ΚΟΤΣΙΦΟΣ
Εφημερίδες: 20

ΕΛΤΑ
Κωδικός: 2095

ΙΔΙΟΚΤΗΤΗΣ - ΔΙΕΥΘΥΝΤΗΣ
ΠΑΥΛΟΣ Μ. ΜΑΡΙΑΣ
ΓΡΑΦΕΙΑ: ΑΘΗΝΩΝ 42 (ΑΝΑΛΗΨΗ)
ΤΗΛ. (22410) 64393 - 63790 - FAX. 63393

Η ΔΡΑΣΙΣ

εβδομαδιαία εφημερίδα της Δωδεκανήσου

56 ΣΕΛΙΔΕΣ

Δευτέρα 24 Ιανουαρίου 2005
ΕΤΟΣ ΤΡΙΑΚΟΣΤΟ ΕΚΤΟ
Αριθμός Φύλλου 1.970
Τιμή: Ευρώ 0,90

"Οταν κάθε πικραμένος θυμώνει και απειλεί"

Επειδή...

...η εμμονή του κάθε πικραμένου δεν συνιστά πολιτικό επιχείρημα και πάσχει συνήθως στην ουσία της, αυτός και τα κολαούζα του καταφεύγουν στην πατροπαράδοτη συνταγή που βασίζεται στις επίσης παραδοσιακές ελληνορθόδοξες υποτίθεται αρχές.

Αρχές που έλκουν τη φιλοσοφία τους από την εποχή του Μωυσή. Τη μόνιμη διαπάλη του «καλού και του κακού». Του «ηθικού και του ανήθικου». Η κοινή γνώμη, από την εποχή της Παλαιάς Διαθήκης και του Μεσαίωνα, ήταν ευεπίφορη σε αυτά τα δίλήμματα. Ανάθεμα κι αν τους ένοιαζε η ουσία και η αλήθεια.

Στον απλό κοσμάκη πλάσαραν με αριστοτεχνικό τρόπο τη φάμπρικα της σπίλωσης των προσώπων. Της αποδόμησης προσωπικοπήτων. Του διασυρμού και της διαπόμπευσης.

Δραστικά Σελίδα 2

ΔΙΑΚΟΜΜΑΤΙΚΗ ΣΤΗΡΙΞΗ ΣΤΟΝ ΚΟΥΣΟΥΡΝΑ, ΕΡΩΤΗΜΑΤΙΚΑ ΓΙΑ ΤΗ ΣΤΑΣΗ ΤΟΥ ΠΡΩΗΝ ΝΟΜΑΡΧΗ

ΓΙΑΤΙ τον Στάθη;



ο Σάββας;



Κι όμως... Πολιτικοί σύμμαχοι και συνεργάτες του κ. Καραγιάννη προβληματίζονται και καυτηριάζουν την εμμονή του, καθώς επιμένει να συντηρεί τις σκιές και το κλίμα αμφισβήτησης εις βάρος του αντινομάρχη - Αμηχανία σε Νέα Δημοκρατία και Συνασπισμό, σκληρή αντίδραση από το Τεχνικό Επιμελητήριο



Δ. ΓΑΚΗΣ

Είναι ακατανόητη η στάση του Σάββα Καραγιάννη



Π. ΒΕΝΕΡΗΣ

Θλίβομαι με τις λογικές απαξίωσης των προσώπων

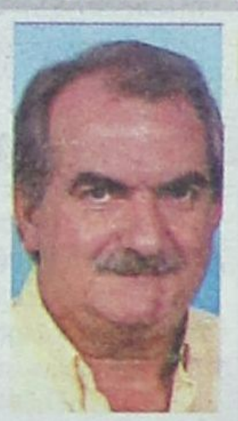

Γ. ΨΑΡΟΜΠΑΣ

Εξαιρετικά προβληματισμένος από τις επιθέσεις

Σελίδα 6

ΜΕ ΤΗΝ ΚΑΛΥΜΝΟ ΣΕ ΠΡΩΤΟ ΠΛΑΝΟ

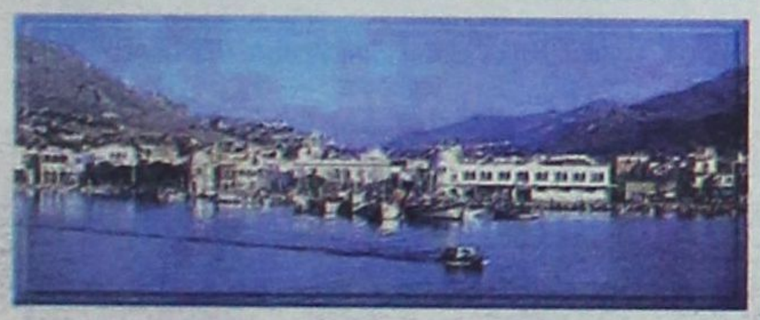

Θέμα στο BBC το ακτοπλοϊκό

Σελίδα 4

ΚΕΡΔΙΣΤΕ
χωι εοείς
525.507,37 €
Δόθηκαν συνολικά σε Jackpots
την προηγούμενη εβδομάδα
στα SLOT MACHINES
(ΜΗΧΑΝΑΚΙΑ)
ΚΑΙ ΤΩΡΑ "CASH BACK"
€10 από 07:00 έως 19:00
€5 από 19:00 έως 07:00
Από Κυριακή έως και Τεταρτη
CASINO RODOS

ΑΦΟΡΜΗ Η ΑΥΤΟΚΤΟΝΙΑ ΠΟΥ ΣΟΚΑΡΕ

ΤΟ ΕΓΚΛΗΜΑ στο διαδίκτυο



Το INTERNET της ενημέρωσης και της ψυχαγωγίας κρύβει συχνά επικίνδυνες παγίδες.

Σελίδα 3

Σπανός
ΥΠΕΡ ΜΑΡΚΕΤ
ΟΜΙΛΟΣ ΕΠΙΧΕΙΡΗΣΕΩΝ
ΙΩΑΝΝΗ ΧΡ. ΣΠΑΝΟΥ Α.Ε.

ΠΟΛΙΤΙΚΗ:

Παρουσία του Π. Μαντούβαλου έκοψαν την πίτα τους οι Νεοδημοκράτες

Λίαν καλώς η βαθμολογία της κυβέρνησης



Σελίδα 5

ΣΥΝΕΝΤΕΥΞΗ:

Ευγενικές συμβουλές από τον Αν. Καραμάριο προς Νομαρχιακή, Παυλίδη και μνηστήρες



Σελίδα 8

Επί προσωπικού:

Ο αντινομάρχης Νίκος Ζωΐδης απαντά στην παράταξη της μειοψηφίας

Να κάνουν αισθητή την παρουσία τους μιλώντας επί της ουσίας



Σελίδα 14

Η ΔΡΑΣΙΣ
Εβδομαδιαία Εφημερίδα
Διευθύνσεις σύμφωνα με το Νόμο:

ΙΔΙΟΚΤΗΤΗΣ
ΠΑΥΛΟΣ Μ. ΜΑΡΙΑΣ
Πρόεδρος Ενώσεως Ιδιοκτητών Επαρχιακού Τύπου

ΕΚΔΟΤΕΣ
ΜΙΧΑΗΛ Π. ΜΑΡΙΑΣ
ΤΣΑΜΠΙΚΑ Π. ΜΑΡΙΑ - ΤΡΙΑΝΤΑΦΥΛΛΟΥ

ΔΙΕΥΘΥΝΤΗΣ
ΠΑΥΛΟΣ Μ. ΜΑΡΙΑΣ
Κωδικός: 2095

Τα σπορ
ΙΔΡΥΤΗΣ
ΝΙΚΟΣ ΤΡΙΑΝΤΑΦΥΛΛΟΥ

ΓΡΑΦΕΙΑ: Αθηνών 42, (Ανάληψη), Τηλ: 63.790 - 64.393-68761 FAX: 63.393
e-mail: drasis2000@yahoo.com
ΤΥΠΟΓΡΑΦΕΙΑ: Κοσκινού, τηλ. 65540

ΛΑΪΚΕΣ ΑΓΟΡΕΣ

ΤΕΤΑΡΤΗ: στο Δημοτικό Νεκροταφείο.
ΠΕΜΠΤΗ: στην οδό Βύρωνος.
ΠΑΡΑΣΚΕΥΗ: Στην οδό Θεσ/κης στην Ανάληψη
ΣΑΒΒΑΤΟ: στο Δημοτικό Νεκροταφείο.

ΤΑΞΙ

ΤΑΞΙ ΡΟΔΟΥ: 32452
ΡΑΔΙΟ ΤΑΞΙ ΡΟΔΟΥ (Εργατικές κατοικίες Πρόνοιας Αγ. Απόστολοι): 64712-64756-64790
ΤΑΞΙ ΑΦΑΝΤΟΥ: 51777
ΤΑΞΙ ΙΑΛΥΣΟΥ: 92515
ΤΑΞΙ ΚΡΕΜΑΣΤΗΣ: 94528
ΤΑΞΙ ΦΑΛΗΡΑΚΙΟΥ: 85444

ΦΑΡΜΑΚΕΙΑ

ΔΕΥΤΕΡΑ 24 ΙΑΝΟΥΑΡΙΟΥ
ΣΗΜΕΡΑ διημερεύει το φαρμακείο Σ.Φ. ΣΤΑΥΡΟΠΟΥΛΟΣ-ΠΑΠΠΟΥ, Πλατεία Ακαδημίας (δίπλα από την Τράπεζα Δωδ/σου), Τηλ: 75747

ΣΗΜΕΡΑ διανυκτερεύει το φαρμακείο ΠΕΡΓΑΝΤΗΣ ΠΑΝΑΓΙΩΤΗΣ, Ατταβύρου- Σμύρνης 24 - Ροδίνι Τηλ.: 78977

ΑΚΑΤΑΛΛΗΛΟΝ ΔΙ' ΑΝΗΛΙΚΟΥΣ

Η Κυρία θύμωσε και απειλεί: «Εγώ θα ρίξω τη νομαρχιακή αρχή»

Του Νικήτα Οικονόμου
nopress@rho.forthnet.gr

ΟΤΑΝ κάποιες παρέες («σκατοπαρέες» τις χαρακτηρίζουν κάποιοι) ανάγονται ή διεκδικούν ρόλους θεσμικούς σε τούτο τον τόπο, τότε κάθε διαρροή από τις συζητήσεις που κάνουν όσοι συμμετέχουν σε αυτές έχει τη σημασία της.

Τη στιγμή που η γνωστή (σε λίγους) – άγνωστη (στους περισσότερους) παρέα έχει αυτοανακηρυχθεί σε ρυθμιστή των εξελίξεων, είναι φυσικό να έχει αξία (κοινωνική και πολιτική) η απειλή που εκτοξεύεται διά στόματος του όποιου κυρίου ή κυρίας (καμιά σημασία δεν έχει):

«ΕΓΩ θα ρίξω τη νομαρχιακή αρχή»!!!

Όπως συμβαίνει σε κάθε «σκατοπαρέα» που σέβεται αυτήν ακριβώς τη φυσιογνωμία της, φυσικό είναι να υπάρχουν και οι διαρροές. Διαρροές που κυκλοφορούν εύκολα σε γραφεία, καφετέριες και πιτσαρίες ως πληροφορίες για τα όσα διαμείβονται στους κόλπους των «καλών φίλων και φιλενάδων».

Σε αυτή τη φάση (όχι φυσικά στον αιώνα τον άπαντα) δεν έχει νομίζω ιδιαίτερη σημασία να γράψουμε ονοματεπώνυμα και άλλα στοιχεία, κάνοντας πρώτο θέμα μια παρεϊστικη διαρροή. Σαν αφορμή όμως είναι υπεραρκετή για να επιχειρήσουμε να απαντήσουμε στο ερώτημα ***μπορεί πράγματι ένας πολίτης «να ρίξει μια ηγεσία»***. Μια δημοτική αρχή ή μια νομαρχιακή αρχή, στην προκειμένη περίπτωση;

Αν μου επιτρέπεται να σας προκαταλάβω με την προσωπική μου άποψη, σας λέω: ***ΝΑΙ, ΜΠΟΡΕΙ***. Μια άποψη που έχει αποδειχθεί περίτρανα και από την πολιτική προϊστορία αυτού του τόπου. Αυτή η προσωπική μου άποψη (και πολλών άλλων) φυσικά δεν κολακεύει τη Δημοκρατία μας, τους θεσμούς και τη λειτουργία της κοινωνίας μας. Είναι όμως μια πικρή αλήθεια και οφείλουμε να την ομολογήσουμε δημοσίως.

Ένας πολίτης...

... από μόνος του έχει φυσικά περιορισμένες δυνατότητες. Η πίκρα, το μένος, η εμπάθεια και η προσωπικές εμμονές του όποιου πολίτη θα παραμείνουν ακατέργαστο υλικό αν δεν «αξιοποιηθούν» καταλλήλως. Ο πικραμένος πολίτης μπορεί να ρίξει μεν την ιδέα, θα χρειαστεί όμως πυρήνες ανθρώπων που σαν «πολλαπλασιαστές» θα τη διαμορφώσουν περίπου σε «ιδεολογία» και εν τέλει «θα φτιάξουν κλίμα» ***(χωρίς απαραίτητα να εμπλέκονται πάντα ως φταίχτες τα Μ.Μ.Ε. Στο φινάλε αυτά «τη δουλειά τους κάνουν»).***

Αν ο όποιος πολίτης δεν συναντήσει εύφορο έδαφος προκειμένου να πείσει για το «δίκαιο της πικρίας» του, το εγχείρημά του, να δημιουργήσει αρνητικό κλίμα κατά των αντιπάλων του, είναι καταδικασμένο να περιοριστεί σε επίπεδο φτηνού κουτσομπολιού στο πλαίσιο της παρέας του. Αυτό και τίποτα άλλο. Ακόμα κι αν οι «φιλοδοξίες» του κάθε πικραμένου είναι υψηλές, όπως ***«ΕΓΩ θα ρίξω τη νομαρχιακή αρχή. Να μου το θυμάστε»!!!***

Χωρίς πλάτες και αβάντες, ο πολίτης θα μείνει στα κρύα του λουτρού. Χεσμένο θα τον έχουν όλοι. «Ρε άσε μας στην ησυχία μας» και όξω από την πόρτα.

Δεν συμβαίνει πάντα αυτό. Είναι πολλές οι περιπτώσεις μεμονωμένων «αγανακτισμένων» πολιτών που πετυχαίνουν το στόχο τους. Σπάνια ή ποτέ δεν μαθαίνουμε τα ονόματά τους. Λειτουργούν με την άνεση που τους παρέχει η ανωνυμία τους. Έχουν φυσικά ταυτότητα, πιστοποιητικό γέννησης και όλα τα έγγραφα που τεκμηριώνουν τη φυσική τους ύπαρξη.

Τίποτα από όλα αυτά όμως δεν τους είναι απαραίτητα. ***Τους αρκεί η πίκρα και ο αναστεναγμός. Και ο όρκος να πάρουν το αίμα τους πίσω.*** *Το έργο το έχουμε ξαναδεί τα τελευταία χρόνια και όχι σπάνια το τέλος είναι κομμένο και ραμμένο στα μέτρα του κάθε πικραμένου. Πετυχαίνει δηλαδή αυτό που επιδιώκει.*

Γιατί συμβαίνει αυτό; Θα κάνουμε μια μικρή απόπειρα να σας εξηγήσουμε το μυστικό του «μεγάλου κόλπου»., στα θύματα του οποίου συμπεριλαμβάνονται συχνά δημοσιογράφοι και Μ.Μ.Ε.

Επειδή...

...η εμμονή του κάθε πικραμένου δεν συνιστά πολιτικό επιχείρημα και πάσχει συνήθως στην ουσία της, αυτός και τα κολαούζα του καταφεύγουν στην πατροπαράδοτη συνταγή που βασίζεται στις επίσης παραδοσιακές ελληνορθόδοξες υποτίθεται αρχές.

Αρχές που έλκουν τη φιλοσοφία τους από την εποχή του Μωυσή. Τη μόνιμη διαπάλη του «καλού και του κακού». Του «ηθικού και του ανήθικου». Η κοινή γνώμη, από την εποχή της Παλαιάς Διαθήκης και του Μεσαίωνα, ήταν ευεπίφορη σε αυτά τα διλήμματα. Ανάθεμα κι αν τους ένοιαζε η ουσία και η αλήθεια.

Στον απλό κοσμάκη πλάσαραν με αριστοτεχνικό τρόπο τη φάμπρικα της σπίλωσης των προσώπων. Της αποδόμησης προσωπικοτήτων. Του διασυρμού και της διαπόμπευσης.

Επιστήμονες οδηγήθηκαν ως «άθεοι» και «ανήθικοι» στις φυλακές. Γυναίκες με προχωρημένες ιδέες λιθοβολήθηκαν ως «πουτάνες» στους δρόμους. Κάηκαν στην πυρά από Ιεροεξεταστές σπουδαίοι λογοτέχνες...

Ήταν ανέκαθεν στη φύση των ανθρώπων να έλκονται από τα ψευτοδιλήμματα που έθεταν οι κατά καιρούς ηθικολόγοι του κερατά. Λιγάκι παραπάνω «Χριστιανός» να είσαι, δεν θέλεις και πολύ για να τους πάρεις στα σοβαρά.

ΤΗ *σήμερον ημέρα, τα τελευταία χρόνια, και εδώ στον τόπο μας, η Αλήθεια κακοποιήθηκε και διαστρεβλώθηκε σε βαθμό σκανδάλου. Μέχρι πρόκλησης της νοημοσύνης, όσων τη διαθέτουν.*

Τι κι αν τα θύματα του «μεγάλου κόλπου» δικαιώνονται εκ των υστέρων; Η στάμπα του «ανήθικου» τούς συνόδευε στη ζωή τους για πολύ καιρό. ***Πλήρωναν το τίμημα της ψευδολογίας των ηθικολόγων της πλάκας, βίωναν την ήττα στην άνιση μάχη της μυθοπλασίας του κάθε προφέσορα στον τομέα αυτό, και όταν παραδίδονται καθαροί στην κοινωνία σχεδόν κανείς δεν έχει τα «αποτέτοια» να ψελλίσει «κάναμε λάθος».***

Μέχρι και σήμερα, τα ήθη που έχουν εισάγει τα reality κωλοπαίχνιδα στη ζωή μας βρίσκουν πρόσφορο έδαφος για να καλλιεργηθούν και να εμφανιστούν ως «πανανθρώπινες αξίες». Με μια βασική προϋπόθεση: να βρεθεί ένας πικραμένος πολίτης που να έχει εξασφαλίσει πλάτες και γήπεδο για να παίξει.

Αφού ο πικραμένος πληροί την παραπάνω προϋπόθεση νομίζει ότι νομιμοποιείται και να απειλεί: ***«Εγώ αυτόν τον πολιτικό θα τον ξεσκίσω. Αυτόν τον δημοσιογράφο θα τον εξαφανίσω. Αυτόν τον άνθρωπο θα τον τελειώσω».***

ΚΑΙ κλείνουμε με το αρχικό ερώτημα και την ίδια απάντηση.

Μπορεί ένας πολίτης να «ρίξει μια τοπική ηγεσία»;

Ναι, μπορεί. Βάσει του κόλπου που σε αδρές γραμμές σας περιέγραψα.

Διψάτε για λεπτομέρειες; Έχουμε και απ' αυτές. Την υπομονή σας μόνο θέλω...

Πάντα κάποιοι ξεχωρίζουν...
Rodos Gold VOGIATZIS
Ιδιαίτερη αισθητική
Απαράμιλλη ποιότητα
πλούσιες επιλογές
για γάμους , βαπτίσεις ,
και ιδιαίτερες στιγμές
με μοναδική λάμψη .....
σε εξαιρετικές τιμές
Rodos Gold VOGIATZIS
Χρυσές δημιουργίες...
για πολύτιμες σχέσεις
10ο χιλ. Λεωφ. Ρόδου Λίνδου
Τηλ: 22410 86670 - 3

ΧΕΠΠΑΚΗΣ Α.Ε.
ΓΕΩΡΓΙΚΑ ΜΗΧΑΝΗΜΑΤΑ & ΕΡΓΑΛΕΙΑ
ΑΝΤΙΠΡΟΣΩΠΕΙΑ ΤΡΑΚΤΕΡ: ANTONIO CARRARO
ΣΚΑΠΤΙΚΑ - ΧΟΡΤΟΚΟΠΤΙΚΑ
ΠΕΤΡΕΛΑΙΟΚΙΝΗΤΑ - ΒΕΝΖΙΝΟΚΙΝΗΤΑ
ΑΛΥΣΟΠΡΙΟΝΑ
STIHL Oleo-Mac
ΦΡΕΖΕΣ
ΧΛΟΟΚΟΠΤΙΚΑ - ΘΑΜΝΟΚΟΠΤΙΚΑ - ΨΕΚΑΣΤΙΚΑ - ΕΛΑΙΟΡΑΒΔΙΣΤΙΚΑ
ΦΥΤΟΦΑΡΜΑΚΑ - ΛΙΠΑΣΜΑΤΑ (ΚΟΙΝΑ & ΥΔΑΤΟΔΙΑΛΥΤΑ)
ΣΠΟΡΟΙ - ΣΠΟΡΟΦΥΤΑ ΕΜΒΟΛΙΑΣΜΕΝΑ - ΦΥΤΟΧΩΜΑΤΑ - ΤΥΡΦΗ
ΣΥΣΤΗΜΑΤΑ ΑΡΔΕΥΣΗΣ: ΑΝΤΛΙΕΣ - ΤΕΧΝΙΚΕΣ ΒΡΟΧΕΣ - ΑΥΤΟΜΑΤΟ ΠΟΤΙΣΜΑ - ΣΩΛΗΝΕΣ (ΠΛΑΣΤΙΚΕΣ - ΜΕΤΑΛΛΙΚΕΣ)
ΚΤΗΝΟΤΡΟΦΙΚΑ - ΜΕΛΙΣΣΟΚΟΜΙΚΑ - ΔΕΞΑΜΕΝΕΣ (ΠΛΑΣΤΙΚΕΣ)
ΣΥΡΜΑΤΑ & ΠΑΣΣΑΛΟΙ ΠΕΡΙΦΡΑΞΕΩΝ - ΟΙΚΟΔΟΜΙΚΑ ΜΗΧΑΝΗΜΑΤΑ
ΑΝΤΑΛΛΑΚΤΙΚΑ - ΕΞΑΡΤΗΜΑΤΑ - SERVICE
ΠΑΡΑΔΟΣΗ ΣΤΟ ΧΩΡΑΦΙ
ΡΟΔΟΣ: ΒΕΝΕΤΟΚΛΕΩΝ 21 - 23 ΤΗΛ: 34311 FAX: 22410 - 29885
ΤΣΑΪΡΙ: 10 ΧΛΜ. ΛΕΩΦ. ΡΟΔΟΥ-ΛΙΝΔΟΥ ΤΗΛ: 22410-68979
ΜΑΝΔΡΙΚΟ: ΜΑΝΔΡΙΚΟ ΡΟΔΟΥ ΤΗΛ: 22460/31040

Πάσης φύσεως παράνομες πράξεις γίνονται καθημερινά κάτω από ανυποψία στα βλέμματα

ΤΟ ΕΓΚΛΗΜΑ ΣΤΟ ΔΙΑΔΙΚΤΥΟ

«Ταξίδι» σ' ένα χώρο όπου καταγράφονται χιλιάδες αναφορές σε προτιμήσεις έξω από τα όρια του ομαλού

Του Νεκτάριου Καλογήρου
info@rodosvitrina.gr

Το Ιντερνετ είναι ένας καλός τρόπος για να περνάει ο χρόνος, όταν όμως η χρήση του γίνεται από εκείνους που αναζητούν κάτι περισσότερο από ενημέρωση, τότε τα πάντα είναι εξαιρετικά επικίνδυνα. Οποιοσδήποτε, εφόσον το επιδιώξει, μπορεί να βρεθεί ενώπιον σελίδων σκληρού πορνό, ή ακόμα και παιδικής πορνογραφίας. Μπορεί να αποδεχτεί να συμμετάσχει σε διαδικασίες που φαινομενικά ομοιάζουν με παιχνίδι, αλλά στην πραγματικότητα είναι καλοστημένες παγίδες υποκλοπής τραπεζικών λογαριασμών. Το Ιντερνετ είναι επικίνδυνο για εκείνους που επιζητούν κάτι περισσότερο από ενημέρωση και η χρήση του από ανηλίκους δεν θα πρέπει να γίνεται ανεξέλεγκτα.



Στη Ρόδο το Ιντερνετ διέρχεται μιας περιόδου ανάπτυξης. Όλο και περισσότεροι επιχειρηματίες αντιλαμβάνονται τη σπουδαιότητα του μέσου αυτού και επενδύουν προκειμένου να έχουν τη δική τους ιστοσελίδα ή ακόμα και το δικό τους ηλεκτρονικό κατάστημα. Το πρόγραμμα «Δικτυωθείτε» επιδοτεί τους επιχειρηματίες με ποσοστό 40% επί της δαπάνης που θα κάνουν για την κατασκευή ιστοσελίδας μέχρι ποσού 3.100 ευρώ.

Η περίοδος της ανάπτυξης και της ωριμότητας δεν έχει περάσει στους τοπικούς χρήστες. Εκείνοι που ασχολούνται επαγγελματικά με το Διαδίκτυο και βρίσκονται on line για πολλές ώρες κάθε μέρα, γνωρίζουν πως πολλά Ροδιτόπουλα, αλλά και αρκετοί από εκείνους που έχουν περάσει το στάδιο της εφηβείας, χρησιμοποιούν το Ιντερνετ για να κάνουν γνωριμίες είτε μεταξύ διαφορετικών φύλων, είτε μεταξύ όμοιων φύλων. Η ομοφυλοφιλία στους τοπικούς δικτυακούς κόμβους άμεσης επικοινωνίας (chat rooms) είναι ένα στοιχείο που συναντάται πολύ συχνά.

Το κάθε αγοράκι ή κοριτσάκι που βρίσκεται στα chat rooms έχει να αντιμετωπίσει χρήστες υπολογιστών από ολόκληρο τον κόσμο. Χιλιάδες άτομα βρίσκονται ταυτόχρονα στα «δωμάτια διαδραστικής επικοινωνίας» και ποιος είναι εκείνος που μπορεί να θεωρήσει με βεβαιότητα ότι το παιδί του δεν θα βρεθεί στο «στόχαστρο» ενός μη ομαλού ατόμου; Βέβαια, τα πάντα γίνονται από απόσταση και το σοβαρότερο που μπορεί να πάθει άμεσα ένα παιδί είναι να νιώσει ντροπή, όμως μια μακροπρόθεσμη επικοινωνία με συγκεκριμένα άτομα μπορεί να οδηγήσει σε νέες συνήθειες και ατραπούς.

Τα μεγαλύτερα σε ηλικία άτομα δεν διατρέχουν μικρότερο «κίνδυνο». Ευρισκόμενοι σε ένα «ηλεκτρονικό δωμάτιο επικοινωνίας» μπορεί να προσποιηθούν ότι είναι κάποιοι άλλοι, ενδεχομένως άλλου φύλου (όπως έπραττε ο 25χρονος από τα Χανιά που υπηρετούσε τη θητεία του στη Ρόδο) και γι' αυτό ουδείς μπορεί να τους κατηγορήσει. Όμως, η ανωνυμία στο Διαδίκτυο έχει πάψει να ισχύει εδώ και χρόνια. Ένα άτομο μπορεί να επιλέξει να βρεθεί σ' ένα «room» που αφορά ποινικά κολάσιμες πράξεις. Αμέσως αυτό το άτομο τίθεται υπό επιτήρηση, καθώς σχεδόν όλα τα «δωμάτια επικοινωνίας» αυτού του είδους παρακολουθούνται για να εντοπιστούν οι απανταχού αρρωστημένες «σκέψεις». Μάλιστα, αρκετά από τα «δωμάτια επικοινωνίας» για ποινικά κολάσιμες πράξεις έχουν στηθεί από τις αστυνομικές αρχές με σκοπό να εντοπίσουν παιδεραστές ή άλλου είδους άτομα με «ιδιαίτερες» προτιμήσεις.

Η Ρόδος, λόγω της εποχικότητας, επιτρέπει την εμφάνιση διαφόρων φαινομένων. Δυστυχώς, στη διάρκεια του καλοκαιριού τα παιδιά αρκετών οικογενειών μένουν μόνα στο σπίτι και «αλωνίζουν» και διαμορφώνουν συμπεριφορές χωρίς επιτήρηση. Η διαρκής σύνδεση στο Ιντερνετ μπορεί να σημαίνει πολλά και οι γονείς οφείλουν να πάρουν τα μέτρα τους, διότι τα χειρότερα θ' ακολουθήσουν.

Ωστόσο το Διαδίκτυο δεν είναι δαίμονας. Αποτελεί ένα από τα πλέον σημαντικά εργαλεία προβολής και δεν απέχει μακριά η εποχή κατά την οποία τα πάντα θα γίνονται μέσω αυτού. Εφαρμογές, όπως είναι το ηλεκτρονικό εμπόριο, οι ηλεκτρονικές κρατήσεις στα ξενοδοχεία, η επικοινωνία μεταξύ επιχειρηματιών για πάσης φύσεως συναλλαγές είναι μια πραγματικότητα και θεωρείται σίγουρο ότι η Ρόδος θα είναι μία από τις περιοχές στις οποίες θα εφαρμοστούν πρώτα όλες οι εξελίξεις του τομέα αυτού.

Συμβουλές της ΕΛ.ΑΣ για το διαδίκτυο

Με αφορμή την αυτοκτονία, η Αστυνομία απευθύνει μια σειρά συμβουλών προς τους χρήστες του Διαδικτύου και ιδιαίτερα στα παιδιά σχετικά με το πώς να προστατεύονται από τους κινδύνους που αρχίζουν από διακίνηση πορνογραφικού υλικού και φτάνουν στην περίπτωση να πέσουν θύματα επιτήδειων που μπορούν να τους κλείσουν ραντεβού και να τα παρασύρουν σε μεγάλες περιπέτειες.

Παράλληλα, η Αστυνομία συνιστά στους γονείς να ελέγχουν συνεχώς τι κάνουν τα παιδιά τους στο Ιντερνετ, να έχουν τους υπολογιστές στο σαλόνι και να συζητούν με τα παιδιά για τις δραστηριότητές τους στο Διαδίκτυο. Ενας τρόπος για να μην μπορεί ένα παιδί να γίνεται δέκτης παράνομου και επιβλαβούς περιεχομένου μέσω Ιντερνετ είναι η χρήση ειδικού λογισμικού φίλτρου, που μπορεί κανείς να το προμηθευτεί από τα επίσημα δίκτυα πώλησης λογισμικού στη χώρα μας.

YARIS: Ξεχωριστή προσωπικότητα... αναγνωρισμένη παντού
Επωφεληθείτε μέχρι και 1.300€

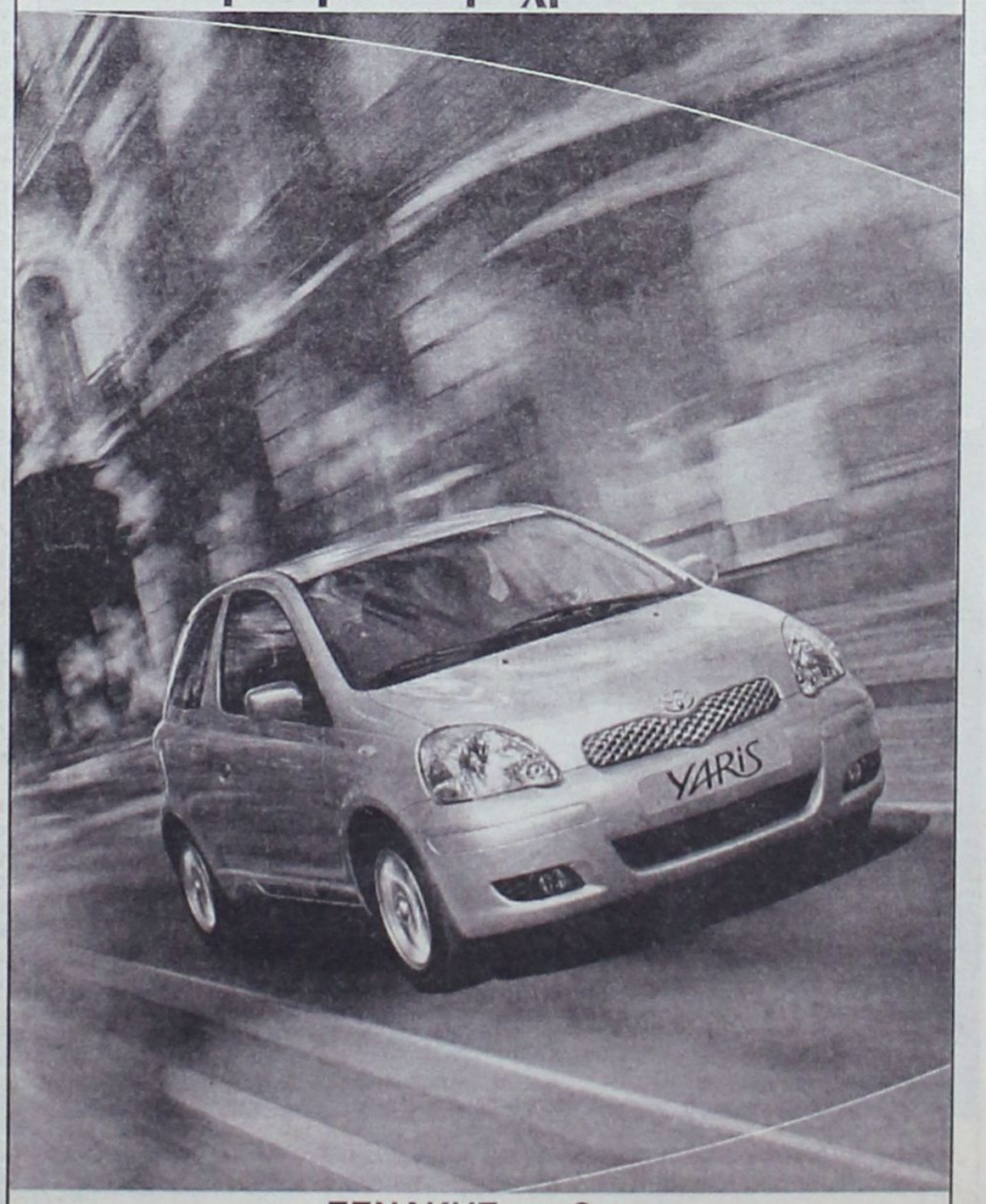

ΞΕΝΑΚΗΣ α.ε.β.ε.
Εξουσιοδοτημένος έμπορος και after sales
TOYOTA στα Δωδεκάνησα
Λεωφόρος Ρόδου - Λίνδου 220
Τηλ: 22410 62211
TOYOTA

Εικόνες εγκατάλειψης από την Κάλυμνο στο μεγαλύτερο βρετανικό δίκτυο – Ποιοι ευθύνονται, ποιοι οι μεγάλοι οι φόβοι των κατοίκων

BBC NEWS

"Dodecanese islanders
Are warning that their survival
Is threatened by the collapse
Of ferry links to the
mainland"

«Πρώτο θέμα» στο BBC News το ακτοπλοϊκό πρόβλημα των νησιών

Εκπνέει σε μια εβδομάδα το χρονοδιάγραμμα για λύσεις από το Υπουργείο Εμπορικής Ναυτιλίας

ΣΕ ένα από τα βασικότερα θέματα του έγκυρου βρετανικού τηλεοπτικού δικτύου BBC News αναδείχθηκε το Σαββατοκύριακο το ακτοπλοϊκό πρόβλημα των νησιών της Δωδεκανήσου, με έμφαση στην Κάλυμνο, όπου οι επιπτώσεις από την έλλειψη επαρκούς συγκοινωνιακής σύνδεσης είναι ως γνωστός οξύτερες.

Τα τρία περίπου λεπτά που αφιέρωσε το BBC για το ακτοπλοϊκό πρόβλημα της περιοχής μας συνιστούν, τηρουμένων των αναλογιών, μια μείζονα επιτυχία για την περιοχή μας και στην προσπάθεια που καταβάλλεται από το σύνολο της τοπικής ηγεσίας και των φορέων να βρεθεί άμεση λύση από την Πολιτεία.

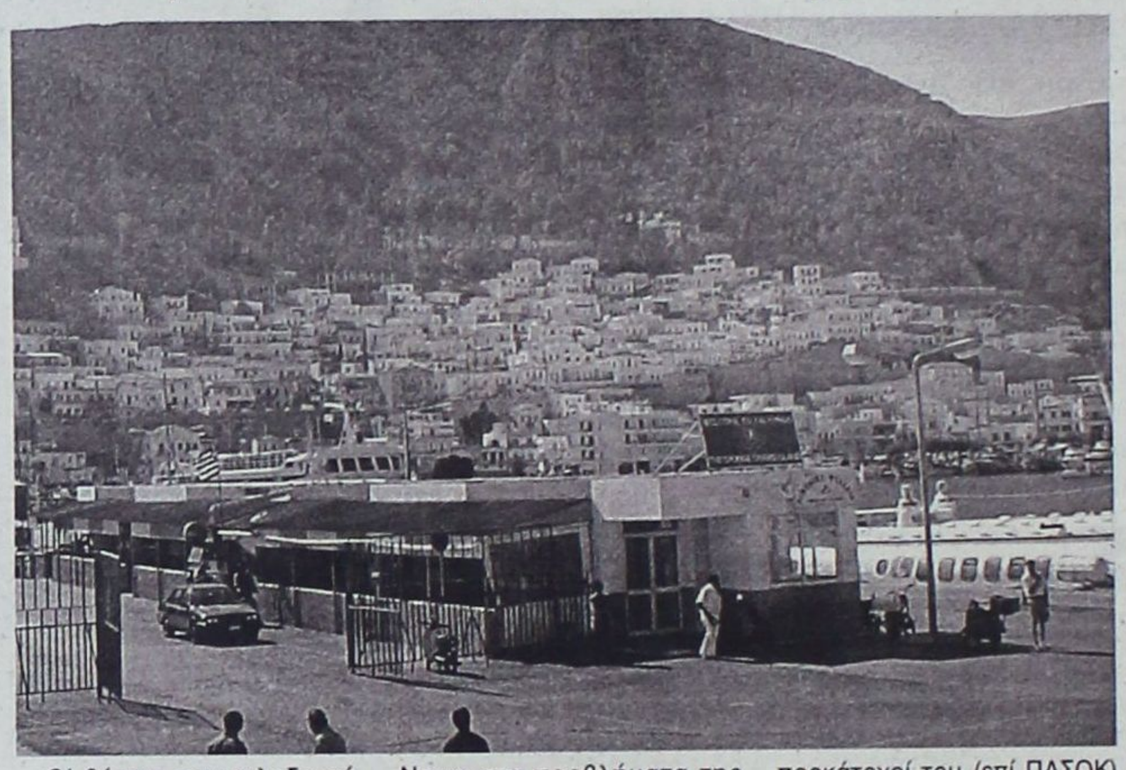

Το ρεπορτάζ που «υπογράφεται» προβλήθηκε σε ώρα υψηλής τηλεθέασης για τη Μεγάλη Βρετανία, αναμεταδίδεται μέσω του διαδικτύου σε όλον τον κόσμο και αποτέλεσε βασικό θέμα στα κεντρικά δελτία ειδήσεων αθηναϊκών τηλεοπτικών σταθμών κατά τη διάρκεια του Σαββατοκύριακου.

Συγκεκριμένα, αναλύονται τα νέα δεδομένα που έχουν διαμορφωθεί στα νησιά μας εξ αιτίας ατυχών συγκυριών και κακών χειρισμών, είτε από τις ελληνικές κυβερνήσεις είτε και από την Ευρωπαϊκή Ένωση, ντιρεκτίβες της οποίας άλλοτε παρερμηνεύονται και άλλοτε αποδεικνύονται καταστροφικές για τη νησιωτική Ελλάδα. Κάτι που επισημαίνεται με έμφαση από τον δημοσιογράφο Μάλκομ Μπράμπατ, ο οποίος στο παρελθόν έχει ασχοληθεί και πάλι με την Κάλυμνο, όταν έκανε αφιέρωμα στον κ. Λαμπρόπουλο που κατοικεί με την Ιταλίδα σύζυγό του στη βραχονησίδα Πλάτη.

Οι θέσεις που φιλοξενούνται στο τρίλεπτο ρεπορτάζ του BBC News είναι ιδιαίτερα αιχμηρές, με αναφορές στον ορατό κίνδυνο της πλήρους απομόνωσης και εγκατάλειψης του νησιού με 17.000 κατοίκους, αφού παραμένει ουσιαστικά αποκομμένο από θαλάσσης. ***Παράλληλα, επισημαίνεται το τραγικό σενάριο ενός «δεύτερου κύματος μετανάστευσης, όπως τις δεκαετίες του '50 και '60», κάτι που τονίζεται από τη δημοτική σύμβουλο της Καλύμνου Κατερίνα Κλωνάρη που συμπληρώνει με άπταιστα Αγγλικά: «Αυτό το ενδεχόμενο είναι ανήκουστο».***

Από την πλευρά του, δήμαρχος του νησιού ***Γιώργος Ρούσσος*** (επίσης με καλά Αγγλικά) υπενθυμίζει ότι «και ***οι Καλύμνιοι είναι πολίτες της Ευρωπαϊκής Ενωσης που θέλουν να ζήσουν και να προκόψουν στον τόπο τους. Η Ευρωπαϊκή Ενωση πρέπει να φροντίσει και εμάς».***

Εκπρόσωπος των αλιέων της Καλύμνου αναφέρεται στις οικονομικές επιπτώσεις από τη λειψή ακτοπλοϊκή σύνδεση του νησιού με την υπόλοιπη Δωδεκάνησο, καθώς δεν μπορούν να πωλήσουν τις «ψαριές» τους στις ντόπιες αγορές.

ΤΟ θέμα των επιδοτήσεων, η κατάρρευση ναυτιλιακών εταιρειών (βλέπε ΔΑΝΕ), οι οδηγίες της Ευρωπαϊκής Ενωσης και τα μονοπώλια των ελληνικών ναυτιλιακών εταιρειών επίσης αποτελούν αντικείμενο αναφοράς και σχολιασμού από τον δημοσιογράφο του BBC, ο οποίος «ντύνει» το ρεπορτάζ του με εικόνες εγκατάλειψης και αγωνίας από το νησί της Καλύμνου.

ΤΟ αφιέρωμα του BBC News στα προβλήματα της Καλύμνου αποτελεί – σε πολιτικό επίπεδο – μια επιτυχία για τοπικές αρχές και δη τη δημοτική αρχή του νησιού, καθώς το μείζον πρόβλημα της ακτοπλοϊκής σύνδεσης της νησιωτικής Ελλάδας τυγχάνει μιας ευρωπαϊκής προβολής και μπορεί να φτάσει στα γραφεία των αρμοδίων της Ευρωπαϊκής Ενωσης.

Να υπενθυμίσουμε ότι αύριο θα πραγματοποιηθεί στη Βουλή σε βάθος συζήτηση για το ακτοπλοϊκό πρόβλημα των νησιών μας, μετά από σχετική ερώτηση εννιά βουλευτών του ΠΑΣΟΚ, μεταξύ των οποίων και ο δικός μας Κώστας Καίσερλης.

Την ερώτηση προς τον Υπουργό Εμπορικής Ναυτιλίας Μανώλη Κεφαλογιάννη προσυπογράφουν επίσης οι προκάτοχοί του (επί ΠΑΣΟΚ) κ. Παπουτσής και Ανωμερίτης, στοιχείο που προσδίδει εκ των προτέρων μεγάλη σημασία για το περιεχόμενο και την έκβαση της συζήτησης.

Μια συζήτηση που πραγματοποιείται μια μόλις εβδομάδα πριν εκπνεύσει το άτυπο χρονοδιάγραμμα που έχει τεθεί από τον Γενικό Γραμματέα του ΥΕΝ κ. Τζοάννο, όταν πρόσφατα επισκέφθηκε (και συσκέφθηκε) τη Ρόδο.

Εν όψει της 31ης Ιανουαρίου, τοπική ηγεσία και φορείς (Επιμελητήριο κλπ) τηρούν μεν στάση αναμονής, δεν σταματούν όμως να «ενοχλούν» και να υπενθυμίζουν προς τα πάνω τα χρονικά περιθώρια που υπάρχουν και που έχουν από κοινού συμφωνηθεί...

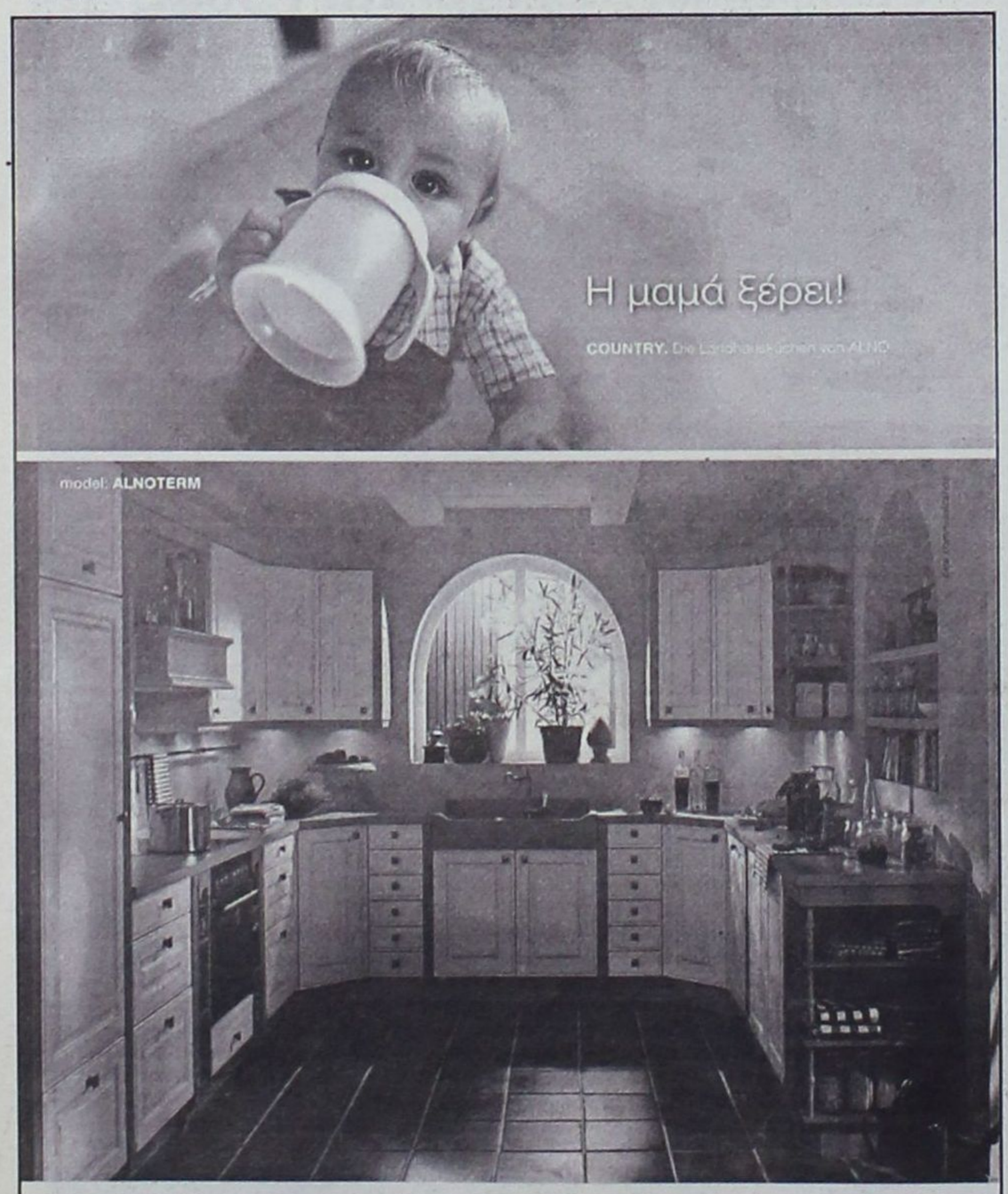

Εδώ και 75 χρόνια, οι γερμανικές κουζίνες ALNO ικανοποιούν και τις ποιό προσωπικές ανάγκες και επιθυμίες σας με έξυπνες και καινοτόμες λύσεις.

tselios bagno Η ΕΜΠΝΕΥΣΗ ΜΑΣ ΕΙΣΤΕ ΕΣΕΙΣ! ALNO ...die Welt der Küche

Λίνδου 230, τηλ. 22410 60684

Για ένα **σέρβις** του αυτοκινήτου σας πραγματικά της **ποιότητας TOYOTA** με **γνήσια ανταλλακτικά** και **αξεσουάρ** ελάτε σ' εμάς

TOYOTA

ΞΕΝΑΚΗΣ α.ε.β.ε.

Εξουσιοδοτημένος έμπορος και after sales **TOYOTA** στα Δωδεκάνησα
3ο χλμ. Λεωφ. Ρόδου - Λίνδου
(αμέσως μετά το ΙΚΑ) • τηλ. 22410 62200

Εξέλιξις
Σύμβουλοι Ανάπτυξης Επιχειρήσεων

ΟΙ ΕΠΙΤΥΧΙΕΣ ΣΥΝΕΧΙΖΟΝΤΑΙ!!!

Η ΕΞΕΛΙΞΙΣ-Σύμβουλοι Ανάπτυξης Επιχειρήσεων ευχαριστεί όλες τις επιχειρήσεις και φορείς, για την εμπιστοσύνη που επέδειξαν , αναθέτοντας σε αυτήν την εκπόνηση μελετών για ένταξή τους σε επιδοτούμενα προγράμματα.

Συνολικές Εγκεκριμένες Επενδύσεις Μέχρι Σήμερα: 124
Συνολικός Εγκεκριμένος Προϋπολογισμός Μέχρι Σήμερα: 16.040.692,40€

ΕΓΚΕΚΡΙΜΕΝΑ ΕΡΓΑ: ΑΠΡΙΛΙΟΣ 2004 - ΙΑΝΟΥΑΡΙΟΣ 2005

Π.Ε.Π. ΝΟΤΙΟΥ ΑΙΓΑΙΟΥ (ΜΕΤΡΟ 4.3 ΜΕΣΩ ΤΡΑΠΕΖΩΝ)-Επιδότηση 45% ΚΤΙΡΙΑΚΑ, ΕΞΟΠΛΙΣΜΟΣ κτλ

	ΕΠΩΝΥΜΙΑ	ΚΑΤΗΓΟΡΙΑ	ΠΕΡΙΟΧΗ
1.	ΑΦΟΙ ΓΙΑΛΛΟΥΡΑΚΗ ΑΒΕΕ	ΒΙΟΤΕΧΝΙΑ ΚΑΤΑΣΚΕΥΗΣ ΕΠΙΠΛΩΝ ΚΑΙ ΚΟΥΦΩΜΑΤΩΝ	ΚΑΡΠΑΘΟΣ
2.	ΚΑΜΠΟΥΡΗΣ ΙΩΑΝΝΗΣ	ΜΕΤΑΛΛΙΚΕΣ ΚΑΤΑΣΚΕΥΕΣ	ΡΟΔΟΣ
3.	ΚΑΡΠΑΘΑΚΗ ΝΙΚΗ	ΕΡΓΑΣΤΗΡΙΟ ΠΑΡΑΔΟΣΙΑΚΩΝ ΓΛΥΚΩΝ	ΛΕΡΟΣ
4.	ΚΟΖΑ ΕΙΡΗΝΗ	ΕΡΓΑΣΤΗΡΙΟ ΠΑΡΑΓΩΓΗΣ – ΤΥΠΟΠΟΙΗΣΗΣ ΛΟΥΚΟΥΜΙΩΝ ΚΑΙ ΛΟΙΠΩΝ ΠΑΡΑΔΟΣΙΑΚΩΝ ΓΛΥΚΩΝ	ΡΟΔΟΣ
5.	ΠΕΛΑΡΔΗΣ ΦΙΛΙΠΠΟΣ &ΣΙΑ Ο.Ε	ΕΡΓΑΣΤΗΡΙΟ ΑΡΤΟΣΚΕΥΑΣΜΑΤΩΝ	ΡΟΔΟΣ

Π.Ε.Π. ΝΟΤΙΟΥ ΑΙΓΑΙΟΥ (ΜΕΤΡΟ 3.3 ΜΕΣΩ ΤΡΑΠΕΖΩΝ) - Επιδότηση 45% ΚΤΙΡΙΑΚΑ, ΠΕΡΙΒΑΛΛΩΝ ΧΩΡΟΣ, ΕΞΟΠΛΙΣΜΟΣ κτλ

1.	Κ.ΝΙΚΟΛΑΪΔΗ Α.Ε.Ε.	ΞΕΝΟΔΟΧΕΙΟ ΕΠΙΠΛΩΜΕΝΩΝ ΔΙΑΜΕΡΙΣΜΑΤΩΝ Γ' ΤΑΞΗΣ	ΚΑΡΠΑΘΟΣ
2.	ΜΑΡΙΑ –ΑΝΝΑ ΑΓΓΕΛΟΥ	ΞΕΝΟΔΟΧΕΙΟ ΤΑΞΗΣ Γ'	ΛΕΡΟΣ
3.	ΤΟΥΡ-ΕΜΠ ΒΙΟΜ-ΤΕΧΝ ΕΠΙΧ/ΣΕΙΣ ΝΙΡΒΑΝΑ Α.Ε.	ΞΕΝΟΔΟΧΕΙΟ ΤΑΞΗΣ Β'	ΡΟΔΟΣ
4.	ΞΕΝ-ΤΟΥΡ & ΕΜΠ ΕΠΙΧ/ΣΕΙΣ ΥΙΟΙ ΠΑΝ.ΘΑΡΡΕΝΟΥ Α.Ε.	ΞΕΝΟΔΟΧΕΙΟ ΤΑΞΗΣ Γ'	ΡΟΔΟΣ
5.	Σ.&Μ. ΒΑΣΙΛΑΚΗΣ Α.Ε.	ΞΕΝΟΔΟΧΕΙΟ ΤΑΞΗΣ Γ'	ΡΟΔΟΣ
6.	ΤΟΥΡΙΣΤΙΚΕΣ ΕΠΙΧΕΙΡΗΣΕΙΣ ΚΟΥΝΤΟΥΡΗΣ Α.Ε.	ΞΕΝΟΔΟΧΕΙΟ ΤΑΞΗΣ Β'	ΚΑΛΥΜΝΟΣ
7.	ΞΕΝ.&ΕΜΠ. ΕΠΙΧΕΙΡΗΣΕΙΣ ΜΕΝΤΙΤΕΡΑΝΙΑΝ Α.Ε.	ΞΕΝΟΔΟΧΕΙΟ ΤΑΞΗΣ Β'	ΚΑΡΠΑΘΟΣ
8.	ΦΤΑΚΛΑΚΗ ΙΩΑΝΝΑ	ΞΕΝΟΔΟΧΕΙΟ ΕΠΙΠΛΩΜΕΝΩΝ ΔΙΑΜΕΡΙΣΜΑΤΩΝ ΤΑΞΗΣ Γ'	ΡΟΔΟΣ

ΑΝΑΠΤΥΞΙΑΚΟΣ Ν.2601/98- Επιδότηση 25% ΕΚΣΥΓΧΡΟΝΙΣΜΟΣ ΚΤΙΡΙΑΚΩΝ ΕΓΚΑΤΑΣΤΑΣΕΩΝ, ΕΞΟΠΛΙΣΜΟΣ κτλ

1.	ΞΕΝ-ΤΟΥΡ & ΕΜΠ. ΕΠΙΧΕΙΡΗΣΕΙΣ Ε.ΣΒΥΝΟΥ Α.Ε.	ΕΚΣΥΓΧΡΟΝΙΣΜΟΣ ΞΕΝΟΔΟΧΕΙΟΥ "ΤΡΙΤΩΝ"	ΚΩΣ
2.	ΠΟΣΕΙΔΩΝΙΑ Ε.Π.Ε.	ΕΚΣΥΓΧΡΟΝΙΣΜΟΣ ΞΕΝΟΔΟΧΕΙΟΥ "ΠΟΣΕΙΔΩΝΙΑ ΙΙ"	ΡΟΔΟΣ

ΠΟΙΟΤΙΚΟΣ ΕΚΣΥΓΧΡΟΝΙΣΜΟΣ ΚΑΤΑΛΥΜΑΤΩΝ (ΕΠΑΝ ΜΕΤΡΟ 2.2.2) - Επιδότηση 40% ΚΤΙΡΙΑΚΑ, ΠΕΡΙΒΑΛΛΟΝ ΧΩΡΟΣ, ΕΞΟΠΛΙΣΜΟΣ κτλ

1.	ΑΧΛΑΔΙΩΤΗ ΚΑΛΗ	ΕΝΟΙΚΙΑΖΟΜΕΝΑ ΔΩΜΑΤΙΑ	ΑΣΤΥΠΑΛΑΙΑ
2.	ΚΕΦΑΛΑΚΗ ΤΣΑΜΠΙΚΑ	ΕΝΟΙΚΙΑΖΟΜΕΝΑ ΕΠΙΠΛΩΜΕΝΑ ΔΩΜΑΤΙΑ ΤΑΞΗΣ Α'	ΡΟΔΟΣ
3.	Ξ.Τ.Ε.Ν.Γ.Ο. ΕΠΙΧΕΙΡΗΣΕΙΣ ΡΟΜΑΝΤΖΑ Α.Ε.	ΕΝΟΙΚΙΑΖΟΜΕΝΑ ΔΙΑΜΕΡΙΣΜΑΤΑ ΤΑΞΗΣ Α'	ΡΟΔΟΣ
4.	ΤΣΕΛΙΟΣ ΣΠΥΡΙΔΩΝ	ΕΝΟΙΚΙΑΖΟΜΕΝΑ ΕΠΙΠΛΩΜΕΝΑ ΔΙΑΜΕΡΙΣΜΑΤΑ ΤΑΞΗΣ Α	ΚΩΣ
5.	ΣΠΑΝΟΥ ΠΑΚΚΙΔΗ ΔΕΣΠΟΙΝΑ	ΞΕΝΟΔΟΧΕΙΟ Δ' ΤΑΞΗΣ	ΡΟΔΟΣ
6.	ΝΙΚΟΛΗΣ ΣΩΤΗΡΙΟΣ	ΞΕΝΟΔΟΧΕΙΟ Ε'	ΡΟΔΟΣ
7.	ΧΑΡΤΟΦΥΛΛΗΣ ΜΙΧΑΗΛ	ΕΝΟΙΚΙΑΖΟΜΕΝΑ ΕΠΙΠΛΩΜΕΝΑ ΔΙΑΜΕΡΙΣΜΑΤΑ ΤΑΞΗΣ Α'	ΚΩΣ

ΕΝΙΣΧΥΣΗ ΑΝΤΑΓΩΝΙΣΤΙΚΟΤΗΤΑΣ ΤΟΥΡΙΣΤΙΚΩΝ ΜΜΕ (ΕΠΑΝ ΜΕΤΡΟ 2.2.3)- Επιδότηση 40% ΕΞΟΠΛΙΣΜΟΣ ΜΗΧΑΝΟΡΓΑΝΩΣΗΣ, ΠΡΟΒΟΛΗ -ΠΡΟΩΘΗΣΗ κτλ

1.	ΤΟΥΡ.& ΞΕΝ ΕΠΙΧΕΙ ΡΗΣΕΙΣ ΣΒΥΡΙΑΔΗΣ Α.Ε.	ΞΕΝΟΔΟΧΕΙΟ ΤΑΞΗΣ Β'	ΡΟΔΟΣ
2.	ΙΩΑΝΝΙΔΗΣ ΠΑΝΑΓΙΩΤΗΣ	ΠΡΑΚΤΟΡΕΙΟ ΓΕΝΙΚΟΥ ΤΟΥΡΙΣΜΟΥ	ΡΟΔΟΣ

ΕΠΙΧΕΙΡΕΙΤΕ ΗΛΕΚΤΡΟΝΙΚΑ (ΜΕΤΡΟ 3.2) - Επιδότηση 40% ΕΞΟΠΛΙΣΜΟΣ ΜΗΧΑΝΟΡΓΑΝΩΣΗΣ, ΛΟΓΙΣΜΙΚΟ κτλ

1.	ΕΥΡΩΠΑΪΚΑ ΤΑΞΙΔΙΑ Α.Ε.	ΠΡΑΚΤΟΡΕΙΟ ΕΙΣΕΡΧΟΜΕΝΟΥ ΤΟΥΡΙΣΜΟΥ	ΡΟΔΟΣ

LEADER+ - Επιδότηση 60%

1.	Ξ.Τ.Ε. ΝΕΦΕΛΗ Α.Ε.	ΙΔΡΥΣΗ ΣΥΓΚΡΟΤΗΜΑΤΟΣ ΤΕΣΣΑΡΩΝ ΤΟΥΡΙΣΤΙΚΩΝ ΕΠΙΠΛΩΜΕΝΩΝ ΚΑΤΟΙΚΙΩΝ ΜΕ ΠΑΡΑΛΛΗΛΕΣ ΔΡΑΣΤΗΡΙΟΤΗΤΕΣ ΑΓΡΟΤΟΥΡΙΣΜΟΥ	ΛΕΙΨΟΙ
2.	ΧΛΩΡΟΣ ΓΕΩΡΓΙΟΣ	ΑΝΕΓΕΡΣΗ ΤΡΙΩΝ ΤΟΥΡΙΣΤΙΚΩΝ ΕΠΙΠΛΩΜΕΝΩΝ ΚΑΤΟΙΚΙΩΝ ΜΕ ΠΑΡΑΛΛΗΛΕΣ ΔΡΑΣΤΗΡΙΟΤΗΤΕΣ ΑΓΡΟΤΟΥΡΙΣΜΟΥ	ΛΕΙΨΟΙ

ΟΛΟΚΛΗΡΩΜΕΝΟ ΠΡΟΓΡΑΜΜΑ ΑΝΑΠΤΥΞΗΣ ΑΓΡΟΤΙΚΟΥ ΧΩΡΟΥ (Ο.Π.Α.Α.Χ) ΠΕΠ ΝΟΤΙΟΥ ΑΙΓΑΙΟΥ– Επιδότηση 60% , 70% ΠΡΟΓΡΑΜΜΑΤΑ ΠΡΟΒΟΛΗΣ, ΑΝΕΓΕΡΣΗ ΚΤΙΡΙΑΚΩΝ, ΕΞΟΠΛΙΣΜΟΣ κτλ

1.	ΣΤΑΥΡΟΥΛΑ -ΦΕΛΛΟΥΖΗ ΠΥΛΙΑΡΗ	ΙΔΡΥΣΗ ΞΕΝΟΔΟΧΕΙΟΥ ΤΥΠΟΥ ΕΠΙΠΛΩΜΕΝΩΝ ΔΙΑΜΕΡΙΣΜΑΤΩΝ	ΚΑΡΠΑΘΟΣ
2.	ΧΡΥΣΟΧΟΟΣ ΚΩΝΣΤΑΝΤΙΝΟΣ	ΙΔΡΥΣΗ ΞΕΝΟΔΟΧΕΙΟΥ ΤΥΠΟΥ ΕΠΙΠΛΩΜΕΝΩΝ ΔΙΑΜΕΡΙΣΜΑΤΩΝ ΜΕ ΠΑΡΑΛΛΗΛΕΣ ΔΡΑΣΤΗΡΙΟΤΗΤΕΣ ΑΓΡΟΤΟΥΡΙΣΜΟΥ	ΚΑΡΠΑΘΟΣ
3.	ΔΡΑΚΟΥ –ΣΑΚΕΛΛΑΡΗ ΕΥΑΓΓΕΛΙΑ	ΣΥΓΚΡΟΤΗΜΑ ΤΟΥΡΙΣΤΙΚΩΝ ΕΠΙΠΛΩΜΕΝΩΝ ΚΑΤΟΙΚΙΩΝ	ΚΑΡΠΑΘΟΣ
4.	ΧΟΥΒΑΡΔΑ-ΚΥΡΙΑΚΑΚΗ ΕΥΔΟΞΙΑ	ΣΥΓΚΡΟΤΗΜΑ ΤΟΥΡΙΣΤΙΚΩΝ ΕΠΙΠΛΩΜΕΝΩΝ ΚΑΤΟΙΚΙΩΝ	ΚΑΡΠΑΘΟΣ
5.	ΣΑΚΕΛΛΗ ΕΥΓΕΝΙΑ	ΣΥΓΚΡΟΤΗΜΑ ΤΟΥΡΙΣΤΙΚΩΝ ΕΠΙΠΛΩΜΕΝΩΝ ΚΑΤΟΙΚΙΩΝ ΜΕ ΠΑΡΑΛΛΗΛΕΣ ΔΡΑΣΤΗΡΙΟΤΗΤΕΣ ΑΓΡΟΤΟΥΡΙΣΜΟΥ	ΚΑΡΠΑΘΟΣ
6.	ΔΗΜΟΣ ΚΑΜΕΙΡΟΥ	ΟΛΟΚΛΗΡΩΜΕΝΗ ΠΡΟΤΑΣΗ ΠΡΟΒΟΛΗΣ ΣΥΓΚΡΙΤΙΚΩΝ ΠΛΕΟΝΕΚΤΗΜΑΤΩΝ ΠΕΡΙΟΧΗΣ ΔΗΜΟΥ ΚΑΜΕΙΡΟΥ	ΡΟΔΟΥ
7.	ΔΗΜΟΤΙΚΟΣ ΟΡΓΑΝΙΣΜΟΣ ΤΟΥΡΙΣΜΟΥ ΔΗΜΟΥ ΚΑΡΠΑΘΟΥ	ΟΛΟΚΛΗΡΩΜΕΝΗ ΠΡΟΤΑΣΗ ΠΡΟΒΟΛΗΣ ΣΥΓΚΡΙΤΙΚΩΝ ΠΛΕΟΝΕΚΤΗΜΑΤΩΝ ΠΕΡΙΟΧΗΣ ΔΗΜΟΥ ΚΑΡΠΑΘΟΥ	ΚΑΡΠΑΘΟΣ
8.	ΔΗΜΟΣ ΚΑΣΟΥ	ΟΛΟΚΛΗΡΩΜΕΝΗ ΠΡΟΤΑΣΗ ΠΡΟΒΟΛΗΣ ΚΑΙ ΑΝΑΔΕΙΞΗΣ ΤΩΝ ΣΥΓΚΡΙΤΙΚΩΝ ΠΛΕΟΝΕΚΤΗΜΑΤΩΝ ΔΗΜΟΥ ΚΑΣΟΥ	ΚΑΣΟΣ
9.	ΔΗΜΟΣ ΝΟΤΙΑΣ ΡΟΔΟΥ	ΟΛΟΚΛΗΡΩΜΕΝΗ ΠΡΟΤΑΣΗ ΠΡΟΒΟΛΗΣ ΣΥΓΚΡΙΤΙΚΩΝ ΠΛΕΟΝΕΚΤΗΜΑΤΩΝ ΠΕΡΙΟΧΗΣ ΔΗΜΟΥ ΝΟΤΙΑΣ ΡΟΔΟΥ	ΡΟΔΟΣ

Οι επιδοτήσεις συνεχίζονται!

Βρίσκονται σε εξέλιξη νέες προκηρύξεις...

ΕΚΜΕΤΑΛΛΕΥΤΕΙΤΕ ΚΑΙ ΕΣΕΙΣ ΤΙΣ ΝΕΕΣ ΕΠΕΝΔΥΤΙΚΕΣ ΕΥΚΑΙΡΙΕΣ ΓΙΑ ΤΗΝ ΑΝΑΠΤΥΞΗ ΤΗΣ ΕΠΙΧΕΙΡΗΣΗΣ ΣΑΣ!

Η πολυετής εμπειρία της ΕΞΕΛΙΞΙΣ και ο μακρύς κατάλογος των επιτυχημένων συνεργασιών της αποτελεί την καλύτερη Εγγύηση για την επιτυχία και της δικής σας επένδυσης!

Υπεύθυνοι: **Αριστέα Αλεξίου** (Διπλ. Χημ. Μηχανικός ΕΜΠ) • **Ιάκωβος Γρύλλης** (Διπλ. Πολ. Μηχανικός ΕΜΠ)
Διαγοριδών 2-4, Ρόδος - Τηλ. 22410 70171-3, Fax: 22410 29249 - info@exelixis.net.gr

Σε συνέντευξη τύπου χθες στα γραφεία της Νομαρχιακής Επιτροπής, η αξιολόγηση της δεκάμηνης διακυβέρνησης από τη Νέα Δημοκρατία

«Λίαν Καλώς» η βαθμολογία από τον Π. Μαντούβαλο

«Ιδιαίτερο βάρος της κυβέρνησης στο ακτοπλοϊκό πρόβλημα» η διαβεβαίωση του κυβερνητικού βουλευτή που δεν βλέπει άμεσα ανασχηματισμό

ΜΕ «Λίαν καλώς» βαθμολόγησε τη μέχρι τώρα πορεία της κυβέρνησης ο βουλευτής της Νέας Δημοκρατίας Πέτρος Μαντούβαλος, που βρέθηκε στη Ρόδο για να παραστεί στην εκδήλωση για την κοπή της πρωτοχρονιάτικης πίτας της Νομαρχιακής Επιτροπής του κόμματος *(δημοσιεύεται φωτογραφία από την εκδήλωση)*.



Στο πλαίσιο συνέντευξης τύπου που παραχώρησε στα γραφεία της Νομαρχιακής, ο κ. Μαντούβαλος υπεραμύνθηκε του έργου της κυβέρνησης του Κώστα Καραμανλή, που «καταβάλλει κάθε δυνατή προσπάθεια για να αντιμετωπίσει τα προβλήματα του τόπου». Για να προσθέσει:

«Οφείλουμε να δικαιώσουμε την εμπιστοσύνη των πολιτών που μας υπερψήφισαν πριν από δέκα μήνες και η τελική αξιολόγηση της κυβέρνησης θα γίνει στο τέλος της τετραετίας".

Ο κ. Πέτρος Μαντούβαλος έδειξε να αποκλείει το ενδεχόμενο για «εδώ και τώρα» κυβερνητικό ανασχηματισμό, ο οποίος «δεν θα ήταν χρήσιμος στην παρούσα φάση», και εκτίμηση ότι η κυβέρνηση προχωρά με σταθερά βήματα, αναφερόμενος σε συγκεκριμένα προβλήματα που αντιμετωπίζει η χώρα, όπως η ανεργία και η φτώχεια.

Προβλήματα που απέδωσε στο «λουκέτο» μεγάλου αριθμού μικρομεσαίων επιχειρήσεων, που είχε σαν αποτέλεσμα τη διόγκωση της ανεργίας. Απάντηση στο μείζον αυτό οικονομικό και κοινωνικό πρόβλημα μπορεί και πρέπει να δοθεί – είπε ο κ. Μαντούβαλος – με αναπτυξιακές πολιτικές που θα οδηγήσουν στη δημιουργία νέων θέσεων εργασίας. «Προς την κατεύθυνση αυτή εργαζόμαστε» τόνισε ο βουλευτής της Νέας Δημοκρατίας.

Μοχλός ανάπτυξης η ναυτιλία

ΕΙΔΙΚΗ αναφορά και απαντώντας σε σχετικές ερωτήσεις έκανε και για το ακτοπλοϊκό πρόβλημα του νομού, θεωρώντας ότι με τις λύσεις ανάγκης αντιμετωπίζονται τα όποια κενά, επισημαίνοντας πάντως ότι επιβάλλεται να βρεθούν οριστικές λύσεις, κάτι που θα γίνει άμεσα.

«Τουρισμός και Ναυτιλία αποτελούν τους βασικούς μοχλούς ανάπτυξης της χώρας και για το λόγο αυτό η κυβέρνηση ρίχνει το βάρος της στους τομείς αυτούς» τόνισε ο κ. Μαντούβαλος.

Λόγω ιδιότητας και της επικαιρότητας που αναδεικνύει το θέμα, ο βουλευτής της Νέας Δημοκρατίας κλήθηκε να σχολιάσει τις αλλεπάλληλες αποκαλύψεις για τα κυκλώματα στη Δικαιοσύνη. «Πρόκειται για μεμονωμένες περιπτώσεις που δεν μπορούν στιγματίσουν το σύνολο των Ελλήνων δικαστών και δικηγόρων» ανέφερε ο κ. Μαντούβαλος, χωρίς φυσικά να αποκλείει φαινόμενα πλάνης από την πλευρά δικαστικών λειτουργών.

ΣΕ ό,τι αφορά στις δημοτικές και νομαρχιακές εκλογές του 2006, ο κ. Μαντούβαλος επεσήμανε ότι η Νέα Δημοκρατία θα δώσει ιδιαίτερη σημασία και σε εκείνη την πολιτική αναμέτρηση.

«Θα αξιολογηθούν – είπε – όλα τα στελέχη του κόμματος που υπηρετούν στην Αυτοδιοίκηση και όσα εκδηλώσουν ενδιαφέρον να συμμετάσχουν στις δημοτικές εκλογές», εκφράζοντας τη βεβαιότητα ότι τελικά θα επιλεγούν οι καλύτεροι και πλέον αξιόλογοι για να υπηρετήσουν το θεσμό.

ΕΝΩΣΗ ΠΟΛΥΤΕΚΝΩΝ ΝΟΜΟΥ ΔΩΔΕΚΑΝΗΣΟΥ
Νέα Αγορά 2-3-4 γραφεία
Τ.Θ. 386 - 85100 Ρόδος
Τηλ. και Fax: 22410 27538

Αρ. πρωτ. 579 **Ρόδος 9/12/2004**

ΑΝΑΚΟΙΝΩΣΗ

Παρακαλούνται τα μέλη του συλλόγου μας, που τα παιδιά τους αρίστευσαν πέρυσι στο Γυμνάσιο και Λύκειο ή εισαχθήκανε σε Ανώτερα και Ανώτατα εκπαιδευτήρια, σχολές και πανεπιστήμια της χώρας μας, να επικοινωνήσουν με τα γραφεία του συλλόγου Πολυτέκνων τις εργάσιμες ημέρες και ώρες από Δευτέρα μέχρι και Παρασκευή 25 Ιανουαρίου 2005, γιατί στην κοπή της βασιλόπιτάς μας το Σάββατο 29 Ιανουαρίου 2005 και ώρα 7:30 απογευματινή στην ΑΣΤΕΡ, θα δοθούν έπαινοι και συμβολικά χρηματικά ποσά. Επίσης να προσκομίσουν τα χαρτιά τους για τη ΔΕΥΑΡ και να πληροφορηθούν για τη ΔΕΗ. ΚΑΛΗ ΧΡΟΝΙΑ.

ΕΚ ΤΟΥ Δ.Σ.

Ο Πρόεδρος
ΜΑΝΕΤΤΑΣ ΚΥΡΙΑΚΟΣ
Πρωτοπρεσβύτερος
Θεολόγος - Δάσκαλος

ΙΣΧΥΡΟΣ ΚΑΙ ΔΙΑΚΟΜΜΑΤΙΚΟΣ Ο ΑΝΤΙΛΟΓΟΣ ΣΤΟ ΣΑΘΡΟ «ΚΑΤΗΓΟΡΗΤΗΡΙΟ» ΚΑΤΑ ΤΟΥ ΑΝΤΙΝΟΜΑΡΧΗ

Ανοιχτή στήριξη σε Κουσουρνά, σκέτη απογοήτευση για Καραγιάννη

Πολιτικοί του σύμμαχοι, «αδειάζουν» τον πρώην νομάρχη!

Της **Χριστίνας Μέγα**

Οργή και προβληματισμός, για τις άδικες και αποπροσανατολιστικές επιθέσεις εναντίον του κ. Στάθη Κουσουρνά, εκφράζονται απο παράγοντες του τόπου, η πλειοψηφία των οποίων δεν έχει την παραμικρή πολιτική-ιδεολογική συγγένεια με τον αντινομάρχη.

Έχοντας ιδίαν αντίληψη της προσφοράς του Στάθη Κουσουρνά στην ανάπτυξη της Δωδεκανήσου, πολιτικοί παράγοντες και εκπρόσωποι φορέων διατυπώνουν τον έντονο προβληματισμό τους για τις σκοπιμότητες που πιθανόν να υποκρύπτονται πίσω απο τις επιθέσεις εις βάρος του, αλλά και την οργή τους για την σπίλωση ενός ανθρώπου που έχει αγωνιστεί και μοχθήσει για ένα καλύτερο αύριο.

Είναι ενδεικτική η δήλωση του γραμματέα της Νομαρχιακής Επιτροπής του Συνασπισμού κ. Δημήτρη Γάκη ότι «το μετράδι της προσφοράς όσων ασχολούνται με τα κοινά, πρέπει να σταματήσει να είναι η πίκρα και η προσωπική σπίλωση», κάνοντας ιδιαίτερη αναφορά στην μακροχρόνια και με αυταπάρνηση προσφορά του αντινομάρχη.

Ο Δημήτρης Γάκης, «αδειάζει» παράλληλα τον πρώην νομάρχη κ. Σάββα Καραγιάννη (και πολιτικό του εταίρο στην παράταξη «Νομαρχιακή Αναγέννηση»), για την υϊοθέτηση των επιθέσεων αυτών, διαμηνύοντας ότι «η πολιτική και κοινωνική δράση, μόνο με πολιτική και κοινωνική αντίδραση αντιμετωπίζεται».

Αίσθηση, ωστόσο, προκαλεί και η δήλωση-στήριξης του κ. Γιώργου Ψαρομπά, στενού συνεργάτη του κ. Σάββα Καραγιάννη, (κατά την θητεία του ως νομάρχη) προς τον αντινομάρχη.

«Εχοντας ιδίαν άποψη της προσφοράς του Στάθη Κουσουρνά στον τόπο, τονίζει, είμαι εξαιρετικά προβληματισμένος για τις επιθέσεις εναντίον του».

Για απαξίωση κορυφαίων πολιτικών προσώπων, στη δίνη των ετεροχρονισμένων αποκαλύψεων, κάνει λόγο ο πρόεδρος του ΤΕΕ κ. Πάνος Βενέρης, επισημαίνοντας ότι «ο Στάθης Κουσουρνάς έχει ιδρώσει όλες τις καρέκλες που κατείχε».

Αξίζει να σημειωθεί, ότι σημαίνοντα στελέχη από τον χώρο της Νέας Δημοκρατίας, παρ' ότι στέκονται στο πλευρό του Στάθη Κουσουρνά, δεν προβαίνουν σε δημόσιες δηλώσεις για ευνόητους λόγους.

Είναι χαρακτηριστικό ότι κορυφαίο στέλεχος της Ν.Δ. δήλωσε ότι «θέλω να μιλήσω αλλά δεν μπορώ γιατί θα μπω στο στόχαστρο του κόμματός μου».

ΔΗΜΗΤΡΗΣ ΓΑΚΗΣ «ΑΚΑΤΑΝΟΗΤΗ Η ΣΤΑΣΗ ΚΑΡΑΓΙΑΝΝΗ»

Αντίθετος με τη στάση που επέλεξε να τηρήσει ο επικεφαλής της παράταξης «Νομαρχιακή Αναγέννηση» και πρώην νομάρχης κ. Σάββας Καραγιάννης, στις άδικες και αποπροσανατολιστικές επιθέσεις εναντίον του αντινομάρχη κ. Στάθη Κουσουρνά, εμφανίζεται ο γραμματέας της Νομαρχιακής Επιτροπής του Συνασπισμού κ. Δημήτρης Γάκης!



Αφήνοντας ευθείες βολές εναντίον του πρώην νομάρχη, για την ακατανόητη -όπως την χαρακτηρίζει- απόφασή του να μην μετέχει στην επιτροπή που προεδρεύει ο κ. Στάθης Κουσουρνάς, ο γραμματέας του Συνασπισμού διαμηνύει ότι «η πολιτική και κοινωνική δράση, μόνο με πολιτική και κοινωνική αντίδραση αντιμετωπίζεται»!

Συμπαραστάτης και αλληλέγγυος προς τον κ. Στάθη Κουσουρνά, ο γραμματέας του Συνασπισμού δηλώνει ότι «το μετράδι της προσφοράς όσων ασχολούνται με τα κοινά, πρέπει επιτέλους να σταματήσει να είναι η πίκρα και η προσωπική σπίλωση».

Η δήλωση του κ. Δημήτρη Γάκη έχει ως εξής:

«Δεν θέλω να εμπλακώ σε νομικές γνωματεύσεις. Θέλω να εκφράσω όμως τη συμπαράστασή μου και να σταθώ αλληλέγγυος στην άδικη και αποπροσανατολιστική επίθεση που δέχεται ο Στάθης Κουσουρνάς.

Στο πρόσωπο του Στάθη Κουσουρνά συνάντησα ένα συγκροτημένο, αξιοπρεπή και επίμονο πολιτικό αντίπαλο.

Είναι γνωστός ο ήρεμος και ευγενικός χαρακτήρας του, αλλά ακόμη περισσότερο είναι γνωστή και αποδεκτή η μακροχρόνια και με αυταπάρνηση πολλές φορές προσφορά και συμβολή του απο διάφορες θέσεις, στην ανάπτυξη αυτού του τόπου.

Πρέπει επιτέλους να σταματήσει το μετράδι της προσφοράς όσων ασχολούνται με τα κοινά, να είναι η πίκρα και η προσωπική σπίλωση.

Η πολιτική και κοινωνική δράση μόνο με πολιτική και κοινωνική αντίδραση αντιμετωπίζεται.

Η ενέργεια του Σάββα Καραγιάννη, να μην μετέχει στην επιτροπή που προεδρεύει ο Στάθης Κουσουρνάς, είναι ακατανόητη».

ΠΑΝΟΣ ΒΕΝΕΡΗΣ «Ο ΣΤΑΘΗΣ ΕΧΕΙ ΙΔΡΩΣΕΙ ΟΛΕΣ ΤΙΣ ΚΑΡΕΚΛΕΣ ΠΟΥ ΚΑΤΕΙΧΕ»

Την θλίψη του για τους ανθρώπους του δημόσιου βίου, όπως ο Στάθης Κουσουρνάς, που έχουν μοχθήσει για ένα καλύτερο αύριο και μπαίνουν άκριτα στη λογική των ετεροχρονισμένων «αποκαλύψεων», εκφράζει ο πρόεδρος του Τεχνικού Επιμελητηρίου Δωδεκανήσου κ. Πάνος Βενέρης.

Εμφανώς οργισμένος απο τις άδικες επιθέσεις εναντίον του αντινομάρχη, ο πρόεδρος του ΤΕΕ δηλώνει ότι «ο Στάθης Κουσουρνάς έχει ιδρώσει και με το παραπάνω όλες τις καρέκλες που κατείχε.

Οτι κι' αν έχει κάποιος να του προσάψει -τονίζει- να το κάνει με όρους πολιτικούς».

Η δήλωση-στήριξης του προέδρου του ΤΕΕ για τον κ. Στάθη Κουσουρνά έχει ως εξής:

«Το «ελληνικό καλοκαίρι» του 2004 έδωσε μια άλλη πνοή στη χώρα. Μας έκανε να νιώσουμε περήφανοι σαν Έλληνες και γέννησε σε όλους μας την προσδοκία ότι έρχονται καλύτερες μέρες. Τέλος οι μεμψιμοιρίες, τέλος η «ψωροκώσταινα», τέλος τα παλιά πάθη, έρχεται μια νέα εποχή.

Το καλοκαίρι αυτό -όνειρο τελείωσε γρήγορα και ξαναμπήκαμε στην ρουτίνα. Και ξαναγυρίσαμε στα παλιά, «...και ξεχαστήκαμε μεσ' τα φανταχτερά στολίδια, ώσπου μας πρόφτασε η δύση» (Γιώργος Σεφέρης).



Θλίβομαι σαν βλέπω ανθρώπους του δημόσιου βίου που έχουν μοχθήσει, που έχουν επί χρόνια αγωνισθεί με την πίστη ή την ψευδαίσθηση για ένα καλύτερο αύριο, να μπαίνουν άκριτα στη λογική των ετεροχρονισμένων «αποκαλύψεων».

Λογική που στη δίνη των καιρών οδήγησε στην απαξίωση κορυφαίων πολιτικών προσώπων. Ακόμα και υπουργών.

Η λογική αυτή είναι κάτι σαν την προκρούστεια κλίνη. Να μαζέψεις τα πόδια σου, θα κοντύνει η κλίνη. Να απλώσεις τα πόδια σου, θα μακρύνει. Όπως και να έχει, κάτι πρέπει να κοπεί.

Κι' έπειτα, ποιος είδε-ποιος ξέρει. Και την πληγή να ράψεις, τα σημάδια μένουν.

Με τον Στάθη Κουσουρνά, γνωριζόμαστε 17 συναπτά έτη. Συνάδελφοι, συνοδοιπόροι, άλλες φορές στην κόντρα και άλλες (τις περισσότερες) στη συνεργασία και αλληλοσεβασμό.

Το Στάθη τον τιμήσαμε στο ΤΕΕ για την μακροχρόνια παρουσία και προσφορά του σαν επικεφαλής του φορέα. Ήταν ο άνθρωπος που έφερε τη συναίνεση και τη συνεργασία όλων των δυνάμεων.

Απο την παραπάνω λογική δεν ξέφυγε ούτε αυτός. Κι' έγινε ξάφνου «πολυθεσίτης»! Λες και μέχρι τώρα κανείς δεν ήξερε, κανείς δεν γνώριζε. Ήρθαν λοιπόν επιφανείς νομοδιδάσκαλοι εξ Αθηνών ορμώμενοι και μας άνοιξαν τα μάτια!..

Ότι κι' αν έχει κάποιος, φίλοι μου, να του προσάψει, να το κάνει με όρους πολιτικούς. Αν κάνει ή δεν κάνει για την θέση που κατέχει ή αν έκανε ή δεν έκανε για τις θέσεις που στο παρελθόν κατείχε.

Ένα μόνο είναι σίγουρο. Ότι όλες τις καρέκλες του, τις έχει ιδρώσει και με το παραπάνω. Και αυτό είναι που μετράει.

Όλα τα υπόλοιπα, αφήστε τα στους «λογιστές» και τους απανταχού γραφειοκράτες.

Στο Στάθη και στον κάθε «Στάθη», πράσινο, μπλε ή κόκκινο, που εργάσθηκε και μόχθησε και που στο τέλος του μένει η πίκρα και ένα μεγάλο «γιατί;», αφιερωμένο εξαιρετικά».

ΓΙΩΡΓΟΣ ΨΑΡΟΜΠΑΣ «ΕΙΜΑΙ ΕΞΑΙΡΕΤΙΚΑ ΠΡΟΒΛΗΜΑΤΙΣΜΕΝΟΣ»

Έχοντας ιδίαν αντίληψη της προσφοράς και του έργου του Στάθη Κουσουρνά στο Τεχνικό Επιμελητήριο Δωδεκανήσου και στην ΑΝ.ΔΩ, εξαιρετικά προβληματισμένος δηλώνει για τις επιθέσεις εναντίον του αντινομάρχη, ο πρώην νομαρχιακός σύμβουλος, συνεργάτης



του πρώην νομάρχη Σάββα Καραγιάννη και εκπρόσωπος του στην ΑΝ.ΔΩ κ. Γιώργος Ψαρομπάς!

«Ο Στάθης Κουσουρνάς -τονίζει- προσέφερε τα μέγιστα στον τόπο και έχω ιδίαν αντίληψη για την προσφορά του.

Είμαι εξαιρετικά προβληματισμένος για τις επιθέσεις εναντίον του».

ΚΥΚΛΟΦΟΡΗΣΕ
ΤΟ ΕΘΝΙΚΟ ΛΑΧΕΙΟ



ΜΕ ΜΕΓΑΛΑ ΚΕΡΔΗ
65% ΣΤΟΥΣ ΤΥΧΕΡΟΥΣ
ΔΩΡΟ 3.000.000 ΕΥΡΩ
ΔΩΡΕΑΝ ΑΝΑΝΕΩΣΗ ΤΗΣ Α/199
ΓΙΑ ΤΟΥΣ ΜΙΣΟΥΣ ΠΑΙΚΤΕΣ
ΣΥΝΟΛΟ ΚΕΡΔΩΝ 23.800.000 ΕΥΡΩ
3 ΣΤΟΥΣ 4 ΚΕΡΔΙΖΟΥΝ
Α' ΚΛΗΡΩΣΗ 27-28 ΙΑΝΟΥΑΡΙΟΥ 2005



Οι Βασίλης Μηναϊδης και Χαράλαμπος Παλογιαννίδης δίνουν στο Βήμα το στίγμα της νέας σαιζόν

Τουριστικό βαρόμετρο με εκτιμήσεις από τη Ρόδο

Ελπίδες στην Αθήνα, προβληματισμός στην περιφέρεια

Ρεπορτάζ **ΣΠ. ΚΤΕΝΑΣ**



Ο πρόεδρος της Πανελλήνιας Ομοσπονδίας Ξενοδόχων κ. Β. Μηναΐδης



Ο γενικός διευθυντής του Ξενοδοχείου «Μεγάλη Βρεταννία» κ. Τιμ Ανανιάδης



Ο αντιπρόεδρος της Πανελλήνιας Ομοσπονδίας Ξενοδόχων κ. Σπ. Διβάνης



Ο πρόεδρος της Ενωσης Ξενοδόχων Χαλκιδικής κ. Μ. Αθανασόπουλος



Ο επικεφαλής του Οργανισμού Προώθησης Ροδιακού Τουρισμού κ. Χ. Παλογιαννίδης

Με δύο ταχύτητες φαίνεται ότι θα κινηθεί ο ελληνικός τουρισμός κατά το 2005. Ο τουρισμός της Αθήνας αναμένεται να εμφανίσει υψηλότερες επιδόσεις σε σχέση με το 2004 ενώ, από την άλλη, η περιφέρεια προβλέπεται στην καλύτερη περίπτωση να παραμείνει στάσιμη σε αφίξεις ξένων επισκεπτών. Αυτό προκύπτει από έρευνα του «Βήματος», σύμφωνα με την οποία τα τουριστικά έσοδα στα ξενοδοχεία resort θα είναι μειωμένα σε σχέση με το παρελθόν έτος.

«Δύο γεγονότα θα επηρεάσουν δυσμενώς τα οικονομικά του ελληνικού τουρισμού» λέει ο κ. Σπ. Διβάνης, αντιπρόεδρος της Πανελλήνιας Ομοσπονδίας Ξενοδόχων, και εξηγεί: «Πρώτον, ο τουρισμός μας θα χάσει το Πάσχα των Καθολικών, που φέτος είναι 31 Μαρτίου. Έτσι, πολλά ξενοδοχεία resort που θα ανοίξουν την 1η Μαΐου θα χάσουν έσοδα ενός μηνός. Δεύτερον, οι τιμές που πωλήθηκε το φετινό τουριστικό προϊόν είναι περίπου στα ίδια ή και χαμηλότερα επίπεδα με αυτά του 2004. Την ίδια, όμως, στιγμή» προσθέτει ο ίδιος «παρατάθηκε για δύο μήνες η περίοδος του λεγόμενου early booking discount (η έκπτωση 10% που παρεχωρείτο εάν κάποιος έκλεινε "πακέτο" τον Ιανουάριο). Πρακτικά αυτό σημαίνει ότι το 70% των κρατήσεων που θα γίνουν το 2005 θα λάβουν μεγαλύτερη έκπτωση. Άρα θα έχουμε μειωμένα έσοδα αφού το ποσοστό αυτό ήταν κατά πολύ μικρότερο πέρυσι».

Η αναβάθμιση της πρωτεύουσας

Αν, όμως, αυτή είναι η εικόνα του ελληνικού τουρισμού στην περιφέρεια, η αντίστοιχη της Αθήνας εμφανίζεται περισσότερο αισιόδοξη. «Η ζήτηση και οι κρατήσεις για το 2005 εμφανίζονται πολύ καλύτερες φέτος σε σχέση με την αντίστοιχη περίοδο του 2004» λέει ο κ. Τιμ Ανανιάδης γενικός διευθυντής του ξενοδοχείου «Μεγάλη Βρεταννία», για να προσθέσει: «Παρά το γεγονός ότι πέρυσι είχαμε την πολύ καλή περίοδο Ιουλίου – Αυγούστου των Ολυμπιακών Αγώνων, οι πληρότητες των ξενοδοχείων της Αθήνας αναμένεται να είναι μεγαλύτερες κατά 10% το 2005». Επιχειρώντας να διευρύνουν το τουριστικό ρεύμα, οκτώ μεγάλα ξενοδοχεία της Αθήνας έχουν λάβει μια πρωτοβουλία προώθησης του συνεδριακού τουρισμού της πρωτεύουσας. Η πρωτοβουλία αυτή που ξεκίνησε πέρυσι με τα πέντε ξενοδοχεία θα συνεχιστεί φέτος με έναν διευρυμένο αριθμό μονάδων.

Πού, όμως, θα «κλείσει» το τουριστικό ισοζύγιο και τι τελικό αποτέλεσμα θα έχουν οι διαφορές στις επιδόσεις της τουριστικής Αθήνας και της περιφέρειας; Απαντώντας στο ερώτημα αυτό ο κ. Β. Μηναΐδης, πρόεδρος της Πανελλήνιας Ομοσπονδίας Ξενοδόχων, λέει: «Στην καλύτερη περίπτωση οι αφίξεις ξένων επισκεπτών στη χώρα μας το 2005 θα είναι αυξημένες κατά 3%-5%. Αυτό, όμως, δεν είναι αρκετό να υπερσκελίσει τη συνολική πτώση που σωρεύτηκε την τελευταία τετραετία».

Ο κ. Χαρ. Παλογιαννίδης, επικεφαλής του ΠΡΟ-ΤΟΥΡ, του Οργανισμού Προώθησης του Ροδιακού Τουρισμού περιγράφει: «Σύμφωνα με στοιχεία πανευρωπαϊκής έρευνας της Nielsen, τα συμπεράσματα της οποίας δημοσιεύτηκαν προ 15ημέρου, την Ελλάδα αναμένεται να επισκεφθούν φέτος περίπου 4% λιγότεροι Βρετανοί τουρίστες. Σε ό,τι αφορά τη γερμανική αγορά, οι τουρ οπερέιτορ φαίνεται να κρατούν κλειστά τα χαρτιά τους, αφού ακόμη μαίνεται ο πόλεμος τιμών. Παντως, είναι πολύ πιθανόν η γερμανική αγορά να παραμείνει στα ίδια επίπεδα».

Το μεγάλο πρόβλημα, ωστόσο, που οξύνει την όλη κατάσταση είναι η ανεπάρκεια της κρατικής μηχανής, που αδυνατεί να λύσει καίρια προβλήματα, με αποτέλεσμα να διαφαίνεται αδιέξοδος στην προσπάθεια ενίσχυσης των επιδόσεων του ελληνικού τουρισμού. Οι χαμηλές προσδοκίες του ελληνικού τουρισμού θα μπορούσαν να δώσουν τη θέση τους σε περισσότερο αισιόδοξα σενάρια αν η κρατική μηχανή ήταν λιγότερο γραφειοκρατική και περισσότερο ευέλικτη. Σημείο-κλειδί είναι ο τρόπος έκδοσης της βίζας και οι τρομακτικές καθυστερήσεις που παρατηρούνται για να πάρει ο ξένος (εκτός ΕΕ) επισκέπτης το πολυπόθητο χαρτί. Είναι χαρακτηριστικό ότι σε μερικά προξενεία ανατολικών χωρών (Ρωσία, Ουκρανία κτλ.) έχουν καταγγελθεί συγκεκριμένα περιστατικά άγριας κερδοσκοπίας σε βάρος των ξένων τουριστών. Ορισμένοι μάλιστα κάνουν λόγο για «παραμάγαζα» δίπλα στα προξενεία που πωλούν «γρήγορες βίζες» αντί 200 ευρώ.

Εθνικό βαρόμετρο τουρισμού αποτελούν οι πολιτικές που ακολουθούν και οι εκτιμήσεις που εκφράσουν οι Ρόδιοι επιχειρηματίες και σε κάθε σοβαρό ρεπορτάζ οι εκτιμήσεις τους βρίσκονται στην πρώτη γραμμή.

Ο πρόεδρος της Πανελλήνιας Ομοσπονδίας Ξενοδόχων και πρόεδρος της Ένωσης Ξενοδόχων Ρόδου Βασίλης Μηναΐδης και ο διευθυντής του Οργανισμού για την Προώθηση του Ροδιακού Τουρισμού Χαράλαμπος Παλογιαννίδης είναι εκείνοι που δίνουν το στίγμα της πορείας της φετινής τουριστικής περιόδου, σύμφωνα με ρεπορτάζ που δημοσίευσε χθες το Βήμα της Κυριακής.

Οι δύο άνδρες αναλύουν τα δεδομένα όπως έχουν διαμορφωθεί για τη νέα σαιζόν και προτείνουν τις πολιτικές που θα πρέπει να ακολουθούνται σε εθνικό επίπεδο.

Αναλυτικά, το ρεπορτάζ του Βήματος για τον τουρισμό ανέφερε, μεταξύ των άλλων, τα ακόλουθα:

ΜΕ δύο ταχύτητες φαίνεται ότι θα κινηθεί ο ελληνικός τουρισμός κατά το 2005. Ο τουρισμός της Αθήνας αναμένεται να εμφανίσει υψηλότερες επιδόσεις σε σχέση με το 2004, ενώ από την άλλη, η περιφέρεια προβλέπεται στην καλύτερη περίπτωση να παραμείνει στάσιμη σε αφίξεις ξένων επισκεπτών. Αυτό προκύπτει από έρευνα του «Βήματος», σύμφωνα με την οποία τα τουριστικά έσοδα στα ξενοδοχεία resort θα είναι μειωμένα σε σχέση με το παρελθόν έτος.

SIMPLY CLEVER

ŠKODA AUTO

ΟΤΑΝ ΑΠΟΦΑΣΙΣΕΤΕ
ΟΤΙ ΤΑ ΘΕΛΕΤΕ ΟΛΑ
Νέα Octavia5



Τώρα πια ηρθε η στιγμή να αποφασισετε ότι τα θέλετε όλα σε ένα και μόνον αυτοκίνητο. Κορυφαία γερμανική ποιότητα κατασκευής, πρωτόγνωρη ασφάλεια και τεχνολογία αιχμής με τους νέους κινητήρες 1.6 FSI 116 ίππων και 2.0 FSI 150 ίππων. Και μαζί, εμπνευσμένο σχεδιασμό, τους μεγαλύτερους χώρους στην κατηγορία του, άφογη ποιότητα κύλισης και τέλεια οδική συμπεριφορά χάρη στη νέα ανάρτηση πολλαπλών συνδέσμων.

Τώρα πια δεν έχετε κανένα λόγο να συμβιβαστειτε: Επιλέγετε τη νέα Octavia5 και τα έχετε όλα.

Νέα Octavia5. Με **16.190** €.
Γνωρίστε την και οδηγήστε τη στα Ολοκληρωμένα Συγκροτήματα Skoda.

AUTOMARKET
Τζιώρας Ιωάννης & Υιοί Ο.Ε.
7ο χλμ Ρόδου - Λίνδου, Ρόδος
Τηλ: 22410 69135, Fax: 22410 69136
E-mail: skoda@3t.gr

ΤΟΠΙΚΟΙ ΣΥΝΕΡΓΑΤΕΣ:
ΚΩΣ
Πιζόνιας Ν. & Τσίκνης Ο.Ε.
Μεσσηπιά, Κω
Τηλ: 22420 68088
ΛΕΡΟΣ
Θεμέλορος Γιάννης
Σμαλιού, Λέρου
Τηλ: 22470 22000
ΚΑΛΥΜΝΟΣ
3Τ ΑΕΒΕ
Υποκατάστημα Καλύμνου
Ποταμοί Καλύμνου
Τηλ: 22430 24000

www.skoda-auto.gr

Ο Αν. Καραμάριος με άποψη και μηνύματα προς πολλούς αποδέκτες

Συμβολική αλλά ωφέλιμη η επίσκεψη Καραμανλή

«Σε εμάς εναπόκειται να προβάλλουμε τα προβλήματα του τόπου»

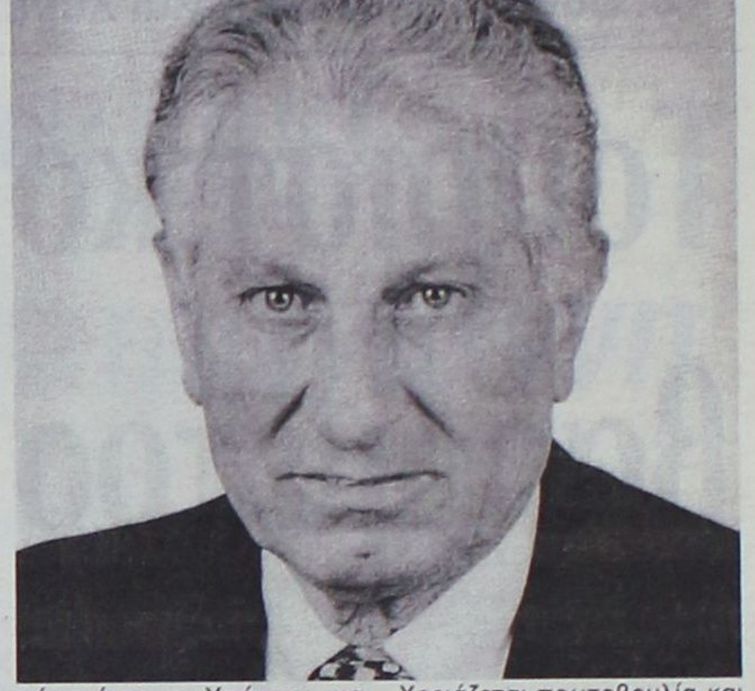

Να επιδείξουν περισσότερη προσοχή συνιστά στα μέλη της Ν.Ε. της Ν.Δ. με συνέντευξή του στη «Δράση», ο βουλευτής της Ν.Δ. Τάσος Καραμάριος ώστε να αποφεύγονται σχόλια ή κρίσεις που πιθανόν βλάπτουν, στο πλαίσιο της αναζήτησης υποψηφίων για τις επόμενες εκλογές της Τοπικής Αυτοδιοίκησης.

Χαρακτηρίζει τον Σάββα Καραγιάννη ως πολιτικό που πολλές φορές πρόσφερε στον τόπο και αναφέρει ότι δεν είναι περίεργο να θέλει να στηριχθεί ξανά από τη Ν.Δ.

Απαντώντας στην τοποθέτηση του τέως νομάρχη αναφορικά με την ελλιπή ενημέρωση του Πρωθυπουργού κατά την επίσκεψή του στην Κάρπαθο τονίζει χαρακτηριστικά:«Τα οποιαδήποτε άλλα προβλήματά μας, φυσικά και τον ενδιαφέρουν και σε μας εναπόκειται να τα προβάλουμε. Σ' αυτό ίσως να μπορούσε να γινόταν και κάτι άλλο, αν φυσικά ερωτώμεθα».

Υπογραμμίζει ότι υπάρχει ασυνεννοησία στις διάφορες εκδηλώσεις και προγραμματισμούς ανάμεσα στους βουλευτές του κυβερνώντος κόμματος και δηλώνει ότι ήρθε η ώρα της ΝΔ να κερδίσει και το Δήμο της Ρόδου.

Της **Μαίρης Φώτη**
maryfdrasis@hotmail.com

• ***Κύριε Καραμάριε θα ήθελα να ξεκινήσουμε τη συνέντευξη από την κινητικότητα που παρατηρείται το τελευταίο διάστημα από πλευράς Ν.Ε. της Ν.Δ. για τις επόμενες εκλογές της Τοπικής Αυτοδιοίκησης προγραμματίζοντας διάφορες επαφές και συζητήσεις με στελέχη του κόμματος. Αλήθεια, πώς βλέπετε εσείς αυτές τις ενέργειες; Θεωρείτε ότι άνοιξαν πρόωρα οι συζητήσεις ή ασπάζεστε την άποψη ότι εντάσσονται στο πλαίσιο της καλύτερης προετοιμασίας;***

- Είναι δικαίωμα της ΝΟΔΕ Δωδεκανήσου να ενδιαφέρεται για τα κομματικά μας προβλήματα στον τόπο μας. Αυτό επιβάλλει το καταστατικό του Κόμματος μας και αυτό πρέπει να γίνεται. Σημασία όμως έχει, ο τρόπος με τον οποίο γίνεται, ούτως ώστε να αποφεύγονται σχόλια ή κρίσεις, που πιθανόν να βλάπτουν.

Η αναζήτηση «προσώπων»' ικανών να ανταποκριθούν στις ανάγκες των τοπικών μας προβλημάτων, είναι επιδοκιμαστέα και επωφελής για τον τόπο μας. Όμως θα ήταν καλύτερο, αν εκείνοι που ενδιαφέρονται για τα κοινά, εξεδήλωναν και οι ίδιοι την πρόθεσή τους. Δεν είναι αρκετό πολλές φορές να περιμένουν την άνωθεν βοήθεια. Απαιτείται και η δική τους πρωτοβουλία, γι' αυτό και προσωπικά χαίρομαι όταν υπάρχουν συμπολίτες μας που θέλουν ν'αναμειχθούν στα κοινά του τόπου μας.

• ***Πρόσφατα ο τέως νομάρχης Σάββας Καραγιάννης, άφησε ανοικτό το ενδεχόμενο να κατέλθει εκ νέου υποψήφιος στις επόμενες εκλογές της Τ.Α. Εσείς πώς βλέπετε το ενδεχόμενο να στηριχθεί ο κ. Καραγιάννης από τη Ν.Δ.; Πιστεύετε, όπως ακούγεται από πολλά στελέχη του κόμματος σε τοπικό επίπεδο, ότι υπάρχουν άλλα πρόσωπα να ηγηθούν ψηφοδελτίου για τη Ν.Α., με μεγαλύτερη αποδοχή στο Δωδεκανησιακό λαό;***

- Ο κ. Καραγιάννης είναι ένας πολιτικός που πολλές φορές προσέφερε στον τόπο μας και αυτό δεν μπορεί να το παραγνωρίσει κανένας. Άλλωστε και η Ν.Δ. επίσημα δυο φορές τον υποστήριξε ως υποψήφιο Νομάρχη και συνεπώς δεν είναι περίεργο, να θέλει να επανυποβάλει υποψηφιότητα ως Νομάρχης και μάλιστα με την υποστήριξη της Ν.Δ. Αυτό φυσικά, θα γίνει όταν και όποτε ο ίδιος αποφασίσει.

Αν τώρα υπάρξουν και άλλοι υποψήφιοι, αυτό δεν μπορεί να το αποκλείσει κανείς. Το τι θα γίνει, αυτό θα φανεί εν καιρώ.

• ***Με συνέντευξή του ο κ. Καραγιάννης την προηγούμενη εβδομάδα στη «Δράση» κατηγόρησε ανοικτά τα μέλη της Ν.Ε. και κυρίως τους βουλευτές του κυβερνώντος κόμματος, για ελλιπή ενημέρωση του πρωθυπουργού κατά την επίσκεψη του στην Κάρπαθο. Συμμερίζεστε αυτή την άποψη;***

- Ο κ. Πρωθυπουργός στην επίσκεψή του στην Κάρπαθο, εξήγγειλε ορισμένα έργα που πραγματικά χαροποίησαν τους κατοίκους της Επαρχίας Καρπάθου και γενικά, η όλη επίσκεψή του, ήταν μια ωφέλιμη για το Νομό μας παρουσία. Βεβαίως και αν γινόταν μια άλλου είδους παρουσία και εξαγγελία, θα μπορούσε να θιγούν και άλλα προβλήματά μας, πλην όμως, η όλη του παρουσία πρωτίστως είχε συμβολικό εορταστικό και χριστιανικό χαρακτήρα και δεν ήθελε να χαθεί αυτή η επιθυμία του να επισκεφθεί την Όλυμπο και Κάρπαθο, μέσα στις γνωστές πολιτικές διαδικασίες των διαφόρων «συσκέψεων». Τα οποιαδήποτε άλλα προβλήματά μας, φυσικά και τον ενδιαφέρουν και σε μας εναπόκειται να τα προβάλουμε. Σ' αυτό ίσως να μπορούσε να γινόταν και κάτι άλλο, αν φυσικά ερωτώμεθα.

• ***Αποτελεί στοίχημα του κόμματος η υπεροχή του και στις εκλογές της Τ.Α. έναντι του ΠΑΣΟΚ; Είναι, πιστεύετε, οι συγκυρίες τέτοιες που επιτρέπουν στη Ν.Δ. να ελπίζει και στην κατάκτηση του Δήμου της Ρόδου;***

- Όλα είναι δυνατά. Η Ν.Δ. έκανε δύο νικηφόρες εκλογικές αναμετρήσεις, γιατί όχι και τρίτη στις εκλογές του Δήμου Ρόδου;

• ***Κύριε Καραμάριε, παρά το γεγονός ότι η Ν.Δ. δεν έχει κλείσει ακόμα χρόνο στη διακυβέρνηση της χώρας, θεωρείτε ότι αντιμετωπίζει επαρκώς τα ανοικτά ζητήματα της Δωδεκανήσου ή θα μπορούσαν να είχαν γίνει περισσότερα πράγματα λαμβάνοντας υπ' όψιν ότι και ο πρωθυπουργός ήταν υποψήφιος στην περιοχή μας;***

- Νομίζω ότι τα προβλήματά μας αντιμετωπίζονται όλα. Εκείνο που απομένει είναι η καλύτερη και γρήγορη αντιμετώπισή τους. Υπάρχει μια ασυνεννοησία στις διάφορες εκδηλώσεις και προγραμματισμούς και αυτό πρέπει να προσεχθεί ιδιαίτερα.

Η εξαγγελία μιας λύσης ενός προβλήματος πρέπει να 'ναι απόρροια συλλογικής απόφασης. Σ' αυτό προσωπικά επιμένω, και έχετε δίκαιο, όταν με ένα σχόλιο στην εφημερίδα σας, ζητήσατε από εμάς περισσότερη συνεργασία, ανάμεσα στην ποΧρειάζεται πρωτοβουλία και γενναιότητα από εκείνους που έχουν την εξουσία, πράγμα που δυστυχώς δεν γίνεται ακόμα, αφού και σεις το επισημαίνετε.

Βεβαίως και η υποψηφιότητα του Πρωθυπουργού στο Νομό μας, ως Βουλευτή, έχει τη σημασία της, μην ξεχνάτε όμως ότι στο παρελθόν είχαμε δυο φορές Πρωθυπουργούς Βουλευτές Δωδεκανήσου και δυστυχώς τότε η παρουσία τους πέρασε σχεδόν απαρατήρητη. Ελπίζω, αυτή τη φορά να 'ναι πιο εποικοδομητική.

Για τις διεργασίες της ΝΟΔΕ στο πλαίσιο αναζήτησης υποψηφίων:

"Σημασία έχει ο τρόπος με τον οποίο γίνεται, ούτως ώστε να αποφεύγονται σχόλια ή κρίσεις που βλάπτουν"

"Υπάρχει μια ασυνεννοησία στις διάφορες εκδηλώσεις και προγραμματισμούς και αυτό πρέπει να προσεχθεί ιδιαίτερα"

"Ο κ. Καραγιάννης είναι ένας πολιτικός που πολλές φορές προσέφερε στον τόπο μας και αυτό δεν μπορεί να το παραγνωρίσει κανένας"

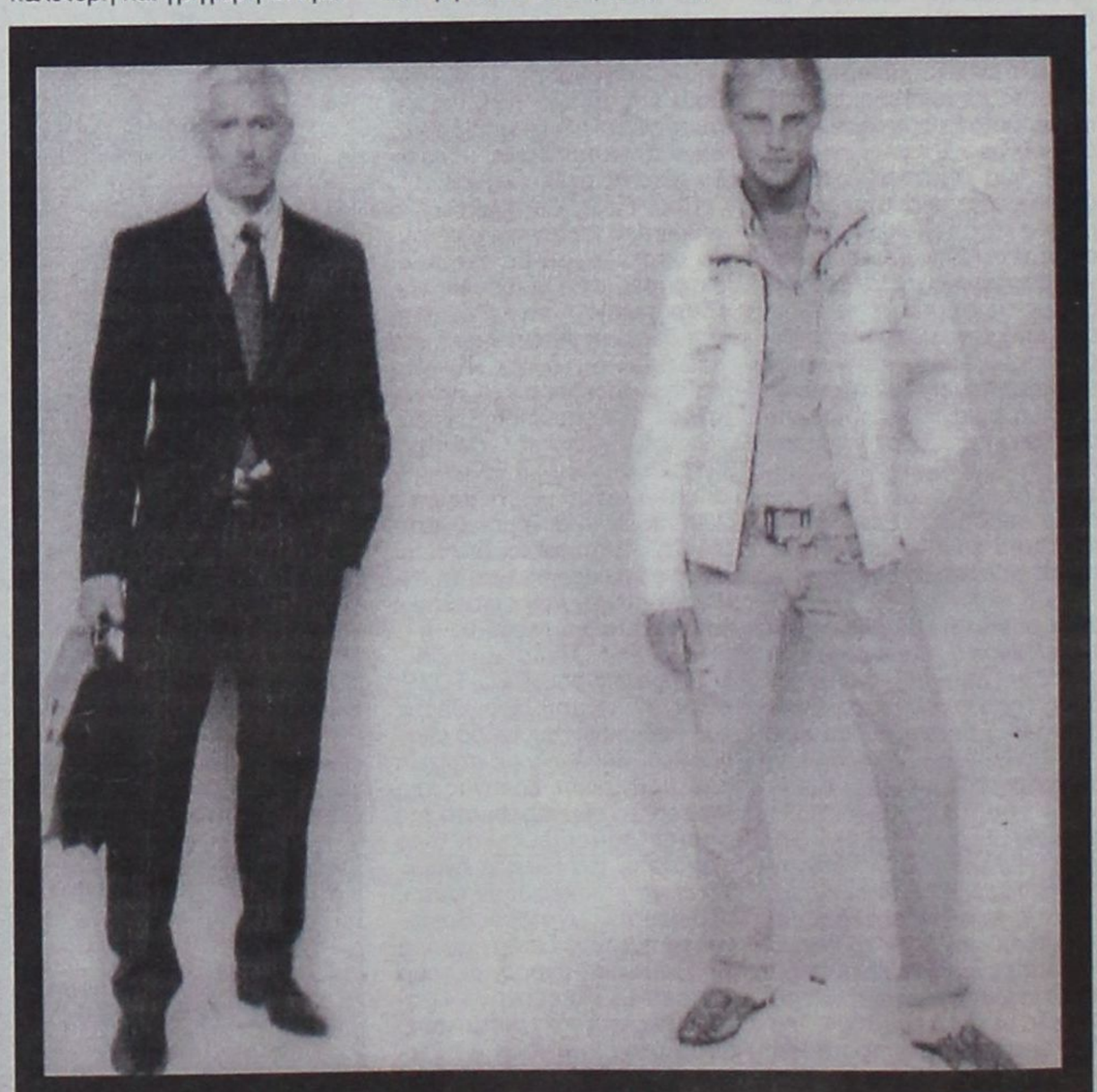

D&G MOSCHINO JOOP! ENZO UOMO Marc O'Polo JUSTCavalli
D&G CK RENÉ LEZARD DKNY JEANS GUESS 4 YOU SONNETI
Ciao Boutique, Εθ. Δωδεκανησίων 40, 85100, Ρόδος, Τηλ: 22410 70402 e-mail: ciao@mails.gr
Ciao Marc O Polo, Δημ. Θέμελη 83, 85100, Ρόδος, Τηλ: 22410 70401 www.ciaoboutique.gr

Μπήκαν σαν κύριοι από την κεντρική πόρτα

ΔΙΕΡΡΗΞΑΝ τον «Γερμανό»

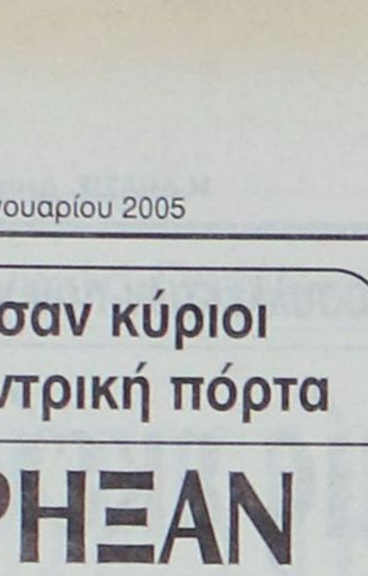

«Γερή μπάζα» έκαναν οι άγνωστοι δράστες που διέρρηξαν προχθες τα ξημερώματα το κατάστημα κινητής τηλεφωνίας «Γερμανός», που βρίσκεται επί της οδού Μιχαήλ Πετρίδη της πόλεως Ρόδου, καθώς κατάφεραν να αποσπάσουν αρκετές συσκευές κινητών τηλεφώνων και μετρητά.

Πιο συγκεκριμένα, οι δράστες παραβίασαν την κεντρική είσοδο του καταστήματος, εισήλθαν σε αυτό και αφαίρεσαν 30 κινητά τηλέφωνα αξίας 9.700 ευρώ και μετρητά συνολικού ποσού 260 ευρώ.

Είναι η πρώτη φορά που καταγράφεται διάρρηξη σ' ένα υποκατάστημα μεγάλης εμπορικής αλυσίδας και προξενεί κατάπληξη το γεγονός της έλλειψης συστήματος συναγερμού.

Για την υπόθεση προανάκριση διενεργούν οι άνδρες της Υποδιεύθυνσης Ασφαλείας Ρόδου.

Ομόθυμη κραυγή από τις υγιείς δυνάμεις της τοπικής κοινωνίας

ΝΑΙ στην επαναλειτουργία του Ορφανοτροφείου Αρρένων

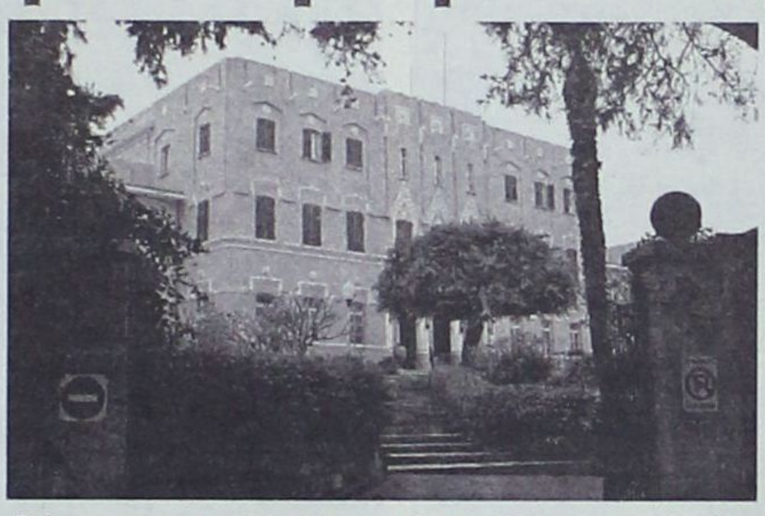

Αίσθηση προκάλεσε το ρεπορτάζ της Δράσης για τα προβλήματα που προκαλούνται από την έλλειψη Κέντρου Παιδικής Μέριμνας Αρρένων στη Ρόδο και η πρόταση για την άμεση επαναλειτουργία του βρήκε ευήκοα ώτα. Προς το παρόν εκείνοι που έχουν αγκαλιάσει την πρόταση είναι οι ίδιοι οι πολίτες, όμως όλοι είναι πεπεισμένοι πως τα προβλήματα των ανήλικων αγοριών θα αγγίξουν τις ευαίσθητες χορδές των ιθυνόντων.

Μεταξύ των αναγνωστών της εφημερίδας είναι και ο κ. Ε.Δ., γνωστό μέλος της τοπικής κοινωνίας, που πολλές φορές αρθρογραφεί, χωρίς όμως να επιθυμεί να δημοσιοποιείται το όνομά του. Ο κύριος αυτός με επιστολή του προς τη Δράση δεν κρύβει την απογοήτευσή του για τα όσα συμβαίνουν και εντοπίζει μία διάσταση που ουδείς μέχρι σήμερα είχε αντιληφθεί.

Αναλυτικά η επιστολή έχει ως ακολούθως:

Κύριε διευθυντά,

θα αναφερθώ στο άρθρο του προηγούμενου φύλλου σας, σελίδα 10, σχετικά με την ανάγκη άμεσης επαναλειτουργίας του Ορφανοτροφείου Αρρένων Ρόδου λόγω της μετάβασης των παιδιών σε άλλα Κ.Π.Μ. της Αθήνας, με το οποίο θα συμφωνήσω και δεν θα σχολιάσω το πόσο περήφανα πρέπει να νιώθουμε σαν κάτοικοι αυτού του τόπου.

Στο ίδιο φύλλο σας, όμως, υπάρχει άρθρο στη σελίδα 55 που αναφέρει ότι το Κέντρο Παιδικής Μέριμνας Θηλέων κατέθεσε πρόταση στο Υπουργείο Υγείας και ζητά την ανάληψη πρωτοβουλίας **για να μεταφερθούν στη Ρόδο παιδιά από την Ταϊλάνδη** και να φιλοξενηθούν στο κέντρο Παιδικής Μέριμνας Θηλέων.

Δεν είμαι σε θέση να κρίνω και δεν μπορώ να καταλάβω, πώς ένα ίδρυμα ευαισθητοποιείται και ζητά ανάληψη πρωτοβουλιών για ένα έκτακτο γεγονός και δεν μεριμνά να κινητοποιήσει την τοπική κοινωνία και τους άρχοντες του τόπου για ένα δικό μας και μόνιμο θα έλεγα γεγονός, όπως η ίδρυση Κ.Π.Μ. Αρρένων και με τα όσα αναφέρετε στο πρώτο άρθρο σας.

Ευχαριστώ
Ε.Δ.

Εκκίνηση για την απεξάρτηση



Ξεκινάει σήμερα, με 80 εξαρτημένα άτομα της Ρόδου, η λειτουργία του Κέντρου Απεξάρτησης Ναρκωτικών του ΟΚΑΝΑ. Το κέντρο στεγάζεται στο κτίριο της Μαιευτικής Κλινικής του παλιού Νοσοκομείου της Ρόδου και η είσοδος σε αυτό γίνεται από την οδό Παπαλουκά.

Το κέντρο θα λειτουργήσει με εποχικό προσωπικό μέχρι τον Ιούλιο, οπότε και στο μεταξύ θα πρέπει να έχουν ολοκληρωθεί οι προσλήψεις μονίμου προσωπικού.

Για τον 6ο Στόλο

Προμήθειες από τη Ρόδο

Από τη Ρόδο θα κάνουν προμήθειες τα πλοία του 6ου αμερικανικού στόλου. Σύμφωνα με πληροφορίες, εντός της εβδομάδας αναμένεται να καταπλεύσει στο λιμάνι του νησιού μια πολεμική φρεγάτα με 400 αμερικανούς στρατιώτες. Η φρεγάτα θα κάνει προμήθειες νερού, ενώ οι αμερικανοί θα κάνουν εκδρομές στο νησί.

Παρόμοιες προσεγγίσεις πολεμικών πλοίων έχουν προγραμματιστεί για να γίνουν αρκετές στη διάρκεια των επομένων μηνών.



Προβλήματα λόγω καιρού

Κόλλησαν στον καιρό τα έργα που εκτελούνται στη λεωφόρο Ηρακλειδών του δήμου Ιαλυσού για την κατασκευή του κεντρικού αποχετευτικού αγωγού. Οι συνεχείς και δυνατές βροχοπτώσεις των τελευταίων ημερών δεν επιτρέπουν την πραγματοποίηση εργασιών, τόσο στο Δήμο Ιαλυσού, αλλά όσο και όπου αλλού βρίσκεται δημόσιο έργο σε εξέλιξη.



Οι άνθρωποι της δημοτικής αρχής Ιαλυσού διαβεβαίωσαν ότι τα έργα θα ολοκληρωθούν εντός του χρονοδιαγράμματος που έχει τεθεί· δηλαδή μέχρι τις 28 Ιανουαρίου θα έχει κατασκευαστεί το τμήμα του αγωγού που διέρχεται από το πολυκατάστημα ΠΑΠΠΟΥ μέχρι το ξενοδοχείο AVRA BEACH.

Αμέσως μετά θα ξεκινήσει διαδικασία που θα οδηγήσει στην κατασκευή δευτερευόντων δικτύων έτσι ώστε να καταστεί εφικτή η λειτουργία του αποχετευτικού δικτύου.

Έργα για το δίκτυο, με μεγαλύτερη ή μικρότερη όχληση για το ευρύ κοινό, θα συνεχιστούν μέχρι την έναρξη της τουριστικής περιόδου. Στη συνέχεια θα διακοπούν για να ξεκινήσουν ξανά από το Φθινόπωρο, με το πέρας της σαιζόν. Ο δήμαρχος Ιαλυσού Στέργος Στάγκας έχει θέσει ως στόχο την έναρξη λειτουργίας του αποχετευτικού δικτύου το καλοκαίρι του 2006. Η ολοκλήρωση του έργου αυτού θα σηματοδοτήσει την απαρχή μιας καινούργιας αναπτυξιακής πορείας για την Ιαλυσό.

Εστειλαν στη Λέρο το ζευγάρι των ρακοσυλλεκτών που γύρναγε τη Ρόδο

«Υπάρχει κανείς εκεί έξω;»



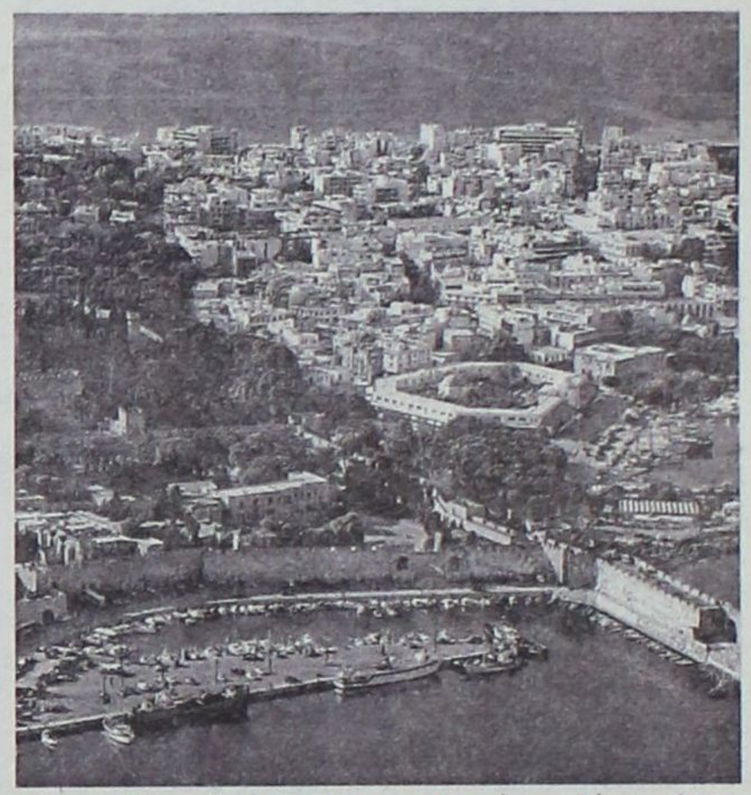

Η αποκορύφωση του παραλογισμού, η σκληρότητα σε όλη της διάσταση πήρε σάρκα και οστά στη Ρόδο, με την μεθόδευση κάποιων να στείλουν στο Θεραπευτήριο Λέρου ένα γραφικό ζευγάρι ρακοσυλλεκτών που επί χρόνια έδιναν παραδείγματα αγάπης και δύναμης.

Πόσοι δεν έχουν δει στους δρόμους της Ρόδου τον κυρ Δημήτρη και την κυρία Βαγγελιώ. Και οι δύο μεσήλικες, ο άνδρας ψηλός, με γραφικό μουστάκι και με βλέμμα συνεχώς διερευνητικό. Η γυναίκα, δύο κεφάλια πιο κάτω σε ύψος, λίγο παχουλή και πάντοτε με μια ελαφριά κλίση προς τα εμπρός.

Οι δυο τους είναι υπερήφανοι άνθρωποι. Ποτέ δεν ζήτησαν το παραμικρό. Ποτέ δεν άπλωσαν το χέρι για να ζητιανέψουν. Καθημερινά περπάταγαν μεγάλες αποστάσεις, χέρι – χέρι, με βροχή ή με καύσωνα και έφταναν σε διάφορες περιοχές, ουδείς γνωρίζει γιατί. Στην καθημερινή του πορεία το ζευγάρι συναντούσε ανθρώπους που τους πρόσφεραν βοήθεια και έτσι το τραπέζι τους ήταν πάντοτε γεμάτο· πιο γεμάτη όμως ήταν η καρδιά τους που ξεχείλιζε από την αγάπη που τους έδενε.

Άγνωστο γιατί, κάποιοι συγκέντρωσαν υπογραφές και κάλεσαν τους ανθρώπους του Θεραπευτηρίου της Λέρου: «Ελάτε να τους μαζέψετε». Κι οι άνθρωποι του Θεραπευτηρίου ήρθαν και πήραν το ζευγάρι στη Λέρο, εκεί μέσα το ζευγάρι χωρίσθηκε και το κτύπημα που δέχθηκε ήταν διπλό. Όχι μόνο τους στέρησαν την ελευθερία τους, τις καθημερινές τους διαδρομές, αλλά –πιο σημαντικό- στέρησαν τον ένα από την παρουσία του άλλου.

Και όλα αυτά γιατί; Για ένα πιάτο φαγητό που θα τους δίδεται καθημερινά; Για μια στέγη, που ούτως ή άλλως την είχαν;

Πρέπει να σημειωθεί ότι ο κυρ Δημήτρης, λένε οι πληροφορίες, έπαιρνε μια σύνταξη και με αυτήν πλήρωνε το ενοίκιό του. Οι δυο τους δεν είναι τρελοί, ούτε επικίνδυνοι. Απλώς είναι ρακοσυλλέκτες και ενδεχομένως κάποιοι ενοχλούνταν από αυτό.

Τώρα ο κυρ Δημήτρης προσπαθεί να βρει τρόπο για να ξεφύγει, με την αγαπημένη του Βαγγελιώ, από κει μέσα. Εχει έρθει σε επικοινωνία με τους ανθρώπους που γνωρίζει όμως μέχρι τώρα δεν έχει βρεθεί λύση. Πάρα ταύτα δεν απελπίζεται και καλεί: «Υπάρχει κανείς εκεί έξω για να βοηθήσει;»

Ν.Κ.

GR

☆☆☆☆☆

Grand Hotel

Ο τέλειος συνδυασμός ποιότητας και οικονομίας που τιμά και ανεβάζει τη Ρόδο











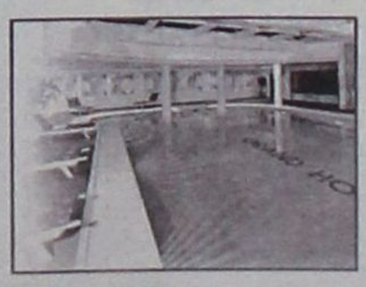





Ο Γενικός Γραμματέας της Περιφέρειας Νοτίου Αιγαίου επισημαίνει:

«Στόχος μας η μεγαλύτερη δυνατή απορρόφηση κονδυλίων από το ΠΕΠ»

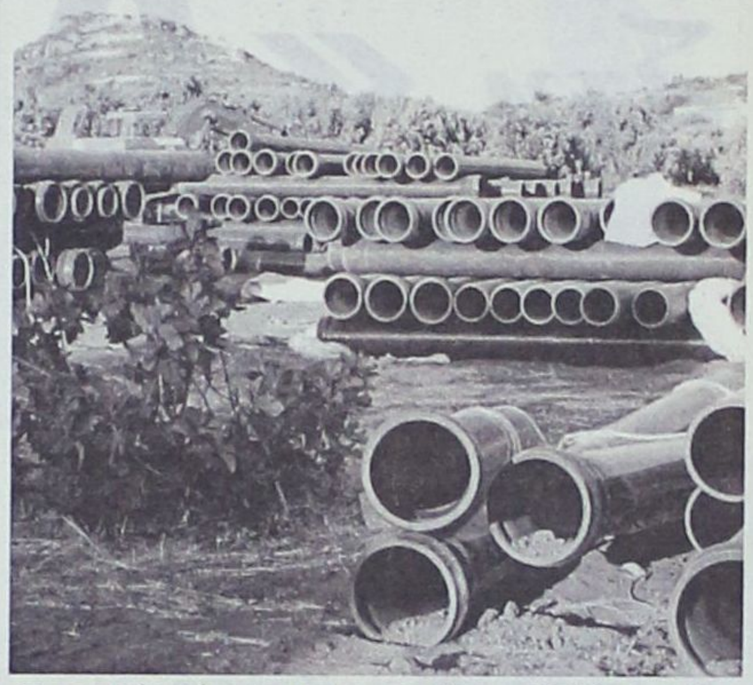

✓ Κατακόρυφη η αύξηση των ενταγμένων έργων
✓ Προχωρούν οι διαδικασίες υλοποίησης

Με εντατικούς ρυθμούς συνεχίζονται οι ενέργειες στην Περιφέρεια Νοτίου Αιγαίου, για την αλλαγή της εικόνας που παρουσίαζε μέχρι πρότινος το ΠΕΠ, σε μια προσπάθεια να μην χαθούν πόροι και να υλοποιηθούν όσο το δυνατόν περισσότερα έργα.

Σύμφωνα με δηλώσεις του Γενικού Γραμματέα της Περιφέρειας Νοτίου Αιγαίου Χαράλαμπου Κόκκινου, το τελευταίο διάστημα έχει γίνει σημαντική πρόοδος στην απορρόφηση κονδυλίων από το Γ' Κοινοτικό Πλαίσιο Στήριξης σε σχέση με το καθεστώς που ίσχυε τα προηγούμενα πέντε χρόνια.



«Η απορρόφηση κονδυλίων το τελευταίο διάστημα διπλασιάστηκε και έφτασε το 23,5%, ανατρέποντας την εικόνα που επικρατούσε στο Νότιο Αιγαίο όπου η απορροφητικότητα ήταν ιδιαίτερα χαμηλή. Από την πλευρά μας καταβάλλουμε κάθε δυνατή προσπάθεια, προχωρούμε στις απαραίτητες ενέργειες με στόχο την οργανωτική αναδιάταξη ώστε να επιτύχουμε το στόχο μας, που δεν είναι άλλος από την όσο το δυνατόν μεγαλύτερη απορρόφηση κονδυλίων και την υλοποίηση περισσότερων έργων» δηλώνει ο Γενικός Γραμματέας της Περιφέρειας Νοτίου Αιγαίου Χαράλαμπος Κόκκινος.

Θα πρέπει να σημειωθεί ότι στους τελευταίους 9 μήνες αυξήθηκε σημαντικά ο αριθμός των ενταγμένων έργων από 240 σε 362 και σύμφωνα με τον κ. Κόκκινο μέσα στο 2005 θα ολοκληρωθούν όλες οι εντάξεις. Αμέσως επόμενος στόχος είναι η υλοποίηση των έργων που βρίσκονται σε εκκρεμότητα εξαιτίας διαφόρων προβλημάτων και λανθασμένων χειρισμών που προηγήθηκαν

«Τα αποτελέσματα της οργανωμένης και συστηματικής προσπάθειας που ακολουθούμε φαίνεται πλέον καθημερινά» δηλώνει χαρακτηριστικά ο Γενικός Γραμματέας της Περιφέρειας Νοτίου Αιγαίου.

Παράλληλα, πρόσθετους κοινοτικούς πόρους στους τομείς της επιχειρηματικότητας και του περιβάλλοντος προτίθεται να διαθέσει η κυβέρνηση, σε μια προσπάθεια να πιάσουν τόπο τα «λιμνάζοντα κονδύλια» του Γ' Κοινοτικού Πλαισίου Στήριξης. Πρόκειται για πόρους που θα «εξοικονομηθούν» ή θα περικοπούν από σημερινά προγράμματα του Γ' ΚΠΣ, που είτε εμφανίζουν δυσλειτουργίες είτε δυσκολεύονται στην υγιή απορρόφηση.

Πληροφορίες φέρουν το ποσό που μπορεί να εξοικονομηθεί και να διατεθεί εκ νέου στο πλαίσιο μιας εσωτερικής αναταξινόμησης δαπανών, στο 1,5 δισ. ευρώ. Στο παρελθόν ανάλογες προσπάθειες έβρισκαν αντίθετους τους υπουργούς που δρούσαν κοντόφθαλμα και έθεταν βέτο για το ύψος των κονδυλίων τους.

Εξαιρετικά προβληματικός τομέας αποδείχθηκε εκείνος των δημοσίων έργων.Ο φόβος της απώλειας πόρων κινητοποίησε τα αρμόδια υπουργεία στο να αντιμετωπίσουν την έσχατη ώρα το ζήτημα, που θα μπορούσε να είχε επιλυθεί από το περασμένο καλοκαίρι. Οι κοινοτικές πιέσεις πάντως, σε συνδυασμό με την απειλούμενη στάση πληρωμών, φαίνεται να έχουν και ένα θετικό αποτέλεσμα. Ενεργοποιούν τους αρμόδιους μηχανισμούς και τους καθιστούν περισσότερο προσεκτικούς για το μέλλον.

Η επιλογή της καλής αξιοποίησης των κοινοτικών πόρων του Γ' ΚΠΣ είναι μονόδρομος για την κυβέρνηση της Νέας Δημοκρατίας, η οποία καλείται να πετύχει υψηλούς ρυθμούς στην οικονομία, αλλά και να θεραπεύσει τα βαρέως ασθενούντα δημόσια οικονομικά.

ΤΩΡΑ ΕΙΣΤΕ 4.000 ΕΥΡΩ ΠΙΟ ΚΟΝΤΑ Σ΄ ΕΝΑ VOLVO

VOLVO S60

ΑΞΙΟΠΟΙΗΣΤΕ ΤΗ ΔΙΠΛΗ ΕΥΚΑΙΡΙΑ ΠΟΥ ΣΑΣ ΔΙΝΕΙ ΣΗΜΕΡΑ Η **RODOS MOTOR CAR A.E** ΚΑΙ ΑΠΟΚΤΗΣΤΕ ΕΝΑ ΕΤΟΙΜΟΠΑΡΑΔΟΤΟ **VOLVO S60** ΜΕ ΟΦΕΛΟΣ **4.000** ΕΥΡΩ ΚΑΙ **ΔΩΡΕΑΝ SERVICE** ΓΙΑ 3 ΧΡΟΝΙΑ ΜΕ 2 ΤΡΟΠΟΥΣ:

Α) ΜΕ **ΑΠΟΣΥΡΣΗ** ΤΟΥ ΠΑΛΑΙΟΥ ΑΥΤΟΚΙΝΗΤΟΥ ΣΑΣ ΚΑΙ ΣΥΝΟΛΙΚΟ ΟΦΕΛΟΣ **4.000 ΕΥΡΩ.**
Β) ΜΕ **ΑΝΤΑΛΛΑΓΗ** ΤΟΥ ΑΥΤΟΚΙΝΗΤΟΥ ΣΑΣ ΚΑΙ ΕΠΙΠΛΕΟΝ ΟΦΕΛΟΣ **4.000 ΕΥΡΩ** ΣΤΗΝ ΕΚΤΙΜΩΜΕΝΗ ΑΞΙΑ ΤΟΥ.

VOLVO
for life



Rodos Motor Car A.E. **Ομιλος Επιχειρήσεων Κυπριάδη** Λεωφόρος Καλλιθέας 1, Ρόδος, Τηλ: 22410 22864, 22410 77940, Fax: 22410 78121

Στη «Δράση» κολλάει το σίδερο

➤ **Ειλικρινά...**

➤...Η στάση που τηρεί ο Σάββας Καραγιάννης...

➤ **...Έναντι της Νέας Δημοκρατίας...**

➤ ...Προκαλεί εντύπωση!

* * * * *

➤ **Από τη μια...**

➤ ...Αφήνει ανοιχτό το ενδεχόμενο...

➤ **...Να διεκδικήσει εκ νέου τη Νομαρχία Δωδεκανήσου...**

➤ ...Και από την άλλη...

➤ **...Τα «χώνει» κανονικά στη Νέα Δημοκρατία...**

➤ ...Στη στήριξη της οποίας...

➤ **...(Λογικά)...**

➤ ...Θα πρέπει να προσβλέπει...

➤ **...Σε περίπτωση καθόδου του στις εκλογές!**

* * * * *

➤ Να υπολογίζει...

➤ **...Στη στήριξη μόνο του Συνασπισμού...**

➤ ...(Που κι' αυτή, ακόμη, είναι αμφίβολη)...

➤ **...Αποκλείεται!**

* * * * *

➤ Για το ΠΑΣΟΚ...

➤ **...Ούτε λόγος να γίνεται.**

➤ Φρικάρουν...

➤ **...Και μόνο στο άκουσμα...**

➤ ...Του ονόματός του!

* * * * *

➤ **Οπότε...**

➤ Ή μας δουλεύει ψιλό γαζί...

➤ **...Σε σχέση με την εκ νέου υποψηφιότητά του...**

➤ ...(Επιδιώκοντας απλά να γίνεται ντόρος γύρω απο τ' όνομά του)...

➤ **...Ή πιστεύει...**

➤ ...Ότι αρκεί το χρίσμα απο τον πρωθυπουργό...

➤ **...(Τον οποίο λιβανίζει)...**

➤ ...Για να εκλεγεί!

* * * * *

➤ **Γεγονός είναι πάντως...**

➤...Ότι πήρε φόρα...

➤**...(Φόρα-κατηφόρα)...**

➤ ...Και ο Μαρτίνης ο ίδιος, δεν τον σταματά!

* * * * *

➤ **Αμ το άλλο!**



Να τι εννοεί η Κυβέρνηση, όταν κάνει λόγο για εθνικό διάλογο

➤ Που υϊοθετεί (με τη στάση του)...

➤ **...Καταγγελίες εις βάρος του αντινομάρχη...**

➤...(Σχετικά με το «μείζον» θέμα των υπαλληλικών του αποσπάσεων)...

➤**...Όταν και ο ίδιος ως νομάρχης...**

➤ ...Τον εκμεταλλεύετο;

* * * * *

➤ **Τελικά...**

➤ ...Κάποιοι, πράγματι, έχουν την αίσθηση...

➤ **...Ότι οι Δωδεκανήσιοι είναι...**

➤ ...Περιορισμένης ευθύνης!

➤ **Δεν εξηγείται διαφορετικά!**

* * * * *

➤ Παρεμπιπτόντως...

➤ **...Οι επιθέσεις εναντίον της νομαρχιακής αρχής...**

➤ ...Άρχισαν μετά τις αλλαγές στην λειτουργία της Πολεοδομίας...

➤ **...Ή πρόκειται...**

➤ ...Για σύμπτωση;

* * * * *

➤ **Εξεπλάγην...**

➤ ...(Πιστέψτε με)...

➤ **...Με την όψιμη «ευαισθησία»...**

➤...Του Τμήματος Πάταξης Παρεμπορίου...

➤ **...Σ' ότι αφορά την λειτουργία των κινέζικων καταστημάτων!**

* * * * *

➤ Μια «ευαισθησία» όμως...

➤**...Που ως φαίνεται...**

➤ ...Εξαντλείται μόνο...

➤ **...Στα καταστήματα των κινέζων...**

➤ ...Και στους ανασφάλιστους υπαλλήλους...

➤**...(Επίσης κινέζους)...**

➤...Που δουλεύουν σ' αυτά!

* * * * *

➤ **Με τους ανασφάλιστους...**

➤...Έλληνες υπαλλήλους...

➤**...Σκοπεύει ν' ασχοληθεί κανείς...**

➤...Ή δεν είναι το θέμα μας αυτό;

* * * * *

Άλλα λόγια... ... ν' αγαπιόμαστε



ΚΩΣΤΑΣ ΣΚΑΝΔΑΛΙΔΗΣ

«Υπάρχει σοβαρό ενδεχόμενο να κληθούμε να κυβερνήσουμε νωρίτερα απ' όσο υπολογίζαμε».

• ***Τέτοια όνειρα βλέπετε;***



ΓΙΑΝΝΗΣ ΠΑΡΑΣΚΕΥΑΣ

«Η κυβέρνηση αποτελείται απο μια ομάδα ανικάνων».

• ***Μήπως υπάρχει και μια δευτέρη...στην αντιπολίτευση;***



ΧΑΡΑΛΑΜΠΟΣ ΚΟΚΚΙΝΟΣ

«Είμαι φειδωλός στα λόγια και στις υποσχέσεις».

• ***Ειδικά...στα λόγια!***



ΓΙΑΝΝΗΣ ΜΑΧΑΙΡΙΔΗΣ

«Τα πολιτικά προβλήματα δεν ποινικοποιούνται, ούτε λύνονται στις αίθουσες των δικαστηρίων».

• ***Και πως λύνονται;***



ΣΤΑΘΗΣ ΚΟΥΣΟΥΡΝΑΣ

«Πιστεύω ότι πίσω απο τις επιθέσεις εναντίον μου υπάρχουν οικονομικά, πολιτικά και προσωπικά συμφέροντα».

• ***Κατονομάστε τα επιτέλους!***

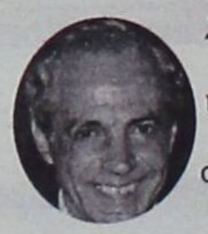

ΣΑΒΒΑΣ ΚΑΡΑΓΙΑΝΝΗΣ

«Αν έχω ευθύνες ως νομάρχης, που δεν αντιλήφθηκα το πρόβλημα, τότε θα πρέπει να τις αναλάβω».

(Αναφερόμενος στο θέμα των αποσπάσεων του Στάθη Κουσουρνά).

• ***Τι ευθιξία!!***



ΔΗΜΗΤΡΗΣ ΓΑΚΗΣ

«Η πολιτική και κοινωνική δράση, μόνο με πολιτική και κοινωνική αντίδραση αντιμετωπίζεται»

(Ευθεία βολή εναντίον του Σάββα Καραγιάννη, για την υϊοθέτηση των καταγγελιών σε βάρος του Στάθη Κουσουρνά).

• ***Με λίγα λόγια: Ασε τα ξεκατινιάσματα!***



ΤΟΝΗΣ ΜΑΡΤΙΝΗΣ

«Τρίτο χτύπημα απο τον Σάββα Καραγιάννη εναντίον της Νέας Δημοκρατίας δεν χωρά».

• ***Καλομελέτα κι' έρχεται!***



ΤΙΜΟΘΕΟΣ ΠΑΡΑΣΚΕΥΑΣ

«Δεν κόβω γέφυρες με κανέναν, δεν έχω τίποτα εναντίον κανενός, άλλοι έχουν πρόβλημα μαζί μου».

• ***Οι νταβατζήδες;***

Ωμο-λογίες



«Οι εκλογές κερδίζονται στην κάλπη και όχι στα δικαστήρια»

(Νίκος Τατάκης, νομαρχιακός σύμβουλος)

(Ξέρω ότι τα ίδια λέει και ο Μαχαιρίδης, αλλά αυτός απευθύνεται στον Σάββα και εγώ στο Δρόσο. Έχει διαφορά)



«Έψαχναν να βρουν ακόμα κι αν έχω πολυκατοικία, διότι με μπέρδεψαν με τον πρώτο μου εξάδελφο»

(Στάθης Κουσουρνάς, αντινομάρχης Δωδεκανήσου)

(Τους ξαπόστειλα και εγώ στο γέρο διάολο και σε έναν καλό κτηματομεσίτη για να ξεστραβωθούν)



Και το χοντρό γέλιο συνεχίζεται...

ΕΥΤΥΧΩΣ δεν πέσαμε έξω. Υπάρχει κόσμος που διαθέτει τουλάχιστον τις στοιχειώδεις δόσεις χιούμορ στη ζωή του και πέρασε έτσι ...αναίμακτα το σχόλιο της προηγούμενης Δευτέρας για τον «παρανομούντα» στο Μόντε Σμιθ Μαχαιρίδη, με το τζόκιν που κάνει κλπ.



Ποιος το περίμενε ότι το σχόλιο θα έβγαζε γέλιο στην Εισαγγελία της Ρόδου και στην Αρχαιολογική Υπηρεσία. Με τηλεφωνικές επαφές και sms μας έδωσαν να καταλάβουμε ότι το μήνυμα εστάλη. Και εμείς συμπληρώνουμε: Δεν έχετε δει και δεν έχετε διαβάσει ακόμα τίποτα. Τα πράγματα θα σοβαρέψουν. Μέχρι τότε όμως το γέλιο βγαίνει αβίαστα από τα χειλάκια κάθε πικραμένου.



Πέρα από την πλάκα, προφανώς έχετε πάρει χαμπάρι ποιο είναι το άλλο «κατηγορητήριο» κατά του Νομάρχη Δωδεκανήσου.

Ότι τα πάει καλά με την κυβέρνηση, ότι έχει καλή συνεργασία με υπουργούς (και δη με τον Παυλίδη) και ότι καταφέρνει να εκταμιεύει πολύτιμους πόρους για το νομό από τα ταμεία των Υπουργείων!!!



Εντάξει, σε αυτήν την περίπτωση δεν χρειάζεται κύριε Εισαγγελεύ να «παρέμβετε», το καλαμπούρι της προηγούμενης Δευτέρας έλαβε τέλος. Γέλασε ο κόσμος με την καρδιά του. Θα μπορούσαν όμως ξέρετε μερικοί να σας ζητήσουν να μπαγλαρώσετε τον Μαχαιρίδη επειδή τολμά να συνεργάζεται με την Ελληνική Κυβέρνηση, με ένα κάρο υπουργούς και φυσικά με τον μοναδικό εκπρόσωπο της Δωδεκανήσου στο κυβερνητικό σχήμα!

Θα μπορούσαν να σας πείσουν ότι στη Νομαρχία εισρέει «βρώμικο χρήμα». Τα «γαλάζια» εκατομμύρια...

Είναι τόση η απύθμενη βλακεία και η τύφλα τους. Διαρρηγνύουν τα ιμάτιά τους διότι δεν μπορούν να καταλάβουν πώς γίνεται ένας πολιτικός, εκλεγμένος από τον Δωδεκανησιακό λαό, που προέρχεται από το χώρο του ΠΑΣΟΚ, να έχει νταραβέρι με την Ελληνική Κυβέρνηση, η οποία τυγχάνει να είναι κυβέρνηση της Νέας Δημοκρατίας.

Στραβώνουν που λέτε τις μούρες τους και κατακεραυνώνουν τον Νομάρχη Δωδεκανήσου για τις καλές του σχέσεις με την Κυβέρνηση. «Μα είναι δυνατόν; Μα τόσο κοντά; Ούτε τα προσχήματα πια δεν κρατά. Μέχρι και στην Κάρπαθο πήγε να υποδεχθεί τον Καραμανλή»(!!!!!) και άλλες τέτοιες μπούρδες από ανόητα υποκείμενα που έχουν χάσει κάθε επαφή με την πραγματικότητα. Είναι τόσο το μένος τους κατά του Μαχαιρίδη που έχουν ξεφύγει εντελώς.

Δεν λέω, φυσικά να γελάσει κάποιος με την καρδιά του με τις ανοησίες των εμπαθών, αλλά αναρωτιέται ποιος και πότε θα (τους) βάλει ένα φρένο. Εμείς με τα καλαμπούρια μας δεν τρέφουμε αυταπάτες. Δηλώνουμε ανήμποροι. Κάποιοι άλλοι που είναι κοντά στα ανόητα ανθρωπάκια, δεν μπορούν αλήθεια να τους πουν ότι έγιναν ανέκδοτο; Ότι τους βλέπει και τους ακούει ο κόσμος;

Πολλά τα διδάγματα και από την εβδομάδα που πέρασε. Οσοι δεν τα εμπέδωσαν θα έχουν την ευκαιρία να διδαχθούν όλες τις επόμενες εβδομάδες. Μήνες, ποιος ξέρει...

Αυτό που έγινε για πολλοστή φορά σαφές είναι ότι στην πολιτική, κυρίως, δεν υπάρχει χειρότερος εχθρός από τον «φίλο».

Δεν υπάρχει πιο ύπουλος αντίπαλος από τον «κολλητό» σου, το «φιλαράκι» σου, το «σύντροφό» σου, την «παρέα» σου.

Ερχεται η ώρα να πάρεις τα μέτρα σου. Να αντιπαρατεθείς. Να αμυνθείς, να πάρεις πρωτοβουλίες, να, να, να...

Τότε χρειάζεσαι το φίλο, τον σύντροφο, τον συνεργάτη σου...

Δεν τον ψάχνεις υποχρεωτικά ούτε απαιτείς να σου κάνει αβάντες και πλάτες. Θεωρείς υποσυνείδητα ότι την κατάλληλη στιγμή θα κάνει την εμφάνισή του και να σε στηρίξει.

Δεν τον βλέπεις πουθενά. Ούτε φωνή ούτε ακρόαση. Χαμένος ο κολλητός. Πού να 'ναι άραγε;

Ώσπου νοιώθεις την καψάδα στην πλάτη. Από τη μαχαιριά. Κάτι σαν τσίμπημα από οχιά...

Δεν μπορείς να διανοηθείς τον πόνο. Το μαχαίρωμα από τον κολλητό πονάει περισσότερο. Διότι δεν το περιμένεις και επειδή συνήθως έρχεται πισώπλατα.

Στην πολιτική αυτές οι «φιλίες» είναι σχεδόν ο κανόνας. Δυστυχώς...

Η εβδομάδα που πέρασε ήταν άκρως διδακτική. Περισσότερο διαφωτιστική, είναι το σωστό, αφού δεν είναι σίγουρο ότι θύτες και θύματα, φίλοι και «φίλοι», δεν φαίνεται να διδάσκονται από μόνοι τους πολλά πράγματα.

Ο κοσμάκης είναι αυτός που πρέπει να μάθει απ' έξω και ανακατωτά τα ονοματάκια των παραδόπιστων της πολιτικής.

Και να τους τιμωρήσει. Να εξακολουθεί να τους τιμωρεί...

ΑΠΟΡΡΗΤΟ *Από:*

Προς αγαπητότατό μου Πρόεδρο και πατρωτά μου Μέλη της ΝΟΔΕ

Βιαστήκατε να με καταχειράσετε. Μπορεί να παρασύρθηκα το προηγούμενο Κυριακοδεύτερο από τον οίστρο μου.

Δεν είδατε όμως που έσπευσα να επανορθώσω με τις διευκρινίσεις μου; Τον ακατονόμαστο έκραξα, όχι τόσο εσάς.

Αρα, τι χρειαζότανε η προειδοποίηση ότι «τρίτο χτύπημα δεν θα υπάρξει»; Να το ξανασκεφτείτε παιδιά μου.

Φιλιά και να μου γράφετε κι εσείς κανένα γράμμα

Να ξέρει κάτι παραπάνω ο οικογενειακός μας ψυχίατρος;



ΙΣΩΣ να είναι και αυτό μια διέξοδος στις απορίες μας, όπως τις παραθέτουμε παραπάνω. Καταθέτει μια πρόταση ο νομαρχιακός σύμβουλος της παράταξης Καραγιάννη (για άλλους λόγους φυσικά) και ίσως κάποιοι πρέπει να την πάρουν στα σοβαρά.

Αντιγράφουμε από τη «Νησιωτική Διαδρομή», εφημερίδα που εκδίδεται στην Κάλυμνο, την ιδέα του κ. Αλαχούζου, τη στιγμή μάλιστα που ο ίδιος είναι διατεθειμένος να την ακολουθήσει.

«Θα παρακαλέσω να εξεταστούμε όλοι από ειδικό ψυχολόγο – ψυχίατρο και θα το κάνω πρώτος.

Εύχομαι στην πορεία να μη διαπιστωθεί ότι υπάρχει εγκεφαλικό πρόβλημα, εννοώ πολιτικό πρόβλημα (...) Εγώ θα το κάνω το τσεκάρισμα (...)».

Να το κάνουν κι άλλοι το τσεκάρισμα. Θα πάθουν πλάκα για τα μυστήρια που κρύβει η ψυχούλα τους. Και το μυαλό τους. Όσο διαθέτουν τέλος πάντων...

«ΘΕΜΑ» η Πρόνοια



ΝΙΚΟΣ ΚΑΡΑΜΑΡΙΤΗΣ: *Υπερδραστήριος και ουσιαστικός σε έναν τομέα που - για να είμαστε ειλικρινείς παρέμενε σε επίπεδο μονόστηλου.*

Σαν αντιπρόεδρος του Β' ΠΕΣΥΠ Ν. Αιγαίου, ανέλαβε την ευθύνη να λειτουργήσουν αποτελεσματικά τα Προνοιακά Ιδρύματα της περιοχής, τομέας παραμελημένος και συνήθως μικροπολιτικά αξιοποιήσιμος στο παρελθόν.

Ο κ. Καραμαρίτης κάνει επιτέλους την Πρόνοια «θέμα» Πρώτο θέμα...

Επί προσωπικού...

Με τον ΝΙΚΟ ΖΩΙΔΗ



Πετάει το γάντι στον Καραγιάννη και δηλώνει:

«Ας μιλήσουμε για πολιτικές και για διαφάνεια στη διαχείριση»

Επίθεση εναντίον της παράταξης «Νομαρχιακή Αναγέννηση» για την ...δι' ανακοινώσεως απόφασή της ν' ασκήσει σκληρή αντιπολίτευση στη νομαρχιακή αρχή, εξαπολύει ο αντινομάρχης κ. Νίκος Ζωίδης.

Εκτιμώντας ότι η απόφαση αυτή απορρέει από την ανάγκη κάποιων μελών της παράταξης της μειοψηφίας, να προβληθούν ενόψει των νομαρχιακών εκλογών, ο κ. Νίκος Ζωίδης διαμηνύει ότι «ήρθε η ώρα να μιλήσουμε για πολιτικές και για διαφάνεια στη διαχείριση των κοινών».

Αναφερόμενος στην πληθώρα των «μνηστήρων» του νομαρχιακού θώκου, ο αντινομάρχης εκφράζει την ελπίδα το ενδιαφέρον αυτό να μην πηγάζει από τον αυτοσκοπό της προσωπικής προβολής ή της κατάληψης της εξουσίας στο βωμό της εξυπηρέτησης κάποιων συμφερόντων, έστω και πολιτικών.

Σ' ό,τι αφορά την έντονη σεναριολογία που αναπτύσσεται γύρω από το όνομά του, ο Νίκος Ζωίδης πιστεύει ότι αυτή ίσως και να αποσκοπεί στη διατάραξη των σχέσεών του με το νομάρχη.

• ***Αλλαγή πλεύσης στην αντιπολιτευτική τακτική της μειοψηφίας. Πώς σκοπεύετε να την αντιμετωπίσετε;***

– Νομίζω ότι δεν χρήζει ιδιαίτερης αντιμετώπισης η δι' ανακοινώσεως απόφαση της μειοψηφίας ν' ασκήσει το θεσμικό της ρόλο. Άλλωστε πιστεύω ότι το πολιτικό ήθος των μελών της μειοψηφίας αφενός και η διαφανής διαχείριση των θεμάτων της Νομαρχιακής Αυτοδιοίκησης από την πλειοψηφία αφετέρου μας παρέχουν εγγυήσεις για την ομαλή λειτουργία των οργάνων της Νομαρχίας.

• ***Εκτιμάτε ότι η στάση αυτή της μειοψηφίας, οφείλεται στην άρνηση της παρατάξεώς σας να προχωρήσει σε διαπαραταξιακό προεδρείο ή στις επικείμενες εκλογές;***

– Να ξεκαθαρίσουμε καταρχήν ότι το θεσμικό πλαίσιο λειτουργίας της Ν.Α. δεν προβλέπει διαπαραταξιακό προεδρείο. Τη «στάση» όπως λέτε της μειοψηφίας δεν την είδαμε ακόμα. Είναι όμως λογικό η παράταξη του κ. Καραγιάννη να θέλει να κάνει αισθητή την παρουσία της, ίσως και ενόψει των προσεχών εκλογών, ίσως και από την ανάγκη κάποιων μελών της να προβληθούν. Δεν εκτιμώ πάντως ότι η γνωστή ανακοίνωση αποτελεί πράξη «εκδίκησης» για μια καθαρά τυπική διαδικασία.

• ***Το τελευταίο διάστημα ο νομάρχης δέχεται προσωπικές επιθέσεις από μερίδα του τοπικού Τύπου. Πού τις αποδίδετε;***

– Ίσως είναι υλοποίηση της βαρύγδουπης εξαγγελίας περί σκληρής αντιπολίτευσης. Ίσως είναι προεόρτια διεργασιών για τις επικείμενες νομαρχιακές εκλογές. Ίσως εξυπηρετούνται προσωπικές στοχεύσεις κάποιων. Επιτέλους ας μιλήσουμε επιτέλους για πολιτικές. Ας κρίνουμε τη διαφάνεια στη διαχείριση των κοινών. Ας κρίνουμε την εργατικότητα. Ας αξιολογήσουμε την προσπάθεια και την αποτελεσματικότητα. Όλα τα υπόλοιπα νομίζω δεν ενδιαφέρουν τους Δωδεκανήσιους.

• ***Πώς βλέπετε το σενάριο που φέρει τον Γιάννη Μαχαιρίδη να στηρίζεται από τη Νέα Δημοκρατία;***

– Ο νομάρχης έχει υποχρέωση και ο νομός συμφέρον να έχει καλές σχέσεις με τα κυβερνητικά όργανα. Να συνεργάζεται για την επίλυση των προβλημάτων του τόπου και την ανάπτυξη. Δεν είμαι λάτρης ούτε των σεναρίων ούτε του παρασκηνίου. Εκτιμώ πάντως ότι το σενάριο αυτό δεν έχει ούτε βάση, ούτε τύχη.

• ***Ο επικεφαλής της παράταξης "Νομαρχιακή Αναγέννηση" κ. Σάββας Καραγιάννης, κατηγορεί τη νομαρχιακή αρχή για μη υλοποίηση δικού σας έργου και για μη υπέρβαση. Τι απαντάτε;***

– Η ολοκλήρωση των πρωτοβουλιών που είχαν δρομολογηθεί από την προηγούμενη νομαρχιακή αρχή δεν νομίζω ότι μπορεί ν' αποτελέσει αντικείμενο κατηγοριών. Μάλλον έπαινος θα έπρεπε να αποδίδεται. Προσωπικά έχω την άποψη ότι κάποιες πρωτοβουλίες θα έπρεπε να τύχουν νέας θεώρησης. Όμως η συνέχεια της διοίκησης και το ενδεχόμενο απώλειας πόρων για το Νομό επέβαλαν αυτή την τακτική. Οπωσδήποτε , όμως, ο απολογισμός των δράσεων της δικής μας περιόδου θα καταδείξει και «υπερβάσεις» και πρωτοβουλίες και το τελικό αποτέλεσμα είμαι βέβαιος ότι θα είναι ιδιαιτέρως θετικό για την παράταξή μας.

• ***Πώς θα χαρακτηρίζατε αλήθεια την τετραετία του Σάββα Καραγιάννη στη Νομαρχία Δωδεκανήσου;***

– Η τετραετία του κ. Καραγιάννη στο τιμόνι της Ν.Α. κρίθηκε από το Δωδεκανησιακό λαό κατά τις τελευταίες εκλογές. Ως εκ τούτου η δική μου κρίση παρέλκει και δεν θα είχε νόημα η όποια κριτική. Οπωσδήποτε, αν η πλειοψηφία της κοινής γνώμης είχε θετική άποψη θα έδινε στην παράταξη του κ. Καραγιάννη μια δεύτερη τετραετία.

• ***Εκτιμάτε ότι η αλλαγή στην αντιπολιτευτική του τακτική προμηνύει την εκ νέου κάθοδό του στις νομαρχιακές εκλογές;***

– Αυτό είναι θέμα που προφανώς αφορά τον κ. Καραγιάννη και τη «Νομαρχιακή Αναγέννηση». Το βέβαιο είναι ότι μικρή αξία έχουν οι δικές μας εκτιμήσεις. Μπαίνω όμως στον πειρασμό να παρατηρήσω ότι πρόκριμα για πρωτοβουλίες σαν αυτή που αναφέρετε αποτελεί η πολιτική προϊστορία και ο προγραμματικός λόγος του καθένα και όχι η αντιπολιτευτική τακτική που κατά περίπτωση επιλέγει.

• ***Παρ' ότι μεσολαβεί χρονικό διάστημα δύο χρόνων μέχρι τις εκλογές, αρκετοί είναι οι υποψήφιοι για τη διεκδίκηση της Νομαρχίας. Θεωρείτε ότι είναι πρόωρη η σεναριολογία που αναπτύσσεται;***

– Θεωρώ την εκδήλωση ενδιαφέροντος για τη διεκδίκηση της Νομαρχίας, φαινόμενο ιδιαίτερα θετικό και δείγμα «πολιτικής υγείας». Βέβαια, προϋπόθεση γι' αυτά, είναι να πηγάζει το ενδιαφέρον από τη διάθεση προσφοράς του καθένα και όχι από τον αυτοσκοπό της προσωπικής προβολής ή της κατάληψης της εξουσίας στο βωμό της εξυπηρέτησης κάποιων συμφερόντων, έστω και πολιτικών. Δεν είναι πρόωρη η σεναριολογία που άνοιξε. Δεν υπάρχουν ουρανόπεμπτοι σωτήρες στις μέρες μας. Χρειάζεται ο κάθε ενδιαφερόμενος να δώσει δείγματα γραφής, να ξεκαθαρίσει που στοχεύει, να πείσει για το τι μπορεί να κάνει για να μπορέσει ο Δωδεκανησιακός λαός ή οι πολιτικοί φορείς να κάνουν τις επιλογές τους όταν έρθει η ώρα.

• ***Τα σενάρια πάντως, επιμένουν να σας εμφανίζουν ως «μνηστήρα» του νομαρχιακού θώκου. Υπάρχει τέτοιο ενδεχόμενο;***

– Για μία ακόμα φορά κ. Μέγα θα δηλώσω τιμίως και ευθαρσώς.

α) Δεν έκρυψα ποτέ τη θέλησή μου να προσφέρω στους συμπολίτες μου.

β) Είμαι μέλος της παράταξης «Δωδεκάνησα-Νέα Πορεία» του Γιάννη Μαχαιρίδη.

γ) Είμαι μέλος της νομαρχιακής αρχής υπό την ιδιότητα του αντινομάρχη και ως εκ τούτου στενός συνεργάτης του νομάρχη.

δ) Προσωπικά, όπως και οι υπόλοιποι συνάδελφοι στη Νομαρχία, έχουμε ανειλημμένες υποχρεώσεις και δύο (2) ακόμα χρόνια σκληρής προσπάθειας.

ε) Θέλω να πιστεύω ότι οι θέσεις μου είναι ξεκάθαρες, πολιτικά έντιμες και πάντα στο φως της ημέρας κινούμαι.

Άρα η παράταξη και ο Γιάννης Μαχαιρίδης έχουν τον πρώτο και αποκλειστικό ρόλο για την παραπέρα πορεία μου.

• ***Πού πιστεύετε ότι αποσκοπεί η σεναριολογία γύρω από το πρόσωπό σας;***

– Ίσως η σεναριολογία αυτή να κρίνεται ότι «πουλά» στα Μ.Μ.Ε. Ίσως κάποιοι φίλοι να επενδύουν πολιτικά σε μένα, ίσως παρεξηγείται η όποια κοινωνικότητα διαθέτω. Ίσως κάποιοι να θέλουν να ενσπείρουν δαιμόνια στις σχέσεις μου με το νομάρχη. Ίσως να θέλουν κάποιοι να «κάψουν» το ενδεχόμενο της δικής μου εμπλοκής. Ίσως κάτι απ' αυτά ή όλα μαζί. Επαναλαμβάνω κ. Μέγα: Κινούμαι στο φως της ημέρας. Λέω και θα λέω πάντα αυτά που σκέπτομαι και πιστεύω χωρίς ν' αφήνω τίποτα στο πίσω μέρος του μυαλού μου ή εν πάσει περιπτώσει ούτε τα σενάρια με απασχολούν, ούτε σε σεναριολογίες συμμετέχω.

Χ.Μ.



Καθημερινή αγωνία για τους κατοίκους της οδού Αισχίνη





ΔΡΟΜΟΣ ΚΙΝΔΥΝΟΣ

Δεινοπαθούν καθημερινά οι κάτοικοι της οδού Αισχίνη, λόγω των έργων οδοποιίας που παραμένουν ημιτελή από πέρυσι το καλοκαίρι. Συγκεκριμένα, τον περασμένο Ιούλιο εκτελέσθηκαν έργα για την τοποθέτηση κολώνων και καλωδίων της ΔΕΗ, όπως και της διευκόλυνσης προσπέλασης της οδού σε όλο της το μήκος. Μεταξύ των άλλων διανοίχτηκε ένα επιπλέον κομμάτι δρόμου, το οποίο μέχρι τότε ήταν αδιέξοδο. Η μικρή πλαγιά ισοπεδώθηκε με σκοπό να χρησιμοποιηθεί ως δρόμος.

Το όλο έργο διήρκεσε μερικές ημέρες. Στη συνέχεια, όπως αναφέρουν οι κάτοικοι της συνοικίας «το έργο εγκαταλείφθηκε και περάσαμε το καλοκαίρι τρώγοντας σκόνη».

Το θέρος πέρασε ήρθε ο χειμώνας και η κατάσταση έγινε ακόμα πιο δύσκολη. Με τις πρώτες βροχές ο δρόμος γέμισε λάσπες το δε νέο τμήμα δρόμου (η μικρή πλαγιά) αποτελεί έναν διαρκή κίνδυνο για τους οδηγούς. Χωρίς φωτισμό ο δρόμος στη διάρκεια της νύχτας δίνει την εντύπωση ενός συνεχούς οδοστρώματος. Δυστυχώς για εκείνους που δεν γνωρίζουν την περιοχή (και δεν φροντίζουν να περιορίσουν την ταχύτητα του οχήματός τους στο ελάχιστο) η μικρή πλαγιά τους οδηγεί σε ατύχημα.

«Έχουν γίνει πάρα πολλά ατυχήματα, ευτυχώς όμως δεν υπήρξαν ανθρώπινοι τραυματισμοί. Τα αυτοκίνητα και κυρίως τα δίκυκλα έχουν πάθει αρκετές ζημιές».

Οι κάτοικοι της συνοικίας έχουν ενοχλήσει πολλές φορές τους αρμοδίους των Τεχνικών Υπηρεσιών του Δήμου Ροδίων, ωστόσο το μόνο που συναντούν είναι κατανόηση χωρίς όμως δέσμευση για την αποκατάσταση του προβλήματος.

Εντός της εβδομάδας θα επιχειρηθεί νεώτερη επικοινωνία με τις Τ.Υ. του Δήμου Ροδίων και εάν δεν αναληφθεί συγκεκριμένη δέσμευση για την αποκατάσταση του προβλήματος, τότε οι κάτοικοι θα προχωρήσουν σε κινητοποιήσεις. Μεταξύ των άλλων εξετάζεται η πιθανότητα κατάληψης μίας από τις κεντρικές οδούς που διέρχονται από την περιοχή (Ρόδου – Λίνδου, Εθνικής Αντιστάσεως, Κωνσταντίνου Υδραίου).

Λακκούβες σε όλο το δίκτυο

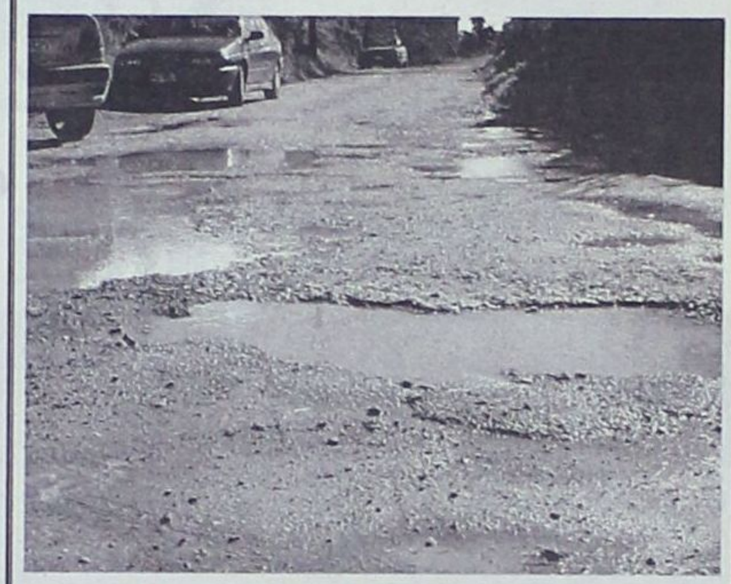

ΔΙΑΤΡΗΤΗ ΑΣΦΑΛΤΟΣ

Σε άθλια κατάσταση βρίσκεται το οδικό δίκτυο τη Ρόδου. Οι συνεχείς βροχοπτώσεις έχουν «καθαρίσει» τους δρόμους από πάσης φύσεως παρεμβάσεις που είχαν γίνει για το κλείσιμο των λακκουβών, με αποτέλεσμα τώρα να ελλοχεύουν κίνδυνοι ατυχήματος για τους δικυκλιστές και φθοράς για τους αυτοκινητιστές.

Οι λακκούβες, γεμάτες νερό ως είναι, αποτελούν μικρές παγίδες για όλους. Το πρόβλημα είναι ιδιαίτερα οξύ στους συνοικιακούς δρόμους της Δωδεκανησιακής πρωτεύουσας, αλλά και στους κόμβους των κεντρικών δρόμων του νησιού.

Οι αρμόδιοι αναφέρουν ότι «όσο βρέχει είναι αδύνατον να γίνει παρέμβαση για την αποκατάσταση του οδοστρώματος». Από την άλλη πλευρά, ωστόσο, η κατάσταση αυτή έχει δημιουργηθεί από την πολιτική μπαλωμάτων που ακολουθείται τα τελευταία χρόνια για τη συντήρηση του οδικού δικτύου.

Ο δήμος της Ρόδου, όπως και οι περισσότεροι δήμοι, αλλά και οι αρμόδιοι των εθνικών και λοιπών οδών, οφείλουν να εξαγγείλουν πρόγραμμα εκτεταμένων ασφαλτοστρώσεων προτού ξεκινήσει η τουριστική σαιζόν, διότι σε αντίθετη περίπτωση θα γίνουμε διεθνώς ρεζίλι.

ΕΛΛΗΝΙΚΗ ΖΥΘΟΠΟΙΪΑ ΡΟΔΟΥ
"MAGNUS MAGISTER"

TÜV CERT EN ISO 9001:2000 · TÜV AUSTRIA HELLAS · TÜV CERT HACCP

ΕΙΔΙΚΕΣ ΤΙΜΕΣ ΜΟΝΟ ΓΙΑ ΕΠΙΧΕΙΡΗΜΑΤΙΕΣ!!!

1. ΜΠΥΡΑ "MAGNUS MAGISTER" LAGER ΒΑΡΕΛΙ 50lt: ΒΡΑΒΕΥΜΕΝΗ ΜΕ ΔΙΕΘΝΕΣ ΒΡΑΒΕΙΟ ΠΟΙΟΤΗΤΑΣ
2. ΝΕΑ ΜΠΥΡΑ "MAGNUS MAGISTER" BLACK ΝΕΑ
3. ΝΕΑ ΜΠΥΡΑ "MAGNUS MAGISTER" FRUIT TEST ΝΕΑ
4. ΑΝΑΨΥΚΤΙΚΑ POST MIX (COLA - LIME - ORANGE - LEMON - TONIK - RED DRAGON)
5. ΣΥΜΠΥΚΝΩΜΕΝΟΙ ΧΥΜΟΙ (ΠΟΡΤΟΚΑΛΙ - ΑΝΑΝΑΣ - G. FRUIT - ΜΗΛΟ)
6. ΧΥΜΟΙ ΠΡΩΪΝΩΝ ΣΥΜΠΥΚΝΩΜΕΝΟΙ (ΠΟΡΤΟΚΑΛΙ - G. FRUIT - ΜΗΛΟ - ΒΥΣΣΙΝΟ - ΑΝΑΝΑΣ - ΦΡΑΟΥΛΑ)
7. ΝΕΑ ΚΑΦΕΣ - ΣΟΚΟΛΑΤΑ - ΓΑΛΑ (ΣΕ ΜΟΡΦΗ ΣΚΟΝΗΣ) ΥΨΗΛΗΣ ΑΠΟΔΟΣΗΣ ΝΕΑ
8. ΚΑΦΕΣ ΣΕ ΥΓΡΗ ΜΟΡΦΗ
9. ΚΡΑΣΙ (ΛΕΥΚΟ - ΚΟΚΚΙΝΟ - ΡΟΖΕ) ΣΕ BAG IN BOX

ΜΗΧΑΝΕΣ ΔΙΑΘΕΣΗΣ ΟΛΩΝ ΤΩΝ ΠΡΟΪΟΝΤΩΝ (ΧΡΗΣΙΔΑΝΕΙΑ)
ΣΥΣΚΕΥΑΣΙΕΣ ΜΙΑΣ ΧΡΗΣΗΣ

ΠΑΠΑΔΗΜΗΤΡΙΟΥ ΕΜΜΑΝΟΥΗΛ

ΔΙΕΥΘΥΝΣΗ: ΚΡΕΜΑΣΤΗ - ΤΗΛΕΦΩΝΑ: 2241091545 – 2241095790 - FAX: 2241095765

Νέα C-180 Avant Garde

"Sport" Edition



Πιο όμορφη , πιο δυναμική, πιο εντυπωσιακή...
Επιλέξτε τώρα αυτή που σας ταιριάζει:

Mercedes-Benz

- Με 143,163 & 192 HP.
- Από 37.600,00 €

Δώρο το δερμάτινο σαλόνι
οι ζάντες αλουμινίου
το μεταλλικό χρώμα
ηλεκτρικοί καθρέφτες
σπόρτ πακέτο Evolution
σύστημα συναγερμού

mobilo-life
30 χρόνια ξένοιστης οδήγησης

Mercedes-Benz FINANCE

www.mercedes-benz.gr

Ε. ΧΑΤΖΗΜΙΧΑΛΗΣ & ΥΙΟΙ Ο.Ε.
Εξουσιοδοτημένος Διανομέας & Επισκευαστής της Mercedes-Benz Ελλάς Α.Ε.Ε.
Έκθεση: ΡΟΔΟΣ, 9ο χλμ. Ρόδου - Λίνδου, τηλ.: 22410 62941

ΔΡΑΣΙΣΠΟΡ

Δευτέρα 24 Ιανουαρίου 2005

• Τηλ: 63790, 64393, 68761 • Fax: 63393

«ΓΡΟΥΣΟΥΖΙΚΗ» Η 13Η ΑΓΩΝΙΣΤΙΚΗ ΓΙΑ ΤΟΝ ΚΟΛΟΣΣΟ

Εχασε 97-93 από το Παλαιό Φάληρο

(Σελ. 20)

Ο Ιβίσκος γνώρισε τη συντριβή

(Σελ. 21)

«Πράσινο φως» από τον Αντ. Μανίκα για την απόκτηση του Γ. Μποϊλή

(Σελ. 18)

2-2 τα κορίτσια του Σταυρού

(Σελ. 19)

Εγκρίθηκε η χρηματοδότηση Παλέ ντε σπορ και Κολυμβητηρίου

(Σελ. 19)

0-0 στη Σύρο ο Διαγόρας... και 12 βαθμούς μπροστά

(Σελ. 19)

Ιάλυσος – ΑΕ Κως 2-2

ΝΤΕΡΜΠΙ ΜΕ ΝΕΥΡΑ ΚΑΙ ΑΠΟΒΟΛΕΣ

(Σελ. 18)



Αναγε φωτιά στην κορυφή της Α' Κατηγορίας Δωδεκανήσου

(Ολη η αγωνιστική κίνηση των τοπικών πρωταθλημάτων στις σελίδες 27-38)

Επίθεση δέχτηκε διαιτητής σε αγώνα του Εφηβικού

Μεταφέρθηκε στο Νοσοκομείο όπου και νοσηλεύεται

(Σελ. 38)

Ντέρμπι με νεύρα και αποβολές

Στις καθυστερήσεις (93') ο Ιάλυσος ισοφάρισε σε 2-2 την Α.Ε. Κως

ΟΙΚΟΝΟΜΙΔΕΙΟ.-

Στο τελευταίο λεπτό των καθυστερήσεων κατάφερε να ισοφαρίσει ο Ιάλυσος την Αθλητική Ένωση της Κω παίρνοντας έτσι το βαθμό της ισοπαλίας (2 – 2) και γλιτώνοντας ακόμα μια ήττα που όπως εξελίσσονταν τα πράγματα ήταν πάρα πολύ κοντά. Η νέα ισοπαλία δεν είναι βέβαια το αποτέλεσμα που περίμεναν οι «ερυθροκίτρινοι» αλλά σίγουρα απο το τίποτα, ήταν ό,τι καλύτερο μπορούσε να πάρει απο τη χθεσινή αναμέτρηση. Το πρώτο δωδεκανησιακό ντέρμπι του 2005 ήταν αρκετά δυνατό σε ένα βαρύ αγωνιστικό χώρο και τις περισσότερες φορές μάλλον άτεχνο. Είχε όμως το στοιχείο της αγωνίας καθώς το σκορ ήταν ρευστό μέχρι και το φινάλε.

Ένταση και αποβολές

Αυτό που πάντως αμαύρωσε την όλη εικόνα ήταν τα νεύρα που έλαβαν χώρα στην ανάπαυλα του ημιχρόνου και που ανάγκασαν τον διαιτητή να αποβάλει δυο ποδοσφαιριστές, έναν απο κάθε ομάδα. Συγκεκριμένα, ενώ ο διαιτητής είχε σφυρίξει την λήξη του πρώτου ημιχρόνου και ήταν έτοιμος μαζί με τους «βοηθούς» του να μπει στα αποδυτήρια, ο Γεωργαλλής είχε αντιπαράθεση με τον τερματοφύλακα της ΑΕ Κω Λουτριώτη. Δευτερόλεπτα αργότερα ο γκολκήπερ των φιλοξενουμένων έπεσε στο χορτάρι κρατώντας το πρόσωπο. Οι Κώοι ισχυρίζονται πως ο σέντερ φορ του Ιάλυσου τον χτύπησε και αυτό ήταν κάτι πού είχε σαν αποτέλεσμα να επέλθει εκνευρισμός μεταξύ των παικτών κυρίως αλλά και ορισμένων παραγόντων. Μάλιστα όταν ο Λουτριώτης σηκώθηκε μετά απο πέντε περίπου λεπτά και ετοιμαζόταν να πάει στα αποδυτήρια, στη φυσούνα ακολούθησε και πάλι αναβρασμός με αποτέλεσμα να χρειαστεί εκ νέου η επέμβαση των ψυχραιμότερων για να ηρεμήσουν τα πνεύματα. Τελικά ο διαιτητής απέβαλε και τους δύο παίκτες (Γεωργαλής και Λουτριώτης).

Αγωνιστικά

Σε ό,τι έχει να κάνει με τον αγωνιστικό τομέα, η ισοπαλία έτσι όπως εξελίχθηκαν τα πράγματα μάλλον ήταν το πιο δίκαιο αποτέλεσμα. Η ΑΕ Κως ναι μεν στο πρώτο ημίχρονο έδειξε πιο δραστήρια στον επιθετικό τομέα, όμως στην επανάληψη και ειδικά μετά το 70' ο Ιάλυσος είχε σημαντικές



Ο Κακλαμάνος (αριστερά) μόλις έχει εξαπολύσει σουτ

ευκαιρίες να πετύχει γκολ και να δώσει άλλη τροπή στον αγώνα. Τελικά ισοφάρισε στο 93' και απο εκεί και πέρα δεν υπήρχαν και τα χρονικά περιθώρια για να πετύχει και κάτι καλύτερο.

Τα γκολ

Στο 16' μετά απο σέντρα που έγινε απο τα αριστερά και προσωρινή απόκρουση της άμυνας των φιλοξενουμένων, ο Μαννάκης με σουτ απο το ύψος σχεδόν της μεγάλης περιοχής πέτυχε το 1 – 0.

Δεν πέρασε ένα λεπτό (με τη σέντρα) και μετά απο μια προωθημένη μπαλιά, ο Χατζηκαλημέρης δεν συνεργάστηκε σωστά με τον Πεστλίκη με αποτέλεσμα να παρεμβληθεί ο Αντωνόπουλος και με ένα ψηλοκρεμαστό πλασέ να κάνει το 1 – 1.

Στο 63'μετά απο σέντρα του Ζαχαρία Μποϊλή απο τα δεξιά, ο αδελφός του Μάκης με ωραία κεφαλιά απο κοντινή απόσταση έδωσε το προβάδισμα στην ομάδα του (1 – 2).

Ο Ιάλυσος όμως δεν είχε



Συνωστισμός μέσα στα καρέ της ΑΕ Κως

πει την τελευταία του λέξη, καθώς στο 93' ο Κακλαμάνος επιχείρησε σουτ απο πλάγια θέση στην περιοχή και ο Γούρλας που επιχείρησε τάκλιν έστειλε την μπάλα στα δίχτυα της ομάδας του διαμορφώνοντας έτσι το τελικό 2 – 2.

Άλλες φάσεις

Στο 10' ο Αντωνόπουλος βρέθηκε τετ α τετ με τον Πεστλίκη. Πήγε να τον ντριπλάρει χάνοντας το κοντρόλ, όμως η μπάλα για καλή του τύχη στρώθηκε στον Μάκη Μποϊλή ο οποίος επιχείρησε πλασέ με καλές προϋποθέσεις στέλνοντας όμως την μπάλα να χτυπήσει στην εξωτερική πλευρά των διχτύων.

Στο 31' ο Πολιάς πάσαρε στον Γεωργαλλή ο οποίος απο πολύ καλό σημείο μέσα στην περιοχή σούταρε άστοχα (ψηλά πάνω απο το οριζόντιο).

Στο 41' οι φιλοξενούμενοι πέτυχαν γκολ το οποίο όμως δεν μέτρησε ποτέ καθώς ακυρώθηκε ως οφσάιντ. Ο Αντωνόπουλος έκλεψε την μπάλα απο τον Πολιά και μπήκε στην περιοχή πλασάροντας ωραία τον αντίπαλο τερματοφύλακα. Η μπάλα είχε κατεύθυνση προς τα δίχτυα αλλά πριν περάσει τη γραμμή την έσπρωξε μέσα ο Μάκης Μποϊλής που ήταν ακάλυπτος.

Στο 75' ο Καραγιώργος έκανε λάθος χάνοντας την μπάλα μέσα απο τα χέρια του μετά απο σέντρα στην περιοχή, αλλά ο Καλημέρης στάθηκε πολύ άτυχος καθώς το πλασέ που επιχείρησε, έστειλε την μπάλα στο οριζόντιο σε κενή εστία.

Σαν να μην έφθανε αυτό, ο ίδιος παίκτης ένα λεπτό μετά (στο 76') έστειλε την μπάλα να χτυπήσει με απευθείας φάουλ και πάλι στο δοκάρι (!) αυτή τη φορά όμως στο δεξί κάθετο.

Προσπάθησαν απο τον Ιάλυσο οι Μαννάκης, Κακλαμάνος και Ράιος. Φάνηκαν απο την ΑΕ Κω οι Ζαχαρίας Μποϊλής, και Γλυκοκάλαμος. Ο Μάκης Μποϊλής τον οποίο «ακτινογραφούσε» ο προπονητής της Ρόδου Αντώνης Μανίκας, έδειξε ιδιαίτερα αγχωμένος και δεν πρόσφερε και τα αναμενόμενα.

Εξαιρετική ήταν η διαιτησία του Αθηναίου κ. Μάνταλου καθώς και η εποπτεία των «βοηθών» του κ. Νεοφύτου και Μενδρινού απο τον ίδιο σύνδεσμο.

Οι συνθέσεις των ομάδων:

ΙΑΛΥΣΟΣ: Πεστλίκης, Μαννάκης, Χατζηκαλημέρης, Σταυρίδης (61' Γκορτζίλας), Κακλαμάνος, Δελαπόρτας, Μήτρου (60' Μαυρής), Πολιάς (56'Καλημέρης), Γεωργαλλής, Τζαφέρης, Ράιος.

ΑΕ ΚΩΣ: Λουτριώτης, Στρατής, Ζαχαρίας Μποϊλής (69' Ζήκας), Γκουντελίτσας, Γούλας, Γεράσιμος Μποϊλής, Ζερβός (52'Αρωνιάδης), Γούρλας, Αντωνόπουλος (46' Καραγιώργος), Μάμμης, Γλυκοκάλαμος.

ΠΕΡΙΦΕΡΕΙΑΚΟ ΠΡΩΤΑΘΛΗΜΑ

Δούλεψαν οι... άλλοι για τον Διαγόρα!

Μπορεί ο Διαγόρας αυτή τη φορά να μη νίκησε, όμως ακόμα και έτσι κατάφερε να αυξήσει την βαθμολογική διαφορά από τους διώκτες του. Και αυτό επειδή η Θήβα και ο Αίας Σαλαμίνας δούλεψαν για την ομάδα της πόλης μας. Η πρώτη νίκησε το Μοσχάτο και ο δεύτερος τον Πανναξιακό. Φρέναραν δηλαδή τους πιο κοντινούς διώκτες του «γηραιού». Κατά τα άλλα όπως δείχνουν τα πράγματα, η ...ουρά παίρνει φωτιά καθώς όλες οι ομάδες βρίσκονται αρκετά κοντά και οι ισορροπίες μπορούν εύκολα να αλλάξουν.

Όλα τα αποτελέσματα της 15ης αγωνιστικής είναι τα ακόλουθα:

Θήβα – Μοσχάτο	3 - 0
Ιάλυσος – ΑΕ Κως	2 - 2
Μύκονος – Σχηματάρι	2 - 0
Κιθαιρώνας – Ερμής Κορυδαλλού	0 - 0
Σαρωνικός – Λεύκτρα	2 - 0
Αίας Σαλαμίνας – Πανναξιακός	2 - 0
Αστέρας Σύρου - Διαγόρας	0 - 0

Η ΕΠΟΜΕΝΗ ΑΓΩΝΙΣΤΙΚΗ

Ιάλυσος – Θήβα
Μοσχάτο – Μύκονος
ΑΕ Κως – Κιθαιρώνας
Σχηματάρι – Σαρωνικός
Ερμής Κορυδαλλού – Αίας Σαλαμίνας
Επαμεινώνδας – Αστέρας Σύρου
Πανναξιακός – Διαγόρας

ΠΕΡΙΦΕΡΕΙΑΚΟ ΠΡΩΤΑΘΛΗΜΑ 2004–2005	Α.Ε. ΚΩΣ	ΑΙΑΣ ΣΑΛΑΜΙΝΑΣ	ΔΙΑΓΟΡΑΣ	ΕΠΑΜΕΙΝΩΝΔΑΣ	ΕΡΜΗΣ ΚΟΡ.	ΘΗΒΑ	ΙΑΛΥΣΟΣ	ΚΙΘΑΙΡΩΝΑΣ	ΜΟΣΧΑΤΟ	ΜΥΚΟΝΟΣ	ΠΑΝΝΑΞΙΑΚΟΣ	ΣΑΡΩΝΙΚΟΣ	ΣΥΡΟΣ	ΣΧΗΜΑΤΑΡΙ
Α.Ε. ΚΩΣ	■	0-1	2-1	4-1		0-2	2-1						1-0	
ΑΙΑΣ ΣΑΛΑΜΙΝΑΣ		■			1-0		0-1			3-2	2-0		4-3	2-2
ΔΙΑΓΟΡΑΣ	2-1		■	4-1				2-1	3-1			7-1	1-0	
ΕΠΑΜΕΙΝΩΝΔΑΣ		2-2		■	2-2		5-0				1-1	1-0		1-0
ΕΡΜΗΣ ΚΟΡΥΔ.			0-4		■	0-0	2-1	2-0	1-0		0-0	2-3		
ΘΗΒΑ	0-0	1-1	0-2	1-2		■	1-0	3-2	3-0					
ΙΑΛΥΣΟΣ	2-2		0-0		1-1		■	3-1	1-1			4-0		0-0
ΚΙΘΑΙΡΩΝΑΣ	0-2	2-1		1-0	0-0			■	1-0	1-1	1-1			
ΜΟΣΧΑΤΟ	3-1	1-0				0-0			■		2-0	1-0		2-0
ΜΥΚΟΝΟΣ				1-1	2-2	5-1	2-0		3-3	■			0-0	2-0
ΠΑΝΝΑΞΙΑΚΟΣ	2-0	3-2				1-0		3-0		3-0	■		2-0	0-0
ΣΑΡΩΝΙΚΟΣ	3-4		0-3	2-0		0-1		3-3		1-1	0-2	■		3-1
ΣΥΡΟΣ		1-0	0-0	1-1	2-0	0-0	0-1			1-0		1-1	■	
ΣΧΗΜΑΤΑΡΙ	3-1		0-2		2-2			2-1	0-2	0-1			2-1	■

ΒΑΘΜΟΛΟΓΙΑ ΠΕΡΙΦΕΡΕΙΑΚΟΥ

					ΕΝΤΟΣ			ΕΚΤΟΣ			ΣΥΝΟΛΟ		
Α/Α	ΟΜΑΔΕΣ	ΑΓ.	ΤΕΡΜ.	ΒΑΘΜ.	Ν	Ι	Η	Ν	Ι	Η	Ν	Ι	Η
1.	Διαγόρας	14	33 – 8	38	7	0	0	4	2	1	11	2	1
2.	Πανναξιακός	14	18 – 9	26	6	1	0	1	3	3	7	4	3
3.	Μοσχάτο	15	18 – 14	24	6	1	0	1	2	5	7	3	5
4.	Αίας Σαλαμίνας	15	23 – 20	24	6	1	1	1	2	4	7	3	5
5.	Θήβα	15	14 – 13	23	4	2	2	2	3	2	6	5	4
6.	ΑΕ Κως	15	20 – 20	21	4	1	2	2	2	4	6	3	6
7.	Ιάλυσος	14	15 – 17	17	2	5	0	2	0	4	4	5	5
8.	Επαμεινώνδας Λ.	14	17 – 20	17	3	3	0	1	2	5	4	5	5
9.	Ερμής Κορυδ.	15	14 – 18	17	3	2	2	0	6	2	3	8	4
10.	Μύκονος	14	19 – 16	15	2	4	0	1	2	3	4	6	3
11.	Σύρος	15	11 – 14	15	3	4	2	0	2	4	3	6	6
12.	Κιθαιρώνας	15	14 – 23	14	3	4	1	0	1	6	3	5	7
13.	Σχηματάρι	15	12 – 21	13	3	1	3	0	3	5	3	4	8
14.	Σαρωνικός	15	18 – 33	12	2	2	4	1	1	5	3	3	9

«Πράσινο φως» γιατον Γ. Μποϊλή

Άναψε το «πράσινο φως» ο προπονητής της Ρόδου Αντώνης Μανίκας για την απόκτηση του Γεράσιμου Μποϊλή της Αθλητικής Ένωσης της Κω. Ο Αθηναίος τεχνικός είχε την ευκαιρία να παρακολουθήσει τον παίκτη κατά τη διάρκεια του χθεσινού δωδεκανησιακού ντέρμπι με τον Ιάλυσο στο «Οικονομίδειο» και είδε αρκετά θετικά στοιχεία παρά το ότι ο ίδιος ήταν λιγάκι αγχωμένος (ήξερε ότι περνούσε απο ...ακτινογράφηση). Το επόμενο βήμα είναι να κάνει η διοίκηση της ΠΑΕ Ρόδος επίσημη πρόταση στην Αθλητική Ένωση της Κω, κάτι που όπως έλεγαν χθεσινές πληροφορίες θα γίνει το αμέσως επόμενο διάστημα.

Η περίπτωση του Μαθιού

Σε ό,τι έχει να κάνει με το ενδεχόμενο δανεισμού του Παναγιώτη Μαθιού για έξι μήνες τουλάχιστον στον Ιάλυσο, όλα δείχνουν ότι εξαρτάται απο τον ίδιο τον παίκτη. Μετά το τέλος του χθεσινού αγώνα των «ερυθροκίτρινων» εκπρόσωποι των «πρασίνων»είχαν την ευκαιρία να συναντηθούν με τον πρόεδρο του Ιάλυσου και να συζητήσουν σχετικά. Τις επόμενες ημέρες οι «ερυθροκίτρινοι» θα έχουν συνάντηση και με τον ίδιο τον παίκτη.

Αγωνιστικά

Επιστρέφουν σήμερα στις προπονήσεις οι παίκτες της Ρόδου. Μετά το χθεσινό ρεπό, θα γυμναστούν το μεσημέρι πιθανότατα στο στάδιο στίβου της πόλης μας υπό τις οδηγίες του Αντώνη Μανίκα.

Αντεξε η άμυνα στη Σύρο!

Κόντρα στον παθιασμένο για βαθμούς Αστέρα ο Διαγόρας στάθηκε όρθιος (0-0)

ΣΥΡΟΣ.-

Παρά το γεγονός ότι δεν πραγματοποίησε καλή εμφάνιση, ο Διαγόρας πήρε τον βαθμό της ισοπαλίας στη Σύρο στον χθεσινό αγώνα που έδωσε με τον τοπικό Αστέρα . Το τελικό 0 – 0 δεν ήταν ενδεχομένως αυτό που περίμεναν οι παίκτες του «γηραιού», ωστόσο με βάση αυτό που έδειξαν στον αγωνιστικό χώρο σύμφωνα και με την ανταπόκριση που πήραμε, μάλλον δεν δικαιούταν και τίποτα παραπάνω. Και αυτό διότι οι παίκτες του Διαγόρα έδειξαν κουρασμένοι και αποφασισμένοι να ρίξουν το μεγαλύτερο τους βάρος στην άμυνα παρά στην επίθεση. Ανέβηκαν κάπως μόνο σε ένα αρκετά μεγάλο διάστημα του δευτέρου ημιχρόνου αλλά και πάλι δεν μπόρεσαν να δημιουργήσουν κλασική ευκαιρία που θα τους επέτρεπε να σκοράρουν.

Από την άλλη πλευρά, οι γηπεδούχοι έκαναν μια από τις καλύτερες φετινές τους εμφανίσεις δημιουργώντας μερικές σημαντικές ευκαιρίες. Ειδικά στο πρώτο ημίχρονο ήταν πολύ καλύτεροι από τον αντίπαλο τους φθάνοντας κοντά στο γκολ σε τουλάχιστον δυο περιπτώσεις. Και τις δυο όμως αυτές φορές, ο Κεφάλας είχε κατεβάσει τα ρολά και κάνοντας εξαιρετικές επεμβάσεις, κράτησε την εστία του ανέπαφη.

Πιο συγκεκριμένα:

Στο 21' ο Παπαβασιλείου σούταρε από πολύ καλό σημείο αλλά ο Κεφάλας κατάφερε κάνοντας μια δύσκολη επέμβαση να στείλει την μπάλα κόρνερ.

Στο 38' ο Βαβουλιώτης σούταρε περίπου από το ίδιο σημείο αλλά και πάλι ο τερματοφύλακας του Διαγόρα απόκρουσε δύσκολα.

Ζήτησαν πέναλτι

Στο 27' έγινε μια φάση για την οποία διαμαρτυρήθηκαν έντονα οι γηπεδούχοι. Ήταν μια προσπάθεια του Βαβουλιώτη στην περιοχή όταν δέχθηκε μαρκάρισμα από τον Γουλόπουλο και έπεσε στο έδαφος. Οι γηπεδούχοι ζήτησαν πέναλτι αλλά ο διαιτητής είχε διαφορετική άποψη (και μάλλον είχε και δίκιο) και άφησε το παιχνίδι να συνεχιστεί κανονικά.

Καλύτεροι των γηπεδούχων οι Βασάλος, Πρίντεζης, Θαλασσινός και Βαβουλιώτης. Άρεσαν από τον Διαγόρα οι Ανδριώτης, Κεφάλας και Ρουτζιέρης.

Καλή ήταν η διαιτησία του Αθηναίου κ.Παπασταμάτη (Αρκουμάνης, Μπαζακούλας) παρά το ότι οι γηπεδούχοι διαμαρτύρονται για τη φάση του 27.

Οι συνθέσεις των ομάδων:

ΑΣΤΕΡΑΣ: Καραγιάννης, Καμζέλης, Κούτολο, Κουτσώνας, Πρίντεζης, Βασάλος, Μασούρας (87' Ταχτάς), Τσιάκαλος, Βαβουλιώτης, Παπαβασιλείου (73' Ζαχαρίου), Θαλασσινός (63'Μαραγκός).

ΔΙΑΓΟΡΑΣ: Κεφάλας, Μαχλής, Γουλόπουλος (86' Αμπελάς), Ρουτζιέρης, Παπαδημήτρης, Γιόνοβιτς, Ανδριώτης, Σπάρταλης, Τσιαντούλης (90' Γαλανός), Μπαλογιάννης, Αγγελόπουλος (68' Παφιάκης).

Μέτρησε η εμπειρία του Ηφαιστου

Αν και προηγήθηκε 2-0, ο Σταυρός υποχρεώθηκε σε ισοπαλία

ΚΟΣΚΙΝΟΥ.-

Του ΣΠΥΡΟΥ ΔΕΣΤΟΥΝΗ

Η ατυχία του Σταυρού και η εμπειρία του Ηφαιστου, βοήθησαν ώστε να μην κερδίσουν οι Ροδίτισσες!

Η ομάδα του νησιού μας έχοντας σε μεγάλη μέρα τη Σουηδή Λίντα Χέλστρομ (πέτυχε και τα δύο γκολ), έδειξε στο ημίχρονο ότι μπορεί να κάνει την έκπληξη και να πάρει τους τρεις βαθμούς της νίκης!

Στο δεύτερο ημίχρονο όμως όλα άλλαξαν και οι έμπειρες παίκτριες του Ηφαιστου, κατάφεραν να φέρουν το παιχνίδι, στα ίσα και να κυνηγήσουν ακόμα και τους τρεις βαθμούς!

Πάντως, αν ρωτούσες πριν το ματς τις παίκτριες του Σταυρού για το αν θα είναι ευχαριστημένες με την ισοπαλία, θα σου έλεγαν ναι. Αν ρωτούσες όμως στο ημίχρονο, θα σε έλεγαν τρελό!

Μετά το τέλος της αναμέτρησης, μερικές παίκτριες του Σταυρού δεν άντεξαν, ενώ ο προπονητής του Ηφαιστου Γιώργος Αλεξόπουλος, δεν συγχώρεσε τις παίκτριές του για την εμφάνιση του πρώτου ημιχρόνου και τις έβαλε να κάνουν προπόνηση!

Οπως μαρτυρεί και το σκορ, το πρώτο ημίχρονο ανήκε ολοκληρωτικά στο Σταυρό και το δεύτερο στις Αθηναίες.

ΔΗΜΙΟΥΡΓΗΣΑΝ ΟΜΟΡΦΗ ΑΤΜΟΣΦΑΙΡΑ!

Ανάμεσα στους 80 φιλάθλους, τον αγώνα παρακολούθησαν 20 περίπου οπαδοί του Ηφαιστου, οι οποίοι πανηγύρισαν έξαλλα την ισοφάριση. Είκοσι περίπου παιδιά, κρατούσαν μια μεγάλη σημαία του Σταυρού και με τις φωνές τους, έδωσαν έναν άλλο τόνο στο παιχνίδι. Στην είσοδο των δύο ομάδων, οι οπαδοί του Σταυρού άνοιξαν ένα πράσινο καπνογόνο και μόλις οι Χέλστρομ πετύχαινε τα γκολ, τότε

οι οπαδοί της γηπεδούχου, ζεστάθηκαν περισσότερο ανοίγοντας περισσότερα καπνογόνα.

ΞΕΠΑΓΙΑΣΑΜΕ...

Μετά τη νεροποντή, τι άλλο; Το δριμύ ψύχος! Την τελευταία βδομάδα ο ουρανός ήταν γεμάτος σύννεφα και έριχνε ...καρεκλοπόδαρα. Χθες όμως βγήκε ο ήλιος και ήρθε ...το κρύο!

Η αλήθεια είναι ότι μας ήρθε λίγο απότομα, αφού δεν το περιμέναμε!

Ετσι, λοιπόν, στο γήπεδο Κοσκινού, μείναμε με τα χέρια στις τσέπες! Ευτυχώς που οι οπαδοί του Σταυρού άναψαν κάποια καπνογόνα και μας ζέσταναν!..

ΣΟΒΑΡΟΣ ΤΡΑΥΜΑΤΙΣΜΟΣ

Στο 33' της αναμέτρησης, η Φιλιππάκου βρέθηκε τραυματισμένη εκτός αγωνιστικού χώρου. Αμμέσως ο προπονητής του Σταυρού Θόδωρας Σαχινίδης κατάλαβε πως κάτι δεν πάει καλά και την έκανε αλλαγή. Η Φιλιππάκου μεταφέρθηκε στο ιατρείο του γηπέδου, εκεί που της έδεσαν το πόδι. Τελικά, η παίκτρια του Σταυρού μεταφέρθηκε στο νοσοκομείο, όπου διαπιστώθηκε ότι έχει πάθει διάστρεμμα.

ΦΑΣΕΙΣ ΚΑΙ ΓΚΟΛ

5'. Δυνατό σουτ της Χέλστρομ έξω από την περιοχή, η μπάλα κατέληξε στην αριστερή γωνία της Βελλή και έγινε το 1-0.

33'. Εκπληκτικό σουτ της Χέλστρομ από πλάγια δεξιά, η μπάλα χτύπησε πρώτα στο οριζόντιο δοκάρι και στη συνέχεια στα δίχτυα... 2-0!

34'. Η Χαλκιαδάκη σούταρε μέσα από την περιοχή, όμως η Βαλσαμίδου απέκρουσε ωραία.

43'. Η Χαλκιαδάκη πλάσαρε, η μπάλα πέρασε δίπλα από τη Βαλσαμίδου, όμως η Μπαλάσα έδιωξε στη γραμμή.

58'. Σύγχυση στην άμυνα του Σταυρού, η Γιαννακοπούλου, με πλασέ από τη μικρή περιοχή έκανε το 2-1. Στη συνέχεια, έπεσαν κάποιες «ψιλές» ανάμεσα στις παίκτριες των δύο ομάδων.

77'. Δυνατό σουτ της Γιαννακοπούλου μέσα από την περιοχή, η μπάλα πέρασε πάνω από τη Βρησαμίδου και έγινε το 2-2.

Από τον Σταυρό καλύτεροι ήταν η Χέλστρομ και άρεσαν οι Μπαλάφα, Βαγιανού και Δραπανού, ενώ από τον Ηφαιστο διακρίθηκαν οι Γιαννακοπούλου,, Πλιάσα, Χαλκιαδάκη. Χωρίς προβλήματα ο διαιτητής Αργυρόπουλος (Λιάπη – Κλιάρη).

ΣΤΑΥΡΟΣ. Βαλσαμίδου, Βαγιανού, Δράπανου, Αξιώτη (46' Ζωϊδου), Χουβαρδά, Μπαλάσα, Χέλστρομ, Παπαδοπούλου, Φράγκου (67' Αρχοντούλη), Φιλιππάκου (33' λ.τ. Κοτσάνη), Χατζηγιαννάκη.

ΗΦΑΙΣΤΟΣ.Βελλή, Ζάρδα, Γρηγορίου, Κουλού (54' Κατσικάρου), Μουχτούρη, Μαυροειδάκη, Γιαννακοπούλου, Βελισάρη, Χαλκιαδάκη, Πλιάσα, Πατεστή.

Εγκρίθηκε η χρηματοδότηση Παλέ Ντε Σπορ και Κολυμβητηρίου

- Ο συνολικός τους προϋπολογισμός θα ανέλθει στα 8.823.000 ευρώ!
- Το «πράσινο φως» έδωσε ο κ. Ορφανός έπειτα από συνάντηση με τον κ. Καραμάριο
- Εντάσσονται τον Μάρτιο σε πρόγραμμα και αμέσως ξεκινάει η υλοποίησή τους

Ραγδαίες είναι οι εξελίξεις όσον αφορά την κατασκευή αθλητικών υποδομών στο νησί μας και δη του Παλέ Ντε Σπορ και του Κολυμβητηρίου. Η επικείμενη άνοδος του Κολοσσού στην Α1 και οι τεράστιες ανάγκες άθλησης των ναυταθλητικών σωματείων της Ρόδου έχουν προκαλέσει έντονη κινητικότητα με αποτέλεσμα όλοι να τρέχουν και να μην φτάνουν προκειμένου οι σημαντικότερες εκκρεμότητες να μπουν άμεσα σε φάση υλοποίησης, δεδομένου ότι οι μελέτες είναι έτοιμες.

Σε δίωρη συνάντηση που είχε σύμφωνα με πληροφορίες την προηγούμενη εβδομάδα στην Γ.Γ.Α. ο βουλευτής κ. Αναστάσιος Καραμάριος με τον υφυπουργό Αθλητισμού κ. Γιώργο Ορφανό του έθεσε την επιτακτική ανάγκη να εξασφαλιστούν οι απαιτούμενες πιστώσεις προκειμένου να ξεκινήσει η κατασκευή τόσο του Παλέ Ντε Σπορ όσο και του Κλειστού Κολυμβητηρίου της πόλης μας δεδομένου ότι οι ανάγκες είναι πιεστικές και το αίτημα καθολικό. Ο κ. Ορφανός δεσμεύτηκε ότι το αργότερο μέχρι τον Μάρτιο και τα δύο έργα θα έχουν ενταχθεί σε χρηματοδοτικό πρόγραμμα οπότε θα ξεκινήσει αμέσως η υλοποίηση των σχετικών μελετών.

Η εξέλιξη αυτή αλλάζει πλέον τα δεδομένα και αν δεν συμβεί κάτι απρόοπτο (στην Ελλάδα ζούμε μην ξεχνιόμαστε) τότε η Ρόδος θα μπορεί να καυχιέται ότι διαθέτει δύο εγκαταστάσεις - στολίδια, που τίποτα δεν θα έχουν να ζηλέψουν από αυτές άλλων περιοχών της χώρας μας!

ΙΕΡΑ ΜΗΤΡΟΠΟΛΙΣ ΡΟΔΟΥ
ΙΕΡΟ ΝΑΫΔΡΙΟ ΑΓΙΑΣ ΕΙΡΗΝΗΣ-ΤΡΙΩΝ ΙΕΡΑΡΧΩΝ
ΠΑΝΕΠΙΣΤΗΜΙΟΥ ΑΙΓΑΙΟΥ ΡΟΔΟΥ

ΠΑΝΗΓΥΡΙΣ

Φέρουμε σε γνώση του φιλόθρησκου λαού μας ότι στις 30 Ιανουαρίου 2005 ημέρα μνήμης των Τριών Ιεραρχών προστατών αγίων της παιδείας και των γραμμάτων πανηγυρίζει το ιερό μας ναΰδριο, που βρίσκεται στην αυλή του Παν/μίου Αιγαίου Ρόδου. Θα πραγματοποιηθούν οι παρακάτω λατρευτικές εκδηλώσεις:

1) Το Σάββατο 29 Ιανουαρίου 2005 και ώρα 5:30-7:00 απογευματινή θα ψαλεί μέγας πανηγυρικός εσπερινός χοροστατούντος του Μητροπολίτη Ρόδου κ.κ. Κυρίλλου, όπου θα κηρύξει το Θείο Λόγο. Στη συνέχεια θα γίνει η κοπή της βασιλόπιτας του συλλόγου πολυτέκνων στην α΄θουσα της ΑΣΤΕΡ ώρα 7:30-8:30 βραδινή. Είσοδος ελεύθερη.

2) Την Κυριακή 30 Ιανουαρίου 2005 και ώρα 7 μέχρι 9:30 πρωινή θα ψαλεί ο όρθρος και η πανηγυρική Θεία Λειτουργία των Ιεραρχών με κόλυβα, για καθηγητές και κληρικούς. Στη συνέχεια θα γίνει η λιτάνευση της εικόνας των αγίων με τη συνοδεία της φιλαρμονικής του Δήμου Ροδίων. Θα γίνει αρτοκλασία και θα προσφερθούν κεράσματα στους πιστούς.

3) Την Κυριακή 30 Ιανουαρίου 2005 και ώρα 6:00 - 7:00 απογευματινή θα ψαλεί η παράκληση των 3 Ιεραρχών. Το Ιερόν Ναΰδριον θα είναι ανοιχτό για προσκύνηση όλη την ημέρα μέχρι τις 8:00 το βράδυ.

Εκ του Ιερού Ναΰδρίου

Η Καλλι(θέα) βλάπτει σοβαρά την υγεία!

Τραγικός ο Κολοσσός στο πρώτο ημίχρονο στο κλειστό γυμναστήριο του Εσπέρου γνώρισε την ήττα απ' το απίστευτα εύστοχο Παλαιό Φάληρο με 97-93! «Γρουσούζικη» η 13η αγωνιστική για τους «θαλασσί» που έχαναν ακόμη και με 28 πόντους διαφορά (68-40). Στο τέλος έφεραν το παιχνίδι στα μέτρα τους οι Ροδίτες αλλά τελικά πλήρωσαν την τρύπια άμυνα της δεύτερης περιόδου

Τελικά δικαιώθηκαν όσοι έλεγαν ότι το δύσκολο δεν είναι να ανέβεις στην κορυφή αλλά να διατηρηθείς εκεί! Ναι μεν ο Κολοσσός παρέμεινε στο υψηλότερο σκαλοπάτι του βαθμολογικού πίνακα, ωστόσο γνώρισε μία απρόσμενη ήττα απ' το...απρόβλεπτο Παλαιό Φάληρο με 97-93. Η 13η και τελευταία αγωνιστική του πρώτου γύρου μάλλον δεν αποδείχθηκε τυχερή για τους Ροδίτες, που πραγματοποιώντας τραγική εμφάνιση στο πρώτο ημίχρονο παραδόθηκαν άνευ όρων στις ορέξεις των γηπεδούχων που έκαναν-μετά και την ήττα του Κ.Α.Ο. Δράμας απ' το Περιστέρι-το σημαντικότερο βήμα για την παραμονή τους στην κατηγορία.

Βέβαια τι να κάνει και ο Κολοσσός μπροστά στα απίστευτα που συνέβησαν στο κλειστό γυμναστήριο του Εσπέρου στην Καλλιθέα. Καθίστε λοιπόν αναπαυτικά σε μία καρέκλα και διαβάστε τα στατιστικά της ομάδας του Παναγιώτη Ζωντού στο πρώτο ημίχρονο. Το Παλαιό αλλά καλό Φάληρο είχε προχθές 88% στα δίποντα, 50% τρίποντα και 95% στις ελεύθερες βολές! Όχι μόνο ο Κολοσσός, αλλά και ο Παναθηναϊκός να έπαιζε πάλι δύσκολα θα τα έβγαζε πέρα με τους Πειραιώτες. Χωρίς υπερβολή ό,τι έκαναν οι γηπεδούχοι έβρισκε το στόχο του...Ήταν βλέπετε η μοίρα του Κολοσσού στην Αθήνα! Έτσι μετά από πέντε συνεχόμενες επιτυχίες έσπασε το αήττητο των πέντε αγωνιστικών. Αλλά πάλι ίσως ήταν ένα καλό μάθημα για τους «θαλασσί» που μετά τις επιτυχίες κόντρα στον Γ.Σ. Λάρισας και τον Ηλυσιακό πίστεψαν ότι τελείωσε το πρωτάθλημα, με βάση τουλάχιστον τα όσα έδειξαν στην Καλλιθέα.

Φυσικά μέσα στο πρόγραμμα είναι και οι κακές εμφανίσεις, όμως ο Κολοσσός θα πρέπει να συνέλθει άμεσα μετά απ' την ήττα κόντρα στο Παλαιό Φάληρο. Πάντως δεν θα ήταν υπερβολικό να αναφέρουμε ότι η ομάδα του Βασίλη Φραγκιά τουλάχιστον έσωσε τα προσχήματα, καθώς βρέθηκε να χάνει με 28(!) πόντους διαφορά (68-40 στο 24'). Όταν η είδηση αυτή διαδόθηκε στα γήπεδα της Α2, κανείς αρχικά δεν την πίστεψε γιατί είναι γνωστό ότι μεταξύ των δύο ομάδων υπάρχει μεγάλη διαφορά δυναμικότητας. Στο παρκέ όμως μέτρησε το πάθος αλλά και η μεγάλη ευστοχία του Παλαιού Φαλήρου, που ουσιαστικά εξασφάλισε μετά απ' αυτή τη νίκη τη σωτηρία του στην Α2.

Πάντως αξίζει να αναφερθεί ότι αν το παιχνίδι είχε ακόμη ένα δίλεπτο, με τη φόρα που πήρε ο Κολοσσός κάλλιστα θα μπορούσε να πάρει το ροζ φύλλο. Οι παίκτες του Βασίλη Φραγκιά, όταν είδαν το φωτεινό ταμπλό να γράφει 68-40 αντέδρασαν και ξεκίνησαν τη μεγάλη αντεπίθεση για να πάρουν τη νίκη. Κάτι τέτοιο όμως θα ήταν άδικο με βάση την εικόνα που έδειξε το συγκρότημα του Παναγιώτη Ζωντού, το οποίο πραγματοποίησε μακράν την καλύτερη φετινή του εμφάνιση.

ΑΠΙΣΤΕΥΤΟ ΞΕΣΠΑΣΜΑ ΤΟΥ ΠΑΛΑΙΟΥ ΦΑΛΗΡΟΥ

Την πεντάδα που ξεκίνησε το ματς με τον Ηλυσιακό, χρησιμοποίησε και στην Καλλιθέα ο Βασίλης Φραγκιάς. Καθήκοντα οργανωτή ανέλαβε ο Παπαδάτος, στην περιφέρεια βρίσκονταν οι Παναγιωταράκος και Γκογκίδης και μέσα στη ρακέτα οι Γεωργίτσης και Άλμπερτ. Ο Παναγιωταράκος είχε το πιο δύσκολο έργο να περιορίσει τον Μίχαλο, ενώ ο Γκογκίδης πήγε πάνω στον Ντουμάνη. Με τρίποντο του Μίχαλου το σκορ έγινε 3-0 (1'), ενώ ο Κολοσσός χάρη κυρίως στον Αλμπερτ πήρε για πρώτη φορά τα ηνία (3-4 στο 2'). Ο Ντουμάνης απάντησε και μέχρι το τέλος της πρώτης περιόδου οι δύο ομάδες συμβάδιζαν στο σκορ. Πιέζοντας σε όλο το γήπεδο οι «θαλασσί» προηγήθηκαν 7-11 (4') με προσπάθεια του Ισπανού σέντερ, όμως το Παλαιό Φάληρο είχε...ρέντα! Με σερί 7-0 ανέκτησε το προβάδισμα (14-11 στο 6'). Αυτό έγινε με τέσσερις πόντους του Μανώλα και ένα τρίποντο του Τσιγκουνάκη, ενώ οι Ροδίτες με σουτ του Παπαδάτου έξω απ' τα 6.25 προηγήθηκαν 16-18 (8'). Ο Παναγιωταράκος έφερε το ματς στα ίσα και ο Νεοφύτου με τρίποντο έκανε το 23-20 που ήταν και το αποτέλεσμα της πρώτης περιόδου.

Στο δεύτερο δεκάλεπτο έγιναν απίστευτα πράγματα...με δράστες τους παίκτες του Παλαιού Φαλήρου και θύματα τους αντιπάλους τους. Ένα μαγικό ραβδάκι κοίμισε τους Ροδίτες που παρακολουθούσαν τους γηπεδούχους να οργιάζουν στο παρκέ. Παίκτες σαν τον Νεοφύτου, τον Λαμπράκο, τον Μανώλα και τον Βαλάφα πέρασαν χειροπέδες στον Κολοσσό και πετούσαν φωτιές στην επίθεση. Το 23-22 (11') έγινε εν ριπή οφθαλμού 32-22 (12'). Ο Μίχαλος πήρε και πάλι το όπλο του, ενώ βλέποντας ότι κάτι δεν λειτουργούσε καλά στην ομάδα του, ο Βασίλης Φραγκιάς πέρασε στο παρκέ για πρώτη φορά τον τραυματία Δημήτρη Μακρή, ο οποίος όμως εύλογα δεν μπορούσε να προσφέρει καλά τις υπηρεσίες του. Γεωργίτσης και Άλμπερτ μείωσαν για τον Κολοσσό (32-26 στο 13'), όμως το νερό για το Παλαιό Φάληρο είχε μπει στο αυλάκι.

Ένα νέο εκπληκτικό σερί 15-2 (!) για την ομάδα του Παναγιώτη Ζωντού έκανε το σκορ 47-28 (17') και τους ελάχιστους θεατές να μην πιστεύουν στα μάτια τους. Η περιφέρεια των Πειραιωτών είχε πάρει φωτιά για τα καλά, ενώ μέσα στη ρακέτα οι ψηλοί του Παλαιού Φαλήρου είχαν στήσει το δικό τους πάρτι, υπό την ανοχή των παικτών του Κολοσσού που κοιτούσαν αποσβολωμένοι τους αντιπάλους τους να μην χάνουν προσπάθεια. Αντί όμως οι φιλοξενούμενοι να ξυπνήσουν, το ίδιο σκηνικό συνεχίστηκε και μάλιστα η ψαλίδα μεγάλωσε ακόμη περισσότερο. Με προσπάθεια του Ντουμάνη άνοιξε στο +22 (62-38 στο 22') και με τρίποντο του Λαμπράκου το σκορ έγινε 65-40 (23'). Η μέγιστη τιμή που πήρε το Παλαιό Φάληρο ήταν το 68-40 (24') που διαμορφώθηκε με μία βολή του Βαλάφα.



Μετά από πέντε συνεχόμενες νίκες ο Κολοσσός έχασε στην Καλλιθέα από το Παλαιό Φάληρο

Η ΜΕΓΑΛΗ ΑΝΤΕΠΙΘΕΣΗ ΔΕΝ ΕΙΧΕ ΑΠΟΤΕΛΕΣΜΑ...

Ξαφνικά στο κλειστό γυμναστήριο του Εσπέρου στην Καλλιθέα εμφανίστηκε το μαγικό τζίνι το οποίο εκπλήρωσε την επιθυμία των Ροδιτών για τη μεγάλη αντεπίθεση. Όλα άλλαξαν και μία άλλη ομάδα έκανε την εμφάνιση της στο παρκέ. Κρίμα όμως καθώς η προσπάθεια που έκανε ο Κολοσσός για να γυρίσει το ματς δεν είχε τα ανάλογα αποτελέσματα αν και κάτι τέτοιο παραλίγο να γίνει εφικτό. Η μηχανή των Ροδιτών άρχισε να παίρνει μπροστά έστω και με παρατεταμένη καθυστέρηση. Ο Πάνος Παναγιωταράκος και ο Αλέξης Παναγιωτόπουλος ανέβασαν την απόδοση τους, ενώ ο Παπαδάτος έκανε καλή δουλειά στην οργάνωση του παιχνιδιού. Ο Κολοσσός πλησίασε 68-45 (25') και 69-47. Ο Βαλάφας έδωσε λύση στο Παλαιό Φάληρο (71-47), όμως οι «θαλασσί» ανέβασαν ακόμη περισσότερο την απόδοση τους. Με συνολικό σερί 7-27 (!) μετέτρεψαν το παιχνίδι σε ντέρμπι (75-67 στο 30'). Στο διάστημα αυτό οι προαναφερθέντες περιφερειακοί παίκτες της φιλοξενούμενης ομάδας είχαν σμπαραλιάσει την άμυνα του Παλαιού Φαλήρου.

Και φτάνουμε αισίως στο τελευταίο δεκάλεπτο, η εξέλιξη του οποίου έφερε την υπογραφή του Άλφρεντ Χίτσκοκ! Παρά το γεγονός ότι οι Πειραιώτες ξεκίνησαν πιο δυνατά (83-67 στο 32'), οι παίκτες του Κολοσσού βρήκαν τα ψυχικά αποθέματα και ροκάνισαν τη διαφορά με σωστό ανάπτυξη παιχνιδιού αλλά και καλές επιθετικές επιλογές. Έτσι με τρίποντο του Παπαδάτου το σκορ έγινε 85-73 για να απαντήσει αμέσως ο Βαλάφας (88-83 στο 34'). Με τέσσερις συνεχόμενους πόντους του Γκογκίδη (αγωνίστηκε κόντρα σε μία απ' τις παλιές του ομάδες), ο Κολοσσός έκανε το 88-81 (36'), ενώ ο Μίχαλος διαμόρφωσε το 92-81 (37'), δίνοντας την αίσθηση ότι θα καθάριζε το προχθεσινό παιχνίδι.

Όμως λογάριαζε χωρίς τους φιλοξενούμενους. Αν και νωρίτερα ο Παναγιωτόπουλος είχε χάσει δύο τρίποντα, την κατάλληλη στιγμή βρήκε το χέρι του και μείωσε σε 92-88 (39'). Ο Ευθυμίου στα 38'' ήταν άστοχος σε προσπάθεια του για τρίποντο, ενώ στην επίθεση του Κολοσσού ο Παναγιωτόπουλος δέχθηκε τάπα απ' τον Ευθυμίου. Η μπάλα έφτασε στον Γκογκίδη που κέρδισε φάουλ και ευστοχώντας σε μία βολή μείωσε σε 92-89. Στα 17'' ο Βαλάφας με 1/2 βολές έκανε το 93-89 και στα 13'' ο Παναγιωτόπουλος με τρίποντη βόμβα έκανε το ματς σούπερ- ντέρμπι (93-92). Αμέσως οι παίκτες του Βασίλη Φραγκιά έκαναν φάουλ στον Βαλάφα που ήταν εύστοχος απ' την προσωπική γραμμή (95-92), ενώ στα 6'' ο Παπαδάτος πήρε το φάουλ απ' τους γηπεδούχους. Ευστόχησε στην πρώτη βολή κάνοντας το 95-93 και αστόχησε επίτηδες στη δεύτερη προκειμένου ο Άλμπερτ να πάρει το επιθετικό ριμπάουντ. Ο Ισπανός όμως χτύπησε και αντικαταστάθηκε απ' τον Γεωργίτση στα τελευταία δευτερόλεπτα.

Ο Μανώλας 5'' πριν το τέλος ήταν ψύχραιμος απ' τις βολές και διαμόρφωσε το τελικό αποτέλεσμα. Απ' τους νικητές ουσιαστικά όσοι αγωνίστηκαν έδωσαν και τη ψυχή τους, αλλά κορυφαίοι ήταν οι Μίχαλος, Μανώλας, Βαλάφας και Λαμπράκος, ενώ απ' τον Κολοσσό της επανάληψης ξεχώρισαν οι Παναγιωταράκος και Παναγιωτόπουλος. Μεγάλη προσπάθεια κατέβαλε και ο Άλμπερτ. Καλή ήταν η διαιτησία των Τσούντσουρα και Κατραχούρα.

Τα δεκάλεπτα ήταν: 23-20, 53-36(ημ.), 75-67, 97-93

Διαιτητές: Τσούντσουρας-Κατραχούρας

ΠΑΛΑΙΟ ΦΑΛΗΡΟ (Ζωντός): Τσιγκουνάκης 3(1), Νεοφύτου 8(2), Σταμόπουλος 3(1), Μίχαλος 19(1), Βαλάφας 13(1), Μανώλας 16, Παπαργυρόπουλος, Λαμπράκος 11(1), Ντουμάνης 13, Ευθυμίου 11(1).

ΚΟΛΟΣΣΟΣ ΡΟΔΟΥ (Φραγκιάς): Παναγιωτόπουλος 16(2), Παπαδάτος 17(4), Γκογκίδης 8, Παναγιωταράκος 19, Άλμπερτ 23, Γεωργίτσης 10, Μακρής.

«Διπλό» ανόδου οι Κρητικοί...

Ο Ο.Φ.Η./Ηράκλειο κέρδισε χθες μέσα στη Λάρισα τον Γυμναστικό με 69-63 και έπιασε στην πρώτη θέση τον Κολοσσό

Σπουδαίας βαθμολογικής σημασίας νίκη πέτυχε χθες στη Νέαπολη της Λάρισας ο Ο.Φ.Η./Ηράκλειο. Οι Κρητικοί επικράτησαν με 69-63 του Γ.Σ.Λ. στο παιχνίδι με το οποίο έπεσε η αυλαία του πρώτου γύρου και έπιασαν στην πρώτη θέση του βαθμολογικού πίνακα τον Κολοσσό. Με εξαίρεση το πρώτο δεκάλεπτο οι φιλοξενούμενοι έλεγξαν τον ρυθμό του αγώνα και πανηγύρισαν τη σημαντική νίκη επί του Γυμναστικού, που ουσιαστικά τέθηκε νοκ-άουτ απ' τη διεκδίκηση του τίτλου.

Τα δεκάλεπτα ήταν: 17-15, 28-35(ημ.), 44-50, 63-69

Διαιτητές: Παπαδόπουλος Ι.- Βαρδάλος

Γ.Σ. ΛΑΡΙΣΑΣ (Τζήμας): Ουίλιαμς, Γάκης 8, Τσουρέλης, Παπαχρήστος 9(1), Κατσαρές 7, Μπόγδανος 3, Δεληχρήστος, Σιάτρας, Βούγιασιτς, Αγγελακόπουλος 18, Τότσιος 3, Χαλκιαδάκης 15.

Ο.Φ.Η./ΗΡΑΚΛΕΙΟ (Μακράκης): Μαυρόπουλος 2, Σοφογιάννης 15(1), Δελατόλας, Κουμιανάκης 1, Πετράκης, Λιακόπουλος 12, Δανιήλ 14, Λάτοβιτς 13, Πετροδημόπουλος 8, Κούβαρης 4.

A2 ΚΑΤΗΓΟΡΙΑ

Δίδυμο στην κορυφή...

Με τον καλύτερο τρόπο εκμεταλλεύτηκε το στραβοπάτημα του Κολοσσού στην Καλλιθέα κόντρα στο Παλαιό Φάληρο, ο Ο.Φ.Η./Ηράκλειο. Οι Κρητικοί κατάφεραν να αλώσουν τη Λάρισα χθες το απόγευμα στο παιχνίδι που ολοκλήρωσε την αγωνιστική και υπέταξαν τον Γυμναστικό τον οποίο ουσιαστικά έθεσαν νοκ-άουτ απ' τη διεκδίκηση του τίτλου. Στην παράταση ο Ηλυσιακός επικράτησε του Σπόρτιγκ αφού νωρίτερα έκανε τα εύκολα δύσκολα. Την παραμονή του στην κατηγορία εξασφάλισε το Περιστέρι μετά το «διπλό» στη Δράμα κόντρα στον Κ.Α.Ο.Δ., ενώ η Α.Γ.Ε. Χαλκίδας πάτησε στην τρίτη θέση, αφού επικράτησε του Α.Σ. Ξάνθης. Εύκολα στην επανάληψη ο Α.Σ.Ε. Δούκα λύγισε την αντίσταση του ουραγού Δ.Α.Σ. Άνω Λιοσίων και τέλος η Νήαρ Ηστ πήρε το ροζ φύλλο αγώνα απέναντι στο Αιγάλεω.

13η ΑΓΩΝΙΣΤΙΚΗ

Α.Σ.Ε. Δούκα- Δ.Α.Σ. Άνω Λιοσίων	81-65
Α.Γ.Ε. Χαλκίδας- Α.Σ. Ξάνθης	90-82
Γ.Σ. Λάρισας- Ο.Φ.Η./Ηράκλειο	63-69
Ηλυσιακός- Α.Ο. Σπόρτιγκ	93-91(κ.α. 79-79)
Παλαιό Φάληρο- Κολοσσός Ρόδου	97-93
Κ.Α.Ο. Δράμας- Περιστέρι	68-85
Νήαρ Ηστ- Α.Ο. Αιγάλεω	82-70

Η ΒΑΘΜΟΛΟΓΙΑ

1.Κολοσσός Ρόδου(2β)	23	10-3	1.083-937(+146)
2.Ο.Φ.Η./Ηράκλειο(1β)	23	10-3	953-880(+73)
3.Α.Γ.Ε. Χαλκίδας(2β)	22	9-4	1.075-1.051(+24)
4.Ηλυσιακός(1β)	22	9-4	1.009-964(+45)
5.Α.Ο. Σπόρτιγκ(2β)	21	8-5	968-909(+59)
6.Γ.Σ. Λάρισας(1β)	21	8-5	998-932(+66)
7.Α.Σ.Ε. Δούκα(2β)	20	7-6	1.014-1.003(+11)
8.Νήαρ Ηστ(1β)	20	7-6	1.027-996(+31)
9.Α.Σ. Ξάνθης(2β)	19	6-7	1.009-981(+28)
10.Περιστέρι(1β)	19	6-7	956-965(-9)
11.Α.Ο. Αιγάλεω	18	5-8	960-971(-11)
12.Παλαιό Φάληρο	17	4-9	979-1.090(-111)
13.Κ.Α.Ο. Δράμας	15	2-11	892-1.045(-153)
14.Δ.Α.Σ. Άνω Λιοσίων	13	0-13	828-1.027(-199)

Η ΕΠΟΜΕΝΗ ΑΓΩΝΙΣΤΙΚΗ(29/01)

Α.Γ.Ε. Χαλκίδας- Α.Σ.Ε. Δούκα
Γ.Σ. Λάρισας- Δ.Α.Σ. Άνω Λιοσίων
Ηλυσιακός- Ο.Φ.Η./Ηράκλειο
Παλαιό Φάληρο- Α.Ο. Σπόρτιγκ
Κ.Α.Ο. Δράμας- Κολοσσός Ρόδου
Νήαρ Ηστ- Περιστέρι
Α.Σ. Ξάνθης- Α.Ο. Αιγάλεω

Τις σελίδες του μπάσκετ επιμελήθηκε ο Μάκης Δούβαλης

e-mail:makiss@otenet.gr

Επιστρέφει στα τοπικά...

Ο Ιβίσκος γνώρισε τη συντριβή απ' τον Πανερυθραϊκό με 87–52 και σε συνδυασμό με τη νίκη του Άτταλου κόντρα στον Κάδμο Θηβών, αναζητάει ένα θαύμα στο δεύτερο γύρο για να εξασφαλίσει την παραμονή του

Τέρμα τα ψέματα...Ο Ιβίσκος μετά τη συντριβή που γνώρισε χθες στη Νέα Ερυθραία ψάχνει πλέον μόνο ένα θαύμα για να παραμείνει στον 2ο όμιλο νότου της Γ' Εθνικής. Η ομάδα της Ανάληψης διασύρθηκε απ' τον τοπικό Πανερυθραϊκό με 87-52 και πλέον για να σώσει τη φετινή παρτίδα θα πρέπει να γίνουν πράγματα και θαύματα.

Και το λέμε αυτό γιατί, ο Άτταλος κατάφερε να κερδίσει τον Κάδμο Θηβών και έτσι οι παραπάνω ομάδες απ' τον Ιβίσκο έχουν ξεφύγει με τρεις ολόκληρους βαθμούς.

Οι Ροδίτες παρουσιάστηκαν χωρίς τον Χρήστο Μπίλια που έμεινε στο νησί και με το ξεκίνημα του αγώνα έχασαν κάθε επαφή με το σκορ.

Οι γηπεδούχοι εμφανίστηκαν στο παρκέ πολύ πεισμωμένοι με δεδομένο ότι φέτος έχασαν σχεδόν όλα τα παιχνίδια τους στον πόντο. Έχοντας σε καλή μέρα τον Βαγγέλη Βουρτζούμη και άξιους συμπαραστάτες άλλους πέντε αθλητές δεν δυσκολεύτηκαν να φτάσουν στην κατάκτηση του ροζ φύλλου αγώνα, απέναντι στον Ιβίσκο, ο οποίος δεν ανταποκρίθηκε στις απαιτήσεις του αγώνα. Ε

Είναι χαρακτηριστικό ότι οι φιλοξενούμενοι δεν απείλησαν τον Πανερυθραϊκό σε κανένα σημείο του αγώνα με συνέπεια η ομάδα του Δημήτρη Χουχουλή να μετατρέψει το χθεσινό ματς σε έναν υγιεινό περίπατο. Ήταν τόσο κακή η εμφάνιση των Ροδιτών που κατάφεραν να πετύχουν στο πρώτο ημίχρονο μόλις 18 πόντους. Το +19 (37-18) με το οποίο πήγαν στα αποδυτήρια οι παίκτες του Πανερυθραϊκού ουσιαστικά τους είχε διασφαλίσει τους δύο βαθμούς. Αντί όμως να επαναπαυτούν ανέβασαν ακόμη περισσότερο την απόδοση τους και πέτυχαν συνολικά 51 πόντους στην επανάληψη.

Στην τρίτη περίοδο η ομάδα του Παναγιώτη Παπακώστα έδειξε σημάδια ανάκαμψης και δεν άφησε τον Πανερυθραϊκό να μεγαλώσει ακόμη περισσότερο τη ψαλίδα. Άλλωστε το επιμέρους σκορ (21-20) τα λέει όλα από μόνο του.

Στην τελευταία περίοδο πάντως επήλθε η κατάρρευση. Ο Δημήτρης Χουχουλής αν και χρησιμοποίησε όλους τους παίκτες που είχε στη διάθεση του, είδε τον Πανερυθραϊκό να πετάει φλόγες στην επίθεση και να παίρνει με χαρακτηριστική άνεση το ροζ φύλλο αγώνα και παράλληλα μία ανάσα για τη δύσκολη συνέχεια. Δεν είναι τυχαίο αυτό που λένε όλοι, ότι δηλαδή η θέση των Αθηναίων είναι πλασματική στον 2ο όμιλο νότου της Γ' Εθνικής.

Απ' τους νικητές ξεχώρισαν οι Βουρτζούμης, Χατζηιωάννου και Κουτουζής (είχε περάσει απ' τον Γ.Α.Σ. Ιάλυσος).

Απ' τους ηττημένους καλύτεροι ήταν οι Παρδακάς και Μπελάγιας. Χωρίς προβλήματα ήταν η διαιτησία των Μπατζάκα- Μαρνελάκη.

Τα δεκάλεπτα ήταν: 20-7, 37-18(ημ.), 58-38, 87-52

Διαιτητές: Μπατζάκας-Μαρνελάκης

ΠΑΝΕΡΥΘΡΑΙΚΟΣ (Χουχουλής): Κοντούδης 3(1), Φιλίππου 8, Βουρτζούμης 16(3), Χατζηιωάννου 12(3), Λυγγερίδης 9, Μακρυδήμας 5(1), Κουτουζής 10(2), Μενουδάκος 5(1), Ανθρακόπουλος 3(1), Καρακώστας 8, Χαραλαμπάκης 8(1).

ΙΒΙΣΚΟΣ ΡΟΔΟΥ (Παπακώστας): Κούρος Π., Μπελάγιας 14(2), Κουμνάκης 3(1), Βλαχοδήμος 11, Λιβιεράτος 4, Παρδακάς 15, Συντάγγελος 2, Κούρος Ι. 3.



Βαριά ήττα γνώρισε και στη Νέα Ερυθραία ο Ιβίσκος

ΕΦΗΒΙΚΟ

Εύκολα στην Ιαλυσό

Ο Κολοσσός πέτυχε την έβδομη νίκη του σε ισάριθμα παιχνίδια απέναντι στον τοπικό Γ.Α.Σ. τον οποίο κέρδισε εύκολα με 79-35

Σαν σε προπόνηση, μετά το πρώτο δεκάλεπτο, ο Κολοσσός επικράτησε του Γ.Α.Σ. Ιάλυσος με 79-35 και πέτυχε την έβδομη νίκη του σε ισάριθμα παιχνίδια. Οι «θαλασσί» σοβαρεύτηκαν στη δεύτερη περίοδο και περιόρισαν αισθητά τους αντίπαλους τους που έμειναν από δυνάμεις. Οι «ερυθροκίτρινοι» πάλεψαν φιλότιμα στο πρώτο δεκάλεπτο (7-12), όμως στη συνέχεια υπέκυψαν στην ανωτερότητα του Κολοσσού. Είναι χαρακτηριστικό ότι οι γηπεδούχοι πέτυχαν μόλις δύο πόντους στη δεύτερη περίοδο, σε αντίθεση με τους «θαλασσί» που πέτυχαν πολλά καλάθια στον αιφνιδιασμό και ως εκ τούτου δεν συνάντησαν δυσκολίες απέναντι στον Ιάλυσο. Η ομάδα του Γιώργου Χατζηκαλημέρη ισορρόπησε το ματς στο τρίτο δεκάλεπτο για να ακολουθήσει το ίδιο σκηνικό στο τελευταίο κομμάτι του αγώνα με το συγκρότημα του Νίκου Φραγκεσκάκη να ανεβάζει ταχύτητα και να παίρνει τους δύο βαθμούς. Απ' τους νικητές ξεχώρισαν οι Ματσαμάς, Μαρινάκης Α. και Φράγκος, ενώ απ' τους ηττημένους ο Ατσικνούδας.

Τα δεκάλεπτα ήταν: 7-12, 9-34(ημ.), 27-53, 35-79

Διαιτητές: Αρνάς- Χατζηδάκης

Γ.Α.Σ. ΙΑΛΥΣΟΣ(Χατζηκαλημέρης): Καραγιάννης 8, Σμαραγδιού 4, Ατσικνούδας 14(1), Μπακαρής 3(1), Παπασάββας 4, Μαλαματής 2, Πλάτσης, Μητροτάσιος, Σαράντης, Λυμπέρης.

ΚΟΛΟΣΣΟΣ ΡΟΔΟΥ(Φραγκεσκάκης): Φράγκος 11, Ματσαμάς 18, Ξυπολιτάς 2, Δεληγιαννάκης 7, Αραπούδης 4, Μαρινάκης Π. 9, Αυγενικός 10, Μαρινάκης Α. 10, Βελέντζας 4, Γιαννακάκης 4, Αγγελής, Ψαρομπάς.

Σήμερα στο Πυλί...

Η Α.Ε. Δικαίου υποδέχεται στις 17:00 τον Ηρακλή 2000, στο πλαίσιο της 6ης αγωνιστικής για τον όμιλο του βορείου συγκροτήματος στο εφηβικό πρωτάθλημα

Ένα παιχνίδι έχει προγραμματιστεί για σήμερα στο ανοιχτό γήπεδο του Πυλίου, στο πλαίσιο της 6ης αγωνιστικής για το εφηβικό πρωτάθλημα. Για τον όμιλο του βορείου συγκροτήματος η Α.Ε. Δικαίου θα φιλοξενήσει τον βαθμολογικά αδιάφορο Ηρακλή 2000.

Πυλί (17:00): Α.Ε. Δικαίου- Ηρακλής 2000

(Ζαμάγιας- Αϋγουλάς).

ΕΦΗΒΙΚΟ ΠΡΩΤΑΘΛΗΜΑ(ΟΜΙΛΟΣ ΡΟΔΟΥ)

Στην τρίτη θέση η Ελπίδα

Την κατάκτηση της τρίτης θέσης «καπάρωσε» η Ελπίδα Πεταλούδων μετά τη νίκη που πέτυχε κόντρα στον Ζέφυρο. Η ομάδα του Νίκου Κανέλλη περιμένει να μάθει τον αντίπαλο της στους διπλούς αγώνες μπαράζ. Ο Κολοσσός δεν είχε πρόβλημα απέναντι στον Γ.Α.Σ. Ιάλυσος, ενώ σήμερα στις 21:00 στην «τέντα», ο Π.Α.Ο. Διαγόρας θα υποδεχθεί τον Α.Σ.Κ. Ιβίσκος (Ξανθός- Κουνελλές Ν.) στην αναμέτρηση με την οποία πέφτει η αυλαία της 8ης αγωνιστικής.

8η ΑΓΩΝΙΣΤΙΚΗ

Γ.Α.Σ. Ιάλυσος- Κολοσσός Ρόδου	35-79
Ελπίδα Πεταλούδων- Ζέφυρος	65-49
Π.Α.Ο. Διαγόρας- Α.Σ.Κ. Ιβίσκος	(σήμερα 21:00)

Η ΒΑΘΜΟΛΟΓΙΑ

1.Κολοσσός Ρόδου	14	7-0	500-247(+253)
2.Ελπίδα Πεταλούδων	13	5-3	453-444(+9)
3.Α.Σ.Κ. Ιβίσκος	12	5-2	536-411(+125)
4.Γ.Α.Σ. Ιάλυσος(+16)	10	2-6	365-488(-123)
5.Ζέφυρος(-16)	10	3-5	351-428(-77)
6.Π.Α.Ο. Διαγόρας	6	0-6	269-456(-187)

*Ο Ζέφυρος έχει ένα μηδενισμό

*Ο Κολοσσός Ρόδου και ο Π.Α.Ο. Διαγόρας έχουν από ένα παιχνίδι λιγότερο

*Ο Α.Σ.Κ. Ιβίσκος και ο Π.Α.Ο. Διαγόρας παίζουν σήμερα

Η ΕΠΟΜΕΝΗ ΑΓΩΝΙΣΤΙΚΗ

Κολοσσός Ρόδου- Ελπίδα Πεταλούδων

Α.Σ.Κ. Ιβίσκος- Ζέφυρος

Π.Α.Ο. Διαγόρας- Γ.Α.Σ. Ιάλυσος

ΕΦΗΒΙΚΟ

Έβαλε τέλος στα σενάρια...

Η Ελπίδα Πεταλούδων λύγισε την αντίσταση του Ζέφυρου με 65-49 και εξασφάλισε μαθηματικά την τρίτη θέση που οδηγεί στους διπλούς αγώνες μπαράζ για την πρόκριση στο φάϊναλ-φορ

Και τώρα περιμένει να μάθει τον αντίπαλό της...Η Ελπίδα Πεταλούδων κατάφερε να ξεπεράσει και την αντίσταση του Ζέφυρου με 65-49 και πλέον έχει το μυαλό της στον όμιλο του βορείου συγκροτήματος προκειμένου να μάθει ποια ομάδα θα αντιμετωπίσει (πιθανότατα ο Ιπποκράτης Κω) στους διπλούς αγώνες μπαράζ.

Με την προχθεσινή επιτυχία της η ομάδα του Νίκου Κανέλλη έβαλε τέλος σε όλα τα σενάρια που αφορούσαν νίκη του Ζέφυρου και πιθανές ισοβαθμίες μέχρι το τέλος της κανονικής διάρκειας της περιόδου. Με κορυφαίο τον Μπιλιά και άξιο συμπαραστάτη τον Τάκκο, οι γηπεδούχοι πήραν απ' την αρχή το προβάδισμα και πανηγύρισαν μία πολύ σπουδαία νίκη. Απ' τους ηττημένους κορυφαίοι ήταν οι Μήτσης και Καζουλλάκης.

Τα δεκάλεπτα ήταν: 18-11, 29-22(ημ.), 43-37, 65-49

Διαιτητές: Μυροφόρος-Αρνάς

ΕΛΠΙΔΑ ΠΕΤΑΛΟΥΔΩΝ (Κανέλλης): Εξαδάκτυλος 2, Τσουβαλάς, Μπάτης, Τσέλιος 4, Μπιλιάς 20, Ροδίτης 11(2), Ιατρού 4, Καντιμοίρης 5(1), Κούρος 6, Μιχαήλ, Τάκκος 13.

ΖΕΦΥΡΟΣ(Τσέρκης): Τσιάκας 4, Παποριδάκης 2, Καζουλλάκης 14, Μαμαλίγκας 4, Στρατήγης 4, Παπαγιάννης, Μήτσης 17, Αργυρουδάκης 4.

Γ' ΕΘΝΙΚΗ (2ος ΟΜΙΛΟΣ ΝΟΤΟΥ)

Ξεκαθάρισε η ουρά....

Η νίκη που πέτυχε ο Άτταλος κόντρα στον Κάδμο Θηβών και η ήττα που γνώρισε ο Ιβίσκος Ρόδου απ' τον Πανερυθραϊκό ξεκαθάρισε τα πράγματα στην ουρά του βαθμολογικού πίνακα, καθώς οι δύο ομάδες πρέπει να αναζητήσουν ένα θαύμα για να παραμείνουν στην κατηγορία. Ακόμα σε πιο δύσκολη θέση είναι ο Κύδωνας Χανίων που γνώρισε τη συντριβή στην έδρα του απ' τον Ίκαρο Νέας Σμύρνης. Ο Ιωνικός Λαμίας δεν σταμάτησε ούτε στο Κοντόπευκο, αφού λύγισε την αντίσταση της Αγίας Παρασκευής, ενώ η Προοδευτική συνέχισε την ανοδική της πορεία κερδίζοντας εκτός έδρας την Α.Ε.Κ. Τζιτζιφιών που πήρε την κατηφόρα. Η Α.Ε. Ταύρου παρέμεινε στις πρώτες θέσεις, καθώς επιβλήθηκε του Αρδηττού και τέλος ο Γ.Σ. Λαυρίου εξέτισε το ρεπό του.

13η ΑΓΩΝΙΣΤΙΚΗ

Αγία Παρασκευή- Ιωνικός Λαμίας	65-77
Πανερυθραϊκός- Ιβίσκος Ρόδου	87-52
Κύδων Χανίων- Ίκαρος Νέας Σμύρνης	56-82
Άτταλος- Κάδμος Θηβών	90-80
Α.Ε.Κ. Τζιτζιφιών- Προοδευτική	59-71
Α.Ε. Ταύρου- Αρδηττός	70-65

• Ρεπό έχει ο Γ.Σ. Λαυρίου

Η ΒΑΘΜΟΛΟΓΙΑ

1.Ιωνικός Λαμίας	24	12-0	954-777(+177)
2.Γ.Σ. Λαυρίου	21	9-3	899-749(+150)
3.Ίκαρος Νέας Σμύρνης(4β)	20	8-4	890-831(+59)
4.Α.Ε. Ταύρου(3β)	20	8-4	823-802(+21)
5.Προοδευτική(2β)	20	8-4	958-938(+20)
6.Αρδηττός	18	6-6	840-828(+12)
7.Α.Ε.Κ. Τζιτζιφιών	18	6-6	823-836(-13)
8.Αγία Παρασκευή	18	6-6	904-870(+34)
9.Πανερυθραϊκός(2β)	17	5-7	866-848(+18)
10.Άτταλος(1β)	17	5-7	967-982(-15)
11.Κάδμος Θηβών(2β)	14	2-10	817-961(-144)
12.Ιβίσκος Ρόδου(1β)	14	2-10	790-959(-169)
13.Κύδων Χανίων	13	1-11	783-933(-150)

Η ΕΠΟΜΕΝΗ ΑΓΩΝΙΣΤΙΚΗ(30/01)

Πανερυθραϊκός- Αγία Παρασκευή

Κύδων Χανίων- Ιωνικός Λαμίας

Άτταλος- Ίκαρος Νέας Σμύρνης

Α.Ε.Κ. Τζιτζιφιών- Κάδμος Θηβών

Α.Ε. Ταύρου- Προοδευτική

Γ.Σ. Λαυρίου- Αρδηττός

• Ρεπό έχει ο Ιβίσκος Ρόδου

Στο τέλος μίλησε ο Σκορδάλης...

Με δύο «κολλητά» τρίποντα στο φινάλε έδωσε το σύνθημα της...αφύπνισης στον Π.Α.Ο. Διαγόρας που λύγισε την αντίσταση του Γ.Α.Σ. Ιάλυσος με 63-49! Μετά το ισόπαλο 48-48 και για τέσσερα λεπτά οι γηπεδούχοι έπαθαν μπλακ-άουτ, ενώ η ομάδα του Σάκη Καλαμπόκα επέστρεψε στις επιτυχίες

Μέχρι και τα μέσα της τελευταίας περιόδου ο πρωτοπόρος Π.Α.Ο. Διαγόρας παρουσίασε έντονα τα συμπτώματα...Ηρακλή Λάρδου! Στο σημείο εκείνο ανέλαβε δράση ο Γιάννης Σκορδάλης...Ο 21χρονος αθλητής των «κυανέρυθρων» μίλησε όταν έπρεπε. Όταν η μπάλα ζύγιζε πολλά κιλά και οδήγησε τους φιλοξενούμενους να πάρουν μία σημαντική νίκη, αν αναλογιστεί κανείς ότι έπαιζαν χωρίς δύο βασικά στελέχη (Αβεκλούριος, Δούβαλης). Με δύο απανωτά τρίποντα του Σκορδάλη το σκορ έγινε 48-56 και τελικά ο Π.Α.Ο. Διαγόρας κατάφερε να πάρει το ροζ φύλλο με 49-63. Η διαφορά των 14 πόντων ήταν πάντως πλασματική, κι αυτό γιατί οι δύο ομάδες συμβάδιζαν στο σκορ σχεδόν σε όλη τη διάρκεια του αγώνα.

Στο τελευταίο τετράλεπτο ωστόσο η ομάδα του Γιώργου Χατζηκαλημέρη έπαθε μπλακάουτ και σημείωσε μόλις μία βολή. Στο διάστημα αυτό το συνολικό σερί έφτασε το 15-1 για τους «κυανέρυθρους». Ήταν και το μοναδικό σημείο στο οποίο ο «γηραιός» έπαιξε σύμφωνα με τις πραγματικές του δυνατότητες. Η κατάκτηση του ροζ φύλλου πάντως ήρθε την κατάλληλη στιγμή για το συγκρότημα του Σάκη Καλαμπόκα μετά την ήττα απ' τον Ηρακλή Λάρδου και τα όσα ακούστηκαν κατά τη διάρκεια της εβδομάδας. Πλέον οι «κυανέρυθροι» αναμένεται να παρουσιαστούν πάνοπλοι μετά τη διακοπή της Α' Κατηγορίας και φυσικά θέτουν ως στόχο να επαναλάβουν ανάλογες εμφανίσεις με εκείνες του πρώτου γύρου.

Ο Π.Α.Ο. Διαγόρας ξεκίνησε δυνατά, όπως ακριβώς έγινε και κόντρα στον Ηρακλή Λάρδου. Προηγήθηκε 4-8 (5') με το μοναδικό καλάθι του Μαρουλλάκη, ενώ με τον Τσαλικίδη να εξελίσσεται σε φονέα έξω απ' τα 6.25 οι φιλοξενούμενοι μεγάλωσαν τη ψαλίδα στο +9 (6-15 στο 7'). Ο ίδιος όμως χρεώθηκε γρήγορα με τρία φάουλ, ενώ ο Γ.Α.Σ. Ιάλυσος γύρισε την άμυνα του σε ζώνη 2-3. Με τρίποντο του Στεργάκη οι γηπεδούχοι πλησίασαν σε 12-15 (8') και πριν συμπληρωθεί η πρώτη περίοδος ο Τσαλικίδης χρεώθηκε σωστά και με



Χαλβατζής και Κουλούμπρης έδωσαν πολλές μάχες στο παιχνίδι μεταξύ του Γ.Α.Σ. Ιάλυσος και του Π.Α.Ο Διαγόρας

το τέταρτο του φάουλ. Ο Τσέρκης με 2/2 βολές έκανε το 14-15. Ένα ξέσπασμα του Διαγόρα έδωσε ώθηση στην ομάδα του Σάκη Καλαμπόκα (15-25 στο 14'). Η μέγιστη τιμή για τους «κυανέρυθρους» ήταν το +11 (18-29 στο 16.30') με ενέργεια του Σκορδάλη. Με πέντε διαδοχικούς πόντους του Μοσχή ο Γ.Α.Σ. πλησίασε σε 23-29 (17') για να ακολουθήσει μία φάση που σπάνια συναντάει κανείς στα γήπεδα. Ο Σκορδάλης επιχείρησε προσπάθεια τριών πόντων η οποία ήταν εύστοχη, όμως η μπάλα μπήκε μέσα στο διχτάκι και στη συνέχεια βγήκε. Αν και το διαιτητικό δίδυμο στην αρχή μέτρησε το τρίποντο, στη συνέχεια και αφού συμβουλεύτηκε τη γραμματεία ορθώς το ακύρωσε.

Με τρίποντο του Μοσχή ο Ιάλυσος έκανε το 26-30 (19') για να λήξει το ημίχρονο με 26-34. Στην επανάληψη οι γηπεδούχοι μπήκαν πιο ορεξάτοι, ενώ ο ρυθμός του αγώνα έπεσε κατακόρυφα. Αυτό βόλεψε την ομάδα του Γιώργου Χατζηκαλημέρη που με σερί 6-0 πήρε το προβάδισμα (39-38 στο 26') με γκολφάουλ του Κουλούμπρη. Ακολούθησε παρατεταμένη αστοχία και απ' τις δύο ομάδες (42-41 στο 30'). Με τρίποντο του Στεργάκη ο Γ.Α.Σ. Ιάλυσος κρατούσε σταθερά (46-43 στο 33'), ενώ με καλάθι του Πολυχρόνη και τρίποντο του Σκορδάλη οι «κυανέρυθροι» πήραν τα ηνία (46-48 στο 25'). Ο Τσέρκης ισοφάρισε με δύο βολές (48-48) και έκτοτε σιωπή...Μίλησε βλέπετε ο νόμος του Διαγόρα. Οι φιλοξενούμενοι έπαιξαν σπουδαίο μπάσκετ, έτρεξαν γρήγορα, έβαλαν τρίποντα με τον Σκορδάλη ο οποίος παράλληλα χάρισε και ένα πολύ όμορφο κάρφωμα στον Χαλβατζή. Το 48-48 έγινε 48-60 και όλα έγιναν απλά για τους πρωτοπόρους που επέστρεψαν στις επιτυχίες.

Απ' τους νικητές κορυφαίος ήταν ο Σκορδάλης, ενώ καλός ήταν όσο αγωνίστηκε και ο Τσαλικίδης. Απ' τον Γ.Α.Σ. Ιάλυσος ξεχώρισε ο Μοσχής, ενώ σε χαμηλές πτήσεις έμεινε ο Γρηγοράς. Το διαιτητικό δίδυμο (Κουνελλές Ν.- Φάκαρος) έκανε κάποια λάθη και για τις δύο ομάδες, τα οποία δικαιολογούνται απ' την εξέλιξη του ματς.

*Κατά τη διάρκεια του αγώνα δεν έλειψαν και οι «ψιλές» στην κερκίδα μεταξύ των φιλάθλων και των δύο ομάδων. Ευτυχώς όμως με την επέμβαση των ψυχραιμότερων τα πνεύματα ηρέμησαν και το παιχνίδι συνεχίστηκε κανονικά.

Τα δεκάλεπτα ήταν: 14-16, 28-34(ημ.), 42-41, 49-63

Διαιτητές: Κουνελλές Ν.- Φάκαρος

Γ.Α.Σ. ΙΑΛΥΣΟΣ (Χατζηκαλημέρης): Γρηγοράς 3, Στεργάκης 8(2), Πολίτης 4(1), Κλαδίτης, Μοσχής 15(2), Τσέρκης 12(2), Κουλούμπρης 7.

Π.Α.Ο. ΔΙΑΓΟΡΑΣ (Καλαμπόκας): Κατσαλίγκος, Σπανουδάκης, Μαρουλλάκης 2, Τσαλικίδης 7(1), Πολυχρόνης 11(1), Χαλβατζής 21, Σκορδάλης 22(5), Τρίμμης.

Τον ξελάσπωσε το τρίποντο...

Όπως και στο ματς με τον Γ.Α.Σ. Ιάλυσος έτσι και προχθές ο Περικλής Αμανατίδης με σουτ έξω απ' τα 6.25 έδωσε πνοή (1.24' πριν το τέλος) στον Ιπποκράτη Κω ο οποίος λύγισε την αντίσταση του μαχητικού Διγενή Κοσκινού με 69-63

Μικρός στο μάτι...ωστόσο πολύτιμος στο τέλος! Ο λόγος για τον Περικλή Αμανατίδη ο οποίος έχει αναδειχθεί σε άνθρωπο της τελευταίας στιγμής για τον Ιπποκράτη. Στο προηγούμενο ματς με τον Γ.Α.Σ. Ιάλυσος ο 20χρονος πόιντ-γκαρντ πέτυχε καθοριστικό τρίποντο και ουσιαστικά χάρισε τη νίκη στην ομάδα του. Το ίδιο συνέβη και προχθές στο κλειστό γυμναστήριο της Ιαλυσού. Το σκορ ήταν 63-66 με προσπάθεια του Ροδίτη και οι φιλοξενούμενοι είχαν τη μπάλα στα χέρια τους. Απέμενε 1.24' πριν απ' το τέλος της συνάντησης και ο Αμανατίδης ανενόχλητος με εύστοχο τρίποντο απ' τη γωνία έκανε το 63-69, που έμελλε να είναι και το τελικό αποτέλεσμα. Η αλήθεια βέβαια είναι ότι η ομάδα του Γιώργου Χλαπάνη τα βρήκε «σκούρα» απ' τον φιλότιμο Διγενή Κοσκινού που πάλεψε και μάλιστα αν δεν έμπαινε το τρίποντο του Αμανατίδη, το αποτέλεσμα δεν αποκλείεται να ήταν και διαφορετικό.

Απ' την άλλη πλευρά πάντως ο Ιπποκράτης βρισκόταν συνεχώς μπροστά στο σκορ και παρά τον τραυματισμό του Στέλιου Σάββα στο ξεκίνημα της επανάληψης κρατούσε τα ηνία, αλλά ένιωθε σχεδόν πάντα την καυτή ανάσα των γηπεδούχων. Αυτό που έχει σημασία βέβαια για τους Κώους είναι το πολύτιμο ροζ φύλλο αγώνα με το οποίο συνέχισαν το νικηφόρο σερί των τελευταίων



Εστω και δύσκολα ο Ιπποκράτης Κω κέρδισε τον Διγενή Κοσκινού

αγωνιστικών. Στο πρώτο δεκάλεπτο οι φιλοξενούμενοι ξεκίνησαν δυναμικά και πήραν το πάνω χέρι χάρη κυρίως στην ευστοχία τους έξω απ' τα 6.25. Ο Διγενής όμως δεν το έβαλε κάτω και προσπάθησε να αλλάξει τη ροή του αγώνα. Πλησίασε σε 27-34 (19') και πήγε στα αποδυτήρια όντας πίσω στο σκορ με διψήφιο αριθμό (27-37). Στην επανάληψη ο τραυματισμός του Σάββα αρχικά πέρασε απαρατήρητος αφού το 31-39 (22') έγινε 31-44.

Η είσοδος του έμπειρου Βασούκου (αγωνίστηκε με ελαφρύ διάστρεμμα) έδωσε πνοή στους Κοσκινιάτες που αντέδρασαν και μπήκαν γρήγορα στο παιχνίδι. Το 34-44 έγινε 40-49 (26') και 45-49 με προσπάθεια του Πατινιώτη. Στο τελευταίο τρίλεπτο της τρίτης περιόδου, ο Ιπποκράτης βρήκε λύσεις και με σερί 0-7 ξέφυγε εκ νέου (45-56 στο 30'). Στο διάστημα αυτό ο Γιάννου και ο Παρβαντώνης πέτυχαν πόντους και χάρισαν το +11 στην ομάδα τους. Μάλιστα λίγο αργότερα οι Κώοι πήραν τη μέγιστη τιμή τους στο προχθεσινό ματς (45-62 στο 33'), κάνοντας τους φιλάθλους που βρίσκονταν στην Ιαλυσό να πιστέψουν ότι το ματς είχε κριθεί. Λογάριαζαν βέβαια χωρίς τους παίκτες του Διγενή Κοσκινού, οι οποίοι απάντησαν με 12-0 και πλησίασαν σε 57-62 (36'), χάρη κυρίως στους Βασούκο και Πατινιώτη. Ο Παρβαντώνης έδωσε λύση στο σκοράρισμα (57-64) για να απαντήσει αμέσως ο Πατινιώτης (59-64). Ο Πλευράκης στον αιφνιδιασμό έκανε το 59-66 και ο Καρπαθάκης μείωσε σε 61-66.

Ο Σκούφης αστόχησε σε δίποντο και ο Ροδίτης ροκάνισε τη διαφορά (63-66 στο 38'). Μετά απ' αυτό ο Γιώργος Χλαπάνης έριξε στο παρκέ έστω και τραυματία (είχε δεμένο το πόδι) τον Στέλιο Σάββα. Το τρίποντο του Αμανατίδη, 1.24' πριν το τέλος σε συνδυασμό με τις βεβιασμένες επιλογές των γηπεδούχων είχαν ως αποτέλεσμα οι Κώοι να πάρουν το πολύτιμο δίποντο.

Απ' τους νικητές ξεχώρισαν οι Γιάννου και Παρβαντώνης, ενώ ο Αμανατίδης μίλησε στο τέλος. Απ' τους ηττημένους καλύτεροι ήταν οι Βασούκος, Καρπαθάκης και Πατινιώτης. Πολύ καλή ήταν η διαιτησία των Βιτζηλαίου- Ξανθού.

Τα δεκάλεπτα ήταν: 14-23, 27-37(ημ.), 45-56, 63-69

Διαιτητές: Βιτζηλαίος- Ξανθός

ΔΙΓΕΝΗΣ ΚΟΣΚΙΝΟΥ (Φουντουραδάκης): Καντής 6, Πατινιώτης 12(2), Καρπαθάκης 11, Παρμπούνης 6, Γιακουμάρος 6, Ροδίτης 6, Βασούκος 16.

ΙΠΠΟΚΡΑΤΗΣ ΚΩ(Χλαπάνης): Αμανατίδης 10(2), Πλευράκης 10, Σκούφης 9, Τσιλιγκίρης 6(2), Παρβαντώνης 15(1), Γιάννου 12, Σάββας 7.

TOP 10

1.Χαλβατζής	(Π.Α.Ο. Διαγόρας)	204(10)
2.Γρηγοράς	(Γ.Α.Σ. Ιάλυσος)	158(10)
3.Δούβαλης	(Π.Α.Ο. Διαγόρας)	149(8)
4.Σκορδάλης	(Π.Α.Ο. Διαγόρας)	137(10)
5.Τρύπας	(Α.Ε. Δικαίου)	136(8)
6.Νικηφορίδης	(Ηρακλής Λάρδου)	124(10)
7.Βασούκος	(Διγενής Κοσκινού)	123(7)
8.Τρίτος	(Ηρακλής Λάρδου)	123(10)
9.Μοσχής	(Γ.Α.Σ. Ιάλυσος)	113(10)
10.Αμανατίδης	(Ιπποκράτης Κω)	106(9)

Α' ΚΑΤΗΓΟΡΙΑ ΑΝΔΡΩΝ

Επέστρεψε στις επιτυχίες...

Ο Π.Α.Ο. Διαγόρας αν και αγωνιζόταν με απουσίες και δεν έπαιξε καλό μπάσκετ κατάφερε να περάσει νικηφόρα απ' την Ιαλυσό κερδίζοντας τον τοπικό Γ.Α.Σ., στο σημαντικότερο παιχνίδι της αγωνιστικής. Από κει και πέρα ο Ιπποκράτης τα βρήκε σκούρα απέναντι στον Διγενή, ωστόσο κατάφερε να πάρει τους δύο βαθμούς, ενώ ο Ηρακλής Λάρδου πάτησε γκάζι στην επανάληψη και ξεπέρασε το εμπόδιο της Ε.Α. Καλύμνου. Τέλος η Α.Ε. Δικαίου διέλυσε στο «Βενετόκλειο» τον Δ.Α.Ν.Σ. Δωριείς, ο οποίος πλέον έχει συμβιβαστεί με τη μοίρα του...

10η ΑΓΩΝΙΣΤΙΚΗ

Ηρακλής Λάρδου- Ε.Α. Καλύμνου	80-55
Γ.Α.Σ. Ιάλυσος- Π.Α.Ο. Διαγόρας	49-63
Διγενής Κοσκινού- Ιπποκράτης Κω	63-69
Δ.Α.Ν.Σ. Δωριείς- Α.Ε. Δικαίου	37-99

Η ΒΑΘΜΟΛΟΓΙΑ

1.Π.Α.Ο. Διαγόρας	19	9-1	874-522(+352)
2.Ιπποκράτης Κω	18	8-2	679-611(+68)
3.Ηρακλής Λάρδου	16	6-4	671-644(+27)
4.Α.Ε. Δικαίου	15	6-3	558-483(+75)
5.Γ.Α.Σ. Ιάλυσος	15	5-5	605-597(+8)
6.Ε.Α. Καλύμνου	11	2-7	501-618(-117)
7.Διγενής Κοσκινού	11	2-8	543-644(-101)
8.Δ.Α.Ν.Σ. Δωριείς	10	1-9	476-788(-312)

*Η Α.Ε. Δικαίου και η Ε.Α. Καλύμνου έχουν από ένα παιχνίδι λιγότερο

*Ο Δ.Α.Ν.Σ. Δωριείς και ο Διγενής Κοσκινού έχουν από ένα μηδενισμό

Η ΕΠΟΜΕΝΗ ΑΓΩΝΙΣΤΙΚΗ

Ε.Α. Καλύμνου- Γ.Α.Σ. Ιάλυσος
Π.Α.Ο. Διαγόρας- Διγενής Κοσκινού
Α.Ε. Δικαίου- Ιπποκράτης Κω
Δ.Α.Ν.Σ. Δωριείς- Ηρακλής Λάρδου

Διασυρμός και υποβιβασμός...

Ο Δ.Α.Ν.Σ. Δωριεύς δεν έχει τύχη στην Α' Κατηγορία, καθώς χθες έδειξε σημάδια διάλυσης απέναντι στην Α.Ε. Δικαίου η οποία συνέτριψε τους «κιτρινόμαυρους» με το εκπληκτικό 99-37!



Σε ρυθμούς προπόνησης η ΑΕ Δικαίου ξεπέρασε το εμπόδιο του καταδικασμένου Δωριέα

Ήταν στραβό το κλήμα...το 'φαγε και η Α.Ε. Δικαίου! Την επιστροφή του στη Β' Κατηγορία ουσιαστικά σήμανε η βαριά ήττα που γνώρισε χθες το μεσημέρι στο «Βενετόκλειο», ο Δ.Α.Ν.Σ. Δωριεύς. Οι «κιτρινόμαυροι» γνώρισαν τη συντριβή με 99-37 απ' την Α.Ε. Δικαίου και εκτός συγκλονιστικού απρόοπτου θα τερματίσουν στην τελευταία θέση που οδηγεί στα χαμηλότερα στρώματα του δωδεκανησιακού μπάσκετ. Άλλωστε με την εμφάνιση που πραγματοποίησαν χθες οι γηπεδούχοι δεν δικαιούνται και κάτι καλύτερο. Οι Κώοι πραγματοποίησαν εκδρομή στη Ρόδο και ξέσπασαν πάνω στον Δωριέα που απογοήτευσε με την απόδοση του.

Φαίνεται ότι μετά το μηδενισμό του στο ματς με την Ε.Α. Καλύμνου το ιστορικό σωματείο της πόλης συμβιβάστηκε πλήρως με τη μοίρα του και πλέον οδεύει ολοταχώς στη Β' Κατηγορία. Το χθεσινό παιχνίδι δεν χρήζει ιδιαίτερης κριτικής, κι αυτό γιατί το συγκρότημα του Μιχάλη Καπλανίδη έκανε πάρτι μέσα κι έξω απ' τη ρακέτα. Δείχνοντας την ανάλογη σοβαρότητα, οι Κώοι φρόντισαν να μην δώσουν το δικαίωμα στους αντίπαλούς τους να πιστέψουν στο ροζ φύλλο αγώνα και μάλιστα πέτυχαν την πιο ευρεία νίκη της φετινής περιόδου. Η Α.Ε. Δικαίου ταυτόχρονα φρόντισε να παίξει καλό μπάσκετ, να προσφέρει πλούσιο θέαμα στους ελάχιστους φιλάθλους και φυσικά να πάρει το πολύτιμο δίποντο με το οποίο θα έχει την ευκαιρία (με νίκη στο εξ αναβολής παιχνίδι κόντρα στην Ε.Α.ΚΑ.) να ανέβει στην τρίτη θέση του βαθμολογικού πίνακα και να πάρει μία βαθιά ανάσα για το δύσκολο πρόγραμμα των τεσσάρων τελευταίων αγωνιστικών.

Έχοντας μεγάλη υπεροπλία μέσα στο καλάθι με τον Χατζηφούντα, οι Κώοι ξέφυγαν με το «καλημέρα» και σταδιακά μεγάλωσαν τη ψαλίδα στο «Βενετόκλειο». Ο Δ.Α.Ν.Σ. Δωριεύς δεν μπόρεσε να αντιδράσει και μοιραία γνώρισε το διασυρμό. Το 8-26 (10') έγινε 21-51 στο ημίχρονο και χρόνο με το χρόνο η ψαλίδα άνοιξε ακόμη περισσότερο. Αξίζει να σημειωθεί ότι κατά τη διάρκεια της τρίτης περιόδου, οι «κιτρινόμαυροι» σημείωσαν μόλις ένα καλάθι σε αντίθεση με τους παίκτες του Μιχάλη Καπλανίδη που σταμάτησαν στους 22 πόντους. Το 21-53 (21') έγινε 21-64 (25') και 26-84 (33'). Η διαφορά έφτασε τους 60 πόντους (26-86 στο 34'), ενώ με τρίποντο του Χατζηχαραλάμπους το σκορ έγινε 30-91 (!).

Στα τελευταία δεκάλεπτα οι δύο προπονητές χρησιμοποίησαν όλους τους αθλητές που είχαν στη διάθεσή τους, αλλά η πρώτη κατοστάρα για την Α.Ε. Δικαίου δεν ήρθε αφού το τρίποντο του Χατζηφούντα λίγο πριν το τέλος ήταν άστοχο. Απ' τους νικητές ξεχώρισαν οι Χατζηφούντας, Χατζηχαραλάμπους και Αντωνόπουλος, ενώ απ' τους ηττημένους μόνο ο Ράμμος σημείωσε διψήφιο αριθμό πόντων. Η απουσία του Μαυρονικόλα σαφώς και δεν αποτελεί άλλοθι για τον Δωριέα, αφού και απ' την Α.Ε. Δικαίου απουσίασε ο Καλαμπόκης που θα χάσει το υπόλοιπο της φετινής αγωνιστικής περιόδου. Άριστη ήταν η διαιτησία των Φάκαρου- Μυροφόρου.

Τα δεκάλεπτα ήταν: 8-26, 21-51(ημ.), 23-72, 37-99

Διαιτητές:Φάκαρος- Μυροφόρος

Δ.Α.Ν.Σ. ΔΩΡΙΕΥΣ (Αρφαράς): Κούκιαλι Β. 2, Ροδίτης 8, Κούκιαλι Λ. 2, Γαλληρόπουλος 3, Γεράκης, Κρητικός 9, Μαρίτσας, Περάκης 2, Ράμμος 10.

Α.Ε. ΔΙΚΑΙΟΥ (Καπλανίδης): Μαύρος 9(1), Τσιαφίτσας 6, Τρύπας 13, Χατζηχαραλάμπους 21(3), Αντωνόπουλος 12, Κρωτήρης 4, Διακαναστάσης 4, Χατζηφούντας 23, Πίτσης 1, Κουλίλης 6.

Ντέρμπι για ένα ημίχρονο...

Η άμυνα ζώνης που εφάρμοσε ο Ηρακλής Λάρδου...ξεκόλλησε από πάνω του την ενοχλητική Ε.Α. Καλύμνου την οποία και κέρδισε με 80-55. Ένα δίποντο και δύο βολές πέτυχαν οι φιλοξενούμενοι στην τρίτη περίοδο! Μορφή του αγώνα ο Μιχάλης Τσιγάρος που σταμάτησε στους 28 πόντους



Για ένα ημίχρονο δυσκόλεψε η ΕΑ Καλύμνου τον Ηρακλή Λάρδου

Δύο διαφορετικές εικόνες είχε το χθεσινό παιχνίδι της «τέντας» στο οποίο ο Ηρακλής Λάρδου τελικά κατάφερε να κερδίσει με 80-55 την φιλότιμη και μαχητική Ε.Α. Καλύμνου. Στο πρώτο εικοσάλεπτο η αναμέτρηση περιείχε όλα τα στοιχεία ενός ντέρμπι, με τις δύο ομάδες ειδικά στο πρώτο δεκάλεπτο να διαφημίζουν το τοπικό μπάσκετ. Στην επανάληψη η κούραση των φιλοξενούμενων απ' το πολύωρο ταξίδι μέσω Κω για να έρθουν στη Ρόδο σε συνδυασμό με την άμυνα ζώνης του Ηρακλή και την εμπειρία των γηπεδούχων ήταν τρία στοιχεία που έγειραν την πλάστιγγα προς το μέρος της ομάδας του Κυριάκου Μάγου.

Αυτοί που βρέθηκαν χθες το μεσημέρι στην «τέντα» δεν πίστευαν στα μάτια τους βλέποντας την Ε.Α. Καλύμνου να κερδίζει τις εντυπώσεις με την ευστοχία αλλά και τη σοβαρότητα με την οποία αντιμετώπισε το ματς. Παρά το γεγονός ότι δεν ταξίδεψε στη Ρόδο ο προπονητής των «σφουγγαράδων» Νίκος Καράντωνης λόγω ασθένειας (χρέη ανέλαβε ο αθλητής Γιώργος Μαύρος), οι φιλοξενούμενοι δημιούργησαν πολλά προβλήματα στους Λαρδιακούς που έπαιξαν χωρίς τους Σακκή και Τσιγάρο Σ.

Ο Κυριάκος Μάγος βέβαια οφείλει να ανάψει μία λαμπάδα στο ύψος του Μιχάλη Τσιγάρου που ήταν ο άνθρωπος για όλες τις δουλειές και δικαιούται μακράν τον τίτλο του κορυφαίου του χθεσινού αγώνα.

Με τέσσερις δικούς του πόντους ο Ηρακλής προηγήθηκε 5-2 (2') για να ισοφαρίσει με τρίποντο ο Οικονόμου (5-5). Με προσπάθεια του Κούρου οι Καλύμνιοι πήραν το προβάδισμα (7-9 στο 4' και 9-11), όμως ένα μίνι ξέσπασμα του Ηρακλή έκανε το σκορ 16-11. Στο σημείο εκείνο ο Κουντούρης ταλαιπώρησε πολύ τους ψηλούς του Ηρακλή και ουσιαστικά έβαλε την ομάδα του μέσα στο παιχνίδι (18-19 στο 8'), ενώ με προσπάθεια του Τσίγκρα η Ε.Α.ΚΑ. κρατούσε σταθερά (22-23).

Στη δεύτερη περίοδο οι φιλοξενούμενοι ξεκίνησαν στην πεντάδα με τον νεαρό Καρδούλια αλλά ο ρυθμός του αγώνα έπεσε αισθητά. Η ομάδα του Γιώργου Μαύρου ήταν μπροστά 27-30 (15'), ο Ηρακλής αφυπνίστηκε χάρη στις προσπάθειες του Τσιγάρου Μ. (37-33 στο 18'), όμως με σουτ έξω απ' τα 6.25 ο Μαύρος έφερε το ματς στα ίσα (38-38). Το ημίχρονο έληξε 42-38 για τους «ροπαλοφόρους». Στην επανάληψη το σκηνικό άλλαξε. Η άμυνα ζώνης που χρησιμοποίησε ο Κυριάκος Μάγος έφερε θετικά αποτελέσματα, ενώ η Ε.Α.ΚΑ. έμεινε από δυνάμεις. Με σερί 9-2, ο Ηρακλής ξέφυγε στο σκορ (51-39 στο 23') και 56-40, αφού οι παίκτες της καλυμνιακής ομάδας προδόθηκαν απ' τις βεβιασμένες ενέργειες τους. Η διαφορά έφτασε το +21 (63-42 στο 29') και τα πάντα τελείωσαν.

Είναι χαρακτηριστικό ότι οι «σφουγγαράδες» σημείωσαν δύο βολές και ένα δίποντο σε όλη τη διάρκεια της τρίτης περιόδου. Στο τελευταίο δεκάλεπτο ο Γιώργος Μαύρος έριξε στο παρκέ τους νεαρούς αθλητές που είχε στη διάθεσή του, με τους γηπεδούχους να κατεβάζουν εύλογα στροφές...Απ' τους νικητές ξεχώρισαν οι Τσιγάρος Μ. και Κουτσούκος, ενώ απ' τους ηττημένους οι Κουντούρης (α' ημ.) και Καρδούλιας (β' ημ.). Το άριστα άγγιξαν οι Κουνελλές Ηλ.- Στάλας.

Τα δεκάλεπτα ήταν: 24-23, 42-38(ημ.), 65-42, 80-55

Διαιτητές:Κουνελλές Ηλ.- Στάλας

ΗΡΑΚΛΗΣ ΛΑΡΔΟΥ (Μάγος): Καλλιγάς 4(1), Κουτσούκος 12, Καρανικόλας 9(1), Καραβοκυρός 6, Στάλας 4, Τρίτος 11, Χατάς, Νικηφορίδης 6, Τσιγάρος Μ. 28(1).

Ε.Α. ΚΑΛΥΜΝΟΥ (Μαύρος): Ελ Κολί Μ., Κούρος 7, Μόρφας, Κουντούρης 11, Τσίγκρας 10(1), Καρδούλιας 13(3), Μαύρος 9(1), Χατζηλάου, Οικονόμου 5(1), Καλιόρος, Αλαχούζος.

ΠΡΩΤΑΘΛΗΜΑ ΚΟΡΑΣΙΔΩΝ

Μιάς πεντάδας νίκη...

Αν και αγωνίστηκε με πέντε μόλις αθλήτριες ο Ιπποκράτης Κω κατάφερε να κερδίσει στο «Βενετόκλειο» τον Α.Σ.Κ. Ιβίσκος και φυσικά να πετύχει τη νίκη της αγωνιστικής. Χωρίς να δυσκολευτεί ο Π.Α.Ο. Διαγόρας επιβλήθηκε του ουραγού Ηρακλή 2000, ενώ η Τ.Ε. Ε.Ο.Κ. Δωδεκανήσου δεν όρισε την αναμέτρηση Α.Ε. Δικαίου- Γ.Α.Σ. Ιάλυσος.

8η ΑΓΩΝΙΣΤΙΚΗ

Α.Ε. Δικαίου- Γ.Α.Σ. Ιάλυσος (δεν ορίστηκε)
Α.Σ.Κ. Ιβίσκος- Ιπποκράτης Κω 45-51
Π.Α.Ο. Διαγόρας- Ηρακλής 2000 41-25

Η ΒΑΘΜΟΛΟΓΙΑ

1.Γ.Α.Σ. Ιάλυσος	14	7-0	500-264(+236)
2.Α.Σ.Κ. Ιβίσκος	14	6-2	446-307(+139)
3.Ιπποκράτης Κω	11	3-5	350-381(-31)
4.Α.Ε. Δικαίου	10	4-2	351-193(+158)
5.Π.Α.Ο. Διαγόρας	9	2-5	262-362(-100)
6.Ηρακλής 2000	8	0-8	143-545(-402)

*Η Α.Ε. Δικαίου έχει δύο παιχνίδια λιγότερα, ενώ ο Γ.Α.Σ. Ιάλυσος και ο Π.Α.Ο. Διαγόρας από ένα

Η ΕΠΟΜΕΝΗ ΑΓΩΝΙΣΤΙΚΗ

Ιπποκράτης Κω- Π.Α.Ο. Διαγόρας
Γ.Α.Σ. Ιάλυσος- Ηρακλής 2000
Α.Ε. Δικαίου- Α.Σ.Κ. Ιβίσκος

ΚΟΡΑΣΙΔΕΣ

Καθυστερημένη...νίκη!

Τη δεύτερη του επιτυχία απέναντι στον Ηρακλή 2000 πέτυχε ο Π.Α.Ο. Διαγόρας (41-25) σ' ένα παιχνίδι που σημαδεύτηκε απ' την 45λεπτη καθυστέρηση λόγω προπόνησης του τμήματος βόλεϊ των «κυανέρυθρων»

Σε δεύτερη μοίρα πέρασε το καθαρά αγωνιστικό κομμάτι του αγώνα μεταξύ του Π.Α.Ο. Διαγόρας και του Ηρακλή 2000, στο οποίο η ομάδα του Γιάννη Τσακίρη επικράτησε με 41-25 και «ντουμπλάρισε» τις επιτυχίες της απέναντι στα κορίτσια της Καρδάμαινας. Η προχθεσινή αναμέτρηση είχε προγραμματιστεί να γίνει στην «τέντα», όμως καθυστέρησε να ξεκινήσει για 45 ολόκληρα λεπτά, καθώς την ώρα που ορίστηκε είχε προπόνηση το τμήμα βόλεϊ του Π.Α.Ο. Διαγόρας, το οποίο δεν βγήκε απ' τον αγωνιστικό χώρο.

Οι «κυανέρυθροι» έχουν σοβαρά παράπονα απ' την Τ.Ε. Ε.Ο.Κ. Δωδεκανήσου καθώς αθέτησε το έγγραφο που έχουν στείλει σχετικά με τις ώρες διεξαγωγής των αγώνων. Με το τμήμα πετοσφαίρισης προπονούνται πολλά νεαρά παιδιά τα οποία δεν μπορούσαν να αποχωρήσουν, με συνέπεια το ματς να καθυστερήσει και ο Ηρακλής 2000 να προλάβει ίσα-ίσα το πλοίο της επιστροφής για την Κω. Στις τάξεις του Διαγόρα υποστηρίζουν ότι αυτό γίνεται για τρίτη φορά απ' τη διοργανώτρια αρχή. Στο φύλλο αγώνα οι δύο διαιτητές (Στάλας-Πετρίδης) έγραψαν: «Ο αγώνας ξεκίνησε με 45 λεπτά καθυστέρηση. Ακολουθεί αναφορά του πρώτου διαιτητή».

Στο παιχνίδι που έγινε τα κορίτσια του Γιάννη Τσακίρη (δεν αγωνίστηκαν οι Σταυριανάκη και Χατζηιωαννίδη) δεν είχαν πρόβλημα και με κορυφαία την Σκορδάλη πήραν εύκολα τη νίκη.

Τα δεκάλεπτα ήταν: 9-3, 20-9(ημ.), 29-15, 41-25

Διαιτητές: Στάλας- Πετρίδης

Π.Α.Ο. ΔΙΑΓΟΡΑΣ(Τσακίρης): Στεφάνου, Αυγενικού, Τερνέζη 4, Μαρκουλή Β. 7, Βαλσαμή, Τσατταλιού 8, Αμβροσιάδου 2, Αράπη 5, Σκορδάλη 15.

ΗΡΑΚΛΗΣ 2000 (Βλάχος): Παπαγγελή 6, Χρυσοπούλου, Παπαντωνίου 2, Σαραντώνη 2, Πεχλιβανίδη 8, Ιερομνήμων Κ. 4, Ιερομνήμων Α., Χρονοπούλου 3.

ΕΛΛΗΝΙΚΗ ΔΗΜΟΚΡΑΤΙΑ
ΠΕΡΙΦΕΡΕΙΑ Ν. ΑΙΓΑΙΟΥ
ΝΟΜΟΣ ΔΩΔΕΚΑΝΗΣΟΥ
ΔΗΜΟΣ ΑΡΧΑΓΓΕΛΟΥ

Δ/νση: Αρχάγγελος Ρόδου
Πληρ.: Γραφ. Δημάρχου
Τηλέφ.: 22440 29141
Fax: 22440 23055

Αρχάγγελος 17-01-2005
Αριθμ. Πρωτ.: 377

ΘΕΜΑ: «Ορισμός Επίκουρου Δημάρχου σε θέματα Τεχνικής Υπηρεσίας»

ΑΠΟΦΑΣΗ ΔΗΜΑΡΧΟΥ ΑΡ. 3/2005

Ο Δήμαρχος Αρχαγγέλου
Έχοντας υπόψη:
1. Τις διατάξεις του άρθρου 115 (άρθρο 102 Π.Δ. 323/89, άρθρο 11 Ν. 1900/90, άρθρο 6 παρ. 30 Ν. 2240/94, άρθρο 1 παρ. 33 Ν. 2307/97) του Π.Δ. 410/95 «περί Αντιδημάρχων» όπως αυτό αντικαταστάθηκε με το άρθρο 21 Ν. 3274/2004.
2. Τις διατάξεις των άρθρων 114, 115, 116 και 117 του Π.Δ. 410/95 περί αρμοδιοτήτων Δημάρχου, Αντιδημάρχων, εξουσιοδότησης υπογραφών, αναπλήρωσης Δημάρχων, αντίστοιχα.
3. Την αριθμ. 2/2003 απόφαση του Δ.Σ. Αρχαγγέλου περί περιορισμού της θητείας των Αντιδημάρχων σε ένα (1) έτος.
4. Την αριθ. 582/2002 απόφαση Τριμελούς Πρωτοδικείου Ρόδου «Ανακήρυξη Δημάρχων και Προέδρων Κοινοτήτων και Δημοτικών-Κοινοτικών και Τοπικών Συμβουλίων».
5. Τον Οργανισμό Εσωτερικής Υπηρεσίας του Δήμου.
6. Την επίσημη απογραφή πληθυσμού της 18ης Μαρτίου έτους 2001 κατά την οποία ο πραγματικός πληθυσμός του Δήμου Αρχαγγέλου είναι 7.779 κάτοικοι:

Αποφασίζει

Ορίζουμε Επίκουρο Δημάρχου το Δημοτικό Σύμβουλο της πλειοψηφίας κ. **Χατζηκωνσταντίνου Αντώνιο** και μεταβιβάζει σ' αυτόν την εποπτεία όλων των αντικειμένων (θεμάτων) που σχετίζονται με την Τεχνική Υπηρεσία του Δήμου, την εποπτεία των έργων και των πολεοδομικών θεμάτων.

Εξουσιοδοτεί τον παραπάνω για την υπογραφή των εγγράφων που σχετίζονται με τις παραπάνω μεταβιβαζόμενες αρμοδιότητες.

Η θητεία του ανωτέρω θα είναι μονοετής, δηλαδή από 1-1- 2005 έως 31-12-2005.

Ο ΔΗΜΑΡΧΟΣ

ΑΛΕΞΑΝΔΡΟΣ Π. ΠΑΠΟΥΡΑΣ

Κοινοποίηση:
1. Περιφέρεια Νοτίου Αιγαίου Τμήμα Τοπ. Αυτοδιοίκησης
2.κ. Χατζηκωνσταντίνου Αντώνη

ΕΛΛΗΝΙΚΗ ΔΗΜΟΚΡΑΤΙΑ
ΝΟΜΟΣ ΔΩΔΕΚΑΝΗΣΟΥ
ΔΗΜΟΣ ΚΑΛΛΙΘΕΑΣ ΡΟΔΟΥ

«Καλλιθέα-Ρόδος Αειφορία»
Αστική μη κερδοσκοπική εταιρία Δήμου Καλλιθέας Ρόδου

ΕΥΡΩΠΑΪΚΗ ΕΝΩΣΗ
ΕΥΡΩΠΑΪΚΗ ΕΠΙΤΡΟΠΗ
ΕΥΡΩΠΑΪΚΟ ΚΟΙΝΩΝΙΚΟ ΤΑΜΕΙΟ

Τηλ.: 22410 60646, 22410 60629 Fax: 22410 87766
E-mail: trifiati@Kalithea.gr

Ημερομηνία: 19-01-2005
Αρ. Πρωτ.: 30

ΑΝΑΚΟΙΝΩΣΗ

ΠΕΡΙΦΕΡΕΙΑΚΟ ΕΠΙΧΕΙΡΗΣΙΑΚΟ ΠΡΟΓΡΑΜΜΑ ΝΟΤΙΟΥ ΑΙΓΑΙΟΥ 2000-2006
Γ' ΚΟΙΝΟΤΙΚΟ ΠΛΑΙΣΙΟ ΣΤΗΡΙΞΗΣ 2000-2006
ΜΕΤΡΟ 2 «ΥΠΗΡΕΣΙΕΣ ΦΡΟΝΤΙΔΑΣ ΓΙΑ ΤΗΝ ΠΡΟΩΘΗΣΗ ΙΣΩΝ ΕΥΚΑΙΡΙΩΝ» ΤΟΥ ΑΞΟΝΑ ΠΡΟΤΕΡΑΙΟΤΗΤΑΣ 4 «ΕΝΙΣΧΥΣΗ ΚΑΙ ΑΞΙΟΠΟΙΗΣΗ ΤΩΝ ΔΥΝΑΜΙΚΩΝ ΝΗΣΙΩΤΙΚΩΝ ΚΕΝΤΡΩΝ ΑΝΑΠΤΥΞΗΣ» ΤΟΥ Π.Ε.Π. ΝΟΤΙΟΥ ΑΙΓΑΙΟΥ 2000-2006

Στα πλαίσια του προγράμματος
«Κέντρο Δημιουργικής Απασχόλησης»,
του Π.Ε.Π. Νοτίου Αιγαίου 2000-2006 τα οποία συγχρηματοδοτούνται κατά 75% από το Ευρωπαϊκό Κοινωνικό Ταμείο και κατά 25% από Κρατική Συμμετοχή, η Αστική μη Κερδοσκοπική Εταιρεία του Δήμου Καλλιθέας Ρόδου «Καλλιθέα-Ρόδος Αειφορία» με αριθμό καταχώρησης Πρωτοδικείου Ρόδου 442/2001, ανακοινώνει ότι θα προσλάβει προσωπικό με σύμβαση εργασίας για το χρονικό διάστημα 12 μηνών για την κάλυψη αναγκών των ανωτέρω προγραμμάτων σύμφωνα με τις διατάξεις του άρθρου 14 του Ν. 2190/1994, όπως ισχύει μετά τις τροποποιήσεις και συμπληρώσεις του 2527/1997, και την απόφαση αρ. 40/2004 του Δ.Σ. της Αστικής μη Κερδοσκοπικής Εταιρείας «Καλλιθέα-Ρόδος Αειφορία» για την πρόσληψη 1 εκπαιδευτικού-διευθυντή με τα αντίστοιχα ειδικά τυπικά προσόντα (και για την αντίστοιχη χρονική περίοδο).

Ειδικότητα	Αριθμός	Ειδικά Τυπικά προσόντα	Διάρκεια
Εκπαιδευτικό ΠΕ / διευθυντή	1	1) Πτυχίο ή δίπλωμα του ομώνυμου Τμήματος Α.Ε.Ι., της ημεδαπής ή ισότιμο αντίστοιχης ειδικότητας της αλλοδαπής.	12 μήνες

Θα συνεκτιμηθεί η υπάρχουσα εμπειρία, η γνώση ξένων γλωσσών και χειρισμού Η/Υ.

Οι ενδιαφερόμενοι μπορούν να υποβάλλουν την αίτησή τους στο κατάστημα του Δήμου Καλλιθέας εντός προθεσμίας 10 ημερών από τη δημοσίευση της παρούσας, αυτοπροσώπως ή με άλλο εξουσιοδοτημένο άτομο, είτε ταχυδρομικά, με συστημένη επιστολή επισυνάπτοντας τα σχετικά δικαιολογητικά: (επικυρωμένο αντίγραφο τίτλου σπουδών, ξένων γλωσσών, οικογενειακή κατάσταση, βεβαίωση μονίμου κατοικίας και βιογραφικό σημείωμα).

Ο ΠΡΟΕΔΡΟΣ
ΣΤΕΛΙΟΣ ΡΗΝΙΟΥ

ΕΛΛΗΝΙΚΗ ΔΗΜΟΚΡΑΤΙΑ
ΠΕΡΙΦΕΡΕΙΑ Ν. ΑΙΓΑΙΟΥ
ΝΟΜΟΣ ΔΩΔΕΚΑΝΗΣΟΥ
ΔΗΜΟΣ ΑΡΧΑΓΓΕΛΟΥ

Δ/νση: Αρχάγγελος Ρόδου
Πληρ.: Γραφ. Δημάρχου
Τηλέφ.: 22440 29141
Fax: 22440 23055

Αρχάγγελος 17-01-2005
Αριθμ. Πρωτ.: 375

ΘΕΜΑ: «Εξουσιοδότηση υπογραφών»

ΑΠΟΦΑΣΗ ΔΗΜΑΡΧΟΥ ΑΡ. 4/2005

Ο Δήμαρχος Αρχαγγέλου Ρόδου Ν. Δωδεκανήσου

Έχοντας υπόψη:
1. Τις διατάξεις του άρθρου 116 του Π.Δ. 410/95 του Δ.Κ.Κ. που αντικαταστήθηκαν από την παρ. 10 του άρθρου 15 του Ν. 2539/1997.
2. Την ανάγκη εύρυθμης λειτουργίας του Δήμου.
3. Την ανάγκη άμεσης εξυπηρέτησης των πολιτών και δημοτών των Δημοτικών Διαμερισμάτων του Δήμου μας

Αποφασίζει

Αναθέτει στον Πρόεδρο του Τοπικού Συμβουλίου του Δημοτικού Διαμερίσματος Μασάρων κ. **Ζερβό Ευάγγελο** του Εμμανουήλ, την εκτύπωση και υπογραφή των πιστοποιητικών δημοτολογίου (γεννήσεων, οικογ. καταστάσεων κ.λπ.), καθώς επίσης και των Μητρώων Αρρένων που αφορούν το Δημοτικό Διαμέρισμα Μασάρων.

Οι σχετικές μεταβολές στα Δημοτολόγια και Μητρώα Αρρένων θα γίνονται από την υπεύθυνη αρμόδια υπάλληλο του Δήμου κ. Κόλια Μαρία.

Ο ΔΗΜΑΡΧΟΣ

ΑΛΕΞΑΝΔΡΟΣ Π. ΠΑΠΟΥΡΑΣ

Κοινοποίηση:
1. Περιφέρεια Νοτίου Αιγαίου Τμήμα Τοπ. Αυτοδιοίκησης Ν. Δωδ/σου - ΡΟΔΟΣ
2.κ. Ζερβό Ευάγγελο του Εμμ.

ΕΛΛΗΝΙΚΗ ΔΗΜΟΚΡΑΤΙΑ
ΠΕΡΙΦΕΡΕΙΑ Ν. ΑΙΓΑΙΟΥ
ΝΟΜΟΣ ΔΩΔΕΚΑΝΗΣΟΥ
ΔΗΜΟΣ ΑΡΧΑΓΓΕΛΟΥ

Δ/νση: Αρχάγγελος Ρόδου
Πληρ.: Γραφ. Δημάρχου
Τηλέφ.: 22440 29141
Fax: 22440 23055

Αρχάγγελος 17-01-2005
Αριθμ. Πρωτ.: 376

ΘΕΜΑ: «Ορισμός Επίκουρου Δημάρχου σε θέματα Αγροτικά»

ΑΠΟΦΑΣΗ ΔΗΜΑΡΧΟΥ ΑΡ. 3/2005

Ο Δήμαρχος Αρχαγγέλου

Έχοντας υπόψη:
1. Τις διατάξεις του άρθρου 115 (άρθρο 102 Π.Δ. 323/89, άρθρο 11 Ν. 1900/90, άρθρο 6 παρ. 30 Ν. 2240/94, άρθρο 1 παρ. 33 Ν. 2307/97) του Π.Δ. 410/95 «περί Αντιδημάρχων» όπως αυτό αντικαταστάθηκε με το άρθρο 21 Ν. 3274/2004.
2. Τις διατάξεις των άρθρων 114, 115, 116 και 117 του Π.Δ. 410/95 περί αρμοδιοτήτων Δημάρχου, Αντιδημάρχων, εξουσιοδότησης υπογραφών, αναπλήρωσης Δημάρχων, αντίστοιχα.
3. Την αριθμ. 2/2003 απόφαση του Δ.Σ. Αρχαγγέλου περί περιορισμού της θητείας των Αντιδημάρχων σε ένα (1) έτος.
4. Την αριθ. 582/2002 απόφαση Τριμελούς Πρωτοδικείου Ρόδου «Ανακήρυξη Δημάρχων και Προέδρων Κοινοτήτων και Δημοτικών-Κοινοτικών και Τοπικών Συμβουλίων».
5. Τον Οργανισμό Εσωτερικής Υπηρεσίας του Δήμου.
6. Την επίσημη απογραφή πληθυσμού της 18ης Μαρτίου έτους 2001 κατά την οποία ο πραγματικός πληθυσμός του Δήμου Αρχαγγέλου είναι 7.779 κάτοικοι:

Αποφασίζει

Ορίζουμε Επίκουρο Δημάρχου το Δημοτικό Σύμβουλο της πλειοψηφίας κ. **Χατζηγιάννη Σάββα** και μεταβιβάζει σ' αυτόν την αρμοδιότητα σε όλα τα αγροτικά θέματα.

Εξουσιοδοτεί τον παραπάνω για την υπογραφή των εγγράφων που σχετίζονται με τις παραπάνω μεταβιβαζόμενες αρμοδιότητες.

Η θητεία του ανωτέρω θα είναι διετής, δηλαδή από 1-1-2005 έως 31-12-2006.

Ο ΔΗΜΑΡΧΟΣ

ΑΛΕΞΑΝΔΡΟΣ Π. ΠΑΠΟΥΡΑΣ

Κοινοποίηση:
1. Περιφέρεια Νοτίου Αιγαίου Τμήμα Τοπ. Αυτοδιοίκησης
2.κ. Χατζηγιάννη Σάββα

ΔΗΜΟΣ ΚΑΛΛΙΘΕΑΣ ΡΟΔΟΥ

ΕΛΛΗΝΙΚΗ ΔΗΜΟΚΡΑΤΙΑ
ΠΕΡΙΦΕΡΕΙΑ ΝΟΤΙΟΥ ΑΙΓΑΙΟΥ
ΝΟΜΟΣ ΔΩΔΕΚΑΝΗΣΟΥ
ΔΗΜΟΣ ΚΑΛΛΙΘΕΑΣ
Τμήμα Διοίκησης

Ταχ. Δ/νση: Καλυθιές,
85105 Ρόδος
Τηλ: 22410 - 60620
Φαξ: 22410 - 87766

Καλυθιές 17-1-2005
Αριθμ. Πρωτ. 360

ΘΕΜΑ: Ορισμός του κ. ΗΛΙΑ ΗΛΙΑΔΗ Δημοτικού Σ/λου, ως Αντιδημάρχου και Προέδρου της Δημαρχιακής Επιτροπής.

ΑΠΟΦΑΣΗ ΔΗΜΑΡΧΟΥ ΑΡ. 27/2005

Ο Δήμαρχος Δήμου Καλλιθέας Νομού Δωδεκανήσου έχοντας υπόψη:
1. Τις διατάξεις του άρθρου 21, παρ. 1 του Ν. 3274/2004 (ΦΕΚ Α' 195) «Οργάνωση και Λειτουργία των Οργανισμών Τοπικής Αυτοδ/σης πρώτου και δεύτερου βαθμού».
2. Τις διατάξεις της παρ. γ. του άρθρου 114 «Αρμοδιότητες του Δημάρχου», τις διατάξεις του άρθρου 111 «Δημαρχιακή Επιτροπή - Αρμοδιότητες» του Π.Δ/τος 410/1995 «Δημοτικός και Κοινοτικός Κώδικας (ΦΕΚ 231)
3. Την υπ' αριθμ. 582/2002 απόφαση του Τριμελούς Διοικητικού Πρωτοδικείου Ρόδου «Ανακήρυξη Δημάρχων και Προέδρων Κοινοτήτων και Δημοτικών και Κοινοτικών και τοπικών Συμβουλίων».
4. Το ΦΕΚ 715/Β/12-6-2002 που δημοσιεύθηκε η ΚΥΑ αρ. 6821/Γ/5-908/4-6-2002 «Κύρωση του πραγματικού πληθυσμού της 18ης Μαρτίου 2001» με πληθυσμό στο Δήμο Καλλιθέας 10251 μόνιμους κατοίκους.
5. Τον Οργανισμό Εσωτερικής Υπηρεσίας (Ο.Ε.Υ.) του Δήμου που δημοσιεύθηκε στο ΦΕΚ Αριθμ. 115/2004 Τ.Β.
6. Τις διατάξεις του άρθρου 116 «Εξουσιοδότηση υπογραφών» του Π.Δ. 410/1005.

ΑΠΟΦΑΣΙΖΟΥΜΕ

1. Ορίζουμε Αντιδήμαρχο το Δημοτικό Σύμβουλο της πλειοψηφίας κ. ΗΛΙΑ ΗΛΙΑΔΗ
-Μεταβιβάζει στον ανωτέρο τις αρμοδιότητες:
1. του Προέδρου της Δημαρχιακής Επιτροπής
2. του Προϊσταμένου του Αυτοτελούς Γραφείου Επικοινωνιακής Πολιτικής και Δημοσίων Σχέσεων
- Εξουσιοδοτεί τον ανωτέρω για την υπογραφή των υπηρεσιακών εγγράφων των αναφερομένων υπηρεσιών.
- Η θητεία του Αντιδημάρχου θα είναι διετής, ήτοι από 1-1-2005 έως 31-12-2006.

Ο ΔΗΜΑΡΧΟΣ
ΙΩΑΝΝΗΣ ΙΑΤΡΙΔΗΣ

ΔΗΜΟΣ ΚΑΛΛΙΘΕΑΣ ΡΟΔΟΥ

ΕΛΛΗΝΙΚΗ ΔΗΜΟΚΡΑΤΙΑ
ΠΕΡΙΦΕΡΕΙΑ ΝΟΤΙΟΥ ΑΙΓΑΙΟΥ
ΝΟΜΟΣ ΔΩΔΕΚΑΝΗΣΟΥ
ΔΗΜΟΣ ΚΑΛΛΙΘΕΑΣ
Τμήμα Διοίκησης
Ταχ. Δ/νση: Καλυθιές,
85105 Ρόδος
Τηλ: 22410 - 60620
Φαξ: 22410 - 87766

Καλυθιές 17-1-2005
Αριθμ. Πρωτ. 362

ΘΕΜΑ: Ορισμός του κ. Σαββιού Εμμανουήλ Δημοτικού Σ/λου, ως Επίκουρο Δημάρχου

ΑΠΟΦΑΣΗ ΔΗΜΑΡΧΟΥ ΑΡ. 28/2005

Ο Δήμαρχος Δήμου Καλλιθέας Νομού Δωδεκανήσου έχοντας υπόψη:
1. Τις διατάξεις της παρ. γ. του άρθρου 114 «Αρμοδιότητες του Δημάρχου» του Π.Δ/τος 410/95 «Δημοτικός και Κοινοτικός Κώδικας (ΦΕΚ 231)σε συνδυασμό με τις όμοιες του άρθρου 4 του Ν. 2240/1994.
2. Την υπ' αριθμ. 582/2002 απόφαση του Τριμελούς Διοικητικού Πρωτοδικείου Ρόδου «Ανακήρυξη Δημάρχων και Προέδρων Κοινοτήτων και Δημοτικών και Κοινοτικών και τοπικών Συμβουλίων».
3. Τον Οργανισμό Εσωτερικής Υπηρεσίας (Ο.Ε.Υ.) του Δήμου που δημοσιεύθηκε στο ΦΕΚ Αριθμ. 115/2004 Τ.Β.
4. Τις διατάξεις του άρθρου 116 «Εξουσιοδότηση υπογραφών» του Π.Δ. 410/1005.
5. Τις διατάξεις του Ν. 2539/1997 (ΦΕΚ 244/1997) ΤΑ' «Συγκρότηση της Πρωτοβάθμιας Τοπικής Αυτοδ/σης».

ΑΠΟΦΑΣΙΖΟΥΜΕ

1. Ορίζουμε Επίκουρο Δημάρχου το Δημοτικό Σύμβουλο της πλειοψηφίας κ. Σαββιού Εμμανουήλ
-Μεταβιβάζει στον ανωτέρο την αρμοδιότητα του Προϊσταμένου των εξής Τμημάτων και Γραφείων του Δήμου, σύμφωνα με τον ΟΕΥ.
Τμήμα Διοικητικών Υπηρεσιών
Γραφείο προσωπικού
Γραφείο Δημοτικής Κατάστασης
Τμήμα Δημοτικής Αστυνομίας και δημόσιας Υγείας.
Γραφείο χορήγησης αδειών καταστημάτων υγειονομικού ενδιαφέροντος - επιβολής διοικητικών κυρώσεων.
- Εξουσιοδοτούμε τον ανωτέρω για την υπογραφή των υπηρεσιακών εγγράφων των αναφερομένων υπηρεσιών καθώς και των πιστοποιητικών:
Γεννήσεως - οικογενειακής κατάστασης - πλησιέστερων συγγενών - πιστοποιητικά ταυτοπροσωπίας των Δημοτών - χορήγηση αντιγράφων ληξιαρχικών πράξεων.
- Η θητεία του ανωτέρω θα είναι διετής, ήτοι από 1-1-2005 έως 31-12-2006.

Ο ΔΗΜΑΡΧΟΣ
ΙΩΑΝΝΗΣ ΙΑΤΡΙΔΗΣ

ΕΛΛΗΝΙΚΗ ΔΗΜΟΚΡΑΤΙΑ
ΥΠΟΥΡΓΕΙΟ ΥΓΕΙΑΣ & ΚΟΙΝΩΝΙΚΗΣ ΑΛΛΗΛΕΓΓΥΗΣ
Β' Πε.Σ.Υ.Π. ΝΟΤΙΟΥ ΑΙΓΑΙΟΥ
ΚΕΝΤΡΟ ΑΠΟΘΕΡΑΠΕΙΑΣ ΦΥΣΙΚΗΣ & ΚΟΙΝΩΝΙΚΗΣ ΑΠΟΚΑΤΑΣΤΑΣΗΣ ΡΟΔΟΥ

ΔΙΑΚΗΡΥΞΗ

Το Κέντρο Αποθεραπείας Φυσικής και Κοινωνικής Αποκατάστασης Ρόδου, έχοντας υπόψη τις διατάξεις:
1. Του Π.Δ. 394/4.12.1996 «Κανονισμός Προμηθειών Δημοσίου».
2. Του Π.Δ. 173/1990, 137/1991 και 2286/1995
3. Την αριθμ. 1/13.01.2005 απόφαση της Διοικούσας Επιτροπής,

ΠΡΟΚΗΡΥΣΣΕΙ

Τακτικό Δημόσιο Μειοδοτικό Διαγωνισμό με σφραγισμένες προσφορές, για την ανάδειξη χορηγητών, ειδών Καθαριότητας και ευπρεπισμού, προϋπολογισμού 25.000,00 ευρώ για το οικονομικό έτος 2004-2005.

Ο διαγωνισμός θα γίνει την 24.02.2005 ημέρα Πέμπτη και ώρα10-10.30στα Γραφεία του Κέντρου, ενώπιον επιτροπής, όπου οι ενδιαφερόμενοι θα καταθέσουν τις προσφορές τους.

Οι προσφορές των μειοδοτών θα έχουν κατατεθεί απαραιτήτως κατά την ώρα του διαγωνισμού.

Περισσότερες πληροφορίες και διακηρύξεις δίδονται από τα Γραφεία του Ιδρύματος κατά τις εργάσιμες ημέρες και ώρες στα τηλ. 22410-56221 και 22410-56500.

Ο πρόεδρος
της Διοικούσας Επιτροπής
ΑΝΑΣΤΑΣΙΟΣ ΣΠΑΝΟΣ

ΕΛΛΗΝΙΚΗ ΔΗΜΟΚΡΑΤΙΑ
ΥΠΟΥΡΓΕΙΟ ΥΓΕΙΑΣ & ΚΟΙΝΩΝΙΚΗΣ ΑΛΛΗΛΕΓΓΥΗΣ
Β' Πε.Σ.Υ.Π. ΝΟΤΙΟΥ ΑΙΓΑΙΟΥ
ΚΕΝΤΡΟ ΑΠΟΘΕΡΑΠΕΙΑΣ ΦΥΣΙΚΗΣ & ΚΟΙΝΩΝΙΚΗΣ ΑΠΟΚΑΤΑΣΤΑΣΗΣ ΡΟΔΟΥ
ΚΟΛΥΜΠΙΑ 21.01.2005

ΔΙΑΚΗΡΥΞΗ

Το Κέντρο Αποθεραπείας Φυσικής και Κοινωνικής Αποκατάστασης Ρόδου, έχοντας υπόψη τις διατάξεις:
1. Του Π.Δ. 394/4.12.1996 «Κανονισμός Προμηθειών Δημοσίου».
2. Του Π.Δ. 173/1990, 137/1991 και 2286/1995
3. Την αριθμ. 2/20.01.2005 απόφαση της Διοικούσας Επιτροπής,

ΠΡΟΚΗΡΥΣΣΕΙ

Α' Επαναληπτικό Τακτικό Δημόσιο Μειοδοτικό Διαγωνισμό με σφραγισμένες προσφορές, για την ανάδειξη χορηγητών, κατεψυγμένων κοτόπουλων, ψαριών και λαχανικών προϋπολογισμού 8.000,00 ευρώ, 5.000,00 ευρώ και 4.500,00 ευρώ αντίστοιχα, για το οικονομικό έτος 2004-2005.

Ο διαγωνισμός θα γίνει την 11.02.2005 ημέρα Παρασκευή και ώρα 10-10.30 π.μ. στα Γραφεία του Κέντρου, ενώπιον επιτροπής, όπου οι ενδιαφερόμενοι θα καταθέσουν τις προσφορές τους.

Οι προσφορές των μειοδοτών θα έχουν κατατεθεί απαραιτήτως κατά την ώρα του διαγωνισμού.

Περισσότερες πληροφορίες και διακηρύξεις δίδονται από τα Γραφεία του Ιδρύματος κατά τις εργάσιμες ημέρες και ώρες στα τηλ. 22410-56221 και 22410-56500.

Ο πρόεδρος
της Διοικούσας Επιτροπής
ΑΝΑΣΤΑΣΙΟΣ ΣΠΑΝΟΣ



ΕΠΙΣΗΜΟΣ ΔΙΑΝΟΜΕΑΣ OPEL

ΜΑΜΑΛΙΓΚΑΣ ΑΕΒΕ: 3ο χλμ. Λ. Ρόδου - Λίνδου, Ρόδος 85100, Τηλ: 22410 61005

Ταλαιπώρησαν το τόπι ο Αντίμαχος και ο Πήγασος

Νικήτρια η ομάδα της Κω με 1-0



ΑΓΙΟΙ ΑΠΟΣΤΟΛΟΙ.-

Απίστευτη κακοποίηση του ποδοσφαίρου έγινε χθες στο γήπεδο των Αγίων Αποστόλων από τους Πήγασο και Αντίμαχο, σε παιχνίδι για την 8η αγωνιστική του πρωταθλήματος , το οποίο είχε σαν νικητή την ομάδα της Κω , με σκορ 1-0.

Οι γηπεδούχοι είχαν την πρωτοβουλία των κινήσεων σε σημαντικά χρονικά διαστήματα του αγώνα , ωστόσο η υπεροχή τους αυτή μάλλον φλύαρη ήταν αφού στις επτά όλες κι όλες ευκαιρίες που δημιούργησαν δεν καρποφόρησε καμία!

Από την απέναντι πλευρά οι φιλοξενούμενοι, δώδεκα



όλοι κι όλοι, είχαν σαφώς καλύτερη κυκλοφορία της μπάλας, όντας και πιο έμπειροι και τελικά κατάφεραν να πάρουν αυτό που ήθελαν 20' πριν την λήξη του παιχνιδιού!

Μοναδική παραφωνία η αποβολή του Γιώργου Ανδρογιώργη , στο 89' , με δεύτερη κίτρινη κάρτα , επειδή δεν φορούσε καλαμίδες (και οι δύο κάρτες για τον ίδιο λόγο!).

ΦΑΣΕΙΣ ΚΑΙ ΓΚΟΛ

15' Ο Γκίκας με αυτοθυσία έπεσε στα πόδια του Σωτήρχου , που έμπαινε δυνατά και απεσόβησε το μοιραίο για την εστία του.

30' Ο Δημαράκης σέρβιρε ωραία στον Σκαλέρη ο οποίος σούταρε δυνατά για να σημειώσει το τέρμα , το οποίο ακυρώθηκε ως οφσάϊντ.

40' Σουτ του Ματθαίου από κοντά μπλόκαρε δύσκολα ο Γκίκας.

42' Από μπαλιά του Δημαράκη ο Σκαλέρης έστειλε την μπάλα μόλις άουτ.

70' Σε θέση τετ α τετ ο Διακοδημητρίου κατάφερε να χάσει το γκολ!

72' Ο Δημαράκης , με σουτ έξω από την περιοχή πέτυχε το μοναδικό τέρμα του αγώνα(0-1).

73' Ο Ανδρογιώργης πέρασε και τον Βιζικλή, όμως σε κενή εστία πλάσαρε άουτ!

75' Από μπαλιά του Ματθαίου ο Σωτήρχος σούταρε άουτ από καλή θέση.

80' Φάουλ του Αθανασίου εξουδετέρωσε εύκολα ο Γκίκας.

89' Ο Ανδρογιώργης αποβάλλεται με δεύτερη κίτρινη κάρτα , για τον λόγο που ήδη αναφέραμε!

Διακρίθηκαν από τον Αντίμαχο οι Σκαλέρης , Διακοδημητρίου και Τσιρίλλο Π. και από τον Πήγασο οι Ψαράς, Αθανασίου και Χατζημιχαήλ.

Καλή η διαιτησία του Π. Κατσιδώνη (Κατταβενός, Στεφανάκης)

ΠΗΓΑΣΟΣ:Βιζικλής, Καρύπης , Χατζηγεωργίου, Λόλι , Χατζημιχαήλ, Ψαράς, Σωτήρχος, Αθανασίου, Πλαγκέντης, Κοσμάς (52' Κυριακάκης -76' Τσάκε), Ματθαίος.

ΑΝΤΙΜΑΧΟΣ: Γκίκας, Ατσαλάκης Μ. (81' Νικολαΐδης), Μάμμης, Δημαράκης, Σκαλέρης, Ατσαλάκης Ζ., Ανδρογιώργης, Διακοδημητρίου Κυρίλλο, Δακαντώνης, Τσιρίλλο.

Είχε την ουσία και τη χάρη

Η Αναγέννηση 3-1 τον πολύ καλό Νικαγόρα

ΦΑΝΕΣ.-

Με καλύτερους προσανατολισμούς στο παιχνίδι της και με παίκτες που γνώριζαν τι ήθελαν και το κυριότερο πώς να το πάρουν , η Αναγέννηση Έμπωνα νίκησε δίκαια στο ουδέτερο γήπεδο των Φανών τον Νικαγόρα Κεφάλου 3-1 και διατήρησε την πρωτοπορία στον βαθμολογικό πίνακα.

Το παιχνίδι ήταν μοιρασμένο , με την υπεροχή να εναλλάσσεται διαρκώς και την Αναγέννηση καλύτερη στην τελική προσπάθεια να σημειώνει τρία όμορφα τέρματα , ιδίως το τρίτο του Σταμούλη, στο 78'.

ΦΑΣΕΙΣ ΚΑΙ ΓΚΟΛ

6' Από φάουλ του Κωνσταντάκη , η μπάλα έφυγε από τα χέρια του γκολκήπερ των φιλοξενουμένων Ανθούλη για να έρθει ο Πάυλος Αγκάς και με πλασέ να γράψει το 1-0.

32' Ο Κοσμάς , μέσα από την περιοχή του Ανθούλη, έπειτα από φάουλ του Αγκά έγραψε το 2-0.

47' Οι φιλοξενούμενοι μείωσαν σε 2-1 με τον Σπυράτο κι ενώ προηγούμενα η μπάλα έφυγε από τα χέρια του Χαλκιόπουλου , σε μακρινό φάουλ του Φούσκα.

78' Ο Σταμούλης μέσα από τη μικρή περιοχή του Ανθούλη και από πλάγια διαμόρφωσε το τελικό 3-1.

Αγκάς , Κωνσταντάκης και Κοσμάς οι καλύτεροι της Αναγέννησης και Φούσκας , Σπυράτος και Μπίλλης του Νικαγόρα.

Καλή η διαιτησία του Τσαγκάρη (Ζανεττής, Ασημακόπουλος)

ΑΝΑΓΕΝΝΗΣΗ: Χαλκιόπουλος, Βασιλώττος, Κούτρας, Κοσμάς , Β. Κρητικός, Ζωάννου, Ζουρούδης (86' Τσουκαλάς), Σταμούλης, Αγκάς , Κωνσταντάκης, Θαρρενός Κ.

ΝΙΚΑΓΟΡΑΣ: Ανθούλης, Δρόσος, Σπυράτος, Ν. Κοκκαλάκης , Διακογιάννης, Ε. Σκευοφύλαξ, Μ. Σκευοφύλαξ (70' Σάζαλης), Θ. Κοκκαλάκης, Μπίλλης, Δημητρακιού (62' Ζερβός), Φούσκας.

«Τσουνάμι» ο Α.Σ. Τήλος

Συνέτριψε 6-2 τον Ερμή Καλυθιών

ΤΗΛΟΣ.-

Για μία ακόμη φορά ο Α.Σ. Τήλος ήταν φέτος για ΟΣΚΑΡ σημειώνοντας την προσφιλή του εξάρα, προκαλώντας κύματα ενθουσιασμού στους οπαδούς του.

Νέο του «θύμα» ο Ερμής Καλυθιών τον οποίο νίκησε 6-2 βυθίζοντάς τον ακόμη πιο κάτω στη βαθμολογία. Το παιχνίδι πάντως ήταν γρήγορο, είχε πάρα πολλές όμορφες φάσεις και βέβαια λατινοαμερικάνικο σκορ και παρόλο που ο αγωνιστικός χώρος ήταν βρεγμένος, όχι βαρύς, προσφερόταν για μπάλα αξιώσεων. Τυχεροί για μία ακόμη φορά οι Τηλιακοί φίλαθλοι και άτυχοι οι Ροδίτες, αφού στο νησί μας τέτοια παιχνίδια δεν έχουμε την τύχη να παρακολουθούμε συχνά!

Το σκορ άνοιξε στο 9' ο Μόσχου με απευθείας κόρνερ και στο 17' ο Κωστίδης με σουτ στο δεξί παραθυράκι του Υψηλάντη έγραψε το 2-0.

Στο 31' από κόρνερ του Μηλιού και πάλι ο Κωστίδης, με κεφαλιά έγραψε το 3-0, σκορ με το οποίο οι δύο ομάδες πήγαν στ' αποδυτήρια για την ανάπαυλα.

Στο 55' ύστερα από υπέροχο συνδυασμό των Μόσχου-Σακελλάρη Κ.Τ. έγινε το 4-0 και στο 74' και πάλι ο Μόσχου με πλασέ το 5-0. Προηγουμένως η μπάλα σε μακρινό σουτ του Μηλιού τράνταξε το δεξί δοκάρι της εστίας του Ερμή.

Στο 76' ο Ηλίας Π. με πέναλτι, σε χέρι του Ορφανού, μείωσε σε 5-1 και λίγο αργότερα (80') ο Κυριαζής ακόμη περισσότερο σε 5-2. Το τελικό 6-2 διαμόρφωσε στο 81' ο Κ.Τ. Σακελλάρης. Διαιτήτευσε ο Σταυριανός (Μόσχους, Αντωνάς).

Α.Σ. ΤΗΛΟΣ: Χατζηγεωργίου, Χαλιός (58' Σακελλάρης Κ.), Μηλιός, Ορφανός, Κωστίδης, Χριστοφής (70' Σγούρος), Νικολής, Βογιατζής, Σακελλάρης Κ.Τ. (82' Κουμπανιός), Μόσχου, Οικονόμου.

ΕΡΜΗΣ: Υψηλάντης, Χατζηγεωργίου (65' Μανιάς), Μοσχιδιού, Σεντεμέντες, Σταυρής, Ηλίας Π., Ηλίας Ε., Σαββιού (46' Καρύπης), Στάθης, Κυριαζής, Κασταμούλας (75' Χαμάλης).

Ασυγκράτητος ο Ορφέας

4-2 τον Ξάνθο στην Πάτμο!

ΠΑΤΜΟΣ.-

Ένας Ορφέας να τον πιεις στο ποτήρι διέλυσε τον Ξάνθο στην Πάτμο το Σάββατο 4-2 συνεχίζοντας την προσπάθειά του για την κατάληψη της κορυφής του βαθμολογικού πίνακα.

Οι γηπεδούχοι προσπάθησαν να επιτύχουν ό,τι καλύτερο, όμως το γεγονός ότι στο πρώτο ημίωρο βρέθηκαν πίσω στο σκορ με 3-0 τους έκοψε κάθε διάθεση για ανατροπές αφού η διαφορά δυναμικότητας ήταν εμφανής ανάμεσα στις δύο ομάδες και το μόνο που κατάφεραν ήταν να σημειώσουν δύο τέρματα, έτσι για την τιμή των όπλων. Για τον Ορφέα άνοιξε το σκορ στο 15' ο Κουτρουμάνος. Στο 20' ο Πιτσουρδάκης διπλασίασε για τους Ροδίτες και ο ίδιος παίκτης στο 30' έγραψε το 0-3. Στο 35' ο Γρύλλης μείωσε σε 1-3 και λίγο πριν τη λήξη του ημιχρόνου ο Κουτρουμάνος έγραψε με όμορφο σουτ το 1-4. Στο 75' ο Α. Κάβουρας είχε δοκάρι και στο 89' ο ίδιος με πέναλτι, σε χέρι του Καράμπη διαμόρφωσε το τελικό 2-4.

Κορυφαίοι απ' τον Ορφέα οι Αλαφάκης, Γαϊτάνος (όσο έπαιξε) Καράμπης και Σαϊμίρ. Από τον Ξάνθο διασώθηκαν οι Τζάμαλης, Α. Κάβουρας και Γρύλλης.

Διαιτήτευσε ο Ε. Κατσιδώνης (Μαυρουδής, Αρβανιτάκης).

ΞΑΝΘΟΣ: Σταματέλος Σ., Γαζής Γ., (73' Στράτας), Τσαμπαλάκης, Αντωνόπουλος, Καμίτσης, Μαραβέλιας, Γρύλλης, Πέντες (46' Κάβουρας Μ.), Κάβουρας Α., Τζάμαλης, Ψαρός (18' Κάππος Δ.).

ΟΡΦΕΑΣ: Μαθιός, Αλαφάκης, Τανίδης (63' λ.τ. Γαϊτάνος), Κελέσογλου, Χατζηδημητρίου, Καράμπης, Θεοδοσίου (80' Μπουμπουλάκης), Σαϊμίρ, Πιτσουρδάκης, Χατζηνικήτας (76' λ.τ. Καμαράτος), Κουτρουμάνος.

Εντυπωσιακές νίκες τα φαβορί

Με εντυπωσιακές νίκες προχώρησαν τα φαβορί του ομίλου με την Αναγέννηση Έμπωνα να έχει ήδη πάρει διαφορά πέντε (5) βαθμών απ' τους διώκτες της.

Μεγάλες σε έκταση νίκες σημείωσαν οι ΑΣ Τήλος (6-2) τον Ερμή) και Ορφέας (4-2 μέσα στην Πάτμο τον Ξάνθο). Η ομάδα της Πάτμου ακόμη δεν έχει πάρει βαθμό στο πρωτάθλημα και η θέση της είναι τώρα πάρα πολύ δυσχερής. Σπουδαίας βαθμολογικής σημασίας ήταν και η νίκη του Αντίμαχου επί του Πήγασου, μέσα στο γήπεδο των Αγίων Αποστόλων. Αναλυτικότερα:

ΤΑ ΑΠΟΤΕΛΕΣΜΑΤΑ

Α. Σ. Τήλος – Ερμής	6-2
Πήγασος – Αντίμαχος	0-1
Αναγέννηση Έμπωνα – Νικαγόρας	3-1
Ξάνθος – Ορφέας	2-4

Η ΒΑΘΜΟΛΟΓΙΑ

Α/Α	ΟΜΑΔΑ	ΑΓ.	ΤΕΡΜ.	ΒΑΘΜ.
1.	Αναγέννηση Έμπωνα	8	20-5	21
2.	Ορφέας	8	16-8	16
3.	Α.Σ. Τήλος	8	23-10	14
4.	Αντίμαχος	8	8-9	14
5.	Νικαγόρας	8	10-10	13
6.	Ερμής	8	11-20	7
7.	Πήγασος	8	6-14	7
8.	Ξάνθος	8	4-22	0

Η ΕΠΟΜΕΝΗ ΑΓΩΝΙΣΤΙΚΗ (9η)

Ερμής-Αντίμαχος
Νικαγόρας-Α.Σ. Τήλος
Ορφέας-Πήγασος
Αναγέννηση Έμπωνα-Ξάνθος

Εύκολα ο Ευαγόρας κέρδισε το ντέρμπι

3-1 τον Ακουσίλαο Φανών

ΑΓΙΟΙ ΑΠΟΣΤΟΛΟΙ.-

Ευκολότερα απ' ό,τι ίσως θα περίμενε ο Ευαγόρας κέρδισε τον Ακουσίλαο με 3-1, το Σάββατο στους Αγίους Αποστόλους.



Καλύτεροι σχεδόν σε όλη τη διάρκεια του αγώνα οι γηπεδούχοι προηγήθηκαν με 2-0 πριν τη συμπλήρωση του πρώτου 20λεπτου. Έχασαν και άλλες ευκαιρίες για να αυξήσουν το σκορ, για να μειώσει ο Ακουσίλαος στις καθυστερήσεις.

Στην επανάληψη, ο αγώνας παίχτηκε περισσότερο εκτός περιοχών. Οι φιλοξενούμενοι άγγιξαν την ισοφάριση στο 78', για να δεχτούν τρίτο τέρμα στο 90'.

Φάσεις και γκολ

Στο 8' ο Λιάνι από κοντά άνοιξε το σκορ για τον Ευαγόρα.

Από λάθος της άμυνας του Ακουσιλάου στο 16' ο Πάπας βρέθηκε σε θέση για γκολ, όμως το σουτ που επιχείρησε κοντραρίστηκε από τον Καρασάββα.

Με κεφαλιά στο 18' ο Συμεωνίδης Α. σημείωσε το 2-0.

Ψηλά άουτ πέρασε το πλασέ του Λιάνι στο 23'.

Ο γκολκήπερ του Ακουσιλάου έδιωξε σε κόρνερ το σουτ του Συμεωνίδη Α. στο 34'.

Στις καθυστερήσεις του ημιχρόνου, ο Κάβουρας με απευθείας φάουλ μείωσε σε 2-1.

Στο 78' ο τερματοφύλακας Τσαλίκης Ι. έδιωξε σε κόρνερ το σουτ του Μαγκάνη.

Στο 90' ο γκολκήπερ του



Ακουσιλάου ανέτρεψε τον Εμίρογλου, για να δώσει ο διαιτητής κ. Κετσές το πέναλτι.

Το εκτέλεσε εύστοχα ο Συμεωνίδης Α., που διαμόρφωσε το τελικό 3-1.

Οι Πάπας, Κάτρης και Εμίρογλου ξεχώρισαν από τον Ευαγόρα.

Καλύτεροι του Ακουσιλάου ήταν οι Καρασάββας, Μιχαλαριάς και Κάβουρας.

• Παράπονα από τη διαιτησία του κ. Κετσέ (Γιαννούλης, Καρδούλιας) έχει ο Ακουσίλαος.

ΕΥΑΓΟΡΑΣ: Παστρικός, Συμεωνίδης Γ., Συμεωνίδης Α., Κάτρης, Κουτσάγιας, Εμίρογλου, Μενίκος, Καρδούλιας, Πάπας (75' Τσίπας), Νικολέττος (80' Σούλης), Λιάνι (46' Ζουρούδης).

ΑΚΟΥΣΙΛΑΟΣ: Τσαλίκης Ι., Στρατάκης, Καρασάββας, Μιχαλαριάς, Μαγκάνης, Παπουρδάνος Γ. (46' Σάββας), Κορκίδας, Παπουρδάνος Αθ., Λεντής, Κάβουρας, Τσαλίκης Ν. (60' Μπαλής).

ΜΝΗΜΟΣΥΝΟ

Την 25η του μηνός Ιανουαρίου ημέρα Τρίτη και ώρα 8:30 π.μ. στον Ιερό Ναό Ταξιαρχών Νεκροταφείου Ρόδου, τελούμε 3μηνο μνημόσυνο υπέρ αναπαύσεως της ψυχής του λατρευτού μας συζύγου, πατέρα, παππού, αδελφού και θείου

ΔΗΜΗΤΡΙΟΥ ΓΚΙΚΑ

Η σύζυγος Ανθίππη
Τα παιδιά Αντώνης - Βάσω
Δέσποινα
τα εγγόνια, τα αδέλφια, τα ανίψια και οι λοιποί συγγενείς.

Β' Ομίλου

Το καρπούζι στη μέση!

•Ισόπαλοι 1-1 αναδείχτηκαν η Δόξα Ψίνθου και ο εκπληκτικός Αθλητικός Όμιλος Πυλίου
•Ανώτεροι οι φιλοξενούμενοι δικαιούνταν τη νίκη!

ΨΙΝΘΟΣ.-

Ωραίο παιχνίδι έγινε χθες στην Ψίνθο όπου η τοπική Δόξα αναδείχτηκε ισόπαλη 1-1 με τον εκπληκτικό , κατά κοινή ομολογία , Α.Ο. Πυλίου.

Οι φιλοξενούμενοι πιο κινητικοί στον αγωνιστικό χώρο και με πιο ξεκάθαρο μυαλό δημιούργησαν αρκετούς κινδύνους στα καρέ του Διακοδημητρίου και ίσως με λίγη περισσότερη προσοχή να έφευγαν για την Κω με το πολύτιμο τρίποντο!

Στο πρώτο ημίχρονο το παιχνίδι ήταν μάλλον μοιρασμένο με πιο ουσιαστικούς τους Κώους , οι οποίοι και πήγαν στα αποδυτήρια προηγούμενοι με 1-0.

Η επανάληψη , παρ' όλο που οι φιλοξενούμενοι είχαν την πρωτοβουλία των κινήσεων , δεν ήταν το ίδιο παραγωγική. Απέναντίας οι γηπεδούχοι ισοφάρισαν σε 1-1 και καταφέρνοντας να κλείσουν τους διαδρόμους προς τα καρέ τους , τσίμπησαν τον βαθμό της ισοπαλίας!

Οι Πυλιώτες προηγήθηκαν στο σκορ στο 12' με τον Δημήτρη Δρόσο για να ισοφαρίσουν οι γηπεδούχοι στο 65' με τον Μπατέστα. Στο 85' ο Μπατέστας είχε σουτ στο δοκάρι του Διακοδημητρίου χάνοντας την ευκαιρία να χαρίσει τη νίκη στην ομάδα του.

Διαιτήτευσε ο Μανέγας (Γιαννούλης, Μοσχούς)

ΔΟΨΑ ΨΙΝΘΟΥ: Διακοδημητρίου, Καρίκης, Καραγιάννης (60' Χρυσανθής), Τσούλος, Μπατέστας, Σαρίκος (82' Μπάρδος) Κωστομοίρης Μ., Μπαρμπαντώνης Ι., Κακοσαίος (82' Μπαρμπαντώνης Χρ.), Μάγκος, Δημητρίου.

Α.Ο. ΠΥΛΙΟΥ: Χατζηνικόλογλου , Κατσούλης , Τριτσάρης, Γερασίμου, Πασχάλης (46' Μαρίνος), Σ. Δρόσος, Ρούφας (80' Μπρίζνεϊ Ντ.), Βρέττης (55' Μαργαρίτης), Πίτσης, Δ. Δρόσος , Μωϋσάκης.

Όλα μηδέν στην Πυλώνα!

Θύελλα και Α.Ε.Λ. αναδείχτηκαν ισόπαλοι 1-1 έπειτα από αγώνα κακοποίηση του αθλήματος

ΠΥΛΩΝΑ.-

Κακοποίησαν το ποδόσφαιρο χθες στην Πυλώνα η Θύελλα και η Αθλητική Ένωση της Λέρου οι οποίοι αναδείχτηκαν ισόπαλοι 0-0.

Το παιχνίδι ήταν απόλυτα μοιρασμένο, με ελάχιστες φάσεις , χωρίς νεύρο και με εμφανή την πρόθεση και των δύο να αρκεστούν στον βαθμό της λευκής ισοπαλίας!

Μετά από αυτό , όσο πιο σύντομα ξεχαστεί το παιχνίδι αυτό τόσο το καλύτερο για όλους μας και προπαντός για το ποδόσφαιρό μας.

Διαιτήτευσε ο Ζανεττίδης (Λάμπρου, Κόκκινος)

ΘΥΕΛΛΑ: Ανδριγιαννάκης, Καραμαρίας Λ., (65' Βαλουκτσίδης) , Γιαννούρης (60' Τάλαρος Ν.), Τάλαρος Χ., Μαγκαφάκης , Φωτεινής , Καραμαρίας Β., Οίκουτας, Μπουλλάρι, Αϊβάζης , Καραμαρίας Σ. (85' Κανλής).

Α.Ε.Λ.: Γκουτόγλου, Καρνέσης , Αρβύθης, Οικονόμου, Φλωρεντής, Κουτούζος, Λιβανός, Κουμουνδούρος, Στεφόπουλος, Βαλσαμής, Φουντουκάκης (80' Φουντουλάκης).

Συνεχίστηκε η επέλαση του Ευαγόρα

•Από κοντά και ο εντυπωσιακός Καλυμνιακός

Η επέλαση του Ευαγόρα συνεχίστηκε για μία ακόμη αγωνιστική μετά το 3-1 επί τοΥ συνδιεκδικητή της ανόδου, Ακουσιλάου όπως και του Καλυμνιακού ο οποίος για μία ακόμη φορά φιλοδώρησε με την αγαπημένη του «πεντάρα» την Ασπίδα Σαλάκου. Για μια ακόμη αγωνιστική η Θύελλα Πυλώνας δεν γεύτηκε την χαρά της νίκης αφού παραχώρησε λευκή ισοπαλία στον Α.Ο. Πυλίου. Ισόπαλο 1-1 έληξε και το παιχνίδι της Ψίνθου ανάμεσα στην τοπική Δόξα και τον Α.Ο. Πυλίου. Πιο αναλυτικά:

ΤΑ ΑΠΟΤΕΛΕΣΜΑΤΑ

Θύελλα Πυλώνας – Α.Ε.Λ.	0-0
Ευαγόρας – Ακουσίλαος	3-1
Δόξα Ψίνθου – Α. Ο. Πυλίου	1-1
Καλυμνιακός – Ασπίδα Σαλάκου	5-1

Η ΒΑΘΜΟΛΟΓΙΑ

Α/Α	ΟΜΑΔΑ	ΑΓ.	ΤΕΡΜ.	ΒΑΘΜ.
1.	Ευαγόρας	8	16-9	16
2.	Καλυμνιακός	7	25-7	14
3.	Ακουσίλαος	7	11-7	13
4.	Ασπίδα Σαλάκου	8	8-10	11
5.	Δόξα Ψίνθου	8	7-13	8
6.	Α.Ο. Πυλίου	8	7-9	7
7.	Θύελλα Πυλώνας	8	7-17	5
8.	Α.Ε. Λέρου	8	3-9	4

Σημ: Οι Καλυμνιακός & Α.Ε. Λέρου ξεκίνησαν με –3 βαθμούς και ο Α. Πυλίου με –2.

Η ΕΠΟΜΕΝΗ ΑΓΩΝΙΣΤΙΚΗ (9η)

Α.Ε.Λ.- Ακουσίλαος
Α.Ο. Πυλίου-Θύελλα Πυλώνας
Ασπίδα Σαλάκου-Ευαγόρας
Δόξα Ψίνθου-Καλυμνιακός

Πήρε «φωτιά» η κορυφή!

«Φωτιά» στην κορυφή της Α' Κατηγορίας έβαλαν οι ομάδες της Κω.

Ο Ανταγόρας κέρδισε στην έδρα του τον πρωτοπόρο ΑΕΡΑ, ενώ ο Ασκληπιός πήρε «διπλό» στο Παραδείσι από τον Κλεάνθη.

Κερδισμένος από τα παραπάνω αποτελέσματα είναι ο Διαγόρας Βατίου, που συνέτριψε στην έδρα του τον Απόλλωνα Καλυθιών και βρίσκεται τώρα μόλις ένα βαθμό από την κορυφή!

Τρίτος πέρασε ο Αρης Αρχαγγέλου που πήρε το «τρίποντο» στην έδρα του από τον Αστέρα Μασάρων.

Ακολουθεί ο Ηρακλής Μαριτσών, που νίκησε εκτός έδρας τον Αγιο Γεώργιο.

Στα Κοσκινού, ο Φοίβος πήρε τους βαθμούς από το Διγενή.

Στις έδρες τους, μετά από αρκετό καιρό, κέρδισαν ο Κλεόβουλος και η ΑΕ Κατταβιάς (με το ίδιο σκορ), την Ασπίδα Απολακκιάς και Απόλλωνα Απολλώνων, αντίστοιχα.

• Στα οκτώ παιχνίδια σημειώθηκαν συνολικά 25 γκολ. Τα περισσότερα επιτεύχθηκαν στον αγώνα του Αρχαγγέλου.

ΟΙ ΣΚΟΡΕΡΣ

Μπορεί να μην έχει σκοράρει τελευταία, ωστόσο, ο Αργύρης Σκυλλαράκης παραμένει σταθερά πρώτος στον πίνακα των σκόρερ. Ο παίκτης του Αγίου Γεωργίου Μαλώνας έχει πάντα δέκα γκολ.

Τον ακολουθούν:

• Με 9 γκολ: Ξύπας (Διαγόρα Βατ.), Πολυχρονίου (Φοίβου)

• Με 8 γκολ: Σπανός (ΑΕΡΑ), Πέρος (Αστέρα Μασ.), Κεφαλιανός (Ασκληπιού Κω)

• Με 7 γκολ: Κυριαζής (ΑΕΡΑ), Σεντονάς (Απόλλωνα Απ.), Μαυρομούστακος (Αγ. Γεωργίου), Καμπούρης (Διαγόρα Βατ.), Κρομμύδας (Κλεάνθη), Κούρος (Ηρακλή Μαρ.).

ΣΚΟΡ ΚΑΙ ΣΚΟΡΕΡΣ

• **ΚΛΕΑΝΘΗΣ - ΑΣΚΛΗΠΙΟΣ** 0-1 (0-1)
(39' Δημάκης)

• **ΑΝΤΑΓΟΡΑΣ - ΑΕΡΑ** 2-0 (1-0)
(21' Παπαϊγνατίου, 83' Αρβανιτογιάννης)

• **ΔΙΓΕΝΗΣ - ΦΟΙΒΟΣ** 1-2(0-1)
(38' Γιαλλούσης, 48' Παπαγεωργίου, 62' Τριανταφύλλου)

• **ΑΕ ΚΑΤΤΑΒΙΑΣ - ΑΠΟΛΛΩΝ ΑΠ.** 2-1 (1-1)
(22' Νίκας, 24' Γιαννακόπουλος, 82' Τριπολίτης)

• **ΚΛΕΟΒΟΥΛΟΣ - ΑΣΠΙΔΑ ΑΠ.** 2-1 (0-0)
(55' Πιζήμολας, 76' Αλαντζί, 87 - πεν. Κορνάρος)

• **ΔΙΑΓΟΡΑΣ ΒΑΤ. - ΑΠΟΛΛΩΝ ΚΑΛ.** 4-0(1-0)
(7' Σάββενας, 53' Ξύπας, 55' Ξύπας, 78' Καμπούρης)

• **ΑΓ. ΓΕΩΡΓΙΟΣ - ΗΡΑΚΛΗΣ ΜΑΡ.** 1-3 (1-1)
(23' Σκυλλαράκης Χ., 45' Κούρος, 54' Κούρος, 60' Τσαλώλης

• **ΑΡΗΣ ΑΡΧ. - ΑΣΤΕΡΑΣ ΜΑΣ.** 5-1 (3-1)
(15' Μαγιόγλου Στεργ., 26' Κωστάκης, 39' Πευκιανάκης, 44' - πεν. Πέρος, 75' Μαγιόγλου Σταυρ., 86' Παρδαλός Τσ.)

ΑΘΛΟΣ ΤΟΥ ΑΣΚΛΗΠΙΟΥ

❑ Νίκησε στο Παραδείσι 1-0 τον Κλεάνθη, που πλήρωσε ακριβά την αστοχία του



ΠΑΡΑΔΕΙΣΙ.-

Ηττα σοκ για τον Κλεάνθη στο γήπεδό του! Εχασε από τον Ασκληπιό με 1-0, χθες το απόγευμα στο Παραδείσι. Αν και αρχικά φαινόταν «εύκολη υπόθεση» για τους γηπεδούχους, τελικά το παιχνίδι εξελίχθηκε σε «εφιάλτης», με τους Κώους να παίρνουν μια υπερπολύτιμη νίκη που ίσως τους βοηθήσει πολύ στο θέμα της παραμονής.

Ο Κλεάνθης ξεκίνησε δυνατά, όπως άλλωστε αναμενόταν. Για είκοσι λεπτά έπαιξε «μονότερμα» τον αντίπαλό του, έχοντας βοηθό και τον ισχυρό αέρα.

Δημιούργησε κι έχασε καλές ευκαιρίες για να ανοίξει το σκορ, χωρίς να τα καταφέρει.

Ο Ασκληπιός, με κόντρα αέρα, απείλησε τρεις φορές και σκόραρε τη μια φορά.

Στην επανάληψη, ο Κλεάνθης συνέχισε την «ενόχληση» στην αντίπαλη εστία. Αυτή τη φορά, οι παίκτες του «σημάδεψαν» τα δοκάρια κι έχαναν τα γκολ από κοντινή απόσταση.

Οι φιλοξενούμενοι, αν και έπαιξαν με δέκα παίκτες από το 62', λόγω αποβολής, άντεξαν στην πίεση και έπαιξαν με αντεπιθέσεις.

ΦΑΣΕΙΣ ΚΑΙ ΓΚΟΛ

Στο 3' σε σέντρα του Σπάρταλη Μ. μπερδεύτηκαν στην περιοχή αμυντικοί και τερματοφύλακας για να διώξει ο Καραγιάννης πάνω στη γραμμή του τέρματος.

Στο 11' σε σέντρα του Σεβδαλή και κεφαλιά του Σπάρταλη Μ., η μπάλα έφυγε άουτ.

Το σουτ του Κεφαλιανού πάνω στην κίνηση ήταν άστοχο στο 27'.

Τέσσερα λεπτά αργότερα, το σουτ του Ζαμάγια μέσα στην περιοχή κοντραρίστηκε σε πόδι αμυντικού, για να κερδίσει κόρνερ ο Ασκληπιός.

Κεφαλιά του Σπάρταλη Μ. στο 35', χωρίς να βρει στόχο. Προηγήθηκε σέντρα του Χατζηθεοδωράκη.

Αστοχη ήταν και η κεφαλιά του Λαζαρίδη δύο λεπτά μετά.

Στο 39' το ψηλοκρεμαστό σουτ του Δημάκη μέσα από την περιοχή, κατέληξε στα δίχτυα για να γίνει το 0-1.

Το δυνατό σουτ του Καρίκη στο 50' πέρασε άουτ. Ενα λεπτό μετά, το σουτ του Κιλιμάτου εξουδετέρωσε ο τερματοφύλακας του Κλεάνθη.

Στο 60' ο Αθανασίου Π. με απευθείας κτύπημα φάουλ «σημάδεψε» το οριζόντιο δοκάρι.

Το σουτ του Σπάρταλη Μ. κτύπησε στο κάθεδο δοκάρι στο 61'. Η μπάλα επέστρεψε στον Καρίκη που σκόραρε από θέση οφσάιντ, που σφύριξε ο διαιτητής κ. Κατσιδώνης Ε.

Στο αμέσως επόμενο λεπτό, ο Κιλιμάτος αντίκρισε τη δεύτερη κίτρινη κάρτα (κόκκινη) και αποβλήθηκε για σκληρό φάουλ.

Σε σέντρα του Σπάρταλη Μ., ο Καρίκης από κοντά είχε σουτ στη ρίζα της δοκού. Η φάση αυτή στο 72'.

Στο 76' ο Βασιλάκος με απευθείας φάουλ, ανάγκασε τον Καστανάκη να κάνει δύσκολη απόκρουση.

Στο 86' ο Καρίκης από ...ένα μέτρο, δεν κατάφερε να σκοράρει!

Οι Σπάρταλης Α., Λαζαρίδης και Τριανταφύλλου άρεσαν από τον Κλεάνθη. Καλύτεροι του Ασκληπιού ήταν οι Γιαλομανδράκης, Ξυπολιτάς, Κιλιμάτος και Ζαμάγιας.

• Καλός ήταν ο διαιτητής κ. Κατσιδώνης Ε. (Μίχας, Χατζηνικόλας).

ΚΛΕΑΝΘΗΣ: Καστανάκης, Χατζηθεοδωράκης, Τριανταφύλλου, Μαγκαφάς (60' Πάττας), Σπάρταλης Α., Αθανασίου, Λαζαρίδης, Καρίκης, Σπάρταλης Μ., Σεβδαλής, Αραμπατζής.

ΑΣΚΛΗΠΙΟΣ ΚΩ: Χοχλαστός, Κιλιμάτος, Ζαμάγιας, Ξυπολιτάς, (84' Μαρίνος Θ.), Καραγιάννης, Τουλαντάς, Γιαλλομανδράκης, Βασιλάκος, Κεφαλιανός, Δημάκης (69' Αγαπητού).





Η ΒΑΘΜΟΛΟΓΙΑ

		ΣΥΝΟΛΙΚΑ						ΕΝΤΟΣ				ΕΚΤΟΣ			
		ΑΓ	Β	ΤΕΡΜΑΤΑ	Ν	Ι	Η	ΤΕΡΜΑΤΑ	Ν	Ι	Η	ΤΕΡΜΑΤΑ	Ν	Ι	Η
1	ΑΕΡΑ	17	36	33 - 21	11	3	3	18 - 8	7	1	0	15 - 13	4	2	3
2	ΔΙΑΓΟΡΑΣ ΒΑΤ.	17	35	30 - 10	11	2	4	17 - 2	7	1	1	13 - 8	4	1	3
3	ΑΡΗΣ ΑΡΧ.	17	33	27 - 9	10	3	4	20 - 3	8	0	1	7 - 6	2	3	3
4	ΗΡΑΚΛΗΣ ΜΑΡ.	17	31	30 - 16	9	4	4	21 - 8	5	1	2	9 - 8	4	3	2
5	ΚΛΕΑΝΘΗΣ	17	31	31 - 18	9	4	4	20 - 5	6	2	1	11 - 13	3	2	3
6	ΑΠΟΛΛΩΝ ΚΑΛ.	17	30	28 - 23	9	3	5	15 - 5	6	2	0	13 - 18	3	1	5
7	ΦΟΙΒΟΣ	17	29	23 - 22	9	2	6	10 - 10	4	1	3	13 - 12	5	1	3
8	ΑΠΟΛΛΩΝ ΑΠ.	17	26	19 - 23	8	2	7	8 - 11	4	1	3	11 - 12	4	1	4
9	ΑΓ. ΓΕΩΡΓΙΟΣ	17	23	27 - 25	7	2	8	16 - 13	4	2	4	11 - 12	3	0	4
10	ΑΝΤΑΓΟΡΑΣ	16	22	22 - 22	7	1	8	17 - 4	7	0	1	5 - 18	0	1	7
11	ΔΙΓΕΝΗΣ	17	18	18 - 23	5	3	9	12 - 10	3	3	3	6 - 13	2	0	6
12	ΚΛΕΟΒΟΥΛΟΣ	16	17	14 - 22	4	5	7	8 - 10	2	3	3	6 - 12	2	2	4
13	ΑΣΠΙΔΑ ΑΠ.	17	16	16 - 28	4	4	9	13 - 13	4	2	2	3 - 15	0	2	7
14	ΑΣΚΛΗΠΙΟΣ	17	16	23 - 38	4	4	9	19 - 19	3	2	4	4 - 19	1	2	5
15	ΑΕ ΚΑΤΤΑΒΙΑΣ	17	15	14 - 23	4	3	10	9 - 8	4	2	3	5 - 15	0	1	7
16	ΑΣΤΕΡΑΣ ΜΑΣ.	17	3	15 - 47	0	3	14	5 - 14	0	1	7	10 - 33	0	2	7

ΟΙ ΚΟΡΥΦΑΙΟΙ

ΚΛΕΑΝΘΗΣ:	Σπάρταλης Αλ.
ΑΣΚΛΗΠΙΟΣ:	Κιλιμάτος
ΑΝΤΑΓΟΡΑΣ:	Παπαϊγνατίου
ΑΕΡΑ:	Σπανός
ΔΙΓΕΝΗΣ:	Διακίδης
ΦΟΙΒΟΣ:	Ορφανίδης
ΑΕ ΚΑΤΤΑΒΙΑΣ:	Πέτρου
ΑΠΟΛΛΩΝ ΑΠ.:	Παλάζης
ΚΛΕΟΒΟΥΛΟΣ:	Κορνάρος
ΑΣΠΙΔΑ ΑΠ.:	Αλαντζί
ΔΙΑΓΟΡΑΣ ΒΑΤ.:	Ξύπας
ΑΠΟΛΛΩΝ ΚΑΛ.:	Παπανικολάου
ΑΓ. ΓΕΩΡΓΙΟΣ:	Μπάρτζος
ΗΡΑΚΛΗΣ ΜΑΡ.:	Κούρος
ΑΡΗΣ ΑΡΧ.:	Μαγιόγλου Σταύρος
ΑΣΤΕΡΑΣ ΜΑΣ.:	Λαμπριανός

Η ΕΠΟΜΕΝΗ ΑΓΩΝΙΣΤΙΚΗ

Κλεάνθης - Διαγόρας Βατ.

Απόλλων Καλ. - Αρης Αρχ.

Ασκληπιός - ΑΕ Καπαβιάς

Αστέρας Μασ. - Κλεόβουλος

Απόλλων Απ. - Αγ. Γεώργιος

Ασπίδας Απ. - Διγενής

Ηρακλής Μ. - Ανταγόρας

ΑΕΡΑ - Φοίβος

Αρης πέντε αστέρων!

✓ Σε μεγάλα κέφια οι παίκτες της ομάδας του Αρχαγγέλου... φιλοδώρησαν με 5-1 τέρματα τους συνδημότες τους Μασαρενούς

ΑΡΧΑΓΓΕΛΟΣ - Του Σπύρου Δεστούνη

Παίζοντας κατά διαστήματα πολύ όμορφο ποδόσφαιρο, ο Άρης συνέτριψε τον αποδεκατισμένο και συνδημότη του Αστέρα Μασάρων με το εντυπωσιακό 5-1!

Το σκορ έφτασε δίκαια σε αυτά τα επίπεδα, παρά την φιλότιμη προσπάθεια που έκαναν οι Μασαρενοί.

Το παιχνίδι όπως δείχνει και το σκορ, ήταν ιδιαίτερα ευχάριστο και όμορφο. Παρ' ότι ήταν τοπικό ντέρμπι συνδημοτών και έπαιζαν δύο ομάδες που είναι ακόμα μέσα στους στόχους τους –ο Άρης για το πρωτάθλημα και ο Αστέρας για την παραμονή-, το παρακολούθησαν μετά βίας 50 οπαδοί και των δύο ομάδων...

Οι «κίτρινοι» ήταν σε πολύ καλή μέρα. Όπως και στα περισσότερα παιχνίδια, έτσι και σε αυτό είχαν σε πολύ καλή μέρα τη μεσαία τους γραμμή, με οργανωτές τους Μπιγκό και τον εντυπωσιακό προχθές Σταύρο Μαγιόγλου.

Στο αντίπαλο «στρατόπεδο», οι «μπλε» έπαιξαν σε ακόμα ένα παιχνίδι με αρκετές απουσίες βασικών παικτών. Παρ' ότι προσπάθησαν για τον τέταρτο βαθμό στο πρωτάθλημα ή ακόμα και να πετύχουν την πρώτη νίκη τους, η συντριβή ήρθε δίκαια από τους Αρχαγγελίτες.

Από τον εντυπωσιακό Άρη, δύσκολα μπορούμε να βρούμε παίκτη που υστέρησε. Καλύτερος όλων όμως, ήταν ο Σταύρος Μαγιόγλου, ενώ από τον Αστέρα άρεσαν οι Λαμπριανός και Πέρος.

Χωρίς προβλήματα η διαιτησία του Φραγκίνη (Καττα-βενός-Λάμπρου), που κιτρίνισε τους Τραχανά, Πίτση (Άρης) και Πέρο (Αστέρας).

ΑΡΗΣ: Σαρικάς, Φουτούλης, Κωστάκης Μ., Τραχανάς, Μαγιόγλου Στέργος, Κοντόγιαννος, Μαγιόγλου Σταύρος (81'Παρδαλός Τ.), Μπιγκό, Κοτσίκος (65'Παρδαλός Α.), Πευκιανάκης, Παντίδος (65'Πίτσης).

ΑΣΤΕΡΑΣ: Ψαράς, Χατζηκώστας, Φραντζής, Γιακουμάκης (60'Ζανέττος), Λαμπριανός, Σκαφίδας, Μουδάτσος (75'Σκουμπρός), Κουρδουνάκης, Καστρουνής, Πέρος, Θεοδοσίου.



Ο Σταύρος Μαγιόγλου (κίτρινη φανέλα) προσπαθεί να πάρει την μπάλα από τον Χατζηκώστα

Γκολ και φάσεις

15': Ο Μπιγκό έκανε κεφαλιά-σέντρα στην καρδιά της άμυνας του Αστέρα, ο Ψαράς και οι αμυντικοί ...έλειπαν και ο αμυντικός Στέργος Μαγιόγλου με καρφωτή κεφαλιά, πέτυχε το 1-0.

19': Ο Πευκιανάκης έστρωσε στον Φουτούλη ο οποίος σούταρε δυνατά, όμως ο Ψαράς πετάχτηκε και μπλόκαρε εντυπωσιακά στη δεξιά του γωνία.

26': Σε σέντρα του Σταύρου Μαγιόγλου από δεξιά, ο Ψαράς έμεινε θεατής και ο Κωστάκης με κεφαλιά έκανε το 2-0.

39': Ο Πευκιανάκης βγήκε στην πλάτη της άμυνας του Αστέρα, μπήκε στην περιοχή και πλάσαρε όμως ο Ψαράς απέκρουσε με τα πόδια. Στη συνέχεια ο Καστρουνής ολιγώρησε και ο επιθετικός των «κιτρίνων» με νέο πλασέ έκανε το 3-0.

44': Ο Τραχανάς ανέτρεψε τον Λαμπριανό μέσα στην περιοχή και ο Φραγκίνης έδωσε πέναλτι. Το εκτέλεσε εύστοχα ο Πέρος και έγινε το 3-1.

59': Σέντρα του Φουτούλη, ο Παντίδος αμαρκάριστος στην περιοχή του Αστέρα, πήρε την κεφαλιά άτσαλα, με αποτέλεσμα η μπάλα να καταλήξει άουτ.

60': Σε σουτ του Πέρου έξω από την περιοχή του Άρη, η μπάλα κατέληξε άουτ.

62': Ο Σταύρος Μαγιόγλου από πλεονεκτική θέση σούταρε άουτ.

75': Ο Σταύρος Μαγιόγλου με εκπληκτική εκτέλεση φάουλ από πλάγια δεξιά (!) έκανε το 4-1!

82': Σε πλασέ του Πίτση από τη μικρή περιοχή ο Ψαράς απέκρουσε ωραία με τα πόδια. Στη συνέχεια η μπάλα έφτασε στον Τσαμπίκο Παρδαλό ο οποίος σούταρε δυνατά από το ύψος του πέναλτι. Ομως ο τερματοφύλακας του Αστέρα απέκρουσε πριν η μπάλα περάσει τη γραμμή!

86': Ο Τσαμπίκος Παρδαλός με όμορφο πλασέ έκανε το τελικό 5-1.

ΔΗΛΩΣΕΙΣ:

Στέργος Παρδαλός (προπονητής Άρη)

«Παρ' ότι είχαμε ένα παιχνίδι την προηγούμενη Τετάρτη και η ομάδα ήταν ταλαιπωρημένη από το ταξίδι στην Κω, παίξαμε γενικά πολύ καλά. Κάτσαμε κάποια στιγμή στο δεύτερο ημίχρονο, όμως μετά με τις αλλαγές που έγιναν η ομάδα ανέβηκε και πιστεύω ότι θα συνεχίσουμε στο μέλλον με τον ίδιο ρυθμό.»

Σαλβατόρε Γκιούντιτσε (προπονητής Αστέρα)

«Σήμερα χάσαμε δίκαια από τον Άρη. Εμείς κοιτάμε να είμαστε καλύτεροι στην συνέχεια και θα το παλέψουμε.»

Ο ΑΕΡΑ τις ευκαιρίες και ο Ανταγόρας τα γκολ

Ηττα με 2-0 του πρωτοπόρου στην Κω

ΚΩΣ.- Ανταπόκριση Κατερίνα Φιλοπούλου



Η τελική προσπάθεια, την οποία δεν είχε σχεδόν σε όλη τη διάρκεια του παιχνιδιού, στάθηκε μοιραία για τον πρωτοπόρο ΑΕΡΑ, στο παιχνίδι του στην Κω, απέναντι στον Ανταγόρα.

Εχοντας χάσει πολλές ευκαιρίες, οι φιλοξενούμενοι ηττήθηκαν με 2-0, ανοίγοντας κι άλλο την όρεξη στους άλλους διεκδικητές του τίτλου.

Εκτός από τα δύο τέρματα που σημείωσε (ένα σε κάθε ημίχρονο), ο Ανταγόρας είχε και δύο δοκάρια.

Το παιχνίδι έγινε σε ένα γήπεδο γεμάτο νερά, κάτι που δεν βοήθησε τις ομάδες (ειδικά τον ΑΕΡΑ) να παίξουν τα αναμενόμενα.

ΤΑ ΓΚΟΛ

Στο 21' ο Παπαϊγνατίου με σουτ μέσα από την περιοχή άνοιξε το σκορ.

Το 2-0 «γράφτηκε» στο 83', πάλι με σουτ μέσα από την περιοχή, αυτή τη φορά του Αρβανιτογιάννη.

ΤΑ ΔΟΚΑΡΙΑ

Στο 45' ο Κοντός είχε σουτ στη συμβολή των δοκών του ΑΕΡΑ.

Ο Πλύγκος στο 70' είχε σουτ έξω από την περιοχή στο οριζόντιο δοκάρι. Την ίδια τύχη είχε και το σουτ του Λυριστή στο 89'.

ΑΠΟΒΟΛΗ ΣΤΟ 90'

Λίγο πριν την εκπνοή του αγώνα, ο Θαλασσινός, είδε την κόκκινη κάρτα του διαιτητή κ. Κόττορου (δεύτερη κίτρινη) για σκληρό φάουλ.

Οι Παπαϊγνατίου και Αρβανιτογιάννης άρεσαν από τον Ανταγόρα. Ξεχώρισαν από τον ΑΕΡΑ οι Πλύγκος και Σπανός.

• Καλός ήταν ο διαιτητής κ. Κόττορος (Αργυρόπουλος, Αλαχιώτης).

ΑΝΤΑΓΟΡΑΣ: Σπαθάρας, Χατζηφούντας, Πλατέλας, Θαλασσινός, Λαγός, Χατζηνικολάου, Μόρφος (87' Τσάτσα), Παπαϊγνατίου, Πίττας (71' Βραχνάς), Κοντός (91' Παλλώσης),Αρβανιτογιάννης.

ΑΕΡΑ: Παπαδημητρίου, Νικολής Ν., Κοιλιάς (73' Λυριστής), Κατσιδώνης, Αλαχούζος, Κυριαζής, Δαϊλιάνης, Καλογήρου, Πλύγκος, Σπανός, Καππάκας.

ΣΥΓΧΑΡΗΤΗΡΙΟ

Στην **ΕΙΡΗΝΗ ΒΟΓΙΑΤΖΗΔΑΚΗ** κόρη των αγαπητών μας φίλων Νικολάου και Κικής, που αποφοίτησε από το Τμήμα Φιλολογίας του Πανεπιστημίου Αθηνών, θερμά συγχαρητήρια και καλή σταδιοδρομία.

Οικογένεια Παύλου Μαριά

Ρόδος, 17 / 1 / 2005
Αριθμ. Πρωτ.: ΔΔΟΥ 325
Αριθμ. Εγκ.: 6

ΕΛΛΗΝΙΚΗ ΔΗΜΟΚΡΑΤΙΑ
ΠΕΡΙΦΕΡΕΙΑ ΝΟΤΙΟΥ ΑΙΓΑΙΟΥ
ΝΟΜΟΣ ΔΩΔΕΚΑΝΗΣΟΥ
ΝΟΜΑΡΧΙΑΚΗ ΑΥΤ/ΣΗ ΔΩΔ/ΣΟΥ
Δ/ΝΣΗ ΔΙΟΙΚ. & ΟΙΚΟΝ. ΥΠΗΡΕΣΙΩΝ
ΤΜΗΜΑ ΠΡΟΣΩΠΙΚΟΥ

ΘΕΜΑ: Μεταβίβαση αρμοδιοτήτων στο Νομαρχιακό Σύμβουλο Κρεμαστινό Δημήτριο

ΑΠΟΦΑΣΗ
Ο νομάρχης Δωδ/νήσου

Έχοντας υπόψη:
1. Τις διατάξεις του Π.Δ. 30/1996 "Κώδικας Νομαρχιακής Αυτοδιοίκησης".
2. Την υπ' αριθμ. 39/31-3-1995 απόφαση του Νομαρχιακού Συμβουλίου Δωδεκανήσου με την οποία ψηφίστηκε ο Οργανισμός Εσωτερικής Οργάνωσης και Λειτουργίας των Υπηρεσιών της Νομ/κής Αυτ/σης Δωδεκανήσου, που δημοσιεύτηκε στο ΦΕΚ 379/5-5-1995 (τ.Β'), όπως τροποποιήθηκε με την αριθμ. 10/27-2-2004 ομοία (ΦΕΚ 791/27-5-2004 τ.Β').
3. Τις διατάξεις του άρθρου 1 του Ν. 3274/2004 (ΦΕΚ 195/19-10-2004 τ.Α') "Οργάνωση και Λειτουργία των Οργανισμών Τοπ. Αυτοδιοίκησης πρώτου και δευτέρου βαθμού".
4. Την αριθμ. ΔΔΟΥ 130/12-1-2005 απόφασή μας "Ορισμός Αντινομαρχών".
5. Την εύρυθμη λειτουργία των Υπηρεσιών της Νομαρχιακής Αυτοδιοίκησης Δωδ/σου με σκοπό την καλύτερη εξυπηρέτηση των πολιτών και τη βελτίωση των παρεχομένων υπηρεσιών".

Αποφασίζουμε

Μεταβιβάζουμε στο Νομαρχιακό Σύμβουλο Κρεμαστινό Δημήτριο του Ιωάννη την άσκηση των αρμοδιοτήτων Νομάρχη των αντικειμένων, της Δ/νσης Υγείας-Πρόνοιας.

Η ισχύς της απόφασης αρχίζει από 1-1-2005 και λήγει 31-12-2005.

Ο νομάρχης

ΓΙΑΝΝΗΣ ΜΑΧΑΙΡΙΔΗΣ

Ρόδος, 21/01 /2005
Αριθμ. Πρωτ. 57

ΕΛΛΗΝΙΚΗ ΔΗΜΟΚΡΑΤΙΑ
ΥΠΟΥΡΓΕΙΟ ΥΓΕΙΑΣ & ΚΟΙΝΩΝΙΚΗΣ ΑΛΛΗΛΕΓΓΥΗΣ
Β' ΠεΣ.Υ.Π. ΝΟΤΙΟΥ ΑΙΓΑΙΟΥ
ΚΑΦΚΑ ΚΟΛΥΜΠΙΩΝ ΡΟΔΟΥ

Προς: Τον υπουργό Υγείας και Κοινωνικής Αλληλεγγύης κ. Νικήτα Κακλαμάνη

Υπουργείο Υγείας και Κοινωνικής Αλληλεγγύης
Αριστοτέλους 17
10187 Αθήνα

Αξιότιμε Κύριε Υπουργέ,

Θα ήθελα από τη θέση του προέδρου του ΚΑΦΚΑ Κολυμπίων Ρόδου που μου εμπιστευθήκατε διερμηνεύοντας τα αισθήματα των φιλοξενουμένων στο Ιδρυμα να σας ευχαριστήσουμε θερμά για τη στήριξη που μας δώσατε στην καθημερινή λειτουργία μας με τα είδη από τον «Ολυμπιακό Εξοπλισμό».

Αναγνωρίζουμε τον αγώνα δρόμου που έκανε το Υπουργείο Υγείας και Κοινωνικής Αλληλεγγύης για να κατοχυρώσει για λογαριασμό του τα πιο πάνω είδη και ακολούθως να ενισχύσει το Ιδρυμά μας με αξιόλογο εξοπλισμό έτσι ώστε να καλύψει πολλές από τις ανάγκες μας.

Είναι σαφές ότι τέτοιες ενέργειες αναδεικνύουν το κοινωνικό πρόσωπο του Υπουργείου σας που έχει θέσει υψηλούς στόχους στο θέμα της συμπαράστασης των ευπαθών ομάδων, όπως εκείνων, που φιλοξενούνται στο Ιδρυμά μας.

Με εκτίμηση
Ο Πρόεδρος της Ε.Δ. ΚΑΦΚΑ Κολυμπίων
ΣΠΑΝΟΣ ΑΝΑΣΤΑΣΙΟΣ

ΜΝΗΜΟΣΥΝΟ

Τελούμε στις 25 Ιανουαρίου ημέρα Τρίτη και ώρα 8:30 π.μ. στον Ιερό Ναό Ταξιαρχών νεκροταφείου 40ήμερο μνημόσυνο υπέρ αναπαύσεως της ψυχής της λατρευτής μας συζύγου, μητέρας, κόρης, γιαγιάς, αδελφής και θείας



ΒΑΛΑΣΙΑΣ ΒΟΝΑΚΗ

Ο σύζυγος Μανόλης
Τα παιδιά
Γιάννης - Μαρία, Τσαμπίκα
τα εγγόνια Μανόλης, Βαλασία, Μιχάλης
Η μητέρα, τα αδέλφια, τα ανίψια και οι λοιποί συγγενείς



Μαγική πεντάδα!

✓ Με τους νεαρούς Κούρο, Μπιλιά, Τσαλώλη, Παπακωνσταντή και Μακρή, ο Ηρακλής 3-1 τον Αγιο Γεώργιο στη Μαλώνα ✓ Γκολ για σεμινάριο ο Κούρος στο 54' απέδειξε για μία ακόμα φορά τη σπάνια ποδοσφαιρική κλάση του ✓ Η αψυχολόγητη καθίζηση των γηπεδούχων, το διάστημα 46-76' τους στοίχισε την ήττα...

ΜΑΛΩΝΑ.-

Σπουδαίας βαθμολογικής σημασίας νίκη πέτυχε το Σάββατο στη Μαλώνα ο Ηρακλής, με 3-1, επί του Αγίου Γεωργίου, ωστόσο αυτό που θα πρέπει να σταθούμε και να ρίξουμε στον μεγεθυντικό φακό είναι η απόδοση των παικτών του Σπύρου Αγγελόπουλου το χρονικό διάστημα 46'-76'. Ενα μαγικό ημίωρο, σπάνιας ποδοσφαιρικής ομορφιάς με ρεσιτάλ των νεαρών Κούρου, Τσαλώλη, Μπιλιά, Παπακωνσταντή και Μακρή οι οποίοι εκμεταλλευόμενοι την αψυχολόγητη καθίζηση των γηπεδούχων σφράγισαν τη νίκη και αποζημίωσαν με το παραπάνω τους αρκετούς οπαδούς τους που ταξίδεψαν από τα Μαριτσά για να τους βοηθήσουν να φθάσουν στην επικράτηση επί ενός υπολογίσιμου αντιπάλου.



Ασφαιρος έμεινε ο Στάθης Φαρμακίδης

Ας πάρουμε ωστόσο τα πράγματα με τη σειρά. Στο πρώτο ημίωρο το παιχνίδι είχε τον χαρακτήρα ενός ντέρμπι με δύναμη, όμορφες φάσεις μπροστά στις δύο εστίες και Χιτσκοκικό φινάλε αφού ο Ηρακλής κατάφερε να ισοφαρίσει δευτερόλεπτα πριν τη λήξη του πρώτου 45λεπτου το γκολ του Χάρη Σκυλλαράκη απ' το 23'. Ενα γκολ που επηρέασε ωστόσο διαφορετικά τις δύο ομάδες στ' αποδυτήρια.Και αυτό φάνηκε με την έναρξη του δευτέρου ημιχρόνου. Οι γηπεδούχοι σαν ματιασμένοι παρακολουθούσαν με δέος τις προσπάθειες των Μαριτσενών οι οποίοι λες και ήπιαν το μαγικό φίλτρο του Δρυΐδη έκαναν πάρτι στον αγωνιστικό χώρο κάνοντας τους θεατές να παραληρούν στις εξέδρε. Ιδίως το γκολ του Κούρου στο 54' θα πρέπει να προβάλλεται σαν χάϊ λάϊτ αφού σπάνια σημειώνονται στα γήπεδά μας. Κρίμα ένας τέτοιος ταλαντούχος ποδοσφαιριστής να μην αποτελεί στέλεχος ομάδας ανώτερης κατηγορίας!

Στο τελευταίο τέταρτο η είσοδος του Λεβέντη βοήθησε την ομάδα του να ξαναπεράσει τη μεσαία γραμμή με αξιώσεις, χωρίς ωστόσο η πίεση να είναι η δέουσα, όπως φυσικά και το αποτέλεσμα.

80' Ο Παπανικολάου έβγαλε τον Μακρή σε θέση βολής, ο οποίος χωρίς χρονοτριβή πλάσαρε σε κενή εστία. Ομως ενώ ο «δράστης» πανηγύριζε, η μπάλα κόλλησε σε μια λακκούβα με νερά, σταμάτησε και πριν περάσει τη γραμμή, πρόλαβε ο Νικήτας και μπλόκαρε.

83'. Ο Χατζησταμάτης με ψηλοκρεμαστή κεφαλιά, εστειλε την μπάλα πάνω από το οριζόντιο δοκάρι του Μπεκιάρη.

Από τον Ηρακλή η « μαγική πεντάδα» μοιράζεται τον τίτλο του κορυφαίου. Από τον «Αγιο» προσπάθησαν οι Μπάρτζος, Χατζησταμάτης και Λεβέντης.

Αριστη τέλος ήταν η διαιτησία του Ζαννετίδη (Παπανικολάου, Ασημακόπουλος).



Χορευτική πιρουέτα στον χώρο της μεσαίας γραμμής

ΑΓΙΟΣ ΓΕΩΡΓΙΟΣ: Νικήτας, Παπανθύμου, Μπάρτζος, Χ''Σταμάτης, Κούτρης (62' Λεβέντης), Ρεντόπουλος (8' λ.τ. Στρατής), Α. Σκυλλαράκης, Φαρμακίδης, Χ. Σκυλλαράκης (68' Μουστακέλλης), Μαυρομούστακος, Γκιζλής.

ΗΡΑΚΛΗΣ: Μπεκιάρης, Παπακωνσταντής, Μακρής (88' Θ. Λορέντζος), Παπανικολάου, Καβουσανάκης,, Γιακουμάρος, Κούρος, Λαυράκης, Μπιλιάς (90' Ζάταρας), Ε. Χατζηκωνσταντής (85' Καλούδης), Τσαλώλλς.

Φάσεις και γκολ

3' Σε κεφαλιά του Χατζησταμάτη η μπάλα βρήκε στο δοκάρι του Μπεκιάρη.

5' Ο Νικήτας με έξοδο αυτοθυσίας μπλόκαρε την μπάλα στα πόδια του Κούρου που ετοιμαζόταν να πλασάρει.

21' Διπλό σουτ του Γιακουμάρου δεν είχε αποτέλεσμα για τον Ηρακλή.

22' Πλασέ του Λευτέρη Χατζηκωνσταντή βρήκε στο δεξί δοκάρι.

23' Από φάουλ του Φαρμακίδη ο Χάρης Σκυλλαράκης από κοντά άνοιξε το σκορ για τον «Αγιο».

26' Φάουλ του Φαρμακίδη έδιωξε σε κόρνερ ο Μπεκιάρης.

35' Ατομική προσπάθεια του Κούρου και πλασέ εξουδετέρωσε δύσκολα ο Νικήτας.

38' Δυνατό σουτ του Λ. Χατζηκωνσταντή μπλόκαρε εντυπωσιακά ο Νικήτας.

45' Από μπαλιά - διαβήτη του Τσαλώλη ο Κούρος με αριστερό, διαγώνιο σουτ ισοφάρισε σε 1-1.

46' Από το ένα μέτρο ο Παπακωνσταντής δεν πρόλαβε να σπρώξει την μπάλα στα δίκτυα του Νικήτα.

52' Ο Τσαλώλης ανάγκασε σε δύσκολη απόκρουση της μπάλας τον Νικήτα ο οποίος ωστόσο δεν μπόρεσε να τη συγκρατήσει για να φτάσει στον Μακρή. Αυτός χωρίς χρονοτριβή έπιασε το διαγώνιο σουτ στέλνοντας την μπάλα ξυστά απ' το αριστερό δοκάρι.

54' Ο Κούρος ξέφυγε εντυπωσιακά από αριστερά, άδειασε με αριστοτεχνικό τρόπο τρεις αμυντικούς και με υποδειγματικό πλασέ κεραυνοβόλησε την ανυπεράσπιστη εστία του Νικήτα γράφοντας το 1-2 μέσα σε πραγματική αποθέωση! Ηταν η κορυφαία στιγμή του παιχνιδιού!

56' Με εξ επαφής κεφαλιά ο Τσαλώλης έστειλε την μπάλα ξυστά άουτ απ' το δεξί δοκάρι του Νικήτα.

60' Μακρής και Τσαλώλης εξαφάνισαν την μπάλα και ο δεύτερος με κοντινή κεφαλιά κρέμασε τον Νικήτα γράφοντας το 1-3.

63' Διαγώνιο σουτ του Παπακωνσταντή από δεξιά έδιωξε ενστικτωδώς με τα πόδια ο Νικήτας..

71' Από συνδυασμό των Μπιλιά - Κούρου, ο δεύτερος με διαγώνιο σουτ έστειλε την μπάλα ξυστά άουτ απ' το αριστερό δοκάρι του Νικήτα.

ΕΥΧΕΣ

Ο προπονητής Σπύρος Αγγελόπουλους και οι ποδοσφαιριστές του Ηρακλή Μαριτσών συγχαίρουν τον πρόεδρό τους Γιώργο Παπαδημήτρη για τον ορισμό του ως επίκουρος αντιδήμαρχος Πεταλούδων και του εύχονται ευδόκιμη θητεία.

Τρίποντο μετά εννιά αγωνιστικές!

Η Α.Ε. Κατταβιάς 2-1 τον Απόλλωνα Απολλώνων

ΚΑΤΤΑΒΙΑ.- (Ανταπόκριση Γιάννη Αρνά)

Μετά από εννέα αγωνιστικές η Α.Ε. Κατταβιάς επέστρεψε στις επιτυχίες!

Κέρδισε το Σάββατο τον Απόλλωνα Απολλώνων με 2-1 και παρέμεινε στο παιχνίδι της παραμονής.

Οι αντίπαλοι παρατάχθηκαν με ελλείψεις βασικών παικτών. Οι γηπεδούχοι χωρίς τους Αλεβιζόπουλο, Κυπριώτη, Καβουκλή, Νισύριο και οι φιλοξενούμενοι δίχως τους Γκαρή, Εγγλέζο, Μπρόκο, Μακαρούνα και Διακαναστάση.

Στο πρώτο ημίχρονο, ο αγώνας ήταν ανοιχτός με πολλές φάσεις, οι περισσότερες στην περιοχή του Απόλλωνα. Η Α.Ε. Κατταβιάς άνοιξε το σκορ στο 22', για να ισοφαριστεί δύο λεπτά μετά.

Στην επανάληψη, το θέαμα ήταν κακό, ενώ οι φάσεις μειώθηκαν αρκετά. Το άγχος και ο εκνευρισμός των γηπεδούχων, καθώς περνούσε ο χρόνος συνεχώς αυξάνονταν.

Τελικά στο 82' η ΑΕ Κατταβιάς σκόραρε για δεύτερη φορά και πήρε το παιχνίδι.

Στο 10' το σουτ του Χαρίτου απέκρουσε δύσκολα με δεύτερη προσπάθεια ο Λορέντζος.

Πέντε λεπτά μετά, ο Πέτρου βρήκε τον Τριπολίτη, που ήταν μόνος απέναντι στον Χατζηχριστοδούλου, όμως το πλασέ του απέκρουσε ο τερματοφύλακας του Απόλλωνα.

Στο 16' ο Πέτρου έδωσε στον Σβύνο, πού από θέση για γκολ είχε άστοχο πλασέ. Το σουτ του Κωνσταντόπουλου Κυριάκου στο 17', αποκρούστηκε από το κάθετο δοκάρι.

Στο 22' σε φάουλ του Σβύνου στον Νίκα, ο δεύτερος μετά από κοντρόλ και δυνατό αριστερό σουτ πέτυχε το 1-0.

Στο 24' πάσα του Θεοδοσίου στον Γιαννακόπουλο, πάνω στην κίνηση με πλασέ ο δεύτερος ισοφάρισε σε 1-1.

Τρία λεπτά αργότερα, ο Σβύνος από κοντά και μόνος έκανε πλασέ άστοχο. Στο 30', στο μονοκόμματο σουτ του Τριπολίτη, η μπάλα βρήκε την εξωτερική πλευρά των δικτύων.

Το απευθείας φάουλ, του ίδιου παίκτη στο 37', δεν είχε τύχη.

Στο 52' σουτ του Παλάζη από κοντά και δύσκολη απόκρουση σε κόρνερ του Λορέντζου.

Στο 75' σε σέντρα του Μερκούρη, το σουτ του Σβύνου απέκρουσε σωτήρια ο Χατζηχριστοδούλου.

Στο 78' το σουτ του Χατζηπέτρου εξουδετέρωσε εκπληκτικά σε κόρνερ ο Λορέντζος.

Στο 82' σε φάουλ πάσα του Κωνσταντόπουλου Κ. στον Τριπολίτη, ο δεύτερος με ωραία κίνηση και σουτ σημείωσε το 2-1.

Στο 84' το δυνατό σουτ του Χαρίτου μέσα στην περιοχή, έφυγε λίγο άουτ. Δύο λεπτά μετά, ο Σβύνος βρέθηκε ξανά σε θέση τετ α τετ, έκανε το πλασέ, αλλά και πάλι δεν μπόρεσε να σκοράρει.

Οι Πέτρου, Τριπολίτης και Κτίστης ξεχώρισαν από τη νικήτρια. Καλύτεροι του Απόλλωνα ήταν οι Παλάζης, Μακαρούνας Μ. και Σωτηρίου.

• Πολύ καλή ήταν η διαιτησία του κ. Χατζηνικόλα (Στεφανάκης, Μανέγας).

ΑΕ ΚΑΤΤΑΒΙΑΣ: Λορέντζος, Κωνσταντόπουλος Στ., Κωνσταντόπουλος Κ., Πέτρου, Κατσαμπάς, Κτίστης, Κουμπιός, Νίκας (80' Ματαίου), Σβύνος (89' Παπαϊωάννου), Δατσέρης (60' Μερκούρης), Τριπολίτης.

ΑΠΟΛΛΩΝ ΑΠ.: Χατζηχριστοδούλου, Σωτηρίου, Χατζηπέτρος, Χάσταλης, Μακαρούνας Ι., Θεοδοσίου, Μακαρούνας Μ., Κυριαζάκος, Χαρίτος, Γιαννακόπουλος (80' Χάσταλης Γ.), Παλάζης.

Καταιγίδα ο Διαγόρας Βατίου

Επληξε 4-0 τον Απόλλωνα Καλυθιών

ΒΑΤΙ.-

Σε εύκολη υπόθεση για τον Διαγόρα Βατίου εξελίχθηκε το παιχνίδι με τον Απόλλωνα Καλυθιών. Οι γηπεδούχοι πιστοποιώντας ότι βρίσκονται σε πάρα πολύ καλή κατάσταση, επικράτησαν με 4 – 0, προσθέτοντας έτσι ακόμα τρεις βαθμούς στο ενεργητικό τους. Το παιχνίδι στην ουσία κρίθηκε σε ένα δίλεπτο στο δεύτερο ημίχρονο (53' – 55') όπου οι «κυανέρυθροι» έκαναν το 1 – 0, 3 –0 και έβαλαν τις στέρεες βάσεις για την εξασφάλιση μιας ακόμα νίκης. Βέβαια λίγο πριν από την επίτευξη του δεύτερου τέρματος και ενώ το σκορ ήταν ακόμα στο 1 – 0, οι απολλωνιστές «φωνάζουν» για μια φάση από την οποία ζήτησαν πέναλτι. Κατά τα άλλα, οι γηπεδούχοι έδειξαν ότι δικαίως θεωρούνται ένα από τα φαβορί για την κατάκτηση του πρωταθλήματος καθώς σε αρκετά διαστήματα του παιχνιδιού έπαιξαν πολύ καλό ποδόσφαιρο, στηριζόμενοι στην πολύ καλή κυκλοφορία της μπάλας που τους επέτρεπε να βγαίνουν μπροστά με αξιώσεις και να δημιουργούν τους διαδρόμους προς τα καρέ του Κώστα.



Ο Μάκρας σε μια από τις επελάσεις που έκανε στο προχθεσινό παιχνίδι

Το πάλεψε ο Απόλλων

Από την άλλη πλευρά, οι απολλωνιστές κατέρρευσαν σχεδόν μετά το 3 – 0 αλλά μέχρι τότε (και ειδικά μέχρι το 53') το πάλεψαν το παιχνίδι αρκετά δείχνοντας μάλιστα σε αρκετούς τομείς αισθητά βελτιωμένοι σε σχέση με την ομάδα που είχαμε συνηθίσει στη διάρκεια του πρώτου γύρου.

Αν εξαιρέσει κανείς τα πρώτα δέκα λεπτά όπου το ξεκίνημα των παικτών του Διαγόρα ήταν εκρηκτικό, από εκεί και πέρα προσπάθησαν να ισορροπήσουν και να γίνουν πιο επιθετικοί αναζητώντας έτσι το γκολ που θα τους έβαζε και πάλι μέσα στον αγώνα.

Καλύτεροι των γηπεδούχων οι Ξύπας, Μάκρας και Σάββενας. Προσπάθησαν από τον Απόλλωνα οι Παπανικολάου και Καταξενός.

Οι απολλωνιστές έχουν παράπονο από τον κ.Παπαδόπουλο (Ζανεττής, Καραχανής) για την φάση του 51'. Μόνο ένα ριπλέι θα μπορούσε να μας διαφωτίσει απόλυτα. Στα υπόλοιπα η διαιτησία ήταν αρκετά καλή.

Οι συνθέσεις των ομάδων:

ΔΙΑΓΟΡΑΣ: Μπιλιάς, Φωτεινής, Μάκρας, Ζωάνου, Λινάρδος, Σάββενας (82' Σταυλάς), Ξύπας, Γκαρανάτσιος, Παπαδόπουλος, Καμπούρης (82' Αριστείδου), Δημητρόπουλος

ΑΠΟΛΛΩΝ ΚΑΛ.: Κώστας, Κουρμαδιάς (60' Μπρισνόβαλης), Μαχαιρίδης, Πάλλας (70' Χάσκας), Μαριάς, Παπανικολάου, Καρτάλης, Γρηγοράς, Καταξενός, Ορφανός, Κοσκινιάτης (60' Δημητριάδης).



Μια από τις μονομαχίες της αναμέτρησης

Τα γκολ

Στο 7' ο Μάκρας έκανε σέντρα από τα αριστερά και ο Σάββενας με κεφαλιά λίγο έξω από την μικρή περιοχή, έστειλε την μπάλα στα δίχτυα (1 – 0)

Στο 53' ο Ξύπας με ωραίο σουτ μέσα από την περιοχή δεν άφησε περιθώριο αντίδρασης στον Κώστα και έκανε το 2 – 0 ενώ δυο λεπτά αργότερα μετά από σέντρα που έγινε από α αριστερά ο ίδιος παίκτης με εύστοχη κεφαλιά, ανέβασε τον δείκτη του σκορ στο 3 – 0. Στο 78' ο Καμπούρης μπήκε στην περιοχή και αφού πέρασε και τον τερματοφύλακα με λασέ διαμόρφωσε το τελικό 4 – 0.

Ζήτησε πέναλτι

Στο 51' ο Καρτάλης πήρε την μπάλα σε θέση φορ και με λάτη σε αμυντικό του Διαγόρα. Αυτός τον μάρκαρε με αποτέλεσμα ο παίκτης του Απόλλωνα να πέσει στο έδαφος. Οι απολλωνιστές ζήτησαν πέναλτι, ωστόσο ο διαιτητής Ανδρέας Παπαδόπουλος υπέδειξε «θέατρο» δείχνοντας –αυστηρά- και την κίτρινη κάρτα στον παίκτη του Απόλλωνα.

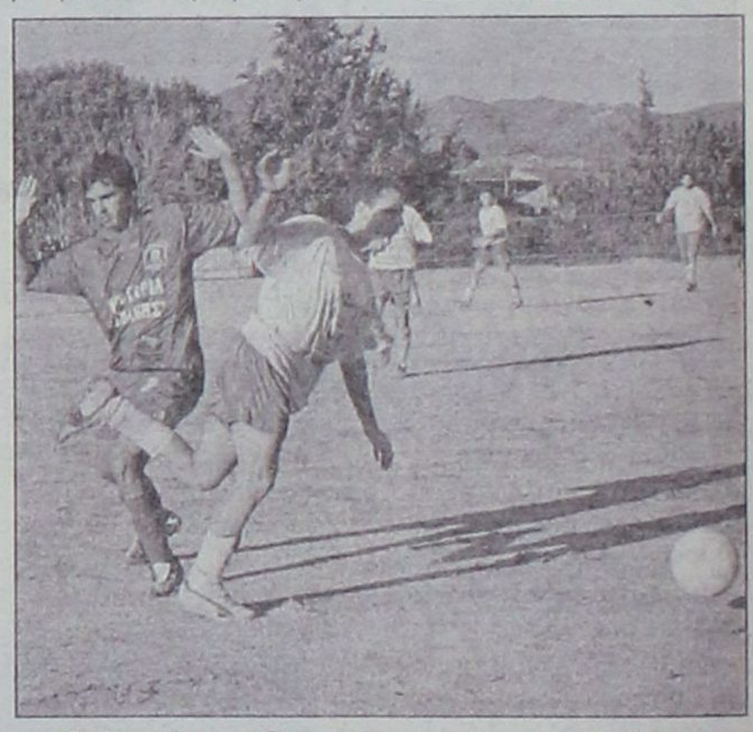

Ο Καρτάλης μόλις έχει αποφύγει τον Σάββενα

Άλλες φάσεις

Μερικές από τις καλύτερες φάσεις του παιχνιδιού είναι οι ακόλουθες:

Στο 10' ο Δημητρόπουλος σέντραρε από τα δεξιά και ο Καμπούρης πήρε την κεφαλιά από καλό σημείο. Ο Κώστας απλωσε το χέρι του για να αποκρούσει με υπερένταση, για να χτυπήσει η μπάλα στη συνέχεια στο δεξί δοκάρι πριν απομακρυνθεί.

Στο 65' ο Καταξενός έκανε ένα ωραίο σουτ αλλά ο Μπιλιάς κατάφερε να διώξει την μπάλα σε κόρνερ ενώ στο 83' ο Καρτάλης με κοντινή κεφαλιά έστειλε την μπάλα να χτυπήσει στο οριζόντιο δοκάρι.

Στον αγώνα Κλεόβουλου - Ασπίδας Απολακκιάς 2-1

Η ΝΙΚΗ ΚΡΙΘΗΚΕ ΜΕ ΠΕΝΑΛΤΙ

ΛΙΝΔΟΣ.-

Μετά από πολλές αγωνιστικές, ο Κλεόβουλος γεύτηκε τη χαρά της νίκης. Το Σάββατο κέρδισε στο γήπεδο της Λίνδου με 2-1 την Ασπίδα Απολακκιάς.

Οι γηπεδούχοι, που είχαν δοκάρι στο φτωχό από φάσεις πρώτο ημίχρονο, προηγήθηκαν στο 55', για να ισοφαριστούν στο 76'.

Το 2-1 επιτεύχθηκε στο 87' με πέναλτι που αμφισβήτησαν οι φιλοξενούμενοι και που έγινε η αιτία να προκαλέσει τις έντονες διαμαρτυρίες προς τον διαιτητή κ. Πηδιάκη.

ΦΑΣΕΙΣ ΚΑΙ ΓΚΟΛ

Στο 8' η κεφαλιά του Οικονομάκη κτύπησε στο οριζόντιο δοκάρι.

Στο 55' ο Πιζήμολας με κοντινό πλασέ σημείωσε το πρώτο γκολ του Κλεόβουλου.

Το 1-1 έγινε στο 76'.

Ο,τι δεν κατάφερε ο Αλαντζί στο 75' το πέτυχε στο αμέσως επόμενο λεπτό. Με κοντινό πλασέ έστειλε τη μπάλα στα δίχτυα.

Στο 87' έχουμε την πιο συζητημένη φάση του παιχνιδιού. Ο Μελεούνης μάρκαρε μέσα στην περιοχή τον Κορνάρο. Ο διαιτητής είδε παράβαση του παίκτη της φιλοξενούμενης ομάδας και έδωσε το πέναλτι. Ακολούθησαν οι διαμαρτυρίες των παικτών και παραγόντων της Ασπίδας.

Την εσχάτη των ποινών εκτέλεσε εύστοχα ο παθών, που έκανε έτσι το τελικό 2-1.

Οι Κορνάρος, Μακρυδημήτρης και Τσακίρης ξεχώρισαν από τη νικήτρια. Καλύτεροι της Ασπίδας ήταν οι Αλαντζί, Μελεούνης και Ψύλλου.

• Παράπονα από τον διαιτητή κ. Πηδιάκη (Αργυρόπουλος, Κατσιδώνης Π.) έχει η Ασπίδα για τη φάση το 87'.

ΚΛΕΟΒΟΥΛΟΣ: Διάκουλας, Χουΐρης, Λάμπης, Πιτσουρδάκης, Οικονομάκης, Ιωαννίδης, Τσακίρης (75' Φαρμακαλής), Κορνάρος, Πιζήμολας, Μακρυδημήτρης (89' Αθανασάς), Σακκάς (89' Μιμηγιάννης).

ΑΣΠΙΔΑ ΑΠΟΛ.: Χατζηδημητρίου, Βαρδόπουλος, Παπαδόπουλος (83' Σταματίου), Αποκούραστος, Αλαντζί, Ματθαίος (70' Παντέρης), Καλόγλου (65' Παπαβασιλείου), Μελεούνης, Ψύλλου, Γκιόκας, Γκιζλής.



Ο Καταξενός προσπαθεί να ελέγξει την μπάλα

Κέρδισε ο πιο τυχερός

✓ Με νίκη του Φοίβου 2-1 επί του Διγενή έληξε η συνάντηση στο γήπεδο Κοσκινού
✓ «Δώρο» των γηπεδούχων το πρώτο γκολ. Η ομάδα της Κρεμαστής από το 56' αγωνίσθηκε με δέκα παίκτες

ΚΟΣΚΙΝΟΥ.–

Τρεις πολύτιμους βαθμούς πήρε στα Κοσκινού ο Φοίβος που κέρδισε με 2-1 τον Διγενή και σίγουρα τον βοηθούν να κρατηθεί σ' επαφή με τις προπορευόμενες ομάδες.

Το παιχνίδι έγινε σ' ένα γλιστερό αγωνιστικό χώρο που δυσκόλευε τις κινήσεις των ποδοσφαιριστών και των δύο ομάδων.

Η αναμέτρηση, την οποία παρακολούθησε ικανοποιητικός αριθμός φιλάθλων, ξεκίνησε με τους γηπεδούχους να πιέζουν ασφυκτικά τους φιλοξενούμενους, οι οποίοι παράλληλα αμύνονταν σωστά και σταματούσαν έγκαιρα τις επιθέσεις του Διγενή.

Στο 6' παραλίγο η άτυχη στιγμή του Καραγιάννη να στοιχίσει στον Φοίβο αλλά ευτυχώς η μπάλα κατέληξε κόρνερ.

Οι Κοσκινιάτες είχαν την πρωτοβουλία των κινήσεων αλλά δεν είχαν τις απαιτούμενες σωστές λύσεις στην τελική πάσα.

Αντίθετα, ο Φοίβος με καλά στημένη την άμυνά του και πίεση στο χώρο του κέντρου προσπαθούσε να βρει τον Πολυχρονίου στον οποίο έδινε βοήθειες ο Παπαγεωργίου, ενώ στη δεξιά πλευρά έβγαινε αρκετές φορές ο Ορφανίδης.

Κι ενώ το πρώτο μέρος ήθελε λίγα λεπτά να τελειώσει ήλθε η άτυχη στιγμή για τον τερματοφύλακα Λιάνι που ουσιαστικά έκανε «δώρο πάσα» στον Γιαλλούση για να σκοράρει.

Στην επανάληψη ο Διγενής βρέθηκε κοντά στην ισοφάριση ένα μόλις λεπτό μετά την έναρξη του αγώνα, όμως ο Καψαλάκης δεν πρόλαβε την μπάλα στο δεύτερο δοκάρι.

Και σαν να μην έφτανε αυτό, ο Φοίβος με καταπληκτική ενέργεια του έμπειρου Κώστα Πολυχρονίου κατάφερε να κάνει δύο τα τέρματα του (48') και να φορτώσει με άγχος τους παίκτες του Διγενή.

Στο 56' οι ισορροπίες άλλαξαν καθώς οι φιλοξενούμενοι έμειναν με δέκα παίκτες στον αγωνιστικό χώρο.

Οι γηπεδούχοι προσπάθησαν να εκμεταλλευτούν την αριθμητική τους υπεροχή και έπαιξαν τον αντίπαλό τους στο μισό του γηπέδου αφήνοντας πολλές φορές ακάλυπτα τα νώτα τους στις ξαφνικές αντεπιθέσεις του Φοίβου που έδειχνε ότι και με δέκα παίκτες έλεγχε την κατάσταση στην περιοχή του Καΐκα. Η πίεση που άσκησε ο Διγενής έφερε τη μείωση του σκορ (1-2) ενώ στο 89' είχε την καλύτερη ευκαιρία του αγώνα για να ισοφαρίσει, όμως ο Χαρικιόπουλος πρόλαβε τον Αττιτή και «καθάρισε» το σίγουρο κίνδυνο για την εστία του Καΐκα και την πιθανή ισοφάριση του σκορ. Οι γηπεδούχοι είχαν καλύτερη παρουσία στον αγωνιστικό χώρο από τον αντίπαλό τους αλλά επηρεάσθηκαν πάρα πολύ από το πρώτο γκολ που δέχτηκαν. Βέβαια στο ποδόσφαιρο μετρά η ουσία κι αυτή την είχε προχθές ο Φοίβος καθώς πήρε αυτό που ήθελε.





Από τον Διγενή άρεσαν Διακίδης, Παπαχριστοδούλου, Αττιτής, Καψαλάκης κι από τον Φοίβο οι Ορφανίδης, Χαρικιόπουλος, Πολυχρονίου, Δράκος Π.

Καλός σε γενικές γραμμές ο διαιτητής Τσαγκάρης και οι βοηθοί του Μίχας - Ορφανός.

ΔΙΓΕΝΗΣ: Λιάνι, Ταμπουράς, Ζαχαρίας (59' Τριανταφύλλου), Κανάκης, Πατρού, Καψαλάκης (81' Πανούσης), Διακίδης, Αϊντενίζ (46' Πλύγκος), Παπαχριστοδούλου, Αττιτής, Γιοβάνι.

ΦΟΙΒΟΣ: Καΐκας, Καραγιάννης, Π. Δράκος, Χαρικιόπουλος, Πολυχρονίου (84' Κουδούνης), Ορφανίδης, Καρύδης, Γιαλλούσης, Παπαγεωργίου (75' Κώστα), Μπρίνης (60' Γιαννικάκης), Χριστοδούλου.

Γκολ και φάσεις

6': Σε εκτέλεση φάουλ του Αϊντενίζ απ' αριστερά, η μπάλα έφτασε στην καρδιά της άμυνας του Φοίβου. Ο Καραγιάννης στην προσπάθειά του ν' αποκρούσει δεν έπιασε όπως ήθελε το σουτ, η μπάλα πήρε φάλτσο και πέρασε πάνω από το οριζόντιο δοκάρι του Καΐκα που αιφνιδιάστηκε.

3': Ο Πατρού έβγαλε τη σκαφτή μπαλιά στη μικρή περιοχή. Η μπάλα αναπήδησε στο βρεγμένο «τερέν» κι ο Παπαχριστοδούλου που επιχείρησε «ψαράκι» - κεφαλιά δεν τη βρήκε.

34': Ο Ταμπουράς δέχτηκε δυνατό μαρκάρισμα από τον Ορφανίδη μπροστά από τον πάγκο του Διγενή. Η μπάλα είχε διαπεράσει τη γραμμή του άουτ κι αυτό έγινε αφορμή οι παίκτες να ξεπεράσουν τα όριά τους και ν' απειληθεί συμπλοκή μεταξύ τους. Ευτυχώς όμως οι ψυχραιμότεροι επενέβησαν και όλα μπήκαν γρήγορα.

38': Σε μπροστινή συρτή μπαλιά που έγινε από τους παίκτες των φιλοξενουμένων, ο Καψαλάκης μέσα στην περιοχή άφησε την μπάλα να τη «μαζέψει» ο Λιάνι. Ενώ φάνηκε ότι ο τερματοφύλακας του Διγενή έλεγχε την μπάλα, του έφυγε από τα χέρια κι ο Γιαλλούσης που καραδοκούσε την πήρε, μπήκε στην περιοχή και πλάσαρε σε κενή εστία, δίνοντας το προβάδισμα στην ομάδα του, 0-1.

45+1': Από σέντρα του Ορφανίδη, από δεξιά, ο Πολυχρονίου ανενόχλητος έπιασε την κεφαλιά που πέρασε πάνω από το δεύτερο δοκάρι.

46': Σε εκτέλεση φάουλ του Αττιτή από αριστερά, ο Καψαλάκης δεν μπόρεσε να στείλει την μπάλα στα δίχτυα.

48': Ο Πολυχρονίου έφυγε για την αντίπαλη άμυνα λίγα μέτρα πάνω από τη γραμμή του Κέντρου. Ο έμπειρος παίκτης απέφυγε στη δεξιά πλευρά τους αμυντικούς του Διγενή και γύρισε με συρτή μπαλιά για τον Παπαγεωργίου. Ο «φορ» του Φοίβου με απευθείας σουτ έστειλε την μπάλα στην κλειστή γωνία του Λιάνι, 0-2.

56': Ο Γιαλλούσης κοντά στη δεξιά γραμμή του πλάγιου άουτ δέχτηκε φάουλ. Με τη φράση που είπε στο διαιτητή: «φάουλ από πίσω ρε καραγκιόζη» αντίκρισε την κόκκινη κάρτα.

62': Δυνατό σουτ του Πατρού έδιωξε με γροθιές ο Καΐκας και ο Τριανταφύλλου με σουτ, από το ύψος της περιοχής, μείωσε σε 1-2.

64': Δυνατό σουτ του Καψαλάκη απέκρουσε σε κόρνερ με γροθιές ο Καΐκας.

72': Ο Παπαχριστοδούλου κινήθηκε παράλληλα με τη γραμμή της μεγάλης περιοχής, όμως το σουτ που έκανε πέρασε όξω πλα από το δεξί δοκάρι.

80': Ο Διακίδης γύρισε την μπάλα από τη γραμμή του άουτ (δεν είχε περάσει όλη τη γραμμή) κι ο Καψαλάκης έπιασε το αδύναμο πλασέ που μπλόκαρε ο Καΐκας.

89': Σε μπροστινή μπαλιά του Πανούση, ο Αττιτής έσπασε το τεχνικό οφσάιντ των φιλοξενουμένων και βρέθηκε μόνος του με τον Καΐκα. Καθυστέρησε να πλασάρει κι ο Χαρικιόπουλος τον πρόλαβε απομακρύνοντας την μπάλα.

ΠΡΑΚΤΟΡΕΙΟ ΟΠΑΠ
ΒΟΝΑΚΗΣ ΓΙΑΝΝΗΣ
ΑΜΕΣΗ ΠΛΗΡΩΜΗ ΚΕΡΔΩΝ
ΕΥΤΟ
ΣΤΟΙΧΗΜΑ ΠΟΔΟΣΦΑΙΡΟ
SUPER 3
ΤΖΟΚΕΡ
extra 5
ΛΟΤΤΟ ΝΕΟ ΠΡΟ ΤΟ
ΚΙΝΟ ΛΑΧΕΙΑ
ΠΡΟ ΠΟ ΓΚΟΛ
ΠΡΟ-ΠΟ 13
ΕΞΟΦΛΟΥΝΤΑΙ ΛΟΓΑΡΙΑΣΜΟΙ Δ.Ε.Η. - Ο.Τ.Ε.
ΑΘΗΝΩΝ 28 ΑΝΑΛΗΨΗ - ΡΟΔΟΣ ΤΗΛ. 22410 67221 - FAX: 22410 60319

Α' ΟΜΙΛΟΣ

Ανετη νίκη του Δαμάγητου

Με δύο γκολ του Καραγιάννη 2-1 τον Ταξιάρχη Καλάθου

Ακόμη μια νίκη πρόσθεσε στο ενεργητικό του ο Δαμάγητος που κέρδισε στην έδρα του τον Ταξιάρχη με 2-1.

Οι ποδοσφαιριστές και των δύο ομάδων δυσκολεύτηκαν πολύ στις ενέργειες τους από τον δυνατό αέρα που φυσούσε.

Παρ' όλα αυτά οι γηπεδούχοι με ευνοϊκό τον άνεμο στο πρώτο ημίχρονο κατάφεραν μέσα σε δεκαπέντε λεπτά να πάρουν το προβάδισμα στο σκορ με 2-0 και παράλληλα δημιούργησαν ακόμη δύο ευκαιρίες για γκολ.

Στην επανάληψη οι παίκτες του Σταμάτη Κούρου είχαν την πρωτοβουλία των κινήσεων αλλά ο δυνατός αέρας δεν τους άφησε να δημιουργήσουν τις κατάλληλες προϋποθέσεις για ν' αυξήσουν το σκορ.

Στο πρώτο μέρος ο Ταξιάρχης δεν μπόρεσε σε καμία περίπτωση ν' απειλήσει την εστία του Χατζηνικόλα.

Στην επανάληψη και πάλι οι φιλοξενούμενοι δεν κατάφεραν να δείξουν κάτι διαφορετικό καθώς ο αέρας ήταν βοηθός τους.

Απλά το μόνο που πέτυχαν ήταν να μειώσουν το σκορ λίγο πριν το τέλος του αγώνα.

Φάσεις και γκολ

14' Ο Μπάλλας έκανε το δυνατό σουτ, απέκρουσε ο Γιωργάς κι ο Καραγιάννης με κοντινό πλασέ πέτυχε το 1-0.

15' Δυνατό σουτ του Μπάλλα, απέκρουσε πάνω στη γραμμή ο Γεωργίου με το χέρι. Το πέναλτι εκτέλεσε ο Καραγιάννης εύστοχα, 2-0.

30' Σουτ του Γρηγοριάδη απέκρουσε δύσκολα ο Γιωργάς.

38' Το σουτ του Τσαλίκη έδιωξε με τα πόδια του ο Γιωργάς.

63' Σε σέντρα του Ράϊου, ο Καραγιάννης βρέθηκε μόνος του με τον Γιωργά αλλά πλάσαρε άουτ.

86' Από κόρνερ του Μακρή ο Μαγκαφάκης με πλασέ μείωσε σε 2-1.

Από τον Δαμάγητο άρεσαν οι Ράϊος, Τσαλίκης, Καραγιάννης κι από τον Ταξιάρχη οι Μακρής, Ψαρός, Ζιάκας.

Γήπεδο ΘΕΟΛΟΓΟΥ
Διαιτητής: Ορφανός (9)
Βοηθοί: Γιοβάνι (9) - Γαγάνης (9)

ΔΑΜΑΓΗΤΟΣ	2-1	ΤΑΞΙΑΡΧΗΣ
1. Χατζηνικόλας		1. Γιωργάς
2. Καμπούρης		2. Κωνσταντινίδης
3. Τσαλίκης		3. Ζιάκας
4. Γρηγοράς		4. Μακρής
5. Ράϊος		5. Γεωργίου
6. Μπάλλας		6. Ψαρός
7. Καραγιάννης		7. Σπανός
8. Ζαγκανίκας		8. Μπάρδας
9. Παναγιωτίδης		9. Μαγκαφάκης
10. Γρηγοριάδης		10. Αθανασόπουλος
11. Μπράτιτσης		11. Καλλιστής

ΣΚΟΡΕΡΣ

14' Μπάλλας, 15' (πεν.) Καραγιάννης, 86' Μαγκαφάκης

Αλλαγές

ΓΗΠ.: Μπάλλας (86' Ιακωβίδης), Γρηγοριάδης (86' Πασσάλης), Καραγιάννης (88' Λίντας).

ΦΙΛΟΞ.: Καλλιστής (30' Παπαδημητρίου).

«Τρίποντο» της Αναγέννησης

Επιβλήθηκε με 4-2 του Ο.Φ. Ιστρίου στο Γεννάδι

Κοντά στις προπορευόμενες ομάδες διατηρήθηκε η Αναγέννηση Νήσου Ρόδου μετά τη μεγάλη νίκη με 4-2 που πέτυχε εκτός έδρας με αντίπαλο τον Ο.Φ. Ιστρίου.

Οι φιλοξενούμενοι ξεκίνησαν πολύ καλά το παιχνίδι και κατάφεραν να προηγηθούν στο σκορ με 2-0. Ωστόσο νόμισαν ότι το παιχνίδι τελείωσε εκεί και ο Ο.Φ.Ι. αφού ισορρόπησε, ισοφάρισε σε 2-2 λίγο πριν να λήξει το πρώτο ημίχρονο.

Στην επανάληψη οι παίκτες της Αναγέννησης πήραν τον έλεγχο του αγώνα και με πειθαρχία στο παιχνίδι τους κατάφεραν να πετύχουν ακόμη δύο τέρματα και να πάρουν τη νίκη.

Φάσεις και γκολ

10': Από σέντρα του Κωνσταντίνου, ο Αγγελάκης με κεφαλιά έστειλε την μπάλα στο οριζόντιο δοκάρι.

13': Με κοντινό πλασέ ο Κωνσταντίνου πέτυχε το 0-1.

23': Ο Καρπαθάκης με απευθείας χτύπημα φάουλ έξω από την περιοχή έκανε το 0-2.

26': Ο Μοσχής εκτέλεσε φάουλ και ο Μαυράκης από το ύψος της περιοχής με δυνατό σουτ μείωσε σε 1-2.

41': Από σέντρα του Μαυράκη, ο Νικολίτσης με προβολή ισοφάρισε σε 2-2.

61': Με σέντρα-σουτ από δεξιά, ο Καραγιάννης έδωσε το προβάδισμα στην ομάδα του 2-3.

63': Ο Αγγελάκης έκλεψε την μπάλα από τους αμυντικούς, μπήκε στην περιοχή και με πλασέ πέτυχε το 2-4.

68': Σε σέντρα του Καρπαθάκη, ο Κωνσταντίνου πλάσαρε από κοντά δίπλα στο κάθετο δοκάρι.

Από τους γηπεδούχους άρεσαν οι Μοσχής, Μαυράκης, Μπονιάτης και από τους νικητές οι Καραγιάννης, Αγγελάκης, Αγγούριας.

Γήπεδο ΓΕΝΝΑΔΙΟΥ
Διαιτητής: Αντωνάς (9)
Βοηθοί: Κουρδουκλάς (9) - Γουλαράς (9)

Ο.Φ. ΙΣΤΡΙΟΥ	2-4	ΑΝΑΓΕΝΝΗΣΗ Ν.Ρ.
1. Αυγουστάκης Ν.		1. Σαρρής Γ.
2. Αυγουστάκης Κ.		2. Σαρρής Ν.
3. Μπονιάτης		3. Καραγιάννης
4. Βρετινάρης		4. Κουλουριώτης
5. Κοτσάνης		5. Χατζηομέρ
6. Μοσχής		6. Αγγελής
7. Καβουκλής		7. Κωνσταντίνου
8. Νικολίτσης		8. Καρπαθάκης
9. Παπουτσάκης		9. Πρωτόπαππας
10. Μαυράκης		10. Αγγελάκης
11. Αποστολάτος		11. Αγγούριας

ΣΚΟΡΕΡΣ

13' Κωνσταντίνου, 23' Καρπαθάκης, 61' Καραγιάννης, 63' Αγγελάκης, 26' Μαυράκης, 41' Νικολίτσης.

Αλλαγές

ΓΗΠ.: Κοτσάνης (56' Σεΐτης), Νικολίτσης (72' Χωρίτης), Αποστολάτος (83' Βενετοκλής).

ΦΙΛΟΞ.: Πρωτόπαππας (54' Κουτσούκης), Κωνσταντίνου (78' Κορνάρος), Καρπαθάκης (83' Τόσκας).

Καλή εμφάνιση του Ηλιου

Κέρδισε με 2-1 τη Δήμητρα στη Δαματριά, η οποία τελείωσε το ματς με δέκα παίκτες

Ακόμη μια νίκη αλλά με καλή εμφάνιση πέτυχε ο Ηλιος Ιαλυσού καθώς επιβλήθηκε με 2-1 της Δήμητρας στη Δαματριά. Οι φιλοξενούμενοι πετυχαίνοντας από ένα γκολ σε κάθε ημίχρονο μπόρεσαν στο τέλος να κατακτήσουν ακόμη τρεις βαθμούς. Οι νεαροί ποδοσφαιριστές του Δημήτρη Δοξάκη ευτύχησαν να προηγηθούν μόλις στο 2' κάτι που συνέβαλε αρκετά στη μετέπειτα καλή εμφάνιση τους.

Οι γηπεδούχοι αν και αιφνιδιάσθηκαν από το γρήγορο γκολ κατάφεραν να ισορροπήσουν το παιχνίδι, όμως δεν είχαν καλές επιλογές στην τελική πάσα όπως και οι αντίπαλοι τους με αποτέλεσμα το σκορ να παραμείνει το ίδιο από το 2' μέχρι τη λήξη του ημιχρόνου. Στην επανάληψη ο ρυθμός του παιχνιδιού δεν άλλαξε και μέσα σε δύο λεπτά διαμορφώθηκε το τελικό 2-1 υπέρ του Ηλιου. Οι φιλοξενούμενοι είχαν δύο ακόμη καλές στιγμές να αυξήσουν το σκορ, όμως οι Κόκας Κ. και Κιλασίν δεν κατάφεραν να στείλουν την μπάλα στα δίχτυα. Στο 85' οι γηπεδούχοι έμειναν με δέκα παίκτες στον αγωνιστικό χώρο λόγω αποβολής του Χιώτη με δεύτερη κίτρινη κάρτα.

Τα γκολ

2' Ο Κολίτσας με δυνατό σουτ έξω από τη μεγάλη περιοχή έστειλε την μπάλα στα δίχτυα, 0-1.

70' Με ωραία κίνηση μέσα στην περιοχή και σουτ από το ύψος του πέναλτι ο Κιλασίν πέτυχε το 0-2.

72' Με πλασέ μέσα από την περιοχή ο Θεουλάκης μείωσε σε 1-2.

Γήπεδο ΔΑΜΑΤΡΙΑΣ
Διαιτητής: Πλακογιάννης (9)
Βοηθοί: Κόκκινος (9) - Παπαγιαννίδης (9)

ΔΗΜΗΤΡΑ ΔΑΜ.	1-2	ΗΛΙΟΣ ΙΑΛΥΣΟΥ
1. Τσιροδήμος		1. Νκελίνα
2. Σαράντου		2. Κουφού
3. Χιώτης		3. Νκγελίνα
4. Πηδιάκης Γ.		4. Κιλασίν
5. Τσιμέττας		5. Τσιάτος Λ.
6. Πηδιάκης Π.		6. Κόκας Μ.
7. Σταμάτης		7. Κόκας Δ.
8. Αντωνάκης		8. Γεωργαλής
9. Τασιούλης		9. Μοσκιού
10. Παναής Σ.		10. Κολίτσας
11. Καρυπίδης		11. Τσιάτος Θ.

ΣΚΟΡΕΡΣ

2' Κολίτσας, 70' Κόκας Δ., 72' Θεουλάκης

Αλλαγές

Γηπ.: Σαράντου (30' Παναής Χ.), Σταμάτης (56' Θεουλάκης).

Φιλοξ.: Γεωργαλλής (55' Αϊντίνι), Κολίτσας (65'Γεωργάς), Τσιάτος Λ. (70' Ζαμαντάκης).

ΚΟΚΚΙΝΕΣ

Γηπ.: Στο 85' αποβλήθηκε ο Χιώτης με δεύτερη κίτρινη κάρτα.

ΦΙΛΟΞ.: ....

Τον υποτίμησε και παραλίγο να την ...πατήσει

Λογικά το παιχνίδι των Καλαβάρδων ανάμεσα στον Ευκλή και στη Σύμη θα έπρεπε να λήξει με μεγαλύτερο σκορ, δεδομένου της διαφοράς ανάμεσα στις δύο ομάδες, ο Ευκλής ωστόσο ίδρωσε να πάρει τους τρεις βαθμούς της νίκης.

Ο αντίπαλος ταξίδεψε με 10 παίκτες στη σύνθεσή του ενώ και οι Σορωνιάτες είχαν αρκετές απουσίες βασικών παικτών όπως του Κανάκη, του Σταματίου, του Τριντάν και του Λαού, ωστόσο αυτό σε καμία περίπτωση δεν αποτελεί δικαιολογία για την κακή εμφάνιση της ομάδας τους.

Ο Ευκλής φέρθηκε «ανώριμα» και υποτίμησε τον αντίπαλο. Αυτό που έως τώρα είχε στα περισσότερα παιχνίδια του είχε χαθεί. Χωρίς πάθος και όρεξη αντιμετώπισε χαλαρά σαν σε προπόνηση τον αντίπαλο και εάν μάλιστα δεν έμπαινε και το γκολ του Ζερβού, η ομάδα ίσως μετρούσε νέες απώλειες.

Οσο περνούσε ο χρόνος ο Ευκλής έλεγχε το παιχνίδι, κάτι που συνεχίστηκε και στο δεύτερο ημίχρονο, ωστόσο δεν κατάφερε να πετύχει ένα ακόμη τέρμα με αποτέλεσμα να πάρει μια αγχωτική νίκη.

Το γκολ και οι φάσεις

20' Ο Ζερβός με μια ατομική προσπάθεια πέρασε όσους αντιπάλους ήταν μπροστά του και έξω από την περιοχή επιχείρησε ένα διαγώνιο σουτ κάνοντας το 1-0.

50' Ο Μαντικός βγήκε σε θέση τετ α τετ με τον τερματοφύλακα, ωστόσο το πλασέ που επιχείρησε, αποκρούστηκε από τον Γεωργά σε κόρνερ.

60' Ο Πεστλίκης κινήθηκε στα δεξιά και βρήκε τον Μικρόπουλο μέσα στην περιοχή, ο οποίος πλάσαρε στέλνοντας την μπάλα πάνω από τα δοκάρια.

Από τους νικητές καλύτεροι ήταν οι Ζερβός και Κασιώτης ενώ από τους φιλοξενούμενους ξεχώρισαν οι Μισσός και Κυπριώτης.

Γήπεδο ΚΑΛΑΒΑΡΔΩΝ
Διαιτητής: Ασημακόπουλος (9)
Βοηθοί: Λιάπη (9) - Γαγάνης (9)

ΕΥΚΛΗΣ	1-0	Α.Ο. ΣΥΜΗΣ
1. Σαββάκης		1. Γεωργάς
2. Ζερβός		2. Κουρδουμπάς
3. Κασιώτης		3. Τσαβρής Β.
4. Λαμπρόπουλος		4. Καυγής
5. Πεστλίκης		5. Μιχαήλου
6. Μικρόπουλος		6. Τσαβαρής Μιχ.
7. Μαντικός		7. Χατζηιωάννου
8. Χατζησταμάτας		8. Μισσός
9. Λαμπρόπουλος Δ.		9. Στεφάνου Α.
10. Αναγνώστου		10. Κυπριώτης
11. Σχοινάκης		11. –

ΣΚΟΡΕΡΣ

–

Αλλαγές

Γηπ.: Μαντικός (65' Μαριεττής), Λαμπρόπουλος Δ. (75' Κολεζάκης).

Φιλοξ.: -------

Τις σελίδες της Γ' Κατηγορίας επιμελήθηκε ο ΗΛΙΑΣ ΛΟΪΖΟΣ

Α' ΟΜΙΛΟΣ

Τ' αποτελέσματα της 11ης αγωνιστικής

Δήμητρα - Ηλιος Ιαλυσού	1-2
Εθνικός Αρχίπολης-Ηρακλής Λάρδου	2-1
Ευκλής - ΑΟ Σύμης	1-0
Ο.Φ. Ιστρίου - Αναγέννηση Ν.Ρ.	2-4
Πετρώνας Αρχ. - Ατρόμητος Διμυλιάς	3-3
Δαμάγητος- Ταξιάρχης	2-1

Η ΒΑΘΜΟΛΟΓΙΑ

ΟΜΑΔΕΣ	Β	ΑΓ.	ΤΕΡΜΑΤΑ	Ν	Ι	Η
1. Δαμάγητος	25	11	32-9	8	1	2
2. Εθνικός Αρχίπολ.	25	11	27-5	8	1	2
3. Ευκλής	25	11	23-8	8	1	2
4. Ατρόμητος Διμ.	23	11	23-9	7	4	0
5. Αναγέννηση Ν.Ρ.	20	11	24-14	6	2	3
6. Ηρακλής Λάρδου	20	11	17-13	6	2	3
7. Πετρώνας	16	11	26-22	4	3	3
8. Ηλιος Ιαλυσού	10	11	9-20	3	1	7
9. Ο.Φ. Ιστρίου	6	11	17-33	2	0	9
10. Α.Ο. Σύμης	3	10	7-12	2	0	8
11. Ταξιάρχης	3	10	7-22	1	0	9
12. Δήμητρα	-1	11	10-32	1	2	8

• Η Δήμητρα ξεκίνησε με -5 βαθμούς. Ο ΑΟ Σύμης με -3 και ο Ταξιάρχης με -1

Η ΕΠΟΜΕΝΗ ΑΓΩΝΙΣΤΙΚΗ

Ηρακλής Λάρδου - Ηλιος Ιαλυσού
Δαμάγητος - Ατρόμητος Διμυλιάς
Πετρώνας - Ο.Φ. Ιστρίου
Ταξιάρχης - Ευκλής
Αναγέννηση Ν.Ρ. - Εθνικός Αρχίπολης
Α.Ο. Σύμης - Δήμητρα

Β' ΟΜΙΛΟΣ

Νικητής και στα Λάερμα

Με γκολ του Σταύρου Σάββενα ο Αγιος Ισίδωρος 1-0 τον Πολύστρατο

Πολύ σημαντική νίκη πέτυχε χθες το απόγευμα ο πρωτοπόρος Άγιος Ισίδωρος καθώς κέρδισε στο ντέρμπι κορυφής τον Πολύστρατο με 1-0 διατηρώντας έτσι τη μεγάλη βαθμολογική διαφορά που έχει αποκτήσει από τις υπόλοιπες ομάδες. Βέβαια αξίζει να σημειωθεί πως ο «Άγιος» έμεινε για 11η συνεχόμενη αγωνιστική αήττητος, σε ισάριθμα παιχνίδια και την ερχόμενη αγωνιστική θα δώσει ακόμη ένα ντέρμπι εκτός έδρας με αντίπαλο τον Αστέρα Παστίδας που πλέον φιγουράρει στη δεύτερη θέση της βαθμολογίας.

Το παιχνίδι στα Λάερμα ήταν καλό με το πρώτο 45λεπτο να το μοιράζονται οι δύο ομάδες αλλά με πιο επικίνδυνους τους φιλοξενούμενους που είχαν καλές ευκαιρίες ν' ανοίξουν το σκορ.

Όμως πότε οι καλές επεμβάσεις του γκολκήπερ Βαλσάμη και άλλοτε η αστοχία των επιθετικών δεν κατάφεραν να βρουν το δρόμο προς τα δίχτυα.

Στην επανάληψη ο «Άγιος» είχε τον έλεγχο του παιχνιδιού, ήταν καλύτερος του αντιπάλου του και στο 63' πέτυχε το γκολ που του χάρισε τη νίκη.

Φάσεις και γκολ

2': Ο Σάββενας Στ. από θέση «τετ-α-τετ» και σε κενή εστία πλάσαρε άουτ.

7': Μέσα από την περιοχή και πάλι ο Σάββενας Στ. πλάσαρε άουτ.

18': Ωραία προσπάθεια και σουτ του Μαγιάφη απέκρουσε ο Διακοναστάσης.

25': Ο Καλαεντζής Ν. έβγαλε τη σέντρα, όμως το σουτ που έκανε ανενόχλητος ο Μαστόρου ήταν αδύναμο κι απέκρουσε ο Βαλσάμης.

40': Δυνατό σουτ του Μαγιάφη έξω από την περιοχή πέρασε άουτ.

48': Ωραίο μπάσιμο του Στάππα και σουτ από καλή θέση, άουτ.

50': Ο Στάππας έβγαλε ωραία μπαλιά στον Σ. Γεωργαλλή, όμως το σουτ που έκανε το απέκρουσε ο Βαλσάμης.

55': Πλασέ του Σάββενα Στ. από θέση «τετ-α-τετ» απέκρουσε ο τερματοφύλακας.

63': Ο Στάππας μπήκε στην περιοχή και σούταρε. Ο Βαλσάμης απέκρουσε αλλά η μπάλα πήρε ύψος κι ο Σάββενας Σταύρος με κεφαλιά πέτυχε το 0-1.

64': Με απευθείας εκτέλεση φάουλ ο Γιαννουκάς σημάδεψε το οριζόντιο δοκάρι του Βαλσάμη.

Από τον Πολύστρατο άρεσαν οι Καστάνιας, Γιακουμάκης Σ., Βαλσάμης ενώ από τον Άγιο Ισίδωρο δεν υστέρησε κανένας.

Γήπεδο ΛΑΕΡΜΩΝ
Διαιτητής: Παπαδόπουλος (άριστος)
Βοηθοί: Πλακογιάννης (9) - Κεφάλας (9)

ΠΟΛΥΣΤΡΑΤΟΣ	0-1	ΑΓΙΟΣ ΙΣΙΔΩΡΟΣ
1. Βαλσάμης		1. Διακοναστάσης
2. Παυλής		2. Καλαεντζής Ε.
3. Χατζησταμάτης		3. Μαστόρου
4. Καστάνιας		4. Γιαννουκάς
5. Μαγιάφης		5. Σάββενας Μ.
6. Κατσαράς		6. Καλαεντζής Ν.
7. Σάρλης		7. Γεωργαλλής Α.
8. Μόσχου		8. Σάββενας Σ.
9. Κωστίδης		9. Κοντός
10. Γιακουμάκης Σ.		10. Γεωργαλλής Σ.
11. Πατούνας		11. Στάππας

ΣΚΟΡΕΡΣ
63' Σάββενας Σταύρος

Αλλαγές
ΓΗΠ.: Χατζησταμάτης (19' λ.τ. Αρβανίτης), Πατούνας (79' Γιακουμάκης Π.)
ΦΙΛΟΞ.: Σάββενας Στ. (80' Σάββενας Γ.), Καλαεντζής Ν. (85' Μαούνης), Γεωργαλλής Σ. (89' Γεωργάς).

Νίκη για τον Ροδιακό

- Κέρδισε 2-0 τον Ιάλυσο '97 με σκόρερ τον Χριστοδούλου
- Με δέκα παίκτες τελείωσαν τον αγώνα οι γηπεδούχοι

Στις νίκες επέστρεψε μετά από αρκετό διάστημα ο Ροδιακός που κέρδισε χθες το πρωί με 2-0 τον Ιάλυσο '97. Οι φιλοξενούμενοι είχαν σε μεγάλη μέρα τον Χριστοδούλου, ο οποίος είχε διπλό ρόλο του οργανωτή του παιχνιδιού αλλά σκόραρε και δύο φορές.

Στο πρώτο μέρος οι δύο ομάδες έδωσαν τις περισσότερες μονομαχίες τους στο χώρο του κέντρου ενώ όσες φορές επιχείρησαν να βγουν στην επίθεση οι αμυντικοί δεν τους το επέτρεπαν χωρίς αυτό να σημαίνει ότι οι ομάδες αγωνίζονταν με αμυντικούς προσανατολισμούς. Στη διάρκεια του αγώνα φυσούσε αέρας που δυσκόλευε τις κινήσεις όσων ποδοσφαιριστών χρησιμοποιήθηκαν.

Οι παίκτες του Λάκη Γιάκλου είχαν την πρωτοβουλία των κινήσεων, ωστόσο δεν κατάφεραν να βρεθούν σε θέση βολής.

Στην επανάληψη ο Ροδιακός παρουσίασε διαφορετικό πρόσωπο καθώς επέβαλε το ρυθμό του, πέτυχε δύο γκολ, είχε σουτ στο δοκάρι και έχασε δύο «τετ-α-τετ» με πρωταγωνιστή τον Παππά.

Φάσεις και γκολ

55': Με υπέροχη ατομική ενέργεια ο Χριστοδούλου άδειασε τους αντιπάλους του μπήκε στην περιοχή και με πλασέ πέτυχε το 0-1.

Στο 56' αποβλήθηκε με δεύτερη κίτρινη ο Πίσσας.

60': Ο Χριστοδούλου εκμεταλλεύτηκε λάθος των αμυντικών (γύρισμα της μπάλας στον τερματοφύλακα) και με πλασέ έκανε δύο τα τέρματα τα δικά του και της ομάδας του.

64': Δυνατό σουτ του Νόστι στο κάθετο δοκάρι.

66': Ο Παππάς από θέση "τετ-α-τετ" δεν μπόρεσε να νικήσει τον Παπαδόπουλο.

69': Ίδια φάση με τον Παππά να πλασάρει άουτ.

Από τους γηπεδούχους άρεσαν οι Χατζηαντωνίου, Κώτσου, Καμπουράκης Γ. και από τον Ροδιακό οι Χριστοδούλου, Ντόστι, Κεφάλας.

Γήπεδο ΛΥΚΕΙΟ ΙΑΛΥΣΟΥ
Διαιτητής: Γιοβάνι (9)
Βοηθοί: Ορφανός (9) - Γαγάνης (9)

ΙΑΛΥΣΟΣ '97	0-2	ΡΟΔΙΑΚΟΣ
1. Παπαδόπουλος		1. Κουρζάκης
2. Χατζηαντωνίου		2. Γιωργάς
3. Κώτσου		3. Κατταβενάκης
4. Σολακιάν		4. Κεφάλας
5. Καμπουράκης Μ.		5. Αντωνίου
6. Καμπουράκης Γ.		6. Νούσης
7. Λαρατζλέ		7. Μαλάμης
8. Κεσετζή		8. Παππάς
9. Πίσσας		9. Χριστοδούλου
10. Τζωρτζής		10. Ντόστι
11. Κεσερλή		11. Χατζηστρατής

ΣΚΟΡΕΡΣ
55', 56' Χριστοδούλου

Αλλαγές
Γηπ.: Κεσετζή (16' Παπαδόπουλος Κ.), Λαρατζλέ (50' Χατζηαντωνίου), Καμπουράκης Μ. (55' Ανανίας). .
Φιλοξ.: Χατζηστρατής (70' Ηλιάδης), Παππάς (71' Παπαδόπουλος), Αντωνίου (88' Νούσης Ν.).

Κόκκινες
Γηπ.: 58' Πισσάς με δεύτερη κίτρινη κάρτα.
Φιλοξ.: ——

Στη δεύτερη θέση ο Αστέρας Παστίδας

Βγήκε νικητής με 2-1 στο ντέρμπι με τον Α.Σ. Ζευς

Ακόμη μια νίκη και μάλιστα σε αγώνα ντέρμπι πέτυχε χθες το μεσημέρι ο Αστέρας Παστίδας στο γήπεδο των Αγίων Αποστόλων καθώς κέρδισε με 2-1 τον Α.Σ. Ζευς. Πλέον ο Αστέρας ανέβηκε στη δεύτερη θέση της βαθμολογίας κι απέχει από την κορυφή εννέα βαθμούς. Την προσεχή Κυριακή η ομάδα του Βασίλη Αθανασίου θα υποδεχτεί στην έδρα της τον πρωτοπόρο Άγιο Ισίδωρο και προσβλέπει στη νίκη, ώστε να μειώσει περισσότερο τη διαφορά της από τον «Άγιο».

Οι Παστιδενοί ξεκίνησαν με στόχο την κατάκτηση του πρωταθλήματος αλλά έχασαν πολύτιμο έδαφος και τώρα καταβάλουν κάθε δυνατή προσπάθεια να το καλύψουν. Στη χθεσινή αναμέτρηση έγινε ένα αρκετά καλό παιχνίδι όπου το πρώτο ημίχρονο ήταν μοιρασμένο.

Οι γηπεδούχοι πήραν από την αρχή την πρωτοβουλία των κινήσεων και στο 25' κατάφεραν να προηγηθούν στο σκορ. Στη συνέχεια οι φιλοξενούμενοι ισορρόπησαν το ματς και μάλιστα έφτασαν στην ισοφάριση πέντε λεπτά πριν τη λήξη του πρώτου 45λεπτου.

Στην επανάληψη ο Αστέρας επέβαλε το ρυθμό του, πίεσε τον αντίπαλο και δημιούργησε αρκετές ευκαιρίες για να πάρει το προβάδισμα στο σκορ. Ωστόσο το 2-1 επετεύχθη τέσσερα λεπτά πριν ο διαιτητής να σφυρίξει τη λήξη του αγώνα.

Φάσεις και γκολ

25': Με ατομική ενέργεια και πλασέ μέσα από την περιοχή ο Χατζηστρατής πέτυχε το 1-0.

27': Από κόρνερ του Τσαφή, ο Μωραΐτης σε καλή θέση έπιασε την κεφαλιά άουτ.

40': Ο Δ. Αθανασίου εκτέλεσε φάουλ, απέκρουσε ο τερματοφύλακας κι ο Ι. Αθανασίου με πλασέ ισοφάρισε σε 1-1.

60': Από πλάγια θέση ο Δ. Αθανασίου εκτέλεσε φάουλ, όμως η μπάλα δεν του έκανε το χατίρι και πέρασε δίπλα από το δεξί δοκάρι.

75': Από θέση «τετ-α-τετ» ο Λενιού πλάσαρε άουτ.

78': Νέο «τετ-α-τετ» αυτή τη φορά με τον Ι. Αθανασίου, όμως η μπάλα κατέληξε άουτ.

81': Ο Σκόρπος Γ. έβγαλε τη σέντρα, κοντινή κεφαλιά του Ι. Αθανασίου πάνω από το οριζόντιο δοκάρι.

86': Από σέντρα του Τσαφή, ο Ι. Αθανασίου με πλασέ από το ύψος του πέναλτι πέτυχε το 1-2.

90': Δυνατό σουτ του Λενιού έξω από την περιοχή στο κάθετο δοκάρι.

Γήπεδο ΑΓ. ΑΠΟΣΤΟΛΩΝ
Διαιτητής: Στεφανάκης (9)
Βοηθοί: Καπταβενός (9) - Κατσιδώνης Π. (9)

Α.Σ. ΖΕΥΣ	1-2	ΑΣΤΕΡΑΣ ΠΑΣΤ.
1. Μπούζι		1. Παπασάββας
2. Σιμιξής		2. Λιόρδος
3. Νικηταράς		3. Σπάρταλης
4. Σαλονικιός		4. Αθανασίου Ι.
5. Γιαννουκάς		5. Μωραΐτης
6. Ροδίτης		6. Σκόρπος Π.
7. Καβουκλής		7. Γιακουμάρος
8. Μουστάκας		8. Καλαγρής
9. Σακκής		9. Λενιού
10. Χατζηστρατής		10. Σκόρπος Γ.
11. Καρπάθιος		11. Τσαφής

ΣΚΟΡΕΡΣ
25' Χατζηστρατής, 40', 86' Αθανασίου Ι.

Αλλαγές
Γηπ.: Νικηταράς (62' Καρίπης).
Φιλοξ.: Γιακουμάρος (35' Αθανασίου Ι.), Σπάρταλης (46' Τριαλώνης), Καλαγρής (80' Τσάπης).

Β' ΟΜΙΛΟΣ

Τ' αποτελέσματα της 11ης αγωνιστικής

Πολύστρατος - Αγιος Ισίδωρος	0-1
Ζευς - Αστέρας Παστίδας	1-2
Ποσειδών Καρπ. - Ομόνοια Γεν.	2-1
Ιάλυσος '97 - Ροδιακός	0-2
Αλθαιμένης - Δωριέας	1-3
ΠΑΣ Ασκληπιειού - Μεσαναγρός	3-0

Η ΒΑΘΜΟΛΟΓΙΑ

ΟΜΑΔΕΣ	Β	Α	ΤΕΡΜΑΤΑ	Ν	Ι	Η
1. Αγιος Ισίδωρος	33	11	36-3	11	0	0
2. Αστέρας Παστίδας	24	11	27-7	7	3	1
3. Ζευς	23	11	25-13	7	2	2
4. ΠΑΣ Ασκληπιειού	21	11	16-15	7	0	4
5. Πολύστρατος	19	11	28-16	6	1	4
6. Μεσαναγρός	13	11	19-22	4	1	6
7. Ποσειδών Καρπ.	13	11	15-15	4	3	4
8. Ομόνοια Γενναδίου	13	11	14-16	4	2	5
9. Ροδιακός	11	11	10-17	3	2	6
10. Ιάλυσος '97	6	11	10-26	1	2	8
11. Αλθαιμένης	6	11	7-43	2	0	9
12. Δωριέας	5	11	13-25	1	2	8

Ο Ποσειδώνας Καρπάθου άρχισε το πρωτάθλημα με -2 βαθμούς

Η ΕΠΟΜΕΝΗ ΑΓΩΝΙΣΤΙΚΗ

Αστέρας Παστίδας - Αγ. Ισίδωρος
Αλθαιμένης - Ροδιακός
Ιάλυσος '97 - ΠΑΣ Ασκληπιειού
Δωριέας - Ποσειδών Καρπάθου
Μεσαναγρός - Ζευς
Ομόνοια Γεν. - Πολύστρατος

ΝΙΚΗΣΑΝ ΟΙ ΕΠΙΔΟΞΟΙ ΠΡΩΤΑΘΛΗΤΕΣ...

Αποσπάστηκε ακόμη περισσότερο ο πρωτοπόρος Διαγόρας Βατίου ο οποίος μετά και το νέο θετικό του αποτέλεσμα φαντάζει ως φαβορί για την τελική κατάκτηση της πρωτιάς στον α' όμιλο παιδικού πρωταθλήματος.

Αντίθετα ο Ευαγόρας που βρίσκεται ήδη στη δεύτερη θέση δεν κατάφερε να πάρει τους τρεις βαθμούς της νίκης αφού σκόνταψε στο γήπεδο των Αγ. Αποστόλων με αντίπαλο τον Δωριέα.

Μια πολύ σπουδαία σε σημασία νίκη πέτυχε και ο ΑΕΡΑ ο οποίος σταμάτησε τη Ρόδο στα Αφάντου κάνοντας το καλύτερο δώρο στη Νίκη, η οποία ωστόσο δεν το εκμεταλλεύθηκε στο έπακρο, έτσι ώστε να βρεθεί μπροστά στη βαθμολογία.

Η Δόξα Ψίνθου δεν τα κατάφερε απέναντι στον ΠΑΟ Διαγόρα. Οι «κυανέρυθροι» επικράτησαν των Ψινθενών με σκορ 3-0 και συνεχίζουν να βρίσκονται κοντά στις πρώτες θέσεις της βαθμολογίας.

Οσον αφορά στο δεύτερο όμιλο του πρωταθλήματος, ο Ιάλυσος έφτασε στη δέκατη κατά σειρά νίκη του επί της Ασπίδας στην Απολακκιά ενώ ο Αστέρας συνεχίζει να τον ακολουθεί κατά πόδας και να περιμένει ένα στραβοπάτημα του για νατον πλησιάσει ακόμη περισσότερο.

Ο Κλεάνθης ανέβηκε μια θέση στο βαθμολογικό πίνακα καθώς η νίκη του σε συνδυασμό με την ήττα του Διγενή από τον Ευκλή, τον απέσπασαν από τους Κοσκινιάτες με τρεις βαθμούς.

Στην Ιαλυσό τέλος ο Ηλιος επικράτησε του Ερμή στο ντέρμπι της αγωνιστικής και συνεχίζει να βρίσκεται στην τρίτη θέση της βαθμολογίας.

Επιμέλεια
Μαρία Κολεζάκη

Α' ΟΜΙΛΟΣ

ΔΙΑΓΟΡΑΣ Β. - ΦΟΙΒΟΣ 5-0

Ήταν να μην πετύχει το πρώτο του γκολ ο Διαγόρας Βατίου στο γήπεδο των Αγ. Αποστόλων. Όταν όμως το πέτυχε δεν απλούστευσε απλώς τα πράγματα αλλά σφράγισε ουσιαστικά και τη νίκη, καθώς μετά ήταν ασταμάτητος.

Ο Φοίβος από την άλλη δεν θα μπορούσε να κάνει και πάρα πολλά για να σταματήσει τα τρομερά κέφια των γηπεδούχων, καθώς η διαφορά ανάμεσα στους δύο αντιπάλους ήταν αρκετά μεγάλη.

Το τελικό 5-0 ήταν μία προσωπική υπόθεση του Σπύρου Τσακμακίδη ο οποίος βρήκε τρεις φορές δίχτυα, παίρνοντας τα σκήπτρα του πρώτου σκόρερ στο παιχνίδι.

Στο πρώτο ημίχρονο ο Διαγόρας Βατίου ήταν καλύτερος από τον αντίπαλο και συχνά-πυκνά έβγαινε στην επίθεση απειλώντας όλο και περισσότερο τον αντίπαλο, ωστόσο η μπάλα δεν κατέληξε ποτέ στα δίχτυα με αποτέλεσμα να παραμένει το 0-0.

Στην επανάληψη ο Τσακμακίδης όπως προαναφέραμε αποφάσισε να πάρει την κατάσταση στα χέρια του με αποτέλεσμα να πετύχει το 1-0. Στη συνέχεια τα πράγματα απλοποιήθηκαν. Ο σκόρερ του πρώτου τέρματος με μια ατομική προσπάθεια ανέβασε το δείκτη του σκορ σε 2-0 και λίγο αργότερα ο Σαββάκης με κεφαλιά έκανε το 3-0.

Το τέταρτο γκολ προήλθε από τον Πετρόπουλο, ο οποίος άφησε την εστία της ομάδας για να δοκιμάσει επιτυχώς όπως φάνηκε την τύχη του σε διαφορετική θέση.

Ο Τσακμακίδης λίγο πριν τη λήξη του αγώνα με μια ακόμη ατομική προσπάθεια έκλεισε την αναμέτρηση έτσι όπως την είχε αρχίσει, με έκα ακόμη τέρμα, σημειώνοντας το τελικό 5-0.

• Πολύ καλή η διαιτησία του Τασή και του βοηθού του Επαμεινώνδα.

ΔΙΑΓΟΡΑΣ Β.: Τσακμακίδης Π., Γιαννόπουλος, Σαββάκης, Πάμπαλης, Καρπαθάκης, Τσακμακίδης Στ, Καραγιάννης Ε., Χατζησάββας, Ζερβός, Οσάφι, Λαρδούτσος. Έπαιξαν επίσης οι Καμπούρης, Καραγιάννης Γ., Πετρόπουλος, Λυκοπάντης, Σπυρόπουλος, Κυπραίος.

ΦΟΙΒΟΣ: Παντός, Πατρού, Δελαπόρτας, Ορφανίδης, Γιαννικάκης, Καστρινάκης, Χειμωνέττου, Δεβότσης, Μέτσκας, Τσουβαλάς, Κοντός. Έπαιξαν επίσης οι Κλαδάκης, Πελεκάνος, Τουβράς, Ξύπας, Τριγένης.

ΑΕΡΑ - ΡΟΔΟΣ 4-2

Υπό τα βλέμματα 150 ατόμων, πράγμα ασυνήθιστο για το παιδικό πρωτάθλημα, πραγματοποιήθηκε η συνάντηση του ΑΕΡΑ με τη Ρόδο στο γήπεδο Αφάντου.

Ο ΑΕΡΑ παίζοντας πολύ καλό ποδόσφαιρο ειδικά στο πρώτο ημίχρονο, έπιασε στον... ύπνο τη Ρόδο κερδίζοντας τη με σκορ 4-2.

Το πρώτο ημίχρονο πέρασε με τους γηπεδούχους να είναι σε μεγάλα κέφια, απόδειξη των οποίων είναι τα τέσσερα τέρματα που επιτεύχθησαν από πλευράς τους.

Για την ακρίβεια το πρώτο ημίχρονο ήταν πάρα πολύ παραγωγικό με τους δύο αντιπάλους να πετυχαίνουν έξι σε σύνολο τέρματα.

Το σκορ άνοιξε στο 10ο μόλις λεπτό με τον Παπαντωνίου, ωστόσο γρήγορα ο ΑΕΡΑ ισοφάρισε με τον Μοσχούς.

Στο 18' ο Παπαντωνίου έδωσε εκ νέου το προβάδισμα στη φιλοξενούμενη ομάδα, ωστόσο ο Λαουδίκος με πέναλτι ισοφάρισε για άλλη μία φορά στο αμέσως επόμενο λεπτό.

Η μηχανή όμως του ΑΕΡΑ είχε πάρει μπροστά με τον Μοσχούς να πετυχαίνει ένα ακόμη τέρμα.

Το τελικό 4-2 επιτεύχθηκε από τον Μόσχο στις καθυστερήσεις του πρώτου ημιχρόνου.

Στην επανάληψη οι δύο άμυνες ισορρόπησαν, με αποτέλεσμα να μην επιτευχθούν άλλα τέρματα και έτσι η αναμέτρηση έληξε 4-2.

Διαιτητής της συνάντησης ήταν ο Κεφαλάς.

ΑΕΡΑ: Λυριστής, Δοντάς, Μπακίρης, Νικολής, Πολυμερίδης, Διάκου, Λαουδίκος Χρ. Πέρρος, Μοσχούς, Αυγερινού, Μόσχος. Έπαιξαν επίσης οι Μανέττας, Καντής, Γαργάλης, Κουμνάκης, Κοτσιλιός, Χατζημανώλης, Καπάνωβ.

ΡΟΔΟΣ: Καβουκλής, Τζήκας Χ., Μπανάης, Ποζόπουλος, Τζήκας Α., Βολονάκης, Καβουκλής Κ., Φλεβάρης, Κουρέτας, Παπαντωνίου, Καραγιάννης. Έπαιξαν επίσης οι Διακανθός, Παπουτσογιαννόπουλος, Χρυσόπουλος.

ΔΩΡΙΕΑΣ - ΕΥΑΓΟΡΑΣ 0-0

Φτωχή όσον αφορά στα τέρματα ήταν η συνάντηση του Δωριέα με τον Ευαγόρα. Και οι δύο ομάδες έμειναν στο μηδέν χάνοντας αρκετές ευκαιρίες, κυρίως οι φιλοξενούμενοι, προκειμένου να ανοίξουν το σκορ.

Ο Ευαγόρας ήταν καλυτερος μέσα στον αγωνιστικό χώρο και έχασε αρκετές ευκαιρίες για να πετύχει ένα γκολ.

Αντίθετα οι γηπεδούχοι αρκέστηκαν σε ένα πιο παθητικό ρόλο μέσα στον αγωνιστικό χώρο και οι λιγοστές προσπάθειές τους για να ανοίξουν και αυτοί με τη σειρά τους το σκορ απέβησαν άκαρπες.

Αξίζει να σημειωθεί ότι οι φιλοξενούμενοι διαμαρτύρονται για τον μη καταλογισμό πέναλτι επάνω στον Φράγκο.

Διαιτητής της αναμέτρησης ήταν ο Κασιώτης με βοηθούς τους Τάση και Επαμεινώνδα.

ΔΩΡΙΕΑΣ: Θεοτοκάτος, Αλιάι, Μπέτα, Φλιππάκης, Ντούλε, Ντερμενατής, Τσάλια, Σώτα, Καραγιάννης Β., Καραγιάννης Ε., Σκεύη. Έπαιξαν επίσης οι Μπετσιάνι, Κούκια, Πρωτόπαπας Β., Πρωτόπαπας Ε., Ροδίτης, Γρηγοριάδης, Κιάρι.

ΕΥΑΓΟΡΑΣ: Ντάκο, Τσιώνης, Ροδίτης, Απιού, Φράγκος, Τόσκα, Τσομάνι, Σοφίλας, Χρηστάκης, Χατζηνικόλας, Τζέκα. Έπαιξαν επίσης οι Λουλουδάκης, Ρούσσος.

ΔΟΞΑ ΨΙΝΘΟΥ – ΠΑΟ ΔΙΑΓΟΡΑΣ 0-3

Σαν τρένο πέρασε μέσα από την Ψίνθο ο ΠΑΟ Διαγόρας. Χωρίς να δυσκολευτεί καθόλου πήρε τη νίκη με σκορ 0-3 απέναντι στην τοπική Δόξα.

Μετά από ένα μέτριο σε παραγωγή πρώτο ημίχρονο, ο «γηραιός» επέστρεψε στον αγωνιστικό χώρο για την επανάληψη και πέτυχε άλλα δύο τέρματα τα οποία τον οδήγησαν στη νέα του νίκη.

Για την ακρίβεια ο Πεταυράκης Τσ. με ωραίο πλασέ στο 13ο λεπτό κατάφερε και βρήκε δίχτυα, 0-1. Οι γηπεδούχοι παρά το γεγονός ότι προσπάθησαν να φτάσουν στην ισοφάριση, δεν πίεσαν ιδιαίτερα τον Διαγόρα με αποτέλεσμα να παραμείνει ως έχει το σκορ σε 0-1.

Στην επανάληψη οι φιλοξενούμενοι μπήκαν με μεγαλύτερη όρεξη και αποφασισμένοι να πάρουν τη νίκη και παίζοντας καλό ποδόσφαιρο κατάφεραν να αυξήσουν τη διαφορά σε 0-2 με ένα άψογο σε εκτέλεση πλασέ του Χαρτλ.

Δύο λεπτά αργότερα ο διαιτητής υπέδειξε πέναλτι υπέρ του Διαγόρα, ωστόσο η εκτέλεση του Καρπαθάκη δεν ήταν τόσο καλή, με αποτέλεσμα να πέσει ο Αφαντενός και να το αποκρούσει.

«Ό,τι δεν κατάφερε ο Καρπαθάκης στο 33' το πέτυχε ο Γκέζο Κ. δύο λεπτά αργότερα. Ο παίκτης του «γηραιού» εκτελώντας ένα κόρνερ έστειλε την μπάλα απευθείας στα δίχτυα του Αφαντενού.

• Πολύ καλή η διαιτησία του Μίαρη.

ΔΟΞΑ ΨΙΝΘΟΥ: Αφαντενός, Τσούλλος Γ.Θ., Κώστας, Κωστομοίρης Β., Παπανικολάου, Πλύγκος, Χάλαντας Π., Κωστομοίρης Μ., Ευθυμίου, Τσούλλος Γ.Μ., Χάλαντας Φ. Έπαιξαν επίσης οι Τσούλλος Μ., Πλύγκος Σ., Μάρκου Γεωργούλης.

ΠΑΟ ΔΙΑΓΟΡΑΣ: Νικολέτος, Πεταυράκης Στ., Πεταυράκης Τσ., Καρπαθάκης, Κλάψης, Κενενούνης, Σαρρής, Καϊμαξή, Κετσές, Γκέζο Κ., Μπάμπος. Έπαιξαν επίσης οι Μαριεττάκης, Χαρτλ, Επιφάνης.

Β' ΟΜΙΛΟΣ

ΔΙΓΕΝΗΣ - ΕΥΚΛΗΣ 1-3

Με δύο τέρματα του Μαριεττή στην επανάληψη ο Ευκλής πήρε το χρυσό τρίποντο στο γήπεδο των Κοσκινού με αντίπαλο τον Διγενή και συνεχίζει να βρίσκεται στην πρώτη τετράδα του Β' ομίλου.

Οι Σορωνιάτες μπήκαν πολύ δυνατά στον αγωνιστικό χώρο και μόλις στο τέταρτο λεπτό ο Αγγελής Ε. βρήκε ευκαιρία και με το σουτ που εξαπέλυσε άνοιξε το σκορ, 0-1.

Οι παντγυρισμοί δεν είχαν κοπάσει ακόμα για την επίτευξη του τέρματος και δύο λεπτά αργότερα οι γηπεδούχοι ισοφάρισαν σε 1-1 μετά από μια ατομική προσπάθεια του Παπακωνσταντίνου.

Η συνέχεια μέχρι την ολοκλήρωση του πρώτου μέρους του αγώνα δεν έκρυβε καμία έκπληξη. Οι ομάδες προσπάθησαν να πετύχουν ένα ακόμη τέρμα, ωστόσο δεν τα κατάφεραν.

Στην επανάληψη ο συνήθης ύποπτος Κώστας Μαριεττής πέτυχε δύο τέρματα μέσα σε 2' λεπτά δίνοντας τελικά τη νίκη στους φιλοξενούμενους με σκορ 1-3.

Καλή η διαιτησία του Ορφανού.

ΔΙΓΕΝΗΣ: Ορφανός, Κατσιανάκος, Κωστομοίρης, Κουμεντής, Τσούκαλης, Κλαδάς Η., Μαχραμάς, Κεσερτζής, Μαρκάκης, Διακάκης, Παπακωνσταντίνου. Έπαιξαν επίσης οι Μαλανδρής, Μόρος.

ΕΥΚΛΗΣ: Κρητικός, Μαριεττής, Κασέρης Α., Σταθάτος, Μαγκανάς, Άγγελος, Αγγελής Β., Κασέρης Μ., Τομάζος, Διακοδημητρίου, Αγγελής Ε. Έπαιξε επίσης ο Παπακωνσταντίνου.

ΑΠΟΛΛΩΝ ΚΑΛ. - ΑΣΤΕΡΑΣ ΠΑΣΤ. 0-5

Τρεις ακόμη βαθμούς, σημαντικούς για τη συνέχεια του πρωταθλήματος, κατάφερε να «τσιμπήσει» με χαρακτηριστική άνεση ο Αστέρας Παστίδας στο γήπεδο των Καλυθιών με αντίπαλο τον τοπικό Απόλλωνα.

Το συγκρότημα του Αντώνη Λεμονάκη σε ρυθμούς προπόνησης πήρε μια εύκολη νίκη, καθώς ο αντίπαλος ήταν ομάδα μικρότερης δυναμικότητας η οποία συνεχίζει να βρίσκεται στην τελευταία θέση της βαθμολογίας χωρίς βαθμούς.

Το παιχνίδι παρακολούθησε αρκετός κόσμος από τις εξέδρες του γηπέδου και σίγουρα η επίτευξη των πέντε συνολικά τερμάτων σίγουρα τον ικανοποίησε.

Το σκορ άνοιξε σχεδόν απ' τα αποδυτήρια αφού μόλις στο 2' ο Καρδούλιας με μια κεφαλιά έβαλε μπροστά την ομάδα του.

Εφτά λεπτά αργότερα ο Πάττας με ένα σουτ διαμόρφωσε το 0-2 που έμελλε να είναι και το σκορ με το οποίο οδηγήθηκαν στα αποδυτήρια και οι δύο ομάδες.

Στην επανάληψη ο Καρδούλιας σημείωσε άλλο ένα τέρμα με ένα άψογο σε εκτέλεση ανάποδο ψαλίδι.

Τα σκήπτρα στο σκοράρισμα πήρε ο Πάττας ο οποίος με δύο ακόμη προσωπικά τέρματα έγραψε το τελικό 0-5.

Πολύ καλή η διαιτησία του Καττα-βενού.

ΑΠΟΛΛΩΝ ΚΑΛ.: Κιόττου, Τσέπελε, Τσίκκης Σ., Τσίτας Δ., Τσίτας Ν., Σταυρής, Κωβαίος, Τσίκκης Δ., Καφετζής, Σαββούλης, Στατιού. Έπαιξαν επίσης οι Παπαγεωργίου, Συμιακός, Σωτηράκης, Τριχάκης, Λεβέντης, Φράνκε.

ΑΣΤΕΡΑΣ ΠΑΣΤ.: Καρελλάκης, Σιαλούπ, Σαββάκης Κ., Σαββάκης Α., Πάττας, Αυγενικού Α., Κυρίτσης, Αυγενικού Μ., Πάττας Λ. Καρδούλιας, Ματσάγκουρας. Έπαιξαν επίσης οι Αθανασίου, Χατζηγεωργίου, Σταύρου, Μαννιάδης, Χατζημάρτης, Τσαφής.

ΑΣΠΙΔΑ ΑΠ. - ΙΑΛΥΣΟΣ 1-4

Χωρίς αντίπαλο συνεχίζει να αγωνίζεται ο Ιαλυσός καθώς ούτε και τώρα κατάφερε να χάσει. Αντίπαλός του αυτή τη φορά ήταν η Ασπίδα Απολακκιάς η οποία για δεύτερη φορά στο πρωτάθλημα γνωρίζει την ήττα από την ομάδα των Ιαλυσιωτών.

Το συγκρότημα του Βαγγέλη Χατζηαντωνίου παίζοντας πολύ καλό ποδόσφαιρο υπό καταρρακτώδη βροχή πήρε γρήγορα κεφάλι στο σκορ με τον Πατινιώτη να βρίσκει δίχτυα μόλις στο 5ο λεπτό μετά την άψογη κεφαλιά που επιχείρησε.

Λίγο αργότερα ο Σαχίνης με ένα ωραίο πλασέ διπλασίασε τα τέρματα της ομάδας του κλείνοντας το ημίχρονο με σκορ 2-0.

Στο δεύτερο ημίχρονο ο Βαρότσης δεν άφησε την ευκαιρία να πάει χαμένη και στο 35' χρίστηκε και ο ίδιος σκόρερ με ένα ωραίο σουτ.

Εν συνεχεία ο Ιάλυσος κατέβασε τις μηχανές και αυτό είχε ως αποτέλεσμα να βρει την ευκαιρία η Ασπίδα να μειώσει σε 1-3 με το σουτ του Βαρότση στο 35'.

Πλησιάζοντας προς το τέλος της συνάντησης ο Σαχίνης με σουτ πέτυχε το 1-4, διπλασιάζοντας μάλιστα τα προσωπικά του τέρματα σ' αυτή την αναμέτρηση.

• Πολύ καλή η διαιτησία του Μίαρη.

ΑΣΠΙΔΑ: Χατζηγιαννάκης, Περούλης Κ., Δαλάκας, Νικολίκος, Δανδράκης, Διαμαντής Κ., Μικκιού Δ., Κοντός Κ., Καραγιάννης, Κανάρης, Τριανταφύλλου. Έπαιξαν επίσης οι Περούλης Α., Ζαράρης Τ., Κοντός Α.

ΙΑΛΥΣΟΣ: Αρναουτάκης, Βαρότσης, Μπιλιάς, Αλεξίου, Κουφλής, Μαυρογιώργης, Αλβανός, Τριανταφύλλου, Πατινιώτης, Σαχίνης, Ξένος Τ. Έπαιξαν επίσης οι Μακρής, Κυρμπατσής, Δανελλάκης, Ξένος Ι.

ΚΛΕΑΝΘΗΣ - ΑΚΟΥΣΙΛΑΟΣ 1-0

Ένα γκολ στις καθυστερήσεις του αγώνα ήταν ικανό να δώσει τη νίκη-ανάσα στο γηπεδούχο Κλεάνθη, σε ένα από τα πιο ενδιαφέροντα παιχνίδια της αγωνιστικής.

Το χρυσό «τρίποντο», έτσι όπως εξελίχθηκε το παιχνίδι ήταν σίγουρα λύτρωση για τους Παραδεισιώτες οι οποίοι σίγουρα δεν περίμεναν ότι θα είχαν τέτοια πίεση από τους φιλοξενούμενους.

Το παιχνίδι ήταν αρκετά επεισοδιακό, ειδικά προς το τέλος του, γεγονός που το αποδεικνύει και η αποβολή του Μαρουλλάκη από τον αγωνιστικό χώρο, με κόκκινη κάρτα.

Το μοναδικό τέρμα το πέτυχε με εκτέλεση πέναλτι ο Σαμαράς, στις καθυστερήσεις του αγώνα, ύστερα από υπόδειξη του διαιτητή για την ανατροπή του Νισυρίου από τον Λοΐζο.

Προηγουμένως οι Φανενοί έχασαν αρκετά σημαντικές ευκαιρίες, με το σουτ του Παπαθεοδώρου να χτυπάει στο οριζόντιο δοκάρι και το σουτ του Μαρουλλάκη μετά τον άψογο συνδυασμό του με τον Παπαθεοδώρου να απομακρύνεται πάνω στη γραμμή.

Αξίζει να σημειωθεί ότι οι Φανενοί φωνάζουν για μια ανατροπή του Πετρόπουλου μέσα στην περιοχή, άποψη με την οποία ο διαιτητής δεν συμφώνησε.

Το παιχνίδι σφύριξε ο Γκιούπτσε.

ΚΛΕΑΝΘΗΣ: Καρίκης, Σαββάκης, Σαλαγιάννης, Χαραλάμπους, Βογιατζής, Χατζηαντωνίου, Μουστάκης, Σαρρής, Νισυρίου, Αναστασάκης, Τζερεμές. Έπαιξε επίσης και ο Σαμαράς.

ΑΚΟΥΣΙΛΑΟΣ: Παπαθεοδώρου, Κεφαλάς, Θεουλάκης, Πετρόπουλος, Κάβουρας, Παπαθεοδώρου Τ., Μαρουλλάκης, Καραγιάννης, Στεφανάκης, Ορφανός, Λοΐζος. Έπαιξαν επίσης οι Παντελής και Κοτσάνης.

ΗΛΙΟΣ - ΕΡΜΗΣ 1-0

Αρκετά εντυπωσιακός ήταν ο Ήλιος όπου νίκησε 1-0 τον Ερμή.

Το τελικό αποτέλεσμα 1-0 είναι ένα πλασματικό σκορ αφού ο Ήλιος θα μπορούσε να είχε πετύχει κι άλλα τέρματα, ωστόσο οι ευκαιρίες παρέμειναν απλά... ευκαιρίες.

Ο μοναδικός σκόρερ του αγώνα ήταν ο Στεφάνου ο οποίος με ένα πλασέ στο ύψος της περιοχής έγραψε το τελικό 1-0.

• Πολύ καλή η διαιτησία του Τσουρούττη.

ΗΛΙΟΣ: Κουτσονικόλας, Μουτσοντέμι, Κιομπεκίρ, Κιλασίν Ι., Στεφάνου, Κιλασίν Ε., Ζαμαντάκης, Σπαχού, Πότσος, Παπαισταμάτης, Εμιράλι. Έπαιξαν επίσης οι Τσάτσος, Μαυρομάτης, Τζωρτζής, Χατζηβαλσάμης, Ζιάρκας.

ΕΡΜΗΣ: Φωτάκης, Παπαμικόλας, Παπαγεωργίου, Αμέτ, Σωτηράκης, Κίτσος, Πολίτης, ΧΖατζηδιάκος, Κυριαζής, Πιέρο, Δημητράς. Έπαιξαν επίσης οι Βατσέντζος, Ορφανός, Χατζηνικόλας.

Α΄ ΟΜΙΛΟΣ

Τα αποτελέσματα της 11ης αγωνιστικής

ΑΕΡΑ - Ρόδος 4-2
Δωριέας - Ευαγόρας 0-0
Διαγόρας Β. - Φοίβος 5-0
Αγ.Ισίδωρος - Νίκη Ρόδου 1-1
Δόξα Ψίνθου - ΠΑΟ Διαγόρας 0-3
• Ρεπό είχε ο ΠΑΣ Ασκληπειού

Η ΒΑΘΜΟΛΟΓΙΑ

ΟΜΑΔΕΣ	ΑΓ.	ΤΕΡΜ.	ΒΑΘΜ.
1. ΔΙΑΓΟΡΑΣ Β.	10	26-5	28
2. ΕΥΑΓΟΡΑΣ	10	20-2	23
3. ΠΑΟ ΔΙΑΓΟΡΑΣ	10	39-4	22
4. ΔΩΡΙΕΑΣ	10	24-11	20
5. ΡΟΔΟΣ	10	20-15	16
6. ΝΙΚΗ ΡΟΔΟΥ	10	15-12	16
7. ΑΕΡΑ	10	18-22	13
8. ΔΟΞΑ ΨΙΝΘΟΥ	10	10-17	8
9. ΠΑΣ ΑΣΚΛΗΠΕΙΟ	10	7-31	5
10. ΑΓ.ΙΣΙΔΩΡΟΣ	10	14-25	4
11. ΦΟΙΒΟΣ	10	8-41	2

Η επόμενη αγωνιστική (12η)
Νίκη Ρόδου - Ρόδος
ΠΑΟ Διαγόρας - ΑΕΡΑ
Δωριέας - ΠΑΣ Ασκληπειού
Ευαγόρας - Δόξα Ψίνθου
- ΠΑΟ Διαγόρας
Φοίβος - Αγ. Ισίδωρος
• Ρεπό έχει ο Διαγόρας Β.

ΙΑΤΡΙΚΗ ΑΝΑΚΟΙΝΩΣΗ

Ορθοπεδικό ιατρείο σπονδυλικής στήλης
και αθλητικών κακώσεων

Ο ιατρός Γιαννιώτης Γεράσιμος,
χειρουργός ορθοπεδικός

Δέχεται: Στο ιατρείο του **Γ. Σεφέρη 78** (Κέντρο ΜΗΔΙΑ, παραπλεύρως ΤΑΞΥ), με ραντεβού.
Τηλέφωνο: 2241067907, 6946-884207

Β΄ ΟΜΙΛΟΣ

Τα αποτελέσματα της 11ης αγωνιστικής

Απόλλων Καλυθιών - Αστέρας Παστίδας 0-5
Ηλιος - Ερμής Κ. 1-0
Ασπίδα Απ. - Ιάλυσος 1-4
Κλεάνθης - Ακουσίλαος 1-0
Διγενής Κοσκινού - Ευκλής 1-3

Η ΒΑΘΜΟΛΟΓΙΑ

ΟΜΑΔΕΣ	ΑΓ.	ΤΕΡΜ.	ΒΑΘΜ.
1. ΙΑΛΥΣΟΣ	10	28-3	30
2. ΑΣΤΕΡΑΣ Π.	11	37-7	27 (+3)
3. ΗΛΙΟΣ	11	26-6	25
4. ΕΥΚΛΗΣ	11	38-11	23
5. ΕΡΜΗΣ	11	22-7	19
6. ΚΛΕΑΝΘΗΣ	10	8-11	13
7. ΔΙΓΕΝΗΣ	11	13-26	10
8. ΑΣΠΙΔΑ ΑΠΟΛ.	11	14-46	5
9. ΑΚΟΥΣΙΛΑΟΣ	11	7-24	2 (-3)
10. ΑΠΟΛΛΩΝ Κ.	11	5-56	0

Η επόμενη αγωνιστική (12η)
Ασπίδα Απ. - Κλεάνθης
Ακουσίλαος - Απόλλων Καλ.
Ιάλυσος - Ήλιος
Αστέρας Π. -Διγενής
Ερμής Καλ. - Ευκλής



ΕΠΙΣΗΜΟΣ ΔΙΑΝΟΜΕΑΣ OPEL

ΜΑΜΑΛΙΓΚΑΣ ΑΕΒΕ: 3ο χλμ. Λ. Ρόδου - Λίνδου, Ρόδος 85100, Τηλ: 22410 61005

Μέσα κι έξω από τα...



Εκτονώθηκε

Σε κάποια στιγμή του αγώνα Διγενή-Φοίβου, στο γήπεδο Κοσκινού, ο προπονητής του πρώτου Κώστας Λεπτοκαρίδης, εκνευρίστηκε από ένα λάθος ποδοσφαιριστή του. Και εκτονώθηκε χτυπώντας τη γροθιά του στο σκέπαστρο του πάγκου.

Συνηθισμένο, άλλωστε, φαινόμενο για τους προπονητές που ζουν λεπτό προς λεπτό το στρες του αγώνα.

Εκλογολογία

Απ' όσα λέγονται και γράφονται θα πρέπει να υπάρχει μεγάλο ενδιαφέρον για τις εκλογές της ΕΠΣΔ, που θα γίνουν τον ερχόμενο Ιούνιο.

Αυτό τον καιρό ακούγεται ότι πέντε ή έξι εκπρόσωποι σωματείων ενδιαφέρονται για την προεδρία. Όμως μη σας φανεί παράξενο όταν φθάσει η ημέρα των εκλογών οι υποψήφιοι να είναι δύο ή τρεις.

Μέχρι τότε, δηλαδή, θα σημειωθούν πολλές ανακατατάξεις ή αν θέλετε προσχωρήσεις ή αποχωρήσεις...

Πάντως γεγονός είναι, ότι η εκλογολογία άρχισε πολύ νωρίς...

Δίνει το παρών!

Είναι γνωστή η αγάπη που τρέφει για το ποδόσφαιρο και γενικά για τον αθλητισμό, ο έπαρχος Καρπάθου-Κάσου Μιχάλης Ερωτόκριτος.

Γι' αυτό κάθε φορά που έρχεται από την Κάρπαθο στη Ρόδο –συνήθως τα σαββατοκύριακα– φροντίζει να πηγαίνει στα γήπεδα και μάλιστα να ορίζεται παρατηρητής διαιτησίας. Όπως είναι γνωστό, ο κ. Ερωτόκριτος είναι και καθηγητής της διαιτησίας.

Το παράπονό του

Κάθε φορά που ο Ευαγόρας αγωνίζεται στην έδρα του, η διαιτησία είναι 50-50. Το ίδιο δεν συμβαίνει όταν αγωνίζεται μακριά από τους Αγίους Αποστόλους.

Αυτά ακούστηκε να λέει με παράπονο ο πρόεδρος του Ευαγόρα Μιχάλης Παναγιώτου.

Καμία αίγλη του παρελθόντος

Σ' άλλες εποχές ένα ντέρμπι ανάμεσα στον Διγενή και τον Φοίβο συγκινούσε ένα μεγάλο μέρος των φίλων του ποδοσφαίρου. Προχθές όμως στο γήπεδο Κοσκινού, οι φίλαθλοι δεν ήταν τόσο πολλοί. Υπήρχε, βέβαια, ένας ικανοποιητικός αριθμός φιλάθλων, αλλά σε καμία περίπτωση δεν θύμιζε τις παλιές καλές εποχές.

Το έθιμο καλά κρατεί...

Βρισκόμαστε στο τελευταίο δεκαήμερο του Ιανουαρίου και η κοπή της πίτας συνεχίζεται από σωματεία, συλλόγους, οργανώσεις κ.ά. φορείς. Έχουμε όμως ακόμα καιρό μέχρι τον Μάρτιο, που θα γιορτάσουμε και την Καθαρή Δευτέρα. Καλά να είμαστε...

Το έθιμο καλά κρατεί...

Ίδωμεν

Είμαστε ανυπόμονοι να δούμε τι τελικά θα γίνει με την έφεση του Ολυμπιακού και Πανιώνιου.

Θα ισχύσει η πρωτόδικη απόφαση ή θα έχουμε μερική ή ολική διαφοροποίησή της.

Πάντως δεν είναι λίγοι αυτοί που πιστεύουν ότι, τελικά η απόφαση της πρωτοβάθμιας επιτροπής δεν θα περάσει...

Υπομονή, λοιπόν, για τις όποιες εξελίξεις...

Ευχολόγια και υποσχέσεις

Από ευχολόγια και υποσχέσεις έχουμε χορτάσει σ' αυτό τον τόπο. Μέχρι... σκασμού, που λέμε.

Και τι δεν έχουμε ακούσει κατά καιρούς από τους διάφορους «επώνυμους» (αλήθεια, λες και όλοι οι άλλοι δεν έχουμε επώνυμο). Το 1/4 των υποσχέσεων να γίνονταν έργα, τώρα δεν θα είχαμε πρόβλημα υποδομών.

Δυστυχώς όμως η πραγματικότητα είναι πολύ διαφορετική. Και πολύ πιο χειρότερη στον αθλητικό τομέα. Και μόνο το γεγονός, ότι το πρώτο τουριστικό νησί της Ελλάδας δεν διαθέτει κλειστό κολυμβητήριο τα λέει όλα.

Οι κατά καιρούς εκπρόσωποι του νησιού μας και γενικότερα του νομού στο εθνικό κοινοβούλιο δεν μπόρεσαν να βοηθήσουν σ' έργα του αθλητικού τομέα. Ελάχιστοι είναι αυτοί που έδειξαν και εξακολουθούν να δείχνουν ενδιαφέρον για τα αθλητικά πράγματα του τόπου.

Δεν είναι άλλωστε τυχαίο, ότι η Ρόδος δεν ευτύχησε να έχει ένα δικό της γ. γραμματέα Αθλητισμού στα τόσα χρόνια κοινοβουλευτικού βίου.

Διεύρυνση του ωραρίου

Αυξήθηκαν κατά μιάμιση ώρα ημερησίως οι ώρες λειτουργίας του πιο νέου παιχνιδιού του ΟΠΑΠ, του γνωστού πια ΚΙΝΟ. Έτσι αντί των πέντε ωρών, τώρα παίζεται συνολικά εξίμιση ώρες κάθε μέρα.

Φαίνεται πως ο ΟΠΑΠ θέλει να εισπράττει περισσότερα χρήματα σε ημερήσια βάση. Αλλιώς πώς να εξηγήσει κανείς τη διεύρυνση του ωραρίου λειτουργίας του ΚΙΝΟ.

Εφηβικό πρωτάθλημα ΕΠΣΔ

Επίθεση σε διαιτητή σε αγώνα του Εφηβικού

ΚΑΛΥΘΙΕΣ.-

Σκηνές-σοκ έγιναν στο γήπεδο των Καλυθιών, εκεί που ο Ερμής υποδέχθηκε τον Φοίβο.

Συγκεκριμένα, λίγο πριν το τέλος της αναμέτρησης και ενώ ο Φοίβος ήταν μπροστά στο σκορ με 3-2, ποδοσφαιριστές των δύο ομάδων πιάστηκαν στα χέρια! Παρά τις προσπάθειες κάποιων ψύχραιμων, τα επεισόδια συνεχίστηκαν, με αποκορύφωμα την είσοδο του προέδρου του Ερμή Μιχάλη Καφετζή!

Ο παράγοντας του Ερμή χτύπησε το διαιτητή και στη συνέχεια το ίδιο έκαναν και οι παίκτες της ομάδας των Καλυθιών!

Στη συνέχεια, ο Μίαρης μετά κόπων και βασάνων, κατάφερε να μπει στα αποδυτήρια εκεί που περίμενε την αστυνομική δύναμη για να μπορεί να αποχωρήσει για το νοσοκομείο!

Τελικά ο Μίαρης πέρασε τη νύχτα στο νοσοκομείο και διαπιστώθηκε ότι έχει πρόβλημα με το αυτί του! Περισσότερα θα γίνουν γνωστά σήμερα. Αυτό που δεν πρέπει να περάσει απαρατήρητο, είναι ο φανατισμός κάποιων που δημιουργούν τέτοιας μορφής επεισόδια στο... Εφηβικό πρωτάθλημα!

Απόσπασμα από το φύλλο αγώνος

«Στο 67' έγινε συμπλοκή μεταξύ των ποδοσφαιριστών. Το παιχνίδι διεκόπη για τρία λεπτά, στη συνέχεια μου επιτέθηκε ο παράγοντας του Ερμή Καλυθιών Μιχάλης Καφετζής και ο παίκτης του Ερμή Καλυθιών Ηλίας (No 5)».

Νίκη του «γηραιού» στο Παραδείσι

ΠΑΡΑΔΕΙΣΙ.–

Στο εξ αναβολής παιχνίδι, ο ΠΑΟ Διαγόρας πανηγύρισε μια μεγάλη νίκη, αφού κέρδισε τον Κλεάνθη με σκορ 2-1 στο Παραδείσι!

Ο «γηραιός» ήταν καλύτερος και είχε αρκετές ευκαιρίες για να πετύχει και άλλα γκολ.

Πάντως η νίκη του Διαγόρα κρίνεται δίκαιη.

Ο Κουντουδιός στο 29' με σουτ έκανε το 0-1 και ο Αυγενικός στο 57' και πάλι με σουτ, πέτυχε το 0-2.

Ο Κλεάνθης πέτυχε το γκολ της τιμής, όταν στο 69' ο Χατζησάββας εκτέλεσε φάουλ, η μπάλα πέρασε κάτω από τα πόδια του Κοντού και κατέληξε στα δίχτυα!

• Πολύ καλός ο διαιτητής Γκιούντιτσε.

ΚΛΕΑΝΘΗΣ: Κουλουμπρής, Ντελάκης, Μιχαήλογλου, Ζανουδάκης, Κουντουριώτης, Χατζησάββας, Παρανίδης, Σαρικάς, Χατζηδιάκου, Μαλτέζος, Μοσχιού. Έπαιξαν επίσης και οι Χριστοφάκης, Νισύριος.

ΠΑΟ ΔΙΑΓΟΡΑΣ: Κοντός, Πισσάς, Μπακίδης, Καρπαθάκης, Ουζούνης, Μέντος, Φασάκης, Ζωάννου, Αυγενικός, Μαυρουδής, Κοντουδιός. Έπαιξαν επίσης και οι Κυπριώτης, Παπαχριστοδούλου, Τσικιτσίδης.

Ηταν Ηρακλής στη Μαλώνα

ΜΑΛΩΝΑ.-.–

Πολύ καλός ο Ηρακλής Μαριτσών κέρδισε 3-1 τον Άγιο Γεώργιο στη Μαλώνα.

Η ομάδα του Χαρτοφύλλη, Ροδίτη έδειξε για ακόμα μια φορά το καλό της πρόσωπο και έφτασε άνετα στη νίκη και στους τρεις βαθμούς.

Το 0-1 έκανε ο Γιάννης Παπαμιχαήλ στο 34', όμως στο πρώτο λεπτό της επανάληψης (36'), ο Καυκάκης με πλασέ μέσα από την περιοχή, έκανε το 1-1.

Στη συνέχεια ο Γεωργαρέλης πήρε μπρος και με δύο προσωπικά γκολ στο 46' και στο 55' διαμόρφωσε το τελικό σκορ (1-3).

Διαιτητής ήταν ο Γκιούντιτσε.

Α.Γ.Μ.: Κουσουλίδης, Πυλλίδης, Καμπατζής, Κάπελας, Πατινιώτης, Πάλλας, Σκυλλαράκης, Χατζηπαναγιώτου, Καυκάκης, Λίλος, Παπαδόπουλος. Έπαιξαν επίσης και οι Χατζηκώστας, Μόσχου, Καστρουνής.

ΗΡΑΚΛΗΣ: Αλεξανδρής, Κασέκας, Πίσκαπας, Λενιός, Τσίκκης, Καντίνος, Ι. Παπαμιχαήλ, Γεωργαρέλης, Θεοδώρου, Ματσαμάς, Κουφαλάκης. Έπαιξαν επίσης και οι Χειμωνέττος, Παπακωνσταντής.

Πρωτοπόρος ο Διαγόρας!

Στην πρώτη θέση της βαθμολογίας πέρασε ο ΠΑΟ Διαγόρας και αυτό γιατί κέρδισε τον Κλεάνθη στο Παραδείσι 2-1 και με συνδυασμό με το παιχνίδι απέναντι στην Αναγέννηση Εμπωνα που το κέρδισε στα χαρτιά με 2-0 πήρε έξι βαθμούς και άφησε τον Φοίβο τρεις βαθμούς πίσω.

Στο άλλο παιχνίδι που έγινε ο Ηρακλής Μαριτσών συνέχισε την ανοδική του πορεία, επικρατώντας εκτός έδρας του Αγίου Γεωργίου Μαλώνας με σκορ 3-1. Το παιχνίδι ανάμεσα στον Ερμή και τον Φοίβο διακόπηκε λόγω επεισοδίων...

Τέλος, η ομάδα του Απόλλωνα Απολλώνων δεν «κατέβηκε» να αγωνιστεί απέναντι στον ΑΣ Ρόδος.

ΤΑ ΑΠΟΤΕΛΕΣΜΑΤΑ

Αναγέννηση Έμπωνα - ΠΑΟ Διαγόρας	0-2 α.α.
Ερμής Καλυθιών -Φοίβος Κρεμαστής	Διεκόπη
Αγ. Γεώργιος Μαλώνας - Ηρακλής Μαριτσών	1 - 3
Αρης Αρχαγγέλου - ΠΑΣ Ασκληπιείου	0 - 2 α.α.
Α.Σ. Ρόδος -Απόλλων Απολλώνων	Δεν έγινε

Εξ αναβολής

Κλεάνθης Παραδεισίου - ΠΑΟ Διαγόρας 1-2

Η ΒΑΘΜΟΛΟΓΙΑ

	ΑΓΩΝΕΣ	ΓΚΟΛ	ΒΑΘΜΟΙ
1. ΠΑΟ Διαγόρας	14	35 - 6	38
2. Φοίβος Κρεμαστής	12	35 - 7	35
3. ΠΑΣ Ασκληπιειού	13	18 - 16	24
4. Απόλλων Απολλώνων	12	24 - 22	21
5. Α.Σ. Ρόδος	12	30 - 10	19
6. Ηρακλής Μαριτσών	13	30 - 27	18
7. ΑΕΡΑ	12	15 - 11	18
8. Ερμής Καλυθιών	12	23 - 15	16
9. Κλεάνθης	13	20 - 19	16
10. Αγιος Γεώργιος Μαλώνας	13	11 - 37	8

Η ΕΠΟΜΕΝΗ ΑΓΩΝΙΣΤΙΚΗ (18η)

ΠΑΣ Ασκληπιειού - Αναγέννηση Έμπωνα

ΑΕΡΑ - Φοίβος Κρεμαστής

Απόλλων Απολλώνων - Αγιος Γεώργιος Μαλώνας

Κλεάνθης - Πετρώνας

ΠΑΟ Διαγόρας -Ερμής Καλυθιών

Off the record

Ολα νόστιμα

Το κυλικείο του γηπέδου στα Κοσκινού τα πήγε πολύ καλά. Και πως να μην είναι έτσι τα πράγματα, όταν στους μεζέδες ήταν ο πρόεδρος Μανώλης Ηλιάδης και στους καφέδες η σύζυγός του Μαρίτσα.

Η ποιότητα ήταν εξασφαλισμένη και όλοι γεύτηκαν τα νόστιμα σουβλάκια αλλά και τον καλό ελληνικό καφέ από τα χέρια της κυρίας Μαρίτσας.

Παρεούλα

Παρέα παρακολούθησαν τον αγώνα στα Κοσκινού ο Βάγιος Γαμβρούδης, μέλος της τεχνικής επιτροπής της ΕΠΣΔ, η γιατρός Μάγδα Γκινή κι ο γιατρός Σάββας Καλαθενός μέλος του Δ.Σ. της ΠΑΕ Ρόδος. Το περίεργο στην όλη υπόθεση είναι ότι το παιχνίδι το είδαν υπό την προστασία κόκκινης ομπρέλας. Απ' ό,τι φάνηκε την καλύτερη διάθεση από τους τρεις την είχε ο Βάγιος που είναι «ερυθρόλευκων» συναισθημάτων. Η Μάγδα κι ο Σάββας ουσιαστικά «καπελλώθηκαν» αφού παίζουν σε κίτρινο και πράσινο ταμπλό.

Ρεαλιστικά

Ο πάντα ρεαλιστής και ντόμπρος Στάθης Φαρμακίδης, στ' αποδυτήρια των διαιτητών, ακούστηκε να λέει στον Παπαδημήτρη: Συγχαρητήρια πρόεδρε, έχεις καλή ομάδα, δίκαια μας κέρδισες και με δικά σου παιδιά, το σπουδαιότερο.

Ο πρόεδρος του Ηρακλή ανταπάντησε ως εξής: Στάθη σ' ευχαριστώ, γιατί σε γνωρίζω χρόνια και τα λόγια σου με ικανοποιούν.

Στο τέλος συνεχάρησαν και οι δύο το διαιτητικό τρίο.

«Περάστε έξω γιατί θα σας αποβάλλω»

Μπορεί η ΦΙΦΑ να έχει πάρει αυστηρά μέτρα όσον αφορά τον χώρο στον οποίο μπορούν να κινούνται οι προπονητές των ομάδων, όμως ελάχιστοι είναι οι κόουτς που σέβονται τις διαγραμμίσεις και συχνά πυκνά βρίσκονται στον αγωνιστικό χώρο, κάνοντας τους παρατηρητές των αγώνων να αφρίζουν από το κακό τους.



Το ίδιο συνέβη το Σάββατο στη Μαλώνα όπου ο Σπύρος Αγγελόπουλος παρά τις συστάσεις του παρατηρητή και του επόπτη γραμμών δεν έλεγε να συμμορφωθεί. Στο τέλος ο κ. Παπανικολάου, αγανακτισμένος τον προειδοποίησε:«Περάστε έξω για τελευταία φορά κύριε γιατί θα σας αποβάλλω από τον πάγκο της ομάδας σας».

Που να τολμήσει μετά ο Σπύρος να ξαναμπεί μέσα...

Αναστέναξαν οι ψησταριές

Εν ριπή οφθαλμού εξαφανίσθηκαν τα σουβλάκια στο γήπεδο της Μαλώνας από τους Μαριτσενούς. Στην αρχή η εφηβική ομάδα και στη συνέχεια τριάντα περίπου φίλαθλοι και οι παράγοντες του Ηρακλή όρμησαν πεινασμένοι στις ψησταριές και σύντομα οι μασέλες πήραν φωτιά. Ταυτόχρονα το κυλικείο ξεπούλησε και τις μπύρες και ό,τι άλλο απόθεμα είχε και λίγο πριν αρχίσει το ματς όλα τα ράφια είχαν αδειάσει. Φυσικά οι παράγοντες του Αγίου Γεωργίου έτριβαν τα χέρια τους από ικανοποίηση. Εκαναν στην κυριολεξία χρυσές δουλειές!

Πουλματζής ο Σάββας

Οριστικά εγκατέλειψε τον χώρο της διατησίας ο Σάββας Σιδηρόπουλος και έχει πλέον αφοσιωθεί στη δουλειά του που είναι οδηγός τουριστικών λεωφορείων. Ο ίδιος μάλιστα διαθέτει δύο πολυτελή οχήματα και τη χειμερινή περίοδο που δεν υπάρχουν τουρίστες μεταφέρει ομάδες από και προς το λιμάνι. Ετσι έστω και έμμεσα διατηρεί κάποιους δεσμούς με το ποδόσφαιρο!



Ενενήντα λεπτά όρθιος

Δεν τον χωρούσαν προχθές οι κερκίδες στο γήπεδο Κοσκινού τον Τάσο Ψυλλάκη, ιδιαίτερα από τη στιγμή που η ομάδα του έμεινε πίσω στο σκορ. Πηγαινοερχόταν συνεχώς κρατώντας στα χέρια του μεγάλη πολύχρωμη ημπρέλα. Οταν μάλιστα δημιουργήθηκε η μοναδική ένταση ανάμεσα στους ποδοσφαιριστές των δύο ομάδων και φίλαθλος πήδηξε τα κάγκελα κοντά στον πάγκο και πήγε για να τους χωρίσει, τότε πέταξε κάτω την ομπρέλα του φωνάζοντάς του να βγει αμέσως έξω, κάτι που έγινε σε δευτερόλεπτα.

Επιδοκιμάστηκε ο Πάρις!

Ο,τι περνάει από το χέρι του έκανε ο παράγοντας της ΑΕ Κω Παράσχος Χόνδρος (ευρύτερα γνωστός και ως Πάρις) για να κατευνάσει τα πνεύματα στο «Οικονομίδειο» (μεταξύ των παικτών) όταν αυτά ήταν οξυμένα. Στο τέλος του παιχνιδιού μάλιστα όταν και πάλι πήγε κάτι να γίνει μεταξύ παικτών, ο Πάρις έτρεχε και δεν έφτανε για να εισπράξει τις επιδοκιμασίες μερίδας φιλάθλων των γηπεδούχων.

Ομορφη ατμόσφαιρα

Το χθεσινό παιχνίδι για την Α' Εθνική Κατηγορία του γυναικείου πρωταθλήματος, ανάμεσα στον Σταυρό και τον Ηφαιστο Περιστερίου (2-2), παρακολούθησαν περίπου 20 οπαδοί του Ηφαιστου που ήταν ιδιαίτερα εκδηλωτικοί. Πάντως, πιο εκδηλωτικοί ήταν οι οπαδοί του Σταυρού και ιδιαίτερα τα 20 περίπου παιδιά, που με μια όμορφη σημαία του Σταυρού και τις φωνές τους, ξεσήκωσαν τις παίκτριες της ομάδας τους και έδωσαν έναν ομορφότερο τόνο στο «παγωμένο» γήπεδο Κοσκινού.

Αν είναι δυνατόν!..

Αν και ήταν για το Εφηβικό πρωτάθλημα (!) κάποιοι «παράγοντες» και ορισμένοι από τους αυριανούς Δωδεκανήσιους ποδοσφαιριστές, κατάφεραν να στείλουν τον διαιτητή Μίαρη στο Νοσοκομείο με πρόβλημα στο αυτί, από τις δυνατές μπουνιές (!) που δέχθηκε. Ο λόγος; Επειδή διέξοψε το παιχνίδι Ερμή - Φοίβου.

Σοβαρό πρόβλημα!

Σοβαρό πρόβλημα στο αυτί έχει ο διαιτητής Μίαρης. Από χθες το απόγευμα, βρίσκεται στο Νοσοκομείο Ρόδου με σπασμένα αγγεία, από το πολύ δυνατό χτύπημα του προέδρου του Ερμή Μιχάλη Καφετζή. Σύμφωνα με πληροφορίες, ο Μανόλης Μίαρης θα μείνει στο Νοσοκομείο και σήμερα, ενώ μέχρι χθες το βράδυ έψαχναν τον Μιχάλη Καφετζή, γιατί ο διαιτητής του έκανε μήνυση.

«Ερυθρόλευκες» κινήσεις

Ο Σύνδεσμος Φιλάθλων Ολυμπιακού Ρόδου καλεί όλους τους φίλους της ομάδας στην κοπή της πίττας που θα γίνει στο καφέ - μπαρ «Πάρκο» στο Φαληράκι στις 6.00 το απόγευμα

Ο «γαλάζιος» πρόεδρος

Με γαλάζιο αδιάβροχο και γαλανόλευκη ομπρέλα παρουσιάστηκε στο γήπεδο της Μαλώνας το περασμένο Σάββατο ο ένας και μοναδικός – ο Παπαδημήτρης. Και φυσικά δεν έλειψε το... δούλεμα από τους φίλους του Μαριτσενούς. «Ούτε ο Καραμανλής να ήσουνα, πρόεδρε», του έλεγαν.

- Τι να κάνουμε βρε παιδιά, δεν το παίζουμε «εδώ παπάς, εκεί παπάς, γαλάζιος είμαι»...

Φυσικά δεν έλειψε και το άλλο «καρφί»:

- Είσαι μεγάλος πρόεδρε, αφού έγινες και επίκουρος αντιδήμαρχος. Αντε, με το καλό και δήμαρχος κ. Παπαδημήτρη.

Αστειάκια

Στο τέλος του αγώνα Αγίου Γεωργίου-Ηρακλή Μαριτσών, ο Παπαδημήτρης ακούστηκε να λέει στον ομόλογό του Θεοδόση Στεφανάκη: Πρόεδρε, γίνετε ν' αλλάξουμε τα αποτελέσματα, να πάρετε εσείς τους βαθμούς της νίκης και εμείς την πρόκριση στο Κύπελλο;

- Δεχόμαστε, απάντησε ο κ. Στεφανάκης, αρκεί να ρωτήσουμε, αν γίνεται, και τον Κλεόβουλο...

Πάντως ο κ. Παπαδημήτρης διαβεβαίωσε τους Μαλωνίτες ότι αν φτάσουν στον τελικό, που θα γίνει στο γήπεδο Μαριτσών, θα έχουν άψογη φιλοξενία.

Θ' ανταποδώσουν, δηλαδή, τη φιλοξενία που είχαν στα δύο παιχνίδια που έδωσαν στη Μαλώνα.

Οσα φέρνει...



Αρτι αφιχθείς από την Λαπωνία
ο Σώτος Παπαδημήτρης τζούνιορ



- Ξάννα καλά Πίσκαπα και δεν σηκώνω εξυπνάδες...

...η μπάλα

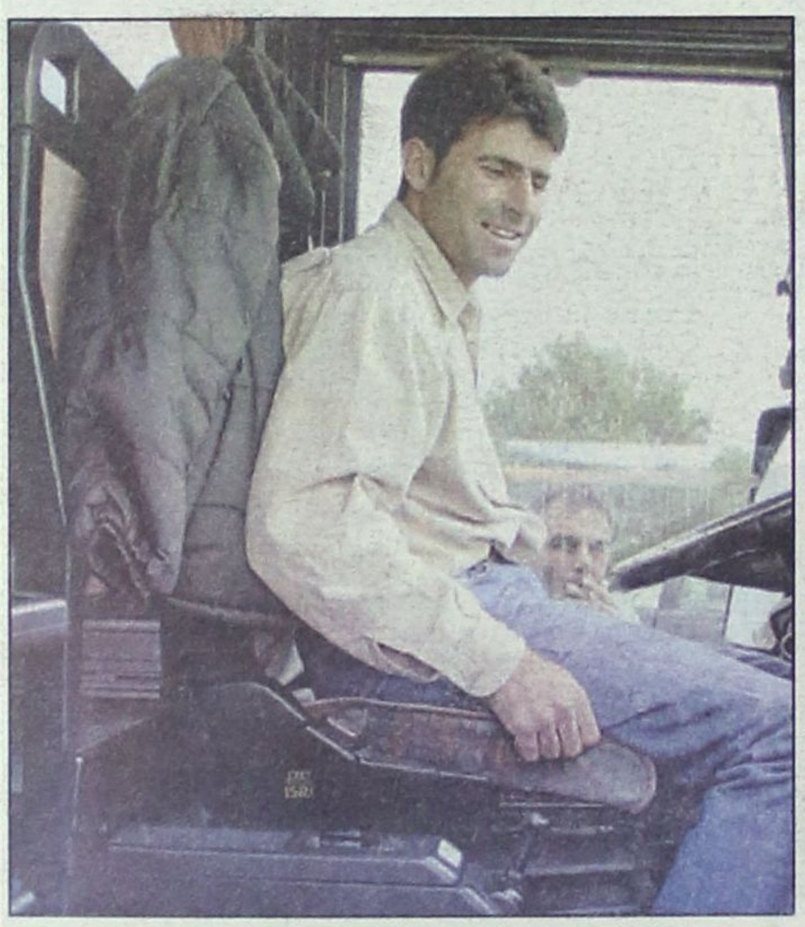

Θαυμάστε τον Σάββα Σιδηρόπουλο στο «πιλοτήριο» του πούλμαν του



- Αντε να πάρω του πολυτέκνου να ξεκουραστώ λίγο



Αγωνιά ο ντόκτορ για την πώληση
της ΠΗΓΑΣΟΣ



Α.Ε.Λ. (όχι της Λάρισας καλέ, της Λέρου)
και ξερό ψωμί για τον Γιάννη Σπανό



Του την ανάβεις τώρα του Βαζέλα
ή δεν του την ανάβεις...



Μετά τα βιοκλιματικά σχολεία αποκτήσαμε
και βιοκομμωτήρια!

Rodos Car AE
Μέλος του Επισήμου
Δικτύου Εμπόρων
BMW Hellas AE

3ο χλμ. Ρόδου - Καλλιθέας,
85 100 Ρόδος
Τηλ.: (22410) 64169,
68032-3, 61825
Fax: (22410) 68034

The Ultimate
Driving Machine



Νέα BMW Σειρά 1.
Η Αρχή της Απόλαυσης.

Η απόλαυση αρχίζει με ένα μοναδικό test drive στη Rodos Car AE.

Για περισσότερες πληροφορίες τηλεφωνήστε στα (22410) 64169, 68032-3, 61825

Νέα BMW Σειρά 1. Η απολαυση ξεκινά απλά με το πάτημα ενός διακόπτη. Συνεχίζεται με την ευελιξία που προσφέρει η πίσω κίνηση. Κορυφώνεται με τη δυναμική που σας δίνει ο ισχυρός κινητήρας, σε οποιαδήποτε έκδοση κι αν επιλέξετε. Απογειώνεται με την αίσθηση ασφάλειας, σιγουριάς και πολυτέλειας που μόνο η Νέα BMW Σειρά 1 μπορεί να σας εξασφαλίσει. Η αρχη έγινε. Εσείς απλά απολαύστε!

Νέα BMW Σειρά 1: Κατανάλωση σε 100χιλ.: Κύκλος πόλης 10,5/10,7 - Κύκλος εκτός πόλης 5,6/5,9 - Μεικτός κύκλος 7,4/7,6 - Εκπομπές CO_2 (gram/km) 176/181

Διαφωνούν οι δήμαρχοι στις προθέσεις του Υπουργείου

Με τρία ψηφοδέλτια οι εκλογές στην Τοπική Αυτοδιοίκηση

Προβληματισμός και στην Τοπική Ενωση Δήμων και Κοινοτήτων Δωδεκανήσου

Με τρία ψηφοδέλτια θα διεξαχθούν, σύμφωνα με πληροφορίες, οι επόμενες εκλογές της τοπικής αυτοδιοίκησης. Στις προθέσεις του υπουργείου Εσωτερικών είναι, εκτός από τα ψηφοδέλτια των δημοτικών και των νομαρχιακών εκλογών, να υπάρχει και ένα τρίτο για την εκλογή μελών του περιφερειακού συμβουλίου. Με τον τρόπο αυτό θα εκλέγεται άμεσα από τους πολίτες τουλάχιστον το 1/3 των μελών των περιφερειακών συμβουλίων, ενώ τα υπόλοιπα 2/3 θα προέρχονται, όπως και σήμερα, από τα δημοτικά - νομαρχιακά συμβούλια και από επαγγελματικούς φορείς.

Μπροστά σε αυτές τις αλλαγές προβληματισμός επικρατεί και στην Τοπική Ενωση Δήμων και Κοινοτήτων Δωδεκανήσου αλλά στους κόλπους του Νομαρχιακού Συμβουλίου καθώς το ενδεχόμενο του τρίτου ψηφοδελτίου δεν βρίσκει σύμφωνη την πλειονότητα των εκπροσώπων της Τοπικής Αυτοδιοίκησης.

Ωστόσο, αρκετά είναι ακόμη τα θέματα τα οποία πρέπει να οριστικοποιηθούν μέχρι την κατάθεση του σχετικού νομοσχεδίου στη Βουλή. Ειδικότερα δεν έχει ακόμη αποφασισθεί αν θα υπάρχει ένα ενιαίο ψηφοδέλτιο με τους υποψηφίους όλων των κομμάτων, ή αν η κάθε παράταξη θα έχει το δικό της. Την ίδια ώρα προβληματισμός επικρατεί για το αν θα προσδιορισθεί ενιαίος αριθμός μελών για όλα τα περιφερειακά συμβούλια της χώρας, ή ο αριθμός τους θα παραμείνει ως έχει, εξαρτώμενος δηλαδή από τον πληθυσμό κάθε περιφέρειας. Μία πρόταση που έχει διατυπωθεί είναι ο αριθμός να ανέρχεται σε 21 άτομα.

Παράλληλα, με το νομοσχέδιο του υπουργείου Εσωτερικών θα διατηρείται ο θεσμός των διορισμένων περιφερειαρχών, κάτι που προκαλεί τη διαφωνία των αιρετών. Το νομοσχέδιο θα προβλέπει μόνο ότι οι περιφερειάρχες θα επιλέγονται πλέον επί θητεία. Στις σκέψεις του υπουργείου είναι να συγκροτηθεί και Επιτροπή, η οποία θα αξιολογεί τους πιθανούς υποψήφιους ως περιφερειάρχες και θα επιλέγει δύο για κάθε περιφέρεια.

Διαφωνίες

Στη συνέχεια, με βάση τα ονόματα που θα έχουν επιλεγεί, ο υπουργός Εσωτερικών θα προχωρά στη σχετική εισήγηση προς το υπουργικό συμβούλιο. Το ενδεχόμενο τρίτου ψηφοδελτίου, πάντως, δεν βρίσκει σύμφωνους τους εκπροσώπους της αυτοδιοίκησης. Όπως έχουν αναφέρει εκπρόσωποι και της Δωδεκανήσου θα πρέπει να καθιερωθούν αιρετά περιφερειακά συμβούλια ως δεύτερος βαθμός αυτοδιοίκησης, όπου το σύνολο των μελών τους θα είναι άμεσα εκλεγμένα από τους πολίτες. Σε ανάλογο μήκος κύματος κινούνται και αρκετοί νομάρχες και παράλληλα επισημαίνεται η ανάγκη μετεξέλιξης των νομαρχιών και καθιέρωσης περιφερειακής αυτοδιοίκησης στο πρότυπο των σημερινών υπερνομαρχιών.

Τέλος, για το μέλλον παραπέμπεται η προεκλογική εξαγγελία περί αλλαγής του εκλογικού συστήματος και εκλογής δημάρχων από την πρώτη Κυριακή με 42%.

Εντός της εβδομάδας

Ξεκινά τη λειτουργία της η Σχολή Γονέων στη Ρόδο

Με τμήματα στην πόλη και στ' Αφάντου

Εντός της εβδομάδας ξεκινά στη Ρόδο τη λειτουργία της η Σχολή Γονέων από τη Γενική Γραμματεία Εκπαίδευσης Ενηλίκων του Υπουργείου Εθνικής Παιδείας και Θρησκευμάτων. Υπεύθυνη του εκπαιδευτικού προγράμματος «Συμβουλευτική Γονέων» στην περιοχή μας είναι η κ. Μαργαρίτα Παναγή και σύμφωνα με όσα δήλωσε στη «Δράση», ήδη το ενδιαφέρον που καταγράφεται για συμμετοχή στα σεμινάρια, είναι ιδιαίτερα έντονο.

Το έργο «Συμβουλευτική Γονέων ΙΙ» εντάσσεται στο Υπουργείο Εθνικής Παιδείας και συγχρηματοδοτείται από το Ε.Κ.Τ. και το Ε.Τ.Π.Α. κατά 75%.

Στόχος του έργου είναι η συστηματική ενημέρωση και εκπαίδευση των γονέων σε θέματα που αφορούν

- Στη βελτίωση της επικοινωνίας στην οικογένεια
- Στη βελτίωση των γνώσεων των γονέων σχετικά με τις ανάγκες των παιδιών σε κάθε στάδιο ανάπτυξής τους
- Στην προώθηση της συνεργασίας οικογένειας και σχολείου
- Στη βελτίωση των γνώσεων των γονέων και στην ανάπτυξη δεξιοτήτων για την αντιμετώπιση δύσκολων συμπεριφορών των παιδιών τους.

Στο πλαίσιο του προγράμματος προβλέπεται η δημιουργία τμημάτων που λειτουργούν ως ολιγομελείς ομάδες και η συνολική διάρκεια καθενός είναι 40 ώρες. Η εκπαιδευτική διαδικασία έχει ως στόχο την ενεργό συμμετοχή των εκπαιδευόμενων γονέων, σύμφωνα με τις αρχές εκπαίδευσης ενηλίκων. Οι εκπαιδευτές είναι ειδικοί επιστήμονες στη συμβουλευτική γονέων.

Οι βασικές θεματικές ενότητες που αναπτύσσονται στα τμήματα είναι:

- Η οικογένεια ως ομάδα
- Επικοινωνία-διαπροσωπικές σχέσεις
- Ανάπτυξη και εξέλιξη παιδιών και εφήβων
- Οικογένεια και σχολείο

Το πρόγραμμα απευθύνεται σε γονείς παιδιών όλων των ηλικιών, κάθε εθνικής προέλευσης ηλικίας και μόρφωσης καθώς και σε μελλοντικούς γονείς.

Για πληροφορίες και εγγραφές μπορείτε να απευθύνεστε στα τηλ. 22410 67444 και 22410 31727 καθώς και στην οδό Δαμασκηνού 102.

Ηδη έχουν συμπληρωθεί δύο τμήματα και την προηγούμενη εβδομάδα η κ. Παναγή ζήτησε να διευρυνθεί το πρόγραμμα στην περιοχή μας και να λειτουργήσουν περισσότερα τμήματα εξαιτίας του μεγάλου ενδιαφέροντος που παρατηρείται.

ΟΙΚΟΔΟΜΙΚΕΣ ΕΠΙΧΕΙΡΗΣΕΙΣ

ΔΙΑΚΟΓΕΩΡΓΙΟΥ ΚΑΛΛΙΣΤΟΣ

- ΠΩΛΗΣΕΙΣ ΔΙΑΜΕΡΙΣΜΑΤΩΝ
- ΚΑΤΑΣΤΗΜΑΤΑ - ΑΠΟΘΗΚΕΣ
- ΑΝΤΑΛΛΑΓΕΣ ΑΚΙΝΗΤΩΝ
- ΑΓΟΡΕΣ ΟΙΚΟΠΕΔΩΝ
- ΑΝΑΛΑΜΒΑΝΟΥΜΕ ΑΝΤΙΠΑΡΟΧΕΣ

ΔΙΕΥΘ.: ΕΘΝ. ΑΝΤΙΣΤΑΣΕΩΣ 11, (πρώην Αννης Μαρίας)
Τηλ.: 78501-29318, 78502

ΠΩΛΟΥΝΤΑΙ διαμερίσματα λουξ κατασκευής με απεριόριστη θέα. Τα διαμερίσματα διαθέτουν θωρακισμένες πόρτες, εντοιχισμένες κουζίνες, ντουλάπες, εντοιχισμένο νιπτήρα με ντουλάπι, κεντρική θέρμανση αυτόνομη, ανοιγόμενα ανακλινόμενα κουφώματα με διπλά τζάμια, σίτες, ρολά, υδραυλικό ασανσέρ, τριφασικό ρεύμα.

Ολοι οι χώροι σπατουλαριστοί εσωτερικές πόρτες MDF με σχέδια.

ΔΙΑΜΕΡΙΣΜΑΤΑ
Επί της οδού Μεγ/ Κων/νου - Κων/νου Παλαιολόγου
50 τ.μ δυάρια ανά όροφο
85 τ.μ. τριάρια ανά όροφο
110 τ.μ. τεσσάρια ανά όροφο
Επί της Κων/νου Υδραίου - Στ. Κωτιάδη
70 τ.μ. τριάρια ανά όροφο με μεγάλες βεράντες φανταστική θέα
90 τ.μ. τριάρια - τεσσάρια ανά όροφο με μεγάλες βεράντες φανταστική θέα
110 τ.μ. τεσσάρια ανά όροφο με μεγάλες βεράντες φανταστική θέα
130 τ.μ. τεσσάρια - πεντάρια ανά όροφο με μεγάλες βεράντες φανταστική θέα
Επί της Λεωφ. Καλλιθέας - Καρακόνερο
50 τ.μ. δυάρια ανά όροφο με μεγάλες βεράντες, απεριόριστη θέα
85 τ.μ. τριάρια ανά όροφο με μεγάλες βεράντες, απεριόριστη θέα
110 τ.μ. τεσσάρια ανά όροφο με μεγάλες βεράντες, απεριόριστη θέα.

ΚΑΤΑΣΤΗΜΑΤΑ
50 τ.μ. επί της Λεωφ. Καλλιθέας - Καρακόνερο
100 τ.μ. επί της Λεωφ. Καλλιθέας - Καρακόνερο
150 επί της Λεωφ. Καλλιθέας - Καρακόνερο

ΙΑΤΡΕΙΑ - ΓΡΑΦΕΙΑ
50 τ.μ. επί της Μεγ. Κων/νου και Κων Παλαιολόγου (Φώκιαλη)
100 τ.μ. επί της Μεγ. Κων/νου και Κων Παλαιολόγου (Φώκιαλη)
150 τ.μ. επί της Μεγ. Κων/νου και Κων. Παλαιλόγου (Φώκιαλη)
ΔΑΝΕΙΑ ΟΛΩΝ ΤΩΝ ΤΑΜΕΙΩΝ ΚΑΙ ΟΛΩΝ ΤΩΝ ΤΡΑΠΕΖΩΝ

Πληρ. ΔΙΑΚΟΓΕΩΡΓΙΟΥ ΚΑΛΛΙΣΤΟΣ

Τηλ. 22410 - 78501-78502, 29318

Κεντρική Θέρμανση



- **Θέρμανση πετρελαίου** Λέβητες χαλύβδινοι, μαντεμένιοι. Σώματα πάνελ-αλουμινίου. Ατομικές θερμάνσεις.
- **Θέρμανση ηλεκτρική** Θερμοπομποί **EL-NOR**. 20 χρόνια πρώτοι στη Ρόδο, θερμαίνουν εκατοντάδες κατοικίες και επαγγελματικούς χώρους
- **Κλιματιστικά:** Θέρμανση - ψύξη. Όλες οι κορυφαίες μάρκες στις χαμηλότερες τιμές.
- **Δωρεαν μελέτη - επίβλεψη** Ακόμη και για τον πιο μικρό χώρο και δωρεάν μεταφορά.
- **Άμεση εγκατάσταση** από ειδικευμένο προσωπικό με προσοχή στη λεπτομέρεια
- **Γραπτή εγγύηση** καλής λειτουργίας και πλήρης τεχνική υποστήριξη.
- **Διπλή πιστοποίηση ποιότητας** από την εταιρεία μας και το δίκτυο τεχνικών καταστημάτων **Διαθερμική**.
- **Ειδικές λύσεις** για ξενοδοχεία και επαγγελματικούς χώρους.



Καλέστε αμέσως το 76100 για υπεύθυνη ενημέρωση

ΒΟΥΤΥΡΑΚΗΣ Ι.Χ. Ε.Π.Ε. • ΔΩΔ. ΝΕΟΛΑΙΑΣ 16 - ΡΟΔΟΣ -ΤΗΛ. ΚΕΝΤΡΟ: 22410 76100

Παρά τις φωνές των «επιφυλακτικών», η επίσκεψη του Πρωθυπουργού στην Κάρπαθο καλλιεργεί υψηλές προσδοκίες για τους κατοίκους των ακριτικών μας νησιών

Επιταγή με αντίκρισμα (ακόμα) οι δεσμεύσεις του Κ. Καραμανλή



ΣΑΝ επιταγή με αντίκρισμα εξακολουθούν να θεωρούν κάτοικοι της Καρπάθου τις εξαγγελίες του Έλληνα Πρωθυπουργού κατά τη διάρκεια της πρόσφατης επίσκεψής του στο νησί τους. Ο Κώστας Καραμανλής καλλιέργησε μεγάλες προσδοκίες και στη δημοτική αρχή του ακριτικού μας νησιού, με τον κ. Μιχάλη Ιωαννίδη, τον δήμαρχο Καρπάθου να δικαιούται να πιστώνεται την επιτυχία της επίσκεψης του Πρωθυπουργού.

Παρά την όποια αμφισβήτηση δέχθηκαν οι πρωθυπουργικές εξαγγελίες από την πλευρά τοπικών στελεχών της αντιπολίτευσης, δεν παύουν να έχουν το ειδικό βάρος της προσωπικής δέσμευσης του Κώστα Καραμανλή. Ο πρόεδρος της Νέας Δημοκρατίας μπορεί να μην έκανε την υπέρβαση, ανακοινώνοντας κάτι το «καινούργιο» και ρηξικέλευθο για τα νησιά μας, εν τούτοις η διαβεβαίωσή του ότι τα μεγάλα έργα που βρίσκονται στα σκαριά και έχουν δρομολογηθεί (στο βαθμό που έχουν δρομολογηθεί) έχει σίγουρα μια ξεχωριστή αξία.

Εργα που καρκινοβατούν επί χρόνια και παραμένουν στα χαρτιά ή σε επίπεδο καλών προθέσεων εκτιμάται ότι μπορεί να «ξεκολλήσουν» από τη ...μοίρα τους, καθώς η επιτάχυνση των διαδικασιών ολοκλήρωσής τους φέρουν πλέον και την «υπογραφή» προσωπικά του Πρωθυπουργού.

ΤΟ λιμάνι της Κάσου και ο δρόμος Σπόα – Ολυμπος, δύο υποδομές τεράστιας αναπτυξιακής σημασίας για τα δύο ακριτικά νησιά της Επαρχίας Καρπάθου, μπορεί να βρίσκονταν στο στάδιο της «δρομολόγησης» πολύ πριν ο κ. Κώστας Καραμανλής προβεί στις «νέες εξαγγελίες» του, οι τοπικές όμως ηγεσίες διατηρούν αναπτερωμένες τις ελπίδες τους ότι έχουν εξασφαλίσει την «υψηλή εποπτεία» του ιδίου του Πρωθυπουργού.

ΠΟΙΟΣ μπορεί να διανοηθεί ότι τυχόν νέες καθυστερήσεις και πισωγυρίσματα στην πορεία των εργασιών σε αυτές τις δύο μεγάλες εργολαβίες δεν θα τύχουν της προσοχής και της προσωπικής παρέμβασης του Κώστα Καραμανλή, με τον κίνδυνο να εισπράξει πλέον προσωπικά το πολιτικό κόστος της αθέτησης των προσωπικών του δεσμεύσεων; Οι συνήθεις καχύποπτοι σε «συμβολικές» πρωθυπουργικές επισκέψεις και μεγαλοστομίες ήδη βρίσκονται με το δάκτυλο στη σκανδάλη. Το έκαναν στο παρελθόν, θα το κάνουν και τώρα...

ΑΞΙΖΕΙ να σημειωθεί ότι η ανακοίνωση – εξαγγελία του Πρωθυπουργού για την παρουσία πολεμικού σκάφους, κατάλληλα διαμορφωμένου και εξοπλισμένου, ως πλωτής νοσοκομειακής μονάδας στα ακριτικά μας νησιά, ήδη φαίνεται να παίρνει σάρκα και οστά.

Σχετικές ανακοινώσεις έχουν δει το φως της δημοσιότητας, και από την 1η Μαρτίου θα ξεκινήσει το πολεμικό σκάφος θα αρχίσει το ταξίδι και τις προσεγγίσεις του σε μικρά νησιά, μεταξύ άλλων, και της Δωδεκανήσου. Μια πρωτοβουλία που θα έχει συνέχεια, σύμφωνα με ανακοινώσεις των συναρμοδίων Υπουργείων, με την αξιοποίηση και άλλου πλοίου που είναι παροπλισμένο και δεν χρησιμοποιείται από το Πολεμικό μας Ναυτικό.

Ευχαριστίες Δημάρχου προς Μαχαιρίδη



Η ΠΑΡΟΥΣΙΑ του Νομάρχη Δωδεκανήσου στην υποδοχή και στις άλλες εκδηλώσεις παρουσία του Κώστα Καραμανλή μπορεί να προκάλεσε σχόλια από διάφορες πλευρές που έχουν ένα αντικειμενικό πρόβλημα να δουν και να αξιολογήσουν τα αυτονόητα, δεν συμβαίνει όμως το ίδιο με τον δήμαρχο Καρπάθου κ. Μιχάλη Ιωαννίδη που δεν δίστασε, λίγες μέρες μετά την επίσκεψη του Πρωθυπουργού να αποστείλει ευχαριστήρια επιστολή προς τον Γιάννη Μαχαιρίδη.

Μια επιστολή με ένα ιδιαίτερα θερμό περιεχόμενο, εκτιμώντας – όπως ο ίδιος τονίζει με έμφαση – τα θετικά σχόλια των οποίων ο ίδιος έγινε αποδέκτης λόγω της παρουσίας του Νομάρχη Δωδεκανήσου στην Κάρπαθο.

Στην επιστολή αναφέρονται τα εξής:

«Κύριε Μαχαιρίδη

Πιστεύω ότι μια τυπική επιστολή δεν μπορεί να ανταποκριθεί στα αισθήματα που με διακατέχουν μετά το πέρας της επίσκεψης στο νησί μας του πρωθυπουργού Κώστα Καραμανλή.

Αναμφισβήτητα η παρουσία σας τίμησε το γεγονός αυτό και τα θετικά σχόλια των οποίων γίναμε αποδέκτες επιβάλλουν να σας εκφράσω τις ευχαριστίες μου.

Με εκτίμηση
Ο Δήμαρχος Καρπάθου
Μιχάλης Γ. Ιωαννίδης».

SIMPLY CLEVER



Νέα **Skoda**Fabia. Δημιουργήθηκε για εσάς που έχετε τη δική σας άποψη για τον κόσμο, το δικό σας ιδιαίτερο στυλ. Για εσάς που δεν συμβιβάζεστε με τα συνηθισμένα και ζητάτε το αυτοκίνητό σας να είναι ξεχωριστό. Με 13 νέα χρώματα, με 6 μοναδικές επιλογές επένδυσης εσωτερικά που συνδυάζονται με 4 επιλογές χρώματος στο νέο ταμπλό αλλά και με τον πλουσιότερο στάνταρ εξοπλισμό στην κατηγορία της (ABS, Climatic, Αισθητήρες Παρκαρίσματος). Η νέα **Skoda**Fabia, το αυτοκίνητο για μια ζωή με στυλ, είναι εδώ. Σας περιμένει να την γνωρίσετε από κοντά.

Αποκτήστε την με **116 €** τον μήνα, με την **άτοκη** χρηματοδότηση Skoda 2008.

ΑΤΟΚΗ ΧΡΗΜΑΤΟΔΟΤΗΣΗ Skoda 2008

Νέα SkodaFabia. Αντέχετε τόσο στυλ;

AUTOMARKET
Τζιώρας Ιωάννης & Υιοί Ο.Ε.
7ο χλμ Ρόδου - Λίνδου, Ρόδος
Τηλ: 22410 69135, Fax: 22410 69136
E-mail: skoda@3t.gr

ΤΟΠΙΚΟΙ ΣΥΝΕΡΓΑΤΕΣ:
ΚΩΣ
Πιζάνιος Ν. & Τσίκνης Ο.Ε.
Μεσσαριά, Κως
Τηλ: 22420 69088
ΛΕΡΟΣ
Θεμέλαρος Γιάννης
Σμαλοί, Λέρου
Τηλ: 22470 23000
ΚΑΛΥΜΝΟΣ
3Τ ΑΕΒΕ
Υποκατάστημα Καλύμνου
Ποταμοί Καλύμνου
Τηλ: 22430 24000

www.skoda.gr

ΕΛΛΗΝΙΚΗ ΔΗΜΟΚΡΑΤΙΑ
ΠΕΡΙΦΕΡΕΙΑ ΝΟΤΙΟΥ ΑΙΓΑΙΟΥ
ΝΟΜΟΣ ΔΩΔΕΚΑΝΗΣΟΥ
ΝΟΜΑΡΧΙΑΚΗ ΑΥΤ/ΣΗ ΔΩΔ/ΣΟΥ
ΝΟΜΑΡΧΙΑΚΟ ΣΥΜΒΟΥΛΙΟ

Ρόδος, 17/1 /2005
Αριθμ. Πρωτ. Ν.Σ. 9

ΑΝΑΚΟΙΝΩΣΗ

Με την παρούσα ανακοινώνουμε ότι στις 13-1-2005 παρελήφθη από το Γραφείο μας η με αριθμ. πρωτ. 125414/20-14-04 Κοινή Απόφαση Υπ. Περιβάλλοντος Χωροταξίας και Δημοσίων Εργων, Υπ. Εσωτερικών Δημόσιας Διοίκησης και Αποκέντρωσης, και Υπ. Αγροτικής Ανάπτυξης και Τροφίμων που αφορά «Εγκριση Περιβαλλοντικών Ορων για το έργο: "Φράγμα Σχοινά Νήσου Καρπάθου, Ν. ».

Καλούμε κάθε ενδιαφερόμενο προκειμένου να λάβει γνώση της ανωτέρω απόφασης, να αποταθεί στο Τοπικό Γραφείο Περιβάλλοντος του Τ.Π. και Π.Ε. της Ν.Α. Δωδ/σου (κ. Αρη Σκιαδόπουλο τηλ. 22410 - 30413).

Η προαναφερόμενη απόφαση θα αναρτηθεί, για τις προσεχείς μέρες, στον πίνακα ανακοινώσεων της Νομαρχίας.

Ο
Πρόεδρος του Ν.Σ. Δωδ/σου
ΦΩΤΗΣ ΧΑΤΖΗΔΙΑΚΟΣ

Αρθρο του Γιώργου Λογ. Χιωτάκη τέως Βουλευτή Δωδεκανήσου

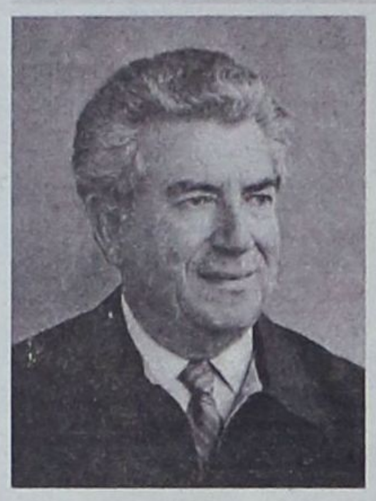

ΤΩΡΑ ΜΕΤΑΝΙΩΝΟΥΝ οι Ελληνες για την ψήφο που έδωσαν

Προεκλογικά η Ν.Δ. και ο αρχηγός της διεκήρυτταν σε όλους τους τόνους ότι, εάν και όταν νικούσαν στις εκλογές, θα έφτιαχναν μια «μικρή και ευέλικτη» κυβέρνηση, ώστε και έργο να παράγεται και το κόστος στο κράτος να είναι πολύ μικρότερο.

Και ήρθαν οι εκλογές και βγήκε νικήτρια η Ν.Δ. Και το πρώτο πράγμα που έκανε ήταν να φτιάξει μια καινούργια κυβέρνηση με ...πενήντα (50) μέλη, για να ικανοποιήσει (ο Καραμανλής) όσους περισσότερους βουλευτές της Ν.Δ. μπορούσε, στους οποίους προφανώς είχε προεκλογικά υποσχεθεί και ένα υπουργείο!.. Είχαν υποσχεθεί και άλλα πολλά σε όλους τους Ελληνες και είχαν τάξει σε πολλούς «λαγούς με πετραχήλια»!.. Οι αγρότες πίστεψαν πως με τη ΝΔ στην Κυβέρνηση θα αυξάνετο το εισόδημά τους, οι εργαζόμενοι πίστεψαν πως θα έβρισκαν ευκολότερα εργασίες και ότι θα αμείβονταν ακόμα καλύτερα, οι συμβασιούχοι πίστεψαν ότι θα εμονιμοποιούντο, οι υπάλληλοι, οι συνταξιούχοι και οι ασφαλισμένοι του ΟΓΑ, πίστεψαν στις υποσχέσεις της Ν.Δ. ότι θα τους έδινε γενναίες αυξήσεις και ούτω καθεξής. Και όμως. Το υποσχόμενο «μικρό και ευέλικτο» κυβερνητικό σχήμα, μετατράπηκε σε ένα πολυκέφαλο, δυσκίνητο, αλληλοϋποβλεπόμενο, αλληλοτρωγόμενο και βραδυκίνητο κυβερνητικό σχήμα, που δίνει την εντύπωση ότι καθεύδει τον ύπνο του δικαίου, ατάραχο, αμέτοχο, αλαζονικό, αδιάφορο για ό,τι συμβαίνει γύρω του και ιδιαίτερα για όσα συμβαίνουν στην Ευρώπη και στον κόσμο και που επηρεάζουν τη ζωή και το μέλλον της Ελλάδας και της Κύπρου! Το σύνθημα «σεμνά και ταπεινά» γίνεται στην πράξη αλαζονεία, έπαρση, ρεβανσισμός, στέρηση του ελεύθερου συνδικαλισμού, στέρηση της ελεύθερης γνώμης και απειλή διαγραφών και επιβολής και άλλων ποινών!.. Είναι βέβαιο, πως η «νέα διακυβέρνηση» ξεφτίζει, πνίγεται, φυλλοροεί και απειλείται με κατάρρευση!..

Πολλές από τις λαϊκές μάζες που στήριξαν τη Ν.Δ. στις εκλογές, τώρα μετανιώνουν, προβληματίζονται και φεύγουν από το μαντρί! Οι νησιώτες δεν είχαν όλο το 2004 και όπως φαίνεται δεν θα έχουν συγκοινωνίες ούτε το 2005 με ορατό και πραγματικό κίνδυνο να υποστούν ορισμένα από τα νησιά αυτά, όπως η Ρόδος, η Κως, η Κέρκυρα, κλπ., τεράστια οικονομική ζημιά!.. Κανένα μεγάλο έργο στο νομό μας, ούτε προγραμματίζεται ούτε ξεκίνησε με τη «νέα διακυβέρνηση» εκτός από εκείνα που είχαν μελετηθεί και εγκριθεί από την κυβέρνηση του ΠΑΣΟΚ. Η ανεργία και η ακρίβεια, φουντώνουν, ο τουρισμός, η μεγαλύτερη ελληνική βιομηχανία, υφίσταται ισχυρό πλήγμα, ενώ ο τουρισμός στη γειτονική Τουρκία αυξάνεται αλματωδώς (έφτασαν τα 17,5 εκατομμύρια οι τουρίστες το 2004 στην Τουρκία). Οι μισθοί και οι συντάξεις σχεδόν καθηλώνονται στα περσινά επίπεδα και ορισμένοι υπάλληλοι φαίνεται ότι θα κληθούν να πληρώσουν φέτος περισσότερα από τις αυξήσεις που θα εισπράξουν! Το ΣΔΟΕ και το ΔΙΚΑΤΣΑ που επρόκειτο να καταργηθούν από τη ΝΔ και τη «νέα διακυβέρνηση», ενισχύονται για να εκτελούν το έργο για το οποίο έπρεπε (κατά τη ΝΔ) να ...καταργηθούν!

Η οικονομική απογραφή που έγινε με την αλλαγή της μεθόδου καταγραφής των εξόδων, για να «δυσφημισθεί» το ΠΑΣΟΚ και για να μπορέσει να απαλλαγεί η «νέα διακυβέρνηση» από τις υπερβολικές και απίθανες υποσχέσεις που είχε δώσει προς τους ψηφοφόρους η ΝΔ, καταλήγει σε ισχυρότατο πλήγμα κατά της Ελλάδας και κατά των συμφερόντων της. Ηδη, τα πρώτα καμπανάκια κατά της πατρίδας μας ακούγονται στις Βρυξέλλες και σε όλους ενισχύεται η πεποίθηση ότι ο προϋπολογισμός του 2005, είναι εικονικός, είναι εξωπραγματικός και είναι ανεφάρμοστος! Ο πολυπράγμων και διπλωμάτης «κουμπάρος» εκβιάζει την Ελλάδα και αμφισβητεί όσο το δυνατόν περισσότερο την ελληνική κυριαρχία στο Αιγαίο; για να εμφανισθεί, όταν το κρίνει σκόπιμο, ότι δήθεν «υποχωρεί» στις αξιώσεις της Ελλάδας και έτσι να πετύχει όσα μπορεί περισσότερα στις διαπραγματεύσεις με την Ευρωπαϊκή Ενωση! Ετσι όχι μόνο αμφισβητεί την κυριαρχία μας στα Ιμια και στην αιγιαλίτιδα ζώνη, αλλά και την παραβιάζει συνεχώς και ξεδιάντροπα, αφήνοντας τα πολεμικά του πλοία επί ώρες ολόκληρες μέσα στα χωρικά μας ύδατα! Και τώρα, ζητεί και πάλι την κυριαρχία και την ευθύνη και την επίβλεψη στο ...μισό Αιγαίο και ζητεί να έχει η χώρα του νόμιμο δικαίωμα διάσωσης στο μισό Αιγαίο!!! Ούτε τα νησιά μας αναγνωρίζει ούτε τα χωρικά μας ύδατα σέβεται ούτε την υφαλοκρηπίδα των νησιών μας παραδέχεται! Και ενώ με τους όρους του Ελσίνκι έπρεπε πριν να δοθεί η ημερομηνία έναρξης διαπραγματεύσεων με την Τουρκία, να είχαν λυθεί όλες οι μεταξύ της χώρας αυτής και της Ελλάδας εκκρεμότητες και οι όποιες άλλες αμφισβητήσεις, η «νέα διακυβέρνηση» παραιτήθηκε από όλα τα και ξέχασε όλα!..

Δυστυχώς, στις κρίσιμες αυτές ώρες βρέθηκε στην πρωθυπουργία της Ελλάδας, άνθρωπος ανίδεος, άπειρος και άκαπνος και που όχι μόνο άφησε να ξεχαστούν, να ατονίσουν οι όροι του Ελσίνκι, αλλά και συμμφώνησε ότι οι λόγοι αυτοί δεν αποτελούν προϋπόθεση για την έναρξη των διαπραγματεύσεων! Ετσι, η Ελλάδα συναίνεσε να παραπεμφθεί η λύση τους σε άγνωστο χρόνο και ουσιαστικά στις ελληνικές καλένδες... πράγμα που σημαίνει. μονιμοποίηση και νομιμοποίηση της υπάρχουσας κατάστασης!!! Και ενώ έπρεπε η «νέα διακυβέρνηση» να επιμείνει στην εφαρμογή των όρων του Ελσίνκι και ενώ έπρεπε να απειλήσει και εν ανάγκη να προβάλει το βέτο, εν τούτοις, συνεχίζοντας τον μακάριο ύπνο της, είπε το «ναι» σε όλα όσα ήθελε η Τουρκία!.. Τώρα έχουμε αναγνώριση εκ μέρους του «κουμπάρου» της Κυπριακής Δημοκρατίας, παραμονή των τουρκικών στρατευμάτων στο κατεχόμενο τμήμα της Κύπρου και νομιμοποίηση των χιλιάδων επαίνων, κλπ. Αντε τώρα να φύγουν οι Τούρκοι από τα ελληνικά ύδατα του Αιγαίου, άντε να εγκαταλείψουν την Κύπρο, άντε να παύσουν «τις διεκδικήσεις» τους εις βάρος της Ελλάδας, άντε να σεβαστούν το Πατριαρχείο, άντε να επιτρέψουν τη λειτουργία της Θεολογικής Σχολής της Χάλκης, άντε να σεβαστούν τα δικαιώματα των Ελλήνων!!!

Ολα αυτά είχαν μια «χρυσή ευκαιρία» να λυθούν, πριν να λάβει η Τουρκία εκείνα που ζητούσε, αλλά, δυστυχώς, πολύ δυστυχώς, στο τιμόνι της Πατρίδας μας βρίσκονται σήμερα άνθρωποι ανίκανοι, ανίδεοι και άκαπνοι, που μόνο μέλημά τους είναι πως να «φτιαχθούν», πως να τα οικονομήσουν και πως να βολέψουν τα «δικά τους παιδιά». Εύχομαι και ελπίζω ο λαός μας να αντιληφθεί σε ποιές περιπέτειες μπήκαμε με την αλλαγή της κυβέρνησης και να στηρίξει με όλες του τις δυνάμεις την αντιπολίτευση και το έργο της. Η Ελλάδα δεν χρειάζεται άλλα θύματα, δεν χρειάζεται άλλες θυσίες! Εχει «μπουχτίσει»!!

ΕΛΛΗΝΙΚΗ ΔΗΜΟΚΡΑΤΙΑ
ΝΟΜΟΣ ΔΩΔΕΚΑΝΗΣΟΥ
ΔΗΜΟΣ ΙΑΛΥΣΟΥ
ΡΟΔΟΣ

Ιαλυσός 17 Ιανουαρίου 2005
Αριθ. Πρωτ. 175

ΘΕΜΑ: Παραλαβή φακέλων ελαιοκομικού και αμπελουργικού μητρώου

Παρακαλούνται οι ελαιοπαραγωγοί και οι αμπελοπαραγωγοί που βρίσκονται στα Διοικητικά όρια του Δήμου Ιαλυσού όπως προσέλθουν έως και 25-1-2005 ημέρα Τρίτη στον Δήμο Ιαλυσού και συγκεκριμένα στον Γεωπόνο του Δήμου για να παραλάβουν τους φακέλους που έχει στείλει το Υπουργείο Γεωργίας.

Σας ενημερώνουμε ότι δεν θα δοθεί καμί παράταση για την παραλαβή των φακέλων και ότι χωρίς τους φακέλους αυτούς θα υπάρξουν προβλήματα στην καταβολή των επιδοτήσεων.

Ο Δήμαρχος
ΣΤΕΡΓΟΣ ΣΤΑΓΚΑΣ

Ρόδος, 21/01 /2005
Αριθμ. Πρωτ. 343

ΕΛΛΗΝΙΚΗ ΔΗΜΟΚΡΑΤΙΑ
ΥΠΟΥΡΓΕΙΟ ΥΓΕΙΑΣ & ΚΟΙΝΩΝΙΚΗΣ ΑΛΛΗΛΕΓΓΥΗΣ
Β' ΠεΣ.Υ.Π. ΝΟΤΙΟΥ ΑΙΓΑΙΟΥ
ΚΕΚΥΚΑΜΕΑ
ΔΩΔΕΚΑΝΗΣΟΥ

Προς: Τον Υπουργό Υγείας και Κοινωνικής Αλληλεγγύης
κ. Νικήτα Κακλαμάνη

Υπουργείο Υγείας και Κοινωνικής Αλληλεγγύης
Αριστοτέλους 17
10187 Αθήνα

Αξιότιμε Κύριε Υπουργέ,

Για την αμέριστη συμπαράστασή σας στο δύσκολο έργο που είχαμε την τιμή να αναλάβουμε με προσανατολισμό την ουσιαστική λειτουργία του ΚΕΚΥΚΑΜΕΑ Δωδεκανήσου, σας είμαστε ευγνώμονες. Η ένταξη των ανθρώπων αυτών, ενεργά, στον κοινωνικό ιστό, αποτελεί κύριο μέλημά μας και οι ενέργειές σας αποδεικνύουν τη σοβαρή προσπάθεια του Υπουργείου προς αυτή την κατεύθυνση.

Ο Ολυμπιακός Εξοπλισμός που με τις άοκνες προσπάθειες σας εκχωρήθηκε στο Υπουργείο Υγείας και Κοινωνικής Αλληλεγγύης και στη συνέχεια στήριξε τις Μονάδες Κοινωνικής Φροντίδας του Β' ΠεΣ.Υ.Π. Νοτίου Αιγαίου, θεωρούμε ότι ήταν προσωπική δική σας επιτυχία και των συνεργατών σας και για αυτό σας ευχαριστούμε και ευχόμαστε ό,τι καλύτερο για την προσωπική σας αλλά και τη συλλογική επιτυχία σας και μέλος της κυβέρνησης.

Με εκτίμηση
Ο Πρόεδρος της Ε.Δ. ΚΕΚΥΚΑΜΕΑ ΔΩΔ/ΣΟΥ
ΜΗΝΑΣ ΝΙΚΟΛΑΟΣ

Από το 1979
Ροδίτικη Λαδόπιττα
ΧΩΡΙΣ ΣΥΝΤΗΡΗΤΙΚΑ
Όπως τότε... Λεπτή και πεντανόστιμη!
Τώρα η Ροδίτικη Λαδόπιττα στα ψυγεία των Super Markets, σε οικονομική συσκευασία των 20 τεμαχίων.

Η γνώριμη γεύση της γίνεται καθημερινή απόλαυση.
Μία πεντανόστιμη επιλογή για μικρούς και μεγάλους νοσταλγούς της παράδοσης.
Δοκιμάστε την, εκτός από το αγαπημένο σας σουβλάκι και με μαρμελάδα, μέλι, πραλίνα φουντουκιού, ζάχαρη κι ό,τι άλλο φανταστείτε!
Το μόνο που έχετε να κάνετε είναι να τη ζεστάνετε σε αντικολλητικό σκεύος, πλάκα ή κρεπιέρα χωρίς να τη λαδώσετε και στη συνέχεια να την απολαύσετε όπως σας αρέσει, ακόμη και σκέτη!
Πάντα στα καλά γυροπωλεία της Ρόδου, τώρα...και στο σπίτι σας!
Παραγωγή – Διάθεση: Ατσαλάκης Δημήτριος και Σια Ο.Ε.
Εμπορικό Κέντρο Κρανίδη, Φαληράκι - Τηλέφωνο παραγγελιών: 22410 86 106
Η Ατσαλάκης Δ. & Σια Ο.Ε. τα τελευταία 12 χρόνια δραστηριοποιείται παράλληλα στο Γενικό Εμπόριο Τροφίμων και στην Εισαγωγή και Διάθεση ΑΓΓΛΙΚΩΝ ΠΡΟΪΟΝΤΩΝ.
τηλ. 22410 87111

Μήνυμα στους γείτονες

- Οι γείτονες είναι υποχρεωμένοι να έχουν καλές και αγαθές σχέσεις
- Η ωφέλεια είναι τεράστια και για τους δύο
- Οι παραβιάσεις στον εναέριο και θαλάσσιο χώρο ζημιώνουν αφάνταστα αυτούς και τους απογόνους τους.
- Οι διαφορές λύονται με διάλογο και με κανόνες διεθνούς δικαίου
- Η πορεία της Τουρκίας στην Ευρώπη απαιτεί σύνεση και σεβασμό στο διεθνές δίκαιο

Τι είπε και τι παραγγέλει από τον τάφο του ο ΑΖΙΖ ΝΕΣΙΝ

1) «Γίνονται εχθροί οι άνθρωποι όταν δεν γνωρίζονται μεταξύ τους και για να γίνουν φίλοι πρέπει να αλληλογνωριστούν. Δεν είναι οι λόγοι των πολιτικών που θα συντελέσουν στη γνωριμία των λαών, αλλά τα έργα των πνευματικών μας ανθρώπων».

2) Οι πολιτικές καταστάσεις αλλάζουν συχνά, οι κυβερνήσεις έρχονται και παρέρχονται, οι λαοί όμως μένουν παντοτινοί και αθάνατοι.

3) Τα ιστορικά γεγονότα μπορούν να κάνουν τους ανθρώπους και φίλους και εχθρούς. Εμείς έχουμε χρέος να διαχωρίσουμε από την Ιστορία τα γεγονότα εκείνα που θα οδηγήσουν τους δύο λαούς μας στη φιλία και συνεργασία.

4) Στους πολιτικούς δεν στηρίζω καμιά ελπίδα. Αυτοί που θα δημιουργήσουν και θα δυναμώσουν τους δεσμούς φιλίας ανάμεσα στους λαούς μας είναι –πρώτ' απ' όλα– οι πνευματικοί άνθρωποι, συγγραφείς και καλλιτέχνες.

Τις πιο πάνω συστάσεις προς τους Έλληνες αναγνώστες διατύπωσε δημόσια ο AZIZ ΝΕΣΙΜ.



Γ. ΒΟΥΗΣ
(Βραβείο Ειρήνης-Φιλίας ΙΠΕΚΤΣΗ)

ΜΙΚΡΗ προσέλευση για το φοιτητικό επίδομα

Μικρή είναι η προσέλευση οικογενειών προς το αρμόδιο τμήμα της Δημόσιας Οικονομικής Υπηρεσίας Ρόδου για την είσπραξη του φοιτητικού επιδόματος. Η χορήγησή του ξεκίνησε από την περασμένη εβδομάδα και προβλέπει την απόδοση επιδόματος 1000 ευρώ σε κάθε οικογένεια της οποίας τα τέκνα σπουδάζουν μακριά από τον τόπο κατοικίας τους. Για την είσπραξη του επιδόματος απαιτείται το αποδεικτικό σπουδών, το μισθωτήριο συμβόλαιο κατοικίας, οικογενειακό εισόδημα κάτω των 30.000 ευρώ ετησίως και η διαμονή της οικογενείας σε σπίτι μικρότερο των 200 τετραγωνικών μέτρων.

Υπάρχει, επίσης, και μια σειρά άλλων προϋποθέσεων που θα πρέπει να πληρούνται, όπως το να έχει περάσει ο φοιτητής τουλάχιστον το 50% των μαθημάτων του εκάστοτε εξαμήνου. Από τη στιγμή που η οικογένεια συγκεντρώσει όλες τις προϋποθέσεις, τότε αμέσως υποβάλει τα έγγραφα και εισπράττει τα 1000 ευρώ.

Οι άνθρωποι της ΔΟΥ Ρόδου εκτιμούν ότι η μεγάλη προσέλευση του κόσμου θα καταγραφεί από την επόμενη εβδομάδα και όσο πλησιάζουμε στην εκπνοή της προθεσμίας υποβολής των δικαιολογητικών (μέχρι το Μάρτιο).

Για περισσότερες πληροφορίες οι ενδιαφερόμενοι μπορούν να απευθύνονται στην Εφορία Ρόδου, στο τηλέφωνο 2241025441.

Με αφορμή την εκδήλωση που έγινε στο Εθνικό θέατρο για να τιμηθεί η Αλίκη Μοσχή - Gaugnet η «Γυναίκα της Ευρώπης 2004».

Η Αλίκη μας

Ητανε μια υπέροχη βραδιά
η βραδιά εκείνη της Αλίκης,
που η συγκίνηση, η χαρά
μαζί κι υπερηφάνεια,
κάθε Ροδίτικη καρδιά
ύψωσαν στα ουράνια!

Θαυμάσαμε το πνεύμα της,
μας γήτεψη η καρδιά της
κι όλοι την καμαρώσαμε,
στην όμορφη βραδιά της.

Για την πλατειά της μόρφωση,
εμάθαμε, που πήρε στο Παρίσι
και μ' ότι στην Ευρώπη επάξια,
την έχουνε τιμήσει.

Ομως, για την Αλίκη, όλα αυτά,
δεν είχανε το ανάλογο το βάθος,
με τα δικά της όνειρα
και το δικό της πάθος.

Ετσι κρυφά απ' τη σκέψη και το νου,
σκέφτηκε την καρδιά της να ρωτήσει
κι αυτή τηνε συμβούλεψε,
στη Ρόδο πίσω να γυρίσει.

Κι άφησε άνετη ζωή,
αυτή κι η φαμελιά της
και με ωραία όνειρα,
για τέχνες και πολιτισμό
ήλθε εδώ να πλέξει τη φωλιά της!

Θέλεις δυο λόγια ταιριαστά,
γι' αυτή να επιλέξεις,
μ' από τη γοητεία της χαρά
εμέθυσαν κι οι λέξεις.

Κι έτσι δε βρίσκω ο φτωχός,
στη σκέψη όσο κι αν τρέξω,
λέξεις που ναν' κατάλληλες
γι' αυτό που της αξίζει,
εγκώμιο να της πλέξω!

Γ. ΚΟΥΡΕΜΕΝΟΣ

Ρόδος, 18 / 1 / 2005
Αριθμ. Πρωτ.: ΔΔΟΥ 412
Αριθμ. Εγκ.: 10

ΕΛΛΗΝΙΚΗ ΔΗΜΟΚΡΑΤΙΑ
ΠΕΡΙΦΕΡΕΙΑ ΝΟΤΙΟΥ ΑΙΓΑΙΟΥ
ΝΟΜΟΣ ΔΩΔΕΚΑΝΗΣΟΥ
ΝΟΜΑΡΧΙΑΚΗ ΑΥΤ/ΣΗ ΔΩΔ/ΣΟΥ
Δ/ΝΣΗ ΔΙΟΙΚ. & ΟΙΚΟΝ. ΥΠΗΡΕΣΙΩΝ
ΤΜΗΜΑ ΠΡΟΣΩΠΙΚΟΥ

ΘΕΜΑ: Σύσταση Επιτροπής Κοινωνικών Προβλημάτων Αλληλεγγύης-Εθελοντισμού

ΑΠΟΦΑΣΗ
Ο νομάρχης Δωδ/νήσου

Έχοντας υπόψη:
1. Τις διατάξεις του Π.Δ. 49 παρ. 4 του Π.Δ. 30/1996 "Κώδικας Νομαρχιακής Αυτοδιοίκησης".
2. Την υπ' αριθμ. 39/31-3-1995 απόφαση του Νομαρχιακού Συμβουλίου Δωδεκανήσου με την οποία ψηφίστηκε ο Οργανισμός Εσωτερικής Οργάνωσης και Λειτουργίας των Υπηρεσιών της Νομ/κής Αυτ/σης Δωδεκανήσου, που δημοσιεύτηκε στο ΦΕΚ 379/5-5-1995 (τ.Β'), όπως τροποποιήθηκε με την αριθμ. 10/27-2-2004 ομοία (ΦΕΚ 791/27-5-2004 τ.Β').
3. Την αριθμ. 2/2005 απόφαση του Νομαρχιακού Συμβουλίου με την οποία προτείνεται η σύσταση επιτροπής Κοινωνικών Προβλημάτων Αλληλεγγύης-Εθελοντισμού και τα μέλη αυτής.

Αποφασίζουμε

Συστήνουμε Επιτροπή Κοινωνικών Προβλημάτων-Αλληλεγγύης-Εθελοντισμού αποτελούμενη από τους παρακάτω:
1. Φωτάρα Μιχαήλ Νομαρχιακό Σύμβουλο ως πρόεδρο.
2. Παρισίδη-Τουλαντά Μαρία Νομαρχιακό Σύμβουλο ως μέλος.
3. Κούκουλα Ανδρέα Νομαρχιακό Σύμβουλο ως μέλος.
4. Χατζηδάκη Ζηνοβία και Ιωαννίδου-Ραϋμόνδου Άννα ως λαϊκά μέλη.

Έργο της επιτροπής είναι:
- Η Σύνταξη προγραμμάτων προστασίας ευπαθών κοινωνικών ομάδων.
- Η Διενέργεια Κοινωνικών Ερευνών.
- Ο Εθελοντισμός
- Ο Συντονισμός εθελοντικών ομάδων.
- Η Κοινωνική Χαρτογράφηση του νομού.
- Η Σύνταξη προγραμμάτων και δράσεων αλληλεγγύης ευαίσθητων κοινωνικών ομάδων.

Η ισχύς της απόφασης αρχίζει από 1-1-2005.

Ο νομάρχης
ΓΙΑΝΝΗΣ ΜΑΧΑΙΡΙΔΗΣ

Στο ΙΕΚ Ρόδου
ΓΡΑΦΕΙΟ Επαγγελματικής Ανάπτυξης & Σταδιοδρομίας

Γραφείο Επαγγελματικής Ανάπτυξης και Σταδιοδρομίας πρόκειται να λειτουργήσει και στη Ρόδο, υπό τη σκέπη του Ινστιτούτου Επαγγελματικής Κατάρτισης. Η ίδρυση και λειτουργία του Γραφείου εξαγγέλθηκε από τον αντιπρόεδρο του Οργανισμού Επαγγελματικής Κατάρτισης Κώστα Μαργαρίτη, κατά την παρουσία του στη Ρόδο την περασμένη εβδομάδα.

Στόχος του Γραφείου αυτού είναι η υποστήριξη των αποφοίτων του ΙΕΚ Ρόδου στην αγορά εργασίας. Τα στελέχη του θα βρίσκονται σε ανοικτή γραμμή επικοινωνίας με όλες τις επιχειρήσεις της Ρόδου και μόλις ολοκληρώνεται ο κύκλος σπουδών των σπουδαστών στο ΙΕΚ Ρόδου, τότε αμέσως αυτοί θα προωθούνται προς τις θέσεις εργασίας που έχουν εντοπιστεί.

Οι άνθρωποι του Γραφείου Επαγγελματικής Ανάπτυξης και Σταδιοδρομίας θα φροντίζουν ώστε να ανοίγουν, προς τους αποφοίτους του ΙΕΚ, το δρόμο της πρακτικής εξάσκησης και εν συνεχεία της απορρόφησής των από την αγορά.

Η ίδρυση του Γραφείου αυτού έρχεται ως επιστέγασμα των προσπαθειών που καταβάλει η διεύθυνση του ΙΕΚ Ρόδου και της θέρμης με την οποία εργάζεται ο αναπληρωτής διευθυντής κ. Γιάννης Γλαρός.



Μια σεμνή και με ερεθίσματα τελετή

Η κοπή της βασιλόπιτας στο Μεταπτυχιακό Τμήμα Περιβαλλοντικής Εκπαίδευσης

Κόπηκε η πρωτοχρονιάτικη βασιλόπιτα την Παρασκευή στις 7 το απόγευμα της 21 Ιανουαρίου 2005, στο Πνευματικό Κέντρο του Δήμου Πεταλούδων στην Κρεμαστή όπου εκεί φιλοξενείται το πρώτο Πανελλαδικά Τμήμα του Μεταπτυχιακού Προγράμματος Σπουδών της Περιβαλλοντικής Εκπαίδευσης του Πανεπιστημίου Αιγαίου, σε μια σεμνή και με αρκετά ερεθίσματα προς τα έξω τελετή. Είναι αξιοσημείωτο το γεγονός ότι λειτουργεί για εφέτος το πρώτο τμήμα μεταπτυχιακού στην περιβαλλοντική ηθική και υπεύθυνη είναι η διαπρεπής επιστήμων και καθηγήτρια κ. Μαρία Καΐλα. Εφέτος φοιτούν μετά από δόκιμη εξέταση και με ανάλογα προσόντα 42 μεταπτυχιακοί φοιτητές στην πλειοψηφία τους εκπαιδευτικοί Πρωτοβάθμιας και Δευτεροβάθμιας Εκπαίδευσης και άλλων ειδικοτήτων νηπιαγωγοί, δημόσιοι υπάλληλοι από ολόκληρη την Ελλάδα.

Είχε προηγηθεί μια μικρή εκδήλωση μεταξύ των φοιτητών την Τετάρτη 12-1-2005 στον ίδιο χώρο, όπου το φλουρί κέρδισε ο Γιώργος Τσαβός εκπαιδευτικός και πήρε επάργυρη εικόνα.

Την Παρασκευή 21-1-2005 μετά από ζωηρή επιθυμία της κυρίας Μαρίας Καΐλα έγινε η σεμνή εκδήλωση στο Πνευματικό Κέντρο της Κρεμαστής, παρουσία του προέδρου του Δημοτικού συμβουλίου του Δήμου Πεταλούδων και ενός φωτογράφου για να απαθανατίσει το γεγονός αυτό.



-Την όλη προετοιμασία ανέλαβε και στις δύο φορές ο μεταπτυχιακός φοιτητής και μοναδικός κληρικός ορθόδοξος σ' όλο τον κόσμο πατήρ Κυριάκος Μανέττας. Τα δώρα που κερδίθηκαν τα έδωσε ο ίδιος από προσφορές του κ. Γιαννακάκη και το δεύτερο που κέρδισε ο καθηγητής Γιάννης Παπαδομαρκάκης και ο Ελένης Αντώνης (δάσκαλος) ένα εισιτήριο αλε- ρε - τουρ, για Ρόδο - Κάλυμνο - Ρόδο από το πρακτορείο της κυρίας Ευγενίας Στεφανάκη, του Ζορπίδη. Πολλά μηνύματα δίνει και υποσχέσεις το μεταπτυχιακό τμήμα που δίνει μια ακόμη οντότητα και διεθνή προσφορά του Πανεπιστημίου Αιγαίου Ρόδου. Η ψυχή είναι η κυρία Μαρία Καΐλα καθηγήτρια με αναγνωρισμένη επιστημονική και συγγραφική προσφορά, και ενδεικτικά διδάσκουν πολλοί αξιόλογοι πρυτάνεις, καθηγητές, λέκτορες από πολλά πανεπιστήμια της χώρας όπως π.χ. ο Νικήτας Πολεμικός. ο κ.Κουτάκος, η κυρία Φώκιαλη, η κυρία Ξανθάκου, ο κ. Γεωργόπουλος, η κυρία Λιαράκου, η κυρία Θεοδωροπούλου, Μάνος Κόνσολας, Καρύδης, Κολεξάκη και πολλοί άλλοι. Στη φωτογραφία από την κοπή της βασιλόπιτας διακρίνονται ο παπά Κυριάκος Μανέττας που την ευλόγησε, η φοιτήτρια Κατερίνα Δανκάλη εκ μέρους οι δύο του μεταπτυχιακού τμήματος, ο πρόεδρος του Δημοτικού συμβουλίου Δήμου Πεταλούδων και η κυρία Μαρία Καΐλα, που με ενωμένα χέρια κόβουν την βασιλόπιτα για το 2005. Αξίζει να συγχαρούμε και τον Δήμαρχο Πεταλούδων κ. Μιχάλη Κορδίνα, για το αγκάλιασμα να φιλοξενείται το μεταπτυχιακό τμήμα της περιβαλλοντικής εκπαίδευσης στην Κρεμαστή. Κια προσφέρει αθόρυβα πολλά ο ίδιος και ο Δήμος Πεταλούδων.

Σίγουρα αυτό προβάλει τη Ρόδο, το Πανεπιστήμιο του Αιγαίου και γίνεται μια σημαντική δουλειά στο περιβάλλον που τόσο επίκαιρο είναι και αυξημένο το ενδιαφέρον και η αξία για την αειφόρο ανάπτυξη παγκοσμίως.

Διαμαρτυρία από τα Σγουρού προς τα ΕΛΤΑ

«Πετάνε την αλληλογραφία σαν να ήταν σκουπίδια»

Συνεχείς διαμαρτυρίες εκφράζουν οι κάτοικοι της περιοχής Σγουρού της πόλεως Ρόδου για τον τρόπο με τον οποίο τους γίνεται η διανομή της αλληλογραφίας τους. Συγκεκριμένα όλοι στρέφονται κατά του ταχυδρόμου που εξυπηρετεί την περιοχή τους και αναφέρουν πως «αντί να τοποθετεί τα γράμματα μέσα στις θυρίδες (που πρόσφατα τοποθετήθηκαν στην περιοχή), τα αφήνει απ' έξω με αποτέλεσμα αυτά να χάνονται ή να καταστρέφονται από τη βροχή».

Η αρχή του προβλήματος, όπως αναφέρουν κάτοικοι της περιοχής, έγινε με την εγκατάσταση των θυρίδων. «Ο ταχυδρόμος σταμάτησε να έρχεται στα σπίτια μας και έτσι δημιουργήθηκε το πρόβλημα».

Από την άλλη πλευρά, άνθρωποι του ταχυδρομείου Ρόδου απαντούν στις καταγγελίες λέγοντας πως «η περιοχή Σγουρού είναι εξαιρετικά δύσκολη, δεν υπάρχουν διευθύνσεις, η περιοχή είναι γεμάτη σκυλιά και αρκετοί από τους δρόμους είναι χωμάτινοι. Για τους λόγους αυτούς αποφασίσθηκε να τοποθετηθούν οι θυρίδες». Σε ό,τι αφορά στην εναπόθεση των γραμμάτων έξω από τις θυρίδες, άνθρωποι του ταχυδρομείου ανέφεραν προς τη Δράση ότι «υπάρχουν φορές που στα γράμματα είναι κακογραμμένο το όνομα. Αυτό έχει ως αποτέλεσμα να τοποθετηθούν γράμματα σε λάθος θυρίδα. Ο έχων τη θυρίδα διαπιστώνει ότι έχει γίνει λάθος και απλώς αφήνει τα γράμματα που βρέθηκαν στο κουτί του έξω από τις θυρίδες».

Το πρόβλημα πάντως είναι γνωστό και όλοι καταβάλλουν προσπάθειες ώστε να βρεθεί λύση και να δοθεί τέλος στις εύλογες διαμαρτυρίες των κατοίκων.

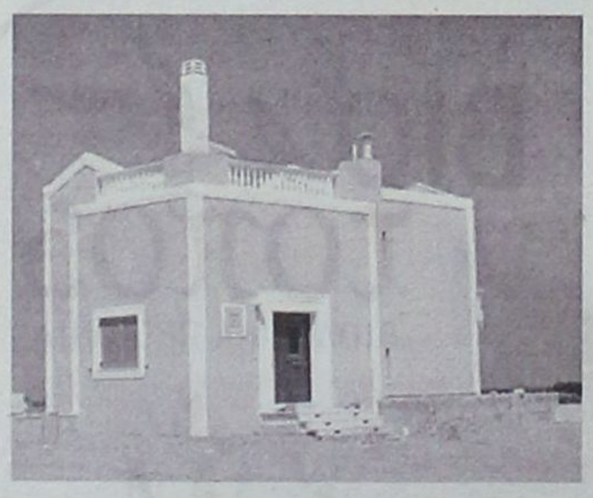

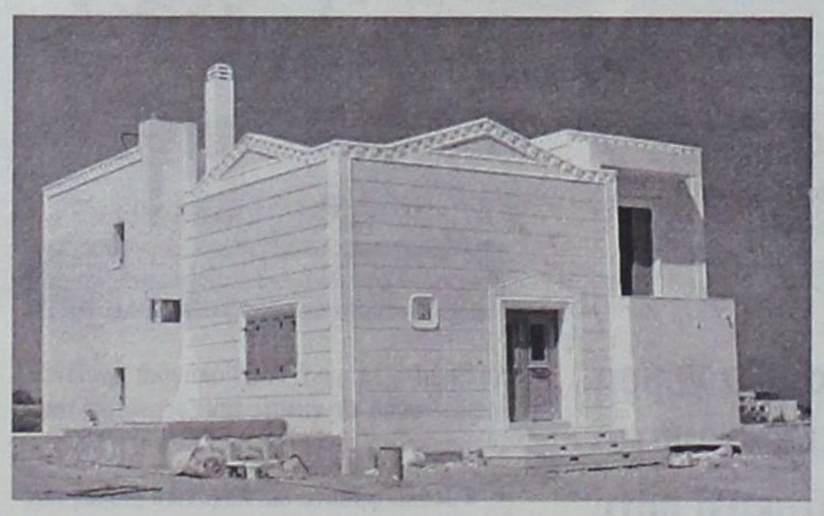



Πωλούνται Πολυτελείς κατοικίες αντίγραφα των Δωδεκανήσων

12islands RESIDENCE

Πολυτελείς κατοικίες με εκπληκτική θέα,

στα Κολύμπια 400 μέτρα από τη θάλασσα και στον παράλληλο δρόμο των ευκαλύπτων.

Οι κατοικίες είναι δύο τύπων 107 τ.μ. και 161 τ.μ. και διαθέτουν:

- Τρία υπνοδωμάτια
- Δύο μπάνια
- Τουαλέτα και χωριστό μπάνιο με υδρομασάζ
- Εντοιχισμένη κουζίνα
- Εντοιχισμένες ντουλάπες
- Ηλιακό θερμοσίφωνα
- Κεντρική θέρμανση (εγκατάσταση)
- Τζάκι
- Συστήματα ασφαλείας
- Τηλεφωνικές γραμμές ISDN
- Μπάρμπεκιου

Οι κατοικίες διαθέτουν ιδιωτική πισίνα και σύνδεση του νερού σε γεώτρηση για την ανέξοδη λειτουργία της σε όλη τη διάρκεια του έτους.

Ο περιβάλλων χώρος έχει εξαιρετική διαμόρφωση. Γκαζόν, πλακόστρωτος πεζόδρομος, φυτά και απεριόριστη θέα συνθέτουν το σκηνικό που άνθρωπος και φύση δημιούργησαν μαζί.

Οι κατοικίες αυτές διατίθενται προς πώληση και ήδη έχουν πωληθεί η «Ρόδος», το «Καστελλόριζο» και η «Χάλκη». Η πώληση έγινε αμέσως με την ολοκλήρωση της δημιουργίας τους και τούτο διότι προσφέρονται σε εξαιρετικά προσιτή τιμή (για τα δεδομένα του κόστους κατασκευής και εξοπλισμού που διαθέτουν).



Πληροφορίες κ. Μαρκόπουλο Γεώργιο τηλ: 22410 56268 - 56213 Κιν: 6978110631 • www.12islandsresidence.gr

Ο Αμερικανός πρέσβης με την τοπική ηγεσία



Στο νομαρχιακό μέγαρο η συνάντηση του κ. Τσαρλς Ράις με τους Γιάννη Μαχαιρίδη και Γιώργο Γιαννόπουλο

ΣΤΗ ΡΟΔΟ βρέθηκε το Σάββατο ο Αμερικανός πρέσβης Τσαρλς Ράις και πραγματοποίησε σειρά εθιμοτυπικών επισκέψεων.

Συναντήθηκε με το νομάρχη Δωδεκανήσου και το δήμαρχο Ροδίων στους οποίους εξέφρασε το θαυμασμό του για το νησί της Ρόδου, η φήμη του οποίου δεν τον άφησε ασυγκίνητο και όπως ο ίδιος δήλωσε το ίδιο ισχύει για τους συμπατριώτες του.



Οι κύριοι Γιάννης Μαχαιρίδης και Γιώργος Γιαννόπουλος αναφέρθηκαν στις πολύχρονες σχέσεις Ελλάδος και Ηνωμένων Πολιτειών, όπως και στις δυνατότητες που υπάρχουν συνεργασίας σε όλα τα επίπεδα, κυρίως στον τουρισμό.

Η συζήτηση των τριών ανδρών έγινε στο γραφείο του νομάρχη το πρωί του Σαββάτου, μέσα σε ένα ιδιαίτερα φιλικό κλίμα.

Ο κ. Μαχαιρίδης δέχθηκε επίσης την εθιμοτυπική επίσκεψη του κυβερνήτη του αντιτορπιλικού SULLIVANS κύριο Γουέιν Γουίλκινσον, ο οποίος δεν έκρυψε τη χαρά του που βρίσκεται σε ένα απ' τα ομορφότερα νησιά της Μεσογείου.

Σύμφωνα με πληροφορίες, το αμέσως επόμενο χρονικό διάστημα έχουν προγραμματιστεί προσεγγίσεις και άλλων πλοίων του έκτου αμερικανικού στόλου.

Φοβάται για τα Δωδεκάνησα!

Η παρουσία του ακροδεξιού Γάλλου ηγέτη Ζαν Μαρί Λεπέν στην Αθήνα συνοδεύτηκε από τη γνωστή ρητορία του κατά της εισόδου της Τουρκίας στην ΕΕ, επισείοντας «σοβαρούς κινδύνους» για το μέλλον ακόμα και των νησιών του Αιγαίου.

«Δεν αποκλείεται να μετοικήσουν οι Τούρκοι στα νησιά αν μπουν τελικά στην ΕΕ» είπε ο Λεπέν.

«Η συμπεριφορά της Τουρκίας τελεί υπό στενή παρακολούθηση και αντιμετωπίζεται με ψυχραιμία, νηφαλιότητα και αποφασιστικότητα με κάθε μέριμνα για την προστασία της εθνικής κυριαρχίας».

Τη δήλωση αυτή έκανε ο υπουργός Εξωτερικών Πέτρος Μολυβιάτης απαντώντας σε σχετική ερώτηση που κατέθεσε η βουλευτής Αννα Διαμαντοπούλου.

Αναφορικά με τις πρόσφατες προκλήσεις της Τουρκίας στη θαλάσσια περιοχή των Ιμίων, ο κ.Μολυβιάτης επισήμανε ότι τα συμβάντα αυτά εντάσσονται στη θεωρία της Τουρκίας περί «γκρίζων ζωνών», τονίζοντας ότι η κυβέρνηση έχει λάβει κάθε μέριμνα για την έγκαιρη αποφυγή κάθε ενδεχομένου δημιουργίας έντασης στην περιοχή.

«Όταν οι ενέργειες της Αγκυρας δεν συνάδουν με τη διεθνή νομιμότητα η Ελλάδα προβαίνει σε διαβήματα διαμαρτυρίας προς την γείτονα χώρα ενώ ενημερώνει σχετικά και τα αρμόδια διεθνή και ευρωπαϊκά όργανα» δήλωσε ο ΥΠΕ για να συμπληρώσει ότι η κυβέρνηση έχει λάβει κάθε μέριμνα για την έγκαιρη αποφυγή κάθε ενδεχομένου δημιουργίας έντασης στην περιοχή.

Από την πλευρά της, η Αννα Διαμαντοπούλου σημείωσε ότι παρότι η Τουρκία προχωρά προς την 5η Οκτώβρη, ημερομηνία έναρξης διαπραγματεύσεων, επιδεικνύει και προβάλει τις διεκδικήσεις της με τον πλέον προκλητικό τρόπο παραβιάζοντας από αέρος και θάλασσας το Αιγαίο.

RODOS PALACE
★★★★★
Resort Hotel • Convention Center

Το Ξενοδοχειακό & Συνεδριακό συγκρότημα πολυτελείας της Ρόδου ζητεί το ακόλουθο προσωπικό:

- **Food & Beverage Manager**
  Με ανάλογη προϋπηρεσία σε ξενοδοχεία πολυτελείας
- **Banqueting Manager-Υπεύθυνο Εκδηλώσεων**
  Με ανάλογη προϋπηρεσία σε ξενοδοχεία πολυτελείας
- **Προϊσταμένη Ορόφων**
  Με ανάλογη προϋπηρεσία σε ξενοδοχεία πολυτελείας
- **Υπαλλήλους Υποδοχής**
  Γνώστες Αγγλικών, Γερμανικών, Γαλλικών

Επίσης ζητούνται:

- Chef	- Γυμναστής
- Μάγειροι Α', Β' & βοηθοί	- Μπάρμεν & βοηθοί
- Ζαχαροπλάστες	- Τηλεφωνήτριες
- Μπουφετζήδες Α' & Β'	- Ταμπλίστες
- Κόπτης Κρεάτων	- Καμαριέρες
- Σερβπόροι & βοηθοί	- Καθαρίστριες
- Κομμώτρια	- Hostesses
	- Εργάτες

Οι ενδιαφερόμενοι για τις ανωτέρω θέσεις μπορούν να αποστείλουν βιογραφικό τους σημείωμα με μία πρόσφατη φωτογραφία στην Διεύθυνση της εταιρείας ή να απευθύνονται στο Τμήμα Προσωπικού του ξενοδοχείου καθημερινά από 09:00-15:00.

Ξενοδοχείο Ρόδος Παλάς
Λεωφ. Ιαλυσού, Τ.Θ. 121, Ιξιά, Ρόδος
Τηλ. 22410 25222, Fax: 22410 25350
E-mail: info@rodos-palace.gr



Με την 20χρονη πείρα μας στα συστήματα ηλιακής ενέργειας σας προσφέρουμε τις πιο αποτελεσματικές λύσεις:

- **Τα καλύτερα ηλιακά της αγοράς**
  Τελευταίας τεχνολογίας ηλιακά, γαλβανιζέ, glass, ανοξείδοτα, ανοικτού, κλειστού κυκλώματος
- **Δωρεάν μελέτη - επίβλεψη**
  για κεντρικές εγκαταστάσεις ξενοδοχείων.
- **Άμεση εγκατάσταση**
  από ειδικευμένο προσωπικό, μέ προσοχή στη λεπτομέρεια.
- **Ειδικές Λύσεις**
  για κεραμοσκεπές και όπου δεν πρέπει να φαίνεται το Boiler.
- **Εγγύηση**
  καλής λειτουργίας και πλήρη τεχνική υποστήριξη.
- **Πιστοποίηση ποιότητας**
  από το κέντρο ανανεώσιμων πηγών ενέργειας.
- **Εγγυημένη απόσβεση**
  Μόνο με τα χρήματα που πληρώνετε στον ηλεκτρικό σας θερμοσίφωνα εξοφλείτε τον ηλιακό.
- **Έκπτωση αξίας αγοράς**
  από το φορολογητέο σας εισόδημα.

Καλέστε αμέσως το 76100 για υπεύθυνη ενημέρωση.

ΒΟΥΤΥΡΑΚΗΣ Ι.Χ. Ε.Π.Ε. • ΔΩΔ. ΝΕΟΛΑΙΑΣ 16 - ΡΟΔΟΣ -ΤΗΛ. ΚΕΝΤΡΟ: 2241/76100

Ο κόσμος του βιβλίου

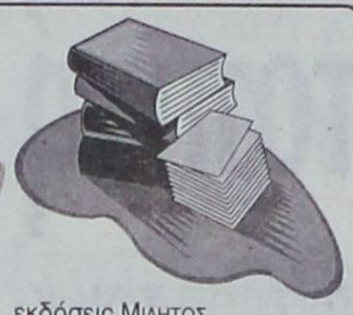

«ΟΔΟΣ ΘΗΣΕΩΣ» είναι ο τίτλος του νέου μυθιστορήματος που έγραψε ο γνωστός συγγραφέας Αλέξης Σταμάτης και κυκλοφορεί από τις εκδόσεις ΚΑΣΤΑΝΙΩΤΗ.

ΤΟ ΒΙΒΛΙΟ

Ο Στέφανος είναι ένας νεαρός προγραμματιστής σε μια μεγάλη εταιρεία πληροφορικής. Ζει σε έναν απόλυτα ορθολογιστικό κόσμο, πιστεύοντας ότι για όλα στη ζωή υπάρχει μια εξήγηση. Ξαφνικά στην καθημερινότητά του μπαίνει μια γυναίκα, η Ελένη. Το σύστημα «Στέφανος» αρχίζει να αποσυντονίζεται, ο έρωτας ταράζει τη μηχανιστική αντίληψη του σύμπαντός του, ωστόσο οι αντιστάσεις στη διαφοροποίηση είναι ακόμα ισχυρές. Κάποια στιγμή όμως γίνεται το αναπάντεχο: Η Ελένη εξαφανίζεται υπό μυστηριώδεις συνθήκες. Η απουσία της αγαπημένης του θα οδηγήσει τον Στέφανο σε μια σκοτεινή αναζήτηση, στην οποία σταδιακά θα ανακαλύψει ότι οι μέθοδοι που έχει μάθει να χρησιμοποιεί μέχρι τώρα δεν είναι επαρκείς. Η λύση αυτού του περίπλοκου μυστηρίου απαιτεί όχι μόνο άλγεβρα αλλά και φωτιά, όχι μόνο πρόγραμμα αλλά και φαντασία, όχι μόνο ορθολογισμό αλλά ευελιξία και ρίσκο μα πιο πολύ απ'όλα: ν' αφήσει την καρδιά του να χτυπάει στους ρυθμούς της πραγματικής, απρόβλεπτης ζωής. Για να φτάσει ως το τέρμα της διαδρομής και να βρει τον άνθρωπο που αγαπά, ο Στέφανος, ο προγραμματιστής, εκτός από τα εμπόδια που θα βρει στο δρόμο του πρέπει να ξεπεράσει κι ένα μεγαλύτερο: να μάθει ποιος στ' αλήθεια είναι. Μπορεί όμως ένας άνθρωπος να συγκρουστεί με την ίδια του τη φύση;

ΛΙΓΑ ΛΟΓΙΑ ΓΙΑ ΤΟΝ ΑΛΕΞΗ ΣΤΑΜΑΤΗ

Ο Αλέξης Σταμάτης γεννήθηκε στην Αθήνα. Σπούδασε αρχιτεκτονική στο ΕΜΠ και έκανε μεταπτυχιακά αρχιτεκτονικής και κινηματογράφου στο Λονδίνο. «Η Οδος Θησεως» είναι το τέταρτό του μυθιστόρημα. Το πρώτο, «Ο Εβδομος Ελεφαντας» (εκδ. Κεδρος, 1998) εκδόθηκε στη Μεγάλη Βρετανία από τον εκδοτικό οίκο Arcadia Book. Το δεύτερο «Μπαρ Φλωμπερ» (εκδ. Κεδρος, 2000), εκδόθηκε στη Γαλλία και την Ιταλία, είναι υπό έκδοση στη Μεγάλη Βρετανία ενώ διασκευάζεται σε σενάρια στα πλαίσια προγράμματος του ΕΚΚ, με τη συνεργασία του σκηνοθέτη Βασίλη Δούβλη. Το τρίτο «Σαν τον Κλέφτη μες στη Νύχτα» εκδόθηκε το 2002 από τις εκδόσεις Καστανιωτη.

Έχει δημοσιεύσει πέντε ποιητικές συλλογές. Για τη δεύτερη συλλογή του «Αρχιτεκτονικη Εσωτερικων Χωρων» του απονεμήθηκε το 1994 από τον Δήμο Αθηναίων το βραβείο ποίησης στη μνήμη Νικηφόρου Βρεττάκου. Ποιήματά του έχουν μεταφρασθεί στη Μεγάλη Βρετανία Έχει γράψει το λιμπρέτο σε δυο έργα του μουσικού Θοδωρή Αμπαζή, που παρουσιάστηκαν στο Μέγαρο Μουσικής και στο θέατρο Χώρα. Τα τελευταία χρόνια συνεργάζεται με περιοδικά και εφημερίδες σε θέματα τέχνης και πολιτισμού.

«Ελληνοφωνη Καλαβρια. Απο την Αρχαιοτητα και το Byzantio Μεχρι Σημερα» είναι ο τίτλος του λευκώματος που επιμελήθηκε η Φωτεινή Καϊμάκη και κυκλοφορεί από τις εκδόσεις Μιλητος.

Θέμα της πολυτελούς αυτής έκδοσης είναι ένα κομμάτι του ελληνικού πολιτισμού που γράφτηκε στην Καλαβρία με ποίηση και μουσική από τον Ίβυκο και τον Αρίωνα, με λόγο φιλοσοφικό από τον Πυθαγόρα, με το λάδι από τα κορμιά των Κριτωνιατών αθλητών, με το Βυζαντινό κεραμίδι και την Αχειροποίητη Παναγιά, με το «Γκρεκάνικο», τη γλώσσα των ελληνόφωνων, μοναδικό δείγμα γλώσσας, που αντέχει 2500 χρόνια.

Η Φωτεινή Καϊμάκη με τη φωτογραφική και ποιητική ματιά της αποτύπωσε τα ίχνη του χρόνου στην πολύπαθη Καλαβρέζικη γη, στα μνημεία, στη γλώσσα και στα πρόσωπα των γκρεκάνων. Η φωτογραφία καταγράφει και η ποίηση φέρνει μπροστά αυτά που είναι πίσω απ' τη φωτογραφία, λέει αυτά που δεν μπορεί να πει η φωτογραφία, ρίχνει φως εκεί που δεν φτάνει το φλας της φωτογραφικής μηχανής. Μνημεία Βυζαντινά όπως η Cattolica στι Στύλο, ο Αη Γιάννης ο Χρυσόστομος στο Τζεράτσε και ο Αη Γιάννης ο Θεριστής στο Μπιβόντζι αντικρίζονται με ιδιαίτερα ευαίσθητο και στοχαστικό βλέμμα, στιγμές Παπαδιαμάντιας κατάνυξης στις ακολουθίες της Μεγάλης Εβδομάδος ξεφεύγουν από το φωτογραφικό χαρτί κι αγγίζουν τον νου και την καρδιά. Οι ρυτίδες στο πρόσωπο της γιαγιάς και οι ρόζοι στα χέρια της υπομνηματίζουν το σκληρό κι ανελέητο της ζωής γι'αυτούς που μάθαν να «την λένε τη ζωή», να την αγαπούν παράφορα μα και α την περιφρονούνε.

Το λεύκωμα «Ελληνοφωνη Καλαβρια» είναι ο θελξίπικρος νόστος στη γη, που έθρεψε τον ελληνικό λόγο και μια μνήμη βασανιστική, για όσους θέλγονται να ζουν μαζί της. Είναι λόγος ερωτικός στην Ιστορία, αντίδωρο στα δώρα της φύσης και των ανθρώπων του μόχθου, του πόνου και της καταφρόνιας. Είναι η κραυγή βοήθειας απ' το Γκαλιτσιάνο και τη γλώσσα του που πεθαίνει εκεί στην κοιλάδα του Αμεντολέα, είναι η παρηγοριά στο Ροχούδι, που απόμεινε μόνο να κλαίει τις νύχτες σιγοντάροντας το τραγούδι του φορέα (βοριά). Είναι όμως και ο γλυκόπικρος γκρεκάνικος στίχος κι η ταραντέλλα που δίνει στα πόδια φτερά και φέρνει τον Διόνυσο στα Καλαβρέζικα βουνά.

Στο βιβλίο συμμετέχουν με κείμενά τους ο πατήρ Νείλος Βατοπεδινός, καθηγητής, ο Σαλβίνο Νουτσέρα, γκρεκάνος ποιητής και φιλόλογος, ο Μπρούνο Τρακλό από τον «Γιαλό του Βούα», ο πατήρ Κοσμάς Λαυριώτης, φιλόλογος (Αη Γιάννης Θεριστής), ο Ετόρε Καστάνια, μουσικός και ο πατήρ Δανιήλ Καστρίτσιο, αρχαιολόγος καθηγητής στο πανεπιστήμιο της Μεσσήνης.

Την έκδοση φιλοτέχνησε ο Δημήτρης Πληβούρης, τα κείμενα επιμελήθηκε η Άννα Τσαγκόγιωργα-Οικονομίδη και την τεχνική επεξεργασία ανέλαβαν οι εταιρείες Top Color και PCR Polygrama Creative Services. Εισαγωγικό σημείωμα για το βιβλίο έγραψε η Caterina Carpinato , καθηγήτρια ελληνικής γλώσσας και λογοτεχνίας στο Πανεπιστήμιο Ca' Foscari Βενετίας.

Παρουσίαση Βιβλίων
Κακλαμάνης Ελευθέριος



Αντιπαράθεση για το δέντρο

Έφτασε μέχρι τους διαδρόμους της Βουλής

Μεγάλη προσπάθεια έχει ξεκινήσει μια ομάδα ανθρώπων που κατοικούν στη συνοικία Ανάληψης για τη διάσωση ενός μεγάλου δέντρου. Το τελευταίο φύτρωσε πριν από δεκάδες χρόνια σ' ένα ακίνητο που βρίσκεται στο τέρμα της οδού Κωνσταντίνου Υδραίου. Στη σκιά του έχουν μεγαλώσει αρκετά παιδιά και σήμερα είναι παραγωγικοί πολίτες της Ρόδου.

Πρόσφατα ο ιδιοκτήτης του οικοπέδου αποφάσισε να αναγείρει ένα σπίτι και τα σχέδια προϋπέθεταν το κόψιμο του δέντρου. Το άκουσμα της είδησης προκάλεσε ξεσηκωμό των περιοίκων οι οποίοι και προσπαθούν να προστατέψουν το δέντρων των παιδικών τους χρόνων.

Από τη δική του πλευρά ο ιδιοκτήτης του οικοπέδου (έχοντας ταλαιπωρηθεί επί χρόνια από τα γρανάζια του υπουργείου Πολιτισμού, λόγω της πιθανότητας ύπαρξης αρχαιολογικού μνημείου) θέλει να προχωρήσει με το σπίτι.

Η υπόθεση έρχεται στη δημοσιότητα όχι για λόγους κουτσομπολιού, αλλά λόγω της διάστασης που φέρεται να έχει πάρει. Οι πληροφορίες αναφέρουν πως οι μεν για την προστασία και οι δε για την κοπή του έχουν προσφύγει σε κάθε μέσο που διαθέτουν προκειμένου να πετύχουν το σκοπό τους. Πολιτικοί έχουν επιστρατευτεί ακόμα και συζήτηση σε διάδρομο της Βουλής έχει γίνει για το θέμα αυτό!

Άγνωστο το τι θα γίνει στη συνέχεια, πάντως το δέντρο στέκει αγέρωχο και η όλη υπόθεση έφερε στο νου όλα εκείνα που αγαπούσαμε ως παιδιά και τώρα πια τα έχουμε εγκαταλείψει στο μακρινό παρελθόν. Μακάρι οι δύο πλευρές να βοηθηθούν και να δοθεί η χρυσή λύση στο πρόβλημα.

TOP PROPERTIES

GEORGE & SAVAS PIPINOS

ΓΕΩΡΓΙΟΣ & ΣΑΒΒΑΣ ΠΙΠΙΝΟΣ

ΣΥΜΒΟΥΛΟΙ ΚΑΙ ΕΚΤΙΜΗΤΕΣ ΑΚΙΝΗΤΩΝ

REAL ESTATE AGENTS & MEMBER OF F.I.A.B.C.I-N.A.E.A.-C.E.I.

SINCE 1971

Οδός Κέννεντυ 38,ΡΟΔΟΣ 85100 - Τηλ.: (22410) 23895 - FAX: (22410) 20883
38 Kennedy str. RHODES GR 85100 GREECE - TEL.: (22410) 23895 FAX: 20883
Email: gpipinos@otenet.gr. URL: www.rhodes-top-properties.com and www.pipinos.gr
MOBILE: 6944-676003 • 6944-390803

Από το 1971

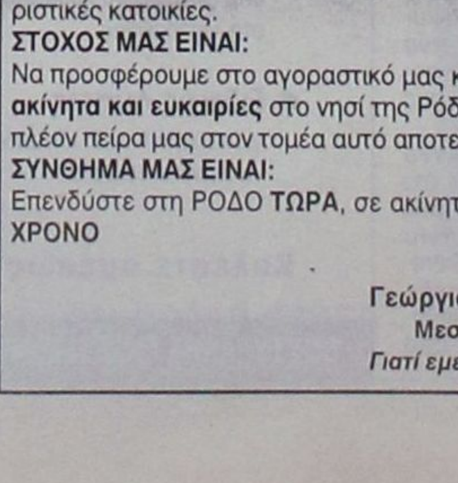

Η «TOP PROPERTIES» είναι ατομική επιχείρηση και ανήκει στους Γεώργιο και Σάββα Πιπίνο. Το γραφείο ασχολείται από το 1971 αποκλειστικά και μόνο με επενδύσεις και REAL ESTATE στο νησί της Ρόδου και στην ευρύτερη περιοχή της Δωδεκανήσου.

ΑΠΕΥΘΥΝΟΜΑΣΤΕ: Στους **σοβαρούς, απαιτητικούς** και **επιλεκτικούς** επενδυτές - επιχειρηματίες - ελεύθερους επαγγελματίες, Έλληνες και ξένους, που ενδιαφέρονται να κάνουν μια σοβαρή επένδυση **προβολής** στο νησί της Ρόδου.

ΠΡΟΣΦΕΡΟΥΜΕ:

Α) Υπηρεσίες και πληροφορίες που γίνονται σε προσωπικό επίπεδο με **εχεμύθεια, διακριτικότητα και σοβαρότητα.**

Β) Μεγάλη **γκάμα** υψηλής ποιότητας ακινήτων, όπως: 1) Ξενοδοχεία Α' και Β' κατηγορίας των 600-500-350-300 κλινών 2) Κεντρικά αστικά ακίνητα κατάλληλα για Τράπεζες - καταστήματα - γραφεία, 3) Παραλιακές εκτάσεις, κατάλληλες για τουριστικές επενδύσεις των 150.000 - 100.000 - 70.000 - 50.000 - 36.000 τ.μ., 4) Διαμερίσματα και μεζονέτες **προβολής** και 5) Αξιόλογες Παραδοσιακές κατοικίες.

ΣΤΟΧΟΣ ΜΑΣ ΕΙΝΑΙ:

Να προσφέρουμε στο αγοραστικό μας κοινό **υψηλής ποιότητας ακίνητα και ευκαιρίες** στο νησί της Ρόδου. Η τριακονταετής και πλέον πείρα μας στον τομέα αυτό αποτελεί εγγύηση.

ΣΥΝΘΗΜΑ ΜΑΣ ΕΙΝΑΙ:

Επενδύστε στη ΡΟΔΟ **ΤΩΡΑ**, σε ακίνητα που **ΑΝΤΕΧΟΥΝ ΣΤΟ ΧΡΟΝΟ**

Γεώργιος και Σάββας Πιπίνος
Μεσίτες αστικών συμβάσεων
Γιατί εμείς γνωρίζουμε καλύτερα!

TOP PROPERTIES is a father and son business. The senior, Mr. George S. Pipinos, the founder of the office, has carved over the years a reputation for integrity and excellence in the world of Real Esate in the Dodecanese. The junior, Dr Savas Pipinos, has returned from his studies in the UK to aid in his father's footsteps.

AT TOP PROPERTIES we try hard to attract important and selective investors, high calibre businessmen/women and discerning professional people, both Greek and foreign, who wish to acquire substantial and valuable property on Rhodes.

We offer our expertise and advise privately, discreetly and in strict confidence.

We keep a comprehensive list of real estate of the highest specifications:

a. A' and B' class hotels (600, 500, 350, 300 beds capacity).

b. Centrally situated office buildings and other business premises.

c. Seaside land, ideal for develpment (hotels, holiday resorts, etc), of 150.000, 100.000, 70.000, 50.000, 36.000 square metres.

d. Luxury apartments, maisonettes, detached, semi-detached and terraced houses.

e. Holiday and and Retirement Homes.

Our aim is to give our clients the opportunity to acquire value for money, first class real estate on Rhodes. Our 30 and more year old experience is our warranty.

Our motto is: Invest in Rhodes, Invest in property, it stands the test o fime.



TOP PROPERTIES
George and Savas Pipinos
Because we know best

Audi

1.VW GOLF 1400 CC μοντ. 2001, 3ΘΥΡΟ, χρώμα ΜΠΛΕ ΤΖΑΖ, (ABS, υδρ. τιμόνι, 4 αερόσακοι, ηλ. παράθυρα, κεντρικό κλείδωμα, ηλεκ. καθρέπτες, air condition, ηχοσύστημα)
2.VW GOLF 1400 CC μοντ. 1999, 3ΘΥΡΟ, χρώμα ΚΟΚΚΙΝΟ, (ABS, υδρ. τιμόνι, 2 αερόσακοι, ηλ. παράθυρα, κεντρικό κλείδωμα, ηλεκ. καθρέπτες, ζάντες αλουμινίου, ηχοσύστημα)
3. VW GOLF VARIANT - 1400 CC μοντ. 1996, 5ΘΥΡΟ, χρώμα ΜΑΥΡΟ (υδρ. τιμόνι, R/C)
4.VW GOLF 1600 CC μοντ. 2000, 3θυρο, χρώμα ΑΣΗΜΙ (υδρ. τιμόνι, ηλ. παράθυρα, κεντρικό κλείδωμα, ηλεκ. καθρέπτες, air condition, ηχοσύστημα)
5.VW GOLF III 1400 CC μοντ. 1992, 5θυρο, χρώμα ΛΕΥΚΟ (R/C)
6. AUDI A4 AVANT- 2000 CC μοντ. 2004, χρώμα ΑΣΗΜΙ XLM. 0 (ABS, υδρ. τιμόνι, 4 αερόσακοι, δερμάτινο σαλόνι, ηλ. παράθυρα, κεντρικό κλείδωμα, ηλεκ. καθρέπτες, ζάντες αλουμινίου, ηχοσύστημα)
7. AUDI A4 - 1600 CC μοντ. 1997, χρώμα ΜΠΛΕ (ABS, υδρ. τιμόνι, 4 αερόσακοι, 2 ηλ. παράθυρα, κεντρικό κλείδωμα, ηχοσύστημα)
8.MAZDA 323-1600 CC μοντ. 2001, ΧΡΩΜΑ ΑΣΗΜΙ (ABS, TC, υδρ. τιμόνι, 4 αερόσακοι, ηλ. παράθυρα, κεντρικό κλείδωμα, ηλεκ. καθρέπτες, climatronic, ηχοσύστημα, ζάντες αλουμινίου)
9. SEAT IBIZA 1400 CC μοντ. 1999 χρώμα ΑΣΗΜΙ (ABS, TC, υδρ. τιμόνι, 4 αερόσακοι, 2 ηλ. παράθυρα, κεντρικό κλείδωμα, ηλεκ. καθρέπτες, air condition, ζάντες αλουμινίου, συναγερμός, ηχοσύστημα)
10. RENAULT MEGANE COUPE - 1600 CC μοντ. 2001, ΧΡΩΜΑ ΑΣΗΜΙ, 3θυρο (ABS, υδρ. τιμόνι, 2 αερόσακοι, ηλ. παράθυρα, κεντρικό κλείδωμα, air condition, ζάντες αλουμινίου, ηχοσύστημα)
11. RENAULT TWINGO 1150 CC μοντ. 1998,-1400 CC μοντ. 1996, χρώμα ΓΚΡΙ, 3ΘΥΡΟ (υδρ. τιμόνι, ηλ. παράθυρα, κεντρικό κλείδωμα, air condition, ηχοσύστημα)
12.RENAULT CABRIO 19 - 1800 CC μοντ. 1995, ΧΡΩΜΑ ΜΠΟΡΝΤΩ (ABS, υδρ.τιμόνι, ηλ. παράθυρα, κεντρικό κλείδωμα, ηχοσύστημα)
13. FIAT MAREA 1400 CC μοντ. 1996 ΧΡΩΜΑ ΜΠΛΕ 4ΘΥΡΟ (υδρ.τιμόνι, 2 ηλ.παράθυρα, κεντρικό κλείδωμα, ηχοσύστημα)
14. HYUNDAI ACCENT 1300 CC, μοντ. 1995, χρώμα ΠΡΑΣΙΝΟ (υδρ. τιμόνι, κεντρικό κλείδωμα, air condition, ηχοσύστημα)
15. HONDA CIVIC 1500 CC μοντ. 1994 χρώμα ΑΣΗΜΙ (ABS, υδρ. τιμόνι, 4 ηλ. παράθυρα, κεντρικό κλείδωμα, ηχοσύστημα)
16. FIAT MULTIPLA 1600 CC μοντ. 2002, χρώμα ΑΣΗΜΙ (υδρ. τιμόνι, air condition, 4 αερόσακοι, 2 ηλ. παράθυρα, κεντρικό κλείδωμα, ηχοσύστημα)
17. ROVER 214 SI 1400 CC μοντ. 1992, χρώμα ΓΚΡΙ (υδρ. τιμόνι, κεντρικό κλείδωμα, ηχοσύστημα)
18. ALPHA ROMEO 155-1600 CC μοντ. 1996, χρώμα ΜΑΥΡΟ (υδρ. τιμόνι, αερόσακος οδηγού, 2 ηλ. παράθυρα, κεντρικό κλείδωμα, κλιματισμός, ηχοσύστημα)
19.SKODA FABIA 1400 CC 100 PS μοντ. 2001 χρώμα ΘΑΛΑΣΣΙ (υδρ. τιμόνι, αερόσακος οδηγού, ηλ. παράθυρα, κεντρικό κλείδωμα, air condition, ηχοσύστημα)
20. NISSAN MICRA 1000 CC μοντ. 2001 χρώμα ΜΠΛΕ (υδρ. τιμόνι, 2 αερόσακοι οδηγού, ηλ. παράθυρα, κεντρικό κλείδωμα, ηλκ. καθρέπτες, air condition, ηχοσύστημα)
21. PEUCEOT 306 XR 1400 CC μοντ. 1993, χρώμα ΑΝΘΡΑΚΙ (2 ηλ. παράθυρα, κεντρικό κλείδωμα, ηχοσύστημα)
22. OPEL CORSA 1000 CC μοντ. 1999, 5θυρο, χρώμα ΑΣΗΜΙ (ηλ. παράθυρα, κεντρικό κλείδωμα, air condition, ηχοσύστημα)
23. RENAULT CLIO-1400 CC μοντ. 1995, χρώμα ΜΟΛΥΒΙ, 5ΘΥΡΟ (2 ηλ. παράθυρα, κεντρικό κλείδωμα, ζάντες αλουμινίου, ηχοσύστημα)
24.VW PASSAT - 1600 CC μοντ. 1999, ΧΡΩΜΑ ΓΑΛΑΖΙΟ (ABS, υδρ. τιμόνι, 4 αερόσακοι, ηλ. παράθυρα, κεντρικό κλείδωμα, ηλεκ. καθρέπτες, CLIMATRONIC, ηχοσύστημα)
25.VW POLO CLASSIC - 1400 CC μοντ. 1998, 3θυρο, χρώμα ΠΡΑΣΙΝΟ (υδρ. τιμόνι, ηλ. παράθυρα, κεντρικό κλείδωμα, ηλεκ. καθρέπτες, ζάντες αλουμινίου, ηχοσύστημα)
26.ALPHA ROMEO 33-1350 CC μοντ. 1993, χρώμα ΚΟΚΚΙΝΟ (2 ηλ. παράθυρα, κεντρικό κλείδωμα)
27.KIA PRIDE 1300 CC μοντ. 1999, χρώμα ΜΠΛΕ, 4ΘΥΡΟ (υδρ.τιμόνι, 2 ηλ.παράθυρα, ηχοσύστημα)
28.OPEL ZAFIRA 1600 CC μοντ. 2001, 7θεσιο, χρώμα ΑΣΗΜΙ (ABS, υδρ. τιμόνι, 4 αερόσακοι, 4 ηλ. παράθυρα, κεντρικό κλείδωμα, ηλεκ. καθρέπτες, ηχοσύστημα)
29.HYUNDAI SONATA GL 1800 CC, μοντ. 1991, χρώμα ΓΚΡΙ, (υδρ. τιμόνι,ηλ. παράθυρα,κεντρικό κλείδωμα, ηχοσύστημα)
30.RENAULT MEGANE - 1400 CC μοντ. 1996, ΧΡΩΜΑ ΜΟΛΥΒΙ (υδρ. τιμόνι, ηλ. παράθυρα, κεντρικό κλείδωμα, air condition, ηχοσύστημα)
31. RENAULT TWINGO 1150 CC μοντ. 1998, χρώμα ΜΠΟΡΝΤΩ, 3ΘΥΡΟ (υδρ. τιμόνι, 2 ηλ. παράθυρα, ηχοσύστημα)
32. TOYOTA AVENSIS - 1600 CC μοντ. 1999, SEDAN, χρώμα ΜΑΥΡΟ, (ABS, υδρ. τιμόνι, 2 αερόσακοι, ηλ. παράθυρα, κεντρικό κλείδωμα, air condition, ηλεκ. καθρέπτες, συναγερμός, ηχοσύστημα)
33.FIAT PUNTO 1250 CC μοντ. 1996 χρώμα ΜΠΟΡΝΤΩ 3θυρο (υδρ.τιμόνι, 2 ηλ.παράθυρα, ηχοσύστημα)

CAR EXPERTS

0% ΠΡΟΚΑΤΑΒΟΛΗ ΕΩΣ 72 ΜΗΝΙΑΙΕΣ ΔΟΣΕΙΣ

ΞΕΝΑΚΗΣ ΑΥΤΟΚΙΝΗΤΑ ΑΕΒΕ
Εξουσιοδοτημένος Έμπορος Kosmocar A.E.
Πωλήσεις-Service-Ανταλλακτικά
10ο χλμ. Ρόδου-Λίνδου, τηλ. 2241086777, fax: 2241086788

1 έτος γραπτή εγγύηση με δυνατότητα επέκτασης έως 3 έτη

Πρώην τρόφιμοι ζουν και εργάζονται κανονικά στο νησί

Θετικά τα αποτελέσματα του προγράμματος αποασυλοποίησης που εφαρμόσθηκε στη Λέρο

Καθοριστική ήταν η συμβολή των κατοίκων που αγκάλιασαν την προσπάθεια και δέχθηκαν τους ασθενείς με τους οποίους συμβιώνουν αρμονικά και χωρίς προβλήματα

Ιδιαίτερα επιτυχημένα χαρακτηρίζονται τα προγράμματα αποασυλοποίησης που εφαρμόστηκαν στην Ψυχιατρική Κλινική της Λέρου τα τελευταία χρόνια, τα οποία μάλιστα είχαν χαρακτηρισθεί πρωτοπόρα και το Νοσοκομείο του νησιού ήταν από τα πρώτα στα οποία εφαρμόστηκαν τα συγκεκριμένα προγράμματα.

Αποτέλεσμα της εφαρμογής των προγραμμάτων αποασυλοποίησης, είναι αυτή τη στιγμή να διαμένουν εκτός Ιδρύματος περίπου 100 άτομα τα οποία είχαν ενταχθεί σε αυτά και έχουν ενσωματωθεί στους κόλπους της κοινωνίας χωρίς να παρατηρούνται προβλήματα.

Σύμφωνα με δηλώσεις του Διευθυντή Ιατρικής και της Ψυχιατρικής Υπηρεσίας του Νοσοκομείου της Λέρου κ. Γιώργου Χατζηιωάννου οι τρόφιμοι που διαμένουν σε περίπου 25 διαμερίσματα παρακολουθούνται πρωί και απόγευμα από τους νοσηλευτές της Κλινικής και εργάζονται σε εργαστήρια καθώς και στον κοινωνικό συνεταιρισμό.



Μεγάλος ωστόσο είναι ο αριθμός και των τροφίμων που διαμένουν στο Ιδρυμα οι οποίοι ανέρχονται σε περίπου 620 και οι περισσότεροι είναι μεγαλύτεροι των 60 ετών και προέρχονται από διάφορες περιοχές της Ελλάδας. Απογοήτευση αποτελεί η διαπίστωση ότι οι περισσότεροι έχουν εγκαταλειφθεί από τους συγγενείς τους οι οποίοι τους επισκέπτονται σπανίως και σε μερικές περιπτώσεις καθόλου.

Οι προτάσεις που έγιναν από την Ψυχιατρική Κλινική της Λέρου, για την εφαρμογή του προγράμματος αποασυλοποίησης «ΨΥΧΑΡΓΩ 2» απορρίφθηκε καθώς πλέον πραγματοποιείται σε άλλα Νοσοκομεία της χώρας, με την ίδια επιτυχία.

Σύμφωνα με τον κ. Γ. Χατζηιωάννου, στην Ψυχιατρική Κλινική υπάρχουν κενές θέσεις ψυχιάτρων και νοσηλευτικού προσωπικού τα οποία ευελπιστεί ότι θα καλυφθούν το αμέσως επόμενο διάστημα.

Θα πρέπει να σημειωθεί ότι η επιτυχία εφαρμογής των προγραμμάτων αποασυλοποίησης οφείλεται σε ένα μεγάλο μέρος και στους κατοίκους της Λέρου οι οποίοι δέχθηκαν τους ασθενείς και βοήθησαν την ένταξή τους στην κοινωνία. Τους αγκάλιασαν και στήριξαν την προσπάθειά τους να διαμένουν εκτός Ιδρύματος και να εργάζονται παρά τις μεμονωμένες αντιρρήσεις που είχαν εκφραστεί αρχικά από μικρή μερίδα ανθρώπων.

Με μειωμένες τιμές πωλούνται αρκετά είδη

Η στασιμότητα της αγοράς έφερε... πρόωρες εκπτώσεις

Ο Εμπορικός Σύλλογος της Ρόδου κάνει εκκλήσεις στα μέλη του να σταματήσουν οι προσφορές αφού δημιουργείται αθέμιτος ανταγωνισμός

Σε ιδιαίτερα χαμηλά επίπεδα εξακολουθεί να κινείται ο τζίρος των εμπορικών καταστημάτων στην πόλη της Ρόδου σύμφωνα με όσα δηλώνουν στη «Δράση», καταστηματάρχες. Τόσο η ακρίβεια όσο και οι επικείμενες εκπτώσεις που ξεκινούν την 1η Φεβρουαρίου, έχουν ως αποτέλεσμα το πάγωμα της αγοράς.

Θα πρέπει να σημειωθεί πως υπό το φόβο ότι η μειωμένη κίνηση ενδέχεται να συνεχιστεί και το Φεβρουάριο, πολλοί καταστηματάρχες όπως καταγγέλλουν συνάδελφοί τους, έχουν ήδη αρχίσει τις εκπτώσεις, μειώνοντας τις τιμές, χωρίς όμως να το αναγράφουν, αφού είναι παράνομο.

Ο Εμπορικός Σύλλογος της Ρόδου έχει κατ' επανάληψη τονίσει στους καταστηματάρχες ότι οι προσφορές απαγορεύονται μέχρι την 1η Φεβρουαρίου, οπότε και επίσημα ξεκινούν οι εκπτώσεις της χειμερινής περιόδου σύμφωνα με το αρμόδιο Υπουργείο Ανάπτυξης, φαίνεται όμως πως πολλά μέλη του έχουν αρχίσει ήδη να πωλούν τα προϊόντα τους με χαμηλότερες τιμές σε μια προσπάθεια να προσελκύσουν τους καταναλωτές.



Το γεγονός αυτό έχει προκαλέσει αναστάτωση στους κόλπους των εμπόρων αφού εκείνοι που ακολουθούν τις επιταγές του νόμου και περιμένουν την 1η Φεβρουαρίου για χαμηλώσουν τις τιμές των προϊόντων τους, αντιδρούν έντονα και ζητούν να επιβληθούν οι κυρώσεις που προβλέπονται από το νόμο στους συναδέλφους τους που άτυπα και παράτυπα άνοιξαν πρόωρα την περίοδο των εκπτώσεων.

Ιδιαίτερα επιβαρυντική στη δυσμενή συγκυρία για το εμπόριο είναι η διείσδυση των φθηνών κινέζικων προϊόντων πλήττοντας κυρίως τις μικρές επιχειρήσεις και βιομηχανίες.

ΔΗΜΟΣ ΚΑΛΛΙΘΕΑΣ ΡΟΔΟΥ

ΕΛΛΗΝΙΚΗ ΔΗΜΟΚΡΑΤΙΑ
ΠΕΡΙΦΕΡΕΙΑ ΝΟΤΙΟΥ ΑΙΓΑΙΟΥ
ΝΟΜΟΣ ΔΩΔΕΚΑΝΗΣΟΥ
ΔΗΜΟΣ ΚΑΛΛΙΘΕΑΣ

ΑΝΑΚΟΙΝΩΣΗ

18/1/2005
ΑΠ. 1039987/7-1-2005

Ο Δήμος Καλλιθέας Νομού Δωδ/σου

ύστερα από την υπ' αριθ. 53159/18-10-2004 απόφαση της Τριμελούς Επιτροπής του άρθρου 5 του Νόμου 3250/2004 ανακοινώνει ότι θα προσλάβει προσωπικό με σύμβαση εργασίας ιδιωτικού δικαίου ορισμένου χρόνου μερικής απασχόλησης **συνολικού αριθμού δεκαπέντε (15) ατόμων** για την παροχή υπηρεσιών κοινωνικού χαρακτήρα, σύμφωνα με τις διατάξεις του Ν. 3250/2004.

Οι ως άνω 15 θέσεις μερικής απασχόλησης κατανέμονται στους κατωτέρω τομείς κοινωνικών υπηρεσιών ως ακολούθως:

Α/Α	Υπηρεσίες Κοινωνικού Χαρακτήρα (*)	θέσεις	Διάρκεια σύμβασης (σε μήνες)	Χρόνος εβδομαδιαίας (σε ώρες)
	Κατ' οίκον κοινωνική μέριμνα και φροντίδα			
1.	Ιατρός ΠΕ	1	18	20
2.	Νοσηλευτής ΤΕ ή ΔΕ (σε περίπτωση μη προσέλευσης νοσηλευτή ΤΕ)	1	18	20
	Φύλαξη σχολικών κτιρίων			
3.	Φύλακες ΔΕ	4	18	20
	Αντιμετώπιση ειδικών περιβαλλοντικών αναγκών			
4.	Φύλακες ΔΕ	2	18	20
5.	Φύλακες ΥΕ	3	18	20
	Έκτακτες ανάγκες πολιτικής προστασίας			
6.	Πολιτικός Μηχανικός ΠΕ	1	18	20
	Πολιτιστικές εκδηλώσεις			
7.	Διοικητικοί ΔΕ	1	18	20
	Μαζική άθληση			
8.	Διοικητικοί ΔΕ	1	18	20
	Ενημέρωση και πληροφόρηση πολιτών	*		
9.	Πληροφορικής ΠΕ	1	18	20

Α. ΓΕΝΙΚΑ ΠΡΟΣΟΝΤΑ ΠΡΟΣΛΗΨΗΣ

1. **Οι υποψήφιοι πρέπει να έχουν ηλικία από 18 έως 65 ετών.**

2. Να έχουν την υγεία και τη φυσική καταλληλότητα που τους επιτρέπει την εκτέλεση των καθηκόντων της θέσεως που επιλέγουν.

3. Να μην έχουν κώλυμα κατά το άρθρο 8 του Υπαλληλικού Κώδικα (καταδίκη, υποδικία).

Ειδικότητα	Αριθμός	Ειδικά Τυπικά προσόντα	Διάρκεια
Ιατρός ΠΕ Γενικής ιατρικής	1	1) Πτυχίο ή δίπλωμα ιατρικής ΑΕΙ και - Άδεια άσκησης ιατρικού επαγγέλματος - Βεβαίωση εκπλήρωσης υποχρεωτικής υπηρεσίας υπαίθρου αποδεικνυόμενη με βεβαίωση από το Υπουργείο Υγείας και Κοινωνικής αλληλεγγύης ή βεβαίωση του ίδιου Υπουργείου ότι δεν απαιτείται. - Άδεια χρησιμοποίησης τίτλου Ιατρικής ειδικότητας Γενικής Ιατρικής - Βεβαίωση ιδιότητας μέλους Ιατρικού Συλλόγου. - Γνώση επεξεργασίας ελληνικών και ξενόγλωσσων κειμένων και πινάκων σε Η/Υ	Μήνες 18
Νοσηλευτής ΤΕ	1	-Αδεια άσκησης επαγγέλματος - Πτυχίο ή δίπλωμα οποιουδήποτε Τμήματος ΤΕΙ Νοσηλευτικής της ημεδαπής, περιλαμβανομένων και των πτυχίων Προγραμμάτων Σπουδών Επιλογής (Π.Σ.Ε.) ή το ομώνυμο ή αντίστοιχης ειδικότητας πτυχίο ή δίπλωμα ισότιμων τίτλων σχολών της ημεδαπής ή αλλοδαπής. -Γνώση επεξεργασίας ελληνικών και ξενόγλωσσων κειμένων και πινάκων σε Η/Υ. -Σε περίπτωση που δεν υπάρχουν ενδιαφερόμενοι απόφοιτοι ΤΕΙ τότε θα γίνουν δεκτοί, νοσηλευτής-τρια ΔΕ (ΜΤΕΝΣ) Μέσων Τεχνικών Επαγγελματικών Νοσηλευτικών Σχολών του Υπουργείου Υγείας Πρόνοιας ή σχολής μαθητείας του ΟΑΕΔ ή άλλων ισότιμων σχολών της ημεδαπής ή της αλλοδαπής και - Άδεια άσκησης επαγγέλματος - Γνώση επεξεργασίας ελληνικών και ξενόγλωσσων κειμένων και πινάκων σε Η/Υ	Μήνες 18
Φύλακες ΔΕ	6	-Οποιοδήποτε πτυχίο Δευτεροβάθμιας και Μεταδευτεροβάθμιας εκπαίδευσης	Μήνες 18
Διοικητικός ΔΕ	2	-Δίπλωμα Επαγγελματικής Κατάρτισης ΙΕΚ οποιασδήποτε ειδικότητας του τομέα Χρηματοπιστωτικών και Διοικητικών Υπηρεσιών (πρώην Οικονομίας και Διοίκησης) ή Πτυχίο Β' κύκλου ΤΕΕ ανεξάρτητα από ειδικότητα ή πτυχίο Α' κύκλου Σπουδών ΤΕΕ οποιασδήποτε ειδικότητας του Τομέα Οικονομίας και Διοίκησης ή Απολυτήριος τίτλος: Ενιαίου Λυκείου ή Ενιαίου Πολυκλαδικού Λυκείου, Κλάδων: α) Διοικητικών Υπηρεσιών Γραμματέων, β) Οικονομίας, γ) Βιβλιοθηκονομίας ή Τεχνικού Επαγγελματικού Λυκείου των τμημάτων: α) Ξενοδοχειακών Επιχειρήσεων, β) υπαλλήλων Επιχειρήσεων Μεταφορών, γ) Υπαλλήλων Λογιστηρίου, δ) Υπαλλήλων Διοίκησης, ε) Εμπορικών Επιχειρήσεων ή Λυκείου Γενικής Κατεύθυνσης ή άλλος ισότιμος και αντίστοιχος τίτλος σχολικής μονάδας της ημεδαπής ή αλλοδαπής. -Γνώση επεξεργασίας ελληνικών και ξενόγλωσσων κειμένων και πινάκων σε Η/Υ	Μήνες 18
Πληροφορικής ΠΕ	1	-Πτυχίο ή δίπλωμα: Πληροφορικής Πληροφορικής και Τηλεπικοινωνιών, Ηλεκτρολόγου Μηχανικού & Μηχανικού Υπολογιστών, Εφαρμοσμένης Πληροφορικής, Ηλεκτρολόγου Μηχανικού & Τεχνολογίας Υπολογιστών Μηχανικού Η/Υ και Πληροφορικής Επιστήμης Υπολογιστών Ηλεκτρονικού και Μηχανικού Υπολογιστών Μηχανικών Πληροφοριακών & Επικοινωνιακών Συστημάτων μηχανικών Η/Υ Τηλεπικοινωνιών και Δικτύων Επιστήμης και Τεχνολογίας Υπολογιστών Επιστήμης και Τεχνολογίας Τηλεπικοινωνιών Πληροφορικής (Ε.Α.Π.) Διδακτικής της Τεχνολογίας και Ψηφιακών Συστημάτων Επιστημών και Πολιτισμού Κατεύθυνση Η/Υ (Π.Σ.Ε.) ΑΕΙ της ημεδαπής ή ισότιμο, αντίστοιχης ειδικότητας σχολών της αλλοδαπής	

Β. ΚΡΙΤΗΡΙΑ ΠΡΟΣΛΗΨΗΣ

1. Η επιλογή των υποψηφίων για μερική απασχόληση, θα γίνει με την κατανομή τους στις επόμενες κοινωνικές ομάδες:

Α'. Άνεργοι άνω των 30 ετών, που έχουν εξαντλήσει το χρόνο τακτικής επιδότησης και παραμένουν εγγεγραμμένοι στα Μητρώα του Ο.Α.Ε.Δ., τουλάχιστον έξι (6) μήνες μετά τη λήξη της, **σε ποσοστό πρόσληψης 30%.**

Β'. Άνεργοι εγγεγραμμένοι στα Μητρώα του Ο.Α.Ε.Δ. που βρίσκονται στην τελευταία πενταετία πριν από τη συνταξιοδότησή τους, **σε ποσοστό πρόσληψης 20%.**

Γ'. Άνεργοι μέχρι 30 ετών, εγγεγραμμένοι στα Μητρώα του Ο.Α.Ε.Δ., για χρονικό διάστημα τουλάχιστον 18 μηνών, **σε ποσοστό πρόσληψης 20%.**

Δ'. Μητέρες ανηλίκων τέκνων, **σε ποσοστό πρόσληψης 10%.**

Ε'. Άτομα με ποσοστό αναπηρίας 50% και άνω, **σε ποσοστό πρόσληψης 10%.**

Βάσει των ανωτέρω ποσοστών οι 15 θέσεις θα καλυφθούν από τις έξι (6) κοινωνικές ομάδες ως ακολούθως:

Από την Α' κοινωνική ομάδα πέντε (5) θέσεις.
Από τη Β' κοινωνική ομάδα τρεις (3) θέσεις.
Από τη Γ' κοινωνική ομάδα τρεις (3) θέσεις.
Από τη Δ' κοινωνική ομάδα δύο (2) θέσεις.
Από την Ε' κοινωνική ομάδα μία (1) θέση.
Από τη ΣΤ' κοινωνική ομάδα μία (1) θέση.

2 Κριτήρια προτίμησης κατά τη διαδικασία πρόσληψης για τις ως άνω κοινωνικές ομάδες.

α. Για τις Α', Β', Γ', και Δ' κοινωνικές ομάδες, η ανεργία συνεπεία ομαδικής απόλυσης.

β. Για τις Α', Β', και Γ' κοινωνικές ομάδες, ποσοστό 60% των γυναικών.

γ. Για όλες τις κοινωνικές ομάδες (Α', Β', Γ', Δ', Ε' και ΣΤ'), η εμπειρία σε προγράμματα και δράσεις υπηρεσιών κοινωνικού χαρακτήρα για χρόνο μεγαλύτερο του έτους και σε ποσοστό έως 50%.

3. Λοιπά κριτήρια επιλογής σε κάθε μία από τις κοινωνικές ομάδες.

α. Για την Α' και Γ' ομάδα προτιμώνται υποψήφιοι με τη μεγαλύτερη συνεχόμενη ανεργία, που είναι εγγεγραμμένοι ως άνεργοι στα μητρώα ανέργων του Ο.Α.Ε.Δ.

β. Για την Β' ομάδα προτιμώνται υποψήφιοι, οι οποίοι έχουν τον μικρότερο χρόνο για την συνταξιοδότησή τους.

γ. Για την Δ' ομάδα προτιμώνται μητέρες με τα περισσότερα τέκνα, συμπεριλαμβανομένων και των ενηλίκων.

δ. Για την Ε' ομάδα προτιμώνται υποψήφιοι με το μεγαλύτερο ποσοστό αναπηρίας.

ε. Για την ΣΤ' ομάδα προτιμώνται υποψήφιοι με τα περισσότερα τέκνα, πάνω από το όριο της ιδιότητας του πολυτέκνου.

Γ. ΠΡΟΘΕΣΜΙΑ ΥΠΟΒΟΛΗΣ ΑΙΤΗΣΕΩΝ

Οι ενδιαφερόμενοι μπορούν να υποβάλουν την αίτησήτους στα γραφεία της υπηρεσίας μας (οδός Υψώσεως Τιμίου Σταυρού στις Καλυθιές **(εντός προθεσμίας δέκα (10) ημερών τουλάχιστον,** που αρχίζει από την επόμενη ημέρα της τελευταίας δημοσίευσης της σχετικής περίληψης στον ημερήσιο τύπο ή της ανάρτησή της στο κατάστημα του φορέα.

Δ. ΥΠΟΒΟΛΗ ΑΙΤΗΣΕΩΝ

•Οι υποψήφιοι αρχικά υποβάλλουν **μόνον αίτηση συμμετοχής,** που υπέχει θέση υπεύθυνης δήλωσης του Ν. 1599/1986, στην οποία δηλώνουν την θέση ή τις θέσεις που ενδιαφέρονται να καλύψουν, καθώς και την κοινωνική ομάδα ή τις κοινωνικές ομάδες που ανήκουν.

Με την αίτηση υποβάλλεται **και φωτοαντίγραφο των δύο όψεων του Δελτίου Αστυνομικής Ταυτότητας.**

ΕΠΙΣΗΜΑΝΣΕΙΣ

•Η αίτηση υπέχει θέση υπεύθυνης δήλωσης του άρθρου 8 του Ν. 1599/1986 και συνεπώς η ανακρίβεια των δηλούμενων στοιχείων επισύρει τις προβλεπόμενες ποινικές κυρώσεις.

•Δεν λαμβάνονται υπόψη στοιχεία του υποψηφίου τα οποία αυτός παρέλειψε να δηλώσει στην αίτησή του.

•Ο υποψήφιος που δηλώνει ανακριβή στοιχεία ή δεν αποδεικνύει τα κριτήρια και τις ιδιότητες που επικαλέστηκε στην αίτηση του και τα οποία υπολογίστηκαν για την κατάταξή του στους οικείους πίνακες, διαγράφεται απ' αυτούς.

Ε' ΚΑΤΑΤΑΞΗ ΥΠΟΨΗΦΙΩΝ

Οι πίνακες κατάταξης θα καταρτισθούν από την αρμόδια Τριμελή Επιτροπή ανά κοινωνική ομάδα και θα αναρτηθούν στο κατάστημα του οικείου φορέα.

ΣΤ' ΔΙΚΑΙΟΛΟΓΗΤΙΚΑ ΠΟΥ ΠΡΟΣΚΟΜΙΖΟΝΤΑΙ ΣΤΟΝ ΟΙΚΕΙΟ ΦΟΡΕΑ ΚΑΤΑ ΤΗΝ ΠΡΟΣΛΗΨΗ

Μετά την ανάρτηση των πινάκων και μέσα σε αποκλειστική προθεσμία, που ορίζει ο φορέας πρόσληψης, οι υποψήφιοι που θεωρούνται επιτυχόντες υποβάλουν σε πρωτότυπα ή φωτοαντίγραφα, νομίμως επικυρωμένα, τα εξής δικαιολογητικά:

α. Πιστοποιητικό Ποινικού Μητρώου, από το οποίο να προκύπτει ότι δεν έχουν καταδικαστεί για κανένα από τα αδικήματα που συνιστούν κώλυμα διορισμού, σύμφωνα με τον Υπαλληλικό Κώδικα (άρθρο 8 του Ν. 2683/1999).

β. Τίτλο σπουδών ή σχετικό πιστοποιητικό της οικείας σχολής, καθώς και άδεια ασκήσεως επαγγέλματος, όπου απαιτείται.

Οι τίτλοι σπουδών της αλλοδαπής θα πρέπει να συνοδεύονται από πράξη αναγνώρισης από τον κατά περίπτωση αρμόδιο φορέα (ΔΙΚΑΤΣΑ κ.λπ.), άλλως δεν λαμβάνονται υπόψη.

Οσοι είναι κάτοχοι τίτλου σπουδών Δευτεροβάθμιας Εκπαίδευσης της αλλοδαπής προσκομίζουν υποχρεωτικά και την επίσημη μετάφραση του τίτλου σπουδών από το Υπουργείο Εξωτερικών. Εάν πρόκειται για τίτλο σπουδών Δευτεροβάθμιας Γενικής Εκπαίδευσης της αλλοδαπής, η μετάφραση αυτή θα συνοδεύεται από πιστοποίηση ισοτιμίας με τίτλο Δευτεροβάθμιας Γενικής Εκπαίδευσης της ημεδαπής, που εκδίδεται από τις κατά τόπους διευθύνσεις ή γραφεία Δευτεροβάθμιας Εκπαίδευσης. Εάν πρόκειται για τίτλο σπουδών Δευτεροβάθμιας Τεχνικής Εκπαίδευσης της αλλοδαπής, η μετάφραση αυτή θα συνοδεύεται από πιστοποίηση ισοτιμίας με τίτλο Δευτεροβάθμιας Τεχνικής Εκπαίδευσης της ημεδαπής που εκδίδεται από τον Οργανισμό Επαγγελματικής Εκπαίδευσης και Κατάρτισης (Ο.Ε.Ε.Κ.).

Το απολυτήριο Δημοτικού Σχολείου αποτελεί τίτλο υποχρεωτικής εκπαίδευσης, εφόσον αποκτήθηκε μέχρι και το έτος 1980. Από το έτος 1981 και εντεύθεν, τίτλο υποχρεωτικής εκπαίδευσης αποτελεί το απολυτήριο τριταξίου Γυμνασίου.

γ. Για τους άνδρες υπεύθυνη δήλωση του Ν. 1599/1986 ή του άρθρου 3 του Ν. 2690/1999 ότι εκπλήρωσαν τις στρατιωτικές τους υποχρεώσεις ή βεβαίωση για νόμιμη απαλλαγή τους ή βεβαίωση ότι έχουν λάβει νόμιμη αναβολή για όσο χρόνια διαρκεί η σύμβαση εργασίας.

δ. Υπεύθυνη δήλωση του Ν. 1599/1986 για τη γνώση του Η/Υ όπου απαιτείται.

Ζ' ΔΙΚΑΙΟΛΟΓΗΤΙΚΑ ΓΙΑ ΚΑΘΕ ΚΟΙΝΩΝΙΚΗ ΟΜΑΔΑ

Α' Κοινωνική ομάδα. Αφορά ανέργους άνω των 30 ετών εγγεγραμμένους στον Ο.Α.ΕΔ.

1) Βεβαίωση από το τοπικό κατάστημα του Ο.Α.Ε.Δ., από την οποία να προκύπτει ότι έχουν εξαντλήσει το χρόνο τακτικής επιδότησης ανεργίας (ο χρόνος αυτός να αναγράφεται στυη βεβαίωση). 2) Βεβαίωση από το Κ.Π.Α. (Κέντρο Προώθησης Απασχόλησης) του Ο.Α.Ε.Δ. ότι παραμένουν εγγεγραμμένοι στα Μητρώα του Οργανισμού, καθώς και το χρονικό διάστημα παραμονής (ο νόμος απαιτεί έξι (6) τουλάχιστον μήνες μετά τη λήξη της επιδότησης).

Β' Κοινωνική ομάδα. Αφορά ανέργους εγγεγραμμένους στον Ο.Α.Ε.Δ., που βρίσκονται στην τελευταία 5ετία πριν από την συνταξιοδότησή τους.

1) Βεβαίωση από το Κ.Π.Α. του Ο.Α.Ε.Δ., ότι παραμένουν εγγεγραμμένοι στα Μητρώα του Οργανισμού, καθώς και το χρονικό διάστημα παραμονής.

2) Αντίγραφο ασφαλιστικού βιβλιαρίου.

3) Βεβαίωση από τον αρμόδιο ασφαλιστικό φορέα, από την οποία να προκύπτει ο υπολειπόμενος χρόνος για τη συνταξιοδο-

ΣΥΝΕΧΕΙΑ ΑΠΟ ΤΗ ΣΕΛ. 50

τησή τους.Σε περίπτωση αδυναμίας του ασφαλιστικού φορέα να παράσχει την ως άνω βεβαίωση ο υποψήφιος υποβάλει Υπεύθυνη Δήλωση του ΝΝ. 1599/1986.

Γ' Κοινωνική ομάδα. Αφορά ανέργους ηλικίας μέχρι 30 ετών εγγεγραμμένους στον Ο.Α.Ε.Δ.

Βεβαίωση από το Κ.Π.Α. του Ο.Α.Ε.Δ., ότι παραμένουν εγγεγραμμένοι στα Μητρώα του Οργανισμού κατά την ημερομηνία υποβολής της αίτησης, καθώς και το συνεχόμενο χρονικό διάστημα ανεργίας (ο χρόνος αυτός πρέπει να είναι τουλάχιστον δεκαοκτώ (18) μήνες.

Δ' Κοινωνική ομάδα. Αφορά μητέρες με ανήλικα τέκνα.

1) Πιστοποιητικό οικογενειακής κατάστασης, το οποίο να έχει εκδοθεί εντός του έτους της προκήρυξης, από το οποίο να προκύπτει ο αριθμός των ανήλικων τέκνων.

2) Μητέρες που είναι ταυτόχρονα και άνεργες προσκομίζουν σχετική βεβαίωση από τα Κ.Π.Α. του Ο.Α.Ε.Δ.

Ε' Κοινωνική ομάδα. Αφορά άτομα με αναπηρίες.

Απόφαση Υγειονομικής Επιτροπής Αναπηρίας του Ι.Κ.Α., στην οποία να προσδιορίζεται η αναπηρία του υποψηφίου, καθώς και το ποσοστό αναπηρίας του. (Απαιτείται τουλάχιστον ποσοστό αναπηρίας 50%).

ΣΤ' Κοινωνική ομάδα. Αφορά πολυτέκνους και τέκνα πολυτέκνων.

1) Βεβαίωση από τους κατά τόπους συλλόγους της Ανωτάτης Συνομοσπονδίας Πολυτέκνων Ελλάδος (Α.Σ.Π.Ε.), από την οποία να προκύπτει η πολυτεκνική ιδιότητα.

2) Πιστοποιητικό οικογενειακής κατάστασης του πολύτεκνου.

Στην περίπτωση που ο υποψήφιος είναι τέκνο πολύτεκνης οικογένειας και έγγαμος προσκομίζει τόσο το πιστοποιητικό οικογεννειακής κατάστασης της πατρικής οικογένειας, όσο και της δικής του.

Η' ΕΠΙΜΕΡΟΥΣ ΔΙΚΑΙΟΛΟΓΗΤΙΚΑ

"Οι υποψήφιοι όλων των κοινωνικών ομάδων (Α' έως ΣΤ') οι οποίοι έχουν **εμπειρία από απασχόληση σε προγράμματα κοινωνικού χαρακτήρα**, θα πρέπει να προσκομίσουν βεβαίωση του φορέα στον οποίο απέκτησαν την εμπειρία από την οποία να προκύπτει ότι απασχολήθηκαν σε τέτοια προγράμματα, καθώς και ο χρόνος απασχόλησής τους.

"Οι άνεργοι που ανήκουν στις κοινωνικές ομάδες (Α' Β' & Γ') και έχουν ή είχαν καταθέσει στο παρελθόν το δελτίο ανεργίας για να παρακολουθήσουν σεμινάρια κατάρτισης ή επαγγελματικής εκπαίδευσης ή επιμόρφωσης,. λαμβάνουν βεβαίωση από τον φορέα υλοποίησης του σεμιναρίου και με αυτή προσέρχονται στο Κ.Π.Α. του Ο.Α.Ε.Δ. για να εκδοθεί βεβαίωση του συνολικού χρόνου παραμονής τους σε ανεργία **(ο χρόνος των σεμιναρίων προσμετράται στο συνολικό χρόνο ανεργίας του υποψηφίου).**

"Για άτομα που ανήκουν στις κοινωνικές ομάδες (Α', Β', Γ' και Δ'), δικαιολογητικό στοιχείο για την απόδειξη της ιδιότητας του **ανέργου συνέπεια ομαδικών απολύσεων,** είναι υπεύθυνη δήλωση του Ν. 1599/1986 του υποψηφίου, στην οποία θα αναγράφεται το εξής κείμενο:

"Δηλώνω ότι η απόλυση μου ήταν αποτέλεσμα ομαδικών απολύσεων που έγιναν στην (τίτλος επιχειρήσεως.....) την (ημερομηνία απολύσεως.....)

ΠΑΡΑΤΗΡΗΣΕΙΣ

Σε περίπτωση υποψηφίων που με βάση την κατάστασή τους είναι δυνατόν να ενταχθούν **σε περισσότερες από μία κοινωνικές ομάδες, θα πρέπει να το δηλώσουν στην αίτησή τους** και επί πλέον να υποβάλουν μετά την επιλογή τους όλα τα δικαιολογητικά που απαιτούνται για κάθε μία από τις κοινωνικές ομάδες.

Ο ΔΗΜΑΡΧΟΣ
ΙΩΑΝΝΗΣ ΙΑΤΡΙΔΗΣ

ΕΛΛΗΝΙΚΗ ΔΗΜΟΚΡΑΤΙΑ
ΠΕΡΙΦΕΡΕΙΑ Ν. ΑΙΓΑΙΟΥ
ΝΟΜΟΣ ΔΩΔ/ΣΟΥ
ΔΗΜΟΣ ΡΟΔΙΩΝ
Δ/ΝΣΗ ΟΙΚΟΝΟΜΙΚΩΝ

Ρόδος, 30 Δεκεμβρίου 2004
Αριθμ. Πρωτ. 20046

ΑΝΑΚΟΙΝΩΣΗ

Σύμφωνα με την αριθμ. 486/17-12-2004 Απόφαση του Δημοτικού Συμβουλίου μας, εγκρίνεται η χορήγηση δικαιώματος ρύθμισης σε οφειλέτες ληξιπρόθεσμων οφειλών από συμβάσεις μίσθωσης ακινήτων του Δήμου Ροδίων, σε δώδεκα ισόποσες μηνιαίες δόσεις χωρίς πρόστιμα και προσαυξήσεις εκπρόθεσμης οφειλής, σύμφωνα με τα όσα ορίζονται στις διατάξεις του άρθρου 22 παρ. 6 του Ν. 3274/2004.

Η ρύθμιση γίνεται ύστερα από αίτηση που υποβάλλει ο οφειλέτης προς τον Δήμο, μέσα σε τριάντα (30) ημέρες από την ημερομηνία έκδοσης της απόφασης του Δημοτικού Συμβουλίου. Μαζί με την αίτηση, η οποία συνοδεύεται από βεβαίωση του ΟΤΑ για το ποσό της οφειλής, καταβάλλεται και η πρώτη δόση αυτής, ενώ οι επόμενες καταβάλλονται ως την τελευταία εργάσιμη ημέρα των επόμενων μηνών. Αν δεν καταβληθούν δύο από τις δόσεις, ο οφειλέτης χάνει τα ευεργετήματα της ρύθμισης αυτής. Ποσά που έχουν καταβληθεί για οφειλές από μισθώματα ακινήτων των ΟΤΑ πριν την έναρξη ισχύος του Νόμου, δεν επιστρέφονται.

Επίσης καταργούνται οι προηγούμενες διατάξεις των άρθρων 27 παρ. 3 του Ν. 3203/03 και 14 & 28 παρ. 4 του Ν. 3193/03 που αφορούν προηγούμενες ρυθμίσεις, από της ισχύος του Ν. 3274/04, δηλαδή από της δημοσίευσής του στο ΦΕΚ στις 19-10-2004.

Η παραπάνω νεότερη ρύθμιση συνεπώς των 12 δόσεων, θα καταλάβει υποχρεωτικά και τις περιπτώσεις των αναδρομικών οφειλών μισθωμάτων για όσους μισθωτές μισθώσεων που έληξαν μέχρι τις 31/12/200 δεν υπέγραψαν σύμβαση παράτασης μέχρι τις 18/10/2004.

Η ΔΙΕΥΘΥΝΤΡΙΑ ΟΙΚΟΝΟΜΙΚΩΝ
ΚΥΠΡΙΩΤΗ-ΤΣΟΥΜΠΛΕΚΑ ΕΛΕΝΗ

ΔΗΜΟΣ ΚΑΛΛΙΘΕΑΣ ΡΟΔΟΥ

ΕΛΛΗΝΙΚΗ ΔΗΜΟΚΡΑΤΙΑ
ΠΕΡΙΦΕΡΕΙΑ ΝΟΤΙΟΥ ΑΙΓΑΙΟΥ
ΝΟΜΟΣ ΔΩΔΕΚΑΝΗΣΟΥ
ΔΗΜΟΣ ΚΑΛΛΙΘΕΑΣ
Τμήμα Διοίκησης

Ταχ. Δ/νση: Καλυθιές, 85105 Ρόδος
Τηλ: 22410 - 60620
Φαξ: 22410 - 87766

Καλυθιές 17-1-2005
Αριθμ. Πρωτ. 356

ΘΕΜΑ: Ορισμός του κ. Ρηνιού Στυλιανού Δημοτικού Σ/λου, ως Αντιδημάρχου.

ΑΠΟΦΑΣΗ ΔΗΜΑΡΧΟΥ
ΑΡ. 25/2005

Ο Δήμαρχος Δήμου Καλλιθέας Νομού Δωδεκανήσου έχοντας υπόψη:

1. Τις διατάξεις του άρθρου 21, παρ. 1 του Ν. 3274/2004 (ΦΕΚ Α' 195) «Οργάνωση και Λειτουργία των Οργανισμών Τοπικής Αυτοδ/σης πρώτου και δεύτερου βαθμού».

2. Τις διατάξεις της παρ. γ. του άρθρου 114 «Αρμοδιότητες του Δημάρχου» του Π.Δ/τος 410/95.

3. Την υπ' αριθμ. 582/2002 απόφαση του Τριμελούς Διοικητικού Πρωτοδικείου Ρόδου «Ανακήρυξη Δημάρχων και Προέδρων Κοινοτήτων και Δημοτικών και Κοινοτικών και τοπικών Συμβουλίων».

4. Το ΦΕΚ 715/Β/12-6-2002 που δημοσιεύθηκε η ΚΥΑ αρ. 6821/Γ/5-908/4-6-2002 «Κύρωση του πραγματικού πληθυσμού της 18ης Μαρτίου 2001» με πληθυσμό στο Δήμο Καλλιθέας 10251 μόνιμους κατοίκους.

5. Τον Οργανισμό Εσωτερικής Υπηρεσίας (Ο.Ε.Υ.) του Δήμου που δημοσιεύθηκε στο ΦΕΚ Αριθμ. 115/2004 Τ.Β.

6. Τις διατάξεις του άρθρου 116 «Εξουσιοδότηση υπογραφών» του Π.Δ. 410/1005.

ΑΠΟΦΑΣΙΖΟΥΜΕ

1. Ορίζουμε Αντιδήμαρχο το Δημοτικό Σύμβουλο της πλειοψηφίας κ. **ΡΗΝΙΟΥ Στυλιανό.**

- Μεταβιβάζει την αρμοδιότητα του Προϊσταμένου:

1. Τμήματος Οικονομικών Υπηρεσιών το οποίο αποτελείται από τα πιο κάτω γραφεία:

Γραφείο Προϋπολογισμού - Απολογισμού - Οικονομικής Παρακολούθησης.

Γραφείο Λογιστηρίου - Διαχείρισης δαπανών - εσόδων - εξόδων

Γραφείο ταμειακής υπηρεσίας

Γραφείο Μισθοδοσίας

2. Αυτοτελούς Γραφείου Προγραμματισμού, Οργάνωσης, Πληροφορικής και Ανάπτυξης, με τις κάτωθι αρμοδιότητες:

Α. Προγράμματα της Ευρωπαϊκής Ενωσης

Β. Τουριστική Ανάπτυξη

Γ. Προστασία/Διαχείριση των Δασών

Δ. Αγροτική Ανάπτυξη

Ε. Οργάνωση και ανάπτυξη ανθρώπινου δυναμικού

ΣΤ. Μηχανοργάνωση/Τεκμηρίωση

- Εξουσιοδοτεί τον ανωτέρω για την υπογραφή των υπηρεσιακών εγγράφων των αναφερομένων υπηρεσιών του Δήμου μας.

- Η θητεία του Αντιδημάρχου θα είναι διετής, ήτοι από 1-1-2005 έως 31-12-2006.

Ο ΔΗΜΑΡΧΟΣ
ΙΩΑΝΝΗΣ ΙΑΤΡΙΔΗΣ

ΔΗΜΟΣ ΚΑΛΛΙΘΕΑΣ ΡΟΔΟΥ

ΕΛΛΗΝΙΚΗ ΔΗΜΟΚΡΑΤΙΑ
ΠΕΡΙΦΕΡΕΙΑ ΝΟΤΙΟΥ ΑΙΓΑΙΟΥ
ΝΟΜΟΣ ΔΩΔΕΚΑΝΗΣΟΥ
ΔΗΜΟΣ ΚΑΛΛΙΘΕΑΣ
Τμήμα Διοίκησης

Ταχ. Δ/νση: Καλυθιές, 85105 Ρόδος
Τηλ: 22410 - 60620
Φαξ: 22410 - 87766

Καλυθιές 17-1-2005
Αριθμ. Πρωτ. 358

ΘΕΜΑ: Ορισμός του κ. Τσαλίκη Δημητρίου Δημοτικού Σ/λου, ως Αντιδημάρχου.

ΑΠΟΦΑΣΗ ΔΗΜΑΡΧΟΥ
ΑΡ. 26/2005

Ο Δήμαρχος Δήμου Καλλιθέας Νομού Δωδεκανήσου έχοντας υπόψη:

1. Τις διατάξεις του άρθρου 21, παρ. 1 του Ν. 3274/2004 (ΦΕΚ Α' 195) «Οργάνωση και Λειτουργία των Οργανισμών Τοπικής Αυτοδ/σης πρώτου και δεύτερου βαθμού».

2. Τις διατάξεις της παρ. γ. του άρθρου 114 «Αρμοδιότητες του Δημάρχου» του Π.Δ/τος 410/95.

3. Την υπ' αριθμ. 582/2002 απόφαση του Τριμελούς Διοικητικού Πρωτοδικείου Ρόδου «Ανακήρυξη Δημάρχων και Προέδρων Κοινοτήτων και Δημοτικών και Κοινοτικών και τοπικών Συμβουλίων».

4. Το ΦΕΚ 715/Β/12-6-2002 που δημοσιεύθηκε η ΚΥΑ αρ. 6821/Γ/5-908/4-6-2002 «Κύρωση του πραγματικού πληθυσμού της 18ης Μαρτίου 2001» με πληθυσμό στο Δήμο Καλλιθέας 10251 μόνιμους κατοίκους.

5. Τον Οργανισμό Εσωτερικής Υπηρεσίας (Ο.Ε.Υ.) του Δήμου που δημοσιεύθηκε στο ΦΕΚ Αριθμ. 115/2004 Τ.Β.

6. Τις διατάξεις του άρθρου 116 «Εξουσιοδότηση υπογραφών» του Π.Δ. 410/1005.

ΑΠΟΦΑΣΙΖΟΥΜΕ

1. Ορίζουμε Αντιδήμαρχο το Δημοτικό Σύμβουλο της πλειοψηφίας κ. **Τσαλίκη Δημήτριο.**

- Μεταβιβάζει στον ανωτέρω την αρμοδιότητα του Προϊσταμένου της Τεχνικής Υπηρεσίας του Δήμου, για τα εξής Τμήματα και Γραφεία.

- Γραφείο Διοικητικής και Λογιστικής Υποστήριξης των Τεχνικών Υπηρεσιών.

- Γραφείο Διευκόλυνσης ατόμων με αναπηρίες.

- Γραφείο Προμηθειών και αποθήκης.

Τμήμα Τεχνικών έργων και πολεοδομικών εφαρμογών

- Γραφείο εκπόνησης μελετών και επίβλεψης τεχνικών έργων.

- Γραφείο συντήρησης και επισκευής τεχνικών.

- Γραφείο ηλεκτρομηχανολογικό.

- Γραφείο κίνησης οχημάτων.

- Γραφείο ύδρευσης - άδρευσης - αποχέτευσης.

- Τμήμα Περιβάλλοντος

- Γραφείο Καθαριότητας - Γραφείο Πρασίνου

- Εξουσιοδοτεί τον ανωτέρω για την υπογραφή:βεβαιώσεων ΤΑΠ, Δηλώσεων ηλεκτροδότησης και διαφόρων βεβαιώσεων δημοτών.

- Η θητεία του Αντιδημάρχου θα είναι διετής, ήτοι από 1-1-2005 έως 31-12-2006.

Ο ΔΗΜΑΡΧΟΣ
ΙΩΑΝΝΗΣ ΙΑΤΡΙΔΗΣ

ΕΛΛΗΝΙΚΗ ΔΗΜΟΚΡΑΤΙΑ
ΝΟΜΟΣ ΔΩΔΕΚΑΝΗΣΟΥ
ΔΗΜΟΣ ΙΑΛΥΣΟΥ
Δ/ΝΣΗ ΤΕΧΝΙΚΩΝ ΥΠΗΡΕΣΙΩΝ - ΡΟΔΟΣ

ΙΑΛΥΣΟΣ 13/Ιανουαρίου 2005
Αριθμ. Πρωτ.: 128

Ταχ/κή Δ/νση: Ιαλυσός 85101
Πληροφορίες: Γιαννακόπουλος Νίκος
Τηλέφωνα 22410 98435
FAX 22410 96555

ΘΕΜΑ: «Ενημέρωση για εργασίες αποχετευτικού δικτύου Ιαλυσού επί Επαρχιακής οδού»

Σε συνέχεια των ανακοινώσεων για την ενημέρωση των πολιτών για τις αλλαγές στις κυκλοφοριακές ρυθμίσεις, λόγω της κατασκευής του αποχετευτικού δικτύου, ο Δήμος Ιαλυσού ανακοινώνει:

Το έργο συνεχίζεται στην περιοχή της Λεωφόρου Ηρακλειδών, **από τη Δευτέρα 17 Ιανουαρίου 2005** και συγκεκριμένα από τη διασταύρωση της οδού Ελευθ.Βενιζέλου με την λεωφόρο Ηρακλειδών (παράκαμψη προς παραλία Ιαλυσού) στο ύψος του ξενοδοχείου Avra Beach και επί της επαρχιακής οδού Ρόδου - Αεροδρομίου με κατεύθυνση προς την Ιαλυσό, μέχρι τη διασταύρωση των οδών Ταξιαρχών και Ηρακλειδών στο ύψος των Super Market **Corner** και **Πάππου.**

Για τον λόγο αυτό η επαρχιακή οδός θα κλείσει απότο ύψος της διασταύρωσης της οδού Ελευθ. Βενιζέλου με την λεωφόρο Ηρακλειδών (παράκαμψη προς παραλία Ιαλυσού) μέχρι και τη διασταύρωση των οδών Ταξιαρχών και Ηρακλειδών στο ύψος των Super Market **Corner** και **Πάππου.**

Η διάρκεια των έργων προβλέπεται να είναι από τις **17 Ιανουαρίου 2005 ημέρα Δευτέρα έως και 28 Ιανουαρίου του 2005 ημέρα Παρασκευή.**

Επειδή παράλληλα με τις εργασίες κατασκευής του Κεντρικού Αποχετευτικού Αγωγού θα τοποθετούνται οι αναμονές συνδέσεων των ξενοδοχείων, καταστημάτων, επιχειρήσεων και οικιών, ο δρόμος δεν θα είναι προσπελάσιμος από κανένα τροχοφόρο, οι δε πεζοί πρέπει να είναι ιδιαίτερα προσεκτικοί, γιατί και επί των πεζοδρομίων θα εκτελούνται εργασίες.

Οι κάτοικοι της περιοχής των έργων να είναι ιδιαίτερα προσεκτικοί και για τις μετακινήσεις τους να επιλέγουν τις οδούς **Σωτήρος** και **Ταξιαρχών.**

Η οδός Σωτήρος θα είναι μονόδρομος με κατεύθυνση τη Ρόδο στο ύψος της διασταύρωσης με την οδό Ταξιαρχών και έξοδος στο ξενοδοχείο SOLEMAR.

Επί της οδού Σωτήρος θα επιτρέπεται το parking **ΜΟΝΟ** στην αριστερή πλευρά της οδού με κατεύθυνση προς Ρόδο.

Για μετακινήσεις από τους **Δυτικούς Δήμους** (Πεταλούδων, Καμείρου, Αταβύρου) ενδείκνυται:

- Η **Εξοδος 1**, από κόμβο Αεροδρομίου προς νέα εθνική οδό Τσαϊρι - Παλιά Εθνική οδό - Ρόδο.
- Η **Εξοδος 2,** από πλατεία Κρεμαστής προς ίδια κατεύθυνση με έξοδο 1 ή μέσω Παστίδας - Τρεις - Αγιοι Απόστολοι - Ρόδος.

Για τους κατοίκους του **Δήμου Ιαλυσού** ενδείκνυται:.

- Η **Εξοδος 3,** από οδό Ιαλυσού (Πλατεία Ιαλυσού - Α.Τ. Ιαλυσού) προς Φιλέρημο - Στρατόπεδο 299 - οδός προς παλιό σκουπιδότοπο - Εθνική οδός - Ρόδος ή μέσω Τρεις - Αγίους Αποστόλους - Ρόδο.
- Η **Εξοδος 4,** μέσω της οδού Ταξιαρχών - Σωτήρος - Λεωφ. Ηρακλειδών - Ρόδος ή Ταξιαρχών - Τρεις - Αγιοι Απόστολοι - Ρόδος.

Αντίστοιχα θα γίνεται η πρόσβαση προς το αεροδρόμιο και τους δυτικούς δήμους του νησιού και τον Δήμο Ιαλυσού ή μέσω της λεωφόρου Ηρακλειδών - Ελευθ. Βενιζέλου - της παρόδου Λεωφόρου Ηρακλειδών (στο ύψος του ξενοδοχείου ΑΛΕΞΑΝΔΡΑ - Λεωφόρος Ηρακλειδών).

Ο δακτύλιος από την οδό Ηλιάδων - Φανερωμένη - Λεωφόρο Ηρακλειδών - Κρητικά - Ρόδο θα λειτουργεί κανονικά.

Παρακαλούμε για την ασφαλή σας μετακίνηση και για να αποφεύγεται η κυκλοφοριακή συμφόρηση, να επιλέγετε τις εξόδους που είναι πλησιέστεροι στον τόπο διαμονής σας, ώστε η κίνηση προς Ρόδο να γίνεται συμμετρικά και για να μην δημιουργήσουμε μεγάλο πρόβλημα στην πόλη της Ρόδου.

Οι διερχόμενοι να επιδεικνύουν την πρέπουσα προσοχή ώστε να αποφεύγονται ατυχήματα και να υπακούουν στις σηματοδοτήσεις και υποδείξεις της Τροχαίας - Δημοτικής Αστυνομίας Ιαλυσού και προσωπικού ασφαλείας.

Για πιθανόν άλλες αλλαγές στην κυκλοφορία των οχημάτων, θα ανακοινωθούν εγκαίρως από τον Δήμο Ιαλυσού.

Ευχαριστούμε εκ των προτέρων για κατανόησή σας και ευελπιστούμε στη συμπαράστασή σας.

Εναρξη εργασιών: Δευτέρα 17 Ιανουαρίου 2005

Ο ΔΗΜΑΡΧΟΣ
ΣΤΕΡΓΟΣ ΣΤΑΓΚΑΣ

Ρόδος, 17 / 1 / 2005
Αριθμ. Πρωτ.: Ν.Σ. 7

ΕΛΛΗΝΙΚΗ ΔΗΜΟΚΡΑΤΙΑ
ΠΕΡΙΦΕΡΕΙΑ ΝΟΤΙΟΥ ΑΙΓΑΙΟΥ
ΝΟΜΟΣ ΔΩΔΕΚΑΝΗΣΟΥ
ΝΟΜΑΡΧΙΑΚΗ ΑΥΤ/ΣΗ ΔΩΔ/ΣΟΥ
ΝΟΜΑΡΧΙΑΚΟ ΣΥΜΒΟΥΛΙΟ

ΑΝΑΚΟΙΝΩΣΗ

Με το υπ' αριθμ. πρωτ. 1596/19-12-2004 έγγραφο της Περιφέρειας Νοτίου Αιγαίου – Γενική Διεύθυνση Περιφέρειας – Τμήμα ΠΕ.ΧΩ. Δωδ/σου, μας διαβιβάστηκε για γνωμοδότηση η Μελέτη Περιβαλλοντικών Επιπτώσεων (Μ.Π.Ε.) της υφιστάμενης Ξενοδοχειακής μονάδας με τον τίτλο "ΣΕΒΑΣ", Δ' τάξης (1 αστέρα ως προς την κατηγοριοποίηση), δυναμικότητας 24 κλινών στην περιοχή "Νιοχώρι" Δήμου Ροδίων, Νήσου Ρόδου Νομού Δωδεκανήσου, ιδιοκτησίας της «Ξ.Τ.Ε. ΣΤΑΥΡΑΣ Α.Ε.».

Καλούμε κάθε ενδιαφερόμενο να υποβάλλει τις έγγραφες παρατηρήσεις του ως προς το περιεχόμενο της παραπάνω Μελέτης, μέσα σε προθεσμία δεκαπέντε (15) ημερών από την ημερομηνία δημοσίευσης της παρούσας στον ημερήσιο τοπικό τύπο.

Οι ενστάσεις θα υποβάλλονται:

1. Στη Γραμματεία της Νομαρχιακής Επιτροπής της Ν.Α. Δωδ/σου.
2. Στην ανωτέρω αναφερομένη Υπηρεσία

και θα κοινοποιούνται στο Τοπικό Γραφείο Περιβάλλοντος του Τ.Π. και Π.Ε. της Ν.Α. Δωδ/σου (υπόψη κ. Άρη Σκιαδόπουλου τηλ. 22410-30413), όπου βρίσκεται η ανωτέρω Μελέτη και μπορεί κάθε ενδιαφερόμενος να λάβει γνώση αυτής.

Ο πρόεδρος του Ν.Σ. Δωδ/σου

ΦΩΤΗΣ ΧΑΤΖΗΔΙΑΚΟΣ

ΕΛΛΗΝΙΚΗ ΔΗΜΟΚΡΑΤΙΑ
ΠΕΡΙΦΕΡΕΙΑ ΝΟΤΙΟΥ ΑΙΓΑΙΟΥ
ΝΟΜΟΣ ΔΩΔΕΚΑΝΗΣΟΥ
ΔΗΜΟΣ ΑΡΧΑΓΓΕΛΟΥ
ΤΜΗΜΑ: ΔΗΜΟΤΟΛΟΓΙΩΝ & ΜΗΤΡΩΩΝ ΑΡΡΕΝΩΝ

Αρχάγγελος 14/1/2005
Αριθμ. Πρωτ.: 262

ΑΝΑΚΟΙΝΩΣΗ

ΘΕΜΑ: "Παρουσίαση στρατευσίμων Κλάσης 2008 (γεννημένοι το έτος 1987) στα στρατολογικά γραφεία για κατάθεση Δελτίου Απογραφής (ΔΑ)"

Παρακαλούνται οι στρατεύσιμοι Κλάσης 2008 **(όσοι δηλαδή γεννήθηκαν το έτος 1987)** που διαμένουν στο νομό Δωδεκανήσου να καταθέσουν <u>υποχρεωτικά</u> Δελτίο Απογραφής στο Στρατολογικό Γραφείο Ρόδου από τις **03 Ιανουαρίου 2005** έως και **28 Φεβρουαρίου 2005.**

<u>Κατά την παρουσίασή τους πρέπει να έχουν μαζί τους οπωσδήποτε:</u>

Α) Δελτίο αστυνομικής τους ταυτότητας ή πιστοποιητικό Δήμου, από το οποίο θα προκύπτει η εγγραφή τους στα Μητρώα Αρρένων.

Β) Όσοι έχουν σοβαρά προβλήματα υγείας υποβάλλουν και Ιατρική Γνωμάτευση ή Βεβαίωση, στην οποία θα περιγράφεται με σαφήνεια η πάθηση.

Όσοι βρίσκονται στο εξωτερικό ή είναι ναυτολογημένοι σε πλοία που εκτελούν πλόες στο εξωτερικό ή όσοι έχουν λόγους ανωτέρας βίας (νοσηλευόμενοι-φυλακισμένοι) και δεν μπορούν να παρουσιαστούν οι ίδιοι, σ' αυτούς επιτρέπεται η συμπλήρωση και κατάθεση ΔΑ από τους γονείς τους ή από τον πλησιέστερο συγγενή τους.

Όσοι παραβαίνουν τις παραπάνω υποχρεώσεις τους, υπέχουν, εκτός των προβλεπομένων ποινικών συνεπειών, τις παρακάτω πρόσθετες στρατιωτικές υποχρεώσεις:

1) Ενός (1) μηνός, σε περίπτωση εκπρόθεσμης υποβολής του Δελτίου Απογραφής.
2) Δύο (2) μηνών σε περίπτωση μη υποβολής του Δελτίου Απογραφής.
3) Τριών (3) μηνών σε περίπτωση αναγραφής στο Δελτίο Απογραφής ανακριβών στοιχείων ή κατάθεσης ανακριβών δικαιολογητικών.

Δελτία Απογραφής μπορείτε να προμηθευτείτε από το Στρατολογικό Γραφείο Ρόδου ή από το Κ.Ε.Π. του Δήμου μας - τηλ.: 22440 29180.

Όσοι αρνούνται να συμπληρώσουν όλα τα στοιχεία του ΔΑ θεωρείται ότι **ΔΕΝ** το υπέβαλαν.

Ημερομηνία παρουσίασης απάντων των στρατευσίμων του Δήμου μας και για τα τρία δημοτικά διαμερίσματα ΑΡΧΑΓΓΕΛΟΥ-ΜΑΛΩΝΑΣ-ΜΑΣΑΡΩΝ ορίζεται η Τρίτη 25 Ιανουαρίου 2005.

Για οποιαδήποτε άλλη πληροφορία μπορείτε να απευθύνεστε τηλεφωνικά στο Στρατολογικό Γραφείο Ρόδου στον αριθμό 22410-27473.

Ο αντιδήμαρχος

ΑΡΓΥΡΟΥ Π. ΑΡΓΥΡΗΣ

ΕΛΛΗΝΙΚΗ ΔΗΜΟΚΡΑΤΙΑ
ΝΟΜΟΣ ΔΩΔΕΚΑΝΗΣΟΥ
ΔΗΜΟΣ ΡΟΔΙΩΝ

Ρόδος 13/1 2005
Αριθ. Πρωτ. 04/05 (οικ)

ΑΝΑΚΟΙΝΩΣΗ

Ο Δήμαρχος Ροδίων ανακοινώνει ότι αναρτήθηκε στα γραφεία της Δ/νσης Πολεοδομίας του Δήμου Ροδίων, οδός Διαγοριδών αριθμ. 1, η πρόταση τροποποίησης του Σχεδίου Πόλης στα Ο.Τ. 197δ και 197ε, για κατασκευή στοάς σε πεζόδρομο, στην περιοχή «Κολονιάλε» σύμφωνα με την υπ' αριθμ. 287/30-07-2004 απόφαση του Δημοτικού Συμβουλίου Ροδίων.

Παρακαλούνται οι ενδιαφερόμενοι να λάβουν γνώση της αναφερόμενης τροποποίησης.

Η προθεσμία υποβολής ενστάσεων είναι δέκα πέντε (15) ημέρες από την τελευταία δημοσίευση στον τοπικό Τύπο, ή την παραλαβή της ανακοίνωσης από τους αποδέκτες.

Ο δήμαρχος
Κ.Κ.Ε.
Ο Διευθυντής Πολεοδομίας
Ι. ΠΑΠΑΧΡΙΣΤΟΔΟΥΛΟΥ

Ρόδος, 17 / 1 / 2005
Αριθμ. Πρωτ.: Ν.Σ. 8

ΕΛΛΗΝΙΚΗ ΔΗΜΟΚΡΑΤΙΑ
ΠΕΡΙΦΕΡΕΙΑ ΝΟΤΙΟΥ ΑΙΓΑΙΟΥ
ΝΟΜΟΣ ΔΩΔΕΚΑΝΗΣΟΥ
ΝΟΜΑΡΧΙΑΚΗ ΑΥΤ/ΣΗ ΔΩΔ/ΣΟΥ
ΝΟΜΑΡΧΙΑΚΟ ΣΥΜΒΟΥΛΙΟ

ΑΝΑΚΟΙΝΩΣΗ

Με το υπ' αριθμ. πρωτ. 1606/29-12-2004 έγγραφο της Περιφέρειας Νοτίου Αιγαίου - Γενική Διεύθυνση Περιφέρειας - Τμήμα ΠΕ.ΧΩ. Δωδ/σου, μας διαβιβάστηκε για γνωμοδότηση η Μελέτη Περιβαλλοντικών Επιπτώσεων (Μ.Π.Ε.) της υφιστάμενης Ξενοδοχειακής μονάδας με τον τίτλο "ESPEROS VILLAGE" ΑΑ' Τάξης (5 αστέρων ως προς την κατηγοριοποίηση), δυναμικότητας 418 κλινών στη θέση "Φαληράκι" Δήμου Καλλιθέας, Νήσου Ρόδου Νομού Δωδεκανήσου, ιδιοκτησίας της "ΤΟΥΡΙΣΤΙΚΕΣ ΕΠ/ΣΕΙΣ ΕΣΠΕΡΙΑ Α.Ε.".

Καλούμε κάθε ενδιαφερόμενο να υποβάλλει τις έγγραφες παρατηρήσεις του ως προς το περιεχόμενο της παραπάνω Μελέτης, μέσα σε προθεσμία δεκαπέντε (15) ημερών από την ημερομηνία δημοσίευσης της παρούσας στον ημερήσιο τοπικό τύπο.

Οι ενστάσεις θα υποβάλλονται:

1. Στη Γραμματεία της Νομαρχιακής Επιτροπής της Ν.Α. Δωδ/σου.
2. Στην ανωτέρω αναφερομένη Υπηρεσία

και θα κοινοποιούνται στο Τοπικό Γραφείο Περιβάλλοντος του Τ.Π. και Π.Ε. της Ν.Α. Δωδ/σου (υπόψη κ. Άρη Σκιαδόπουλου τηλ. 22410-30413), όπου βρίσκεται η ανωτέρω Μελέτη και μπορεί κάθε ενδιαφερόμενος να λάβει γνώση αυτής.

Ο πρόεδρος του Ν.Σ. Δωδ/σου

ΦΩΤΗΣ ΧΑΤΖΗΔΙΑΚΟΣ

Ρόδος, 18 / 1 / 2005
Αριθμ. Πρωτ.: Ν.Σ. 18

ΕΛΛΗΝΙΚΗ ΔΗΜΟΚΡΑΤΙΑ
ΠΕΡΙΦΕΡΕΙΑ ΝΟΤΙΟΥ ΑΙΓΑΙΟΥ
ΝΟΜΟΣ ΔΩΔΕΚΑΝΗΣΟΥ
ΝΟΜΑΡΧΙΑΚΗ ΑΥΤ/ΣΗ ΔΩΔ/ΣΟΥ
ΝΟΜΑΡΧΙΑΚΟ ΣΥΜΒΟΥΛΙΟ

ΑΝΑΚΟΙΝΩΣΗ

Με το υπ' αριθμ. πρωτ. 24/12-1-2005 έγγραφο της Περιφέρειας Νοτίου Αιγαίου - Γενική Διεύθυνση Περιφέρειας - Τμήμα ΠΕ.ΧΩ. Δωδ/σου, μας διαβιβάστηκε για γνωμοδότηση η Μελέτη Περιβαλλοντικών Επιπτώσεων (Μ.Π.Ε.) της υφιστάμενης Ξενοδοχειακής μονάδας με τον τίτλο "ALFA" 3 αστέρων ως προς την κατηγοριοποίηση, δυναμικότητας 85 κλινών στη θέση "Κολύμπια" Δήμου Αφάντου, Νήσου Ρόδου Νομού Δωδεκανήσου, ιδιοκτησίας της "ΑΓΓΕΛΑΚΟΣ Α.Ε.".

Καλούμε κάθε ενδιαφερόμενο να υποβάλλει τις έγγραφες παρατηρήσεις του ως προς το περιεχόμενο της παραπάνω Μελέτης, μέσα σε προθεσμία <u>δεκαπέντε</u> (15) ημερών από την ημερομηνία δημοσίευσης της παρούσας στον ημερήσιο τοπικό τύπο.

Οι ενστάσεις θα υποβάλλονται:

1. Στη Γραμματεία της Νομαρχιακής Επιτροπής της Ν.Α. Δωδ/σου.
2. Στην ανωτέρω αναφερομένη Υπηρεσία

και θα κοινοποιούνται στο Τοπικό Γραφείο Περιβάλλοντος του Τ.Π. και Π.Ε. της Ν.Α. Δωδ/σου (υπόψη κ. Άρη Σκιαδόπουλου τηλ. 22410-30413), όπου βρίσκεται η ανωτέρω Μελέτη και μπορεί κάθε ενδιαφερόμενος να λάβει γνώση αυτής.

Ο πρόεδρος του Ν.Σ. Δωδ/σου

ΦΩΤΗΣ ΧΑΤΖΗΔΙΑΚΟΣ

ΕΛΛΗΝΙΚΗ ΔΗΜΟΚΡΑΤΙΑ
ΠΕΡΙΦΕΡΕΙΑ ΝΟΤΙΟΥ ΑΙΓΑΙΟΥ
ΝΟΜΟΣ ΔΩΔΕΚΑΝΗΣΟΥ
ΝΟΜΑΡΧΙΑΚΗ ΑΥΤ/ΣΗ ΔΩΔ/ΣΟΥ
ΝΟΜΑΡΧΙΑΚΟ ΣΥΜΒΟΥΛΙΟ

Ρόδος, 18/1 /2005
Αριθμ. Πρωτ. Ν.Σ. 15

ΑΝΑΚΟΙΝΩΣΗ

Με την παρούσα ανακοινώνουμε ότι στις 18-1-2005 παρελήφθη από το Γραφείο μας η με αριθμ. πρωτ. 1450/04/13-1-2005 Απόφαση της Περιφέρειας Νοτίου Αιγαίου - Γενική Διεύθυνση Περιφέρειας - Τμήμα ΠΕ.ΧΩ Δωδ/σου που αφορά «Εγκριση περιβαλλοντικών όρων του έργου "βιοτεχνία εμφιάλωσης νερών δυναμικότητας 15 τόνων/ημερησίως" στη θέση "Αγιος Ισίδωρος" του Δήμου Αταβύρου Νήσου Ρόδου Νομού Δωδεκανήσου ιδιοκτησίας Εμμανουήλ Φ. Κυριακούλη».

Καλούμε κάθε ενδιαφερόμενο προκειμένου να λάβει γνώση της ανωτέρω απόφασης, να αποταθεί στο Τοπικό Γραφείο Περιβάλλοντος του Τ.Π. και Π.Ε. της Ν.Α. Δωδ/σου (κ. Αρη Σκιαδόπουλο τηλ. 22410 - 30413).

Η προαναφερόμενη απόφαση θα αναρτηθεί, για τις προσεχείς μέρες, στον πίνακα ανακοινώσεων της Νομαρχίας.

Ο
Πρόεδρος του Ν.Σ. Δωδ/σου
ΦΩΤΗΣ ΧΑΤΖΗΔΙΑΚΟΣ

ΕΛΛΗΝΙΚΗ ΔΗΜΟΚΡΑΤΙΑ
ΠΕΡΙΦΕΡΕΙΑ ΝΟΤΙΟΥ ΑΙΓΑΙΟΥ
ΝΟΜΟΣ ΔΩΔΕΚΑΝΗΣΟΥ
ΝΟΜΑΡΧΙΑΚΗ ΑΥΤ/ΣΗ ΔΩΔ/ΣΟΥ
ΝΟΜΑΡΧΙΑΚΟ ΣΥΜΒΟΥΛΙΟ

Ρόδος, 18/1 /2005
Αριθμ. Πρωτ. Ν.Σ. 14

ΑΝΑΚΟΙΝΩΣΗ

Με την παρούσα ανακοινώνουμε ότι στις 18-1-2005 παρελήφθη από το Γραφείο μας η με αριθμ. πρωτ. 1139/04/13-1-2005 Απόφαση της Περιφέρειας Νοτίου Αιγαίου - Γενική Διεύθυνση Περιφέρειας - Τμήμα ΠΕ.ΧΩ Δωδ/σου που αφορά «Εγκριση περιβαλλοντικών όρων Ξενοδοχειακής μονάδας (από επισκευή και μετατροπή διωρόφου κτιρίου) Γ' τάξης (2αστέρων ως προς την κατηγοριοποίηση) δυναμικότητας 6 κλινών εντός του οικισμού Δήμου Μεγίστης Νομού Δωδεκανήσου, ιδιοκτησίας ΣΤΟΥΡΑΪΤΟΥ ΑΙΚΑΤΕΡΙΝΗΣ».

Καλούμε κάθε ενδιαφερόμενο προκειμένου να λάβει γνώση της ανωτέρω απόφασης, να αποταθεί στο Τοπικό Γραφείο Περιβάλλοντος του Τ.Π. και Π.Ε. της Ν.Α. Δωδ/σου (κ. Αρη Σκιαδόπουλο, τηλ. 22410 - 30413).

Η προαναφερόμενη απόφαση θα αναρτηθεί, για τις προσεχείς μέρες, στον πίνακα ανακοινώσεων της Νομαρχίας.

Ο
Πρόεδρος του Ν.Σ. Δωδ/σου
ΦΩΤΗΣ ΧΑΤΖΗΔΙΑΚΟΣ

Ρόδος, 18 / 1 / 2005
Αριθμ. Πρωτ.: Ν.Σ. 17

ΕΛΛΗΝΙΚΗ ΔΗΜΟΚΡΑΤΙΑ
ΠΕΡΙΦΕΡΕΙΑ ΝΟΤΙΟΥ ΑΙΓΑΙΟΥ
ΝΟΜΟΣ ΔΩΔΕΚΑΝΗΣΟΥ
ΝΟΜΑΡΧΙΑΚΗ ΑΥΤ/ΣΗ ΔΩΔ/ΣΟΥ
ΝΟΜΑΡΧΙΑΚΟ ΣΥΜΒΟΥΛΙΟ

ΑΝΑΚΟΙΝΩΣΗ

Με το υπ' αριθμ. πρωτ. 26/13-1-2005 έγγραφο της Περιφέρειας Νοτίου Αιγαίου – Γενική Διεύθυνση Περιφέρειας – Τμήμα ΠΕ.ΧΩ. Δωδ/σου, μας διαβιβάστηκε για γνωμοδότηση η Μελέτη Περιβαλλοντικών Επιπτώσεων (Μ.Π.Ε.) της υφιστάμενης Ξενοδοχειακής μονάδας με τον τίτλο "ΠΑΡΑΔΕΙΣΟΣ ΤΗΣ ΠΑΤΜΟΥ", 3 αστέρων ως προς την κατηγοριοποίηση, δυναμικότητας 66 κλινών στη θέση "ΚΑΜΠΟΣ" Δήμου Πάτμου, Νήσου Πάτμου Νομού Δωδεκανήσου, ιδιοκτησίας της «Ξ.Ε.Τ.Ε. ΠΑΡΑΔΕΙΣΟΣ ΠΑΤΜΟΥ Α.Ε.».

Καλούμε κάθε ενδιαφερόμενο να υποβάλλει τις έγγραφες παρατηρήσεις του ως προς το περιεχόμενο της παραπάνω Μελέτης, μέσα σε προθεσμία δεκαπέντε (15) ημερών από την ημερομηνία δημοσίευσης της παρούσας στον ημερήσιο τοπικό τύπο.

Οι ενστάσεις θα υποβάλλονται:

1. Στη Γραμματεία της Νομαρχιακής Επιτροπής της Ν.Α. Δωδ/σου.
2. Στην ανωτέρω αναφερομένη Υπηρεσία

και θα κοινοποιούνται στο Τοπικό Γραφείο Περιβάλλοντος του Τ.Π. και Π.Ε. της Ν.Α. Δωδ/σου (υπόψη κ. Άρη Σκιαδόπουλου τηλ. 22410-30413), όπου βρίσκεται η ανωτέρω Μελέτη και μπορεί κάθε ενδιαφερόμενος να λάβει γνώση αυτής.

Ο πρόεδρος του Ν.Σ. Δωδ/σου

ΦΩΤΗΣ ΧΑΤΖΗΔΙΑΚΟΣ

Η τροφική υπερκατανάλωση

Του γιατρού - παθολόγου Δρ. Γεωργίου Στ. Παπασάββα



Ας προσπαθήσουμε, θα το ξαναπούμε άλλη μια φορά, δεν έχουμε να χάσουμε τίποτα.

Δρ Γεώργιος Στ. Παπασάββας
Ειδικός Παθολόγος

Ο άνθρωπος από τη στιγμή που εμφανίστηκε πάνω στη γη αγωνίζεται αστα-μάτητα για να βελτιώσει τις συνθήκες διαβίωσης και εργασίας του.

Να πετύχει αυτό που θεωρούμε ένα καλύτερο αύριο, γι' αυτό και ποτέ δεν επαναπαύεται στα κεκτημένα τα οποία πάντα θεωρεί δεδομένα και αφετηρία για ένα νέο ξεκίνημα, ένα νέο βήμα προς τα εμπρός.

Λογικό είναι λοιπόν να είναι πάντα ανικανοποίητος και να επιδιώκει συνεχώς το καλύτερο, το τέλειο.

Έτσι στις τέχνες και στις επιστήμες έχει κάνει πράγματι θαύματα.

Όμως όχι σπάνια στην καθημερινή του ζωή και κυρίως σε ατομικό επίπεδο όταν καλείται να λύσει απλά διατροφικά προβλήματα πελαγοδρομεί και τα κάνει μούσκεμα.

Ίσως και να μη φταίει ο ίδιος, αλλά καμιά φορά και οι πολλές εναλλακτικές λύσεις που έχει στη διάθεσή του, τον αποπροσανατολίζουν από τον αρχικό του σκοπό.

Έτσι στο θέμα της διατροφής είτε από άγνοια, είτε από ανθρώπινες αδυναμίες κατά κανόνα αδυνατεί να βρει τη σωστή λύση.

Πράγματι τις περισσότερες φορές ξεκινά από λανθασμένη βάση λέγοντας για παράδειγμα ότι είναι καιρός πια να αρχίσουμε κάποια δίαιτα, παραδεχόμενος με τον τρόπο αυτό ότι δεν προσέχει τη διατροφή και ότι υπερκαταναλώνει τροφές.

Το πρώτο λάθος που κάνει από την αρχή είναι ότι δεν χρειάζεται να κάνει καμιά απολύτως δίαιτα.

Πρέπει να προσέξει ένα βασικό αξίωμα, να μάθει να τρώει όσο χρειάζεται και όχι περισσότερο για να μπορέσει έτσι να διατηρήσει το βάρος του.

Αν το καταφέρει αυτό τότε έχει περισσότερες πιθανότητες να πετύχει τον επόμενο στόχο που είναι η απώλεια βάρους και στη συνέχεια να προσπαθήσει ξανά για τη διατήρηση του βάρους που έχασε.

Το ερώτημα βέβαια είναι αν όλα αυτά τα θεωρητικά πράγματα είναι εύκολα να γίνουν στην πράξη

Η πράξη λέει ότι πράγματι δύσκολα χάνει κανείς κιλά και πιο δύσκολα τα διατηρεί, όμως τίποτα δεν είναι ακατόρθωτο.

Η αλήθεια είναι ότι ζούμε σε μια καταναλωτική κοινωνία που υπάρχει αφθονία τροφίμων που οι τιμές τους όσο και να παραπονιόμαστε ότι μέρα με τη μέρα ανεβαίνουν τουλάχιστον «δόξα τω Θεώ» είναι προσιτές για όλο τον κόσμο.

Ίσως η αφθονία αυτή, η βελτίωση της ποιότητάς τους και της γεύσης τους αλλά και η διαφήμιση των προϊόντων να είναι και ένας από τους πολλούς λόγους που άθελά του ο άνθρωπος οδηγείται σε υπερκατανάλωση.

Μάλιστα οι εύγευστες τροφές που κατασκευάζονται με την προσθήκη περισσότερου λίπους, αφού όπως είναι γνωστό το λίπος είναι εκείνο που αυξάνει τη νοστιμιά της τροφής, έχουν το μειονέκτημα ότι αυξάνουν και τη συνολική πρόσληψη των θερμίδων.

Σε μια έρευνα που έγινε πρόσφατα υπολογίστηκε ότι ο περισσότερος κόσμος παίρνει μεγαλύτερο αριθμό θερμίδων τρώγοντας και πίνοντας πρόχειρα, στο πόδι όπως λέμε, παρά από όσες παίρνει όταν τρώει με τα κύρια γεύματα στο σπίτι του.

Μάλιστα η τάση αυτή να τρώγει κανείς πρόχειρα εκτός σπιτιού, πέραν από τα κανονικά του γεύματα, (άλλο πράγμα αντί να φάγει στο σπίτι να προτιμήσει με την οικογένειά του κάποιο εστιατόριο), θεωρείται και σαν διέξοδος στο στρες που προκαλούν τα καθημερινά προβλήματα που όχι μόνο απασχολούν τον άνθρωπο, αλλά και τον βασανίζουν αλύπητα και δυστυχώς αυτά δεν είναι και λίγα.

Θεωρείται επίσης σαν ένα είδος απασχόλησης σε στιγμές αμηχανίας ή όταν δεν υπάρχει δραστηριότητα.

Τα αναψυκτικά, για παράδειγμα, περιέχουν ζάχαρη που πέραν του ότι είναι θερμιδογόνα προκαλούν και την έκκριση της ινσουλίνης που με τη σειρά της προκαλεί μια μικρή και πρόσκαιρη υπογλυκαιμία που όμως είναι αρκετή να αυξήσει την όρεξη και το αίσθημα της πείνας.

Έτσι όταν αργότερα πάμε κατάκοποι στο σπίτι τρώμε πολύ περισσότερο φαγητό από όσο θα καταναλώναμε κάτω από φυσιολογικές συνθήκες.

Τώρα θα μου πείτε ότι υπάρχουν και αναψυκτικά χωρίς ζάχαρη.

Σίγουρα υπάρχουν αλλά αυτά προκειμένου να αυξήσουν τη γεύση του αναψυκτικού περιέχουν άλλες γλυκαντικές ουσίες, όπως είναι η γνωστή μας ζαχαρίνη, αλλά και η λιγότερο γνωστή ασπαρτάμη.

Έτσι η καλή γεύση του αναψυκτικού ή της πρόχειρης εύγευστης τροφής, ακόμη και η θέα ή η διαπεραστική μυρωδιά μιας λαχταριστής τροφής που τρώγει ο διπλανός μας, όσο και να φαίνεται παράξενο, μας ανοίγει την όρεξη και μας βάζει σε πειρασμούς.

Αυτά θεωρούνται πια γνωστά, αφού και τα παιδιά τα μαθαίνουν στο σχολείο και στηρίζονται στα περίφημα αντανακλαστικά που πρώτος ανακάλυψε ο Ρώσος Παυλώφ.

Η υπερκατανάλωση λοιπόν δεν είναι πρόσφατο φαινόμενο, αφού εμφανίστηκε μετά το β' παγκόσμιο πόλεμο και άρχισε σιγά-σιγά να αυξάνεται.

Όμως πρέπει να αναγνωρίσουμε ότι ίσως να φταίνε και οι παραπάνω αιτίες που αναφέραμε, που στις δικές μας ημέρες η υπερκατανάλωση της τροφής πήρε διαστάσεις επιδημίας και κανείς δεν γνωρίζει πού μπορεί να φθάσει ακόμη.

Οι συνέπειες της επιδημίας αυτής αν και γνωστές δεν φαίνεται να συγκινούν πολλούς.

Η υπερκατανάλωση της τροφής δεν οδηγεί μόνο στην παχυσαρκία, αλλά και σε μια αλυσιδωτή σειρά άλλων παθολογικών καταστάσεων.

Ο περισσότερος κόσμος δεν το γνωρίζει αυτό και έχει μάθει να βλέπει την παχυσαρκία σαν ένα απλό αισθητικό πρόβλημα.

Σίγουρα η παχυσαρκία είναι και ένα αισθητικό πρόβλημα, αφού η επιτυχία στη ζωή εξαρτάται και από την εμφάνιση του ατόμου.

Όμως να μην παραβλέπουμε και τις υπόλοιπες συνέπειες της υπερκατανάλωσης.

Αν και είναι γνωστές, θα θέλαμε να υπενθυμίσουμε ότι η υπερκατανάλωση τροφής πέραν από την παχυσαρκία προκαλεί :

Αύξηση της πίεσης του αίματος (υπέρταση) ή ακόμη και απορύθμιση της υπάρχουσας πίεσης, δηλαδή να χρειάζεται τώρα μεγαλύτερη δοσολογία του φαρμάκου ή να προσθέσουμε κάποιο νέο φάρμακο για να πετύχουμε τις προηγούμενες καλές τιμές.

Αυτό αν και είναι ένας σπουδαίος παράγοντας, ο κόσμος κατά κανόνα τον υποτιμά και δεν θέλει να παραδεχτεί ότι φταίει ο ίδιος που ανέβηκε η πίεση με τις επιλογές του και τα ρίχνει στο φάρμακο ότι έπαψε να δρα αποτελεσματικά και ότι πρέπει να αλλαχτεί και να πάρει πιο δυνατό.

Η υπερκατανάλωση και η αύξηση των κιλών οδηγούν και σε αύξηση της χοληστερίνης και των τριγλυκεριδίων.

Εδώ ορισμένοι (ευτυχώς μικρός αριθμός) πιστεύει ότι φάρμακα εναντίον της χοληστερίνης και των τριγλυκεριδίων φτιάχτηκαν για να μπορούμε να τρώμε ό,τι θέλουμε και όσο λαχταρά η ψυχή μας.

Μακάρι να ήταν έτσι τα πράγματα, αλλά δυστυχώς δεν είναι.

Πρώτα πρέπει να προσέξουμε την ποσότητα και την ποιότητα της διατροφής, αλλά και το περπάτημά μας και αν δεν καταφέρουμε με αυτά να ρυθμίσουμε τη χοληστερίνη και τα τριγλυκερίδια τότε αναγκαστικά θα πάρουμε φάρμακα.

Άλλο σοβαρό πρόβλημα που μπορεί να δημιουργήσει η υπερκατανάλωση είναι η αύξηση της τιμής του ζαχάρου στο αίμα (διαβήτης).

Όλες αυτές οι διαταραχές μεταφράζονται σαν παθήσεις της καρδιάς, των αγγείων, του εγκεφάλου, του πεπτικού συστήματος κ.λπ.

Η υπερκατανάλωση των τροφών λοιπόν όχι μόνο δημιουργεί προβλήματα που διαταράσσουν την υγεία μας, αλλά μπορεί να επηρεάσουν και την ποιότητα της ζωής μας και πολύ περισσότερο να περιορίσουν τη μακροζωία μας.

Στο χέρι μας είναι λοιπόν να αποφύγουμε όλες αυτές τις δυσάρεστες επιπτώσεις, με τις επιλογές μας.

ΕΛΛΗΝΙΚΗ ΔΗΜΟΚΡΑΤΙΑ
ΠΕΡΙΦΕΡΕΙΑ ΝΟΤΙΟΥ ΑΙΓΑΙΟΥ

ΔΗΜΟΣ ΡΟΔΙΩΝ
ΔΙΕΥΘΥΝΣΗ ΟΙΚΟΝΟΜΙΚΩΝ ΥΠΗΡΕΣΙΩΝ

ΣΥΝΟΠΤΙΚΗ ΟΙΚΟΝΟΜΙΚΗ ΚΑΤΑΣΤΑΣΗ ΠΡΟΫΠΟΛΟΓΙΣΜΟΥ ΚΑΙ ΑΠΟΛΟΓΙΣΜΟΥ ΕΣΟΔΩΝ - ΕΞΟΔΩΝ ΔΗΜΟΥ ΡΟΔΙΩΝ ΓΙΑ ΤΟ ΟΙΚΟΝΟΜΙΚΟ ΕΤΟΣ 2005

Κωδικοί αριθμοί	Ε Σ Ο Δ Α Κ Α Ι Ε Ι Σ Π Ρ Α Ξ Ε Ι Σ	Προϋπολογισμός σε ευρώ	Απολογισμός σε ευρώ
Α΄	ΕΣΟΔΑ		
0	ΤΑΚΤΙΚΑ ΕΣΟΔΑ	38.400.100	
1 (πλην 13)	ΕΚΤΑΚΤΑ ΕΣΟΔΑ (πλην επιχορηγήσεων για επενδύσεις)	7.032.000	
2	ΕΣΟΔΑ ΠΑΡΕΛΘΟΝΤΩΝ ΕΤΩΝ (βεβαιωθέντα το 2004)	4.482.100	
31	ΕΙΣΠΡΑΞΕΙΣ ΑΠΟ ΔΑΝΕΙΑ	0	
32	ΕΙΣΠΡΑΚΤΕΑ ΥΠΟΛΟΙΠΑ ΑΠΌ ΒΕΒΑΙΩΘΕΝΤΑ ΕΣΟΔΑ ΚΑΤΑ		
	ΤΑ ΠΑΡΕΛΘΟΝΤΑ ΟΙΚΟΝΟΜΙΚΑ ΕΤΗ	4.760.700	
4	ΕΙΣΠΡΑΞΕΙΣ ΥΠΕΡ ΔΗΜΟΣΙΟΥ, ΑΣΦ. ΦΟΡΕΩΝ ΚΑΙ ΤΡΙΤΩΝ	11.318.900	
5	ΧΡΗΜΑΤΙΚΟ ΥΠΟΛΟΙΠΟ ΠΡΟΗΓΟΥΜΕΝΟΥ ΕΤΟΥΣ	67.200	
	Μ Ε Ρ Ι Κ Ο Σ Υ Ν Ο Λ Ο	**66.061.000**	**0,00**
Β΄	ΕΠΕΝΔΥΣΕΙΣ		
13	ΕΠΙΧΟΡΗΓΗΣΕΙΣ ΓΙΑ ΕΠΕΝΔΥΣΕΙΣ	10.439.000	
Α΄+ Β΄	Σ Υ Ν Ο Λ Ο Π Ο Ρ Ω Ν	**76.500.000**	**0,00**

Κωδικοί αριθμοί	Ε Ξ Ο Δ Α Κ Α Ι Π Λ Η Ρ Ω Μ Ε Σ	Προϋπολογισμός σε ευρώ	Απολογισμός σε ευρώ
Α΄	ΛΕΙΤΟΥΡΓΙΚΕΣ & ΥΠΟΧΡΕΩΤΙΚΕΣ ΔΑΠΑΝΕΣ		
60	ΑΜΟΙΒΕΣ ΚΑΙ ΕΞΟΔΑ ΠΡΟΣΩΠΙΚΟΥ	14.871.650	
61, 62	ΑΜΟΙΒΕΣ & ΠΑΡΟΧΕΣ ΑΙΡΕΤΩΝ ΚΑΙ ΤΡΙΤΩΝ	3.016.000	
63, 64, 68	ΦΟΡΟΙ - ΤΕΛΗ & ΛΟΙΠΑ ΓΕΝΙΚΑ ΕΞΟΔΑ	481.300	
651	ΤΟΚΟΧΡΕΩΛΥΣΙΑ ΔΑΝΕΙΩΝ ΛΕΙΤΟΥΡΓΙΚΩΝ ΑΝΑΓΚΩΝ	2.046.500	
66	ΔΑΠΑΝΕΣ ΠΡΟΜΗΘΕΙΑΣ ΑΝΑΛΩΣΙΜΩΝ	676.730	
67	ΜΕΤΑΒΙΒΑΣΕΙΣ ΣΕ ΤΡΙΤΟΥΣ	12.729.150	
81	ΠΛΗΡΩΜΕΣ ΓΙΑ ΥΠΟΧΡΕΩΣΕΙΣ Π.Ο.Ε.	5.767.200	
82	ΑΠΟΔΟΣΕΙΣ	10.810.500	
85	ΠΡΟΒΛΕΨΕΙΣ	4.298.500	
	Σ Υ Ν Ο Λ Ο Α΄	**54.697.530**	**0,00**
Β΄	ΕΠΕΝΔΥΣΕΙΣ		
71	ΑΓΟΡΕΣ ΠΑΓΙΩΝ	1.893.000	
73	ΕΡΓΑ	9.888.270	
74	ΜΕΛΕΤΕΣ, ΕΡΕΥΝΕΣ ΚΛΠ	467.000	
75.	ΣΥΜΜΕΤΟΧΗ ΣΕ ΕΠΙΧΕΙΡΗΣΕΙΣ	6.646.800	
652	ΤΟΚΟΧΡΕΩΛΥΣΙΑ ΔΑΝΕΙΩΝ ΕΠΕΝΔΥΣΕΩΝ	2.788.500	
91.	ΑΠΟΘΕΜΑΤΙΚΟ	118.900	
	Σ Υ Ν Ο Λ Ο Β΄	**21.802.470**	**0,00**
Α΄+ Β΄	Σ Υ Ν Ο Λ Ο Ε Ξ Ο Δ Ω Ν & Π Λ Η Ρ Ω Μ Ω Ν	**76.500.000**	**0,00**

Ο ΔΗΜΑΡΧΟΣ ΡΟΔΙΩΝ
Γ. ΓΙΑΝΝΟΠΟΥΛΟΣ

ΠΡΟΪΣΤΑΜΕΝΗ ΟΙΚΟΝ. ΥΠΗΡΕΣΙΩΝ
ΕΛΕΝΗ ΤΣΟΥΜΠΛΕΚΑ



ΕΝ ΡΟΔΩ

ΓΡΑΦΕΙ Ο ΓΙΩΡΓΟΣ ΒΟΥΗΣ
ΕΠΙ ΠΑΝΤΟΣ ΕΠΙΣΤΗΤΟΥ
ΓΝΩΜΕΣ • ΣΧΟΛΙΑ • ΑΠΟΨΕΙΣ • ΠΡΟΤΑΣΕΙΣ

Αντιμέτωποι με τη σκληρή πραγματικότητα

Φταίει κανείς που τα Δωδεκάνησα απειλούνται με μαρασμό; Δεν θα πάμε να δούμε κατάματα τη σημερινή πραγματικότητα, ανασύροντες μια-μια τις πτυχές της και να δούμε αν ο άρρωστος έχει ελπίδες σωτηρίας.

Ας γυρίσουμε στη δεκαετία του '80 τότε που όλοι μαζί, πιασμένοι χέρι-χέρι είπαμε κι αποφασίσαμε να κουμαντάρουμε τα του οίκου μας. Το νερό –έτσι κι αλλιώς– κυλούσε στ' αυλάκι χαρούμενο και όλες οι προοπτικές συμφωνούσαν στο ότι η Δωδεκάνησος θα μπορούσε να στηριχθεί στον πατριωτισμό των γηγενών. Τότε ιδρύθη –για πρώτη φορά στα χρονικά μας– η Ναυτιλιακή Εταιρεία της Δωδεκανήσου γιατί χωρίς αυτήν, τα νησιά μας δεν θα έβλεπαν άσπρη μέρα.

Ευθύς μετά την Απελευθέρωση, όλοι ενθυμούμαστε ότι τη θαλάσσια συγκοινωνία εκτελούσαν τα γνωστά σαπιοκάραβα των επιδοτούμενων ναυτιλιακών εταιρειών, και τότε μόνο ξημέρωσε, όταν τα πλοία του Νομικού ανακάλυψαν το κερδοφόρο φιλέτο, φτάνοντας να συνδέσουν τη Δωδεκάνησο ακόμη και με τη Βενετία. Ήταν τότε άλλες εποχές, ο κόσμος δεν γνώρισε από πού βγαίνει ο ήλιος, όταν όμως, με την πάροδο του χρόνου διαπίστωσε πολλά που αγνοούσε, τότε σκέφτηκε πατριωτικά. Πήρε την απόφαση να ιδρύσει τη Δωδεκανησιακή Εταιρεία ΔΑΝΕ, στηρίζοντας πάνω σ' αυτή κάθε ελπίδα ανάπτυξης και προόδου.

Ετσι κι έγινε. Η δωδεκανησιακή ΔΑΝΕ έγινε κυρίαρχη των θαλασσών κι ο τόπος πήγαινε από το καλό στο καλύτερο. Βάσκανο όμως μάτι ανέτρεψε την ποορεία. Τότε ακριβώς ήταν που ερρίφθη ο κύβος και με μάγια και σολωμονικές μπήκαμε στο Χρηματιστήριο για να σωθούν οι εμπνευστές του κόλπου, με αποτέλεσμα τα καράβια μας και τα καμάρια μας να μην αξίζουν ούτε για παλιοσίδερα.

Όνειρο ήταν και πάει, όπως λέει το τραγούδι. Και τώρα τι γίνεται; Προσπαθούμε – σου λέει ο άλλος. Προσπάθειες που πάνε στο βρόντο, γιατί αντί να πατάμε στη γη, πετάμε στους αιθέρες, αφήνοντας τις πληγές ν' ανοίγουν και την κατάσταση να εξαρτάται από τη φιλανθρωπία των ξένων, που στην ουσία μεταφράζεται να μας λυπηθούν οι εφοπλιστές του σήμερα, να υποστούν κάποιες ζημίες και να βρεθεί λύση.



Λύση που την έχουμε στα χέρια μας –όταν το θελήσουμε– και που άγνωστο γιατί την απεμπολούμε περιμένοντας να βρέξει μάννα εξ ουρανού. Μια νέα ΔΑΝΕ θα μας σώσει, μια ΔΑΝΕ με το δέλτα ατσάλινο κι όχι από χαρτόνι.

Φοροδιαφυγή

Το φαινόμενο είναι γνωστό σαν βίωμα των φορολογουμένων πολιτών που κινούνται πίσω από τη διαφάνεια.

Οι συνέπειες της φοροδιαφυγής επηρεάζουν το ύψος των εσόδων του κρατικού προϋπολογισμού με αποτέλεσμα να δημιουργούνται φυσικές αδυναμίες στην εκτέλεση κοινωνικής ωφέλειας έργων. Έτσι το Α.Ε.Π. παρουσιάζει έλλειμμα, πότε μικρό και πότε μεγάλο.

Τον τελευταίο καιρό, και για να ακριβολογούμε, εδώ κι ένα χρόνο με αποκορύφωμα τους τελευταίους 2-3 μήνες, η φοροδιαφυγή έχει πάρει μιαν άλλη μορφή, τέτοιαν που να απαλλάσσει αυτούς που μέχρι σήμερα την είχαν εργαλείο κερδοσκοπίας, γιατί αιτία κι αφορμή για να χάνει το κράτος έσοδα, είναι ο ίδιος ο κρατικός μηχανισμός.

Ο οποίος τελευταία προγραμματίζει εξορμήσεις σε κοινωνικό επίπεδο και θέλοντας να αυξήσει τα έσοδά του, θα κυνηγήσει αυτούς που χρεωστούν και μάλλον δεν πληρώνουν αφού δεν έχουν τη δύναμη. Ξεχνά όμως το κράτος να βάλει φραγμό στο ρεύμα φοροδιαφυγής μέσω απάτης που τον τελευταίο καιρό έγινε της μόδας με τα πάσης φύσεως εισαγόμενα εξ Ανατολών.

Με την ανοχή του ή και με τη συνενοχή του, το κράτος βοηθά τους νέου τύπου φοροφυγάδες, δημιουργεί νέα τάξη πραγμάτων, οδηγεί σε κλείσιμο επιχειρήσεις εμπορικές και βιοτεχνικές, σπρώχνει τη βιομηχανία προς χώρες με φθηνό μεροκάματο, δημιουργεί στρατιές ανέργων, αυξάνει τον αριθμό των οφειλετών προς το Δημόσιο και τελικά προκαλεί ρήγματα στον προϋπολογισμό, καταδικάζοντάς τον σε μαρασμό.

Το κακό, μέρα με τη μέρα θεριεύει, παίρνει ανεξέλεγκτες διαστάσεις, στέλλει τον κόσμο στη ξεντιά, τα νιάτα στην ανεργία και το χειρότερο απ' όλα, σαν Κίρκη επηρεάζει το δημογραφικό πρόβλημα της χώρας, επιτρέποντας στον κάθε Ασιάτη, Αφρικανό και Κύριος οίδε αργότερα ποιους ακόμη να βρίσκουν καταφύγιο εδώ στην Ελλάδα, μεταβάλλοντάς την σε πολυεθνικό χωριό από άποψη χρώματος, γλώσας, θρησκείας, πολιτισμού κ.λπ. που δεν προβλέπονται ή αποσιωπούνται.

Ποιος φταίει για το σήμερα; Ίσως το κράτος με τις αδυναμίες του. Ποιος θα φταίει αύριο; Σίγουρα όλοι εμείς με την αδιαφορία μας, με την αυξημένη ευαισθησία μας στη φιλοξενία, για την οποία δεν θα φταίει ο Δίας πλέον, αλλά εμείς, όλοι εμείς, που εθελοτυφλούμε.

Αυτό είναι το μήνυμα της χρονιάς, και καλά θα κάνουμε να το προσέξουμε τώρα που είναι νωρίς, γιατί όταν περάσει ο καιρός και ειναι χωρίς επιστροφή ο δρόμος της αδιαφορίας μας, τότε θα είναι αργά. Ας μη φτάσουμε όμως εκεί, γιατί –ας μην ξεχνάμε– έχουμε χρέος να προστατέψουμε το μέλλον των παιδιών μας.

Η καλυμνιακή παροικία της Ρόδου

Σύμφωνα με τα ιστορικά δεδομένα, στη Ρόδο ήρθαν κι εγκαταστάθηκαν σαν πρώτοι πάροικοι, θεμελιωτές της καλυμνιακής παροικίας Ρόδου δύο οικογένειες. Γύρω στα 1860 και σε ηλικία 18 ετών ήρθε από την Κάλυμνο ο δάσκαλος Γεώργιος Καληδόνης του Ποθητού, ο οποίος εδίδαξε σε όλα τα σχολεία του νησιού της Ρόδου επί 54 χρόνια. Παντρεύτηκε τη Σεβαστή Παπαοικονόμου από Αφάντου κι όπως λέγεται ήταν η καλλονή του χωριού, με την οποίαν απέκτησε 9 παιδιά, εξ αυτών 3 δάσκαλοι. Μαθητές του υπήρξαν –στο δημοτικό της Σαλάκου οι Φώτης Βαρέλης, Χριστόδ. Παπαχριστοδούλου και Αγαπητός Τσοπανάκης.

Στα τέλη του 19ου αρχές του 20ού αιώνα ήρθε στη Ρόδο από την Κωνσταντινούπολη ο Καλύμνιος γιατρός Σπύρος Καραβοκυρός με την πολίτισσα σύζυγό του Ελισάβετ και τις δύο ωραιότατες θυγατέρες του Άννα και Ελένη, που αργότερα παντρεύτηκαν με Ιταλούς αξιωματικούς, η πρώτη τον τότε λιμενάρχη-φιλέλληνα Acquilino Montagnaro και η δεύτερη έναν αξιωματικό του στρατού. Μεταπολεμικά αναχώρησαν στην Ιταλία και κανένα δεν άφησαν στη Ρόδο. Το σπίτι και το απέραντο περιβόλι τους ήταν εκεί όπου σήμερα το ξενοδοχείο ACANDIA του κ. Γεωργιάδη και όλη η περιοχή μέχρι τον Ι.Ν. Ταξιαρχών Νεοχωρίου.

Από το 1910 ξεκίνησε η εγκατάσταση Καλυμνίων στη Ρόδο και μεταπολεμικά αυξήθηκε σε σημαντικό βαθμό, σήμερα δε αριθμεί γύρω στις 7.500 ψυχές. Η παροικία μας οργανώθηκε μεταπολεμικά με την ίδρυση της Ένωσης Καλυμνίων Ρόδου –όπως την περιγράφω στο Γ' τόμο των Καλυμνιακών Χρονικών του Αναγνωστηρίου Καλύμνου «Αι Μούσαι».

Αυτή η παροικία, πρώτη εκ των πρώτων της Ρόδου, έχει μια λαμπρή ιστορία την οποία γνωρίζω ως ιδρυτικό μέλος από το 1948, αλλά και σαν μέλος –γεν. γραμματέας- επί 40 συνεχή χρόνια (μέχρι το 1988). Λαμπρά ονόματα της παροικίας δούλεψαν και ανέδειξαν το σύλλογό μας ως ένα από τους πιο δραστήριους της πόλης, καθιστώντας τον υπόδειγμα και παράδειγμα για πολλούς άλλους παροικιακούς συλλόγους.

Αυτή όμως η δόξα έμελλε να περάσει στο σκοτάδι και λυπούμαι που τα γράφω, όμως η απόκρυψη της πραγματικότητας θα ισοδυναμούσε με προδοσία. Ετόλμησα πριν ένα χρόνο να κάμω μια κριτική να πω την αλήθεια, να εκφράσω τους φόβους μου, να επικοινωνήσω με τους Καλύμνιους συμπολίτες μου στη Ρόδο, για μια προσπάθεια αναβάθμισης κι άκουσα –δυστυχώς- τα εξ αμάξης (με χαρακτήρισαν αγκάθι). Η αγάπη κι ο πόνος για κάθε Καλύμνιο με υποχρεώνει –μέσα από αυτές τις λίγες γραμμές- να κάμω έκκληση προς τα πατριωτικά αισθήματα των Καλυμνίων της Ρόδου, για μια συστράτευση και ένωση των κοινωνικών μας δυνάμεων, με στόχο την αναβάθμιση των παροικιακών μας πραγμάτων που περνούν κρίση. Δεν θα περάσω σε λεπτομέρειες, γιατί η αλήθεια είναι μαλώτρα. Απλά θα διερμηνεύσω τα αισθήματα των υγιώς σκεπτομένων Καλυμνίων και θα επαναλάβω το γνωστό «εν τη ενώσει η δύναμις».

Στις 20 Φεβρουαρίου δρομολογούνται αρχαιρεσίες για ανάδειξη νέου δ.σ. και εξελεγκτικής επιτροπής. Ας πάμε όλοι εκεί να ψηφίσουμε τους καλύτερους για ένα καλύτερο αύριο.

Του Θεόδωρου Παπουτσή

Η ελληνική ιστορία χωρίς φόβο και πάθος

Εχουμε την τέχνη για να μη μας συντρίψει η αλήθεια

Φωνάζουν οι μεταπράτες, που κουβαλήθηκαν στην Ελλάδα, στη χώρα των σοφών και ηρώων εμείς οι αφέντες και σεις οι δούλοι, εμείς οι μεταπράτες της ψυχαγοράς *(όπως λέμε ψαραγορά ή κρεαταγορά)*. Εμείς οι καλοφαγάδες εδώ στη γη και σεις θα φάτε καλά στην άλλη.

Αυτή η βασιλική δωρεά μιας ζωής μετά θανάτο είναι η άλλη όψη της δόξας που προσφέρουν τα θεάματα όλων των θρησκειών στις μάζες. Εκείνης της δόξας που μπροστά της, σύμφωνα με το ρητό μας, τύφλα να 'χει ο πλούτος. Είναι η δόξα η μαζική, η απρόσωπη, η ανώνυμη. Το πληθωριστικό χρήμα της ψυχής, πες, που έστω και τέτοιο δεν το μισεί κανείς. Και που αν είναι να την αποχτήσει ο ψοφοδεής κοσμάκης, το ανόσιο πλήθος του Οράτιου, πουλάει αδίστακτα όλα του τα υπάρχοντα στην αγορά και την απάτη.

Είναι άλλο πράγμα να σε πυρπολεί ο καημός του θανάτου και να σε κάνεις ανθρώπινη περιπέτεια, επιστήμη, ανακάλυψη, υψηλή πολιτική πράξη, ιδέα και έργο της τέχνης απ' τα πιο. Καθώς βλέπεις με απόλυτα μάτια την εφήμερη ύπαρξή σου σήμερα, και την ατελεύτητη ανυπαρξία σου αύριο. Και είναι άλλο πράγμα να σε εξευτελίζει ο φόβος του θανάτου. Και καθώς κλείνεις τα μάτια μπροστά στη φύση και την πραγματικότητα, να αισθάνεσαι χωρίς φιλότιμο και χωρίς ντροπή να ξεδιπλώνεις το ασπόνδυλο σώμα σου να σέρνεται για να φτάσει. Να φάει τα σκύβαλα της ψεύτικης παραμυθίας. Σαν το σκουλήκι.

Η τέχνη των Ελλήνων είναι η αποτύπωση της συμπεριφοράς τους να ξεπεράσουν τον πόνο που τους έδινε η γνώση τους για τον κόσμο και για τη θέση του ανθρώπου μέσα στον κόσμο. Εάν οι Έλληνες δεν έβρισκαν διέξοδο στην τέχνη του, θα 'παιρναν τα βουνά και τα όρη. Κάτω από κάθε δέντρο θα μας άφηναν και από μία αγχόνη. Μόνο από το σημείο αυτό ξεκινώντας μπορούμε να καταλάβουμε γιατί η ελληνική τέχνη στάθηκε το αρχέτυπο για κάθε κατοπινή τέχνη.

Η λέξη μουσική, από τη μούσα του Ησιόδου και του Ομήρου, και η λέξη θέατρο, από τη θέαση της τραγωδίας στην Αττική είναι δύο όροι δομής και βάσης για την ελληνική τέχνη. Αυτές οι δύο λέξεις σήμερα περιγράφουν την αντίληψη του ανθρώπου για την τέχνη σε εκατόν σαράντα γλώσσες: Musik, Theater. Τι μπορεί να εξηγήσει το γεγονός ότι αυτές οι δύο λέξεις γίνανε πανανθρώπινες; Το εξηγεί η δύναμη της αλήθειας που κρύβει μέσα της η ελληνική τέχνη.

Γιατί ο άνθρωπος, όσο και να τον ταΐζουν σανό τα συστήματα, τα κέντρα απόφασης, οι σκοπιμότητες και οι ντιρεκτίβες, όσο και να μένει ένας «ανόσιος όχλος» στην πλειονότητά του, εντούτοις μέσα του έχει φυσική την όρεξη για γνώση. Που πάει να πει απαραχάρακτη και ανόθευτη.

Αυτή η αγνή ορμή τον φέρνει συνέχεια σε αντικρυστό διάλογο με την αλήθεια. Γεγονός που εξηγεί το φαινόμενο ότι η ελληνική τέχνη στην ιστορία του ανθρώπου θα στέκεται κανόνας βίου και κανόνας διαρκείας. Με την τέχνη τους οι Έλληνες, το βαθύ τους πόνο και την τιμιότητα να μην τον ψευτίσουν τα έκαναν τραγούδι. Έτσι γεννήθηκε η ραψωδία του αοιδού, η λύρα και ο χορός του Αλκαίου και του Αλκμάνα, η διδασκαλία στα θέατρα, ο δωρικός κίονας, το αέτωμα του ναού, το άγαλμα του γλύπτη, το επιτύμβιο επίγραμμα, το πλατωνικό φιλοσόφημα.

Ό,τι ονομάσαμε πεσσιμισμό και μελαγχολία, που τα γέννησε η φυσική γνώση των Ελλήνων η αμόλυντη από το κιότεμα και την πονηρή φαντασία, η τέχνη τους το 'καμε όνειρο. Το 'καμε μια χαρωπή εικόνα, που καθώς τη βλέπουμε και καθώς την ακούμε μας μετατοπίζει από την ωμότητα του «έτσι είναι» στη ρέμβη του «έτσι σα να 'ναι». Από το στύγος του «εγώ ζηλεύω, εγώ σκοτώνω, εγώ πεθαίνω», στη διαφυγή του «βλέπω να βασανίζεται η Μήδεια, βλέπω να σκοτώνει ο Ορέστης, βλέπω να αυτοκτονεί ο Αίαντας».

Με τα ακίνδυνα καμώματα της τέχνης ξεχνάμε τα θανάσιμα γνωρίσματα της ζωής. Η φράση του Νίτσε προς την ελληνική τέχνη «έχουμε την τέχνη για να μη μας συντρίψει η αλήθεια» είναι η τέλεια ανατομία της συμπεριφοράς των Ελλήνων που γέννησε την τέχνη τους. Το πώς ο ελληνικός πεσσιμισμός έγινε τέχνη, το εικονίζει κυρίως η αττική τραγωδία.

Στην αττική τραγωδία η γνώση της μελαγχολίας και η ορμή για λύτρωση συγκεράστηκαν στην τέλεια κράση. Παρόμοιο συναπάντημα τελειότητας, σε άλλο επίπεδο, ο Λατίνος ποιητής Μαρτιάλης το 'βρισκε στην ερωτική σμίξη του Έκτορα και της Ανδρομάχης. Ο Έκτορας και η Ανδρομάχη *(και όχι αυτά που σας μαθαίνουν τα «μάνταλα» Ρωμαίος και Ιουλιέτα)* ήταν, έλεγε, το πιο τέλειο ερωτικό ζευγάρι του αρχαίου κόσμου, γιατί έκλεινε τις κατηγορίες του ποσού και του ποιού ολόκληρες και ακραίες. Τη νεότητα, την ομορφιά, τη δράση, την απειλή, την καθαρότητα, το θάνατο.

Είναι φυτουργικός ο έρωτας και ονομάστη «ιππαστί στάση». Μια επίνοια της τρυφερής συζύγου σφοδρά αγαπητική γιατί λογάριαζε την καθημερινή καταπόνηση του ατρόμητου πολεμιστή. «Λαγνοβοούν πίσω απ' την πόρτα οι φρυγικοί υπηρέτες τις νύχτες που η σύνευνη ιππεύει το εκτόρειο άλογο».

Η ελληνική τραγωδία είναι αυτό που και σήμερα στη ζωή μας το λέμε τραγωδία. Φόνοι, καταστροφές, πόλεμοι, κρεουργίες σε βωμούς και σε θυέστεια δείπνα, δόλος, απάτη, περόνες, σκοινιά, φίδια, ξίφη, οιμωγές, χοές και «ιππικά ναυάγια», όπως θα 'λεγε η Ορέστεια τα σύγχρονα θανατηφόρα τροχαία. Ταύτα τα φοβερά περάσματα, λιγότερο ή περισσότερο, να τα περνούν οι άνθρωποι είναι της ζωής· ο νόμος της ζωής το ποικίλο πλήθος.

Το ένα όμως που δε θα το αποφύγει κανείς μας είναι το πέρασμα από την άλαλη πύλη του θανάτου. Την τραγωδία του θανάτου δε θα τη ζήσει μόνος εκείνος που δεν εγεννήθηκε. Να γιατί ο Όμηρος και οι Έλληνες είπαν πως το άριστο δεν το ισορροπεί η αμοιβή της ζωής. Γιατί το τίμημα του θανάτου δεν το ισορροπεί τίποτα. Ανάμεσα, δηλαδή, στα τραγικά στοιχεία της ζωής μας ο θάνατος είναι το τέλεια βαρύ και το τέλειο μαύρο.

Γνωρίζουμε πως την τραγωδία των Ελλήνων τη γέννησε το δράμα της ζωής του Διόνυσου. Και ο θεός Διόνυσος εικόνιζε την πορεία της φύσης από το γεννημό στη χαρά της αύξησης, στην οδύνη του θανάτου, στην ταφή του σπόρου και στον ξαναγεννημό. Από την άποψη της γνώσης και της αλήθειας η τραγωδία είναι η τέλεια φυσική επιστήμη. Η τραγωδία των Ελλήνων, δηλαδή, είναι η ενανθρώπηση της φύσης και η κοινωνία των μαθηματικών επιστημών.

Είναι η συνάντηση της φυσικής αλήθειας και της ανθρώπινης αρετής στη φοβερή κόψη της εμορφιάς. Ιδού γιατί ο Πλάτων, κάπου στους Νόμους, βάζει τους άρχοντες της πόλης του να αποκριθούν στον ξένο θίασο που έρχεται και ζητεί να παίξει τις τραγωδίες του: αλλά μακάριοι άνθρωποι, αυτό που εσείς θέλετε να παραστήσετε στο θεατρό σας, στη δική μας πόλη είναι καθημερινότητα και πράξη· εδώ η ζωή μας η ίδια είναι «τραγωδία αληθεστάτη». Πού θα συναντήσει κανείς πιο αλάνθαστη μαθηματική εξίσωση της φυσικής αλήθειας και της ανθρώπινης ζωής;

Με αφορμή διαμαρτυρίες προς το αρμόδιο Υπουργείο

Διευκρινιστική εγκύκλιος για τα ανταποδοτικά τέλη εστάλη και στους Δήμους της Δωδεκανήσου

Επισημαίνεται πως πρέπει να επιβάλλονται δίκαια και να είναι ανάλογα των παρεχόμενων υπηρεσιών και της ωφελιμότητας σε κάθε κατηγορία υπόχρεων

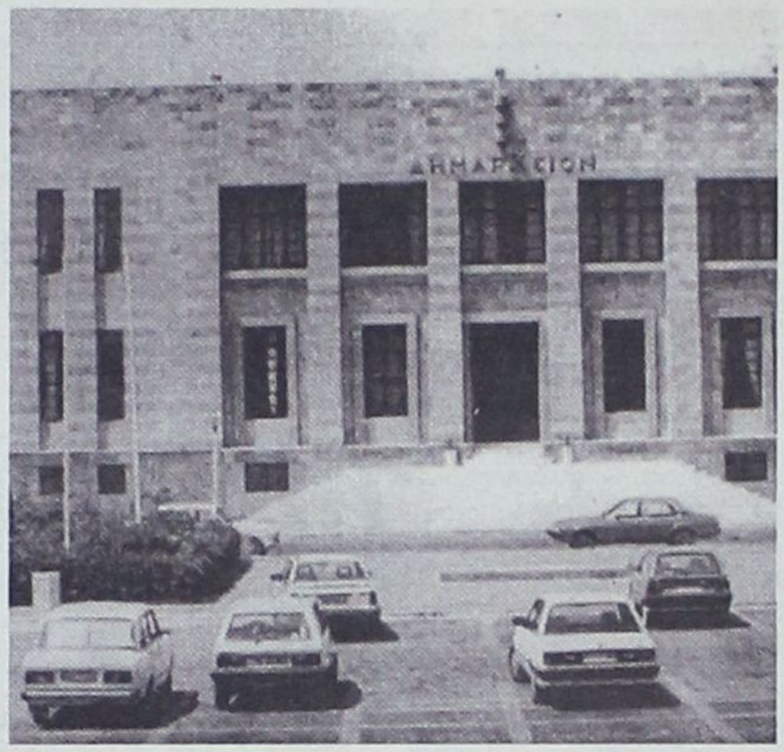

Διευκρινιστική εγκύκλιο προς την Περιφέρεια Νοτίου Αιγαίου και τους Οργανισμούς Τοπικής Αυτοδιοίκησης και της Δωδεκανήσου όπως και σε όλη τη χώρα απέστειλε την προηγούμενη εβδομάδα από το Υπουργείο Εσωτερικών με αφορμή διαμαρτυρίες, από επαγγελματικές ενώσεις, επιχειρηματίες διαφόρων κλάδων αλλά και απλούς πολίτες, σχετικά με τα ανταποδοτικά τέλη, που επιβάλλουν οι ΟΤΑ Α' και Β' βαθμού.

Στην εγκύκλιο, επισημαίνεται η ανάγκη εφαρμογής της θεμελιώδους αρχής της ανταποδοτικότητας, ώστε αυτά να επιβάλλονται δίκαια και να είναι ανάλογα των παρεχόμενων υπηρεσιών και της ωφελιμότητας σε κάθε κατηγορία υπόχρεων.

Τονίζεται ότι για να είναι νόμιμες οι αποφάσεις των συλλογικών οργάνων των Ο.Τ.Α., που αφορούν την επιβολή αυτών των τελών, πρέπει να πληρούνται κριτήρια όπως:

-Η αναφορά συγκεκριμένου έργου ή της παροχής συγκεκριμένων υπηρεσιών,

-Ο προσδιορισμός με ακρίβεια του κύκλου των ωφελουμένων προσώπων,

-Ο σαφής ορισμός της ειδικής ωφέλειας, που απορρέει για τους υπόχρεους και

-Η πλήρης αιτιολόγηση της επιβολής τους.

Υπογραμμίζεται ακόμη, ότι δεν είναι επιτρεπτή η επιβολή τελών προς τους πολίτες, για την παροχή σ' αυτούς κρατικών υπηρεσιών και ότι η διάχυση του οφέλους σε ένα αόριστο πλήθος ατόμων δεν είναι σύμφωνη με την αρχή της ανταποδοτικότητας.

Τέλος, στην εγκύκλιο επισημαίνεται ότι η μη ικανοποίηση αυτών των κριτηρίων αποστερεί τις αποφάσεις επιβολής των τελών από το στοιχείο της νομιμότητας.

Μεταξύ άλλων στην εγκύκλιο αναφέρονται τα εξής:

«Τα Δημοτικά και Νομαρχιακά Συμβούλια είναι υποχρεωμένα, κατά τη λήψη των σχετικών κανονιστικών αποφάσεων περί επιβολής ανταποδοτικών τελών, να θεσπίζουν τέτοιους κανόνες, κριτήρια και συντελεστές, ώστε τα επιβαλλόμενα τέλη να είναι αντικειμενικά, δίκαια και ανάλογα της παρεχόμενης υπηρεσίας και της ωφελιμότητας σε κάθε κατηγορία υπόχρεων. Θα πρέπει αυστηρά να τηρείται η θεμελιώδης αρχή της ανταποδοτικότητας και κατά συνέπεια η αύξηση των τελών πρέπει να είναι ανάλογη με την αύξηση του κόστους των παρεχομένων υπηρεσιών.

Συνεπώς, για να είναι νόμιμες οι αποφάσεις των συλλογικών οργάνων των Ο.Τ.Α που αφορούν την επιβολή ανταποδοτικών τελών πρέπει να ικανοποιούνται τα ακόλουθα κριτήρια :

- Πρέπει να αναφέρονται σε συγκεκριμένο έργο ή παροχή συγκεκριμένων υπηρεσιών

- Να προσδιορίζουν με ακρίβεια τον κύκλο των ωφελούμενων προσώπων

-Να ορίζουν ρητά και με σαφήνεια την ειδική ωφέλεια που απορρέει για τους υπόχρεους.

-Να αιτιολογούνται ειδικώς, με την παράθεση συγκεκριμένων στοιχείων, όσον αφορά στον προϋπολογισμό των εσόδων και εξόδων αλλά και στο εύρος του κύκλου των ωφελουμένων προσώπων, προκειμένου να είναι δυνατός ο έλεγχος της τήρησης της αρχής της ανταποδοτικότητας και να διασφαλισθεί η δίκαιη και αντικειμενική επιβάρυνση κάθε υπόχρεου.

Δεν είναι επιτρεπτή η επιβολή τελών προς τους πολίτες, για την παροχή σε αυτούς κρατικών υπηρεσιών, δηλαδή υπηρεσιών που στο παρελθόν ανήκαν στην αρμοδιότητα του Κράτους και μεταβιβάστηκαν στους ΟΤΑ ως αρμοδιότητές τους (π.χ. έκδοση διαβατηρίων, τεχνικός έλεγχος οχημάτων). Η παροχή των υπηρεσιών αυτών αποτελεί υποχρέωση των Ο.Τ.Α, για τις οποίες δεν μπορούν να απαιτούν από τους πολίτες πρόσθετες επιβαρύνσεις.

Οι υπόχρεοι σε καταβολή τελών πρέπει'ι να είναι αυτοί ακριβώς που πρόκειται να απολαμβάνουν την ωφέλεια από την παρεχόμενη υπηρεσία ή το εκτελεσθέν έργο. Η επιβολή τελών σε συγκεκριμένο κύκλο προσώπων, με ταυτόχρονη διάχυση του οφέλους σε ένα αόριστο πλήθος ατόμων δεν είναι σύμφωνη με την αρχή της ανταποδοτικότητας.

Η μη ικανοποίηση των ανωτέρω κριτηρίων, που επιτάσσεται από τη φύση των τελών ανταποδοτικού χαρακτήρα, αποστερεί τις αποφάσεις επιβολής τους από το στοιχείο της νομιμότητας.

Στο πλαίσιο αυτό, προκειμένου να αποφεύγεται η δημιουργία σύγχυσης περί της νομιμότητας ή μη των πράξεων των συλλογικών οργάνων των Ο.Τ.Α, υπενθυμίζονται οι οδηγίες που δόθηκαν με την αριθμ. 30/25432/2004 εγκύκλιο μας, σύμφωνα με τις οποίες απαιτείται η έκδοση πράξης διαπιστωτικού χαρακτήρα, εντός των προβλεπόμενων από τις διατάξεις χρονικών προθεσμιών, για τις αποφάσεις εκείνες που κρίνονται νόμιμες και δε συντρέχει λόγος παραπομπής τους στις αρμόδιες Επιτροπές Ελέγχου των Περιφερειών, η οποία πρέπει να κοινοποιείται στον ενδιαφερόμενο Ο.Τ.Α

Παρακαλούμε όπως κατά τον έλεγχο νομιμότητας των σχετικών αποφάσεων των Ο.Τ.Α Α'και Β' βαθμού δώσετε ιδιαίτερη έμφαση και προσοχή στο βαθμό κάλυψης των ανωτέρω αναφερομένων προϋποθέσεων και ταυτόχρονα μεριμνήσετε να λάβουν γνώση της παρούσας οι εποπτευόμενοι ΟΤΑ χωρικής αρμοδιότητάς σας, κοινοποιώντας το σχετικό έγγραφό σας στο Υπουργείο μας».

Για το ενεργειακό πρόβλημα της περιοχής

Σήμερα στη Ρόδο ο Γ. Παλαιοκρασάς

Θα συζητηθούν όλες οι εξελίξεις για το νέο εργοστάσιο της ΔΕΗ και την ενίσχυση του ΑΗΣ Σορωνής

Στη Ρόδο θα έρθει σήμερα τελικά ο πρόεδρος της ΔΕΗ Γιάννης Παλαιοκρασάς για να λάβει μέρος σε σύσκεψη για το ενεργειακό πρόβλημα της περιοχής. Στη σύσκεψη έχουν κληθεί οι βουλευτές, ο Νομάρχης και ενδιαφερόμενοι δήμαρχοι της Ρόδου και σ' αυτήν θα εξεταστούν η πρόθεση της ΔΕΗ για την εγκατάσταση αεριοστροβίλου στο εργοστάσιο της Σορωνής και οι αντιδράσεις που έχουν προκληθεί από τους κατοίκους καθώς και τα προβλήματα που προέκυψαν στη Νότια Ρόδο με την ανέγερση του νέου εργοστασίου ηλεκτροπαραγωγής. Η σύσκεψη επρόκειτο να πραγματοποιηθεί την προηγούμενη εβδομάδα, ωστόσο αναβλήθηκε για σήμερα λόγω ανειλημμένων υποχρεώσεων του κ. Παλαιοκρασά. Θα πρέπει να σημειωθεί πως το έργο του κ. Παλαιοκρασά αναμένεται ιδιαίτερα δύσκολο καθώς, η επιπλέον καθυστέρηση στην ανέγερση του νέου εργοστασίου της ΔΕΗ θα πρέπει να θεωρείται δεδομένη μετά την εμπλοκή που σημειώθηκε στη Νότια Ρόδο. Για το λόγο αυτό είναι επιβεβλημένη η τοποθέτηση αεριοστροβίλου στο εργοστάσιο Ηλεκτροπαραγωγής στη Σορωνή, γεγονός όμως που βρίσκει αντίθετους τους κατοίκους της περιοχής οι οποίο δηλώνουν ότι σε καμία περίπτωση δεν πρόκειται να δεχθούν την ενίσχυση του εργοστασίου. Πάντως με ιδιαίτερο ενδιαφέρον αναμένεται η σημερινή συνεδρίαση υπό τον κ. Παλαιοκρασά ώστε να εξετασθούν τα ανοιχτά προβλήματα που υπάρχουν και που κρίνονται ιδιαίτερα σοβαρά, καθώς αν δεν επιλυθούν άμεσα τότε τα μπλακ άουτ θα πρέπει να θεωρούνται δεδομένα με ό,τι αυτό συνεπάγεται για την καθημερινότητα των κατοίκων αλλά και τον τουρισμό.

ΑΡΧΩΝ ΣΑΜΑΡΤΖΗΣ ΑΕ
ΜΟΝΩΣΕΙΣ ΤΑΡΑΤΣΩΝ
Από το 1980
24 ΧΡΟΝΙΑ ΜΟΝΩΣΕΙΣ
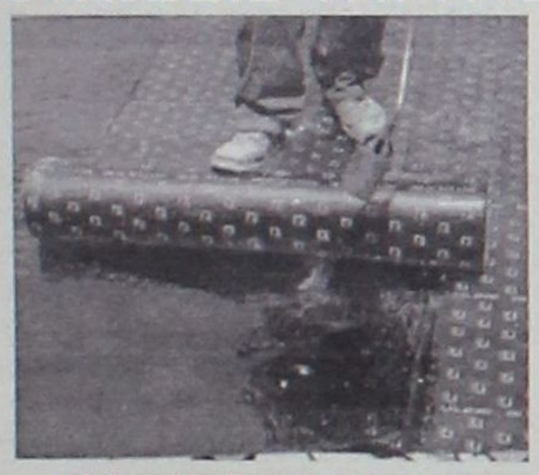
ΗΧΟΜΟΝΩΣΗ

RicafOn
ΓΙΑ ΤΕΛΕΙΑ ΑΚΟΥΣΤΙΚΗ ΣΤΟΥΣ ΧΩΡΟΥΣ ΕΡΓΑΣΙΑΣ ΚΑΙ ΔΙΑΣΚΕΔΑΣΗΣ

Τοποθετώντας το κατάλληλο προϊόν RICOFON έχετε μια αίθουσα με άριστη ακουστική και συγχρόνως ένα τέλειο διακοσμητικό αποτέλεσμα.
ΔΙΑΘΕΣΗ: ΑΡΧΩΝ ΣΑΜΑΡΤΖΗΣ ΑΕ
ΜΟΝΩΣΕΙΣ - ΣΤΕΓΑΝΩΣΕΙΣ
Καταστήματα
1) Ικάρου & Λαοδικείας - Τηλ. 22410 20021 Ρόδος 85100
2) Ερυθρού Σταυρού 21 - Τηλ. 22410/23030/32054 Ρόδος 85100
Κινητό 6944 502033 - 6947374731

εκεί που η τέχνη... συναντά την ποιότητα!
Κομμωτήριο

Figaro
HAIR DESIGN
Κομμώσεις Ανδρικές - Γυναικείες
Κων/νου Παλαιολόγου 17, Τηλ.: 22410 - 20.914

Την Τετάρτη ευρεία σύσκεψη με πρωτοβουλία του ΤΕΕ Δωδεκανήσου

Στη Ρόδο Παρατηρητήριο «αντίστασης» στην επέκταση του πυρηνικού εφιάλτη

Πρόσκληση σε όλους τους φορείς και την τοπική ηγεσία για συντονισμό ενεργειών με σκοπό την αποτροπή του κινδύνου

ΣΕ εγρήγορση και γενική κινητοποίηση καλούνται η τοπική ηγεσία και οι φορείς με πρωτοβουλία του Τεχνικού Επιμελητηρίου Ελλάδος, τμήματος Δωδεκανήσου, με σκοπό την ενημέρωση και το συντονισμό ενεργειών για την αποτροπή εγκατάστασης πυρηνικών αντιδραστήρων στην ευρύτερη περιοχή της Μεσογείου.

Το εργοστάσιο στο Ακουγιού της Τουρκίας μπορεί να είναι ο «μπαμπούλας» που εξακολουθεί να προκαλεί φόβους για τις προθέσεις των γειτόνων μας, δεν είναι όμως μόνο αυτή η πηγή κινδύνου για την περιοχή μας, όπως συχνά επισημαίνεται από τους γνωρίζοντες και ανησυχούντες.

Για το σκοπό αυτό και σε συνέχεια άλλων σχετικών πρωτοβουλιών που έχουν αναληφθεί στο παρελθόν από τη Ρόδο και μέχρι πρόσφατα, η Διοικούσα Επιτροπή του Τεχνικού Επιμελητηρίου Δωδεκανήσου συγκαλεί μεθαύριο Τετάρτη ευρεία σύσκεψη στα γραφεία της, με τη συμμετοχή μεγάλου αριθμού φορέων του τόπου και φυσικά εκπροσώπων της τοπικής ηγεσίας.

Με τον τρόπο αυτό – όπως αναφέρεται στην επιστολή του κ. Πάνου Βενέρη, προέδρου του ΤΕΕ Δωδεκανήσου – επιδιώκεται ο απαραίτητος συντονισμός ενεργειών, με τη δημιουργία παράλληλα Παρατηρητηρίου στη Ρόδο που θα αποβλέπει στην παρακολούθηση των εξελίξεων «και την αποτροπή εγκατάστασης πυρηνικών αντιδραστήρων, όπως και την απαλλαγή της Μεσογείου από τον πυρηνικό κίνδυνο».

Αναλυτικά αναφέρονται τα παρακάτω:

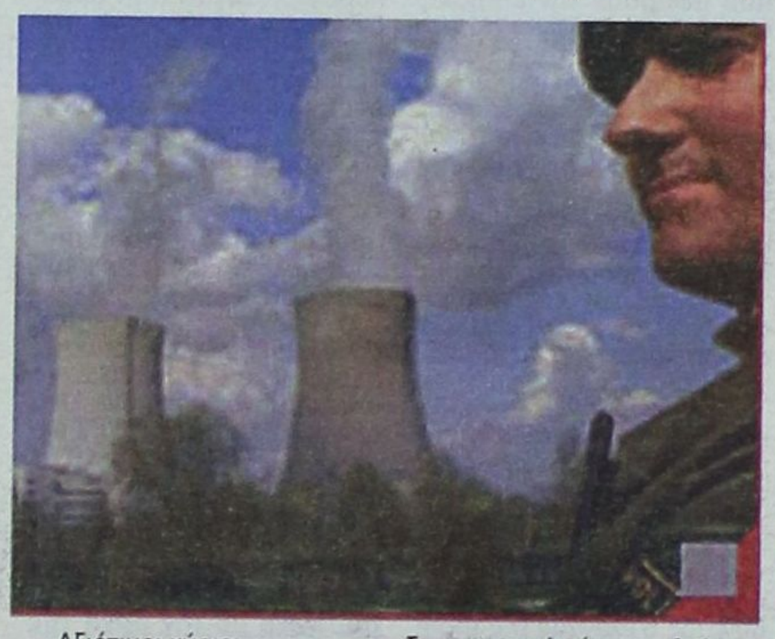

«Αξιότιμοι κύριοι

Είναι σε όλους γνωστοί οι κίνδυνοι που απορρέουν από τη χρήση της πυρηνικής ενέργειας, ακόμη και για ειρηνικούς σκοπούς. Η ανθρωπότητα έχει ακόμα νωπές τις μνήμμες και εξακολουθεί να υφίσταται ακόμη και σήμερα τις ολέθριες συνέπειες από την καταστροφή του πυρηνικού εργοστασίου στο Τσερνόμπιλ. Στην ευρύτερη περιοχή μας, λίγο έξω από τα βόρεια σύνορα της χώρας, συνεχίζουν τη λειτουργία τους τέτοια πυρηνικά εργοστάσια, ενώ μια καινούργια απειλή κάνει την εμφάνισή της για άλλη μια φορά και αφορά την εγκατάσταση πυρηνικών αντιδραστήρων στη γειτονική Τουρκία. Δεν είναι μικρότερης σημασίας η παρουσία πολλών πυρηνοκίνητων πολεμικών σκαφών που κινούνται στη Μεσόγειο, συμβάλλοντας και αυτά στην αύξηση των κινδύνων από πυρηνικό ατύχημα.

Σε μια εποχή που επιστημονικά έχει αποδειχθεί ότι οι πυρηνικοί αντιδραστήρες δενν αποτελούν περιβαλλοντικά αποδεκτή αλλά ούτε και οικονομικά συμφέρουσα λύση στο ενεργειακό πρόβλημα, ο μόνος τρόπος για να αποτραπεί ο πυρηνικός εφιάλτης, είναι η κινητοποίηση των πολιτών - φορέων των γειτονικών κρατών.

Στη Ρόδο έχουν ευαισθητοποιηθεί πολλοί φορείς και παράγοντες για το θέμα αυτό. Τον Ιούλιο 1999 πραγματοποιήθηκε με πρωτοβουλία της Νομαρχιακής Αυτοδιοίκησης Δωδεκανήσου ένα Διεθνές Συμπόσιο για την απαλλαγή της Μεσογείου από τα πυρηνικά και την αποτροπή εγκατάστασης πυρηνικών αντιδραστήρων στο Ακκουγιού της Τουρκίας με τη συμμετοχή επιστημόνων, κοινωνικών και πολιτικών οργανώσεων από την Ελλάδα, την Τουρκία, την Κύπρο, τον Καναδά, τις ΗΠΑ, την Αυστραλία και την Ιταλία.

Εχουν παρέμβει κατά καιρούς για το ίδιο θέμα φορείς όπως το Εμπορικό Βιομηχανικό Επιμελητήριο Δωδεκανήσου, ο Ιατρικός Σύλλογος Ρόδου, κ.α.

Ολοι αισθανθήκαμε μεγάλη ανακούφιση το 2002 με την απόφαση της τότε τουρκικής κυβέρνησης για την αναβολή επ' αόριστο της εγκατάστασης του πυρηνικού εργοστασίου.

Ομως, όπως προκύπτει από δηλώσεις επίσημων παραγόντων, το πρόγραμμα εγκατάστασης πυρηνικών αντιδραστήρων στη γειτονική χώρα επανέρχεται. Σε μια τέτοια προοπτική πιστεύουμε ότι πρέπει να αντιδράσουμε.

Για να εξασφαλισθεί ο απαραίτητος συντονισμός ενεργειών αλλά και η καλύτερη παρακολούθηση των εξελίξεων προτείνουμε την ίδρυση και λειτουργία παρατηρητηρίου για την αποτροπή εγκατάστασης νέων πυρηνικών αντιδραστήρων και την απαλλαγή της Μεσογείου από τον πυρηνικό κίνδυνο.

Στην τακτική συνεδρίαση της Αντιπροσωπείας του Τεχνικού Επιμελητηρίου Ελλάδας που πραγματοποιήθηκε στην Αθήνα στις 4 Δεκεμβρίου 2004, αποφασίστηκε κατ' αρχήν η συμμετοχή του ΤΕΕ στην ίδρυση και λειτουργία αυτού του παρατηρητηρίου με έδρα τη Ρόδο.

Η απόφαση αυτή επικαιροποιήθηκε σε πρόσφατη συνεδρίαση της Δ.Ε. του ΤΕΕ τμ. Δωδ/σου.

Προκειμένου να προχωρήσει η υλοποίηση του στόχου αυτού, απαιτείται ευρύτερη συμμετοχή - συνεργασία των φορέων του τόπου μας.

Για το λόγο αυτό και εφόσον συμφωνείτε με τις παραπάνω σκέψεις - αρχές, σας προσκαλούμε σε συνάντηση στα γραφεία τουΤΕΕ τμ. Δωδ/σου την Τετάρτη 26 Ιανουαρίου ώρα 20.00 προκειμένου να συνδιαμορφώσουμε τις περαιτέρω ενέργειές μας.

Με εκτίμηση
Για τη Δ.Ε.
Ο Πρόεδρος
Παναγιώτης Βενέρης»

ΜΝΗΜΟΣΥΝΟ

Την 25η μηνός Ιανουαρίου, ημέρα Τρίτη και ώρα 08.30 π.μ. στον Ιερό Ναό Αγίας Ειρήνης Ορφανοτροφείου τελούμε εννιαήμερο μνημόσυνο υπέρ αναπαύσεως της ψυχής της πολυαγαπημένης μας μητέρας, γιαγιάς, προγιαγιάς, αδελφής και θείας

ΜΑΡΙΑΣ ΚΡΕΜΑΣΤΙΝΟΥ

Τα παιδιά:
Φανή-Νίκος, Γιώργος

Τα εγγόνια, τα δισέγγονα, τα αδέλφια και τα ανίψια.

ΕΕΔΕ
ελληνική εταιρία διοικήσεως επιχειρήσεων
Σεμινάριο Πωλήσεων στη Ρόδο
«SALES FORCE MANAGEMENT»
24-25/01/05, διάρκεια 14 ώρες
εισηγητής: Νίκος Μπαζιώνης
χώρος: Επιμελητήριο Δωδεκανήσου

Οι συμμετέχοντες : Θα μαθουν να είναι πιο συμβουλευτικοί και να προσθέτουν αξία στα προϊόντα / υπηρεσίες που διαθέτουν. Τα βήματα προς μια συμβουλευτική πώληση. Πως να αποκτήσουν τη γνώση του τι πραγματικά χρειάζεται ο πελάτης. Πως να ανταγωνισθούν με την «αξία»: εστιάζοντας σε προστιθέμενες αξίες και όχι σε προϊοντικές αξίες.
Συμμετοχές, ενημέρωση: Α.Καραγιάννη, τηλ: 697-4353017, e-mail: andairen@otenet.gr

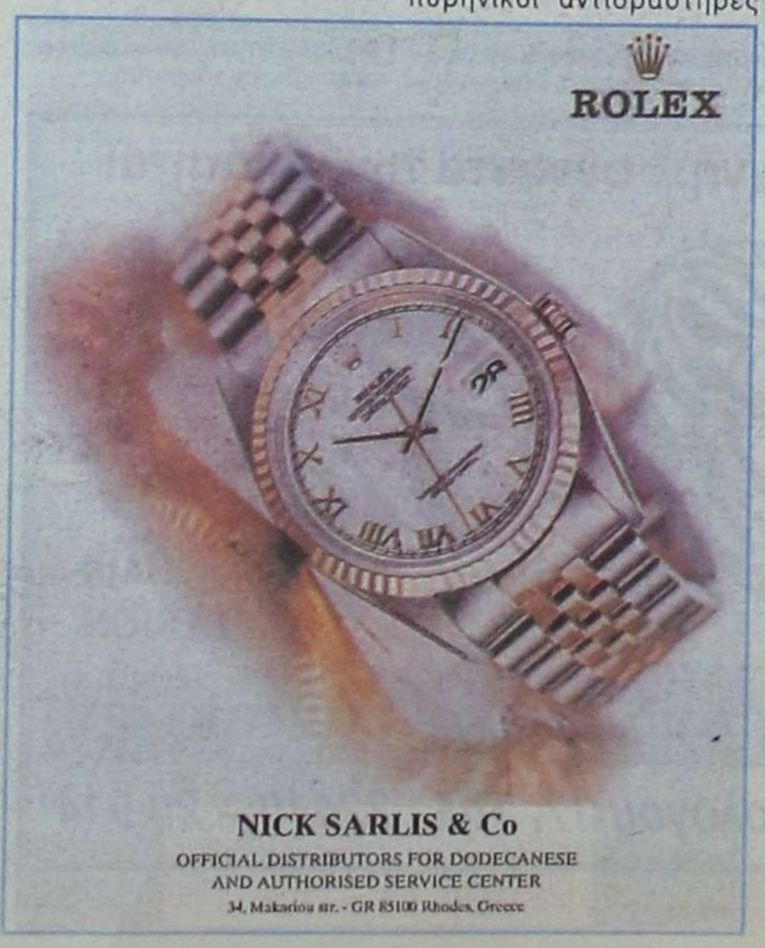

NICK SARLIS & Co
OFFICIAL DISTRIBUTORS FOR DODECANESE
AND AUTHORISED SERVICE CENTER
34, Makariou str. - GR 85100 Rhodes, Greece

Στο ζεστό και αγαπημένο σας χώρο τα ζεστά ροφήματα ΔΩΡΕΑΝ



εκτός από τις γνωστές λιχουδιές, δοκιμάστε τη νέα ποικιλία σπιτικών κέϊκς και απολαύστε δωρεάν το ζεστό σας ρόφημα.

Πάντα με τη συντροφιά του Γιάννη Βασιλαράκη στο πιάνο από τις 17:00 έως τις 01:00

Andromeda Lounge & Bar
CASINO RODOS



Εθν. Μακαρίου 21, Ρόδος, τηλ: 2241031890