ΕΛΤΑ
Κωδικός: 2095

ΙΔΙΟΚΤΗΤΗΣ - ΔΙΕΥΘΥΝΤΗΣ
ΠΑΥΛΟΣ Μ. ΜΑΡΙΑΣ
ΓΡΑΦΕΙΑ: ΑΘΗΝΩΝ 42 (ΑΝΑΛΗΨΗ)
ΤΗΛ. (22410) 64393 - 63790 - FAX. 63393

Η ΔΡΑΣΙΣ

εβδομαδιαία εφημερίδα της Δωδεκανήσου

56 ΣΕΛΙΔΕΣ

Δευτέρα 14 Φεβρουαρίου 2005
ΕΤΟΣ ΤΡΙΑΚΟΣΤΟ ΕΚΤΟ
Αριθμός Φύλλου 1.973
Τιμή: Ευρώ 0,90

ΠΟΙΟΣ ΝΑ ΠΙΣΤΕΨΕΙ ΠΟΙΟΥΣ; Επιχειρείται εμπλοκή του κ. Νεκτάριου

Ο «θείος του Βαβύλη»;

Μια φωτογραφία που έφερε στο φως χθες βράδυ το ALTER ανάβει νέες φωτιές - Μητροπολίτης Τιβεριάδος Αλέξιος: «Ο Μητροπολίτης Καλύμνου, Λέρου και Αστυπάλαιας παρουσίαζε το Βαβύλη για ανηψιό του» - Ισχυρή και η άποψη ότι το φωτομοντάζ κάνει θαύματα



Οι μετασεισμοί των αποκαλύψεων στους κόλπους της Εκκλησίας αγγίζουν και τα Δωδεκάνησα με απρόβλεπτες για την ώρα συνέπειες και παρενέργειες

Και μη εισενέγκης ...αυτούς εις πειρασμόν

Ο αρχιμανδρίτης Αθανάσιος (κατά κόσμο Λεωνίδας Μισός) απαντά στις κατηγορίες για ροζ και οικονομικά σκάνδαλα



"Με πνίγει το άδικο, φαντασιώσεις οι καταγγελίες"

Οι δημοσκόποι διαπιστώνουν ισχυρό κλονισμό της πίστης και της εμπιστοσύνης των Ελλήνων

Σελίδες 6 & 48

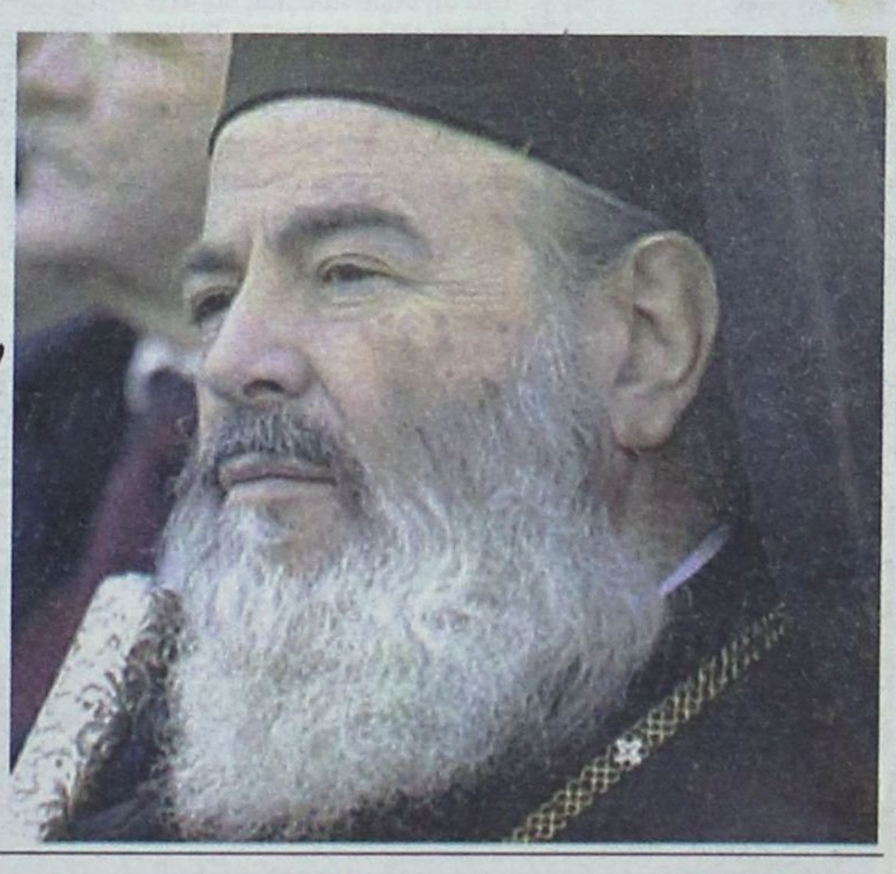



H Easy Group είναι εδώ!

Επετεύχθη συμφωνία με ροδίτικο επιχειρηματικό όμιλο

Σελίδα 3

ΣΥΝΕΝΤΕΥΞΗ: Νίκος Φρόνας



Προβληματισμός για την ποινικοποίηση της Ιατρικής

Σελίδα 8

Επί προσωπικού ο περιφερειάρχης Χαράλαμπος Κόκκινος



Με τη λάσπη κτίζουμε, δεν λασπολογούμε

Σελίδα 14



Η ΔΡΑΣΙΣ
Εβδομαδιαία Εφημερίδα
Διευθύνσεις σύμφωνα με το Νόμο:

ΙΔΙΟΚΤΗΤΗΣ
ΠΑΥΛΟΣ Μ. ΜΑΡΙΑΣ
Πρόεδρος Ενώσεως Ιδιοκτητών Επαρχιακού Τύπου

ΕΚΔΟΤΕΣ
ΜΙΧΑΗΛ Π. ΜΑΡΙΑΣ
ΤΣΑΜΠΙΚΑ Π. ΜΑΡΙΑ - ΤΡΙΑΝΤΑΦΥΛΛΟΥ

ΔΙΕΥΘΥΝΤΗΣ
ΠΑΥΛΟΣ Μ. ΜΑΡΙΑΣ
Κωδικός: 2095

Τα σπορ

ΙΔΡΥΤΗΣ
ΝΙΚΟΣ ΤΡΙΑΝΤΑΦΥΛΛΟΥ

ΓΡΑΦΕΙΑ: Αθηνών 42, (Ανάληψη), Τηλ: 63.790 - 64.393-68761 FAX: 63.393
e-mail: drasis2000@yahoo.com
ΤΥΠΟΓΡΑΦΕΙΑ: Κοσκινού, τηλ. 65540

ΛΑΪΚΕΣ ΑΓΟΡΕΣ

ΤΕΤΑΡΤΗ: στο Δημοτικό Νεκροταφείο.
ΠΕΜΠΤΗ: στην οδό Βύρωνος.
ΠΑΡΑΣΚΕΥΗ: Στην οδό Θεσ/κης στην Ανάληψη
ΣΑΒΒΑΤΟ: στο Δημοτικό Νεκροταφείο.

ΤΑΞΙ

ΤΑΞΙ ΡΟΔΟΥ: 32452
ΡΑΔΙΟ ΤΑΞΙ ΡΟΔΟΥ (Εργατικές κατοικίες Πρόνοιας Αγ. Απόστολοι): 64712-64756-64790
ΤΑΞΙ ΑΦΑΝΤΟΥ: 51777
ΤΑΞΙ ΙΑΛΥΣΟΥ: 92515
ΤΑΞΙ ΚΡΕΜΑΣΤΗΣ: 94528
ΤΑΞΙ ΦΑΛΗΡΑΚΙΟΥ: 85444

ΦΑΡΜΑΚΕΙΑ

ΔΕΥΤΕΡΑ 14 ΦΕΒΡΟΥΑΡΙΟΥ

ΣΗΜΕΡΑ διημερεύει το φαρμακείο ΛΑΡΔΟΠΟΥΛΟΥ Π., Αποστόλου Παύλου 86 (πλησίον εκκλησίας ΑΝΑΛΗΨΗΣ), Τηλ: 63036

ΣΗΜΕΡΑ διανυκτερεύει το φαρμακείο ΓΡΕΒΕΝΙΩΤΟΥ Β., Ηρώων Πολυτεχνείου 21, Ακαδημία, Τηλ: 70300

Κάτσαμε οι βολεμένοι και τρέμουμε μπροστά στα 33 μέτρα

Του Νικήτα Οικονόμου
nopress@rho.forthnet.gr



Τόλμησε...

...ο Χατζής για παράδειγμα να μιλήσει προεκλογικά για μουσείο δεινοσαύρων ή κάτι τέτοιο στο Ροδίνι, και πήγαμε να τον φάμε ζωντανό.

Μιλούσε ο Χαραλάμπης (ή και ο Χατζής;) για υποθαλάσσια πάρκα και άλλα τέτοια, κι εμείς τους κάναμε ανέκδοτο. Ναι, έτσι είναι τα πράγματα κι ας κοιτάξουμε επιτέλους στο καθρέφτη.

Μας ξένιζαν οι δεινόσαυροι; Ας αντιπροτείναμε κάτι άλλο. Κάτι που θα μας προκαλούσε το σοκ που μας χρειάζεται για να ξεφύγουμε από το τέλμα.

Ας ήταν τότε οι δεινόσαυροι. Ας είναι σήμερα ο «Κολοσσός του λαδικού» το ερέθισμα για να κάτσουμε και να συζητήσουμε. Τι θέλει η Ρόδος, τι μπορούμε να κάνουμε, πώς να το φτιάξουμε, ποιοι θα το πληρώσουν, ποια οφέλη θα αποφέρει στο νησί μας, ποιος θα είναι ο αντίκτυπος στην παγκόσμια και εγχώρια τουριστική αγορά...

Να καθίσουμε όλοι σε ένα τραπέζι και να μιλήσουμε σοβαρά. Το να λοιδορείς και να περιπαίζεις μια ρηξικέλευθη πρόταση δεν είναι στάση υπεύθυνη και φυσικά δεν οδηγεί πουθενά.

Κά – τσα – με

...κατά το κοινώς λεγόμενο. Κάτσαμε επικίνδυνα και περιμένουμε μοιρολατρικά να μας έλθει το μάννα εξ ουρανού. Αν φυσικά πιάσουν τα παρακάλια μας προς τους τουρ οπερέητορ...

Μπήκαμε στη δίνη της εσωστρέφειας και δεν λέμε να ξεφύγουμε.

Για ποια πράγματα μιλάμε καθημερινά;

Αντί να κομπάζουμε για τα πολυτελή μας ξενοδοχεία, ξεκατινιαζόμαστε για τα «αυθαίρετα ξενοδοχεία» μας.

Αντί να πουλάμε ακριβά το τομάρι μας - τη φήμη του σμαραγδένιου νησιού μας, εκλιπαρούμε να μπούμε στις λίστες των "All Inclusive" ξενοδοχείων μπας και έχουμε πληρότητες αξιοπρεπείς.

Αντί να στρώσουμε τον κώλο μας στη δουλειά και να ξεχειμωνιάζουμε με ανοικτά τα εστιατόρια και τα μαγαζιά μας, κάνουμε το σταυρό μας αν δουλέψουμε τρεις – τέσσερις μήνες το καλοκαίρι.

Αντί να κόβουμε φλέβες για να ξελασπώσουν μεγάλα έργα τουριστικής υποδομής στο νησί, λέμε «δόξα τω Θεώ» αν μπαλώσουμε μερικές τρύπες στο οδόστρωμα της πόλης.

Με αυτά τα «μεγάλα» καταπιανόμαστε καθημερινά. Ούτε κιχ για τα πραγματικά Μεγάλα...

ΝΑ γιατί εξακολουθούμε να περιπαίζουμε ιδέες όπως αυτή ενός Κολοσσού, ενός μουσείου δεινοσαύρων, ενός υποθαλάσσιου πάρκου και ό,τι άλλο κατεβάσει η κούτρα μας.

Τρέμουμε στην ιδέα μήπως χρειαστεί και ιδρώσουμε για να φτιάξουμε ένα μύθο, κάτι που να είναι πάνω από το μπόι μας. Που να αγγίζει τα όρια της φαντασίας μας. Που να ξεπερνάει τους μέτριους εαυτούς μας...

Κι ας είναι καρακιτσάτος ο Κολοσσός ή κάτι που να του μοιάζει. Θα έχει λέει τη μορφή του Μεγάλου Αλεξάνδρου!!! Ποιου; Του «Μεγάλου Στρατηλάτη»; Του «στρέιτ»; Του «ομοφυλόφιλου»; Κομμάτια να γίνει...

Ας το κουβεντιάσουμε όμως το πράγμα. Ας ξεκινήσει η κουβέντα από το «Θαύμα του Λαδικού», ύψους 33 μέτρων, και βλέπουμε πού θα καταλήξει...

Έστω...

...κι έτσι, αποφασίζουμε και πάλι να συζητήσουμε για το πώς θα προκαλέσουμε ένα σοκ στον τρόπο που σκεφτόμαστε.

Κι ας είναι μόνο η αφορμή το πελώριο άγαλμα που θέλουμε να στήσουμε στο Λαδικό, που δεν αποκλείεται να κινηθεί στα όρια του κιτς. Δεν πειράζει. ***Έστω κι έτσι, επιτέλους μιλάμε για «μεγάλα πράματα» (όπως θα 'λεγε και ο Γιαννόπουλος) που πρέπει να γίνουν σε αυτόν τον τόπο.***

Αυτή η συζήτηση όλο ξεκινά και ποτέ δεν τελειώνει διότι απλούστατα ποτέ δεν συνεχίζεται. Έχουμε την έφεση στο να μένουμε στα σίγουρα που μας παρείχε απλόχερα ο Μεγαλοδύναμος: ήλιο, θάλασσα και άλλες φυσικές ομορφιές. Και αυτά που μας άφησαν οι κατακτητές. Από κει και πέρα πολλά πράγματα δεν βλέπουμε. Είτε επειδή μας βολεύει το ραχάτι είτε δεν μας αφήνουν οι προαιώνιοι «εχθροί της Ρόδου».

Μένουμε στα μικρά και ταπεινά, έτσι, για να βγάζουμε – σεζόν μπαίνει, σεζόν βγαίνει – το χαρτζιλίκι μας.

Ποιος θα τολμήσει να ξεστομίσει μια προχωρημένη πρόταση και δεν θα τον κράξουμε ομαδικώς. Από παραδείγματα, άλλο τίποτα...

Πάντα κάποιοι ξεχωρίζουν...
Rodos Gold VOGIATZIS
Ιδιαίτερη αισθητική
Απαράμιλλη ποιότητα
πλούσιες επιλογές
για γάμους , βαπτίσεις ,
και ιδιαίτερες στιγμές
με μοναδική λάμψη .....
σε εξαιρετικές τιμές
Rodos Gold VOGIATZIS
Χρυσές δημιουργίες...
για πολύτιμες σχέσεις
10ο χιλ. Λεωφ. Ρόδου Λίνδου
Τηλ.: 22410 86670 - 3



ΧΕΠΠΑΚΗΣ Α.Ε.
ΓΕΩΡΓΙΚΑ ΜΗΧΑΝΗΜΑΤΑ & ΕΡΓΑΛΕΙΑ
ΑΝΤΙΠΡΟΣΩΠΕΙΑ ΤΡΑΚΤΕΡ: ANTONIO CARRARO

ΣΚΑΠΤΙΚΑ - ΧΟΡΤΟΚΟΠΤΙΚΑ
ΠΕΤΡΕΛΑΙΟΚΙΝΗΤΑ - ΒΕΝΖΙΝΟΚΙΝΗΤΑ
ΑΛΥΣΟΠΡΙΟΝΑ
STIHL

ΦΡΕΖΕΣ

ΧΛΟΟΚΟΠΤΙΚΑ - ΘΑΜΝΟΚΟΠΤΙΚΑ - ΨΕΚΑΣΤΙΚΑ - ΕΛΑΙΟΡΑΒΔΙΣΤΙΚΑ
ΦΥΤΟΦΑΡΜΑΚΑ - ΛΙΠΑΣΜΑΤΑ (ΚΟΙΝΑ & ΥΔΑΤΟΔΙΑΛΥΤΑ)
ΣΠΟΡΟΙ - ΣΠΟΡΟΦΥΤΑ ΕΜΒΟΛΙΑΣΜΕΝΑ - ΦΥΤΟΧΩΜΑΤΑ - ΤΥΡΦΗ
ΣΥΣΤΗΜΑΤΑ ΑΡΔΕΥΣΗΣ: ΑΝΤΛΙΕΣ - ΤΕΧΝΙΚΕΣ ΒΡΟΧΕΣ - ΑΥΤΟΜΑΤΟ ΠΟΤΙΣΜΑ - ΣΩΛΗΝΕΣ (ΠΛΑΣΤΙΚΕΣ - ΜΕΤΑΛΛΙΚΕΣ)
ΚΤΗΝΟΤΡΟΦΙΚΑ - ΜΕΛΙΣΣΟΚΟΜΙΚΑ - ΔΕΞΑΜΕΝΕΣ (ΠΛΑΣΤΙΚΕΣ)
ΣΥΡΜΑΤΑ & ΠΑΣΣΑΛΟΙ ΠΕΡΙΦΡΑΞΕΩΝ - ΟΙΚΟΔΟΜΙΚΑ ΜΗΧΑΝΗΜΑΤΑ
ΑΝΤΑΛΛΑΚΤΙΚΑ - ΕΞΑΡΤΗΜΑΤΑ - SERVICE
ΠΑΡΑΔΟΣΗ ΣΤΟ ΧΩΡΑΦΙ
ΡΟΔΟΣ: ΒΕΝΕΤΟΚΛΕΩΝ 21 - 23 ΤΗΛ: 34311 FAX: 22410 - 29885
ΤΣΑΪΡΙ: 10 ΧΛΜ. ΛΕΩΦ. ΡΟΔΟΥ-ΛΙΝΔΟΥ ΤΗΛ: 22410-68979
ΜΑΝΔΡΙΚΟ: ΜΑΝΔΡΙΚΟ ΡΟΔΟΥ ΤΗΛ: 22460/31040

Μεγάλη συμφωνία συνεργασίας υπεγράφη την περασμένη εβδομάδα

Μια μεγάλη συνεργασία πέτυχε πριν από μερικές ημέρες γνωστός ροδίτικος επιχειρηματικός όμιλος, το όνομα του οποίου είναι συνυφασμένο με εξαιρετικά επιτυχημένη πορεία στον κλάδο του τουρισμού. Ο επιχειρηματικός αυτός όμιλος υπέγραψε σύμβαση συνεργασίας με την «Easy Group», μητρική εταιρεία της «Easy Jet». Πρόκειται για το ξεκίνημα για μια από τις σημαντικότερες επιχειρηματικές συμφωνίες που αφορούν τη Ρόδο και θεωρείται σίγουρο πως στα χρόνια που ακολουθούν θα επέλθουν σημαντικές ανατροπές στο status quo της τοπικής οικονομίας.

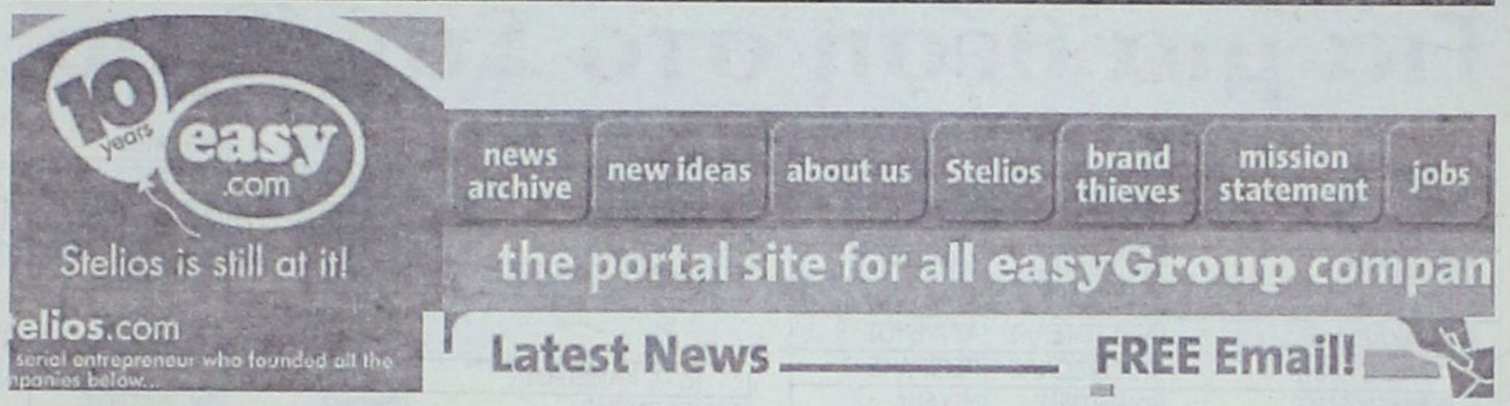

Η Easy Group στη Ρόδο !!!

Τοπικός επιχειρηματικός όμιλος ανέλαβε την ανάπτυξη των "Easy Internet Café"

Του Νεκτάριου Καλογήρου

Η Easy Jet θα πετάξει προς τη Ρόδο; Το ερώτημα αυτό απασχολεί όλους όσους ασχολούνται με τον τουρισμό. Το όνομα «Easy Jet» και γενικότερα «Easy Group» είναι συνώνυμο των υπηρεσιών που συνδυάζουν υψηλή ποιότητα, στη χαμηλότερη τιμή της αγοράς. Σήμερα η Easy Jet συνδέει την Αθήνα με το Λονδίνο με εισιτήριο μόλις 40 ευρώ! Είναι αυτονόητο πως η έναρξη πτήσεων προς τη Ρόδο θα προκαλέσει ραγδαία αύξηση στη ζήτηση του νησιού, καθώς η τιμή του εισιτηρίου θα είναι πολλαπλασίως χαμηλότερη από τις τρέχουσες τιμές της αγοράς. Ενδεικτικά αναφέρεται πως η τρέχουσα τιμή εισιτηρίου Ρόδο – Αθήνα – Ρόδο είναι 213 ευρώ (με εξαίρεση κάποιες ειδικές τιμές, ή προσφορές περιόδου).

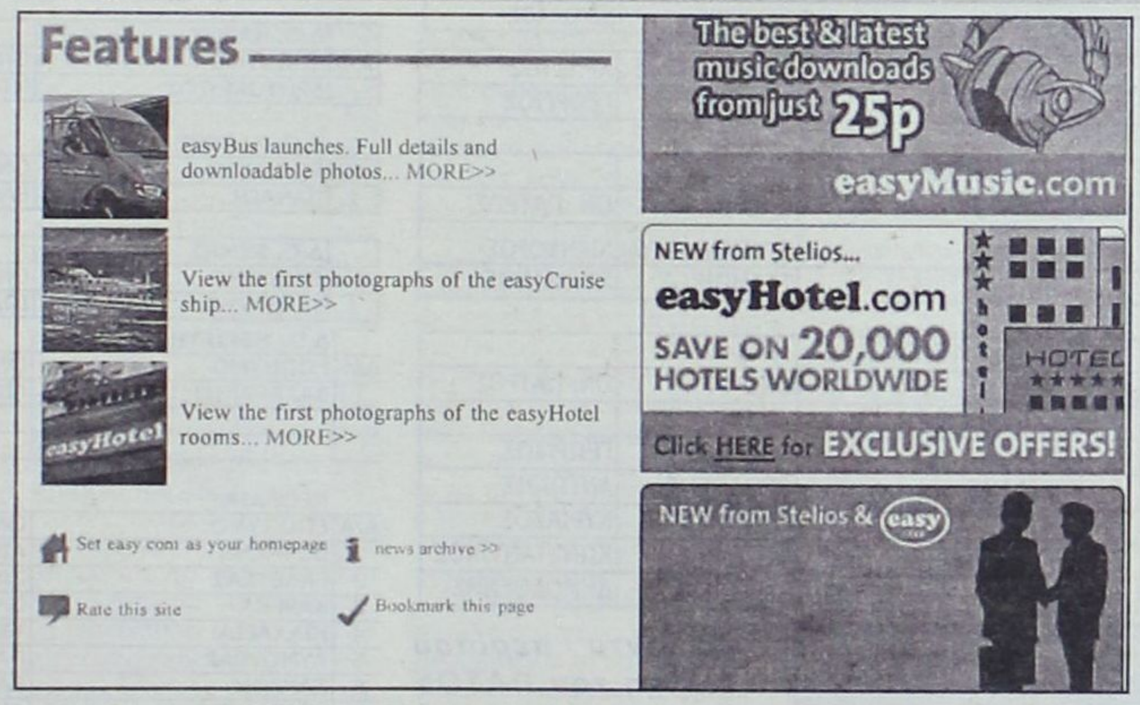

Η κίνηση αυτή δεν είναι τυχαία. Ο τοπικός επιχειρηματικός όμιλος και η σοβαρότητα των ανθρώπων που τον διοικούν, απετέλεσαν τα εχέγγυα για τον πρόεδρο της «Easy Group» Στέλιο Χατζηιωάννου να προσυπογράψει τα συμβόλαια συνεργασίας.

Τα Easy Internet Café είναι απλώς το πρώτο βήμα παρουσίας του βρετανικού ομίλου στη Ρόδο.

Κάτι καινούργιο ξεκινά και αυτό θα προκαλέσει ανατροπές στον τρόπο με τον οποίο οι Ρόδιοι θα αντιλαμβάνονται το σύγχρονο επιχειρείν. Οι νέοι κανόνες της αγοράς, όπως αυτοί τώρα συντάσσονται, απαιτούν διορατικότητα και διάθεση εργασίας και συνεργασίας. Οποιαδήποτε άλλη παρέκκλιση από αυτούς τους κανόνες θα είναι επιζήμια.



Υπό προϋποθέσεις η έναρξη των πτήσεων της Easy Jet προς το νησί

ΝΑΙ!! Η Easy Jet θα πετάξει προς τη Ρόδο, όμως υπό προϋποθέσεις και σίγουρα όχι στους μήνες που ακολουθούν. Ο πρόεδρος της «Easy Group» Στέλιος Χατζηιωάννου δεν προτίθεται να θυσιάσει το προφίλ των Low Cost Services (υπηρεσίες χαμηλού κόστους) προκειμένου να ξεκινήσει πτήσεις προς τη Ρόδο. Σύμφωνα με πληροφορίες, αν ήθελε ο κ. Χατζηιωάννου θα ξεκινούσε τις πτήσεις αύριο, όμως, η τιμή των εισιτηρίων για τους επιβάτες θα ήταν μεν χαμηλότερη σε σύγκριση με των υπολοίπων εταιρειών, αλλά όχι στα χαμηλά επίπεδα που έχει καθιερώσει ο βρετανικός επιχειρηματικός όμιλος. Στους μήνες που ακολουθούν θα γίνουν όλες οι απαραίτητες συνεργασίες για να επιτευχθεί η μείωση του κόστους, οπότε στη συνέχεια να ξεκινήσει ο προγραμματισμός των πτήσεων προς τη Ρόδο ή ενδεχομένως και προς άλλους προορισμούς της Δωδεκανήσου.

Το δεδομένο που υπάρχει σήμερα είναι το ξεκίνημα παρουσίας της Easy Group στη Ρόδο, μέσα από τη συνεργασία που υπεγράφη την περασμένη εβδομάδα με γνωστό, μεγάλο, τοπικό, επιχειρηματικό όμιλο. Ο τελευταίος ανέλαβε την ανάπτυξη των "Easy Internet Café" σε συγκεκριμένα σημεία του νησιού. Η επιλογή των χώρων φιλοξενίας των Easy Internet Café βρίσκεται στο τελικό στάδιο. Μόλις αυτό ολοκληρωθεί, τότε θα ξεκινήσει η διαμόρφωση των χώρων και εν συνεχεία η άμεση λειτουργία τους.

Ο εν λόγω ροδίτικος όμιλος διοικείται από πρόσωπα με πολυετείς σπουδές στην τουριστική βιομηχανία και εν γένει στη διοίκηση μεγάλων επιχειρήσεων. Τα τελευταία χρόνια ο όμιλος αυτός γνωρίζει σημαντική ανάπτυξη, η οποία έχει επιτευχθεί μέσα από το επαγγελματικό προφίλ της αποτελεσματικότητας που προβάλλει τόσο στο εσωτερικό της χώρας και κυρίως στο εξωτερικό. Η επιχειρηματική πορεία του

Η Easy Group ξεκίνησε ως εταιρεία με έδρα την Αγγλία από τον ελληνικής καταγωγής Στέλιο Χατζηιωάννου. Ο άνθρωπος αυτός αξιοποιώντας τις δυνατότητες του Ιντερνετ δημιούργησε ένα επιχειρηματικό μοντέλο που στηρίζεται στο δίπτυχο γρήγορη εξυπηρέτηση σε χαμηλή τιμή.

Στη δεκαετία που πέρασε η εταιρεία του κ. Χατζηϊωάννου γιγαντώθηκε και τώρα είναι μια από τις ισχυρότερες στο παγκόσμιο τουριστικό κύκλωμα.

ΑΝΑΚΟΙΝΩΣΗ

Ο Δωδεκανησιακός Σύλλογος Αυτοάνοσων Νοσημάτων «ΘΑΛΕΙΑ» σε συνεργασία με τα Εκπαιδευτήρια «ΡΟΔΙΩΝ ΠΑΙΔΕΙΑ» διοργανώνουν εκδήλωση με τίτλο:

«Φύσεως μήνις, Αγάπης έργα»

Η εκδήλωση θα πραγματοποιηθεί
την Παρασκευή 18 Φεβρουαρίου στις 19:00
στο Εθνικό Θέατρο Ρόδου.
Οι μαθητές των Εκπαιδευτηρίων «ΡΟΔΙΩΝ ΠΑΙΔΕΙΑ»
με θεατρικά δρώμενα, χορευτικές παραστάσεις, μουσικά
αφιερώματα ευαισθητοποιούν το κοινό σε ένα ταξίδι
αλληλεγγύης και ανθρωπιάς.

Γενική είσοδος: 5 ευρώ

Το σύνολο των εισπράξεων θα διατεθεί στους «Γιατρούς Καρδιάς» με σκοπό την ανέγερση σχολείου με την επωνυμία «ΡΟΔΟΣ» στην πληγείσα περιοχή του GALLE στη SRI LANGA.

Από το Δ.Σ. του Συλλόγου «ΘΑΛΕΙΑ» και τη Διεύθυνση των Εκπαιδευτηρίων «ΡΟΔΙΩΝ ΠΑΙΔΕΙΑ».

LAND CRUISER: Ελάτε για ένα TEST DRIVE

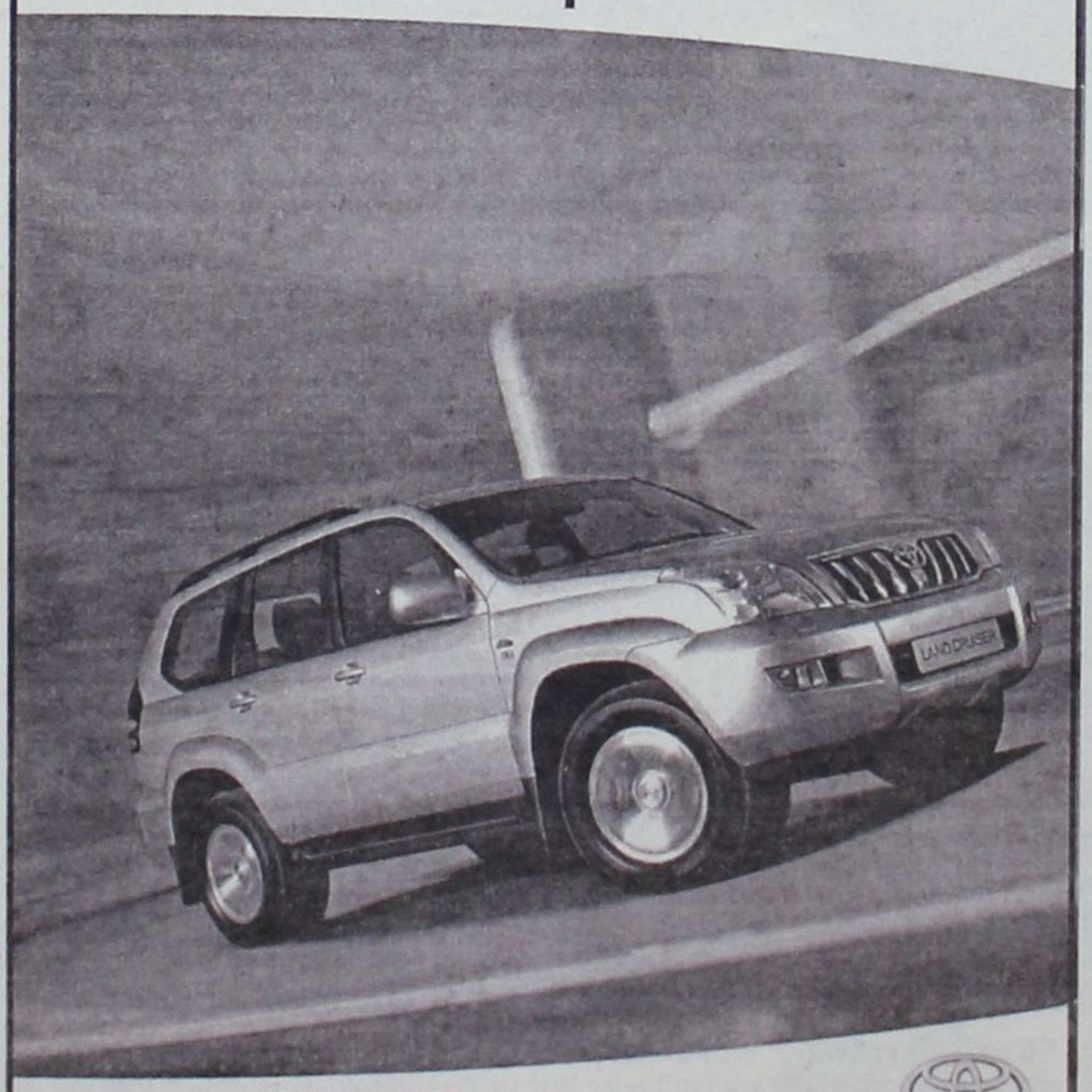

ΞΕΝΑΚΗΣ α.ε.β.ε.
Εξουσιοδοτημένος έμπορος και after sales
TOYOTA στα Δωδεκάνησα
Λεωφόρος Ρόδου - Λίνδου 220
Τηλ: 22410 62211

TOYOTA

Τα ονόματα όλων των υποψηφίων συνέδρων του ΠΑΣΟΚ

Για μια θέση στο Συνέδριο

	Δ.Ο. ΡΟΔΟΥ		
Α/Α	ΕΠΩΝΥΜΟ	ΟΝΟΜΑ	ΟΝ. ΠΑΤΡΟΣ
1	ΑΛΑΒΕΡΑΣ	ΦΙΛΙΠΠΟΣ	ΑΝΤΩΝΙΟΣ
2	ΒΑΣΙΛΑΡΑΣ	ΝΙΚΟΛΑΟΣ	ΔΗΜΗΤΡΙΟΣ
3	ΓΚΟΓΚΙΔΗΣ	ΠΑΣΧΑΛΗΣ	ΧΡΗΣΤΟΣ
4	ΗΡΑΚΛΕΙΔΗΣ	ΑΡΙΣΤΟΤΕΛΗΣ	ΑΣΤΡΕΝΟΣ
5	ΚΑΛΑΜΠΟΚΗΣ	ΠΟΣΕΙΔΩΝΑΣ	ΠΕΡΙΚΛΗΣ
6	ΚΑΡΑΓΙΩΡΓΗΣ	ΔΗΜΗΤΡΗΣ	ΜΙΧΑΗΛ
7	ΚΑΡΑΝΤΖΙΑΣ	ΔΗΜΗΤΡΗΣ	ΣΑΒΒΑΣ
	ΚΑΡΝΑΒΑΣ	ΒΑΣΙΛΗΣ	ΕΜΜΑΝΟΥΗΛ
	ΚΙΝΟΥΣ	ΒΑΣΙΛΗΣ	ΑΝΑΣΤΑΣΙΟΣ
10	ΚΟΚΚΙΝΟΣ	ΜΙΧΑΛΗΣ	ΔΗΜΗΤΡΙΟΣ
11	ΚΟΥΣΟΥΡΝΑΣ	ΕΥΣΤΑΘΙΟΣ	ΓΕΩΡΓΙΟΣ
12	ΚΡΕΜΑΣΤΙΝΟΥ/ΡΟΔΙΤΟΥ	ΦΛΩΡΑ	ΙΩΑΝΝΗΣ
13	ΜΑΥΡΟΝΙΚΟΛΑ	ΜΑΙΡΗ	ΠΕΤΡΟΣ
	ΜΑΥΡΟΠΟΥΛΟΣ	ΑΝΑΣΤΑΣΙΟΣ	ΑΠΟΣΤΟΛΟΣ
15	ΜΗΤΣΑΚΗ	ΠΑΡΑΣΚΕΥΗ (Β(	ΒΑΣΙΛΕΙΟΣ
	ΜΟΣΧΟΓΙΑΝΝΗΣ	ΔΗΜΗΤΡΗΣ	ΝΙΚΟΛΑΟΣ
17	ΜΠΟΥΚΛΑΣ	ΗΛΙΑΣ	ΚΩΝΣΤΑΝΤΙΝΟΣ
	Π#ΔΟΜΑΡΚΑΚΗΣ	ΙΩΑΝΝΗΣ	ΧΑΡΑΛΑΜΠΟΣ
19	ΠΟΠΟΡΟΥ	ΒΑΓΙΑ	ΑΡΙΣΤΟΤΕΛΗΣ
20	ΣΚΕΥΟΦΥΛΑΚΑΣ	ΓΙΩΡΓΟΣ	ΜΗΝΑΣ
21	ΤΡΙΠΗ-ΧΡΙΣΤΟΦΑΚΗ	ΕΥΑΓΓΕΛΙΑ	ΚΩΝΣΤΑΝΤΙΝΟΣ
22	ΧΑΤΖΗΜΑΡΚΟΣ	ΜΙΧΑΛΗΣ	ΝΙΚΟΛΑΟΣ
23	ΧΑΤΖΗΣΑΒΒΑΣ	ΣΑΒΒΑΣ	ΚΥΡΙΑΖΗΣ
24	ΧΙΩΤΑΚΗ	ΒΕΝΗ	ΓΕΩΡΓΙΟΣ
25	ΧΡΙΣΤΟΦΑΚΗΣ	ΙΩΑΝΝΗΣ	ΚΩΝΣΤΑΝΤΙΝΟΣ

	Δ.Ο. ΙΑΛΥΣΟΥ		
Α/Α	ΕΠΩΝΥΜΟ	ΟΝΟΜΑ	ΟΝ. ΠΑΤΡΟΣ
1	ΝΙΚΟΛΑΪΔΗΣ	ΜΙΧΑΛΗΣ	ΝΙΚΟΛΑΟΣ

	Δ.Ο. ΠΕΤΑΛΟΥΔΩΝ		
Α/Α	ΕΠΩΝΥΜΟ	ΟΝΟΜΑ	ΟΝ. ΠΑΤΡΟΣ
1	ΑΝΤΩΝΙΑΔΗΣ	ΠΑΝΤΕΛΗΣ	ΑΝΤΩΝΙΟΣ
2	ΚΟΚΚΑΡΗ	ΔΕΣΠΟΙΝΑ	ΕΥΘΥΜΙΟΣ
3	ΚΟΡΔΙΝΑΣ	ΜΙΧΑΛΗΣ	ΕΥΓΕΝΙΟΣ
4	ΠΑΜΠΑΚΑΣ	ΣΩΤΗΡΗΣ	ΔΗΜΗΤΡΙΟΣ
5	ΣΠΑΡΤΑΛΗ	ΚΥΡΙΑΚΗ	ΙΟΡΔΑΝΗΣ
6	ΧΡΙΣΤΟΔΟΥΛΟΥ	ΜΙΧΑΛΗΣ	ΓΕΩΡΓΙΟΣ

	Δ.Ο. ΚΑΜΕΙΡΟΥ		
Α/Α	ΕΠΩΝΥΜΟ	ΟΝΟΜΑ	ΟΝ. ΠΑΤΡΟΣ
1	ΔΙΑΚΟΣ	ΑΝΑΣΤΑΣΙΟΣ	ΜΙΧΑΛΗΣ
2	ΜΑΡΓΕΛΛΟΣ	ΣΤΑΜΑΤΗΣ	ΙΩΑΝΝΗΣ
3	ΧΑΣΤΑΛΗΣ	ΝΙΚΟΛΑΟΣ	ΑΠΟΣΤΟΛΟΣ
4	ΧΑΤΖΗΔΙΑΚΟΣ	ΦΩΤΙΟΣ	ΣΤΕΡΓΟΣ

	Δ.Ο. ΑΤΤΑΒΥΡΟΥ		
Α/Α	ΕΠΩΝΥΜΟ	ΟΝΟΜΑ	ΟΝ. ΠΑΤΡΟΣ
1	ΔΙΑΚΟΓΕΩΡΓΙΟΥ	ΠΑΝΤΕΛΗΣ	ΕΥΣΤΑΘΙΟΣ

Δ.Ο. ΚΑΛΛΙΘΕΑΣ

Α/Α	ΕΠΩΝΥΜΟ	ΟΝΟΜΑ	ΟΝ. ΠΑΤΡΟΣ
1	ΑΡΓΥΡΟΥ	ΑΡΓΥΡΗΣ	ΣΑΒΒΑΣ
2	ΚΩΒΑΙΟΣ	ΓΕΩΡΓΙΟΣ	ΝΙΚΟΛΑΟΣ
3	ΚΩΝΣΤΑΝΤΙΝΟΥ	ΑΘΗΝΟΔΩΡΟΣ	ΧΡΗΣΤΟΣ
4	ΡΗΝΙΟΥ	ΣΤΕΛΙΟΣ	ΓΕΩΡΓΙΟΣ

	Δ.Ο. ΑΦΑΝΤΟΥ		
Α/Α	ΕΠΩΝΥΜΟ	ΟΝΟΜΑ	ΟΝ. ΠΑΤΡΟΣ
1	ΚΑΒΟΥΡΑΣ	ΣΤΥΛΙΑΝΟΣ-ΕΥΑΓ	ΝΙΚΗΦΟΡΟΣ
2	ΤΣΑΚΙΡΗΣ	ΤΣΑΜΠΙΚΟΣ	ΣΤΥΛΙΑΝΟΣ

	Δ.Ο. ΑΡΧΑΓΓΕΛΟΥ		
Α/Α	ΕΠΩΝΥΜΟ	ΟΝΟΜΑ	ΟΝ. ΠΑΤΡΟΣ
1	ΒΙΤΖΙΛΑΚΗ	ΧΡΥΣΗ	
2	ΚΑΝΑΚΗΣ	ΛΟΥΚΑΣ	ΓΕΩΡΓΙΟΣ
3	ΚΟΛΙΑΔΗΣ	ΘΕΟΔΟΣΗΣ	ΑΝΤΩΝΗΣ
4	ΚΡΗΤΙΚΟΣ	ΠΑΝΟΡΜΙΤΗΣ	ΚΥΡΙΑΚΟΣ
5	ΟΡΦΑΝΙΔΗΣ	ΝΙΚΟΛΑΟΣ	ΚΩΝΣΤΑΝΤΙΝΟΣ
6	ΠΑΓΚΑΣ	ΑΝΤΩΝΙΟΣ	ΔΗΜΟΣΘΕΝΗΣ
7	ΠΕΡΔΙΚΗΣ	ΙΩΑΝΝΗΣ	ΕΜΜΑΝΟΥΗΛ
8	ΠΛΑΤΣΗΣ	ΧΑΡΑΛΑΜΠΟΣ	ΙΩΑΝΝΗΣ
9	ΣΑΡΙΚΑ	ΤΣΑΜΠΙΚΑ	ΠΑΝΑΓΙΩΤΗΣ
10	ΣΠΗΛΙΩΤΟΠΟΥΛΟΣ	ΚΩΣΤΑΣ	
11	ΣΤΑΥΡΟΥΛΗΣ	ΤΣΑΜΠΙΚΟΣ	ΕΜΜΑΝΟΥΗΛ

	Δ.Ο. ΛΙΝΔΙΩΝ		
Α/Α	ΕΠΩΝΥΜΟ	ΟΝΟΜΑ	ΟΝ. ΠΑΤΡΟΣ
	ΠΑΡΑΣΚΕΥΑΣ	ΙΩΑΝΝΗΣ	ΜΙΧΑΗΛ
	ΠΑΠΑΚΩΝΣΤΑΝΤΙΝΟΥ	ΠΑΝΑΓΙΩΤΗΣ	

	Δ.Ο. ΝΟΤ. ΡΟΔΟΥ		
Α/Α	ΕΠΩΝΥΜΟ	ΟΝΟΜΑ	ΟΝ. ΠΑΤΡΟΣ
1	ΖΑΝΕΤΟΥΛΗΣ	ΔΗΜΗΤΡΙΟΣ	ΕΜΜΑΝΟΥΛ
2	ΠΑΛΑΙΟΛΟΓΟΥ	ΜΙΧΑΛΗΣ	ΧΡΗΣΤΟΣ
3	ΠΟΚΚΙΑΣ	ΓΕΩΡΓΙΟΣ	ΦΙΛΗΜΩΝ
4	ΖΑΝΝΕΤΑΚΗΣ	ΝΙΚΟΛΑΟΣ	ΕΜΜΑΝΟΥΛ

	Δ.Ο. ΤΗΛΟΥ		
Α/Α	ΕΠΩΝΥΜΟ	ΟΝΟΜΑ	ΟΝ. ΠΑΤΡΟΣ
1	ΑΛΙΦΕΡΗΣ	ΑΝΑΣΤΑΣΙΟΣ	ΣΠΥΡΙΔΩΝ
2	ΓΚΟΥΝΗ	ΑΣΠΑΣΙΑ	ΠΑΝΑΓΙΩΤΗΣ

	Δ.Ο. ΚΑΡΠΑΘΟΥ		
Α/Α	ΕΠΩΝΥΜΟ	ΟΝΟΜΑ	ΟΝ. ΠΑΤΡΟΣ
1	ΚΑΤΣΑΝΗΣ	ΧΡΗΣΤΟΣ	ΑΝΔΡΕΑΣ
2	ΜΑΝΤΙΝΑΟΣ	ΚΩΝΣΤΑΝΤΙΝΟΣ	ΜΙΛΤΙΑΔΗΣ
3	ΜΗΝΑΚΑΚΗΣ	ΓΙΩΡΓΟΣ	ΔΗΜΗΤΡΙΟΣ
4	ΜΠΟΝ	ΣΟΦΙΑ	ΜΙΧΑΛΗΣ
5	ΧΑΡΟΚΟΠΟΣ	ΙΩΑΝΝΗΣ	ΜΙΧΑΛΗΣ

	Δ.Ο. ΚΑΣΟΥ		
Α/Α	ΕΠΩΝΥΜΟ	ΟΝΟΜΑ	ΟΝ. ΠΑΤΡΟΣ
	ΕΡΩΤΟΚΡΙΤΟΣ	ΜΙΧΑΛΗΣ	ΕΜΜΑΝΟΥΗΛ

Δ.Ο. ΧΑΛΚΗΣ

Α/Α	ΕΠΩΝΥΜΟ	ΟΝΟΜΑ	ΟΝ. ΠΑΤΡΟΣ
1	ΠΑΝΑΓΗ	ΕΛΕΝΗ	ΠΟΤΑΜΙΑΝΟΣ

	Δ.Ο. ΣΥΜΗΣ		
Α/Α	ΕΠΩΝΥΜΟ	ΟΝΟΜΑ	ΟΝ. ΠΑΤΡΟΣ
1	ΤΣΑΒΑΡΗΣ	ΙΩΑΝΝΗΣ	ΔΗΜΗΤΡΙΟΣ

	Δ.Ο. ΜΕΓΙΣΤΗΣ		
Α/Α	ΕΠΩΝΥΜΟ	ΟΝΟΜΑ	ΟΝ. ΠΑΤΡΟΣ
1	ΛΑΖΑΡΑΚΗΣ	ΓΙΩΡΓΟΣ	ΠΑΡΑΣΧΟΣ

ΝΕΟΛΑΙΑ

Α/Α	ΕΠΩΝΥΜΟ	ΟΝΟΜΑ	ΟΝ. ΠΑΤΡΟΣ
1	ΒΟΥΡΑΝΗ	ΑΙΚΑΤΕΡΙΝΗ	ΔΗΜΗΤΡΙΟΣ
2	ΓΑΛΕΤΣΑΣ	ΖΑΦΕΙΡΗΣ	ΧΡΗΣΤΟΣ
3	ΚΑΡΓΚΑ	ΟΛΓΑ	ΓΕΩΡΓΙΟΣ
4	ΚΙΑΧΑΓΙΑ	ΤΣΑΜΠΙΚΑ	ΣΥΜΕΩΝ
5	ΛΥΜΟΥΡΑΣ	ΠΑΝΑΓΙΩΤΗΣ	ΚΩΝΣΤΑΝΤΙΝΟΣ
6	ΣΑΚΑΛΗ	ΒΑΓΙΑ	ΦΩΤΙΟΣ
7	ΤΟΝΙΔΗΣ	ΔΗΜΗΤΡΙΟΣ	ΓΕΩΡΓΙΟΣ
8	ΧΡΙΣΤΟΠΟΥΛΟΣ	ΔΗΜΟΣΘΕΝΗΣ	ΒΑΣΙΛΕΟΣ

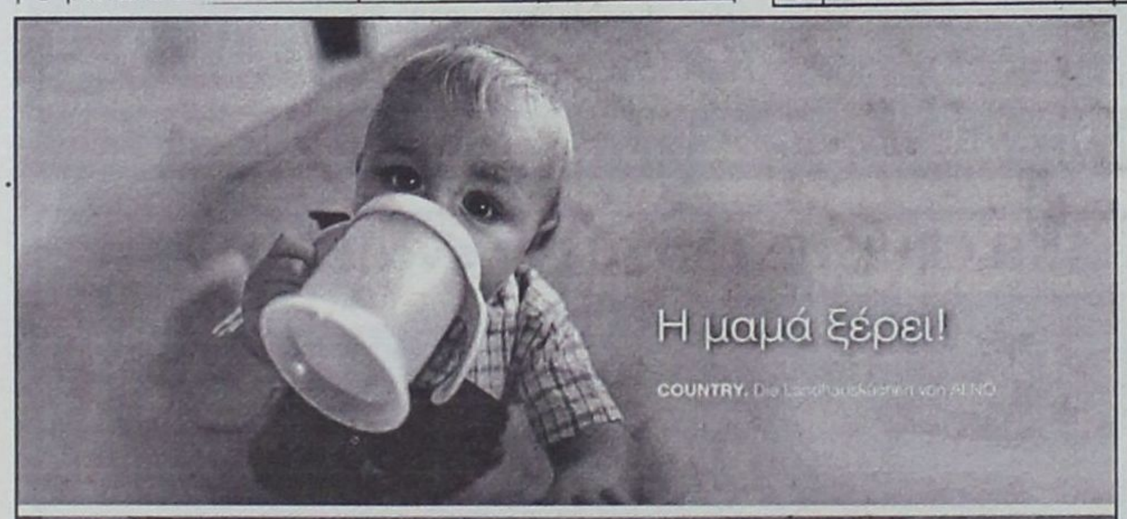



Εδώ και 75 χρόνια, οι γερμανικές κουζίνες ALNO ικανοποιούν και τις ποιό προσωπικές ανάγκες και επιθυμίες σας με έξυπνες και καινοτόμες λύσεις.

tselios bagno

Η ΕΜΠΝΕΥΣΗ ΜΑΣ ΕΙΣΤΕ ΕΣΕΙΣ!

ALNO ...die Welt der Küche

Λίνδου 230, τηλ. 22410 60684

Ογδόντα περίπου στελέχη του ΠΑΣΟΚ εξεδήλωσαν το ενδιαφέρον τους για να συμμετάσχουν στη διαδικασία εκλογής συνέδρων που θα πραγματοποιηθεί την ερχόμενη Κυριακή 20 Φεβρουαρίου.

Από τους αναλυτικούς πίνακες που δημοσιεύονται παραπάνω είναι φανερό ότι υπάρχει ένας συγκρατημένος ενθουσιασμός αλλά και προσδοκίες για την επιτυχία του επικείμενου συνεδρίου του κόμματος, του πρώτου υπό την προεδρία του Γεωργίου Παπανδρέου.

Νέα και παλαιότερα στελέχη έσπευσαν μέχρι το βράδυ του Σαββάτου, όταν έληγαν και οι προθεσμίες, να δηλώσουν συμμετοχή και να εκθέσουν εαυτούς στην κρίση των συντρόφων τους, όπως αυτή θα καταγραφεί στις κάλπες της Κυριακής.

Τη λίστα των εκλεγμένων συνέδρων θα συμπληρώσουν τα στελέχη εκείνα που ex officio θα συμμετέχουν έτσι και αλλιώς στο ιστορικό όπως πάει να εξελιχθεί συνέδριο.

Zorpidis

ΤΟΥΡΙΣΤΙΚΟΣ ΟΡΓΑΝΙΣΜΟΣ

Εκδρομο... ξεφαντώματα!



ΑΠΟΚΡΙΕΣ 25η ΜΑΡΤΙΟΥ

ΑΕΡΟΠΟΡΙΚΕΣ:

4 Παρίσι 5 ημ.
5 Παρίσι - Disney 5 ημ.
6 Πράγα 4 ημ.
7 Βερολίνο 4 ημ.
8 Ρώμη 4 ημ.
9 Λονδίνο 4 ημ.
10 Αμστερνταμ 4 ημ.
11 Κωνσταντινούπολη 4 ημ.
12 Βουδαπέστη 4 ημ.
13 Βιέννη 4 ημ.

ΟΔΙΚΕΣ:

14 Ιταλικό Πανόραμα 7 ημ.
15 Ιταλική Σερενάτα 6 ημ.
16 Βορ. Ιταλία - Κυανή Ακτή 7 ημ.
17 Γύρος Βουλγαρίας 7 ημ.
18 Βιέννη - Βουδαπέστη 8 ημ.
19 Βουδαπέστη 7 ημ.
20 Κωνσταντινούπολη 7 ημ.
21 Οχρίδα 4 ημ.
22 Σόφια - Φιλ/πολη 4 ημ.
23 Σαντάνακι 4 ημ.



ΙΕΡΑΠΕΤΡΑ- ΚΟΡΝΑΡΟΣ

Αναχωρήσεις για Καστελλόριζο - Χάλκη - Κάρπαθο - Κάσο - Κρήτη - Σαντορίνη - Μήλο - Πειραιά

Αλεξ. Διάκου 38- Ρόδος
Πληροφορίες τηλ: 22410/ 20625-30054 - 33603 - 33607 - FAX - 26745
e-mail: STEFANAKIS@ZORPIDIS.COM

«Δεν θα πρέπει να ξεχνάμε ότι η συμμετοχή και η εποικοδομητική κριτική οπλίζουν με ψυχικές δυνάμεις τους εκάστοτε διοικούντες.
Συνάδελφοι, απ' όλους μας εξαρτάται να κρατήθεί ψηλά το κύρος, η αξιοπρέπεια και η αξιοπιστία του Ιατρικού κόσμου ».
Με τη φράση αυτή ολοκλήρωσε την απολογιστική του αναφορά ο Πρόεδρος του Ιατρικού Συλλόγου Ρόδου Νίκος Φρόνας το απόγευμα του Σαββάτου κατά τη διάρκεια της γενικής συνέλευσης.
Η πλούσια δράση του Γ.Σ.Ρ. κωδικοποιήθηκε σε συγκεκριμένους τομείς δράσης, με αναφορές σε ζητήματα που πραγματικά απασχόλησαν έντονα τον ιατρικό κόσμο της πόλης μας.
Μερικά σημεία του απολογισμού έχουν ως εξής:

Εφ' όλης της ύλης ο απολογισμός του Ι.Σ.Ρ.

(...) Με αφορμή δημοσεύματα στο τοπικό τύπο για συνταγογράφηση απαγορευμένων φαρμακευτικών ουσιών, συναντήσαμε με τον Νομικό μας Σύμβουλο τον Εισαγγελέα Πρωτοδικών κ. Γεώργιο Οικονόμου.

Ενημερώσαμε και βοηθήσαμε όλους τους νέους συνάδελφους, ιδιώτες και μη στην έναρξη λειτουργίας του επαγγέλματος τους.

Καταγγείλαμε τις προεκλογικές μεταθέσεις και αποσπάσεις νοσηλευτικού προσωπικού από το Νοσοκομείο Ρόδου.

Συναντηθήκαμε με δική μας πρωτοβουλία στα γραφεία μας με τον επίκουρο Νομάρχη για θέματα υγείας του Νομού κ. Δημ. Κρεμαστινό και με το Νομίατρο κ. Παντελή Διακογεωργίου, όπου συζητήσαμε τα προβλήματα που δημιουργούνται στο τομέα της υγείας εξαιτίας της δυσλειτουργίας των υπηρεσιών της Νομαρχίας.

Ενεργά συμμετείχαμε όλοι οι εκπρόσωποι του ΙΣΡ στον ΠΙΣ, με επικεφαλή τον πρόεδρο στη Γενική Συνέλευση του ΠΙΣ που έγινε στην Αθήνα το Μάρτιο. Στις συζητήσεις που διεξήχθησαν έλαβαν το λόγο και τοποθετήθηκαν ο πρόεδρος του ΙΣΡ, και οι εκπρόσωποι κ. Κ. Κουτσόπουλος και Χρ. Μαντάς.

Δεν διστάσαμε να αντικαταστήσουμε το μέλος του Δ.Σ. κ. Αναστάσιο Στέφη λόγω αδικαιολόγητων απουσιών, με τον πρώτο επιλαχόντα κ. Θεοδόση Μπακαρή.

Καταρτίσαμε ονομαστική κατάσταση ιδιωτών μελών ανά ειδικότητα, επιθυμούντων να παρέχουν τις ιατρικές υπηρεσίες στους αλλοδαπούς επισκέπτες του νησιού μας. Οι καταστάσεις αυτές εστάλησαν μέσω της ΕΞΡ στα μεγάλα ξενοδοχεία του νησιού μας, στην Ένωση Τουριστικών Πρακτόρων, στον ΕΟΤ, στα γραφεία Πληροφοριών Παραθεριστών όλων των Δήμων, μεγάλα ξένα τουριστικά πρακτορεία.

Υποβάλλαμε υπόμνημα στον Υπουργό Απασχόλησης και Κοινωνικής προστασίας κ. Πάνο Παναγιωτόπουλο, πολιτικό προϊστάμενο του ΤΑΞΥ, εκθέτοντάς του όλα τα προβλήματα συνεργασίας των συμβασιούχων ιατρών με το συγκεκριμένο ταμείο, ζητώντας του παράλληλα να τοποθετήσει ικανό πρόεδρο πλήρους απασχόλησης στην ηγεσία του ΤΑΞΥ. Το υπόμνημα κοινοποιήθηκε στην Υπουργό Αιγαίου, στους υφυπουργούς του Υπουργείου Απασχόλησης, στους τοπικούς βουλευτές, στον ΠΙΣ, στην ομοσπονδία των Ξενοδοχοϋπάλληλων, στη Διοίκηση του ΤΑΞΥ.

Έγκαιρα και τεκμηριωμένα αποστείλαμε υπόμνημα στον Υπουργό Υγείας και Κοινωνικής Αλληλεγγύης κ. Νικήτα Κακλαμάνη με βασικό αίτημα, την παραμονή στη Ρόδο της Περιφερικής Διεύθυνσης Υγείας που προβλέπεται να δημιουργηθεί μετά την εξαγγελθείσα κατάργηση των Πε.ΣΥΠ. Με σειρά επιχειρημάτων αναφέραμε τη σημαντικότητα για τη νησιώτικη περιοχή μας της παραμονής της Διεύθυνσης Υγείας στο νησί μας. Το θέμα κοινοποιήθηκε σε όλους τους πολιτικούς φορείς του Νομού, υφυπουργούς Υγείας, βουλευτές, Νομαρχία Δωδ/νήσου, Δήμους, Ιατρικούς Συλλόγους Κώ, Καλύμνου και στα ΜΜΕ. Η θετική ανταπόκριση στο αίτημα μας υπήρξε εντυπωσιακή, με αποκορύφωμα την συζήτηση του θέματος και στήριξη της θέσης μας στο Νομαρχιακό και Δημοτικό Συμβούλιο, όπου κλήθηκε ο πρόεδρος του ΙΣΡ και εισηγήθηκε το θέμα. Μέχρι και σήμερα δεν έχει ακόμα επίσημα ανακοινωθεί τίποτε για το συγκεκριμένο θέμα, και ο Υπουργός κ. Κακλαμάνης στη πρόσφατη συνάντηση μας απέφυγε να δεσμευτεί.

Το θέμα της μεταστέγασης του ΙΚΑ στο χώρο του παλιού Νοσοκομείου το καταστήσαμε ένα από τα πρωτεύοντα ζητήματα στις διάφορες συναντήσεις μας με βουλευτές, εκπροσώπους φορέων , σε συνεντεύξεις και υπομνήματα.

Δυστυχώς και στο χώρο μας ενέσκηψαν «οι νταβατζήδες». Άτομα δηλαδή άσχετα με το ιατρικό επάγγελμα, τα οποία εκμεταλλευόμενα την ανεργία και τον υπερεπαγγελματισμό των ιατρών, ανοίγουν νόμιμα καθ' όλα ιατρεία στο όνομα άνεργων συναδέλφων, δίνοντας πενιχρό μισθό και αναλαμβάνουν αυτοί τη διακίνηση κα «τροφοδοσία» αλλοδαπών ασθενών συνάπτοντας συμβάσεις με τα πρακτορεία που διακινούν αλλοδαπούς παραθεριστές. Για το συγκεκριμένο θέμα ζητήσαμε με έγγραφο μας στη Δ/νση Υγείας της Νομαρχίας να μας ενημερώσει για τη νομιμότητα ή μη αυτών των μεσαζόντων. Αναμένεται απάντηση από το Υπουργείο στο οποίο εστάλη έγγραφο από τη Νομαρχία.

Στηρίξαμε όλες τις κινητοποιήσεις των Νοσοκομειακών ιατρών με δελτία τύπου και στις γενικές έκτακτες συνελεύσεις δώσαμε το παρόν.

Το θέμα των εφημεριών, της έλλειψης προσωπικού και όλα τα γνωστά προβλήματα που ταλανίζουν το Νοσοκομείο τόσα χρόνια ήταν πάντα στην ημερήσια διάταξη των συναντήσεων, δηλώσεων, συνεντεύξεων.

Προβάλαμε – με σκοπό την προώθηση λύσεων – τα πολλά προβλήματα των ειδικευομένων συναδέλφων.

Συναντηθήκαμε στα γραφεία μας με το νέο πρόεδρο των Νοσοκομειακών ιατρών κ. Σάββα Καραταπάνη. Ιεραρχήσαμε τα προβλήματα στο χώρο του ΕΣΥ σε τοπικό και πανελλαδικό επίπεδο και θέσαμε τις βάσεις για στενή αλληλοενημέρωση και συνεργασία που συνεχίζεται επιτυχώς μέχρι σήμερα (...).

ΕΛΛΗΝΙΚΗ ΔΗΜΟΚΡΑΤΙΑ
ΠΕΡΙΦΕΡΕΙΑ ΝΟΤΙΟΥ ΑΙΓΑΙΟΥ
ΝΟΜΟΣ ΔΩΔΕΚΑΝΗΣΟΥ
ΔΗΜΟΣ ΛΙΝΔΙΩΝ

Ταχ. Δ/νση: Τ.Κ. 85107 Δημαρχείο Λίνδος
Πληροφορ.: Γέροντας Εμμανουήλ & Χατζησταμάτης Μιχαήλ
Τηλέφωνο : (22440)31221, 31428 & 31568 (εσωτ. 3)
ΦΑΞ : (22440)31571
e-mail : lindion@otenet.gr

ΑΝΑΚΟΙΝΩΣΗ

Παρακαλούνται οι επιχειρηματίες - καταστηματάρχες, που δραστηριοποιούνται στα Δημοτικά Διαμερίσματα Καλάθου, Λαέρμων, Λάρδου, Λίνδου & Πυλώνος του Δήμου Λινδίων, και προτίθενται να χρησιμοποιήσουν κοινόχρηστο χώρο για το έτος 2005 να υποβάλλουν αίτηση στον Δήμο Λινδίων **μέχρι την Πέμπτη 31 Μαρτίου 2005** προκειμένου να τους παραχωρηθεί η άδεια χρήσης του χώρου που αιτούνται. Η άδεια παραχώρησης θα δοθεί αφού προηγουμένως γίνει αυτοψία από αρμόδιο υπάλληλο του Δήμου.

Σε διαφορετική περίπτωση –εφόσον γίνει αυθαίρετη κατάληψη κοινόχρηστου χώρου– θα επιβάλλονται τα προβλεπόμενα από το νόμο πρόστιμα περί αυθαίρετης κατάληψης κοινόχρηστου χώρου.

Εκ του Δήμου Λινδίων

Σε κινητικότητα η τοπική Ν.Δ.

Σχέδιο - πρότυπο για όλη την Ελλάδα υλοποιείται στο νομό από το κυβερνών κόμμα

Η ***κινητικότητα*** στον χώρο της Νέας Δημοκρατίας συνεχίζεται με έντονες διεργασίες, για την ανάδειξη των νέων στελεχών που θα μπορέσουν άμεσα να καλύψουν θέσεις σε διάφορα πόστα της δημόσιας διοίκησης αλλά περισσότερο που θα κληθούν να συμμετάσχουν στους συνδυασμούς σε Δήμους και Νομαρχιακή Αυτοδιοίκηση στις εκλογές του 2006. Ακόμη με την παρατηρούμενη κινητικότητα φαίνεται πως η Νέα Δημοκρατία στα Δωδεκάνησα, προωθεί ένα σχέδιο – μοντέλο και γι άλλες περιοχές της χώρας, για μια νέα κομματική οργάνωση, που θα ακολουθεί τα Ευρωπαϊκά πρότυπα και όχι αυτά που ως γνωστά από το ΠΑΣΟΚ, έτυχαν της αποδοκιμασίας.

Στην προσπάθεια της αναδιοργάνωσης, έχει ληφθεί υπόψη, σύμφωνα με τις εκτιμήσεις, η εμπειρία του ΠΑΣΟΚ στην κυβέρνηση, όπου το κόμμα είχε υποκαταστήσει την κυβέρνηση σε όλα τα επίπεδα. Έτσι με βάση το σχέδιο για τα Δωδεκάνησα, πάει να εφαρμοσθεί ο διαχωρισμός των κομματικών – κυβερνητικών εξουσιών με βαθμίδες στελεχών, όπου το κόμμα γίνεται ο συνδετικός κρίκος κυβέρνησης και λαού και τα κυβερνητικά στελέχη επιτελούν το έργο τους υποχρεωμένα όμως να λαμβάνουν υπόψη των μηνυμάτων της βάσης.

Στο πλαίσιο αυτών των πρωτοβουλιών και της κινητικότητας, οι τοπικές οργανώσεις της Νέας Δημοκρατίας ξαναζωντανεύουν. Ήδη έχουν επανασυσταθεί τοπικές στην Ιαλυσό και στην Τήλο, αύριο θα ξεκινήσει εκ νέου η λειτουργία της Τοπικής στα όρια του δήμου Πεταλούδων, ενώ λειτουργούν πάλι με πληθώρα μελών οι Ειδικές Κομματικές Οργανώσεις Υγείας, Δικηγόρων, ΔΕΗ, Οικονομολόγων, Μηχανικών και μέσα στην εβδομάδα θα γίνουν συναντήσεις για την δραστηριοποίηση των Ταξιτζήδων και υπαλλήλων της Ολυμπιακής.

Θα πρέπει να σημειωθεί πως με πρωτοβουλία της Νομαρχιακής Επιτροπής έγινε ήδη η πρώτη συνάντηση στελεχών από διάφορους επαγγελματικούς χώρους με τους βουλευτές και τον Υπουργό κ. Παυλίδη για την αλληλοενημέρωση που απαιτεί ο προαναφερόμενος σχεδιασμός, ενώ την προσεχή Παρασκευή στην Σύνοδο των προέδρων των ΝΟΔΕ όλης της χώρας στη Ρηγίλλης, θα παρουσιασθούν προτάσεις από τα Δωδεκάνησα για τον Εσωτερικό Κανονισμό Λειτουργίας του κόμματος.

Ακόμη, επισημαίνεται πως οι εκδηλώσεις με συμμετοχή φίλων και μελών της ΝΔ θα συνεχισθούν με μία που προσδιορίζεται για τις αρχές του επόμενου μήνα με την ευκαιρία του ενός χρόνου από την νίκη της 7ης Μαρτίου του 2004. Σ' αυτήν την εκδήλωση' έχει προσκληθεί ήδη ο πρωθυπουργός Κώστας Καραμανλής.

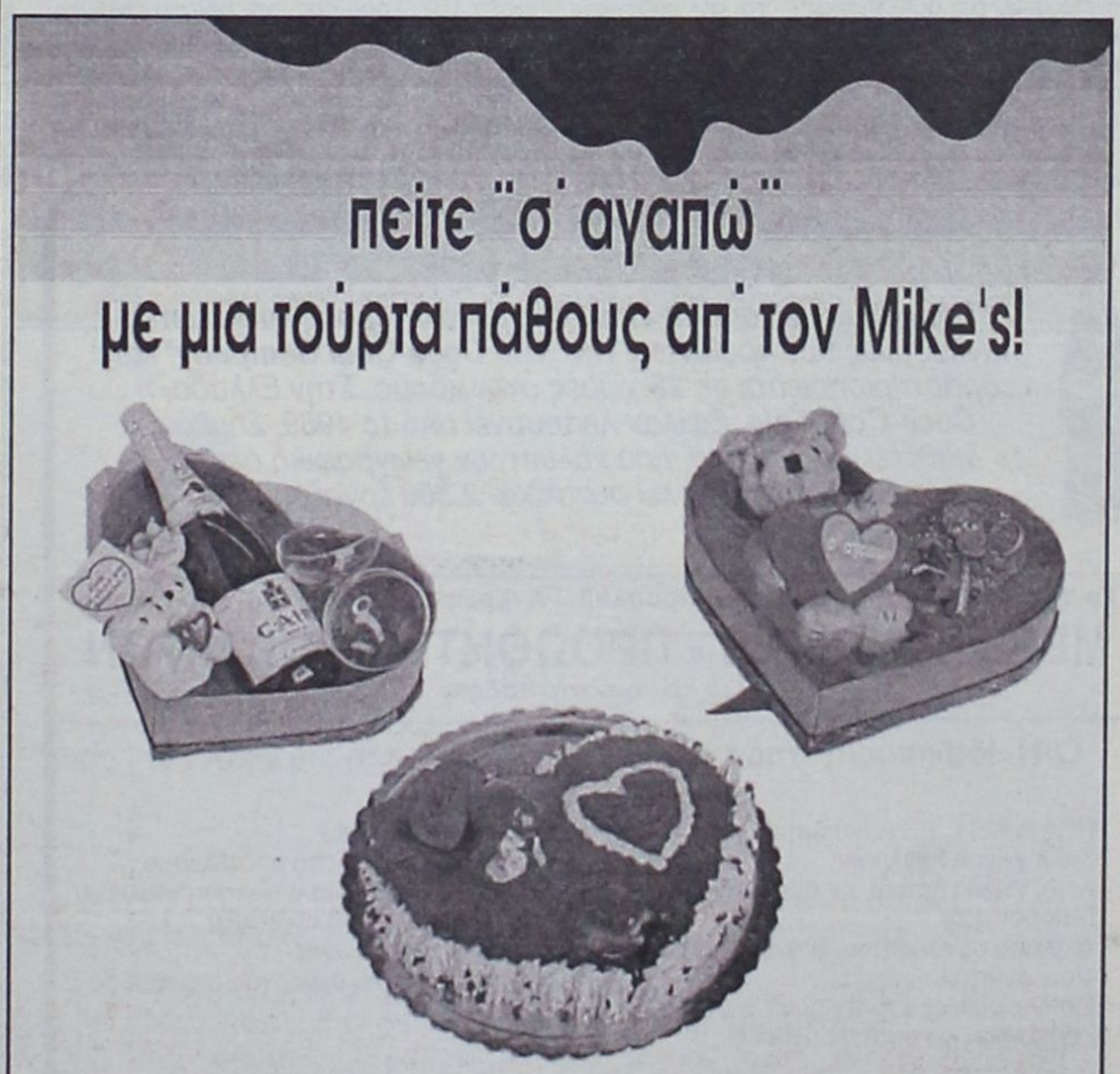

ΣΤΟ ΜΑΤΙ του κυκλώνα ο Αρχιμανδρίτης Αθανάσιος, κάνει λόγο για «συκοφαντίες» και περνά στην αντεπίθεση

Απάντηση με «υπομονή και προσευχή» στις «καταγγελίες - φαντασιώσεις»

Επαφίεται «στο άγρυπνο μάτι του Κυρίου, του δίκαιου κριτή»

Της Χριστίνας Μέγα

Σε προσπάθεια σπίλωσης της τιμής και της υπολήψεώς του, αποδίδει τις καταγγελίες περί οικονομικών και σεξουαλικών σκανδάλων εις βάρος του, ο πρώην γραμματέας της Μονής Πανορμίτη και νυν αρχιμανδρίτης κ. Αθανάσιος (κατά κόσμον Λεωνίδας Μισός).

Ομιλώντας αποκλειστικά στη «ΔΡΑΣΗ» ο αρχιμανδρίτης Αθανάσιος ανοίγει την καρδιά του και αντικρούει όλες τις εις βάρος του καταγγελίες, κάνοντας λόγο για συκοφαντίες που στόχο είχαν και συνεχίζουν να έχουν την προσωπική του σπίλωση. Σημειώνεται ότι ο αρχιμανδρίτης (ως πρώην γραμματέας της Μονής Πανορμίτη) κατηγορείται ότι μαζί με τον ηγούμενο Γαβριήλ Μαργαρίτη και την υπεύθυνη της Μονής Μαρία Φανουράκη υπεξαίρεσαν χρήματα, ενώ κατηγορούνται και για εμπλοκή σε σεξουαλικά σκάνδαλα.

Τις καταγγελίες εις βάρος τους είχε κάνει τον Ιούνιο του 2001 ο κ. Μανώλης Παπαϊωάννου (ηλεκτρολόγος στο επάγγελμα) και η υπόθεση εκκρεμεί στη δικαιοσύνη.

«Δεν είχα καμία ανάμειξη –δηλώνει ο αρχιμανδρίτης– στα οικονομικά της Μονής, ενώ θεωρώ φαντασιώσεις τα αναφερόμενα στο θέμα των ροζ σκανδάλων, τα οποία δεν με αγγίζουν».

Αναφερόμενος στον επικριτή του ο αρχιμανδρίτης τονίζει ότι και οι κρίνοντες κρίνονται.

• Κατηγορείστε για οικονομικά και σεξουαλικά σκάνδαλα που σχετίζονται με τη Μονή Πανορμίτη. Τι απαντάτε στις κατηγορίες αυτές;

«Όπως είναι γνωστό, σε όσους γνωρίζουν τα εκκλησιαστικά, η Ιερά Μονή Πανορμίτου, όπως και άλλες Μονές, διοικούνται από Ηγουμενοσυμβούλιο, προεδρεύει ο Ηγούμενος και διορίζονται ανά τετραετία ευυπόληπτοι λαϊκοί από τους οποίους εκλέγονται οι Έφοροι (επίτροποι) και σε αυτούς ανατίθενται καθήκοντα Γραμματέα, Ταμία, Συμβούλων που εποπτεύουν και διοικούν τη Μονή. Ουδεμία πράξις δεν εγένετο άνευ της συγκλήσεως της Εφορίας του ηγουμένου και κατά περίπτωση υποβάλλονταν σχετικά πρακτικά.

Ο διορισμός των εφόρων (όπως οι επίτροποι στις εκκλησίες) διενεργείται με πράξη της Ι. Μητροπόλεως εκ διπλασίου ή εκ τριπλασίου αριθμών ευυπόληπτων πολιτών υποψηφίων Εφόρων, τους οποίους εισηγείται ο Ηγούμενος. Κατά το διάστημα που εγώ υπηρέτησα στην Ι. Μονή Πανορμίτου, η Εφορεία αποτελείτο από αριθμό μεγαλύτερο των προβλεπομένων.

Το διάστημα αυτό, εγώ υπηρέτησα ως γραμματεύς εν τη Ιερά Μονή και τα καθήκοντά μου ήταν η γραμματειακή υποστήριξη της Μονής και του Ηγουμένου. Εκ των πραγμάτων και επισήμων εγγράφων φαίνεται ότι ουδέποτε υπήρξα Ταμίας ή Διαχειριστής της Μονής. Πληροφοριακά σας αναφέρω ότι, κατά το άνοιγμα των παγκαριών εγένετο καταμέτρηση στα γραφεία της Μονής, παρουσία του Ηγουμένου και των Εφόρων, η δε Ταμίας παραλάμβανε το ποσό που είχε καταμετρηθεί και κατατίθετο στην Τράπεζα.

Εγώ δεν είχα κανένα δικαίωμα αναλήψεως ή οποιασδήποτε άλλης πράξεως σε Τράπεζες από τους λογαριασμούς της Μονής και δικαίωμα είχαν τα άτομα των οποίων τα ονόματα εφαίνοντο στο λογ/σμό. Κατά την περίοδο που υπηρετούσα στη Μονή, ως και σήμερα, τα ονόματα στους λογ/σμούς της Μονής ήταν και είναι του Ηγουμένου, ενός Διοικητικού Υπαλλήλου και ενός Εφόρου. Απ' όσα σας έχω εκθέσει είναι φανερό ότι δεν υπάρχει καμία ανάμιξή μου στα οικονομικά της Μονής. Η μόνη αν μπορεί να θεωρηθεί ανάμιξή μου ήταν



η διεκπεραίωση των εντολών του Ηγουμένου της Εφορείας για τρέχουσες ανάγκες της Μονής.

Θεωρώ φαντασιώσεις τα αναφερόμενα στο θέμα των ροζ σκανδάλων, τα οποία δεν με αγγίζουν. Βέβαια ο ευκολότερος τρόπος προσπάθειας να σπιλωθεί η τιμή και η υπόληψη κυρίως ενός άγαμου που ασχολείται με την Εκκλησία είναι αυτό! Επειδή υπάρχει Θεός και βλέπει είναι βέβαιον ότι καθένα από εμάς θα μας κρίνει για τα έργα και τις πράξεις μας και όλοι βρισκόμαστε κάτω από το άγρυπνο μάτι του Κυρίου ο οποίος είναι ο δίκαιος κριτής.

• Πού πιστεύετε ότι αποσκοπεί η επίθεση εναντίον σας;

Δεν γνωρίζω και δεν θα ασχοληθώ περαιτέρω με τον καταγγέλλοντα. Είναι βέβαιον ότι και οι κρίνοντες κρίνονται. Δεν μπορώ να ερευνήσω τα βάθη της καρδιάς του Εμμανουήλ Παπαϊωάννου ούτε και τις σκέψεις του, διότι όπως λέει και η συγχωρητική ευχή «ως άνθρωποι σάρκα φορούντες και τον κόσμο οικούντες εκ του Διαβόλου επλανήθησαν, είτε εν λόγω, είτε εν έργω, είτε εν γνώσει, είτε εν αγνοία...». Αν φέρουμε στη μνήμη μας το βίο και την πολιτεία των μεγάλων αγίων και μαρτύρων της εκκλησίας μας, αλλά και με αποκορύφωμα τον Κύριο Ημών Ιησού Χριστόν, ότι εν ζωή εσυκοφαντήθησαν, εταλαιπωρήθησαν, υβρίστηκαν, ταπεινώθηκαν και τέλος εμαρτύρησαν για να απολάβουν τον δίκαιον έπαινον. Ας φέρομε στη μνήμη μας τον θαυματουργόν Άγιον Νεκτάριον, τι τράβηξε και τι υπέστη εν ζωή και ο Κύριος Ημών Ιησούς Χριστός τον δικαίωσε και τον κατέταξε μεταξύ των Αγίων της πίστεώς μας.

Προς Θεού, δεν θέτω την ταπεινότητά μου ούτε κατ' ελάχιστον μπορώ να παρομοιάσω την ελαχιστότητά μου με τις ύψιστες αυτές μορφές της Ορθοδοξίας.

• Γίνεται λόγος ακόμη και για τη χειροτονία σας από τον πρώην Μητροπολίτη κ. Απόστολο. Κατά πόσο αυτή έγινε νόμιμα;

Όσον αφορά τη χειροτονία μου, σας γνωρίζω ότι καμία χειροτονία δεν μπορεί να τελεστεί άνευ εγκρίσεως του σεπτού Κέντρου της Ορθοδοξίας, δηλαδή της Αγίας και Ιεράς Συνόδου του Οικουμενικού Πατριαρχείου.

Είναι γεγονός ότι είχε έλθει η έγκριση για τη χειροτονία μου από το Οικουμενικό Πατριαρχείο εγγράφως και μετά δύο μέρες περίπου ελήφθη τηλεγράφημα το οποίο έλεγε να ανασταλεί επ' ολίγον η χειροτονία μου διότι ανώνυμοι τινές με συκοφάντησαν για να μη λάβω τους βαθμούς της ιεροσύνης και ζητήθηκε από τον τότε Μητροπολίτη Ρόδου να γίνει έρευνα. Από την έρευνα αυτή δεν προέκυψε τίποτα μεμπτό διά το πρόσωπό μου και εν συνεχεία με συνοδική απόφαση της 13ης Νοεμβρίου 2003 ενεκρίθη η χειροτονία μου εις τους βαθμούς του Διακόνου και του Πρεσβυτέρου.

Κάπου αναφέρθη ότι εχειροτονήθηκα μυστικώς και κρυφίως διά να αποφευχθούν οι αντιδράσεις «αυτών» οι οποίοι θα ήρχοντο από τη Σύμη διά να αναφωνήσουν το Ανάξιος. Εδώ φαίνεται διά μίαν ακόμη φοράν το ψεύδος του καταγγέλλοντος, διότι ως είναι γνωστόν εχειροτονήθηκα εις διάκονον την 21ην Νοεμβρίου 2003 εις τον Πανηγυρίζοντα Ιερό Μητροπολιτικό Ναό Εισοδείων της Θεοτόκου, παρουσία των Αρχών της πόλεως της Στρατιωτικής και Πολιτικής Ηγεσίας και Πλήθος κόσμου από Ρόδο και Σύμη αναφωνούντες το Άξιος!

Εις πρεσβύτερον εχειροτονήθην εις τον Πανηγυρίζοντα Ιερόν Ναόν Αγίας Αικατερίνης Καλαβαρδών, που όλοι γνωρίζουν το πλήθος των πιστών που κατακλύει κατά τις μεγάλες πανηγύρεις τις εκκλησίες μας.

• Πώς σκοπεύετε να κινηθείτε εάν συνεχισθούν οι επιθέσεις εναντίον σας;

Εμείς οι κληρικοί και κυρίως οι Άγαμοι επιβάλλεται να είμεθα έξω από τα κοσμικά και κάθε τι που μας προκύπτει με προσευχή, με φόβο Θεού και με πνευματικό τρόπο να τα αντιπαρερχόμεθα.

Όμως ας μην ξεχνάμε ότι είμεθα άνθρωποι και πολλές φορές το άδικο μας πνίγει.

Στην παρούσα περίοδο, προσπαθώ να ξεπεράσω τις εις βάρος μου συκοφαντίες με υπομονή και προσευχή. Αυτό έχω κατά νου. Εάν προκύψει οτιδήποτε άλλο, με εκκλησιαστικό πνεύμα, με τη συμβουλή του Πνευματικού και αφού ζητήσω τη γνώμη και την ευλογία του Πατρός και Ποιμενάρχου μου, θα ενεργήσω ανάλογα. Να είστε βέβαιοι ότι σας άνοιξα την καρδιά μου και σας αποκάλυψα την αλήθεια και μόνο.

Δεν μπορώ να ερευνήσω τα βάθη της καρδιάς του Εμμανουήλ Παπαϊωάννου ούτε και τις σκέψεις του, διότι όπως λέει και η συγχωρητική ευχή «ως άνθρωποι σάρκα φορούντες και τον κόσμο οικούντες εκ του Διαβόλου επλανήθησαν, είτε εν λόγω, είτε εν έργω, είτε εν γνώσει, είτε εν αγνοία...».



Η Εταιρία μας είναι ένας από τους μεγαλύτερους εμφιαλωτές παγκοσμίως των προϊόντων της ***"The Coca-Cola Company"*** *και δραστηριοποιείται σε* ***26*** *χώρες στον κόσμο. Στην Ελλάδα, η* ***Coca-Cola Τρία Έψιλον*** *λειτουργεί από το 1969. Σήμερα διαθέτει εργοστάσια που καλύπτουν γεωγραφικά όλη την Ελλάδα και απασχολεί συνολικά* ***2.300*** *εργαζόμενους.*

Το Υποκ/μα Ρόδου επιθυμεί να προσλάβει Ανδρες ή Γυναίκες για τη θέση του

MERCHANDISER - ΠΡΟΩΘΗΤΗ ΠΡΟΪΟΝΤΩΝ

Για το νησί της Ρόδου

Ο/Η Ιδανικός/ή Υποψήφιος/α διαθέτει τα εξής προσόντα:

- Πτυχίο ΑΕΙ ή ΤΕΙ (Επιθυμητό)
- Καλή γνώση Αγγλικών
- Καλή γνώση πρακτικής αριθμητικής (Απαραίτητο)
- Δίπλωμα αυτοκινήτου, Β' κατηγορίας (τουλάχιστον 1 έτος)
- Εκπληρωμένες Στρατιωτικές Υποχρεώσεις (για τους άνδρες)
- Ηλικία έως 28 ετών
- Προσανατολισμό στο αποτέλεσμα
- Ισχυρή επιθυμία για απόκτηση γνώσεων και επαγγελματική ανάπτυξη
- Ευχέρεια Επικοινωνίας
- Αποτελεσματική συνεργασία σε ομάδα

Η Εταιρία προσφέρει αριστες συνθηκες εργασιας, συνεχη εκπαιδευση σε υψηλου επιπεδου συστήματα πωλήσεων, δυνατότητες επαγγελματικής εξέλιξης, ανταγωνιστικό πακέτο αμοιβών, εταιρικό αυτοκίνητο και κινητό τηλέφωνο.

Για περισσότερες πληροφορίες απευθυνθείτε:
Coca-Cola Τρία Έψιλον,
Υποκατάστημα Ρόδου,
Μαριτσά
Δ/νση Ανθρώπινου Δυναμικού
στο τηλ: 22241084800

«Κάθαρση» στην εγκληματικότητα επιχειρήθηκε το περασμένο Σάββατο

ΕΠΙΧΕΙΡΗΣΗ «ΠΟΛΙΣ»

με 614 ελέγχους από 23 ομάδες της ΕΛ.ΑΣ



Επιχείρηση «Πόλις» εφαρμόσθηκε από τις αστυνομικές υπηρεσίες και στη Ρόδο και στη διάρκειά της διενεργήθηκαν 614 έλεγχοι από 23 συνεργεία αξιωματικών της ΕΛ.ΑΣ.

Η όλη επιχείρηση έγινε το Σάββατο από ώρα 08:00' το πρωί έως τις 14:00' το μεσημέρι και από ώρα 20:00' έως τις 02:00' τα ξημερώματα της Κυριακής. Πρόκειται για μία από τις μεγαλύτερες κινητοποιήσεις αστυνομικών δυνάμεων σε επίπεδο Ρόδου και εντάσσεται στο πλαίσιο της αντεγκληματικής πολιτικής που καθορίσθηκε από το Υπουργείο Δημόσιας Τάξης για το έτος 2005.

Υπενθυμίζεται ότι παρόμοια επιχείρηση «Πόλις» εφαρμόσθηκε την περασμένη εβδομάδα σε πέντε μεγάλες πόλεις της Ελλάδας. Η επιλογή των πόλεων έγινε με γνώμονα τους δείκτες εγκληματικότητας που εμφάνιζαν.

Στη διάρκεια της επιχείρησης που έγινε στη Ρόδο, βεβαιώθηκαν 140 παραβάσεις και έγιναν 10 συλλήψεις ατόμων. Ειδικότερα βεβαιώθηκαν:

- Πλημμελήματα του Κ.Ο.Κ 23 παραβάσεις.
- Πταίσματα του Κ.Ο.Κ 104 παραβάσεις.
- Περί Ναρκωτικών βεβαιώθηκε μία παράβαση και έγιναν τρεις συλλήψεις για κατοχή μικροποσότητας χασίς.
- Περί Αλλοδαπών βεβαιώθηκαν τέσσερις παραβάσεις και συνελήφθησαν δύο άτομα για παράνομη διαμονή και εργασία στη χώρα.
- Περί Υγειονομικού Κανονισμού βεβαιώθηκε μία παράβαση και συνελήφθη ένα άτομο για στέρηση βιβλιαρίου υγείας.
- Συνελήφθησαν δύο Έλληνες που εργάζοντο ως υπεύθυνοι λειτουργίας καφετεριών και μπαρ και είχαν επιτρέψει την κατανάλωση αλκοόλ από ανηλίκους.
- Βεβαιώθηκαν εννέα παραβάσεις για στέρηση άδειας μουσικής σε καταστήματα.
- Συνελήφθησαν τέσσερις υπήκοοι Βουλγαρίας για παράνομη διαμονή στην χώρα. Σε βάρος τους κινήθηκε διαδικασία διοικητικής απέλασης.

Οι έλεγχοι των αστυνομικών υπηρεσιών της Αστυνομικής Διεύθυνσης Δωδεκανήσου θα συνεχιστούν με τους ίδιους ρυθμούς και θα εντατικοποιηθούν όσο πλησιάζουν οι ημέρες έναρξης της τουριστικής περιόδου.

ΣΤΟ ΕΔΩΛΙΟ για ασέλγεια σε ανήλικο

Ενώπιον της Δικαιοσύνης θα βρεθεί σήμερα ένας 28χρονος Ροδίτης, με την κατηγορία ότι ασελγούσε σ' ένα δεκάχρονο αγόρι. Η υπόθεση είχε αποκαλυφθεί πέρυσι το Μάρτιο και θα εκδικαστεί ενώπιον του Πρωτοβάθμιου Μεικτού Ορκωτού Δικαστηρίου.

Σύμφωνα με το κατηγορητήριο, ο 28χρονος είχε συγγενική σχέση με το αγόρι και για σημαντικό χρονικό διάστημα διενεργούσε σε βάρος του ασελγείς πράξεις. Τα όσα συνέβησαν αποκάλυψε το ίδιο το παιδί προς τους γονείς του, οι οποίοι στη συνέχεια ζήτησαν τη δίωξη του ατόμου.

ΑΠΕΡΓΙΑ στις τράπεζες

Εικοσιτετράωρη απεργία κήρυξε για σήμερα η Ομοσπονδία Τραπεζοϋπαλληλικών Οργανώσεων Ελλάδας (ΟΤΟΕ) υποστηρίζοντας ότι «το πλαίσιο προτάσεων του υπουργείου Οικονομίας και Οικονομικών για το ασφαλιστικό «οδηγεί σε εναρμόνιση του ασφαλιστικού καθεστώτος των τραπεζοϋπαλλήλων με αυτό του ΙΚΑ μέσα στα επόμενα πέντε χρόνια και θα σημάνει αύξηση των ορίων ηλικίας συνταξιοδότησης και μείωση των συντάξεων».

Λόγω της απεργίας, τα τραπεζικά υποκαταστήματα της Ρόδου θα υπολειτουργήσουν.

ΚΗΔΕΙΑ

Το λατρευτό μας σύζυγο, πατέρα, υιό, αδελφό και θείο

ΓΕΩΡΓΙΟ ΒΑΣΙΛΑΡΑ

(ετών 49)

θανόντα, κηδεύουμε σήμερα Δευτέρα 14 Φεβρουαρίου 2005 και ώρα 2 μ.μ. από τον Ιερό Ναό Ευαγγελισμού Ρόδου. [Η ταφή θα γίνει στο νεκροταφείο Ιαλυσού].

Η σύζυγος: Στέισι
Τα παιδιά:
Βαγγέλης, Βασίλης, Ηλίας

Οι γονείς, τα αδέλφια, τα ανίψια και οι λοιποί συγγενείς.

ΜΝΗΜΟΣΥΝΟ

Την 15η μηνός Φεβρουαρίου, ημέρα Τρίτη και ώρα 08.30 π.μ. στον Ιερό Ναό Αγίου Γεωργίου Κάτω τελούμε σαρανταήμερο μνημόσυνο υπέρ αναπαύσεως της ψυχής του πολυαγαπημένου μας πατέρα, παππού, αδελφού και θείου

ΓΕΩΡΓΙΟΥ ΜΑΚΡΗ

Τα παιδιά:
Ελένη-Γιάννης,
Μιχάλης-Στέλλα
Χρυσάνθη-Αριστοτέλης

Τα εγγόνια, το δισέγγονο, τα αδέλφια, τα ανίψια και λοιποί συγγενείς.

SIMPLY CLEVER

ŠKODA AUTO

ΟΤΑΝ ΑΠΟΦΑΣΙΣΕΤΕ
ΟΤΙ ΤΑ ΘΕΛΕΤΕ ΟΛΑ
Νέα Octavia5

Τώρα πια ηρθε η στιγμη να αποφασισετε ότι τα θέλετε όλα σε ένα και μόνον αυτοκίνητο. Κορυφαία γερμανική ποιότητα κατασκευής, πρωτόγνωρη ασφάλεια και τεχνολογία αιχμής με τους νέους κινητήρες 1.6 FSI 116 ίππων και 2.0 FSI 150 ίππων. Και μαζί, εμπνευσμένο σχεδιασμό, τους μεγαλύτερους χώρους στην κατηγορία του, άψογη ποιότητα κύλισης και τέλεια οδική συμπεριφορά χάρη στη νέα ανάρτηση πολλαπλών συνδέσμων.

Τώρα πια δεν εχετε κανενα λόγο να συμβιβαστειτε: Επιλέγετε τη νέα Octavia5 και τα έχετε όλα.

Νέα Octavia5. Με 16.190 €.
Γνωριστε την και οδηγήστε τη στα Ολοκληρωμένα Συγκροτήματα Skoda.

AUTOMARKET
Τζιώρας Ιωάννης & Υιοί Ο.Ε.
7ο χλμ Ρόδου - Λίνδου, Ρόδος
Τηλ: 22410 69135, Fax: 22410 69136
E-mail: skoda@3t.gr

ΤΟΠΙΚΟΙ ΣΥΝΕΡΓΑΤΕΣ:
ΚΩΣ
Πιζάνιας Ν. & Τσίκνης Ο.Ε.
Μεσσαρά, Κω
Τηλ: 22420 68088
ΛΕΡΟΣ
Θεμέλαρος Γιάννης
Σμαλού, Λέρου
Τηλ: 22470 22000
ΚΑΛΥΜΝΟΣ
3Τ ΑΕΒΕ
Υποκατάστημα Καλύμνου
Ποταμοί Καλύμνου
Τηλ: 22430 24000

www.skoda-auto.gr

Ο πρόεδρος του Ιατρικού Συλλόγου της Ρόδου Νίκος Φρόνας για την πολύκροτη δίκη:

«Αγκάθι στο σώμα των γιατρών η υπόθεση Ρότσεστερ»

Δεν θα διεκδικήσει ξανά την προεδρία του ΙΣΡ επικαλούμενος προσωπικούς λόγους



Για αποκατάσταση του κύρους της ιατρικής κοινότητας της πόλης μας μετά την απόφαση του Δικαστηρίου για την υπόθεση Ρόστεστερ κάνει λόγο σε συνέντευξή του στη «Δράση», ο πρόεδρος του Ιατρικού Συλλόγου της Ρόδου.

Ο Νίκος Φρόνας τονίζει πως η αθωωτική απόφαση αποσώβησε δυσμενείς επιπτώσεις και παρενέργειες για τον τόπο μας, επισημαίνοντας πως μέσα από αυτή τη διαδικασία δεν έμειναν μόνο θετικά συναισθήματα.

Ανακοινώνει ότι δεν πρόκειται να διεκδικήσει εκ νέου την προεδρία του Διοικητικού Συμβουλίου του Ιατρικού Συλλόγου της Ρόδου, η θητεία του οποίου λήγει σε 2,5 μήνες.

Δηλώνει ικανοποιημένος από όσα επετεύχθησαν κατά τη διάρκεια της προεδρίας του ενώ αναφέρεται και σε όσα δεν πρόλαβαν να γίνουν πραγματικότητα.

Της
Μαίρης Φώτη
maryfdrasis@hotmail.com

• Κύριε Φρόνα την προηγούμενη εβδομάδα, μετά από μία ταλαιπωρία αρκετών χρόνων αθωώθηκαν τελικά οι τρεις συνάδελφοι σας Νοσοκομειακοί ιατροί που κατηγορήθηκαν και μάλιστα πρωτόδικα καταδικάστηκαν για το θάνατο του νεαρού Βρετανού τουρίστα Κρίστοφερ Ρότσεστερ. Τι «γεύση» σας άφησε τελικά αυτή η υπόθεση; Φαντάζομαι ότι είναι δύσκολο να υπάρχουν μόνο θετικά συναισθήματα όταν έχει χαθεί μία ανθρώπινη ζωή.

- Στην σημερινή κοινωνία θεωρούμε όλοι ότι ο ιατρός οφείλει να ιατρεύει το 100% των περιστατικών που χειρίζεται. Εάν έστω και ένα πάει στραβά θα κατηγορηθεί. Κατά βάθος δεν ανεχόμαστε να είναι ο ιατρός λιγότερο από αλάνθαστος, επίδοση που είναι όμως εξωπραγματική. Προφανώς αυτή η αντίληψη απορρέει από το ότι η υγεία και η ζωή είναι το πολυτιμότερο πράγμα στο κόσμο. Η άσκηση της ιατρικής είναι πολύ επικίνδυνη εργασία και ο ιατρός είναι εξαιρετικά εκτεθειμένος. Η συγκεκριμένη υπόθεση αποτελούσε ένα «αγκάθι» στο σώμα του ιατρικού κόσμου.

Από τη μία η απώλεια ενός νέου ανθρώπου, για την οποία όλοι μας εκφράσαμε τη λύπη μας σεβόμενοι τη μνήμη του εκλιπόντος και την οδύνη των συγγενών του. Από την άλλη τρεις ιατροί του Νοσοκομείου της Ρόδου, αρχικά κατηγορούμενοι για αμέλεια στη συνέχεια καταδικασθέντες πρωτόδικα και τέλος οριστικά απαλλαχθέντες από το σοβαρό κατηγορητήριο.

Σίγουρα μέσα από μια τέτοια ψυχοφθόρο ακροαματική διαδικασία δεν υπάρχουν μόνο θετικά συναισθήματα. Υπάρχει πάνω απ' όλα έντονος προβληματισμός για ένα θέμα που επισημαίνουμε εδώ και πολύ καιρό και αφορά την ποινικοποίηση της ιατρικής, που πολύ φοβάμαι ότι μπορεί να οδηγήσει σε αμυντική ιατρική με ό,τι αυτό συνεπάγεται.

Η συγκεκριμένη αθωωτική απόφαση που έγινε δεκτή με ανακούφιση απ' όλους μας καθώς και από τη συντριπτική πλειοψηφία της κοινής γνώμης, αποκατάστησε το κύρος της ιατρικής κοινότητας της πόλης μας και αποσώβησε δυσμενείς επιπτώσεις και παρενέργειες για τον τόπο μας.

• Το Σάββατο πραγματοποιήσατε τη Γενική σας Συνέλευση. Τα θέματα που συζητήσατε ήταν πολλά και σημαντικά. Ποιά είναι εκείνα που θα προτάξετε;

- Σίγουρα τα προβλήματα του Ιατρικού κόσμου είναι πολλά και σημαντικά. Στην προχθεσινή Γενική Συνέλευση είχαμε την ευκαιρία να τα υπενθυμίσουμε, να τα συζητήσουμε και να διαπιστώσουμε ποια είναι αυτά που επισημάνθηκαν περισσότερο από τους συμμετέχοντες στη συζήτηση. Βασικά χωρίζονται σε δύο μεγάλες κατηγορίες τα τοπικού και πανελλαδικού ενδιαφέροντος. Γνωρίζουμε επίσης ότι είναι ουτοπία να απαιτούμε εδώ και τώρα να λυθούν όλα τα προβλήματα. Με βάση λοιπόν τη συζήτηση στη Γενική Συνέλευση και ιεραρχώντας τις άμεσες προτεραιότητες, νομίζω ότι τα θέματα που θα πρέπει να προτάξουμε στο άμεσο μέλλον προς επίλυση είναι σε τοπικό επίπεδο η παραμονή στη Ρόδο της εξαγγελθείσας Περιφερειακής Διεύθυνσης Υγείας που σήμερα ονομάζεται Β! ΠεΣΥΠ, η μεταστέγαση του ΙΚΑ στο χώρο του παλιού Νοσοκομείου, η κάλυψη των ελλείψεων του Νοσοκομείου από ιατρικό και νοσηλευτικό προσωπικό, η αυτόνομη λειτουργία του ΤΕΠ με ειδικευμένους ιατρούς και η πλήρης λειτουργία της ΜΕΘ.

Σε πανελλαδικό επίπεδο η ανακοστολόγηση των ιατρικών επισκέψεων και πράξεων, η σύναψη συλλογικών συμβάσεων με τους ασφαλιστικούς οργανισμούς, ο πληθωρισμός των ιατρών και η συνεχιζόμενη ιατρική εκπαίδευση.

Θα πρέπει να επισημάνω ότι ένα χρόνο μετά την ανάληψη διακυβέρνησης της χώρας από τη Νέα Δημοκρατία, για πρώτη φορά θα έλθουν προς ψήφιση αυτόν το μήνα στη Βουλή σχέδια νόμου που αφορούν θεσμικές αλλαγές στην πρωτοβάθμια περίθαλψη και το Εθνικό Σύστημα Υγείας. Αυτός λοιπόν ο μήνας είναι καθοριστικός για το μέλλον των θεμάτων που αφορούν τον ιατρικό κόσμο. Θα πρέπει επίσης να επισημάνω ότι κανένα σχέδιο νόμου εκτός από αυτό για την ιατρική δεοντολογία δεν έχει αποσταλεί στους Ιατρικούς Συλλόγους για να λάβουν γνώση και να υποβάλλουν τις προτάσεις τους.

• Το επόμενο διάστημα θα γίνουν εκλογές για την ανάδειξη του νέου ΔΣ του Ιατρικού Συλλόγου Ρόδου. Θα είστε ξανά υποψήφιος για την προεδρία;

- Σε 2,5 μήνες περίπου λήγει η θητεία του παρόντος Διοικητικού Συμβουλίου του Ιατρικού Συλλόγου της Ρόδου. Μετά από 22 χρόνια προσφοράς στο ιατρικό συνδικαλιστικό κίνημα, όπου διετέλεσα πρόεδρος των Αγροτικών ιατρών, πρόεδρος της τριμελούς επιτροπής της ΕΙΝΑΠ, Γεν. Γραμ. του Συλλόγου των Ελευθεροεπαγγελματιών Ιατρών, Γεν. Γραμμ. του ΙΣΡ, πρόεδρος του Πειθαρχικού Συμβουλίου του ΙΣΡ και τώρα πρόεδρος, για αυστηρά προσωπικούς λόγους δεν θα θέσω ξανά υποψηφιότητα για το Διοικητικό Συμβούλιο.

Θα είμαι όμως πάντα δίπλα στα εκλεγμένα συνδικαλιστικά μας όργανα γιατί πιστεύω ότι ως ενεργοί πολίτες και επιστήμονες που είμαστε, δεν θα πρέπει να μας αφήνουν αδιάφορους τα θέματα που αφορούν «τα του οίκου μας» και τον τόπο μας.

Δεν θα πρέπει να ξεχνάμε ότι η συμμετοχή και η εποικοδομητική κριτική οπλίζουν με ψυχικές δυνάμεις τους εκάστοτε διοικούντες.

Με την ευκαιρία αυτή να ευχαριστήσω όλους τους συνάδελφους που με την ψήφο τους, μου εμπιστεύτηκαν αυτή την εξαιρετικά τιμητική θέση. Θέλω να κρίνουν αντικειμενικά το έργο του Διοικητικού Συμβουλίου και να γνωρίζουν ότι προσπάθησα με όλες μου τις δυνάμεις να ανταποκριθώ στις αυξημένες υποχρεώσεις αυτής της ηγετικής θέσης στο χώρο του τοπικού ιατρικού συνδικαλισμού, που απαιτεί τεράστια ευθύνη και μεγάλη ψυχική και σωματική κόπωση.

• Κάνοντας μια αναδρομή στη θητεία σας ως πρόεδρος του Ιατρικού Συλλόγου της Ρόδου για ποιά ζητήματα που επιλύσατε αισθάνεστε ικανοποιημένος και ποια είναι εκείνα που θα θέλατε να δείτε να ικανοποιούνται στη διάρκεια της προεδρίας σας και δεν προλάβατε ή δεν τα καταφέρατε;

- Η τριετία που πέρασε ήταν μια περίοδος με οξυμένα προβλήματα για τον ιατρικό κόσμο. Φτάνει μόνο να σκεφθείτε ότι άλλαξαν δύο κυβερνήσεις και τρεις υπουργοί Υγείας. Ανεξάρτητα όμως από τα θεσμικά προβλήματα στο χώρο της υγείας, σε τοπικό επίπεδο επικυρώσαμε το ενδιαφέρον μας σε άξονες όπως την επιστημονικό - κοινωνική προσφορά και δράση, τις διαπροσωπικές σχέσεις και τον συνδικαλισμό.

Αντιμετωπίσαμε απρόβλεπτες καταστάσεις και οξυμένα θέματα, νομίζω με σύνεση και ψυχραιμία. Αναπτύξαμε πολύπλευρη δραστηριότητα και ήμασταν πάντοτε παρόντες στα εκάστοτε παρουσιαζόμενα προβλήματα. Πήραμε πρωτοβουλίες και δώσαμε λύσεις στο μέτρο του εφικτού. Συνεργασθήκαμε με όλους τους φορείς δημοσίου και μη προς όφελος των χρηστών υγείας, αλλά και για την αναβάθμιση του τόπου μας. Συμπαραστεθήκαμε σε όλους τους συναδέλφους μας σε κάθε τους πρόβλημα.

> *"Υπάρχει πάνω απ' όλα έντονος προβληματισμός για ένα θέμα που επισημαίνουμε εδώ και πολύ καιρό και αφορά την ποινικοποίηση της ιατρικής, που πολύ φοβάμαι ότι μπορεί να οδηγήσει σε αμυντική ιατρική με ό,τι αυτό συνεπάγεται"*

Ολα αυτά και άλλα πολλά είχαν ως αποτέλεσμα ο Ι.Σ.Ρ. να αποκτήσει μεγάλο κύρος στη συνείδηση του κάθε ιατρού και της κοινής γνώμης. Αυτό νομίζω ότι ήταν ένα από τα μεγαλύτερα επιτεύγματα της θητείας του παρόντος Διοικητικού Συμβουλίου. Βεβαίως άλλα θέματα για τα οποία αισθάνομαι ιδιαίτερα ικανοποιημένος είναι η πραγματοποίηση ενός ονείρου, αυτό της έκδοσης του Ι.Σ.Ρ. του βιβλίου - ντοκουμέντου «Η ιστορία της Υγείας στα Δωδεκάνησα το πρώτο μισό του 20ου αιώνα» με συγγραφέα τον ιατρό κ. Κώστα Κογιόπουλο.

Η ανατροπή της απόφασης για το περίφημο τότε θέμα της αναγωγής επί προεδρίας στο ΠΕ.Σ.ΥΠ. και της Αρσενοπούλου. Η αποτροπή του σχεδιαζόμενου τότε Κέντρου Υγείας Αστικού Τύπου στην πόλη της Ρόδου, ένα έργο πιλοτικού χαρακτήρα χωρίς προγραμματισμό και χρησιμότητα. Η γιορτή απότισης τιμής στους συνταξιούχους ιατρούς. Η προβλεπόμενη σε δύο μήνες μεταστέγαση των γραφείων του Ι.Σ.Ρ. στο χώρο του παλιού Νοσοκομείου. Η αναμενόμενη διατήρηση της έδρας της Περιφερειακής Διεύθυνσης Υγείας στη Ρόδο σε αντικαστάσταση του Β' Πε.ΣΥ.Π. Η προβλεφθείσα δημιουργία στο νεόδμητο κτίριο του αεροδρομίου λειτουργικού ιατρείου μετά από παρέμβαση του Ι.Σ.Ρ.

Γενικά είμαι απόλυτα ευχαριστημένος για την ολοκλήρωση του προγράμματος που είχαμε θέσει ως Διοικητικό Συμβούλιο γι' αυτή την τριετία. Δύο πράγματα είναι μόνο αυτά που θα ήθελα ακόμη να πραγματοποιηθούν.

Το ένα είναι η απόδοση τιμής σε ανθρώπους σήμερα ηλικιωμένους που πρόσφεραν στον τόπο μας σε χρόνια δύσκολα με δράση εθνική και κοινωνική. Γι' αυτό το θέμα δυστυχώς μέχρι τη λήξη της θητείας μας δεν υπάρχει ελεύθερο χρονικό διάστημα, προγραμματίζεται ωστόσο η παρουσίαση του βιβλίου. Το άλλο είναι ένα δεύτερο μεγάλο όνειρο αυτό της στέγασης του Ιατρικού Συλλόγου της Ρόδου σε ιδιόκτητο νεοκλασικό κτίριο στην πόλη της Ρόδου.

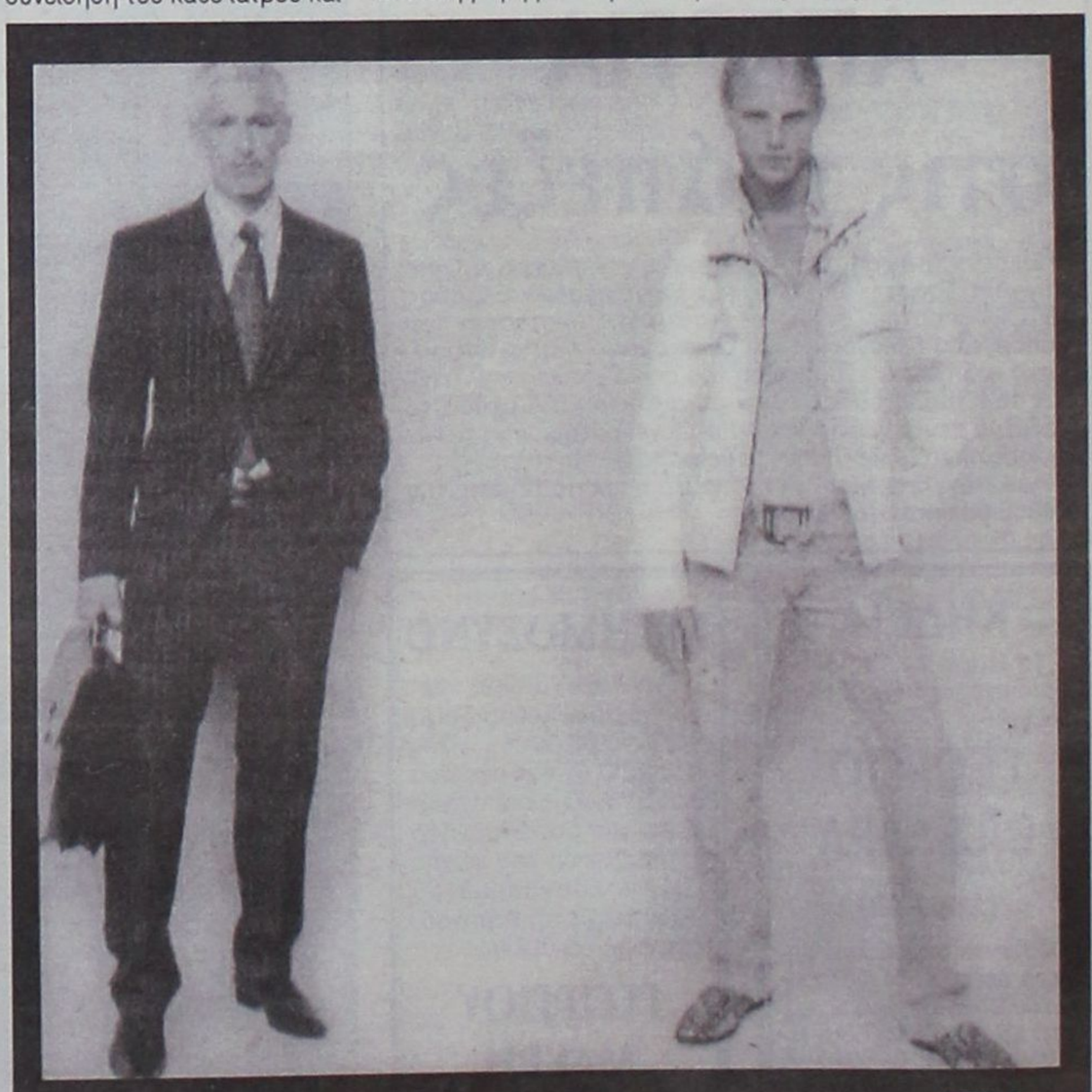

D&G MOSCHINO JOOP! ENZO UOMO Marc O'Polo JUSTcavalli
D&G CK RENÉ LEZARD DKNY JEANS GUESS 4 YOU SONNETI
Ciao Boutique, Εθ. Δωδεκανησίων 40, 85100, Ρόδος, Τηλ: 22410 70402 e-mail: ciao@mails.gr
Ciao Marc O Polo, Δημ. Θέμελη 83, 85100, Ρόδος, Τηλ: 22410 70401 www.ciaoboutique.gr

Η Ίρις Μαυράκη δίνει τον καλύτερο εαυτό της για δύο μεγάλες συναυλίες

Έλληνες και Τούρκοι, Ποιητές και Συνθέτες

Μεγάλη προετοιμασία γίνεται σε Ρόδο και Σμύρνη για τη εκδήλωση «Έλληνες και Τούρκοι, Ποιητές και Συνθέτες» που θα πραγματοποιηθεί με την από κοινού συνεργασία της Ρόδιας καλλιτέχνιδας Ίριδας Μαυράκη και της Συμφωνικής Ορχήστρας του πανεπιστημίου της Σμύρνης.

Το πρόγραμμα της εκδήλωσης περιλαμβάνει δύο συναυλίες που θα δοθούν στις 08 Μαρτίου στη Σμύρνη και στις 06 Απριλίου στο Εθνικό Θέατρο της Ρόδου, και στη διάρκειά τους θα ακουστούν έργα Ελλήνων και Τούρκων ποιητών και συνθετών.

Η διπλή συναυλία αποτελεί μία από τις σημαντικότερες εκδηλώσεις προσέγγισης των δύο λαών που ξεκίνησαν από τη Ρόδο. Η Ίριδα Μαυράκη εργάσθηκε σκληρά τους τελευταίους μήνες προκειμένου να προετοιμαστούν τα πάντα και το έργο αυτό να μετατραπεί στον πρεσβευτή καλής θέλησης για την αλληλεγγύη μεταξύ των δύο πλευρών του Αιγαίου.

Η Συμφωνική Ορχήστρα του πανεπιστημίου της Σμύρνης θα συμμετάσχει στην εκδήλωση με 40 καλλιτέχνες, που θα «ντύνουν» μουσικά όλα τα κομμάτια του προγράμματος.

Για τις ανάγκες της εκδήλωσης η Ίρις Μαυράκη θα μεταβεί, στις 03 Μαρτίου, στη Σμύρνη οπότε και θα καθοριστούν οι τελικές λεπτομέρειες για τις μετακινήσεις και τα προγράμματα που θα εκτυπωθούν στις δύο γλώσσες.

Χορηγός επικοινωνίας των δύο συναυλιών είναι και η εφημερίδα «Δράση».

ΠΩΛΟΥΝΤΑΙ

σε άριστη κατάσταση και σε τιμή ευκαιρίας
1) Ψυγείο βιτρίνα μαναβικής 2,50μ.
2) Ψυγείο βιτρίνα μαναβικής 2,30 μ.

Πληροφορίες 6948089553

Σε νέα πορεία η κτηματαγορά με προοπτικές αλματώδους ανάπτυξης

Στη Ρόδο η RE/MAX με franchise από τις επιχειρήσεις Χατζάκη



Παράθυρο στην παγκόσμια αγορά ακινήτων ανοίγει η εταιρεία RE/MAX που, πλέον, αποτελεί πραγματικότητα και για τη Ρόδο. Το franchise της εταιρείας αυτής ανέλαβαν οι επιχειρήσεις της οικογενείας Χατζάκη (Rodos Express) και ήδη η πρακτόρευση της κτηματομεσιτικής εμφανίζει μεγάλη διείσδυση στην τοπική κτηματαγορά.

Ως εταιρεία κτηματομεσιτικών συναλλαγών η RE/MAX ιδρύθηκε πριν από 31 χρόνια στις Η.Π.Α. Με την πάροδο των ετών και με την επιτυχημένη λειτουργία του concept εξελίχθηκε σε πολυεθνική εταιρεία, η οποία σε παγκόσμια κλίμακα κατά μέσο όρο πουλά περισσότερα από 1.500.000 ακίνητα τον χρόνο!

Η RE/MAX διαφοροποιείται από τον ανταγωνισμό στο επίπεδο της προσφοράς σειράς από εξειδικευμένες υπηρεσίες. Σε αυτές περιλαμβάνονται η δικτυακή πληροφόρηση και άμεση ανεύρεση αγοραστών και πωλητών, η επαγγελματική και σύγχρονη προώθηση ακινήτων στην αγορά, αλλά και η εγχώρια και παγκόσμια έρευνα στην αγορά ακινήτων. Παράλληλα διενεργείται εκτίμηση ακίνητης περιουσίας, εφαρμόζονται μελετημένες μέθοδοι και τεχνικές για την προστασία και για την οικονομική διαφάνεια των κτηματομεσιτικών συναλλαγών, ενώ εξασφαλίζεται ποικιλία στις επιλογές αγοράς χάρη στο ευρύ δίκτυο των γραφείων της. Επίσης παρέχονται συμβουλευτικές υπηρεσίες επενδύσεων σε ακίνητα, αλλά και υπηρεσίες διαχείρισης ακίνητης περιουσίας.

Τα πλεονεκτήματα της εταιρείας εμφανίζονται σε πολλαπλά επίπεδα και το πρωτοποριακό της στοιχείο είναι η δυνατότητα που έχει να συνεργάζεται και με αυτόνομα κτηματομεσιτικά γραφεία.

Το ακίνητο που προωθείται μέσω της RE/MAX αμέσως προβάλλεται σε μια τεράστια αγορά, που εξαπλώνεται σε όλα τα μήκη και τα πλάτη της γης. Με τον τρόπο αυτό εξασφαλίζεται η γρηγορότερη, αλλά και η πιο συμφέρουσα πώληση των ακινήτων.

Τα στοιχεία αυτά και μια ολόκληρη σειρά άλλων παραγόντων (που δεν είναι δυνατόν να αναλυθούν στα στενά πλαίσια ενός άρθρου), δίνουν εξαιρετικά πλεονεκτήματα όχι μόνο στους ιδιοκτήτες ακινήτων, αλλά και στους ίδιους τους πωλητές – συνεργάτες. Όλα αυτά οδηγούν τη κτηματαγορά σε νέους δρόμους ανάπτυξης, οι οποίοι είναι συμφέροντες από κάθε σκοπιά κι αν αναλυθούν.

ΤΩΡΑ ΕΙΣΤΕ ΑΚΟΜΑ ΠΙΟ ΚΟΝΤΑ Σ΄ ΕΝΑ VOLVO
VOLVO S40 AMAZING DESIGN. ΤΩΡΑ ΣΤΑ 1.6LT ΑΠΟ €20.900
VOLVO for life



ΔΕΙΤΕ ΤΟ ΚΑΙ ΟΔΗΓΗΣΤΕ ΤΟ ΣΤΗΝ ΕΚΘΕΣΗ VOLVO ΤΗΣ RODOS MOTOR CAR
Ομιλος Επιχειρήσεων Κυπριάδη Λεωφόρος Καλλιθέας 1, Ρόδος, Τηλ: 22410 22864, 22410 77940, Fax: 22410 78121

Σε κατάσταση αναμονής για τον Αναπτυξιακό Νόμο

Ιακ. Κολαϊνής: Από το Μάρτιο θα ξεκινήσει στο νομό η κατάθεση των επενδυτικών σχεδίων

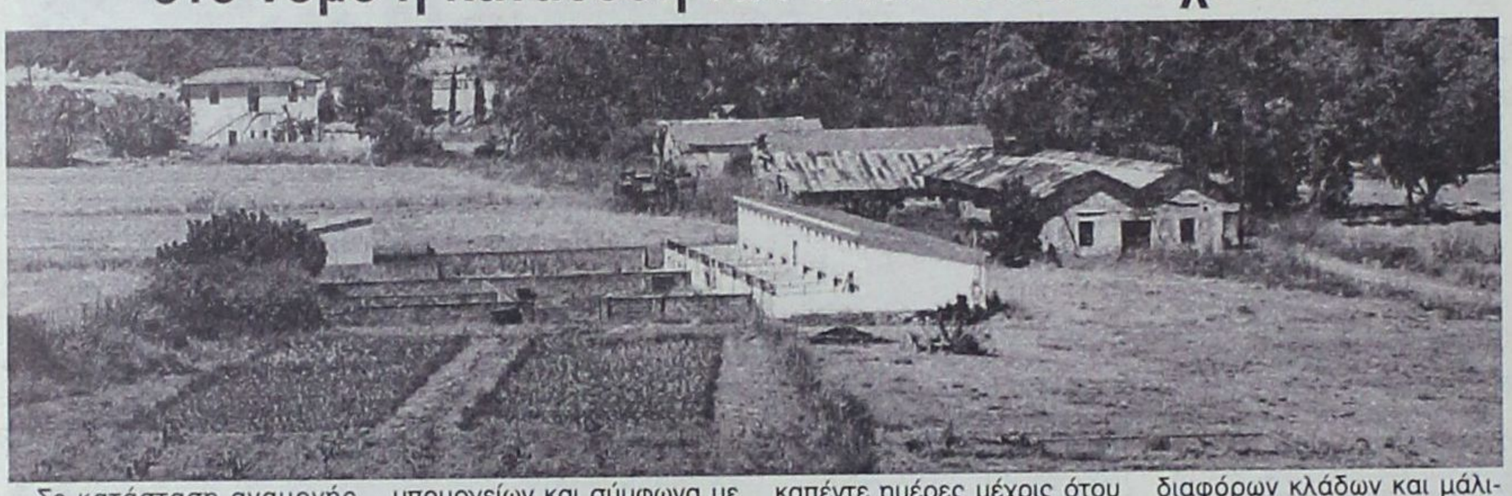

Σε κατάσταση αναμονής βρίσκονται όλοι οι επιχειρηματίες που επιθυμούν να υπαχθούν στις ευνοϊκές διατάξεις του νέου Αναπτυξιακού Νόμου και να επιδοτηθούν για τα επενδυτικά τους σχέδια.

Παρ' ότι ο νέος «Αναπτυξιακός» έχει ψηφιστεί από την ελληνική Βουλή και εγκρίθηκε από τα αρμόδια όργανα της Ευρωπαϊκής Ένωσης, εν τούτοις αυτός δεν είναι δυνατόν να τεθεί σε ισχύ διότι δεν έχουν καθοριστεί οι γραφειοκρατικές διαδικασίες και τα έντυπα των φακέλων – μελετών.

Η εργασία αυτή γίνεται σε επίπεδο συναρμόδιων υπουργείων και σύμφωνα με τα όσα έγιναν γνωστά θα είναι τα πάντα έτοιμα στη διάρκεια της τρέχουσας εβδομάδας.

Ο προϊστάμενος της Διεύθυνσης Περιφερειακής Ανάπτυξης για τη Δωδεκάνησο κ. Ιάκωβος Κολαϊνής με δηλώσεις που έκανε προς τη Δράση εξέφρασε την εκτίμηση πως «οι πρώτοι φάκελοι επενδυτικών σχεδίων θα γίνουν δεκτοί στις αρχές Μαρτίου». Ο κ. Ιάκωβος Κολαϊνής, έχοντας πολυετή πείρα σε όλα όσα αφορούν στον Αναπτυξιακό Νόμο (και στις κατά καιρούς διαφοροποιήσεις του) θεωρεί πως «θα απαιτηθούν τουλάχιστον δεκαπέντε ημέρες μέχρις ότου να προετοιμαστούν τα πάντα».

Φέτος, περισσότερο από κάθε άλλη προηγούμενη φορά, έχει επιδειχθεί μεγάλο ενδιαφέρον για την υπαγωγή επενδύσεων στον Αναπτυξιακό Νόμο. Η βασική του διαφοροποίηση, σε σύγκριση με τους προηγούμενους Νόμους, αφορά στη φύση της ίδιας της πρότασης. Μέχρι πρότινος στο Νόμο αυτό υπαγόντουσαν επιχειρήσεις, τώρα προβλέπεται η υποστήριξη επενδυτικών σχεδίων. Η διαφοροποίηση αυτή είναι εξαιρετικά σημαντική καθώς παρέχει τη δυνατότητα επέκτασης επιχειρήσεων των διαφόρων κλάδων και μάλιστα χωρίς να γίνεται διάκριση παλιάς και νέας επιχείρησης.

Από τη στιγμή που θα κατατεθεί ένα επενδυτικό σχέδιο στη Διεύθυνση Περιφερειακής Ανάπτυξης, τότε θα πρέπει να ξεκινήσει άμεσα η εξέτασή του και να μην παρέλθει χρονικό διάστημα μεγαλύτερο των δύο μηνών για να δοθεί η απάντηση. Εφόσον ένα σχέδιο υπαχθεί στον Αναπτυξιακό Νόμο τότε επιχορηγείται με ποσοστό 55% και σε αυτό προστίθεται ποσοστό 15% για το κομμάτι του πλάνου που αφορά στη χρήση των νέων τεχνολογιών.

ΚΑΤΑ ΛΑΘΟΣ ΕΠΙΧΕΙΡΗΜΑΤΙΕΣ

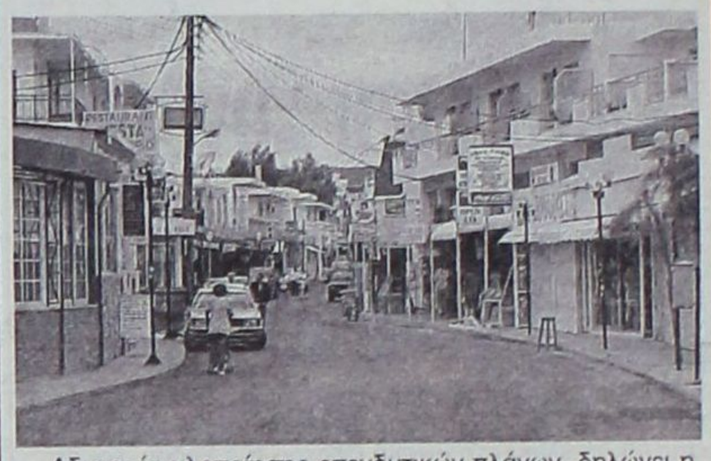

Αδυναμία υλοποίησης επενδυτικών πλάνων, δηλώνει η πλειονότητα των επιχειρηματιών που δραστηριοποιείται στην περιοχή του Φαληρακίου, γεγονός που αποθαρρύνει τις πιο ψύχραιμες φωνές που ακούγονται και έχουν να κάνουν με την ανάσταση από την τέφρα.

Η αβεβαιότητα δεν έχει σταματήσει να υφίσταται για το Φαληράκι σε ό,τι αφορά στην επερχόμενη τουριστική περίοδο. Ουδείς μπορεί να δώσει σήμερα εχέγγυα για την ουσιαστική αύξηση της τουριστικής κίνησης προς τις μικρές μονάδες του δήμου Καλλιθέας. Οι προσπάθειες που καταβάλλει η Δημοτική Αρχή είναι συγκεκριμένες και αποσκοπούν στη μέγιστη δυνατή προβολή της όλης περιοχής, όμως οι ίδιοι οι ενδιαφερόμενοι, οι επιχειρηματίες, ακολουθούν την οδό της μη συμμετοχής στις δραστηριότητες που προγραμματίζονται.

Εκείνοι που έχουν στο «αίμα» τους το επιχειρηματικό δαιμόνιο έχουν επιδοθεί σε μια μεγάλη προσπάθεια ώστε να βρουν λύσεις και να συγκεντρώσουν πελάτες στα καταλύματά τους. Οι υπόλοιποι απλώς περιμένουν για να τους εντοπίσει το τουριστικό πρακτορείο και να τους δώσει την «τροφή στο πιάτο».

Σύμφωνα με τα όσα έγιναν γνωστά, έχει ναυαγήσει η προσπάθεια της συνεργασίας των επιχειρηματιών της συγκεκριμένης περιοχής. Η συνεργασία αφορούσε στην ανάγκη συντονισμού της προβολής και της διεκδίκησης τουριστών, όμως όταν ήρθε η ώρα της χρηματοδότησης τότε οι ενδιαφερόμενοι άρχισαν να σφυρίζουν αδιάφορα! Τώρα τα πάντα έχουν σταματήσει και οι όποιες προσπάθειες καταβάλλονται είναι από εκείνους που δεν δέχονται μοιρολατρικά τα όσα συμβαίνουν στο τουριστικό κύκλωμα.

Οι εξελίξεις αυτές επιβεβαιώνουν πλήρως την εκτίμηση πως αρκετοί από εκείνους που δραστηριοποιούνται στο Φαληράκι έγιναν επιχειρηματίες από λάθος.

GR
☆☆☆☆☆
Grand Hotel
Ο τέλειος συνδυασμός ποιότητας και οικονομίας που τιμά και ανεβάζει τη Ρόδο






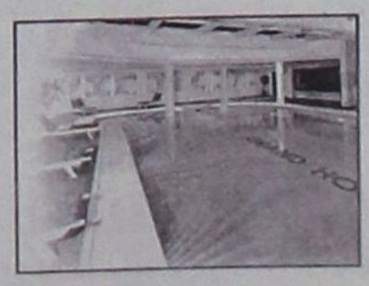


CASINO RODOS

Το Mystery JACKPOT Τρελάθηκε!

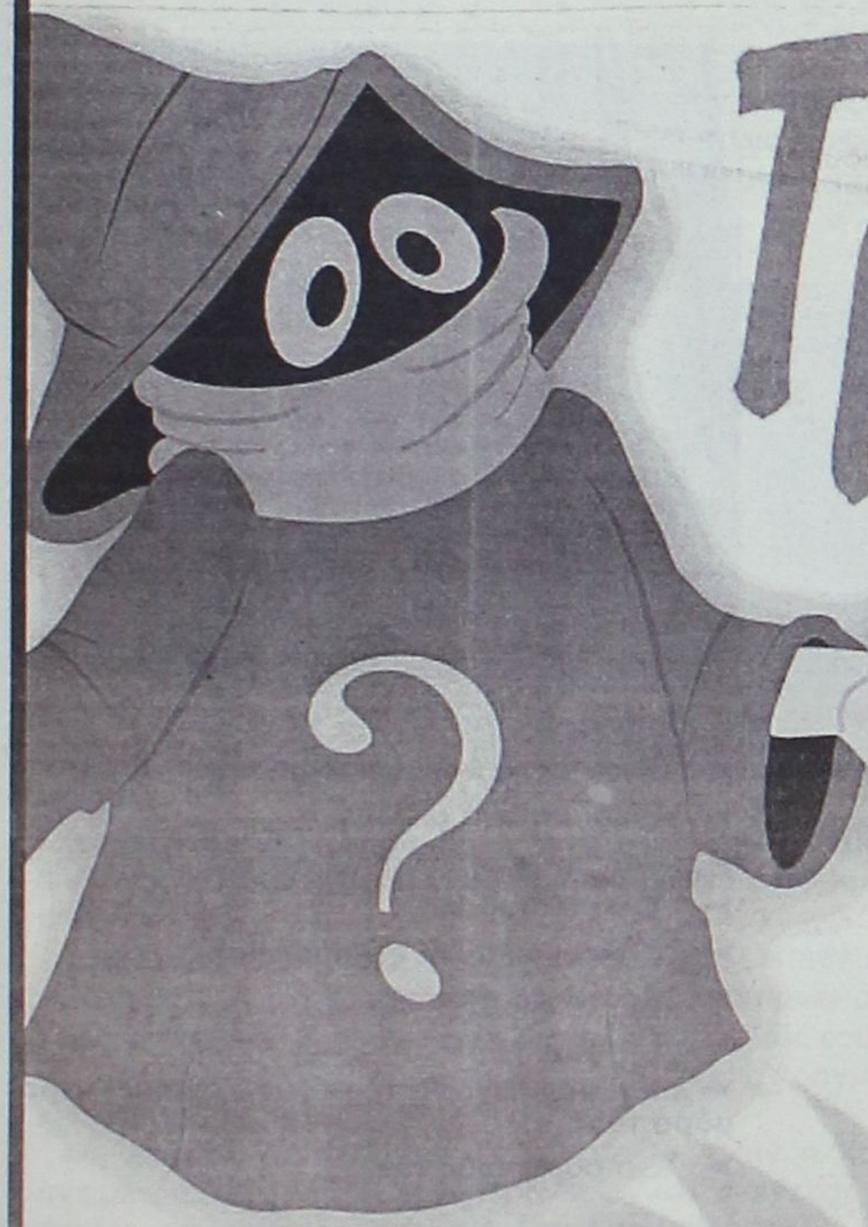

20 ΑΥΤΟΚΙΝΗΤΑ

minimum

3 Τουλάχιστον **ΑΥΤΟΚΙΝΗΤΑ** την εβδομάδα



Κερδίζουν όλοι
Κερδίζουν κάθε εβδομάδα
Κερδίζουν σε όλες τις μηχανές

Από 15-02-2005

CASINO RODOS

Στη «Δράση» κολλάει το σίδερο

➤ **Ένα αίσθημα...**
➤ ...Αηδίας...
➤ **...Προκαλεί η «μπόχα»...**
➤ ...Που αναδύεται απο τους κόλπους...
➤ **...Δύο σημαντικών θεσμών.**

* * * * *

➤ Της Εκκλησίας...
➤ **...Και της Δικαιοσύνης!**

* * * * *

➤ Σαφώς...
➤ **...Και δεν ανακαλύψαμε σήμερα...**
➤ ...Το αυγό του Κολόμβου.
➤ **Λίγο-πολύ...**
➤ ...Υποψιαζόμασταν...
➤ **...Ότι κάτι τρέχει.**
➤ Λίγο-πολύ...
➤ **...Φοβόμασταν...**
➤ ...(Βάσιμα τελικά)...
➤ **...Ότι κάτι δεν πάει καλά.**

* * * * *

➤ Ουδείς...
➤ **...Ωστόσο...**
➤ ...Μπορούσε να υπολογίσει...
➤ **...Το μέγεθος της διαφθοράς...**
➤ ...Στους δύο αυτούς θεσμούς.

* * * * *

➤ **Γι' αυτό...**
➤ ...Και οι αποκαλύψεις σοκάρουν...
➤ **...Γι' αυτό...**
➤ ...Και προκαλούν αισθήματα...
➤ **...Αηδίας και φρίκης!**

* * * * *

➤ Προσωπικά...
➤ **...Αισθάνομαι ότι η πίστη μου...**
➤ ...Κυρίως έναντι του θεσμού...
➤ **...Της Δικαιοσύνης...**
➤ ...Άρχισε να κλονίζεται!

* * * * *

➤ **Αλήθεια...**
➤ ...Ποιος θα τολμήσει...
➤ **...Να ξεστομίσει ξανά...**
➤ ...Ότι οι δικαστικές αποφάσεις...
➤ **...Δεν κρίνονται;**

* * * * *

➤ Κρίνονται...
➤ **...Και παρακρίνονται...**
➤ ...Γιατί αυτοί που τις εκδίδουν...
➤ **...Είναι άνθρωποι...**
➤ ...(Όπως αποκαλύπτεται με πολλές αδυναμίες και βίτσια)...
➤ **...Και όχι ανώτερα όντα.**

* * * * *

➤ Ποιος θα τολμήσει...
➤ **...Να ξεστομίσει ξανά...**
➤ ...Ότι πρέπει να σέβομαι...
➤ **...Και να εμπιστεύομαι...**
➤ ...Τον θεσμό της Δικαιοσύνης...
➤ **...Όταν οι ίδιοι οι εκπρόσωποί του...**
➤ ...(Έστω κάποιοι)...
➤ **...Τον έχουν εξευτελίσει;**

* * * * *

➤ Θα μου πείτε...
➤ **...Και δικαίως...**
➤ ...Ότι υπάρχουν και δικαστικοί λειτουργοί...
➤ **...Διαμάντια.**
➤ Ναι...
➤ **...Ωστόσο φοβάμαι...**
➤ ...Ότι άρχισα να μην τους διακρίνω.
➤ **Κι αυτό...**
➤ ...Πιστέψτε με...
➤ **...Με τρομάζει.**

* * * * *

➤ Αντιθέτως...
➤ **...Δεν με τρομάζει...**
➤ ...Το γεγονός...
➤ **...Ότι έπαψα να διακρίνω...**
➤ ...(Χρόνια τώρα)...
➤ **...Τους έντιμους κληρικούς.**

* * * * *

➤ Κι' αυτό...
➤ **...Γιατί δεν μ' ενδιαφέρει...**
➤ ...Να τους διακρίνω.
➤ **Άλλωστε...**
➤ ...Δεν προσφεύγω ποτέ σ' αυτούς...
➤ **...Όταν αντιμετωπίζω πρόβλημα...**
➤ ...Αλλά στις Θείες Δυνάμεις!

* * * * *



➤ **Η πίστη...**
➤ ...Έναντι της θρησκείας μας...
➤ **...Είναι βαθειά ριζωμένη...**
➤ ...Και δεν μπορεί να κλονιστεί...
➤ **...Όσα σκάνδαλα...**
➤ ...(Οικονομικά και σεξουαλικά)...
➤ **...Και αν ξεσπάσουν...**
➤ ...Στους κόλπους της Εκκλησίας...
➤ **...Με πρωταγωνιστές τους «Άγιους» (τρομάρα τους)...**
➤ ...Εκπροσώπους της.

* * * * *

➤ **Αυτό πάλι...**
➤ ...Που αποκαλεί ο ένας τον άλλο...
➤ **...«Άγιε»...**
➤ ...Πως το βλέπετε;

* * * * *

➤ **Αν αυτοί...**
➤ ...(Με τόσες αμαρτίες)...
➤ **...Είναι Άγιοι...**
➤ ...Όλοι οι υπόλοιποι τι ακριβώς είμαστε;

* * * * *

Άλλα λόγια... ... ν' αγαπιόμαστε



ΜΗΤΡΟΠΟΛΙΤΗΣ ΡΟΔΟΥ

«Πάντα υπήρχαν άνθρωποι που δεν ήταν αντάξιοι της αποστολής τους ανά τους αιώνες και θα εξακολουθήσουν να υπάρχουν».

• ***Πόδι δεν βλέπουμε να παίρνουν!***



ΜΗΤΡΟΠΟΛΙΤΗΣ ΚΑΛΥΜΝΟΥ-ΛΕΡΟΥ

«Να μείνουμε πιστοί στην εκκλησία»

• ***Για να μην χαθούν τα...μαϊδιά;***



ΓΙΑΝΝΗΣ ΠΑΡΑΣΚΕΥΑΣ

«Έσκασε η θρυαλλίδα και γεμίσαμε μπόχα».

• ***Τον «αχόρταγο»... τον «αχόρταγο»!***



ΒΥΡΩΝ ΠΟΛΥΔΩΡΑΣ

«Καθίστε κάτω κ. κεκράκτη εκ Δωδεκανήσου» (Απευθυνόμενος στον Κώστα Καϊσέρλη).

• ***Κεκράκτης ικαι διακοψίας ο κ. Καϊσερλης; Πάλι καλά που δεν τον αποκάλεσε και εφαψία!!!***

ΣΤΕΛΙΟΣ ΡΗΝΙΟΥ

«Δεν θα λειτουργήσουμε σαν λογιστάδες και μπακάληδες» (Αναφερόμενος στην κατανομή των κονδυλίων του προγράμματος Θησέας).

• ***Αυτό δεν κάνατε μέχρι τώρα;***

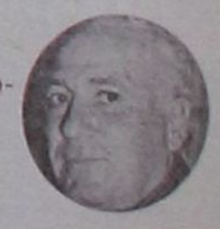

Ωμο-λογίες



«Μήπως δεν το ξέραμε ότι οι δικαστές τα παίρνουν;»

(Γιάννης Παρασκευάς, Βουλευτής Δωδεκανήσου)

(Τα παραπανίσια κιλά εννοώ και μη με βάζετε σε άλλους μπελάδες)



«Η παπάς παπάς, ή ζευγάς ζευγάς»
(Νίκος Σηφουνάκης, Ευρωβουλευτής του ΠΑΣΟΚ)

(Και ο Χριστόδουλος ξέρει από καθοδήγηση μουλαριών. Όσοι νοιώθουν σαν μουλάρια τέλος πάντων)



«Εγώ, εγώ και κανένας άλλος...»

ΜΙΛΑΜΕ για αγιάτρευτη περίπτωση...

Όταν βρεθούν στα δύσκολα και νοιώθουν να τους πνίγει το πρόβλημα, τους βγαίνει η γλώσσα να τρέχουν από γραφείο σε γραφείο, να χτυπούν πόρτες και να εκλιπαρούν για βοήθεια και «αρωγή».

Τρέχουν τα δάκρυα και οι μύξες τους μέχρι να πείσουν για τη σοβαρότητα της κατάστασης που αντιμετωπίζει ο τόπος τους – ο μικρόκοσμός τους – και ζητούν «πανστρατιά» αφού «το πρόβλημα αγγίζει τους πάντες».



Εκλιπαρούν λοιπόν τους «πάντες» να προστρέξουν και να βοηθήσουν. Να κινητοποιηθούν και, άμα λάχει, να βάλουν (οι «πάντες») το χέρι βαθιά στη τσέπη.

Συνήθως ο στόχος τους επιτυγχάνεται: Το δικό ΤΟΥΣ πρόβλημα ξαφνικά γίνεται πρόβλημα ΟΛΩΝ. Των «πάντων»...

Οι «πάντες» κινητοποιούνται, συσκέψεις επί συσκέψεων, ανοίγουν τα συρτάρια και βγαίνουν τα εκατομμύρια κλπ, κλπ.

Όλα για τον κοινό στόχο. Για την «κοινή προσπάθεια»...

Ήξεραν εξ αρχής άλλωστε ότι δεν τους παίρνει ούτε το μπόι τους ούτε οι αντικειμενικές δυνατότητες του μικρού τους τόπου να σηκώσουν το βάρος μιας πραγματικής Κρίσης.

Και έρχεται το πλήρωμα του χρόνου, όταν η Κρίση αντιμετωπίζεται από τους «πάντες» και φαίνεται ότι, έστω και πρόσκαιρα, το κακό έχει απομακρυνθεί.

Η «πανστρατιά» είχε αποτέλεσμα. Η Κρίση φαντάζει (θέλουμε να πιστεύουμε) μακριά. Μια μικρή και πικρή παρένθεση.

ΚΑΙ ω του θαύματος, κάνουν την εμφάνισή τους οι ίδιοι άνθρωποι που όταν τους έζωναν τα φίδια έτρεχαν στις πόρτες των «πάντων».

Και θυμίζουν κοκόρια. Με τα λοφία στο κεφάλι και τα λειριά να κρέμονται...

Χωρίς σάλια, δάκρυα, ιδρώτα και μύξες πια να τρέχουν...

Η «Νίκη» είναι δική τους. «Ευτυχώς κι εγώ. Εγώ, εγώ, μόνος εγώ και το πρόβλημα» κομπάζουν και κοκορεύονται, όπου παν' και όπου σταθούν.

Και τους βλέπει ο κόσμος να ...αυτοσυγχαίρονται.

«Με δικές μου, προσωπικές προσπάθειες αντιμετωπίστηκε το πρόβλημα. Μου αξίζουν πολλά μπράβο. Θεέ μου πόσο με θαυμάζω. Είμαι άξιος συγχαρητηρίων. Μόνος ΕΓΩ και όλοι οι εχθροί απέναντι. Τους κατατρόπωσα. Θαυμάστε με».

Ναι, θα μπορούσαν να το πουν κι αυτό. Κανείς δεν πρόκειται να τους σταματήσει.

Και γιατί να τους σταματήσει ο οιοσδήποτε. Έχουμε κι άλλες έγνοιες στο κεφάλι για να ασχολούμαστε και να λογοκρίνουμε τους κόκορες και τα λειριά τους.

Άλλωστε, έχουμε κι εμείς τις ενοχές μας. Εμείς κατασκευάσαμε αυτά τα πρωτοπαλίκαρα. Δικά μας «παιδιά» είναι. Χαϊδεμένα μάλιστα...

ΣΕ ποιον να πάω να εξομολογηθώ;
Πού να πάω να βρω το δίκιο μου;
Ποιος θα με ενημερώσει σωστά και έγκαιρα;
Κάθε πολίτης που σέβεται τον εαυτό του και το ρόλο του σε αυτόν τον άτιμο ντουνιά, καίγεται και ανησυχεί για τα όσα συμβαίνουν στην ελληνική κοινωνία.
Καίγεται και νοιάζεται για το πού θα μας οδηγήσουν οι «συνταρακτικές αποκαλύψεις».
Σε ποιον παπά να ανοίξω την καρδιά μου...
Ποιος δικαστής θα με δικάσει δίκαια...
Ποιος δημοσιογράφος θα μου πει τη μόνη αλήθεια...
Ερωτηματικά και αδιέξοδα στην ημερήσια διάταξη.
Από την άλλη, όσο κι αν κραυγάζουν οι «πρωθιερείς» της «κάθαρσης», άλλο τόσο μας ζώνουν τα φίδια.
Γιατί κρατά τόσο πολύ η τηλεοπτική επιχείρηση «κάθαρσης»;
Πώς και έγιναν ξαφνικά υπερασπιστές των θεσμών τα πλέον ανυπόληπτα άτομα;
Ποιος θα βγει ή βγαίνει κερδισμένος από αυτήν την καμπάνια «εξυγίανσης»;
Ποιον να φοβάμαι περισσότερο; Τον βρώμικο παπά, δημοσιογράφο και δικαστή ή τον «εξυγιαντή» όλων αυτών;
Λέω να το τολμήσω...
Θα συνεχίσω να εμπιστεύομαι τον πράο και γλυκύτατο παπά που δεν περιμένει τίποτα από μένα.
Τον δικαστή που δεν έχει να φοβηθεί τίποτα παρά μόνο τον Ανώτατο Κριτή.
Το δημοσιογράφο που φοβάται τη συνείδησή του και μόνο. Όχι κάποιους συγκυριακούς κανόνες «δεοντολογίας».
Θα εξακολουθώ να φοβάμαι το δημοσιογράφο που κάθε του «πενιά» (από την πένα, το στυλό) θα εγείρει ερωτηματικά του τύπου:
«Γιατί τα γράφει αυτά;
Πού το πάει; Τι ΘΕΛΕΙ;»
Ο,τι πιο επαίσχυντο, για ένα δημοσιογράφο: «Τι ΘΕΛΕΙ και γράφει ό,τι γράφει;»

ΑΠΟΡΡΗΤΟ *Από:*

Προς Σεβασμιότατο
Μητροπολίτη Ρόδου
Κ. κ. Κύριλλο

Άγιε Ρόδου,
Εν Χριστώ αδελφέ
Κύριλλε.

Παράκληση θερμότατη, όπως κλείσεις τα ώτα σου στις συκοφαντικές εικασίες εις βάρος της ημετέρας προσωπικότητας.

Πρόκειται προφανώς περί παρεξηγήσεως.

Μπορεί να είμαι ολίγον τσαχπίνης αλλά μέχρι εκεί.

Ως εκ τούτου, παρέλκει κάθε σκέψη σου να με τιμωρήσεις με ακοινωνησία.

Έλεος αδελφέ, έλεος

Λύθηκε το μυστήριο στην παραλία του Ζεφύρου;

Ο ΚΟΣΜΟΣ τρομοκρατήθηκε, αγανάκτησε και δεν είχε τι άλλο να κάνει από το να διαμαρτυρηθεί προς πάσα κατεύθυνση.

Μόνο που η κατεύθυνση δεν οδηγούσε σε συγκεκριμένη ...διεύθυνση για να βγει ο καθ' ύλην αρμόδιος να δώσει κάποιες εξηγήσεις και διευκρινίσεις.



Ετσι, το πραγματικά σημαντικό έργο του περιμετρικού που έκανε το Ζέφυρο να μοιάζει με κρανίου τόπο, έμεινε για αρκετό καιρό «ορφανό».

Δεν τολμούσε κανείς να εξηγήσει ποιος είναι ο φορέας υλοποίησης του έργου και έτσι να βγει και να καθησυχάσει τους πολίτες που παρακολουθούν την «καταστροφή» του τοπίου.

Φυσικό ήταν λοιπόν αποδέκτες των διαμαρτυριών να είναι οι πάντες. Αρα, στην ουσία, ΚΑΝΕΙΣ...

Μέχρι που βρέθηκαν κάνα δυο Χριστιανοί που πήγαν μέχρι την παραλία, μίλησαν στους περιοίκους, έδωσαν κάποιες εξηγήσεις (που έπρεπε να δοθούν έγκαιρα και εκ των προτέρων) και σήμερα φαίνεται να καταλαγιάζει το πράγμα.

Προς γνώση και συμμόρφωση λοιπόν. Όταν αποφασίζεται η κατασκευή ενός έργου που φέρνει κυριολεκτικά τα πάνω κάτω σε μια περιοχή, δεν βλάπτει να ενημερώνεται ο πολίτης. Σωστά και την ώρα που πρέπει.

Κάτι αλλάζει στο Ζέφυρο. Προς τα καλύτερο μας λένε. Μακάρι...

Επί προσωπικού...

Με τον ΧΑΡΑΛΑΜΠΟ ΚΟΚΚΙΝΟ

«ΜΕ ΤΗ ΛΑΣΠΗ ΠΡΟΤΙΜΟΥΜΕ ΝΑ ΧΤΙΖΟΥΜΕ ΚΑΙ ΟΧΙ ΝΑ ΛΑΣΠΟΛΟΓΟΥΜΕ»



Στόχος του, η επιτυχία της κυβερνητικής πολιτικής στην Περιφέρεια Νοτίου Αιγαίου.

Πιστεύω του, η συνεχής ανιδιοτελή προσφορά, όντας πολιτικός, προσφορά που έχει να κάνει με τη βελτίωση της καθημερινότητας των κατοίκων των νησιών.

Οι επιθέσεις εις βάρος του δεν τον αφορούν και δεν τον αγγίζουν, καθώς η προσπάθειά του - όπως δηλώνει - κρίνεται από την πλειοψηφία του κόσμου.

«Αλλωστε - τονίζει ο γενικός γραμματέας της Περιφέρειας Νοτίου Αιγαίου - εμείς με τη λάσπη προτιμούμε να χτίζουμε και όχι να λασπολογούμε».

• ***Γενικός Γραμματέας της Περιφέρειας Νοτίου Αιγαίου. Πόσο μεγάλη είναι η ευθύνη;***

– Πριν μιλήσω για την ευθύνη να ξεκαθαρίσω, πρώτα απ' όλα, ότι απστελεί ιδιαίτερη τιμή για μένα που βρίσκομαι στη θέση του γενικού γραμματέα της Περιφέρειας Νοτίου Αιγαίου, θέση που μου εμπιστεύθηκε ο Πρωθυπουργός της Χώρας κ. Κωνσταντίνος Καραμανλής και ο υπουργός Εσωτερικών, Δημόσιας Διοίκησης και Αποκέντρωσης κ. Προκόπης Παυλόπουλος. Οι δε ευθύνες, όπως εύκολα αντιλαμβάνεστε, είναι μεγάλες, ιδιαίτερα μάλιστα όταν πρόκειται για μια Περιφέρεια που απαρτίζεται από 48 κατοικημένα νησιά. Οι προκλήσεις για την επιτυχία του κυβερνητικού έργου στον τόπο μας είναι μεγάλες, γι αυτό καταβάλω και θα συνεχίσω μ' αυτούς τους εντατικούς εργασιακούς ρυθμούς να προσπαθώ για το καλύτερο αποτέλεσμα.

• ***3ο Κ.Π.Σ. Υπάρχει, τελικά, κίνδυνος απώλειας πόρων;***

– Δυστυχώς, και λυπάμαι που το λέω, το Γ' Κ.Π.Σ., το μεγαλύτερο χρηματοδοτικό πρόγραμμα που διατέθηκε στη χώρα μας από την Ευρωπαϊκή Ενωση, κατέδειξε την αδυναμία μας, με ευθύνη των προηγούμενων κυβερνήσεων, να αξιοποιήσουμε τις δυνατότητες Ανάπτυξης που μας παρείχε. Το Μάρτιο του 2004 η απορρόφηση για το ΠΕΠ Νοτίου Αιγαίου έφθανε το 13%, ενώ στις 31-12-2004 σχεδόν διπλασιάστηκε φθάνοντας στο 23,4%. Αυτό ήταν αποτέλεσμα μιας διαρκής συλλογικής προσπάθειας, ώστε να αναπληρώσουμε όσο από το χαμένο έδαφος μπορούμε. Η προσπάθεια αυτή συνεχίζεται και θα ενταθεί, έτσι ώστε να απορροφηθεί το μεγαλύτερο δυνατό μέρος των κονδυλίων, δεδομένου ότι το πρόγραμμα βαίνει προς το τέλος του.

• ***Τι σημαίνει για την Περιφέρειά μας η μη ένταξή της στο στόχο 1 του 4ου ΚΠΣ;***

– Οπως έχω αναφερθεί πολλές φορές ήδη στο θέμα, η Περιφέρεια Νοτίου Αιγαίου όπως και η Περιφέρεια Στερεάς Ελλάδας είναι τα θύματα των στατιστικών αναλύσεων. Το όριο παραμονής στο Στόχο 1 είναι το κατά κεφαλήν εισόδημα των κατοίκων των νησιών μας, να μην ξεπερνά το 75% του Μέσου Ορου του ΑΕΠ της Ευρωπαϊκής Ενωσης, εν τούτοις εμφανίζεται να φθάνει στο 91,5% σύμφωνα με στοιχεία της EUROSTAT (αναφέρεται στην Ευρώπη των 25), επειδή πέντε νησιά παρουσιάζουν υψηλούς ρυθμούς ανάπτυξης υπερκαλύπτοντας έτσι τα υπόλοιπα που μειονεκτούν. Αυτό έχει σαν αποτέλεσμα να μην μπαίνουμε στο Στόχο 1. Κάποια στιγμή όμως θα πρέπει όλοι να αναρωτηθούν γιατί μέχρι τώρα δεν έχει ενημερωθεί η κοινή γνώμη γι αυτό, όταν η EUROSTAT προειδοποιούσε από το 2002, όταν η Ελλάδα προήδρευσε στην Ευρωπαϊκή Ενωση και είχε την πρωτοβουλία σε ορισμένες κινήσεις και όταν εν τέλει εμφανίζαμε ως χώρα μονοψήφια απορροφητικότητα. Σήμερα βρίσκεται σε εξέλιξη διαπραγμάτευση μεταξύ της Ελληνικής Κυβέρνησης και της Ευρωπαϊκής Επιτροπής. Ενα όμως είναι σίγουρο, ότι η ελληνική κυβέρνηση θα στηρίξει την ελληνική περιφέρεια και επομένως και την Περιφέρεια του Νοτίου Αιγαίου όπως άλλωστε αποδεικνύεται από τις μέχρι τώρα κινήσεις της.

• ***Το ακτοπλοϊκό είναι ένα μεγάλο πρόβλημα που αντιμετωπίζει ο νομός Δωδεκανήσου. Τι ενέργειες κάνατε για την επίλυσή του;***

– Παραλάβαμε ως κυβέρνηση ένα συγκεκριμένο νομοθετικό πλαίσιο που εξυπηρετούσε όλα αυτά τα χρόνια τη δημιουργία μονοπωλιακών καθεστώτων στο χώρο της ακτοπλοΐας. Παράλληλα η πτώχευση της ΔΑΝΕ στέρησε από τα Δωδεκάνησα τις υπηρεσίες τριών πλοίων. Μετά από συνεχείς συσκέψεις και πρωτοβουλίες και σε συνεργασία με το υπουργείο Αιγαίου και Νησιωτικής Πολιτικής και το Υπουργείο Εμπορικής Ναυτιλίας δώσαμε την καλύτερη δυνατή λύση που κατά γενική παραδοχή αντιμετώπισε πολύ καλύτερα το πρόβλημα από ό,τι συνέβαινε στο παρελθόν. Ηδη η κυβέρνηση προχωρά στην υπογραφή πενταετών συμβάσεων με πλοιοκτήτες για τα δρομολόγια των άγονων γραμμών, θα δώσει ταυτόχρονα κίνητρα για τη δρομολόγηση νέων πλοίων, αλλά και θα πραγματοποιηθούν μια σειρά από θετικές πρωτοβουλίες και παρεμβάσεις.

• ***Είστε διατεθειμένος να έρθετε σε ρήξη με την κυβέρνηση, σε περίπτωση που δεν τείνει ευήκοον ους στα προβλήματα της Περιφέρειας Νοτίου Αιγαίου;***

– Σκοπός μας δεν αποτελεί η ρήξη και η σύγκρουση με κανέναν. Πιστεύω στο διάλογο, στη σκληρή δουλειά και στη συλλογική ευθύνη. Δεν θεωρώ ότι έχω συγκρουστεί έως τώρα και ούτε είναι στις προθέσεις μου. Αντίπαλός μου, όπως όλων, είναι τα προβλήματα και μ' αυτά συγκρούομαι καθημερινά τόσο ο ίδιος όσο και η κυβέρνηση.

• ***Ποιές οι σχέσεις σας με τους φορείς της Δωδεκανήσου;***

– Είναι σχέσεις συνεργασίας βασισμένες στη συλλογικότητα, τις καλές προθέσεις αλλά και στον ουσιαστικό και δημοκρατικό διάλογο, προκειμένου να αντιμετωπιστούν τα κοινά προβλήματα, να συμβάλλουμε στην ανάπτυξη των νησιών μας και την βελτίωση της ποιότητας ζωής των κατοίκων τους.

• ***Το τελευταίο διάστημα δέχεστε προσωπικές επιθέσεις από μερίδα του τοπικού τύπου. Κατηγορείστε συγκεκριμένα ότι κάνετε περισσότερο δημόσιες σχέσεις παρά έργο. Τι απαντάτε;***

– Οι προσωπικές επιθέσεις δεν με αφορούσαν, δεν με αφορούν αλλά και δεν με αγγίζουν. Είναι έξω από το χαρακτήρα μου και το ήθος μου. Η προσπάθεια η δική μου αλλά και των συνεργατών μου κρίνεται καθημερινά από την πλειοψηφία του κόσμου και τα δείγματα που έχω είναι θετικά, γεγονός που αποδέχονται και δεν αμφισβητούν άνθρωποι που η σημερινή τους πολιτική τοποθέτηση δεν ταυτίζεται με την Κυβέρνηση. Ο απολογισμός του έργου είναι η απάντηση σε αυτά τα ελάχιστα και ύποπτα πικρόχολα σχόλια. Κανείς μπορεί να αμφισβητήσει την αύξηση της απορροφητικότητας στο ΠΕΠ Νοτίου Αιγαίου, την ένταξη 150 νέων έργων, την λύση που έδωσε η Περιφέρεια στο θέμα των οικισμών των Αγίων Αποστόλων, την παρέμβαση για τα επιδόματα πρόνοιας και την επίλυση χρονιζόντων εκκρεμοτήτων στον τουρισμό και μια σειρά από επιτυχημένες πρωτοβουλίες που έτυχαν καθολικής αποδοχής.

• ***Θεωρείτε ότι υπάρχουν σκοπιμότητες πίσω από τις επιθέσεις αυτές;***

– Θα ήθελα να αφήσω τους αναγνώστες να κρίνουν τις συγκεκριμένες επιθέσεις αλλά και αυτούς που τις ενορχηστρώνουν. Θέλω να προσθέσω μόνο ότι εμείς με τη λάσπη προτιμούμε να χτίζουμε και όχι να λασπολογούμε.

• ***Η κατάσταση που παραλάβατε αναλαμβάνοντας την Περιφέρεια ήταν χειρότερη απ' αυτή που περιμένατε;***

– Δυστυχώς η απάντηση στο ερώτημά σας είναι θετική. Εξάλλου αποτέλεσε πρακτική της προηγούμενης κυβέρνησης η απόκρυψη στοιχείων, η παραποίηση των αριθμών και η δημιουργία μιας εικονικής πραγματικότητας. Μιας πραγματικότητας που δεν ανταποκρίνονταν σε αυτό που ζούσαν οι πολίτες καθημερινά.

• ***Εχετε πολιτικές φιλοδοξίες;***

– Σε αυτή τη φάση της πολιτικής μου διαδρομής πρώτη μου προτεραιότητα είναι η επιτυχία της κυβερνητικής πολιτικής στην Περιφέρεια Νοτίου Αιγαίου και η βελτίωση της καθημερινότητας των πολιτών. Η παρουσία στα κοινά έχει να κάνει με τη συνεχή ανιδιοτελή προσφορά και θεωρώ ότι όποιος επιτελεί έργο οι προσπάθειές του εν τέλει επιβραβεύονται.

Χ.Μ.



Συγκεχυμένες οι πληροφορίες για το τι μέλλει γενέσθαι

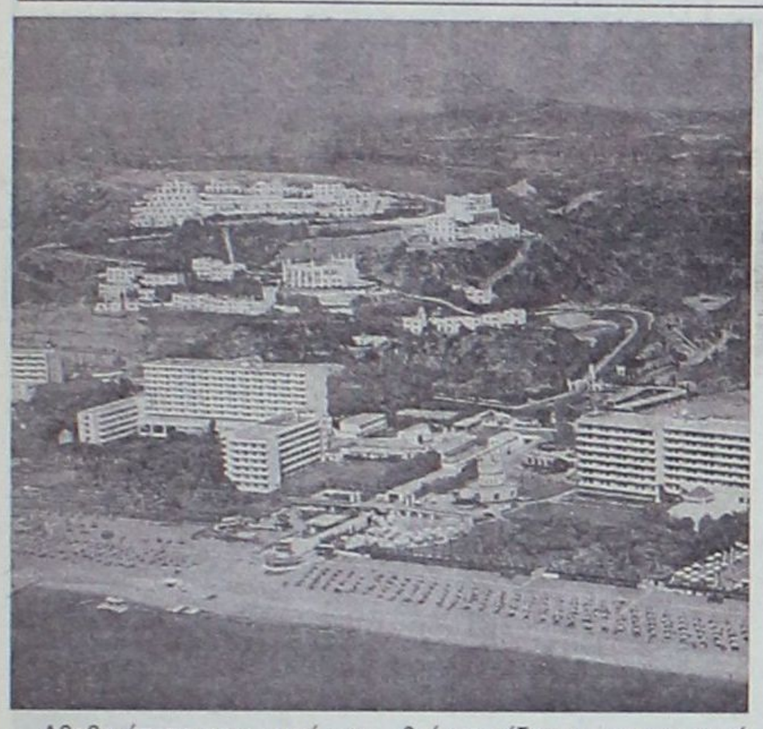

Αβεβαιότητα για τη νέα τουριστική περίοδο

Απαισιόδοξος ο μεγαλοξενοδόχος κ. Στάθης Βασιλάκης Θετικά τα μηνύματα για τις μαθητικές εκδρομές

Αβεβαιότητα επικρατεί για τη νέα τουριστική περίοδο, καθώς τα μηνύματα εξακολουθούν να παραμένουν συγκεχυμένα. Παρά τις πληροφορίες που αναφέρουν ότι θα σημειωθεί αύξηση των τουριστών προς τη Ρόδο έως και 5% αρκετοί τουριστικοί παράγοντες υποστηρίζουν πως θα πρέπει, τουλάχιστον προς το παρόν, να είμαστε συγκρατημένοι αφού πιθανότατα η σεζόν θα κινηθεί στα ίδια με τα περσινά επίπεδα.

Ο γνωστός ξενοδόχος της περιοχής μας Στάθης Βασιλάκης δεν ασπάζεται την αισιοδοξία που επικρατεί και επισημαίνει πως με βάση τα μέχρι τώρα στοιχεία δεν διαφαίνεται ιδιαίτερη διαφοροποίηση σε σχέση με την τουριστική περίοδο του 2004.

«Από τα μέχρι τώρα στοιχεία δεν διαφαίνεται μεγάλη διαφοροποίηση σε σχέση με την προηγούμενη σεζόν και δεν αποκλείεται μάλιστα και σημειωθεί και περαιτέρω μείωση στον αριθμό των τουριστών. Τα ξενοδοχεία της Ρόδου είναι γηρασμένα και δεν μπορούν να συναγωνισθούν εκείνα των ανταγωνίστριων χωρών. Τη στιγμή που άλλοι προορισμοί κάνουν άλματα, η περιοχή μας παραμένει στάσιμη» τονίζει ο κ. Βασιλάκης που επισημαίνει πως ο αναπτυξιακός νόμος αν και παρέχει σημαντικές δυνατότητες για τον εκσυγχρονισμό των ξενοδοχειακών μονάδων, η γραφειοκρατία δημιουργεί πολλά προβλήματα που τον καθιστούν απαγορευτικό.

Δυσοίωνα ωστόσο είναι τα μηνύματα για την περιοχή του Φαληρακίου, όπου από τα στοιχεία προκύπτει πως δεν πρόκειται ούτε φέτος να σημειωθεί αύξηση με αποτέλεσμα οι επιχειρηματίες να έχουν φτάσει πλέον στα όρια της απόγνωσης αφού κινδυνεύουν με λουκέτο εξαιτίας της χαμηλής κίνησης. Ο πρόεδρος των ενοικιαζομένων δωματίων του Φαληρακίου κ. Τοκούζης με δηλώσεις του ανέφερε ότι δεν διαφαίνονται ούτε και την ερχόμενη τουριστική περίοδο, στοιχεία για την ανάκαμψη της περιοχής.

Ο μαθητικός τουρισμός

Αισιόδοξα από την άλλη πλευρά είναι τα μηνύματα για τον μαθητικό τουρισμό, σύμφωνα την τουριστική πράκτορα κ. Ευγενία Στεφανάκη η οποία αναφέρει πως φέτος υπάρχει μεγαλύτερος χρόνος προετοιμασίας επειδή το Πάσχα συμπίπτει με την Πρωτομαγιά, ωστόσο θα πρέπει όπως είπε να ληφθεί μέριμνα και να υπάρξει προγραμματισμός στην εκτέλεση ακτοπλοϊκών δρομολογίων ώστε η έλλειψη πλοίων να μην λειτουργήσει ανασταλτικά.

Πάντως μεγάλη αύξηση φαίνεται να παρουσιάζει φέτος η Κρήτη στον μαθητικό τουρισμό έναντι της Ρόδου σύμφωνα με πληροφορίες. Ο κ. Μπαμπης Μπαλογιαννίδης από τον ΠΡΟΤΟΥΡ υποστήριξε ότι φέτος αναμένεται στη Ρόδο περίπου ο ίδιος αριθμός μαθητών με πέρυσι και τόνισε ότι προχωρούν οι διαδικασίες για τη διοργάνωση εκδηλώσεων την περίοδο των μαθητικών εκδρομών. Θα πρέπει να σημειωθεί ότι το 2004 ήρθαν στη Ρόδο περίπου 22.000 μαθητές.



Στάθης Βασιλάκης για τη νέα σεζόν: «Δεν αποκλείεται να σημειωθεί περαιτέρω μείωση στον αριθμό των τουριστών»



Ευγενία Στεφανάκη για τους μαθητές: «Φέτος έχουμε χρόνο να προετοιμαστούμε σωστά. Πρόβλημα οι ακτοπλοϊκές συγκοινωνίες»



Μπάμπης Παλογιαννίδης για τους μαθητές: «Περιμένουμε τον ίδιο αριθμό μαθητών με πέρυσι. Προετοιμάζουμε πολλές εκδηλώσεις»

Η Megasoft
YOUR SOFTWARE PARTNER

ΣΑΣ ΠΑΡΟΥΣΙΑΖΕΙ
ΤΟ ΝΕΟ ΠΡΟΓΡΑΜΜΑ ΕΜΠΟΡΙΚΗΣ ΔΙΑΧΕΙΡΙΣΗΣ ΚΑΙ ΓΕΝΙΚΗΣ ΛΟΓΙΣΤΙΚΗΣ

PRISMA Win

ΓΙΑ ΟΣΟΥΣ ΜΕΧΡΙ ΣΗΜΕΡΑ ΔΙΣΤΑΖΑΤΕ....

ΥΨΗΛΗ ΤΕΧΝΟΛΟΓΙΑ ΠΙΟ ΠΡΟΣΙΤΗ & ΚΑΤΑΝΟΗΤΗ ΑΠΟ ΠΟΤΕ.

ΕΥΧΡΗΣΤΙΑ & ΑΠΟΔΟΣΗ

ΣΤΟ... MAXIMUM

ΕΠΙΤΕΛΟΥΣ ΚΑΙ ΣΤΗ ΡΟΔΟ

ΠΡΟΓΡΑΜΜΑΤΑ ΜΗΧΑΝΟΡΓΑΝΩΣΗΣ ΕΠΙΧΕΙΡΗΣΕΩΝ
ΥΨΗΛΩΝ ΠΡΟΔΙΑΓΡΑΦΩΝ ΓΙΑ ΟΛΕΣ ΤΙΣ ΚΑΤΗΓΟΡΙΕΣ
ΕΠΙΧΕΙΡΗΜΑΤΙΩΝ ΑΠΛΟΥΣΤΑΤΑ ΣΕ ΧΕΙΡΙΣΜΟ

- ΕΜΠΟΡΙΚΕΣ ΕΠΙΧΕΙΡΗΣΕΙΣ
- ΣΥΝΕΡΓΕΙΑ ΑΥΤΟΚΙΝΗΤΩΝ – ΜΟΤΟ
- ΓΕΝΙΚΗ ΛΟΓΙΣΤΙΚΗ
- ΕΣΟΔΑ – ΕΞΟΔΑ
- ΜΙΣΘΟΔΟΣΙΑ
- ΔΙΑΧΕΙΡΙΣΗ ΣΥΣΚΕΥΩΝ

ΑΝΤΙΠΡΟΣΩΠΟΣ ΡΟΔΟΥ: Omnisys Technologies

Στεφάνου Καζούλη 74
Τηλεφωνήστε μας για δωρεάν επίδειξη στα τηλέφωνα :22410-33105 / 73290

ΕΛΛΗΝΙΚΗ ΔΗΜΟΚΡΑΤΙΑ
ΠΕΡΙΦΕΡΕΙΑ ΝΟΤΙΟΥ ΑΙΓΑΙΟΥ
ΔΗΜΟΣ ΡΟΔΙΩΝ

Ρόδος, 04/02/2005
Αριθμ. Πρωτ. 519/05 (οικ.)

ΑΝΑΚΟΙΝΩΣΗ

Ο δήμαρχος Ροδίων ανακοινώνει ότι αναρτήθηκε στα γραφεία της Δ/νσηςΠολεοδομίας του Δήμου Ροδίων, οδός Διαγοριδών αριθμ. 1, αιτιολογική έκθεση - έγγραφο αριθμ. πρωτ. ΔΠΕ. 10150/03/04 του υπουργείου Αιγαίου & Νησιωτικής Πολιτικής για τον χαρακτηρισμό τμήματος ως διατηρητέου, διώροφου κτιρίου, φερόμενου ως ιδιοκτησία Γιουσούφ Σογιάλ και Βασιλείου Μελεξενή, που βρίσκεται στην περιοχή Αγ. Στέφανος, στη Ρόδο, στη συμβολή των οδών Π. Μελά και Διαγοριδών.

Οι ενδιαφερόμενοι μπορούν να διατυπώσουν τις αντιρρήσεις τους προς την αρμόδια υπηρεσία του υπουργείου Αιγαίου μέσα σε προθεσμία είκοσι (20) ημερών από την ημερομηνία δημοσίευσης της ανακοίνωσης, σύμφωνα με τις διατάξεις του Νόμου 2831/200 (άρθρο 3, παρ. 2α και 2β).

Ο δήμαρχος Ροδίων
Κ.Κ.Ε.
Ο διευθυντής Πολεοδομίας Δ. Ροδίων
Ι. Παπαχριστοδούλου

ΑΔΕΛΦΟΙ ΔΟΞΙΑΔΗ ΓΡΑΦΟΤΕΧΝΙΚΗ Α.Ε.

RICOH Image Communication

Η Εταιρία Αφοι Δοξιάδη Γραφοτεχνική Α.Ε. και ο Αντιπρόσωπός της στη Δωδεκάνησο Omnisys Technologies Ε.Π.Ε Στ. Καζούλη 74 Τηλ: 22410 – 33105, κλείνοντας Δέκα Χρόνια συνεργασίας ευχαριστεί παλιούς και νέους πελάτες και παράλληλα προσφέρει για την περίοδο 1/2 – 28/2/2005, τα νέα ψηφιακά προϊόντα της εταιρείας RICOH, που μπορείτε να τα αποκτήσετε σε προνομιακές τιμές, με δυνατότητα απόσυρσης του παλαιού σας μηχανήματος και με διακανονισμούς της αρεσκείας σας.

Για την Γραφοτεχνική ΑΕ
ΔΟΞΗΣ ΔΟΞΙΑΔΗΣ
ΔΙΕΥΘΥΝΩΝ ΣΥΜΒΟΥΛΟΣ

Για την Omnisys TechnologiesΕΠΕ
ΣΚΕΥΟΣ ΚΑΜΠΟΥΡΗΣ
ΔΙΕΥΘΥΝΩΝ ΣΥΜΒΟΥΛΟΣ

Στεφάνου Καζούλη 74
Τηλεφωνήστε μας για δωρεάν επίδειξη στα τηλέφωνα :22410-33105 / 73290

Νέο Sprinter "Cool"

Η άνεση και η ασφάλειά σας είναι θέμα τιμής...



Mercedes-Benz - ένα προϊόν του ομίλου DaimlerChrysler

...αποκτήστε τώρα το νέο Sprinter "Cool" με air-condition, ηλεκτρικά παράθυρα και αερόσακο οδηγού αξίας €2.600... μόνο με €600!

► με 30% προκαταβολή και 18 ΑΤΟΚΕΣ μηνιαίες δόσεις

► με 50% προκαταβολή και 24 ΑΤΟΚΕΣ μηνιαίες δόσεις

Mercedes-Benz

Επισκεφθείτε σήμερα τον επίσημο έμπορο της Mercedes-Benz Ελλάς στην περιοχή σας και γνωρίστε **την καλύτερη επαγγελματική πρόταση που σας έγινε ποτέ!**

MobilityGo

Mercedes-Benz FINANCE

www.mercedes-benz.gr

Ε. ΧΑΤΖΗΜΙΧΑΛΗΣ & ΥΙΟΙ Ο.Ε.

Εξουσιοδοτημένος Διανομέας & Επισκευαστής της Mercedes-Benz Ελλάς Α.Ε.Ε.

Εκθεση: ΡΟΔΟΣ, 9ο χλμ. Ρόδου - Λίνδου, τηλ.: 22410 62941

ΔΡΑΣΙΣΠΟΡ

Δευτέρα 14 Φεβρουαρίου 2005

• Τηλ: 63790, 64393, 68761 • Fax: 63393

Στάθηκε στο ύψος του ο Κολοσσός!

(Σελ. 23)

Η ΝΙΚΗ ΓΙΑ ΤΗ ΡΟΔΟ ΗΡΘΕ ΑΠΟ ΤΟΝ ...ΠΑΓΚΟ!

Με γκολ του νεοεισελθόντα Σταμάτη Καντιμοίρη 1-0 τον Αγιο Δημήτριο

(Σελ. 18)



Κέρδισε η Α.Ε. Κως και το ποδόσφαιρο!

(Σελ. 20)



Το σύνδρομο των ισοπαλιών στο Οικονομίδειο

0-0 ο Ιάλυσος με τον Αίαντα

(Σελ. 19)

Αφαντη η ...νίκη για τον Σταυρό



(Σελ. 22)



Νίκες ΑΕΡΑ και Κλεάνθη στην Α' Κατηγορία

(Ολη η αγωνιστική κίνηση στα τοπικά πρωταθλήματα ποδοσφαίρου στις σελίδες 28-36)

Η ΝΙΚΗ ΗΡΘΕ ΑΠΟ ΤΟΝ ...ΠΑΓΚΟ!

Με γκολ του νεοεισελθόντα Σταμάτη Καντιμοίρη η Ρόδος επικράτησε 1-0 του Αγίου Δημητρίου

ΔΗΜΟΤΙΚΟ ΣΤΑΔΙΟ.- ***Χρειάστηκε να περάσουν εβδομήντα ολόκληρα λεπτά, για να μπορέσει η Ρόδος να ξεκλειδώσει την άμυνα του Αγίου Δημητρίου και να πάρει το πολυπόθητο τρίποντο επικρατώντας με 1 – 0. Τη λύση μάλιστα δεν μπόρεσε να δώσει κάποιος από τους παίκτες που μέχρι εκείνη τη στιγμή κατέβαλαν μεγάλες προσπάθειες για να στείλουν την μπάλα στα αντίπαλα δίχτυα αλλά ένας από αυτούς που έβλεπαν τη μεγαλύτερη διάρκεια του παιχνιδιού από τον πάγκο.***

Τα φρέσκα πόδια λοιπόν του Μανίκα στην επίθεση των γηπεδούχων, ο Σταμάτης Καντιμοίρης, αξιοποίησε κατά τον καλύτερο τρόπο την εκπληκτική κούρσα και μοναδική πάσα του Ναλμπάντη τελειώνοντας ιδανικά τη φάση και στέλνοντας τον κόσμο στον έβδομο ουρανό.

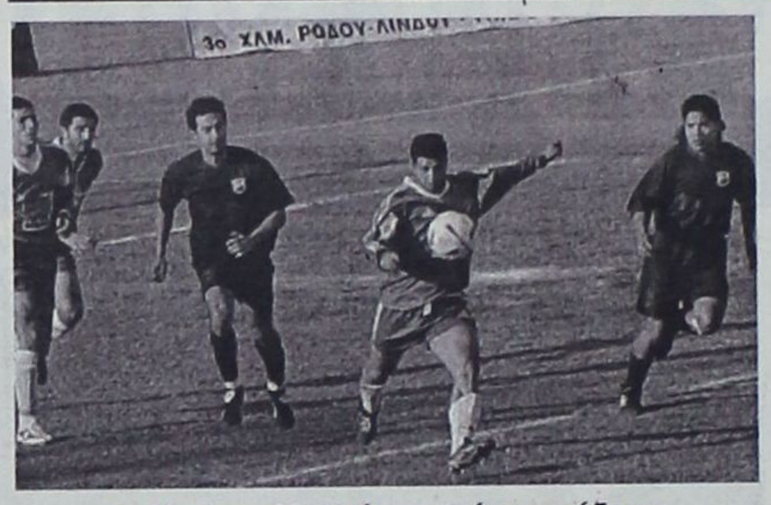

Ο Νικήτας Μαλλιάκας ενώ ετοιμάζεται να απομακρύνει την μπάλα

Μέχρι εκείνο το σημείο, οι «πράσινοι» παρά το ότι δεν «έπιασαν» υψηλά ποσοστά απόδοσης, ήταν αυτοί που είχαν την υπεροχή και τον έλεγχο του παιχνιδιού στη μεγαλύτερη του διάρκεια. Μοναδική εξαίρεση αποτέλεσαν τα πρώτα δέκα λεπτά του αγώνα όπου οι φιλοξενούμενοι έδειξαν να μπαίνουν πιο δυνατά και να φθάνουν μάλιστα και δυο φορές αρκετά γκολ στο γκολ. Από εκεί και πέρα αναλώθηκαν περισσότερο στο πως θα διαφυλάξουν τα νώτα τους παρά στο πως θα γίνουν επικίνδυνοι για την εστία του Θεοφάνους. Έτσι, ανέλαβαν δράση οι της Ρόδου, έχοντας για περισσότερη ώρα στην κατοχή τους στην μπάλα (πλην ελαχίστων εξαιρέσεων) και προσπαθώντας να γίνουν επιθετικοί.

Το χρυσό γκολ

Το γκολ που έδωσε τη μεγάλη νίκη στη Ρόδο ήρθε στο 70'. Ο Ναλμπάντης που πήρε την μπάλα λίγο πιο πάνω από τον χώρο της μεσαίας γραμμής, διένυσε μια απόσταση αρκετών μέτρων φθάνοντας ως το ύψος της μεγάλης περιοχής. Την κατάλληλη χρονική στιγμή πάσαρε στην πλάτη της άμυνας στον νεοεισελθέντα Σταμάτη Καντιμοίρη, ο οποίος με ένα πολύ όμορφο πλασέ πάνω στην κίνηση νίκησε τον εξελθόντα Κιούρκο κάνοντας το 1 – 0.

Οι καλύτερες φάσεις του ενενηνταλέπτου

Στο 7' ο Γεωργιάδης εκτέλεσε απευθείας ένα φάουλ. Η μπάλα κόντραρε σε αντίπαλο με αποτέλεσμα να αλλάξει πορεία και να φύγει ελάχιστα πάνω από το οριζόντιο δοκάρι για να καταλήξει κόρνερ.

Στο 8' ο Μαστρογιάννης πήρε την μπάλα σε θέση φορ βγαίνοντας «φάτσα» με τον Θεοφάνους αλλά το σουτ που επιχείρησε ήταν άστοχο καθώς η μπάλα έφυγε ελάχιστα δίπλα από το αριστερό δοκάρι.

Στο 50' ο Γκεοργκίεφ που ήταν σε πλάγια θέση μέσα στη μεγάλη περιοχή, γύρισε την μπάλα στον Γιώργο Καντιμοίρη λίγο έξω από τη μικρή περιοχή. Ο δεύτερος έκανε ένα χλιαρό σουτ για να αποκρούσει ο Κιούρκος και εν συνεχεία ο Κούρος να διώξει σε κόρνερ καλού κακού.

Στο 55' ο Γεωργιάδης εκτέλεσε και πάλι απευθείας φάουλ αλλά η μπάλα πέρασε πάνω από το οριζόντιο δοκάρι και στο 61' ο Γκεοργκίεφ έστρωσε την μπάλα στον Τσουκαλίδη ο οποίος σούταρε πολύ δυνατά μέσα από την περιοχή στέλνοντας την μπάλα άουτ.

Στο 62' ο Γιώργος Καντιμοίρης έκανε σέντρα και ο Μαλλιάκας πήρε μια δύσκολη κεφαλιά στέλνοντας την μπάλα πάνω από το οριζόντιο και στο 64' ο Μαΐλης παραλίγο να αιφνιδιάσει τον Κιούρκο όταν επιχείρησε μια σέντρα σουτ από τα δεξιά και πλάγια θέση για να στείλει την μπάλα να περάσει δίπλα από το κάθετο δοκάρι και να καταλήξει άουτ.

Αρνήθηκε καθαρό πέναλτι

Η Ρόδος θα μπορούσε να είχε ανοίξει πολύ νωρίτερα το σκορ αλλά της στέρησε αυτή την ευκαιρία ο διαιτητής κ.Χρήστου. Ήταν το 23' όταν ο Ροζάλες «γκρέμισε»έντεχνα τον Νταμιάνοβιτς μέσα στη μεγάλη περιοχή (απλώνοντας απλά το πόδι του). Ο Σέρβος άσσος της Ρόδου που τον είχε ντριπλάρει έπεσε στο χορτάρι χάνοντας την ισορροπία του. Όλοι πίστεψαν ότι ο διαιτητής θα υποδείξει το «καραμπινάτο» πέναλτι αλλά αυτός προτίμησε να δώσει επιθετικό φάουλ για θέατρο (!) και να δείξει και την κίτρινη κάρτα στον μέσο των γηπεδούχων.

Καλύτεροι της Ρόδου οι Ναλμπάντης, Μαΐλης και Τσουκαλίδης. Προσπάθησαν από τον Άγιο Δημήτριο οι Γεωργιάδης και Πανέτσος.

Πολλά λάθη έκανε ο διαιτητής κ.Χρήστου (Τσαρνάς, Πλιάκης) από τον Σύνδεσμο της Βοιωτίας. Έδειξε την κίτρινη κάρτα στους Νταμιάνοβιτς, Σουπιώνης, Ροζάλες και Γεωργιάδης.

Οι συνθέσεις των ομάδων:

ΡΟΔΟΣ: Θεοφάνους, Σαλαμαστράκης, Πάττας, Αραμπατζής, Μαλλιάκας (68' Σταμάτης Καντιμοίρης), Τσουκαλίδης, Νταμιάνοβιτς (73' Ισκάς), Μαΐλης, Ναλμπάντης, Γκεοργκίεφ (80' Τζήκας), Γιώργος Καντιμοίρης

ΑΓΙΟΣ ΔΗΜΗΤΡΙΟΣ: Κιούρκος, Κούρος, Σουπιώνης (81' Φασουλάκης), Ροζάλες, Μαστρογιάννης (70' Λύγκος), Καλύκας, Κοντόπουλος, Παππάς, Γεωργιάδης, Βαλαμούτης (59'Πανέτας), Πανέτσος.

ΔΗΛΩΣΕΙΣ ΠΡΟΠΟΝΗΤΩΝ

Αμέσως μετά το χθεσινό παιχνίδι στο Δημοτικό Στάδιο, οι προπονητές των ομάδων δήλωσαν:

• **Σταύρος Παπανδρέου (Αγίου Δημητρίου):**

Το παιχνίδι ήταν κακής ποιότητας. Ξεκινήσαμε, πιστεύω καλά. Αν στο 8' ο Μαστρογιαννάκης είχε σκοράρει, θα ήταν διαφορετική η τροπή του παιχνιδιού. Δεν μπορέσαμε να παίξουμε ποιοτικό ποδόσφαιρο, καθώς το γήπεδο είναι χωράφι. Δεν πρέπει να γίνονται αγώνες σε τέτοια γήπεδα. Εδώ, μπορούν να αγωνιστούν ομάδες που στηρίζονται στη δύναμη και όχι στην τεχνική. Η γενική εικόνα της ομάδας μου ήταν κακή.. Αν δούμε στο σύνολο τις ευκαιρίες, το πιο δίκαιο αποτέλεσμα ήταν η ισοπαλία. Βρεθήκαμε όμως σε μια στιγμή αδράνειας και το πληρώσαμε. Δύο φορές μπορούσαμε να πετύχουμε γκολ. Πιστεύω ότι καθοριστικό ρόλο έπαιξε το γεγονός ότι δεν είχαμε καλή κάλυψη της μπάλας στο χώρο του κέντρου. Υστέρησαν οι καλές μονάδες μας. Συγχαρητήρια στον Αντώνη και καλή συνέχεια στη Ρόδο.

• **Αντώνης Μανίκας (Ρόδου):**

Συγχαρητήρια στους παίκτες μου και εύχομαι καλή συνέχεια στον φίλο μου τον Σταύρο και στον Αγιο Δημήτριο. Πιστεύω ότι θα σωθεί εύκολα. Διαθέτει ποιοτική ομάδα. Συμφωνώ με τον Σταύρο, ότι μας αιφνιδίασε ο αντίπαλος στην αρχή. Αν στο 8' γινόταν το 0-1, ίσως να μην παίρναμε τη νίκη. Διαφωνώ, ως προς το ότι το πιο δίκαιο αποτέλεσμα ήταν η ισοπαλία. Παρά τα γνωστά προβλήματά μας και τον κάκιστο αγωνιστικό χώρο, θέλαμε περισσότερο τη νίκη. Λόγω της κατάστασης του αγωνιστικού χώρου, είχαμε πολλές μισοτελειωμένες προσπάθειες. Είναι κρίμα οι φίλαθλοι της Ρόδου να απέχουν απ' αυτή την προσπάθεια. Τα παιδιά έχουν πετύχει έναν άθλο. Το γεγονός ότι στην έδρα μας έχουμε δεχθεί μόνο ένα γκολ, αυτό λέει πολλά.

Γ' ΕΘΝΙΚΗ ΚΑΤΗΓΟΡΙΑ

Συνωστισμός στην κορυφή!

Τρεις συγκάτοικους απέκτησε από χθες το απόγευμα, το ρετιρέ του βαθμολογικού πίνακα του νοτίου ομίλου της Γ' Εθνικής Κατηγορίας. Το γεγονός ότι το Χαϊδάρι είχε ρεπό, έδωσε την ευκαιρία στον Αχαρναϊκό και τον Θρασύβουλο που κέρδισαν τη Θύελλα Πατρών και το Κερατσίνι αντίστοιχα να το «πιάσουν» στους 38 βαθμούς. Από σχετικά κοντά παρακολουθούν ο Εθνικός (νίκησε την Μαρκό) αλλά και η Ρόδος που χθες επανήλθε στις επιτυχίες.

ΤΑ ΑΠΟΤΕΛΕΣΜΑΤΑ

Μαρκό – Εθνικός	0 - 2
Αθηναϊδα –Πάμισος	4 - 2
Αχαρναϊκός – Θύελλα	3 - 1
Βύζας Μεγάρων – Ατσαλένιος	1 - 1
Μάλια – Ηρόδοτος	2 - 0
Αχαϊκή – Λήλας Βασιλικών	1 - 0
Θρασύβουλος – Κερατσίνι	1 - 0
Ρόδος – Άγιος Δημήτριος	1 - 0

• Ρεπό είχε το Χαϊδάρι

Η ΕΠΟΜΕΝΗ ΑΓΩΝΙΣΤΙΚΗ

Εθνικός – Χαϊδάρι
Πάμισος – Μαρκό
Βύζας Μεγάρων – Αθηναϊδα
Ηρόδοτος – Αχαρναϊκός
Λήλας Βασιλικού – Ατσαλένιος
Κερατσίνι – Μάλλια
Άγιος Δημήτριος – Αχαϊκή
Ρόδος – Θρασύβουλος

• Ρεπό θα έχει η Θύελλα Πατρών

ΠΡΩΤΑΘΛΗΜΑ Γ' ΕΘΝΙΚΗΣ 2004–2005

	ΑΓ. ΔΗΜΗΤΡΙΟΣ	ΑΘΗΝΑΪΔΑ	ΑΤΣΑΛΕΝΙΟΣ	ΑΧΑΪΚΗ	ΑΧΑΡΝΑΪΚΟΣ	ΒΥΖΑΣ ΜΕΓΑΡ.	ΕΘΝΙΚΟΣ	ΗΡΟΔΟΤΟΣ	ΘΡΑΣΥΒΟΥΛΟΣ	ΘΥΕΛΛΑ ΠΑΤΡΩΝ	ΚΕΡΑΤΣΙΝΙ	ΛΗΛΑΣ ΒΑΣΙΛΙΚ.	ΜΑΛΛΙΑ	ΜΑΡΚΟ	ΠΑΜΙΣΟΣ	ΡΟΔΟΣ	ΧΑΪΔΑΡΙ
ΑΓΙΟΣ ΔΗΜΗΤΡΙΟΣ	■		2-0		0-1	1-1		1-2	1-2					2-0		0-0	0-1
ΑΘΗΝΑΪΔΑ	1-3	■				1-1	2-3	1-3					5-1	1-0	4-2	1-2	0-3
ΑΤΣΑΛΕΝΙΟΣ			■	2-1			0-0		0-0	0-3	1-2	2-0		2-2			
ΑΧΑΪΚΗ	2-2	4-1		■	1-3			2-0				1-0			1-0	2-2	1-1
ΑΧΑΡΝΑΪΚΟΣ		4-0	1-0		■			2-1	0-0	3-1		0-0			3-0	1-1	
ΒΥΖΑΣ ΜΕΓΑΡΩΝ			1-1	4-2	1-1	■		0-0	1-3			0-0		0-0			1-2
ΕΘΝΙΚΟΣ	0-0					4-1	■		1-1			2-0	1-0	2-0	3-0		
ΗΡΟΔΟΤΟΣ			0-0				1-2	■	0-1				0-1	1-0		0-0	
ΘΡΑΣΥΒΟΥΛΟΣ		3-0		0-0					■	1-0	1-0	1-0	3-0		3-1	3-0	
ΘΥΕΛΛΑ ΠΑΤΡΩΝ		0-0		3-3	0-1	1-1	2-0			■	1-1		2-2				2-1
ΚΕΡΑΤΣΙΝΙ	2-2	2-0		3-0	1-2		1-1	0-1	0-1		■	1-1	1-0		5-1		0-1
ΛΗΛΑΣ ΒΑΣΙΛΙΚΟΥ	0-0	1-0		1-2						1-0	2-2	■	1-0		2-0	3-1	
ΜΑΛΙΑ	1-2		0-0	0-1	0-1	1-0		2-0					■	3-3			1-0
ΜΑΡΚΟ		1-1			2-3		0-2		2-2	1-1	3-1	3-2		■	0-0		0-1
ΠΑΜΙΣΟΣ	1-0		0-1			1-0		2-1		1-0	0-0		1-0		■		
ΡΟΔΟΣ	1-0		2-0			2-0	1-0			2-0			1-1	1-0		■	
ΧΑΪΔΑΡΙ			1-0		0-0		2-0	4-0			0-0	2-0			3-1	3-1	■

ΒΑΘΜΟΛΟΓΙΑ Γ' ΕΘΝΙΚΗΣ

					ΕΝΤΟΣ			ΕΚΤΟΣ			ΣΥΝΟΛΟ		
Α/Α	ΟΜΑΔΕΣ	ΑΓΩΝ	ΤΕΡΜ.	ΒΑΘ.	Ν	Ι	Η	Ν	Ι	Η	Ν	Ι	Η
1.	Χαϊδάρι	16	30 - 10	38	7	1	0	5	1	2	12	2	2
2.	Αχαρναϊκός	17	27 – 9	38	5	3	0	6	2	1	11	5	1
3.	Θρασύβουλος	17	27 – 11	38	7	1	0	4	4	1	11	5	1
4.	Εθνικός	17	24 – 13	32	6	2	0	3	3	3	9	5	3
5.	Ρόδος	17	19 – 14	30	6	2	0	2	4	3	8	6	3
6.	Αχαϊκή	17	25 – 25	24	4	4	1	2	2	4	6	6	5
7.	Θύελλα	17	20 – 18	21	3	5	1	2	1	5	5	6	6
8.	Κερατσίνι	17	21 – 18	19	3	2	4	1	5	2	4	7	6
9.	Λήλας Βασιλικού	17	13 – 17	19	5	2	1	0	2	7	5	4	8
10.	Πάμισος	17	16 – 21	19	4	2	3	1	2	5	5	4	8
11.	ΠΑΝΟ Μαλίων	17	16 – 21	19	4	2	3	1	2	5	5	4	8
12.	Άγ. Δημήτριος	17	16 – 18	18	2	2	4	2	4	3	4	6	7
13.	Ηρόδοτος	17	11 – 18	18	2	2	4	3	1	5	5	3	9
14.	Ατσαλένιος	17	10 – 17	18	3	3	2	1	3	5	4	6	7
15.	Μαρκό	17	15 – 23	14	2	4	3	0	4	4	2	8	7
16.	Βύζας Μεγάρων	17	22 – 22	12	1	6	2	0	3	5	1	9	7
17	Αθηναϊδα	17	19 – 34	12	3	2	5	0	1	6	3	3	11

ΤΟ ΣΥΝΔΡΟΜΟ ΤΩΝ ΙΣΟΠΑΛΙΩΝ

Για μία ακόμα φορά ο Ιάλυσος δεν έφθασε στη νίκη. Έμεινε στο 0-0 με τον Αίαντα Σαλαμίνας

ΟΙΚΟΝΟΜΙΔΕΙΟ.-

Του ΣΠΥΡΟΥ ΔΕΣΤΟΥΝΗ

Αήττητος παρέμεινε ο Ιάλυσος στο γήπεδό του μετά τη λευκή ισοπαλία απέναντι στον Αίαντα Σαλαμίνας.

Οι γηπεδούχοι, με βάση την εικόνα της αναμέτρησης, άξιζαν να πάρουν τους τρεις βαθμούς της νίκης.

Αξιοσημείωτο είναι ότι τον αγώνα παρακολούθησαν περίπου 350 άτομα, ανάμεσα σε αυτούς λίγοι οπαδοί του Διαγόρα (τους ενδιαφέρει γιατί ο Αίας ήταν δεύτερος) και ο πρόεδρος του Αίαντα ο οποίος τα άκουσε και από τους οπαδούς του Ιάλυσου, αλλά και από αυτούς του Διαγόρα, γιατί όταν οι δύο ομάδες μας πήγαν στη Σαλαμίνα, δέχθηκαν την επίθεση από τους παράγοντες της τοπικής ομάδας...

Το παιχνίδι ήταν καλό, είχε ρυθμό και αρκετές φάσεις μπροστά στις δύο εστίες.

Όπως προαναφέραμε, η νίκη άξιζε στον Ιάλυσο, αφού είχε συντριπτικά την κατοχή της μπάλας και αρκετές φάσεις στα καρέ του Χατζημαρινάκη.

Αντίθετα, ο Αίας προσπάθησε να παίξει με αντεπιθέσεις αν και δεν ήταν ιδιαίτερα καλός.

Πλέον ο Ιάλυσος εντός έδρας μπορεί να έμεινε αήττητος, αλλά έχει επτά ισοπαλίες σε εννιά ματς!

Ένταση...

Στο 84' ο Τζαφέρης έβγαζε σε αντεπίθεση τον Ιάλυσο και ήταν ένας μόνο αμυντικός του Αίαντα. Ο Τζαφέρης πέταξε την μπάλα μπροστά και κέρδισε στο σπριντ τον αμυντικό του Αίαντα και μόλις ακούμπησε τη μπάλα, ο δεύτερος βοηθός Τσικούρας έδωσε οφσάιντ!

Φυσικά με την απόφαση αυτή οι οπαδοί και ο πάγκος του Ιάλυσου ξεσηκώθηκαν.

Ο προπονητής του Γιώργος Γκάιδας και ο πρόεδρος Δημήτρης Δανελλάκης μπήκαν στον αγωνιστικό χώρο και εκείνη τη στιγμή οι οπαδοί του Ιάλυσου απειλούσαν να μπουν στο γήπεδο!

Ο διαιτητής αναγκάστηκε να καλέσει τους βοηθούς στο κέντρο του γηπέδου και να διακόψει το παιχνίδι για περίπου πέντε λεπτά...



Η στιγμή της διακοπής στο 84'



Βροντερό παρών έδωσαν οι οπαδοί του Ιάλυσου

Φάσεις

21': Μπαλιά του Κακλαμάνου στον Πολιά, ο δεύτερος πάσαρε στον Μήτρου, αλλά ο πρώτος βοηθός Δράκος έβγαλε σε θέση οφ-σάιντ τον επιθετικό του Ιάλυσου την ώρα που αυτός ήταν μόνος με τον Χατζημαρινάκη, προκαλώντας δικαιολογημένα τις αντιδράσεις των γηπεδούχων...

30': Ωραίο σουτ του Μήτρου έξω από την περιοχή και ο Χατζημαρινάκης απέκρουσε εντυπωσιακά σε κόρνερ.

35': Εντυπωσιακή κίνηση του Μαθιού στην περιοχή του Αίαντα. Σούταρε από το ύψος της περιοχής, όμως η μπάλα κατέληξε μόλις πάνω από το οριζόντιο δοκάρι.

42':Ο Μήτσης έφυγε από ελεγχόμενη θέση οφσάιντ, βρέθηκε μόνος με τον Αλεξανδρίδη, όμως πλάσαρε πάνω του.

45': Σουτ του Μήτση από πλάγια δεξιά, απέκρουσε δύσκολα ο Αλεξανδρίδης.

50': Ο Μαθιός έφυγε ωραία στην πλάτη της άμυνας του Αίαντα, σούταρε μέσα από την περιοχή, όμως η μπάλα κατέληξε στο αριστερό δοκάρι των φιλοξενούμενων.

55': Σουτ του Καλημέρη από το ύψος της περιοχής, η μπάλα πέρασε δίπλα από το δεξί δοκάρι των Σαλαμίνιων.

60': Κεφαλιά-πάσα του Ράιου στον Μήτρου, που έκανε ωραία το ανάποδο ψαλίδι, όμως η μπάλα κατέληξε άουτ.

67': Σουτ του Κοβιού έξω από την περιοχή, απέκρουσε σε κόρνερ ο Αλεξανδρίδης.

86': Ο Λεκάκης βγήκε μόνος από δεξιά, πλάσαρε και ο Αλεξανδρίδης μπλόκαρε δύσκολα.

Από τον Ιάλυσο διακρίθηκαν οι Χατζηκαλημέρης, Μαθιός και Μήτρου, ενώ από τον Αίαντα άρεσαν οι Καλιπολίτης και Κοκλώτης.

Με λάθη η διαιτησία του Κοσικίδη, ενώ οι δύο βοηθοί (Δράκος-Τσικούρας), τα έκαναν θάλασσα...

ΙΑΛΥΣΟΣ: Αλεξανδρίδης, Σταυρίδης, Χατζηκαλημέρης, Κακλαμάνος, Μαυρής, Πολιάς, Δελαπόρτας (46' Ράιος), Τζαφέρης, Μαθιός, Καλημέρης, Μήτρου.

ΑΙΑΣ: Χατζημαρινάκης, Κοκλώτης, Δοντάς, Λυμπέρης, Λέτσος, Τσάγκας, Καλιπολίτης, Χαντζής (46' Κοβιός), Ραπτόπουλος (81' Λεκάκης), Φούσκας (75' Γεροβασίλης), Μήτσης.



Ο Μήτρου ήταν από τους καλύτερους παίκτες του Ιάλυσου

ΙΕΡΑ ΜΗΤΡΟΠΟΛΙΣ ΡΟΔΟΥ
ΙΕΡΟΝ ΝΑΫΔΡΙΟΝ ΑΓΙΑΣ ΕΙΡΗΝΗΣ - ΤΡΙΩΝ ΙΕΡΑΡΧΩΝ ΠΑΝ/ΜΙΟΥ ΑΙΓΑΙΟΥ ΡΟΔΟΥ

ΑΝΑΚΟΙΝΩΣΗ

Φέρουμε σε γνώση του φιλόθρησκου λαού μας και της νεολαίας μας, ότι την Τρίτη 15 Φεβρουαρίου 2005 θα έχουμε τη χαρά και την τιμή να είναι στο ιερό μας ναΰδριον της Αγίας Ειρήνης και των Τριών Ιεραρχών ο διαπρεπής ιερομόναχος εξομολόγος και Ηγούμενος της Ιεράς Μονής Αγίου Αρσενίου του Καππαδόκου Χαλκιδικής Αρχιμανδρίτης Π. Θεόκλητος Μπόλκας. Θα γίνουν οι παρακάτω πνευματικές εκδηλώσεις:

1) Την Τρίτη 15 Φεβρουαρίου 2005 από τις 8:30 ώρα πρωινή μέχρι τις 3:00 μεσημέρι ο Πατήρ Θεόκλητος θα εξομολογεί και θα δέχεται για συζήτηση μαζί με τον διαπρεπή Μοναχό Πατέρα Αρσένιο Βλιαγκόφτη διδάκτωρ Θεολογίας, πτυχιούχος φιλολογίας και υπεύθυνος επί των αιρέσεων, πιστούς νεολαία και άτομα που αντιμετωπίζουν προσωπικά και οικογενειακά προβλήματα με αιρέσεις και παραθρησκευτικές ομάδες.

2) Την ίδια ημέρα Τρίτη 15 Φεβρουαρίου 2005 στον ίδιο χώρο της εκκλησίας στο Πανεπιστήμιο Αιγαίου Ρόδου από 6:00 - 7:30 απογευματινή θα δέχονται για εξομολόγηση και συζήτηση. Στις 7:30 ώρα απογευματινή θα τελεσθεί από τον Πατέρα Θεόκλητο το ιερό μυστήριο του ευχελαίου. Και στη συνέχεια από ώρα 9:30 -1:00 ώρα πρωινή θα γίνει ο εσπερινός, ο όρθρος και η Μεσονυκτική Θεία Λειτουργία με Κήρυγμα από τον ίδιο και κεράσματα στους πιστούς με αρτοκλασίες. Θα ευλογεί όλη την ημέρα τους πιστούς με το τίμιο ξύλο του Σταυρού και με λείψανο του Αγίου Αρσενίου του Καππαδόκου.

Ευπρόσδεκτοι οι πάντες
Εκ του Ιερού Ναΰδριου

ΕΣΤΙΑΤΟΡΙΟ - ΤΑΒΕΡΝΑ
«Η ΒΡΥΣΗ»
στην Ψίνθο

- Νοστιμότατα χωριάτικα φαγητά στον παραδοσιακό φούρνο
- Χωριάτικο ψωμί
- Και όπως πάντα τα ντόπια κρέατα του Κώστα Κατταβενού.

Ανοικτά κάθε μέρα από τις 12 το μεσημέρι Σας περιμένουμε

ΤΗΛ. 22410 - 50267

Στο δωδεκανησιακό ντέρμπι

Κέρδισε η Α.Ε. Κως και το ποδόσφαιρο

ΚΩΣ.-
Ανταπόκριση Κατερίνας Φιλοπούλου

1-0 τον πρωτοπόρο Διαγόρα

Η Αθλητική Ένωση της Κω και το ποδόσφαιρο, ήταν οι μεγάλοι νικητές του δωδεκανησιακού ντέρμπι με τον Διαγόρα, το οποίο παρακολούθησαν περίπου 1000 θεατές και έγινε κάτω από ιδανικές καιρικές συνθήκες. Το 1 – 0 υπέρ των



«βυσσινί» ήταν ένα σημαντικότατο αποτέλεσμα διότι τους κρατάει μακριά από τις επικίνδυνες θέσεις του ομίλου και τους τονώνει και την ψυχολογία ενόψει της δύσκολης συνέχειας του πρωταθλήματος. Το πιο σημαντικό από όλα είναι ότι ο αγώνας έγινε μέσα σε αθλητικά πλαίσια και ότι οι φίλαθλοι απόλαυσαν καλό σε γενικές γραμμές ποδόσφαιρο και στο πρώτο αλλά και στο δεύτερο ημίχρονο.

Ο «γηραιός» που είχε και απουσίες –όπως άλλωστε και οι γηπεδούχοι– έδειξε νωθρός στη διάρκεια του πρώτου ημιχρόνου, κάτι που εκμεταλλεύτηκαν οι γηπεδούχοι και έδειξαν αρκετά δραστήριοι αναζητώντας το γκολ που θα τους έδινε το προβάδισμα. Στην επανάληψη το σκηνικό κάπως διαφοροποιήθηκε και οι φιλοξενούμενοι ήταν αυτοί που ανέβασαν την απόδοσή τους, ωστόσο και πάλι δεν μπόρεσαν να πιάσουν υψηλά ποσοστά.

Η απόδοση των παικτών της ΑΕ Κως παρέμεινε σταθερή και ένα γκολ, που ήρθε επτά λεπτά πριν από το φινάλε της αναμέτρησης, ήταν αρκετό για να τους δώσει τους τρεις βαθμούς της νίκης.

Το γκολ

Το μοναδικό γκολ λοιπόν επιτεύχθηκε στο 83'. Ο Παπαστάμος πήρε την μπάλα πολύ έξω από τη μεγάλη περιοχή και ελαφρώς προς τα αριστερά και με μια βολίδα την έστειλε στα δίχτυα του ανήμπορου να αντιδράσει Κεφάλα, που μάλλον αιφνιδιάστηκε (1 – 0). Ήταν ένα πολύ όμορφο γκολ που χειροκροτήθηκε θερμά.

Άλλες φάσεις

Οι σπουδαιότερες φάσεις του ντέρμπι είναι οι ακόλουθες:

Στο 8' ο Ανδριώτης έκανε σουτ έξω από τη μεγάλη περιοχή αλλά η μπάλα έφυγε άουτ.

Στο 13' έγινε το πρώτο σουτ των γηπεδούχων με τον Ζερβό αλλά ο Κεφάλας ήταν σωστά τοποθετημένος και μπλόκαρε την μπάλα.

Ο Γλυκοκάλαμος τέσσερα λεπτά αργότερα (στο 17') έστειλε την μπάλα να χτυπήσει στο οριζόντιο δοκάρι και να καταλήξει άουτ (οι γηπεδούχοι ζήτησαν κόρνερ σε αυτή τη φάση).

Στο 40' ο Ανδριώτης εκτέλεσε απευθείας ένα φάουλ αλλά ο Κεφάλας δεν αιφνιδιάστηκε και μπλόκαρε ενώ στο 42' έγινε πανομοιότυπη φάση αλλά για λογαριασμό των γηπεδούχων. Το φάουλ εκτέλεσε ο Παπαστάμος.

Στο 57' ο Αγγελόπουλος έκανε σέντρα και ο Σπάρταλης με κοντινή κεφαλιά κατάφερε να στείλει την μπάλα άουτ και στο 72' χάθηκε η μεγαλύτερη ευκαιρία για τον Διαγόρα. Ο Γούλας εκτέλεσε λάθος ένα άουτ (φέρνοντας την μπάλα λίγο έξω από τη μεγάλη του περιοχή). Ο Αγγελόπουλος που καραδοκούσε χωρίς να χάσει χρόνο σούταρε αμέσως αλλά ο Καραγιώργος πρόλαβε και με μια δύσκολη απόκρουση έστειλε την μπάλα κόρνερ.

Στο 80' ο γκολκήπερ της ΑΕ Κως έδιωξε προσωρινά την μπάλα μετά από εκτέλεση φάουλ του Παπαδημήτρη. Αυτή έφθασε στον Αγγελόπουλο που έκανε κεφαλιά αλλά ο Γούλας που ήταν λίγο πιο μπροστά από τη γραμμή του τέρματος έδιωξε με τα πόδια μακριά.

Καλύτεροι των γηπεδούχων οι Παπαστάμος και Γλυκοκάλαμος. Άρεσαν από τον Διαγόρα οι Αγγελόπουλος και Σπάρταλης.

• Καλή ήταν η διαιτησία του Αθηναίου κ.Τριτσώνη (Αναστασιάδης, Κανέλας). Στο 88' αντίκρισε τη δεύτερη κίτρινη κάρτα ο Χατζηφούντας για αντικανονικό μαρκάρισμα.

Οι συνθέσεις των ομάδων:

ΑΕ ΚΩΣ: Καραγιώργος, Στρατής, Μιχάλης Μάμμης (75' Αντωνόπουλος), Γκουντελίτσας, Γούλας, Γεράσιμος Μποϊλής, Ζερβός, Δαυίδ Μάμμης (63' Ζήκας), Χατζηφούντας, Παπαστάμος, Γλυκοκάλαμος (87' Γούρλας).

ΔΙΑΓΟΡΑΣ: Κεφάλας, Μαχλής, Γουλόπουλος, Ρουτζιέρης, Παπαδημήτρης, Γιόνοβιτς, Ανδριώτης, Σπάρταλης, Αγγελόπουλος, Καστρουνής (56' Παφιάκης), Αλεξανδρής (48' Μπαλογιάννης).



ΠΕΡΙΦΕΡΕΙΑΚΟ ΠΡΩΤΑΘΛΗΜΑ

Η μεγάλη μάχη της επιβίωσης

Φούντωσε για τα καλά η μάχη στις τελευταίες θέσεις της βαθμολογίας, ανάμεσα στις ομάδες που έχουν σαν στόχο την εξασφάλιση της παραμονής . Μετά από τα παιχνίδια της 18ης αγωνιστικής, από την 7η θέση (την οποία κατέχει ο Ιάλυσος) και κάτω καμιά ομάδα δεν μπορεί να αισθάνεται άνετη. Σπουδαία νίκη πέτυχε ο Σαρωνικός μέσα στη Μύκονο πετυχαίνοντας μάλιστα και τέσσερα γκολ, φθάνοντας έτσι αισίως στους 18 βαθμούς, ενώ ευκαιρία να ανασάνει κάπως έχασε η ουραγός Αναγέννηση η οποία ηττήθηκε στο γήπεδο της και από τον Πανναξιακό. Παρόλα αυτά, ακόμα και αυτή εξακολουθεί να έχει ελπίδες.

Όλα τα αποτελέσματα της 18ης αγωνιστικής είναι τα ακόλουθα:

Κιθαιρώνας – Θήβα	1 - 0
Μύκονος – Σαρωνικός	2 - 4
Ιάλυσος – Αίαντας Σαλαμίνας	0 - 0
Μοσχάτο – Αστέρας Σύρου	1 - 1
ΑΕ Κως – Διαγόρας	1 - 0
Αναγέννηση Σχηματαρίου – Πανναξιακός	0 - 2
Ερμής Κορυδαλλού – Επαμεινώνδας Λ.	3 – 2

Η ΕΠΟΜΕΝΗ ΑΓΩΝΙΣΤΙΚΗ

Θήβα – Σαρωνικός
Αίας Σαλαμίνας – Κιθαιρώνας
Αστέρας Σύρου – Μύκονος
Διαγόρας – Ιάλυσος
Πανναξιακός- Μοσχάτο
Επαμεινώνδας Λεύκτρων – ΑΕ Κως
Ερμής Κορυδαλλού – Αναγέννηση Σχηματαρίου

ΠΕΡΙΦΕΡΕΙΑΚΟ ΠΡΩΤΑΘΛΗΜΑ 2004–2005	Α.Ε. ΚΩΣ	ΑΙΑΣ ΣΑΛΑΜΙΝΑΣ	ΔΙΑΓΟΡΑΣ	ΕΠΑΜΕΙΝΩΝΔΑΣ	ΕΡΜΗΣ ΚΟΡ.	ΘΗΒΑ	ΙΑΛΥΣΟΣ	ΚΙΘΑΙΡΩΝΑΣ	ΜΟΣΧΑΤΟ	ΜΥΚΟΝΟΣ	ΠΑΝΝΑΞΙΑΚΟΣ	ΣΑΡΩΝΙΚΟΣ	ΣΥΡΟΣ	ΣΧΗΜΑΤΑΡΙ
Α.Ε. ΚΩΣ	■	0-1	1-0	4-1		0-2	2-1	2-0					1-0	
ΑΙΑΣ ΣΑΛΑΜΙΝΑΣ	4-0	■			1-0		0-1			3-2	2-0		4-3	2-2
ΔΙΑΓΟΡΑΣ	2-1		■	4-1	2-0			2-1	3-1			7-1	1-0	
ΕΠΑΜΕΙΝΩΝΔΑΣ		2-2		■	2-2		5-0				1-1	1-0	1-0	1-0
ΕΡΜΗΣ ΚΟΡΥΔ.		0-2	0-4	3-2	■	0-0	2-1	2-0	1-0		0-0	2-3		
ΘΗΒΑ	0-0	1-1	0-2	1-2		■	1-0	3-2	3-0					
ΙΑΛΥΣΟΣ	2-2	0-0	0-0		1-1	0-0	■	3-1	1-1			4-0		0-0
ΚΙΘΑΙΡΩΝΑΣ	0-2	2-1		1-0	0-0	1-0		■	1-0	1-1	1-1			
ΜΟΣΧΑΤΟ	3-1	1-0				0-0			■	1-0	2-0	1-0	1-1	2-0
ΜΥΚΟΝΟΣ			1-5	1-1	2-2	5-1	2-0		3-3	■		2-4	0-0	2-0
ΠΑΝΝΑΞΙΑΚΟΣ	2-0	3-2	1-2			1-0		3-0		3-0	■		2-0	0-0
ΣΑΡΩΝΙΚΟΣ	3-4		0-3	2-0		0-1		3-3	0-2	1-1	0-2	■		3-1
ΣΥΡΟΣ		1-0	0-0	1-1	2-0	0-0	0-1			1-0		1-1	■	
ΣΧΗΜΑΤΑΡΙ	3-1		0-2		2-2			2-1	0-2	0-1	0-2	0-1	2-1	■

ΒΑΘΜΟΛΟΓΙΑ ΠΕΡΙΦΕΡΕΙΑΚΟΥ

					ΕΝΤΟΣ			ΕΚΤΟΣ			ΣΥΝΟΛΟ		
Α/Α	ΟΜΑΔΕΣ	ΑΓ.	ΤΕΡΜ.	ΒΑΘΜ.	Ν	Ι	Η	Ν	Ι	Η	Ν	Ι	Η
1.	Διαγόρας	17	42 – 11	44	8	0	0	5	2	2	13	2	2
2.	Αίας Σαλαμίνας	18	29 – 20	31	7	1	1	2	3	4	9	4	5
3.	Μοσχάτο	18	22 – 15	31	7	2	0	2	2	5	9	4	5
4.	Πανναξιακός	17	21 – 11	29	6	1	1	2	3	3	8	5	4
5.	ΑΕ Κως	18	23 – 24	27	6	1	2	2	2	5	8	3	7
6.	Θήβα	17	14 – 14	24	4	2	2	2	4	3	6	6	5
7.	Ιάλυσος	17	15 – 17	20	2	7	0	2	0	4	4	8	5
8.	Επαμεινώνδας Λ.	16	20 – 23	20	4	3	0	1	2	6	5	5	6
9.	Ερμής Κορυδ.	18	17 – 24	20	4	2	3	0	6	3	4	8	6
10.	Σαρωνικός	18	23 – 37	18	2	2	5	3	1	5	5	3	10
11.	Κιθαιρώνας	17	15 – 25	17	4	4	1	0	1	7	4	5	8
12.	Σύρος	17	12 – 16	16	3	4	2	0	3	5	3	7	7
13.	Μύκονος	16	22 – 26	15	2	4	1	1	2	4	4	6	6
14.	Σχηματάρι	17	12 – 24	13	3	1	5	0	3	5	3	4	10

ΔΗΜΟΤΙΚΟΣ ΟΡΓΑΝΙΣΜΟΣ ΝΕΟΛΑΙΑΣ ΚΑΙ ΑΘΛΗΣΗΣ ΔΗΜΟΥ ΚΑΡΠΑΘΟΥ

ΨΗΦΙΣΜΑ

Τα μέλη του Διοικητικού Συμβουλίου του ΔΟΝΑ Καρπάθου εκφράζουν τη βαθύτατη θλίψη τους για το θάνατο του εκλεκτού συμπατριώτη μας

Βασιλαρά Γεώργιου

Το όνομά του θα μείνει ανεξίτηλο στη μνήμη όλων μας.

Διετέλεσε επί σειρά ετών Ποδοσφαιριστής και Προπονητής σε διάφορες ομάδες του Νομού Δωδ/σου και αρωγός στη διοργάνωση αθλητικών γεγονότων και εκδηλώσεων του νησιού μας.

Το Διοικητικό Συμβούλιο αποφασίζει:

• Να παραστεί ο Πρόεδρος του ΔΟΝΑ, Βασιλαράκης Γεώργιος στην κηδεία του εκλιπόντος.

• Το καλοκαιρινό τουρνουά ποδοσφαίρου θα διεξάγεται εις μνήμη του και θα φέρει το όνομα του εκλιπόντος.

• Να δοθεί, εις μνήμην του, το ποσό των 100 € στο Δημοτικό Σχολείο Σπόων.

• Να δημοσιευθεί το παρόν στον τοπικό τύπο.

Εκ μέρους του Διοικ. Συμβουλίου
Ο ΠΡΟΕΔΡΟΣ
ΒΑΣΙΛΑΡΑΚΗΣ ΓΕΩΡΓΙΟΣ

ΨΗΦΙΣΜΑ

Το Διοικητικό Συμβούλιο του ποδοσφαιρικού Συλλόγου «Ο Ποσειδών» μόλις πληροφορήθηκε τον πρόωρο θάνατο του

ΓΕΩΡΓΙΟΥ ΒΑΣΙΛΑΡΑ

παλαιού παίχτη της ομάδας και βετεράνου ποδοσφαιριστή, συνήλθε σε έκτακτη συνεδρίαση κι αποφάσισε ομόφωνα τα παρακάτω:

• Να παρακολουθήσει αντιπροσωπεία του Δ.Σ. τη νεκρώσιμη ακολουθία.

• Να κατατεθεί το ποσό των 100,00 € στο Δημοτικό Σχολείο Σπόων στη μνήμη του.

• Να δημοσιευθεί το παρόν ψήφισμα στον ροδιακό και καρπαθιακό τύπο.

Ο ΠΡΟΕΔΡΟΣ
ΕΜΜΑΝΟΥΗΛ ΤΣΕΡΚΗΣ

Ο ΓΕΝΙΚΟΣ ΓΡΑΜΜΑΤΕΑΣ
ΙΩΑΝΝΗΣ ΒΙΤΩΡΗΣ

Νέο Opel Corsa
και απαλλαγείτε από το Φ.Π.Α.

Opel. Έμπνευση στην πράξη.
Καλύτερα αυτοκίνητα!

CORSA

Φ.Π.Α.
18%

McCANN-ERICKSON

Τώρα είναι η κατάλληλη στιγμή για να αποκτήσετε αυτοκίνητο.
Η Opel σήμερα, για πρώτη φορά στην Ελληνική αγορά, σας απαλλάσσει από το Φ.Π.Α. 18%.
Αποκτήστε τώρα το **νέο Opel Corsa** με στάνταρ air condition και ABS με €8.885.
Νέο Opel Corsa, τώρα χωρίς Φ.Π.Α. ... τόσο απλά!

www.opel.gr

Το πρόγραμμα ισχύει σε συνδυασμό με έντοκο διακανονισμό.
Opel Corsa 1.0 Twinport: Εκπομπή ρύπων CO_2 gr/km: 125, Κατανάλωση καυσίμου lt/100 km - Κύκλος πόλης: 6,9, Εκτός πόλης: 4,4, Μικτός κύκλος: 5,3.

6 ΧΡΟΝΙΑ ΕΓΓΥΗΣΗ

OPEL ASSISTANCE
2 ΧΡΟΝΙΑ ΔΩΡΕΑΝ
ΟΔΙΚΗ ΒΟΗΘΕΙΑ

ΕΠΙΣΗΜΟΣ ΔΙΑΝΟΜΕΑΣ OPEL

ΜΑΜΑΛΙΓΚΑΣ ΑΕΒΕ: 3ο χλμ. Λ. Ρόδου - Λίνδου, Ρόδος 85100, Τηλ: 22410 61005

ΚΟΛΛΗΣΕ ΣΤΑ «Χ» ο ΣΤΑΥΡΟΣ

Αν και καλύτερος υποχρεώθηκε σε ισοπαλία (1-1) από τη Χαραυγή

ΚΟΣΚΙΝΟΥ

Στο ποδόσφαιρο δεν κερδίζει πάντα ο καλύτερος. Ο άγραφος αυτός νόμος του «βασιλιά των σπορ» επιβεβαιώθηκε για μια ακόμα φορά στην αναμέτρηση του Σταυρού Καλυθιών με την Χαραυγή που ναι μεν τελείωσε ισόπαλη με σκορ 1 – 1, ωστόσο το τελικό αποτέλεσμα αφήνει δυσαρεστημένες τις γηπεδούχες. Και αυτό επειδή με βάση τη συνολική τους παρουσία στο τερέν, δικαιούνταν τους τρεις βαθμούς που θα αναπτέρωναν και τις ελπίδες τους για παραμονή στην Α Εθνική κατηγορία.

Οι παίκτριες του Θόδωρα Σαχινίδη δείχνοντας να συνειδητοποιούν τη σπουδαιότητα της αναμέτρησης, μπήκαν πολύ δυνατά στον αγωνιστικό χώρο δείχνοντας πολύ ορεξάτες να «καθαρίσουν» το παιχνίδι από νωρίς και να αποβάλλουν και ένα σημαντικό μερίδιο άγχους που υπήρχε. Στάθηκαν όμως ιδιαίτερα άτυχες, καθώς ενώ είχαν την υπεροχή, οι φιλοξενούμενες στη μοναδική τους επίσκεψη στα αντίπαλα καρέ κατάφεραν να ανοίξουν το σκορ. Η ειρωνεία είναι ότι από εκεί και πέρα, δεν μπόρεσαν να «φτιάξουν» άλλη κλασική ευκαιρία, αλλά παρόλα αυτά «τσίμπησαν» τον βαθμό της ισοπαλίας.

Οι γηπεδούχες ήταν για περισσότερη ώρα στην επίθεση αλλά το μόνο τους αρνητικό ήταν ουσιαστικά το ότι έλειπε το καθαρό μυαλό. Παράλληλα οι περισσότερες παίκτριες δεν έδειξαν την απαιτούμενη ψυχραιμία σε καίριες στιγμές μέσα στο παιχνίδι...

Τα δυο γκολ

Στο 30' η Ρούσσου επιχείρησε ένα ισχυρό σουτ από καλή θέση μέσα από την μεγάλη περιοχή. Η μπάλα τράνταξε το αριστερό δοκάρι της Ταμπάκ και στην επαναφορά της έφθασε στη Μυλωνά που επιχείρησε νέο σουτ (συρτό) από το ύψος του πέναλτι. Αυτή τη φορά η «στρογγυλή θεά» κάπου κόντραρε άλλαξε πορεία και κατέληξε στα δίχτυα των γηπεδούχων (0 – 1).

Ο Σταυρός ευτύχησε να ισοφαρίσει στην εκπνοή του πρώτου ημιχρόνου. Στις καθυστερήσεις λοιπόν, η Χέλστρομ είχε την έμπνευση να κάνει μια ωραία ατομική προσπάθεια φθάνοντας λίγο έξω από τη μεγάλη περιοχή και με ένα εξαιρετικό σουτ δεν άφησε κανένα περιθώριο αντίδρασης στην Δεμπεγιώτου στέλνοντας την μπάλα να καρφωθεί στην αριστερή της γωνιά (1 – 1).



Το γκολ της Χέλστρομ (δεξιά) δεν έφθανε για να δώσει τη νίκη στο Σταυρό

Οι καλύτερες φάσεις

Μετρημένες στα δάχτυλα του ενός χεριού ήταν οι καλύτερες φάσεις του αγώνα και μάλιστα όλες αφορούσαν τις γηπεδούχες. Πιο συγκεκριμένα:

Στο 17' η Χέλστρομ εκτέλεσε ένα φάουλ από τα δεξιά και η Αρχοντούλη πήρε μια κεφαλιά από καλό σημείο αλλά υπό πίεση στέλνοντας την μπάλα να περάσει ψηλά πάνω από το οριζόντιο δοκάρι.

Στο 80' η Παπαδοπούλου εκτέλεσε πολύ ωραία απευθείας ένα φάουλ από πλάγια θέση δεξιά στέλνοντας την μπάλα προς το αριστερό παραθυράκι της Δεμπεγιώτου η οποία όμως άπλωσε το ένα της χέρι και πέταξε την μπάλα κόρνερ.

Στο 88' η Χέλστρομ βρέθηκε και πάλι σε σημείο βολής στο ύψος της μεγάλης περιοχής αλλά το σουτ που επιχείρησε αυτή τη φορά ήταν άστοχο (η μπάλα πέρασε ελάχιστα δίπλα από το δεξί δοκάρι.

Στο 91' ο Σταυρός ακούμπησε τους τρεις βαθμούς αλλά κλώτσησε μια σπουδαία πραγματικά ευκαιρία. Μετά από μια προσπάθεια οργανωμένης επίθεσης, η μπάλα έφθασε στην αφρούρητη Χουβαρδά λίγο πίσω από το ύψος του πέναλτι αλλά το σουτ που επιχείρησε ήταν μάλλον βιαστικό και αγχωμένο και η μπάλα κατέληξε πολύ εύκολα στην αγκαλιά της Δεμπεγιώτου (Ενδεχομένως ούτε και η ίδια να περίμενε στη φάση αυτή να έρθει η μπάλα με μαθηματική ακρίβεια πάνω της).

Καλύτερες του Σταυρού οι Μπαλάφα, Χέλστρομ και Παπαδοπούλου. Δυο ήταν οι παίκτριες που άρεσαν περισσότερο από τις φιλοξενούμενες. Οι Ρούσσου (No 33) και Σκιαδά (No 10).

Καλή ήταν η διαιτησία του κ.Αργυρόπουλου σε αντίθεση με την πρώτη «βοηθό» του, την κ.Λιάπη η οποία έκανε λάθη. Η δεύτερη, κ.Κλιάρη είχε σωστές υποδείξεις.

Οι συνθέσεις των ομάδων:

ΣΤΑΥΡΟΣ: Ταμπάκ, Μπαλάφα, Βαγιανού, Κοτσάνη, Χατζηγιαννάκη, Χουβαρδά, Χέλστρομ, Παπαδοπούλου, Αξιώτη, Ζωίδου (75' Δράπανου), Αρχοντούλη

ΧΑΡΑΥΓΗ: Δεμπεγιώτου, Παπαδοπούλου, Μαρουλάκη, Μπελενιώτου, Μυλωνά, Σκιαδά, Φρουζάκη, Κληματσούδα, Μαρινάκη (26' Νικοπούλου), Ρούσσου, Ζκέρη.

Στο πλευρό του Καλ. Διακογεωργίου

Μια ακόμη πολύτιμη μονάδα που ενισχύει σημαντικά τη δική του «ομάδα», που θα επιδιώξει να κερδίσει τις εκλογές της Ενωσης Ποδοσφαιρικών Σωματείων Δωδεκανήσου, βρήκε ο υποψήφιος πρόεδρος Κάλλιστος Διακογεωργίου.

Πρόκειται για τον Ακη Δημητριάδη, τον γνωστό νομικό της Ρόδου, γιος του πρόξενου της Μεγάλης Βρετανίας και πρώην προέδρου του Ομίλου Γκολφ Αφάντου Δημήτρη Δημητριάδη και γαμπρός του βουλευτή Δωδεκανήσου Τάσου Καραμάριου.

Η πρόταση στον κ. Δημητριάδη έγινε από τον κ. Διακογεωργίου το βράδυ του Σαββάτου στο «ESPEROS VILLAGE», κατά τη διάρκεια της χοροεσπερίδας του ΤΑΟ KWON DO Κολοσσός.

Ο κ. Δημητριάδης την αποδέχτηκε αμέσως, λαμβάνοντας σοβαρά υπόψη την φιλία του με τον συνεπίκουρο δημάρχου και το γεγονός ότι είχε άριστες σχέσεις και άψογη συνεργασία με τον υποψήφιο πρόεδρο της ΕΠΣΔ, όταν ήταν πρόεδρος του ΔΟΝΑ Ρόδου και συνεπίκουρος σε θέματα αθλητισμού.

Σε τηλεφωνική επικοινωνία που είχαμε χθες μαζί του, ο κ. Δημητριάδης μας είπε σχετικά: «Δέχθηκα αμέσως να βοηθήσω την προσπάθεια του Κάλλιστου Διακογεωργίου. Ξέρω τι άνθρωπος είναι και πως σκέπτεται. Είναι μια νέα πρόκληση για εμένα, να βοηθήσω έναν άνθρωπο που πάντα προσπαθεί να βελτιώσει το δωδεκανησιακό ποδόσφαιρο.

Πιστεύω, σαν νομικός, ότι μπορούμε να βελτιώσουμε ορισμένες αρχές του παιχνιδιού. Να ενισχύσουμε τη σοβαρότητα, ως προς το άθλημα. Γι' αυτό θα είμαι υποψήφιος για τη διοίκηση της ΕΠΣΔ.»

• Οι κ. Διακογεωργίου και Δημητριάδης τις προσεχείς ημέρες θα έχουν μια νέα συνάντηση, προκειμένου να συζητήσουν πιο αναλυτικά το «πλάνο δράσης» ενόψει των εκλογών.

Πρώτες Κουμνάκη και Παρδαλού

Η Γεωργία Κουμνάκη του ΠΑΟ Διαγόρα και η Μαρία Παρδαλού της Νίκης Ρόδου, πρωταγωνίστησαν στην πρώτη ημέρα του Πανελληνίου πρωταθλήματος κλειστού στίβου ανδρών - γυναικών που έγινε το Σαββατοκύριακο στο Στάδιο της Παιανίας.

Η Κουμνάκη ήταν νικήτρια στα 400μ. με επίδοση 54.22.

Δεύτερη ήταν η Μωϋσιάδου (Αίολου Μακεδονίας) με 55.23 και τρίτη η Παπαδοπούλου (Αίολου Μακεδονίας) με 55.

Η Παρδαλού ήταν πρώτη στα 1.500μ. με χρόνο 4' 36''72. Δεύτερη τερμάτισε η Νταλάκα (ΟΦΗ) με 4'.50''.58 και τρίτη η Πέππα (Φειδιππίδη Μαραθώνα) με 4'52''56.

TOYOTA

Για ένα **σέρβις** του αυτοκινήτου σας πραγματικά της **ποιότητας ΤΟΥΟΤΑ** με **γνήσια ανταλλακτικά** και **αξεσουάρ** ελάτε σ' εμάς

ΞΕΝΑΚΗΣ α.ε.β.ε.

Εξουσιοδοτημένος έμπορος και after sales **ΤΟΥΟΤΑ** στα Δωδεκάνησα

3ο χλμ. Λεωφ. Ρόδου - Λίνδου

(αμέσως μετά το ΙΚΑ) • τηλ. 22410 62200

«Ο Κουφάς»

ΤΑΒΕΡΝΑ - ΕΣΤΙΑΤΟΡΙΟ

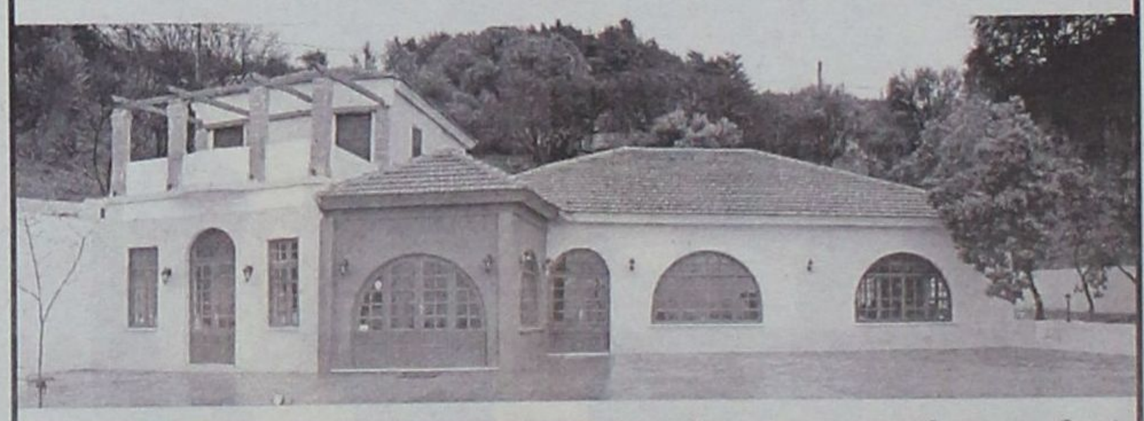

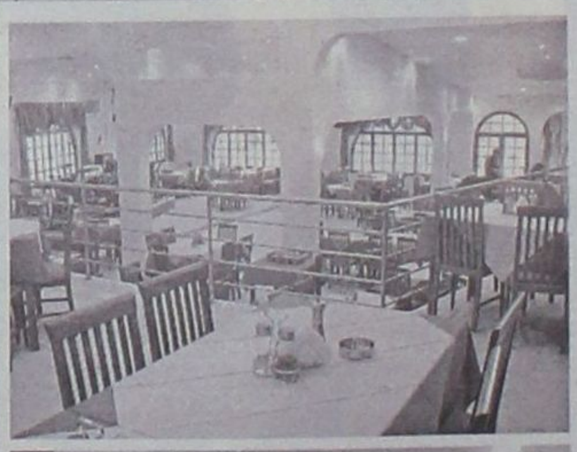



Με σεβασμό στην παράδοση και οδηγό το κέφι, την πείρα μας στην μαγειρική και την αγάπη μας για το ξεχωριστό, αναπαλαιώσαμε τον **«ΚΟΥΦΑ»** και δημιουργήσαμε το απόλυτο εστιατόριο. Είναι χώρος που υποδέχεται τους φίλους του και τους σερβίρει πιάτα με μεζέδες επηρεασμένα από την ελληνική παραδοσιακή κουζίνα.

Η κουζίνα του **«ΚΟΥΦΑ»** είναι ανοικτά από τις 6 το απόγευμα έως τα μεσάνυχτα.

• Αναλαμβάνουμε: Γαμήλιες Δεξιώσεις - Συνεστιάσεις - Χοροεσπερίδες

Κάθε Παρασκευή - Σάββατο και Κυριακή

Ζωντανή Μουσική

Κυριακή μεσημέρι ανοικτά

Κρατήσεις: 22410 81499

Υπεύθυνος: Βλάσσης Παπασταύρου

Αίθουσα 350 ατόμων

Στο Παραδείσι, έναντι Αεροδρομίου

Παγωμένος δρομέας...

Ο Κολοσσός γεύθηκε τη χαρά της επιτυχίας στο «Φ. Αμοιρίδης» καθώς επικράτησε έπειτα από ένα συγκλονιστικό παιχνίδι με 78–76 του Α.Σ. Ξάνθης! Τάσεις αυτοκτονίας είχαν οι Ροδίτες στην ακριτική πόλη, όμως πήραν τη σπουδαία νίκη και έμειναν στην κορυφή

Ο Κολοσσός στάθηκε στο ύψος του στην «παγωμένη» Ξάνθη! Η ομάδα του Βασίλη Φραγκιά έπειτα από ένα συγκλονιστικό παιχνίδι το οποίο κρίθηκε στις λεπτομέρειες, κατάφερε να κερδίσει την τοπική ομάδα με 78-76 και παρέμεινε στην κορυφή του βαθμολογικού πίνακα της Α2. Μετά από δύο διαδοχικές ήττες στην Καλλιθέα απ' το Παλαιό Φάληρο και στη Δράμα απ' τον Κ.Α.Ο.Δ., οι Ροδίτες γεύθηκαν τη χαρά της επιτυχίας στο «Φ. Αμοιρίδης» κερδίζοντας ένα σημαντικό ματς με δεδομένο ότι το προχθεσινό ματς έκρυβε πολλές δυσκολίες.

Οι «θαλασσί» έδειξαν τάσεις αυτοκτονίας στη Θράκη, ωστόσο κατάφεραν να δείξουν χαρακτήρα και να πάρουν μία σημαντική νίκη με την οποία παρέμειναν ζωντανοί στο όνειρο της ανόδου της Α1! Μπροστά σε 100 περίπου φιλάθλους (το ματς έμοιαζε να είναι κεκλεισμένων των θυρών) οι φιλοξενούμενοι ευτύχησαν να έχουν σε μεγάλη μέρα τον Θοδωρή Γεωργίτση αλλά και να αποδειχθούν ψύχραιμοι στα τελευταία και καθοριστικά λεπτά του αγώνα. Στο ματς της Ξάνθης, ο Κολοσσός σε καμία περίπτωση δεν παρασύρθηκε απ' το ρυθμό των γηπεδούχων, ωστόσο είχε το κάτι παραπάνω και φυσικά την ανάλογη εμπειρία για να κάνει το «διπλό». Έτσι μετά την ήττα της Α.Γ.Ε. Χαλκίδας στον «θεσσαλικό» κάμπο απ' τον Γ.Σ. Λάρισας, οι συγκάτοικοι στο ρετιρέ μειώθηκαν κατά ένας, κάτι όμως το οποίο ελάχιστα προβληματίζει ή χαροποιεί τον Κολοσσό.

Οι Ροδίτες ουσιαστικά κατάφεραν να βρεθούν απ' την κόλαση στον παράδεισο και άλλαξαν τη ροή του αγώνα στο τέλος της τρίτης περιόδου. Όταν η πλάστιγγα άρχισε να γέρνει επικίνδυνα προς το μέρος του Α.Σ. Ξάνθης, ο Κολοσσός έπαιξε ώριμα και με μυαλό, καταφέρνοντας να κάνει σερί 0-12 και να αλλάξει τη ροή του παιχνιδιού. Στο τέλος πάντως λίγο ήθελε οι γηπεδούχοι να πάρουν τη νίκη, όμως οι «θαλασσί» στάθηκαν τυχεροί καθώς στην προσπάθεια του Καρύδα για τρίποντο η μπάλα γύρισε το στεφάνι και βγήκε έξω. Ο Καρύδας ήταν εύστοχος απ' τη γραμμή των βολών μειώνοντας στον πόντο, όμως μέχρι εκεί...Ο Κολοσσός ήταν πολύ σκληρός για να πεθάνει! Κρατούσε το ροζ φύλλο στα χέρια του και σε καμία περίπτωση δεν ήθελε να το αφήσει στη Ξάνθη!

Το προχθεσινό «διπλό» ήρθε την κατάλληλη χρονικά στιγμή προκειμένου να τονώσει τη ψυχολογία των παικτών ενόψει της δύσκολης συνέχειας, με δεδομένο ότι η ομάδα του Βασίλη Φραγκιά θα χρειαστεί να ταξιδέψει μακριά απ' τη Ρόδο για να αντιμετωπίσει αρκετούς απ' τους διεκδικητές της ανόδου.

ΚΑΛΥΤΕΡΟΣ ΣΤΟ ΞΕΚΙΝΗΜΑ

Ο Βασίλης Φραγκιάς προτίμησε να ξεκινήσει το ματς με τους Παπαδάτο, Παναγιωτόπουλο (για πρώτη φορά φέτος), Παναγιωταράκο, Λιβιεράτο και Άλμπερτ. Ο Κολοσσός μπήκε αποφασισμένος στο πανέμορφο κλειστό γυμναστήριο της Ξάνθης. Με τρίποντο του Παπαδάτου το σκορ έγινε 3-5 (2'), όμως ο στρατευμένος Καρύδας έδωσε αέρα τριών πόντων στην ομάδα του (8-5 στο 3'). Ήταν το πρώτο και μοναδικό καλάθι του στο πρώτο δεκάλεπτο, αφού του πέρασε χειροπέδες ο Πάνος Παναγιωταράκος. Η είσοδος του Θοδωρή Γεωργίτση στο παρκέ άλλαξε τα δεδομένα, καθώς ο 22χρονος φόργουορντ ήταν μακράν κορυφαίος των νικητών. Με τρίποντο του ίδιου ο Κολοσσός ξέφυγε με 11-19 (8'). Στο σημείο εκείνο ανέλαβε δράση ο Πενταζίδης (17-19), ενώ με μία βολή του Παναγιωτόπουλου διαμορφώθηκε το αποτέλεσμα του πρώτου δεκαλέπτου.



Στην κορυφή του βαθμολογικού πίνακα παρέμεινε ο Κολοσσός μετά τη νίκη του στη Ξάνθη

Στη συνέχεια και με δίδυμο ψηλών τους Μακρή- Γεωργίτση οι Ροδίτες ξέφυγαν με 17-24 (11'). Ο Πενταζίδης ροκάνισε τη διαφορά (23-24), αλλά τα προβλήματα μόλις είχαν ξεκινήσει για τον Αθηναίο τεχνικό που είδε τους Παπαδάτο και Μακρή να χρεώνονται γρήγορα με τρία φάουλ. Είναι φανερό ότι οι παίκτες του Κολοσσού, λόγω της έλλειψης εναλλακτικών λύσεων, δεν μπορούν να παίξουν την άμυνα που γνωρίζουν και έτσι ο Α.Σ. Ξάνθης ξέφυγε με 29-25. Οι κακές επιθετικές επιλογές και η αστοχία αποτέλεσαν τροχοπέδη στην προσπάθεια του Κολοσσού και έτσι με τρίποντο ο Καρύδας έκανε το 35-31 (17'). Με δύο γκολ-φάουλ του Άλμπερτ οι Ροδίτες έφεραν το ματς στα ίσα (37-37 40'' πριν το τέλος). Ένα τρίποντο του Μίμιτσα και δύο βολές του Άλμπερτ διαμόρφωσαν το αποτέλεσμα του ημιχρόνου (40-39).

ΑΛΛΑΓΗ ΣΚΗΝΙΚΟΥ

Δύο πρόσωπα είχε ο Κολοσσός στο προχθεσινό παιχνίδι. Με πρωταγωνιστές τους Πενταζίδη- Καρύδα, η ομάδα του Γρηγόρη Σουλιώτη κατάφερε να ξεφύγει 55-48 (25'). Είναι χαρακτηριστικό ότι μόνο ο Παναγιωτόπουλος προσπαθούσε φιλότιμα στο ξεκίνημα της τρίτης περιόδου. Ο πληγωμένος εγωισμός των «θαλασσί» όμως έδρασε στο καλύτερο σημείο και τα αποτελέσματα του έγιναν ιδιαίτερα αισθητά. Η άμυνα, έσφιξε σημαντικά και το ξέσπασμα ήταν γεγονός. Οι Θράκες έπαθαν μπλακ-άουτ και έτσι οι φιλοξενούμενοι βρήκαν τα ψυχικά αποθέματα να πάρουν οξυγόνο. Ένα σερί 0-12 έφερε τον Κολοσσό σε πλεονεκτική θέση (55-60 στο 30') και έτσι η ομάδα του Βασίλη Φραγκιά απέκτησε σημαντικό πλεονέκτημα για την τελευταία περίοδο του αγώνα. Με τρίποντο του Παπαδάτου το σκορ έγινε 59-65 (32'), όμως ο Α.Σ. Ξάνθης δεν είχε πει την τελευταία του λέξη. Ισοφάρισε με τον Πενταζίδη (65-65 στο 33') και πήρε το προβάδισμα με καλάθι του Φουτσιτζή (68-67 στο σκορ το 35').

Ο Μακρής έδωσε λύσεις και ο Κολοσσός πήρε ανάσα (70-72 στο 37'). Μία βολή του Παναγιωταράκου και άλλες δύο του Παναγιωτόπουλου διαμόρφωσαν το σκορ σε 70-75. Απ' την προηγούμενη φάση ο Γκογκίδης βρισκόταν στον πάγκο με πέντε φάουλ και τον ακολούθησε αμέσως μετά ο Τσότσος των γηπεδούχων. Με μία βολή ο Καρύδας μείωσε σε 71-75, ενώ στην επόμενη φάση ο Άλμπερτ έκανε βήματα με συνέπεια η κατοχή της μπάλας να περάσει και πάλι στα χέρια των παικτών της Ξάνθης. Με 2/2 βολές ο Πενταζίδης έκανε το 73-75, 33' πριν το τέλος του αγώνα. Σε μία απ' τις πλέον καθοριστικές φάσεις του αγώνα ο Παπαδάτος ευστόχησε σε σουτ το οποίο όμως δεν μέτρησε ο δεύτερος διαιτητής της συνάντησης Σώμος. Στα 11' ο Α.Σ. Ξάνθης είχε την ευκαιρία να φέρει το ματς στα ίσα, όμως ο νεαρός Καραγιώργης ήταν άστοχος και τις δύο φορές απ' τη γραμμή των βολών,

Ο Παναγιωτόπουλος στα 10'' δεν τον μιμήθηκε και αποδείχθηκε ψύχραιμος (73-77) δίνοντας σαφέστατο πλεονέκτημα στους φιλοξενούμενους. Στα 5'' έγινε η πιο περίεργη φάση του αγώνα. Ο Καρύδας σηκώθηκε για τρίποντο κερδίζοντας φάουλ. Η μπάλα ευτυχώς δεν του έκανε το χατίρι, όμως ήταν εύστοχος και στις τρεις βολές κάνοντας το 76-77. Στα 4'' ο Μίμιτσα έκανε φάουλ στον Μακρή που αστόχησε και στις δύο βολές, όμως εκεί ήταν ο Άλμπερτ που πήρε το επιθετικό ριμπάουντ και πετυχαίνοντας μία βολή διαμόρφωσε το τελικό αποτέλεσμα, αφού το μακρινό σουτ του Καρύδα ήταν απελπιστικά άστοχο. Απ' τους νικητές ξεχώρισαν οι Γεωργίτσης, Παναγιωτόπουλος και Παναγιωταράκος, ενώ απ' τους ηττημένους οι Καρύδας και Πενταζίδης. Καλή ήταν η διαιτησία του Μητσόπουλου, παράπονα είχε και πάλι ο Κολοσσός απ' τον Σώμο.

Τα δεκάλεπτα ήταν: 17-20, 40-39(ημ.), 55-60, 76-78

Διαιτητές: Μητσόπουλος-Σώμος

Α.Σ. ΞΑΝΘΗΣ (Σουλιώτης): Καρύδας 18(2), Μίμιτσα 13(3), Στεφανίδης 3(1), Πενταζίδης 23(1), Σουφλιάς 5, Καραγιώργης, Κουτσογιάννης, Βοιβατόπουλος 1, Τσότσος 9, Φουτσιτζής 4.

ΚΟΛΟΣΣΟΣ ΡΟΔΟΥ (Φραγκιάς): Παναγιωτόπουλος 16(2), Παπαδάτος 12(3), Γκογκίδης 4, Παναγιωταράκος 11, Λιβιεράτος, Άλμπερτ 10, Γεωργίτσης 18(2), Μακρής 7(1).

Α2 ΚΑΤΗΓΟΡΙΑ

Έξι ομάδες για δύο θέσεις...

Συγκλονιστική αναμένεται να είναι η συνέχεια στο πρωτάθλημα της Α2, αφού έξι ομάδες απέμειναν για να διεκδικήσουν την άνοδο τους στα μεγάλα σαλόνια του ελληνικού μπάσκετ. Το υποτιθέμενο ντέρμπι κορυφής έληξε με θριαμβευτή τον Γυμναστικό ο οποίος συνέτριψε στον κάμπο την Α.Γ.Ε. Χαλκίδας. Ο Κολοσσός επέστρεψε στις επιτυχίες μακριά απ' το «Βενετόκλειο» κερδίζοντας τον Α.Σ. Ξάνθης, ενώ ο Ηλυσιακός αν και τα βρήκε σκούρα λύγισε την αντίσταση του Α.Σ.Ε. Δούκα που κατρακύλησε στη δέκατη θέση. Νίκη ανόδου πέτυχε στη Δράμα ο Ο.Φ.Η./Ηράκλειο, ο οποίος ξεπέρασε το εμπόδιο του τοπικού Κ.Α.Ο.Δ που ήταν τυχερός αφού το Παλαιό Φάληρο γνώρισε ήττα-σοκ απ' τον ουραγό και μέχρι πρότινος χωρίς νίκη Δ.Α.Σ. Άνω Λιοσίων. Ο Σπόρτιγκ έμεινε ζωντανός στο κυνήγι της ανόδου αφού κέρδισε στην άδεια Καισαριανή τη Νήαρ Ηστ και τέλος το Αιγάλεω πήρε ανάσα κερδίζοντας με το ζόρι το Περιστέρι.

16η ΑΓΩΝΙΣΤΙΚΗ

Ηλυσιακός- Α.Σ.Ε. Δούκα	73-67
Παλαιό Φάληρο- Δ.Α.Σ. Άνω Λιοσίων	85-89
Κ.Α.Ο. Δράμας- Ο.Φ.Η./Ηράκλειο	63-73
Νήαρ Ηστ- Α.Ο. Σπόρτιγκ	62-75
Α.Σ. Ξάνθης- Κολοσσός Ρόδου	76-78
Α.Ο. Αιγάλεω- Περιστέρι	81-79
Γ.Σ. Λάρισας- Α.Γ.Ε. Χαλκίδας	76-56

Η ΒΑΘΜΟΛΟΓΙΑ

1.Κολοσσός Ρόδου	28	12-4	1.325-1.175(+150)
2.Ο.Φ.Η./Ηράκλειο	28	12-4	1.193-1.103(+90)
3.Ηλυσιακός	28	12-4	1.249-1.177(+72)
4.Α.Ο. Σπόρτιγκ	27	11-5	1.197-1.118(+79)
5.Γ.Σ. Λάρισας	27	11-5	1.230-1.106(+124)
6.Α.Γ.Ε. Χαλκίδας	27	11-5	1.307-1.284(+23)
7.Νήαρ Ηστ	24	8-8	1.235-1.220(+15)
8.Περιστέρι	23	7-9	1.179-1.177(+2)
9.Α.Ο. Αιγάλεω	23	7-9	1.209-1.229(-20)
10.Α.Σ.Ε. Δούκα	23	7-9	1.212-1.214(-2)
11.Α.Σ. Ξάνθης	22	6-10	1.222-1.218(+4)
12.Παλαιό Φάληρο	20	4-12	1.225-1.350(-125)
13.Κ.Α.Ο. Δράμας	19	3-13	1.111-1.272(-161)
14.Δ.Α.Σ. Άνω Λιοσίων	17	1-15	1.043-1.294(-251)

Η ΕΠΟΜΕΝΗ ΑΓΩΝΙΣΤΙΚΗ (19/02)

Α.Σ.Ε. Δούκα- Παλαιό Φάληρο
Δ.Α.Σ. Άνω Λιοσίων- Κ.Α.Ο. Δράμας
Ο.Φ.Η./Ηράκλειο- Νήαρ Ηστ
Α.Ο. Σπόρτιγκ- Α.Σ. Ξάνθης
Κολοσσός Ρόδου- Α.Ο. Αιγάλεω
Α.Γ.Ε. Χαλκίδας- Περιστέρι
Γ.Σ. Λάρισας-Ηλυσιακός

Πολύτιμη νίκη

Οι Blue Angels συγχαίρουν τους παίκτες του Κολοσσού για τη σπουδαία νίκη στη Ξάνθη! Σήμερα ξεκινάει η προετοιμασία ενόψει της αναμέτρησης με το Αιγάλεω

Την απόφαση τους να συγχαρούν τον Κολοσσό για τη σπουδαία εκτός έδρας επιτυχία στο «Φ. Αμοιρίδης» κόντρα στον Α.Σ. Ξάνθης, εξέφρασαν δημόσια τα μέλη του υπό ίδρυση συνδέσμου φιλάθλων Blue Angels. Η ανακοίνωση τους αναφέρει χαρακτηριστικά.

«Συγχαρητήρια για ακόμη μία φορά στην ομάδα μας που κατάφερε να φέρει επάξια το ροζ φύλλο στο εκτός έδρας παιχνίδι με τον Α.Σ. Ξάνθης. Στάθηκε στο ύψος του σαν Κολοσσός κάνοντας μας για άλλη μία φορά υπερήφανος».

Στο μεταξύ σήμερα πρόκειται να ξεκινήσει η προετοιμασία των «θαλασσί» για το εντός έδρας παιχνίδι του επόμενου Σαββάτου κόντρα στο Αιγάλεω.

Η ομάδα του Βασίλη Φραγκιά θα έχει την ευκαιρία να πετύχει μία ακόμη νίκη και να παραμείνει ό,τι κι αν γίνει στην κορυφή του βαθμολογικού πίνακα της Α2. Οι Ροδίτες θα συγκεντρωθούν και πάλι στο «Βενετόκλειο» ώστε να δώσουν το «παρών» στο ξεκίνημα της προετοιμασίας. Το ευχάριστο για τον Αθηναίο τεχνικό είναι ότι υπολογίζει όλους τους παίκτες που έχει στη διάθεσή του (με εξαίρεση τον Χρήστο Παππά), αφού επέστρεψαν υγιείς απ' την παγωμένη Ξάνθη.



Ο Σύνδεσμος Φίλων του Κολοσσού Blue Angels συμπαραστέκεται δυναμικά στην αγαπημένη του ομάδα

Θρίαμβος και κορυφή...

Ο Α.Σ. Δωδεκάνησος συνεχίζει τα θαύματά του κερδίζοντας και τον Θεσσαλό με 47-39! Μόνη στην κορυφή η ροδίτικη ομάδα μετά την ήττα που γνώρισαν οι Αργοναύτες Βόλου απ' τον Π.Α.Σ.Κ.Α. Ελληνικά Πετρέλαια

«Νεοφώτιστοι» αλλά ωραίοι...Οι παίκτες του Α.Σ. Δωδεκάνησος απολαμβάνουν τη μοναξιά της κορυφής, αφού δεν τους σταμάτησε ούτε ο Θεσσαλός! Ο εκπρόσωπος του νομού μας στο μπάσκετ με καρότσι κέρδισε προχθές στο «Βενετόκλειο» με 47-39 τον Θεσσαλό, στο πλαίσιο της 3ης αγωνιστικής και μετά την ήττα που γνώρισαν οι Αργοναύτες Βόλου με 61-36 απ' τον Π.Α.Σ.Κ.Α. Ελληνικά Πετρέλαια βρίσκεται στην πρώτη θέση του βαθμολογικού πίνακα.

Ο Α.Σ. Δωδεκάνησος τείνει να γίνει πλέον η ανερχόμενη δύναμη στο μπάσκετ με καρότσι, καθώς δεν φαίνεται να σταματάει πουθενά. Φυσικά τα πολύ δύσκολα έρχονται στη συνέχεια, ωστόσο όλες οι ομάδες πλέον θα υπολογίζουν τα παιδιά του Νίκου Δαούλα που έκαναν κατάθεση ψυχής και πήραν τους δύο πολύτιμους βαθμούς της νίκης. Η επιτυχία πάντως δεν ήρθε εύκολα για τον Α.Σ. Δωδεκάνησος αν και σε όλη τη διάρκεια του αγώνα είχε τα ηνία στο σκορ. Με δυνατή άμυνα και σωστές επιλογές στην επίθεση, οι παίκτες της ροδίτικης ομάδας φρόντισαν να κάνουν δύσκολη τη ζωή των αντίπαλών τους και στο τέλος με τη βοήθεια του κόσμου, πανηγύρισαν το ροζ φύλλο αγώνα.



Την τρίτη του νίκη σε ισάριθμα παιχνίδια πέτυχε το Σάββατο ο Α.Σ. Δωδεκάνησος κόντρα στον Θεσσαλό

Με μπροστάρηδες τους Τσιγκόλη και Δαούλα αλλά και πολύ καλή άμυνα απ' τον Χατζηδημητρίου, ο Α.Σ. Δωδεκάνησος προσπάθησε να ξεφύγει στο σκορ, χωρίς πάντως να τα καταφέρει. Το 14-8 (10') έδωσε την αίσθηση ότι οι γηπεδούχοι θα έκαναν περίπατο, ωστόσο διαψεύστηκαν γρήγορα καθώς ο παίκτης-προπονητής της Θεσσαλικής ομάδας είχε διαφορετική αντίληψη. Ήταν ουσιαστικά η μοναδική απειλή για το καλάθι του Α.Σ. Δωδεκάνησος, ωστόσο όπως είναι γνωστό ένας κούκος δεν φέρνει την άνοιξη. Έτσι οι φιλοξενούμενοι ισορρόπησαν το παιχνίδι στο δεύτερο δεκάλεπτο και σε καμία περίπτωση δεν άφησαν τον Α.Σ. Δωδεκάνησος να ξεφύγει στο σκορ. Στην επανάληψη ο Θεσσαλός πλησίασε ακόμη περισσότερο, χωρίς όμως να πάρει το προβάδισμα, αφού στα καθοριστικά σημεία οι αθλητές του Νίκου Δαούλα έβρισκαν πάντα λύσεις και πετύχαιναν πόντους.

Μάλιστα στο τέλος ο Α.Σ. Δωδεκάνησος επεδίωξε να ανεβάσει στροφές και εν μέρει τα κατάφερε, χωρίς πάντως να απομακρυνθεί απ' τον φιλότιμο Θεσσαλό που αγωνίστηκε με έξι παίκτες. Αυτό που έχει τη μεγαλύτερη σημασία για τους Ροδίτες είναι η νίκη με την οποία βρίσκονται στην κορυφή του βαθμολογικού πίνακα. Απ' τους νικητές ξεχώρισαν οι Τσιγκόλης, Δαούλας και Καρατζιάς, ενώ απ' τους ηττημένους οι Ζαραγκότας και Πλεξίδας.

Τα δεκάλεπτα ήταν: 14-8, 26-20(ημ.), 35-31, 47-39



Φωτό από την προχθεσινή αναμέτρηση του «Βενετοκλείου»

Διαιτητές: Σέρρας- Παπαφωτίου

Α.Σ. ΔΩΔΕΚΑΝΗΣΟΣ(Δαούλας): Μιχαήλου 2, Χατζηδημητρίου 7, Τσιγκόλης 10, Καρατζιάς 9, Δαούλας 15, Μούνδρος 4, Μεταξενίου, Στεφάνου.

ΘΕΣΣΑΛΟΣ(Ζαραγκότας): Πλεξίδας 9, Ζαραγκότας 21, Τσιονάρας 5, Τσιόγκας 4, Καλαϊτζίδης, Παπαευθυμίου.

Χωρίς αρχή, μέση και τέλος...

Νέα συντριβή γνώρισε ο τραγικός Ιβίσκος χθες στο «Βενετόκλειο» αφού η Προοδευτική με τη δεύτερη πεντάδα κέρδισε 91-54! Την πιο εύκολη της νίκη στο πρωτάθλημα πέτυχε η ομάδα του Κορυδαλλού

Οι δύο ομάδες που αγωνίζονταν χθες το απόγευμα στο «Βενετόκλειο» είχαν τουλάχιστον μία κατηγορία διαφορά. Δεν εξηγείται αλλιώς...Ο Α.Σ.Κ. Ιβίσκος πρόσθεσε στο ενεργητικό του ακόμη μία συντριβή, αυτή τη φορά εντός έδρας απ' την Προοδευτική με 91-54. Η ομάδα της Ρόδου πραγματοποίησε τραγική εμφάνιση, αφού δεν είχε αρχή μέση και τέλος με αποτέλεσμα να υποταχθεί δίκαια στο συγκρότημα του Παναγιώτη Κοντογιάννη που συνέχισε την ανοδική του πορεία στον 2ο όμιλο νότου της Γ' Εθνικής.

Η έλλειψη προπονήσεων και ενδιαφέροντος σε συνδυασμό με το γεγονός ότι άπαντες έχουν συνειδητοποιήσει ότι η ομάδα δεν έχει καμία ελπίδα παραμονής στην κατηγορία, ήταν στοιχεία που είχαν ως αποτέλεσμα η ομάδα του Κορυδαλλού να περάσει το πιο εύκολο απόγευμα της φετινής περιόδου. Και δεν ήταν φυσικά η ήττα το πρόβλημα, αφού ήταν γνωστό ότι η Προοδευτική είναι καλύτερη ομάδα, αλλά γενικότερα η απόδοση των Ροδιτών που παραδόθηκαν αμαχητί απέναντι στις ορέξεις των Πειραιωτών που αγωνίστηκαν στο μεγαλύτερο διάστημα του αγώνα με τη δεύτερη τους πεντάδα. Χωρίς καμία υπερβολή οι φιλοξενούμενοι έβαζαν όποτε ήθελαν την μπάλα στο αντίπαλο καλάθι και το παιχνίδι κρίθηκε απ' τα πρώτα κιόλας λεπτά.



Ακόμη μία συντριβή πρόσθεσε στο ενεργητικό του χθες ο ΑΣΚ Ιβίσκος

Με δύο συνεχόμενα τρίποντα απ' τους Παπανικολάου και Τσολάκη, η Προοδευτική πήρε απ' την αρχή τα ηνία (1-10 στο 3'), την ίδια ώρα που οι γηπεδούχοι δυσκολεύονταν να βρουν διχτάκι.

Με τον Βλαχοδήμο επηρεασμένο απ' τον πρόσφατο τραυματισμό του και τον Κούρο Ι. σε κακή μέρα, οι Ροδίτες δεν μπόρεσαν να απειλήσουν την Προοδευτική. Στο μοναδικό ίσως ξέσπασμα τους πλησίασαν σε 8-14 αλλά μέχρι εκεί. Η ομάδα του Παναγιώτη Κοντογιάννη ξέφυγε με +10 (8-18 στο 7' και 9-20 στο 8'). Αξίζει να σημειωθεί ότι σχεδόν σε κάθε επίθεση των φιλοξενούμενων στην πρώτη περίοδο, οι διαιτητές έδιναν φάουλ με αποτέλεσμα πολύ σύντομα να γεμίσει ο φωτεινός πίνακας...Το 9-20 έγινε 11-26 (9'), αφού αρχικά ο Παπανικολάου βρέθηκε σε πολύ καλή μέρα και δυσκόλεψε τους αντίπαλούς του.

Στη συνέχεια η Προοδευτική παρατάχθηκε στο παρκέ με τρεις αλλαγές σε σχέση με το αρχικό της σχήμα (μπήκαν οι Κατσούρης, Δέδες και Αλσαντζής) αλλά αυτό δεν επηρέασε την απόδοση της ομάδας. Η ψαλίδα άνοιξε στο +20 (16-36 στο 13'). Ο Παρδακάς μείωσε με δύο βολές (22-38 στο 16'), όμως η ζώνη που χρησιμοποίησε ο Ιβίσκος δεν έφερε αποτελέσματα, καθώς το νερό είχε μπει ήδη στο αυλάκι. Έτσι στο 17' το σκορ ήταν 22-44 και με γκολ-φάουλ του Βήχου 23-47 (18') που ήταν και η μεγαλύτερη τιμή που πήρε η Προοδευτική στο πρώτο ημίχρονο.

Στην επανάληψη ανέλαβαν δράση οι Κατσούρης, Οικονομίδης και Φωτόπουλος Θ. παίρνοντας τη σκυτάλη απ' τους συμπαίκτες του. Το 33-62 (27') ήταν απλά μόνο η αρχή...

Η διαφορά έφτασε τους 30 πόντους (38-68 στο 31') και σταδιακά μεγάλωνε παρά το γεγονός ότι ο Παναγιώτης Κοντογιάννης είχε ρίξει για αρκετή ώρα στο παρκέ τους αναπληρωματικούς του παίκτες. Ενδεικτικά αναφέρουμε ορισμένες διαφορές (46-78 στο 32', 50-86 στο 38') και τελικά η νίκη ήρθε με +37, αφού ο Ιβίσκος δεν δικαιολόγησε καν την παρουσία του στο γήπεδο. Απ' τους νικητές ξεχώρισαν οι Παπανικολάου, Τσολάκης και Κατσούρης, ενώ απ' το ναυάγιο των ηττημένων δεν υπάρχει κανείς που να διασώθηκε. Εύκολο έργο είχαν οι Ζέππος-Παντρευτής.

Τα δεκάλεπτα ήταν: 14-27, 28-50(ημ.), 38-65, 54-91

Διαιτητές: Ζέππος- Παντρευτής

ΙΒΙΣΚΟΣ ΡΟΔΟΥ (Παπακώστας): Παρδακάς 5, Στυλιανός 2, Μπελάγιας 15(2), Παπακώστας 2, Βλαχοδήμος 6(1), Λιβιεράτος 2, Κούρος Π. 2, Τσιτσούλας 4, Χαραλαμπόπουλος 4, Κούρος Ι. 2, Μπίλιας 10(1).

ΠΡΟΟΔΕΥΤΙΚΗ(Κοντογιάννης): Κατσούρης 12(1), Βήχος 6, Τσολάκης 9(1), Δέδες 6, Οικονομίδης 9(1), Αλσαντζής, Δρίβας 6, Παπανικολάου 17(1), Ζούκας 8, Γκέρος 6, Φωτόπουλος Θ. 12.

Γ' ΕΘΝΙΚΗ (2ος ΟΜΙΛΟΣ ΝΟΤΟΥ)

Στο κόλπο η Α.Ε. Ταύρου

Πολύ σημαντική νίκη πέτυχε η Α.Ε. Ταύρου η οποία επικράτησε στο ντέρμπι της αγωνιστικής του Ίκαρου Νέας Σμύρνης και ταυτόχρονα υπερέχει πλέον σε πιθανή ισοβαθμία. Στη δεύτερη θέση του βαθμολογικού πίνακα πλέον βρίσκονται, το Λαύριο που κέρδισε με άνεση τον Κάδμο Θηβών και η Προοδευτική που συνέτριψε στη Ρόδο τον Ιβίσκο. Ο Ιωνικός Λαμίας συνεχίζει απτόητος το εκπληκτικό σερί που έχει δημιουργήσει καθώς πέρασε νικηφόρα και απ' την Καλλιθέα κερδίζοντας την Α.Ε.Κ.Τ. Σπουδαία επιτυχία σημείωσε ο Άτταλος κόντρα στην Αγία Παρασκευή, ενώ ο Πανερυθραϊκός έφυγε με το «διπλό» απ' τα Χανιά κόντρα στον τοπικό Κύδωνα. Τέλος το ρεπό του εξέτισε ο Αρδηττός.

16η ΑΓΩΝΙΣΤΙΚΗ

Άτταλος- Αγία Παρασκευή	89-80
Α.Ε.Κ. Τζιτζιφιών- Ιωνικός Λαμίας	40-60
Α.Ε. Ταύρου- Ίκαρος Νέας Σμύρνης	78-68
Γ.Σ. Λαυρίου- Κάδμος Θηβών	78-57
Ιβίσκος Ρόδου- Προοδευτική	54-91
Κύδων Χανίων- Πανερυθραϊκός	61-75

• Ρεπό είχε ο Αρδηττός

Η ΒΑΘΜΟΛΟΓΙΑ

1.Ιωνικός Λαμίας	30	15-0	1.169-942(+227)
2.Γ.Σ. Λαυρίου(+19)	26	11-4	1.099-925(+174)
3.Προοδευτική(-19)	26	11-4	1.197-1.120(+77)
4.Α.Ε. Ταύρου(+6)	25	10-5	1.052-1.022(+30)
5.Ίκαρος Νέας Σμύρνης(-6)	25	10-5	1.108-1.031(+77)
6.Α.Ε.Κ. Τζιτζιφιών(2β)	22	7-8	998-1.040(-42)
7.Αγία Παρασκευή(1β)	22	7-8	1.148-1.109(+39)
8.Αρδηττός(2β)	21	7-7	981-949(+32)
9.Πανερυθραϊκός(1β)	21	7-7	1.024-990(+34)
10.Άτταλος	21	6-9	1.185-1.223(-38)
11.Κάδμος Θηβών	17	2-13	1.016-1.194(-178)
12.Ιβίσκος Ρόδου	16	2-12	901-1.140(-239)
13.Κύδων Χανίων	16	1-14	968-1.161(-193)

*Ο Ιβίσκος Ρόδου, ο Πανερυθραϊκός και ο Αρδηττός έχουν εκτίσει το ρεπό τους

Η ΕΠΟΜΕΝΗ ΑΓΩΝΙΣΤΙΚΗ(20/02)

Αγία Παρασκευή- Α.Ε.Κ. Τζιτζιφιών
Ιωνικός Λαμίας- Α.Ε. Ταύρου
Ίκαρος Νέας Σμύρνης- Γ.Σ. Λαυρίου
Κάδμος Θηβών- Ιβίσκος Ρόδου
Πανερυθραϊκός- Αρδηττός
Κύδων Χανίων- Άτταλος

• Ρεπό έχει η Προοδευτική

Με καρδιά πρωταθλητή...

Ο Π.Α.Ο. Διαγόρας αν και έπαιξε για 37 λεπτά με μία πεντάδα κατάφερε να αλώσει την Κω και να κερδίσει παλικαρίσια τον Ιπποκράτη με 74-59! Σπουδαία εμφάνιση απ' τους «κυανέρυθρους» παρά το γεγονός ότι αγωνίστηκαν με πολλές απουσίες

Παλικάρια στην Κω...Για τους παίκτες του Π.Α.Ο. Διαγόρας το προχθεσινό παιχνίδι στην Κω είχε μεγάλη σημασία. Αφενός γιατί η ομάδα αγωνιζόταν με πολλές απουσίες (Αβεκλούριος- Μαρουλλάκης) και αφετέρου γιατί τον τελευταίο καιρό η κακοδαιμονία είχε χτυπήσει την πόρτα της ομάδας. Χωρίς καμία υπερβολή απ' τους οκτώ «κυανέρυθρους», οι μισοί σχεδόν αντιμετώπισαν προβλήματα τραυματισμών και ίωσης. Παρόλα αυτά όμως η ομάδα του Σάκη Καλαμπόκα είχε καρδιά πρωταθλητή και κατάφερε να αλώσει την Κω κερδίζοντας με 74-59, έπειτα από μία σπουδαία εμφάνιση σχεδόν σε όλη τη διάρκεια του αγώνα.

Η επιτυχία του Διαγόρα μάλιστα αποκτάει μεγαλύτερη σημασία αν αναλογιστεί κανείς ότι αγωνίστηκε σχεδόν σε όλη τη διάρκεια του αγώνα με μία πεντάδα (Σκορδάλης, Πολυχρόνης, Τσαλικίδης, Δούβαλης, Χαλβατζής). Οι εν λόγω αθλητές έβγαλαν σχεδόν όλο το παιχνίδι και μάλιστα έφεραν σε πέρας την αποστολή τους απέναντι στις συνεχείς αλλαγές που μπορούσε να κάνει ο Γιώργος Χλαπάνης, αφού είχε σαφώς περισσότερες λύσεις στα χέρια του. Οι Ροδίτες έπαιξαν πολύ ώριμο μπάσκετ και έδειξαν χαρακτήρα όταν απειλήθηκαν απ' τον Ιπποκράτη. Με τη νίκη του ο Διαγόρας «καπάρωσε» και μαθηματικά την πρώτη θέση στην κανονική διάρκεια της περιόδου και ταυτόχρονα έσπασε το αήττητο της έδρας των Κώων.

Η εμφάνιση που πραγματοποιήσε ο Διαγόρας ήταν πολύ καλή και αυτό οφείλεται σε μεγάλο βαθμό στον ρυθμό που επέβαλε. Ο Σκορδάλης οργάνωσε υποδειγματικά δίνοντας μάλιστα σημαντικές βοήθειες στο σκοράρισμα, ο Δούβαλης σταμάτησε στους 27 πόντους κερδίζοντας κατά κράτος τις μάχες με τους αντίπαλους ψηλούς, ενώ ο Χαλβατζής έβαλε πολλές φορές στοπ στις προσπάθειες των παικτών του Ιπποκράτη. Ο Πολυχρόνης και ο Τσαλικίδης έδωσαν και τη ψυχή τους και η νίκη ήρθε επάξια για τους φιλοξενούμενους.

Οι γηπεδούχοι προηγήθηκαν 5-2 (2') πιάνοντας στον ύπνο τον Διαγόρα που μπήκε μουδιασμένα στο παρκέ. Το 5-4 έγινε 8-11 (6') με επτά συνεχόμενους πόντους του Δούβαλη, όμως με τρίποντο ο Σκούφης έφερε το παιχνίδι στα ίσα (11-11). Οι «κυανέρυθροι» ήταν ψύχραμοι απ' τη γραμμή των βολών και τελικά κατάφεραν να πάρουν το προβάδισμα 18-19 (10'). Στη δεύτερη περίοδο η κατάσταση άρχισε να ξεκαθαρίζει. Δούβαλης και Χαλβατζής ήταν κυριάρχοι μέσα στην ρακέτα και δημιούργησαν πολλά προβλήματα στους αντίπαλους ψηλούς. Είναι χαρακτηριστικό ότι ο Γιώργος Χλαπάνης έκανε πολλές αλλαγές χωρίς ωστόσο να βρει λύσεις. Εξάλλου πολύτιμη αποδείχθηκε και η ευστοχία του Γιάννη Σκορδάλη κυρίως απ' τα 6.25, αφού έδωσε λύσεις σε σημεία που ο Ιπποκράτης προσπάθησε να γυρίσει το παιχνίδι. Στο δεύτερο δεκάλεπτο ο Π.Α.Ο. Διαγόρας βρήκε λύσεις στα πρόσωπα των Δούβαλη- Σκορδάλη που πέτυχαν 8 και 7 πόντους αντίστοιχα με συνέπεια οι Ροδίτες να πάνε στα αποδυτήρια προηγούμενοι με 31-39.

Στην επανάληψη οι γηπεδούχοι μπήκαν δυναμικά στο παρκέ. Μείωσαν σε 35-39 με καλάθια των Σάββα και Αμανατίδη, όμως στο σημείο εκείνο το προαναφερθέν δίδυμο (Δούβαλης- Σκορδάλης) πέτυχε 18 συνεχόμενους πόντους της ομάδας τους και «καθάρισαν» την υπόθεση νίκη. Η μέγιστη διαφορά έφτασε τους 18 πόντους για τον Π.Α.Ο. Διαγόρας 41-59(27'). Η φιλότιμη προσπάθεια του Ιπποκράτη (51-59) δεν είχε συνέχεια, καθώς η πολύ καλή άμυνα του Χαλβατζή πάνω στον Σάββα και οι πόντοι που έβαλε στο τέλος έγειραν οριστικά την πλάστιγγα προς το μέρος του Διαγόρα. Μαθήματα διαιτησίας έδωσαν οι Βιτζηλαίος- Ξανθός που τα κατάφεραν περίφημα σε ένα αρκετά δύσκολο παιχνίδι.

Τα δεκάλεπτα ήταν: 18-19, 31-39(ημ.), 49-59, 59-74

Διαιτητές: Βιτζηλαίος- Ξανθός

ΙΠΠΟΚΡΑΤΗΣ ΚΩ (Χλαπάνης): Αμανατίδης 12(1), Δρόσος 1, Μπότσαρης, Πλευράκης 9, Σκούφης 3(1), Ζελίδης, Τσιλιγκίρης 2, Παρβαντώνης 5(1), Γιάννου 6(2), Μαλλιούρας 11, Σάββας 10.

Π.Α.Ο. ΔΙΑΓΟΡΑΣ(Καλαμπόκας): Κατσαλίγκος, Σπανουδάκης, Τσαλικίδης 5(1), Πολυχρόνης 10, Δούβαλης 27, Χαλβατζής 12, Σκορδάλης 20(3), Τρίμμης.

Έσωσε και τη φετινή παρτίδα...

Ο Διγενής Κοσκινού με έξι παίκτες στη σύνθεσή του πήρε τη νίκη (72-50) απέναντι στην Ε.Α. Καλύμνου και ουσιαστικά εξασφάλισε την παραμονή του στην κατηγορία! Αποβλήθηκε με ντισκαλιφιέ και κρατήθηκε το δελτίο του 37χρονου Κουλλιά...

Όλα καλά όλα ωραία...Ο Διγενής Κοσκινού έψαχνε μία ακόμη νίκη για να ανανεώσει το ραντεβού του με την Α' Κατηγορία και την πέτυχε στο πιο κρίσιμο παιχνίδι απέναντι στην Ε.Α. Καλύμνου. Το τελικό 72-50 εξασφαλίζει την παραμονή της ομάδας του Βασίλη Φουντουραδάκη στα μεγάλα σαλόνια, ενώ στις τάξεις των «σφουγγαράδων» κάθε άλλο παρά μαύρα τα έχουν βάψει μετά την ήττα. Άλλωστε όπως είναι γνωστό οι Καλύμνιοι θα πορευτούν και τη νέα χρονιά στην ίδια κατηγορία. Το παιχνίδι ήταν ντέρμπι για ένα ημίχρονο και παρά το γεγονός ότι οι γηπεδούχοι παρουσιάστηκαν με έξι μόλις παίκτες στη σύνθεση τους, κατάφεραν να πάρουν το ροζ φύλλο κόντρα στην Ε.Α.ΚΑ. που για μία ακόμη φορά προδόθηκε απ' τις δυνάμεις της.

Η χθεσινή αναμέτρηση πάντως επισκιάστηκε από μία φάση που έγινε περίπου στα μέσα της τρίτης περιόδου. «5.47 πριν το τέλος του 3ου δεκαλέπτου ο παίκτης με το Νο 15 της φιλοξενούμενης ομάδας (Κουλλιάς) επιτέθηκε με κεφαλιά στον παίκτη της α' ομάδας με το Νο 7 (Καντής). Μετά απ' αυτό αποβλήθηκε απ' τον β' διαιτητή. Ακολουθεί αναφορά». Αυτά έγραψαν οι δύο διαιτητές του αγώνα (Μυροφόρος- Χατζηδάκης). Οι Καλύμνιοι διαμαρτυρήθηκαν για προκλητική συμπεριφορά του Καντή σε όλη τη διάρκεια του αγώνα, ενώ το διαιτητικό δίδυμο έκλεισε τα μάτια στην είσοδο του Νικολή στον αγωνιστικό χώρο, αφού ο τελευταίος έσπρωξε βίαια τον Κουλλιά. Τελικά κρατήθηκε το δελτίο μόνο του Κουλλιά, ενώ παραλίγο οι Καλύμνιοι να έχουν και δεύτερη απώλεια.

Στο 33' αποβλήθηκε με δεύτερη τεχνική ποινή και κατά συνέπεια με ντισκαλιφιέ ο Οικονόμου επειδή αποκάλεσε «καραγκιόζη» τον Τάκη Μυροφόρο, ο οποίος δεν έδωσε νωρίτερα φάουλ που ζήτησε ο έμπειρος αθλητής της Ε.Α.ΚΑ. Στο καθαρά αγωνιστικό κομμάτι, η ομάδα του Νίκου Καράντωνη ήταν καλύτερη στο πρώτο δεκάλεπτο. Με αιχμή του δόρατος τον «αειθαλή» Κουλλιά προηγήθηκε 2-6 (2') και 9-14 (6'). Τα τρίποντα του Καντή έβαλαν στο παιχνίδι τον Διγενή (16-16 στο 9' και 20-18 στο 11'). Το τρίτο φάουλ με το οποίο χρεώθηκαν οι Καντής και Ροδίτης, δεν επηρέασε τον Διγενή που ανέβασε την απόδοση του χάρη κυρίως στη σίγουρη λύση που άκουγε στο όνομα του Βασούκου (38-29 στο 18'). Με πέντε συνεχόμενους πόντους του Κουλλιά οι Καλύμνιοι πλησίασαν σε 40-35 (ημίχρονο).

Στην επανάληψη όλα τελείωσαν νωρίς...Οι Κοσκινιάτες ανέβασαν την απόδοση τους και ξέφυγαν για πρώτη φορά με διψήφιο αριθμό (46-35 στο 23'). Η Ε.Α.ΚΑ. έπαθε αφλογιστία και η ψαλίδα άνοιξε ακόμη περισσότερο (59-42 στο 32'). Ήταν φανερό ότι οι φιλοξενούμενοι δεν μπορούσαν να αντιδράσουν και μοιραία έχασαν το παιχνίδι. Απ' τους νικητές ξεχώρισαν οι Καντής, Βασούκος και Πατινιώτης, ενώ απ' τους ηττημένους οι Κουλλιάς και Κούρος. Με πολλά λάθη η διαιτησία των Μυροφόρου- Χατζηδάκη.

*Η διοίκηση του Διγενή ήταν δυσαρεστημένη με την απουσία των Καρπαθάκη και Κόλλια απ' το χθεσινό παιχνίδι.

Τα δεκάλεπτα ήταν: 16-18, 40-35(ημ.), 56-42, 72-50

Διαιτητές: Μυροφόρος- Χατζηδάκης

ΔΙΓΕΝΗΣ ΚΟΣΚΙΝΟΥ(Φουντουραδάκης): Μανέττας, Πατινιώτης 14(1), Καντής 23(5), Ροδίτης 9, Νικολής 8, Βασούκος 18.

Ε.Α. ΚΑΛΥΜΝΟΥ(Καράντωνης): Τσίγκρας 2, Κρίγκας 4, Κούρος 10, Μόρφας 4, Μίξης 9(1), Καρδούλιας, Κουντούρης 5, Οικονόμου 2, Γεωργιάδης 2, Κουλλιάς 12(1),

Α' ΚΑΤΗΓΟΡΙΑ ΑΝΔΡΩΝ

Άλωσε την Κω ο Διαγόρας!

Ο Π.Α.Ο. Διαγόρας κατέκτησε και μαθηματικά την πρώτη θέση, μετά τη σπουδαία νίκη που πέτυχε στην Κω απέναντι στον Ιπποκράτη. Αυτή ήταν η πρώτη ήττα της ομάδας του Γιώργου Χλαπάνη στην έδρα της. Την παραμονή του στην κατηγορία εξασφάλισε ουσιαστικά αλλά όχι ακόμη μαθηματικά ο Διγενής Κοσκινού που επιβλήθηκε της Ε.Α. Καλύμνου, ενώ ο Ηρακλής Λάρδου σε ρυθμούς ρελαντί ξεπέρασε το εμπόδιο της Α.Ε. Δικαίου που κινδυνεύει πλέον άμεσα να μείνει εκτός τετράδας. Η αυλαία της αγωνιστικής θα πέσει σήμερα το βράδυ στην Ιαλυσό, καθώς ο τοπικός Γ.Α.Σ. θα φιλοξενήσει στις 21:00 τον Δ.Α.Ν.Σ. Δωριείς (Κουνελλές Ν.- Πετρίδης)

12η ΑΓΩΝΙΣΤΙΚΗ

Διγενής Κοσκινού- Ε.Α. Καλύμνου	72-50
Ιπποκράτης Κω- Π.Α.Ο. Διαγόρας	59-74
Ηρακλής Λάρδου- Α.Ε. Δικαίου	72-56
Γ.Α.Σ. Ιάλυσος- Δ.Α.Ν.Σ. Δωριείς	(σήμερα 21:00)

Η ΒΑΘΜΟΛΟΓΙΑ

1.Π.Α.Ο. Διαγόρας	23	11-1	1.040-633(+407)
2.Ιπποκράτης Κω	21	9-3	814-755(+59)
3.Ηρακλής Λάρδου	20	8-4	817-743(+74)
4.Α.Ε. Δικαίου	19	7-5	770-698(+72)
5.Γ.Α.Σ. Ιάλυσος	15	5-5	605-597(+8)
6.Διγενής Κοσκινού	14	3-9	667-786(-119)
7.Ε.Α. Καλύμνου	13	2-9	618-776(-158)
8.Δ.Α.Ν.Σ. Δωριείς	11	1-10	519-862(-343)

*Ο Γ.Α.Σ. Ιάλυσος έχει δύο παιχνίδια λιγότερα, ενώ ο Δ.Α.Ν.Σ. Δωριείς και η Ε.Α. Καλύμνου από ένα

*Ο Δ.Α.Ν.Σ. Δωριείς και ο Διγενής Κοσκινού έχουν από ένα μηδενισμό

Η ΕΠΟΜΕΝΗ ΑΓΩΝΙΣΤΙΚΗ

Ε.Α. Καλύμνου- Ιπποκράτης Κω
Α.Ε. Δικαίου- Π.Α.Ο. Διαγόρας
Δ.Α.Ν.Σ. Δωριείς- Διγενής Κοσκινού
Ηρακλής Λάρδου- Γ.Α.Σ. Ιάλυσος

Είχε ουσία και Τρίτο!

Ο Ηρακλής Λάρδου μετά τη νίκη που πέτυχε κόντρα στην εκνευριστικά άστοχη Α.Ε. Δικαίου με 72-56 εξασφάλισε την τρίτη θέση και περιμένει πλέον στα ημιτελικά τους Κώους

Μία είναι η ουσία και στην προκειμένη περίπτωση η νίκη για τον Ηρακλή Λάρδου που κατάφερε να ξεπεράσει την αντίσταση της απελπιστικά άστοχης Α.Ε. Δικαίου με 72-56. Το συγκρότημα του Κυριάκου Μάγου πραγματοποίησε πολύ καλή εμφάνιση και ουσιαστικά με τη χθεσινή της επιτυχία εξασφάλισε την τρίτη θέση της κανονικής διάρκειας της περιόδου με την οποία θα αντιμετωπίσει στα ημιτελικά τον Ιπποκράτη Κω.

Έχοντας σε σούπερ-μέρα το δίδυμο ψηλών (Τρίτος- Νικηφορίδης), οι «ροπαλοφόροι» κατάφεραν να πάρουν το ροζ φύλλο και ταυτόχρονα να πετύχουν ρεκόρ κατάκτησης νικών στην Α' Κατηγορία Ανδρών.

Στην αντίπερα όχθη, η Α.Ε. Δικαίου δεν έπαιξε καλό μπάσκετ σε σημείο μάλιστα οι παίκτες της να εκνευρίσουν τους φιλάθλους με την επιμονή τους στα μακρινά σουτ. Ακόμη και ο Τρύπας που ήταν ο πρώτος σκόρερ των Κώων είχε τραγικά ποσοστά ευστοχίας, κάτι το οποίο ήταν αποτρεπτικό ώστε να διατηρηθούν οι όποιες ελπίδες για μία νίκη.

Ο Ηρακλής Λάρδου ήταν το αφεντικό του αγώνα απ' το ξεκίνημα, καθώς προηγήθηκε με 10-4 (4'). Με τρίποντο του Τρύπα, η Α.Ε.Δ. πλησίασε (10-9 στο 5'), όμως με κορυφαίο τον έμπειρο Τρίτο που κέρδισε τις περισσότερες μάχες στη ρακέτα, οι γηπεδούχοι προηγήθηκαν με +8 (17-9 στο 6'). Χατζηφούντας και Τρύπας έβαλαν στο ματς την ομάδα τους (19-16) για να ακολουθήσει νέο σερί 7-0, το οποίο έδωσε το δικαίωμα στον Ηρακλή να ξεφύγει με διψήφιο αριθμό (26-16). Μεγκολ-φάουλ του Τρίτου το σκορ έγινε 32-21 (13'), ενώ σταδιακά η ψαλίδα μεγάλωσε, καθώς η ομάδα του Μιχάλη Καπλανίδη φαινόταν ανήμπορη να αντιδράσει. Το 39-23 (17') έγινε 54-34 (27') και 68-48 (36'). Η νίκη έτσι ήρθε εύκολα, ενώ η ομάδα του Κυριάκου Μάγου κάλυψε ακόμη και τη διαφορά που είχε χάσει στην Κω, σε περίπτωση πιθανής ισοβαθμίας (κάτι τέτοιο θεωρείται σχεδόν απίθανο). Απ' τους νικητές ξεχώρισαν οι Τρίτος και Νικηφορίδης, ενώ απ' τους ηττημένους προσπάθησαν οι Τρύπας και Χατζηφούντας.

Τα δεκάλεπτα ήταν: 26-16, 42-27(ημ.), 56-40, 72-56

Διαιτητές: Στάλας- Αρνάς

ΗΡΑΚΛΗΣ ΛΑΡΔΟΥ (Μάγος): Καλλιγάς 4, Καρανικόλας 7(1), Καραβοκυρός 10(1), Σακκής, Τσιγάρος Μ. 2, Στάλας 10, Τρίτος 21, Νικηφορίδης 18.

Α.Ε. ΔΙΚΑΙΟΥ(Καπλανίδης): Μαύρος 2, Τρύπας 20(3), Χατζηχαραλάμπους 6(1), Αντωνόπουλος 4, Κρωτήρης, Διακαναστάσης, Χατζηφούντας 19, Πίτσης 1, Κουλήλης 4.

TOP 10

1.Χαλβατζής	(Π.Α.Ο. Διαγόρας)	219(12)
2.Δούβαλης	(Π.Α.Ο. Διαγόρας)	191(10)
3.Σκορδάλης	(Π.Α.Ο. Διαγόρας)	191(12)
4.Τρύπας	(Α.Ε. Δικαίου)	179(11)
5.Τρίτος	(Ηρακλής Λάρδου)	161(12)
6.Νικηφορίδης	(Ηρακλής Λάρδου)	159(12)
7.Γρηγοράς	(Γ.Α.Σ. Ιάλυσος)	158(10)
8.Βασούκος	(Διγενής Κοσκινού)	156(9)
9.Αμανατίδης	(Ιπποκράτης Κω)	127(11)
10.Κρητικός	(Δ.Α.Ν.Σ. Δωριείς)	121(9)

Β' ΚΑΤΗΓΟΡΙΑ

Ποιος Ηρακλής; Ο Σταυρός...

Η ομάδα των Καλυθιών διέλυσε τον μέχρι πρότινος αήττητο Ηρακλή 2000 με 61-38 και κάλυψε τη διαφορά με την οποία είχε χάσει στην Καρδάμαινα! Εντυπωσιακή εμφάνιση των «πράσινων» απέναντι στους τραγικούς φιλοξενούμενους

Εκπληκτική νίκη σημείωσε το μεσημέρι της Κυριακής στην Κρεμαστή ο Σταυρός Καλυθιών, καθώς συνέτριψε τον μέχρι πρότινος αήττητο και ισχυρό Ηρακλή 2000 με το ευρύ 61-38. Η νίκη της ομάδας του Κώστα Τρίτου έχει διπλή σημασία, καθώς όχι μόνο πήρε το ροζ φύλλο, αλλά κάλυψε και τη διαφορά των 16 πόντων (70-54) με την οποία είχε χάσει στην πρεμιέρα της Β' Κατηγορίας. Ο Σταυρός Καλυθιών ήταν μία ομάδα ορχήστρα η οποία μετέτρεψε το ντέρμπι σε παράσταση για ένα ρόλο και πλέον έδωσε νέο ενδιαφέρον στο πρωτάθλημα. Πάντως το συγκρότημα του Δημήτρη Τζομάκα εξακολουθεί να έχει την τύχη στα χέρια του, αφού βρίσκεται στην κορυφή του βαθμολογικού πίνακα. Αν ωστόσο συνεχίσει να παίζει τόσο άσχημα, τότε είναι πολύ πιθανό να πέσει απ' την πρώτη θέση.

Οι γηπεδούχοι ήταν αποφασισμένοι να πάρουν τη δική τους εκδίκηση για την ήττα στην Καρδάμαινα και τελικά ισοπέδωσαν στην κυριολεξία τους αντίπαλούς τους, που δεν μπόρεσαν να αντιδράσουν. Με εξαίρεση το πρώτο δεκάλεπτο, όπου οι φιλοξενούμενοι ήταν υποφερτοί, στο υπόλοιπο διάστημα του αγώνα οι παίκτες του Ηρακλή 2000 εγκλωβίστηκαν απ' την ατσαλένια άμυνα του Σταυρού και υποτάχθηκαν δίκαια στην ανωτερότητα των αντιπάλων τους. Αξίζει να σημειωθεί ότι παρά το μουδιασμένο ξεκίνημα (0-3 στο 2'), οι Καλυθενοί αντέδρασαν και ισοφάρισαν σε 5-5 (5') για να πάρουν το προβάδισμα με τη συμπλήρωση του πρώτου δεκαλέπτου (12-9). Στη συνέχεια το σκηνικό άλλαξε με την ομάδα του Κώστα Τρίτου να κάνει πάρτι μέσα κι έξω απ' τη ρακέτα. Με τον Μισσού να οργανώνει και τους Νούση και Κατσαρά να αναδεικνύονται σε νικητές των εναέριων μονομαχιών, ο Σταυρός ξέφυγε με 17-12 (13'). Και να ήταν μόνο αυτό...Με σερί 14-6, οι «πράσινοι» εξαφανίστηκαν (31-18), αφού μόνο ο Σάζαλης απειλούσε το καλάθι των γηπεδούχων.

Στην επανάληψη οι παίκτες του Δημήτρη Τζομάκα πλησίασαν στο σκορ (36-28 στο 27'), όμως οι παίκτες του Κώστα Τρίτου απάντησαν με το ίδιο νόμισμα ανεβάζοντας τη ψαλίδα στο +16 (44-28 στο 31'). Λίγο αργότερα (35') το σκορ έγινε 50-30 και τα πάντα τελείωσαν αν και η μέγιστη τιμή αγγιξε το +25 (55-30 στο 37'). Τελικά ο Ηρακλής 2000 μείωσε στο τέλος αλλά έφυγε απ' την Κρεμαστή με κατεβασμένο κεφάλι αφού ή ήττα που γνώρισε ήταν βαριά απ' τον Σταυρό Καλυθιών. Απ' τους νικητές ξεχώρισαν οι Μισσού, Τσαλίκης και Κατσαράς, ενώ βοήθησε σημαντικά ο Ρουσάκης. Απ' τους ηττημένους πάλεψε μόνο ο Σάζαλης. Πολύ καλή ήταν η διαιτησία των Κουνελλέ Ηλ.-Φάκαρου.

Τα δεκάλεπτα ήταν: 12-9, 31-18(ημ.), 40-28, 61-38

Διαιτητές: Κουνελλές Ηλ.-Φάκαρος

ΣΤΑΥΡΟΣ ΚΑΛΥΘΙΩΝ(Τρίτος): Νικηφορίδης 1, Σαρίκας 9(1), Ναζίρης 2, Κατσαράς 10, Τσαλίκης 13, Νούσης 8, Μισσού 14, Ρουσάκης 4,

ΗΡΑΚΛΗΣ 2000 (Τζομάκας): Σταύρου 5, Σάζαλης 22, Μιαούδης, Αγρέλλης Δ. 2, Παπουλάκος 2, Αγρέλλης Γ. 4, Χατζηπάναγιώτης 2, Σταμούλης 1.

ΕΦΗΒΙΚΟ

Με το μυαλό στην τελική φάση...

Ο Α.Σ.Κ. Ιβίσκος επιβλήθηκε της πεντάδας του Ζέφυρου με 86-51 και ετοιμάζεται για το φάϊναλ-φορ

Απ' τη μία πλευρά έκανε την εμφάνιση της μία ομάδα με δώδεκα παίκτες που έχει εξασφαλίσει ήδη τη συμμετοχή της στο φάϊναλ-φορ, ενώ απ' την άλλη μία ομάδα που κατέβηκε ίσα-ίσα στο παιχνίδι. Ο Ζέφυρος δεν μπόρεσε να προβάλει σθεναρή αντίσταση στον Α.Σ.Κ. Ιβίσκος και μοιραία γνώρισε τη συντριβή με 86-51. Η ομάδα της Ανάληψης ήταν καλύτερη σε όλους τους τομείς και σε ρυθμούς προπόνησης κατάφερε να πάρει το ροζ φύλλο αγώνα απέναντι στους «πράσινους» που δεν μπόρεσαν να ανταπεξέλθουν στους ρυθμούς του αγώνα.

Το συγκρότημα του Στέλιου Κωνσταντινίδη ξεκίνησε δυναμικά και προηγήθηκε 22-3 στο πρώτο δεκάλεπτο. Όπως είναι κατανοητό το υπόλοιπο του αγώνα ήταν μία τυπική διαδικασία για τους γηπεδούχους που έκαναν περίπατο και φυσικά πάτησαν εκ νέου στη δεύτερη θέση, αν και έχουν ένα παιχνίδι λιγότερο με τον Π.Α.Ο. Διαγόρας. Με αιχμή του δόρατος τον Στυλιανό και άξιο συμπαραστάτη τον Σότα, η ομάδα της Ανάληψης στην επανάληψη πάτησε γκάζι και έφτασε με εντυπωσιακό τρόπο στη νίκη. Ο Ζέφυρος έκανε αισθητή την παρουσία του μόνο στη δεύτερη περίοδο, χάρη κυρίως στην εκτελεστική δεινότητα του Καζουλάκη και του Μήτση. Στη συνέχεια όμως και όταν έκανε την εμφάνιση της η κούραση, ο Ζέφυρος λύγισε και γνώρισε την ήττα με διαφορά 35 πόντων.

Το προχθεσινό ματς δεν χρήζει ιδιαίτερης κριτικής, αφού ο Α.Σ.Κ. Ιβίσκος ήταν ανώτερος και παίζοντας σοβαρά και συγκεντρωμένα πήρε ακόμη ένα ροζ φύλλο αγώνα με το οποίο θα ξεκινήσει ήδη την προετοιμασία του για την τελική φάση του θεσμού. Απ' τους νικητές ξεχώρισαν οι δύο προαναφερόμενοι, ενώ απ' τους ηττημένους πάλεψαν φιλότιμα οι Καζουλάκης και Μήτσης.

Τα δεκάλεπτα ήταν: 22-3, 37-17(ημ.), 65-30, 86-51

Διαιτητές: Κουνελλές Ν.-Αρνάς

Α.Σ.Κ. ΙΒΙΣΚΟΣ(Κωνσταντινίδης): Μπόσμος 4, Χατζηφούντας 8, Ορφανός, Κούρος 4, Σότα 16, Κοψιάς 9(1), Στυλιανός 20(3), Γιακουμάκης 10, Λασηθιωτάκης 6, Ερνέας 2, Τσαβαρής 4, Καρίκας 3(1).

ΖΕΦΥΡΟΣ(Τσέρκης): Στρατήγης 9, Μαμαλίγκας 2, Κυπριώτης 2, Καζουλάκης 22, Μήτσης 16.

ΕΦΗΒΙΚΟ

Σημεία και τέρατα...

Επεισοδιακή νίκη πέτυχε χθες το βράδυ ο Γ.Α.Σ. Ιάλυσος στην «τέντα» (51-48) αφού μετά το τέλος του αγώνα ακολούθησαν σκηνές απείρου κάλλους μεταξύ τεσσάρων αθλητών των οποίων κρατήθηκαν τα δελτία

ΕΦΗΒΙΚΟ ΠΡΩΤΑΘΛΗΜΑ(ΟΜΙΛΟΣ ΡΟΔΟΥ)

Νίκες για Ιβίσκο και Γ.Α.Σ. Ιάλυσος

Επίδειξη δύναμης έκανε ο Α.Σ.Κ. Ιβίσκος απέναντι στον ελλιπή Ζέφυρο, ενώ ο Γ.Α.Σ. Ιάλυσος κέρδισε στην «τέντα» τον Π.Α.Ο. Διαγόρας. Η αυλαία της προτελευταίας αγωνιστικής θα πέσει σήμερα το βράδυ (21:00) στο «Βενετόκλειο» με το παιχνίδι Κολοσσός Ρόδου- Ελπίδα Πεταλούδων (Φάκαρος-Γαλανός).

9η ΑΓΩΝΙΣΤΙΚΗ

Κολοσσός Ρόδου- Ελπίδα Πεταλούδων	(σήμερα21:00)
Α.Σ.Κ. Ιβίσκος- Ζέφυρος	86-51
Π.Α.Ο. Διαγόρας- Γ.Α.Σ. Ιάλυσος	48-51

Η ΒΑΘΜΟΛΟΓΙΑ

1.Κολοσσός Ρόδου	16	8-0	588-297(+291)
2.Α.Σ.Κ. Ιβίσκος	14	6-2	622-462(+160)
3.Ελπίδα Πεταλούδων	13	5-3	453-444(+9)
4.Γ.Α.Σ. Ιάλυσος	12	3-6	416-536(-120)
5.Ζέφυρος	11	3-6	402-514(-112)
6.Π.Α.Ο. Διαγόρας	8	0-8	367-595(-228)

*Ο Κολοσσός Ρόδου, η Ελπίδα Πεταλούδων, ο Π.Α.Ο. Διαγόρας και ο Α.Σ.Κ. Ιβίσκος έχουν από ένα παιχνίδι λιγότερο

*Ο Ζέφυρος έχει ένα μηδενισμό

Η ΕΠΟΜΕΝΗ ΑΓΩΝΙΣΤΙΚΗ

Ζέφυρος- Κολοσσός Ρόδου
Γ.Α.Σ. Ιάλυσος- Α.Σ.Κ. Ιβίσκος
Ελπίδα Πεταλούδων- Π.Α.Ο. Διαγόρας

Απίστευτα γεγονότα σημειώθηκαν χθες το βράδυ στην «τέντα» στον αγώνα του εφηβικού πρωταθλήματος ανάμεσα στον Π.Α.Ο. Διαγόρας και τον Γ.Α.Σ. Ιάλυσος που βρήκε νικήτρια τη φιλοξενούμενη ομάδα με 51-48.

Μετά το τέλος της αναμέτρησης σημειώθηκαν επεισόδια μεταξύ αθλητών των δύο ομάδων. Συγκεκριμένα οι δύο διαιτητές (Στάλας-Πετρίδης) στο φύλλο αγώνα αναφέρουν τα εξής: «Μετά τη λήξη του αγώνα ενώ οι ομάδες είχαν αποχωρήσει απ' τον αγωνιστικό χώρο οι παίκτες της γηπεδούχου ομάδας (Διαγόρας), Ράδος, Σχοινάς και Δαλιάνης επιτέθηκαν εναντίον του παίκτη της φιλοξενούμενης ομάδας Ατσικνούδα, επειδή ο τελευταίος εξύβρισε τον Ράδο. Ακολουθεί αναφορά...»

Όπως είναι εύλογο κρατήθηκαν τα δελτία των τεσσάρων αθλητών οι οποίοι κινδυνεύουν με βαριά καμπάνα.

Κι όλα αυτά δυστυχώς σε ένα παιχνίδι χωρίς βαθμολογικό ενδιαφέρον...Στο καθαρά αγωνιστικό κομμάτι οι φιλοξενούμενοι ήταν καλύτεροι στην τρίτη περίοδο και πήραν τη νίκη, αν και στο τέλος ο Π.Α.Ο. Διαγόρας πλησίασε στο σκορ. Απ' τους νικητές ξεχώρισαν οι Καραγιάννης και Ατσικνούδας, ενώ απ' τους ηττημένους πρώτος σκόρερ ήταν ο Κουζουκάκης.

Τα δεκάλεπτα ήταν: 11-12, 26-23(ημ.), 28-38, 48-51

Διαιτητές: Στάλας- Πετρίδης

Π.Α.Ο. ΔΙΑΓΟΡΑΣ (Τσακίρης): Ράδος 6, Καραγιάννης 6, Καθοπούλης 8(2), Κουζουκάκης 11(1), Σισκαμάνης 2, Τουρτούνης 3(1), Σχοινάς 3, Δαλιάνης 9, Λουλούς, Σελλάς,

Γ.Α.Σ. ΙΑΛΥΣΟΣ(Χατζηκαλημέρης): Καραγιάννης 23, Μπακαρής 2, Πλάτσης 2, Ατσικνούδας 13, Σαράντης 5(1), Σμαραγδιού 6.

Τις σελίδες του μπάσκετ επιμελήθηκε ο Μάκης Δούβαλης

e-mail:makiss@otenet.gr

TOP 10

1.Σάζαλης	(Ηρακλής 2000)	128(7)
2.Νούσης Ν.	(Σταυρός Καλυθιών)	105(7)
3.Κατεπόδης	(Ζέφυρος)	102(6)
4.Σαρίκας	(Σταυρός Καλυθιών)	88(7)
5.Αυγουστής	(Ηρακλής 2000)	79(6)
6.Αγρέλλης Γ.	(Ηρακλής 2000)	73(7)
7.Τσαλίκης	(Σταυρός Καλυθιών)	66(7)
8.Παπακωνσταντίνου Μ.	(Κλεόβουλος Λίνδου)	65(6)
9.Καλαρύτης	(Ζέφυρος)	61(6)
10.Καρακόπουλος	(Ήλιος Ιαλυσού)	54(6)

Β' ΚΑΤΗΓΟΡΙΑ ΑΝΔΡΩΝ

Απέκτησε ενδιαφέρον...

Νίκη με διπλή σημασία πέτυχε το μεσημέρι του Σαββάτου στην Κρεμαστή ο Σταυρός Καλυθιών, καθώς όχι μόνο κέρδισε αλλά κατάφερε να καλύψει τη διαφορά των 16 πόντων που είχε χάσει στην Καρδάμαινα. Εξάλλου αναβλήθηκαν τα υπόλοιπα δύο ματς τα οποία θα οριστούν σύντομα απ' την Τ.Ε. Ε.Ο.Κ.

8η ΑΓΩΝΙΣΤΙΚΗ

Σταυρός Καλυθιών- Ηρακλής 2000	61-38
Α.Ο. Σύμης- Ήλιος Ιαλυσού	(αναβλήθηκε)
Ζέφυρος- Ελπίδα Πεταλούδων	(αναβλήθηκε)

• Ρεπό είχε ο Κλεόβουλος Λίνδου

Η ΒΑΘΜΟΛΟΓΙΑ

1.Ηρακλής 2000	13	6-1	467-332(+135)
2.Σταυρός Καλυθιών	12	5-2	495-365(+130)
3.Ζέφυρος	10	4-2	377-342(+35)
4.Α.Ο. Σύμης	8	3-2	321-266(+65)
5.Κλεόβουλος Λίνδου	8	2-4	245-345(-100)
6.Ελπίδα Πεταλούδων	6	1-4	263-353(-90)
7.Ήλιος Ιαλυσού	5	0-6	222-397(-175)

*Ο Ήλιος Ιαλυσού έχει ένα μηδενισμό

*Ο Α.Ο. Σύμης και η Ελπίδα Πεταλούδων έχουν δύο παιχνίδια λιγότερα, ενώ ο Ζέφυρος και ο Ήλιος Ιαλυσού από ένα

*Ο Κλεόβουλος Λίνδου έχει εκτίσει το ρεπό του

ΚΟΡΑΣΙΔΕΣ

Ασταμάτητες οι μικρές...

Τα κορίτσια του Γ.Α.Σ. Ιάλυσος φανέρωσαν για μία ακόμη φορά τις δυνατότητες τους και δεν λυπήθηκαν στην Κω την Α.Ε. Δικαίου την οποία συνέτριψαν με το εκπληκτικό 64-29! Αφιερωμένη στον Γιώργο Χατζηκαλημέρη η προχθεσινή νίκη

Α-ΣΤΑ-ΜΑ-ΤΗ-ΤΑ...Αυτά είναι τα κορίτσια του Γ.Α.Σ. Ιάλυσος τα οποία όχι μόνο δεν δυσκολεύτηκαν απέναντι στην Α.Ε. Δικαίου αλλά δεν δίστασαν να την συντρίψουν μέσα στην Κω με το εκπληκτικό 64-29. Τα κορίτσια του Γιώργου Χατζηκαλημέρη παρουσίασαν μία πολύ καλή εικόνα στο υποτιθέμενο εξ αναβολής ντέρμπι και απλά απέδειξαν αυτό που γνωρίζουν πολύ καλά. Ότι θα κατακτήσουν δηλαδή και το φετινό πρωτάθλημα. Προχθές στο νησί του Ιπποκράτη, οι «ερυθροκίτρινες» δυσκολεύτηκαν μόνο στο πρώτο δεκάλεπτο (7-12).



Φάση από την αναμέτρηση της Κω ανάμεσα στην Α.Ε. Δικαίου και τον Γ.Α.Σ. Ιάλυσος

Τόσο βλέπετε άντεξε η Α.Ε. Δικαίου στην ανωτερότητα των φιλοξενούμενων. Όταν οι ο Ιάλυσος βρήκε το ρυθμό του τα πάντα έγιναν πιο εύκολα και η επιτυχία ήρθε με συνοπτικές διαδικασίες. Αξίζει να σημειωθεί ότι η ομάδα του Βαγγέλη Ντελή περιορίστηκε σε τέσσερις πόντους στη δεύτερη περίοδο με συνέπεια να χάσει κάθε επαφή με το σκορ και φυσικά με τη νίκη. Η Χειμωνέτου έκανε τα δικά της μέσα στα δύο καλάθια και αν δουλέψει κατάλληλα μπορεί να παίξει σπουδαίο μπάσκετ, η Νικολίτση έχει όλο το μέλλον μπροστά της και η Γαλαχουσίδη απέδειξε δίκαια ότι αποτελεί αναπόσπαστο κομμάτι της μικτής κορασίδων. Από κοντά τους ήταν και η Λούλου που πραγματοποίησε πολύ καλή εμφάνιση. Θέλετε κι άλλα;

Ο Γ.Α.Σ. Ιάλυσος σταδιακά μεγάλωνε τη διαφορά για να πάρει το ένατο ροζ φύλλο σε ισάριθμα παιχνίδια. Για την ομάδα του Γιώργου Χατζηκαλημένε τον Γιώργο Χατζηκαλημέρη μόλις έκανε την εμφάνιση της η...13η Φεβρουαρίου!

Την ώρα που ο κόουτς της ομάδας βρισκόταν στο σαλόνι του ξενοδοχείου μιλώντας με γνωστούς και φίλους εμφανίστηκαν ξαφνικά με πυτζάμες οι αθλήτριες της ομάδας προκειμένου να του ευχηθούν χρόνια πολλά. Βλέπετε ο ίδιος χθες έκλεισε τα 43 του χρόνια. Έτσι τα κορίτσια του Ιάλυσου του αφιέρωσαν τη νίκη επί της Α.Ε. Δικαίου.

Τα δεκάλεπτα ήταν: 7-12, 11-30(ημ.), 19-46, 29-64

Διαιτητές: Ξανθός- Αυγουλάς

Α.Ε. ΔΙΚΑΙΟΥ (Ντελής): Πασενίδη 2, Τζόγια 1, Φυτά 3, Κροτήρη 7, Ρίσκου 10(1), Δρόσου 4, Χατζηγιακουμή 2.

Γ.Α.Σ. ΙΑΛΥΣΟΣ (Χατζηκαλημέρης): Λούλου 14(2), Ορφανού, Σαμαρά, Κοντούζογλου, Παπαοικονόμου, Γαλαχουσίδη 11(1), Χειμωνέττου 25, Νικολίτση 12, Διακοκομνηνού 2.

ΝΕΑΝΙΔΕΣ

Στους τελικούς με άνεση...

Ο Ιπποκράτης Κω ξεπέρασε εύκολα το εμπόδιο του Α.Σ.Κ. Ιβίσκος με 63-35 και εξασφάλισε μία θέση για τους διπλούς αγώνες με τον Γ.Α.Σ. Ιάλυσος

Πιο εύκολα δεν γινόταν...Ο Ιπποκράτης Κω επικράτησε με άνεση του Α.Σ.Κ. Ιβίσκος (63-35) σε εξ αναβολής παιχνίδι για το πρωτάθλημα των νεανίδων και εξασφάλισε μία θέση για τους διπλούς τελικούς με τον Γ.Α.Σ. Ιάλυσος.

Η ομάδα της Πόπης Δανελλάκη από νωρίς έφερε το παιχνίδι στα μέτρα της και έχοντας σαφώς περισσότερες λύσεις απ' τις φιλοξενούμενες πανηγύρισε εύκολα το πολύτιμο ροζ φύλλο αγώνα. Αυτό που λέει ο λαός, ο,τι δηλαδή η καλή μέρα φαίνεται απ' το πρωί βρήκε τέλεια εφαρμογή στο προχθεσινό παιχνίδι.

Οι γηπεδούχες μπήκαν δυναμικά στο παρκέ και με αιχμή του δόρατος την Πατμίου κατάφεραν να πάρουν το προβάδισμα στο σκορ αφού η νεαρή αθλήτρια σημείωσε τους μισούς πόντους της ομάδας της στο πρώτο δεκάλεπτο (12-4) . Παίζοντας ταυτόχρονα πολύ καλή άμυνα και βρίσκοντας κι άλλες λύσεις στην επίθεση με τις Κούσιαντα και Σβύνου, οι Κώες ανέβασαν τη ψαλίδα και πήγαν στα αποδυτήρια προηγούμενες με 30-18.

Στην επανάληψη ο Ιπποκράτης δεν σταμάτησε να πιέζει και εκμεταλλευόμενος τα τραγικά λάθη των κοριτσιών του Ιβίσκου ξέφυγε με νταμπλ-σκορ (46-23), στη συμπλήρωση του τρίτου δεκαλέπτου.

Αξίζει να σημειωθεί ότι η Μιχαήλου δεν εκμεταλλεύτηκε καθόλου την υπεροπλία της μέσα στη ρακέτα με συνέπεια ο Ιπποκράτης να πετύχει και δεύτερη του νίκη φέτος απέναντι στην ομάδα της Ανάληψης.

Στο τελευταίο δεκάλεπτο τα κορίτσια της Πόπης Δανελλάκη κατέβασαν στροφές, ωστόσο η ψαλίδα άνοιξε στο +28 (63-35) που ήταν και το τελικό αποτέλεσμα. Απ' τις νικήτριες ξεχώρισαν οι Κούσιαντα, Σβύνου και Πατμίου, ενώ απ' τις ηττημένες πρώτη σκόρερ ήταν η Πετράκη.

Τα δεκάλεπτα ήταν: 12-4, 30-18(ημ.), 46-23, 63-35

Διαιτητές: Ξανθός- Αυγουλάς

ΙΠΠΟΚΡΑΤΗΣ ΚΩ (Δανελλάκη): Αβακιάν, Καστελλοριζιού 3, Μεμής, Μαρκόγλου Κ. 4, Πατμίου 12, Σκούφη 2, Κούσιαντα 16(1), Σβύνου 13(1), Στάκκου 6, Μαρκόγλου Σ. 7(1), Σακέλη.

Α.Σ.Κ. ΙΒΙΣΚΟΣ (Μπίλιας): Μανούσου, Στάγκα 2, Μανουσάκη 4, Πετράκη 16(2), Βλαμιτσοπούλου, Κουλούρη 2, Ζουρούδη, Μπoζίνη, Μιχαήλου 11, Δέτση.

ΝΕΑΝΙΔΕΣ

Ραντεβού για τον τίτλο

Παίζοντας κακό μπάσκετ ο Γ.Α.Σ. Ιάλυσος κέρδισε στην επανάληψη τον Ιπποκράτη με 51-28 σ' ένα παιχνίδι χωρίς βαθμολογικό ενδιαφέρον! Εννέα πόντους πέτυχαν στο δεύτερο ημίχρονο οι φιλοξενούμενες

Η νίκη του Ιπποκράτη Κω στο εξ αναβολής παιχνίδι με τον Α.Σ.Κ. Ιβίσκος είχε ξεκαθαρίσει τα πάντα σχετικά με την κατάκτηση της δεύτερης θέσης, οπότε το έτερο εξ αναβολής ματς με τον Γ.Α.Σ. Ιάλυσος δεν είχε μεγάλη σημασία. Απ' τη μία πλευρά βέβαια οι «ερυθροκίτρινες» ήθελαν να διατηρήσουν το αήττητο τους και απ' την άλλη οι φιλοξενούμενες να πραγματοποιήσουν μία αξιόλογη εμφάνιση πριν το νέο ραντεβού τους στους διπλούς τελικούς.

Τα κορίτσια του Γιώργου Χατζηκαλημέρη παίζοντας με σβηστές μηχανές και χωρίς να αποδώσουν καλό μπάσκετ επικράτησαν με 51-28 του Ιπποκράτη, που για ένα ημίχρονο όχι μόνο πίστεψε στην έκπληξη αλλά δημιούργησε πολλά προβλήματα στις γηπεδούχες. Η κούραση του ταξιδιού στην Κω (για το ματς των κορασίδων με την Α.Ε. Δικαίου) ανάγκασε τον Γ.Α.Σ. Ιάλυσος να μην μπορεί να ελέγξει τον ρυθμό του αγώνα. Τα κορίτσια της Πόπης Δανελλάκη το εκμεταλλεύθηκαν στο έπακρο και με την καλή στο διάστημα αυτό Σβύνου ήταν μέσα στο παιχνίδι (20-19). Στην επανάληψη όμως το σκηνικό άλλαξε. Ο Ιπποκράτης έπαθε μπλακ-άουτ με τη Σβύνου να κρατάει υπερβολικά τη μπάλα και τη Χειμωνέττου (έμεινε άποντη στο εικοσάλεπτο) να βγάζει το όπλο της. Το 20-19, έγινε 29-19, ενώ οι φιλοξενούμενες πέτυχαν το πρώτο τους καλάθι στην επανάληψη στο 28' με τη Σβύνου (29-21). Οι Κώες δεν μπόρεσαν να αντιδράσουν με αποτέλεσμα να χάσουν κάθε επαφή με το σκορ. Τα κορίτσια του Γ.Α.Σ. Ιάλυσος σε ρυθμούς ρελαντί απλά ανέβασαν τη διαφορά (39-25 στο 32' και 45-25 στο 35') για να φτάσουν εύκολα στο ροζ φύλλο αγώνα.

Απ' τις νικήτριες ξεχώρισαν οι Καρακοβούνη και Χειμωνέττου στην επανάληψη, ενώ απ' τις ηττημένες καλές ήταν στο πρώτο ημίχρονο οι, Πατμίου και Σβύνου.

Τα δεκάλεπτα ήταν: 9-10, 20-19(ημ.), 33-22, 51-28

Διαιτητές: Μυροφόρος- Χατζηδάκης

Γ.Α.Σ. ΙΑΛΥΣΟΣ (Χατζηκαλημέρης): Κυπραίου 6, Καρακοβούνη 15, Μανδραγού 4, Μιλένκοβιτς, Γαλαχουσίδη 4, Παπαοικονόμου, Χειμωνέττου 13, Λούλου 9, Νικολίτση, Ορφανού,

ΙΠΠΟΚΡΑΤΗΣ ΚΩ (Δανελλάκη): Καστελλοριζιού, Πατμίου 11(3), Σκούφη, Κούσιαντα 2, Σβύνου 10(1), Στάκκου, Μαρκόγλου Σ. 5, Σακέλλη.

ΠΡΩΤΑΘΛΗΜΑ ΚΟΡΑΣΙΔΩΝ

Το τρένο δεν σταματάει...

Ντέρμπι είπατε; Ο Γ.Α.Σ. Ιάλυσος έκανε γνωστό και στην Α.Ε. Δικαίου ότι είναι ο απόλυτος κυρίαρχος των κορασίδων αφού κέρδισε τις Κώες, σε εξ αναβολής παιχνίδι, με χαρακτηριστική άνεση και φυσικά συνέχισε το αήττητο του σερί στο πρωτάθλημα.

ΕΞ ΑΝΑΒΟΛΗΣ

Α.Ε. Δικαίου- Γ.Α.Σ. Ιάλυσος 29-64

Η ΒΑΘΜΟΛΟΓΙΑ/ 8η ΑΓΩΝΙΣΤΙΚΗ

1.Γ.Α.Σ. Ιάλυσος	18	9-0	584-293(+291)
2.Α.Σ.Κ. Ιβίσκος	14	6-2	446-307(+139)
3.Α.Ε. Δικαίου	11	4-3	380-257(+123)
4.Ιπποκράτης Κω	11	3-5	350-381(-31)
5.Π.Α.Ο. Διαγόρας	9	2-5	262-362(-100)
6.Ηρακλής 2000	8	0-9	143-565(-422)

*Ο Ηρακλής 2000 έχει ένα μηδενισμό

*Η Α.Ε. Δικαίου και ο Π.Α.Ο. Διαγόρας έχουν από ένα παιχνίδι λιγότερο

*Ο Γ.Α.Σ. Ιάλυσος και ο Ηρακλής 2000 έχουν από ένα παιχνίδι περισσότερο

Η ΕΠΟΜΕΝΗ ΑΓΩΝΙΣΤΙΚΗ

Ιπποκράτης Κω- Π.Α.Ο. Διαγόρας

Γ.Α.Σ. Ιάλυσος- Ηρακλής 2000 20-0(α.α.)

Α.Ε. Δικαίου- Α.Σ.Κ. Ιβίσκος

ΠΡΩΤΑΘΛΗΜΑ ΝΕΑΝΙΔΩΝ

Πήρε αυτό που ήθελε

Ο Γ.Α.Σ. Ιάλυσος και ο Ιπποκράτης Κω θα συγκρουστούν στους διπλούς τελικούς του πρωταθλήματος των νεανίδων μετά τη διεξαγωγή των δύο εξ αναβολής αγώνων.

Έτσι η τελευταία αγωνιστική θα έχει καθαρά διαδικαστικό χαρακτήρα με δεδομένο ότι δεν μπορεί να αλλάξει τίποτα.

Η νίκη των κοριτσιών της Πόπης Δανελλάκη επί του Α.Σ.Κ. Ιβίσκος ξεκαθάρισε τα πάντα σχετικά με τη δεύτερη θέση.

ΕΞ ΑΝΑΒΟΛΗΣ ΠΑΙΧΝΙΔΙΑ

Ιπποκράτης Κω- Α.Σ.Κ. Ιβίσκος 63-35

Γ.Α.Σ. Ιάλυσος- Ιπποκράτης Κω 51-28

Η ΒΑΘΜΟΛΟΓΙΑ/5η ΑΓΩΝΙΣΤΙΚΗ

1.Γ.Α.Σ. Ιάλυσος	10	5-0	360-165(+195)
2.Ιπποκράτης Κω	8	3-2	266-233(+33)
3.Α.Σ.Κ. Ιβίσκος	7	2-3	184-208(-24)
4.Π.Α.Ο. Διαγόρας	4	0-5	114-318(-204)

*Ο Π.Α.Ο. Διαγόρας έχει ένα μηδενισμό

Η ΤΕΛΕΥΤΑΙΑ ΑΓΩΝΙΣΤΙΚΗ

Ιπποκράτης Κω- Π.Α.Ο. Διαγόρας

Α.Σ.Κ. Ιβίσκος- Γ.Α.Σ. Ιάλυσος

Αγωνιστική των φιλοξενούμενων

Με νίκες των πρωτοπόρων συνεχίστηκε το Σαββατοκύριακο το πρωτάθλημα της Α' Κατηγορίας.

Ο ΑΕΡΑ δεν βρήκε δυσκολίες στα Μάσαρι και παρέμεινε στην κορυφή του βαθμολογικού πίνακα.

Δεύτερος με τρεις βαθμούς διαφορά παρέμεινε ο Κλεάνθης,, που έστω και δύσκολα πήρε το «τρίποντο» από τον Αγιο Γεώργιο στο Παραδείσι.

Στα υπόλοιπα παιχνίδια της 20ης ημέρας, ο Διαγόρας Βατίου σκόνταψε στην Κατταβιά, όπου έχασε δύο βαθμούς.

Ο Ηρακλής συνέτριψε στην έδρα του (Μαριτσά) την Ασπίδα Απολακκιάς.

Στο ντέρμπι της Καλλιθέας, ο Διγενής κέρδισε στις Καλυθιές τον Απόλλωνα, την ίδια ώρα που ο Φοίβος περνούσε νικηφόρα από τα Απόλλωνα.

Στο ντέρμπι της Κω, νικητής αναδείχθηκε ο Ανταγόρας.

Στον Αρχάγγελο τέλος, ο Κλεόβουλος «τσίμπησε» βαθμό από τον Αρη.

• Στα οκτώ παιχνίδια σημειώθηκαν συνολικά 23 γκολ. Κέρδισαν τέσσερις φιλοξενούμενες ομάδες, μόνο δύο γηπεδούχες, ενώ δύο αγώνες έληξαν ισόπαλοι.

ΟΙ ΣΚΟΡΕΡΣ

Μάχη για την πρώτη θέση - πλην την βαθμολογίας - γίνεται και στον πίνακα των σκόρερ.

Ο Αργύρης Σκυλλαράκης του Αγίου Γεωργίου, που σκόραρε στο Παραδείσι, έφθασε τα δώδεκα και προηγείται πάντα. Τον ακολουθεί σε απόσταση αναπνοής ο Γιάννης Σπανός του ΑΕΡΑ με ένδεκα.

Πιο κάτω είναι οι:

• Με 10 γκολ: Ξύπας (Διαγόρα Βατ.), Τσαλώλης (Ηρακλή Μαρ.).

• Με 9 γκολ: Πέρος (Αστέρα Μασ.), Κεφαλιανός (Ασκληπιού), Πολυχρονίου (Φοίβου)

• Με 8 γκολ: Μαυρομούστακος (Αγίου Γεωργίου)

ΣΚΟΡ ΚΑΙ ΣΚΟΡΕΡΣ

• **Α.Ε. ΚΑΤΤΑΒΙΑΣ - ΔΙΑΓΟΡΑΣ ΒΑΤ. 2-2 (2-1)**
(24' Γκαρανάτσιος, 42' Ξύπας, 45' Τριπολίτης, 63' Νισύριος)

• **ΑΡΗΣ ΑΡΧ. - ΚΛΕΟΒΟΥΛΟΣ 1-1 (0-1)**
(5' πεν. - Φαρμακαλής, 80' Πευκιανάκης)

• **ΚΛΕΑΝΘΗΣ - ΑΓ. ΓΕΩΡΓΙΟΣ 2-1(2-0)**
(14' Σεβδαλής, 22' Σεβδαλής, 84' Σκυλλαράκης Αργ.)

• **ΑΠΟΛΛΩΝ ΚΑΛ. - ΔΙΓΕΝΗΣ 1-2 (1-1)**
(1' Καρτάλης, 33' Διακίδης, 57' Παπαχριστοδούλου)

• **ΑΣΚΛΗΠΙΟΣ - ΑΝΤΑΓΟΡΑΣ 0-2 (0-1)**
(6' Αρβανιτογιάννης, 71' Μόρφος)

• **ΑΣΤΕΡΑΣ Μ. - ΑΕΡΑ 0-3(0-0)**
(63' Σπανός, 70' Σπανός, 81' Νικολής)

• **ΑΠΟΛΛΩΝ ΑΠ. - ΦΟΙΒΟΣ 0-2 (0-0)**
(78' Χαρικιόπουλος, 92' Ορφανίδης)

• **ΗΡΑΚΛΗΣ ΜΑΡ. - ΑΣΠΙΔΑ ΑΠ. 4-0 (4-0)**
(24' Μακρής, 33' Μακρής, 36' Τσαλώλης, 43' Τσαλώλης)

Πήρε αυτό που ήθελε...

• Ο Κλεάνθης, έστω και δύσκολα, νίκησε 2-1 τον Άγιο Γεώργιο



ΠΑΡΑΔΕΙΣΙ.-

Δύσκολη νίκη με 2-1 σε βάρος του Αγίου Γεωργίου σημείωσε το Σάββατο στο Παραδείσι ο τοπικός Κλεάνθης, που παραμένει πάντα σε τροχιά πρωταθλητισμού και ανόδου στη Δ' Εθνική.

Αν και προηγήθηκε με 2-0, στο 22', η ομάδα του Γιώργου Σκαρτάδου χρειάστηκε να ιδρώσει να πάρει τους τρεις βαθμούς.

Από το 33' έπαιξε με δέκα παίκτες, λόγω αποβολής. Ο καλός και γρήγορος ρυθμός του Κλεάνθη κόπηκε ξαφνικά, χωρίς ωστόσο να το εκμεταλλευτεί ο φιλοξενούμενος.

Το 2-0 ήταν το σκορ του ημιχρόνου, αν και ο γηπεδούχος είχε τις ευκαιρίες να το αυξήσει..

Στην επανάληψη, ο Άγιος Γεώργιος ενισχυμένος με τους Εμίρογλου και Στρατή έπαιξε καθαρά με επιθετικούς προσανατολισμούς, ρισκάροντας στο αμυντικό παιχνίδι.

Η πρωτοβουλία άλλαξε... πόδια. Το συγκρότημα του Στάθη Φαρμακίδη έγινε πιο πιεστικό χωρίς πάλι να έχει τελικές προσπάθειες.

Στο 84' πέτυχε με στημένη φάση το 2-1 και αναζήτησε στο τέλος ένα δεύτερο γκολ απέναντι στον Κλεάνθη, που από το 80' αγωνίστηκε με εννέα παίκτες, λόγω δεύτερης αποβολής. Το 2-2 δεν έγινε ποτέ κι έτσι ο Κλεάνθης πήρε το νέο «τρίποντο».



Θα πρέπει να σημειωθεί ότι εκτός από το τέρμα του Αγίου Γεωργίου και τα δύο του νικητή, επιτεύχθηκαν από χτυπήματα φάουλ.

Ο Κλεάνθης έπαιξε χωρις τον Μιχάλη Σπάρταλη και Παντελή Αθανασίου.

Καλύτεροι του νικητή ήταν οι Σεβδαλής, Καραβόλιας και Τριανταφύλλου. Από τον Άγιο Γεώργιο ξεχώρισαν οι Σκυλλαράκης Α. και Χατζησταμάτης.

• Καλός ήταν ο διαιτητής κ. Ζανεττίδης (Χάλαντας, Κατσιδώνης Π.).

ΚΛΕΑΝΘΗΣ: Σαββιδάκης, Χατζηθεοδωράκης, Τριανταφύλλου, Καραβόλιας, Μανιάς, Σπάρταλης Α., Πάττας, Λαζαρίδης, Καρίκης (62' Αραμπαντζόγλου), Σεβδαλής (80' Καρακώστας), Κρομμύδας.

ΑΓ. ΓΕΩΡΓΙΟΣ: Δημητρίου, Παπανθύμου, Μπάρτζος, Χατζησταμάτης, Γκίνος (46' Εμίρογλου), Σκυλλαράκης Α., Σκυλλαράκης Χ., Σακελλάρης, Μαυρομούστακος, Γκιζλής (46' Στρατής).

Φάσεις και γκολ

Στο 5' σε κόρνερ του Σεβδαλή, η μπάλα πέρασε ελάχιστα άουτ στην κεφαλιά του Μανιά.

Στο 14' ο Σεβδαλής με χτύπημα φάουλ σε κάθετη θέση και λίγο έξω από τη μεγάλη περιοχή, έστειλε την μπάλα στα δίχτυα του γκολκήπερ Δημητρίου (1-0).

Στο 22' ο ίδιος παίκτης με τον ίδιο ακριβώς τρόπο έκανε το 2-0.

Στο 33' ο Χατζηθεοδωράκης αντίκρισε την κόκκινη κάρτα (δεύτερη κίτρινη) του κ. Ζανεττίδη, έχοντας κάνει σκληρό φάουλ.

Η κεφαλιά του Καρίκη, στο φάουλ του Σεβδαλή, ήταν άστοχη στο 43'.

Στις καθυστερήσεις, ο Καρίκης από θέσεις τετ α τετ δεν μπόρεσε να «κερδίσει» τον Δημητρίου, που έδιωξε σε κόρνερ.

Λίγο μετά, σε κόρνερ του Σπάρταλη Αλ., την κεφαλιά του Μανιά μπλόκαρε ο τερματοφύλακας του Αγίου Γεωργίου.

Στο 80' ο Πάττας αποβλήθηκε, διότι έσπρωξε αντίπαλο μπροστά στο διαιτητή.

Στο 84' με φάουλ ο Αργύρης Σκυλλαράκης μείωσε σε 2-1.

Η ΒΑΘΜΟΛΟΓΙΑ

		ΣΥΝΟΛΙΚΑ						ΕΝΤΟΣ				ΕΚΤΟΣ			
		ΑΓ	Β	ΤΕΡΜΑΤΑ	Ν	Ι	Η	ΤΕΡΜΑΤΑ	Ν	Ι	Η	ΤΕΡΜΑΤΑ	Ν	Ι	Η
1	ΑΕΡΑ	20	43	37 - 21	13	4	3	19 - 8	8	2	0	18 - 13	5	2	3
2	ΚΛΕΑΝΘΗΣ	20	40	36 - 20	12	4	4	24 - 7	8	2	1	12 - 13	4	2	3
3	ΔΙΑΓΟΡΑΣ ΒΑΤ.	20	37	33 - 14	11	4	5	17 - 2	7	2	1	16 - 12	4	2	4
4	ΗΡΑΚΛΗΣ ΜΑΡ.	20	37	37 - 19	11	4	5	27 - 9	7	1	2	10 - 10	4	3	3
5	ΦΟΙΒΟΣ	20	36	27 - 23	11	3	6	12 - 11	5	1	3	15 - 12	6	2	3
6	ΑΡΗΣ ΑΡΧ.	20	35	28 - 11	10	5	5	21 - 4	8	1	1	7 - 7	2	4	4
7	ΑΠΟΛΛΩΝ ΚΑΛ.	20	34	30 - 25	10	4	6	17 - 7	7	2	1	13 - 18	3	2	5
8	ΑΝΤΑΓΟΡΑΣ	19	28	29 - 26	9	1	9	17 - 4	7	0	1	12 - 22	2	1	8
9	ΑΓ. ΓΕΩΡΓΙΟΣ	19	26	31 - 29	8	2	9	16 - 13	4	2	4	15 - 16	4	0	5
10	ΑΠΟΛΛΩΝ ΑΠ.	19	26	21 - 28	8	2	9	10 - 16	4	1	5	11 - 12	4	1	4
11	ΔΙΓΕΝΗΣ	20	25	22 - 24	7	4	9	14 - 10	4	3	3	8 - 14	3	1	6
12	ΚΛΕΟΒΟΥΛΟΣ	20	19	18 - 30	4	7	9	10 - 14	2	4	4	8 - 16	2	3	5
13	ΑΣΚΛΗΠΙΟΣ	19	19	25 - 41	5	4	10	21 - 22	4	2	5	4 - 19	1	2	5
14	ΑΣΠΙΔΑ ΑΠ.	20	17	16 - 33	4	5	11	13 - 13	4	3	2	3 - 20	0	2	9
15	ΑΕ ΚΑΤΤΑΒΙΑΣ	20	16	17 - 28	4	4	12	11 - 11	4	3	4	6 - 17	0	1	8
16	ΑΣΤΕΡΑΣ ΜΑΣ.	20	6	18 - 53	1	3	16	8 - 18	1	1	8	10 - 35	0	2	8

ΟΙ ΚΟΡΥΦΑΙΟΙ

Α.Ε. Κατταβιάς:	Κατσαμπάς
Διαγόρας Βατ.:	Σάββενας
Αρης Αρχ.:	Πευκιανάκης
Κλεόβουλος:	Μακρυδημήτρης
Κλεάνθης:	Σεβδαλής
Αγ. Γεώργιος:	Σκυλλαράκης Α.
Απόλλων Καλ.:	Ορφανός
Διγενής:	Πατρού
Ασκληπιός:	Γιαλομανδράκης
Ανταγόρας:	Μόρφος
Αστέρας Μασ.:	Ψαράς
ΑΕΡΑ:	Σπανός
Απόλλων Απ.:	Μακαρούνας Ι.
Φοίβος:	Χαρικιόπουλος
Ηρακλής Μαρ.:	Γιακουμάρος
Ασπίδα Απ.:	Γκιόκας

Η ΕΠΟΜΕΝΗ ΑΓΩΝΙΣΤΙΚΗ

Διαγόρας Βατ. - Κλεόβουλος

Αγ. Γεώργιος - ΑΕ Κατταβιάς

Διγενής - Αρης Αρχ.

Ανταγόρας - Κλεάνθης

ΑΕΡΑ - Απόλλων Καλ.

Φοίβος - Ασκληπιός Κω

Ηρακλής Μ. - Αστέρας Μ.

Ασπίδα Απ. - Απόλλων Απ.





Τελικά δεν πέρασε η μπάλα τη γραμμή στο σουτ του Παπακωνσταντή στο 59'

Γκιόκας και Τσαλώλης διεκδικούν με πάθος την μπάλα

Απλά και ...ταπεινά!

Φάσεις και γκολ

24': Σε παράλληλη σέντρα του Γιακουμάρου από δεξιά ο Μακρής με υπέροχο διαγώνιο σουτ άνοιξε το σκορ (1-0).

28'': Διαδοχικά, κοντινά, σουτ των Τσαλώλη, Γιακουμάρου εξουδετέρωσε με δύσκολες επεμβάσεις ο Χατζηδημητρίου!

33': Οι Γιακουμάρος - Μακρής συνδυάστηκαν θαυμάσια και ο δεύτερος με υποδειγματικό πλασέ έγραψε το 2-0.

36': Ο Κούρος άλλαξε δύο - τρεις πασούλες μέσα στα καρέ του Χατζηδημητρίου με τον Τσαλώλη, ο οποίος με δυνατό σουτ ξετίναξε τα δίχτυα της Ασπίδας (3-0).

43': Και πάλι ο Τσαλώλης με κοντινό σουτ, αφού πήρε ωραία την μπάλα από τον Γιακουμάρο έγραψε το 4-0 μέσα σε αποθέωση.

50': Σουτ του Παντέρη από το ύψος του πέναλτι έστειλε την μπάλα ξυστά άουτ από το αριστερό δοκάρι Ματακάκη.

59': Οι γηπεδούχοι σε σουτ του Παπακωνσταντή ζήτησαν γκολ, όμως η μπάλα δεν είχε περάσει τη γραμμή του τέρματος των φιλοξενουμένων και φυσικά το γκολ δεν μέτρησε ποτέ.

67': Σουτ του Κούρου από καλή θέση, σε σέντρα του Τσαλώλη έφυγε μόλις άουτ από το αριστερό δοκάρι του Χατζηδημητρίου!

77': Μόνος ο Κούρος απέναντι στον Χατζηδημητρίου, πλάσαρε άτσαλα στα πόδια του τερματοφύλακα της Ασπίδας.

87': Με διαγώνιο δεξί σουτ ο Παπαβασιλείου έστειλε την μπάλα στο οριζόντιο δοκάρι του εξουδετερωμένου Ματακάκη.

● Ο Ηρακλής 4–0 την Ασπίδα Απολακκιάς. ● Σπουδαία μπάλα το διάστημα 20'–45' όπου και σημειώθηκαν τα τέσσερα τέρματα του αγώνα!

ΜΑΡΙΤΣΑ.-

Αποδεικνύοντας για μια ακόμη φορά ότι το σύγχρονο ποδόσφαιρο παίζεται με απλές κινήσεις και λίγες μπαλιές ο Ηρακλής συνέτριψε στα Μαριτσά την Ασπίδα Απολακκιάς 4-0 και επανήλθε στο δρόμο των επιτυχιών.

Ενας δρόμος που χωρίς να το πολυκαταλάβουμε έγινε για τους παίκτες του Σπύρου Αγγελόπουλου λεωφόρος που οδηγεί στην κατάκτηση του τίτλου, τόσο γνώριμος για τον Πελοποννήσιο τεχνικό και τους άξιους συνεργάτες του.

Ετσι η άσχημη και απροσδόκητη παρένθεση από την ήττα από τον Φοίβο πέρασε σε δεύτερη μοίρα και τα χαμόγελα και η αισιοδοξία επανήλθαν στο στρατόπεδο της ομάδας των Μαριτσών.

Η ΜΟΡΦΗ ΤΟΥ ΑΓΩΝΑ

Στο πρώτο ημίχρονο παίχτηκε πολύ καλή μπάλα και από τις δύο ομάδες. Η Ασπίδα μέχρι το πρώτο 20λεπτο προσπάθησε να κοιτάξει στα μάτια τους γηπεδούχους, προσπαθώντας με τους Ματθαίο και Γκιόκα να βγει με αξιώσεις - αλλά χωρίς κανένα αποτέλεσμα στην αντεπίθεση. Από το διάστημα 20-45' οι παίκτες του Ηρακλή άφησαν κατά μέρος τη φλυαρία, πήραν τα «ρόπαλά» τους και με έναν μοναδικό όσο και αποτελεσματικό τρόπο κατέστρεψαν τις (Α)σπίδες των «ερυθρόλευκων» και με βολές κατά ριπάς τους έριξαν στο καναβάτσο με τέσσερα θανάσιμα πλήγματα. Στο δεύτερο ημίχρονο ο δείκτης του σκορ συνέβαλε να πέσει ο ρυθμός του παιχνιδιού, ωστόσο είχαμε ένα ρεσιτάλ ποδοσφαιρικής τεχνικής από τη μαγική και πασίγνωστη πλέον πεντάδα του Ηρακλή οι οποίοι μπορεί να μην σημείωσαν άλλο τέρμα, έτερψαν όμως τους φιλάθλους με τα αεροπλανικά τους, δεχόμενοι το θερμό χειροκρότημα της εξέδρας.

Αναφερόμαστε προφανώς στους Κούρο, Τσαλώλη, Μπιλιά, Παπακωνσταντή και Μακρή! Η Ασπίδα έχει να αντιπαρατάξει ένα οριζόντιο δοκάρι του Παπαβασιλείου, στο 87' και μερικά καλά σουτ κυρίως του Παντέρη.

Από τον Ηρακλή κορυφαίοι ήταν οι Γιακουμάρος, Μανωλάς, Κούρος και Μακρής, χωρίς φυσικά να υστερήσουν οι υπόλοιποι.

Από την Ασπίδα προσπάθησε ο Γκιόκας, ο Ματθαίος (στο πρώτο μέρος) και ο Παντέρης στην επανάληψη.

Αριστη η διαιτησία του Κόττορου, προσέθεσε πόντους στο ενεργητικό του, ενώ καλοί ήταν και οι επόπτες Μίχας και Παπανικολάου.

ΗΡΑΚΛΗΣ: Μπεκιάρης (46' Ματακάκης), Παπακωνσταντής, Μακρής (65' Ζάταρας), Παπανικολάου, Μανωλάς, Γιακουμάρος, Κούρος, Λαυράκης, Μπιλιάς, Χατζηκωνσταντής Ε. (52' Πετρίδενας), Τσαλώλης.

ΑΣΠΙΔΑ: Χατζηδημητρίου, Παπαδόπουλος, Αποκούραστος, Αλαντζί (70' Περούλης), Ματθαίος (46' Παπαβασιλείου), Καλόγλου (66' Σκαρτάδος), Ψύλλου,Γκιόκας, Μελεούνης, Παντέρης, Διαμαντής.

Πάρτι του ΑΕΡΑ στα Μάσαρι!

❑ Με δύο γκολ του Σπανού και ένα του Νικολή επικράτησε με 3-0 τέρματα
❑ Ο Αστέρας λύγισε όταν έμεινε με δέκα!



Ο Μουδάτσος (Νο 7) εκτέλεσε το φάουλ, ο Παπαδημητρίου όμως μπλόκαρε στην αριστερή του γωνία

ΜΑΣΑΡΙ.- Του Σπύρου Δεστούνη

Σε ένα κατάμεστο γήπεδο από κόσμο, ο πρωτοπόρος ΑΕΡΑ έκανε ...πάρτι μετά την αποβολή του Σκαφίδα στο 55' και κέρδισε 3-0 τον γηπεδούχο Αστέρα.

Μάλιστα από την έναρξη του δευτέρου μέρους μέχρι τη στιγμή της αποβολής του Σκαφίδα, οι γηπεδούχοι έλεγχαν απόλυτα το παιχνίδι και δημιουργούσαν τις ευκαιρίες στα καρέ του σταθερού Παπαδημητρίου.

Μπορεί η νίκη να άξιζε στον ΑΕΡΑ και οι αρκετοί οπαδοί του να την πανηγύρισαν έξαλλα, αλλά το 3-0 είναι «βαρύ» σκορ για τους γηπεδούχους οι οποίοι σε ακόμα ένα παιχνίδι έπαιξαν καλά και συγκεντρωμένα, όμως δεν κατάφεραν να πάρουν ούτε το βαθμό της ισοπαλίας.

Πλέον η σωτηρία αρχίζει να γίνεται ...μακρινό όνειρο για τους Μασαρενούς. Πάντως όπως λένε οι ίδιοι θα το παλέψουν μέχρι την τελευταία αγωνιστική για την παραμονή τους στη μεγάλη κατηγορία του νησιού μας.

Αντίθετα, ο ΑΕΡΑ έφερε ακόμα πιο ...κοντά του το πρωτάθλημα και αν συνεχίσει έτσι όλα δείχνουν ότι αυτός θα είναι ο πρωταθλητής Δωδεκανήσου μετά από πολλά χρονιά.

Οι Αφαντενοί έπαιζαν καθ' όλη τη διάρκεια του αγώνα συντηρητικά και μέχρι το 55' περίμεναν τους Μασαρενούς στην περιοχή τους, αλλά μετά την αποβολή ποιος τους είδε και δεν τους φοβήθηκε!

Συγκεκριμένα οι «κόκκινοι» έπαιξαν εντυπωσιακό και γρήγορο ποδόσφαιρο, άλλαζαν γρήγορα τη μπάλα και έκαναν εντυπωσιακούς συνδυασμούς μέχρι να φτάσουν στα καρέ του εντυπωσιακού προχθές Ψαρά.

Το παιχνίδι ξεκίνησε με τον Αστέρα να πιέζει τον ΑΕΡΑ και να έχει κατοχή μπάλας. Στη συνέχεια από το 25' και μετά, οι Αφαντενοί ανέβηκαν και ήταν η σειρά τους να κάνουν επίθεση διαρκείας και να κλείσουν τους Μασαρενούς στα καρέ τους.

Έτσι τελείωσε λοιπόν το πρώτο ημίχρονο με τις δύο ομάδες να πηγαίνουν στα αποδυτήρια και το σκορ να παραμένει ...στείρο (0-0).

Στο δεύτερο ημίχρονο οι γηπεδούχοι από το πρώτο κιόλας λεπτό έκλεισαν τους φιλοξενούμενους στα καρέ τους και πίεζαν ασφυκτικά για να έρθει το γκολ.

Στο 55' ο ΑΕΡΑ έκανε μία από τις λιγοστές αντεπιθέσεις μέχρι εκείνη τη στιγμή και την ώρα που ο Δαϊλιάνης έμπαινε στην περιοχή από αριστερά, ο Σκαφίδας τον ανέτρεψε με το σώμα του στη γραμμή της περιοχής. Ο Φραγκίνης του έδειξε την δεύτερη κίτρινη, όχι γιατί έκανε σκληρό μαρκάρισμα, αλλά γιατί ο Δαϊλιάνης ήταν σε εμφανή θέση για γκολ...

Από την αποβολή και μετά οι γηπεδούχοι κατέρρευσαν και οι παίκτες του ΑΕΡΑ έκαναν πάρτι στην περιοχή του Αστέρα και έφτασαν εύκολα στην επίτευξη τριών τερμάτων.

Από τον Αστέρα διακρίθηκαν οι Ψαράς, Πέρος και Λαμπριανός, ενώ από τον ΑΕΡΑ διακρίθηκαν οι Σπανός, Νικολής και Δαϊλιάνης.

Πολύ καλός ο διαιτητής Φραγκίνης (Σιδηρόπουλος-Ορφανός).

ΑΣΤΕΡΑΣ: Ψαράς, Χατζηκώστας (83'Κούτρος), Καστρουνής, Φραντζής (68'Σκούμπρος), Ζανέττος (46'Λεβεντέρης), Μουδάτσος, Κουρδουνάκης, Μουσακίνιας, Πέρος, Λαμπριανός, Σκαφίδας.

ΑΕΡΑ: Παπαδημητρίου, Γιώργου, Κοιλιάς, Κατσιδώνης (68'λ.τ.Κανέλλος), Κυριαζής, Δαϊλιάνης, Σπανός, Γιαννικάκης, Πλύγκος, Λυριστής (82'Ζερβός), Νικολής (82'Μπούτης).



Βροντερό παρών έδωσαν οι φίλαθλοι στα Μάσαρι, αφού ξεπερνούσαν τους 250!

Φάσεις και γκολ

5': Σε πλασέ του Λυριστή, η μπάλα κατέληξε ελάχιστα άουτ.

10': Σέντρα του Γιαννακάκη από δεξιά, κεφαλιά του Λυριστή ελάχιστα άουτ.

30': Σουτ του Κυριαζή έξω από την περιοχή, ο Ψαράς απέκρουσε εντυπωσιακά σε κόρνερ.

35': Τρεις επιθετικοί του ΑΕΡΑ βρέθηκαν στην περιοχή του Αστέρα, όμως το πλασέ του Κυριαζή δεν ήταν καλό και η μπάλα κατέληξε άουτ.

38': Σε φάουλ του Μουδάτσου, ο Παπαδημητρίου μπλόκαρε εντυπωσιακά στην αριστερή του γωνία.

54':Ολιγωρία στην άμυνα του Αστέρα, ο Κατσιδώνης σούταρε από το ύψος του πέναλτι, όμως ο Ψαράς απέκρουσε εντυπωσιακά με το πόδι.

55': Ο Σκαφίδας αποβάλλεται με δεύτερη κίτρινη για φάουλ στον Δαϊλιάνη.

59':Ο Νικολής πλάσαρε από τη μικρή περιοχή, όμως ο Ψαράς έκανε νέα εντυπωσιακή επέμβαση.

63': Ο Σπανός πλάσαρε από δεξιά, ο Ψαράς δεν μπόρεσε να αντιδράσει και έγινε το 0-1.

70': Μπαλιά του Γιώργου στον Σπανό που με δυνατό πλασέ, πέτυχε το 0-2. Σε αυτή την φάση οι γηπεδούχοι διαμαρτυρήθηκαν για οφσάιντ.

74': Ο Σκούμπρος βρέθηκε μόνος στην περιοχή του ΑΕΡΑ και πλάσαρε, όμως η μπάλα κατέληξε στο δεξί κάθετο δοκάρι του Παπαδημητρίου.

81': Πάσα του Γιαννακάκη από δεξιά, ο Σπανός άφησε ωραία την μπάλα για τον Νικολή και ο τελευταίος με πλασέ έκανε το τελικό 0-3.

88': Ο Μουσακίνιας από τη μικρή περιοχή δεν πλάσαρε καλά και ο Παπαδημητρίου μπλόκαρε με διπλή προσπάθεια.

89': Ωραία προσπάθεια του Πλύγκου, μπήκε στην περιοχή, πλάσαρε αλλά η μπάλα πέρασε «ξυστά» από το δεξί κάθετο δοκάρι του Ψαρά.

Κλώτσησε τη νίκη στις καθυστερήσεις...

✔ Ο Διαγόρας Βατίου έχασε πέναλτι και έμεινε στο 2-2 στην Κατταβιά

ΚΑΤΤΑΒΙΑ.- Ανταπόκριση Γιάννη Αρνά

«Άγγιξε» τη νίκη και στο τέλος δεν την πήρε! Ο Διαγόρας Βατίου στο ντέρμπι της Νότιας Ρόδου έχασε πέναλτι στις καθυστερήσεις του αγώνα της Κατταβιάς, για ν' αναδειχθεί ισόπαλος 2-2 με την τοπική Αθλητική Ένωση.

Μοιραίος παίχτης ήταν ο έμπειρος Γιάννης Καμπούρης που «νικήθηκε» από τον εκπληκτικό γκολκήπερ Γιάννη Λορέντζο!

Όσοι παρακολούθησαν το ντέρμπι σίγουρα θα έμειναν ικανοποιημένοι από το θέαμα. Παίχτηκε ανοιχτά, δυνατά και πλούσιο σε φάσεις ποδόσφαιρο.

Οι γηπεδούχοι ξεκίνησαν δυνατά, χωρίς ωστόσο να βρουν το δρόμο προς τα δίχτυα.

Ο Διαγόρας ισορρόπησε μετά το 20' και προηγήθηκε με 2-0!

Η ΑΕΚ όμως, δεν είχε σηκώσει «λευκή σημαία» και ευτύχησε να μειώσει στο 45'.

Στην επανάληψη, πάλι οι παίκτες του Μανόλη Φραντζή ξεκίνησαν δυναμικά με τους φιλοξενούμενους να ξαναϊσορροπούν από το 65'.

Προς το τέλος, οι ομάδες είχαν τις ευκαιρίες να πάρουν τη νίκη, όμως δεν τα κατάφεραν!

Φάσεις και γκολ

Στο 7' σε φάουλ του Μενίκου, ο Πέτρου είχε κοντινή κεφαλιά και... κατάφερε να στείλει την μπάλα άουτ.

Αμέσως μετά, κάθετη μπαλιά του Σάββενα στον Ξύπα, που μόνος απέναντι στον Λορέντζο πλάσαρε άουτ.

Στο 10' ο Σβύνος τετ α τετ έπιασε το σουτ, για ν' αποκρούσει έτσι ο Μπιλιάς.

Στο 14' ο διαιτητής κ. Κατσιδώνης Ευ. έβγαλε την «μπλε κάρτα» στον Δημητρακόπουλο για «Fair Play».

Ατομική ενέργεια του Τριπολίτη στο 21', όμως αντί να δώσει στον αμαρκάριστο Σβύνο, έκανε απευθείας το σουτ στέλλοντας την μπάλα άουτ.

Τρία λεπτά αργότερα, σέντρα του Σάββενα, κεφαλιά του Γκαρανάτσιου και 0-1.

Στο 42' κάθετη πάσα του Σάββενα στον Ξύπα, ο δεύτερος έφυγε μόνος απέναντι από τον Λορέντζο και με πλασέ πέτυχε το 0-2.

Στο 45' πάσα του Κωνσταντόπουλου Κυρ. στον Σβύνο, που από πλάγια έβγαλε παράλληλη σέντρα και ο επερχόμενος Τριπολίτης με κεφαλιά μείωσε σε 1-2.

Ατομική προσπάθεια και σουτ του Μενίκου στο 55' λίγο άουτ.

Δύο λεπτά αργότερα, ο Μενίκος βρήκε τον Νισύριο που από θέση τετ α τετ έκανε το πλασέ στην εξωτερική πλευρά των διχτύων.

Στο 63' σε κόρνερ τον Σβύνου, κεφαλιά πάσα του Παπαϊωάννου, ο επερχόμενος Νισύριος με ισχυρό σουτ έστειλε την μπάλα πρώτα στο οριζόντιο και στα δίχτυα του Μπιλιά, κάνοντας το 2-2.

Στο 66' τετ α τετ ο Δημητρόπουλος επιχείρησε το πλασέ και απέκρουσε με τα πόδια ο τερματοφύλακας της ΑΕΚ.

Σε σέντρα του Δημητρόπουλου στο 73', ο Ξύπας έπιασε την κεφαλιά για να φύγει η μπάλα λίγο άουτ.

Στο 85' νέα σέντρα του Σάββενα, κεφαλιά του Ξύπα, μπλόκαρε ο Λορέντζος.

Στο 89' ο Σβύνος από θέση γκολ, υπό την πίεση των αμυντικών, πλάσαρε ελάχιστα άουτ.

Στο 92' πάσα του Κατσαμπά στον Σβύνο, που βρέθηκε απέναντι στον Μπιλιά και έκανε το σουτ.

Ο γκολκήπερ του Διαγόρα απέκρουσε προσωρινά, απομάκρυνε πάνω στη γραμμή ο Λινάρδος για ν' ακολουθήσουν οι έντονες διαμαρτυρίες των γηπεδούχων ότι ο τελευταίος χρησιμοποίησε το χέρι.

Στο επόμενο λεπτό, σε σέντρα του Σάββενα, ο Παπαϊωάννου έδιωξε την μπάλα και ο διαιτητής έδωσε πέναλτι, έχοντας δει χέρι στην προσπάθεια του αμυντικού. Ακολούθησαν νέες έντονες διαμαρτυρίες.

Το πέναλτι ανέλαβε να εκτελέσει ο Καμπούρης, για να αποκρούσει εκπληκτικά ο Λορέντζος, κρατώντας το 2-2.

Οι Κατσαμπάς, Νισύριος, Μενίκος και Λορέντζος άρεσαν από την ΑΕΚ.

Κορυφαίοι για τον Διαγόρα ήταν οι Σάββενας, Ξύπας και Μπιλιάς.

• Από το διαιτητή Βαγγέλη Κατσιδώνη έχουν παράπονα οι γηπεδούχοι. Σωστές υποδείξεις είχαν οι «βοηθοί» κ. Αργυρόπουλος και Καραχανής.

Α.Ε. ΚΑΤΤΑΒΙΑΣ: Λορέντζος, Κωνσταντόπουλος Στ., Κυπριώτης (40' λ.τ. Κωνσταντόπουλος Κυρ.), Παπαϊωάννου, Κτίστης, Πέτρου (46' Νίκας), Κατσαμπάς, Νισύριος, Σβύνος, Μενίκος (85' Δατσέρης), Τριπολίτης.

ΔΙΑΓΟΡΑΣ ΒΑΤ.: Μπιλιάς, Φωτεινής, Μάκρας, Ζωάννου, Λινάρδος, Γκαρανάτσιος, Παπαδόπουλος (62' Τσιβρινής), Σάββενας, Δημητρόπουλος (77' Φράγκος), Καμπούρης, Ξύπας.

Πίστεψε στη νίκη!

•Ο Διγενής κέρδισε στις Καλυθιές τον Απόλλωνα με 2-1 αν και από το εικοστό δευτερόλεπτο ήταν πίσω στο σκορ • Με δέκα παίκτες τελείωσαν τον αγώνα οι αντίπαλοι

ΚΑΛΥΘΙΕΣ.-

Μεγάλη νίκη πέτυχε το Σάββατο ο Διγενής καθώς στο ντέρμπι του Δήμου Καλλιθέας κέρδισε με 2-1 τον συνδημότη του Απόλλωνα. Οι παίκτες του Κώστα Λεπτοκαρίδη έδειξαν πως πίστεψαν στη νίκη περισσότερο από τους αντιπάλους τους και κατάφεραν να πάρουν τρεις πολύτιμους βαθμούς, οι οποίοι τους έδωσαν το δικαίωμα να εδραιώσουν ακόμη περισσότερο την παραμονή τους στη «μεγάλη» κατηγορία. Αντίθετα οι γηπεδούχοι που προηγήθηκαν με την σέντρα (20'') συνέχισαν το παιχνίδι με νεύρα ιδιαίτερα, όταν από το 17' υποχρεώθηκαν να παίζουν με παίκτη λιγότερο.Φυσιολογικά οι Απολλωνιστές, μετά το γκολ που πέτυχαν, θα έπρεπε να αποβάλλουν αμέσως το άγχος και με καθαρό μυαλό ν' αντιπαρέλθουν την πίεση του αντιπάλου τους, ωστόσο κάτι τέτοιο δεν συνέβη και η πρωτοβουλία των κινήσεως ανήκε στον Διγενή. Μάλιστα με ένα ασύλληπτο σουτ του Διακίδη οι φιλοξενούμενοι κατάφεραν να ισοφαρίσουν. Οι γηπεδούχοι απέδρασαν και βγήκαν μπροστά μ' αξιώσεις για το γκολ με Παπανικολάου και Καρτάλη, όμως δεν κατάφεραν να βρουν τον δρόμο προς τα δίχτυα. Πάντως στα πρώτα 45λεπτα και οι δύο ομάδες τα πήγαν αρκετά καλά, η μπάλα άλλαζε γρήγορα πόδια, υπήρχε ανάπτυξη από τα πλάγια και στον άξονα ενώ παράλληλα είχαμε και δυνατές μονομαχίες με αρκετή ένταση που φυσιολογικά έφεραν πολλά φάουλ. Στην επανάληψη ο Διγενής πήρε γρήγορα το προβάδισμα στο σκορ και μέχρι το 60' είχε τον έλεγχο του παιχνιδιού.

Σ' εκείνο το σημείο ήλθε η σειρά των φιλοξενουμενων να μείνουν με δέκα παίκτες λόγω αποβολής του Ζαχαρία που μαρκάρισε αντικανονικά αντίπαλο και μάλιστα δημιουργήθηκε ένταση μεταξύ των ποδοσφαιριστών μ' αποτέλεσμα να διακοπεί για δυο λεπτά περίπου το παιχνίδι.

Παρά το γεγονός ότι επήλθε αριθμητική ισορροπία στον αγωνιστικό χώρο το παιχνίδι παρέμεινε σε μέτρια επίπεδα με τους Απολλωνιστές να προσπαθούν για την ισοφάριση με ανορθόδοξο τρόπο ενώ ο Διγενής έδωσε βάρος στην άμυνα του και με γρήγορες αντεπιθέσεις έψαχνε το τρίτο γκολ με το οποίο θα εδραίωνε την νίκη του.

Έτσι όπως εξελίχθηκε ο αγώνας η νίκη του Διγενή κρίνεται δίκαιη ενώ θετική και περισσότερο βελτιωμένη ήταν η εμφάνιση του σε σχέση με άλλα παιχνίδια.

Στη γενική εικόνα του Απόλλωνα ίσως συνέβαλε και το γεγονός πως προηγήθηκε πολύ γρήγορα στο σκορ, το γρηγορότερο του πρωταθλήματος, αλλά και το ότι ορισμένοι παίκτες - κλειδιά δεν απέδωσαν τα αναμενόμενα.

Οι φίλαθλοι που βρέθηκαν στο γήπεδο ήταν λίγοι για ένα τέτοιο παιχνίδι και μάλλον έμειναν ικανοποιημένοι περισσότερο για τα ωραία γκολ που σημειώθηκαν και ιδιαίτερα του Γιώργου Διακίδη.

Φάσεις και γκολ

20'' Μετά το εναρκτήριο λάκτισμα (σέντρα) του αγώνα η μπάλα πήγε στον Δημητριάδη που έβγαλε την κάθετη μπαλιά για το κεφάλι του Καταξενού. Ο έμπειρος ποδοσφαιριστής κέρδισε την κεφαλιά από τον αντίπαλό του και έβγαλε σε θέση βολής τον Καρτάλη, ο οποίος προχώρησε και λίγο έξω από την μεγάλη περιοχή με άψογο πλασέ έστειλε την μπάλα στα δίχτυα (1-0) του Καβάσιλα που υποχρεωτικά πραγματοποίησε έξοδο καθως έμεινε ακάλυπτος από την άμυνά του.

12' Ο Αττιτής εκτέλεσε φάουλ με συρτό πλασέ για τον Παπαχριστοδούλου που ήταν μέσα στην μεγάλη περιοχή και αριστερά. Ο «φορ» του Διγενή στριφογύρισε, απέφυγε τον προσωπικό του αντίπαλο και με αριστερό σουτ σημάδεψε τη συμβολή των δοκών της εστίας του Κώστα.

15' Σε σέντρα του Ζαχαρία από δεξιά ο Παπαχριστοδούλου έπιασε την κεφαλιά που ήταν αδύναμη και ο Κώστας μπλόκαρε την μπάλα χωρίς πρόβλημα.

17' Αποβλήθηκε με κόκκινη κάρτα ο Σταυρής για εξύβριση φιλάθλου.

33' Σε απ' ευθείας εκτέλεση φάουλ του Ζαχαρία η μπάλα αποκρούσθηκε από το τείχος των παικτών του Απόλλωνα. Στο νέο σουτ του Ζαχαρία η μπάλα χτύπησε σε πόδι αμυντικού και κατέληξε κόρνερ δίπλα από το δεξί δοκάρι του Κώστα. Ο Αττιτής εκτέλεσε το κόρνερ συρτά έξω από τη μεγάλη περιοχή κι ο Διακίδης που βγήκε πρώτος στην μπάλα με «σουτ - φωτοβολίδα» την έστειλε στο αριστερό «Γ» του Κώστα, ο οποίος έπεσε στη σωστή κατεύθυνση αλλά δεν μπόρεσε να αποκρούσει, 1-1.

35' Ο Παπανικολάου μπήκε στην περιοχή κι έκανε το πλασέ, τη στιγμή που ο Καβάσιλας πραγματοποιούσε έξοδο, όμως η μπάλα έγλυψε το οριζόντιο δοκάρι και κατέληξε άουτ.

44' Σε κάθετη μπαλιά του Καρτάλη, ο Ορφανός βγήκε στην πλάτη των αμυντικών σε θέση «τετ - α - τετ», όμως πιο γρήγορος ο γκολκήπερ Καβάσιλας έκανε την έξοδο κι απέκρουσε με τα πόδια.

57' Οι γηπεδούχοι έχασαν την μπάλα λίγο κάτω από το κέντρο. Ο Πατρού με μακρινή πάσα τροφοδότησε τον Παπαχριστοδούλου που εκμεταλλεύτηκε την ταχύτητα του, πέρασε τους αμυντικούς στο σπριντ κι αφού βγήκε μόνος με τον Κώστα, με πλασέ πέτυχε το 1-2.

70' Ο Σιέχ μπήκε απ' αριστερά, έκανε το διαγώνιο σουτ, όμως η μπάλα πέρασε δίπλα από το αριστερό δοκάρι του Κώστα.

78' Ο Μπρισνόβαλης έφυγε απ' αριστερά κι έκανε το επικίνδυνο γύρισμα, όμως ο Καβάσιλας με ωραία ενέργεια και κάθετη έξοδο μπλόκαρε την μπάλα.

Από τον Απόλλωνα Καλυθιών ξεχώρισαν οι Ορφανός, Καταξενός, Δημητριάδης, Καρτάλης κι από τον Διγενή οι Πατρού, Αττιτής, Διακίδης, Παπαχριστοδούλου.

Καλή ήταν η διαιτησία του Βασίλη Τσαγκάρη και των βοηθών του Σταύρου Πηδιάκη και Νίκου Σταυριανού.

Απόλλων Καλυθιών: Κώστας, Δημητριάδης, Μαχαιρίδης, Πάλλας, Παπανικολάου (72' Μπρισνόβαλης), Κοσκινιάτης, Καρτάλης (85' λ.τ. Χάσκας), Κουρμαδιάς (60' λ.τ. Μαριάς), Καταξενός,Ορφανός, Σταυρός.

Διγενής: Καβάσιλας, Ταμπουράς,Ζαχαρίας, Κανάκης, Πατρού, Καψαλάκης, Διακίδης, Τριανταφύλλου (49' λ.τ. Διακάκης), Παπαχριστοδούλου (80' Πανούσης), Αττιτής, Γιοβάνι (27' Σιεχ).



Πραγματική «φωτοβολίδα» ήταν το γκολ που πέτυχε στις Καλυθιές ο Γιώργος Διακίδης (μέσο)



Δύο πρώην συμπαίκτες Παπανικολάου (αριστερά) και Πατρού ήταν προχθές αντιμέτωποι στο γήπεδο Καλυθιών



Ο Παπανικολάου (αριστερά) παίρνει την κεφαλιά από τον Ταμπουρά αλλά η μπάλα θα περάσει δίπλα από το δοκάρι του Καβάσιλα

Δηλώσεις ποδοσφαιριστών

Ευγένιος Καταξενός (Απόλλων Κ.):

«Έτσι όπως εξελίχθηκε το παιχνίδι πιστεύω ότι δίκαια κέρδισε ο Διγενής. Εγινε ένα μέτριο παιχνίδι και παρά το γεγονός ότι ευτυχήσαμε στο 20'' να προηγηθούμε 1-0, στη συνέχεια σταθήκαμε άτυχοι με την αποβολή του Σταυρή. Ημασταν νευρικοί στο παιχνίδι και δεν αποδώσαμε αυτό που μπορούμε. Δεν υπάρχουν δικαιολογίες επειδή παίζαμε με δέκα παίκτες. Ηταν δίκαιη η νίκη του Διγενή, του εύχομαι καλή συνέχεια. Εμείς συνεχίζουμε την προσπάθεια.

Γιώργος Πατρού (Διγενής):

«Κουρασθήκαμε αρκετά όλη την εβδομάδα και δουλέψαμε πάρα πολύ πάνω σε θέματα τακτικής και μας βγήκε σε καλό. Πήραμε τρεις υπερπολύτιμους βαθμούς και πιστεύω πως από δω κι εμπρός θα μπορούμε ν' αγωνιζόμασθε με λιγότερο άγχος για να έχουμε καλύτερα αποτελέσματα».

Σπουδαία ισοπαλία του Κλεόβουλου

✓ 1-1 στον Αρχάγγελο, με τον Αρη

ΑΡΧΑΓΓΕΛΟΣ.-

Με το βαθμό της ισοπαλίας κατάφερε να φύγει από τον Αρχάγγελο ο Κλεόβουλος. Χθες αναδείχθηκε ισόπαλος 1-1 απέναντι στον τοπικό Άρη. Ο βαθμός κρίνεται ιδιαίτερα σημαντικός για την προσπάθεια που καταβάλλει η ομάδα της Λίνδου ν' αποφύγει τον υποβιβασμό.

Οι φιλοξενούμενοι προηγήθηκαν μόλις στο 5', με εύστοχο χτύπημα πέναλτι. Μέχρι το 45' ο αγώνας ήταν μοιρασμένος με τις ομάδες να παίζουν πάνω-κάτω, χωρίς όμως να δημιουργήσουν τις προϋποθέσεις για γκολ.

Στο δεύτερο μέρος, ο Άρης επέβαλε πλήρη το ρυθμό του και έπαιξε τον Κλεόβουλο στο μισό γήπεδο.

Το συγκρότημα του Νίκου Μαντικού, που έπαιξε στην επανάληψη με αντεπιθέσεις, δέχθηκε το γκολ της ισοφάρισης στο 80'.

Μετά το 0-1, ο Άρης είχε δοκάρι.

ΦΑΣΕΙΣ ΚΑΙ ΓΚΟΛ

Στο 5' ο Οίκουτας ανατράπηκε από αμυντικό του Αρη και ο διαιτητής κ. Σιδηρόπουλος έδωσε αμέσως πέναλτι.

Την εσχάτη των ποινών εκτέλεσε εύστοχα ο Φαρμακαλής, γράφοντας το 0-1.

Στο 28' ο Παντίδος είχε κεφαλιά στο οριζόντιο δοκάρι.

Το τελικό 1-1 «γράφτηκε» στο 80', με καταπληκτικό σουτ από πλάγια θέση του Πευκιανάκη.

Στο 90' ο Κοντόγιαννος αποβλήθηκε με κόκκινη κάρτα, διότι έβρισε το «βοηθό» κ. Ρουμάνη.

Διακρίθηκαν από τον Αρη οι Πευκιανάκης, Φουτούλης και Κοντόγιαννος. Καλύτεροι του Κλεόβουλου οι Μακρυδημήτρης, Φαρμακαλής, Σακκάς.

Καλή η διαιτησία του Σιδηρόπουλου (Ρουμάνης - Φουκαράς).

ΑΡΗΣ ΑΡΧ.: Σαρικάς, Τσελεπίδης, Κωστάκης (55' Πίτσης), Πευκιανάκης, Μπιγκό, Τραχανάς, Παντίδος (33' Παρδαλός Τσ.), Φουτούλης, Μαγιόγλου (75' Φλεβάρης), Κοντόγιαννος, Παρδαλός.

ΚΛΕΟΒΟΥΛΟΣ: Διάκουλας, Οίκουτας (76' Οικονομάκης), Μιμηγιάννης, Πιτσουρδάκης, Λάμπης (60' Τσακίρης), Πιζήμολας, Μακρυδημήτρης, Κορνάρος, Παρισίδης, Φαρμακαλής, Σακκάς (90' Αθανασάς).

Στον αγώνα Απόλλωνα Απολλώνων - Φοίβου 0-2

Ολα κρίθηκαν μετά το 75'

Οι αντίπαλοι έμειναν με εννέα παίκτες στο τέλος

ΑΠΟΛΛΩΝΑ.-

Μπορεί η καλή αρχή να θεωρούν κάποιοι ότι είναι το ήμισυ του παντός, ωστόσο αυτό δεν επαληθεύτηκε για τους γηπεδούχους στην προχθεσινή αναμέτρηση του Απόλλωνα Απολλώνων με τον Φοίβο Κρεμαστής. Η ομάδα του Παναγιώτη Μακρούνα ήταν αυτή που μπήκε πιο δυνατά στον αγωνιστικό χώρο και σχεδόν σε όλο το πρώτο ημίχρονο έδειχνε πιο «ζωντανή»και δραστήρια, ωστόσο η συνέχεια ήταν εντελώς διαφορετική και τελικά το τελικό σφύριγμα του διαιτητή Νίκου Χατζηνικόλα τη βρήκε ηττημένη και μάλιστα με 2 – 0. Όλα κρίθηκαν περίπου δεκαπέντε λεπτά πριν απο το φινάλε της αναμέτρησης όταν δημιουργήθηκε ένας έντονος εκνευρισμός στους γηπεδούχους μετά την απόφαση του διαιτητή να αποβάλει με δεύτερη κίτρινη κάρτα τον αρχηγό Χρυσόστομο Χάσταλη και ενώ το αποτέλεσμα ήταν ακόμα στο 0 – 0. Από εκεί και πέρα οι γηπεδούχοι έδειξαν έξω απο τα νερά τους και όχι μόνο δέχθηκαν γκολ λίγο αργότερα αλλά έχασαν και άλλον παίκτη με αποβολή (τον Σεντονά) με αποτέλεσμα να μείνουν στον αγωνιστικό χώρο με εννέα παίκτες. Η ειρωνεία είναι ότι μέχρι το 75' είχαν αυτοί την αριθμητική υπεροχή (είχε αποβληθεί ο Γιαννικάκης του Φοίβου), κάτι που όμως δεν μπόρεσαν να το εκμεταλλευτούν για να ανοίξουν αυτοί πρώτοι το σκορ.

Και όμως, κάποιος που παρακολούθησε την αναμέτρηση, το συμπέρασμα που λογικά θα έβγαλε, είναι ότι με βάση την αρχική εικόνα των δυο ομάδων η εξέλιξη θα μπορούσε να ήταν διαφορετική. Και αυτό διότι οι απολλωνιστές που ήθελαν να επανέλθουν στις νίκες ύστερα από αρκετό καιρό, μπήκαν πολύ δυνατά στον αγωνιστικό χώρο και παρά το ότι δεν είχαν κλασικές ευκαιρίες έδειξαν μεγαλύτερη όρεξη και διάθεση απο τον αντίπαλο τους. Για τον λόγο αυτό απέκτησαν την πρωτοβουλία των κινήσεων και έψαχναν τον τρόπο να διασπάσουν την αντίπαλη άμυνα.

Το ίδιο σκηνικό περίπου παρατηρήθηκε στις αρχές του δευτέρου ημιχρόνου αλλά δεν συνεχίστηκε και για πολύ. Ο Φοίβος από τα μισά της επανάληψης και μετά άρχισε να αποκτάει περισσότερες επιθετικές πρωτοβουλίες και να κλείνει σιγά σιγά τον Απόλλωνα στα καρέ του. Η αποβολή του Χάσταλη στο 78' και τα νεύρα τα οποία προξένησε στους γηπεδούχους, του ήρθε πραγματικά κουτί καθώς κατάφερε να εκμεταλλευτεί την όλη κατάσταση και να «καθαρίσει» το παιχνίδι μέσα σε σύντομο χρονικό διάστημα.

Καλύτεροι των γηπεδούχων οι Γιάννης Μακρούνας, Βασίλης Χαρίτος και Σεντονάς. Ξεχώρισαν απο τον Φοίβο οι Χαρικιόπουλος, Ορφανίδης και Δράκος.

Παράπονα από τον διαιτητή κ. Χατζηνικόλα έχει ο Απόλλων για τη φάση της αποβολής του Χάσταλη. Κατά τα άλλα, ο κ. Χατζηνικόλας δεν έκανε το μεγάλο λάθος. Σωστές υποδείξεις είχε ο πρώτος βοηθός κ. Λάμπρου, σε αντίθεση με τον δεύτερο κ. Ασημακόπουλο που έκανε λάθη.

Οι συνθέσεις των ομάδων:

ΑΠΟΛΛΩΝ: Χατζηχριστοδούλου, Βασίλης Μακρούνας (72' Γιαννακόπουλος), Χατζηπέτρος, Γκαρής, Χάσταλης, Θεοδοσίου, Σωτηρίου, Βασίλης Χαρίτος, Μανώλης Χαρίτος (80' Διακαναστάσης), Σεντονάς, Γιάννης Μακρούνας

ΦΟΙΒΟΣ: Σταματίου, Χαρικιόπουλος, Δράκος, Στρατής, Γιαλλούσης (85' Χριστοδούλου), Γιαννικάκης, Μπρίνης (81'Κουδούνης), Παπαγεωργίου (55' Καραγιάννης), Καρύδης, Ορφανίδης, Πολυχρονίου.

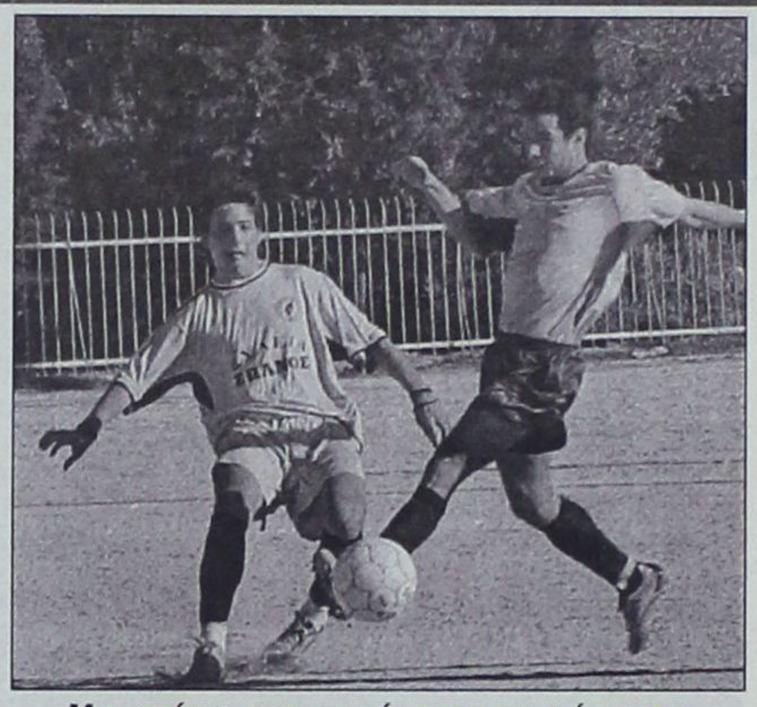

Μια από τις «μονομαχίες» της αναμέτρησης



Ο Χατζηχριστοδούλου μόλις έχει μπλοκάρει την μπάλα

Γκολ και φάσεις

Στο 78' έγινε σέντρα από τα αριστερά και ο Χαρικιόπουλος με δύσκολη κεφαλιά από την καρδιά της άμυνας άνοιξε το σκορ (0 – 1)

Στο 92' ο Ορφανίδης με ένα εντυπωσιακό μονοκόμματο σουτ απο πλάγια θέση έξω από τη μεγάλη περιοχή, δεν άφησε κανένα περιθώριο αντίδρασης στον Χατζηχριστοδούλου διαμορφώνοντας το τελικό 0 – 2.

Στο 5' ο Μανώλης Χαρίτος μπήκε στη μεγάλη περιοχή από πλάγια θέση αλλά το σουτ που επιχείρησε δεν βρήκε τον στόχο

Στο 26' έγινε μια επικίνδυνη σέντρα σουτ από τα αριστερά για τον Φοίβο, αλλά προ του Πολυχρονίου που καραδοκούσε ο Χατζηπέτρος πρόλαβε να διώξει σε πλάγιο.

Στο 51' ο Γιάννης Μακρούνας πάσαρε στον Μανώλη Χαρίτο ο οποίος βρέθηκε σε θέση τετ α τετ αλλά το πλασέ που επιχείρησε ήταν άστοχο.

Στο 69' ο Χατζηχριστοδούλου που επιχείρησε έξοδο έχασε την μπάλα μέσα απο τα χέρια του αλλά ο Πολυχρονίου που την πήρε, άργησε να πλασάρει και ο Γιάννης Μακρούνας κατάφερε με υπερένταση να του την αποσπάσει σώζοντας την ομάδα του από σχεδόν βέβαιη ηαραβίαση.

Στο 79' ο Πολυχρονίου με ατομική προσπάθεια έφθασε στο ύψος της μεγάλης περιοχής αλλά το σουτ που επιχείρησε ήταν άστοχο (έστειλε την μπάλα πάνω απο το οριζόντιο δοκάρι).

Τέσσερις αποβολές

Τέσσερις φορές έβγαλε από το τσεπάκι του την κόκκινη κάρτα ο Νίκος Χατζηνικόλας και την έδειξε σε δυο παίκτες από κάθε ομάδα. Συγκεκριμένα:

Στο 52' απέβαλε με απευθείας κόκκινη κάρτα τον Γιαννικάκη του Φοίβου, επειδή έβρισε τα θεία.

Στο 75' έδειξε την δεύτερη κίτρινη στον Χάσταλη των γηπεδούχων επειδή σύμφωνα με τον διαιτητή μπήκε στον αγωνιστικό χώρο χωρίς την άδεια του.

Στο 80'αποβλήθηκε με δεύτερη κίτρινη κάρτα και ο Σεντονάς για αντικανονικό μαρκάρισμα και

Στο 82' πήρε και ο Δράκος την άγουσα για τα αποδυτήρια για τον ίδιο ακριβώς λόγο.

Ειδικά πάντως για την αποβολή του Χάσταλη, οι γηπεδούχοι υποστήριξαν ότι αρχικά ο διαιτητής του είχε κάνει νόημα να μπει στον αγωνιστικό χώρο.

Ο Ανταγόρας νικητής στο ντέρμπι της Κω

✔ 2-0 τον κακό Ασκληπιό

Κ ΩΣ.- Ανταπόκριση Κατερίνας Φιλοπούλου.-

Ο Ανταγόρας κέρδισε το χθεσινό ντέρμπι της Κω, απέναντι στον Ασκληπιό (τυπικά γηπεδούχος) με 2-0.

Σε ένα μέτριο ποιοτικά παιχνίδι, με πολύ κρύο και δυνατό αέρα, ο Ανταγόρας φάνηκε περισσότερο. Δημιούργησε κι έχασε ευκαιρίες και δίκαια έφθασε στη νίκη.

Στο 6' ο Μόρφος έκανε σέντρα και ο Αρβανιτογιάννης με κεφαλιά άνοιξε το σκορ (0-1).

Ο γκολκήπερ Χοχλαστός έδιωξε με τα πόδια το σουτ του Χατζηφούντα στο 33'.

Λίγο άουτ πέρασε το σουτ του Αρβανιτογιάννη στο 52'.

Στο 62' ο Χοχλαστός έδιωξε το σουτ του Μόρφου.

Στο επόμενο λεπτό, μετά τη βαθιά μπαλιά του Χονδρομπίλα ο Αρβανιτογιάννης άστοχη κοντινή κεφαλιά.

Στο 71' ο Μόρφος με πλασέ από τη μεγάλη περιοχή, διαμόρφωσε το τελικό 0-2.

Οι Γιαλομανδράκης και Αγαπητού ξεχώρισαν από τον Ασκληπιό.

Καλύτεροι του νικητή ήταν οι Μόρφος, Χατζηφούντας και Αρβανιτογιάννης.

Καλός ήταν ο διαιτητής κ. Αργυρίου (Βασιλείου, Τσόπανος).

ΑΣΚΛΗΠΙΟΣ:Χοχλαστός, Καραγιάννης, Τουλαντάς (46' Πουλημάς), Κιλιμάτος, Γιαλομανδράκης, Αγαπητού, Ζαμάγιας, Καματερός (65' Πιρπιρής), Βασιλάκος (41' Δημάκης), Ξυπολιτάς, Κεφαλιανός.

ΑΝΤΑΓΟΡΑΣ:Σπαθάρας, Χατζηφούντας, Τσάτσα, Παπαϊγνατίου, Λαγός, Κανελλόπουλος, Μόρφος (73' Παναγόπουλος), Χατζηνικολάου (86' Στεργαλάς), Χονδρομπίλας (67' Κοντός), Πλατέλας, Αρβανιτογιάννης.

ΔΗΛΩΣΕΙΣ

Αντώνης Θαλασσινός (Ανταγόρα):«Σαν Ανταγόρας θα διεκδικήσουμε το Κύπελλο Δωδεκανήσου..

Μιχάλης Παπαγιαννόπουλος (Ασκληπιού): «Με τέτοιες εμφανίσεις δεν αξίζουμε να είμαστε στην Α' Κατηγορία. Αν δεν βελτιωθεί η κατάσταση, δεν θα κερδίσουμε κανέναν αντίπαλο.Βαθμολογώ τους παίκτες μου με «μηδέν».

ΠΡΑΚΤΟΡΕΙΟ ΟΠΑΠ
ΒΟΝΑΚΗΣ ΓΙΑΝΝΗΣ
ΑΜΕΣΗ ΠΛΗΡΩΜΗ ΚΕΡΔΩΝ
ΞΥΣΤΟ
ΣΤΟΙΧΗΜΑ ΠΟΔΟΣΦΑΙΡΟ
SUPER 3
ΤΖΟΚΕΡ
extra 5
ΛΟΤΤΟ ΠΡΟ ΤΟ
ΚΙΝΟ ΛΑΧΕΙΑ
ΠΡΟ ΠΟ ΓΚΟΛ
ΠΡΟ ΠΟ 13
ΕΞΟΦΛΟΥΝΤΑΙ ΛΟΓΑΡΙΑΣΜΟΙ Δ.Ε.Η. - Ο.Τ.Ε.
ΑΘΗΝΩΝ 28 ΑΝΑΛΗΨΗ - ΡΟΔΟΣ ΤΗΛ. 22410 67221 - FAX: 22410 60819

Τίποτα , τίποτα δεν τον σταματά!

• Αρχοντικός και στην Πυλώνα ο Καλυμνιακός ξεπέρασε το εμπόδιο (?) της Θύελλας με 3-0 !

ΠΥΛΩΝΑ.-

Ασταμάτητος και στην Πυλώνα ο Καλυμνιακός ξεπέρασε ευκολότερα από ό,τι και ο ίδιος περίμενε το ...χαμηλό εμπόδιο της Θύελλας και με το 3-0 επί της τοπικής ομάδας αντικρίζει την συνέχεια με άλλον αέρα!

Με τις επόμενες δύο συνεχείς αγωνιστικές να υποδέχεται στην απόρθητη Κάλυμνο αντιπάλους απόλυτα βατούς οι «τζιαλομπλού» ευελπιστούν ότι σύντομα η διαφορά από τους διώκτες τους θα αυξηθεί για να κατέβουν στο ντέρμπι με τον Ευαγόρα με ανεβασμένη ψυχολογία!

Το χθεσινό παιχνίδι , όσο κι αν αυτό ακούγεται κάπως οξύμωρο , δεν διεκδικεί ποιοτικά στάνταρ , αφού οι φιλοξενούμενοι απείχαν παρασάγκας από άλλες πρόσφατες εμφανίσεις τους!

Την ίδια ώρα οι γηπεδούχοι πάσχιζαν φιλότιμα μήπως και τους κάτσει καμιά φάση της προκοπής αλλά εις μάτην!

Βέβαια κάποιες στιγμές έπαιξαν κάπως σκληρότερα από το κανονικό, όμως έστω κι έτσι τα κέρδη ήταν πάλι πενιχρά!

Τα γκολ

26' Από σέντρα του Περεντή ο Βεζυρόπουλος με καρφωτή κεφαλιά άνοιξε το σκορ για τους φιλοξενούμενους (0-1).

48' Ο Θεόφιλος Κασσάρας έκλεψε στον χώρο της μεσαίας γραμμής και με ασίστ-διαβήτη βρήκε τον Βεζυρόπουλο που χωρίς χρονοτριβή διπλασίασε τα τέρματα των Καλύμνιων (0-2) , «κρεμώντας» τον Ανδριγιαννάκη. Στη φάση αυτή οι γηπεδούχοι ζήτησαν –αργοπορημένα-να εφαρμοστεί το φαίρ πλέϊ , όμως λόγω της εξέλιξης της φάσης δεν είχε τύχη το αίτημά τους!

87' Μετά από φάση διαρκείας ο Βαβλάς έβγαλε τη σέντρα από αριστερά και ο Κασσάρας με δυνατό σουτ έστειλε την μπάλα στο οριζόντιο δοκάρι του Ανδριγιαννάκη! Στην επαναφορά της ο Βαβλάς από κοντά την έστειλε στα δίχτυα διαμορφώνοντας το τελικό σκορ (0-3)!

Κορυφαίοι από τον Καλυμνιακό οι Βεζυρόπουλος , Παντελής και Βαβλάς. Από τη Θύελλα διασώθηκαν οι Μαγκαφάκης , Αϊβάζης και Γιαννούρης.

Καλή τέλος ήταν η διαιτησία του Παπανικολάου (Κουρδουκλάς , Πλακογιάννης)

ΘΥΕΛΛΑ : Ανδριγιαννάκης, Τάλαρος, Φάκκας, Μπουλλάρι , Μαγκαφάκης, Φωτεινής (67' Βαλουκτσίδης), Β. Καραμαρίας , Γιαννούρης, Λαδικός , Αϊβάζης, Κανλής.

ΚΑΛΥΜΝΙΑΚΟΣ: Σπανός - Ντόβελλος, Κατσαρής, Σφουγγαριστός , Βρεττός, Χαλίκος, Περεντής, Βαβλάς, Παντελής (67' Τριαντάφυλλος),Βεζυρόπουλος , Κασσάρας, Χατζηδάκης (86' Καμπούρης).

Σκοτσέζικο ντους για Ερμή!

• Γνώρισε μεγάλη ήττα με 3-0 στην Κέφαλο παρόλο που υπερείχε σε μεγάλο μέρος του αγώνα!

• Οργή των Καλυθενών κατά τριών παικτών του Νικαγόρα!

ΚΕΦΑΛΟΣ.-

Απρόσμενη ήττα γνώρισε στην Κέφαλο ο Ερμής από τον τοπικό Νικαγόρα, με 3-0. χάνοντας πολύτιμο βαθμολογικό έδαφος για τη συνέχεια.

Το αποτέλεσμα πάντως δεν ανταποκρίνεται στην απόδοση των παικτών του Π. Ηλία οι οποίοι υπερείχαν σε μεγάλα χρονικά διαστήματα του παιχνιδιού, δημιούργησαν και έχασαν αρκετές φάσεις, ωστόσο οι ελλείψεις πέντε βασικών παικτών και η ιταμή συμπεριφορά - σύμφωνα με όσα καταγγέλλουν οι άνθρωποι του Ερμή - των παικτών του Νικαγόρα Δ. Δρόσου, Ν. Κοκκαλάκη και Διακογιάννη, έπαιξαν τον δικό τους ρόλο στη διαμόρφωση του τελικού αποτελέσματος.

Φάσεις και γκολ

10' Ο Μοσχιδιού στην προσπάθειά του να διώξει κεφαλιά του Σπυράτου έδωσε στην μπάλα μια περίεργη τροχιά κρεμώντας τον Γεωργά, για να γίνει με αυτόν τον τρόπο το 1-0!

24' Ο Μαργαρίτης μόνος με τον Διακοδημητρίου έχασε μοναδική ευκαιρία να ισοφαρίσει.

32' Από λάθος του Κώστα ο Δημητρακιού επωφελήθηκε και με ψύχραιμο πλασέ έγραψε το 2-0.

42' Κοντινό σουτ του Βόγδου έδιωξε δύσκολα σε κόρνερ ο Διακοδημητρίου.

44' Ο Μαργαρίτης μπήκε δυνατά, όμως ο Διακοδημητρίου με αυτοθυσία απεσόβησε το μοιραίο.

47' Ο Ηλίας με δυνατό σουτ έξω απ' την περιοχή έστειλε την μπάλα στο οριζόντιο δοκάρι της εστίας του Νικαγόρα. Στην επαναφορά της μπάλας ο Χατζηνικόλας σημειώθηκε σε θέση οφ - σάϊντ.

58' Ο Ηλίας σέρβιρε στον Μαργαρίτη ο οποίος σημειώθηκε σε θέση οφ - σάϊντ, ενώ έμπαινε μόνος για γκολ.

70' Σε φάση καρμπόν, με τους ίδιους πρωταγωνιστές και πάλι ο Ερμής δεν γεύτηκε την χαρά ενός τέρματος!

81' Ο Καμαριώτης με δυνατό σουτ ολοκλήρωσε τον θρίαμβο του Νικαγόρα!

Απ' το 78' οι γηπεδούχοι να σημειωθεί έπαιξαν με δέκα παίκτες λόγω αποβολής του Λάζου γιατί έβρισε τον διαιτητή.

Απ' τον Ερμή διακρίθηκαν οι Κυριαζής, Μοσχιδιού και Γεωργάς και απ' τον Νικαγόρα οι Σπυράτος, Δημητρακιού και Καμαριώτης.

Πολύ καλή η διατησία του Κατέρη (Βασιλείου, Πανάτος).

ΝΙΚΑΓΟΡΑΣ: Χ. Διακοδημητρίου, Δρόσος, Λάζος, Μ. Κοκκαλάκης, Διακογιάννης, Ε. Σκευοφύλαξ (75' Ν. Σκευοφύλαξ), Σπυράτος, Θ. Κοκκαλάκης, Μπίλλης (78' Ζερβός), Δημητρακιού, Καμαριώτης.

ΕΡΜΗΣ: Γεωργάς, Κώστας (46' Σεντεμέντες), Μοσχιδιού, Αν. Χατζηγεωργίου, Σταυρής, Ηλίας, Βόγδος (67' Χαμάλης), Κυριαζής, Μαργαρίτης, Χατζηνικόλας, Σαββιού (75' Κ. Χατζηγεωργίου).

Παρά την υπεροχή του ο Ορφέας υπέκυψε στην Αντιμάχεια, χάνοντας 2-1!

• Δώρα του Μαθιού τα τέρματα των γηπεδούχων

• Φοβερά παράπονα οι Ρόδιοι απ' τη διαιτησία του Αλαχιώτη

ΑΝΤΙΜΑΧΕΙΑ.-

Ο Αντίμαχος ήταν ο μεγάλος κερδισμένος στο ντέρμπι με τον Ορφέα, στην Αντιμάχεια, ωστόσο το παιχνίδι μόνο από το τελικό σκορ δεν μπορεί να κριθεί. Οι φιλοξενούμενοι έχοντας την απόλυτη υπεροχή σε όλη τη διάρκεια του αγώνα - χαρακτηριστικά οι γηπεδούχοι, πέρα από τα δύο τέρματα - προσφορά του Μαθιού - δεν είχαν άλλη αξιόλογη ευκαιρία σε όλο το ενενηντάλεπτο - ατύχησαν να πέσουν πάνω στον διαιτητή Αλαχιώτη ο οποίος συνεπικουρούμενος απ' τον επόπτη Μουστάκα, έσπασε από νωρίς τα νεύρα τους με αποτέλεσμα το μυαλό των παικτών τους να θολώσει και να κάνουν τα εύκολα δύσκολα! Συνέβησαν πολλά το Σάββατο, ωστόσο θα επιχειρήσουμε να βάλουμε μία σειρά στη συνέχεια, περιγράφοντας χρονικά, τα δρώμενα του ντέρμπι.

Φάσεις και γκολ

10' Ο Χατζηνικήτας με δυνατό σουτ τράνταξε το δοκάρι του Γκίκα!

21' Νέο σουτ του Χατζηνικήτα τράνταξε το δοκάρι.

36' Ο Πιτσουρδάκης βρέθηκε τετ α τετ με τον Γκίκα, όμως το πλασέ του έφυγε μόλις άουτ.

60' Και πάλι ο Πιτσουρδάκης, σε ασίστ του Χατζηνικήτα, σε φάση καρμπόν έχασε βέβαιο τέρμα!

70' Από το κέντρο ο Ανδρογιώργης, σε άπιαστο φάουλ άφησε άγαλμα τον Μαθιό ανοίγοντας το σκορ για τον Αντίμαχο! Τεράστια εδώ η ευθύνη του Μαθιού.

80' Από αψυχολόγητη αναστροπή του Μιχάλη Σκαλέρη απ' τον Μαθιό, οι γηπεδούχοι κέρδισαν πέναλτι. Το κτύπησε ο παθών γράφοντας το 2-0!

81' Στη σέντρα ο Χατζηνικήτας έβγαλε μια βαθιά μπαλιά για τον Πιτσουρδάκη ο οποίος με καλοζυγισμένη κεφαλιά μείωσε σε 2-1.

Στο 60' αποβλήθηκε από τον πάγκο του Ορφέα ο παράγοντάς του Διονύσης Αρβανιτάκης ενώ στο 86' αποβλήθηκαν με 2η κίτρινη για επικίνδυνο παίξιμο (εδώ γελάμε) ο ποδοσφαιριστής του ΑΝΤΑΓΟΡΑ Συνεσίου - έτσι γράφτηκε στο Φ.Α.!

Με φοβερά παράπονα λοιπόν για την διαιτησία του Αλαχιώτη οι Ορφείτες, ενώ στο ίδιο κλίμα κινήθηκε και ο δεύτερος βοηθός Μουστάκας, όχι όμως και ο Αργυρίου που κράτησε τα προσχήματα!

ΑΝΤΙΜΑΧΟΣ: Γκίκας, Μ. Ατσαλάκης (46' Γ. Σκαλέρης), Κατσαρός, Μ. Σκαλέρης, Ανδρογιώργης, Συνεσίου, Κ. Τσιρίλο, Νικολαΐδης, Μάμμης, Δημαράκης, Διακοδημητρίου.

ΟΡΦΕΑΣ: Μαθιός, Καρούσος, Δήμας (75' Σαλονίτης), Κελέσογλου, Θεοδοσίου, Καραμπης, Γαϊτάνος,Σαϊμίρ,Πιτσουρδάκης, Χατζηνικήτας, Κουτρουμάνος.

Δίκαια ο Α.Ο. Πυλίου 2-0 την Α.Ε.Λέρου

• Το γρήγορο 1-0 έδωσε άλλη ψυχολογία στους γηπεδούχους που φόρτσαραν όσο έπρεπε για την κατάκτηση των τριών βαθμών!

ΠΥΛΙ.-

Χωρίς να φορτσάρει ιδιαίτερα ο Α.Ο. Πυλίου νίκησε 2-0 την Α.Ε. Λέρου και συνέχισε την ανοδική του πορεία. Το παιχνίδι δεν διεκδικεί δάφνες ποιότητας αφού η σκοπιμότητα υπερίσχυσε, ωστόσο υπήρχαν και φαεινές εκλάμψεις με μπάλα αξιώσεων.Οι γηπεδούχοι ευτύχησαν να προηγηθούν μόλις στο 5' με τον Δ. Δρόσο, γεγονός που τους έδωσε το συγκριτικό πλεονέκτημα. Το 2-0 ήρθε λίγο πριν την ανάπαυλα (40') με δυνατό σουτ του Ντάνυ Μπρίζνεϊ και εκεί κάπου οι φιλοξενούμενοι έχασαν κάθε διάθεση να αντιδράσουν. Στην επανάληψη οι γηπεδούχοι δεν ήταν το ίδιο αποτελεσματικοί αφού εκτός από τις πέντε - έξι καλές ευκαιρίες είχαν και δύο δοκάρια με τους Μπρίζνεϊ (55') και Δρόσο (74').

Διαιτήτευσε ο Κατέρης (Αργυρίου, Τσομπάνος).

Α.Ο. ΠΥΛΙΟΥ: Χατηνικόλογλου, Βρεττός, Στ. Τριτσάρης, Γερασίμου, Πασχάλης (70' Α. Τριτσάρης), Μαρίνος Η., Ρούφας, Αγρέλλης, Ντ. Μπρίζνεϊ, Νέπα, Δ. Δρόσος, Μαρίνος Μ.

Α.Ε.Λ.: Γκουτόγλου, Κουτούζος, Αβρύθης, Οικονόμου, Πέρρος, Καρνέζης (65' Ηλίας), Γιαννακός, Φλωρεντής, Διαμαντάρας, Βαλσαμής, Τζιφόπουλος.

ΚΗΔΕΙΑ

Τον λατρευτό μας σύζυγο, πατέρα, παππού, αδελφό και θείο

ΙΑΚΩΒΟ ΠΑΤΤΑ

(ετών 76)

κηδεύουμε σήμερα Δευτέρα 14 Φεβρουαρίου 2005 και ώρα 3 μ.μ από τον Ιερό Ναό Αγίου Νικολάου Παστίδας.

Η σύζυγος Γραμματική
Τα παιδιά Παρασκευή, Σταματία - Μανώλης Παπαδάκη
Δέσποινα - Κώστας Χατζίκου
Γιώργος - Μαρία
Τα εγγόνια, τα αδέλφια, τα ανίψια και οι λοιποί συγγενείς.

A' και B' Όμιλος

Α' Ομιλος

Στη 2η θέση ο Αντίμαχος

Ο Αντίμαχος ήταν ο μεγάλος πρωταγωνιστής του προχθεσινού εξ αναβολής ντέρμπι με τον Ορφέα για την 10η αγωνιστική και μετά την νίκη του με 2-1 πέρασε μόνος δεύτερος με 20 βαθμούς, επτά πίσω από την πρωτοπόρο Αναγέννηση.

Στο άλλο εξ αναβολής παιχνίδι ο Ερμής υπέστη οδυνηρή ήττα στην Κέφαλο από τον Νικαγόρα και παρέμεινε σε δυσμενή βαθμολογική θέση. Πιο αναλυτικά:

ΤΑ ΑΠΟΤΕΛΕΣΜΑΤΑ

Νικαγόρας-Ερμής	3-0
Αντίμαχος-Ορφέας	2-1
Α.Σ. Τήλος-Ξάνθος	αναβλήθηκε
Πήγασος-Αναγέννηση Έμπωνα	0-3

Η ΒΑΘΜΟΛΟΓΙΑ

ΟΜΑΔΑ	ΑΓ.	ΤΕΡΜ.	ΒΑΘΜ.
1. Αναγέννηση Έμπωνα	10	26-5	27
2. Αντίμαχος	10	13-10	20
3. Ορφέας	10	23-11	19
4. Νικαγόρας	9	13-10	16
5. Α.Σ. Τήλος	8	23-10	14
6. Ερμής	10	11-26	7
7. Πήγασος	10	7-23	7
8. Ξάνθος	9	4-25	0

Η ΕΠΟΜΕΝΗ ΑΓΩΝΙΣΤΙΚΗ (11η)

Ερμής-Ορφέας
Ξάνθος-Νικαγόρας
Αναγέννηση Έμπωνα-Αντίμαχος
Πήγασος-Α.Σ. Τήλος

Β' Ομιλος

Απόσταση ασφαλείας ο Καλυμνιακός

Απόσταση ασφαλείας αποκτά σιγά - σιγά ο Καλυμνιακός και μετά τη χθεσινή του μεγάλη επιτυχία επί της Θύελλας με 3-0, μέσα στην Πυλώνα βλέπει τη συνέχεια με άλλο μάτι!

Τη βαθμολογική του θέση βελτίωσε σημαντικά και ο Α.Ο. Πυλίου μετά την νίκη του επί της Α.Ε. Λέρου η οποία θέλει ακόμα δρόμο για να ξεφύγει από την επικίνδυνη ζώνη. Τέλος, καταδικασμένη μοιάζει πλέον η Θύελλα η οποία δύσκολα θα καταφέρει να ανακάμψει. Πιο αναλυτικά:

ΤΑ ΑΠΟΤΕΛΕΣΜΑΤΑ

Α. Ο. Πυλίου-Α. Ε. Λέρου	2-0
Ακουσίλαος-Ασπίδα Σαλάκου	3-0
Θύελλα Πυλώνας-Καλυμνιακός	0-3
Ευαγόρας-Δόξα Ψίνθου	4-1

Η ΒΑΘΜΟΛΟΓΙΑ

ΟΜΑΔΑ	ΑΓ.	ΤΕΡΜ.	ΒΑΘΜ.
1. Καλυμνιακός	10	35-9	23
2. Ευαγόρας	10	20-11	19
3. Ακουσίλαος	10	17-17	16
4. Ασπίδα Σαλάκου	10	9-13	14
5. Α. Ο. Πυλίου	10	10-9	13
6. Δόξα Ψίνθου	10	9-21	8
7. Α.Ε. Λέρου	10	5-11	7
8. Θύελλα Πυλώνας	10	7-21	5

Σημ: Οι Καλυμνιακός & Α.Ε. Λέρου ξεκίνησαν με –3 βαθμούς και ο Α. Πυλίου με –2.

Η ΕΠΟΜΕΝΗ ΑΓΩΝΙΣΤΙΚΗ (11η)

Α.Ε. Λέρου-Ασπίδα Σαλάκου
Καλυμνιακός-Α.Ο. Πυλίου
Δόξα Ψίνθου-Ακουσίλαος
Ευαγόρας-Θύελλα Πυλώνας

Α' ΟΜΙΛΟΣ

Νέα ήττα του Ευκλή

✓ Εχασε 2-1 στα Καλαβάρδα από τον Ατρόμητο Διμυλιάς, ο οποίος από το 78' έπαιξε με δέκα παίκτες

Συνήθεια του έχει γίνει πλέον του Ευκλή να βγάζει στο τέλος μόνος του τα μάτια του.

Για να μην πάει λοιπόν το... «προξενιό» στραβά φρόντισε για άλλη μία αγωνιστική να χύσει την «καρδάρα» με το γάλα με αποτέλεσμα να «καεί».

Οι δύο ομάδες που ήταν αντιμέτωπες είχαν ανοιχτούς λογαριασμούς από το πρώτο γύρο του πρωταθλήματος, ωστόσο όλοι πίστευαν πως ο Ευκλής θα καθάριζε το παχνίδι, όμως τελικά οι παίχτες του Γιάννη Φλεβάρη φρόντισαν να απογοητεύσουν όλους όσους παρακολούθησαν τη συνάντηση.

Το παιχνίδι κύλησε με τους γηπεδούχους να έχουν την κατοχή της μπάλας, ωστόσο οι τελικές επιλογές τους ήταν άστοχες.

Αντίθετα οι φιλοξενούμενοι ήταν πιο ουσιαστικοί και παρά τα δύο τέρματα μπορούσαν να πετύχουν και τρίτο, ωστόσο ο τερματοφύλακας Σαββάκης είχε διαφορετική άποψη.

Η κατάρα του πέμπτου λεπτού ξαναχτύπησε στην ομάδα της Σορωνής, αφού όπως και στο προηγούμενο παιχνίδι έτσι και εδώ δέχτηκαν το γκολ με το «καλημέρα».

Στη συνέχεια παρά την ψυχρολουσία που δέχτηκαν οι γηπεδούχοι κατάφεραν να ισορροπήσουν το παιχνίδι το οποίο όμως ήταν πολύ φτωχό σε φάσεις, καθώς και οι δύο αντίπαλοι αρκέστηκαν σε παιχνίδι κέντρου.

Στην επανάληψη οι γηπεδούχοι κατάφεραν και πήραν τον έλεγχο του αγώνα και βγήκαν αρκετές φορές στην επίθεση, ωστόσο δεν κατάφεραν να στείλουν την μπάλα στα δίχτυα.

Ένα λάθος στο κέντρο του γηπέδου ήταν αρκετό για τους γηπεδούχους να μείνουν ακόμη πιο πίσω στο σκορ.

Ο Ατρόμητος το εκμεταλλεύθηκε στο έπακρο, με αποτέλεσμα να «καθαρίσει» το παιχνίδι.

Οι γηπεδούχοι κατάφεραν να μειώσουν το σκορ δέκα λεπτά πριν το τέλος της αναμέτρησης με αποτέλεσμα να απειλήσουν αρκετά τους Διμυλιανούς, ωστόσο οι ευκαιρίες που δημιούργησαν στα τελευταία πέντε λεπτά πέρασαν ανεκμετάλλευτες.

Φάσεις και γκολ

5': Ο Θυριάκης βγήκε σε θέση τετ α τετ μετά από κάθετη μπαλιά και επιχείρησε το πλασέ, ωστόσο ο Σαββάκης απέκρουσε και στην επαναφορά ο Πάλλας έκανε το 0-1.

65': Σε λάθος γύρισμα του Κανάκη στον Τριντάν, ο Γιορδαμνής Ν. έγινε ο κάτοχος της μπάλας, έφτασε ανενόχλητος στα καρέ του Σαββάκη και τον πλάσαρε 0-2.

70': Ο Θυριάκης Κ. βγήκε μόνος από δεξιά και επιχείρησε το ψηλοκρεμαστό διαγώνιο σουτ, αλλά ο Σαββάκης έδιωξε δύσκολα σε κόρνερ.

80': Ο Πεστλίκης έκανε το δυνατό σουτ, αρχικά απέκρουσε ο τερματοφύλακας και ο Λαμπρόπουλος Δ. με προβολή έστειλε την μπάλα στα δίχτυα 1-2.

85': Ο Τριντάν έπιασε την κεφαλιά, όμως ο τερματοφύλακας του Ατρόμητου απέκρουσε σε κόρνερ.

88': Ο Μαριέττος από αριστερά έκανε το σουτ, το οποίο πέρασε ξυστά από το δοκάρι.

Από τους γηπεδούχους καλύτεροι ήταν οι Ζερβός και Κασιώτης, ενώ από τους φιλοξενούμενους άρεσαν Θυριάκης και Γιορδαμνής.

Γήπεδο ΚΑΛΑΒΑΡΔΩΝ
Διαιτητής: Κατσιδώνης Ε. (9)
Βοηθοί: Φραγκίνης (9) - Ορφανός (9)

ΕΥΚΛΗΣ	1-2	ΑΤΡΟΜΗΤΟΣ
1. Σαββάκης		1. Θυριάκης Μ.
2. Ζερβός		2. Τόππος
3. Κασιώτης		3. Σαβέλλος
4. Πεστλίκης		4. Στεφανάκης
5. Κολώνιας		5. Γιορδαμνής Εμμ.
6. Τριντάν		6. Μιαούδης
7. Μαντικός		7. Θυριάκης Κ.
8. Λαμπρόπουλος Δ.		8. Πάλλας
9. Σαββάκης Σ.		9. Κεπέρης
10. Αναγνώστου		10. Γιορδαμνής Ν.
11. Κανάκης		11. Θυριάκης Γ.

ΣΚΟΡΕΡΣ

80' Λαμπρόπουλος Δ., 5' Πάλλας, 65' Γιορδαμνής Ν.

ΑΛΛΑΓΕΣ

Γηπ.: Κολώνιας (46' Σχοινάκης), Λαμπρόπουλος Δ. (83' Μαριέττος), Κανάκης (65' Χατζησταμάτας).

Φιλοξ.: Γιορδαμνής Εμ. (70' Παπαϊωάννου), Θυριάκης Κ. (88' Γιορδαμνής Σ.), Θυριάκης Γ. (89' Καντίνος).

ΚΟΚΚΙΝΕΣ

Γηπ.: – – – –

Φιλοξ.: 78' Κεπέρης

Ψηλότερα η Αναγέννηση Ν.Ρόδου

✓ Το Σάββατο το πρωί κέρδισε στο γήπεδο Αγίων Αποστόλων τον Α.Ο. Σύμης με 2-0.

Στην τρίτη θέση της βαθμολογίας ανέβηκε η Αναγέννηση Ν. Ρόδου μετά τη νίκη που πέτυχε στους Αγίους Αποστόλους το Σάββατο το πρωί, καθώς κέρδισε με 2-0 τον Α.Ο. Σύμης. Το 2-0 θεωρείται φτωχό σκορ, αφού οι γηπεδούχοι δημιούργησαν αρκετές καλές ευκαιρίες για να το διευρύνουν.

Ο τερματοφύλακας της Σύμης είχε σωστές επεμβάσεις και σε συνδυασμό με την αστοχία των παικτών της Αναγέννησης το σκορ έμεινε σε χαμηλά επίπεδα.

Σε όλη τη διάρκεια του αγώνα οι γηπεδούχοι είχαν την υπεροχή και δεν επέτρεψαν στους αντιπάλους τους ν' απειλήσουν σοβαρά την εστία του Αγγελόπουλου

Φάσεις και γκολ

1': Πλασέ του Αγγελάκη από πλεονεκτική θέση μόλις άουτ από το δεξί δοκάρι.

4': Από χτύπημα κόρνερ του Καραγιάννη, ο Κουλουριώτης έπιασε την κεφαλιά ελάχιστα πάνω από το οριζόντιο δοκάρι.

25': Απευθείας χτύπημα φάουλ του Κυπριώτη, απέκρουσε εντυπωσιακά ο Αγγελόπουλος.

33' Κοντινό σουτ του Κουτσούκη, απέκρουσε ο Γεωργάς.

42': Βολίδα του Καρπαθάκη έξω από τη μεγάλη περιοχή, απέκρουσε στο «Γ» ο Γεωργάς.

53': Σε πλασέ του Αγγελάκη έδιωξαν πάνω στη γραμμή οι αμυντικοί.

67': Σε σέντρα του Αγγούρια, κεφαλιά του Σαρρή στο αριστερό παραθυράκι, 1-0.

72': Κάθετη πάσα του Χατζηομέρ στον Αγγελάκη που από θέση τετ α τετ με πλασέ πέτυχε το 2-0.

80': Πλασέ του Γεωργαλλή από θέση τετ α τετ απέκρουσε ο Γεωργάς.

Από την Αναγέννηση άρεσαν οι Αγγελής, Αγγούριας, Καρπαθάκης και από τη Σύμη οι Γεωργάς, Κυπριώτης, Στεφάνου Α.

Γήπεδο ΑΓ. ΑΠΟΣΤΟΛΩΝ
Διαιτητής: Ρουμάνης (9)
Βοηθοί: Μοσχούς (9) - Σαββιδάκης (9)

ΑΝΑΓΕΝΝΗΣΗ Ν.Ρ.	2-0	Α.Ο. ΣΥΜΗΣ
1. Αγγελόπουλος		1. Γεωργάς
2. Σαρρής		2. Τσαβαρής Β.
3. Αγγελής		3. Στεφάνου Χ.
4. Κουλουριώτης		4. Καψής
5. Καραγιάννης		5. Κουρδουμπάς
6. Χατζηομέρ		6. Μιχαήλου
7. Τόσκας		7. Χατζηπέτρος
8. Καρπαθάκης		8. Χατζηιωάννου
9. Κουτσούκης		9. Τσαβαρής Μ.
10. Αγγελάκης		10. Στεφάνου Α.
11. Αγγούριας		11. Κυπριώτης

ΣΚΟΡΕΡΣ

67' Σαρρής, 72' Αγγελάκης

Αλλαγές

Γηπ.: Γιορδαμνής Ε. (59' Γιορδαμνής Σ.), Στεφανάκης Π. (71' λ.τ. Θυριάκης Μ.), Θυριάκης Κ. (89' Σαβέλλος Στεφ.).

Φιλοξ.: Χατζηιωάννου (46' Πισσάς), Τσαβαρής Μ. (48' Βυζανιάρης), Κυπριώτης (75' Ζουρούδης).

Σταθερά στη δεύτερη θέση

Ανετη νίκη με 3-0 πέτυχε ο Εθνικός Αρχίπολης επί του Ο.Φ. Ιστρίου

Νικητής από το γήπεδο του Γενναδίου έφυγε χθες το μεσημέρι ο Εθνικός Αρχίπολης καθώς κέρδισε με 3-0 τον Ο.Φ. Ιστρίου.

Το παιχνίδι ήταν ένας συνεχής επιθετικός μονόλογος των ποδοσφαιριστών του Νίκου Κασιώτη κι αν ήταν πιο προσεκτικοί τότε το σκορ θα έπαιρνε άλλες διαστάσεις.

Οι φιλοξενούμενοι μόλις στο 5' κατάφεραν να προηγηθούν στο σκορ με 1-0 και στη συνέχεια, αφού επέβαλαν πλήρως το ρυθμό τους πέτυχαν το 2-0, λίγα λεπτά πριν να λήξει το πρώτο 45λεπτο.

Και στο δεύτερο ημίχρονο ο Εθνικός είχε την πλήρη υπεροχή κι αφού είχε καλές στιγμές για το 3-0, τελικά το πέτυχε στο 65'.

ΦΑΣΕΙΣ ΚΑΙ ΓΚΟΛ

5': Σε σέντρα του Φιλίππου από δεξιά, ο Τσαγγάρης με πλασέ στην κίνηση έστειλε την μπάλα στα δίχτυα, 1-0.

10': Διαγώνιο σουτ του Μανέττα από δεξιά και μόνος του με τον τερματοφύλακα έστειλε την μπάλα άουτ.

16': Ο Φιλίππου μπήκε από δεξιά κι αντί να γυρίσει την μπάλα σε συμπαίκτη του προτίμησε να σουτάρει στέλνοντάς την στην εξωτερική πλευρά των διχτύων.

42': Με ευθύβολο μακρινό σουτ ο Μανέττας έστειλε την μπάλα στα δίχτυα του Παπαβεργή, 2-0.

57': Ο Μανέττας επιχείρησε και πάλι το μακρινό σουτ, όμως η μπάλα χτύπησε στη συμβολή των δοκών της δεξιάς πλευράς του Παπαβεργή.

62': Ο Στραντζόπουλος βγήκε μόνος του με τον τερματοφύλακα, καθυστέρησε να πλασάρει και τον πρόλαβαν οι αμυντικοί διώχνοντας την μπάλα άουτ.

65': Από δεξιά ο Τσαγγάρης έβγαλε τη σέντρα κι ο Στραντζόπουλος με προβολή σε κενή εστία πέτυχε το 3-0.

Από τον Ο.Φ. Ιστρίου άρεσαν οι Βενετοκλής, Παπαϊωάννου, Νικολίτσης, και από τον Εθνικό οι Τσαγγάρης, Μανέττας, Χαρτερός.

Γήπεδο ΓΕΝΝΑΔΙΟΥ
Διαιτητής: Ασημακόπουλος (9)
Βοηθοί: Μοντιάδης (9) - Γιοβάνι (9)

Ο.Φ. Ιστρίου	0-3	ΕΘΝΙΚΟΣ ΑΡΧΙΠΟΛ.
1. Παπαβεργής		1. Σαρίκας
2. Μπονιάτης		2. Σφουγγαριστός
3. Χωρίτης		3. Αλεξανδράκης
4. Βενετοκλής		4. Χαρτερός
5. Βρετινάρης		5. Μιχαλάκης
6. Παπαϊωάννου		6. Παπανθύμου
7. Κοτσάνης		7. Φιλίππου
8. Παπαδημητρίου		8. Τσαγγάρης
9. Σεΐτης		9. Χατζηγεωργίου
10. Νικολίτσης		10. Μανέττας
11. Ριζάς		11. Στραντζόπουλος

ΣΚΟΡΕΡΣ

5' Τσαγγάρης, 42' Μανέττας, 65' Στραντζόπουλος

Αλλαγές

Γηπ.: – – –

Φιλοξ.: Σφουγγαριστός (66' Σπανός), Μιχαλάκης (61' Οικονόμου).

Τις σελίδες της Γ' Κατηγορίας επιμελήθηκε ο ΗΛΙΑΣ ΛΟΪΖΟΣ

Α' ΟΜΙΛΟΣ
Τ' αποτελέσματα της 14ης αγωνιστικής

Πετρώνας - Ήλιος Ιαλυσού	2 - 0
Ταξιάρχης - Ηρακλής Λάρδου	2 - 5
Αναγέννηση Ν.Ρ. - Α.Ο. Σύμης	2 - 0
Ευκλής - Ατρόμητος Διμυλιάς	1 - 2
Ο.Φ. Ιστρίου - Εθνικός Αρχίπολης	0 - 3
Δαμάγητος - Δήμητρα	3 - 0

Η ΒΑΘΜΟΛΟΓΙΑ

ΟΜΑΔΕΣ	Β	ΑΓ.	ΤΕΡΜΑΤΑ	Ν	Ι	Η
1. Δαμάγητος	34	14	39 - 11	11	1	2
2. Εθνικός Αρχίπολης	31	14	35 - 8	10	1	3
3. Αναγέννηση Ν. Ρ.	29	14	30 - 14	9	2	3
4. Ατρόμητος Διμ.	29	14	27 - 11	9	4	1
5. Ευκλής	28	14	29 - 13	9	1	4
6. Ηρακλής Λάρδου	26	13	26 - 15	8	2	3
7. Πετρώνας	23	14	33 - 27	6	5	3
8. Ηλιος Ιαλυσού	10	14	9 - 28	3	1	10
9. Ο.Φ. Ιστρίου	6	14	17 - 42	2	0	12
10. Α.Ο. Σύμης	3	11	7 - 26	2	0	9
11. Δήμητρα	2	13	13 - 31	2	1	10
12. Ταξιάρχης	0	13	9 - 32	1	1	11

Η ΕΠΟΜΕΝΗ ΑΓΩΝΙΣΤΙΚΗ

Ταξιάρχης - Αναγέννηση Ν.Ρ.
Ατρόμητος Διμυλιάς - Εθνικός Αρχίπολης
Δήμητρα - Ευκλής
Ήλιος Ιαλυσού - Ο.Φ. Ιστρίου
Ηρακλής Λάρδου - Δαμάγητος
Α.Ο. Σύμης - Πετρώνας

Β' ΟΜΙΛΟΣ

«Αγιος» δεκατεσσάρων αστέρων

✔ Με το απόλυτο σε δεκατέσσερα παιχνίδια συνεχίζει στο πρωτάθλημα ο Άγιος Ισίδωρος που κέρδισε με 6-1 τον Ιάλυσο '97

Τη 14η σερί νίκη του πέτυχε προχθές ο Άγιος Ισίδωρος καθώς συνέτριψε με 6-1 τον Ιάλυσο '97.

Οι πρωτοπόροι εκτός από το γεγονός ότι θέλουν να κατακτήσουν το πρωτάθλημα επιθυμούν να κάνουν κι ένα ρεκόρ, χωρίς να είναι αυτοσκοπός τους, να κερδίσουν την άνοδο χωρίς ήττα και εάν είναι δυνατό να μην έχουν και καμιά βαθμολογική απώλεια.

Η κατάκτηση του πρωταθλήματος θεωρείται σχεδόν σίγουρη, για να μην πούμε σίγουρη, οχτώ αγωνιστικές πριν το τέλος της περιόδου και ήδη οι υπεύθυνοι του συλλόγου καταστρώνουν τα πλάνα τους για την επόμενη χρονιά. Η δεύτερη κατηγορία έχει περισσότερες απαιτήσεις τόσο στον οικονομικό, όσο και στον αγωνιστικό τομέα, γι' αυτό ο προγραμματισμός της διοίκησης για το πρωτάθλημα της Β' Κατηγορίας γίνεται με ιδιαίτερη προσοχή.

Στο παιχνίδι τώρα που έγινε στο γήπεδο του Λυκείου Ιαλυσού είχαμε ένα επιθετικό μονόλογο των φιλοξενουμένων, οι οποίοι από το έβδομο λεπτό πήραν το προβάδισμα στο σκορ. Δεν άφησαν κανένα περιθώριο αντίδρασης στον αντίπαλό τους και με τη συμπλήρωση των 45' του α' μέρους είχαν ανεβάσει τον δείκτη του σκορ στο 5-0. Στην επανάληψη ο «Άγιος» έριξε το ρυθμό του και παρ' όλα αυτά πέτυχε το 6-0 στο 63'. Στη συνέχεια έλεγχε και πάλι το παιχνίδι με τους ποδοσφαιριστές να κάνουν οικονομία δυνάμεων μέχρι τη λήξη του αγώνα.

Οι γηπεδούχοι με αρκετούς νεαρούς ποδοσφαιριστές στη σύνθεσή τους από την αρχή του παιχνιδιού κατέβαλαν φιλότιμες προσπάθειες αλλά δεν ήταν εύκολο ν' ακολουθήσουν το ρυθμό των αντιπάλων τους. Φυσιολογικά ο Ιάλυσος '97 υποτάχθηκε στην ανωτερότητα του Αγίου Ισιδώρου, ωστόσο ακριβώς με τη λήξη του αγώνα κατάφερε με τον Καμπουράκη Γ. να σημειώσει το γκολ της τιμής και να μειώσει σε 1-6.

Γήπεδο ΛΥΚΕΙΟ ΙΑΛΥΣΟΥ
Διαιτητής: Καπαβενός (9)
Βοηθοί: Στεφανάκης (9) - Γαγάνης (9)

ΙΑΛΥΣΟΣ '97	1-6	ΑΓΙΟΣ ΙΣΙΔΩΡΟΣ
1. Παπαδόπουλος Μ.		1. Διακοναστάσης
2. Κώτσου		2. Γεωργαλλής Σ.
3. Σολακιάν		3. Στάππας
4. Καμπουράκης Μ.		4. Σάββενας Σ.
5. Καμπουράκης Γ.		5. Μαστόρου
6. Πισσάς		6. Γεωργαλλής Α.
7. Φαρμακίδης		7. Σκουρμαλάς
8. Κασερτζή		8. Καλαεντζής Νεκτ.
9. Παπαδόπουλος Κ.		9. Μαούνης
10. Ανανίας		10. Γεωργάς
11. Σταματίου		11. Σάββενας Μ.

ΣΚΟΡΕΡ

7' Σάββενας Σ., 20' Γεωργαλλής Σ., 32' Μαστόρου, 40', 63' Στάππας, 45' Σολακιάν (αυτογκόλ), 89' Καμπουράκης Γ.

ΑΛΛΑΓΕΣ

Γηπ.: Φαρμακίδης (35' Απρατζπε), Πισσάς (46' Χατζηαντωνίου Ε.), Κασερτζή (70' Χατζηαντωνίου Α.).

Φιλοξ.: Διακοναστάσης (46' Γεωργαλλής Μ.), Στάππας Γ. (75' Σάββενας Γ.), Σάββενας Σ. (46' Γεωργαλλής Εμμ.)

Φάσεις και γκολ

1': Σε κοντινή κεφαλιά του Σάββενα Σ., ο Παπαδόπουλος απέκρουσε ωραία σε κόρνερ.

7': Υπέροχος συνδυασμός Γεωργαλλή Σ. – Γεωργαλλή Α. – Σάββενα Σ., και ο τελευταίος από πλάγια θέση με άψογο πλασέ άνοιξε το σκορ για τον «Άγιο» 0-1.

20': Με ψηλοκρεμαστό πλασέ έξω από τη μεγάλη περιοχή, ο Γεωργαλλής Σ. πέτυχε το 0-2.

32': Ωραίο διαγώνιο σουτ του Μαστόρου 0-3.

40': Ο Στάππας από το ύψος της μεγάλης περιοχής πέρασε την μπάλα πάνω από τον τερματοφύλακα Παπαδόπουλο Μ. και έκανε το 0-4.

45': Ο Σολακιάν στην προσπάθειά του ν' αποκρούσει τη σέντρα του Γεωργαλλή, έστειλε την μπάλα στα δίχτυα της ομάδας του 0-5.

63': Με ωραία μπαλιά ο Γεωργαλλής Α. έβγαλε στον κενό χώρο του Στάππα Γ., ο οποίος έσκαψε την μπάλα και την έστειλε στα δίχτυα του Παπαδόπουλου Μ., ανεβάζοντας το δείκτη του σκορ στο 0-6.

89': Ο Καμπουράκης Γ. ελίχθηκε μέσα στη μεγάλη περιοχή και με κοντινό ευθύβολο σουτ πέτυχε το γκολ της τιμής για την ομάδα του, 1-6.

Από τον Ιάλυσο '97 ξεχώρισαν οι Κώτσου, Καμπουράκης Γ., Παπαδόπουλος Κ. ενώ κανένας δεν υστέρησε από τον Άγιο Ισίδωρο.

Κι άλλη νίκη για τον ΠΑΣ

Κέρδισε στ' Ασκληπιείο τον Ζευς 1-0 με γκολ του Ματσάγγου

Παίζοντας κατά διαστήματα καλό ποδόσφαιρο ο ΠΑΣ Ασκληπιού κέρδισε με 1-0 στην έδρα του τον Α.Σ. Ζευς. Σ' αυτό συνετέλεσε βέβαια και το γεγονός ότι οι γηπεδούχοι προηγήθηκαν μόλις στο 6' λεπτό με το νεαρό Ματσάγγο, ο οποίος έχασε την ευκαιρία ν' αναδειχθεί σε σκόρερ της αγωνιστικής, αφού αρκετές φορές βρέθηκε φάτσα με τα γκολ και δεν τα πέτυχε.

Στο πρώτο μέρος ο ΠΑΣ είχε την πρωτοβουλία των κινήσεων και δεν άφησε τον αντίπαλό του να τον απειλήσει. Στην επανάληψη ενώ οι γηπεδούχοι δημιούργησαν πολλές ευκαιρίες δεν γεύτηκαν το γκολ ενώ στο 89' ο Αμαδής είπε όχι στο σουτ του έμπειρου Μουστάκα.

Φάσεις και γκολ

6': Από μπαλιά του Παπαβασιλείου, ο Ματσάγγος σε πλασέ πέτυχε το 1-0.

15': Κεφαλιά του Παπαβασιλείου από καλή θέση άουτ.

22': Ο Ματσάγγος επιχείρησε το σουτ από το ύψος της περιοχής, δίπλα από το δεξί δοκάρι.

47': Πλασέ του Ματσάγγου μόλις άουτ.

50': Σε σουτ του Λεβάκη, ο Μπούζι απέκρουσε προσωρινά, πλασέ του Ματσάγγου που ήταν μόνος του άουτ.

Στο 55' και σε άλλες τρεις περιπτώσεις ο νεαρός Ματσάγγος Π. που ήταν ο καλύτερος αλλά και μοιραίος παίκτης του ΠΑΣ αστόχησε από θέση τετ α τετ.

Το ίδιο έγινε με τον Λεβάκη στο 80' και 86' που πλάσαρε άουτ.

89': Στο σουτ του Μουστάκα από δύο μέτρα ο Αμαδής απέκρουσε σωτήρια σώζοντας την εστία του.

Καλύτεροι από τους γηπεδούχους οι Ματσάγγος, Κωλέτσης, Μπάκαλος και από τον Α.Σ. Ζευς οι Καβουκλής, Λαγκάνης, Χατζηστρατής.

Γήπεδο ΑΣΚΛΗΠΙΕΙΟΥ
Διαιτητής: Πηδιάκης (9)
Βοηθοί: Μίχας (9) - Γιοβάνι (9)

ΠΑΣ ΑΣΚΛΗΠΙΕΙΟΥ	1-0	ΖΕΥΣ
1. Αμαδής		1. Μπούζι
2. Κωνσταντίνου		2. Σιμιξής
3. Παπαγιάννης		3. Νικηταράς
4. Μπάκαλος Ι.		4. Ρούτσης
5. Κωλέτσης		5. Γιαννουκάς
6. Μάχλης		6. Ροδίτης
7. Παπαγεωργίου		7. Καβουκλής
8. Λεβάκης		8. Αρμάντο
9. Παπαβασιλείου		9. Καρίπης
10. Ματσάγγος Π.		10. Χατζηστρατής
11. Καστανίδης		11. Τσιμπούκας

ΣΚΟΡΕΡΣ:

6' Ματσάγγος Π.

ΑΛΛΑΓΕΣ

Γηπ.: Καστανίδης (75' Κλημαντής).
Φιλοξ.: Γιαννουκάς (46' Λαγκάνης), Αρμάντο (46' Μουστάκας).

Ισόπαλο το ντέρμπι στη Νότια Ρόδο

Βαθμούς και γκολ (1-1) μοιράσθηκαν στη Μεσαναγρό η ομώνυμη ομάδα με την Ομόνοια Γενναδίου

Χωρίς νικητή (1-1) έληξε η αναμέτρηση στον Δήμο Νότιας Ρόδου ανάμεσα στην Α.Ε. Μεσαναγρού και την Ομόνοια Γενναδίου.

Έγινε ένα δυνατό παιχνίδι με τις δύο ομάδες να έχουν εναλλαγή στην πρωτοβουλία των κινήσεων χωρίς ωστόσο να καταφέρουν να δημιουργήσουν τις επικίνδυνες φάσεις στα αντίπαλα καρέ.

Βέβαια ο αέρας που φυσούσε επηρέασε αρκετά τις προσπάθειες που κατέβαλαν όλοι οι ποδοσφαιριστές για να μπορέσουν να φθάσουν με πιο εύκολο τρόπο στο γκολ. Στο πρώτο ημίχρονο η κάθε ομάδα στην πρώτη της επίσκεψη στην αντίπαλη εστία πέτυχε και γκολ, όμως αυτές ήταν και οι μοναδικές καλές στιγμές, αφού στο υπόλοιπο διάστημα το παιχνίδι περιορίσθηκε στο χώρο του κέντρου.

Στην επανάληψη οι φιλοξενούμενοι είχαν σουτ στο δοκάρι ενώ δέκα λεπτά πριν τη λήξη του αγώνα οι γηπεδούχοι ζήτησαν πέναλτι, όταν η μπάλα χτύπησε σε χέρι αμυντικού, στο σουτ του Καψαλάκη.

Οι καλύτερες φάσεις και τα γκολ

11': Ο Κουτσουμπάρης έκανε το πλασέ από το ύψος της περιοχής άουτ.

20': Με ψηλοκρεμαστό πλασέ ο Σκεύος Μπαϊράμης έδωσε το προβάδισμα στην Ομόνοια, 0-1.

30': Ο Ευστρατίου πλάσαρε εύστοχα από το ύψος της μεγάλης περιοχής και ισοφάρισε σε 1-1. Οι γηπεδούχοι διαμαρτυρήθηκαν υποστηρίζοντας πως προηγήθηκε επιθετικό φάουλ στον τερματοφύλακα.

40': Σουτ του Κουτσουμπάρη έξω από τη μεγάλη περιοχή μπλόκαρε ο Λαμπριανός.

71': Με δυνατό σουτ ο Καρασάββας σημάδεψε το δεξί κάθετο δοκάρι του Αξιώτη.

80': Ο Καψαλάκης σούταρε, η μπάλα χτύπησε σε χέρι αμυντικού και οι γηπεδούχοι ζήτησαν πέναλτι, όμως ο διαιτητής έδειξε να συνεχισθεί το ματς καθώς θεώρησε ότι το σουτ ήταν από κοντινή απόσταση.

86': Μουδάτσος - Αντωνάρας Κ. μπερδεύτηκαν, έχασαν την μπάλα και παράλληλα την ευκαιρία να κάνουν δύο τα τέρματά τους.

Από τη Μεσαναγρό άρεσαν οι Ευστρατίου, Κουλούρης, Καψαλάκης και από την Ομόνοια οι Σαββάκης, Καρασάββας, Μπαϊράμης Σκ.

Γήπεδο ΜΕΣΑΝΑΓΡΟΥ
Διαιτητής: Φουκαράς (9)
Βοηθοί: Κόκκινος (9) - Στεφανάκης (9)

Α.Ε. ΜΕΣΑΝΑΓΡΟΥ	1-1	ΟΜΟΝΟΙΑ ΓΕΝΝ.
1. Αξιώτης Μ.		1. Λαμπριανός
2. Βαρλάμης		2. Χατζηκώστας
3. Καψαλάκης		3. Μπαϊράμης Σκ.
4. Κουλούρης		4. Ανανιάδης
5. Αξιώτης Ε.		5. Πιζήμολας
6. Κουτσουμπάρης		6. Αντωναράς Κ.
7. Σταματάκης Κ.		7. Ακκούρης
8. Ευστρατίου		8. Μουδάτσος
9. Μαυρομούστακος		9. Καρασάββας
10. Μακρυάς Αθ.		10. Μπαϊράμης Σ.
11. Μακρυάς Ι.		11. Σαββάκης

ΣΚΟΡΕΡΣ

20' Μπαϊράμης Σκ. 30', Ευστρατίου

Αλλαγές

Γηπ.: Ευστρατίου (70' Μιχαήλ).
Φιλοξ.: Πιζήμολας (58' Μανωλάς), Σαββάκης (80' Μπαϊράμης Ι.).

Β' ΟΜΙΛΟΣ

Τ' αποτελέσματα της 14ης αγωνιστικής

Ιάλυσος '97 - Άγιος Ισίδωρος	1 - 6
Δωριέας - Αστέρας Παστίδας	1 - 5
Μεσαναγρός - Ομόνοια Γενναδίου	1 - 1
Ποσειδών Καρπάθου - Ροδιακός	3 - 0
ΠΑΣ Ασκληπιειού - Ζευς	1 - 0
Αλθαιμένης - Πολύστρατος	1 - 4

Η ΒΑΘΜΟΛΟΓΙΑ

ΟΜΑΔΕΣ	Β	Α	ΤΕΡΜΑΤΑ	Ν	Ι	Η
1. Αγιος Ισίδωρος	42	14	48 - 5	14	0	0
2. Αστέρας Παστ.	30	14	34 - 9	9	3	2
3. ΠΑΣ Ασκληπιειού	30	14	21 - 16	10	0	4
4. Ζευς	26	14	30 - 16	8	2	4
5. Πολύστρατος	25	14	40 - 21	8	1	5
6. Ποσειδών Καρπ.	20	14	22 - 15	6	4	4
7. Μεσαναγρός	17	14	23 - 24	5	2	7
8. Ομόνοια Γενναδίου	17	14	18 - 19	5	1	8
9. Ροδιακός	14	14	12 - 23	4	2	8
10. Δωριέας	6	14	17 - 39	1	3	10
11. Ιάλυσος '97	6	14	11 - 37	1	3	10
12. Αλθαιμένης	6	14	8 - 52	2	0	12

Η ΕΠΟΜΕΝΗ ΑΓΩΝΙΣΤΙΚΗ

Δωριέας - Μεσαναγρός
Ροδιακός - Ζευς
Πολύστρατος - Ποσειδών Καρπάθου
Αγιος Ισίδωρος - ΠΑΣ Ασκληπιειού
Αστέρας Παστίδας - Αλθαιμένης
Ομόνοια Γενν. - Ιάλυσος '97

Αλλαγή σκυτάλης στο δεύτερο όμιλο

Χωρίς ιδιαίτερες εκπλήξεις πραγματοποιήθηκε η 14η αγωνιστική του παιδικού πρωταθλήματος.

Ο Διαγόρας Βατίου έδειξε στον Αγ. Ισίδωρο ποιός είναι το αφεντικό της μεταξύ τους αναμέτρησης στο γήπεδο των Αγ. Αποστόλων.

Ο Ευαγόρας πήρε μια «χαλαρή» νίκη παραμένοντας στη δεύτερη θέση της βαθμολογίας με αντίπαλο τη Νίκη Ρόδου και ο Διαγόρας πέρασε ένα εύκολο απόγευμα με αντίπαλο την πιο αδύναμη ομάδα του Α' ομίλου, Φοίβο.

Δωριέας και ΑΕΡΑ σίγουρα αποζημίωσαν όσους βρέθηκαν στο γήπεδο, αφού οι φίλαθλοι είχαν την ευκαιρία να δουν πολλά γκολ. Και η Δόξα στη Ψίνθο πέτυχε «τεσσάρα» σε βάρος του Ασκληπειού.

Οσον αφορά στο Β' όμιλο ο Ιάλυσος συνέχισε το βαθμολογικό του κατήφορο με αποτέλεσμα να βρεθεί από τα «σαλόνια» της πρώτης θέσης στα «αλώνια» της τρίτης.

Αντίθετα ο Αστέρας πήρε τη νίκη και βρίσκεται μόνος πρώτος στο ρετιρέ της βαθμολογίας..

Ο Ευκλής σκαρφάλωσε στη δεύτερη θέση του ομίλου με τη νίκη του απέναντι στην Ασπίδα.

Μεγάλης σημασίας νίκη πήρε ο Διγενής στο γήπεδο των Καλυθιών, ενώ Ηλιος και Κλεάνθης έμειναν στο μηδέν παίρνοντας από ένα βαθμό ο καθένας.

Τέλος, τρεις εύκολους βαθμούς πήρε ο Ακουσίλαος με αντίπαλο τον ήδη αποβληθέντα από το πρωτάθλημα Ερμή.

Επιμέλεια
Μαρία Κολεζάκη

Α' ΟΜΙΛΟΣ

ΔΙΑΓΟΡΑΣ - ΑΓ. ΙΣΙΔΩΡΟΣ 3 - 0

Ούτε ο Αγ. Ισίδωρος κατάφερε να ανακόψει την ξέφρενη πορεία του Διαγόρα Βατίου εδώ και πέντε αγωνιστικές.

Η ομάδα του Ανδρέα Τσακμακίδη στο σχεδόν άδειο γήπεδο των Αγ. Αποστόλων επικράτησε πιο δύσκολα απ' ό,τι δείχνει το τελικό σκορ με 3-0 του αντιπάλου της.

Οι γηπεδούχοι έφτασαν αρκετές φορές στο γκολ, ωστόσο ήταν άτυχοι στην τελική τους προσπάθεια, κάτι που άλλαξε όμως στα τελευταία λεπτά.

Αντίθετα, οι παίχτες του Αγ. Ισιδώρου έφτασαν πολύ λίγες φορές στα καρέ του Πετρόπουλου και οι ελάχιστες ευκαιρίες που έγιναν ήταν ανούσιες.

Το σκορ άνοιξε αρκετά γρήγορα. Μόλις στο 5' ο Κοττιού που αγωνιζόταν για πρώτη φορά με σουτ από το ύψος της περιοχής έγραψε το 1-0.

Πέντε λεπτά πριν το τέλος του αγώνα ο σκόρερ του πρώτου τέρματος διπλασίασε τα προσωπικά του γκολ όταν μετά την ασθενή απόκρουση του Δημητράκη σε σουτ του Πουλά, βρέθηκε σε πλεονεκτική θέση και πλάσαρε τον τερματοφύλακα.

Το παιχνίδι «τέλειωσε» στο 48' όταν σημειώθηκε το 3-0 με την κεφαλιά του Καρυδάκη.

• Άψογος στα σφυρίγματά του ήταν ο διαιτητής Μοντιάδης.

ΔΙΑΓΟΡΑΣ Β.: Πετρόπουλος, Σαββάκης, Φουντάς, Καρπαθάκης, Τσακμακίδης Σπ., Καραγιάννης Ε., Χατζησάββας, Καραγιάννης Ι., Οσάφι, Λαρδούτσος, Κοττιού. Έπαιξαν επίσης οι Καρυδάκης, Πουλάς, Τσακμακίδης Π., Λυκοπάντης, Σπυρόπουλος, Κυπραίος.

ΑΓ. ΙΣΙΔΩΡΟΣ: Δημητράκης Ν., Βονάκης Εμ., Μεγαλούδης, Σαράντης, Τριανταφύλλου, Φωτεινής, Χαρτοφύλλης, Βάλλας Α., Καρασάββας, Κιαουρτζής Ι.Δ, Διακαναστάσης. Έπαιξαν επίσης οι Καμπαστανάς, Παφιάκης, Κιαουρτζής Χ., Ζησιμόπουλος, Βονάκης Ε.Ι., Δημητράκης, Βάλλας Θ.

ΔΩΡΙΕΑΣ - ΑΕΡΑ 4-2

Παιχνίδι με πολλά γκολ ήταν αυτό που πραγματοποιήθηκε μεταξύ της ομάδας του Δωριέα και του ΑΕΡΑ.

Οι γηπεδούχοι ήταν ωστόσο αυτοί που πήραν τους τρεις πολύτιμους βαθμούς καθώς κέρδισαν το μαχητικό ΑΕΡΑ με σκορ 4-2.

Το σκορ άνοιξε γρήγορα για τους γηπεδούχους με τον Σκεύη να εκτελεί τον Λυριστή μετά από επιτυχημένη εκτέλεση φάουλ.

Στο 17' ο ίδιος παίχτης εκτέλεσε ένα ακόμη φάουλ και διπλασίασε τα προσωπικά του τέρματα.

Τρία λεπτά αργότερα ο Κοτσίλιος μείωσε με σουτ που επιχείρησε έξω από τη μεγάλη περιοχή, όμως γρήγορα οι παίχτες του Δωριέα απάντησαν με μια εύστοχη κεφαλιά του Μπέτα, 3-1.

Στην επανάληψη ο Καραγιάννης ανέβασε ακόμη περισσότερο το δείκτη του σκορ καθώς το πλασέ που επιχείρησε κατέληξε στο βάθος των διχτύων του Λυριστή.

Δέκα λεπτά πριν το τέλος της αναμέτρησης ο Νικολής κατάφερε απλώς να μειώσει σε 4-2, σκορ με το οποίο οι δύο ομάδες ολοκλήρωσαν τις υποχρεώσεις τους για τη 14η αγωνιστική του πρωταθλήματος.

• Με πολλά παράπονα άφησε τους φιλοξενούμενους ο διαιτητής της συνάντησης Κασιώτης ενώ αρκετά καλός ήταν ο βοηθός του Επαμεινώνδας.

ΔΩΡΙΕΑΣ: Θεοτοκάτος, Σκεύη, Ντούλε, Μπέτα, Καραγιάννης, Σότα, Κιάρι, Πρωτόπαπας, Κούκια, Μαρίτσας, Γρηγοριάδης. Έπαιξαν επίσης οι Μονοκάνδηλος, Ροδίτης, Μετσιάνι.

ΑΕΡΑ: Λυριστής, Πέρρος, Μοσχούς Η., Μοσχούς Ι., Νικολής, Καπάνοφ, Κοτσίλιος, Χατζημανώλης, Μπακίρης, Μανέττας, Καντής. Έπαιξαν επίσης οι Μοσχούς Χ., Ζαγοριανός, Μόσχος Ε., Κασιώτης.

ΔΟΞΑ Ψ. - ΑΣΚΛΗΠΕΙΟ 4-0

Σαρωτική ήταν η Δόξα Ψίνθου στην αναμέτρησή της με αντίπαλο το Ασκληπειό.

Παίζοντας πολύ καλό ποδόσφαιρο σχεδόν σε όλη τη διάρκεια του αγώνα πήρε τη νίκη και τους τρεις πολυπόθητους βαθμούς της με σκορ 4-0.

Το σκορ άνοιξε στο 15' ο Κωστομοίρης Β. ο οποίος με διαγώνιο σουτ έστειλε την μπάλα στα δίχτυα του Μπαϊράμη.

Εννέα λεπτά αργότερα ο Τσούλλος Γ. πλάσαρε μέσα από την περιοχή και νίκησε τον αντίπαλο τερματοφύλακα, σημειώνοντας το 2-0.

Στην επανάληψη ο Παπανικολάου ανατράπηκε μέσα στην περιοχή και ο διαιτητής καταλόγισε πέναλτι το οποίο εκτέλεσε ο ίδιος γράφοντας το 3-0.

Στο 38' ο Χάλαντας Π., με πλασέ ολοκλήρωσε το έργο της ομάδας του, διαμορφώνοντας το 4-0.

• Πολύ καλή ήταν η διαιτησία του Κεφάλα.

ΔΟΞΑ Ψ.: Αφαντενός, Τσούλλος Θ.Γ., Γιαννούχος, Κωστομοίρης Β., Παπανικολάου, Πλύγκος Γ., Μαριάς, Χάλαντας Π., Χάλαντας Φ. Τσούλλος Μ.Γ. Κώστας. Έπαιξαν επίσης οι Κωστομοίρης Μ., Πλύγκος Στ. και Στελλάς.

ΠΑΣ ΑΣΚΛΗΠΕΙΟΥ: Μπαϊράμης, Βενετσάνος, Μαγκλής, Τζανετής, Μαχαίρας, Παπαγεωργίου, Γεωργάς Β., Γεωργάς Σ., Δέτσης, Κούρτης, Παπαδόπουλος. Έπαιξαν επίσης οι Μικκιού, Αλεξίου, Κούρτης, Πετρόπουλος, Γεωργαλλάς.

ΦΟΙΒΟΣ - ΠΑΟ ΔΙΑΓΟΡΑΣ 0-3

Δεν δυσκολεύτηκε ιδιαίτερα ο ΠΑΟ Διαγόρας να περάσει νικηφόρα και από το γήπεδο της Κρεμαστής.

Παίζοντας σε χαλαρούς ρυθμούς κέρδισε τον τοπικό Φοίβο με σκορ 3-0 και πήρε εύκολα τους τρεις βαθμούς της νίκης.

Το αποτέλεσμα θεωρείται δίκαιο, αφού η διαφορά δυναμικότητας των δύο ομάδων ήταν αρκετά μεγάλη, όπως φάνηκε και μέσα στον αγωνιστικό χώρο.

Οι παίχτες του Γιώργου Μόσχου άνοιξαν το σκορ αρκετά γρήγορα μετά από ωραίο πλασέ του Σαρρή.

Έντεκα λεπτά αργότερα ο Καρπαθάκης, με κεφαλιά, σημείωσε ένα ακόμη τέρμα για την ομάδα του και ο Μπάμπος οχτώ λεπτά πριν τη λήξη του αγώνα σημείωσε με τον ίδιο ακριβώς τρόπο το 3-0.

• Για άλλη μία αγωνιστική ο Γκιούντιτσε ήταν εξαιρετικός στα σφυρίγματά του.

ΦΟΙΒΟΣ: Ξύπας, Μπαρτατίλας, Δελαπόρτας, Ορφανίδης, Μέτσκας, Τσουρουνάκης, Τσουβαλάς, Γεννάτος, Τουβράς, Κοντός, Καστρινάκης. Έπαιξαν επίσης οι Παναγιωτάς, Παπαγεωργίου, Γιαννικάκης, Πελεκάνος, Χειμωνέτος, Ιατρού, Κλαδάκης.

ΠΑΟ ΔΙΑΓΟΡΑΣ: Νικολέττος, Κετσές, Πεταυράκης Στ., Πεταυράκης Τσ., Κλάψης, Καρπαθάκης, Χαρτλ, Γκέζο Κ., Μπάμπος, Καϊμαξής, Σαρρής. Έπαιξαν επίσης οι Σαντορινιός, Επιφάνης, Κενενούνης, Μαριεττάκης, Γρίσπος, Μόσχου, Κουκουλάκης.

Β' ΟΜΙΛΟΣ

ΑΣΤΕΡΑΣ Π. - ΙΑΛΥΣΟΣ 2-0

Ήταν να μη στραβοπατήσει ο Ιάλυσος. Εκεί που οι περισσότεροι πίστεψαν πως δύσκολα θα χάσει κάποιο παιχνίδι, εδώ και τρεις αγωνιστικές σίγουρα έχουν αναθεωρήσει.

Ο μέχρι πρότινος πρωτοπόρος έχει απωλέσει στα τρία τελευταία παιχνίδια οχτώ ολόκληρους βαθμούς, με αποτέλεσμα να υπάρξει πάλι θολό τοπίο στο ρετιρέ της βαθμολογίας.

Αντίθετα ο Αστέρας θέτει πλέον στέρεες βάσεις για την πρωτιά του ομίλου, καθώς στο ντέρμπι των πρωτοπόρων επικράτησε με σκορ 2-0.

Το παιχνίδι ήταν αρκετά δυνατό και ενδιαφέρον.

Οι γηπεδούχοι ωστόσο ήταν πιο αποφασιστικοί και ήξεραν τι ήθελαν μέσα στον αγωνιστικό χώρο, κάτι που τελικά το κατάφεραν μετά από αρκετή πίεση.

Το 1-0 έγινε στο 10' μετά από απευθείας εκτέλεση φάουλ του Πάττα Α., ενώ το 2-0 διαμορφώθηκε στο 33' από τον Κυρίτση μετά την άψογη σε εκτέλεση ασίστ του Πάττα Δ.

• Πολύ καλός στα σφυρίγματά του ο διαιτητής Κεφαλάκης.

ΑΣΤΕΡΑΣ Π.: Καρελλάκης, Σαββάκης Α., Κούλαρος, Σαββάκης Κ., Αθανασίου Α., Αυγενικού Α., Κυρίτσης, Αυγενικού Μ., Καρδούλιας, Πάττας Α., Ματσαγούρας. Έπαιξαν επίσης οι Τσαφής, Κιγάης, Σιαλούπ, Πάττας Ε.

ΙΑΛΥΣΟΣ: Γερογιάννης, Αλβανός, Μαυρογιώργης, Μπιλιάς, Συράκος, Αλεξίου, Ξένος Τ., Σαχίνης, Τριανταφύλλου, Πατινιώτης, Κυριακούλης. Έπαιξαν επίσης οι Βαρότσης, Ξένος Α., Κουφλής, Αρναουτάκης, Δανελλάκης, Βαγιανάκης.

* Η γηπεδούχος ομάδα εύχεται καλή ανάρρωση στον ποδοσφαιριστή του Ιάλυσου Συράκο, ο οποίος τραυματίστηκε κατά τη διάρκεια της μεταξύ τους αναμέτρησης και μεταφέρθηκε για προληπτικούς λόγους στο νοσοκομείο της Ρόδου.

ΑΠΟΛΛΩΝ Κ.- ΔΙΓΕΝΗΣ 0-4

Σαρωτικός ήταν ο Διγενής Κοσκινού στην αναμέτρησή του με το συνδημότη του Απόλλωνα Καλυθιών.

Παίζοντας πολύ καλό ποδόσφαιρο επικράτησε με σκορ 4-0 απέναντι σε έναν αντίπαλο ο οποίος δεν μπόρεσε να ακολουθήσει την απόδοσή του.

Ο Διγενής από νωρίς έδειξε ότι πολύ δύσκολα θα έχανε το παιχνίδι αυτό και πράγματι στο τέλος του αγώνα επιβεβαιώθηκε πανηγυρικά.

Το σκορ άνοιξε μόλις στο 3' με το σουτ που επιχείρησε ο Διακάκης και στο 19' ο Τάουλας με τον ίδιο τρόπο διπλασίασε τα τέρματα της ομάδας του.

Στο 24' ο Διακάκης έκλεισε το ημίχρονο με τον ίδιο ακριβώς τρόπο που το είχε ανοίξει σημειώνοντας με σουτ το 3-0.

Τέλος ο Ντενίζ εννέα λεπτά πριν τη λήξη της συνάντησης διαμόρφωσε το 4-0.

• Εξαιρετικός στα καθήκοντά του ο διαιτητής Παπαγεωργίου.

ΑΠΟΛΛΩΝ ΚΑΛ.: Τσίτας Δ. Τσίκκης Σ., Κιόττου, Σαββούλης, Τσίτας Ν., Σταυρής, Κωβαίος, Τσεπελέ, Τσίκκης Α., Στατιού, Καφεντζής. Έπαιξαν επίσης οι Παπαγεωργίου, Συμιακός, Χατζηγεωργίου, Τριχάκης, Λεβέντης, Δραγανίδης.

ΔΙΓΕΝΗΣ: Σαχινίδης, Κατσινάκος, Παφιάκης, Κουμεντής, Κωστομοίρης, Τάουλας, Μαχραμάς, Κεσερτζής, Μαρκάκης, Διακάκης, Ντενίζ. Έπαιξαν επίσης οι Ταμπουράς, Ηλιάδης, Κώττης, Ναβροζίδης, Ρούσσος, Χατζηνικόλας.

ΗΛΙΟΣ - ΚΛΕΑΝΘΗΣ 0-0

Στο φτωχό 0-0 παρέμειναν ο γηπεδούχος Ήλιος και ο Κλεάνθης στο γήπεδο της Ιαλυσού και μοιράστηκαν από ένα βαθμό ο καθένας.

Το αποτέλεσμα κρίνεται δίκαιο αφού και οι δύο ομάδες μοιράστηκαν από ένα ημίχρονο η καθεμία.

Αξίζει όμως να σημειωθεί πως ο Κουτσονικόλας πραγματοποίησε μια από τις καλύτερές του εμφανίσεις κάνοντας αρκετές σωτήριες επεμβάσεις κρατώντας το μηδέν για την εστία του.

• Για άλλη μία αγωνιστική ήταν πολύ καλός στα σφυρίγματα ο διαιτητής Κασιώτης.

ΗΛΙΟΣ: Κουτσονικόλας, Κιλασίν Ι., Στεφάνου, Σπαχιού, Κουμλέλης, Τσάτος, Σβύνος, Κιλασίν Ε., Παπασταμάτης Μουτσοντέμι, Κιορμπεκίρ. Έπαιξαν επίσης οι Γεωργαλλής, Πότσος και Τζώρτζης.

ΚΛΕΑΝΘΗΣ: Καρίκης, Νισύριος, Βογιατζής, Χαραλάμπους, Σαλαγιάννης, Χατζηαντωνίου, Σαββάκης, Σαρρής, Σαμαράς, Τζερεμές, Νικολάου. Έπαιξε επίσης ο Ρουμπάς.

ΑΣΠΙΔΑ ΑΠ.- ΕΥΚΛΗΣ 2-7

Σαν τρένο πέρασε ο Ευκλής μέσα από την Απολακκιά. Κέρδισε με χαρακτηριστική άνεση την τοπική Ασπίδα με σκορ 7-2 και πήρε τους τρεις βαθμούς.

Οι «πράσινοι» έχουν δυο λόγους να πανηγυρίζουν. Αφενός μεν η μεγάλη σε έκταση νίκη και αφετέρου η δεύτερη θέση την οποία κατέλαβαν.

Το παιχνίδι θεωρείται απόλυτα δίκαιο καθώς η διαφορά δυναμικότητας των δυο ομάδων ήταν αρκετά μεγάλη.

Για τους νικητές σκόραραν οι Μαριεττής (2) και Κασέρης Μ. (2) ενώ από ένα γκολ πέτυχαν οι Τομάζος, Αγγελής Ε. και Αγγελής Β.

Για την Ασπίδα βρήκαν δίχτυα οι Τριανταφύλλου και Διαμαντής.

Πολύ καλός ο διαιτητής της συνάντησης Αντωνάς.

ΑΠΟΛΑΚΚΙΑ: Χατζηγιαννάκης, Περούλης Κ., Διαμαντής Κ., Μικκιού Δ., Ζαράρης Τ., Δαλάκας, Καραταπάνης, Δρανδάκης, Τριανταφύλλου, Μικκιού, Κοντός.

Επαιξαν επίσης οι Ζαράρης Τ., Διαμαντής Ι., Περούλης Α.

ΕΥΚΛΗΣ: Τόππος, Μαριεττής, Κασέρης Α., Μαγκανάς, Αγγελος, Αγγελής Β., Κασέρης Μ., Τομάζος, Σταθάτος, Διακοδημητρίου Τ., Αγγελής Ε.

Επαιξαν επίσης οι Παπακωνσταντίνου, Μαχμουτάϊ, Ατσίδης.

Α΄ ΟΜΙΛΟΣ

Τα αποτελέσματα της 14ης αγωνιστικής

Φοίβος - ΠΑΟ Διαγόρας 0-3
Ευαγόρας - Νίκη Ρόδου 2-1
Δωριέας -ΑΕΡΑ 4-2
Δόξα Ψίνθου - ΠΑΣ Ασκληπειού 4-0
- Διαγόρας Βατίου - Αγιος Ισίδωρος 3-0
• Ρεπό είχε η Ρόδος

Η ΒΑΘΜΟΛΟΓΙΑ

ΟΜΑΔΕΣ	ΑΓ.	ΤΕΡΜ.	ΒΑΘΜ.
1. ΔΙΑΓΟΡΑΣ Β.	12	31-5	34
2. ΕΥΑΓΟΡΑΣ	13	33-4	32
3. ΠΑΟ ΔΙΑΓΟΡΑΣ	13	50-5	31
4. ΔΩΡΙΕΑΣ	13	32-13	29
5. ΡΟΔΟΣ	12	18-18	19
6. ΝΙΚΗ ΡΟΔΟΥ	13	27-19	19
7. ΑΕΡΑ	13	21-34	13
8. ΔΟΞΑ ΨΙΝΘΟΥ	13	14-25	11
9. ΑΓ.ΙΣΙΔΩΡΟΣ	12	15-28	7
10. ΠΑΣ ΑΣΚΛΗΠΕΙΟΥ	13	7-39	5
11. ΦΟΙΒΟΣ	13	8-51	2

Η επόμενη αγωνιστική (15η)

Ρόδος- Διαγόρας Β.
Νίκη Ρόδου - Δωριέας
ΠΑΣ Ασκληπειού - Αγ. Ισίδωρος
ΑΕΡΑ- Δόξα Ψίνθου
Ευαγόρας- Φοίβος
• Ρεπό έχει ο ΠΑΟ Διαγόρας

Β΄ ΟΜΙΛΟΣ

Τα αποτελέσματα της 14ης αγωνιστικής

Ηλιος - Κλεάνθης 0-0
Αστέρας Παστίδας - Ιάλυσος 2-0
Απόλλων Καλυθιών - Διγενής Κοσκινού 0-4
Ασπίδα - Ευκλής 2-7
Ακουσίλαος - Ερμής Κ. 2-0α

Η ΒΑΘΜΟΛΟΓΙΑ

ΟΜΑΔΕΣ	ΑΓ.	ΤΕΡΜ.	ΒΑΘΜ.
1. ΑΣΤΕΡΑΣ Π.	14	45-7	33
2. ΕΥΚΛΗΣ	13	49-13	32
3. ΙΑΛΥΣΟΣ	13	28-7	31
4. ΗΛΙΟΣ	14	28-7	30
5. ΚΛΕΑΝΘΗΣ	13	16-12	20
6. ΔΙΓΕΝΗΣ	14	19-31	13
7. ΑΚΟΥΣΙΛΑΟΣ	14	11-27	8
8. ΑΣΠΙΔΑ ΑΠ.	14	17-56	6
9. ΑΠΟΛΛΩΝ Κ.	14	7-66	1

• Ο Ερμής παραιτήθηκε από το πρωτάθλημα και δεν υπολογίζεται ο αγώνας ανάμεσα στον Αστέρα και τον Ακουσίλαο.

Η επόμενη αγωνιστική (15η)

Κλεάνθης -Διγενής
Αστέρας Π. - Ασπίδα Απ.
Ιάλυσος - Ακουσίλαος
Ευκλής - Ήλιος



ΕΠΙΣΗΜΟΣ ΔΙΑΝΟΜΕΑΣ OPEL

ΜΑΜΑΛΙΓΚΑΣ ΑΕΒΕ: 3ο χλμ. Λ. Ρόδου - Λίνδου, Ρόδος 85100, Τηλ: 22410 61005

Μέσα κι έξω από τα...



Και... απόστρατοι

Ακόμα και... απόστρατοι ποδοσφαιριστές επιστρατεύονται από τα μικρά σωματεία, προκειμένου να συμπληρώσουν την αποστολή τους, για εκτός έδρας αγώνα. Αυτό συμβαίνει συνήθως όταν οι αγώνες γίνονται μεσοβδόμαδα, σε εργάσιμη ημέρα.

Οι ομάδες αντιμετωπίζουν πρόβλημα, είτε γιατί ποδοσφαιριστές τους εργάζονται και δεν μπορούν να πάρουν άδεια είτε γιατί είναι μαθητές και δεν θέλουν να κάνουν απουσίες. Έτσι επιστρατεύονται και 35άρηδες και 40ρηδες για να συγκροτηθεί ενδεκάδα και να υπάρχουν και ένα δύο αναπληρωματικοί για τον πάγκο...

Εγγλέζοι!

Την ίδια ώρα έφθασαν στο γήπεδο των Καλυθιών οι διαιτητές κ. Τσαγκάρης, Πηδιάκης, Σταυριανός και ο παρατηρητής κ. Μανέγας. Με λίγα λόγια ήσαν Εγγλέζοι στο ραντεβού τους για τον αγώνα Απόλλωνα Καλυθιών - Διγενή.

Σ' ορισμένα πάντως γήπεδα, οι παράγοντες ενός αγώνα φθάνουν σε... δόσεις και ενίοτε ο παρατηρητής προσέρχεται στο... παρά ένα!

Συναρπάζει

Δέκα αγωνιστικές απομένουν για να λήξει το πρωτάθλημα της Α' Ερασιτεχνικής Κατηγορίας Δωδ/σου. Σ' αυτές τις δέκα αγωνιστικές θα πρέπει να περιμένουμε σπουδαία και συναρπαστικά παιχνίδια.

Όλοι ομολογούν ότι το πρωτάθλημα που βλέπουμε φέτος, είναι ένα από τα καλύτερα των τελευταίων χρόνων. Κι αυτό, γιατί τίποτα δεν έχει κριθεί όσον αφορά τον τίτλο του πρωταθλητή. Τον τίτλο φλερτάρουν περισσότερες από μία ομάδες. Τέσσερις τουλάχιστον ομάδες είναι μέσα στο παιχνίδι του τίτλου, που σημαίνει ότι θα παλέψουν μέχρι το τέλος και ό,τι βγει...

Αυτά όσον αφορά την κορυφή, γιατί βλέποντας τη βαθμολογία του πρωταθλήματος, διαπιστώνουμε ότι έχουμε άλλες δύο κατηγορίες ομάδων: τις μικρομεσαίες (που πάνε για την καλύτερη δυνατή κατάταξη), αλλά και τις «φτωχές», που μόνη τους επιδίωξη είναι η παραμονή στην κατηγορία.

Οχι δύο μέτρα...

Οι παρατηρητές αγώνα θα πρέπει στην ενάσκηση των καθηκόντων τους να μην εφαρμόζουν δύο μέτρα και δύο σταθμά.

Ιδιαίτερα όσον αφορά την τάξη στους πάγκους των ομάδων, δεν πρέπει να δίνεται η αίσθηση ότι οι γηπεδούχοι μπορεί να είναι πιο ζωηροί και να μην συμμορφώνονται στις υποδείξεις του διαιτητή.

Οι κανονισμοί και οι διατάξεις του ΚΑΠ ισχύουν για όλους.

Πλησιάζουν οι Απόκριες

Βρισκόμαστε στα μέσα Φεβρουαρίου και το κόψιμο των πρωτοχρονιάτικων πιτών, συνεχίζεται. Σύλλογοι, σωματεία και φορείς, το ένα μετά το άλλο, κόβουν την πίτα τους. Ως την Καθαρή Δευτέρα, πάντως, έχουμε καιρό. Μετά πια μπαίνουμε στη Σαρακοστή. Ήδη, δειλά-δειλά κάνουν την εμφάνισή τους οι χαρταετοί, που σημαίνει ότι πλησιάζουν οι Απόκριες.

Στο μεταξύ, οι πολιτιστικοί σύλλογοι σκέφτονται και προγραμματίζουν με τι θέματα θ' ασχοληθούν στο καρναβάλι τους.

Προς τιμή του

Ο Δημοτικός Οργανισμός Νεολαίας και Άθλησης Καρπάθου αποφάσισε, όπως το καλοκαιρινό τουρνουά, που διεξάγεται κάθε Αύγουστο στο νησί, να φέρει την ονομασία «Γεώργιος Βασιλαράς». Με τον τρόπο αυτό θα τιμάται η μνήμη του εκλιπόντος.

Γιορτάζουν οι ερωτευμένοι

Να μην ξεχάσουμε...

Σήμερα 14 Φεβρουαρίου είναι η ημέρα των ερωτευμένων ή αν θέλετε του «Αγίου Βαλεντίνου», που μπήκε στη ζωή μας.

Λουλουδάδικα, ζαχαροπλαστεία, κοσμηματοπωλεία και φαγάδικα, ασφαλώς και περιμένουν να δουλέψουν σήμερα.

Καλές δουλειές, λοιπόν.

Ο Γερμανός

Συνελήφθη, λέει η ειδησεογραφία, ο Γερμανός διαιτητής ποδοσφαίρου που ήταν αναμεμιγμένος σε κύκλωμα στημένων αγώνων.

Και το ερώτημα που τίθεται τώρα είναι: Θα μπορούμε να παίζουμε γερμανικούς αγώνες στο Στοίχημα ή θα βρεθεί κάποιος άλλος αντικαταστάτης του στο «κύκλωμα»...

Καλό ταξίδι

Η αθλητική οικογένεια και ιδιαίτερα ο ποδοσφαιρικός χώρος έχασαν ένα δικό τους άνθρωπο.

Αναφερόμαστε στον Γιώργο Βασιλαρά, που έχασε πολύ πρόσφατα την άνιση αναμέτρηση με την επάρατη.

Όλοι θα θυμόμαστε τον Γιώργο. Τον άνθρωπο με το χαμόγελο στο στόμα και τον καλό πάντα λόγο.

Σήμερα, η γη της Ιαλυσού θα υποδεχθεί το άψυχο κορμί του. Ας είναι ελαφρύ το χώμα που θα τον σκεπάσει...

Καλό σου ταξίδι, φίλε Γιώργο. Αιωνία σου η μνήμη.

Εφηβικό πρωτάθλημα ΕΠΣΔ

Ματς-διαφήμιση στο Παραδείσι

ΠΑΡΑΔΕΙΣΙ.-
Εντυπωσιακό παιχνίδι έγινε ανάμεσα στον Κλεάνθη και τον Άγιο Γεώργιο Μαλώνας. Αυτό άλλωστε δείχνει και το σκορ (3-3).

Η ισοπαλία σύμφωνα με την εξέλιξη της αναμέτρησης είναι το πιο δίκαιο αποτέλεσμα και αφήνει ευχαριστημένες και τις δύο πλευρές.

Μάλιστα εντυπωσιακή ήταν και η εξέλιξη του σκορ, αφού ο Κλεάνθης προηγήθηκε 1-0 με τον Χατζηδιάκου, οι φιλοξενούμενοι ισοφάρισαν με τον Καυκάκη και ο Κλεάνθης έκανε το 2-1 με τον Μοσκιού.

Πριν τελειώσει το ημίχρονο, οι φιλοξενούμενοι ισοφάρισαν σε 2-2 με τον Πάλλα.

Η αντεπίθεση του Αγίου Γεωργίου ήταν διαρκείας και έκανε το 2-3 με τον Σκυλλαράκη.

Οι Παραδεισιώτες δεν είπαν την τελευταία λέξη, αφού πέντε λεπτά πριν το τέλος ισοφάρισε στο τελικό 3-3 ο Χριστοφοράκης.

ΚΛΕΑΝΘΗΣ: Κουλουμπρής, Ντελάκης, Μιχαήλογλου, Νισύριος, Κουντουράκης, Ζαχάλου, Παρανίδης, Χατζηδιάκου, Χατζηαντωνίου, Χριστοφοράκης, Μοσκιού. Έπαιξαν και οι Μαλτέζος, Νισύριος Α.

Α.Γ.Μ.: Κουσουλίνης, Πηλείδης, Καμπατζής, Πατινιώτης, Κόπελλος, Παπαδόπουλος Κ., Πάλλας, Χατζηπαναγιώτου, Καυκάκης, Λήλος, Μόσχου. Έπαιξαν και οι Παπαδόπουλος Κ., Χατζηκώστας, Κιουτσούνης, Σκυλλαράκης.

Μεγάλη νίκη του Διαγόρα

ΠΑΣΤΙΔΑ.-
Μεγάλη νίκη πέτυχε ο ΠΑΟ Διαγόρας στην Παστίδα. Εκεί που κέρδισε 1-0 τον πολύ καλό και χθες Ηρακλή Μαριτσών.

Μάλιστα οι Μαριτσενοί έχασαν μετά από πολλές αγωνιστικές. Η νίκη λοιπόν για τον Διαγόρα ήταν επιτακτική ανάγκη μετά τη νίκη του Φοίβου (14-0 τον Απόλλωνα).

Σύμφωνα πάντως με τις ευκαιρίες, δικαιότερο αποτέλεσμα θα ήταν η ισοπαλία.

Οι Μαριτσενοί πάντως έχουν πολλά παράπονα από τη διαιτησία του Τσουρδιού καθώς υποστηρίζουν πως το γκολ του Διαγόρα ήταν οφ σάιντ.

Πάντως στο 20' ο Μέντος αποβλήθηκε με δύο κίτρινες.

Το μοναδικό τέρμα σημείωσε ο Ευγενικός στο 38' με κεφαλιά.

ΗΡΑΚΛΗΣ: Αλεξανδρής, Πίσκαπας, Λενιού, Παπαμιχαήλ Ι., Κουφαλάκης, Ματσαμάς, Θεοδώρου, Γεωργαρέλης, Παπαμιχαήλ Ε., Τσίκνης, Κασέκας. Έπαιξαν και οι Χειμωνέττος, Χατζηκαλημέρης, Χατζηγεωργίου.

ΠΑΟ ΔΙΑΓΟΡΑΣ: Κοντός, Πισσάς, Μπακίδης, Καλημέρης, Ουζούνης, Μέντος, Καριώτης, Ζωάννου, Ευγενικός, Μαυρουδής, Κοντουδιός. Έπαιξαν και οι Παπαχριστοδούλου, Φασάκης, Τσακισίρης.

Εύκολα ο ΠΑΣ Ασκληπειού

ΑΣΚΛΗΠΕΙΟ.-
Καλύτερος ο ΠΑΣ Ασκληπειού κέρδισε 2-0 τον ΑΕΡΑ.

Οι γηπεδούχοι δεν φόρτσαραν ιδιαίτερα και έφτασαν άνετα στη νίκη που τους ανεβάζει βαθμολογικά.

Και τα δύο τέρματα πέτυχε ο Κλημαντής στο 55' και στο δεύτερο λεπτό των καθυστερήσεων (72').

Καλός ο διαιτητής Γκιούντιτσε.

ΠΑΣ ΑΣΚΛΗΠΙΟΥ: Καβάδας, Πέρος, Διάκου, Γιαννιού, Παπανθίμου, Δημητράκης, Κανέλλος, Αυγερινού, Μπακίρης, Λυριστής, Λαουδίκος. Έπαιξε και ο Γιώργου.

ΑΕΡΑ: Κυρής, Αθανασίου, Αμαδής, Βίκα, Πιζήμολας, Καστανίδης, Μαντέ, Κλημαντής, Διακολουκάς, Λαουδίκος, Κούρτης. Έπαιξε και ο Σοφός.

Έβγαζε μάτια ο Φοίβος!

Εντυπωσιακός ο Φοίβος Κρεμαστής παρέσυρε τον Απόλλωνα Απολλώνων με το απίστευτο και συνάμα ...κωμικοτραγικό 14-0 (!) στ' Απόλλωνα.

Στ' άλλα παιχνίδια, ο ΠΑΟ Διαγόρας πέτυχε μεγάλη νίκη στην Παστίδα επί του Ηρακλή με σκορ 1-0 και παρέμεινε στην κορυφή.

Πολύ όμορφο ματς έγινε ανάμεσα στον Κλεάνθη και τον Άγιο Γεώργιο Μαλώνας, που το τελικό 3-3 βρίσκει και τους δύο ευχαριστημένους.

Τέλος εύκολα ο ΠΑΣ Ασκληπειού έκαμψε την αντίσταση του ΑΕΡΑ και τον κέρδισε 2-0 στο γήπεδό του.

ΤΑ ΑΠΟΤΕΛΕΣΜΑΤΑ

Ηρακλής Μαριτσών – ΠΑΟ Διαγόρας	0-1
Α.Σ. Ρόδος – Πετρώνας	2-0 α.α.
Κλεάνθης – Άγιος Γεώργιος Μαλώνας	3-3
ΠΑΣ Ασκληπειού – ΑΕΡΑ	2-0
Απόλλων Απολλώνων – Φοίβος	0-14

Η ΒΑΘΜΟΛΟΓΙΑ

	ΑΓΩΝΕΣ	ΓΚΟΛ	ΒΑΘΜΟΙ
1. ΠΑΟ Διαγόρας	16	45-7	47
2. Φοίβος Κρεμαστής	17	52-7	45
3. ΠΑΣ Ασκληπειού	16	24-16	33
4. Α.Σ. Ρόδος	15	37-11	28
5. Απόλλων Απολλώνων	14	28-44	21
6. Κλεάνθης	16	26-25	20
7. Ηρακλής Μαριτσών	15	31-29	19
8. ΑΕΡΑ	15	15-21	18
9. Αγιος Γεώργιος Μαλώνας	15	21-44	12

Η ΕΠΟΜΕΝΗ ΑΓΩΝΙΣΤΙΚΗ (21η)

Ηρακλής Μαριτσών – ΠΑΣ Ασκληπειού
ΠΑΟ Διαγόρας – Απόλλων Απολλώνων
Άγιος Γεώργιος Μαλώνας – Α.Σ. Ρόδος

Off the record

Η πολλή ομαδικότητα ...βλάπτει!

Αγανάκτησε και ο Σπύρος Αγγελόπουλος στο δεύτερο ημίχρονο από την πολλή ομαδικότητα και τα μικρά χαϊλάιτς μαεστρίας και τεχνικής από τους παίκτες του, ιδίως τους νεαρούς, οπότε δεν άντεξε και στο 88' ξέσπασε: «Αϊντε να μην πως τίποτα, η πολλή ομαδικότητα βλάπτει». Αδικο είχε ο άνθρωπος;

✓

Πρόσεχε τον Οφορίκουε!

Το ότι ο λαός μας δεν θέλει και πολύ να κολλήσει σε κάποιον ένα παρατσούκλι είναι πλέον γνωστό. Ετσι και στα Μαριτσά, σε χρόνο μηδέν, ο έγχρωμος παίκτης της Ασπίδας Αλαντζί έγινε «Οφορίκουε». Κάποια στιγμή λοιπόν, προς το 72', όταν ο έγχρωμος ποδοσφαιριστής από το Καμερούν κατευθυνόταν προς τ' αποδυτήρια ν' αλλάξει, συνοδευόμενος από τον φροντιστή του Ηρακλή Τσαμπίκο Φανιό, η εξέδρα του φώναξε: «Πρόσεχε τον Οφορίκουε, έχει τη θεραπεία για τη μέση σου», για να πέσει το γέλιο της αρκούδας!

✓

Ειδική μπογιά για χόρτο!

Ως τώρα ξέραμε για τον ταπεινό ασβέστη, με τον οποίο χαράζονταν οι γραμμές των -ξηρών - γηπέδων. Πριν τον αγώνα μάλιστα, οι φροντιστές τους, με το ξεχαρβαλωμένο καροτσάκι τους, προσπαθούσαν απεγνωσμένα να κάνουν τη δουλειά τους και να είναι έτοιμος πριν τη σέντρα ο αγωνιστικός χώρος. Εχετε όμως αναρωτηθεί πως γίνονται οι γραμμές στα γήπεδα που διαθέτουν χλοοτάπητα; Σίγουρα όχι με ασβέστη αλλά με ειδικό πλαστικό χρώμα το οποίο δεν σβήνει με τη βροχή ούτε προκαλεί κάψιμο στο χόρτο. Μάλιστα το καροτσάκι που χρησιμοποιείται είναι ειδικό και η ειδική μπογιά ανακατεύεται με νερό σε προκαθορισμένες δόσεις!

Σε αναμμένα κάρβουνα

Σε αναμμένα κάρβουνα κάθεται ο Παπαδημήτρης εν όψει του τελικού του Κυπέλλου Ερασιτεχνών Δωδεκανήσου, που θα γίνει στις 24 Μαρτίου στα Μαριτσά. Σιδεράδες, μπογιατζήδες, υδραυλικοί, αλουμινάδες, κ.α. είναι όλοι σε ...επίταξη. Ηδη κατασκευάστηκε ένας εντυπωσιακός πάγκος, ενώ θα γίνουν και οι υπόλοιποι με τον ίδιο τρόπο. Επίσης τοποθετούνται καθίσματα στις κερκίδες και προχωρούν οι ελαιοχρωματισμοί.

Φυσικά στον τελικό θα έχουμε και μεγάλες φιέστες. Ηδη μίλησε στον δήμαρχο Πεταλούδων Μιχάλη Κορδίνα και σαν επίκουρος δημάρχου που είναι ο Παπαδημήτρης, είναι πολύ πιθανό να αναλάβει τον τομέα του αθλητισμού.

Ισως θα είναι και ο πιο κατάλληλος στη θέση αυτή.

Κακές συνήθειες



Ο,τι και να κάνει ο Παπαδημήτρης, τίποτα δεν γίνεται.

Το πρόβλημα με τους τζαπατζήδες στα υψώματα του Γκολάν (διάβαζε γηπέδου των Μαριτσών) δεν επιλύεται...

Και να σκεφθεί κανείς, ότι το εισιτήριο, όπως λέει ο Παπαδημήτρης, είναι μόνο δέκα ευρώ τον μήνα.

Δύσκολα πρόεδρε κόβονται οι κακές συνήθειες...

Ταλέντα

Το ζεστό χειροκρότημα του κόσμου απέσπασαν τα νεαρά παιδιά του Ηρακλή Μαριτσών Τσαλώλης, Μπιλιάς, Παπακωνσταντής, Μακρής, Κούρος και Πετρίδενας.
Φυσικά δεν έλειψαν και τα πειράγματα στον πρόεδρο Παπαδημήτρη, για ...οικονόμες από μεταγραφές.
Φαίνεται πως εκεί στα Μαριτσά ο «Μπίλλης» βγάζει ταλέντα.

Ενός λεπτού σιγή στο Στάδιο



Ενός λεπτού σιγή κρατήθηκε χθες στον αγώνα της Ρόδου με τον Αγιο Δημήτριο, στη μνήμη του Γιώργου Βασιλαρά.

Ο χαμογελαστός Γιώργος έπαιξε για τρία χρόνια στην «πράσινη» ομάδα από το 1979 μέχρι το 1982.

Είχε έρθει από τον ΟΦΗ, σαν αντάλλαγμα, όταν έγινε η μεταγραφή του Μιχάλη Δράκου στο Ηράκλειο.

«Δεν ξανασχολούμαι»

Έξω φρενών με τον διαιτητή Νίκο Χατζηνικόλα ήταν μετά το τέλος του αγώνα του Απόλλωνα Απολλώνων με τον Φοίβο Κρεμαστής ο πρόεδρος του πρώτου Τζούλης Μαχραμάς. Σε δηλώσεις που έκανε μάλιστα μεταξύ άλλων τόνισε: «Παραιτούμαι σε ένδειξη διαμαρτυρίας για τη διαιτησία. Δεν μπορώ να χαλάω το σαββατοκύριακο μου για τον κάθε διαιτητή. Τί θέλουν δηλαδή, να μας κλείσουν φυλακή; Ο Χάσταλης κακώς αποβλήθηκε. Ενώ ήταν έξω, ο διαιτητής του έκανε σήμα να μπει και μετά τον απέβαλε ισχυριζόμενος ότι δεν του είπε τίποτα. Αν είναι δυνατόν. Ας ρωτήσουν και τους τριακόσιους θεατές που ήταν στο γήπεδο αν έχω άδικο. Δεν ξανασχολούμαι, τέρμα. Δεν θέλω να ξαναδώ κανέναν τους...»

Τζάμπα η προπόνηση!

Δεν μπορούσε να το πιστέψει στο Παραδείσι ο Στάθης Φαρμακίδης ότι η ομάδα του δέχθηκε δύο γκολ από το Νίκο Σεβδαλή, με χτυπήματα φάουλ! Καθόλη τη διάρκεια της εβδομάδας, οι παίκτες του Αγίου Γεωργίου έκαναν ειδική προπόνηση σε τέτοιες φάσεις. Μάταια όμως! Η ομάδα της Μαλώνας δέχθηκε δύο πανομοιότυπα τέρματα. Από το ίδιο σημείο, με τον ίδιο τρόπο και τον ίδιο εκτελεστή.

Ξύλο μεταξύ παραγόντων!

Ευτυχώς που οι διαφορές μεταξύ δύο παραγόντων στο γήπεδο Καλυθιών δεν έγιναν αιτία να επεκταθούν και ανάμεσα στους ποδοσφαιριστές Απόλλωνα Καλυθιών και Διγενή.



Πριν να ξεκινήσει το παιχνίδι ο πρόεδρος του Απόλλωνα Κωνσταντίνου και το μέλος του Δ.Σ. του Διγενή Ναβρζίδης είχαν έντονη φραστική αντιπαράθεση και η οποία μετατράπηκε σε αγώνα κατς.

Το σκηνικό διαδραματίστηκε έξω από τα αποδυτήρια πριν να φτάσουν διαιτητές και παρατηρητής αγώνα. Μέχρι χθες αργά το βράδυ δεν είχαν υποβληθεί μηνύσεις εκατέρωθεν. Ποιός βγήκε «νικητής» δεν ενδιαφέρει κανένα.

Εκανε ζέσταμα ο «τέταρτος»

Λίγο έλειψε χθες στο Στάδιο ο τέταρτος διαιτητής του αγώνα της Ρόδου κ. Αποστολίδης ν' αντικαταστήσει τον πρώτο διαιτητή κ. Χρήστου.
Ο Βοιωτός ρέφερι έχει χρόνιο πρόβλημα στη μέση, όπου αισθάνθηκε ενοχλήσεις, ειδικά προς το τέλος της συνάντησης.
Τελικά, δεν χρειάστηκε η «αλλαγή διαιτητού» από τον κ. Αποστολίδη, που καλού - κακού έκανε ζέσταμα.

Rodos Car AE
Μέλος του Επισήμου
Δικτύου Εμπόρων
BMW Hellas AE

3ο χλμ. Ρόδου - Καλλιθέας,
85 100 Ρόδος
Τηλ.: (22410) 64169,
68032-3, 61825
Fax: (22410) 68034

The Ultimate Driving Machine



Νέα BMW Σειρά 1.
Η Αρχή της Απόλαυσης.

Η απόλαυση αρχίζει με ένα μοναδικό test drive στη Rodos Car AE.

Για περισσότερες πληροφορίες τηλεφωνήστε στα (22410) 64169, 68032-3, 61825

Νέα BMW Σειρά 1. Η απόλαυση ξεκινά απλά με το πάτημα ενός διακόπτη. Συνεχίζεται με την ευελιξία που προσφέρει η πίσω κίνηση. Κορυφώνεται με τη δυναμική που σας δίνει ο ισχυρός κινητήρας, σε οποιαδήποτε έκδοση κι αν επιλέξετε. Απογειώνεται με την αίσθηση ασφάλειας, σιγουριάς και πολυτέλειας που μόνο η Νέα BMW Σειρά 1 μπορεί να σας εξασφαλίσει. Η αρχή έγινε. Εσείς απλά απολαύστε!

Νέα BMW Σειρά 1 - Κατανάλωση (lt./100km): Κύκλος πόλης 10,5-10,7 - Κύκλος εκτός πόλης 5,6-5,9 - Μεικτός κύκλος 7,4-7,5 - Εκπομπές CO_2 (gram/km): 179-181

Όμιλος RODEO

ΕΚΠΤΩΣΕΙΣ ΠΟΥ ΠΡΟΚΑΛΟΥΝ έως 50%

RODEO (ΛΑΜΠΡΑΚΗ)

ΠΑΝΤΕΛΟΝΙΑ ΤΖΗΝ Levi's, STAFF, Lee, Wrangler, Lois, Red Rock:
Ανδρικά 25€ - Γυναικεία 20€

Φούτερ επώνυμα 15€ Μπουφάν 25€ New collection 20%

Street RODEO (ΣΤΟΑ ΣΠΑΡΤΑΛΗ)

Πλεκτά φούτερ 10€ Τζην από 15€

Μπουφάν 25€

DONNA RODEO (ΓΑΛΛΙΑΣ)

Miss sixty - Iso - Kocca όλα 50%

RODEO (ΑΜΕΡΙΚΗΣ)

ΕΚΠΩΣΕΙΣ ΣΤΑ ΕΠΩΝΥΜΑ 30% έως 50%

ΑΠΟΘΗΚΗ RODEO (ΑΠ. ΠΑΠΑΪΩΑΝΝΟΥ)

Παντελόνια τζην - Υποκάμισα - Μπλούζες από 5€

KYDON TOURS

Ποιότητα - Φροντίδα - Επιτυχία

ΝΤΟΥΜΠΑΪ

22/2 - 26/2/05

Ενας νέος προορισμός, μία εκδρομή πολύ της ΜΟΔΑΣ

Ελάτε μαζί μας

Περιλαμβάνει:
- Εισιτήρια με ΟΑ από Ρόδο
- Φόρους αεροδρομίων
- Ξενοδοχεία 4 αστέρων με πρωινό σε δίκλινα δωμάτια
- Μεταφορές
- Ξενάγηση πανοραμική της πόλης
- Ασφάλιση αστικής ευθύνης

ΣΥΝΟΔΟΣ: ΕΛΕΝΗ ΨΥΛΛΑΚΗ

Τιμή 810 ευρώ

Διαφορά μονόκλινου 140 ευρώ

* * *

ΚΩΝΣΤΑΝΤΙΝΟΥΠΟΛΗ

Τετραήμερο Απόκρεω-Καθαρής Δευτέρας

11/3 - 14/3/05

CHARTER πτήση για την Κωνσταντινούπολη

Πτήση μόνο 1 ώρα και 10 λεπτά

Αναχώρηση Παρασκευή 11/3 08.00

Επιστροφή Δευτέρα 14/3 20.00

Περιλαμβάνει:
- Αεροπορικά εισιτήρια
- Ξενοδοχεία 4 και 5 αστέρων επιλογής σας με πρωινό
- Ξεναγήσεις στην Κων/πη - Αγία Σοφία - Πατριαρχείο - Παναγιά Βλαχερνών - Ζωοδόχου Πηγής Μπαλουκλή - Μονή της Χώρας με τα καλύτερα ψηφιδωτά - Βόσπορος - Πέραν - Πριγκηπόνησα - Κλειστή Αγορά για ψώνια, το περίφημο Καπαλί Τσαρσί. Διασκέδαση σε καταπληκτικό κέντρο με χορούς oriental και παραδοσιακούς χορούς (προαιρετικό).

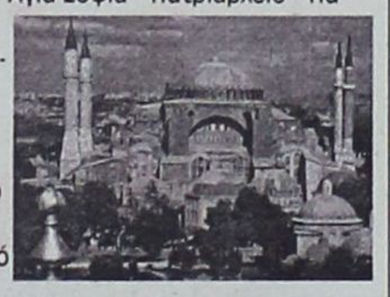

ΟΡΓΑΝΩΣΗ-ΣΥΝΟΔΟΣ: ΕΛΕΝΗ ΨΥΛΛΑΚΗ

Δηλώστε χρήχορα συμμετοχή

Στην εκδρομή θα λάβουν μέρος Ρόδος και Κως

Τιμή καταπληκτική!

* * *

ΜΑΡΜΑΡΙΣ - ΣΜΥΡΝΗ - ΚΟΥΣΑΝΤΑΣΙ - ΕΦΕΣΟΣ

Τετραήμερο 7 Μαρτίου

αναχώρηση 4/3 μεσημέρι 14.00

επιστροφή 7/3 16.00 απόγευμα

Εισιτήρια Ρόδο - Μαρμαρίς - Ρόδος
- Φόρους
- Ξενοδοχείο 4 αστέρων ημιδιατροφή
- Πούλμαν πολυτελείας
- Ξεναγήσεις - Περιηγήσεις

ΣΥΝΟΔΟΣ: ΕΛΕΝΗ ΨΥΛΛΑΚΗ

ΠΡΑΚΤΟΡΕΙΟ KYDON ΙΑΤΑ

Σας ταξιδεύει παντού

- **ΕΘΕΛΟΝΤΩΝ ΔΩΔ/ΣΙΩΝ 14**
- **ΑΚΤΗ ΣΑΧΤΟΥΡΗ 18**

Τηλ.: 22410 23000, 22410 27900

e-mail:kydon@otenet.gr

Ετοιμα καταστήματα, εστιατόρια, ξενοδοχεία και ανθοπωλεία να υποδεχθούν τον Αγιο Βαλεντίνο

Σήμερα γιορτάζει ο θεός του έρωτα

Οι τιμές και φέτος ανταποκρίνονται σε κάθε βαλάντιο



Την τιμητική τους έχουν σήμερα οι ερωτευμένοι κάθε ηλικίας. Του Αγίου Βαλεντίνου γαρ... και οι ερωτευμένοι καλούνται με ένα από τα χιλιάδες δώρα που υπάρχουν στην αγορά να αποδείξουν ή να επιβεβαιώσουν την αγάπη τους.

Ηδη από την προηγούμενη εβδομάδα οι βιτρίνες των καταστημάτων έχουν στολιστεί στα ροζ και προκαλούν τους καταναλωτές ερωτευμένους ή όχι, να αγοράσουν κάτι για το άλλο τους μισό ή ακόμα και τον εαυτό τους.

Τα είδη των δώρων είναι πολλά, οι επιλογές απεριόριστες και οι τιμές ανταποκρίνονται σε κάθε βαλάντιο καθώς ξεκινούν από 3 ευρώ και μπορούν να ξεπεράσουν ακόμα και τα 300, ανάλογα με το ποσό που θέλει κανείς να ξοδέψει.

Οι ερωτευμένοι καταναλωτές έχουν ήδη ρίξει τις διερευνητικές ματιές τους στην αγορά και όπως εκτιμούν οι καταστηματάρχες σήμερα αναμένεται να αυξηθεί κατακόρυφα η κίνηση.

Τα λούτρινα αρκουδάκια κυρίως σε αποχρώσεις του κόκκινου και του ροζ και φέτος είναι εκείνα που συγκεντρώνουν τα βλέμματα και έρχονται πρώτα στις προτιμήσεις των καταναλωτών. Μαζί με αυτά βέβαια και οι απαραίτητες καρτούλες στις οποίες αναγράφονται μηνυματάκια που έχουν να κάνουν βέβαια με τον έρωτα. Η κάρτα σύμφωνα με τους καταστηματάρχες είναι απαραίτητη και συνοδεύει πάντα τα δώρα του Αγίου Βαλεντίνου.

«Τα λούτρινα και οι καρτούλες είναι μία οικονομική λύση αφού οι τιμές τους είναι προσιτές σε όλους. Ιδιαίτερη προτίμηση σε αυτά δείχνουν οι νέοι άνθρωποι και κυρίως οι μαθητές και οι μαθήτριες που προσπαθούν να αγοράσουν δώρα με το χαρτζιλίκι που τους δίνουν οι γονείς τους, όμως είναι γενικά δώρα στα οποία δείχνουν προτίμηση οι ερωτευμένοι. Παράλληλα υπάρχουν μία σειρά από άλλα αντικείμενα, πέρα από τα λούτρινα υπάρχουν καρδιές σε διάφορα σχέδια και χρώματα, κούπες για τον πρωινό καφέ, κορνίζες και διακοσμητικά αντικείμενα για το σπίτι. Αυτά τα δώρα για να εκφράσουν την αγάπη τους προτιμούν κυρίως οι γυναίκες. Οι επιλογές είναι πολλές αρκεί να υπάρχει διάθεση και έρωτας» δηλώνουν καταστηματάρχες στη «Δ».

Ανάλογα έχουν προετοιμαστεί όμως και τα καταστήματα εσωρούχων καθώς αρκετοί είναι εκείνοι που προτιμούν να κάνουν δώρο στις καλές τους εσώρουχα.

«Αυτές τις ημέρες είναι αρκετοί εκείνοι που αγοράζουν εσώρουχα για τις κοπέλες τους. Είναι ένα δώρο καθαρά για προσωπικές στιγμές και ίσως με αφορμή την ημέρα του Αγίου Βαλεντίνου αγοράζουν εξεζητημένα εσώρουχα. Είναι βέβαια κάπως διστακτικοί, αλλά και εμείς φροντίζουμε να τους κάνουμε να αισθάνονται άνετα. Υπάρχουν διάφορα σχέδια και χρώματα που ανταποκρίνονται σε όλα τα γούστα. Ερχονται άνθρωποι διαφόρων ηλικιών αλλά η πλειοψηφία είναι νεαροί. Ελάχιστοι είναι εκείνοι οι άνθρωποι που κάνουν δώρα στις γυναίκες τους αυτές τις ημέρες. Κι όμως ο γάμος χρειάζεται τέτοιες μικρές λεπτομέρειες, αλλάζουν την καθημερινότητα».

Τα ζαχαροπλαστεία δούλεψαν την προηγούμενη εβδομάδα πυρετωδώς ώστε να ανταποκριθούν στις ανάγκες της σημερινής γιορτής αφού η τούρτες και τα σοκολατάκια σε σχήμα καρδιάς είναι από τα πιο γλυκά δώρα που μπορεί να προσφέρει κανείς. Οπως υποστηρίζουν ιδιοκτήτες ζαχαροπλαστείων η πλειονότητα των ανδρών είναι εκείνοι που προτιμά να χαρίζει τέτοια δώρα.

Από την ημέρα βέβαια δεν θα μπορούσαν να λείψουν τα λουλούδια και κυρίως τα κόκκινα και τα ροζ τριαντάφυλλα. Ετσι τα ανθοπωλεία έχουν φροντίσει να προμηθευθούν με αρκετές ντουζίνες για να ανταπεξέλθουν στη μεγάλη ζήτηση που αναμένεται. Τριαντάφυλλα πολλά που ανάλογα με τον αριθμό και το χρώμα στέλνουν και τα ανάλογα μηνύματα.

Παράλληλα τα εστιατόρια και τα ξενοδοχεία ετοιμάζουν το μενού της ημέρας μια και για κάποιους ο έρωτας περνάει από το στομάχι και ήδη έχουν αρχίσει να γίνονται κρατήσεις αυστηρά για δύο άτομα.

Πάντως αρκετοί είναι εκείνοι οι ερωτευμένοι που δηλώνουν κατά της γιορτής του Αγίου Βαλεντίνου αφού όπως λένε πρόκειται για μια καθαρά εμπορική γιορτή και οι μόνοι κερδισμένοι της υπόθεσης είναι οι ιδιοκτήτες των καταστημάτων.

Ισως όμως τελικά η γιορτή των ερωτευμένων να είναι μια καλή ευκαρία να μας βγάλει από το γκρίζο των ημερών. Μία πινελιά από ροζ ή κόκκινο χρώμα να είναι αρκετό να μας βγάλει από την ρουτίνα της καθημερινότητας, να μας αλλάξει την διάθεση έστω και για ένα 24ωρο.

ΠΕΡΙΛΗΨΗ ΔΙΑΚΗΡΥΞΗΣ

ΕΠΑΝΑΛΗΨΗ ΔΙΕΘΝΟΥΣ ΠΛΕΙΟΔΟΤΙΚΟΥ ΔΙΑΓΩΝΙΣΜΟΥ - ΔΗΜΟΠΡΑΣΙΑΣ ΓΙΑ ΤΗΝ ΑΝΑΔΕΙΞΗ ΜΙΣΘΩΤΗ ΧΡΗΣΗΣ ΤΟΥ ΤΟΥΡΙΣΤΙΚΟΥ ΛΙΜΕΝΑ ΡΟΔΟΥ

Α.Π. 1479
Ημ.: 8-2-2005

Ο Δήμαρχος Ροδίων έχοντας υπόψη τις διατάξεις του Ν. 2160/93 όπως τροποποιήθηκε και ισχύει, του Π.Δ. 410/1995 όπως τροποποιήθηκε και ισχύει, του Π.Δ. 270/1981 όπως τροποποιήθηκε και ισχύει, τη Σύμβαση Παραχώρησης χρήσης και εκμετάλλευσης του Τουριστικού Λιμένα Ρόδου, που έχει υπογράψει ο Δήμος Ροδίων με το Ελληνικό Δημόσιο, την απόφαση 431/2004 της Δημαρχιακής Επιτροπής, την απόφαση 335/2004 και την απόφαση 508/2004 του Δημοτικού Συμβουλίου του Δήμου Ροδίων, διακηρύσσει εκ νέου Διεθνή Δημόσιο Πλειοδοτικό Διαγωνισμό - Δημοπρασία για τη μίσθωση χρήσης του Τουριστικού Λιμένα Ρόδου.

Ο Μισθωτής θα αναλάβει ως πολυετές ενοχικό μισθωτικό δικαίωμα τη χρήση του Τουριστικού Λιμένα Ρόδου, με όριο πρώτης προσφοράς 350.000 €. Επίσης ο μισθωτής μεταξύ των άλλων μισθωτικών υποχρεώσεων θα αναλάβει την εκτέλεση όλων των συμπληρωματικών λιμενικών και χερσαίων έργων του Τουριστικού Λιμένα Ρόδου.

Η διάρκεια της μίσθωσης θα είναι 35 έτη.

Η δημοπρασία θα γίνει στις 25-5-2005, ημέρα Τετάρτη και ώρα 10:00 π.μ. στο Δημοτικό Κατάστημα και ενώπιον τη Δημαρχιακής Επιτροπής, με την εξέλιξη που ορίζεται στην αναλυτική διακήρυξη. Η παράδοση των δικαιολογητικών-προσφοράς θα αρχίσει στις 10:00 π.μ. και θα τελειώσει ως προς την παραλαβή των προσφορών στις 12:00 π.μ. στην αίθουσα του Δημοτικού Συμβουλίου (Δήμος Ροδίων, Πλατεία Ελευθερίας 1, 85100 Ρόδος, τηλ. +302241046200).

Δικαίωμα συμμετοχής στο διαγωνισμό έχουν Φυσικά ή Νομικά Πρόσωπα ιδιωτικού ή δημοσίου δικαίου, Εταιρείες ή Ενώσεις ή Κοινοπραξίες φυσικών ή νομικών προσώπων της ημεδαπής, των χωρών μελών της Ε.Ε. και του Ε.Ο.Χ., των χωρών που έχουν υπογράψει και κυρώσει τη Συμφωνία για τις Δημόσιες Συμβάσεις, καθώς και τρίτων χωρών που έχουν υπογράψει διμερείς συμφωνίες ή συμφωνίες σύνδεσης με την Ε.Ε. και έχουν εμπειρία στην κατασκευή και λειτουργία και διαχείριση Τουριστικών Λιμένων.

Για τη συμμετοχή στο διαγωνισμό οι ενδιαφερόμενοι υποψήφιοι μισθωτές, πλην των άλλων δικαιολογητικών, θα πρέπει να καταθέσουν εγγυητική επιστολή ύψους πενήντα χιλιάδων ευρώ (50.000 €).

Οι ενδιαφερόμενοι μπορούν να παραλαμβάνουν την αναλυτική διακήρυξη και τα σύνοδα προσαρτήματα της από το Δήμο Ροδίων (Γραφ. Προγραμματισμού Δήμου Ροδίων, Πλατεία Κουντουριώτη 8, Ρόδος 85100, τηλ. +3022410 43080, fax: +3022410 43081), μέχρι και την Τετάρτη 18-5-2005, κατά τις εργάσιμες ημέρες και ώρες, προσκομίζοντας γραμμάτιο καταβολής πεντακοσίων ευρώ (500 €) της Ταμιακής Υπηρεσίας του Δήμου Ροδίων (Εθελοντών Δωδεκανησίων 42, Ρόδος 85100, τηλ. +3022410 44350).

Τα έξοδα δημοσίευσης της παρούσας θα βαρύνουν τον τελικό πλειοδότη.

Ρόδος 8/2/2005

Ο ΔΗΜΑΡΧΟΣ ΡΟΔΙΩΝ
ΓΙΩΡΓΟΣ ΓΙΑΝΝΟΠΟΥΛΟΣ

Μια επιστολή Σκωτσέζου φίλου της Ρόδου, δείγμα της «επιθετικής» στάσης που οφείλουμε να τηρήσουμε σαν κοινωνία

Να κλείσουμε τα στόματα των συκοφάντων με τους επαίνους και τα εγκωμιαστικά σχόλια

ΤΑ αργά έως ανύπαρκτα ανακλαστικά μας δοκιμάστηκαν για μία ακόμα φορά με την «υπόθεση Ρότσεστερ» τις τελευταίες ημέρες, χωρίς να μπορεί να αποκλείσει κανείς το ενδεχόμενο, να μην έχουμε δει ακόμα μπροστά μας τις σοβαρότερες συνέπειες.

Το ...ηθικό δίδαγμα από την αναμόχλευση αυτής της υπόθεσης και την έκβαση της δικαστικής διαμάχης αντλείται σχετικά εύκολα: η Ρόδος ως τουριστικός προορισμός απαιτήσεων και με παράδοση δεκαετιών στον παγκόσμιο χάρτη είναι καταδικασμένη να μάθει «να αμύνεται». Αν χρειαστεί, να βγαίνει και στην αντεπίθεση, χρησιμοποιώντας τα «ίδια όπλα» και μεθόδους με αυτά που χρησιμοποιούν όσοι επιχειρούν να τη διασύρουν.

Η αξιοποίηση, για παράδειγμα, αυθεντικών (και όχι καθ' υπαγόρευση) εγκωμιαστικών σχολίων και επαινετικών αναφορών για την ποιότητα των παρεχομένων υπηρεσιών προς τους επισκέπτες μας, στον τομέα της Υγείας που μας καίει ιδιαιτέρως, θα μπορούσε να αποδειχθεί αποτελεσματική μέθοδος εξισορρόπησης, αν όχι κατάρριψης, των όποιων συκοφαντικών επιθέσεων εις βάρος του νησιού μας και της φήμης του.

Η «Δράση» έχει στη διάθεσή της επιστολή ζεύγους από τη Σκωτία που επισκέφτηκε το νησί μας το 2003, όταν ο σύζυγος υπέστη καρδιακό επεισόδιο και χρειάστηκε να νοσηλευτεί στο Νοσοκομείο της Ρόδου. Να σημειωθεί ότι η σύζυγος κατέχει εξέχουσα θέση, στοιχείο που προσδίδει ειδικό βάρος στους επαίνους που αποτυπώνονται στην επιστολή, η οποία είχε ως αποδέκτη και το ξενοδόχο που τους φιλοξενούσε στ' Αφάντου αλλά και τα ΜΜΕ.

> «Έχουμε διαδώσει στη χώρα μας την εμπειρία μας από την ποιότητα των υπηρεσιών στο Νοσοκομείο και την αγάπη του κόσμου στο νησί που στάθηκαν στο πλευρό μας»

ΣΤΗΝ ενυπόγραφη επιστολή αποδίδονται εύσημα φυσικά και στην οικογένεια, όμως τα εγκώμια έχουν αποδέκτες το νοσηλευτικό και ιατρικό προσωπικό του Νοσοκομείου μας, εξαίροντας «την αποτελεσματικότητα, την καλοσύνη, την υπομονή ακόμα και την αίσθηση του χιούμορ» που επέδειξαν κατά τις ημέρες της νοσηλείας του συζύγου.

Μνεία γίνεται και για τις υποδομές του νοσηλευτικού μας ιδρύματος που αξιολογούνται ως «πρώτης ποιότητας» (first class), με έμφαση στην «αρχιτεκτονική, την άνεση των δωματίων, τον ιατρικό εξοπλισμό και το φαγητό». Παράλληλα, υπογραμμίζεται στην επιστολή των Σκωτσέζων επισκεπτών και φίλων πια της Ρόδου η ζεστασιά με την οποία τους περιέβαλαν οι άλλοι ασθενείς και οι οικογένειές τους, «κάνοντάς με να νοιώθω καλοδεχούμενος σε μια ξένη χώρα».

Επίσης επισημαίνεται η έγνοια των άλλων οικογενειών που «πρόσφεραν δώρα στη σύζυγό του», των ταξιτζήδων(!) και των υπαλλήλων του ξενοδοχείου ή του γειτονικού σούπερ μάρκετ που εξεδήλωναν με κάθε τρόπο το ενδιαφέρον τους για την πρόοδο της υγείας του.

Και η επιστολή καταλήγει: «Η όλη δύσκολη εμπειρία για εμάς έγινε τόσο εύκολη, όχι μόνο εξ αιτίας του από το εκλεκτικό προσωπικό στο Νοσοκομείο αλλά και από την καλοσύνη που επέδειξαν όλοι οι κάτοικοι της Ρόδου.

Επιστρέφοντας στο σπίτι, στη Σκωτία, μεταφέρουμε παντού τις εμπειρίες μας στη Ρόδο και οι φίλοι μας δεν θα διστάσουν να επισκεφτούν το νησί»...

ΜΙΑ επιστολή (ίσως και τόσες άλλες ανάλογες) που θα μπορούσε με τους κατάλληλους χειρισμούς, τότε και τώρα, να αποτελέσει ένα ισχυρό όπλο προπαγάνδας της ασφάλειας και της ποιότητας των ανθρώπων στη Ρόδο.

Με τα ίδια μέσα δηλαδή, και με θεμιτές πρακτικές, η Ρόδος οφείλει να «απαντά» σε κάθε επιχείρηση απαξίωσης της εικόνας του νησιού μας, όπως επιχειρήθηκε και επιχειρείται στον απόηχο της «δίκης Ρότσεστερ» από καλοθελητές «υπερασπιστές» της χαροκαμένης οικογένειας του νεαρού Αγγλου, οι οποίοι σπεύδουν να «στείλουν το μήνυμα στους Βρετανούς τουρίστες να μην ταξιδεύουν στη Ρόδο, όπου δεν μπορείς να εγγυηθείς για την προσωπική σου ασφάλεια στο Νοσοκομείο».

Η υπόθεση αυτή κάλλιστα μπορεί να εξελιχθεί σε άσκηση των ανακλαστικών μας ως φορείς και τοπική κοινωνία γενικότερα. Όπως φάνηκε και από την παραπάνω επιστολή του κ. James Heriot διαθέτουμε κι εμείς το κατάλληλο οπλοστάσιο για να περάσουμε σε μια δυναμική αντεπίθεση. Στο χέρι μας είναι. Και στην αυτοπεποίθηση που οφείλουμε να διαθέτουμε...

Το εγκώμιο...

What I and my wife would like to do is thank the people of Rhod
kind and helpful.

The nurses and doctors went about their duties efficiently, with gc
kindness and patience with every patient, even those who spoke

The facilities in Rhodes Hospital are first class - the layout, the arc
the rooms, the medical hardware, even the food.

All the other patients and their families that I met talked to me and
welcome in what was a foreign land

...και η συκοφαντία

ply held up sheets
s the appeal.

sheets of
s were to be

This sends a message out to British tourists not to travel to Rhodes. You cannot be guaranteed your safety in hospital

Kevan Jones MP

and saying

es, who has championed the family's cause
odes Town Court: "This sends a message out

SIMPLY CLEVER



Νέα **Skoda**Fabia. Δημιουργήθηκε για εσάς που έχετε τη δική σας άποψη για τον κόσμο, το δικό σας ιδιαίτερο στυλ. Για εσάς που δεν συμβιβάζεστε με τα συνηθισμένα και ζητάτε το αυτοκίνητό σας να είναι ξεχωριστό. Με 13 νέα χρώματα, με 6 μοναδικές επιλογές επένδυσης εσωτερικά που συνδυάζονται με 4 επιλογές χρώματος στο νέο ταμπλό αλλά και με τον πλουσιότερο στάνταρ εξοπλισμό στην κατηγορία της (ABS, Climatic, Αισθητήρες Παρκαρίσματος). Η νέα **Skoda**Fabia, το αυτοκίνητο για μια ζωή με στυλ, είναι εδώ. Σας περιμένει να την γνωρίσετε από κοντά.

Αποκτήστε την με **116 €** τον μήνα, με την **άτοκη** χρηματοδότηση Skoda 2008.

ΑΤΟΚΗ ΧΡΗΜΑΤΟΔΟΤΗΣΗ Skoda 2008

Νέα SkodaFabia. Αντέχετε τόσο στυλ;

AUTOMARKET
Τζιώρας Ιωάννης & Υιοί Ο.Ε.
7ο χλμ Ρόδου - Λίνδου, Ρόδος
Τηλ: 22410 69135, Fax: 22410 69136
E-mail: skoda@3t.gr

ΤΟΠΙΚΟΙ ΣΥΝΕΡΓΑΤΕΣ:
ΚΩΣ
Πιζάνιας Ν. & Τσίκνης Ο.Ε.
Μεσσαριά, Κως
Τηλ: 22420 56088
ΛΕΡΟΣ
Θεμέλορος Γιάννης
Σμαλού, Λέρου
Τηλ: 22470 22000
ΚΑΛΥΜΝΟΣ
3Τ ΑΕΒΕ
Υποκατάστημα Καλύμνου
Παταμοί Καλύμνου
Τηλ: 22430 24000

www.skoda.gr

Μια δίκαιη αθώωση και ένα «ένοχο σύστημα»

Του Γεράσιμου Γιαννιώτη
χειρουργού - ορθοπεδικού

Αραγε πώς να αισθάνεται κάποιος που για πέντε σχεδόν χρόνια είχε το «προνόμιο» να υπερασπίζεται, παράλληλα με την αξιοπρέπειά του και την επιστημονική του ευσυνειδησία , την «ενοχή» ενός «μη συστήματος» Υγείας;

Αραγε πως να αισθάνεται κάποιος που βρίσκεται αντιμέτωπος με τον «συρμό» της εποχής, που δεν είναι άλλος από την ποινικοποίηση της ιατρικής πράξης, με κύριο σκοπό τον προσπορισμό οικονομικών αποτελεσμάτων;

Αραγε πώς να αισθάνονται όσοι εργάζονται, μέσα σε υπέροχες νοσοκομειακές υποδομές με εμφανή την έλλειψη ιατρικού - νοσηλευτικούς και παραϊατρικού προσωπικού, υπερβάλλοντας τις περισσότερες φορές τις δυνάμεις τους, ακόμα και όταν τα κονδύλια για την υπερεργασία - εφημερίες περικόπτονται και τα υποχρεωτικά repos συσσωρεύονται χωρίς να δίνονται εξ' αιτίας αυτής της έλλειψης;

Αραγε πώς να αισθάνονται όταν από την διαχρονική ανεπάρκεια διοικούντων και της έλλειψης οργάνωσης και σχεδιασμού των παρεχόμενων υπηρεσιών γίνονται εύκολα εξιλαστήρια θύματα, σε κάθε δύσκολο περιστατικό που δεν θα έχει ευτυχή κατάληξη;

Αραγε πώς να αισθάνονται όσοι πίστεψαν και θέλουν να συνεχίζουν να πιστεύουν, εδώ και μια 20ετία, ότι το Εθνικό Σύστημα Υγείας μπορεί να γίνει πράγματι Εθνικό και σίγουρο Σύστημα;

Το γνωρίζει σίγουρα το μεγαλύτερο ποσοστό, από το σύνολο αυτών που για κάποιο σοβαρό λόγο επισκέπτονται ή επισκέφθηκαν κατά καιρούς την εφημερία ενός νοσοκομείου.

Το γνώριζαν και σίγουρα το αναγνώρισαν οι δικαστές του Τριμελούς Εφετείου και ο Εισαγγελέας της έδρας στη δίκη για την υπόθεση Ρότσεστερ.

Το γνώριζε η πλειοψηφία αυτών που παρευρέθηκαν εκεί, άλλοι για συμπαράσταση συναδελφική και φιλική, άλλοι σε ένδειξη ευγνωμοσύνης στους γιατρούς που δικάζονταν, «ξεχρεώνοντας» με αυτό τον τρόπο ένα ηθικό χρέος για κάποιες στιγμές που τους άγγιξε η επαγγελματική ευσυνειδησία και ο ανθρωπισμός των γιατρών που δικάζονταν.

Δεν φτάνει όμως αυτό, γιατί μέσα από την διαδικασία της δίκης και τις φωνές συμπαράστασης αναδύθηκε μια ένοχη σιωπή των αιτιών που γεννά τέτοιες δίκες και τέτοια εξιλαστήρια θύματα.

Μέσα από την διαδικασία της δίκης φάνηκε το «ένοχο» σύστημα εφημεριών για τα επείγοντα περιστατικά, που σαν δράκος κατατρώγει το πιο εύκολο «θύμα» που θα βρει μπροστά του, το εφημερεύον στελεχειακό δυναμικό του Νοσοκομείου.

Μέσα από τη διαδικασία της δίκης φάνηκε ακόμα και το σύστημα εκπαίδευσης των νέων γιατρών, πριν και μετά την λήψη πανεπιστημιακού πτυχίου, αλλά και η ανάγκη αξιολόγησης των για την νοσοκομειακή άσκηση λήψης ειδικότητας.

Μέσα από τη διαδικασία της δίκης, από τις παρουσίες αλλά και τις απουσίες φάνηκε τελικά το πόσο κανείς «πονά» το σύστημα υγείας, γιατί σε τελευταία ανάλυση αυτό ήταν που δικαζόταν.

Μέσα από τη διαδικασία της δίκης όμως φάνηκε και η «ένοχη ανοχή» όλων μας στα τεκταινόμενα, είτε ως διοικούντες, είτε ως επαγγελματίες στο χώρο της υγείας αλλά ακόμα και ως αποδέκτες των παρεχόμενων φροντίδων.

Είναι καιρός πια να διορθωθούν λάθη που κάναμε όλοι. Είναι πια καιρός, »σεμνά και ταπεινά», οι κάθε μορφής «εξουσιαστές» ενός συστήματος, να χαμηλώσουν στο επίπεδο του πολίτη, για να μπορέσουν να ακούσουν κάθε φωνή σε ένα κοινό «οικογενειακό» τραπέζι.

«ΗΛΕΚΤΡΟΝΙΚΟΣ» Εκπαιδευτικό Λογισμικό

Ένα πολύ καλό βοήθημα έχουν πλέον στη διάθεσή τους οι μαθητές της Α' τάξης Ηλεκτρονικού και Ηλεκτρολογικού Τομέα των Τ.Ε.Ε.

Πρόκειται για το εκπαιδευτικό Λογισμικό «ΗΛΕΚΤΡΟΝΙΚΟΣ» του οποίου σχεδιαστής και δημιουργός είναι ο κ. Ιωάννης Γλαρός, αναπληρωτής δ/ντής του ΙΕΚ Ρόδου και εκπαιδευτικός του 3ου Τ.Ε.Ε.

Το εν λόγω λογισμικό αξιολογήθηκε από το Παιδαγωγικό Ινστιτούτο και συγκεκριμένα από το τμήμα Δευτεροβάθμιας Τεχνικής Επαγγελματικής Εκπαίδευσης με την υπ' αριθ. 19/23-10-2003 ομόφωνη απόφαση.

Οι ενδιαφερόμενοι μπορούν να προβούν στην ανάκτηση του λογισμικού σε format zip από το URL, http://3tee-rodou.dod.sch.gr.Electronicos. htt

και τη σχετική βοήθεια εγκατάστασης σε μορφή html, από το URL.

http://3tee-rodou.dod.sch.gr/ help.html

Ο κωδικός πρόσβασης είναι ΓΛΑΡΟΣ.

ΟΧΙ στην αναστήλωση του Κολοσσού

Από το δικηγόρο κ. Εμμανουήλ Παπαϊωάννου πήραμε την παρακάτω επιστολή:

«Κύριε Διευθυντή

Ανακοινώθηκε και εδημοσιεύθη στις εφημερίδες, ότι ο Δήμος Καλλιθέας αποφάσισε να ανεγερθεί ο "Κολοσσός" και να τοποθετηθεί στο λιμανάκι του Άντονι Κουίν.

Το ζήτημα είχε τεθεί και παλαιότερα, συγκεκριμένα το 1970, αλλά η σθεναρή αντίδραση που προκλήθηκε, είχε ως αποτέλεσμα τη ματαίωση του έργου.

Όπως είναι γνωστό, ο "Κολοσσός" της Ρόδου ήτο χάλκινο άγαλμα, το οποίο εφιλοτεχνήθη από τον Λίνδιο γλύπτη Χάρη, προς τιμήν του Ηλίου. Είχε ύψος 33 μέτρα και παρέμεινε όρθιος 56 χρόνια (280 - 224) π.Χ., ήτο δε ένα από τα επτά θαύματα του κόσμου: "Τον γουν επτά θαυμάτων ομολογείται" κατά τον Στράβωνα. Με την πάροδο του χρόνου, ο όρος "Κολοσσός" και τα παράγωγά του απέβησαν χαρακτηριστικά του υπερμεγέθους: "Κολοσσιαία επιχείρησις, Κολοσσιαία δύναμις".

Η έννοια αυτή του Κολοσσού επολιτογραφήθη σε όλες σχεδόν τις γλώσσες του κόσμου και στη γενική αντίληψη ο "Κολοσσός" της Ρόδου παραμένει σαν κάτι το υπεράνθρωπο, το μυθώδες, το φανταστικό. Είναι εύκολο να αναλογισθούμε ποιά απογοήτευση θα προκληθεί όταν το μυθώδες κατασκεύασμα περιορισθεί σε ένα έργο ύψους 33 μέτρων, όταν ο Πύργος του Άιφελ πλησιάζει τα 300 μέτρα και στο ίδιο ύψος φθάνουν και οι ουρανοξύστες.

Ίσως, για τον ίδιο λόγο και οι αρχαίοι Ρόδιοι δεν τον ανακατασκεύασανη, αφού είχε καταπέσει από το σεισμό το 224 π.Χ., επικαλούμενοι την απαγόρευση κάποιου χρησμού, διότι όπως λέγει ο Στράβων «ουκ ανέστησαν δε αυτόν κατά τι λόγιον».

Βέβαια, σε τελευταία ανάλυση, το λόγο έχουν οι αρμόδιες υπηρεσίες, η Εφορεία Κλασικών Αρχαιοτήτων και η Εφορεία Νεοτέρων μνημείων, οι οποίες είναι φρουροί της Ιστορίας και των μνημείων μας.

Ευχαριστώ
για τη φιλοξενία
Μετά τιμής
Εμμανουήλ
Δ. Παπαϊωάννου
Δικηγόρος
παρ' Αρείω Πάγω ε.τ.»

ΕΛΛΗΝΙΚΗ ΔΗΜΟΚΡΑΤΙΑ
ΝΟΜΟΣ ΔΩΔΕΚΑΝΗΣΟΥ
ΔΗΜΟΣ ΝΟΤΙΑΣ ΡΟΔΟΥ
ΟΙΚΟΝΟΜΙΚΟ ΤΜΗΜΑ

ΣΥΝΟΠΤΙΚΗ ΟΙΚΟΝΟΜΙΚΗ ΚΑΤΑΣΤΑΣΗ ΠΡΟΫΠΟΛΟΓΙΣΜΟΥ/ΑΠΟΛΟΓΙΣΜΟΥ ΕΣΟΔΩΝ - ΕΞΟΔΩΝ ΔΗΜΟΥ ΝΟΤΙΑΣ ΡΟΔΟΥ

για το έτος 2005

Κωδικοί Αριθμοί	Εσοδα και Εισπράξεις	Προϋπολογισμός σε ευρώ	Απολογισμός σε ευρώ
0	Τακτικά Εσοδα	3.717.000,00	0,00
1 (πλην 13)	Εκτακτα Έσοδα (πλην επιχορηγήσεις για επενδύσεις)	405.491,64	0,00
2	Εσοδα παρελθόντων ετών	0,00	0,00
31	Εισπράξεις από Δάνεια	0,00	0,00
32	Εισπρακτέα υπόλοιπα από βεβαιωθέντα έσοδα κατά τα παρελθόντα έτη	570.020,00	0,00
4	Εισπράξεις υπέρ Δημοσίου, Ασφ. Φορέων και Τρίτων	719.500,00	0,00
5	Χρηματικό υπόλοιπο προηγ. έτους	126,500,18	0,00
13	Επιχορηγήσεις για επενδύσεις	1.461.488,18	0,00
	ΣΥΝΟΛΟ ΠΟΡΩΝ	7.000.000,00	0,00

Κωδικοί Αριθμοί	Εσοδα και Πληρωμές	Προύπολογισμός σε ευρώ	Απολογισμός σε ευρώ
60	Αμοιβές και έξοδα προσωπικού	1.550.500,00	0,00
61,62	Αμοιβές και παροχές τρίτων	830.300,00	0,00
63,64,68	Λοιπά γενικά έξοδα	205.200,00	0,00
651	Τοκοχρεωλύσια δανείων	109.000,00	0,00
66	Προμήθειες - Αναλώσεις υλικών	398.000,00	0,00
67,68	Μεταβιβάσεις σε τρίτους	57.170,00	0,00
81	Πληρωμές για υποχρεώσεις Π.Ο.Ε.	492.216,07	0,00
82,85	Λοιπές αποδόσεις και προβλέψεις	809.000,00	0,00
	ΕΠΕΝΔΥΣΕΙΣ		
71	Αγορές	115.000,00	0,00
73	Εργα	2.225.218,93	0,00
74	Μελέτες	59.715.00	0,00
75	Συμμετοχή σε επιχειρήσεις	0,00	0,00
652	Τοκοχρεωλύσια δανείων επενδύσεων	0,00	0,00
9111	Αποθεματικό	148.680,00	0,00
	ΣΥΝΟΛΟ ΕΞΟΔΩΝ ΚΑΙ ΠΛΗΡΩΜΩΝ	7.000.000,00	0,00

Ο ΔΗΜΑΡΧΟΣ
ΣΑΒΒΗΣ ΜΑΝΩΛΗΣ

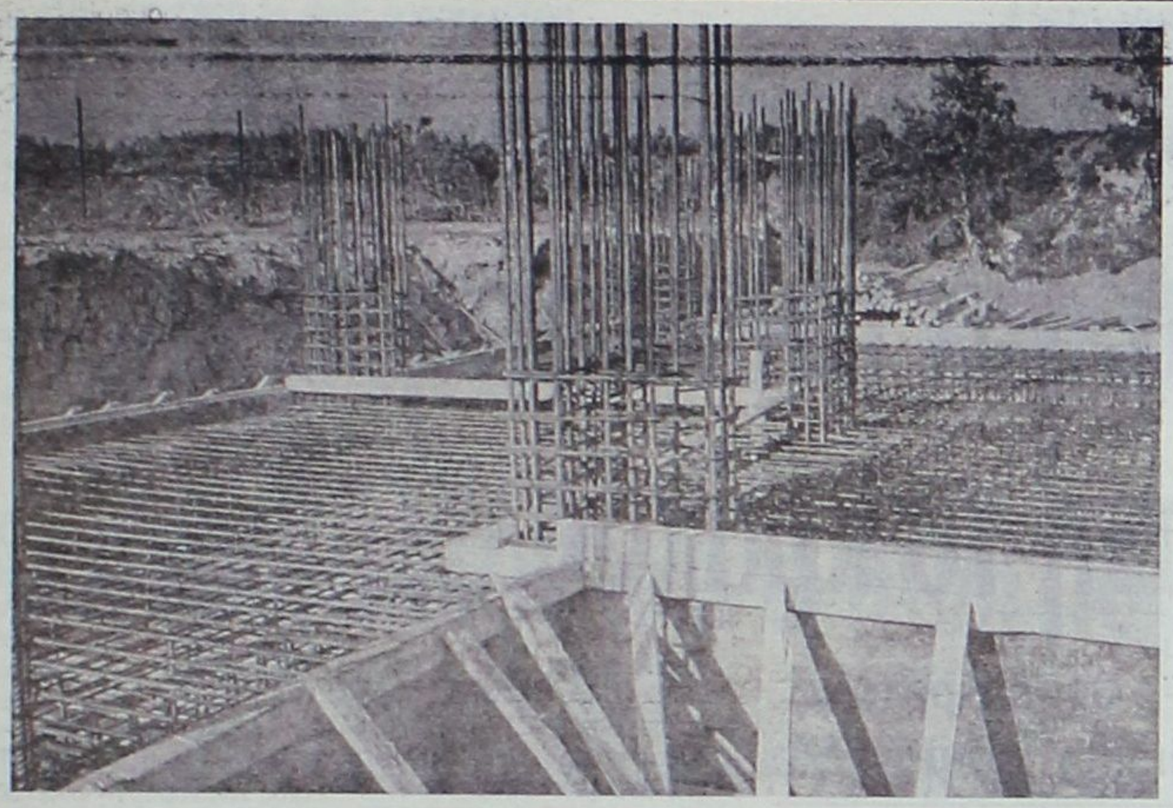

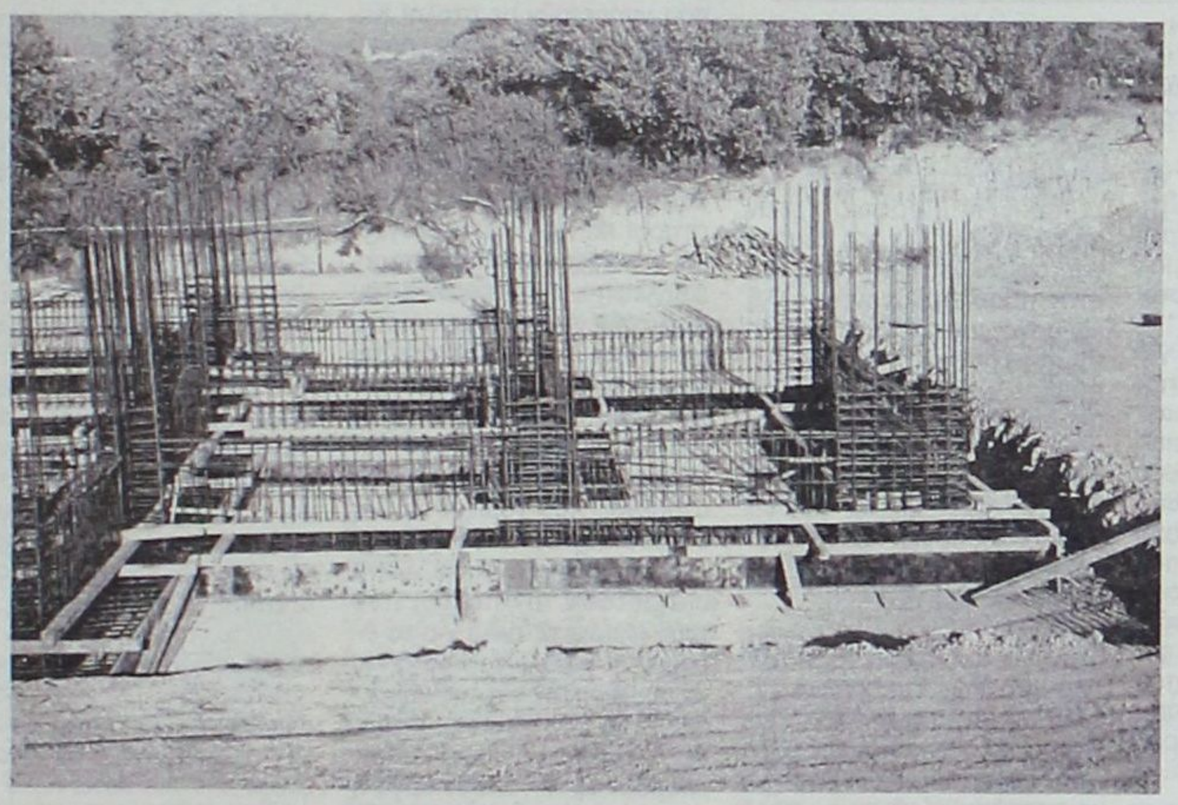

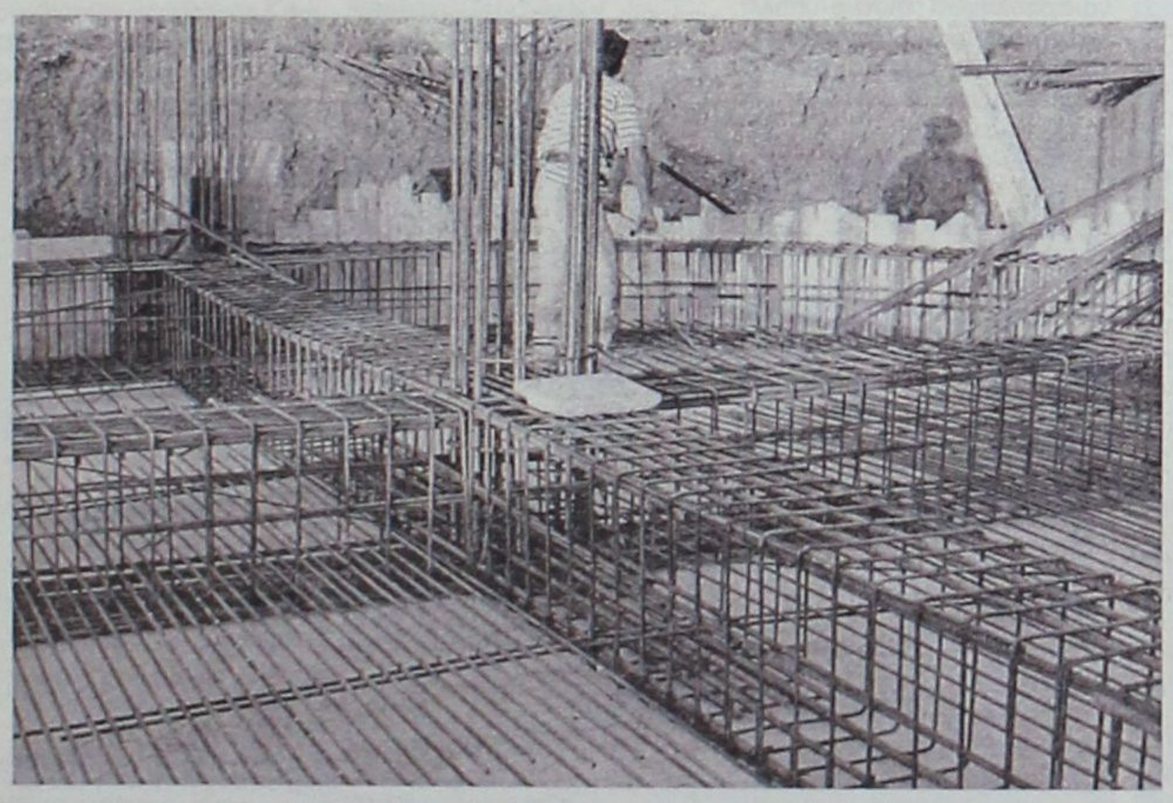

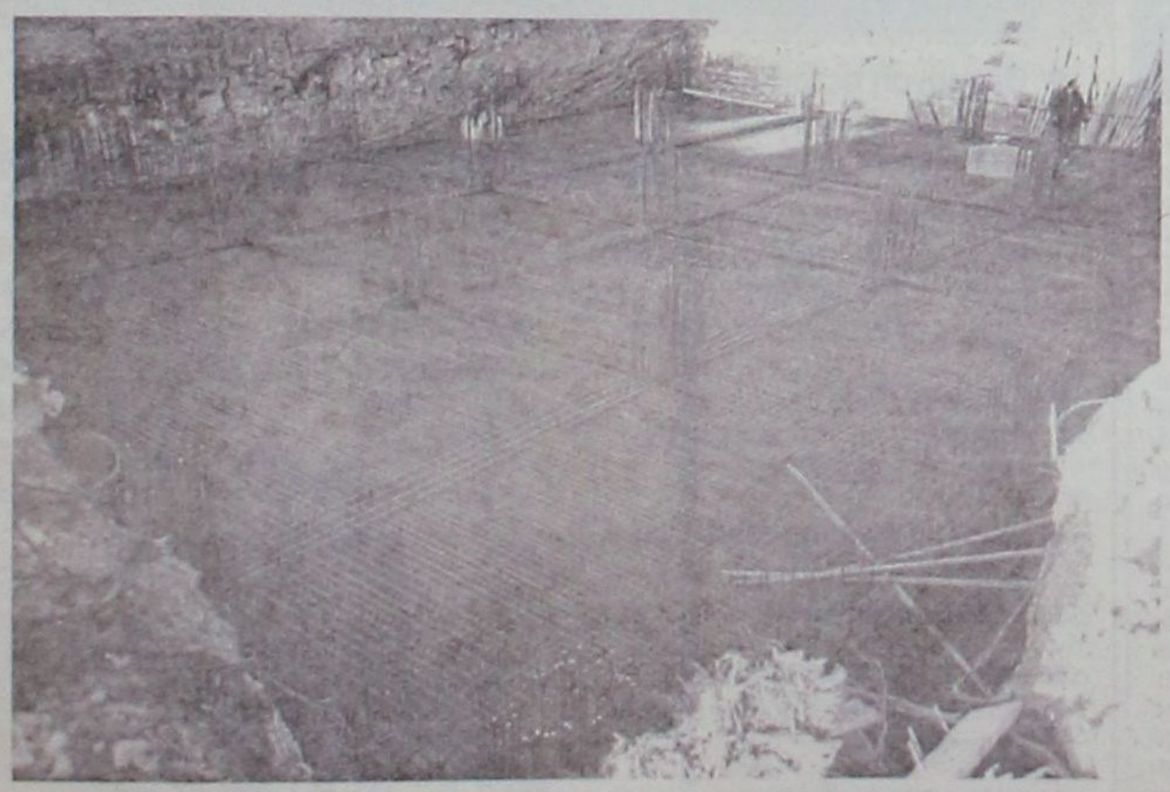

Αφοί Παντελίδη ΟΕ

ΕΜΠΟΡΙΑ ΣΙΔΗΡΟΥ ΜΠΕΤΟΝ - ΔΟΜΙΚΑ ΠΛΕΓΜΑΤΑ - ΚΑΡΦΙΑ - ΣΥΡΜΑΤΑ - ΧΑΡΤΙΝΑ ΚΑΛΟΥΠΙΑ Κ.Λ.Π. ΔΟΜΙΚΑ ΥΛΙΚΑ

Αγαπητοί φίλοι,

Το Φεβρουάριο του 2005 η εταιρεία μας γιορτάζει τα δέκα χρόνια από την ίδρυσή της.

Με την ευκαιρία αυτή η εταιρεία θέλει να ευχαριστήσει όλους όσους έχουν συμβάλλει ή έχουν βοηθήσει στη μέχρι τώρα επιτυχημένη πορεία της.

Γι' αυτό απευθύνει προσωπικές ευχαριστίες σε φίλους, προμηθευτές, πελάτες, κατασκευαστές και εργατοτεχνίτες σιδεράδες.

Η εταιρεία προσπαθεί όλα αυτά τα χρόνια, μέσα σε ένα ανταγωνιστικό περιβάλλον, να είναι συνεπής και να προσφέρει στους πελάτες της εξυπηρέτηση και συνεχή προσπάθεια για καλυτέρευση της συνεργασίας προς όλες τις κατευθύνσεις.

Συνεχίζουμε λοιπόν και τα επόμενα χρόνια, με τη δική σας πάντα προτίμηση, με συνέπεια για την προσφορά αξιόπιστων υλικών και υπηρεσιών.

Για την εταιρεία
ΑΛΕΞΗΣ ΠΑΝΤΕΛΙΔΗΣ - ΕΜΜ. ΠΑΝΤΕΛΙΔΗΣ

ΑΦΟΙ ΠΑΝΤΕΛΙΔΗ ΟΕ, Λεωφ. Ρόδου - Λίνδου 4ο χλμ. Τηλ και Fax: 22410 68671

Του τ. βουλευτή Δωδεκανήσου Γεωργίου Λογ. Χιωτάκη

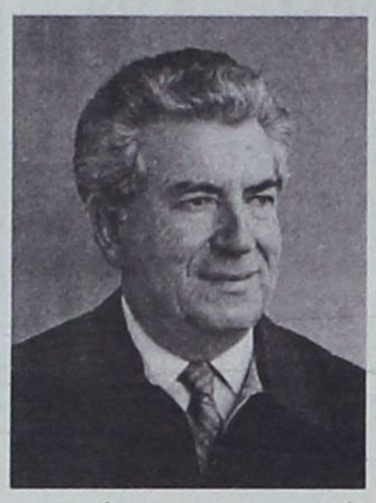

Από τον πολίτη, για τον πολίτη με συντονιστή το κράτος

Οι αρμοδιότητες, οι πόροι και η θέση Κράτους και Αυτοδιοίκησης σ' ένα νέο διοικητικό μοντέλο

Γράφαμε την περασμένη εβδομάδα για την ανάγκη τροποποίησης του ισχύοντος διοικητικού «μοντέλου» της χώρας και την ανάγκη καθιέρωσης νέας διοικητικής δομής του κράτους. Προτείναμε, λοιπόν, 1) τη διατήρηση και την ενίσχυση με εξουσίες και πόρους όλων των νησιωτικών Νομαρχιακών Αυτοδιοικήσεων και τη συνένωση ορισμένων Νομών της ηπειρωτικής Ελλάδας και της Κρήτης, ύστερα από μελέτη και συναίνεση της πλειοψηφίας των κατοίκων.

2) Κατάργηση των Περιφερειών και μεταφορά των αρμοδιοτήτων τους στις Νομαρχίες.
3) Διατήρηση από την Κυβέρνηση καθαρώς επιτελικού ρόλου και σε ορισμένους μόνο τομείς.

4) Είσπραξη και άμεση κατανομή κάθε είδους φόρους επιτόπου, επί τη βάσει συγκεκριμένων και υπολογισμένων ποσοστών, ανάμεσα στο Δήμο, στη Νομαρχία και στο Κράτος και άμεση κατάθεση σε αντίστοιχους τραπεζικούς λογαριασμούς. Σκοπός επίσης είναι να διευκολύνουμε τον πολίτη σε όλες του τις δοσοληψίες με το Δημόσιο και να εξασφαλίσουμε τους αναγκαίους πόρους για την εκτέλεση έργων τοπικής σημασίας.

5) Ο έλεγχος, διαχειριστικός και οικονομικός, θα ενεργείται τακτικά ουσιαστικά και όχι τυπικά για μεν τους Δήμους από τις Νομαρχίες, για δε τις Νομαρχίες από το κράτος. Το ίδιο ισχύει και για τις αποφάσεις των Δημοτικών και Νομαρχιακών Συμβουλίων που θα εξετάζονται από τις ήδη υπάρχουσες Επιτροπές στις Περιφέρειες.

6) Θα πρέπει η εξουσία να βρίσκεται κοντά στον πολίτη και πρέπει ο πολίτης να μπορεί να έχει άμεση και αποτελεσματική (ναι ή όχι) απάντηση στο αίτημά του.

7) Το Κράτος θα πρέπει να έχει (επιτελικό και εκτελεστικό) ρόλο στην εξωτερική και αμυντική πολιτική και μόνο επιτελικό ρόλο σε ορισμένα άλλα θέματα, όπως αυτά εξετέθησαν στο προηγούμενο άρθρο μου. Αν συμφωνήσουμε σε αυτά και κυρίως ως προς το ρόλο και τον προορισμό ενός σύγχρονου και δημοκρατικού κράτους, που σέβεται τον πολίτη και που θέλει να τον υπηρετεί και όχι να τον ταλαιπωρεί και να τον «εκμεταλλεύεται», τότε προχωράμε:

Κωδικοποιούμε όλους τους συναφείς Νόμους, κατά αντικείμενο, απλουστεύουμε τις διαδικασίες, καταργούμε τα περισσότερα πιστοποιητικά και δικαιολογητικά και εξυπηρετώντας τον πολίτη, η δημοτική, η νομαρχιακή και η κρατική υπηρεσία, αναλαμβάνουν, με τη χρήση των νέων επικοινωνιακών μέσων (τηλεομοιοτυπίας, ηλεκτρονικών υπολογιστών κ.λπ.) να διεκπεραιώνουν μέσα στην υπηρεσία τους και χωρίς ο πολίτης να ταλαιπωρείται και να πηγαινοέρχεται από υπηρεσία σε υπηρεσία για να πάρει πιστοποιητικά και δικαιολογητικά που, σε πολλές περιπτώσεις, μπορεί να φθάνουν και τα... τριάντα!

Θυμάμαι ακόμα πως για να πάρω κάποια «προικοδότηση» για την πρώτη μου κόρη για την οποία (προικοδότηση) κατέβαλα επί χρόνια και κάθε μήνα το οριζόμενο ποσό, μου ζητούσαν να υποβάλω ...17(!) δικαιολογητικά, ανάμεσα στα οποία και πιστοποιητικά γάμων δικά μου και των γονιών μου! Ακόμα, πολλοί υπάλληλοι ζητούν από τους πολίτες να προσκομίσουν νέο πιστοποιητικό γεννήσεώς τους, διότι το παλαιό έχει... λήξει! Άγνοια, τεμπελιά, «σοβαροφάνεια», «εγωισμός», εξευτελισμός! Όλα μαζί.

Γι' αυτό ένας από τους πρωταρχικούς και κύριους στόχους της νέας δομής του κράτους πρέπει να είναι: α) πρόσληψη υπαλλήλων με αξιοκρατικά κριτήρια μέσω ΑΣΕΠ, σύμφωνα με τον Νόμο Πεπονή β) προϊστάμενοι υπεύθυνοι και σοβαροί, συνεχής και τακτικός έλεγχος των υπαλλήλων και των προϊσταμένων. Είναι απαράδεκτο να πηγαίνει ο πολίτης στην υπηρεσία και ή να μη βρίσκει τον υπάλληλο ή να είναι άρρωστος ο υπάλληλος ή σε άδεια και να μην τον αντικαθιστά κάποιος άλλος συνάδελφός του και έτσι να αναγκάζεται ο πολίτης να αφήνει τη δουλειά του, να ταλαιπωρείται αφάνταστα για να επισκεφθεί 3 και 4 φορές την ίδια υπηρεσία!

γ) Να γίνεται συνεχής, περιοδική επιμόρφωση των υπαλλήλων πάνω στα θέματα της αρμοδιότητάς τους και όταν προσλαμβάνονται αλλά και αργότερα και άμεση παραπομπή τους στα πειθαρχικά συμβούλια για απόλυση, σε περίπτωση ανεπάρκειας, τεμπελιάς, εγωπάθειας, κακής συμπεριφοράς κ.λπ. Γι' αυτό το λόγο οι υπάλληλοι πριν να προσληφθούν πρέπει να υποβάλλονται και σε ψυχιατρική και ψυχολογική εξέταση.

Μπορεί κάποιος να κριθεί άξιος για πρόσληψη λόγω των γραμματικών του γνώσεων, αλλά αν είναι εγωιστής, αν είναι οκνηρός, αν είναι αυθάδης κ.λπ. δεν είναι κατάλληλος για να προσληφθεί, διότι ο υπάλληλος προσλαμβάνεται από τους Δήμους, από τις Νομαρχίες ή από το Κράτος για να υπηρετεί και όχι για να καταδυναστεύει τους πολίτες! Αυτό πρέπει να το καταλάβουν όλοι οι υπάλληλοι ακόμα και αυτοί που υπηρετούν με στολή! Κανένας, μα κανένας, δεν μπορεί και δεν πρέπει να αισθάνεται ότι είναι υπεράνω των Νόμων!

Σημαντικό ρόλο παίζουν και οι αμερόληπτοι, οι συνεχείς και όχι περιστασιακοί, οι αυστηροί και οι δίκαιοι έλεγχοι και η συνεχής συμπαράσταση, επίβλεψη και επικοινωνία του προϊσταμένου με τους υφιστάμενούς του και η παροχή του καλού παραδείγματος κατά την προσέλευση και κατά τη διάρκεια της υπηρεσίας. Υπάρχουν, δυστυχώς και προϊστάμενοι, που νομίζουν ότι η υπηρεσία είναι «τσιφλίκι» τους, ότι είναι διορισμένοι όχι για να υπηρετούν τον πολίτη που τους πληρώνει, αλλά για να εισπράττουν μόνο τα λεφτά και να αδιαφορούν για την υπηρεσία τους από την οποία, δήθεν, μπορούν να απουσιάζουν, μπορούν να πηγαίνουν αργά ή μπορούν και να φεύγουν όποτε θέλουν!.. Και αυτά τα φαινόμενα πρέπει να εκλείψουν! Και, δυστυχώς, τον τελευταίο καιρό είναι πάρα πολλά!

Όσον αφορά το συνολικό αριθμό των Νομών μπορεί να μειωθεί, συνενούμενοι οι Νομοί, σε 10-12 στην ηπειρωτική Ελλάδα και στην Κρήτη (π.χ. ένας ή δύο την Κρήτη, δύο στην Πελοπόννησο, δύο στη Στερεά Ελλάδα κ.λπ.) και 6 Νομ/κές Αυτ/σεις στα νησιά του Αιγαίου και του Ιονίου. Εξυπακούεται και επιβάλλεται ότι οι νομαρχιακές υπηρεσίες θα παραμείνουν αποκεντρωμένες όπως είναι και τώρα με επικεφαλής κατά τόπους, στα πλαίσια κάθε παλαιού Νομού, ενός Αντινομάρχη εκλεγμένου από το σύνολο των πολιτών.

Όσο για την Αστυνομία, οι υπηρεσίες της θα ανήκουν στην Τοπική και στη Νομαρχιακή Αυτοδιοίκηση και η Κυβέρνηση θα διατηρεί την κεντρική δίωξη του οργανωμένου εγκλήματος (ένα είδος FBI ή Σκότλαντ Γιαρντ), που θα συνεργάζεται με τις τοπικές αστυνομίες για τα κυκλώματα οργανωμένου εγκλήματος, που τώρα κατάντησαν και είναι παγκοσμιοποιημένα! Για τη σύνθεση και τη συγκρότηση των αστυνομικών υπηρεσιών κάθε πόλης και κάθε νομού θα πρέπει να μελετηθούν ακόμα και άλλα ξένα πρότυπα, για να αποφασιθεί ποιο είναι το πιο ευέλικτο, το πιο σύγχρονο και το πιο αποδοτικό «μοντέλο».

Αυτές είναι μερικές προτάσεις και σκέψεις που πρέπει να συζητηθούν, για να καταλήξουμε στο πιο κατάλληλο και πιο δημοκρατικό σύστημα διακυβέρνησης της νέας Ελλάδος. Ο λόγος στους πολίτες!

ΟΙΚΟΔΟΜΙΚΕΣ ΕΠΙΧΕΙΡΗΣΕΙΣ
ΔΙΑΚΟΓΕΩΡΓΙΟΥ ΚΑΛΛΙΣΤΟΣ

• ΠΩΛΗΣΕΙΣ ΔΙΑΜΕΡΙΣΜΑΤΩΝ
• ΚΑΤΑΣΤΗΜΑΤΑ - ΑΠΟΘΗΚΕΣ

• ΑΝΤΑΛΛΑΓΕΣ ΑΚΙΝΗΤΩΝ
• ΑΓΟΡΕΣ ΟΙΚΟΠΕΔΩΝ

• ΑΝΑΛΑΜΒΑΝΟΥΜΕ ΑΝΤΙΠΑΡΟΧΕΣ

ΔΙΕΥΘ.: ΕΘΝ. ΑΝΤΙΣΤΑΣΕΩΣ 11, (πρώην Αννης Μαρίας)
Τηλ.: 78501-29318, 78502

ΠΩΛΟΥΝΤΑΙ διαμερίσματα λουξ κατασκευής με απεριόριστη θέα. Τα διαμερίσματα διαθέτουν θωρακισμένες πόρτες, εντοιχισμένες κουζίνες, ντουλάπες, εντοιχισμένο νιπτήρα με ντουλάπι, κεντρική θέρμανση αυτόνομη, ανοιγόμενα ανακλινόμενα κουφώματα με διπλά τζάμια, σίτες, ρολά, υδραυλικό ασανσέρ, τριφασικό ρεύμα.

Ολοι οι χώροι σπατουλαριστοί εσωτερικές πόρτες MDF με σχέδια.

ΔΙΑΜΕΡΙΣΜΑΤΑ
Επί της οδού Μεγ/ Κων/νου - Κων/νου Παλαιολόγου
50 τ.μ δυάρια ανά όροφο
85 τ.μ. τριάρια ανά όροφο
110 τ.μ. τεσσάρια ανά όροφο
Επί της Κων/νου Υδραίου - Στ. Κωτιάδη
70 τ.μ. τριάρια ανά όροφο με μεγάλες βεράντες φανταστική θέα
90 τ.μ. τριάρια - τεσσάρια ανά όροφο με μεγάλες βεράντες φανταστική θέα
110 τ.μ. τεσσάρια ανά όροφο με μεγάλες βεράντες φανταστική θέα
130 τ.μ. τεσσάρια - πεντάρια ανά όροφο με μεγάλες βεράντες φανταστική θέα
Επί της Λεωφ. Καλλιθέας - Καρακόνερο
50 τ.μ. δυάρια ανά όροφο με μεγάλες βεράντες, απεριόριστη θέα
85 τ.μ. τριάρια ανά όροφο με μεγάλες βεράντες, απεριόριστη θέα
110 τ.μ. τεσσάρια ανά όροφο με μεγάλες βεράντες, απεριόριστη θέα.

ΚΑΤΑΣΤΗΜΑΤΑ
50 τ.μ. επί της Λεωφ. Καλλιθέας - Καρακόνερο
100 τ.μ. επί της Λεωφ. Καλλιθέας - Καρακόνερο
150 επί της Λεωφ. Καλλιθέας - Καρακόνερο

ΙΑΤΡΕΙΑ - ΓΡΑΦΕΙΑ
50 τ.μ. επί της Μεγ. Κων/νου και Κων Παλαιολόγου (Φώκιαλη)
100 τ.μ. επί της Μεγ. Κων/νου και Κων Παλαιολόγου (Φώκιαλη)
150 τ.μ. επί της Μεγ. Κων/νου και Κων. Παλαιλόγου (Φώκιαλη)
ΔΑΝΕΙΑ ΟΛΩΝ ΤΩΝ ΤΑΜΕΙΩΝ ΚΑΙ ΟΛΩΝ ΤΩΝ ΤΡΑΠΕΖΩΝ

Πληρ. ΔΙΑΚΟΓΕΩΡΓΙΟΥ ΚΑΛΛΙΣΤΟΣ

Τηλ. 22410 - 78501-78502, 29318

Κεντρική Θέρμανση



• **Θέρμανση πετρελαίου**
Λέβητες χαλύβδινοι, μαντεμένιοι. Σώματα πάνελ-αλουμινίου. Ατομικές θερμάνσεις.

• **Θέρμανση ηλεκτρική**
Θερμοπομποί **EL-NOR**. 20 χρόνια πρώτοι στη Ρόδο, θερμαίνουν εκατοντάδες κατοικίες και επαγγελματικούς χώρους

• **Κλιματιστικά:**
Θέρμανση - ψύξη. Όλες οι κορυφαίες μάρκες στις χαμηλότερες τιμές.

• **Δωρεαν μελέτη - επίβλεψη**
Ακόμη και για τον πιο μικρό χώρο και δωρεάν μεταφορά.

• **Άμεση εγκατάσταση**
από ειδικευμένο προσωπικό με προσοχή στη λεπτομέρεια

• **Γραπτή εγγύηση** καλής λειτουργίας και πλήρης τεχνική υποστήριξη.

• **Διπλή πιστοποίηση ποιότητας**
από την εταιρεία μας και το δίκτυο τεχνικών καταστημάτων **Διαθερμική**.

• **Ειδικές λύσεις**
για ξενοδοχεία και επαγγελματικούς χώρους.



Καλέστε αμέσως το **76100** για υπεύθυνη ενημέρωση

ΒΟΥΤΥΡΑΚΗΣ Ι.Χ. Ε.Π.Ε. • ΔΩΔ. ΝΕΟΛΑΙΑΣ 16 - ΡΟΔΟΣ -ΤΗΛ. ΚΕΝΤΡΟ: 22410 76100

Κάλυμνος και Κάρπαθος, δύο χαρακτηριστικά παραδείγματα που δείχνουν το δρόμο

Πώς αξιοποιείται η παράδοση, το περιβάλλον και ο πολιτισμός μας

Μια ευκαιρία για τουριστική προβολή και άνοιγμα σε «δύσκολες» αγορές



Οι εναλλακτικές μορφές τουρισμού και η ανάπτυξή τους στα νησιά της Δωδεκανήσου αποτελούν μεν πρώτη προτεραιότητα για τις τοπικές αρχές και φορείς, συχνά όμως και σε πολλές περιπτώσεις ισχύει το «το μεν πνεύμα πρόθυμον η δε σαρξ ασθενής»...

Χαρακτηριστικά παραδείγματα υπάρχουν και στα Δωδεκάνησα, όπου δεν λείπουν οι φορείς εκείνοι που έρχονται επικουρικά να συμβάλλουν με τις γνώσεις και την εμπειρία τους στην ανάπτυξη δράσεων με εμφανή αποτελέσματα. Όπως ανέφερε πρόσφατα το περιοδικό «Τουρισμός και Οικονομία», τέτοιες πρωτοβουλίες έχουν αναληφθεί σε Κάλυμνο και Κάρπαθο από τη Διεθνή Οργάνωση «Friends of Nature», και συγκεκριμένα μέλη της Οργάνωσής της, όπως ο πρόεδρος του Ομίλου Φίλων του Βουνού και Θάλασσας κ. Μάκης Σταύρου.

Η παράδοση της Καρπάθου, η κουλτούρα της, η συλλογική δράση των τοπικών παραγωγών και φορέων για την υποστήριξη και προώθηση των παραδοσιακών προϊόντων του νησιού θα αποτελέσουν τη βάση της ενδυνάμωσης του οικονομικού μέλλοντος της Καρπάθου, ήταν το μήνυμα που απέστειλε με την ολιγοήμερη παραμονή του στην Κάρπαθο ο Μάκης Σταύρου, μέλος της Διεθνούς Οργάνωσης «Friends of Nature», Πρόεδρος του Ομίλου Φίλων του Βουνού και Θάλασσας και εκπρόσωπος του Διεθνούς Ινστιτούτου για τον Αειφορικό Τουρισμό.

Ο κ. Σταύρου είχε την ευκαιρία να περιηγηθεί σε ολόκληρη την Κάρπαθο, με τη συνδρομή του Δήμου και να συνομιλήσει με απλούς κατοίκους και παραγωγούς του νησιού. Ο κ. Σταύρου ήταν παρών και σε συνεδρίαση του Δημοτικού Συμβουλίου του Δήμου Καρπάθου κατά τη διάρκεια της συζήτησης με θέμα τη «δημιουργία παραδοσιακών περιπτέρων» στο νησί. Ο κ. Σταύρου δήλωσε μεταξύ άλλων: «το θετικό είναι ότι υπάρχει ενδιαφέρον από τον Δήμαρχο του νησιού, τον κ. Ιωαννίδη, και προβληματισμός και ανησυχία από τους κατοίκους για το οικονομικό μέλλον της Καρπάθου».

Η διεθνής Οργάνωση «Friends of Nature» είναι μία μη κερδοσκοπική, μη κυβερνητική οργάνωση η οποία έχει ιδρυθεί το 1895 στη Βιέννη και συμπληρώνει 110 χρόνια ζωής. Ο βασικός σκοπός της είναι να αναπτύξει τον βιώσιμο τουρισμό σε περιοχές είτε ορεινές είτε νησιωτικές που είναι ή θεωρούνται φτωχές.

Από τον κ. Σταύρου ζητήθηκε να δώσει ένα παράδειγμα επιτυχούς εφαρμογής των όσων πρεσβεύει η Διεθνής Οργάνωση. Αυτός απάντησε σχετικά: «Καταρχήν υπάρχει το μεγάλο οικοτουριστικό πείραμα και είναι αυτό που έζησα προσωπικά. Πρόκειται για μία ορεινή περιοχή της Αυστρίας που έχει πετύχει να έχει δύο εκατομμύρια τουρισμό το χρόνο, και μιλάμε για μία εγκαταλελειμμένη ορεινή περιοχή, έχει επιτύχει να προστατεύει το περιβάλλον, τη φύση, τον πολιτισμό της και να βλέπει με αισιοδοξία το μέλλον. Ξεκινήσαμε την προσπάθεια πριν από 10 χρόνια με τους λίγους εναπομείναντες κτηνοτρόφους και σήμερα η περιοχή διαφημίζεται σας ένας από τους σημαντικότερους οικοτουριστικούς προορισμούς. Η προσπάθεια ανάπτυξης τέτοιου Τουρισμού που θα προβάλει την τοπική οικονομία, την τοπική παράδοση είναι μία παγκόσμια ανάγκη».

Η Διεθνής Οργάνωση «Friends of Nature» θα πραγματοποιήσει και φέτος ένα ντοκιμαντέρ στο οποίο θα προβληθούν οι ιδιαιτερότητες της Καρπάθου:

«Η οργάνωσή μας έχει θεσπίσει παγκόσμια ένα βραβείο που το απονέμει κάθε χρόνο τον Οκτώβριο σε μία από τις περιοχές που θα παρουσιάσει το ωραιότερο πρόγραμμα, εμείς φέτος έχουμε επιλέξει την Κάρπαθο μαζί με τη δημοτική αρχή. Τα κριτήρια για να δώσουμε το βραβείο δεν έχουν σχέση με το πόσοι τουρίστες έρχονται στο νησί, αλλά με το πόσο το νησί αυξάνει την τοπική του παραγωγή, προβάλλει την τοπική του παράδοση και προστατεύει τη φύση του. Αυτές θα είναι οι τρεις ομάδες δραστηριοτήτων που θα οργανώσουμε το δεκαήμερο που θα έρθουμε στην Κάρπαθο. Εμείς θα φέρουμε και μία εθελοντική ομάδα για να ψάξουμε να βρούμε και φυσικές περιοχές για φαράγγια για την αξιοποίησή τους όπως κάναμε στην Κάλυμνο και να οργανώσουμε ένα πρόγραμμα με το οποίο θα προβληθεί η Κάρπαθος στη Γενεύη στο διαγωνισμό που σας είπα και ελπίζω να πάμε καλά.

Και αν ακόμα δεν πάμε καλά, το γεγονός και μόνο ότι το ντοκιμαντέρ θα προβληθεί σε εκπροσώπους 300 οργανώσεων σε όλο τον κόσμο είναι ένα σημαντικό γεγονός. Πέρυσι η Αστυπάλαια είχε κερδίσει την 16η θέση. Η Κάρπαθος έχει εναλλαγές τοπίων, δύο περιοχές Natura στοιχεία που πιστεύω ότι θα συμβάλουνθετικά στην προβολή της».

Και συνεχίζει: «Ανεξάρτητα με το ντοκιμαντέρ και τη θέση που θα πάρει αν ξεκινήσει η υλοποίηση των όσων θα προταθούν, σε όλα τα νησιά θα συζητείται το όνομα της Καρπάθου. Μία δράση που έχουμε κάνει στην Κάλυμνο, συζητείται τώρα, μετά από 2 χρόνια. Αναφέρομαισ τον αναρριχητικό Τουρισμό. Στην Κάρπαθο θα υπάρξει ένα σύνολο δράσεων και ανάμεσα σε αυτές και ο αναρριχητικός τουρισμός. Ανα καταφέρουμε να επιτύχουμε μία καλή θέση με το ντοκιμαντέρ θα σημάνει οπωσδήποτε την προβολή της Καρπάθου, την απονομή σχετικού Βραβείου και θα υπάρξει ισχυρή στροφή τουρισμού που θα ενδιαφέρονται για τέτοιες μορφές τουρισμού. Βέβαια η αγωνία αυτή είναι για πάρα πολλές οργανώσεις μας που επιδιώκουν το βραβείο παρ' όλα αυτά εμείς ελπίζουμε και θα συμμετάσχουμε. Γιατί κυρίως μάς ενδιαφέρει το αύριο της Καρπάθου.».

rp
★★★★★
RODOS PALACE
Resort Hotel • Convention Center

Το Ξενοδοχειακό & Συνεδριακό συγκρότημα πολυτελείας της Ρόδου ζητεί το ακόλουθο προσωπικό:

- **Food & Beverage Manager**
  Με ανάλογη προϋπηρεσία σε ξενοδοχεία πολυτελείας
- **Banqueting Manager-Υπεύθυνο Εκδηλώσεων**
  Με ανάλογη προϋπηρεσία σε ξενοδοχεία πολυτελείας
- **Προϊσταμένη Ορόφων**
  Με ανάλογη προϋπηρεσία σε ξενοδοχεία πολυτελείας
- **Υπαλλήλους Υποδοχής**
  Γνώστες Αγγλικών, Γερμανικών, Γαλλικών

Επίσης ζητούνται:

- Chef
- Μάγειροι Α', Β' & βοηθοί
- Ζαχαροπλάστες
- Μπουφετζήδες Α' & Β'
- Κόπτης Κρεάτων
- Σερβπόροι & βοηθοί
- Κομμώτρια
- Γυμναστής
- Μπάρμεν & βοηθοί
- Τηλεφωνήτριες
- Ταμπλίστες
- Καμαριέρες
- Καθαρίστριες
- Hostesses
- Εργάτες

Οι ενδιαφερόμενοι για τις ανωτέρω θέσεις μπορούν να αποστείλουν βιογραφικό τους σημείωμα με μία πρόσφατη φωτογραφία στην Διεύθυνση της εταιρείας ή να απευθύνονται στο Τμήμα Προσωπικού του ξενοδοχείου καθημερινά από 09:00-15:00.

Ξενοδοχείο Ρόδος Παλάς
Λεωφ. Ιαλυσού, Τ.Θ. 121, Ιξιά, Ρόδος
Τηλ. 22410 25222, Fax: 22410 25350
E-mail: info@rodos-palace.gr



Με την 20χρονη πείρα μας στα συστήματα ηλιακής ενέργειας σας προσφέρουμε τις πιο αποτελεσματικές λύσεις:

- **Τα καλύτερα ηλιακά της αγοράς**
  Τελευταίας τεχνολογίας ηλιακά, γαλβανιζέ, glass, ανοξείδοτα, ανοικτού, κλειστού κυκλώματος
- **Δωρεάν μελέτη - επίβλεψη**
  για κεντρικές εγκαταστάσεις ξενοδοχείων.
- **Άμεση εγκατάσταση**
  από ειδικευμένο προσωπικό, μέ προσοχή στη λεπτομέρεια.
- **Ειδικές Λύσεις**
  για κεραμοσκεπές και όπου δεν πρέπει να φαίνεται το Boiler.
- **Εγγύηση**
  καλής λειτουργίας και πλήρη τεχνική υποστήριξη.
- **Πιστοποίηση ποιότητας**
  από το κέντρο ανανεώσιμων πηγών ενέργειας.
- **Εγγυημένη απόσβεση**
  Μόνο με τα χρήματα που πληρώνετε στον ηλεκτρικό σας θερμοσίφωνα εξοφλείτε τον ηλιακό.
- **Έκπτωση αξίας αγοράς**
  από το φορολογητέο σας εισόδημα.

Καλέστε αμέσως το 76100 για υπεύθυνη ενημέρωση.

ΒΟΥΤΥΡΑΚΗΣ Ι.Χ. Ε.Π.Ε. • ΔΩΔ. ΝΕΟΛΑΙΑΣ 16 - ΡΟΔΟΣ -ΤΗΛ. ΚΕΝΤΡΟ: 2241/76100

Audi

1.VW GOLF 1400 CC μοντ. 2001, 3ΘΥΡΟ, χρώμα ΜΠΛΕ ΤΖΑΖ, (ABS, υδρ. τιμόνι, 4 αερόσακοι, ηλ. παράθυρα, κεντρικό κλείδωμα, ηλεκ. καθρέπτες, air condition, ηχοσύστημα)
2.VW GOLF 1400 CC μοντ. 1999, 3ΘΥΡΟ, χρώμα ΚΟΚΚΙΝΟ, (ABS, υδρ. τιμόνι, 2 αερόσακοι, ηλ. παράθυρα, κεντρικό κλείδωμα, ηλεκ. καθρέπτες, ζάντες αλουμινίου, ηχοσύστημα)
3. VW GOLF VARIANT - 1400 CC μοντ. 1996, 5ΘΥΡΟ, χρώμα ΜΑΥΡΟ (υδρ. τιμόνι,R/C)
4.VW POLO 1600 CC μοντ. 1995, 3θυρο, χρώμα ΛΕΥΚΟ (υδρ. τιμόνι, 2 ηλ. παράθυρα, κεντρικό κλείδωμα, ηχοσύστημα)
5.VW POLO -1000 CC μοντ. 1998, 3θυρο, χρώμα ΚΥΠΑΡΙΣΣΙ (υδρ. τιμόνι, ηχοσύστημα)
6. AUDI A3 -1600 CC μοντ. 2003, χρώμα ΚΟΚΚΙΝΟ (ABS, ESP, EDL,BAS, δερμάτινο, υδρ. τιμόνι, 6 αερόσακοι, ηλ. παράθυρα, κεντρικό κλείδωμα, ηλεκ. καθρέπτες, ζάντες αλουμινίου, ηχοσύστημα)
7. AUDI A3 - 1600 CC μοντ. 1999, χρώμα ΜΠΟΡΝΤΩ (Αερόσακοι, 2 ηλ. παράθυρα, κεντρικό κλείδωμα, ηλεκτ. καθρέπτες, ηχοσύστημα)
8.AUDI A4 - 1600 CC μοντ. 1997, χρώμα ΜΠΛΕ (ABS, υδρ. τιμόνι, 4 αερόσακοι, ηλ. παράθυρα, κεντρικό κλείδωμα, ηλεκ. καθρέπτες, climatronic, ζάντες αλουμινίου, ηχοσύστημα)
9.MAZDA 323-1600 CC μοντ. 2001, ΧΡΩΜΑ ΑΣΗΜΙ (ABS, TC, υδρ. τιμόνι, 4 αερόσακοι, ηλ. παράθυρα, κεντρικό κλειδωμα, ηλεκ. καθρέπτες, climatronic, ηχοσύστημα, ζάντες αλουμινίου)
10. RENAULT MEGANE COUPE - 1600 CC μοντ. 2001, ΧΡΩΜΑ ΑΣΗΜΙ, 3θυρο (ABS, υδρ. τιμόνι, 2 αερόσακοι, ηλ. παράθυρα, κεντρικό κλείδωμα, air condition, ζάντες αλουμινίου, ηχοσύστημα)
11. RENAULT TWINGO 1150 CC μοντ. 1998,-1400 CC μοντ. 1996, χρώμα ΓΚΡΙ, 3ΘΥΡΟ (υδρ. τιμόνι, ηλ. παράθυρα, κεντρικό κλείδωμα, air condition, ηχοσύστημα)
12.FIAT SCIECENTO -1100 CC μοντ. 2002 ΧΡΩΜΑ ΛΕΥΚΟ, 3θυρο (aircondition, ηχοσύστημα)
13. FIAT BRAVO 1150 CC μοντ. 1999 ΧΡΩΜΑ ΓΑΛΑΖΙΟ (υδρ.τιμόνι, air condition, 4 αερόσακοι,2 ηλ.παράθυρα, κεντρικό κλείδωμα, ηχοσύστημα)
14. TOYOTA YARIS 1000 CC, μοντ. 2002, 5θυρο, χρώμα ΜΠΟΡΝΤΩ (air condition, ηχοσύστημα)
15.DAEWOO MATIZ - 850 CC μοντ. 2000 5ΘΥΡΟ, ΧΡΩΜΑ ΚΕΡΑΜΙΔΙ (υδρ. τιμόνι, ηλεκτ. παράθυρα, κεντρικό κλείδωμα, air condition, ηχοσύστημα)
16. HONDA CIVIC 1500 CC μοντ. 1994 χρώμα ΑΣΗΜΙ ΧΛΜ. 92.000 (ABS, υδρ. τιμόνι, 4 ηλ. παράθυρα, κεντρικό κλείδωμα, ηχοσύστημα)
17. FIAT MULTIPLA 1600 CC μοντ. 2002, χρώμα ΑΣΗΜΙ ΧΛΜ. 37.000 (υδρ. τιμόνι, air condition, 4 αερόσακοι, 2 ηλ. παράθυρα, κεντρικό κλείδωμα, ηχοσύστημα)
18. ROVER 214 SI 1400 CC μοντ. 1992, χρώμα ΓΚΡΙ ΧΛΜ. 160.000 (υδρ. τιμόνι, κεντρικό κλείδωμα, ηχοσύστημα)
19. ALPHA ROMEO 155-1600 CC μοντ. 1996, χρώμα ΜΑΥΡΟ (υδρ. τιμόνι, αερόσακος οδηγού, 2 ηλ. παράθυρα, κεντρικό κλείδωμα, κλιματισμός, ηχοσύστημα)
20. PEUCEOT 306 XR 1400 CC μοντ. 1993, χρώμα ΑΝΘΡΑΚΙ (2 ηλ. παράθυρα, κεντρικό κλείδωμα, ηχοσύστημα)
21. RENAULT CLIO-1190 CC μοντ. 1995, χρώμα ΜΟΛΥΒΙ, 5ΘΥΡΟ (2 ηλ. παράθυρα, κεντρικό κλείδωμα, ζάντες αλουμινίου, ηχοσύστημα)
22. KIA PRIDE 1300 CC μοντ. 1999, χρώμα ΑΣΗΜΙ, 4ΘΥΡΟ(υδρ.τιμόνι,A/C, 2 ηλ.παράθυρα, ζάντες αλουμινίου, ηχοσύστημα)
23. SEAT IBIZA 1400 CC μοντ. 1996 χρώμα ΜΠΛΕ, 3ΘΥΡΟ (υδρ. τιμόνι, 2 αερόσακοι, ηλ. παράθυρα, ζάντες αλουμινίου, ηχοσύστημα)
24.VW PASSAT - 1600 CC μοντ. 1999, ΧΡΩΜΑ ΓΑΛΑΖΙΟ (ABS, υδρ. τιμόνι, 4 αερόσακοι, ηλ. παράθυρα, κεντρικό κλείδωμα, ηλεκ. καθρέπτες, CLIMATRONIC, ηχοσύστημα)
25.VW POLO CLASSIC - 1400 CC μοντ. 1998, 3θυρο, χρώμα ΠΡΑΣΙΝΟ (υδρ. τιμόνι, ηλ. παράθυρα, κεντρικό κλείδωμα, ηλεκ. καθρέπτες, ζάντες αλουμινίου, ηχοσύστημα)
26.ALPHA ROMEO 33-1350 CC μοντ. 1993, χρώμα ΚΟΚΚΙΝΟ (2 ηλ. παράθυρα, κεντρικό κλείδωμα)
27.OPEL ZAFIRA 1600 CC μοντ. 2001, 7θεσιο, χρώμα ΑΣΗΜΙ (ABS, υδρ. τιμόνι, 4 αερόσακοι, 4 ηλ. παράθυρα, κεντρικό κλείδωμα, ηλεκ. καθρέπτες, ηχοσύστημα)
28.HYUNDAI SONATA GL 1800 CC, μοντ. 1991, χρώμα ΓΚΡΙ, (υδρ. τιμόνι,ηλ. παράθυρα,κεντρικό κλείδωμα, ηχοσύστημα)
29.RENAULT MEGANE - 1400 CC μοντ. 1996, ΧΡΩΜΑ ΜΟΛΥΒΙ (υδρ. τιμόνι, ηλ. παράθυρα, κεντρικό κλείδωμα, air condition, ηχοσύστημα)
30. RENAULT TWINGO 1150 CC μοντ. 1998, χρώμα ΜΠΟΡΝΤΩ, 3ΘΥΡΟ (υδρ. τιμόνι, 2 ηλ. παράθυρα, ηχοσύστημα)
31. TOYOTA AVENSIS - 1600 CC μοντ. 1999, SEDAN, χρώμα ΜΑΥΡΟ, (ABS, υδρ. τιμόνι, 2 αερόσακοι, ηλ. παράθυρα, κεντρικό κλείδωμα, air condition, ηλεκ. καθρέπτες, συναγερμός, ηχοσύστημα)
32. TOYOTA RAV - 2000 CC μοντ. 2001, SEDAN, χρώμα ΜΑΥΡΟ (ABS, υδρ. τιμόνι, 2 αερόσακοι, ηλ. παράθυρα, κεντρικό κλείδωμα, air condition, ηλεκ. καθρέπτες, συναγερμός, ηχοσύστημα)
33.TOYOTA COROLLA 1350 CC μοντ. 1994, χρώμα ΠΡΑΣΙΝΟ, (ABS, υδρ. τιμόνι, 2 αερόσακοι, ηλ. παράθυρα, κεντρικό κλείδωμα, air condition, ηλεκ. καθρέπτες, συναγερμός, ηχοσύστημα)
34. TOYOTA COROLLA 1350 CC μοντ. 1994, χρώμα ΑΣΗΜΙ (ηχοσύστημα)
35. NISSAN PRIMERA 1600 CC μοντ. 1991 χρώμα ΛΕΥΚΟ ((υδρ.τιμόνι, 2 ηλ.παράθυρα, κεντρικό κλείδωμα)
36. ALFA ROMEO 164-2000 CC μοντ. 1991, χρώμα ΜΠΛΕ ((υδρ.τιμόνι, 2 ηλ.παράθυρα, κεντρικό κλείδωμα)
37.FIAT PUNTO 1250 CC μοντ. 1996 χρώμα ΜΠΟΡΝΤΩ 3θυρο (υδρ.τιμόνι, 2 ηλ.παράθυρα, ηχοσύστημα)

CAR EXPERTS

0% ΠΡΟΚΑΤΑΒΟΛΗ ΕΩΣ 72 ΜΗΝΙΑΙΕΣ ΔΟΣΕΙΣ

ΞΕΝΑΚΗΣ ΑΥΤΟΚΙΝΗΤΑ ΑΕΒΕ
Εξουσιοδοτημένος Έμπορος Kosmocar A.E.
Πωλήσεις-Service-Ανταλλακτικά
10ο χλμ. Ρόδου-Λίνδου, τηλ. 2241086777, fax: 2241086788

1 έτος γραπτή εγγύηση με δυνατότητα επέκτασης έως 3 έτη

Ο υφυπουργός Εξωτερικών Ιωάννης Βαληνάκης για την ανάπτυξη του τουρισμού:

«Στόχος μας είναι να βοηθήσουμε τους ακρίτες»

Σημαντικές δηλώσεις για την ανάπτυξη των συνοριακών περιοχών και την ανάπτυξη του τουρισμού έκανε την προηγούμενη εβδομάδα ο κ. Ιωάννης Βαληνάκης.

Ο υφυπουργός Εξωτερικών αναφερόμενος στην ανάπτυξη των συνοριακών περιοχών και τη διασυνοριακή συνεργασία τόνισε μεταξύ άλλων

«Στο Υπουργείο Εξωτερικών προσπαθούμε να στρατευθούμε στον απώτερο στόχο της κυβέρνησης για την καθημερινότητα του πολίτη και να συμβάλλουμε ειδικότερα στην ανάπτυξη των ακριτικών νησιών μας. Κατά το πρόσφατο παρελθόν τα νησιά μας ήταν το τέλος του πουθενά. Τώρα πλέον αναπτύσσονται σχέσεις κατά μήκος όλων των εξωτερικών μας συνόρων. Προσπαθούμε κι εμείς ως Υπουργείο Εξωτερικών να βοηθήσουμε σ' αυτήν την κατεύθυνση. Να βοηθήσουμε τις γειτονικές μας χώρες στην πορεία τους προς την Ευρωπαϊκή Ένωση. Να γίνουν ένας σταθερός και συνεργάσιμος γείτονας».

Για το θέμα της επιβολής του φόρου των 50 δολαρίων από την τουρκική κυβέρνηση ο κ. Βαληνάκης είπε:

«Η Συνθήκη Σένγκεν είναι εξαιρετικά περιοριστική. Γι' αυτό ταυτόχρονα προσπαθούμε με διάφορες πρακτικές να ενισχύσουμε την τοπική οικονομία και ανάπτυξη. Πρόσφατα υπήρξε μια νομοθετική ρύθμιση από την πλευρά της Τουρκίας, η οποία εξαιρεί από το φόρο των πενήντα δολαρίων ορισμένες περιπτώσεις, όπως τις εκδρομές προς τα νησιά εφόσον αυτές είναι εντός 24 ωρών. Ο νόμος αυτός εφαρμόζεται από τα κατώτερα τουρκικά όργανα άλλοτε πιο καλά, άλλοτε λιγότερο καλά. Από την πλευρά μας προσπαθούμε να περιλαμβάνεται και η διανυκτέρευση, αλλά σε ορισμένα σημεία των ακτών μας απέναντι στην Τουρκία αυτό δεν εφαρμόζεται. Πιστεύουμε πάντως ότι τελικά η Τουρκία θα συμφωνήσει και θα αυξήσει τις δυνατότητες επισκέψεων προς τη δική μας πλευρά».



Και πρόσθεσε ότι στο πλαίσιο αυτό η Ελλάδα θέλει:

«Στις θρησκευτικές ή άλλες γιορτές να μπορούν να επισκέπτονται τα νησιά για ένα διήμερο ή τριήμερο χωρίς να πληρώνουν το φόρο αυτό. Όμως η Τουρκία αποφασίζει μόνη της κυριαρχικά [...] Αλλά εμείς θα συνεχίσουμε να επιμένουμε. Πρέπει η σχέση μας να είναι σε ισότιμη βάση. Δεν μπορεί οι δικοί μας οι νησιώτες να πηγαίνουν απέναντι, να τονώνουν την τοπική οικονομία της άλλης πλευράς, χωρίς και οι Τούρκοι να ανταποκρίνονται με μέτρα που βοηθούν και τη δική μας ανάπτυξη. Αυτός είναι ο βασικός στόχος τον οποίο υπηρετούμε και θα συνεχίσουμε να υπηρετούμε».

Σχετικά με τα μέτρα που έχει πάρει το Υπουργείο Εξωτερικών για να συμβάλλει στην κυβερνητική προσπάθεια για την ανάπτυξη του τουρισμού ο κ. Βαληνάκης:

«Έχουμε βάλει ως στόχο να βοηθήσουμε τους Ακρίτες μας. Να δημιουργήσουμε τις δυνατότητες ανάπτυξης σε ό,τι αφορά βέβαια τις δικές μας αρμοδιότητες, διότι μην ξεχνάμε, εμείς είμαστε Υπουργείο Εξωτερικών. Χρειάζεται λοιπόν όλοι οι τουριστικοί φορείς να συμβάλλουν, ώστε να βοηθήσουν να πετύχουμε αυτόν το στόχο. Έχουμε δώσει προτεραιότητα σε Προξενεία που αφορούν σε νέες πηγές τουριστών από χώρες όπως η Τουρκία, η Ρωσία και η Κίνα. Εμείς ανοίγουμε το δρόμο, αλλά δεν πρόκειται να χτυπήσει ένας Κινέζος τυχαία την πόρτα ενός ξενοδοχείου στη Σάμο. Χρειάζεται προσπάθεια και συντονισμό των ξενοδόχων, των τουριστικών πρακτόρων και άλλων φορέων ώστε να επωφεληθούν τα νησιά. Μπορούμε από τη δική μας πλευρά να συμβάλλουμε με επαφές προς τις άλλες κυβερνήσεις. Επιθυμούμε οι ξένοι που βρίσκονται στις μικρασιατικές ακτές ή κοντά στις μικρασιατικές ακτές και περνούν τις διακοπές τους ή βρίσκονται εκεί για δουλειές να συμπληρώνουν τις διακοπές τους με μια μετάβαση στα ελληνικά νησιά. Πιστεύω ότι αυτό θα τροφοδοτήσει μεγαλύτερη ανάπτυξη στα δικά μας τα νησιά, γι' αυτό το υποστηρίζουμε και θα συνεχίσουμε να το επιδιώκουμε».

Σύμφωνα με την έρευνα της Κάπα Research

Κλονισμένη η εμπιστοσύνη των πολιτών έναντι των θεσμών

•Το 54,5% πιστεύει ότι ο πρωθυπουργός θα πρέπει άμεσα να προχωρήσει σε ανασχηματισμό

Κλονισμένη εμφανίζεται η εμπιστοσύνη των πολιτών σε κορυφαίους θεσμούς, σύμφωνα με την τηλεφωνική πανελλαδική έρευνα της Κάπα Research για λογαριασμό του Βήματος της Κυριακής.

Σε ποσοστό μεγαλύτερο του 66% οι πολίτες δηλώνουν ότι μειώνεται η εμπιστοσύνη τους απέναντι στους θεσμούς και μόνο το 18% πιστεύει ότι οι αποκαλύψεις που βλέπουν το φως της δημοσιότητας θα αποτρέψουν παρόμοια φαινόμενα στο μέλλον -ένδειξη ότι τα φαινόμενα αυτά θεωρούνται δεδομένα και ξεπέραστα ως στοιχεία της καθημερινής ζωής.

Μόλις το 9% της κοινής γνώμης θεωρεί ότι η κυβέρνηση θα πρέπει να δώσει βαρύτητα στο θέμα της αντιμετώπισης της διαφθοράς, ενώ το 55% πιστεύει ότι η κυβέρνηση πρέπει να ασχοληθεί με τα θέματα της ανεργίας και της οικονομίας.

Ζητούμενο η κάθαρση στην Εκκλησία

Ειδικά για τις εξελίξεις στο χώρο της Εκκλησίας, οι πολίτες που πιστεύουν ότι οι τελευταίες αποκαλύψεις μπορεί να οδηγήσουν σε κάθαρση στους κόλπους της ανέρχονται σε ποσοστό 43,8% και ζητούν την πραγματοποίηση σημαντικών αλλαγών στον τρόπο λειτουργίας της.

Τα τελευταία γεγονότα έχουν έχουν δημιουργήσει μια πλειοψηφία στην κοινή γνώμη που αντιμετωπίζει θετικά την πρόταση για διαχωρισμό Κράτους και Εκκλησίας σε ποσοστό 65%, ενώ σε ποσοστό 85% πιστεύουν ότι πρέπει να επανέλθει η παλιά παράδοση και οι επίσκοποι να είναι έγγαμοι και να εκλέγονται με την ψήφο κλήρου και λαού.

Πολιτική Επικαιρότητα

Στην πολιτική επικαιρότητα οι πολίτες εμφανίζονται να επιθυμούν τη συναίνεση στα μεγάλα θέματαπου αφορούν τη χώρα σε ποσοστό 66% ανεξάρτητα από το κόμμα το οποίο υποστηρίζουν και θεωρούν ως πρώτο βήματη συναινετική εκλογή του Κ.Παπούλια στη θέση του Προέδρου της Δημοκρατίας (55%).

Σε σχέση με την εικόνα της κυβέρνησης εκφράζεται δυσαρέσκεια για τη δράση της, καθώς το 54,5% των πολιτών πιστεύει ότι ο πρωθυπουργός θα πρέπει άμεσα να προχωρήσει σε ανασχηματισμό και μόλις το 34% θεωρεί πως αποδίδουν καρπούς οι κυβερνητικές προσπάθειες.

Ταυτόχρονα, έντονη είναι η ανησυχία της κοινής γνώμης για την πορεία της ελληνικής οικονομίας, για την πορεία της οποίας το 58,3%δηλώνει απαισιόδοξο και το 53% των πολιτών πιστεύει ότι η απογραφή ωφέλησε.

Πάντως, η ΝΔ έχει προβάδισμα στην εμπιστοσύνη των πολιτών έναντι του ΠΑΣΟΚ 11 ποσοστιαίων μονάδων.

ΤΑΜΕΙΑΚΕΣ ΜΗΧΑΝΕΣ SHARP



Η συνεχώς ανερχόμενη εταιρεία μηχανοργάνωσης και μηχανών γραφείου, Omnisys Technologies Ε.Π.Ε Στ. Καζούλη 74 Τηλ: 22410 – 33105, κλείνοντας δύο Χρόνια συνεργασίας με την κορυφαία εταιρεία ταμειακών μηχανών SHARP, ευχαριστεί παλιούς και νέους πελάτες και παράλληλα προσφέρει για την περίοδο 01 / 02 - 28 / 02 /2005, όλα τα νέα προϊόντα της εταιρείας SHARP, που μπορείτε να τα αποκτήσετε σε προνομιακές τιμές, με δυνατότητα διακανονισμού της αρεσκείας σας.

Για την Omnisys TechnologiesΕΠΕ

ΣΚΕΥΟΣ ΚΑΜΠΟΥΡΗΣ
ΔΙΕΥΘΥΝΩΝ ΣΥΜΒΟΥΛΟΣ

Στεφάνου Καζούλη 74
Τηλεφωνήστε μας για δωρεάν επίδειξη στα τηλέφωνα :22410-33105 / 73290



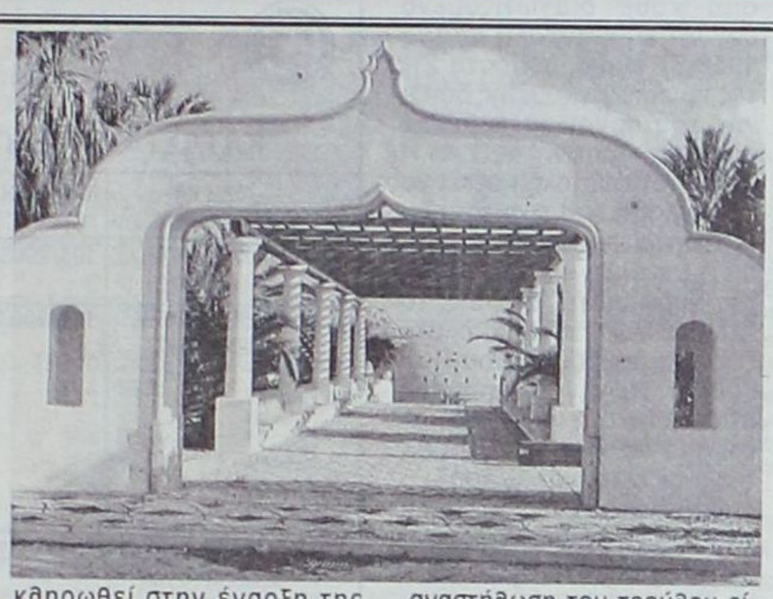

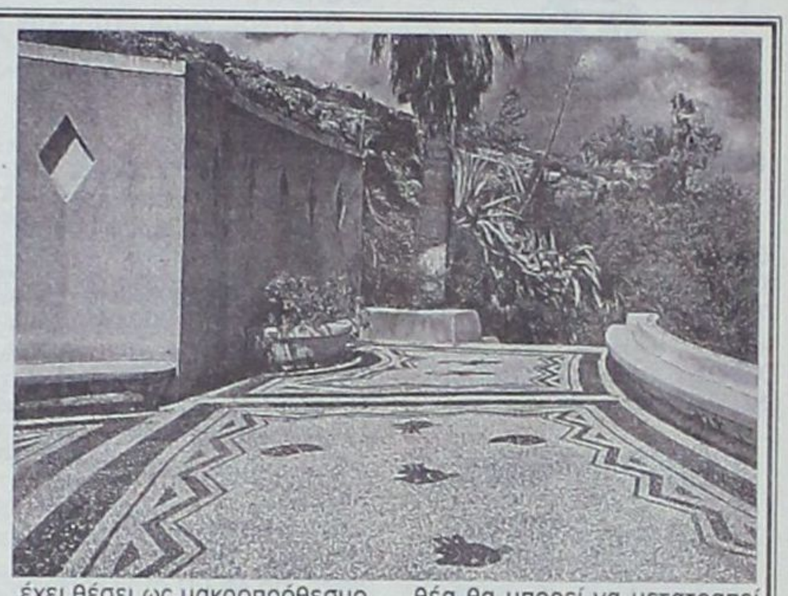

Στην τελική φάση βρίσκεται η αναστήλωση του κτιρίου της ροτόντας, στο μνημείο της Καλλιθέας και είναι απλώς θέμα εβδομάδων να τερματιστεί η τρέχουσα εργολαβία. Αμέσως μετά θα ξεκινήσουν τα έργα διακόσμησης και εξωραϊσμού του περιβάλλοντος χώρου.

Ο προϋπολογισμός του έργου ανέρχεται στα 2,5 εκατομμύρια ευρώ και χρηματοδοτείται από το Περιφερειακό Επιχειρησιακό Πρόγραμμα Νοτίου Αιγαίου. Σύμφωνα με το χρονοδιάγραμμα που έχει τεθεί, το όλο έργο θα έχει ολοκληρωθεί στην έναρξη της σαιζόν του τρέχοντος έτους.

Η νέα ροτόντα, σε συνδυασμό με την πλήρως αναστηλωμένη είσοδο και τον υπό βελτίωση τρούλο θα οδηγήσουν την περιοχή στο να ξαναβρεί την παλιά της αίγλη.

Πρέπει να σημειωθεί ότι η αναστήλωση του τρούλου είναι έργο που ξεκίνησε υπό την εποπτεία του ΕΟΤ και σήμερα έχει παγώσει. Για τη διακόσμηση του τρούλου προβλέπεται η τοποθέτηση βιτρώ, μαρμάρων και εκμαγείων.

Η δημοτική αρχή Καλλιθέας έχει θέσει ως μακροπρόθεσμο στόχο την υπαγωγή της περιοχής στον προωθούμενο Νόμο για τον ιαματικό τουρισμό. Το ΙΓΜΕ έδειξε πως στο υπέδαφος της περιοχής εξακολουθούν να υπάρχουν ιαματικές πηγές και με την κατάλληλη αξιοποίηση η Καλλιθέα θα μπορεί να μετατραπεί σε ένα σημαντικό ιαματικό κέντρο, με ό,τι αυτό μπορεί να συνεπάγεται. Η προοπτική αυτή φαντάζει εξαιρετική, όμως λόγω των Νόμων που ισχύουν σήμερα, θεωρείται απίθανο να πάρει σάρκα και οστά προτού περάσουν μερικά χρόνια.

Ενδιαφέρον για την έκθεση Turex & Marob στο Μαρμαρίς

Ιδιαίτερα μεγάλο είναι το ενδιαφέρον που επιδεικνύεται για την εμπορική έκθεση Turex & Marob, που θα πραγματοποιηθεί στο Μαρμαρίς της Τουρκίας, από τις 03 έως τις 06 Μαρτίου.

Η έκθεση αυτή πραγματοποιείται κάθε χρόνο και αφορά στην παρουσίαση εξοπλισμού για ξενοδοχεία και εστιατόρια. Μάλιστα, παλαιότερα είχε καταβληθεί προσπάθεια για να συμμετάσχουν και Ρόδιοι επιχειρηματίες στη Turex και το εγχείρημα είχε καλή κατάληξη.

Στην έκθεση αυτή τη φορά θα παρουσιαστούν έπιπλα εσωτερικού και εξωτερικού χώρου, προϊόντα κουζίνας, επαγγελματικοί καθαρισμοί ξενοδοχείων και εξαρτήματα που αφορούν στη λειτουργία ξενοδοχείων. Επίσης περιλαμβάνει την παρουσίαση πισίνων, συστημάτων ασφαλείας, και μονώσεων ήχου και θερμότητας.



Για το αποχετευτικό του Δήμου Ιαλυσού

Η εργολαβία μεταφέρεται μπροστά στην Lancelot

Ολοκληρώθηκαν την περασμένη Παρασκευή τα έργα για την κατασκευή του κεντρικού αποχετευτικού αγωγού του Δήμου Ιαλυσού, στην περιοχή της Ιξιάς. Το συνεργείο εργάσθηκε με μεθοδικότητα και κατάφερε να μην αποκλίνει (τουλάχιστον όχι σημαντικά) από το αρχικό χρονοδιάγραμμα εκτέλεσης του έργου.

Από σήμερα το συνεργείο θα βρίσκεται στην περιοχή της καφετέριας Lancelot. Από κει θα γίνει η εκκίνηση για την κατασκευή του υπολοίπου τμήματος του αγωγού (από τη Lancelot μέχρι τη διασταύρωση προς το ξενοδοχείο Electra). Αυτή η φάση των εργασιών θα ολοκληρωθεί στις 07 Μαρτίου και στο χρονικό αυτό διάστημα οι οδηγοί θα πρέπει να είναι ιδιαίτερα προσεκτικοί και να ακολουθούν τις υποδείξεις των τροχονόμων. Στην περιοχή θα γίνουν ειδικές κυκλοφοριακές ρυθμίσεις (πλήρης περιγραφή γίνεται στην ανακοίνωση του Δήμου Ιαλυσού η οποία δημοσιεύεται στη σελίδα 53) και αυτές θα πρέπει να τηρηθούν κατά γράμμα.



ΕΛΛΗΝΙΚΗ ΖΥΘΟΠΟΙΪΑ ΡΟΔΟΥ
"MAGNUS MAGISTER"

TÜV CERT EN ISO 9001:2000 · TÜV AUSTRIA HELLAS · TÜV CERT HACCP



ΕΙΔΙΚΕΣ ΤΙΜΕΣ ΜΟΝΟ ΓΙΑ ΕΠΙΧΕΙΡΗΜΑΤΙΕΣ!!!

1. ΜΠΥΡΑ "MAGNUS MAGISTER" LAGER ΒΑΡΕΛΙ 50lt: ΒΡΑΒΕΥΜΕΝΗ ΜΕ ΔΙΕΘΝΕΣ ΒΡΑΒΕΙΟ ΠΟΙΟΤΗΤΑΣ
2. ΜΠΥΡΑ "MAGNUS MAGISTER" BLACK (ΝΕΑ)
3. ΜΠΥΡΑ "MAGNUS MAGISTER" FRUIT TEST (ΝΕΑ)
4. ΑΝΑΨΥΚΤΙΚΑ POST MIX (COLA - LIME - ORANGE - LEMON - TONIK - RED DRAGON)
5. ΣΥΜΠΥΚΝΩΜΕΝΟΙ ΧΥΜΟΙ (ΠΟΡΤΟΚΑΛΙ - ΑΝΑΝΑΣ - G. FRUIT - ΜΗΛΟ)
6. ΧΥΜΟΙ ΠΡΩΪΝΩΝ ΣΥΜΠΥΚΝΩΜΕΝΟΙ (ΠΟΡΤΟΚΑΛΙ - G. FRUIT - ΜΗΛΟ - ΒΥΣΣΙΝΟ - ΑΝΑΝΑΣ - ΦΡΑΟΥΛΑ)
7. ΚΑΦΕΣ - ΣΟΚΟΛΑΤΑ - ΓΑΛΑ (ΣΕ ΜΟΡΦΗ ΣΚΟΝΗΣ) ΥΨΗΛΗΣ ΑΠΟΔΟΣΗΣ (ΝΕΑ)
8. ΚΑΦΕΣ ΣΕ ΥΓΡΗ ΜΟΡΦΗ
9. ΚΡΑΣΙ (ΛΕΥΚΟ - ΚΟΚΚΙΝΟ - ΡΟΖΕ) ΣΕ BAG IN BOX

ΜΗΧΑΝΕΣ ΔΙΑΘΕΣΗΣ ΟΛΩΝ ΤΩΝ ΠΡΟΪΟΝΤΩΝ (ΧΡΗΣΙΔΑΝΕΙΑ)
ΣΥΣΚΕΥΑΣΙΕΣ ΜΙΑΣ ΧΡΗΣΗΣ

ΠΑΠΑΔΗΜΗΤΡΙΟΥ ΕΜΜΑΝΟΥΗΛ

ΔΙΕΥΘΥΝΣΗ: ΚΡΕΜΑΣΤΗ - ΤΗΛΕΦΩΝΑ: 2241091545 – 2241095790 - FAX: 2241095765

ΕΛΛΗΝΙΚΗ ΔΗΜΟΚΡΑΤΙΑ
ΠΕΡΙΦΕΡΕΙΑ ΝΟΤΙΟΥ ΑΙΓΑΙΟΥ
ΝΟΜΟΣ ΔΩΔΕΚΑΝΗΣΟΥ
ΔΗΜΟΣ ΚΑΡΠΑΘΟΥ
ΕΡΓΟ: ΚΑΤΑΣΚΕΥΗ ΜΟΝΟΠΑΤΙΩΝ ΟΡΕΙΒΑΤΙΚΟΥ ΤΟΥΡΙΣΜΟΥ ΔΗΜΟΥ ΚΑΡΠΑΘΟΥ
ΧΡΗΜΑΤΟΔΟΤΗΣΗ: ΠΕΠ ΝΟΤΙΟΥ ΑΙΓΑΙΟΥ

ΠΕΡΙΛΗΨΗ ΔΙΑΚΗΡΥΞΗΣ

Ο Δήμαρχος Καρπάθου, προκηρύσσει δημόσιο μειοδοτικό διαγωνισμό με το σύστημα **«Ανοικτής δημοπρασίας)** σύστημα υποβολής προσφοράς με επιμέρους ποσοστά έκπτωσης κατά ομάδες ομοειδών εργασιών και έλεγχο ομαλότητας) για την ανάδειξη αναδόχου εκτέλεσης του έργου **«Κατασκευή Μονοπατιών Ορειβατικού Τουρισμού Δήμου Καρπάθου»**.

Η συνολική δαπάνη του έργου, κατά τον προϋπολογισμό μελέτης της Υπηρεσίας, ανέρχεται σε 111054,42 €, συμπεριλαμβανομένου του Φ.Π.Α. και χρηματοδοτείται από το ΠΕΠ Νοτίου Αιγαίου με συγχρηματοδότηση 75% από το Ε.Τ.Π.Α.

Το έργο εντάσσεται στην κατηγορία έργων «Πρασίνου» ή εργοληπτών Δημοσίων Δασοτεχνικών Έργων (Ε.Δ.Δ.Ε.)

Η δημοπρασία θα γίνει από την κατά νόμο επιτροπή, την Πέμπτη 10/3/2004 και προθεσμία παραλαβής των προσφορών στο διαγωνισμό, ώρα 10:00 π.μ. στα γραφεία του Δήμου Καρπάθου, Ταχ. Δ/νση: Πηγάδια Καρπάθου, Τ.Κ. 85700, τηλ. 22450 22688 / 22121.

Στη δημοπρασία γίνονται δεκτές:

Εργοληπτικές Επιχειρήσεις Δημοσίων Έργων εγγεγραμμένες στο ΜΕΕΠ στην κατηγορία έργων «Πρασίνου» Α2 και 1η τάξη ανεξαρτήτως έδρας ή στη 2η τάξη με έδρα το νομό ή έχοντας ως δεύτερη επιλογή το νομό Δωδεκανήσου ή Εργολήπτες Δημοσίων Δασοτεχνικών Έργων (Ε.Δ.Δ.Ε.) Δ' τάξης ή Κοινοπραξίες Επιχειρήσεων, που καλύπτουν τις ανωτέρω κατηγορίες, όπως προβλέπεται στο Ν. 2940/2001, καθώς και Μεμονωμένες ή Κοινοπραξίες Εργοληπτικών Επιχειρήσεων των άλλων χωρών-μελών της Ε.Ε. και του Ε.Ο.Χ., μη εγγεγραμμένες στο ΜΕΕΠ του ΥΠΕΧΩΔΕ, σύμφωνα με τις ισχύουσες διατάξεις.

Για τη συμμετοχή στο διαγωνισμό πρέπει να κατατεθεί από κάθε διαγωνιζόμενο εγγυητική επιστολή ποσού **1956,57 ευρώ,** ποσοστό 2% της προϋπολογιζομένης δαπάνης του έργου, μειωμένης κατά τη δαπάνη Φ.Π.Α. Η εγγυητική επιστολή πρέπει να έχει εκδοθεί από τράπεζα που λειτουργεί νόμιμα στην Ελλάδα ή σε άλλο κράτος μέλος της Ευρωπαϊκής Ένωσης, το ΤΣΜΕΔΕ κ.λπ. κατά τις διατάξεις του άρθρου 23 του Π.Δ. 609/85. Να είναι γραμμένη στα ελληνικά ή να συνοδεύεται από επίσημη μετάφρασή της στην ελληνική γλώσσα.

Οι ενδιαφερόμενοι δύνανται να παραλαμβάνουν τα τεύχη δημοπράτησης από την Τεχνική Υπηρεσία του Δήμου Καρπάθου, Ταχ. Δ/νση: Πηγάδια Καρπάθου, Τ.Κ. 85700, τηλ. 22450 22688 / 22121, μέχρι και την τελευταία εργάσιμη ημέρα της προηγούμενης από τη δημοπρασία εβδομάδας κατά τις εργάσιμες ημέρες και ώρες.

Κάρπαθος 10/2/2005

Για το Δήμο Καρπάθου
Ο Δήμαρχος
ΜΙΧΑΗΛ ΙΩΑΝΝΙΔΗΣ

ΕΛΛΗΝΙΚΗ ΔΗΜΟΚΡΑΤΙΑ
ΝΟΜΟΣ ΔΩΔΕΚΑΝΗΣΟΥ
ΔΗΜΟΣ ΝΟΤΙΑΣ ΡΟΔΟΥ
ΟΙΚΟΝΟΜΙΚΟ ΤΜΗΜΑ

ΚΑΤΑΣΤΑΣΗ ΤΕΛΩΝ ΚΑΙ ΔΙΚΑΙΩΜΑΤΩΝ ΔΗΜΟΥ ΝΟΤΙΑΣ ΡΟΔΟΥ

Α/Α	ΤΕΛΗ ΚΑΙ ΔΙΚΑΙΩΜΑΤΑ	ΑΠΟΦΑΣΗ Δ.Σ.	ΕΓΚΡΙΣΗ ΠΕΡ. ΑΙΓ.	ΠΕΡΙΛΗΨΗ ΑΠΟΦΑΣΗΣ
1.	ΤΕΛΗ ΚΑΘΑΡΙΟΤΗΤΑΣ ΚΑΙ ΦΩΤΙΣΜΟΥ	193/2003	12513/14-11-2003	Για οικίες-αγροτικές αποθήκες 0,70 ευρώ το τ.μ. Για επιχειρήσεις 2 ευρώ το τ.μ.
2.	ΤΕΛΟΣ ΑΚΙΝΗΤΗΣ ΠΕΡΙΟΥΣΙΑΣ	194/2003	12852/21-11-2003	Συντελεστής 0,35 τοις χιλίοις στα: Α)Πάσης φύσεως ακίνητα που βρίσκονται εντός οικισμού Β) Κάθε είδους κτίσματα που βρίσκονται εκτός οικισμού. Οι τιμές ζώνης και για τα δέκα δημοτικά διαμερίσματα του δήμου ορίζονται σύμφωνα με την απόφαση του ΔΣ αριθ. 194/2003.
3.	ΤΕΛΟΣ ΧΡΗΣΗΣ ΚΟΙΝΟΧΡΗΣΤΩΝ ΧΩΡΩΝ	125/2003	9519/26-8-2003	Επιβάλλεται τέλος χρήσης κοινοχρήστων χώρων: 1. Δ.Δ. Γενναδίου, Ασκληπιείου, Κατταβιάς, Απολακκιάς, Λαχανιάς και Βατίου 15 Ευρώ το τ.μ. 2. Αιγιαλίτιδα ζώνη-παραλίες 30 € το τ.μ. 3. Εμποροπανηγύρεις 10 € το τ.μ. 4. Επιχειρήσεις στο δημοτικό δρόμο έμπροσθεν του Ταχυδρομείου Γενναδίου, 30 € το τ.μ. Για τη χορήγηση άδειας μικροπωλητή ποσό 150 €.
4.	ΤΕΛΟΣ ΔΙΑΦΗΜΙΣΗΣ	131/2003	9282/20-8-2003	Επιβάλλεται τέλος διαφήμισης 0,15 € εβδομαδιαίως το τ.μ. για διαφημίσεις που αναγράφονται ή αναρτώνται ή επικολλούνται: Α. Μέσα σε μόνιμα και σταθερά ή προσωρινά και κινητά πλαίσια, τα οποία τοποθετούνται σε πλατείες, οδούς, πεζοδρόμια, δημόσιους και κοινόχρηστους χώρους, που καθορίζονται με απόφαση του οικείου Δημοτικού Συμβουλίου. Β. Στις περιφράξεις ακάλυπτων χώρων και ανεγειρόμενων ή εγκαταλελειμμένων οικοδομών με συναίνεση του ιδιοκτήτη ή νομέα ή του διαχειριστή αυτών. Γ. Σε χώρους σταδίων και γηπέδων. Δ. Μέσα σε καταστήματα, κινηματογράφους, θέατρα και άλλους δημόσιους χώρους και Ε. Σε περίπτερα, στέγαστρα αφετηριών και στάσεων αναμονής επιβατών αστικών και υπεραστικών συγκοινωνιών. Για διαφημίσεις φωτεινές σε στέγες ή δώματα 15 ευρώ ετησίως το τ.μ. Για φωτεινές σε οποιουσδήποτε άλλους χώρους 6 ευρώ ετησίως το τ.μ. Για μη φωτεινές ή φωτιζόμενες, σε στέγες ή δώματα 2,50 ευρώ ετησίως το τ.μ. Για διαφημίσεις που γίνονται μέσα σε κάθε τύπου οχήματα δημόσιας χρήσης ή στην εξωτερική επιφάνεια αυτών διαστάσεων μέχρι 30 επί 50 εκατοστόμετρα, 0,50 ευρώ μηνιαίως. Για διαφημίσεις που γίνονται με ημερολόγια, δώρα κλπ το τέλος ορίζεται σε ποσοστό 2% επί της δαπάνης διαφήμισης.
5.	ΤΕΛΟΣ ΥΔΡΕΥΣΗΣ	191/2003	12515/14-11-2003	Οικιακή χρήση 0,30 ευρώ ανά κ.μ. Επαγγελματική χρήση 0,50 ευρώ ανά κ.μ. Ελάχιστη κατανάλωση το χρόνο 20 ευρώ για κάθε παροχή που καταναλώνει μέχρι 66,67 κ.μ. Τέλη σύνδεσης 1/2 ίντσας 100 ευρώ για οικίες εντός οικισμούς και για εκτός 50% επιπλέον. Τέλος σύνδεσης 3/4 ίντσας 200 ευρώ για οικίες εντός οικισμού και για εκτός 50% επιπλέον. Τέλη σύνδεσης 1 ίντσας 300 ευρώ για οικίες εντός οικισμού και για εκτός 50% επιπλέον. Για τις επιχειρήσεις αύξηση κατά 50% γι' αυτά που ισχύουν στις κατοικίες. Για τα ξενοδοχεία 1.000 ευρώ. Η τιμολόγηση για οικίες θα γίνεται ανά εξάμηνο, ξενοδοχεία και επιχειρήσεις ανά τρίμηνο.
6.	ΤΕΛΟΣ ΑΡΔΕΥΣΗΣ	192/2003	12514/14-11-2003	0,10 ευρώ ανά κ.μ. Όπου δεν έχουν τοποθετηθεί υδρομετρητές, η τιμή είναι 30 ευρώ το στρέμμα για κάθε καλλιεργητική περίοδο και για δενδρώδεις καλλιέργειες 15 ευρώ το χρόνο.
7.	ΤΕΛΟΣ ΑΠΟΧΕΤΕΥΣΗΣ	196/2003	12511/14-11-2003	Πάγιο ετήσιο τέλος 30 ευρώ για οικίες και καταστήματα. Για τα ξενοδοχεία 10 ευρώ ανά δωμάτιο. Τέλος σύνδεσης για οικίες – καταστήματα 100 ευρώ και για ξενοδοχεία 500 ευρώ.
8.	ΤΕΛΟΣ ΒΟΣΚΗΣ	195/2003	12512/14-11-2003	Για τα αιγοπρόβατα και μέχρι 100 ζώα, 0,50 ευρώ ανά κεφαλή. Από 100 ζώα και άνω 0,75 ευρώ ανά κεφαλή. Για τα βοοειδή οι διπλάσιες τιμές. Για ψευδή και ανακριβή δήλωση θα χρεώνονται με το δεκαπλάσιο των παραπάνω τιμών.
9.	ΤΕΛΟΣ ΕΠΙ ΤΩΝ ΑΚΑΘΑΡΙΣΤΩΝ ΕΣΟΔΩΝ ΕΣΤΙΑΤΟΡΙΩΝ - ΞΕΝΟΔΟΧΕΙΩΝ Κ.ΛΠ.	29/1999 101/2000 241/2004	922/1999 13375/27-11-2000 13048/29-11-2004	1) Σε ποσοστό 2% στα ακαθάριστα έσοδα των Ξενοδοχείων, Ζυθοπωλείων, μπαρ ανεξαρτήτως κατηγορίας, Καντινών. 2) Σε ποσοστό 5% στα ακαθόριστα έσοδα σε νυκτερινά και άλλα καταστήματα με ποτά και θέαμα και με μουσική ηλεκτροφώνου. 3) Σε ποσοστό 2% στα ακαθάριστα έσοδα στις κατηγορίες καταστημάτων: Ενοικιάσεις σκαφών αναψυχής τοπικού χαρακτήρα, θαλάσσιων ποδηλάτων, ιστιοσανίδων, ειδών χρησιμοποιούμενων στην παραλία, ενοικιαζομένων αυτοκινήτων, ποδηλάτων, και μοτοποδηλάτων, ειδών που χρησιμοποιούνται στη θάλασσα από τους λουόμενους, Σχολών εκμάθησης θαλασσίων σπορ.

Ο ΔΗΜΑΡΧΟΣ
ΣΑΒΒΗΣ ΜΑΝΩΛΗΣ

ΕΛΛΗΝΙΚΗ ΔΗΜΟΚΡΑΤΙΑ
ΠΕΡΙΦΕΡΕΙΑ ΝΟΤΙΟΥ ΑΙΓΑΙΟΥ
ΝΟΜΟΣ ΔΩΔΕΚΑΝΗΣΟΥ
ΔΗΜΟΣ ΑΤΑΒΥΡΟΥ

Έμπωνα 10/2/2005

ΠΕΡΙΛΗΨΗ ΔΙΑΚΗΡΥΞΗΣ ΔΗΜΟΠΡΑΣΙΑΣ

Ο Δήμαρχος Αταβύρου διακηρύσσει ότι θα γίνει ανοικτός διαγωνισμός σε ευρώ με κριτήριο την τεχνοοικονομικά συμφερότερη προσφορά, με υποβολή σφραγισμένων προσφορών και με συμπλήρωση τιμολογίου για την ανάδειξη προμηθευτή της «ΠΡΟΜΗΘΕΙΑΣ ΕΝΟΣ (1) ΚΑΙΝΟΥΡΙΟΥ ΒΕΝΖΙΝΟΚΙΝΗΤΟΥ ΑΥΤΟΚΙΝΗΤΟΥ», για τις ανάγκες του Δήμου Αταβύρου.

Ο ενδεικτικός προϋπολογισμός ανέρχεται στο ποσό των 20.000,00 € (με Φ.Π.Α. 18%). Ο χρόνος παράδοσης της ανωτέρω προμήθειας που θα αρχίζει με την υπογραφή της σύμβασης, καθορίζεται σε εξήντα (60) ημέρες και ο τόπος πράδοσης είναι ο Δήμος Αταβύρου.

Ο διαγωνισμός θα γίνει την 24η Φεβρουαρίου ημέρα Πέμπτη με ώρα έναρξης αποδοχής προσφορών την 10:00 πρωινή και ώρα λήξης αποδοχής προσφορών την 11:00 πρωινή στα γραφεία του Δήμου Αταβύρου και μπροστά στην Αρμόδια Επιτροπή διεξαγωγής του διαγωνισμού.

Στο διαγωνισμό γίνονται δεκτοί όλοι οι αναγνωρισμένοι προμηθευτές που επιθυμούν να λάβουν μέρος, προσκομίζοντας τα δικαιολογητικά, στην ελληνική γλώσσα, που προβλέπονται από τη διακήρυξη.

Πληροφορίες και παράδοση κάθε σχετικού εγγράφου του διαγωνισμού (Τεχνική Περιγραφή, ενδεικτικός προϋπολογισμός, γενική και ειδική συγγραφή υποχρεώσεων, τεχνικές προδιαγραφές, διακήρυξη κ.λπ.) θα δίδονται μέχρι και την προηγούμενη ημέρα του διαγωνισμού κατά τις εργάσιμες ημέρες και ώρες στα γραφεία του Δήμου Αταβύρου τηλ. 22460 41300, fax: 22460 41573).

Ο δήμαρχος
ΠΑΝ. ΚΥΡΙΑΚΟΥΛΗΣ

ΕΛΛΗΝΙΚΗ ΔΗΜΟΚΡΑΤΙΑ
ΠΕΡΙΦΕΡΕΙΑ ΝΟΤΙΟΥ ΑΙΓΑΙΟΥ
ΝΟΜΟΣ ΔΩΔΕΚΑΝΗΣΟΥ
ΟΡΓΑΝΙΣΜΟΣ ΠΑΙΔΙΚΟΥ ΣΤΑΘΜΟΥ
ΔΗΜΟΥ ΛΕΡΟΥ

Λέρος 7 Φεβρουαρίου 2005

ΠΕΡΙΛΗΨΗ ΔΙΑΚΗΡΥΞΗΣ ΔΙΑΓΩΝΙΣΜΟΥ

Ο ΠΡΟΕΔΡΟΣ ΤΟΥ ΟΡΓΑΝΙΣΜΟΥ

ΠΑΙΔΙΚΟΥ ΣΤΑΘΜΟΥ ΔΗΜΟΥ ΛΕΡΟΥ

Διακηρύσσει πρόχειρο διαγωνισμό με συμπλήρωση τιμολογίου και με σφραγισμένες προσφορές για προμήθεια τροφίμων για το έτος 2005.

Για περισσότερες πληροφορίες από τη Διαχείριση του Οργανισμού στο τηλ. 22470/28347.

Ο Πρόεδρος
ΚΟΥΤΟΥΖΟΣ ΓΕΩΡΓΙΟΣ

ΕΛΛΗΝΙΚΗ ΔΗΜΟΚΡΑΤΙΑ
Β' Πε.Σ.Υ.Π ΝΟΤΙΟΥ ΑΙΓΑΙΟΥ
ΓΕΝΙΚΟ ΝΟΣΟΚΟΜΕΙΟ ΡΟΔΟΥ
«ΑΝΔΡΕΑΣ ΠΑΠΑΝΔΡΕΟΥ»

Ταχ. Δ/νση: 85100 ΡΟΔΟΣ
Τ.Θ. 138 – ΡΟΔΟΣ
Πληροφ.: Μπούρχας Λεωνίδας
Τηλέφωνο: 2241 0 80163
FAX : 2241 0 80026
E-mail: oikyp@rhodes - hospital.gr

Αρ. Πρωτ. 1677

ΠΡΟΚΗΡΥΞΗ

Το Γενικό Νοσοκομείο Ρόδου προκηρύσσει πρόχειρο διαγωνισμό για την προμήθεια νευροχειρουργικών εργαλείων με κριτήριο κατακύρωσης τη συμφερότερη προσφορά, συνολικού προϋπολογισμού 45.000,00 € (συμπεριλαμβανομένου του Φ.Π.Α.) (α/α διακήρυξης 03/2004).

Ο διαγωνισμός θα γίνει την 22-02-2005 ημέρα Τρίτη και ώρα 12:00μ.μ. ενώπιον αρμοδίας επιτροπής ενώ οι προσφορές θα κατατίθενται στη Γραμματεία του Νοσοκομείου μέχρι την 22-2-2005 ημέρα Τρίτη και ώρα 12:00.

Ημερομηνία δημοσίευσης της παρούσας προκήρυξης στον Ελληνικό Τύπο την 08-02-2005.

Πληροφορίες για όσους ενδιαφέρονται θα δίδονται από το Λογιστήριο του Νοσοκομείου (τηλ. 22410 80163 και φαξ 22410 80026) κατά τις εργάσιμες ημέρες και ώρες (κ. Μπούρχας Λεωνίδας).

Η διακήρυξη θα διατίθεται από το Λογιστήριο έναντι απόδειξης ή αντικαταβολής (για όσες διακηρύξεις θα στέλνονται ταχυδρομικά), με την καταβολή του ποσού των 10,00 ευρώ.

Ρόδος 07-02-2005

Ο ΔΙΟΙΚΗΤΗΣ
ΓΕΝΙΚΟΥ ΝΟΣΟΚΟΜΕΙΟΥ ΡΟΔΟΥ
ΚΕΦΑΛΑΣ ΙΩΑΝΝΗΣ

ΣΑΝΓΟΥΪΝΓΚ ΧΟΤΕΛΣ ΕΛΛΑΣ Α.Ε. ΤΟΥΡΙΣΤΙΚΕΣ ΕΚΜΕΤΑΛΛΕΥΣΕΙΣ

Μ.Α.Ε 12162/80/Β/86/125

ΙΣΟΛΟΓΙΣΜΟΣ 31ης ΟΚΤΩΒΡΙΟΥ 2004 - 24η ΕΤΑΙΡΙΚΗ ΧΡΗΣΗ (1 ΟΚΤΩΒΡΙΟΥ 2003 - 31 ΟΚΤΩΒΡΙΟΥ 2004)

ΕΝΕΡΓΗΤΙΚΟ	Ποσά κλειομένης χρήσεως 2004			Ποσά προηγουμένης χρήσεως 2003		
Β. ΕΞΟΔΑ ΕΓΚΑΤΑΣΤΑΣΕΩΣ	Αξία Κτήσ.	Αποσβέσεις	Αναπ. Αξία	Αξία Κτήσ.	Αποσβέσεις	Αναπ. Αξία
1. Εξοδα Ιδρύσεως και πρώτης Εγκατ.	225.860,70	200.140,04	25.720,66	225.860,70	178.792,19	47.068,51
3. Τόκοι δανείων κατασκ. περιόδου	606.773,90	606.773,90	0,00	606.773,90	527.589,60	79.184,30
4. Λοιπά έξοδα εγκαταστάσεως	506.166,41	500.480,44	5.685,97	506.166,41	498.695,47	7.470,94
	1.338.801,01	1.307.394,38	31.406,63	1.338.801,01	1.205.077,26	133.723,75
Γ. ΠΑΓΙΟ ΕΝΕΡΓΗΤΙΚΟ						
I. Ασώματες ακινητοποιήσεις						
3. Υπεραξία επιχειρήσεως (GOOD WILL)	1.646.130,59	0,00	1.646.130,59	1.646.130,59	0,00	1.646.130,59
II. Ενσώματες ακινητοποιήσεις:						
1. Γήπεδα - Οικόπεδα	10.900.844,02	0,00	10.900.844,02	10.900.844,02	0,00	10.900.844,02
3. Κτίρια και Τεχνικά Εργα	38.663.058,55	30.645.759,20	8.017.299,35	38.397.595,19	29.361.276,56	9.036.318,63
4. Μηχανήματα - Τεχνικές Εγκαταστάσεις και λοιπός μηχαν. εξοπλισμός	2.801.894,21	2.359.334,03	442.560,18	2.674.635,03	2.084.331,07	590.303,96
5. Μεταφορικά Μέσα	124.466,62	107.220,40	17.246,22	124.366,62	96.394,13	27.972,49
6. Επιπλα και λοιπός Εξοπλισμός	8.919.880,09	8.644.624,50	275.255,59	8.568.176,14	8.111.575,93	456.600,21
7. Ακινητοποιήσ. υπό εκτέλ. και προκατ.	9.095,43	0,00	9.095,43	13.902,05	0,00	13.902,05
	61.419.238,92	41.756.938,13	19.662.300,79	60.679.519,05	39.653.577,69	21.025.941,36
Σύνολο Ακινητοποιήσεων (ΓΙ+ΓΙΙ)	63.065.369,51	41.756.938,13	21.308.431,38	62.325.649,64	39.653.577,69	22.672.071,95
III. Συμμετοχές & άλλες μακροπρόθεσμες χρηματοοικονομικές απαιτήσεις:						
1. Συμμετοχές σε συνδεδεμένες επιχειρήσεις			234.776,23			234.776,23
7. Λοιπές μακροπρόθεσμες απαιτήσεις			37.132,92			44.500,76
			271.909,15			279.276,99
Σύνολο Παγίου Ενεργητικού (ΓΙ+ΓΙΙ+ΓΙΙΙ)			21.580.340,53			22.951.348,94
Δ. ΚΥΚΛΟΦΟΡΟΥΝ ΕΝΕΡΓΗΤΙΚΟ						
I. Αποθέματα:						
1. Εμπορεύματα	101.865,24		258.041,26			
4. Πρώτες και βοηθητικές ύλες - Αναλώσιμα υλικά - Ανταλλακτ. και είδη συσκευασ.	90.492,92		122.931,60			
	192.358,16		380.972,86			
II. Απαιτήσεις:						
1. Πελάτες	9.154.969,28		9.518.173,77			
3α. Επιταγές εισπρακτέες	0,00		9.085,77			
10. Επισφαλείς-Επίδικοι πελάτες και χρεώστες	26.856,84		13.298,17			
11. Χρεώστες Διάφοροι	527.889,96		889.212,80			
12. Λογαριασμοί διαχειρίσεως προκαταβολών και πιστώσεων	146,74		33.216,74			
	9.709.862,82		10.462.987,25			
IV. Διαθέσιμα						
1. Ταμείο	35.452,17		36.743,72			
3. Καταθέσεις Οψεως και Προθεσμίας	5.253.710,83		5.148.721,93			
	5.289.163,00		5.185.465,65			
Σύνολο Κυκλοφ. Ενεργητ. (ΔΙ+ΔΙΙ+ΔΙV)	15.191.383,98		16.029.425,76			
Ε. ΜΕΤΑΒΑΤΙΚΟΙ ΛΟΓΑΡ. ΕΝΕΡΓΗΤΙΚΟΥ						
1. Εξοδα Επομένων Χρήσεων	43.612,85		166.668,02			
2. Εσοδα Χρήσεως Εισπρακτέα	18.437,62		62.095,29			
3. Λοιποί μεταβατικοί λογαρ. ενεργητικού	13.317,33		5.317,20			
	75.367,80		234.080,51			
Γενικό Σύνολο Ενεργητικού (Α+Β+Γ+Δ+Ε)	36.878.498,94		39.348.578,96			
ΛΟΓΑΡΙΑΣΜΟΙ ΤΑΞΕΩΣ ΧΡΕΩΣΤΙΚΟΙ						
2. Χρεωστικοί λ/σμοί εγγυήσεων και εμπράγματων ασφαλειών	41.900,38		41.900,38			
4. Λοιποί λογαριασμοί τάξεως	40.603.851,86		39.828.964,41			
	40.645.752,24		39.870.864,79			

ΠΑΘΗΤΙΚΟ	Ποσά κλειομ. χρήσ. 2004	Ποσά προηγ. χρήσ. 2003
Α. ΙΔΙΑ ΚΕΦΑΛΑΙΑ		
I. Κεφάλαιο Μετοχικό (3.836.333 μετοχές των 2,93 Ευρώ)		
1. Καταβλημένο	11.240.455,69	11.240.455,69
III. Διαφορές αναπροσαρμογής - επιχορηγήσεις επενδύσεων		
2. Διαφορές από αναπροσαρμογή αξίας λοιπών περιουσιακών στοιχείων	815.833,23	815.833,23
IV. Αποθεματικά κεφάλαια:		
1. Τακτικό αποθεματικό	814.223,53	718.008,93
4. Εκτακτα αποθεματικά	109.398,30	109.398,30
5. Αφορολόγητα αποθεματικά ειδικών διατάξεων νόμου	16.011.013,68	14.753.512,18
	16.934.635,51	15.580.919,41
V. Αποτελέσματα εις νέο:		
Υπόλοιπο κερδών χρήσεως εις νέο	3.842.022,97	2.893.780,02
Σύνολο ιδίων κεφαλαίων (ΑΙ+ΑΙΙΙ+ΑΙV+ΑV)	32.832.947,40	30.530.988,35
Β. ΠΡΟΒΛΕΨΕΙΣ ΓΙΑ ΚΙΝΔΥΝΟΥΣ ΚΑΙ ΕΞΟΔΑ		
1. Προβλέψεις για αποζημίωση προσωπικού λόγω εξόδου από την υπηρεσία	1.106.908,22	1.103.489,80
Γ. ΥΠΟΧΡΕΩΣΕΙΣ		
I. Μακροπρόθεσμες Υποχρεώσεις:		
5. Μακροπρόθεσμες υποχρεώσεις προς λοιπές συμμετ. ενδιαφέροντος επιχειρήσεις	0,00	430.000,00
II. Βραχυπρόθεσμες Υποχρεώσεις:		
1. Προμηθευτές	1.073.015,73	1.725.057,17
2α. Επιταγές πληρωτέες	0,00	692.955,51
4. Προκαταβολές πελατών	44.078,24	33.726,00
5. Υποχρεώσεις από φόρους - τέλη	382.268,54	2.110.737,06
6. Ασφαλιστικοί Οργανισμοί	628.881,98	668.793,77
11. Πιστωτές Διάφοροι	573.896,13	1.754.309,05
	2.702.140,62	6.985.578,56
Σύνολο Υποχρεώσεων (ΓΙ+ΓΙΙ)	2.702.140,62	7.415.578,56
Δ. ΜΕΤΑΒΑΤΙΚΟΙ ΛΟΓ. ΠΑΘΗΤΙΚΟΥ		
2. Εξοδα Χρήσεως Δουλευμένα	236.502,70	292.522,25
3. Λοιποί μεταβατικοί λογαριασμοί Παθητικού	0,00	6.000,00
	236.502,70	298.522,25
Γενικό Σύνολο Παθητικού (Α+Β+Γ+Δ)	36.878.498,94	39.348.578,96
ΛΟΓΑΡΙΑΣΜΟΙ ΤΑΞΕΩΣ ΠΙΣΤΩΤΙΚΟΙ		
2. Πιστωτικοί λ/σμοί εγγυήσεων και εμπράγματων ασφαλειών	41.900,38	41.900,38
4. Λοιποί λογαριασμοί τάξεως	40.603.851,86	39.828.964,41
	40.645.752,24	39.870.864,79

ΣΗΜΕΙΩΣΕΙΣ: 1. Η τελευταία αναπροσαρμογή της αξίας των γηπέδων και κτιρίων της εταιρίας έγινε την 31/12/2000 βάσει των διατάξεων του Ν. 2065/92.
2. Στις 27/5/99 με την υπ' αριθμ. Τ.Ε. 313 απόφαση της Νομαρχίας Δωδεκανήσου εγκρίθηκε η απορρόφηση των εταιριών ΣΑΝΕΤ Α.Ε. και ΤΕΝΚ Α.Ε. από την ΣΑΝΓΟΥΙΝΓΚ ΧΟΤΕΛΣ ΕΛΛΑΣ Α.Ε.
3. Δεν υπάρχουν εγγεγραμμένες υποθήκες ή οποιοδήποτε άλλο βάρος πάνω στα Γήπεδα και στα Κτίρια της Εταιρίας.
4. Η μη διανομή μερίσματος από τα κέρδη της χρήσεως τελεί υπό την ομόφωνη έγκριση του 100% των μετόχων της εταιρίας.
5. Η Εταιρία διενήργησε αποσβέσεις στην παρούσα χρήση με βάση τους συντελεστές απόσβεσης που προβλέπονται από το Π.Δ. 299/2003.
6. Η κλειόμενη χρήση περιλαμβάνει διαχειριστική περίοδο 13 μηνών.

ΚΑΤΑΣΤΑΣΗ ΛΟΓΑΡΙΑΣΜΟΥ ΑΠΟΤΕΛΕΣΜΑΤΩΝ ΧΡΗΣΕΩΣ
31ης ΟΚΤΩΒΡΙΟΥ 2004 (1 ΟΚΤΩΒΡΙΟΥ 2003 - 31 ΟΚΤΩΒΡΙΟΥ 2004)

Ι. ΑΠΟΤΕΛΕΣΜΑΤΑ ΕΚΜΕΤΑΛΛΕΥΣΕΩΣ			Ποσά κλειομ. χρήσεως 2004			Ποσά προηγ. χρήσεως 2003
Κύκλος εργασιών			16.570.479,31			16.170.161,95
Μείον: Κόστος λειτουργίας			12.495.482,84			11.733.182,36
Μικτά Αποτελέσματα (κέρδη) Εκμεταλλεύσεως			4.074.996,47			4.436.979,59
Πλέον: Αλλα έσοδα εκμεταλλεύσεως			16.686,06			13.801,63
ΣΥΝΟΛΟ			4.091.682,53			4.450.781,22
Μείον: 1. Εξοδα διοικητικής λειτουργίας		1.287.487,08			1.135.833,50	
3. Εξοδα λειτουργίας διαθέσεως		7.039,28	1.294.526,36		199.530,28	1.335.363,78
Μερικά αποτελέσματα (κέρδη) Εκμεταλλεύσεως			2.797.156,17			3.115.417,44
Πλέον: 4. Πιστωτικοί τόκοι και συναφή έσοδα		119.866,90			83.144,43	
Μείον: 3. Χρεωστικοί τόκοι και συναφή έξοδα		-12.788,86	107.078,04		-32.038,10	51.106,33
Ολικά αποτελέσματα (κέρδη) εκμεταλλεύσεως			2.904.234,21			3.166.523,77
ΙΙ. Πλέον: Εκτακτα αποτελέσματα						
1. Εκτακτα και ανόργανα έσοδα	4.781,56			34.832,97		
2. Εκτακτα κέρδη	1.184,96			1.431.816,86		
3. Εσοδα προηγούμενων χρήσεων	61.386,13	67.352,65		28.530,47	1.495.180,30	
Μείον:						
1. Εκτακτα και ανόργανα έξοδα	10.387,73			9.277,39		
2. Εκτακτες ζημίες	749,98			487.858,38		
3. Εξοδα προηγουμένων χρήσεων	0,00	11.137,71	56.214,94	18.689,38	515.825,15	979.355,15
Οργανικά και έκτακτα αποτελέσματα (κέρδη)			2.960.449,15			4.145.878,92
Μείον: Σύνολο αποσβέσεων πάγιων στοιχείων		2.208.152,22			2.203.618,70	
Μείον: Οι από αυτές ενσώματες στο λειτουρ. κόστος		2.208.152,22	0,00		2.203.618,70	0,00
ΚΑΘΑΡΑ ΑΠΟΤΕΛΕΣΜΑΤΑ (κέρδη) ΧΡΗΣΕΩΣ ΠΡΟ ΦΟΡΩΝ			2.960.449,15			4.145.878,92

ΠΙΝΑΚΑΣ ΔΙΑΘΕΣΕΩΣ ΑΠΟΤΕΛΕΣΜΑΤΩΝ

	Ποσά κλειομ. χρήσ. 2004	Ποσά προηγ. χρήσ. 2003
Καθαρά αποτελέσματα κέρδη χρήσεως	2.960.449,15	4.145.878,92
Πλέον: Υπόλοιπο αποτελεσμάτων (κερδών) προηγούμενων χρήσεων	2.893.780,02	2.811.803,29
Σύνολο	5.854.229,17	6.957.682,21
Μείον:		
1. Φόρος εισοδήματος	619.201,20	1.266.652,84
2. Λοιποί μη ενσωματωμένοι στο λειτουργικό κόστος φόροι	39.288,90	50.622,89
Κέρδη προς διάθεση	5.195.739,07	5.640.406,48
Η διάθεση των κερδών γίνεται ως εξής:		
1. Τακτικό αποθεματικό	96.214,60	134.741,06
6. Αφορολόγητα αποθ. επενδύσεων Ν. 2601/98	273.152,15	2.611.885,40
7. Αφορολόγητα αποθ. επενδύσ. Ν. 3220/04	984.349,35	0,00
9. Υπόλοιπο κερδών εις νέο	3.842.022,97	2.893.780,02
Σύνολο	5.195.739,07	5.640.406,48

Ρόδος, 30 Νοεμβρίου 2004

Ο Πρόεδρος του Δ.Σ.
PETER GRANDELL
Α. ΔΙΑΒ. DP-43262421

Ο Εξουσιοδοτημένος Σύμβουλος
ΙΩΝ ΓΚΟΝΟΣ
ΑΔΤ. Ι. 391202

Ο Οικονομικός Διευθυντής
ΚΩΝΣΤΑΝΤΙΝΟΣ ΠΡΑΝΤΗΣ
ΑΔΤ. Μ. 948192
Αρ. Αδείας Α' τάξης 0004161

Ο Προϊστάμενος Λογιστηρίου
ΣΠΥΡΟΣ ΤΑΚΚΟΣ
ΑΔΤ. Ι. 390281

Deloitte.
Χατζηπαύλου Σοφιανός & Καμπάνης Α.Ε.
Ορκωτοί Ελεγκτές
& Επιχειρηματικοί Σύμβουλοι

ΠΙΣΤΟΠΟΙΗΤΙΚΟ ΕΛΕΓΧΟΥ ΟΡΚΩΤΟΥ ΕΛΕΓΚΤΗ ΛΟΓΙΣΤΗ

Προς τους κ.κ. Μετόχους της Ανώνυμης Εταιρίας "ΣΑΝΓΟΥΙΝΓΚ ΧΟΤΕΛΣ ΕΛΛΑΣ Α.Ε."

Ελέγξαμε τις ανωτέρω Οικονομικές Καταστάσεις καθώς και το σχετικό Προσάρτημα της Ανώνυμης Εταιρίας "ΣΑΝΓΟΥΙΝΓΚ ΧΟΤΕΛΣ ΕΛΛΑΣ Α.Ε." της εταιρικής χρήσεως που έληξε την 31η Οκτωβρίου 2004 (1η Οκτωβρίου 2003 - 31 Οκτωβρίου 2004). Ο έλεγχός μας, στα πλαίσια του οποίου λάβαμε και γνώση πλήρους λογιστικού απολογισμού των εργασιών των υποκαταστημάτων της εταιρείας, έγινε σύμφωνα με τις διατάξεις του άρθρου 37 του Κ. Ν. 2190/1920 "περί Ανωνύμων Εταιρειών" και τις ελεγκτικές διαδικασίες που κρίναμε κατάλληλες βάσει των αρχών και κανόνων ελεγκτικής που ακολουθεί το Σώμα Ορκωτών Ελεγκτών Λογιστών. Τέθηκαν στη διάθεσή μας τα βιβλία και στοιχεία που τήρησε η Εταιρία και μας δόθηκαν οι αναγκαίες για τον έλεγχο πληροφορίες και επεξηγήσεις που ζητήσαμε. Δεν τροποποιήθηκε η μέθοδος απογραφής σε σχέση με την προηγούμενη χρήση και το κόστος λειτουργίας που προκύπτει από τα λογιστικά βιβλία προσδιορίσθηκε σύμφωνα με τις παραδεγμένες αρχές λογισμού του κόστους. Η Εταιρία εφάρμοσε ορθά το Ελληνικό Γενικό Λογιστικό Σχέδιο. Επαληθεύσαμε τη συμφωνία του περιεχομένου της έκθεσης Διαχείρισης του Διοικητικού Συμβουλίου προς την Τακτική Γενική Συνέλευση των Μετόχων, με τις σχετικές Οικονομικές Καταστάσεις. Το Προσάρτημα περιλαμβάνει τις πληροφορίες που προβλέπονται από την παράγρ. 1 του άρθρου 43α του Κωδ. Ν. 2190/1920. Από τον παραπάνω έλεγχό μας προέκυψαν τα εξής: 1. Η Εταιρία στις προηγούμενες χρήσεις δεν λόγισε αποσβέσεις επί της υπεραξίας (goodwill) που προέκυψε από την απορρόφηση των εταιρειών που αναφέρονται στη σημείωση 2 επί του ισολογισμού. Ως εκ τούτου τα ίδια κεφάλαια της 31ης Οκτωβρίου 2004 είναι αυξημένα κατά Ευρώ 1.646.130,59. 2. Το υπόλοιπο του λογαριασμού των συμμετοχών αντιπροσωπεύει την αξία κτήσης μετοχών σε ανώνυμη εταιρεία η οποία δεν ελέγχεται από αναγνωρισμένους ελεγκτές. Η αποτίμηση των παραπάνω μετοχών έγινε στην αξία κτήσης η οποία είναι μεγαλύτερη κατά Ευρώ 195.883 από την εσωτερική λογιστική αξία, διαφορά που αφορά κυρίως προηγούμενες χρήσεις. 3. Η εταιρεία δεν έχει ελεγχθεί φορολογικά για τις χρήσεις 1998 έως 2003 και κατά συνέπεια οι φορολογικές της υποχρεώσεις για τις χρήσεις αυτές δεν έχουν καταστεί οριστικές. Κατά την γνώμη μας, οι ανωτέρω Οικονομικές Καταστάσεις οι οποίες προκύπτουν από τα βιβλία και στοιχεία της Εταιρίας, απεικονίζουν, μαζί με το Προσάρτημα, αφού ληφθούν υπόψη οι παραπάνω παρατηρήσεις μας, καθώς και οι σημειώσεις της Εταιρίας κάτω από τον Ισολογισμό, την περιουσιακή διάρθρωση και την οικονομική θέση της Εταιρείας κατά την 31η Οκτωβρίου 2004, καθώς και τα αποτελέσματα της χρήσης που έληξε αυτή την ημερομηνία, βάσει των σχετικών διατάξεων που ισχύουν και λογιστικών αρχών, οι οποίες έχουν γίνει γενικά παραδεκτές και δεν διαφέρουν από εκείνες που η Εταιρία εφάρμοσε στην προηγούμενη χρήση.

Αθήνα, 7 Δεκεμβρίου 2004
Ο Ορκωτός Ελεγκτής Λογιστής
Εμμανουήλ Α. Πηλείδης
Α.Μ.Σ.Ο.Ε.Λ. 12021

ΕΛΛΗΝΙΚΗ ΔΗΜΟΚΡΑΤΙΑ
ΠΕΡΙΦΕΡΕΙΑ ΝΟΤΙΟΥ ΑΙΓΑΙΟΥ
ΝΟΜΟΣ ΔΩΔΕΚΑΝΗΣΟΥ
ΝΟΜΑΡΧΙΑΚΗ ΑΥΤΟΔ/ΣΗ ΔΩΔΕΚΑΝΗΣΟΥ
ΝΟΜΑΡΧΙΑΚΟ ΣΥΜΒΟΥΛΙΟ

Ρόδος 8/2/2005
Αριθμ. Πρωτ.: Ν.Σ./55

ΑΝΑΚΟΙΝΩΣΗ

Με το υπ' αριθμό πρωτ. 1469/04/7-2-2005 έγγραφο της Περιφέρειας Νοτίου Αιγαίου - Γενική Διεύθυνση Περιφέρειας - Τμήμα ΠΕ.ΧΩ. Δωδ/σου,μας διαβιβάστηκαν για γνωμοδότηση διευκρινιστικά στοιχεία Μελέτης Περιβαλλοντικών Επιπτώσεων (Μ.Π.Ε.) πτηνοτροφικής μονάδας πάχυνσης 6.000 πτηνών στη θέση «ΚΑΝΔΥΛΙ» Δήμου Ιαλυσού, νήσου Ρόδου Νομού Δωδεκανήσου, ιδιοκτησίας Ειρήνης Τσαγκάρη.

Καλούμε κάθε ενδιαφερόμενο, να υποβάλλει τις έγγραφες παρατηρήσεις του ως προς το περιεχόμενο της παραπάνω Μελέτης, μέσα σε προθεσμία δεκαπέντε (15) ημερών από την ημερομηνία δημοσίευσης της παρούσας στον ημερήσιο τοπικό τύπο.

Οι ενστάσεις θα υποβάλλονται:

1. Στη Γραμματεία της Νομαρχιακής Επιτροπής Δημόσιας Διοίκησης - Πολεοδομίας της Ν.Α. Δωδ/σου.

2. Στην ανωτέρω αναφερομένη Υπηρεσία

και θα κοινοποιούνται στο Τοπικό Γραφείο Περιβάλλοντος του Τ.Π. και Π.Ε. της Ν.Α. Δωδ/σου (υπόψη κ. Αρη Σκιαδόπουλου, τηλ. 22410/30413), όπου βρίσκεται η ανωτέρω Μελέτη και μπορεί κάθε ενδιαφερόμενος να λάβει γνώση αυτής.

Ο Πρόεδρος του Ν.Σ. Δωδ/σου
ΦΩΤΗΣ ΧΑΤΖΗΔΙΑΚΟΣ

ΠΕΡΙΛΗΨΗ

Με το υπ' αριθμό 7/23-6-003 πρακτικό της η Πρωτοβάθμια Επιτροπή Δασικών Αμφισβητήσεων, αποφάσισε να απορρίψει τις αντιρρήσεις της Καλλιόπης Λογοθέτη του Παναγιώτη κατά της υπ' αριθμ. 389/20-7-2001 πράξεις χαρακτηρισμού του Διευθυντή Δασών Δωδεκανήσου που αφορά τη θέση «ΖΕΤΕΣ» Δήμου Καρπάθου Νήσου Δωδεκανήσου και να παραμείνει ως έχει στην πράξη χαρακτηρισμού του Δ/ντή Δασών Δωδ/σου ο χαρακτήρας της έκτασης.

Κάρπαθος 11.2.2005
Ο Πληρεξούσιος Δικηγόρος
ΜΙΧΑΗΛ Γ. ΙΩΑΝΝΙΔΗΣ

ΔΙΕΥΘΥΝΣΗ ΔΑΣΩΝ ΔΩΔΕΚΑΝΗΣΟΥ

ΑΝΑΚΟΙΝΩΣΗ

Γνωστοποιείται κατά το άρθρο 14 του Ν.998/79, η αποστολή για δημοσίευση στον Δήμο Καρπάθου η αριθμ. 389/5-2-2001 Πράξη χαρακτηρισμού έκτασης που εκδόθηκε από τον Δ/ντή Δασών Δωδεκανήσου. Η έκταση στη θέση «Ζετές» Καρπάθου εμβαδού 3.406,96 τ.μ. χαρακτηρίζεται ως γεωργική και αναδασωτέα έκταση που ανήκει κατά τεκμήριο στο Δημόσιο.

Ο Δ/ντής Δασών Δωδ/νήσου
Φίλιππος Κοντίτσης
Δασολόγος με Α' βαθμό

ΕΛΛΗΝΙΚΗ ΔΗΜΟΚΡΑΤΙΑ
ΠΕΡΙΦΕΡΕΙΑ ΝΟΤΙΟΥ ΑΙΓΑΙΟΥ
ΝΟΜΟΣ ΔΩΔΕΚΑΝΗΣΟΥ
ΝΟΜΑΡΧΙΑΚΗ ΑΥΤΟΔ/ΣΗ ΔΩΔΕΚΑΝΗΣΟΥ
ΝΟΜΑΡΧΙΑΚΟ ΣΥΜΒΟΥΛΙΟ

Ρόδος 8/2/2005
Αριθμ. Πρωτ.: Ν.Σ./56

ΑΝΑΚΟΙΝΩΣΗ

Με την παρούσα ανακοινώνουμε ότι στις 8-2-2005 παρελήφθη από το Γραφείο μας η με αριθμ. πρωτ. 1092/04/2-2-205 Απόφαση της Περιφέρειας Νοτίου Αιγαίου - Γενική Διεύθυνση Περιφέρειας - Τμήμα ΠΕ.ΧΩ. Δωδ/σου, που αφορά: «Εγκριση Περιβαλλοντικών όρων για την κατασκευή και λειτουργία του έργου «Βελτίωση κατασκευή δρόμου από τη θέση «Κατσιάς» προς το μοναστήρι Αγίου Γεωργίου του Ρυακιού» Νήσου Χάλκης Νομού Δωδεκανήσου».

Καλούμε κάθε ενδιαφερόμενο, προκειμένου να λάβει γνώση της ανωτέρω απόφασης να αποταθεί στο Τοπικό Γραφείο Περιβάλλοντος του Τ.Π. και Π.Ε. της Ν.Α. Δωδ/σου (κ. Αρη Σκιαδόπουλο, τηλ. 22410/30413).

Η προαναφερόμενη απόφαση θα αναρτηθεί, για τις προσεχείς μέρες, στον πίνακα ανακοινώσεων της Νομαρχίας.

Ο Πρόεδρος του Ν.Σ. Δωδ/σου
ΦΩΤΗΣ ΧΑΤΖΗΔΙΑΚΟΣ

ΕΛΛΗΝΙΚΗ ΔΗΜΟΚΡΑΤΙΑ
ΠΕΡΙΦΕΡΕΙΑ ΝΟΤΙΟΥ ΑΙΓΑΙΟΥ
ΝΟΜΟΣ ΔΩΔΕΚΑΝΗΣΟΥ
ΝΟΜΑΡΧΙΑΚΗ ΑΥΤΟΔ/ΣΗ ΔΩΔΕΚΑΝΗΣΟΥ
ΝΟΜΑΡΧΙΑΚΟ ΣΥΜΒΟΥΛΙΟ

Ρόδος 8/2/2005
Αριθμ. Πρωτ.: Ν.Σ./57

ΑΝΑΚΟΙΝΩΣΗ

Με την παρούσα ανακοινώνουμε ότι στις 8-2-2005 παρελήφθη από το Γραφείο μας η με αριθμ. πρωτ. 140472/21-1-2004 Κοινή Απόφαση Υπ. Περιβάλλοντος Χωροταξίας και Δημοσίων Εργων, Υπ. Εσωτερικών Δημόσιας Διοίκησης και Αποκέντρωσης, και Υπ. Υγείας και Πρόνοιας με θέμα: «Ανανέωση περιβαλλοντικών όρων του έργου «Κατασκευή και λειτουργία του Χ.Υ.Τ.Α. Νήσου Λειψών».

Καλούμε κάθε ενδιαφερόμενο, προκειμένου να λάβει γνώση της ανωτέρω απόφασης, να αποταθεί στο Τοπικό Γραφείο Περιβάλλοντος του Τ.Π. και Π.Ε. της Ν.Α. Δωδ/σου (κ. Αρη Σκιαδόπουλο, τηλ. 22410/30413).

Η προαναφερόμενη απόφαση θα αναρτηθεί, για τις προσεχείς μέρες, στον πίνακα ανακοινώσεων της Νομαρχίας.

Ο Πρόεδρος του Ν.Σ. Δωδ/σου
ΦΩΤΗΣ ΧΑΤΖΗΔΙΑΚΟΣ

ΕΛΛΗΝΙΚΗ ΔΗΜΟΚΡΑΤΙΑ
ΠΕΡΙΦΕΡΕΙΑ ΝΟΤΙΟΥ ΑΙΓΑΙΟΥ
ΝΟΜΟΣ ΔΩΔΕΚΑΝΗΣΟΥ
ΔΗΜΟΣ ΙΑΛΥΣΟΥ
Δ/ΝΣΗ ΤΕΧΝΙΚΩΝ ΥΠΗΡΕΣΙΩΝ

Ιαλυσός 3 Φεβρουαρίου 2005
Αριθ. Πρωτ.: 449

ΠΕΡΙΛΗΨΗ ΔΙΑΚΗΡΥΞΗΣ ΔΗΜΟΠΡΑΣΙΑΣ

Ο Δήμαρχος Ιαλυσού προκηρύσσει ανοικτή δημοπρασία για την προμήθεια **ΕΝΟΣ ΚΑΙΝΟΥΡΓΙΟΥ ΤΕΤΡΑΚΙΝΗΤΟΥ ΕΠΙΒΑΤΗΓΟΥ ΟΧΗΜΑΤΟΣ** με κριτήριο **την ΤΕΧΝΟΟΙΚΟΝΟΜΙΚΑ ΣΥΜΦΕΡΟΤΕΡΗ ΠΡΟΣΦΟΡΑ.**

Η διενέργεια και η εκτέλεση της προμήθειας θα γίνουν σύμφωνα με την **11389/23-3-93 Απόφαση (Ενιαίος Κανονισμός Προμηθειών Ο.Τ.Α.).**

Σύμφωνα με την υπ' αριθμό **188/2004** απόφαση του Δημοτικού Συμβουλίου Ιαλυσού που ενέκρινε την παραπάνω μελέτη με αριθμό **7/2004** και επικυρώθηκε με το αριθμ/ πρωτ. **11212/12-10-2004** έγγραφο της Δ/νσης Τοπ. Αυτ/σης & Διοίκησης Ν. Δωδ/σου της Περιφέρειας Νοτίου Αιγαίου.

Ο Προϋπολογισμός της Προμήθειας ανέρχεται στο ποσό των **43.000 €**, με Φ.Π.Α.18% + Στρογγυλ.

Η πίστωση του έργου προέρχεται από Ι.Π. 2005 με διατιθέμενη πίστωση των **43.000 €** με Φ.Π.Α. για το 2005.

Η δημοπρασία θα διενεργηθεί την **2η Μαρτίου** ημέρα Τετάρτη του έτους 2005 στα γραφεία των Τεχνικών Υπηρεσιών του Δήμου.

Ωρα έναρξης: 11:00 π.μ. και λήξη 12:30μ.μ.

Η έναρξη επίδοσης των προσφορών γίνεται μισή ώρα νωρίτερα.

Η παραλαβή των προσφορών μπορεί να συνεχιστεί και μετά την ώρα αυτή, αν η παράδοση των προσφορών που έχει έγκαιρα αρχίσει συνεχίζεται χωρίς διακοπή, λόγω του πλήθους των ενδιαφερομένων.

Στη δημοπρασία γίνονται δεκτοί:
- Ελληνες και αλλοδαποί προμηθευτές
- Νομικά πρόσωπα ημεδαπά και αλλοδαπά
- Συνεταιρισμοί
- Ενώσεις προμηθευτών

Εγγύηση για συμμετοχή στη δημοπρασία ορίζεται σε 5% του προϋπολογισμού δηλαδή σε 1.822 €.

Περισσότερες πληροφορίες θα δίδονται καθημερινά τις εργάσιμες ημέρες και ώρες στα γραφεία των Τεχνικών Υπηρεσιών του Δήμου Ιαλυσού από τον κ. Κατσαρά Σωτήρη τηλ. 22410 98442.

Ο Δήμαρχος
Στέργος Στάγκας

ΕΛΛΗΝΙΚΗ ΔΗΜΟΚΡΑΤΙΑ
ΠΕΡΙΦΕΡΕΙΑ ΝΟΤΙΟΥ ΑΙΓΑΙΟΥ
ΝΟΜΟΣ ΔΩΔΕΚΑΝΗΣΟΥ
ΔΗΜΟΣ ΙΑΛΥΣΟΥ
Δ/ΝΣΗ ΤΕΧΝΙΚΩΝ ΥΠΗΡΕΣΙΩΝ

Ιαλυσός 3 Φεβρουαρίου 2005
Αριθ. Πρωτ.: 450

ΠΕΡΙΛΗΨΗ ΔΙΑΚΗΡΥΞΗΣ ΔΗΜΟΠΡΑΣΙΑΣ

Ο Δήμαρχος Ιαλυσού προκηρύσσει ανοικτή δημοπρασία για την προμήθεια **ΜΙΑΣ ΚΑΙΝΟΥΡΓΙΑΣ ΜΗΧΑΝΗΣ** με κριτήριο **την ΤΕΧΝΟΟΙΚΟΝΟΜΙΚΑ ΣΥΜΦΕΡΟΤΕΡΗ ΠΡΟΣΦΟΡΑ.**

Η διενέργεια και η εκτέλεση της προμήθειας θα γίνουν σύμφωνα με την **11389/23-3-93 Απόφαση (Ενιαίος Κανονισμός Προμηθειών Ο.Τ.Α.).**

Σύμφωνα με την υπ' αριθμό **186/2004** απόφαση του Δημοτικού Συμβουλίου Ιαλυσού που ενέκρινε την παραπάνω μελέτη με αριθμό **5/2004** και επικυρώθηκε με το αριθμ. πρωτ. **11211/12-10-2004** έγγραφο της Δ/νσης Τοπ. Αυτ/σης & Διοίκησης Ν. Δωδ/σου της Περιφέρειας Νοτίου Αιγαίου.

Ο Προϋπολογισμός της Προμήθειας ανέρχεται στο ποσό των **11.500 €**, με Φ.Π.Α.18% + Στρογγυλ.

Η πίστωση του έργου προέρχεται από Ι.Π. 2005 με διατιθέμενη πίστωση των **11.500 €** με Φ.Π.Α. για το 2005.

Η δημοπρασία θα διενεργηθεί την **2η Μαρτίου** ημέρα Τετάρτη του έτους 2005 στα γραφεία των Τεχνικών Υπηρεσιών του Δήμου.

Ωρα έναρξης: 11:00 π.μ. και λήξη 12:30μ.μ.

Η έναρξη επίδοσης των προσφορών γίνεται μισή ώρα νωρίτερα.

Η παραλαβή των προσφορών μπορεί να συνεχιστεί και μετά την ώρα αυτή, αν η παράδοση των προσφορών που έχει έγκαιρα αρχίσει συνεχίζεται χωρίς διακοπή, λόγω του πλήθους των ενδιαφερομένων.

Στη δημοπρασία γίνονται δεκτοί:
- Ελληνες και αλλοδαποί προμηθευτές
- Νομικά πρόσωπα ημεδαπά και αλλοδαπά
- Συνεταιρισμοί
- Ενώσεις προμηθευτών

Εγγύηση για συμμετοχή στη δημοπρασία ορίζεται σε 5% του προϋπολογισμού δηλαδή σε 487 €.

Περισσότερες πληροφορίες θα δίδονται καθημερινά τις εργάσιμες ημέρες και ώρες στα γραφεία των Τεχνικών Υπηρεσιών του Δήμου Ιαλυσού από τον κ. Κατσαρά Σωτήρη τηλ. 22410 98442.

Ο Δήμαρχος
Στέργος Στάγκας

ΕΛΛΗΝΙΚΗ ΔΗΜΟΚΡΑΤΙΑ
ΠΕΡΙΦΕΡΕΙΑ ΝΟΤΙΟΥ ΑΙΓΑΙΟΥ
ΝΟΜΟΣ ΔΩΔΕΚΑΝΗΣΟΥ
ΔΗΜΟΣ ΙΑΛΥΣΟΥ
Δ/ΝΣΗ ΤΕΧΝΙΚΩΝ ΥΠΗΡΕΣΙΩΝ

Ιαλυσός 3 Φεβρουαρίου 2005
Αριθ. Πρωτ.: 451

ΠΕΡΙΛΗΨΗ ΔΙΑΚΗΡΥΞΗΣ ΔΗΜΟΠΡΑΣΙΑΣ

Ο Δήμαρχος Ιαλυσού προκηρύσσει ανοικτή δημοπρασία για την προμήθεια **ΕΝΟΣ ΚΑΙΝΟΥΡΓΙΟΥ ΕΠΙΒΑΤΗΓΟΥ ΟΧΗΜΑΤΟΣ** με κριτήριο **την ΤΕΧΝΟΟΙΚΟΝΟΜΙΚΑ ΣΥΜΦΕΡΟΤΕΡΗ ΠΡΟΣΦΟΡΑ.**

Η διενέργεια και η εκτέλεση της προμήθειας θα γίνουν σύμφωνα με την **11389/23-3-93 Απόφαση (Ενιαίος Κανονισμός Προμηθειών Ο.Τ.Α.).**

Σύμφωνα με την υπ' αριθμό **187/2004** απόφαση του Δημοτικού Συμβουλίου Ιαλυσού που ενέκρινε την παραπάνω μελέτη με αριθμό **6/2004** και επικυρώθηκε με το αριθμ. πρωτ. **11211/12-10-2004** έγγραφο της Δ/νσης Τοπ. Αυτ/σης & Διοίκησης Ν. Δωδ/σου της Περιφέρειας Νοτίου Αιγαίου.

Ο Προϋπολογισμός της Προμήθειας ανέρχεται στο ποσό των **18.000 €**, με Φ.Π.Α.18% + Στρογγυλ.

Η πίστωση του έργου προέρχεται από Ι.Π. 2005 με διατιθέμενη πίστωση των **18.000 €** με Φ.Π.Α. για το 2005.

Η δημοπρασία θα διενεργηθεί την **2η Μαρτίου** ημέρα Τετάρτη του έτους 2005 στα γραφεία των Τεχνικών Υπηρεσιών του Δήμου.

Ωρα έναρξης: 11:00 π.μ. και λήξη 12:30μ.μ.

Η έναρξη επίδοσης των προσφορών γίνεται μισή ώρα νωρίτερα.

Η παραλαβή των προσφορών μπορεί να συνεχιστεί και μετά την ώρα αυτή, αν η παράδοση των προσφορών που έχει έγκαιρα αρχίσει συνεχίζεται χωρίς διακοπή, λόγω του πλήθους των ενδιαφερομένων.

Στη δημοπρασία γίνονται δεκτοί:
- Ελληνες και αλλοδαποί προμηθευτές
- Νομικά πρόσωπα ημεδαπά και αλλοδαπά
- Συνεταιρισμοί
- Ενώσεις προμηθευτών

Εγγύηση για συμμετοχή στη δημοπρασία ορίζεται σε 5% του προϋπολογισμού δηλαδή σε **763 €**.

Περισσότερες πληροφορίες θα δίδονται καθημερινά τις εργάσιμες ημέρες και ώρες στα γραφεία των Τεχνικών Υπηρεσιών του Δήμου Ιαλυσού από τον κ. Κατσαρά Σωτήρη τηλ. 22410 98442.

Ο Δήμαρχος
Στέργος Στάγκας

ΕΛΛΗΝΙΚΗ ΔΗΜΟΚΡΑΤΙΑ
ΝΟΜΟΣ ΔΩΔΕΚΑΝΗΣΟΥ
ΔΗΜΟΣ ΙΑΛΥΣΟΥ
Δ/ΝΣΗ ΤΕΧΝΙΚΩΝ ΥΠΗΡΕΣΙΩΝ - ΡΟΔΟΣ

ΙΑΛΥΣΟΣ 8 Φεβρουαρίου 2005
Αριθμ. Πρωτ.: 506

ΠΡΟΣ: Γραφείο Νομάρχη
Αστυν. Δ/νση Δωδ/σου
Τμήμα Τροχαίας Ρόδου
Α.Τ. ΙΑΛΥΣΟΥ
Α.Σ. ΠΑΡΑΔΕΙΣΙΟΥ
Ρ.Ο.Δ.Α.
Νομ. Περι. Νοσοκομείο Ρόδου
Πυροσβεστική Υπηρεσία
Μ.Μ.Ε.
Λοιποί Φορείς

ΘΕΜΑ: «Ενημέρωση για εργασίες αποχετευτικού δικτύου Ιαλυσού επί Επαρχιακής οδού»

Σε συνέχεια των ανακοινώσεων για την ενημέρωση των πολιτών για τις αλλαγές στις κυκλοφοριακές ρυθμίσεις, λόγω της κατασκευής του αποχετευτικού δικτύου, ο Δήμος Ιαλυσού ανακοινώνει:

Το έργο συνεχίζεται στην περιοχή της καφετέριας LANCELOT, από τη **Δευτέρα 14 Φεβρουαρίου 2005** και συγκεκριμένα από τη διασταύρωση της οδού Καλλιπάτειρας με τη λεωφόρο Ηρακλειδών στο ύψος της καφετέριας LANCELOT και επί της επαρχιακής οδού Ρόδου - Αεροδρομίου με κατεύθυνση προς το Αεροδρόμιο, μέχρι τη διασταύρωση των οδών **Τιμοκρέοντος και Ηρακλειδών (διασταύρωση προς παραλία ELECTRA PALACE).**

Για το λόγο αυτό η επαρχιακή οδός θα κλείσει στο ύψος του παλιού Λυκείου Ιαλυσού μέχρι το Α.Τ. Ιαλυσού.

Η διάρκεια των έργων προβλέπεται να είναι από τις **14 Φεβρουαρίου 2005** ημέρα Δευτέρα έως και **7 Μαρτίου του 2005 ημέρα Δευτέρα.**

Επειδή παράλληλα με τις εργασίες κατασκευής του Κεντρικού Αποχετευτικού Αγωγού θα τοποθετούνται οι αναμονές συνδέσεων των ξενοδοχείων, καταστημάτων, επιχειρήσεων και οικιών, ο δρόμος δεν θα είναι προσπελάσιμος από κανένα τροχοφόρο, οι δε πεζοί πρέπει να είναι ιδιαίτερα προσεκτικοί, γιατί και επί των πεζοδρομίων θα εκτελούνται εργασίες.

Οι κάτοικοι της περιοχής των έργων να είναι ιδιαίτερα προσεκτικοί και για τις μετακινήσεις τους να επιλέγουν τις οδούς **Δημοκρατίας και Αγ. Αικατερίνης**.

Η οδός Δημοκρατίας θα είναι μονόδρομος με κατεύθυνση τη Ρόδο μέχρι την οδό της Αγίας Αικατερίνης.

Η κατεύθυνση προς Ρόδο θα λειτουργεί ως εξής: μέσω των οδών Δημοκρατίας – Αγ. Αικατερίνης – Ηρώος Στεφανή – Πλατεία Αποστολίδη-οδός Τριαντών – Λεωφόρος Ηρακλειδών.

Επί της οδού Δημοκρατίας δεν θα επιτρέπεται η στάθμευση σε όλο το μήκος της οδού με κατεύθυνση προς Ρόδο.

ΤΑ ΜΕΓΑΛΑ ΟΧΗΜΑΤΑ ΘΑ ΕΙΝΑΙ ΙΔΙΑΙΤΕΡΑ ΔΥΣΚΟΛΟ ΝΑ ΜΕΤΑΚΙΝΗΘΟΥΝ ΜΕΣΩ ΑΥΤΩΝ ΤΩΝ ΟΔΩΝ.

Για μετακινήσεις από τους **Δυτικούς Δήμους** (Πεταλούδων, Καμείρου, Αταβύρου) ενδείκνυται:

- Η **Εξοδος 1**, από κόμβο Αεροδρομίου προς νέα εθνική οδό Τσαΐρι - Παλιά Εθνική οδό - Ρόδο.
- Η **Εξοδος 2**, από πλατεία Κρεμαστής προς ίδια κατεύθυνση με έξοδο 1 ή μέσω Παστίδας - Τρεις - Αγιοι Απόστολοι - Ρόδος.

Η πρόσβαση προς το αεροδρόμιο και τους δυτικούς δήμους του νησιού και τον Δήμο Ιαλυσού θα γίνεται κανονικά διά της λεωφόρου Ηρακλειδών.

Παρακαλούμε για την ασφαλή σας μετακίνηση και για να αποφεύγεται η κυκλοφοριακή συμφόρηση, να επιλέγετε τις εξόδους που είναι πλησιέστεροι στον τόπο διαμονής σας, ώστε η κίνηση προς Ρόδο να γίνεται συμμετρικά.

Οι διερχόμενοι να επιδεικνύουν την πρέπουσα προσοχή ώστε να αποφεύγονται ατυχήματα και να υπακούουν στις σηματοδοτήσεις και υποδείξεις της Τροχαίας - Δημοτικής Αστυνομίας Ιαλυσού και προσωπικού ασφαλείας.

Για πιθανόν άλλες αλλαγές στην κυκλοφορία των οχημάτων, θα ανακοινωθούν εγκαίρως από τον Δήμο Ιαλυσού.

Ευχαριστούμε εκ των προτέρων για κατανόησή σας και ευελπιστούμε στη συμπαράστασή σας.

Εναρξη εργασιών: Δευτέρα 14 Φεβρουαρίου 2005

Ο ΔΗΜΑΡΧΟΣ
ΣΤΕΡΓΟΣ ΣΤΑΓΚΑΣ

Η συναλλαγματική του Νασδραντίν Χότζα



Η αποτυχία που σημειώθηκε στον πλειστηριασμό για τη Μαρίνα της Ρόδου, μου θύμισε το περιστατικό της συναλλαγματικής του Νασδραντίν Χότζα που υπέγραψε στο δανειστή του: Σύμφωνα με το μύθο όταν ο Χότζας δανείστηκε 1.000 γρόσια από το φίλο του Μεμέτη, του υπέγραψε ένα είδος υποσχετικής απόδειξης για να τον καθησυχάσει: «Αύριο, θα δώσω στον Μεμέτ... το χρέος μου 1.000 γρόσια».

Πέρασαν λίγες μέρες και δεν συναντηθήκανε. Τυχαία μια μέρα, συναντά ο Μεμέτης τον Χότζα στην αγορά και με πλάγιο τρόπο του υπενθύμισε το χρέος του. Πέρασαν κι άλλες τόσες και το χρέος δεν είχε εξοφληθεί. Οπότε μια μέρα ευθαρσώς ο Μεμέτης εζήτησε τα 1.000 γρόσια. «Φέρε μου την υποσχετική –είπε ο Χότζας– να δω, θα θυμηθώ πότε λήγει και θα σε τακτοποιήσω» του είπε. Και πάει ο Μεμέτης και του δείχνει το χαρτί, κι ο Χότζας διαβάζει: «Αύριο θα δώσω... κ.λπ. Εντάξει, αύριο γράφει» του είπε. «Ελα αύριο και μη στενοχωριέσαι...»

Ετσι και με την υποσχετική του Καζίνο Α.Ε. προς τον Δήμο Ρόδου, συμβαίνει να γίνεται κάτι παρόμοιο, αφού χρόνια τώρα, το αύριο δεν ξημερώνει κι ο Δήμος έχει να λάβει, παρά του μη δίδοντος. Ο ροδιακός λαός απαιτεί άμεση εξόφληση των υποχρεώσεων της εταιρείας προς το Δήμο, ο οποίος εκπροσωπεί τα συμφέροντά του. Καιρός είναι να απαιτήσουμε το δίκαιό μας, με όποιον τρόπο ο νόμος προβλέπει.

Γιατί η κοροϊδία έχει κι αυτή τα όριά της όπως και η υπομονή. Αραγε ήρθε η ώρα εκκαθάρισης λογαριασμών; Πιστεύουμε πως ναι.

Γ.Β.

ΕΛΛΗΝΙΚΗ ΔΗΜΟΚΡΑΤΙΑ
ΠΕΡΙΦΕΡΕΙΑ ΝΟΤΙΟΥ ΑΙΓΑΙΟΥ
ΝΟΜΟΣ ΔΩΔΕΚΑΝΗΣΟΥ
ΔΗΜΟΣ ΠΕΤΑΛΟΥΔΩΝ

ΣΥΝΟΠΤΙΚΗ ΟΙΚΟΝΟΜΙΚΗ ΚΑΤΑΣΤΑΣΗ ΠΡΟΫΠΟΛΟΓΙΣΜΟΥ / ΑΠΟΛΟΓΙΣΜΟΥ ΕΣΟΔΩΝ - ΕΞΟΔΩΝ ΔΗΜΟΥ ΠΕΤΑΛΟΥΔΩΝ ΓΙΑ ΤΟ ΕΤΟΣ 2005

Κωδικοί Αριθμοί	Έσοδα και εισπράξεις	Προϋπολογισμός σε Ευρώ	Απολογισμός σε Ευρώ
0	Τακτικά Έσοδα	6.788.039,00	0,00
1 (πλην 13)	Έκτακτα Έσοδα (πλην επιχορηγήσεις γιά επενδύσεις)	553.500,00	0,00
2	Έσοδα παρελθόντων ετών	275.056,50	0,00
31	Εισπράξεις από Δάνεια	1.465.000,00	0,00
32	Εισπρακτέα υπόλοιπα από Βεβαιωθέντα έσοδα κατά τα παρελθόντα έτη	400.069,55	0,00
4	Εισπράξεις υπέρ Δημοσίου, Ασφ. Φορέων και Τρίτων	65.000,00	0,00
5	Χρηματικό υπόλοιπο προηγ. έτους	8.500,00	0,00
13	Επιχορηγήσεις για επενδύσεις	3.753.500,00	0,00
	Σύνολο πόρων	**13.308.665,05**	**0,00**

Κωδικοί Αριθμοί	Έξοδα και πληρωμές	Προϋπολογισμός σε Ευρώ	Απολογισμός σε Ευρώ
60	Αμοιβές και έξοδα προσωπικού	2.899.112,63	0,00
61,62	Αμοιβές και παροχές τρίτων	1.042.351,64	0,00
63,64,68	Λοιπά γενικά έξοδα	131.100,00	0,00
651	Τοκοχρεωλύσια δανείων	217.000,00	0,00
66	Προμήθειες - Αναλώσεις Υλικών	141.100,00	0,00
67,68	Μεταβιβάσεις σε τρίτους	491.000,00	0,00
81	Πληρωμές για υποχρεώσεις Π.Ο.Ε.	1.466.590,00	0,00
82,85	Λοιπές αποδόσεις και προβλέψεις	1.066.500,00	0,00
	Επενδύσεις		
71	Αγορές	460.000,00	0,00
73	Έργα	5.066.324,66	0,00
74	Μελέτες	280.000,00	0,00
75	Συμμετοχή σε επιχειρήσεις	0,00	0,00
652	Τοκοχρεωλύσια δανείων επενδύσεων	0,00	0,00
9111	Αποθεματικό	47.586,12	0,00
	Σύνολο πόρων	**13.308.665,05**	**0,00**

Ο Δήμαρχος
ΜΙΧΑΛΗΣ ΚΟΡΔΙΝΑΣ

Ο Προϊστάμενος Οικονομικών Υπηρεσιών
ΙΩΑΝΝΗΣ ΣΚΑΜΠΙΛΗΣ

Ο κόσμος του βιβλίου

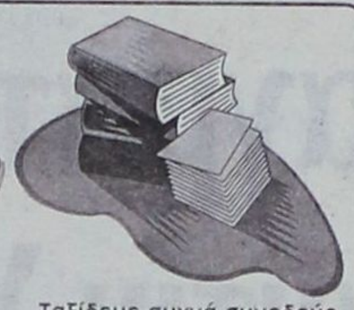

«ΑΘΗΝΑ ΤΟΤΕ ΚΑΙ ΤΩΡΑ»: Μια περιήγηση στην Αθήνα του χθες, δηλαδή του τέλους του 19ου και των αρχών του 20ου αι. και στην Αθήνα του σήμερα, των αρχών του 21ου αιώνα αποτελεί το λεύκωμα «ΑΘΗΝΑ ΤΟΤΕ ΚΑΙ ΤΩΡΑ» που κυκλοφορεί από τις εκδόσεις ΟΛΚΟΣ.

Πρόκειται για ένα φωτογραφικό οδοιπορικό στα μνημεία της αρχαιότητος, στις μικρές βυζαντινές εκκλησίες, στα νεοκλασσικά κτίρια, στις λεωφόρους, στις απόψεις και στις πλατείες, όπως αποτυπώθηκαν πριν από έναν αιώνα και φωτογραφήθηκαν ξανά σήμερα από την ίδια ακριβώς γωνία λήψης.Ο αναγνώστης ξεφυλλίζοντας το λεύκωμα με τις αντικριστές φωτογραφίες που τις χωρίζει απόσταση ενός αιώνα , μπορεί να συγκρίνει, να κατανοήσει ή να ονειροπολήσει.

Το παλαιό φωτογραφικό υλικό σταχυολογήθηκε μέσα από αρχεία και ιδιωτικές συλλογές, μεταξύ άλλων, του Μουσείου Μπενάκη, του Εθνικού Ιστορικού Μουσείου, του Ε.Λ.Ι.Α, του αρχείου Borel-Boissonas , της συλλογής Χ.Πατέρα, Ν.Πολίτη, Αντ. Μαΐλη, Μ.Τσάγκαρη κ.ά. Από τους παλαιους φωτογράφους αναφέρουμε δειγματοληπτικά τον Πέτρο Μωραΐτη, τους αδελφούς Ρωμαΐδη, τον Carl Boehringer, τους Ιταλούς Fratelli, Alinari, τον Edmond Boissonas κ.ά. Στις σύγχρονες όψεις τα βήματα των παλαιών συναδέλφων του ακολούθησε πιστά ο Ούγγρος φωτογράφος Λάζλο Λουγκόζι, ενώ την προσπάθειά του συμπλήρωσε ο φωτογράφος του Μουσείου Μπενάκη Λεωνίδας Κουργιαντάκης.

Η έκδοση περιλαμβάνει δύο εισαγωγικά κείμενα, της Φανής Κωνσταντίνου, διευθύντριας του φωτογραφικού αρχείου του Μουσείου Μπενάκη και της Μάρως Αδάμη, αρχιτέκτονα, καθηγήτριας Ε.Μ.Π.Ακολουθεί σχολιασμός των κτιρίων, των οδών, των μνημείων, των απόψεων που απεικονίζονται στις φωτογραφίες, ενώ επισημαίνονται μεταξύ άλλων οι ομοιότητες, οι αλλαγές, οι διαφοροποιήσεις.

Ο σχολιασμός των φωτογραφικών θεμάτων έγινε από τη Μάρω Καρδαμίτση-Αδάμη ενώ η έρευνα, η επιλογή και η τεκμηρίωση του παλαιού φωτογραφικού υλικού από τη Φανή Κωνσταντίνου.

«ΔΟΜΝΙΤΣΑ Η ΠΡΩΤΟΠΟΡΟΣ»: Μία τιμητική έκδοση για τη Δομνίτσα, την πρώτη Ελληνίδα αθλήτρια που πήρε μέρος σε Ολυμπιακούς Αγώνες αποτελεί το λεύκωμα «ΔΟΜΝΙΤΣΑ Η ΠΡΩΤΟΠΟΡΟΣ» που επιμελήθηκε ο Σπύρος Καβουνίδης και κυκλοφορεί από τις εκδόσεις ΚΕΔΡΟΣ.

Η Δομνίτσα είναι η πρώτη Ελληνίδα αθλήτρια που πήρε μέρος σε Ολυμπιακούς Αγώνες στον κλασικό στίβο και μάλιστα δύο φορές: Στους Ολυμπιακούς Αγώνες του 1936 στο Βερολίνο (έφτασε στον ημιτελικό των 80 μ. μετ'εμποδίων κι αποκλείστηκε στον προκριματικό των 100 μ. γυναικών). Ξαναπήρε μέρος το 1948 στο Λονδίνο, πάλι η μόνη Ελληνίδα, 34 χρόνων τότε, παντρεμένη και μ'ένα γιο τεσσάρων ετών (έλαβε μέρος στα 80 μ.μετ'εμποδίων κι αποκλείστηκε στον προκριματικό). Συνέχισε ν'αγωνίζεται ως τα 36 της και στη συνέχεια υπηρέτησε τον αθλητισμό στην Τεχνική Επιτροπή Αθλητισμού Γυναικών του ΣΕΓΑΣ.

Ταξίδευε συχνά συνοδεύοντας αθλητικές αποστολές κι αρθρογράφησε σ'εφημερίδες για αθλητικά κυρίως θέματα.

Στο βιογραφικό λεύκωμα της Δομνίτσας –είναι γραμμένο απ'το γιο της Σπύρο Καβουνίδη, σε επιμέλεια της Γιολάντας Χατζή– παρουσιάζεται όλη η πορεία της ζωής της, το περιβάλλον μέσα στο οποίο γεννήθηκε, μεγάλωσε, έζησε και ζει, αλλά και η λαμπρή αθλητική της σταδιοδρομία.

Μέσα από το πλήθος των ντοκουμέντων μπορεί κανείς να καταλάβει πόσο ιδιαίτερη γυναίκα ήταν η Δομνίτσα Λονίτου-Καβουνίδου. Κείμενα και ποιήματα για τις επιδόσεις της τής αφιερώνουν ποιητές, συγγραφείς και διανούμενοι της εποχής, όπως: Κωστής Παλαμάς, Άγγελος Σημηριώτης, Νίκος Καββαδίας, Παντελής Χορν κ.ά.

«ΣΟΦΟΚΛΕΟΥΣ ΑΝΤΙΓΟΝΗ»: Κυκλοφορεί από τις εκδόσεις ΛΙΒΑΝΗ το έργο «ΣΟΦΟΚΛΕΟΥΣ ΑΝΤΙΓΟΝΗ» σε μετάφραση του γνωστού δημοσιογράφου Ανδρέα Ζούλα. Με το έργο αυτό καθώς και με τα «Αρχαία Ερωτικά Επιγράμματα» (μετάφραση Νίκος Μουλακάκης), «Ερωτικό Αιγαίο» (μετάφραση Νίκος Μουλακάκης) οι εκδόσεις ΛΙΒΑΝΗ εγκαινιάζουν μια νέα σειρά, την κλασική που σκοπό έχει να παρουσιάσει σημαντικά έργα της ελληνικής φιλολογίας στο ευρύτερο κοινό. Η σειρά πρόκειται να εμπλουτισθεί και με άλλα σπουδαία έργα. Παρακάτω παραθέτουμε ένα απόσπασμα από την εισαγωγή που έγραψε ο Ανδρέας Ζούλας για την Αντιγόνη του Σοφοκλή.

«Η Αντιγόνη είναι ένα βαθύτατα αντιπολεμικό κείμενο που ο Σοφοκλής έγραψε μια μόλις δεκαετία πριν ξεσπάσει ο μεγαλύτερος, διαρκέστερος και καταστρεπτικότερος εμφύλιος που γνώρισε ποτέ η Ελλάδα.Τα προμηνύματα ήταν για την ενόραση και τη διορατικότητα του Σοφοκλή περισσότερο από σαφή ώστε να τον παρακινήσουν να προειδοποιήσει τους συμπολίτες του για την πληρωμή της μελλοντικής υπερο-ψίας τους, τους Έλληνες για την επαπειλούμενη πτώση από τον εμφύλιο σπαραγμό και την Ανθρωπότητα τέλος, για το μάταιο του πολέμου. Και το κάνει παίρνοντας την πιο άγρια μορφή του πολέμου, τον εμφύλιο, με απόγειο του μίσους τον αλληλοσκοτωμό δύο αδερφών».

«Το κεντρικό μήνυμα του έργου ήταν και τότε και εξακολουθεί να παραμένει ένα: κανένας άκλαυτος νεκρός.Γιατί το πρώτο βήμα για να πάψουμε να θρηνούμε νεκρούς πολέμων είναι να κλάψουμε για όλους τους νεκρούς, φίλους κι αντιπάλους.Όλοι μας να κλάψουμε για όλους τους νεκρούς.Όσο η κάθε πλευρά κλαίει μόνο τους δικούς, όσο τιμά μόνο τους δικούς της και ατιμάζει τους νεκρούς των αντιπάλων, τόσο θα θρηνούμε πάντοτε και νέους νεκρούς πολέμων.Ο μονομερής θρήνος συντροφεύεται από την άγρια χαρά για το χαμό του ηττημένου ή την αναμονή της εκδίκησης συντηρεί κι αναπαράγει το μίσος εκατέρωθεν. Αλλά όταν, αν ποτέ κλάψουμε και για τους νεκρούς της άλλης πλευράς θα κάνουμε όλοι μαζί το πρώτο μεγάλο βήμα για τη χωρίς μάταιους πολέμους ειρηνική συνύπαρξή μας».

Παρουσίαση Βιβλίων
Κακλαμάνης Ελευθέριος

Του τ. βουλευτή Δωδεκανήσου Γεωργίου Λογ. Χιωτάκη

Ξεκάθαροι κανόνες κατά της εκμετάλλευσης των μεταναστών

Το πρόβλημα των ξένων οικονομικών μεταναστών στην Ελλάδα, πρέπει να μας απασχολήσει σοβαρά. Είναι ένα πολύ μεγάλο πρόβλημα, που άπτεται της εθνικής οικονομίας, της ανεργίας των Ελλήνων εργαζομένων, αλλά και των ανθρωπίνων δικαιωμάτων κα της αξιοπρέπειας των ξένων μεταναστών. Είναι γι αυτό πολύ σοβαρό πρόβλημα. Με την οικονομική ανάπτυξη της Ελλάδας, που έγινε επί των κυβερνήσεων του ΠΑΣΟΚ, σταμάτησε η μεταναστευτική αιμορραγία Ελλήνων στο εξωτερικό για ανεύρεση εργασίας, στα ανθρακωρυχεία της Αμερικής, του Βελγίου και της Γερμανίας, μέχρι την Αυστραλία, την Κίνα, την Αφρική και τη νότιο Αμερική. Παντού υπάρχουν Ελληνες οικονομικοί μετανάστες είτε της πρώτης είτε της δεύτερης, τρίτης και τέταρτης γενιάς!

Εχουμε, λοιπόν, πολύ μεγάλη και πικρή πείρα από τη ζωή και τις περιπέτειες, αλλά και από τις συμπεριφορές των κατοίκων των άλλων χωρών του κόσμου, προς τους Ελληνες οικονομικούς μετανάστες. Και από αυτή την πείρα πρέπει να αντλήσουμε διδάγματα, ώστε να αποφευχθούν ταλαιπωρίες, εκμετάλλευση και πικρίες των ξένων οικονομικών μεταναστών στην Ελλάδα. Και πρώτ' απ' όλα , πρέπει το ελληνικό κράτος, αλλά και όλοι οι πολίτες να αντιληφθούμε ότι μπορεί οι ξένοι μετανάστες να είναι φτωχοί, αλλά έρχονται στη χώρα μας για να δουλέψουν τίμια και αποδοτικά, βοηθώντας την ανάπτυξη της εθνικής μας οικονομίας. Με αυτό το δεδομένο το κράτος μας πρέπει να έχει απλούς και ξεκάθαρους κανόνες, να εξυπηρετεί άμεσα τους δυστυχείς αυτούς ανθρώπους παρέχοντάς τους άμεση κάλυψη και προστασία για να μπορούν να δουλέψουν δημιουργικά, χωρίς να υφίστανται καμία εκμετάλλευση από οποιαδήποτε πλευρά και τούτο προς όφελος της εθνικής μας οικονομίας. Για να μην έρχονται όμως οι ξένοι μετανάστες σε αντίθεση με τους Ελληνες εργαζόμενους πρέπει να θεσπιστούν, μεταξύ άλλων, και τα παρακάτω μέτρα: Στο υπουργείο Απασχόλησης θα πρέπει να αποστέλλονται από όλες τις Νομαρχίες στο τέλος κάθε χρόνου, κατάλογος των θέσεων ξένων μεταναστών με τις ειδικότητες που χρειάζεται ο κάθε νομός. Π.χ. ο Νομός Δωδεκανήσου (οι κάτοικοί του) χρειάζονται 10 εργάτες οικοδομών, 20 εργάτες αγροτικών εργασιών, 30 καθαρίστριες σπιτιών, 3 ηλεκτρολόγους, κ.λπ.

Το Υπουργείο Εργασίας συγκεντρώνει όλες τις καταστάσεις, τις διαβιβάζει στο Υπουργείο Εξωτερικών και αυτό σε όλες τις ελληνικές πρεσβείες του εξωτερικού. Έτσι οι πρεσβείες, με βάση την κατάσταση αυτή, θα χορηγούν βίζα για εργασία μόνο σε όσους εργάτες χρειάζεται η Ελλάδα και όχι ανεξέλεγκτα, όπως γίνεται σήμερα. Με βάση αυτή τη βίζα που θα είναι και άδεια εργασίας, ο αλλοδαπός εργάτης θα πηγαίνει σε ορισμένο νομό, θα καταθέτει στην Αστυνομία της πόλεως όπου θα εγκατασταθεί φωτοτυπία της βίζας και του διαβατηρίου και η Αστυνομία θα του χορηγεί την άδεια παραμονής για ένα ή δύο χρόνια, αναλόγως.

Έτσι ο ξένος εργάτης θα έχει το δικαίωμα και τη δυνατότητα να έχει σε 1-2 ημέρες την άδεια παραμονής και να αρχίσει αμέσως να εργάζεται, χωρίς ταλαιπωρία, χωρίς εκμετάλλευση, χωρίς παράλογη γραφειοκρατία και χωρίς πίκρα και αγανάκτηση. Αν τηρηθεί η διαδικασία αυτή για την «εισαγωγή» ξένων οικονομικών μεταναστών στην Ελλάδα, θα μπορεί ο ξένος να ανανεώνει εύκολα, χωρίς καθυστέρηση και χωρίς εκμετάλλευση, την άδεια παραμονής και εργασίας προσκομίζοντας απλά στην Αστυνομία τη σχετική βεβαίωση του Ι.Κ.Α. Η Αστυνομία θα ενημερώνει υπηρεσιακά και τα-κτικά οποιαδήποτε άλλη κρατική υπηρεσία (Γραφείο ή Επιθεώρηση Εργασίας, ΟΑΕΔ κ.λπ.) για τις χορηγηθείσες άδειες παραμονής. Έτσι θα αποφεύγεται η εκμετάλλευση των ξένων οικονομικών μεταναστών από τους επιτηδείους και με την απλούστευση των διαδικασιών, οι δημόσιες και οι δημοτικές υπηρεσίες, θα μπορούν να ασχολούνται απερίσπαστες με το αντικείμενο της υπηρεσίας τους.

Αυτό είναι και το συμπέρασμα από τη διάσκεψη του ΠΑΣΟΚ για τους οικονομικούς ξένους μετανάστες, που έγινε στο ΑΚΤΑΙΟΝ την Κυριακή 6 Φεβρουαρίου: Για να υπάρξει άμεσο όφελος για την εθνική μας οικονομία, για την αποφυγή της εκμετάλλευσης και της ταλαιπωρίας των ξένων εργατών, για να υπάρξει απαλλαγή των δημοσίων υπηρεσιών από περιττές διαδικασίες, πρέπει να απλουστευθεί το υφιστάμενο και εφαρμοζόμενο δαιδαλώδες και γραφειοκρατικό σύστημα με ένα απλό, όπως αυτό που περιγράφω παραπάνω.

Θα εισακουσθεί το αίτημα αυτό που δεν είναι μόνο αίτημα των ξένων οικονομικών μεταναστών, αλλά όλης της ελληνικής κοινωνίας; Ίδωμεν!

Γεώργιος Λογ. Χιωτάκης
π. Βουλευτής Δωδεκανήσου

TOP PROPERTIES
GEORGE & SAVAS PIPINOS
ΓΕΩΡΓΙΟΣ & ΣΑΒΒΑΣ ΠΙΠΙΝΟΣ
ΣΥΜΒΟΥΛΟΙ ΚΑΙ ΕΚΤΙΜΗΤΕΣ ΑΚΙΝΗΤΩΝ
REAL ESTATE AGENTS & MEMBER OF F.I.A.B.C.I-N.A.E.A.-C.E.I.

SINCE 1971

Οδός Κέννεντυ 38,ΡΟΔΟΣ 85100 - Τηλ.: (22410) 23895 - FAX: (22410) 20883
38 Kennedy str. RHODES GR 85100 GREECE - TEL.: (22410) 23895 FAX: 20883
Email: gpipinos@otenet.gr. URL: www.rhodes-top-properties.com and www.pipinos.gr
MOBILE: 6944-676003 • 6944-390803

Από το 1971



Η «TOP PROPERTIES» είναι ατομική επιχείρηση και ανήκει στους Γεώργιο και Σάββα Πιπίνο. Το γραφείο ασχολείται από το 1971 αποκλειστικά και μόνο με επενδύσεις και REAL ESTATE στο νησί της Ρόδου και στην ευρύτερη περιοχή της Δωδεκανήσου.

ΑΠΕΥΘΥΝΟΜΑΣΤΕ: Στους **σοβαρούς, απαιτητικούς** και **επιλεκτικούς** επενδυτές - επιχειρηματίες - ελεύθερους επαγγελματίες, Έλληνες και ξένους, που ενδιαφέρονται να κάνουν μια σοβαρή επένδυση **προβολής** στο νησί της Ρόδου.

ΠΡΟΣΦΕΡΟΥΜΕ:

Α) Υπηρεσίες και πληροφορίες που γίνονται σε προσωπικό επίπεδο με **εχεμύθεια, διακριτικότητα και σοβαρότητα.**

Β) Μεγάλη **γκάμα** υψηλής ποιότητας ακινήτων, όπως: 1) Ξενοδοχεία Α' και Β' κατηγορίας των 600-500-350-300 κλινών 2) Κεντρικά αστικά ακίνητα κατάλληλα για Τράπεζες - καταστήματα - γραφεία, 3) Παραλιακές εκτάσεις, κατάλληλες για τουριστικές επενδύσεις των 150.000 - 100.000 - 70.000 - 50.000 - 36.000 τ.μ., 4) Διαμερίματα και μεζονέτες **προβολής** και 5) Αξιόλογες Παραθεριστικές κατοικίες.

ΣΤΟΧΟΣ ΜΑΣ ΕΙΝΑΙ:

Να προσφέρουμε στο αγοραστικό μας κοινό **υψηλής ποιότητας ακίνητα και ευκαιρίες** στο νησί της Ρόδου. Η τριακονταετής και πλέον πείρα μας στον τομέα αυτό αποτελεί εγγύηση.

ΣΥΝΘΗΜΑ ΜΑΣ ΕΙΝΑΙ:

Επενδύστε στη ΡΟΔΟ **ΤΩΡΑ**, σε ακίνητα που **ΑΝΤΕΧΟΥΝ ΣΤΟ ΧΡΟΝΟ**

Γεώργιος και Σάββας Πιπίνος
Μεσίτες αστικών συμβάσεων
Γιατί εμείς γνωρίζουμε καλύτερα!

TOP PROPERTIES is a father and son business. The senior, Mr. George S. Pipinos, the founder of the office, has carved over the years a reputation for integrity and excellence in the world of Real Esate in the Dodecanese. The junior, Dr Savas Pipinos, has returned from his studies in the UK to aid in his father's footsteps.

AT TOP PROPERTIES we try hard to attract important and selective investors, high calibre businessmen/women and discerning professional people, both Greek and foreign, who wish to acquire substantial and valuable property on Rhodes.

We offer our expertise and advise privately, discreetly and in strict confidence.

We keep a comprehensive list of real estate of the highest specifications:

a. A' and B' class hotels (600, 500, 350, 300 beds capacity).

b. Centrally situated office buildings and other business premises.

c. Seaside land, ideal for develpment (hotels, holiday resorts, etc), of 150.000, 100.000, 70.000, 50.000, 36.000 square metres.

d. Luxury apartments, maisonettes, detached, semi-detached and terraced houses.

e. Holiday and and Retirement Homes.

Our aim is to give our clients the opportunity to acquire value for money, first class real estate on Rhodes. Our 30 and more year old experience is our warranty.

Our motto is: Invest in Rhodes, Invest in property, it stands the test o fime.

TOP PROPERTIES
George and Savas Pipinos
Because we know best



Από την αεροπορική εταιρεία Aegean Airlines

Φθηνότερα εισιτήρια για Ρόδο και Κω

Οι προσφορές ισχύουν από αύριο μέχρι και τις 17 Απριλίου



Φθηνότερες τιμές στα εισιτήριά της για 14 προορισμούς στην Ελλάδα, αρκεί κάποιος να κλείσει νωρίς θέση, προσφέρει η Aegean Airlines

Συγκεκριμένα, όπως αναφέρεται σε σχετική ανακοίνωση, το ταξιδιωτικό κοινό έχει τη δυνατότητα να ταξιδέψει στο διάστημα από 15/2/2005 έως και 17/4/2005 με 39 ευρώ η απλή μετάβαση και 78 ευρώ μετ' επιστροφής από Αθήνα προς/από: Θεσσαλονίκη, Ρόδο, Ηράκλειο, Χανιά, Κω, Μυτιλήνη, Χίο και Αλεξανδρούπολη. Στις ίδιες ημερομηνίες η προσφορά που κάνει η εταιρεία είναι 49 ευρώ απλή μετάβαση και 98 ευρώ μετ' επιστροφής από Αθήνα προς/από: Μύκονο, Σαντορίνη, Ιωάννινα, Καβάλα και Κέρκυρα

Σύμφωνα με την εταιρεία, θα διατίθενται περίπου 10.000 εισιτήρια την εβδομάδα και διευκρινίζεται ότι στις τιμές αυτές δεν περιλαμβάνονται φόροι αεροδρομίων και επίναυλος καυσίμων. Υπενθυμίζεται ότι η εταιρεία προσφέρει ναύλους που ξεκινούν από 65 ευρώ για πτήσεις προς Ιταλία και Γερμανία και από 61 ευρώ για πτήσεις προς Λάρνακα.

Στα 85 λεπτά η σημαία

Ακριβότερα από αύριο τα κόμιστρα των ταξί

Τα τελευταία δύο χρόνια τα τιμολόγια αυξήθηκαν άλλες τρεις φορές



Ακριβότερη κατά 8,3% θα είναι από αύριο η κούρσα των ταξί, σύμφωνα με τις αυξήσεις στα κόμιστρα.

Συγκεκριμένα, η σημαία από 75 λεπτά που είναι σήμερα πηγαίνει στα 85 λεπτά, η μονή ταρίφα από 28 στα 30 λεπτά, η διπλή από τα 53 στα 56 λεπτά, ενώ η ελάχιστη διαδρομή διαμορφώνεται στα 1,75 ευρώ από 1,60 που είναι σήμερα. Οπως ανακοινώθηκε από το υπουργείο, το νέο τιμολόγιο περιλαμβάνει μεσοσταθμικές αυξήσεις ύψους 8,30%.

Οι ιδιοκτήτες ταξί, πάντως, που ζητούσαν τουλάχιστον διπλάσιες αυξήσεις, δηλώνουν ότι δεν είναι ικανοποιημένοι και αφήνουν ανοιχτό το ενδεχόμενο για απεργιακές κινητοποιήσεις.

Υπενθυμίζεται ότι στα ταξί οι τελευταίες αυξήσεις που δόθηκαν ήταν τον περασμένο Ιούνιο που κατά μέσο όρο άγγιξαν το 4,35% , ενώ τα τελευταία δύο χρόνια τα τιμολόγια αυξήθηκαν άλλες τρεις φορές.

ΑΡΧΩΝ ΣΑΜΑΡΤΖΗΣ ΑΕ
ΜΟΝΩΣΕΙΣ ΤΑΡΑΤΣΩΝ
Από το 1980
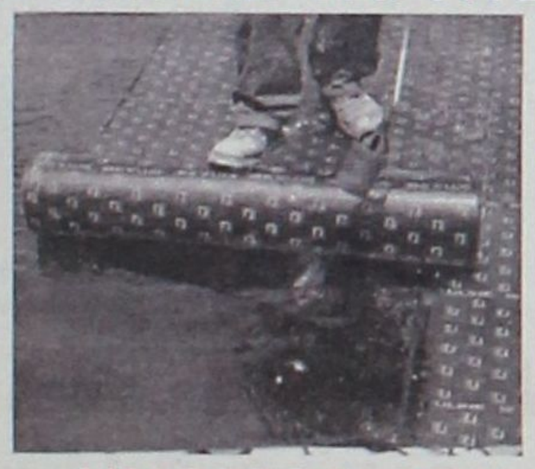
24 ΧΡΟΝΙΑ ΜΟΝΩΣΕΙΣ
ΗΧΟΜΟΝΩΣΗ
RicofOn
ΓΙΑ ΤΕΛΕΙΑ ΑΚΟΥΣΤΙΚΗ ΣΤΟΥΣ ΧΩΡΟΥΣ ΕΡΓΑΣΙΑΣ ΚΑΙ ΔΙΑΣΚΕΔΑΣΗΣ

Τοποθετώντας το κατάλληλο προϊόν RICOFON έχετε μια αίθουσα με άριστη ακουστική και συγχρόνως ένα τέλειο διακοσμητικό αποτέλεσμα.
ΔΙΑΘΕΣΗ: ΑΡΧΩΝ ΣΑΜΑΡΤΖΗΣ ΑΕ
ΜΟΝΩΣΕΙΣ - ΣΤΕΓΑΝΩΣΕΙΣ
Καταστήματα
1) Ικάρου & Λαοδικείας - Τηλ. 22410 20021 Ρόδος 85100
2) Ερυθρού Σταυρού 21 - Τηλ. 22410/23030/32054 Ρόδος 85100
Κινητό 6944 502033 - 6947374731

Πληροφορίες για τους επενδυτές μέσω του Ιντερνετ

Ηλεκτρονική ενημέρωση για τα προγράμματα του Γ' ΚΠΣ

Ενας ιδιώτης ή μια επιχείρηση μπορεί να ενημερωθεί για μια πιθανή χρηματοδότηση από τα Προγράμματα του ΠΕΠ



Το νέο σύστημα πληροφόρησης των πολιτών για τις δράσεις του Γ' ΚΠΣ παρέχεται μέσω του δικτυακού κόμβου του υπουργείου Οικονομικών (www.info3kps.gr), από όπου ένας ιδιώτης ή μια επιχείρηση μπορεί να ενημερωθεί για μια πιθανή χρηματοδότηση από τα Προγράμματα του ΚΠΣ καθώς και τις Κοινοτικές πρωτοβουλίες.

Αμεση και πλήρη ενημέρωση των νέων δράσεων και των προγραμμάτων του Γ' ΚΠΣ μπορούν να έχουν στο εξής όλοι οι υποψήφιοι επενδυτές μέσω του Internet, ενώ η δυνατότητα αυτή θα παρέχεται σύντομα και φωνητικά μέσω τετραψήφιου αριθμού κλή-

εκεί που η τέχνη... συναντά την ποιότητα!
Κομμωτήριο
Figaro
HAIR DESIGN
Κομμώσεις Ανδρικές - Γυναικείες
Κων/νου Παλαιολόγου 17, Τηλ.: 22410 - 20.914

Σύσκεψη τουριστικών φορέων μεθαύριο στη Νομαρχία για την προβολή της Δωδεκανήσου στη Γερμανική αγορά

WorkShop στη Ρόδο για τη δημιουργία «θετικής στάσης» απέναντι στα νησιά μας

Οι Γερμανοί ...ξανάρχονται και να έλθουν ξανά και ξανά!!!

Όσες φορές χρειάζεται τέλος πάντων, ώστε να εμπεδωθεί στην μεγάλη δύναμη στην παγκόσμια τουριστική αγορά ότι η Ρόδος πληροί εκείνες τις προϋποθέσεις που την καθιστούν ασφαλή και ελκυστικό προορισμό.

Στη λογική αυτή στηρίζεται η Νομαρχιακή Αυτοδιοίκηση Δωδεκανήσου αναλαμβάνοντας την πρωτοβουλία να καλέσει μεθαύριο Τετάρτη σε ευρεία σύσκεψη τους τουριστικούς μας φορείς, εν όψει της φιλοξενίας και διοργάνωσης στη Ρόδο του WorkShop μεγάλου Γερμανικού περιοδικού (FVW), με τη συμμετοχή δεκάδων τουρ οπερέητορ, ταξιδιωτικών πρακτόρων και δημοσιογράφων από τη Γερμανία.

Ο Νομάρχης Δωδεκανήσου Γιάννης Μαχαιρίδης στην παρακάτω πρόσκλησή του προς τους τοπικούς φορείς επισημαίνει τα προφανή οφέλη από τη συγκεκριμένη πρωτοβουλία για την τουριστική προβολή της Ρόδου και των άλλων νησιών του νομού και τη δημιουργία «θετικής στάσης των επαγγελματιών» απέναντι στα Δωδεκάνησα.

Αναφέρει συγκεκριμένα στην επιστολή – πρόσκλησή του:



Σας προσκαλούμε την Τετάρτη 16 Φεβρουαρίου 2005, και ώρα 11.00, στη Νομαρχία για να ενημερωθείτε και να συμμετέχετε στην διαδικασία οργάνωσης του workshop του FVW που θα πραγματοποιηθεί στο νησί μας από 2 έως 5 Ιουνίου 2005.

Στο συνέδριο θα συμμετέχουν περίπου 40 tour operators, travel agents-retailers, δημοσιογράφοι και συντάκτες του περιοδικού FVW. Διοργανωτής είναι η Νομαρχία Δωδεκανήσου και συμμετέχουν 10 συνολικά εκπρόσωποι των παραγωγικών τάξεων. Σκοπός του workshop είναι να συζητηθούν θέματα και προτάσεις που αφορούν τον προορισμό σε σχέση με την Γερμανική αγορά.

Το FVW είναι το μεγαλύτερο και πλέον αξιόπιστο περιοδικό (media) τουρισμού στην Γερμανία και ίσως σε όλη την Ευρώπη. Καθημερινά οι Ελληνες επιχειρηματίες και μάνατζερς στον τουρισμό διαβάζουν τον ηλεκτρονικό τύπο (FVW) για να ενημερωθούν για όλα τα τελευταία και πλέον αξιόπιστα νέα στον χώρο. Θα βρείτε πληροφορίες στο site: www.fvw.de στα γερμανικά και www.fvw.com στα αγγλικά πιο περιληπτικά νέα και ενημέρωση.

Το περιοδικό του FVW περιλαμβάνει τα πιο επίκαιρα νέα σχετικά με τους tour operators, συγχωνεύσεις, τάσεις, στρατηγικές, ανταγωνισμός κλπ. Αναφορές γίνονται σε όλους τους προορισμούς, τα μεγάλα συνέδρια, τα workshops, τον παγκόσμιο οργανισμό τουρισμού κλπ. Γίνονται μεγάλα αφιερώματα σε προορισμούς και διαφημιστικές καταχωρήσεις από όλους τους ανταγωνιστές μας.

Οφέλη από την συνέργια: συνεχείς δημοσιεύσεις στο περιοδικό FVW σχετικά με τον προορισμό, δελτία τύπου, συνεντεύξεις, διαφημιστικές καταχωρήσεις, αναφορές με σκοπό την ενημέρωση των επαγγελματιών αλλά και την δημιουργία θετικής στάσης απέναντι στα Δωδεκάνησα από τους επαγγελματίες.

Το θετικό κλίμα και την αναγνωριστιμότητα τα έχουμε ανάγκη περισσότερο από κάθε άλλη διαφημιστική δράση. Το FVW διαβάζουν όλοι οι επαγγελματίες του τουρισμού, πράκτορες κλπ.

Η προετοιμασία και οι συζητήσεις για το workshop είχαν αρχίσει 1½ χρόνο πριν, για να πάρουμε σειρά σαν προορισμός. Το FVW πραγματοποιεί 3 workshops ετησίως σε ανταγωνιστικούς προορισμούς (Τουρκία, Ισπανία κλπ), με σκοπό να βοηθηθεί ο προορισμός μέσα από τις εργασίες και να συμφωνηθούν λύσεις σε προβλήματα και ανάγκες ζήτησης, προβολής, διανομής κλπ.

Με εκτίμηση
Ο Νομάρχης
Δωδεκανήσου
Γιάννης Μαχαιρίδης».



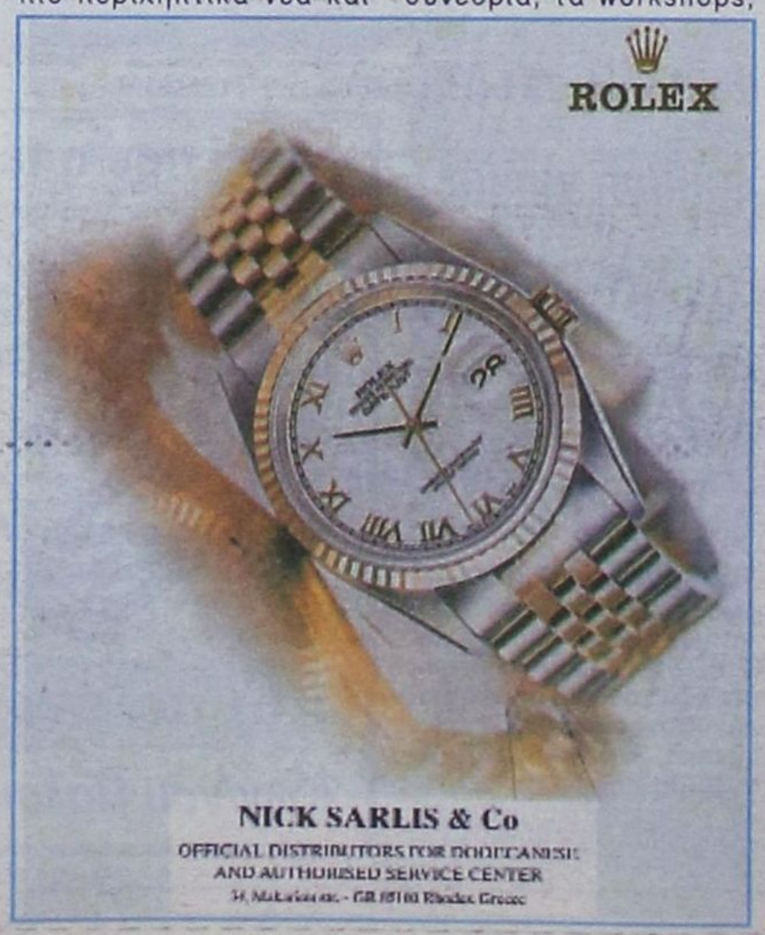

ΕΝΟΙΚΙΑΖΟΝΤΑΙ

Γραφεία, στη συμβολή των οδών Καμείρου και Πετρίδη (περιοχή Μήδεια) σε νεόχτιστη οικοδομή.

Πληροφορίες τηλ. 6932437091
πρωινές ώρες

