ΚΟΤΣΙΦΟΣ
Εφημερίδες: 20

ΕΛΤΑ
Κωδικός: 2095

ΙΔΙΟΚΤΗΤΗΣ - ΔΙΕΥΘΥΝΤΗΣ
ΠΑΥΛΟΣ Μ. ΜΑΡΙΑΣ
ΓΡΑΦΕΙΑ: ΑΘΗΝΩΝ 42 (ΑΝΑΛΗΨΗ)
ΤΗΛ. (22410) 64393 - 63790 - FAX. 63393

Η ΔΡΑΣΙΣ

εβδομαδιαία εφημερίδα της Δωδεκανήσου

56 ΣΕΛΙΔΕΣ

Δευτέρα 21 Φεβρουαρίου 2005
ΕΤΟΣ ΤΡΙΑΚΟΣΤΟ ΕΚΤΟ
Αριθμός Φύλλου 1.974
Τιμή: Ευρώ 0,90

ΔΙΑΚΟΣΙΟΙ μαθητές δημοτικών σχολείων της πόλεως Ρόδου αμφισβητούν ανοικτά το κλίμα που διαμορφώνουν οι "μεγάλοι": Τελικά, δεν είναι όλα σάπια σ' αυτήν την κοινωνία - Κόντρα στο ρεύμα τα Ροδιτόπουλα, άνοιξαν διάλογο





"Εμείς ο κόσμος και κάνουμε κάτι γι αυτόν"

Μια αποκαλυπτική έρευνα με θέμα τη στάση των μαθητών απέναντι στους πληγέντες από το φονικό τσουνάμι καταλήγει σε συμπεράσματα - βάλσαμο για το μέλλον αυτού του τόπου

Σελίδα 5

ΧΑΜΟΓΕΛΑ ΧΘΕΣ ΣΤΟ ΠΑΣΟΚ



Να ξύπνησε άραγε ο "γίγαντας";

Αυτό τουλάχιστον πιστεύει ο κ. Τιμόθεος Παρασκευάς. Στις κάλπες υπερδιπλάσιοι από τα εγγεγραμμένα μέλη για την εκλογή των συνέδρων

Σελίδα 4

ΣΥΝΕΝΤΕΥΞΗ: Νίκος Τατάκης

Επικεφαλής παράταξης μόνο με εχέγγυα



Ο πρώην αντινομάρχης για τις σχέσεις Νέας Δημοκρατίας και Νομαρχιακής Αναγέννησης, την αβεβαιότητα για τις επιλογές του Σάββα Καραγιάννη, αλλά και για τις προσωπικές του στοχεύσεις

Σελίδα 8

Πολίτες σύρονται στα δικαστήρια

Η ώρα της κρίσης για τη Σαηεντολογία

Στο εδώλιο η οργάνωση στις 4 Μαρτίου

Σελίδα 3

Επί προσωπικού ο πρόεδρος του Δικηγορικού Συλλόγου Ρόδου



"Εξαίρεση τα νοσηρά φαινόμενα στη Δικαιοσύνη"

Σίγουρος ο κ. Κωνσταντίνος Σαρρής ότι οι επίορκοι δικαστές θα εντοπιστούν και θα καθαρθούν. Η γενίκευση είναι επικίνδυνη αλλά υπάρχουν οι μηχανισμοί ελέγχου για να παταχθεί κάθε παράπτωμα του κάθε ανάξιου

Σελίδα 14







Η ΔΡΑΣΙΣ
Εβδομαδιαία Εφημερίδα
Διευθύνσεις σύμφωνα με το Νόμο:

ΙΔΙΟΚΤΗΤΗΣ
ΠΑΥΛΟΣ Μ. ΜΑΡΙΑΣ
Πρόεδρος Ενώσεως Ιδιοκτητών Επαρχιακού Τύπου

ΕΚΔΟΤΕΣ
ΜΙΧΑΗΛ Π. ΜΑΡΙΑΣ
ΤΣΑΜΠΙΚΑ Π. ΜΑΡΙΑ - ΤΡΙΑΝΤΑΦΥΛΛΟΥ

ΔΙΕΥΘΥΝΤΗΣ
ΠΑΥΛΟΣ Μ. ΜΑΡΙΑΣ
Κωδικός: 2095

Τα στοιχεία

ΙΔΡΥΤΗΣ
ΝΙΚΟΣ ΤΡΙΑΝΤΑΦΥΛΛΟΥ

ΓΡΑΦΕΙΑ: Αθηνών 42, (Ανάληψη), Τηλ: 63.790 - 64.393-68761 FAX: 63.393
e-mail: drasis2000@yahoo.com

ΤΥΠΟΓΡΑΦΕΙΑ: Κοσκινού, τηλ. 65540

ΛΑΪΚΕΣ ΑΓΟΡΕΣ

ΤΕΤΑΡΤΗ: στο Δημοτικό Νεκροταφείο.
ΠΕΜΠΤΗ: στην οδό Βύρωνος.
ΠΑΡΑΣΚΕΥΗ: Στην οδό Θεσ/κης στην Ανάληψη
ΣΑΒΒΑΤΟ: στο Δημοτικό Νεκροταφείο.

ΤΑΞΙ

ΤΑΞΙ ΡΟΔΟΥ: 32452
ΡΑΔΙΟ ΤΑΞΙ ΡΟΔΟΥ (Εργατικές κατοικίες Πρόνοιας Αγ. Απόστολοι): 64712-64756-64790
ΤΑΞΙ ΑΦΑΝΤΟΥ: 51777
ΤΑΞΙ ΙΑΛΥΣΟΥ: 92515
ΤΑΞΙ ΚΡΕΜΑΣΤΗΣ: 94528
ΤΑΞΙ ΦΑΛΗΡΑΚΙΟΥ: 85444

ΦΑΡΜΑΚΕΙΑ

ΔΕΥΤΕΡΑ 21 ΦΕΒΡΟΥΑΡΙΟΥ
ΣΗΜΕΡΑ διημερεύει το φαρμακείο ΠΟΛΑΣ ΘΕΟΔΩΡΟΣ. Ηρώων Πολυτεχνείου 1 Γ, πλησίον ξεν. «Ρόδων», τηλ. 28858
ΣΗΜΕΡΑ διανυκτερεύει το φαρμακείο ΑΛΑΦΑΚΗ Ι. Γ., Κων/νου Παλαιολόγου 15 (έναντι Βενετόκλειου Γυμνασίου), Τηλ: 22.285

Ποιος φοβάται τους λαοπλάνους «Τιμωρούς»;

Του Νικήτα Οικονόμου
nopress@rho.forthnet.gr

ΕΧΕΙ *δίκιο να απορεί και να φοβάται ο κόσμος για το κατά πόσο και μέχρι ποιου σημείου θα φτάσει τελικά η περιλάλητη* ***«βαθιά κάθαρση»*** *των θεσμών σε αυτή τη χώρα. (Ακόμα και εδώ στον τόπο μας, στα Δωδεκάνησα, όπου επιχειρείται ένα ...ξεσκόνισμα από «μιάσματα»)*

ΕΙΝΑΙ απολύτως δικαιολογημένες οι αμφιβολίες των πολιτών ακόμα και για τις αγαθές προθέσεις των «εξυγιαντών». Αμφιβολίες και φόβους που καταγράψαμε από την πρώτη στιγμή της εκδήλωσης αυτής της «ιεραποστολής» των «καθαρών» τιμωρών...

Ο ΛΟΓΟΣ είναι απλός: ***όσο περνάει ο καιρός προκύπτουν διαπιστώσεις και ερωτηματικά για τις πραγματικές προθέσεις όσων εμπλέκονται στις αποκαλύψεις (πραγματικές ή της πλάκας) και στη διαδικασία της τιμωρίας των «μολυσμένων» από το μικρόβια*** *της φιλοδοξίας και της αρπαχτής.*

ΚΑΙ όταν εγείρονται ερωτηματικά, έστω λίγα και όχι απαραίτητα απολύτως τεκμηριωμένα, είναι φυσικό να φωλιάζει σε όλους μας το σαράκι της αμφισβήτησης για μια σειρά πραγμάτων. Άρα, όχι αδικαιολόγητα, καλά κάνουμε και αναρωτιόμαστε:

ΠΟΙΟΙ (και γιατί) ανέλαβαν το ρόλο του Ιεροεξεταστή σε αυτήν την κοινωνία; Πόσο αγνά και ...χριστιανικά είναι τα ελατήριά τους; Αυτά και άλλα τόσα ερωτηματικά.

Σε ποιους...

...έχει ΑΝΑΤΕΘΕΙ η κάθαρση των θεσμών και των ψυχών μας; Περί «απ' ευθείας» ανάθεσης πρόκειται και ας μη μας παρασύρει ο θόρυβος που προκαλείται από τους λεβέντες εξυγιαντές.

Το ομολογούν πολλοί εξ αυτών όσο περνάει ο καιρός. Καμία «έρευνα σε βάθος» δεν ήταν σε εξέλιξη ούτε εξελίσσεται. Το λένε πλέον απερίφραστα: «Τα στοιχεία μάς τα δίνουν οι ίδιοι. Μέσα από την Εκκλησία, μέσα από τα Δικαστήρια, τα δικηγορικά γραφεία, έρχονται συστημένα σε εμάς τα στοιχεία της σήψης και της δυσωδίας».

Κάθονται στα γραφεία τους, περιμένουν πάνω από την τηλεφωνική συσκευή και ο ταχυδρόμος χτυπάει την πόρτα τους πολλές, πολλές φορές. Τα «συνταρακτικά στοιχεία» με τις ροζ και άλλων αποχρώσεων αποκαλύψεις καταφτάνουν σωρηδόν στα χέρια τους.

Οι δημοσιογράφοι (μερικοί απ' αυτούς) είναι ίσως οι πιο ειλικρινείς σε αυτό το θέμα. Ένας μάλιστα (είχε καιρό να γίνει «πρώτο όνομα») δεν έχει κανέναν ενδοιασμό να το λέει και να το επαναλαμβάνει, όπου πάει κι όπου σταθεί: ***«Η δημοσιογραφία δεν είναι μαγεία ούτε ταχυδακτυλουργία. Μας τα φέρνουν οι ίδιοι στα πιάτο και εμείς τα παρουσιάζουμε».***

Επιβεβαιώνεται εν ολίγοις αυτό που πάει να γίνει πεποίθηση στον κοσμάκη. Όλοι ήξεραν, με κάθε ανατριχιαστική και σκανδαλιστική λεπτομέρεια τι γινόταν στα του οίκου τους. Άρα;

Είναι ζήτημα χρόνου να μάθουμε όλοι μας (και θα το μάθουμε) αν εν τέλει αυτό που ζούμε και παρακολουθούμε σαν χάνοι με ανοικτό το στόμα, πρόκειται για μια πραγματική επιχείρηση Κάθαρσης (χωρίς εισαγωγικά) ή απλώς για ένα colpo grosso όσων έχουν βαλθεί να «φάνε» ζωντανούς αυτούς που μπλέκονται στα πόδια και στα σχέδιά τους.

Μήπως τελικά εφευρέθηκε ένας ιδιαίτερα σοφιστικέ τρόπος για ξεκαθάρισμα λογαριασμών εντός των «θεσμών», μέχρι να επικρατήσουν κάποιοι εις βάρος κάποιων άλλων; Υποψίες, υποψίες...

Υποψίες...

...που ισχυροποιούνται ολοένα και περισσότερο όταν με έκπληξη διαπιστώνεις ότι σε αυτήν τη Σταυροφορία υπέρ μιας Καθαρής και Αμόλυντης Εκκλησίας, για παράδειγμα, ***σκάνε μύτη, ως «άσπιλοι» εξυγιαντές, πρόσωπα αμφιβόλου ποιότητας και αισθητικής. Με «περγαμηνές» από το παρελθόν...***

Πρόσωπα που ζουν και αναπνέουν μονίμως ως θεομπαίχτες και δημαγωγοί του χειρίστου είδους. Λαοπλάνοι και δημοκόποι που αποδεδειγμένα εκμεταλλεύτηκαν και συνεχίζουν να εκμεταλλεύονται συστηματικά το «λαό», στο όνομα του οποίου λειτουργούν χωρίς ουσιαστικά να τους έχει εξουσιοδοτήσει κανείς.

Τους ακούτε, τους διαβάζετε και τους βλέπετε σχεδόν καθημερινά. Εμφανίζονται ως πληρεξούσιοι συνήγοροι του «καημένου λαού», ισοπεδώνουν τα πάντα, καταγγέλλουν «τον κατήφορο της κοινωνίας» και αυτοπροβάλλονται περίπου ως οι ...ηρωικοί μόνοι άσπιλοι και αμόλυντοι.

Διατείνονται με περίσσιο θράσος ότι κατέχουν το ελιξίριο της «καθαρής ζωής», της «καθαρής πολιτικής».

Η αλαζονεία τους είναι τόσο αντιαισθητική που σε τρομάζει. Ηδονίζονται και αυτοϊκανοποιούνται με τον «ηρωισμό» τους να «τα βάλουν με το σύστημα» και τον (άμα λάχει) «επικίνδυνο Δεσπότη» ή όποιον άλλο «βρώμικο» παράγοντα που «βλάπτει τα συμφέροντα του ΛΑΟΥ».

Αυτοπροβάλλονται ως γνήσια παιδιά αυτού του ΛΑΟΥ, ατρόμητοι και θαρραλέοι(!!!) διότι μιλούν « εξ ονόματος των πολιτών», τους οποίους κάποιος πρέπει να προστατεύσει! Και οι Προστάτες είναι τούτοι;;;

ΞΕΡΟΥΝ *ότι η άγνοια και ο φόβος του πολίτη που βρίσκεται στο σκοτάδι της αμάθειας και της ημιμάθειάς του, είναι γι' αυτούς ο καλύτερος σύμμαχος. Βάζουν μπροστά το «Εγώ» τους και παίζουν σχεδόν εκ του ασφαλούς το παιγνίδι. Είναι βέβαιοι ότι (και πάλι) θα «ανταμειφθούν». Έχει συμβεί αυτό κατ' επανάληψη στο παρελθόν.*

Τους ακούς και τους βλέπεις. Τους δίδεται άλλωστε βήμα καθημερινά. Και αφού παίρνουν το κολάι της δημοσιότητας (την οποία παίζουν στα δάκτυλά τους), δεν μπορούν να αντισταθούν στο παραλήρημα που χαρακτηρίζει κάθε λαϊκιστή της κακιάς ώρας.

Οι «καταγγελίες» συνοδεύονται από καλαμπούρια και αστεϊσμούς. ***Είναι σαφές ότι δίνουν παράσταση. Θεατρινίζουν. Καρφί δεν τους καίγεται για το αν θα καθαρίσει ή όχι η κοινωνία. Σε προσωπικά οφέλη αποσκοπούν και τίποτα άλλο...***

ΑΥΤΟΙ οι «ιεραπόστολοι», αυτοί οι «ιεροεξεταστές» είναι οι πιο επικίνδυνοι. Περισσότερο επικίνδυνοι από κάθε Ιεράρχη ευεπίφορο στη λαγνεία, από κάθε πουλημένο δικαστή, από κάθε δημόσιο παράγοντα που ρέπει προς την ανομία.

ΠΟΙΟΣ φοβάται αυτούς τους «εξυγιαντές»; Πολλοί; Αυτό είναι ένα καλό σημάδι για τα χειρότερα που ίσως δεν έχουμε δει ακόμα...

Πάντα κάποιοι ξεχωρίζουν...
Rodos Gold VOGIATZIS
Ιδιαίτερη αισθητική
Απαράμιλλη ποιότητα
πλούσιες επιλογές
για γάμους , βαπτίσεις ,
και ιδιαίτερες στιγμές
με μοναδική λάμψη .....
σε εξαιρετικές τιμές
Rodos Gold VOGIATZIS
Χρυσές δημιουργίες...
για πολύτιμες σχέσεις
10ο χιλ. Λεωφ. Ρόδου Λίνδου
Τηλ: 22410 86670 - 3

ΧΕΠΠΑΚΗΣ Α.Ε.
ΓΕΩΡΓΙΚΑ ΜΗΧΑΝΗΜΑΤΑ & ΕΡΓΑΛΕΙΑ
ΑΝΤΙΠΡΟΣΩΠΕΙΑ ΤΡΑΚΤΕΡ: ANTONIO CARRARO
ΣΚΑΠΤΙΚΑ - ΧΟΡΤΟΚΟΠΤΙΚΑ
ΠΕΤΡΕΛΑΙΟΚΙΝΗΤΑ - ΒΕΝΖΙΝΟΚΙΝΗΤΑ
ΑΛΥΣΟΠΡΙΟΝΑ
STIHL
ΦΡΕΖΕΣ
ΧΛΟΟΚΟΠΤΙΚΑ - ΘΑΜΝΟΚΟΠΤΙΚΑ - ΨΕΚΑΣΤΙΚΑ - ΕΛΑΙΟΡΑΒΔΙΣΤΙΚΑ
ΦΥΤΟΦΑΡΜΑΚΑ - ΛΙΠΑΣΜΑΤΑ (ΚΟΙΝΑ & ΥΔΑΤΟΔΙΑΛΥΤΑ)
ΣΠΟΡΟΙ - ΣΠΟΡΟΦΥΤΑ ΕΜΒΟΛΙΑΣΜΕΝΑ - ΦΥΤΟΧΩΜΑΤΑ - ΤΥΡΦΗ
ΣΥΣΤΗΜΑΤΑ ΑΡΔΕΥΣΗΣ: ΑΝΤΛΙΕΣ - ΤΕΧΝΙΚΕΣ ΒΡΟΧΕΣ - ΑΥΤΟΜΑΤΟ ΠΟΤΙΣΜΑ - ΣΩΛΗΝΕΣ (ΠΛΑΣΤΙΚΕΣ - ΜΕΤΑΛΛΙΚΕΣ)
ΚΤΗΝΟΤΡΟΦΙΚΑ - ΜΕΛΙΣΣΟΚΟΜΙΚΑ - ΔΕΞΑΜΕΝΕΣ (ΠΛΑΣΤΙΚΕΣ)
ΣΥΡΜΑΤΑ & ΠΑΣΣΑΛΟΙ ΠΕΡΙΦΡΑΞΕΩΝ - ΟΙΚΟΔΟΜΙΚΑ ΜΗΧΑΝΗΜΑΤΑ
ΑΝΤΑΛΛΑΚΤΙΚΑ - ΕΞΑΡΤΗΜΑΤΑ - SERVICE
ΠΑΡΑΔΟΣΗ ΣΤΟ ΧΩΡΑΦΙ
ΡΟΔΟΣ: ΒΕΝΕΤΟΚΛΕΩΝ 21 - 23 ΤΗΛ: 34311 FAX: 22410 - 29885
ΤΣΑΪΡΙ: 10 ΧΛΜ. ΛΕΩΦ. ΡΟΔΟΥ-ΛΙΝΔΟΥ ΤΗΛ: 22410-68979
ΜΑΝΔΡΙΚΟ: ΜΑΝΔΡΙΚΟ ΡΟΔΟΥ ΤΗΛ: 22460/31040

Ενώ η Εκκλησία ασχολείται με τα σκάνδαλα, οι πολίτες σύρονται σε δικαστήρια προσπαθώντας να ξεφύγουν από εκείνους που εκμεταλλεύονται την αναζήτηση του Θείου

Η ώρα της κρίσης για τη Σαηεντολογία

Στο εδώλιο η οργάνωση στις 4 Μαρτίου στη Ρόδο



Του Νεκτάριου Καλογήρου

Εξαιρετικά μεγάλο ενδιαφέρον εμφανίζει η δίκη που προγραμματίσθηκε να γίνει στις 4 Μαρτίου και αφορά σε μία Δωδεκανήσια που στρέφεται κατά της Οργάνωσης ΠΑΝΙΦΕ (Πανελλήνια Ιστορική και Φιλοσοφική Εταιρεία), που αποτελεί δορυφορική οργάνωση του ΚΕΦΕ (Κέντρο Εφηρμοσμένης Φιλοσοφίας Ελλάδος). Το ΚΕΦΕ αποτελεί τον εκφραστή της Σαηεντολογίας στην ελληνική επικράτεια.

Η Σαηεντολογία χαρακτηρίζεται ως αίρεση από την Ορθόδοξη Εκκλησία, όμως οι ίδιοι οι Σαηεντολόγοι υποστηρίζουν ότι υπηρετούν μια παγκόσμια ανάγκη για την ανάδειξη της πνευματικής οντότητας που βρίσκεται στο ανθρώπινο σώμα.

Η Δωδεκανήσια στρέφεται κατά της οργάνωσης αυτής, παρότι για αρκετά μεγάλο χρονικό διάστημα η ίδια συμμετείχε σε αυτήν, ασπάσθηκε τις σκέψεις των Σαηεντολόγων και ανελίχθηκε στην ιεραρχία της. Στο πέρασμα του χρόνου η Δωδεκανήσια διαπίστωσε ότι εκείνοι που ακολουθούν τις διδαχές της Σαηεντολογίας χάνουν στοιχεία της προσωπικότητάς τους γι αυτό και επεχείρησε να ξεφύγει από αυτήν. Σύμφωνα με τα όσα έγιναν γνωστά, η Δωδεκανήσια δέχθηκε εξαιρετικά μεγάλο ψυχολογικό πόλεμο από τα μέλη της οργάνωσης, για μεγάλο χρονικό διάστημα η ζωή της μετετράπη σε καθημερινό μαρτύριο.

«Έφτασαν σε σημείο να παρασύρουν τα ίδια μου τα παιδιά στο να με κατηγορούν και να με διαβάλουν δημοσίως».

Η προσπάθεια της κυρίας αυτής να ξεφύγει από την οργάνωση αυτή ξεκίνησε το καλοκαίρι του έτους 2003 και μέχρι σήμερα ακόμα εξακολουθεί να έχει προβλήματα. Η εκδίκαση της υπόθεσης επρόκειτο να γίνει την περασμένη εβδομάδα, ωστόσο λόγω των δυσμενών καιρικών συνθηκών που επεκρατούσαν, δεν κατέστη δυνατόν να παρουσιαστούν όλα τα πρόσωπα που είχαν κληθεί. Το δικαστήριο ανέβαλε την εκδίκαση της υπόθεσης για τις 4 Μαρτίου

Η καταδίκη της Σαηεντολογίας

Η οργανώσεις Σαηεντολόγων αποτελούν αντικείμενο προβληματισμού σε διάφορα μέρη του κόσμου. Η Ελληνική Δικαιοσύνη εκλήθη πολλές φορές να ασχοληθεί με τις δραστηριότητες του ΚΕΦΕ και των λοιπών συναφών οργανώσεων που έχουν ως βάση ανάπτυξης τη Σαηεντολογία. Η απόφαση σταθμός που ελήφθη από τη Δικαιοσύνη, εκδόθηκε από το Εφετείο Πειραιά το έτος 1997. Με την απόφαση 10493 δόθηκε εντολή για το οριστικό κλείσιμο του Κέντρου Εφηρμοσμένης Φιλοσοφίας Ελλάδος. Το σκεπτικό της απόφασης στηρίχθηκε στα ακόλουθα:

«... απεδείχθη με πληρότητα, ότι το καθού και εκκαλούν είναι μία οργάνωση με ολοκληρωτικές δομές και τάσεις, πού στην ουσία περιφρονεί τον άνθρωπο, ενώ ενεργεί ελεύθερα και μόνον κατ' επίφαση προκειμένου και αποκλειστικά να προσελκύσει μέλη, τα όποια στη συνέχεια υφίστανται, με όλες τις προαναφερθείσες διαδικασίες και θεωρίες, πλύση εγκεφάλου, με ανώτερο σκοπό τη δημιουργία κατευθυνόμενου τρόπου σκέψης, αλλά και την ελαχιστοποίηση των αντιρρήσεων (βασικές θέσεις των θεωριών του ιδρυτή), έτσι ώστε να βρισκόμαστε πλέον ενώπιον άβουλων όντων, τα όποια έχουν χάσει τη δυνατότητα λήψεως αποφάσεων ως καταστάλαγμα της ελεύθερης βούλησης τους, εφόσον έχουν ήδη περάσει από όλα τα στάδια των διδασκαλιών της και με την κατάλληλη περαιτέρω επεξεργασία γίνονται πλέον δεκτικά στις «αλήθειες», πού εφαρμόζει, χωρίς όμως, να έχουν τα κίνητρα για να τις εξετάσουν και αξιολογήσουν. Ενόψει αυτών, το εκκαλούν σε καμία περίπτωση δεν νομιμοποιείται να επικαλείται παραβίαση των δικαιωμάτων τόσο της θρησκευτικής ελευθερίας... ».

Τι λένε οι ίδιοι

Η οργάνωση αυτή ιδρύθηκε από τον Αμερικανό Lafayette Ron Hubbard (1911-1986). Ονομάζεται και "Εκκλησία της Σαηεντόλοτζυ". Στη χώρα μας υπήρχε το "Κέντρο Εφηρμοσμένης Φιλοσοφίας Ελλάδος", (ΚΕΦΕ) το "Φιλοσοφικό Κέντρο Αθηνά" και άλλες οργανώσεις πού συμπλέκονται με την Σαηεντόλοτζυ, όπως Narconon, Citizens Commission on Human Rights κ.α.

Scientology, σύμφωνα με την οργάνωση, είναι ο όρος που προσδιορίζει μια "επιστήμη", "φιλοσοφία", "θρησκεία". Είναι κατασκεύασμα του ιδρυτή της κίνησης και προέρχεται από το λατινικό scio, δηλαδή γνωρίζω και το ελληνικό "λόγος". Στο βιβλίο του L.R.Hubbard, "Το εγχειρίδιο για τον επίτιμο κληρικό", αναφέρεται ο όρος Scientology σαν "εφηρμοσμένη θρησκευτική φιλοσοφία ή διδασκαλία για το πνευματικό «ον» και η προώθηση του πνευματικού "όντος" στις σχέσεις του με τον εαυτό του, με το σύμπαν και με τα λοιπά όντα". Πρόκειται για μια εσωπροσδιοριζόμενη "Θρησκεία" ή "φιλοσοφία" αυτοεξέλιξης του ανθρώπου.

Η κίνηση χρησιμοποιεί και τους όρους «Thetan» και «Clear». «Θήταν», από το ελληνικό γράμμα Θήτα, σημαίνει κατά τον Hubbard "την πηγή της ζωής και την ίδια τη ζωή", αλλά και τη "ζώσα μονάδα". «Clear» είναι "ένας Θήταν που μπορεί να είναι αιτία ενσυνείδητα και κατά βούληση υπεράνω διανοητικής μάζας, ενέργειας, χώρου και χρόνου, όσον αφορά το πρώτο Δυναμικό (επιβίωση του εγώ)" (Λ. Ρον Χάμπαρτ, Σαηεντολογία- Τα βασικά στοιχεία της σκέψης, αρχική μετάφραση Δ. Ι. Χρόνη, αναθεωρημένη Γ. Σ. Καραμπάγια, 1980 σ. 194). Αυτό σημαίνει πως στόχος της κίνησης είναι η κατασκευή του υπερανθρώπου! Ο "υπεράνθρωπος" βρίσκεται κατά την Scientology μέσα στον άνθρωπο και μπορεί να "ελευθερωθεί" με την τεχνική της κίνησης, τη λεγόμενη Dianetik

Σύμφωνα με την Ορθόδοξη Εκκλησία, όλα εκείνα που επικαλούνται οι Σαηεντολόγοι αποτελούν απλώς και μόνον το προπέτασμα για την προσπάθεια ελέγχου της ανθρώπινης προσωπικότητας και της μετατροπής των ανθρώπων σε υποχείρια όργανα τα οποία θα εργάζονται με μόνο σκοπό τον πλουτισμό των ιδρυτών της οργάνωσης.

Zorpidis

ΤΟΥΡΙΣΤΙΚΟΣ ΟΡΓΑΝΙΣΜΟΣ

Εκδρομο... ξεφαντώματα!



ΑΠΟΚΡΙΕΣ 25η ΜΑΡΤΙΟΥ

ΑΕΡΟΠΟΡΙΚΕΣ:	ΟΔΙΚΕΣ:
4 Παρίσι 5 ημ.	14 Ιταλικό Πανόραμα 7 ημ.
5 Παρίσι - Disney 5 ημ.	15 Ιταλική Σερενάτα 6 ημ.
6 Πράγα 4 ημ.	16 Βορ. Ιταλία - Κυανή Ακτή 7 ημ.
7 Βερολίνο 4 ημ.	17 Γύρος Βουλγαρίας 7 ημ.
8 Ρώμη 4 ημ.	18 Βιέννη - Βουδαπέστη 8 ημ.
9 Λονδίνο 4 ημ.	19 Βουδαπέστη 7 ημ.
10 Αμστερνταμ 4 ημ.	20 Κωνσταντινούπολη 7 ημ.
11 Κωνσταντινούπολη 4 ημ.	21 Οχρίδα 4 ημ.
12 Βουδαπέστη 4 ημ.	22 Σόφια - Φιλ/πολη 4 ημ.
13 Βιέννη 4 ημ.	23 Σαντάνακι 4 ημ.



ΙΕΡΑΠΕΤΡΑ- ΚΟΡΝΑΡΟΣ

Αναχωρήσεις για Καστελλόριζο - Χάλκη - Κάρπαθο - Κάσο - Κρήτη - Σαντορίνη - Μήλο - Πειραιά

Αλεξ. Διάκου 38- Ρόδος
Πληροφορίες τηλ: 22410/ 20625-30054
- 33603 - 33607 - FAX - 26745
e-mail: STEFANAKIS@ZORPIDIS.COM

LAND CRUISER: Ελάτε για ένα TEST DRIVE



ΞΕΝΑΚΗΣ α.ε.β.ε.
Εξουσιοδοτημένος έμπορος και after sales
TOYOTA στα Δωδεκάνησα
Λεωφόρος Ρόδου - Λίνδου 220
Τηλ: 22410 62211

TOYOTA

Εν όψει του επικείμενου Συνεδρίου του ΠΑΣΟΚ, πολλά τα χαμόγελα χθες στην αίθουσα του Ροδινιού κατά τη διαδικασία εκλογής των συνέδρων

Ψήφισαν υπερδιπλάσιοι από τα εγγεγραμμένα μέλη!

Απόλυτα ικανοποιημένος ο κ. Δημήτρης Κρεμαστινός – Τιμόθεος Παρασκευάς: «Ο γίγαντας ξυπνά» - 1700 τα μέλη, 3.480 πήγαν στην κάλπη

ΣΤΗΝ αίθουσα του Ροδινιού χθες βράδυ, η ικανοποίηση ήταν εύγλωττη από τα στελέχη και τα μέλη του ΠΑΣΟΚ. Οι αριθμοί από τη διαδικασία εκλογής των συνέδρων του κόμματος που θα πραγματοποιηθεί στο τέλος της εβδομάδας, ήλθαν να καταδείξουν, πως το ΠΑΣΟΚ εξακολουθεί ακόμα να διαθέτει αποθέματα και αντοχές στη βάση του, η οποία τελικά ανταποκρίθηκε στο χθεσινό προσκλητήριο.



Με δεδομένες τις μάλλον δυσμενείς συνθήκες της τρέχουσας περιόδου για το κόμμα της αξιωματικής αντιπολίτευσης, η συμμετοχή των μελών και φίλων του ΠΑΣΟΚ στο νότιο συγκρότημα της Δωδεκανήσου ήλθε να διαψεύσει φόβους και εκτιμήσεις δυσοίωνες. Τα νούμερα όπως κατεγράφησαν χθες τις πρωινές ώρες χθες μέχρι αργά το βράδυ αφιέρωσαν το χρόνο τους για να κυλήσει ομαλά η εκλογική διαδικασία.

ΑΝΑΛΟΓΕΣ οι δηλώσεις και του κ. Δημήτρη Κρεμαστινού, επικεφαλής του κλιμακίου, ο οποίος έδειξε ικανοποιημένος από τη συνολική εικόνα που είχε από όλο το νησί. Δεν απέκλεισε μάλιστα την πιθανότητα, ανάλογα φυσικά με το πώς θα εξελίσσονταν τα πράγματα, να εκλέγονταν όλοι οι υποψήφιοι σύνεδροι.

Η καταμέτρηση των ψήφων άρχισε περίπου στις 7 το απόγευμα και τα τελικά αποτελέσματα αναμένονταν αργά το βράδυ.



στις κάλπες είναι αποκαλυπτικά:

Τη στιγμή που στα «κιτάπια» της Νομαρχιακής Επιτροπής τα εγγεγραμμένα μέλη δεν ξεπερνούν τα 1700, στις κάλπες για την ανάδειξη των συνέδρων έσπευσαν 3.480 άτομα, στοιχείο που χαροποίησε δεόντως τον Γραμματέα του οργάνου κ. Τιμόθεο Παρασκευά, ο οποίος δήλωνε λίγο πριν την καταμέτρηση:

«ΘΕΩΡΩ σημαντικό γεγονός για το κόμμα την αθρόα συμμετοχή των μελών και φίλων, η οποία είχε σαν αποτέλεσμα οι ψηφίσαντες να είναι υπερδιπλάσιοι των εγγεγραμμένων μελών.

Είδα νέα πρόσωπα να προσέρχονται στην κάλπη, κάτι που με χαροποίησε ιδιαίτερα. Η σημερινή διαδικασία απέδειξε ότι το ΠΑΣΟΚ, αυτός ο γίγαντας ξυπνά. Είμαστε όλοι σε εγρήγορση, και εν όψει του επικείμενου Συνεδρίου θα φανούν οι δυνάμεις που διαθέτει το κόμμα».

Ο κ. Παρασκευάς δεν παρέλειψε να ευχαριστήσει τους ανθρώπους εκείνους που από

ΑΝΑΛΥΤΙΚΑ ΑΝΑ ΔΗΜΟ ΨΗΦΙΣΑΝ:

ΡΟΔΙΩΝ	931
ΙΑΛΥΣΟΥ	102
ΠΕΤΑΛΟΥΔΩΝ	403
ΚΑΜΕΙΡΟΥ	155
ΑΤΤΑΒΥΡΟΥ	30
ΚΑΛΛΙΘΕΑΣ	168
ΑΦΑΝΤΟΥ	186
ΑΡΧΑΓΓΕΛΟΥ	349
ΛΙΝΔΙΩΝ	130
ΝΟΤΙΑΣ ΡΟΔΟΥ	382
ΚΑΣΟΥ	210
ΚΑΡΠΑΘΟΥ	205
ΚΑΣΤΕΛΛΟΡΙΖΟΥ	26
ΧΑΛΚΗΣ	19
ΣΥΜΗΣ	45
ΤΗΛΟΣ	105
ΝΕΟΛΑΙΑ ΡΟΔΟΥ	34





ΑΠΟΚΑΛΥΠΤΙΚΗ έρευνα διαπιστώνει: Τα Ροδιτόπουλα αναγνωρίζουν το Χρέος και την Υποχρέωσή τους απέναντι στο συνάνθρωπο που πάσχει – Οι μαθητές της πόλης μας «συνομίλησαν» μεταξύ τους και τραγούδησαν για την Ελπίδα, κόντρα στο κλίμα καταχνιάς, των σκανδάλων και παρακμιακών φαινομένων

"We are the World... και κάνουμε κάτι γι' αυτό"

Οι μαθητές των Εκπαιδευτηρίων «Ροδίων Παιδεία» αντιστέκονται στο ρεύμα της εποχής, και σε μια εκδήλωση συμπαράστασης των θυμάτων από το φονικό τσουνάμι οδήγησαν τους ...μεγάλους στη δική τους «Οδό Ονείρων»



«Φύσεως μήνις, Ανθρώπων έργα» το βράδυ της Παρασκευής στο Εθνικό Θέατρο Ρόδου

ΜΙΑ έρευνα, επιστημονικά σχεδιασμένη και έγκυρη, παράλληλα με μια εκδήλωση ανθρωπιάς, με πρωταγωνιστές τους νέους της Ρόδου, έρχονται να διαψεύσουν φοβίες και να επιβεβαιώσουν μύχιες – αλλά βάσιμες ελπίδες, ότι αυτός ο τόπος μπορεί και δικαιούται να προσβλέπει σε ένα καλύτερο αύριο.

ΕΝΑΣ «διάλογος» μέσω ερωτηματολογίου, μεταξύ μαθητών από Δημοτικά Σχολεία της πόλεως Ρόδου, καταλήγει σε ευρήματα – βάλσαμο για το Μέλλον, κόντρα στο ρεύμα της εποχής που επιχειρείται να ταυτιστεί με την απέρμονη σκανδαλολογία, με παρακμιακά φαινόμενα, απόλυτη απαξία και αδιεξόδα.

Η ΤΡΑΓΩΔΙΑ στη Νοτιοανατολική Ασία και ο χαμός εκατοντάδων χιλιάδων συνανθρώπων μας σε μια μακρινή γωνιά του πλανήτη, συγκίνησε και κινητοποίησε τα Ροδιτόπουλα που αποφάσισαν να κάνουν κάτι γι' αυτό...

ΣΥΝΟΜΙΛΗΣΑΝ μεταξύ τους, έθεσαν και απάντησαν σε καίρια ερωτήματα, βρέθηκαν μπροστά σε διλήμματα και επιλογές, κατέληξαν σε απόψεις, θέσεις και συμπεράσματα, τα οποία παρουσίασαν στους «μεγάλους» στο πλαίσιο εκδήλωσης που καθήλωσε τους πάντες το βράδυ της προηγούμενης Παρασκευής στο Εθνικό Θέατρο Ρόδου.

ΤΟ γκρίζο φόντο του φονικού τσουνάμι ήλθε να το καλύψει η ζωντανή Ελπίδα όπως αυτή εκφράστηκε ηχηρά από τους μαθητές των Εκπαιδευτηρίων **«Ροδίων Παιδεία»**, οι οποίοι μελέτησαν και επεξεργάστηκαν τα ευρήματα της έρευνας, με τους καθηγητές τους να αναλαμβάνουν την ευθύνη όλου του συντονισμού.

ΜΟΙΡΑΣΤΗΚΑΝ με όλους μας τις θέσεις τους, ένα βαθύ προβληματισμό, αλλά και την αίσθηση του Χρέους και της Υποχρέωσης απέναντι στο συνάνθρωπο που πάσχει. Το «αντίτιμο» παρεδόθη στους **«Γιατρούς Καρδιάς»**, διότι πρέπει να γίνουν ακόμα πολλά στις πληγείσες περιοχές. Να τελειώσει και το σχολείο που θεμελιώθηκε στη Σρι Λάνκα και ονομάστηκε «Ρόδος»...

Οι μαθητές του «Ροδίων Παιδεία» τραγούδησαν για τη χαρά της ζωής, για την ελπίδα που δεν μπορεί να σβήσει και για την ανακούφιση όλων εκείνων που ένοιωσαν την οργή της φύσης.

«ΦΥΣΕΩΣ μήνις, Αγάπης έργα» πτλοφορήθηκε εύστοχα η εκδήλωση της Παρασκευής, που συνδιοργανώθηκε από το Σύλλογο Αυτοάνοσων Νοσημάτων **«Η Θάλεια»**. Το χειροκρότημα ήταν θερμό και αυθόρμητο από τις εκατοντάδες συμπολιτών μας που ήταν εκεί...

ΤΑ Ροδιτόπουλα έδειξαν το δρόμο που οδηγεί στη διέξοδο. Διήνυσαν με άνεση την «Οδό Ονείρων» του αξέχαστου Μάνου και χόρεψαν με χάρη το «Ταγκό της Νεφέλης».

Είναι αυτά τα παιδιά, που θα αποτελέσουν την αυριανή, μάλλον καλύτερη γενιά. Ίσως ωριμότερη, πιο θαρραλέα και πιο συνειδητοποιημένη.

ΣΥΝΟΠΤΙΚΗ ΠΑΡΟΥΣΙΑΣΗ ΤΗΣ ΕΡΕΥΝΑΣ: ΣΤΑΣΕΙΣ ΤΩΝ ΜΑΘΗΤΩΝ ΑΠΕΝΑΝΤΙ ΣΤΟΥΣ ΠΛΗΓΕΝΤΕΣ ΑΠΟ ΤΟ ΤΣΟΥΝΑΜΙ

ΕΙΣΑΓΩΓΗ

Τα κοινωνικά προβλήματα προκύπτουν από τις αξίες πάνω στις οποίες στηρίζεται και λειτουργεί η κοινωνία σήμερα. Λέγοντας αξία εννοούμε μια πεποίθηση η οποία συνιστά ένα μονιμότερο, θεμελιώδη πνευματικό προσανατολισμό (ατόμων ή ομάδων) και βάση της οποίας οι άνθρωποι επιλέγουν κάποιους τρόπους συμπεριφοράς ή σκοπούς ζωής. Η διερεύνηση των στάσεων των ατόμων αποκαλύπτει τις αξίες που επικρατούν στην κοινωνία μας.

ΣΚΟΠΟΣ ΤΗΣ ΕΡΕΥΝΑΣ - ΕΡΕΥΝΗΤΙΚΑ ΕΡΩΤΗΜΑΤΑ

Η παρούσα μελέτη επιδιώκει τη διερεύνηση των στάσεων των μαθητών της ΣΤ' τάξης των δημοτικών σχολείων της Ρόδου προς τους πληγέντες από τα τσουνάμι. Ειδικότερα, επιδιώκει να διερευνήσει αν για τους μαθητές του δημοτικού:

- Η βοήθεια προς τους ανθρώπους που έχουν ανάγκη είναι υποχρέωση ή ζήτημα φιλανθρωπίας;
- Οφείλουμε να βοηθήσουμε με ένα ορισμένο ποσό χρημάτων ή με όσο το δυνατόν περισσότερα χρήματα.
- Η υποχρέωσή προς βοήθεια «μειώνεται» ή όχι με την απόσταση.
- Η υποχρέωση προς βοήθεια «μειώνεται» ή όχι με τον αριθμό των άλλων ατόμων που είναι διαθέσιμα να βοηθήσουν.
- Εξαρτάται ή όχι η βοήθεια που θα προσφέρουμε από τη δυνατότητα επίλυσης των προβλημάτων.

ΜΕΘΟΔΟΛΟΓΙΑ

Στην έρευνα έλαβαν συνολικά μέρος 198 μαθητές διαφόρων δημοτικών σχολείων της Ρόδου. Πιο συγκεκριμένα, παρακάτω παρατίθενται τα δημοτικά σχολεία και ο αντίστοιχος αριθμός μαθητών που έλαβε μέρος στην έρευνα.

- Δημοτικό Σχολείο Ροδίων Παιδεία (25 μαθητές) 3ο Δημοτικό Σχολείο Πόλεως Ρόδου (15 μαθητές)
- 4ο Δημοτικό σχολείο Πόλεως Ρόδου (61 μαθητές)
- 7ο Δημοτικό σχολείο Πόλεως Ρόδου (22 μαθητές)
- 12ο Δημοτικό σχολείο Πόλεως Ρόδου (45 μαθητές)
- 14ο Δημοτικό σχολείο Πόλεως Ρόδου (30 μαθητές)

Για τη συλλογή των δεδομένων χρησιμοποιήθηκαν ατομικά γραπτά ερωτηματολόγια.

ΕΡΩΤΗΜΑΤΟΛΟΓΙΟ

Ερώτηση 1

Πριν από ένα μήνα περίπου άκουσες για τις φυσικές καταστροφές που δημιούργησαν τα τσουνάμι στη Νοτιο-ανατολική Ασία.

Ερώτηση 2

Έκανε κάποιος ένα υπολογισμό και βρήκε ότι αν όλοι οι κάτοικοι της γης δώσουν από 3 ευρώ τα προβλήματα που έχουν δημιουργηθεί στη Νοτιοανατολική Ασία θα λυθούν.

Ερώτηση 3

Βαδίζεις στην παραλία και βλέπεις ένα παιδί μέσα στη θάλασσα να είναι έτοιμο να πνιγεί.

Ερώτηση 4

Έχεις ακούσει ότι αρκετά άτομα έχουν ήδη βοηθήσει τους πληγέντες στη Νότιο-ανατολική Ασία και ότι άλλα άτομα είναι έτοιμα να το κάνουν.

Ερώτηση 5

Η βοήθεια που θα προσφερθεί στη Νοτιο-ανατολική Ασία είναι βέβαιο ότι θα έχει παροδικό αποτέλεσμα, εξαιτίας των πολλών προβλημάτων που αντιμετωπίζει αυτή η περιοχή.

ΑΠΟΨΕΙΣ	ΠΟΣΟΣΤΑ (%)
Τα άτομα που έχουν πληγεί από αυτή τη θεομηνία χρειάζονται τη βοήθειά μας και καλό είναι, αν θέλουμε, να τα βοηθήσουμε	48.99
Οφείλουμε να βοηθήσουμε	50.51
Δεν είναι απαραίτητο να βοηθήσουμε	0.50
Δε χρειάζεται να βοηθήσουμε	0.00
Τίποτα από τα παραπάνω	0.00

Αποτελέσματα από ερώτηση 2

ΑΠΟΨΕΙΣ	ΠΟΣΟΣΤΑ (%)
Πρέπει να δώσουμε λίγα περισσότερα από 3 ευρώ	21.08
Πρέπει να δώσουμε όσο το δυνατόν περισσότερα από 3 ευρώ	62.65
Πρέπει να δώσουμε 3 ευρώ	13.25
Πρέπει να δώσουμε κάτι λιγότερο από 3 ευρώ	0.61
Τίποτα από τα παραπάνω	2.41

Αποτελέσματα από ερώτηση 3

ΑΠΟΨΕΙΣ	ΠΟΣΟΣΤΑ (%)
Έχουμε μεγαλύτερη υποχρέωση να βοηθήσουμε το παιδί που πνίγεται παρά τα άτομα στη Νοτιο-ανατολική Ασία	4.06
Έχουμε μεγαλύτερη υποχρέωση να βοηθήσουμε τα άτομα στη Νοτιο-ανατολική Ασία παρά το παιδί που πνίγεται	7.61
Έχουμε την ίδια υποχρέωση να βοηθήσουμε τόσο τα άτομα στη Νότιο-ανατολική Ασία όσο και το παιδί που πνίγεται	86.80
Έχουμε υποχρέωση να βοηθήσουμε μόνο το παιδί που πνίγεται	0.00
Δεν έχουμε καμιά υποχρέωση να βοηθήσουμε	1.02
Τίποτα από τα παραπάνω	0.51

Αποτελέσματα από ερώτηση 4

ΑΠΟΨΕΙΣ	ΠΟΣΟΣΤΑ (%)
Εφόσον πολλά άτομα είναι διαθέσιμα να βοηθήσουν δεν είμαστε υποχρεωμένοι να βοηθήσουμε	1.01
Αν και πολλά άτομα είναι διαθέσιμα να βοηθήσουν καλό είναι, αν θέλουμε, να βοηθήσουμε	63.64
Το γεγονός ότι πολλά άτομα είναι διαθέσιμα να βοηθήσουν δε μας απαλλάσσει από την υποχρέωση να βοηθήσουμε	34.85
Τίποτα από τα παραπάνω	0.50

Αποτελέσματα από ερώτηση 5

ΑΠΟΨΕΙΣ	ΠΟΣΟΣΤΑ (%)
Δε χρειάζεται να βοηθήσουμε αφού δε θα λυθούν τα προβλήματα	1.53
Καλό είναι, αν θέλουμε, να βοηθήσουμε αν και γνωρίζουμε ότι δε θα λυθούν τα προβλήματα	54.08
Είναι υποχρέωσή μας να βοηθήσουμε αν και γνωρίζουμε ότι δε θα λυθούν τα προβλήματα	42.35
Τίποτα από τα παραπάνω	3.57

ΣΥΜΠΕΡΑΣΜΑΤΑ

Με βάση τα αποτελέσματα που προέκυψαν, μπορούν να διατυπωθούν τα ακόλουθα συμπεράσματα:

- Η βοήθεια προς τους ανθρώπους που έχουν ανάγκη θεωρείται από τους περισσότερους μαθητές ως φιλανθρωπία και όχι ως υποχρέωση. Ένα μικρό μέρος των μαθητών θεωρεί ως υποχρέωσή του τη βοήθεια προς τους ανθρώπους που δοκιμάζονται.
- Για τους περισσότερους μαθητές δεν υπάρχει χρηματικό όριο στο ποσό της βοήθειας. Ελάχιστοι μαθητές βάζουν όρια στη βοήθεια.
- Η βοήθεια προς τους ανθρώπους που έχουν ανάγκη φαίνεται ότι δεν σχετίζεται με:
- την απόσταση που χωρίζει τους μαθητές από τα άτομα που έχουν ανάγκη,
- τον αριθμό των άλλων ατόμων που είναι διατεθειμένα να βοηθήσουν και
- την παροδικότητα ή μη της επίλυσης του προβλήματος.

Τα αποτελέσματα αναδεικνύουν την αθωότητα της παιδικής ψυχής που σε πείσμα των καιρών εξακολουθεί να παραμένει αγνή και ανόθευτη. Παράλληλα, καταδεικνύουν την αναγκαιότητα διαπραγμάτευσης, εκ μέρους του σχολείου, ζητημάτων ηθικής.

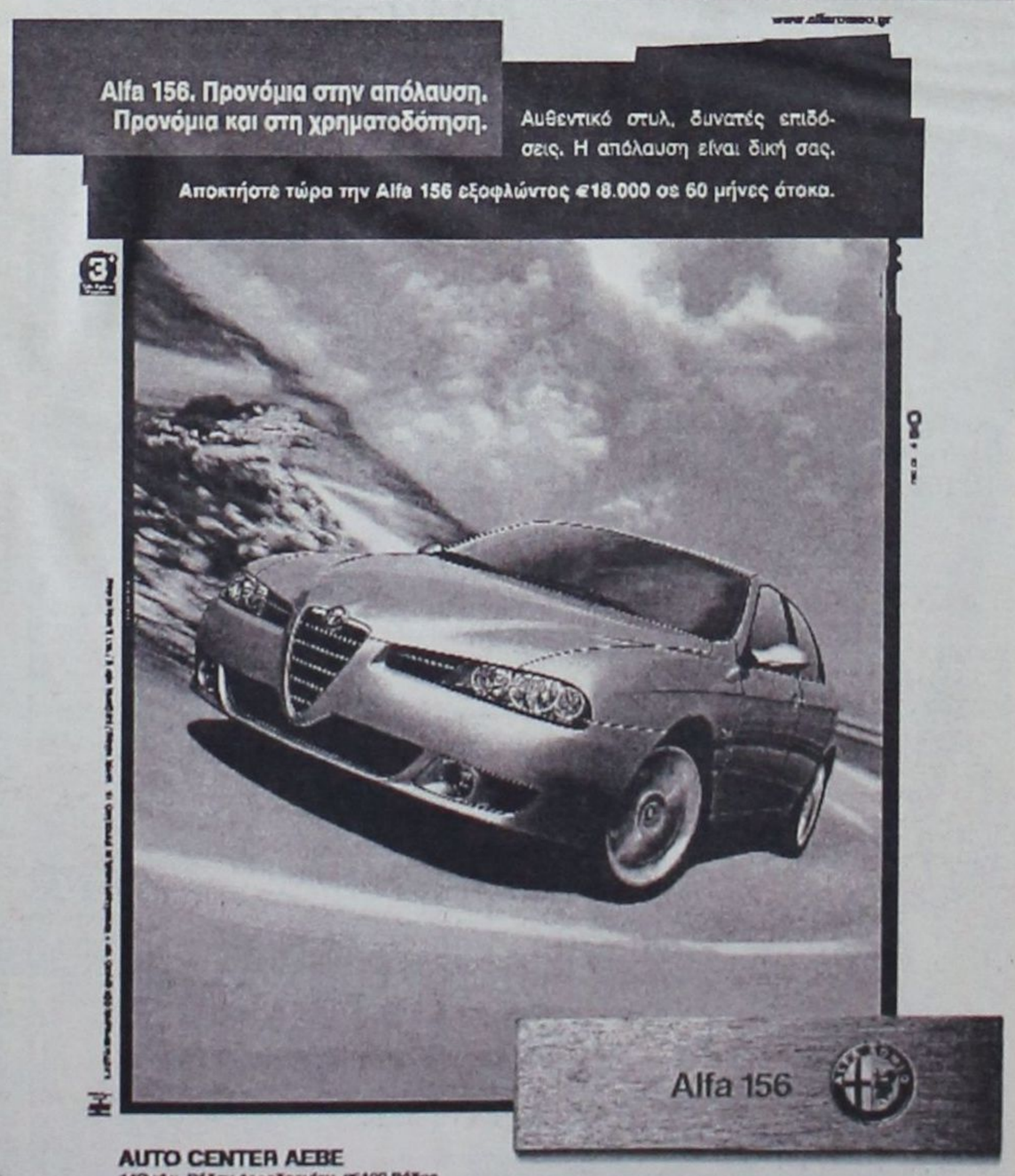

ΑΠΟΔΕΚΤΗΣ η Νομαρχιακή Αυτοδιοίκηση Δωδεκανήσου

Από την Ολυμπο Καρπάθου «κατάλογος» οκτώ αιτημάτων

Ο κοινοτάρχης Νίκος Κανάκης ανακεφαλαιώνει και ζητεί άμεσες λύσεις

Στο έλεος του Θεού φαίνεται να έχει αφεθεί η Κοινότητα Ολύμπου Καρπάθου. Παρά τις υποσχέσεις των κυβερνώντων για επίλυση των χρόνιων προβλημάτων που αντιμετωπίζει η περιοχή, αυτά παραμένουν άλυτα (και ως εκ τούτου προεκλογικές ρουκέτες), γεγονός που καθιστά τη διαβίωση των κατοίκων δυσχερή.

Κραυγή αγωνίας για το μέλλον της Κοινότητας Ολύμπου, μέσα από επιστολή του προς τη Νομαρχιακή Αυτοδιοίκηση Δωδεκανήσου, βγάζει ο πρόεδρος της Κοινότητας κ. Νίκος Κανάκης.

Βελτίωση του οδικού δικτύου της περιοχής, αντιπλημμυρικά έργα, ύδρευση και αποχέτευση είναι μερικά από τα προβλήματα που ταλανίζουν χρόνια την περιοχή και επιζητούν άμεση λύση.

Στην επιστολή του ο πρόεδρος της Κοινότητας Ολύμπου αναφέρει συγκεκριμένα τα εξής:



«Θα θέλαμε να επανέλθουμε σε μερικά από τα προβλήματα της Κοινότητάς μας τα οποία πρέπει να αντιμετωπισθούν από ή με τη συνδρομή της Νομαρχίας.

1. <u>Επαρχιακός δρόμος Απέρι - Σπόα:</u>

Όπως γνωρίζετε, το τμήμα του οδικού επαρχιακού άξονα Απέρι - Σπόα - Όλυμπος μέχρι τα Σπόα, το οποίο ασφαλτοστρώθηκε.χωρίς προηγούμενη διαπλάτυνσή του *<u>χρειάζεται αρκετές βελτιώσεις, ώστε να δημιουργηθεί δρόμος ικανής διατομής που να παρέχει δυνατότητα διακίνησης των κατοίκων και των πολυπληθών επισκεπτών της Βόρειας Καρπάθου με ασφάλεια.</u>* Ιδιαίτερα μετά την ολοκλήρωση του τμήματος Σπόα – Όλυμπος που αναμένεται να τελειώσει το καλοκαίρι του επόμενου έτους είναι απαραίτητο να προχωρήσει και η βελτίωση του άλλου τμήματος (Απέρι - Σπόα), ώστε να ολοκληρωθεί το οδικό δίκτυο του νησιού, όπως είχατε και σεις δεσμευθεί προεκλογικά.

<u>Είναι ως εκ τούτου απαραίτητο να οριστικοποιηθεί η συντασσόμενη από διετίας σχετική μελέτη οδοποιίας για να προχωρήσει η σύνταξη και έγκριση της σχετικής ΜΠΕ, ώστε το έργο να είναι ώριμο για ένταξη κατά την αναμενόμενη προκήρυξη του σχετικού μέτρου του Γ' ΠΕΠ και βέβαια να υποβληθεί από σας σχετική αίτηση.</u>

Θα πρέπει για το σκοπό αυτό να δώσετε οδηγίες στις υπηρεσίες σας να δώσουν προτεραιότητα στο θέμα αυτό, που εξακολουθεί να είναι ζωτικής σημασίας για ολόκληρη την Κάρπαθο και περισσότερο για την Κοινότητά μας.

2. <u>Βελτίωση περιφερειακής κοινοτικής οδού Ολύμπου μέχρι το Σχολείο Ολύμπου:</u>

Όπως γνωρίζετε το έργο έχει χρηματοδοτηθεί με 80.000 ευρώ από το ΥΠΕ.ΧΩ.ΔΕ. με φορέα υλοποίησης τη Νομαρχία. Προ διετίας περίπου η Κοινότητα με δωρεές δημοτών μας προέβη στη διάνοιξή του και στη συνέχεια στην τοπογραφική αποτύπωσή του για τη διευκόλυνση των υπηρεσιών σας στην εκπόνηση της μελέτης οδοποιίας για τη βελτίωσή του. Λόγω του μικρού μήκους του δρόμου πιστεύουμε ότι δεν δικαιολογείται τόσο μεγάλη καθυστέρηση, που προκαλεί εύλογα παράπονα από τους κατοίκους.

3. <u>Αντιπλημμυρική προστασία Διαφανίου:</u>

Όπως γνωρίζετε το έργο παραμένει ημιτελές εδώ και αρκετά χρόνια. *<u>Λίγο πριν τις εκλογές χρηματοδοτήθηκε από το ΥΠΕΧΩΔΕ η Ν.Α.Δ. με 200.000 ευρώ για έργα αντιπλημμυρικής προστασίας της Καρπάθου και είχε συμφωνηθεί ότι οι 180.000 από την πίστωση αυτή θα διετίθεντο για την ολοκλήρωση της αντιπλημμυρικής προστασίας του Διαφανίου, πράγμα που αργότερα συμφωνήθηκε και από το Επαρχιακό Συμβούλιο</u>*. Έκτοτε αναμένεται η σύνταξη και έγκριση της μελέτης από τις Υπηρεσίες σας και η άμεση δημοπράτηση του έργου, ώστε να ολοκληρωθεί στη διάρκεια του ερχόμενου καλοκαιριού.

4. <u>Αποκατάσταση ζημιών και σήμανση επαρχιακού οδικού δικτύου Διαφάνι-Όλυμπος:</u>

Όπως γνωρίζετε *<u>πολλές από τις ζημιές που έχουν προκληθεί στον επαρχιακό δρόμο Διαφάνι - Όλυμπος από τις πλημμύρες του 1994, έντεκα χρόνια μετά δεν έχουν αποκατασταθεί ακόμη με αποτέλεσμα να υπάρχει άμεσος κίνδυνος ατυχημάτων</u>* εξαιτίας των ζημιών που δεν έχουν αποκατασταθεί ακόμη.

5. <u>Συμπλήρωση στηθαίων Ασφαλείας και σήμανσης επαρχιακού δρόμου Διαφάνι - Όλυμπος.</u>

Το 2004 η Κοινότητά μας τοποθέτησε στηθαία ασφαλείας στην αρχή του δρόμου με δικές της πιστώσεις και προέβη στον καθαρισμό και αποκατάσταση της βατότητας του επαρχιακού δρόμου Σπόα - Όλυμπος δαπανώντας συνολικά περί τις 15.000 για έργα ευθύνης της Νομαρχιακής Αυτοδιοίκησης.

Νομίζουμε θα συμφωνήσετε πως είναι δίκαιο να αποδοθούν τα χρήματα αυτά στην Κοινότητά μας και παράλληλα να ολοκληρωθεί η τοποθέτηση και άλλων στηθαίων, όπου απαιτείται, και η σήμανση και του υπόλοιπου δρόμου μέχρι το Διαφάνι, προς αποφυγή ατυχημάτων.

6. <u>Ολοκλήρωση δικτύου ύδρευσης Διαφανίου:</u>

Όπως γνωρίζετε τον Οκτώβρη του 2002 έγινε προμήθεια από τη Νομαρχία δύο λυόμενων δεξαμενών χωρητικότητας 700 κμ για την ύδρευση του Διαφανίου, η μια από τις οποίες τοποθετήθηκε στην περιοχή της Βανάντας και συνδέθηκε στο δίκτυο του Διαφανιού με επιφανειακό σωλήνα. Απαιτείται η διάνοιξη τάφρου μήκους 2 χλμ. περίπου για το σκέπασμα του δικτύου, ώστε να σκεπαστεί ο σωλήνας και να μην παραμένει εκτεθειμένος. Πιστεύουμε πως έχετε τη δυνατότητα και τη θέληση να ολοκληρώσετε το έργο με προγραμματική σύμβαση με την Κοινότητά μας.

7. <u>Κατασκευή μικρού φράγματος ανάσχεσης ομβρίων.</u>

Η Κοινότητά μας θεωρεί απαραίτητη την κατασκευή μικρών φραγμάτων ανάσχεσης ομβρίων, πλάτους 10-15 περίπου μ. και ύψους 6-8 μ., στη θέση Βαθέα για τον εμπλουτισμό του υδροφόρου ορίζοντα και την άρδευση των κήπων. Αν συνταχθεί έγκαιρα σχετική μελέτη, το έργο θα μπορούσε να εκτελεσθεί με αυτεπιστασία από την Κοινότητά μας, με τη χρησιμοποίηση μέρους της περίσσειας των προϊόντων εκσκαφής του επαρχιακού δρόμου.

Παρακαλούμε όπως εξετάσετε τη δυνατότητα άμεσης κατάρτισης από τις υπηρεσίες της Νομαρχίας της μικρής αυτής μελέτης.

8. <u>Αποχέτευση Ολύμπου.</u>

Η Κοινότητά μας πρόκειται να προκηρύξει σύντομα πρόσκληση ενδιαφέροντος για την εκπόνηση μελέτης δικτύων υποδομής που θα προβλέπει και αντικατάσταση υφισταμένων εσωτερικών δικτύων ύδρευσης-αποχέτευσης, η υλοποίηση της οποίας όμως προβλέπεται να καθυστερήσει.

Παρακαλούμε όπως εξετάσετε τη δυνατότητα να αναληφθεί από την Νομαρχία η μελέτη κατασκευής και σύνδεσης στον κεντρικό αποχετευτικό αγωγό του αποχετευτικού δικτύου της συνοικίας της Πέρα Παναγίας που στερείται παντελώς αποχετευτικού δικτύου και είναι έργο ανεξάρτητο αυτού του κυρίως οικισμού».



Στο φουλ τα ντεσιμπέλ για τη διασκέδαση

28 έλεγχοι 25 παραβάσεις

Οι Ελληνες ξέρουν να διασκεδάζουν και όταν διασκεδάζουν θέλουν τα πάντα να βρίσκονται στα άκρα. Μόνον έτσι μπορεί να εξηγηθεί το φαινόμενο που διαπιστώθηκε το βράδυ του Σαββάτου στη Ρόδο, στον Αρχάγγελο και στην Κω. Οι αστυνομικές αρχές προχώρησαν σε ηχομέτρηση και από τους 28 ελέγχους που πραγματοποίησε, βεβαίωσε 25 παραβάσεις!

Η ηχομέτρηση έγινε στο πλαίσιο της προσπάθειας που καταβάλλουν οι υπηρεσίες της Αστυνομικής Διεύθυνσης Δωδεκανήσου για αναβάθμιση της ποιότητας ζωής των πολιτών. Ετσι, δόθηκε εντολή για τη διενέργεια ελέγχων στη διάρκεια της νύχτας. Οι αξιωματικοί της ΕΛ.ΑΣ ανέλαβαν τα ηχόμετρα ανά χείρας και ξεχύθηκαν σε Ρόδο, Αρχάγγελο και Κω. Τα αποτελέσματα των μετρήσεων υπήρξαν αποκαλυπτικά. Από τα 28 καταστήματα που ελέγχθηκαν, στα 25 διαπιστώθηκε ότι η ένταση της μουσικής βρίσκονταν σε επίπεδα ανώτερα από τα επιτρεπτά.

Εξάλλου, το βράδυ του Σαββάτου συνελήφθησαν οι υπεύθυνοι λειτουργίας δύο καφετεριών διότι προσέφεραν αλκοόλ σε τέσσερις ανηλίκους.

Σε βάρος των παραβατών βεβαιώθηκαν οι προβλεπόμενες κυρώσεις.

Ανεξήγητη η στάση των αρχαιολόγων για την περίφραξη της Καλλιθέας

Τί κρύβεται πίσω από την εμμονή;

Σοβαρό πρόβλημα προκαλεί η εμμονή της Εφορείας Νεοτέρων Μνημείων στο αίτημα να σταματήσει η περίφραξη που κατασκευάσθηκε στο άλσος του μνημείου της Καλλιθέας. Για λόγους που δεν είναι δυνατόν να εξηγηθούν, οι άνθρωποι της συγκεκριμένης υπηρεσίας έχουν ξεκινήσει μια απίστευτη προσπάθεια με σκοπό να κατεδαφιστεί η περίφραξη, ενώ την ίδια στιγμή αρχαιολογικά μνημεία σε ολόκληρη τη Δωδεκάνησο παραμένουν αφύλακτα – έρμαια στις ορέξεις των καταστροφέων και των αρχαιοκάπηλων.



Η Εφορεία Νεοτέρων Μνημείων χωρίς να προβάλλει ξεκάθαρα επιχειρήματα έχει επιδοθεί σ' έναν αγώνα που μόνον παράλογος μπορεί να χαρακτηριστεί. «Η Υπηρεσία επιβάλει να γίνουν πράγματα που στην πράξη είναι ανεφάρμοστα» δήλωσε προς τη Δράση ο δήμαρχος Καλλιθέας Γιάννης Ιατρίδης. Ο ίδιος τόνισε ότι «το έργο αυτό χρηματοδοτείται από το Γ' Κοινοτικό Πλαίσιο Στήριξης και η πραγματοποίηση των εργασιών έχουν ήδη πιστοποιηθεί». Αυτό στην πράξη σημαίνει πως εάν γίνει η κατεδάφιση του εκτελεσθέντος έργου τότε θα πρέπει να επιστραφούν τα κονδύλια που εισπράχθηκαν για το σκοπό αυτό και παράλληλα μπορεί να τεθεί σε αμφισβήτηση το γενικότερο έργο ανάδειξης του μνημείου της Καλλιθέας.

«Όλα αυτά είναι απαράδεκτα» ξέσπασε ο κ. Γιάννης Ιατρίδης και προανήγγειλε προσφυγή στον Κεντρικό Αρχαιολογικό Συμβούλιο.Οι ίδιοι οι επισκέπτες του μνημείου και του περιβάλλοντος χώρου θεωρούν ότι τα έργα που ξεκίνησαν επιβάλλεται να ολοκληρωθούν και παρακολουθώντας την κόντρα που έχει ξεσπάσει, είναι πεπεισμένοι πως πίσω από την αντίδραση των αρχαιολόγων πιθανότατα κρύβονται άλλα συμφέροντα ή προσωπικές αντιδικίες.

Τουρκική πρόκληση

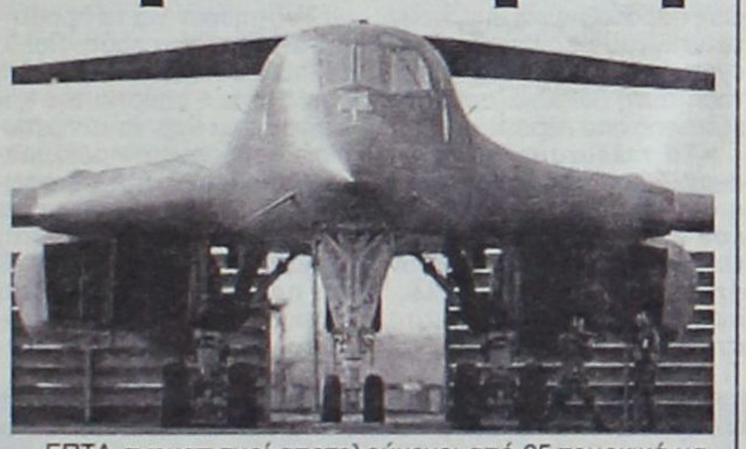

ΕΠΤΑ σχηματισμοί αποτελούμενοι από 25 τουρκικά μαχητικά, από τα οποία τα 18 ήταν F-16, τα δύο F-4, τα τέσσερα RF-4 και ένα CN-235, πραγματοποίησαν το Σάββατο στο βόρειο και κεντρικό Αιγαίο δέκα παραβάσεις των Κανόνων Εναέριας Κυκλοφορίας και πέντε παραβιάσεις του Εθνικού μας Εναέριου Χώρου. Τα τέσσερα από τα 25 τουρκικά αεροσκάφη ήταν οπλισμένα.

Η τουρκική προκλητικότητα αναγνωρίστηκε και αναχαιτίστηκε από τα στελέχη της Πολεμικής μας Αεροπορίας. Σε δύο μάλιστα περιπτώσεις σημειώθηκαν εμπλοκές.

ΡΟΔΟΣ 20-2-2005

ΕΛΛΗΝΙΚΗ ΔΗΜΟΚΡΑΤΙΑ
ΔΗΜΟΣ ΡΟΔΙΩΝ

ΠΡΟΕΔΡΟΣ ΔΗΜΟΤΙΚΟΥ ΣΥΜΒΟΥΛΙΟΥ

Το Δημοτικό Συμβούλιο Δήμου Ροδίων σε έκτακτη συνεδρίαση του την 20-2-2005, μετά το θλιβερό άγγελμα του θανάτου του ΠΑΝΟΡΜΙΤΗ ΖΑΧΑΡΙΑΔΗ, ο οποίος διετέλεσε Δημοτικός Σύμβουλος του Δήμου Ροδίων επί σειρά ετών,

ΑΠΟΦΑΣΙΖΕΙ ΟΜΟΦΩΝΑ

να εκδώσει το κατωτέρω ψήφισμα:

ΨΗΦΙΣΜΑ

1. Να γίνει η κηδεία δημοτική δαπάνη.
2. Να παρευρεθεί στην κηδεία ο Δήμαρχος και σύσσωμο το Δημοτικό Συμβούλιο Ρόδου.
3. Να εκφραστούν τα συλλυπητήρια του Δημάρχου και του Δημοτικού Συμβουλίου στην οικογένεια του εκλιπόντος.
4. Να κατατεθεί στεφάνι στη σορό του εκλιπόντος.
5. Να δημοσιευθεί το παρόν ψήφισμα στον τοπικό Τύπο.

Ο Πρόεδρος του Δημοτικού Συμβουλίου
Αντώνης Αλαβέρας



Ο Νίκος Τατάκης για τις σχέσεις Ν.Ε. της ΝΔ και «Νομαρχιακής Αναγέννησης»:

«Στην πολιτική δεν υπάρχουν βεντέτες και πείσματα»

Δεν αποκλείει το ενδεχόμενο να ηγηθεί παράταξης αρκεί να υπάρχουν τα απαραίτητα εχέγγυα



Μέχρι το Μάρτιο θα έχει ξεκαθαρίσει το τοπίο στο εσωτερικό της παράταξης «Νομαρχιακή Αναγέννηση» δηλώνει με συνέντευξή του στη «Δράση» ο νομαρχιακός σύμβουλος Νίκος Τατάκης επισημαίνοντας ωστόσο ότι η αβεβαιότητα που επικρατεί σχετικά με το τι θα πράξει ο επικεφαλής της Σάββας Καραγιάννης, γεννά προβλήματα.

Σχετικά με τις σχέσεις της Ν.Ε. της ΝΔ και της «Νομαρχιακής Αναγέννησης» δηλώνει πως όταν έρθει η ώρα των αποφάσεων αυτές θα ληφθούν με γνώμονα την αξία των μελών και όχι τις διαπροσωπικές σχέσεις μεταξύ των κ. Καραγιάννη και Μαρτίνη.

Δεν αποκλείει το ενδεχόμενο να ηγηθεί παράταξης για τις νομαρχιακές εκλογές αρκεί όπως επισημαίνει να υπάρχουν τα εχέγγυα υποστήριξης και όχι τρικλοποδιάς.

Σχολιάζοντας τα προβλήματα που παρατηρούνται το τελευταίο διάστημα μετά τις τέσσερις αναβολές συνεδρίασης του Επαρχιακού Συμβουλίου Καλύμνου τονίζει πως είναι κατάντια να μην μπορούν μια χούφτα άνθρωποι να συναντηθούν για να συζητήσουν για τα προβλήματα του τόπου και καλεί το νομάρχη Δωδεκανήσου να τους συνετίσει.

Της
Μαίρης Φώτη
maryfdrasis@hotmail.com

• Κύριε Τατάκη ξεκινώντας την υνάντευξη θα ήθελα να σας ρωτήσω τι γίνεται με την παράταξη «Νομαρχιακή Αναγέννηση». Εχετε ενημέρωση από τον επικεφαλής της παράταξης σχετικά με το τι σκέπτεται τελικά να πράξει στις επόμενες εκλογές για την Τοπική Αυτοδιοίκηση;

πρέπει να γίνει από όλους αντιληπτό και να σταματήσει να γίνεται συζήτηση για τα όσα αφορούν στις εκλογές του 2006. Απέχουμε πολύ από την εκλογική αναμέτρηση και οφείλουμε να μην μπούμε στη συζήτηση επιλογής θέσεων και προσώπων, όσο κι αν αυτό εμπεριέχει μια πρόκληση.

> "Εάν μου προταθεί να ηγηθώ μιας παράταξης και υπάρχουν τα εχέγγυα υποστήριξης και όχι τρικλοποδιάς, τότε η πρόταση αυτή θα τύχει σοβαρής εξέτασης από μέρους μου"

- Η «Νομαρχιακή Αναγέννηση» είναι παράταξη ενεργή. Εχει παρουσία στο Νομαρχιακό Συμβούλιο και ασκεί το έργο που απορρέει από τη θέση που σήμερα κατέχει. Αυτό που θα ακολουθήσουμε στους επόμενους μήνες.

• Δεν δημιουργεί προβλήματα στο εσωτερικό της παράταξης η αυτή καθυστέρηση με δεδομένο ότι αρκετά μέλη έχουν εκφράσει τη δυσαρέσκειά τους;

- Δεν γνωρίζω ποιοι είναι εκείνοι που δυσαρεστούνται από την πολιτική που ακολουθούμε ως παράταξη, όμως είναι σίγουρο ότι η αβεβαιότητα γεννά προβλήματα. Βλέπετε κ. Φώτη, όταν μια παράταξη απαρτίζεται από δυναμικά μέλη, με πολιτικό λόγο και υπόσταση στην τοπική κοινωνία, σίγουρα το ζητούμενο

> "Οταν έρθει η ώρα των αποφάσεων για τις δημοτικές και νομαρχιακές εκλογές, να είστε σίγουρη πως αυτές θα ληφθούν με γνώμονα την αξία των μελών και όχι τις διαπροσωπικές σχέσεις"

τους είναι να βαδίζουν γνωρίζοντας ποιος θα είναι ο επόμενος στόχος. Υπό το πρίσμα αυτό υπάρχει η ανάγκη να ξεκαθαριστούν τα πάντα και γι' αυτό θα κάνουμε το συνέδριό μας. Τώρα ήρθε το πλήρωμα του χρόνου για να πάρουμε τις αποφάσεις μας.

• Οπως γνωρίζουμε κατά το πρόσφατο παρελθόν οι διαπροσωπικές σχέσεις του σημερινού προέδρου της Ν.Ε. της Ν.Δ. κ. Τώνη Μαρτίνη με τον κ. Σάββα Καραγιάννη είχαν διαταραχθεί σε σημείο που δεν υπήρχε καν σημείο επαφής. Πιστεύετε ότι αυτό θα επηρεάσει και το μέλλον της παράταξης ή θεωρείτε ότι είναι μονόδρομος η στήριξή της από το κόμμα της Ν.Δ. επειδή ίσως δεν έχει καλύτερη επιλογή;

- Στην πολιτική δεν υπάρχουν βεντέτες και πείσματα. Στην πολιτική υπάρχει η ανάγκη υποστήριξης του τόπου και με γνώμονα αυτήν χαράσσεται η πορεία προσώπων και παρατάξεων. Οι αντιπαραθέσεις και οι διιστάμενες απόψεις είναι χαρακτηριστικό γνώρισμα του Ελληνα. Ακόμα και μέσα σε μια οικογένεια υπάρχουν αντιπαραθέσεις, όταν όμως έρχεται η ώρα να ληφθούν αποφάσεις για το κοινό καλό, τότε όλα τα μέλη της ομονοούν. Ως προς το δεύτερο σκέλος της ερώτησής σας, οφείλω να σας θυμίσω ότι η Νέα Δημοκρατία είναι κόμμα εξουσίας και βρίσκεται εκεί διότι ο ελληνικός λαός αναγνώρισε και την αξία των στελεχών που απαρτίζουν τη μεγάλη δημοκρατική μας παράταξη. Όταν έρθει η ώρα των αποφάσεων για τις δημοτικές και νομαρχιακές εκλογές, να είστε σίγουρη πως αυτές θα ληφθούν με γνώμονα την αξία των μελών και όχι τις διαπροσωπικές σχέσεις.

• Παλιότερα είχατε εκδηλώσει το ενδιαφέρον σας να ηγηθείτε παράταξης για τη διεκδίκηση του Νομαρχιακού Θώκου. Σας ενδιαφέρει ακόμα αυτή η προοπτική; Από ποιούς παράγοντες θα εξαρτηθεί η απόφασή σας;

- Η ενασχόληση με τα κοινά του τόπου εμπεριέχει ρίσκο, αφιέρωση και κατανόηση των κανόνων που ορίζουν το «παιχνίδι». Η Νέα Δημοκρατία μου πρότεινε να συμμετάσχω στο ψηφοδέλτιο για τις βουλευτικές εκλογές και το έπραξα γνωρίζοντας τις δυσκολίες για το στήσιμο μιας προεκλογικής προσπάθειας σε χρονικό διάστημα μόλις 30 ημε-

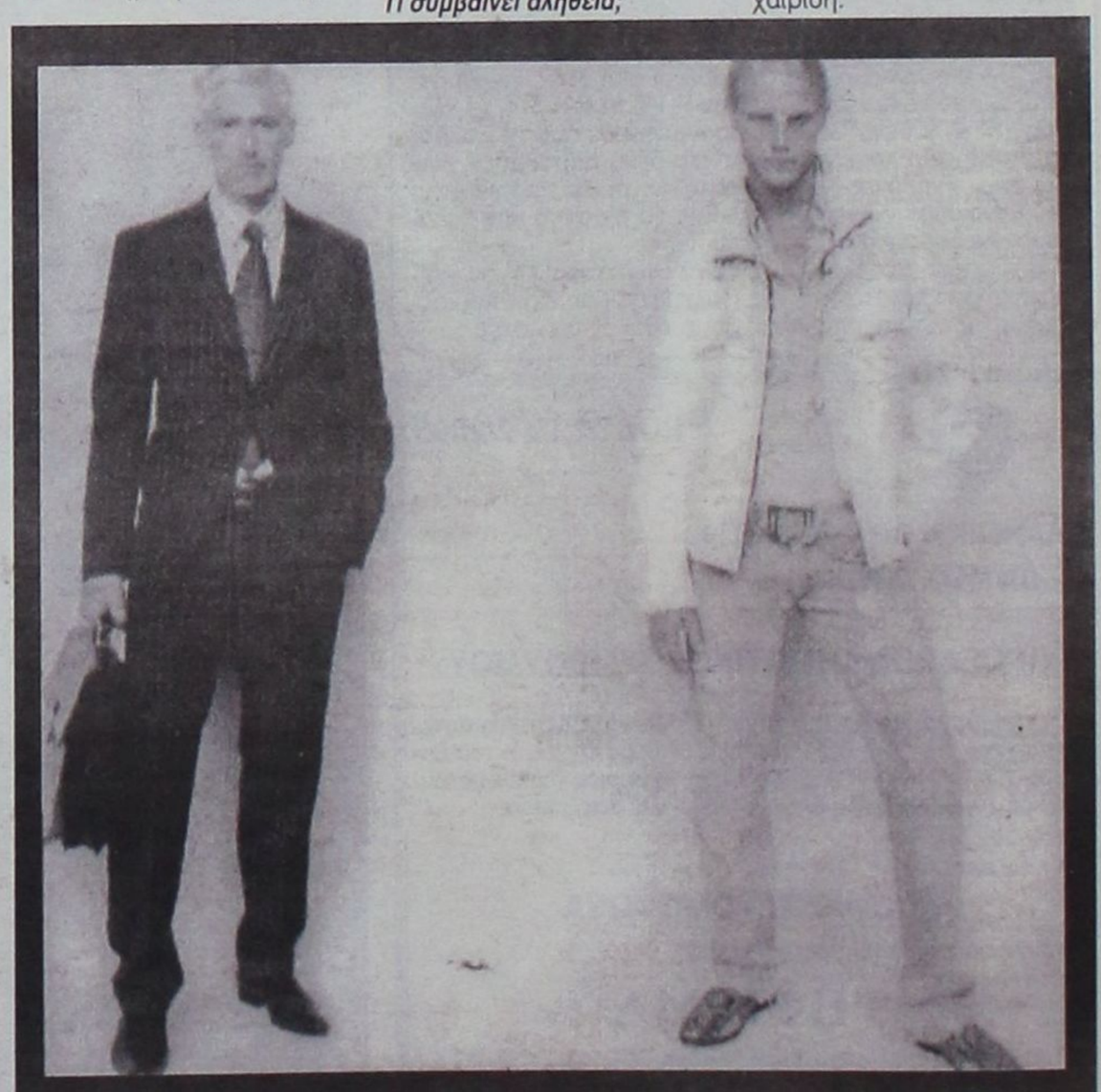

ρών. Οι προκλήσεις δεν με φοβίζουν. Σε όλη μου τη ζωή αντιμετωπίζω προκλήσεις και η επιχειρηματική μου πορεία πιστεύω ότι αποτελεί την απόδειξη των αποτελεσμάτων που έχω φέρει μέχρι σήμερα. Εάν μου προταθεί να ηγηθώ μιας παράταξης και υπάρχουν τα εχέγγυα υποστήριξης και όχι τρικλοποδιάς, τότε η πρόταση αυτή θα τύχει σοβαρής εξέτασης από μέρους μου.

> "Δεν γνωρίζω ποιοι είναι εκείνοι που δυσαρεστούνται από την πολιτική που ακολουθούμε ως παράταξη, όμως είναι σίγουρο ότι η αβεβαιότητα γεννά προβλήματα"

• Το τελευταίο διάστημα αναβλήθηκε τέσσερις φορές η συνεδρίαση του Επαρχιακού Συμβουλίου Καλύμνου. Οι πληροφορίες αναφέρουν ότι συνεχόμενες αναβολές, οφείλονται σε προβλήματα στη συνοχή της παράταξης. Τι συμβαίνει αλήθεια;

- Το τι συμβαίνει θα σας το εξηγήσουν καλύτερα οι συνάδελφοι της πλειοψηφίας. Προφανώς υπάρχει πρόβλημα και είναι κατάντια να μην μπορούν μια χούφτα άνθρωποι, κατά τα άλλα ευαισθητοποιημένοι για τα κοινά, να συναντηθούν και να συζητήσουν για τα προβλήματα του τόπου τους. Πολύ, δε, περισσότερο όταν ο τόπος αυτός είναι η επαρχία της Καλύμνου που έχει να αντιμετωπίσει σοβαρότατα προβλήματα. Η Νομαρχιακή Αρχή οφείλει να παρέμβει, να συνετίσει τα μέλη της, διότι σε αντίθετη περίπτωση οι συνέπειες θα είναι πολύ μεγαλύτερες από εκείνες που μπορεί να πιστεύουν οι συνεργάτες του κ. Μαχαιρίδη.

ΔΗΜΟΤΙΚΗ ΕΠΙΧΕΙΡΗΣΗ ΥΔΡΕΥΣΗΣ - ΑΠΟΧΕΤΕΥΣΗΣ ΔΗΜΟΥ ΙΑΛΥΣΟΥ Δ.Ε.Υ.Α.Ι.

Ιαλυσός 18-2-2005
Αριθμ.Πρωτ:182/2005

Δ/νση: Παρ. Αγ. Ιωάννου
Ιαλυσός - Ρόδος
Τ.Κ.: 85101
Πληροφ.: Ι. Μελεούνης
Τηλ.: 22410-98480
Fax: 22410-98510

ΑΝΑΚΟΙΝΩΣΗ

Ενημερώνουμε τους κατοίκους Ιαλυσού που υδρεύονται από το Δημοτικό Δίκτυο Ιαλυσού ότι την Δευτέρα 21-2-2005 και από 10 π.μ. έως 1 μ.μ. θα γίνει γενική διακοπή νερού λόγω έργων αποκατάστασης βλάβης σε κεντρικό αγωγό.

Με τιμή
Ο Διευθυντής της Δ.Ε.Υ.Α.Ι.
Μελεούνης Ιωάννης
Ηλεκτρολόγος - Μηχανικός

D&G MOSCHINO JOOP! ENZO UOMO Marc O'Polo JUSTcavalli
D&G CK RENÉ LEZARD DKNY JEANS GUESS 4 YOU SONNETI
Ciao Boutique, Εθ. Δωδεκανησίων 40, 85100, Ρόδος, Τηλ: 22410 70402
Ciao Marc O Polo, Δημ. Θέμελη 83, 85100, Ρόδος, Τηλ: 22410 70401
e-mail: ciao@mails.gr
www.ciaoboutique.gr

Ταχείς ρυθμοί υλοποίησης του έργου και υποσχέσεις για ποιοτικές υπηρεσίες

Σ' ένα χρόνο θα είναι έτοιμη η Γενική Κλινική Δωδεκανήσου

Θα προσληφθούν όλες οι νοσοκόμες της Ρόδου



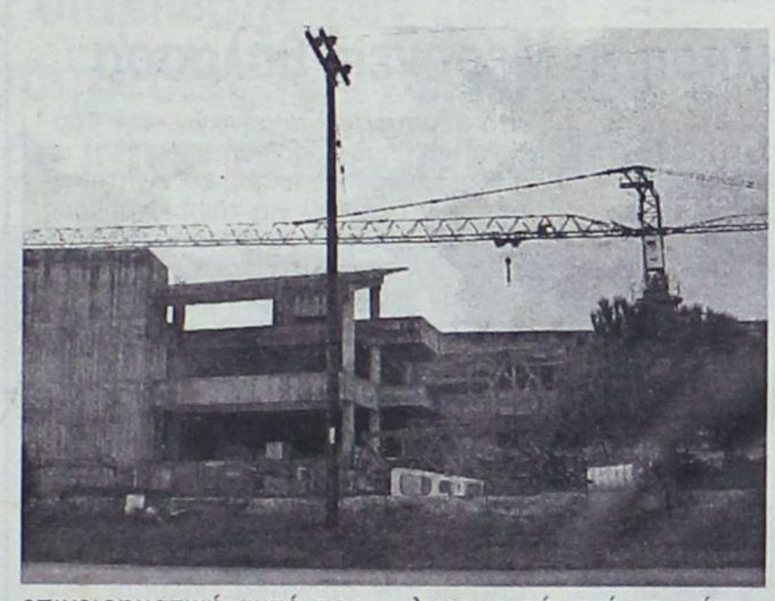

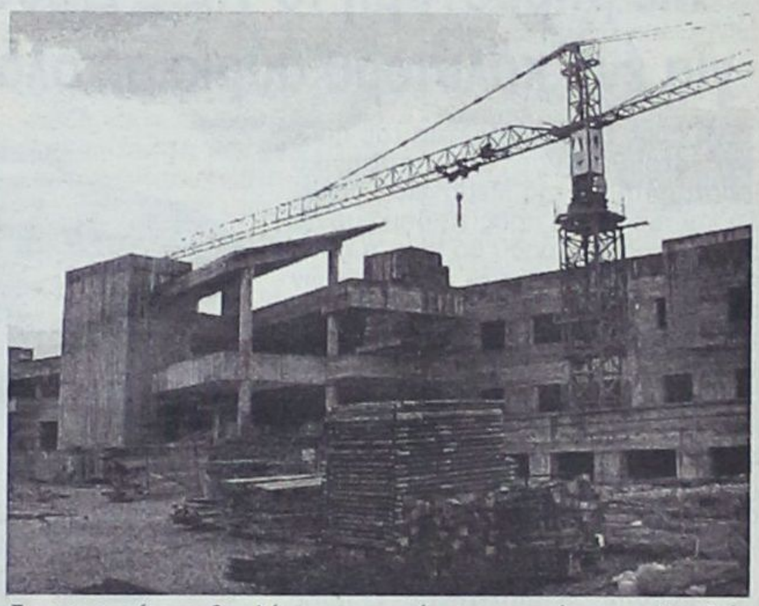

Με εντατικούς ρυθμούς προχωρούν τα έργα για την κατασκευή της νέας κλινικής, η οποία αναμένεται να ανατρέψει τις υφιστάμενες σταθερές του τομέα υγείας για τη Δωδεκάνησο. Η κλινική ανεγείρεται στην περιοχή Κοσκινού (δίπλα από το Μουσικό Σχολείο) και ήδη έχει σχεδόν ολοκληρωθεί η κατασκευή του κεντρικού κτιρίου. Σύμφωνα με τον προγραμματισμό που έχει γίνει, το έργο θα παραδοθεί προς χρήση το Φεβρουάριο του έτους 2006 και η κλινική θα λειτουργήσει το Σεπτέμβριο του ίδιου έτους.

Η Γενική Κλινική Δωδεκανήσου, όπως θα ονομάζεται, χρηματοδοτείται από την εταιρεία Euromedica σε ποσοστό 50% και από μια μεγάλη ομάδα Ρόδιων ιατρών σε ποσοστό 50% επίσης. Τους τελευταίους μήνες κατεγράφη ανατροπή της σύνθεσης του μετοχικού κεφαλαίου της εταιρείας, με την Euromedica να καταλαμβάνει το 65% των μετοχών, όμως αυτό είχε προβλεφθεί καθώς η πρώτη προχώρησε στην εξαγορά των μετοχών των ιατρών εκείνων που διερευνητικά επένδυσαν στη Γενική Κλινική Δωδεκανήσου, όμως στη συνέχεια διεπίστωσαν ότι δεν είχαν αντικείμενο εργασίας και συνεπώς απεχώρησαν. Σήμερα η σύνθεση του μετοχικού κεφαλαίου έχει διαμορφωθεί ως εξής: 58% η εταιρεία Euromedica και 42% οι Ρόδιοι ιατροί. Η συμφωνία προβλέπει πως με την έναρξη λειτουργίας της κλινικής τότε οι δύο «δυνάμεις» θα πρέπει να έχουν ίσο μερίδιο.

Ο συνολικός προϋπολογισμός του έργου ανέρχεται σε 22 εκατομμύρια ευρώ και αυτό εξασφαλίζεται μέσα από την αυτοχρηματοδότηση. Οι μέτοχοι της εταιρείας αποφάσισαν πως η Γενική Κλινική Δωδεκανήσου θα κατασκευαστεί με πόρους των ίδιων των ιατρών. Συνολικά 143 Ρόδιοι ειδικευμένοι ιατροί συμμετέχουν στην επιχειρηματική αυτή προσπάθεια. Στη συνέχεια όλοι οι ιατροί θα παρέχουν τις υπηρεσίες τους μέσα από την κλινική (ταυτόχρονα με τα ιατρεία τους).

Το σκεπτικό της επενδυτικής προσπάθειας προβλέπει τη δημιουργία μιας υπερσύγχρονης κλινικής, ικανής να καλύψει όλες τις απαιτήσεις υγείας. Σε αυτήν θα λειτουργούν τμήματα, όπως ακριβώς ενός νοσοκομειακού συγκροτήματος. Για το λόγο αυτό θα απαιτηθεί η πρόσληψη περισσοτέρων από 130 νοσηλευτριών. «Θα προσλάβουμε όλες τις νοσοκόμες της Ρόδου και εάν χρειαστεί θα αναζητήσουμε και στις υπόλοιπες περιοχές της χώρας» δήλωσε προς τη Δράση ο πρόεδρος του διοικητικού συμβουλίου της Γενικής Κλινικής Δωδεκανήσου κ. Μανόλης Γρηγοριάδης. Ο ίδιος εμφανίσθηκε ιδιαίτερα ικανοποιημένος από την πορεία εκτέλεσης των εργασιών, ενώ δεν έκρυψε τη θέλησή του τα πάντα να ετοιμαστούν πολύ πιο γρήγορα από τον αρχικό χρονικό σχεδιασμό.

«Θα παράσχουμε ποιοτικές υπηρεσίες και θα δώσουμε την ευκαιρία σε όλους να έχουν υψηλές απαιτήσεις για την προσωπική τους υγεία» περιέγραψε ο χειρουργός Μανόλης Γρηγοριάδης και σε ό,τι αφορά στη σύνθεση του μετοχικού κεφαλαίου ξεκαθάρισε πως «τα πάντα βαίνουν σύμφωνα με τις αποφάσεις που αρχικώς είχαν ληφθεί».

ΤΩΡΑ ΕΙΣΤΕ ΑΚΟΜΑ ΠΙΟ ΚΟΝΤΑ Σ΄ ΕΝΑ VOLVO
VOLVO S40 AMAZING DESIGN. ΤΩΡΑ ΣΤΑ 1.6LT ΑΠΟ €20.900
VOLVO for life



ΔΕΙΤΕ ΤΟ ΚΑΙ ΟΔΗΓΗΣΤΕ ΤΟ ΣΤΗΝ ΕΚΘΕΣΗ VOLVO ΤΗΣ RODOS MOTOR CAR
Ομιλος Επιχειρήσεων Κυπριάδη Λεωφόρος Καλλιθέας 1, Ρόδος, Τηλ: 22410 22864, 22410 77940, Fax: 22410 78121

Συνάντηση το βράδυ όλων των εκπροσώπων των τοπικών φορέων

ΕΠΙΣΗΜΗ ΠΡΩΤΗ για Αντιπυρηνικό Παρατηρητήριο

Με μπροστάρη το Τ.Ε.Ε Δωδεκανήσου τίθενται οι βάσεις για ένα καλύτερο αύριο σε ολόκληρη τη Μεσόγειο θάλασσα

Ένα προς ένα τα κομμάτια του παζλ συγκροτούνται και το Αντιπυρηνικό Παρατηρητήριο της Μεσογείου βαίνει όλο και πιο κοντά προς τη δημιουργία του. Σήμερα το βράδυ θα γίνει η πρώτη συνάντηση όλων των εκπροσώπων των τοπικών φορέων που καλούνται να υποστηρίξουν την προσπάθεια της δημιουργίας του. Η συνάντηση θα γίνει στα γραφεία του Τεχνικού Επιμελητηρίου Δωδεκανήσου και στη διάρκειά της θα γίνει πλήρης ενημέρωση για τους στόχους που έχουν τεθεί και τους τρόπους με τους οποίους θα υλοποιηθούν.

Για την πυρηνική απειλή θα μιλήσει ο κ. Θανάσης Αναπολιτάνος. Ο ίδιος διαθέτει ένα πλήρες αρχείο με όλες τις αναφορές που έχουν γίνει μέχρι σήμερα για τις προοπτικές χρήσης πυρηνικών αντιδραστήρων στη Μεσόγειο, αλλά και στη Βαλκανική.

Παράλληλα, θα γίνει ενημέρωση για το πώς θα προωθηθεί, σε όλα τα κράτη που βρέχονται από τη Μεσόγειο θάλασσα, η ιδέα παρεμπόδισης της χρήσης της πυρηνικής ενέργειας, όπως και η παρεμπόδιση της μεταφοράς τοξικών λυμάτων μέσω αυτής.

Πρόκειται για ένα από τα πιο φιλόδοξα πλάνα από εκείνα που σχεδιάσθηκαν μέχρι σήμερα και έχουν έδρα τη Ρόδο.

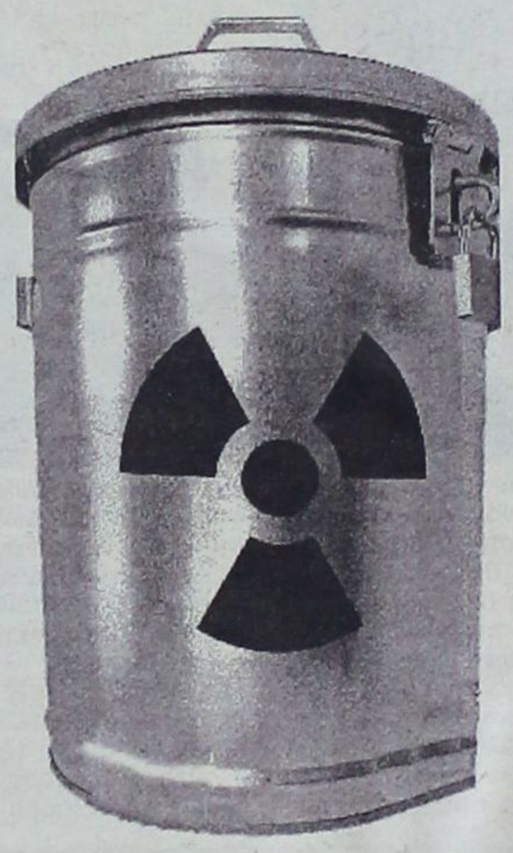

Το Αντιπυρηνικό Παρατηρητήριο Μεσογείου έχει σκοπό:

-Την παρακολούθηση των εξελίξεων στα θέματα των πυρηνικών, την προβολή και δημοσιοποίησή τους

-Την ευαισθητοποίηση και κινητοποίηση των Πολιτών για τους κινδύνους που απορρέουν από την ύπαρξη ή πιθανή μελλοντική κατασκευή στην ευρύτερη περιοχή πυρηνικών αντιδραστήρων και από την παρουσία των πυρηνικών

-Την επικοινωνία και το συντονισμό δράσης με φορείς από την Ελλάδα και το εξωτερικό με στόχο την αποτροπή εγκατάστασης νέων πυρηνικών αντιδραστήρων και την απαλλαγή της Μεσογείου από τον πυρηνικό κίνδυνο.

Στο αμέσως επόμενο διάστημα και μαζί με την φροντίδα επίλυσης των πλέον επειγόντων θεμάτων οργάνωσης του Παρατηρητηρίου, θα αρχίσει μια πολυποίκιλη δραστηριότητα που θα περιλαμβάνει

-Παρεμβάσεις και άσκηση πίεσης στις Κυβερνήσεις των χωρών της ευρύτερης περιοχής με ανακοινώσεις, παραστάσεις, υπομνήματα, κείμενα με υπογραφές κλπ

-Οργάνωση εκδηλώσεων, διαλέξεων, ημερίδων

-Καθιέρωση ετήσιου Διεθνούς Αντιπυρηνικού Φεστιβάλ Ρόδου με παράλληλη διεξαγωγή Συνεδρίου με πρώτη διοργάνωση το Μάιο 2006 (20 χρόνια από την καταστροφή στο Τσερνομπίλ)

Αύριο από το Εργατικό Κέντρο Ρόδου

ΠΡΟΕΤΟΙΜΑΣΙΑ για κινητοποιήσεις



Την αντίδραση του συνδικαλιστικού κόσμου της Ρόδου απέναντι στις χαμηλές αυξήσεις που ανακοινώθηκαν από την κυβέρνηση για τους μισθούς και τις συντάξεις, θα καθορίσει αύριο το Εργατικό Κέντρο της Ρόδου.

Θέση του Ε.Κ.Ρ. είναι πως οι μισθοί και οι συντάξεις θα πρέπει να υποστηριχθούν γενναία, διότι το ευρώ εκτίναξε στα ύψη το κόστος ζωής. Σύμφωνα με τον πρόεδρο του Κέντρου κ. Γιάννη Σαρικά, για να μπορεί ένα άτομο να καλύψει πλήρως τις καθημερινές του ανάγκες θα πρέπει να έχει μηνιαίες αποδοχές άνω των 1.200 ευρώ. Κάτω από το όριο αυτό, υπάρχουν ελλείψεις και απλήρωτοι λογαριασμοί. Συνεπώς, το ποσόν αυτό, όπως αναφέρει το Εργατικό Κέντρο, θα πρέπει ν' αποτελεί το βασικό μισθό ενός εργάτη.

Οι αυξήσεις που ανακοινώθηκαν την περασμένη εβδομάδα απέχουν κατά πολύ από τις πραγματικές αυξήσεις που έχουν γίνει σε όλα τα είδη πρώτης ανάγκης.

Το Εργατικό Κέντρο Ρόδου εξετάζει το πλαίσιο των κινητοποιήσεων που θα πρέπει να δρομολογηθούν, έτσι ώστε να καλύπτουν και τους συνταξιούχους, και τους εργαζομένους στο Δημόσιο τομέα, αλλά και εκείνους που απασχολούνται εποχικά και αυτή την περίοδο αναμένουν το άνοιγμα των ξενοδοχειακών μονάδων. «Πώς μπορείς να εξαγγείλεις κινητοποιήσεις, όταν το μεγαλύτερο ποσοστό του εργατικού δυναμικού αυτή την περίοδο είναι χωρίς δουλειά;».

GR
☆☆☆☆☆
Grand Hotel

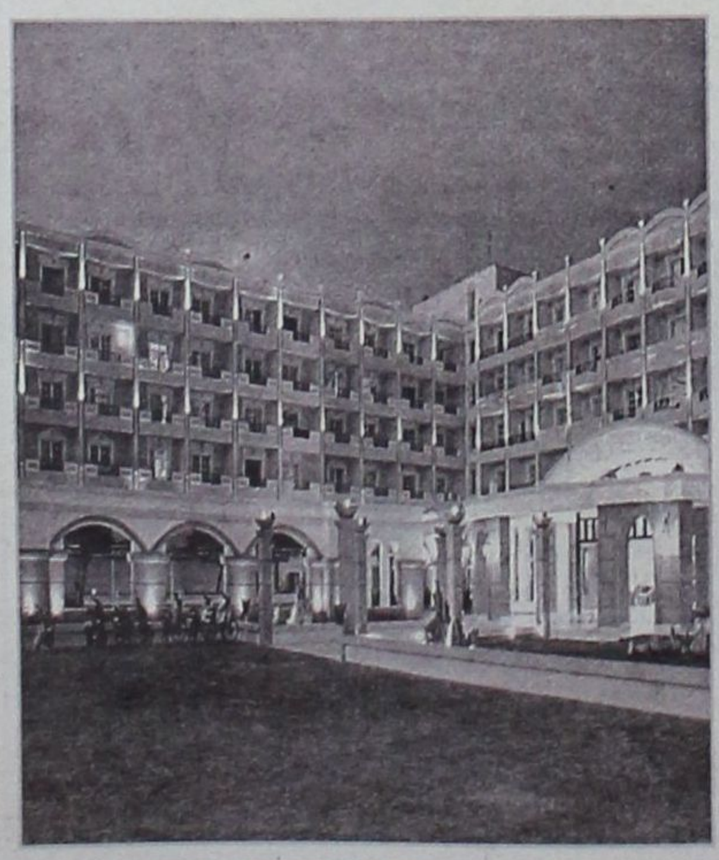

Ο τέλειος συνδυασμός ποιότητας και οικονομίας που τιμά και ανεβάζει τη Ρόδο









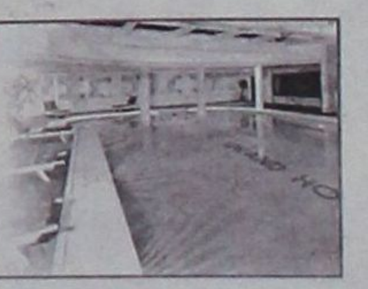



Το 80% των σκυλιών που φιλοξενούνται στο Κυνοκομείο είναι καθαρόαιμα

Οταν η ευαισθησία εξαντλείται μόνο... στην επίδειξη

✓Αθλιες οι συνθήκες διαβίωσης των ζώων
✓Λειτουργεί χάρη στις υπηρεσίες των εθελοντών
✓ Η πρόεδρος της Φιλοζωϊκής κάνει έκκληση για βοήθεια



Τραγική είναι πλέον η κατάσταση που επικρατεί στις εγκαταστάσεις του Δημοτικού Κυνοκομείου της Ρόδου και κανείς από τους αρμόδιους φορείς δεν φαίνεται να ενδιαφέρεται ώστε να βελτιωθούν.

Οι άνθρωποι που εθελοντικά προσφέρουν τις υπηρεσίες τους δηλώνουν πως πλέον έχουν φτάσει στα όριά τους καθώς προσπαθούν μόνοι τους να ανταπεξέλθουν στις αυξημένες ανάγκες χωρίς καμία βοήθεια.

Στο Κυνοκομείο της Ρόδου φιλοξενούνται περισσότερα από 170 σκυλιά σε 40 κλουβιά υπό άθλιες συνθήκες.

Σύμφωνα με την πρόεδρο της Φιλοζωικής εταιρείας κ. Αναστασία Σταματίου το 80% των σκυλιών που φιλοξενούνται στις εγκατάστασεις του Κυνοκομείου είναι καθαρόαιμα και ημίαιμα είναι μόνο το 20%. Αυτό σημαίνει ότι τα περισσότερα σκυλιά αγοράστηκαν και στη συνέχεια εγκαταλείφθηκαν από τους ιδιοκτήτες τους.

«Η κατάσταση που επικρατεί στο Κυνοκομείο της Ρόδου είναι τραγική. Οι ανάγκες είναι πολλές, προσπαθούμε να ανταπεξέλθουμε στις αυξημένες ανάγκες, σχεδόν χωρίς καμία βοήθεια από πουθενά. Τα σκυλιά που φιλοξενούμε είναι πάρα πολλά και ο χώρος δεν επαρκεί. Είμαστε αναγκασμένοι να κάνουμε ευθανασία στα σκυλιά, διότι δεν έχουμε άλλη διέξοδο» επισημαίνει η κ. Σταματίου.

Οπως λέει, οι ασυνείδητοι και κατά τα άλλα φιλόζωοι άνθρωποι, εγκαταλείπουν νύχτα τα σκυλιά τους έξω από τις εγκαταστάσεις για να μην γίνουν αντιληπτοί και τα αφήνουν στο έλεος του Θεού μέχρι να τα βρουν οι άνθρωποι στο Κυνοκομείο.

Τις περισσότερες φορές οι ιδιοκτήτες των σκυλιών δίνουν αρκετές χιλιάδες ευρώ για να τα αποκτήσουν από τα καταστήματα απλώς και μόνο για να τα χρησιμοποιήσουν ως αξεσουάρ και να τα επιδεικνύουν στο δρόμο μέχρι να τα βαρεθούν και να τα εγκαταλείψουν.

Οπως τονίζει η κ. Σταματίου θα πρέπει όσοι αποφασίζουν να αποκτήσουν τετράποδα να το κάνουν μετά από ώριμη σκέψη και βέβαια αν προχωρήσουν στην αγορά να φροντίζουν υπεύθυνα το ζώο και να μεριμνήσουν για τη στείρωσή του. Πολλές φορές στο Κυνοκομείο παρατηρείται το φαινόμενο εγκατάλειψης κουταβιών από ιδιοκτήτες που δεν φρόντισαν να στειρώσουν τα ζώα τους.

Θα πρέπει να σημειωθεί, πως ελάχιστοι είναι οι άνθρωποι εκείνοι που θα επισκεφθούν το Κυνοκομείο για να υιοθετήσουν ένα σκυλάκι παρά το γεγονός ότι εκεί φιλοξενούνται αρκετά ζώα ράτσας, καθώς οι περισσότεροι προτιμούν να αγοράζουν τετράποδα από το κατάστημα.

Σύμφωνα με την πρόεδρο της Φλιοζωικής Εταιρείας, το Κυνοκομείο χωρητικότητας 40 κλουβιών εξυπηρετεί τις ανάγκες των Δήμων όλης της Ρόδου χωρίς βέβαια την απαιτούμενη οικονομική βοήθεια.

Μάλιστα επισημαίνει πως οποιουδήποτε είδους βοήθεια από ανθρώπους με ευαισθησίες που θέλουν να συνεισφέρουν στο έργο των εθελοντών, είναι δεκτή. «Μια ώρα την εβδομάδα είναι αρκετή, θα βοηθήσει σημαντικά το έργο μας» τονίζει η πρόεδρος της Φιλοζωικής.

Μεγάλες είναι οι ανάγκες και για τροφή αφού πέρα από τα σκυλιά που φιλοξενούνται στις εγκαταστάσεις, υπάρχουν και αρκετά γύρω από αυτές. Μπορεί να μην υπάρχει δυνατότητα φιλοξενίας τους αλλά αυτό δεν σημαίνει ότι πρέπει να μείνουν νηστικά.

Η κ.Σταματίου μάλιστα επισημαίνει πως όσοι τουρίστες επισκέφθηκαν τις εγκαταστάσεις του Κυνοκομείου έμειναν έκπληκτοι από το θέαμα και τις απαράδεκτες συνθήκες διαβίωσης των σκυλιών. Κάνει έκκληση στους αρμόδιους φορείς να βοηθήσουν αλλά και στους ανθρώπους εκείνους που έχουν ευαισθησίες, να συνεισφέρουν με όποιον τρόπο μπορούν.

Αν ο τρόπος με τον οποίον συμπεριφερόμαστε στα ζώα δείχνει, όπως λένε, τον πολιτισμό των λαών τότε το Κυνοκομείο της Ρόδου θα έπρεπε να μείνει για πάντα θαμμένο στο σκοτάδι... αν επιθυμούμε την εύκολη λύση.

Αν όμως υπάρχουν ακόμα ευαισθησίες, θα πρέπει να βοηθήσουμε όλοι μας ώστε η εικόνα του και οι συνθήκες διαβίωσης των σκυλιών να μην μας ντροπιάζουν...

ΕΥΧΑΡΙΣΤΗΡΙΟ

Νιώθω την ανάγκη αλλά και την υποχρέωση να ευχαριστήσω τον Δήμαρχο Νότιας Ρόδου κ. Μανώλη Σαββή και κατ' επέκταση το Δημοτικό Συμβούλιο για την αξιέπαινη πρωτοβουλία που ανέλαβε και διοργάνωσε το ταξίδι-αποστολή στην Πελοπόννησο για επισκέψεις και παρακολούθηση Βιολογικών Καλλιεργειών ελιάς, αμπελιού και κηπευτικών.

Ήταν μια πρωτόγνωρη εμπειρία που πλούτισε τις γνώσεις μας πάνω στο αντικείμενο (ιδίως της ελιάς) που ασχολούμαι.

Οι βιοκαλλιεργητές ιδίως της Αρκαδίας μας άνοιξαν την καρδιά τους και μας είπαν όλα τα σχετικά για τις Βιοκαλλιέργειες και τη Βιοκαλλιεργητική.

Εύχομαι τέτοιες πρωτοβουλίες να συνεχισθούν και σε άλλου είδους καλλιέργειες για να μπορέσουμε στο τέλος να απολαύσουμε τα καλά αυτής της προσπάθειας.

Ένα ιδιαίτερο ευχαριστώ και στον αρχηγό της αποστολής το συνεπίκουρο Δήμαρχο Γιώργο Σαββίδη, αλλά και τη συμπάθειά μου σε όλα τα μέλη της αποστολής.

Με εκτίμηση
ΣΤΕΛΙΟΣ ΚΑΤΤΑΒΕΝΟΣ

Η Megasoft
YOUR SOFTWARE PARTNER
ΣΑΣ ΠΑΡΟΥΣΙΑΖΕΙ
ΤΟ ΝΕΟ ΠΡΟΓΡΑΜΜΑ ΕΜΠΟΡΙΚΗΣ ΔΙΑΧΕΙΡΙΣΗΣ ΚΑΙ ΓΕΝΙΚΗΣ ΛΟΓΙΣΤΙΚΗΣ
PRISMA Win
ΓΙΑ ΟΣΟΥΣ ΜΕΧΡΙ ΣΗΜΕΡΑ ΔΙΣΤΑΖΑΤΕ....
ΥΨΗΛΗ ΤΕΧΝΟΛΟΓΙΑ ΠΙΟ ΠΡΟΣΙΤΗ & ΚΑΤΑΝΟΗΤΗ ΑΠΟ ΠΟΤΕ.
ΕΥΧΡΗΣΤΙΑ & ΑΠΟΔΟΣΗ ΣΤΟ... MAXIMUM ΕΠΙΤΕΛΟΥΣ ΚΑΙ ΣΤΗ ΡΟΔΟ
ΠΡΟΓΡΑΜΜΑΤΑ ΜΗΧΑΝΟΡΓΑΝΩΣΗΣ ΕΠΙΧΕΙΡΗΣΕΩΝ ΥΨΗΛΩΝ ΠΡΟΔΙΑΓΡΑΦΩΝ ΓΙΑ ΟΛΕΣ ΤΙΣ ΚΑΤΗΓΟΡΙΕΣ ΕΠΙΧΕΙΡΗΜΑΤΙΩΝ ΑΠΛΟΥΣΤΑΤΑ ΣΕ ΧΕΙΡΙΣΜΟ
- ΕΜΠΟΡΙΚΕΣ ΕΠΙΧΕΙΡΗΣΕΙΣ
- ΣΥΝΕΡΓΕΙΑ ΑΥΤΟΚΙΝΗΤΩΝ – ΜΟΤΟ
- ΓΕΝΙΚΗ ΛΟΓΙΣΤΙΚΗ
- ΕΣΟΔΑ – ΕΞΟΔΑ
- ΜΙΣΘΟΔΟΣΙΑ
- ΔΙΑΧΕΙΡΙΣΗ ΣΥΣΚΕΥΩΝ

ΑΝΤΙΠΡΟΣΩΠΟΣ ΡΟΔΟΥ: Omnisys Technologies
Στεφάνου Καζούλη 74
Τηλεφωνήστε μας για δωρεάν επίδειξη στα τηλέφωνα :22410-33105 / 73290

ΑΔΕΛΦΟΙ ΔΟΞΙΑΔΗ ΓΡΑΦΟΤΕΧΝΙΚΗ Α.Ε.
RICOH Image Communication

Η Εταιρία Αφοι Δοξιάδη Γραφοτεχνική Α.Ε. και ο Αντιπρόσωπός της στη Δωδεκάνησο Omnisys Technologies Ε.Π.Ε Στ. Καζούλη 74 Τηλ: 22410 – 33105, κλείνοντας Δέκα Χρόνια συνεργασίας ευχαριστεί παλιούς και νέους πελάτες και παράλληλα προσφέρει για την περίοδο 1/2 – 28/2/2005, τα νέα ψηφιακά προϊόντα της εταιρείας RICOH, που μπορείτε να τα αποκτήσετε σε προνομιακές τιμές, με δυνατότητα απόσυρσης του παλαιού σας μηχανήματος και με διακανονισμούς της αρεσκείας σας.

Για την Γραφοτεχνική ΑΕ
ΔΟΞΗΣ ΔΟΞΙΑΔΗΣ
ΔΙΕΥΘΥΝΩΝ ΣΥΜΒΟΥΛΟΣ

Για την Omnisys TechnologiesΕΠΕ
ΣΚΕΥΟΣ ΚΑΜΠΟΥΡΗΣ
ΔΙΕΥΘΥΝΩΝ ΣΥΜΒΟΥΛΟΣ

Στεφάνου Καζούλη 74
Τηλεφωνήστε μας για δωρεάν επίδειξη στα τηλέφωνα :22410-33105 / 73290

Στη «Δράση» κολλάει το σίδερο

➤ **Σε «Άγιο»...**
➤ ...(Και μάλιστα εν ζωή)...
➤**...Αυτοαναγορεύθηκε...**
➤...Ο Μητροπολίτης Καλύμνου-Λέρου-Αστυπαλαίας...
➤**...Νεκτάριος!**

* * * * *

➤ Θεωρώντας...
➤**...Την αφεντιά του...**
➤...Κτήτορα...
➤**...Βυζαντινής εκκλησίας...**
➤...Αποφάσισε να κοτσάρει...
➤**...(Σχώρα με Θεέ μου)...**
➤ ...Αγιογραφία που απεικονίζει τον ίδιο!

* * * * *

➤ **Και να συνέβαλε...**
➤...Στην ανέγερση ή την ανακαίνιση του Ναού...
➤**...Με δικά του χρήματα...**
➤...Να κατανοήσουμε...
➤**...Την υπερφίαλη συμπεριφορά του.**

* * * * *

➤ Όμως...
➤**...Με ξένα κόλλυβα...**
➤ ...(Με χρήματα, δηλαδή, του κοσμάκη)...
➤**...Πόθεν προκύπτει...**
➤...Το «κτήτωρ»;

* * * * *

➤ **Αχ...**
➤ ...Και ακόμα...
➤ **...Δεν είδαμε...**
➤...Και δεν ακούσαμε...
➤**...Τίποτα!**

* * * * *

➤ **Γιατί...**
➤...Δεν είναι μόνο...
➤**...Ο Μητροπολίτης Καλύμνου...**
➤...Που προκαλεί...
➤**...Με τη συμπεριφορά του...**
➤...Αλλά...
➤**...(Δυστυχώς)...**
➤...Και πολλοί άλλοι.

* * * * *

➤ **Παρεμπιπτόντως...**
➤...Ποιος ιερέας της περιοχής μας...
➤**...Έχει καταργήσει...**
➤...Τις μεσονυκτικές λειτουργίες...
➤**...Της Παρασκευής...**
➤...Ελέω της τηλεοπτικής σειράς...
➤**...«Μη μου λες αντίο»;**

* * * * *

➤ Φανατικός ...
➤**...Μουρατ(ικος) και Μελεκ(ικος)...**
➤...Δεν χάνει επεισόδιο...
➤**...Για επεισόδιο!**

* * * * *

➤ Μια και ο λόγος...
➤**...Για επεισόδια...**
➤...Αναρωτιέμαι...
➤**...Αν έχω χάσει μερικά...**
➤...Στο Νοσοκομείο της Ρόδου.

* * * * *

➤ **Απ' όσο ενθυμούμαι...**
➤...(Και ενθυμούμαι καλώς)...
➤**...Προσφάτως διοργανώσαμε φιέστες...**
➤...(Παρουσία και του υπουργού Υγείας)...
➤ **...Για την απόκτηση του μαγνητικού τομογράφου.**

* * * * *

➤ Τελικά...
➤**...Αυτός λειτουργεί...**
➤...Ή τον έχουμε απλά για να τον βλέπουμε;

* * * * *

➤ **Γιατί...**
➤...Αν συμβαίνει το δεύτερο...
➤ **...(Να τον έχουμε, δηλαδή, για να τον βλέπουμε)...**
➤...Τότε...
➤**...Δεν χρειαζόταν να μπούμε σε τόσα έξοδα...**
➤...Για την απόκτησή του!

* * * * *

➤ **Όσο...**
➤...Για τον αξονικό τομογράφο...
➤**...Το εμπεδώσαμε πια...**
➤...Το παραμύθι(;)...
➤**...Ότι δύο μήνες...**
➤...Δουλεύει...
➤**...Και ένα μήνα...**
➤...Είναι χαλασμένος.

* * * * *

➤**Να μιλάνε όλοι...**
➤...Για πολιτική σύγχυση...
➤**...Να μιλάει και ο Συνασπισμός...**
➤...Ε...
➤**...Πάει πολύ!**

* * * * *

➤ Βρε...
➤**...Αν κάποιος...**
➤...Βρίσκεται σε μόνιμη πολιτική σύγχυση...
➤**...(Απο ιδρύσεώς του)...**
➤...Είναι ο Συνασπισμός!

* * * * *

➤ **Αμφιταλαντεύεται...**
➤ ...Μονίμως...
➤ **...Ανάμεσα στο ΠΑΣΟΚ...**
➤ ...Και τη Νέα Δημοκρατία...
➤ **...Και θυμάται...**
➤ ...Ότι είναι κόμμα...
➤ **...Μόνο στις εθνικές εκλογές!**

* * * * *

Άλλα λόγια... ... ν' αγαπιόμαστε



ΜΗΤΡΟΠΟΛΙΤΗΣ ΚΑΛΥΜΝΟΥ-ΛΕΡΟΥ
«Είμαι κτήτορας της Μονής»
(Δικαιολογώντας την αγιογραφία που απεικονίζει το πρόσωπό του).
• ***Με ξένα κόλλυβα;***



ΜΙΧΑΛΗΣ ΑΛΑΧΟΥΖΟΣ
«Ρώτησε την Παναγιά, αν θέλει να έχει απέναντί της την αγιογραφία του»;
(Αναφερόμενος στο Μητροπολίτη Καλύμνου).
• ***Μάλλον...το απέφυγε!***



ΑΡΙΣΤΟΤΕΛΗΣ ΠΑΥΛΙΔΗΣ
«Ο κόσμος τους έταξε στην κερκίδα».
• ***Εκεί που είσαι ήμουνα...***



ΓΙΑΝΝΗΣ ΠΑΡΑΣΚΕΥΑΣ
«Θα γίνουν πρόωρες εκλογές τον Ιούνιο».
• ***Στο φλυτζάνι το είδατε ή φάγατε φλασιά;***



ΔΗΜΗΤΡΗΣ ΓΑΚΗΣ
«Ο Γιάννης Παρασκευάς βρίσκεται σε μια διαρκή και μόνιμη πολιτική σύγχυση»
• ***Είπε ο γάϊδαρος τον πετεινό κεφάλα!***



ΒΑΣΙΛΗΣ ΠΑΠΑΝΙΚΟΛΑΣ
«Η πολιτική δεν έχει κλείσει για μένα».
• ***Αυτό να το εκλάβουμε ως απειλή;***



ΝΙΚΟΣ ΖΩΙΔΗΣ
«Δεν είμαι ο πολιτικός προϊστάμενος, αρμόδιος για τα έργα»
(Αναφερόμενος στην άθλια κατάσταση του κτιρίου που στεγάζει το Τμήμα Συγκοινωνιών).
• ***Για ποιον, άραγε, χτυπά η καμπάνα;***



ΝΙΚΟΣ ΚΟΥΚΟΥΛΗΣ
«Πονάει δόντι, κόβει κεφάλι»
(Σχολιάζοντας την απόφαση της δημοτικής αρχής, ν' απαγορεύσει την ανάρτηση εμπορευμάτων στη Μεσαιωνική Πόλη).
• ***Αφού δεν κόβει και κανένα πόδι, πάλι καλά να λέτε!***

Ωμο-λογίες

«Βάζουμε τέρμα στη σιωπή και στη συγκάλυψη»

(Υπόμνημα της Ρηγίλλης προς τους βουλευτές της ΝΔ)

(Και αν σας ρίξει καμιά κατάρα ο Χριστόδουλος, κάντε αγιασμό στο σπίτι)



«Οι μελέτες ας τελειώσουν σε δύο μήνες. Εγώ θέλω λύση τώρα. Σήμερα...»

(Γιάννης Μαχαιρίδης, Νομάρχης Δωδεκανήσου)

(Διότι εγώ είμαι που λούζομαι τα μπινελίκια των πολιτών. Εσάς δεν ξέρουν ούτε τη φάτσα σας. Γκέγκε;)

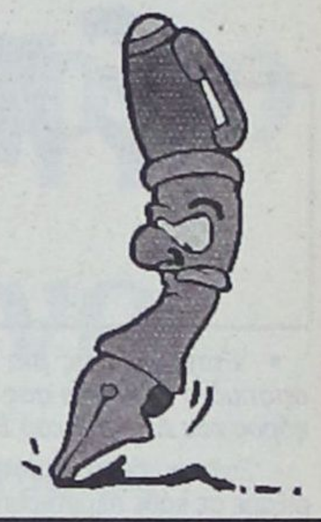

Θα την ξεκοιλιάσουμε τη γάτα, θα τις βγάλουμε και τα «μάτια»

ΣΤΟΥΣ κόμβους – καρμανιόλες, όπως χαρακτηρίζονται (όχι άδικα στις περισσότερες περιπτώσεις), επί της Εθνικής Οδού Ρόδου – Λίνδου παίζονται και χάνονται ζωές.

Γεγονός και όχι υπόθεση. Σκληρή πραγματικότητα και όχι εικασία...

Για το λόγο αυτό δεν πρέπει να παίζει κανείς με αυτά τα πράγματα. Ελαφρότητες και μαγκιές δεν επιτρέπεται να χωράνε σε ένα ζήτημα που αγγίζει ανθρώπινες τραγωδίες και βυθίζει στο πένθος πολλές οικογένειες.



Μέχρι κάποιου σημείου, και με δεδομένο το «εθιμικό» που ισχύει εδώ και αιώνες στην άσκηση πολιτικής, η λήψη μέτρων υπό το βάρος ενός τραγικού έστω γεγονότος δεν θεωρείται τόσο επιλήψιμη.

Πολύ περισσότερο δεν μπορεί να θεωρείται «ακραία» και «εξωφρενική» η οργή και το ανάθεμα των πολιτών κατά των τοπικών αρχών που «μας θυμούνται μόνο όταν χάνονται ανθρώπινες ζωές». Μέσα στα πλαίσια της αναμενόμενης αντίδρασης εντάσσεται και η «κοινωνική αγανάκτηση».

Όλα αυτά είναι «λογικά» και εν πολλοίς δεν ξενίζουν κανέναν. Ας τα εκλάβουμε ως φυσιολογικά για να ξεμπερδεύουμε...

Και για να μη ξεχνιόμαστε, ας το επαναλάβουμε: όταν χάνονται ζωές νέων ανθρώπων άδικα, όταν κόβεται το νήμα μιας ζωής σε μια «καρμανιόλα» του οδικού δικτύου μέσα κλάσματα δευτερολέπτου, δεν σε παίρνει να σκεφτείς τίποτα άλλο παρά να συμπαραταχθείς με τους πονεμένους συγγενείς και να ταυτιστείς με την αγανάκτηση των πολιτών.

Συμπληρωματικά, αν το 'χεις και στο αίμα σου, ρίχνεις μερικά μπινελίκια στους «άχρηστους πολιτικούς» που «είναι μόνο λόγια και όχι έργα. Τι πιο εύκολο και πρόσφορο σε αυτές τις καταστάσεις.

Αυτή είναι η μία όψη του νομίσματος...

Από το σημείο όμως αυτό μέχρι να κλείνουμε τα μάτια σε κάποια εξόφθαλμα κακώς κείμενα που αφορούν στις δικές μας, τις προσωπικές μας συμπεριφορές, τότε δεν έχουμε το δικαίωμα να απαιτούμε να καλυτερεύσουν πολλά πράγματα.

ΝΑ μπουν όχι δέκα, αλλά εκατόν δέκα φωτεινοί σηματοδότες επί της Εθνικής Οδού. Να τοποθετηθούν στο επικίνδυνο οδόστρωμα όχι μόνο τα «μάτια της γάτας», αλλά και του σκύλου και της μαϊμούνας και της αρκούδας και όλου του ζωικού βασιλείου.

Να γεμίσουν οι διασταυρώσεις, όχι μόνο με σήματα και άλλες ...σημάνσεις, αλλά και φωτογραφίες από διαμελισμένα σώματα – θύματα των «θανατηφόρων» κόμβων.

ΝΑ γίνουν όλα αυτά και άλλα τόσα. Καμία αντίρρηση...

Τίποτα δεν πρόκειται να αποδώσει αν δεν ανακαλύψουμε το θάρρος να τα ψάλουμε και στους εαυτούς μας. Τις «οδηγάρες». Τις σοφερίνες της κακιάς ώρας. Τα μαγκάκια των 2.000 κυβικών. Της σούζας και της «κόντρας».

Μέσα στο χαμό και την οδύνη για τον άδικο χαμό ενός νέου παλικαριού δεν μας έπαιρνε να τα πούμε αυτά. Σε κάποιες εκπομπές, από τις πολλές που έγιναν, μερικοί – είναι αλήθεια - τόλμησαν (!!!) κάτι να πουν.

Δεν άντεξαν όμως στην πίεση. «Είστε εκτός θέματος» ήταν συχνά η αντίδραση των άλλων συνομιλητών που ήθελαν να μιλήσουν ...εντός θέματος.

Τι ήταν (και τι παραμένει ακόμη δυστυχώς) «εκτός θέματος»; Οι δικές μας ευθύνες. Οι δικές μας παλικαριές στην άσφαλτο. Η σχεδόν πλήρης άγνοια κανόνων οδικής συμπεριφοράς. Και φυσικά η άγνοια κινδύνου...Τα άγρια μεσάνυχτα για όσα μας δίδαξαν οι εκπαιδευτές πριν κάποια χρόνια.

Όποιος τολμήσει να θέσει αυτά τα ζητήματα θα φάει πόρτα. Για την ώρα... Κακά τα ψέματα: όσοι φωτεινοί σηματοδότες κι αν λειτουργήσουν, όσα μάτια γάτας κι αν τοποθετηθούν, οι «παλικαράδες» θα εξακολουθούν να μην καταλαβαίνουν ...Χριστό (θεέ μου συγχώρα μας...)

Θα τις ξεκοιλιάσουμε τις γάτες. Θα τους βγάλουμε και τα «μάτια» που θα είναι σφηνωμένα στην άσφαλτο.

Μήπως είμαστε ακόμα «εκτός θέματος»;



Αν δεν τη διαβάσατε, αν δεν έτυχε να υποπέσει στην αντίληψή σας η χθεσινή συνέντευξη – ποταμός του κ. Αντώνη Καμπουράκη, καλό, φρόνιμο και χρήσιμο θα ήταν να φροντίσετε να έλθει στα χέρια σας.

Η πρόταση απευθύνεται σε όλους.

Και ο Αντώνης σε όλους άλλωστε απευθύνεται...

Τους συναδέλφους του τουριστικούς επιχειρηματίες, τον εμπορικό κόσμο και τους πολιτικούς μας ταγούς...

Να τη βρείτε, να τη δανειστείτε, να την αρχειοθετήσετε τη χθεσινή συνέντευξη του Αντώνη Καμπουράκη στη «Δημοκρατική».

Ένα δισέλιδο με θέσεις και απόψεις θαρραλέες και τολμηρές, σε βαθμό που θα μπορούσαν να χαρακτηριστούν από μερικούς ακόμα και ως «αιρετικές»!!!

Συμβαίνει συχνά αυτό με την Αλήθεια. Την πικρή αλήθεια... Παρεξηγείται. «Μα τι λέει ο άνθρωπος». Τι λέει ο άνθρωπος; Την ωμή πραγματικότητα περιγράφει. Γι' αυτό πονάει όσους αναζητούν σωσίβιο μέσα από την κλάψα και τη μεμψιμοιρία.

Που έχουν πια πιστέψει ότι για όλα τα «κακά» του τόπου φταίνε οι άλλοι. Ποτέ εμείς οι ίδιοι...

Να την πάρετε και να τη μελετήσετε τη συνέντευξη του Αντώνη του Καμπουράκη. Ενός νέου, τολμηρού και επιτυχημένου Ροδίτη επιχειρηματία που δεν έμαθε να κάθετε στ' αυγά του και να κλαίγεται...

ΑΠΟΡΡΗΤΟ *Από:*

Προς κ. Απόστολο Βαβούλη
Αγνώστου διαμονής

Συμπαθή μου άνθρωπε,

Εσύ μπορεί να είσαι ό,τι είσαι και να έκανες ό,τι έκανες.

Με κάποια πράγματα όμως δεν παίζουν σε αυτόν τον κόσμο.

Όπως το όνομα που φέρει ο καθένας από εμάς.

Το «Φωκάς», κύριε, αποτελεί ιστορική κληρονομιά του Ελληνισμού και δεν ανέχομαι να το μεταχειρίζεσαι για τις μπίζνες που κάνεις.

Για φαντάσου να χρησιμοποιούσες και το «Σωτήρης». Τότε δεν θα σε έσωζαν όλοι οι Πατριάρχες της Ορθοδοξίας.

Αι σιχτίρ πια

ΘΕΜΑ η προσέγγιση ενός κρουαζιερόπλοιου στο λιμάνι της Ρόδου;

Και όμως, είναι... Μας αρέσει, δεν μας αρέσει, αυτό είναι κατάντια. Ναι, κατάντια...

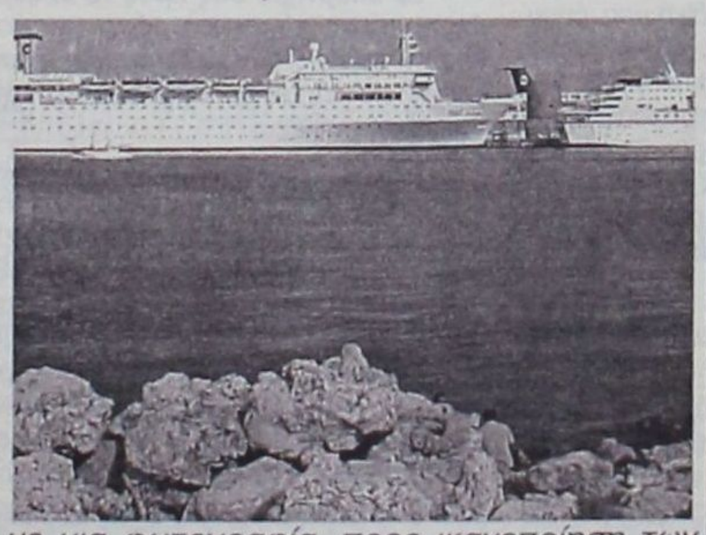

Όσο εντυπωσιακό κι αν είναι το θέαμα ενός φωταγωγημένου κρουαζιερόπλοιου, η άφιξή του (υπό άλλες συνθήκες) δεν έπρεπε να αποτελεί «πρώτο θέμα». Αντε ένα μονόστηλο παραπολιτικό με μια φωτογραφία, προς ικανοποίηση των οφθαλμών μας.

Το κάνουμε «θέμα» διότι εκεί που φτάσαμε, με τα τάματα και τα προσκυνήματα για να μας έλθουν «ποιοτικοί» τουρίστες, αποτελεί πια ΤΟ γεγονός όταν «δένει» στο λιμάνι μας ένα πολυτελές πλοίο.

Αυτό είναι ένα μόνο από τα συμπτώματα της κατηφόρας. Και της πτώσης αυτοπεποίθησης που δεν λέει ακόμα να μας ...μας σηκωθεί (Ο Θεός ας μας συγχωρήσει και πάλι).

Επί προσωπικού...

Με τον ΚΩΣΤΑ ΣΑΡΡΗ

«ΑΞΙΟΠΙΣΤΗ Η ΔΙΚΑΙΟΣΥΝΗ ΑΝ ΚΑΙ ΠΑΡΕΙΣΕΦΡΗΣΑΝ Σ' ΑΥΤΗΝ ΑΝΑΞΙΑ ΑΤΟΜΑ



Τα συμβαίνοντα στο χώρο της Δικαιοσύνης τον θλίβουν, ωστόσο εκφράζει την άποψη πως αυτά δεν πρέπει να τα γενικεύουμε.

«Η Δικαιοσύνη - δηλώνει - παραμένει αξιόπιστη, έστω και αν σ' αυτήν παρεισέφρησαν άτομα ανάξια να φέρουν τον τίτλο του Δικαστή».

Εκτιμώντας ότι η θέση του, περί επαναφοράς του κωλύματος και του αποκλεισμού της μακρόχρονης παραμονής Δικαστών στον ίδιο τόπο, δικαιώνεται, ο πρόεδρος του Δικηγορικού Συλλόγου Ρόδου τονίζει ότι μετά το σκάνδαλο που ξέσπασε στους κόλπους της Δικαιοσύνης θα πρέπει πλέον να υπάρξει επ' αυτού σχετική νομοθετική τροποποίηση.

Σ' ό,τι αφορά τους στόχους του, σε περίπτωση επανεκλογής του στη θέση του προέδρου του Δικηγορικού Συλλόγου Ρόδου, ο κ. Κώστας Σαρρής δηλώνει ότι παραμένει η επίλυση του Δικαστικού Μεγάρου και η διαφύλαξη της αυτοτέλειας του Κτηματολογίου.

• ***Επιχειρώντας μια αυτοκριτική, πως αποτιμάτε τη θητεία σας στη θέση του προέδρου του Δικηγορικού Συλλόγου Ρόδου;***

– Σίγουρα δικαιούμαστε να πούμε ότι στηρίξαμε σε κάθε περίπτωση το συνάδελφό μας διαφυλάσσοντας το κύρος και την προσωπικότητά του, εξυψώσαμε το Σύλλογο στη θεσμική του λειτουργία κατά την απονομή της Δικαιοσύνης, κατακτήσαμε δίκαια την καταξίωση του Συλλόγου μέσα στην Κοινωνία και την εκτίμηση των λοιπών Δικηγορικών Συλλόγων της χώρας για τις θέσεις και τις προτάσεις μας. Σίγουρα δεν έχουν γίνει πολλά πράγματα που εμείς σαν Σύλλογος θα θέλαμε να 'χουν γίνει, όμως πρέπει να γίνει κατανοητό ότι ο Σύλλογος εκτός από τις θέσεις που λαμβάνει και τις απόψεις που εκφράζει δεν έχει σύμφωνα με το νόμο εξουσία προκειμένου να υλοποιήσει αυτά που επαγγέλλεται ή πολλές φορές οραματίζεται.

• ***Ποιοι οι στόχοι σας για την επόμενη τριετία, σε περίπτωση που επανεκλεγείτε;***

– Πρώτα απ' όλα πρέπει να διατηρήσουμε τα κεκτημένα του Συλλόγου και είναι σε γενικές γραμμές αυτά που παραπάνω αναφέραμε και ανάγονται στις μεταξύ μας σχέσεις, στη θεσμική μας συμμετοχή στην απονομή της δικαιοσύνης και τη διαφύλαξη του κύρους μας έναντι του πολίτη της κοινωνίας γενικότερα, χάριν της οποίας υπάρχουμε και την οποία πρέπει να υπηρετούμε. Απομένουν πολλά να γίνουν ακόμα και ιδίως να γίνει συνείδηση απ' όλους μας ότι οι νέοι συνάδελφοι, σ' αυτούς που ανήκει το μέλλον και η προοπτική του συλλόγου μας, είναι καλύτεροι απ' εμάς, πρέπει όμως και οι ίδιοι να το πιστέψουν. Τους δείξαμε, τους αποδείξαμε ότι τους εμπιστευόμαστε. Το γεγονός ότι έχουμε συμβάλει θετικά προς την κατεύθυνση αυτή είναι για μας η μεγαλύτερη ικανοποίηση. Απομένει η εξάλειψη της εκκρεμότητας που υπάρχει ακόμα στο Κτηματολόγιο παρά το τεράστιο έργο το οποίο έχει παραχθεί και ο εκσυγχρονισμός και η μηχανοργάνωσή του. Παραμένει πάντοτε στόχος η διαφύλαξη της αυτοτέλειάς του έναντι του ανύπαρκτου ή ακόμα και επικίνδυνου αυτή τη στιγμή Εθνικού Κτηματολογίου, στο οποίο κατά το παρελθόν επιχειρήθηκε, ευτυχώς ανεπιτυχώς, η ένταξή του. Απομένει επίσης το πρόβλημα του Δικαστικού Μεγάρου για την επίλυση του οποίου η Διοίκηση του Συλλόγου έχει προβεί και προβαίνει συστηματικά και καθημερινά σε μεθοδικές, υπεύθυνες και ρεαλιστικές ενέργειες, απόδειξη η τελευταία κοινή σύσκεψη των φορέων με πρωτοβουλία δική μας, όπου ομόφωνα επιβεβαιώθηκε ο μονόδρομος της επέκτασής του. Το να ονειρεύεται κανείς παλάτια είναι πράγματι ευχάριστο, πρέπει όμως να γίνεται ο αναγκαίος διαχωρισμός μεταξύ του επιθυμητού ή ιδεατού και του πράγματι εφικτού. Ως εκ τούτου κανείς στην αντιμετώπιση των προβλημάτων πρέπει να 'ναι προσγειωμένος και ρεαλιστής.

• ***Πως σχολιάζετε τα συμβαίνοντα στο χώρο της Δικαιοσύνης;***

– Τα όσα συμβαίνουν στο χώρο της Δικαιοσύνης σίγουρα αποτελούν θλιβερά φαινόμενα, πλην όμως δεν θα πρέπει να γενικεύσουμε. Το κακό θα πρέπει να το απομονώσουμε και να σταθούμε στο ότι η εξαίρεση, που είναι αυτά τα νοσηρά φαινόμενα, επιβεβαιώνουν τον κανόνα, ότι η Δικαιοσύνη είναι και παραμένει αξιόπιστη και έτσι πρέπει να αντιμετωπίζεται από τον πολίτη. Η Δικαιοσύνη διαθέτει μηχανισμούς αυτοκάθαρσης και θα πρέπει ο κάθε πολίτης να είναι σίγουρος ότι οι επίορκοι δικαστές θα εντοπιστούν και θα καθαρθούν. Σε μια εποχή πτώσης των ηθικών αρχών και αξιών, δυστυχώς και η Δικαιοσύνη δεν έμεινε αλώβητη, διότι και εκεί παρεισέφρησαν άτομα, έστω και μεμονωμένα, τα οποία ήσαν ανάξια να φέρουν τον τίτλο του Δικαστή και πάνω απ' όλα να ανταποκριθούν στην ύψιστη αποστολή που τους εμπιστεύθηκε η Πολιτεία και η Κοινωνία. Τη διοίκηση της Δικαιοσύνης βαρύνει κατά την άποψή μου η ευθύνη του μη έγκαιρου εντοπισμού των έστω και μεμονωμένων φαινομένων των επίορκων δικαστών, όμως έστω και καθυστερημένα με τους μηχανισμούς ελέγχου τους οποίους διαθέτει θα πατάξει κάθε παράπτωμα του κάθε ανάξιου της αποστολής του δικαστή.

• ***Πιστεύετε ότι θα κλονιστεί η πίστη του κόσμου έναντι του θεσμού;***

– Παρά ταύτα θα πρέπει ο πολίτης να προσβλέπει με εμπιστοσύνη στη Δικαιοσύνη και γενικά θα πρέπει να την εμπιστεύεται. Είναι αδήριτη ανάγκη για την ομαλή κοινωνική συμβίωση, για τη λειτουργία των δημοκρατικών θεσμών. Αλίμονο αν ο πολίτης δεν εμπιστεύεται τον κριτή του, διότι κάποιος θα πρέπει να του επιλύσει την διαφορά του, τότε θα υπάρξει κοινωνικό χάος. Η Δικαιοσύνη παρά τον κλυδωνισμό τον οποίο τελευταία έχει υποστεί, θα πρέπει να παραμείνει στη συνείδηση του πολίτη ως αξιόπιστη, ικανή να ανταποκριθεί στο ρόλο και την αποστολή της.

• ***Σε υπόμνημά σας προς το υπουργείο Δικαιοσύνης, είχατε εκφράσει την άποψη να μην παραμένουν οι δικαστικοί λειτουργοί για πολλά χρόνια στην ίδια περιοχή. Τι σας παρακίνησε;***

– Μέσα στην αποστολή του Δικηγορικού Συλλόγου είναι η διατύπωση θέσεων και απόψεων που είναι δυνατόν να συντελέσουν στην ταχύτερη, ουσιαστικότερη και πλέον αξιόπιστη απονομή της Δικαιοσύνης. Μέσα στη θεσμική μας αποστολή είναι και η διαφύλαξη του κύρους της Δικαιοσύνης και αυτό προέρχεται από την εμπεδωμένη θέση μας «του δέους προς τη Δικαιοσύνη». Προτείναμε λοιπόν την επαναφορά του κωλύματος, το οποίο αδικαιολόγητα είχε αρθεί, και του αποκλεισμού της μακρόχρονης παραμονής των Δικαστών στον ίδιο τόπο. Το κίνητρό μας λοιπόν υπήρξε καθαρά και μόνο θεσμικό και τίποτα περισσότερο, δεν έχει να κάνει με τα κατά τον τελευταίο καιρό αποκαλυπτόμενα. Τις θέσεις αυτές του Συλλόγου μας καταπολέμησε το συνδικαλιστικό όργανο των Δικαστικών Λειτουργών με αποτέλεσμα να μην αποτελέσουν νόμο κατά τη συζήτηση του σχετικού νομοσχεδίου, παρά τη σύμφωνη με τις προτάσεις μας θέση του υπουργού Δικαιοσύνης. Πιστεύω όμως ότι η θέση μας σήμερα έχει δικαιωθεί και ότι θα γίνει σχετική νομοθετική τροποποίηση.

• ***Πόσο «καθαρή» είναι η Δικαιοσύνη στην περιοχή μας;***

– Η θεσμική μας θέση είναι και παραμένει η Δικαιοσύνη να παραμένει καθαρή, πεντακάθαρη, κρυστάλλινη θα'λεγα. Αυτό θα πρέπει να αποτελεί μόνιμη επιδίωξη όλων των εμπλεκομένων στη διαδικασία απονομής της, δηλαδή δικαστικών λειτουργών, δικηγόρων και γραμματέων. Πρέπει όλοι να εκτελούν το καθήκον τους, ούτως ώστε να εκριζωθεί κάθε ίχνος καχυποψίας και ο πολίτης να πιστεύει ότι αν έχει αδικηθεί, τούτο οφείλεται σε εσφαλμένη κρίση και όχι σε απόφαση σκοπιμότητας. Γι αυτό και υπάρχουν βαθμοί δικαιοδοσίας ούτως ώστε αυτός που πιστεύει ότι αδικήθηκε να προσφεύγει σε ανώτερο ή ανώτατο βαθμό. Θα πρέπει όμως να αποδεχόμαστε την τελική κρίση.

• ***Δικαστικό Μέγαρο. Το γεγονός ότι οι απόψεις στο θέμα του Δικαστικού Μεγάρου διϊστανται, πιστεύετε ότι είναι μία από τις αιτίες που δεν υλοποιείται; Πολιτική βούληση υπάρχει ή πρόκειται, τελικά, για λόγια του αέρα;***

– Πρέπει να διευκρινίσουμε ότι ο Δικηγορικός Σύλλογος Ρόδου δεν έχει ούτε τη νομική αλλά ούτε και την οικονομική δυνατότητα επιλύσεως του προβλήματος αυτού. Εχει όμως ιερη υποχρέωση αναδείξεώς του, διατηρήσεώς του στην επικαιρότητα, της διαμαρτυρίας προς κάθε αρμόδιο για την παρατηρούμενη καθυστέρηση ή αδράνεια επιλύσεως ή ακόμα και σοβαρής ενασχόλησης με αυτό και της κινητοποιήσεως όλων των φορέων για τη συμβολή τους στην επίλυσή του, αφού αυτό δεν είναι πρόβλημα του Δικηγορικού Συλλόγου Ρόδου, αλλά της ροδιακής κοινωνίας γενικότερα. Ομολογουμένως ουδέποτε επαναπαυτήκαμε, αλλά επιζητήσαμε και επιζητούμε με πείσμα και φανατισμό την επίλυσή του. Εχουν γίνει όλες οι ενέργειες προς κάθε αρμόδιο τοπικό και κυβερνητικό παράγοντα, η επίσημη δε θέση της παρούσας κυβέρνησης εκφρασθείσα δια του υπουργού και του γραμματέα του υπουργείου Δικαιοσύνης είναι ότι δεν υφίσταται δυνατότητα ανεγέρσεως νέου δικαστικού μεγάρου λόγω ελλείψεως των απαιτουμένων πιστώσεων. Αντίθετα τονίστηκε ότι το υπουργείο θα διαθέσει κάθε απαιτούμενη πίστωση προκειμένου να μετατραπούν κτίρια παρακείμενων υπηρεσιών κατάλληλα για χρήσης τους τόσο ως δικαστικών υπηρεσιών όσο και ως ακροατηρίων. Θα πρέπει να τονιστεί ιδιαίτερα ότι στις επιδιώξεις του θα πρέπει κανείς να είναι ρεαλιστής και να επιδιώκει λύσεις υλοποιήσιμες και όχι να αεροβατεί. Από τη συνεχή δε ενασχόλησή μας με το θέμα αυτό θα πρέπει να πούμε ότι κανένας φορέας ή οργανισμός είναι διατεθειμένος να διαθέσει προς το Δημόσιο το οποιοδήποτε ακίνητό του προκειμένου να ανεγερθεί Δικαστικό Μέγαρο.

Το μόνο υπάρχον οικόπεδο του Δημοσίου είναι στη Μέγγαβλη, ιδιοκτησίας υπουργείου Υγείας και Πρόνοιας, όμως στο ακίνητο αυτό δεν είναι δυνατή η ανέγερση κτιρίου, ελλείψει χρημάτων του υπουργείου Δικαιοσύνης, όπως προαναφέραμε. Πέραν τούτου, ο Δήμος Ροδίων ο οποίος έχει την ευθύνη της χωροθέτησης της πόλης και της σύνταξης πολεοδομικής μελέτης έχει χωροθετήσει το Δικαστικό Μέγαρο στο κτίριο των παρακειμένων του Δικαστηρίου Υπηρεσιών στο παραπάνω δε ακίνητο της περιοχής Μέγγαβλης προβλέπει την ανέγερση κτιρίου για τη μεταστέγαση της ΠΥΡ ως και των λοιπών Σωμάτων Ασφαλείας. Με πρωτοβουλία του Δ.Σ.Ρ. συγκαλέσαμε στις 12-2-05 κοινή σύσκεψη στην οποία καλέσαμε τους υπουργούς Δικαιοσύνης, Δημόσιας Τάξης, Αιγαίου και Νησιωτικής Πολιτικής, Βουλευτές Δωδ/σου, Περιφερειάρχη, Νομάρχη, Δήμαρχο, Πρόεδρο Εφετών Δωδ/σου και Αστυνομικό Διευθυντή. Στη σύσκεψη αυτή της οποίας προήδρευε ο υπουργός κ. Παυλίδης επιβεβαιώθηκε ότι η μόνη εφικτή λύση είναι η επέκταση του Δικαστικού Μεγάρου σε κτίρια, παρακειμένων υπηρεσιών, η απόφαση δε αυτή υπήρξε ομόφωνη και επομένως δεν διίστανται οι απόψεις. Εκείνο όμως το οποίο ζήτησε με επιμονή ο Σύλλογός μας ήταν, το υπουργείο Δικαιοσύνης να αντιληφθεί ότι το πρόβλημα είναι δικό του και ότι πρέπει να το επιλύσει εντός ευλόγου χρονικού διαστήματος.

Από πλευράς του κ. υπουργού Αιγαίου όσο και του εκπροσώπου του υπουργείου Δικαιοσύνης δηλώθηκε ότι υπάρχει η πολιτική βούληση επίλυσης του προβλήματος. Ο Σύλλογός μας δέχθηκε τη δήλωση αυτή με κάθε επιφύλαξη, αναμένοντας την πρόοδο των ενεργειών των αρμοδίων που θα τείνουν στην υλοποίηση του σχεδιασμού αυτού. Επίσης δηλώσαμε στη σύσκεψη αυτή με το θάρρος της γνώμης μας ότι δεν μπορούμε να περιμένουμε άλλο και αν υπάρξει περαιτέρω ολιγωρία θα εξαναγκαστούμε να προβούμε σε δυναμικές ενέργειες, τις οποίες απευχόμαστε. Θέλουμε να πιστεύουμε ότι δεν θα φτάσουμε στο σημείο αυτό.

Χ.Μ

Από τον Ελληνικό Ερυθρό Σταυρό Ρόδου

Εκπαίδευση σε εκπαιδευτικούς



Ο Ελληνικός Ερυθρός Σταυρός Περιφερειακού Τμήματος Ρόδου σε συνεργασία με τους υπεύθυνους αγωγής υγείας Πρωτοβάθμιας & Δευτεροβάθμιας Εκπαίδευσης, διοργάνωσαν ημερίδα Πρώτων Βοηθειών στις 10/2/2005 στο αμφιθέατρο του Περιφερειακού Νοσοκομείου Ρόδου για τους εκπαιδευτικούς της Ρόδου.

Ομιλήτρια ήταν η εκπαιδεύτρια του Ε.Ε.Σ. κυρία Αγγελική Παπαθεοδώρου.

Η ημερίδα είχε μεγάλη συμμετοχή και μεγάλη επιτυχία. Την παρακολούθησαν πλήθος εκπαιδευτικών.

Ο Ε.Ε.Σ. ευχαριστεί πολύ τον πρόεδρο του νοσοκομείου Ρόδου κύριο Κεφαλά για την παραχώρηση του αμφιθεάτρου, την «Nova Bank», την βιοτεχνία φαγητών «Ο Ομορφος» - για τον ωραίο μπουφέ στο διάλειμμα της ημερίδας - και το ξενοδοχείο Αγλαΐα - του κ. Σαλβάρη - για την φιλοξενία ενός μηνός της εκπαιδεύτριας.

Βήματα στην τάφρο ταξίδι στο χρόνο

Ανάγκη για την πλήρη παρουσίαση της ιστορίας του χώρου και των εμβλημάτων που τον συνοδεύουν

Μνημείο μοναδικής ομορφιάς είναι η Μεσαιωνική Πόλη και εξίσου γοητευτική είναι μια βόλτα περιμετρικά των τειχών. Η τάφρος αποτελεί έναν ξεχωριστό τόπο για μια βόλτα – ταξίδι στο χρόνο. Μεταξύ παρόντος και παρελθόντος, η διαδρομή των 2.500 μέτρων γύρω από τη Μεσαιωνική Πόλη δίδει στον περιπατητή μια ανάλαφρη αίσθηση φυγής και θαυμασμού.

Τα στοιχεία αυτά αποτελούν το κίνητρο για όλο και περισσότερα άτομα ώστε να επισκεφθούν την τάφρο και να την περπατήσουν. Κάθε μεσημέρι αρκετά άτομα βρίσκονται εκεί παρακινούμενα από μια εσωτερική ανεξήγητη ανάγκη. Από το ξεκίνημα της διαδρομής, μέχρι το τέρμα, οι εικόνες εναλλάσσονται όπως τα οικόσημα των Μεγάλων Μαγίστρων στα τείχη. Κάτι τέτοιες εικόνες είναι που κάνουν τη διαφορά μεταξύ των πολιτικών με όραμα και



των πολιτικών κατ' επάγγελμα.

Υπενθυμίζεται ότι η Μεσαιωνική Τάφρος αναδείχθηκε με πρωτοβουλία της αείμνηστης Μελίνας Μερκούρη, όταν εκείνη είχε αναλάβει το Υπουργείο Πολιτισμού επί κυβερνήσεως Ανδρέα Παπανδρέου. Μέχρι τότε η τάφρος αποτελούσε έναν μεγάλο σκουπιδότοπο.

Σήμερα, σε συγκεκριμένα σημεία της τάφρου εκτελούνται έργα αναστήλωσης των τειχών. Το αποτέλεσμα των παρεμβάσεων εμφανίζεται να είναι καλό, αν και το είδος του πωρόλιθου που χρησιμοποιείται διαφέρει συγκρινόμενο με εκείνον που χρησιμοποιήθηκε για την κατασκευή των τειχών και εν γένει της Μεσαιωνικής Πόλης.

Σημαντική παράλειψη αποτελεί η απουσία πινακίδων που να εξηγούν για την ιστορία της τάφρου, των μεγάλων μαχών που έγιναν στην περίοδο των ιπποτών και της σημασίας που είχαν οι χαμηλές πολεμίστρες, οι στοές, τα ορύγματα και τα οικόσημα. Μάλιστα, οι ιστορικές αυτές περιγραφές θα μπορούσαν να γίνουν με καλαίσθητους πίνακες, τοποθετημένους κατάλληλα.

Δυστυχώς τον τίτλο «καλαίσθητη» δεν μπορεί να πάρει η πινακίδα που έχει τοποθετηθεί στη Θαλασσινή Πύλη (λιμάνι Κολώνας) προκειμένου να περιγράψει στους επισκέπτες την ιστορία του συγκεκριμένου χώρου (ποια τα πρόσωπα που απεικονίζονται στα τρία αγάλματα που βρίσκονται πάνω από την πύλη και το τι αναφέρεται στην επιγραφή). Κακοτυπωμένη και ένα κακώς συνταγμένο κείμενο, μόνον εξήγηση δεν κάνει στους επισκέπτες του χώρου.

ΕΛΛΗΝΙΚΗ ΖΥΘΟΠΟΙΪΑ ΡΟΔΟΥ
"MAGNUS MAGISTER"

EN ISO 9001:2000 · AUSTRIA HELLAS · HACCP

ΕΙΔΙΚΕΣ ΤΙΜΕΣ ΜΟΝΟ ΓΙΑ ΕΠΙΧΕΙΡΗΜΑΤΙΕΣ!!!

1. ΜΠΥΡΑ "MAGNUS MAGISTER" LAGER ΒΑΡΕΛΙ 50lt: ΒΡΑΒΕΥΜΕΝΗ ΜΕ ΔΙΕΘΝΕΣ ΒΡΑΒΕΙΟ ΠΟΙΟΤΗΤΑΣ
2. ΝΕΑ ΜΠΥΡΑ "MAGNUS MAGISTER" BLACK ΝΕΑ
3. ΝΕΑ ΜΠΥΡΑ "MAGNUS MAGISTER" FRUIT TEST ΝΕΑ
4. ΑΝΑΨΥΚΤΙΚΑ POST MIX (COLA - LIME - ORANGE - LEMON - TONIK - RED DRAGON)
5. ΣΥΜΠΥΚΝΩΜΕΝΟΙ ΧΥΜΟΙ (ΠΟΡΤΟΚΑΛΙ - ΑΝΑΝΑΣ - G. FRUIT - ΜΗΛΟ)
6. ΧΥΜΟΙ ΠΡΩΪΝΩΝ ΣΥΜΠΥΚΝΩΜΕΝΟΙ (ΠΟΡΤΟΚΑΛΙ - G. FRUIT - ΜΗΛΟ - ΒΥΣΣΙΝΟ - ΑΝΑΝΑΣ - ΦΡΑΟΥΛΑ)
7. ΝΕΑ ΚΑΦΕΣ - ΣΟΚΟΛΑΤΑ - ΓΑΛΑ (ΣΕ ΜΟΡΦΗ ΣΚΟΝΗΣ) ΥΨΗΛΗΣ ΑΠΟΔΟΣΗΣ ΝΕΑ
8. ΚΑΦΕΣ ΣΕ ΥΓΡΗ ΜΟΡΦΗ
9. ΚΡΑΣΙ (ΛΕΥΚΟ - ΚΟΚΚΙΝΟ - ΡΟΖΕ) ΣΕ BAG IN BOX

ΜΗΧΑΝΕΣ ΔΙΑΘΕΣΗΣ ΟΛΩΝ ΤΩΝ ΠΡΟΪΟΝΤΩΝ (ΧΡΗΣΙΔΑΝΕΙΑ)
ΣΥΣΚΕΥΑΣΙΕΣ ΜΙΑΣ ΧΡΗΣΗΣ

ΠΑΠΑΔΗΜΗΤΡΙΟΥ ΕΜΜΑΝΟΥΗΛ

ΔΙΕΥΘΥΝΣΗ: ΚΡΕΜΑΣΤΗ - ΤΗΛΕΦΩΝΑ: 2241091545 – 2241095790 - FAX: 2241095765

Νέο Sprinter "Cool"

Η άνεση και η ασφάλειά σας είναι θέμα τιμής...



Mercedes-Benz - ένα προϊόν του ομίλου DaimlerChrysler

...αποκτήστε τώρα το νέο Sprinter "Cool" με air-condition, ηλεκτρικά παράθυρα και αερόσακο οδηγού αξίας €2.600... μόνο με €600!

► με 30% προκαταβολή και 18 ΑΤΟΚΕΣ μηνιαίες δόσεις

► με 50% προκαταβολή και 24 ΑΤΟΚΕΣ μηνιαίες δόσεις

Mercedes-Benz

Επισκεφθείτε σήμερα τον επίσημο έμπορο της Mercedes-Benz Ελλάς στην περιοχή σας και γνωρίστε **την καλύτερη επαγγελματική πρόταση που σας έγινε ποτέ!**

MobilityGo

Mercedes-Benz FINANCE

www.mercedes-benz.gr

Ε. ΧΑΤΖΗΜΙΧΑΛΗΣ & ΥΙΟΙ Ο.Ε.

Εξουσιοδοτημένος Διανομέας & Επισκευαστής της Mercedes-Benz Ελλάς Α.Ε.Ε.

Εκθεση: ΡΟΔΟΣ, 9ο χλμ. Ρόδου - Λίνδου, τηλ.: 22410 62941

ΔΡΑΣΙΣΠΟΡ

Δευτέρα 21 Φεβρουαρίου 2005

• Τηλ: 63790, 64393, 68761 • Fax: 63393

ΣΤΗΝ ΑΥΛΗ ΤΟΥ ΠΑΡΑΔΕΙΣΟΥ...

Ο Κολοσσός μόνος πρώτος μετά τη νίκη επί του Αιγάλεω

(Σελ. 22)



Ανθισε το καταχείμωνο ο Ιβίσκος

Νίκη χωρίς αντίκρισμα στη Θήβα

(Σελ. 23)

ΠΛΗΡΩΣΕ ΤΑ ΛΑΘΗ ΤΗΣ Η ΡΟΔΟΣ

Πρώτη εντός έδρας ήττα με δράστη τον Θρασύβουλο

(Σελ. 18)



Ο ΑΕΡΑ ΞΕΦΥΓΕ ΕΞΙ ΒΑΘΜΟΥΣ ΣΤΗΝ Α' ΚΑΤΗΓΟΡΙΑ



(Ολη η αγωνιστική κίνηση των πρωταθλημάτων της ΕΠΣΔ στις σελίδες 26-38)

ΣΟΟΥ ΤΟΥ ΜΠΑΛΟΓΙΑΝΝΗ ΣΤΟ 4-1 ΤΟΥ ΔΙΑΓΟΡΑ ΕΠΙ ΤΟΥ ΙΑΛΥΣΟΥ

(Σελ. 19)



Μισή ντουζίνα γκολ δέχθηκε στην Αίγινα ο Σταυρός

(Σελ. 20)

Συντριβή της Α.Ε. Κως (Σελ. 20)

ΠΛΗΡΩΣΕ ΤΑ ΛΑΘΗ ΤΗΣ

Η Ρόδος γνώρισε την πρώτη εντός έδρας ήττα της. Δράστης ο Θρασύβουλος

ΔΗΜΟΤΙΚΟ ΣΤΑΔΙΟ.- ***Μια λεπτομέρεια ήταν αυτή που έκρινε την αναμέτρηση της Ρόδου με τον Θρασύβουλο. Ένα λάθος του Πάττα σε ένα κρίσιμο σημείο της αναμέτρησης έδωσε την ευκαιρία στους φιλοξενούμενους να πάρουν κεφάλι στο σκορ και να πανηγυρίσουν τελικά την πιο σπουδαία έως τώρα νίκη τους με σκορ 2 – 0 (Δεν είναι άλλωστε τυχαίο το ότι μετά το τέλος του αγώνα ο πρόεδρος των φιλοξενουμένων μπήκε στα αποδυτήρια και έταξε έξτρα πριμ στους παίκτες του θέλοντας να τους επιβραβεύσει για το τρίποντο που πήραν). Και όμως το παιχνίδι αυτό ήταν κομμένο και ραμμένο στα μέτρα της ισοπαλίας αφού πάνω στον βούρκο του δημοτικού σταδίου καμία απο τις δυο ομάδες δεν έδειχνε να ξεχωρίζει πραγματικά και να δικαιούται της νίκης***



Ούτε η Ρόδος που όμως είχε τον έλεγχο του αγώνα στη μεγαλύτερη του διάρκεια και φυσικά ούτε και ο Θρασύβουλος που δεν μπόρεσε να φανεί σχεδόν καθόλου απειλητικός για την εστία του Θεοφάνους. Το μόνο (ίσως) αρνητικό για τη Ρόδο είναι το ότι οι παίκτες της δεν έδειξαν το ίδιο πάθος όπως και σε προηγούμενα εντός έδρας παιχνίδια έτσι χάθηκε μια πολύ μεγάλη ευκαιρία για να επιστρέψει ο κόσμος στο γήπεδο. Διότι αν η ομάδα της πόλης μας μπορούσε να τα καταφέρει και έπαιρνε ακόμα μια νίκη τότε τα πράγματα εκτός απροόπτου θα άλλαζαν σε ό,τι έχει να κάνει με την παρουσία των φιλάθλων.

Το παιχνίδι

Αν και οι παίκτες του Λύσανδρου Γεωργαμλή μπήκαν πιο δυνατά στον αγωνιστικό χώρο και προσπάθησαν να αιφνιδιάσουν, οι γηπεδούχοι δεν άργησαν να καταλάβουν τι πάει να συμβεί και έτσι ισορρόπησαν γρήγορα προσπαθώντας να γίνουν επιθετικοί με στόχο να ανοίξουν το σκορ. Στα 45 λεπτά του πρώτου ημιχρόνου, ήταν ξεκάθαρο πως οι «πράσινοι» αν και αυτή την φορά δεν ήταν και ιδιαιτέρως απειλητικοί πλην ελαχίστων πραγματικά εξαιρέσεων ,είχαν την πρωτοβουλία των κινήσεων και γενικά ήταν συνεχώς μέσα στο παιχνίδι απέναντι σε έναν αντίπαλο που έδειξε αρκετά μεγάλη πείρα (λογικό με βάση τους παίκτες που διαθέτει), δεν ήταν όμως σε καμία περίπτωση και η ομάδα φόβητρο.

Το ίδιο σκηνικό εκτυλίχθηκε μπροστά στα μάτια των λιγοστών θεατών και στο δεύτερο ημίχρονο και μάλιστα όσο περνούσαν τα λεπτά η ισοπαλία πλανιόταν όλο και περισσότερο πάνω απο το δημοτικό στάδιο. Ήταν φανερό πως το γκολ αν ερχόταν, θα ερχόταν είτε απο λάθος είτε απο στημένη φάση. Δυστυχώς για τους γηπεδούχους ήρθε μετά απο λάθος και αυτό είναι κάτι που δημιουργεί ακόμα μεγαλύτερη στεναχώρια. Στο ποδόσφαιρο όμως τα πάντα μπορούν να συμβούν...Η χθεσινή ήττα ήταν μόλις η πρώτη φετινή εντός έδρας για την ομάδα της Ρόδου. Ο Θρασύβουλος μάλιστα είναι η δεύτερη ομάδα μετά τα Μάλλια που κατορθώνει να σκοράρει στο Δημοτικό Στάδιο.

Τα γκολ

Στο 65' ο Πάττας πήγε να διώξει την μπάλα έξω από τη μεγάλη περιοχή αλλά δεν τα κατάφερε με αποτέλεσμα να την πάρει ο Λαζάρου και με ένα συρτό πλασέ να την στείλει στα δίχτυα του Θεοφάνους.

Και το δεύτερο τέρμα το πέτυχε ο πρώην παίκτης της Ρόδου. Ο Λαζάρου λοιπόν και πάλι πήρε την μπάλα σε θέση φορ στο 90' μετά απο πάσα του Πουρτουλίδη και με ένα εύστοχο πλασέ διαμόρφωσε το τελικό 0 – 2.

Άλλες φάσεις

Οι καλύτερες φάσεις του αγώνα είναι οι ακόλουθες:

Στο 1' ο Πάττας γλίστρησε έξω από τη μεγάλη περιοχή με αποτέλεσμα να χάσει την μπάλα από τον Γιαννακίδη. Ο παίκτης του Θρασύβουλου μπήκε μόνος στην περιοχή αλλά το δυνατό σουτ που επιχείρησε ήταν άστοχο (άουτ).

Στο 16' ο Σταμάτης Καντιμοίρης αφού απέφυγε δυο αντιπάλους από τα δεξιά, μπήκε στην περιοχή, όμως το σουτ που επιχείρησε ήταν χλιαρό και έτσι ο Βασιλείου κατάφερε να μπλοκάρει την μπάλα.

Στο 40' μετά από διώξιμο του Μοσχή ο Λαζάρου έκανε αμέσως την κεφαλιά αλλά η μπάλα πέρασε δίπλα από το αριστερό δοκάρι.

Στο 60' μετά από κόρνερ του Αραμπατζή, ο Βασιλείου έδιωξε με γροθιά και ο Μαΐλης με σουτ απο το ύψος της μεγάλης περιοχής, έστειλε την μπάλα να περάσει πολύ δίπλα απο το δεξί δοκάρι και να καταλήξει φυσικά άουτ.

Στο 70' ο Λαζάρου με ωραία μακρινή μπαλιά βρήκε τον Πουρτουλίδη ο οποίος σούταρε από καλό σημείο όμως δεν μπόρεσε να βρει τον στόχο.

Στο 77' ο Πουρτουλίδης μπήκε ωραία στην περιοχή και πλάσαρε, όμως ο Θεοφάνους έδιωξε με τα πόδια.

Φάνηκαν απο την Ρόδο οι Σαλαμαστράκης, Ναλμπάντης και Αραμπατζής. Καλύτεροι του Θρασύβουλου οι Λαζάρου, Πουρτουλίδης και Βελέντζας.

Καλή σε γενικές γραμμές ήταν η διαιτησία του Πειραιώτη κ.Αποστολίδη (Παπανδριόπουλος, Ζωάννου). Έδειξε την κίτρινη κάρτα στους Πάττα, Αραμπατζή, Σταμάτη Καντιμοίρη, Χάβο και Ντε Μπαρτολό.

Οι συνθέσεις των ομάδων:

ΡΟΔΟΣ: Θεοφάνους, Σαλαμαστράκης, Πάττας (75'Τζήκας), Αραμπατζής, Μοσχής, Τσουκαλίδης, Σταμάτης Καντιμοίρης (51' Ισκάς), Μαΐλης, Ναλμπάντης, Νταμιάνοβιτς (57' Γκεοργκίεφ), Γιώργος Καντιμοίρης

ΘΡΑΣΥΒΟΥΛΟΣ: Π.Βασιλείου, Χάβος, Ευθυμίου, Ν.Βασιλείου, Αποστόλου, Τσβετάνοφ, Μάρκος (71'Χαλιμούρδας), Ντε Μπαρτολό, Λαζάρου, Γιαννακίδης (54' Πουρτουλίδης), Βελέντζας.

ΔΗΛΩΣΕΙΣ

Μετά το τέλος του αγώνα, οι δυο προπονητές δήλωσαν τα ακόλουθα:

Αντώνης Μανίκας (Ρόδος):

«Συγχαρητήρια στον Θρασύβουλο. Του εύχομαι να τα καταφέρει και να αλλάξει κατηγορία γιατί είναι πολύ καλό να ανεβαίνουν ομάδες χωρίς προβλήματα. Μια ήττα πάντα στεναχωρεί, ωστόσο μπορώ να πω ότι είμαι ικανοποιημένος απο την προσπάθεια των παικτών μου. Δυστυχώς σε ένα κρίσιμο σημείο του παιχνιδιού δεχθήκαμε το γκολ. Όταν δέχεσαι δυο γκολ χωρίς να υπάρχει συνδυασμός αντιπάλων, δεν νομίζω ότι μπορείς να περιμένεις και πολλά πράγματα»

Λύσανδρος Γεωργαμλής (Θρασύβουλος):

«Έγινε ένα καλό παιχνίδι και εμείς πετύχαμε μια νίκη, στην σημαντικότερη καμπή του πρωταθλήματος. Έχει ακόμα βέβαια αρκετό δρόμο0 όμως εμείς πήραμε ένα σημαντικό προβάδισμα. Ξέραμε ότι θα παίζαμε με μια καλή ομάδα η οποία όμως έχει πολλά προβλήματα. Αυτό το γνωρίζει όλη η ποδοσφαιρική Ελλάδα. Εύχομαι να καταφέρει να τα λύσει»

Γ' ΕΘΝΙΚΗ ΚΑΤΗΓΟΡΙΑ

Στην κορυφή ο Θρασύβουλος

Ο Θρασύβουλος ήταν ο μεγάλος κερδισμένος της 19ης αγωνιστικής. Η ομάδα της Φυλής μετά τη νίκη της επί της Ρόδου και σε συνδυασμό με τις ισοπαλίες στα παιχνίδια Εθνικού – Χαϊδαρίου και Ηρόδοτου – Αχαρναϊκού κατάφερε να περάσει στην κορυφή του βαθμολογικού πίνακα έχοντας και αβαντάζ μάλιστα δυο βαθμών.

ΤΑ ΑΠΟΤΕΛΕΣΜΑΤΑ

Εθνικός – Χαϊδάρι	1 - 1
Πάμισος – Μαρκό	2 - 3
Βύζας Μεγάρων – Αθηναϊδα	1 - 0
Ηρόδοτος – Αχαρναϊκός	1 - 1
Λήλας Βασιλικού – Ατσαλένιος	2 - 0
Κερατσίνι – Μάλλια	1 - 1
Άγιος Δημήτριος – Αχαϊκή	5 - 0
Ρόδος – Θρασύβουλος	0 - 2

• Ρεπό είχε η Θύελλα Πατρών

Η ΕΠΟΜΕΝΗ ΑΓΩΝΙΣΤΙΚΗ

Πάμισος Μεσσήνης – Εθνικός
Χαϊδάρι – Θύελλα Πατρών
Μαρκό – Βύζας Μεγάρων
Αθηναϊδα – Λήλας Βασιλικών
Αχαρναϊκός- Κερατσίνι
Ατσαλένιος – Άγιος Δημήτριος
Μάλλια – Ρόδος
Αχαϊκή – Θρασύβουλος

• Ρεπό θα έχει ο Ηρόδοτος

ΠΡΩΤΑΘΛΗΜΑ Γ' ΕΘΝΙΚΗΣ 2004–2005	ΑΓ. ΔΗΜΗΤΡΙΟΣ	ΑΘΗΝΑΪΔΑ	ΑΤΣΑΛΕΝΙΟΣ	ΑΧΑΪΚΗ	ΑΧΑΡΝΑΪΚΟΣ	ΒΥΖΑΣ ΜΕΓΑΡ.	ΕΘΝΙΚΟΣ	ΗΡΟΔΟΤΟΣ	ΘΡΑΣΥΒΟΥΛΟΣ	ΘΥΕΛΛΑ ΠΑΤΡΩΝ	ΚΕΡΑΤΣΙΝΙ	ΛΗΛΑΣ ΒΑΣΙΛΙΚ.	ΜΑΛΛΙΑ	ΜΑΡΚΟ	ΠΑΜΙΣΟΣ	ΡΟΔΟΣ	ΧΑΪΔΑΡΙ
ΑΓΙΟΣ ΔΗΜΗΤΡΙΟΣ	■		2-0	5-0	0-1	1-1		1-2	1-2					2-0		0-0	0-1
ΑΘΗΝΑΪΔΑ	1-3	■				1-1	2-3	1-3					5-1	1-0	4-2	1-2	0-3
ΑΤΣΑΛΕΝΙΟΣ			■	2-1			0-0		0-0	0-3	1-2	2-0		2-2			
ΑΧΑΪΚΗ	2-2	4-1		■	1-3			2-0				1-0			1-0	2-2	1-1
ΑΧΑΡΝΑΪΚΟΣ		4-0	1-0		■			2-1	0-0	3-1		0-0			3-0	1-1	
ΒΥΖΑΣ ΜΕΓΑΡΩΝ		1-0	1-1	4-2	1-1	■		0-0	1-3			0-0		0-0			1-2
ΕΘΝΙΚΟΣ	0-0					4-1	■		1-1			2-0	1-0	2-0	3-0		1-1
ΗΡΟΔΟΤΟΣ			0-0		1-1		1-2	■	0-1				0-1	1-0		0-0	
ΘΡΑΣΥΒΟΥΛΟΣ		3-0		0-0					■	1-0	1-0	1-0	3-0		3-1	3-0	
ΘΥΕΛΛΑ ΠΑΤΡΩΝ		0-0		3-3	0-1	1-1	2-0			■	1-1		2-2				2-1
ΚΕΡΑΤΣΙΝΙ	2-2	2-0		3-0	1-2		1-1	0-1	0-1		■	1-1	1-1		5-1		0-1
ΛΗΛΑΣ ΒΑΣΙΛΙΚΟΥ	0-0	1-0	2-0	1-2						1-0	2-2	■	1-0		2-0	3-1	
ΜΑΛΙΑ	1-2		0-0	0-1	0-1	1-0		2-0					■	3-3			1-0
ΜΑΡΚΟ		1-1			2-3		0-2		2-2	1-1	3-1	3-2		■	0-0		0-1
ΠΑΜΙΣΟΣ	1-0		0-1			1-0		2-1		1-0	0-0		1-0	2-3	■		
ΡΟΔΟΣ	1-0		2-0			2-0	1-0		0-2	2-0			1-1	1-0		■	
ΧΑΪΔΑΡΙ			1-0		0-0		2-0	4-0			0-0	2-0			3-1	3-1	■

ΒΑΘΜΟΛΟΓΙΑ Γ' ΕΘΝΙΚΗΣ

					ΕΝΤΟΣ			ΕΚΤΟΣ			ΣΥΝΟΛΟ		
Α/Α	ΟΜΑΔΕΣ	ΑΓΩΝ	ΤΕΡΜ.	ΒΑΘ.	Ν	Ι	Η	Ν	Ι	Η	Ν	Ι	Η
1.	Θρασύβουλος	18	29 – 11	41	7	1	0	5	4	1	12	5	1
2.	Χαϊδάρι	17	31 - 11	39	7	1	0	5	2	2	12	3	2
3.	Αχαρναϊκός	18	28 – 10	39	5	3	0	6	3	1	11	6	1
4.	Εθνικός	18	25 – 14	33	6	3	0	3	3	3	9	6	3
5.	Ρόδος	18	19 – 16	30	6	2	1	2	4	3	8	6	4
6.	Αχαϊκή	18	25 – 30	24	4	4	1	2	2	5	6	6	6
7.	Λήλας Βασλικού	18	15 – 17	22	6	2	1	0	2	7	6	4	8
8.	Αγιος Δημήτριος	18	21 – 18	21	3	2	4	2	4	3	5	6	7
9.	Θύελλα	17	20 – 18	21	3	5	1	2	1	5	5	6	6
10.	Κερατσίνι	18	22 – 19	20	3	3	4	1	5	2	4	8	6
11.	ΠΑΝΟ Μαλίων	18	17 – 22	20	4	2	3	1	3	5	5	5	8
12.	Ηρόδοτος	18	12 – 19	19	2	2	4	3	1	5	5	4	9
13.	Πάμισος	18	14 – 31	19	6	0	3	0	1	8	6	1	11
14.	Ατσαλένιος	18	10 – 19	18	3	3	2	1	3	6	4	6	8
15.	Μαρκό	18	18 – 25	17	2	4	3	1	4	4	3	8	7
16.	Βύζας Μεγάρων	18	23 – 22	15	2	6	2	0	3	5	2	9	7
17	Αθηναϊδα	18	19 – 35	12	3	2	5	0	1	7	3	3	1

Σόου του Μπαλογιάννη

ΔΗΜΟΤΙΚΟ ΣΤΑΔΙΟ.- Σε σόου του Φώτη Μπαλογιάννη εξελίχθηκε το ροδίτικο ντέρμπι της Δ' Εθνικής (7ος όμιλος), ανάμεσα στον ΠΑΟ Διαγόρα και τον Ιάλυσο, το Σάββατο στο Δημοτικό Στάδιο Ρόδου, που έληξε με 4-1.

Με τρία δικά του γκολ ο Διαγόρας κέρδισε με χαρακτηριστική άνεση 4-1 το ντέρμπι με τον Ιάλυσο



Συναγερμός στην περιοχή του ΠΑΟ Διαγόρα



Ο Τζαφέρης σε μια επίθεσή του

κός πέτυχε τα τρία γκολ της ομάδας του και μάλιστα, με ισάριθμες κεφαλιές, βοηθώντας τη να φθάσει πιο κοντά στο στόχο του τίτλου, επτά αγωνιστικές πριν το φινάλε.

Με μοναδικό σκοπό την κατάκτηση της νίκης, ο Διαγόρας ξεκίνησε πολύ δυνατά και κατάφερε να προηγηθεί με 2-0 στο 21'. Με δύο ή τρεις επιθετικούς δημιούργησε πίεση και πρόβλημα στην αντίπαλη άμυνα, που προσπαθούσε να σταματήσει τις επελάσεις και ενέργειες των Μπαλογιάννη (Γκορτσίλας και Σταυρίδης), Αγγελόπουλου (Χατζηκαλημέρης) και Μαχλή (Ράιος).

Αν και δύο λεπτά μετά το 2-0 μείωσε το σκορ (2-1) με την επιθετική του αιχμή (Γεωργαλής) ο Ιάλυσος βρέθηκε πίσω στο σκορ στο ημίχρονο με 3-1, χάρις στα τρία γκολ του Μπαλογιάννη.

Στην επανάληψη, ο Γιώργος Γκάιδας έκανε πιο επιθετική την ομάδα του βάζοντας στο παιχνίδι του Μήτρου και περνώντας τον Μαθιό πίσω από τον Γεωργαλή.

Ο Ιάλυσος όμως, είχε μία μόνο καλή ευκαιρία για να σκοράρει δεύτερη φορά. Ήταν το 68', όταν είχε οριζόντιο δοκάρι. Αντί να γίνει το 3-2, ο Διαγόρας έκανε το 4-1 στο 70', με γκολ που αμφισβήτησαν οι φιλοξενούμενοι.



Ο Φώτης Μπαλογιάννης πέτυχε τα τρία από τα τέσσερα γκολ του Διαγόρα

Τα γκολ

Στο 10' σε φάουλ του Γιόνοβιτς, ο Μπαλογιάννης με κεφαλιά πέτυχε το 1-0.

Το δεύτερο του Διαγόρα σημειώθηκε στο 21' με παρόμοιο τρόπο. Σε κόρνερ αυτή τη φορά του Γιόνοβιτς, ο Μπαλογιάννης με νέα κεφαλιά έστειλε την μπάλα στα δίχτυα.

Δύο λεπτά μετά, ο Γεωργαλής με χαμηλό σουτ από την περιοχή μείωσε σε 2-1. Προηγήθηκε κόρνερ του Καλημέρη και προσωρινή απόκρουση των αμυντικών του Διαγόρα.

Στο 43' σε σέντρα του Ανδριώτη, ο Μπαλογιάννης με κεφαλιά σημείωσε το 3-1. Στο 70' ο Αγγελόπουλος έκανε συρτό πλασέ μέσα από την περιοχή. Ο γκολκήπερ Αλεξανδρίδης έπεσε στην αριστερή του γωνία και έδιωξε πάνω στη γραμμή, για να φύγει στη σέντρα ο διαιτητής, μετρώντας γκολ υπέρ των γηπεδούχων (4-1).

Άλλες φάσεις

Στο 29' το σουτ-φάουλ του Γιόνοβιτς, απέκρουσε ο τερματοφύλακας Αλεξανδρίδης. Δύο φορές έφθασε κοντά στο γκολ ο Διαγόρας στο 35'. Ο Αλεξανδρίδης στο λεπτό αυτό απέκρουσε δύσκολα το σουτ του Μαχλή. Στην επαναφορά, ο Αγγελόπουλος έπιασε νέο σουτ, για να διώξει με το κεφάλι ο Ράιος.

Στο 68' ο Καλημέρης έδωσε στον Γεωργαλή, που από θέση τετ α τετ και ανενόχλητος, με σουτ, «σημάδεψε» το οριζόντιο δοκάρι του Κεφάλα.

Το σουτ του Μπαλογιάννη στο 81' έφυγε λίγο άουτ.

Καλύτεροι του νικητή ήταν οι Μπαλογιάννης, Γιόνοβιτς και Παφιάκης.

Από τον Ιάλυσο διακρίθηκαν οι Ράιος, Χατζηκαλημέρης, Μαυρής και Δελαπόρτας.

ο Καλός ήταν ο διαιτητής κ. Καλογερόπουλος (Κουρμπέλης, Νεοφύτου) που όμως άφησε παραπονούμενους τους φιλοξενούμενους για τη φάση του 70'.

ΠΑΟ ΔΙΑΓΟΡΑΣ: Κεφάλας, Μαχλής, Γουλόπουλος, Ρουτζιέρης, Παπαδημήτρης, Γιόνοβιτς, Ανδριώτης, Σπάρταλης (73' Βασιλάκης), Αγγελόπουλος, (81' Καλημέρης), Μπαλογιάννης (87' Αθανασίου), Παφιάκης.

ΙΑΛΥΣΟΣ: Αλεξανδρίδης, Γκορτσίλας (32' Σταυρίδης), Χατζηκαλημέρης, Κακλαμάνος, Μαυρής, Τζαφέρης (49' Μήτρου), Δελαπόρτας, Ράιος, Γεωργαλής (75' Γιαννόπουλος), Καλημέρης, Μαθιός.

Δύο φίλοι από τα παλιά...

Στη λέσχη του Διαγόρα βρέθηκαν το Σάββατο μετά το ντέρμπι με τον Ιάλυσο, οι Άγγελος Αναστασιάδης και Ηλίας Αλεξιάδης που ήρθαν Ρόδο προσκεκλημένοι του Δήμου Καμείρου.

Και οι δύο χάρηκαν που ξαναείδαν παλιούς και καλούς φίλους, ενώ δεν παρέλειψαν να τονίσουν την αγάπη που ακόμη τρέφουν για τον ιστορικό αυτό σύλλογο που υπηρέτησαν ως ποδοσφαιριστές και ως προπονητές.



Οι κ. Χρυσοχοΐδης και Αναστασιάδης

«Πάντα έχω να πω έναν καλό λόγο για το Διαγόρα», είπε χαρακτηριστικά ο κ. Αναστασιάδης, που σήμερα είναι ο προπονητής της Εθνικής Κύπρου.

Ο ίδιος είπε στον πρόεδρο του συλλόγου κ. Χρυσοχοΐδη ότι θα είναι στη διάθεσή του για ό,τι χρειαστεί και για το οποιοδήποτε θέμα.

Από πλευράς του Διαγόρα, στους κ. Αναστασιάδη και Αλεξιάδη δόθηκαν αναμνηστικά, που έχουν ετοιμαστεί για τον εορτασμό των 100 χρόνων.

Επίσης έκανε προφορική πρόταση για φιλικό παιχνίδι με την Εθνική Κύπρου στη Ρόδο.

Η απάντηση του κ. Αναστασιάδη ήταν: «Μπορούμε να το δούμε και αυτό».

ΜΝΗΜΟΣΥΝΟ

Την 23ην μηνός Φεβρουαρίου ημέρα Τετάρτη και ώρα 8 π.μ. στον Ιερό Ναό Αγίου Σεργίου Νεκροταφείου Ιαλυσού, τελούμε 6μηνο μνημόσυνο υπέρ αναπαύσεως της ψυχής του πολυαγαπημένου μας συζύγου, πατέρα, παππού, αδελφού και θείου



ΕΛΕΥΘΕΡΙΟΥ ΣΤ. ΠΑΡΑΣΚΕΥΑ

Η σύζυγος Αικατερίνη
Τα παιδιά Στέργος- Σταματία, Παντελής, Αγγελική - Διαμαντής Λαγκάνη, Δημήτρης - Μαρία
Τα εγγόνια, τ' αδέλφια και οι λοιποί συγγενείς.

ΜΝΗΜΟΣΥΝΟ

Τελούμε στις 22 Φεβρουαρίου, ημέρα Τρίτη και ώρα 8 π.μ. στον Ιερό Ναό Ταξιαρχών του Νεκροταφείου 40ήμερο μνημόσυνο υπέρ αναπαύσεως της ψυχής του πολυαγαπημένου μας συζύγου, πατέρα, γιού και αδελφού



ΓΙΑΝΝΗ ΣΚΑΝΔΑΛΙΔΗ

Η σύζυγος Μαριάνθη
Τα παιδιά Γιάννης - Τσαμπίκα (Μπέτη) Σκανδαλίδη, Ευστάθιος
Οι γονείς Καλλιόπη Σκανδαλίδη, Μάρκος - Δέσποινα Μηλιού
Τα αδέλφια: Μιχάλης - Αρχόντα, Νίκος - Ελευθερία, Κώστας - Αρτεμη
Και οι λοιποί συγγενείς.

Απότομη προσγείωση για την ΑΕ Κω

ΛΕΥΚΤΡΑ.–

Ανταπόκριση Αλέκου Κελόγλου

Γνώρισε βαριά ήττα από τον Επαμεινώνδα στα Λεύκτρα

Απότομα προσγειώθηκε η Αθλητική Ένωση της Κω μετά τη νίκη της προηγούμενης εβδομάδας επί του Διαγόρα στο δωδεκανησιακό ντέρμπι. Παίζοντας χθες στα Λεύκτρα με τον τοπικό Επαμεινώνδα γνώρισε βαριά ήττα με 4 – 0 σκορπίζοντας έντονο προβληματισμό. Όχι τόσο για την ήττα, όσο για την εμφάνιση η οποία στο μεγαλύτερο διάστημα του παιχνιδιού δεν ήταν αυτή που έπρεπε να είναι.

Οι «βυσσινοί» ήταν σκιά του καλού τους εαυτού και φάνηκαν μόνο στις αρχές του δευτέρου ημιχρόνου, διάστημα στο οποίο έδειξαν να «ξυπνάνε» αλλά όπως αποδείχθηκε στη συνέχεια αυτό δεν ήταν αρκετό για να τους σώσει από τη συντριβή.

Κατά τη διάρκεια του πρώτου ημιχρόνου, οι γηπεδούχοι ήταν αυτοί που έλεγχαν το παιχνίδι καταφέρνοντας μάλιστα να πετύχουν και δύο τέρματα αποκτώντας σημαντικό προβάδισμα στη συνέχεια της αναμέτρησης. Και πραγματικά, τα τέρματα αυτά έπαιξαν καθοριστικό ρόλο στην ψυχολογία των παικτών του Επαμεινώνδα. Έτσι δεν άργησαν και στο δεύτερο ημίχρονο, μετά απο ένα μίνι ξέσπασμα της Κω που αναφέραμε και πιο πάνω να πάρουν τον έλεγχο και την πρωτοβουλία των κινήσεων και τελικά να επικρατήσουν εύκολα.

Τα γκολ

Στο 5'ο Μακρής επιχείρησε σουτ έξω από την περιοχή και η μπάλα αφού χτύπησε στην πλάτη του Γκουντελίτσα και άλλαξε πορεία κατέληξε στα δίχτυα (1 – 0).

Στο 36' ο Παπαναστασίου με απευθείας φάουλ και μετά από κακό υπολογισμό της πορείας της μπάλας από τον Καραγιώργο πέτυχε το 2–0.

Στο 73' ο Μαρδάς με κοντινή κεφαλιά έκανε το σκορ 3–0 και στο 76' ο Παπαναστασίου με πέναλτι διαμόρφωσε το τελικό 4–0.

Καλύτεροι των γηπεδούχων οι Πανίδης, Παπαναστασίου, Παππάς και Μαρδάς. Από την Αθλητική Ένωση της Κω ουδείς ξεπέρασε τη μετριότητα.

• Πολύ καλή ήταν η διαιτησία της κ. Κουκουρά (Δελέτζας, Βλάχος) από την Εύβοια.

Οι συνθέσεις των ομάδων:

ΕΠΑΜΕΙΝΩΝΔΑΣ: Μπόλμπασης, Πανίδης, Διαμαντής, Ζαγαρίτης (80' Π. Τζορτζόλης), Αρβάμπος, Μακρής, Παπαναστασίου, Παππάς, Μαρδάς, Λάμπρου (78' Μαργέλος), Σύρος (85' Αλαφογιάννης).

ΑΕ ΚΩΣ: Καραγιώργος (46' Λουτριώτης), Στρατής, Μ. Μάμμης (69' Συλαϊδόπουλος), Γκουντελίτσας, Γούλας, Ζ. Μποϊλής, Ζερβός, Γουρλάς, Τζήκας (46' Αντωνόπουλος), Παπαστάμος, Γλυκοκάλαμος.

Περιφερειακό πρωτάθλημα

Αμείωτη η διαφορά στην κορυφή

Ημέρα των γηπεδούχων ήταν η 19η αγωνιστική του 7ου ομίλου του περιφερειακού πρωταθλήματος. Απο τις επτά συνολικά συναντήσεις που έγιναν κατάφεραν να κερδίσουν οι πέντε. Σπουδαία εκτός έδρας νίκη πέτυχε η Μύκονος που επικράτησε μέσα στην Σύρο επί του τοπικού Αστέρα και αναρριχήθηκε έτσι στην 10η θέση παίρνοντας βαθιά βαθμολογική ανάσα.

Όλα τα αποτελέσματα της 19ης αγωνιστικής είναι τα ακόλουθα:

Θήβα – Σαρωνικός	3 - 1
Αίας Σαλαμίνας – Κιθαιρώνας	1 - 1
Αστέρας Σύρου – Μύκονος	0 - 1
Διαγόρας – Ιάλυσος	4 - 1
Πανναξιακός- Μοσχάτο	1 - 0
Επαμεινώνδας Λεύκτρων – ΑΕ Κως	4 - 0
Ερμής Κορυδαλλού – Αναγέννηση Σχηματαρίου	2 - 0

Η ΕΠΟΜΕΝΗ ΑΓΩΝΙΣΤΙΚΗ

Αίαντας Σαλαμίνας – Θήβα
Σαρωνικός Αίγινας – Αστέρας Σύρου
Κιθαιρώνας Καπαρελίου – Διαγόρας
ΑΟ Μυκόνου – Πανναξιακός
Ιάλυσος – Επαμεινώνδας Λεύκτρων
Μοσχάτο – Ερμής Κορυδαλλού
ΑΕ Κως – Αναγέννηση Σχηματαρίου

Μισή ντουζίνα γκολ δέχθηκε ο Σταυρός

ΑΙΓΙΝΑ.–

Δεν αντέχει σε ιδιαίτερη κριτική ο αγώνας της Αίγινας με τον Σταυρό Καλυθιών που έγινε χθες στο πλαίσιο του γυναικείου ποδοσφαιρικού πρωταθλήματος της Α' Εθνικής Κατηγορίας. Το τελικό άλλωστε 6 – 0 τα λέει όλα και αντικατοπτρίζει πλήρως την εικόνα του παιχνιδιού που σε γενικές γραμμές εκτυλίχθηκε σε έναν επιθετικό μονόλογο των γηπεδούχων. Έτσι κι αλλιώς, η ομάδα του νησιού μας δεν έδινε βάρος στη συγκεκριμένη αναμέτρηση καθώς γνώριζε πολύ καλά ότι απέναντί της είχε την περσινή πρωταθλήτρια η οποία φέτος είναι αήττητη και μάλιστα μέχρι στιγμής δεν έχει δεχθεί γκολ.

Ο Σταυρός που έπαιζε και με πέντε βασικές απουσίες αιφνιδιάστηκε στο ξεκίνημα καθώς οι αντίπαλες μπήκαν πάρα πολύ δυνατά στον αγωνιστικό χώρο και κατάφεραν στα πρώτα 12 λεπτά (!) να κάνουν το σκορ 4 – 0 και ουσιαστικά να «καθαρίσουν» το παιχνίδι. Από εκεί και πέρα οι γηπεδούχες έκαναν συντήρηση δυνάμεων περισσότερο και από την άλλη η ομάδα του νησιού μας κοίταζε το πως θα μπορούσε να αποκομίσει σημαντικές εμπειρίες οι οποίες μπορούν να της φανούν σημαντικές στη συνέχεια του πρωταθλήματος και στην ύστατη προσπάθεια που θα κάνει για να παραμείνει στην κατηγορία στα τρία παιχνίδια που απομένουν για να τελειώσει και η φετινή αγωνιστική περίοδος.

Τα γκολ

Στο 3' η Μελάκη με κοντινό πλασέ έκανε το 1 – 0 και στο 7' η ίδια παίκτρια με ένα εξαιρετικό τεχνικό σουτ μέσα από την περιοχή πέτυχε το 2 – 0. Στο 9' και στο 12' η Μπιρσίμη πέτυχε δυο πανομοιότυπα γκολ ανεβάζοντας τον δείκτη του σκορ στο 4 – 0. Και τα δυο γκολ τα έβαλε με κεφαλιά μετά από εκτελέσεις κόρνερ.

Στο 40' ήταν η σειρά της Προκόπη να σκοράρει με κεφαλιά κάνοντας το σκορ 5 – 0 και στο 71' η Μελάκη και πάλι (πρώην παίκτρια του Σταυρού) με πλασέ διαμόρφωσε το τελικό 6 – 0 πετυχαίνοντας έτσι και χατ τρικ.

Καλύτερες από τις γηπεδούχες οι Μελάκη και Μπιρσίμη. Διεσώθη από τον Σταυρό μόνο η Χέλστρομ

Πολύ καλή ήταν η διαιτησία του Αθηναίου κ.Γεωργιάδη (Κορές, Μαχαίρας).

Οι συνθέσεις των ομάδων:

ΑΙΓΙΝΑ: Παγκαλάκη, Προκόπη, Ζουζουλή (75' Μαρίνου), Μελάκη, Στολίσκοβιτς, Στογιάκοβιτς (46' Βαρδίκου), Κατσαίτη, Πετράκου, Σκοδρογιάννη, Μπιρσίμη (63' Μωραΐτη), Κοντραφούρη.

ΣΤΑΥΡΟΣ: Βαλσαμίδου, Δράπανου, Μπαλάφα, Χουβαρδά, Ζωίδου (63' Κουρδουμπά), Παπαδοπούλου, Φράγκου (75' Ταμπάκ), Κατταβενού (56' Γιαννίκου), Βαγιανού, Χελστρομ, Αρχοντούλη.

ΕΛΛΗΝΙΚΗ ΔΗΜΟΚΡΑΤΙΑ
ΝΟΜΟΣ ΔΩΔΕΚΑΝΗΣΟΥ
ΔΗΜΟΣ ΠΕΤΑΛΟΥΔΩΝ

Κρεμαστή 16/02/2005
Αριθμ. Πρωτ.: 1032

Ταχ. Δ/νση: Λ. Ελευθερίας 51
Κρεμαστή 85 104
Τηλ. 22410 91998
Φαξ: 22410 91325

ΑΠΟΦΑΣΗ ΑΡΙΘΜ. 38/2005

Ο Δήμαρχος του Δήμου Πεταλούδων

Εχοντας υπόψη:

1. Τις υπ' αριθμ. 581/2002 και 587/2002 αποφάσεις του Τριμελούς Διοικητικού Πρωτοδικείου Ρόδου

2. Τις διατάξεις του άρθρου 115 του Π.Δ. 410/1995 όπως αντικαταστάθηκε με τις όμοιες του άρθρου 21 του Νόμου 3274/2004 «Οργάνωση και λειτουργία των ΟΤΑ πρώτου και δευτέρου βαθμού (ΦΕΚ Α' 195)».

3. Την υπ' αριθμ. Πρωτ. 507/28-01-2005 βεβαίωση της Περιφέρειας Νοτίου Αιγαίου Διεύθυνση Τοπικής Αυτοδιοίκησης και Διοίκησης Ν. Δωδεκανήσου Τμήμα Τοπικής Αυτοδιοίκησης, η οποία αναφέρει ότι από τα στοιχεία που τηρούνται στη Στατιστική Υπηρεσία, ο ακριβής πληθυσμός του Δήμου Πεταλούδων σύμφωνα με την απογραφή του 2001, ανέρχεται στους 12.133 κατοίκους.

ΑΠΟΦΑΣΙΖΕΙ

1. Ορίζει Αντιδήμαρχο Συλλογικών Οργάνων τον δημοτικό σύμβουλο κ. Μαλώτρα Βασίλειο του Θεοδοσίου, του οποίου η θητεία αρχίζει από σήμερα και για ένα έτος.

2. Αναθέτει στον ανωτέρω την αρμοδιότητα και τη μέριμνα των παρακάτω θεμάτων με τις αντίστοιχες υπογραφές:

- Προεδρεία και λειτουργία Δημαρχιακής Επιτροπής
- Νομική Υπηρεσία (υποθέσεις Δήμου)
- Φιλανθρωπικοί Σύλλογοι
- Αθλητικοί Σύλλογοι
- Σύλλογοι Γονέων και Κηδεμόνων
- Διευθυντές Σχολείων

Ο ΔΗΜΑΡΧΟΣ
ΚΟΡΔΙΝΑΣ ΜΙΧΑΗΛ

ΠΕΡΙΦΕΡΕΙΑΚΟ ΠΡΩΤΑΘΛΗΜΑ 2004–2005	Α.Ε. ΚΩΣ	ΑΙΑΣ ΣΑΛΑΜΙΝΑΣ	ΔΙΑΓΟΡΑΣ	ΕΠΑΜΕΙΝΩΝΔΑΣ	ΕΡΜΗΣ ΚΟΡ.	ΘΗΒΑ	ΙΑΛΥΣΟΣ	ΚΙΘΑΙΡΩΝΑΣ	ΜΟΣΧΑΤΟ	ΜΥΚΟΝΟΣ	ΠΑΝΝΑΞΙΑΚΟΣ	ΣΑΡΩΝΙΚΟΣ	ΣΥΡΟΣ	ΣΧΗΜΑΤΑΡΙ
Α.Ε. ΚΩΣ	■	0-1	1-0	4-1		0-2	2-1	2-0					1-0	
ΑΙΑΣ ΣΑΛΑΜΙΝΑΣ	4-0	■			1-0		0-1	1-1		3-2	2-0		4-3	2-2
ΔΙΑΓΟΡΑΣ	2-1		■	4-1	2-0		4-1	2-1	3-1			7-1	1-0	
ΕΠΑΜΕΙΝΩΝΔΑΣ	4-0	2-2		■	2-2		5-0				1-1	1-0	1-0	1-0
ΕΡΜΗΣ ΚΟΡΥΔ.		0-2	0-4	3-2	■	0-0	2-1	2-0	1-0		0-0	2-3		2-0
ΘΗΒΑ	0-0	1-1	0-2	1-2		■	1-0	3-2	3-0			3-1		
ΙΑΛΥΣΟΣ	2-2	0-0	0-0		1-1	0-0	■	3-1	1-1			4-0		0-0
ΚΙΘΑΙΡΩΝΑΣ	0-2	2-1		1-0	0-0	1-0		■	1-0	1-1	1-1			
ΜΟΣΧΑΤΟ	3-1	1-0				0-0			■	1-0	2-0	1-0	1-1	2-0
ΜΥΚΟΝΟΣ			1-5	1-1	2-2	5-1	2-0		3-3	■		2-4	0-0	2-0
ΠΑΝΝΑΞΙΑΚΟΣ	2-0	3-2	1-2			1-0		3-0	1-0	3-0	■		2-0	0-0
ΣΑΡΩΝΙΚΟΣ	3-4		0-3	2-0		0-1		3-3	0-2	1-1	0-2	■		3-1
ΣΥΡΟΣ		1-0	0-0	1-1	2-0	0-0	0-1					1-1	■	
ΣΧΗΜΑΤΑΡΙ	3-1		0-2		2-2			2-1	0-2	0-1	0-2	0-1	2-1	■

ΒΑΘΜΟΛΟΓΙΑ ΠΕΡΙΦΕΡΕΙΑΚΟΥ

					ΕΝΤΟΣ			ΕΚΤΟΣ			ΣΥΝΟΛΟ		
Α/Α	ΟΜΑΔΕΣ	ΑΓ.	ΤΕΡΜ.	ΒΑΘΜ.	Ν	Ι	Η	Ν	Ι	Η	Ν	Ι	Η
1.	Διαγόρας	18	46 – 12	47	9	0	0	5	2	2	14	2	2
2.	Αίας Σαλαμίνας	19	30 – 21	32	7	2	1	2	3	4	9	5	5
3.	Πανναξιακός	18	22 – 11	32	7	1	1	2	3	3	9	5	4
4.	Μοσχάτο	19	22 – 16	31	7	2	0	2	2	6	9	4	6
5.	ΑΕ Κώς	19	23 – 28	27	6	1	2	2	2	6	8	3	8
6.	Θήβα	18	17 – 15	27	5	2	2	2	4	3	7	6	5
7.	Επαμεινώνδας Λ.	17	24 – 23	23	5	3	0	1	2	6	6	5	6
8.	Ερμής Κορυδ.	19	19 – 24	23	5	2	3	0	6	3	5	8	6
9.	Ιάλυσος	18	16 – 21	20	2	7	0	2	0	5	4	8	6
10.	Μύκονος	17	23 – 26	18	2	4	1	2	2	4	4	6	6
11.	Κιθαιρώνας	18	16 – 26	18	4	4	1	0	2	7	4	6	8
12.	Σαρωνικός	18	24 – 40	18	2	2	5	3	1	6	5	3	11
13.	Σύρος	18	12 – 17	16	3	4	3	0	3	5	3	7	8
14.	Σχηματάρι	18	12 – 26	13	3	1	5	0	3	6	3	4	11



ΕΠΙΣΗΜΟΣ ΔΙΑΝΟΜΕΑΣ OPEL

ΜΑΜΑΛΙΓΚΑΣ ΑΕΒΕ: 3ο χλμ. Λ. Ρόδου - Λίνδου, Ρόδος 85100, Τηλ: 22410 61005

Στην αυλή του παραδείσου...

Ο Κολοσσός κέρδισε σε ρυθμούς ρελαντί το Αιγάλεω με 82–69 και εκμεταλλευόμενος την ήττα του Ηλυσιακού στη Λάρισα βρέθηκε στην κορυφή της Α2! Ο Παπαδάτος έπαιξε μόλις επτά λεπτά, ο Άλμπερτ αγωνίστηκε με πυρετό, ο Μακρής έμεινε άποντος, ωστόσο ο Κολοσσός για μία ακόμη φορά πέταξε υηλά

Το απόρθητο κάστρο έκαψε για μία ακόμη φορά τους φιλοξενούμενους...Ο Κολοσσός αποδεικνύεται πλέον πολύ σκληρό καρύδι στην έδρα του και δεν σεβάστηκε ούτε το Αιγάλεω το οποίο κέρδισε σε ρυθμούς ρελαντί με 82-69. Μία νίκη ιδιαίτερα σημαντική αν αναλογιστεί κανείς, ότι οι «θαλασσί» αγωνίστηκαν με πολλά προβλήματα, απέναντι σε μία ομάδα, την οποία το συγκρότημα του Βασίλη Φραγκιά νίκησε στην τρίτη παράταση στο πλαίσιο του πρώτου γύρου.

Οι Ροδίτες έπαιξαν όσο χρειάστηκε προκειμένου να πάρουν το πολύτιμο ροζ φύλλο. Ταυτόχρονα με την ήττα του Ηλυσιακού στη Νεάπολη της Λάρισας, ο Κολοσσός παρέμεινε στην πρώτη θέση του βαθμολογικού πίνακα, όμως ενδέχεται από σήμερα να έχει συγκάτοικο στο ρετιρέ τον Ο.Φ.Η./Ηράκλειο, ο οποίος υποδέχεται τη Νήαρ Ηστ. Η ομάδα του Βασίλη Φραγκιά προχθές στο «Βενετόκλειο» είχε πάθος, ψυχή, καθαρό μυαλό και φυσικά τον έκτο κόσμο. Τους εκπληκτικούς φιλάθλους που δημιούργησαν καυτή ατμόσφαιρα, αποδεικνύοντας και στον πλέον δύσπιστο ότι ο Κολοσσός διαθέτει την καλύτερη έδρα στην κατηγορία.

Η επιτυχία των «θαλασσί» αποκτάει ιδιαίτερη σημασία, αφού ο Αλέξης Παπαδάτος αγωνίστηκε μόλις για επτά λεπτά στην τελευταία περίοδο, αφού ήταν καταβεβλημένος απ' την ίωση που τον ταλαιπωρεί, ενώ ο Δημήτρης Μακρής έμεινε άποντος. Αμφότεροι πάντως έδωσαν το «παρών» στα κρίσιμα σημεία και βοήθησαν απ' την πλευρά τους ώστε να έρθει το θετικό αποτέλεσμα.

ΜΕ...ΑΝΑΚΑΤΑΜΕΝΗ ΤΡΑΠΟΥΛΑ

Τα προβλήματα της εβδομάδας ανάγκασαν τον Βασίλη Φραγκιά να ξεκινήσει με ένα περίεργο σχήμα στο προχθεσινό παιχνίδι. Ο Χρήστος Γκογκίδης ανέλαβε καθήκοντα οργανωτή, ενώ στην περιφέρεια χρησιμοποίησε τους Παναγιωτόπουλο και Παναγιωταράκο. Όσον αφορά τη ρακέτα, ο Αθηναίος τεχνικός προτίμησε να ρίξει στη μάχη τους Λιβιεράτο και Γεωργίτση, αφού και ο Άλμπερτ δεν βρισκόταν στην καλύτερη δυνατή κατάσταση. Με γκολ-φάουλ του Κανελλόπουλου, το Αιγάλεω προηγήθηκε για πρώτη φορά (2-3 στο 1'), όμως με τον ίδιο τρόπο απάντησε ο Παναγιωτόπουλος (7-5 στο 3'). Με το μοναδικό καλάθι του Λιβιεράτου το σκορ έγινε 9-6(4'), όμως αμέσως μετά ο ίδιος παίκτης υπέπεσε στο τρίτο του φάουλ με συνέπεια να περάσει στο παιχνίδι τον Άλμπερτ.

Με τον Γκογκίδη να πραγματοποιεί μία απ' τις καλύτερες φετινές του εμφανίσεις ο Κολοσσός ξέφυγε με +4 (12-8 στο 7'), ενώ με μίνι ξέσπασμα οι γηπεδούχοι κατάφεραν να μεγαλώσουν τη ψαλίδα (19-10 στο 8') και να αποκτήσουν σημαντικό προβάδισμα για τη συνέχεια. Μάλιστα με εκπληκτικό τρίποντο του Γκογκίδη στην εκπνοή της επίθεσης η διαφορά ανέβηκε σε διψήφιο αριθμό (25-15). Τελικά οι φιλοξενούμενοι κατάφεραν να μειώσουν με δίποντο του Μαντζάνα λίγο πριν το τέλος της πρώτης περιόδου. Στη συνέχεια Γκογκίδης και Παναγιωταράκος συνέχισαν την



Η άμυνα του Δημήτρη Μακρή έπαιξε καθοριστικό ρόλο στη νίκη του Κολοσσού, στο προχθεσινό παιχνίδι κόντρα στο Αιγάλεω



Εντονα πανηγυρίστηκε η νίκη των Ροδιτών στο πλαίσιο της 17ης αγωνιστικής

πολύ καλή τους παρουσία και το σκορ έγινε 31-19 (13'). Μάλιστα με τρίποντο του Παναγιωτόπουλου η ψαλίδα άνοιξε ακόμη περισσότερο (36-20 στο 16'). Ο Κολοσσός στο διάστημα αυτό έπαιξε σοβαρά και πειθαρχημένα και παρά τα προβλήματα απουσιών, αφού δεν είχε χρησιμοποιηθεί μέχρι τότε ο Παπαδάτος, έδειξε τα δόντια του στο Αιγάλεω το οποίο φαινόταν ανήμπορο να αντιδράσει.

Πάντως η ομάδα του Δημήτρη Καρβέλα δεν παρέδωσε τα όπλα και μείωσε (36-25 στο 18') με καλάθι του Κυριακίδη για να λήξει το ημίχρονο με 39-27.

ΟΤΑΝ ΑΠΕΙΛΗΘΗΚΕ... ΠΑΤΗΣΕ ΓΚΑΖΙ

Στην επανάληψη οι Ροδίτες μπήκαν αποφασισμένοι να «τελειώσουν» το παιχνίδι. Με προσπάθεια του Παναγιωτόπουλου η διαφορά ανέβηκε στο +18 (47-29 στο 22'), όμως και πάλι το Αιγάλεω αντέδρασε και και βελτιώνοντας την άμυνα του μείωσε σε 53-40 (28'). Με δύο βολές του «αρχηγού» οι «θαλασσί» διατήρησαν τα κεκτημένα (57-43) για να μειώσουν οι παίκτες του Αιγάλεω σε 57-46. Αξίζει να σημειωθεί ότι 22'' πριν το τέλος του τρίτου δεκαλέπτου ο καλύτερος μέχρι τότε παίκτης της αθηναϊκής ομάδας, Κανελλόπουλος υπέστη διάστρεμμα και αποχώρησε απ' το παρκέ με συνέπεια να μην τον χρησιμοποιήσει ξανά ο Δημήτρης Καρβέλας.

Στην τελευταία περίοδο οι ελάχιστες εναλλακτικές λύσεις φάνηκαν για τον Κολοσσό, οι παίκτες του οποίου παρουσίασαν σημάδια κόπωσης, κάτι λογικό αφού το κουπί και προχθές τράβηξαν συγκεκριμένοι αθλητές. Με μία βολή του Παναγιωταράκου ο Κολοσσός κρατούσε σταθερά (60-50 στο 32'), όμως το τρίποντο του Καλλιμανά έβαλε σε περιπέτειες τους γηπεδούχους (60-53). Στο σημείο εκείνο ο Βασίλης Φραγκιάς έβαλε στο παρκέ τον Αλέξη Παπαδάτο.

Με καλάθι του Καλλιμανά και τρίποντο του Κουκουραβά, το Αιγάλεω ροκάνισε τη διαφορά (64-58 στο 35') μεταφέροντας το άγχος στους παίκτες του Κολοσσού.

Εκεί μίλησε η κλάση του Παπαδάτου. Με καθοριστικό τρίποντο έδωσε τη χαριστική βολή στο Αιγάλεω (67-58) για να απαντήσει σχεδόν αμέσως ο Κουκουράβας (67-61). Με 1/2 βολές του Δεληγιάννη οι φιλοξενούμενοι έμειναν στο παιχνίδι (69-62). Σ

το 71-63 (38') ο Μακρής είπε στοπ στους αντίπαλούς του και με δύο βολές ο Παναγιωταράκος ουσιαστικά καθάρισε το παιχνίδι για τον Κολοσσό (73-63). Η επίθεση του Αιγάλεω βρήκε εμπόδιο και πάλι στον Μακρή και με καλάθι του Γεωργίτση η διαφορά ανέβηκε στους 12 πόντους (75-63). Από κει και πέρα όλα έγιναν πιο εύκολα για τους Ροδίτες που έφτασαν σε μία ακόμη πολύτιμη νίκη με την οποία διατήρησαν το αήττητο τους στο «Βενετόκλειο»

Απ' τους νικητές όσοι αγωνίστηκαν έδωσαν και τη ψυχή τους για να έρθει το θετικό αποτέλεσμα. Ο Πάνος Παναγιωταράκος και ο Χρήστος Γκογκίδης ήταν οι κορυφαίοι του Κολοσσού, ενώ βοήθησαν αρκετά οι Γεωργίτσης και Άλμπερτ. Ο τελευταίος μάλιστα έπαιξε με πυρετό. Καθοριστικό ήταν στο τέλος του τρίποντο του Παπαδάτου, ενώ συμβολή είχε και ο Μακρής με την πολύ καλή του άμυνα στο τέλος. Απ' τους ηττημένους διακρίθηκαν οι Κανελλόπουλος και Καλλινικίδης. Οι διαιτητές (Πολίτης- Πολυχρονίδης) έκαναν τα πάντα για να εκνευρίσουν τους παίκτες και των δύο ομάδων, καθώς και τους φιλάθλους των Ροδιτών.

Τα δεκάλεπτα ήταν: 25-17, 39-27(ημ.), 57-46, 82-69

Διαιτητές: Πολίτης- Πολυχρονίδης

ΚΟΛΟΣΣΟΣ ΡΟΔΟΥ (Φραγκιάς): Παναγιωτόπουλος 11(1), Παπαδάτος 5(1), Γκογκίδης 14(1), Παναγιωταράκος 19(1), Χαραλαμπόπουλος, Λιβιεράτος 2, Άλμπερτ 16, Γεωργίτσης 15, Μακρής.

Α.Ο. ΑΙΓΑΛΕΩ (Καρβέλας): Μαντζάνας 4, Αμάτο 1, Τραφαλής, Κουκουράβας 12(3), Παπαδημητρίου, Κυριακίδης 11, Δεληγιάννης 6, Καλλινικίδης 15, Καλλιμανάς 6(2), Κανελλόπουλος 14(1).

Α2 ΚΑΤΗΓΟΡΙΑ

«Γόρδιος δεσμός» η κορυφή...

Έπρεπε να χρειαστεί η παράταση για να λύσουν τις διαφορές τους ο Γ.Σ. Λάρισας και ο Ηλυσιακός στο μεγάλο ντέρμπι κορυφής. Οι Θεσσαλοί κέρδισαν και γκρέμισαν απ' την κορυφή τους αντίπαλούς τους δημιουργώντας νέο «μπάχαλο» στην κορυφή του βαθμολογικού πίνακα. Ο Κολοσσός με την επιτυχία του κόντρα στο Αιγάλεω έμεινε μόνος του στην κορυφή και ενδέχεται να αποκτήσει συγκάτοικο, αν σήμερα ο Ο.Φ.Η./Ηράκλειο κερδίσει τη Νήαρ Ηστ στο παιχνίδι με το οποίο κλείνει η αυλαία της 17ης αγωνιστικής. Εντυπωσιακή η Α.Γ.Ε. Χαλκίδας συνέτριψε το Περιστέρι, παρά το γεγονός ότι έπαιζε κεκλεισμένων των θυρών. Εκπληκτικό διπλό πέτυχε ο Α.Σ. Ξάνθης στα Πατήσια με αντίπαλο τον Σπόρτιγκ, βγάζοντας ουσιαστικά νοκ-άουτ τους Αθηναίους απ' τη διεκδίκηση της ανόδου. Σπουδαία επιτυχία σημείωσε ο Κ.Α.Ο. Δράμας στα Άνω Λιόσια, ενώ ο Α.Σ.Ε. Δούκα ταπείνωσε το τραγικό Παλαιό Φάληρο.

17η ΑΓΩΝΙΣΤΙΚΗ

Α.Σ.Ε. Δούκα- Παλαιό Φάληρο	108-63
Δ.Α.Σ. Άνω Λιοσίων- Κ.Α.Ο. Δράμας	73-76
Ο.Φ.Η./Ηράκλειο- Νήαρ Ηστ	(σήμερα)
Α.Ο. Σπόρτιγκ- Α.Σ. Ξάνθης	76-83(κ.α. 69-69)
Κολοσσός Ρόδου- Α.Ο. Αιγάλεω	82-69
Α.Γ.Ε. Χαλκίδας- Περιστέρι	97-75
Γ.Σ. Λάρισας- Ηλυσιακός	87-82(κ.α. 77-77)

Η ΒΑΘΜΟΛΟΓΙΑ

1.Κολοσσός Ρόδου	30	13-4	1.407-1.244(+163)
2.Γ.Σ. Λάρισας(6β)	29	12-5	1.317-1.188(+129)
3.Α.Γ.Ε. Χαλκίδας(5β)	29	12-5	1.404-1.359(+45)
4.Ηλυσιακός(4β)	29	12-5	1.331-1.264(+67)
5.Ο.Φ.Η./Ηράκλειο	28	12-4	1.193-1.103(+90)
6.Α.Ο. Σπόρτιγκ	28	11-6	1.273-1.201(+72)
7.Α.Σ.Ε. Δούκα	25	8-9	1.320-1.277(+43)
8.Νήαρ Ηστ	24	8-8	1.235-1.220(+15)
9.Α.Ο. Αιγάλεω(7β)	24	7-10	1.278-1.311(-33)
10.Περιστέρι(6β)	24	7-10	1.254-1.274(-20)
11.Α.Σ. Ξάνθης(5β)	24	7-10	1.305-1.294(+11)
12.Κ.Α.Ο. Δράμας(2β)	21	4-13	1.187-1.345(-158)
13.Παλαιό Φάληρο(1β)	21	4-13	1.288-1.458(-170)
14.Δ.Α.Σ. Άνω Λιοσίων	18	1-16	1.116-1.370(-254)

*Ο Ο.Φ.Η./Ηράκλειο και η Νήαρ Ηστ παίζουν σήμερα

Η ΕΠΟΜΕΝΗ ΑΓΩΝΙΣΤΙΚΗ (26/02)

Κ.Α.Ο. Δράμας- Α.Σ.Ε. Δούκα
Νήαρ Ηστ- Δ.Α.Σ. Άνω Λιοσίων
Α.Σ. Ξάνθης- Ο.Φ.Η./Ηράκλειο
Α.Ο. Αιγάλεω- Α.Ο. Σπόρτιγκ
Περιστέρι- Κολοσσός Ρόδου
Ηλυσιακός- Α.Γ.Ε. Χαλκίδας
Παλαιό Φάληρο- Γ.Σ. Λάρισας

Υπάρχουν περιθώρια βελτίωσης...

Ικανοποιημένοι σε γενικές γραμμές έμειναν οι ομοσπονδιακοί τεχνικοί για την εικόνα των μικτών ομάδων παίδων και κορασίδων που προπονήθηκαν υπό τις οδηγίες των Κυριάκου Μάγου και Δημήτρη Τζομάκα

Ικανοποιημένοι έμειναν σε γενικές γραμμές (κυρίως από τις κορασίδες) όλοι όσοι παραβρέθηκαν στην Κω για το προπονητικό διήμερο των μικτών ομάδων παίδων και κορασίδων. Υπό τις οδηγίες του τοπικού τεχνικού Κυριάκου Μάγου, του άμεσου συνεργάτη του στο νησί του Ιπποκράτη Δημήτρη Τζομάκα και υπό τα βλέμματα των ομοσπονδιακών προπονητών Αντώνη Χρηστέα και Σοφίας Κλιγκοπούλου, τα αντιπροσωπευτικά συγκροτήματα είχαν την ευκαιρία να προπονηθούν ενόψει των αγωνιστικών τους υποχρεώσεων στα πανελλήνια πρωταθλήματα μικτών ομάδων Ενώσεων και Τοπικών Επιτροπών.

Στις κερκίδες του γηπέδου βρέθηκαν αρκετοί γονείς προκειμένου να παρακολουθήσουν τα παιδιά τους, καθώς και οι προπονητές οι οποίοι θέλησαν να πάρουν μία γεύση απ' τις μικτές ομάδες.

Με τις κορασίδες ασχολήθηκε η παλιά αθλήτρια του Σπόρτιγκ και της Εθνικής ομάδας Σοφία Κλιγκοπούλου, ενώ με τους παίδες ο Αντώνης Χρηστέας. Το «παρών» μάλιστα στις προπονήσεις έδωσε και ο πρόεδρος της Τ.Ε. Ε.Ο.Κ. Δωδεκανήσου Θεοδόσης Κολιάδης. Φυσικά όλα τα παιδιά έδειξαν ότι διαθέτουν ταλέντο, αλλά θα χρειαστούν ακόμη πολλή δουλειά μέχρι να φτάσουν σε ένα επίπεδο που θα μπορέσουν να κάνουν ένα βήμα παραπάνω. Τον πρώτο λόγο βέβαια έχουν πλέον οι κορασίδες, καθώς από 11-13 Μαρτίου θα γίνει στο «Βενετόκλειο» το αναπτυξιακό τουρνουά (4ος όμιλος) με τη συμμετοχή επίσης της Ε.ΚΑ.Σ.Κ. (Κρήτη), της Τ.Ε. Λέσβου και της Τ.Ε. Χίου. Για το λόγο αυτό ο Κυριάκος Μάγος ζήτησε να γίνει ένα ακόμη προπονητικό διήμερο 5-6 Μαρτίου.

«Αθεράπευτα ρομαντικοί»...

Πραγματοποιήθηκε το βράδυ του Σαββάτου στην Κω η κοπή της πίτας της Τ.Ε. Ε.Ο.Κ. Δωδεκανήσου για τις ομάδες του βορείου συγκροτήματος! Τιμήθηκαν οι γυναίκες του Ιπποκράτη, οι αριστούχοι μαθητές-αθλητές και οι Δήμοι του νησιού. Στόχος το δεύτερο κλειστό γυμναστήριο στο νησί του Ιπποκράτη

Παρουσία αρκετού κόσμου, παρά το γεγονός ότι την ίδια ώρα διεξαγόταν ο τελικός του Κυπέλλου μπάσκετ ανάμεσα στον Παναθηναϊκό και τον Άρη, πραγματοποιήθηκε στο δημοτικό κλειστό γυμναστήριο της Κω η κοπή της πίτας της Τ.Ε. Ε.Ο.Κ. Δωδεκανήσου για τις ομάδες του βορείου συγκροτήματος. Η εκδήλωση ξεκίνησε μετά το τέλος της αναμέτρησης Α.Ε. Δικαίου- Π.Α.Ο. Διαγόρας και το λόγο πήρε πρώτος ο πρόεδρος της διοργανώτριας αρχής Θεοδόσης Κολιάδης. «Εύχομαι χρόνια πολλά σε όλο τον κόσμο και όσους ασχολούνται με τον αθλητισμό. Είμαστε χαρούμενοι που βρισκόμαστε κοντά σας και σίγουρα χρειάζεται μεγάλο κουράγιο προκειμένου να πετύχουμε όλοι το σκοπό μας.

Η σημασία και η διάσταση του αθλητισμού είναι τεράστια, όμως γνωρίζουμε ότι το μπάσκετ μας ενώνει. Είμαστε αθεράπευτα ρομαντικοί και έχουμε την τιμή να έχουμε μαζί μας τους ομοσπονδιακούς τεχνικούς Αντώνη Χρηστέα και Σοφία Κλιγκοπούλου.

Δεν χρειάζεται να γίνουν όλα τα παιδιά πρωταθλητές. Όσοι ασχολούνται με το μπάσκετ, παράγοντες, γονείς, αθλητές εύχομαι να εκπληρώσουν το στόχο τους.

Επειδή έχω διατελέσει δήμαρχος θέλω να ξέρετε ότι ο κάθε δήμαρχος πονάει περισσότερο από καθένα τα παιδιά του. Πιστεύω ότι έχουμε σημειώσει μεγάλη πρόοδο, ωστόσο γνωρίζουμε πολύ καλά ότι δεν είμαστε τέλειοι. Θέλω να εκφράσω τις θερμές ευχαριστίες μου στην τοπική αυτοδιοίκηση για τις προσπάθειες που κάνει. Στόχος μας είναι η αποκεντρωμένη πολιτική και θα χαρούμε όλοι πάρα πολύ να δούμε την Κω να αποκτάει ακόμη ένα κλειστό γυμναστήριο», υποστήριξε ο Θεοδόσης Κολιάδης και ακολούθησαν οι απονομές.



Αρκετός κόσμος βρέθηκε προχθές στο κλειστό γυμναστήριο της Κω για την κοπή της πίτας της Τ.Ε. ΕΟΚ Δωδεκανήσου

Πρώτα τιμήθηκε το γυναικείο τμήμα του Ιπποκράτη για την κατάκτηση του τίτλου στο περσινό πρωτάθλημα, ενώ στη συνέχεια βραβεύτηκαν οι αθλητές-μαθητές που εισήχθηκαν στα Α.Ε.Ι. και Τ.Ε.Ι. της χώρας μας. Παράλληλα δόθηκαν τιμητικές πλακέτες στους εκπροσώπους όλων των Δήμων της Κω για την προσφορά τους στο χώρο του μπάσκετ, ενώ ο Θεοδόσης Κολιάδης ζήτησε τη συνεργασία όλων για την ανάπτυξη του μπάσκετ στο βόρειο συγκρότημα της Δωδεκανήσου.

*Αξίζει να σημειωθεί ότι μοιράστηκαν και οι οδηγοί μπάσκετ που έγιναν δεκτοί με ενθουσιασμό απ' όλους τους παρευρισκόμενους.

*Μετά το τέλος των εκδηλώσεων πραγματοποιήθηκαν οι προπονήσεις των μικτών ομάδων παίδων και κορασίδων υπό τις οδηγίες του Κυριάκου Μάγου και του Δημήτρη Τζομάκα, υπό τα βλέμματα των ομοσπονδιακών τεχνικών Αντώνη Χρηστέα και Σοφίας Κλιγκοπούλου.



Ο πρόεδρος της Τοπικής Επιτροπής Μπάσκετ Θεοδόσης Κολιάδης παραδίδει το κύπελλο στην αρχηγό του γυναικείου τμήματος του Ιπποκράτη Κω Πόπη Δανελλάκη

* Τυχερός της εκδήλωσης ήταν ο πρόεδρος της Α.Ε. Δικαίου Κώστας Ξενίκας ο οποίος βρήκε το φλουρί και κέρδισε μία μπάλα του μπάσκετ.

Ήττα μετά παραπόνων...

Ο Α.Σ. Δωδεκάνησος έχασε στο Βόλο απ' τους ισχυρούς Αργοναύτες με 45-36, ωστόσο ακόμα διαμαρτύρεται για τη διαιτησία του Καλούτσα που καθυστέρησε 45' να φτάσει στο γήπεδο της Νέας Ιωνίας

Την πρώτη του ήττα στο φετινό πρωτάθλημα της Α' Εθνικής στο μπάσκετ με καρότσι γνώρισε προχθές στο Βόλο, ο Α.Σ. Δωδεκάνησος. Η ροδίτικη ομάδα έχασε με 45-36 απ' τους ισχυρούς Αργοναύτες, ωστόσο πάλεψε φιλότιμα και αν δεν υπήρχαν τα «φαλτσοσφυρίγματα» του πρώτου διαιτητή Κατσούλα, ίσως και να έφευγε απ' τη Νέα Ιωνία με ακόμη ένα ροζ φύλλο αγώνα. Ο πρώτος διαιτητής καθυστέρησε περίπου 45' να μεταβεί στο γήπεδο, ενώ ο Α.Σ. Δωδεκάνησος είχε φριχτά παράπονα απ' τα σφυρίγματα του σε όλη τη διάρκεια του αγώνα.

Οι φιλοξενούμενοι κοίταξαν στα μάτια τους Βολιώτες και μάλιστα προσπάθησαν να περιορίσουν τη δράση του Τσαπανίδη, ο οποίος είναι ένας απ' τους καλύτερους αθλητές στο μπάσκετ με καρότσι. Η ομάδα του Νίκου Δαούλα δεν άφησε τους Αργοναύτες να ξεφύγουν στο σκορ και με κινητήριο μοχλό τον προπονητή της, βρισκόταν συνεχώς σε απόσταση βολής χωρίς όμως να κάνει την υπέρβαση. Είναι χαρακτηριστικό ότι η ζημιά έγινε στην πρώτη και την τρίτη περίοδο που έληξε με το ίδιο σκορ (11-7) για τους γηπεδούχους. Στο φινάλε του αγώνα ο Α.Σ. Δωδεκάνησος προσπάθησε να ισορροπήσει το ματς, όμως Τσαλικίδης και Τσαπανίδης είχαν διαφορετική άποψη. Απ' τους νικητές οι δύο προαναφερθέντες ήταν και οι καλύτεροι, ενώ απ' τους ηττημένους ξεχώρισε ο Δαούλας. Για τη διαιτησία υπάρχουν πολλά παράπονα απ' την πλευρά της ροδίτικης ομάδας.

Τα δεκάλεπτα ήταν: 11-7, 20-16(ημ.), 31-23, 45-36

Διαιτητές: Καλούτσας-Δημοβέλης

ΑΡΓΟΝΑΥΤΕΣ ΒΟΛΟΥ (Μπαρμπαγεωργόπουλος): Μπαρμπαγεωργόπουλος, Μαλάτος 6, Τσαλικίδης 13, Λούλας 6, Ζαχαράκης, Ισόπουλος, Μπαρτζώκας, Τσαπανίδης 20,

Α.Σ. ΔΩΔΕΚΑΝΗΣΟΣ (Δαούλας): Μιχαήλου 3, Χατζηδημητρίου 2, Τσιγκόλης 8, Καρατζιάς 5, Δαούλας 16, Μούνδρος 2.

Άνθισε το καταχείμωνο...

Στο ντέρμπι των καταδικασμένων ο Ιβίσκος γεύθηκε μετά από επτά συνεχόμενες ήττες την πρώτη του εκτός έδρας νίκη κερδίζοντας στη Θήβα τον τοπικό Κάδμο με 75-70!

Έπρεπε να περάσουν επτά ολόκληρες αγωνιστικές για να επανέλθει στα νικηφόρα αποτελέσματα ο Ιβίσκος.

Παρά το γεγονός ότι δεν προλαβαίνει το τρένο της παραμονής η ομάδα της Ανάληψης έπαιξε παλικαρίσια και κατάφερε να κερδίσει μέσα στη Θήβα (παρουσία 20 φιλάθλων) με 79-75 τον τοπικό Κάδμο.

Αυτή ήταν ταυτόχρονα η πρώτη νίκη για τον Ιβίσκο με τον Παναγιώτη Παπακώστα στον κάμπο και απλά ήρθε να αποδείξει σε όλους ότι αν οι Ροδίτες δεν αντιμετώπιζαν οικονομικά προβλήματα θα μπορούσαν να σώσουν τη φετινή παρτίδα. Μετά τις τελευταίες απογοητευτικές εμφανίσεις, ο Ιβίσκος έκανε αισθητή την παρουσία του στη Θήβα, ενώ προηγήθηκε ακόμη και με +11 κατά τη διάρκεια της τρίτης περιόδου.

Ένα μαγικό ραβδάκι χτύπησε τους παίκτες της ροδίτικης ομάδας, αφού έδειξαν ένα πολύ καλό πρόσωπο απέναντι στον επίσης καταδικασμένο Κάδμο.

Η νίκη ήρθε δίκαια για τους φιλοξενούμενους που ήταν μπροστά στο μεγαλύτερο διάστημα του αγώνα. Είναι χαρακτηριστικό ότι ο Ιβίσκος είχε καρέ-φωτιά (Μπελάγιας, Βλαχοδήμος, Μπίλιας, Παρδακάς) και πανηγύρισε μία νίκη γοήτρου παίρνοντας τη δική του ρεβάνς για την ήττα του πρώτου γύρου στο «Βενετόκλειο».

Αξίζει να σημειωθεί ότι οι παίκτες του Παναγιώτη Παπακώστα είχαν καθαρό μυαλό σε όλη τη διάρκεια του αγώνα και πήραν το ροζ φύλλο, πετυχαίνοντας την τρίτη τους νίκη στο φετινό πρωτάθλημα. Απ' τους ηττημένους ξεχώρισε ο Αναστασίου. Καλή ήταν η διαιτησία των Πίγκα-Ράζου, ενώ ο τελευταίος αντικατέστησε τον Κρεσταινίτη.

Τα δεκάλεπτα ήταν: 17-14, 30-32(ημ.), 49-52, 70-75

Διαιτητές: Πίγκας- Ράζος

ΚΑΔΜΟΣ ΘΗΒΩΝ (Κοκκίνης): Στρατηγόπουλος 2, Αναστασίου 21(3), Παπαδάκης 5(1), Χαράτσης 9, Κοτρώτσιος 9, Μπάκας 2, Παπαδόπουλος 10, Κυρίτσης 12(1).

ΙΒΙΣΚΟΣ ΡΟΔΟΥ(Παπακώστας): Μπελάγιας 20, Παπακώστας, Βλαχοδήμος 15(2), Λιβιεράτος 7(1), Παρδακάς 14, Συντάγγελος 4, Κούρος Ι., Μπίλιας 15.

Γ' ΕΘΝΙΚΗ (2ος ΟΜΙΛΟΣ ΝΟΤΟΥ)

Έμειναν οι δύο τους...

Το Λαύριο και η Προοδευτική θα διεκδικήσουν τη δεύτερη θέση που οδηγεί στη Β' Εθνική. Στο μεγάλο ντέρμπι κορυφής που έγινε στη Νέα Σμύρνη, το Λαύριο κατάφερε να πάρει τη σημαντική νίκη και να αφήσει παραπονούμενους τους γηπεδούχους που διαμαρτύρονται ακόμη για τη διαιτησία του αγώνα. Ο Ιωνικός Λαμίας είναι πραγματικά ασταμάτητος καθώς συνέτριψε και την Α.Ε. Ταύρου, ενώ στην έβδομη θέση ανέβηκε ο Πανερυθραϊκός ο οποίος λύγισε την αντίσταση του Αρδηττού. Την πολύ καλή της παρουσία συνεχίζει η Αγία Παρασκευή που ξεπέρασε το εμπόδιο της Α.Ε.Κ. Τζιτζιφιών, ενώ ο Άτταλος διέλυσε στα Χανιά τον τοπικό και ουραγό Κύδωνα. Ο Ιβίσκος Ρόδου κατάφερε να γευθεί τη χαρά της επιτυχίας μετά από αρκετές αγωνιστικές στη Θήβα απέναντι στον τοπικό Κάδμο στο ντέρμπι των καταδικασμένων και τέλος η Προοδευτική εξέτισε το ρεπό της.

17η ΑΓΩΝΙΣΤΙΚΗ

Αγία Παρασκευή- Α.Ε.Κ. Τζιτζιφιών	79-67
Ιωνικός Λαμίας- Α.Ε. Ταύρου	80-58
Ίκαρος Νέας Σμύρνης- Γ.Σ. Λαυρίου	70-71
Κάδμος Θηβών- Ιβίσκος Ρόδου	70-75
Πανερυθραϊκός- Αρδηττός	83-72
Κύδων Χανίων- Άτταλος	44-83

• Ρεπό είχε η Προοδευτική

Η ΒΑΘΜΟΛΟΓΙΑ

1.Ιωνικός Λαμίας	32	16-0	1.249-1.000(+249)
2.Γ.Σ. Λαυρίου	28	12-4	1.170-995(+175)
3.Προοδευτική	26	11-4	1.197-1.120(+77)
4.Α.Ε. Ταύρου(+6)	26	10-6	1.110-1.102(+8)
5.Ίκαρος Νέας Σμύρνης(-6)	26	10-6	1.178-1.102(+76)
6.Αγία Παρασκευή	24	8-8	1.227-1.176(+51)
7.Πανερυθραϊκός	23	8-7	1.107-1.062(+45)
8.Α.Ε.Κ. Τζιτζιφιών(2β)	23	7-9	1.065-1.119(-54)
9.Άτταλος	23	7-9	1.268-1.267(+1)
10.Αρδηττός	22	7-8	1.053-1.032(+21)
11.Ιβίσκος Ρόδου	18	3-12	976-1.210(-234)
12.Κάδμος Θηβών	18	2-14	1.086-1.269(-183)
13.Κύδων Χανίων	17	1-15	1.012-1.244(-232)

*Ο Ιβίσκος Ρόδου, ο Πανερυθραϊκός, ο Αρδηττός και η Προοδευτική έχουν εκτίσει το ρεπό τους

Η ΕΠΟΜΕΝΗ ΑΓΩΝΙΣΤΙΚΗ(27/02)

Α.Ε. Ταύρου- Αγία Παρασκευή
Γ.Σ. Λαυρίου- Ιωνικός Λαμίας
Ιβίσκος Ρόδου- Ίκαρος Νέας Σμύρνης
Αρδηττός- Προοδευτική
Άτταλος- Πανερυθραϊκός
Α.Ε.Κ. Τζιτζιφιών- Κύδων Χανίων
• Ρεπό έχει ο Κάδμος Θηβών

Έκρυψε την μπάλα για ένα δεκάλεπτο!

Τόσο χρειάστηκε ο Π.Α.Ο. Διαγόρας για να φτάσει στην εύκολη νίκη επί της Α.Ε. Δικαίου με 86-62! Πήραν φωτιά απ' την περιφέρεια οι γηπεδούχοι, ωστόσο με σερί 17-0 οι «κυανέρυθροι» μετέτρεψαν το 24-20 σε 24-37 κερδίζοντας και πάλι στην Κω

Τα πολύ καλά σχόλια που έκανε μετά το τέλος του αγώνα για τον Π.Α.Ο. Διαγόρας, ο ομοσπονδιακός τεχνικός Αντώνης Χρηστέας μιλάνε από μόνα τους σχετικά με την δεύτερη συνεχόμενη έξοδο των πρωτοπόρων στην Κω. Η ομάδα του Σάκη Καλαμπόκα παραδίδοντας μαθήματα μπάσκετ στη δεύτερη περίοδο κατάφερε να αντιδράσει στα...πυροβολικά της Α.Ε. Δικαίου, την οποία κέρδισε εύκολα τελικά με 86-62. Ήταν το τελευταίο ταξίδι των «κυανέρυθρων» στην κανονική διάρκεια της περιόδου και φαίνεται ότι πήραν πλέον τον αέρα στο νησί του Ιπποκράτη κερδίζοντας δύο ομάδες σε διάστημα μίας εβδομάδας.

Η αλήθεια πάντως είναι ότι οι Ροδίτες συνάντησαν αρκετές δυσκολίες ειδικά στο πρώτο δεκάλεπτο. Οι γηπεδούχοι μπήκαν καλά διαβασμένοι στο παρκέ «σκοτώνοντας» στην κυριολεξία τους αντίπαλους τους, που παρακολουθούσαν αποσβωλωμένοι το τρίποντο ρεσιτάλ των Κώων. Σε όλη τη διάρκεια του πρώτου δεκαλέπτου οι δύο ομάδες συμβάδιζαν στο σκορ με τον Π.Α.Ο. Διαγόρας να έχει ως επί το πλείστον το προβάδισμα. Οι παίκτες του Σάκη Καλαμπόκα προηγήθηκαν 2-6 (2') με τέσσερις πόντους του Δούβαλη, όμως ο Χατζηχαραλάμπους μείωσε σε 5-6 (3'). Οι Ροδίτες είχαν πάντα την πρωτοπορία (7-8 και 10-13),ωστόσο η Α.Ε. Δικαίου δεν άφησε τον Διαγόρα να ξεφύγει. Μάλιστα με δύο τρίποντα των Αντωνόπουλου και Τρύπα, η ομάδα του Μιχάλη Καπλανίδη προηγήθηκε στην εκπνοή της πρώτης περιόδου (21-20).

Οι φωνές του Σάκη Καλαμπόκα έβαλαν μυαλό στους πρωτοπόρους που αποφάσισαν να θυμηθούν τον καλό τους εαυτό. Η άμυνα έσφιξε σε υπερβολικό βαθμό, Δούβαλης και Χαλβατζής έκαναν πάρτι μέσα στις δύο ρακέτες, ενώ ο Τσαλικίδης πήρε το όπλο του και πραγματοποιήσε την καλύτερη του φετινή εμφάνιση. Το 24-20 (11') που έγινε με τρίποντο του Τρύπα διαμορφώθηκε σε 24-37 (15') και τα πράγματα μπήκαν στη θέση τους. Στο διάστημα αυτό ο Διαγόρας παρέδωσε μαθήματα μπάσκετ. Έτρεξε στον αιφνιδιασμό, έβγαλε ωραίες φάσεις, πήρε τα ριμπάουντ και είχε καλές επιθετικές επιλογές. Δεν ήθελε και πολύ...Το νερό είχε μπει στο αυλάκι. Είναι χαρακτηριστικό ότι η Α.Ε. Δικαίου πέτυχε μόλις 6 πόντους στο δεύτερο δεκάλεπτο με αποτέλεσμα να χάσει κάθε επαφή με το σκορ.

Το ημίχρονο βρήκε τους φιλοξενούμενους στο +14 (27-41), ενώ το ίδιο σκηνικό συνεχίστηκε στην επανάληψη. Σταδιακά οι Ροδίτες μεγάλωσαν τη ψαλίδα, όμως οι Κώοι μείωσαν σε 62-75 (36') εκμεταλλευόμενοι την κούραση των ελάχιστων αθλητών του Διαγόρα. Ο Τσαλικίδης ευστόχησε σε τρίποντο και ουσιαστικά έδωσε τη χαριστική βολή στους γηπεδούχους. Αξίζει να σημειωθεί ότι το ντεμπούτο του με τη φανέλα των «κυανέρυθρων» έκανε ο Νίκος Ηλιού, ενώ ο Νίκος Σπανουδάκης από σήμερα θα μετακομίσει στην Καλαμάτα. Άριστη ήταν η διαιτησία του Γιώργου Ξανθού και του Νικήτα Ζαμάγια, ενώ ο πρώτος απέβαλε με ντισκαλιφιέ στο τελευταίο δεκάλεπτο τον Κουλίλη.

Τα δεκάλεπτα ήταν: 21-20, 27-41(ημ.), 48-67, 62-86

Διαιτητές: Ξανθός- Ζαμάγιας

Α.Ε. ΔΙΚΑΙΟΥ (Καπλανίδης): Μαύρος 7(2), Τρύπας 10(2), Χατζηχαραλάμπους 6(2), Αντωνόπουλος 9(1), Κρωτήρης 5(1), Διακαναστάσης, Χατζηφούντας 6, Πίτσης 11(1), Κουλήλης 8(2).

Π.Α.Ο. ΔΙΑΓΟΡΑΣ (Καλαμπόκας): Κατσαλίγκος 2, Ηλιού, Τσαλικίδης 16(2), Πολυχρόνης 10, Δούβαλης 22, Χαλβατζής 30, Σκορδάλης 2, Τρίμμης 4.



Ακόμη μία νίκη πρόσθεσε στο ενεργητικό του ο ΠΑΟ Διαγόρας κερδίζοντας για δεύτερη συνεχόμενη εβδομάδα στο νησί του Ιπποκράτη



Ο Τάσος Χαλβατζής σε μία προσπάθειά του στο προχθεσινό παιχνίδι της Κω κόντρα στην ΑΕ Δικαίου

Α' ΚΑΤΗΓΟΡΙΑ ΑΝΔΡΩΝ

Γλυκιά εκδίκηση

Ο Γ.Α.Σ. Ιάλυσος όχι μόνο κέρδισε τον Ηρακλή Λάρδου αλλά κάλυψε και τη διαφορά των 15 πόντων με την οποία ηττήθηκε στο ματς του πρώτου γύρου. Έτσι οι «ερυθροκίτρινοι» έχουν τον πρώτο λόγο για την κατάκτηση της τρίτης θέσης. Και μαθηματικά στη Β' Κατηγορία είναι πλέον ο Δ.Α.Ν.Σ. Δωριεύς μετά τη νέα συντριβή που γνώρισε απ' τον Διγενή Κοσκινού, ενώ ο πρωτοπόρος Π.Α.Ο. Διαγόρας συνέχισε την κούρσα του κερδίζοντας για δεύτερη συνεχόμενη εβδομάδα στην Κω, αυτή τη φορά την Α.Ε. Δικαίου. Τέλος ο Ιπποκράτης Κω τα βρήκε σκούρα απέναντι στην Ε.Α. Καλύμνου, ωστόσο πήρε το ροζ φύλλο αγώνα

13η ΑΓΩΝΙΣΤΙΚΗ

Ε.Α. Καλύμνου- Ιπποκράτης Κω	66-69
Α.Ε. Δικαίου- Π.Α.Ο. Διαγόρας	62-86
Δ.Α.Ν.Σ. Δωριεύς- Διγενής Κοσκινού	58-82
Ηρακλής Λάρδου- Γ.Α.Σ. Ιάλυσος	51-70

Η ΒΑΘΜΟΛΟΠΑ

1.Π.Α.Ο. Διαγόρας	25	12-1	1.126-695(+431)
2.Ιπποκράτης Κω	23	10-3	883-821(+62)
3.Ηρακλής Λάρδου	21	8-5	868-813(+55)
4.Α.Ε. Δικαίου	20	7-6	832-784(+48)
5.Γ.Α.Σ. Ιάλυσος	19	7-5	748-690(+58)
6.Διγενής Κοσκινού	16	4-9	749-844(-95)
7.Ε.Α. Καλύμνου	14	2-10	684-845(-161)
8.Δ.Α.Ν.Σ. Δωριεύς	13	1-12	619-1.017(-398)

*Ο Δ.Α.Ν.Σ. Δωριεύς και ο Διγενής Κοσκινού έχουν από ένα μηδενισμό

*Η Ε.Α. Καλύμνου και ο Γ.Α.Σ. Ιάλυσος έχουν από ένα παιχνίδι λιγότερο

Η ΤΕΛΕΥΤΑΙΑ ΑΓΩΝΙΣΤΙΚΗ

Π.Α.Ο. Διαγόρας- Ε.Α. Καλύμνου
Γ.Α.Σ. Ιάλυσος- Α.Ε. Δικαίου
Διγενής Κοσκινού- Ηρακλής Λάρδου
Ιπποκράτης Κω- Δ.Α.Ν.Σ. Δωριεύς

Του έβγαλε τη ψυχή...

Με τα χίλια ζόρια ο Ιπποκράτης πέρασε νικηφόρα απ' την Κάλυμνο κερδίζοντας με 69-66 την Ε.Α.ΚΑ. σε ένα αδιάφορο βαθμολογικά παιχνίδι! «Κλειδί» το δεύτερο δεκάλεπτο για τους Κώους

Με τη ψυχή στο στόμα πέρασε απ' την Κάλυμνο, προχθές ο Ιπποκράτης. Η ομάδα του Γιώργου Χλαπάνη τα βρήκε μπαστούνια απ' τους «σφουγγαράδες» και αν οι Κώοι δεν ήταν ψύχραιμοι στα τελευταία δευτερόλεπτα στις βολές, τώρα η Ε.Α.ΚΑ. θα πανηγύριζε μία απρόσμενη νίκη.

Τελικά ο Ιπποκράτης κατάφερε να κάνει το «διπλό» με 69-66, σε ένα αδιάφορο πάντως παιχνίδι, με δεδομένο ότι οι δύο ομάδες δεν είχαν βαθμολογικά κίνητρα. Απ' τη μία πλευρά οι Κώοι έχουν «καπαρώσει» τη δεύτερη θέση στην κανονική διάρκεια της περιόδου, ενώ στην αντίπερα όχθη η ομάδα του Νίκου Καράντωνη πέτυχε το σκοπό της που ήταν η παραμονή στην κατηγορία.

Η αναμέτρηση της Καλύμνου είχε δύο διαφορετικές εικόνες στο πρώτο ημίχρονο. Αρχικά οι γηπεδούχοι έπιασαν στον ύπνο τους αντίπαλούς τους και μπήκαν αποφασισμένοι στο... «πλαστικό» να διεκδικήσουν το μερίδιο που τους αναλογεί στην επιτυχία.

Με μπροστάρη τον Κούρο και άξιους συμπαραστάτες τους Καρδούλια και Κρίγκα, οι Καλύμνιοι πήραν απ' την αρχή το προβάδισμα, την ίδια ώρα που η μοναδική αξιόπιστη λύση στο σκοράρισμα για τον Ιπποκράτη ήταν ο Πλευράκης. Όσο καλή εμφάνιση όμως πραγματοποίησε η Ε.Α.ΚΑ. στην πρώτη περίοδο (26-19), τόσο κακή ήταν στο δεύτερο δεκάλεπτο. Βέβαια σημαντικό ρόλο σ' αυτό έπαιξαν οι φιλοξενούμενοι...

Οι παίκτες του Γιώργου Χλαπάνη σοβαρεύτηκαν κυρίως στην άμυνα και έκλεισαν τους διαδρόμους προς το καλάθι τους. Είναι χαρακτηριστικό ότι άφησαν τους Καλύμνιους στους έξι πόντους, ενώ άρχισε να λειτουργεί και η επίθεση. Ο Σάββας πήρε αρκετές μάχες μέσα στις δύο ρακέτες και ο Πλευράκης συνέχισε το βιολί του. Με επιμέρους σκορ 6-23, ο Ιπποκράτης όχι μόνο κατάφερε να πάρει τα ηνία, αλλά και να πάει στα αποδυτήρια με +10 (42-32). Το γεγονός αυτό δεν φάνηκε να επηρεάζει τους παίκτες του Νίκου Καράντωνη που βρήκαν τα ψυχικά αποθέματα να γυρίσουν το ματς. Ο Γεωργιάδης έδωσε λύσεις, ο Κούρος συνέχισε να ταλαιπωρεί τους αντιπάλούς του και το ματς απέκτησε εκ νέου χαρακτήρα ντέρμπι.

Η Ε.Α. Καλύμνου πλησίασε στους τρεις πόντους (52-55) και η προχθεσινή αναμέτρηση απέκτησε άγρια ομορφιά. Παρά το γεγονός ότι το ματς είχε όλα τα στοιχεία ενός ντέρμπι, ο Γιώργος Χλαπάνης δεν δίστασε να ρίξει στη μάχη και ορισμένους νεαρούς αθλητές του (Δρόσος, Μουστάκας, Λίτσιος) οι οποίοι τελικά τον έβγαλαν ασπροπρόσωπο.

Στο τέλος οι φιλοξενούμενοι έβαλαν τις απαραίτητες βολές, ο Κρίγκας έκανε δύο καθοριστικά λάθη και η πλάστιγγα έγειρε προς το μέρος του Ιπποκράτη, ο οποίος πάντως δεν ικανοποίησε με την εμφάνιση του. Απ' τους νικητές ξεχώρισαν οι Πλευράκης και Σάββας, ενώ απ' τους ηττημένους οι Κούρος και Καρδούλιας.

Πολύ καλή ήταν η διαιτησία των Ξανθού- Ζαμάγια.

Τα δεκάλεπτα ήταν: 26-19, 32-42(ημ.), 52-55, 66-69

Διαιτητές: Ξανθός- Ζαμάγιας

Ε.Α. ΚΑΛΥΜΝΟΥ(Καράντωνης): Τσίγκρας 4, Κρίγκας 10, Κούρος 16, Γεωργιάδης 10(2), Μίξης 4, Καρδούλιας 10, Μαύρος 6, Γαβαλάς 6, Οικονόμου.

ΙΠΠΟΚΡΑΤΗΣ ΚΩ (Χλαπάνης): Αμανατίδης 10, Δρόσος 2, Πλευράκης 21, Σκούφης 8(2), Τσιλιγκίρης 8, Παρβαντώνης 4, Λίτσιος, Μουστάκας, Σάββας 16.



Παρά το γεγονός ότι πάλεψε φιλότιμα, η ΕΑ Καλύμνου γνώρισε την ήττα από τον Ιπποκράτη Κω

TOP 10

1.Χαλβατζής	(Π.Α.Ο. Διαγόρας)	249(13)
2.Δούβαλης	(Π.Α.Ο. Διαγόρας)	213(11)
3.Σκορδάλης	(Π.Α.Ο. Διαγόρας)	193(13)
4.Γρηγοράς	(Γ.Α.Σ. Ιάλυσος)	189(12)
5.Τρύπας	(Α.Ε. Δικαίου)	189(12)
6.Τρίτος	(Ηρακλής Λάρδου)	183(13)
7.Βασούκος	(Διγενής Κοσκινού)	178(10)
8.Νικηφορίδης	(Ηρακλής Λάρδου)	165(13)
9.Κρητικός	(Δ.Α.Ν.Σ. Δωριεύς)	148(11)
10.Μοσχής	(Γ.Α.Σ. Ιάλυσος)	139(12)

Α' ΑΝΔΡΩΝ

Τον πλήρωσε με το ίδιο νόμισμα

Εκπληκτικός ο Γ.Α.Σ. Ιάλυσος «πάτησε» στην τέντα τον τραγικό Ηρακλή Λάρδου με 70-51, καλύπτοντας τη διαφορά του πρώτου γύρου! Με δύο νίκες στα παιχνίδια με Ε.Α. Καλύμνου και Α.Ε. Δικαίου οι «ερυθροκίτρινοι» θα τερματίσουν στην τρίτη θέση

Λένε ότι η εκδίκηση είναι ένα πιάτο που τρώγεται πάντα κρύο...Αυτό το γνωρίζουν πολύ καλά οι παίκτες του Γ.Α.Σ. Ιάλυσος, οι οποίοι χθες το βράδυ πήραν το αίμα τους πίσω, με τον καλύτερο μάλιστα δυνατό τρόπο. Πραγματοποιώντας εξαιρετική εμφάνιση στην ακατάλληλη για μπάσκετ «τέντα», η ομάδα του Γιώργου Χατζηκαλημέρη κατάφερε να κερδίσει με 70-51 τον τραγικό Ηρακλή Λάρδου, καλύπτοντας τη διαφορά των 15 πόντων (69-54) με την οποία είχε ηττηθεί στον πρώτο γύρο. Έτσι οι «ερυθροκίτρινοι» αν καταφέρουν να κερδίσουν στην Κάλυμνο την Ε.Α.ΚΑ. και στην Ιαλυσό την Α.Ε. Δικαίου, τότε θα τερματίσουν στην τρίτη θέση και θα αποφύγουν τον Π.Α.Ο. Διαγόρας. Αν όμως ο Γ.Α.Σ. ηττηθεί στην έδρα του απ' τους Κώους τότε θα μείνει εκτός τετράδας, ότι κι αν γίνει στην Κάλυμνο.

Στο χθεσινό παιχνίδι οι φιλοξενούμενοι παρουσίασαν ένα εντελώς διαφορετικό πρόσωπο σε σχέση με τα προηγούμενα παιχνίδια τους. Ήταν μία ομάδα που αν έπαιζε έτσι απ' την αρχή της περιόδου σίγουρα θα βρισκόταν πιο ψηλά στο βαθμολογικό πίνακα. Ο αειθαλής Γιάννης Τσέρκης στα 37 του χρόνια αποδεικνύεται σε λίρα εκατό για τον Γιώργο Χατζηκαλημέρη, ενώ ο Ηλίας Μάγγος «σκότωσε» τους «ροπαλοφόρους» έξω απ' τα 6.25. Αν υπολογίσει κανείς την εκπληκτική οργάνωση του Πολίτη αλλά και τις πολύτιμες λύσεις απ' τον Γρηγορά, τότε γίνεται απολύτως κατανοητό το πρόσωπο που έδειξε ο Γ.Α.Σ. Ιάλυσος στην «τέντα». Στην αντίπερα όχθη μόνο οι φανέλες θύμιζαν τον Ηρακλή των προηγούμενων αγωνιστικών.



Ο Μιχάλης Τσιγάρος με αντίπαλο τον Γιάννη Μοσχή σε φάση του χθεσινού αγώνα

Η ομάδα του Κυριάκου Μάγου πραγματοποίησε τη χειρότερη φετινή της εμφάνιση και σε κανένα σημείο δεν ανταποκρίθηκε στις απαιτήσεις του αγώνα. Μόνο ο Κώστας Τρίτος πάλευε φιλότιμα, αλλά όπως είναι γνωστό ένας κούκος δεν φέρνει την άνοιξη. Το μόνο που έκαναν συνεχώς οι γηπεδούχοι ήταν να διαμαρτύρονται στις αποφάσεις των διαιτητών (ορισμένες φορές είχαν δίκιο), ωστόσο δεν δικαιούνται να έχουν παράπονα με την εικόνα που παρουσίασαν στο παρκέ.

Τίποτα δεν προδίκαζε την εξέλιξη του αγώνα τουλάχιστον στο ξεκίνημα. Με τρίποντο του Μάγγου ο Γ.Α.Σ. Ιάλυσος προηγήθηκε (2-3 στο 1'), όμως ο Νικηφορίδης ήταν ζεστός (μόνο στην αρχή) με συνέπεια ο Ηρακλής Λάρδου να προηγηθεί με 6-5 (5'). Από κει και πέρα το χάος...Μάγγος και Τσέρκης έδωσαν αέρα πέντε πόντων στην ομάδα τους (6-11 στο 6'), ενώ με την τεχνική ποινή που χρέωσε τον Κυριάκο Μάγο ο Νίκος Κουνελλές το σκορ έγινε 8-14 (7'). Με ενέργεια του Μοσχή η διαφορά ανέβηκε για πρώτη φορά σε διψήφιο αριθμό (14-24) που ήταν και το αποτέλεσμα της πρώτης περιόδου.

Στη συνέχεια ο Ηρακλής ισορρόπησε κάπως το παιχνίδι χάρη στον Τρίτο (16-26), όμως με δίποντο του Τσέρκη η διαφορά εκτινάχθηκε στο +17 (16-33 στο 15'). Η είσοδος των Τσιγάρου Σ. και Στάλα βελτίωσε για λίγο την εικόνα των Λαρδιακών (26-35 στο 17') αλλά ένα απίστευτο τρίποντο του Πολίτη απ' τα 8 μέτρα διαμόρφωσε το αποτέλεσμα σε 28-40. Στην επανάληψη όσοι περίμεναν ότι ο Ηρακλής θα έβαζε...αφύπνιση διαψεύστηκαν, κι αυτό γιατί οι φιλοξενούμενοι μετέτρεψαν το 35-50 (25') σε 39-62 (31') που ήταν και η μεγαλύτερη τιμή στο χθεσινό ματς. Ο Ηρακλής πλησίασε σε 50-64 με τρίποντο του Καλλιγά αλλά μέχρι εκεί. Αν και προσπάθησε να κρατήσει τη διαφορά κάτω απ' τους 15 πόντους, οι παίκτες του Ιάλυσου είχαν διαφορετική αντίληψη. Ένα τρίποντο του Μάγγου και δύο βολές του Τσέρκη έδωσαν τη χαριστική βολή στους γηπεδούχους (50-69 στο 38.30').

Στο 51-69 ο Τρίτος αστόχησε εξ επαφής και με μία βολή ο Μάγγος διαμόρφωσε το τελικό αποτέλεσμα που πανηγυρίστηκε δεόντως απ' τους «ερυθροκίτρινους».

Απ' τους νικητές ξεχώρισαν οι Τσέρκης, Μάγγος, Πολίτης και Γρηγοράς, ενώ απ' τους ηττημένους μόνο ο Τρίτος. Αν και έκαναν κάποια λάθη, οι δύο διαιτητές κρίνονται καλοί.

Τα δεκάλεπτα ήταν: 14-24, 30-40(ημ.), 39-58, 51-70

Διαιτητές: Βιτζηλαίος- Κουνελλές Ν.

ΗΡΑΚΛΗΣ ΛΑΡΔΟΥ (Μάγος): Καλλιγάς 3(1), Καρανικόλας, Καραβοκυρός 4, Σακκής 2, Στάλας 7, Τρίτος 22, Τσιγάρος Σ. 3, Νικηφορίδης 6, Τσιγάρος Μ. 4,

Γ.Α.Σ. ΙΑΛΥΣΟΣ (Χατζηκαλημέρης): Μάγγος 15(4), Πολίτης 5(1), Μοσχής 8, Τσέρκης 28, Λάκουρας, Γρηγοράς 14(2), Κουλούμπρης.

Ξαναχτύπησε η συμμορία των έξι...

Ο Διγενής Κοσκινού έστειλε οριστικά στη Β' Κατηγορία τον Δ.Α.Ν.Σ. Δωριεύς τον οποίο κέρδισε εύκολα στην τέταρτη περίοδο με 82-58! Ένα δεκάλεπτο πάλεψαν οι γηπεδούχοι που τερματίζουν δίκαια στην τελευταία θέση

Μία εξάδα τον έστειλε και μαθηματικά στα... «τάρταρα» της Β' Κατηγορίας. Αυτό που άξιζε με βάση την εικόνα που έδειξε στο φετινό πρωτάθλημα, πήρε ο Δ.Α.Ν.Σ. Δωριεύς, ο οποίος επέστρεψε και μαθηματικά στη χαμηλότερη κατηγορία του τοπικού μπάσκετ. Οι «κιτρινόμαυροι» φέτος δεν είχαν θέση στην Α' Ανδρών και δυστυχώς η επιστροφή τους στα μεγάλα σαλόνια του δωδεκανησιακού μπάσκετ αποδείχθηκε φωτοβολίδα. Μετά και τη νέα βαριά ήττα, αυτή τη φορά απ' τον Διγενή Κοσκινού (82-58), το ιστορικό σωματείο της Ρόδου, καθηλώθηκε οριστικά και αμετάκλητα στον πάτο του βαθμολογικού πίνακα. Δράστες της επιτυχίας του Διγενή ήταν και πάλι έξι αθλητές...Μπορεί η κατάκτηση του ροζ φύλλου να σκόρπισε χαμόγελα αισιοδοξίας, ωστόσο η κατάσταση στην οποία έχει περιέλθει το κοσκινιάτικο σωματείο θέλει πολλή συζήτηση, καθώς ελάχιστοι άνθρωποι ασχολούνται με αυτό. Για να λέμε βέβαια και την αλήθεια η νίκη των φιλοξενούμενων δεν ήταν τόσο εύκολη, κι αυτό γιατί ο Δ.Α.Ν.Σ. Δωριεύς μέχρι το τρίτο δεκάλεπτο προσπαθούσε φιλότιμα, αλλά στην τελευταία περίοδο επήλθε η γενική κατάρρευση. Ο Μανέττας κατά κύριο λόγο και ο Βασούκος αποστέλεσαν τη δύναμη πυρός για τον Διγενή που θα τερματίσει κατά τα φαινόμενα στην έκτη θέση. Κι όμως το σκηνικό του αγώνα ήταν εντελώς διαφορετικό στο ξεκίνημα...Οι γηπεδούχοι αιφνιδίασαν τους αντίπαλούς τους. Παίζοντας ώριμα και με καθαρό μυαλό, οι «κιτρινόμαυροι» προηγήθηκαν 6-2 (4') και 10-6(6'), έχοντας αιχμή του δόρατος τους Κρητικό και Ράμμο. Μάλιστα η διαφορά έφτασε ακόμη και σε διψήφιο αριθμό (22-12 στο 11') με ενέργεια του Κούκιαλι Λ. Η είσοδος στο παρκέ του Μανέττα έβαλε μπροστά τη μηχανή του Διγενή. Με δίποντο του Βασούκου το ματς ήρθε στα ίσα (26-26 στο 15') και αμέσως μετά με τρίποντο του Πατινιώτη, οι Κοσκινιάτες πήραν τα ηνία (26-29). Παρά το γεγονός ότι η ομάδα του Βασίλη Φουντουραδάκη προσπάθησε να ξεφύγει στο σκορ (28-35 στο 19'), ο Δωριέας αντέδρασε (33-35) με τρίποντο του Ράμμου για να λήξει το ημίχρονο με 33-37.'

Στην επανάληψη οι γηπεδούχοι ισοφάρισαν (37-37), όμως ένα ξέσπασμα των ελάχιστων παικτών του Διγενή (44-55 στο 29') έβαλε τα πράγματα στη θέση τους. Στην τελευταία περίοδο ο Δωριέας κατέρρευσε σαν χάρτινος πύργος και το +10 (47-57) έγινε +24 (58-82) για το συγκρότημα του Βασίλη Φουντουραδάκη. Απ' τους νικητές ξεχώρισαν οι Μανέττας, Βασούκος και Πατινιώτης, ενώ απ' τους ηττημένους οι Κρητικός και Ράμμος. Άριστη ήταν η διαιτησία των Φάκαρου- Στάλα.

Τα δεκάλεπτα ήταν: 18-12, 33-37(ημ.), 47-57, 58-82

Διαιτητές: Φάκαρος- Στάλας

Δ.Α.Ν.Σ. ΔΩΡΙΕΥΣ (Αρφαράς): Περάκης, Κούκιαλι Β. 2, Κούκιαλι Λ. 8, Γεράκης 3(1), Κρητικός 19, Μαρίτσας, Δουλγεράκης 8, Ράμμος 18(2).

ΔΙΓΕΝΗΣ ΚΟΣΚΙΝΟΥ (Φουντουραδάκης): Μανέττας 18(1), Πατινιώτης 14(2), Παρμπούνης 6, Καντής 14, Ροδίτης 8, Βασούκος 22.

ΕΦΗΒΙΚΟ ΠΡΩΤΑΘΛΗΜΑ(ΟΜΙΛΟΣΒΟΡΡΑ)

Ο Ιπποκράτης στα μπαράζ

Με νίκη ολοκλήρωσε τις υποχρεώσεις του στην κανονική διάρκεια του ομίλου βορρά ο Ιπποκράτης Κω, καθώς επικράτησε στο εξ αναβολής παιχνίδι της Ε.Α. Καλύμνου και πήρε το εισιτήριο για τους διπλούς αγώνες μπαράζ κόντρα στην Ελπίδα Πεταλούδων. Εκεί που «κόλλησε» η Α.Ε. Δικαίου, η ομάδα του Γιώργου Δρόσου πήρε τους δύο βαθμούς και πλέον αποστελεί το φαβορί απέναντι στο συγκρότημα του Νίκου Κανέλλη για την πρόκριση στο φάϊναλ-φορ των εφήβων. Ήδη την πρόκριση τους έχουν εξασφαλίσει στην τελική φάση, ο Κολοσσός, ο Α.Σ.Κ. Ιβίσκος και η Α.Ε. Δικαίου

ΕΞ ΑΝΑΒΟΛΗΣ

Ε.Α. Καλύμνου- Ιπποκράτης Κω 60-65

Η ΤΕΛΙΚΗ ΒΑΘΜΟΛΟΓΙΑ

1.Α.Ε. Δικαίου	11	5-1	380-309(+71)
2.Ιπποκράτης Κω	10	4-2	367-298(+69)
3.Ε.Α. Καλύμνου	8	2-4	297-352(-55)
4.Ηρακλής 2000	4	1-5	152-237(-85)

*Ο Ηρακλής 2000 αποβλήθηκε απ' το πρωτάθλημα

Τις σελίδες του μπάσκετ επιμελήθηκε ο Μάκης Δούβαλης

e-mail:makiss@otenet.gr

ΕΦΗΒΙΚΟ

Φουλ για φάϊναλ-φορ

Ο Ιπποκράτης Κω κέρδισε με 65-60 στην Κάλυμνο την Ε.Α.ΚΑ. και θα αντιμετωπίσει σε διπλούς αγώνες μπαράζ την Ελπίδα Πεταλούδων

Ένα εμπόδιο έμεινε ακόμη στον Ιπποκράτη Κω για να πανηγυρίσει την πρόκριση του στο φάϊναλ-φορ των εφήβων. Η ομάδα του Δημήτρη Δρόσου έκανε το καθήκον της στην Κάλυμνο, στο εξ αναβολής παιχνίδι με την Ε.Α.ΚΑ. την οποία κέρδισε με 65-60. Οι Κώοι έπρεπε να ηττηθούν με 41 πόντους διαφορά προκειμένου να μείνουν εκτός μπαράζ, ωστόσο θαύματα δεν γίνονται συχνά. Έτσι ο Ιπποκράτης θα κληθεί να αντιμετωπίσει σε διπλούς αγώνες την Ελπίδα Πεταλούδων και η νικήτρια ομάδα θα πλαισιώσει στην τελική φάση, τον Κολοσσό, την Α.Ε. Δικαίου και τον Α.Σ.Κ. Ιβίσκος.

Το χθεσινό παιχνίδι ήταν ντέρμπι με τις δύο ομάδες να παλεύουν για τη νίκη. Τελικά ο Ιπποκράτης ήταν αυτός που πήρε το ροζ φύλλο αγώνα, αφού ήταν πιο ψύχραιμος στα τελευταία λεπτά. Οι Καλύμνιοι, στην αντίπερα όχθη, έμειναν με την...χαρμολύπη της καλής παρουσίας τους στο εφηβικό πρωτάθλημα.

Οι «σφουγγαράδες» άφησαν πολύ καλές εντυπώσεις, ωστόσο περιορίστηκαν στην τρίτη θέση, έχοντας στο ενεργητικό τους μία σπουδαία επιτυχία απέναντι στην Α.Ε. Δικαίου. Όσον αφορά τους Κώους, θεωρούνται δικαιωματικά το απόλυτο φαβορί απέναντι στην Ελπίδα, καθώς στο ρόστερ της ομάδας αγωνίζονται παίκτες (Σκούφης, Παρβαντώνης, Μουστάκας, Μπότσαρης, Λίτσιος) με παρουσία στην ανδρική ομάδα του συλλόγου. Απ' τους νικητές διακρίθηκαν οι Μπότσαρης, Ζελίδης και Σκούφης, ενώ απ' τους ηττημένους οι Ζυμταρούδης, Καρδούλιας και Σφουγκαριστός.

Τα δεκάλεπτα ήταν:13-15, 21-27(ημ.), 40-40, 60-65

Διαιτητές: Ζαμάγιας- Αυγουλάς

Ε.Α. ΚΑΛΥΜΝΟΥ (Μαύρος): Κίκιλης 8, Ελ Κολί Σ. 3(1), Τσαγκάρης, Σφουγκαριστός 10, Παπασπύρου 2, Καρδούλιας 16, Ζυμταρούδης 13, Χατζηλάου 5, Κορφιάς, Καλιώρης 3, Αλαχούζος.

ΙΠΠΟΚΡΑΤΗΣ ΚΩ (Δρόσος): Γλυτσός, Χατζηαντωνίου Ε., Μπαλτατζίδης 1, Τσιαφίτσας 8, Σκούφης 11(1), Δρόσος 8(1), Μπότσαρης 13(1), Παρβαντώνης 8(2), Λίτσιος 4, Κοντοβερός, Μουστάκας 2, Ζελίδης 10.

Κυριακάτικη ποδοσφαιρική πανδαισία

•Από τους Πήγασο και Α.Σ. Τήλου που είχαν από ένα ημίχρονο, αλλά τους βαθμούς πήρε ο δεύτερος (1-2)

•Γκολ για Οσκαρ σημείωσε στο 40' ο Ηλίας Σακελλάρης

ΑΓΙΟΙ ΑΠΟΣΤΟΛΟΙ.-

Ενα εξαιρετικό παιχνίδι διεξήχθη χθες το απόγευμα στο γηπεδο των Αγίων Αποστόλων με πρωταγωνιστές τους Πήγασο και Α.Σ. Τήλος. Οι δύο ομάδες, έχοντας από ένα ημίχρονο την υπεροχή έπαιξαν σπουδαία και αν ήταν λίγο πιο προσεκτικοί στην τελική προσπάθεια ίσως το σκορ να είχε εγγλέζικο επίχρυσμα!

Στο πρώτο ημίχρονο οι φιλοξενούμενοι ήταν σαφώς ανώτεροι, σημείωσαν τα δύο πολύτιμα τέρματά τους στο διάστημα αυτό και γενικά ικανοποίησαν με την απόδοσή τους τοπν κόσμο. Ηταν η γνωστή, πολύ καλή ομάδα που γνωρίζουμε όλοι μας. Την ίδια ώρα ο καλύτερος φετινός Πήγασος έδινε τα δικά του διαπιστευτήρια όμως το φετινό του πρόβλημα στην τελική προσπάθεια ήταν και πάλι εμφανές, με αποτέλεσμα να βρεθεί πίσω στο σκορ (1-2) όταν ο διαιτητής σφύριξε για την ανάπαυλα.



Ο Πλαγγέτης σημειώνει το 1-1

Στην επανάληψη όμως το σκηνικό άλλαξε και οι γηπεδουχοι με το καλημέρα ανέλαβαν τα ηνία του αγώνα, είχαν δυο δοκάρια όμως και πάλι το πρόβλημα στην τελική προσπάθεια εξακολουθούσε να υφίσταται. Χωρίς υπερβολή ο Πήγασος έχασε τέσσερις κλασικές ευκαιρίες, από αυτές που δεν χάνονται και μαζί την ευκαιρία να πάρουν τους τρεις βαθμούς της νίκης.

Φάσεις και γκολ

5.Από μπαλιά του Μηλιού ο Μόσχου έφυγε δυνατά στην αντεπίθεση και έγινε σάντουϊτς από αμυντικός του Πήγασου, χωρίς ο διαιτητής να δείξει κάτι.

9' Φάουλ του Σωτήρχου έφυγε ελάχιστα άουτ..

12' Σουτ του Πλαγγέτη έφυγε μόλις άουτ από το αριστερό δοκάρι του Χατζηγεωργίου.

20' Ο Μηλιός έβγαλε μία βαθιά μπαλιά στον Ορφανό το απευθείας σουτ του οποίου βρήκε στο οριζόντιο δοκάρι του Βιζικλή.

25' Από μπαλιά του Μηλιού ο Κωστίδης με δυνατό σουτ έγραψε το 0-1.

30' Ο Μηλιός βρήκε ωραία τον Μόσχου όμως αυτός έχασε τον βηματισμό του από το ένα μέτρο για να απωλεσθεί ένα βέβαιο τέρμα.

35' Σε φάουλ του Ματθαίου παρενεβλήθη το πόδι του Πλαγγέτη για να γίνει έτσι το 1-1 για τον Πήγασο.



Ματθαίος και Μηλιός διεκδικούν με πείσμα την μπάλα

40' Ο Ηλίας Σακελλάρης με ένα γκολ για Οσκαρ σημείωσε το 1-2 μέσα σε αποθέωση. Ηταν μια σειρά ακριβείας του Μηλιού από δεξιά στον σκόρερ ο οποίος ελίχθηκε και με ένα φαλτσαριστό σουτ έστειλε τη μπάλα στο δεξί παραθυράκι του Βιζικλή.

50' Από μπαλιά του Ψαρά ο Σωτήρχος έπιασε το σουτ πάνω στην κίνηση για να διώξει ο Χαλιός στην γραμμή του τέρματος της ομάδος του.

52' Δυνατό σουτ του Ντίενς απέκρουσε με διπλή προσπάθεια ο Χατζηγεωργίου.

53' Γυριστό σουτ του Σωτήρχου έφυγε ελάχιστα άουτ.

55' Νέο σουτ του Σωτήρχου σταμάτησε στο οριζόντιο δοκάρι του Χατζηγεωργίου

58' Σουτ του Πλαγγέτη βρήκε στη συμβολή των δοκών.

76'Ο Μηλιός βρήκε τον Μόσχου που λίγο πριν σκοράρει πρόλαβε ο Σωτήρχος και έδιωξε σε κόρνερ.

77' Κεφαλιά του Κωστίδη, από φάουλ του Μόσχου, έφυγε ελάχιστα πάνω από το οριζόντιο δοκάρι του Βιζικλή.

80' Μόνος ο Σωτήρχος, κόπηκε ως οφσάϊντ από λάθος υπόδειξη της επόπτου Κλιάρη.

85' Μακρινό σουτ του Πλαγγέτη εξουδετέρωσε με διπλή προσπάθεια ο Χατζηγεωργίου.

80' Ο Χατζηγεωργίου αποβλήθηκε με 2η κίτρινη κάρτα.

Από τον Πήγασο διακρίθηκαν οι Ψαράς, Σωτήρχος και Ματθαίος και από τον Α.Σ. Τήλος οι Η. Σακελλάρης, Μηλιός και Μόσχου.

Με λάθη η διατησία του Κόκκινου - ο Σάββενας αποχώρησε στο 53' τραυματισμένος - όπως και της πρώτης επόπτου Κλιάρη. Δεύτερος επόπτης ανέλαβε ο Γιάννης Τσουρούτης που βρέθηκε στο γήπεδο.

ΠΗΓΑΣΟΣ: Βιζικλής, Κυριακάκης, Χατζηγεωργίου, Ντίενς, Καρύπης, Ψαράς, Χατζημιχαήλ, Μπάκαλος, Πλαγγέτης, Σωτήρχος, Ματθαίος.

Α.Σ. ΤΗΛΟΣ:Χατζηγεωργίου, Χαλιός, Κ. Σακελλάρης, Ορφανός, Κωστίδης (90' Απτόγλου), Χριστοφής, Νικολής, Η. Σακελλάρης, Μηλιός, Μόσχου, Οικονόμου.

Πατατράκ του Ερμή στις Καλυθιές

•Ηττήθηκε 3-0 από τον ψυχωμένο Ορφέα!

•Ηρωας ο Μαθιός κράτησε ανέπαφη την εστία του

ΚΑΛΥΘΙΕΣ.-

Ητατ - σοκ γνώρισε χθες στο γήπεδο του ο Ερμής από τον Ορφέα και παρέμεινε στην επικίνδυνη ζώνη του υποβιβασμού.

Το τελικό πάντως σκορ δεν αντικατοπτρίζει την πραγματική εικόνα του παιχνιδιού αφού οι γηπεδούχοι δεν ήταν τόσο κακοί απλά οι φιλοξενούμενοι αποδείχτηκαν πιο τυχεροί και ψύχραιμοι στα κρίσιμα διαστήματα του παιχνιδιού, το οποίο είχε όλα εκείνα τα χαρακτηριστικά ενός ντέρμπι.

Φάσεις και γκολ

7' Φάουλ του Κυριαξή έξω απ' την μεγάλη περιοχή εξουδετέρωσε εντυπωσιακά ο Μαθιός.

18' Δυνατό σουτ του Ηλία απέκρουσε ο Μαθιός δύσκολα.

30' Από σέντρα του Σαΐμίρ ο Πιτσουρδάκης έγραψε το 0-1.

47' Τετ α τετ του Κυριαξή εξουδετέρωσε δύσκολα ο Μαθιός.

60' Ο Πιτσουρδάκης από κοντά είχε σουτ άουτ.

71' Από πάσα του Χατζηνικήτα ο Κουτρουμάνος έγραψε το 0-2.

Σε φάση καρμπόν με την προηγούμενη ο Κουτρουμάνος διαμόρφωσε το τελικό 0-3.

87' Οι Ορφεΐτες κέρδισαν πέναλτι, σε ανατροπή του Καμαράτου, όμως ο Γεωργαντζής νίκησε τον Πιτσουρδάκη που αστόχησε από τα 11 βήματα.

Απ' τον Ορφέα διακρίθηκαν οι Κουτρουμάνος, Μαθιός, Αλαφάκης, Χατζηνικήτας και Σαΐμίρ και απ' τον Ερμή οι Κασταμούλας, Ηλίας και Μπεκυράς.

Διατήτευσε ο Β. Κατσιδώνης (Μίχας, Μανέγας).

ΕΡΜΗΣ: Γεωργατζής, Σαββιού, Κασταμούλας, Σταυρής Σ., Στατιού, Ηλίας Π., Κυριαζής (50 Καρύπης), Χατζηνικόλας, Μαργαρίτης, Μπεκυράς (82' Υψηλάντης), Παπαγεωργίου (73' Μανιάς.

ΟΡΦΕΑΣ: Μαθιός, Τανίδης, Καρούσος, Κελέσογλου, Θεοδοσίου 965' Κουτρουμάνος), Καράμπης (82' Χατζηδημητρίου), Σαΐμίρ, Αλαφάκης, Πιτσουρδάκης, Χατζηνικήτας (85' Γαϊτάνος), Καμαράτος.

Ξανάδε το χρώμα της νίκης ο Ξάνθος

•Νίκησε δύσκολα στην Πάτμο τον μαχητικό Νικαγόρα 2-1

ΠΑΤΜΟΣ-

Δύσκολη νίκη , με 2-1 σημείωσε το Σάββατο στην Πάτμο ο Ξάνθος , επί του Νικαγόρα και παρ' όλο που θεωρείται ήδη καταδικασμένος , σε καμία περίπτωση δεν αγωνίστηκε με ηττοπάθεια και άσχημη ψυχολογία. Απεναντίας οι -άλλοτε καταιοί- γηπεδούχοι κοίταξαν με θράσος στα μάτια τους αντιπάλους τους και κατάφεραν να τους αποσπάσουν μία νίκη γοήτρου!

Το παιχνίδι κινήθηκε σε αρκετά καλά ποιοτικά επίπεδα και οι φάσεις διαδέχονταν η μία την άλλη , εκατέρωθεν!

Μοναδική παραφωνία κάποιες διαμαρτυρίες των Κώων για τη διαιτησία του Μουστάκα, κυρίως για τον τρόπο που ισοφαρίστηκαν. Πέραν αυτού η αναμέτρηση δεν είχε άλλο απρόοπτο και τελείωσε το ίδιο ομαλά όπως ξεκίνησε.

Οι γηπεδούχοι ξεκίνησαν τα δύο ημίχρονα πιο ορεξάτοι, ωστόσο σταδιακά παραχωρούσαν κενό χώρο στους φιλοξενούμενους και πάλι έπαιρναν αυτοί την πρωτοβουλία στις εκπνοές των 45λέπτων.

Παρ' όλα αυτά οι Κώοι ήταν αυτοί που προηγήθηκαν στο σκορ, στο 35' , με δυνατό σουτ του Νίκου Ζερβού. Στο 48' ο Λάκης Γρύλλης ισοφάρισε σε 1-1 , γκολ που ωστόσο αμφισβήτησαν οι φιλοξενούμενοι σαν επιθετικό φάουλ!

Στο 75' ο Παπαδέλιας έγραψε το 2-1 , σκορ που δεν άλλαξε το επόμενο διάστημα.

Να αναφέρουμε ότι οι φιλοξενούμενοι είχαν δοκάρι στο 28' με τον Θ. Κοκκαλάκη , ενώ σπάνιες ευκαιρίες έχασαν ακόμη οι Μπίλης , Δημητρακιού και Ζερβός.

Διαιτήτευσε ο Μουστάκας (Μαυρουδής , Μιχαλούδης)

ΞΑΝΘΟΣ: Τάσης , Αντωνόπουλος, Σταματέλος (46' Τραυλός, Παπαδέλιας, Μαραβέλιας, Τζάμαλης, Γρύλλης, Πέντες (46' Καμίτσης), Μ. Κάβουρας, Τσαμπαλάκης (46' Ψαρός), Βουλγαρίδης.

ΝΙΚΑΓΟΡΑΣ: Γκουτόγλου, Δρόσος, Ανθούλης, Ν. Κοκκαλάκης, Διακογιάννης, Σάζαλης, Σπυράτος, Δημητρακιού, Μπίλλης, Θ. Κοκκαλάκης, Ζερβός.

ΕΛΛΗΝΙΚΗ ΔΗΜΟΚΡΑΤΙΑ
ΔΗΜΟΣ ΡΟΔΙΩΝ
ΜΟΥΣΕΙΟ ΝΕΟΕΛΛΗΝΙΚΗΣ ΤΕΧΝΗΣ

Ρόδος, 18/2 /2005

ΑΝΑΚΟΙΝΩΣΗ

Το Μουσείο Νεοελληνικής Τέχνης, Δήμου Ροδίων, ενημερώνει ότι το κτίριο της Πινακοθήκης, στην είσοδο της Μεσαιωνικής Πόλης, Πλατείας Σύμης 2, θα παραμείνει κλειστό από Δευτέρα 21 Φεβρουαρίου 2005 έως και Παρασκευή 25 Φεβρουαρίου 2005, προκειμένου να πραγματοποιηθούν οι απαραίτητες εργασίες για την «έκθεση δωρεάς των έργων χαρακτικής του κ. Παναγιώτη Γράββαλου».

Η πρόεδρος
Μπόνη Μαρία

Ο Ορφέας μεγάλος κερδισμένος

Ο Ορφέας ήταν ο μεγάλος κερδισμένος της χθεσινής 11ης αγωνιστικής αφού μετά την σπουδαία εκτός έδρας νίκη του μέσα στις Καλυθιές επί του Ερμή πλησίασε την Αναγέννηση Εμπωνα στους πέντε βαθμούς. Απρόσμενη ήττα γνώρισε στην Πάτμο ο Νικαγόρας από τον καταδικασμένο Ξάνθος ενώ η ομάδα της Τήλου για μία ακόμη φορά πέρασε νικηφόρα απ' το νησί μας, νικώντας δύσκολα τον χασογκόλη Πήγασο 2-1. Αναλυτικότερα:

ΤΑ ΑΠΟΤΕΛΕΣΜΑΤΑ

Ερμής-Ορφέας	0-3
Ξάνθος-Νικαγόρας	2-1
Αναγέννηση Έμπωνα-Αντίμαχος	Τρίτη 22-2-05
Πήγασος-Α.Σ. Τήλος	1-2

Η ΒΑΘΜΟΛΟΓΙΑ

ΟΜΑΔΑ	ΑΓ.	ΤΕΡΜ.	ΒΑΘΜ.
1. Αναγέννηση Έμπωνα	10	26-5	27
2. Ορφέας	11	26-11	22
3. Αντίμαχος	10	13-10	20
4. Α.Σ. Τήλος	9	25-11	17
5. Νικαγόρας	10	14-12	16
6. Ερμής	11	11-29	7
7. Πήγασος	11	8-25	7
8. Ξάνθος	10	6-26	3

Η ΕΠΟΜΕΝΗ ΑΓΩΝΙΣΤΙΚΗ (12η)

Ξάνθος-Ερμής
Ορφέας-Αναγέννηση Έμπωνα
Νικαγόρας-Πήγασος
Αντίμαχος-Α.Σ. Τήλος

Διατήρησε το δικαίωμα στο όνειρο

✓ Ο Ευαγόρας μετά το 3-0 επί της Θύελλας Πυλώνας
✓ Με την διαιτησία του Π. Κατσιδώνη τα έχουν οι ηττημένοι

ΑΓΙΟΙ ΑΠΟΣΤΟΛΟΙ-

Ακέραιες τις ελπίδες του διατήρησε ο Ευαγόρας για την κατάκτηση του τίτλου μετά το ευρύ 3-0 , το Σάββατο, επί της Θύελλας Πυλώνας.

Οι γηπεδούχοι αγωνίστηκαν πειθαρχημένα και σοβαρά και κατάφεραν να θέσουν τους φιλοξενούμενους σε δεύτερο ρόλο , φθάνοντας σχετικά εύκολα στη νίκη.

Η Θύελλα από την άλλη σε καμία περίπτωση δεν κλείστηκε και δεν έπαιξε αμυντικά, μάλιστα δημιούργησε και έχασε αρκετές καλές ευκαιρίες, ωστόσο έχει φοβερά παράπονα από τη διαιτησία του Παναγιώτη Κατσιδώνη ,κυρίως για ένα γκολ που δεν μέτρησε στο 48' και για ένα πέναλτι που δεν της καταλόγισε , στο 80' , όπου και προήλθε το τρίτο τέρμα των γηπεδούχων!

Φάσεις & γκολ

20' Φάουλ του Νικολέττου τράνταξε το οριζόντιο δοκάρι του Ανδριγιαννάκη.

25' Σουτ του Καρδούλια, από μπαλιά του Νικολέττου μπλόκαρε δύσκολα ο Ανδριγιαννάκης.

36' Ο Μενίκος με δυνατό σουτ άνοιξε το σκορ (1-0).

48' Σε σουτ του Π. Καραμαρία η μπάλα βρήκε στο αριστερό δοκάρι του Βενετσιάνου και στην επαναφορά της μπάλας ο Αϊβάζης σκόραρε για να ακυρώσει το γκολ ο διαιτητής, εν μέσω έντονων διαμαρτυριών από την πλευρά των φιλοξενούμενων.

59' Σουτ του Κανλή έδιωξε εντυπωσιακά ο Βενετσιάνος σε κόρνερ.

62' Ο Κανλής βρήκε ωραία τον Αϊβάζη ο οποίος δεν πρόλαβε να πιάσει την προβολή, χάνοντας σπάνια ευκαιρία για την ισοφάριση.

68' Από μπαλιά του Νικολέττου ο Μενίκος, με πλασέ, έγραψε το 2-0.

79' Σουτ του Φάκκα από καλή θέση έφυγε ελάχιστα άουτ.

80' Από φάουλ του Αϊβάζη η μπάλα βρήκε σε χέρια αμυντικού χωρίς ο διαιτητής να υποδείξει κάτι , για να ξεσπάσει νέος γύρος διαμαρτυριών απ' την πλευρά των φιλοξενούμενων! Κι ενώ οι γηπεδούχοι έφευγαν στην κόντρα η μπάλα έφθασε στον Εμίρογλου ο οποίος χωρίς πίεση διαμόρφωσε το τελικό 3-0!

Να σημειωθεί ότι ο Ευαγόρας τελείωσε το παιχνίδι με 10 παίκτες λόγω θλάσης του Νικολέττου κι ενώ ήδη είχε κάνει και τις τρεις αλλαγές του!

Κορυφαίοι από τον Ευαγόρα οι Α. Συμεωνίδης , Εμίρογλου και φυσικά ο Νικολέττος (κορυφαίος). Από την φιλότιμη Θύελλα διακρίθηκαν οι Φάκκας , Ανδριγιαννάκης και Γιαννούρης.

Με οικτρά παράπονα οι φιλοξενούμενοι για τη διαιτησία του Π. Κατσιδώνη (Λάμπρου , Ζανεττής).

ΕΥΑΓΟΡΑΣ: Βενετσιάνος, Α. Συμεωνίδης, Σούλης, Τσίπας (69' Γ. Συμεωνίδης), Κάτρης, Κουτσάγιας, Μ. Εμίρογλου, Μενίκος (69' Πάππα), Καρδούλιας, Νικολέττος, Γ. Εμίρογλου (46' Κώστας).

ΘΥΕΛΛΑ: Ανδριγιαννάκης, Χ. Τάλαρος, Φάκκας, Μπουλλάρι, Μαγκαφάκης , Ν. Τάλαρος, Β. Καραμαρίας (40' Λ. Καραμαρίας), Γιαννούρης, Π. Καραμαρίας, Αϊβάζης, Κανλής (65' Σ. Καραμαρίας).

Τον χαβά του ο Καλυμνιακός

• Νίκησε 3-1 και τον Αθλητικό Ομιλο Πυλίου και συνέχισε την προέλασή του προς τον τίτλο!

ΚΑΛΥΜΝΟΣ.-

Για μια ακόμη αγωνιστική ο Καλυμνιακός άφησε τα διαπιστευτήριά του στο πρωτάθλημα και με το 3-1 επί τους κληροτράχηλου Αθλητικού Ομίλου Πυλίου συνέχισε την προέλασή του για τον τίτλο και την επιστροφή στην Α' Κατηγορία Δωδεκανήσου!

Το παιχνίδι ήταν αρκετά σκληρό ωστόσο ο Καλυμνιακός ήταν πολύ ανώτερος του αντιπάλου του και παρ' όλο που δεν δημιούργησε σωρεία κλασσικών ευκαιριών, έφθασε στη νίκη με τη γνωστή χαρακτηριστική άνεση! Βέβαια τεσσάρα δεν έριξε - το λέμε αυτό χαριτολογώντας - ωστόσο αυτό δεν χάλασε τους 400 περίπου οπαδούς του που βρέθηκαν στις εξέδρες του θαυμάσιου γηπέδου της Καλύμνου βοηθώντας την αγαπημένη τους ομάδα να φθάσει στον στόχο της. Με την ευκαιρία η διοίκηση του συλλόγου ευχαριστεί τους φιλάθλους του νησιού για την ηθική τους συμπαράσταση, υποσχόμενος να τους ευχαριστήσει με την άνοδο στην Α' Κατηγορία!

Φάσεις και γκολ

2' Διαγώνιο, δεξί σουτ του Βαβλά, έδιωξε σε κόρνερ ο Χατζηνικόλογλου.

8' Φάουλ του Ρούφα μπλόκαρε δύσκολα ο Ντόβελος.

19' Από φάουλ του Χαλίκου Θ. Ο Κασσάρας με κεφαλιά άνοιξε το σκορ (1-0).

23' Επειτα από όμορφο συννδυασμό του Ρούφα - Δ. Δρόσου ο δεύτερος με μακρινό σουτ ισοφάρισε αναπάντεχα σε 1-1!

32' Από σέντρα του Κατσαρή ο Βαβλάς με σουτ από το ύψος του πέναλτι έχασε σπουδαία ευκαιρία για το 2-1!

43' Επειτα από σέντρα του Σφουγγαριστού, ο γερόλυκος Κασσάρας με ανάποδη κεφαλιά έγραψε το 2-1.

62' Ο Τσαλαπατάνης μπήκε επικίνδυνα από δεξιά έβγαλε την σέντρα - σουτ όμως η μπάλα βρήκε στο πόδι τον Αν. Μαρίνου για να γίνει με αυτόν τον τρόπο το 3-1.

64' Από σέντρα του Κατσαρή ο Βεζυρόπουλος με κεφαλιά έστειλε την μπάλα μόλις άουτ.

68' Φάουλ του Δ. Δρόσου απέκρουσε εντυπωσιακά ο Ντόβελος.

75' Σε ένα σπάνιο τετ α τετ ο Βεζυρόπουλος πήγε να κάνει το κάτι παραπάνω για να χάσει το σίγουρο τέρμα. Από τον Καλυμνιακό διακρίθηκαν οι Κατσαρής, Σφουγγαριστός και Κασσάρας και απ' τον Α.Ο. Πυλίου οι Χατζηνικόλογλου, Ρούφας και Δ. Δρόσος. Καλή τέλος ήταν η διαιτησία του Φραγκιαδάκη (Πλάτσης, Μαλαχτάρης - δεν προσήλθε ο Γιαλλούρης).

Κλείνοντας να αναφέρουμε ότι στο 83' αποβλήθηκε με 2η κίτρινη κάρτα ο Ηλίας Μαρίνος των φιλοξενουμένων.

ΚΑΛΥΜΝΙΑΚΟΣ: Σπανός - Ντόβελος, Κατσαρής, Χαλίκος Θ., Περεντής, Χαλίκος Δ., Σφουγγαριστός, Βαβλάς, Αγγελής, Βεζυρόπουλος, Κασσάρας, Χατζηδάκης (46' Τσαλαπατάνης).

Α.Ο. ΠΥΛΙΟΥ: Χατζηνικόλογλου, Τριτσάρης, Κατσούλης, Γερασίμου, Πασχάλης, Δρόσος Στ., Ρούφας, Πίτσης, Μαρίνος Η., Δρόσος Δ., Αγρέλης Χρ. (60' Μαρίνος Αν.).

Μοιράστηκαν βαθμούς και εντυπώσεις

• Ισόπαλοι 2-2 αναδείχτηκαν η Δόξα Ψίνθου και ο Ακουσίλαος

ΨΙΝΘΟΣ.-

Ισόπαλοι 2-2 αναδείχτηκαν η Δόξα και ο Ακουσίλαος, ωστόσο το παιχνίδι δεν διεκδικεί, παρά το εντυπωσιακό σκορ , δάφνες ποιότητας.

Στο πρώτο ημίχρονο οι φιλοξενούμενοι ήταν πιο καλά στημένοι στον αγωνιστικό χώρο , όταν και προηγήθηκαν 1-0 , στο 20', με δυνατό σουτ του Λεντή.

Με το πέρασμα του χρόνου οι παίκτες της Δόξας ανέβαζαν την απόδοσή τους και στο 35' ο Μάγκος με ψύχραιμο σουτ έφερε το παιχνίδι στα ίσια (1-1).

Ωστόσο γρήγορα οι φιλοξενούμενοι ανέκτησαν τα ηνία του αγώνα και μέχρι το 45' ήταν αυτοί που είχαν καλύτερη κυκλοφορία της μπάλας , χωρίς ωστόσο να σημειώσουν άλλο τέρμα. Οι γηπεδούχοι ξεκίνησαν πιο δυνατά το δεύτερο ημίχρονο και ήταν αυτοί που πήραν κεφάλι στο σκορ , πάλι με τον Μάγκο , στο 62'. Οι του Ακουσιλάου μετά το 70' πήραν και πάλι την πρωτοβουλία των κινήσεων και ισοφάρισαν το σκορ στο 81' με τον Θανάση Παπουρδάνο ελάχιστα λεπτά πριν αποβληθεί (85') για διαμαρτυρία σε απόφαση του διαιτητή!

Διαιτήτευσε ο Πηδιάκης , αντί του ορισθέντα Φεσσάρα που ασθένησε από ίωση , με βοηθούς τους Μοντιάδη και Πλακογιάννη.

ΔΟΞΑ: Χρυσανθής, Καρίκης Γ., Τσομπάνογλου (76' Κωστομοίρης Β.), Τσούλλος Κ. , Μπατέστας, Μπαρμπαντώνης Χρ., Κωστομοίρης Μ., Δημητρίου, Μάρκου (46' Μπάρδος), Μάγκος , Κακοσαίος (63' Τσαλίκης).

ΑΚΟΥΣΙΛΑΟΣ: Νικηταράς, Στρατάκης, Μαρασιώτης, Χατζηελευθέρης (46' Καρασάββας) , Σάββας (76' Κάβουρας), Μπαλής, Κορκίδας, Παπουρδάνος Γ. (63' Τσαλίκης), Παπουρδάνος Θ., Λεντής, Μιχαλαριάς.

Ζητείται αντίπαλος για Καλυμνιακό

Για αντίπαλο ψάχνει ο Καλυμνιακός που θα καταφέρει να ανακόψει την φετινή εκπληκτική του πορεία για τον τίτλο και την άνοδο. Η ομάδα του νησιού των σφουγγαράδων ήταν για μία ακόμη φορά άπαικτη και ήδη το ενδιαφέρον έχει απ' όλους στραφεί στο δεύτερο, που έχει στρογγυλοκαθίσει αναπαυτικά ο Ευαγόρας.

Δύσκολα πλέον η ομάδα της πόλης μας θα βρεθεί πιο κάτω αφού μετά τον Καλυμνιακό είναι η πιο αξιόπιστη ομάδα. Κατά τα λοιπά ισόπαλο 2-2 έληξε το παιχνίδι Δόξα Ψίνθου - Ακουσίλαος ενώ η Ασπίδα Σαλάκου πέρασε νικηφόρα και από την Λέρο.

ΤΑ ΑΠΟΤΕΛΕΣΜΑΤΑ

Α.Ε. Λέρου-Ασπίδα Σαλάκου	0-1
Καλυμνιακός-Α.Ο. Πυλίου	3-1
Δόξα Ψίνθου-Ακουσίλαος	2-2
Ευαγόρας-Θύελλα Πυλώνας	3-0

Η ΒΑΘΜΟΛΟΓΙΑ

ΟΜΑΔΑ	ΑΓ.	ΤΕΡΜ.	ΒΑΘΜ.
1. Καλυμνιακός	11	38-10	26
2. Ευαγόρας	11	23-11	22
3. Ακουσίλαος	11	19-19	17
4. Ασπίδα Σαλάκου	11	10-13	17
5. Α. Ο. Πυλίου	11	11-12	13
6. Δόξα Ψίνθου	11	11-23	9
7. Α.Ε. Λέρου	11	5-12	7
8. Θύελλα Πυλώνας	11	7-24	5

Σημ: Οι Καλυμνιακός & Α.Ε. Λέρου ξεκίνησαν με –3 βαθμούς και ο Α.Ο. Πυλίου με –2.

Η ΕΠΟΜΕΝΗ ΑΓΩΝΙΣΤΙΚΗ (12η)

Καλυμνιακός-Α.Ε.Λ.
Ασπίδα Σαλάκου-Δόξα Ψίνθου
Α.Ο. Πυλίου-Ευαγόρας
Ακουσίλαος-Θύελλα Πυλώνας

Β' Ομίλος

ΕΝΩΣΗ ΠΟΛΥΤΕΚΝΩΝ ΝΟΜΟΥ ΔΩΔ/ΣΟΥ
ΕΔΡΑ ΡΟΔΟΣ
ΓΡΑΦΕΙΑ: ΝΕΑ ΑΓΟΡΑ Α' ΟΡΟΦΟΣ
(1-2-3) ΓΡΑΦΕΙΑ ΤΗΛ. & FAX: 22410-27538

ΨΗΦΙΣΜΑ

Το Δ.Σ. της Ένωσης Πολυτέκνων Νομού Δωδ/σου μετά από το θλιβερό άγγελμα του θανάτου του **Πανορμίτου Ζαχαριάδη του Ηλία** που χρημάτισε Γενικός Γραμματέας, μέλος του Δ.Σ. και πρόεδρος των πολυτέκνων, συνήλθε σε έκτακτη συνεδρίαση μετά από πρόσκληση του προέδρου πατρός Κυριάκου Μανέττα στα γραφεία της Ένωσης, την Κυριακή (20 Φεβρουαρίου 2005) και ώρα 11η πρωινή και ομόφωνα αποφάσισε τα ακόλουθα:

1) Ο Γραμματέας του Συλλόγου Πολυτέκνων να κρατά στη νεκρώσιμη ακολουθία τη σημαία του Συλλόγου μας.

2) Τα έξοδα της κηδείας να τα αναλάβει ο Σύλλογος.

3) Να κατατεθεί στεφάνι στη σορό του.

4) Να εκφραστούν τα συλλυπητήρια του Συλλόγου στη σύζυγο και στα παιδιά του.

5) Η νεκρώσιμη ακολουθία έγινε την Κυριακή 20 Φεβρουαρίου 2005 στις 3 μ.μ. από την εκκλησία της Αγίας Ειρήνης στο Παν/μιο Αιγαίου, στο ναό που υπηρετεί ο πρόεδρος Πολυτέκνων.

Για το Δ.Σ.
Ο πρόεδρος

Πρωτ. ΚΥΡΙΑΚΟΣ ΜΑΝΕΤΤΑΣ

ΜΝΗΜΟΣΥΝΟ

Τελούμε στις 22 Φεβρουαρίου ημέρα Τρίτη και ώρα 8:30 π.μ. στον Ιερό Ναό Ταξιαρχών Νεκροταφείου Ρόδου, 3μηνο μνημόσυνο υπέρ αναπαύσεως της ψυχής του λατρευτού μας συζύγου, πατέρα, παππού, αδελφού και θείου

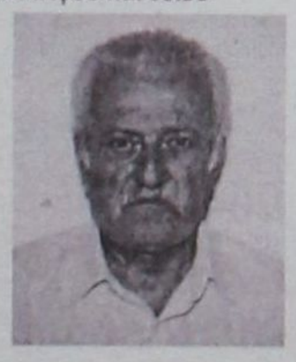

ΜΗΝΑ
Γ. ΜΑΝΙΟΥ

Η σύζυγος Ολγα
Τα παιδιά Ρούλα - Γιώργος
Τα εγγόνια, τ' αδέλφια
και οι λοιποί συγγενείς.

ΧΑΘΗΚΕ



Ενας υπέροχος λευκός γάτος, με γκρίζα αυτιά και γκρίζα ουρά, χάθηκε την περασμένη εβδομάδα στην περιοχή του ξενοδοχείου AVRA BEACH στην Ιξιά. Ο γάτος είχε κόκκινο λουράκι με κουδουνάκι και το όνομά του είναι «Πρίγκηπας». Παρακαλείται όποιος γνωρίζει οτιδήποτε σχετικά, να επικοινωνήσει με το κτηνιατρείο της κ. Θαρρενής Γιαννουράκη στο τηλέφωνο 22410-96929 ή στο κινητό 6946542350.

σας συναρπάζει ακόμα και όταν... δεν το οδηγείτε!

δικό σας σε 48 άτοκες δόσεις...



LEON & PARTNERS

...δώρο τηλεόραση LCD Samsung 20"
και κέρδος μέχρι και € 4.850

Το Grand Vitara δεν ακολουθεί το δρόμο. Τον ορίζει. Και αυτό είναι το μεγαλύτερο πλεονέκτημα για τους λάτρεις της περιπέτειας. Ζήστε μοναδικές εμπειρίες σε μέρη που οι άλλοι απλώς τα ονειρεύονται. Με ολοκαίνουργιο εσωτερικό design που ενθουσιάζει, με απόλυτη εργονομία και στο standard εξοπλισμό όλα όσα θα επιθυμούσατε, το Grand Vitara έρχεται να αλλάξει τη ζωή σας.

3 ΧΡΟΝΙΑ ΔΩΡΕΑΝ ΟΔΙΚΗ ΒΟΗΘΕΙΑ · FULL FRAME 4x4 · 3 ΧΡΟΝΙΑ ΕΓΓΥΗΣΗ SUZUKI

Και όταν η περιπέτεια τελειώνει, χαλαρώστε μπροστά στην τηλεόραση LCD Samsung 20", που συμπεριλαμβάνονται στον standard εξοπλισμό. Grand Vitara, ένα Off - Road Animal που σας συναρπάζει ακόμη και όταν ...δεν το οδηγείτε!

GRAND VITARA
OFF-ROAD ANIMAL

SUZUKI

Επίσημοι έμποροι Ρόδου: **Ν. ΒΑΡΔΕΛΛΗΣ Α.Ε.** • ΕΚΘΕΣΙΣ - SERVICE - ΑΝΤΑΛΛΑΚΤΙΚΑ: ΚΑΠΟΔΙΣΤΡΙΟΥ 21, ΡΟΔΟΣ, Τηλ: 2241 - 27.774 - FAX: 2241 - 20.696

Ο πρωτοπόρος ΑΕΡΑ Αφάντου φαβορί για την Δ' Εθνική

Ο πρωτοπόρος ΑΕΡΑ Αφάντου ήταν ο «σούπερ κερδισμένος» της 21ης αγωνιστικής στην Α' Κατηγορία. Η νίκη του στην ουδέτερη έδρα των Φανών επί του Απόλλωνα Καλυθιών, σε συνδυασμό με την ήττα του Κλεάνθη στην Κω από τον Ανταγόρα και της ισοπαίλας του Διαγόρα Βατίου στην έδρα του, απέναντι στον Κλεόβουλο, έφερε το συγκρότημα του Βαγγέλη Χοσάδα να αποσπάται από τη δεύτερη θέση κατά έξι βαθμούς!

Η διαφορά δεν είναι και τόσο μεγάλη, αφού απομένουν εννέα αγωνιστικές πριν το τέλος, ωστόσο επιτρέπουν στον ΑΕΡΑ να διατηρήσει τον τίτλο του «πρώτου υποψηφίου» για την κατάκτηση του πρωταθλήματος και της ανόδου στην Δ' Εθνική. Ο Ηρακλής Μαριτσών ανέβηκε στη δεύτερη θέση μετά την εύκολη νίκη του επί του Αστέρα Μασάρων. Ο Φοίβος, χθες, νίκησε στην Κρεμαστή τον Ασκληπιό. «Τρίποντο» πέτυχε και ο Αγιος Γεώργιος επί της ΑΕ Κατταβιάς στ' Αφάντου. Νικηφόρα πέρασε από τα Κοσκινού, κόντρα στο Διγενή, ο Αρης Αρχαγγέλου.

Στην Απολακκιά, η τοπική Ασπίδα κέρδισε τον Απόλλωνα Απολλώνων.

• Στα οκτώ παιχνίδια σημειώθηκαν 25 γκολ. Κέρδισαν οι έξι γηπεδούχοι, ένας μόνος φιλοξενούμενος, ενώ είχαμε και μια ισοπαλία.

ΟΙ ΣΚΟΡΕΡΣ

Ο Αργύρης Σκυλλαράκης του Αγίου Γεωργίου παρέμεινε στην κορυφή του πίνακα των σκόρερ με δώδεκα γκολ. Τον ακολουθούν σε απόσταση αναπνοής, με ένδεκα τέρματα οι:

Σπανός (ΑΕΡΑ), Ξύπας (Διαγόρα Βατ.), Τσαλώλης (Ηρακλή Μαρ.), Πολυχρονίου (Φοίβου).

Πιο κάτω είναι οι:

• Με 9 γκολ: Πέρος (Αστέρα Μασ.), Κεφαλιανός (Ασκληπιού), Κυριαζής (ΑΕΡΑ), Κούρος (Ηρακλή Μαρ.).

• Με 8 γκολ: Μαυρομούστακος (Αγ. Γεωργίου), Καμπούρης (Διαγόρα Βατίου).

ΣΚΟΡ ΚΑΙ ΣΚΟΡΕΡΣ

• **ΑΕΡΑ - ΑΠΟΛΛΩΝ ΚΑΛ. 3-2 (1-2)**
(9' Μαριάς, 11' - πεν. Κυριαζής, 36' Πλύγκος, 69' Κυριαζής, 91' Καρτάλης)

• **ΔΙΑΓΟΡΑΣ ΒΑΤ.- ΚΛΕΟΒΟΥΛΟΣ 1-1 (1-0)**
(10' -πεν. Ξύπας, 58' - πεν. Φαρμακαλής)

• **ΔΙΓΕΝΗΣ - ΑΡΗΣ ΑΡΧ. 1-3(1-1)**
(25' Πλύγκος, 30' Πευκιανάκης, 63' Πευκιανάκης, 86' Μαγιόγλου Τσ.)

• **ΑΝΤΑΓΟΡΑΣ - ΚΛΕΑΝΘΗΣΣ 1-0 (1-0)**
(44' Χονδρομπίλας)

• **ΗΡΑΚΛΗΣ ΜΑΡ. - ΑΣΤΕΡΑΣ ΜΑΣ. 4-0 (0-0)**
(53' Κούρος, 56' Χατζηκωνσταντής, 87' Τσαλώλης, 90+ Κούρος)

• **ΑΣΠΙΔΑ ΑΠ. - ΑΠΟΛΛΩΝ ΑΠ. 2-0(1-0)**
(41' Βαρδόπουλος, 47' Παπαβασιλείου)

• **ΦΟΙΒΟΣ - ΑΣΚΛΗΠΙΟΣ ΚΩ 4-0 (3-0)**
(15' Χαρικιόπουλος, 41' Αμπελάς, 45' Πολυχρονίου, 63' Πολυχρονίου)

• **ΑΓ. ΓΕΩΡΓΙΟΣ - ΑΕ ΚΑΤΤΑΒΙΑΣ 2-1 (1-0)**
(15' Γκίνος, Κωνσταντόπουλος Κ., 70' Χατζημανώλης)

Όλα τα λεφτά στην ...επανάληψη!

• Τότε μόνο ο Ηρακλής θύμισε...Ηρακλή και με άξονες τους Χατζηκωνσταντή -Κούρο- Μπιλιά και Τσαλώλη κονιορτοποίησε την άμυνα του Αστέρα που ως τότε αντιστεκόταν , φιλοδωρώντας τη με τέσσερα γκολ!

• Τέρμα για χαϊλάιτς πέτυχε ο Νίκος Τσαλώλης στο 87'!

ΜΑΡΙΤΣΑ.-

Νόμισμα με δύο όψεις ήταν ο αγώνας των Μαριτσών ανάμεσα στον Ηρακλή και τον Αστέρα Μασάρων , που είχε σαν τελικό νικητή την ομάδα του Σπύρου Αγγελόπουλου με το ... φτωχό 4-0!

Και αυτό γιατί ο τρόπος που τελικά διαμορφώθηκε το τελικό σκορ μόνο για μίμηση δεν είναι! Οι γηπεδούχοι κάκιστοι και ασύνδετοι στο πρώτο ημίχρονο λαχτάρησαν και αποκαρδίωσαν τους φίλους τους οι οποίοι μουδιασμένοι προσπαθούσαν να καταλάβουν σε ποιο γήπεδο αγωνίζονταν τα αγαπημένα τους ινδάλματα. Και σα να μην έφτανε αυτό δύο φορές οι φιλοξενούμενοι που έπαιζαν χωρίς άγχος – ο βρόγχος του υποβιβασμού τους έχει ήδη κυκλώσει – λίγο έλειψε να την κάνουν τη ζημιά και άντε μετά να συμμαζέψεις τα ασυμμάζευτα!

Στην ανάπαυλα οι φωνές του Σπύρου Αγγελόπουλου ακούστηκαν στα απέναντι υψώματα του « Γκολάν » , όπως χαρακτηριστικά τα αποκαλεί ο Γιώργος Παπαδημήτρης και φυσικό ακόλουθο ήταν να αφυπνισθούν οι «πράσινοι» στην επανάληψη.

Λες και στο πρώτο 45λεπτο στον θαυμάσιο αγωνιστικό χώρο δεν βρισκόταν ο Παπακωνσταντής , ο Μπιλιάς , ο Κούρος , ο Τσαλώλης , ο Χατζηκωνσταντής , ο Γιακουμάρος και τα άλλα παιδιά!

Για μία ακόμη φορά δικαιώθηκαν όλοι αυτοί που θεωρούν ότι και οι άγιοι φοβέρα θέλουν αφού ο Ηρακλής θύμισε και πάλι Ηρακλή , το ταλέντο των παικτών του άρχισε και πάλι να ξεδιπλώνεται βάζοντας με το καλημέρα – της επανάληψης εννοείται – τους φιλοξενούμενους σε δεύτερο ρόλο , αυτόν του κομπάρσου! Και ότι είχαν αρχίσει να ονειρεύονται!

Με επιθέσεις κατά ριπάς οι γηπεδούχοι προκάλεσαν παρά πολλά ρήγματα στην αμυντική διάταξη των «κυανόλευκων» καταφέρνοντάς τους τέσσερα θανάσιμα πλήγματα εκ των οποίων το τρίτο , αυτό του Νίκου Τσαλώλη , ονειρικό και κατάλληλο για χαϊλάιτς σε τηλεοπτικές , αθλητικές εκπομπές!

Από τον Ηρακλή κορυφαίοι ήταν για μία ακόμη φορά οι Κούρος , Μπιλιάς Τσαλώλης , Παπακωνσταντής , (συγκλονιστική εμφάνιση) Μανωλάς και ο Τάσος Καβουσανάκης που κάνει μια νέα σπουδαία καριέρα φέτος στα Μαριτσά.

Από τον φιλότιμο Αστέρα διακρίθηκαν οι Σκούμπρος , Μουδάτσος και ο νεαρός Λαμπριανός.

Άριστη τέλος ήταν η διαιτησία του Χατζηνικόλα (Χαλάντας , Ρουμάνης)



Σκούμπρος και Τσιαντούλας διεκδικούν με πείσμα την μπάλα

ΗΡΑΚΛΗΣ: Μπεκιάρης , Παπακωνσταντής (68' Τσιαντούλας) , Μακρής (81' Αναγνώστου) , Παπανικολάου (35' λ.τρ. Καβουσανάκης) , Μανωλάς , Γιακουμάρος , Κούρος , Λαυράκης , Μπιλιας , Χατζηκωνσταντής , Τσαλώλης.

ΑΣΤΕΡΑΣ: Ψαράς , Καστρουνής , Κουρδουνάκης , Λεβεντέρης , Ζανέττος , Μουδάτσος , Χατζηκώστας (81' Κούτρης) , Φρατζής , Λαμπριανός (59' Θεοδοσίου) Μουσακίνιας (89' Γιανεσκής) , Σκούμπρος.

Φάσεις και γκολ

7' Ο Μακρής έκλεψε την μπάλα έξω από τη μεγάλη περιοχή των φιλοξενουμένων , άδειασε δύο αμυντικούς και με δυνατό σουτ ανάγκασε τον Ψαρά σε δύσκολη αλλά σωτήρια απόκρουση.

9' Ο Μουσακίνιας βρέθηκε με αξιώσεις στα καρέ του Ηρακλή, όμως την τελευταία στιγμή πρόλαβαν οι αμυντικοί του και έδιωξαν , πριν επέλθει το μοιραίο.

10' Ο Κούρος με διαγώνιο σουτ και παράλληλα με τη γραμμή του άουτ , από δεξιά ανάγκασε τον Ψαρά σε σωτήρια επέμβαση.

18' Ο Μπεκιάρης έδιωξε με γροθιές προ του Σκούμπρου που με κεφαλιά επιχείρησε να παραβιάσει την εστία του.

24' Σε φάουλ του Μπιλιά έδιωξε την μπάλα με όμορφη εκτίναξη σε κόρνερ ο Ψαράς.

32' Από δυνατό σουτ του Γιακουμάρου , έξω από τη μεγάλη περιοχή του Αστέρα η μπάλα έφυγε μόλις άουτ απ' το δεξί δοκάρι του εξουδετερωμένου Ψαρά.

39'Δυνατό σουτ του Καβουσανάκη έστειλε την μπάλα μόλις άουτ απ' το δεξί δοκάρι του Ψαρά.

46' Με κεφαλιά ο Λαμπριανός έστειλε την μπάλα μόλις πάνω από το οριζόντιο δοκάρι του Μπεκιάρη.

53' Ο Σάββας Κούρος με ατομική ενέργεια και δυνατό σουτ άνοιξε το σκορ για τον Ηρακλή.

56' Από σέντρα του Παπακωνσταντή ο Χατζηκωνσταντής με διαγώνιο σουτ έγραψε το 2-0 μέσα σε πραγματική αποθέωση.

84' Ξαφνικό σουτ του Λαυράκη από δεξιά τράνταξε το οριζόντιο δοκάρι του Ψαρά.

87' Ο Γιώργος Μπιλιάς έφυγε ταχύτατα από δεξιά και με χαμηλή σέντρα βρήκε τον Τσαλώλη , για την ακρίβεια το κεφάλι του, μέσα στη μικρή περιοχή του Ψαρά , ο οποίος με υπέροχη , γυριστή κεφαλιά έγραψε το 3-0. Ήταν απλά ένα γκολ για σεμινάριο , που χειροκροτήθηκε δεόντως!

90+ Ο Τσαλώλης έφυγε δυνατά στην αντεπίθεση και μόνος με τον Ψαρά , σε ένα σπάνιο κρεσέντο ομαδικότητας σέρβιρε στον Κούρο που τον ακολουθούσε παράλληλα. Αυτός με δυνατό σουτ απλά ξεπέταξε τα δίχτυα του τερματοφύλακα του Αστέρα σφραγίζοντας τον θρίαμβο εν μέσω εκδηλώσεων λατρείας , την ίδια ώρα που ο Νίκος Χατζηνικόλας σφύριζε τη λήξη του παιχνιδιού!



Κλάσματα του δευτερολέπτου αργότερα ο Τσαλώλης θα στείλει την μπάλλα στα δίχτυα του Ψαρά

Η ΒΑΘΜΟΛΟΓΙΑ

		ΣΥΝΟΛΙΚΑ						ΕΝΤΟΣ				ΕΚΤΟΣ			
		ΑΓ	Β	ΤΕΡΜΑΤΑ	Ν	Ι	Η	ΤΕΡΜΑΤΑ	Ν	Ι	Η	ΤΕΡΜΑΤΑ	Ν	Ι	Η
1	ΑΕΡΑ	21	46	40 - 23	14	4	3	22 - 10	9	2	0	18 - 13	5	2	3
2	ΗΡΑΚΛΗΣ ΜΑΡ.	21	40	41 - 19	12	4	5	31 - 9	8	1	2	10 - 10	4	3	3
3	ΚΛΕΑΝΘΗΣ	21	40	36 - 21	12	4	5	24 - 7	8	2	1	12 - 14	4	2	4
4	ΦΟΙΒΟΣ	21	39	31 - 23	12	3	6	16 - 11	6	1	3	15 - 12	6	2	3
5	ΔΙΑΓΟΡΑΣ ΒΑΤ.	21	38	34 - 15	11	5	5	18 - 3	7	3	1	16 - 12	4	2	4
6	ΑΡΗΣ ΑΡΧ.	21	38	31 - 12	11	5	5	21 - 4	8	1	1	10 - 8	3	4	4
7	ΑΠΟΛΛΩΝ ΚΑΛ.	21	34	32 - 28	10	4	7	17 - 7	7	2	1	15 - 21	3	2	6
8	ΑΓ. ΓΕΩΡΓΙΟΣ	21	32	35 - 30	10	2	9	20 - 14	6	2	4	15 - 16	4	0	5
9	ΑΝΤΑΓΟΡΑΣ	20	31	30 - 26	10	1	9	18 - 4	8	0	1	12 - 22	2	1	8
10	ΑΠΟΛΛΩΝ ΑΠ.	20	26	21 - 30	8	2	10	10 - 16	4	1	5	11 - 14	4	1	5
11	ΔΙΓΕΝΗΣ	21	25	23 - 27	7	4	10	15 - 13	4	3	4	8 - 14	3	1	6
12	ΚΛΕΟΒΟΥΛΟΣ	21	20	19 - 31	4	8	9	10 - 14	2	4	4	9 - 17	2	4	5
13	ΑΣΠΙΔΑ ΑΠ.	21	20	18 - 33	5	5	11	15 - 13	5	3	2	3 - 20	0	2	9
14	ΑΣΚΛΗΠΙΟΣ	21	19	25 - 47	5	4	12	21 - 22	4	2	5	4 - 25	1	2	7
15	ΑΕ ΚΑΤΤΑΒΙΑΣ	21	16	18 - 30	4	4	13	11 - 11	4	3	4	7 - 19	0	1	9
16	ΑΣΤΕΡΑΣ ΜΑΣ.	21	6	18 - 57	1	3	17	8 - 18	1	1	8	10 - 39	0	2	9

ΟΙ ΚΟΡΥΦΑΙΟΙ

ΑΕΡΑ: Πλύγκος
ΑΠΟΛΩΝ ΚΑΛ.: Μαριάς
ΔΙΑΓΟΡΑΣ Β.: Ξύπας
ΚΛΕΟΒΟΥΛΟΣ: Κορνάρος
ΔΙΓΕΝΗΣ: Καψαλάκης
ΑΡΗΣ ΑΡΧ.: Πευκιανάκης
ΑΝΤΑΓΟΡΑΣ: Μόσχος
ΚΛΕΑΝΘΗΣ: Σπάρταλης Μ.
ΗΡΑΚΛΗΣ ΜΑΡ.: Παπακωνσταντής
ΑΣΤΕΡΑΣ ΜΑΣ.: Σκούμπρος
ΑΣΠΙΔΑ ΑΠ.: Παντέρης
ΑΠΟΛΛΩΝ ΑΠ.: Διακοναστάσης
ΦΟΙΒΟΣ: Παπαγεωργίου
ΑΣΚΛΗΠΙΟΣ ΚΩ: Κιλιμάτος
ΑΓ. ΓΕΩΡΓΙΟΣ: Χατζημανώλης
Α.Ε. ΚΑΤΤΑΒΙΑΣ: Τριπολίτης

Η ΕΠΟΜΕΝΗ ΑΓΩΝΙΣΤΙΚΗ

Αγ. Γεώργιος - Διαγόρας Βατ.

Κλεόβουλος - Διγενής

Α.Ε. Κατταβιάς - Ανταγόρας

Αρης Αρχ. - ΑΕΡΑ

Κλεάνθης - Φοίβος

Απόλλων Καλ. - Ηρακλής Μ.

Ασκληπιός - Ασπίδα Απ.

Απόλλων Απ. - Αστέρας Μας.

Σαν χαλαρή προπόνηση...

ΚΡΕΜΑΣΤΗ.-
Του Σπύρου Δεστούνη

• Πολύ καλός ο Φοίβος κέρδισε 4–0 τον αποδεκατισμένο Ασκληπιό, που ήρθε στη Ρόδο με 13 παίκτες • Πέναλτι έχασε ο Πολυχρονίου και την ευκαιρία να κάνει χατ τρικ

Σαν σε προπόνηση ο Φοίβος Κρεμαστής συνέτριψε 4-0 τον αποδεκατισμένο Ασκληπιό Κω.

Η ομάδα της Κρεμαστής μας ήταν σαφώς καλύτερη και άξιζε τη νίκη, απέναντι σε έναν αντίπαλο που ήρθε στη Ρόδο με 13 παίκτες εκ των οποίων οι περισσότεροι έπαιξαν άρρωστοι και δεν μπόρεσαν να αποδώσουν το καλύτερο δυνατό...

Πάντως αυτό δεν μειώνει καθόλου την επικράτηση του Φοίβου και άξια πήρε τους τρεις βαθμούς και μπήκε –και αυτός- στο χορό για το πρωτάθλημα...

Το παιχνίδι ήταν επιθετικός μονόλογος για τους γηπεδούχους. Μπορούσαν να πετύχουν και άλλα τέρματα, όπως για παράδειγμα το πέναλτι που έχασε ο Πολυχρονίου.

Ο Φοίβος λοιπόν ήταν πολύ καλός, είχε καθολικά την υπεροχή. Οι παίκτες του ιδιαίτερα στο δεύτερο μέρος άλλαζαν πολύ όμορφα την μπάλα, αλλά δεν ήταν αποτελεσματικοί στην τελική ενέργεια.

Στο αντίπαλο «στρατόπεδο», οι Κώοι όπως προαναφέραμε ήρθαν στη Ρόδο με 13 ποδοσφαιριστές και με απουσίες πολλών βασικών ποδοσφαιριστών. Μάλιστα οι περισσότεροι από τους ποδοσφαιριστές που αγωνίστηκαν ήταν άρρωστοι.

Από τον Φοίβο διακρίθηκαν οι Παπαγεωργίου, Πολυχρονίου και Χαρικιόπουλος (όσο έπαιξε), ενώ από τον Ασκληπιό κανένας παίκτης δεν ξεπέρασε τη μετριότητα, με εξαίρεση ίσως τον Κιλιμάτο.

Χωρίς προβλήματα η διαιτησία του Αργυρόπουλου (Λάμπρου-Φουκαράς).

ΦΟΙΒΟΣ: Σταματίου, Χαρικιόπουλος (49'Μπιλιλιάς), Στρατής, Γιαλλούσης (60Καραγιάννης), Αμπελάς (64'Αξιώτης), Μπρίνις, Παπαγεωργίου, Καρύδης, Ορφανίδης, Κουδούνης, Πολυχρονίου.

ΑΣΚΛΗΠΙΟΣ: Χοχλαστός, Κιλιμάτος, Αγαπητού, Ζαμάγιας, Ξυπολιτάς (60' Χατζησουλεϊμάν), Βουτσαξής (46'Μαρίνος), Καραγιάννης, Γιαλομανδράκης, Βασιλάκος, Κεφαλιανός, Δημάκης.

Φάσεις και γκολ

15': Εντυπωσιακή εκτέλεση φάουλ του Χαρικιόπουλου από πολύ μακριά και ...1-0.

28': Σέντρα του Ορφανίδη από δεξιά, ο Πολυχρονίου έκανε την κεφαλιά, όμως η μπάλα πέρασε άουτ.

40': Σε πλασέ του Ορφανίδη, ο Χοχλαστός μπλόκαρε δύσκολα.

41': Ωραία σέντρα του Γιαλλούση από αριστερά, ο Αμπελάς με πλασέ από τη μικρή περιοχή, έκανε το 2-0.

45': Την ώρα που ο Δημάκης βρισκόταν στο έδαφος, οι παίκτες του Φοίβου συνέχισαν να παίζουν και ο Πολυχρονίου με πλασέ έκανε το 3-0. Όπως ήταν φυσικό οι ποδοσφαιριστές του Ασκληπιού διαμαρτυρήθηκαν δικαιολογημένα για τη μη τήρηση του fair play.

63': Ο Καραγιάννης έκανε παράλληλη σέντρα από δεξιά και ο Πολυχρονίου με πλασέ πέτυχε το τελικό 4-0.

78': Ο Δημάκης τράβηξε τον Ορφανίδη και ο Αργυρόπουλος έδωσε πέναλτι. Το εκτέλεσε ο Πολυχρονίου αλλά ο Χοχλαστός απέκρουσε όμορφα στην αριστερή του γωνία.





ΔΗΛΩΣΕΙΣ

Άκης Δελαπόρτας (προπονητής Φοίβου)

«Νομίζω ότι αυτή ήταν η καλύτερη εμφάνιση όσο είμαι εγώ στο τιμόνι της ομάδας. Κάναμε καλή εμφάνιση, παίξαμε καλό ποδόσφαιρο, ιδιαίτερα στο δεύτερο μέρος. Θέλω να συγχαρώ τους παίκτες μου και βλέπουμε το επόμενο παιχνίδι στο Παραδείσι. Όλα τα παιχνίδια τα βλέπουμε με σεβασμό και με μοναδικό στόχο τη νίκη. Συγχαρητήρια στους διαιτητές και καλή συνέχεια στον Ασκληπιό.»

Μιχάλης Παπαγιαννόπουλος (προπονητής Ασκληπιού)

«Ο Φοίβος κέρδισε δίκαια το παιχνίδι. Ήταν καλύτερος σε όλη τη διάρκεια του αγώνα. Εμείς αντιμετωπίζουμε πάρα πολλά προβλήματα με το ελλιπές μας ρόστερ και μοιραία είμαστε σε δεινή θέση σε κάθε παιχνίδι με αντίπαλο έμπειρες ομάδες της Α' Κατηγορίας. Θα παλέψουμε τις επόμενες εννέα αγωνιστικές για ό,τι καλύτερο.»

ΠΡΟΣΓΕΙΩΣΕ ΤΟΝ ΔΙΓΕΝΗ!

• Μεγάλη νίκη του Αρη στα Κοσκινού που κέρδισε με 3-1
• Με δέκα παίκτες τελείωσαν την αναμέτρηση τους οι ομάδες

ΚΟΣΚΙΝΟΥ του ΗΛΙΑ ΛΟΪΖΟΥ.-

Με τους τρεις βαθμούς της νίκης έφυγε από το γήπεδο Κοσκινού προχθές το απόγευμα ο Αρης Αρχαγγέλου καθώς επιβλήθηκε με 3-1 του Διγενή.

Εγινε ένα καλό παιχνίδι με τους φιλοξενούμενους να ελέγχουν την κατάσταση στον αγωνιστικό χώρο ακόμη και όταν έμειναν πίσω στο σκορ. Σίγουρα ήταν ένα από τα καλύτερα παιχνίδια του πρωταθλήματος καθώς είχε όλα τα χαρακτηριστικά ενός ντέρμπι από τα παλιά και οι φίλαθλοι νικητές και ηττημένοι πρέπει να έφυγαν ευχαριστημένοι από το γήπεδο. Κατ' αρχάς απουσίασαν παντελώς οι σκοπιμότητες, αφού και οι δύο ομάδες είχαν καθαρά επιθετικούς προσανατολισμούς και τις ενδιέφερε μόνο η νίκη.

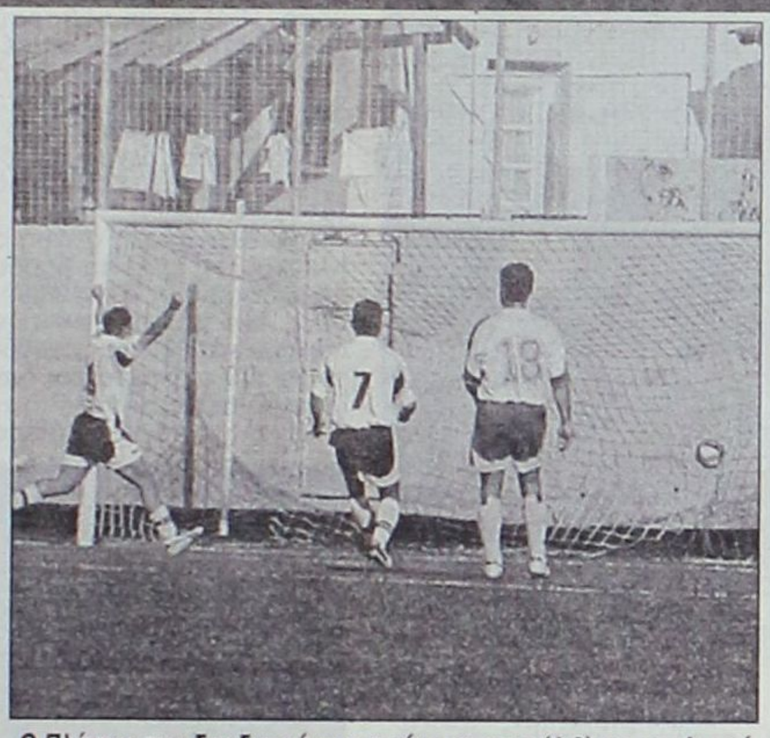

Ο Πλύγκος που δεν διακρίνεται ανοίγει το σκορ (1-0) για τον Διγενή

Παρά τις δυνατές μονομαχίες και τα μαρκαρίσματα οι ποδοσφαιριστές κράτησαν αξιοπρεπέστατη στάση. Ακόμη και οι δύο παίκτες που αντίκρισαν την κόκκινη κάρτα αποχώρησαν από τον αγωνιστικό χώρο ήσυχα με τον Σταύρο Μαγιόγλου να δίνει το χέρι του στον διαιτητή Κατσιδώνη, ενώ ο Νίκος Κατραμάδος εκτός από ένα «γιατί» που βγήκε από το στόμα του στη συνέχεια πήγε στ' αποδυτήρια.

ΔΙΓΕΝΗΣ

Οι Κοσκινιάτες μέσα στα πρώτα πέντε λεπτά αιφνιδιάστηκαν από τις δύο επικίνδυνες καταστάσεις που δημιούργησε ο Πευκιανάκης. Απάντησαν μετά από ένα λεπτό με κεφαλιά του Παπαχριστοδούλου και στο 25' πήραν το προβάδισμα στο σκορ (1-0).

Ωστόσο η ομάδα του Κώστα Λεπτοκαρίδη έδειξε πως είχε πρόβλημα στη μεσαία γραμμή, αφού ο Πατρού όλη την εβδομάδα ταλαιπωρήθηκε από ίωση και το ίδιο έγινε με τους Αντώνη Διακάκη και Στέργο Τριανταφύλλου, οι οποίοι προσπάθησαν όσο μπορούσαν και σε κάποια στιγμή αντικαταστάθηκαν. Εμεινε μόνος του ο Ατττής που προσπαθούσε να μπαλώσει τρύπες και τα πράγματα έγιναν ακόμη πιο δύσκολα όταν οι τρεις παραπάνω αντικαταστάθηκαν.

Ο ΑΡΗΣ

Οι παίκτες του Στέργου Παρδαλού με τη σέντρα προσπάθησαν να πετύχουν το γρήγορο γκολ και πραγματικά έφτασαν πολύ κοντά σ' αυτό αλλά στην πρώτη περίπτωση ο Καβάσιλας πρόλαβε έγκαιρα τον Πευκιανάκη ενώ στη δεύτερη ο παίκτης των φιλοξενουμένων από θέση «τετ - α - τετ» πλάσαρε άουτ. Με καλή φυσική κατάσταση οι φιλοξενούμενοι και πληρότητα σ' όλες τις γραμμές τους, έλεγχαν το παιχνίδι ακόμα κι όταν έμειναν πίσω στο σκορ ενώ πολύ γρήγορα ισοφάρισαν το παιχνίδι. Οι Αρχαγγελίτες πατούσαν καλά στον αγωνιστικό χώρο και κάθε επιθετικός τους συνδυασμός έκρυβε κινδύνους για την εστία του Καβάσιλα. Οταν το σκορ έγινε 2-1 για τον Αρη, η υπεροχή του έγινε πιο μεγάλη και απειλούσε συνεχώς για το τρίτο γκολ, κάτι που το πέτυχε στην εκπνοή καθώς οι Κοσκινιάτες έβγαιναν πιο μαγικά στην επίθεση για την ισοφάριση αφήνοντας ακάλυπτα τα νώτα τους.

Από τον Διγενή ξεχώρισαν Καψαλάκης, Διακίδης, Αττιτής, Πλύγκος και από τον Αρη οι Πευκιανάκης, Φλεβάρης (όσο έπαιξε), Κωστάκης Μιχ., Μπιγκό.

Καλός ήταν ο διαιτητής Βαγγέλης Κατσιδώνης και οι βοηθοί του Γιαννούλης - Σάββενας.

ΔΙΓΕΝΗΣ: Καβάσιλας, Ταμπουράς, Διακάκης (46' Κατραμάδος, Κανάκης, Πατρού (67' Γιοβάνι), Καψαλάκης, Διακίδης, Τριανταφύλλου (55' Σκουλούδης), Παπαχριστοδούλου, Αττιτής, Πλύγκος.

ΑΡΗΣ ΑΡΧΑΓΓΕΛΟΥ: Σαρικάς, Παρδαλός Στ. (64' Μαγιόγλου Αντ.), Μαγιόγλου Σταύρος, Φουτούλης, Φλεβάρης (73' λ.τ. Μαγιόγλου Τσ.), Κωστάκης Μιχ., Τραχανάς, Πευκιανάκης, Μπιγκό, Πίτσης, Τσελεπίδης.

Γκολ και φάσεις

2': Ο Πευκιανάκης μπήκε μόνος του στην περιοχή, όμως ο Καβάσιλας με γρήγορη έξοδο έπεσε στα πόδια του και μπλόκαρε την μπάλα.

3': Από θέση «τετ - α - τετ» ο Πευκιανάκης δεν μπόρεσε να σημαδέψει την εστία και η μπάλα πέρασε άουτ.

6': Σέντρα από δεξιά του Καψαλάκη, ο Παπαχριστοδούλου έπιασε την κεφαλιά στο δεύτερο δοκάρι, όμως ο Σαρικάς που έκανε έξοδο απέκρουσε την μπάλα σε κόρνερ.

17': Ο Σταύρος Μαγιόγλου εκτέλεσε το κόρνερ απ' αριστερά, όμως η κεφαλιά που έπιασε από κοντά ο Κωστάκης πέρασε δίπλα από το δεξί δοκάρι του Καβάσιλα.

25': Οι παίκτες του Διγενή κέρδισαν φάουλ αρκετά έξω από την περιοχή. Στην «κομπίνα» που έγινε με δημιουργό τον Πατρού η μπάλα πήγε αριστερά στον Πλύγκο που βγήκε στην πλάτη των αμυντικών και με πλασέ πέτυχε το 1-0.

26': Από λάθος απόκρουση των αμυντικών του Διγενή, η μπάλα πήρε ύψος. Ο Πευκιανάκης προσπάθησε να πιάσει το μονοκόμματο σουτ αλλά βρήκε ...αέρα και χάθηκε μεγάλη ευκαιρία για τον Αρη να ισοφαρίσει.

28': Σε παράλληλη σέντρα του Παπαχριστοδούλου από δεξιά η μπάλα κόντραρε σε σώμα αμυντικού κι έφθασε στην απέναντι πλευρά στον Πλύγκο. Ο νεαρός έπιασε το δυνατό αριστερό συρτό πλασέ αλλά η μπάλα «έγλυψε» το αριστερό δοκάρι του Σαρικά.

30': Ο Σταύρος Μαγιόγλου έπιασε το δυνατό σουτ αλλά απέκρουσε προσωρινά ο Καβάσιλας. Οι αμυντικοί δεν κατάφεραν ν' απομακρύνουν καθώς υπέπεσαν σε απανωτά λάθη κι ο Πευκιανάκης με πλασέ έστειλε «βασανιστικά» αργά την μπάλα στα δίχτυα, ισοφαρίζοντας σε 1-1.

63': Ο Σταύρος Μαγιόγλου υποδείχτηκε σε θέση «οφσάιντ» και διαμαρτυρήθηκε με αποτέλεσμα να αντικρίσει τη δεύτερη κίτρινη και στη συνέχεια την κόκκινη κάρτα. Στο ίδιο λεπτό ο Πευκιανάκης κυνήγησε μια χαμένη μπαλιά. Ο Καβάσιλας βγήκε από την εστία του για ν' απομακρύνει με τα πόδια, όμως έπαιξε ...αέρα κι ο Πευκιανάκης που εκμεταλλεύτηκε το λάθος του πλάσαρε στην κενή εστία. Ο Κανάκης έτρεξε να απομακρύνει την μπάλα, όμως την έστειλε πιο βαθιά κι ο Αρης πήρε το προβάδισμα με 1-2.

74': Αποβλήθηκε με κόκκινη κάρτα ο Κατραμάδος καθώς ο διαιτητής θεώρησε πως μάρκαρε αντικανονικά τον Πίτση.

79': Το συρτό διαγώνιο σουτ του Καψαλάκη αποκρούσθηκε στην κλειστή γωνία από τον Σαρικά σε κόρνερ που πέρασε ανεκμετάλλευτο από τους γηπεδούχους.

86': Ο Μπιγκό με ωραία ατομική προσπάθεια μπήκε στην περιοχή από δεξιά και γύρισε στον Τσαμπίκο Μαγιόγλου που ήταν μόνος του. Ο παίκτης του Αρη κατάφερε μέσα από τη μικρή περιοχή να πλασάρει άουτ στερώντας την ομάδα του από το 1-3.

90+2: Απ' αριστερά ο Πευκιανάκης μπήκε στην περιοχή τραβώντας πάνω του τους αμυντικούς του Διγενή. Εβγαλε τη συρτή μπαλιά στον Τσαμπίκο Μαγιόγλου, ο οποίος αφού πρώτα έκανε το κοντρόλ ανενόχλητος πλάσαρε πετυχαίνοντας το 1-3.



Ο Μπιγκό με κεφαλιά απομακρύνει τον κίνδυνο από την εστία του Σαρικά

ΑΝΤΩΝΗΣ ΑΤΤΙΤΗΣ:

«Πήρανε τα μυαλά μας ...αέρα αλλά χάσαμε δίκαια»



«Σήμερα (προχθές) ήταν ένα πολύ δύσκολο παιχνίδι. Ερχόμασταν από μια μεγάλη νίκη μέσα στις Καλυθιές και πιστεύω ότι τα μυαλά μας πήραν ...αέρα. Είχαμε δύσκολη εβδομάδα με προβλήματα που αντιμετώπισαν λόγω ίωσης Πατρού, Διακάκης και Τριανταφύλλου. Πιστεύω ότι το αποτέλεσμα είναι δίκαιο, παρ' όλο που προηγηθήκαμε στο σκορ. Παίχτηκε καλό ποδόσφαιρο, προσπάθησαν και οι δύο ομάδες. Ημασταν άτυχοι. Συγχαρητήρια στον Αρη και του ευχόμαστε καλή πορεία».

ΜΙΧΑΛΗΣ ΚΩΣΤΑΚΗΣ:



«Θέλαμε το παιχνίδι και το πήραμε»

«Μετά από ένα ανεπιτυχές αποτέλεσμα στην έδρα μας, ένα στραβοπάτημα, ήλθαμε εδώ σ' ένα δυνατό Διγενή να παλαίψουμε για το καλύτερο. Πιστεύω ότι ξεκινήσαμε πολυ καλά στο πρώτο ημίχρονο με κάποιες κλασικές ευκαιρίες τις οποίες δεν εκμεταλλευτήκαμε με τον καλύτερο τρόπο. Δεχτήκαμε ένα γκολ, καταφέραμε να ισοφαρίσουμε γρήγορα και στη συνέχεια πήραμε την πρωτοβουλία. Θέλαμε αυτό το παιχνίδι, προσπαθήσαμε, παλαίψαμε και το πήραμε. Εύχομαι καλή συνέχεια στον Διγενή, μια ομάδα που σίγουρα δεν είναι απ' αυτές, οι οποίες αξίζουν να υποβιβαστούν. Δίκαια βρίσκεται σ' αυτή τη θέση και νομίζω ότι μπορεί και σε καλύτερη. Εύχομαι καλή συνέχεια στον φίλο μου Αντώνη Αττιτή και στον πρώην προπονητή μου Κώστα Λεπτοκαρίδη».

Μπαίνει σε περιπέτειες

✔ Η Α.Ε. Κατταβιάς έχασε 2-0 από τον Άγιο Γεώργιο και η θέση της έγινε επισφαλής

ΑΦΑΝΤΟΥ.-

Σε σοβαρές περιπέτειες μπήκε η Α.Ε. Κατταβιάς, σχετικά με την παραμονή της στην Α' Κατηγορία, μετά τη νέα ήττα που γνώρισε, αυτή τη φορά από τον Άγιο Γεώργιο με 2-1, στην ουδέτερη έδρα του Αφάντου.

Η ομάδα του Μανόλη Φραντζή θα πρέπει να υπερβάλει τα πάντα, αν κι εφόσον θέλει πραγματικά ν' αποφύγει τον υποβιβασμό. Ακόμη και το άγχος, που ήταν χθες ο κύριος αντίπαλός της απέναντι στην ομάδα της Μαλώνας.

Το διάστημα 45' - 65' έδειξε ότι έχει τις δυνατότητες να παίξει δυνατά και πιο καθαρά, όπως και ότι δεν μπορεί να το κάνει στο μεγαλύτερο μέρος του αγώνα.

Ο Άγιος Γεώργιος πιο ήρεμος, χάρις στην πολύ καλή του βαθμολογική θέση, «έβλεπε» καλύτερα στον αγωνιστικό χώρο και με καθαρότερο μυαλό ήξερε τι ζητούσε από τον αγώνα.

Φάσεις και γκολ

Στο 6' ο Μαυρομούστακος έδωσε ωραία στον Αργύρη Σκυλλαράκη, το σουτ του οποίου έφυγε λίγο άουτ.

Σε σέντρα του Εμίρογλου στο 15', ο Χατζησταμάτης με κεφαλιά έδωσε στον Γκίνο, που από κοντά με πλασέ έκανε το 1-0.

Στο 22' μετά από ωραία ατομική προσπάθεια του Σβύνου και παράλληλη σέντρα του, ο Τριπολίτης είχε άστοχο πλασέ.

Στο 43' ο Τριπολίτης μετά από ατομική ενέργεια, αντί να δώσει στον Σβύνο που βρισκόταν σε θέση για γκολ, προτίμησε να κάνει το σουτ, που ήταν χλιαρό και δεν ανησύχησε τον τερματοφύλακα Δημητρίου.

Στο 58' η Α.Ε.Κ. έκανε το 1-1. Σε χτύπημα φάουλ, ο Παπαϊωάννου έκανε την πρώτη κεφαλιά και ο Κωνσταντόπουλος Κ. με νέα κεφαλιά ισοφάρισε.

Σε φάουλ του Εμίρογλου στο 70', ο Χατζημανώλης με καρφωτή κεφαλιά έκανε το 2-1.

Στο 88' σε σουτ φάουλ έξω από τη μεγάλη περιοχή του Τριπολίτη, ο Δημητρίου πραγματοποίησε εκπληκτική απόκρουση.

Οι Χατζημανώλης, Σκυλλαράκης Χ. και Χατζησταμάτης άρεσαν από τον Άγιο Γεώργιο. Καλύτεροι της ΑΕΚ ήταν οι Κωνσταντόπουλος Κ. και Τριπολίτης.

• Πολύ καλή ήταν η διαιτησία του κ. Πηδιάκη (Στεφανάκης, Αντωνάς).

ΑΓ. ΓΕΩΡΓΙΟΣ: Δημητρίου, Παπανθύμου, Μπάρτζος, Χατζησταμάτης, Γκίνος, Σκυλλαράκης Αργ. (83' Μουστακέλης), Σκυλλαράκης Χ., Εμίρογλου (78' Λεβέντης), Μαυρομούστακος, Γκιζλής (85' Κούτρης).

Α.Ε. ΚΑΤΤΑΒΙΑΣ: Λορέντζος, Κωνσταντόπουλος Σ., Νισύριος, Παπαϊωάννου, Κτίστης, Κωνσταντόπουλος Κ., Κατσαμπάς, Νίκας (46' Κουμπιού), Μενίκος, Τριπολίτης, Σβύνος (78' Δατσέρης).

Πιο σοφός στο Βάτι!

Ο Κλεόβουλος Λίνδου απέσπασε πολύτιμη ισοπαλία από την τοπική ομάδα



Ο Οικονομάκης (αριστερά) ενώ επιχειρεί σέντρα υπό την επιτήρηση του Παπαδόπουλου

ΒΑΤΙ.-

Ούτε τον Κλεόβουλο της Λίνδου μπόρεσε να κερδίσει ο Διαγόρας Βατίου μένοντας έτσι για τέταρτη συνεχόμενη αγωνιστική χωρίς να γευτεί την χαρά κατάκτησης των τριών βαθμών. Το τελικό 1 – 1 αφήνει σαφέστατα ικανοποιημένους τους φιλοξενούμενους που «τσίμπησαν» έναν πολύτιμο βαθμό στην προσπάθεια που κάνουν για να παραμείνουν στην κατηγορία και δημιουργεί προβληματισμό στους γηπεδούχους οι οποίοι έχουν χάσει σημαντικό έδαφος από την κορυφή.

Το προχθεσινό παιχνίδι πάντως ξεκίνησε με τους καλύτερους οιωνούς για τους παίκτες του Διαγόρα Βατίου καθώς μπήκαν δυνατά στον αγωνιστικό χώρο και ευτύχησαν να ανοίξουν το σκορ με τη συμπλήρωση των δέκα πρώτων λεπτών. Από εκεί και πέρα όμως δεν μπόρεσαν να έχουν την ανάλογη συνέχεια και αναλώθηκαν περισσότερο σε ανούσιες επιθέσεις που γινόντουσαν εύκολη λεία για την άμυνα των αντιπάλων. Δεν είναι άλλωστε τυχαίο ότι μέχρι και τη λήξη του πρώτου ημιχρόνου, οι Διαγοριδείς κατάφεραν να απειλήσουν την εστία του Διάκουλα μόνο μια φορά και αυτή χωρίς να δημιουργηθεί και κάποια κλασική ευκαιρία.

Το ίδιο περίπου σκηνικό συνεχίστηκε και στην επανάληψη με τον Διαγόρα μάλιστα να δείχνει έντονο πρόβλημα στο να αναπτυχθεί σωστά και να φθάσει η μπάλα με αξιώσεις στην επίθεση. Η έλλειψη καθαρού μυαλού που είχε σαν αποτέλεσμα τα πολλά λάθη αλλά και το γεγονός ότι οι γηπεδούχοι δεν είχαν και το απαιτούμενο πάθος δεν τους επέτρεψε να σταθούν στο ύψος των περιστάσεων.

Την ίδια χρονική στιγμή ο Κλεόβουλος έριξε το βάρος περισσότερο στις αντεπιθέσεις, μια μάλιστα εκ των οποίων (στο 82') θα μπορούσε να του αποφέρει και ένα δεύτερο τέρμα.

Συνολικά και έτσι όπως εξελίχθηκαν τα πράγματα, ο Κλεόβουλος ήταν η ομάδα που έκλεψε τις εντυπώσεις από την αναμέτρηση αυτή όχι μόνο επειδή πήρε τον βαθμό της ισοπαλίας αλλά και λόγω του ότι έδειχνε να πατάει καλύτερα στον αγωνιστικό χώρο...

Προσπάθησαν από τους γηπεδούχους οι Ξύπας, Καρπαθάκης και Παπαδόπουλος. Καλύτεροι του Κλεόβουλου οι Κορνάρος και Οίκουτας.

Καλή ήταν η διαιτησία του Μιχάλη Φραγκίνη (Ορφανός, Φουκάρας) αλλά στο τέλος θα μπορούσε να κρατήσει περισσότερη καθυστέρηση (σφύριξε μάλιστα τη λήξη του αγώνα την ώρα που εκδήλωνε επίθεση ο Κλεόβουλος).

Οι συνθέσεις των ομάδων:

ΔΙΑΓΟΡΑΣ: Μπιλιάς, Καρπαθάκης, Μάκρας, Ζωάννου (68' Φράγκος), Λινάρδος, Σάββενας (40'λ.τ Τσιβρινής), Ξύπας, Γκαρανάτσιος, Παπαδόπουλος, Καμπούρης, Δημητρόπουλος

ΚΛΕΟΒΟΥΛΟΣ: Διάκουλας, Οικονομάκης, Μιμιγιάννης, Πιτσουρδάκης, Λάμπης (57' Οίκουτας), Πιζήμολας (51' λ.τ Χουίρης), Μακρυδημήτρης (85' Πολιάς), Κορνάρος, Παρισίδης, Φαρμακαλής, Τσακίρης.



Το γκολ που πέτυχε ο Ξύπας (μέσον) δεν ήταν αρκετό για τον Διαγόρα

Πύρρειος η νίκη του Ανταγόρα

✓ Ο σκόρερ Χονδρομπίλας αποβλήθηκε λίγο αργότερα και άφησε με δέκα την ομάδα του • Ο Κλεάνθης δεν ξεπέρασε τη μετριότητα

ΚΩΣ.-
(Ανταπόκριση Κατερίνας Φιλοπούλου).

Αν και κουρασμένος από τα συνεχή παιχνίδια (και μεσοβδόμαδα) πρωταθλήματος και Κυπέλλου, ο Ανταγόρας κέρδισε στην Κω τον Κλεάνθη Παραδεισίου με 1-0.

Οι παίκτες του Αντώνη Θαλασσινού χωρίς να εντυπωσιάσουν έφθασαν δίκαια στη νίκη απέναντι σε έναν αντίπαλο που περισσότερο προβλημάτισε για τη βαθμολογική του θέση.

Η αναμέτρηση, ήταν μέτρια ποιοτικά, με ελάχιστες καλές φάσεις στις εστίες.

Το μοναδικό γκολ επιτεύχθηκε ένα λεπτό πριν το τέλος της κανονικής διάρκειας του ημιχρόνου. Ο Ανταγόρας από το 61' έπαιξε με δέκα, λόγω αποβολής του σκόρερ.

ΦΑΣΕΙΣ ΚΑΙ ΓΚΟΛ

Στο 3' ο γκολκήπερ του Κλεάνθη Σαββιδάκης έδιωξε με υπεράνταση το σουτ του Μόρφου.

Μετά από λάθος του Παπαϊγνατίου στο 19', ο Μιχάλης Σπάρταλης από θέση τετ - α - τετ βρέθηκε κοντά στο γκολ, όμως το πλασέ του έδιωξε πάνω στη γραμμή ο Μόσχος.

Στο 26' ο Σπάρταλης Μ., έκανε τη σέντρα για να πιάσει ένα άστοχο γυριστό σουτ ο Κρομμύδας.

Ο Χονδρομπίλας με σουτ έξω από την περιοχή στο 44', έγραψε το 1-0.

Στο 59' ο Καραβόλιας προσπάθησε να διώξει την μπάλα μέσα από τη μικρή περιοχή, αλλά Αυτή κτύπησε στο χέρι και στο δοκάρι για να καταλήξει κόρνερ. Οι γηπεδούχοι ζήτησαν πέναλτι από το διαιτητή κ. Τσαγγάρη.

Στο 61' ο Χονδρομπίλας αντίκρισε την κόκκινη κάρτα (δεύτερη κίτρινη), διότι έσπρωξε αντίπαλο.

Πέντε λεπτά μετά (66'), ο Κλεάνθης είχε κάθετο δοκάρι σε σουτ του Καρίκη.

Ο Μόσχος άρεσε από τον Ανταγόρα και ο Σπάρταλης Μ. από τον Κλεάνθη. Οι υπόλοιποι δεν ξεπέρασαν τη μετριότητα.

• Τη μετριότητα δεν απέφυγε και ο διαιτητής κ. Τσαγγάρης. Σωστές υποδείξεις είχαν οι «βοηθοί» κ. Βασιλείου και Αλαχιώτης.

ΑΝΤΑΓΟΡΑΣ: Σπαθάρας, Χατζηφούντας, Πλατέλλας, Παπαϊγνατίου, Λαγός, Θαλασινός (94' Τσάτσα), Μόσχος, Χατζηνικολάου, Χονδρομπίλας, Κοντός (79' Κυριόπουλος), Αρβανιτογιάννης (91' Κανελλόπουλος).

ΚΛΕΑΝΘΗΣ: Σαββιδάκης, Λαζαρίδης,Τριανταφύλλου, Καραβόλιας (64' Αραμπαντζόγλου), Μακάς, Σπάρταλης Αλ., Σεβδαλής, Φρούμης (73' Ζουρούδης), Σπάρταλης Μ., Μέμα, Κρομμύδας (58' Καρίκης).

Γκολ και φάσεις

Στο 10' ο Μιμιγιάννης τράβηξε τον Καμπούρη στη μεγάλη περιοχή και ο διαιτητής έδειξε πέναλτι που μετέτρεψε σε γκολ ο Ξύπας (1 – 0)

Στο 58' ο Λινάρδος μάρκαρε τον Οίκουτα μέσα στην μικρή περιοχή και ο κ.Φραγκίνης υπέδειξε πέναλτι. Το εκτέλεσε εύστοχα ο Φαρμακαλής κάνοντας το σκορ 1 – 1.

Στο 5' ο Πιτσουρδάκης στην προσπάθεια του να διώξει την μπάλα παραλίγο να πετύχει αυτογκολ (η μπάλα πέρασε ελάχιστα δίπλα από την εστία της ομάδας του).

Στο 30' ο Καμπούρης βρέθηκε σε σημείο βολής αλλά καθυστέρησε να σουτάρει με αποτέλεσμα να προλάβει ο Πιτσουρδάκης και να κοντράρει την μπάλα.

Στο 36' ο Πιζήμολας σούταρε από διαγώνια θέση μέσα στην περιοχή αλλά ο Μπιλιάς δεν αιφνιδιάστηκε και μπλόκαρε την μπάλα.

Στο 75' ο Φράγκος έκανε ωραία ατομική προσπάθεια αποφεύγοντας δυο αντιπάλους αλλά το σουτ που επιχείρησε δεν βρήκε τον επιθυμητό στόχο.

Στο 79' ο Φράγκος δέχθηκε μαρκάρισμα στη μεγάλη περιοχή και έπεσε στο έδαφος. Οι γηπεδούχοι ζήτησαν πέναλτι αλλά ο διαιτητής έδειξε «παίζετε»...

Στο 82' ο Οίκουτας έκανε σέντρα σουτ. Η μπάλα έφθασε στο δεύτερο δοκάρι στον αφρούρητο Τσακίρη ο οποίος σούταρε διαγώνια προς την εστία. Στην πορεία της μπάλας βρέθηκε ο Οίκουτας και πάλι αλλά πριν πλασάρει πρόλαβε ο Λινάρδος και με προβολή την έστειλε να περάσει κόρνερ.

Στο 86' ο Καμπούρης επιχείρησε δυνατό σουτ από το ύψος της περιοχής (μετά από στρώσιμο από τον Γκαρανάτσιο) αλλά η μπάλα κατέληξε κόρνερ (κάπου βρήκε).

ΠΡΑΚΤΟΡΕΙΟ ΟΠΑΠ
ΒΟΝΑΚΗΣ ΓΙΑΝΝΗΣ
ΑΜΕΣΗ ΠΛΗΡΩΜΗ ΚΕΡΔΩΝ
ΞΥΣΤΟ
ΣΤΟΙΧΗΜΑ ΠΟΔΟΣΦΑΙΡΟ
SUPER 3
ΤΖΟΚΕΡ
extra 5
ΛΟΤΤΟ ΠΡΟ ΤΟ
ΚΙΝΟ ΛΑΧΕΙΑ
ΠΡΟ ΠΟ ΓΚΟΛ
ΠΡΟ·ΠΟ 13
ΕΞΟΦΛΟΥΝΤΑΙ ΛΟΓΑΡΙΑΣΜΟΙ Δ.Ε.Η. - Ο.Τ.Ε.
ΑΘΗΝΩΝ 28 ΑΝΑΛΗΨΗ - ΡΟΔΟΣ ΤΗΛ. 22410 67221 - FAX: 22410 60319

Αλμα τίτλου έκανε ο ΑΕΡΑ

✓ Στο ουδέτερο γήπεδο των Φανών επικράτησε 3–2 του Απόλλωνα Καλυθιών

ΦΑΝΕΣ.- Του Σπύρου Δεστούνη.-

Πολύ μεγάλη νίκη πέτυχε το Σάββατο στο ουδέτερο γήπεδο των Φανών ο τιμωρημένος ΑΕΡΑ. Κκέρδισε δύσκολα (3-2) τον Απόλλωνα Καλυθιών.

Οι Αφαντενοί που είχαν τη συμπαράσταση 250 περίπου οπαδών τους, έκαμψαν δύσκολα την αντίσταση του σκληροτράχηλου Απόλλωνα Καλυθιών.

παρ' ότι το γήπεδο ήταν σχεδόν γεμάτο από οπαδούς και των δύο ομάδων, δεν έγιναν επεισόδια, παρά μόνο στην αρχή του αγώνα όταν οι οπαδοί του ΑΕΡΑ τα έβαλαν με τον προπονητή του Απόλλωνα Νίκο Ταχραμάνη.

Στον αγωνιστικό τομέα, οι Αφαντενοί άξιζαν να πάρουν τους τρεις βαθμούς της νίκης αν και όπως παραδέχτηκε ο προπονητής του ΑΕΡΑ Βαγγέλης Χοσάδας οι παίκτες του έκαναν το χειρότερο παιχνίδι τους.

Αλλά και οι Καλυθενοί δεν ήταν σε καλή μέρα και υποτάχθηκαν εύκολα στους αντιπάλους τους.

Διακριθέντες

Από τον ΑΕΡΑ ξεχώρισε ο εντυπωσιακός και αποτελεσματικός Πλύγκος, η «ήρεμη δύναμη» Δαϊλιάνης και ο Σπανός που ήταν πάντα μέσα στις φάσεις.

Από τον Απόλλωνα Καλυθιών διακρίθηκαν ο σκόρερ Μαριάς, η ηγετική φυσιογνωμία Καταξενός και ο αρκετά καλός και προχθές Κοσκινιάτης.

Ρεσιτάλ διαιτησίας του Σιδηρόπουλου (Μίχας-Αργυρόπουλος) που κιτρίνισε τους Κατσιδώνη, Μαριά και Κοσκινιάτη.

ΑΕΡΑ: Παπαδημητρίου, Γιώργου (85' Ζέρβας), Κοιλιάς, Κατσιδώνης, Κυριαζής, Σπανός, Γιαννακάκης (46'Κανέλλος), Δαϊλιάνης, Πλύγκος, Λυριστής (63'λ.τ.Μπούτης), Νικολής.

ΑΠΟΛΛΩΝ: Κακοσαίος, Μαχαιρίδης (75'Χάσκας), Πάλλας, Μαριάς, Κουρμαδιάς (71'Γρηγοράς), Καρτάλης, Ορφανός, Καταξενός, Κοσκινιάτης, Δημητριάδης (65'Μπρισνόβαλης), Παπανικολάου.



Ο Κυριαζής εκτέλεσε το πέναλτι και έγινε το 1-1, αφού ο Κακοσαίος δεν μπόρεσε να αντιδράσει



Επεφταν κορμιά όταν η μπάλα ήταν στην περιοχή του Απόλλωνα...

Γκολ και φάσεις

9': Μετά από σέντρα από πλάγια αριστερά, ο Μαριάς με ωραία κεφαλιά πέτυχε το 0-1.

11': Ο Πλύγκος κινήθηκε ωραία από αριστερά, μπήκε στην περιοχή και ο Κουρμαδιάς τον ανέτρεψε. Ο Σιδηρόπουλος έδωσε πέναλτι και ο Κυριαζής ισοφάρισε σε 1-1. Πάντως οι Καλυθενοί διαμαρτύρονται πως ο Πλύγκος πριν ανατραπεί είχε κάνει χέρι...

22': Σε σέντρα του Κουρμαδιά από δεξιά, ο Παπανικολάου έκανε την καρφωτή κεφαλιά, όμως ο Παπαδημητρίου μπλόκαρε δύσκολα.

29': Σέντρα του Πλύγκου από αριστερά, πλασέ εν κινήσει του Σπανού, η μπάλα πέρασε δίπλα από το αριστερό κάθετο δοκάρι του Κακοσαίου.

35': Ο Γιαννακάκης σούταρε ωραία έξω από την περιοχή, όμως η μπάλα κατέληξε στο αριστερό κάθετο δοκάρι του Απόλλωνα.

36': Φοβερό σε δύναμη σουτ του Πλύγκου έξω από την περιοχή, ο Κακοσαίος δεν μπόρεσε να αποκρούσει και έγινε το 2-1.

46': Ο Σπανός μπήκε ωραία στην περιοχή και πλάσαρε, όμως η μπάλα κατέληξε άουτ.

59': Κόρνερ του Ορφανού, κεφαλιά του Μαριά μπλόκαρε δύσκολα ο Παπαδημητρίου.

67': Ο Κυριαζής εκτέλεσε φάουλ από μακρινή απόσταση και η μπάλα κατέληξε στο οριζόντιο δοκάρι του Κακοσαίου.

69':Δυνατό σουτ του Κυριαζή, ο Κακοσαίος για ακόμα μια φορά δεν μπόρεσε να αντιδράσει και έγινε το 3-1.

79': Ο Σπανός θέλησε να «κρεμάσει» τον Κακοσαίο, όμως η μπάλα πέρασε άουτ.

87': Τραγικό λάθος του Πάλλα, ο Σπανός σε θέση τετ-α-τετ πλάσαρε, όμως η μπάλα κατέληξε άουτ.

91': Ο Καρτάλης με όμορφο πλασέ πέτυχε το 3-2.

ΔΗΛΩΣΕΙΣ

Βαγγέλης Χοσάδας (προπονητής ΑΕΡΑ)

«Σήμερα κάναμε το χειρότερο παιχνίδι μας, και ευτυχήσαμε από τρεις προσωπικές ενέργειες να πετύχουμε τρία γκολ. Σίγουρα αυτός που είδαμε δεν είναι ο πραγματικός ΑΕΡΑ. Νομίζω ότι υπάρχει υπερβολικό άγχος και πρέπει στη συνέχεια να προσπαθήσουμε με τα παιδιά να το αποβάλλουμε. Εύχομαι καλή συνέχεια στον Απόλλωνα.»

Νίκος Ταχραμάνης (προπονητής Απόλλωνα Καλυθιών)

«Έγινε ένα πολύ όμορφο παιχνίδι με εναλλαγή φάσεων και στα δύο τέρματα. Μπήκαμε πολύ δυνατά, προηγηθήκαμε γρήγορα στο σκορ, ισοφαριστήκαμε με ένα πέναλτι που ήταν, αλλά πριν την ανατροπή ο ποδοσφαιριστής του ΑΕΡΑ (Πλύγκος) είχε πάρει την μπάλα με το χέρι. Πιστεύω ότι ο κ. Σιδηρόπουλος δεν είδε τη φάση και γι' αυτό δεν το έδωσε. Συγχαρητήρια στην ομάδα μου. Παρά τα προβλήματα που είχαμε, σταθήκαμε σαν ίσοι προς ίσοι. Συνεχίζουμε για το επόμενο παιχνίδι. Συγχαρητήρια στη διαιτησία.».

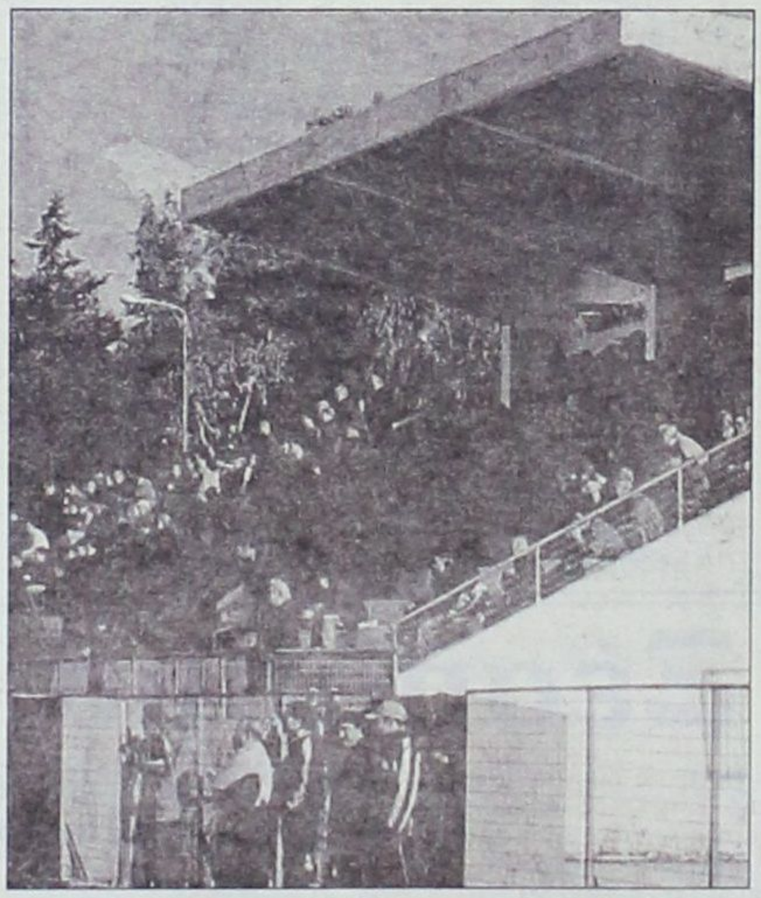

Στο πλευρό της ομάδας του στάθηκε και πάλι ο κόσμος του ΑΕΡΑ στο ουδέτερο γήπεδο Φανών

Νίκη - ανάσα για την Ασπίδα

✓ Η ομάδα της Απολακκιάς επικράτησε 2-0 του Απόλλωνα Απολλώνων και βλέπει με «άλλο μάτι» τη συνέχεια...

ΑΠΟΛΑΚΚΙΑ.-
(Αντεπόκριση Γιάννη Αρνά)

Με δύο γκολ που πέτυχε, στο τέλος του πρώτου μέρους και στην αρχή της επανάληψης, η Ασπίδα Απολακκιάς κέρδισε στην έδρα της τον Απόλλωνα Απολλώνων με 2-0.

Το παιχνίδι ποιστικά κυμάνθηκε σε πολύ μέτρια επίπεδα με έντονα σημάδια «κακής ποιότητας» στα πρώτα 45 λεπτά.

Η Ασπίδα βρήκε πάντως τον τρόπο να σκοράρει πριν την ανάπαυλα, ένα γκολ που στη συνέχεια αποδείχθηκε πολύτιμο. Το 2-0 στο 47' «έκοψε» τα πόδια των παικτών του Απόλλωνα, που για μια ακόμη φορά παρατάχθηκε με σοβαρές ελλείψεις (Θεοδοσίου, Εγγλέζος, Χάσταλης, Σεντονάς και άλλοι).

ΦΑΣΕΙΣ ΚΑΙ ΓΚΟΛ

Στο 25' σε φάουλ του Χατζηπέτρου μπλόκαρε ο γκολκήπερ Χατζηδημητρίου. Σέντρα του Παντέρη στο 41', ο Βαρδόπουλος με δυνατή κεφαλιά πέτυχε το 1-0. Στο 44' το σουτ του Παπαβασιλείου, απέκρουσε δύσκολα σε κόρνερ ο Χατζηχριστοδούλου.

Στο 47' σε φάουλ του Γκιόκα, ο Χατζηχριστοδούλου έκανε κακή εκτίμηση στην πορεία της μπάλας, ψηλοκρεμαστή κεφαλιά του Βαρδόπουλου προς την εστία και ο Παπαβασιλείου με πλασέ σχεδόν πάνω στη γραμμή, πέτυχε το 2-0.

Τρία λεπτά μετά, σέντρα - σουτ του Αλλαντζί πέρασε πάνω από το οριζόντιο.

Στο 63' σέντρα του Χατζηπέτρου, η κεφαλιά του Χαρίτου Εμ., έδιωξε εκπληκτικά σε κόρνερ ο Χατζηδημητρίου.

Σε σέντρα του Αλαντζί στο 65', το σουτ του Βαρδόπουλου από καλή θέση πέρασε πάνω από το οριζόντιο.

Στο 67' την κεφαλιά του Γιαννακόπουλου, ο Χατζηδημητρίου έδιωξε σε κόρνερ. Στο 80' το σουτ του Γκιόκα, απέκρουσε δύσκολα σε κόρνερ ο γκολκήπερ του Απόλλωνα.

Στο 90' σε σέντρα - σουτ του Χατζηπέτρου, απομάκρυνε δύσκολα ο Χατζηδημητρίου.

Οι Παντέρης, Βαρδόπουλος και Ματθαίος ξεχώρισαν από την Ασπίδα. Κορυφαίοι του Απόλλωνα ήταν οι Διακοναστάσης, Χαρίτος Εμ. και Γκαρής.

• Πολύ καλή ήταν η διαιτησία του κ. Κετσέ (Κατταβενός, Μανέγας).

ΑΣΠΙΔΑ ΑΠΟΛΑΚΚΙΑΣ: Χατζηδημητρίου, Σταματίου, Κιόκας, Ψύλλου, Μελεούνης, Αποκούραστος, Παντέρης, Παπαβασιλείου (55' Γκιζλής), Βαρδόπουλος (68' Διαμαντής), Ματθαίος (80' Καραγιάννης), Αλαντζί.

ΑΠΟΛΛΩΝ ΑΠΟΛΛΩΝΩΝ: Χατζηχριστοδούλου, Σωτηρίου (65' Τσοπανάκης), Χατζηπέτρος, Μακαρούνας Β., Χαρίτος Εμ., Μακαρούνας Ι., Παλάζης (48' Χαρίτος Β.), Μακαρούνας Μ., Γιαννακόπουλος (75' Καραμανώλης), Διακαναστάσης, Γκαρής.

Α' ΟΜΙΛΟΣ

Τα μοιράσθηκαν όλα

Με 1-1 έληξε το ντέρμπι κορυφής στη Διμυλιά ανάμεσα στον Ατρόμητο και τον Εθνικό Αρχίπολης

Χωρίς νικητή (1-1) έληξε η αναμέτρηση ανάμεσα στον Ατρόμητο Διμυλιάς και τον Εθνικό Αρχίπολης που έγινε χθες το πρωί στο γήπεδο Διμυλιάς.

Έγινε ένα καλό παιχνίδι με τις δύο ομάδες να κυνηγούν τη νίκη, οι οποίες δημιούργησαν κλασικές ευκαιρίες για να φτάσουν στο αποτέλεσμα που ήθελαν αλλά βρήκαν δίχτυα μόνο από μία φορά.

Στο 82' ωστόσο έγινε η απόκρουση του αγώνα πό τον Θυριάκη Μ., ο οποίος στέρησε τη νίκη από τον Εθνικό.

Φάσεις και γκολ

10': Πλασέ του Γιορδαμνή Ε. από καλή θέση, απέκρουσε ενστικτωδώς σε κόρνερ ο τερματοφύλακας.

12': Δυνατό σουτ του Μανέττα έξω από την περιοχή, σύρριζα άουτ από το δεξί δοκάρι.

15': Με απευθείας εκτέλεση φάουλ ο Γιορδαμνής Ν. άνοιξε το σκορ για τον Ατρόμητο.

31': Στη σέντρα που έβγαλε από δεξιά ο Καντής, ο Μανέττας κλώτσησε... αέρα σε κενή εστία και χάθηκε μεγάλη ευκαιρία για τον Εθνικό να ισοφαρίσει.

65': Ο Τσαγγάρης εκτέλεσε φάουλ από δεξιά, απέκρουσαν οι αμυντικοί προσωρινά κι ο Μανέττας με δυνατό σουτ ισοφάρισε σε 1-1.

68': Ο Γιορδαμνής Ν. έβγαλε τη σέντρα από δεξιά, έχασε την μπάλα ο Σαρικάς κι ο Θυριάκης Κ. με κεφαλιά από κοντά την έστειλε πάνω από το οριζόντιο δοκάρι.

72': Από θέση τετ-α-τετ ο Μανέττας πλάσαρε, αλλά ο Θυριάκης Μ. απέκρουσε.

73': Δυνατό σουτ του Τόππου, σύρριζα από το αριστερό δοκάρι.

82': Από εκτέλεση κόρνερ του Τσαγγάρη, ο Μανέττας μέσα από τη μικρή περιοχή έπιασε την κεφαλιά, όμως ο Θυριάκης Μ. απογειώθηκε στο δεξί «Γ» κι έσωσε την ομάδα του από την ήττα.

Από τον Ατρόμητο κανένας δεν υστέρησε, αλλά ξεχώρισαν οι Πάλλας, Θυριάκης Μ., Τόππος, ενώ από τον Εθνικό οι Τσαγγάρης, Μανέττας, Καντής.

Γήπεδο ΔΙΜΥΛΙΑΣ
Διαιτητής: Παπανικολάου (άριστος)
Βοηθοί: Μοντιάδης-Αντωνάς (άριστοι)

ΑΤΡΟΜΗΤΟΣ	1-1	ΕΘΝΙΚΟΣ ΑΡΧΙΠ.
1. Θυριάκης Μ.		1. Σαρικάς
2. Τόππος		2. Μαργαρίτης
3. Σαββέλλος		3. Φλεβάρης
4. Στεφανάκης		4. Χαρτερός
5. Γιορδαμνής Ε.		5. Μιχαλάκης
6. Μιαούδης		6. Παπανθύμου
7. Θυριάκης Κ.		7. Φιλίππου
8. Γιορδαμνής Σ.		8. Τσαγγάρης
9. Πάλλας		9. Καντής
10. Γιορδαμνής Ν.		10. Μανέττας
11. Θυριάκης Γ.		11. Χατζηγεωργίου Κ.

ΣΚΟΡΕΡ:
15' Γιορδαμνής Ν., 65' Μανέττας

ΑΛΛΑΓΕΣ
Γηπ.: Γιορδαμνής Ε. (67' Καντίνος).
Φιλοξ.: Παπανθύμου (62' Σωτηράκης), Χατζηγεωργίου Κ. (77' Χ"γεωργίου Δ.), Φιλίππου (89' Σφουγγαριστός).

Εύκολο απόγευμα για την Αναγέννηση Ν.Ρ.

Κέρδισε στην Κάλαθο με 2-0 τον Ταξιάρχη με γκολ των Αγγελάκη-Καρπαθάκη

Χωρίς να πιάσει σπουδαία απόδοση η Αναγέννηση Ν. Ρόδου έφυγε νικήτρια από το γήπεδο Καλάθου καθώς κέρδισε τον Ταξιάρχη με 2-0, τέρματα που σημειώθηκαν στο δεύτερο ημίχρονο.

Το γεγονός ότι οι γηπεδούχοι ξεκίνησαν τον αγώνα με δέκα (10) παίκτες ενώ στο 42' έγιναν έντεκα (11), ίσως να επηρέασε αρνητικά τους ποδοσφαιριστές της Αναγέννησης, οι οποίοι ναι μεν είχαν τον έλεγχο του παιχνιδιού, αλλά φάνηκε ότι υποτίμησαν τον αντίπαλό τους και πήγαν στ' αποδυτήρια χωρίς γκολ. Στην επανάληψη οι φιλοξενούμενοι ξύπνησαν, πέτυχαν μέσα σε εφτά λεπτά δύο γκολ και πήραν άνετα τη νίκη.

Φάσεις και γκολ

31': Με ωραία ατομική ενέργεια που ξεκίνησε κάτω από το κέντρο, ο Αγγελής μπήκε στην περιοχή και σούταρε, αλλά ο Γεωργάς με σωτήρια απόκρουση έδιωξε την μπάλα σε κόρνερ.

40': Ακυρώθηκε γκολ του Κουτσούκη ως «οφσάιντ».

54': Με δυνατό διαγώνιο σουτ απ' αριστερά ο Αγγελάκης έστειλε την μπάλα στη δεξιά γωνία του Γεωργά, 0-1.

61': Με «σουτ-κεραυνό» στην κίνηση κι από 25 μέτρα ο Ν. Καρπαθάκης πέτυχε το 0-2.

65': Ο Καραγιάννης Ι. με απευθείας χτύπημα φάουλ σημάδεψε το δεξί κάθετο δοκάρι.

68': Δύσκολη απόκρουση του Γεωργά με τη βοήθεια του οριζόντιου δοκαριού, στο χτύπημα κόρνερ του Καραγιάννη Ι.

90': Από θέση τετ-α-τετ ο Αγγελάκης έχασε την ευκαιρία να σημειώσει το 0-3 πλασάροντας άουτ. Καλύτεροι από τον Ταξιάρχη ήταν οι Καλλιστής, Καράβελας, Γεωργάς ενώ από την Αναγέννηση οι Αγγούριας, Καρπαθάκης, Κορνάρος Σ.

Γήπεδο ΚΑΛΑΘΟΥ
Διαιτητής: Αντωνάς (9)
Βοηθοί: Κόκκινος (9) - Σαββιδάκης (9)

ΤΑΞΙΑΡΧΗΣ	0-2	ΑΝΑΓΕΝΝΗΣΗ Ν.Ρ.
1. Γεωργάς		1. Αγγελόπουλος
2. Κωνσταντινίδης		2. Σφήκας
3. Μακρής		3. Καραγιάννης Δ.
4. Γεωργίου		4. Πρωτόπαπας
5. Μαγκαφάκης		5. Καραγιάννης Ι.
6. Σπανός		6. Αγγελής
7. Ζιάκας		7. Χατζηομέρ
8. Καράβελας		8. Καρπαθάκης
9. Καλλιστής		9. Κουτσούκης
10. Καπισίκης Π.		10. Αγγελάκης
11. Κατσούρος		11. Αγγούριας

ΣΚΟΡΕΡ
54' Αγγελάκης, 61' Καρπαθάκης

Αλλαγές
Γηπ.: Σπανός (75' Καπισίκης Γ.).
Φιλοξ.: Καραγιάννης Δ. (62' Τόσκας), Χατζηομέρ (68' Κορνάρος Σ.), Σφήκας (75' Χάλαρης)

Ξέσπασμα του Ευκλή

- **Κέρδισε με 8-1 στη Δαματριά τη Δήμητρα**
- **Πέντε γκολ πέτυχε ο Μύρτο Τριντάν**

Μετά τις δύο βαθμολογικές απώλειες ο Ευκλής ξέσπασε στο γήπεδο της Δαματριάς απέναντι στη Δήμητρα με σκορ 8-1.

Οι Σορωνιάτες ήταν αστομάτητοι και σκόραραν συνεχώς σαν να βρίσκονταν σε προπόνηση. Πάντως το ευχάριστο για το συγκρότημα του Ευκλή είναι το γεγονός του γρήγορου γκολ αφού τις προηγούμενες δύο αγωνιστικές πολύ δύσκολα έβρισκε δίχτυα, πράγμα που του στοίχισε ακριβά.

Το παιχνίδι ήταν ένας επιθετικός μονόλογος των φιλοξενούμενων, αφού η διαφορά δυναμικότητας των δύο ομάδων ήταν μεγάλη.

Ο Ευκλής κυριάρχησε από το πρώτο έως το τελευταίο λεπτό και έχοντας σε πολύ μεγάλη μέρα τον Τριντάν, ο οποίος πέτυχε τα πέντε από τα οχτώ τέρματα της ομάδας του, πήρε μια χαρακτηριστικά εύκολη νίκη.

Τα γκολ

3': Ο Κανάκης με απευθείας εκτέλεση φάουλ άνοιξε το σκορ, 1-0.

8':Κανάκης και Τριντάν συνεργάστηκαν άψογα, παίζοντας το ένα-δύο. Ο δεύτερος βρέθηκε μόνος σε θέση βολής απέναντι από τον Τάκκο και δε δυσκολεύτηκε να τον πλασάρει 0-2.

20': Ίδια φάση με την προηγούμενη. Τριντάν και Σχοινάκης συνδυάστηκαν άψογα και ο δεύτερος από θέση τετ-α-τετ έκανε το 0-3.

55': Ο Τριντάν ασταμάτητος πέρασε τρεις αντιπάλους και χωρίς δυσκολία πλάσαρε τον τερματοφύλακα γράφοντας το 0-4.

60': Ο Πεστλίκης έκανε μια κούρσα φτάνοντας μέχρι τη μεγάλη περιοχή. Εκεί προτίμησε να δώσει στον Τριντάν ο οποίος από το ύψος του πέναλτι έκανε το 0-5.

62': Ο Τριντάν επιχείρησε το σουτ από το ύψος του πέναλτι κάνοντας το 0-6.

75': Ο Πεστλίκης ανατράπηκε στην περιοχή από αμυντικό και ο διαιτητής που βρισκόταν κοντά στη φάση έδειξε αμέσως την εσχάτη των ποινών.

Το πέναλτι εκτέλεσε ο τερματοφύλακας Σαββάκης, 0-7.

80': Στη σέντρα που έγινε από δεξιά βγήκε ν' αποκρούσει ο Σαββάκης, όμως η μπάλα γλίστρησε από τα χέρια του κι ο Μανουράς πλάσαρε σε άδεια εστία κάνοντας το 1-7.

88': Ο Τριντάν με ατομική ενέργεια πέρασε όσους αντιπάλους βρήκε μπροστά του και με πλασέ πέτυχε το 1-8.

Από τους νικητές ξεχώρισαν οι Ζερβός, Λαός και Τριντάν ενώ από τη Δήμητρα διασώθηκαν οι Μανουράς και Θάνος.

Γήπεδο ΔΑΜΑΤΡΙΑΣ
Διαιτητής: Φουκάρας (9)
Βοηθοί: Γαγάνης (9) - Κεφαλάκης (9)

ΔΗΜΗΤΡΑ	1-8	ΕΥΚΛΗΣ
1. Τάκκος		1. Σαββάκης Μ.Σ.
2. Σαράντου		2. Ζερβός
3. Χιώτης		3. Λαός
4. Ντούλας		4. Πεστλίκης
5. Τσακίρης		5. Κανάκης
6. Θάνος		6. Τριντάν
7. Αντωνάκης		7. Χατζησταμάτας
8. Πηδιάκης Π.		8. Λαμπρόπουλος Δ.
9. Πηδιάκης Β.		9. Σαββάκης Α.Σ.
10. Καρνάβας		10. Αναγνώστου
11. Εξαδάχτυλος		11. Σχοινάκης

ΣΚΟΡΕΡ
3' Κανάκης, 8', 55', 60', 62', 88' Τριντάν, 20' Σχοινάκης, 75' Σαββάκης – 80' Μανουράς

Αλλαγές
Γηπ.: Ντούλας (46' Μανουράς), Θάνος (42' Σταμάτης), Εξαδάχτυλος (54' Παναής).
Φιλοξ.: Ζερβός (61' Μαριέτος), Χατζησταματάς (48' Κασιώτης), Σχοινάκης (59' Μαντικός).

Τις σελίδες της Γ' Κατηγορίας επιμελήθηκε ο ΗΛΙΑΣ ΛΟΪΖΟΣ

Α' ΟΜΙΛΟΣ
Τ' αποτελέσματα της 15ης αγωνιστικής

Ταξιάρχης - Αναγέννηση Ν.Ρ.	0-2
Ατρόμητος Διμυλιάς - Εθνικός Αρχίπολης	1-1
Δήμητρα - Ευκλής	1-8
Ήλιος Ιαλυσού - Ο.Φ. Ιστρίου	3-0
Ηρακλής Λάρδου - Δαμάγητος	3-1
Α.Ο. Σύμης - Πετρώνας	Δεν έγινε

Η ΒΑΘΜΟΛΟΓΙΑ

ΟΜΑΔΕΣ	Β	ΑΓ.	ΤΕΡΜΑΤΑ	Ν	Ι	Η
1. Δαμάγητος	34	15	40 - 14	11	1	3
2. Εθνικός Αρχίπολης	32	15	36 - 9	10	2	3
3. Αναγέννηση Ν. Ρ.	32	15	32 - 14	10	2	3
4. Ευκλής	31	15	37 - 14	10	1	4
5. Ατρόμητος Διμ.	30	15	28 - 12	9	5	1
6. Ηρακλής Λάρδου	29	14	29 - 16	9	2	3
7. Πετρώνας	23	14	33 - 27	6	5	3
8. Ηλιος Ιαλυσού	13	15	12 - 28	4	1	10
9. Ο.Φ. Ιστρίου	6	15	17 - 45	2	0	13
10. Α.Ο. Σύμης	3	11	7 - 26	2	0	9
11. Δήμητρα	2	14	14 - 39	2	1	11
12. Ταξιάρχης Καλ.	0	14	9 - 34	1	1	12

Η ΕΠΟΜΕΝΗ ΑΓΩΝΙΣΤΙΚΗ

Πετρώνας - Ταξιάρχης
Δαμάγητος - Αναγέννηση Ν.Ρ.
Ο.Φ. Ιστρίου - Α.Ο. Σύμης
Ευκλής - Ηρακλής Λάρδου
Δήμητρα - Ατρόμητος Διμυλιάς
Εθνικός Αρχίπολης - Ήλιος Ιαλυσού

Β' ΟΜΙΛΟΣ

Ηταν κακός αλλά νίκησε

✔ Με 2-1 ο Άγιος Ισίδωρος επικράτησε δύσκολα του ΠΑΣ Ασκληπιείου

✔ Παράπονα από τον διαιτητή Ορφανό και τον πρώτο βοηθό Γιοβάνι έχουν οι φιλοξενούμενοι

Αήττητος παρέμεινε και στην 15η αγωνιστική ο Άγιος Ισίδωρος καθώς επιβλήθηκε με 2-1 του ΠΑΣ Ασκληπιείου.

Οι πρωτοπόροι βρέθηκαν σε κακή ημέρα αλλά και μπροστά σε μια ομάδα πειθαρχημένη, με καλή φυσική κατάσταση και πολλούς νεαρούς ποδοσφαιριστές στη σύνθεσή της.

Το παιχνίδι ξεκίνησε με τους αντιπάλους να κάνουν τις πρώτες τους αναγνωριστικές κινήσεις, αλλά στο 9' οι φιλοξενούμενοι διαμαρτυρήθηκαν έντονα στο διαιτητή Ορφανό και τον πρώτο βοηθό Γιοβάνι επειδή τους ακύρωσαν το γκολ που πέτυχε ο Ματσάγγος.

Οι γηπεδούχοι αφυπνίσθηκαν και μετά από ένα λεπτό πήραν το προβάδισμα στο σκορ.

Οι παίκτες του Μανώλη Σφυρίου ισορρόπησαν το παιχνίδι και κατάφεραν να ισοφαρίσουν στο 32' με πέναλτι ενώ μετά από λίγο (36') ζήτησαν νέο πένλατι σε ανατροπή του Ματσάγγου Π.

Ο διαιτητής Ορφανός έδειξε «παίζετε», με αποτέλεσμα να δεχτεί και πάλι τις έντονες διαμαρτυρίες των φιλοξενούμξενων.

Στην επανάληψη ο ΠΑΣ πίεσε για την ισοφάριση, ενώ οι γηπεδούχοι έψαχναν το τρίτο γκολ για να διασφαλίσουν τη νίκη τους, κάτι που δεν έγινε για καμιά ομάδα και το παιχνίδι τελείωσε με το σκορ που είχε διαμορφωθεί από το πρώτο μέρος.

Φάσεις και γκολ

9': Ακυρώθηκε γκολ του Ασκληπιείου με υπόδειξη του βοηθού Γιοβάνι θεωρώντας ότι ο σκόρερ πήρε την μπάλα αφού πρώτα βγήκε άουτ.

10': Μετά από ωραίο συνδυασμό Στάππα-Γεωργαλλή Σ.-Σάββενα Στ., ο τελευταίος με πλασέ πέτυχε το 1-0.

15': Σουτ από καλή θέση, μέσα από την περιοχή, του Λεβάκη μόλις άουτ.

32': Ανατράπηκε ο Παπαβασιλείου μέσα στην περιοχή από τον Μαούνη κι ο διαιτητής έδειξε το σημείο του πέναλτι. Το εκτέλεσε εύστοχα ο παθών ισοφαρίζοντας σε 1-1.

Οι φιλοξενούμενοι ζήτησαν πέναλτι σε ανατροπή του Ματσάγγου αλλά ο διαιτητής έδειξε να συνεχισθεί το παιχνίδι.

40': Ο Στάππας εκτέλεσε κόρνερ. Ο Καλαεντζής έπιασε την κεφαλιά κι απέκρουσε ο τερματοφύλακας. Η μπάλα πήγε στον Κουρδουνάκη που με πλασέ πέτυχε το 2-1.

47': Σουτ του Γεωργαλλή Σ. από πλεονεκτική θέση, απέκρουσε ο Αμαδής.

70': Ο Λεβάκης εκτέλεσε φάουλ, όμως η προβολή που έκανε από κοντά ο Ματσάγγος κατέληξε άουτ.

80': Ο Σάββενας Στ. βρέθηκε σε θέση τετ-α-τετ αλλά το πλασέ που επιχείρησε αποκρούσθηκε από τον Αμαδή.

Καλύτεροι από τον «Άγιο» οι Μαστόρου, Κουρδουνάκης, ενώ από τον ΠΑΣ Ασκληπιείου ήταν οι Ματσάγγος Π., Κωλέτσης, Αμαδής.

Γήπεδο ΑΓ. ΙΣΙΔΩΡΟΥ

Διαιτητής: Καπταβενός (9)

Βοηθοί: Στεφανάκης (9) - Γαγάνης (9)

ΑΓΙΟΣ ΙΣΙΔΩΡΟΣ	2-1	ΠΑΣ ΑΣΚΛΗΠΙΕΙΟΥ
1. Διακοναστάσης		1. Αμαδής
2. Γεωργαλλής Σ.		2. Κωνσταντίνου
3. Στάππας		3. Παπαγιαννίδης
4. Σάββενας Σ.		4. Μπάκαλος
5. Μαστόρου		5. Κωλέτσης
6. Γεωργαλλής Α.		6. Μάχλης
7. Σκουρμαλάς		7. Παπαγεωργίου
8. Καλαεντζής Νεκτ.		8. Λεβάκης
9. Μαούνης		9. Παπαβασιλείου
10. Γεωργάς		10. Ματσάγγος Π.
11. Σάββενας Μ.		11. Καστανίδης

ΣΚΟΡΕΡ

10' Σάββενας Στ., 40' Κουρδουνάκης, 32'(πέν.) Παπαβασιλείου

ΑΛΛΑΓΕΣ

Γηπ.: Σκουρμαλάς (72' Σάββενας Γ.), Γεωργαλλής Σ. (80' Κοντός Μ.).

Φιλοξ.: Καστανίδης (60' Κλημαντής), Κωνσταντίνου (82' Μάντε), Παπαγιάννης (88' Πιζήμολας).

Ιδρωσε για τη νίκη

Οκτώ λεπτά πριν τη λήξη του αγώνα ο Αστέρας Παστίδας πέτυχε το γκολ (1-0) με το οποίο κέρδισε τον Αλθαιμένη Κρητηνίας

Δύσκολη νίκη πέτυχε προχθές ο Αστέρας Παστίδας στο γήπεδό του. Κέρδισε με το φτωχό 1-0 τον Αλθαιμένη. Το σκορ είναι πλασματικό, καθώς οι γηπεδούχοι δημιούργησαν αρκετές ευκαιρίες, αλλά μόνο μία φορά κατάφεραν να βρουν το δρόμο προς τα δίχτυα.

Οι παίχτες του Βασίλη Αθανασίου υποτίμησαν τον αντίπαλό τους, ο οποίος στα πρώτα λεπτά της συνάντησης έφτασε δύο φορές πολύ κοντά στο γκολ. Η συνέχεια όμως ανήκε στους γηπεδούχους, οι οποίοι ξαφνιάστηκαν από την πρωτοβουλία του αντιπάλου τους, όμως ήδη το άγχος είχε βαρύνει τα πόδια τους.

Βέβαια μεγάλο μερίδιο «ευθύνης» για τη φτωχή νίκη του Αστέρα φέρει ο τερματοφύλακας του Αλθαιμένη Γκορτσίλας, που ουσιαστικά κατέβασε τα ρολά προχθές το απόγευμα, αλλά και η αστοχία ορισμένων ποδοσφαιριστών των γηπεδούχων (Λενιού, Αθανασίου Δ.,-Μωραΐτης) που τελικά αποδείχτηκαν μοιραίοι από τις ευκαιρίες που έχασαν. Ο επιθετικός μονόλογος του Αστέρα ξεκίνησε από το 20', όμως ό,τι και να έκαναν οι παίκτες του Βασίλη Αθανασίου δεν τους «έβγαινε». Η λύτρωση για τους γηπεδούχους ήρθε στο 82', όταν νικήθηκε ο Γκορτσίλας από τον Μωραΐτη, ο οποίος με ψηλοκρεμαστό πλασέ πέτυχε το μοναδικό γκολ της αναμέτρησης.

Οι φιλοξενούμενοι έφτασαν κοντά στο γκολ στο 1', όταν ο Γ. Καρπαθάκης είδε εκτός θέσης τον Παπασάββα και με μακρινό ψηλοκρεμαστό σουτ έστειλε την μπάλα να περάσει ελάχιστα πάνω από το οριζόντιο δοκάρι.

Επίσης στο 5' ο Κόκκινος στο απευθείας χτύπημα φάουλ που εκτέλεσε, είδε την μπάλα ν' αποκρούεται από το οριζόντιο δοκάρι του Παπασάββα.

Από τον Αστέρα άρεσαν οι Σκόρπος Π., Μωραΐτης, Λενιού κι από τον Αλθαιμένη οι Γκορτσίλας, Γιάννακας, Κορρές.

Γήπεδο ΠΑΣΤΙΔΑΣ

Διαιτητής: Ασημακόπουλος (9)

Βοηθοί: Λιάπη (9) - Παλογιαννίδης (9)

ΑΣΤΕΡΑΣ ΠΑΣΤ.	1-0	ΑΛΘΑΙΜΕΝΗΣ
1. Παπασάββας		1. Γκορτσίλας
2. Λιόρδος		2. Καρπαθάκης Ν.
3. Αθανασίου Δ.		3. Κορρές
4. Γιώτας		4. Γιάννακας
5. Σπάρταλης		5. Πετρίδης
6. Μωραΐτης		6. Καρνάβας
7. Σκόρπος Π.		7. Αρβανίτης
8. Σκόρπος Γ.		8. Πιτσουρδάκης
9. Λενιού		9. Μιχαλαριάς
10. Κώστας		10. Κόκκινος
11. Αθανασίου Ι.		11. Καρπαθάκης Γ.

ΣΚΟΡΕΡ:

82' Μωραΐτης

ΑΛΛΑΓΕΣ

Γηπ.: Κώστας (54' Τριαλώνης), Γιώτας (80' Λυδάκης), Αθανασίου Ι. (86' Χατζημάρτης).

Φιλοξ.: Αρβανίτης (46' Μαυράκης), Καρπαθάκης Γ. (71' Αντζουλάτος), Καρναβάς (82' Παπαγεωργίου).

Ξύπνησε στην επανάληψη

Αν κι έχανε με 1-0 η Ομόνοια Γενναδίου κέρδισε τελικά με 2-1 τον Ιάλυσο '97

Μέσα σε ένα δεκάλεπτο οι παίχτες του Γιάννη Εγγλέζου γεύτηκαν τη νίκη καθώς κέρδισαν με 2-1 τον Ιάλυσο '97 στο τέλος του αγώνα.

Έγινε ένα καλό παιχνίδι με τα πρώτα 45' να περνούν άκαρπα και για τις δύο ομάδες παρά το γεγονός ότι είχαν αρκετές ευκαιρίες να ανοίξουν το σκορ.

Στην επανάληψη ο ρυθμός ανέβηκε κι η μπάλα ανεβοκατέβαινε στις δύο εστίες. Οι φιλοξενούμενοι κατάφεραν να προηγηθούν αλλά στο τέλος δεν άντεξαν την πίεση των αντιπάλων τους και ηττήθηκαν με 2-1.

Φάσεις και τα γκολ

10': Μπαλιά του Μπαϊράμη Στ. στον Σαββάκη, πλασέ του δεύτερου από θέση τετ-α-τετ απέκρουσε ο Παπαδόπουλος.

20': Απευθείας χτύπημα φάουλ του Αντωναρά Σ.Κ. σύρριζα άουτ.

25': Πλασέ του Αντωναρά Φ.Κ. από θέση τετ-α-τετ απέκρουσε ο τερματοφύλακας.

30': Ο Σταματίου έβαλε σε θέση τετ-α-τετ τον Καμπουράκη Γ. αλλά πλάσαρε άουτ.

55': Ωραία ατομική ενέργεια και σουτ του Αντωναρά Σ.Κ. πάνω από το οριζόντιο.

57': Με ψηλοκρεμαστό σουτ ο Σταματίου αιφνιδίασε τον Λαμπριανό κι έστειλε την μπάλα στα δίχτυα, 0-1.

70': Ο Αντωναράς Φ.Κ. πάσαρε στον Σαββάκη αλλά μόνος του με τον Παπαδόπουλο πλάσαρε άουτ.

75': Πλασέ του Ανανία στο δεξί κάθετο δοκάρι.

82': Σέντρα του Χατζηκώστα κεφαλιά του Αντωναρά Φ.Κ. 1-1.

85': Ο Ανανίας έβγαλε ωραία στον Καμπουράκη Μ., ο οποίος μόνος του με τον τερματοφύλακα πλάσαρε σύρριζα άουτ.

86': Οι γηπεδούχοι ζήτησαν πέναλτι σε μαρκάρισμα του Μπαϊράμη Στ., όμως ο διαιτητής έδειξε συνέχεια στο παιχνίδι.

89': Σε σέντρα του Καρασάββα η μπάλα χτύπησε σε χέρι αμυντικού, πέναλτι.

Το εκτέλεσε εύστοχα ο Αντωναράς Σ.Κ., 2-1.

Καλύτεροι από την Ομόνοια οι Χατζηκώστας, Μπαϊράμης Στ., Αντωναράς Φ.Κ. και από τον Ιαλυσό '97 οι Πισσάς, Σταματίου, Παπαδόπουλος.

Γήπεδο ΓΕΝΝΑΔΙΟΥ

Διαιτητής: Στεφανάκης (9)

Βοηθοί: Κόκκινος (9) - Κασιώτης (9)

ΟΜΟΝΟΙΑ ΓΕΝΝ.	2-1	ΙΑΛΥΣΟΣ '97
1. Λαμπριανός		1. Παπαδόπουλος
2. Πιζήμολας		2. Κότσου
3. Ακκούρης		3. Σολακιάν
4. Καρασάββας		4. Καμπουράκης Μ.
5. Μανωλάς		5. Καμπουράκης Γ.
6. Μπαϊράμης Σκ.		6. Πισσάς
7. Μπαϊράμης Στ.		7. Φαρμακίδης
8. Χατζηκώστας		8. Χατζηαντωνίου
9. Σαββάκης		9. Ανανίας
10. Αντωναράς Σ.Κ.		10. Σταματίου
11. Αντωναράς Φ.Κ.		11. Αλράτζλε

ΣΚΟΡΕΡ

57' Σταματίου, 82' Αντωναράς Κ.Φ., 89' (πέν) Αντωναράς Σ.Κ.

Αλλαγές

Γηπ.: Μανωλάς (80' Μπαϊράμης Ι.), Σαββάκης (85' Κρητικός).

Φιλοξ.: – – –

Β' ΟΜΙΛΟΣ

Τ' αποτελέσματα της 14ης αγωνιστικής

Δωριέας - Μεσαναγρός	1 - 4
Ροδιακός - Ζευς	2 - 2
Πολύστρατος - Ποσειδών Καρπάθου	1 - 1
Αγιος Ισίδωρος - ΠΑΣ Ασκληπιειού	2 - 1
Αστέρας Παστίδας - Αλθαιμένης	1 - 0
Ομόνοια Γενν. - Ιάλυσος '97	2 - 1

Η ΒΑΘΜΟΛΟΓΙΑ

ΟΜΑΔΕΣ	Β	Α	ΤΕΡΜΑΤΑ	Ν	Ι	Η
1. Αγιος Ισίδωρος	45	15	50 - 6	15	0	0
2. Αστέρας Παστ.	33	15	35 - 9	10	3	2
3. ΠΑΣ Ασκληπιειού	30	15	21 - 16	10	0	5
4. Ζευς	27	15	32 - 18	8	3	4
5. Πολύστρατος	26	15	41 - 22	8	2	5
6. Ποσειδών Καρπ.	21	15	23 - 16	6	5	4
7. Μεσαναγρός	20	15	27 - 25	6	2	7
8. Ομόνοια Γενναδίου	20	15	20 - 20	6	1	8
9. Ροδιακός	15	15	14 - 25	4	3	8
10. Δωριέας	6	15	18 - 41	1	3	11
11. Ιάλυσος '97	6	15	12 - 39	1	3	11
12. Αλθαιμένης	6	15	8 - 53	2	0	13

Η ΕΠΟΜΕΝΗ ΑΓΩΝΙΣΤΙΚΗ

Ιάλυσος '97 - Δωριέας
Αλθαιμένης - Μεσαναγρός
ΠΑΣ Ασκληπιείου - Ομόνοια Γεν.
Ποσειδών Καρπ. - Αστέρας Παστίδας
Πολύστρατος - Ροδιακός
Ζευς - Άγιος Ισίδωρος

Επικεφαλής στον Α' όμιλο τέθηκε ο Ευαγόρας

Νέα αλλαγή στην κορυφή του βαθμολογικού πίνακα του Α' ομίλου του παιδικού πρωταθλήματος, επέφερε η ισοπαλία του Διαγόρα Βατίου με τη Ρόδο σε συνδυασμό με τη νίκη του Ευαγόρα στο παιχνίδι με αντίπαλο το Φοίβο.

Ευαγόρας και Διαγόρας Β. μοιράζονται ήδη την πρώτη θέση της βαθμολογίας και οδηγούν την κούρσα μαζί.

Στοα άλλο ενδιαφέρον παιχνίδι του ομίλου ο Δωριέας πήρε τη νίκη που τον οδηγεί στην τρίτη θέση της βαθμολογίας, με αντίπαλο τη Νίκη Ρόδου.

Νίκη κατέκτησε ο Αγ. Ισίδωρος, ενώ ο ΠΑΣ Ασκληπειού έχασε από τον Αγ. Ισίδωρο με σκορ 1-0.

Τέλος, το ρεπό του εξέτισε ο ΠΑΟ Διαγόρας.

Οσον αφορά στο Β' όμιλο ο Ευκλής μπήκε για τα καλά στην υπόθεση τίτλος κερδίζοντας τον Ηλιο στο γήπεδο των Καλαβάρδων. Ωστόσο την προτεραιότητα την έχουν ο Αστέρας Παστίδας ο οποίος ξεπέρασε το εμπόδιο της Ασπίδας Απολακκιάς και ο Ιάλυσος ο οποίος δεν αγωνίστηκε λόγω της μη προσέλευσης στο γήπεδο του Ακουσιλάου.

.Τέλος, ο Κλεάνθης δεν ξεπέρασε το εμπόδιο του Διγενή καθώς έχασε μέσα στο Παραδείσι με σκορ 0-2.

Επιμέλεια
Μαρία Κολεζάκη

Α' ΟΜΙΛΟΣ

ΕΥΑΓΟΡΑΣ-ΦΟΙΒΟΣ 10-0

«Δεκάσφαιρος» ο Ευαγόρας πάτησε το Φοίβο κερδίζοντάς τον στο γήπεδο των Αγίων Αποστόλων με το ευρύ 10-0.

Με τη νίκη του αυτή το συγκρότημα του Γρηγόρη Σαρρή έπιασε κορυφή συγκατοικώντας με τον Διαγόρα Βατίου.

Ο Ευαγόρας ήταν καλύτερος από τον αντίπαλο, κάτι που το μαρτυρά και το τελικό σκορ.

Σε ρυθμούς προπόνησης σημείωσε 10 τέρματα με πρόσωπο του αγώνα τον Φράγκο που πέτυχε σχεδόν τα μισά.

Για την ακρίβεια, ο ποδοσφαιριστής των γηπεδούχων πέτυχε τέσσερα τέρματα με άξιους συμπαραστάτες τους Αλιού και Ροδίτη.

Στους σκόρερς της αναμέτρησης μπήκαν και τα ονόματα των Χατζηνικόλα Σ. και Χρηστάκη οι οποίοι πέτυχαν από ένα τέρμα ο καθένας.

• Πολύ καλή η διαιτησία του Γουλάρα και των βοηθών του Πετρακίδη και Τάση.

ΕΥΑΓΟΡΑΣ: Μπαμπάς, Τσιώνη, Αλιού, Φράγκος, Χατζηνικόλας Π., Χατζηνικόλαρα Σ., Τσόκα, Τσομάνι, Σοφίλας, Χρηστάκης. Έπαιξαν επίσης οι Τζέκα, Ρούσσος και Λουλουδάκης.

ΦΟΙΒΟΣ: Ξύπας, Γιαννικάκης, Τσουρουνάκης, Μπαρτατίλας, Δελαπόρτας, Τουβράς, Ορφανίδης, Τσουβαλάς, Γενάτος, Ιατρού, Παπαγεωργίου. Έπαιξαν επίσης οι Παναγιωτάς, Πελεκάνος, Χειμωνέτος, Μέτσκας, Καστρινάκης, Κοντός, Κλαδάκης.

ΡΟΔΟΣ - ΔΙΑΓΟΡΑΣ Β.1-1

Η Ρόδος ήταν η ομάδα που σταμάτησε το νικηφόρο σερί των εφτά αγωνιστικών του Διαγόρα Βατίου.

Παραχώρησε στο γήπεδο των Αγίων Αποστόλων ισοπαλία (1-1) στο Διαγόρα Β. στερώντας του δύο πολύτιμους βαθμούς.

Το παιχνίδι ήταν αρκετά ενδιαφέρον και σε μεγάλα διαστήματα παίχτηκε αρκετά γρήγορο ποδόσφαιρο και από τις δύο ομάδες, ωστόσο δεν κατάφεραν να δημιουργήσουν κλασικές ευκαιρίες που θα τους επέφεραν περισσότερα τέρματα.

Στο πρώτο ημίχρονο ο Διαγόρας Β. κυριάρχησε στον αγωνιστικό χώρο παίρνοντας τον έλεγχο του παιχνιδιού, χωρίς όμως να καταφέρει να βρει το δρόμο προς τα δίχτυα του Καβουκλή Ε.

Στην επανάληψη και συγκεκριμένα στο 35' ο Λαρδούτσος με σουτ έκανε το 0-1.

Μετά το γκολ η Ρόδος πήρε τον έλεγχο του παιχνιδιού και μέσα στα επόμενα πέντε λεπτά από την επίτευξη του τέρματος ευτύχησε να ισοφαρίσει με το σουτ του Παπαδόπουλου.

• Πολύ καλή η διαιτησία του Γκιούντιτσε και των βοηθών του Αντωνίου και Επαμεινώνδα.

ΡΟΔΟΣ: Καβουκλής Ε., Χριστοφίδης, Μπανάης, Φλεβάρης, Ποζιόπουλος, Καβουκλής Κ., Βολονάκης, Παπαδόπουλος, Παπουτσογιαννόπουλος, Σκαρτάδος, Παπαντωνίου. Έπαιξαν επίσης οι Τζήκας Α., Καραγιάννης, Διακαναστάσης, Χρυσόπουλος.

ΔΙΑΓΟΡΑΣ Β.: Πετρόπουλος, Γιαννόπουλος, Σαββάκης, Πάμπαλης, Φουντάς, Καρπαθάκης, Τσακμακίδης Σπ., Καραγιάννης Ε., Χατζησάββας Οσάφι, Λαρδούτσος. Έπαιξαν επίσης οι Καμπούρης, Καραγιάννης Ι., Κοτιού, Πουλάς.

ΠΑΣ ΑΣΚΛΗΠΙΕΙΟΥ - ΑΓ. ΙΣΙΔΩΡΟΣ 0-1

Άλλη μια νίκη πρόσθεσε στο ενεργητικό του ο Αγ. Ισίδωρος. Αυτή τη φορά κέρδισε μέσα στο Ασκληπειό τον τοπικό ΠΑΣ με σκορ 0-1 και εξασφάλισε τρεις ακόμη βαθμούς στο ενεργητικό του.

Σκόρερ του μοναδικού τέρματος του αγώνα ήταν ο Διακαναστάσης ο οποίος στο 30' επιχείρησε επιτυχώς ένα πλασέ μέσα από τη μεγάλη περιοχή.

• Πολύ καλή η διαιτησία του Κασιώτη.

ΠΑΣ ΑΣΚΛΗΠΙΕΙΟΥ: Μπαϊράμης, Βενετσάνος, Μαγκλής, Τζανεττής, Γεωργάς Β., Γεωργάς Στ., Δέτσης, Πετρόπουλος, Κούρτης Σ., Παπαδόπουλος, Καλημέρης. Έπαιξαν επίσης οι Μαχαίρας, Μουστάκας, Μικκιού, Αλεξίου, Κούρτης Εμ., Γιωργαλλής και Χρυσαφίνης.

ΑΓ. ΙΣΙΔΩΡΟΣ: Δημητράκης Μ., Βονάκης, Μεγαλούδης, Σαράντης, Τριανταφύλλου, Κιαουρτζής Χρ., Ντουρουτλής, Βάλλας Α., Διακοναστάσης, Παφιάκης, Κιαουρτζής Ι. Έπαιξαν και οι Φωτεινής, Βάλλας Θ., Δημητράκης και Ζησιμόπουλος.

ΑΕΡΑ - ΔΟΞΑ ΨΙΝΘΟΥ 1-2

Ενα γκολ στην εκπνοή του αγώνα έφτανε για να πάρει τη νίκη η Δόξα Ψίνθου στο γήπεδο Αφάντου.

Οι δύο ομάδες έπαιξαν πολύ καλό ποδόσφαιρο ωστόσο οι φιλοξενούμενοι κατάφεραν να «κλέψουν» το «χρυσό» τρίποντο στο τέλος της συνάντησης και να ξεκολλήσουν από την όγδοη θέση της βαθμολογίας.

Το πρώτο ημίχρονο έληξε 0-0 με τις δύο ομάδες να επικεντρώνουν το ενδιαφέρον τους στο χώρο του κέντρου, με αποτέλεσμα να μην κάνουν ιδιαίτερα πολλές ευκαιρίες.

Το 1-0 έγινε στο 35' με το Χάλαντα Φ. να βρίσκει δίχτυα μετά την ατομική προσπάθεια που επιχείρησε.

Στο 43' ο ΑΕΡΑ ισοφάρισε σε 1-1 με τον ίδιο τρόπο. Σκόρερ για τους Αφαντενούς ήταν ο Λαουδίκος, που έφερε το παιχνίδι στα ίσα.

Στην εκπνοή του αγώνα ο Τσούλλος Γ. με ατομική προσπάθεια έδωσε τη νίκη στους Ψινθενούς.

Πολύ καλή η διατησία του Ζανεττή.

ΑΕΡΑ: Καστελλοριζιός, Μπακίρης, Κοτσίλιος, Μόσχος, Καντής, Πέρος, Λαουδίκος, Μοσχούς Η., Καπάνωφ, Νικολής, Χατζημανώλης.

Επαιξαν επίσης οι Κασιώτης, Ζαγοριανός, Λυριστής, Μοσχούς Χρ., Παπαβασιλείου, Μπαρατσού Κ., Κουμνάκης.

ΔΟΞΑ ΨΙΝΘΟΥ: Αφαντενός, Τσούλλος Θ.Γ., Κώστας, Χάλαντας Π., Παπανικολάου, Στελλάς, Πλύγκος, Μάρκου, Τσούλλος Μ.Γ., Ευθυμίου, Κωστομοίρης.

Επαιξαν επίσης οι Ευθυμίου και Χάλαντας Φ.

ΝΙΚΗ ΡΟΔΟΥ - ΔΩΡΙΕΑΣ 1-4

Πολύ σκληρός για να «πεθάνει» αποδείχθηκε ο Δωριέας στη Σαββατιάτικη του αναμέτρηση με την ομάδα της Νίκης Ρόδου.

Παρά το γεγονός ότι οι φιλοξενούμενοι βρέθηκαν πίσω στο σκορ από πολύ νωρίς, κατάφεραν να πάρουν τελικά τη νίκη με σκορ 1-4, εξασφαλίζοντας τρεις ακόμη πολύτιμους βαθμούς στο πρωτάθλημα.

Το παιχνίδι αποδείχτηκε εύκολη υπόθεση για το Δωριέα, κυρίως μετά την ισοφάριση. Ανέβασε ρυθμούς και πέτυχε τρία τέρματα που του έδωσαν τη νίκη.

Το 1-0 πέτυχε ο Σεντής μόλις στο 4' της συνάντησης με ένα μακρινό σουτ.

Στο 10' οι φιλοξενούμενοι ισοφάρισαν με το άψογα εκτελεσμένο φάουλ του Σκεύη έξω από τη μεγάλη περιοχή.

Εφτά λεπτά αργότερα ο Καραγιάννης Β. με μονοκόμματο σουτ έξω από τη μεγάλη περιοχή έδωσε το προβάδισμα για πρώτη φορά στο Δωριέα.

Στην επανάληψη ο Σότα με γυριστή κεφαλιά πέτυχε το 1-3 και στο 45' ο Αλιάς με αριστερό πλασέ διαμόρφωσε το 1-4.

Πολύ καλή η διαιτησία του Κασιώτη και του βοηθού του Κανέλλου.

ΝΙΚΗ ΡΟΔΟΥ: Κουτρούλης, Χριστοφόρου, Πότσου, Μαλλιάκας, Σάββενας, Ρόμαν, Σεντής, Μηλάς, Γεωργάς, Ζαχαρίας, Διακουράκης.

Επαιξαν επίσης οι Κορδούλης, Βολονάκης, Λιβυσιανός.

ΔΩΡΙΕΑΣ: Θεοτοκάτος, Σκεύη, Αλιάϊ, Μετσιάνι, Σότα, Καραγιάννης Ε., Καραγιάννης Β., Μαρίτσας, Ροδίτης, Γρηγοριάδης, Κουκιά.

Επαιξαν επίσης οι Ντερομενάης και Κρεμμύδας.

Β' ΟΜΙΛΟΣ

ΑΣΤΕΡΑΣ Π. - ΑΣΠΙΔΑ ΑΠ. 9-2

Βροχή από γκολ έπεσε στο γήπεδο της Παστίδας για το παιχνίδι της 15ης αγωνιστικής ανάμεσα στον τοπικό Αστέρα και την Ασπίδα Απολακκιάς.

Οι λιγοστοί φίλαθλοι που βρέθηκαν εκεί σίγουρα θα βαρέθηκαν να μετράνε τέρματα αφού σε σύνολο επετεύχθησαν 11 και από τις δύο ομάδες.

Για την ακρίβεια η αναμέτρηση βρήκε νικητές τους γηπεδούχους με σκορ 9-2.

Για τους Παστιδενούς καλύτερος παίχτης ήταν ο Κυρίτσης ο οποίος ανάγκασε τον τερματοφύλακα Χατζηγιαννάκη να μαζέψει πέντε φορές την μπάλα από τα δίχτυα του με άξιο συμπαραστάτη τον Πάττα Α. ο οποίος πέτυχε τα υπόλοιπα τέσσερα τέρματα.

Για την Ασπίδα σκόρερ χρίστηκε ο Καραταπάνης που πέτυχε και τα δύο τέρματα της ομάδας του.

• Άριστη ήταν η διαιτησία του Παπαγεωργίου και του βοηθού του Αντωνίου.

ΑΣΤΕΡΑΣ Π.: Καρελλάκης, Σαββάκης Α., Σαββάκης Κ. Παπαγεωργίου, Πάττας Ε., Αυγενικός Α., Αυγενικός Μ., Κυρίτσης, Καρδούλιας, Πάττας Α., Σιαλούπ. Έπαιξαν επίσης οι Κιγάης, Τσαφής, Γιαλλουρίδης, Μανιάβης, Χατζηγεωργίου, Χατζημάρτης και Σταύρου.

ΑΣΠΙΔΑ ΑΠ.: Χατζηγιαννάκης, Διαμαντής Κ., Μικκιού Δ., Ζαράρης Τ., Δαλάκας, Κοντός Κ., Τριανταφύλλου, Νικολίκος, Καραγιάννης Α., Κανάρης, Καραταπάνης Σ. Έπαιξαν επίσης οι Μικκιού Γ., Ζαράρης Σ., Δρανδάκης, Διαμαντής Ι., Σπανός, Περούλης και Κοντός Α.

ΕΥΚΛΗΣ - ΗΛΙΟΣ 2-0

Αλλη μια «χρυσή» νίκη πήρε ο Ευκλής με αντίπαλο τον πολύ καλό Ηλιο στο γήπεδο των Καλαβάρδων.

Με τη νίκη τους αυτή οι Σορωνιάτες συνεχίζουν να βρίσκονται στην πρώτη τριάδα της βαθμολογίας λίγο πίσω από τον πρωτοπόρο Αστέρα Παστίδας, και ευελπιστούν να μπουν στο χορό της πρωτιάς, περιμένοντας κάποιο στραβοπάτημά του.

Οσον αφορά στο παιχνίδι οι Σορωνιάτες ήταν καλύτεροι και δίκαια πήραν τη νίκη από τον Ηλιο.

Για την ακρίβεια το σκορ άνοιξε αρκετά γρήγορα για τους γηπεδούχους με τον Τομάζο να βγαίνει στην κόντρα μετά από μια μακρινή σέντρα.

Ο ποδοσφαιριστής βρέθηκε σε θέση τετ α τετ και δε δυσκολεύτηκε να στείλει την μπάλα με πλασέ στα δίχτυα κάνοντας στο 6' το 1-0.

Το επόμενο τέρμα μπήκε τέσσερα λεπτά αργότερα, πάλι από τον ίδιο ποδοσφαιριστή με ωραία κεφαλιά, έπειτα από σέντρα ακριβείας του Αγγελή Β.

Μετά το γρήγορο 2-0 τα πράγματα απλουστεύθηκαν για τους γηπεδούχους οι οποίοι διατήρησαν την κυριαρχία τους στον αγωνιστικό χώρο μέχρι τη λήξη του παιχνιδιού.

Καλή η διατησία του Κεφαλάκη.

ΕΥΚΛΗΣ: Τόππος, Μαριεττής, Κασέρης Α., Μαγκανάς, Αγγελος, Αγγελής Β., Κασέρης Μ., Τομάζος, Σταθάτος, Διακοδημητρίου, Αγγελής Ε.

Επαιξαν επίσης οι Ατσίδης και Κρητικός.

ΗΛΙΟΣ: Χατζηβαλσάμης, Κιλασίν Ε., Μουτσουντέμι, Κιορμπεκίρ, Σπαχιού, Κιλασίν Ι., Κουτσονικόλας, Παπασταμάτης, Κουμλέλης, Γιωργαλλής, Εμιράλι.

Επαιξαν επίσης οι Πάμπαλης, Καραβόλιας, Μαυρομάτης, Στεφάνου.

ΚΛΕΑΝΘΗΣ - ΔΙΓΕΝΗΣ 0-2

Ενα από τα πιο ενδιαφέροντα παιχνίδια πραγματοποιήθηκε χθες στο γήπεδο του Παραδεισίου.

Ο απρόβλεπτος του φετινού πρωταθλήματος Κλεάνθης υποδέχθηκε το Διγενή ο οποίος φιλοδώρησε τους Παραδεισιώτες με δυο τέρματα.

Οι φιλοξενούμενοι ήταν πιο τυχεροί από τον αντίπαλο και δίκαια έφυγαν με τους τρεις βαθμούς της νίκης.

Ο Κλεάνθης ήταν άτυχος στην τελική φάση ιδίως στο Α' ημίχρονο όταν έχασε αρκετές ευκαιρίες για να πετύχει κάποιο τερμα σε αντίθεση βέβαια με τους παίκτες του Διγενή οι οποίοι ήταν πιο ουσιαστικοί στην τελική φάση.

Το 1-0 έγινε στο 10' από τον Ντενίζ με σουτ έξω από την περιοχή και το 2-0 στο 24' με σουτ του Κεσερτζή ύστερα από ωραία προσπάθεια του Κώττη.

Αξίζει να σημειωθεί επίσης ότι οι φιλοξενούμενοι έχασαν ακόμη δυο σημαντικές ευκαιρίες. Τα σουτ των Διακάκη και Ντενίζ χτύπησαν στο δοκάρι με αποτέλεσμα να μείνει το 0-2.

Πολύ καλή η διαιτησία του Επαμεινώνδα και του βοηθού του Πετρακείδη.

ΚΛΕΑΝΘΗΣ: Καρίκης, Νισύριος, Βογιατζής, Χαραλάμπους, Σαλαγιάννης, Χατζηαντωνίου, Σαββάκης, Σαρρής, Σαμαράς, Τζερεμές, Νικολάου.

Επαιξε ακόμα και ο Παπακωνσταντίνου.

ΔΙΓΕΝΗΣ: Κλαδάς, Παθιάκης, Ορφανός, Κουμεντής, Κωστομοίρης, Μαχραμάς, Κώττης, Ντάγια, Διακάκης, Σέρτζης, Μαρκάκης.

Επαιξαν επίσης οι Ταμπουράς και Ταουλάν.

Α΄ ΟΜΙΛΟΣ

Τα αποτελέσματα της 15ης αγωνιστικής

Ρόδος- Διαγόρας Β.1-1
Νίκη Ρόδου - Δωριέας 1-4
ΠΑΣ Ασκληπειού - Αγ. Ισίδωρος 0-1
ΑΕΡΑ- Δόξα Ψίνθου 1-2
Ευαγόρας- Φοίβος 10-0
• Ρεπό είχε ο ΠΑΟ Διαγόρας

Η ΒΑΘΜΟΛΟΓΙΑ

ΟΜΑΔΕΣ	ΑΓ.	ΤΕΡΜ.	ΒΑΘΜ.
1. ΕΥΑΓΟΡΑΣ	14	43-4	35
2. ΔΙΑΓΟΡΑΣ Β.	13	32-6	35
3. ΔΩΡΙΕΑΣ	14	36-13	32
4. ΠΑΟ ΔΙΑΓΟΡΑΣ	13	50-5	31
5. ΡΟΔΟΣ	13	19-19	20
6. ΝΙΚΗ ΡΟΔΟΥ	14	28-13	19
7. ΔΟΞΑ ΨΙΝΘΟΥ	14	16-25	14
8. ΑΕΡΑ	14	22-36	13
9. ΑΓ.ΙΣΙΔΩΡΟΣ	15	16-28	10
10. ΠΑΣ ΑΣΚΛΗΠΕΙΟΥ	14	7-38	5
11. ΦΟΙΒΟΣ	14	8-61	2

Η επόμενη αγωνιστική (16η)

ΑΕΡΑ- ΠΑΣ Ασκληπειού
Αγ. Ισίδωρος - Ρόδος
Δόξα Ψίνθου- Νίκη Ρόδου
Διαγόρας Β.- ΠΑΟ Διαγόρας
Δωριέας -Φοίβος
• Ρεπό έχει ο Ευαγόρας

Το παιχνίδι ανάμεσα στον Ιάλυσο και στον Ακουσίλαο δεν διεξήχθη καθώς οι φιλοξενούμενοι δεν προσήλθαν στο γήπεδο.

Λογικά το παιχνίδι κατακυρώνεται υπέρ των γηπεδούχων, με 2-0.

Ωστόσο όμως την τελική απόφαση θα την πάρει η ΕΠΣΔ σε συνεδρίασή της.

Β΄ ΟΜΙΛΟΣ

Τα αποτελέσματα της 15ης αγωνιστικής

Κλεάνθης -Διγενής 0-2
Αστέρας Π. - Ασπίδα Απ. 9-2
Ιάλυσος - Ακουσίλαος ανεβλήθη
Ευκλής - Ήλιος 2-0
Ερμής - Απόλλων Κ. 0-2α.α.

Η ΒΑΘΜΟΛΟΓΙΑ

ΟΜΑΔΕΣ	ΑΓ.	ΤΕΡΜ.	ΒΑΘΜ.
1. ΑΣΤΕΡΑΣ Π.	14	54-9	36
2. ΕΥΚΛΗΣ	15	51-13	35
3. ΙΑΛΥΣΟΣ	14	29-7	34
4. ΗΛΙΟΣ	15	28-9	30
5. ΚΛΕΑΝΘΗΣ	15	16-14	20
6. ΔΙΓΕΝΗΣ	15	21-31	16
7. ΑΚΟΥΣΙΛΑΟΣ	13	11-27	8
8. ΑΣΠΙΔΑ ΑΠ.	15	19-65	6
9. ΑΠΟΛΛΩΝ Κ.	15	9-66	4

• Ο Ερμής παραιτήθηκε από το πρωτάθλημα και δεν υπολογίζονται οι αγώνες ανάμεσα στον Αστέρα και τον Ακουσίλαο και του Ιάλυσου με τον Ακουσίλαο.

Η επόμενη αγωνιστική (15η)

Απόλλων Καλυθιών - Ιάλυσος
Ακουσίλαος - Ασπίδα Απ.
Κλεάνθης - Ευκλής
Διγενής - Ερμής 2-0 α.α.
Ηλιος - Αστέρας Παστίδας



ΕΠΙΣΗΜΟΣ ΔΙΑΝΟΜΕΑΣ OPEL

ΜΑΜΑΛΙΓΚΑΣ ΑΕΒΕ: 3ο χλμ. Λ. Ρόδου - Λίνδου, Ρόδος 85100, Τηλ: 22410 61005

Μέσα κι έξω από τα...

Η μόνη ελπίδα

Μεγάλη αύξηση κερδών είχε ο ΟΠΑΠ το 2004. Ο κύκλος εργασιών του ανήλθε στο ποσό των 3.177,2 εκατ. ευρώ έναντι 2.277,2 εκατ. ευρώ το 2003, ενώ τα κέρδη του προ φόρων, σημείωσαν αύξηση της τάξης του 85,1%.

Βλέπετε, όταν υπάρχουν οικονομικές δυσκολίες, η μόνη ελπίδα μας είναι τα τυχερά παιχνίδια. Γι' αυτό και ο τζίρος του ΟΠΑΠ χρόνο με το χρόνο αυξάνει...

Μεταμορφώσεις

Σαν μικρό παιδί έκανε στο δεύτερο ημίχρονο ο πρόεδρος του Ηρακλή Μαριτσών Γιώργος Παπαδημήτρης στο προχθεσινό παιχνίδι με τον Αστέρα Μασάρων. Ενώ στο α' μέρος φώναζε και αγανακτούσε για την αστοχία των ποδοσφαιριστών, στην επανάληψη ...χοροπηδούσε από τα τέσσερα γκολ.

Αυτός είναι ο Παπαδημήτρης. Παθιασμένος και άρρωστος με τον Ηρακλή. Μια ζωή μαζί του.

Σημαδιακή αποβολή

Σημαδιακή χαρακτήρισαν οι οπαδοί του Άρη Αρχαγγέλου την αποβολή του Σταύρου Μαγιόγλου με δεύτερη κίτρινη κάρτα.

Γιατί αμέσως μετά την αποβολή έγινε το 1-2 για τον Άρη, στο γήπεδο Κοσκινού. Μάλιστα, κάποιοι μίλησαν για... θεία δίκη.

Είδαν τους φίλους τους

Από την Παρασκευή ήρθαν στη Ρόδο οι Άγγελος Αναστασιάδης, Ηλίας Αλεξιάδης και Χουάν Ραμόν Ρότσα, για να παραβρεθούν στο τουρνουά παλαιμάχων ποδοσφαιριστών του νησιού μας, ως προσκεκλημένοι του Δήμου Καμείρου.

Οι δύο πρώτοι, που πρόσφεραν στο ροδίτικο ποδόσφαιρο ως ποδοσφαιριστές και προπονητές, είχαν την ευκαιρία να δουν τους πολλούς φίλους που απέκτησαν στο νησί.

Ο Άγγελος Αναστασιάδης, πάντως, το πρώτο μέλημά του ήταν να επισκεφθεί την Παναγία της Παραμυθίας και της Τσαμπίκας. Είναι γνωστά τα θρησκευτικά του αισθήματα και η ευλάβειά του. Γι' αυτό, λοιπόν, από Θεού άρξασθε...

Φυσικά δεν μπορούσαν να μην επισκεφθούν το Δημοτικό στάδιο Ρόδου για να δουν τον Διαγόρα και αργότερα τα γραφεία του ιστορικού συλλόγου. Άλλωστε εκεί πέρασαν αρκετές ώρες της αθλητικής ζωής τους.

Πρώτη εμφάνιση

Την πρώτη του δημόσια εμφάνιση ως επίκουρος Δημάρχου Πεταλούδων έκανε ο Γ. Παπαδημήτρης. Εκπροσώπησε το Δήμαρχο κ. Κορδίνα στη γιορτή του ΝΑΟΔ.

Δέχθηκε πολλά συγχαρητήρια από τους παρισταμένους, ενώ όταν απένειμε επαίνους σε δύο αθλήτριες και έβγαλε μαζί τους αναμνηστικές φωτογραφίες τα χειροκροτήματα και τα σχόλια πήραν και έδωσαν...

Η αλήθεια να λέγεται! Ο πρόεδρος του Ηρακλή είναι πρώτος στις δημόσιες σχέσεις και γι' αυτό είναι αγαπητός απ' όλους.

Διχασμένες οι απόψεις

Διχάζονταν οι απόψεις των οπαδών του Διγενή αναφορικά με την αποβολή του ποδοσφαιριστή τους Κατραμάδου.

Ορισμένοι (μειοψηφία) υποστήριζαν, ότι ήταν άδικη, ενώ οι περισσότεροι τη θεωρούσαν σωστή.

Ο ποδοσφαιριστής πάντως αποβλήθηκε για σκληρό μαρκάρισμα.

Χρόνιο το πρόβλημα

Είναι γνωστό, ότι η επιχορήγηση που δίνει η Πολιτεία στα ερασιτεχνικά σωματεία δεν φθάνει να καλύψει ούτε τις στοιχειώδεις ανάγκες τους. Είναι δηλαδή πολύ μικρή. Ειδικά μάλιστα για τα σωματεία του ακριτικού νομού μας είναι ελάχιστη.

Κι όμως, παρά το γεγονός αυτό η Πολιτεία δεν καταβάλλει στην ώρα της την οικονομική αυτή επιχορήγηση, με συνέπεια κάθε χρόνο να δημιουργείται πρόβλημα. Να ξεσηκώνονται οι Ενώσεις Ποδοσφαιρικών Σωματείων και να απαιτούν την καταβολή της επιχορήγησης.

Τόσο δύσκολο είναι άραγε να θεσμοθετηθεί και να καταβάλλεται μία συγκεκριμένη ημερομηνία από τη Γ.Γ.Α. η οικονομική επιχορήγηση σ' όλες τις αθλητικές ομοσπονδίες;



Τρέξιμο

Έτρεχε και δεν... προλάβαινε τις τελευταίες μέρες ο παλαίμαχος ποδοσφαιριστής του Ακουσιλάου Μανόλης Κατταβενός, προκειμένου να μοιράσει τις προσκλήσεις για το τουρνουά των παλαιμάχων ποδοσφαιριστών και γενικά για όλες τις απαραίτητες ενέργειες.

Το έκανε πάντως με ευχαρίστηση, αφού το ποδόσφαιρο τον γεμίζει και τον ευχαριστεί.

Εφηβικό πρωτάθλημα ΕΠΣΔ

Ο Παράδεισος ...και η κόλαση!

ΔΗΜΟΤΙΚΟ ΑΓΙΩΝ ΑΠΟΣΤΟΛΩΝ.-

Τρομερός ο Απόλλων Απολλώνων κέρδισε τον ΠΑΟ Διαγόρα με το εντυπωσιακό 4-0!

Σίγουρα αυτή η νίκη του Απόλλωνα είναι από τις μεγαλύτερες εκπλήξεις για τη φετινή χρονιά στο Εφηβικό πρωτάθλημα, αν λάβουμε υπόψη ότι την προηγούμενη βδομάδα ο Απόλλωνας είχε ηττηθεί 0-14 από τον Φοίβο Κρεμαστής.

Τα γκολ του ΠΑΟ Διαγόρα σημείωσε ο Ευγενικός (και τα δύο στις καθυστερήσεις), ενώ τα γκολ του Απόλλωνα –που είχε προηγηθεί 0-4- σημείωσαν οι Γιαννακόπουλος, Μακαρούνας Μ., Τσοπανάκης Γ.Ι., Γουμαράς.

ΔΙΑΓΟΡΑΣ: Κοντός, Πισσάς, Μπακίδης, Παπαχριστοδούλου, Ουζούνης, Τσακισίρης, Καριώτης, Ζωάννου, Ευγενικός, Μαυρουδής, Κοντουδιός. Έπαιξαν και οι Καραγιάννης, Ντάλιας, Γεωργαλλής, Δημητρίου.

ΑΠΟΛΛΩΝ: Μακαρούνας Ι., Στατιού, Γυρίνης Γ., Γουμαράς, Πλάτσης, Τσοπανάκης Γ.Ι., Κυριαζάκος, Τσοπανάκης Γ.Ν., Γιαννακόπουλος, Μακαρούνας Μ. Έπαιξαν και οι Χατζηκοσμάς, Διακοβασιλείου, Γυρίνης Ν., Χατζηγιαννάκης, Πονύρης, Τσακαλιός.

«Όργια» Μοντιάδη στην Παστίδα!..

ΠΑΣΤΙΔΑ.-

Παρ' ότι το παιχνίδι ήταν για το Εφηβικό πρωτάθλημα, ο διαιτητής Μοντιάδης τίναξε το παιχνίδι στον αέρα, εκεί που ο ΠΑΣ Ασκληπειού κέρδισε 4-3 τον Ηρακλή!

Συγκεκριμένα οι Μαριτσενοί διαμαρτύρονται για το πρώτο γκολ του Ασκληπειού καθώς υποστηρίζουν ότι δεν υπήρχε έμμεσο φάουλ, για το πέναλτι που δόθηκε στους φιλοξενούμενους και έκαναν το 2-2, για την αποβολή του Α. Χειμωνέττου όταν το σκορ ήταν 3-2, για την αποβολή του Ματσαμά όταν το σκορ ήταν 3-3 και για το τέταρτο γκολ των φιλοξενουμένων με πέναλτι. Τέλος (έχει και άλλα!) δεν δόθηκαν δύο καταφανέστατα πέναλτι στους Μαριτσενούς!...

Διαμαρτυρία του Ηρακλή

«Ένας ανύπαρκτος σχεδόν διαιτητής Μοντιάδης, έδωσε δραματική εξέλιξη στον αγώνα και αν οι άνθρωποι του Ηρακλή δεν σέβονταν το θεσμό αλλά και αυτά τα παιδιά, θα έπαιρναν την ομάδα από το γήπεδο, όμως επικράτησε η καθαρή σκέψη και ο αγώνας τελείωσε με μια πλασματική ήττα του Ηρακλή. Πάντως η διοίκηση του Ηρακλή σκέφτεται σοβαρά το θέμα της αποχώρησης, με την κατάσταση που επικρατεί σχεδόν σε κάθε αγώνα. Ως γνωστόν έχουν αποχωρήσει τέσσερις ομάδες...»

Το 0-1 έγινε στο 35' με έμμεσο φάουλ του Ματσάγκου και στο 40' ο Λενιού με σουτ έκανε το 1-1.

Η ανατροπή έγινε στο 46' με κεφαλιά του Λενιού, αλλά ο Κλυμαντής ισοφάρισε σε 2-2 στο 52' με πέναλτι.

Το 3-2 έκανε ο Λενιού με σουτ στο 60'και ο Πιζήμολας με πλασέ στο 66' ισοφάρισε σε 3-3. Το τελικό 3-4 έκανε με πέναλτι ο Αθανασίου στο έκτο λεπτό των καθυστερήσεων...

ΗΡΑΚΛΗΣ: Αλεξανδρής, Λενιού, Παπαμιχαήλ Ι., Κουφαλάκης, Ματσαμάς, Θεοδώρου, Γεωργαρέλης, Τσίκκης, Κασέκας, Φελεσάκης, Χατζηκαλημέρης. Έπαιξαν και οι Χειμωνέττος Α., Παπακωνσταντής, Χειμωνέττος Κ., Κανδινός.

ΠΑΣ: Μπαϊράμης, Βίκα, Διακολουκάς, Λαουδίκος, Σανιός, Καστανίδης, Κλυμαντής, Αθανασίου, Πιζήμολας, Αμαδής, Μαντέ. Έπαιξαν και οι Δέτσης, Κούρτης, Πετρόπουλος, Κύρης, Σοφός, Μελέκι, Χατζηδιάκος.

Έβαλε «φωτιά» ο Απόλλωνας...

Εντυπωσιακός ο Απόλλωνας Απολλώνων κέρδισε 4-2 τον Διαγόρα στους Αγίους Αποστόλους. Με αυτή τη νίκη τους, οι Απολλωνιάτες έδιωξαν από πάνω τους τη ντροπή μετά την ήττα από τον Φοίβο με σκορ 0-14.

Στα άλλα παιχνίδια, τρομερή η Ρόδος διέσυρε 7-0 τον Άγιο Γεώργιο στη Μαλώνα και τέλος στο ουδέτερο γήπεδο της Παστίδας, ο ΠΑΣ Ασκληπειού κέρδισε 4-3 τον Ηρακλή Μαριτσών.

Αυτό που πρέπει να σημειωθεί, είναι η ανεκδιήγητη διαιτησία του Μοντιάδη, αφού έδωσε δύο κόκκινες στον Ηρακλή, δύο πέναλτι στον ΠΑΣ Ασκληπειού και δεν έδωσε δύο καταφανέστατα πέναλτι στον Ηρακλή! Ουδέν σχόλιο...

ΤΑ ΑΠΟΤΕΛΕΣΜΑΤΑ

Ηρακλής Μαριτσών – ΠΑΣ Ασκληπειού	3-4
ΠΑΟ Διαγόρας – Απόλλων Απολλώνων	2-4
Άγιος Γεώργιος Μαλώνας – Ρόδος	0-7

Η ΒΑΘΜΟΛΟΓΙΑ

	ΑΓΩΝΕΣ	ΓΚΟΛ	ΒΑΘΜΟΙ
1. ΠΑΟ Διαγόρας	17	47-11	47
2. Φοίβος Κρεμαστής	17	52-7	45
3. ΠΑΣ Ασκληπειού	17	28-19	36
4. Α.Σ. Ρόδος	16	44-11	31
5. Απόλλων Απολλώνων	15	32-46	24
6. Κλεάνθης	16	26-25	20
7. Ηρακλής Μαριτσών	16	34-33	19
8. ΑΕΡΑ	15	15-21	18
9. Άγιος Γεώργιος Μαλ.	16	21-51	12

Η ΕΠΟΜΕΝΗ ΑΓΩΝΙΣΤΙΚΗ (22η)

Κλεάνθης – Φοίβος Κρεμαστής
Απόλλων Απολλώνων – ΠΑΣ Ασκληπειού
Άγιος Γεώργιος Μαλ. – Πετρώνας
Άρης Αρχαγγέλου – ΑΕΡΑ

Εντυπωσιακή «επτάρα» της Ρόδου!..

ΜΑΛΩΝΑ.-

Εντυπωσιακή η Ρόδος κέρδισε 7-0 τον Άγιο Γεώργιο στη Μαλώνα!

Η Ρόδος έφτασε δίκαια σε αυτό τον αριθμό των τερμάτων αφού έχασε πολλές ευκαιρίες για να πετύχει ακόμα περισσότερα γκολ.

Από δύο φορές σκόραραν οι Απτόγλου και Πλαγκέντης, ενώ από μία οι Θαλασσινός Χ, Φλεβάρης και Γκιόνι.

Καλός ο διαιτητής Κεφάλας.

Α.Γ.Μ.: Κουσουλίνης, Πηλείδης Τ., Καμπατζής, Πατινιώτης, Κόπελλος, Μόσχου, Παπαδόπουλος, Χατζηπαναγιώτου, Καυκάκης, Λίλος, Σκυλλαράκης. Έπαιξαν και οι Παντογιός, Πηλείδης Ν., Πάλλας, Παπαδόπουλος.

Α.Σ. ΡΟΔΟΣ: Θαλασσινός Φ., Ιωαννίδης, Γκιόνι, Λάζος, Αντωνούρης, Μουτσάι, Πλαγκέντης, Θαλασσινός Χ., Φλεβάρης, Απτόγλου, Ντάλια. Έπαιξε και ο Παπαδόπουλος.

Off the record

Ο πήχης ψηλά...

«Ο ΠΑΟ Διαγόρας θα πρέπει να έχει πάντα τον πήχη ψηλά. Δεν επιτρέπει κάτι διαφορετικό η ιστορία του. Οι έξω μπορεί να λένε ότι η ομάδα δεν πηγαίνει για κάτι και οι μέσα θα λειτουργούν για πρωταθλητισμό. Μόνο έτσι θα πάτε καλύτερα και ψηλότερα». Συμβουλή του ομοσπονδιακού τεχνικού της Εθνικής Κύπρου Αγγελου Αναστασιάδη στη διοίκηση του ΠΑΟ Διαγόρα.

✓

Εσύ αποφασίζεις

Αγγελος Αναστασιάδης προς τον πρόεδρο του ΠΑΟ Διαγόρα Κώστα Χρυσοχοΐδη: «Θα τους ακούς όλους τους συνεργάτες σου για ολα τα θέματα. Εσύ όμως θα αποφασίζεις».

✓

Μεγάλη τιμή

«Είναι μεγάλη τιμή να είσαι προπονητής στον ΠΑΟ Διαγόρα», είπε ο Ηλίας Αλεξιάδης στον Ανδρέα Σταύρου, για να συμπληρώσει ο Αγγελος Αναστασιάδης: «Ο κορμός της ομάδας θα πρέπει να αποτελείται από παιδιά της Ρόδου που ν' αγαπάνε την ομάδα»...

✓

Βράζει με Μοντιάδη ο Ηρακλής

Πυρ και μανία ήταν οι άνθρωποι του Ηρακλή με τη διαιτησία του Μοντιάδη , το Σάββατο στην Παστίδα , όπου σύμφωνα με τα όσα καταγγέλουν , στον αγώνα του Εφηβικού πρωταθλήματος με τον ΠΑΣ Ασκληπειού (3-4) έκανε όργια σε βάρος τους , οδηγώντας τους στην απροσδόκητη ήττα!Κάτι η άδικη αποβολή του Άγγελου Χειμωνέττου , κάτι ένα ανύπαρκτο πέναλτι σε βάρος τους καθώς και ένα άλλο που δεν τους δόθηκε , πυροδότησαν την ένταση , γεγονός που κάνει τους ανθρώπους της ομάδας να σκέπτονται ακόμη και την αποχώρηση απ' το πρωτάθλημα αν συνεχιστούν οι σφαγιαστικές διαιτησίες σε βάρος της ομάδας τους!

ΑΦΙΕΡΩΜΕΝΟ ΕΞΑΙΡΕΤΙΚΑ

Ο,τι έλεγαν το 1972 οι χουντικοί το λένε άλλα τόσα χρόνια οι δημοκράτες πολιτικοί μας

Επειδή τελευταία γίνεται μεγάλος ντόρος για κολυμβητήριο, «Παλαί Ντε Σπορ», γήπεδο Μικτών και άλλοτε για νέο ποδοσφαιρικό γήπεδο με στίβο καλό θα ήταν να μπουν τα πράγματα στη θέση τους.

Ευτυχώς το αρχείο στη δημόσια βιβλιοθήκη καλά κρατεί και συν τοις άλλοις διατηρείται σε πολύ καλή κατάσταση. Υπάρχει βέβαια και αρχείο μνήμης από τον προφορικό λόγο, ωστόσο τα γραπτά μένουν (scripta mane) κι αυτά είναι που μετρούν γιατί εύκολα κάποιοι μπορεί να μας βγάλουν και ψεύτες.

Πάντοτε για τα έργα περί ου ο λόγος υπήρχαν έτοιμες μελέτες και απέμενε η χρηματοδότησή τους. Ε, 33 χρόνια δεν κατάφεραν να βρεθούν αυτά τα κονδύλια και τα προαναγγελθέντα και αναγγελθέντα χιλιάδες φορές αθλητικά έργα οι Ροδίτες τα γνωρίζουν μόνο μέσα από τα σχέδια που κατά καιρούς επιδεικνύονται και περιφέρονται παντού. Η αναφορά του τοπικού τύπου το 1972 για την κατασκευή κολυμβητηρίου και νέου σταδίου χωρητικότητας 8.000 – 10.000 θέσεων έλεγε τα εξής:

Η ΚΑΤΑΣΚΕΥΗ ΚΛΕΙΣΤΟΥ ΚΟΛΥΜΒΗΤΗΡΙΟΥ

Στα χαρτιά θα παραμείνη και κατά το 1972 η κατασκευή του Εθνικού κλειστού κολυμβητηρίου εις Ρόδον δεδομένου ότι:

Η κατασκευή του δεν προβλέπεται εις το Πρόγραμμα Εργων, που κατήρτισεν η Γενική Γραμματεία Αθλητισμού δια το 1972, ενώ η τροποποίησις του είναι «δύσκολος» και δύναται να γίνη μόνον κατόπιν προσωπικής παρεμβάσεως του ΓΓΑ κ. Ασλανίδη.

Επί του προκειμένου θα πρέπει να σημειωθή, ότι υπάρχει πλήρης μελέτη, ως και η απαιτούμενη έκτασις, που παρεχωρήθη υπό του Δήμου, και υπολείπεται μόνον η χρηματοδότησις του έργου που απερατούμενον θα προσφέρη πολύτιμους υπηρεσίας, όχι μόνον εις την ανάπτυξιν του δωδεκανησιακού αθλητισμού, αλλά και εις τον τουρισμόν, λαμβανομένου υπ' όψιν ότι οι ξένοι τουρίστες δείχνουν ιδιαίτερη ευαισθησία εις ό,τι αφορά την σωματικήν αγωγήν.

Υπό τας τοιαύτας συνθήκας και δεδομένου ότι η αποπεράτωσις του έργου απαιτεί τουλάχιστον μία τριετία θεωρείται βέβαιον ότι ούτε το 1975 θα είναι έτοιμο το Κολυμβητήριο.

Το νέο στάδιο

Εν τω μεταξύ εγνώσθη ότι υπό της Γενικής Γραμματείας Αθλητισμού ενεκρίθη η διάθεσις ποσού ύψους 1.500.000 δρχ. δια την συνέχισιν και αποπεράτωσιν του έργου κατασκευής του νέου Σταδίου της νήσου μας, το οποίο προβλέπεται ότι θα είναι έτοιμον περί τα τέλη του τρέχοντος έτους.

Ως γνωστόν το νέο Στάδιο θα διαθέτη χορτοτάπητα, θα είναι χωρητικότητας 8-10.000 θεατών και θα έχη σύγχρονα αποδυτήρια και όλας τα λοιπάς αθλητικάς εγκαταστάσεις.

Αρχηγός ο Σουηδός

Ψηφοφορία διεξήγαγαν το Σάββατο , λίγο πριν τη σέντρα του αγώνα με τον Ευαγόρα οι ποδοσφαιριστές του Φοίβου (Παιδική ομάδα) προκειμένου να βγει ο νέος τους αρχηγός. Έλαβαν : Φ. Δελαπόρτας 9 , Δ. Μπαρτατίλας 4 και Τουβράς 3. Να σημειωθεί ότι ο νέος αρχηγός είχε βάψει το μαλλί κατάξανθο και όλοι για να τον πειράξουν τον φώναζαν « Σουηδό ». Δράστης ωστόσο δεν ήταν ο ίδιος για το νέο λουκ αλλά η αδελφή του Αθηνά , γνωστή για τις μεταμοντέρνες αντιλήψεις της.



Καλή επιτυχία κ. Επίκουρε

Επίκουρος δημάρχου Πεταλούδων ορίστηκε ο Γ. Παπαδημήτρης. Και μεταξύ των αρμοδιοτήτων που του ανατέθηκαν, είναι και ο αθλητικός τομέας. Που ασφαλώς γνωρίζει πολύ καλά το αντικείμενο αυτό και μπορεί να προσφέρει αν αφεθεί απερίσπαστος.

Ηδη ο Παπαδημήτρης έπιασε δουλειά, όπως λένε. Πρώτος του στόχος είναι η σύνταξη κανονισμού λειτουργίας των δημοτικών γυμναστηρίων και λοιπών αθλητικών εγκαταστάσεων του Δήμου Πεταλούδων.

Σίγουρα μπορεί να προσφέρει. Γιατί και διάθεση έχει και είναι γνώστης των αθλητικών πραγμάτων. Καλή επιτυχία λοιπόν.

Τα έβαλε με τους παίκτες του

Με τον Νίκο Μπιλιά και τον Μιχάλη Τσιβρινή τα έβαλε ο Γιάννης Καμπούρης λίγο πριν από το φινάλε του αγώνα του Διαγόρα Βατίου με τον Κλεόβουλο. Αιτία το γεγονός, ότι λίγο πριν ενώ ήταν πεσμένος αντίπαλος στον αγωνιστικό χώρο, οι προαναφερθέντες πάνω στην ένταση του παιχνιδιού, προέτρεπαν τους συμπαίκτες τους να συνεχίσουν την προσπάθεια τους. Μάλιστα όταν κάποια στιγμή η φάση σταμάτησε, ο Μπιλιάς πήγε πάνω από τον πεσμένο παίκτη του Κλεόβουλου με αποτέλεσμα να δει την κίτρινη κάρτα του διαιτητή. «Είσαστε καλά;», τους φώναζε ο Καμπούρης.

Βιαζόταν να φύγει

Βιαστικός ήταν ο Μιχάλης Φραγκίνης που διαιτήτευσε το παιχνίδι του Διαγόρα Βατίου με τον Κλεόβουλο. Κι αυτό, γιατί το ότι αμέσως μετά τον αγώνα έπρεπε να «πετάξει» για το Ηράκλειο για την αναμέτρηση του Εργοτέλη με τον Ολυμπιακό στην οποία είχε βγει δεύτερος «βοηθός». Δεν ήταν μάλιστα λίγοι αυτοί που χαριτολογώντας υποστήριξαν στο τέλος ότι, «για αυτόν τον λόγο δεν κράτησε πολλές καθυστερήσεις». Και κάτι ακόμα σχετικό. Πριν την έναρξη του παιχνιδιού, ο παρατηρητής του αγώνα του Βατίου Μιχάλης Χουρδάς, γνωστός Ολυμπιακάκιας, έλεγε στον Φραγκίνη χαριτολογώντας, «κανόνισε ο Εργοτέλης να μην περνάει την σέντρα...»



Του κόλλησαν το παρατσούκλι

Δεν άργησαν να του το κάτσουν το παρατσούκλι του Τάσου Καβουσανάκη , εκεί στα Μαριτσά.

Μετά το δείπνο που παρέθεσε στους συμπαίκτες του την Παρασκευή το βράδυ σε γνωστή ταβέρνα του νησιού μας ο Τάσαρος , μέσα σε ανύποπτο χρόνο έγινε « πατέρας» και κατά τη διάρκεια του αγώνα με τον Αστέρα το νέο του προσωνύμιο έδωσε και πήρε! Τώρα αν αναρωτιέστε από πού κι ως που το « πατέρας» η εξήγηση έχει να κάνει με το πατρικό ενδιαφέρον που έδειχνε σε όλη τη διάρκεια του δείπνου στους νεαρούς καλεσμένους του τους οποίους σύμφωνα με καλά διασταυρωμένες πληροφορίες τους βαΐλιζε σαν στοργικός πατέρας!

Όμιλος RODEO

ΕΚΠΤΩΣΕΙΣ ΠΟΥ ΠΡΟΚΑΛΟΥΝ έως 50%

RODEO (ΛΑΜΠΡΑΚΗ)

ΠΑΝΤΕΛΟΝΙΑ ΤΖΗΝ Levi's, STAFF, Lee, Wrangler, Lois, Red Rock:
Ανδρικά 25€ - Γυναικεία 20€

Φούτερ επώνυμα 15€ Μπουφάν 25€ New collection 20%

Street RODEO (ΣΤΟΑ ΣΠΑΡΤΑΛΗ)

Πλεκτά φούτερ 10€ Τζην από 15€

Μπουφάν 25€

DONNA RODEO (ΓΑΛΛΙΑΣ)

Miss sixty - Iso - Kocca όλα 50%

RODEO (ΑΜΕΡΙΚΗΣ)

ΕΚΠΩΣΕΙΣ ΣΤΑ ΕΠΩΝΥΜΑ 30% έως 50%

ΑΠΟΘΗΚΗ RODEO (ΑΠ. ΠΑΠΑΪΩΑΝΝΟΥ)

Παντελόνια τζην - Υποκάμισα - Μπλούζες από 5€

Rodos Car AE
Μέλος του Επισήμου
Δικτύου Εμπόρων
BMW Hellas AE

3ο χλμ. Ρόδου - Καλλιθέας,
85 100 Ρόδος
Τηλ.: (22410) 64169,
68032-3, 61825
Fax: (22410) 68034

The Ultimate
Driving Machine



Νέα BMW Σειρά 1.
Η Αρχή της Απόλαυσης.

Η απόλαυση αρχίζει με ένα μοναδικό test drive στη Rodos Car AE.

Για περισσότερες πληροφορίες τηλεφωνήστε στα (22410) 64169, 68032-3, 61825

Νέα BMW Σειρά 1. Η απόλαυση ξεκινά απλά με το πάτημα ενός διακόπτη. Συνεχίζεται με την ευελιξία που προσφέρει η πίσω κίνηση. Κορυφώνεται με τη δυναμική που σας δίνει ο ισχυρός κινητήρας, σε οποιαδήποτε έκδοση κι αν επιλέξετε. Απογειώνεται με την αίσθηση ασφάλειας, σιγουριάς και πολυτέλειας που μόνο η Νέα BMW Σειρά 1 μπορεί να σας εξασφαλίσει. Η αρχή έγινε. Εσείς απλά απολαύστε!

Νέα BMW Σειρά 1 - Κατανάλωση (lt/100km): Κύκλος πόλης: 10,5/10,7 - Κύκλος εκτός πόλης: 5,6/5,9 - Μεικτός κύκλος: 7,4/7,5 - Εκπομπές CO_2 (gram/km): 178/181

KYDON TOURS

Ποιότητα - Φροντίδα - Επιτυχία

***

ΚΩΝΣΤΑΝΤΙΝΟΥΠΟΛΗ

Τετραήμερο Απόκρεω-Καθαρής Δευτέρας

11/3 - 14/3/05

CHARTER πτήση για την Κωνσταντινούπολη

Πτήση μόνο 1 ώρα και 10 λεπτά

Αναχώρηση Παρασκευή 11/3 11.00

Επιστροφή Δευτέρα 14/3 20.00



Περιλαμβάνει:
- Αεροπορικά εισιτήρια
• Ξενοδοχεία 4 και 5 αστέρων επιλογής σας με πρωινό
- Ξεναγήσεις στην Κων/πη - Αγία Σοφία - Πατριαρχείο - Παναγιά Βλαχερνών - Ζωοδόχου Πηγής Μπαλουκλή - Μονή της Χώρας με τα καλύτερα ψηφιδωτά του κόσμου- Βόσπορος - Πέραν - Πριγκιπόνησα - Κλειστή Αγορά για ψώνια, το περίφημο Καπαλί Τσαρσί. Διασκέδαση σε καταπληκτικό κέντρο με χορούς oriental και παραδοσιακούς χορούς (προαιρετικό)

ΟΡΓΑΝΩΣΗ - ΣΥΝΟΔΟΣ: ΕΛΕΝΗ ΨΥΛΛΑΚΗ

Δηλώστε χρήσορα συμμετοχή
Στην εκδρομή θα λάβουν μέρος Ρόδος και Κως
Τιμή καταπληκτική!

***

ΜΑΡΜΑΡΙΣ - ΣΜΥΡΝΗ - ΚΟΥΣΑΝΤΑΣΙ - ΕΦΕΣΟΣ

Τετραήμερο

4-7 Μαρτίου

Με ναυλωμένο πολυτελές YACHT
Διάρκεια ταξιδιού 50 λεπτά.
Αναχώρηση: Παρασκευή 14.00
Επιστροφή: Δευτέρα 16.00
Μια όμορφη εκδρομή. Ξενοδοχείο 4 αστέρων ημιδιατροφή στη Σμύρνη. Εισιτήρια - Φόροι - Περιηγήσεις - Ξεναγήσεις - Διασκέδαση - Ψώνια

ΣΥΝΟΔΟΣ: ΕΛΕΝΗ ΨΥΛΛΑΚΗ

***

RELAX WEEKEND στο ΜΑΡΜΑΡΙΣ



Διήμερα - Τριήμερα με ναυλωμένο YACHT.
Σας περιμένουμε. Πακέτα εκδρομής!!!

***



PARIS - EYRODISNEY

Πάρτε τα παιδιά σας τώρα ΔΩΡΕΑΝ.
Πληρώνουν μόνο φόρο.
Πρόγραμμα μέχρι 24/3/05

ΕΚΔΡΟΜΕΣ ΑΠΟΚΡΙΕΣ & 25η ΜΑΡΤΙΟΥ

Καρναβάλι σε όλη την Ελλάδα!!!

• Τετραήμερα
ΠΡΑΓΑ - ΠΑΡΙΣΙ/EYRODISNEY - ΜΑΛΤΑ - ΡΩΜΗ - ΛΟΝΔΙΝΟ - ΑΜΣΤΕΡΝΤΑΜ - ΑΙΓΥΠΤΟ

Ελάτε για προγράμματα

ΠΡΑΚΤΟΡΕΙΟ KYDON ΙΑΤΑ

Σας ταξιδεύει παντού

• ΕΘΕΛΟΝΤΩΝ ΔΩΔ/ΣΙΩΝ 14
• ΑΚΤΗ ΣΑΧΤΟΥΡΗ 18

Τηλ.: 22410 23000, 22410 27900

e-mail:kydon@otenet.gr

Πρόκειται για το 14ο κατάστημα

Ανοίγει σήμερα το Υποκατάστημα της Τράπεζας Δωδεκανήσου στα Αφάντου



Ξεκινά σήμερα τη λειτουργία του το νέο κατάστημα της Συνεταιριστικής Τράπεζας Δωδεκανήσου στα Αφάντου, όπου δεν είχε μέχρι τώρα παρουσία η Τράπεζα Δωδεκανήσου, παρά τον μεγάλο αριθμό των μελών της που διαμένουν εκεί.

Το νέο κατάστημα που είναι το 14ο της Τράπεζας Δωδεκανήσου, είναι εγκατεστημένο σε ακίνητο στην κεντρική πλατεία και παρέχει όλη την γκάμα των προϊόντων και των υπηρεσιών της Τράπεζας εξυπηρετώντας έτσι άμεσα τις επιχειρήσεις και τους κατοίκους του Δήμου αλλά και της γύρω περιοχής.

Η Τράπεζα Δωδεκανήσου, η οποία φέτος συμπληρώνει 10 χρόνια συνεχούς λειτουργίας, έχει ήδη παρουσία σε οκτώ νησιά με 14 πλέον καταστήματα ενώ συνεχίζει με δυναμικούς ρυθμούς το πλάνο ανάπτυξης και επέκτασης του δικτύου της.

Μετά το Πάσχα αναμένεται επίσης να ξεκινήσει τη λειτουργία του και το κατάστημα της Λέρου σε κεντρικό ακίνητο στο Λακκί, στο οποίο ήδη έχουν ξεκινήσει οι εργασίες διαμόρφωσης.

Το Σάββατο και την Κυριακή στα Απόλλωνα

Διημερίδα για το λάδι και την ελιά



Ενδιαφέρουσα διημερίδα διοργανώνει το Σάββατο 26 και την Κυριακή 27 Φεβρουαρίου ο Πολιτιστικός Όμιλος Απολλώνων Ρόδου «Νέοι Ορίζοντες» με τη στήριξη του Υπουργείου Αιγαίου και Νησιωτικής Πολιτικής, της Νομαρχιακής Αυτοδιοίκησης και του Δήμου Καμείρου.

Το θέμα της διημερίδας είναι «Ελιά και Λάδι» και χρηματοδοτείται από την Κοινοτική Πρωτοβουλία «LEADER».

Στον προθάλαμο του Συνεδριακού χώρου λειτουργεί έκθεση ζωγραφικής με θέμα την ελιά και το λάδι από μαθητές των Δημοτικών Σχολείων του νομού ενώ θα υπάρχει και μπουφές παραδοσιακών εδεσμάτων.

Οι πολιτιστικές εκδηλώσεις που θα πλαισιώσουν την ημερίδα θα ξεκινήσουν από την Παρασκευή με τη θεατρική παράσταση «Η ζωή μιας Τριαντενής Φαμίλιας» από τον Πολιτιστικό Σύλλογο Γυναικών Ιαλυσού.

Το Σάββατο οι παρεβρισκόμενοι θα έχουν την ευκαιρία να ακούσουν τραγούδια της Σμύρνης και της Κωνσταντινούπολης από την ορχήστρα του Παντελή Αναστασόπουλου.

Την Κυριακή θα ακολουθήσουν χοροί και τραγούδια από τον Πολιτιστικό Σύλλογο Τηλίων «Ο Αγιος Παντελεήμων», χορευτική παράσταση από το Χορευτικό Εργαστήρι του Πολιτιστικού Ομίλου Απολλώνων «Νέοι Ορίζοντες» και παραδοσιακό γλέντι από την ορχήστρα των Γ. Κλαδάκη, Α.Φιόλλα και Η. Πετρίδη

Συλλήψεις για ναρκωτικά σε Ρόδο και Κάρπαθο



Ενας 18χρονος συνελήφθη προχθες το βράδυ στα Πηγάδια Καρπάθου από αστυνομικούς του Α.Τ. με τη συνδρομή του Τμήματος Δίωξης Ναρκωτικών Ρόδου, στο σπίτι του οποίου βρέθηκαν 6,5 γρ. ακατέργαστης κάνναβης η οποία και κατασχέθηκε.

Χθες τα ξημερώματα συνελήφθη στη Ρόδο από αστυνομικούς της Ομάδας Πρόληψης και Καταστολής Εγκληματικότητας ενας 18χρονος στην κατοχή του οποίου βρέθηκε ακατέργαστη κάνναβη 0,5 γρ. η οποία κατασχέθηκε.

«Ο Κουφάς»

ΤΑΒΕΡΝΑ - ΕΣΤΙΑΤΟΡΙΟ

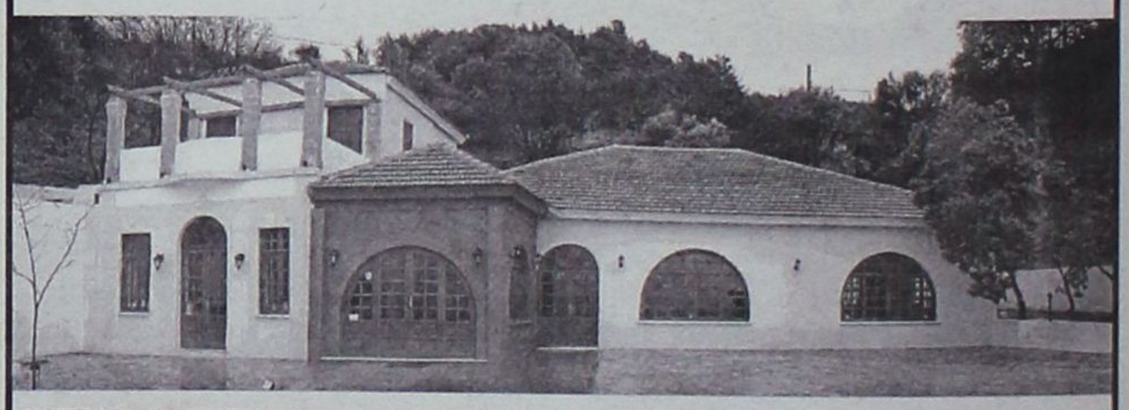





Με σεβασμό στην παράδοση και οδηγό το κέφι, την πείρα μας στην μαγειρική και την αγάπη μας για το ξεχωριστό, αναπαλαιώσαμε τον «**ΚΟΥΦΑ**» και δημιουργήσαμε το απόλυτο εστιατόριο. Είναι χώρος που υποδέχεται τους φίλους του και τους σερβίρει πιάτα με μεζέδες επηρεασμένα από την ελληνική παραδοσιακή κουζίνα.

Η κουζίνα του «**ΚΟΥΦΑ**» είναι ανοικτά από τις 6 το απόγευμα έως τα μεσάνυχτα.

• Αναλαμβάνουμε: Γαμήλιες Δεξιώσεις - Συνεστιάσεις - Χοροεσπερίδες
Κάθε Παρασκευή - Σάββατο και Κυριακή
Ζωντανή Μουσική
Κυριακή μεσημέρι ανοικτά

Κρατήσεις: 22410 81499
Υπεύθυνος: Βλάσσης Παπασταύρου
Αίθουσα 350 ατόμων

Στο Παραδείσι, έναντι Αεροδρομίου

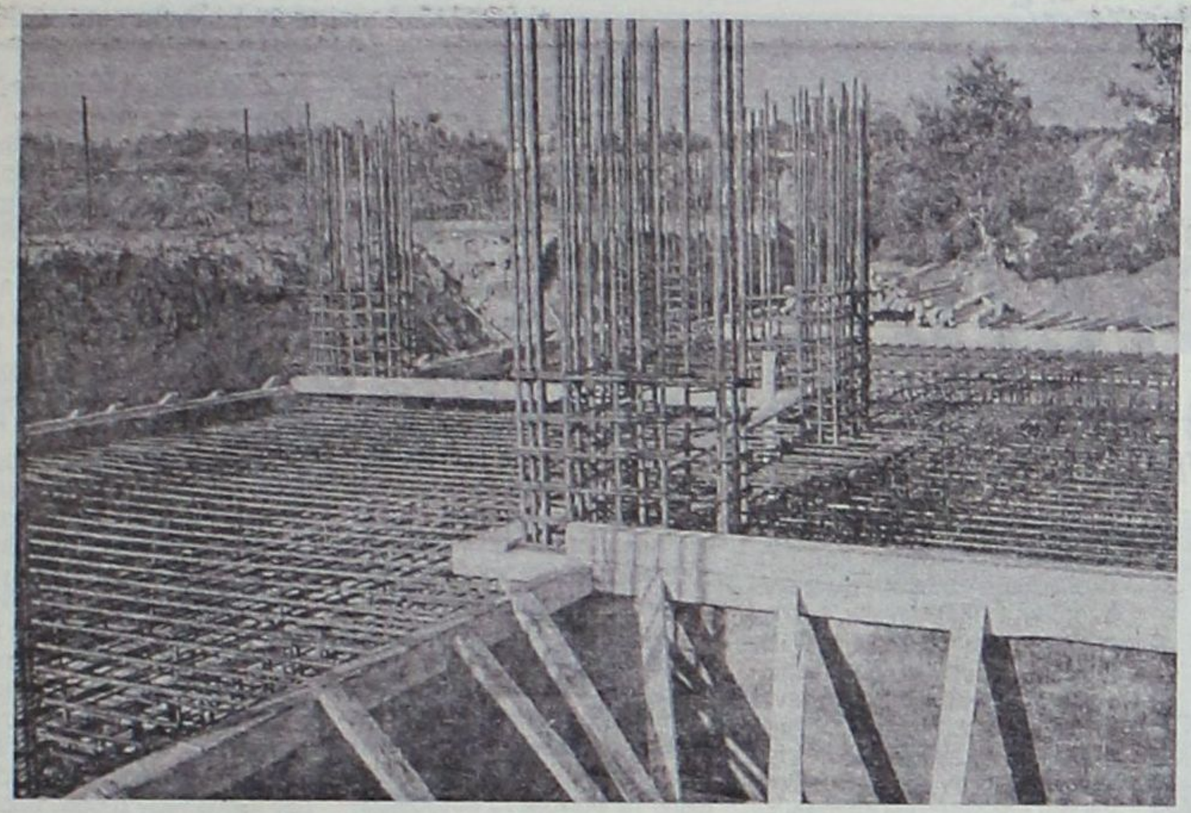

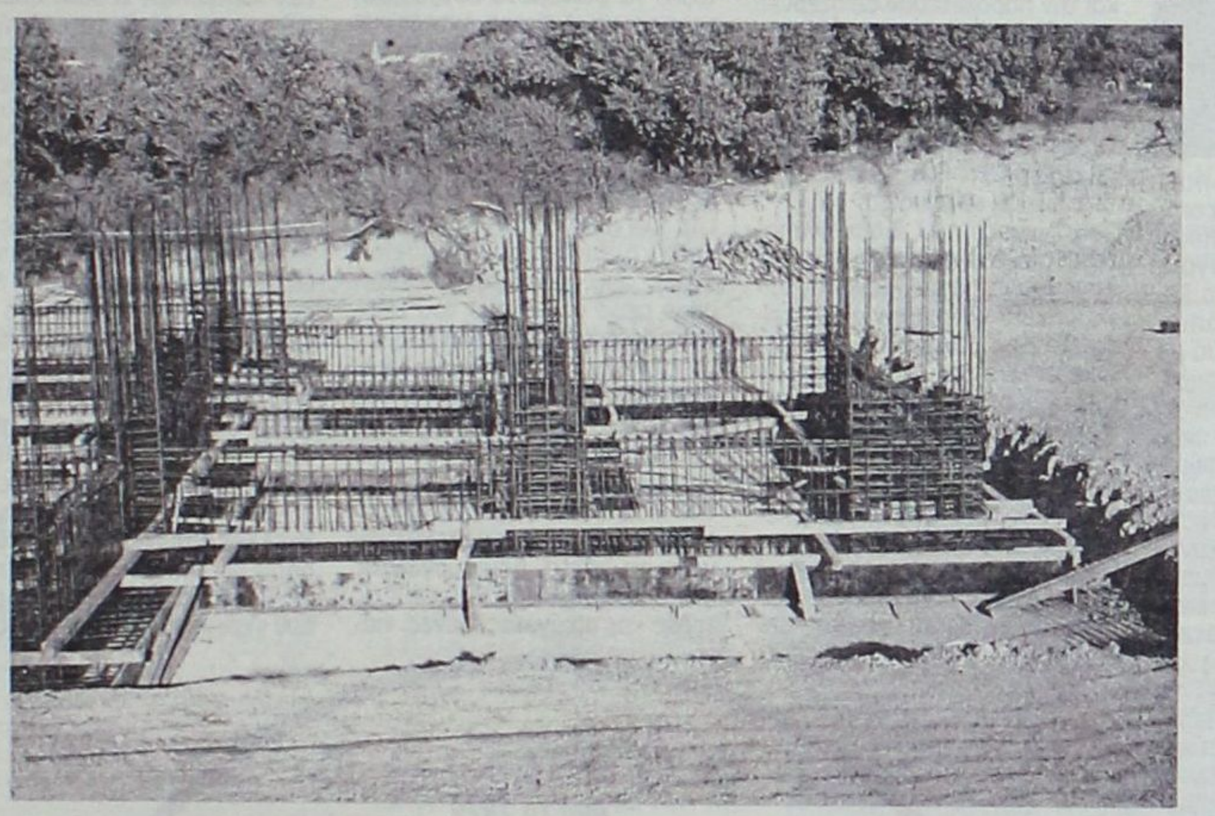

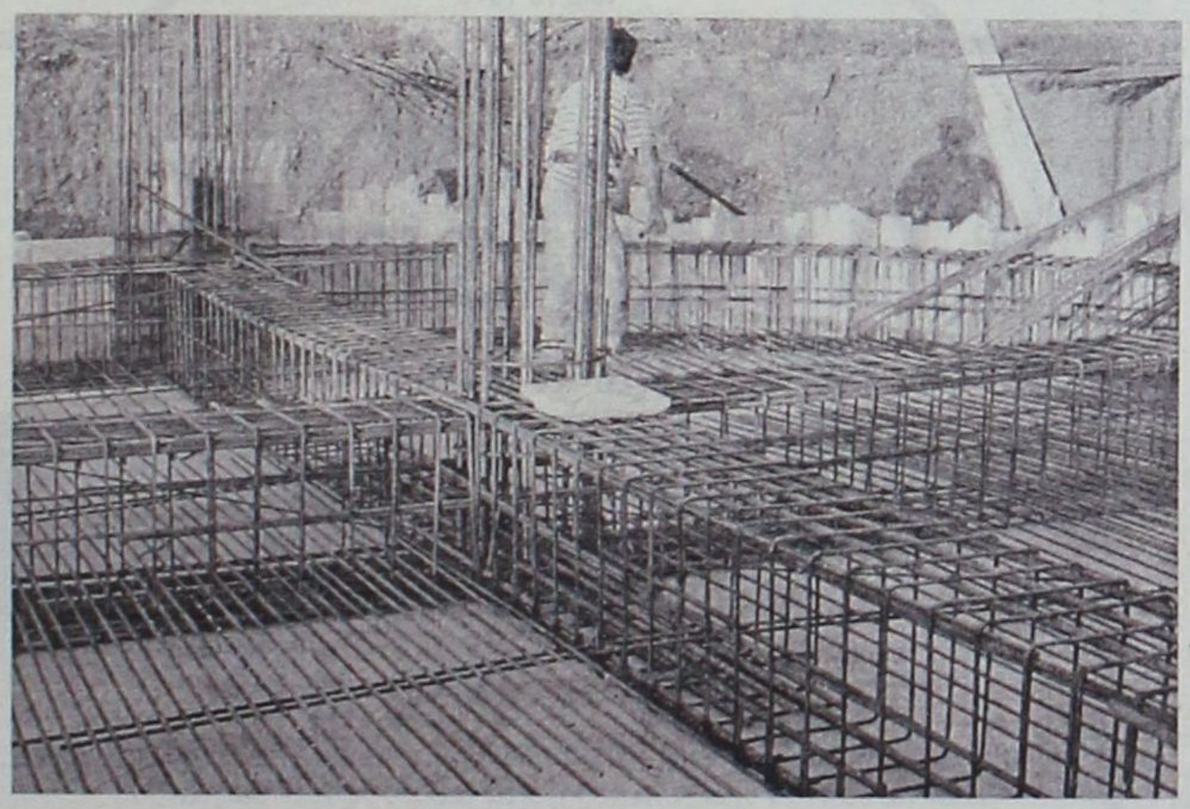

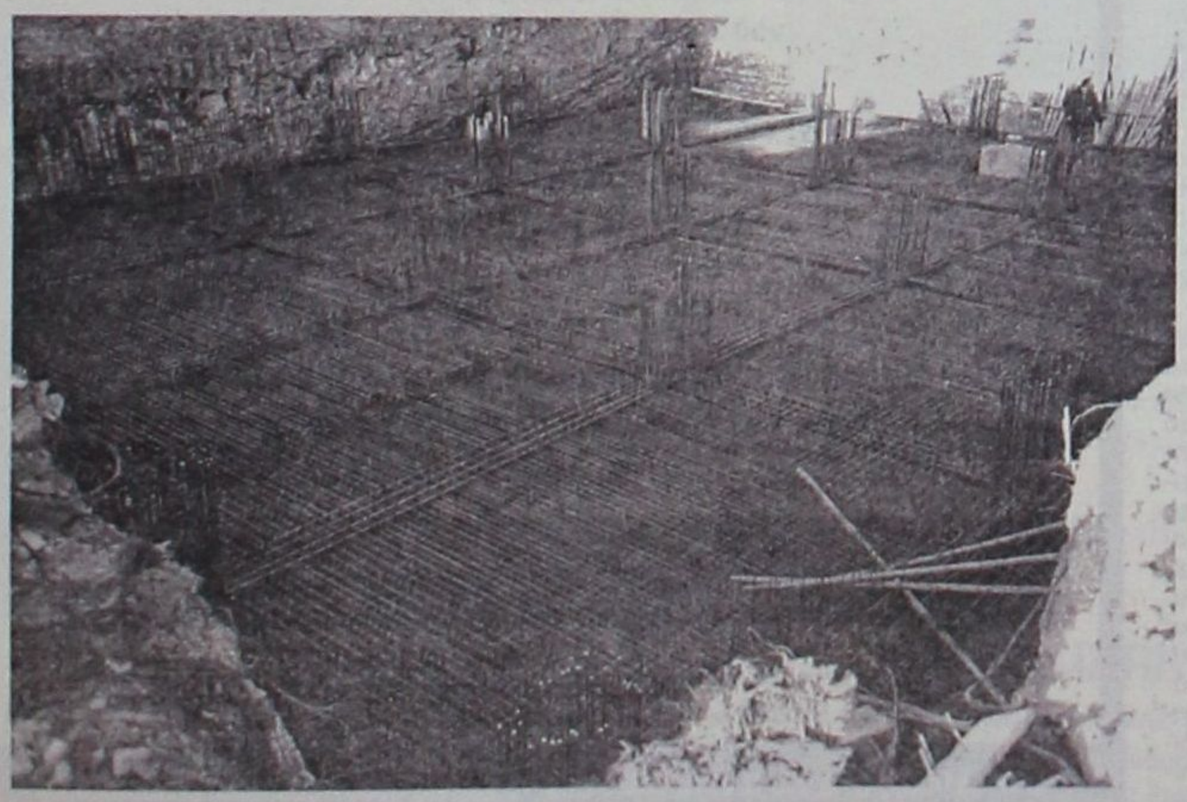

Αφοί Παντελίδη ΟΕ

ΕΜΠΟΡΙΑ ΣΙΔΗΡΟΥ ΜΠΕΤΟΝ - ΔΟΜΙΚΑ ΠΛΕΓΜΑΤΑ - ΚΑΡΦΙΑ - ΣΥΡΜΑΤΑ - ΧΑΡΤΙΝΑ ΚΑΛΟΥΠΙΑ Κ.Λ.Π. ΔΟΜΙΚΑ ΥΛΙΚΑ

Αγαπητοί φίλοι,

Το Φεβρουάριο του 2005 η εταιρεία μας γιορτάζει τα δέκα χρόνια από την ίδρυσή της.

Με την ευκαιρία αυτή η εταιρεία θέλει να ευχαριστήσει όλους όσους έχουν συμβάλλει ή έχουν βοηθήσει στη μέχρι τώρα επιτυχημένη πορεία της.

Γι' αυτό απευθύνει προσωπικές ευχαριστίες σε φίλους, προμηθευτές, πελάτες, κατασκευαστές και εργατοτεχνίτες σιδεράδες.

Η εταιρεία προσπαθεί όλα αυτά τα χρόνια, μέσα σε ένα ανταγωνιστικό περιβάλλον, να είναι συνεπής και να προσφέρει στους πελάτες της εξυπηρέτηση και συνεχή προσπάθεια για καλυτέρευση της συνεργασίας προς όλες τις κατευθύνσεις.

Συνεχίζουμε λοιπόν και τα επόμενα χρόνια, με τη δική σας πάντα προτίμηση, με συνέπεια για την προσφορά αξιόπιστων υλικών και υπηρεσιών.

Για την εταιρεία
ΑΛΕΞΗΣ ΠΑΝΤΕΛΙΔΗΣ - ΕΜΜ. ΠΑΝΤΕΛΙΔΗΣ

ΑΦΟΙ ΠΑΝΤΕΛΙΔΗ ΟΕ, Λεωφ. Ρόδου - Λίνδου 4ο χλμ. Τηλ και Fax: 22410 68671

Αντικείμενο μελέτης οι ξερολιθικές κατασκευές

Καλλιέργεια σε πέτρα

Ο αγώνας επιβίωσης στα ξερά νησιά του νομού

Μνημεία πολιτισμού αποτελούν οι ξερολιθικές κατασκευές που υπάρχουν διάσπαρτες στη Δωδ/σο και αποτελούν αντικείμενο μελέτης από την επιστημονική κοινότητα.

Οι κατασκευές έγιναν από τους προγόνους μας και η μελέτη τους παρουσιάζει εξαιρετικό ενδιαφέρον.

Η ταξινόμηση των ξερολιθικών κατασκευών που υιοθετήσαμε βασίστηκε τόσο σε θεωρητικές αρχές, οι οποίες θα αναφερθούν στη συνέχεια, όσο και σε μια σειρά παρατηρήσεων πεδίου, που έγιναν από την διεπιστημονική ομάδα του Τμήματος μας αλλά και των εταίρων μας στα Ευρωπαϊκά Πανεπιστήμια που ασχολούνται με το θέμα από δεκαετίες. Από τις παρατηρήσεις αυτές προέκυψε ότι θα μπορούσαμε να χαρακτηρίσουμε τις ξερολιθικές κατασκευές ως διαχρονικά «τεχνουργήματα» (artefacts). Είναι διαπιστωμένο ότι οι «ξερές λιθιές» χρησιμοποιήθηκαν, εγκαταλείφθηκαν και επαναχρησιμοποιήθηκαν πολλές φορές μέσα στους κύκλους της ιστορίας. Η έτοιμη πέτρα είναι συχνά ένα ιδιαίτερα χρήσιμο υλικό που ξαναχρησιμοποιούν οι νόμιμοι ιδιοκτήτες, αλλά που αποτελεί και αντικείμενο κλοπής. Εκεί που υπάρχουν έτοιμες πέτρες μπορούν να κατασκευαστούν αρκετά γρήγορα καταλύματα, αμυντικά έργα και περίβολοι, που με την ίδια ταχύτητα

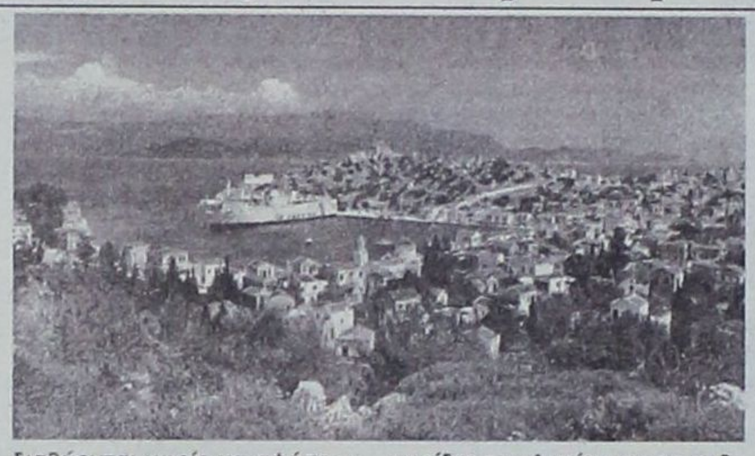

διαλύονται χωρίς να αφήσουν ίχνη και έτσι δεν γίνονται αντικείμενα φορολόγησης. Η παρουσία ξερολιθικών κτισμάτων, που συμπληρώνονταν από στέγαστρα φτιαγμένα από κλαδιά, φρύγανα και καλαμιές, μας είναι γνωστά από την ύστερη παλαιολιθική εποχή. Πολλές, άλλωστε, σύγχρονες μορφές στεγαδιών σε τίποτε δεν διαφέρουν από τα αντίστοιχα προϊστορικά κτίσματα. Αρχαία είναι, επίσης, η τεχνική δημιουργίας γεωργοκτηνοτροφικών περιφερειών και περιμέτρων (zoning) με ξερολιθικούς τοίχους, που είχαν σα στόχο τους τον έλεγχο της βλάστησης χωρικά αλλά και ποιοτικά (είδη βλάστησης) και το μάντρωμα των ζώων μέσα σε μεγάλες εκτάσεις.

Σε μέρη που σήμερα μένουν ακαλλιέργητα ή είναι ακατοίκητα, όπως συμβαίνει σε πολλές νησίδες του Αιγαίου και σε πολλές ορεινές ζώνες της ηπειρωτικής Ελλάδας, αλλά και άλλων χωρών του κόσμου, η άγρια βλάστηση έχει σκεπάσει τα ξερολιθικά τοπία. Η επιτόπια, όμως, έρευνα σε συνδυασμό με τη μελέτη αεροφωτογραφιών, μας έδειξε πως κάτω από τη βλάστηση (μακία) σώζονται ακόμα παλιές αγροκτηνοτροφικές διαρρυθμίσεις. Σε περιθωριακά νησιά όπως το Γυαλί της Νισύρου και η Χάλκη της Δωδεκανήσου, τεράστιοι λιθοσωροί μαρτυρούν το εντυπωσιακό ξεπέτρισμα που έκαναν οι αγρότες, στην αρχαιότητα και τον μεσαίωνα, στην προσπάθειά τους να δημιουργήσουν καλλιεργήσιμη γη, κάτι που βρίσκουμε στα νησιά της Δαλματίας. Στην Αλιμνιά της Χάλκης, στη Σαρία της Καρπάθου, στη Σύρνα της Αστυπάλαιας ακόμα και στη Νίμο της Σύμης, βλέπει κανείς τα ίχνη μακρόστενων χωραφιών που είτε ακολουθούν τα υψομετρικά επίπεδα, είτε πλαισιώνουν φυσικά αυλάκια που έχουν κτιστεί και ισοπεδωθεί για να συγκεντρώνουν χώμα και υγρασία, ενώ απομένουν οι διαμορφωμένες όχθες και οι εγκάρσιες πέτρες που έκοβαν τη ροή της βροχής και την παροχέτευαν σε στέρνες και λάκκες για το πότισμα των ζώων. Ακόμα και ίχνη καταλυμάτων, ημιυπόγειων αποθηκών (υπόσκαπτα συμπληρωμένα με ξερολιθικές προσόψεις) και αλωνιών βρίσκουμε κάτω από τα βάτα και τα αγκάθια.

Τα χώματα που έχουν εναποτεθεί στα χαμηλά (young fill), σε συνδυασμό με τα χρονολογήσιμα αρχαία και ελληνιστικά κτίσματα που βρίσκονται στα σημεία εκείνα και που δεν έχουν παραχωθεί, αποδεικνύουν ότι, στα νότια Δωδεκάνησα, η τεχνική της διαμόρφωσης των πλαγιών με διαδοχικές σειρές από πεζούλες (οι σκάλες) χρονολογούνται από τα τέλη της ελληνιστικής εποχής, όταν τα νησιά της Ροδιακής συμπολιτείας βρίσκονταν σε ακμή. Έχουμε, άλλωστε, και αρχαία γραπτή μαρτυρία κατασκευής αμπελώνων με «τράφους» στην περιοχή της Ροδιακής Περαίας. Μπορούμε, έτσι, να πούμε ότι ορισμένα ξερολιθικά τοπία στα Δωδεκάνησα και στη νήσο Κέα (όπου, στην περιοχή της Καρθαίας, οι κάτω σειρές της πεζούλας είναι κτισμένα με ισόδομες πέτρες) είναι και μνημεία της αρχαιότητας.

Η μελέτη των εγκαταλελειμμένων αγροτοκτηνοτροφικών περιοχών απέδειξε πως συστηματικά οι ξερολιθικές κατασκευές χρησίμευαν και στον έλεγχο της ποικιλότητας της βλάστησης. Με τα τοιχία, τα φράγματα, τα χωρίσματα και τα κλείσματα δημιουργήθηκαν σε αρκετές περιπτώσεις ανθρωπογενείς οικολογικοί θώκοι (φωλιές, niche) για ειδικές χλωροπανίδες, σε εκτάσεις μερικών δεκάδων ή εκατοντάδων τετραγωνικών μέτρων. Το φαινομένο αυτό παρατηρείται με ιδιαίτερη ένταση και στις μεσόγειες ηπειρωτικές ορεινές ζώνες, σε νησιά και σε νησίδες. Είναι χαρακτηριστικό ότι με τη βοήθεια ξερολιθικών, αρχικά, οριοθετήσεων και περιφράξεων, οι Έλληνες άποικοι της κεντρικής Ιταλίας (Ελαία-Velia) δημιούργησαν υποείδη φυτών που προστατεύονται σήμερα μέσα στο πάρκο του Σιλέντο. Ένας από τους λόγους για τους οποίους οι ξερολιθιές δημιουργούν θώκους είναι το ότι, κατά κανόνα, οι σκάλες είναι προσανατολισμένες έτσι, ώστε τα τοιχία να αποθηκεύουν κατά την διάρκει ατης ημέρας ηλιακή ενέργεια η οποία απελευθερώνεται τη νύκτα, δημιουργώντας έτσι τοπικά μικρό-κλίματα. Στις ξερές και ημιάγονες ζώνες, πάλι, συγκροτήματα από σκάλες επιτρέπουν τη συγκράτηση του χώματος και της βροχής, καθώς και την αύξηση της υγρασίας που είναι απαραίτητη για τη βλάστηση. Σε αρκετές περιπτώσεις μάλιστα, οι πλαγιές χρησιμοποιούνται για τη συλλογή βροχής, που οδηγείται στα καλλιεργούμενα τμήματα, έτσι ώστε να τριπλασιάζεται ή και να τετραπλασιάζεται, τοπικά, η ποσότητα νερού.

Ιδιαίτερο ενδιαφέρον παρουσιάζει και το γεγονός ότι, με τη βοήθεια ξερολιθικών κατασκευών, δημιουργήθηκαν υγροβιότοποι μερικών εκατοντάδων τετραγωνικών μέτρων, όπως στην Ελιά της Μυκόνου και στην Καρθέα της Κέας. Πολλοί εποχικοί υδρόμυλοι λειτουργούσαν με τα νερά της βροχής που συγκέντρωναν οι χείμαρροι, και είναι γνωστό ότι μέσα στις χοάνες των νερόμυλων ζούσαν υδρόβια είδη, όπως είναι τα καβούρια. Μικροτοπική οικολογική επέμβαση στο χώρο βρίσκει κανείς σε νησίδες όπως η Περγούσα της Νισύρου, όπου το ξερολιθικό χώρισμα δημιούργησε δύο πληθυσμούς σαλιγκαριών. Τέτοιοι μικροτοπικοί θώκοι (niche), ελάχιστης έκτασης, όπου διασώθηκαν σπόροι και δύο τρία υποκείμενα, είναι γνωστοί από την έρευνα που είχε γίνει στους σκουπιδότοπους της Γλασκώβης, όπου βρέθηκαν φυτά που θεωρούνταν ότι είχαν εκλείψει από την Μ. Βρετανία. Ανάλογες περιπτώσεις συναντά κανείς μέσα στις τρύπες εγκαταλελειμμένων ξερολιθικώνκατασκευών, όπου σε αρκετά μέρη, βλέπουμε να καταφεύγει η χλωρίδα των γκρεμών, (cliff vegetation)

Οι άλλοι επισκέπτες των βραχονησίδων

Στα νησιά της Δωδεκανήσου αναμένονται από μέρα σε μέρα να εμφανιστούν οι «Μαυροπετρίτες» (Falco eleonorae), ενός ιδιαίτερου είδους γερακιού, το οποίο θεωρείται ένα από τα σημαντικότερα που εμφανίζονται σήμερα στην Ελληνική επικράτεια.

Ο Μαυροπετρίτης είναι ένα μεσαίου μεγέθους γεράκι με χαρακτηριστικά μακριές φτερούγες και ουρά και επιδέξιο πέταγμα. Τα ενήλικα απαντούν σε δύο χρωματικές φάσεις: μία σκούρα, σχεδόν ολόμαυρη (περίπου το 25% του πληθυσμού) και μία, πιο συνηθισμένη, ανοιχτή φάση στην οποία το σώμα είναι ανοιχτό καστανοκόκκινο με επιμήκεις ραβδώσεις. Πάντως, σε συνθήκες πεδίου ακόμη και η ανοιχτόχρωμη φάση δείχνει ένα πολύ σκούρο, σχεδόν μαύρο, πουλί. Τα νεαρά είναι πιο καστανά με πολλές ραβδώσεις.

Οι αγελαίες συνήθειες και η χαρακτηριστική φωνή (ένα συμπαθητικό, σχεδόν παιδικό, "κε-κε-κε-κε") είναι επίσης σημαντικά χαρακτηριστικά. Μεμονωμένα άτομα μπορούν να μπερδευτούν με τον Πετρίτη που είναι όμως αισθητά πιο γεροδεμένος και με πιο κοντή ουρά.

Οι Μαυροπετρίτες ξεχειμωνιάζουν βασικά στη Μαδαγασκάρη, και επιστρέφουν στην Ελλάδα τον Μάρτιο και τον Απρίλιο.. Στο ταξίδι της επιστροφής οι Μαυροπετρίτες φωλιάζουν στις νησίδες μας και δίνουν σε αυτές ζωή. Είναι μια ειρηνική εποίκηση γεμάτη μηνύματα και αισιοδοξία.

Σύμφωνα με τις οικολογικές οργανώσεις, οι μεγαλύτερες αποικίες βρίσκονται σε ένα τόξο από Αντικύθηρα μέχρι και ανατολική Κρήτη, στις βόρειες Κυκλάδες, βόρεια και δυτικά Δωδεκάνησα, Βόρειες Σποράδες και Λήμνο. Η τελευταία εκτίμηση του ελληνικού πληθυσμού από τη δεκαετία του '70, δίνει ένα μέσο όρο περίπου 2.800 ζευγών. Ωστόσο, οι έρευνες στο Αιγαίο δείχνουν ότι ο πραγματικός αριθμός πρέπει να είναι σημαντικά μεγαλύτερος. Η χώρα μας φαίνεται ότι φιλοξενεί τουλάχιστον το 75% του παγκόσμιου πληθυσμού.

Μολονότι επιστρέφει στην Ελλάδα από την Ανοιξη, ο Μαυροπετρίτης δεν φωλιάζει παρά μόνο στα τέλη Ιουλίου. Μέχρι τότε κυνηγά κυρίως μεγάλα έντομα στα νησιά ή πάνω από τη θάλασσα (όπως πεταλούδες και νυχτοπεταλούδες που μεταναστεύουν).

Τα μικρά εκκολάπτονται τέλη Αυγούστου καθώς υπάρχει ένα τεράστιο μεταναστευτικό ρεύμα πουλιών που παρέχουν μία εύκολη και άφθονη πηγή τροφής για τα νεαρά γεράκια. Εδώ, μαζί με τις εκατοντάδες ασφαλείς νησίδες φωλιάσματος, χωρίς ανθρώπους και χερσαίους θηρευτές ίσως να βρίσκεται και το μυστικό της αφθονίας του Μαυροπετρίτη στο Αιγαίο. Αρχές Οκτώβρη τα μικρά πετούν και προς το τέλος του μήνα όλα τα πουλιά έχουν φύγει για τη Μαδαγασκάρη όπου επιστρέφουν σε μία βασικά εντομοφαγική δίαιτα.

Ο Μαυροπετρίτης, όπως και τα θαλασσοπούλια, στηρίζεται για προστασία στην απομόνωση των νησιών όπου φωλιάζει. Με την επέκταση του τουρισμού και την πληθώρα των ιδιόκτητων σκαφών, το άσυλο αυτό παραβιάζεται. Επιπλέον οι κυνηγοί είναι συχνά πρόβλημα καθώς το είδος φωλιάζει το φθινόπωρο. Συχνά μάλιστα φέρνουν μαζί τους και σκυλιά που είναι πραγματική καταστροφή για φωλιές και νεοσσούς.

Πολλές ακόμη επεμβάσεις γίνονται σε νησίδες, συχνά χωρίς σχεδιασμό ή συμβουλή των ορνιθολόγων. Όλα αυτά δημιουργούν ένα πολύ ανησυχητικό μέλλον. Πρέπει επειγόντως να αντιληφθούμε το βάρος της ευθύνης να φιλοξενείς παραπάνω από τα τρία τέταρτα του παγκόσμιου πληθυσμού ενός είδους. Μοναδική ελπίδα είναι, μαζί με άλλα σπάνια είδη όπως ο Αιγαιόγλαρος, ο Μαυροπετρίτης να βοηθήσει να αναδειχτεί η μοναδική αξία των νησίδων του Αιγαίου και να προστατευθεί αποτελεσματικά ο μοναδικός αυτός φυσικός θησαυρός της χώρας μας.

Από το 1979
Ροδίτικη Λαδόπιττα
ΧΩΡΙΣ ΣΥΝΤΗΡΗΤΙΚΑ
Όπως τότε... Λεπτή και πεντανόστιμη!
Τώρα η Ροδίτικη Λαδόπιττα στα ψυγεία των Super Markets, σε οικονομική συσκευασία των 20 τεμαχίων.
Η γνώριμη γεύση της γίνεται καθημερινή απόλαυση. Μία πεντανόστιμη επιλογή για μικρούς και μεγάλους νοσταλγούς της παράδοσης.
Δοκιμάστε την, εκτός από το αγαπημένο σας σουβλάκι και με μαρμελάδα, μέλι, πραλίνα φουντουκιού, ζάχαρη κι ό,τι άλλο φανταστείτε!
Το μόνο που έχετε να κάνετε είναι να τη ζεστάνετε σε αντικολλητικό σκεύος, πλάκα ή κρεπιέρα χωρίς να τη λαδώσετε και στη συνέχεια να την απολαύσετε όπως σας αρέσει, ακόμη και σκέτη!
Πάντα στα καλά γυροπωλεία της Ρόδου, τώρα...και στο σπίτι σας!
Παραγωγή – Διάθεση: Ατσαλάκης Δημήτριος και Σια Ο.Ε.
Εμπορικό Κέντρο Κρανίδη, Φαληράκι - Τηλέφωνο παραγγελιών: 22410 86 106
Η Ατσαλάκης Δ. & Σια Ο.Ε. τα τελευταία 12 χρόνια δραστηριοποιείται παράλληλα στο Γενικό Εμπόριο Τροφίμων και στην Εισαγωγή και Διάθεση ΑΓΓΛΙΚΩΝ ΠΡΟΪΟΝΤΩΝ.
τηλ. 22410 87111

Την Παρασκευή στο Νομαρχιακό Συμβούλιο Δωδεκανήσου

Συνεδρίαση ...χαμηλής πτήσης, καιροφυλακτούν «κενά αέρος»

Κι αν προκύψει «θεολογικό θέμα» από Κάλυμνο;



ΒΑΤΑ και χαμηλής ...επικινδυνότητας χαρακτηρίζονται τα θέματα που συμπεριλαμβάνονται στην ημερήσια διάταξη του Νομαρχιακού Συμβουλίου Δωδεκανήσου που συνεδριάζει την ερχόμενη Παρασκευή.

Θα πρέπει να πραγματικά να προσπαθήσει πολύ κανείς για να ανακαλύψει «αιτίες πολέμου» ανάμεσα στις παρατάξεις της πλειοψηφίας και της μειοψηφίας, χωρίς φυσικά να αποκλείεται τίποτα στην εκτός ημερησίας διατάξεως διαδικασία, με ερωτήσεις και ζητήματα που μπορεί να τεθούν από την πλευρά των συνεργατών του κ. Σάββα Καραγιάννη.

Δεν λείπουν όμως και αυτοί που προβλέπουν κατακόρυφη άνοδο του υδράργυρου στην αίθουσα του Νομαρχιακού Συμβουλίου στην περίπτωση που ...εισβάλει στο χώρο η επικαιρότητα. Συγκεκριμένα, εκτιμάται από μερίδα νομαρχιακών συμβούλων και των δύο παρατάξεων ότι τη θερμοκρασία θα ανεβάσει το καυτό θέμα του Μητροπολίτη Καλύμνου, Λέρου και Αστυπαλαίας κ. Νεκτάριου, με πρωτοβουλία του νομαρχιακού συμβούλου Μιχάλη Αλαχούζου.

Θα τα πουν στη σκιά του κ. Νεκτάριου;



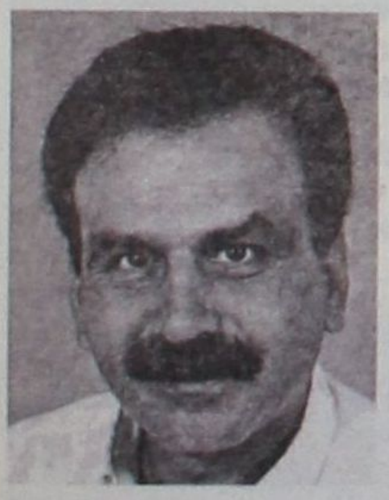

Ο Καλύμνιος πολιτικός έχει αναλάβει εδώ και μήνες την υπόθεση που σήμερα απασχολεί τα τοπικά Μέσα Ενημέρωσης όπως και πρωτεύουσας. Ο κ. Αλαχούζος είναι διατεθειμένος να συνεχίσει τον αγώνα (θυμίζει «ανένδοτο») κατά του Μητροπολίτη, στον οποίο προσάπτει και αποδίδει τα μύρια όσα.

Η προσωπογραφία – «αγιογραφία» του κ. Νεκτάριου στην Παναγιά του Κάστρου της Λέρου έχει απασχολήσει «στα γρήγορα» το Νομαρχιακό Συμβούλιο πριν από λίγους μήνες, όταν με πρωτοβουλία του κ. Μιχάλη Αλαχούζου εξουσιοδοτήθηκε ο Νομάρχης να παρέμβει προς τον Μητροπολίτη για να αποκατασταθεί η «ιεροσυλία»...

Από τότε μέχρι σήμερα μεσολάβησε η σκανδαλολογία των ημερών που δίνει την αφορμή για ένα νέο μπαράζ καταγγελιών εις βάρος του Μητροπολίτη Καλύμνου, Λέρου και Αστυπαλαίας, πάντα πρωτοστατούντος του κ. Αλαχούζου. Ο νομαρχιακός σύμβουλος έχει ανεβάσει αισθητά τους τόνους και δεν αποκλείεται να φέρει προς συζήτηση (και λήψης απόφασης;) στο Νομαρχιακό Συμβούλιο τις νέες εξελίξεις.

Να σημειωθεί ότι έχει ήδη ζητήσει δημοσίως την απομάκρυνση του κ. Νεκτάριου, προειδοποιεί για «καυτές αποκαλύψεις» στη Δικαιοσύνη και κάλεσε με επιστολή του τον Οικουμενικό Πατριάρχη να παρέμβει για την αποκατάσταση της ηρεμίας στα νησιά του βορείου συγκροτήματος Δωδεκανήσου.

ΑΝ τελικά συμβεί αυτό προβλέπουν ή φοβούνται αρκετοί, το ερώτημα είναι ποια στάση θα τηρήσει το Νομαρχιακό Συμβούλιο, και ειδικότερα οι κ. Γιάννης Μαχαιρίδης και Σάββας Καραγιάννης. Σε ανάλογες περιπτώσεις, και οι δύο άνδρες, επέλεξαν να μην «καούν» με τέτοια ζητήματα (που δεν τους αφορούν άμεσα), περιοριζόμενοι στη δήλωση ότι «δεν είναι φρόνιμο να εμπλέκεται κανείς στα εσωτερικά της Εκκλησίας».

Αυτό άλλωστε δήλωσε την προηγούμενη εβδομάδα ο κ. Γιάννης Μαχαιρίδης, ερωτηθείς σχετικά από τους δημοσιογράφους, τους οποίους πληροφόρησε πως ο ίδιος είχε επικοινωνία με τον κ. Νεκτάριο που με τη σειρά του ενημέρωσε το Νομάρχη, ότι «ως κτήτορας του Ναού, δικαιούται να τοποθετήσει την προσωπογραφία του».

Κατά τα λοιπά, η συνεδρίαση του Νομαρχιακού Συμβουλίου αναμένεται να κυλήσει χωρίς άλλες εκρηκτικές εκπλήξεις, με τα παρακάτω θέματα της ημερήσιας διάταξης:

ΘΕΜΑ 1ο: Έγκριση πρότασης για το πρόγραμμα INTERREG III A (Ελλάδα – Τουρκία).

ΘΕΜΑ 2ο: Συμμετοχή της Ν.Α. Δωδ/σου στο αντιπυρηνικό παρατηρητηριο της Μεσογείου.

ΘΕΜΑ 3ο: Ενημέρωση της Νομαρχιακής Επιτροπής Αλιείας.

ΘΕΜΑ 4ο: Εγκριση Απολογισμού έτους 2004 και Προϋπολογισμού 2005 του Ν.Α.Ο.Δ.

ΘΕΜΑ 5ο: Εκχώρηση της αρμοδιότητας γνωμοδότησης επί των Μ.Π.Ε. στη Νομαρχιακή Επιτροπή Δημόσιας Διοίκησης – Πολεοδομίας.

ΘΕΜΑ 6ο: Ορισμός μελών του Νομαρχιακού Συμβουλίου στη Νομαρχιακή Επιτροπή Παιδείας.

ΘΕΜΑ 7ο: Ορισμός μελών Δ.Ο.Τ.

ΘΕΜΑ 8ο: Έγκριση αγοράς ακινήτου για τη στέγαση του νηπιαγωγείου Πόθιας Καλύμνου και ορισμός δύο (2) εκπροσώπων του Ν.Σ. με τους αναπληρωτές τους για την επιτροπή διενέργειας του διαγωνισμού.

ΘΕΜΑ 9ο: Συγκρότηση Επιτροπής καθορισμού λουτρικών εγκαταστάσεων.

ΘΕΜΑ 10ο: Συμμετοχή εκπροσώπων Ν.Α. σε κινητή έκθεση – σεμινάριο στο Ρήνο και σε εκδηλώσεις ομογενών Καναδά.

SIMPLY CLEVER

ŠKODA AUTO

Νέα **Skoda**Fabia

ΓΙΑ ΜΙΑ ΖΩΗ ΜΕ ΣΤΥΛ



Νέα **Skoda**Fabia. Δημιουργήθηκε για εσάς που έχετε τη δική σας άποψη για τον κόσμο, το δικό σας ιδιαίτερο στυλ. Για εσάς που δεν συμβιβάζεστε με τα συνηθισμένα και ζητάτε το αυτοκίνητό σας να είναι ξεχωριστό. Με 13 νέα χρώματα, με 6 μοναδικές επιλογές επένδυσης εσωτερικά που συνδυάζονται με 4 επιλογές χρώματος στο νέο ταμπλό αλλά και με τον πλουσιότερο στάνταρ εξοπλισμό στην κατηγορία της (ABS, Climatic, Αισθητήρες Παρκαρίσματος). Η νέα **Skoda**Fabia, το αυτοκίνητο για μια ζωή με στυλ, είναι εδώ. Σας περιμένει να την γνωρίσετε από κοντά.

Αποκτήστε την με **116** € τον μήνα, με την **άτοκη** χρηματοδότηση Skoda 2008.

ΑΤΟΚΗ ΧΡΗΜΑΤΟΔΟΤΗΣΗ Skoda 2008

Νέα Skoda Fabia. **Αντέχετε τόσο στυλ;**

AUTOMARKET
Τζιώρας Ιωάννης & Υιοί Ο.Ε.
7ο χλμ Ρόδου - Λίνδου, Ρόδος
Τηλ: 22410 69135, Fax: 22410 69136
E-mail: skoda@3t.gr

ΤΟΠΙΚΟΙ ΣΥΝΕΡΓΑΤΕΣ:

ΚΩΣ
Πιζάνιος Ν. & Τσίκνης Ο.Ε.
Μεσσαριά, Κως
Τηλ: 22420 68088

ΛΕΡΟΣ
Θεμέλορος Γιάννης
Σμαλού, Λέρου
Τηλ: 22470 22000

ΚΑΛΥΜΝΟΣ
3Τ ΑΕΒΕ
Υποκατάστημα Καλύμνου
Ποτομοί Καλύμνου
Τηλ: 22430 24000

www.skoda.gr

ΔΕΗ – ναι μεν αλλά...

Είπανε ΝΑΙ, όμως καθένας από τους εμπλεκόμενους στο θέμα που αφορά στο νέο εργοστάσιο της ΔΕΗ στη Νότια Ρόδο είχε και ένα όρο να θέσει. Ναι μεν, αλλά το ιδιοκτησιακό καθεστώς της περιοχής όπου προορίζεται η εγκατάσταση του νέου, σύγχρονου και σωτήριου εργοστασίου ηλεκτρικής ενέργειας, πρέπει να ξεκαθαρίσει σχεδόν άμεσα, μέσα στον Μάρτιο (σίγουρα του τρέχοντος έτους).

Αυτό είναι και το κλειδί που θα ανοίξει το δρόμο για να σωθεί ο τουρισμός της Ρόδου, γιατί μόνο τότε θα μπορεί να εγκατασταθεί στη Σορωνή ο νέος ανεμοστρόβιλος.

Είναι προς τιμή των εμπλεκόμενων Δημάρχων, Πεταλούδων και Νότιας Ρόδου, το γεγονός ότι εδέχθησαν τη λύση που προτάθηκε από τον πρόεδρο της ΔΕΗ κ. Παλαιοκρασά, αλλά κυρίως γιατί και οι δύο φρόντισαν με τη συναίνεση αυτή να περιφρουρήσουν τα δικαιώματα των δημοτών που είχαν χρέος να υηποστηρίξουν και να τοποθετήσουν στη ζυγαριά των διαπραγματεύσεων.

Να κάνουμε λοιπόν το σταυρό μας; και να δοξάσουμε το Θεό που επιτέλους έστειλε το Άγιο Πνεύμα του κι εφώτισε τους άρχοντές μας να πουν το μεγάλο ΝΑΙ; Αυτό που υπομονετικά αλλά με τρόμο στην ψυχή ανέμεναν επί χρόνια και χρόνια; Φτάσαμε να προτείνουμε την Αλιμνιά σαν χώρο εγκατάστασης της φάμπρικας.

Ακούστηκε ακόμη και το ανήκουστο, να γίνει ένα πλωτό-περιφερόμενο εργοστάσιο παραγωγής ηλεκτρισμού, σαν λύση ανάγκης.

Ας κάνουμε λοιπόν το σταυρό μας κι ας δείξουμε μεγάλη δόση αισιοδοξίας, και ο Θεός βοηθός. Φαίνεται πως ο Θεός μας αγαπά, έστω κι αν μας παίδεψε με την αναποφασιστικότητα των αρμοδίων. Η Ρόδος πήρε μια ανάσα, αυτή που χρειαζόταν, για να μπορέσει ο καθένας να κοιτάξει –από δω κι εμπρός- τη δουλειά του, χωρίς φόβο καταστροφής. Για φαντασθείτε να γίνονταν πραγματικότητα τα όσα –από απελπισία και φόβο- γράφαμε συχνά-πυκνά περί λύχνου της προγιαγιάς ή λάμπας πετρελαίου της γιαγιάς;

Σε ποιο βάραθρο και σε ποιο βάθος θα είχε πέσει και γκρεμιστεί ο ροδιακός τουρισμός; Αλλά ας αφήσουμε τα μαύρα κι ας δούμε με αισιοδοξία το μέλλον, που σύμφωνα με τα υποσχεθέντα των υπευθύνων, ημερομηνιακά ξεκινά από το 2009 (ποιο μήνα δεν μας είπαν). Αυτή η πενταετία, φορτώθηκε στις πλάτες του ανεμοστρόβιλου της Σορωνής, κι εκεί στρέφουμε όλοι σήμερα τις ελπίδες μας για ένα ευοίωνο μέλλον. Σωστά λοιπόν έλεγαν οι παλιοί: το κάλλιο αργά παρά ποτέ. Ατέλειωτη ήταν η νύχτα, όμως ήρθε κι η αυγή. Κάποτε θα ξημερώσει.

Γ.Βούης

ΠΩΛΟΥΝΤΑΙ

σε άριστη κατάσταση και σε τιμή ευκαιρίας
1) Ψυγείο βιτρίνα μαναβικής 2,50μ.
2) Ψυγείο βιτρίνα μαναβικής 2,30 μ.

Πληροφορίες 6948089553

ΟΙΚΟΔΟΜΙΚΕΣ ΕΠΙΧΕΙΡΗΣΕΙΣ

ΔΙΑΚΟΓΕΩΡΓΙΟΥ ΚΑΛΛΙΣΤΟΣ

ΕΘΝ. ΑΝΤΙΣΤΑΣΕΩΣ 11 - ΤΣΑΛΔΑΡΗ 28

ΠΩΛΗΣΕΙΣ ΔΙΑΜΕΡΙΣΜΑΤΩΝ-ΚΑΤΑΣΤΗΜΑΤΑ-ΑΠΟΘΗΚΕΣ-ΑΝΤΑΛΛΑΓΕΣ ΑΚΙΝΗΤΩΝ-ΑΓΟΡΕΣ ΟΙΚΟΠΕΔΩΝ-ΑΝΑΛΑΜΒΑΝΟΥΜΕ ΑΝΤΙΠΑΡΟΧΕΣ

ΠΩΛΟΥΝΤΑΙ διαμερίσματα λουξ κατασκευής με απεριόριστη θέα. Τα διαμερίσματα διαθέτουν θωρακισμένες πόρτες, εντοιχισμένες κουζίνες - ντουλάπες εντοιχισμένες, νιπτήρα με ντουλάπι, κεντρική θέρμανση αυτόνομη, ανοιγόμενα ανακλινόμενα κουφώματα με διπλά τζάμια, σίτες, ρολά, υδραυλικό ασανσέρ, τριφασικό ρεύμα. Όλοι οι χώροι σπατουλαριστοί, εσωτερικές πόρτες MDF, με σχέδιο.

- **ΔΙΑΜΕΡΙΣΜΑΤΑ ΕΠΙ ΤΗΣ:**

1. **ΠΩΛΟΥΝΤΑΙ διαμερίσματα** επί της οδού Χαραλάμπους στο πάρκο, των 105, 125 τ.μ. διαμερίσματα 3άρια-4άρια.
2. **ΟΙΚΟΔΟΜΗ** υπό ανέγερση επί της οδού Κ. Παλαιολόγου και Θεοτοκοπούλου **διαμερίσματα** 2άρια, 3άρια, 4άρια.
3. Επί της οδού Μ. Κων/νου-Κ. Παλιολόγου **γραφείο ιατρείο** 70 τ.μ.
4. **Αποθήκες** πλησίον Στ. Κωτιάδη 130 τ.μ., Λ. Καλλιθέας (Καρακόνερο) 80-300 τ.μ.
5. Πωλούνται στην παραλία Κιοτάρι **μεζονέτες**. Ημιτελείς και τελειωμένες των 80 τ.μ. και 110 τ.μ. σε 1.000 τ.μ. οικόπεδο πολυτελούς κατασκευής.

ΟΙ ΠΩΛΗΣΕΙΣ ΜΠΟΡΟΥΝ ΝΑ ΓΙΝΟΥΝ ΜΕ ΟΛΑ ΤΑ ΔΑΝΕΙΑ ΤΡΑΠΕΖΩΝ ΚΑΙ ΟΡΓΑΝΙΣΜΩΝ
ΑΝΑΛΑΜΒΑΝΟΥΜΕ ΑΝΤΙΠΑΡΟΧΕΣ ΚΑΙ ΑΓΟΡΕΣ ΟΙΚΟΠΕΔΩΝ
ΔΕΧΟΜΑΣΤΕ ΑΝΤΑΛΛΑΓΕΣ ΑΚΙΝΗΤΩΝ

ΠΛΗΡΟΦΟΡΙΕΣ
ΔΙΑΚΟΓΕΩΡΓΙΟΥ ΚΑΛΛΙΣΤΟΣ
Τηλ. 22410-29318, 78501 • Fax: 22410 34598, 78502

Μια σημαντική δωρεά για τη Ρόδο από τον Παναγιώτη Γράββαλο

Προσφορά 150 χαρακτικών έργων προς το Μουσείο Νεοελληνικής Τέχνης

Μια μεγάλη προσφορά έργων τέχνης έγινε προς το Μουσείο Νεοελληνικής Τέχνης του Δήμου Ροδίων και αυτό αντανακλά το μέγεθος της αναγνώρισής του από τον καλλιτεχνικό κόσμο.

Η προσφορά έγινε από τον ζωγράφο και χαράκτη Παναγιώτη Γράββαλο, γνωστό στο διεθνές μέσα από τα γραμματόσημα που φιλοτεχνούσε επί σειρά ετών για τα Ελληνικά Ταχυδρομεία. Η τέχνη του Παναγιώτη Γράββαλου έχει αναγνωριστεί σε όλο τον κόσμο και αποτελεί εξαιρετικά μεγάλη τιμή για τη Ρόδο η προσφορά 150 από τα χαρακτικά του έργα.

Η πρόεδρος του Μουσείου Νεοελληνικής Τέχνης κα. Μαρίνα Μπόνη δεν έκρυψε τη χαρά της για τη σημαντική προσφορά και ήδη έχει εξαγγείλει την πραγματοποίηση ημερίδας με θέμα τη χαρακτική τέχνη. Η ημερίδα θα γίνει το προσεχές Σάββατο 25 Φεβρουαρίου, ώρα 18:00 στο Νεστορίδειο Μέλαθρον.

Σχετικά με την προσφορά του κ. Παναγιώτη Γράββαλου, ανακοινώθηκαν τα ακόλουθα:

Η Καλλιτεχνική Επιτροπή και το Διοικητικό Συμβούλιο του Μουσείου Νεοελληνικής Τέχνης, Δήμου Ροδίων, με χαρά ανακοινώνει ότι αποδέχεται με αισθήματα χαράς και ευγνωμοσύνης τη δωρεά 150 χαρακτικών, του διακεκριμένου ζωγράφου-χαράκτη κ. Παναγιώτη Γράββαλου. Οι δραστηριότητές του στον εικαστικό χώρο, δυναμικές και σημαντικές, δεν περιορίζονται μόνο στη δημιουργία έργων τέχνης, αλλά επεκτείνονται στην οργάνωση, διάδοση και ανανέωση της καλλιτεχνικής παιδείας, στην ανανέωση και ανάπτυξη των γραφικών τεχνών της χώρας καθώς και σε πολλούς ακόμα τομείς των εφαρμοσμένων τεχνών.

Η ευγενική χειρονομία του καλλιτέχνη, αντανακλά τόσο στο Μουσείο Νεοελληνικής Τέχνης, Δήμου Ροδίων όσο και σε όλους τους πολίτες της Ρόδου. Αποτελεί ένα παράδειγμα προς μίμηση και προς τους άλλους καλλιτέχνες. Η προσφορά του κ. Παναγιώτη Γράββαλου θα αξιοποιηθεί με τον καλύτερο δυνατό τρόπο.

Ο Παναγιώτης Γράββαλος σπούδασε στην Ανώτατη Σχολή Καλών Τεχνών με δασκάλους τον Γιάννη Μόραλη και τον Σπύρο Παπαλουκά. Μετά το 1960 σπούδασε και ασχολήθηκε με τις Γραφικές Τέχνες, ενώ δίδαξε το Εργαστήριο Γραφικών Τεχνών της Σχολής Δοξιάδη κοντά στο χαράκτη Α. Τάσσο, με τον οποίο και συνεργάστηκε για τη σχεδίαση πολλών ελληνικών και ξένων γραμματοσήμων. Από το 1966 μέχρι το 1993 ήταν μόνιμος συνεργάτης των Ελληνικών Ταχυδρομείων στη φιλοτέχνηση των γραμματοσήμων.

Έχει βραβευτεί διεθνώς για πολλά γραμματόσημά του, καθώς και με το βραβείο χαρακτικής στη Β' Πανελλαδική Έκθεση Νέων.



Από το 1982 έως και σήμερα είναι σύμβουλος στο Μουσείο Νεοελληνικής Τέχνης, Δήμου Ροδίων, όπου κατά τη διάρκεια της θητείας του διοργανώθηκαν πολλές αξιόλογες εκθέσεις Ελλήνων καλλιτεχνών.

Έργα του υπάρχουν σε πολλά Μουσεία ζωγραφικής και χαρακτικής, Γραφικών Τεχνών και φιλοτελισμού σε όλο τον κόσμο. Επίσης στο Μουσείο Νεοελληνικής Τέχνης, Δήμου Ροδίων, στις Δημοτικές Πινακοθήκες, Ιωαννίνων, Λάρισας, Θεσσαλονίκης, Λαμίας, κ.ά. καθώς και σε πολλές ιδιωτικές συλλογές στην Ελλάδα και στο εξωτερικό.

Το Μουσείο Νεοελληνικής Τέχνης, Δήμου Ροδίων καλεί όλους τους φιλότεχνους πολίτες της Ρόδου στα εγκαίνια της έκθεσης δωρεάς των έργων χαρακτικής του κ. Παναγιώτη Γράββαλου που θα πραγματοποιηθούν το Σάββατο 26 Φεβρουαρίου, στις 19:00, στο κτίριο της Παλιάς Πινακοθήκης (Πλατεία Σύμης 2, Μεσαιωνική Πόλη).

Καθώς και στην ημερίδα με θέμα τη χαρακτική τέχνη που θα πραγματοποιηθεί στο Νεστορίδειο Μέλαθρον (πλατεία Γ. Χαρίτου, 100 Χουρμαδιές) στις 25 Φεβρουαρίου, στις 18:00.

Ομιλητές θα είναι εκτός από τον ίδιο το ζωγράφο, η κ. Μαίρη Μιχαηλίδου, ιστορικός τέχνης και ο κ. Δημήτρης Παυλόπουλος, ιστορικός τέχνης - λέκτωρ Πανεπιστημίου Αθηνών.

Το Μουσείο με αυτήν την έκθεση και ημερίδα συνεχίζει την προσπάθειά του για τη διαρκή ενημέρωση, εικαστικού και εκπαιδευτικού περιεχομένου, του κοινού της Ρόδου.

Για το Δ.Σ.
Η πρόεδρος
ΜΠΟΝΗ ΜΑΡΙΝΑ



Του τ. βουλευτή Δωδεκανήσου Γεωργίου Λογ. Χιωτάκη

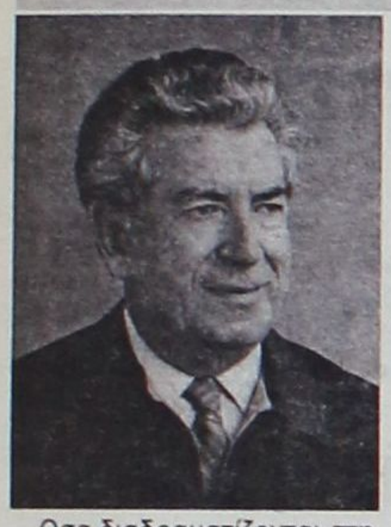

Αμεση αποκέντρωση, πόρων και αρμοδιοτήτων

Οσα διαδραματίζονται στη Ρόδο, αλλά και σε ολόκληρη την Ελλάδα, καταδεικνύουν την επείγουσα ανάγκη της διοικητικής αλλαγής. Δεν είναι δυνατόν να σκοτώνονται άνθρωποι και μάλιστα νέοι στην ηλικία, στο δρόμο Ρόδος – Φαληράκι και την αρμοδιότητα για τη συμπλήρωση των όποιων ελλείψεων να την έχει η... Περιφέρεια!

Για να γίνουν υπόγειες και υπέργειες διαβάσεις για πεζούς και για αυτοκίνητα στις κατοικημένες περιοχές π.χ. στο Ροδίνι, στ' Ασγούρου, στην Καλλιθέα κ.λπ. ή για να γίνει φωτοσήμανση (φανάρια) πρέπει να αποφασίσουν η... Περιφέρεια και το... υπουργείο! Γιατί αυτές τις αρμοδιότητες τις διαφυλάσσουν για τον εαυτό τους ή για τους «δικούς» τους περιφερειάρχες, οι καρεκλοκένταυροι των Αθηνών;

Γιατί δεν παραχωρούν αμέσως την ευθύνη, τις αρμοδιότητες και τους πόρους για όλο το οδικό δίκτυο του Νομού στους Δήμους και στις Νομαρχίες; Γιατί το κράτος δηλ. η Αθήνα πρέπει να έχει την ευθύνη και την αρμοδιότητα για ό,τι συμβαίνει εις όλη την Ελλάδα; Γιατί π.χ. θα πρέπει η Νομαρχία να καταρτίζει προγραμματική σύμβαση με τον Δήμο Δικαίου (ή με οποιονδήποτε άλλο Δήμο) για τη βελτίωση και ασφαλτόστρωση του οδικού δικτύου Πυλί – Λατομείο και δεν χορηγούνται η αρμοδιότητα και οι πόροι αυτοί απευθείας στον ενδιαφερόμενο Δήμο;

Γιατί οι Δήμοι και οι Νομαρχίες πρέπει να επαιτούν και να ζητιανεύουν χρήματα από την Κυβέρνηση, για την εκτέλεση έργων τοπικής σημασίας, ενώ μπορούν και πρέπει να τα έχουν αυτά (τα χρήματα) αμέσως και σταδιακά από τις καθημερινές εισπράξεις των φόρων, που καταβάλλονται από τους κατοίκους στις Οικονομικές Εφορίες; Γιατί πρέπει να συγκεντρώνονται όλα τα χρήματα στην Αθήνα και από εκεί να γίνεται, όπως και όποτε θελήσουν οι αρμόδιες υπηρεσίες και οι υπουργοί, η διανομή των χρημάτων των πολιτών στους Δήμους και τις Νομαρχίες;

Είναι δυνατόν να έχουμε συνεχώς θανάτους και σοβαρούς τραυματισμούς σε όλο το δρόμο Ρόδου – Λίνδου, στο ΙΚΑ, στ' Ασγούρου, στο Φαληράκι, στη διασταύρωση των Καλυθιών κ.λπ. και να μην μπορούμε να λάβουμε εμείς τα κατάλληλα μέτρα; Όταν κατασκευαζόταν ο δρόμος αυτός που, κατά τα άλλα, προσφέρει μεγάλες υπηρεσίες στην οδική κίνηση προς τη Λίνδο, είχα γράψει, είχα επιμείνει και είχα επιστήσει στους τότε αρμοδίους την προσοχή ότι ο δρόμος αυτός χωρίς τις υπόγειες και υπέργειες διαβάσεις, θα ήταν «καρμανιόλα» και τον χαρακτήριζα τότε, σαν μια κυρία που ήταν ξυπόλητη, αλλά φορούσε καπέλο!..

Δυστυχώς, πολύ δυστυχώς, τα γεγονότα με εδικαίωσαν και με δικαιώνουν καθημερινά. Όμως φτάνει πια. Όχι άλλο αίμα! Απαίτηση όλων των φορέων, των βουλευτών και των πολιτών πρέπει να είναι: Εδώ και τώρα, άμεση διοικητική αλλαγή, άμεση και επείγουσα χορήγηση όλων των εξουσιών, όλων των απαιτουμένων πόρων με παρακράτηση από τις κατά τόπους Οικονομικές Εφορίες και καθημερινή διανομή των εισπράξεων σύμφωνα με τα ποσοστά στους Δήμους και στις Νομαρχίες της χώρας, για την άμεση εκτέλεση όλων των επειγόντων έργων και όλων εκείνων των δράσεων που χρειάζονται για την τουριστική και άλλη ανάπτυξη των νησιών και της υπαίθρου χώρας.

Μόνο έτσι θα μπορέσουμε να ανατρέψουμε τη συγκέντρωση του πληθυσμού της υπαίθρου προς τις μεγάλες πόλεις και μόνο έτσι θα μπορέσουμε να αναπτύξουμε τις επαρχίες της Ελλάδος και να βοηθήσουμε στην αποσυγκέντρωση του πληθυσμού της Αττικής, όπου έχει εγκατασταθεί, δυστυχώς, ο μισός πληθυσμός της Ελλάδος!

Άμεση, λοιπόν, διοικητική αλλαγή για να δούμε τον τόπο μας να ζωντανεύει και να προοδεύει και πάλι. Και είναι παρήγορο πως ο δημοτικός σύμβουλος Ρόδου Γιάννης Γιαννακάκης με επιστολή του προς τις τοπικές εφημερίδες, εκφράζει την αγανάκτησή του για την κατάσταση, καλώντας τους «αρμοδίους» (ποίους;) να λάβουν μέτρα! Δυστυχώς, χωρίς τη λήψη γενναίων μέτρων, χωρίς την αλλαγή που περιγράφω εδώ και καιρό, δεν υπάρχει φως στο τούνελ...

Η μόνη ελπίδα είναι να επαγγελθεί και να πραγματοποιήσει την απαιτούμενη γενναία διοικητική αλλαγή στη δομή του κράτους, μια νέα κυβέρνηση του ΠΑΣΟΚ που έχει ιδρύσει τις Νομαρχιακές Αυτοδιοικήσεις και πολλές άλλες ανεξάρτητες αρχές, για την καλύτερη εξυπηρέτηση των πολιτών. Όμως τα μέχρι σήμερα μέτρα δεν αρκούν. Χρειάζεται μια νέα θεώρηση, ένα νέο όραμα, για να ανατραπεί η υπάρχουσα κατάσταση. Η σημερινή «νέα διακυβέρνηση» φροντίζει και ενδιαφέρεται μόνο για το «βόλεμα» των δικών της παιδιών και για τίποτε άλλο! Έτσι απλά, ταπεινά και ήπια!

Για την προστασία της δημόσιας υγείας

Σε πλήρη επιφυλακή οι γεωτεχνικοί υπάλληλοι

ΟΜΑΔΑ επιστημονικών κλάδων, με αρμοδιότητα και ευθύνη την προστασία της ποιότητας της ζωής των καταναλωτών, όπως είναι οι κτηνίατροι, νιώθουν την άρνηση της πολιτείας να συζητήσει μαζί τους για καίρια και ζωτικής σημασίας θέματα, όπως είναι ο έλεγχος τροφίμων.

Με επιστολή της που εστάλη και προς τα μέλη της εδώ στη Ρόδο, η Πανελλήνια Ομοσπονδία Γεωτεχνικών Υπαλλήλων καλεί τα Σωματεία να είναι σε εγρήγορση και κατάσταση κινητοποίησης.

Συναδέλφισες, συνάδελφοι,

Μετά τις αλλεπάλληλες προκλητικές και απαράδεκτες επιστολές του ΕΦΕΤ για εφαρμογή της Κ.Υ.Α. 052/11-05-2004 ΦΕΚ 687 Β' 2004 και χωρίς να υπάρξει διάλογος όπως είχε δεσμευτεί η πολιτική ηγεσία του υπουργείου Αγροτικής Ανάπτυξης και Τροφίμων το Μάιο του ιδίου έτους αμέσως μετά τους Ολυμπιακούς αγώνες, η Ομοσπονδία μας θέλοντας να βάλει τέρμα τόσο στη θεσμική υποβάθμιση των Γεωτεχνικών όσο και στον κατήφορο της διάλυσης του υπουργείου Αγροτικής Ανάπτυξης και Τροφίμων που αντί να δικαιολογήσει τον τίτλο του δέχεται τοποτηρητή τον ΕΦΕΤ, προχώρησε σε στις παρακάτω ενέργειες:

(...)

1. Συνάντηση της Ομοσπονδίας και των Πρωτοβάθμιων Σωματείων με την ΕΝΑΕ για την μη υπογραφή προγραμματικών συμβάσεων με τον ΕΦΕΤ.

2. Αποχή των Κτηνιάτρων (Υπουργείου, Περιφερειών και Ν.Α.) από τα καθήκοντα των ελέγχων των πωλουμένων τροφίμων ζωτικής προέλευσης και συγκεκριμένα ότι αφορά τον έλεγχο

- Μετά την πρώτη μεταποίηση, μεταφορά, αποθήκευση, εμπορία έως τον τελικό καταναλωτή.
- Κρεοπωλεία, σούπερ μάρκετ, τεβέρνες, εστιατόρια, ξενοδοχεία, ζαχαροπλαστεία, λαϊκές αγορές, αποθήκες κρεάτων, τυροκομικών και άλλων ζωικών προϊόντων.
- Μη έλεγχος των εισαγομένων κρεάτων από την Ε.Ε. καθώς και όλων των ζωϊκών προϊόντων.
- Τεμαχιστήρια Κρεάτων, Αλιευμάτων, Τυροκομεία, κλπ.

3. Αποχή των Γεωπόνων (Υπουργείου, Περιφερειών και Ν.Α.) από τα καθήκοντα των ελέγχων και πωλουμένων Τροφίμων Φυτικής προέλευσης και συγκεκριμένα σε ό,τι αφορά τον έλεγχο.

- Διακίνησης Γεωργικών Προϊόντων Φυτικής Προέλευσης στην εσωτερική αγορά εισαγόμενων και παραγόμενων στη χώρα.

Η έναρξη αποχής των συναδέλφων από τα συγκεκριμένα καθήκοντα θα ανακοινωθεί από την Ομοσπονδία μετά τη συνάντηση που θα έχει τόσο με την ΕΝΑΕ όσο και με τον γενικό γραμματέα του υπουργείου Ανάπτυξης αρμοδίου για θέματα ΕΦΕΤ (η πρωτοβουλία της συνάντησης ανήκει στον ίδιο).

Συνάδελφοι

Η Ομοσπονδία σας καλεί να στηρίξετε αυτές τις αποφάσεις διότι η Κυβέρνηση αρνείται πεισματικά να υιοθετήσει τις θέσεις και τις προτάσεις της Ομοσπονδίας όσον αφορά τον έλεγχο των τροφίμων, συνεχίζοντας την ίδια πολιτική που είχε και η προηγούμενη Κυβέρνηση με αποτέλεσμα τα προβλήματα στον έλεγχο των Τροφίμων να διογκώνονται αντί να ελαττώνονται.

Η ανοχή μας έχει εξαντληθεί.

Εάν κάποια συμφέροντα ή καταστάσεις βολεύονται από τη σημερινή απαράδεκτη κατάσταση που επικρατεί στον έλεγχο των Τροφίμων, Γεωτεχνικοί είναι αποφασισμένοι να συγκρουστούν για το καλό του Ελληνα αγρότη, κτηνοτρόφου, ψαρά και καταναλωτή.

rp
★★★★★
RODOS PALACE
Resort Hotel • Convention Center

Το Ξενοδοχειακό & Συνεδριακό συγκρότημα πολυτελείας της Ρόδου ζητεί το ακόλουθο προσωπικό:

- **Food & Beverage Manager**
  Με ανάλογη προϋπηρεσία σε ξενοδοχεία πολυτελείας
- **Banqueting Manager-Υπεύθυνο Εκδηλώσεων**
  Με ανάλογη προϋπηρεσία σε ξενοδοχεία πολυτελείας
- **Προϊσταμένη Ορόφων**
  Με ανάλογη προϋπηρεσία σε ξενοδοχεία πολυτελείας
- **Υπαλλήλους Υποδοχής**
  Γνώστες Αγγλικών, Γερμανικών, Γαλλικών

Επίσης ζητούνται:

- Chef
- Μάγειροι Α', Β' & βοηθοί
- Ζαχαροπλάστες
- Μπουφετζήδες Α' & Β'
- Κόπτης Κρεάτων
- Σερβιτόροι & βοηθοί
- Κομμώτρια
- Γυμναστής
- Μπάρμεν & βοηθοί
- Τηλεφωνήτριες
- Ταμπλίστες
- Καμαριέρες
- Καθαρίστριες
- Hostesses
- Εργάτες

Οι ενδιαφερόμενοι για τις ανωτέρω θέσεις μπορούν να αποστείλουν βιογραφικό τους σημείωμα με μία πρόσφατη φωτογραφία στην Διεύθυνση της εταιρείας ή να απευθύνονται στο Τμήμα Προσωπικού του ξενοδοχείου καθημερινά από 09:00-15:00.

Ξενοδοχείο Ρόδος Παλάς
Λεωφ. Ιαλυσού, Τ.Θ. 121, Ιξιά, Ρόδος
Τηλ. 22410 25222, Fax: 22410 25350
E-mail: info@rodos-palace.gr



Με την 20χρονη πείρα μας στα συστήματα ηλιακής ενέργειας σας προσφέρουμε τις πιο αποτελεσματικές λύσεις:

- **Τα καλύτερα ηλιακά της αγοράς**
  Τελευταίας τεχνολογίας ηλιακά, γαλβανιζέ, glass, ανοξείδοτα, ανοικτού, κλειστού κυκλώματος
- **Δωρεάν μελέτη - επίβλεψη**
  για κεντρικές εγκαταστάσεις ξενοδοχείων.
- **Άμεση εγκατάσταση**
  από ειδικευμένο προσωπικό, μέ προσοχή στη λεπτομέρεια.
- **Ειδικές Λύσεις**
  για κεραμοσκεπές και όπου δεν πρέπει να φαίνεται το Boiler.
- **Εγγύηση**
  καλής λειτουργίας και πλήρη τεχνική υποστήριξη.
- **Πιστοποίηση ποιότητας**
  από το κέντρο ανανεώσιμων πηγών ενέργειας.
- **Εγγυημένη απόσβεση**
  Μόνο με τα χρήματα που πληρώνετε στον ηλεκτρικό σας θερμοσίφωνα εξοφλείτε τον ηλιακό.
- **Έκπτωση αξίας αγοράς**
  από το φορολογητέο σας εισόδημα.

Καλέστε αμέσως το 76100 για υπεύθυνη ενημέρωση.

ΒΟΥΤΥΡΑΚΗΣ Ι.Χ. Ε.Π.Ε. • ΔΩΔ. ΝΕΟΛΑΙΑΣ 16 - ΡΟΔΟΣ -ΤΗΛ. ΚΕΝΤΡΟ: 2241/76100

Audi

1.VW GOLF 1400 CC μοντ. 2001, 3ΘΥΡΟ, χρώμα ΜΠΛΕ ΤΖΑΖ, (ABS, υδρ. τιμόνι, 4 αερόσακοι, ηλ. παράθυρα, κεντρικό κλείδωμα, ηλεκ. καθρέπτες, air condition, ηχοσύστημα)
2.VW GOLF 1400 CC μοντ. 1999, 3ΘΥΡΟ, χρώμα ΚΟΚΚΙΝΟ, (ABS, υδρ. τιμόνι, 2 αερόσακοι, ηλ. παράθυρα, κεντρικό κλείδωμα, ηλεκ. καθρέπτες, ζάντες αλουμινίου, ηχοσύστημα)
3. VW GOLF VARIANT - 1400 CC μοντ. 1996, 5ΘΥΡΟ, χρώμα ΜΑΥΡΟ (υδρ. τιμόνι,R/C)
4.VW POLO 1600 CC μοντ. 1995, 3θυρο, χρώμα ΛΕΥΚΟ (υδρ. τιμόνι, 2 ηλ. παράθυρα, κεντρικό κλείδωμα, ηχοσύστημα)
5.VW POLO -1000 CC μοντ. 1998, 3θυρο, χρώμα ΚΥΠΑΡΙΣΣΙ (υδρ. τιμόνι, ηχοσύστημα)
6. AUDI A3 -1600 CC μοντ. 2003, χρώμα ΚΟΚΚΙΝΟ (ABS, ESP, EDL,BAS, δερμάτινο, υδρ. τιμόνι, 6 αερόσακοι, ηλ. παράθυρα, κεντρικό κλείδωμα, ηλεκ. καθρέπτες, ζάντες αλουμινίου, ηχοσύστημα)
7. AUDI A3 - 1600 CC μοντ. 1999, χρώμα ΜΠΟΡΝΤΩ (Αερόσακοι, 2 ηλ. παράθυρα, κεντρικό κλείδωμα, ηλεκτ. καθρέπτες, ηχοσύστημα)
8.AUDI A4 - 1600 CC μοντ. 1997, χρώμα ΜΠΛΕ (ABS, υδρ. τιμόνι, 4 αερόσακοι, ηλ. παράθυρα, κεντρικό κλείδωμα, ηλεκ. καθρέπτες, climatronic, ζάντες αλουμινίου, ηχοσύστημα)
9.MAZDA 323-1600 CC μοντ. 2001, ΧΡΩΜΑ ΑΣΗΜΙ (ABS, TC, υδρ. τιμόνι, 4 αερόσακοι, ηλ. παράθυρα, κεντρικό κλείδωμα, ηλεκ. καθρέπτες, climatronic, ηχοσύστημα, ζάντες αλουμινίου)
10. RENAULT MEGANE COUPE - 1600 CC μοντ. 2001, ΧΡΩΜΑ ΑΣΗΜΙ, 3θυρο (ABS, υδρ. τιμόνι, 2 αερόσακοι, ηλ. παράθυρα, κεντρικό κλείδωμα, air condition, ζάντες αλουμινίου, ηχοσύστημα)
11. RENAULT TWINGO 1150 CC μοντ. 1998,-1400 CC μοντ. 1996, χρώμα ΓΚΡΙ, 3ΘΥΡΟ (υδρ. τιμόνι, ηλ. παράθυρα, κεντρικό κλείδωμα, air condition, ηχοσύστημα)
12.FIAT SCIECENTO -1100 CC μοντ. 2002 ΧΡΩΜΑ ΛΕΥΚΟ, 3θυρο (aircondition, ηχοσύστημα)
13. FIAT BRAVO 1150 CC μοντ. 1999 ΧΡΩΜΑ ΓΑΛΑΖΙΟ (υδρ.τιμόνι, air condition, 4 αερόσακοι,2 ηλ.παράθυρα, κεντρικό κλείδωμα, ηχοσύστημα)
14. TOYOTA YARIS 1000 CC, μοντ. 2002, 5θυρο, χρώμα ΜΠΟΡΝΤΩ (air condition, ηχοσύστημα)
15.DAEWOO MATIZ - 850 CC μοντ. 2000 5ΘΥΡΟ, ΧΡΩΜΑ ΚΕΡΑΜΙΔΙ (υδρ. τιμόνι, ηλεκτ. παράθυρα, κεντρικό κλείδωμα, air condition, ηχοσύστημα)
16. HONDA CIVIC 1500 CC μοντ. 1994 χρώμα ΑΣΗΜΙ ΧΛΜ. 92.000 (ABS, υδρ. τιμόνι, 4 ηλ. παράθυρα, κεντρικό κλείδωμα, ηχοσύστημα)
17. FIAT MULTIPLA 1600 CC μοντ. 2002, χρώμα ΑΣΗΜΙ ΧΛΜ. 37.000 (υδρ. τιμόνι, air condition, 4 αερόσακοι, 2 ηλ. παράθυρα, κεντρικό κλείδωμα, ηχοσύστημα)
18. ROVER 214 SI 1400 CC μοντ. 1992, χρώμα ΓΚΡΙ ΧΛΜ. 160.000 (υδρ. τιμόνι, κεντρικό κλείδωμα, ηχοσύστημα)
19. ALPHA ROMEO 155-1600 CC μοντ. 1996, χρώμα ΜΑΥΡΟ (υδρ. τιμόνι, αερόσακος οδηγού, 2 ηλ. παράθυρα, κεντρικό κλείδωμα, κλιματισμός, ηχοσύστημα)
20. PEUCEOT 306 XR 1400 CC μοντ. 1993, χρώμα ΑΝΘΡΑΚΙ (2 ηλ. παράθυρα, κεντρικό κλείδωμα, ηχοσύστημα)
21. RENAULT CLIO-1190 CC μοντ. 1995, χρώμα ΜΟΛΥΒΙ, 5ΘΥΡΟ (2 ηλ. παράθυρα, κεντρικό κλείδωμα, ζάντες αλουμινίου, ηχοσύστημα)
22. KIA PRIDE 1300 CC μοντ. 1999, χρώμα ΑΣΗΜΙ, 4ΘΥΡΟ(υδρ.τιμόνι,A/C, 2 ηλ.παράθυρα, ζάντες αλουμινίου, ηχοσύστημα)
23. SEAT IBIZA 1400 CC μοντ. 1996 χρώμα ΜΠΛΕ, 3ΘΥΡΟ (υδρ. τιμόνι, 2 αερόσακοι, ηλ. παράθυρα, ζάντες αλουμινίου, ηχοσύστημα)
24.VW PASSAT - 1600 CC μοντ. 1999, ΧΡΩΜΑ ΓΑΛΑΖΙΟ (ABS, υδρ. τιμόνι, 4 αερόσακοι, ηλ. παράθυρα, κεντρικό κλείδωμα, ηλεκ. καθρέπτες, CLIMATRONIC, ηχοσύστημα)
25.VW POLO CLASSIC - 1400 CC μοντ. 1998, 3θυρο, χρώμα ΠΡΑΣΙΝΟ (υδρ. τιμόνι, ηλ. παράθυρα, κεντρικό κλείδωμα, ηλεκ. καθρέπτες, ζάντες αλουμινίου, ηχοσύστημα)
26.ALPHA ROMEO 33-1350 CC μοντ. 1993, χρώμα ΚΟΚΚΙΝΟ (2 ηλ. παράθυρα, κεντρικό κλείδωμα)
27.OPEL ZAFIRA 1600 CC μοντ. 2001, 7θεσιο, χρώμα ΑΣΗΜΙ (ABS, υδρ. τιμόνι, 4 αερόσακοι, 4 ηλ. παράθυρα, κεντρικό κλείδωμα, ηλεκ. καθρέπτες, ηχοσύστημα)
28.HYUNDAI SONATA GL 1800 CC, μοντ. 1991, χρώμα ΓΚΡΙ, (υδρ. τιμόνι,ηλ. παράθυρα,κεντρικό κλείδωμα, ηχοσύστημα)
29.RENAULT MEGANE - 1400 CC μοντ. 1996, ΧΡΩΜΑ ΜΟΛΥΒΙ (υδρ. τιμόνι, ηλ. παράθυρα, κεντρικό κλείδωμα, air condition, ηχοσύστημα)
30. RENAULT TWINGO 1150 CC μοντ. 1998, χρώμα ΜΠΟΡΝΤΩ, 3ΘΥΡΟ (υδρ. τιμόνι, 2 ηλ. παράθυρα, ηχοσύστημα)
31. TOYOTA AVENSIS - 1600 CC μοντ. 1999, SEDAN, χρώμα ΜΑΥΡΟ, (ABS, υδρ. τιμόνι, 2 αερόσακοι, ηλ. παράθυρα, κεντρικό κλείδωμα, air condition, ηλεκ. καθρέπτες, συναγερμός, ηχοσύστημα)
32. TOYOTA RAV - 2000 CC μοντ. 2001, SEDAN, χρώμα ΜΑΥΡΟ (ABS, υδρ. τιμόνι, 2 αερόσακοι, ηλ. παράθυρα, κεντρικό κλείδωμα, air condition, ηλεκ. καθρέπτες, συναγερμός, ηχοσύστημα)
33.TOYOTA COROLLA 1350 CC μοντ. 1994, χρώμα ΠΡΑΣΙΝΟ, (ABS, υδρ. τιμόνι, 2 αερόσακοι, ηλ. παράθυρα, κεντρικό κλείδωμα, air condition, ηλεκ. καθρέπτες, συναγερμός, ηχοσύστημα)
34. TOYOTA COROLLA 1350 CC μοντ. 1994, χρώμα ΑΣΗΜΙ (ηχοσύστημα)
35. NISSAN PRIMERA 1600 CC μοντ. 1991 χρώμα ΛΕΥΚΟ ((υδρ.τιμόνι, 2 ηλ.παράθυρα, κεντρικό κλείδωμα)
36. ALFA ROMEO 164-2000 CC μοντ. 1991, χρώμα ΜΠΛΕ ((υδρ.τιμόνι, 2 ηλ.παράθυρα, κεντρικό κλείδωμα)
37.FIAT PUNTO 1250 CC μοντ. 1996 χρώμα ΜΠΟΡΝΤΩ 3θυρο (υδρ.τιμόνι, 2 ηλ.παράθυρα, ηχοσύστημα)

CAR EXPERTS

0% ΠΡΟΚΑΤΑΒΟΛΗ ΕΩΣ 72 ΜΗΝΙΑΙΕΣ ΔΟΣΕΙΣ

ΞΕΝΑΚΗΣ ΑΥΤΟΚΙΝΗΤΑ ΑΕΒΕ
Εξουσιοδοτημένος Έμπορος Kosmocar A.E.
Πωλήσεις-Service-Ανταλλακτικά
10ο χλμ. Ρόδου-Λίνδου, τηλ. 2241086777, fax: 2241086788

1 έτος γραπτή εγγύηση με δυνατότητα επέκτασης έως 3 έτη

Μετά από πρωτοβουλία του Υπουργού Αιγαίου και Νησιωτικής Πολιτικής

Στη Ρόδο επιτροπή για το Δικαστικό Μέγαρο

Στόχος η επίλυση του κτιριακού προβλήματος



Η επιτροπή καταγραφής των αναγκών των δικαστικών μεγάρων, θα επισκεφθεί εντός της εβδομάδας το νησί μας για να ασχοληθεί με το κτιριακό πρόβλημα Δικαστικού Μεγάρου της Ρόδου. Όπως έγινε γνωστό, με πρωτοβουλία του Υπουργού Αιγαίου Αριστοτέλη Παυλίδη, η επιτροπή θα έρθει στο νησί μας στις 25 Φεβρουαρίου και θα προβεί στη διαπίστωση της ανεπάρκειας ή μη των σημερινών κτιριακών εγκαταστάσεων των δικαστηρίων, ενώ θα εξετάσει και τη δυνατότητα επέκτασης τους, στα παρακείμενα κτίρια, προκειμένου να κάνει την εισήγηση της για την επίλυση των κτιριακών προβλημάτων των δικαστηρίων.

Η επιτροπή αποτελείται από τον εφέτη κ. Δαβίλα, τον καθηγητή του ΕΜΠ κ. Καλογερά και τον κ. Ι. Γκιούλη διευθυντή Τεχνικών Υπηρεσιών της Εταιρείας του υπουργείου Δικαιοσύνης «Θέμις Κατασκευαστική». Η επιτροπή όχι μόνο θα προβεί στη διαπίστωση της ανεπάρκειας ή μη των σημερινών κτιριακών εγκαταστάσεων των δικαστηρίων αλλά θα εξετάσει και την δυνατότητα επεκτάσεώς των στα παρακείμενα δημόσια κτήρια, προκειμένου να κάνει την εισήγησή της για την επίλυση των κτιριακών προβλημάτων των δικαστηρίων.



Μετά τη θέσπιση νομοθεσίας για τα δικαιώματα ταξιδιωτών αεροπορικών πτήσεων

Προστατεύονται και οι επιβάτες των πλοίων

Η εφαρμογή των μέτρων αναμένεται να βοηθήσει στην εξυγίανση των ακτοπλοϊκών συγκοινωνιών που θεωρείται επιβεβλημένη και για τα νησιά της Δωδεκανήσου



Την επιβολή νομοθεσίας που εφαρμόζεται από την προηγούμενη εβδομάδα για την προστασία των επιβατών αεροπορικών πτήσεων, εξετάζει η αρμόδια Επιτροπη της Ε.Ε. και για τους επιβάτες των ακτοπλοϊκών συγκοινωνιών.

Σύμφωνα με πληροφορίες εξετάζεται το ενδεχόμενο άμεσα να εφαρμοσθεί η νομοθεσία για την προστασία των επιβατών ακτοπλοϊκών εταιρειών από τις καθυστερήσεις, τις ακυρώσεις δρομολογίων και την τακτική των εταιρειών να εκδίδουν περισσότερα εισιτήρια από τις θέσεις των πλοίων τους, το λεγόμενο «overbooking», με αποτέλεσμα επιβάτες εφοδιασμένοι με κανονικό εισιτήριο ενίοτε να μένουν εκτός πλοίου...

Βασικό στοιχείο της νομοθεσίας αυτής, είναι η επιβολή ή η σημαντική αύξηση ήδη προβλεπομένων αποζημιώσεων για τους επιβάτες, καθώς και η υποχρέωση των εταιρειών να παρέχουν στους επιβάτες συνδρομή διαφόρων ειδών, από δωρεάν γεύματα και αναψυκτικά και τηλεφωνικές κλήσεις κατά τη διάρκεια της αναμονής τους στο λιμάνι μέχρι και την κάλυψη της διαμονής τους σε ξενοδοχείο, εάν η καθυστέρηση ξεπεράσει μια συγκεκριμένη χρονική διάρκεια. Αυτά δηλαδή που ισχύουν και στη νομοθεσία για τις αεροπορικές πτήσεις.

Ο νέος κανονισμός αναμένεται να επιφέρει σημαντικές βελτιώσεις σε ό,τι αφορά στην προστασία των δικαιωμάτων των επιβατών πλοίων, γεγονός που θα βοηθήσει σημαντικά στην βελτίωση των ακτοπλοϊκών συγκοινωνιών.

ΤΑΜΕΙΑΚΕΣ ΜΗΧΑΝΕΣ SHARP



Η συνεχώς ανερχόμενη εταιρεία μηχανοργάνωσης και μηχανών γραφείου, Omnisys Technologies Ε.Π.Ε Στ. Καζούλη 74 Τηλ: 22410 – 33105, κλείνοντας δύο Χρόνια συνεργασίας με την κορυφαία εταιρεία ταμειακών μηχανών SHARP, ευχαριστεί παλιούς και νέους πελάτες και παράλληλα προσφέρει για την περίοδο 01 / 02 - 28 / 02 /2005, όλα τα νέα προϊόντα της εταιρείας SHARP, που μπορείτε να τα αποκτήσετε σε προνομιακές τιμές, με δυνατότητα διακανονισμού της αρεσκείας σας.

Για την Omnisys TechnologiesΕΠΕ

ΣΚΕΥΟΣ ΚΑΜΠΟΥΡΗΣ
ΔΙΕΥΘΥΝΩΝ ΣΥΜΒΟΥΛΟΣ

Στεφάνου Καζούλη 74
Τηλεφωνήστε μας για δωρεάν επίδειξη στα τηλέφωνα :22410-33105 / 73290

Ρόδος, 17 / 2 / 2005
Αριθμ. Πρωτ.: Ν.Σ. 73

ΕΛΛΗΝΙΚΗ ΔΗΜΟΚΡΑΤΙΑ
ΠΕΡΙΦΕΡΕΙΑ ΝΟΤΙΟΥ ΑΙΓΑΙΟΥ
ΝΟΜΟΣ ΔΩΔΕΚΑΝΗΣΟΥ
ΝΟΜΑΡΧΙΑΚΗ ΑΥΤ/ΣΗ ΔΩΔ/ΣΟΥ
ΝΟΜΑΡΧΙΑΚΟ ΣΥΜΒΟΥΛΙΟ

ΑΝΑΚΟΙΝΩΣΗ

Με το υπ' αριθμ. πρωτ. 166/10-2-2005 έγγραφο της Περιφέρειας Νοτίου Αιγαίου – Γενική Διεύθυνση Περιφέρειας – Τμήμα ΠΕ.ΧΩ. Δωδ/σου, μας διαβιβάστηκαν για γνωμοδότηση η Μελέτη Περιβαλλοντικών Επιπτώσεων (Μ.Π.Ε.) υφιστάμενης ξενοδοχειακής μονάδας με τον τίτλο «LARDOS SUN BEACH», 2 αστέρων ως προς την κατηγοριοποίηση, δυναμικότητας 151 κλινών στην περιοχή ΛΟΘΙΑΡΙΚΑ Δήμου Λινδίων, Νήσου Ρόδου, Νομού Δωδεκανήσου, ιδιοκτησίας της «ΓΕΩΡΓΑΛΙΔΗΣ Α.Ε.».

Καλούμε κάθε ενδιαφερόμενο να υποβάλλει τις έγγραφες παρατηρήσεις του ως προς το περιεχόμενο της παραπάνω Μελέτης, μέσα σε προθεσμία δεκαπέντε (15) ημερών από την ημερομηνία δημοσίευσης της παρούσας στον ημερήσιο τοπικό τύπο.

Οι ενστάσεις θα υποβάλλονται:

1. Στη Γραμματεία της Νομαρχιακής Επιτροπής της Ν.Α. Δωδ/σου.

2. Στην ανωτέρω αναφερομένη Υπηρεσία

και θα κοινοποιούνται στο Τοπικό Γραφείο Περιβάλλοντος του Τ.Π. και Π.Ε. της Ν.Α. Δωδ/σου (υπόψη κ. Άρη Σκιαδόπουλου τηλ. 22410-30413), όπου βρίσκεται η ανωτέρω Μελέτη και μπορεί κάθε ενδιαφερόμενος να λάβει γνώση αυτής.

Ο πρόεδρος του Ν.Σ. Δωδ/σου

ΦΩΤΗΣ ΧΑΤΖΗΔΙΑΚΟΣ

ΕΛΛΗΝΙΚΗ ΔΗΜΟΚΡΑΤΙΑ
ΝΟΜΟΣ ΔΩΔΕΚΑΝΗΣΟΥ
ΔΗΜΟΣ ΠΕΤΑΛΟΥΔΩΝ

Κρεμαστή 16/02/2005
Αριθμ. Πρωτ.: 1031

Ταχ. Δ/νση: Λ. Ελευθερίας 51
Κρεμαστή 85 104
Τηλ. 22410 91998
Φαξ: 22410 91325

ΑΠΟΦΑΣΗ ΑΡΙΘΜ. 37/2005

Ο Δήμαρχος του Δήμου Πεταλούδων
Εχοντας υπόψη:

1. Τις υπ' αριθμ. 581/2002 και 587/2002 αποφάσεις του Τριμελούς Διοικητικού Πρωτοδικείου Ρόδου

2. Τις διατάξεις του άρθρου 115 του Π.Δ. 410/1995 όπως αντικαταστάθηκε με τις όμοιες του άρθρου 21 του Νόμου 3274/2004 «Οργάνωση και λειτουργία των ΟΤΑ πρώτου και δευτέρου βαθμού (ΦΕΚ Α' 195)».

3. Την υπ' αριθμ. Πρωτ. 507/28-01-2005 βεβαίωση της Περιφέρειας Νοτίου Αιγαίου Διεύθυνση Τοπικής Αυτοδιοίκησης και Διοίκησης Ν. Δωδεκανήσου Τμήμα Τοπικής Αυτοδιοίκησης, η οποία αναφέρει ότι από τα στοιχεία που τηρούνται στη Στατιστική Υπηρεσία, ο ακριβής πληθυσμός του Δήμου Πεταλούδων σύμφωνα με την απογραφή του 2001, ανέρχεται στους 12.133 κατοίκους.

ΑΠΟΦΑΣΙΖΕΙ

1. Ορίζει Επίκουρο Δημάρχου τον δημοτικό σύμβουλο κ. Παπαοικονόμου Βασίλειο του Μιχαήλ, του οποίου η θητεία αρχίζει από σήμερα και για ένα έτος.

2. Αναθέτει στον ανωτέρω την αρμοδιότητα και τη μέριμνα των παρακάτω θεμάτων με τις αντίστοιχες υπογραφές:

- Δημοπρατούμενα έργα
- Τεχνικό πρόγραμμα
- Βεβαιώσεις ΤΑΠ
- Ηλεκδροδοτήσεις
- Οικιστική πολεοδομική ανάπτυξη
- Απαλλοτριώσεις
- Κυκλοφοριακές ρυθμίσεις
- Ονοματοθεσία οδών
- Κτηματολόγιο
- Χώροι στάθμευσης (πάρκινγκ)
- Αποδοχή παραχωρήσεων σε κοινή χρήση
- Αυθαίρετα
- Παλαιότητα ακινήτων
- Μελέτες

Ο ΔΗΜΑΡΧΟΣ
ΚΟΡΔΙΝΑΣ ΜΙΧΑΗΛ

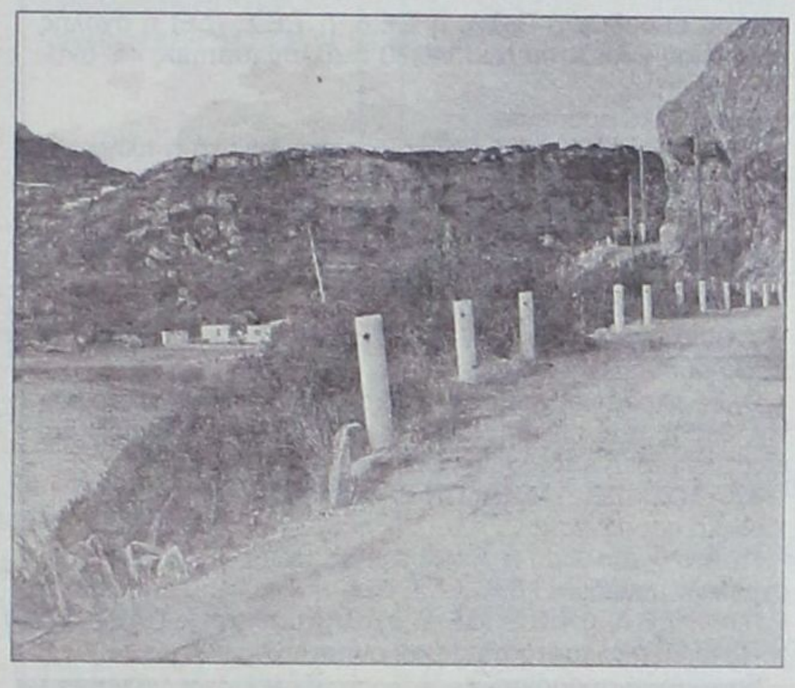

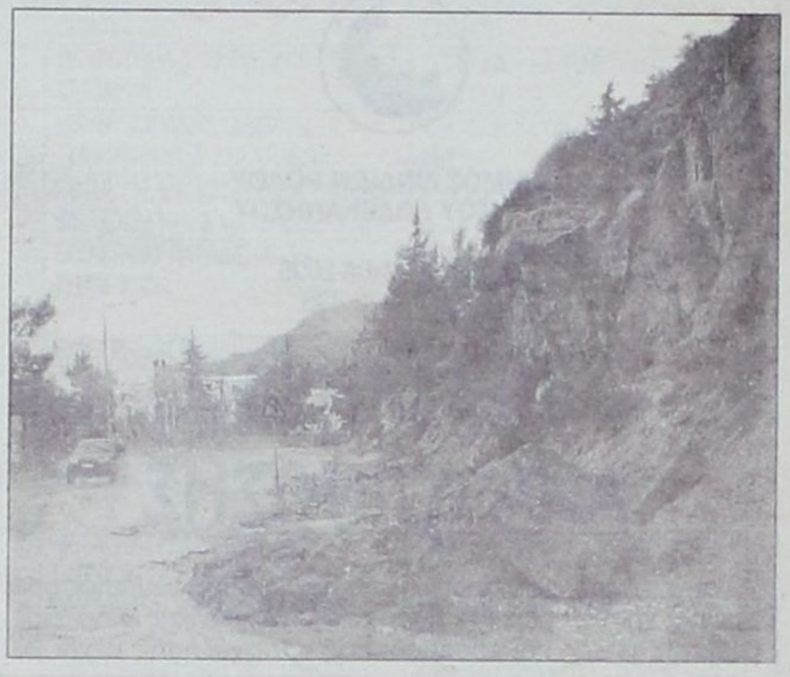

Η λεωφόρος Ρόδου Λίνδου στη διασταύρωση προς Λαδικό

Κίνδυνος για τους οδηγούς

Κίνδυνο αποτελεί για τους οδηγούς πάσης φύσεως οχημάτων και κυρίως δικύκλων η εθνική οδός Ρόδου – Λίνδου στο ύψος της διασταύρωσης προς την περιοχή Λαδικό και τον κόλπο Αντονυ Κουήν.

Στο συγκεκριμένο σημείο παρατηρείται έντονη διάβρωση του εδάφους στο πλάι του δρόμου και το οδόστρωμα μετατρέπεται σε παγίδα, με ό,τι αυτό συνεπάγεται.

Οι τελευταίες βροχοπτώσεις προκάλεσαν μεγάλα χαντάκια στο συγκεκριμένο σημείο, όπως και κατολισθήσεις μεγάλων όγκων χώματος.

Ο κίνδυνος πρόκλησης τροχαίου ατυχήματος είναι πάντοτε πιθανός και κυρίως στη διάρκεια της νύχτας, οπότε και ο φωτισμός εκλείπει.

Υπό άλλες συνθήκες η κατάσταση αυτή δεν θα αποτελούσε πρόβλημα, όμως όταν πρόκειται για το Φαληράκι και την εθνική οδό Ρόδου – Λίνδου, τότε τα δεδομένα ανατρέπονται πλήρως. Από το συγκεκριμένο σημείο περνάνε καθημερινά εκατοντάδες οχήματα και στη διάρκεια του καλοκαιριού πολλοί τουρίστες, μη γνωρίζοντας τους δρόμους, οδηγούν το όχημά τους στο να κινείται πολύ κοντά στη δεξιά άκρη του δρόμου.

Οι επιχειρηματίες της περιοχής αναφέρουν πως έχουν συμβεί αρκετά ατυχήματα στην περιοχή.

Ανάγκη βελτιωτικών παρεμβάσεων έχει επίσης ο δρόμος που τέμνει κάθετα τη Ρόδου – Λίνδου και οδηγεί προς τον κόλπο Αντονυ Κουήν.

Το οδόστρωμα χρειάζεται ανανέωση, ενώ είναι απαιτητή η άμεση λήψη μέτρων προστασίας των οχημάτων που πλησιάζουν προς την παραλία. Τα κολωνάκια προστασίας στέκουν στο δεξιό μέρος του δρόμου, όμως ανάμεσα από αυτά υπάρχουν μεγάλα κενά που οδηγούν στο γκρεμό.

TOP PROPERTIES
GEORGE & SAVAS PIPINOS
ΓΕΩΡΓΙΟΣ & ΣΑΒΒΑΣ ΠΙΠΙΝΟΣ
ΣΥΜΒΟΥΛΟΙ ΚΑΙ ΕΚΤΙΜΗΤΕΣ ΑΚΙΝΗΤΩΝ
REAL ESTATE AGENTS & MEMBER OF F.I.A.B.C.I-N.A.E.A.-C.E.I.

SINCE 1971

Οδός Κέννεντυ 38,ΡΟΔΟΣ 85100 - Τηλ.: (22410) 23895 - FAX: (22410) 20883
38 Kennedy str. RHODES GR 85100 GREECE - TEL.: (22410) 23895 FAX: 20883
Email: gpipinos@otenet.gr. URL: www.rhodes-top-properties.com and www.pipinos.gr
MOBILE: 6944-676003 • 6944-390803

Από το 1971



Η «TOP PROPERTIES» είναι ατομική επιχείρηση και ανήκει στους Γεώργιο και Σάββα Πιπίνο. Το γραφείο ασχολείται από το 1971 αποκλειστικά και μόνο με επενδύσεις και REAL ESTATE στο νησί της Ρόδου και στην ευρύτερη περιοχή της Δωδεκανήσου.

ΑΠΕΥΘΥΝΟΜΑΣΤΕ: Στους **σοβαρούς, απαιτητικούς** και **επιλεκτικούς** επενδυτές - επιχειρηματίες - ελεύθερους επαγγελματίες, Έλληνες και ξένους, που ενδιαφέρονται να κάνουν μια σοβαρή επένδυση **προβολής** στο νησί της Ρόδου.

ΠΡΟΣΦΕΡΟΥΜΕ:

Α) Υπηρεσίες και πληροφορίες που γίνονται σε προσωπικό επίπεδο με **εχεμύθεια, διακριτικότητα και σοβαρότητα.**

Β) Μεγάλη **γκάμα** υψηλής ποιότητας ακινήτων, όπως: 1) Ξενοδοχεία Α' και Β' κατηγορίας των 600-500-350-300 κλινών 2) Κεντρικά αστικά ακίνητα κατάλληλα για Τράπεζες - καταστήματα - γραφεία, 3) Παραλιακές εκτάσεις, κατάλληλες για τουριστικές επενδύσεις των 150.000 - 100.000 - 70.000 - 50.000 - 36.000 τ.μ., 4) Διαμερίματα και μεζονέτες **προβολής** και 5) Αξιόλογες Παραθεριστικές κατοικίες.

ΣΤΟΧΟΣ ΜΑΣ ΕΙΝΑΙ:

Να προσφέρουμε στο αγοραστικό μας κοινό **υψηλής ποιότητας ακίνητα και ευκαιρίες** στο νησί της Ρόδου. Η τριακονταετής και πλέον πείρα μας στον τομέα αυτό αποτελεί εγγύηση.

ΣΥΝΘΗΜΑ ΜΑΣ ΕΙΝΑΙ:

Επενδύστε στη ΡΟΔΟ **ΤΩΡΑ**, σε ακίνητα που **ΑΝΤΕΧΟΥΝ ΣΤΟ ΧΡΟΝΟ**

Γεώργιος και Σάββας Πιπίνος
Μεσίτες αστικών συμβάσεων
Γιατί εμείς γνωρίζουμε καλύτερα!

TOP PROPERTIES is a father and son business. The senior, Mr. George S. Pipinos, the founder of the office, has carved over the years a reputation for integrity and excellence in the world of Real Esate in the Dodecanese. The junior, Dr Savas Pipinos, has returned from his studies in the UK to aid in his father's footsteps.

AT TOP PROPERTIES we try hard to attract important and selective investors, high calibre businessmen/women and discerning professional people, both Greek and foreign, who wish to acquire substantial and valuable property on Rhodes.

We offer our expertise and advise privately, discreetly and in strict confidence.

We keep a comprehensive list of real estate of the highest specifications:

a. A' and B' class hotels (600, 500, 350, 300 beds capacity).

b. Centrally situated office buildings and other business premises.

c. Seaside land, ideal for develpment (hotels, holiday resorts, etc), of 150.000, 100.000, 70.000, 50.000, 36.000 square metres.

d. Luxury apartments, maisonettes, detached, semi-detached and terraced houses.

e. Holiday and and Retirement Homes.

Our aim is to give our clients the opportunity to acquire value for money, first class real estate on Rhodes. Our 30 and more year old experience is our warranty.

Our motto is: Invest in Rhodes, Invest in property, it stands the test o fime.

TOP PROPERTIES
George and Savas Pipinos
Because we know best



ΔΗΜΟΣ ΛΙΝΔΙΩΝ ΡΟΔΟΥ
ΝΟΜΟΥ ΔΩΔΕΚΑΝΗΣΟΥ

Λίνδος 11-02-2005
Αρ. Πρωτ. 495

ΠΕΡΙΛΗΨΗ ΑΝΑΚΟΙΝΩΣΗΣ

Για την πρόσληψη προσωπικού με σύμβαση εργασίας ορισμένου χρόνου μερικής απασχόλησης χρονικής διάρκειας μέχρι 18 μήνες και εβδομαδιαίας απασχόλησης μέχρι 20 ώρες.

Ο Δήμος Λινδίων Ρόδου Νομού Δωδεκανήσου,

ύστερα από την υπ' αριθμ. 53159/18-10-2004 απόφαση της Τριμελούς Επιτροπής του άρθρου 5 του Νόμου 3250/2004 ανακοινώνει ότι θα προσλάβει προσωπικό με σύμβαση εργασίας ιδιωτικού δικαίου ορισμένου χρόνου μερικής απασχόλησης **συνολικού αριθμού τεσσάρων (4) ατόμων** για την παροχή υπηρεσιών κοινωνικού χαρακτήρα, σύμφωνα με τις διατάξεις του Ν. 3250/2004.

Οι ως άνω 4 θέσεις μερικής απασχόλησης κατανέμονται στους κατωτέρω τομείς κοινωνικών υπηρεσιών ως ακολούθως:

Α/Α:1
Υπηρεσίες Κοινωνικού Χαρακτήρα: Κοινωνική μέριμνα
Θέσεις: (1) θέση ΠΕ Ψυχολόγου
Διάρκεια σύμβασης (σε μήνες): 12
Χρόνος εβδομαδιαίας απασχόλησης (σε ώρες): 20
Α/Α:2
Υπηρεσίες Κοινωνικού Χαρακτήρα: Μαζική άθληση
Θέσεις: (1) θέση ΠΕ Γυμναστή
Διάρκεια σύμβασης (σε μήνες): 12
Χρόνος εβδομαδιαίας απασχόλησης (σε ώρες): 20
Α/Α:3
Υπηρεσίες Κοινωνικού Χαρακτήρα: Πολιτιστικές εκδηλώσεις
Θέσεις: (1) θέση ΔΕ Δάσκαλος Μουσικής, (1) θέση ΔΕ Δάσκαλος Εικαστικών
Διάρκεια σύμβασης (σε μήνες): 12
Χρόνος εβδομαδιαίας απασχόλησης (σε ώρες): 20

Α. ΓΕΝΙΚΑ ΠΡΟΣΟΝΤΑ ΠΡΟΣΛΗΨΗΣ

1. Οι υποψήφιοι πρέπει να έχουν ηλικία από 18 έως 65 ετών.

2. Να έχουν την υγεία και τη φυσική καταλληλότητα που τους επιτρέπει την εκτέλεση των καθηκόντων της θέσεως που επιλέγουν.

3. Να μην έχουν κώλυμα κατά το άρθρο 8 του Υπαλληλικού Κώδικα (καταδίκη, υποδικία).

Β. ΕΙΔΙΚΑ ΤΥΠΙΚΑ ΠΡΟΣΟΝΤΑ:

1)ΚΟΙΝΩΝΙΚΗ ΜΕΡΙΜΝΑ

ΚΑΤΗΓΟΡΙΑ ΠΕ, ΚΛΑΔΟΣ: Π.Ε. ΨΥΧΟΛΟΓΩΝ, ΘΕΣΗ (1) ΜΙΑ

α. Αδεια άσκησης επαγγέλματος Ψυχολόγου.
β. Οποιοδήποτε πτυχίο ή δίπλωμα Α.Ε.Ι. ή προγραμμάτων σπουδών επιλογής (ΠΣΕ) ΑΕΙ της ημεδαπής ή ισότιμος τίτλος σχολών της ημεδαπής ή αλλοδαπής βάσει του οποίου χορηγήθηκε η ως άνω άδεια.
γ. Γνώση Πληροφορικής και χειρισμού Η/Υ σε βασικό επίπεδο, στα αντικείμενα (α) επεξεργασίας κειμένων, (β) υπολογιστικών φύλλων, (γ) βάσεων δεδομένων, (δ) παρουσιάσεων και)ε) υπηρεσιών διαδικτύου.
Σε περίπτωση που δεν καθίσταται δυνατή η πλήρωση της θέσης από υποψηφίους με το υπό στοιχείο (γ) προσόν της προηγούμενης παραγράφου, επιτρέπεται η πρόσληψη και χωρίς το προσόν αυτό.

2)ΜΑΖΙΚΗ ΑΘΛΗΣΗ

ΚΑΤΗΓΟΡΙΑ ΠΕ, ΚΛΑΔΟΣ: Π.Ε. ΓΥΜΝΑΣΤΩΝ, ΘΕΣΗ (1) ΜΙΑ

α. Πτυχίο ή δίπλωμα τμήματος Επιστήμης Φυσικής αγωγής και αθλητισμού Α.Ε.Ι. ή το ομώνυμο πτυχίο ή δίπλωμα προγραμμάτων σπουδών επιλογής (ΠΣΕ) ΑΕΙ ή αντίστοιχο κατά περιεχόμενο ειδικότητας πτυχίο ή δίπλωμα ΑΕΙ ή Προγραμμάτων Σπουδών Επιλογής (ΠΣΕ) ΑΕΙ της ημεδαπής ή ισότιμος τίτλος σχολών της ημεδαπής ή αλλοδαπής αντίστοιχης ειδικότητας.
β. Γνώση Πληροφορικής και χειρισμού Η/Υ σε βασικό επίπεδο, στα αντικείμενα (α) επεξεργασίας κειμένων, (β) υπολογιστικών φύλλων, (γ) βάσεων δεδομένων, (δ) παρουσιάσεων και (ε) υπηρεσιών διαδικτύου.
Σε περίπτωση που δεν καθίσταται δυνατή η πλήρωση της θέσης από υποψηφίους με το υπό στοιχείο (β) προσόν της προηγούμενης παραγράφου, επιτρέπεται η πρόσληψη και χωρίς το προσόν αυτό.

3) ΠΟΛΙΤΙΣΤΙΚΕΣ ΕΚΔΗΛΩΣΕΙΣ

ΚΑΤΗΓΟΡΙΑ ΔΕΥΤΕΡΟΒΑΘΜΙΑΣ ΕΚΠΑΙΔΕΥΣΗΣ (ΔΕ)

ΚΛΑΔΟΣ: Δ.Ε. ΔΑΣΚΑΛΩΝ ΜΟΥΣΙΚΗΣ, θέση: μία (1)

Κύρια προσόντα:

Πτυχίο ή Δίπλωμα ή Απολυτήριος τίτλος ειδικότητας Μουσικού ή αντίστοιχο πτυχίο ή δίπλωμα ή απολυτήριος τίτλος των παρακάτω σχολικών μονάδων: Ι.Ε.Κ. ή Τ.Ε.Ε. Α' ή Β' κύκλου σπουδών ή Ε.Π.Λ. ή Τ.Ε.Λ. ή Τ.Ε.Σ. (ΔΕ) ή σχολής μαθητείας ΟΑΕΔ του Ν. 1346/83 ή άλλος ισότιμος και αντίστοιχος τίτλος.

Επικουρικά προσόντα:

Α. Σε περίπτωση που δεν καθίσταται δυνατή η πλήρωση της θέσης από υποψηφίους με τα προσόντα της προηγούμενης παραγράφου, επιτρέπεται η πρόσληψη με:

α. Απολυτήριο τίτλο Δευτεροβάθμιας ή Μεταδευτεροβάθμιας Εκπαίδευσης οποιασδήποτε ειδικότητας.

β. Πτυχίο αρμονίας ή ωδικής.

γ. Εμπειρία τουλάχιστον έξι (6) μηνών στην ειδικότητα της προκηρυσσόμενης θέσης.

Β. Σε περίπτωση που δεν καθίσταται δυνατή η πλήρωση της θέσης από υποψηφίους με το προσόν της εμπειρίας, επιστρέπεται η πρόσληψη χωρίς το προσόν αυτό.

ΚΛΑΔΟΣ: Δ.Ε. ΔΑΣΚΑΛΩΝ ΕΙΚΑΣΤΙΚΩΝ, θέση: μία (1)

Κύρια προσόντα:

Πτυχίο ή Δίπλωμα ή Απολυτήριος τίτλος των παρακάτω σχολικών μονάδων: Ι.Ε.Κ. ή Τ.Ε.Ε. Α' ή Β' κύκλου σπουδών ή Ε.Π.Λ. ή Τ.Ε.Λ. ή Τ.Ε.Σ. (ΔΕ) ή σχολής μαθητείας ΟΑΕΔ του Ν. 1346/83 ή άλλος ισότιμος και αντίστοιχος τίτλος.

Επικουρικά προσόντα:

Α. Σε περίπτωση που δεν καθίσταται δυνατή η πλήρωση της θέσης από υποψηφίους με τα προσόντα της προηγούμενης παραγράφου, επιτρέπεται η πρόσληψη με:

α. Απολυτήριο τίτλο Δευτεροβάθμιας ή Μεταδευτεροβάθμιας Εκπαίδευσης οποιασδήποτε ειδικότητας.

β. Εμπειρία τουλάχιστον έξι (6) μηνών στην ειδικότητα της προκηρυσσόμενης θέσης.

Β. Σε περίπτωση που δεν καθίσταται δυνατή η πλήρωση της θέσης από υποψηφίους με το προσόν της εμπειρίας, επιτρέπεται η πρόσληψη χωρίς το προσόν αυτό.

Γ. ΚΡΙΤΗΡΙΑ ΠΡΟΣΛΗΨΗΣ

1. Η επιλογή των υποψηφίων για μερική απασχόληση, θα γίνει με την κατανομή τους στις επόμενες κοινωνικές ομάδες:

Α. Άνεργοι άνω των 30 ετών, που έχουν εξαντλήσει το χρόνο τακτικής επιδότησης και παραμένουν εγγεγραμμένοι στα Μητρώα του Ο.Α.Ε.Δ., τουλάχιστον έξι (6) μήνες μετά τη λήξη της, **σε ποσοστό πρόσληψης 30%.**

Β. Άνεργοι εγγεγραμμένοι στα Μητρώα του Ο.Α.Ε.Δ. που βρίσκονται στην τελευταία πενταετία πριν από τη συνταξιοδότησή τους, **σε ποσοστό πρόσληψης 20%.**

Γ. Άνεργοι μέχρι 30 ετών, εγγεγραμμένοι στα Μητρώα του Ο.Α.Ε.Δ., για χρονικό διάστημα τουλάχιστον 18 μηνών, **σε ποσοστό πρόσληψης 20%.**

Δ. Μητέρες ανηλίκων τέκνων, **σε ποσοστό πρόσληψης 10%.**

Ε. Άτομα με ποσοστό αναπηρίας 50% και άνω, **σε ποσοστό πρόσληψης 10%.**

ΣΤ. Πολύτεκνοι και τέκνα πολυτέκνων, **σε ποσοστό πρόσληψης 10%.**

Βάσει των ανωτέρω ποσοστών οι τέσσερις (4) θέσεις θα καλυφθούν από τις έξι (6) κοινωνικές ομάδες ως ακολούθως:

Από την Α' κοινωνική ομάδα μία (1) θέση
Από την Β' κοινωνική ομάδα μία (1) θέση
Από την Γ' κοινωνική ομάδα μία (1) θέση
Από τη Δ' κοινωνική ομάδα μία (1) θέση
Από την Ε' κοινωνική ομάδα — θέσεις
Από τη Στ' κοινωνική ομάδα — θέσεις

2. Κριτήρια προτίμησης κατά τη διάρκεια πρόσληψης για τις ως άνω κοινωνικές ομάδες.

α. Για τις Α', Β', Γ' και Δ' κοινωνικές ομάδες, η ανεργία συνεπεία ομαδικής απόλυσης.

β. Για τις Α', Β' και Γ' κοινωνικές ομάδες, ποσοστό 60% των γυναικών.

γ. Για όλες τις κοινωνικές ομάδες (Α', Β' Γ', Δ', Ε' και ΣΤ') η εμπειρία σε προγράμματα και δράσεις υπηρεσιών κοινωνικού χαρακτήρα για χρόνο μεγαλύτερο του έτους και σε ποσοστό έως 50%.

3. Λοιπά κριτήρια επιλογής σε κάθε μία από τις κοινωνικές ομάδες.

α. Για την Α' και Γ' ομάδα προτιμώνται υποψήφιοι με τη μεγαλύτερη συνεχόμενη ανεργία, που είναι εγγεγραμμένοι ως άνεργοι στα μητρώα ανέργων του Ο.Α.Ε.Δ.

β. Για τη Β' ομάδα προτιμώνται υποψήφιοι, οι οποίοι έχουν το μικρότερο χρόνο για τη συνταξιοδότησή τους.

γ. Για τη Δ' ομάδα προτιμώνται μητέρες με τα περισσότερα τέκνα, περιλαμβανομένων και των ενηλίκων.

δ. Για την Ε' ομάδα προτιμώνται υποψήφιοι με το μεγαλύτερο ποσοστό αναπηρίας.

ε. Για τη ΣΤ' ομάδα προτιμώνται υποψήφιοι με τα περισσότερα τέκνα, πάνω από το όριο της ιδιότητας του πολυτέκνου.

Δ. ΥΠΟΒΟΛΗ ΑΙΤΗΣΕΩΝ

Οι ενδιαφερόμενοι μπορούν να υποβάλλουν την αίτησή τους στα γραφεία της υπηρεσίας μας (Δήμος Λιννδίων: Λίνδος Ρόδου, Τ.Κ. 85107, τηλ. 22440 31221 ή 31428) **εντός προθεσμίας δέκα (10) ημερών τουλάχιστον**, που αρχίζει από την επομένη ημέρα **της τελευταίας δημοσίευσης της σχετικής περίληψης στον ημερήσιο Τύπο ή της ανάρτησής της στο κατάστημα του φορέα.**

Οι υποψήφιοι αρχικά υποβάλλουν **μόνον αίτηση συμμετοχής,** που υπέχει θέση υπεύθυνης δήλωσης του Ν. 1599/1986, στην οποία δηλώνουν την θέση ή τις θέσεις που ενδιαφέρονται να καλύψουν, καθώς και την κοινωνική ομάδα ή τις κοινωνικές ομάδες που ανήκουν, καθώς και φωτοαντίγραφο των δύο όψεων του Δελτίου Αστυνομικής Ταυτότητας.

Ο δήμαρχος Λινδίων
ΓΕΩΡΓΙΟΣ ΘΑΡΡΕΝΟΣ

ΕΛΛΗΝΙΚΗ ΔΗΜΟΚΡΑΤΙΑ
ΝΟΜΟΣ ΔΩΔΕΚΑΝΗΣΟΥ
ΔΗΜΟΣ ΙΑΛΥΣΟΥ
Δ/ΝΣΗ ΤΕΧΝΙΚΩΝ ΥΠΗΡΕΣΙΩΝ - ΡΟΔΟΣ

ΙΑΛΥΣΟΣ 8 Φεβρουαρίου 2005
Αριθμ. Πρωτ.: 506

ΠΡΟΣ: Γραφείο Νομάρχη
Αστυν. Δ/νση Δωδ/σου
Τμήμα Τροχαίας Ρόδου
Α.Τ. ΙΑΛΥΣΟΥ
Α.Σ. ΠΑΡΑΔΕΙΣΙΟΥ
Ρ.Ο.Δ.Α.
Νομ. Περι. Νοσοκομείο Ρόδου
Πυροσβεστική Υπηρεσία
Μ.Μ.Ε.
Λοιποί Φορείς

ΘΕΜΑ: «Ενημέρωση για εργασίες αποχετευτικού δικτύου Ιαλυσού επί Επαρχιακής οδού»

Σε συνέχεια των ανακοινώσεων για την ενημέρωση των πολιτών για τις αλλαγές στις κυκλοφοριακές ρυθμίσεις, λόγω της κατασκευής του αποχετευτικού δικτύου, ο Δήμος Ιαλυσού ανακοινώνει:

Το έργο συνεχίζεται στην περιοχή της καφετέριας LANCELOT, από τη **Δευτέρα 14 Φεβρουαρίου 2005** και συγκεκριμένα από τη διασταύρωση της οδού Καλλιπάτειρας με τη λεωφόρο Ηρακλειδών στο ύψος της καφετέριας LANCELOT και επί της επαρχιακής οδού Ρόδου - Αεροδρομίου με κατεύθυνση προς το Αεροδρόμιο, μέχρι τη διασταύρωση των οδών **Τιμοκρέοντος και Ηρακλειδών (διασταύρωση προς παραλία ELECTRA PALACE).**

Για το λόγο αυτό η επαρχιακή οδός θα κλείσει στο ύψος του παλιού Λυκείου Ιαλυσού μέχρι το Α.Τ. Ιαλυσού.

Η διάρκεια των έργων προβλέπεται να είναι από τις **14 Φεβρουαρίου 2005** ημέρα Δευτέρα έως και **7 Μαρτίου του 2005 ημέρα Δευτέρα.**

Επειδή παράλληλα με τις εργασίες κατασκευής του Κεντρικού Αποχετευτικού Αγωγού θα τοποθετούνται οι αναμονές συνδέσεων των ξενοδοχείων, καταστημάτων, επιχειρήσεων και οικιών, ο δρόμος δεν θα είναι προσπελάσιμος από κανένα τροχοφόρο, οι δε πεζοί πρέπει να είναι ιδιαίτερα προσεκτικοί, γιατί και επί των πεζοδρομίων θα εκτελούνται εργασίες.

Οι κάτοικοι της περιοχής των έργων να είναι ιδιαίτερα προσεκτικοί και για τις μετακινήσεις τους να επιλέγουν τις οδούς **Δημοκρατίας και Αγ. Αικατερίνης**.

Η οδός Δημοκρατίας θα είναι μονόδρομος με κατεύθυνση τη Ρόδο μέχρι την οδό της Αγίας Αικατερίνης.

Η κατεύθυνση προς Ρόδο θα λειτουργεί ως εξής: μέσω των οδών Δημοκρατίας – Αγ. Αικατερίνης – Ηρώος Στεφανή – Πλατεία Αποστολίδη-οδός Τριαντών – Λεωφόρος Ηρακλειδών.

Επί της οδού Δημοκρατίας δεν θα επιτρέπεται η στάθμευση σε όλο το μήκος της οδού με κατεύθυνση προς Ρόδο.

ΤΑ ΜΕΓΑΛΑ ΟΧΗΜΑΤΑ ΘΑ ΕΙΝΑΙ ΙΔΙΑΙΤΕΡΑ ΔΥΣΚΟΛΟ ΝΑ ΜΕΤΑΚΙΝΗΘΟΥΝ ΜΕΣΩ ΑΥΤΩΝ ΤΩΝ ΟΔΩΝ.

Για μετακινήσεις από τους **Δυτικούς Δήμους** (Πεταλούδων, Καμείρου, Αταβύρου) ενδείκνυται:

- Η **Εξοδος 1**, από κόμβο Αεροδρομίου προς νέα εθνική οδό Τσαΐρι - Παλιά Εθνική οδό - Ρόδο.
- Η **Εξοδος 2,** από πλατεία Κρεμαστής προς ίδια κατεύθυνση με έξοδο 1 ή μέσω Παστίδας - Τρεις - Αγιοι Απόστολοι - Ρόδος.

Η πρόσβαση προς το αεροδρόμιο και τους δυτικούς δήμους του νησιού και τον Δήμο Ιαλυσού θα γίνεται κανονικά διά της λεωφόρου Ηρακλειδών.

Παρακαλούμε για την ασφαλή σας μετακίνηση και για να αποφεύγεται η κυκλοφοριακή συμφόρηση, να επιλέγετε τις εξόδους που είναι πλησιέστεροι στον τόπο διαμονής σας, ώστε η κίνηση προς Ρόδο να γίνεται συμμετρικά.

Οι διερχόμενοι να επιδεικνύουν την πρέπουσα προσοχή ώστε να αποφεύγονται ατυχήματα και να υπακούουν στις σηματοδοτήσεις και υποδείξεις της Τροχαίας - Δημοτικής Αστυνομίας Ιαλυσού και προσωπικού ασφαλείας.

Για πιθανόν άλλες αλλαγές στην κυκλοφορία των οχημάτων, θα ανακοινωθούν εγκαίρως από τον Δήμο Ιαλυσού.

Ευχαριστούμε εκ των προτέρων για κατανόησή σας και ευελπιστούμε στη συμπαράστασή σας.

Εναρξη εργασιών: Δευτέρα 14 Φεβρουαρίου 2005

Ο ΔΗΜΑΡΧΟΣ
ΣΤΕΡΓΟΣ ΣΤΑΓΚΑΣ

Ρόδος, 15 / 2 /2005
Αριθμ. Πρωτ. Ν.Σ. 68

ΕΛΛΗΝΙΚΗ ΔΗΜΟΚΡΑΤΙΑ
ΠΕΡΙΦΕΡΕΙΑ ΝΟΤΙΟΥ ΑΙΓΑΙΟΥ
ΝΟΜΟΣ ΔΩΔΕΚΑΝΗΣΟΥ
ΝΟΜΑΡΧΙΑΚΗ ΑΥΤ/ΣΗ ΔΩΔ/ΣΟΥ
ΝΟΜΑΡΧΙΑΚΟ ΣΥΜΒΟΥΛΙΟ

ΑΝΑΚΟΙΝΩΣΗ

Με το υπ. αριθμ. πρωτ. 945/11-2-2005 έγγραφο της Δ/νσης Πολεοδομίας Χωροταξίας & Περιβάλλοντος της Νομαρχιακής Αυτοδιοίκησης Δωδ/σου, μας διαβιβάστηκε για δημοσιοποίηση ο παρακάτω κατάλογος Εγκρίσεων Περιβαλλοντικών Όρων (Ε.Π.Ο.) έργων και δραστηριοτήτων της 4ης υποκατηγορίας της Β Κατηγορίας του Ν. 3010/2002 (Χρονική περίοδος: Σεπτέμβριος – Δεκέμβριος 2004).

ΑΠΟΦΑΣΕΙΣ ΠΕΡΙΒΑΛΛΟΝΤΙΚΩΝ ΟΡΩΝ ΠΕΡΙΟΔΟΥ ΣΕΠΤΕΜΒΡΙΟΥ - ΔΕΚΕΜΒΡΙΟΥ 2004

	Α.Π. / ΗΜΕΡΟΜΗΝΙΑ	ΙΔΙΟΚΤΗΤΗΣ	ΕΙΔΟΣ ΔΡΑΣΤΗΡΙΟΤΗΤΑΣ	
1	5388/7-9-2004	ΡΟΔΙΑΚΗ ΤΕΧΝΙΚΗ Α.Ε.	ΜΟΝΑΔΑ ΤΥΠΟΠΟΙΗΣΗΣ ΤΡΟΦΙΜΩΝ	ΑΣΓΟΥΡΟΥ - ΡΟΔΟΣ
2	8144/03/7-9-2004	ΜΙΧΑΗΛΟΥ ΠΑΝΑΓΙΩΤΗΣ	ΠΡΑΤΗΡΙΟ ΥΓΡΩΝ ΚΑΥΣΙΜΩΝ ΜΕ ΠΛΥΝΤΗΡΙΟ-ΛΙΠΑΝΤΗΡΙΟ	ΟΔΟΣ ΧΡ. ΤΣΙΓΑΝΤΕ – ΡΟΔΟΣ (ΕΝΤΟΣ ΣΧΕΔΙΟΥ)
3	5624/7-9-2004	ΡΕΝΤΟΠΟΥΛΟΣ ΜΙΧΑΗΛ	ΔΙΑΝΟΙΞΗ ΠΡΟΣΩΡΙΝΟΥ ΜΙΚΡΟΥ ΔΑΣΙΚΟΥ ΔΡΟΜΟΥ ΓΙΑ ΤΗΝ ΠΡΑΓΜΑΤΟΠΟΙΗΣΗ ΕΚΣΚΑΦΗΣ	ΠΕΡΙΟΧΗ «ΠΡΟΦΗΤΗΣ ΗΛΙΑΣ» Δ.Δ. ΣΑΛΑΚΟΥ – ΔΗΜΟΣ ΚΑΜΕΙΡΟΥ
4	4714(ΣΧΕΤ5151) /9-9-2004	Α.Ε.ΧΑΡ.&ΒΑΣ. ΟΡΦΑΝΟΥ ΞΤΕΕ	ΥΦΙΣΤΑΜΕΝΟ ΞΕΝΟΔΟΧ. ΚΑΤΑΛΥΜΑ ΤΥΠΟΥ BUNGALOWS Γ' ΤΑΞΗΣ	ΠΕΡΙΟΧΗ «ΖΕΤΕΣ» ΔΗΜΟΣ ΚΑΡΠΑΘΟΥ (ΕΚΤΟΣ
5	5077/9-9-2004	ΑΓΡΕΛΛΗΣ Γ. ΜΑΡΚΟΣ	ΣΥΝΕΡΓΕΙΟ ΕΠΙΣΚΕΥΗΣ & ΣΥΝΤΗΡΗΣΗΣ ΜΗΧ. ΜΕΡΩΝ ΟΧΗΜΑΤΩΝ	ΑΣΦΕΝΔΙΟΥ –ΔΗΜΟΣ ΔΙΚΑΙΟΥ – ΚΩΣ (ΕΚΤΟΣ ΣΧΕΔΙΟΥ)
6	5496/13-9-2004	ΔΗΜΟΣ ΚΑΛΥΜΝΙΩΝ	ΔΗΜΙΟΥΡΓΙΑ ΧΩΡΟΥ ΠΡΑΣΙΝΟΥ, ΧΩΡΟΥ ΣΤΑΘΜΕΥΣΗΣ & ΥΠΑΙΘΡΙΟΥ ΘΕΑΤΡΟΥ ΣΤΗΝ ΕΙΣΟΔΟ ΤΟΥ ΚΑΣΤΡΟΥ	ΕΝΤΟΣ ΤΩΝ ΟΡΙΩΝ ΤΟΥ ΟΙΚΙΣΜΟΥ ΧΩΡΑΣ ΚΑΛΥΜΝΟΥ
7	5175/13-9-2004	ΔΗΜΟΣ ΚΑΣΟΥ	ΑΝΑΚΑΤΑΣΚΕΥΗ ΥΦΙΣΤΑΜΕΝΟΥ ΓΗΠΕΔΟΥ ΠΟΔΟΣΦΑΙΡΟΥ ΜΕ ΧΡΗΣΗ ΣΤΙΒΟΥ 400Μ.	ΠΕΡΙΟΧΗ ΠΛΑΤΥΟΛΟ – ΑΓΙΑ ΜΑΡΙΝΑ - ΚΑΣΟΣ
8	5176/13-9-2004	ΔΗΜΟΣ ΚΑΣΟΥ	ΑΝΑΚΑΤΑΣΚΕΥΗ ΥΦΙΣΤΑΜΕΝΩΝ ΓΗΠΕΔΩΝ ΜΠΑΣΚΕΤ & ΒΟΛΕΪ	ΠΕΡΙΟΧΗ ΠΛΑΤΥΟΛΟ – ΑΓΙΑ ΜΑΡΙΝΑ – ΚΑΣΟΣ
9	5364(ΣΧΕΤ3498,4095)/13-9-2004	ΒΑΣΙΛΑΚΗΣ ΝΙΚΟΛΑΟΣ	ΝΕΟ ΕΡΓΑΣΤΗΡΙΟ ΞΥΛΟΚΑΤΑΣΚΕΥΩΝ	ΘΕΣΗ ΚΑΜΠΟΣ – ΠΑΤΜΟΣ (ΕΝΤΟΣ ΣΧΕΔΙΟΥ)
10	5625/13-9-2004	ΓΡΑΦΙΚΕΣ ΤΕΧΝΕΣ ΚΛΑΔΑΣ Μ&Η Α.Ε.	ΤΥΠΟΓΡΑΦΕΙΟ	ΑΓΙΟΣ ΓΕΩΡΓΙΟΣ – ΚΟΣΚΙΝΟΥ – ΔΗΜΟΣ ΚΑΛΛΙΘΕΑΣ
11	5247/15-9-2004	Χ''ΓΙΑΚΟΥΜΗ ΑΔΑΜΑΝΤΙΑ	ΝΕΟ ΕΡΓΑΣΤΗΡΙΟ ΑΓΓΕΙΟΠΛΑΣΤΙΚΗΣ	Κ.Μ. 948 ΓΑΙΩΝ ΑΣΦΕΝΔΙΟΥ-ΕΝΤΟΣ ΟΙΚΙΣΜΟΥ ΛΑΓΟΥΔΙΟΥ - ΚΩΣ
12	5206 (ΣΧΕΤ3499)/ 15-9-2004	ΜΠΑΚΟΓΙΑΝΝΗΣ ΧΡΗΣΤΟΣ	ΝΕΟ ΕΡΓΑΣΤΗΡΙΟ ΞΥΛΟΚΑΤΑΣΚΕΥΩΝ	ΘΕΣΗ 2 ΓΚΡΕΜΟΙ – ΠΕΡΙΟΧΗ «ΒΟΘΥΝΟΙ» - ΚΑΛΥΜΝΟΣ (ΕΚΤΟΣ ΣΧΕΔΙΟΥ)
13	5497/15-9-2004	ΤΣΑΚΙΡΗ – ΛΟΥΠΗ ΧΡΙΣΤΙΝΑ	ΜΕΤΑΤΡΟΠΗ ΠΑΛΙΑΣ ΔΙΩΡΟΦΗΣ ΟΙΚΟΔΟΜΗΣ ΣΕ ΤΟΥΡΙΣΤΙΚΗ ΕΠΙΠΛΩΜΕΝΗ ΚΑΤΟΙΚΙΑ	ΠΕΡΙΟΧΗ ΣΑΛΑΧΟΥΡΗ – ΓΙΑΛΟΣ – ΣΥΜΗ (ΕΝΤΟΣ ΠΑΡΑΔΟΣΙΑΚΟΥ ΟΙΚΙΣΜΟΥ)
14	5626/15-9-2004	ΒΥΣΑΡΙΤΗΣ ΓΕΩΡΓΙΟΣ	ΕΠΕΚΤΑΣΗ ΥΦΙΣΤΑΜΕΝΗΣ ΞΕΝΟΔΟΧΕΙΑΚΗΣ ΜΟΝΑΔΑΣ (MYTHOS)	ΤΙΓΚΑΚΙ – ΔΗΜΟΣ ΔΙΚΑΙΟΥ - ΚΩΣ
15	56662/23-9-2004	ΚΟΥΤΟΥΖΗΣ ΣΑΚΕΛΛΑΡΗΣ	ΝΕΟ ΕΡΓΑΣΤΗΡΙΟ ΓΛΥΠΤΙΚΗΣ & ΕΙΔΩΝ ΛΑΪΚΗΣ ΤΕΧΝΗΣ	ΘΕΣΗ ΦΛΑΣΚΑΣ – ΚΑΛΥΜΝΟΣ (ΕΝΤΟΣ ΣΧΕΔΙΟΥ)
16	5330/23-9-2004	ΔΗΜΟΣ ΚΑΡΠΑΘΟΥ	ΚΑΤΑΣΚΕΥΗ ΑΘΛΗΤΙΚΩΝ ΕΓΚΑΤΑΣΤΑΣΕΩΝ	ΘΕΣΗ ΣΑΝΤΑΛΟΣ – ΔΗΜΟΣ ΚΑΡΠΑΘΟΥ (ΕΚΤΟΣ ΣΧΕΔΙΟΥ)
17	5630/23-9-2004	ΧΑΤΖΙΑΡΑ ΔΗΜΗΤΡΑ	ΜΕΤΑΤΡΟΠΗ ΠΑΡΑΔΟΣΙΑΚΟΥ ΚΤΙΣΜΑΤΟΣ ΣΕ ΕΠΙΠΛΩΜΕΝΑ ΔΙΑΜΕΡΙΣΜΑΤΑ	ΠΕΡΙΟΧΗ «ΠΛΑΚΕΡΑ» - ΧΑΛΚΗ (ΕΝΤΟΣ ΠΑΡΑΔΟΣΙΑΚΟΥ ΟΙΚΙΣΜΟΥ)
18	5863/29-9-2004	ΑΝΑΣΤΑΣΟΥ ΔΗΜΗΤΡΑ & ΣΙΑ Ο.Ε.	ΝΕΟ ΑΡΤΟΠΟΙΕΙΟ & ΠΑΡΑΣΚΕΥΑΣΤΗΡΙΟ – ΣΥΣΚΕΥΑΣΤΗΡΙΟ ΕΤΟΙΜΩΝ ΣΑΝΤΟΥΙΤΣ	Κ.Μ. 536Α ΓΑΙΩΝ ΠΑΣΤΙΔΑΣ – ΔΗΜΟΣ ΠΕΤΑΛΟΥΔΩΝ (ΕΚΤΟΣ ΣΧΕΔΙΟΥ)
19	5707/29-9-2004	ΧΡΙΣΤΟΦΗΣ ΑΝΤΩΝΙΟΣ	ΝΕΑ ΒΙΟΤΕΧΝΙΑ ΚΑΤΑΣΚΕΥΗΣ ΕΚΚΛΗΣΙΑΣΤΙΚΩΝ ΞΥΛΟΓΛΥΠΤΩΝ	Κ.Μ. 245 ΓΑΙΩΝ ΠΑΣΤΙΔΑΣ – ΔΗΜΟΣ ΠΕΤΑΛΟΥΔΩΝ (ΕΝΤΟΣ ΟΙΚΙΣΜΟΥ)
20	5801/7-10-2004	ΒΡΟΝΤΟΥ ΧΑΡΙΣΤΟΥΛΑ	ΠΡΑΤΗΡΙΟ ΥΓΡΩΝ ΚΑΥΣΙΜΩΝ	Κ.Μ. 105Α ΓΑΙΩΝ ΜΑΡΙΤΣΩΝ – ΔΗΜΟΣ ΠΕΤΑΛΟΥΔΩΝ (ΕΚΤΟΣ ΣΧΕΔΙΟΥ)
21	5866/7-10-2004	ΠΑΛΑΙΟΣ ΒΑΣΙΛΕΙΟΣ	ΝΕΟ ΒΙΟΤΕΧΝΙΚΟ ΚΤΙΡΙΟ ΚΑΤΑΣΚΕΥΗΣ ΞΥΛΟΥΡΓΙΚΩΝ ΠΡΟΪΟΝΤΩΝ	Κ.Μ. 4921 ΓΑΙΩΝ ΑΦΑΝΤΟΥ – ΔΗΜΟΣ ΑΦΑΝΤΟΥ (ΕΚΤΟΣ ΣΧΕΔΙΟΥ)
22	5219/15-10-2004	ΣΠΛΑΓΚΟΥΝΙΑΣ ΝΙΚΗΤΑΣ	ΟΡΥΧΑΛΚΟΥΡΓΕΙΟ – ΣΦΥΡΗΛΑΤΗΣΗ, ΚΟΙΛΩΣΗ & ΜΟΡΦΟΠΟΙΗΣΗ ΜΕΤΑΛΛΩΝ	ΣΑΒΒΑ ΔΙΑΚΟΥ 16 – ΠΕΡΙΟΧΗ ΑΝΑΛΗΨΗ – ΡΟΔΟΣ (ΕΝΤΟΣ ΣΧΕΔΙΟΥ)
23	5943/21-10-2004	ΜΙΑΟΥΛΗΣ ΜΙΧΑΗΛ	ΜΕΤΑΤΡΟΠΗ ΠΑΡΑΔΟΣΙΑΚΟΥ ΚΤΙΡΙΟΥ ΣΕ ΤΟΥΡΙΣΤΙΚΟ ΚΑΤΑΛΥΜΑ	ΘΕΣΗ «ΑΓ. ΦΩΤΕΙΝΗ» - ΧΩΡΑ ΝΗΣΟΥ ΠΑΤΜΟΥ
24	6313/21-10-2004	ΚΑΡΠΑΘΑΚΗ ΝΙΚΗ	ΕΡΓΑΣΤΗΡΙΟ ΖΑΧΑΡΟΠΛΑΣΤΙΚΗΣ	«ΠΑΝΤΕΛΙ» - ΟΙΚΙΣΜΟΣ ΠΛΑΤΑΝΟΣ – ΛΕΡΟΣ (ΕΝΤΟΣ ΟΙΚΙΣΜΟΥ)
25	5223/21-10-2004	ΣΙΑΜΠΑΝ ΤΣΕΣΜΕΛΗ - ΚΑΣΛΗΟΓΛΟΥ	ΣΥΝΕΡΓΕΙΟ ΑΥΤΟΚΙΝΗΤΩΝ - ΦΑΝΟΠΟΙΕΙΟ	ΕΠΑΡΧΙΑΚΗ ΟΔΟΣ ΙΞΙΑΣ – ΝΟΣΟΚΟΜΕΙΟΥ – ΠΕΡΙΟΧΗ ΤΡΕΙΣ – ΣΥΝΟΙΚΙΣΜΟΣ ΚΑΣΤΕΛΟΡΡΙΖΙΩΝ
26	6014/26-10-2004	ΣΑΜΑΡΑ ΑΝΤ. ΧΡΥΣΗ	ΕΡΓΑΣΤΗΡΙΟ ΠΑΡΑΣΚΕΥΗΣ ΕΤΟΙΜΩΝ ΕΔΕΣΜΑΤΩΝ	ΑΓΙΟΣ ΓΕΩΡΓΙΟΣ – ΠΥΛΙΟΥ – ΔΗΜΟΣ ΔΙΚΑΙΟΥ – ΚΩΣ (ΕΝΤΟΣ ΣΧΕΔΙΟΥ)
27	6353/26-10-2004	ΙΩΑΝΝΗΣ Γ. ΒΑΛΗΝΑΚΗΣ	ΙΔΡΥΣΗ 5 ΤΟΥΡΙΣΤΙΚΩΝ ΕΠΙΠΛΩΜΕΝΩΝ ΚΑΤΟΙΚΙΩΝ	ΔΗΜΟΣ ΧΑΛΚΗΣ (ΕΝΤΟΣ ΣΧΕΔΙΟΥ)
28	6516/26-10-2004	ΣΑΚΚΑΛΗ ΕΙΡΗΝΗ	ΕΡΓΑΣΤΗΡΙΟ ΠΑΡΑΓΩΓΗΣ ΣΟΥΜΑΔΑΣ ΚΑΙ ΓΛΥΚΩΝ ΚΟΥΤΑΛΙΟΥ	ΑΓΙΟΣ ΣΑΒΒΑΣ – ΜΑΝΔΡΑΚΙ ΝΙΣΥΡΟΥ
29	6511/26-10-2004	ΔΕΜΕΡΤΖΗΣ ΙΣΜΑΗΛ & ΜΑΚΡΙΧΑΛΙΚΑΚΗ ΑΙΣΕ	ΥΦΙΣΤΑΜΕΝΗ ΞΕΝΟΔΟΧΕΙΑΚΗ ΜΟΝΑΔΑ ΔΥΟ ΑΣΤΕΡΩΝ	ΠΟΛΗ ΤΗΣ ΚΩ, ΝΗΣΟΣ ΚΩ
30	6324/3-11-2004	Ξ.Τ.Ε.Ε. ΣΑΒΒΙΔΗΣ Α.Ε.	ΥΦΙΣΤΑΜΕΝΗ ΞΕΝΟΔΟΧΕΙΑΚΗ ΜΟΝΑΔΑ / ΛΕΥΚΑ ΣΠΙΤΙΑ Γ' ΚΑΤΗΓΟΡΙΑΣ	ΕΝΤΟΣ ΟΙΚΙΣΜΟΥ ΠΗΓΑΔΙΩΝ ΚΑΡΠΑΘΟΥ
31	6592/3-11-2004	ΔΗΜΟΣ ΛΕΡΟΥ	ΚΑΤΑΣΚΕΥΗ ΣΤΙΒΟΥ ΚΑΙ ΓΗΠΕΔΟΥ ΠΟΔΟΣΦΑΙΡΟΥ	ΞΗΡΟΚΑΜΠΟΣ – ΛΕΡΟΣ (ΕΚΤΟΣ ΣΧΕΔΙΟΥ)
32	6936/10-11-2004	ΕΥΓΕΝΙΑ ΣΑΚΕΛΛΗ	ΣΥΓΚΡΟΤΗΜΑ 5 ΤΟΥΡΙΣΤΙΚΩΝ ΕΠΙΠΛ. ΚΑΤΟΙΚΙΩΝ	ΟΛΥΜΠΟΣ – ΚΑΡΠΑΘΟΥ (ΕΝΤΟΣ ΟΙΚΙΣΜΟΥ)
33	6267/10-11-2004	ΤΡΑΚΑΣ ΒΑΣΙΛΗΣ	ΙΔΡΥΣΗ ΚΟΣΜΙΚΗΣ ΤΑΒΕΡΝΑΣ ΔΥΝΑΜΙΚΟΤΗΤΑΣ 270 ΑΤΟΜΩΝ	Κ.Μ. 2315 ΓΑΙΩΝ ΑΣΦΕΝΔΙΟΥ - ΚΩΣ
34	6486/10-11-2004	ΠΟΛΥΧΡΟΝΗΣ ΣΑΒΒΑΣ	ΣΥΝΕΡΓΕΙΟ ΕΠΙΣΚΕΥΗΣ – ΣΥΝΤΗΡΗΣΗΣ ΜΟΤΟΣΙΚΛΕΤΩΝ & ΜΟΤΟΠΟΔΗΛΑΤΩΝ	ΛΕΩΦ. ΚΑΡΑΜΑΝΛΗ – ΔΗΜΟΣ ΚΑΛΛΙΘΕΑΣ (ΚΟΣΚΙΝΟΥ)
35	6293/10-11-2004	ΠΑΠΑΔΟΠΟΥΛΟΥ ΦΩΤΕΙΝΗ	ΕΡΓΑΣΤΗΡΙΟ ΠΑΡΑΔΟΣΙΑΚΩΝ ΖΥΜΑΡΙΚΩΝ	Κ.Μ. 4703 ΓΑΙΩΝ ΓΕΝΝΑΔΙΟΥ – ΔΗΜΟΣ ΝΟΤΙΑΣ ΡΟΔΟΥ (ΕΚΤΟΣ ΟΙΚΙΣΜΟΥ)
36	6737/10-11-2004	ΓΙΑΚΑΛΟΓΛΟΥ ΧΑΛΗΛ	ΞΥΛΟΥΡΓΙΚΟ ΕΡΓΑΣΤΗΡΙΟ	Ο.Τ.588 – ΠΛΑΤΑΝΙ - ΚΩΣ
37	6797/10-11-2004	ΚΟΤΖΑΓΙΟΥΣΟΥΦ ΜΕΧΜΕΤ	ΝΕΟ ΕΡΓΑΣΤΗΡΙΟ ΑΛΟΥΜΙΝΟ-ΣΙΔΗΡΟΚΑΤΑΣΚΕΥΩΝ	ΕΠΕΚΤΑΣΗ ΣΧΕΔΙΟΥ ΠΟΛΕΩΣ ΚΩ – Ο.Τ. 220 - ΚΩΣ
38	6197(ΣΧΕΤ6734)/10-11-2004	ΦΕΓΓΑΡΟΣ ΘΕΟΛΟΓΟΣ	ΑΡΤΟΠΟΙΕΙΟ & ΠΡΑΤΗΡΙΟ ΑΡΤΟΥ	ΧΩΡΑ ΠΑΤΜΟΥ (ΕΝΤΟΣ ΟΙΚΙΣΜΟΥ)
39	6871/10-11-2004	ΠΑΝΑΓΗΣ ΝΙΚΟΛΑΟΣ	ΜΕΤΑΤΡΟΠΗ ΠΑΡΑΔΟΣΙΑΚΗΣ ΚΑΤΟΙΚΙΑΣ ΣΕ ΤΟΥΡΙΣΤΙΚΟ ΚΑΤΑΛΥΜΑ	ΟΙΚΙΣΜΟΣ ΧΑΛΚΗΣ – ΝΗΣΟΣ ΧΑΛΚΗ
40	6800/11-11-2004	ΞΤΕ ΝΑΤΑΛ ΑΕ/ ΜΠΑΛΑΛΑ ΑΝΑΣΤΑΣΙΑ	ΥΦΙΣΤΑΜΕΝΗ ΤΟΥΡΙΣΤΙΚΗ ΜΟΝΑΔΑ 2*	ΑΘ. ΔΙΑΚΟΥ 30 – ΔΗΜΟΣ ΙΑΛΥΣΟΥ - ΡΟΔΟΣ
41	6799/11-11-2004	ΓΑΛΑΞΙΑΣ Α.Ε.	ΥΦΙΣΤΑΜΕΝΗ ΤΟΥΡΙΣΤΙΚΗ ΜΟΝΑΔΑ Γ' ΤΑΞΗΣ	ΕΘΝ. ΑΝΤΙΣΤΑΣΗΣ 72 - ΡΟΔΟΣ
42	5939/18-11-2004	ΣΤΑΛΜΑΝ-ΚΡΗΤΙΚΟΥ ΧΕΛΚΑ	ΒΙΟΤΕΧΝΙΑ ΠΑΡΑΓΩΓΗΣ ΠΑΓΟΚΥΒΩΝ	ΚΟΣΚΙΝΟΥ – ΡΟΔΟΣ (ΕΚΤΟΣ ΣΧΕΔΙΟΥ)
43	6934/18-11-2004	ΚΟΡΩΝΗΣ ΒΑΣΙΛΗΣ	ΞΥΛΟΥΡΓΕΙΟ	ΠΕΡΙΟΧΗ «ΔΥΟ ΛΙΣΚΑΡΙΑ» ΛΕΡΟΥ – ΑΛΙΝΔΑ - ΛΕΡΟΣ
44	6790/22-11-2004	ΓΙΑΛΟΜΑΝΔΡΑΚΗ ΔΗΜΗΤΡΑ	ΕΡΓΑΣΤΗΡΙΟ ΑΡΤΟΠΟΙΕΙΑΣ	Κ.Μ. 98Γ ΓΑΙΩΝ ΚΩ-ΕΞΟΧΗΣ – ΘΕΣΗ ΑΓΙΟΣ ΒΑΣΙΛΕΙΟΣ – ΚΩΣ (ΕΚΤΟΣ ΣΧΕΔΙΟΥ – ΕΚΤΟΣ ΖΟΕ)
45	7134/19-11-2004	Π.ΠΑΠΑΔΗΜΗΤΡΙΟΥ-Θ.ΤΟΓΚΟΥΛΙΔΗΣ Α.Ε.	ΞΕΝΟΔΟΧΕΙΟ ΤΥΠΟΥ ΕΠΙΠΛΩΜΕΝΩΝ ΔΙΑΜΕΡΙΣΜΑΤΩΝ 2*	ΔΗΜΟΣ ΚΑΡΠΑΘΟΥ
46	7292/29-11-2004	NATURAL ΓΑΛΑΘΡΗΣ ΑΒΕΕ	ΒΙΟΤΕΧΝΙΑ ΠΑΡΑΓΩΓΗΣ ΚΑΙ ΕΜΦΙΑΛΩΣΗΣ ΑΝΑΨΥΚΤΙΚΩΝ ΚΑΙ ΠΟΤΩΝ	ΠΕΡΙΟΧΗ ΜΑΡΜΑΡΩΤΟ – Κ.Μ.514 ΓΑΙΩΝ ΚΩ-ΕΞΟΧΗΣ – 3^{0} ΧΛΜ ΕΠΑΡΧ. ΟΔΟΥ – ΚΩΣ (ΕΚΤΟΣ ΣΧΕΔΙΟΥ)
47	6901/2-12-2004	ΦΑΚΑΡΟΥ ΚΑΛΛΙΟΠΗ	ΞΕΝΟΔΟΧΕΙΟ «ΑΡΗΣ» 1*, Ε' ΚΑΤΗΓΟΡΙΑΣ	Μ.ΚΩΝ/ΝΟΥ 32 (Ο.Τ. 135) – ΡΟΔΟΣ (ΕΝΤΟΣ ΣΧΕΔΙΟΥ)
48	6208/2-12-2004	ΒΑΠ Π. ΚΟΥΓΙΟΣ Α.Β.Ε.Ε.	ΠΑΡΑΓΩΓΗ – ΕΜΦΙΑΛΩΣΗ ΑΕΡΙΟΥΧΩΝ ΠΟΤΩΝ - ΝΕΡΟΥ	ΠΕΡΙΟΧΗ ΑΓ. ΒΑΡΒΑΡΑ – ΤΣΑΙΡΙ – ΡΟΔΟΣ (ΕΚΤΟΣ ΣΧΕΔΙΟΥ)
49	6814/2-12-2004	ΚΑΡΑΦΩΚΑ ΕΛΕΝΗ	ΠΡΑΤΗΡΙΟ ΥΓΡΩΝ ΚΑΥΣΙΜΩΝ ΜΕ ΥΠΑΙΘΡΙΟ ΠΛΥΝΤΗΡΙΟ ΟΧΗΜΑΤΩΝ	Κ.Μ. 1462 ΓΑΙΩΝ ΑΝΤΙΜΑΧΕΙΑΣ – ΔΗΜΟΣ ΗΡΑΚΛΕΙΔΩΝ – ΚΩΣ (ΕΚΤΟΣ ΣΧΕΔΙΟΥ)
50	6909/2-12-2004	ΣΤΑΘΟΠΟΥΛΟΣ ΠΕΤΡΟΣ	ΥΦΙΣΤΑΜΕΝΟ ΣΥΝΕΡΓΕΙΟ ΕΠΙΣΚΕΥΗΣ & ΣΥΝΤΗΡΗΣΗΣ ΜΗΧΑΝΙΚΩΝ ΜΕΡΩΝ, ΦΑΝΟΠΟΙΕΙΟ & ΒΑΦΕΙΟ ΑΥΤΟΚΙΝΗΤΩΝ	ΠΕΡΙΟΧΗ «ΜΑΣΣΑΡΙΑ» - ΑΓ. ΒΑΣΙΛΕΙΟΣ – Κ.Μ. 1316Α ΓΑΙΩΝ ΚΩ-ΕΞΟΧΗΣ – ΔΗΜΟΣ ΚΩ (ΕΚΤΟΣ ΣΧΕΔΙΟΥ)
51	6666/30-11-2004	ΠΑΤΟΥΝΑΣ ΑΡΙΣΤΟΤΕΛΗΣ	ΕΡΓΑΣΤΗΡΙΟ ΜΕΤΑΛΛΙΚΩΝ ΚΑΤΑΣΚΕΥΩΝ	Κ.Μ. 178Α ΓΑΙΩΝ ΑΣΓΟΥΡΟΥ – ΡΟΔΟΣ
52	7401/3-12-2004	ΔΗΜΟΣ ΣΥΜΗΣ	ΚΑΤΑΣΚΕΥΗ ΚΛΕΙΣΤΟΥ ΓΥΜΝΑΣΤΗΡΙΟΥ Τ/11-Α	ΠΕΡΙΟΧΗ ΚΑΜΠΟΥ - ΣΥΜΗ
53	6285/3-12-2004	ΒΥΖΑΝΤΙΝΗΣ Γ. ΦΡΑΓΚΙΣΚΟΣ	ΕΠΑΓΓΕΛΜΑΤΙΚΟ ΕΡΓΑΣΤΗΡΙΟ – ΕΠΙΣΚΕΥΕΣ ΚΑΙ ΤΑΠΕΤΣΑΡΙΕΣ ΕΠΙΠΛΩΝ	Ο.Τ.187, ΟΔΟΣ ΒΥΡΩΝΟΣ – ΠΕΡΙΟΧΗ ΚΟΒΑ - ΡΟΔΟΣ
54	7099/3-12-2004	ΜΠΟΥΡΝΗΣ ΘΕΟΛΟΓΟΣ	ΞΕΝΟΔΟΧΕΙΟ ΤΥΠΟΥ ΕΠΙΠΛ. ΔΙΑΜΕΡΙΣΜΑΤΩΝ 2**	ΓΡΟΙΚΟΣ - ΠΑΤΜΟΣ
55	7238/3-12-2004	ΚΩΣΤΑΣ ΣΤΕΡΓΙΟΥ – ΞΤΕ ΠΕΤΡΑ ΑΕ	ΞΕΝΟΔΟΧΕΙΟ ΤΥΠΟΥ ΕΠΙΠΛ. ΔΙΑΜΕΡΙΣΜΑΤΩΝ 2**	ΓΡΟΙΚΟΣ - ΠΑΤΜΟΣ
56	7619/20-12-2004	ΕΜΠΟΡ.-ΤΟΥΡ. ΕΠΙΧΕΙΡ. ΔΑΛΙΑΝΗΣ ΑΕ	ΞΕΝΟΔΟΧΕΙΟ ΤΥΠΟΥ ΕΠΙΠΛ.ΔΙΑΜΕΡΙΣΜΑΤΩΝ ΚΑΤΗΓΟΡΙΑΣ 4**	ΠΛΑΤΕΙΑ ΦΩΚΙΑΛΗ - ΡΟΔΟΣ
57	7239/20-12-2004	Α.Ε. ΣΤ.ΜΠΟΥΡΝΗΣ – Μ.ΜΠΟΥΡΝΗ ΞΤΕ GOLDEN SUN	ΞΕΝΟΔΟΧΕΙΟ ΚΛΑΣΙΚΟΥ ΤΥΠΟΥ ΚΑΤΗΓΟΡΙΑΣ 3**	ΓΡΟΙΚΟΣ - ΠΑΤΜΟΣ
58	1567(ΣΧΕΤ3726)/21-12-2004	ΔΗΜΟΣ ΚΑΛΥΜΝΙΩΝ	ΜΕΤΕΓΚΑΤΑΣΤΑΣΗ – ΕΚΣΥΓΧΡΟΝΙΣΜΟΣ ΣΦΑΓΕΙΟΥ ΧΟΙΡΙΝΩΝ – ΒΟΔΙΝΩΝ & ΑΙΓΟΠΡΟΒΑΤΩΝ	ΠΕΡΙΟΧΗ «ΓΙΑΝΝΟΧΩΡΑΦΑ» - ΔΗΜΟΣ ΚΑΛΥΜΝΟΥ
59	7222/21-12-2004	ΚΡΙΤΙΚΙΔΗΣ ΝΙΚΟΛΑΟΣ	ΥΦΙΣΤΑΜΕΝΟ ΞΕΝΟΔΟΧΕΙΟ «ΝΙΚΟΣ» 2**	ΕΝΤΟΣ ΟΙΚΙΣΜΟΥ ΓΡΟΙΚΟΥ - ΠΑΤΜΟΣ
60	6992/21-12-2004	Α.Ε.ΞΤΕ ΔΗΜ&ΕΥΑΓΓΕΛΙΑ ΠΑΝΤΕΛΙΔΟΥ	ΥΦΙΣΤΑΜΕΝΟ ΞΕΝΟΔΟΧΕΙΟ «ΑΛΕΞΑΝΔΡΟΣ» 2**	ΕΝΤΟΣ ΟΙΚΙΣΜΟΥ ΓΡΟΙΚΟΥ - ΠΑΤΜΟΣ
61	6741/21-12-2004	ΓΡΥΛΛΗΣ ΔΗΜΗΤΡΙΟΣ	ΞΕΝΟΔΟΧΕΙΟ «ΤΟ ΡΟΔΟΝ» 2**	ΟΙΚΙΣΜΟΣ ΣΚΑΛΑ – ΠΑΤΜΟΣ (ΕΝΤΟΣ ΟΙΚΙΣΜΟΥ)
62	5066(ΣΧΕΤ7176)/21-12-2004	ΜΑΡΚΕΣΙΝΗΣ ΝΙΚΟΛΑΟΣ	ΕΡΓΑΣΤΗΡΙΟ ΚΑΤΑΣΚΕΥΗΣ ΑΛΟΥΜΙΝΙΟΥ - ΣΙΔΗΡΟΥ	ΟΔΟΣ ΑΚΡΑΜΙΤΟΥ & ΤΑΡΣΟΥ – Ο.Τ.391 - ΡΟΔΟΣ
63	6993/21-12-2004	ΒΑΜΒΑΚΟΣ ΑΝΤΩΝΙΟΣ	ΥΦΙΣΤΑΜΕΝΟ ΞΕΝΟΔΟΧΕΙΟ «ΒΙΛΛΑ ΚΑΣΑΝΔΡΑ» ΤΥΠΟΥ ΕΠΙΠΛ. ΔΙΑΜΕΡΙΣΜΑΤΩΝ 2**	ΣΚΑΛΑ ΠΑΤΜΟΥ (ΕΝΤΟΣ ΟΙΚΙΣΜΟΥ)
64	8067/29-12-2004	ΙΩΑΝΝΗΣ ΜΑΥΡΟΥΔΗΣ	ΥΦΙΣΤΑΜΕΝΗ ΞΕΝΟΔΟΧΕΙΑΚΗ ΜΟΝΑΔΑ ΤΥΠΟΥ ΕΠΙΠΛ. ΔΙΑΜΕΡΙΣΜΑΤΩΝ	ΞΗΡΟΚΑΜΠΟΣ – ΛΕΡΟΣ (ΕΝΤΟΣ ΣΧΕΔΙΟΥ)
65	8071/29-12-2004	ΕΥΘΥΜΙΑ& ΧΑΡΙΚΛΕΙΑ ΚΑΛΛΙΓΑ ΟΕ	ΝΕΑ ΔΙΩΡΟΦΗ ΞΕΝΟΔΟΧΕΙΑΚΗ ΜΟΝΑΔΑ ΤΥΠΟΥ ΕΠΙΠΛ. ΚΑΤΟΙΚΙΩΝ	ΕΝΤΟΣ ΟΙΚΙΣΜΟΥ ΧΑΛΚΗΣ
66	7226/30-12-2004	Α.Ε. «ΤΟΥΡ.ΕΠΙΧ. ΙΑΛΥΣΟΥ ΤΖΑΝΕΤΟΣ»	ΥΦΙΣΤΑΜ

Δ.Ε.Υ.Α.Ι.
ΔΗΜΟΤΙΚΗ ΕΠΙΧΕΙΡΗΣΗ ΥΔΡΕΥΣΗΣ ΑΠΟΧΕΤΕΥΣΗΣ ΔΗΜΟΥ ΙΑΛΥΣΟΥ
Δ.Ε.Υ.Α.Ι.

Ιαλυσός 17 / 2 / 2005
Αρ. Πρωτ. 199/2005

Δ/νση: Παρ. Αγ. Ιωάννου
Ιαλυσός - Ρόδος
Τ.Κ.: 85101
Πληροφ.: Ι. Μελεούνης
Τηλ.: 22410-98480
Fax: 22410-98510

ΘΕΜΑ: Υποβολή δικαιολογητικών

Σύμφωνα με την υπ' αριθμ. 16/2005 απόφασης του Διοικητικού Συμβουλίου της Δ.Ε.Υ.Α.Ι. σχετικά με μειώσεις κοστολογίων κατανάλωσης νερού σε πολύτεκνες οικογένειες, παρακαλούμε όπως το αργότερο μέχρι 15/03/05 οι πολύτεκνοι κάτοικοι Ιαλυσού να προσέλθουν στα γραφεία της επιχείρησης για την υποβολή αίτησης.

Οι ενδιαφερόμενοι πρέπει να προσκομίσουν τα παρακάτω δικαιολογητικά:

1. Πιστοποιητικό οικογενειακής κατάστασης από το Δήμο.
2. Πιστοποιητικό οικογενειακής κατάστασης από την ομοσπονδία πολυτέκνων.
3. Αντίγραφο προηγούμενου λογαριασμού.

Ο πρόεδρος της Δ.Ε.Υ.Α.Ι.

ΣΤΕΡΓΟΣ ΣΤΑΓΚΑΣ
(Δήμαρχος Ιαλυσού)

ΤΟΥΡΙΣΤΙΚΗ ΠΑΠΑΒΑΣΙΛΕΙΟΥ Α.Ε.
ΠΡΟΣΚΛΗΣΗ

Σύμφωνα με το νόμο και το καταστατικό καλούνται οι μέτοχοι, σε Εκτακτη Γενική Συνέλευση την 15ην Μαρτίου 2005, ημέρα Τρίτη και ώρα 11.00 π.μ. στα γραφεία της εταιρείας μέσα στο ξενοδοχείο BLUE BAY, προκειμένου να λάβουν αποφάσεις στα παρακάτω θέματα της ημερήσιας διάταξης.

1. Αύξηση του Μετοχικού Κεφαλαίου.
2. Διάφορα.

Οι Μέτοχοι που επιθυμούν να μετάσχουν στην παραπάνω Εκτακτη Γενική Συνέλευση θα πρέπει να συμμορφωθούν με τις διατάξεις του Νόμου και του Καταστατικού της Εταιρείας.

Ρόδος 17 Φεβρουαρίου 2005
Το Διοικητικό Συμβούλιο

ΕΛΛΗΝΙΚΗ ΔΗΜΟΚΡΑΤΙΑ
ΝΟΜΟΣ ΔΩΔΕΚΑΝΗΣΟΥ
ΔΗΜΟΣ ΠΕΤΑΛΟΥΔΩΝ

Κρεμαστή 18/02/2005

Ταχ. Δ/νση: Λ. Ελευθερίας 51
Ταχ. Κώδ. : 85 104
Τηλ. 22410 91998 - 94665
Φαξ: 22410 91325

ΑΝΑΚΟΙΝΩΣΗ

Από το Δήμο Πεταλούδων ανακοινώνεται ότι για την καλύτερη εξυπηρέτηση των πολιτών αλλά και για τη βελτίωση των παρεχόμενων υπηρεσιών από την προσεχή Δευτέρα **21/2/2005** θα βρίσκεται καθημερινά στο Δημαρχείο ένας Αντιδήμαρχος ή Επίκουρος Δημάρχου ο οποίος από τις **09.30** π.μ. έως **12.30** π.μ. πλην Τετάρτης από **12.00** π.μ. έως **14.30** μ.μ. θα δέχεται το κοινό και θα επιλαμβάνεται των διαφόρων θεμάτων που θα του αναφέρονται ανεξαρτήτως αρμοδιοτήτων του.

Εν συνεχεία και μετά από συνεργασία των αρμοδίων φορέων και υπηρεσιών θα υπάρχει δυνατότητα εντός ευλόγου χρονικού διαστήματος να ενημερώνεται σχετικά ο ενδιαφερόμενος πολίτης.

Ο ΔΗΜΑΡΧΟΣ
ΚΟΡΔΙΝΑΣ ΜΙΧΑΗΛ

ΕΛΛΗΝΙΚΗ ΔΗΜΟΚΡΑΤΙΑ
ΝΟΜΟΣ ΔΩΔΕΚΑΝΗΣΟΥ
ΔΗΜΟΣ ΠΕΤΑΛΟΥΔΩΝ

Κρεμαστή 16/02/2005
Αριθμ. Πρωτ.: 1029

Ταχ. Δ/νση: Λ. Ελευθερίας 51
Κρεμαστή 85 104
Τηλ. 22410 91998
Φαξ: 22410 91325

ΑΠΟΦΑΣΗ ΑΡΙΘΜ. 35/2005

Ο Δήμαρχος του Δήμου Πεταλούδων
Εχοντας υπόψη:

1. Τις υπ' αριθμ. 581/2002 και 587/2002 αποφάσεις του Τριμελούς Διοικητικού Πρωτοδικείου Ρόδου
2. Τις διατάξεις του άρθρου 115 του Π.Δ. 410/1995 όπως αντικαταστάθηκε με τις όμοιες του άρθρου 21 του Νόμου 3274/2004 «Οργάνωση και λειτουργία των ΟΤΑ πρώτου και δευτέρου βαθμού (ΦΕΚ Α' 195)».
3. Την υπ' αριθμ. Πρωτ. 507/28-01-2005 βεβαίωση της Περιφέρειας Νοτίου Αιγαίου Διεύθυνση Τοπικής Αυτοδιοίκησης και Διοίκησης Ν. Δωδεκανήσου Τμήμα Τοπικής Αυτοδιοίκησης, η οποία αναφέρει ότι από τα στοιχεία που τηρούνται στη Στατιστική Υπηρεσία, ο ακριβής πληθυσμός του Δήμου Πεταλούδων σύμφωνα με την απογραφή του 2001, ανέρχεται στους 12.133 κατοίκους.

ΑΠΟΦΑΣΙΖΕΙ

1. Ορίζει Αντιδήμαρχο Διοικητικών Υπηρεσιών τον δημοτικό σύμβουλο κ. Αφεντούλη Ιωάννη του Σταύρου, του οποίου η θητεία αρχίζει από σήμερα και για ένα έτος.
2. Αναθέτει στον ανωτέρω την αρμοδιότητα και τη μέριμνα των παρακάτω θεμάτων με τις αντίστοιχες υπογραφές:
   - Ληξιαρχείο
   - Πρωτόκολλο
   - Γραφείο Προσωικού
   - Εκλογικά
   - Αρχείο
   - Στρατολογία
   - Ιθαγένεια
   - Δημοτολόγιο
   - Μεταδημοτεύσεις
   - Αλλοδαποί
   - Αδειες προσωπικού
   - Γενικά διοικητικά
   - ΠΣΕΑ
   - Πολιτικοί γάμοι
   - Δικαστικά
   - Δ/νση Δασών
   - Διοικητικά έγγραφα
   - Δημοτική Αστυνομία (ασφαλή διακίνηση μαθητών, πιστοποιητικά, βεβαιώσεις, βεβαιώσεις αγροτικών προϊόντων, άδειες αγροτικών αυτοκινήτων)
   - Υπεύθυνος των ΚΕΠ.

Ο ΔΗΜΑΡΧΟΣ
ΚΟΡΔΙΝΑΣ ΜΙΧΑΗΛ

ΕΛΛΗΝΙΚΗ ΔΗΜΟΚΡΑΤΙΑ
ΝΟΜΟΣ ΔΩΔΕΚΑΝΗΣΟΥ
ΔΗΜΟΣ ΠΕΤΑΛΟΥΔΩΝ

Κρεμαστή 16/02/2005
Αριθμ. Πρωτ.: 1030

Ταχ. Δ/νση: Λ. Ελευθερίας 51
Κρεμαστή 85 104
Τηλ. 22410 91998
Φαξ: 22410 91325

ΑΠΟΦΑΣΗ ΑΡΙΘΜ. 36/2005

Ο Δήμαρχος του Δήμου Πεταλούδων
Εχοντας υπόψη:

1. Τις υπ' αριθμ. 581/2002 και 587/2002 αποφάσεις του Τριμελούς Διοικητικού Πρωτοδικείου Ρόδου
2. Τις διατάξεις του άρθρου 115 του Π.Δ. 410/1995 όπως αντικαταστάθηκε με τις όμοιες του άρθρου 21 του Νόμου 3274/2004 «Οργάνωση και λειτουργία των ΟΤΑ πρώτου και δευτέρου βαθμού (ΦΕΚ Α' 195)».
3. Την υπ' αριθμ. Πρωτ. 507/28-01-2005 βεβαίωση της Περιφέρειας Νοτίου Αιγαίου Διεύθυνση Τοπικής Αυτοδιοίκησης και Διοίκησης Ν. Δωδεκανήσου Τμήμα Τοπικής Αυτοδιοίκησης, η οποία αναφέρει ότι από τα στοιχεία που τηρούνται στην Στατιστική Υπηρεσία, ο ακριβής πληθυσμός του Δήμου Πεταλούδων σύμφωνα με την απογραφή του 2001, ανέρχεται στους 12.133 κατοίκους.

ΑΠΟΦΑΣΙΖΕΙ

1. Ορίζει Αντιδήμαρχο Καθημερινότητας Γραφείου Συντηρήσεων και Αυτεπιστασίας τον δημοτικό σύμβουλο κ. Τιβριντίδη Σπύρο του Νικολάου, του οποίου η θητεία αρχίζει από σήμερα και για ένα έτος.
2. Αναθέτει στον ανωτέρω την αρμοδιότητα και την μέριμνα των παρακάτω θεμάτων με τις αντίστοιχες υπογραφές:
   - Καθαριότητα (γενικά)
   - Δημοτικό κτίριο
   - Αγροτικά ιατρεία
   - Πεζοδρόμια
   - Σκουπιδότοποι
   - Παραλίες
   - Μουσείο
   - Παλαιά κτίσματα
   - Νεκροταφεία
   - Εγκαταλελειμμένα αυτοκίνητα
   - Παιδικές χαρές
   - Δημοτικές τουαλέτες
   - Κλαδιά - μπάζα
   - Ποταμοί
   - Αγροτική οδοποιΐα
   - Συντηρήσεις σχολείων - κτιρίων
   - Καθημερινότητα
   - Ευπρεπισμός
   - Οδοποιΐα (γενικά)
   - Συντηρήσεις ηλεκτρολογικές και οικοδομικές
   - Τεχνικά έργα μικρά καθημερινότητας
   - Πράσινο
   - Κλαδέματα
   - Φυτεύσεις
   - Γήπεδα
   - Τοποθετήσεις πινακίδων γενικά
   - Κατεδαφίσεις παλαιών κτισμάτων
   - Διαχείριση αυτοκινήτων

Ο ΔΗΜΑΡΧΟΣ
ΚΟΡΔΙΝΑΣ ΜΙΧΑΗΛ

ΕΛΛΗΝΙΚΗ ΔΗΜΟΚΡΑΤΙΑ
ΝΟΜΟΣ ΔΩΔΕΚΑΝΗΣΟΥ
ΔΗΜΟΣ ΠΕΤΑΛΟΥΔΩΝ

Κρεμαστή 16/02/2005
Αριθμ. Πρωτ.: 1033

Ταχ. Δ/νση: Λ. Ελευθερίας 51
Κρεμαστή 85 104
Τηλ. 22410 91998
Φαξ: 22410 91325

ΑΠΟΦΑΣΗ ΑΡΙΘΜ. 39/2005

Ο Δήμαρχος του Δήμου Πεταλούδων
Εχοντας υπόψη:

1. Τις υπ' αριθμ. 581/2002 και 587/2002 αποφάσεις του Τριμελούς Διοικητικού Πρωτοδικείου Ρόδου
2. Τις διατάξεις του άρθρου 115 του Π.Δ. 410/1995 όπως αντικαταστάθηκε με τις όμοιες του άρθρου 21 του Νόμου 3274/2004 «Οργάνωση και λειτουργία των ΟΤΑ πρώτου και δευτέρου βαθμού (ΦΕΚ Α' 195)».
3. Την υπ' αριθμ. Πρωτ. 507/28-01-2005 βεβαίωση της Περιφέρειας Νοτίου Αιγαίου Διεύθυνση Τοπικής Αυτοδιοίκησης και Διοίκησης Ν. Δωδεκανήσου Τμήμα Τοπικής Αυτοδιοίκησης, η οποία αναφέρει ότι από τα στοιχεία που τηρούνται στη Στατιστική Υπηρεσία, ο ακριβής πληθυσμός του Δήμου Πεταλούδων σύμφωνα με την απογραφή του 2001, ανέρχεται στους 12.133 κατοίκους.

ΑΠΟΦΑΣΙΖΕΙ

1. Ορίζει Επίκουρο Δημάρχου τον δημοτικό σύμβουλο κ. Παπαδημήτρη Γιώργο του Εμμανουήλ, του οποίου η θητεία αρχίζει από σήμερα και για ένα έτος.
2. Αναθέτει στον ανωτέρω την αρμοδιότητα και τη μέριμνα των παρακάτω θεμάτων με τις αντίστοιχες υπογραφές:
   - Διαχείριση δημοτικής περιουσίας: κοινόχρηστοι χώροι, χώροι άθλησης, νεκροταφεία, πνευματικά κέντρα, βιβλιοθήκες, παιδικές χαρές, σχολικά κτίρια, νηπιαγωγεία
   - Αδειες καταστημάτων υγειονομικού ενδιαφέροντος, μουσικής και παραβάσεις
   - Εμποροπανηγύρεις
   - Χωματερές (διαχείριση)
   - Εγκαταλελειμμένα οχήματα (διαδικασία)
   - Διαφημιστικές πινακίδες
   - Εκδηλώσεις
   - Δημόσιες σχέσεις
   - Εκθέσεις
   - Βοσκότοποι
   - Παραλίες (διαχείριση)

Ο ΔΗΜΑΡΧΟΣ
ΚΟΡΔΙΝΑΣ ΜΙΧΑΗΛ

Του τ. βουλευτή Δωδεκανήσου Γεωργίου Λογ. Χιωτάκη

ΕΝΙΣΧΥΣΗ στην Τοπική Αυτοδιοίκηση

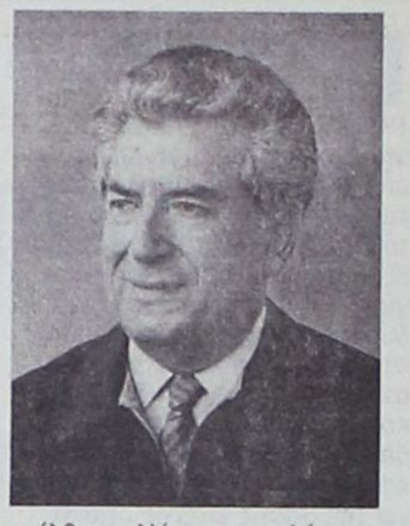

Εγραφα την περασμένη εβδομάδα ότι το Κράτος μας πρέπει να αποκτήσει νέα διοικητική δομή. Πρέπει, είναι ανάγκη, να υπάρξει νέα, ευρύτερη αντιμετώπιση της αποκέντρωσης. Είναι ανάγκη για την επιβίωση της Ελλάδας, μέσα στην παγκοσμιοποιημένη κοινωνία και στον παγκόσμιο ανταγωνισμό, να υπάρξει μια νέα διοικητική δομή, που να βρίσκεται καθημερινά κοντά στον πολίτη, κοντά στα προβλήματά του. Δεν αρκεί ότι τα τοπικά συμβούλια, τόσο της Τοπικής όσο και της Νομαρχιακής Αυτοδιοίκησης, εκλέγονται από τους κατοίκους της Περιφέρειάς τους, αλλά πρέπει τα τοπικά αυτά όργανα να έχουν και τους πόρους και την αρμοδιότητα να λύνουν τα τοπικά προβλήματα και να εκτελούν τα απαραίτητα έργα για την ανάπτυξη και την πρόοδο των περιοχών τους.

Είναι γεγονός, διαπιστωμένο και ομολογείται από όλους, ότι από το τέλος του Β' Παγκοσμίου Πολέμου, τόσο η ύπαιθρος Ελλάδα, όσο και τα περισσότερα από τα νησιά της, έχουν χάσει τον περισσότερο πληθυσμό τους και ορισμένα έχουν εγκαταλειφθεί παντελώς από τους κατοίκους τους!

Σε πολλά χωριά της υπαίθρου και των νησιών δεν υπάρχουν νέοι άνθρωποι και τα σχολεία τους δεν λειτουργούν! Στις δεκαετίες του 1950, 1960 και του 1970 ο πληθυσμός εγκαταλείπει τα χωριά είτε φεύγοντας στο εξωτερικό προς όλα τα μέρη του κόσμου (Η.Π.Α., Γερμανία, Βέλγιο) σαν οικονομικοί μετανάστες, είτε καταφεύγοντας στις μεγάλες πόλεις του εσωτερικού στην Αθήνα, Πειραιά, Θεσσαλονίκη και Πάτρα. Έτσι η ύπαιθρος χώρα ερήμωσε κυριολεκτικά!

Επί κυβερνήσεων του ΠΑΣΟΚ που με την πολιτική τους ανέβασαν το βιοτικό επίπεδο των Ελλήνων και επέτυχαν την ανάπτυξη ανεκόπη η μεταναστευτική φυγή των Ελλήνων προς όλα τα μέρη του κόσμου. Η κατάσταση αντιστράφηκε και η Ελλάδα έγινε τόπος εγκατάστασης και απορρόφησης ξένων μεταναστών! Έτσι προσωρινά λύθηκε και το πρόβλημα των εργατικών χεριών στις αγροτικές και στις οικοδομικές κυρίως εργασίες, αλλά το πρόβλημα δεν λύθηκε οριστικά και εξακολουθεί να υπάρχει.

Γι' αυτό είναι ανάγκη, μεταξύ των άλλων και η αλλαγή της διοικητικής δομής του Κράτους. Ίσως θα χρειασθεί και συνταγματική μεταρρύθμιση κατά την αναθεώρηση του 2006. Όμως τώρα πρέπει να γίνουν νέα και θαρραλέα βήματα προς τη σωστή κατεύθυνση: Πρέπει να καταργηθούν οι Περιφέρειες. Να συνενωθούν οι Νομοί της Κρήτης, των Ιονίων Νήσων και της ηπειρωτικής Ελλάδας, να σχηματισθούν μεγάλοι Νομοί π.χ. ένας στην Κρήτη, ένας ή δύο στην Πελοπόννησο, ένας ή δύο στην Ήπειρο, ένας ή δύο στη Θεσσαλία κ.λπ. και 5 Νομοί στο Αιγαίο και ένας Νομός στο Ιόνιο, δηλαδή 6 Νομοί στη νησιωτική Ελλάδα.

Τα νέα νομαρχιακά συμβούλια στις νέες Νομαρχίες θα εκλεγούν τον Οκτώβριο του 2006 και μέχρι τότε θα πρέπει να καταργηθούν οι Περιφέρειες και να συνενωθούν οι Νομοί. Επικεφαλής των παλαιών Νομών θα εκλέγεται και ένας ντόπιος αντινομάρχης, που με τις υπάρχουσες υπηρεσίες, οι οποίες δεν καταργούνται, θα επιλαμβάνεται της επίλυσης των τοπικών προβλημάτων. Οι αντινομάρχες αυτοί μπορεί και να μη χρειάζονται, αν ενισχυθεί ο ρόλος και η αποστολή της τοπικής αυτοδιοίκησης. Γι' αυτό πριν από κάθε κίνηση, πρέπει να χορηγηθούν άμεσα οι πόροι και οι αρμοδιότητες στους Δήμους και στις υπάρχουσες Νομαρχίες με τις περιορισμένες αρμοδιότητες, για να μπορέσει να αναπνεύσει η ύπαιθρος Ελλάδα!

Ένας τρόπος είναι να καθοριστούν τώρα και άμεσα τα ποσοστά που ανήκουν στους οργανισμούς της Τοπικής και της Νομαρχιακής Αυτοδιοίκησης να παρακρατούνται από τις οικονομικές υπηρεσίες (ΔΟΥ) κάθε περιοχής και να κατατίθενται αμέσως στους τραπεζικούς λογ/σμούς των Δήμων, των Νομαρχιών και του Κράτους. Για τους φτωχούς Νομούς και Δήμους το ποσοστό θα συμπληρώνεται ανά τρίμηνο από τους «πλούσιους» Νομούς π.χ. της Αττικής κ.λπ. ή από τους λογ/σμούς του Κράτους.

Αυτά να καθιερωθούν με Νόμο μέσα στο 2005 για να μπορούν οι Δήμοι και οι Νομαρχίες να εκτελέσουν έργα που θα ενισχύσουν την οικονομική ανάπτυξη και που θα καταπολεμήσουν την ανεργία. Το Κράτος, θα το επαναλάβω, θα πρέπει να διατηρήσει επιτελικά υπουργεία και μόνο ορισμένα εκτελεστικά υπουργεία, όπως το υπουργείο Εξωτερικών, το υπουργείο Άμυνας, το υπουργείο Εξωτερικού Εμπορίου και το υπουργείο Νομισματικής Πολιτικής.

Έτσι θα μπορέσουμε να καταργήσουμε και να συμπτύξουμε τα περισσότερα υπουργεία και να σχηματίσουμε ένα μικρό και ευέλικτο κυβερνητικό σχήμα! Θα προσέθετα μάλιστα (την πρόταση την έκανα και πριν 10-15 χρόνια), ότι οι βουλευτές που θα επιλέγονται τυχόν από τον πρωθυπουργό για να γίνουν υπουργοί, θα χάνουν τη βουλευτική τους ιδιότητα και δεν θα μπορούν, για την ισότητα των όπλων, να είναι υποψήφιοι βουλευτές στις επόμενες εκλογές.

Έτσι και ο εκάστοτε πρωθυπουργός θα έχει «ελεύθερα τα χέρια» και θα μπορεί να επιλέγει τους συνεργάτες του υπουργούς από παλιούς κοινοβουλευτικούς, από καθηγητές πανεπιστημίων και από άλλες τάξεις ειδικών επιστημόνων κ.λπ., χωρίς να υπάρχουν αντιδράσεις από τους βουλευτές και χωρίς ο πρωθυπουργός να είναι υποχρεωμένος να κρατά «ισορροπίες»!

Οι προσλήψεις δημοτικών, νομαρχιακών και κρατικών υπαλλήλων θα γίνονται τοπικά, αλλά υπό το καθεστώς του ΑΣΕΠ και αν δεν υπάρχουν τοπικά ενδιαφερόμενοι θα επιτρέπεται η πρόσληψη από γειτονικούς Δήμους ή Νομαρχίες. Σκοπός είναι να φέρουμε το Κράτος, τις κρατικές υπηρεσίες κοντά στον πολίτη, ώστε ο πολίτης να εξυπηρετείται καλύτερα και γρηγορότερα, χωρίς καθυστέρηση και χωρίς ταλαιπωρίες. Είναι γι' αυτό αναγκαίο και απαραίτητο:

Να καταργηθούν οι περιφέρειες σαν διοικητικές περιοχές. Να χορηγηθούν άμεσα όλες οι αρμοδιότητες για την επίλυση των τοπικών προβλημάτων στους Δήμους του Καποδίστρια και στις Νομαρχίες που υπάρχουν στα νησιά και εκείνες που θα συνενωθούν. Να καθιερωθεί η άμεση καταβολή από την είσπραξη των φόρων στους δικαιούχους Δήμους και Νομαρχίες με βάση τα ποσοστά, που θα καθιερωθούν.

Να παύσει η εξάρτηση της εκτέλεσης τοπικών έργων από τα υπουργεία ή και η εξάρτηση των Δήμων και Νομαρχιών από τις Περιφέρειες. Όλες τις αρμοδιότητες που σήμερα ασκούν οι περιφερειάρχες πρέπει να τις ασκούν οι Δήμοι και οι Νομαρχίες, μαζί με όλες τις άλλες που θα πρέπει να εκχωρήσουν τα υπουργεία σ' αυτούς. Η κατά τόπους κρατική περιουσία θα πρέπει να περιέλθει με Νόμο στους Δήμους και στις Νομαρχίες, που θα έχουν όλες τις αρμοδιότητες και ακόμη περισσότερες, από εκείνες που είχε η Γενική Διοίκηση Δωδεκανήσου μέχρι το 1955, οπότε και καταργήθηκε μαζί με το ειδικό φορολογικό και τελωνειακό καθεστώς, με την κατάργηση και μεταφορά του Κρατικού Τυπογραφείου στην Αθήνα, το κλείσιμο της καπνοβιομηχανίας κ.λπ.

Το θέμα όμως είναι τεράστιο και πρέπει να επανέλθομε! Εν τω μεταξύ ας αρχίσει ο διάλογος και η υλοποίηση των μέτρων που πρέπει να ληφθούν άμεσα, όπως εκείνο της παρακράτησης ποσοστού φόρων...

ΕΛΛΗΝΙΚΗ ΔΗΜΟΚΡΑΤΙΑ
ΠΕΡΙΦΕΡΕΙΑ ΝΟΤΙΟΥ ΑΙΓΑΙΟΥ
ΝΟΜΟΣ ΔΩΔΕΚΑΝΗΣΟΥ
ΔΗΜΟΣ ΛΙΝΔΙΩΝ

Λίνδος 17-02-2005
Αριθ. Πρωτ.: 1179

ΠΕΡΙΛΗΨΗ ΔΙΑΚΗΡΥΞΗΣ ΔΗΜΟΠΡΑΣΙΑΣ

Ο Δήμαρχος Λινδίων προκηρύσσει ανοικτή δημοπρασία με σφραγισμένες προσφορές με επιμέρους ποσοστά έκπτωσης και έλεγχο ομαλότητας (άρθρο 7 του Π.Δ. 609/85) για την εκτέλεση του έργου: **«ΚΑΤΑΣΚΕΥΗ ΠΕΖΟΔΡΟΜΙΩΝ».**

Ο προϋπολογισμός της δαπάνης του ανωτέρω έργου ανέρχεται στα **185.923,97 ευρώ** μη συμπεριλαμβανομένου του Φ.Π.Α. και της αναθεώρησης.

Η δημοπρασία και η εκτέλεση του έργου θα γίνουν σύμφωνα με τις διατάξεις του Ν. 1418/84 «Δημόσια Έργα και ρυθμίσεις συναφών θεμάτων», όπως ισχύει μετά την τροποποίησή του και τη συμπλήρωσή του από τους νόμους 2229/94, 2308/95, 2338/95, 2372/96, 2940/01 (Φ.Ε.Κ. 180Α'/6-8-2001) και σύμφωνα με τον Ν. 2576/98 (ΦΕΚ 25Α'/9-2-1998) περί «Βελτίωσης των διαδικασιών για την ανάθεση της κατασκευής των Δημοσίων Έργων και άλλες διατάξεις», των εκτελεστικών τους Π.Δ. 609/85 και 472/85 όπως ισχύουν μετά την τροποποίησή τους από τα Π.Δ. 368/94, 285/97, 402/96, 210/97, 218/99 καθώς και τον Ν. 3263/04 (ΦΕΚ - 179/Α/28-9-04) «Μειοδοτικό σύστημα ανάθεσης των δημοσίων έργων και άλλες διατάξεις».

Η Δημοπρασία θα γίνει την **17η** του μήνα **Μαρτίου 2005** ημέρα **Πέμπτη** με ώρα λήξης παραλαβής των προσφορών την 10.00 π.μ., στο Δημοτικό κατάστημα και ενώπιον της Αρμόδιας Επιτροπής Διαγωνισμού του Δήμου.

Το έργο χρηματοδοτείται από Ίδιους Πόρους.

Η προθεσμία περάτωσης του έργου ορίζεται σε τέσσερις μήνες.

Η εγγύηση για τη συμμετοχή στη δημοπρασία ανέρχεται στο 2% του προϋπολογισμού του έργου, ήτοι **3.718,48** ευρώ και βεβαιώνεται με την προσκόμιση ισόποσου γραμματίου του Ταμείου Παρακαταθηκών και Δανείων ή εγγυητική επιστολή αναγνωρισμένης Τράπεζας ή του Ταμείου Συντάξεως Μηχανικών και Εργοληπτών Δημοσίων έργων συνταγμένη κατά τον ισχύοντα Τύπο.

Στο Διαγωνισμό γίνονται δεκτές εργοληπτικές επιχειρήσεις δημοσίων έργων, Εταιρικής μορφής ατομικές ή σε κοινοπραξία, ελληνικές ή αλλοδαπές από χώρες-μέλη της Ε.Ε. και του Ε.Ο.Χ. εγγεραμμένες στο Μ.Ε.Ε.Π., για έργα **ΟΔΟΠΟΙΪΑΣ** κατηγορίας **Α2, 1η, 2η ανεξαρτήτως Νομού (κατάταξη βάσει του Ν. 2940/2001),** καθώς και εμπειροτέχνες εγγεγραμμένοι στα Νομαρχιακά Μητρώα, που η βεβαίωσή τους να καλύπτει το ποσό του προϋπολογισμού που δημοπρατείται.

Τον ανάδοχο του έργου θα βαρύνουν όλες οι νόμιμες κρατήσεις υπέρ του Δημοσίου, τρίτων, εισφορές ΙΚΑ κ.λπ.

Ο Φ.Π.Α. βαρύνει τον κύριο του έργου.

Οι δαπάνες δημοσίευσης της παρούσας περίληψης και λοιπά έξοδα δημοπρασίας ως επίσης και τα έξοδα συμφωνητικού μετά των αντιγράφων βαρύνουν τον ανάδοχο του έργου.

Τα τεύχη δημοπράτησης παραλαμβάνονται από τις Τεχνικές Υπηρεσίες του Δήμου Λινδίων μέχρι δύο μέρες πριν την ημερομηνία της διεξαγωγής της Δημοπρασίαςα, με την καταβολή δεκαπέντε (15 ευρώ), στην Οικονομική Υπηρεσία του Δήμου.

Για περισσότερες πληροφορίες παρακαλούμε οι ενδιαφερόμενοι να απευθύνονται στο Δήμο Λινδίων και στο Τμήμα ΤΥΔΚ.

Τηλέφωνα Πληροφοριών:
Δήμος Λινδίων: 22440 31101
22440 31129, 22440 31221.

Ο Δήμαρχος
ΓΕΩΡΓΙΟΣ ΘΑΡΡΕΝΟΣ

ΠΩΛΕΙΤΑΙ ΟΙΚΟΔΟΜΗ

ΠΩΛΕΙΤΑΙ ημιτελής οικοδομή, 400 τ.μ. σε οικόπεδο 500 τ.μ. επί της Σωτήρος και Απολλωνίου Ροδίου (Ιξιά). Πρόκειται για μονοκατοικία με δύο μαγαζιά των 100 τ.μ. στο ισόγειο και δύο διαμερίσματα των 100 τ.μ. το καθένα στο α' όροφο. Πληροφορίες στα τηλ. **6936 - 978672 και 210-7779487 κ. Κελόγλου.** Δεκτές μόνο σοβαρές προτάσεις.

ΔΗΜΟΣΙΑ ΕΠΙΧΕΙΡΗΣΗ ΠΟΛΕΟΔΟΜΙΑΣ & ΣΤΕΓΑΣΗΣ Δ.Ε.ΠΟ.Σ. Α.Ε.

Αθήνα 16 Φεβρουαρίου 2005

ΠΕΡΙΛΗΨΗ ΠΡΟΚΗΡΥΞΗΣ

Επαναληπτικός Διαγωνισμός για την προμήθεια υλικών

Η Δημόσια Επιχείρηση Πολεοδομίας και Στέγασης (Δ.Ε.ΠΟ.Σ. Α.Ε.) σύμφωνα με τις διατάξεις της παρ. 2 του άρθρ. 1 του Π.Δ. 158/97 και με απόφαση του Δ.Σ. ιδρύει Εργοτάξιο στη Ρόδο για την εκτέλεση του έργου «Κατασκευή Υπογείων Δικτύων Μεσαιωνικής Πόλης Ρόδου Β' Φάση - Α' Στάδιο».

Για τις ανάγκες του έργου πρόκειται να προβεί στη διενέργεια διαγωνισμών για την προμήθεια υλικών.

Με την παρούσα προκηρύσσεται διαγωνισμός Εντός Νομού, προμήθειας, "ΑΔΡΑΝΗ ΥΛΙΚΑ", και συγκεκριμένα 3Α – Άμμος Α – Αμμοχάλικο - Χαλίκι.

Οι ενδιαφερόμενοι μπορούν να περάσουν από τα γραφεία της ΔΕΠΟΣ Α.Ε. οδός Γαβαλά 4 (Μεσαιωνική Πόλη) τηλ. 22410-33838 / 22410-32968 τις εργάσιμες ημέρες από **22-02-2005** έως **24-02-2005** και από ώρα **08.00 π.μ.** έως **14.00 μ.μ.**, για περισσότερες πληροφορίες αλλά και για να παραλάβουν τα σχετικά έντυπα **(Προκήρυξη-Έντυπο Προσφοράς – Τεχνικές περιγραφές & προδιαγραφές).**

Τελική κατάθεση των προσφορών την **Πέμπτη 24-02-2005** και ώρα **14.00 μ.μ.** στη Γραμματεία του Γραφείου της Δ.Ε.ΠΟ.Σ. Α.Ε. στη Ρόδο, όπου θα γίνει και η αποσφράγιση των προσφορών από την αρμόδια Επιτροπή σε δημόσια συνεδρίαση.

Οι προσφορές των ενδιαφερομένων θα πρέπει να κατατεθούν εμπρόθεσμα, σε σφραγισμένο φάκελο με την επωνυμία τους και να φέρουν Αριθμό Πρωτοκόλλου της εταιρείας μας.

Τα έξοδα της δημοσίευσης θα βαρύνουν τον μειοδότη προμηθευτή του ανωτέρω υλικού.

Ο ΠΡΟΕΔΡΟΣ ΚΑΙ ΔΙΕΥΘΥΝΩΝ ΣΥΜΒΟΥΛΟΣ ΤΗΣ Δ.Ε.ΠΟ.Σ. Α.Ε.
ΘΕΟΔΩΡΟΣ ΣΚΑΡΤΣΙΑΡΗΣ

ΔΗΜΟΣΙΑ ΕΠΙΧΕΙΡΗΣΗ ΠΟΛΕΟΔΟΜΙΑΣ & ΣΤΕΓΑΣΗΣ Δ.Ε.ΠΟ.Σ. Α.Ε.

Αθήνα 16 Φεβρουαρίου 2005

ΠΕΡΙΛΗΨΗ ΠΡΟΚΗΡΥΞΗΣ

Επαναληπτικός Διαγωνισμός για την προμήθεια υλικών

Η Δημόσια Επιχείρηση Πολεοδομίας και Στέγασης (Δ.Ε.ΠΟ.Σ. Α.Ε.) σύμφωνα με τις διατάξεις της παρ. 2 του άρθρ. 1 του Π.Δ. 158/97 και με απόφαση του Δ.Σ. ιδρύει Εργοτάξιο στη Ρόδο για την εκτέλεση του έργου «Κατασκευή Υπογείων Δικτύων Μεσαιωνικής Πόλης Ρόδου Β' Φάση - Α' Στάδιο».

Για τις ανάγκες του έργου πρόκειται να προβεί στη διενέργεια διαγωνισμών για την προμήθεια υλικών.

Με την παρούσα προκηρύσσεται διαγωνισμός Εντός Νομού, προμήθειας, "ΥΛΙΚΑ ΔΙΚΤΥΟΥ ΥΔΡΕΥΣΗΣ - ΧΥΤΟΣΙΔΗΡΑ", όπως Βάνες – Κολάρα – Ταφ τριών φλαντζών – Ρακόρ κ.τ.λ.

Οι ενδιαφερόμενοι μπορούν να περάσουν από τα γραφεία της ΔΕΠΟΣ Α.Ε. οδός Γαβαλά 4 (Μεσαιωνική Πόλη) τηλ. 22410-33838 / 22410-32968 τις εργάσιμες ημέρες από **22-02-2005** έως **24-02-2005** και από ώρα **08.00 π.μ.** έως **14.00 μ.μ.**, για περισσότερες πληροφορίες αλλά και για να παραλάβουν τα σχετικά έντυπα **(Προκήρυξη-Έντυπο Προσφοράς – Τεχνικές περιγραφές & προδιαγραφές).**

Τελική κατάθεση των προσφορών την **Πέμπτη 24-02-2005** και ώρα **14.00 μ.μ.** στη Γραμματεία του Γραφείου της Δ.Ε.ΠΟ.Σ. Α.Ε. στη Ρόδο, όπου θα γίνει και η αποσφράγιση των προσφορών από την αρμόδια Επιτροπή σε δημόσια συνεδρίαση.

Οι προσφορές των ενδιαφερομένων θα πρέπει να κατατεθούν εμπρόθεσμα, σε σφραγισμένο φάκελο με την επωνυμία τους και να φέρουν Αριθμό Πρωτοκόλλου της εταιρείας μας.

Τα έξοδα της δημοσίευσης θα βαρύνουν τον μειοδότη προμηθευτή του ανωτέρω υλικού.

Ο ΠΡΟΕΔΡΟΣ ΚΑΙ ΔΙΕΥΘΥΝΩΝ ΣΥΜΒΟΥΛΟΣ ΤΗΣ Δ.Ε.ΠΟ.Σ. Α.Ε.
ΘΕΟΔΩΡΟΣ ΣΚΑΡΤΣΙΑΡΗΣ

Υπόμνημα - Εισήγηση για ΦΠΑ επί νεόδμητων οικοδομών και νέες αντικειμενικές αξίες

Η προσπάθεια επιβολής ΦΠΑ στα ακίνητα χρονολογείται από το 1987 με σχετική διάταξη που υπάρχει στο Ν. 1642/86 η οποία όμως έμεινε ανενεργός επί 18 συναπτά έτη. Όπως και τότε σκοπός του μέτρου είναι ο εξορθολογισμός της φορολογίας των ακινήτων. Τεχνικές δυσχέρειες όμως, αναποφασιστικότητα και απρόβλεπτες αντανακλαστικές επιδράσεις και κοινωνικές συνέπειες, όπως το κόστος κατοίκησης και επαγγελματικής στέγης λόγω της βάσης επί της οποίας θα υπολογιζόταν ο νέος φόρος, απέτρεψαν τη μέχρι τώρα εφαρμογή του. Με την επαναφορά όμως του Ε9 και την υποβολή του μέσα στο 2005, αρχίζει πρακτικά πια, η μεταρρύθμιση στη φορολογία κεφαλαίου των ακινήτων, αρχής γενομένης την 1/1/2006, όπως έχει προαναγγείλει η παρούσα κυβέρνηση.

Πρόθεση της κυβέρνησης, με την εφαρμογή της σημαντικής αυτής μεταρρύθμισης, είναι, η κατάργηση του φόρου μεταβίβασης ακινήτων νεόδμητων οικοδομών και η επιβολή ΦΠΑ στην πρώτη πώλησή τους. Επίσης, η αύξηση των αντικειμενικών αξιών και η συγχώνευση του Φόρου Μεγάλης Ακίνητης Περιουσίας (ΦΜΑΠ) και μιας σειράς άλλων φόρων και τελών σε ένα Ενιαίο Τέλος Ακινήτων. Σχετικά με την επιβολή του ΦΠΑ στις νεοανεγειρόμενες οικοδομές, οι πληροφορίες θέλουν, να υπολογίζεται επί μίας «τρίτης» τιμής η οποία θα είναι συνδυασμός των αντικειμενικών αξιών και των αγοραίων, εκ του οποίου γεγονότος προκύπτει και η αμεσότητα μεταξύ του νέου ΦΠΑ και των νέων αντικειμενικών αξιών.

Είναι βέβαιο ότι, μια μεταρρύθμιση του μεγέθους της προαναφερόμενης, θα επιφέρει κραδασμούς και παρενέργειες, ικανές εάν δεν ελέγχονται, να οδηγήσουν σε στρεβλώσεις και για μια άλλη φορά σε πιθανή απόρριψη του εγχειρήματος. Είναι δεδομένο δε ότι, η αναπροσαρμογή των αντικειμενικών αξιών των ακινήτων και η επιβολή ΦΠΑ επί των νεόδμητων οικοδομών, με ημερομηνία έκδοσης άδειας οικοδομής 1/1/2006 και μετά, αυτομάτως θα αυξήσουν το φορολογικό βάρος των ακινήτων και κατά συνέπεια το κόστος αυτών, εάν δεν συνοδεύονται ταυτόχρονα από μια σειρά αντισταθμιστικών φορολογικών «ευεργετημάτων». Για να διαμορφώσουμε, λοιπόν, προτάσεις και μεθόδους οι οποίες θα εξασφαλίσουν μια σχετικά ήπια προσαρμογή στα νέα μέτρα, θα πρέπει πρώτα να κατανοήσουμε το εύρος των αλλαγών και την άμεση επίδρασή τους στη διαμόρφωση του κόστους της οικοδομής και όχι μόνο.

Σύμφωνα λοιπόν με πληροφορίες και κατά καιρούς δηλώσεις των αρμοδίων, με τις προτεινόμενες αλλαγές, οι νέες αντικειμενικές αξίες θα αποτελούν την άμεση βάση υπολογισμού ενός νέου ενιαίου φόρου, του Ενιαίου Τέλους Ακινήτων. Επίσης, θα αποτελούν την έμμεση βάση υπολογισμού του νέου ΦΠΑ επί των νεόδμητων οικοδομών σε συνδυασμό με τις αγοραίες αξίες οι οποίες δεν θα είναι δυνατόν να αγνοηθούν λόγω κοινοτικών οδηγιών και νομοθεσίας. Όμως, θα συνεχίσουν να αποτελούν και την άμεση βάση υπολογισμού, του Φόρου Μεταβίβασης ακινήτων επί των παλιών ακινήτων, μιας σειράς δημοτικών τελών, εργοδοτικών εισφορών ανοικοδόμησης, τελών υπέρ Ταμείων και μεταγραφής συμβολαίων, κ.λπ. Θα συνεχίσουν επίσης, οι νέες αντικειμενικές αξίες να επηρεάζουν έμμεσα αλλά πολλές φορές καταλυτικά, το φόρο Υπεραξίας Μεταβίβασης Μετοχών μη εισηγμένων εταιρειών, τους φόρους κερδών από εκποίηση ακινήτων, τα ενοίκια κατοικιών και επαγγελματικής στέγης, κ.λπ. Οι παραπάνω περιπτώσεις κατά τις οποίες οι επιβαλλόμενοι φόροι θα επηρεάζονται άμεσα ή έμμεσα από τις νέες αντικειμενικές αξίες είναι μόνο ενδεικτικές. Από τις επισημάνσεις αυτές προκύπτει η διαπίστωση ότι, η αναπροσαρμογή των αντικειμενικών αξιών των ακινήτων, θα επιφέρει σημαντικές επιβαρύνσεις όχι μόνο στο κόστος των νεόδμητων οικοδομών λόγω εφαρμογής του νέου ΦΠΑ, αλλά γενικά στο κόστος των ακινήτων το οποίο τελικά θα μετακυλιστεί στον ιδιοκτήτη ή τον ενοικιαστή. Επίσης, θα βαρύνει φορολογικά την κερδοφορία ιδιωτών και επιχειρήσεων.

Κρίνοντας τις παραπάνω κυβερνητικές προθέσεις θα πρέπει κατ' αρχήν να ομολογήσουμε ότι, ο περιορισμός των υφιστάμενων φόρων και τελών σε ένα ενιαίο φόρο, οδεύει προς τη σωστή κατεύθυνση, η δε εφαρμογή του νέου ΦΠΑ εξυπηρετεί την πάταξη της φοροδιαφυγής και τη διεύρυνση της φορολογικής βάσης κεφαλαίου. Είναι απαραίτητο όμως, οι παραπάνω καινοτομίες να συνοδεύονται από ελαφρύνσεις και μειώσεις σε άλλους φόρους και επιβαρύνσεις οι οποίες «αγγίζουν» το βιοτικό επίπεδο των φορολογικά ασθενέστερων κοινωνικών ομάδων. Ταυτόχρονα όμως θα πρέπει η όποια παρέμβαση να αποτρέπει μια πιθανή κάμψη στην οικοδομή με τις όποιες παρενέργειές της ή μείωση της δραστηριότητας της αγοράς παλιών ακινήτων. Δεν πρέπει επίσης, να λειτουργήσει αποτρεπτικά σε ό,τι αφορά την απόκτηση πρώτης κατοικίας, ιδιαίτερα όταν για ένα διαμέρισμα 100 τ.μ. σε μεσαίου κόστους περιοχή, ο μέσος μισθωτός εργάζεται για την απόκτησή του 11 έτη όταν ο αντίστοιχος Βέλγος μισθωτός χρειάζεται μόνο 7,2 έτη.

Σημαντική παράμετρος και κριτήριο στη διαμόρφωση της τελικής κυβερνητικής πρότασης θα πρέπει να αποτελέσει και η ιδιαιτερότητα ορισμένων περιοχών της επικράτειας, όπως η Δωδεκάνησος, η οποία λόγω εδαφικής και πληθυσμιακής διασποράς και αποστάσεων καθιστά την οικοδομή και γενικά το κόστος ζωής σημαντικά ακριβότερο από άλλες περιοχές της χώρας, μια ιδιαιτερότητα η οποία έχει κατοχυρωθεί από πληθώρα νόμων όπως, μειωμένοι συντελεστές ΦΠΑ, νησιωτικότητα κ.λπ.

Με δεδομένη την κυβερνητική δέσμευση περί ήπιας προσαρμογής, τη συμφωνία των Δήμων περί διαχείρισης του νέου ενιαίου φόρου επί των ακινήτων για εξασφάλιση σχετικής οικονομικής αυτοτέλειας και τη συμβατικότητα του νέου νόμου με τις Κοινοτικές Οδηγίες, προτείνουμε:

1. Περιορισμό της αύξησης των αντικειμενικών αξιών σε 15% - 20% ως προς τις σημερινές, λαμβάνοντας όμως υπόψη την ιδιαιτερότητα και τις συνθήκες αγοράς ανά περιοχή.

2. Δραστική μείωση του Φόρου Μεταβίβασης επί των παλαιών οικοδομών ως αντίβαρο κατά της πιθανής αδράνειας της σχετικής αγοράς.

3. Καθιέρωση μονοψήφιου φορολογικού συντελεστή ΦΠΑ μόνον επί των νεόδμητων οικοδομών και φυσικά μόνον επί των κτισμάτων, όχι επί του οικοπέδου.

4. Επιβολή μειωμένου συντελεστή ΦΠΑ για την αγορά πρώτης κατοικίας στα όρια του 6%.

5. Μείωση της τελικής επιβάρυνσης των φόρων κληρονομιάς και γονικής παροχής με απαλλαγές ανάλογες με τις κοινωνικές ανάγκες και την οικογενειακή κατάσταση.

6. Διατήρηση του ειδικού καθεστώτος μειωμένου συντελεστή ΦΠΑ στη Δωδεκάνησο επί του νέου ΦΠΑ νεόδμητων οικοδομών.

7. Απαλλαγή της πρώτης κατοικίας και των αγροτικών εκτάσεων από τον Νέο Ενιαίο Φόρο Ακινήτων σε περίπτωση εφαρμογής του.

8. Μη επαναφορά του φόρου αυτόματου υπερτιμήματος.

Είναι αυτονόητο ότι οι παραπάνω κυβερνητικές σκέψεις, τουλάχιστον επί του παρόντος, αποτελούν πεδίον συλλογικών διαβουλεύσεων για τη σύνθεση τελικών προτάσεων και υποβολή τους στον αρμόδιο υπουργό. Πιστεύουμε λοιπόν ότι, ακριβώς σε αυτή τη φάση ή στην αμέσως επόμενη, επιβάλλεται η **θεσμική συμμετοχή** των τοπικών φορέων στη διαμόρφωση του τελικού σχεδίου προς αποδοχή, σε ό,τι αφορά τουλάχιστον τον προσδιορισμό των συντελεστών και του εύρους του νέου ΦΠΑ, καθώς και των αντικειμενικών και αγοραίων αξιών κάθε περιοχής. Το Οικονομικό Επιμελητήριο της Ελλάδας, Περιφερειακό Τμήμα Δωδεκανήσου θέτει εαυτόν στη διάθεση του κ. υπουργού για την επεξεργασία των παραπάνω σχεδιασμών και προτάσεων για το Νομό Δωδεκανήσου.

Με εκτίμηση
Λάζαρος Κ. Κασέκας
Πρόεδρος του Δ.Σ.
Περ. Τμήματος Οικονομικού Επιμελητηρίου Ελλάδας

ΕΛΛΗΝΙΚΗ ΔΗΜΟΚΡΑΤΙΑ
ΝΟΜΟΣ ΔΩΔΕΚΑΝΗΣΟΥ
ΔΗΜΟΣ ΡΟΔΙΩΝ
ΓΡΑΦΕΙΟ ΔΗΜΑΡΧΟΥ
ΤΗΛ.: 22410 46379, 46380
FAX: 22410 46323
Email:
DHMARXOS@RHO.FORTHNET.GR
Διεύθυνση: Πλατεία Ελευθερίας 1
Ρόδος 85100

ΠΡΟΣ: Τους Αντιδημάρχους κ.κ.
9. Γλυνό Εμμανουήλ
10. Ηρακλείδη Αριστοτέλη
11. Τσιγάρο Ιωάννη
12. Χαραλάμπη Νικόλαο

ΚΟΙΝ.: 15. Περιφερειακή Δ/νση Δωδ/σου
16. Γραφείο Προέδρου Δημ. Συμβουλίου
17. Δημοτικές Υπηρεσίες
18. Δημοτικούς Οργανισμούς
19. Δημοτικές Επιχειρήσεις
20. Γραφείο Δημάρχου
21. Γραφείο Προσωπικού-Μισθοδοσίας

ΘΕΜΑ: Συμπληρωματική μεταβίβαση αρμοδιοτήτων Δημάρχου σε Αντιδημάρχους και εξουσιοδότηση υπογραφών

ΑΠΟΦΑΣΗ Αριθμ. 142/15-2-2005

Έχοντας υπόψη:

1. Τις διατάξεις των άρθρων 111, 114, 115 και 116 του ΠΔ 410/95 (ΦΕΚ Α΄ 231)
2. Την υπ' αριθμ. 3/15-1-2003 απόφαση του Δημοτικού Συμβουλίου Ρόδου για το χρόνο θητείας των Αντιδημάρχων σε ένα έτος
3. Την υπ' αριθμ. 119/1-2-2005 Απόφαση του Δημάρχου Ροδίων, περί «ορισμού Αντιδημάρχων»
4. Την υπ' αριθμ. 120/1-2-2005 Απόφαση του Δημάρχου Ροδίων περί «Μεταβίβασης αρμοδιοτήτων Δημάρχου σε Αντιδημάρχους και εξουσιοδότηση υπογραφών»
5. Τον ισχύοντα Οργανισμό Εσωτερικής Υπηρεσίας του Δήμου Ροδίων

ΑΠΟΦΑΣΙΖΟΥΜΕ

1. Τη συμπληρωματική μεταβίβαση αρμοδιοτήτων του Δημάρχου Ροδίων, προς τον Αντιδήμαρχο κ. Τσιγάρο Ιωάννη του Θεολόγου, για το έτος 2005, ως ακολούθως:

Τις αρμοδιότητες της Διεύθυνσης Εξυπηρέτησης Πολιτών:

Η παρούσα να δημοσιευθεί στον Τύπο.

Ο Δήμαρχος Ροδίων
ΓΙΩΡΓΟΣ ΓΙΑΝΝΟΠΟΥΛΟΣ

ΔΗΜΟΣ ΚΑΛΛΙΘΕΑΣ ΡΟΔΟΥ

ΕΛΛΗΝΙΚΗ ΔΗΜΟΚΡΑΤΙΑ
ΠΕΡΙΦΕΡΕΙΑ
ΝΟΤΙΟΥ ΑΙΓΑΙΟΥ
ΝΟΜΟΣ ΔΩΔΕΚΑΝΗΣΟΥ
ΔΗΜΟΣ ΚΑΛΛΙΘΕΑΣ

ΕΥΡΩΠΑΪΚΗ ΕΝΩΣΗ
ΕΥΡΩΠΑΪΚΗ ΕΠΙΤΡΟΠΗ
ΕΥΡΩΠΑΪΚΟ ΚΟΙΝΩΝΙΚΟ ΤΑΜΕΙΟ

ΚΑΛΥΘΙΕΣ, 17/02/2005
Αριθμ. Πρωτ. : 1451

Γ' ΚΟΙΝΟΤΙΚΟ ΠΛΑΙΣΙΟ ΣΤΗΡΙΞΗΣ 2002-2006
ΕΠΙΧΕΙΡΗΣΙΑΚΟ ΠΡΟΓΡΑΜΜΑ Π.Ε.Π. ΝΟΤΙΟΥ ΑΙΓΑΙΟΥ 2000-2006

Δράση του σχεδίου «δίκτυο ολοκληρωμένων Δωδεκανησιακών συνεργασιών για την προώθηση της απασχόλησης στις εναλλακτικές μορφές τουρισμού» του μέτρου 1 «δράσεις προώθησης της απασχόλησης και ενέργειες κατάρτισης» και του άξονα προτεραιότητας 4 «ενίσχυση και αξιοποίηση των δυναμικών νησιωτικών κέντρων ανάπτυξης» συνχρηματοδοτούμενο 75% από το ΕΚΤ και 25% από εθνικούς πόρους

ΑΝΑΚΟΙΝΩΣΗ

Στα πλαίσια της δράσης, «ΔΙ.Ο.ΔΩ.Σ, δίκτυο ολοκληρωμένων Δωδεκανησιακών συνεργασιών για την προώθηση της απασχόλησης στις εναλλακτικές μορφές τουρισμού» ο Δήμος Καλλιθέας ανακοινώνει:

1. Την έναρξη της δράσης από την 1/2/2005, συνολικού προϋπολογισμού 814.002,00.

2. Την ομάδα των συνεργαζόμενων φορέων της δράσης που αποτελείται (από το δήμο Καλλιθέας, Αταβύρου, Πεταλούδων, Καρπάθου, Σύμης, Αστυπάλαιας, Καλλιθέα, -Ρόδος Αειφορία, Κ.Μ.Ο.Π, Ο.Α.Ε.Δ),

Σκοπός της δράσης της Ο.Σ.Φ, είναι η ανάληψη τοπικών πρωτοβουλιών για την ανάπτυξη, την απασχόληση και την επιχειρηματικότητα, μέσω ενός συνόλου πολυεπίπεδων δράσεων όπως είναι:

1. η δικτύωση της ομάδας συνεργαζόμενων φορέων, και η δημιουργία ειδικού δικτυακού τόπου site,

2. η δημοσιότητα των δράσεων σχετικά με τους στόχους και τους αποδέκτες του έργου,

3. η συμβουλευτική κατ' ελάχιστο 77 ανέργων και οι συνοδευτικές υποστηρικτικές υπηρεσίες για την κοινωνική και εργασιακή προετοιμασία των ατόμων που θα επιλεγούν και

4. η επιλογή 60 εξ αυτών, από τριμελή επιτροπή αποτελούμενη από (τον Δήμο Καλλιθέας, τον ΟΑΕΔ και τρίτος μέλος της Ο.Σ.Φ). Τα άτομα αυτά τελικά θα συμμετάσχουν σε επιχορηγούμενο πρόγραμμα κατάρτισης.

Η δράση στοχεύει στην υλοποίηση προγράμματος κατάρτισης για την αναβάθμιση, την προώθηση, την βελτίωση και την αύξηση της απασχόλησης και της επιχειρηματικότητας, στη συνδυασμένη τουριστική ανάπτυξη και στις εναλλακτικές μορφές τουρισμού, για τις ομάδες-στόχους. Συγκεκριμένες πληροφορίες θα δοθούν με την δημοσίευση-πρόσκληση που θα ενημερώνει για τον τόπο και τα απαραίτητα δικαιολογητικά που θα πρέπει να προσκομίσουν οι ενδιαφερόμενοι.

Ο ΑΝΤΙΔΗΜΑΡΧΟΣ
ΡΗΝΙΟΥ ΣΤΥΛΙΑΝΟΣ

ΜΝΗΜΟΣΥΝΟ

Την 22η μηνός Φεβρουαρίου, ημέρα Τρίτη και ώρα 08.00 π.μ. στον Ιερό Ναό Ταξιαρχών Νεκροταφείου Ρόδου τελούμε ενιαήμερο μνημόσυνο υπέρ αναπαύσεως της ψυχής του πολυαγαπημένου μας υιού και αδελφού



ΕΥΑΓΓΕΛΟΥ ΚΟΥΜΠΙΑΔΗ

Η μητέρα: Κατερίνα
Η αδελφή: Τσαμπίκα

και λοιποί συγγενείς.

Δεν απέδωσαν οι συζητήσεις για το ασφαλιστικό

Λουκέτο σήμερα στις Τράπεζες



Εικοσιτετράωρες πανελλαδικές απεργίες στις τράπεζες για σήμερα και τις 28 Φεβρουαρίου, αποφάσισε το γενικό συμβούλιο της ΟΤΟΕ.

Ταυτόχρονα η ΟΤΟΕ αποφάσισε να προωθήσει το συντονισμό με τους άλλους εργαζόμενους στις ΔΕΚΟ, στην προοπτική κλιμάκωσης της απεργιακής δράσης για το ασφαλιστικό και τα ζητήματα που προκύπτουν από τις αναδιαρθρώσεις των μεγάλων επιχειρήσεων, που θα κορυφωθεί με 24ωρη πανελλαδική απεργία στις 17 Μαρτίου σε όλες τις μεγάλες επιχειρήσεις.

Η ΟΤΟΕ αποφάσισε να θέσει σαφείς όρους για να συμμετάσχει ξανά σε διάλογο με την κυβέρνηση.

Η άποψη της ΟΤΟΕ για τη λύση του ασφαλιστικού προβλήματος στο χώρο των τραπεζών είναι η δημιουργία ενός ενιαίου ταμείου ασφάλισης των τραπεζοϋπαλλήλων, καθώς και ότι το όποιο κόστος μετάβασης προς αυτή την κατεύθυνση θα πρέπει να σηκώσουν οι εργοδότες με βάση και τα εντυπωσιακά τραπεζικά κέρδη των τελευταίων ετών.

Την Τετάρτη με 50 θέματα στην ημερήσια διάταξη

Μαραθώνια συνεδρίαση του Δημοτικού Λιμενικού Ταμείου

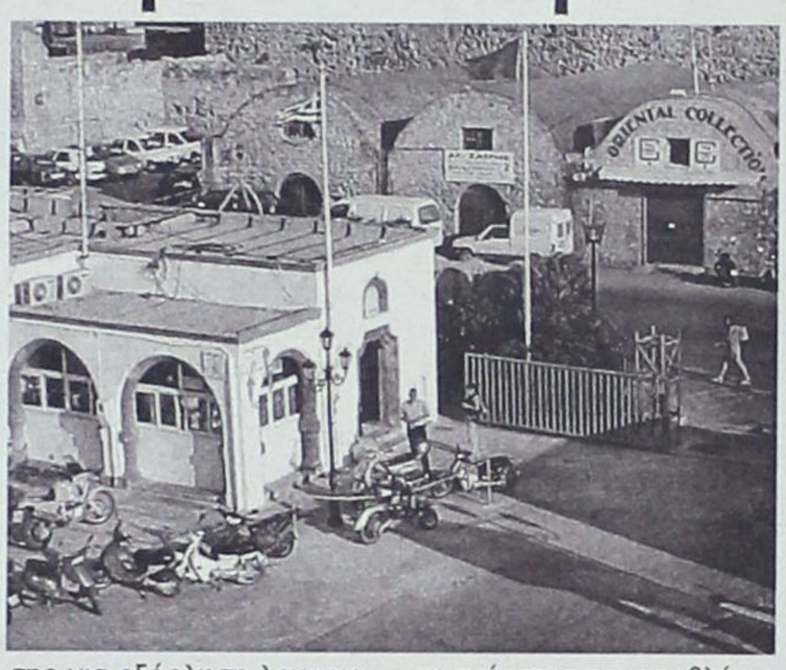

Την Τετάρτη θα συνεδριάσει το Δημοτικό Λιμενικό Ταμείο Νότιας Δωδεκανήσου, προκειμένου να εξετάσει 50 συνολικά θέματα της αρμοδιότητάς του. Η συνεδρίαση αναμένεται να διαρκέσει αρκετές ώρες εξαιτίας της πληθώρας των θεμάτων που έχουν περιληφθεί στην ημερήσια διάταξη.

Μεταξύ των θεμάτων που θα συζητηθούν είναι η εφαρμογή ελεγχόμενης στάθμευσης σε τμήματα της χερσαίας λιμενικής ζώνης Μανδρακίου καθώς και η αποκατάσταση ζημιών σε λιμάνια νησιών της αρμοδιότητάς του.

Μεταξύ άλλων θα η ημερήσια διάταξη περιλαμβάνει

- Εφαρμογή ελεγχόμενης στάθμευσης σε τμήματα της χερσαίας Λιμενικής ζώνης Μανδρακίου Ρόδου, και τοποθέτηση παρκομέτρων.
- Έγκριση κατασκευής εκδοτηρίου εισιτηρίων επιβατών διακινουμένων από και προς Τουρκία στον Εμπορικό Λιμένα Ρόδου
- Αίτημα ιδιοκτητών σκαφών αναψυχής Ρόδου΄«Ποσειδώνων» για παραχώρηση γραφείου Μαρίνας Μανδρακίου Ρόδου.
- Εγκριση διάθεσης πίστωσης για εξόφληση λογαριασμών ΟΤΕ-ΔΕΗ-ΔΕΥΑΡ οικονομικού έτους 2005.
- Σύσταση επιτροπής οριστικής παραλαβής των έργων.
- Εγκριση προγραμματικής σύμβασης με το Δ.Λ.Τ. ΚΩ για θεώρηση της μελέτης του έργου «καταφύγιο σκαφών αναψυχής στους Πάλους Νισύρου».
- Εγκριση μελέτης και τρόπου δημοπράτησης του έργου «Επισκευή ζημιάς και επέκταση τμήματος της προβλήτας στο Πέδι Σύμης».
- Εγκριση μελέτης και τρόπου δημοπράτησης του έργου «Κατασκευή κρηπιδωμάτων στον Πανορμίτη Σύμης».

Εγκριση μελέτης και τρόπου δημοπράτησης του έργου «αποκατάσταση υποσκαφών στον Εμπορικό Λιμένα Ρόδου».

- Εγκριση μελέτης του έργου «Αλιευτικό καταφύγιο στο Φοινίκι Καρπάθου».

Διευρύνονται τα πρότυπα ασφάλειας στα πλοία

Στόχος να επιτευχθεί υψηλότερο επίπεδο ασφαλείας και να εξαλειφθούν τα τεχνικά εμπόδια στη διακίνηση προϊόντων



Ενσωματώνεται και στην ελληνική νομοθεσία η Οδηγία της Ευρωπαϊκής Ενωσης που αναφέρεται στα πρότυπα ασφαλείας των επιβατηγών πλοίων, στα εξής σημεία:

- Προστίθενται οι ορισμοί επιβατηγού οχηματαγωγού πλοίου, ηλικία και ατόμων μειωμένης κινητικότητας.
- Προστίθεται υποχρέωση των κρατών-μελών για την κατάρτιση, ενημέρωση, δημοσίευση και κοινοποίηση στην Επιτροπή καταλόγου των θαλασσίων περιοχών τους προς οριοθέτηση των διαφόρων κατηγοριών πλόων Α- Β- Γ ή Δ.
- Προστίθενται νέες απαιτήσεις ευστάθειας και πρόβλεψη σταδιακού παροπλισμού των επιβατηγών οχηματαγωγών και τέλος
- προστίθενται απαιτήσεις ασφαλείας για άτομα μειωμένης κινητικότητας.

Με την Οδηγία θεσπίζονται εναρμονισμένα πρότυπα ασφαλείας σε κατάλληλο επίπεδο για επιβατηγά πλοία και τα ταχύπλοα επιβατηγά σκάφη που εκτελούν πλόες εσωτερικού προκειμένου να επιτευχθεί υψηλότερο επίπεδο ασφαλείας και να εξαλειφθούν τα τεχνικά εμπόδια στη διακίνηση προϊόντων.

ΑΡΧΩΝ ΣΑΜΑΡΤΖΗΣ ΑΕ
ΜΟΝΩΣΕΙΣ ΤΑΡΑΤΣΩΝ
Από το 1980
24 ΧΡΟΝΙΑ ΜΟΝΩΣΕΙΣ
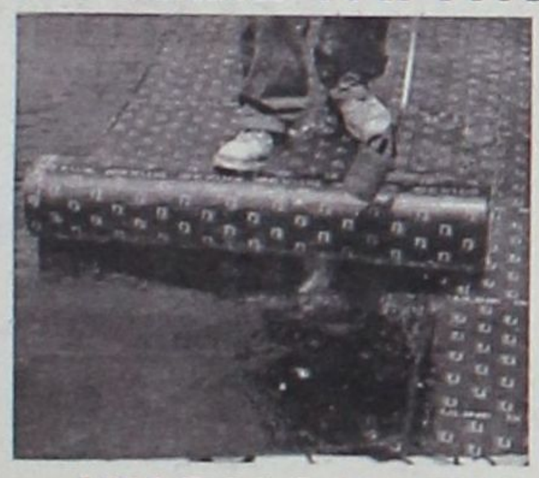
ΗΧΟΜΟΝΩΣΗ
Ricofon
ΓΙΑ ΤΕΛΕΙΑ ΑΚΟΥΣΤΙΚΗ ΣΤΟΥΣ ΧΩΡΟΥΣ ΕΡΓΑΣΙΑΣ ΚΑΙ ΔΙΑΣΚΕΔΑΣΗΣ

Τοποθετώντας το κατάλληλο προϊόν RICOFON έχετε μια αίθουσα με άριστη ακουστική και συγχρόνως ένα τέλειο διακοσμητικό αποτέλεσμα.
ΔΙΑΘΕΣΗ: ΑΡΧΩΝ ΣΑΜΑΡΤΖΗΣ ΑΕ
ΜΟΝΩΣΕΙΣ - ΣΤΕΓΑΝΩΣΕΙΣ
Καταστήματα
1) Ικάρου & Λαοδικείας - Τηλ. 22410 20021 Ρόδος 85100
2) Ερυθρού Σταυρού 21 - Τηλ. 22410/23030/32054 Ρόδος 85100
Κινητό 6944 502033 - 6947374731

εκεί που η τέχνη... συναντά την ποιότητα!
Κομμωτήριο
Figaro
HAIR DESIGN
Κομμώσεις Ανδρικές - Γυναικείες
Κων/νου Παλαιολόγου 17, Τηλ.: 22410 - 20.914

Στόχος, η κινητοποίηση των πολιτών να εξελιχθεί σε θεσμό με γερές βάσεις και σε βάθος χρόνου

«Έπιασε» ο σπόρος στο Σκιάδι, αναπτερώθηκαν οι ελπίδες κόντρα στην αδράνεια και αφασία

ΕΝΑ κάλεσμα και μια υποδειγματική, σε μεγάλο βαθμό, οργάνωση ήταν τα στοιχεία που συνετέλεσαν στην επιτυχία (πρωτοφανή τη χαρακτήρισαν πολλοί) της εκστρατείας ευαισθητοποίησης και συμμετοχής των συμπολιτών μας στη δεντροφύτευση της περιοχής «Σκιάδι», μετά από απόφαση και πρωτοβουλία της Νομαρχιακής Επιτροπής Περιβάλλοντος.

Μια προσπάθεια που βρήκε ένθερμους συμπαραστάτες το Δήμο Νότιας Ρόδου και τους Lions της πόλης μας, συμπαρασύροντας φορείς και ένα πλήθος πολιτών που έψαχναν, όπως αποδείχθηκε, το έναυσμα, την αφορμή... Μικροί και μεγάλοι, «επώνυμοι» και ανώνυμοι, τα στρατευμένα μας παιδιά (αξίζουν πολλά συγχαρητήρια στον Διοικητή της 95 ΑΔΤΕ κ. Κυριακού) έδωσαν δυναμικό «παρών» στη προσπάθεια που έγινε την προηγούμενη Κυριακή.



Εμφανής η ικανοποίηση του αντινομάρχη Στάθη Κουσουρνά για τη μαζική συμμετοχή των πολιτών που εξέπληξε ευχάριστα πολλούς

Η ευχάριστη έκπληξη που δοκίμασαν όσοι είχαν την ιδέα εκφράστηκε με πολλά χαμόγελα από τον πρόεδρο της Νομαρχιακής Επιτροπής Περιβάλλοντος, αντινομάρχη Στάθη Κουσουρνά, αλλά και από τον δήμαρχο Νότιας Ρόδου Μανώλη Σαββή που δεν έκρυβαν την ικανοποίησή τους.

ΤΑ εκατοντάδες δεντρύλια που φυτεύτηκαν στο Σκιάδι φαίνεται ότι θα αποτελέσουν την αφορμή για ένα διαρκές προσκλητήριο για εκδήλωση της αγάπης και της έγνοιας για το περιβάλλον του νησιού μας. «Είμαστε υποχρεωμένοι, μετά τη μαζική συμμετοχή της προηγούμενης Κυριακής, η προσπάθεια αυτή να πάρει τη μορφή θεσμού» τόνιζε ο κ. Κουσουρνάς, ο οποίος πήρε πάνω του το στοίχημα ώστε η Νομαρχιακή Αυτοδιοίκηση Δωδεκανήσου, μέσω της Νομαρχιακής Επιτροπής Περιβάλλοντος, να κάνει εμπεδώσει το σύνθημα που έχει υιοθετηθεί: «Το περιβάλλον αφορά όλους μας».

Σε υλοποίηση αυτού του σχεδιασμού έχουν φυσικά προηγηθεί και άλλες δράσεις, όπως ο καθαρισμός των παραλιών μας, εκδήλωση στο Δημοτικό Θέατρο και συναυλία, κλπ. Είναι πλέον βέβαιο ότι θα ακολουθήσουν και άλλες δράσεις με τη συνεργασία και άλλων φορέων που είναι διατεθειμένοι να κινητοποιήσουν και να συντονίσουν τους πολίτες της περιοχής μας, οι οποίοι έδειξαν με τρόπο ηχηρό τρόπο ότι δεν τους ταιριάζει η αδράνεια.

Αυτό φυσικά μέλλει να αποδειχθεί σε βάθος χρόνου, διαψεύδοντας απόψεις και εκτιμήσεις περί αδιαφορίας της κοινής γνώμης πάνω σε ζητήματα περιβαλλοντικής προστασίας. «Κλειδί στην όλη μας προσπάθεια είναι η ενημέρωση του κόσμου, η οργάνωση και ο σχεδιασμός από την πλευρά μας με πρωτοβουλίες που να συγκινούν τον πολίτη» τονίζει ο κ. Κουσουρνάς.

ISTOS
INNOVATION FOR SUSTAINABLE TOURISM & SERVICES

ΔΕΤΑΠ
ΔΩΔΕΚΑΝΗΣΙΑΚΗ ΕΤΑΙΡΙΑ ΑΝΑΠΤΥΞΗΣ ΚΑΙ ΠΡΟΟΔΟΥ

ΕΠΙΜΕΛΗΤΗΡΙΟ ΔΩΔΕΚΑΝΗΣΟΥ

Ρόδος, 17 Φεβρουαρίου 2005

Σας προσκαλούμε σε εκδήλωση που θα διοργανώσει το Επιμελητήριο Δωδεκανήσου και η Δωδεκανησιακή Εταιρεία Ανάπτυξης ***την Τετάρτη 23 Φεβρουαρίου 2005 και ώρα 18:00 στο Επιμελητήριο Δωδεκανήσου, Παράρτημα Κω.***

Η εκδήλωση αποτελείται από 2 μέρη:

1. **Παρουσίαση της έρευνας που πραγματοποιήθηκε το 2004 στους τουρίστες στο αεροδρόμιο της Κω**
2. **Παρουσίαση του προγράμματος χρηματοδότησης καινοτόμων επιχειρηματικών σχεδίων που θα υλοποιήσουν τουριστικές επιχειρήσεις**

Και οι 2 αυτές δράσεις χρηματοδοτούνται από το Πρόγραμμα Καινοτόμων Ενεργειών ***«ΙΣΤΟΣ – Καινοτομία για τον Αειφορικό Τουρισμό και τις Υπηρεσίες στο Νότιο Αιγαίο»*** *που υλοποιείται στην Περιφέρεια μας. Οι πόροι του προγράμματος προέρχονται κατά 75% από το Ταμείο Περιφερειακής Ανάπτυξης και κατά 25% από το Ελληνικό Δημόσιο. Το πρόγραμμα έχει περιφερειακή δομή, διαρκεί 2 χρόνια και αφορά μία σειρά δράσεων που βασίζονται στη στρατηγική προώθησης της αειφόρου ανάπτυξης μέσω της καινοτομίας στην επιχειρηματικότητα, με έμφαση στον τομέα του τουρισμού. Το Επιμελητήριο Δωδεκανήσου είναι ο Φορέας Διαχείρισης του συγκεκριμένου προγράμματος.*

Με εκτίμηση,

Ηλίας Κωτιάδης
Πρόεδρος

ΕΝΟΙΚΙΑΖΟΝΤΑΙ

Γραφεία, στη συμβολή των οδών Καμείρου και Πετρίδη (περιοχή Μήδεια) σε νεόχτιστη οικοδομή.

Πληροφορίες τηλ. 6932437091 πρωινές ώρες



