ΚΟΤΣΙΦΟΣ
Εφημερίδες: 20

ΕΛΤΑ
Κωδικός: 2095

ΙΔΙΟΚΤΗΤΗΣ - ΔΙΕΥΘΥΝΤΗΣ
ΠΑΥΛΟΣ Μ. ΜΑΡΙΑΣ
ΓΡΑΦΕΙΑ: ΑΘΗΝΩΝ 42 (ΑΝΑΛΗΨΗ)
ΤΗΛ. (22410) 64393 - 63790 - FAX. 63393

# Η ΔΡΑΣΙΣ

εβδομαδιαία εφημερίδα της Δωδεκανήσου

56 ΣΕΛΙΔΕΣ

Δευτέρα 28 Φεβρουαρίου 2005
ΕΤΟΣ ΤΡΙΑΚΟΣΤΟ ΕΚΤΟ
Αριθμός Φύλλου 1.975
Τιμή: Ευρώ 0,90



Αγωνιώδης παρέμβαση του Περιφερειάρχη προς Γ. Αλογοσκούφη για το φράγμα του Γαδουρά

## «Πληρώστε! Κίνδυνος να ζημιωθούμε και πολιτικά»

Ο κ. Χαράλαμπος Κόκκινος υπενθυμίζει στον «τσάρο» τις προεκλογικές δεσμεύσεις της Νέας Δημοκρατίας Σελίδα 6



Μετά την έκρηξη στο αυτοκίνητό του

## Δεν ανησυχεί ο δήμαρχος, συνεχίζει τις έρευνες η αστυνομία

Ο κ. ΣΑΒΒΑΣ Καραγιάννης αποφασισμένος να κλείσει τον κύκλο του στη Νομαρχιακή Αυτοδιοίκηση

# "Ως εδώ. Δεν αξίζει..."

•Ο πρώην Νομάρχης διαπιστώνει την απαξίωση του θεσμού αλλά και τις μη αναστρέψιμες δυσμενείς εις βάρος του συνθήκες στους κόλπους της Νέας Δημοκρατίας και προσανατολίζεται να παραδώσει στις 20 Μαρτίου τη σκυτάλη στον επόμενο

•Την ίδια ώρα ο πρόεδρος της ΝΟΔΕ Αντώνης Μαρτίνης ξεκαθαρίζει ότι "οι αποφάσεις του συνεδρίου της Νομαρχιακής Αναγέννησης δεν αφορούν το κόμμα" και προαναγγέλλει μέσω της Δράσης τις διαδικασίες επιλογής των εκλεκτών στις δημοτικές και νομαρχιακές εκλογές:





## «Από μηδενικής βάσης και με κάλπη οι υποψήφιοι της Ν.Δ.»

Σελίδα 5



Εκατό ευρώ η ταρίφα - Μικρή η ζημιά για μια μπίζνα που ανθίζει

## Εξαρθρώθηκε κύκλωμα μαστροπείας

Σελίδα 9

Στις χθεσινές εκλογές του Δικηγορικού Συλλόγου Ρόδου



## Ανετη (191 - 85) η επανεκλογή του Κώστα Σαρρή

Σελίδα 4

Μόνιμα στα χείλη όλων η ...μαγική λέξη

## ΕΞΥΓΙΑΝΣΗ με μάνατζερ στην ΕΑΣΔ



Σελίδα 3

**ΣΥΝΕΝΤΕΥΞΗ:** Μιχάλης Αλαχούζος



Αφορισμοί και απειλές το "θεάρεστο" έργο του Μητροπολίτη Καλύμνου

Σελίδα 8




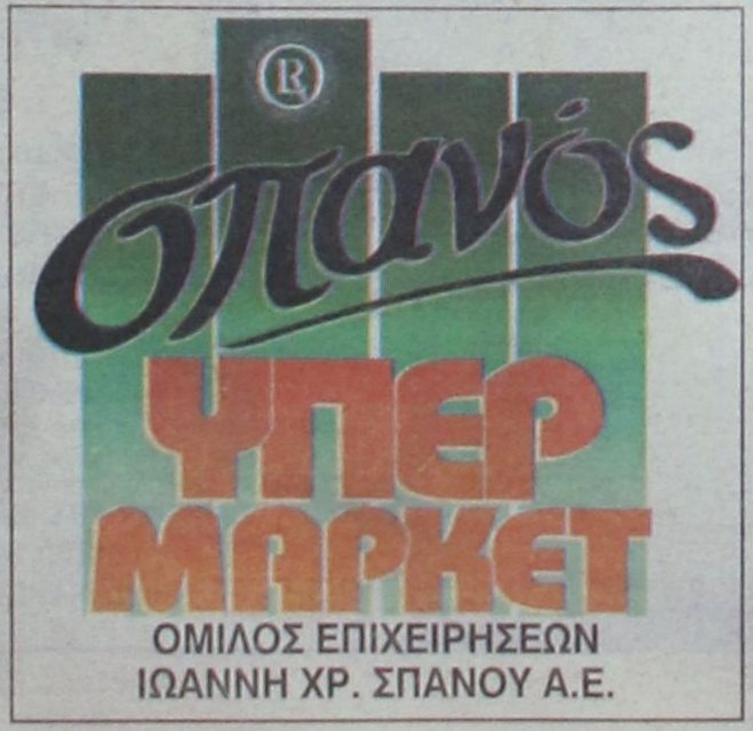




**Η ΔΡΑΣΙΣ**
Εβδομαδιαία Εφημερίδα
Διευθύνσεις σύμφωνα με το Νόμο:

**ΙΔΙΟΚΤΗΤΗΣ**
ΠΑΥΛΟΣ Μ. ΜΑΡΙΑΣ
Πρόεδρος Ενώσεως Ιδιοκτητών Επαρχιακού Τύπου

**ΕΚΔΟΤΕΣ**
ΜΙΧΑΗΛ Π. ΜΑΡΙΑΣ
ΤΣΑΜΠΙΚΑ Π. ΜΑΡΙΑ - ΤΡΙΑΝΤΑΦΥΛΛΟΥ

**ΔΙΕΥΘΥΝΤΗΣ**
ΠΑΥΛΟΣ Μ. ΜΑΡΙΑΣ
**Κωδικός: 2095**

**Τα στοιχεία μας**
**ΙΔΡΥΤΗΣ**
ΝΙΚΟΣ ΤΡΙΑΝΤΑΦΥΛΛΟΥ
**ΓΡΑΦΕΙΑ:** Αθηνών 42, (Ανάληψη), Τηλ: 63.790 - 64.393-68761 FAX: 63.393
**e-mail:** drasis2000@yahoo.com
**ΤΥΠΟΓΡΑΦΕΙΑ:** Κοσκινού, τηλ. 65540

**ΛΑΪΚΕΣ ΑΓΟΡΕΣ**

**ΤΕΤΑΡΤΗ:** στο Δημοτικό Νεκροταφείο.
**ΠΕΜΠΤΗ:** στην οδό Βύρωνος.
**ΠΑΡΑΣΚΕΥΗ:** Στην οδό Θεσ/κης στην Ανάληψη
**ΣΑΒΒΑΤΟ:** στο Δημοτικό Νεκροταφείο.

**ΤΑΞΙ**

**ΤΑΞΙ ΡΟΔΟΥ:** 32452
**ΡΑΔΙΟ ΤΑΞΙ ΡΟΔΟΥ** (Εργατικές κατοικίες Πρόνοιας Αγ. Απόστολοι): 64712-64756-64790
**ΤΑΞΙ ΑΦΑΝΤΟΥ:** 51777
**ΤΑΞΙ ΙΑΛΥΣΟΥ:** 92515
**ΤΑΞΙ ΚΡΕΜΑΣΤΗΣ:** 94528
**ΤΑΞΙ ΦΑΛΗΡΑΚΙΟΥ:** 85444

**ΦΑΡΜΑΚΕΙΑ**

**ΔΕΥΤΕΡΑ 28 ΦΕΒΡΟΥΑΡΙΟΥ**
**ΣΗΜΕΡΑ** διημερεύει το φαρμακείο ΜΙΧΑΛΑΚΗ Β., Αγίας Αναστασίας 81 (δίπλα στην εκκλησία Αγία Αναστασία), Τηλ: 34.282

**ΣΗΜΕΡΑ** διανυκτερεύει το φαρμακείο ΧΑΤΖΗΝΙΚΟΛΑ Α., Ερυθρού Σταυρού 17 (νοσοκομείο), Τηλ. 36683

***ΜΟΛΙΣ*** *ολοκληρώθηκε (βράδυ Παρασκευής) η «αποκλειστική» συνέντευξη του Αρχιεπισκόπου Αθηνών και σχεδόν πάσης Ελλάδος κ. Χριστόδουλου στην τηλεόραση του ALPHA και κάνω το σταυρό μου, μην έλθει κάποιος με καλάσνικοφ στο χέρι, μου το βάλει στον κρόταφο και απαιτήσει να του πω αν ο Προκαθήμενος της Ελλαδικής Εκκλησίας είπε ή όχι την Αλήθεια.*

*Και μόνο που σκέφτομαι την απάντηση που έχω στο μυαλό μου κολάζομαι ο Χριστιανός... Εν πάση περιπτώσει, κανείς δεν πρόκειται να μου χώσει το μαχαίρι στο λαιμό για να του πω την άποψή μου. Άρα, δεν θα χρειαστεί να κράξω «καλά τα είπε, καλά τα είπε, άξιος, άξιος...» Θου Κύριε...*

*Γιατί να μη με βυθίζει σε υποψίες και ερωτηματικά ο «σχεδόν πάσης Ελλάδος», όταν μέσα σε αυτό το κλίμα των αποκαλύψεων που αναδύουν δυσωδία και προκαλούν την αποστροφή όλων μας, άρχισα να υποψιάζομαι μέχρι και την ίδια τη μάνα μου. Μου μπήκαν ιδέες, έστω με κάποια χρόνια καθυστέρηση (Ήθελα να της κάνω και πλάκα φυσικά...)*

*Την πέρασα τη μάνα μου από ανάκριση τρίτου βαθμού πριν μερικά βράδια όταν με φώναξε στο σπίτι της για να πάρω τους λουκουμάδες που μου ετοίμασε. Ναι την ίδιά μου τη μάνα. Που με γέννησε και με έκανε άνθρωπο...*

## Χρόνια...

*...τώρα την ακούω (από τότε που ήμουν ακόμα μαθητής) να λέει ότι συμμετέχει σε «κύκλους» κυριών, όπου αναλύουν «διάφορα θέματα». Μια φορά την εβδομάδα ντυνόταν η γυναίκα και «κάπου» πήγαινε για να «συζητήσει» και να «ανταλλάξει απόψεις» πάνω σε ποικίλα ζητήματα.*

*Θυμάμαι ότι μου ζητούσε, κάπου – κάπου, και τις δικές μου απόψεις και γνώσεις για να πάει καλύτερα ...διαβασμένη στον «κύκλο». Μιλάμε για σοβαρά και «ύποπτα» θέματα, όπως η Αγάπη, η Φιλανθρωπία, η Αλληλεγγύη, η Μετάνοια, η Συγχώρεση και άλλα τέτοια...*

*Με αφορμή το «διαμέρισμα του Ροδινιού» (μόνο σαν γιάφκα του ΕΛΑ δεν παρουσιάστηκε) και τη φυλή (τι είναι τέλος πάντων αυτή;) των Μελχισεδέκ, είπα να ανακρίνω ετεροχρονισμένα τη μάνα που με γέννησε. Για να γελάσουμε κιόλας...*

*- **Θυμάσαι ρε μάνα που πήγαινες σε κάποιους κύκλους;***
*- Ακόμα πάω παιδί μου (ίδρωσα ο άνετος)*
*- Και πού συναντιέστε μαμά;*
*- Στο ίδιο πάντα μέρος παιδί μου.*
*- Και πού είναι αυτό το μέρος;*
*- Στην Αγία Ειρήνη του Ορφανοτροφείου (μια πρώτη ένδειξη ανακούφισης).*
*- Ποιος οργανώνει μανούλα μου αυτούς τους κύκλους;*
*- Οι γερόντισσες γιε μου, η Εμέλια κλπ. (Η απόλυτη ανακούφιση και μερικά γελάκια για να ...αποφορτίσουμε την ατμόσφαιρα)*

# ΑΠΟΚΑΛΥΨΗ: Γνωστός Δικαστής αθώωσε σκανδαλωδώς τον μπαρμπέρη του!

**Του Νικήτα Οικονόμου**
**nopress@rho.forthnet.gr**

*Τι κι αν είναι κόρη παπά η μάνα μου και ψέλνει στην Αγία Ειρήνη. Εδώ που φτάσαμε έπρεπε να ξεκαθαρίσω τα πράγματα στο σόι μου!!!*

*Με τόσες δόσεις σπερμολογίας κατά τις τελευταίες ημέρες, έπρεπε να διαφυλάξω τα νώτα μου, αφού κανείς δεν ξέρει τι άλλο θα έλθει στο φως της δημοσιότητας από την «αποκαλυπτική» μικρο – κρυφή κάμερα του Μάκη...*

*Εντάξει, θα μου πείτε, ωραία τα καλαμπούρια με τα ενδότερα των οικογενειών μας (για να γεμίσει και η σελίδα), αλλά τα πράγματα δεν προσφέρονται μόνο για χαχανητά και χαριτωμενιές. Η κατάσταση είναι πολύ πιο σοβαρή και δεν επιτρέπονται επιπολαιότητες και «ελαφρές» συζητήσεις.*

## Να είναι...

*...το μείζον θέμα και πρόβλημα της ροδιακής κοινωνίας ο Μελχισεδέκ; Μια κάποια ομάδα συμπολιτών μας που γουστάρουν να συναθροίζονται στο πλαίσιο «φιλοσοφικών αναζητήσεων»; Ακόμα κι αν μιλάνε για τον Βούδα και τον Δαλάι Λάμα τον 14ο; **Να συνιστούν άραγε τον μεγαλύτερο κίνδυνο για τον ροδιακό κοινωνικό ιστό συζητήσεις και αναλύσεις για τον ...Πλούταρχο, κάποιοι «μύστες» και μερικοί άλλοι που την έχουν δει ερευνητές των «μυστηρίων της ζωής»;***

*Κι ας ήταν (κι ας είναι ακόμα) μέλη αυτών των «Ομίλων» δικαστές, εισαγγελείς και δικηγόροι. Και γιατροί και καθηγητές. Κι ας τους συνδέουν τα καταστατικά με «όρκους» αλληλοϋποστήριξης και αλληλεγγύης και άλλα τέτοια ...Χριστιανικά. Ε, και; Αυτό είναι το μεδούλι της «διαπλοκής» σε αυτόν τον τόπο;*

*Τι νομίζουμε δηλαδή; Πως πιάσαμε τον ταύρο από τα κέρατα; Ανακαλύψαμε το μίτο της διαπλοκής στη Ρόδο; Πώς την είδαμε δηλαδή; Ότι εξαρθρώσαμε το κύκλωμα της «διαφθοράς» στο σμαραγδένιο νησί; Σιγά τα αυγά, αγαπητοί μου συμπολίτες...*

*Γιατί να είναι ο Μελχισεδέκ, ο Βούδας και ο Δαλάι Λάμα οι κρίκοι που συνδέουν όλες τις «άνομες» και «ύποπτες» δυνάμεις της πόλης μας, και να μην είναι κάποιες άλλες οι πραγματικά «διαπλεκόμενες» (αθώες φαινομενικά) σχέσεις;*

*Έτσι όπως πάει ο ρυθμός των «φοβερών και τρομερών αποκαλύψεων», σε λίγο θα μας κάνουν να πιστέψουμε ότι ο τάδε Εισαγγελέας έκανε τα στραβά μάτια στον αγαπημένο του καφετζή που χρόνια τώρα του ψήνει τον πιο μερακλίδικο καφέ, και που έτυχε να είναι κατηγορούμενος και να κάθισε στο σκαμνί για κάποιο παράπτωμα.*

***Έτσι όπως πάει το πράμα, δεν αποκλείεται να μας παρουσιάσουν σαν «σκανδαλώδη αποκάλυψη» το γεγονός, ότι κάποιος άλλος Δικαστής έριξε στα μαλακά τον κρεοπώλη της γειτονιάς του που του εξασφαλίζει κάθε μέρα την πιο φρέσκια μπριζόλα, είτε τον ταβερνιάρη που του φτιάχνει το σπέσιαλ σπιφάδο, είτε τον καταστηματάρχη που του κάνει έκπτωση δέκα ευρώ στο κοστούμι που θα αγοράσει, ακόμα και τον μπαρμπέρη που του περιποιείται την κόμη με μεράκι.***

***Γιατί μειδιάτε παρακαλώ; Με τη ξεχειλωμένη έννοια του όρου, όλα τα παραπάνω δεν συνιστούν «διαπλοκή» και «σχέσεις εξάρτησης»;***

*ΑΜ δεν είναι για γέλια τα πράγματα και ας το καταλάβουμε. Με τους «εξυγιαντές» που πήραν εργολαβικά την ευθύνη της προστασίας(;;;) της ζωής μας, φοβάμαι, ότι δεν θα έχουμε απαραιτήτως καλά ξεμπερδέματα.*

*Να σας πω γιατί; Διότι εμένα δεν με φοβίζει κανένας Μελχισεδέκ, κανένας Δαλάι Λάμα, κανένας Βούδας και κανένας Σάι Μπάμπα.*

***Εμένα με φοβίζουν περισσότερο κάποιοι «Ορθόδοξοι Χριστιανοί» Δικαστές, Δικηγόροι, Πολιτικοί, Αρχιερείς ή άλλοι δημόσιοι παράγοντες που είναι πραγματικά διεφθαρμένοι στο μυαλό και στη ψυχή.*** *Που δεν έχουν πραγματικά το Θεό τους. Οι εμπαθείς, αλαζόνες, ματαιόδοξοι και μωροφιλόδοξοι ταγοί που σαν μόνη «θρησκεία» έχουν την προσωπική, πολιτική και φυσικά οικονομική τους ανέλιξη. Με κάθε μέσο και μεθόδευση...*

*Κι ας μην μπαινοβγαίνουν από «Ομίλους», κι ας μην συμμετέχουν σε «φιλοσοφικές» συνάξεις ...ύποπτων στόχων.*

*Κι ας σταυροκοπιούνται κάτω από το εικόνισμα του Ιησού δέκα φορές το εικοσιτετράωρο...*

Πάντα κάποιοι ξεχωρίζουν...
Rodos Gold VOGIATZIS
Ιδιαίτερη αισθητική
Απαράμιλλη ποιότητα
πλούσιες επιλογές
για γάμους , βαπτίσεις ,
και ιδιαίτερες στιγμές
με μοναδική λάμψη .....
σε εξαιρετικές τιμές
Rodos Gold VOGIATZIS
Χρυσές δημιουργίες...
για πολύτιμες σχέσεις
10ο χιλ. Λεωφ. Ρόδου Λίνδου
Τηλ.: 22410 86670 - 3

ΧΕΠΠΑΚΗΣ Α.Ε.
ΓΕΩΡΓΙΚΑ ΜΗΧΑΝΗΜΑΤΑ & ΕΡΓΑΛΕΙΑ
ΑΝΤΙΠΡΟΣΩΠΕΙΑ ΤΡΑΚΤΕΡ: ANTONIO CARRARO
ΣΚΑΠΤΙΚΑ - ΧΟΡΤΟΚΟΠΤΙΚΑ
ΠΕΤΡΕΛΑΙΟΚΙΝΗΤΑ - ΒΕΝΖΙΝΟΚΙΝΗΤΑ
ΑΛΥΣΟΠΡΙΟΝΑ
STIHL
ΦΡΕΖΕΣ
ΧΛΟΟΚΟΠΤΙΚΑ - ΘΑΜΝΟΚΟΠΤΙΚΑ - ΨΕΚΑΣΤΙΚΑ - ΕΛΑΙΟΡΑΒΔΙΣΤΙΚΑ
ΦΥΤΟΦΑΡΜΑΚΑ - ΛΙΠΑΣΜΑΤΑ (ΚΟΙΝΑ & ΥΔΑΤΟΔΙΑΛΥΤΑ)
ΣΠΟΡΟΙ - ΣΠΟΡΟΦΥΤΑ ΕΜΒΟΛΙΑΣΜΕΝΑ - ΦΥΤΟΧΩΜΑΤΑ - ΤΥΡΦΗ
ΣΥΣΤΗΜΑΤΑ ΑΡΔΕΥΣΗΣ: ΑΝΤΛΙΕΣ - ΤΕΧΝΙΚΕΣ ΒΡΟΧΕΣ - ΑΥΤΟΜΑΤΟ ΠΟΤΙΣΜΑ - ΣΩΛΗΝΕΣ (ΠΛΑΣΤΙΚΕΣ - ΜΕΤΑΛΛΙΚΕΣ)
ΚΤΗΝΟΤΡΟΦΙΚΑ - ΜΕΛΙΣΣΟΚΟΜΙΚΑ - ΔΕΞΑΜΕΝΕΣ (ΠΛΑΣΤΙΚΕΣ)
ΣΥΡΜΑΤΑ & ΠΑΣΣΑΛΟΙ ΠΕΡΙΦΡΑΞΕΩΝ - ΟΙΚΟΔΟΜΙΚΑ ΜΗΧΑΝΗΜΑΤΑ
ΑΝΤΑΛΛΑΚΤΙΚΑ - ΕΞΑΡΤΗΜΑΤΑ - SERVICE
ΠΑΡΑΔΟΣΗ ΣΤΟ ΧΩΡΑΦΙ
ΡΟΔΟΣ: ΒΕΝΕΤΟΚΛΕΩΝ 21 - 23 ΤΗΛ: 34311 FAX: 22410 - 29885
ΤΣΑΪΡΙ: 10 ΧΛΜ. ΛΕΩΦ. ΡΟΔΟΥ-ΛΙΝΔΟΥ ΤΗΛ: 22410-68979
ΜΑΝΔΡΙΚΟ: ΜΑΝΔΡΙΚΟ ΡΟΔΟΥ ΤΗΛ: 22460/31040

## Τέρμα στους πειραματισμούς των αγροτών που προσπαθούν να γίνουν επιχειρηματίες και να σώσουν την ΕΑΣΔ

# Εξυγίανση με μάνατζερ

**Δεν είναι δυνατόν αγρότες να καλούνται να διαχειριστούν μια συνεταιριστική οργάνωση με δεκάδες εργαζομένους και περιουσιακά στοιχεία εκατομμυρίων ευρώ. Το γεγονός αυτό έχει αρχίσει να γίνεται κατανοητό γι αυτό θα κινηθούν διαδικασίες ώστε να βρεθούν οι κατάλληλοι άνθρωποι που θα αναλάβουν τη διαχείριση της Ένωσης Αγροτικών Συνεταιρισμών Δωδεκανήσου, προκειμένου αυτή να ξεφύγει από την οικονομική κρίση. Το ζητούμενο είναι η καλύτερη δυνατή εκμετάλλευση της ακινήτου περιουσίας της ΕΑΣΔ και ο τερματισμός του εμπαιγμού που υφίστανται οι άνθρωποι του πρωτογενούς τομέα των νησιών μας.**

*Είναι πανίσχυρη η «Ένωση» και εκείνοι θα τιμωρηθούν παραδειγματικά εκείνοι που προωθούν την καταστροφή της - Αποκαλυπτική η χθεσινή γενική συνέλευση με καταδίκη της Αγροτικής Τράπεζας και των Δωδεκανήσιων πολιτικών*

**Του Νεκτάριου Καλογήρου**

Η χθεσινή γενική συνέλευση των συνεταιριστών της ΕΑΣΔ υπήρξε αποκαλυπτική καμιά τριανταριά άνθρωποι (ως επί το πλείστον αγρότες) προσπαθούσαν να βρουν λύσεις για επιχειρηματικής φύσεως προβλήματα. Η προσπάθεια αποδείχθηκε μάταιη, μιας και ακούσθηκαν καμιά τριανταριά διαφορετικές απόψεις. Το μόνο σημείο στο οποίο συμφώνησαν όλοι ήταν στο ποιος φέρει την ευθύνη της όλης κατάστασης: «Η Αγροτική Τράπεζα Ελλάδος και οι πολιτικοί της Δωδεκανήσου!». Η μεν πρώτη για την πολιτική εμπαιγμού και εκχύμωσης που ακολούθησε για τα περιουσιακά στοιχεία της ΕΑΣΔ, οι δε δεύτεροι για την αδυναμία τους να συντονιστούν και να διεκδικήσουν ειδικές πολιτικές για την αγροτιά του τόπου.

Χαρακτηριστικό ήταν το ξέσπασμα του προέδρου της Ενώσεως κ. Μανόλη Πιτροπάκη: «ΟΙ ΠΟΛΙΤΙΚΟΙ ΜΑΣ ΑΠΕΤΥΧΑΝ!!!» φώναξε και κτύπησε το χέρι στο τραπέζι. «Όταν παρουσιάσθηκε το πρόβλημα με τη σταφίδα στην Κρήτη, μαζεύτηκαν όλοι οι βουλευτές και πίεσαν την Κυβέρνηση ώστε να υπάρξει εξαίρεση της σταφίδας από τους Ευρωπαϊκούς κανονισμούς. Πίεσαν και τα κατάφεραν. Εμείς εδώ αφεθήκαμε μόνοι μας να βγάλουμε το φίδι από την τρύπα».

Το ίδιο μένος εκφράσθηκε και κατά της Αγροτικής Τράπεζας. Το σύνολο των συνεταιριστών εμφανίσθηκε πεπεισμένο πως η Α.Τ.Ε. ενέπαιξε τους αγρότες, οδήγησε την ΕΑΣΔ στο να πουλήσει δύο σημαντικά ακίνητά της προκειμένου να εισπράξει παλαιές οφειλές και στη συνέχεια ακολούθησε την πολιτική των συνεχών αναβολών προκειμένου να αποφύγει να χορηγήσει το δάνειο.

«Πρέπει να καλέσουμε όλους τους αγρότες να αποσύρουν τις καταθέσεις τους από την Αγροτική» προτάθηκε από μέλη της «Ένωσης» και τονίσθηκε: «αυτή θα είναι η τιμωρία προς εκείνους που θέλουν να κερδοσκοπούν στις πλάτες των αγροτών».

### Η απόφαση

Η χθεσινή γενική συνέλευση των συνεταιριστών εξουσιοδότησε τη διοίκηση της ΕΑΣΔ να διαπραγματευτεί με άλλες τράπεζες την εκταμίευση δανείου. Η Α.Τ.Ε περνάει σε δεύτερη μοίρα και σε πρώτη σειρά έρχονται αμέσως τα ιδιωτικά χρηματοπιστωτικά ιδρύματα. Ήδη έχει γίνει συζήτηση με εκπροσώπους της Τράπεζας Πειραιώς. Ο τέως πρόεδρος της ΚΑΪΡ και μέλος της διοίκησης της ΕΑΣΔ Μιχάλης Στεργενάκης ανέφερε ότι «η μόνη προϋπόθεση που θέτει η Τράπεζα Πειραιώς είναι να θέσουμε στόχους και να αξιοποιήσουμε την περιουσία μας».

Τις προσεχείς ημέρες, πιθανώς αύριο, ο πρόεδρος της ΕΑΣΔ θα μεταβεί στην Αθήνα και σε συνεννόηση με την ΠΑΣΕΓΕΣ θα προχωρήσει στην μεθόδευση υλοποίησης των ειλημμένων αποφάσεων.

### Μάνατζερ για την ΕΑΣΔ

Οι αγρότες δεν μπορούν να είναι επιχειρηματίες και το αντίστροφο. Αυτό έγινε κατανοητό, γι' αυτό και ο κ. Μανόλης Πιτροπάκης, σε συνεργασία με την ΠΑΣΕΓΕΣ θα προχωρήσει σε σύνταξη προκήρυξης για την πρόσληψη ενός και περισσοτέρων του ενός εξειδικευμένων μάνατζερ. Το άτομο ή τα άτομα αυτά θα αναζητηθούν με προκήρυξη σε ολόκληρη την Ελλάδα και θα πρέπει να έχουν εξειδίκευση στη διοίκηση επιχειρήσεων. Από τη στιγμή που θα γίνει η επιλογή, τότε το «Τμήμα Μάνατζμεντ» θ' αναλάβει το σχεδιασμό της λειτουργίας της ΕΑΣΔ, με γνώμονα την εξυγίανση (σύμφωνα με τη μελέτη της ΠΑΣΕΓΕΣ), αλλά και την χάραξη πολιτικών υποστήριξης του πρωτογενούς τομέα.

Το Μάνατζμεντ θα εισηγείται στη διοίκηση και η τελευταία θα αποφασίζει για εκείνα που θα πρέπει να γίνουν.

Ως μέθοδος διοίκησης συνεταιριστικών οργανώσεων, το μάνατζμεντ από εξειδικευμένα πρόσωπα υλοποιείται με επιτυχία σε άλλες περιοχές της Ελλάδας.

Η αναζήτηση του μάνατζερ θα γίνει στο αμέσως προσεχές χρονικό διάστημα.

### Στην αντεπίθεση κατά της Α.Τ.Ε

Ένα σοβαρό στοιχείο που αποκαλύφθηκε στη διάρκεια της χθεσινής γενικής συνέλευσης είναι η δυνατότητα που έχει η Αγροτική Τράπεζα Ελλάδος (και μόνον αυτή) να υποθηκεύει περιουσιακά στοιχεία, χωρίς να ερωτά τον ιδιοκτήτη τους. Με τη μέθοδο αυτή η Α.Τ.Ε έχει υποθηκεύσει περιουσιακά στοιχεία της ΕΑΣΔ, των οποίων όμως η αξία είναι υπερδιπλάσια από τις πραγματικές οφειλές της.

Πολύ σύντομα η Ένωση Αγροτικών Συνεταιρισμών Δωδεκανήσου θα προχωρήσει σε κατάθεση αιτήματος άρσης των υποθηκών που υπάρχουν. Εάν η Τράπεζα δεν ικανοποιήσει το αίτημα αυτό, τότε θα κατατεθεί προσφυγή στη Δικαιοσύνη.

Με όλα αυτά που συμβαίνουν, η Αγροτική Τράπεζα στα Δωδεκάνησα θα απαξιωθεί πλήρως. Οι αγρότες είναι εξοργισμένοι και η άρση των υποθηκών της ΕΑΣΔ είναι μόνον ένα ελάχιστο κομμάτι των συνολικών επιπτώσεων που θα υποστεί η εικόνα του χρηματοπιστωτικού ιδρύματος. Υποθήκες, εμπαιγμός, εκπλειστηριασμοί... ποιος θα είναι εκείνος που μετά από όλα αυτά θα την επιλέξει για οικονομική συνεργασία;

### Αξιοποίηση της περιουσίας

Εάν ήταν νύφη θα ήταν περιζήτητη, παρά τις οφειλές που έχει.

Η ΕΑΣΔ σήμερα διαθέτει εξαιρετικά μεγάλα και πανάκριβα ακίνητα. Συνολικά 30 στρέμματα ακίνητη περιουσία δίπλα στην κατασκευαζόμενη μαρίνα της Ρόδου, καταστήματα δίπλα στην καινούργια είσοδο της πόλεως Ρόδου, ακίνητα και κτίρια σε όλο το νησί. Με αυτό τον πλούτο, ποια επιχείρηση θα βούλιαζε;

Τα ακίνητα αυτά πρέπει να αξιοποιηθούν και σε καμμία περίπτωση δεν πρέπει να πουληθούν. Η πώλησή τους μπορεί να επιφέρει πρόσκαιρη ελάφρυνση των οικονομικών βαρών, όμως θα προκαλέσει βαρύτατο ρήγμα στην υπόσταση της ΕΑΣΔ ως ισχυρής συνεταιριστικής οργάνωσης και θα την καταδικάσει σε αφανισμό.





Zorpidis
ΤΟΥΡΙΣΤΙΚΟΣ ΟΡΓΑΝΙΣΜΟΣ
Εκδρομο... ξεφαντώματα!

ΑΠΟΚΡΙΕΣ 25η ΜΑΡΤΙΟΥ

ΑΕΡΟΠΟΡΙΚΕΣ:
4 Παρίσι 5 ημ.
5 Παρίσι - Disney 5 ημ.
6 Πράγα 4 ημ.
7 Βερολίνο 4 ημ.
8 Ρώμη 4 ημ.
9 Λονδίνο 4 ημ.
10 Αμστερνταμ 4 ημ.
11 Κωνσταντινούπολη 4 ημ.
12 Βουδαπέστη 4 ημ.
13 Βιέννη 4 ημ.

ΟΔΙΚΕΣ:
14 Ιταλικό Πανόραμα 7 ημ.
15 Ιταλική Σερενάτα 6 ημ.
16 Βορ. Ιταλία - Κυανή Ακτή 7 ημ.
17 Γύρος Βουλγαρίας 7 ημ.
18 Βιέννη - Βουδαπέστη 8 ημ.
19 Βουδαπέστη 7 ήμ.
20 Κωνσταντινούπολη 7 ημ.
21 Οχρίδα 4 ημ.
22 Σόφια - Φιλ/πολη 4 ημ.
23 Σαντάνακι 4 ημ.


ΙΕΡΑΠΕΤΡΑ- ΚΟΡΝΑΡΟΣ
Αναχωρήσεις για Καστελλόριζο - Χάλκη - Κάρπαθο - Κάσο - Κρήτη - Σαντορίνη - Μήλο - Πειραιά
Αλεξ. Διάκου 38- Ρόδος
Πληροφορίες τηλ: 22410/ 20625-30054 - 33603 - 33607 - FAX - 26745
e-mail: STEFANAKIS@ZORPIDIS.COM

## Ψήφος εμπιστοσύνης από τους δικηγόρους στα πρόσωπα που δοκιμάσθηκαν

# Σάρωσε ο Σαρρής με 191 ψήφους, έναντι 85 του Ζερβού





Προς την πλευρά του Κώστα Σαρρή έγειρε η ζυγαριά των προτιμήσεων των δικηγόρων και έτσι ο επί έξι χρόνια πρόεδρος του Δικηγορικού Συλλόγου Ρόδου πήρε ψήφο εμπιστοσύνης για να συνεχίσει να βρίσκεται στην προεδρία του συνδικαλιστικού οργάνου για ακόμα τρία χρόνια.

Στις εκλογές για το Δικηγορικό Σύλλογο της Ρόδου ψήφισαν 288 δικηγόροι και έλαβαν:

- Κωνσταντίνος Σαρρής, «ΝΕΑ ΠΟΡΕΙΑ»: 191 ψήφους
- Γιάννης Ζερβός, «ΑΓΩΝΙΣΤΙΚΗ ΔΙΕΚΔΙΚΗΤΙΚΗ ΔΥΝΑΜΗ ΔΙΚΗΓΟΡΩΝ ΡΟΔΟΥ»: 85 ψήφους
- Άκυρα - Λευκά: 9 ψηφοδέλτια

Το αποτέλεσμα δείχνει ότι οι δικηγόροι της Ρόδου έδωσαν ψήφο εμπιστοσύνης στον κ. Κώστα Σαρρή και στις πολιτικές που ακολούθησε την τελευταία τριετία για τα ζητήματα του κλάδου, αλλά και τις θέσεις του για τον τρόπο επέκτασης του δικαστικού μεγάρου.

Από τη δική του πλευρά ο κ. Γιάννης Ζερβός, με ψηφοδέλτιο που διέπονταν από νέους ανθρώπους, θα κληθεί να υποστηρίξει τον κλάδο από τη θέση της μειοψηφίας. Άλλωστε το ύφος, αλλά και το ήθος που παρουσιάζει μέχρι σήμερα αποτελεί εχέγγυο για μια τριετία εποικοδομητικής συνεργασίας, χωρίς εντάσεις και άνευ ουσίας αλαλαγμούς.

**Για το διοικητικό συμβούλιο εκλέγονται οι ακόλουθοι:**

**Κώστας Σαρρής**
**Γιαννιού Αικατερίνη**
**Καρατζαφέρης Ιωάννης**
**Καρίκης Ευστράτιος**
**Μαυρομάτης Γιώργος**
**Πάππου Αθανασία**
**Περίδης Βασίλειος**
**Φουτούλης Παναγιώτης**
**Ζερβός Γιάννης**
**Μουστακάκη Καλλιόπη**
**Σαλαμαστράκης Σπυρίδων**

**Σημειώνεται ότι ο κ. Σαλαμαστράκης ισοψήφισε με τον κ. Μπέη και αναδείχθηκε στο διοικητικό συμβούλιο μετά από κλήρωση.**

Εκτός από τα καινούργια πρόσωπα που θα βρεθούν στη διοίκηση του Δικηγορικού Συλλόγου Ρόδου, υπάρχει ακόμα ένα νέο στοιχείο που αφορά στο συνδικαλιστικό αυτό όργανο. Από φέτος το δ.σ. του Δ.Σ.Ρ θα αποτελείται από 11 άτομα και τούτο λόγω των κανονισμών που θεσπίσθηκαν σε εθνικό επίπεδο. «Για περιοχές που έχουν αριθμό δικηγόρων από 300 έως 500, τότε η σύνθεση του συμβουλίου του συνδικαλιστικού τους οργάνου θα πρέπει να είναι 11μελής».

Η ψηφοφορία ξεκίνησε στις 7 το πρωί της Κυριακής και ολοκληρώθηκε χωρίς προβλήματα στις 7 το απόγευμα.

## Απαγορευτικό για τους πλόες

Απαγορευτικό ισχύει για όλους τους πλόες στο Αιγαίο, μετά από σχετική εντολή του υπουργείου Εμπορικής Ναυτιλίας.

Οι ισχυροί άνεμοι που πνέουν στα πελάγη θα κρατήσουν αγκυροβολημένα όλα τα πλοία μέχρι τις έξι σήμερα τα ξημερώματα, οπότε και θα εκδοθεί νεότερο δελτίο.

ΔΙΚΗΓΟΡΙΚΟΣ ΣΥΛΛΟΓΟΣ ΡΟΔΟΥ

ΑΡΧΑΙΡΕΣΙΕΣ 27 ΦΕΒΡΟΥΑΡΙΟΥ 2005

ΣΥΝΔΥΑΣΜΟΣ

**ΝΕΑ ΠΟΡΕΙΑ**

ΕΚΛΕΓΟΝΤΑΙ

ΥΠΟΨΗΦΙΟΙ ΣΥΜΒΟΥΛΟΙ

**ΑΝΑΣΤΑΣΙΑΔΗΣ ΣΕΡΓΙΟΣ του Νικήτα**
**ΓΙΑΝΝΑΚΟΣ ΚΩΝΣΤΑΝΤΙΝΟΣ του Αριστείδη**
**+ ΓΙΑΝΝΙΟΥ ΑΙΚΑΤΕΡΙΝΗ του Γεωργίου**
**+ ΚΑΡΑΤΖΑΦΕΡΗΣ ΙΩΑΝΝΗΣ του Περικλή**
**+ ΚΑΡΙΚΗΣ ΕΥΣΤΡΑΤΙΟΣ του Ιωάννη**
**+ ΜΑΥΡΟΜΑΤΗΣ ΓΙΩΡΓΟΣ του Γρηγορίου**
**ΠΑΝΤΕΛΙΔΗΣ ΙΩΑΝΝΗΣ του Γεωργίου**
**+ ΠΑΠΠΟΥ ΑΘΑΝΑΣΙΑ του Εμμανουήλ**
**+ ΠΕΡΙΔΗΣ ΒΑΣΙΛΕΙΟΣ του Προμηθέως**
**ΤΡΙΑΝΤΑΦΥΛΛΙΔΗΣ ΣΤΑΥΡΟΣ του Βασιλείου**
**+ ΦΟΥΤΟΥΛΗΣ ΠΑΝΑΓΙΩΤΗΣ του Κωνσταντίνου**
**ΧΡΙΣΤΟΔΟΥΛΟΥ ΙΩΑΝΝΗΣ του Στέργου**

ΑΡΧΑΙΡΕΣΙΕΣ 27 ΦΕΒΡΟΥΑΡΙΟΥ 2005

ΣΥΝΔΥΑΣΜΟΣ

**ΑΓΩΝΙΣΤΙΚΗ ΔΙΕΚΔΙΚΗΤΙΚΗ ΔΥΝΑΜΗ ΔΙΚΗΓΟΡΩΝ ΡΟΔΟΥ**

ΕΚΛΕΓΟΝΤΑΙ

ΥΠΟΨΗΦΙΟΙ ΣΥΜΒΟΥΛΟΙ

**ΒΛΑΧΟΣ ΕΜΜΑΝΟΥΗΛ του Νικολάου**
**ΚΩΒΑΙΟΣ ΜΙΧΑΗΛ του Ευθυμίου**
**+ ΜΟΥΣΤΑΚΑΚΗ σύζ. ΔΙΑΚΟΝΗ ΚΑΛΛΙΟΠΗ του Αντωνίου**
**ΜΠΕΗΣ ΒΑΣΙΛΕΙΟΣ του Ιωάννου**
**ΠΑΠΑΪΩΑΝΝΟΥ - ΠΑΠΑΓΕΩΡΓΙΟΥ ΙΣΜΗΝΗ του Ησαΐα**
**ΡΑΠΤΗΣ ΔΗΜΗΤΡΗΣ του Ιωάννη**
**ΣΑΒΒΕΝΑΣ ΙΩΑΝΝΗΣ του Γεωργίου**
**+ ΣΑΛΑΜΑΣΤΡΑΚΗΣ ΣΠΥΡΙΔΩΝ του Δημητρίου**
**ΤΣΟΥΛΛΟΣ ΠΕΤΡΟΣ του Γεωργίου**
**ΧΑΣΤΑ ΣΤΑΜΑΤΙΑ του Ιωάννη**








Για ένα **σέρβις** του αυτοκινήτου σας πραγματικά της **ποιότητας TOYOTA** με **γνήσια ανταλλακτικά** και **αξεσουάρ** ελάτε σ' εμάς

**ΞΕΝΑΚΗΣ α.ε.β.ε.**

Εξουσιοδοτημένος έμπορος και after sales **TOYOTA** στα Δωδεκάνησα
3ο χλμ. Λεωφ. Ρόδου - Λίνδου
(αμέσως μετά το ΙΚΑ) • τηλ. 22410 62200

*Βάσιμη όσο ποτέ η εκδοχή για «**τέλος εποχής**» του κ. Καραγιάννη στην «αποδυναμωμένη και κουτσουρεμένη» Νομαρχιακή Αυτοδιοίκηση – «Οι επιλογές του Συνεδρίου της Νομαρχιακής Αναγέννησης δεν μας αφορούν», δηλώνει ο πρόεδρος της ΝΟΔΕ Αντώνης Μαρτίνης*

# Πολύ κοντά στο "ως εδώ" ο Σάββας, «από μηδενικής βάσεως και με κάλπη» οι υποψήφιοι της Νέας Δημοκρατίας

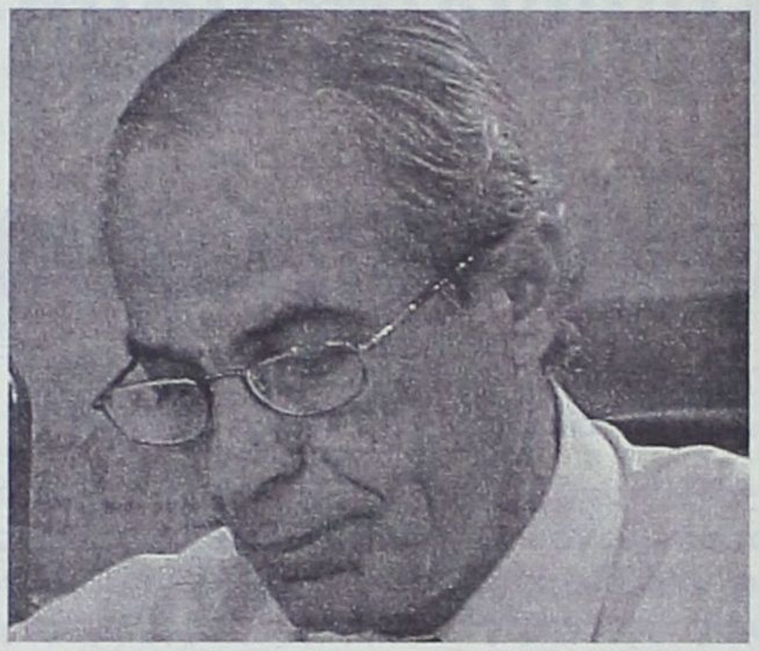

**Η ΠΕΡΙΟΔΟΣ της σιωπής και της αυτοσυγκράτησης που επεδείχθη και από τις δύο πλευρές, δεν επρόκειτο να διαρκέσει επ' άπειρον. Νέα Δημοκρατία και Σάββας Καραγιάννης, διαπιστώνοντας ότι η «άκαιρη» προεκλογική συζήτηση, συνοδευόμενη από αποσπασματικές κινήσεις βολιδοσκόπησης των προθέσεων εκατέρωθεν, δεν οδηγούσε σε «καθαρές λύσεις», φαίνεται να συμφώνησαν ότι ο άτυπος διάλογος που είχε ανοίξει ήταν πολιτικά φρόνιμο να ανασταλεί για κάποιο διάστημα.**

Με την γνωστοποίηση όμως της ημερομηνίας (20 Μαρτίου) πραγματοποίησης του Συνεδρίου της παράταξης «Νομαρχιακή Αναγέννηση», η περίοδος σιωπής παίρνει τέλος καθώς αναζωπυρώνεται εκ των πραγμάτων το ενδιαφέρον όσων έχουν «νόμιμο δικαίωμα» να συνεχιστεί ο διάλογος, προκειμένου να κατοχυρωθούν οι θέσεις και οι προθέσεις της κάθε πλευράς. Προς την κατεύθυνση αυτή, είναι απολύτως λογική και αιτιολογημένη η βούληση των τοπικών οργάνων της Νέας Δημοκρατίας και του ιδίου του κ. Σάββα Καραγιάννη να ...πάρουν τα μέτρα τους.

Αντικειμενική δυσκολία παραμένει ο φαινομενικά αδιάρρηκτος ομφάλιος λώρος που συνδέει (σε πολιτικό και προσωπικό επίπεδο) επώνυμα και προβεβλημένα στελέχη της Νέας Δημοκρατίας με τον πρώην νομάρχη. Γεγονός που περιπλέκει, ακόμα και σήμερα, το όλο τοπίο των διαβουλεύσεων που θα προηγηθούν των εργασιών του Συνεδρίου της «Νομαρχιακής Αναγέννησης», όπου ο κ. Σάββας Καραγιάννης θα γνωστοποιήσεις τις οριστικές του προθέσεις, εν όψει των νομαρχιακών εκλογών του 2006.

Και «***διαβουλεύσεις είναι απαραίτητο να γίνουν, και μάλιστα έγκαιρα***», όπως τόνισε ο κ. ***Μανώλης Καμπουρόπουλος*** σε συνομιλία του με τον πρόεδρο της ΝΟΔΕ κ. ***Αντώνη Μαρτίνη***. Εκφράζοντας έτσι την αγωνία των στελεχών εκείνων που ουσιαστικά ισορροπούν σε δύο βάρκες – ανάμεσα στο Κόμμα και τον Σάββα Καραγιάννη – και οι οποίοι δεν θα ήθελαν σε καμία περίπτωση να βρεθούν στη δυσάρεστη θέση «να επιλέξουν» υπό συνθήκες πίεσης. Πολιτικής αλλά και συναισθηματικής.

ΤΟ χρονικό διάστημα που απομένει (μόλις είκοσι ημερών) δεν αφήνει πολλά περιθώρια για αναβολή των όποιων συζητήσεων. Το άγχος που διακατέχει τους αξιωματούχους της τοπικής Νέας Δημοκρατίας είναι να μη φανεί προς τα έξω ότι «***σύρονται από τον Σάββα Καραγιάννη***» σε αποφάσεις όχι απαραίτητα αρεστές στο ακροατήριο που απευθύνονται.

(Σχετικό ήταν το ερώτημα που έθετε η «Δράση» στις 18 Οκτωβρίου, με πρωτοσέλιδο άρθρο της και με τίτλο «Ποιοι με Ποιον;»)

«Εδώ που έφτασαν τα πράγματα – επισημαίνει κορυφαίος παράγοντας της Νέας Δημοκρατίας – η πιο εύκολη λύση για το κόμμα θα ήταν μια απόφαση του Σάββα να αποσυρθεί από τη διεκδίκηση της Νομαρχίας. Σε αντίθετη περίπτωση, ποιος θα ξεμπλέξει το κουβάρι;»...

### Το «κουβάρι» και οι κάλπες



ΑΥΤΟ το «κουβάρι» επιχειρεί από σήμερα κιόλας να ξετυλίξει ο Πρόεδρος της Νομαρχιακής Επιτροπής της Νέας Δημοκρατίας Αντώνης Μαρτίνης με δηλώσεις του στη «Δράση», επαναλαμβάνοντας μια (για μερικούς) ξεχασμένη πάγια θέση του.

*« Θέση της Νομαρχιακής Επιτροπής της ΝΔ είναι πως η συζήτηση για τις επιλογές υποψηφίων που το κόμμα θα στηρίξει, θα γίνουν από μηδενικής βάσης. Θα ακολουθηθούν οι διαδικασίες και η ΝΔ θα πάει στις εκλογές τόσο για τον πρώτο όσο και για τον δεύτερο βαθμό αυτοδιοίκησης, συγκροτημένα. »*

Προσθέτει δε για πρώτη φορά μια νέα παράμετρο, αναφορικά με τις εσωκομματικές διαδικασίες που θα ακολουθηθούν όταν έλθει η ώρα, η οποία είναι δυνατόν να διαμορφώσει νέα δεδομένα και προϋποθέσεις για την επιλογή των εκλεκτών που θα διεκδικήσουν τη Νομαρχία και τους Δήμους στο νομό.

«Θα πρέπει να τονισθεί πως μέσα στο πλαίσιο των ζυμώσεων που γίνονται σε Κεντρικό επίπεδο για τους τρόπους που θα δοθούν στηρίξεις και χρίσματα, υπάρχει το ενδεχόμενο – και είναι ισχυρό – να επιβληθεί η άποψη πως τα μέλη ανά δήμο και τα μέλη στον νομό ***θα κληθούν «με ανοιχτή κάλπη» να ψηφίσουν, επιλέγοντας αυτούς που θα εκπροσωπήσουν τη ΝΔ στις Δημοτικές εκλογές και στις εκλογές για την Νομαρχιακή Αυτοδιοίκηση***.

Επομένως είμαστε μπροστά στις εξελίξεις, θα είναι ενδιαφέρουσα και άκρως πολιτική η συνέχεια και σίγουρα με μια δυναμική που θα φέρει την Νέα Δημοκρατία σε μια δημιουργική νέα εποχή».

### Καλή πρωτοβουλία το «Συνέδριο», αλλά...

ΣΕ μια προσπάθεια να ξεκαθαρίσει τη θέση των τοπικών οργάνων και ενδεχομένως την προσωπική του, ο πρόεδρος της ΝΟΔΕ δεν αφήνει πολλά περιθώρια στην άλλη πλευρά να διεκδικήσει την πρωτοβουλία των κινήσεων, εγκλωβίζοντας και «σύροντας» τη Νέα Δημοκρατία σε επιλογές οι οποίες θα ανακοινωθούν από τον κ. Σάββα Καραγιάννη και που δεν θα τυγχάνουν ενδεχομένως της αποδοχής του κυβερνώντος κόμματος στο νομό.

Η δήλωση του κ. Αντώνη Μαρτίνη στη «Δράση» μοιάζει σαφής, ίσως σαφέστερη των μύχιων προθέσεων και απόψεων που επικρατούν στη Στεφάνου Καζούλη:

*»Για την περίπτωση τώρα «του συνεδρίου» της παράταξης του κ. Καραγιάννη: Καλές είναι τέτοιες πρωτοβουλίες για τον πολιτικό διάλογο. Οι επιλογές του συνεδρίου όμως δεν αφορούν τη ΝΔ. Αυτό είναι ξεκαθαρισμένο και θα πρέπει πια να είναι κατανοητό.»*

### Έχει αποφασίσει ο Σ. Καραγιάννης

ΟΥΤΕ οι στενοί του συνεργάτες, Νεοδημοκράτες ή μη, μπορούν να αποκωδικοποιήσουν με εγκυρότητα τις πραγματικές προθέσεις του κ. Σάββα Καραγιάννη. Για ένα πράγμα όμως είναι σίγουροι:

«Ο Σάββας δεν πρόκειται να τολμήσει τη διεκδίκηση της Νομαρχίας αν δεν εξασφαλίσει με ...γραπτό συμβόλαιο και άλλα εχέγγυα την ανοικτή και ομόθυμη στήριξη των πάντων στη Νέα Δημοκρατία».

Πόσο εύκολο είναι να συμβεί αυτό; Αν και καλά πληροφορημένες πηγές, αρκετά κοντά στον πρώην νομάρχη, επιμένουν ότι «***στις 20 Μαρτίου ο Σάββας θα ανακοινώσει την πρόθεσή του να αποσυρθεί μετά από τριάντα χρόνια προσφοράς στον τόπο, με βασικό επιχείρημα ότι ο κουτσουρεμένος θεσμός της Νομαρχιακής Αυτοδιοίκησης δεν προσφέρεται για άλλες προσωπικές θυσίες***», εν τούτοις τίποτα δεν μπορεί να αποκλειστεί μετά βεβαιότητος.

Ο κ. Σάββας Καραγιάννης θα εκτιμήσει όλα τα δεδομένα, θα τα μετρήσει με ψυχραιμία και «θα πάρει τη σωστή απόφαση», όπως λένε οι φίλοι του, οι οποίοι είναι σίγουροι για ένα πράγμα: Ο Καραγιάννης δεν πρόκειται να πάει στις επόμενες εκλογές ως πρόβατο επί σφαγή.

• Υπό την έννοια αυτή, οι πιθανότητες ο πρώην νομάρχης να πει το «***Ως εδώ***» είναι πολλές και βάσιμες όσο ποτέ... Άλλωστε έχει πλέον πειστεί προ πολλού, ότι ένα σημαντικό (ίσως το σημαντικότερο) κομμάτι της Νέας Δημοκρατίας, αυτό που πρόσκειται στον κ. Αριστοτέλη Παυλίδη, δεν διάκειται ευμενώς προς το πρόσωπό του, άρα οι δυσμενείς συνθήκες του 2002 εξακολουθούν να επικρατούν μέχρι και σήμερα.

ΕΝΑ εικοσαήμερο έντονων διαβουλεύσεων στη Ν.Δ και περισυλλογής για τον κ. Καραγιάννη αρχίζει από σήμερα με απρόβλεπτες για μερικούς, προβλέψιμες για άλλους εξελίξεις...


**Δ.Ε.Υ.Α.Ι.**
**ΔΗΜΟΤΙΚΗ ΕΠΙΧΕΙΡΗΣΗ ΥΔΡΕΥΣΗΣ ΑΠΟΧΕΤΕΥΣΗΣ ΔΗΜΟΥ ΙΑΛΥΣΟΥ**
**Δ.Ε.Υ.Α.Ι.**

Ιαλυσός 17 / 2 / 2005
Αρ. Πρωτ. 199/2005

Δ/νση: Παρ. Αγ. Ιωάννου
Ιαλυσός - Ρόδος
Τ.Κ.: 85101
Πληροφ.: Ι. Μελεούνης
Τηλ.: 22410-98480
Fax: 22410-98510

**ΘΕΜΑ: Υποβολή δικαιολογητικών**

Σύμφωνα με την υπ' αριθμ. 16/2005 απόφαση του Διοικητικού Συμβουλίου της Δ.Ε.Υ.Α.Ι. σχετικά με μειώσεις κοστολογίων κατανάλωσης νερού σε πολύτεκνες οικογένειες, παρακαλούμε όπως το αργότερο μέχρι 15/03/05 οι πολύτεκνοι κάτοικοι Ιαλυσού να προσέλθουν στα γραφεία της επιχείρησης για την υποβολή αίτησης.

Οι ενδιαφερόμενοι πρέπει να προσκομίσουν τα παρακάτω δικαιολογητικά:
1. Πιστοποιητικό οικογενειακής κατάστασης από το Δήμο.
2. Πιστοποιητικό οικογενειακής κατάστασης από την ομοσπονδία πολυτέκνων.
3. Αντίγραφο προηγούμενου λογαριασμού.

Ο πρόεδρος της Δ.Ε.Υ.Α.Ι.
ΣΤΕΡΓΟΣ ΣΤΑΓΚΑΣ
(Δήμαρχος Ιαλυσού)



www.alfaromeo.gr

**Alfa 156. Προνόμια στην απόλαυση. Προνόμια και στη χρηματοδότηση.**

Αυθεντικό στυλ, δυνατές επιδόσεις. Η απόλαυση είναι δική σας.

**Αποκτήστε τώρα την Alfa 156 εξοφλώντας €18.000 σε 60 μήνες άτοκα.**

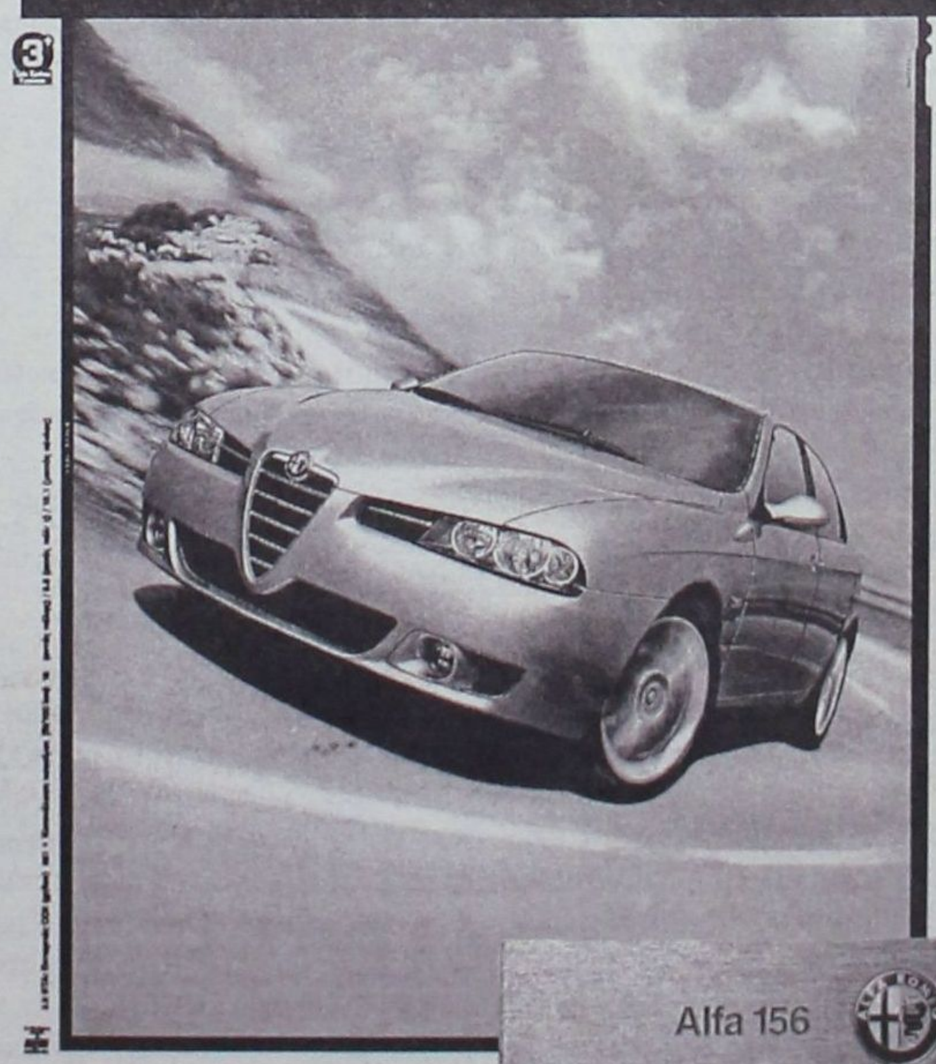

Alfa 156

**AUTO CENTER ΑΕΒΕ**
140 χλμ. Ρόδου Αεροδρομίου, 85100 Ρόδος
Τηλ. 22410-82000-3

ΑΓΩΝΙΩΔΗΣ παρέμβαση του Περιφερειάρχη Ν. Αιγαίου προς το «τσάρο» της Εθνικής Οικονομίας

# Προειδοποίηση Κόκκινου προς Αλογοσκούφη: «Πολιτική ζημία από το Φράγμα»

## Ζητείται επειγόντως η έγκριση των δαπανών για τη συνέχιση του μεγάλου έργου υποδομής

***Την άμεση χρηματοδότηση του Φράγματος Γαδουρά, προκειμένου να εξασφαλισθεί η συνέχιση του έργου, ζητεί με νέο έγγραφό του προς το υπουργείο Εθνικής Οικονομίας, ο Γενικός Γραμματέας της Περιφέρειας Νοτίου Αιγαίου κ. Χαράλαμπος Κόκκινος.***

***Κρούοντας τον κώδωνα του κινδύνου για το μέλλον του έργου, μετά και τις τελευταίες εξελίξεις, ο κ. Κόκκινος θέτει τον υπουργό Εθνικής Οικονομίας προ των ευθυνών του, καθιστώντας σαφές ότι τυχόν διακοπή των εργασιών θα επιφέρει ακόμη και πολιτική ζημία.***

***Παράλληλα, υπενθυμίζει στον κ. Γιώργο Αλογοσκούφη ότι η ανάπτυξη της περιφέρειας και ειδικότερα της νησιωτικής, αποτελεί μια από τις βασικότερες προτεραιότητες της κυβέρνησης.***

***Στο έγγραφο, με ημερομηνία 25-2-2005, που κοινοποιείται και προς τα υπουργεία Εσωτερικών, ΠΕ.ΧΩ.ΔΕ και Αιγαίου, ο Γενικός Γραμματέας της Περιφέρειας Νοτίου Αιγαίου επισημαίνει τη σπουδαιότητα του έργου, δεδομένου ότι αυτό αποτελεί έργο βασικής υποδομής με κοινωνικό, περιβαλλοντικό και αναπτυξιακό χαρακτήρα.***

***Ειδικότερα στο έγγραφο αναφέρονται τα εξής:***



***το μεγαλύτερο έργο της Περιφέρειας μας που βρίσκεται σε εξέλιξη.***

**Της Χριστίνας Μέγα**

«Κύριε υπουργέ

Επανέρχομαι στο ζήτημα της περαιτέρω χρηματοδότησης του εν λόγω έργου, χρηματοδότηση που έχει ζητηθεί επανειλημμένα και με έγγραφα του υπουργού ΠΕ.ΧΩ.ΔΕ από τη Διεύθυνση Δημοσίων Επενδύσεων του υπουργείου σας.

***Η Περιφέρεια Νοτίου Αιγαίου, στη διοικητική περιοχή της οποίας κατασκευάζεται το έργο αυτό, έχει επισημάνει τη σπουδαιότητά του, δεδομένου ότι αποτελεί έργο βασικής υποδομής με κοινωνικό, περιβαλλοντικό και αναπτυξιακό χαρακτήρα και ταυτόχρονα είναι***

Για το λόγο αυτό εξάλλου στις 18 Νοεμβρίου 2004 με το συνημμένο έγγραφό μας με Α.Π.: οικ. 23301 είχαμε ζητήσει την προσωπική σας παρέμβαση για τη διευθέτηση του προβλήματος, ώστε να μην διακοπούν οι εργασίες.

Δυστυχώς, μέχρι σήμερα δεν έχει εγκριθεί από τις υπηρεσίες του υπουργείου σας η απαιτούμενη χρηματοδότηση, με αποτέλεσμα αφενός οι εργασίες να διακόπτονται σταδιακά και αφετέρου να εγκυμονεί ο κίνδυνος της οριστικής αποχώρησης της ήδη εγκατεστημένης εργολαβίας.

***Η εξέλιξη αυτή θέτει σε άμεσο κίνδυνο το ήδη κατασκευασμένο τμήμα και την απώλεια κοινοτικών πόρων δεδομένου ότι το έργο συγχρηματοδοτείται κατά 70% από το Ταμείο Συνοχής.***

Στις δυσμενείς αυτές συνέπειες προστίθενται η κοινωνική ανησυχία και εξαιτίας της επερχόμενης απώλειας θέσεων εργασίας αλλά και επειδή στον ήδη υπάρχοντα αριθμό των ημιτελών έργων που μας κληροδότησε η προηγούμενη κυβέρνηση, έρχεται να προστεθεί άλλο ένα.

***Ενδεικτικά σας αναφέρω ότι περισσότερα από πέντε έργα υποδομής από τα οποία εξαρτάται η ανάπτυξη της Ρόδου έχουν σταματήσει εξαιτίας της πολιτικής ανεπάρκειας των προηγούμενων κυβερνήσεων.***

Κύριε υπουργέ, δεδομένου ότι:

- η ανάπτυξη της Περιφέρειας και ειδικότερα της νησιωτικής Ελλάδας αποτελεί μια από τις βασικότερες προτεραιότητες της Κυβέρνησής μας,
- η πλήρης διακοπή των εργασιών του συγκεκριμένου έργου θα κοστίσει και θα επιφέρει περιβαλλοντική, αναπτυξιακή, οικονομική, πολιτική, κοινωνική και εθνική ζημία,

παρακαλώ για την προσωπική σας παρέμβαση ώστε να εγκριθεί η ένταξη στο Π.Δ.Ε 2005 του ενάριθμου έργου 2003 ΣΕ 07630007 της ΣΑΕ 076/3, που έχει ζητηθεί εξάλλου και με το τελευταίο έγγραφο του Υ.ΠΕ.ΧΩ.ΔΕ. με αριθμό πρωτοκόλλου Δ11α/0/3/15-Φ50 στις 7 Φεβρουαρίου 2005-02-26.

***Επειδή μάλιστα πρέπει να διατηρηθεί ο έλεγχος της κατάστασης πριν αυτή καταστεί μη αναστρέψιμη, κρίνουμε σκόπιμο να δοθεί άμεσα από τις Υπηρεσίες του υπουργείου σας προέγκριση των δαπανών εκείνων που θα εξασφαλίσουν τη συνέχιση της κατασκευής του έργου».***

**«Δυστυχώς, μέχρι σήμερα δεν έχει εγκριθεί από τις υπηρεσίες του υπουργείου σας η απαιτούμενη χρηματοδότηση, με αποτέλεσμα αφενός οι εργασίες να διακόπτονται σταδιακά και αφετέρου να εγκυμονεί ο κίνδυνος της οριστικής αποχώρησης της ήδη εγκατεστημένης εργολαβίας»**



***«...η πλήρης διακοπή των εργασιών του συγκεκριμένου έργου θα κοστίσει και θα επιφέρει περιβαλλοντική, αναπτυξιακή, οικονομική, πολιτική, κοινωνική και εθνική ζημιά»***


ΕΠΙΜΕΛΗΤΗΡΙΟ ΔΩΔΕΚΑΝΗΣΟΥ

ISTOS
INNOVATION FOR SUSTAINABLE TOURISM IN SMALL ISLANDS

ΔΕΤΑΠ
ΔΩΔΕΚΑΝΗΣΙΑΚΗ ΕΤΑΙΡΙΑ ΑΝΑΠΤΥΞΗΣ ΚΑΙ ΠΡΟΟΔΟΥ

Σας προσκαλούμε σε ανοικτή ενημερωτική εκδήλωση του Επιμελητηρίου Δωδεκανήσου και της Δωδεκανησιακής Εταιρείας Ανάπτυξης και Προόδου [ΔΕΤΑΠ] με θέμα:

**«Παρουσίαση του Οδηγού Προγράμματος χρηματοδότησης Καινοτόμων Επιχειρηματικών Σχεδίων που θα υλοποιήσουν τουριστικές επιχειρήσεις»**

Η εκδήλωση θα πραγματοποιηθεί στη συνεδριακή αίθουσα «Γεώργιος Β. Καραγιάννης» στην οδό Γρηγορίου Λαμπράκη 8, 2ος όροφος, την ***Τετάρτη 2 Μαρτίου 2005 και ώρα 18:00***

Η δράση αυτή χρηματοδοτείται από το Πρόγραμμα Καινοτόμων Ενεργειών **«ΙΣΤΟΣ – Καινοτομία για τον Αειφορικό Τουρισμό και τις Υπηρεσίες στο Νότιο Αιγαίο»** που υλοποιείται στην Περιφέρειά μας. Το πρόγραμμα αυτό αφορά μία σειρά δράσεων που βασίζονται στη στρατηγική προώθησης της αειφόρου ανάπτυξης μέσω της καινοτομίας στην επιχειρηματικότητα, με έμφαση στον τομέα του τουρισμού. Ο συνολικός προϋπολογισμός του προγράμματος είναι 4.675.000 €, και χρηματοδοτείται κατά 75% από το Ευρωπαϊκό Ταμείο Περιφερειακής Ανάπτυξης και κατά 25% από εθνικούς πόρους.Τελικός δικαιούχος του προγράμματος είναι η Περιφέρεια Νοτίου Αιγαίου και Φορέας Διαχείρισης είναι το Επιμελητήριο Δωδεκανήσου.

# ΟΛΟΚΛΗΡΩΣΗ σήμερα για την κυνηγετική περίοδο

Ολοκληρώνεται σήμερα η κυνηγετική περίοδος και για τη Δωδεκάνησο. Από αύριο όλες οι καραμπίνες και τα δίκαννα θα πρέπει λαδωθούν και να κρεμαστούν στον τοίχο, μέχρι τον επόμενη κυνηγετική περίοδο. Στους μήνες που προηγήθηκαν τα πάντα κύλησαν ομαλά. Το κυνήγι έδωσε την ευκαιρία στους λάτρεις της φύσης και των αρχέγονων ενστίκτων να ξεχυθούν στη Δωδεκανησιακή ύπαιθρο και να αναζητήσουν τα θηράματά τους.

Λαγοί, πέρδικες, κοτσύφια, τσίχλες, μπεκάτσες και διάφορα άλλα είδη πέρασαν από τα στόχαστρα των κυνηγών. Εύστοχοι ή μη, τυχεροί και άτυχοι, όλοι τους είχαν την ευκαιρία να ικανοποιηθούν σ' έναν τόπο που προσφέρει τα πάντα. Βέβαια οι έντονες βροχοπτώσεις περιόρισαν τον αριθμό διαφόρων θηραμάτων (τσίχλες κ.λ.π), όμως το φαινόμενο αυτό πέρασε χωρίς να προκαλέσει ιδιαίτερο προβληματισμό. «Δεν σημασία να λιγοστεύουν τα θηράματα λιγοστεύουν από φυσικά φαινόμενα, το πρόβλημα ξεκινάει από τη στιγμή που τα θηράματα χάνονται από την αλόγιστη χρήση φυτοφαρμάκων ή άλλων δηλητηριωδών ουσιών».



Η κυνηγετική περίοδος έκλεισε χωρίς να καταγραφούν ανθρώπινοι τραυματισμοί, αλλά και χωρίς να υπάρξουν σοβαρά φαινόμενα λαθροθηρίας. Αυτό είναι το αποτέλεσμα των προσπαθειών που καταβάλλουν τα μέλη της διοίκησης του Κυνηγετικού Συλλόγου Ρόδου και της Δασικής Υπηρεσίας Δωδεκανήσου.

Ο πρόεδρος του Συλλόγου κ. Νίκος Κανέλης είναι ιδιαίτερα ικανοποιημένος από τον τρόπο με τον οποίο έγινε το κυνήγι στους μήνες που πέρασαν. Για τον ίδιο αποτελεί πρώτη προτεραιότητα να ξεκινήσει, σε συνεργασία με τη Δασική Υπηρεσία και τη Νομαρχιακή Αυτοδιοίκηση, η δημιουργία του εκτροφείου θηραμάτων. Αυτό θα γίνει στο Δήμο Καμείρου και χρηματοδοτηθεί από τον Αναπτυξιακό Νόμο και από τη Νομαρχιακή Αυτοδιοίκηση. Σε αυτό θα εκτρέφονται κάθε χρόνο 15.000 πέρδικες οι οποίες στη συνέχεια θα απελευθερώνονται στην ύπαιθρο.

«Φροντίζουμε τη φύση και δεν την αποστειρώνουμε από τους πόρους της» τονίζει σε μήνυμά του ο κ. Νίκος Κανέλης και εξηγεί ότι «εμείς φροντίζουμε πάντοτε να βοηθούμε ώστε να διατηρείται η ισορροπία στην πανίδα του τόπου μας».

Σε μια προσπάθεια ώστε να ενημερωθούν οι πάντες για τη Δωδεκανησιακή ύπαιθρο, για την τήρηση κανόνων προστασίας του περιβάλλοντος, για τον περιορισμό των φυτοφαρμάκων και της ανάπτυξης του αισθήματος της αγάπης προς τη φύση ο Κυνηγετικός Σύλλογος Ρόδου έχει ξεκινήσει την προετοιμασία έκδοσης ειδικών εντύπων. Αυτά θα μοιραστούν σε χιλιάδες Δωδεκανησίους, αλλά και επισκέπτες του τόπου. Η ενέργεια αυτή χαρακτηρίζεται ως πολύ σημαντική και θεωρείται ότι θα ανατρέψει ακόμα και τον τρόπο με τον οποίο οι «περιβαλλοντολόγοι» αντιμετωπίζουν τους κυνηγούς.

Στα φυλλάδια αυτά αναλύεται το κυνήγι ως ένστικτο και ως μέσο προστασίας του περιβάλλοντος. Πιο συγκεκριμένα, αναφέρονται, μεταξύ των άλλων, τα ακόλουθα:

Το κίνητρο που παρέχεται από το κυνήγι – σε μια μεγάλη κοινωνική ομάδα 300.000 ανθρώπων – όσον αφορά την προστασία του φυσικού περιβάλλοντος, αποτελεί ένα αξιόλογο «δώρο» για την άγρια ζωή. Το κυνήγι, κάτω από αυτή την έννοια, διαδραματίζει έναν πρωταρχικό οικολογικό ρόλο και προτρέπει τους κυνηγούς να προστατέψουν και να διαχειριστούν το φυσικό περιβάλλον προς όφελος της άγριας πανίδας είτε αυτή αποτελεί αντικείμενο κυνηγιού είτε όχι.

Η υποβάθμιση και η απώλεια των βιοτόπων αποτελούν και την κύρια απειλή για την άγρια ζωή. Η «κυνηγετική» αξία των διαφόρων ειδών θηραμάτων παρέχει κίνητρα για την διατήρηση και την αποκατάσταση των βιοτόπων, τους οποίους μοιράζονται μαζί με άλλα μη θηρεύσιμα είδη.

Τα απειλούμενα οικοσυστήματα, όπως οι υδροβιότοποι, συντηρούνται κατ' αυτή την έννοια, χάρις στην αξία που τους δίνει η χρήση τους στις διάφορες μορφές της, ανάμεσα στις οποίες συγκαταλέγεται το κυνήγι και το ψάρεμα.

Ετσι λοιπόν, οι 248 Κυνηγετικοί Σύλλογοι, οι 7 Κυνηγετικές Ομοσπονδίες και η Κυνηγετική Συνομοσπονδία Ελλάδος παίζουν ένα πρωταρχικό οικολογικό ρόλο. Ιδρυσαν σώμα Θηροφυλακής προσαρμοσμένο στις σύγχρονες απαιτήσεις με κατάλληλο εξοπλισμό – με χρηματοδότηση αποκλειστικά των κυνηγών – για την αποτελεσματικότερη προστασία της άγριας πανίδας και χλωρίδας.

Οι Κυνηγετικές Οργανώσεις παρεμβαίνουν για να σταματήσει η μόλυνση των ποταμών, η αλόγιστη χρήση των φυτοφαρμάκων, η ανεξέλεγκτη οικοπεδοποίηση και το μπάζωμα των υγρότοπων. Επίσης, σπέρνουν τα εγκαταλελειμμένα χωράφια, τα βουνά και τους κάμπους, για να τραφούν τα θηράματα και να προφυλαχτούν από τους εχθρούς τους, εκτρέφουν και απελευθερώνουν θηράματα, επαναφέρουν ζωικά είδη εκεί που είχαν χαθεί, προστατεύουν την άγρια ζωή, συμμετέχουν στην πρόληψη και καταστολή πυρκαγιών, χρηματοδοτούν επιστήμονες και ερευνητές και επιβεβαιώνουν έτσι το ρόλο του υπεύθυνου διαχειριστή του χώρου.

Το κυνήγι διαθέτει επίσης ένα σημαντικό πολιτιστικό χαρακτήρα. Είναι μια δραστηριότητα με βαθιές ρίζες στα τοπικά έθιμα (γαστρονομικές συνήθειες, δημοτικά τραγούδια, θρύλοι, λαϊκός πολιτισμός, ενδυμασίες, κ.τ.λ.) αποτελεί προβολή της τοπικής ταυτότητας, πηγή ποικιλίας και πλούτου στην Ελλάδα και στην Ευρωπαϊκή Ενωση.

## Καταγράφονται οι κινήσεις τους 24 ώρες το 24ωρο

# Ηλεκτρονική παρακολούθηση όλων των ελαφιών της Ρόδου

Ένα πρωτοποριακό σύστημα καταγραφής και παρακολούθησης των ελαφιών εφαρμόζεται στη Ρόδο, διασφαλίζοντάς τα με τον τρόπο αυτό από τις επιβουλές των λαθροκυνηγών.

Όλα τα ελάφια της Ρόδου είναι καταγεγραμμένα και το στίγμα τους παρακολουθείται ηλεκτρονικά σε 24ωρη βάση. Στην περίπτωση που ένα ελάφι χάσει τη ζωή του, τότε αμέσως σημαίνει συναγερμός και κινητοποιούνται όλες οι δυνάμεις (θηροφύλακες, δασική υπηρεσία, μέλη του Κυνηγετικού Συλλόγου Ρόδου) προς την κατεύθυνση όπου βρισκόταν το συγκεκριμένο ζώο. Ο εντοπισμός του ελαφιού γίνεται ακόμα κι όταν αυτό σφαγιαστεί πολύ γρήγορα και το κρέας του μεταφερθεί σε κάποιο ψυκτικό θάλαμο.

Το σύστημα αυτό επετεύχθη μετά από πολύμηνες εργασίες και με την αγαστή συνεργασία της Δασικής Υπηρεσίας Δωδεκανήσου, του Κυνηγετικού Συλλόγου Ρόδου και επιστημόνων των πανεπιστημίων Αθηνών και Θεσσαλονίκης.

Για το κάθε ένα από τα ελάφια της Ρόδου έχει καταρτιστεί μητρώο και περιλαμβάνει πλήρη στοιχεία ηλικίας, χρωματικών αποχρώσεων, εμφανών σημαδιών ή άλλων στοιχείων που να δηλούν την ταυτότητα του υπέροχου αυτού ζώου.

Εφαρμογή του συστήματος αυτού γίνεται σε αρκετές περιοχές της Ευρώπης με εξαιρετικά μεγάλη επιτυχία. Η υλοποίησή του έχει επιφέρει τον εκμηδενισμό της λαθροθηρίας, καθώς ο επίδοξος ελαφοκυνηγός είναι πολύ εύκολο να εντοπιστεί και να δικαστεί με τη διαδικασία του αυτοφώρου. Οι ποινές που προβλέπονται για το αδίκημα αυτό είναι εξαιρετικά αυστηρές.

Σήμερα στη Ρόδο υπάρχουν περισσότερα από 650 καταγεγραμμένα ελάφια και καθώς ο πληθυσμός τους αυξάνεται, αυξάνονται ταυτόχρονα και οι καταγραφές που γίνονται από τους επιστήμονες που τα παρακολουθούν.





Τώρα πια ήρθε η στιγμή να αποφασίσετε ότι τα θέλετε όλα σε ένα και μόνον αυτοκίνητο. Κορυφαία γερμανική ποιότητα κατασκευής, πρωτογνωρη ασφάλεια και τεχνολογία αιχμής με τους νέους κινητήρες 1.6 FSI 116 ίππων και 2.0 FSI 150 ίππων. Και μαζί, εμπνευσμένο σχεδιασμό, τους μεγαλύτερους χώρους στην κατηγορία του, άψογη ποιότητα κύλισης και τέλεια οδική συμπεριφορά χάρη στη νέα ανάρτηση πολλαπλών συνδέσμων.

Τώρα πια δεν έχετε κανένα λόγο να συμβιβαστείτε: Επιλέγετε τη νέα Octavia**5** και τα έχετε όλα.

**Νέα** Octavia**5**. Με **16.190** €.
Γνωριστε την και οδηγήστε τη στα Ολοκληρωμένα Συγκροτήματα Skoda.

**AUTOMARKET**
**Τζιώρας Ιωάννης & Υιοί Ο.Ε.**
**7ο χλμ Ρόδου - Λίνδου, Ρόδος**
**Τηλ: 22410 69135, Fax: 22410 69136**
**E-mail: skoda@3t.gr**

**ΤΟΠΙΚΟΙ ΣΥΝΕΡΓΑΤΕΣ:**
**ΚΩΣ**
Πιζάνιας Ν. & Τσίκνης Ο.Ε.
Μεσσαριά, Κω
Τηλ: 22420 69088
**ΛΕΡΟΣ**
Θεμέλορος Γιάννης
Σμαλιού, Λέρου
Τηλ: 22470 22000
**ΚΑΛΥΜΝΟΣ**
3Τ ΑΕΒΕ
Υποκατάστημα Καλύμνου
Πεταμοί Καλύμνου
Τηλ: 22430 24000

www.skoda-auto.gr

## Ο Μιχάλης Αλαχούζος επιμένει στη διεξαγωγή δημοψηφίσματος για την παραμονή ή όχι του κ. Νεκτάριου στη θέση του

# «Αφορισμοί και απειλές το "θεάρεστο" έργο του Μητροπολίτη Καλύμνου»

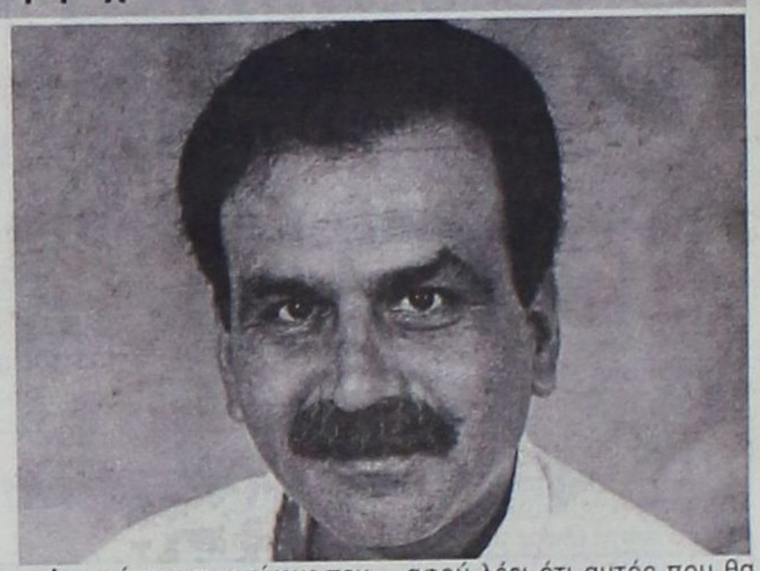

***Απαντήσεις σε όσους τον κατηγορούν για τη στάση του και τις κατηγορίες που εξαπέλυσε κατά του Μητροπολίτη Καλύμνου κ. Νεκτάριου δίνει μέσω της συνέντευξής του στη «Δράση», ο νομαρχιακός σύμβουλος Μιχάλης Αλαχούζος.***

***Κατηγορεί τον κ. Νεκτάριο για μη σύννομες ενέργειες και υποστηρίζει ότι ο Μητροπολίτης Καλύμνου απειλεί με αγωγές και αποζημιώσεις όποιον στρέφεται εναντίον του.***

***Επανακαταθέτει την άποψη ότι θα πρέπει να γίνει δημοψηφίσμα για την παραμονή ή όχι του Σεβασμιότατου στη θέση του και δηλώνει ότι θα προσφύγει στον εισαγγελέα αν τα αρμόδια εκκλησιαστικά όργανα δεν προχωρήσουν σε άμεσες έρευνες στην Μητρόπολη Καλύμνου με κυρίαρχο ζητούμενο τη διαχείριση των οικονομικών της.***

***Πάντως παραδέχεται ότι ο κ. Νεκτάριος έχει επιτελέσει έργο, όχι όμως εκείνο που θα έπρεπε στα 23 χρόνια της παρουσίας του στην Μητρόπολη.***

**Της** *Μαίρης Φώτη*
*maryfdrasis@hotmail.com*

***• Κύριε Αλαχούζο τις τελευταίες ημέρες πρωταγωνιστήσατε στην επικαιρότητα λόγω των αποκαλύψεων που κάνατε για το Σεβασμιότατο Μητροπολίτη Καλύμνου, Λέρου και Αστυπάλαιας κ. Νεκτάριο. Ιδιαίτερος λόγος έγινε για την αγιογραφία του ή τοιχογραφία όπως κάποιοι άλλοι την ονομάζουν, στην Παναγία του Κάστρου αλλά και για τις σχέσεις που μπορεί να είχε ή να έχει με το διαβόητο Βαβύλη εξαιτίας μίας φωτογραφίας στο ημερολόγιο του 2002 της Μητρόπολης. Αυτά τα δύο γεγονότα θεωρείτε ότι είναι ικανά για να κατηγορηθεί ο Σεβασμιότατος για μη σύννομες ενέργειες;***

- Κυρία Φώτη να σας ευχαριστήσω για τη δυνατότητα που μου δίνετε εγγράφως να καταγραφούν οι απόψεις μου. Δεν είχα καμία διάθεση να γίνω πρωταγωνιστής λόγω του γενικότερου προβλήματος που υπάρχει στις τάξεις της εκκλησίας και αυτό διότι η αντίδρασή μου για την αγιογραφία ή τοιχογραφία του Μητροπολίτη Καλύμνου στην Παναγία του Κάστρου συνεχίζει να προϋπάρχει από τον Ιούνιο του 2004. Είναι γνωστά σε όλους τα βήματα που έπραξα. Εκανα αναφορά στο Επαρχιακό Συμβούλιο Λέρου την ημέρα που για πρώτη φορά είδα την αγιογραφία ή τοιχογραφία του κ. Νεκτάριου, η σχετική αλληλογραφία με την οποία παρακαλούσα την αφαίρεση αυτής και η ομόφωνη απόφαση του Νομαρχιακού Συμβουλίου για την εξουσιοδότηση του Νομάρχη Δωδεκανήσου να πείσει και να παρακαλέσει για την επίλυση του θέματος του Μητροπολίτη Καλύμνου να αφαιρέσει την αγιογραφία ή τοιχογραφία. Όλα αυτά το 2004. Το 2005 απέστειλα επιστολή στον Παναγιότατο Οικουμενικό Πατριάρχη όπου τον παρακαλούσα να εξετάσει το θέμα εάν και κατά πόσο τον ενημερώνουν για όλα αυτά που συμβαίνουν. Την περίοδο εκείνη στις 08-02-05 ήδη είχαν προηγηθεί η συνέντευξη του Μητροπολίτη Καλύμνου σε τοπικό ραδιοφωνικό σταθμό της Λέρου ότι οπλοφορεί, τα διάφορα ντοκουμέντα που έφεραν στο φως της δημοσιότητας τα ΜΜΕ για το Βαβύλη και τη σχέση αυτού με τον ανηψιό του Μητροπολίτη Καλύμνου και οι διάφορες φωτογραφίες του Μητροπολίτη Καλύμνου με τον Βαβύλη στο Ισραήλ.

Με όλα αυτά θα μου επιτρέψετε να πω ότι θεωρώ την τοποθέτηση της αγιογραφίας ή τοιχογραφίας του Μητροπολίτη Καλύμνου ως μη σύννομη ενέργεια αφού μέχρι σήμερα δεν έχει δημοσιοποιηθεί η έγκριση της αντίστοιχης αρχαιολογικής υπηρεσίας καθώς το μνημείο θεωρείται διατηρητέο Βυζαντινό. Μη σύννομο με τους Ιερούς Κανόνες είναι και το γεγονός της ανάγκης που ένιωσε ο Μητροπολίτης Καλύμνου να οπλοφορεί, αφού εμείς οι κοινοί θνητοί γνωρίζουμε ότι ο πνευματικός ηγέτης πάντα θεωρεί ως μοναδικό του όπλο την πίστη και το Σταυρό.

Από τις δύο αυτές προαναφερθείσες ενέργειές του όπου, κατά την ταπεινή άποψή μου μη σύννομες όπως προανέφερα, εξάγεται το συμπέρασμα της υπεροπτικής ψυχικής κατάστασης που βρίσκεται ο Μητροπολίτης Καλύμνου που θεωρεί ότι όλα είναι εφικτά. Το λέω αυτό διότι δεν σταμάτησε μόνο στην αγιογραφία ή τοιχογραφία του αφού και η ανάγλυφη μορφή του βρίσκονται μέσα σε Εκκλησία και για εμάς τους πιστούς ό,τι υπάρχει μέσα στους χώρους αυτούς θεωρείται ιερό.

Έχουμε αναλογιστεί όλοι μας το τι προσφέρουμε στη νέα γενιά όταν άρχισε να προβληματίζεται πάνω στο γεγονός ότι υπάρχουν επιτήδειοι που εν ζωή τοποθετούν μέσα στην Εκκλησία τις αγιογραφίες ή τοιχογραφίες ή προσωπογραφίες τους; Μήπως αρχίζει ο προβληματισμός από τις άγνωστες «αγιογραφίες- τοιχογραφίες- προσωπογραφίες» που υπάρχουν στους ναούς μας, ότι τοποθετήθηκαν αυθαίρετα και ως εκ τούτου ότι δεν παρουσιάζουν άγιες μορφές;

Με βάση αυτόν τον προβληματισμό, ότι δεν θέλω οι νέοι να προσκυνούν μη Αγίους, επιμένω στην άμεση απομάκρυνση της μορφής του Μητροπολίτη Καλύμνου από τους ιερούς ναούς διότι αν αυτό συνεχιστεί να συμβαίνει, που εύχομαι πως όχι, θα υπάρξει και η αντίστοιχη αμφισβήτηση.

Η δημόσια τοποθέτησή του ότι ο λαός της νήσου Λέρου του δώρισε αυτή την αγιογραφία είναι αναληθής αφού δεν ρώτησε κανέναν και δεν υπάρχει αντίστοιχη απόφαση Δημοτικού Συμβουλίου και έκφραση του λαού. Ακόμη όμως και αν κάτι τέτοιο είχε συμβεί, πάλι θα ήταν άτυπο διότι η Αγιοσύνη, από μαρτυρίες θεολόγων, είναι μία ολόκληρη διαδικασία και ό,τι άλλο συμβαίνει, πιστέψτε με, είναι αυθαιρεσία.

Αναφορικά τώρα με τα όσα έχουν διατυπωθεί σχετικά με το φωτοστέφανο, απλά απήντησα ότι «αυτό μας έλειπε» . Και συνεχίζω τον προβληματισμό μου για το ποίος διασφαλίζει το γεγονός ότι μετά από την πάροδο δέκα χρόνων εφόσον υπάρχει η αγιογραφία, ο ίδιος καλλιτέχνης ή άλλος δεν θα προσθέσει φωτοστέφανο.

Κλείνοντας έτσι τον κύκλο της Αγιοποίησης κατά κόσμον, θα παρακαλούσα με βάση αυτές μου τις απόψεις και θέσεις, να είχα τις αντίστοιχες απαντήσεις στους γενικότερους προβληματισμούς μου από ειδικευμένους, πάνω στα ζητήματα αυτά, συμπολίτες μας όπως είναι οι θεολόγοι του Νομού μας, οι δάσκαλοί μας, τα πνευματικά μας σωματεία και εν πάσει περιπτώσει ο πνευματικός κόσμος. Τι λένε για την «Αγιογραφία- Τοιχογραφία-Προσωπογραφία»; Τι λένε για την οπλοφορία;

Ζητώ αυτή τη βοήθεια διότι ως άνθρωπος πιθανόν να μην έχω τη δυνατότητα να δω και άλλους «Αγίους» που βρίσκονται δίπλα μας και θα ήταν άδικο να μην έχουν και εκείνοι τη δυνατότητα να αγιογραφηθούν ή τοιχογραφηθούν εντός των ναών μας.

***• Ιδιαίτερη εντύπωση προκάλεσαν οι καταγγελίες που έκανε στο ρ/σ Αιγαίο Αντέννα ο καλυμνιακής καταγωγής καθηγητής Θεολογίας Παντελής Μαύρος, που κατηγόρησε τον Μητροπολίτη Καλύμνου «για φιλαργυρία και για σκοτεινή διαχείριση των οικονομικών της Μητρόπολης που είχαν σαν αποτέλεσμα την οικονομική εξαθλίωση των προνοιακών και φιλανθρωπικών ιδρυμάτων της περιοχής τη στιγμή που ο ίδιος φέρεται ως ιδιοκτήτης ξενοδοχείου στη Κρήτη». Υπάρχουν πληροφορίες κ. Αλαχούζο για ατασθαλίες στην οικονομική διαχείριση της Μητρόπολης;***

- Οι καταγγελίες του αγαπητού καθηγητή Θεολογίας κ. Παντελή Μαύρου Καλυμνιακής καταγωγής στον Αιγαίο Αντένα είναι γνωστές σε μένα από καιρό, αφού και ίδιος και ο καλυμνιακός λαός αγανακτεί όταν βλέπει τα νομικά πρόσωπα της Μητρόπολής μας να έχουν ρημάξει και κανείς ποτέ δεν λογοδότησε για το τι έχει συμβεί.

Ο δεσποκρατισμός στη συγκεκριμένη περίπτωση είναι στο αποκορύφωμά του καθώς κανείς δε γνωρίζει τη κρυφή διαχείριση των οικονομικών δεδομένων του συνόλου της Μητρόπολης. Αυτό που ξέρουμε εμείς όλοι οι κάτοικοι της Καλύμνου είναι ότι ο Μητροπολίτης Καλύμνου κατάφερε να μη λειτουργούν σωστά τα προνοιακά, φιλανθρωπικά ιδρύματα της περιοχής μας αλλά και να παράγει νέα φανταστικά όπως είναι το ίδρυμα «Ραχήλ» της Καλύμνου. Ανοίγουν και κλείνουν χωρίς να γνωρίζει κανείς τίποτε.

Στο ερώτημά σας για το εάν φέρεται ως ιδιοκτήτης ξενοδοχείου στη Κρήτη ο Μητροπολίτης Καλύμνου δεν το γνωρίζω, όμως αποτελεί έργο δημοσιογραφικής έρευνας. Έτσι θα λυθούν οι όποιες απορίες, γιατί σε καμία περίπτωση δεν υπάρχει άλλη δυνατότητα.

Για τις οικονομικές ατασθαλίες διαχείρισης της Μητρόπολης, θα ήθελα απλά να σας μεταφέρω το κλίμα που υπάρχει στο νησί της Καλύμνου. Ο Μητροπολίτης φρόντισε να πει από άμβωνα και από την Ωραία Πύλη το εξής ιστορικό ντοκουμέντο: «όποιος ομιλεί για μένα θα του ασκηθεί ποινική δίωξη», ζητώντας αποζημίωση 1.000.000 ευρώ». Ποιος λοιπόν κ. Φώτη από τους ιερωμένους της Καλύμνου που τυγχάνουν να διαχειρίζονται τα οικονομικά των εκκλησιών μας, θα μιλήσει όταν ο απλός ιερέας και ο απλός πολίτης της Καλύμνου μπορεί να γνωρίζει αλλά δεν έχει τα οικονομικά δεδομένα για να αντέξει στην πίεση, εννοώντας την οικονομική αφαίμαξη από τη δικαστική του περιπέτεια. Μπορεί όμως να το κάνει, και το γνωρίζω πολύ καλά, το Πατριαρχείο αν ορίσει αντίστοιχη επιτροπή που να προέρχεται από την εκκλησιαστική δικαιοσύνη.

Αυτό το κεφάλαιο είναι τεράστιο, όταν κανείς θεωρεί σωστή την άποψη ότι οι διοικούντες την εκκλησία λογοδοτούν για την οικονομική διαχείριση μόνο στο Θεό.

Σ' αυτή τη φάση πιστεύω ότι ο λαός της Καλύμνου θα βρει το δρόμο, παρά τη «Δαμόκλειο Σπάθη» του Μητροπολίτη, να μιλήσει γι' αυτά που γνωρίζει. Στην περίπτωση της μη εμπλοκής της εκκλησιαστικής δικαιοσύνης πιστεύω ότι θα πρέπει να απευθυνθούμε στους εκφραστές του Κράτους που δεν είναι αλλοι από τους εισαγγελείς, κάτι το οποίο οφείλω να πράξω.

***• Πάντως αρκετοί είναι και οι κάτοικοι της Καλύμνου που υποστηρίζουν πως όσα ακούγονται για το Σεβασμιότατο εντάσσονται στην ενορχηστρωμένη επίθεση σε βάρος του προκειμένου να εξυπηρετηθούν άλλα συμφέροντα και αναφέρουν πως τα στοιχεία δεν είναι επαρκη. Μάλιστα λένε, πως αν εσεις έχετε στοιχεία έπρεπε να τα δώσετε στη δημοσιότητα νωρίτερα.***

- Η επικρατούσα άποψη είναι ότι η Μητρόπολη Καλύμνου δίνει περισσότερο βάρος στις δημόσιες σχέσεις της σε ανώτερα επίπεδα και δεν δίνει στο μέγεθος που πρέπει τη στοργή της στον απλό λαό.

Σε ό,τι αφορά το σημείο της ερώτησής σας ότι τα στοιχεία είναι ανεπαρκή επιτρέψτε μου να έχω την άποψη πως όταν έχω έναν ιεράρχη που δέχεται να αυτοανακηρύσσεται ως φυσιογνωμία που μπορεί να μένει ανάμεσα στα Άγια εικονίσματα των Εκκλησιών , όταν έχω εναν ιεράρχη που έχει άδεια οπλοφορίας, τα υπόλοιπα στοιχεία που αναζητείτε είναι ευτελή μπροστά στο μέγεθος της βλάβης που προκαλείται.

Απαντώντας σε εκείνους που λένε ότι ότι έπρεπε να δώσω γρηγορότερα στοιχεία στη δημοσιότητα, απ' όσα σας είπα προκύπτει ότι το έπραξα αμέσως. Για άλλα στοιχεία, σας ενημερώνω ότι το έπραξα με επιστολή μου στον Οικουμενικό Πατριάρχη.

Εδώ πρέπει να καταλάβουμε όλοι ότι δεν υπάρχει ενορχηστρωμένη επίθεση σε βάρος του Μητροπολίτη Καλύμνου, υπάρχει μόνο αγανάκτηση πολλών χρόνων που σήμερα βρήκε τη δυνατότητα να εκφράζεται σε καθημερινή βάση.

Σίγουρα αυτή η αγωνία δεν εξυπηρετεί κανέναν άλλο πλην των συμφερόντων των απλών πολιτών, και αν θέλετε εξυπηρετεί και την ίδια τη δομή του κράτους μας. Το λέω αυτό διότι οι αυθαιρεσίες του Μητροπολίτη Καλύμνου καταρρακώνουν το κύρος του κράτους. Υπάρχει σχετικό δημοσίευμα στο οποίο ο Μητροπολίτης λέει το εξής ωραίο, ότι «οι νόμοι από τον Πειραιά στην Κάλυμνο δεν έρχονται ποτέ, γιατί υπάρχει θάλασσα».

***• Αληθεύει το γεγονός ότι ο Σεβασμιότατος Μητροπολίτης Καλύμνου αναφερόμενος σε σας ονομαστικά, σας χαρακτήρισε άπιστο, την προηγούμενη Κυριακή στον Ιερό Ναό του Αρχαγγέλου;***

- Ερχεται να δέσει πλέον περισσότερο η άποψη ότι τα θέματα ηθικής τάξης υπερισχύουν απαραίτητα ή πρέπει να υπερισχύουν στους εκκλησιαστικούς χώρους, απ' ότι η διερεύνηση των διαφόρων ατασθαλιών που αφορούν στην οικονομική διαχείριση. Ο Μητροπολίτης τόλμησε το ατόλμητο κ. Φώτη. Στην Ωραία Πύλη κρατώντας τα Άγια των Αγίων που θα έπρεπε να τρέμει εκείνος, θεωρώντας ότι κανένας δεν έχει θεολογική γνώση, μνημόνευσε υπέρ υγείας της οικογένειας, παρουσία εκατοντάδων ανθρώπων, με το επίθετό μου.

Δεν πέρασαν 10 λεπτά και το προσωπείο έπεσε. Σε ομιλία του στην Ωραία Πύλη απείλησε τους πάντες και τα πάντα για να μη μιλήσουν και είπε αναφερόμενος σ' εμένα ότι «αυτός ο άνθρωπος δεν πιστεύει». Μάλιστα για να πείσει τους παρευρισκόμενους είπε και το ψέμα ότι επίτροπος της ενορίας μου τον πληροφόρησε πως έχει να με δει χρόνια στην Εκκλησία.

Έκανε όμως λάθος, και εδώ διαπιστώνεται το ψέμα, διότι η ενορία στην οποία ανήκω δεν έχει επιτρόπους γιατί είναι Μονή και εν πάσει περιπτώσει ποίος τον εξουσιοδότησε να αναφερθεί στη πίστη μου; Όλα αυτά κ. Φώτη είναι μαγνητοσκοπημένα και είχε τη δυνατότητα ο λαός της Καλύμνου, να το δει από το τηλεοπτικό τοπικό μέσο.

Το θέμα αυτό δε θα μείνει σε τοπικό επίπεδο διότι έχω πλέον την αίσθηση ότι ο Μητροπολίτης πιστεύει ότι μπορεί να ελέγξει τους πάντες και τα πάντα. Το δε εκκλησίασμα εξοργίστηκε για τα λεγόμενα του Μητροπολίτη ο οποίος δεν σταμάτησε μόνο στο πιστεύω το δικό μου αλλά προχώρησε και σε ανώτερους βαθμούς αφού λέει ότι αυτός που θα τον πάψει από τη θέση του Μητροπολίτη θα το μετανιώσει γιατί ναι μεν δεν θα είναι Μητροπολίτης αλλά θα παραμείνει σε σπηλιά στην Κάλυμνο όπου θα γράψει βιβλία για όλους και για όλα.

Είναι στη διάθεση σας και σε εκείνη της κοινωνίας της Ρόδου αλλά και γενικότερα της Πατρίδας μας η βιντεοκασσέτα όπου ο Μητροπολίτης Καλύμνου επιτελεί το «θεάρεστο έργο του» με αφορισμούς και απειλές.

Θέλουμε να τον ακούσετε οι ίδιοι και να τον δείτε όλοι και να διαπιστώσετε και εσείς πώς γίνεται «εξυγχρονισμένη ανάλυση του Ευαγγελίου», διότι κήρυγμα στην Ωραία Πύλη δεν μπορεί να αφορά άλλο από το Θείο Λόγο.

***• Με απόφαση όμως του Πατριαρχείου ο Μητροπολίτης Καλύμνου συμμετέχει πλέον από αύριο Τρίτη, στην Ιερά Σύνοδο του Οικουμενικού Πατριαρχείου. Αυτό δεν αποτελεί αναγνώριση του έργου του Μητροπολίτη κ. Νεκτάριου;***

- Θεωρώ ότι είναι ευκαιρία για το Οικουμενικό Πατριαρχείο να τον αξιοποιήσει στο συγγραφικό του έργο ως Συνοδικού Ιεράρχη του Πατριαρχείου μας από 01-03-05. Είναι ειλημμένη απόφαση εδώ και πολύ καιρό από τον Οικουμενικό Θρόνο.

Τώρα, σχετικά με το αν η πράξη αυτή του Πατριαρχείου είναι αναγνώριση του έργου του, επειδή δεν θέλω να είμαι μηδενιστής σας λέω ότι έργο υλικό έγινε, για άλλους μικρό για άλλους μέτριο. Πώς μπορεί όμως κανείς να αξιολογήσει έργο 23 χρόνων όταν δε γνωρίζει τα οικονομικά μεγέθη;

Θεωρώ ότι το Πατριαρχείο τον αξιολόγησε με βάση το έργο το οποίο πράγματι έχει επιτελέσει και δεν είναι άλλο από τις δημόσιες σχέσεις του όπως επιδείξεις, δεξιώσεις και διάφορες εορτές. Σε ό,τι όμως αφορά το έργο του το ποιμαντικό, την απάντηση θα τη βρείτε μέσα από τα ακούσματα των παραμέτρων του κηρύγματος του στη βιντεοκασέτα που σας προανέφερα.

***• Εσείς τι πιστεύετε ότι θα πρέπει να γίνει τελικά κ. Αλαχούζο για να επέλθει η ηρεμία στη Μητρόπολή Καλύμνου, Λέρου και Αστυπάλαιας;***

- Θέλω να πιστεύω ότι ο Μητροπολίτης Καλύμνου θα πρέπει απαραίτητα να αναβαθμιστεί από το Οικουμενικό Πατριαρχείο στο επίπεδο των σχέσεων Οικουμενικού Πατριαρχείου- Ευρώπης, τίτλο τον οποίο κατέχει.

Να βοηθήσει τον Πατριάρχη να προβάλλεται περισσότερο το Πατριαρχείο στην Τουρκία τίτλο τον οποίο κατέχει με βραβείο και να προσεύχεται από το Φανάρι, η Κάλυμνος με το νέο της Μητροπολίτη όποιος και αν είναι αυτός να πάει ένα σκαλοπάτι μπροστά. Δεν αρνούμαστε εμείς οι Καλύμνιοι την πρόταση του Μητροπολίτη Καλύμνου για τη διεξαγωγή δημοψηφίσματος, θεωρώντας αυτό ως χρυσή λύση.

### Ενας Αλβανός, ένας Ρόδιος και ένας Λίνδιος μέλη της σπείρας

# ΕΞΑΡΘΡΩΘΗΚΕ κύκλωμα μαστροπείας

## Εξωθούσαν στην πορνεία δύο αλλοδαπές έναντι 100 ευρώ για την κάθε «συνάντηση»

Κύκλωμα εκμετάλλευσης αλλοδαπών γυναικών είχε στήσει ένας 25χρονος Αλβανός και με τη βοήθεια ενός Ρόδιου και ενός Λίνδιου είχε καταφέρει να στήσει μια ολόκληρη επιχείρηση έκδοσης γυναικών σε πορνεία. Θύματα ή συνεργοί ήταν δύο αλλοδαπές από την Αλβανία και τη Ρωσία 26 και 24 ετών αντίστοιχα. Η σπείρα αποκαλύφθηκε μετά από πολυήμερες παρακολουθήσεις από αξιωματικούς της Υποδιεύθυνσης Ασφαλείας Ρόδου.



Πιο συγκεκριμένα, οι δύο αλλοδαπές ερχόντουσαν σε σεξουαλική επαφή με διάφορα άτομα έναντι χρηματικού ποσού 100 ευρώ. Η συνάντηση της γυναίκας με τον πελάτη γινόταν σ' ενοικιαζόμενα δωμάτια μονάδας που βρίσκεται στην πόλη της Ρόδου. Ο ιδιοκτήτης των δωματίων παρουσιάζεται να είχε άμεση συνεργασία με τον 25χρονο Αλβανό για την εξεύρεση των πελατών, οι οποίοι θα έπρεπε να είναι άτομα εμπιστοσύνης.

Παρά τα μέτρα ασφαλείας που ελάμβαναν τα μέλη του κυκλώματος, τελικώς δεν κατέστη δυνατόν να ξεφύγουν από τη τσιμπίδα του Νόμου. Η αξιοποίηση των πληροφοριών και οι παρακολουθήσεις οδήγησαν τους αξιωματικού της Ασφάλειας μέχρι την αποκάλυψη των όσων συνέβαιναν.

Στη διαδικασία της προανάκρισης προέκυψε ότι η 26χρονη Ρωσίδα κατείχε πλαστή βεβαίωση κατάθεσης αίτησης για την απόκτηση της ελληνικής ιθαγένειας. Η ίδια φέρεται να αποκάλυψε πως τα έγγραφα αυτά τα προμηθεύτηκε έναντι 1000 ευρώ από έναν 34χρονο κάτοικο Λίνδου. Ο τελευταίος διατηρεί μπαρ στη Λάρδο και σε αυτό η 26χρονη εργάζονταν ως σερβιτόρα.

Οι αστυνομικές αρχές συνέλαβαν τον Αλβανό και τις δύο εκδιδόμενες κοπέλες. Ο Ρόδιος και ο Λίνδιος που εμπλέκονται στο κύκλωμα δεν συνελήφθησαν λόγω παρέλευσης των χρονικών ορίων του αυτοφώρου.

Οι τρεις συλληφθέντες οδηγήθηκαν το βράδυ του Σαββάτου ενώπιον του Εισαγγελέα και εκείνος με τη σειρά του τους παρέπεμψε σε δίκη που θα γίνει σήμερα το μεσημέρι. Οι κατηγορίες που βαρύνουν τα τρία άτομα είναι σε βαθμό πλημμελήματος.

### Δεν εξηγείται διαφορετικά η έκρηξη

# Η ΒΟΜΒΑ ήταν ...πυροτέχνημα



Μυστήριο παραμένει η έκρηξη που σημειώθηκε το βράδυ της Παρασκευής στην οδό Παναγιώτου Ροδίου και προξένησε ζημιές στο αυτοκίνητο του δημάρχου Ροδίων Γιώργου Γιαννόπουλου. Στο χώρο της έκρηξης δεν βρέθηκαν ίχνη κάποιου μηχανισμού, γεγονός που ενισχύει τις εκτιμήσεις ότι επρόκειτο για βαρελότο μεγάλης ισχύος.

Ο δήμαρχος Ροδίων κατέθεσε στις αστυνομικές αρχές ότι δεν έχει δεχθεί απειλητικά τηλεφωνήματα ή οτιδήποτε άλλο που να δηλώνει πως «κάτι συμβαίνει».

Πάρα ταύτα οι έρευνες των αστυνομικών αρχών συνεχίζονται, δεδομένου του γεγονότος πως η αποκριά έχει ξεκινήσει και θα πρέπει να αποτραπεί η πώληση παράνομων βεγγαλικών.

Το συμβάν αρχικώς προκάλεσε αναστάτωση, όμως τώρα πια οι πάντες αντιμετωπίζουν την όλη κατάσταση με χιούμορ και διάθεση παραπολιτικών σχολιασμών.

ΤΩΡΑ ΕΙΣΤΕ ΑΚΟΜΑ ΠΙΟ ΚΟΝΤΑ Σ΄ ΕΝΑ VOLVO
VOLVO S40 AMAZING DESIGN. ΤΩΡΑ ΣΤΑ 1.6LT ΑΠΟ €20.900
VOLVO for life



ΔΕΙΤΕ ΤΟ ΚΑΙ ΟΔΗΓΗΣΤΕ ΤΟ ΣΤΗΝ ΕΚΘΕΣΗ VOLVO ΤΗΣ RODOS MOTOR CAR
**Ομιλος Επιχειρήσεων Κυπριάδη** Λεωφόρος Καλλιθέας 1, Ρόδος, Τηλ: 22410 22864, 22410 77940, Fax: 22410 78121

### Οι Δωδεκανήσιοι δανειολήπτες προσβλέπουν στη Δικαιοσύνη

# Τα δικαστήρια «σβήνουν» τα πανωτόκια, οι Τράπεζες επιμένουν στα ....μαθηματικά τους

Οι δανειολήπτες της Δωδεκανήσου συνεχίζουν να εναποθέτουν όλες τους τις ελπίδες στην ελληνική δικαιοσύνη, καθώς οι «ευεργετικές ρυθμίσεις» των Τραπεζών, όπως αυτές καθορίστηκαν από την κυβέρνηση, δεν φαίνεται να αφορούν την πλειοψηφία όσων έχουν «γονατίσει» από τα πανωτόκια.

Τα δικαστήρια είναι αυτά που εν τέλει μπορούν να δικαιώσουν όσους εξαιρέθηκαν ή αποκλείστηκαν από τις ρυθμίσεις, αν και υπέβαλαν τις σχετικές αιτήσεις, όπως προσφατα δημοσίευσε η «Δράση».

Την πρώτη τους «νίκη» μετρούν οι δανειολήπτες στο νέο κύκλο δικαστικής διαμάχης που άνοιξαν με τις τράπεζες, με αφορμή την τελευταία ρύθμιση για τα πανωτόκια, η οποία –παρά τις προσδοκίες της κυβέρνησης– φαίνεται ότι δενη μπόρεσε τελικά να λύσει το πρόβλημα.

Το Μονομελές Πρωτοδικείο της Αθήνας με την 953/2005 απόφασή του έκανε δεκτή την αίτηση αναστολής αναγκαστικής εκτέλεσης (πλειστηριασμός), κρίνοντας ότι η τράπεζα δεν υπολόγισε ορθά την οφειλή του δανειολήπτη με βάση τον τελευταίο νόμο, με αποτέλεσμα αυτός να μην μπορέσει να προχωρήσει σε ρύθμιση της οφειλής του.

Ο δανειολήπτης είχε κατα-




θέσει εμπρόθεσμα στην τράπεζα τη σχετική αίτηση για την υπαγωγή του στη ρύθμιση, δηλαδή πριν από τις 31/10/2004. Η «αρχική» του οφειλή στην τράπεζα ήταν 11.400 ευρώ περίπου (11.298 ευρώ από δάνειο για αγορά αυτοκινήτου και 191 ευρώ υπόλοιπο στην πιστωτική του κάρτα). Είχε καταβάλει δόσεις ύψους 13.540 ευρώ και η τράπεζα του ζητούσε επιπλέον 15.480 ευρώ.

Υποβάλλοντας την αίτηση, προσδοκούσε ότι θα πληρώσει σε 5-7 χρόνια τα 15.480 ευρώ που είχαν καταστεί ληξιπρόθεσμα.

Όμως η τράπεζα τον απέκλεισε ουσιαστικά από τη ρύθμιση. Υποστήριξε δε στην έγγραφη απάντησή της ότι το οφειλόμενο ποσό είναι μικρότερο από το ανώτατο όριο οφειλής που προβλέπει ο τελευταίος νόμος. Στο συμπέρασμα αυτό κατέληξε πολλαπλασιάζοντας το αρχικό κεφάλαιο (11.400 ευρώ) με συντελεστή 3 (όπως ορίζει ο νόμος), αφαιρώντας τις γενόμενες καταβολές (13.540 ευρώ). Με αυτή τη μέθοδο προέκυψε οφειλή 21.000 ευρώ αντί για 15.480 ευρώ που του ζητούσε η ίδια και με αυτό το επιχείρημα κατέληξε ότι «δεν τίθεται θέμα εφαρμογής των ευεργετικών διατάξεων του νόμου» και τον κάλεσε με εξώδικο να εξοφλήσει την οφειλή του (15.480 ευρώ) την επόμενη ημέρα από την επίδοσή του.

Το δικαστήριο έκανε δεκτή την αίτηση του δανειολήπτη λαμβάνοντας υπόψη ότι η τράπεζα δεν εφάρμοσε «ορθά» το νόμο και ότι πρέπει να επαναπροσδιορίσει την οφειλή του.

**Ο συντελεστής**

Το βασικό σημείο που διαφωνούν οι δανειολήπτες με τις τράπεζες σε ό,τι αφορά την εφαρμογή του νόμου είναι ότι οι τράπεζες πολλαπλασιάζουν όλα τα δάνεια με το συντελεστή 3. «Η διάταξη του νόμου λέει ότι η οφειλή δεν δύναται να υπερβαίνει το τριπλάσιο», αναφέρει ο δικηγόρος Π. Αναστασάκος που χειρίστηκε την υπόθεση. «Εάν ο νομοθέτης ήθελε να επιβάλει ενιαίο συντελεστή, η διατύπωσης θα ήταν ότι η οφειλή θα ανέρχεται στο τριπλάσιο του κατά περίπτωση ληφθέντος κεφαλαίου», συμπληρώνει ο ίδιος.

Τα πρώτα στοιχεία από τις τράπεζες δείχνουν ότι μόλις το 30% των αιτήσεων που υπέβαλαν οι δανειολήπτες για ρύθμιση των χρεών τους έγιναν δεκτές από τις τράπεζες. Η Αγροτική Τράπεζα, για παράδειγμα, είχε δεχθεί αιτήσεις για 130.000 δάνεια περίπου. Η ρύθμιση ανέφερε ότι ως βάση υπολογισμού για τα δάνεια των αγροτών έπρεπε να λαμβάνεται το αρχικό κεφάλαιο επί δύο, αλλά η τράπεζα με εσωτερική εγκύκλιο εξαιρούσε πολλές περιπτώσεις και υπολόγιζε τις οφειλές με συντελεστή τρία, που ισχύει για τους υπόλοιπους δανειολήπτες.

### Σύσκεψη σήμερα στο Λιμεναρχείο

# Ζητούνται Ναυαγοσώστες

Ευρεία σύσκεψη συγκαλεί για σήμερα ο λιμενάρχης Ρόδου Δημήτρης Μωράκης προκειμένου να προχωρήσει σε ανάλυση όλων όσων αφορούν την ασφάλεια μέσα στη θάλασσα. Το μεγάλο ζητούμενο είναι να βρεθούν λύσεις για μια σειρά ζητημάτων όπως η ανάγκη ύπαρξης ναυαγοσώστων στις παραλίες. Τα καλοκαίρια στις παραλίες της πόλεως Ρόδου, αλλά και γενικότερα της νήσου Ρόδου, βρίσκονται χιλιάδες λουόμενοι για να απολαύσουν τη θάλασσα και τον ήλιο. Πάρα ταύτα δεν υπάρχουν εξειδικευμένοι – εντεταλμένοι ναυαγοσώστες προκειμένου να παράσχουν τις υπηρεσίες τους σε κάθε περίπτωση ανάγκης. Οι προσπάθειες που κατεβλήθησαν κατά το παρελθόν για την πρόσληψη ναυαγοσώστων στις κεντρικές παραλίες της Ρόδου απέβησαν άκαρπες. Είτε οι απαιτήσεις που επροβάλλοντο (κατοχή διπλώματος και μηχανοκίνητου σκάφους), είτε οι αποζημιώσεις που επροβλέποντο, αποτελούσαν αποτρεπτικούς παράγοντες για εκείνους που θα μπορούσαν να αναλάβουν ένα τέτοιο έργο.

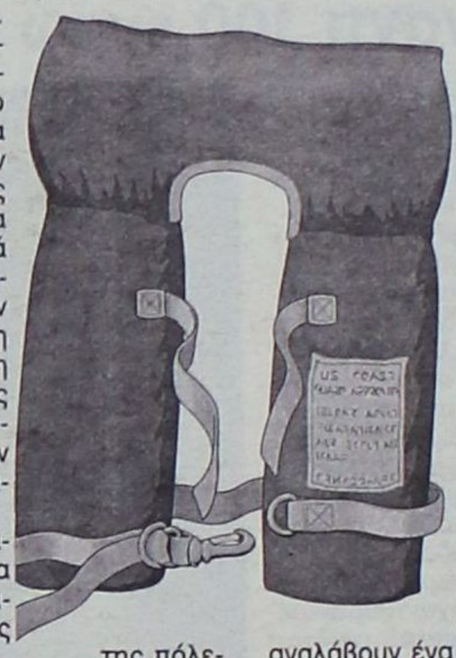

Ο κ. Δημήτριος Μωράκης είναι αποφασισμένος να δώσει λύση στο συγκεκριμένο ζήτημα, καθώς ήταν απλώς τύχη το γεγονός ότι μέχρι σήμερα δεν κατεγράφησαν πνιγμοί στο νησί. Αναλυτικά ο λιμενάρχης Ρόδου Δ. Μωράκης μιλάει «Επί Προσωπικού» στη σελίδα 14 της Δράσης.

GR
☆☆☆☆☆
Grand Hotel
Ο τέλειος συνδυασμός ποιότητας και οικονομίας που τιμά και ανεβάζει τη Ρόδο













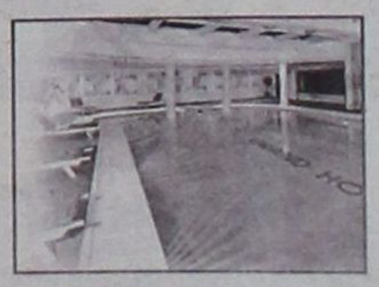



**Για το ασφαλιστικό**

# Ρολά κατεβάζουν και σήμερα οι Τράπεζες

## Η ΟΤΟΕ ζητά τη δημιουργία ενός ενιαίου ταμείου




Εικοσιτετράωρη πανελλαδική απεργία στις τράπεζες του Δημοσίου και για σήμερα 28 Φεβρουαρίου, έχει προκηρύξει η ΟΤΟΕ για το ασφαλιστικό των τραπεζοϋπαλλήλων.

Ταυτόχρονα η ΟΤΟΕ αποφάσισε να προωθήσει το συντονισμό με τους άλλους εργαζόμενους στις ΔΕΚΟ, στην προοπτική κλιμάκωσης της απεργιακής δράσης για το ασφαλιστικό και τα ζητήματα που προκύπτουν από τις αναδιαρθρώσεις των μεγάλων επιχειρήσεων, που θα κορυφωθεί με 24ωρη πανελλαδική απεργία στις 17 Μαρτίου σε όλες τις μεγάλες επιχειρήσεις.

Η άποψη της ΟΤΟΕ για τη λύση του ασφαλιστικού προβλήματος στο χώρο των τραπεζών είναι η δημιουργία ενός ενιαίου ταμείου ασφάλισης των τραπεζοϋπαλλήλων, καθώς και ότι το όποιο κόστος μετάβασης προς αυτή την κατεύθυνση θα πρέπει να σηκώσουν οι εργοδότες με βάση και τα εντυπωσιακά τραπεζικά κέρδη των τελευταίων ετών.

**Τονωτική ένεση στην αγορά της Ρόδου**

# Αυλαία σήμερα για τις εκπτώσεις

## Μεγαλύτερη κίνηση περίμεναν οι καταστηματάρχες

Τελευταία ημέρα των χειμερινών εκπτώσεων και όπως φαίνεται ο ένας μήνας




που διήρκησαν τόνωσαν μεν την αγορά, όχι όμως σε σημείο τέτοιο που να καλυφθεί το χαμένο έδαφος των προηγούμενων μηνών.

Όπως υποστηρίζουν οι έμποροι και οι καταστηματάρχες η αγορά της Ρόδου ταλανίζεται τα τελευταία χρόνια από μεγάλη οικονομική κρίση και δεν είναι δυνατόν μέσα σε έναν μήνα να καλυφθούν τα πολλά χρέη και τα μεγάλα ανοίγματα που παρουσιάστηκαν.

Γεγονός είναι ότι οι καταναλωτές αν και συγκρατημένα, προχώρησαν σε αγορές αφού οι τιμές ήταν αρκετά χαμηλές όμως τους επηρέασε σημαντικά η γενικότερη κρίση που επικρατεί και στην περιοχή μας.

Τα προβλήματα της έλλειψης ρευστότητας στην αγορά κατέδειξε η μουδιασμένη κίνηση στα εμπορικά καταστήματα παρά τα μεγάλα ποσοστά των εκπτώσεων. Σε πολλά καταστήματα της Ρόδου η μείωση στις τιμές έφτασε μέχρι και το 60% αλλά ήταν περιορισμένος ο αριθμός των καταναλωτών που είχε χρήματα στη διάθεσή του να ξοδέψει.

Μετά τον νεκρό από άποψη κίνησης στα εμπορικά καταστήματα Ιανουάριο, οι καταστηματάρχες αναθάρρησαν, αφού κατά την περίοδο των εκπτώσεων κατάφεραν να περιορίσουν κάποιες από τις απώλειές τους.

Σύμφωνα με δηλώσεις τους, η κίνηση ήταν ικανοποιητική αφού ο κόσμος - όπως αποδείχτηκε- περίμενε τις εκπτώσεις για να κάνει τις αγορές του. Βέβαια το κάθε πέρυσι και καλύτερα επαληθεύεται και φέτος, αφού η περιορισμένη διάρκεια των εκπτώσεων δεν κάλυψε τη δίμηνη περσινή περίοδο.

Πάντως οι καταναλωτές φαίνεται ότι έμειναν ευχαριστημένοι από το ποσοστό μείωσης των εκπτώσεων κυρίως σε ποιοτικά προϊόντα που -όπως λένε- είναι απρόσιτα στην κανονική περίοδο.

Οι απόψεις πάντως για τον περιορισμό διάρκειας των εκπτώσεων εξακολουθούν να διίστανται καθώς πολλοί καταστηματάρχες επισημαίνουν πως είναι δελεαστικότερη για τον καταναλωτή η δίμηνη διάρκεια αφού μπορεί καλύτερα να κάνει τον προγραμματισμό του.

Όπως επισημαίνουν οι έμποροι η κρίση που μαστίζει την αγορά της Ρόδου χρειάζεται μεθοδικές λύσεις και ολοκληρωμένες παρεμβάσεις για να αντιμετωπισθεί και δεν είναι δυνατόν να αναζητούνται λύσεις με ημίμετρα και σπασμωδικές ενέργειες. Μάλιστα όπως τονίζουν αν άμεσα δεν αναληφθούν πρωτοβουλίες από τους αρμόδιους φορείς, τότε πολύ σύντομα αρκετά καταστήματα θα βάλουν λουκέτο αφού οι ιδιοκτήτες του δεν μπορούν πλέον να καλύψουν ούτε τα πάγιά έξοδά τους.

## ΣΥΓΧΑΡΗΤΗΡΙΑ

Στον αγαπημένο μας γιο **ΚΟΝΤΟ ΓΙΑΝΝΗ** που μετά την απόκτηση των αδειών διδασκαλίας της ΑΓΓΛΙΚΗΣ και ΓΑΛΛΙΚΗΣ ΓΛΩΣΣΑΣ απέκτησε επάξια και το πτυχίο της ΓΕΡΜΑΝΙΚΗΣ ΓΛΩΣΣΑΣ και ΦΙΛΟΛΟΓΙΑΣ του Καποδιστριακού Πανεπιστημίου της Αθήνας, πολλά συγχαρητήρια και ευχές για κάθε ευτυχία στη ζωή του και επιτυχία στις μεταπτυχιακές του σπουδές στη ΓΕΡΜΑΝΙΑ.

**Οι γονείς του**
**Κοντός Μερκούρης**
**Κοντού Αικατερίνη**
**Ο αδελφός του**
**Κοντός Παναγιώτης**

## ΣΥΓΧΑΡΗΤΗΡΙΑ

Στον αγαπημένο μας γιο **ΚΟΝΤΟ ΠΑΝΑΓΙΩΤΗ - ΠΑΝΟΡΜΙΤΗ** που μετά την απόκτηση της επάρκειας ΔΙΔΑΣΚΑΛΙΑΣ της ΑΓΓΛΙΚΗΣ και ΓΑΛΛΙΚΗΣ ΓΛΩΣΣΑΣ απέκτησε επάξια και το δίπλωμα Γλωσσομάθειας της ΓΕΡΜΑΝΙΚΗΣ ΓΛΩΣΣΑΣ GROSSES SPRACHDIPLOM του ΙΝΣΤΙΤΟΥΤΟΥ ΓΚΑΙΤΕ και του ΠΑΝΕΠΙΣΤΗΜΙΟΥ του ΜΟΝΑΧΟΥ του ευχόμαστε κάθε ευτυχία στη ζωή του και πάντα επαγγελματικές επιτυχίες.

**Οι γονείς του**
**Κοντός Μερκούρης**
**Κοντού Αικατερίνη**
**Ο αδελφός του**
**Κοντός Γιάννης**

*Η* Megasoft
TOUR SOFTWARE PARTNER

**ΣΑΣ ΠΑΡΟΥΣΙΑΖΕΙ ΤΟ ΝΕΟ ΠΡΟΓΡΑΜΜΑ ΕΜΠΟΡΙΚΗΣ ΔΙΑΧΕΙΡΙΣΗΣ ΚΑΙ ΓΕΝΙΚΗΣ ΛΟΓΙΣΤΙΚΗΣ**

PRISMA Win

*ΓΙΑ ΟΣΟΥΣ ΜΕΧΡΙ ΣΗΜΕΡΑ ΔΙΣΤΑΖΑΤΕ....*

*ΥΨΗΛΗ ΤΕΧΝΟΛΟΓΙΑ ΠΙΟ ΠΡΟΣΙΤΗ & ΚΑΤΑΝΟΗΤΗ ΑΠΟ ΠΟΤΕ.*

*ΕΥΧΡΗΣΤΙΑ & ΑΠΟΔΟΣΗ*
*ΣΤΟ... MAXIMUM*
*ΕΠΙΤΕΛΟΥΣ ΚΑΙ ΣΤΗ ΡΟΔΟ*

*ΠΡΟΓΡΑΜΜΑΤΑ ΜΗΧΑΝΟΡΓΑΝΩΣΗΣ ΕΠΙΧΕΙΡΗΣΕΩΝ*
*ΥΨΗΛΩΝ ΠΡΟΔΙΑΓΡΑΦΩΝ ΓΙΑ ΟΛΕΣ ΤΙΣ ΚΑΤΗΓΟΡΙΕΣ*
*ΕΠΙΧΕΙΡΗΜΑΤΙΩΝ ΑΠΛΟΥΣΤΑΤΑ ΣΕ ΧΕΙΡΙΣΜΟ*

- **ΕΜΠΟΡΙΚΕΣ ΕΠΙΧΕΙΡΗΣΕΙΣ**
- **ΣΥΝΕΡΓΕΙΑ ΑΥΤΟΚΙΝΗΤΩΝ – ΜΟΤΟ**
- **ΓΕΝΙΚΗ ΛΟΓΙΣΤΙΚΗ**
- **ΕΣΟΔΑ – ΕΞΟΔΑ**
- **ΜΙΣΘΟΔΟΣΙΑ**
- **ΔΙΑΧΕΙΡΙΣΗ ΣΥΣΚΕΥΩΝ**

**ΑΝΤΙΠΡΟΣΩΠΟΣ ΡΟΔΟΥ: Omnisys Technologies**

Στεφάνου Καζούλη 74
Τηλεφωνήστε μας για δωρεάν επίδειξη στα τηλέφωνα :22410-33105 / 73290

ΑΔΕΛΦΟΙ ΔΟΞΙΑΔΗ
ΓΡΑΦΟΤΕΧΝΙΚΗ Α.Ε.

RICOH
Image Communication

Η Εταιρία Αφοι Δοξιάδη Γραφοτεχνική Α.Ε. και ο Αντιπρόσωπός της στη Δωδεκάνησο Omnisys Technologies Ε.Π.Ε Στ. Καζούλη 74 Τηλ: 22410 – 33105, κλείνοντας Δέκα Χρόνια συνεργασίας ευχαριστεί παλιούς και νέους πελάτες και παράλληλα προσφέρει για την περίοδο 1/2 – 28/2/2005, τα νέα ψηφιακά προϊόντα της εταιρείας RICOH, που μπορείτε να τα αποκτήσετε σε προνομιακές τιμές, με δυνατότητα απόσυρσης του παλαιού σας μηχανήματος και με διακανονισμούς της αρεσκείας σας.

**Για την Γραφοτεχνική ΑΕ**
**ΔΟΞΗΣ ΔΟΞΙΑΔΗΣ**
**ΔΙΕΥΘΥΝΩΝ ΣΥΜΒΟΥΛΟΣ**

**Για την Omnisys TechnologiesΕΠΕ**
**ΣΚΕΥΟΣ ΚΑΜΠΟΥΡΗΣ**
**ΔΙΕΥΘΥΝΩΝ ΣΥΜΒΟΥΛΟΣ**

Στεφάνου Καζούλη 74
Τηλεφωνήστε μας για δωρεάν επίδειξη στα τηλέφωνα :22410-33105 / 73290

# Στη «Δράση» κολλάει το σίδερο

➤ **Το καυτό ερώτημα...**
➤ ...«Που το πάει...
➤ **...Ο Σάββας Καραγιάννης»...**
➤ ...Φαίνεται...
➤ **...Να προβληματίζει έντονα...**
➤ ...Τη Νέα Δημοκρατία!

* * * * *

➤ **Το τελευταίο...**
➤ ...«Κατόρθωμά» του...
➤ **...(Που ίσως...**
➤ ...Ν' αποτελέσει και τη σταγόνα...
➤ **...Που θα ξεχειλίσει το ποτήρι...**
➤ ...Της υπομονής για το κυβερνών κόμμα)...
➤ **...Είναι γεγονός...**
➤ ...Πως προκαλεί πολλά ερωτηματικά...
➤ **...Κυρίως...**
➤...Για τις προθέσεις του...
➤ **...Εν' όψει των νομαρχιακών εκλογών.**

* * * * *

➤ **Γιατί...**
➤ ...Εάν επιζητούσε...
➤ **...Τη στήριξη της Νέας Δημοκρατίας...**
➤ ...Δεν θα προέβαινε...
➤ **...Στη σκληρή δήλωση...**
➤ ...Περί «πανούργων μυαλών...
➤ **...Που γίνονται παγίδες ανοήτων»...**
➤ ...(Με αφορμή την εξαγγελία του πρωθυπουργού...
➤ **...Στην Κάρπαθο...**
➤ ...Για τη δρομολόγηση πολεμικού σκάφους...
➤ **...Στα νησιά...**
➤ ...Με σκοπό την παροχή πρωτοβάθμιας ιατρικής φροντίδας).

* * * * *

➤ **Δηλαδή...**
➤ ...(Αν το μεταφράζω σωστά)...
➤ **...Πανούργα μυαλά...**
➤ ...Θεωρεί τους τοπικούς κομματικούς παράγοντες...
➤ **...Και ανόητο τον πρωθυπουργό;**

* * * * *

➤ Εάν...
➤ **...Μετά και απ' αυτό...**
➤ ...Συνεχίζει να παίζει τ' όνομά του...
➤ **...Στα σενάρια της Νέας Δημοκρατίας...**
➤ ...Εν' όψει των εκλογών...
➤ **...Τότε...**
➤ ...Διερωτώμαι...
➤ **...Εάν όντως υπάρχει λειψανδρία...**
➤ ...Σ' αυτό το κόμμα!

* * * * *

➤ **Ένα ακόμη καυτό ερώτημα...**
➤ ...Είναι και αυτό...
➤ **...Της οικονομικής διαχείρισης...**
➤ ...Στην εκκλησία.
➤ **Ένα ερώτημα...**
➤ ...Το οποίο καλύπτετο...
➤ **...Πάντα...**
➤ ...Απο ένα πέπλο μυστηρίου...
➤ **...Και που έχω την αίσθηση...**
➤ ...Ότι είναι...
➤ **...Η κατάλληλη στιγμή...**
➤ ...Ν' απαντηθεί και στη Δωδεκάνησο!!!

* * * * *

➤ **Επιτέλους...**
➤ ...Είναι καιρός...
➤ **...Να πληροφορηθούμε...**
➤ ...Που πάνε...
➤ **...Τα χρήματα της Εκκλησίας.**

* * * * *

➤ Αν ισχύει...
➤ **...Για τους εκπροσώπους της...**
➤ ...Η γνωστή λαϊκή ρήση...
➤ **...«Καθαρός ουρανός...**
➤...Αστραπές δεν φοβάται»...
➤ **...Ας ενημερώσουν το ποίμνιο...**
➤ ...Πως διαχειρίζονται τα χρήματα...
➤ **...Που εισπράττουν!**

* * * * *

➤ Και είναι...
➤ **...Πολλά τα χρήματα!**

* * * * *

➤ Ασφαλώς...
➤ **...Δεν θα ετίθετο...**
➤...Θέμα οικονομικής διαχείρισης...
➤ **...Εάν το ποίμνιο...**
➤ ...Γνώριζε...
➤ **...Ότι με τα χρήματα της Εκκλησίας...**
➤ ...(Έστω ένα μέρος αυτών)...
➤ **...Συντηρούνται ιδρύματα...**
➤ ...Και άποροι.

* * * * *

➤ **Φευ!**
➤ Οι άποροι...
➤ **...Μόνο στην Εκκλησία...**
➤ ...Δεν μπορούν να βρουν παρηγοριά.

* * * * *

➤ **Γι' αυτό...**
➤ ...Και το ερώτημα...
➤**...«Που πάνε τα χρήματα»...**
➤ ...Ζητάει επιτακτικά...
➤ **...Την απάντησή του...**
➤ ...Με την ευχή μόνο...
➤ **...Να μην προκύψει...**
➤ ...Ότι αυτά πάνε...
➤**...Σε τραπεζικούς λογαριασμούς...**
➤ ...Κληρικών...
➤ **...Για τις δύσκολες ώρες τους!**



**Επίδειξη μόδας ... χρυσοποίκιλτης μίτρας**

# Άλλα λόγια... ... ν' αγαπιόμαστε



***ΓΙΑΝΝΗΣ ΜΑΧΑΙΡΙΔΗΣ***

«Δεν χρωστάμε σε κανέναν τίποτα».

• ***Εσείς όχι, αλλά κάποιοι άλλοι...της Μιχαλούς σίγουρα!***



***ΣΑΒΒΑΣ ΚΑΡΑΓΙΑΝΝΗΣ***

«Κάποιοι παγίδευσαν τον πρωθυπουργό».

• ***Ο εξής ένας: Ο συνήθης ύποπτος!***



***ΜΑΝΩΛΗΣ ΚΑΜΠΟΥΡΟΠΟΥΛΟΣ***

«Εμείς ως νομαρχιακή αρχή είχαμε ν' αντιμετωπίσουμε, εκτός των άλλων, και την ιδιαιτερότητα της νησιωτικότητας του νομού».

• ***Ενώ τώρα γίναμε στεριά;***



***ΑΝΔΡΕΑΣ ΚΟΥΚΟΥΛΑΣ***

«Μας δουλεύουν χοντρά»

(Αναφερόμενος στη μεταστέγαση των υπηρεσιών του Ι.Κ.Α)..

• ***Κάλλιο αργά (που το αντιληφθήκατε) παρά ποτέ!***



***ΜΙΧΑΛΗΣ ΜΠΑΡΙΑΝΑΚΗΣ***

«Ισχύει μέχρι τη θητεία της ανανέωσης».

• ***Πως είπατε;***

# Ωμο-λογίες



*«Για το Βαβύλη και τον Γιοσάκη; Δεν ξέρω, δεν θυμάμαι, τι να σας πω, δεν νομίζω, ίσως...»*

*(Αρχιεπίσκοπος Αθηνών κ. Χριστόδουλος)*

***(Για το ΠΑΣΟΚ; Φυσικά θυμάμαι. Είναι γραικύλοι, είναι αντίχριστοι, είναι άθεοι. Θυμάμαι κι άλλα. Να σας τα πω;)***



*«Δεν φταίει η βίζα για την τουριστική κρίση...»*

*(Γιάννης Βαληνάκης, αναπληρωτής Υπουργός Εξωτερικών)*

***(Εγώ για τα εθνικά μας θέματα έπρεπε να τρέχω, αλλά αφού ο Αβραμόπουλος ξεχνιέται στο Κατάρ, τι να κάνω κι εγώ)***



# Σκασίλα μας μεγάλη και δέκα παπαγάλοι

ΠΟΙΟ μπορεί να είναι το μεγάλο πρόβλημα της Καλύμνου;

Να είναι άραγε η ανεργία που ταπεινώνει καθημερινά τους νέους της;

Να είναι το νέο κύμα μετανάστευσης που αποψιλώνει το νησί των περήφανων σφουγγαράδων;

Η μήπως η μάστιγα των ναρκωτικών που μπήκε για τα καλά στο σπιτικό του μέσου Καλύμνιου. Το ρεπορτάζ από την «Αργώ» είναι αποκαλυπτικό:

Το Επαρχείο Καλύμνου διοργάνωσε ημερίδα για τα ναρκωτικά, στην αίθουσα τελετών της Παναγιάς, στο Χωριό, στις 22.1.04. Ομιλητές ήταν οι κ. Μιχ. Κακιάς-κοιν/γος, Έλ. Κυπραίου-ψυχ/τρια και Κ. Κογιόπουλος- από τη Δημ. Επιχ. Κοινων. Υποστήριξης Κω.

Οι εισηγήσεις ήταν ενδιαφέρουσες, αλλά εκείνο που έπεσε σαν βόμβα ήταν οι αναφορές του κ. Κακιά στις διαστάσεις του προβλήματος στην Κάλυμνο. Συγκεκριμένα, περιγράφοντας πτυχές του προβλήματος τόνισε με έμφαση: «***Οικογένειες όχι μόνο συντηρούνε το πρόβλημα, αλλά και το κρύβουνε, για να αποφύγουν τον κοινωνικό στιγματισμό. Τον στηρίζει οικονομικά το παιδί τους δίνοντας χρήματα για ναρκωτικά. Πολλές οικογένειες πήρανε δάνεια, έχουνε πουλήσει ακίνητα, έχουνε πουλήσει οικόπεδα, για να βρούνε χρήματα για τα ναρκωτικά. Υπάρχουνε μητέρες***



***που πηγαίνουνε στον έμπορο και αγοράζουνε την ηρωίνη για τον γιο τους, επειδή βρίζει, φωνάζει και ξεσηκώνει τη γειτονιά, όταν τον πιάσει η κρίση».***

Ένα πρόβλημα που υποσκάπτει και δυναμιτίζει τα θεμέλια της τοπικής κοινωνίας.

ΜΗΠΩΣ δεν είναι τίποτα απ' όλα τα παραπάνω, αλλά μια προσωπογραφία του εκεί Μητροπολίτη κάπου σε μια εκκλησιά της Λέρου;

Κι όμως παρ' ολίγον να μας κάνουν να το πιστέψουμε και αυτό.

Και είναι κρίμα για το νησί...

## Πρόχειρες σημειώσεις

✓ Η κούρσα θα διαρκέσει είκοσι περίπου μέρες.

Το νήμα θα κοπεί λίγο πριν την επέτειο της Εθνικής Παλιγγενεσίας και κάθε κατεργάρης θα πάει στον πάγκο του ή θα τον στείλουν στον πάγκο του

Από σήμερα κιόλας οι δρομείς διαλέγουν κουλουάρ και χαράσσουν τη στρατηγική που θα ακολουθήσουν μέχρι την τελευταία στροφή.

Θα μετρήσει η αντοχή, αλλά και η ταχύτητα στο κατάλληλο σημείο της κούρσας. Ποιος θα προλάβει;

Σε άλλες σελίδες της «Δράσης» πρέπει να αναζητηθούν κάποιες πρώτες εκτιμήσεις και μαντεψιές

✓ Ο Μανώλης το λεγε στον Αντώνη, πουρνό πουρνό του Σαββάτου: «Μεσολαβούν είκοσι μέρες, όμως θα πρέπει να υπάρξουν έγκαιρα διαβουλεύσεις».

Ναι, για «διαβουλεύσεις» μίλησε ο Μανώλης διότι φοβάται ότι μπορεί να υπάρξει μπέρδεμα.

Δηλαδή, τρεις τουλάχιστον να μπλέξουν τα μπούτια τους, αν και εφόσον η παλιά εκείνη «μεταγραφή» αποδειχθεί ότι αποφασίζει να λήξει το συμβόλαιό της.

✓ Ακόμα και ο Μιχάλης, που δεν κόπτεται τόσο συχνά για «το μέλλον του θεσμού», άρχισε να προετοιμάζει το έδαφος για την πιθανή «έξοδο» του επικεφαλής.

Με απλά ελληνικά, διαμηνύει σε φίλους και εχθρούς ότι ο «αρχηγός» δεν ενθουσιάζεται με την ιδέα να υπηρετήσει έναν θεσμό της πλάκας, άρα καλό θα ήταν να ψάχνουμε γι άλλον.

Να ναι έτσι τα πράγματα ή πάλι μας ξεγελά το αισθητήριό μας;

Κοντός ψαλμός αλληλούια

Λίγο πριν την παρέλαση της 25ης Μαρτίου όλη η αλήθεια.

Να ξαποστάσουμε κι εμείς οι σεναριογράφοι που κάνουμε το μυαλό μας γραβιέρα

## ΑΠΟΡΡΗΤΟ Από:

Προς κ. Αλαβέρα Αντώνη
Πρόεδρο Δημοτικού
Συμβουλίου Ρόδου

Σεβαστέ Πρόεδρε,
Φίλτατε Αντώνη,

Ήθελα από την Παρασκευή που σε έβλεπα στην υπερυψωμένη θέση σου να σου αφιερώσω το τραγούδι, αλλά το κλίμα δεν ήταν το καλύτερο.

Γι αυτό στο στέλνω με το απόρρητο αυτό σημείωμα, σαν αφιέρωση ένα πράγμα

«Όταν κοιτάς από ψηλά,
μοιάζει η πόλη ζωγραφιά»

Τα άλλα στιχάκια δεν σε αφορούν. Δεν ήταν η Ρόδος άλλωστε η έγνοια του Χατζή όταν έγραφε αυτό το άσμα.

Φιλάκια, θα τα πούμε από κοντά

## Να τους ευλογήσει ο Κύριλλος!



*ΚΑΝΟΝΙΚΑ εμείς θα έπρεπε να το ζητήσουμε, έστω να το θέσουμε στα «υπ' όψιν» των πολιτικών μας ταγών.*

*Σε ανύποπτο χρόνο κι όχι απαραίτητα τώρα που ο «σχεδόν πάσης Ελλάδος» βρίσκεται στο στόχαστρο και κάποιοι του δείχνουν την έξοδο.*

*Με ένα αρθράκι μας, με μια δημόσια πρόταση «επώνυμου Ροδίτη» ή άλλου Δωδεκανήσιου, κάλλιστα θα μπορούσαμε να προβληματιστούμε και να θέσουμε θέμα παρουσίας, έστω, των Δωδεκανησίων Ιεραρχών στην τελετή ορκωμοσίας των εθνοπατέρων μας.*

*Με το απλό και απλοϊκό επιχείρημα, ότι ο «σχεδόν Πάσης Ελλάδος»(!!!) δεν μπορεί να ευλογεί άπαντες τους Ελληνες βουλευτές, απουσία των ιεραρχών από την υπόλοιπη επικράτεια που δίνουν λόγο στο Φανάρι.*

*Αφού τα πάντα είναι συμβολισμοί και σημειολογία, ας μας «έκοβε» κι εμάς να κατεβάσει η κούτρα μας ΤΗΝ ιδέα: Να πάει ο δικός μας ο Κύριλλος, να ευλογήσει και να ορκίσει τουλάχιστον τους δικούς μας! Περιμέναμε τον Καρχιμάκη να μας βάλει στο παιγνίδι;*

*Κρίμα είναι...*

# Επί προσωπικού...

## Με τον ΚΩΝΣΤΑΝΤΙΝΟ ΜΩΡΑΚΗ

## ΤΗΡΗΣΗ ΤΗΣ ΝΟΜΟΘΕΣΙΑΣ,ΑΚΟΜΑ ΚΑΙ ΜΕ ΡΗΞΕΙΣ

***Η συνεχής εκπαίδευση των ανδρών του Λιμενικού Σώματος και η συγκρότηση ευέλικτων υπηρεσιακών κλιμακίων πολλαπλών αποστολών, αποτελούν δύο εκ των σημαντικότερων στόχων του, προκειμένου να καλυφθεί το σοβαρό πρόβλημα της ελλείψεως προσωπικού.***



***Απόλυτος στο θέμα της τήρησης της κείμενης νομοθεσίας, ο Κεντρικός Λιμενάρχης Ρόδου κ. Κωνσταντίνος Μωράκης εμφανίζεται αποφασισμένος να έρθει ακόμη και σε ρήξεις σε περίπτωση που αυτή δεν εφαρμόζεται.***

***Δίδοντας ιδιαίτερη έμφαση στην κοινωνική αποστολή, ο κ. Μωράκης θέτει σε εφαρμογή πρόγραμμα περιπολικών σκαφών επί 24ώρου βάσεως, γεγονός που –όπως δηλώνει– ενεργοποιεί την ετοιμότητα των σκαφών στα πέντε λεπτά.***

• ***Ευμενής ή δυσμενής θεωρείται για τους αξιωματικούς του Λιμενικού Σώματος η μετάθεση στη Ρόδο;***

– Πιστεύω ότι είναι ευμενής και το σημαντικότερο τιμητική. Και τούτο διότι πρόκειται για μία υπηρεσία που θεωρείται από τις πιο νευραλγικές στο Σώμα. Είναι σίγουρα, από πλευράς αρμοδιοτήτων, ένα από τα τρία θα έλεγα πρώτα Κεντρικά Λιμεναρχεία. Καλύπτει το μεγαλύτερο μέρος των θαλασσίων συνόρων της πατρίδας μας. Επίσης δραστηριοποιείται σε ένα από τα μεγαλύτερα νησιά μας, τουριστικό κέντρο παγκόσμιας ακτινοβολίας και χώρο με ιδιαίτερη πολιτιστική παράδοση.

• ***Έλλειψη προσωπικού. Πόσο μεγάλο είναι το πρόβλημα;***

- Όντως υπάρχει έλλειψη προσωπικού στην υπηρεσία μας. Για να θέσουμε το πρόβλημα στις πραγματικές του διαστάσεις θα πρέπει να λάβουμε υπόψη μας ότι στο Κεντρικό Λιμεναρχείο, εκτός από την κεντρική υπηρεσία, υπάγονται και τέσσερις Λιμενικοί Σταθμοί, της Μεγίστης, της Τήλου, της Χάλκης και της Λίνδου. Η περιοχή δικαιοδοσίας του εκτείνεται σε ένα διαμήκη άξονα 210 περίπου ναυτικών μιλίων και εγκάρσιο αναλόγου πλάτους, με αρκετά νησιά και μικρονησίδες.

Για να καλύψουμε το πρόβλημα αυτό αποδίδουμε ιδιαίτερη σημασία στα ποιοτικά χαρακτηριστικά στα οποία και στοχεύουμε. Έτσι προχωρούμε σε συνεχή εκπαίδευση του προσωπικού και στη συγκρότηση ευέλικτων υπηρεσιακών κλιμακίων πολλαπλών αποστολών.

• ***Διαφαίνεται φως στο τούνελ για τη στελέχωση τόσο του Κεντρικού Λιμεναρχείου Ρόδου, όσο και των Λιμενοσταθμών;***

- Θεωρώ ότι υπάρχει αισιόδοξη προοπτική για τη συμπλήρωση της στελέχωσης. Και τούτο διότι μετά από τεκμηριωμένη παρουσίαση του προβλήματος προς το Υπουργείο, έχει ήδη αρχίσει, με μικρό αριθμό αρχικά, η ενίσχυση των λιμενικών σταθμών σε προσωπικό.

• ***Ένα μεγάλο πρόβλημα είναι η λαθρομετανάστευση. Δύναται το φαινόμενο αυτό να εξαλειφθεί;***

– Θα προσπαθήσω να μην είμαι απόλυτος και έτσι δεν θα μιλήσω για «εξάλειψη». Ωστόσο ήδη έχει γίνει πολύ καλή δουλειά στον τομέα της πάταξης του φαινομένου αυτού και έχει ήδη αποδώσει θετικά αποτελέσματα. Για χρονικό διάστημα άνω του ενός έτους έχει να παρατηρηθεί οργανωμένη είσοδος λαθρομεταναστών στην ευρύτερη περιοχή δικαιοδοσίας μας. Κύριο μέλημα της υπηρεσίας μας επισημαίνω ότι είναι η αποτροπή. Έτσι καταληκτικά πιστεύω ότι μπορούμε να συνεχίσουμε στη δραστική μείωση του φαινομένου αυτού.

• ***Για το πρόβλημα της λαθρομετανάστευσης είθισται να επιρρίπτονται ευθύνες στους λιμενικούς. Πόσο δύσκολη είναι η φύλαξη των θαλασσίων συνόρων;***

– Όντως υπάρχει δυσκολία στη φύλαξη των θαλασσίων συνόρων με δεδομένη όπως προανέφερα, τη μεγάλη έκτασή τους. Εδώ θα πρέπει να συνυπολογιστεί και ο χώρος στον οποίο επιχειρούμε. Είναι σαφές ότι ο θαλάσσιος χώρος εμπεριέχει τις δικές του εγκενείς δυσκολίες για τις διωκτικές αρχές. Για το λόγο αυτό η υπηρεσία μας, αλλά και γενικότερα το Σώμα, σε συνεργασία και με τους άλλους κλάδους των Ενόπλων Δυνάμεων και την Αστυνομία έχει προχωρήσει από καιρό σε ένα λυσιτελή σχεδιασμό για την αντιμετώπιση της παράνομης αυτής δραστηριότητας.

Προς τούτο έχει εκπαιδεύσει ειδικά τα πληρώματα των περιπολικών σκαφών και το προσωπικό των κλιμακίων των Ειδικών Αποστολών με ανάλογη διάθεση στις Λιμενικές Αρχές ταχυπλόων περιπολικών σκαφών.

• ***Το Λιμεναρχείο, ως γνωστόν, είναι επιφορτισμένο με πολλές αρμοδιότητες. Με δεδομένη την έλλειψη προσωπικού, υπάρχει κίνδυνος οι αρμοδιότητες ν' ασκούνται πλημμελώς;***

– Ήδη μιλήσαμε για την έλλειψη του προσωπικού. Αν συνυπολογιστεί και το δεδομένο ότι το συνολικό αντικείμενο της εργασίας μας αυξάνεται κατακόρυφα την τουριστική περίοδο, το πρόβλημα καθίσταται εντονότερο. Για το λόγο αυτό το προσωπικό πολλές φορές εργάζεται υπερωριακά για να καλύψει όλες τις αρμοδιότητες. Επίσης, εφαρμόζοντας ένα ευέλικτο πρόγραμμα προσαρμογής στις εποχιακές απαιτήσεις, διαδικαστικά θα προχωρεί για ολοκλήρωση κατά τη χειμερινή περίοδο.

• ***Πού σκοπεύετε να εστιάσετε την προσοχή σας (και ως εκ τούτου τους ελέγχους) κατά την τουριστική περίοδο;***

– Ήδη έχουμε ξεκινήσει οργανωτικά προς την κατεύθυνση αυτή. Πρώτα απ' όλα δίνουμε σημασία στην εκπλήρωση της κοινωνικής αποστολής στην υπηρεσία μας. Προστασία της ανθρώπινης ζωής στη θάλασσα και αποφυγής ατυχημάτων. Κάλυψη αναγκών μεταφοράς ασθενών από τα γύρω μικρότερα νησιά. Για όλα τα ανωτέρω πριν την έναρξη της τουριστικής περιόδου τίθεται σε εφαρμογή πρόγραμμα υπηρεσίας των περιπολικών πληρωμάτων των σκαφών καθ' όλο το εικοσιτετράωρο επί του σκάφους. Έτσι η ετοιμότητα των υπηρεσιακών σκαφών μας θα είναι πεντάλεπτη. Σημαντική υποβοήθηση του έργου μας αυτού επιτελεί και το ελικόπτερο παντός καιρού τύπου super puma το οποίο εδρεύει στο νησί μας. Ιδιαίτερη έμφαση θα δώσουμε στον έλεγχο της ασφάλειας και άνεσης των ταξιδιών με επιβατηγά και τουριστικά πλοία. Επίσης στα εν γένει θέματα θαλασσίου τουρισμού, θαλασσίων μέσων αναψυχής, υποβρύχια δραστηριότητα. Τέλος στην προστασία του θαλασσίου περιβάλλοντος. Για το σκοπό αυτό συγκροτήθηκε ειδικό υπηρεσιακό κλιμάκιο του οποίου άρχισε ήδη η εκπαίδευση και θα αρχίσει να επιχειρεί με την έναρξη της τουριστικής περιόδου.

• ***Βάσει της κείμενης νομοθεσίας στις οργανωμένες παραλίες απαιτείται η παρουσία ναυαγοσωστών. Είστε διατεθειμένος να «τιμωρήσετε» όσους δεν εναρμονισθούν με τη νομοθεσία, είτε πρόκειται για Δήμους, είτε για ξενοδόχους;***

– Πρώτα απ' όλα δίδουμε σημασία στην πρόληψη. Έτσι έχουμε ήδη συγκαλέσει σύσκεψη την προσεχή Δευτέρα 28 Φεβρουαρίου, στην οποία έχουν κληθεί να παραστούν όλοι όλους του εμπλεκόμενους φορείς. Κατ' αρχήν θα υπομνηστούν οι απαιτήσεις της σχετικής νομοθεσίας, θα ακούσουμε τα όποια προβλήματα από μέρους τους με σκοπό την εξεύρεση λύσεων.

Η ύπαρξη ναυαγοσωστών, ειδικότερα, θεωρείται ως «εκ των ων ουκ άνευ» απαίτηση και θα τονιστεί η σημασία της. Οι έλεγχοι για την εκπλήρωση θα είναι συνεχείς. Τυχόν δε μη τήρησή της θα ελεγχθεί διοικητικά. (Επιβολή προστίμου). Υπενθυμίζω ότι και στο παρελθόν έχουν επιβληθεί πρόστιμα για μη πρόσληψη ναυαγοσωστών καθώς και το μη εφοδιασμό τους με τα κατάλληλα μέσα .

• ***Παράνομη αλιεία. Υπάρχει τέτοιο πρόβλημα στην περιοχή μας και αν ναι σε ποιο βαθμό;***

Υπάρχει πρόβλημα παράνομης αλιείας στο νησί μας όχι σε τόσο αυξημένο βαθμό όπως σε άλλες περιοχές της χώρας μας, αλλά η υπηρεσία μας καταβάλλει προσπάθειες για τον περιορισμό του φαινομένου και ευελπιστώ από τις συνεχείς περιπολίες που θα εκτελούνται όπως προανέφερα τόσο από τη στεριά όσο και από τη θάλασσα σύντομα να έχουμε θετικά αποτελέσματα. Εδώ υπενθυμίζω ότι από την κείμενη νομοθεσία το ύψος των προστίμων σε περιπτώσεις παράνομης αλιείας είναι πολύ υψηλό.

**Χ.Μ**





## Στόχος η ανάπτυξη και ενδυνάμωσή τους

# Αναπτυξιακό Σύνδεσμο ιδρύουν οι Δήμοι Ιαλυσού - Καλλιθέας

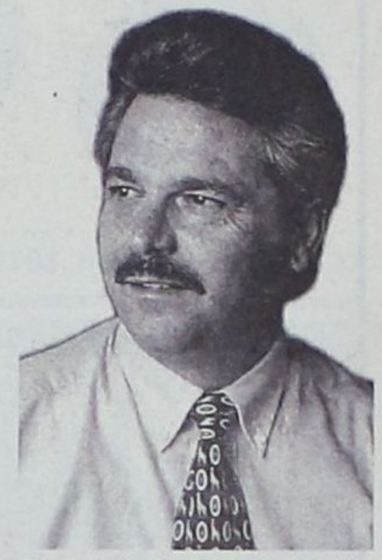

Στη σύσταση Αναπτυξιακού Συνδέσμου, με σκοπό την παράλληλη ανάπτυξη και ενδυνάμωσή τους, προχωρούν οι Δήμοι Καλλιθέας και Ιαλυσού.

Η πρωτοβουλία αυτή ήδη έχει εγκριθεί και μάλιστα ομοφώνως από το δημοτικό συμβούλιο Ιαλυσού,ενώ επίκειται και έγκριση από το Δήμο Καλλιθέας, ο οποίος αποχώρησε από το Ορεινό Σύνδεσμο για το σκοπό αυτό.

Στόχοι του συνδέσμου είναι οι εξής:

Ο σύνδεσμος θα έχει σαν σκοπό τον σχεδιασμό και την κατάρτιση προγραμμάτων και μεθόδων για την ανάπτυξη των δύο Δήμων και την ενδυνάμωση των υφιστάμενων δράσεών τους, τη δημιουργία νέων δράσεων και δομών, την συμμετοχή σε εθνικά και ευρωπαϊκά προγράμματα ανάπτυξης των περιοχών τους και την υλοποίηση και την διαχείριση των προγραμμάτων αυτών.

Την εκτέλεση και συντήρηση των έργων υποδομής. Την παροχή των υπηρεσιών στους Δημότες και γενικά την ανάπτυξη πρωτοβουλιών για την ανάδειξη των δύο Δήμων και των πλουτοπαραγωγικών πηγών κάθε μορφής.

Η προμήθεια μηχανημάτων, υλικοτεχνικού εξοπλισμού και υλικών.

Η δραστηριοποίηση σε θέματα πολιτισμού και πολιτιστικών καθώς και κοινωνικών εκδηλώσεων κάθε μορφής. Η διοργάνωση ημερίδων και συνεδρίων καθώς και εκδηλώσεων τοπικού και ευρύτερου ή διεθνούς ενδιαφέροντος.

Η παρουσίαση κοινών πολιτιστικών σχημάτων και συγκροτημάτων εντός και εκτός των ορίων των Δήμων.

Η τουριστική ανάπτυξη, η αναβάθμιση του τουριστικού προϊόντος που παράγεται στους δυο δήμους αλλά και γενικότερα στο νησί της Ρόδου.

Η ενίσχυση του τουρισμού με κάθε πρόσφορο τρόπο, ενίσχυση του Συνεδριακού και Αθλητικού τουρισμού και η δραστηριοποίηση στην αναβάθμιση της τουριστικής υποδομής που υπάρχει στους δύο Δήμους.

Η εξέταση νέων μεθόδων προβολής και προώθησης κάθε θέματος που ενδιαφέρει τους δύο δήμους και χρήση της σύγχρονης τεχνολογίας και τού διαδικτύου για την εξυπηρέτηση του σκοπού.

Η κατάρτιση κοινών αθλητικών προγραμμάτων και η ενίσχυση του αθλητισμού, τόσο σε επίπεδο αθλητικών σωματείων όσο και αθλητών κάθε αναγνωρισμένου αθλήματος.

Η εκπόνηση προγραμμάτων μαζικού αθλητισμού για τους δημότες ανεξάρτητα από φύλλο ή ηλικία και η ενίσχυση των αθλητικών δράσεων. Επίσης η προσέλκυση αθλητικών ομάδων ή μεμονωμένων αθλητών στους χώρους άθλησης των Δήμων και η ενίσχυση με τον τρόπο αυτό του αθλητικού τουρισμού και η διοργάνωση διεθνών αθλητικών εκδηλώσεων. Η αναβάθμιση και η κατασκευή νέων αθλητικών υποδομών στους δύο δήμους.

Η δημιουργία και η ενίσχυση μαζικής συγκοινωνίας μεταξύ των δύο δήμων γενικά η διευκόλυνση της μεταφοράς ανθρώπων και υλικών μεταξύ των δύο δήμων.

Ειδικότερα όσον αφορά την αστική συγκοινωνία η αντιμετώπιση του μεγάλου συγκοινωνιακού προβλήματος που υπάρχει σήμερα και καθιστά δυσχερή την μετακίνηση προσώπων από ένα δήμο στον άλλο με συγκοινωνιακά μέσα μεταφοράς καθώς και την συνεργασία σε θέματα Παιδείας και εκπαίδευσης.

Η ενίσχυση των οργανωμένων επιχειρήσεων από το Δήμο Ιαλυσού σε όλα τα Δημοτικά Διαμερίσματα του Δήμου Καλλιθέας και αντιστρόφως. Η προβολή των δύο δήμων μέσω της συγκοινωνίας και της γνωριμίας μόνιμων κατοίκων, επισκεπτών και τουριστών με τα αξιοθέατα και τις φυσικές ομορφιές των δύο δήμων.

Η συντονισμένη κοινή δράση στον τομέα της ύδρευσης, άρδευσης και αποχέτευσης καθώς και της αντιπλημμυρικής προστασίας, και η συντονισμένη δράση των ΔΕΥΑ των δύο δήμων και η αλληλοϋποστήριξη και ενίσχυσή τους. Η κατάρτιση κοινών προγραμμάτων που θα αφορά αποκλειστικά την ύδρευση - αποχέτευση - άρδευση. Η κατασκευή γεωτρήσεων και η διενέργεια γεωλογικών και υδρολογικών μελετών. Η δημιουργία και η ενίσχυση των υποδομών στον τομέα της ύδρευσης.

Η εκπόνηση προγραμμάτων για την αειφορία, ενίσχυση της αρχής της αειφορίας και η ενίσχυση και προστασία του φυσικού περιβάλλοντος της χλωρίδας και πανίδας των δύο δήμων και γενικά του ιδιαίτερου φυσικού πλούτου της περιοχής. Η κατάριση προγραμμάτων δεντροφύτευσης και ενίσχυση του πρασίνου.

Η συνεργασία σε θέματα Δημοτικής Αστυνομίας πολιτικής προστασίας, και η κοινή δράση αντιμετώπισης φυσικών φαινομένων και φυσικών καταστροφών. Η συντονισμένη δράση σχεδιασμού και πρόληψης. Η προβολή της ιστορίας, της λαογραφίας και της παράδοσης των δύο δήμων και η κατάρτιση προγραμμάτων για την ανάδειξη και αξιοποίηση των ιστορικών και πολιτιστικών μνημείων της περιοχής και η συνεργασία με τους αρμόδιους κρατικούς φορείς.

Η εκπόνηση προγραμμάτων και μελετών για τη διευκόλυνση της ζωής των δημοτών και των κατοίκων των δύο δήμων και η ενίσχυση της αναπτυξιακής πορείας προς το μέλλον.

Αναφορά γίνεται στις διατάξεις του αρ. 206,207,208 του Προεδρικού Διατ. 410 του 1995 που εμπεριέχονται στο φάκελο της εισήγησης και αφορά τη σύσταση, διοίκηση και αρμοδιότητες - λειτουργίες των οργάνων του συνδέσμου.





**ΕΛΛΗΝΙΚΗ ΖΥΘΟΠΟΙΪΑ ΡΟΔΟΥ**
**"MAGNUS MAGISTER"**

TÜV CERT EN ISO 9001:2000 | TÜV AUSTRIA HELLAS | TÜV CERT HACCP




**ΕΙΔΙΚΕΣ ΤΙΜΕΣ ΜΟΝΟ ΓΙΑ ΕΠΙΧΕΙΡΗΜΑΤΙΕΣ!!!**

1. ΜΠΥΡΑ "MAGNUS MAGISTER" LAGER ΒΑΡΕΛΙ 50lt: ΒΡΑΒΕΥΜΕΝΗ ΜΕ ΔΙΕΘΝΕΣ ΒΡΑΒΕΙΟ ΠΟΙΟΤΗΤΑΣ
2. ΜΠΥΡΑ "MAGNUS MAGISTER" BLACK (ΝΕΑ)
3. ΜΠΥΡΑ "MAGNUS MAGISTER" FRUIT TEST (ΝΕΑ)
4. ΑΝΑΨΥΚΤΙΚΑ POST MIX (COLA - LIME - ORANGE - LEMON - TONIK - RED DRAGON)
5. ΣΥΜΠΥΚΝΩΜΕΝΟΙ ΧΥΜΟΙ (ΠΟΡΤΟΚΑΛΙ - ΑΝΑΝΑΣ - G. FRUIT - ΜΗΛΟ)
6. ΧΥΜΟΙ ΠΡΩΪΝΩΝ ΣΥΜΠΥΚΝΩΜΕΝΟΙ (ΠΟΡΤΟΚΑΛΙ - G. FRUIT - ΜΗΛΟ - ΒΥΣΣΙΝΟ - ΑΝΑΝΑΣ - ΦΡΑΟΥΛΑ)
7. ΚΑΦΕΣ - ΣΟΚΟΛΑΤΑ - ΓΑΛΑ (ΣΕ ΜΟΡΦΗ ΣΚΟΝΗΣ) ΥΨΗΛΗΣ ΑΠΟΔΟΣΗΣ (ΝΕΑ)
8. ΚΑΦΕΣ ΣΕ ΥΓΡΗ ΜΟΡΦΗ
9. ΚΡΑΣΙ (ΛΕΥΚΟ - ΚΟΚΚΙΝΟ - ΡΟΖΕ) ΣΕ BAG IN BOX

**ΜΗΧΑΝΕΣ ΔΙΑΘΕΣΗΣ ΟΛΩΝ ΤΩΝ ΠΡΟΪΟΝΤΩΝ (ΧΡΗΣΙΔΑΝΕΙΑ)**
**ΣΥΣΚΕΥΑΣΙΕΣ ΜΙΑΣ ΧΡΗΣΗΣ**

**ΠΑΠΑΔΗΜΗΤΡΙΟΥ ΕΜΜΑΝΟΥΗΛ**

*ΔΙΕΥΘΥΝΣΗ: ΚΡΕΜΑΣΤΗ - ΤΗΛΕΦΩΝΑ: 2241091545 – 2241095790 - FAX: 2241095765*

# Νέο Sprinter "Cool"

## Η άνεση και η ασφάλειά σας είναι θέμα τιμής...




...αποκτήστε τώρα το νέο Sprinter "Cool" με air-condition, ηλεκτρικά παράθυρα και αερόσακο οδηγού αξίας €2.600... μόνο με €600!

► με 30% προκαταβολή και 18 ΑΤΟΚΕΣ μηνιαίες δόσεις

► με 50% προκαταβολή και 24 ΑΤΟΚΕΣ μηνιαίες δόσεις

Mercedes-Benz

Επισκεφθείτε σήμερα τον επίσημο έμπορο της Mercedes-Benz Ελλάς στην περιοχή σας και γνωρίστε **την καλύτερη επαγγελματική πρόταση που σας έγινε ποτέ!**

MobilityGo

Mercedes-Benz FINANCE

www.mercedes-benz.gr

**Ε. ΧΑΤΖΗΜΙΧΑΛΗΣ & ΥΙΟΙ Ο.Ε.**

Εξουσιοδοτημένος Διανομέας & Επισκευαστής της Mercedes-Benz Ελλάς Α.Ε.Ε.
Εκθεση: ΡΟΔΟΣ, 9ο χλμ. Ρόδου - Λίνδου, τηλ.: 22410 62941

# ΔΡΑΣΙΣΠΟΡ

Δευτέρα 28 Φεβρουαρίου 2005

• Τηλ: 63790, 64393, 68761 • Fax: 63393





# ΣΤΟ 94' ΤΟ ΤΡΙΠΟΝΤΟ ΤΗΣ ΡΟΔΟΥ

**Με γκολ του Τσουκαλίδη 1-0 τον μετριότατο Αχαρναϊκό**
(Σελ. 18)

# Αγωνιστική σημαδεμένη με επεισόδια!

**Ο ΑΕΡΑ πάντως πήρε μεγάλο προβάδισμα με οκτώ βαθμούς διαφορά από τους διώκτες του**

(Ολη η αγωνιστική κίνηση των τοπικών πρωταθλημάτων στις σελίδες 21-30)



# ΠΝΙΓΗΚΕ ΣΤΙΣ ...ΔΥΤΙΚΕΣ

## ΟΧΘΕΣ Ο ΚΟΛΟΣΣΟΣ

Εχασε στο Περιστέρι 70-64
(Σελ. 32)

# Ο ΔΙΑΓΟΡΑΣ ΜΙΛΗΣΕ ΣΤΟ ΓΗΠΕΔΟ

**Στην απαράδεκτη συμπεριφορά των οπαδών του Κιθαιρώννα απάντησε με γκολ (1-4)**
(Σελ. 19)

# ΠΙΣΤΕΨΕ ΣΤΗ ΝΙΚΗ Ο ΙΑΛΥΣΟΣ

**Με 10 παίκτες από το 58' επικράτησε 2–1 του Επαμεινώνδα Λεύκτρων**


(Σελ. 20)

# Η Α.Ε. Κως σταμάτησε στα έξι!

**Θύμα της η Αναγέννηση Σχηματαρίου**
(Σελ. 19)

# Τρικοίλης και Χατζή «χρυσοί» στο Κύπελλο

Δύο χρυσά μετάλλια κατέκτησε ο ΠΑΟ Διαγόρας στο 2ο Πανελλήνιο Κύπελλο πίστας, που έγινε τις τελευταίες δύο ημέρες στο Ολυμπιακό Ποδηλατοδρόμιο της Αθήνας.

-Στα 3 χιλιόμετρα γυναικών, η Ελισάβετ Χατζή τερμάτισε πρώτη και

Στα 2 χιλιόμετρα παίδων, ο Νίκος Τρικοίλης ήρθε πρώτος.

Και οι δύο θα είναι «παρών» στο Πανελλήνιο πρωτάθλημα του Μαΐου.

-Στα 2 χιλιόμετρα παίδων, ο Μανώλης Παρασκευάς ήταν 11ος και ο Αντώνης Νικολέττος ήρθε 13ος (προκρίθηκαν και οι δύο στο Πανελλήνιο).

-Στα 200 μ. παίδων, ο Νίκος Τρικοίλης ήταν 7ος (π), ο Αντώνης Νικολέττος 9ος (π) και ο Μανώλης Παρασκευάς 16ος.

-Στα 4 χιλιόμετρα ανδρών, ο Παναγιώτης Ποτσάκης ήταν έκτος (π).

- Στα 200 μ. γυναικών, η Ελισάβετ Χατζή ήρθε πέμπτη (π)

# Στο 94' το τρίποντο

## Με γκολ του Τσουκαλίδη, η Ρόδος νίκησε 1-0 το μετριότατο Αχαρναϊκό

**ΔΗΜΟΤΙΚΟ ΣΤΑΔΙΟ.-** ***Ένα αρκετά καλό δεύτερο ημίχρονο ήταν αρκετό για να δώσει την ευκαιρία στην ομάδα της Ρόδου να επιστρέψει στις νίκες στον χθεσινό αγώνα με τον Αχαρναϊκό.***

***Το παιχνίδι τελείωσε με 1 – 0 με γκολ που μπήκε στις καθυστερήσεις αλλά όσοι το παρακολούθησαν, συνειδητοποίησαν ότι η ομάδα της πόλης μας θα μπορούσε με λίγη προσοχή παραπάνω να καθαρίσει τον αγώνα και νωρίτερα.***

***Και αυτό διότι ο Αχαρναϊκός όχι μόνο δεν έδειξε απολύτως τίποτα αλλά γενικότερα δεν μπόρεσε σε καμία περίπτωση να αποδείξει ότι είναι μια από τις ομάδες που παλεύουν για την άνοδο στην Β' Εθνική Κατηγορία. Η Ρόδος άργησε να ξυπνήσει στο παιχνίδι αυτό (στο πρώτο ημίχρονο έδειξε το κακό της πρόσωπο) και όταν το έκανε στην επανάληψη δεν μπόρεσε να εκμεταλλευτεί τις πολύ λίγες έστω ευκαιρίες που της παρουσιάστηκαν.***



**Το πρώτο ημίχρονο**

Ιδιαίτερα μέτριο -έως πολύ κακό μάλιστα- ήταν το πρώτο ημίχρονο της αναμέτρησης από αγωνιστικής άποψης. Δεν είναι άλλωστε τυχαίο το ότι μπροστά από τις δυο εστίες δεν δημιουργήθηκε ούτε μια ευκαιρία. Από την μια πλευρά ο Αχαρναϊκός σε καμία περίπτωση δεν δικαιολόγησε την υψηλή θέση που κατείχε στον βαθμολογικό πίνακα και από την άλλη η Ρόδος για μια ακόμα φορά δεν είχε το απαιτούμενο πάθος. Έτσι οι λιγοστοί φιλαθλοι που έδωσαν το παρών στις κερκίδες του δημοτικού σταδίου παρακολούθησαν μια ...σούπα και δικαιολογημένα μουρμουρούσαν από αυτό που τους πρόσφεραν οι παίκτες εντός αγωνιστικού χώρου.

**Ανέβηκε στην επανάληψη**

Σαφώς βελτιωμένη παρουσιάστηκε η Ρόδος στο ξεκίνημα της επανάληψης. Φαίνεται ότι οι φωνές του Αντώνη Μανίκα στην ανάπαυλα έπαιξαν καθοριστικό ρόλο και έτσι οι «πράσινοι» ήταν εντελώς διαφορετικοί. Βάζοντας την μπάλα κάτω έκλεισαν τον Αχαρναϊκό στα καρέ του και δημιούργησαν τις προϋποθέσεις για να σκοράρουν. Αν ήταν μάλιστα λίγο τυχεροί θα μπορούσαν να είχαν ανοίξει το σκορ πολύ νωρίς στην επανάληψη, στο διάστημα στο οποίο οι φιλοξενούμενοι έδειχναν να τα έχουν χαμένα. Σε ολόκληρο το δεύτερο ημίχρονο, οι «πράσινοι» ήταν αυτοί που είχαν την υπεροχή και όσο περνούσαν τα λεπτά ο Αχαρναϊκός δεν έδειχνε ικανός ότι θα μπορούσε να αντιδράσει. Η εμφάνιση των παικτών του Κώστα Βρεττού ήταν το λιγότερο προβληματική και αυτό που προξένησε ιδιαίτερη εντύπωση στον κόσμο ήταν το πώς αυτή η ομάδα διεκδικεί το πρωτάθλημα.

**Το χρυσό γκολ**

Στο 94' ο Μαΐλης επιχείρησε ένα δυνατό σουτ έξω από τη μεγάλη περιοχή. Η μπάλα χτύπησε στο αριστερό δοκάρι και έφθασε στον Σταμάτη Καντιμοίρη σε πλάγια θέση. Έκανε αμέσως σέντρα και ο Τσουκαλίδης με σουτ από το ύψος του πέναλτι έκανε το 1 – 0.

**Οι κυριότερες φάσεις**

Ελάχιστες ήταν οι φάσεις που δημιουργήθηκαν στον αγώνα. Συγκεκριμένα:

Στο 48'από πάσα του Μαλλιάκα ο Μαΐλης σούταρε πάνω στην κίνηση αλλά έστειλε την μπάλα να περάσει την μπάλα ψηλά πάνω από το οριζόντιο δοκάρι.

Στο 42' ο Ναλμπάντης πάσαρε στον Σταμάτη Καντιμοίρη ο οποίος σούταρε από καλό σημείο αλλά δεν μπόρεσε να βρει τον επιθυμητό στόχο (άουτ).

Δυο λεπτά αργότερα (στο 54') ο ίδιος παίκτης μπήκε ωραία από δεξιά στην περιοχή και την κατάλληλη στιγμή πάσαρε στον αδελφό του Γιώργο αλλά το πλασέ που επιχειρήθηκε αποκρούστηκε δύσκολα από τον Γεντσαρίδη.

Φάνηκαν από τη Ρόδο οι Σταμάτης και Γιώργος Καντιμοίρης και Ναλμπάντης. Ουδείς από τον Αχαρναϊκό δικαιούται να πάρει τον τίτλο του διακριθέντα.

Εξαιρετική ήταν η διαιτησία του κ.Ιωαννίδη (Γιαννακόπουλος, Λαμπαδαρίου) από τον Σύνδεσμο διαιτητών της Αθήνας.

**ΡΟΔΟΣ:** Θεοφάνους, Σαλαμαστράκης, Μαλλιάκας, Αραμπατζής (75' Ισκάς), Γιώργος Καντιμοίρης, Πάττας (85' Μοσχής), Τσουκαλίδης, Μαΐλης, Ναλμπάντης, Νταμιάνοβιτς (46' Γκεοργκίεφ), Σταμάτης Καντιμοίρης

**ΑΧΑΡΝΑΪΚΟΣ:** Γεντσαρίδης, Μπούης (69' Βέρτζος), Δημητρόπουλος, Γιάννης Δημάκης , Ρουσσόπουλος, Μπριανάς, Παπαδόπουλος (57' Χωριανόπουλος), Κορομπόκης, Μοστράτος (89' Σέμος), Πέτρος Δημάκης, Παραράς.

## Οι τεχνικοί

Μετά το τέλος του παιχνιδιού, οι προπονητές των δυο ομάδων έκαναν τις παρακάτω δηλώσεις:

**Κώστας Βρεττός (Αχαρναϊκός):**

Συγχαρητήρια στη Ρόδο για τη νίκη που πέτυχε. Δεν ήμασταν καλοί και φρέσκιοι. Δύσκολα μπορούσαμε να αλλάξουμε μερικές πάσες. Ήταν σαν να έβλεπα μια κουρασμένη ομάδα. Μια ομάδα για να είναι καλή πρέπει να έχει και αγωνιστική πειθαρχία, κάτι που εμείς δεν είχαμε στο τέλος. Το πρωτάθλημα έχει ακόμα πολύ δρόμο

**Αντώνης Μανίκας (Ρόδος):**

Καταλαβαίνω την στεναχώρια του Κώστα. Είναι άσχημο να δέχεσαι γκολ στο τέλος. Είμαι ευχαριστημένος από τα παιδιά τα οποία διέψευσαν τις Κασσάνδρες του ροδίτικου ποδοσφαίρου. Για να αλλάξει κανείς πάσα στον αγωνιστικό χώρο που παίξαμε πρέπει να κάνει ευχέλαιο. Με αυτή τη νίκη που πετύχαμε πιστεύω ότι κερδίσαμε την κατηγορία.

Γ' ΕΘΝΙΚΗ ΚΑΤΗΓΟΡΙΑ

## Ανακατατάξεις στην κορυφή

Ανακατατάξεις είχαμε και πάλι στην κορυφή του βαθμολογικού πίνακα της Γ' Εθνικής. Το Χαϊδάρι που κέρδισε εκτός έδρας τον Ηρόδοτο πέρασε μόνο του στην κορυφή του βαθμολογικού πίνακα αφήνοντας πίσω του τον Θρασύβουλο που αναδείχθηκε ισόπαλος στην έδρα του με τον Ατσαλένιο αλλά και τον Αχαρναϊκό που ηττήθηκε από τη Ρόδο.

### ΤΑ ΑΠΟΤΕΛΕΣΜΑΤΑ

| | |
|---|---|
| Εθνικός – Θύελλα Πατρών | 2 – 1 |
| Βύζας – Πάμισος | 1 – 0 |
| Ηρόδοτος – Χαϊδάρι | 1 – 3 |
| Λήλας Βασιλικού – Μαρκό | 1 – 1 |
| Άγιος Δημήτριος – Αθηναΐδα | 2 – 0 |
| Ρόδος – Αχαρναϊκός | 1 – 0 |
| Θρασύβουλος – Ατσαλένιος | 3 – 3 |
| Αχαϊκή – Μάλια | 2 - 5 |

**Η ΕΠΟΜΕΝΗ ΑΓΩΝΙΣΤΙΚΗ**

Βύζας Μεγάρων –Εθνικός
Θύελλα – Ηρόδοτος
Πάμισος – Λήλας Βασιλικού
Χαιδάρι – Κερατσίνι
Μαρκό – Άγιος Δημήτριος
Αθηναΐδα – Θρασύβουλος
Αχαρναικός – Αχαική
Ατσαλένιος – Μάλια
• Ρεπό θα έχει η Ρόδος

| ΠΡΩΤΑΘΛΗΜΑ Γ' ΕΘΝΙΚΗΣ 2004–2005 | ΑΓ. ΔΗΜΗΤΡΙΟΣ | ΑΘΗΝΑΪΔΑ | ΑΤΣΑΛΕΝΙΟΣ | ΑΧΑΪΚΗ | ΑΧΑΡΝΑΪΚΟΣ | ΒΥΖΑΣ ΜΕΓΑΡ. | ΕΘΝΙΚΟΣ | ΗΡΟΔΟΤΟΣ | ΘΡΑΣΥΒΟΥΛΟΣ | ΘΥΕΛΛΑ ΠΑΤΡΩΝ | ΚΕΡΑΤΣΙΝΙ | ΛΗΛΑΣ ΒΑΣΙΛΙΚ. | ΜΑΛΛΙΑ | ΜΑΡΚΟ | ΠΑΜΙΣΟΣ | ΡΟΔΟΣ | ΧΑΪΔΑΡΙ |
|---|---|---|---|---|---|---|---|---|---|---|---|---|---|---|---|---|---|
| ΑΓΙΟΣ ΔΗΜΗΤΡΙΟΣ | ■ | 2-0 | 2-0 | 5-0 | 0-1 | 1-1 | | 1-2 | 1-2 | | | | | 2-0 | | 0-0 | 0-1 |
| ΑΘΗΝΑΪΔΑ | 1-3 | ■ | | | | 1-1 | 2-3 | 1-3 | | | | | 5-1 | 1-0 | 4-2 | 1-2 | 0-3 |
| ΑΤΣΑΛΕΝΙΟΣ | | | ■ | 2-1 | | | 0-0 | | 0-0 | 0-3 | 1-2 | 2-0 | | 2-2 | | | |
| ΑΧΑΪΚΗ | 2-2 | 4-1 | | ■ | 1-3 | | | 2-0 | | | | 1-0 | 2-5 | | 1-0 | 2-2 | 1-1 |
| ΑΧΑΡΝΑΪΚΟΣ | | 4-0 | 1-0 | | ■ | | | 2-1 | 0-0 | 3-1 | | 0-0 | | | 3-0 | 1-1 | |
| ΒΥΖΑΣ ΜΕΓΑΡΩΝ | | 1-0 | 1-1 | 4-2 | 1-1 | ■ | | 0-0 | 1-3 | | | 0-0 | | 0-0 | 1-0 | | 1-2 |
| ΕΘΝΙΚΟΣ | 0-0 | | | | | 4-1 | ■ | | 1-1 | 2-1 | | 2-0 | 1-0 | 2-0 | 3-0 | | 1-1 |
| ΗΡΟΔΟΤΟΣ | | | 0-0 | | 1-1 | | 1-2 | ■ | 0-1 | | | | 0-1 | 1-0 | 1-0 | 0-0 | 1-3 |
| ΘΡΑΣΥΒΟΥΛΟΣ | | 3-0 | 3-3 | 0-0 | | | | | ■ | 1-0 | 1-0 | 1-0 | 3-0 | | 3-1 | 3-0 | |
| ΘΥΕΛΛΑ ΠΑΤΡΩΝ | | 0-0 | | 3-3 | 0-1 | 1-1 | 2-0 | | | ■ | 1-1 | | 2-2 | | | | 2-1 |
| ΚΕΡΑΤΣΙΝΙ | 2-2 | 2-0 | | 3-0 | 1-2 | | 1-1 | 0-1 | 0-1 | | ■ | 1-1 | 1-1 | | 5-1 | | 0-1 |
| ΛΗΛΑΣ ΒΑΣΙΛΙΚΟΥ | 0-0 | 1-0 | 2-0 | 1-2 | | | | | | 1-0 | 2-2 | ■ | 1-0 | 1-1 | 2-0 | 3-1 | |
| ΜΑΛΙΑ | 1-2 | | 0-0 | 0-1 | 0-1 | 1-0 | | 2-0 | | | | | ■ | 3-3 | | | 1-0 |
| ΜΑΡΚΟ | | 1-1 | | | 2-3 | | 0-2 | | 2-2 | 1-1 | 3-1 | 3-2 | | ■ | 0-0 | | 0-1 |
| ΠΑΜΙΣΟΣ | 1-0 | | 0-1 | | | 1-0 | | 2-1 | | 1-0 | 0-0 | | 1-0 | 2-3 | ■ | | |
| ΡΟΔΟΣ | 1-0 | | 2-0 | | 1-0 | 2-0 | 1-0 | | 0-2 | 2-0 | | | 1-1 | 1-0 | | ■ | |
| ΧΑΪΔΑΡΙ | | | 1-0 | | 0-0 | | 2-0 | 4-0 | | | 0-0 | 2-0 | | | 3-1 | 3-1 | ■ |

## ΒΑΘΜΟΛΟΓΙΑ Γ' ΕΘΝΙΚΗΣ

| | | | | | ΕΝΤΟΣ | | | ΕΚΤΟΣ | | | ΣΥΝΟΛΟ | | |
|---|---|---|---|---|---|---|---|---|---|---|---|---|---|
| Α/Α | ΟΜΑΔΕΣ | ΑΓΩΝ | ΤΕΡΜ. | ΒΑΘ. | Ν | Ι | Η | Ν | Ι | Η | Ν | Ι | Η |
| 1. | Χαϊδάρι | 19 | 36 - 12 | 45 | 8 | 1 | 0 | 6 | 2 | 2 | 14 | 3 | 2 |
| 2. | Θρασύβουλος | 20 | 36 – 12 | 43 | 7 | 2 | 0 | 5 | 5 | 1 | 12 | 7 | 1 |
| 3. | Αχαρναϊκός | 20 | 30 – 12 | 42 | 6 | 3 | 0 | 6 | 3 | 2 | 11 | 6 | 2 |
| 4. | Εθνικός | 20 | 29 – 15 | 39 | 7 | 3 | 0 | 4 | 3 | 3 | 11 | 6 | 3 |
| 5. | Ρόδος | 20 | 20 – 17 | 33 | 7 | 2 | 1 | 2 | 4 | 4 | 9 | 6 | 5 |
| 6. | ΠΑΝΟ Μαλίων | 20 | 23 – 24 | 26 | 5 | 2 | 3 | 2 | 3 | 5 | 7 | 5 | 8 |
| 7. | Λήλας Βασιλικού | 20 | 17 – 18 | 26 | 6 | 3 | 1 | 1 | 2 | 7 | 7 | 5 | 8 |
| 8. | Αχαϊκή | 20 | 28 – 36 | 25 | 4 | 5 | 2 | 2 | 2 | 5 | 6 | 7 | 7 |
| 9. | Άγ. Δημήτριος | 20 | 24 – 20 | 24 | 4 | 2 | 4 | 2 | 4 | 4 | 6 | 6 | 8 |
| 10. | Ατσαλένιος | 20 | 15 – 23 | 22 | 4 | 3 | 2 | 1 | 3 | 6 | 5 | 7 | 8 |
| 11. | Θύελλα | 19 | 21 – 22 | 21 | 3 | 5 | 1 | 2 | 1 | 7 | 5 | 6 | 8 |
| 12. | Βύζας Μεγάρων | 20 | 16 – 22 | 21 | 3 | 6 | 2 | 1 | 3 | 5 | 4 | 9 | 7 |
| 13. | Κερατσίνι | 19 | 23 – 22 | 20 | 3 | 3 | 4 | 1 | 5 | 3 | 4 | 8 | 7 |
| 14. | Ηρόδοτος | 19 | 13 – 23 | 19 | 2 | 3 | 5 | 3 | 1 | 5 | 5 | 4 | 10 |
| 15. | Πάμισος | 20 | 14 – 34 | 19 | 6 | 0 | 4 | 0 | 1 | 9 | 6 | 1 | 13 |
| 16. | Μαρκό | 20 | 19 – 27 | 18 | 2 | 5 | 4 | 1 | 4 | 4 | 3 | 9 | 8 |
| 17 | Αθηναΐδα | 20 | 19 – 38 | 12 | 3 | 1 | 6 | 0 | 2 | 8 | 3 | 3 | 10 |

# Μίλησε στο γήπεδο...

Στην εχθρική συμπεριφορά που συνάντησε στο Καπαρέλι, ο Διαγόρας απάντησε με γκολ, νικώντας 4-1 σε ρυθμό ρελαντί....

**ΚΑΠΑΡΕΛΙ .-**
**Ανταπόκριση Γιώργου Ματζαράκη**

Ακόμα μια νίκη πρόσθεσε στο ενεργητικό του ο Διαγόρας. Η ομάδα του Ανδρέα Σταύρου πέρασε αλώβητη και από το Καπαρέλι με το ευρύ μάλιστα 4 - 1 κάνοντας έτσι ακόμα ένα βήμα προς εξασφάλιση και μαθηματικά του τίτλου στον όμιλό του. Οι παίκτες του «γηραιού» δεν χρειάστηκε να φορτσάρουν ιδιαίτερα καθώς τους βοήθησε η εξέλιξη του παιχνιδιού φθάνοντας έτσι στην εύκολη επικράτηση, όπως μαρτυράει και το τελικό σκορ. Αυτό που προκάλεσε όμως ιδιαίτερη εντύπωση είναι η συμπεριφορά των φιλάθλων των γηπεδούχων οι οποίοι ήταν πολύ εχθρικοί για την αποστολή του «γηραιού». Μάλιστα ο τεχνικός Ανδρέας Σταύρου άκουσε πάρα πολλά «γαλλικά» κατά τη διάρκεια του ενενηνταλέπτου χωρίς να υπάρχει κάποια προφανής αιτία.

**Ένταση στο τέλος**

Αξίζει επίσης να σημειωθεί ότι οι γηπεδούχοι εκτός από την αποστολή του Διαγόρα, τα είχαν και με τους διαιτητές θεωρώντας τους μάλιστα υπεύθυνους για την ήττα της ομάδας τους. Ο «άρχων» της αναμέτρησης έκανε κάποια λάθη, ωστόσο δεν επηρέασαν σε καμία περίπτωση την εξέλιξη του παιχνιδιού. Ο Διαγόρας ήταν η ομάδα που μπορεί να μην εντυπωσίασε, ήταν όμως περισσότερο ουσιαστική και επικράτησε δίκαια.

**Δυνατός άνεμος**

Πολύ ισχυρός ήταν ο άνεμος που έπνεε στο γήπεδο του Καπαρελίου. Το γεγονός μάλιστα ότι στο πρώτο ημίχρονο ήταν υπέρ των γηπεδούχων, τους έδωσε το δικαίωμα να δείξουν μια επιθετική δραστηριότητα η οποία δεν μπορούσε να μετατραπεί σε γκολ, λόγω κυρίως του τερματοφύλακα Κεφάλα, που βρέθηκε για μια ακόμα φορά σε καλή ημέρα. Το ίδιο διάστημα ο «γηραιός» στηρίχθηκε στις αντεπιθέσεις οι οποίες του έδωσαν τη δυνατότητα να σκοράρει δύο φορές και να βάλει τις βάσεις για τη νίκη.

**Το δεύτερο ημίχρονο**

Στο δεύτερο ημίχρονο, ο Διαγόρας έχοντας και τον άνεμο υπέρ του, κυριάρχησε στον αγωνιστικό χώρο και πετυχαίνοντας ακόμα δύο τέρματα έφθασε πολύ εύκολα στην κατάκτηση των τριών βαθμών της νίκης. Οι γηπεδούχοι σχεδόν σε κανένα σημείο του αγώνα δεν μπόρεσαν να δείξουν ικανοί ότι θα μπορούσαν να πετύχουν κάτι καλό και να κοντράρουν τους Ροδίτες.

**Τα γκολ**

Στο 13' ο Σπάρταλης με μια ωραία σέντρα σουτ από πλάγια θέση έστειλε την μπάλα στα δίχτυα (0 – 1).

Στο 24' ο Ανδριώτης εκτέλεσε φάουλ και ο Αγγελόπουλος από κοντά με πλασέ πέτυχε το 0 – 2.

Οι γηπεδούχοι μείωσαν στο 52'. Μετά από μπροστινή μπαλιά ο Σταυριανός πήρε την μπάλα και με ένα πλασέ μείωσε σε 1 – 2. Για το γκολ αυτό όμως διαμαρτυρήθηκαν οι του Διαγόρα για περίπτωση οφσάιντ.

Στο 63' ο Μαχλής πάσαρε στον Αγγελόπουλο ο οποίος με πλασέ έκανε το σκορ 1 – 3, ενώ στο 78' ο ίδιος παίκτης σέντραρε και ο Τσιαντούλης με πλασέ διαμόρφωσε το τελικό 1 – 4.

**Θετικότατος ο Κεφάλας**

Καθοριστικές επεμβάσεις έκανε ο τερματοφύλακας του Διαγόρα Κεφάλας. Συγκεκριμένα:

Στο 13' ο Ζαρκαδούλας εκτέλεσε απευθείας φάουλ αλλά ο Κεφάλας απέκρουσε ενώ ο τερματοφύλακας του «γηραιού» αντέδρασε πολύ ωραία και σε δύσκολο σουτ του Φίλη στο 26'. Ο Κεφάλας έκανε ωραία απόκρουση και στο 28'σε σουτ του Ασπιώτη.

Στο 69'μετά από πλασέ του Σταμέλου, η μπάλα χτύπησε στο οριζόντιο δοκάρι.

Από τους γηπεδούχους άρεσε μόνο ο Σταυριανός. Καλύτεροι του Διαγόρα οι Κεφάλας, Σπάρταλης και Αγγελόπουλος.

Δεν απέφυγε τα λάθη ο διαιτητής κ. Παππάς (Πετράτος, Τζιτζικάκης) από το Σύνδεσμο της Αθήνας.

Οι συνθέσεις των ομάδων:

**ΚΙΘΑΙΡΩΝΑΣ:** Γερογιάννης, Ντέμος, Φίλης, Ασπιώτης, Καλιαντάσης (17' Δερηκιώτης), Παπασταμάτης, Λιώρης (47' Σταμέλος), Τσακίρης, Περζής (46' Φαφούλας), Ζαρκαδούλας, Σταυριανός.

**ΔΙΑΓΟΡΑΣ:** Κεφάλας, Μαχλής, Γουλόπουλος, Ρουτζιέρης, Βασιλάκης, Αθανασίου, Ανδριώτης, Σπάρταλης (83' Κρομμύδας), Αγγελόπουλος, Μπαλογιάννης (77' Καστρουνής), Παφιάκης (53' Έλληνας).

# Σταμάτησε στα έξι!

## Η Α.Ε. Κως 6-1 την Αναγέννηση Σχηματαρίου, που πριν συμπληρωθεί το ημίωρο είχε δεχθεί πέντε γκολ

**ΚΩΣ.-**

Σαρωτική ήταν η Αθλητική Ένωση της Κω στο χθεσινό της παιχνίδι με την Αναγέννηση Σχηματαρίου. Οι «βυσσινί» επικράτησαν άνετα με σκορ 6 – 1, πετυχαίνοντας πέντε τέρματα στο διάστημα του πρώτου ημιχρόνου όπου δεν άφησαν τον αντίπαλο τους να πάρει ανάσα. Στην επανάληψη έριξαν τους ρυθμούς και έκαναν περισσότερο συντήρηση δυνάμεων ενόψει της συνέχειας του πρωταθλήματος.

**Τα γκολ**

Ο χορός των γκολ, άνοιξε για τους γηπεδούχους μόλις στο 7'όταν ο Γλυκοκάλαμος με σουτ έκανε το 1 – 0. Στο 11' ο Αντωνόπουλος με τον ίδιο τρόπο διπλασίασε τα τέρματα της ομάδας του (2 – 0) και στο 14' ο ίδιος παίκτης ανέβασε τον δείκτη του σκορ στο 3 – 0. Ο Παπαστάμος με βολέ στο 19'πέτυχε το 4 – 0 και στο 27' ο Παπαστάμος και πάλι έκανε το 5 – 0. Στο 63' ήταν η σειρά του Γκουντελίτσα να σκοράρει κάνοντας το σκορ 6 – 0 και τρία λεπτά πριν από το φινάλε ο Γκίκας διαμόρφωσε το τελικό 6 – 1.

Χωρίς πρόβλημα η διαιτησία του κ.Παπανδριόπουλου από τον Πειραιά.

Οι συνθέσεις των ομάδων:

**ΑΕ ΚΩΣ:** Λουτριώτης, Στρατής, Μάμμης, Γκουντελίτσας (55' Κατσίρης), Γούλας, Ζαχαρίας Μποϊλής (46' Ζήκας), Ζερβός (40' Α.τ Τάλαρος), Χατζηφούντας, Αντωνόπουλος, Παπαστάμος, Γλυκοκάλαμος.

**ΑΝΑΓΕΝΝΗΣΗ:** Διαμαντής, Κεραμιδάς, Καραμπάς (31' Κουτσοπέτρος), Μητάκης, Νικολάου (46' Γκινής), Μήτρου, Γκίκας, Αναστασιάδης, Λύγκος, Ζαχαρίας, Λάμπρου (46' Κανέλλος) .

ΕΛΛΗΝΙΚΗ ΔΗΜΟΚΡΑΤΙΑ
ΠΕΡΙΦΕΡΕΙΑ ΝΟΤΙΟΥ ΑΙΓΑΙΟΥ
ΝΟΜΟΣ ΔΩΔΕΚΑΝΗΣΟΥ
ΔΗΜΟΣ ΛΕΡΟΥ
Λέρος 21/2/2005
Αριθ. Πρωτ.: 682

## ΠΕΡΙΛΗΨΗ ΔΙΑΚΗΡΥΞΗΣ

Ο ΔΗΜΑΡΧΟΣ ΛΕΡΟΥ ΔΙΑΚΗΡΥΣΣΕΙ:

Δημόσιο μυστικό μειοδοτικό διαγωνισμό με σφραγισμένες προσφορές για την ασφάλιση κινητής περιουσίας του Δήμου, για χρονικό διάστημα δύο (2) ετών από την έναρξη ασφάλισης κάθε οχήματος, προϋπολογισμού ετήσιας δαπάνης ασφαλίστρων 10.090 ευρώ (συμπεριλαμβανομένων φόρων, τελών κτλ), σύμφωνα με τα Π.Δ. 28/80 και Π.Δ. 410/95.

Ο διαγωνισμός θα διεξαχθεί ενώπιον της Δημαρχιακής Επιτροπής την **15 Μαρτίου** 2005 ημέρα **Τρίτη** και **ώρα 12:00** (λήξη κατάθεσης προσφορών).

Σε περίπτωση που αυτός δεν πραγματοποιηθεί την προαναφερόμενη ημερομηνία και ώρα, θα επαναληφθεί την **22 Μαρτίου** 2005 ημέρα **Τρίτη** και **ώρα 12.00** (λήξη κατάθεσης προσφορών).

Στο διαγωνισμό γίνονται δεκτές ασφαλιστικές εταιρείες που έχουν γι' αυτό νόμιμο δικαίωμα αποδεικνυόμενο με έγγραφα, ως επίσης θα πρέπει να ανήκουν στο Φιλικό Διακανονισμό.

Οι ενδιαφερόμενοι μπορούν να λάβουν γνώση όλων των στοιχείων του διαγωνισμού, προσερχόμενοι τις εργάσιμες ημέρες και ώρες στο Τμήμα της Δημαρχιακής Επιτροπής (Κεντρικό Δημοτικό Κατάστημα - Πλατεία Πλατάνου - Πλάτανος - 1ος όροφος, τηλ. 22470 28323.

**Ο ΔΗΜΑΡΧΟΣ**
**ΚΩΤΤΑΚΗΣ ΤΙΜΟΘΕΟΣ**

ΕΛΛΗΝΙΚΗ ΔΗΜΟΚΡΑΤΙΑ
ΠΕΡΙΦΕΡΕΙΑ ΝΟΤΙΟΥ ΑΙΓΑΙΟΥ
ΝΟΜΟΣ ΔΩΔΕΚΑΝΗΣΟΥ
ΔΗΜΟΣ ΝΟΤΙΑΣ ΡΟΔΟΥ

## ΨΗΦΙΣΜΑ

Το Δημοτικό Συμβούλιο του Δήμου Νότιας Ρόδου, στο θλιβερό άκουσμα του αδόκητου και απρόσμενου θανάτου της συμπατριώτισσάς μας από την Απολακκιά

**ΠΑΡΑΣΚΕΥΗΣ ΤΡΙΑΝΤΑΦΥΛΛΟΥ**
**41 ετών**

συνήλθε εκτάκτως και αποφάσισε τα παρακάτω:

- Να εκφράσει τα ειλικρινή, βαθύτατα συλλυπητήρια και την αμέριστη συμπαράσταση στην οικογένειά της.
- Να παραστεί σύσσωμο το Δημοτικό Συμβούλιο με επικεφαλής τον δήμαρχο Νότιας Ρόδου κ. Μανώλη Σαββή, στη νεκρώσιμη ακολουθία που τα τελεστεί το Σάββατο 26 Φεβρουαρίου 2005 και ώρα 16.00 στον Ιερό Ναό Αγίας Μαρίνας Απολακκιάς.
- Να καταθέσει στεφάνι στη μνήμη της εκλιπούσης.
- Να καταθέσει, συμβολικά, το ποσό των 300 ευρώ στο Θεραπευτήριο Χρονίων Παθήσεων «Άγιος Ανδρέας», λόγω της ιδιαίτερης ευαισθησίας και αγάπης της εκλιπούσης προς τα παιδιά.
- Να δημοσιεύσει το παρόν στον τοπικό τύπο.

**Για το Δημοτικό Συμβούλιο Νότιας Ρόδου**
**Ο πρόεδρος**
**Γιώργος Πόκκιας**

## ΒΡΕΘΗΚΕ

Βρέθηκε μία υπέροχη γάτα Σιάμ, στην περιοχή Ανάληψης της πόλεως Ρόδου.

Τη γάτα περιμάζεψε φιλόζωος και την προσέχει.

Εάν εσείς έχετε χάσει αυτό το ζώο παρακαλείστε να επικοινωνήσετε στο τηλέφωνο 22410-74994 κ. Νεκτάριο.

## ΧΑΘΗΚΕ



Ενας υπέροχος λευκός γάτος, με γκρίζα αυτιά και γκρίζα ουρά, χάθηκε την περασμένη εβδομάδα στην περιοχή του ξενοδοχείου AVRA BEACH στην Ιξιά. Ο γάτος είχε κόκκινο λουράκι με κουδουνάκι και το όνομά του είναι «Πρίγκηπας». Παρακαλείται όποιος γνωρίζει οτιδήποτε σχετικά, να επικοινωνήσει με το κτηνιατρείο της κ. Θαρρενής Γιαννουράκη στο τηλέφωνο 22410-96929 ή στο κινητό 6946542350.

# Μία από τα... ίδια για τα κορίτσια του Σταυρού

## Εχασαν 4-1 στο Περιστέρι

Ακόμα μια ήττα γνώρισε η γυναικεία ποδοσφαιρική ομάδα του Σταυρού Καλυθιών. Τα κορίτσια του Θόδωρα Σαχινίδη παίζοντας στο Περιστέρι ηττήθηκαν από τον τοπικό Ήφαιστο με 4 – 1. Η ήττα κρίνεται δίκαιη για τον Σταυρό, καθώς οι αντίπαλες έπαιξαν καλύτερα σχεδόν σε όλη τη διάρκεια του παιχνιδιού και ειδικά στο πρώτο ημίχρονο.

Οι γηπεδούχες άνοιξαν το σκορ μόλις στο 6' με την Χαλκιαδάκη με κεφαλιά, ενώ στο 40' η Πλιάσα με πλασέ πέτυχε το 2 – 0. Στο 44' η Χαλκιαδάκη και πάλι με σουτ έκανε το 3 – 0 και στο 71' η Γιαννακοπούλου με τον ίδιο τρόπο ανέβασε το δείκτη του σκορ στο 4 – 0. Στο 75' η Χέλστρομ μείωσε σε 4 – 1 μετά από πολύ ωραία εκτέλεση φάουλ.

Καλύτερες των γηπεδούχων οι Γιαννακοπούλου, Βελισσάρη και Πλιάσα. Προσπάθησαν από τον Σταυρό οι Μπαλάφα και Χέλστρομ.

Χωρίς πρόβλημα η διαιτησία του κ. Ζωάννου (Μήτσιος, Σταυρακάκης) από τον Σύνδεσμο του Πειραιά.

Οι συνθέσεις των ομάδων:

**ΗΦΑΙΣΤΟΣ:** Χανδρινού, Θέου, Γρηγορίου, Ζάρδα, Μοχτούρη, Μαυροειδάκη, Γιαννακοπούλου (65' Κουλού), Χαλκιαδάκη, Βελισσάρη (58' Κατσικάρη), Πλιάσα (65'Λάμπρου), Πατέστη.

**ΣΤΑΥΡΟΣ:** Βαλσαμίδου, Δράπανου, Μπαλάφα, Χουβαρδά (70' Κατταβενού), Παπαδοπούλου, Κοτσάνη, Αξιώτη (50' Ζωίδου), Βαγιανού, Χέλστρομ, Αρχοντούλη (48' Γιαννίκου), Κουρδουμπά.

# ΕΙΧΑΝ ΠΙΣΤΗ ΣΤΗ ΝΙΚΗ!

**ΟΙΚΟΝΟΜΙΔΕΙΟ.–**
*Του*
ΣΠΥΡΟΥ ΔΕΣΤΟΥΝΗ

## Οι παίκτες του Ιάλυσου παίζοντας με δέκα από το 58' κατάφεραν να πάρουν τους τρεις βαθμούς στο 91'

Λαμπάδα πρέπει να ανάψουν οι του Ιάλυσου στον Νεκτάριο Μήτρου, αφού ο επιθετικός τους πέτυχε το νικητήριο γκολ στο 91' και χάρισε τη νίκη στην ομάδα του επί του Επαμεινώνδα Λεύκτρων με σκορ 2-1.

Αυτή η νίκη ήταν ίσως το αποφασιστικότερο βήμα που έκανε ο Ιάλυσος στην προσπάθεια του να μείνει στην κατηγορία, αφού οι Βοιωτοί πριν το παιχνίδι ήταν στην ίδια βαθμολογική θέση με τον ίδιο.

Ο Ιάλυσος δεν ήταν ιδιαίτερα καλός. Οι παίκτες του δεν έπιασαν καλή απόδοση, όμως κατάφεραν να πετύχουν γκολ στο 32'με σκόρερ τον Μαθιό (πέτυχε το πρώτο του με τη φανέλα του Ιάλυσου).

Συγχαρητήρια πάντως θα πρέπει να δοθούν στους παίκτες του Ιάλυσου, αφού παρ' ότι έμειναν με δέκα παίκτες στο 60' κατάφεραν όχι μόνο να μην χάσουν, αλλά να πάρουν τους τρεις πολύτιμους βαθμούς της νίκης.



Στο αντίπαλο στρατόπεδο, οι «ασπρόμαυροι» έδειξαν ότι έχουν κάποια προβλήματα στα πλάγια της άμυνας, αλλά στον επιθετικό τομέα έδειξαν πολύ καλοί, με επιθετική αιχμή τον μόλις 18χρονο Παππά, για τον οποίο δεν είναι υπερβολικό να γράψουμε ότι έχει λαμπρό μέλλον...

Αξιοσημείωτο είναι ότι το παρών στο γήπεδο της Ιαλυσού έδωσαν περίπου 150 οπαδοί του γηπεδούχου, παρ' ότι κόπηκαν 70 εισιτήρια.

**Γκολ και φάσεις**

28': Πολύ όμορφο τεχνικό σουτ του Λάμπρου έξω από την περιοχή και η μπάλα πέρασε πάνω από το οριζόντιο δοκάρι.

32': Ωραία κάθετη πάσα του Ράιου στον Μαθιό και ο δεύτερος με πλασέ πέτυχε το 1-0.

58': Ο Μακρής μπήκε στην περιοχή από δεξιά και ο Κακλαμάνος εντελώς αψυχολόγητα τον έριξε κάτω με το χέρι και ο διαιτητής έδωσε πέναλτι.

Ακολούθησε τρίλεπτη διακοπή και ο Κακλαμάνος κάτι «γαλλικό» είπε στον διαιτητή και ο Λαμπρόπουλος τον απέβαλε απευθείας.

Το πέναλτι εκτέλεσε εύστοχα ο Παπαναστασίου και έγινε το 1-1.

84': Ο Παπαναστασίου μπήκε ωραία στην περιοχή, αλλά από τη μικρή περιοχή σούταρε άουτ!

91': Σε κόρνερ του Καλημέρη, ο Μπόλμπασης έκανε άστοχη έξοδο και οι παίκτες του Ιάλυσου έκαναν τρία διαδοχικά (!) πλασέ από τη μικρή περιοχή, όμως στη γραμμή του τέρματος ήταν τέσσερις αμυντικοί του Επαμεινώνδα, που απέκρουσαν τα πλασέ!

Στο τέταρτο πλασέ, ο Μήτρου πέτυχε το τελικό 2-1!..

Από τον Ιάλυσο διακρίθηκαν οι Δελαπόρτας, Μήτρου και Ράιος, ενώ από τον Επαμεινώνδα οι Παππάς, Αβράμος και Παπαναστασίου.

Με παράπονα άφησε τους γηπεδούχους ο Νίκος Λαμπρόπουλος από τον Σύνδεσμο Αθηνών με βοηθούς τους Κωνσταντινίδη και Μαρατσώλα.

Οι συνθέσεις των ομάδων:

**ΙΑΛΥΣΟΣ:** Αλεξανδρίδης Ν., Κατσαράς Σ., Γκορτσίλας Α., Κακλαμάνος Μ., Χατζηκαλημέρης Α., Μαθιός Π. (71' Πολιάς Μ.), Δελαπόρτας Γ., Ράιος Ε. Γεωργαλής Π. (46' Συράκος Γ.), Καλημέρης, Μήτρου.

**ΕΠΑΜΕΙΝΩΝΔΑΣ Λ.:** Μπόλμπασης, Μάργελος, Κυριακού, Πανίδης, Αβραμός, Μακρής, Παπαναστασίου, Πηλιούρης, (44' Παναούλης, 91' Αλαφογιάννης), Μαρδάς (88' Τζοτζόλης), Λάμπρου, Παππάς.



ΠΕΡΙΦΕΡΕΙΑΚΟ ΠΡΩΤΑΘΛΗΜΑ

## Η μάχη αφορά μόνο πια την παραμονή...

Σπουδαία βαθμολογική ανάσα πήρε ο Σαρωνικός Αίγινας ο οποίος επικράτησε στην έδρα του, του Αστέρα της Σύρου δίνοντας παράλληλα νέο χρώμα στην μάχη της παραμονής.

Όλα τα αποτελέσματα της 20ης αγωνιστικής είναι τα ακόλουθα:

| | |
|---|---|
| Αίαντας Σαλαμίνας – Θήβα | 2 - 0 |
| Σαρωνικός Αίγινας – Αστέρας Σύρου | 1 - 0 |
| Κιθαιρώνας Καπαρελίου – Διαγόρας | 1 - 4 |
| ΑΟ Μυκόνου – Πανναξιακός | 0 - 1 |
| Ιάλυσος – Επαμεινώνδας Λεύκτρων | 2 - 1 |
| Μοσχάτο – Ερμής Κορυδαλλού | 0 - 1 |
| ΑΕ Κως – Αναγέννηση Σχηματαρίου | 6 - 1 |

**Η ΕΠΟΜΕΝΗ ΑΓΩΝΙΣΤΙΚΗ**

**Θήβα – Αστέρας Σύρου**
**Διαγόρας – Αίας Σαλαμίνας**
**Πανναξιακός – Σαρωνικός**
**Επαμεινώνδας – Κιθαιρώνας**
**Ερμής Κορυδαλλού – ΑΟ Μυκόνου**
**Αναγέννηση Σχηματαρίου – Ιάλυσος**
**ΑΕ Κως - Μοσχάτο**

| ΠΕΡΙΦΕΡΕΙΑΚΟ ΠΡΩΤΑΘΛΗΜΑ 2004–2005 | Α.Ε. ΚΩΣ | ΑΙΑΣ ΣΑΛΑΜΙΝΑΣ | ΔΙΑΓΟΡΑΣ | ΕΠΑΜΕΙΝΩΝΔΑΣ | ΕΡΜΗΣ ΚΟΡ. | ΘΗΒΑ | ΙΑΛΥΣΟΣ | ΚΙΘΑΙΡΩΝΑΣ | ΜΟΣΧΑΤΟ | ΜΥΚΟΝΟΣ | ΠΑΝΝΑΞΙΑΚΟΣ | ΣΑΡΩΝΙΚΟΣ | ΣΥΡΟΣ | ΣΧΗΜΑΤΑΡΙ |
|---|---|---|---|---|---|---|---|---|---|---|---|---|---|---|
| Α.Ε. ΚΩΣ | ■ | 0-1 | 1-0 | 4-1 | | 0-2 | 2-1 | 2-0 | | | | | 1-0 | 6-1 |
| ΑΙΑΣ ΣΑΛΑΜΙΝΑΣ | 4-0 | ■ | | | 1-0 | 2-0 | 0-1 | 1-1 | | 3-2 | 2-0 | | 4-3 | 2-2 |
| ΔΙΑΓΟΡΑΣ | 2-1 | | ■ | 4-1 | 2-0 | | 4-1 | 2-1 | 3-1 | | | 7-1 | 1-0 | |
| ΕΠΑΜΕΙΝΩΝΔΑΣ | 4-0 | 2-2 | | ■ | 2-2 | | 5-0 | | | | 1-1 | 1-0 | 1-0 | 1-0 |
| ΕΡΜΗΣ ΚΟΡΥΔ. | | 0-2 | 0-4 | 3-2 | ■ | 0-0 | 2-1 | 2-0 | 1-0 | | 0-0 | 2-3 | | 2-0 |
| ΘΗΒΑ | 0-0 | 1-1 | 0-2 | 1-2 | | ■ | 1-0 | 3-2 | 3-0 | | | 3-1 | | |
| ΙΑΛΥΣΟΣ | 2-2 | 0-0 | 0-0 | 2-1 | 1-1 | 0-0 | ■ | 3-1 | 1-1 | | | 4-0 | | 0-0 |
| ΚΙΘΑΙΡΩΝΑΣ | 0-2 | 2-1 | 1-4 | 1-0 | 0-0 | 1-0 | | ■ | 1-0 | 1-1 | 1-1 | | | |
| ΜΟΣΧΑΤΟ | 3-1 | 1-0 | | | 0-1 | 0-0 | | | ■ | 1-0 | 2-0 | 1-0 | 1-1 | 2-0 |
| ΜΥΚΟΝΟΣ | | | 1-5 | 1-1 | 2-2 | 5-1 | 2-0 | | 3-3 | ■ | 0-1 | 2-4 | 0-0 | 2-0 |
| ΠΑΝΝΑΞΙΑΚΟΣ | 2-0 | 3-2 | 1-2 | | | 1-0 | | 3-0 | 1-0 | 3-0 | ■ | | 2-0 | 0-0 |
| ΣΑΡΩΝΙΚΟΣ | 3-4 | | 0-3 | 2-0 | | 0-1 | | 3-3 | 0-2 | 1-1 | 0-2 | ■ | 1-0 | 3-1 |
| ΣΥΡΟΣ | | 1-0 | 0-0 | 1-1 | 2-0 | 0-0 | 0-1 | | | | | 1-1 | ■ | |
| ΣΧΗΜΑΤΑΡΙ | 3-1 | | 0-2 | | 2-2 | | | 2-1 | 0-2 | 0-1 | 0-2 | 0-1 | 2-1 | ■ |

**ΒΑΘΜΟΛΟΓΙΑ ΠΕΡΙΦΕΡΕΙΑΚΟΥ**

| | | | | | ΕΝΤΟΣ | | | ΕΚΤΟΣ | | | ΣΥΝΟΛΟ | | |
|---|---|---|---|---|---|---|---|---|---|---|---|---|---|
| Α/Α | ΟΜΑΔΕΣ | ΑΓ. | ΤΕΡΜ. | ΒΑΘΜ. | Ν | Ι | Η | Ν | Ι | Η | Ν | Ι | Η |
| 1. | Διαγόρας | 20 | 50 – 13 | 50 | 9 | 0 | 0 | 6 | 2 | 2 | 15 | 2 | 2 |
| 2. | Πανναξιακός | 20 | 25 – 12 | 38 | 8 | 1 | 1 | 3 | 3 | 3 | 11 | 5 | 4 |
| 3. | Αίας Σαλαμίνας | 20 | 32 – 21 | 35 | 8 | 2 | 1 | 2 | 3 | 4 | 10 | 5 | 5 |
| 4. | Μοσχάτο | 20 | 22 – 17 | 31 | 7 | 2 | 1 | 2 | 2 | 6 | 9 | 4 | 7 |
| 5. | ΑΕ Κώς | 20 | 29 – 29 | 30 | 7 | 1 | 2 | 2 | 2 | 6 | 9 | 3 | 8 |
| 6. | Θήβα | 20 | 20 – 19 | 30 | 6 | 2 | 2 | 2 | 4 | 4 | 8 | 6 | 6 |
| 7. | Ερμής Κορυδ. | 20 | 20 – 24 | 26 | 5 | 2 | 3 | 1 | 6 | 3 | 6 | 8 | 6 |
| 8. | Ιάλυσος | 20 | 19 – 22 | 26 | 3 | 7 | 0 | 3 | 0 | 5 | 6 | 8 | 6 |
| 9. | Επαμεινώνδας Λ. | 19 | 26 – 27 | 23 | 5 | 3 | 0 | 1 | 2 | 8 | 6 | 5 | 8 |
| 10. | Σαρωνικός | 20 | 25 – 40 | 21 | 3 | 2 | 5 | 3 | 1 | 6 | 6 | 3 | 11 |
| 11. | Σύρος | 20 | 14 – 19 | 19 | 4 | 4 | 3 | 0 | 3 | 6 | 4 | 7 | 9 |
| 12. | Μύκονος | 19 | 25 – 30 | 18 | 2 | 4 | 2 | 2 | 2 | 5 | 4 | 6 | 8 |
| 13. | Κιθαιρώνας | 20 | 17 – 31 | 18 | 4 | 4 | 3 | 0 | 2 | 7 | 4 | 6 | 10 |
| 14. | Σχηματάρι | 20 | 14 – 34 | 13 | 3 | 1 | 5 | 0 | 3 | 8 | 3 | 4 | 13 |

# Ολοι...δούλεψαν για τον ΑΕΡΑ!

*Ενα ακόμη άλμα προς τον τίτλο έκανε το Σάββατο ο ΑΕΡΑ!*

*Για την 22η αγωνιστική κέρδισε σε ουδέτερη έδρα (Αγιοι Απόστολοι) τον πιμωρημένο Αρη Αρχαγγέλου και σε συνδυασμό με τα άλλα αποτελέσματα, αύξησε τη διαφορά του από τους διώκτες του, στους οκτώ βαθμούς!*

*Ο Ηρακλής Μαριτσών πήρε ισοπαλία στις Καλυθιές, ενώ την ίδια τύχη είχε ο Κλεάνθης στην έδρα του απέναντι στον Φοίβο.*

*Ισόπαλο έληξε και το παιχνίδι του Διαγόρα Βατίου με τον Αγιο Γεώργιο στην ουδέτερη Αρχίπολη.*

*Ο Απόλλων Απολλώνων, θυμήθηκε τις νίκες και κέρδισε στην έδρα του τον Αστέρα Μασάρων.*

*«Διπλό» πήρε ο Διγενής στη Λίνδο και στην Κω ο Ασκληπιός πήρε το «τρίποντο» από την Ασπίδα Απολακκιάς.*

*Τέλος, στην Κατταβιά η τοπική ομάδα παραχώρησε ισοπαλία στον Ανταγόρα.*

*• Από τα οκτώ παιχνίδια, τα μισά έληξαν ισόπαλα. Επιτεύχθηκαν 21 γκολ, τα περισσότερα - πέντε - στ' Απόλλωνα.*

## ΟΙ ΣΚΟΡΕΡΣ

*Ο Νίκος Τσαλώλης του Ηρακλή Μαριτσών πέρασε πρώτος στον πίνακα των σκόρερ, μετά τα δύο τέρματα που σημείωσε στις Καλυθιές. Εχει συνολικά 13 γκολ.*

*Τον ακολουθούν:*

*• Με 12 γκολ: Σκυλλαράκης Αργ. (Αγ. Γεωργίου)*

*• Με 11 γκολ: Σπανός (ΑΕΡΑ), Ξύπας (Διαγόρα Βατ.), Πολυχρονίου (Φοίβου)*

*• Με 9 γκολ: Πέρος (Αστέρα Μασ.), Κεφαλιανός (Ασκληπιού), Μαυρομούστακος (Αγ. Γεωργίου), Καμπούρης (Διαγόρα Βατ.), Κούρος (Ηρακλή Μαρ.), Κυριαζής (ΑΕΡΑ)*

## ΣΚΟΡ ΚΑΙ ΣΚΟΡΕΡΣ

• ΑΓ. ΓΕΩΡΓΙΟΣ - ΔΙΑΓΟΡΑΣ ΒΑΤ. 2-2 (0-0)
(67' Καμπούρης, 74' Σάββενας, 84' Μαυρομούστακος, 86' Γκίνος)

• ΚΛΕΟΒΟΥΛΟΣ - ΔΙΓΕΝΗΣ 0-1 (0-0)
(90' Πανούσης)

• ΑΕ ΚΑΤΤΑΒΙΑΣ - ΑΝΤΑΓΟΡΑΣ 1-1(0-1)
(25' Κυριόπουλος, 93' Τριπολίτης)

• ΑΡΗΣ ΑΡΧ. - ΑΕΡΑ 0-2 (0-2)
(25' Καλογήρου, 27' Γιώργου)

• ΚΛΕΑΝΘΗΣ - ΦΟΙΒΟΣ 1-1 (0-0)
(51' Χαρικιόπουλος, 62' Σπάρταλης Μ.)

• ΑΠΟΛΛΩΝ ΚΑΛ. - ΗΡΑΚΛΗΣ Μ. 2-2(1-1)
(19' αυτογκόλ Μπιλιάς, 23' Τσαλώλης, 61' - πεν. Ορφανός, 89' Τσαλώλης)

• ΑΣΚΛΗΠΙΟΣ ΚΩ- ΑΣΠΙΔΑ ΑΠ. 1-0 (1-0)
(35' Γιαλομανδράκης)

• ΑΠΟΛΛΩΝ ΑΠ. - ΑΣΤΕΡΑΣ Μ. 3-2 (1-1)
(40' Χαρίτος, 43' Μουδάτσος, 85' Εγγλέζος, 88' Χατζηπέτρος, 90' Σκούμπρος)

# Αυτοκτόνησε απ' την Ακρόπολη

**• Από γκολ του Πανούση, στην εκπνοή ο Κλεόβουλος γνώρισε οδυνηρή ήττα από τον Διγενή!**

**• Σε δεινή βαθμολογική θέση πλέον οι «κυανόλευκοι» θα κυνηγήσουν το θαύμα μέχρι το τέλος!**

**ΛΙΝΔΟΣ.-**

Οδυνηρή ήττα, με 1-0, γνώρισε το Σάββατο στη Λίνδο, ο γηπεδούχος Κλεόβουλος από τον Διγενή και πλέον η θηλιά του υποβιβασμού έκλεισε γύρω απ' το λαιμό του ακόμη περισσότερο! Το ντέρμπι των ουραγών δεν ήταν κακό, ωστόσο οι καλές μπαλιές - ιδίως στο πρώτο ημίχρονο - ήταν ελάχιστες, ή καλύτερα δυσανάλογες με την απόδοση των 22 ποδοσφαιριστών, στα 90' του παιχνιδιού!

Στο πρώτο ημίχρονο το παιχνίδι κινήθηκε περισσότερο στο χώρο της μεσαίας γραμμής ενώ με σφικτή αμυντική διάταξη οι δύο ομάδες προσπαθούσαν, ανεπιτυχώς να φθάσουν με αξιώσεις στα καρέ των αντιπάλων τερματοφυλάκων. Στην επανάληψη οι διορθωτικές κινήσεις των δύο προπονητών άνοιξαν τις άμυνές τους, η κυκλοφορία της μπάλας έγινε πιο έντονη και βέβαια οι καλές φάσεις άλλαζαν πόδια με ιδιαίτερα ταχείς ρυθμούς!



*Κορυφαίος του Διγενή ο Αντώνης Αττιτής, στο στιγμιότυπο με τον Λάμπη*

Και βέβαια όσο περνούσε η ώρα γινόταν όλο και πιο ευδιάκριτο ότι όποιος σημείωνε πρώτος τέρμα θα έπαιρνε και το παιχνίδι.

Αυτό ωστόσο συνέβη στην εκπνοή του αγώνα κι ενώ το φάσμα της ισοπαλίας είχε κάνει την εμφάνισή του πάνω από το κάστρο της Λίνδου, με τυχερό τον Διγενή που με το πολύτιμο τρίποντο πήρε βαθιά βαθμολογική ανάσα για τη συνέχεια!

Διακρίθηκαν απ' τον Κλεόβουλο οι Μακρυδημήτρης, Χουΐρης και Φαρμακαλής και από τον Διγενή οι Αττιτής, Πλύγκος και Καψαλάκης.

Με λάθη η διαιτησία του Κετσέ (Λάμπρου, Ασημακόπουλος).

**ΚΛΕΟΒΟΥΛΟΣ:** Ι. Διάκουλας, Κορνάρος, Λάμπης, Πιτσουρδάκης, Οικονομάκης (78' Πόλος), Α. Μακρυδημήτρης (55' Τσακίρης), Χουίρης, Παρισίδης (46' Πιζήμολας), Φαρμακαλής, Σακκάς, Οίκουτας.

**ΔΙΓΕΝΗΣ:** Ζουρίδης, Ταμπουράς, Διακάκης, Ζαχαρίας Ν., Πατρού. Καψαλάκης (74' Πανούσης), Γιοβάνι, Τριανταφύλλου (69' Κανάκης), Παπαχριστοδούλου, Αττιτής, Πλύγκος (76' Σιεχ).

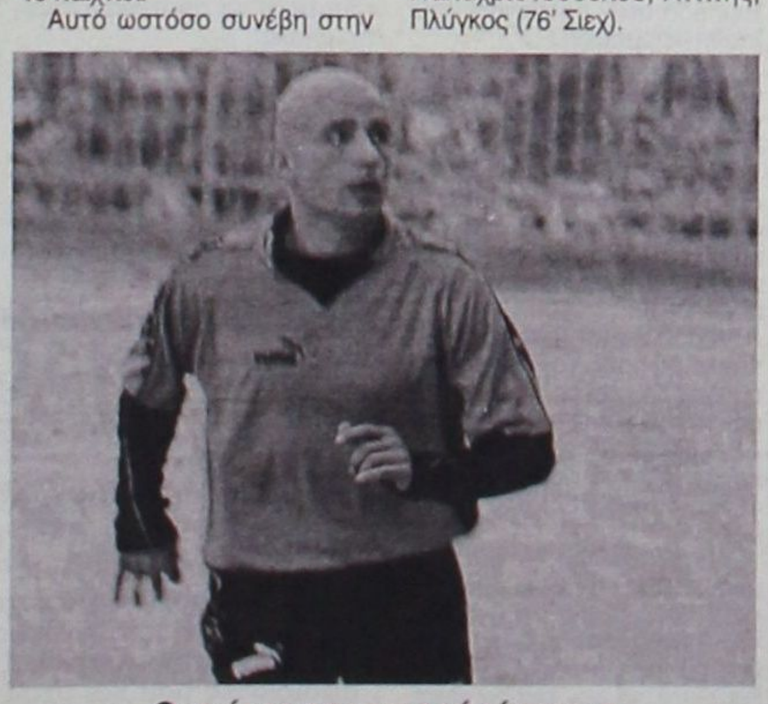

*Ο σκόρερ του χρυσού τέρματος του Διγενή Νίκος Πανούσης*



*Ο Τριανταφύλλου (8) χάνει σπάνια ευκαιρία στο 28' ν' ανοίξει το σκορ εξ επαφής*

## Οι σημαντικότερες φάσεις του παιχνιδιού

28' Από φάουλ του Ζαχαρία από δεξιά ο Διάκουλας έπεσε αλλά έχασε την μπάλα η οποία έφθασε στον Τριανταφύλλου που εξ επαφής κατάφερε να τη στείλει άουτ!

31': Ο Αττιτής μπήκε επικίνδυνα από δεξιά και με διαγώνιο σουτ ανάγκασε τον Διάκουλα σε σωτήρια απόκρουση.

42': Ο Οίκουτας δέχθηκε μια προωθημένη μπαλιά από τον Σακκά και μόνος με τον Ζουρίδη έχασε βέβαιο τέρμα, πλασάροντας πάνω στο σώμα του.

51': Και πάλι ο Οίκουτας από δεξιά σέρβιρε στον Σακκά , όμως ο Ζουρίδης πρόλαβε και βγήκε απομακρύνοντας την μπάλα χλιαρά. Ο Μακρυδημήτρης που έγινε αποδέκτης της σούταρε χωρίς χρονοτριβή στέλνοντας όμως την μπάλα ελάχιστα πάνω από το οριζόντιο δοκάρι του Ζουρίδη, άουτ!

57': Ξαφνικό, μακρινό σουτ του Σακκά από αριστερά έδιωξε σε κόρνερ ο Ζουρίδης πέφτοντας στη δεξιά του γωνία.

63': Από σέντρα το νεαρό Πλύγκου από αριστερά ο Αττιτής έπιασε τη γυριστή κεφαλιά στέλνοντας την μπάλα ελάχιστα άουτ από το δεξί δοκάρι του Διάκουλα.

71': Ο Πιζήμολας μπήκε δυνατά από δεξιά και ανενόχλητος σούταρε για να στείλει την μπάλα ελάχιστα πάνω από το οριζόντιο δοκάρι άουτ.

83': Με μια φαρμακερή σέντρα - σουτ ο Φαρμακαλής, από αριστερά, ανάγκασε τον Ζουρίδη σε ενστικτώδη απόκρουση σε κόρνερ.

90': Με διαγώνιο σουτ από αριστερά ο Πανούσης διαμόρφωσε το υπερπολύτιμο 0-1 για λογαριασμό του Διγενή.

## Η ΒΑΘΜΟΛΟΓΙΑ

| | | ΣΥΝΟΛΙΚΑ | | | | | | ΕΝΤΟΣ | | | | ΕΚΤΟΣ | | | |
|---|---|---|---|---|---|---|---|---|---|---|---|---|---|---|---|
| | | ΑΓ | Β | ΤΕΡΜΑΤΑ | Ν | Ι | Η | ΤΕΡΜΑΤΑ | Ν | Ι | Η | ΤΕΡΜΑΤΑ | Ν | Ι | Η |
| 1 | ΑΕΡΑ | 22 | 49 | 42 - 23 | 15 | 4 | 3 | 22 - 10 | 9 | 2 | 0 | 20 - 13 | 6 | 2 | 3 |
| 2 | ΗΡΑΚΛΗΣ ΜΑΡ. | 22 | 41 | 43 - 21 | 12 | 5 | 5 | 31 - 9 | 8 | 1 | 2 | 12 - 12 | 4 | 4 | 3 |
| 3 | ΚΛΕΑΝΘΗΣ | 22 | 41 | 37 - 22 | 12 | 5 | 5 | 25 - 8 | 8 | 3 | 1 | 12 - 14 | 4 | 2 | 4 |
| 4 | ΦΟΙΒΟΣ | 22 | 40 | 32 - 24 | 12 | 4 | 6 | 16 - 11 | 6 | 1 | 3 | 16 - 13 | 6 | 3 | 3 |
| 5 | ΔΙΑΓΟΡΑΣ ΒΑΤ. | 22 | 39 | 36 - 17 | 11 | 6 | 5 | 18 - 3 | 7 | 3 | 1 | 18 - 14 | 4 | 3 | 4 |
| 6 | ΑΡΗΣ ΑΡΧ. | 22 | 38 | 31 - 14 | 11 | 5 | 6 | 21 - 6 | 8 | 1 | 2 | 10 - 8 | 3 | 4 | 4 |
| 7 | ΑΝΤΑΓΟΡΑΣ | 22 | 35 | 33 - 27 | 11 | 2 | 9 | 20 - 4 | 9 | 0 | 1 | 13 - 23 | 2 | 2 | 8 |
| 8 | ΑΠΟΛΛΩΝ ΚΑΛ. | 22 | 35 | 34 - 30 | 10 | 5 | 7 | 19 - 9 | 7 | 3 | 1 | 15 - 21 | 3 | 2 | 6 |
| 9 | ΑΓ. ΓΕΩΡΓΙΟΣ | 22 | 33 | 37 - 32 | 10 | 3 | 9 | 22 - 16 | 6 | 3 | 4 | 15 - 16 | 4 | 0 | 5 |
| 10 | ΑΠΟΛΛΩΝ ΑΠ. | 22 | 29 | 24 - 34 | 9 | 2 | 11 | 13 - 18 | 5 | 1 | 5 | 11 - 16 | 4 | 1 | 6 |
| 11 | ΔΙΓΕΝΗΣ | 22 | 28 | 24 - 27 | 8 | 4 | 10 | 15 - 13 | 4 | 3 | 4 | 9 - 14 | 4 | 1 | 6 |
| 12 | ΑΣΚΛΗΠΙΟΣ | 22 | 22 | 26 - 47 | 6 | 4 | 12 | 22 - 22 | 5 | 2 | 5 | 4 - 25 | 1 | 2 | 7 |
| 13 | ΚΛΕΟΒΟΥΛΟΣ | 22 | 20 | 19 - 32 | 4 | 8 | 10 | 10 - 15 | 2 | 4 | 5 | 9 - 17 | 2 | 4 | 5 |
| 14 | ΑΣΠΙΔΑ ΑΠ. | 22 | 20 | 18 - 34 | 5 | 5 | 12 | 15 - 13 | 5 | 3 | 2 | 3 - 21 | 0 | 2 | 10 |
| 15 | ΑΕ ΚΑΤΤΑΒΙΑΣ | 22 | 17 | 19 - 31 | 4 | 5 | 13 | 12 - 12 | 4 | 4 | 4 | 7 - 19 | 0 | 1 | 9 |
| 16 | ΑΣΤΕΡΑΣ ΜΑΣ. | 22 | 6 | 20 - 60 | 1 | 3 | 18 | 8 - 18 | 1 | 1 | 8 | 12 - 42 | 0 | 2 | 10 |

## ΟΙ ΚΟΡΥΦΑΙΟΙ

ΑΓ. ΓΕΩΡΓΙΟΣ: Νικήτας
ΔΙΑΓΟΡΑΣ ΒΑΤ.: Καμπούρης
ΚΛΕΟΒΟΥΛΟΣ: Μακρυδημήτρης
ΔΙΓΕΝΗΣ: Απιπής
ΑΕ ΚΑΤΤΑΒΙΑΣ: Τριπολίτης
ΑΝΤΑΓΟΡΑΣ: Αρβανιτογιάννης
ΑΡΗΣ ΑΡΧ.: Μπιγκό
ΑΕΡΑ: Νικολής
ΚΛΕΑΝΘΗΣ: Πάπας
ΦΟΙΒΟΣ: Χαρικιόπουλος
ΑΠΟΛΛΩΝ ΚΑΛ.: Κοσκινιάτης
ΗΡΑΚΛΗΣ Μ.: Χατζηκωνσταντής
ΑΣΚΛΗΠΙΟΣ: Κιλιμάτος
ΑΣΠΙΔΑ ΑΠ.: Μουτσάτσος
ΑΠΟΛΛΩΝ ΑΠ.: Διακοναστάσης
ΑΣΤΕΡΑΣ Μ.: Καστρουνής

## Η ΕΠΟΜΕΝΗ ΑΓΩΝΙΣΤΙΚΗ

Διαγόρας Β. - Διγενής

Ανταγόρας - Αγ. Γεώργιος

ΑΕΡΑ - Κλεόβουλος

Φοίβος - ΑΕ Κατταβιάς

Ηρακλής Μαρ. - Αρης Αρχ.

Ασπίδα Απ. - Κλεάνθης

Απόλλων Απ. - Απόλλων Καλ.

Αστέρας Μ. - Ασκληπιός

# Ήταν υπόθεση δύο λεπτών!..

**ΑΡΧΙΠΟΛΗ.-
Του Σπύρου Δεστούνη.-**

## • Με γυχικά αποθέματα ο Άγιος Γεώργιος «τσίμπησε» βαθμό από τον Διαγόρα Βατίου (2–2) • Μέχρι το 84΄ το σκορ ήταν 0–2 και στο 86΄ έγινε 2–2!

Όλα τα λεφτά στο προχθεσινό ντέρμπι στο ουδέτερο γήπεδο της Αρχίπολης ανάμεσα στον τιμωρημένο Άγιο Γεώργιο Μαλώνας και τον Διαγόρα Βατίου, ήταν το τελευταίο πεντάλεπτο, οπότε ο «Άγιος» μέσα σε δύο λεπτά κατάφερε να πετύχει δύο τέρματα και να ισοφαρίσει **τον** Διαγόρα, αφήνοντας άφωνους τους οπαδούς και αιφνιδιασμένους τους Βατενούς.

Το παιχνίδι λοιπόν δεν ήταν καλό –ιδιαίτερα στο πρώτο μέρος-, με τον Διαγόρα σχεδόν σε όλη τη διάρκεια του παιχνιδιού να έχει την κατοχή της μπάλας. Ήταν περισσότερο παιχνίδι κέντρου, παρ' ότι ο Άγιος Γεώργιος «έβλεπε» πρώτα τα νώτα του και μετά τον επιθετικό τομέα.

**Το πρώτο ημίχρονο**

Το παιχνίδι με τον Διαγόρα να κλείνει από νωρίς τους Μαλωνίτες στα καρέ του. Αυτό το σκηνικό συνεχίστηκε μέχρι το 15'. Από αυτό το λεπτό και έπειτα, οι τυπικά γηπεδούχοι ισορρόπησαν και κατάφεραν να κρατήσουν μπάλα, χωρίς όμως να είναι επικίνδυνοι επιθετικά. Το ίδιο ακίνδυνοι επιθετικά ήταν οι Βατενοί, με αποτέλεσμα οι οπαδοί και των δύο ομάδων να μείνουν απογοητευμένοι μέχρι να τελειώσει το πρώτο μέρος, αφού οι 22 ποδοσφαιριστές πήγαν στ' αποδυτήρια με το «στείρο» 0-0.

**Το δεύτερο ημίχρονο**

Ο Άγιος Γεώργιος ήταν η ομάδα που μπήκε δυνατά στο δεύτερο μέρος. Οι Μαλωνίτες είχαν την κατοχή της μπάλας και τον έλεγχο του αγώνα μέχρι το 65'της αναμέτρησης.

Δύο λεπτά αργότερα, η άμυνα του «Αγίου» ολιγώρησε για πρώτη φορά στο παιχνίδι και ο έμπειρος Γιάννης Καμπούρης με πλασέ πέτυχε το 0-1. Στη συνέχεια οι Μαλωνίτες αιφνιδιάστηκαν και οι Βατενοί έχασαν αρκετές ευκαιρίες, ωστόσο, Σάββενας στο 74' να κάνει το 0-2.

Το τελευταίο τέταρτο ανήκε στους «κιτρινόμαυρους» και το «μαγικό» δίλεπτο (84'-86') λειτούργησε ευεργετικά αφού με δύο γκολ έφτασαν στην ισοφάριση, αποτέλεσμα που έμεινε μέχρι το τέλος, αφήνοντας πλέον τους φιλοξενούμενους πολύ μακριά από τον τίτλο...

**Είχε ψυχικά αποθέματα...**

Σίγουρα η διοίκηση του «Αγίου» πρέπει να ανάψει λαμπάδα στον προπονητή του Στάθη Φαρμακίδη.

Ο μικρός σε ηλικία κώουτς έκανε τα πάντα από τον πάγκο για να μην χάσει ο Άγιος Γεώργιος.

Παρ' ότι το σκορ έγινε 0-2 στο 74', ο Στάθης Φαρμακίδης συνέχισε να φωνάζει στους παίκτες του και να τους τονώνει ψυχολογικά για το κάτι παραπάνω.

Μέσα σε ένα λεπτό άλλαξε πολλές φορές το σχήμα της ομάδας του και με τις αλλαγές που πραγματοποίησε, σίγουρα ...μπέρδεψε τον αντίπαλο προπονητή Γιάννη Καμπούρη και όλους όσους ήταν στο γήπεδο!

Μπορεί βέβαια τα γκολ να μπήκαν από τα πόδια των παικτών, αλλά χωρίς την βοήθεια του Στάθη Φαρμακίδη, τότε ίσως ο προχθεσινός Άγιος Γεώργιος να μην έφτανε ποτέ στην ισοφάριση...

**Οι καλύτερες φάσεις**

26': Από σέντρα του Εμίρογλου, ο Σκυλλαράκης βρέθηκε μόνος στη μικρή περιοχή του Διαγόρα, άργησε όμως απελπιστικά να σουτάρει, με αποτέλεσμα οι αμυντικοί των φιλοξενουμένων να απομακρύνουν την μπάλα.

40': Σε σέντρα του Μάκρα από αριστερά, ο Ξύπας αν και ανενόχλητος από τη μικρή περιοχή πήρε την κεφαλιά αδύναμα, με αποτέλεσμα ο Νικήτας να μπλοκάρει.

41': Νέα σέντρα του Μάκρα από αριστερά, ο Καμπούρης ανενόχλητος πλάσαρε από το ύψος της μικρής περιοχής, όμως ο Νικήτας μπλόκαρε αφού το πλασέ ήταν αδύναμο.

42': Και πάλι σέντρα του Μάκρα, ο Ξύπας και πάλι ανενόχλητος σούταρε, όμως ο Νικήτας απέκρουσε εντυπωσιακά σε κόρνερ.

44': Δυνατό σουτ του Καμπούρη έξω από την περιοχή, απέκρουσε εκπληκτικά σε κόρνερ ο Νικήτας.

45': Μετά από αλλεπάλληλες κόντρες, ο Ξύπας σούταρε από το ύψος της περιοχής, όμως και πάλι ο Νικήτας μπλόκαρε.

Από τον «Άγιο» άρεσαν οι Νικήτας, Γκίνος, Μαυρομούστακος, ενώ από τον Διαγόρα ξεχώρισαν οι Καμπούρης, Σάββενας, Γκαρανάτσιος και Δημητρόπουλος.

Άριστη η διαιτησία του Σιδηρόπουλου (Μίχας-Μανέγας). Παρ' ότι το παιχνίδι ήταν δυνατό και αντιαθλητικό σε πολλές φάσεις, ο Σιδηρόπουλος το έλεγξε απόλυτα και δεν έβγαλε καμία κάρτα!

**Α.Γ.Μ.:** Νικήτας, Παπανθύμου, Μπάρτζος, Χατζησταμάτης, Χατζημανώλης (84'Μουστακέλης), Γκίνος, Σκυλλαράκης Α., Λεβέντης (72'Σκυλλαράκης Σ.), Εμίρογλου (81'Σακελλάρης), Μαυρομούστακος, Γκιζλής.

**ΔΙΑΓΟΡΑΣ:** Μπιλιάς, Καρπαθάκης, Μάκρας, Ζωάννου, Φωτεινής, Σάββενας, Ξύπας, Γκαρανάτσιος (81'Τσιβρινής), Παπαδόπουλος (78'Αριστείδου), Καμπούρης, Δημητρόπουλος (82'Λινάρδος).

## ΤΑ ΤΕΣΣΕΡΑ ΓΚΟΛ

67': Σύγχυση στην άμυνα του Αγίου Γεωργίου και ο Καμπούρης με πλασέ πέτυχε το 0-1.

74': Πολύ όμορφη πάσα του έμπειρου Καμπούρη στον Σάββενα ο οποίος με άψογο πλασέ πέτυχε το 0-2.

84': Πολύ όμορφο πλασέ του Μαυρομούστακου έξω από την περιοχή, η μπάλα «κρέμασε» τον Μπιλιά και έγινε το 1-2.

86': Λάθη επί λαθών στην αιφνιδιασμένη άμυνα του Διαγόρα και ο Γκίνος με ξερό σουτ από το ύψος της περιοχής έκανε το τελικό 2-2 εν μέσω έντονων πανηγυρισμών. Η άγρια ομορφιά του ποδοσφαίρου...



*Χωρίς πέντε βασικούς έπαιξε προχθές ο Αγιος Γεώργιος. Στη φωτογραφία διακρίνονται ο Ρεντόπουλος από αριστερά (θα χάσει όλη τη χρονιά) και στα δεξιά ο Στρατής (ένα μήνα έξω)*



*Ο διαιτητής Σιδηρόπουλος προσπαθεί να βάλει σε σωστή θέση το πενταμελές τείχος του Διαγόρα την ώρα που ο Αργύρης Σκυλλλαράκης είναι έτοιμος να εκτελέσει*

## ΔΗΛΩΣΕΙΣ

**Στάθης Φαρμακίδης (προπονητής Αγίου Γεωργίου Μαλώνας)**

«Εμείς στο συγκεκριμένο παιχνίδι δοκιμάζαμε σχήματα και τακτικές για τον ημιτελικό του Κυπέλλου, ο οποίος είναι και ο άμεσος στόχος της ομάδας.

Είναι ενθαρυντικό ότι στο τέλος είχαμε την πίστη και το πάθος να ανατρέψουμε ένα αποτέλεσμα που φαινόταν καταδικαστικό. Συγχαρητήρια στους ποδοσφαιριστές μου και στον αντίπαλο για το ποιοτικό ποδόσφαιρο που προσπάθησε να παίξει.»

# Μισά - μισά όλα

## • Με 2-2 έληξε η αναμέτρηση Απόλλωνα Καλυθιών - Ηρακλή Μαριτσών • Στις καθυστερήσεις αποβλήθηκε ο Γιάννης Κοσκινιάτης

**ΚΑΛΥΘΕΣ.-**

Σ' ένα μέτριο ποιοτικά παιχνίδι που έγινε στο γήπεδο Καλυθιών ο Απόλλωνας με τον Ηρακλή Μαριτσών μοιράσθηκαν βαθμούς και τέρματα (2-2).

Ο αγώνας έγινε με την παρουσία εκατό και πλέον φιλάθλων με τους φιλοξενούμενους να έχουν τον πρώτο λόγο καθώς υπερτερούσαν των αντιπάλων τους στις κερκίδες. Τα κέφια των ποδοσφαιριστών ήταν «ασορτί» μ' αυτά του άσχημου καιρού γι αυτό και τα λάθη που έκαναν ήταν πολλά. Τα περισσότερα από την πλευρά των φιλοξενουμένων.

Οι αμυντικές γραμμές δεν τα πήγαν καθόλου καλά κι άφησαν εκτεθιμένους τους δύο τερματοφύλακες που έκαναν ό,τι ήταν δυνατό για τη νίκη τους.



*Δύο γκολ πέτυχε και χθες ο Νίκος Τσαλώλης*

Στο ίδιο διάστημα ο Ηρακλής αντιμετώπιζε πρόβλημα στη μεσαία γραμμή και δεν κατάφερε να απειλήσει με αξιώσεις την εστία του αντιπάλου του.

Ωστόσο, με τις αλλαγές που έκανε ο Σπύρος Αγγελόπουλος η κατάσταση άλλαξε και στο τελευταίο δεκάλεπτο ο Ηρακλής πίεσε με αποτέλεσμα να ισοφαρίσει και να φύγει από το γήπεδο Καλυθιών με το βαθμό της ισοπαλίας.

Από τον Απόλλωνα καλύτεροι ήταν οι Κοσκινιάτης, Ορφανός, Καταξενός, ενώ από τον Ηρακλή οι Χατζηκωνσταντής, Τσαλώλης.

Καλός ο διαιτητής Ζαννετίδης κι ο βοηθός Μιντζιρίκης ενώ ο Ορφανός ελέγχεται για τη φάση της ισοφάρισης του Ηρακλή.

**ΑΠΟΛΛΩΝ**: Κώστας, Κουρμαδιάς, Δημητριάδης, Γρηγοράς, Μαριάς, Πάλλας, Κοσκινιάτης, Ορφανός, Μέλλιος (75' Κουφαλάκης), Καρτάλης (75' Μπρισνόβαλης), Καταξενός (83' Μαχαιρίδης).

**ΗΡΑΚΛΗΣ Μ.:** Μπεκιάρης, Παπακωνσταντής (53' Αναγνώστου), Μακρής (67' Τσιαντούλας), Καβουσανάκης, Μανωλάς, Γιακουμάρος (75' Λορέντζος Θ.), Κούρος, Λαυράκης, Μπιλιάς, Χατζηκωνσταντής, Τσαλώλης.



*Καταξενός και Γιακουμάρος προσπάθησαν όσο μπορούσαν κι αντικαταστάθηκαν. Οι νεαροί συμπαίκτες τους μπορούν να παραδειγματιστούν από την πολύχρονη παρουσία τους στα γήπεδα*

### Φάσεις και γκολ

19': Ο Κοσκινιάτης από αριστερά μπήκε ωραία στην περιοχή του Ηρακλή, όμως ο Μπιλιάς στην προσπάθειά του ν' απομακρύνει τη μπάλα την έστειλε στα δίχτυα του εμβρόντητου Μπεκιάρη, 1-0.

21': Καλοχτυπημένο κόρνερ του Μακρή από δεξιά, κεφαλιά του Χατζηκωνσταντή πάνω από το οριζόντιο δοκάρι.

23': Σε βαθιά μπαλιά του Γιακουμάρου, ο Καβουσανάκης βγήκε στην πλάτη των αμυντικών και πλάσαρε αλλά απέκρουσε με το σώμα ο Κώστας. Η μπάλα πήγε στον Τσαλώλη, ο οποίος με κεφαλιά την έστειλε στην άδεια εστία, 1-1. Οι γηπεδούχοι διαμαρτυρήθηκαν στον διαιτητή υποστηρίζοντας πώς και στις δύο περιπτώσεις οι παίκτες του Ηρακλή βρίσκονταν σε θέση «οφσάιντ».

26': Νέα διαμαρτυρία των γηπεδούχων καθώς ο Ορφανός μπήκε στην περιοχή, έδιωξε την μπάλα ο Χατζηκωνσταντής αλλά ο παίκτης του Απόλλωνα βρέθηκε στο έδαφος ζητώντας πέναλτι. Το μόνο πο κατάφερε ήταν να εισπράξει την κίτρινη κάρτα από τον διαιτητή.

61': Ο Καρτάλης έκλεψε την μπάλα στο χώρο του κέντρου κι έβγαλε κάθετη μπαλιά στον Καταξενό, ο οποίος ανατράπηκε στην περιοχή από τον Μπεκιάρη. Το πέναλτι που σημείωσε ο διαιτητής Ζαννετίδης εκτελέσθηκε εύστοχα από τον Ορφανό... και 2-1.

70': Απ' ευθείας εκτέλεση φάουλ του Καβουσανάκη από καλό σημείο, πέρασε άουτ.

72': Το δυνατό σουτ του Ορφανού, απέκρουσε με την άκρη των δαχτύλων του και τη βοήθεια του κάθετου δοκαριού ο Μπεκιάρης.

82': Ο Μπρισνόβαλης βρέθηκε στην περιοχή μόνος με τον Μπεκιάρη τον οποίο προσπάθησε να ντριμπλάρει. Ο νεαρός βρέθηκε στο έδαφος με τους γηπεδούχους να διαμαρτύρονται ζητώντας πέναλτι.

89': Από βαθιά μπαλιά του Μανωλά, ο Τσαλώλης στο ύψος της μεγάλης περιοχής, νίκησε τον Κώστα, που έμεινε ακάλυπτος από τους αμυντικούς του, και με κεφαλιά ισοφάρισε σε 2-2.

91': Αποβλήθηκε με δεύτερη κίτρινη κάρτα ο Κοσκινιάτης.

92': Από εκτέλεση φάουλ του Μανωλά, ο Καβουσανάκης έπιασε τη γυριστή κεφαλιά, άουτ.

Στο διάστημα αυτό οι γηπεδούχοι προσπάθησαν να κρατήσουν ανέπαφες τις εστίες τους.

Με μια ουδέτερη και υποκειμενική ματιά το τελικό αποτέλεσμα θεωρείται δίκαιο αλλά με τους γηπεδούχους να διαμαρτύρονται στον βοηθό Αντώνη Ορφανό για τον τρόπο με τον οποίο δέχτηκαν το γκολ της ισοφάρισης (1-1).

**Α' ΗΜΙΧΡΟΝΟ**

Οι γηπεδούχοι ξεκίνησαν το παιχνίδι με περισσότερη φρεσκάδα και σταδιακά άρχισαν να πιέζουν τον αντίπαλό τους, προσπαθώντας να επιβάλουν τον ρυθμό τους.

Το κατάφεραν μέχρι το 20', διότι στη συνέχεια ο Ηρακλής, αφού ισορρόπησε τον αγώνα με καλύτερη κυκλοφορία της μπάλας πίεσε τον Απόλλωνα, ο οποίος αρκέσθηκε πλέον στις αντεπιθέσεις. Οι καλές φάσεις ήταν ελάχιστες μπροστά στις δύο εστίες παρά το γεγονός ότι και οι δύο ομάδες προσπάθησαν να παίξουν καλό κι ανοιχτό ποδόσφαιρο.

Οι γηπεδούχοι γεύτηκαν τη χαρά του γκολ, από το αυτογκόλ του Μπιλιά ενώ οι φιλοξενούμενοι απάντησαν πάρα πολύ γρήγορα, ισοφαρίζοντας σε 1-1. Τα πάντα όμως τελείωσαν εκεί, αφού οι αντίπαλοι ολοκλήρωσαν το 45λεπτο με το ίδιο σκορ.

**Β' ΗΜΙΧΡΟΝΟ**

Καλύτερο έγινε στην επανάληψη το θέαμα, ωστόσο και πάλι τα λάθη ήταν αρκετά ιδιαίτερα από την πλευρά του Ηρακλή στο χώρο της μεσαίας γραμμής.

Οι Απολλωνιστές ξεκίνησαν καλύτερα και μέχρι το 80' είχαν τον έλεγχο του παιχνιδιού. Ομως, παρά το γεγονός ότι προηγήθηκαν γρήγορα στο σκορ (2-1) δεν κατάφεραν να το εκμεταλλευτούν και να εδραιώσουν τη νίκη τους.

# Γλίτωσε την ήττα στο 93'

## Η Α.Ε. Κατταβιάς που έχανε από το 23' (0-1) από τον Ανταγόρα

**ΚΑΤΤΑΒΙΑ.-**

**Ανταπόκριση ΓΙΑΝΝΗ ΑΡΝΑ**

Με γκολ που πέτυχε στις καθυστερήσεις του αγώνα, η Α.Ε. Κατταβιάς ήρθε χθες ισόπαλη 1-1 στην έδρα της απέναντι στον Ανταγόρα και έμεινε «ζωντανή» στο κυνήγι της παραμονής.

Στο διάστημα του πρώτου 45λεπτου, ο αγώνας ήταν μέτριος, ισορροπημένος και με ελάχιστες φάσεις.

Στην επανάληψη, η ΑΕΚ ανέλαβε την πρωτοβουλία των κινήσεων. Είχε την υπεροχή, ανούσια όμως, αφού δεν είχε σωστή ανάπτυξη. Στο 93' κατάφερε να σώσει την παρτίδα.

Στο διάστημα αυτό, ο Ανταγόρας ήταν ιδιαίτερα επικίνδυνος στις αντεπιθέσεις.

**ΦΑΣΕΙΣ ΚΑΙ ΓΚΟΛ**

Στο 13' σέντρα του Πλατέλα και κεφαλιά του Χονδρομπίλα μπλόκαρε ο Δατσέρης Ι.

Στο 23' σουτ του Μενίκου έξι από την περιοχή, εξουδετέρωσε εκπληκτικά ο Σπαθάρας. Δύο λεπτά μετά, ο Αρβανιτογιάννης εκτέλεσε φάουλ. Ο Κυριόπουλος μέσα στη μικρή περιοχή εκμεταλλεύτηκε τη σύγχυση και με δυνατό σουτ πέτυχε το 0-1.

Σουτ του Μενίκου στο 35' απέκρουσε ο τερματοφύλακας του Ανταγόρα.

Στο 48' σε σέντρα του Αρβανιτογιάννη ο Χατζηδημήτρης με κεφαλιά πάνω από τη γραμμή σκόραρε, αλλά το γκολ ακυρώθηκε ως οφσάιντ.

Στο 55' το δυνατό σουτ του Τριπολίτη απέκρουσε πολύ δύσκολα ο Σπαθάρας.

Φάουλ του Κουμπιού στο 62', καρφωτή κεφαλιά άστοχη του Κωνσταντόπουλου Κ. Αμέσως μετά σουτ του Αρβανιτογιάννη έδιωξε σε κόρνερ ο Δατσέρης.

Στο 65' πάνω από το οριζόντιο δοκάρι πέρασε το σουτ του Μενίκου.

Την ίδια τύχη είχε και το σουτ του Τριπολίτη πέντε λεπτά αργότερα.

Στο 73' ο Αρβανιτογιάννης από θέση τετ α τετ είχε σουτ άουτ.

Στο 90' σέντρα-σουτ του Σβύνου, λίγο άουτ.

Στο επόμενο λεπτό, από θέση τετ-α-τετ ο Αρβανιτογιάννης πλάσαρε για να διώξει ο γκολκήπερ της ΑΕΚ.

Το 1-1 έγινε στο 93' σε μπροστινή μπαλιά του Κωνσταντόπουλου Κυριάκου ο Τριπολίτης πρόλαβε την έξοδο του Σπαθάρα και με ψηλοκρεμαστό πλασέ έστειλε την μπάλα στα δίχτυα.

Οι Τριπολίτης, Κωνσταντόπουλος Κ. και Δατσέρης άρεσαν από την ΑΕΚ.

Καλύτεροι του Ανταγόρα ήταν οι Αρβανιτογιάννης, Πλατέλας και Χατζηφούντας.

• Πολύ καλός ήταν ο διαιτητής κ. Φραγκίνης (Λάμπρου, Καραχανής).

**Α.Ε. ΚΑΤΤΑΒΙΑΣ:** Δατσέρης Ι., Κωνσταντόπουλος Στ., Κτίστης, Κωνσταντόπουλος Κυρ., Κατσαμπάς (80' Παπαϊωάννου), Μενίκος, Νισύριος (70' Δατσέρης Εμ.), Κουμπιός, Τριπολίτης, Πέτρου (46' Νίκας), Σβύνος.

**ΑΝΤΑΓΟΡΑΣ:** Σπαθάρας, Τσατσά, Λαγός, Κανελλόπουλος, Πλατέλας, Χατζηφούντας, Μόρφος, Κυριόπουλος, Χατζηδημήτρης (75' Παλόσης, 92' λ.τ. Στεργαλάς), Χονδρομπίλας, Αρβανιτογιάννης (92' Παναγόπουλος).

## Αρης Αρχαγγέλου - ΑΕΡΑ 0-2

# Ντέρμπι με νεύρα και αποβολές...

### Δύο παίκτες αποβλήθηκαν από κάθε ομάδα, ενώ το παιχνίδι διακόπηκε για δέκα λεπτά

**ΑΓ. ΑΠΟΣΤΟΛΟΙ.-**

Ενα ακόμη βήμα για την κατάκτηση του τίτλου έκανε το Σάββατο ο ΑΕΡΑ, νικώντας στο ουδέτερο γήπεδο των Αγίων Αποστόλων τον Αρη Αρχαγγέλου (είχε τιμωρημένη την έδρα) με 2-0.

Το παιχνίδι είχε όλα τα στοιχεία ενός κλασικού γειτονικού ντέρμπι, το οποίο απόλαυσαν οι φίλαθλοι των ομάδων που κατέκλυσαν το γήπεδο.

Δύναμη, πάθος, αποφασιστικότητα, ωραίες ενέργειες, πολλές φάσεις, ένταση, διαπληκτισμοί και τέσσερις ...αποβολές, συνθέτουν την εικόνα του.

Στο 75' ο άψογος διαιτητής Γιώργος Κόττορος διέκοψε το παιχνίδι για διάστημα δέκα λεπτών, λόγω έντασης εντός αγωνιστικού χώρου. Μάλιστα, για περίπου ένα πεντάλεπτο αποσύρθηκε στα αποδυτήρια με τους «βοηθούς» προκειμένου να επέλθει η ηρεμία.

Ολα ξεκίνησαν όταν ο Μπιγκό δεν έβγαλε τη μπάλα έξω εφαρμόζοντας το FAIR PLAY, λόγω τραυματισμού παίκτη του ΑΕΡΑ. Ο Δαϊλιάνης τον έβρισε και τον αγκάλιασε για να δημιουργηθεί σύγχυση ανάμεσα σε παίκτες και των δύο ομάδων, μπροστά από τον πάγκο του ΑΕΡΑ. Κι ενώ ο διαιτητής προσπαθούσε να παρατηρήσει πρωταγωνιστές των επεισοδίων, είχαμε νέα σύρραξη παικτών.



*Στιγμιότυπο από την ένταση στο δεκάλεπτο της διακοπής*

Η ένταση μεταφέρθηκε και στην εξέδρα, ενώ εντός αγωνιστικού χώρου μπήκαν και όλοι όσοι κάθονταν στους πάγκους για να ηρεμήσουν τα πράγματα. Ξαφνικά, στον αγωνιστικό χώρο βρίσκεται πεσμένος ο Σπανός, που κρατούσε το πρόσωπό του. Προς το μέρος του έτρεξε ο Κοιλιάς, για να έχουμε νέα ένταση εντός κι εκτός γηπέδου.

Ο κ. Κόττορος, αφού ενημερώθηκε από το «βοηθό» κ. Φεσσάρα, απέβαλε τους Τραχανά και Κοιλιά και αποσύρθηκε στ' αποδυτήρια.

Οταν επέστρεψε, έδειξε κόκκινη κάρτα και στους Σπανό και Μπιγκό, για να δημιουργηθεί νέα εκρηκτική ατμόσφαιρα.

Το παιχνίδι συνεχίστηκε κανονικά και έληξε ήρεμα.

Θα πρέπει να σημειωθεί ότι με την παρέμβαση παραγόντων, προπονητών και παικτών των δύο ομάδων, τα επεισόδια δεν επεκτάθηκαν στις τάξεις των φιλάθλων.

Επίσης, ορισμένοι ανεγκέφαλοι παίκτες του Αρη άνοιξαν διάλογο με τους εξαγριωμένους φιλάθλους του ΑΕΡΑ, ζητώντας τους να μπουν στον αγωνιστικό χώρο. Εγκληματική ενέργεια, που θα μπορούσε να αποτελέσει αφορμή, για είσοδο των φιλάθλων στο γήπεδο και για σοβαρότατα επεισόδια.

Στον αγωνιστικό τομέα, ο ΑΕΡΑ ήταν κυρίαρχος στο πρώτο ημίχρονο, διάστημα στο οποίο σκόραρε δύο φορές. Με γρήγορες επιθέσεις, ειδικά με το Νικολή από τα δεξιά, ταλαιπώρησε αρκετά την άμυνα του Αρη.

Η ομάδα του Αρχαγγέλου είχε την ευκαιρία να μειώσει στην επανάληψη, οπότε και ισορρόπησε κάπως. Δεν τα κατάφερε όμως, για να «τελειώσουν» όλα στο 75'.

Από την άλλη πλευρά, ο Παπαδημητρίου απέκρουσε το σουτ του Πευκιανάκη στο 72'.

Κορυφαίοι του Αρη ήταν οι Μπιγκό,Κωστάκης και Τραχανάς. Από τον ΑΕΡΑ ξεχώρισαν ιδιαίτερα οι Νικολής, Κατσιδώνης, Κοιλιάς και Γιαννακάκης..

Ο κ. Κόττορος (Κατσιδώνης Ε.., Φεσσάρας) πέρασε με άψογο τρόπο το πολύ «δύσκολο τεστ».



*Ο διαιτητής κ. Κόττορος αποβάλλει τον Κοιλιά (αρχηγό του ΑΕΡΑ)*

**ΑΡΗΣ ΑΡΧ.:** Σαρικάς, Παρδαλός (60' Παρδαλού Αντ.), Κωστάκης, Πευκιανάκης, Μπιγκό, Τραχανάς, Πίτσης, Φουτούλης, Φλεβάρης (60' Παντίδος, 67' Παρδαλού Τσ.), Κοντόγιαννος, Μαγιόγλου Στ.

**ΑΕΡΑ:** Παπαδημητρίου, Γιώργου, Κοιλιάς,Δαϊλιάνης, Κυριαζής, Καλογήρου, Γιαννακάκης, Πλύγκος (87' Καππάκας), Σπανός, Νικολής, Κατσιδώνης.

## Γκολ και φάσεις

Στο 3' ο Νικολής έκλεψε κι έδωσε στον Σπανό που βρέθηκε μπροστά από τον τερματοφύλακα Σαρικά, τον οποίο όμως δεν πρόλαβε να πλασάρει.

Δύο λεπτά μετά, το πλασέ του Πλύγκου έφυγε λίγο άουτ.

Σε αντεπίθεση του Αρη στο 19', ο Φλεβάρης έκανε ένα καλό σουτ, για να αποκρούσει ο τερματοφύλακας Παπαδημητρίου.

Το 0-1 έγινε στο 25'. Σε κόρνερ του Νικολή, και κεφαλιά του Κυριαζή, ο Σαρικάς απέκρουσε ασθενώς για να στείλει τη μπάλα στα δίχτυα από κοντά ο Καλογήρου.

Δύο λεπτά μετά, κι ενώ στον Αρη ακόμη ο ένας κοιτούσε τον άλλον για το γκολ, ο ΑΕΡΑ εκτέλεσε ένα φάουλ στο κέντρο και αριστερά. Ο Γιαννακάκης έδωσε στον Γιώργου - η άμυνα αδράνησε - και με σουτ πέτυχε το 0-2, μέσα σε έξαλλους πανηγυρισμούς.

Στο 45' ο Πευκιανάκης λίγο έλειψε να σκοράρει, αφού το πλασέ του έδιωξε με τα γόνατα ο γκολκήπερ του ΑΕΡΑ.

Με το ξεκίνημα της επανάληψης (47') ο Μπιγκό είχε πλασέ λίγο άουτ.

Από θέση τετ α τετ ο Παντίδος επιχείρησε πλασέ που εξουδετέρωσε στο 63' ο Παπαδημητρίου.

Στο 70' το πλασέ του Καλογήρου έδιωξε σε κόρνερ ο γκολκήπερ.

Ο Σαρικάς πάλι, έδιωξε με τα πόδια το πλασέ του Σπανού στο αμέσως επόμενο λεπτό.

# ...ΘΥΜΗΘΗΚΕ ΤΙΣ ΝΙΚΕΣ!

### ✓ Ο Απόλλων Απολλώνων κέρδισε μετά από 11 αγωνιστικές 3-2 τον Αστέρα Μασάρων

**ΑΠΟΛΛΩΝΑ.-**

Μετά από ένα αρκετά μεγάλο χρονικό διάστημα και συγκεκριμένα ύστερα από ένδεκα αγωνιστικές, ο Απόλλων Απολλώνων θυμήθηκε τις νίκες! Κέρδισε χθες τον Αστέρα Μασάρων με 3-2, σημειώνοντας την ένατη νίκη του στην Α' Κατηγορία και την πρώτη του - φέτος - στη φυσική του έδρα.

Αν και ο γηπεδούχος προηγήθηκε στο 40', το ημίχρονο έληξε ισόπαλο, αφού ο Αστέρας πέτυχε τέρμα τρία λεπτά μετά το 1-0.

Στην επανάληψη, τα γκολ επιτεύχθηκαν στα τελευταία λεπτά. Σε διάστημα τριών λεπτών, ο Απόλλων σημείωσε δύο γκολ και «καθάρισε».

**ΤΑ ΓΚΟΛ**

Στο 40' ο Χαρίτος με γυριστό πλασέ «έγραψε» το 1-0.

Τρία λεπτά μετά, από φάουλ του Θεοδοσίου, ο Μουδάτσος με γυριστή κεφαλιά έκανε το 1-1.

Μετά από παράλληλη σέντρα, ο Εγγλέζος αμαρκάριστος στο ύψος του πέναλτι, με πλασέ, έβγαλε τον Απόλλωνα μπροστά στο σκορ με 2-1 στο 85'.

Στο 88' ο Χατζηπέτρος με διαγώνιο σουτ έκανε το 3-1.

Το τελικό 3-2 διαμόρφωσε ο Σκούμπρος με κεφαλιά στο 90'. Προηγήθηκε κόρνερ του Θεοδοσίου.

Διακρίθηκαν από τους νικητές οι Διακοναστάσης, Μακαρούνας, Γεωργαλής και Χατζηπέτρος.

Καλύτεροι του Αστέρα ήταν οι Καστρουνής, Σκούμπρος και Θεοδοσίου.

• Καλός ήταν ο κ. Τσαγκάρης (Γιαννούλης, Κατέρης).

**ΑΠΟΛΛΩΝ ΑΠ.:** Χατζηχριστοδούλου, Χατζηπέτρος, Μακαρούνας Β., Γκαρής, Σωτηρίου (52' Εγγλέζος), Χαρίτος (75' Γιαννακόπουλος Γρ.), Γιαννακόπουλος Π., Διακοναστάσης, Μακαρούνας Κ., Γεωργαλής, Τσοπανάκης (75' Καραμανώλης).

**ΑΣΤΕΡΑΣ ΜΑΣ.:** Ψαράς, Καστρουνής (80' Λαμπριανός), Λεβεντέρης, Σκαφίδας, Ζαννέτος, Κίτσος, Χατζηκώστας, Θεοδοσίου, Μουσακίνιας (35' Φραντζής), Σκούμπρος.

ΠΡΑΚΤΟΡΕΙΟ ΟΠΑΠ
ΒΟΝΑΚΗΣ ΓΙΑΝΝΗΣ
ΑΜΕΣΗ ΠΛΗΡΩΜΗ ΚΕΡΔΩΝ
ΞΥΣΤΟ
ΣΤΟΙΧΗΜΑ ΠΟΔΟΣΦΑΙΡΟ
SUPERZ 3
ΤΖΟΚΕΡ
extra 5
ΛΟΤΤΟ ΝΕΟ ΠΡΟ 70
KINO ΛΑΧΕΙΑ
ΠΡΟ ΠΟ ΓΚΟΛ
ΠΡΟ-ΠΟ 13
ΕΞΟΦΛΟΥΝΤΑΙ ΛΟΓΑΡΙΑΣΜΟΙ Δ.Ε.Η. - Ο.Τ.Ε.
ΑΘΗΝΩΝ 28 ΑΝΑΛΗΨΗ - ΡΟΔΟΣ ΤΗΛ. 22410 67221 - FAX: 22410 60319

# Στη μέση η μοιρασιά!

## ✓ Οι συνδημότες Κλεάνθης και Φοίβος έμειναν στο 1–1...

**ΠΑΡΑΔΕΙΣΙ.- Του Δημήτρη Δραγάτη**

Δυο γκολ, ένα για κάθε ομάδα, αρκετές φάσεις και το στοιχείο της αγωνίας ήταν τα σημαντικότερα συστατικά του ντέρμπι του Δήμου Πεταλούδων ανάμεσα στον Κλεάνθη Παραδεισίου και τον Φοίβο Κρεμαστής στο γήπεδο του πρώτου. Το τελικό 1 – 1 ασφαλώς και αφήνει δυσαρεστημένες και τις δυο ομάδες - διότι έμειναν πίσω στο κυνήγι του πρωτοπόρου ΑΕΡΑ- όμως αφήνει ικανοποιημένους τους ουδέτερους θεατές που έδωσαν το παρών στο γήπεδο και ήθελαν να παρακολουθήσουν ωραία μπάλα, ανεξάρτητα με το ποιός θα ήταν αυτός που θα κέρδιζε. Από αυτή την άποψη λοιπόν, ο αγώνας ήταν αρκετά καλός για τον κόσμο ο οποίος σίγουρα δεν μετάνιωσε που προτίμησε να περάσει το σαββατιάτικο του απόγευμα στο γήπεδο Παραδεισίου.

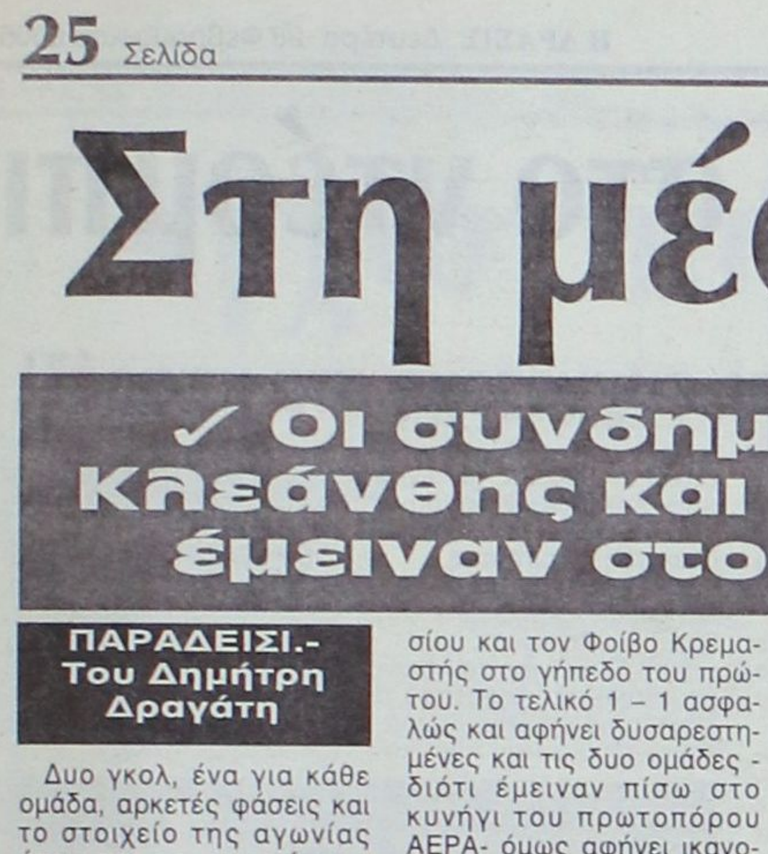

*Ορφανίδης (αριστερά) και Πάττας διεκδικούν την μπάλα*

**Το πρώτο ημίχρονο**

Μέχρι τα μέσα περίπου του πρώτου ημιχρόνου, η υπεροχή ήταν μοιρασμένη για τις δυο ομάδες αλλά όπως εξελίχθηκαν τα πράγματα, οι γηπεδούχοι από κάποιο σημείο και μετά έδειξαν να έχουν την ελαφρά πρωτοβουλία των κινήσεων και μάλλον να μπορούν να ελέγχουν τον αγώνα. Παρά το γεγονός αυτό όμως, ο Φοίβος ήταν η ομάδα που στα πρώτα 45 λεπτά έδειξε περισσότερο απειλητική, δημιουργώντας δυο πάρα πολύ καλές ευκαιρίες για να σκοράρει .

**Το δεύτερο ημίχρονο**

Η επανάληψη ανήκε στους γηπεδούχους και σημαντικό ρόλο σε αυτό έπαιξε η σχετικά γρήγορη απάντηση τους στο γκολ του Χαρικιόπουλου. Μετά το 1 – 1 ήταν φανερό πως η ψυχολογία ήταν με το μέρος των παικτών του Κλεάνθη οι οποίοι θα μπορούσαν στις ευκαιρίες που δημιούργησαν να πετύχουν και δεύτερο τέρμα και να πάρουν και τους τρεις βαθμούς της νίκης. Είναι χαρακτηριστικό ότι στην επανάληψη, ο Φοίβος δεν μπόρεσε να κάνει κλασική ευκαιρία σε αντίθεση με τον Κλεάνθη που έφθασε πολύ κοντά στο δεύτερο γκολ...

**Τα δυο γκολ**

Στο 51'μετά από εκτέλεση φάουλ η μπάλα στρώθηκε στον Σήφη Χαρικιόπουλο αρκετά έξω από τη μεγάλη περιοχή και με ένα ισχυρό ευθύβολο σουτ την έστειλε στα δίχτυα του ανήμπορού να αντιδράσει Σαββιδάκη (0 – 1).

Οι γηπεδούχοι κατάφεραν να φέρουν το παιχνίδι στα ίσα στο 62'. Ο Καραβόλιας εκτέλεσε πλασαριστά ένα φάουλ και ο Μιχάλης Σπάρταλης με μια εξαιρετική στριφογυριστή κεφαλιά από την καρδιά της άμυνας του Φοίβου νίκησε τον Σταματίου που έπεσε σωστά στην αριστερή του γωνία αλλά δεν πρόλαβε να αντιδράσει (1 – 1).

Καλύτεροι των γηπεδούχων οι Πάττας, Σεβδαλής, Καραβόλιας και Χατζηθεοδωράκης. Άρεσαν από τον Φοίβο οι Χαρικιόπουλος και Ορφανίδης.

Πολύ καλή ήταν η διαιτησία του Βασίλη Τσαγγάρη (Διαμαντέας, Παναγιώτης Κατσιδώνης).

Οι συνθέσεις των ομάδων:

**ΚΛΕΑΝΘΗΣ:** Σαββιδάκης, Χατζηθεοδωράκης, Τριανταφύλλου, Καραβόλιας, Μανιάς, Αλέκος Σπάρταλης(78' Μέμα), Πάττας, Καρίκης (69' Σεβδαλής), Μιχάλης Σπάρταλης, Αραμπατζόγλου, Λαζαρίδης (59' Φρούμης).

**ΦΟΙΒΟΣ:** Σταματίου, Χαρικιόπουλος, Στρατής, Γιαλλούσης, Μπρίνης (59'Αμπελάς), Παπαγεωργίου (90' Νίκος Καραγιάννης), Κοσμάς Καραγιάννης, Δράκος, Καρύδης, Ορφανίδης, Πολυχρονίου.



*Φάση μπροστά στο τέρμα του Σταματίου*



*Ο Σαββιδάκης με εξαίρεση το γκολ που δέχθηκε, λειτούργησε θετικά σε όλες τις υπόλοιπες περιπτώσεις*

## Οι κυριότερες φάσεις

Στο 10' μετά από ωραία σέντρα του Χαρικιόπουλου, ο Δράκος έκανε μια γυριστή κεφαλιά από το ύψος σχεδόν του πέναλτι, αλλά ο Σαββιδάκης απλώνοντας το ένα χέρι κατάφερε να πετάξει την μπάλα κόρνερ.

Στο 29' ο Αλέκος Σπάρταλης σούταρε από το ύψος της μεγάλη περιοχής αλλά η μπάλα πέρασε δίπλα από το αριστερό δοκάρι και κατέληξε άουτ

Στο 30' ο Κλεάνθης πέτυχε γκολ αλλά δεν μέτρησε ποτέ, διότι ο δεύτερος «βοηθός» Παναγιώτης Κατσιδώνης, υπέδειξε τον σκόρερ σε θέση οφσάιντ. Πιο συγκεκριμένα:

Ο Αραμπατζόγλου έκανε σέντρα από τα αριστερά και ο Καρίκης με κεφαλιά έστειλε την μπάλα στο αριστερό δοκάρι. Στην επαναφορά της έφθασε στον Μιχάλη Σπάρταλη που από κοντά την έσπρωξε στα δίχτυα, ωστόσο ο επιθετικός του Κλεάνθη υποδείχθηκε σε αντικανονική θέση (απο την πρώτη μπαλιά του Αραμπατζόγλου).

Στο 44' χάθηκε η μεγαλύτερη ευκαιρία για τον Φοίβο. Ο Μπρίνης σούταρε από το ύψος της μεγάλης περιοχής και ο Σαββιδάκης που είχε βγει λίγο έξω από τη μικρή του περιοχή (για να διώξει προηγουμένως με γροθιές) απόκρουσε ασθενώς. Η μπάλα είχε κατεύθυνση προς την εστία αλλά πριν περάσει τη γραμμή διώχθηκε από τον Μανιά σε κόρνερ.

Στο 64' ο Καραβόλιας εκτέλεσε φάουλ και ο Αραμπατζόγλου πήρε την κεφαλιά αλλά η μπάλα πέρασε δίπλα απο το δεξί δοκάρι.

Στο 72'ήταν η σειρά του Πάττα να κάνει κεφαλιά, υπό πίεση μάλιστα αλλά και πάλι κατέληξε άουτ (λίγο πάνω απο το οριζόντιο).

Στο 75' χάθηκε η ευκαιρία του αγώνα και αυτή που θα μπορούσε να κρίνει το παιχνίδι. Ο Νίκος Σεβδαλής βγήκε έξυπνα στην πλάτη της άμυνας του Φοίβου σπάζοντας το τεχνικό οφσάιντ και φθάνοντας μια ανάσα από το γκολ. Βρέθηκε φάτσα με τον Σταματίου αλλά το πλασέ του εξουδετερώθηκε (με τα πόδια) με μεγάλη ψυχραιμία από τον πολύ έμπειρο τερματοφύλακα των φιλοξενουμένων.

Στο 82' ο Σεβδαλής εκτέλεσε απευθείας φάουλ από καλό σημείο αλλά η μπάλα πέρασε λίγο πάνω απο το οριζόντιο δοκάρι ενώ την ίδια τύχη είχε ακόμα ένα φάουλ, αυτή την φορά του Καραβόλια στο 93'.

# Νίκησε και ελπίζει...

## ✓ Ο Ασκληπιός 1-0 την Ασπίδα Απολακκιάς στο ντέρμπι των ουραγών

**ΚΩΣ.-**

Με γκολ που πέτυχε στο 35', ο Ασκληπιός κέρδισε στην έδρα του την Ασπίδα Απολακκιάς με 1-0 και παρέμεινε ζωντανός στην προσπάθεια ν' αποφύγει τον υποβιβασμό.

Το παιχνίδι είχε ελάχιστες φάσεις, με τις ομάδες να φθάνουν μέχρι τις περιοχές.

Σε μια απ' αυτές, ο γηπεδούχος προηγήθηκε στο σκορ, με το οποίο πήρε και το «τρίποντο».

Η Ασπίδα, που ήταν καλύτερη στην επανάληψη, είχε διπλή ευκαιρία στο δεύτερο λεπτό των καθυστερήσεων!

**ΦΑΣΕΙΣ ΚΑΙ ΓΚΟΛ**

Στο 24' ο Βαρδόπουλος σε κενή εστία κλώτσησε ...αέρα και στη συνέχεια, ο Ψύλλου είχε σουτ που εξουδετέρωσε ο αντίπαλος γκολκήπερ.

Στο 35' ο Ασκληπιός εκτέλεσε φάουλ και ο Γιαλομανδράκης με κεφαλιά πέτυχε το «χρυσό γκολ».

Στο 92' η κεφαλιά του Ψύλλου κτύπησε στη συμβολή των δοκών. Στην επιστροφή, ο Μελεούνης από κοντά είχε νέα κεφαλιά που απέκρουσε ο τερματοφύλακας των γηπεδούχων Χοχλαστός.

Αρεσαν από τους νικητές οι Κιλιμάτος και Γιαλομανδράκης. Καλύτεροι της Ασπίδας Απολακιάς ήταν οι Ψύλλου και Αποκούραστος.

• Καλός ήταν ο διαιτητής κ. Χατζηνικόλας (Αργυρίου, Τσομπάνος).

**ΑΣΚΛΗΠΙΟΣ:** Χοχλαστός, Κιλιμάτος, Αγαπητού, Ζαμάγιας, Ξυπολιτάς (78' Πιρπιρής), Χατζημιχάλης, Καραγιάννης, Μαρίνος Θ. (66' Πουλημάς), Τουλαντάς, Γιαλομανδράκης, Κεφαλιανός.

**ΑΣΠΙΔΑ ΑΠ.:** Χατζηδημητρίου, Αποκούραστος, Ματθαίος, Ψύλλου, Κιόκας, Μελεούνης , Παντέρης, Αλαντζί (70' λ.τ. Διαμαντής), Παπαβασιλείου Γ. (44' Καλόγλου), Σταματίου (80' Καραγιάννης), Βαρδόπουλος.

# Ο Ορφέας θριαμβευτής στο ντέρμπι

## • Νίκησε 1-0 την Αναγέννηση Εμπωνα και ελπίζει σε συμμετοχή στα μπαράζ!

**ΑΓΙΟΙ ΑΠΟΣΤΟΛΟΙ.-**

Ο Ορφέας ήταν μεγάλος κερδισμένος στο χθεσινό ντέρμπι της 12ης αγωνιστικής με αντίπαλο την Αναγέννηση Εμπωνα και μετά το 1-0 επί της πρωτοπόρου θέτει υποψηφιότητα για συμμετοχή στα μπαράζ της ανόδου στην Α' Κατηγορία!

Το παιχνίδι παρ' ότι ντέρμπι κινήθηκε σε ήρεμο κλίμα, με τους γηπεδούχους να έχουν καλύτερα στατιστικά με αποτέλεσμα η νίκη τους να κρίνεται απόλυτα δίκαιη.



Κάποιες «κοκορομαχίες» αμέσως μετά τη λήξη δεν επηρεάζουν την εικόνα του πολιτισμένου αυτού αγώνα.

**Οι σημαντικότερες φάσεις**

15' Από μπαλιά του Χατζηνικήτα ο Πιτσουρδάκης από καλή θέση σούταρε ελάχιστα άουτ!

19' Ο Καμαράτος βρήκε ωραία τον Πιτσουρδάκη το δυνατό σουτ του οποίου έφυγε μόλις άουτ.

25' Δυνατό σουτ του Κουτρουμάνου έδιωξε προσωρινά ο Χαλκιόπουλος και ο Πιτσουρδάκης με νέο σουτ έγραψε το 1-0.

40' Από βαθιά μπαλιά του Τανίδη ο Κουτρουμάνος είχε σουτ άουτ από καλή θέση και πλάγια δεξιά.

70' Ο Μαθιός πρόλαβε με έξοδο αυτοθυσίας τον Αγκά που έμπαινε επικίνδυνα σώζοντας την εστία του από δύσκολες καταστάσεις.

83' Διαγώνιο σουτ του Θεοδοσίου απομάκρυνε στη γραμμή ο Θεολόγου.

90+ Σε κόρνερ του Κωνσταντάκη από αριστερά ο Μαθιός με γροθιές απομάκρυνε τον κίνδυνο που διαγράφηκε για την εστία του.

Από τον νικητή διακρίθηκαν οι Θεοδοσίου, Πιτσουρδάκης και Χατζηνικήτας και από την Αναγέννηση οι Βασιλώττος, Κούτρας και Ζουρούδης.

Πολύ καλή η διαιτησία του Αργυρόπουλου (Π. Κατσιδώνης, Μανέγας).

**ΟΡΦΕΑΣ:** Μαθιός, Καρούσος, Τανίδης, Κελέσογλου, Θεοδοσίου, Καράμπης, Καμαράτος (65' Γαϊτάνος), Σαΐμίρ, Πιτσουρδάκης, Χατζηνικήτας (89' Χατζηδημητρίου), Κουτρουμάνος (86' Αλαφάκης Μ.).



**ΑΝΑΓΕΝΝΗΣΗ:** Χαλκιόπουλος, Βασιλώττος, Κούτρας, Ζωάννου (75' Σφυράκης), Κρητικός Β., Θεολόγου, Ζουρούδης, Μαρτάκης, Αγκάς, Κωνσταντάκης, Σταμούλης.

# Κοντσέρτο για πολυβόλα!

## • Καταιγιστικός ο Ερμής συνέτριψε 5-3 στην Πάτμο τον καταδικασμένο και μαθηματικά Ξάνθο!

**ΠΑΤΜΟΣ.-**

Καταιγιστικός ο Ερμής πέρασε σαν σίφουνας από την Πάτμο, συντρίβοντας 5-3 τον - και μαθηματικά καταδικασμένο - Ξάνθο.

Παρά την καταρρακτώδη βροχή που έπεφτε συνεχώς οι φιλοξενούμενοι ήταν πολύ καλύτεροι των γηπεδούχων και κάθε φορά που οι επιθετικοί του έφθαναν στην περιοχή του Τσαφή σήμαινε «κόκκινος» συναγερμός αφού σχεδόν πάντα η μπάλα έβρισκε στόχο! Κάποιες διαμαρτυρίες των Πάτμιων για τη διαιτησία του Αλαχιώτη δεν μπορούν να ληφθούν σοβαρά υπόψη αφού ο δείκτης του σκορ μόνο για αμφισβήτηση δεν προσφέρεται!

Το σκορ άνοιξε για τον Ερμή ο Κυριαζής στο 1' και στο 20' ο Πολυχρόνης διπλασίασε για λογαριασμό της ομάδας του.

Ο Ζαμπαλάκης, με πέναλτι, στο 30' μείωσε σε 1-2 όμως λίγο αργότερα (35') ο Καστανούλας έγραψε το 1-3. Με την σέντρα, σχεδόν, οι γηπεδούχοι μείωσαν κι άλλο το σκορ, στο 38', σε 2-3 με τον Παπαδέλια, όμως η χαρά τους γρήγορα εξατμίστηκε αφού στο 40' ο Μπεκυράς ψήλωσε κι άλλο το δείκτη του σκορ (2-4). Στο 57' ο Λάκης Γρύλλης έγραψε το 3-4 για να διαμορφώσει το τελικό 3-5 ο Π. Ηλίας στις καθυστερήσεις του παιχνιδιού.

Διαιτήτευσε ο Αλαχιώτης (Μαυρουδής, Μιχαλούδης).

**ΞΑΝΘΟΣ:** Τσαφής, Αντωνόπουλος, Σταματέλος (46' Κατσαρός), Παπαδέλιας (70' Ψαρός), Μαραβέλιας, Τζάμαλης, Γρύλλης, Τραυλός, Ζαμπαλάκης, Πέντες (60' Γαμπεράκης), Κάβουρας.

**ΕΡΜΗΣ:** Γεωργατζής, Μοσχιδιού, Κασταμούλας, Σταυρής, Υψηλάντης, Ηλίας, Κυριαζής (86' Χαμάλης), Χατζηνικόλας, Πολυχρόνης, Μπεκυράς, Σαββιού (75' Βόγδος).

# Γεύση από Αγγλία στην Κέφαλο

## ❑ Οι Νικαγόρας και Πήγασος αναδείχτηκαν ισόπαλοι 4-4!

## ❑ Χατ τρικ ο εκπληκτικός Καρούτσος για τους Ροδίτες!

**ΚΕΦΑΛΟΣ.-**

Αγγλικό σκορ σημειώθηκε το Σάββατο στην Κέφαλο με τους Νικαγόρα και Πήγασο, ύστερα από ένα όμορφο παιχνίδι, να αναδεικνύονται ισόπαλοι 4-4! Οι γηπεδούχοι ήταν καλύτεροι στο μεγαλύτερο διάστημα του αγώνα, τουλάχιστον μέχρι το 75', όπου και προηγήθηκαν 3-1. Από κει και πέρα οι παίχτες του Νικαγόρα χαλάρωσαν, θεωρώντας ότι το παιχνίδι είχε λήξει πρόωρα για να το πάρουν αμέσως «χαμπάρι» οι Ροδίτες οι οποίοι με συντονισμένες ενέργειες κατάφεραν να ισορροπήσουν το σκορ στο 94', όταν και ισοφάρισαν σε 4-4!

Το σκορ άνοιξε για τον Νικαγόρα ο Σκευοφύλαξ με μακρινό σουτ στο 16' και στο 25' ο Καμαριώτης με διαγώνιο σουτ έγραψε το 2-0. Στο 30' ο Σωτήρχος μείωσε σε 2-1 για να έρθει ο Δημητρακιού στο 70' και να κάνει το 3-1.

Στο 75' ο Σωτήρχος με πέναλτι (ανατροπή του Πλαγγέτη από τον Σπυράτο) μείωσε 2-3 για να γίνει δύο λεπτά αργότερα το 4-2 απ' τον Καρούτσο.

Στο 85' ο Σωτήρχος, με πλασέ, μείωσε σε 4-3 και στο 94' ο Αθανασίου διαμόρφωσε το τελικό 4-4. Διαιτήτευσε ο Βασιλείου (Δουδούς, Μαρμαρινός).

**ΝΙΚΑΓΟΡΑΣ:** Διακοδημητρίου, Δρόσος, Καρούτσος, Κοκκαλάκης Ν. (Διακογιάννης 46' Δημητρακιού), Κοκκαλάκης Θ., Σάζαλης, Σπυράτος, (Μπίλλης 46' Φούσκας), Σκευοφύλαξ, Καμαριώτης.

**ΠΗΓΑΣΟΣ:** Βιζικλής, Κυριακάκης, Καρίκης, (Λόλι (60' Τσάκε), Πάππα, Ψαράς, Καρύπης, Αθανασίου, Πλαγγέτης, Σωτήρχος, Ματθαίος.

**ΜΝΗΜΟΣΥΝΟ**

Την 2η του μηνός Μαρτίου ημέρα Τετάρτη και ώρα 8:30 π.μ. στον Ιερό Ναό Αγίου Γεωργίου Κάτω Ρόδου, τελούμε ετήσιο μνημόσυνο υπέρ αναπαύσεως της ψυχής του λατρευτού μας πατέρα, παππού, αδελφού και θείου

**ΜΙΧΑΗΛ Ζ. ΜΙΣΣΙΚΟΥ**

Τα παιδιά
Δημήτρης - Εύη
Τα εγγόνια
Μανόλης, Μιχάλης
τα αδέλφια,
τα ανίψια και οι λοιποί συγγενείς.

**ΕΛΛΗΝΙΚΗ ΔΗΜΟΚΡΑΤΙΑ**
**ΠΕΡΙΦΕΡΕΙΑ ΝΟΤ. ΑΙΓΑΙΟΥ**
**ΝΟΜΟΣ ΔΩΔΕΚΑΝΗΣΟΥ**
**ΔΗΜΟΣ ΠΕΤΑΛΟΥΔΩΝ**
**Κρεμαστή 23-2-2005**
**Αριθ. Πρωτ.: 1199**

## ΠΕΡΙΛΗΨΗ ΔΙΑΚΗΡΥΞΗΣ ΜΕΙΟΔΟΤΙΚΟΥ ΔΙΑΓΩΝΙΣΜΟΥ

Ο Δήμαρχος του Δήμου Πεταλούδων

Μετά από την απόφαση 4/2005 της Δημαρχιακής επιτροπής προκηρύσσει μειοδοτικό διαγωνισμό για την προμήθεια **«ΚΑΥΣΙΜΩΝ ΚΑΙ ΛΙΠΑΝΤΙΚΩΝ ΓΙΑ ΚΙΝΗΣΗ ΜΕΤΑΦΟΡΙΚΩΝ ΜΕΣΩΝ»** προϋπολογισμού **14.332,89** € χωρίς το Φ.Π.Α.

Το ύψος της εγγύησης συμμετοχής ορίζεται σε ποσοστό 5% ήτοι 716,63 ευρώ επί του προϋπολογισμού της δαπάνης και το Φ.Π.Α.

Ο διαγωνισμός θα γίνει στο Δημοτικό Κατάστημα του Δήμου Πεταλούδων που βρίσκεται στη Λ. Ελευθερίας 51 στο Δ.Δ. Κρεμαστής, στην αίθουσα του Δημοτικού Συμβουλίου, την 09-03-2005, ημέρα Τετάρτη. Ωρα έναρξης του διαγωνισμού ορίζεται η 12:00 και ώρα λήξης της αποδοχής των προσφορών η 13:00 μ.μ.

Η προθεσμία παράδοσης των υλικών καθορίζεται από τη διακήρυξη της Δημοπρασίας.

Οι ενδιαφερόμενοι μπορούν να προμηθευτούν τη διακήρυξη από το Γραφείο Προμηθειών του Δήμου μέχρι και μία (1) ημέρα πριν από την ημερομηνία δεξαγωγής του διαγωνισμού.

Για περισσότερες πληροφορίες οι ενδιαφερόμενοι μπορούν να απευθύνονται στο Γραφείο Προμηθειών του Δήμου στο τηλέφωνο 22410-91998.

**Ο Δήμαρχος**
**Δήμου Πεταλούδων**
**ΚΟΡΔΙΝΑΣ ΜΙΧΑΗΛ**

## Ελπίζει σε συμμετοχή στα μπαράζ ο Ορφέας μετά το 1-0 επί της Αναγέννησης

Η πολύ μεγάλη νίκη του Ορφέα με 1-0 επί της πρωτοπόρου Αναγέννησης, στο χθεσινό ντέρμπι των Αγίων Αποστόλων αναπτέρωσε τις ελπίδες της ομάδας της πόλης μας για συμμετοχή της - ως δεύτερη - στα μπαράζ ανόδου στην Α' Κατηγορία. Βέβαια μέχρι το τέλος τον περιμένουν δύο εκτός έδρας παιχνίδια - φωτιά με ΑΣ Τήλος και Νικαγόρα τα οποία για να κερδίσει θα πρέπει να υπερβάλουν οι παίκτες του τον εαυτό τους. Κατά τα λοιπά μεγάλη νίκη πέτυχε ο Ερμής στην Πάτμο με 5-3 επί του Ξάνθου ενώ ο Νικαγόρας παραχώρησε ισοπαλία 4-4 στον Πήγασο. Αναλυτικότερα:

### ΤΑ ΑΠΟΤΕΛΕΣΜΑΤΑ

| | |
|---|---|
| Ξάνθος-Ερμής | 3-5 |
| Ορφέας-Αναγέννηση Έμπωνα | 1-0 |
| Νικαγόρας-Πήγασος | 4-4 |
| Αντίμαχος-Α.Σ. Τήλος | Πέμπτη 3-3-05 |

### Η ΒΑΘΜΟΛΟΓΙΑ

| ΟΜΑΔΑ | ΑΓ. | ΤΕΡΜ. | ΒΑΘΜ. |
|---|---|---|---|
| 1. Αναγέννηση Έμπωνα | 12 | 27-6 | 30 |
| 2. Ορφέας | 12 | 27-11 | 25 |
| 3. Α.Σ. Τήλος | 10 | 27-12 | 20 |
| 4. Αντίμαχος | 11 | 13-11 | 20 |
| 5. Νικαγόρας | 12 | 19-18 | 17 |
| 6. Ερμής | 12 | 16-32 | 10 |
| 7. Πήγασος | 12 | 12-29 | 8 |
| 8. Ξάνθος | 11 | 9-31 | 3 |

### Η ΕΠΟΜΕΝΗ ΑΓΩΝΙΣΤΙΚΗ (13η)

Ερμής-Αναγέννηση Έμπωνα
Πήγασος-Ξάνθος
Α. Σ. Τήλος-Ορφέας
Αντίμαχος-Νικαγόρας

## ΕΥΧΑΡΙΣΤΗΡΙΟ

Θέλω να ευχαριστήσω πολύ και δημόσια μέσα από τα βάθη της καρδιάς μου τους εξαίρετους γιατρούς της Ουρολογικής Κλινικής του Νοσοκομείου κ.Σωτρίλλη Θωμά και κ. Πέττα Αναστάσιο για την άμεση και επιτυχή επέμβαση στο πρόβλημα υγείας που αντιμετώπιζα.

Κύριοι εκτός που είσαστε εξαίρετοι γιατροί είσαστε πάνω απ' όλα άνθρωποι. Είμαι πολύ υπερήφανος για σας.

**Σας ευχαριστώ πολύ**
**Με ειλικρινή εκτίμηση και αγάπη**
**Σταύρος Αποστόλου Μοντάνος**

# Αγχωτική νίκη ο Ακουσίλαος

## ✔ 1 - 0 τη μαχητική Θύελλα Πυλώνας

**ΦΑΝΕΣ.-**

Δύσκολη νίκη πέτυχε το Σάββατο στις Φάνες ο Ακουσίλαος, με 1-0, επί της Θύελλας Πυλώνας και πλέον έχει βάλει σοβαρά υποψηφιότητα για την κατάκτηση της 2ης θέσης η οποία θα χαρίσει στο τέλος της κούρσας, σε έναν τυχερό ένα εισιτήριο για την Α' Κατηγορία! Οι γηπεδούχοι βρέθηκαν σε δύσκολη θέση και δέχτηκαν ισχυρή πίεση στις αρχές των δύο ημιχρόνων και στα τελευταία δέκα λεπτά, όμως όλο το υπόλοιπο διάστημα του παιχνιδιού ήταν πολύ ανώτεροι όπου και πέρα από το γκολ δημιούργησαν και κάποιες αξιόλογες ευκαιρίες.

**Οι σημαντικότερες φάσεις**

20': Ο Τσαλίκης με θαυμάσια ατομική προσπάθεια από το χώρο της μεσαίας γραμμής έφυγε ταχύτατα και την κατάλληλη στιγμή έστειλε την μπάλα στη δεξιά γωνία του Ανδριγιαννάκη γράφοντας το 1-0. Πάντως στη φάση αυτή ο γκολκήπερ της Θύελλας γλίστρησε χάνοντας το βηματισμό του, διαφορετικά θα μπορούσε να αποσοβήσει την παραβίαση!

21': Από σέντρα του Γ. Παπουρδάνου ο Λεντής ανενόχλητος πλάσαρε ελάχιστα πάνω από το οριζόντιο δοκάρι του Ανδριγιαννάκη!

36': Δυνατό σουτ του Τσαλίκη από το ύψος του πέναλτι έφυγε ελάχιστα άουτ από το δεξί δοκάρι της εστίας της Θύελλας.

44': Διαγώνιο σουτ του Αϊβάζη έγλειψε το δεξί δοκάρι του Τσαλίκη.

60': Νέα όμορφη προσπάθεια και δυνατό σουτ του Αϊβάζη έφυγε ελάχιστα άουτ από τα δοκάρια του Τσαλίκη.

74': Ο Λεντής ανενόχλητος πλάσαρε μόλις άουτ εξ επαφής.

85': Ο Αϊβάζης έχασε την ευκαιρία του αγώνα για τη Θύελλα όταν μέσα απ' τη μικρή περιοχή σούταρε βεβιασμένα άουτ!

Να προσθέσουμε ότι στο 80' αποβλήθηκε ο Γιαννούρης με 2η κίτρινη κάρτα, για διαμαρτυρία, απόφαση που ξεσήκωσε σωρεία διαμαρτυριών.

Διαιτήτευσε ο Παπανικολάου (Σάββενας, Στεφανάκης).

**ΑΚΟΥΣΙΛΑΟΣ:** Τσαλίκης Ι., Στρατάκης (65' Αρφαράς), Καρασάββας), Παπουρδάνος Γ., Σάββας (78' Ντόναλτ), Κορκίδας, Μιχαλαριάς, Λεντής, Μαγκάνης (40' Κάβουρας), Τσαλίκης Ν.

**ΘΥΕΛΛΑ:** Ανδριγιαννάκης, Τάλαρος Χ., Φάκκας, Μπουλλάρι, Μαγκαφάκης, Τάλαρος Ν., Φωτεινής, Γιαννούρης, Καραμαρίας Π., (46' Καραμαρίας), Β., Αϊβάζης, Κανλής (36' Καραμαρίας Σ.).

## Ιδανικός αυτόχειρας ο Ευαγόρας

Γέμιζε γέμιζε την καρδάρα ο Ευαγόρας και τελευταία κάνει οτιδήποτε περνάει από τα πόδια των παικτών του για να γκρεμίσει όλα όσα έχτισε με τόσο κόπο και φέτος αφού μετά την ήττα από τον Α.Ο. Πυλίου ακόμη και αυτή η δευτερη θέση έχει πλέον γίνει στόχος δύσκολος.

Κατά τα λοιπά το παιχνίδι Καλυμνιακός - Α.Ε.Λ. δεν έγινε για συγκοινωνιακούς λόγους αφού δεν υπήρχε καΐκι από τις Μυρτιές της Καλύμνου προς Ξηρόκαμπο, για να παραλάβει την ομάδα της Λέρου., Η Ασπίδα Σαλάκου συνέχισε τις επιτυχίες νικώντας τη Δόξα Ψίνθου 1-0 όπως και ο Ακουσάλος με το ίδιο σκορ τη Θύελλα. Πιο αναλυτικά:

### ΤΑ ΑΠΟΤΕΛΕΣΜΑΤΑ

| | |
|---|---|
| Καλυμνιακός-Α.Ε.Λ. | αναβλήθηκε |
| Ασπίδα Σαλάκου-Δόξα Ψίνθου | 1-0 |
| Α.Ο. Πυλίου-Ευαγόρας | 3-1 |
| Ακουσίλαος-Θύελλα Πυλώνας | 1-0 |

### Η ΒΑΘΜΟΛΟΓΙΑ

| ΟΜΑΔΑ | ΑΓ. | ΤΕΡΜ. | ΒΑΘΜ. |
|---|---|---|---|
| 1. Καλυμνιακός | 11 | 38-10 | 26 |
| 2. Ευαγόρας | 12 | 24-14 | 22 |
| 3. Ακουσίλαος | 12 | 20-19 | 20 |
| 4. Ασπίδα Σαλάκου | 12 | 11-13 | 20 |
| 5. Α. Ο. Πυλίου | 12 | 14-13 | 16 |
| 6. Δόξα Ψίνθου | 12 | 11-24 | 9 |
| 7. Α.Ε. Λέρου | 11 | 5-12 | 7 |
| 8. Θύελλα Πυλώνας | 12 | 7-25 | 5 |

**Σημ: Οι Καλυμνιακός & Α.Ε. Λέρου ξεκίνησαν με –3 βαθμούς και ο Α.Ο. Πυλίου με –2.**

### Η ΕΠΟΜΕΝΗ ΑΓΩΝΙΣΤΙΚΗ (13η)

Α.Ε. Λέρου-Δόξα Ψίνθου
Ευαγόρας-Καλυμνιακός
Θύελλα Πυλώνας-Ασπίδα Σαλάκου
Ακουσίλαος-Α.Ο. Πυλίου

## Τρικλοποδιά του Α.Ο. Πυλίου σε Ευαγόρα

### ❑ Τον νίκησε 3-1 ύστερα από συγκλονιστική εμφάνιση
### ❑ Με 10 παίκτες τελείωσαν τον αγώνα οι γηπεδούχοι!

**ΠΥΛΙ.-**

Γερή τρικλοποδιά έβαλαν οι παίκτες του Α.Ο. Πυλίου στον Ευαγόρα και με το εντυπωσιακό 3-1 έδωσαν την ευκαιρία στον Ακουσίλαο να πλησιάσει σε απόσταση αναπνοής τη δεύτερη θέση του ομίλου.



Το παιχνίδι διεξήχθη κάτω από κακές καιρικές συνθήκες, ωστόσο είχε όλα εκείνα τα στοιχεία που χαρακτηρίζουν ένα ντέρμπι, υπήρξε εξαιρετική κυκλοφορία της μπάλας και ο αρκετός κόσμος απόλαυσε όμορφο θέαμα και τέσσερα εντυπωσιακά τέρματα!

Στο 42' ο Οικονόμου άνοιξε το σκορ για τον Α.Ο.Π. και στο 50' ο Ρούφας διπλασίασε για τους γηπεδούχους. Ο Τσίπας, στο 70' μείωσε για τον Ευαγόρα σε 2-1. Στο 80' ο Δ. Δρόσος είχε σουτ στο οριζόντιο δοκάρι του Παστρικού και στο 91' ο ίδιος παίκτης διαμόρφωσε το τελικό 3-1, για να αποβληθεί όμως στο 93' με δεύτερη κίτρινη κάρτα όταν ρώτησε τον διαιτητή «γιατί δεν σφυράς τη λήξη;»

Διαιτήτευσε ο Αργυρόπουλος (Φραγκιαδάκης, Μουστάκας).

**Α.Ο.Π.:** Χατζηνικόλογλου, Τριτσάρης, Δρόσος Στυλ., Γερασίμου, Πασχάλης, Οικονόμου (76' Κατσούλης), Ρούφας, Πίτσης, Μαργαρίτης (46' Βρέττης), Δρόσος Δ., Μαρίνος Αν. (60' Έψιμος Ηλ.).

**ΕΥΑΓΟΡΑΣ:** Παστρικός, Σούλης, Τσίπας, Κάτρης, Κ. Εμίρογλου, Καρδούλιας, Ι. Εμίρογλου (60' Ντίσο), Συμεωνίδης Γ., Κώστας, Τσομάνι, Φράγκος (75' Αλιάι).



**ΕΛΛΗΝΙΚΗ ΔΗΜΟΚΡΑΤΙΑ**
**ΠΕΡΙΦΕΡΕΙΑ ΝΟΤΙΟΥ ΑΙΓΑΙΟΥ**
**ΝΟΜΟΣ ΔΩΔΕΚΑΝΗΣΟΥ**
**ΔΗΜΟΣ ΝΟΤΙΑΣ ΡΟΔΟΥ**
**Γεννάδι, 22-2-2005**
**Αρ. Πρωτ. 1291**

### ΠΕΡΙΛΗΨΗ ΔΙΑΚΗΡΥΞΗΣ ΔΗΜΟΠΡΑΣΙΑΣ

Ο Δήμαρχος Νότιας Ρόδου προκηρύσσει δημόσιο μειοδοτικό διαγωνισμό, για την ανάδειξη αναδόχου εκτέλεσης του έργου: **«ΚΑΤΑΣΚΕΥΗ ΔΕΞΑΜΕΝΗΣ ΑΡΔΕΥΣΗΣ ΣΤΟ Δ.Δ. ΑΣΚΛΗΠΙΕΙΟΥ ΤΟΥ ΔΗΜΟΥ ΝΟΤΙΑΣ ΡΟΔΟΥ»**, που έχει προϋπολογισμό **εκατόν είκοσι πέντε χιλιάδες (125.000,00) ευρώ** με πρόβλεψη αναθεώρησης και Φ.Π.Α.).

Η προθεσμία περάτωσης του έργου ορίζεται σε τρεις (3) ημερολογιακούς μήνες.

Η εγγύηση για τη συμμετοχή στη δημοπρασία ορίζεται στο ποσό των **δύο χιλιάδων εκατόν τριάντα ενός ευρώ και ογδόντα έξι λεπτών (2.131,86 €)** και βεβαιώνεται με την προσκόμιση ισόποσου γραμματίου του Ταμείου Παρακαταθηκών και Δανείων ή Εγγυητικής Επιστολής αναγνωρισμένης τράπεζας ή του Ταμείου Συντάξεως Μηχανικών και Εργοληπτών Δημοσίων Εργων συντεταγμένη κατά τον ισχύοντα τρόπο για το Δημόσιο. Η εγγύηση θα απευθύνεται στον Δήμο Νότιας Ρόδου.

Το έργο θα χρηματοδοτηθεί από πιστώσεις του Π.Ε.Π. Νοτίου Αιγαίου.

Το έργο συγχρηματοδοτείται από το Ε.Γ.Τ.Π.Ε.-Π. σε ποσοστό 75% και σε ποσοστό 25% από εθνικούς πόρους.

Η δημοπρασία θα διενεργηθεί την 17η Μαρτίου του έτους 2005, ημέρα Πέμπτη στα γραφεία του Δήμου Νότιας Ρόδου που βρίσκονται στο Γεννάδι της Νήσου Ρόδου με ώρα λήξης την 10η πρωινή. Αν για οποιοδήποτε σοβαρό λόγο δεν διεξαχθεί η δημοπρασία την 17/2/2005 τότε θα διενεργηθεί την 21η Μαρτίου του έτους 2005 ημέρα Δευτέρα με ώρα λήξης την 10η πρωινή.

Στη δημοπρασία γίνονται δεκτοί οι παρακάτω:

**α1.** Εγγεγραμμένες στο ελληνικό μητρώο Μ.Ε.Ε.Π. του Υ.ΠΕ.ΧΩ.Δ.Ε. εφόσον ανήκουν στην Α1 έως 1η τάξη για έργα κατηγορίας **ΥΔΡΑΥΛΙΚΩΝ** και στην Α1 έως 1η τάξη για έργα κατηγορίας Η/Μ για επιχειρήσεις με έδρα εκτός νομού και εργοληπτικές επιχειρήσεις.

**α2.** Εγγεγραμμένες στο ελληνικό μητρώο Μ.Ε.Ε.Π. του Υ.ΠΕ.ΧΩ.Δ.Ε. εφόσον ανήκουν στην Α1 έως 1η τάξη για έργα κατηγορίας **ΥΔΡΑΥΛΙΚΩΝ** και στην Α1 έως 1η τάξη για έργα κατηγορίας Η/Μ για επιχειρήσεις με έδρα εντός νομού και σε ένα δεύτερο νομό της επιλογής τους.

Ο διαγωνισμός θα διεξαχθεί με το σύστημα δημοπράτησης προσφοράς με επιμέρους ποσοστά έκπτωσης σύμφωνα με το άρθρο 7 του Π.Δ/τος 609/85 «Περί κατασκευής Δημοσίων Έργων». Για τη δημοπράτηση του έργου, την εκτέλεση της σύμβασης και την κατασκευή του θα ισχύουν οι διατάξεις, όπως έχουν τροποποιηθεί, συμπληρωθεί και ισχύουν σήμερα, των νόμων 1418/84 και 3263/04 και των Προεδρικών Διαταγμάτων 609/85, 171/87 και 334/2000.

Τα έξοδα δημοσίευσης της περίληψης βαρύνουν τον ανάδοχο του έργου.

Οι ενδιαφερόμενοι μπορούν να παραλάβουν τα τεύχη δημοπράτησης μέχρι έξι (6) ημερολογιακές ημέρες πριν από την ημέρα διεξαγωγής της δημοπρασίας (δηλαδή την **11/3/2005**) από τα γραφεία του Δήμου Νότιας Ρόδου καταβάλλοντας 50,00 ευρώ.

Πληροφορίες τις εργάσιμες ημέρες και ώρες στα γραφεία των Τεχνικών Υπηρεσιών στο τηλέφωνο: 22440-29133.

**Ο Δήμαρχος**
**Α/Α**
**Ο Αντιδήμαρχος**
**ΛΑΟΥΔΙΚΟΣ ΙΩΑΝΝΗΣ**

**ΕΛΛΗΝΙΚΗ ΔΗΜΟΚΡΑΤΙΑ**
**ΠΕΡΙΦΕΡΕΙΑ Ν. ΑΙΓΑΙΟΥ**
**ΓΕΝΙΚΗ Δ/ΝΣΗ ΠΕΡΙΦΕΡΕΙΑΣ**
**ΔΙΕΥΘΥΝΣΗ ΔΑΣΩΝ ΔΩΔ/ΣΟΥ**
**Α'ΒΑΘΜΙΑ ΕΠΙΤΡΟΠΗ**
**ΕΠΙΛΥΣΗΣ ΔΑΣΙΚΩΝ ΑΜΦΙΣΒΗΤΗΣΕΩΝ**

### ΑΝΑΚΟΙΝΩΣΗ

Γνωστοποιείται κατά το άρθρο 14 του Ν. 998/79, η αποστολή για ανάρτηση στο **Δήμο Καρπάθου** αποσπάσματος του αριθμ. **7/2003** Πρακτικού της Α'βάθμιας Ε.Ε.Δ.Α. του Νομού Δωδ/σου σύμφωνα με το οποίο η Επιτροπή ομόφωνα αποφάσισε να απορρίψει τις αντιρρήσεις της ενιστάμενης και να παραμείνει ως έχει η πράξη χαρακτηρισμού του Δ/ντού Δασών Δωδ/σου που αφορά την έκταση στη θέση «Ζετές» Δήμου Καρπάθου, Νήσου Καρπάθου δηλαδή τμήμα της έκτασης εμβαδού 1857,30 τμ ως **γεωργική έκταση** και τμήμα εμβαδού 1549,63 τμ ως **αναδασωτέα έκταση.**

**Η πρόεδρος της Α'βάθμιας**
**ΕΕΔΑ Δωδ/σου**
**ΤΟΠΑΛΙΔΟΥ ΣΟΦΙΑ**

**ΥΠΟΥΡΓΕΙΟ ΥΓΕΙΑΣ & ΚΟΙΝ. ΑΛΛΗΛ.**
**Β' Πε.Σ.Υ.Π. ΝΟΤΙΟΥ ΑΙΓΑΙΟΥ**
**ΚΕΝΤΡΟ ΠΑΙΔΙΚΗΣ ΜΕΡΙΜΝΑΣ ΘΗΛΕΩΝ ΡΟΔΟΥ**
**Ρόδος, 18/02/2005**
**Αριθμ. Πρωτ. 113**
**Ταχ. Δ/νση: Ρ. Φεραίου 4, Τ.Κ. 85100**
**Πληροφορίες**
**Τηλέφ,: 22410 27335, 21583**
**FAX: 22410 43598**
**E - MAIL: thilmer@otenet.gr**

### ΠΡΟΚΗΡΥΞΗ ΔΙΑΓΩΝΙΣΜΟΥ

Το Κέντρο Παιδικής Μέριμνας Θηλέων Ρόδου ΠΡΟΚΗΡΥΣΣΕΙ μειοδοτικό ΕΠΑΝΑΛΗΠΤΙΚΟ διαγωνισμό για ανάθεση έργου ΚΑΘΑΡΙΟΤΗΤΑΣ του κτιρίου του Ιδρύματος, συνολικού εμβαδού 2.000 τ.μ. (εσωτερικοί χώροι 1200 τ.μ. και εξωτερικοί 800 τ.μ.) με προϋπολογισμό, 18.000,00 ευρώ, βάσει των αποφάσεων 14/16-12-2004 του Β' Πε.ΣΥ.Π. Ν. Αιγαίου και 20/29-12-2004 του ΚΠΜΘΡ.

Οι ενδιαφερόμενοι πρέπει να καταθέσουν την προσφορά τους και τα σχετικά δικαιολογητικά στο γραφείο του ΚΠΜΘΡ μέχρι και την 8/3/2005, ημέρα Τρίτη και ώρα 11-12 μ.

Η κατακύρωση του διαγωνισμού θα γίνει με απόφαση της Επιτροπής Διοίκησης του Ιδρύματος, ύστερα από πρόταση της Επιτροπής διενέργειας του διαγωνισμού και αξιολόγησης των κατατιθεμένων προσφορών.

Πληροφορίες στο γραφείο του Ιδρύματος, τηλέφ. 22410 27335 κατά τις εργάσιμες ημέρες και ώρες.

**Ο ΠΡΟΕΔΡΟΣ**
**ΕΠΙΤΡΟΠΗΣ ΔΙΟΙΚΗΣΗΣ**
**ΑΘΑΝ. ΠΑΠΑΜΙΧΑΗΛ**

σας συναρπάζει ακόμα και όταν... δεν το οδηγείτε!

# δικό σας σε 48 άτοκες δόσεις...




LEON & PARTNERS

Grand Vitara 1.6 Metal Top: Εκπομπές $CO_2$ (gr/km): 193. Κατανάλωση καυσίμου (lt/100km): 10,0 (εντός πόλης) / 6,8 (εκτός πόλης) / 8,0 (μικτός κύκλος)

...δώρο τηλεόραση LCD Samsung 20"
και κέρδος μέχρι και € 4.850

Το Grand Vitara δεν ακολουθεί το δρόμο. Τον ορίζει. Και αυτό είναι το μεγαλύτερο πλεονέκτημα για τους λάτρεις της περιπέτειας. Ζήστε μοναδικές εμπειρίες σε μέρη που οι άλλοι απλώς τα ονειρεύονται. Με ολοκαίνουργιο εσωτερικό design που ενθουσιάζει, με απόλυτη εργονομία και στο standard εξοπλισμό όλα όσα θα επιθυμούσατε, το Grand Vitara έρχεται να αλλάξει τη ζωή σας.

3 ΧΡΟΝΙΑ ΔΩΡΕΑΝ ΔΩΡΕΑΝ ΔΩΡΕΑΝ ΒΟΗΘΕΙΑ

FULL FRAME 4 4

3 ΧΡΟΝΙΑ ΕΓΓΥΗΣΗ SUZUKI

Και όταν η περιπέτεια τελειώνει, χαλαρώστε μπροστά στην τηλεόραση LCD Samsung 20", που συμπεριλαμβάνονται στον standard εξοπλισμό. Grand Vitara, ένα Off -Road Animal που σας συναρπάζει ακόμη και όταν ...δεν το οδηγείτε!

GRAND VITARA
OFF-ROAD ANIMAL

SUZUKI

Επίσημοι έμποροι Ρόδου: **Ν. ΒΑΡΔΕΛΛΗΣ Α.Ε.** • ΕΚΘΕΣΙΣ - SERVICE - ΑΝΤΑΛΛΑΚΤΙΚΑ: ΚΑΠΟΔΙΣΤΡΙΟΥ 21, ΡΟΔΟΣ, Τηλ: 2241 - 27.774 - FAX: 2241 - 20.696

**Rodos Car AE**
Μέλος του Επισήμου
Δικτύου Εμπόρων
BMW Hellas AE

3ο χλμ. Ρόδου - Καλλιθέας,
85 100 Ρόδος
Τηλ.: (22410) 64169,
68032-3, 61825
Fax: (22410) 68034

The Ultimate
Driving Machine



# Νέα BMW Σειρά 1.
# Η Αρχή της Απόλαυσης.

**Η απόλαυση αρχίζει με ένα μοναδικό test drive στη Rodos Car AE.**

**Για περισσότερες πληροφορίες τηλεφωνήστε στα (22410) 64169, 68032-3, 61825**

Νέα BMW Σειρά 1. Η απόλαυση ξεκινά απλά με το πάτημα ενός διακόπτη. Συνεχίζεται με την ευελιξία που προσφέρει η πίσω κίνηση. Κορυφώνεται με τη δυναμική που σας δίνει ο ισχυρός κινητήρας, σε οποιαδήποτε έκδοση κι αν επιλέξετε. Απογειώνεται με την αίσθηση ασφάλειας, σιγουριάς και πολυτέλειας που μόνο η Νέα BMW Σειρά 1 μπορεί να σας εξασφαλίσει. Η αρχή έγινε. Εσείς απλά απολαύστε!

Νέα BMW Σειρά 1 - Κατανάλωση (lt/100km): Κύκλος πόλης 10.5/10.7 - Κύκλος εκτός πόλης 5.6/5.9 - Μεικτός κύκλος 7.4/7.5 - Εκπομπές $CO_2$ (gr/km/km): 178/181

# Α' και Β' ΟΜΙΛΟΣ

## Ασταμάτητος ο Δαμάγητος

**Νίκησε 1-0 την Αναγέννηση Νήσου Ρόδου στο ντέρμπι και μένει πάντα πρώτος**

Με ένα γκολ, που σημειώθηκε λίγο πριν το τέλος του ημιχρόνου, ο πρωτοπόρος Δαμάγητος νίκησε, στο γήπεδό του, την Αναγέννηση Νήσου Ρόδου και διατηρήθηκε στην κορυφή του α' ομίλου της Γ' Ερασιτεχνικής Κατηγορίας Δωδ/σου.

Οι αντίπαλοι ήθελαν τους τρεις βαθμούς της νίκης για να είναι πάντα μέσα στο στόχο τους. Ο Δαμάγητος για να ελπίζει ότι θα κόψει πρώτος το νήμα, η δε Αναγέννηση να διατηρεί την επαφή με την κορυφή. Έτσι, όπως ήταν φυσικό, το παιχνίδι εξελίχθηκε σε ντέρμπι και στο γήπεδο.

Οι ποδοσφαιριστές και των δύο ομάδων έπαιξαν με πάθος και δύναμη από τα πρώτο μέχρι το τελευταίο λεπτό. Έτσι έγινε ένα δυνατό, όσο και συναρπαστικό παινίδι, που κύλησε μέσα σε καθαρά αθλητικά πλαίσια.

Το μοναδικό γκολ που έκρινε τον αγώνα σημειώθηκε στο 42'. Σκόρερ ο Καρπαθίου, που με απευθείας χτύπημα φάουλ πέντε μέτρα έξω από την περιοχή, έστειλε την μπάλα στο δεξί «παραθυράκι» της εστίας της Αναγέννησης.

Στη συνέχεια, η Αναγέννηση προσπάθησε να αντιδράσει, αλλά εκτός από ορισμένες ευκαιρίες, δεν μπόρεσε να φθάσει στην ισοφάριση. Να σημειωθεί ότι στο 62' η Αναγέννηση έμεινε με δέκα παίκτες καθώς αποβλήθηκε με δεύτερη κίτρινη κάρτα για σκληρό μαρκάρισμα ο Κουτσούκης.

Τρία λεπτά νωρίτερα (59') ο Χατζηομέρ χτύπησε κόρνερ και ο Αγγούριας με κεφαλιά έστειλε την μπάλα πάνω από τα γκολπόστ.

Στο 63' ο Αγγούριας βρέθηκε τετ α τετ με τον τερματοφύλακα, αλλά και πάλι πλάσαρε πάνω από το οριζόντιο δοκάρι.

Οι Γρηγοριάδης, Μπάλα και Μπιλιάς ήσαν οι καλύτεροι των νικητών. Διακρίθηκαν από την Αναγέννηση οι Καραγιάννης, Αγγελάκης, Αγγούριας.

### Γήπεδο ΘΕΟΛΟΓΟΥ
**Διαιτητής: Κατσιδώνης Π. (9)**
**Βοηθοί: Σιδηρόπουλος (9) - Ορφανός (9)**

| ΔΑΜΑΓΗΤΟΣ | 1-0 | ΑΝΑΓΕΝΝΗΣΗ Ν.Ρ. |
|---|---|---|
| 1. Χατζηνικόλας | | 1. Αγγελόπουλος |
| 2. Καμπούρης | | 2. Σαρρής |
| 3. Γρηγοράς | | 3. Αποστολίδης |
| 4. Ζαγκανίκας | | 4. Πρωτόπαπας |
| 5. Τσαλίκης | | 5. Καραγιάννης |
| 6. Γρηγοριάδης | | 6. Αγγελής |
| 7. Μπάλα | | 7. Χατζηομέρ |
| 8. Ράιος | | 8. Καρπαθάκης |
| 9. Καρπάθιος | | 9. Κουτσούκης |
| 10. Μπιλιάς | | 10. Αγγελάκης |
| 11. Παναγιωτίδης | | 11. Αγγούριας |

**ΣΚΟΡΕΡ:** 42' Καρπάθιος

**Αλλαγές**

**Γηπ.:** Τσαλίκης (70' Μπράτιτσης), Γρηγοριάδης (89' Μπολοβίνος).
**Φιλοξ.:** Πρωτόπαπας (70' Χάλαρης).
**Αποβολές:** 62' Κουτσούκης

## Το έκανε ντέρμπι

**Ο Ατρόμητος Διμυλιάς κέρδισε με 4-1 τη Δήμητρα Δαματριάς που τελείωσε το ματς με δέκα παίκτες**

Τα εύκολα-δύσκολα έκανε χθες το πρωί ο Ατρόμητος Διμυλιάς αλλά τελικά κατάφερε να κερδίσει με 4-1 τη Δήμητρα στη Δαματριά. Οι φιλοξενούμενοι άνοιξαν γρήγορα το σκορ αλλά στη συνέχεια η Δήμητρα ισοφάρισε και οι παίκτες του Μανώλη Τσαλώλη διεκδίκησαν τη νίκη. Όμως οι φιλοξενούμενοι αφυπνίσθηκαν και κατάφεραν να πετύχουν ακόμη τρία τέρματα και να φύγουν με τους τρεις βαθμούς της νίκης. Οι γηπεδούχοι τελείωσαν τον αγώνα με παίκτη λιγότερο λόγω αποβολής του Αντωνάκη.

**Τα γκολ**

20': Ο Γιορδαμνής Σ. με σουτ από 40 μέτρα πέτυχε το 0-1.

50': Το σουτ του Παναή απέκρουσε ασθενώς ο Θυριάκης Μ. κι ο Χιώτης από κοντά με πλασέ ισοφάρισε σε 1-1.

65': Τη σέντρα του Σαβέλλου απ' αριστερά απέκρουσε με το χέρι ο Πηδιάκης Γ. Το πέναλτι εκτέλεσε ο Γιορδαμνής Ν., 1-2.

85': Παράλληλη σέντρα του Γιορδαμνή Ν. απ' αριστερά, πλασέ του Καντίνου, 1-3.

88': Ο Τόππος μπήκε απ' αριστερά κι έβγαλε τη συρτή σέντρα. Προβολή του Θυριάκη Κ., 1-4.

### Γήπεδο ΔΑΜΑΤΡΙΑΣ
**Διαιτητής: Γουλάρας (9)**
**Βοηθοί: Γιοβάνι (9) - Αντωνάς (9)**

| ΔΗΜΗΤΡΑ | 1-4 | ΑΤΡΟΜΗΤΟΣ ΔΙΜ. |
|---|---|---|
| 1. Τσιροδήμος | | 1. Θυριάκης Μ. |
| 2. Σαράντου | | 2. Τόππος |
| 3. Ντούλας | | 3. Σαβέλλος |
| 4. Πηδιάκης Γ. | | 4. Στεφανάκης |
| 5. Πηδιάκης Π. | | 5. Κεπέρης |
| 6. Αντωνάκης | | 6. Μιαούδης |
| 7. Θάνος | | 7. Θυριάκης Κ. |
| 8. Παναής | | 8. Γιορδαμνής Σ. |
| 9. Χιώτης | | 9. Θυριάκης Γ. |
| 10. Καρναβάς | | 10. Γιορδαμνής Ν. |
| 11. Μανουράς | | 11. Πάλλας |

**ΣΚΟΡΕΡ**

20' Γιορδαμνής Σ., 65' (πέν.) Γιορδαμνής Ν., 85' Καντίνος, 88' Θυριάκης Κ., 50' Χιώτης.

**Αλλαγές**

**Γηπ.:** Ντούλας (60' Τασιούλης), Πηδιάκης Π. (40' Σταμάτης Γ.), Μανουράς (46' Θεουλάκης).
**Φιλοξ.:** Γιορδαμνής Σ. (75' Παπαϊωάννου), Πάλλας (60' Καντίνος).

**Κόκκινες:** 85' Αντωνάκης

### Α' ΟΜΙΛΟΣ
**Τ' αποτελέσματα της 16ης αγωνιστικής**

| | |
|---|---|
| Πετρώνας - Ταξιάρχης | 3 - 2 |
| Δαμάγητος - Αναγέννηση Ν.Ρ. | 1 - 0 |
| Ο.Φ. Ιστρίου - Α.Ο. Σύμης | 2 - 4 |
| Ευκλής - Ηρακλής Λάρδου | 0 - 0 |
| Δήμητρα - Ατρόμητος Διμυλιάς | 1 - 4 |
| Εθνικός Αρχίπολης - Ήλιος Ιαλυσού | 3 - 0 |

**Η ΒΑΘΜΟΛΟΓΙΑ**

| ΟΜΑΔΕΣ | Β | ΑΓ. | ΤΕΡΜΑΤΑ | Ν | Ι | Η |
|---|---|---|---|---|---|---|
| 1. Δαμάγητος | 37 | 16 | 41 - 14 | 12 | 1 | 3 |
| 2. Εθνικός Αρχίπολης | 35 | 16 | 39 - 9 | 11 | 2 | 3 |
| 3. Ατρόμητος Διμ. | 33 | 16 | 32 - 13 | 10 | 5 | 1 |
| 4. Ευκλής | 32 | 16 | 37 - 14 | 10 | 2 | 4 |
| 5. Αναγέννηση Ν. Ρ. | 32 | 16 | 32 - 15 | 10 | 2 | 4 |
| 6. Ηρακλής Λάρδου | 30 | 15 | 29 - 16 | 9 | 3 | 3 |
| 7. Πετρώνας | 26 | 15 | 36 - 29 | 7 | 5 | 3 |
| 8. Ηλιος Ιαλυσού | 13 | 16 | 12 - 31 | 4 | 1 | 11 |
| 9. Α.Ο. Σύμης | 6 | 12 | 11 - 28 | 3 | 0 | 9 |
| 10. Ο.Φ. Ιστρίου | 6 | 16 | 19 - 47 | 2 | 0 | 14 |
| 11. Δήμητρα | 2 | 15 | 15 - 43 | 2 | 1 | 12 |
| 12. Ταξιάρχης Καλ. | 0 | 15 | 11 - 37 | 1 | 1 | 13 |

**Η ΕΠΟΜΕΝΗ ΑΓΩΝΙΣΤΙΚΗ**

Α.Ο. Σύμης - Εθνικός Αρχίπολης
Πετρώνας - Δαμάγητος
Αναγέννηση Ν.Ρ. - Ευκλής
Ατρόμητος Διμυλιάς - Ήλιος Ιαλυσού
Ηρακλής Λάρδου - Δήμητρα Δαματριάς
Ταξιάρχης - Ο.Φ. Ιστρίου

### Β' ΟΜΙΛΟΣ
**Τ' αποτελέσματα της 16ης αγωνιστικής**

| | |
|---|---|
| Ιάλυσος '97 - Δωριέας | 3 - 1 |
| Αλθαιμένης - Μεσαναγρός | 1 - 0 |
| ΠΑΣ Ασκληπιείου - Ομόνοια Γεν. | 1 - 1 |
| Ποσειδών Καρπ. - Αστέρας Παστίδας | 1 - 2 |
| Πολύστρατος - Ροδιακός | 0 - 0 |
| Ζευς - Άγιος Ισίδωρος | 1 - 0 |

**Η ΒΑΘΜΟΛΟΓΙΑ**

| ΟΜΑΔΕΣ | Β | Α | ΤΕΡΜΑΤΑ | Ν | Ι | Η |
|---|---|---|---|---|---|---|
| 1. Αγιος Ισίδωρος | 45 | 16 | 50 - 7 | 15 | 0 | 1 |
| 2. Αστέρας Παστ. | 36 | 16 | 37 - 10 | 11 | 3 | 2 |
| 3. ΠΑΣ Ασκληπιειού | 31 | 16 | 22 - 17 | 10 | 1 | 5 |
| 4. Ζευς | 30 | 16 | 33 - 18 | 9 | 3 | 4 |
| 5. Πολύστρατος | 27 | 16 | 41 - 22 | 8 | 3 | 5 |
| 6. Ομόνοια Γενναδίου | 23 | 16 | 21 - 21 | 6 | 2 | 8 |
| 7. Ποσειδών Καρπ. | 21 | 16 | 24 - 18 | 6 | 5 | 5 |
| 8. Μεσαναγρός | 20 | 16 | 27 - 25 | 6 | 2 | 8 |
| 9. Ροδιακός | 16 | 16 | 14 - 25 | 4 | 4 | 8 |
| 10. Ιάλυσος '97 | 9 | 16 | 15 - 40 | 2 | 3 | 11 |
| 11. Αλθαιμένης | 9 | 16 | 9 - 53 | 3 | 0 | 13 |
| 12. Δωριέας | 6 | 16 | 19 - 44 | 1 | 3 | 12 |

**Η ΕΠΟΜΕΝΗ ΑΓΩΝΙΣΤΙΚΗ**

Ομόνοια Γεν. - Ζευς
Ιάλυσος '97 - Αλθαιμένης
Μεσαναγρός - Ποσειδών Καρπάθου
Ροδιακός - Άγιος Ισίδωρος
Αστέρας Παστ. - Πολύστρατος
Δωριέας - ΠΑΣ Ασκληπιείου

## Του έσπασε το αήττητο

**Ο Ζευς 1-0 τον Αγιο Ισίδωρο**

Σημαδιακή η 16η αγωνιστική για τον πρωτοπόρο Άγιο Ισίδωρο, αφού χθες γνώρισε την πρώτη του ήττα με 1-0 από τον Ζευς.

Έγινε ένα καλό παιχνίδι με τον «Άγιο» να το ελέγχει αλλά τους γηπεδούχους να έχουν ουσία στην ανάπτυξή τους και να είναι πιο επικίνδυνοι στις επιθέσεις τους και να δημιουργούν δύσκολες καταστάσεις στην εστία του Διακοναστάση.

Ο Ζευς κατάφερε να πάρει τη νίκη με γκολ που πέτυχε στο 85'.

**Οι καλύτερες φάσεις και το γκολ**

5': Ακυρώθηκε γκολ του Σάββενα Στ. ως οφσάιντ.

12': Καλό σουτ του Σάββενα Στ. μόλις άουτ.

30': Πλασέ του Καβουκλή από θέση τετ-α-τετ άουτ.

42': Από λάθος της άμυνας των φιλοξενουμένων ο Τσιμπούκας βρήκε με σέντρα τον Αρμάντο που από θέση τετ-α-τετ πλάσαρε για ν' αποκρούσει ο Διακοναστάσης.

45': Σέντρα του Γιαννουκά, πλασέ από καλή θέση του Σάββενα Στ. άουτ.

56': Τετ-α-τετ ο Καρίπης και πλασέ, απέκρουσε ο Διακοναστάσης.

63': Χλιαρό σουτ του Στάππα από θέση τετ-α-τετ, άουτ.

75': Μόνος του ο Καβουκλής σούταρε αλλά απέκρουσε ο Διακοναστάσης.

85': Σε εκτέλεση του κόρνερ του Μουστάκα ο Μ. Σάββενας απέκρουσε με το χέρι. Πέναλτι και παράλληλα ο παίκτης του «Αγίου» αποβλήθηκε με δεύτερη κίτρινη κάρτα. Το εκτέλεσε εύστοχα ο Μουστάκας, 1-0.

Καλύτεροι από τον Ζευς Ζωάννου, Ροδίτης, Συμιξής κι από τον «Αγιο» Διακοναστάσης, Γιαννουκάς, Καλαεντζής.

### Γήπεδο ΑΓ. ΑΠΟΣΤΟΛΩΝ
**Διαιτητής: Μανέγας (9)**
**Βοηθοί: Μίχας (9) - Μοντιάδης (9)**

| ΖΕΥΣ | 1-0 | ΑΓ. ΙΣΙΔΩΡΟΣ |
|---|---|---|
| 1. Μπούζι | | 1. Διακοναστάσης |
| 2. Αρμάντο | | 2. Γεωργαλλής Σ. |
| 3. Ρούτσι | | 3. Στάππας |
| 4. Ζωάννου | | 4. Σάββενας Σ. |
| 5. Λαγκάνης | | 5. Μαστόρου |
| 6. Ροδίτης | | 6. Γεωργαλλής Α. |
| 7. Καβουκλής | | 7. Καλαεντζής |
| 8. Καρίπης | | 8. Μαούνης |
| 9. Τσιμπούκας | | 9. Κουρδουνάκης |
| 10. Συμιξής | | 10. Γιαννακάς |
| 11. Σακκής | | 11. Σάββενας Μ. |

**ΣΚΟΡΕΡ:** 85' (πέν.) Μουστάκας

**Αλλαγές**

**Γηπ.:** Αρμάντο (70' Πλαγγέντης), Καρίπης (87' Σολιταράκης), Τσιμπούκας (46' Μουστάκας).
**Φιλοξ.:** Μαστόρου (76' Γεωργάς), Γεωργαλλής Α. (83' Σκουρμαλάς), Μαούνης

**Κόκκινες:** 85' με δεύτερη κίτρινη ο Σάββενας Μ.

## Δίκαιη μοιρασιά

**Πολύστρατος και Ροδιακός αναδείχθηκαν ισόπαλοι χωρίς γκολ (0-0)**

Χωρίς νικητή (0-0) έληξε η αναμέτρηση στο γήπεδο Λαέρμωνα ανάμεσα στον Πολύστρατο και το Ροδιακό. Οι γηπεδούχοι ξεκίνησαν πιο ζωντανά τον αγώνα αλλά με τις ευκαιρίες που έκαναν δεν απείλησαν ιδιαίτερα την εστία του Κουρζάκη. Ο Ροδιακός ισορρόπησε στη συνέχεια και βγήκε μπροστά αλλά ούτε οι παίκτες του Λάκη Γιάκλου έκαναν κάτι διαφορετικό.

Στην επανάληψη η εικόνα δεν άλλαξε, όμως πολύ κοντά στο γκολ έφτασαν οι φιλοξενούμενοι.

**Οι καλύτερες φάσεις**

13': Σουτ του Αρβανίτη από το ύψος της περιοχής πάνω από το οριζόντιο δοκάρι.

25': Στη σέντρα του Σάρλη, ο Πατούνας ανενόχλητος πλάσαρε άουτ.

36': Δυνατό σουτ του Ντόστι από το ύψος της περιοχής, μπλόκαρε ο Κουφός.

61': Σουτ του Κωστίδη από καλή θέση δίπλα από το δεξί κάθετο δοκάρι.

80': Ευκαιρία για τον Ροδιακό να πάρει τη νίκη, όταν ο Νούσης με κάθετη μπαλιά έβγαλε σε θέση τετ-α-τετ τον Ηλιάδη που έκανε το ψηλοκρεμαστό πλασέ αλλά έδιωξε με υπερένταση ο Κουφός.

Καλύτεροι από τον Πολύστρατο Κουφός, Καστάνιας κι από τον Ροδιακό Νούσης, Κουρζάκης.

### Γήπεδο ΛΑΕΡΜΩΝ
**Διαιτητής: Σαββιδάκης (9)**
**Βοηθοί: Μοσχούς (9) - Κασιώτης (9)**

| ΠΟΛΥΣΤΡΑΤΟΣ | 0-0 | ΡΟΔΙΑΚΟΣ |
|---|---|---|
| 1. Κουφός | | 1. Κουρζάκης |
| 2. Κατσαράς | | 2. Γεωργάς |
| 3. Σάρλης | | 3. Κεφάλας |
| 4. Κωστίδης | | 4. Αντωνίου |
| 5. Πατούνας | | 5. Παππάς |
| 6. Αρβανίτης | | 6. Δολαπλής |
| 7. Κουρής | | 7. Παπαδόπουλος |
| 8. Παυλής | | 8. Ντόστι |
| 9. Καλογερής | | 9. Χριστοδούλου |
| 10. Γιακουμάκης Στ. | | 10. Νούσης |
| 11. Καστάνιας | | 11. Μαλάμης |

**ΣΚΟΡΕΡ:**

---

**ΑΛΛΑΓΕΣ**

**Γηπ.:** Πατούνας (70' Χατζησταμάτης), Καλογερής (46' Γιακουμάκης Π.), Γιακουμάκης Στ. (88' Μαγιάφης).
**Φιλοξ.:** Παπαδόπουλος (55' Ηλιάδης), Παππάς (50' Ζίου), Δολαπλής (60' Χατζηστρατής).

## Στο Ναυτικό Όμιλο Ρόδου

# Διασυλλογικοί αγώνες ιστιοπλοΐας για την επέτειο της Ενσωμάτωσης

***Με την επωνυμία «ΕΝΣΩΜΑΤΩΣΗ ΤΗΣ ΔΩΔΕΚΑΝΗΣΟΥ» οργανώνει ο Ναυτικός Όμιλος Ρόδου, ιστιοπλοϊκούς αγώνες με σκάφη τύπου Optimist και Laser Radial.***

***Στους αγώνες που θα διεξαχθούν το Σάββατο 5 και Κυριακή 6 Μαρτίου από τις 10 το πρωΐ, έχουν προσκληθεί να συμμετέχουν αθλητές από τους Ναυτικούς Ομίλους της Κρήτης και τον Ναυτικό Όμιλο Κω.***



Στους αγώνες για τα σκάφη τύπου Optimist συμμετάσχουν παιδιά (αγόρια και κορίτσια) μέχρι 15 ετών και για τα τύπου Laser από 15 και πάνω.

Για τους ιστιοπλόους του ΝΟΡ στα σκάφη Laser, οι επιδόσεις τους έχουν ιδιαίτερη σημασία γιατί οι αγώνες αποτελούν την πρώτη επιλογή τους για τη συμμετοχή τους στους αγώνες των «Island Games» του Ιουλίου.

Οι αγώνες της «Ενσωμάτωσης» του ΝΟΡ έχουν συμπεριληφθεί στους επίσημους διασυλλογικούς αγώνες, στο πρόγραμμα της Ελληνικής Ιστιοπλοϊκής Ομοσπονδίας και τελούν υπό την αιγίδα του ΝΑΟΔ και του ΔΟΝΑ, .που ήδη μέσω των προέδρων τους κ. Ανδριάνας Μπαφίτη και κ. Θανάση Μπαράκα έγινε γνωστή η προμήθεια σκαφών προς το ΝΟΡ για την καλύτερη προετοιμασία των αθλητών του στα «Island Games 2005»

Την οργάνωση των αγώνων έχουν ο αντιπρόεδρος του ΝΟΡ και μέλος του Δ.Σ. της Ε.Ι.Ο. κ. Δημ. Χριστοδούλου και ο έφορος Ιστιοπλοΐας του ΝΟΡ κ. Σωτήρης Κατσαράς. Την προετοιμασία των μικρών ιστιοπλόων έχει ο Μανώλης Σταυλάς.

# Διαμαρτυρία του τμήματος μπάσκετ του Ιάλυσου

Από το τμήμα μπάσκετ του Ιάλυσου μας κοινοποιήθηκε η παρακάτω διαμαρτυρία, που έχει αποδέκτες την Τ.Ε. της ΕΟΚ και τις υπερκείμενες αθλητικές αρχές:

**«Κύριοι,**

Μετά λύπης μας αποφασίσαμε, σαν πρώτη αντίδραση και για τα πρόσφατα γεγονότα, που διαδραματίσθηκαν σε βάρος του προπονητή μας κ. Χατζηκαλημέρη και των αθλητών της εφηβικής ομάδας μπάσκετ στον αγώνα του εφηβικού πρωταθλήματος στις 13-2-2005 μεταξύ των ομάδων Π.Α.Ο. ΔΙΑΓΟΡΑΣ - Γ.Α.Σ. ΙΑΛΥΣΟΣ, να αποσύρουμε σε ένδειξη διαμαρτυρίας, την παιδική μας ομάδα από τον πρώτο προγραμματισμένο αγώνα του Σαββάτου στις 26-2-2005 στη Σύμη.

Στη συνέχεια θα ακολουθήσουν και άλλες αντιδράσεις από τα υπόλοιπα αθλητικά τμήματά μας, σε μια προσπάθεια στήριξης και δικαίωσης των αθλητών και του προπονητή μας, για το ήθος, κυρίως που τους διακρίνει.

Επίσης επιφυλασσόμαστε για κάθε νόμιμη ενέργειά μας προς πάσα κατεύθυνση με στόχο την αποκατάσταση της αλήθειας.

Προχωρούμε στις συγκεκριμένες αντιδράσεις εξαιτίας της πρωτοφανούς και αήθους στάσης των παραγόντων και του προπονητή του Π.Α.Ο. ΔΙΑΓΟΡΑΣ οι οποίοι χαρακτήρισαν υπερβολικές τις δικαιολογημένες αντιδράσεις του προπονητή μας κ. Χατζηκαλημέρη για τα λυπηρά συμβάντα μετά τη λήξη του αγώνα σε βάρος των αθλητών μας, και του ιδίου και οι οποίοι με ανακρίβειες προσπάθησαν να μειώσουν τη σημασία του γεγονότος αυτού και μαζί την προσωπικότητα του εν λόγω προπονητή μας, χαρακτηρίζοντας συκοφαντικά ψευδείς και υπερβολικές τις αντιδράσεις του.

Τελειώνοντας, ευχαριστούμε την Τ.Ε. Ε.Ο.Κ. Δωδ/σου και τον Σύνδεσμο Διαιτητών Δωδ/σου, για την αμερόληπτη στάση τους και την άριστη συνεργασία που είχαμε μέχρι σήμερα και την οποία θα συνεχίσουμε να έχουμε και στο μέλλον, τονίζοντας ότι καμία απολύτως ευθύνη δεν φέρουν για το θέμα που προέκυψε.

Πρέπει να γίνει κατανοητό σε όλους, ότι εμείς δεν έχουμε τίποτα προσωπικό με κανέναν, αντιθέτως εκτιμούμε και σεβόμαστε την προσπάθεια και το έργο, όλων των αθλητικών παραγόντων (αθλητών, προπονητών) και ειδικότερα του τμήματος μπάσκετ του ΠΑΟ Διαγόρας αφού όπως είναι γνωστό όλοι μας και χρόνο και χρήμα αφιερώνουμε με κοινό σκοπό την ανάπτυξη του αθλήματος.

Όμως αυτό δεν σημαίνει ότι δεν θα πρέπει να καταδικάσουμε γεγονότα τα οποία δεν συνάδουν με τον κώδικα αθλητικής δεοντολογίας και επιπλέον διασύρουν αδικαιολόγητα αθλητές προπονητές και παράγοντες, που ανάλωσαν τη ζωή τους για την ανάπτυξη και την πρόοδο του αθλήματος.

**Με εκτίμηση**
**από το τμήμα καλαθοσφαίρισης του ΓΑΣ ΙΑΛΥΣΟΣ»**

## Τρία χρυσά μετάλλια πήραμε στο Λιτόχωρο

Τρία χρυσά μετάλλια κατέκτησε η Δωδεκάνησος στο Πανελλήνιο πρωτάθλημα δρόμου σε ανώμαλο έδαφος, που πραγματοποιήθηκε χθες στο Λιτόχωρο Πιερίας, στις παρυφές του Ολύμπου.

- Η Μαρία Παρδαλού της Νίκη Ρόδου ήταν νικήτρια στην κατηγορία 4000 μ. γυναικών Β', με χρόνο 13' 28" 8
- Η Φωτεινή Λοΐζου του ίδιου συλλόγου κέρδισε την κατηγορία 2000 μ. παγκορασίδων, με επίδοση 6' 27" 5
- Ο Καζώνης Καλύμνου, τέλος, ήρθε πρώτο στο ομαδικό της κατηγορίας 4000 μ., νεανίδων


**ΕΝΟΙΚΙΑΖΟΝΤΑΙ**

Γραφεία, στη συμβολή των οδών Καμείρου και Πετρίδη (περιοχή Μήδεια) σε νεόχτιστη οικοδομή.

**Πληροφορίες τηλ. 6932437091 πρωινές ώρες**




**Εθν. Μακαρίου 21, Ρόδος, τηλ: 2241031890**

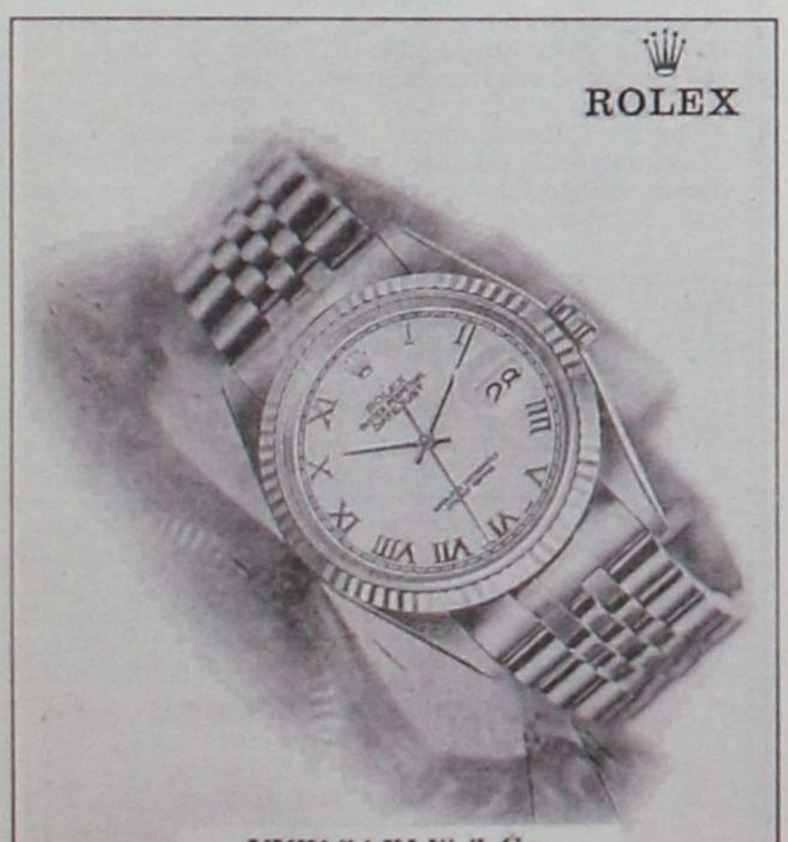


**NICK SARLIS & Co**
OFFICIAL DISTRIBUTORS FOR ROLEX WATCHES
AND AUTHORISED SERVICE CENTER

**LAND CRUISER: Ελάτε για ένα TEST DRIVE**



**ΞΕΝΑΚΗΣ α.ε.β.ε.**
Εξουσιοδοτημένος έμπορος και after sales
**TOYOTA** στα Δωδεκάνησα
Λεωφόρος Ρόδου - Λίνδου 220
Τηλ: 22410 62211

TOYOTA

# Πνίγηκε στις...δυτικές όχθες!

**Αγνώριστος προς το χειρότερο ο Κολοσσός κοιμήθηκε στο άδειο «Α. Παπανδρέου» και ηττήθηκε απ' το Περιστέρι με 70-64! Ούτε μία φορά δεν προηγήθηκαν στο σκορ οι «θαλασσί» που προδόθηκαν απ' τα λάθη τους και έχασαν την ευκαιρία να μείνουν ολομόναχοι στο ρετιρέ**

Ιδανικός αυτόχειρας αποδείχθηκε για μία ακόμη φορά ο αγνώριστος Κολοσσός ο οποίος «γκρεμίστηκε» έπειτα από εννέα αγωνιστικές, απ' την κορυφή του βαθμολογικού πίνακα της Α2. Οι «θαλασσί» πραγματοποιώντας εξαιρετικά μέτρια έως κακή εμφάνιση έχασαν απ' το Περιστέρι με 70-64, στο πλαίσιο της 18ης αγωνιστικής. Για μία ακόμη φορά οι Ροδίτες απώλεσαν τη μεγάλη ευκαιρία να μείνουν ολομόναχοι στο ρετιρέ του βαθμολογικού πίνακα, αλλά και να πάρουν μία πολύ σημαντική νίκη η οποία θα τους έδινε το προβάδισμα για την άνοδο στην Α1.

Τώρα όμως τα πράγματα είναι πλέον διαφορετικά...Το δύσκολο πρόγραμμα, οι ελάχιστες εναλλακτικές λύσεις και φυσικά τα αρνητικά αποτελέσματα εκτός «Βενετοκλείου» με υποδεέστερες ομάδες, κάνουν ακόμη πιο δύσκολο το έργο της ομάδας του Βασίλη Φραγκιά.

Η εικόνα του Κολοσσού προχθές στις δυτικές συνοικίες της Αθήνας ήταν τόσο κακή, που είχε ως αποτέλεσμα οι φιλοξενούμενοι να μην προηγηθούν ούτε μία φορά στο σκορ. Ούτε καν στο ξεκίνημα...Η ομάδα του Νίκου Καραγιάννη μπήκε καλά διαβασμένη στο παρκέ και πέτυχε μία σπουδαία νίκη, αν και το Περιστέρι ουσιαστικά είναι αδιάφορο βαθμολογικά. Δεν θα ήταν υπερβολικό να αναφερθεί ότι για τους «θαλασσί» είναι καλύτερα να παίζουν εκτός έδρας με φιλάθλους, παρά τα παιχνίδια τους να διεξάγονται κεκλεισμένων των θυρών. Την πρώτη φορά στα άδεια Πατήσια ο Κολοσσός έχασε ένα δικό του παιχνίδι στην παράταση απ' τον Σπόρτιγκ, ωστόσο η κατάσταση ήταν διαφορετική. Απ' το πρώτο τζάμπολ μέχρι και το φινάλε, οι γηπεδούχοι ήταν καλύτεροι και πήραν δίκαια τη νίκη απ' τους «υπνωτισμένους θαλασσί».

Και αν μάλιστα ληφθεί υπόψη ότι και το επόμενο εκτός έδρας παιχνίδι του Κολοσσού στο κλειστό γυμναστήριο της Κανήθου στη Χαλκίδα θα είναι και πάλι χωρίς φιλάθλους, τότε οι Ροδίτες χρειάζονται πάση θυσία έναν αγιασμό μήπως και αλλάξουν τα γούρια. Για ποια γούρια όμως μιλάμε, όταν ο Κολοσσός δεν μπορεί να κερδίσει μία ομάδα με σαφώς χειρότερο έμψυχο δυναμικό και η οποία έπαιζε χωρίς το μεγάλο όπλο της, τον κόσμο του Περιστερίου;

Είναι κατανοητό ότι η εξέλιξη του προχθεσινού αγώνα ήταν καθαρά στα χέρια των παικτών του Κολοσσού. Ακόμη και των λίγων παικτών που βρίσκονται στο ρόστερ της ομάδας τη συγκεκριμένη χρονική περίοδο. Όμως οι φιλοξενούμενοι έχυσαν την καρδάρα με το γάλα και απώλεσαν τη μεγάλη ευκαιρία να γίνουν το φαβορί για την άνοδο στα μεγάλα σαλόνια του ελληνικού μπάσκετ. Όχι φυσικά ότι έχει χαθεί τίποτα (άλλωστε η ομάδα ισοβαθμεί στην κορυφή με τον Ηλυσιακό, τον Γ.Σ. Λάρισας και τον Ο.Φ.Η./Ηράκλειο), όμως με ανάλογες εμφανίσεις δύσκολα μπορεί να εκπληρωθεί το μεγάλο όνειρο των Ροδιτών.

**«ΕΣΠΑΣΑΝ ΤΑ ΚΑΛΑΘΙΑ»**

Χειρότερο ξεκίνημα δεν θα μπορούσε να φανταστεί για την ομάδα του ο Βασίλης Φραγκιάς. Ο Κολοσσός ξεκίνησε το ματς με τους Παπαδάτο, Γκογκίδη, Παναγιωταράκο, Μακρή και Άλμπερτ, ωστόσο μπήκε πολύ μουδιασμένα στο παρκέ. Το Περιστέρι χωρίς να είναι καλύτερο προηγήθηκε με 4-0 (4') με τις δύο ομάδες να διαγωνίζονται σε ρεσιτάλ αστοχίας και λαθών. Είναι χαρακτηριστικό ότι τα καλάθια «αναστέναξαν» απ' τα σουτ των παικτών των δύο ομάδων, κάτι το οποίο αποδείχθηκε ότι βόλεψε το Περιστέρι.

Οι Ροδίτες βρήκαν το δρόμο προς το διχτάκι μετά από τέσσερα λεπτά (4-2 με τον Παναγιωταράκο), όμως η συνέχεια δεν επεφύλαξε εκπλήξεις. Οι «πρίγκηπες της δυτικής όχθης» προηγήθηκαν 7-2 (6') και 9-5 (7'), με τον Κολοσσό να τα πηγαίνει μία χαρά στην άμυνα, αλλά από επίθεση...τίποτα! Τελικά το συγκρότημα του Νίκου Καραγιάννη κατάφερε να προηγηθεί 12-8 με τη συμπλήρωση της πρώτης περιόδου, η οποία θεωρείται βέβαιο ότι θα ξεχαστεί πολύ γρήγορα. Στη συνέχεια και παρά τις φωνές του Βασίλη Φραγκιά η κατάσταση παρέμεινε ως είχε, ενώ τα προβλήματα μεγάλωσαν απ' τη στιγμή που ο Τσαλδάρης... «ζέστανε» το χέρι του. Ο νεαρός παίκτης του Περιστερίου θύμισε κάτι από Μουλάκη του Κ.Α.Ο.Δ. και Μίχαλο του Παλαιού Φαλήρου και σήκωσε στις πλάτες του, τους Αθηναίους.



*Κακή εμφάνιση πραγματοποίησε κεκλεισμένων των θυρών στο Περιστέρι ο Κολοσσός*

Ο Κολοσσός δεν βρήκε λύσεις να τον αντιμετωπίσει και η ζημιά δεν άργησε να γίνει...Στη δεύτερη περίοδο, το Περιστέρι κρατούσε συνεχώς το προβάδισμα, ενώ είχε αρχίσει ήδη η φθορά των φάουλ. Με δεδομένο ότι δεν υπάρχουν εναλλακτικές λύσεις (δεν έπαιξε ο Λιβιεράτος) η άμυνα των «θαλασσί» χαλάρωσε. Αυτό δεν σημαίνει πάντως ότι το Περιστέρι κατάφερε να ξεφύγει στο σκορ (31-26 στο 16'). Τη στιγμή εκείνη μίλησε ο Τσαλδάρης, αφού όμως ο Ντίφερς έκανε όλη τη δουλειά για το Περιστέρι. Με δύο «κολλητά» τρίποντα, οι γηπεδούχοι ξέφυγαν για πρώτη και τελευταία φορά με διψήφιο αριθμό πόντων (37-26 στο 19') δίνοντας την αίσθηση ότι ήταν τα απόλυτα αφεντικά του αγώνα. Το μόνο που κατάφερε ο Κολοσσός ήταν να μειώσει με τον Μακρή και να πάει στα αποδυτήρια έχοντας στη συνέχεια να καλύψει μία διαφορά εννέα πόντων (37-28).

**ΠΑΛΕΨΕ ΑΛΛΑ ΕΛΕΙΠΕ ΚΑΤΙ...**

Στην επανάληψη ο Κολοσσός δεν είχε άλλη επιλογή απ' το πιέσει στην άμυνα και να μπει δυναμικά στο παρκέ. Αυτό έγινε αρχικά (37-32 στο 21'), όμως δεν κράτησε πολύ. Το Περιστέρι ήταν αποφασισμένο να μην γκρεμίσει ό,τι έχτιζε σε όλη τη διάρκεια του πρώτου ημιχρόνου και προσπάθησε να μεγαλώσει τη ψαλίδα. Φυσικά κάτι τέτοιο δεν ήταν εύκολο και με δεδομένο ότι οι παίκτες του Κολοσσού ήταν πιο πεπειραμένοι απ' τους αντίπαλους τους προσπάθησαν να αλλάξουν τα δεδομένα. Όμως όταν οι νησιώτες πλησίαζαν στο σκορ πάντα γινόταν κάποιο λάθος και έδιναν το δικαίωμα στο Περιστέρι να έχει τον πρώτο λόγο για τη νίκη.

Με τον Τσαλδάρη να συνεχίζει το βιολί του έξω απ' τα 6.25, τον Ντίφερς να πραγματοποιεί μία απ' τις καλύτερες του εμφανίσεις και τους Μαυροειδή και Κατσαφούρη να δίνουν βοήθειες το Περιστέρι ισοστάθμισε τον παράγοντα...χαμένες βολές. Αν οι παίκτες του Νίκου Καραγιάννη ευστοχούσαν στις μισές απ' τις βολές που έχασαν το παιχνίδι θεωρείται σίγουρο ότι θα είχε τελειώσει νωρίτερα. Το 48-42 (30') ήταν ιδιαίτερα εύθραυστο και ο Κολοσσός ξεκίνησε την τελική του αντεπίθεση για το «διπλό». Η διαφορά κυμαινόταν συνεχώς μεταξύ 4-8 πόντων για τους γηπεδούχους, όμως στο τέλος οι «θαλασσί» προσπάθησαν να «κλέψουν» το ροζ φύλλο.

Και λέμε προσπάθησαν γιατί ο Μελάς είχε διαφορετική άποψη...Με συνεχόμενους δικούς του πόντους το 60-57 που είχε διαμορφωθεί με τρίποντο του Παπαδάτου έγινε 65-57 και το Περιστέρι είχε καθαρά τον πρώτο λόγο για τη νίκη. Ο Κολοσσός όμως δεν παράτησε το παιχνίδι και με απίστευτο τρίποντο του Γεωργίτση (στο τελευταίο δίλεπτο είχε αποβληθεί με πέντε φάουλ ο Παπαδάτος) πλησίασε σε 66-64, λίγο πριν το τέλος. Στην επίθεση των Αθηναίων ο Ντίφερς κέρδισε φάουλ και αποδείχθηκε ψύχραιμος απ' τη γραμμή των ελεύθερων βολών χαρίζοντας ουσιαστικά το πολύτιμο δίποντο στην ομάδα του (68-64). Στο τέλος οι φιλοξενούμενοι δεν μπόρεσαν να βρουν το δρόμο προς το διχτάκι και ο Στέφος διαμόρφωσε στον αιφνιδιασμό το τελικό αποτέλεσμα, με το οποίο ο Κολοσσός έπεσε απ' το ρετιρέ της Α2!

Απ' τους νικητές ξεχώρισαν οι Τσαλδάρης, Ντίφερς και Στέφος, ενώ απ' τους ηττημένους ουδείς ξεπέρασε τη μετριότητα.

Τα δεκάλεπτα ήταν: 12-8, 37-28(ημ.), 48-42, 70-64

Διαιτητές: Τσούντσουρας-Τζιμογιάννης

**ΠΕΡΙΣΤΕΡΙ(Καραγιάννης):** Στέφος 12(2), Ντίφερς 12, Μελάς 6(2), Τσαλδάρης 22(6), Κατσαφούρης 5, Μαυροειδής 10, Βεσκούκης 3.

**ΚΟΛΟΣΣΟΣ ΡΟΔΟΥ (Φραγκιάς):** Παναγιωτόπουλος 10(2), Παπαδάτος 9(3), Γκογκίδης 7(1), Παναγιωταράκος 9(1), Άλμπερτ 9, Γεωργίτσης 9(1), Μακρής 11(1).

## Α2 ΚΑΤΗΓΟΡΙΑ

### Γκρεμίστηκαν οι πρωτοπόροι...

Και η μάχη καλά κρατεί...Οι δύο πρωτοπόροι γνώρισαν την ήττα και έτσι απέκτησαν συγκάτοικους στην κορυφή. Ο Κολοσσός αν και αγωνιζόταν κεκλεισμένων των θυρών δεν μπόρεσε να κερδίσει το αδιάφορο βαθμολογικά Περιστέρι, ενώ ο Ο.Φ.Η./Ηράκλειο έχασε με κατεβασμένα χέρια απ' τον Α.Σ. Ξάνθης. Τα στραβοπατήματα των νησιωτών, εκμεταλλεύτηκαν με τον καλύτερο δυνατό τρόπο, ο Γ.Σ. Λάρισας και ο Ηλυσιακός. Οι Θεσσαλοί πέρασαν νικηφόρα απ' τη Γλυφάδα κερδίζοντας το Παλαιό Φάληρο, ενώ οι «κιτρινόμαυροι» επιβλήθηκαν στο μεγάλο ντέρμπι της Α.Γ.Ε. Χαλκίδας. «Ταφόπλακα» έβαλε ο Α.Σ.Ε. Δούκα στον Κ.Α.Ο. Δράμας, τον οποίο κέρδισε στην πόλη της Ανατολικής Μακεδονίας, ενώ το Αιγάλεω πήρε το ροζ φύλλο απέναντι στον Σπόρτιγκ που τέθηκε νοκ-άουτ απ' τη διεκδίκηση της ανόδου. Τέλος η Νήαρ Ηστ αν και έπαιζε χωρίς φιλάθλους συνέτριψε τον τραγικό Δ.Α.Σ. Άνω Λιοσίων.

**18η ΑΓΩΝΙΣΤΙΚΗ**

| | |
|---|---|
| Κ.Α.Ο. Δράμας- Α.Σ.Ε. Δούκα | 62-81 |
| Νήαρ Ηστ- Δ.Α.Σ. Άνω Λιοσίων | 107-71 |
| Α.Σ. Ξάνθης- Ο.Φ.Η./Ηράκλειο | 79-64 |
| Α.Ο. Αιγάλεω- Α.Ο. Σπόρτιγκ | 67-59 |
| Περιστέρι- Κολοσσός Ρόδου | 70-64 |
| Ηλυσιακός- Α.Γ.Ε. Χαλκίδας | 81-72 |
| Παλαιό Φάληρο- Γ.Σ. Λάρισας | 65-75 |

**Η ΒΑΘΜΟΛΟΓΙΑ**

| | | | |
|---|---|---|---|
| 1.Ηλυσιακός(7β) | 31 | 13-5 | 1.412-1.336(+76) |
| 2.Κολοσσός Ρόδου(6β) | 31 | 13-5 | 1.471-1.314(+157) |
| 3.Ο.Φ.Η./Ηράκλειο(6β) | 31 | 13-5 | 1.356-1.251(+105) |
| 4.Γ.Σ. Λάρισας(5β) | 31 | 13-5 | 1.392-1.253(+139) |
| 5.Α.Γ.Ε. Χαλκίδας | 30 | 12-6 | 1.477-1.440(+37) |
| 6.Α.Ο. Σπόρτιγκ | 29 | 11-7 | 1.332-1.268(+64) |
| 7.Α.Σ.Ε. Δούκα(2β) | 27 | 9-9 | 1.401-1.339(+62) |
| 8.Νήαρ Ηστ(1β) | 27 | 9-9 | 1.411-1.390(+21) |
| 9.Α.Ο. Αιγάλεω(7β) | 26 | 8-10 | 1.345-1.370(-25) |
| 10.Περιστέρι(6β) | 26 | 8-10 | 1.324-1.339(-15) |
| 11.Α.Σ. Ξάνθης(5β) | 26 | 8-10 | 1.384-1.358(+26) |
| 12.Κ.Α.Ο. Δράμας(2β) | 22 | 4-14 | 1.249-1.426(-177) |
| 13.Παλαιό Φάληρο(1β) | 22 | 4-14 | 1.353-1.533(-180) |
| 14.Δ.Α.Σ. Άνω Λιοσίων | 19 | 1-17 | 1.187-1.477(-290) |

**Η ΕΠΟΜΕΝΗ ΑΓΩΝΙΣΤΙΚΗ(05/03)**

Α.Σ.Ε. Δούκα- Νήαρ Ηστ
Δ.Α.Σ. Άνω Λιοσίων- Α.Σ. Ξάνθης
Ο.Φ.Η./Ηράκλειο- Α.Ο. Αιγάλεω
Α.Ο. Σπόρτιγκ- Περιστέρι
Α.Γ.Ε. Χαλκίδας- Κολοσσός Ρόδου
Γ.Σ. Λάρισας- Κ.Α.Ο. Δράμας
Ηλυσιακός- Παλαιό Φάληρο

# Μαγνητική ο Λιβιεράτος...

**Σήμερα το μεσημέρι θα υποβληθεί σε τομογραφία ο 28χρονος αθλητής του Κολοσσού που θα μείνει εκτός αγωνιστικής δράσης για ενάμισι περίπου μήνα. Βελτιώνεται η κατάσταση της υγείας του Χρήστου Παππά**

Σήμερα το μεσημέρι θα υποβληθεί σε μαγνητική τομογραφία ο Σπύρος Λιβιεράτος προκειμένου να διαπιστωθεί και επίσημα το μέγεθος του τραυματισμού του.

Βέβαια άπαντες στις τάξεις του Κολοσσού γνωρίζουν ότι ο 28χρονος αθλητής αντιμετωπίζει μερική ρήξη έσω πλαγίου χιαστού και ως εκ τούτου θα χρειαστεί να μείνει εκτός παρκέ για ενάμισι περίπου μήνα.

Ο Λιβιεράτος αποτέλεσε ένα χρήσιμο εργαλείο στα χέρια του Βασίλη Φραγκιά και η απουσία του περιόρισε ακόμη περισσότερο τις εναλλακτικές λύσεις για τον Αθηναίο τεχνικό, ο οποίος τη συγκεκριμένη χρονική περίοδο έχει μόλις 11 παίκτες στη διάθεσή του, εκ των οποίων οι τέσσερις είναι νεαροί (Χαραλαμπόπουλος, Περούλης, Μπέλλος και Βογιατζής) και φυσικά δεν έχουν πολλές εικόνες απ' το πρωτάθλημα της Α2.

Στο μεταξύ ομαλά εξελίσσεται το πρόγραμμα αποθεραπείας για τον Χρήστο Παππά που θα χάσει όλο το υπόλοιπο της φετινής αγωνιστικής περιόδου. Καταβάλλονται προσπάθειες ώστε ο 25χρονος πόϊντγκαρντ να επιστρέψει το συντομότερο δυνατόν στους αγωνιστικούς χώρους, ωστόσο αυτό που προέχει είναι η υγεία του αθλητή των «θαλασσί».

Εξάλλου η προετοιμασία της ομάδας για το νέο εκτός έδρας παιχνίδι στην Κάνηθο της Χαλκίδας θα ξεκινήσει ουσιαστικά σήμερα το απόγευμα στο «Βενετόκλειο» με τον Βασίλη Φραγκιά να έχει στη διάθεσή του σχεδόν μία ντουζίνα παίκτες.

**Τις σελίδες του μπάσκετ επιμελήθηκε ο Μάκης Δούβαλης**

e-mail:makiss@otenet.gr

# Ψυχάρες τα παιδιά...

**Ο Α.Σ. Δωδεκάνησος συγκλόνισε με την παρουσία και την εμφάνισή του και γυρίζοντας ένα χαμένο παιχνίδι κέρδισε ηρωικά με 54-51 τον Α.Σ.Κ.Α. Αμαρουσίου! Πρώτη νίκη για τους Ροδίτες απέναντι στους Αθηναίους μετά από έξι παιχνίδια**

Κατάθεση ψυχής και με το παραπάνω έκαναν τα παιδιά του Α.Σ. Δωδεκάνησος τα οποία κατάφεραν να γυρίσουν ένα χαμένο παιχνίδι, κερδίζοντας για πρώτη φορά στην ιστορία τους τον Α.Σ.Κ.Α. Αμαρουσίου με 54-51. Οι παίκτες της ροδίτικης ομάδας ήταν συγκλονιστικοί και τα έδωσαν όλα προκειμένου να επανέλθουν στα νικηφόρα αποτελέσματα απέναντι σε μία απ' τις καλύτερες ομάδες, που έχει στη διάθεσή της παίκτες διαμάντια όπως οι διεθνείς, Βάϊος Γιώρας και ο 46χρονος Σταυρομήτρος.

Έπρεπε να δει κανείς τα πανηγύρια των γηπεδούχων μετά το τέλος του αγώνα προκειμένου να καταλάβει το μέγεθος της επιτυχίας του Α.Σ. Δωδεκάνησος. Μία νίκη βγαλμένη απ' τη ψυχή των παιδιών που κέρδισαν με το σπαθί τους το χειροκρότημα του κόσμου. Ειδικά στην τελευταία περίοδο, οι Ροδίτες απέδωσαν εκπληκτικό μπάσκετ παίζοντας δυνατή άμυνα και έχοντας σε μεγάλη μέρα σχεδόν όλους τους αθλητές της ομάδας. Ο Χατζηδημητρίου πέτυχε όλους τους πόντους του στην επανάληψη και ήταν ο στυλοβάτης της μεγάλης αντεπίθεσης, ο Τσιγκόλης κράτησε ζωντανή την ομάδα του στο πρώτο ημίχρονο, ο Δαούλας ήταν ο φύλακας-άγγελος των γηπεδούχων, ο Καρατζιάς έδωσε πολλές βοήθειες, ο Χιμαντίν ήταν η ευχάριστη έκπληξη της αναμέτρησης, ο Μούνδρος έπαιξε με απίστευτο πάθος και οι Μεταξενίου-Στεφάνου έδωσαν πολύτιμες ανάσες στους υπόλοιπους.




*Εκπληκτική νίκη πέτυχαν προχθές τα παιδιά του Α.Σ. Δωδεκάνησος κόντρα στο Μαρούσι*

Αυτή ήταν η ομάδα ορχήστρα... Στο ξεκίνημα του αγώνα κανείς δεν πίστεψε ότι ο Α.Σ. Δωδεκάνησος θα μπορούσε να κερδίσει το παιχνίδι, κι αυτό γιατί οι Αθηναίοι επέβαλαν τον ρυθμό τους με τον Γιώρα να κερδίζει τις μάχες στα καλάθια και τον Σταυρομήτρο να είναι ασταμάτητος.

Έτσι ο Α.Σ.Κ.Α. Αμαρουσίου προηγήθηκε με 2-7 (4') και 5-11(6'). Το ίδιο σκηνικό συνεχίστηκε μέχρι το τέλος του δεκαλέπτου με τους Καρατζιά και Χατζηδημητρίου να χάνουν πολλά λέϊ-απ στον αιφνιδιασμό. Στη συνέχεια ο Α.Σ. Δωδεκάνησος ισορρόπησε το ματς χάρη κυρίως στην πολύ καλή παρουσία του Τσιγκόλη. Έτσι δεν άφησε τους Αθηναίους να ξεφύγουν περισσότερο στο σκορ (15-20 στο 15') και 20-22 (18'). Τελικά η ομάδα του Βάϊου Γιώρα προηγήθηκε στο ημίχρονο με 20-26 και μέχρι το τέλος της τρίτης περιόδου κρατούσε σταθερά το προβάδισμα.

Το καλό όμως το κράτησε για το τέλος ο Α.Σ. Δωδεκάνησος. Με τον Χατζηδημητρίου να παίρνει το όπλο του και την άμυνα να σφίγγει σε υπερβολικό βαθμό, οι Ροδίτες έκαναν τη μεγάλη ανατροπή. Σημαντικό ρόλο έπαιξε και πολύ καλή εμφάνιση του νεαρού Χιμαντίν που έδωσε λύσεις σε κρίσιμα σημεία.

Με καλάθι του «πρόεδρου» ο Α.Σ. Δωδεκάνησος προηγήθηκε για πρώτη φορά στο ματς με 45-44 (35') και έκτοτε κράτησε τη νίκη στο «Βενετόκλειο». Στα κρίσιμα σημεία, οι Ροδίτες έδειξαν χαρακτήρα και παρά το γεγονός ότι ο Γιώρας μείωσε με τρίποντο σε 54-51, στην τελευταία επίθεση οι παίκτες του Αμαρουσίου δεν κατάφεραν να στείλουν το ματς στην παράταση.

Απ' τους νικητές όλοι έδωσαν τον καλύτερο τους εαυτό, ωστόσο κορυφαίοι ήταν οι Χατζηδημητρίου (β' ημ.), Τσιγκόλης (α' ημ.) και Δαούλας. Απ' τους ηττημένους διακρίθηκαν οι Γιώρας και Σταυρομήτρος.

Τα δεκάλεπτα ήταν: 8-15, 20-26(ημ.), 37-40, 54-51

Διαιτητές: Γολεγού- Κουνελλές Ν.

**Α.Σ. ΔΩΔΕΚΑΝΗΣΟΣ (Δαούλας):** Χιμαντίν 4, Στεφάνου, Χατζηδημητρίου 15(1), Τσιγκόλης 14, Μεταξενίου, Καρατζιάς 10, Δαούλας 10, Μούνδρος 1.

**Α.Σ.Κ.Α. ΑΜΑΡΟΥΣΙΟΥ(Γιώρας):** Μούκας 8, Σταυρομήτρος 16, Χρόνης 2, Αναστασιάδης 2, Πανούσης 2, Νιάμπι, Γιώρας 21.

# Ο Ίκαρος πέταξε ψηλά στη Ρόδο...

**Επίδειξη δυνάμεως έκανε η ομάδα της Νέας Σμύρνης που συνέτριψε στο «Βενετόκλειο» με 94-58 τον Α.Σ.Κ. Ιβίσκος! Μόνο στο τρίτο δεκάλεπτο έκαναν αισθητή την παρουσία τους οι γηπεδούχοι**

Μία καλή παρένθεση φαίνεται ότι ήταν η νίκη του Α.Σ.Κ. Ιβίσκος στη Θήβα κόντρα στον τοπικό Κάδμο.

Η ομάδα της Ανάληψης γνώρισε βαριά ήττα χθες στο «Βενετόκλειο» απ' τον Ίκαρο Νέας Σμύρνης με 94-58, στο πλαίσιο της 18ης αγωνιστικής για τον 2ο όμιλο νότου της Γ' Εθνικής.

Η ομάδα του Κώστα Χαριτάτου δεν χρειάστηκε καν να φορτσάρει απέναντι στους Ροδίτες και δείχνοντας σημάδια ανωτερότητας σε όλους τους τομείς πήρε εύκολα το ροζ φύλλο, επιστρέφοντας στις επιτυχίες μετά από δύο διαδοχικές ήττες στο πρωτάθλημα.

Απ' την αρχή του αγώνα οι φιλοξενούμενοι έκαναν γνωστές τις προθέσεις τους και έχοντας υπεροπλία μέσα κι έξω απ' τη ρακέτα έφτασαν εύκολα στην επικράτηση. Είναι χαρακτηριστικό μάλιστα ότι ο Ιβίσκος αγωνίστηκε στο μεγαλύτερο διάστημα του αγώνα χωρίς τους Μπίλια και Βλαχοδήμο που χρησιμοποιήθηκαν μόνο στο ξεκίνημα του ματς.

Οι Ροδίτες πάντως έκαναν αισθητή την παρουσία τους μόνο στο τρίτο δεκάλεπτο όταν έπαιξαν πολύ καλό μπάσκετ χάρη κυρίως στην παρουσία του Τσιτσούλα, που ήταν ο κορυφαίος του Ιβίσκου στο χθεσινό ματς. Ο Ίκαρος μπήκε δυνατά στο παρκέ και προηγήθηκε με 0-5 (1') και 2-10 (3') με τρίποντο του Δοροβίτσα. Οι Νεοσμυρνιώτες είχαν μεγάλη ευστοχία από μέση και μακρινή απόσταση ανεβάζοντας τη διαφορά σε διψήφιο αριθμό (3-13 στο 4'). Η άμυνα του Ιβίσκου έμπαζε από παντού, ενώ ο Ίκαρος ψηλώνοντας το σχήμα του ξέφυγε με +16 (7-23 στο 7') με γκολ-φάουλ του Τζούνα.

Στη συνέχεια ο Τσιτσούλας μείωσε σε 16-27 (12'), όμως η πολύ καλή παρουσία του Αγαπητού και του Βαρυπάτη έδωσαν το δικαίωμα στον Ίκαρο να ξεφύγει ακόμη περισσότερο στο σκορ (16-33 στο 15'). Η ψαλίδα έφτασε γρήγορα το +20 (23-43 στο 18') με τον Αγαπητό για να λήξει το πρώτο ημίχρονο με νταμπλ-σκορ για τους φιλοξενούμενους και κάτι παραπάνω (23-46). Στην επανάληψη και με ανορθόδοξη πεντάδα (Λιβιεράτος, Τσιτσούλας, Συντάγγελος, Μπελάγιας και Παρδακάς), ο Ιβίσκος έπαιξε το καλύτερο του μπάσκετ και μάλιστα έβγαλε ωραίες φάσεις που κέρδισαν δίκαια το χειροκρότημα των ελάχιστων φιλάθλων. Το 36-60 (25') έγινε 43-61 με ενέργεια του Παρδακά και 46-64 με γκολ-φάουλ του Μπελάγια. Με σερί 0-16, όμως ο Ίκαρος δήλωσε «παρών» (46-80) και φυσικά καθάρισε εύκολα την υπόθεση νίκη.

Η μέγιστη τιμή ήταν το +37 (48-85, 50-87 και 52-89) για τον Ίκαρο που πέρασε εύκολο απόγευμα. Απ' τους νικητές ξεχώρισαν οι Βαρυπάτης, Αγαπητός και Τζούνας, ενώ απ' τους ηττημένους οι Τσιτσούλας και Μπελάγιας. Φιλότιμες προσπάθειες κατέβαλε και ο Κούρος Ι. Χωρίς προβλήματα η διαιτησία των Χριστοδούλου Γ.- Κρεσταινίτη.

Τα δεκάλεπτα ήταν: 12-27, 23-47(ημ.), 46-68, 58-94

Διαιτητές: Χριστοδούλου Γ.- Κρεσταινίτης

**ΙΒΙΣΚΟΣ ΡΟΔΟΥ(Παπακώστας):** Κούρος Π., Τσιτσούλας 12(1), Στυλιανός 6(1), Μπελάγιας 15(2), Κούρος Ι. 8, Βλαχοδήμος 2, Λιβιεράτος 2, Παρδακάς 9, Συντάγγελος, Χαραλαμπόπουλος 2, Μπίλιας 2.

**ΙΚΑΡΟΣ ΝΕΑΣ ΣΜΥΡΝΗΣ (Χαριτάτος):** Προκόπης 10(2), Τζούνας 13, Σβαρδάγκαλος 4, Καρβούνης 6(2), Δοροβίτσας 5(1), Διολέτης 2, Κούκουρας 8, Αγαπητός 17(1), Βαρυπάτης 18(4), Κατούφας 11.

**ΕΦΗΒΙΚΟ ΠΡΩΤΑΘΛΗΜΑ (ΟΜΙΛΟΣ ΡΟΔΟΥ)**

## Πέφτει η αυλαία

Μία πλήρη αγωνιστική για το εφηβικό πρωτάθλημα (όμιλος Ρόδου) θα έχουν την ευκαιρία να απολαύσουν οι φίλοι του μπάσκετ, καθώς σήμερα θα πέσει η αυλαία της κανονικής περιόδου. Απ' τις προηγούμενες αγωνιστικές το ενδιαφέρον έχει ατονίσει, αφού είναι γνωστό ότι ο Κολοσσός και ο Α.Σ.Κ. Ιβίσκος έχουν εξασφαλίσει ήδη τα εισιτήρια τους για το φάϊναλ-φορ του θεσμού, ενώ η Ελπίδα Πεταλούδων θα αντιμετωπίσει σε διπλούς αγώνες μπαράζ τον Ιπποκράτη Κω για την τελευταία θέση στην τελική φάση, με δεδομένο ότι η Α.Ε. Δικαίου τερμάτισε στην κορυφή του ομίλου του βορείου συγκροτήματος.

Στα σημερινά παιχνίδια δύσκολα μπορεί να γίνει κάποια έκπληξη με δεδομένο ότι οι τρεις πρώτες ομάδες είναι καλύτερες απ' τους αντίπαλούς τους. Ο πρωτοπόρος Κολοσσός αντιμετωπίζει στο «Βενετόκλειο» τον Ζέφυρο και δεν αναμένεται να συναντήσει δυσκολίες, ενώ ο Α.Σ.Κ. Ιβίσκος δοκιμάζεται στην Ιαλυσό απέναντι στον τοπικό Γ.Α.Σ. με τον οποίο θα αγωνιστεί κανονικά ο Ατσικνούδας, του οποίου έληξε η ποινή των δύο αγωνιστικών. Εξάλλου η Ελπίδα Πεταλούδων θα υποδεχθεί στην Κρεμαστή τον ουραγό και χωρίς νίκη Π.Α.Ο. Διαγόρας. Η ομάδα του Νίκου Κανέλλη προετοιμάζεται πλέον εντατικά για τα παιχνίδια με τους Κώους, οι οποίοι θεωρούνται το φαβορί για την πρόκριση στο φάϊναλ-φορ των εφήβων.

**ΤΟ ΠΡΟΓΡΑΜΜΑ ΤΗΣ 10ης ΑΓΩΝΙΣΤΙΚΗΣ**

- Κ.Γ. Κρεμαστής (19:00): Ελπίδα Πεταλούδων- Π.Α.Ο. Διαγόρας (Ξανθός- Κουνελλές Ηλ.)
- Δ.Κ.Γ. Ιαλυσού (21:00): Γ.Α.Σ. Ιάλυσος- Α.Σ.Κ. Ιβίσκος (Κουνελλές Ν.- Πετρίδης)
- Δ.Κ.Γ. Ρόδου (21:00): Ζέφυρος- Κολοσσός Ρόδου (Βιτζηλαίος- Στάλας)

**Η ΒΑΘΜΟΛΟΓΙΑ/9η ΑΓΩΝΙΣΤΙΚΗ**

| | | | |
|---|---|---|---|
| 1.Κολοσσός Ρόδου | 18 | 9-0 | 692-349(+343) |
| 2.Α.Σ.Κ. Ιβίσκος | 16 | 7-2 | 718-498(+220) |
| 3.Ελπίδα Πεταλούδων | 14 | 5-4 | 505-548(-43) |
| 4.Γ.Α.Σ. Ιάλυσος | 12 | 3-6 | 416-536(-120) |
| 5.Ζέφυρος | 11 | 3-6 | 402-514(-112) |
| 6.Π.Α.Ο. Διαγόρας | 9 | 0-9 | 403-691(-288) |

*Ο Ζέφυρος έχει ένα μηδενισμό

**Γ' ΕΘΝΙΚΗ (2ος ΟΜΙΛΟΣ ΝΟΤΟΥ)**

## Αήττητο ήταν και πάει...

Τον πρώτο λόγο για την κατάκτηση της δεύτερης θέσης έχει πλέον το Λαύριο μετά την πολύ σημαντική νίκη που πέτυχε κόντρα στον μέχρι πρότινος αήττητο Ιωνικό Λαμίας, του οποίου το σερί έσπασε στις 16 συνεχόμενες επιτυχίες. Το Λαύριο έχει βασικό αντίπαλο την Προοδευτική που πέρασε νικηφόρα απ' το Μετς κερδίζοντας τον Αρδηττό που παρουσιάζει αγωνιστική κάμψη τον τελευταίο καιρό. Την ανοδική του πορεία συνεχίζει ο Πανερυθραϊκός που επιβλήθηκε στα Άνω Λιόσια του Ατταλου, ενώ η Α.Ε. Ταύρου αν και δυσκολεύτηκε έκαμψε την αντίσταση της Αγίας Παρασκευής. Σε ρυθμούς προπόνησης ο Ίκαρος Νέας Σμύρνης ξεπέρασε το εμπόδιο του Ιβίσκου Ρόδου, ενώ η Α.Ε.Κ. Τζιτζιφιών νίκησε εύκολα τον ουραγό Κύδωνα Χανίων. Τέλος το ρεπό του εξετίσε ο Κάδμος Θηβών.

**18η ΑΓΩΝΙΣΤΙΚΗ**

| | |
|---|---|
| Α.Ε.Κ. Τζιτζιφιών- Κύδων Χανίων | 88-65 |
| Άτταλος- Πανερυθραϊκός | 57-66 |
| Α.Ε. Ταύρου- Αγία Παρασκευή | 66-63 |
| Γ.Σ. Λαυρίου- Ιωνικός Λαμίας | 85-77 |
| Ιβίσκος Ρόδου- Ίκαρος Νέας Σμύρνης | 58-94 |
| Αρδηττός- Προοδευτική | 71-82 |

• Ρεπό είχε ο Κάδμος Θηβών

**Η ΒΑΘΜΟΛΟΓΙΑ**

| | | | |
|---|---|---|---|
| 1.Ιωνικός Λαμίας | 33 | 16-1 | 1.326-1.285(+241) |
| 2.Γ.Σ. Λαυρίου | 30 | 13-4 | 1.255-1.072(+183) |
| 3.Προοδευτική | 28 | 12-4 | 1.279-1.191(+88) |
| 4.Α.Ε. Ταύρου(+6) | 28 | 11-6 | 1.176-1.165(+11) |
| 5.Ίκαρος Νέας Σμύρνης(-6) | 28 | 11-6 | 1.272-1.160(+112) |
| 6.Πανερυθραϊκός | 25 | 9-7 | 1.173-1.119(+54) |
| 7.Αγία Παρασκευή(+1) | 25 | 8-9 | 1.290-1.242(+48) |
| 8.Α.Ε.Κ. Τζιτζιφιών(-1) | 25 | 8-9 | 1.153-1.184(-31) |
| 9.Άτταλος | 24 | 7-10 | 1.325-1.333(-8) |
| 10.Αρδηττός | 23 | 7-9 | 1.124-1.114(+10) |
| 11.Ιβίσκος Ρόδου | 19 | 3-13 | 1.034-1.304(-270) |
| 12.Κάδμος Θηβών | 18 | 2-14 | 1.086-1.269(-183) |
| 13.Κύδων Χανίων | 18 | 1-16 | 1.077-1.332(-255) |

*Ο Ιβίσκος Ρόδου, ο Πανερυθραϊκός, ο Αρδηττός, η Προοδευτική και ο Κάδμος Θηβών έχουν εκτίσει το ρεπό τους

**Η ΕΠΟΜΕΝΗ ΑΓΩΝΙΣΤΙΚΗ(06/03)**

Αγία Παρασκευή- Γ.Σ. Λαυρίου
Ιωνικός Λαμίας- Ιβίσκος Ρόδου
Κάδμος Θηβών- Αρδηττός
Πανερυθραϊκός- Προοδευτική
Κύδων Χανίων- Α.Ε. Ταύρου
Άτταλος- Α.Ε.Κ. Τζιτζιφιών
• Ρεπό έχει ο Ίκαρος Νέας Σμύρνης

# Τον «έστιψε» σαν σφουγγάρι...

**Η Ε.Α. Καλύμνου ανάγκασε τον Γ.Α.Σ. Ιάλυσος σε ταπεινωτική ήττα με 66-65 σ' ένα παιχνίδι που επισκιάστηκε απ' το...χαστούκι του αθλητή των γηπεδούχων Γιώργου Μαύρου στον πρώτο διαιτητή Γιώργο Ξανθό! Ακολούθησε μήνυση του Ροδίτη ρέφερι στο αστυνομικό τμήμα του νησιού. Στην εκπνοή ο Τσέρκης αστόχησε σε σουτ**

Το παιχνίδι τελείωσε κανονικά και χωρίς προβλήματα με την Ε.Α. Καλύμνου να πανηγυρίζει μία απ' τις πιο σπουδαίες νίκες της τα τελευταία χρόνια (66-65). Το φύλλο αγώνα έκλεισε απ' το διαιτητικό δίδυμο (Ξανθός- Φάκαρος), όμως τα όσα ακολούθησαν γυρίζουν το μπάσκετ πολλά χρόνια πίσω. Ο αθλητής της γηπεδούχου ομάδας που τυγχάνει να είναι και προπονητής των τμημάτων υποδομής Γιώργος Μαύρος πλησίασε τον πρώτο ρέφερι και του έδωσε ένα δυνατό χαστούκι το οποίο όπως είναι εύλογο προκάλεσε ένα μικρό πανικό στο κλειστό γυμναστήριο του νησιού. Χωρίς λόγο και αφορμή, καθώς δεν προηγήθηκε τίποτα κατά τη διάρκεια του αγώνα, ο έμπειρος αθλητής της Ε.Α.ΚΑ. χειροδίκησε κατά του Γιώργου Ξανθού και φυσικά κινδυνεύει με βαρύτατη καμπάνα απ' τη διοργανώτρια αρχή.

Η πρώτη κίνηση του αξιολογημένου διαιτητή ήταν να καλέσει αστυνομική προστασία, ενώ στη συνέχεια υπέβαλε μήνυση κατά του Γιώργου Μαύρου στο αστυνομικό τμήμα της Καλύμνου. Όπως είναι εύλογο θα συντάξει τη δική του αναφορά προς την Τ.Ε. Ε.Ο.Κ. Δωδεκανήσου για τα όσα συνέβησαν μετά τη λήξη του αγώνα και αφού οι δύο ομάδες ετοιμάζονταν προς αποχώρηση απ' το γήπεδο. Στο καθαρά αγωνιστικό κομμάτι τώρα η ομάδα του Νίκου Καράντωνη πέτυχε μία πολύ σπουδαία νίκη χωρίς να έχει ουσιαστικά βαθμολογικά κίνητρα. Οι «σφουγγαράδες» έστυψαν στην κυριολεξία τον Γ.Α.Σ. Ιάλυσος και τον στέλνουν στα δίχτυα του Π.Α.Ο. Διαγόρας. Οι «ερυθροκίτρινοι» πραγματοποίησαν πολύ κακή εμφάνιση και σε καμία περίπτωση δεν θύμισαν την ομάδα-μοντέλο στην αναμέτρηση με τον Ηρακλή Λάρδου. Έτσι η επιτυχία του συγκροτήματος του Γιώργου Χατζηκαλημέρη πετάχτηκε στα σκουπίδια, εκτός κι αν ο Ηρακλής Λάρδου έχει τάσεις αυτοκτονίας και ηττηθεί απ' τον Διγενή Κοσκινού.

Βέβαια για να προκριθεί στην τετράδα ο Γ.Α.Σ. Ιάλυσος, θα πρέπει να κερδίσει την Α.Ε. Δικαίου στο φινάλε, όμως με παρόμοια εμφάνιση όπως η προχθεσινή δύσκολα μπορεί να γίνει κάτι τέτοιο.

Ο Γιάννης Τσέρκης έμοιαζε με όαση, όμως τα έφερε έτσι η τύχη, που αναδείχθηκε και σε μοιραίο παίκτη του αγώνα, αφού αστόχησε σε δύσκολο σουτ στην εκπνοή του.

Το παιχνίδι κύλησε πόντο-πόντο σε όλη τη διάρκεια του με τους φιλοξενούμενους να έχουν το προβάδισμα στο πρώτο ημίχρονο. Στην επανάληψη όμως το σκηνικό άλλαξε, με τους Καλύμνιους χάρη στην πολύ καλή παρουσία του Καρδούλια απ' την περιφέρεια και του Κούρου μέσα στις ρακέτες.

Έτσι η Ε.Α.ΚΑ. πανηγύρισε έξαλλα τη νίκη απέναντι στον Γ.Α.Σ. Ιάλυσος. Η επιτυχία όμως των γηπεδούχων επισκιάστηκε απ' την απερίσκεπτη ενέργεια του Μαύρου να χαστουκίσει τον Γιώργο Ξανθό.

Απ' τους νικητές ξεχώρισαν οι Καρδούλιας, Κούρος και Μαύρος, ενώ απ' τους ηττημένους διακρίθηκε μόνο ο Τσέρκης, ενώ ο Γρηγοράς έμεινε σε πολύ χαμηλές πτήσεις.

Τα δεκάλεπτα ήταν: 10-12, 27-29(ημ.), 52-49, 66-65

Διαιτητές: Ξανθός- Φάκαρος

**Ε.Α. ΚΑΛΥΜΝΟΥ (Καράντωνης):** Κρίγκας 8, Κούρος 12, Σφουγκαριστός 4, Μίξης 8, Καρδούλιας 19(3), Μαύρος 11, Οικονόμου 4, Γεωργιάδης, Τσίγκρας.

**Γ.Α.Σ. ΙΑΛΥΣΟΣ(Χατζηκαλημέρης):** Παντσέλιας 7, Στεργάκης 2, Πολίτης 10, Μοσχής 12(1), Τσέρκης 24, Λάκουρας 2, Γρηγοράς 8, Ατσικνούδας.

ΠΑΙΔΕΣ

# Απέφυγε τα μεγαθήρια...

**Ο Ζέφυρος έχοντας για πρώτη φορά στον πάγκο του τον Γιάννη Σκορδάλη κέρδισε με 66-57 τον Α.Σ.Κ. Ιβίσκος και θα αντιμετωπίσει στην προημιτελική φάση τον Ιπποκράτη Κω! Μεγάλη μορφή του αγώνα ο εκπληκτικός Καζουλλάκης**

Με νίκη συνοδεύτηκε το ντεμπούτο του νεαρού Γιάννη Σκορδάλη στον πάγκο του Ζέφυρου, καθώς οι «πράσινοι» πήραν αυτό που ήθελαν κερδίζοντας με 66-57 τον Α.Σ.Κ. Ιβίσκος. Οι δύο ομάδες ήθελαν τη νίκη προκειμένου να αποφύγουν το παιχνίδι με την Ελπίδα Πεταλούδων και κατά συνέπεια τα μεγαθήρια (λέγε με Κολοσσός και Α.Ε. Δικαίου). Ο Ζέφυρος τελικά ήταν καλύτερος στην επανάληψη και πήρε το πολύτιμο ροζ φύλλο αγώνα με το οποίο θα αντιμετωπίσει οριστικά και αμετάκλητα στην προημιτελική φάση τον Ιπποκράτη Κω.

Για να έρθει όμως αυτή η νίκη, έπρεπε να βάλει το χεράκι του ο ταλαντούχος Καζουλλάκης που συγκίνησε με την εμφάνιση του. Ήταν ο παίκτης για όλες τις δουλειές, καθώς εκτός απ' το σκοράρισμα, πήρε ριμπάουντ, έδωσε ωραίες



*Σπουδαία νίκη πέτυχε ο Ζέφυρος με αντίπαλο τον Ιβίσκο και θα αντιμετωπίσει στη συνέχεια τον Ιπποκράτη Κω*

φάσεις και εκτέλεσε ακόμη και τα καθήκοντα οργανωτή όταν έπρεπε. Και όλα αυτά απέναντι σε μία ομάδα που έπαθε μπλακ-άουτ στο τρίτο δεκάλεπτο και τα περίμενε σχεδόν όλα απ' τον Κούρο που σταμάτησε στους 36 πόντους. Ο Ζέφυρος ξεκίνησε δυνατά και προηγήθηκε με 5-0 (1'), αλλά η ομάδα της Ανάληψης ξύπνησε απ' το αρχικό λήθαργο και πλησίασε σε 9-7 (6') και 10-9(7'). Μάλιστα με δύο βολές του Κούρου, ο Ιβίσκος πήρε για πρώτη φορά το προβάδισμα (14-15 στο 12').

Μέχρι και το τέλος του πρώτου ημιχρόνου, η ομάδα του Στέλιου Κωνσταντινίδη είχε τα νηία (22-24, 24-28 και 26-30), χωρίς όμως ποτέ να μπορέσει να ξεφύγει στο σκορ. Μεγάλος πρωταγωνιστής στο διάστημα αυτό για τον Ιβίσκο ήταν ο Κούρος που πέτυχε 21 απ' τους 30 πόντους της ομάδας του. Στην επανάληψη το σκηνικό άλλαξε...Στην τρίτη περίοδο οι «πράσινοι» πίεσαν περισσότερο στην άμυνα και έβαλαν εύκολα καλάθια στον αιφνιδιασμό κυρίως με τον Καζουλλάκη. Το 35-32 (25') έγινε 47-37 (31') με τον Ιβίσκο να βλέπει με το κιάλι το αντίπαλο καλάθι.

Η ψαλίδα άνοιξε στο +14 (57-43 στο 36'), όμως ο Ιβίσκος παρά το γεγονός ότι έχασε την επαφή του με το σκορ πλησίασε σε 61-55 (39') με δίποντο του Κούρου. Το καλάθι όμως του Παποριδάκη έβαλε τέλος σε παραπάνω σκέψεις των τυπικά φιλοξενούμενων. Απ' τους νικητές ξεχώρισε ο Καζουλλάκης, ενώ ο Μήτσης έμεινε σε χαμηλές πτήσεις παρά το γεγονός ότι πέτυχε 21 πόντους. Απ' τους ηττημένους διακρίθηκαν οι Κούρος και Καρίκας.

Τα δεκάλεπτα ήταν: 14-9, 28-30(ημ.), 45-37, 66-57

Διαιτητές: Κουνελλές Ν.- Αρνάς

**ΖΕΦΥΡΟΣ (Σκορδάλης):** Στρατήγης 4, Παποριδάκης 11, Περίδης, Μαμαλίγκας 2, Καζουλλάκης 28, Μήτσης 21, Αργυρουδάκης.

**Α.Σ.Κ. ΙΒΙΣΚΟΣ(Κωνσταντινίδης):** Αναστασάκης 2, Ροδίτης 2, Μπόσμος Μ., Κλωνάρης, Μανέττας, Καρίκας 13, Κούρος 36(2), Ερνέας, Λασηθιωτάκης 4.

## TOP 10

| | | |
|---|---|---|
| 1.Χαλβατζής | (Π.Α.Ο. Διαγόρας) | 249(13) |
| 2.Δούβαλης | (Π.Α.Ο. Διαγόρας) | 213(11) |
| 3.Γρηγοράς | (Γ.Α.Σ. Ιάλυσος) | 197(13) |
| 4.Σκορδάλης | (Π.Α.Ο. Διαγόρας) | 193(13) |
| 5.Τρύπας | (Α.Ε. Δικαίου) | 189(12) |
| 6.Τρίτος | (Ηρακλής Λάρδου) | 183(13) |
| 7.Βασούκος | (Διγενής Κοσκινού) | 178(10) |
| 8.Νικηφορίδης | (Ηρακλής Λάρδου) | 165(13) |
| 9.Μοσχής | (Γ.Α.Σ. Ιάλυσος) | 151(13) |
| 10.Κρητικός | (Δ.Α.Ν.Σ. Δωριείς) | 148(11) |

## Α' ΚΑΤΗΓΟΡΙΑ ΑΝΔΡΩΝ

# Φωτιά στο «4»

Η εκπληκτική νίκη που πέτυχε στο εξ αναβολής παιχνίδι η Ε.Α. Καλύμνου απέναντι στον Γ.Α.Σ. Ιάλυσος έβαλε φωτιά στο πρωτάθλημα και συγκεκριμένα στη διεκδίκηση της τέταρτης θέσης. Κερδισμένος θεωρείται ο Ηρακλής Λάρδου ο οποίος με νίκη επί του Διγενή Κοσκινού θα αντιμετωπίσει στην ημιτελική φάση τον Ιπποκράτη. Ο νικητής του αγώνα Γ.Α.Σ. Ιάλυσος- Α.Ε. Δικαίου θα τεθεί αντιμέτωπος με τον πρωτοπόρο και ισχυρό Π.Α.Ο. Διαγόρας.

**ΕΞ ΑΝΑΒΟΛΗΣ**

Ε.Α. Καλύμνου- Γ.Α.Σ. Ιάλυσος 66-65

**13η ΑΓΩΝΙΣΤΙΚΗ**

| | | | |
|---|---|---|---|
| 1.Π.Α.Ο. Διαγόρας | 25 | 12-1 | 1.126-695(+431) |
| 2.Ιπποκράτης Κω | 23 | 10-3 | 883-821(+62) |
| 3.Ηρακλής Λάρδου | 21 | 8-5 | 868-813(+55) |
| 4.Α.Ε. Δικαίου(2β) | 20 | 7-6 | 832-784(+48) |
| 5.Γ.Α.Σ. Ιάλυσος(1β) | 20 | 7-6 | 813-756(+57) |
| 6.Διγενής Κοσκινού(+14) | 16 | 4-9 | 749-844(-95) |
| 7.Ε.Α. Καλύμνου(-14) | 16 | 3-10 | 750-910(-160) |
| 8.Δ.Α.Ν.Σ. Δωριείς | 13 | 1-12 | 619-1.017(-398) |

*Ο Δ.Α.Ν.Σ. Δωριείς και ο Διγενής Κοσκινού έχουν από ένα μηδενισμό

**Η ΤΕΛΕΥΤΑΙΑ ΑΓΩΝΙΣΤΙΚΗ**

Π.Α.Ο. Διαγόρας- Ε.Α. Καλύμνου
Γ.Α.Σ. Ιάλυσος- Α.Ε. Δικαίου
Διγενής Κοσκινού- Ηρακλής Λάρδου
Ιπποκράτης Κω- Δ.Α.Ν.Σ. Δωριείς

ΠΑΙΔΕΣ

# Τυπική διαδικασία...

**Σε ρυθμούς προπόνησης ο Κολοσσός συνέτριψε τον ελλιπή Π.Α.Ο. Διαγόρας με 77-29 και συνέχισε την φρενήρη πορεία του στον α' όμιλο**

Η εντυπωσιακή πορεία του Κολοσσού στο παιδικό πρωτάθλημα δεν σταμάτησε ούτε κόντρα στον ελλιπή Π.Α.Ο. Διαγόρας. Με εξαίρεση το πρώτο δεκάλεπτο, όπου συνάντησαν αρκετές δυσκολίες οι «θαλασσί» συνέτριψαν τους «κυανέρυθρους» με 77-29 και πέτυχαν την όγδοη νίκη τους σε ισάριθμα παιχνίδια. Η ομάδα του Κώστα Δόσπρα ήταν εντυπωσιακή κυρίως στην επανάληψη και έχοντας πλουραλισμό στο σκοράρισμα πρόσθεσε ακόμη ένα ροζ φύλλο στο ενεργητικό της. Είναι χαρακτηριστικό ότι σταδιακά η διαφορά μεγάλωνε μέχρι να φτάσει στο +48! Όπως είναι γνωστό ο Κολοσσός περιμένει να μάθει τον αντίπαλό του (Ελπίδα Πεταλούδων ή Α.Σ.Κ. Ιβίσκος), κάτι το οποίο σημαίνει ότι έχει εξασφαλίσει ήδη την πρόκριση του στο φάϊναλ-φορ, με δεδομένο ότι όποια ομάδα και να αντιμετωπίσει λογικά θα πάρει το εισιτήριο.

Όσον αφορά τον Π.Α.Ο. Διαγόρας θα κληθεί να αντιμετωπίσει σε διπλούς αγώνες τον Ηρακλή 2000. Στο χθεσινό ματς κορυφαίοι των νικητών ήταν οι Ξυπολιτάς, Αυγενικός, ενώ απ' τους ηττημένους κανείς δεν σημείωσε διψήφιο αριθμό πόντων.

Τα δεκάλεπτα ήταν: 13-8, 32-14(ημ.), 58-18, 77-29

Διαιτητές: Στάλας- Πετρίδης

**ΚΟΛΟΣΣΟΣ ΡΟΔΟΥ(Δόσπρας):** Αγγελής 2, Ορφανός 6, Μέντος, Στυλιανός 7(1), Ξυπολιτάς 17, Ρούσσος 10, Αυγενικός 19(1), Σιώκος 1, Κωσταρίδης 3, Ζαμαντάκης 4, Γιαννακάκης 8.

**Π.Α.Ο. ΔΙΑΓΟΡΑΣ (Τσακίρης):** Ράδος 2, Καραγιάννης 4, Σελλάς 2, Καθοπούλης 6(1), Μπαρνς, Κουζουκάκης 2, Σισκαμάνης 8, Λούλους, Τουρτούνης, Κουάντας 2, Οικονόμου, Σκιαδόπουλος 3.

## ΠΑΙΔΙΚΟ ΠΡΩΤΑΘΛΗΜΑ (Α' ΟΜΙΛΟΣ)

# Τον έστειλε στα δύσκολα

Ο Ζέφυρος ήταν ο μεγάλος κερδισμένος της αγωνιστικής, καθώς κέρδισε τον Α.Σ.Κ. Ιβίσκος και θα αντιμετωπίσει στην προημιτελική φάση τον Ιπποκράτη Κω. Αντίθετα η ομάδα της Ανάληψης θα παίξει αρχικά με την Ελπίδα Πεταλούδων και στη συνέχεια (ανάλογα με το αποτέλεσμα) θα κοντραριστεί με τον Κολοσσό Ρόδου ή την Α.Ε. Δικαίου. Εξάλλου, οι «θαλασσί» δεν δυσκολεύτηκαν να κερδίσουν τον Π.Α.Ο. Διαγόρας.

**8η ΑΓΩΝΙΣΤΙΚΗ**

Κολοσσός Ρόδου- Π.Α.Ο. Διαγόρας 77-29
Ζέφυρος- Α.Σ.Κ. Ιβίσκος 66-57

**Η ΒΑΘΜΟΛΟΓΙΑ**

| | | | |
|---|---|---|---|
| 1.Κολοσσός Ρόδου | 16 | 8-0 | 645-298(+347) |
| 2.Π.Α.Ο. Διαγόρας | 12 | 4-4 | 450-482(-32) |
| 3.Ζέφυρος | 11 | 3-5 | 437-497(-60) |
| 4.Α.Σ.Κ. Ιβίσκος | 9 | 1-7 | 343-598(-255) |

**Η ΤΕΛΕΥΤΑΙΑ ΑΓΩΝΙΣΤΙΚΗ**

Κολοσσός Ρόδου- Ζέφυρος
Π.Α.Ο. Διαγόρας- Α.Σ.Κ. Ιβίσκος

ΚΟΡΑΣΙΔΕΣ

# Δύο κορασίδες...δύο βαθμοί!

**Παιχνίδι για το βιβλίο Γκίνες έγινε στην Κω με τον Α.Σ.Κ. Ιβίσκος να κερδίζει στην παράταση με 64-63 (κ.α. 55-55) ! Οι φιλοξενούμενες έμειναν με δύο αθλήτριες και η Μανουσάκη στην εκπνοή ευστόχησε απ' τη γραμμή των βολών! Δέκα(!!!) κορίτσια αποβλήθηκαν με πέντε φάουλ**

Το παιχνίδι των ρεκόρ έγινε το μεσημέρι του Σαββάτου στην Κω..Ο Α.Σ.Κ. Ιβίσκος κατάφερε να πάρει μία πολύ σπουδαία νίκη στην παράταση απέναντι στην Α.Ε. Δικαίου με 64-63 (κ.α. 55-55), αφού χρειάστηκε να γίνουν απίστευτα πράγματα. Και τα λέμε αυτά για τους παρακάτω λόγους, οι οποίοι σίγουρα δεν κάνουν την εμφάνιση τους στα γήπεδα του μπάσκετ!

Η ομάδα της Ανάληψης τελείωσε το παιχνίδι με δύο αθλήτριες (Μαστόρου- Μανουσάκη) με την τελευταία να ευστοχεί σε δύο ελεύθερες βολές στο φινάλε και να χαρίζει τη νίκη στον Ιβίσκο. Που ήταν οι υπόλοιπες αθλήτριες; Καθισμένες στον πάγκο με πέντε φάουλ. Και δεν μιλάμε για 1-2 παίκτριες...Σημειώστε λοιπόν! Μανούσου, Πετράκη, Κουλούρη, Ζουρούδη, Στάγκα και Μελλίνη. Είπατε τίποτα...Δεν σταματάμε όμως εδώ...Απ' την Α.Ε. Δικαίου που ολοκλήρωσε το ματς με τέσσερις αθλήτριες αποβλήθηκαν οι Μοσχοπούλου, Πασενίδη, Κρωτήρη, Δρόσου και Αγγελή...Αυτό φυσικά δεν συμβαίνει συχνά και μάλιστα σε ένα αδιάφορο βαθμολογικά παιχνίδι.

Η επιτυχία των κοριτσιών της Αργυρούς Δράκου ήταν σημαντική και πανηγυρίστηκε δεόντως. Διαβάστε λοιπόν και θα καταλάβετε...Η Α.Ε. Δικαίου προηγήθηκε 48-42 (36'), όμως με κορυφαία την εκπληκτική Πετράκη, ο Α.Σ.Κ. Ιβίσκος γύρισε το ματς και προηγήθηκε (52-53 στο 38').

Η Αγγελή αστόχησε σε δύο βολές, όμως η Πετράκη έκανε λάθος και η κατοχή της μπάλας πέρασε στα κορίτσια της Α.Ε.Δ. Η Αγγελή με μία βολή ισοφάρισε (53-53 στα 17''). Η Πετράκη ήταν ψύχραιμη απ' την προσωπική γραμμή (53-55 στα 10'') και την τελευταία επίθεση ανέλαβε η Ρίσκου. Έκανε μπάσιμο και αστόχησε, πήρε όμως το ριμπάουντ, πέτυχε καλάθι και έστειλε το ματς στην παράταση.

Εκεί οι Κώες προηγήθηκαν με 62-59 και ο Ιβίσκος έμεινε με τρεις αθλήτριες, όμως δεν είχε πει την τελευταία του λέξη. Πλησίασε σε 63-62 και παρά το γεγονός ότι αποβλήθηκε η Πετράκη, οι δύο παίκτριες (Μανουσάκη- Μαστόρου) έκαναν καλά τη δουλειά τους και το ροζ φύλλο πήγε στην ομάδα της Ρόδου. Εκπληκτικά και ανεπανάληπτα πράγματα... Απ' τις νικήτριες ξεχώρισαν οι Πετράκη και Κουλούρη, ενώ απ' τις ηττημένες οι Χατζηγιακουμή και Ρίσκου.

Τα δεκάλεπτα ήταν: 12-11, 29-32(ημ.), 43-35, 55-55(κ.α.), 63-64

Διαιτητές: Ζαμάγιας- Αυγουλάς

**Α.Ε. ΔΙΚΑΙΟΥ (Ντελής):** Μοσχοπούλου 6, Πασενίδη 4, Τζόγια, Φυτά 5, Χατζηγιακουμή 11, Κρωτήρη 8, Ρίσκου 11, Δρόσου 8, Αγγελή 10.

**Α.Σ.Κ. ΙΒΙΣΚΟΣ (Δράκου):** Μανούσου 4, Μαστόρου, Μανουσάκη 2, Πετράκη 36, Κουλούρη 14, Ζουρούδη 8, Στάγκα, Μελλίνη.

ΓΥΝΑΙΚΕΙΟ

# Βασίστηκε στις δυνάμεις του...

**Ο Ιπποκράτης δεν ήθελε να περιμένει στο φινάλε την ήττα του Γ.Α.Σ. Ιάλυσος και έσπασε το αήττητο του Α.Σ.Κ. Ιβίσκος με 40-36! Σοβαρά παράπονα απ' τη διαιτησία έχει η ομάδα της Ανάληψης που έπαιξε στο τελευταίο δεκάλεπτο χωρίς τις Τζίνη, Πετράκη και Μιχαήλου. Έπεσαν ...ψιλές μεταξύ του Χρήστου Μπίλια και φιλάθλου της κωακής ομάδας**

Σημαντική νίκη που του εξασφαλίζει σε μεγάλο ποσοστό την πρόκριση του στους διπλούς τελικούς με τον Α.Σ.Κ. Ιβίσκος, πέτυχε ο Ιπποκράτης Κω ο οποίος λύγισε την αντίσταση της ομάδας του Χρήστου Μπίλια με 40-36. Έτσι το συγκρότημα του Βασίλη Κεφάλα «καπάρωσε» τη δεύτερη θέση, εκτός κι αν στο φινάλε ο Γ.Α.Σ. Ιάλυσος κερδίσει με +24 τον Ιβίσκο, οπότε θα σχηματιστεί τριπλή ισοβαθμία και θα μείνουν εκτός νυμφώνος οι Κώες.

Οι φιλοξενούμενοι έχουν σοβαρά παράπονα απ' τη διαιτησία των Ζαμάγια- Αυγουλά, ενώ είναι χαρακτηριστικό ότι ο Χρήστος Μπίλιας εξερράγη απ' τις αποφάσεις των συγκεκριμένων ρέφερι. Αξίζει να σημειωθεί ότι στο τελευταίο δεκάλεπτο, ο Α.Σ.Κ. Ιβίσκος αγωνίστηκε χωρίς τις Τζίνη, Πετράκη και Μιχαήλου που είχαν αποβληθεί με πέντε φάουλ. Κατά τη διάρκεια του πρώτου ημιχρόνου τα κορίτσια του Χρήστου Μπίλια έλεγξαν τον ρυθμό του αγώνα και πήγαν στα αποδυτήρια με +7 (15-22). Στην επανάληψη όμως το σκηνικό άλλαξε με τις γηπεδούχες να ανεβάζουν την απόδοση τους και να φτάνουν στην επιτυχία, που τους οδηγεί εκτός απρόοπτου σε νέες μονομαχίες με τον Ιβίσκο. Με πρώτα βιολιά τις Σβύνου, Πατμίου και Δανελλάκη, ο Ιπποκράτης στην τελευταία περίοδο έκανε σερί 16-6 και πήρε την πολύτιμη νίκη, αφήνοντας στο...παράπονο τον Α.Σ.Κ. Ιβίσκος.

Μετά το τέλος του αγώνα δεν έλειψαν και οι ... ψιλές. Ο τεχνικός της φιλοξενούμενης ομάδας Χρήστος Μπίλιας βλέποντας έναν φίλαθλο να βρίζει συνέχεια τις παίκτριες του συνεπλάκη μαζί του για να επέμβουν οι ψυχραιμότεροι και το επεισόδιο να λήξει εκεί. Απ' τις νικήτριες ξεχώρισαν οι τρεις προαναφερθείσες, ενώ απ' τις ηττημένες η Γλυνάτση ήταν η μοναδική που σημείωσε διψήφιο αριθμό πόντων.

Τα δεκάλεπτα ήταν: 7-11, 15-22(ημ.), 24-30, 40-36

Διαιτητές: Ζαμάγιας- Αυγουλάς

**ΙΠΠΟΚΡΑΤΗΣ ΚΩ (Κεφάλας):** Πλατέλλα 4, Αυγουλή, Σκούφη, Πατμίου 8(2), Δανελλάκη 7, Καστελλοριζιού, Σβύνου 12, Στάκκου 4, Κούσιαντα 5, Μαρκόγλου Σ.

**Α.Σ.Κ. ΙΒΙΣΚΟΣ (Μπίλιας):** Πετράκη 7, Μέντου 2, Παπαγιάννη, Ψύλλου, Τζίνη 4, Μανουσάκη, Γλυνάτση 12, Δράκου 2, Τσικίμη 5, Μιχαήλου 4.

Β' ΑΝΔΡΩΝ

# «Σφήνα» στην κορυφή...

**Ο Ζέφυρος με συνοπτικές διαδικασίες (86-52) «καθάρισε» την Ελπίδα Πεταλούδων και παραμένει στη διεκδίκηση του τίτλου**

Ζωντανός στη διεκδίκηση του τίτλου έμεινε ο Ζέφυρος, ο οποίος συνέτριψε χθες το βράδυ στο «Βενετόκλειο» την Ελπίδα Πεταλούδων με 86-52. Οι «πράσινοι» χωρίς να δυσκολευτούν πήραν τη νίκη με την οποία έχουν μπει «σφήνα» στη διεκδίκηση της ανόδου, καθώς ισοβαθμούν στη δεύτερη θέση με τον Σταυρό Καλυθιών και τον Α.Ο. Σύμης.

Η ομάδα του Γιάννη Τσακίρη συνάντησε δυσκολίες μόνο στην πρώτη περίοδο (13-14), όμως όταν οι παίκτες της σοβαρεύτηκαν δεν δυσκολεύτηκαν να κάμψουν την αντίσταση των φιλοξενούμενων.

Στο δεύτερο δεκάλεπτο οι γηπεδούχοι πετούσαν φωτιές στην επίθεση και με επιμέρους σκορ 33-13 ανέτρεψαν το εις βάρος τους σκορ πηγαίνοντας στα αποδυτήρια με +19 (46-27).

Όπως είναι εύλογο το νερό είχε μπει στο αυλάκι και τελικά ο Ζέφυρος πήρε το δίποντο και συνεχίζει να ελπίζει...Απ' τους νικητές ξεχώρισαν οι Κατεπόδης, Ζαφειράκης και Σιέχ, ενώ απ' τους ηττημένους οι Μπότσας και Ζαΐρης.

Τα δεκάλεπτα ήταν:13-14, 46-27(ημ.), 65-38, 86-52

Διαιτητές: Φάκαρος- Γαλανός

**ΖΕΦΥΡΟΣ (Τσακίρης):** Κατεπόδης 26(1), Σκαρτάδος 4, Χατζηκυριάκος 8(1), Σταυρής 6, Κανίντα 4, Σιέχ 7, Ζαφειράκης 11(3), Καλαρύτης 12, Δημητρίου Ν. 4, Μήτσης 2, Ρουσακάκης 2.

**ΕΛΠΙΔΑ ΠΕΤΑΛΟΥΔΩΝ (Κανέλλης):** Λουκάκης 1, Τσιαμάτης, Μπότσας 23, Παπαοικονόμου, Τσέλιος 2, Βαλσαμίδης 3, Ζαΐρης 14, Τάκκος 3, Μπιλλιάς, Μάρης Π. του Η. 6.

## TOP 5

| | | |
|---|---|---|
| 1.Πετράκη | (Α.Σ.Κ. Ιβίσκος) | 56(4) |
| 2.Πατμίου | (Ιπποκράτης Κω) | 44(4) |
| 3.Τζίνη | (Α.Σ.Κ. Ιβίσκος) | 41(4) |
| 4.Σβύνου | (Ιπποκράτης Κω) | 37(4) |
| 5.Δανελλάκη | (Ιπποκράτης Κω) | 36(4) |

ΓΥΝΑΙΚΕΙΟ ΠΡΩΤΑΘΛΗΜΑ

# Έσπασε το αήττητο...

Ο Ιπποκράτης Κω κατάφερε να σπάσει το αήττητο του Α.Σ.Κ. Ιβίσκος που ακόμη διαμαρτύρεται για τα σφυρίγματα των Ζαμάγια- Αυγουλά και ουσιαστικά εξασφάλισε την πρόκριση του στους διπλούς τελικούς, εκτός κι αν η ομάδα της Ανάληψης ηττηθεί στο φινάλε με 24 πόντους διαφορά απ' τον Γ.Α.Σ. Ιάλυσος, οπότε και θα σχηματιστεί τριπλή ισοβαθμία με την οποία θα μείνει εκτός η ομάδα του Βασίλη Κεφάλα. Οι «ερυθροκίτρινοι» πήραν τους δύο βαθμούς χωρίς να ιδρώσουν, αφού η Ελπίδα Πεταλούδων έχει αποβληθεί απ' το πρωτάθλημα.

**5η ΑΓΩΝΙΣΤΙΚΗ**

| | |
|---|---|
| Ιπποκράτης Κω- Α.Σ.Κ. Ιβίσκος | 40-36 |
| Ελπίδα Πεταλούδων- Γ.Α.Σ. Ιάλυσος | 0-20(α.α.) |

**Η ΒΑΘΜΟΛΟΓΙΑ**

| | | | |
|---|---|---|---|
| 1.Α.Σ.Κ. Ιβίσκος | 9 | 4-1 | 259-140(+119) |
| 2.Ιπποκράτης Κω(+8) | 8 | 3-2 | 200-188(+12) |
| 3.Γ.Α.Σ. Ιάλυσος(-8) | 8 | 3-2 | 171-162(+9) |
| 4.Ελπίδα Πεταλούδων | 1 | 0-5 | 19-159(-140) |

*Η Ελπίδα Πεταλούδων αποβλήθηκε απ' το πρωτάθλημα

**Η ΤΕΛΕΥΤΑΙΑ ΑΓΩΝΙΣΤΙΚΗ**

Ιπποκράτης Κω- Ελπίδα Πεταλούδων 20-0(α.α.)
Α.Σ.Κ. Ιβίσκος- Γ.Α.Σ. Ιάλυσος

ΠΡΩΤΑΘΛΗΜΑ ΚΟΡΑΣΙΔΩΝ

# Απίστευτη νίκη

Εντυπωσιακή και συνάμα εκπληκτική νίκη πέτυχαν στην Κω οι κορασίδες του Α.Σ.Κ. Ιβίσκος οι οποίες κέρδισαν στην παράταση την Α.Ε. Δικαίου. Το παιχνίδι συνοδεύτηκε απ' τις αποβολές των κοριτσιών με πέντε φάουλ με συνέπεια οι φιλοξενούμενες να τελειώσουν το ματς με δύο(!) αθλήτριες και οι γηπεδούχες με τέσσερις.

**9η ΑΓΩΝΙΣΤΙΚΗ**

| | |
|---|---|
| Ιπποκράτης Κω- Π.Α.Ο. Διαγόρας | (δεν ορίστηκε) |
| Γ.Α.Σ. Ιάλυσος- Ηρακλής 2000 | 20-0(α.α.) |
| Α.Ε. Δικαίου- Α.Σ.Κ. Ιβίσκος | 63-64 (κ.α. 55-55) |

**Η ΒΑΘΜΟΛΟΓΙΑ**

| | | | |
|---|---|---|---|
| 1.Γ.Α.Σ. Ιάλυσος | 18 | 9-0 | 584-293(+291) |
| 2.Α.Σ.Κ. Ιβίσκος | 16 | 7-2 | 510-370(+140) |
| 3.Α.Ε. Δικαίου | 12 | 4-4 | 443-321(+122) |
| 4.Ιπποκράτης Κω | 11 | 3-5 | 350-381(-31) |
| 5.Π.Α.Ο. Διαγόρας | 9 | 2-5 | 262-362(-100) |
| 6.Ηρακλής 2000 | 8 | 0-9 | 143-565(-422) |

*Ο Ηρακλής 2000 έχει ένα μηδενισμό
*Ο Π.Α.Ο. Διαγόρας έχει δύο παιχνίδια λιγότερα, ενώ ο Ιπποκράτης Κω και η Α.Ε. Δικαίου από ένα

**Η ΤΕΛΕΥΤΑΙΑ ΑΓΩΝΙΣΤΙΚΗ**

Ηρακλής 2000- Ιπποκράτης Κω
Α.Σ.Κ. Ιβίσκος- Γ.Α.Σ. Ιάλυσος
Π.Α.Ο. Διαγόρας- Α.Ε. Δικαίου

Β' ΚΑΤΗΓΟΡΙΑ ΑΝΔΡΩΝ

# «Φούντωσε» η μάχη...

Ο Ζέφυρος και ο Α.Ο. Σύμης μπήκαν για τα καλά στο κυνήγι της ανόδου. Οι «πράσινοι» κατάφεραν να κερδίσουν εύκολα χθες το βράδυ την Ελπίδα Πεταλούδων, ενώ ο Ήλιος Ιαλυσού δεν ταξίδεψε στη Σύμη για το παιχνίδι με τον τοπικό Α.Ο.Σ. Το διαιτητικό δίδυμο (Στάλας- Μυροφόρος) ταξίδεψε στο γειτονικό νησί προκειμένου να συμπληρώσει το φύλλο αγώνα και να κατακυρώσει τη νίκη στους γηπεδούχους. Έτσι ο Ήλιος Ιαλυσού αποβάλλεται για μία ακόμη χρονιά απ' το πρωτάθλημα της Β' Κατηγορίας.

**ΕΞ ΑΝΑΒΟΛΗΣ**

| | |
|---|---|
| Ζέφυρος- Ελπίδα Πεταλούδων | 86-52 |
| Α.Ο. Σύμης- Ήλιος Ιαλυσού | 20-0(α.α.) |

**Η ΒΑΘΜΟΛΟΓΙΑ**

| | | | |
|---|---|---|---|
| 1.Ηρακλής 2000 | 13 | 6-1 | 467-332(+135) |
| 2.Σταυρός Καλυθιών | 12 | 5-2 | 495-365(+130) |
| 3.Α.Ο. Σύμης | 12 | 5-2 | 361-256(+105) |
| 4.Ζέφυρος | 12 | 5-2 | 463-394(+69) |
| 5.Κλεόβουλος Λίνδου | 8 | 2-4 | 245-345(-100) |
| 6.Ελπίδα Πεταλούδων | 7 | 1-5 | 315-459(-144) |
| 7.Ήλιος Ιαλυσού | 5 | 0-7 | 222-417(-195) |

*Ο Ήλιος Ιαλυσού αποβλήθηκε απ' το πρωτάθλημα
*Η Ελπίδα Πεταλούδων έχει ένα μηδενισμό
*Ο Κλεόβουλος Λίνδου έχει εκτίσει το ρεπό του

**Η ΕΠΟΜΕΝΗ ΑΓΩΝΙΣΤΙΚΗ**

Κλεόβουλος Λίνδου- Σταυρός Καλυθιών
Ηρακλής 2000- Α.Ο. Σύμης
Ήλιος Ιαλυσού- Ζέφυρος
• Ρεπό έχει η Ελπίδα Πεταλούδων

# Πολλοί οι μνηστήρες του τίτλου!

***Τριπλή ισοβαθμία στην κορυφή της βαθμολογίας του α' ομίλου με τον Ευαγόρα, το Διαγόρα Βατίου και Δωριέα να ισοβαθμούν,όσον αφορά τον Διαγόρα Βατίου έχασε την ευκαιρία να περάσει ξανά μπροστά στη βαθμολογία καθώς ηττήθηκε στους Αγ. Αποστόλους από τον ΠΑΟ Διαγόρα, κάτι όμως που εκμεταλλεύθηκε στο έπακρο ο Δωριέας που κέρδισε τον Φοίβο με 4-0.***

***Από ένα βαθμό μοιράστηκαν η Δόξα Ψίνθου και η Νίκη Ρόδου που έμειναν στο στείρο 0-0.***

***«Σιδερένια» ...όρεξη είχε και η Ρόδος η οποία κέρδισε τον Αγιο Ισίδωρο, ενώ αντίθετα ο ΑΕΡΑ έχασε από το Ασκληπειό.***

***Οσον αφορά στο Β' όμιλο σε νίκες προχώρησαν Ιάλυσος και ο Ευκλής που κέρδισαν Απόλλωνα Καλυθιών και Κλεάνθη αντίστοιχα.***

***Αντίθετα διαφορετική τύχη είχε ο Αστέρας Παστίδας ο οποίος έμεινε στο 0-0 με αντίπαλο τον Ηλιο.***

***Στις Φάνες ο Ακουσίλαος έκανε τα ...εύκολα δύσκολα και έχασε τελικά από την Ασπίδα, ενώ τέλος ο Διγενής πήρε τη νίκη στα χαρτιά με αντίπαλο τον Ερμή που έχει ήδη αποχωρήσει από το πρωτάθλημα.***

**Επιμέλεια**
**Μαρία Κολεζάκη**

## Α' ΟΜΙΛΟΣ

### ΔΩΡΙΕΑΣ - ΦΟΙΒΟΣ 4-0

Νικητή το Δωριέα βρήκε η συνάντηση των Αγίων Αποστόλων ανάμεσα στην ομάδα της πόλης και τον ουραγό του ομίλου Φοίβο.

Το συγκρότημα της Ρόδου κέρδισε με σκορ 4-0 χωρίς ωστόσο να ικανοποιήσει με την εμφάνισή του καθώς το παιχνίδι δεν ήταν ιδιαίτερα δύσκολο.

Το πρώτο ημίχρονο κύλησε χωρίς τέρματα αφού παρά τις αρκετές ευκαιρίες που δημιούργησαν οι γηπεδούχοι η μπάλα δεν κατέληγε στα δίκτυα.

Στην επανάληψη τα πράγματα άλλαξαν. Ο Δωριέας κατάφερε μέσα σε δεκαπέντε λεπτά να πετύχει τέσσερα τέρματα και να πάρει τη νίκη.

Το σκορ άνοιξε στο τρίτο λεπτό της επανάληψης με το Ντούλε να επιχειρεί ένα σουτ μέσα από τη μικρή περιοχή.

Στο 32' ο Καραγιάννης Ε. με πλασέ μέσα από τη μικρή περιοχή του Φοίβου διπλασίασε τα τέρματα της ομάδας του, ενώ τρία λεπτά αργότερα ο Σαμαράς έκανε το 3-0.

Τέλος, στο 43' ο Καραγιάννης Β. με σουτ έκανε το τελικό 4-0.

Πολύ καλή η διαιτησία του Γουλάρα και των βοηθών του Παπαγεωργίου και Πετρακίδη.

**ΔΩΡΙΕΑΣ**: Θεοτοκάτος, Κιάρρι, Σκεύη, Μαρίτσας, Σότα, Καραγιάννης Ε., Καραγιάννης Β.,Σαμαράς, Φιλιππάκης, Μετσιάνι, Γρηγοριάδης.

Επαιξαν εποίσης οι Καλιούτσης, Μονοκάνδυλος, Ροδίτης, Πρωτόπαπας.

**ΦΟΙΒΟΣ:** Ξύπας, Γιαννικάκης, Μπαρτατίλας, Δελαπόρτας, Τουβράς, Ορφανίδης, Τσουβαλάς, Ιατρού, Καστρινάκης, Μέτσκας, Κοντός.

Επαιξαν επίσης οι Χειμωνέτος, Παπαγεωργίου, Τριγένης, Μάτσης.

### ΔΟΞΑ ΨΙΝΘΟΥ - ΝΙΚΗ ΡΟΔΟΥ 0-0

Χωρίς τέρματα έμειναν στο γήπεδο της Ψίνθου η τοπική Δόξα και η Νίκη Ρόδου.

Παρά τις αρκετές ευκαιρίες που δημιούργησαν παρέμειναν στο 0-0, γεγονός που σίγουρα αδικεί και τις δύο, ιδίως όμως τη γηπεδούχο Δόξα που ήταν καλύτερη σχεδόν σ' όλη τη διάρκεια του αγώνα.

Όσον αφορά την αναμέτρηση, σίγουρα οι παίχτες και των δύο αντιπάλων προσέφεραν θέαμα στους λιγοστούς φιλάθλους που βρέθηκαν εκεί καθώς παίχτηκε αρκετά καλό ποδόσφαιρο.

Εάν κάποιος ποδοσφαιριστής ξεχώρισε από την αναμέτρηση αυτός ήταν σίγουρα ο Κουτρούλης ο οποίος είχε εξαιρετικές επεμβάσεις σ' όλη τη διάρκεια του αγώνα, κατεβάζοντας ουσιαστικά τα... ρολά στις ευκαιρίες της Δόξας.

• Πολύ καλός στις διαιτητικές του αποφάσεις ο Κεφαλάς.

**ΔΟΞΑ ΨΙΝΘΟΥ:** Αφαντενός, Τσούλλος Θ.Γ., Κωστομοίρης, Μάρκου Ι.Ε., Πλύγκος Ι., Στελλάς, Χάλαντας, Τσούλλος Μ.Γ., Παπανικολάου, Κώστας, Μαριάς. Έπαιξαν επίσης οι Πλύγκος Στ., Τσούλλος Μ., Ευθυμίου Μάρκου Γ.Ε., Κωστομοίρης.

**ΝΙΚΗ ΡΟΔΟΥ:** Κουτρούλης, Λιακάτας, Μαλλιάκας, Ρομάν, Σάββενας, Λυβισιανός, Σεντής, Μηλάς, Πότσου, Μανιάς, Κοκιαντώνης. Έπαιξαν επίσης οι Ρεμπελάκης, Καραγιάννης, Κούτρης, Διακουράκης, Βολονάκης, Παντέχης, Σωτηρίου.

### ΑΓ. ΙΣΙΔΩΡΟΣ - ΡΟΔΟΣ 1-5

Τρεις ακόμη βαθμούς εξασφάλισε η Ρόδος στο πρωτάθλημα του α' ομίλου κερδίζοντας τον Αγιο Ισίδωρο με σκορ 1-5.

Η Ρόδος ήταν καλύτερη σ' όλη τη διάρκεια του αγώνα και δίκαια πήρε τη νίκη. Ομως πρέπει να σημειωθεί ότι και ο αξιόμαχος Αγιος Ισίδωρος είχε αρκετές ευκαιρίες να μειώσει ακόμη περισσότερο το σκορ , ήταν άτυχος στην τελική φάση.

Το σκορ άνοιξε σχεδόν από τα ...αποδυτήρια για τους Ροδίτες, καθώς μόλις στο πρώτο λεπτό ο Καβουκλής Κ. με εντυπωσιακό ψηλοκρεμαστό σουτ έξω από τη μεγάλη περιοχή έκανε το 0-1.

Στα επόμενα τέσσερα λεπτά η διαφορά τερμάτων αυξήθηκε με τον Παπαδόπουλο να πιάνει την κεφαλιά από εκτέλεση κόρνερ του Φλεβάρη 0-2.

Στο 20' ο Βάλλας Α. μείωσε σε 1-2 με το σουτ που επιχείρησε και δυο λεπτά αργότερα ο Καβουκλής Κ. ανέβασε το δείκτη του σκορ για την ομάδα του σε 1-3.

Στο 15' λεπτό της επανάληψης ο Παπαδόπουλος ο οποίος ανέλαβε δράση πλάσαρε μέσα από τη μεγάλη περιοχή τον Δημητράκη Μ. κάνοντας το 1- 4.

Πέντε λεπτά πριν τη λήξη του αγώνα ο ίδιος παίκτης με διαγώνιο πλασέ από το ύψος της μεγάλης περιοχής βρήκε για άλλη μια φορά εντυπωσιακά, τα δίχτυα του Αγ. Ισιδώρου.

Πολύ καλός ο διαιτητής της συνάντησης Τσουρούτης και οι βοηθοί του Θεοδωρόπουλος και Επαμεινώνδας.

**ΑΓ. ΙΣΙΔΩΡΟΣ:** Δημητράκης Μ., Βονάκης, Δημητράκης Π., Σαράντης, Τριανταφύλλου, Κιαουρτζής Χρ., Μεγαλούδης, Βάλλας Α., Παφιάκης, Κιαουρτζής Ι., Διακοναστάσης.

Επαιξαν και οι Φωτεινής, Χαρτοφύλλης, Καρδάλης, Ζησιμόπουλος, Πολυχρόνης, Βάλλας και Κιαουρτζής Ι.

**ΡΟΔΟΣ:** Καβουκλής, Χριστοφίδης, Μπανάης, Φλεβάρης, Ποζιόπουλος, Καβουκλής Κ., Βολονάκης, Παπαδόπουλος, Παπουτσογιαννόπουλος, Σκαρτάδος, Κουρέτα.

Επαιξαν επίσης οι Καρπάτσης, Καραγιάννης, Παπακώστας, Διακαναστάσης, Διακανθός.

### ΔΙΑΓΟΡΑΣ Β. - ΠΑΟ ΔΙΑΓΟΡΑΣ 0-1

Μια πολύ σημαντική νίκη πήρε ο ΠΑΟ Διαγόρας στο ντέρμπι των Αγίων Αποστόλων με αντίπαλο το γηπεδούχο Διαγόρα Βατίου κάνοντας και ένα ανέλπιστο δώρο στους υπόλοιπους μνηστήρες της πρώτης θέσης του ομίλου Ευαγόρα και Δωριέα.

Παίζοντας πολύ καλό ποδόσφαιρο υποχρέωσε το μέχρι πρότινος πρωτοπόρο στην πρώτη του ήττα.

Το παιχνίδι ήταν αρκετά ενδιαφέρον αφού και οι δυο ομάδες ήθελαν τη νίκη, ωστόσο οι φιλοξενούμενοι ήταν αυτοί που «γέλασαν» τελευταίοι.

Το μοναδικό γκολ της συνάντησης το πέτυχε στο 8' ο Πεταυράκης Τσ. με μια πολύ ωραία κεφαλιά.

Αξίζει να σημειωθεί ότι οι φιλοξενούμενοι θα μπορούσαν να αυξήσουν περισσότερο τη διαφορά, όμως τα σουτ που επιχείρησαν δε βρήκαν στόχο.

Πολύ καλή η διαιτησία του Μοντιάδη και των βοηθών του Επαμεινώντα και Τάση.

**ΔΙΑΓΟΡΑΣ ΒΑΤΙΟΥ:** Πετρόπουλος, Γιαννόπουλος, Πάμπαλης, Φουντάς, Καρπαθάκης, Τσακμακίδης Σπ., Καραγιάννης Ε.,Χατζησάββας, Οσάφι, Λαρδούτσος, Παπαγεωργίου.

Επαιξαν επίσης οι Καμπούρης, Καραγιάννης Ι., Λυκοπάντης,Κοτιού, Πουλλάς, Καρυδάκης, Σταύρου.

**ΠΑΟ ΔΙΑΓΟΡΑΣ:**Νικολέτος, Μαριεττάκης, Βάβουλας, Πεταυράκης Τσ., Πεταυράκης Στ., Κλάψης, Καρπαθάκης, Γκέζο, Μπάμπος, Καΐμαξή, Σαρρής.

Επαιξαν επίσης οι Σαντορινιός, Επιφάνης, Κενενούνης, Γαλουζής, Παπαχροστοδούλου, Μόσχου, Κοκολάκης.

## Β' ΟΜΙΛΟΣ

### ΚΛΕΑΝΘΗΣ- ΕΥΚΛΗΣ 1-2

Ενα από τα πιο ενδιαφέροντα παιχνίδια πραγματοποιήθηκε στο γήπεδο του Παραδεισίου ανάμεσα στον Κλεάνθη και στον πολύ καλό Ευκλή. Το παιχνίδι ήταν ντέρμπι καθώς ήθελαν τη νίκη και οι δύο ομάδες, η κάθε μία για δικούς της λόγους.

Ο αγώνας κινήθηκε στο χώρο του κέντρου και για ένα μεγάλο χρονικό διάστημα η δύναμη ήταν το κύριο χαρακτηριστικό του. Αξίζει να σημειωθεί ότι οι δύο ομάδες δεν έκαναν αρκετές ευκαιρίες πέραν των τερμάτων. Το 0-1 το πέτυχε ο Τομάζος στο 18' με εκτέλεση πέναλτι και οδήγησε την ομάδα του στα αποδυτήρια προηγούμενη στο σκορ.

Στην επανάληψη ο Σαμαράς με ένα πλασέ από το ύψος του πέναλτι κέρδισε τον Τόππο και έβαλε ξανά τον Κλεάνθη στο παιχνίδι. Πέντε λεπτά πριν τη λήξη του αγώνα οι Σορωνιάτες βρήκαν την ευκαιρία να ξαναπροηγηθούν και δεν την άφησαν να πάει χαμένη.

Με ένα πλασέ του Μαριεττή από το ύψος του πέναλτι, μετά τη σύγχυση που επικράτησε στα καρέ του Καρίκη κατά τη διάρκεια της εκτέλεσης κόρνερ του Αγγελή Β., οι Σορωνιάτες πέτυχαν το 1-2.

Τέλος σημειώνεται πως ο Βογιατζής αντίκρισε τη δεύτερη κίτρινη κάρτα από το διαιτητή Παπαγεωργίου αφήνοντας την ομάδα του με δέκα παίχτες.

Καλή η διαιτησία του Παπαγεωργίου και των βοηθών του Τάση και Πετρακίδη.

**ΚΛΕΑΝΘΗΣ:** Καρίκης, Νισυρίου, Βογιατζής, Χαραλάμπους, Σαλαγιάννης, Χατζηαντωνίου, Σαββάκης, Σαρρής, Σαμαράς, Τζερεμές, Νικολάου. Έπαιξαν επίσης οι Κουλουμπρής, Μουστάκης, Σαρικάς, Παπακωνσταντίνου, Γιαννικάκης, Ρούμπας.

**ΕΥΚΛΗΣ:** Τόππος, Μαριεττής, Κασέρης Α., Μαγκανάς, Άγγελος, Αγγελής Β., Κασέρης Μ., Τομάζος, Σταθάτος, Διακοδημητρίου, Αγγελής Ε. Έπαιξε και ο Χανάεβ.

### ΑΚΟΥΣΙΛΑΟΣ - ΑΣΠΙΔΑ ΑΠ. 1-2

Είχε όλες τις προϋποθέσεις να φύγει με τους τρεις βαθμούς στο «σακούλι» του από αυτό το παιχνίδι, ωστόσο η ατυχία και η αστοχία στην τελική προσπάθεια ήταν παράγοντες που εμπόδισαν την ομάδα των Φανών να φύγει νικήτρια από τον αγώνα.

Στην αντίπερα όχθη η Ασπίδα εμφανίστηκε πιο ουσιαστική στην τελική προσπάθεια με αποτέλεσμα να πετύχει δύο τέρματα, το ένα εξ αυτών στο τέλος του αγώνα και να πάρει τη νίκη 1-2.

Το σκορ άνοιξε στο 20' ο Πετρόπουλος με πλασέ εκμεταλλευόμενος την ευκαιρία που του δόθηκε αφού όμως προηγουμένως οι φιλοξενούμενοι είχαν χάσει αρκετές ευκαιρίες για να προηγηθούν.

Στη συνέχεια ο Ακουσίλαος ανέβηκε και πίεσε ακόμη περισσότερο όμως στην επανάληψη τα πράγματα άλλαξαν. Η Ασπίδα πίεσε με αποτέλεσμα να ανατρέψει το εις βάρος της 1-0.

Η αρχή ήρθε στο 40' από την κεφαλιά του Διαμαντή και συνεχίστηκε πέντε λεπτά αργότερα με το σουτ του Ζαράρη Τ.

• Πολύ καλή η διαιτησία του Τάση.

**ΑΚΟΥΣΙΛΑΟΣ:** Παπαθεοδώρου Θ. Καραγιάννης, Κεφάλας, Λοΐζος, Νικολίτσης, Θεουλάκης, Ορφανός, Κάβουρας, Παπαθεοδώρου Α., Πετρόπουλος, Παντελής. Έπαιξαν επίσης οι Κόκκαρης, Θυριάκης, Στεφανάκης.

**ΑΣΠΙΔΑ ΑΠΟΛ.:** Κοντός Κ. Διαμαντής, Μικκιού Δ., Ζαράρης Τ., Δαλάκας, Τριανταφύλλου, Νικολίκος, Καραγιάννης, Σπανός, Περούλης Κ. Καραταπάνης. Έπαιξαν επίσης οι Κανάρης, Κοντός Α., Περούλης Α., Μικκιού Γ., Ζαράρης Σ., Δρανδάκης.

### ΗΛΙΟΣ - ΑΣΤΕΡΑΣ Π. 0-0

Εκτός από τον Ηλιο είχε να νικήσει τον κακό του εαυτό και την ατυχία του ο Αστέρας Παστίδας, ωστόσο δεν τα κατάφερε

Σε ένα κατά τα άλλα ευχάριστο παιχνίδι οι δύο ομάδες έμειναν στο φτωχό 0-0 στο γήπεδο της Ιαλυσού και μοιράστηκαν από ένα βαθμό.

Το παιχνίδι αυτό ήταν μιας πρώτης τάξεως ευκαιρία για τους φιλοξενούμενους να απομακρυνθούν από τους διώκτες τους εξασφαλίζοντας τη νίκη, ωστόσο παίζοντας κακό ποδόσφαιρο έμειναν στο μηδέν.

Ούτε ο Ηλιος ικανοποίησε με την απόδοσή του όμως. Σχεδόν δεν δημιούργησε καμία ευκαιρία μπροστά στο τέρμα του Καρελλάκη, εάν εξαιρέσει κανείς το πλασέ του Μαυρομάτη που κατέληξε στα χέρια του τερματοφύλακα.

Οσον αφορά στον Αστέρα, το συγκρότημα του Αντώνη Λεμονάκη έφτασε τουλάχιστον δυο φορές στο γκολ, ωστόσο τα δυο σουτ που επιχειρήθηκαν στο 43' και στο 45' από τον Αθανασίου και τον Πάττα Α. σταμάτησαν στο δοκάρι και στον Κουτσονικόλα αντίστοιχα.

Αριστος στις αποφάσεις του ήταν ο Γαγάνης.

**ΗΛΙΟΣ:** Κουτσονικόλας, Κιλασίν Ε., Κιορμπεκίρ, Σπαχιού, Κιλασίν Ι., Παπασταμάτης, Στεφάνου, Μουτσοντέμι, Πότσος, Μαυρομάτης, Καραβόλιας.

**ΑΣΤΕΡΑΣ Π.:** Καρελλάκης, Σαββάκης Κ., Σαββάκης Α., Κούλλαρος, Πάττας Ε., Αυγενικού Α., Κυριτσής, Αυγενικού Μ., Ματσαγκούρας, Πάττας Α., Καρδούλιας.

Επαιξε επίσης και ο Αθανασίου.

### ΑΠΟΛΛΩΝ ΚΑΛ. - ΙΑΛΥΣΟΣ 1-2

Πιο εύκολα απ' ό,τι δείχνει το τελικό σκορ επικράτησε ο Ιάλυσος του Απόλλωνα στο γήπεδο των Καλυθιών.

Χωρίς να παίξει εντυπωσιακό ποδόσφαιρο πήρε τη νίκη με σκορ 2-1 ξεχνώντας τα άσχημα αποτελέσματα των τελευταίων αγωνιστικών που τον άφησαν πίσω στη βαθμολογία του δευτέρου ομίλου.

Στο πρώτο ημίχρονο οι φιλοξενούμενοι παρά το γεγονός ότι ήταν καλύτεροι δεν κατάφεραν να στείλουν την μπάλα στα δίχτυα.

Στην επανάληψη τα πράγματα άλλαξαν για τον Ιάλυσο ο οποίος πέτυχε δυο τέρματα και «καθάρισε» το παιχνίδι.

Το μόνο που κατάφερε ο Απόλλωνας ήταν να μειώσει το σκορ σε 2-1.

Το 0-1 έγινε στο 32' με το σουτ του Πατινιώτη και πέντε λεπτά αργότερα ο Μπιλιάς με πλασέ ανέβασε τη διαφορά ακόμη περισσότερο.

Πέντε λεπτά πριν τη λήξη του αγώνα ο Καφετζής με κεφαλιά μείωσε το σκορ.

Πολύ καλή η διαιτησία του Μοσχούς και των βοηθών του Αντωνίου και Κασιώτη.

**ΑΠΟΛΛΩΝ ΚΑΛ.:** Κιόττου, Τσίκκης Σ., Σταυρής, Σαββούλης, Κωβαίος, Τσίτας Δ., Τσίτας Ν., Τσεπέλε, Στατιού, Καφετζής, Τσίκκης Α.

Επαιξαν επίσης οι Παπαγεωργίου, Συμιακός και Τριχάκης.

**ΙΑΛΥΣΟΣ:** Γερογιάννης, Μπιλιάς, Αλβανός, Αλεξίου, Βαρότσης. Ξένος Τ.,Πατινιώτης, Τριανταφύλλου, Συράκος, Κυριακούλης, Δανελλάκης.

Επαιξαν επίσης οι Ξένος Α., Κυρμπάτσης, Κουφλής και Μαυρογιώργης.

## Α΄ ΟΜΙΛΟΣ

**Τα αποτελέσματα της 16ης αγωνιστικής**

ΑΕΡΑ- ΠΑΣ Ασκληπειού 1-4
Αγ. Ισίδωρος - Ρόδος 1-5
Δόξα Ψίνθου- Νίκη Ρόδου 0-0
Διαγόρας Β.- ΠΑΟ Διαγόρας 0-1
Δωριέας -Φοίβος 4-0
• Ρεπό είχε ο Ευαγόρας

**Η ΒΑΘΜΟΛΟΓΙΑ**

| ΟΜΑΔΕΣ | ΑΓ. | ΤΕΡΜ. | ΒΑΘΜ. |
|---|---|---|---|
| 1. ΕΥΑΓΟΡΑΣ | 14 | 43-4 | 35 |
| 2. ΔΩΡΙΕΑΣ | 15 | 40-13 | 35 |
| 3. ΔΙΑΓΟΡΑΣ Β. | 15 | 32-7 | 35 |
| 4. ΠΑΟ ΔΙΑΓΟΡΑΣ | 14 | 51-5 | 34 |
| 5. ΡΟΔΟΣ | 14 | 24-20 | 23 |
| 6. ΝΙΚΗ ΡΟΔΟΥ | 15 | 28-13 | 20 |
| 7. ΔΟΞΑ ΨΙΝΘΟΥ | 15 | 16-25 | 15 |
| 8. ΑΕΡΑ | 15 | 23-40 | 13 |
| 9. ΑΓ.ΙΣΙΔΩΡΟΣ | 16 | 17-32 | 10 |
| 10. ΠΑΣ ΑΣΚΛΗΠΕΙΟΥ | 15 | 11-38 | 8 |
| 11. ΦΟΙΒΟΣ | 15 | 8-65 | 2 |

**Η επόμενη αγωνιστική (17η)**

Ευαγόρας - Διαγόρας Β.
Φοίβος - Δόξα Ψίνθου
ΠΑΟ Διαγόρας - Αγ. Ισίδωρος
ΠΑΣ Ασκληπειού - Ρόδος
Νίκη Ρόδου - ΑΕΡΑ
• Ρεπό έχει ο Δωριέας

## Β΄ ΟΜΙΛΟΣ

**Τα αποτελέσματα της 16ης αγωνιστικής**

Απόλλων Καλυθιών - Ιάλυσος 1-2
Ακουσίλαος - Ασπίδα Απ. 1-2
Κλεάνθης - Ευκλής 1-2
Διγενής - Ερμής 2-0 α.α.
Ηλιος - Αστέρας Παστίδας 0-0

**Η ΒΑΘΜΟΛΟΓΙΑ**

| ΟΜΑΔΕΣ | ΑΓ. | ΤΕΡΜ. | ΒΑΘΜ. |
|---|---|---|---|
| 1. ΕΥΚΛΗΣ | 16 | 53-14 | 38 |
| 2. ΑΣΤΕΡΑΣ Π. | 15 | 54-9 | 37 |
| 3. ΙΑΛΥΣΟΣ | 15 | 31-8 | 37 |
| 4. ΗΛΙΟΣ | 16 | 28-9 | 30 |
| 5. ΚΛΕΑΝΘΗΣ | 16 | 17-16 | 20 |
| 6. ΔΙΓΕΝΗΣ | 15 | 23-31 | 19 |
| 7. ΑΣΠΙΔΑ ΑΠ. | 16 | 21-65 | 9 |
| 8. ΑΚΟΥΣΙΛΑΟΣ | 14 | 12-29 | 8 |
| 9. ΑΠΟΛΛΩΝ Κ. | 16 | 10-68 | 4 |

**Η επόμενη αγωνιστική (17η)**

Ασπίδα Απ. - Απόλλων Καλυθιών
Ευκλής -Αστέρας Παστίδας
Ακουσίλαος - Ηλιος
Ιάλυσος- Διγενής
Ερμής - Κλεάνθης 0-2 α.α.




**ΕΠΙΣΗΜΟΣ ΔΙΑΝΟΜΕΑΣ OPEL**

**ΜΑΜΑΛΙΓΚΑΣ ΑΕΒΕ:** 3ο χλμ. Λ. Ρόδου - Λίνδου, Ρόδος 85100, Τηλ: 22410 61005

# Μέσα κι έξω από τα...

## Καλό μήνα

Πάει και ο κουτσο-Φλέβαρος, που είχε απ' όλα! Κρύα, βροχές, αέρηδες και χιόνια....

Αύριο υποδεχόμαστε τον Μάρτιο, που έχει τρεις αργίες για τους εργαζόμενους. Την 7η Μαρτίου (τοπική αργία), την 14η (Καθαρή Δευτέρα) και την εθνική και θρησκευτική γιορτή της 25ης Μαρτίου (Παρασκευή).

Για όσους εργάζονται πενθήμερο, είναι ό,τι πρέπει. Τρία σχεδόν «κολλητά» τριήμερα αργίας προσφέρονται για ξεκούραση και μικρές αποδράσεις...

Μέχρι τότε, να ευχηθούμε σ' όλους: καλό μήνα.

## Συμβαίνουν...

Συμβαίνουν κι αυτά στα γήπεδά μας:

Ομάδες να ξεκινούν τον αγώνα με δέκα παίκτες, μέχρι να ευρεθεί ενδέκατος και να συμπληρώσει τη σύνθεση, μόλις φθάσει στο γήπεδο.

## Το έθιμο

Ημέρα ή μάλλον νύχτα εξόδου για πολλούς θα είναι η προσεχής Πέμπτη. Είναι η Τσικνοπέμπτη, που κατά το έθιμο γιορτάζεται με κρεοφαγία.

Αναμένεται συνεπώς να υπάρξει ζωηρή κίνηση σε ταβέρνες και μαγαζιά που προσφέρουν κρέας στα κάρβουνα.

## Οχι τέτοια συμπεριφορά

*Είναι κρίμα να γυμνάζονται ολόκληρη βδομάδα και να περιμένουν πώς και πώς το Σάββατο ή την Κυριακή να αγωνιστούν, αλλά να μην παίζουν...*

*Αναφερόμαστε στα μικρά παιδιά, που συμμετέχουν με τις ομάδες τους στο παιδικό πρωτάθλημα της ΕΠΣΔ. Ενώ, λοιπόν, συγκεντρώνονται την προκαθορισμένη ώρα στο χωριό τους, δεν ευρίσκονται δυο-τρεις άνθρωποι του συμβουλίου να τους μεταφέρουν με τα αυτοκίνητά τους στο γήπεδο της αντίπαλης ομάδας, που μπορεί να απέχει 10 ή 20 χλμ. από τα σπίτια τους.*

*Δυστυχώς όμως με το να κοιτάζουμε μόνο τις ανδρικές ομάδες και να παραμελούμε τις υποδομές, το ποδόσφαιρό μας δεν πάει μπροστά...*

*Αν δεν υπάρχει ενδιαφέρον για την παιδική ομάδα, προς τι λοιπόν η συμμετοχή στο οικείο πρωτάθλημα;*

*Είναι ευτύχημα, πάντως, που ορισμένα σωματεία δίνουν σημασία στις παιδικές τους ομάδες. Και τα θετικά αποτελέσματα θα φανούν γρήγορα...*

• Ομάδες να μην έχουν ούτε έναν αναπληρωματικό στον πάγκο τους.

• Να ξεκινούν αγώνες χωρίς την παρουσία γιατρού. Και καλά να φθάσει στο γήπεδο στις αρχές ή στα μέσα του παιχνιδιού. Αν όμως δεν εμφανιστεί καθόλου, τότε ο καλός Θεός να φυλάει τους ποδοσφαιριστές μας...

## Τουρνουά παλαιμάχων

Ο Δήμος Ιαλυσού θα φιλοξενήσει το τουρνουά παλαιμάχων ποδοσφαιριστών του νησιού μας το 2006.

Αυτό αποφασίστηκε κατά τη διάρκεια της εκδήλωσης προς τιμή των παλαιμάχων, που έγινε στη Σορωνή.

Εάν και εφόσον όμως είναι έτοιμο το γυμναστήριο του Δήμου Καμείρου στην περιοχή του Αγίου Σουλά, υπάρχει η δέσμευση να γίνει σ' αυτό το γήπεδο, που διαθέτει και χλοοτάπητα.

## Χρονιά του

«Μόνο αν δεν το θέλει, θα χάσει τον τίτλο του πρωταθλητή ο ΑΕΡΑ», έλεγαν πολλοί φίλαθλοι μετά το τέλος των προχθεσινών αγώνων. Ομολογουμένως όλα τα αποτελέσματα ήσαν ευνοϊκά για την την ομάδα του Αφάντου και η διαφορά των έξι βαθμών (από τους δεύτερους Ηρακλή Μαριτσών και Κλεάνθη) έγινε τώρα οκτώ –όσες και οι αγωνιστικές που απέμειναν μέχρι τη λήξη του πρωταθλήματος.

Οχτώ βαθμοί μπροστά, είναι ασφαλώς ένα πολύ σημαντικό προβάδισμα. Όλα δείχνουν, ότι είναι χρονιά του ΑΕΡΑ. Και μόνο αν θελήσει να... αυτοκτονήσει, θα χάσει τον τίτλο!..

## Στα ζεστά

Στο γήπεδο της Αρχίπολης οι θεατές του αγώνα Αγίου Γεωργίου - Διαγόρα προτίμησαν τη ζεστασιά του αυτοκινήτου τους. Είδαν το παιχνίδι μέσα από τα οχήματά τους, ενώ οι φίλαθλοι που αψήφησαν το κρύο μετριούνταν στα δάχτυλα των δύο χεριών.

Γύρω από το γήπεδο μετρήσαμε 39 οχήματα σταθμευμένα.

## Οχι πια επεισόδια

Και εκεί που λέγαμε «καλά πάμε» στο πρωτάθλημα της Α' Ερασιτεχνικής Κατηγορίας Δωδεκανήσου, τα προχθεσινά γεγονότα στο γήπεδο των Αγίων Αποστόλων (αγώνας Άρη-ΑΕΡΑ) μάς προβλημάτισαν...

Ας ευχηθούμε, ωστόσο, να κυλήσουν όλα ήρεμα και ομαλά ως το τέλος. Αλλωστε, τα όποια επεισόδια δεν πάνε μπροστά τις ομάδες, αλλά τις πισωγυρίζουν, όπως και το ποδόσφαιρο...

## Διέπρεψαν

Τις δεινές χορευτικές τους ικανότητες στο ζεϊμπέκικο έδειξαν στην πρόσφατη χοροεσπερίδα των παλαιμάχων οι Άγγελος Αναστασιάδης, Ηλίας Αλεξιάδης και Νίκος Σαργκάνης. Αλλά και οι δικοί μας δεν υστέρησαν. Οι Γιάννης Παυλίδης, Κώστας Παπαοικονόμου και ο Αργύρης Παπαδιός διέπρεψαν και στο... γήπεδο (διάβαζε πίστα) αυτό, έστω και με λίγα κιλάκια παραπάνω.




## Προσφέρονται για βοήθεια

**Ο Νίκος Σαργκάνης και ο Χουάν Ραμόν Ρότσα υποσχέθηκαν στο δήμαρχο Καμείρου Στέφανο Δημητρά, ότι αν χρειαστεί τη βοήθειά τους σε ζητήματα ακαδημιών ποδοσφαίρου, θα είναι στη διάθεσή του. Αρκεί ένα τηλεφώνημα για να κατέβουν στο νησί.**

**Αλλωστε, Ρόδος είναι αυτή. Όχι όποιο και όποιο νησί...**

## Εφηβικό πρωτάθλημα ΕΠΣΔ

# Καλπάζει ο Απόλλων Απολλώνων

**ΑΠΟΛΛΩΝΑ.-**

Σημαντική νίκη πέτυχε ο Απόλλων Απολλώνων απέναντι στον δυνατό ΠΑΣ Ασκληπειού με σκορ 2-1.

Το παιχνίδι έγινε στο γήπεδο των Απολλώνων με την παρουσία αρκετών οπαδών και των δύο ομάδων, αν και η συμπεριφορά μερικών δεν ήταν και η καλύτερη...

Το παιχνίδι ήταν πολύ καλό και δίκαια ο Απόλλωνας πήρε τους τρεις βαθμούς της νίκης.

Ο ΠΑΣ έκανε το λάθος να ...προηγηθεί στο 28' με σουτ του Κλημαντή.

Έτσι τελείωσε το ημίχρονο με τους φιλοξενούμενους να πηγαίνουν χαρούμενοι στα αποδυτήρια γιατί μέχρι εκείνη τη στιγμή προηγούνταν στο σκορ.

Ο Απόλλωνας όμως δεν παρέδωσε τα όπλα και έφτασε στην ισοφάριση στο 49' με όμορφο σουτ του Γουμαρά από το ύψος της περιοχής.

Δύο λεπτά αργότερα (51') ο Κυριαζάκος με σουτ σημείωσε το τελικό 2-1, δίνοντας τους τρεις βαθμούς στον Απόλλωνα και πετυχαίνοντας τη δεύτερη συνεχόμενη νίκη, αφού την προηγούμενη βδομάδα οι Απολλωνιστές είχαν κάνει τη μεγάλη έκπληξη κερδίζοντας τον ΠΑΟ Διαγόρα στους Αγίους Αποστόλους με σκορ 4-2!

**ΑΠΟΛΛΩΝ**: Μακαρούνας, Στατιού, Κυρίνης, Πλάτσης, Γιαννακόπουλος, Χατζηκοσμάς, Μπάκης, Πονήρης, Παλάζης, Γουμαράς, Κυριαζάκος.

**ΠΑΣ:** Μπαϊράμης, Αμαδής, Αθανασίου, Βίκα, Πιζήμολας, Διακολουκάς, Κλημαντής, Καστανίδης, Λαουδίκος, Μαντέ, Σανιός.

# Απολαμβάνει την κορυφή ο Διαγόρας

Παρ' ότι αυτή την αγωνιστική η ομάδα του ΠΑΟ Διαγόρα είχε ρεπό, κατάφερε να παραμείνει στην κορυφή, με διαφορά ενός βαθμού από τον δεύτερο Φοίβο, ο οποίος κυριολεκτικά αυτοκτόνησε, αφού αν κέρδιζε τον Κλεάνθη θα απολάμβανε πλέον αυτός την κορυφή.

Οι Κρεμαστενοί ήρθαν ισόπαλοι 2-2 με τον Κλεάνθη στο ντέρμπι του δήμου Πεταλούδων που έγινε στο γήπεδο Παραδεισίου.

Στο άλλο παιχνίδι, ο Απόλλων Απολλώνων συνέχισε την ανοδική του πορεία και μετά τη μεγάλη νίκη στους Αγίους Αποστόλους εναντίον του ΠΑΟ Διαγόρα (4-2), κέρδισε και τον τρίτο της βαθμολογίας ΠΑΣ Ασκληπειού με σκορ 2-1 στο γήπεδο των Απολλώνων.

Στα χαρτιά με σκορ 2-0 πήραν τη νίκη ο Άγιος Γεώργιος Μαλώνας απέναντι στον Πετρώνα (αποχώρησε) και ο ΑΕΡΑ απέναντι στον Άρη Αρχαγγέλου που επίσης αποχώρησε.

### ΤΑ ΑΠΟΤΕΛΕΣΜΑΤΑ

| | |
|---|---|
| Κλεάνθης – Φοίβος Κρεμαστής | 2-2 |
| Απόλλων Απολ. – ΠΑΣ Ασκληπειού | 2-1 |
| Άγιος Γεώργιος – Πετρώνας | 2-0 α.α. |
| Άρης Αρχαγγέλου – ΑΕΡΑ | 0-2 α.α. |

### Η ΒΑΘΜΟΛΟΓΙΑ

| | ΑΓΩΝΕΣ | ΓΚΟΛ | ΒΑΘΜΟΙ |
|---|---|---|---|
| 1. ΠΑΟ Διαγόρας | 17 | 47-11 | 47 |
| 2. Φοίβος Κρεμαστής | 18 | 54-9 | 46 |
| 3. ΠΑΣ Ασκληπειού | 18 | 29-21 | 36 |
| 4. Α.Σ. Ρόδος | 16 | 44-11 | 31 |
| 5. Απόλλων Απολλώνων | 16 | 34-47 | 27 |
| 6. Κλεάνθης | 17 | 28-27 | 21 |
| 7. ΑΕΡΑ | 16 | 17-21 | 21 |
| 8. Ηρακλής Μαριτσών | 16 | 34-33 | 19 |
| 9. Άγιος Γεώργιος Μαλώνας | 17 | 23-51 | 15 |

### Η ΕΠΟΜΕΝΗ ΑΓΩΝΙΣΤΙΚΗ (23η)

Φοίβος Κρεμαστής – Α.Σ. Ρόδος
Ηρακλής Μαριτσών – Άρης Αρχαγγέλου
ΑΕΡΑ – Αναγέννηση Έμπωνα
ΠΑΟ Διαγόρας – Κλεάνθης

# Έχασε έδαφος ο Φοίβος

**ΠΑΡΑΔΕΙΣΙ.-**

Ισόπαλοι 2-2 αναδείχθηκαν Κλεάνθης και Φοίβος Κρεμαστής στο γήπεδο του Παραδεισίου. Το τελικό σκορ αφήνει απογοτευμένους και τους δύο, αφού λίγο πριν το τέλος οι γηπεδούχοι προηγούνταν 2-0, ενώ μπορεί οι Κρεμαστενοί να κατάφεραν να ισοφαρίσουν, όμως χάνουν υπερπολύτιμο έδαφος για την κατάκτηση του πρωταθλήματος.

Σημαντικό ρόλο στην εξέλιξη της αναμέτρησης, έπαιξε ότι ο Κλεάνθης τελείωσε τον αγώνα με εννιά ποδοσφαιριστές!

Συγκεκριμένα στο 52' ο Χατζησάββας αντίκρισε τη δεύτερη κίτρινη του διαιτητή Αντωνά για σκληρό μαρκάρισμα (ήταν αυστηρή σύμφωνα με τους γηπεδούχους)και στο 65' ο Χατζηδιάκος έβρισε τον διαιτητή και αποβλήθηκε –φυσικά- με απευθείας κόκκινη. Το 1-0 έγινε στο 15' με μια περιπετειώδη φάση για τους γηπεδούχους. Ο Χατζησάββας έκανε τη σέντρα και ο τερματοφύλακας του Κλεάνθη απέκρουσε. Η μπάλα βρήκε στο δοκάρι και στην επαναφορά ο Ζαχάλου την έσπρωξε στα δίχτυα.

Στο 50' ο Χατζηδιάκος με σουτ έξω από την περιοχή αιφνιδίασε τον Τζουμάκα και έγινε το 2-0.

Στο 55' ο Παπαγεωργίου με όμορφο πλασέ πέτυχε το 2-1 και στο 65' Σταυρής με σουτ έξω από την περιοχή ισοφάρισε στο τελικό 2-2.

Διαιτητής ήταν ο Αντωνάς.



**ΚΛΕΑΝΘΗΣ:** Χριστοφοράκης, Ντελάκης, Τζανουδάκης, Κουντουράκης, Μιχαήλογλου, Ζαχάλου, Παρανίδης, Σαρικάς, Χατζησάββας, Χατζηαντωνίου, Χατζηδιάκος.

**ΦΟΙΒΟΣ:** Τζουμάκας, Καρυπίδης, Μοσκιού, Σταυρής, Γιαννιού, Φτάκλας, Βογιατζής, Αξιώτης, Μπιλιάς, Χριστοδούλου, Παπαγεωργίου. Έπαιξαν και οι Καστρουνάκης, Μαγούλας.

# Off the record

## Πυροσβέστης

Στο 89' του αγώνα Απόλλωνα Καλυθιών - Ηρακλή Μαριτσών ο διαιτητής έδειξε δεύτερη κίτρινη κάρτα στον Κοσκινιάτη. Ο ποδοσφαιριστής αντέδρασε έντονα προς τον διαιτητή, οπότε παρενέβη σαν πυροσβέστης ο πρόεδρος του Ηρακλή Γ. Παπαδημήτρης. Αγκάλιασε τον παίκτη και με τις νουθεσίες του τον απομάκρυνε από τον διαιτητή. Να σημειωθεί, ότι ο Γιώργος με τον Γιάννη είναι φίλοι από τα παλιά...

✓

## Καλό κουράγιο

Μετά τον Μανόλη Χατζημανώλη (που πρόσφερε τα απαραίτητα υλικά για την κατασκευή των δύο νέων πάγκων του γηπέδου των Μαριτσών) ένας άλλος επιχειρηματίας (ο Ευγένιος Καζούλης) θα προσφέρει τα υλικά για την κατασκευή και τρίτου πάγκου. Εν όψει του τελικού του Κυπέλλου, που θα γίνει στις 24 Μαρτίου, στα Μαριτσά, ο Παπαδημήτρης «κινεί γη και ουρανό» για να είναι όλα τέλεια την ημέρα εκείνη. Καλό κουράγιο, λοιπόν...

✓

## Ειδική αποστολή

Στις κερκίδες του «Οικονομίδειου» βρέθηκαν χθες το απόγευμα πρόεδρος και αντιπρόεδρος του ΠΑΟ Διαγόρα. Ο Κώστας Χρυσοχοΐδης με τον Γιάννη Καμπούρη πήγαν να παρακολουθήσουν την αναμέτρηση του Ιάλυσου με τον Επαμεινώνδα Λεύκτρων εξοπλισμένοι όμως με ισχυρής εμβέλειας ραδιοφωνάκια. Ηθελαν παράλληλα ν' ακούουν από τις συχνότητες του «LOVE N.R.G. 98» την αναμέτρηση του Διαγόρα με τον Κιθαιρώνα. Εγκυρες πληροφορίες ανέφεραν πως στο «Οικονομίδειο» έκαναν κατασκοπεία για λογαριασμό του Ανδρέα Σταύρου, περνώντας από κόσκινο τον Επαμεινώνδα Λεύκτρων.

✓

## Νικητής στις κερκίδες



Ο καιρός το Σάββατο το απόγευμα δεν ήταν και ο καλύτερος, ώστε οι φίλαθλοι να γεμίσουν τις κερκίδες των γηπέδων.

Παρά λοιπόν το ψιλοβρόχι και τους νοτιάδες που επικρατούσαν στο γήπεδο των Καλυθιών βρέθηκαν περίπου εκατό φίλαθλοι, για τη συνάντηση Απόλλωνα Καλυθιών - Ηρακλή Μαριτσών. Τη μάχη την κέρδισαν οι Μαριτσενοί που ήταν περισσότεροι αλλά και πιο εκδηλωτικοί στη διάρκεια του αγώνα, ο οποίος βέβαια έληξε ισόπαλος.

## Ας τον αφήσουν ήσυχο

*Η ξεροκεφαλιά αρκετών παραγόντων ορισμένες φορές σπάει καρύδια. Οταν μάλιστα σε κάποιες περιπτώσεις είναι πρώτοι στη ρουφιανιά, τότε βγάζουν όλο τον κόσμο από τα ρούχα του. Για να καταλάβετε περί τίνος πρόκειται, σας λέμε ότι έτσι όπως το μεθόδευσαν το θέμα κοντεύουν να κάνουν τον διαιτητή Ανδρέα Παπαδόπουλο ένα από τα θύματα του περιβόητου πια σίριαλ της TV «Λάμψη».*

*Εχουν γίνει τόσα και τόσα λάθη σε αγώνες (με αλλοίωση αποτελέσματος) από διαιτητές και διαιτητές στη θητεία του σημερινού διοικητικού συμβουλίου της ΕΠΣΔ και σε κανένα δεν πήραν το κεφάλι.*

*Τους ρίχνανε δεκαπέντε μερούλες και κάτι τρέχει. Τώρα σώνει και καλά τον Παπαδόπουλο, που ναι έκανε λαθάρα, θέλουν να τον διαλύσουν στην κυριολεξία. Του ρίξανε δύο μήνες τιμωρία κι ο «σουλτάνος με τους εμίρηδες» της ΕΠΣΔ δεν έχουν ικανοποιηθεί. Επιθυμούν και τον ευνουχισμό του για να νιώσουν εντάξει με τι; Με την ήδη γεμάτη ενοχές συνείδησή τους. Δηλαδή με ακόμη δύο μήνες τιμωρία θα σωθεί η διαιτησία της Ελλάδας; Το πιο σπουδαίο είναι πώς όσα λάθη έχει κάνει ήταν ανθρώπινα. Αλλων τα λάθη ήταν παράξενα και η ΕΠΣΔ τα ξεπερνούσε με δεκαπέντε ημέρες αναρρωτική (χρόνια τώρα). Τα ίδια τα σωματεία που γνώρισαν τα σφυρίγματα του φωνάζουν «αφήστε ήσυχο τον άνθρωπο». Απλά με δεδομένη την αναχώρησή του στην ιδιαίτερη πατρίδα του, δείχνουν στα σωματεία ότι είναι αυστηροί, λες και οι παράγοντες τρώνε κουτόχορτο. Απλά η ξεροκεφαλιά τους να μιλούν δημόσια πριν τα όργανα αποφασίσουν τους έφεραν σε δύσκολη θέση κι επιμένουν.*

*Πάντως, σίγουρα δεν το κάνουν για ψηφοθηρικούς λόγους επειδή έρχονται εκλογές.*

*Λέτε να το παίζουν τόσο σκληροί τιμωροί επειδή ο άνθρωπος δεν είναι από τα μέρη μας, δηλαδή έχουν και ρατσιστικές τάσεις τώρα;*

*Δεν τους φαίνεται ρε παιδιά.*

## Καυτός ο Ιούνιος στη Λίνδο!

Δυναμικά αναμένεται να κινηθεί και αυτό το καλοκαίρι, συναυλιακά, ο Κλεόβουλος. Σύμφωνα με όσα μας σφύριξε κάποιο πουλάκι, στις 24-25 Ιουνίου θα δώσουν συναυλία στη Λίνδο, στον τεράστιο χώρο που βρίσκεται κάτω από το γήπεδο και πάνω από το λιμανάκι του Αγίου Παύλου οι Αγγλοι Thing Floyd οι οποίοι έχουν διασκευάσει με επιτυχία και νόμιμα παρακαλώ όλες τις μεγάλες επιτυχίες των ερμηνευτών του The Wall! Οσοι είστε λοιπόν λάτρεις της ξένης, καλής μουσικής, σπεύσατε από τώρα να εξασφαλίσετε θέσεις.

Να σημειώσουμε ότι το συγκρότημα χαλάει κόσμο αυτή την εποχή στο κλαμπ της Μεγάλης Βρετανίας!

## - Λες να με δουλεύουν τα παλιόπαιδα;



Αμέσως μόλις ο ΑΕΡΑ σημείωσε το δεύτερο τέρμα το κινητό του «Νταϊφά» άρχισε να κουδουνίζει λυσσαλέα. Αφού ψουψούρισε κάτι με τον συνομιλητή του, περιχαρής κινήθηκε προς τους πάγκους του γηπέδου της Λίνδου, όπου ήταν παρατηρητής και άρχισε να κελαϊδάει: «Ο ΑΕΡΑ μέσα σε δύο λεπτά έβαλε δύο γκολ, μόλις τώρα με ειδοποίησαν. Ομως λίγο παράξενο μου ακούγεται. Λέτε να με δουλεύουν τα παλιόπαιδα;»

## - Μακριά από μένα κάθε τι πράσινο!

Μια πράσινη ποδοσφαιρική μπάλα πέταξαν από την εξέδρα του γηπέδου Λίνδου, οπαδοί του Παναθηναϊκού στα πόδια του «Νταϊφά» θέλοντας να τον πικάρουν για τα φιλοολυμπιακά του αισθήματα και επειδή όλη την ώρα τους δούλευε για τον αποκλεισμό του «τριφυλιού» απ' την Σεβίλη. Μόλις λοιπόν την αντίκρισε άρχισε να φωνάζει: «Πάρτε την να μην την βλέπω. Μακριά από μένα, ο,τιδήποτε έχει πράσινο χρώμα»!



## Οι πρωτιές

Για πολλές πρωτιές στο πρωτάθλημα της Α' Κατηγορίας Δωδεκανήσου, που βρίσκεται σε εξέλιξη, μιλάνε οι Μαριτσενοί για τον Ηρακλή. Ειδικότερα λένε, ότι έχουν την πρώτη επίθεση και τον πρώτο σκόρερ (Νίκο Τσαλώλη). Ακόμα αναφέρονται στην τρίτη καλύτερη άμυνα και τη δεύτερη θέση στις νίκες. Και εδώ που τα λέμε, δεν έπαψαν να κρυφοβλέπουν ακόμα πιο ψηλά!

## Τρέχει πάλι!

*Αποκριάτικη μουσική βραδιά την Κυριακή 6 Μαρτίου διοργανώνει ο Ηρακλής Μαριτσών. Η εκδήλωση θα γίνει στο κέντρο «Εξοδος» των Μαριτσών.*

*Ηδη ο Παπαδημήτρης άρχισε το τρέξιμο για τις προσκλήσεις, τα δώρα της λαχειαγοράς και ό,τι χρειάζεται για την (οικονομική, βέβαια) επιτυχία της.*

*Βλέπετε, το ταμείο είναι ...μείον και πρέπει να συγκεντρωθούν μερικά ευρώ!*

## Όμιλος RODEO

# ΕΚΠΤΩΣΕΙΣ ΠΟΥ ΠΡΟΚΑΛΟΥΝ έως 50%

## RODEO (ΛΑΜΠΡΑΚΗ)

ΠΑΝΤΕΛΟΝΙΑ ΤΖΗΝ Levi's, STAFF, Lee, Wrangler, Lois, Red Rock:
Ανδρικά 25€ - Γυναικεία 20€

Φούτερ επώνυμα 15€ Μπουφάν 25€ New collection 20%

## Street RODEO (ΣΤΟΑ ΣΠΑΡΤΑΛΗ)

Πλεκτά φούτερ 10€ Τζην από 15€

Μπουφάν 25€

## DONNA RODEO (ΓΑΛΛΙΑΣ)

όλα 50%

Miss sixty - Iso - Kocca

## RODEO (ΑΜΕΡΙΚΗΣ)

ΕΚΠΩΣΕΙΣ ΣΤΑ ΕΠΩΝΥΜΑ 30% έως 50%

## ΑΠΟΘΗΚΗ RODEO (ΑΠ. ΠΑΠΑΪΩΑΝΝΟΥ)

από 5€

Παντελόνια τζην - Υποκάμισα - Μπλούζες

Το απόλυτο επιβατικό-επαγγελματικό

# Vito

## VAN ΤΗΣ ΧΡΟΝΙΑΣ 2005




Αποκτήστε το τώρα με €9 την ημέρα*

► Η Ευρώπη ψήφισε το νέο Vito "Van της Χρονιάς 2005". Γίνετε κι εσείς μέρος αυτής της επιτυχίας απολαμβάνοντας το μοντέρνο σχεδιασμό, την πολυτελή καμπίνα, τους αποδοτικούς και οικονομικούς κινητήρες και τα υψηλά στάνταρ ασφάλειας. Οδηγήστε το σήμερα στον Εξουσιοδοτημένο Διανομέα της περιοχής σας και ενημερωθείτε για τα ευέλικτα χρηματοδοτικά προγράμματα της Mercedes-Benz Finance. www.mercedes-benz.gr

Mercedes-Benz

**Ε. ΧΑΤΖΗΜΙΧΑΛΗΣ & ΥΙΟΙ Ο.Ε.**

Εξουσιοδοτημένος Διανομέας & Επισκευαστής της Mercedes-Benz

Έκθεση: ΡΟΔΟΣ, 9ο χλμ. Ρόδου - Λίνδου, τηλ.: (22410) 62941

EURO RSCG

Εκπομπές ρύπων: Vito 119 : $CO_2$: 289 gr/km. Κατανάλωση καυσίμου (lt/100km): αστικός κύκλος 17.2 -υπεραστικός κύκλος 9.7 - συνδυασμένος κύκλος 12.5.
*Vito 119, τιμή € 25.900, 50% προκαταβολή και 60 μηνιαίες δόσεις (€277,22 το μήνα). Σ.Ε.Π.Π.Υ.: 10.85%. Mercedes-Benz - ένα προϊόν του ομίλου DaimlerChrysler

**KYDON TOURS**

*Ποιότητα - Φροντίδα - Επιτυχία*

***

**ΚΩΝΣΤΑΝΤΙΝΟΥΠΟΛΗ**

Τετραήμερο Απόκρεω-Καθαρής Δευτέρας

***11/3 - 14/3/05***

CHARTER πτήση για την Κωνσταντινούπολη

Πτήση μόνο 1 ώρα και 10 λεπτά

**Αναχώρηση Παρασκευή 11/3 11.00**

**Επιστροφή Δευτέρα 14/3 20.00**



Περιλαμβάνει:
- Αεροπορικά εισιτήρια
• Ξενοδοχεία 4 και 5 αστέρων επιλογής σας με πρωινό
- Ξεναγήσεις στην Κων/πη - Αγία Σοφία - Πατριαρχείο - Παναγιά Βλαχερνών - Ζωοδόχου Πηγής Μπαλουκλή - Μονή της Χώρας με τα καλύτερα ψηφιδωτά του κόσμου- Βόσπορος - Πέραν - Πριγκιπόνησα - Κλειστή Αγορά για ψώνια, το περίφημο Καπαλί Τσαρσί. Διασκέδαση σε καταπληκτικό κέντρο με χορούς oriental και παραδοσιακούς χορούς (προαιρετικό)

ΟΡΓΑΝΩΣΗ - ΣΥΝΟΔΟΣ: ΕΛΕΝΗ ΨΥΛΛΑΚΗ

**Δηλώστε χρήζορα συμμετοχή**

**Στην εκδρομή θα λάβουν μέρος Ρόδος και Κως**

**Τιμή καταπληκτική!**

***

**ΜΑΡΜΑΡΙΣ - ΣΜΥΡΝΗ - ΚΟΥΣΑΝΤΑΣΙ - ΕΦΕΣΟΣ**

Τετραήμερο

4-7 Μαρτίου

Με ναυλωμένο πολυτελές YACHT

Διάρκεια ταξιδιού 50 λεπτά.

Αναχώρηση: Παρασκευή 14.00

Επιστροφή: Δευτέρα 16.00

Μια όμορφη εκδρομή. Ξενοδοχείο 4 αστέρων ημιδιατροφή στη Σμύρνη. Εισιτήρια - Φόροι - Περιηγήσεις - Ξεναγήσεις - Διασκέδαση - Ψώνια

ΣΥΝΟΔΟΣ: ΕΛΕΝΗ ΨΥΛΛΑΚΗ

***

**RELAX WEEKEND στο ΜΑΡΜΑΡΙΣ**



Διήμερα - Τριήμερα με ναυλωμένο YACHT.
Σας περιμένουμε. Πακέτα εκδρομής!!!

***



**PARIS - EYRODISNEY**

Πάρτε τα παιδιά σας τώρα ΔΩΡΕΑΝ.
Πληρώνουν μόνο φόρο.
Πρόγραμμα μέχρι 24/3/05

**ΕΚΔΡΟΜΕΣ ΑΠΟΚΡΙΕΣ & 25η ΜΑΡΤΙΟΥ**

Καρναβάλι σε όλη την Ελλάδα!!!

• Τετραήμερα

ΠΡΑΓΑ - ΠΑΡΙΣΙ/EYRODISNEY - ΜΑΛΤΑ - ΡΩΜΗ - ΛΟΝΔΙΝΟ - ΑΜΣΤΕΡΝΤΑΜ - ΑΙΓΥΠΤΟ

Ελάτε για προγράμματα

**ΠΡΑΚΤΟΡΕΙΟ KYDON ΙΑΤΑ**

***Σας ταξιδεύει παντού***

• ΕΘΕΛΟΝΤΩΝ ΔΩΔ/ΣΙΩΝ 14
• ΑΚΤΗ ΣΑΧΤΟΥΡΗ 18

Τηλ.: 22410 23000, 22410 27900

e-mail:kydon@otenet.gr


### Σεμινάριο για τη Δωδεκάνησο σε ταξίδι ποταμόπλοιου στο Ρήνο

# ΠΡΟΒΟΛΗ ΜΕ ΣΤΟΧΟ

## 1000 πωλητές τουριστικών πακέτων

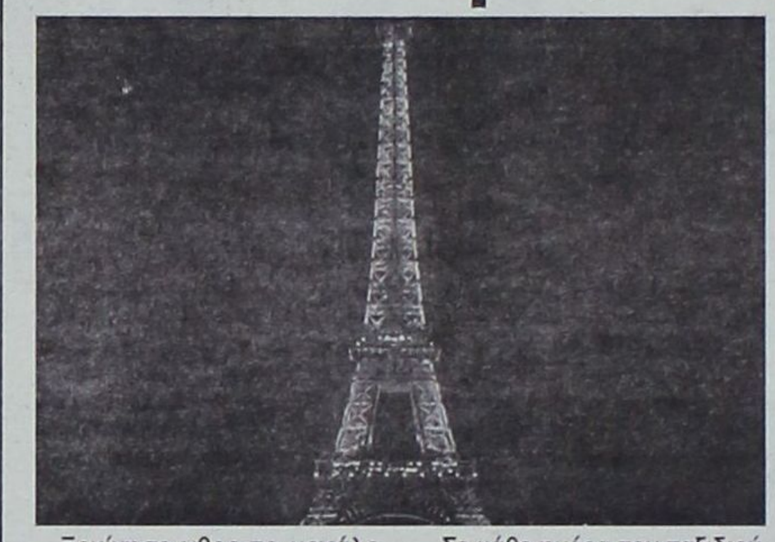



Ξεκίνησε χθες το μεγάλο εγχείρημα προβολής της Ρόδου και γενικότερα της Δωδεκανήσου σε πωλητές τουριστικών πακέτων πέντε ευρωπαϊκών χωρών.

Αντιπροσωπεία του Οργανισμού για την Προώθηση του Ροδιακού Τουρισμού βρίσκεται από χθες στην Βασιλεία της Ελβετίας και έχει ξεκινήσει το ταξίδι στον ποταμό Ρήνο. Το ταξίδι γίνεται μ' ένα ποταμόπλοιο – κρουαζιερόπλοιο και θα διαρκέσει 14 ημέρες. Σε αυτή τη διαδρομή το ποταμόπλοιο θα διέλθει από ισάριθμες πόλεις της Ελβετίας, της Γαλλίας, της Γερμανίας, του Βελγίου και της Ολλανδίας.

Σε κάθε ημέρα του ταξιδιού το ποταμόπλοιο θα προσεγγίζει και διαφορετική πόλη. Σε κάθε προσέγγιση θα καλούνται οι πωλητές των μεγάλων τουριστικών γραφείων για να επισκεφθούν το κρουαζιερόπλοιο και να περάσουν από ένα σεμινάριο για το τι εστί Ρόδος, αλλά και γενικότερα Δωδεκάνησος. Οι πωλητές θα ενημερώνονται πλήρως για τις φυσικές ομορφιές του τόπου, τις τουριστικές – ξενοδοχειακές υποδομές, τον τρόπο μετακινήσεων (εντός και εκτός Νομού), τις καιρικές συνθήκες και τις ειδικές υποδομές – υπηρεσίες. Το σεμινάριο θα ξεκινάει το πρωί και θα ολοκληρώνεται το μεσημέρι. Στη διάρκεια του σεμιναρίου θα γίνεται συνάντηση με δημοσιογράφους, ενώ το πρόγραμμα περιλαμβάνει και μία ωριαία ζωντανή ραδιοφωνική αναμετάδοση των όσων θα συμβαίνουν στο ποταμόπλοιο. Το απόγευμα περιλαμβάνει δεξίωση των τουριστικών πρακτόρων και ψυχαγωγία τους με παραδοσιακούς χορούς από μπαλέτο που θα συνοδεύει τη Δωδεκανησιακή αντιπροσωπεία.

Με την ολοκλήρωση του ταξιδιού θα έχει επιτευχθεί μια δυναμική διείσδυση του τοπικού τουριστικού προϊόντος στους χώρους όπου διαμορφώνεται το τουριστικό ρεύμα. Περίπου 1000 πωλητές τουριστικών πακέτων θα ενημερωθούν πλήρως για τα Δωδεκάνησα και θα μπορούν έτσι να προωθούν καλύτερα τον τόπο μας.

Είναι ευνόητο πως για να επιτευχθεί η πλήρης υλοποίηση του πλάνου αυτού απαιτείται συντονισμός όλων των δυνάμεων, καθώς και ακρίβεια σε ό,τι προγραμματίζεται. Το κόστος του ταξιδιού αγγίζει τα 200.000. Από αυτά, τα μισά θα διατεθούν από τον Ελληνικό Οργανισμό Τουρισμού και τα υπόλοιπα από τοπικούς πόρους. Στην όλη προσπάθεια συμμετέχει ο ΠΡΟΤΟΥΡ, η Νομαρχία Δωδεκανήσου, ο Δήμος της Κω, αλλά και διάφοροι άλλοι δήμοι του Νομού.


**Το Καζίνο μοιράζει αυτοκίνητα**

CASINO RODOS
GRANDE ALBERGO delle ROSE

Σε ακόμα ένα τυχερό χαμογέλασε η τύχη στις 25 Φεβρουαρίου και ο Mystery Jackpot του έδωσε το κλειδί και του ευχήθηκε καλοτάξιδο».

Μέχρι στιγμής ο Mystery Jackpot έχει δώσει 6 FIAT PANDA και συνεχίζει να τα σκορπάει σαν σερπαντίνες εν όψει του αποκριάτικου καρναβαλιού.

Το FIAT PANDA 1200 βρήκε οδηγό αφού ο Mystery Jackpot επέλεξε την μηχανή του τυχερού για να εκπληρώσει τις υποσχέσεις του. Οπως δήλωσε ο πανευτυχής πελάτης, το αυτοκίνητο θα το δωρίσει στη γυναίκα του αφού αυτός ήδη έχει.

Το Mystery Jackpot παίζεται σε όλες τις μηχανές και 14 ακόμα FIAT PANDA περιμένουν να βρουν οδηγό. Πού ξέρετε, ίσως γράφουν το όνομά σας πάνω.



**«Ο Κουφάς»**

**ΤΑΒΕΡΝΑ - ΕΣΤΙΑΤΟΡΙΟ**







Με σεβασμό στην παράδοση και οδηγό το κέφι, την πείρα μας στην μαγειρική και την αγάπη μας για το ξεχωριστό, αναπαλαιώσαμε τον «**ΚΟΥΦΑ**» και δημιουργήσαμε το απόλυτο εστιατόριο. Είναι χώρος που υποδέχεται τους φίλους του και τους σερβίρει πιάτα με μεζέδες επηρεασμένα από την ελληνική παραδοσιακή κουζίνα.

Η κουζίνα του «**ΚΟΥΦΑ**» είναι ανοικτά από τις 6 το απόγευμα έως τα μεσάνυχτα.

**• Αναλαμβάνουμε: Γαμήλιες Δεξιώσεις - Συνεστιάσεις - Χοροεσπερίδες**

**Κάθε Παρασκευή - Σάββατο και Κυριακή**

**Ζωντανή Μουσική**

**Κυριακή μεσημέρι ανοικτά**

**Κρατήσεις: 22410 81499**

**Υπεύθυνος: Βλάσσης Παπασταύρου**

**Αίθουσα 350 ατόμων**

**Στο Παραδείσι, έναντι Αεροδρομίου**

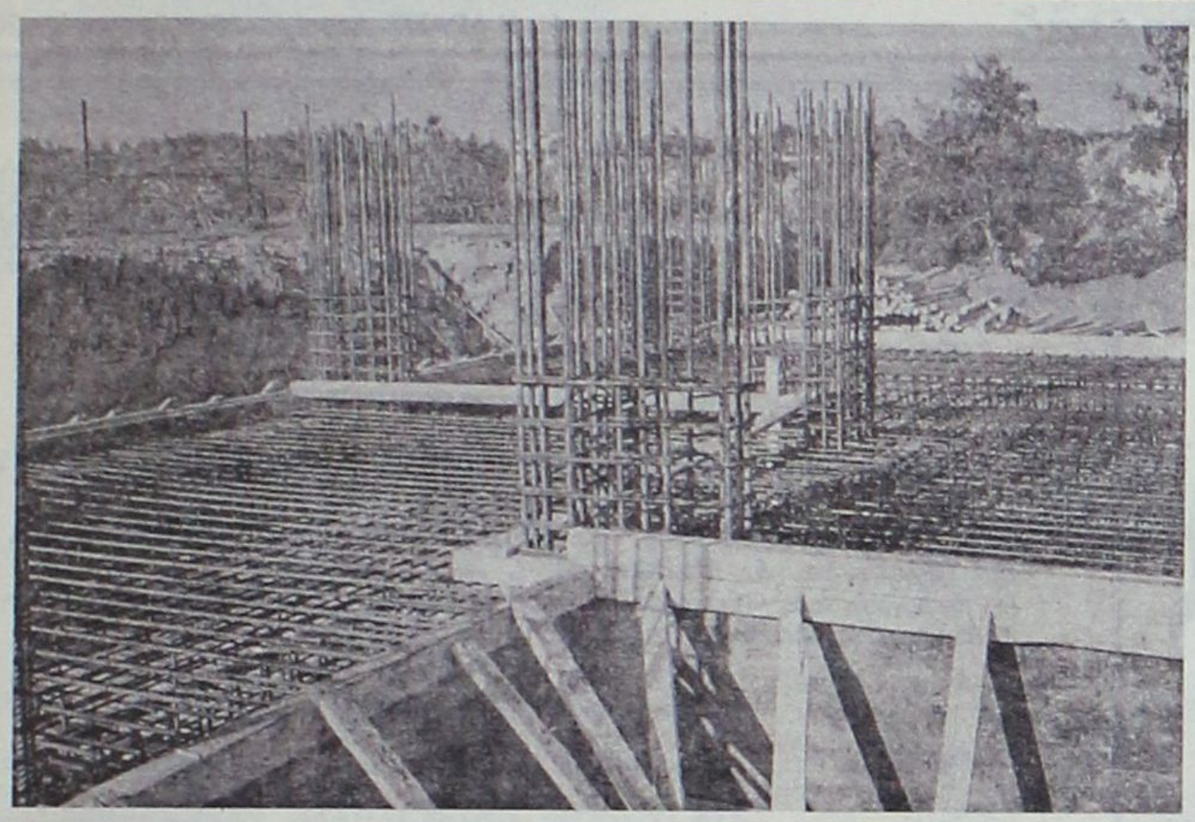

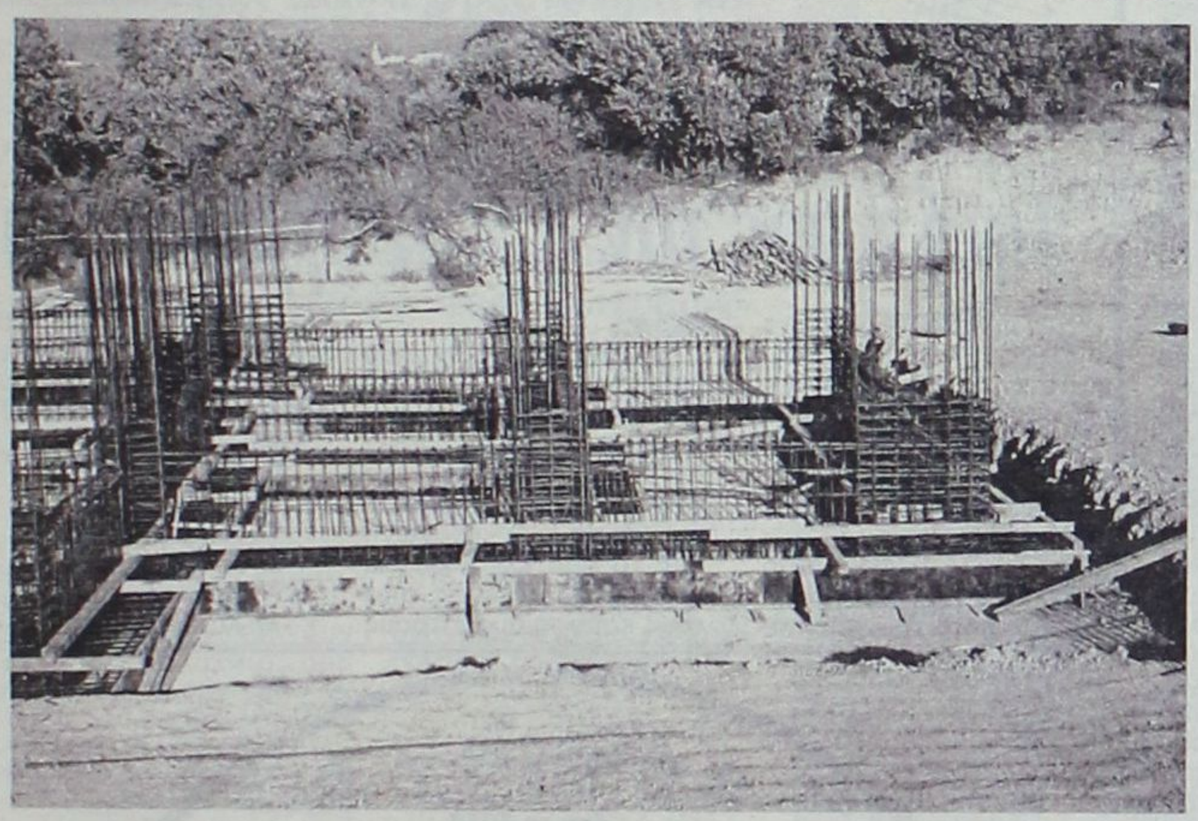

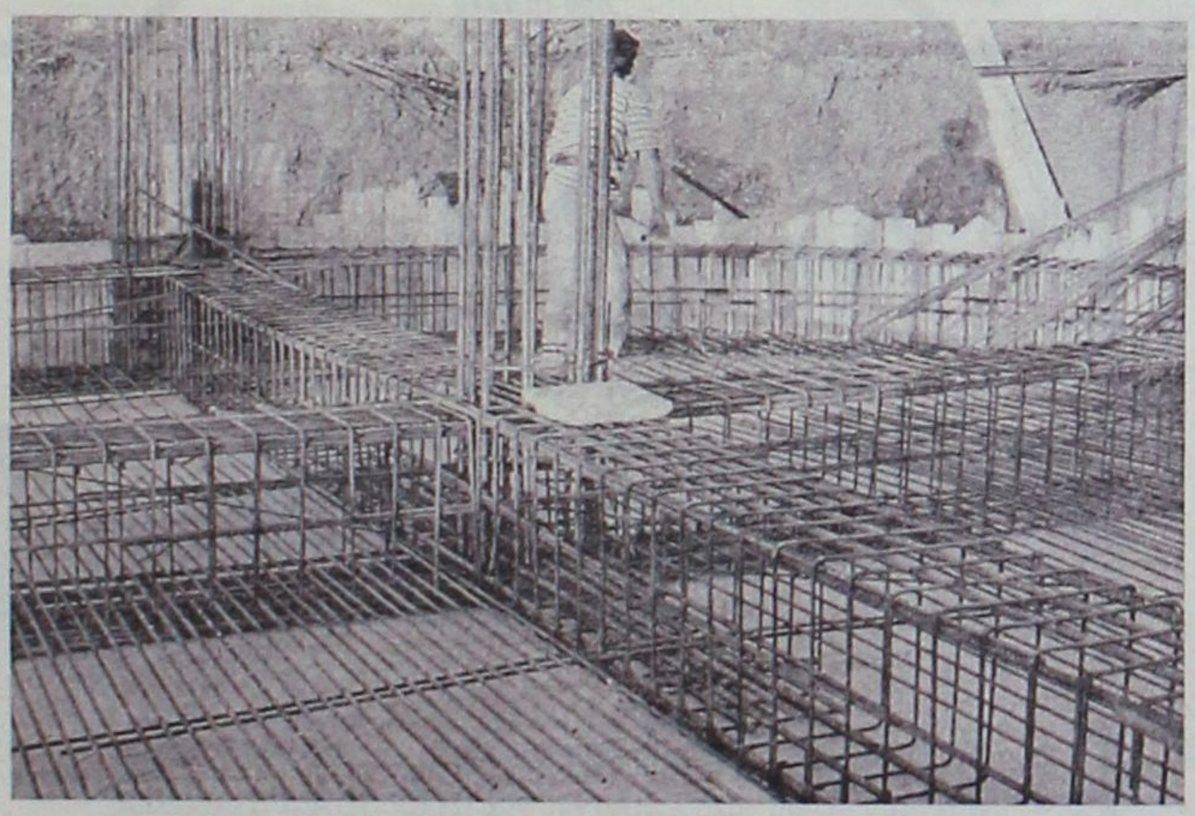

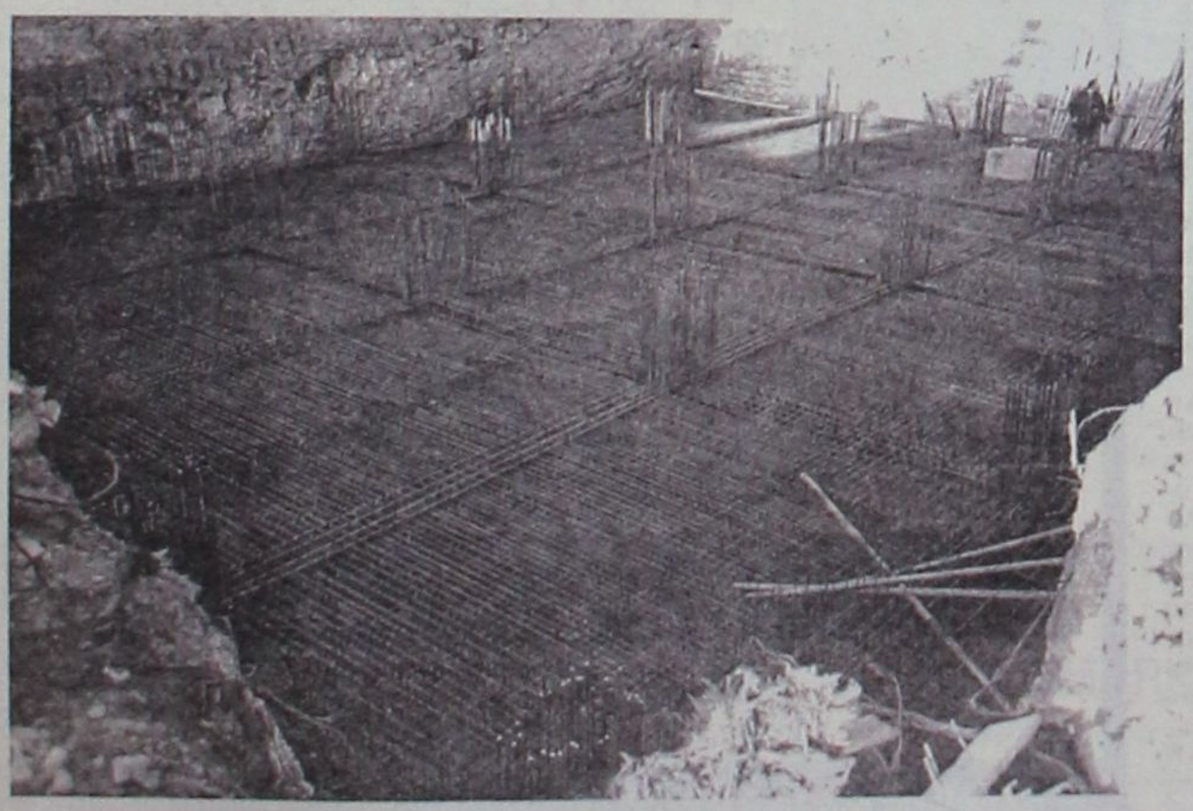

# Αφοί Παντελίδη ΟΕ

## ΕΜΠΟΡΙΑ ΣΙΔΗΡΟΥ ΜΠΕΤΟΝ - ΔΟΜΙΚΑ ΠΛΕΓΜΑΤΑ - ΚΑΡΦΙΑ - ΣΥΡΜΑΤΑ - ΧΑΡΤΙΝΑ ΚΑΛΟΥΠΙΑ Κ.Λ.Π. ΔΟΜΙΚΑ ΥΛΙΚΑ

**Αγαπητοί φίλοι,**

Το Φεβρουάριο του 2005 η εταιρεία μας γιορτάζει τα δέκα χρόνια από την ίδρυσή της.

Με την ευκαιρία αυτή η εταιρεία θέλει να ευχαριστήσει όλους όσους έχουν συμβάλλει ή έχουν βοηθήσει στη μέχρι τώρα επιτυχημένη πορεία της.

Γι' αυτό απευθύνει προσωπικές ευχαριστίες σε φίλους, προμηθευτές, πελάτες, κατασκευαστές και εργατοτεχνίτες σιδεράδες.

Η εταιρεία προσπαθεί όλα αυτά τα χρόνια, μέσα σε ένα ανταγωνιστικό περιβάλλον, να είναι συνεπής και να προσφέρει στους πελάτες της εξυπηρέτηση και συνεχή προσπάθεια για καλυτέρευση της συνεργασίας προς όλες τις κατευθύνσεις.

Συνεχίζουμε λοιπόν και τα επόμενα χρόνια, με τη δική σας πάντα προτίμηση, με συνέπεια για την προσφορά αξιόπιστων υλικών και υπηρεσιών.

**Για την εταιρεία**
**ΑΛΕΞΗΣ ΠΑΝΤΕΛΙΔΗΣ - ΕΜΜ. ΠΑΝΤΕΛΙΔΗΣ**

*ΑΦΟΙ ΠΑΝΤΕΛΙΔΗ ΟΕ, Λεωφ. Ρόδου - Λίνδου 4ο χλμ. Τηλ και Fax: 22410 68671*

### Στόχος του νέου Μορφωτικού και Πολιτιστικού Συλλόγου

# ΑΝΑΣΤΗΛΩΣΗ για τις εκκλησιές της Μεγίστης

Την αναστήλωση των εκκλησιών και των ναών του Καστελλορίζου έθεσε ως στόχο ο Μορφωτικός και Πολιτιστικός Σύλλογος Καστελλοριζιών και Φίλων του Καστελλορίζου. Πρόεδρος αυτού είναι ο καθηγητής Ευάγγελος Χατζηγιαννάκης και ήδη έχουν προσδιοριστεί οι προτεραιότητες των έργων που θα πρέπει να γίνουν. Πρώτος στόχος είναι η αναστήλωση του «Αγίου Γεωργίου του Βουνού» και της κατακόμβης του «Αγίου Χαραλάμπους».

Ειδικότερα οι στόχοι του Μορφωτικού και Πολιτιστικού Συλλόγου είναι οι ακόλουθοι:

Σκοπός και κύριος στόχος της ίδρυσης του μορφωτικού και πολιτιστικού συλλόγου των απανταχού Καστελλοριζίων και των Φίλων του Καστελλορίζου είναι:

1. Η διάσωση και συντήρηση των Ορθοδόξων μνημείων του Καστελλορίζου και ιδιαίτερα η αναστήλωση του Μοναστηριού του «Αγίου Γεωργίου του Βουνού».

2. Η διοργάνωση συνεδρίων, διαλέξεων, σεμιναρίων και εκπομπών από τα μέσα μαζικής επικοινωνίας καθώς και η έκδοση εντύπων κλασσικών ή ηλεκτρονικής μορφής σχετικών με την παράδοση, τον πολιτισμό, τη μορφωτική άνοδο, το περιβάλλον και την ανάπτυξη του Καστελλορίζου.

3. Η καλλιέργεια των σχέσεων επικοινωνίας και αλληλεγγύης μεταξύ των μελών του Συλλόγου και των κατοίκων του Καστελλορίζου.



4. Η διοργάνωση ψυχαγωγικών εκδηλώσεων στην Ελλάδα και στο εξωτερικό για την επίτευξη των ανωτέρων σκοπών.

5. Η συνεργασία με τις κρατικές αρχές, του Ο.Τ.Α., Ν.Π.Δ.Δ. και άλλους φορείς και φυσικά πρόσωπα για την υλοποίηση των ανωτέρων σκοπών.

Στο χαιρετισμό τους ο πρόεδρος Ευάγγελος Χατζηγιαννάκης και η γραμματέας Μπούλη Κώστερ Ευστρατιάδη αναφέρουν τα ακόλουθα:

Είναι για μας ξεχωριστό προνόμιο και τιμή ως ιδρυτικό Διοικητικό Συμβούλιο του Μορφωτικού και Πολιτιστικού Συλλόγου Καστελλορίζου, να σας απευθύνουμε θερμό χαιρετισμό και να σας καλέσουμε να πυκνώσετε τα μέλη του.

Κύριος σκοπός της ίδρυσής του είναι η αναστήλωση των κατεστραμμένων και ερειπωμένων Μοναστηριών της Ορθοδοξίας και η προσφορά καλύτερης ποιότητας ζωής για τους κατοίκους του νησιού. Καταστροφές που έγιναν σε πολλές περιπτώσεις σχεδόν ολοκληρωτικές απότοκες των δύο απελευθερωτικών αγώνων του νησιού το 1913 και το 1943.

Σαν πρώτος στόχος επελέγη η αναστήλωση του «Αϊ Γιώργη του Βουνού» συμπεριλαμβανομένης και της κατακόμβης του «Αγίου Χαραλάμπους». Γι' αυτό άλλωστε επελέγη το σκιτσογράφημα του «Αϊ Γιώργη του Βουνού» σαν λογότυπος και σφραγίδα του νέου Συλλόγου.

Παράλληλα η προβολή θεμάτων που αφορούν αυτή την ίδια ποιότητα ζωής στο απομονωμένο Καστελλόριζο, που κείται στο μέσον του πουθενά φρουρός των συνόρων στο Νοτιο - Ανατολικό Αιγαίο, έχει ξεχωριστή σημασία.

Στον ακούραστο και πετυχημένο Δήμαρχό μας Παύλο Πανηγύρη, απευθύνουμε τα θερμά συγχαρητήρια για την ουσιαστική του βοήθεια σε κάθε προσπάθεια διαφύλαξης και διατήρησης των θρησκευτικών και πολιτιστικών θησαυρών του νησιού μας και κυρίως για τη διαρκή προσπάθεια βελτίωσης της ποιότητας ζωής των κατοίκων του Καστελλορίζου.

Δήμαρχε θα μας βρεις κοντά σου.



## Εκδήλωση για την Επανενσωμάτωση

Εκδήλωση για την επέτειο Επανενσωμάτωσης της Δωδεκανήσου με τον εθνικό κορμό οργανώνει το 3ο Γυμνάσιο Ρόδου και θα γίνει την προσεχή Παρασκευή 4 Μαρτίου, ώρα 10 το πρωί στο Δημοτικό Θέατρο Ρόδου.

Στην εκδήλωση θα βραβευτούν από το Ιδρυμα Χατζηγιαννάκη οι αριστεύσαντες, κατά το σχολικό έτος 2004, μαθητές:

**Βενετόκλειο Γυμνάσιο**

1) Κωσταράς Αρης - Ζαφείριος του Σάββα με βαθμό 19 12/13

2) Πασσάλη Μαρία του Νικολάου με βαθμό 19 12/13

**Βενετόκλειο Λύκειο**

1) Διακοσάββας Αλέξανδρος του Γεωργίου με βαθμό 19 2/10

ΕΛΛΗΝΙΚΗ ΧΕΙΡΟΥΡΓΙΚΗ ΕΤΑΙΡΕΙΑ

## ΒΡΑΒΕΙΟ

ΚΑΛΥΤΕΡΗΣ ΕΠΙΣΤΗΜΟΝΙΚΗΣ ΕΡΓΑΣΙΑΣ
Που ανακοινώθηκε στις επιστημονικές συνεδρίες της Ε.Χ.Ε. κατά το έτος 2004

*Αθλοθέτης : η Ελληνική Χειρουργική Εταιρεία* **ΜΕ ΧΡΗΜΑΤΙΚΟ ΕΠΑΘΛΟ 1.500 Euro**

ΑΠΟΝΕΜΕΤΑΙ

Στην ομάδα των ιατρών:

***Ε. Ι. Χατζηγιαννάκη, Χ. Στρατόπουλο, Π. Μουσταφέλλο, Δ. Τσαντούλα, Α. Μπίλλη, Μ. Ι. Χατζηγιαννάκη***

Για την εργασία τους: «Πρώτη κλινική εφαρμογή στην Ελλάδα της αιμοκάθαρσης ήπατος – MARS (Molecular Absorbents Recirculating System) σε δύο ασθενείς».

*Αθήνα, 18 Φεβρουαρίου 2005*

Ο Πρόεδρος
Γ. ΡΑΜΑΝΤΑΝΗΣ

Ο Γεν. Γραμματέας
Ν. ΦΙΝΟΚΑΛΙΩΤΗΣ

## Τιμή προς τον Ε. Χατζηγιαννάκη

Ξεχωριστή τιμή έγινε προς τον Δωδεκανησιακής καταγωγής Χειρουργό Ιατρό Ευάγγελο Χατζηγιαννάκη και του αποδόθηκε το βραβείο της καλύτερης επιστημονικής εργασίας. Ο κ. Χατζηγιαννάκης με την επιστημονική του ομάδα εφήρμοσε για πρώτη φορά στην Ελλάδα την αιμοκάθαρση.

Το βραβείο απενεμήθη από την Ελληνική Χειρουργική Εταιρεία και αυτό είχε προαναγγελθεί σε συνέδριο που έγινε το έτος 2004. Ο Ευάγγελος Χατζηγιαννάκης έχει καταγωγή από το Καστελλόριζο και θεωρείται ως ένας από τους κορυφαίους ιατρούς στον τομέα των μεταμοσχεύσεων.

Η ομάδα Χατζηγιαννάκη συναποτελείται από τους γιατρούς:

Ε. Χατζηγιαννάκη
Χ. Στρατόπουλο
Π. Μουσταφέλλο
Δ. Τσαντούλα
Α. Μπίλλη
Μ. Χατζηγιαννάκη

Από το 1979

Ροδίτικη Λαδόπιττα

ΧΩΡΙΣ ΣΥΝΤΗΡΗΤΙΚΑ

Όπως τότε... Λεπτή και πεντανόστιμη!

Τώρα η Ροδίτικη Λαδόπιττα στα ψυγεία των Super Markets, σε οικονομική συσκευασία των 20 τεμαχίων.



Η γνώριμη γεύση της γίνεται καθημερινή απόλαυση.
Μία πεντανόστιμη επιλογή για μικρούς και μεγάλους νοσταλγούς της παράδοσης.

Δοκιμάστε την, εκτός από το αγαπημένο σας σουβλάκι και με μαρμελάδα, μέλι, πραλίνα φουντουκιού, ζάχαρη κι ό,τι άλλο φανταστείτε!

Το μόνο που έχετε να κάνετε είναι να τη ζεστάνετε σε αντικολλητικό σκεύος, πλάκα ή κρεπιέρα χωρίς να τη λαδώσετε και στη συνέχεια να την απολαύσετε όπως σας αρέσει, ακόμη και σκέτη!

Πάντα στα καλά γυροπωλεία της Ρόδου, τώρα...και στο σπίτι σας!

Παραγωγή – Διάθεση: Ατσαλάκης Δημήτριος και Σια Ο.Ε.
Εμπορικό Κέντρο Κρανίδη, Φαληράκι - Τηλέφωνο παραγγελιών: 22410 86 106

Η Ατσαλάκης Δ. & Σια Ο.Ε. τα τελευταία 12 χρόνια δραστηριοποιείται παράλληλα στο Γενικό Εμπόριο Τροφίμων και στην Εισαγωγή και Διάθεση ΑΓΓΛΙΚΩΝ ΠΡΟΪΟΝΤΩΝ.
τηλ. 22410 87111

Προς πάσα κατεύθυνση οι κρούσεις και τα αιτήματα του Δημάρχου Μανώλη Σαββή

# Αγώνας δρόμου για τις ελλείψεις στις υπηρεσίες Υγείας της Νότιας Ρόδου



***ΠΑΕΙ καιρός που ο δήμαρχος Νότιας Ρόδου Μανώλης Σαββής είχε απευθυνθεί με επιστολή του προς τον Υπουργό Υγείας και Κοινωνικής Αλληλεγγύης Νικήτα Κακλαμάνη, θέτοντας με στοιχεία τις ανάγκες της περιοχής αναφορικά με την υγειονομική της θωράκιση.***

***Από τότε μέχρι σήμερα, ο κ. Σαββής νοιώθει την ανάγκη να επανέρχεται και να επαναφέρει τα θέματα αυτά, απευθυνόμενος και προς τον κ. Κακλαμάνη και προς τον Διοικητή του Περιφερειακού Νοσοκομείου Ρόδου Γιάννη Κεφαλά.***

Οι ειδικές ανάγκες της Νότιας Ρόδου με τα πολλά γεωγραφικά διαμερίσματα, παράλληλα με τις επιπλέον ανάγκες που προκύπτουν κατά τους καλοκαιρινούς μήνες, αποτελούν παραμέτρους που επιβάλλεται να ληφθούν υπόψη των αρμοδίων. Προς την κατεύθυνση αυτή επιμένει ο δήμαρχος της Νότιας Ρόδου «υπενθυμίζοντας» στον κ. Νικήτα Κακλαμάνη τις ανάγκες του Δήμου, θέτοντας το αίτημα για στελέχωση του Περιφερειακού Ιατρείου Γενναδίου με γιατρούς με ειδικότητα «Γενικής Ιατρικής».

Αναφέρει συγκεκριμένα στην επιστολή του ο κ. Σαββής προς τον κ. Νικήτα Κακλαμάνη:

« Αγαπητέ κύριε Υπουργέ

Επανέρχομαι ξανά στο παραπάνω θέμα, για το οποίο πιστεύω θα αναλάβετε πρωτοβουλίες σύμφωνα με το παραπάνω σχετικό.

Με την παρούσα επιστολή μου, καταθέτω πρόταση όπου η υλοποίησή της σημαίνει ουσιαστική αναβάθμιση και είναι στα πλαίσια του υφιστάμενου νομοθετικού πλαισίου, το οποίο όπως έχετε εξαγγείλει πρόκειται να αναθεωρηθεί στις σημερινές ανάγκες.

Οπως αναφέρω και στο παραπάνω σχετικό η πρωτοβάθμια περίθαλψη στην περιοχή μας, στηρίζεται μόνο σε 5 αγροτικούς γιατρούς.

Προτείνουμε λοιπόν τουλάχιστον οι 2 ιατροί του Π.Ι.Γενναδίου να είναι Γενικής Ιατρικής προβλέποντάς το στη σχετική προκήρυξη κάλυψης των θέσεων.

Πιστεύοντας στην ευαισθησία σας και στη θετική ανταπόκρισή σας, σας ευχαριστώ εκ των προτέρων.

Με εκτίμηση
Ο Δήμαρχος
Μανώλης Σαββής

ΠΑΡΑΛΛΗΛΑ ο κ. Μανώλης Σαββής απευθύνθηκε προ ημερών και προς τον Διοικητή του Νοσοκομείου κ. Γιάννη Κεφαλά, με την παράκληση να επανδρωθεί το ασθενοφόρο που παρέχει υπηρεσίες στη ευρύτερη περιοχή της Νότιας Ρόδου με οδηγούς, με το κόστος των υπηρεσιών αυτών να μην καλύπτεται φυσικά από τον Δήμο, ο οποίος μέχρι σήμερα φαίνεται ότι «κάνει τη δουλειά» που άλλοι φορείς όφειλαν να κάνουν.

Στην επιστολή του προς τον κ. Κεφαλά, ο δήμαρχος της Νότιας Ρόδου επισημαίνει την τεράστια σημασία που έχει για την ανάπτυξη της περιοχής η αναβάθμιση των παρεχομένων υπηρεσιών υγείας (το αυτονόητο εν ολίγοις) και αναφέρει τα παρακάτω:

« Αγαπητέ κύριε Διοικητά

Κατ' αρχάς θέλω να σας ευχαριστήσω για το ενδιαφέρον σας στα θέματα υγείας της περιοχής μας.

Εχετε αντιληφθεί πιστεύω τη μεγάλη σημασία που έχει για μας η βελτίωση των υπηρεσιών υγείας για τη συνολική ανάπτυξη του τόπου μας.

Ηδη γνωρίζετε τη μεγάλη συνδρομή του Δήμου, ο οποίος επανδρώνει το ασθενοφόρο με τρεις οδηγούς υπαλλήλους του, συντηρεί τα ιατρεία σε όλα τα δημοτικά διαμερίσματα και τόσα άλλα.

Ολα τα παραπάνω επιβαρύνουν με μεγάλα ποσά τον Δήμο, σε βάρος πολλών άλλων αναγκών που έχουμε.

Θεωρούμε πλέον αυτονόητο ότι αυτές οι υπηρεσίες πρέπει να παρέχονται από τον οργανισμό σας γι αυτό εκτιμούμε ότι στον προγραμματισμό των προσλήψεών σας πρέπει να προβλέψετε τουλάχιστον 3 οδηγούς για το ασθενοφόρο και μία νοσηλεύτρια. Αυτονόητο πιστεύω είναι να γίνει πρόταση προς το ΕΚΑΒ να συμπεριλάβει στη δύναμη του το Π.Ι. Γενναδίου για ευνόητους λόγους. Πιστεύω στη θετική ανταπόκρισή σας και σας ευχαριστώ για τη συνεργασία.

Με εκτίμηση
Ο Δήμαρχος
Μανώλης Σαββής»


SIMPLY CLEVER

ŠKODA AUTO

Νέα **Skoda**Fabia
ΓΙΑ ΜΙΑ ΖΩΗ ΜΕ ΣΤΥΛ




Νέα **Skoda**Fabia. Δημιουργήθηκε για εσάς που έχετε τη δική σας άποψη για τον κόσμο, το δικό σας ιδιαίτερο στυλ. Για εσάς που δεν συμβιβάζεστε με τα συνηθισμένα και ζητάτε το αυτοκίνητό σας να είναι ξεχωριστό. Με 13 νέα χρώματα, με 6 μοναδικές επιλογές επένδυσης εσωτερικά που συνδυάζονται με 4 επιλογές χρώματος στο νέο ταμπλό αλλά και με τον πλουσιότερο στάνταρ εξοπλισμό στην κατηγορία της (ABS, Climatic, Αισθητήρες Παρκαρίσματος). Η νέα **Skoda**Fabia, το αυτοκίνητο για μια ζωή με στυλ, είναι εδώ. Σας περιμένει να την γνωρίσετε από κοντά.

Αποκτήστε την με **116** € τον μήνα, με την **άτοκη** χρηματοδότηση Skoda 2008.

ΑΤΟΚΗ ΧΡΗΜΑΤΟΔΟΤΗΣΗ Skoda 2008

**Νέα Skoda**Fabia. **Αντέχετε τόσο στυλ;**

**AUTOMARKET**
Τζιώρας Ιωάννης & Υιοί Ο.Ε.
7ο χλμ Ρόδου - Λίνδου, Ρόδος
Τηλ: 22410 69135, Fax: 22410 69136
E-mail: skoda@3t.gr

ΤΟΠΙΚΟΙ ΣΥΝΕΡΓΑΤΕΣ:
ΚΩΣ
Πιζάνιος Ν. & Τσίκνης Ο.Ε.
Μακράμι, Κως
Τηλ: 22420 68088
ΛΕΡΟΣ
Θεμέλαρος Γιάννης
Σμαλού, Λέρου
Τηλ: 22470 22000
ΚΑΛΥΜΝΟΣ
3Τ ΑΕΒΕ
Υποκατάστημα Καλύμνου
Ποταμοί Καλύμνου
Τηλ: 22430 24000

www.skoda.gr



**ΑΝΑΚΟΙΝΩΣΗ ΠΟΥ ΙΣΩΣ ΣΑΣ ΕΝΔΙΑΦΕΡΕΙ**

Ξενοδοχείο με 80 κλίνες ενοικιάζεται προς εκμετάλλευση κείμενο επί της ανατολικής πλευράς του νησιού με όλο τον αναγκαίο εξοπλισμό για τη λειτουργία του, ήτοι: Εστιατόριον, Snack Bar, πισίνα, κλπ, σε ωραία πανοραμική θέση και με ευνοϊκούς όρους λόγω συνταξιοδότησης.

**Πληροφορίες τηλ. 6942538526**

### Από άμβωνος η αντεπίθεση του Αρχιεπισκόπου κ. Χριστόδουλου

# «Βαθιά νυχτωμένοι όσοι με πολεμούν και νομίζουν ότι θα παραιτηθώ»

«Εάν νομίζουν όσοι μας πολεμούν ότι θα παραιτηθώ ή ότι θα πάψω να ομιλώ είναι βαθιά νυχτωμένοι». Με τη φράση αυτή απάντησε την Κυριακή στους επικριτές του, από τον άμβωνα του ναού των Αγίων Πάντων στην Καλιθέα, ο αρχιεπίσκοπος Χριστόδουλος



Ο Αρχιεπίσκοπος τόνισε ότι ο λαός μας είναι ο πιο πιστός στην Ευρώπη και αυτό ενοχλεί. «Πρέπει να λείψουν εκείνοι που σηκώνουν τη σημαία. Πρέπει να γίνει η παγκοσμιοποίηση. Οι σκανδαλοποιοί έρχονται και παρέρχονται. Μην εγκαταλείπετε την Εκκλησία» είπε.

«Εμείς δεν γίναμε παπάδες για να πλουτίσουμε. Εγώ δεν έχω μία δεκάρα» υποστήριξε, καλώντας τους πιστούς να συσπειρωθούν γύρω από την Εκκλησία και τους ποιμένες τους. Τόνισε, μάλιστα, ότι τα σκάνδαλα «είναι αναγκαία να υπάρχουν για να δοκιμάζονται οι άνθρωποι, αλλά δεν πρέπει να πάψουμε να σεβόμαστε την Εκκλησία».

Μέσα σε ένα ακροατήριο το οποίο συνεχώς τον επευφημούσε, φωνάζοντας «άξιος, άξιος», ο κ. Χριστόδουλος επιτέθηκε στα Μέσα Ενημέρωσης, λέγοντας ότι η κρίση στην Εκκλησία απασχολεί τα ΜΜΕ πάνω από ένα μήνα, λες και ήταν πρωτοφανή εγκλήματα αυτά τα οποία δείχνουν.

Έφτασαν, είπε, και στο σημείο να ασχολούνται με Πατριαρχεία, όπως το Ιεροσολύμων, και να αποθωρακίζουν τις ψυχές των ανθρώπων.

Ο κ. Χριστόδουλος με δάκρυα στα μάτια κάλεσε πολλές φορές τους πιστούς να έρθουν πιο κοντά στην Εκκλησία, πιο κοντά στους ποιμένες για να αποκρούσουν τις απειλές της προπαγάνδας, όπως είπε, με την πίστη τους στην Εκκλησία.

**Η δημοσκόπηση**

Την ίδια ώρα, σε δημοσκόπηση της εταιρείας Alco σε Αθήνα και Θεσσαλονίκη, που δημοσιεύεται στην εφημερίδα Το Θέμα, το 56,7% των ερωτηθέντων ζητεί την παραίτηση του κ. Χριστόδουλου. Υπέρ της παραμονής του στην ηγεσία της Εκκλησίας τάσσεται το 26,1, ενώ το 17,7% δεν απαντά.

**Τα σενάρια**

Πάντως, αν και δεν θεωρείται πιθανή η αλλαγή της ηγεσίας της Εκκλησίας της Ελλάδος, τα τελευταία εικοσιτετράωρα τα σενάρια για τον διάδοχο του Αρχιεπισκόπου δίνουν και παίρνουν.

Σύμφωνα με δημοσίευμα του Βήματος της Κυριακής, σε συζητήσεις μητροπολιτών ακούγονται ήδη ονόματα ιεραρχών οι οποίοι θα μπορούσαν να διαδεχθούν τον κ. Χριστόδουλο.

Αναφέρονται χαρακτηριστικά τα ονόματα των μητροπολιτών: Σπάρτης κ. Ευστάθιου, Ναυπάκτου κ. Ιερόθεου, Δημητριάδος κ. Ιγνατίου και Μεσογαίας κ. Νικόλαου.

Επίσης, δεν λείπουν και τα ονόματα των δύο «παλαιών» της Ιεραρχίας οι οποίοι ήταν και συνυποψήφιοι του κ. Χριστόδουλου στην εκλογή τού 1998, του Θηβών κ. Ιερώνυμου και του Θεσσαλονίκης κ. Ανθιμου.

Ανάλογες συζητήσεις κυριαρχούν και στα Ιεροσόλυμα, όπου τίθεται ήδη ζήτημα και τον Πατριάρχη κ. Ειρηναίο. Ωστόσο, σχεδόν όλοι στις Ορθόδοξες Εκκλησίες διαπιστώνουν ότι δεν υπάρχουν οι ηγέτες που θα οδηγήσουν την Εκκλησία των Ιεροσολύμων σε έξοδο από το αδιέξοδο.

**Η κυβέρνηση**

Αν και η άποψη που επικρατεί στο Μέγαρο Μαξίμου είναι ότι ο Αρχιεπίσκοπος δεν θα παραιτηθεί, ωστόσο θεωρείται πιθανό ότι η κυβέρνηση θα σκληρύνει τη στάση της απέναντί του το επόμενο διάστημα.

Σύμφωνα με την Κυριακάτικη Ελευθεροτυπία, αυτό θα γίνει όταν διατυπωθεί και επισήμως η πρόταση της Ιεραρχίας για σύσταση επιτροπής που θα διερευνήσει τις καταγγελίες και τις εκκρεμούσες υποθέσεις, με επικεφαλής τον κ. Χριστόδουλο και με τη συμμετοχή ανωτάτων δικαστικών. Η κυβέρνηση φέρεται αποφασισμένη να απορρίψει την πρόταση επικαλούμενη συνταγματικό κώλυμα.

Επιπλέον, ο πρωθυπουργός Κώστας Καραμανλής φέρεται να προτίθεται να μιλήσει ακόμη πιο επιθετικά για την ανάγκη της αυτοκάθαρσης της Εκκλησίας, στη διάρκεια της συνέντευξης Τύπου για τον ένα χρόνο διακυβέρνησης ΝΔ.

**Η Χρυσοπηγή**

Πληροφορίες που βλέπουν καθημερινά το φως της δημοσιότητας αναφέρουν ότι ο Αρχιεπίσκοπος υποχρεώθηκε να «θυσιάσει» στενούς του συνεργάτες, υπό την την ασφυκτική πίεση της «Χρυσοπηγής». Όπως τονίζει η Κυριακάτικη Ελευθεροτυπία, δεν θεωρείται τυχαίο γεγονός ότι η παραίτηση του Θεσσαλιώτιδος Θεόκλητου έγινε δεκτή λίγες ώρες μετά την επικοινωνία του κ. Χριστόδουλου με τον Καλαβρύτων Αμβρόσιο.

Η «απομάκρυνση» του Θεόκλητου, όπως όλα δείχνουν, επεβλήθη, αφού πληροφορίες αναφέρουν ότι μόλις την προηγούμενη ημέρα ο Θεσσαλιώτιδος ήταν εκείνος που επικοινώνησε με το Πατριαρχείο Ιεροσολύμων για να εκφράσει τη δυσφορία του κ. Χριστόδουλου για τις εξελίξεις στην υπόθεση Βαβύλη.

Αλλες πληροφορίες αναφέρουν ότι ο εκνευρισμός του Αρχιεπισκόπου, λόγω των συνεχών αποκαλύψεων, είναι πλέον ορατός στις συσκέψεις με στενούς του συνεργάτες. «Αφήστε με να κάνω ό,τι νομίζω» φέρεται να απάντησε τόσο στον υπεύθυνο για τα οικονομικά της Εκκλησίας Κώστα Πυλαρινό όσο και στον πρωτοσύγκελο Θωμά Συνοδινό όταν εκείνοι τον συμβούλευαν να δώσει συνέντευξη Τύπου.

Στην αρχιεπισκοπή, δε, οι συνεργάτες του Αρχιεπισκόπου γνωρίζουν ότι όλα κρέμονται από μία κλωστή, αφού η αυλαία των αποκαλύψεων μόλις άνοιξε και κανείς δεν ξέρει πότε και κυρίως πώς θα κλείσει.

### Δώρο «γενεθλίων» από τη GPO

# Καθαρό προβάδισμα για ΝΔ και Καραμανλή



Λίγο πριν από την «επέτειο» του ενός έτους διακυβέρνησης της ΝΔ, γκάλοπ της εταιρείας GPO για λογαριασμό του Τύπου της Κυριακής δείχνει προβάδισμα στην πρόθεση ψήφου της τάξεως του 5,9%.

Συγκεκριμένα, στο ερώτημα για την πρόθεση ψήφου «εάν αύριο είχαμε βουλευτικές εκλογές», η ΝΔ συγκεντρώνει 39,2%, το ΠΑΣΟΚ 33,3%, το ΚΚΕ 6,7%, ο ΛΑΟΣ 3,1% και ο ΣΥΝ 3,0%.

Στην παράσταση νίκης, «εάν αύριο είχαμε βουλευτικές εκλογές», η ίδια δημοσκόπηση δείχνει ότι το 71,5% πιστεύει ότι θα κερδίσει η ΝΔ και μόλις 15,2% θεωρεί το ίδιο για το ΠΑΣΟΚ.

Κάπως διαφοροποιημένα είναι τα ποσοστά της παράστασης νίκης «εάν οι εκλογές γίνουν στο τέλος της τετραετίας», οπότε η ΝΔ λαμβάνει 51,6% και το ΠΑΣΟΚ 25,2%.

Σύμφωνα με το γκάλοπ της GPO ισχυρό παραμένει το προφίλ του πρωθυπουργού Κώστα Καραμανλή με 54,1% θετικές και μάλλον θετικές γνώμες, έναντι 27,2% αρνητικών και μάλλον αρνητικών γνωμών.

Αντιστοίχως, το προφίλ του αρχηγού της αξιωματικής αντιπολίτευσης Γιώργου Παπανδρέου είναι το εξής: 41,9% θετικές και μάλλον θετικές γνώμες, 35,7% αρνητικές και μάλλον αρνητικές γνώμες.

Η έρευνα διενεργήθηκε το διάστημα 21 - 24 Φεβρουαρίου με τηλεφωνικές συνεντεύξεις σε πανελλαδικό δείγμα 2.000 ατόμων.

# Αποκριάτικη χοροεσπερίδα

### Από το Σύλλογο Γονέων και Κηδεμόνων Φανών

Ο Σύλλογος Γονέων και Κηδεμόνων του Δημοτικού Σχολείου Φανών οργανώνει μεγάλη αποκριάτικη χοροεσπερίδα και καλεί όλους να ξεφαντώσουν μαζί τους.

Η χοροεσπερίδα θα γίνει την Κυριακή 6 Μαρτίου ώρα 8:00 μ.μ. στο εστιατόριο «Κουφάς», έναντι του αεροδρομίου Παραδεισίου.

Τιμή με πλούσιο φαγητό και ποτό 20 ευρώ το άτομο.


ΟΙΚΟΔΟΜΙΚΕΣ ΕΠΙΧΕΙΡΗΣΕΙΣ

**ΔΙΑΚΟΓΕΩΡΓΙΟΥ ΚΑΛΛΙΣΤΟΣ**

ΕΘΝ. ΑΝΤΙΣΤΑΣΕΩΣ 11 - ΤΣΑΛΔΑΡΗ 28

ΠΩΛΗΣΕΙΣ ΔΙΑΜΕΡΙΣΜΑΤΩΝ-ΚΑΤΑΣΤΗΜΑΤΑ-ΑΠΟΘΗΚΕΣ-ΑΝΤΑΛΛΑΓΕΣ ΑΚΙΝΗΤΩΝ-ΑΓΟΡΕΣ ΟΙΚΟΠΕΔΩΝ-ΑΝΑΛΑΜΒΑΝΟΥΜΕ ΑΝΤΙΠΑΡΟΧΕΣ

**ΠΩΛΟΥΝΤΑΙ διαμερίσματα** λουξ κατασκευής με απεριόριστη θέα. Τα διαμερίσματα διαθέτουν θωρακισμένες πόρτες, εντοιχισμένες κουζίνες - ντουλάπες εντοιχισμένες, νιπτήρα με ντουλάπι, κεντρική θέρμανση αυτόνομη, ανοιγόμενα ανακλινόμενα κουφώματα με διπλά τζάμια, σίτες, ρολά, υδραυλικό ασανσέρ, τριφασικό ρεύμα. Ολοι οι χώροι σπατουλαριστοί, εσωτερικές πόρτες MDF, με σχέδιο.

• **ΔΙΑΜΕΡΙΣΜΑΤΑ ΕΠΙ ΤΗΣ:**

1. **ΠΩΛΟΥΝΤΑΙ διαμερίσματα** επί της οδού Χαραλάμπους στο πάρκο, των 105, 125 τ.μ. διαμερίσματα 3άρια-4άρια.
2. **ΟΙΚΟΔΟΜΗ** υπό ανέγερση επί της οδού Κ. Παλαιολόγου και Θεοτοκοπούλου **διαμερίσματα** 2άρια, 3άρια, 4άρια.
3. Επί της οδού Μ. Κων/νου-Κ. Παλιολόγου **γραφείο ιατρείο** 70 τ.μ.
4. **Αποθήκες** πλησίον Στ. Κωτιάδη 130 τ.μ., Λ. Καλλιθέας (Καρακόνερο) 80-300 τ.μ.
5. Πωλούνται στην παραλία Κιοτάρι **μεζονέτες**. Ημιτελείς και τελειωμένες των 80 τ.μ. και 110 τ.μ. σε 1.000 τ.μ. οικόπεδο πολυτελούς κατασκευής.

*ΟΙ ΠΩΛΗΣΕΙΣ ΜΠΟΡΟΥΝ ΝΑ ΓΙΝΟΥΝ ΜΕ ΟΛΑ ΤΑ ΔΑΝΕΙΑ ΤΡΑΠΕΖΩΝ ΚΑΙ ΟΡΓΑΝΙΣΜΩΝ*
*ΑΝΑΛΑΜΒΑΝΟΥΜΕ ΑΝΤΙΠΑΡΟΧΕΣ ΚΑΙ ΑΓΟΡΕΣ ΟΙΚΟΠΕΔΩΝ*
*ΔΕΧΟΜΑΣΤΕ ΑΝΤΑΛΛΑΓΕΣ ΑΚΙΝΗΤΩΝ*

ΠΛΗΡΟΦΟΡΙΕΣ

**ΔΙΑΚΟΓΕΩΡΓΙΟΥ ΚΑΛΛΙΣΤΟΣ**

Τηλ. 22410-29318, 78501 • Fax: 22410 34598, 78502



# Κεντρική Θέρμανση




- **Θέρμανση πετρελαίου**
  Λέβητες χαλύβδινοι, μαντεμένιοι. Σώματα πάνελ-αλουμινίου. Ατομικές θερμάνσεις.
- **Θέρμανση ηλεκτρική**
  Θερμοπομποί **EL-NOR**. 20 χρόνια πρώτοι στη Ρόδο, θερμαίνουν εκατοντάδες κατοικίες και επαγγελματικούς χώρους
- **Κλιματιστικά:**
  Θέρμανση - ψύξη. Όλες οι κορυφαίες μάρκες στις χαμηλότερες τιμές.
- **Δωρεαν μελέτη - επίβλεψη**
  Ακόμη και για τον πιο μικρό χώρο και δωρεάν μεταφορά.
- **Άμεση εγκατάσταση**
  από ειδικευμένο προσωπικό με προσοχή στη λεπτομέρεια
- **Γραπτή εγγύηση** καλής λειτουργίας και πλήρης τεχνική υποστήριξη.
- **Διπλή πιστοποίηση ποιότητας**
  από την εταιρεία μας και το δίκτυο τεχνικών καταστημάτων **Διαθερμική**.
- **Ειδικές λύσεις**
  για ξενοδοχεία και επαγγελματικούς χώρους.




**Καλέστε αμέσως το 76100 για υπεύθυνη ενημέρωση**

**ΒΟΥΤΥΡΑΚΗΣ Ι.Χ. Ε.Π.Ε. • ΔΩΔ. ΝΕΟΛΑΙΑΣ 16 - ΡΟΔΟΣ -ΤΗΛ. ΚΕΝΤΡΟ: 22410 76100**

Του τ. βουλευτή Δωδεκανήσου Γεωργίου Λογ. Χιωτάκη

# «Νέα διακυβέρνηση» η... ωραία κοιμωμένη

Τα «κόλπα» της «νέας διακυβέρνησης» της Ελλάδας, δεν φαίνεται να περνούν στις Βρυξέλλες. Δυστυχώς, εκτός από την κοινοτική επιτήρηση της οικονομίας μας, εκτός από την απόρριψη του προϋπολογισμού του Κράτους, που ψήφισε τον Δεκ. 2004 η πλειοψηφία της Ν.Δ. στη Βουλή, φαίνεται ότι ακολουθούν μύρια όσα κακά για τους Έλληνες: Φαίνεται πως υπάρχει κίνδυνος, μαζί με την επιτήρηση, να μη μας δώσει η Ευρωπαϊκή Ένωση τα 20 δισεκατομμύρια ευρώ, που περιμένουμε σαν βοήθεια και φαίνεται ακόμα πως η Ε.Ε. απορρίπτει το νόμο για το βασικό μέτοχο, που πάλι, μόνη της ψήφισε η Ν.Δ. στη Βουλή.

Ούτε η μετάβαση τριών (3) υπουργών της «νέας διακυβέρνησης» στις Βρυξέλλες, που χρησιμοποίησαν όλα τα «κόλπα» τους για να πείσουν την Επιτροπή ότι ο νόμος είναι σύμφωνος με το Κοινοτικό Δίκαιο, ούτε οι προειδοποιήσεις της αντιπολίτευσης, αλλά και του κυβερνητικού Επιτρόπου στις Βρυξέλλες Στ. Δήμα, ούτε τα σήματα της αντίθεσης που έρχονταν από την ΕΕ, τίποτε δεν στάθηκε ικανό να συνετίσει τη «νέα διακυβέρνηση» που μόνο στόχο της έχει βάλει την εξυπηρέτηση των «δικών της παιδιών». Καταξιωμένοι υπάλληλοι, όπως ο αερολιμενάρχης Ρόδου, ξηλώνονται και πετιούνται στα... άχρηστα, ενώ το ΠΑΣΟΚ προήγαγε και διετήρησε, επί πολλά χρόνια, τον δεξιό προκάτοχό του στη θέση του αερολιμενάρχη, όπως είχε κάνει και στον τοπικό κρατικό ραδιοσταθμό, όπου προήγαγε και διετήρησε σαν διευθυντή, πολύ γνωστό δεξιό υπάλληλο και όπως έκανε και σε πολλές άλλες περιπτώσεις.

Η λεγόμενη «ήπια προσαρμογή» αποδεικνύεται άγρια και ακατανίκητη και οι Έλληνες εργαζόμενοι καταλαμβάνονται, όλο και περισσότερο από το άγχος, για το αύριο και για το μέλλον των οικογενειών τους. Πολλοί από αυτούς είχαν πιστέψει στις ψεύτικες και απατηλές δεσμεύσεις του πρωθυπουργού και είχαν ψηφίσει το κόμμα του με την ελπίδα ενός καλύτερου αύριου για τους ίδιους και για την Ελλάδα.

Δυστυχώς οι ελπίδες τους διαψεύδονται καθημερινά και πριν περάσει ένα έτος της «νέας διακυβέρνησης» η απελπισία, το άγχος και η αβεβαιότητα επεκτείνονται και καταλαμβάνουν όλο και περισσότερα στρώματα εργαζομένων. Τα μεγάλα έργα στο Νομό μας, το φράγμα του Γαδουρά, το εμπορικό λιμάνι της Ρόδου, η εθνική οδός Ρόδου – Λίνδου, το φράγμα της Απολακκιάς και άλλα πολλά, εγκαταλείπονται στην τύχη τους.

Το Γενικό Νοσοκομείο Ρόδου Ανδρέας Παπανδρέου αφήνεται και αυτό στην τύχη του, αφού ούτε νοσηλευτές, ούτε γιατροί προσλαμβάνονται για τη λειτουργία της μαγνητικής τομογραφίας. Οι χιλιάδες συμβασιούχοι περιμένουν την... «προσωπική συνέντευξη» για να μπορέσουν να πείσουν τη τη «νέα διακυβέρνηση» ότι είναι «δικά της παιδιά» για να τους προσλάβει... Και εν τω μεταξύ πληροφορίες από την Αθήνα λένε ότι ετοιμάζεται η αύξηση στον ΦΠΑ που ισχύει για τα νησιά του Αιγαίου!..

Να υπενθυμίσω ότι όταν ήμουν εν ενεργεία βουλευτής, εψήφισα μόνος εγώ τη διάταξη που προέβλεπε τη μείωση του ΦΠΑ μόνο για τα Δωδεκάνησα, τότε κατά 30%, ενώ οι ντόπιοι δεξιοί ζητούσαν με μαύρες σημαίες, τη μείωση κατά... 70%(!). Και ήλθε σε λίγα χρόνια στην κυβέρνηση η Ν.Δ. που από τις πρώτες αποφάσεις που έλαβε ήταν η... αύξηση του ΦΠΑ στα Δωδ/σα, από το 4% σε 6% (αύξηση κατά 50%) και από το 11% σε 13% (αύξηση κατά 20% περίπου!) χωρίς κανένας να διαμαρτυρηθεί!

Για μένα, αλλά και για πάρα πολλούς Δωδεκανήσιους, αυτό δεν ήταν έκπληξη. Το περιμέναμε, διότι είχαμε ζήσει και είχαμε βιώσει τα πέτρινα χρόνια της δεξιάς διακυβέρνησης στην Ελλάδα: Μισαλλοδοξία, κοινωνικά φρονήματα, κυνηγητό, ανεργία, μαζική μετανάστευση εργαζομένων, ακρίβεια κ.λπ. κ.λπ.

Γι' αυτό η Αλλαγή του 1981 ήλθε σαν θείο δώρο στην πατρίδα μας. Έγινε η εθνική συμφιλίωση, δόθηκαν γενναίες αυξήσεις στους χαμηλόμισθους και στους συνταξιούχους και με νομοθετικά μέτρα δόθηκε ώθηση στην ανάπτυξη που έφερε την ευημερία στην Ελλάδα και σταμάτησε τη φυγή και τη μετανάστευση των εργαζομένων για ανεύρεση εργασίας στο εξωτερικό! Η δεξιά «διακυβέρνηση» δυστυχώς, μπασμένη και βουτηγμένη στη μισαλλοδοξία, δημιούργησε και παρέπεμψε στο Ειδικό Δικαστήριο τον... Ανδρέα Παπανδρέου(!) και τώρα η «νέα διακυβέρνηση της δεξιάς» εκτός από την εξεταστική επιτροπή, ετοιμάζεται και για... ανακριτικές επιτροπές της Βουλής!

Αντί να ενσκύψουν πάνω στα εσωτερικά και εξωτερικά προβλήματα της Ελλάδας, αντί να αγωνιστούν για να βρουν και για να δώσουν λύσεις στα πολλαπλά προβλήματα των εργαζομένων, σκέπτονται πώς να αυξήσουν τον ΦΠΑ! Εδώ θα πρέπει να υπενθυμίσω ότι όλα τα «προνόμια» της Δωδ/σου καταργήθησαν από τις κυβερνήσεις της δεξιάς: Η Γενική Διοίκηση Δωδ/σου, με τον ξεχωριστό της προϋπολογισμό, το ειδικό φορολογικό καθεστώς, το ειδικό τελωνειακό καθεστώς, το παράρτημα του Εθνικού Τυπογραφείου στη Ρόδο, η κρατική Καπνοβιομηχανία κ.λπ., όλα καταργήθησαν από τις κυβερνήσεις της δεξιάς. Όλα! Γι' αυτό δεν θα μου κάνει εντύπωση αν η «νέα διακυβέρνηση» καταργήσει και τον μειωμένο ΦΠΑ στα Δωδ/σα!

Όμως όλα αυτά επιβάλλουν να αλλάξουμε τη διοικητική δομή της Ελλάδος! Επιβάλλουν να αγωνιστούμε για ένα νέο τρόπο σκέψης και ενέργειας, πρέπει να κάνουμε πράξη και πραγματικότητα την αλλαγή στη δημόσια διοίκηση! Πρέπει να επιτύχουμε και να κατοχυρώσουμε την πλήρη αποκέντρωση πόρων και εξουσιών προς την επαρχία. Πρέπει όλα τα δημόσια κτήματα, όλα, εκτός ορισμένων κτιρίων, να περιέλθουν στους κατά τόπους Δήμους και Νομαρχίες, που θα τα αξιοποιήσουν κατά τον καλύτερο τρόπο, αφού θα έχουν και τους πόρους που θα παρακρατούνται καθημερινά και θα καταβάλλονται αμέσως στους αντίστοιχους τραπεζικούς λογαριασμούς του Δήμου, της Νομαρχίας και του Κράτους, όπως έχω εξηγήσει σε άλλα άρθρα μου. Χρειαζόμαστε συλλογική συμμετοχή των πολιτών, χρειάζεται τόλμη και όραμα για να πραγματοποιηθεί η αλλαγή.

Και η «νέα διακυβέρνηση» δεν φαίνεται να διαθέτει ούτε όραμα, ούτε πίστη, ούτε πείρα, ούτε εμπειρίες, αλλά φαίνεται να ενδιαφέρεται μόνο για την εξουσία και για την τακτοποίηση των δικών της παιδιών. Έτσι όλα τα άλλα αφήνονται στην τύχη τους, όλα καρκινοβατούν, όλα τα προβλήματα, εσωτερικά και εξωτερικά, για τα οποία χρειάζονται αγώνες, δράση, κινητικότητα και οράματα... κοιμούνται, σαν τη «νέα διακυβέρνηση», που φαίνεται να «απολαμβάνει» τον ύπνο της... «ωραίας κοιμωμένης» του Χαλεπά! Και μη χειρότερα!

Το άγαλμα του Κολοσσού - μια άλλη άποψη

# Το αυθεντικό απέναντι στο κακέκτυπο και στη νόθευση

Η κατασκευή του «Κολοσσού» εξακολουθεί να πυροδοτεί συζητήσεις με ποικίλες απόψεις και αντιδράσεις.

Ενδιαφέρον παρουσιάζουν οι παρακάτω θέσεις που διατυπώνει με ρεαλισμό ο συμπολίτης μας αρχιτέκτων κ. Αγαπητός Ξάνθης.

«Έχοντας την ευαισθησία ενός ενεργού πολίτη επιθυμώ να καταθέσω τις σύντομες σκέψεις μου πάνω στο θέμα της κατασκευής του αγάλματος του Κολοσσού , σε συνέχεια της ανακοίνωσης του Αρχιτεκτονικού Συλλόγου Δωδεκανήσου στις τοπικές εφημερίδες της 24.2.2005.

Σε μία εποχή των μεταολυμπιακών αγώνων όπου η Ελλάδα επανέφερε τον πολιτισμό στο επίκεντρο του κόσμου , η κάθε αρχιτεκτονική παρέμβαση κλίμακας σε ουσιαστικά σημεία της πόλης της Ρόδου ή αλλού, χρήζει ιδιαίτερης φροντίδας και κοινωνικού ενδιαφέροντος. Μέσα από αυτήν καταγράφεται η μορφή της πολιτιστικής μας εικόνας, σμιλεύεται η οντότητα του τόπου που θα παραδώσουμε στα παιδιά μας και με την ταυτόχρονη προβολή στα μάτια των επισκεπτών.

Έτσι η κάθε κατασκευή που καταγράφει το σημερινό μας



πολιτισμό οφείλει να τηρεί τις προϋποθέσεις του καλαίσθητου, του γνήσιου, του αυθεντικού, ίσως του καινοτόμου και όχι του κακέκτυπου, της νόθευσης, της αντιγραφής.

Με αυτήν την προσέγγιση το πρόβλημα της κατασκευής του αγάλματος δεν πρέπει να εντοπίζεται στην θέση, στο τοπίο, στις οδούς πρόσβασης, στην γενικότερη πολεοδομική κατάσταση, στην μονόπλευρη τουριστική εκμετάλλευση, αλλά στην ανακατασκευή του σαν σημερινό στοιχείο ύπαρξης και ακτινοβολίας.

Το ερώτημα που μπορεί να τεθεί είναι κατά πόσο είναι αναγκαία η αντιγραφή ενός κατασκευάσματος που αποτελεί ένα ιστορικό μύθο, ή η δημιουργία ενός σύγχρονου πολιτιστικού σημείου αναφοράς της πόλης με έντονα τα χαρακτηριστικά της ειρήνης, της συμφιλίωσης, της ενότητας, των πανανθρώπινων αξιών?

Θεωρώ ότι το ζήτημα δεν είναι η απομίμηση ενός συμβόλου , αλλά το πλάσιμο ενός "μορφώματος" που θα ενθυμίζει το παρελθόν , θα παρουσιάζει το παρόν, και θα οδηγεί προς το μέλλον.

Το νησί μας σαν σταυροδρόμι όλων των πολιτισμών δεν αγωνιά για τα "εμπορικά" δημιουργήματα , ούτε και τις προϋποθέσεις κατασκευής. Επιζητάει μία σύγχρονη ταυτότητα, μέσα στον κυκεώνα της παγκοσμιοποίησης , που δεν θα λησμονεί την ιστορία της και θα έχει όμως καταγραμμένο το στίγμα του νέου αιώνα.»

**Αγαπητός Ξάνθης**
**Αρχιτέκτων**


RODOS PALACE
★★★★★
Resort Hotel • Convention Center

Το Ξενοδοχειακό & Συνεδριακό συγκρότημα πολυτελείας της Ρόδου επιζητεί το ακόλουθο προσωπικό:

- **Food & Beverage Manager**
  Με ανάλογη προϋπηρεσία σε ξενοδοχεία πολυτελείας
- **Banqueting Manager-Υπεύθυνο Εκδηλώσεων**
  Με ανάλογη προϋπηρεσία σε ξενοδοχεία πολυτελείας
- **Προϊσταμένη Ορόφων**
  Με ανάλογη προϋπηρεσία σε ξενοδοχεία πολυτελείας
- **Υπαλλήλους Υποδοχής**
  Γνώσεις Αγγλικών, Γερμανικών, Γαλλικών

Επίσης ζητούνται:

- Chef
- Μάγειροι Α', Β' & βοηθοί
- Ζαχαροπλάστες
- Μπουκετατζήδες Α' & Β'
- Κόπτης Κρεάτων
- Σερβιτόροι & βοηθοί
- Κομμώτρια
- Γυμναστής
- Μπάρμεν & βοηθοί
- Τηλεφωνήτριες
- Ταμπλίστες
- Καμαριέρες
- Καθαρίστριες
- Hostesses
- Εργάτες

Οι ενδιαφερόμενοι για τις ανωτέρω θέσεις μπορούν να αποστείλουν βιογραφικό τους σημείωμα με μία πρόσφατη φωτογραφία στην Διεύθυνση της εταιρείας ή να απευθύνονται στο Τμήμα Προσωπικού του ξενοδοχείου καθημερινά από 09:00-15:00.

Ξενοδοχείο Ρόδος Παλάς
Λεωφ. Ιαλυσού, Τ.Θ. 121, Ιξιά, Ρόδος
Τηλ. 22410 25222, Fax: 22410 25350
E-mail: info@rodos-palace.gr






Με την 20χρονη πείρα μας στα συστήματα ηλιακής ενέργειας σας προσφέρουμε τις πιο αποτελεσματικές λύσεις:

- **Τα καλύτερα ηλιακά της αγοράς**
  Τελευταίας τεχνολογίας ηλιακά, γαλβανιζέ, glass, ανοξείδοτα, ανοικτού, κλειστού κυκλώματος
- **Δωρεάν μελέτη - επίβλεψη**
  για κεντρικές εγκαταστάσεις ξενοδοχείων.
- **Άμεση εγκατάσταση**
  από ειδικευμένο προσωπικό, μέ προσοχή στη λεπτομέρεια.
- **Ειδικές Λύσεις**
  για κεραμοσκεπές και όπου δεν πρέπει να φαίνεται το Boiler.
- **Εγγύηση**
  καλής λειτουργίας και πλήρη τεχνική υποστήριξη.
- **Πιστοποίηση ποιότητας**
  από το κέντρο ανανεώσιμων πηγών ενέργειας.
- **Εγγυημένη απόσβεση**
  Μόνο με τα χρήματα που πληρώνετε στον ηλεκτρικό σας θερμοσίφωνα εξοφλείτε τον ηλιακό.
- **Έκπτωση αξίας αγοράς**
  από το φορολογητέο σας εισόδημα.

Καλέστε αμέσως το 76100 για υπεύθυνη ενημέρωση.

ΒΟΥΤΥΡΑΚΗΣ Ι.Χ. Ε.Π.Ε. • ΔΩΔ. ΝΕΟΛΑΙΑΣ 16 - ΡΟΔΟΣ -ΤΗΛ. ΚΕΝΤΡΟ: 2241/76100

Audi

1.VW GOLF 1400 CC μοντ. 2001, 3ΘΥΡΟ, χρώμα ΜΠΛΕ ΤΖΑΖ, (ABS, υδρ. τιμόνι, 4 αερόσακοι, ηλ. παράθυρα, κεντρικό κλείδωμα, ηλεκ. καθρέπτες, air condition, ηχοσύστημα)
2.VW GOLF 1400 CC μοντ. 1999, 3ΘΥΡΟ, χρώμα ΚΟΚΚΙΝΟ, (ABS, υδρ. τιμόνι, 2 αερόσακοι, ηλ. παράθυρα, κεντρικό κλείδωμα, ηλεκ. καθρέπτες, ζάντες αλουμινίου, ηχοσύστημα)
3. VW GOLF VARIANT - 1400 CC μοντ. 1996, 5ΘΥΡΟ, χρώμα ΜΑΥΡΟ (υδρ. τιμόνι,R/C)
4.VW POLO 1600 CC μοντ. 1995, 3θυρο, χρώμα ΛΕΥΚΟ (υδρ. τιμόνι, 2 ηλ. παράθυρα, κεντρικό κλείδωμα, ηχοσύστημα)
5.VW POLO -1000 CC μοντ. 1998, 3θυρο, χρώμα ΚΥΠΑΡΙΣΣΙ (υδρ. τιμόνι, ηχοσύστημα)
6. AUDI A3 -1600 CC μοντ. 2003, χρώμα ΚΟΚΚΙΝΟ (ABS, ESP, EDL,BAS, δερμάτινο, υδρ. τιμόνι, 6 αερόσακοι, ηλ. παράθυρα, κεντρικό κλείδωμα, ηλεκ. καθρέπτες, ζάντες αλουμινίου, ηχοσύστημα)
7. AUDI A3 - 1600 CC μοντ. 1999, χρώμα ΜΠΟΡΝΤΩ (Αερόσακοι, 2 ηλ. παράθυρα, κεντρικό κλείδωμα, ηλεκτ. καθρέπτες, ηχοσύστημα)
8.AUDI A4 - 1600 CC μοντ. 1997, χρώμα ΜΠΛΕ (ABS, υδρ. τιμόνι, 4 αερόσακοι, ηλ. παράθυρα, κεντρικό κλείδωμα, ηλεκ. καθρέπτες, climatronic, ζάντες αλουμινίου, ηχοσύστημα)
9.MAZDA 323-1600 CC μοντ. 2001, ΧΡΩΜΑ ΑΣΗΜΙ (ABS, TC, υδρ. τιμόνι, 4 αερόσακοι, ηλ. παράθυρα, κεντρικό κλείδωμα, ηλεκ. καθρέπτες, climatronic, ηχοσύστημα, ζάντες αλουμινίου)
10. RENAULT MEGANE COUPE - 1600 CC μοντ. 2001, ΧΡΩΜΑ ΑΣΗΜΙ, 3θυρο (ABS, υδρ. τιμόνι, 2 αερόσακοι, ηλ. παράθυρα, κεντρικό κλείδωμα, air condition, ζάντες αλουμινίου, ηχοσύστημα)
11. RENAULT TWINGO 1150 CC μοντ. 1998,-1400 CC μοντ. 1996, χρώμα ΓΚΡΙ, 3ΘΥΡΟ (υδρ. τιμόνι, ηλ. παράθυρα, κεντρικό κλείδωμα, air condition, ηχοσύστημα)
12.FIAT SCIECENTO -1100 CC μοντ. 2002 ΧΡΩΜΑ ΛΕΥΚΟ, 3θυρο (aircondition, ηχοσύστημα)
13. FIAT BRAVO 1150 CC μοντ. 1999 ΧΡΩΜΑ ΓΑΛΑΖΙΟ (υδρ.τιμόνι, air condition, 4 αερόσακοι,2 ηλ.παράθυρα, κεντρικό κλείδωμα, ηχοσύστημα)
14. TOYOTA YARIS 1000 CC, μοντ. 2002, 5θυρο, χρώμα ΜΠΟΡΝΤΩ (air condition, ηχοσύστημα)
15.DAEWOO MATIZ - 850 CC μοντ. 2000 5ΘΥΡΟ, ΧΡΩΜΑ ΚΕΡΑΜΙΔΙ (υδρ. τιμόνι, ηλεκτ. παράθυρα, κεντρικό κλείδωμα, air condition, ηχοσύστημα)
16. HONDA CIVIC 1500 CC μοντ. 1994 χρώμα ΑΣΗΜΙ ΧΛΜ. 92.000 (ABS, υδρ. τιμόνι, 4 ηλ. παράθυρα, κεντρικό κλείδωμα, ηχοσύστημα)
17. FIAT MULTIPLA 1600 CC μοντ. 2002, χρώμα ΑΣΗΜΙ ΧΛΜ. 37.000 (υδρ. τιμόνι, air condition, 4 αερόσακοι, 2 ηλ. παράθυρα, κεντρικό κλείδωμα, ηχοσύστημα)
18. ROVER 214 SI 1400 CC μοντ. 1992, χρώμα ΓΚΡΙ ΧΛΜ. 160.000 (υδρ. τιμόνι, κεντρικό κλείδωμα, ηχοσύστημα)
19. ALPHA ROMEO 155-1600 CC μοντ. 1996, χρώμα ΜΑΥΡΟ (υδρ. τιμόνι, αερόσακος οδηγού, 2 ηλ. παράθυρα, κεντρικό κλείδωμα, κλιματισμός, ηχοσύστημα)
20. PEUCEOT 306 XR 1400 CC μοντ. 1993, χρώμα ΑΝΘΡΑΚΙ (2 ηλ. παράθυρα, κεντρικό κλείδωμα, ηχοσύστημα)
21. RENAULT CLIO-1190 CC μοντ. 1995, χρώμα ΜΟΛΥΒΙ, 5ΘΥΡΟ (2 ηλ. παράθυρα, κεντρικό κλείδωμα, ζάντες αλουμινίου, ηχοσύστημα)
22. KIA PRIDE 1300 CC μοντ. 1999, χρώμα ΑΣΗΜΙ, 4ΘΥΡΟ(υδρ.τιμόνι,A/C, 2 ηλ.παράθυρα, ζάντες αλουμινίου, ηχοσύστημα)
23. SEAT IBIZA 1400 CC μοντ. 1996 χρώμα ΜΠΛΕ, 3ΘΥΡΟ (υδρ. τιμόνι, 2 αερόσακοι, ηλ. παράθυρα, ζάντες αλουμινίου, ηχοσύστημα)
24.VW PASSAT - 1600 CC μοντ. 1999, ΧΡΩΜΑ ΓΑΛΑΖΙΟ (ABS, υδρ. τιμόνι, 4 αερόσακοι, ηλ. παράθυρα, κεντρικό κλείδωμα, ηλεκ. καθρέπτες, CLIMATRONIC, ηχοσύστημα)
25.VW POLO CLASSIC - 1400 CC μοντ. 1998, 3θυρο, χρώμα ΠΡΑΣΙΝΟ (υδρ. τιμόνι, ηλ. παράθυρα, κεντρικό κλείδωμα, ηλεκ. καθρέπτες, ζάντες αλουμινίου, ηχοσύστημα)
26.ALPHA ROMEO 33-1350 CC μοντ. 1993, χρώμα ΚΟΚΚΙΝΟ (2 ηλ. παράθυρα, κεντρικό κλείδωμα)
27.OPEL ZAFIRA 1600 CC μοντ. 2001, 7θεσιο, χρώμα ΑΣΗΜΙ (ABS, υδρ. τιμόνι, 4 αερόσακοι, 4 ηλ. παράθυρα, κεντρικό κλείδωμα, ηλεκ. καθρέπτες, ηχοσύστημα)
28.HYUNDAI SONATA GL 1800 CC, μοντ. 1991, χρώμα ΓΚΡΙ, (υδρ. τιμόνι,ηλ. παράθυρα,κεντρικό κλείδωμα, ηχοσύστημα)
29.RENAULT MEGANE - 1400 CC μοντ. 1996, ΧΡΩΜΑ ΜΟΛΥΒΙ (υδρ. τιμόνι, ηλ. παράθυρα, κεντρικό κλείδωμα, air condition, ηχοσύστημα)
30. RENAULT TWINGO 1150 CC μοντ. 1998, χρώμα ΜΠΟΡΝΤΩ, 3ΘΥΡΟ (υδρ. τιμόνι, 2 ηλ. παράθυρα, ηχοσύστημα)
31. TOYOTA AVENSIS - 1600 CC μοντ. 1999, SEDAN, χρώμα ΜΑΥΡΟ, (ABS, υδρ. τιμόνι, 2 αερόσακοι, ηλ. παράθυρα, κεντρικό κλείδωμα, air condition, ηλεκ. καθρέπτες, συναγερμός, ηχοσύστημα)
32. TOYOTA RAV - 2000 CC μοντ. 2001, SEDAN, χρώμα ΜΑΥΡΟ (ABS, υδρ. τιμόνι, 2 αερόσακοι, ηλ. παράθυρα, κεντρικό κλείδωμα, air condition, ηλεκ. καθρέπτες, συναγερμός, ηχοσύστημα)
33.TOYOTA COROLLA 1350 CC μοντ. 1994, χρώμα ΠΡΑΣΙΝΟ, (ABS, υδρ. τιμόνι, 2 αερόσακοι, ηλ. παράθυρα, κεντρικό κλείδωμα, air condition, ηλεκ. καθρέπτες, συναγερμός, ηχοσύστημα)
34. TOYOTA COROLLA 1350 CC μοντ. 1994, χρώμα ΑΣΗΜΙ (ηχοσύστημα)
35. NISSAN PRIMERA 1600 CC μοντ. 1991 χρώμα ΛΕΥΚΟ ((υδρ.τιμόνι, 2 ηλ.παράθυρα, κεντρικό κλείδωμα)
36. ALFA ROMEO 164-2000 CC μοντ. 1991, χρώμα ΜΠΛΕ ((υδρ.τιμόνι, 2 ηλ.παράθυρα, κεντρικό κλείδωμα)
37.FIAT PUNTO 1250 CC μοντ. 1996 χρώμα ΜΠΟΡΝΤΩ 3θυρο (υδρ.τιμόνι, 2 ηλ.παράθυρα, ηχοσύστημα)

CAR EXPERTS

0% ΠΡΟΚΑΤΑΒΟΛΗ ΕΩΣ 72 ΜΗΝΙΑΙΕΣ ΔΟΣΕΙΣ

ΞΕΝΑΚΗΣ ΑΥΤΟΚΙΝΗΤΑ ΑΕΒΕ
Εξουσιοδοτημένος Έμπορος Kosmocar A.E.
Πωλήσεις-Service-Ανταλλακτικά
10ο χλμ. Ρόδου-Λίνδου, τηλ. 2241086777, fax: 2241086788

1 έτος γραπτή εγγύηση με δυνατότητα επέκτασης έως 3 έτη


### Δεν συμφωνεί το Σωματείο με την πρόταση της Ε.Ξ.Ρ.

# Νέα συνάντηση ξενοδόχων-ξενοδοχοϋπαλλήλων την προσεχή Τετάρτη



*Ο πρόεδρος της Ε.Ξ.Ρ. Βασίλης Μηναΐδης*

Την Τετάρτη αναμένεται να συναντηθούν εκ νέου οι ξενοδοχοϋπάλληλοι με τους ξενοδόχους για την υπογραφή της συλλογικής σύμβασης εργασίας, αφού στη συνάντηση της προηγούμενης εβδομάδας δεν ελήφθη καμία απόφαση.

Κατά τη συνάντηση της περασμένης Παρασκευής η Ενωσης Ξενοδόχων της Ρόδου πρότεινε στους ξενοδοχοϋπαλλήλους να ισχύσει και στην περιοχή μας ό,τι προβλέπει η εθνική συλλογική σύμβαση εργασίας, ωστόσο η πρόταση αυτή δεν ικανοποίησε τον πρόεδρο του Σωματείου κ. Γιώργο Ορφανό.

Για το λόγο αυτό αναμένεται, πριν από την Τετάρτη, να γίνει νέα συζήτηση μεταξύ των εκπροσώπων των ξενοδοχοϋπαλλήλων οι οποίοι ζητούν βελτίωση της πρότασης των ξενοδόχων καθώς διεκδικούν μεγαλύτερες αυξήσεις απ' ότι προβλέπει η εθνική συλλογική σύμβαση εργασίας.

Θα πρέπει να σημειωθεί ότι στην εθνική σύμβαση προβλέπεται αύξηση 2,20% από 1-1-2005 και 3,30% από 1-9-2005. Σύμφωνα με τον κ. Ορφανό τα ποσοστά της αύξησης είναι ιδιαίτερα χαμηλά με δεδομένο μάλιστα ότι η αύξηση του 3,30% θα ισχύσει από την 1 Σεπτεμβρίου, όταν δηλαδή η σεζόν θα οδεύει προς το τέλος της.

Στη συνάντηση της Τετάρτης οι ξενοδοχοϋπάλληλοι αναμένεται να ζητήσουν μεγαλύτερες αυξήσεις και αν το αίτημά τους δεν ικανοποιηθεί από τους ξενοδόχους,

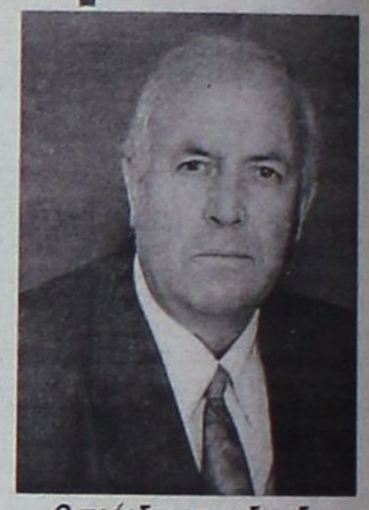

*Ο πρόεδρος των ξενοδοχοϋπαλλήλων Γιώργος Ορφανός*

τότε θα προσφύγουν στη διαιτησία ενώ δεν αποκλείεται να προχωρήσουν και σε κινητοποιήσεις.

### Μετά από αίτημα της μειοψηφίας

# Η εμφάνιση της Ρόδου συζητείται στη σημερινή συνεδρίαση του Δ.Σ.



Σήμερα στις 12 το μεσημέρι θα συνεδριάσει το Δημοτικό Συμβούλιο Ροδίων για να εξετάσει το θέμα της εμφάνισης της πόλης μας.

Η σημερινή συζήτηση αποτελεί συνέχεια της συνεδρίασης του Δημοτικού Συμβουλίου της Παρασκευής, η οποία διεκόπη λόγω του περασμένου της ώρας.

Το θέμα για την εμφάνιση της πόλης της Ρόδου, ετέθη από την παράταξη της μειοψηφίας του Δημοτικού Συμβουλίου τα μέλη της οποίας έχουν ασκήσει έντονη κριτική στο δήμαρχο Ροδίων Γιώργο Γιαννόπουλο για τους χειρισμούς του στο συγκεκριμένο τομέα, αφού όπως υποστηρίζουν η εικόνα της πόλης μας κάθε χρόνο γίνεται χειρότερη.

Στη σημερινή συνάντηση ο επικεφαλής της μειοψηφίας Χατζής Χατζηευθυμίου να επιρρίψει ευθύνες στο δήμαρχο για την κατάσταση που επικρατεί στην πόλη, ενώ ο κ. Γιαννόπουλος ο οποίος αναμένεται να απαντήσει παραθέτοντας τα έργα που έχουν γίνει τα τελευταία χρόνια στην περιοχή μας αλλά και παρουσιάζοντας τις επόμενες ενέργειες της Δημοτικής Αρχής.


ΠΩΛΟΥΝΤΑΙ

σε άριστη κατάσταση και σε τιμή ευκαιρίας
1) Ψυγείο βιτρίνα μαναβικής 2,50μ.
2) Ψυγείο βιτρίνα μαναβικής 2,30 μ.

Πληροφορίες 6948089553

ΤΑΜΕΙΑΚΕΣ ΜΗΧΑΝΕΣ SHARP



Η συνεχώς ανερχόμενη εταιρεία μηχανοργάνωσης και μηχανών γραφείου, Omnisys Technologies Ε.Π.Ε Στ. Καζούλη 74 Τηλ: 22410 – 33105, κλείνοντας δύο Χρόνια συνεργασίας με την κορυφαία εταιρεία ταμειακών μηχανών SHARP, ευχαριστεί παλιούς και νέους πελάτες και παράλληλα προσφέρει για την περίοδο 01 / 02 - 28 / 02 /2005, όλα τα νέα προϊόντα της εταιρείας SHARP, που μπορείτε να τα αποκτήσετε σε προνομιακές τιμές, με δυνατότητα διακανονισμού της αρεσκείας σας.

Για την Omnisys TechnologiesΕΠΕ

ΣΚΕΥΟΣ ΚΑΜΠΟΥΡΗΣ
ΔΙΕΥΘΥΝΩΝ ΣΥΜΒΟΥΛΟΣ

Στεφάνου Καζούλη 74
Τηλεφωνήστε μας για δωρεάν επίδειξη στα τηλέφωνα :22410-33105 / 73290




## ΕΠΙΣΗΜΟΣ ΔΙΑΝΟΜΕΑΣ OPEL

**ΜΑΜΑΛΙΓΚΑΣ ΑΕΒΕ:** 3ο χλμ. Λ. Ρόδου - Λίνδου, Ρόδος 85100, Τηλ: 22410 61005

# Ο κόσμος του βιβλίου

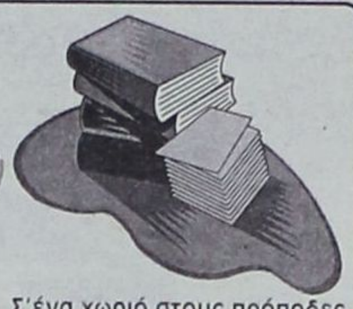

**«ΝΤΟΠΙΝΓΚ: ΑΠΟ ΤΟ ΣΧΟΛΕΙΟ ΣΤΟ ΘΑΝΑΤΟ» ΑΠΟ ΤΙΣ ΕΚΔΟΣΕΙΣ ΚΑΚΤΟΣ**

Σε μια τολμηρή ανατομία του φαινομένου του ντόπινγκ που κλυδωνίζει την παγκόσμια αθλητική κοινότητα αλλά και που πρόσφατα «ανιχνεύτηκε» και στην Ελλάδα προχωρεί ο ειδικός αθλίατρος Σταύρος Χάντζος μέσα από το βιβλίο του «ΝΤΟΠΙΝΓΚ.ΑΠΟ ΤΟ ΣΧΟΛΕΙΟ ΣΤΟ ΘΑΝΑΤΟ». Μέσα από τις σελίδες του βιβλίου που κυκλοφορεί από τις εκδόσεις ΚΑΚΤΟΣ ο συγγραφέας προτείνει τη χάραξη συγκεκριμένης πολιτικής για την αντιμετώπιση του φαινομένου. Πρόβλημα αθλητικό,επιστημονικό, κοινωνικοπολιτικό και εν τέλει ηθικό, το ντόπινγκ εξελίχθηκε σε μια κυριολεκτικά θανάσιμη απειλή για το αθλητικό εποικοδόμημα της εποχής μας.

Αρχίζοντας από τα τεράστια οικονομικά συμφέροντα της φαρμακευτικής τεχνολογίας και του υψηλού πρωταθλητισμού και φτάνοντας μέχρι τα πρώτα βήματα του μικρού μαθητή που ονειρεύεται τη δόξα των προτύπων του, αυτή η ψευδεπίγραφη επίταση των ανθρώπινων δυνάμεων δημιουργεί την τεχνητή αγωνιστικότητα, επιδιώκει τη νόθη νίκη, εξοικειώνει με την πλαστή χαρά και προοιωνίζεται ίσως μια κίβδηλη φύση για τον άνθρωπο.

Έτσι το ντόπινγκ –τόσο ως πραγματικότητα όσο και ως προς τις κοινωνικές του προεκτάσεις– δοκιμάζει τα αντανακλαστικά κάθε κοινωνίας. Βρισκόμαστε στα όρια της ανοχής ή μήπως ένα βήμα πριν από την αποδοχή ενός γεγονότος που μοιάζει τετελεσμένο;

---

Κυκλοφόρησε από τις εκδόσεις **UNIVERSITY STUDIO PRESS το νέο βιβλίο του Γιάννη Χατζηγώγα με τίτλο: «ΤΟ ΣΙΝΕΜΑ ΤΟΥ ΑΡΧΙΤΕΚΤΟΝΑ».**

Πρόκειται για μια σειρά κειμένων που αναφέρονται στη σχέση λόγου και εικόνας, αρχιτεκτονικής και κινηματογράφου, χώρου και αφήγησης.

Μέσα από συγκεκριμένα παραδείγματα εκδηλώσεων, μαθημάτων κι αφιερωμάτων επιχειρείται η ανάλυση (θεωρητικά και πρακτικά) της σημασίας του χώρου της πόλης, του περιβάλλοντος γενικότερα, στη διαδικασία δημιουργίας των κινηματογραφικών ταινιών.

Τα παραδείγματα είναι :

-Η παρουσίαση της κλασσικής ταινίας "NOSFERATU"του Μούρναου με μουσική Σάκη Παπαδημητρίου.

-Η παράσταση της ταινίας ΛΟΥΛΟΥ του Παμπστ.

-Μια σειρά ταινιών του βωβού κινηματογράφου.

-Μεταμορφώσεις κτιρίων και τοπίων ιδιαίτερης αισθητικής.

-Γνωστές μεγαλουπόλεις σε αντίστοιχες ταινίες.

Υπάρχει επίσης αναφορά στο «Ζ» του Κώστα Γαβρά, τόσο στα γυρίσματα της ταινίας στο Αλγέρι όσο και στην επί τόπου επίσκεψη και διάλεξη του σκηνοθέτη.

Στο βιβλίο φιλοξενούνται επίσης κείμενα των Θ.Μουτσόπουλου, Ν.Κρυωνίδη και Α.Κωτσάκη ενώ υπάρχει ένθετο ένα flip book και ένα μικρό CD με μουσική του Σάκη Παπαδημητρίου.

---

**«Σσς....μας ακούει ο κόσμος"** είναι ο τίτλος του μυθιστορήματος που έγραψε η Ελένη Τζήκα και κυκλοφορεί από τις εκδόσεις **ΑΚΡΙΤΑΣ.**

Τέλος δεκαετίας του '30. Σ'ένα χωριό στους πρόποδες των Πιερίων. Οι απόηχοι της Τουρκοκρατίας βούιζαν ακόμη στ' αυτιά των μεγαλύτερων. Τα τραγούδια των ληστών αντηχούσαν πάνω στα βουνά: «Γιαγκούλα μ' πού ξεχείμασες το φετεινό χειμώνα;».

Η συγγραφέας παρακολουθεί την πορεία μιας αγροτικής οικογένειας απ' το τέλος του μεσοπολέμου ως τις μέρες μας. Ζωντανεύει τον αγώνα για την επιβίωσή της με φόντο τον πόλεμο, την Κατοχή, τον Εμφύλιο, τα μεταπολεμικά γεγονότα. Τα παιδιά της Μαγδαληνής, η Αθηνά, ο Χρήστος , Ο Γιώργος, η Δήμητρα, η Σοφία, αναμετριούνται –ο καθένας ξεχωριστά με τη μοίρα τους, που είναι και η μοίρα αυτού του τόπου.. Άλλος υποτάσσεται, άλλος παλεύει μέχρι τέλους κι άλλος λυγίζει μέσα στον ασφυκτικό κλοιό μιας κλειστής κοινωνίας που επιβάλλει το «....μας ακούει ο κόσμος».

Ερωτήματα όπως: ποιος χαλκεύει τη μοίρα μας, ως ποιο σημείο τη φτιάχνουμε κι από πού αρχίζει το αναπόφευκτο; Πόσοι ζούνε πλαστές ζωές και πόσοι έχουν τη δύναμη να σπάσουν τα δεσμά χωρίς να σπάσουν και τα μούτρα τους; Ποια είναι η κατάληξη των καλών παιδιών που έμαθαν να μη δημιουργούν κανένα πρόβλημα στους άλλους.... διαγράφονται μέσα από τη ζωή των αληθινών ηρώων αυτού του βιβλίου.

---

**«ΟΨΕΙΣ ΤΗΣ ΙΣΤΟΡΙΑΣ ΤΗΣ ΕΛΛΗΝΙΚΗΣ ΓΛΩΣΣΑΣ ΑΠΟ ΤΟΝ ΟΜΗΡΟ ΩΣ ΣΗΜΕΡΑ - ΑΠΟ ΤΗ ΡΑΨΩΔΙΑ ΣΤΟ ΡΑΠ»** είναι ο τίτλος του βιβλίου που έγραψε ο Γερμανός καθηγητής Hans Eideneier και κυκλοφορεί στα ελληνικά από τις εκδόσεις ΠΑΠΑΔΗΜΑ (μετάφραση:Ευαγγελία Θωμαδάκη).

Στα άσματα των ραψωδών της αρχαιότητος λόγος, μέλος και ρυθμός ήταν αξεχώριστα δεμένα μεταξύ τους.Το κοντινότερό τους ίσως παράλληλο στη σημερινή εποχή αποτελούν τα τραγούδια ραπ. Στο συσχετισμό αυτό παραπέμπει ο υπότιτλος του βιβλίου.

Ο καθηγητής Η.Eideneir επιλέγει την οπτική αυτή γωνία για να φωτίσει όψεις της ιστορικής εξέλιξης της ελληνικής γλώσσας (και της εξέλιξης των υφολογικών ειδών της), από τα μετακλασσικά κυρίως χρόνια μέχρι σήμερα. Μερικοί τίτλοι επιμέρους κεφαλαίων καταδεικνύουν με χαρακτηριστικό τρόπο το είδος και την ποικιλία των ζητημάτων με τα οποία ασχολείται στο βιβλίο του αυτό: «Ο συγγραφέας ως συνθέτης και ερμηνευτής», «τί χρειάζονταν οι αρχαίοι Έλληνες το αλφάβητο;», «μάθημα ανάγνωσης=μάθημα μουσικής», «Modern Greek» ή «Έλληνες και Ευρώπη».

Ο Hans Eideneier διετέλεσε καθηγητής Μεσαιωνικής και Νεοελληνικής Φιλολογίας στο Πανεπιστήμιο της Κολωνίας ως το 1993 και στη συνέχεια καθηγητής Βυζαντινολογίας και Νεοελληνικής Φιλολογίας στο Πανεπιστήμιο του Αμβούργου.Δίδαξε επανειλημμένα στα Πανεπιστήμια Θεσσαλονίκης, Κρήτης και Κύπρου ως επισκέπτης καθηγητής. Την 1η Ιανουαρίου του 2003 ο Πρόεδρος της Δημοκρατίας Κ. Στεφανόπουλος του απένειμε το Χρυσό Σταυρό Τιμής.

Παρουσίαση Βιβλίων
*Κακλαμάνης Ελευθέριος*

## Η εμπορική έκθεση θα πραγματοποιηθεί στο Μαρμαρίς από τις 3 έως τις 6 Μαρτίου

# Έναρξη για την TUREX



Όλα είναι έτοιμα για την πραγματοποίηση της εμπορικής–τουριστικής έκθεσης TUREX MAROB που θα πραγματοποιηθεί στο Μαρμαρίς της Τουρκίας.

Η έκθεση αποτελεί θεσμό και σε αυτήν υπάρχει συμμετοχή Δωδεκανησίων επιχειρηματιών.

Η Γενική Πρόξενος της Τουρκίας στη Ρόδο Nilüfer Feyozoglu, σε ανακοίνωσή της, καλεί όλους να συμμετάσχουν στο πρόγραμμα που έχει καταρτιστεί:

«Όπως κάθε χρόνο στις ημερομηνίες 3 - 6 Μαρτίου 2005 πραγματοποιείται στο DIVAN HOTELS MARES 5 αστέρων, ένα από τα καλύτερα ξενοδοχεία του Μαρμαρίς η 8η έκθεση MAROB και 11η TUREX Εξοπλισμού Ξενοδοχείων - Εστιατορίων.

Η Έκθεση εκτός του ότι συμπεριλαμβάνει εταιρείες οι οποίες δραστηριοποιούνται στον ξενοδοχειακό τομέα παρέχει τη δυνατότητα στους Έλληνες επιχειρηματίες να προβάλλουν τα προϊόντα τους στην Τουρκία. (Εκτός αυτού οι ξενοδόχοι θα μπορούν να βρουν υλικά τα οποία χρειάζονται). Το ενημερωτικό φυλλάδιο αναφορικά με την Έκθεση στην ελληνική γλώσσα επισυνάπτεται στο παρόν. Οι οργανωτές της έκθεσης προσκαλούν στην έκθεση ενδιαφερόμενες εταιρίες και πρόσωπα, Ροδίους επιχειρηματίες, δημοσιογράφους. Επίσης το βράδυ της 4 Μαρτίου 2005 σε συνεργασία με το Γενικό μας Προξενείο θα πραγματοποιηθεί μια τουρκο-ελληνική βραδιά με ζωντανή μουσική και παρουσίαση ελληνικών παραδοσιακών χορών.

Για όσους επιθυμούν να επισκεφτούν την έκθεση θα υπάρξουν δρομολόγια στις 3, 4 και 5 Μαρτίου (Πέμπτη – Παρασκευή – Σάββατο) με αναχώρηση ώρα 1.00 μ.μ. από Ρόδο για Μαρμαρίς και 4, 5 και 6 Μαρτίου 2005 ώρα 9.00 π.μ. από Μαρμαρίς για Ρόδο. (Η ώρα επιστροφής θα γίνει προσπάθεια να επεκταθεί).

Οι οργανωτές αναμένουν στην έκθεση Έλληνες επισκέπτες όπως επίσης και Έλληνες επιχειρηματίες εκθέτες.

Οι τιμές οι οποίες είναι ειδικές για Έλληνες εκθέτες και επισκέπτες αναφέρονται παρακάτω:

Ξενοδοχείο Iberostar Grand Azur*****: Μονόκλινο με πρωινό 25 ευρώ - δίκλινο με πρωινό 40 ευρώ.

Ξενοδοχείο Romance****: Μονόκλινο με πρωινό 25 ευρώ - δίκλινο με πρωινό 28 ευρώ.

Όσοι επιθυμούν λεπτομερείς πληροφορίες για την έκθεση, η οποία πιστεύεται ότι θα επιδράσει θετικά στην ανάπτυξη των οικονομικών και εμπορικών σχέσεων μεταξύ των δύο ακτών, στις οποίες δυστυχώς δεν αντανακλά η πρόοδος η οποία σημειώθηκε μεταξύ των δύο χωρών τα τελευταία χρόνια, μπορούν να απευθύνονται στο Γενικό μας Προξενείο ή στις διευθύνσεις οι οποίες παρατίθενται.

Επίσης, οι ξενοδόχοι θα μπορέσουν να βρουν στην έκθεση τα υλικά τα οποία έχουν ανάγκη.

Γενικό Προξενείο Τουρκίας:
Τηλ.: 22410 23362
Κιν.: 6944 26 18 22

Υπεύθυνοι της εκθεσιακής εταιρίας MARIN: MEVLUT BASEKIN - SEYCAN AKMAN
Τηλ.: 00 90 2524126567, 00 90 2524122505
Φαξ: 00 90 2524123220, 00 90 252 412 5710
www.marinexpo.com
www.ajansvillaekip.com».

**Nilüfer FEYZOGLU**
**Γενική Πρόξενος Τουρκίας στη Ρόδο**


# TOP PROPERTIES

**GEORGE & SAVAS PIPINOS**
**ΓΕΩΡΓΙΟΣ & ΣΑΒΒΑΣ ΠΙΠΙΝΟΣ**
**ΣΥΜΒΟΥΛΟΙ ΚΑΙ ΕΚΤΙΜΗΤΕΣ ΑΚΙΝΗΤΩΝ**
*REAL ESTATE AGENTS & MEMBER OF F.I.A.B.C.I-N.A.E.A.-C.E.I.*

SINCE 1971

*Οδός Κέννεντυ 38,ΡΟΔΟΣ 85100 - Τηλ.: (22410) 23895 - FAX: (22410) 20883*
*38 Kennedy str. RHODES GR 85100 GREECE - TEL.: (22410) 23895 FAX: 20883*
Email: gpipinos@otenet.gr. URL: www.rhodes-top-properties.com and www.pipinos.gr
MOBILE: 6944-676003 • 6944-390803

Από το 1971




**Η «TOP PROPERTIES»** είναι ατομική επιχείρηση και ανήκει στους Γεώργιο και Σάββα Πιπίνο. Το γραφείο ασχολείται από το 1971 αποκλειστικά και μόνο με επενδύσεις και REAL ESTATE στο νησί της Ρόδου και στην ευρύτερη περιοχή της Δωδεκανήσου.

**ΑΠΕΥΘΥΝΟΜΑΣΤΕ:** Στους **σοβαρούς, απαιτητικούς** και **επιλεκτικούς** επενδυτές - επιχειρηματίες - ελεύθερους επαγγελματίες, Έλληνες και ξένους, που ενδιαφέρονται να κάνουν μια σοβαρή επένδυση **προβολής** στο νησί της Ρόδου.

**ΠΡΟΣΦΕΡΟΥΜΕ:**

Α) Υπηρεσίες και πληροφορίες που γίνονται σε προσωπικό επίπεδο με **εχεμύθεια, διακριτικότητα και σοβαρότητα.**

Β) Μεγάλη **γκάμα** υψηλής ποιότητας ακινήτων, όπως: 1) Ξενοδοχεία Α' και Β' κατηγορίας των 600-500-350-300 κλινών 2) Κεντρικά αστικά ακίνητα κατάλληλα για Τράπεζες - καταστήματα - γραφεία, 3) Παραλιακές εκτάσεις, κατάλληλες για τουριστικές επενδύσεις των 150.000 - 100.000 - 70.000 - 50.000 - 36.000 τ.μ., 4) Διαμερίσματα και μεζονέτες **προβολής** και 5) Αξιόλογες Παραθεριστικές κατοικίες.

**ΣΤΟΧΟΣ ΜΑΣ ΕΙΝΑΙ:**

Να προσφέρουμε στο αγοραστικό μας κοινό **υψηλής ποιότητας ακίνητα και ευκαιρίες** στο νησί της Ρόδου. Η τριακονταετής και πλέον πείρα μας στον τομέα αυτό αποτελεί εγγύηση.

**ΣΥΝΘΗΜΑ ΜΑΣ ΕΙΝΑΙ:**

Επενδύστε στη ΡΟΔΟ **ΤΩΡΑ**, σε ακίνητα που **ΑΝΤΕΧΟΥΝ ΣΤΟ ΧΡΟΝΟ**

**Γεώργιος και Σάββας Πιπίνος**
**Μεσίτες αστικών συμβάσεων**
***Γιατί εμείς γνωρίζουμε καλύτερα!***

**TOP PROPERTIES** is a father and son business. The senior, Mr. George S. Pipinos, the founder of the office, has carved over the years a reputation for integrity and excellence in the world of Real Esate in the Dodecanese. The junior, Dr Savas Pipinos, has returned from his studies in the UK to aid in his father's footsteps.

**AT TOP PROPERTIES** we try hard to attract important and selective investors, high calibre businessmen/women and discerning professional people, both Greek and foreign, who wish to acquire substantial and valuable property on Rhodes.

**We offer** our expertise and advise privately, discreetly and in strict confidence.

**We keep** a comprehensive list of real estate of the highest specifications:

**a.** A' and B' class hotels (600, 500, 350, 300 beds capacity).

**b.** Centrally situated office buildings and other business premises.

**c.** Seaside land, ideal for develpment (hotels, holiday resorts, etc), of 150.000, 100.000, 70.000, 50.000, 36.000 square metres.

**d.** Luxury apartments, maisonettes, detached, semi-detached and terraced houses.

**e.** Holiday and and Retirement Homes.

**Our aim** is to give our clients the opportunity to acquire value for money, first class real estate on Rhodes. Our 30 and more year old experience is our warranty.

**Our motto is:** Invest in Rhodes, Invest in property, it stands the test o fime.

**TOP PROPERTIES**
**George and Savas Pipinos**
***Because we know best***



## Του τ. βουλευτή Δωδεκανήσου Γεωργίου Λογ. Χιωτάκη

# Πίσω στα... τεφτέρια

### «Επιστρέφει η αλησμόνητη εποχή της Δεξιάς»

Παρά το «χαλασμό» από τα σκάνδαλα στη Δικαιοσύνη και στην Εκκλησία, η «νέα διακυβέρνηση» συνεχίζει τον ύπνο της και το «χαβά» της και με δηλώσεις πολλών στελεχών της ισχυρίζεται ότι όλα βαίνουν καλώς, ότι η «νέα διακυβέρνηση» παράγει... έργο(!) ότι τηρεί όλες τις προεκλογικές και μετεκλογικές «δεσμεύσεις» της και ότι για όλα φταίει το ...ΠΑΣΟΚ!

Έτσι για την ακρίβεια, για την αισχροκέρδεια, για την εκμετάλλευση, για την ανεργία, για την έλλειψη θαλασσίων συγκοινωνιών, για την καθίζηση της τουριστικής κίνησης κ.λπ., για όλα φταίει το ΠΑΣΟΚ! Και ακόμα για την εξαπλούμενη, εξαιτίας της οικονομικής πολιτικής της «νέας διακυβέρνησης» κοινωνική φτώχεια σε μεγάλα τμήματα του ελληνικού λαού, για το ότι η ίδια η «νέα διακυβέρνηση» διέψευσε όλες τις ελπίδες των εργαζομένων και των συνταξιούχων, με τις «δεσμεύσεις της», για το ότι δήθεν, θα μονιμοποιούσε όλους τους συμβασιούχους, για το ότι, δήθεν, θα έδινε αμέσως αυξήσεις στους μισθούς, στις συντάξεις του Δημοσίου, του ΙΚΑ, του ΟΓΑ και όλων των άλλων ταμείων, για το ότι θα προχωρούσε δήθεν σε άμεσες αυξήσεις στο ΕΚΑΣ, στην Πρόνοια, στην Υγεία, στην Παιδεία κ.λπ., τα ξέχασε όλα και δηλώνει ότι τώρα αυτά έχουν προοπτική ...τετραετίας!

Ισχυρίζεται ακόμα η «νέα διακυβέρνηση» ότι αυξήθηκε η απορρόφηση από το Γ' Πλαίσιο Στήριξης της Ε.Ε., αλλά δεν λέει και το αποκρύπτει, ότι όλη η απορρόφηση των χρημάτων έγινε με βάση τα συνεχιζόμενα έργα τα οποία το ΠΑΣΟΚ είχε μελετήσει, είχε προκηρύξει τις εργολαβίες και είχε αρχίσει την κατασκευή τους.

Αυτό το αποκρύπτει, το αποσιωπά και προσπαθεί να το οικειοποιηθεί, όπως προσπάθησε να οικειοποιηθεί και τα τεράστια έργα, που προγραμμάτισε και εκτέλεσε το ΠΑΣΟΚ για τους Ολυμπιακούς Αγώνες! Ακόμα και την κατασκευή της γέφυρας Ρίου – Αντιρρίου, προσπάθησε να οικειοποιηθεί η... «νέα διακυβέρνηση»!

Για τη μη δρομολόγηση πλοίων στα νησιά του Αιγαίου, για την απομόνωση των νησιών μας το 2004, για την απίστευτη καταστροφή που υπέστησαν και που υφίστανται πολλά νησιά μας (Κάλυμνος, Λειψοί κ.λπ.) από την έλλειψη συγκοινωνιών, για την κακή τροπή στην τουριστική κίνηση, μέσα στο 2004, για τη μη εκτέλεση μεγάλων έργων στο Νομό μας και στην υπόλοιπη Ελλάδα, για την περιβόητη «απογραφή», που οδήγησε την πατρίδα μας στην κοινοτική επιτήρηση, στη μείωση της πιστωδοτικής της ικανότητας και στο χαρακτηρισμό της ως το «μαύρο πρόβατο» της Ένωσης, για όλα αυτά ποιος φταίει, ποιος «κυβερνά» τον τόπο αυτόν επί έντεκα και πλέον μήνες;

Και έρχεται ο περιφερειάρχης του Ν. Αιγαίου να μας πει ότι παρέλαβαν, δήθεν, ένα νομοθετικό πλαίσιο, που εξυπηρετούσε όλα αυτά τα χρόνια τη δημιουργία μονοπωλιακών καταστάσεων στην ακτοπλοΐα(!), αλλά δεν μας λέει ούτε τι έκανε στους έντεκα αυτούς μήνες η «νέα διακυβέρνηση» ούτε τι θα κάνει από εδώ και πέρα, ούτε πώς θα αποκτήσουν τακτική θαλάσσια συγκοινωνία τα ακριτικά και απομονωμένα νησιά, που εντούτοις μέχρι τις αρχές του 2004, δηλ. πριν ένα χρόνο από σήμερα που έχασε το ΠΑΣΟΚ είχαν τακτική και συχνή συγκοινωνία.

Τι θα γίνει με τα κτίρια του παλιού νοσοκομείου Ρόδου, που εγκαταλειμμένα γίνονται καταφύγιο περιθωριακών και εστία μόλυνσης;

Γιατί δεν αξιοποιούνται ώστε να μεταφερθούν εκεί όλα τα Ταμεία (ΙΚΑ, ΤΕΒΕ, ΤΑΞΥ κ.λπ.) και όλες οι υπηρεσίες πρόνοιας της Ν.Α.;

Γιατί να διατηρεί την «κυριότητα» των κτιρίων το υπουργείο Υγείας και γιατί δεν τα παραχωρεί στη Νομαρχιακή Αυτοδιοίκηση Δωδ/σου; Γιατί το κτίριο του παλιού γηροκομείου στην περιοχή της Ψαροπούλας ανήκει στο κράτος και γιατί δεν παραχωρείται στον Δήμο της Ρόδου που μπορεί να το αξιοποιήσει κατάλληλα;

Γιατί όλοι οι φόροι που πληρώνουν οι πολίτες στις Δημόσιες Εφορείες για φόρο εισοδήματος, για χαρτόσημα, για φόρους κυκλοφορίας οχημάτων κ.λπ. πρέπει να πηγαίνουν στην Αθήνα προορισμένοι να καλύπτουν πρώτα τις ανάγκες του λεκανοπεδίου και ύστερα «όλων των ημετέρων» και αν περισσέψει κάτι τότε θα δοθεί και στην επαρχία;

Πώς αντιμετωπίζει η «νέα διακυβέρνηση» το ξαναζωντάνεμα και την επανεμφάνιση των «βερεσέδιων» στα μπακάλικα και στα καφενεία των πόλεων και των χωριών; Δυστυχώς, πολύ δυστυχώς, η κοινωνική και οικονομική φτώχεια όλο και εξαπλώνεται σε ευρέα στρώματα του πληθυσμού των πόλεων και της υπαίθρου, συνέπεια της έλλειψης οικονομικής και κοινωνικής πολιτικής και της κοινωνικής αναλγησίας της «νέας διακυβέρνησης»!

Τα «τεφτέρια» που τα είχαμε ξεχάσει, ξανακάνουν την εμφάνισή τους. Στις δεκαετίες του 1950, του 1960 και του 1970 που όργωνα τα χωριά και τα

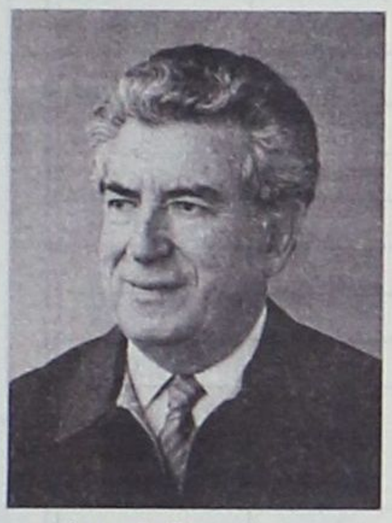

νησιά της Δωδεκανήσου συναντούσα τη φτώχεια και τη μιζέρια σε όλα τα καταστήματα και τα καφενεία της υπαίθρου.

Θυμάμαι πως τα μπακάλικα είχαν τα «τεφτέρια» και τα καφενεία μαυροπίνακες πάνω στους οποίους έγραφαν τα ονόματα των πελατών τους και τους καφέδες που χρεωστούσε ο καθένας!.. Π.χ. Γιώργος!!!, Κώστας!!!!, Παύλος!!!!!!! κ.λπ. Η εξόφληση, τις περισσότερες φορές γινόταν με... αυγά!

Σε αυτή την «αλησμόνητη» εποχή της δεξιάς μας οδηγεί και πάλι η «νέα διακυβέρνηση» της Ελλάδας. Ήταν στις δεκαετίες αυτές που οι Έλληνες εργαζόμενοι αναζητούσαν σε ποιο μέρος της γης θα μπορούσαν να βρουν εργασία για να βγάλουν το ψωμί της οικογένειάς τους!

Ήταν τότε που άδειασαν τα χωριά και τα νησιά της Ελλάδας, πολλά από τα οποία οδηγήθηκαν σε παντελή απώλεια του ενεργού πληθυσμού τους και κατάντησαν «γηροκομεία» με τα σχολεία και τα περισσότερα σπίτια κλειστά, να ερειπώνουν!..

Και να σκεφθεί κανείς ότι κάποιος από τους πρωτοκλασάτους της τότε δεξιάς κυβέρνησης χαρακτήριζε τη φυγή των Ελλήνων οικονομικών μεταναστών προς όλα τα σημεία του ορίζοντος «ευλογία Θεού»!

Σήμερα είναι ανάγκη να προλάβουμε το κακό. Είναι ανάγκη, αν δεν θέλουμε να ξαναγυρίσουμε στη μαύρη εκείνη και σκοτεινή περίοδο, να φτιάξουμε μια καινούργια διοικητική δομή στο Κράτος μας, είναι ανάγκη να αποκεντρώσουμε πάραυτα και αμέσως όλες τις εξουσίες και όλους τους πόρους προς την αποκεντρωμένη, διοικητικά και οικονομικά επαρχία, είναι ανάγκη να δώσουμε το δικαίωμα και την εξουσία στους πολίτες της επαρχίας να αποφασίζουν και να εκτελούν μόνοι τους τα τοπικά έργα και να παίρνουν οι ίδιοι όλες εκείνες τις αποφάσεις που αφορούν το μέλλον της πόλεως και της περιοχής τους, κάτω από ένα διαρκές θεσμικό πλαίσιο τακτικών ελέγχων και παρακολούθησης.

Είναι όμως ανάγκη και εμείς οι Έλληνες να αλλάξουμε νοοτροπία και να αλλάξουμε στάση: να μετέχουμε ενεργά στη λήψη αποφάσεων ναι, αλλά να τηρούμε και να σεβόμαστε όλοι αυτές τις αποφάσεις και τους νόμους του κράτους. Και όλοι, πολίτες και υπάλληλοι, ένστολοι και μη, να σεβόμαστε τα δικαιώματα των άλλων, όχι μόνο στα λόγια, αλλά και στην πράξη. Το πρόβλημα είναι σοβαρό και θα επανέλθουμε.

---

ΕΛΛΗΝΙΚΗ ΔΗΜΟΚΡΑΤΙΑ
ΥΠΟΥΡΓΕΙΟ ΔΗΜΟΣΙΑΣ ΤΑΞΗΣ
ΑΡΧΗΓΕΙΟ ΕΛΛΗΝΙΚΗΣ ΑΣΤΥΝΟΜΙΑΣ
ΚΛΑΔΟΣ ΔΙΟΙΚΗΤΙΚΟΥ
Δ/ΝΣΗ ΠΟΛΙΤΙΚΟΥ ΠΡΟΣΩΠΙΚΟΥ
ΤΜΗΜΑ: 2
Αριθ. Πρωτ.: 6020/5/748

## ΠΕΡΙΛΗΨΗ ΠΡΟΚΗΡΥΞΗΣ

Το Υπουργείο Δημόσιας Τάξης - Αρχηγείο Ελληνικής Αστυνομίας προκηρύσσει την πλήρωση σαράντα πέντε (45) θέσεων προσωπικού για τις ανάγκες ασφάλειας ή φρούρησης εγκαταστάσεων ή χώρων της ΤΡΑΠΕΖΑΣ ΤΗΣ ΕΛΛΑΔΟΣ (Ελ. Βενιζέλου 21, 10250 - ΑΘΗΝΑ) καθώς και για τη συνοδεία χρηματαποστολών αυτής, ως εξής:

| ΝΟΜΟΣ | ΚΑΤΗΓΟΡΙΑ 1<br>Υποψήφιοι με Απολυτήριο τίτλο όλων των τύπων Λυκείου πλην αυτών της κατηγορίας 2 | ΚΑΤΗΓΟΡΙΑ 2<br>Υποψήφιοι με Απολυτήριο τίτλο Ενιαίου Πολυκλ. Λυκείου (Κλάδου σπουδών που δεν αντιστοιχεί σε Δέσμη) ή Πτυχίο ΤΕΛ ή ΤΕΕ Β' κύκλου |
|---|---|---|
| Δωδεκανήσου<br>Υποκατάστημα Ρόδου | 2 | – |

Οι ενδιαφερόμενοι θα υποβληθούν σε γραπτές και προφορικές εξετάσεις.

Οι γραπτές εξετάσεις θα διενεργηθούν στα ακόλουθα μαθήματα:

- Ελληνικά (Έκθεση ιδεών)
- Στοιχεία Δικαίου (Πολιτικοί Θεσμοί και οργάνωση του Κράτους)

Κατόπιν τούτων καλούνται οι υποψήφιοι (Έλληνες πολίτες) που έχουν τα παρακάτω προσόντα, ήτοι:

α) Έχουν γεννηθεί κατά τα έτη 1976 έως και 1984 (έως και το έτος 1960 για υποψήφιους που είχαν προσληφθεί με τις αυτές διατάξεις σε φορείς και η σχέση εργασίας τους διακόπηκε χωρίς υπαιτιότητά τους).

β) Έχουν ανάστημα τουλάχιστο 1,70 μ. χωρίς υποδήματα.

γ) Έχουν εκπληρώσει τις στρατιωτικές τους υποχρεώσεις.

δ) Έχουν τίτλο σπουδών απολυτήριο Λυκείου όλων των τύπων πλην Πτυχίου Τ.Ε.Λ. ή Τ.Ε.Ε. Β' κύκλου και απολυτηρίου Ε.Π.Λ. (κλάδου σπουδών που δεν αντιστοιχεί σε δέσμη) και επιθυμούν να λάβουν μέρος στο διαγωνισμό να υποβάλουν αυτοπροσώπως αίτηση μαζί με τα απαραίτητα δικαιολογητικά στα Αστυνομικά Τμήματα του τόπου κατοικίας τους σε προθεσμία 20 εργασίμων ημερών από την επομένη της δημοσίευσης της παρούσας στον Τύπο (από 1-3-05 έως και 29-3-05) κατά τις εργάσιμες ημέρες και από ώρα 08.00 π.μ. μέχρι 13.00 μ.μ.

Ο ακριβής τόπος και χρόνος διενέργειας των εξετάσεων, η εξεταστέα ύλη, τα προσόντα, τα απαιτούμενα δικαιολογητικά και ο τρόπος εξαγωγής των αποτελεσμάτων συμπεριλαμβάνονται στην υπ' αριθ. 6020/5/74ε από 15-2-2005 προκήρυξη η οποία έχει αναρτηθεί στις Υπηρεσίες που υποβάλλονται οι αιτήσεις και έχει καταχωρηθεί στην ιστοσελίδα του Υ.Δ.Τ. (www.ydt.gr)

**Ο ΓΕΝ. ΓΡΑΜΜΑΤΕΑΣ**
**ΛΕΩΝΙΔΑΣ ΕΥΑΓΓΕΛΙΔΗΣ**

---

ΕΛΛΗΝΙΚΗ ΔΗΜΟΚΡΑΤΙΑ
ΝΟΜΟΣ ΔΩΔΕΚΑΝΗΣΟΥ
ΔΗΜΟΣ ΙΑΛΥΣΟΥ
Δ/ΝΣΗ ΤΕΧΝΙΚΩΝ ΥΠΗΡΕΣΙΩΝ - ΡΟΔΟΣ

ΙΑΛΥΣΟΣ 8 Φεβρουαρίου 2005
Αριθμ. Πρωτ.: 506

ΠΡΟΣ: Γραφείο Νομάρχη
Αστυν. Δ/νση Δωδ/σου
Τμήμα Τροχαίας Ρόδου
Α.Τ. ΙΑΛΥΣΟΥ
Α.Σ. ΠΑΡΑΔΕΙΣΙΟΥ
Ρ.Ο.Δ.Α.
Νομ. Περι. Νοσοκομείο Ρόδου
Πυροσβεστική Υπηρεσία
Μ.Μ.Ε.
Λοιποί Φορείς

**ΘΕΜΑ: «Ενημέρωση για εργασίες αποχετευτικού δικτύου Ιαλυσού επί Επαρχιακής οδού»**

Σε συνέχεια των ανακοινώσεων για την ενημέρωση των πολιτών για τις αλλαγές στις κυκλοφοριακές ρυθμίσεις, λόγω της κατασκευής του αποχετευτικού δικτύου, ο Δήμος Ιαλυσού ανακοινώνει:

Το έργο συνεχίζεται στην περιοχή της καφετέριας LANCELOT, από τη **Δευτέρα 14 Φεβρουαρίου 2005** και συγκεκριμένα από τη διασταύρωση της οδού Καλλιπάτειρας με τη λεωφόρο Ηρακλειδών στο ύψος της καφετέριας LANCELOT και επί της επαρχιακής οδού Ρόδου - Αεροδρομίου με κατεύθυνση προς το Αεροδρόμιο, μέχρι τη διασταύρωση των οδών **Τιμοκρέοντος και Ηρακλειδών (διασταύρωση προς παραλία ELECTRA PALACE).**

Για το λόγο αυτό η επαρχιακή οδός θα κλείσει στο ύψος του παλιού Λυκείου Ιαλυσού μέχρι το Α.Τ. Ιαλυσού.

Η διάρκεια των έργων προβλέπεται να είναι από τις **14 Φεβρουαρίου 2005** ημέρα Δευτέρα έως και **7 Μαρτίου του 2005 ημέρα Δευτέρα.**

Επειδή παράλληλα με τις εργασίες κατασκευής του Κεντρικού Αποχετευτικού Αγωγού θα τοποθετούνται οι αναμονές συνδέσεων των ξενοδοχείων, καταστημάτων, επιχειρήσεων και οικιών, ο δρόμος δεν θα είναι προσπελάσιμος από κανένα τροχοφόρο, οι δε πεζοί πρέπει να είναι ιδιαίτερα προσεκτικοί, γιατί και επί των πεζοδρομίων θα εκτελούνται εργασίες.

Οι κάτοικοι της περιοχής των έργων να είναι ιδιαίτερα προσεκτικοί και για τις μετακινήσεις τους να επιλέγουν τις οδούς **Δημοκρατίας και Αγ. Αικατερίνης**.

Η οδός Δημοκρατίας θα είναι μονόδρομος με κατεύθυνση τη Ρόδο μέχρι την οδό της Αγίας Αικατερίνης.

Η κατεύθυνση προς Ρόδο θα λειτουργεί ως εξής: μέσω των οδών Δημοκρατίας – Αγ. Αικατερίνης – Ηρώος Στεφανή – Πλατεία Αποστολίδη-οδός Τριαντών – Λεωφόρος Ηρακλειδών.

Επί της οδού Δημοκρατίας δεν θα επιτρέπεται η στάθμευση σε όλο το μήκος της οδού με κατεύθυνση προς Ρόδο.

ΤΑ ΜΕΓΑΛΑ ΟΧΗΜΑΤΑ ΘΑ ΕΙΝΑΙ ΙΔΙΑΙΤΕΡΑ ΔΥΣΚΟΛΟ ΝΑ ΜΕΤΑΚΙΝΗΘΟΥΝ ΜΕΣΩ ΑΥΤΩΝ ΤΩΝ ΟΔΩΝ.

Για μετακινήσεις από τους **Δυτικούς Δήμους** (Πεταλούδων, Καμείρου, Αταβύρου) ενδείκνυται:

- Η **Εξοδος 1**, από κόμβο Αεροδρομίου προς νέα εθνική οδό Τσαΐρι - Παλιά Εθνική οδό - Ρόδο.
- Η **Εξοδος 2**, από πλατεία Κρεμαστής προς ίδια κατεύθυνση με έξοδο 1 ή μέσω Παστίδας - Τρεις - Αγιοι Απόστολοι - Ρόδος.

Η πρόσβαση προς το αεροδρόμιο και τους δυτικούς δήμους του νησιού και τον Δήμο Ιαλυσού θα γίνεται κανονικά διά της λεωφόρου Ηρακλειδών.

Παρακαλούμε για την ασφαλή σας μετακίνηση και για να αποφεύγεται η κυκλοφοριακή συμφόρηση, να επιλέγετε τις εξόδους που είναι πλησιέστεροι στον τόπο διαμονής σας, ώστε η κίνηση προς Ρόδο να γίνεται συμμετρικά.

Οι διερχόμενοι να επιδεικνύουν την πρέπουσα προσοχή ώστε να αποφεύγονται ατυχήματα και να υπακούουν στις σηματοδοτήσεις και υποδείξεις της Τροχαίας - Δημοτικής Αστυνομίας Ιαλυσού και προσωπικού ασφαλείας.

Για πιθανόν άλλες αλλαγές στην κυκλοφορία των οχημάτων, θα ανακοινωθούν εγκαίρως από τον Δήμο Ιαλυσού.

**Ευχαριστούμε εκ των προτέρων για κατανόησή σας και ευελπιστούμε στη συμπαράστασή σας.**

**Εναρξη εργασιών: Δευτέρα 14 Φεβρουαρίου 2005**

Ο ΔΗΜΑΡΧΟΣ
**ΣΤΕΡΓΟΣ ΣΤΑΓΚΑΣ**

ΕΛΛΗΝΙΚΗ ΔΗΜΟΚΡΑΤΙΑ
ΠΕΡΙΦΕΡΕΙΑ ΝΟΤΙΟΥ ΑΙΓΑΙΟΥ
ΝΟΜΟΣ ΔΩΔΕΚΑΝΗΣΟΥ
ΔΗΜΟΣ ΑΡΧΑΓΓΕΛΟΥ
ΤΕΧΝΙΚΗ ΥΠΗΡΕΣΙΑ

Αρχάγγελος 18-2-2005

Αριθ. Πρωτ. 1425

# ΔΙΑΚΗΡΥΞΗ ΜΕΙΟΔΟΤΙΚΟΥ ΔΙΑΓΩΝΙΣΜΟΥ

Ο δήμαρχος Αρχαγγέλου προκηρύσσει μειοδοτικό διαγωνισμό με σφραγισμένες προσφορές με συμπλήρωση τιμολογίου, για την **προμήθεια υλικών εκτέλεσης του έργου: «Ηλεκτροφωτισμός οδού από διασταύρωση Ν.Ε.Ο. Ρόδου-Λίνδου έως Πετρώνα»** και πιο συγκεκριμένα:

| Α.Α. | ΕΙΔΟΣ ΥΛΙΚΟΥ | ΜΟΝΑΔΑ | ΠΟΣΟΤΗΤΑ |
|---|---|---|---|
| 1. | Άμμος λατομείου | $m^3$ | 80 |
| 2. | Σκυρόδεμα C16/20 | $m^3$ | 30 |
| 3. | Σιδηροσωλήνας γαλβανισμένος Φ 4 ins. | m | 30 |
| 4. | Πλαστικός σωλήνας (Νεροσώλ) 2 ins. | m | 120 |
| 5. | Φρεάτιο χυτοσιδηρό διαστάσεων 30x40 | Τεμ. | 52 |
| 6. | Φρεάτιο χυτοσιδηρό διαστάσεων 50x50 | Τεμ. | 1 |
| 7. | Πλαστική σωλήνα Φ 110, 6 ατμ. | m | 1120 |
| 8. | Ηλεκτρικός πίνακας μεταλλικός από χαλυβδοέλασμα DKP τριών σειρών 36 θέσεων. (Κομπλέ βάση ηλεκτρολογικού σχεδίου) | Τεμ. | 1 |
| 9. | Τρίγωνο γείωσης αποτελούμενο από (3) ηλεκτρόδια γείωσης χάλκινα Φ 14 x 1500 (Κομπλέ) | Τεμ. | 1 |
| 10. | Φωτιστικό σώμα βραχίονα για λυχνίες ατμών νατρίου υψηλής πίεσης 250 watt. | Τεμ. | 51 |
| 11. | Λυχνία ατμών νατρίου υψηλής πίεσης 250 watt. | Τεμ. | 51 |
| 12. | Καλώδιο NYM 3 x 1,5 $mm^2$ | m | 350 |
| 13. | Καλώδιο NYM 4 x 10 $mm^2$ | m | 1500 |
| 14. | Αγωγός γυμνός χάλκινος πολύκλωνος διατομής 25 $mm^2$ | m | 1250 |
| 15. | Αγωγός τύπου NYA μονόκλωνος 6 $mm^2$ | m | 100 |
| 16. | Γείωση από χάλκινο ηλεκτρόδιο Φ14 x 1500 (κομπλέ) | Τεμ. | 4 |
| 17. | Φωτοηλεκτρικό κύτταρο Δημοτικού φωτισμού | Τεμ. | 1 |
| 18. | Κιβώτιο ηλεκτρικής διανομής (πίλαρ) διαστάσεων 1.4x1.1x0.5 | Τεμ. | 1 |
| 19. | Καλώδιο NYY 5 x 10 $mm^2$ | m | 6 |
| 20. | Ακροκιβώτιο για μονό βραχίονα | Τεμ. | 49 |
| 21. | Ευθύγραμμος μεταλλικός τριπλός βραχίονας από γαλβανισμένη σιδηροσωλήνα εσωτερικής διαμέτρου 97 mm και μήκους 0,5 μ. | Τεμ. | 1 |
| 22. | Σιδηροϊστός τηλεσκοπικός (γαλβανισμένος) μήκους 6,50μ. με μονό βραχίονα από γαλβανισμένη σιδηροσωλήνα εσωτερικής διαμέτρου 97mm και μήκους 0,5 μ. | Τεμ. | 48 |
| 23. | Σιδηροϊστός τηλεσκοπικός (γαλβανισμένος) μήκους 6,50 μ. με διαμορφωμένη άκρη κατάλληλη να δεχτεί το μεταλλικό τριπλό βραχίονα που προαναφέρεται. | Τεμ. | 1 |
| 24. | Σιδηροσωλήνα γαλβανισμένη Φ 1 1/2 ins. | m | 30 |

Η διενέργεια του διαγωνισμού και η εκτέλεση της προμήθειας θα γίνουν σύμφωνα με τις διατάξεις:

1. Του Π.Δ/τος 28/1980 «Περί εκτέλεσης έργων και προμηθειών Οργανισμών»
2. Του Νόμου 1065/1980 (Φ.Ε.Κ. Α' 168/24-7-1980) «Περί Κύρωσης Δημοτικού και Κοινοτικού κώδικα».
3. Του Νόμου 1416/1984 «Περί τροποποίησης και συμπλήρωσης διατάξεων της Δημοτικής και Κοινοτικής Νομοθεσίας για την ενίσχυση της Αποκέντρωσης και την ενδυνάμωση της Τοπικής Αυτοδιοίκησης».

Συμβατικά στοιχεία κατά σειρά ισχύος είναι:

α) Το συμφωνητικό της προμήθειας, β) Η Διακήρυξη του Διαγωνισμού γ) Ο προϋπολογισμός προσφοράς του Αναδόχου, δ) Η Ειδική ή Τεχνική Συγγραφή Υποχρεώσεων, ε) Η Γενική Συγγραφή Υποχρεώσεων, στ) Τα τεχνικά στοιχεία (Τεχνική Έκθεση) της μελέτης.

Η προϋπολογισθείσα ενδεικτικά δαπάνη της προμήθειας ανέρχεται στο ποσό των **39.804,11 €** μη συμπεριλαμβανόμενου του **Φ.Π.Α. 13%** και θα χρηματοδοτηθεί από **Ι.Π. 2005**.

Ο διαγωνισμός θα γίνει στο Δημοτικό Κατάστημα Αρχαγγέλου και από την αρμόδια Επιτροπή στις 11 **(έντεκα)** του μήνα **Μαρτίου** ημέρα **Παρασκευή** του έτους **2005** και ώρα **11:00 π.μ. έως 11:30 π.μ.**

Στο διαγωνισμό γίνονται δεκτοί οίκοι κατασκευαστές της ημεδαπής ή αλλοδαπής ή προμηθευτές της ημεδαπής τηρούμενου του ποσοστού συμμετοχής της εγχώριας βιομηχανίας σύμφωνα με τις ισχύουσες διατάξεις «Περί Προστασίας της εγχώριας βιομηχανίας». Για το μέρος της προμήθειας που τυχόν μπορεί να κατασκευαστεί στην Ελλάδα θα τηρηθούν οι ισχύουσες διατάξεις «Περί προστασίας της εγχώριας βιομηχανίας». Επίσης επιτρέπεται η παράδοση προσφοράς μέρους ή συνόλου των ζητούμενων ειδών.

Εγγύηση συμμετοχής στο διαγωνισμό ορίζεται το 2% επί του προϋπολογισμού των προσφερόμενων υλικών.

Τα δικαιολογητικά συμμετοχής αναφέρονται στην αναλυτική διακήρυξη την οποία μπορεί ο κάθε ενδιαφερόμενος να παραλάβει από την Τεχνική Υπηρεσία του Δήμου μαζί με το έντυπο προσφοράς.

Σημειώνεται ότι δεκτές γίνονται και προσφορές οι οποίες έχουν σταλεί ταχυδρομικά αρκεί να βρίσκονται στο Δημοτικό Κατάστημα Αρχαγγέλου μία ημέρα νωρίτερα από την ημερομηνία διεξαγωγής του διαγωνισμού.

Τον προμηθευτή βαρύνουν όλες οι νόμιμες κρατήσεις που είναι: ΤΑΔΚΥ 2%, ΤΥΔΚ 1%, ΤΕΕ 2‰, χαρτόσημο 2% του 2‰ (του ΤΕΕ), ΟΓΑ - ΤΕΒΕ 20% του χαρτοσήμου και 4%.

Για περισσότερες πληροφορίες οι ενδιαφερόμενοι μπορούν να απευθύνονται στα γραφεία της Τεχνικής Υπηρεσίας του Δήμου Αρχαγγέλου, τηλ.: 22440 29157-59 κατά τις εργάσιμες ημέρες και ώρες.

**Ο Δήμαρχος**

**ΠΑΠΟΥΡΑΣ Π. ΑΛΕΞΑΝΔΡΟΣ**

---

ΕΛΛΗΝΙΚΗ ΔΗΜΟΚΡΑΤΙΑ
ΠΕΡΙΦΕΡΕΙΑ ΝΟΤ. ΑΙΓΑΙΟΥ
ΝΟΜΟΣ ΔΩΔΕΚΑΝΗΣΟΥ
ΔΗΜΟΣ ΝΟΤΙΑΣ ΡΟΔΟΥ

Γραφείο Προσωπικού
Υπεύθυνη : **Μάτση Αλεξάνδρα**
Διεύθυνση : Γεννάδι - Ρόδος
Ταχ. Κωδ. : 85109
Τηλέφωνο : 22440 - 29124
FAX : 22440 - 29127

# ΠΕΡΙΛΗΨΗ ΑΝΑΚΟΙΝΩΣΗΣ

Ο Δήμος Νότιας Ρόδου ανακοινώνει την πρόσληψη με σύμβαση εργασίας ορισμένου χρόνου μερικής απασχόλησης χρονικής διάρκειας δεκαοχτώ μηνών (18), συνολικού αριθμού έξι (6) ατόμων για τις εξής κατά αριθμό ατόμων, ειδικότητες με τα αντίστοιχα ειδικά τυπικά προσόντα και την αντίστοιχη χρονική περίοδο.

| Υπηρεσίες Κοινωνικού Χαρακτήρα | Αριθμός ατόμων - Ειδικότητα | Ειδικά τυπικά προσόντα | Χρονική διάρκεια σύμβασης | Χρόνος εβδομαδιαίας απασχόλησης (σε ώρες) |
|---|---|---|---|---|
| Ασφάλεια Σχολικών Κτιρίων | 1 θέση Συνοδού ΔΕ | Τα παρακάτω αναφερόμενα | 18 μήνες | 20 |
| Πολιτιστικές Εκδηλώσεις | 1 θέση Εργάτη ΥΕ | Τα παρακάτω αναφερόμενα | 18 μήνες | 20 |
| Συντήρηση Δημοτικών Ιατρείων | 1 θέση Οικιακής Βοηθού | Τα παρακάτω αναφερόμενα | 18 μήνες | 20 |
| Προστασία Περιβάλλοντος | 2 θέσεις Εργάτες ΥΕ | Τα παρακάτω αναφερόμενα | 18 μήνες | 20 |
| Ενσωμάτωση μεταναστών | 1 θέση Διοικητικού ΔΕ | Τα παρακάτω αναφερόμενα | 18 μήνες | 20 |

**Από άποψη προσόντων:**

**ΕΙΔΙΚΑ ΤΥΠΙΚΑ ΠΡΟΣΟΝΤΑ**

1. **Συνοδός:** Οποιοδήποτε πτυχίο Δευτεροβάθμιας και Μεταδευτεροβάθμιας εκπαίδευσης.
2. **Εργάτες:** Απολυτήριο τίτλο υποχρεωτικής εκπαίδευσης (δηλ. απολυτήριο τριτάξιο Γυμνασίου ή για υποψηφίους που έχουν αποφοιτήσει μέχρι και το 1980 απολυτήριο δημοτικού σχολείου ή ισοδύναμος τίτλος κατώτερης τεχνικής σχολής του Ν.Δ. 580/1970).
3. **Οικιακή βοηθός:** Απολυτήριο τίτλο υποχρεωτικής εκπαίδευσης (δηλ. απολυτήριο τριτάξιο Γυμνασίου ή για υποψηφίους που έχουν αποφοιτήσει μέχρι και το 1980 απολυτήριο δημοτικού σχολείου ή ισοδύναμος τίτλος κατώτερης τεχνικής σχολής του Ν.Δ. 580/1970).
4. **Εργάτες: 1.** Απολυτήριο τίτλο υποχρεωτικής εκπαίδευσης (δηλ. απολυτήριο τριτάξιο Γυμνασίου ή για υποψηφίους που έχουν αποφοιτήσει μέχρι και το 1980 απολυτήριο δημοτικού σχολείου ή ισοδύναμος τίτλος κατώτερης τεχνικής σχολής του Ν.Δ. 580/1970).
   **2.** Δίπλωμα Γ' κατηγορίας
5. **Διοικητικός: 1.** Δίπλωμα επαγγελματικής κατάρτισης Ι.Ε.Κ. οποιασδήποτε ειδικότητας του τομέα Χρηματοπιστωτικών και Διοικητικών Υπηρεσιών (πρώην Οικονομίας και Διοίκησης) ή πτυχίου Β' κύκλου σπουδών Τεχνικού Επαγγελματικού Εκπαιδευτηρίου (ΤΕΕ) ανεξάρτητα από ειδικότητα, ή πτυχίου Α' κύκλου σπουδών Τεχνικού Επαγγελματικού Εκπαιδευτηρίου (ΤΕΕ) οποιασδήποτε ειδικότητας του Τομέα Οικονομίας και Διοίκησης, ή
   απολυτήριος τίτλος:
   1. Ενιαίου Λυκείου ή
   2. Ενιαίου Πολυκλαδικού Λυκείου κλάδων Διοικητικών Υπηρεσιών - Γραμματέων ή Οικονομίας ή Βιβλιοθηκονομίας ή
   3. Τεχνικού Επαγγελματικού Λυκείου των τμημάτων Ξενοδοχειακών Επιχειρήσεων ή Υπαλλήλων Επιχειρήσεων Μεταφορών ή Υπαλλήλων Λογιστηρίου ή Υπαλλήλων Διοίκησης ή Εμπορικών Επιχειρήσεων, ή
   4. Λυκείου Γενικής Κατεύθυνσης ή
   5. άλλος ισότιμος και αντίστοιχος τίτλος σχολικής μονάδας της ημεδαπής ή αλλοδαπής.
   **2.** Γνώση πληροφορικής και χειρισμού Η/Υ σε βασικό επίπεδο στα αντικείμενα: α) επεξεργασίας κειμένων, β) υπολογιστικών φύλλων, γ) βάσεων δεδομένων, δ) παρουσιάσεων και ε) υπηρεσιών διαδικτύου.

**Α. ΓΕΝΙΚΑ ΠΡΟΣΟΝΤΑ ΠΡΟΣΛΗΨΗΣ**

1. **Οι υποψήφιοι πρέπει να έχουν ηλικία από 18 έως 65 ετών.**
2. **Να έχουν την υγεία και τη φυσική καταλληλότητα που τους επιτρέπει την εκτέλεση των καθηκόντων της θέσεως που επιλέγουν.**
3. Να μην έχουν κώλυμα κατά το άρθρο 8 του Υπαλληλικού Κώδικα (καταδίκη, υποδικία, δικαστική συμπαράσταση).

**ΠΡΟΘΕΣΜΙΑ ΥΠΟΒΟΛΗΣ ΑΙΤΗΣΕΩΝ**

Οι ενδιαφερόμενοι μπορούν να υποβάλλουν αίτηση στα γραφεία της υπηρεσίας μας (Δήμος Νότιας Ρόδου), στο Γεννάδι και ειδικότερα στην υπηρεσία (Γραφείο προσωπικού αρμόδια υπάλληλος κ. Μάτση Αλεξάνδρα τηλ. 22440-29124) εντός προθεσμίας δέκα (10) ημερών, που αρχίζει από την επομένη ημέρα της τελευταίας δημοσίευσης της παρούσας σε τοπικές εφημερίδες ή της ανάρτησής της στο κατάστημα της υπηρεσίας και στο χώρο ανακοινώσεων του δημοτικού ή κοινοτικού καταστήματος, εφόσον η ανάρτησή της είναι τυχόν μεταγενέστερη της δημοσίευσης στις εφημερίδες (παρ. 10 άρθρο 21 Ν. 2190/1994).

**Ο ΑΝΤΙΔΗΜΑΡΧΟΣ**

**ΧΑΤΖΗΛΑΖΑΡΟΥ ΑΓΑΠΗΤΟΣ**

# Οι ιογενείς λοιμώξεις του χειμώνα

## Του γιατρού - παθολόγου Δρ. Γεωργίου Στ. Παπασάββα



Βρισκόμαστε στο τέλος του Φεβρουαρίου και παρά το γεγονός ότι σε λίγο σύμφωνα με το ημερολόγιο θα μπούμε στην Άνοιξη, εν τούτοις δεν διαγράφονται και πολλές ελπίδες στον ορίζοντα ότι ο χειμώνας θα υποχωρήσει, αφού και ο Μάρτιος, αν κρίνουμε από τα προηγούμενα χρόνια, είναι πολύ βαρύς χειμωνιάτικος μήνας.

Οι βροχές λοιπόν, η υγρασία, οι εναλλαγές ισχυρών νοτιάδων και παγερών βοριάδων που μειώνουν σημαντικά τη θερμοκρασία αναμένεται να μας ταλαιπωρήσουν και τον επόμενο μήνα.

Βέβαια κάθε εποχή έχει τα καλά και τις χάρες της και η βροχή είναι επιθυμητή και ευπρόσδεκτη, είναι πράγματι δώρο του Θεού.

Αρκεί να σκεφτούμε τι θα γινόταν το όμορφο νησί μας, αλλά και γενικά η χώρα μας, αν δεν έβρεχε.

Από την εποχή του Ιπποκράτη γνωρίζουμε ότι σε κάθε εποχή εμφανίζονται ορισμένα νοσήματα με μεγαλύτερη συχνότητα, χωρίς αυτό βέβαια να σημαίνει ότι δεν υπάρχουν και νοσήματα που εμφανίζονται με μια σταθερή συχνότητα κατά τη διάρκεια όλου του χρόνου.

Την Άνοιξη όλοι πια γνωρίζουμε ότι λόγω της ανθοφορίας έχουμε αυξημένη συχνότητα αλλεργικών νοσημάτων.

Αντίθετα η γρίπη για παράδειγμα είναι ένα νόσημα των χαμηλών θερμοκρασιών, επομένως δεν μπορούμε να μιλάμε για γρίπη τον Αύγουστο και πολύ περισσότερο να δεχτούμε ότι θα περάσει ο χειμώνας χωρίς να έχουμε κανένα κρούσμα γρίπης.

Τώρα θα μου πείτε· μα γιατί έχουμε τα εμβόλια της γρίπης, για να στολίζουν απλά και μόνο τις βιτρίνες των φαρμακείων;

Σίγουρα όχι, αλλά δεν είναι και τόσο απλά τα πράγματα όσο θέλουν φαίνονται.

Πράγματι τα εμβόλια της γρίπης προσφέρουν, αφού μειώνουν σημαντικά τα κρούσματα γρίπης κάθε χειμώνα.

Προσέξτε όμως· τα μειώνουν δεν τα μηδενίζουν.

Τι εννοούμε;

Η γρίπη όπως έχουμε αναφέρει και σε προηγούμενα άρθρα μας έχει εκατοντάδες διαφορετικά στελέχη.

Κάθε διαφορετικό στέλεχος μπορεί να προκαλέσει την ίδια περίπου κλινική εικόνα της ασθένειας που ονομάζεται γρίπη.

Απλά το ένα στέλεχος μπορεί να κάνει πιο ψηλό πυρετό από το άλλο, το άλλο να προκαλεί μεγαλύτερη διάρκεια πυρετού, το άλλο να προκαλεί πιο έντονους πόνους στους μυς και τα κόκαλα κ.ο.κ.

Για να είναι ένα εμβόλιο αποτελεσματικό 100% θα πρέπει να περιέχει τμήματα όλων των στελεχών που κυκλοφορούν, πράγμα αδύνατο.

Γιατί ακόμη και σε θεωρητικό επίπεδο να μπορούσε να λυθεί αυτή η δυσκολία υπάρχει ένα μεγαλύτερο πρόβλημα ότι νέα στελέχη δημιουργούνται με μεταλλάξεις συνεχώς.

Έτσι τα εμβόλια που κυκλοφορούν κάθε χρόνο περιέχουν τρία μόνο στελέχη ιών που πιθανολογεί ο Παγκόσμιος Οργανισμός Υγείας ότι τα στελέχη αυτά κατά τη διάρκεια του χειμώνα θα προκαλέσουν τα περισσότερα κρούσματα γρίπης.

Έτσι μπορούμε με ικανοποίηση να πούμε ότι κατά ένα μεγάλο ποσοστό μας λύνουν το πρόβλημα.

Αυτό το βλέπουμε και στην πράξη που τα άτομα της τρίτης ηλικίας σπεύδουν νωρίς κάθε χρόνο να κάνουν το εμβόλιο γιατί χαρακτηριστικά λένε ότι κάθε φορά που δεν το κάνουν δεν περνάνε καλό χειμώνα.

Βέβαια, δεν λείπουν και τα παράπονα από άλλους που λένε με δυσαρέσκεια ότι ενώ εμβολιάστηκαν, αρρώστησαν με γρίπη.

Είναι αυτό που είπαμε προηγουμένως, ότι δηλαδή το εμβόλιο της γρίπης καλύπτει μόνο από τρία στελέχη ιών γρίπης, ενώ για τα τα υπόλοιπα μας αφήνει ακάλυπτους.

Επομένως αν έβλεπε κανείς το θέμα επιπόλαια θα νόμιζε εσφαλμένα ότι το εμβόλιο της γρίπης είναι άχρηστο.

Όπως είπαμε είναι πολύ χρήσιμο γιατί μας καλύπτει σε ένα μεγάλο ποσοστό που ξεπερνά το 60 %.

Από την άλλη πλευρά πρέπει να γίνει κατανοητό ότι άσχετα αν κάναμε ή όχι το εμβόλιο είμαστε υποχρεωμένοι κατά τη διάρκεια του χειμώνα να παίρνουμε και τα κλασικά πια προφυλακτικά μέτρα.

Ποια είναι αυτά; Ας τα υπενθυμίσουμε ξανά.

Κατ' αρχάς πρέπει να ντυνόμαστε σύμφωνα με τις θερμοκρασίες που επικρατούν.

Η υγρασία και το κρύο μειώνουν σημαντικά την αντίσταση του οργανισμού μας και έτσι μπορούμε να γίνουμε ευάλωτοι στις διάφορες ιογενείς λοιμώξεις του χειμώνα.

Χρειάζεται επομένως να προσέξουμε τη θερμοκρασία τόσο του χώρου διαμονής όσο και του χώρου εργασίας μας.

Οι ιογενείς λοιμώξεις είναι νοσήματα που μεταδίδονται με τα σταγονίδια που εκπέμπονται, όχι μόνο κατά το βήχα, αλλά και κατά την ομιλία.

Τα μικροσταγονίδια αυτά αιωρούνται στην ατμόσφαιρα για πολλές ώρες και εύκολα εισπνέονται από τους παρεβρισκομένους.

Πρέπει λοιπόν οι χώροι διαμονής και εργασίας να αερίζονται ταχτικά και για τους ίδιους λόγους να αποφεύγουμε τους κλειστούς χώρους που δεν διαθέτουν συστήματα εξαερισμού.

Να αποφεύγεται επίσης η υπερβολική κόπωση και τα αδιαιολόγητα ξενύχτια που σίγουρα και αυτά μειώνουν την αντίσταση του οργανισμού.

Η διατροφή πρέπει να είναι προσεγμένη.

Σε καμιά περίπτωση δεν αναφερόμαστε σε ποσοτικές υπερβολές παρά μόνο στην ποιοτική της αναβάθμιση.

Δεν χρειάζονται λοιπόν μεγάλες ποσότητες τροφής που θα μας κάνουμε να νιώσουμε ενοχές, αν τύχει και βάλουμε μερικά κιλά.

Πρέπει να καταναλώνουμε φρούτα της εποχής σε φυσιολογικές ποσότητες και άφθονα υγρά υπό μορφή νερού και χυμών φρέσκων φρούτων.

Από τα φρούτα βέβαια τα πορτοκάλια και τα μανταρίνια κάθε χειμώνα έχουν την τιμητική τους, αφού είναι πλούσια σε βιταμίνη C που φαίνεται ότι προσφέρει στην πρόληψη της γρίπης.

Βέβαια να μην είμαστε και απόλυτοι και να τα περιμένουμε όλα από τη βιταμίνη C και να αδιαφορούμε για τα υπόλοιπα προφυλακτικά μέσα.

Δεν είναι επίσης ανάγκη στους χυμούς να προσθέτουμε ζάχαρη και να αυξάνουμε την πρόσληψη των θερμίδων.

Άλλωστε και στο εμπόριο οι περισσότεροι χυμοί φρέσκων φρούτων που κυκλοφορούν είναι χωρίς ζάχαρη.

Τα άφθονα υγρά και οι χυμοί πρέπει επίσης να καταναλώνονται και στην περίπτωση που το άτομο προσβληθεί από τη γρίπη ή από κάποιο άλλο ιό.

Αν ο πυρετός είναι υψηλός επειδή έχουμε αυξημένες απώλειες υγρών σίγουρα θα χρειαστούμε πάνω από 2 λίτρα υγρών το 24ωρο, που σε ποτήρια μεταφράζεται πάνω από 10 το 24ωρο.

Βέβαια υπάρχουν περιπτώσεις που μπορεί να χρειαστούν ακόμη μεγαλύτερες ποσότητες υγρών.

Ένα συνηθισμένο λάθος που γίνεται συχνά αν τύχει και αρρωστήσει κάποιος από κάποια ιογενή λοίμωξη και εμφανίσει πυρετό είναι αντί να παραμείνει στο σπίτι συνεχίζει κανονικά την εργασία του με τη δικαιολογία ότι τα προβλήματα της ζωής πιέζουν ασφυκτικά και φοβάται μήπως η εργασία του θα πάει πίσω.

Το τελικό αποτέλεσμα είναι ότι κατά κανόνα αυτό που φοβόταν θα γίνει γιατί τελικά θα αναγκαστεί εκ των πραγμάτων να παραμείνει σπίτι για νοσηλεία περισσότερες ημέρες.

Στο σημερινό μας άρθρο κάναμε μια γρήγορη ανακεφαλαίωση των κυριότερων προβλημάτων και δυσκολιών που εμφανίζονται στις ιογενείς λοιμώξεις του χειμώνα.

Ελπίζουμε ότι όλα αυτά θα φανούν χρήσιμα στους αναγνώστες μας.

**Δρ Γεώργιος Στ. Παπασάββας**
**Ειδικός Παθολόγος**

---

ΕΛΛΗΝΙΚΗ ΔΗΜΟΚΡΑΤΙΑ
**ΝΟΜΑΡΧΙΑΚΗ ΑΥΤ/ΣΗ ΔΩΔ/ΣΟΥ**
**ΔΗΜΟΣ ΡΟΔΙΩΝ**

ΔΙΕΥΘΥΝΣΗ: ΠΟΛΕΟΔΟΜΙΑΣ
ΤΜΗΜΑ: ΠΟΛ/ΚΟΥ ΣΧΕΔΙΑΣΜΟΥ & ΠΡΟΣΤΑΣΙΑΣ ΠΕΡΙΒ/ΝΤΟΣ
Ταχ. Δ/νση: Διαγοριδών 1, Τ.Κ. 85100
Πληροφορίες: Μ. Παστρικού
Τηλέφωνα: (22410) 46 - 453

**Ρόδος, 24 ΦΕΒ. 2005**
**Αριθμ. Πρωτ. 891/05**

## ΑΝΑΚΟΙΝΩΣΗ

Ο Δήμαρχος Ροδίων ανακοινώνει ότι αναρτήθηκε στα γραφεία της Δ/νσης Πολεοδομίας του Δήμου Ροδσίων, οδός Διαγοριδών αριθμ.1, η πρόταση τροποποίησης του Σχεδίου Πόλης στο Ο.Τ. 236, στη συμβολή των οδών Μητροπόλεως και Κλαυδίου Πέπερ, για καθορισμό «χώρου αθλητικών εγκαταστάσεων», σύμφωνα με την υπ' αριθμ. 11/2005 απόφαση του Δημοτικού Συμβουλίου Ροδίων.

Παρακαλούνται οι ενδιαφερόμενοι να λάβουν γνώση της αναφερόμενης τροποποίησης.

Η προθεσμία υποβολής ενστάσεων είναι δέκα πέντε (15) ημέρες από την τελευταία δημοσίευση στον τοπικό τύπο, ή την παραλαβή της ανακοίνωσης από τους αποδέκτες.

**Ο Διευθυντής της Πολεοδομίας**
**Ι. Παπαχριστοδούλου**

---

ΕΛΛΗΝΙΚΗ ΔΗΜΟΚΡΑΤΙΑ
**ΠΕΡΙΦΕΡΕΙΑ ΝΟΤΙΟΥ ΑΙΓΑΙΟΥ**
**ΝΟΜΟΣ ΔΩΔΕΚΑΝΗΣΟΥ**
**ΝΟΜΑΡΧΙΑΚΗ ΑΥΤ/ΣΗ ΔΩΔ/ΣΟΥ**
**ΝΟΜΑΡΧΙΑΚΟ ΣΥΜΒΟΥΛΙΟ**

**Ρόδος,22/2 /2005**
**Αριθμ. Πρωτ. Ν.Σ. 79**
**(Σχετ: Ν.Σ. 78/2005)**

## ΑΝΑΚΟΙΝΩΣΗ

Με την παρούσα ανακοινώνουμε ότι στις 21-2-2005 παρελήφθησαν από το Γραφείο μας οι παρακάτω Αποφάσεις της Περιφέρειας Νοτίου Αιγαίου - Γενική Διεύθυνση Περιφέρειας - Τμήμα ΠΕ.ΧΩ Δωδ/σου:

Α) Η με αριθμό 1026/04/16-2-2005 Απόφαση του Γενικού Γραμματέα Περιφέρειας Νοτίου Αιγαίου που αφορά «Εγκριση περιβαλλοντικών όρων για τη λειτουργία της υφιστάμενης ξενοδοχειακής μονάδας με τον τίτλο «ΕΜΠΩΝΑ» Γ' τάξης (2 αστέρων ως προς την κατηγοριοποίηση) δυναμικότητας 30 κλινών στην περιοχή "Νιοχώρι" του Δήμου Ροδίων, Νήσου Ρόδου Νομού Δωδεκανήσου, ιδιοκτησίας της «Τ.Ξ.Ε. ΡΟΔΟΥ Γ. ΔΙΑΚΑΝΤΩΝΗΣ Α.Ε.».

Β) Η με αριθμό 1148/04/16-2-05 Απόφαση του Γενικού Γραμματέα Περιφέρειας Νοτίου Αιγαίου που αφορά «Εγκριση περιβαλλοντικών όρων της υφιστάμενης ξενοδοχειακής μονάδος, με τον τίτλο «ΛΥΜΠΕΡΙΑ», 2 αστέρων ως προς την κατηγοριοποίηση, δυναμικότητας 98 κλινών στη θέση «ΦΑΛΗΡΑΚΙ» Δήμου Καλλιθέας, Νήσου Ρόδου, Νομού Δωδεκανήσου, ιδιοκτησίας της «ΑΞΤΕΕ ΛΥΜΠΕΡΙΑ Α.Ε.».

Καλούμε κάθε ενδιαφερόμενο προκειμένου να λάβει γνώση του περιεχομένου εκάστης των παραπάνω αποφάσεων να απευθεί στο Τοπικό Γραφείο Περιβάλλοντος του Τ.Π. και Π.Ε. της Ν.Α. Δωδ/σου (κ. Αρη Σκιαδόπουλο τηλ. 22410 - 30413).

Οι προαναφερόμενες αποφάσεις θα αναρτηθούν, για τις προσεχείς μέρες, στον πίνακα ανακοινώσεων της Νομαρχίας.

**Ο**
**Πρόεδρος του Ν.Σ. Δωδ/σου**
**ΦΩΤΗΣ ΧΑΤΖΗΔΙΑΚΟΣ**

---

ΔΗΜΟΣ ΚΑΛΛΙΘΕΑΣ ΡΟΔΟΥ

ΕΛΛΗΝΙΚΗ ΔΗΜΟΚΡΑΤΙΑ
**ΠΕΡΙΦΕΡΕΙΑ ΝΟΤ. ΑΙΓΑΙΟΥ**
**ΝΟΜΟΣ ΔΩΔΕΚΑΝΗΣΟΥ**
**ΔΗΜΟΣ ΚΑΛΛΙΘΕΑΣ**

Ταχ. Δ/νση:Καλυθιές - Ρόδος
Ταχ. Κώδικας:85105
**Πληροφορίες: Λουκά Σεβαστή**
Τηλέφωνο:22410 60638-40
Φαξ:22410 60645
E-mail:tykallithea@ando.gr

**Καλυθιές 24-2-2005**
**Αρ. Πρωτ.: Τ.Υ. 351**

## ΔΙΑΚΗΡΥΞΗ ΚΛΕΙΣΤΟΥ ΔΙΑΓΩΝΙΣΜΟΥ

Ανακοινώνουμε ότι ο Δήμαρχος Καλλιθέας Ρόδου διενεργεί Κλειστό Διαγωνισμό για την **"Προμήθεια ειδών Ιματισμού"**.

Η παρούσα αφορά την προμήθεια ειδών ενδύσεως και καθαριότητας για τις ανάγκες του εργατοτεχνικού προσωπικού του Δήμου για το έτος 2005 και συγκεκριμένα:

Η προμήθεια κατά είδος μπορεί να εκτελεσθεί από περισσότερους του ενός προμηθευτή.

| | |
|---|---|
| **1. Υπηρεσία Καθαριότητας** | |
| • 65 τεμ. Αδιάβροχα | |
| **2. Χειμερινές στολές** | |
| Α. Ανδρικά | Β. Γυναικεία |
| • 164 τεμ. Παντελόνια από μάλλινο ύφασμα | • 66 τεμ. Παντελόνια από μάλλινο ύφασμα |
| | • 2 τεμ. φούστες |
| | • 68 τεμ. Πουλόβερ μάλλινα |
| • 592 κιλά Σαπούνι πλυντηρίου | |
| • 120 τεμ. Προσόψια διαστάσεων 0,90 Χ 0,55 | |

Αριθμός Πρωτοκόλλου Τ.Υ. 351
Προϋπολογισμός: 15.216,00 Ευρώ μη συμπεριλαμβανομένου ο Φ.Π.Α. 13%
Τόπος Παράδοσης: Εγκαταστάσεις Δήμου Καλλιθέας
Γλώσσα: Ελληνική
Ημερομηνία διεξαγωγής διαγωνισμού: την 29-03-2005 ημέρα Τρίτη και ώρα: 10:00 π.μ. έως 11:00 π.μ., στο Δημοτικό Κατάστημα του Δήμου Καλλιθέας.
Πληροφορίες όλες τις εργάσιμες ημέρες από τις 7:30 π.μ. έως 2:30 μ.μ. στα γραφεία της Τεχνικής Υπηρεσίας του Δήμου Καλλιθέας, τηλ. (22410) 60640, 60636, 60638.

**Ο ΑΝΤΙΔΗΜΑΡΧΟΣ**
**Δημήτριος ΤΣΑΛΙΚΗΣ**



# Εν Ροδω

ΓΝΩΜΕΣ •

Γραφει ο Γιωργος Βουης
**επι παντος επιστητου**

## Ενα δεύτερο σάλπισμα θα δώσει χαρά και ζωή στην πόλη μας



της χώρας μας. Ένα δεύτερο σάλπισμα κι από σας, θα δώσει χαρά και ζωή.

Στην πόλη μας, τα τελευταία 10 χρόνια, παρατηρείται το απαράδεκτο φαινόμενο αδρανοποίησης κάποιων, ελάχιστων ευτυχώς, σωματείων που με το έργο τους, μπορούμε να πούμε ότι ωφέλησαν την τοπική κοινωνία ποικιλοτρόπως και μέσα στα πλαίσια των δυνατοτήτων που το ιδρυτικό καταστατικό προβλέπει για το κάθε ένα απ' αυτά.

Δεν θα αναφερθούμε σε ονομασίες, γιατί σκοπός μας δεν είναι να καυτηριάσουμε κάποια πράγματα, αλλά με σύνεση και αγάπη να βοηθήσουμε στην επανασύστασή τους, που σίγουρα ο τόπος έχει ανάγκη από το έργο τους, το καθένα εκεί όπου ετάχθη, μέσα στο κοινωνικό σύνολο.

Ένας λόγος, ίσως ο ουσιαστικός, που αυτοπεριθωριοποιήθηκαν αυτά τα λίγα –με ιστορία– σωματεία, είναι ότι τα δ. συμβούλια αμέλησαν να διεξαγάγουν αρχαιρεσίες στον προκαθορισμένο χρόνο κι από εκεί να ξεκινά και η ύπνωσή τους. Γιατί η ανανέωση των διοικήσεων και ζωή δίνει και την κούραση ίσως εξουδετερώνει. Καλό είναι, αλλά και νομικά ενδεδειγμένο, αυτοί οι σύλλογοι –σε πολλούς γνωστοί– να επαναλειτουργήσουν, γιατί αν δεν συμβεί κάτι τέτοιο, θα αποθάνουν οπωσδήποτε και είναι κρίμα να έχουμε τέτοια κατάληξη. Σε παλαιότερη αναφορά μας στο ίδιο θέμα, είχαμε προτείνει ακόμη και τη συγχώνευση μερικών απ' αυτά τα σωματεία, υπό τη σκέπη ενός. Ούτε αυτό συνέβη.

Επειδή τον τελευταίο καιρό, πολλά λέγονται και συζητιούνται σε κοινωνικές συναθροίσεις συμπολιτών μας οι οποίοι είναι συμπτωματικά μέλη αυτών ή μερικών απ' αυτά σωματείων εν υπνώσει θεωρούμε ότι το παρόν άρθρο μπορεί να έχει θέση ενός αφυπνιστικού σαλπίσματος, τέτοιου που να αντικαταστήσει ένα «φιλί ζωής», όπως γίνεται και σε παρόμοιες άλλες περιπτώσεις. Η Ρόδος, έχει ιστορία στα κοινωνικά δρώμενα, και οι δημότες και γενικά οι παροικούντες σ' αυτή την όμορφη πόλη, πολλές φορές έδειξαν έμπρακτα την αγάπη τους, και απ' αυτούς μερικοί είχαν την έμπνευση για ίδρυση κάποιου κοινωνικού φορέα, όπως για παράδειγμα ο αείμνηστος γιατρός-δήμαρχος Σταύρος Αυγουστάκης, ο επίσης αξέχαστος δάσκαλος Φώτης Κυπριώτης για να περιοριστώ μόνο σ' αυτούς τους δύο φλογερούς πατριώτες εραστές της Ρόδου μας.

Εμπρός λοιπόν, φίλες και φίλοι, εσείς που θέλετε να είναι η Ρόδος μας μια πόλη ζωντανή και υπόδειγμα για άλλες πόλεις

## Οφειλόμενο χρέος

Οφειλόμενο χρέος του θεώρησε ότι ήταν ο Ιατρικός Σύλλογος Ρόδου, η τιμή που επιφύλαξε σε 15 μέλη του, τα οποία είχαν συνταξιοδοτηθεί κατά την θετία που πέρασε. Με ομόφωνη απόφασή του το διοικ. συμβούλιο και με εισήγηση του προέδρου του κ. Νίκου Φρόνα, διοργάνωσε ειδική τελετή για να τιμήσει «εν ζωή» ανθρώπους που μέσα από το λειτούργημά τους, στάθηκαν ικανοί να προσφέρουν τις υπηρεσίες τους στον πάσχοντα συνάνθρωπό τους, πολλές φορές με θυσίες και στέρηση οικογενειακών απολαύσεων, θέλοντας έτσι να τηρήσουν ουσιαστικά και τυπικά το νενομισμένο όρκο τους που έδωσαν ενώπιον Θεού και ανθρώπων.

Η εκδήλωση έγινε στο Park Hotel το Σάββατο 15 Ιανουαρίου, παρισταμένων όλων των εκπροσώπων αρχών και εξουσιών του τόπου, μέσα σε κατάμεστη αίθουσα, όπου σημειώθηκε το αδιαχώρητο για πρώτη φορά.

Η συγκίνηση κυριάρχησε από την αρχή ως το τέλος της εκδήλωσης που έγινε με αφορμή την κοπή της καθιερωμένης πίτας τ' Αη Βασίλη. Την παράσταση έκλεψε –όπως συνηθίζεται να λέγεται– η εκδήλωση των τιμητικών διακρίσεων, κάτι που συγκίνησε τους παραβρισκόμενους, κυρίως όμως τους εξερχόμενους από τη μάχιμη, όχι όμως κι από την ενεργή ιατρική, όπως χαρακτηριστικά αναφέρθηκε για τον κάθε ένα χωριστά, με αναφορά στο βιογραφικό ενός εκάστου.

Ήταν πραγματικά μια ιεροτελεστία με καταληκτική πράξη την κοπή της πίτας με τις ευλογίες του π. Ιωάννη Χαλκιά, εκπροσώπου της Α.Σ. του Μητροπολίτη μας κ. Κυρίλλου.

Αυτά σαν μια σύντομη περιγραφή των όσων είδαμε και ζήσαμε το ανεπανάληπτο εκείνο βράδυ, που πραγματικά θα μείνει αξέχαστο σε όσους είχαν τη χαρά και την τύχη να βρεθούν εκεί. Σαν ένα γενικό συμπέρασμα μπορούμε να πούμε ότι κεντρικό θέμα υπήρξε η υγεία και όσοι αναφέρθηκαν σ' αυτή, ο καθένας είπε –ανάλογα με το λειτούργημά του– αυτό που πιστεύει, με κοινό παρονομαστή τη βελτίωση και αναβάθμιση των παρεχομένων υπηρεσιών, όπως αξίζει σε μια ευνομούμενη πολιτεία, και υπέρ των πολιτών.

## Υποτονική η αγορά ή το μυαλό μας κούφιο;

Κάθε τόσο διαβάζουμε στον τοπικό τύπο ότι η Αγορά είναι, τι άλλο; υποτονική. Τι θα 'πρεπε δηλ. να ήταν; Αυτή που θυμόμαστε, εμείς οι παλαιότεροι; που κατεβαίναν τα χωριά –τέτοιες μέρες παραμονές μεγάλων εορτών– και πλημμύριζε η αγορά από βρακάδες, και φουστανοφορούσες αγρότες κι αγρότισσες της υπαίθρου;

Θυμάμαι τα δρώμενα της εποχής εκείνης, που δεν είναι δα και τόσο μακρινή, τότε που τα χωριά μας κατέβαιναν με λεωφορεία, ακόμη και με κάρα (από τα πιο κοντινά) για να ψωνίσουν τα πάντα. Και λέμε τα πάντα, γιατί στα χωριά ο καθένας δεν έβρισκε αυτά που ήθελε. Η κάθοδος των μυρίων στην πόλη ήταν συνηθισμένο και υποχρεωτικό των ημερών φαινόμενο.

Σήμερα, εδώ και 15-20 χρόνια, φυσικό ήταν ν' αλλάξουν πολλά και μέσα σ' όλα και η όψη της Αγοράς νέας και παλιάς (της πόλης) αφού σ' όλα τα τέως χωριά, σήμερα δήμους καποδιστριακούς, βρίσκει κανείς και του «πουλιού το γάλα» όχι σε μπακάλικα μόνο, αλλά σε υπερμάρκετ (λεγόμενα) και τώρα, ακόμη χειρότερα, σε κινέζικα στέκια. Αυτά που ξεφύτρωσαν παντού, έξω και μέσα από πόλη και σε κοινότητες. Το παραεμπόριο, όχι στο μεγαλείο του, αλλά στη δόξα του, τη σημερινή και πρωτόγνωρη, που ήρθε σαν λαίλαπα, σαν τσουνάμι πραγματικό να ισοπεδώσει τα πάντα κι όποιον πάρει ο χάρος του κινέζικου δράκου. Κι όλα αυτά, συμβαίνουν, γιατί το κράτος δεν εφαρμόζει το νόμο, αλλά και ο καταναλωτής δεν φροντίζει να ψωνίζει σωστά, αγνοώντας ότι «το φτηνό στ' ακριβό καθίζει» όπως έλεγαν οι γονείς και παππούδες μας που είχαν μυαλό τετράγωνο. Κι αναρωτιέμαι αν σήμερα είναι η Αγορά υποτονική ή το μυαλό μας κούφιο;

## Νέα τουριστική χρονιά

Αντικρουόμενες οι προγνώσεις για τα τουριστικά μας πράγματα της προσεχούς τουριστικής περιόδου.

Οι προφητείες λένε πως μάλλον θα έχουμε μια καλύτερη χρονιά. Και βασίζονται στο γεγονός ότι οι δαπάνες για διαφήμιση του τόπου θα είναι μεγαλύτερες από κάθε άλλη φορά.

Αν αυτός είναι ο λόγος της όποιας απαισιοδοξίας, μάλλον λάθος υπολογισμό κάνουμε. Γιατί η αυξημένη δαπάνη δεν προϋποθέτει –υποχρεωτικά– και μια καλύτερη χρονιά. Στον τουρισμό ρόλο παίζουν πολλοί άλλοι συντελεστές που αθροιστικά συνηθίζεται να λέγονται «πακέτο» είναι, δίχως άλλο, η ανθρώπινη συμπεριφορά έναντι των επισκεπτών μας.

Είναι με άλλα λόγια ο πολιτισμός μας στην εφαρμογή του. Αν εδώ προετοιμαστούμε κατάλληλα, αν μ' άλλα λόγια απαρνηθούμε τον κακό μας εαυτό, τότε το παιχνίδι είναι κερδισμένο με πολλές πιθανότητες. Αν, παρά ταύτα, συνεχίσουμε τα ίδια και τα ίδια, τις γνωστές εξυπνάδες και κατεργαριές, τότε, κάθε επιπλέον δαπάνη για διαφήμιση δεν θα έχει αποτέλεσμα.

Το ερώτημα είναι αν μπορούμε ν' αλλάξουμε τις κακές μας συνήθειες. Η απάντηση βέβαια δεν είναι εύκολη, όμως αν τα παθήματα μας γίνουν μαθήματα, κάποια ελπίδα υπάρχει. Οψόμεθα.

Του
Θεόδωρου Παπουτσή

# Η ελληνική ιστορία χωρίς φόβο και πάθος

## Να ζητάμε να μάθουμε την αλήθεια ως την ακραία άκρη της

Οιδίποδας: Η παλαίστρα, όπου παλεύει ετούτο το βασιλικό δείγμα ανθρώπου δεν είναι όπως στον Ορέστη μονοσήμαντα υπαρκτική. Αλλά είναι μαζί και ηθική. Εδώ από κοντά αμαρταίνει ο ήρωας. Αν δούμε στον Οιδίποδα την υπαρκτική οροσειρά του ανθρώπου με τον ονομαστικό προορισμό και το ονομαστικό πεπρωμένο του, τρεις κυρίως κορφές θα παρατηρήσουμε να διακρίνονται καθαρά.

Στη μια κορφή καταγράφεται η στιγμή που μέσα στην εξέλιξη του ανθρώπου σημαδεύει το ξεχωριστά του από το ζώο και από τη φύση. Ο αρχάνθρωπος, σ' ένα πύκνωμα χρόνου σχεδόν στερεό, και με μια καταλαμπή εξέλιξης ραγδαία ξεχώρισε τον εαυτό του από την άλογη φύση. Στην περιπέτεια του Οιδίποδα η άλογη φύση, το ακαθόριστο, το σκοτεινό και το θανατηφόρο τέρας παίρνει την όψη της Σφίγγας. Είναι το θηρίο το αινιγματικό και το κυρίαρχο που φράζει το δρόμο.

Το ζητούμενο στο αίνιγμά σου το ονομάζω Άνθρωπο, της αποκρίνεται ο Οιδίποδας. Και το θηρίο αμέσως επιστρέφει στο βάθος της όψης του και αφανίζεται. Η φύση νικιέται. Αρχίζει η εποχή της δυναστείας του έμφρονος ανθρώπου. Ο homo sapiens προβαίνει. Είναι χαρακτηριστικό πως την ίδια εποχή ο Οιδίποδας θα κάμει μέσα στη φύση τα αποκαλυπτήρια του ανθρώπου, η γλυπτική τέχνη των Ελλήνων θα παραστήσει στην πέτρα το ανθρώπινο ανάστημα στο φυσικό του μέτρο.

Το ελληνικό άγαλμα ανεβαίνει στο φως κανονικό, με την εμμέλεια στις αναλογίες, όρθιο, κινητικά κατορθωμένο, ελαφρά μελαγχολικό και ασύγκριτα ωραίο. Στην άλλη κορφή του μύθου του Οιδίποδα περιγράφεται η έγκριτη εμπλοκή του ανθρώπου στην αναγκαία σύνδεση της κοινωνίας και στην ενάρετη φαυλότητα της πράξης. Ο άνθρωπος δεν είναι άγγελος. Σφάλλεται, αμαρταίνει, πέφτει. Και ο Οιδίποδας είναι άνθρωπος.

Η κύμανση της ηθικής του δράσης θα βουλιάζει και θα υψώνεται από τα τάρταρα των ποταμιών ως τον Όλυμπο των ορέων. Ο Οιδίποδας της πράξης, λοιπόν, είναι ο κάθετος, ο αλύγιστος, ο ραγδαίος. Είναι ο πατροκτόνος, ο αλαλάζοντας, ο νικητήριος, ο αιμομίκτης. Είναι ο τύραννος, ο επιδημιοφόρος, ο υβριστής, ο τρισκατάρατος. Και ταυτόχρονα είναι ο μεγαλόψυχος, ο ανεξίκακος και ο φροντιστής. Είναι ο δικαιοκρίτης Οιδίποδας, ο ευεργέτης, ο σοφός και ο σωτήριος. Και κύρια είναι ο θεοφιλής ιδρυτής και ο οικονόμος του ανθρώπου.

Οι θεοί που σε χάσανε είναι οι ίδιοι που τώρα σε σώζουν, θα του φωνάξει ο Σοφοκλής, όταν τυφλός και πολύπαθος πια μπαίνει στην τελική ευθεία της κατάβασης στον Άδη. Φτάνει και φτάνουμε μαζί του, τη στιγμή που η ζωή του αγγίζει το ανείδωτο και το ανείπωτο και το απίστευτο σημείο.

Ο Οιδίποδας τελειώνει στο φωτεινό Κολωνό μ' ένα τρόπο που δεν είναι ο θάνατος. Είναι μία Ανάληψις τόσο πιο ανθρώπινη και τόσο πιο αληθινή όσο δεν ανεβαίνει στον ουρανό το μετέωρο αλλά κατεβαίνει στη γη τη χειροπιαστή. Ολοσώματο τον αρπάζουν του τάφου οι αόρατες πλάκες και τον οδηγούν σε αόρατους τόπους. «Άσκοποι δε πλάκες έμαρψαν εν αφανεί τινι μόρω φερόμενον».

Η Ανάληψη του Οιδίποδα στη γη δηλώνει ότι τα Ηλύσια των Ελλήνων είναι ο τόπος του σωσμού και της δικαίωσης του ανθρώπου. Του ανθρώπου που ζει, βασανίζεται, αμαρταίνει αθέλητα και πληρώνει θεληματικά. Έτσι κυρώνει το νόμο και το νόημα της ύπαρξής του. Κρίνεται και δικαιώνεται. *(Στον Οιδίποδα του Σοφοκλή εφαρμόζεται το βασικό σχήμα αδικίας–τιμωρίας–δικαίωσης του ανθρώπου που σφάλλει, αλλά ποτέ δεν τον εγκαταλείπει η τίμια βούληση να ομολογεί το λάθος και να αγωνίζεται να το αποκαταστήσει, όχι σε κάποιον ανύπαρκτο παράδεισο, αλλά εδώ στη γη).*

Η τρίτη κορφή της υπαρκτικής οροσειράς του Οιδίποδα περιγράφει την τρισεύγενη και καταστροφική ορμή που μας φέρνει να ζητάμε να μάθουμε την αλήθεια ως την ακραία άκρη της. Ο περήφανος και ο τίμιος άνθρωπος θα ζητήσει την εσχατιά της αλήθειας, παρότι υποψιάζεται ότι το φως της θα τυφλώσει τη χωματένια του όραση.

Όταν ο Οιδίποδας θα τιναχτεί σαν το βέλος, και θα μάθει το έσχατο πώς της ύπαρξής του, χωρίς να διστάζει στιγμή, θα αρπάξει τα χέρια του και θα βγάλει τα μάτια του. Οι Έλληνες, τίμιοι και περήφανοι, δεν καταδέχτηκαν να ζήσουν στην άγνοια. Πολύ περισσότερο την άγνοιά τους δεν την έκαμαν απατηλό σημείο σωτηρίας και ρεζίλεμα.

Άγνοια και πλάνη στη διδασκαλία των Αρχαίων Ελληνικών είναι η βασική ιδέα που μας έδωσαν οι δάσκαλοι για τη σύνθεση του ελληνισμού και του χριστιανισμού. Μας δίδαξαν πως ο χριστιανισμός ήρθε και συμπλήρωσε τον ελληνισμό. Ενώ η αλήθεια είναι πως κατέστρεψε εκ θεμελίων τον ελληνισμό. Ότι το αγαπάτε αλλήλους (για τους μη αλλήλους σφάξτε τους) εστάθηκε υπέρβαση του αρχαίου δουλοχτητικού μοντέλου και της πνευματικής ισοκατανομής των αγαθών της ζωής *(το δουλοκτητικό μοντέλο συνεχίστηκε μέχρι το 18ο αιώνα μ.Χ., και σταμάτησε με επανάσταση των λαών)*.

Το άλλο είναι η διάσταση της εσωτερικότητας, το ψυχικό και εσώψυχο και το σύψυχο *(οι μεν Χριστιανοί Ορθόδοξοι πήραν την «ψυχή» του Πλάτωνα, οι Χριστιανοί καθολικοί την «ψυχή» του Αριστοτέλη όπως και οι Μωαμεθανοί)* δεν την κατάλαβαν όμως, και έτσι οι ψυχές των ανθρώπων περιφέρονται άσκοπα κάπου στο διάστημα μέχρι τη δευτέρα παρουσία. «Οι τιμιότερές μου μέρες είν' εκείνες που την αισθητική αναζήτησιν αφήνω, που εγκαταλείπω τον ωραίο και σκληρόν ελληνισμό, με την κυρίαρχη προσήλωση σε τέλεια καμωμένα και φθαρτά άσπρα μέλη», λέει ο Εβραίος του Καβάφη στο 5ο π.Χ. Η έννοια της ψυχής για τους Έλληνες που πρωτομίλησαν γι' αυτή είναι σφικτά δεμένη με την έννοια της ζωής.

Στην παλαιότερη εκδοχή των Ελλήνων ήταν η αρχή της ζωής και της νόησης.

Ψυχή από το ρήμα ψύχω=πνέω, πνοή, αναπνοή, πιο πέρα η ίδια η ζωή (πλατωνικός ο τελευταίος ορισμός).

Ακόμη, διδάσκοντας οι δάσκαλοι τα Αρχαία Ελληνικά, μας έμαθαν να βλέπουμε ερμηνευτικά τους Έλληνες κάτω από τα τσακίσματα και τους ρυθμούς των χριστιανών. Αυτό σημαίνει, πως αν οι δάσκαλοι από την άποψη της ουσίας παραχάραξαν το ελληνικό νόμισμα, από την άποψη της μορφής ο τρόπος που ερμήνεψαν στη συνέχεια τους Έλληνες ήταν να διαθέσουν το κίβδηλο χρήμα στην αγορά από όλες τις τράπεζες του κόσμου. Η.υφήλιος γέμισε κάλπικη μονέδα. Όπως η λέξη «Ειρήνη». Όποιος μιλά για Ειρήνη, κρατά και μια σανίδα βρεγμένη, διότι μόνη της έχει τη σημασία του «σου τα πήρα όλα και τα σώβρακα, τώρα Ειρήνη».

Η Ειρήνη μόνη της, χωρίς τις αδελφές της Δίκη και Ευνομία είναι ένα τίποτα, την έχουν στο στόμα τους οι απατεώνες και κλέφτες. Πολλές φορές και ολόκληρη πόλη τιμωρείται εξαιτίας ενός κακού ανδρός, ο οποίος μηχανεύεται έργα βλαβερά και ανόσια. Για το λόγο αυτό η «Δίκη» έχει αδελφές την «Ευ-νομίην» και «Ειρήνη» και με την επικράτηση αυτών στη ζωή των ανθρώπων εγκαθίσταται και η «Θέμις».

### Θα περιληφθούν στο νέο νομοσχέδιο

# Επιμέρους ρυθμίσεις για τη Νομαρχιακή Αυτοδιοίκηση

## Αφορούν στη βεβαίωση ταυτοπροσωπείας, στη βεβαίωση του γνησίου της υπογραφής και στην επικύρωση αντιγράφων εγγράφων

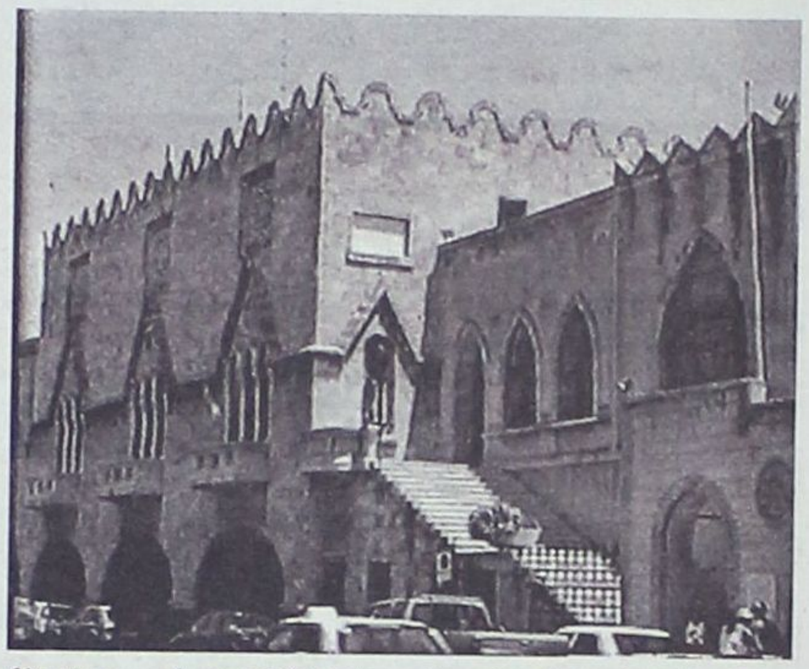

Αρμοδιότητες που αφορούν στη βεβαίωση ταυτοπροσωπείας, στη βεβαίωση του γνησίου της υπογραφής και στην επικύρωση αντιγράφων εγγράφων που εκδίδονται από τις Διοικητικές Αρχές δίνονται πλέον στις Νομαρχιακές Αυτοδιοικήσεις και κατ' επέκταση και στη Νομαρχία Δωδεκανήσου μέσω του νομοσχεδίου του αρμόδιου Υπουργείου.

Όπως έγινε γνωστό, για τη βεβαίωση ταυτοπροπωπείας, σημειώνεται ότι –μέχρι σήμερα- εκδίδεται, σύμφωνα με τις κείμενες διατάξεις, από τους Δήμους ή τα Αστυνομικά Τμήματα, στις εξής περιπτώσεις:

_Ανηλίκων, κάτω των δεκατεσσάρων ετών, οι οποίοι δεν είναι κάτοχοι αστυνομικής ταυτότητας και απαιτείται η πιστοποίηση των στοιχείων τους πχ. για να λάβουν μέρος σε εξετάσεις.

_Στο στάδιο έκδοσης, για πρώτη φορά, αστυνομικής ταυτότητας.

Η διαδικασία αυτή θα ενταχθεί, ως νέα αρμοδιότητα, στα Κέντρα Εξυπηρέτησης Πολιτών (Κ.Ε.Π.).

Με τη θέσπιση αυτής της ρύθμισης, αφενός θα αποσυμφορηθούν σε μεγάλο βαθμό οι Δήμοι και τα Αστυνομικά Τμήματα, καθώς και η διαδικασία αυτή θα μπορεί να διεκπεραιώνεται και από τα ΚΕΠ, τα οποία είναι ανοικτά και τα απογεύματα αλλά και το πρωί του Σαββάτου.

Σ' ότι αφορά στη βεβαίωση του γνήσιου της υπογραφής, αυτή –μέχρι σήμερα- γίνεται από οποιαδήποτε Διοικητική Αρχή, σύμφωνα με το νόμο 2690/99, άρθρο 11, παρ. 1,

-Βάσει του δελτίου ταυτότητας ή της σχετικής προσωρινής βεβαίωσης της αρμόδιας αρχής ή του διαβατηρίου (άρθρο 3, παρ. 4), για τους Έλληνες πολίτες.

-Βάσει του διαβατηρίου ή του δελτίου ταυτότητας, για πολίτες Κρατών – μελών της Ευρωπαϊκής Ένωσης.

-Βάσει του διαβατηρίου ή άλλου εγγράφου, με το οποίο επιτρέπεται η είσοδός τους στη Χώρα, ή από έγγραφα που έχουν εκδώσει οι αρμόδιες ελληνικές αρχές, για πολίτες άλλων Κρατών.

Επειδή, κατά τη διαδικασία βεβαίωσης του γνησίου της υπογραφής, δημιουργούνται προβλήματα σε περιπτώσεις όπως:

_Βεβαίωσης του γνησίου της υπογραφής, ακόμη κι όταν οι αιτήσεις υποβάλλονται αυτοπροσώπως,

_Μη προσκόμισης πρωτοτύπων εγγράφων που αποδεικνύουν την ταυτότητα,

_Άρνησης Διοικητικών Αρχών να βεβαιώσουν το γνήσιό της υπογραφής,

είναι προφανές ότι απαιτείται η συμπλήρωση του ισχύοντος νομοθετικού πλαισίου.

Για το λόγο αυτό, καταργείται η περιττή διαδικασία βεβαίωσης του γνησίου της υπογραφής, κατά την αυτοπρόσωπη προσέλευση των πολιτών στις Δημόσιες Υπηρεσίες ή στα Κέντρα Εξυπηρέτησης Πολιτών (ΚΕΠ).

Επίσης, σε ότι αφορά στην επικύρωση αντιγράφων εγγράφων, είναι γνωστό ότι η Διοίκηση δεν μπορεί να επικυρώσει ιδιωτικά έγγραφα πχ. τιμολόγια, βεβαιώσεις προϋπηρεσίας, τίτλους σπουδών ιδιωτικών εκπαιδευτηρίων, διαγράμματα ιδιωτών μηχανικών κ.ο.κ., καθώς και έγγραφα που εκδίδονται από αλλοδαπές Διοικητικές Αρχές, όπως διαβατήρια, τίτλοι σπουδών κ.ο.κ., με συνέπεια, όταν η Διοίκηση ζητά ακριβή αντίγραφά τους, οι ενδιαφερόμενοι να ζητούν την επικύρωσή τους από δικηγόρο έναντι αμοιβής.

Παράλληλα, παρατηρείται σημαντική δυσλειτουργία και στην επικύρωση εγγράφων που εξέδωσαν ημεδαπές Διοικητικές Αρχές, καθώς παρατηρείται συχνά άρνηση των Διοικητικών Αρχών να επικυρώνουν αντίγραφα και να αποδέχονται ακριβή αντίγραφα ως δικαιολογητικά, παρά την πρόβλεψη του νόμου 2690/1999. Προβλήματα παρατηρούνται, επίσης, λόγω της παράτυπης επικύρωσης εγγράφων που είναι εκτός του πεδίου εφαρμογής του άρθρου 11 του ν. 2690/1999, καθώς και λόγω της εξαίρεσης εγγράφων ή διαδικασιών από τις ρυθμίσεις αυτές.

Για τους λόγους αυτούς και εξαιτίας της πλημμελούς εφαρμογής των οδηγιών και εγκυκλίων του Υπουργείου ΕΣΔΔΑ προς όλες τις Διοικητικές Αρχές, θεσπίζονται οι παρακάτω ρυθμίσεις, για την απεμπλοκή των Υπηρεσιών και των Πολιτών από τη χρονοβόρα διαδικασία επικύρωσης αντιγράφων και από την κακοδιοίκηση που παράγεται από αυτήν:

1 Η παράγραφος 2 του άρθρου 11 του ν. 2690/1999 (ΦΕΚ 45/Α') αντικαθίσταται ως εξής:

«την επικύρωση αντιγράφου από το πρωτότυπο ή το ακριβές αντίγραφο της διοικητικής αρχής που το εξέδωσε μπορεί να ζητήσει κάθε ενδιαφερόμενος από όλες τις Διοικητικές Αρχές και τα ΚΕΠ.

Αντίγραφα των ανωτέρω, επικυρώνονται και από δικηγόρους ή συμβολαιογράφους, σύμφωνα με τις διατάξεις που διέπουν την άσκηση των λειτουργημάτων τους.

Ακριβή αντίγραφα από αντίγραφα ιδιωτικών εγγράφων ή εγγράφων που έχουν εκδοθεί από αλλοδαπές αρχές, τα οποία έχουν επικυρωθεί από Δικηγόρο ή Δημόσια Αρχή επικυρώνονται από όλες τις διοικητικές αρχές και τα ΚΕΠ.

Η επικύρωση αντιγράφων εγγράφων που έχουν εκδοθεί από ημεδαπή διοικητική αρχή δεν απαιτείται αν τα αντίγραφα αυτά συνοδεύονται από την κατά την παρ. 5 του άρθρου 3, υπεύθυνη δήλωση, στην οποία ο ενδιαφερόμενος βεβαιώνει την ακρίβεια των στοιχείων».

2. Η παράγραφος 3 του άρθρου 11 του ν. 2690/1999, αντικαθίσταται ως εξής:

«Τα επικυρωμένα κατά τα ανωτέρω αντίγραφα εγγράφων που εξέδωσε Διοικητική Αρχή, καθώς και τα απλά αντίγραφα εγγράφων που εξέδωσε Διοικητική Αρχή που συνοδεύονται από την κατά την παρ. 5 του άρθρου 3 υπεύθυνη δήλωση, στην οποία ο ενδιαφερόμενος βεβαιώνει την ακρίβεια των στοιχείων, γίνονται υποχρεωτικά αποδεκτά από τη Διοίκηση όπως τα πρωτότυπα»

3. Στο άρθρο 11 του ν. 2690/1999, προστίθεται παράγραφος 4 ως εξής:

«Με απόφαση του Υπουργού Εσωτερικών, Δημόσιας Διοίκησης και Αποκέντρωσης και του κατά περίπτωση αρμόδιου Υπουργού μπορεί να ορίζεται, κατά περίπτωση, εξαίρεση εγγράφων ή διαδικασιών από τις ρυθμίσεις των παραγράφων 2 και 3 του παρόντος άρθρου, εφόσον το επιβάλλουν ειδικοί λόγοι, που αναφέρονται ρητώς σ' αυτήν».

### Θα εξετάσει την προγραμματική σύμβαση με το ΧΥΤΑ

# Συνεδριάζει σήμερα το Δ.Σ. Πεταλούδων



Με δέκα τέσσερα θέματα στην ημερήσια διάταξη συνεδριάζει σήμερα το Δημοτικό Συμβούλιο Πεταλούδων.

Μεταξύ άλλων θα συζητηθούν τα εξής θέματα

-Έγκριση τελικής φάσης Β2 Γενικού Πολεοδομικού Σχεδίου Δήμου Πεταλούδων

- Σύναψη προγραμματικής σύμβασης λειτουργίας του ΧΥΤΑ Β. Ρόδου

-Λήψη απόφασης για θέματα που αφορούν το πρόγραμμα «ΘΗΣΕΑΣ»

-Περί αποδέσμευσης του γηπέδου 5Χ5 Κρεμαστής για την ανέγερση πνευματικού κέντρου από τον Ιερό Ναό Παναγιάς Καθολικής Κρεμαστής.

-Αναμόρφωση του προϋπολογισμού οικονομικού έτους 2005 για την υλοποίηση του προγράμματος 4.1: Δράσεις στο πλαίσιο του δικτύου ολοκληρωμένων Δωδεκανησιακών συνεργασιών για την προώθηση της απασχόλησης στις εναλλακτικές μορφές τουρισμού από το Δήμο Πεταλούδων του ΠΕΠ Ν. Αιγαίου 2000-2006

ΑΡΧΩΝ ΣΑΜΑΡΤΖΗΣ ΑΕ
ΜΟΝΩΣΕΙΣ ΤΑΡΑΤΣΩΝ
Από το 1980
24 ΧΡΟΝΙΑ ΜΟΝΩΣΕΙΣ

ΗΧΟΜΟΝΩΣΗ
Ricofon
ΓΙΑ ΤΕΛΕΙΑ ΑΚΟΥΣΤΙΚΗ ΣΤΟΥΣ ΧΩΡΟΥΣ ΕΡΓΑΣΙΑΣ ΚΑΙ ΔΙΑΣΚΕΔΑΣΗΣ

Τοποθετώντας το κατάλληλο προϊόν RICOFON έχετε μια αίθουσα με άριστη ακουστική και συγχρόνως ένα τέλειο διακοσμητικό αποτέλεσμα.
ΔΙΑΘΕΣΗ: ΑΡΧΩΝ ΣΑΜΑΡΤΖΗΣ ΑΕ
ΜΟΝΩΣΕΙΣ - ΣΤΕΓΑΝΩΣΕΙΣ
Καταστήματα
1 ) Ικάρου & Λαοδικείας - Τηλ. 22410 20021 Ρόδος 85100
2) Ερυθρού Σταυρού 21 - Τηλ. 22410/23030/32054 Ρόδος 85100
Κινητό 6944 502033 - 6947374731

εκεί που η τέχνη... συναντά την ποιότητα!
Κομμωτήριο
Figaro
HAIR DESIGN
Κομμώσεις Ανδρικές - Γυναικείες
Κων/νου Παλαιολόγου 17, Τηλ.: 22410 - 20.914

# ΕΚΘΕΣΗ ΑΥΤΟΚΙΝΗΤΩΝ ΣΤΗ ΡΟΔΟ

**Η 3Τ α.ε.β.ε.** και **η Automarket** σας προσκαλούν
το Σάββατο **5**, Κυριακή **6**, και τη Δευτέρα **7** Μαρτίου 2005
στο ξενοδοχείο CAPSIS για ένα μοναδικό τριήμερο αυτοκινήτου.
Για πρώτη φορά θα παρουσιαστούν μαζί
όλα τα μοντέλα, των εταιριών

- **CITROEN**
- **MAZDA**
- **CHRYSLER**
- **JEEP**
- **SKODA**












**Θα έχετε την ευκαιρία να τα δείτε και να τα οδηγήσετε! Η παρουσία σας θα μας δώσει ιδιαίτερη χαρά.**

CAPSIS

ΙΞΙΑ - ΡΟΔΟΣ

ΑΠΟ ΤΙΣ **10** ΤΟ ΠΡΩΙ ΕΩΣ ΤΙΣ **10** ΤΟ ΒΡΑΔΥ

ΕΙΣΟΔΟΣ ΕΛΕΥΘΕΡΗ