ΠΛΗΡΩΜΕΝΟ ΤΕΛΟΣ
ΕΛΤΑ
Κωδικός: 2095

ΙΔΙΟΚΤΗΤΗΣ - ΔΙΕΥΘΥΝΤΗΣ
ΠΑΥΛΟΣ Μ. ΜΑΡΙΑΣ
ΓΡΑΦΕΙΑ: ΑΘΗΝΩΝ 42 (ΑΝΑΛΗΨΗ)
ΤΗΛ. (22410) 64393 - 63790 - FAX. 63393

Η ΔΡΑΣΙΣ

εβδομαδιαία εφημερίδα της Δωδεκανήσου

56 ΣΕΛΙΔΕΣ

Δευτέρα 7 Μαρτίου 2005
ΕΤΟΣ ΤΡΙΑΚΟΣΤΟ ΕΚΤΟ
Αριθμός Φύλλου 1.976
Τιμή: Ευρώ 0,90

ΕΝΑ ΧΡΟΝΟ μετά τον εκλογικό θρίαμβο της Νέας Δημοκρατίας, στο «πάρτι» γενεθλίων... δεν πάνε ΠΑΣΟΚ και Αριστερά

Τα "πρωτάκια" βαθμολογούνται



Το πρώτο της κεράκι σβήνει σήμερα η κυβέρνηση του Κώστα Καραμανλή σε μια δυσμενή χρονική συγκυρία για το κυβερνών κόμμα. Αυστηρή κριτική από Κοσμά Σφυρίου, Λουκά Κοτσαδάμ και Δημήτρη Γάκη - Μόνος εναντίον όλων ο Βασίλης Χρύσης Σελίδες 8 & 9



Μία ακόμα ευκαιρία στον Γιώργο από τους συντρόφους του

Τονωτική ένεση για το Συνέδριο του ΠΑΣΟΚ οι γαλάζιες γκάφες

Στο Εθνικό Συμβούλιο του κόμματος εξελέγησαν πανηγυρικά οι κ. Σούλα Ευθυμίου και Τόνια Μοροπούλου - Εξ οφίτσιο συμμετέχουν οι βουλευτές Γιάννης Παρασκευάς και Κώστας Καΐσερλης. Απέσυρε την υποψηφιότητά του ο Γ. Νικητιάδης



Σελίδες 5 & 6

Διαφωτιστική η ευρεία σύσκεψη στα γραφεία της ΝΟΔΕ

Τι και τις πταίει για το βάλτωμα των έργων



Εξηγήσεις και δεσμεύσεις προς τους τοπικούς φορείς από τα στελέχη της Νέας Δημοκρατίας

Σελίδα 3

Επί προσωπικού Ο Μανώλης Κουτσούκος για τα τηλεοπτικά δικαστήρια



Απαράδεκτο, ένα στούντιο της τηλεόρασης να μετατρέπεται σε αίθουσα Δικαστηρίου

Σελίδα 14

CASINO RODOS



CASINO RODOS

Στο ζεστό και αγαπημένο σας χώρο τα ζεστά ροφήματα ΔΩΡΕΑΝ



εκτός από τις γνωστές λιχουδιές, δοκιμάστε τη νέα ποικιλία σπιτικών κέικς και απολαύστε δωρεάν το ζεστό σας ρόφημα

Πάντα με τη συντροφιά του Νίκου Βασιλάκη στο πιάνο από τις 17:00 έως τις 01:00

Andromeda Lounge & Bar

CASINO RODOS

Boutique Hotel & Casino

Σπανός
ΥΠΕΡ ΜΑΡΚΕΤ
ΟΜΙΛΟΣ ΕΠΙΧΕΙΡΗΣΕΩΝ
ΙΩΑΝΝΗ ΧΡ. ΣΠΑΝΟΥ Α.Ε.

ΚΕΡΔΙΣΤΕ
και εσείς
648.458,40 €
Δόθηκαν συνολικά σε Jackpots την προηγούμενη εβδομάδα στα SLOT MACHINES (ΜΗΧΑΝΑΚΙΑ)

ΚΑΙ ΤΩΡΑ "CASH BACK"
€10 από 07:00 έως 19:00
€5 από 19:00 έως 07:00
Από Κυριακή έως και Τετάρτη

CASINO RODOS

Boutique Hotel & Casino

Η ΔΡΑΣΙΣ
Εβδομαδιαία Εφημερίδα
Διευθύνσεις σύμφωνα με το Νόμο:

ΙΔΙΟΚΤΗΤΗΣ
ΠΑΥΛΟΣ Μ. ΜΑΡΙΑΣ
Πρόεδρος Ενώσεως Ιδιοκτητών Επαρχιακού Τύπου

ΕΚΔΟΤΕΣ
ΜΙΧΑΗΛ Π. ΜΑΡΙΑΣ
ΤΣΑΜΠΙΚΑ Π. ΜΑΡΙΑ - ΤΡΙΑΝΤΑΦΥΛΛΟΥ

ΔΙΕΥΘΥΝΤΗΣ
ΠΑΥΛΟΣ Μ. ΜΑΡΙΑΣ
Κωδικός: 2095

Τα σπορ
ΙΔΡΥΤΗΣ
ΝΙΚΟΣ ΤΡΙΑΝΤΑΦΥΛΛΟΥ

ΓΡΑΦΕΙΑ: Αθηνών 42, (Ανάληψη), Τηλ.: 63.790 - 64.393-68761 FAX: 63.393
e-mail: drasis2000@yahoo.com
ΤΥΠΟΓΡΑΦΕΙΑ: Κοσκινού, τηλ. 65540

ΛΑΪΚΕΣ ΑΓΟΡΕΣ

ΤΕΤΑΡΤΗ: στο Δημοτικό Νεκροταφείο.
ΠΕΜΠΤΗ: στην οδό Βύρωνος.
ΠΑΡΑΣΚΕΥΗ: Στην οδό Θεσ/κης στην Ανάληψη
ΣΑΒΒΑΤΟ: στο Δημοτικό Νεκροταφείο.

ΤΑΞΙ

ΤΑΞΙ ΡΟΔΟΥ: 32452
ΡΑΔΙΟ ΤΑΞΙ ΡΟΔΟΥ (Εργατικές κατοικίες Πρόνοιας Αγ. Απόστολοι): 64712-64756-64790
ΤΑΞΙ ΑΦΑΝΤΟΥ: 51777
ΤΑΞΙ ΙΑΛΥΣΟΥ: 92515
ΤΑΞΙ ΚΡΕΜΑΣΤΗΣ: 94528
ΤΑΞΙ ΦΑΛΗΡΑΚΙΟΥ: 85444

ΦΑΡΜΑΚΕΙΑ

ΔΕΥΤΕΡΑ 7 Μαρτίου
ΣΗΜΕΡΑ δημερεύει το φαρμακείο Σ.Φ. ΣΤΑΥΡΟΠΟΥΛΟΣ-ΠΑΠΠΟΥ, Πλατεία Ακαδημίας (δίπλα από την Τράπεζα Δωδ/σου), Τηλ: 75747

ΣΗΜΕΡΑ διανυκτερεύει το φαρμακείο ΑΡΦΑΡΑΣ Ι., Στέλιου Κωτιάδη 50, Τηλ: 30008

ΑΦΟΥ *δεν μας προέκυψε εισβολή στη χώρα, και μάλιστα απροειδοποίητα (μέρα που 'ναι) από τον εχθρό, προς τι η πρεμούρα να βγει ο Ηγέτης και να προβεί σε αγωνιώδες διάγγελμα;*

ΑΦΟΥ *η χώρα δεν κινδύνευε από επικείμενη σύγκρουση με μετεωρίτη πρωτοφανούς μεγέθους που θα αφάνιζε ολόκληρο το νοτιοανατολικό άκρο της Ευρώπης, γιατί προέκυψε η ανάγκη να ακουστεί το στομφώδες και σπαρακτικό «Ελληνίδες, Έλληνες»;(!!!)*

ΠΟΙΑ *ήταν η μείζων εθνική κρίση – να το αλλάξω – Εθνική Κρισάρα που επέβαλε την ανάγκη για το εσπευσμένο πρωθυπουργικό «πατριωτικό» διάγγελμα προς τους Ελληνάρες της προηγούμενης Παρασκευής;*

ΜΗΠΩΣ *όμως πράγματι υπάρχει Κρίση και δεν το πήραμε χαμπάρι και κάπου μας διέφυγε στην πορεία;*

Οι τρεις...

...πρώτες εκδοχές, υπό μορφή ρητορικών ερωτημάτων (για να μη μας θεωρούν όλους κουτορνίθια και ζωντόβολα), έχουν την εξήγησή τους και είναι εξόφθαλμη: ο λούστρος του καλά προστατευόμενου πρωθυπουργού δεν έπρεπε να θαμπώσει.

Να μη το πολυψάχνουμε το πράγμα διότι η διαφύλαξη της εικόνας του πρωθυπουργού – του κάθε πρωθυπουργού – δεν είναι το μεγαλύτερο βάσανο του μέσου Έλληνα. Οι κουτοπονηριές των εκάστοτε ενοίκων του Μεγάρου Μαξίμου πρέπει να θεωρούνται δεδομένες και σύμφυτες με το σύστημα.

Στην προκειμένη περίπτωση, μετά τις αλλεπάλληλες «γκάφες» (δεν μας επιτρέπεται σε ενυπόγραφα σημειώματα η χρήση λεξιλογίου εξέδρας φανατικών «φιλάθλων») των σαϊνιών που επελέγησαν να κάνουν τους υπουργούς, σε σχέση με το ΛΑΦΚΑ, οι συμβουλάτορες ανακάλυψαν χρυσάφι για τον υψηλό προστατευόμενό τους.

«Αφού τα κάναμε όλοι μούσκεμα, βγες παλικάρι μου και πάρε το παιγνίδι πάνω σου. Να δείξουμε ότι ΜΟΝΟ εσύ ξέρεις, ΜΟΝΟ εσύ θέλεις, ΜΟΝΟ εσύ μπορείς να δώσεις τη λύση». *Παλιά και δοκιμασμένη συνταγή εξαγνισμού και, παράλληλα, πριμοδότησης του Αρχηγού, ακόμα και σε στιγμές που οι μούντζες πέφτουν σύννεφο.*

Χρόνια συνέβαινε αυτό, γιατί να μη συμβεί και τώρα...

Πού πάσχει αυτή η επικοινωνιακή μεθόδευση;

Αφού οι μαγκίτες συμβουλάτορες αξιολόγησαν ως «Μείζονα Κρίση» την πολιτική λαμογιά του Πρίγκηπα, Δούκα (τι είναι τέλος πάντων), όφειλαν να πράξουν το ουσιαστικότερο. Για να έχει και κάποια αξία, πέρα από την επικοινωνιακή, το

ΓΙΑ ΤΟ ΛΑΦΚΑ ΜΩΡΕ; Λίγο έλειψε να μας καλέσουν σε γενική επιστράτευση!

Του Νικήτα Οικονόμου
nopress@rho.forthnet.gr

...εθνοπατριωτικό διάγγελμα του Πρωθυπουργού.

Να δώσουν μια γερή κλωτσιά στα πισινά του πονηρού ή των πονηρών (το πιθανότερο) που ξεσήκωσαν τον κόσμο.

Πώς να σε πάρει στα σοβαρά ο άλλος όταν βγαίνεις και τον παραπέμπεις σε περιόδους στρατιωτικής επιστράτευσης με το κραυγαλέο για την περίσταση «Ελληνίδες, Έλληνες», χωρίς να ανοίξει μύτη;

Είναι δυνατόν, μετά από τέτοια πατάτα που «ψήθηκε» στους προθαλάμους υπουργών και υφυπουργών, ένας, έστω ΕΝΑΣ, να μην πάει σπίτι του;

Βρε είναι δυνατόν να δουλεύουν ψιλό γαζί όλη την ελληνική κοινωνία επί μέρες, να μας θεωρούν συλλήβδην όλους κουτούς μέχρι και ανεγκέφαλους χαχόλους με αυτήν την ιστορία του Γούλα, Μούλα (πως τον λένε), χωρίς να απολυθεί ένας, έστω ΕΝΑΣ, από τους κουτοπόνηρους που έκαναν την πλάκα σε εκατοντάδες χιλιάδες συνταξιούχους;

Αν για τα αναδρομικά του ΛΑΦΚΑ απαιτείται πρωθυπουργικό διάγγελμα με το «Ελληνίδες, Έλληνες» που παραπέμπει σε εμβατήρια, τότε σε μια πραγματική Εθνική Κρίση τι θα προκρίνουν οι εγκέφαλοι που μάζεψε γύρω του ο Καραμανλής;

Υπάρχει φυσικά μία επιπλέον συμπληρωματική απορία, ακόμα πιο επώδυνη και ανησυχητική: αν για το ΛΑΦΚΑ δεν κρίθηκε επαρκής ΕΝΑΣ, έστω ΕΝΑΣ υπουργός να δώσει εξηγήσεις και λύσεις, τότε ποιος μας εγγυάται για τα ακόμα πιο δύσκολα και κρίσιμα που έρχονται;

Ένας από τους ανάξιους και ανίκανους δεν πήγε σπίτι του. Πήγε ο Γούλας. Έχεσε η φοράδα στ' αλώνι...

Κι όμως,...

...η ταπεινότητά μου επιμένει εξ αρχής, ότι αυτά όλα δεν είναι τα χειρότερα. Ισχύει η τέταρτη εκδοχή που αναφέρουμε στον πρόλογό μας.

Αυτό που ειλικρινά τρομάζει τους πολίτες είναι κάτω από ποιες συνθήκες φτάσαμε στο κλίμα «γενικής επιστράτευσης» με την υπόθεση ΛΑΦΚΑ. Και ρε γαμώτο, για μια εισφορά μιλάμε, όπως τόσες και τόσες που καταβάλλουμε αγόγγυστα και κερατιάτικα σε αυτό το κράτος.

Αν δηλαδή προκύψει ένα πραγματικά μεγάλο θέμα, μια πραγματική κρίση, τι θα κάνουν οι εκάστοτε κυβερνώντες. Θα πάρουν τα όρη και τα βουνά; Έλεος...

ΠΩΣ *φτάσαμε στο «Ελληνίδες, Ελληνες» της Παρασκευής;*

Το μονοπάτι είναι το γνωστό και περπατημένο από ΟΛΟΥΣ. Ναι, όλους...

Περνάει μέσα από τα στούντιο και τα «παράθυρα» των καναλιών. Εκεί που χάνεται σε κλάσματα δευτερολέπτου η σοβαρότητα, η ευθύνη, η πολιτική αξιοπρέπεια. Εκεί που η ευθυκρισία και η υπευθυνότητα πάνε περίπατο.

Εκεί που – κυριολεκτικά – υποδουλώνεται ο πολιτικός κόσμος της χώρας. Εκεί που παραδίδεται και υποτάσσεται σε κάθε κύριο Αυτιά και λοιπούς (όσο συμπαθείς κι αν είναι), οι οποίοι κάνουν απλώς τη δουλειά τους για το χατίρι της κυρά AGB.

«Μα κύριε βουλευτά μου, μα κύριε Υπουργέ μου και εσύ υποψήφιε Πρωθυπουργέ, γιατί να μην πάρει ο κοσμάκης και τα ...αναδρομικούλια του;» είναι η πάσα.

Λιγάκι ευεπίφορος στον φτηνό λαϊκισμό και στην επιπολαιότητα να είναι ο άλλος, δεν θέλει και πολύ να σου τάξει τον Θεό τον ίδιο.

Και έτασσαν. Και έτασσαν. *Τώρα αυτοί, κάποτε οι άλλοι. Του άλλου στρατοπέδου. Τι τους κοστίζει η πολιτικάντικη πλειοδοσία. Τίποτα απολύτως. Όταν όμως έλθει η ώρα της πληρωμής τότε ανακαλύπτουν ότι οι τσέπες είναι τρύπιες και άδειες.*

Τι να πεις τότε και πώς να εξηγηθείς...

Έρχεται ο άλλος (ήταν η σειρά του Καραμανλή) και ξεπετάει ένα διάγγελμα προς τέρψιν των οφθαλμών και των αυτιών του «Λαού», αλλά και για να «γράψει» στο γυαλί.

Ο, τι κερδίσουμε από το κάζο καλό είναι, σου λέει. Και σωστά το λέει. Μέχρι να ανακαλυφθεί το άλλο μονοπάτι. Αυτό της σοβαρότητας και της ευθύνης.

Μια προσπάθεια που μοιάζει με καρναβαλικό κυνήγι θησαυρού. Και αυτοί με καμουζέλες...

Πάντα κάποιοι ξεχωρίζουν...
Rodos Gold VOGIATZIS
Ιδιαίτερη αισθητική
Απαράμιλλη ποιότητα
πλούσιες επιλογές
για γάμους , βαπτίσεις ,
και ιδιαίτερες στιγμές
με μοναδική λάμψη ....
σε εξαιρετικές τιμές
Rodos Gold VOGIATZIS
Χρυσές δημιουργίες...
για πολύτιμες σχέσεις
10ο χιλ. Λεωφ. Ρόδου Λίνδου
Τηλ.: 22410 86670 - 3

ΧΕΠΠΑΚΗΣ Α.Ε.
ΓΕΩΡΓΙΚΑ ΜΗΧΑΝΗΜΑΤΑ & ΕΡΓΑΛΕΙΑ
ΑΝΤΙΠΡΟΣΩΠΕΙΑ ΤΡΑΚΤΕΡ: ANTONIO CARRARO
ΣΚΑΠΤΙΚΑ - ΧΟΡΤΟΚΟΠΤΙΚΑ
ΠΕΤΡΕΛΑΙΟΚΙΝΗΤΑ - ΒΕΝΖΙΝΟΚΙΝΗΤΑ
ΑΛΥΣΟΠΡΙΟΝΑ
STIHL Oleo-Mac
ΦΡΕΖΕΣ
ΧΛΟΟΚΟΠΤΙΚΑ - ΘΑΜΝΟΚΟΠΤΙΚΑ - ΨΕΚΑΣΤΙΚΑ - ΕΛΑΙΟΡΑΒΔΙΣΤΙΚΑ
ΦΥΤΟΦΑΡΜΑΚΑ - ΛΙΠΑΣΜΑΤΑ (ΚΟΙΝΑ & ΥΔΑΤΟΔΙΑΛΥΤΑ)
ΣΠΟΡΟΙ - ΣΠΟΡΟΦΥΤΑ ΕΜΒΟΛΙΑΣΜΕΝΑ - ΦΥΤΟΧΩΜΑΤΑ - ΤΥΡΦΗ
ΣΥΣΤΗΜΑΤΑ ΑΡΔΕΥΣΗΣ: ΑΝΤΛΙΕΣ - ΤΕΧΝΙΚΕΣ ΒΡΟΧΕΣ - ΑΥΤΟΜΑΤΟ ΠΟΤΙΣΜΑ - ΣΩΛΗΝΕΣ (ΠΛΑΣΤΙΚΕΣ - ΜΕΤΑΛΛΙΚΕΣ)
ΚΤΗΝΟΤΡΟΦΙΚΑ - ΜΕΛΙΣΣΟΚΟΜΙΚΑ - ΔΕΞΑΜΕΝΕΣ (ΠΛΑΣΤΙΚΕΣ)
ΣΥΡΜΑΤΑ & ΠΑΣΣΑΛΟΙ ΠΕΡΙΦΡΑΞΕΩΝ - ΟΙΚΟΔΟΜΙΚΑ ΜΗΧΑΝΗΜΑΤΑ
ΑΝΤΑΛΛΑΚΤΙΚΑ - ΕΞΑΡΤΗΜΑΤΑ - SERVICE
ΠΑΡΑΔΟΣΗ ΣΤΟ ΧΩΡΑΦΙ
ΡΟΔΟΣ: ΒΕΝΕΤΟΚΛΕΩΝ 21 - 23 ΤΗΛ: 34311 FAX: 22410 - 29885
ΤΣΑΪΡΙ: 10 ΧΛΜ. ΛΕΩΦ. ΡΟΔΟΥ-ΛΙΝΔΟΥ ΤΗΛ: 22410-68979
ΜΑΝΔΡΙΚΟ: ΜΑΝΔΡΙΚΟ ΡΟΔΟΥ ΤΗΛ: 22460/31040

Πόσες και πόσες φορές έγινε λόγος για το γκολφ Αφάντου; Για το κατασκευαζόμενο λιμάνι της Ρόδου, για το οδικό δίκτυο, για το νέο κτίριο του αερολιμένα, για τα φράγματα Γαδουρά και Κρητηνίας; Πόσες φορές αναλύθηκε το ενεργειακό πρόβλημα του τόπου και η ανάγκη κατασκευής νέου εργοστασίου ηλεκτροπαραγωγής; Οι λύσεις εναλλάσσονταν κάθε φορά που άλλαζε η ηγεσία του εκάστοτε αρμόδιου υπουργείου, ή ακόμα και κάθε φορά που άλλαζε ο αρμόδιος υπηρεσιακός παράγοντας! Γιατί τελικά μπορεί να υπάρχει αισιοδοξία για μια συγκεκριμένη και μόνιμη πολιτική γραμμή από τις αποφάσεις που ελήφθησαν το μεσημέρι του Σαββάτου στη συνάντηση των κυβερνητικών βουλευτών, των μελών νομαρχιακής επιτροπής της Νέας Δημοκρατίας με τους εκπροσώπους των τοπικών φορέων; Ίσως, επειδή αυτή τη φορά καλούνται οι τοπικοί φορείς να συναποφασίσουν για τον τόπο, έχοντας πλήρη γνώση του τι μπορεί να συμβαίνει στο παρασκήνιο των πολιτικών αποφάσεων. Τελικά, οι τοπικοί φορείς επί χρόνια βρισκόντουσαν στο σκοτάδι σε ό,τι αφορά στα αναπτυξιακά έργα, καθώς έπαιρναν αποφάσεις χωρίς να γνωρίζουν τις πραγματικές αιτίες που αυτά «πάγωναν».



Ηταν όλα στο σκοτάδι

Αποκαλύψεις έγιναν για όλα τα έργα στη συνάντηση Ν.Δ. και τοπικών φορέων

Του Νεκτάριου Καλογήρου

Όλα τα αναπτυξιακά έργα τέθηκαν επί τάπητος στη σύσκεψη που οργάνωσε η Νομαρχιακή Επιτροπή της Νέας Δημοκρατίας και στην οποία συμμετείχαν ο υπουργός Αιγαίου και Νησιωτικής Πολιτικής Αριστοτέλης Παυλίδης, οι βουλευτές κ.κ. Αναστάσιος Καραμάριος και Βασίλης Χρύσης, τα μέλη της ΝΟΔΕ και εκπρόσωποι του Εμπορικού Βιομηχανικού Επιμελητηρίου Δωδεκανήσου, της Ένωσης Ξενοδόχων Ρόδου, του Οικονομικού Επιμελητηρίου Δωδεκανήσου και του Εμπορικού Συλλόγου Ρόδου.

Η όλη συζήτηση ξεκίνησε με την παραδοχή ότι «τα αναπτυξιακά έργα καρκινοβατούν». Από το διάλογο που ακολούθησε αποφασίσθηκε να γίνει συντονισμός όλων των δυνάμεων προκειμένου να ασκηθούν ισχυρές πιέσεις προς τους αρμόδιους και να δοθούν λύσεις. Μέσα από τα όσα ανακοινώθηκαν προκλήθηκε ρίγος σε όλους εκείνους που διαπίστωσαν πως επί χρόνια προσπαθούν να βρουν λύσεις σε προβλήματα την πραγματική ρίζα των οποίων δεν γνώριζαν!

Γκολφ Αφάντου

Ουδείς γνωρίζει μέχρι σήμερα για ποιο λόγο ο τέως διευθύνων σύμβουλος της πρώην Ε.Τ.Α (Εταιρεία Τουριστικών Ακινήτων) Τάσος Χωμενίδης δεν προχώρησε σε υπογραφή των συμβολαίων ανάθεσης της αξιοποίησης του γκολφ Αφάντου στον όμιλο Δασκαλαντωνάκη. Ο τελευταίος είχε αναδειχθεί στον διαγωνισμό αξιοποίησης του γκολφ. Ίσως ο ίδιος ο κ. Χωμενίδης να αντιλαμβάνονταν πως κάτι δεν πήγαινε καλά με την διαδικασία που είχε ακολουθηθεί.

Τα πάντα για το γκολφ ξεκινούν από την αρχή. Αλλά για να γίνει αυτό έπρεπε να κλείσει η προηγούμενη διαδικασία. Αυτό επετεύχθη μόλις πρόσφατα, με την αποπληρωμή της εταιρείας «Fuji» που έθετε φραγμούς. Η Fuji είχε αναδειχθεί ως ο χρηματοοικονομικός σύμβουλος της πρώην Ε.Τ.Α και ήταν εκείνη που καθόριζε πολιτικές ακόμα και για το γκολφ Αφάντου. Άραγε ποιος τοπικός παράγοντας γνώριζε αυτή τη διάσταση;

Η Fuji είχε μείνει απλήρωτη για τις υπηρεσίες που προσέφερε και έτσι προκαλούσε φραγμούς στα μεγάλα αναπτυξιακά έργα, μεταξύ των οποίων και στο γκολφ Αφάντου. «Η Fuji ξεπληρώθηκε» τονίσθηκε στη διάρκεια της συνάντησης του Σαββάτου και δόθηκαν τα καινούργια νέα:

«Πολύ σύντομα θα έρθει στη Ρόδο ο νέος διευθύνων σύμβουλος της ΕΤΑ (η νέα Ε.Τ.Α: Εταιρεία Τουριστικής Ανάπτυξης) και θα συζητήσει με τους τοπικούς φορείς για τους όρους που θα πρέπει να περιέχονται στο νέο διαγωνισμό για το γκολφ».

Εφόσον όλα κυλήσουν ομαλά, τότε εντός του έτους θα ξεκινήσει η νέα διαδικασία επιλογής του επενδυτή μέσα από νέο διαγωνισμό.

Νέο κτίριο αεροδρομίου

Η τεχνική εταιρεία που ανέλαβε την κατασκευή του αεροδρομίου της Ρόδου ανήκει στον επιχειρηματικό όμιλο Αλαμανή. Παρ' ότι πρόκειται για έναν εξαιρετικά μεγάλο επιχειρηματικό όμιλο, τα οικονομικά προβλήματα σε αυτόν είναι σοβαρά. Αυτός ήταν άλλωστε ο λόγος που οδήγησε την μετοχή Αλαμανή στο να βρεθεί στον πίνακα των υπό επιτήρηση μετοχών του Χρηματιστηρίου Αξιών Αθηνών.

Στην πράξη, ενώ δεν υπάρχει πρόβλημα χρηματοδότησης για την κατασκευή του νέου κτιρίου του αεροδρομίου, το έργο κινδυνεύει να τιναχθεί στον αέρα λόγω των οικονομικών προβλημάτων του ομίλου Αλαμανή. Εάν, πάλι, η τεχνική εταιρεία κηρυχθεί έκπτωτη (προκειμένου να διασφαλιστεί το έργο), τότε δεν θα πρέπει να αποκλειστεί προσφυγή της θιγόμενης κατασκευαστικής με ό,τι αυτό μπορεί να συνεπάγεται. Παρόμοια προσφυγή είχε καταθέσει πριν χρόνια η εταιρεία που είχε αναλάβει την ολοκλήρωση τμήματος του έργου ανάπτυξης του λιμένα της Ρόδου.

Οι προτεινόμενες λύσεις για το κτίριο του αερολιμένα είναι δύο:

- Να υπάρξει διαχωρισμός του έργου του αερολιμένα Ρόδου από τα υπόλοιπα έργα που εκτελεί η τεχνική εταιρεία στην υπόλοιπη Ελλάδα. Με αυτό τον τρόπο θα προχωρήσει το απρόσκοπτα το έργο, ανεξάρτητα από την επιχειρηματική πορεία της εταιρείας
- Να υπάρξει συμμετοχή στο έργο και μιας ακόμα τεχνικής εταιρείας, η οποία θα κληθεί να υποστηρίξει εκείνη που σήμερα φέρεται ως η ανάδοχος.

Το τι τελικώς θα γίνει αποτελεί πολιτική απόφαση. Με τα δεδομένα που έχουν διαμορφωθεί για το νέο κτίριο του αερολιμένα, ουδείς μπορεί να πει με βεβαιότητα το πότε θα ξεκινήσουν οι εργασίες για την ολοκλήρωση του έργου. Το μόνο σίγουρο είναι πως η σαιζόν του 2005 έχει χαθεί και μέσα στον αερολιμένα Ρόδου θα υπάρχει ένα μεγάλο γιαπί.

Τα φράγματα

Στη συνάντηση του Σαββάτου παρουσιάσθηκε η απόφαση χρηματοδότησης με 30 εκατομμύρια ευρώ για να προχωρήσει το έργο κατασκευής του φράγματος Γαδουρά. Τα χρήματα που απαιτούνται για την ολοκλήρωσή του είναι πολλαπλάσια, όμως το κονδύλι αυτό είναι μια καλή αρχή για να συνεχιστούν οι εργασίες και στο μεσοδιάστημα να βρεθούν λύσεις για τα υπόλοιπα.

Ως προς το φράγμα Κρητηνίας ξεκαθαρίσθηκε ότι η χρηματοδότησή του έχει διασφαλιστεί και θα πρέπει να κινηθούν πιο γρήγορα οι διαδικασίες για να προχωρήσει το έργο.

Τα λοιπά έργα

Το νέο εργοστάσιο της ΔΕΗ, το λιμάνι της Ρόδου και όλα εκείνα που αποτελούν τα εχέγγυα ανάπτυξης του τόπου θα πρέπει να μην αφεθούν στην τύχη τους. Οι συμμετέχοντες στη συνάντηση – σύσκεψη αποφάσισαν να λειτουργούν συντονισμένα προκειμένου να ενημερώνονται για την πραγματική φύση των προβλημάτων που ανακύπτουν και στη συνέχεια να δίνουν λύσεις.

Συγκροτείται ενιαίο (όσο είναι δυνατόν) μέτωπο ώστε να βρίσκονται λύσεις, να ασκούνται πιέσεις και να προχωρούν τα έργα. Η επόμενη συνάντηση θα γίνει όταν θα έχουν καθοριστεί τα απαραίτητα ραντεβού στην Αθήνα με τους αρμόδιους υπουργούς ή τους λοιπούς υπηρεσιακούς παράγοντες.

Zorpidis

ΤΟΥΡΙΣΤΙΚΟΣ ΟΡΓΑΝΙΣΜΟΣ

Εκδρομο... ξεφαντώματα!



ΑΠΟΚΡΙΕΣ 25η ΜΑΡΤΙΟΥ

ΑΕΡΟΠΟΡΙΚΕΣ:

4 Παρίσι 5 ημ.
5 Παρίσι - Disney 5 ημ.
6 Πράγα 4 ημ.
7 Βερολίνο 4 ημ.
8 Ρώμη 4 ημ.
9 Λονδίνο 4 ημ.
10 Αμστερνταμ 4 ημ.
11 Κωνσταντινούπολη 4 ημ.
12 Βουδαπέστη 4 ημ.
13 Βιέννη 4 ημ.

ΟΔΙΚΕΣ:

14 Ιταλικό Πανόραμα 7 ημ.
15 Ιταλική Σερενάτα 6 ημ.
16 Βορ. Ιταλία - Κυανή Ακτή 7 ημ.
17 Γύρος Βουλγαρίας 7 ημ.
18 Βιέννη - Βουδαπέστη 8 ημ.
19 Βουδαπέστη 7 ήμ.
20 Κωνσταντινούπολη 7 ημ.
21 Οχρίδα 4 ημ.
22 Σόφια - Φιλ/πολη 4 ημ.
23 Σαντάνακι 4 ημ.



ΙΕΡΑΠΕΤΡΑ- ΚΟΡΝΑΡΟΣ

Αναχωρήσεις για Καστελλόριζο - Χάλκη - Κάρπαθο - Κάσο - Κρήτη - Σαντορίνη - Μήλο - Πειραιά

Αλεξ. Διάκου 38- Ρόδος
Πληροφορίες τηλ: 22410/ 20625-30054 - 33603 - 33607 - FAX - 26745
e-mail: STEFANAKIS@ZORPIDIS.COM

ΠΕΡΙΦΕΡΕΙΑ Ν. ΑΙΓΑΙΟΥ

ISTOS
INNOVATION FOR SUSTAINABLE TOURISM & SERVICES SOUTH AEGEAN

ΕΥΡΩΠΑΪΚΗ ΕΠΙΤΡΟΠΗ

ΠΡΟΣΚΛΗΣΗ ΕΚΔΗΛΩΣΗΣ ΕΝΔΙΑΦΕΡΟΝΤΟΣ

Το Επιμελητήριο Δωδεκανήσου και το Επιμελητήριο Κυκλάδων, της Περιφέρειας Νοτίου Αιγαίου καλούν τους ενδιαφερόμενους να υποβάλλουν προτάσεις στη Δράση

7.3. «ΠΙΛΟΤΙΚΕΣ ΕΦΑΡΜΟΓΕΣ ΚΑΙΝΟΤΟΜΙΑΣ ΣΤΟΝ ΤΟΥΡΙΣΜΟ»

του προγράμματος ISTOS Περιφέρειας Νοτίου Αιγαίου.

Ο Συνολικός Προϋπολογισμός της Δράσης ανέρχεται σε 1.800.000 ,00 _ εκ των οποίων τα 900.000,00 _ είναι η δημόσια δαπάνη και τα λοιπά 900.000,00 _ ιδιωτική δαπάνη. Η δημόσια συμμετοχή αναλύεται σε κοινοτική συμμετοχή 75% και εθνική συμμετοχή 25%.

Η κύρια έννοια αυτής της δράσης είναι ότι έχει διαπιστωθεί ανάγκη για τις επιχειρήσεις του κλάδου να ξεκινήσουν καινοτόμες δράσεις στον Τουρισμό. Σε αυτά τα πλαίσια, το πρόγραμμα αποσκοπεί στην ενίσχυση υφιστάμενων ή υπό σύσταση επιχειρήσεων που σκέφτονται στρατηγικά σχετικά με την καινοτομία και έχουν την ικανότητα να οργανώσουν την καινοτομία ως ένα ενσωματωμένο σύνολο δραστηριοτήτων που θα προτρέψει άλλες εταιρίες να ακολουθήσουν το παράδειγμά τους. Θα ενισχυθούν δηλαδή προγράμματα που βασίζονται στην καινοτομία στους τομείς της παραγωγής, οργάνωσης, λειτουργίας της επιχείρησης, λειτουργίες μάρκετινγκ στον τομέα του τουρισμού με την ευρύτερη έννοια.

Η αναλυτική περιγραφή της Δράσης, οι επιλέξιμες επιχειρήσεις, οι επιλέξιμες δαπάνες, τα δικαιολογητικά, η διαδικασία υποβολής αυτών, η αξιολόγηση των προτάσεων, η διαδικασία καταβολής των οικονομικών ενισχύσεων καθώς και οι υποχρεώσεις των επενδυτών αναφέρονται στον Οδηγό Εφαρμογής και στο Έντυπο Υποβολής της Δράσης

Το σύνολο των εντύπων που αφορούν τη δράση, είναι διαθέσιμα για κάθε ενδιαφερόμενο στις ακόλουθες διευθύνσεις:

Στο Νομό Δωδεκανήσου:

- **Επιμελητήριο Δωδεκάνησου**, Γρ. Λαμπράκη 8, 85100, Ρόδος, κα. Σπανού Άννα, τηλ. 2241044200-1, fax 2241044240, e-mail: aspanou@ebed.gr , info@ebed.gr
- **Δωδεκανησιακή Εταιρεία Ανάπτυξης και Προόδου (ΔΕΤΑΠ)**, Γρ. Λαμπράκη 8, 85100, Ρόδος, κα. Κοσσιώρη Ράνια και κ. Λουκαρά Χαράλαμπο, τηλ. 22410 44280-4, fax. 22410 44283, e-mail: detap@detap.gr

Στο Νομό Κυκλάδων:

- **Επιμελητήριο Κυκλάδων**, Αγ. Νικολάου 6, Ερμούπολη, 84100, Σύρος - κ. Τσιάντη Αλέξη και κα. Ζαννή Χρυσούλα, τηλ. 2281082346, fax 2281086555, e-mail: info@cycladescc.gr
- **Εταιρεία Ανάπτυξης και Προόδου Κυκλάδων** (ΕΤΑΠ), Αγ. Νικολάου 6, 84100, Ερμούπολη, Σύρος – κ. Ζερβό, τηλ. 2281082346, fax. 2281086555, e-mail: etap@cycladescc.gr

καθώς και στις ηλεκτρονικές διευθύνσεις: www.ebed.gr, www.cycladescc.gr

Προθεσμία υποβολής

Οι αιτήσεις των ενδιαφερομένων θα υποβάλλονται έως και 6 ΜΑΪΟΥ 2005 και ώρα 14:00 μ.μ. στα γραφεία των δύο Επιμελητηρίων.

ΑΝΟΙΚΤΗ επιστολή και έκκληση του αντιδημάρχου Ρόδου Νίκου Χαραλάμπη να αναλάβουμε όλοι – δημότες και Κράτος - τις ευθύνες μας για τα κακώς κείμενα στην πόλη



Η Πολιτεία κωφεύει, κι εμείς «τα σπάμε, έτσι για την πλάκα μας»

Το πιο εύκολο πράγμα η καταγγελία, η κριτική και η ισοπέδωση. Το ερώτημα εύλογο: «Το μεγαλύτερό μας πρόβλημα είναι οι λακκούβες»;

ΤΙΣ ατομικές και συλλογικές μας ευθύνες ως πολίτες σε σχέση με την εγκληματική συμπεριφορά εις βάρος της πόλης μας επισημαίνει με «ανοικτή» του επιστολή ο κ. Νίκος Χαραλάμπης, καλώντας τον κάθε ένα από εμάς να κοιταχτούμε στον καθρέφτη και να αναλογιστούμε «τις πταίει» για μια σειρά από κακώς κείμενα στην πόλη της Ρόδου.

Ο αντιδήμαρχος δεν εξαιρεί από τη δημόσια κριτική που ασκεί και την Πολιτεία, ανεξαρτήτου «χρώματος» και χρονικής συγκυρίας, η οποία κωφεύει όταν η Αυτοδιοίκηση θέτει εύλογα θεσμικά και οικονομικά αιτήματα.

Εν ολίγοις, ο κ. Χαραλάμπης θέτει τους πάντες ενώπιον των ευθυνών τους. Τους δημότες της πόλης που μόνο να καταγγέλλουν ξέρουν, χωρίς να αναγνωρίζουμε τα ...κατορθώματά μας (φθορές, ατιμωρησία κλπ), αλλά και την Πολιτεία που δεν τολμά να ακούσει και να προχωρήσει σε γενναίες πρωτοβουλίες.

«ΔΕΝ μπορεί για όλα να μας φταίνε όλοι οι άλλοι. Φταίμε κι εμείς» υπογραμμίζει ο κ. Νίκος Χαραλάμπης, μιλώντας με αυστηρή γλώσσα, αναλαμβάνοντας ακόμα και το ρίσκο να ...θυμώσει ο «ψηφοφόρος».

Αναλυτικά το κείμενο της ανοικτής επιστολής του αντιδημάρχου Ρόδου έχει ως εξής:

Τον τελευταίο καιρό ασχολούμαστε πολύ με τους εαυτούς μας, την κακομοιριά μας, τη μιζέρια μας με τη δήθεν διαλυμένη Ρόδο, τη δήθεν καταρημαγμένη Ρόδο, τη δήθεν βρόμικη Ρόδο.

Τίποτα δεν έχει καλό αυτή η πόλη.

Ξέρετε, είμαστε συνηθισμένοι να βγάζουμε τα μάτια μας μόνοι μας, αλλά σε αυτό το σημείο πια;

Είναι αλήθεια ότι ολόκληρη η Δωδεκάνησος περνάει οικονομική κρίση, είναι αλήθεια ότι πολλά πράγματα δεν πάνε καλά.

Αλλά ερωτώ:

Τα προβλήματα της Ρόδου είναι οι λακούβες και τα σκουπίδια που δημιουργούμε εμείς οι ίδιοι;

Ή μήπως είναι άλλα, όπως το ότι δεν έχουμε πύλες εισόδου;

Το αεροδρόμιο είναι ήδη μικρό.

Το λιμάνι δεν είναι ασφαλές.

Το κράτος το παλιό και το καινούργιο ασχολείται με το ποιος θα έχει την αρμοδιότητα και την κυριότητα του Λιμενικού Ταμείου, του πάρκου του Θέρμαι, του Γηροκομείου και τόσα άλλα, την ίδια στιγμή όμως:

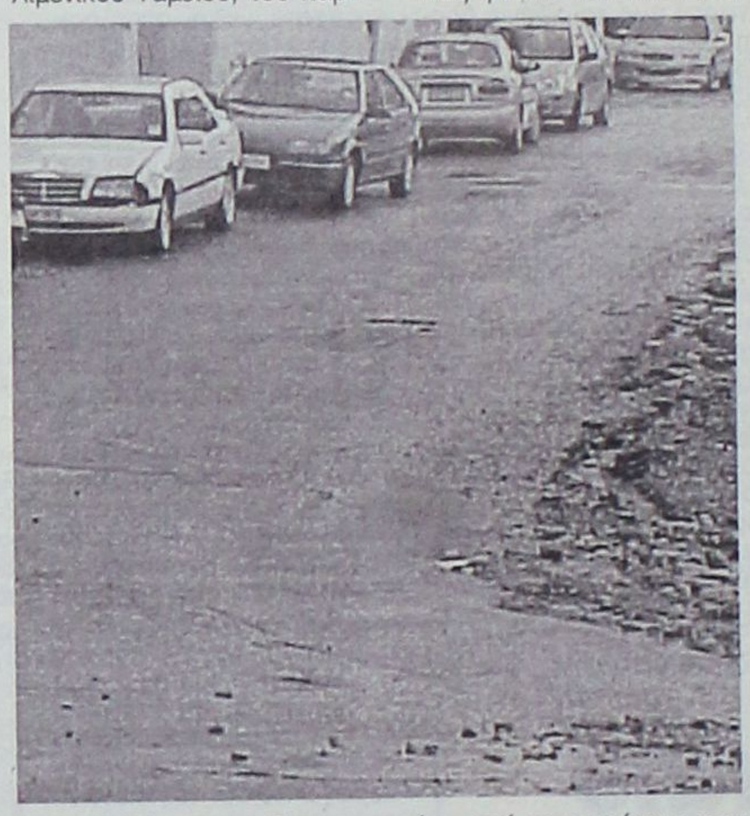

Κωφεύει όταν του ζητάμε να αυξήσουμε τα τέλη μιας κρουαζιέρας (των εφοπλιστών) από 0,3 σε 1 €.

Κωφεύει όταν του ζητάμε να εισπράττουμε το ενοίκιο που εισπράττει παράνομα από τα αυθαίρετα που υπάρχουν στο λιμάνι.

Κωφεύει όταν του ζητάμε να μας παραχωρήσει το πάρκο του Θέρμαι για να το καθαρίσουμε και να μη μας βρίζουνε.

Κωφεύει όταν του ζητάμε να μας δώσει τα λεφτά που έχει υποχρέωση να μας δώσει για να επισκευάζουμε τα σχολικά κτίρια.

Κωφεύει όταν του ζητάμε τα ΚΑΕ στο λιμάνι να πληρώνουν και στη Ρόδο που δεν εισπράττει ούτε 1 € ο τόπος.

Το ότι ο Δήμος **αναγκάζεται** να επισκευάζει τους δρόμους με δικούς του πόρους, ενώ οι υπόλοιπες πόλεις (Αθήνα) τα εισπράττουν από το ΥΠΕΧΩΔΕ δεν μας ενδιαφέρει.

Το ότι ο Δήμος **πληρώνει** την επισκευή των πεζοδρομίων από δικούς του πόρους, ενώ είναι υποχρέωση των παροδίων, δεν μας ενδιαφέρει. Κατά τ' άλλα φταίνε οι λακκούβες (γιατί γεννηθήκαμε όλοι με 2 αμάξια και με ασφαλτωμένους δρόμους).

Το ότι τα κρουαζιερόπλοια αράζουν σε άλλα λιμάνια και αφήνουν τα ωραία τους λεφτά γιατί δεν υπάρχει προστασία στο λιμάνι της Ρόδου δεν μας ενδιαφέρει.

Μας φταίνε τα σκουπίδια πίσω από τους τοίχους που εμείς οι ίδιοι τα πετάμε κρυφά για να μη μας δούνε.

Μας φταίει η κατάσταση στις παραλίες που βάζουμε αποδυτήρια κι εμείς οι ίδιοι σπάμε τις πόρτες και τις κουβαλάμε σπίτια μας.

Μας φταίει ότι δεν έχουμε φωτιστικά στις Κάτω Πέτρες που εμείς οι ίδιοι τα σπάμε έτσι για πλάκα.

Το ότι μας ενοικίασαν μια Μαρίνα κατασκευασμένη από κάποιους Κυρίους (ΕΟΤ, μισές δουλειές) και χαλάσαμε τον κόσμο, σαν Δήμος, τα τελευταία 2 χρόνια να την ενοικιάσουμε, δεν μας ενδιαφέρει.

Το ότι για να καθαρίσουμε το βυθό στο Μανδράκι θέλουμε ειδική άδεια από την Αρχαιολογία (της Αρχαιολογίας της αρέσει να είναι όλα σκοτεινά, βρόμικα και θαμμένα) δεν μας ενδιαφέρει.

Το ότι έχουν μοιράσει λεωφορεία καινούργια (Αθήνα και άλλους Δήμους) από τους Ολυμπιακούς αγώνες και σε εμάς τίποτα, δεν μας ενδιαφέρει.

Εάν δεν ιεραρχήσουμε τα προβλήματά μας και δεν φωνάξουμε όλοι μαζί

1. για να προστατευτεί το Λιμάνι μας με μια νησίδα και να αισθανθούν ασφάλεια όλα τα σκάφη δεν θα έχουμε ούτε τουρισμό ούτε ακτοπλοϊκό

2. να σταματήσουμε να καταπατούμε τους κοινόχρηστους χώρους στην Παλιά Πόλη και όχι να τα βάζουμε με τη Δημοτική Αστυνομία που δεν μας γράφει παράβαση (κάνουμε το έγκλημα και φταίει ο Αστυνόμος που δεν το πρόλαβε)

3. να σταματήσουμε την αισχροκέρδεια (στο κέντρο της Ρώμης τον καφέ τον χρεώνουν 0,90 €), και άλλα πολλά που όλοι τα ξέρουμε και δεν κάνουμε τίποτα, μας φταίει όμως ο άλλος που δεν καλύπτει τις δικές μας αμαρτίες, εάν δεν γίνουμε εμείς οι ίδιοι φύλακες της περιουσίας μας.

Τότε τίποτα δεν μας φταίει, φταίμε εμείς οι ίδιοι.

Νίκος Χαραλάμπης

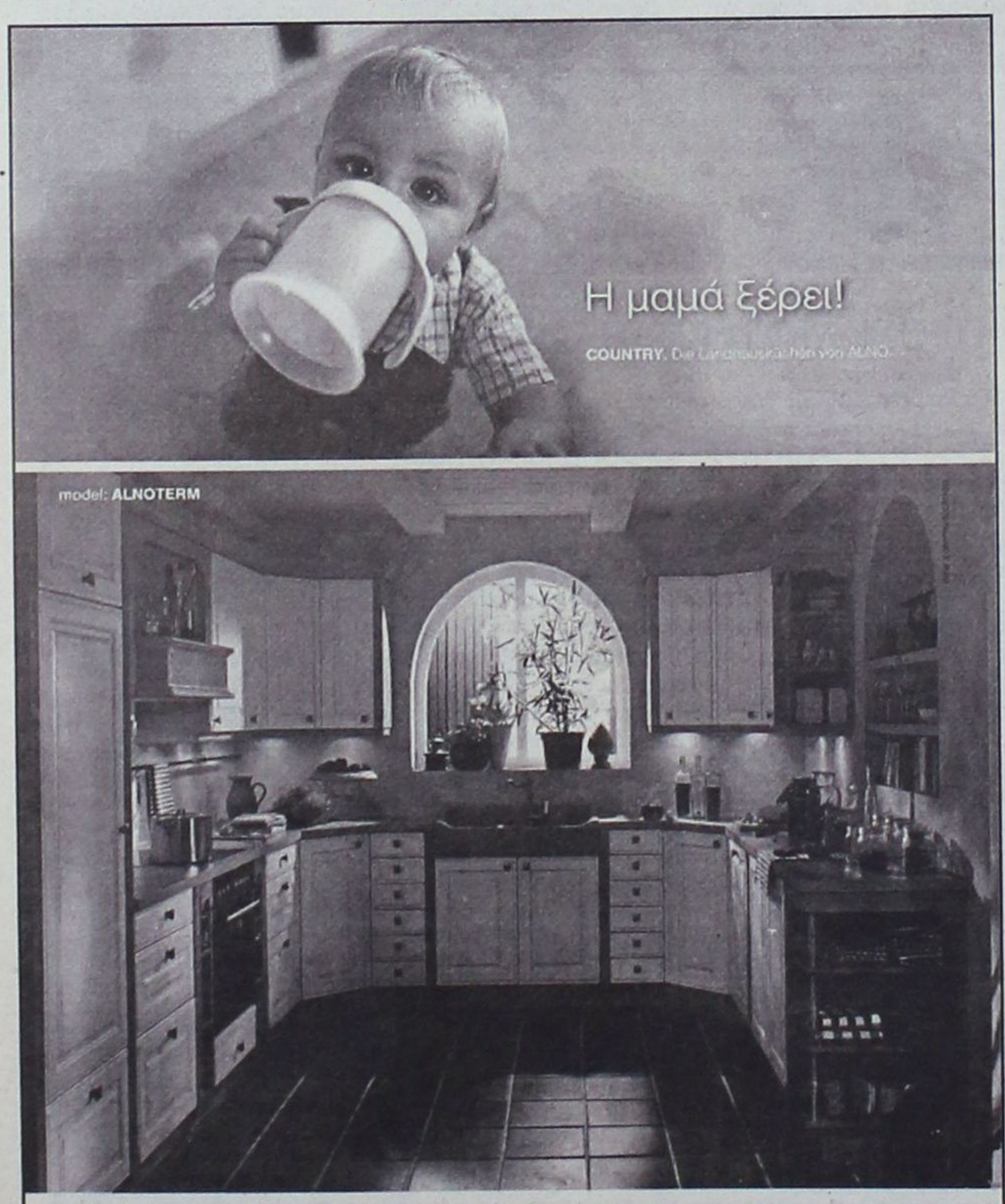

Ο Γιώργος βγήκε «κυρίαρχος» από το γήπεδο του Τάε Κβον Ντο(!) – Μια ακόμα ευκαιρία από τους συντρόφους του μέχρι τις δημοτικές και νομαρχιακές εκλογές του 2006

Τονωτικές ενέσεις για το 7ο Συνέδριο του ΠΑΣΟΚ οι γαλάζιες γκάφες τύπου ...ΛΑΦΚΑ

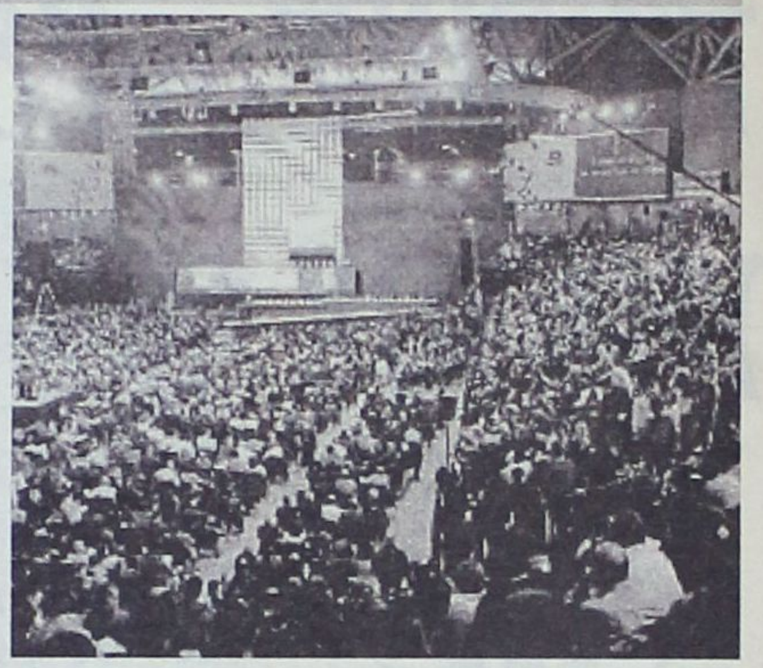

Την πιο σκληρή του επίθεση στην κυβέρνηση της ΝΔ και προσωπικά στον πρωθυπουργό Κώστα Καραμανλή από τις βουλευτικές εκλογές του Μαρτίου του 2004 και μετά εξαπέλυσε ο Γιώργος Παπανδρέου, κλείνοντας τις εργασίες του συνεδρίου του ΠΑΣΟΚ (χθες διεξήχθη η ψηφοφορία για την ανάδειξη των αιρετών μελών του Εθνικού Συμβουλίου).

Για πρώτη μάλιστα φορά ο αρχηγός της αξιωματικής αντιπολίτευσης κατηγόρησε ανοιχτά, αν και δεν κατονόμασε πρόσωπα, την ηγεσία της Εκκλησίας για συμπαιγνία με τη ΝΔ.

Απόλυτος κυρίαρχος δε εντός του Κινήματος, μετά την ομόφωνη έγκριση των προτάσεων για τη Διακήρυξη, τις Πολιτικές Θέσεις και το Καταστατικό, μέσω των οποίων διαμορφώνεται ένα κόμμα στα πρότυπα που ο ίδιος έχει χαράξει, αποκάλυψε τους στόχους του για το ΠΑΣΟΚ του μέλλοντος.

Με μια ομιλία που σκόρπισε ενθουσιασμό στην αίθουσα του συνεδρίου, αποκάλεσε την κυβέρνηση ετοιμόρροπη και την κατηγόρησε ότι οδηγεί την Ελλάδα στον κατήφορο. «Η ελληνική Δεξιά μόνο δεινά φέρνει στον ελληνικό λαό» σχολίασε.

Αναφερόμενος στο θέμα του ΛΑΦΚΑ, ο κ. Παπανδρέου τόνισε ότι ο πρωθυπουργός «ή δεν ήξερε ή υποκρίνεται ότι δεν ήξερε και ένα από τα δύο είναι η αλήθεια». «Ας διαλέξει ποιο θέλει» προσέθεσε. Οξύνοντας δε την επίθεσή του κατά του Κώστα Καραμανλή, τόνισε ότι ο πρωθυπουργός «είναι μέρος του προβλήματος και όχι από μηχανής Θεός».

Με δριμύτητα επέκρινε και τη στάση της ηγεσίας της Εκκλησίας, την οποία συνέδεσε ευθέως με τη ΝΔ, ενώ, σχολιάζοντας και τα πρόσφατα γεγονότα, ανέφερε ότι το έργο της Εκκλησίας «δεν είναι να αγοράζει δικαστές, να κάνει μπίζνες και να εκλέγει βουλευτές».

Ειδικά για το θέμα της Εκκλησίας, η Ολομέλεια του συνεδρίου του ΠΑΣΟΚ ενέκρινε ομόφωνα ψήφισμα για τις σχέσεις Πολιτείας - Εκκλησίας, με το οποίο τάσσεται υπέρ της διάκρισης των ρόλων Εκκλησίας - Πολιτείας και υποστηρίζει τον εκδημοκρατισμό της διοίκησης της Εκκλησίας.

Ακόμη, καταγγέλλει την κυβέρνηση για αδράνεια και ζητά άμεση και υπεύθυνη διαλεύκανση όλων των υποθέσεων που πλήττουν την Εκκλησία. Δηλώνει δε ότι θα συμβάλει στην υπέρβαση της κρίσης, συνεργαζόμενο με όλες τις κοινωνικές και πολιτικές δυνάμεις που υπηρετούν τις ίδιες αξίες, με στόχο την εξασφάλιση της μεγαλύτερης δυνατής συναίνεσης.

Για το ΠΑΣΟΚ ο κ. Παπανδρέου τόνισε ότι με το συνέδριο έκανε το μεγάλο βήμα και ότι ο ίδιος πρεσβεύει ένα νέο πρότυπο εξουσίας. Αναφέρθηκε δε και πάλι στην πρότασή του για δημοκρατική ανατροπή, η οποία στηρίζεται σε έξι άξονες.

Το σύνθημα που «έριξε» στο κλείσιμο των εργασιών του συνεδρίου, στο οποίο απέδωσε την ίδια σημασία και βαρύτητα με την ιδρυτική πράξη της 3ης Σεπτέμβρη, ήταν: «Αλλαγή τώρα, αλλαγή παντού, αλλαγή πάντα». Τόνισε επίσης ότι πέρασε η εποχή των «συντροφικών πισώπλατων μαχαιρωμάτων», γιατί, όπως ανέφερε, όλα τώρα γίνονται με διαφάνεια.

Κλείνοντας, ο κ. Παπανδρέου προέβλεψε ότι πολύ γρήγορα το ΠΑΣΟΚ θα κληθεί και θα είναι έτοιμο να ξανακυβερνήσει τη χώρα.

Αξίζει τέλος να αναφερθεί ότι η Ολομέλεια του συνεδρίου ενέκρινε ψήφισμα για το Ευρωπαϊκό Σύνταγμα, με το οποίο ζητά τη διεξαγωγή δημοψηφίσματος και στη χώρα μας για την έγκριση του Ευρωσυντάγματος.

Σκανδαλίδης: «Τι πρέπει να αλλάξει στο ΠΑΣΟΚ»

«Το συνέδριό μας πρέπει να απαντήσει με σαφήνεια και καθαρότητα κυρίως στο ερώτημα τι πρέπει να αλλάξει το ΠΑΣΟΚ, για να ανταποκριθεί με όρους πολιτικής και ιδεολογικής ηγεμονίας και προοπτική κυβερνητικής αξιοπιστίας στις συνθήκες και τις ανάγκες που φέρνει η νέα εποχή» ανέφερε ο Κώστας Σκανδαλίδης στην εισήγησή του για τις Πολιτικές Θέσεις στο συνέδριο του ΠΑΣΟΚ.

Ο κ. Σκανδαλίδης αναφέρθηκε στη μακρά περίοδο της διακυβέρνησης της χώρας από το ΠΑΣΟΚ λέγοντας ότι «παραλάβαμε μια χώρα περιθωριακή, φτωχή και εξαρτημένη, (...) παραδώσαμε στη συντηρητική διακυβέρνηση μια χώρα ισχυρή που ανήκει στους Έλληνες, μια χώρα ευρωπαϊκή στο επίκεντρο των εξελίξεων της Ενωμένης Ευρώπης».

Ακόμη επέκρινε την πολιτική της κυβέρνησης λέγοντας πως «η χώρα απειλείται σοβαρά με δραστική μείωση του επιπέδου ευημερίας που κατέκτησε τα προηγούμενα χρόνια». Τάχθηκε υπέρ μιας ειλικρινούς και τίμιας κοινωνικής απογραφής των λαϊκών αναγκών και υπέρ της εγγύησης του ελάχιστου ατομικού και οικογενειακού εισοδήματος, καθώς και της ελάχιστης βάσης εθνικής σύνταξης.

Ο κ. Σκανδαλίδης τάχθηκε υπέρ των πολιτικών αναδιανομής που συνοδεύονται από μια άλλη κουλτούρα εργασίας, τονίζοντας ταυτόχρονα ότι «δεν θα ακυρώσουμε τις κατακτήσεις, αντίθετα θα τις διασφαλίσουμε προς τα πάνω κλείνοντας αναλογικά, δίκαια και σταδιακά τη ψαλίδα ανάμεσα στην ακριβοπληρωμένη και απλήρωτη εργασία».

«Η τρίτη πράξη του κοινωνικού συμβολαίου, που αποτελεί το φορέα της δημοκρατικής ανατροπής, είναι η προοδευτική και συμμετοχική διακυβέρνηση» είπε ο κ. Σκανδαλίδης, προσθέτοντας ότι «εδώ στο επίκεντρο βρίσκεται η Ελλάδα των Περιφερειών».

Ο κ. Σκανδαλίδης υπογράμμισε την ανάγκη μεταρρύθμισης του εκπαιδευτικού συστήματος μαζί με την οργάνωση μη κρατικών πανεπιστημίων, της ολοκλήρωσης και της αποκέντρωσης του ΕΣΥ, του βιώσιμου και δίκαιου ασφαλιστικού συστήματος, του δικτύου κατά της φτώχειας, και των άρσεων του κοινωνικού αποκλεισμού.

Τάχθηκε, επίσης, υπέρ των εκτεταμένων συγχωνεύσεων κυβερνητικών τομέων και των ολιγομελών κυβερνήσεων, καθώς και στις μεγαλύτερες και ισχυρότερες περιφέρειες με αναβάθμιση του Β' βαθμού Αυτοδιοίκησης σε τοπική κυβέρνηση.

Τέλος, ανέφερε: «Χρέος μας είναι να ανακτήσουμε την ιδεολογική και πολιτική ηγεμονία της προοδευτικής μας πρότασης, θέτοντας τα ουσιαστικά πολιτικά διλήμματα που συνοδεύουν τη νέα εποχή».

Στην πρώτη δεκάδα η Σούλα και η Τόνια



Μόνο οι κ. **Γ. Παρασκευάς** και **Κ. Καϊσερλης** (ως βουλευτές) μπορούσαν να ...κοιμούνται ήσυχοι καθώς συμμετέχουν εξ οφίτσιο (150 στο σύνολο) στο Εθνικό Συμβούλιο του ΠΑΣΟΚ.

Από τη χθεσινή διαδικασία εκλογής των υπολοίπων 150 μελών του οργάνου είχε αποσύρει έγκαιρα το ενδιαφέρον του ο κ. **Γιώργος Νικητάδης**.

Εντυπωσιακές ήταν οι επιδόσεις της **Σούλας Ευθυμίου** και της **Τόνιας Μοροπούλου** οι οποίες κατάφεραν να πλασαριστούν στην πρώτη δεκάδα μεταξύ των υποψηφίων γυναικών.

Υποψήφιος επίσης ήταν ο κ. Αντώνης Ματσίγκος.

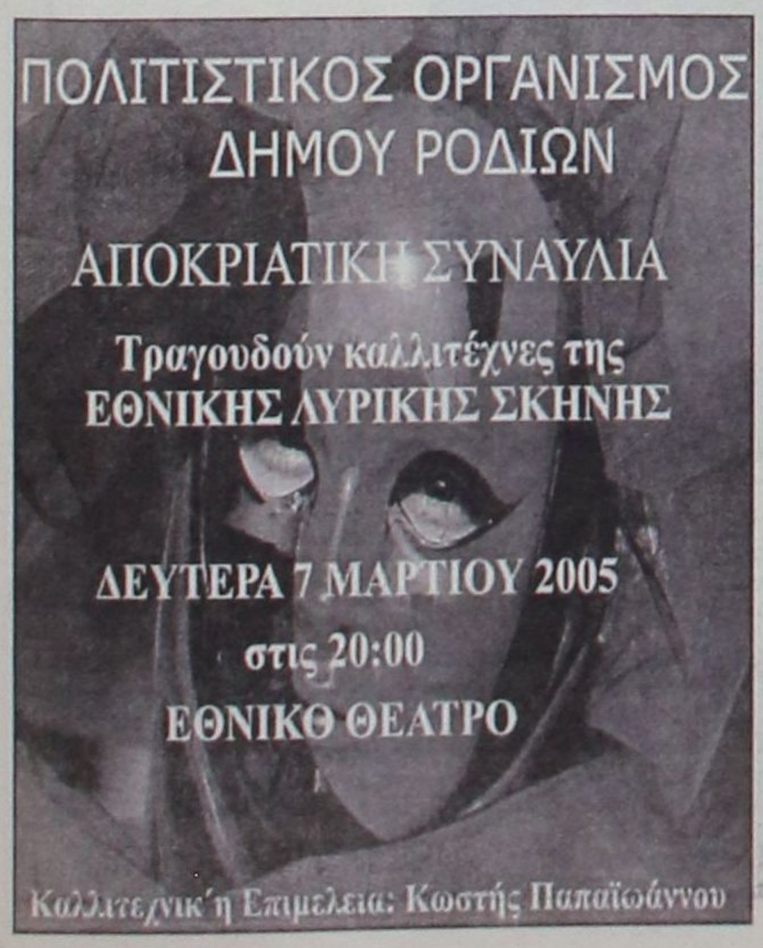

ΚΕΝΤΡΑ ΞΕΝΩΝ ΓΛΩΣΣΩΝ
ΚΟΝΤΟΥ ΜΕΡΚΟΥΡΗ
ΣΥΓΧΑΡΗΤΗΡΙΑ & ΠΑΝΤΑ ΕΠΙΤΥΧΙΕΣ
ΣΤΟΥΣ ΜΑΘΗΤΕΣ ΜΑΣ
για την απόκτηση πρόσφατα των πτυχίων γλωσσομάθειάς τους:

ΓΕΡΜΑΝΙΚΑ

A. GROSSES DEUTSCHES SPRACHDIPLOM
του Ινστιτούτου ΓΚΑΙΤΕ και του Πανεπιστημίου του Μονάχου *(Νοέμβριος 2004)*
1. Κοντός Παναγιώτης

B. MITTELSTUFE του ΓΚΑΙΤΕ *(Ιανουάριος 2005)*
1. Αργυρού Τσαμπίκα
2. Τριχάκη Παρασκευή

C. ΚΡΑΤΙΚΟ ΠΙΣΤΟΠΟΙΗΤΙΚΟ ΓΛΩΣΣΟΜΑΘΕΙΑΣ Β2
(Νοέμβριος 2004)
1. Παπουρδάνου Μυρσίνη
2. Ρουσακάκης Τριαντάφυλος
3. Σιγανού Σεβαστή

D. ZERTIFIKAT του ΓΚΑΙΤΕ *(Ιανουάριος 2005)*
1. Παπαστεφάνου Ελένη

ΑΓΓΛΙΚΑ 100% Επιτυχία

A. EDEXCEL LEVEL4 (ADVANCED)
1. Καθοπούλης Γιώργος
2. Κουδούνη Αικατερίνη

B. EDEXCEL LEVEL3 (LOWER)
1. Κοιλού Φανουρία
2. Μανωλεδάκη Φωτεινή
3. Σπανού Βαλασία
4. Τριχάκη Παρασκευή

1ο Διδ/ριο: Αγ. Αναργύρων 11Α (στο Βενετόκλειο)
2ο Διδ/ριο: Δ. Αναστασιάδη 47 (στους Δασκάλους)
3ο Διδ/ριο: Παρισίων 1 και Λονδίνου (στο Ροδίνι)
Τηλ. 22410 35289 & 22410 23973

APOPSIS DESIGN

ΑΠΟ τους πλέον αισιόδοξους ο Γιώργος Νικητιάδης για το μέλλον του ΠΑΣΟΚ

Το 7ο Συνέδριο, μόνο η αρχή για την ανανέωση του Κινήματος

Για την ...ολοκλήρωση θα συμβάλλει η νέα οργανωτική δομή του κόμματος

Την άποψη ότι το 7ο συνέδριο του ΠΑΣΟΚ σηματοδοτεί την ανανέωση του κινήματος, που επί 30 χρόνια σφράγισε την πορεία και τη νεότερη ιστορία της χώρας, εκφράζει ο κ. Γιώργος Νικητιάδης.

Διευκρινίζοντας ότι το συνέδριο είναι μόνο η αρχή για την ανανέωση του κινήματος και όχι η ολοκλήρωσή της, ο κ. Γιώργος Νικητιάδης υποστηρίζει ότι το ΠΑΣΟΚ πλέον αλλάζει.

«Ενα άλλο ΠΑΣΟΚ - δηλώνει - έρχεται και απ' αυτό το ΠΑΣΟΚ θα οδηγηθεί ξανά στην εξουσία η μεγάλη δημοκρατική παράταξη και η χώρα ξανά σε τροχιά προόδου και ευημερίας».

Αναφερόμενος στον πρόεδρο του ΠΑΣΟΚ, ο πολιτευτής του κινήματος τονίζει ότι ο Γιώργος Παπανδρέου εμφανίστηκε αποφασισμένος να τ' αλλάξει όλα.

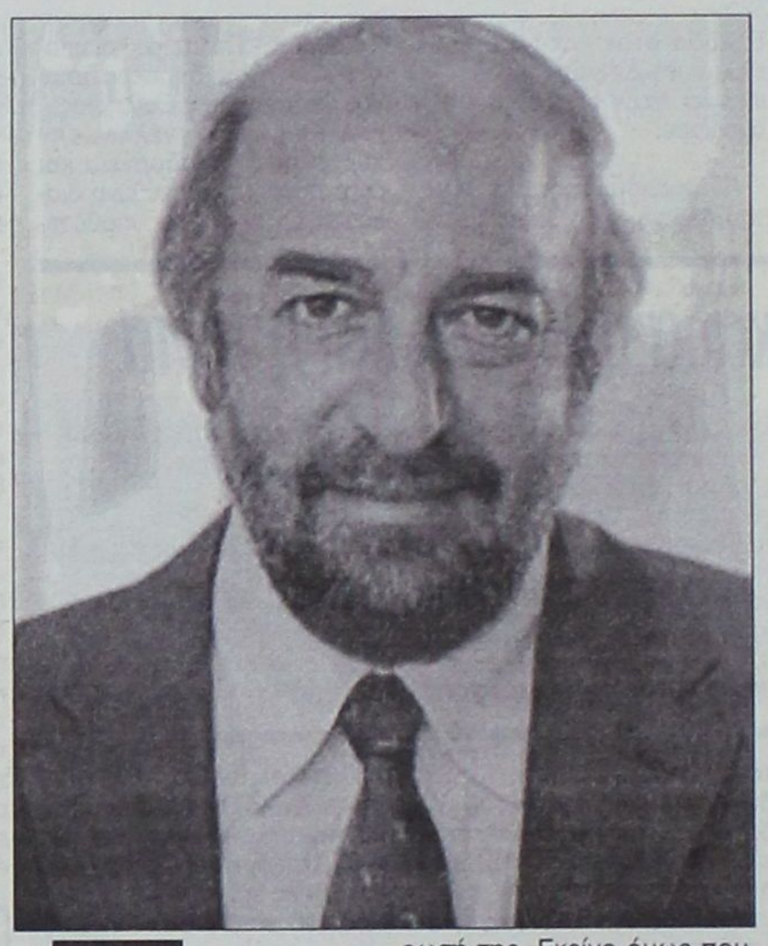

Της **Χριστίνας Μέγα**

Διεφάνη άλλωστε κι από την ομιλία του - επισημαίνει - που υπήρξε ιδιαιτέρως αναλυτική και σ' ό,τι αφορά την πορεία που θ' ακολουθήσει η χώρα, αλλά και σ' ό,τι αφορά την αναγκαιότητα αλλαγής του ΠΑΣΟΚ προκειμένου να μπορέσει η Ελλάδα να βρεθεί ξανά στην πορεία της ανάπτυξης και της προόδου».

Ειδικότερα για το 7ο συνέδριο του ΠΑΣΟΚ που ολοκληρώθηκε με επιτυχία, ο κ. Γιώργος Νικητιάδης αναφέρει τα εξής:

«Το 7ο Συνέδριο του ΠΑΣΟΚ, σηματοδοτεί στην κυριολεξία την ανανέωση του κινήματος που επί 30 χρόνια με την παρουσία του, σφράγισε την πορεία και τη νεότερη ιστορία της χώρας μας.

-Στο Συνέδριο ωστόσο αυτό, θα πρέπει να είναι ξεκάθαρο ότι γίνεται η αρχή μόνο της πορείας για την ανανέωση και όχι η ολοκλήρωσή της. Εκείνο όμως που θα πρέπει να μείνει ως συμπέρασμα από τον πλούτο του διαλόγου και τα όσα με παρρησία κατατέθηκαν από τους Συνέδρους, είναι η απόφαση του προέδρου του ΠΑΣΟΚ να τα αλλάξει όλα.

Αυτό τόνισε άλλωστε και ο ίδιος με την ομιλία του που υπήρξε ιδιαιτέρως αναλυτική σε ό,τι αφορά και την πορεία που θα πρέπει να ακολουθήσει η χώρα και την αναγκαιότητα και προϋπόθεση της αλλαγής του ΠΑΣΟΚ, για να μπορέσει η Ελλάδα να βρεθεί ξανά στην πορεία της ανάπτυξης, της προόδου και της ευημερίας.

Το ΠΑΣΟΚ λοιπόν αλλάζει. Από την επόμενη ημέρα, οι Νομαρχιακές Επιτροπές με τον παλαιό τους χαρακτήρα, αντικαθίστανται από ένα συντονιστικό, κυρίως, όργανο. Τον πρώτο λόγο αποκτά στην κυριολεξία η Δημοτική Οργάνωση του κόμματος. Ο Γραμματέας της συμμετέχει αυτομάτως στη νέα Νομαρχιακή και εκλέγεται αμέσως από τη βάση.

- Το ανώτερο πολιτικό όργανο στην περιοχή είναι πλέον η περιφερειακή επιτροπή. Όργανο πολιτικού σχεδιασμού του οποίου ο Γραμματέας αποκτά ιδιαίτερη πολιτική ισχύ αφού εκλέγεται από την περιφερειακή επιτροπή η οποία εκλέγεται από τη βάση του κινήματος και στην οποία εκπροσωπούνται όλες οι Νομαρχιακές Επιτροπές.

- Οι φίλοι πλέον έχουν λόγο. Οι μη κυβερνητικές οργανώσεις είναι σύμμαχοι στην πορεία ανάπτυξης του τόπου. Ένα άλλο ΠΑΣΟΚ.

- Σ' αυτό το ΠΑΣΟΚ καλούμαστε όλοι να συμμετάσχουμε.

Από αυτό το ΠΑΣΟΚ θα οδηγηθεί ξανά η μεγάλη δημοκρατική παράταξη στην εξουσία και η χώρα ξανά σε τροχιά προόδου και ευημερίας.».

«Απ' αυτό το ΠΑΣΟΚ θα οδηγηθεί ξανά η μεγάλη δημοκρατική παράταξη στην εξουσία και η χώρα ξανά σε τροχιά προόδου και ευημερίας»

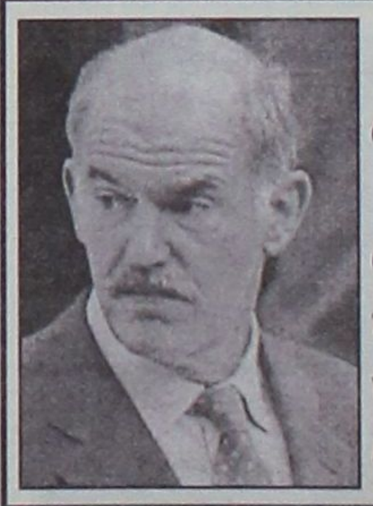

Για τον Γ. Παπανδρέου:

«Ηταν σαφής σ' ό,τι αφορά την αναγκαιότητα και την προϋπόθεση της αλλαγής του ΠΑΣΟΚ»

«Εκείνο που θα πρέπει να μείνει ως συμπέρασμα από τον πλούτο του διαλόγου και τα όσα με παρρησία κατέθεσαν οι σύνεδροι, είναι η απόφαση του προέδρου του ΠΑΣΟΚ να τ' αλλάξει όλα».

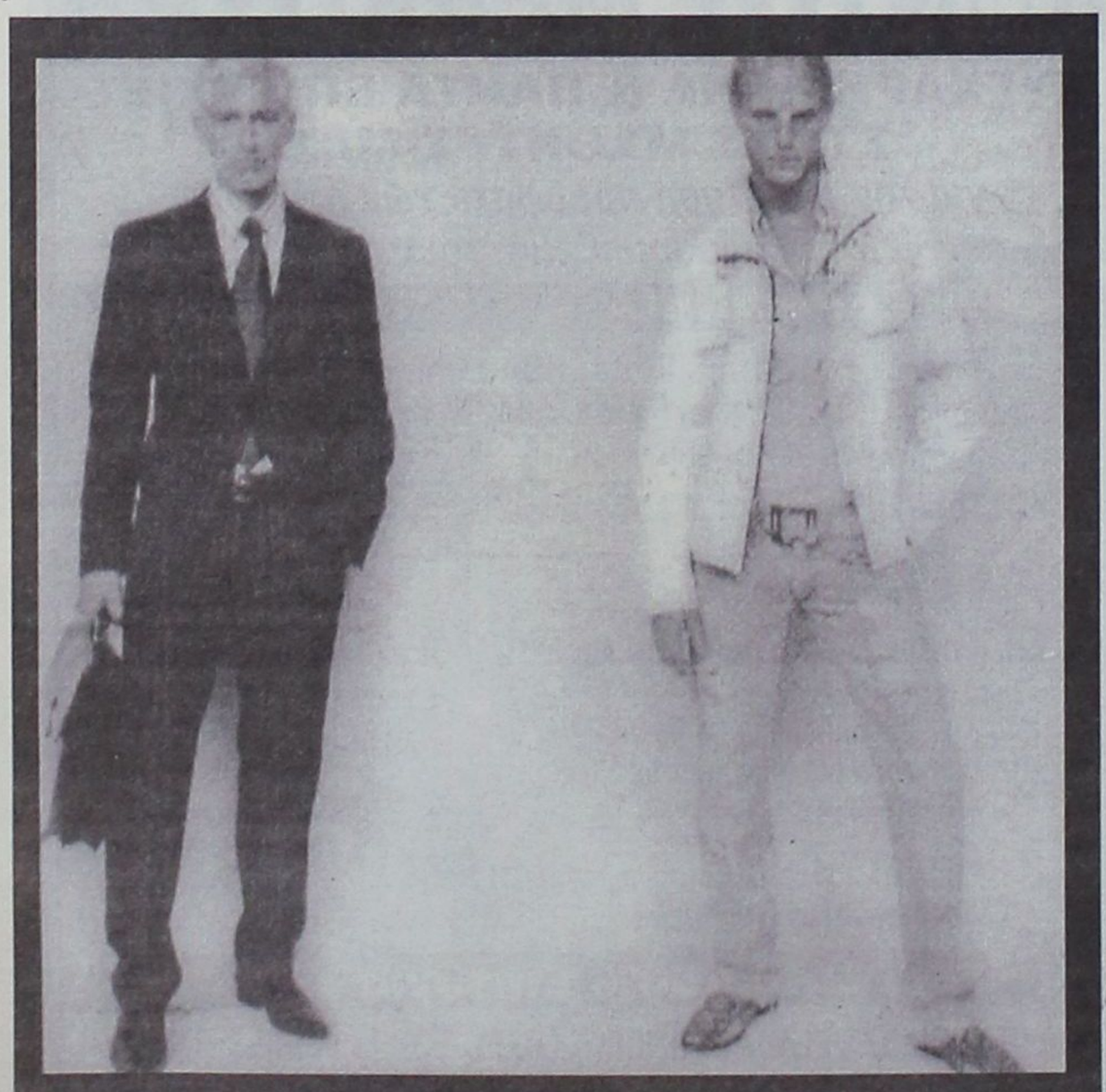

D&G MOSCHINO JOOP! ENZO UOMO Marc O'Polo JUST cavalli
D&G CK RENÉ LEZARD DKNY JEANS GUESS 4 YOU SONNETI
Ciao Boutique, Εθ. Δωδεκανησίων 40, 85100, Ρόδος, Τηλ: 22410 70402
Ciao Marc O Polo, Δημ. Θέμελη 83, 85100, Ρόδος, Τηλ: 22410 70401
e-mail: ciao@mails.gr
www.ciaoboutique.gr

Απεβίωσε το βράδυ του Σαββάτου ο 24χρονος Μ. Χατζηιωάννου

«ΕΦΥΓΕ» ο άτυχος οδηγός

Εχασε τελικά τη μάχη για τη ζωή ο 24χρονος ροδίτης που τραυματίσθηκε πριν από περίπου 10 μέρες σε τροχαίο ατύχημα στην περιοχή Ροδίνι.

Ο 24χρονος Μερκούρης Χατζηιωάννου του Νικήτα νοσηλεύονταν στην εντατική μονάδα του Νοσοκομείου της Ρόδου μετά από ατύχημα που είχε με τη μοτοσικλέτα που οδηγούσε. Τελικώς βράδυ του Σαββάτου, ο νεαρός άφησε την τελευταία του πνοή βυθίζοντας στο πένθος την οικογένειά του και τη Ροδιακή κοινωνία.

Η κηδεία του άτυχου νέου έγινε χθες, ώρα 16:00, στον Αγιο Δημήτριο.

Το Σαββατοκύριακό στη Ρόδο

Σωρεία συλλήψεων για σειρά αδικημάτων



Στην καθημερινότητά του ο πολίτης παρακολουθεί να συμβαίνουν μπροστά του διάφορα αδικήματα, στα οποία μάλιστα μπορεί να συμμετέχει χωρίς να το αντιλαμβάνεται. Η αγορά αντίγραφων CD από «μελανόχρωμους» πωλητές είναι αδίκημα, όμως οι αρκετοί είναι εκείνοι που το διαπράττουν χωρίς ωστόσο να το γνωρίζουν.

Το περασμένο Σάββατο, συνελήφθη στη Ρόδο ένας 19χρονος υπήκοος Κασμίρ, διότι διέθεται προς πώληση 416 κλεψίτυπα CD Ελλήνων και ξένων καλλιτεχνών. Όλα τα CD κατασχέθηκαν.

- Την ίδια ημέρα και ώρα 19:40, συνελήφθη στη Ρόδο ένας 23χρονος ημεδαπός διότι προσπάθησε να κλέψει τη τσάντα μιας 72χρονης γυναίκας. Ευτυχώς η προσπάθειά του όχι μόνο κατέληξε χωρίς αποτέλεσμα για τον ίδιο, αλλά επιπρόσθετα με τη βοήθεια του κόσμου ο νεαρός τσαντάκιας συνελήφθη και θα παραπεμφθεί αρμοδίως.

- Το Σάββατο επίσης συνελήφθησαν δύο νεαροί Αλβανοί ηλικίας 17 και 23 ετών, διότι διαπιστώθηκε ότι έκλεψαν το μοτοποδήλατο ενός 43χρονου Ροδίτη και στη συνέχεια το εγκατέλειψαν στο Ροδίνι. Σε βάρος των δύο δραστών σχηματίσθηκε δικογραφία, το δε, μοτοποδήλατο αποδόθηκε στον παθόντα.

- Ενας επίσης Αλβανός, ετών 50, συνελήφθη το απόγευμα τους Σαββάτου διότι επαιτούσε σε δρόμο.

- Χθες τα ξημερώματα, συνελήφθησαν στη Ρόδο ένας 17χρονος Ρόδιος μαθητής και ένας ακόμα 22χρονος Ρόδιος διότι κατελήφθησαν να κατέχουν μικροποσότητες χασίς και ένα χάπι έκστασι. Οι ουσίες κατασχέθηκαν.

ΧΑΘΗΚΕ



Ενας υπέροχος λευκός γάτος, με γκρίζα αυτιά και γκρίζα ουρά, χάθηκε την περασμένη εβδομάδα στην περιοχή του ξενοδοχείου AVRA BEACH στην Ιξιά. Ο γάτος είχε κόκκινο λουράκι με κουδουνάκι και το όνομά του είναι «Πρίγκηπας». Παρακαλείται όποιος γνωρίζει οτιδήποτε σχετικά, να επικοινωνήσει με το κτηνιατρείο της κ. Θαρρενής Γιαννουράκη στο τηλέφωνο 22410-96929 ή στο κινητό 6946542350.

Εμεινε μόνο η... «ουρά»

Ανοίγουν το ένα μετά το άλλο τα εμπορικά – τουριστικά καταστήματα δίνοντας ξανά στη Ρόδο τη γνώριμη όψη που έχει στη διάρκεια της σαιζόν.

Οι προετοιμασίες στα καταστήματα της Μεσαιωνικής Πόλης, της Ιαλυσού και των Κολυμπίων είναι συνεχείς. Ολιγότερο ορατές είναι οι προετοιμασίες στα καταστήματα της περιοχής Φαληρακίου. Εκεί επικρατεί συγκράτηση, καθώς η περασμένη χρονιά άφησε πίσω της πικρή γεύση.

Όλα γίνονται για τον πρώτο σεφτέ κι αυτός δεν είναι άλλος από εκείνον των μαθητών των σχολείων που επιλέγουν το νησί για να περάσουν τις πενθήμερες εκδρομές τους. Τα πρώτα μεμονωμένα γκρουπ θα εμφανιστούν στα μέσα του τρέχοντος μηνός, ωστόσο το κυρίως ρεύμα των μαθητικών εκδρομών θα ξεκινήσει στις 04 Απριλίου και θα συνεχιστεί μέχρι το τέλος του ιδίου μήνα. Αυτή θα είναι μία από τις μεγαλύτερες, σε χρονική διάρκεια, μαθητική σαιζόν.



Ο χειμώνας που πέρασε ήταν εξαιρετικά δύσκολος για τους Ρόδιους καταστηματάρχες. Η κακή οικονομική απόδοση του έτους 2004 είχε άμεσο αντίκτυπο στους μήνες της χειμερινής περιόδου. Αυτός είναι και ο λόγος άνθισης των δανείων. Εκατομμύρια ευρώ δόθηκαν προς όλους εκείνους που αναζητούσαν σανίδα σωτηρίας για την κάλυψη των υποχρεώσεων προς ασφαλιστικά ταμεία, Δημόσιο, προμηθευτές και εργαζομένους.

Οι παρέες έξω από τα καταστήματα άρχισαν και πάλι να εμφανίζονται και αυτό είναι το πιο ενθαρρυντικό για εκείνους που δεινοπάθησαν στους μήνες που πέρασαν και τώρα ψάχνουν για μηνύματα αισιοδοξίας, μέχρι να φαγωθεί και του γαϊδάρου η ουρά.



Στο «πάρτυ» της Νέας Δημοκρατίας ο Βασίλης Χρύσης

Κριτική από Αριστερά και ΠΑΣΟΚ

Βασίλης Χρύσης - βουλευτής Ν.Δ.:

Οι κραυγές και οι Κασσάνδρες κάποιων άνομων συμφερόντων δεν βρίσκουν απήχηση

Κοσμάς Σφυρίου - πρώην βουλευτής ΠΑΣΟΚ:

Στασιμότητα και απραξία στον ένα χρόνο διακυβέρνησης της Ν.Δ.

Της Μαίρης Φώτη
maryfdrasis@hotmail.com

Ενας χρόνος συμπληρώνεται σήμερα από τη νίκη της Ν.Δ. στις εθνικές εκλογές του 2004.

Εκπρόσωποι της Ν.Δ., του ΠΑΣΟΚ, του ΣΥΝ και του Κ.Κ.Ε. κάνουν απολογισμό για τον ένα χρόνο του Κ. Καραμανλή στο τιμόνι της χώρας, αξιολογούν την πολιτική της κυβέρνησης, τη βαθμολογούν και σχολιάζουν το παραγόμενο έργο στα Δωδεκάνησα.

Οι κ. Χρύσης, Σφυρίου, Γάκης και Κοτσαδάμ απαντούν στις εξής ερωτήσεις:

1) Ενας χρόνος συμπληρώνεται σήμερα από τη νίκη της ΝΔ. κάνοντας έναν απολογισμό πως θα χαρακτηρίζατε την περίοδο διακυβέρνησης της χώρας αλλά και τις παρεμβάσεις της κυβέρνησης στα Δωδεκάνησα;

2) Με βάση τις προεκλογικές της δεσμεύσεις για το νομό μας, με ποιό βαθμό θα αξιολογούσατε τη ΝΔ; στο εξής μπορεί να επικαλείται η ΝΔ το σύντομο χρόνο παρουσίας της στην κυβέρνηση για την αντιμετώπιση των ανοιχτών ζητημάτων;

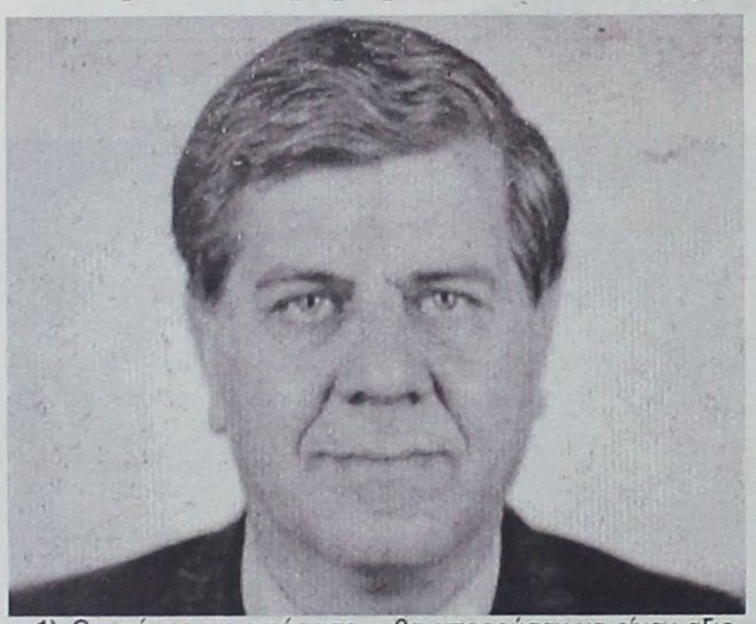

1) Ο χρόνος που πέρασε σηματοδότησε την απαρχή μιας καινούριας εποχής για την χώρα μας. Ο ελληνικός λαός άλλαξε σελίδα και έδωσε την ψήφο εμπιστοσύνης του στη Νέα Δημοκρατία και στον Κώστα Καραμανλή. Εναν πρωθυπουργό, ο οποίος ενδιαφέρεται για το καλό της πατρίδας του και όσον αφορά τα Δωδεκάνησα, η σκέψη του είναι πάντα εδώ. Υποψήφιος στη Δωδεκάνησο επισκέφθηκε και προεκλογικά και μετεκλογικά τα νησιά μας. Παρακολουθεί και ενδιαφέρεται για τα προβλήματα του νομού μας. Η κυβέρνησή του προχώρησε άμεσα στην επανίδρυση του Υπουργείου Τουριστικής Ανάπτυξης, στην ανασυγκρότηση των υπηρεσιών του ΕΟΤ και στην αναδιοργάνωση των γραφείων Τουρισμού εντός και εκτός Ελλάδας. Η προβολή στο εξωτερικό όλων των ελληνικών νησιών μεταξύ των οποίων και των Δωδεκανήσων έχει ξεκινήσει, ενώ και οι δαπάνες του προϋπολογισμού έχουν διπλασιαστεί.

Παρόλα τα προβλήματα που αντιμετωπίζει η χώρα μας όπως για παράδειγμα η ανεργία, το δημοσιονομικό έλλειμμα, ο πληθωρισμός, η γραφειοκρατία και άλλα τα οποία διαιώνισε η προηγούμενη κυβέρνηση, πιστεύω ακράδαντα ότι διαθέτουμε μεγάλες δυνατότητες ως λαός και τεκμήριο αυτού ήταν η Ολυμπιάδα του 2004. Ολοι μαζί, καταφέραμε το ακατόρθωτο. Τους πιο πετυχημένους Ολυμπιακούς Αγώνες.

Ομως οι προσδοκίες του ελληνικού λαού παραμένουν υψηλές και ως κυβέρνηση οφείλουμε και θεωρώ ότι μπορούμε να ανταποκριθούμε στο έπακρο. Είναι βέβαιο ότι οι ρυθμοί του χθες είναι δύσκολο να ξεπεραστούν από τη μια στιγμή στην άλλη. Χάθηκαν αρκετές ευκαιρίες που θα μπορούσαν να είχαν αξιοποιηθεί. Εντούτοις,η κυβέρνηση του Κώστα Καραμανλή είναι πρόθυμη να εκμεταλλευτεί τις όποιες ευκαιρίες έχουν απομείνει και να δημιουργήσει έδαφος για νέες. Στόχος μας για την τετραετία αυτή, είναι η εφαρμογή νέας πολιτικής ανάπτυξης της περιφέρειας, η εφαρμογή ολοκληρωμένης νησιωτικής πολιτικής όπως επίσης η εφαρμογή συγκροτημένων αναπτυξιακών παρεμβάσεων για κάθε Περιφέρεια και για κάθε νησί μας. Άμεση προτεραιότητα έχει ήδη δοθεί στα έργα και στις πολιτικές που αφορούν ιδιαίτερα τη νησιωτική Ελλάδα.

Οι προσωπικές μου εκτιμήσεις και διαπιστώσεις επιβεβαιώνονται καθημερινά από την αταλάντευτη εμπιστοσύνη του ελληνικού λαού στον Κώστα Καραμανλή και την κυβέρνησή του. Οι κραυγές και οι Κασσάνδρες κάποιων άνομων συμφερόντων δεν βρίσκουν απήχηση.

Δεν θα γυρίσει ούτε εύκολα, ούτε σύντομα ο ελληνικός λαός στο χθες της απραξίας και της ρεμούλας. Δεν ξεχνιούνται από τον ένα χρόνο στον άλλο ούτε το Χρηματιστήριο, ούτε οι παράνομες ελληνοποιήσεις, ούτε οι 500.000 άνεργοι που μας παρέδωσαν, ούτε τα καταχρεωμένα νοικοκυριά σε τράπεζες και ασφαλιστικά ταμεία.

Πήραμε τον πρώτο χρόνο μέτρα ανακούφισης των ασθενέστερων τάξεων, με ρυθμίσεις πανωτοκίων κ.λπ. Τώρα δεν φτάνουν αυτά. Τώρα προχωράμε με σταθερά βήματα στη νέα αναπτυξιακή πορεία της χώρας στην περιφέρεια.

2) Η Νέα Δημοκρατία με συνέπεια και υπευθυνότητα προχωρά στο έργο της. Ούτε αλαζονεία, ούτε έπαρση μας διακρίνει. Παράγουμε καθημερινά έργο στα Δωδεκάνησα, το οποίο ίσως δεν προβάλλεται όσο πρέπει. Λέμε λιγότερα και πράττουμε περισσότερα.

Κανένας μας δεν ζήτησε επιείκεια και ανοχή. Η τουριστική προβολή γίνεται έγκαιρα και αποτελεσματικά σήμερα. Το αεροδρόμιο της Καλύμνου θα λειτουργήσει φέτος. Τρία νέα υποκαταστήματα ΤΑΞΥ θα λειτουργήσουν εντός του Μαρτίου στους Δήμους Αφάντου, Αρχαγγέλου, Πεταλούδων. Το εργοστάστιο της ΔΕΗ ξεκινά και προβλέπεται μέχρι το 2009 να αρχίσει η λειτουργία του. Το Φράγμα της Απολακκιάς χρηματοδοτείται και προχωρά. Η επέκταση του αεροδρομίου Ρόδου, το λιμάνι της Κάσου, το Γκολφ Αφάντου ξεμπλοκάρονται και με τις ενέργειες της ΝΔ να βγει ο τουρισμός από το τέλμα. Μας περιμένουν καλύτερες μέρες.

Θέσαμε τέρμα στην ομηρία των εμπόρων της Ρόδου με τη ρύθμιση των μισθωμάτων. Στο ακτοπλοϊκό πονοκεφαλιάζουμε καθημερινά για να βρούμε την καλύτερη λύση. Να είσθε βέβαιοι ότι με την έναρξη της θερινής περιόδου θα βελτιωθεί ακόμα περισσότερο ο ακτοπλοϊκό χάρτης.

Ασφαλώς κανένας δεν πιστεύει ότι πέρυσι ήταν καλύτερα. Σταματώ την ενδεικτική απαρίθμηση και σύντομα θα αισθανθούμε όλοι μας το νέο δημιουργικό άνεμο που φυσά στον τόπο μας.

Ας μην ματαιοπονούν λοιπόν κάποιοι. Ολοι μας θα κριθούμε στο τέλος της τετραετίας. Ο Δωδεκανησιακός λαός και μνήμη έχει και κρίση.

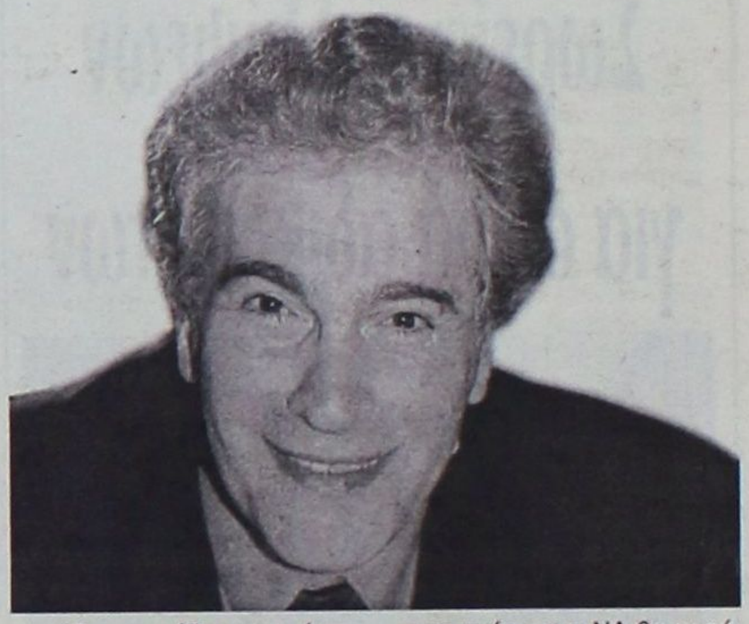

1) Στον ένα χρόνο η κυβέρνηση της ΝΔ αποδείχθηκε πολύ κατώτερη των προσδοκιών που είχε καλλιεργήσει με τις προεκλογικές της υποσχέσεις απέναντι στους Ελληνες πολίτες και ειδικότερα σε εκείνους που ανήκουν στα μεσαία και χαμηλά οικονομικά στώματα.

Σε ό, τι αφορά την περιοχή μας το διαχρονικό ακτοπλοϊκό πρόβλημα έγινε εκρηκτικό επί των ημερών της κυβέρνησης αυτής. Σε μεγάλα έργα τα οποία ήταν σε εξέλιξη όπως για παράδειγμα το Φράγμα του Γαδουρά και το έργο του αεροδρομίου έφταναν στο σημείο να διακοπούν οι εργασίες χωρίς ωστόσο να φανεί η υλοποίηση κάποιας άλλης επενδυτικής δραστηριότητας στο νομό μας. Χαρακτηριστικό παράδειγμα είναι και το Γκολφ Αφάντου για το οποίο η κυβέρνηση του ΠΑΣΟΚ είχε ολοκληρώσει τις διαδικασίες για την αξιοποίησή του και σήμερα η ΝΔ, που είχε υποσχεθεί ότι το έργο αυτό είναι στις άμεσες προτεραιότητές της, το έχει αφήσει στην τύχη του παρά τις υποσχέσεις της.

Αναφορικά με τα αναπτυξιακά σχέδια για την περιοχή μας, αντί να σημειώνεται πρόοδος διαπιστώνουμε υποχώρηση με ό,τι αυτό συνεπάγεται. Δυστυχώς στα Δωδεκάνησα δεν έχουν γίνει βήματα που να οδηγούν στην ανάπτυξη και η εφαρμογή ειδικών νησιωτικών πολιτικών είναι κενό γράμμα. Οι Δωδεκανήσιοι το έχουν αντιληφθεί και ήδη εκφράζουν την έντονη δυσαρέσκειά τους για τους χειρισμούς της κυβέρνησης και την αθέτηση των προεκλογικών υποσχέσεων του κ. Καραμανλή.

2) Μακάρι στα επόμενα τρία χρόνια η κυβέρνηση να αποδειχθεί δημιουργική, εγκαταλείποντας την απραξία προς όφελος του τόπου. Ομως για τον ένα χρόνο διακυβέρνησης του τόπου από τη ΝΔ και κρίνοντας την πολιτική που ακολουθεί στα Δωδεκάνησα, δεν θα μπορούσα παρά να την αξιολογήσω με βαθμό κάτω από τη βάση και να την αφήσω μεταξετασ-τέα. Από μενα δεν παίρνει προβιβάσιμο βαθμό και την αφήνω στάσιμη.

> **"Σύντομα θα αλλάξει ο πολιτικός συσχετισμός και η ΝΔ θα περάσει πάλι δεύτερη στην προτίμηση των Ελλήνων"**

Με αφετηρία το συνέδριο του ΠΑΣΟΚ που ολοκλήρωθηκε χθες και τη σωστή και μεθοδική πρετοιμασία που γίνεται από το κόμμα της αξιωματικής αντιπολίτευσης, εκτιμώ ότι αν η κυβέρνηση συνεχίσει με αυτήν τη ρότα σύντομα το ΠΑΣΟΚ θα κερδίσει ξανά την εμπιστοσύνη της πλειοψηφίας των πολιτών. Σύντομα θα αλλάξει ο πολιτικός συσχετισμός και η ΝΔ θα περάσει πάλι δεύτερη στην προτίμηση των Ελλήνων.

Αναφορικά με το δεύτερο σκέλος της ερώτησής σας, αυτό που έχω να πω είναι ότι μόλις ανέλαβε την διακυβέρνηση της χώρας ο κ. Καραμανλής είχε δηλώσει ότι δεν ήθελε από τους πολίτες καμία πίστωση χρόνου. Ηθελε, και μπορούσε σύμφωνα με τον ίδιο, να τα φτιάξει όλα αμέσως. Είναι λογικό ότι δεν μπορούσαν να εξαχθούν ασφαλή συμπεράσματα στους πρώτους μήνες διακυβέρνησής της χώρας από υη ΝΔ . Οι πολίτες λοιπόν έδωσαν πίστωση χρόνου αρχικά. Τώρα όμως πέρασαν 12 ολόκληροι μήνες, που κρίνονται όχι μόνο από εμάς που ασχολούμαστε με τα κοινά αλλά και από τους πολίτες η μεγάλη πλειοψηφία των οποίων έχουν σχηματίσει αρνητική άποψη για την κυβέρνηση εξαιτίας της απραξία της όλο αυτό το διάστημα. Μέσα λοιπόν στον ένα αυτόν χρόνο, θα έπρεπε να είχε παραχθεί ουσιαστικό έργο αλλά αντί αυτού παρατηρούμε στασιμότητα και αθέτηση όλων των προεκλογικών της υποσχέσεων.

...δεν πάνε οι Κ. Σφυρίου, Λ. Κοτσαδάμ και Δ.Γάκης

για τα «γενέθλια» της Νέας Δημοκρατίας

Δημήτρης Γάκης - γραμματέας Ν.Ε. ΣΥΝ:

Η Ν.Δ. πλανάται αν νομίζει ότι ξόφλησε με τις προεκλογικές της υποσχέσεις



1) Κυρία Φώτη δεν θα μπορούσα βεβαίως να ευχηθώ στη ΝΔ χρόνια πολλά στη διακυβέρνηση της χώρας μας.

Η άνοδος στην κυβέρνηση της Ν.Δ μετά από μια, σχεδόν, εικοσαετή διακυβέρνηση του ΠΑΣΟΚ, άνοιξε μια νέα πολιτική περίοδο. Τα δείγματα γραφής της νέας κυβέρνησης διέψευσαν γρήγορα τις όποιες αυταπάτες είχαν καλλιεργηθεί σε λαϊκά στρώματα. Η ΝΔ στην κυβέρνηση διατηρεί τα «κεκτημένα» των νεοφιλελεύθερων επιλογών του ΠΑΣΟΚ, ενώ διευρύνει και βαθαίνει την ίδια κατεύθυνση. Παράλληλα διαμορφώνει σιγά - σιγά το δικό της κομματικό κράτος και τον κύκλο των δικών της μεγαλοεπιχειρηματιών, αφήνοντας άθικτες τις δομές των μεγάλων οικονομικών συμφερόντων . Τα ομιχλώδη ιδεολογήματα της «ήπιας προσαρμογής» άρχισαν να ξεσκεπάζουν τις επιλογές που παρατείνουν τη μονομερή λιτότητα, υποβαθμίζουν τους μικρομεσαίους αγρότες και τις επιχειρήσεις, κλιμακώνουν τις ιδιωτικοποιήσεις, επιδεινώνουν το περιβάλλον, ενδυναμώνουν το ρόλο των ανεξέλεγκτων αγορών και παραπέμπουν στο ακαθόριστο μέλλον τις όποιες προεκλογικές δεσμεύσεις της ΝΔ σε όφελος των ασθενέστερων στρωμάτων.

> **"Όσο πιο γρήγορα αντιληφθεί η κυβέρνηση ότι άρχισε ήδη η αντίστροφη μέτρηση, ότι άρχισε η φθορά της με μεγάλη ταχύτητα τόσο το καλύτερο και για εκείνη και για τους πολίτες"**

Στην περιοχή μας η αναποτελεσματικότητα και πλαδαρότητα στην άσκηση της εξουσίας, οδήγησαν σε τέλμα όλα τα μεγάλα προβλήματα.

Απουσιάζει μια σχεδιασμένη και ολοκληρωμένη παρέμβαση που θα επουλώσει τις πληγές της Δωδεκανήσου και θα δώσει μια δυνατή ώθηση, ένα σοκ ανάπτυξης στην περιοχή μας.

Απουσιάζουν παντελώς ολοκληρωμένες παρεμβάσεις στο νομό μας, παρά την δέσμευση του ίδιου του Πρωθυπουργού για άμεση κατάθεση νόμου που θα εξειδίκευε και θα υλοποιούσε νησιωτικές πολιτικές.

Η κυβέρνηση «πλανάται πλάνη οικτρά» αν νομίζει ότι ξόφλησε με τις προεκλογικές της υποσχέσεις, βαπτίζοντας το Υπουργείο Αιγαίου και σε Υπουργείο νησιωτικής πολιτικής.

Ο αναπτυξιακός νόμος δεν προσφέρει διέξοδο στο μεγάλο πρόβλημα της ανεργίας αφού επιχορηγεί μόνο τον εκσυγχρονισμό και όχι την δημιουργία νέων επιχειρήσεων. Η ακρίβεια σαρώνει τους οικογενειακούς προϋπολογισμούς και η επιβίωση της οικογένειας εναποτίθεται στα δανικά των τραπεζών και στην υπερχρέωση των πιστωτικών καρτών.

Είναι τρομερό 35αρηδες να συνεχίζουν να ζουν στο παιδικό τους δωμάτιο.

Επί πλέον δεν είναι ορατές, παρά τις τελευταίες προσπάθειες, οι λύσεις στα προβλήματα της ακτοπλοΐας, της ενέργειας, του φράγματος του Γαδουρά, της ολοκλήρωσης των αεροδρομίων, του λιμανιού, της μαρίνας, της μεταφοράς του ΙΚΑ και άλλων, ενώ θεωρείται πολυτέλεια η προστασία του περιβάλλοντος και της δημόσιας περιουσίας, όπως η παραλία στον Ζέφυρο, η Καλλιθέα, η Αγία Αγάθη, το Πλημμύρι αλλά και οι επανερχόμενες σκέψεις για ξεπούλημα του Πρασονησίου, του λιμανιού της Λάρδου, της φωνής της Αμερικής και άλλων πολλών δημοσίων ακινήτων.

2) Με καλή διάθεση και αφού λάβουμε υπόψη μας ότι μόλις το τελευταίο διάστημα άρχισε δειλά-δειλά η Περιφέρεια και λιγότερο το Υπουργείο Αιγαίου να καταβάλλουν μια προσπάθεια για σωστή ιεράρχηση των προβλημάτων και των παρεμβάσεων τους όπως στο φράγμα Γαδουρά, την μαρίνα και την ολοκλήρωση των αεροδρομίων, θα μπορούσα να βαθμολογήσω με 3 την ανταπόκριση και την συνέπεια της κυβέρνησης έναντι των προεκλογικών της δεσμεύσεων.

Κυρία Φώτη τα πράγματα τρέχουν με μεγάλη ταχύτητα. Τα προβλήματα αποκτούν μορφή χιονοστιβάδας.

Η περίοδος χάριτος προς την κυβέρνηση έχει προ πολλού τελειώσει. Όσο πιο γρήγορα αντιληφθεί η κυβέρνηση ότι άρχισε ήδη η αντίστροφη μέτρηση ότι άρχισε η φθορά της με μεγάλη ταχύτητα τόσο το καλύτερο και για εκείνη και για τους πολίτες. Ερασιτεχνισμοί και προσβολές όπως των συνταξιούχων στην υπόθεση ΛΑΦΚΑ δεν γίνονται πλέον ανεκτοί.

Η δυσαρέσκεια απέναντι στην αντιλαϊκή κυβερνητική πολιτική έχει ήδη σπάσει πολλά από τα αναχώματα της ανοχής και της υπομονής της κοινωνίας.

Λουκάς Κοτσαδάμ - γραμματέας Ν.Ε. Κ.Κ.Ε.

Η Ν.Δ. δεν δικαιούται να ομιλεί για το σύντομο χρόνο παρουσίας της στην κυβέρνηση



1) Είχαμε τονίσει σαν ΚΚΕ και στις εθνικές εκλογές αλλά και στις ευρωεκλογές ότι η Ν.Δ. εξίσου καλά όπως και επί διακυβέρνησης ΠΑΣΟΚ, θα προασπίσει τα συμφέροντα μιας χούφτας μονοπωλίων και των ιμπεριαλιστικών ενώσεων και χωρών (Ε.Ε. - ΗΠΑ). Μάλιστα η Ν.Δ. είναι ο κατ' εξοχήν εκπρόσωπός τους. Η Ν.Δ. ήθελε να κατοχυρώσει την εκλογική της νίκη και να διασκεδάσει τη λαϊκή δυσαρέσκεια. Επεδίωκε μια ευρύτερη συναίνεση και για τους Ολυμπιακούς Αγώνες και για την εκλογή του Προέδρου της Δημοκρατίας, όπως και την είχε κύρια από το ΠΑΣΟΚ. Πρόβαλε ένα παραπλανητικό κοινωνικό προφίλ. Παράλληλα άνοιξε ολόκληρη σχεδόν τη βεντάλια των αντιδραστικών αλλαγών. Ασφαλιστικό, εργασιακό, αποκρατικοποιήσεις, απελευθέρωση αγορών, γκρέμισμα των όποιων εμποδίων στην ελεύθερη δράση του κεφαλαίου κ.λπ.

Παράλληλα εφαρμόζει την άγρια λιτότητα σε μισθούς και συντάξεις, τις περικοπές στις κρατικές δαπάνες για παιδεία, υγεία, κοινωνική μέριμνα με στόχο την παράδοση αυτών στο ιδιωτικό κεφάλαιο.

Αυτή η πολιτική φυσικά δεν μπορεί να είναι «διαφορετική» στα Δωδεκάνησα. Εχει την ίδια κατεύθυνση και λογική. Πώς θα ενισχύσει τους λιγοστούς μεγαλοεπιχειρηματίες ξενοδόχους - εφοπλιστές που δραστηριοποιούνται στην περιοχή μας. Η περιβόητη ΚΕΔ διαπραγματεύεται την παραχώρηση της δημόσιας περιουσίας στο κεφάλαιο. Πρασονήσι - λιμανάκι Λάρδου - Γκολφ, κ.ο.κ.

Πιστή στις κατευθύνσεις της Ε.Ε. έστειλε χωρίς επιστροφή στην στρατιά των πάνω από 500.000 ανέργων χιλιάδες έκτακτους εργαζόμενους σε νευραλγικούς τομείς, απασχόλησης της περιοχής μας. Είναι ελάχιστες οι περιπτώσεις που προανέφερα, για το πώς βλέπει η Ν.Δ. την παρέμβασή της στην ανάπτυξη της περιοχής μας.

2) Η παροιμία του λαού μας είναι σοφή «Η στραβός είν' ο γιαλός, ή στραβά αρμενίζουμε». Γιατί τι άλλο να πούμε για τα σοβαρά προβλήματα που έχει η ευαίσθητη νησιωτική περιοχή μας και είχε δεσμευτεί προεκλογικά για την άμεση επίλυσή του;

> **"Η Ν.Δ. δεν ήταν αυτή που διακήρυσσε προεκλογικά ότι είναι έτοιμη να κυβερνήσει;"**

Στο ακτοπλοϊκό υπανάχωρησε ακόμα περισσότερο στις ορέξεις των εφοπλιστών, ελέω των αποφάσεων της Ε.Ε. που ψήφισε με το ΠΑΣΟΚ. Εχει συμφωνήσει με τις κατευθύνσεις της Ε.Ε. που αντιμετωπίζουν την Υγεία - Πρόνοια - Ασφάλιση σαν πεδίο επενδύσεων, άρα και κερδοφορίας του μεγάλου κεφαλαίου με αποτέλεσμα στο Νοσοκομείο της Ρόδου οι ελλείψεις σε προσωπικό να υπερβαίνουν τους 350 εργαζόμενους σε ιατρικό και νοσηλευτικό επίπεδο. Το ίδιο και στην παιδεία. Ελλειψη δαπανών, υλικοτεχνικής υποδομής, ελλείψεις σε καθηγητές και δασκάλους. Ζητήματα που «επένδυσε στη λύση τους» για να υφαρπάξει την κυβερνητική εξουσία. Είναι τα λιγοστά σοβαρά ζητήματα που προανέφερα τα οποία δείχνουν και το βαθμό αξιολόγησης της Ν.Δ. στην υπερπάσπιση των συμφερόντων του λαού της περιοχής μας. Δεν δικαιούται να ομιλεί για το σύντομο χρόνο παρουσίας στην κυβέρνηση. Εξ άλλου αυτό το έργο έχει ξαναπαιχθεί σε κάθε αλλαγή κυβερνητικής εξουσίας από τα κόμματα του κεφαλαίου. Η Ν.Δ. δεν ήταν αυτή που διακήρυσσε προεκλογικά ότι είναι έτοιμη να κυβερνήσει;

Η Ν.Δ. ταξικά είναι ο υπερασπιστής των συμφερόντων της ολιγαρχίας και Ε.Ε. - ΗΠΑ. Οι εργαζόμενοι της περιοχής μας να κάνουν την αντεπίθεση τους για μια άλλη πολιτική. Για την δική τους λαϊκή οικονομία και συμμαχία ενάντια στη βαρβαρότητα του κεφαλαίου, ενάντια στην Ε.Ε. και ΗΠΑ.

ΓΙΟΡΤΑΣΕ ΤΟ ΡΟΤΑΡΥ

100 Χρόνια Προσφοράς

Συνέντευξη με τον πρόεδρο του Ροταριανού Ομίλου Ρόδου Ν. Οικονόμου

Επέτειος: 100 χρόνια Rotary

Προσφορά σε διεθνές, εθνικό και τοπικό επίπεδο



Ετος 1905, Αμερική. Τότε, με σκηνικό την αναζήτηση των εκατοντάδων χιλιάδων Ευρωπαίων για ένα καλύτερο αύριο σ' έναν αναπτυσσόμενο τόπο, γεννήθηκε το Rotary. Επρόκειτο για τη θέληση τεσσάρων επαγγελματιών να δημιουργήσουν έναν πυρήνα ανθρώπων που θα έβρισκαν λύσεις σε μια καθημερινότητα με πολλά προβλήματα. Επικεφαλής της ομάδας ήταν ο εμπνευστής του Rotary δικηγόρος Paul Harris. Το Rotary, λόγω των απαντήσεων που έδιδε στα επίκαιρα προβλήματα της αναπτυσσόμενης αμερικανικής κοινωνίας, ρίζωσε γρήγορα και στα χρόνια που ακολούθησαν εξαπλώθηκε στην Αμερικανική ήπειρο και στη συνέχεια σε όλο τον κόσμο.

Συνέντευξη στον

Νεκτάριο Καλογήρου

Σήμερα ο Ροταριανός Ομιλος έχει εξαπλωθεί σε 166 χώρες, αριθμεί 1,2 εκατομμύρια μέλη και έχει θέσει στόχους για την υποστήριξη της παγκόσμιας κοινωνίας των ανθρώπων. Ο σημαντικότερος εξ αυτών είναι η πλήρης εξάλειψη της πολιομυελίτιδας, της ασθένειας που μέχρι πρότινος ταλαιπωρούσε εκατοντάδες χιλιάδες παιδιά, κυρίως σε χώρες του τρίτου κόσμου. Το Rotary, μέσα από τις δραστηριότητές του και κυρίως μέσα από τις συνδρομές των μελών του, έχει καταφέρει να εξαλείψει την πολιομυελίτιδα σε ποσοστό που εγγίζει το 95% παγκοσμίως, έχοντας δαπανήσει για το σκοπό αυτό 500.000.000 δολάρια Αμερικής. Ο σκοπός σύντομα θα έχει επιτευχθεί 100%.

Φέτος συμπληρώνονται 100 χρόνια από την ίδρυση του Rotary και οι όμιλοί του σε όλο τον κόσμο τιμούν και εορτάζουν την επέτειο αυτή. Η Ρόδος όχι μόνο δεν αποτελεί εξαίρεση, αλλά επιπρόσθετα έχοντας έναν ισχυρό Ροταριανό Ομιλο, τιμά την επέτειο με ποικίλες εκδηλώσεις. Η κεντρική εκδήλωση έγινε πριν από μερικές ημέρες στο ξενοδοχείο Park Hotel.

Με αφορμή την επέτειο των 100 χρόνων Ροταριανού Ομίλου, ο πρόεδρος του Ρόταρυ Ρόδου Νίκος Οικονόμου μίλησε προς τη Δράση και ανέλυσε όλα όσα αφορούν τον Ομιλο, τις προσφορές σε διεθνές, εθνικό και τοπικό επίπεδο, τα σχέδια για το μέλλον και απαντά σε εκείνους που αντιμετωπίζουν με σκεπτικισμό τα όσα μπορεί να πρεσβεύει μια οργάνωση με διεθνή ακτινοβολία.

• *Κύριε Οικονόμου, φέτος συμπληρώνονται 100 χρόνια από την ημέρα ίδρυσης του πρώτου Ροταριανού Ομίλου. Το ερώτημα που τίθεται αφορά τους στόχους του τότε και του σήμερα. Ποιοι ήταν; Ποιοι είναι σήμερα; υπηρετούνται;*

- Το Ρόταρυ ιδρύθηκε τον Φεβρουάριο του 1905 στο Σικάγο των Η.Π.Α. από τον δικηγόρο Paul Harris και τρεις φίλους του. Οι τέσσερις αυτοί επαγγελματίες, προκειμένου να 'αντιμετωπίσουν' την μοναξιά της μεγαλούπολης αποφάσισαν να συναντιούνται μια φορά την εβδομάδα στην επαγγελματική έδρα καθενός εκ περιτροπής (in rotation), λέξη από την οποία έλαβε και το όνομα ROTARY.

Το έμβλημα του Ρόταρυ είναι ο οδοντωτός τροχός. Τα επίσημα χρώματα του Ρόταρυ είναι δύο: το μπλε, που συμβολίζει τον διεθνή χαρακτήρα της οργάνωσης και το χρυσό, που συμβολίζει την ποιότητα και το υψηλό επίπεδο των δραστηριοτήτων του.

Πρώτο έργο ήταν η κατασκευή ενός δημόσιου W.C. στον Σιδηροδρομικό Σταθμό της πόλης του Σικάγο!

Σήμερα το Ρόταρυ έχει 1.220.000 μέλη γυναίκες και άνδρες, σε 31.900 Ομίλους, που λειτουργούν σε 166 χώρες σε ολόκληρο τον κόσμο. Στην Ελλάδα το Ρόταρυ λειτουργεί από το 1928.

Το Ρόταρυ έχει παρουσιάσει σημαντικό ανθρωπιστικό και κοινωνικό έργο στα θέματα προστασίας του περιβάλλοντος, προστασίας της υγείας, με στόχο την αντιμετώπιση του AIDS και την πραγματοποίηση εμβολιασμών από Ροταριανούς και μη γιατρούς οι οποίοι ταξιδεύουν σε χώρες υπό ανάπτυξη χωρίς αμοιβή, την καταπολέμηση του αναλφαβητισμού και την προώθηση της εκπαίδευσης μέσω υποτροφιών προς 1300 νέους μη ροταριανούς, ύψους κάθε υποτροφίας ποσού 25.000 δολαρίων Η.Π.Α. και μέσω της αποστολής καθηγητών και διδασκάλων σε χώρες όπου υπάρχουν ανάγκες μόρφωσης κι εκπαίδευσης. Αιχμή του δόρατος είναι ο στόχος εκρίζωσης της πολυομελίτιδας σε όλον τον πλανήτη μέσω ενός προγράμματος που οι Ροταριανοί εφάρμοσαν με επιτυχία από το 1985 έως σήμερα, συγκεντρώνοντας από δικούς τους πόρους 500.000.000 δολάρια Η.Π.Α. Το τελευταίο αυτό πρόγραμμα έγινε σε συνεργασία με την UNICEF, τον Παγκόσμιο Οργανισμό Υγείας και τις Εθνικές Κυβερνήσεις.

Τέλος σημαντική είναι και η Ίδρυση Διεθνών Κέντρων Αποφυγής Συγκρούσεων κι Επίλυσης Διαφορών, μέσω χορηγίας 70 μεταπτυχιακών - σε ετήσια βάση τίτλων σπουδών – επιπέδου Master's σε νέες και νέους μη ροταριανούς. Εφαρμογή του παραπάνω ήταν η συνάντηση ροταριανών με τις οικογένειες τους τόσο από την Χιλή, όσο και από την Αργεντινή, τη δεκαετία του 1980, κατά τη διάρκεια των σκληρών εχθροπραξιών μεταξύ των δύο κρατών. Από το Ρόταρυ επετεύχθη επίσης και η επιβολή μονομερης εκεχειρίας σε εμπόλεμη ζώνη του Αφγανιστάν, το 2001 για τον εμβολιασμό μικρών παιδιών.

• *Ποια η θέση του Ροταριανού Ομίλου Ρόδου στο γενικότερο – διεθνές Ροταριανό γίγνεσθαι;*

- Πιστεύω, σημαντική και πολυδιάστατη.

Πρόσφατα (τον Ιούλιο του 2004) ο Ομιλος Ρόδου ανέλαβε, πρώτος και υλοποίησε για λογαριασμό της 2470 περιφέρειας (ροταριανή περιφέρεια νοτίου Ελλάδας), το Πολυφερειακό πρόγραμμα Ανταλλαγής Νέων Γενεών του Διεθνούς Ρόταρυ. Το πρόγραμμα αυτό υλοποιήθηκε με την φιλοξενία για μία εβδομάδα, 20 παιδιών ηλικίας από 16 έως 20 ετών, από πέντε διαφορετικές περιφέρειες του Διεθνούς Ρόταρυ. Ειδικότερα φιλοξενήθηκαν, 11 παιδιά από της περιφέρειες 2420, 2430 και 2440 της Τουρκίας, τέσσερα παιδιά από την περιφέρεια 2480 Β. Ελλάδας, Βουλγαρίας, Γιουγκοσλαβίας, FYROM και δύο παιδιά από την περιφέρεια 2490 του Ισραήλ! Τα παιδιά αυτά πιστεύουμε ότι θα είναι οι καλύτεροι πρεσβευτές της Ρόδου στις χώρες τους. Χαρακτηριστικά θυμάμαι ότι όταν συνόδευα κάποια από τα παιδιά στο λιμάνι της Ρόδου για να φύγουν μου ζητούσαν να αγοράσουν ποδοσφαιρικές στολές της Εθνικής Ελλάδος για να τις φορούν στην Τουρκία!

Στο ίδιο σκεπτικό πέρυσι επισκεφθήκαμε τον Ροταριανό Όμιλο Μαρμαρίς κι εφέτος μας ανταπέδωσαν την επίσκεψη.

Φέτος επίσης διδυμοποιήθηκαμε με τον ροταριανό όμιλο L'Aquila Gran Sasso της Ιταλίας κι επισκεφθήκαμε τον ήδη διδυμοποιημένο προ δεκαετίας με εμάς Ροταριανό Όμιλο Αμμοχώστου. Ο Ροταριανός Όμιλος Αμμοχώστου μετά την τουρκική εισβολή συνεχίζει την λειτουργία του στη Λεμεσό.

Επίσης είμαστε διδυμοποιημένοι με τον Ροταριανό Όμιλο Πίζας από το 1981.

Εκτός όμως από τα παραπάνω το 1995 ο Ροταριανός Όμιλος Ρόδου συμμετείχε και οργάνωσε την συνάντηση του Οικουμενικού Πατριάρχη κ.κ. Βαρθολομαίου και του τότε Προέδρου του Διεθνούς Ρόταρυ, στο Φανάρι.

Μετά τους πρόσφατους σεισμούς τις Τουρκίας εξοπλίσαμε την πτέρυγα αιμοδιάλυσης στο κρατικό Νοσοκομείο Μαρμαρίς.

Συμμετείχαμε προσφέροντας 1.000 ευρώ στον τηλεμαραθώνιο της Ε.Ρ.Τ. για τα θύματα του πρόσφατου τσουνάμι στην Νοτιοανατολική Ασία.

Το 'news letter' με τα νέα του Ομίλου μας, 'ταξιδεύει' ηλεκτρονικά σε ροταριανούς Ομίλους σε ολόκληρο τον κόσμο. Ενδεικτικά αναφέρω του Ομίλους: Σικάγο, Νέας Υόρκης, Βοστόνης, Λονδίνου, Μάντσεστερ, Παρισιού, Νίκαιας, Βρυξελλών, Μαδρίτης, Πράγας, Όσλο, Ρώμης, Μονακό, Αμμοχώστου και Κωνσταντινούπολης.

Συνολικά έχουμε χρηματοδοτήσει με 71.500 δολάρια Η.Π.Α. (τα 17.000 δολάρια εφέτος), το Ετήσιο κεφάλαιο προγραμμάτων του Ροταριανού Ιδρύματος του Διεθνούς Ρόταρυ.

Μέσω του Ροταριανού Ιδρύματος, που ιδρύθηκε το 1917, υλοποιούνται τα μεγάλα εκπαιδευτικά και ανθρωπιστικά προγράμματα προσφοράς υπηρεσιών που ανέφερα παραπάνω απαντώντας στην πρώτη ερώτηση σας.

ΣΥΝΕΧΕΙΑ ΣΤΗ ΣΕΛ. 48

GR

☆☆☆☆☆

Grand Hotel

Ο τέλειος συνδυασμός ποιότητας και οικονομίας που τιμά και ανεβάζει τη Ρόδο

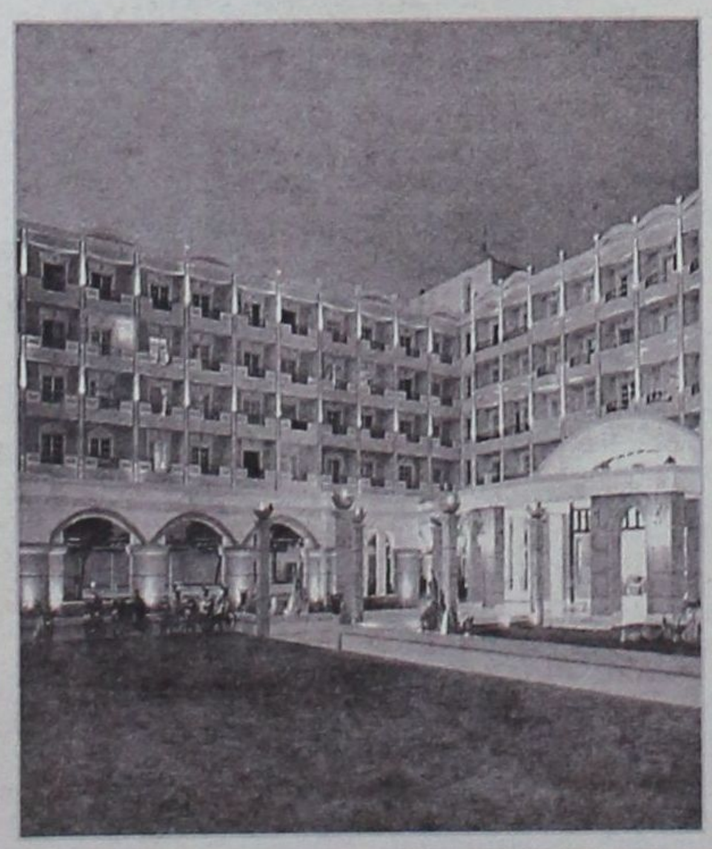











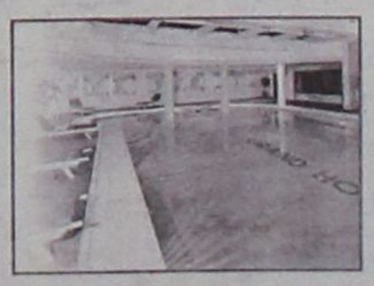



Ο διοικητής της Τροχαίας Ρόδου κ. Φώτης Νικολόπουλος ζητά τη συνεργασία των οδηγών

«Αυτοσκοπός δεν είναι η βεβαίωση παραβάσεων αλλά η ασφάλεια»

Ιδιαίτερα επιτυχές χαρακτηρίζεται το έργο της Τροχαίας της Ρόδου, γεγονός που επιβεβαιώνεται και από τα επίσημα στοιχεία της Υπηρεσίας.

Ο διοικητής της Τροχαίας Ρόδου κ. Φώτης Νικολόπουλος δηλώνει πως το μεγαλύτερο πρόβλημα και ένας από τους σημαντικότερους λόγους των τροχαίων ατυχημάτων είναι η μέθη και για το λόγο αυτό έχουν ενταθεί το τελευταίο διάστημα τα αλκοτέστ.

«Εχουμε επικεντρώσει τους ελέγχους μας στη χρήση αλκοόλ με συνεργεία που πραγματοποιούν συνεχώς ελέγχους σε σημεία κοντά σε κέντρα διασκέδασης ώστε να προστατέψουμε τους οδηγούς» δηλώνει ο κ. Φώτης Νικολόπουλος.

Θα πρέπει να σημειωθεί πως παρά την έλλειψη προσωπικού στην Τροχαία της Ρόδου, καταβάλλεται μεγάλη προσπάθεια από τους άνδρες της Υπηρεσίας να ανταπεξέλθουν στο δύσκολο έργο τους.

«Αυτοσκοπός δεν είναι η βεβαίωση των παραβάσεων αλλά η ασφάλεια των οδηγών» τονίζει ο κ. Φώτης Νικολόπουλος που επισημαίνει πως ο ίδιος και οι άνδρες της Υπηρεσίας του μοχθούν για να δημιουργηθεί ένας ασφαλές οδικό περιβάλλον.

Χαρακτηρίζει καλό το οδικό δίκτυο της Ρόδου τονίζοντας όμως ότι θα μπορούσε να είναι και καλύτερο κυρίως σε ό,τι αφορά τις διαγραμμίσεις και τη σήμανση.

Για το λόγο αυτό ο κ. Νικολόπουλος κατέθεσε προς το Γενικό Γραμματέα της Περιφέρειας Νοτίου Αιγαίου κ. Χαράλαμπο Κόκκινο πρόταση για τη δημιουργία ενός συντονιστικού οργάνου το οποίο σε συνεργασία με όλους τους εμπλεκόμενους φορείς θα επεμβαίνει άμεσα στα σημεία του οδικού δικτύου που παρουσιάζουν προβλήματα, για την αποκατάστασή τους.

Οπως τονίζει ο διοικητής της Τροχαίας είναι ιδιαίτερα ενθαρρυντικό το γεγονός ότι το 2004 σημειώθηκαν 7 θανατηφόρα ατυχήματα λιγότερα απ' ότι το 2003. «Οι Ροδίτες οδηγοί είναι περισσότερο συνειδητοποιημένοι από οδηγούς σε άλλες περιοχές της Ελλάδας και θα έλεγα ότι έχουν πλέον συμμορφωθεί στις υποδείξεις μας. Αυτο που ζητάμε είναι τη συνεργασία με τους φίλους οδηγούς για να μπορέσουμε να προασπίσουμε την ασφάλειά τους».

Αξιοσημείωτο είναι το γεγονός πως το 2004 σημειώθηκε μείωση και στα τροχαία ατυχήματα στα οποία εμπλέκονται αλλοδαποί και μάλιστα ο κ. Νικολόπουλος κάνει λόγο για εντυπωσιακή διαφορά κυρίως στους Βρετανούς οδηγούς. Σημαντικό ρόλο στη μείωση των τροχαίων ατυχημάτων ωστόσο έπαιξε και η κατακόρυφη μείωση του τουρισμού στην περιοχή μας. Πάντως ο διοικητής της Τροχαίας επισημαίνει ότι οι έλεγχοι θα ενταθούν κατά τη θερινή περίοδο όπως κάθε χρόνο με την παράλληλη ενίσχυση της υπηρεσίας

Σημαντικό πρόβλημα εξακολουθούν να αποτελούν οι οδηγοί από τρίτες χώρες και αυτό είναι ένα βασικό ζήτημα στο οποίο έχει εστιάσει η Τροχαία.

Ο κ. Νικολόπουλος πάντως δηλώνει πως τόσο ο ίδιος όσο και οι άνδρες της Υπηρεσίας του θα καταβάλλουν κάθε δυνατή προσπάθεια για την ασφάλεια των οδηγών τη συνεργασία με τους οποίους ωστόσο θεωρούν βασική προϋπόθεση για να στεφθεί με επιτυχία το έργο της Τροχαίας.

ΣΤΑΤΙΣΤΙΚΑ ΣΤΟΙΧΕΙΑ ΤΡΟΧΑΙΩΝ ΑΤΥΧΗΜΑΤΩΝ

	2004	2003	2002
ΘΑΝΑΤΗΦΟΡΑ	13	20	21
ΣΟΒΑΡΑ ΑΤΥΧΗΜΑΤΑ	24	18	31
ΕΛΑΦΡΑ ΑΤΥΧΗΜΑΤΑ	46	50	42
ΣΥΝΟΛΟ	83	88	94

Στατιστικά Στοιχεία Επικίνδυνων Παραβάσεων

Επικίνδυνες Παραβάσεις	*2004*	*2003*	*2002*
Υπερβολική Ταχύτητα	2417	3152	3146
Μέθη	657	501	806
Προστατευτικό κράνος	2033	3373	3338
Ζώνη Ασφαλείας	1125	2831	2552

Οι κυριότερες αιτίες των 83 ατυχημάτων με σωματικές βλάβες

Παραβίαση προτεραιότητας ή Πινακίδας Ρ-2 (STOP)	24
Είσοδος πεζού στο οδόστρωμα εκτός διάβασης πεζών	6
Αδέξιος χειρισμός	17
Υπερβολική ταχύτητα	14
Κίνηση στο αντίθετο ρεύμα κυκλοφορίας	6
Έλλειψη προσοχής από τον οδηγό	14
Μη τήρηση απόσταση ασφαλείας	1
Αντικανονικό προσπέρασμα	1

Από τα ανωτέρω ατυχήματα διαπιστώθηκε ότι οι 15 οδηγοί βρίσκονταν υπό την επίδραση οινοπνεύματος, εκ των οποίων οι 7 είναι εμπλεκόμενοι σε θανατηφόρα ατυχήματα.

Η Megasoft YOUR SOFTWARE PARTNER ΣΑΣ ΠΑΡΟΥΣΙΑΖΕΙ ΤΟ ΝΕΟ ΠΡΟΓΡΑΜΜΑ ΕΜΠΟΡΙΚΗΣ ΔΙΑΧΕΙΡΙΣΗΣ ΚΑΙ ΓΕΝΙΚΗΣ ΛΟΓΙΣΤΙΚΗΣ

PRISMA Win

ΓΙΑ ΟΣΟΥΣ ΜΕΧΡΙ ΣΗΜΕΡΑ ΔΙΣΤΑΖΑΤΕ....

ΥΨΗΛΗ ΤΕΧΝΟΛΟΓΙΑ ΠΙΟ ΠΡΟΣΙΤΗ & ΚΑΤΑΝΟΗΤΗ ΑΠΟ ΠΟΤΕ.

ΕΥΧΡΗΣΤΙΑ & ΑΠΟΔΟΣΗ ΣΤΟ... MAXIMUM

ΕΠΙΤΕΛΟΥΣ ΚΑΙ ΣΤΗ ΡΟΔΟ

ΠΡΟΓΡΑΜΜΑΤΑ ΜΗΧΑΝΟΡΓΑΝΩΣΗΣ ΕΠΙΧΕΙΡΗΣΕΩΝ ΥΨΗΛΩΝ ΠΡΟΔΙΑΓΡΑΦΩΝ ΓΙΑ ΟΛΕΣ ΤΙΣ ΚΑΤΗΓΟΡΙΕΣ ΕΠΙΧΕΙΡΗΜΑΤΙΩΝ ΑΠΛΟΥΣΤΑΤΑ ΣΕ ΧΕΙΡΙΣΜΟ

- ΕΜΠΟΡΙΚΕΣ ΕΠΙΧΕΙΡΗΣΕΙΣ
- ΣΥΝΕΡΓΕΙΑ ΑΥΤΟΚΙΝΗΤΩΝ – ΜΟΤΟ
- ΓΕΝΙΚΗ ΛΟΓΙΣΤΙΚΗ
- ΕΣΟΔΑ – ΕΞΟΔΑ
- ΜΙΣΘΟΔΟΣΙΑ
- ΔΙΑΧΕΙΡΙΣΗ ΣΥΣΚΕΥΩΝ

ΑΝΤΙΠΡΟΣΩΠΟΣ ΡΟΔΟΥ: Omnisys Technologies

Στεφάνου Καζούλη 74
Τηλεφωνήστε μας για δωρεάν επίδειξη στα τηλέφωνα :22410-33105 / 73290

ΑΔΕΛΦΟΙ ΔΟΞΙΑΔΗ ΓΡΑΦΟΤΕΧΝΙΚΗ Α.Ε.

RICOH Image Communication

Η Εταιρία Αφοι Δοξιάδη Γραφοτεχνική Α.Ε. και ο Αντιπρόσωπός της στη Δωδεκάνησο Omnisys Technologies Ε.Π.Ε Στ. Καζούλη 74 Τηλ: 22410 – 33105, κλείνοντας Δέκα Χρόνια συνεργασίας ευχαριστεί παλιούς και νέους πελάτες και παράλληλα προσφέρει για την περίοδο 1/2 – 28/2/2005, τα νέα ψηφιακά προϊόντα της εταιρείας RICOH, που μπορείτε να τα αποκτήσετε σε προνομιακές τιμές, με δυνατότητα απόσυρσης του παλαιού σας μηχανήματος και με διακανονισμούς της αρεσκείας σας.

Για την Γραφοτεχνική ΑΕ
ΔΟΞΗΣ ΔΟΞΙΑΔΗΣ
ΔΙΕΥΘΥΝΩΝ ΣΥΜΒΟΥΛΟΣ

Για την Omnisys TechnologiesΕΠΕ
ΣΚΕΥΟΣ ΚΑΜΠΟΥΡΗΣ
ΔΙΕΥΘΥΝΩΝ ΣΥΜΒΟΥΛΟΣ

Στεφάνου Καζούλη 74
Τηλεφωνήστε μας για δωρεάν επίδειξη στα τηλέφωνα :22410-33105 / 73290

Στη «Δράση» κολλάει το σίδερο

➤**Η εμφάνιση...**
➤...(Ο Θεός να την κάνει)...
➤**...Της πόλεως Ρόδου...**
➤...Ήταν απο τα θέματα...
➤ **...Που απασχόλησαν επί μακρόν...**
➤ ...Την τοπική ειδησεογραφία...
➤ **...(Και όχι με ευθύνη των Μ.Μ.Ε)...**
➤ ...Την εβδομάδα που πέρασε.

* * * * *

➤ **Η συζήτηση...**
➤ ...Ωστόσο...
➤ **...Του θέματος...**
➤...Ήταν αρκετή...
➤ **...Για να δημιουργήσει...**
➤ ...Στους κατοικούντες την πόλη τούτη...
➤ **...Έναν προβληματισμό...**
➤ ...Ως προς...
➤ **...Το που, τελικά, ζουν.**

* * * * *

➤ Αυτό που διεφάνη...
➤**...Ξεκάθαρα...**
➤...Πάντως...
➤**...Είναι ότι δεν ζούμε στην ίδια πόλη...**
➤ ...Με τους δημοτικούς μας άρχοντες...
➤ **...(Τόσο της πλειοψηφίας...**
➤...Όσο και της μειοψηφίας).

* * * * *

➤ **Οι μεν...**
➤ ...(Της πλειοψηφίας)...
➤**...Θέλουν να φαντάζονται...**
➤...Ότι ζουν...
➤**...Σε μια ευρωπαϊκή πόλη...**
➤ ...Και οι δε...
➤ **...(Της μειοψηφίας)...**
➤ ...Σε τριτοκοσμική...
➤ **...Προφανώς...**
➤...Γιατί έτσι τους συμφέρει.

* * * * *

➤ **Επειδή...**
➤...Ούτε σε ευρωπαϊκή πόλη...
➤**...Έχουμε την αίσθηση ότι ζούμε...**
➤...Ούτε βέβαια...
➤**...Σε τριτοκοσμική...**
➤...Ας μη «σκοτώνονται»...
➤ **...Αδίκως...**
➤...Γιατί εκτίθενται.

* * * * *

➤ **Προφανώς...**
➤...Ξεχνούν...
➤**...Ότι έχουμε ιδίαν άποψη...**
➤...Επί του θέματος!

* * * * *

➤ **Όπως...**
➤...Άποψη...
➤**...Έχουμε και για πρόσωπα...**
➤...Τα οποία...
➤**...Αν και δημόσια...**
➤...(Τρομάρα τους)...
➤**...Δεν επιδέχονται κριτική.**

* * * * *

➤ Δυσαρεστούνται...
➤**...(Λογικό εν μέρει)...**
➤...Αλλά τι να κάνουμε...
➤**...Αυτά έχει...**
➤...Ο δημόσιος βίος.
➤**Ας μην τον επέλεγαν.**

* * * * *

➤ Εάν...
➤ **...Πάντως...**
➤...Πιστεύουν...
➤**...Ότι...**
➤...Με ψευτομαγκιές...
➤**...Θα σταματήσουμε...**
➤...Να γράφουμε...
➤**...Είναι βαθειά νυχτωμένοι!**

* * * * *

➤ Όπως...
➤**...Βαθειά νυχτωμένοι...**
➤...Είναι, πάλι, όσοι πιστεύουν...
➤**...Ότι...**
➤...Τρώμε κουτόχορτο.

* * * * *

➤ **Γιατί...**
➤ ...Άντε να πιστέψουμε...
➤**...Ότι εξαιτίας των βροχοπτώσεων...**
➤...Δεν δύναται...
➤**...Ν' αποκατασταθεί το οδόστρωμα.**
➤Με τις...
➤**...Χαμηλές θερμοκρασίες...**
➤...Όμως...
➤**...Μπορεί να μου πεί κάποιος...**
➤...Τι πρόβλημα δημιουργείται;

* * * * *

➤ **Γιατί...**
➤ ...(Λογικά)...
➤**...Με το σκεπτικό αυτό...**
➤...Το χειμώνα...
➤ **...Δεν πρέπει να δουλεύει τίποτα.**

* * * * *

➤ Αλήθεια...
➤**...Με τις υψηλές θερμοκρασίες...**
➤...Δύναται...
➤**...Ν' ασφαλτοστρωθεί το οδόστρωμα...**
➤...Ή πάλι όχι;

* * * *

➤**Μια και πέρασα...**
➤...Στη φάση των ερωτήσεων...
➤**...Μπορεί...**
➤...Να μου εξηγήσει κάποιος...
➤**...Απο τη δημοτική αρχή της Ρόδου...**
➤ ...Την έννοια της λέξεως...
➤ **...Δυσαρέσκεια;**

* * * *

➤ Γιατί...
➤ **...Δεν μπορεί...**
➤ ...Απο τη μια...
➤ **...Να εμφανίζεται δυσαρεστημένη...**
➤...Με τον Περιφερειάρχη...
➤**...Και απο την άλλη...**
➤ ...(Για το ίδιο θέμα)...
➤**...Να τον ευχαριστεί...**
➤ ...Δημόσια.

* * * * *

Άλλα λόγια... ... ν' αγαπιόμαστε



ΓΙΑΝΝΗΣ ΠΑΡΑΣΚΕΥΑΣ
«Δεν θεωρώ τον ευατό μου πολιτικό».
• ***Τώρα μας το λέτε;***



ΒΑΣΙΛΗΣ ΠΑΠΑΝΙΚΟΛΑΣ
«Να πάψουν οι οργανώσεις ν' αποτελούν κλειδιά στα χέρια κάποιων, που φέρονται σαν ιδιοκτήτες του κόμματος».
• ***Υπονοείται κάποιους;***



ΓΙΩΡΓΟΣ ΓΙΑΝΝΟΠΟΥΛΟΣ
«Τα προβλήματα της πόλης δεν έχουν αφεθεί στον αυτόματο πιλότο».
• ***Ελπίζουμε!***



ΧΑΤΖΗΣ ΧΑΤΖΗΕΥΘΥΜΙΟΥ
«Η Ρόδος κατήντησε η πιο βρώμικη πόλη, με κίνδυνο για τη δημόσια υγεία».
• ***Όπως πάντα, υπερβολικός!***



ΓΙΑΝΝΗΣ ΓΙΑΝΝΑΚΑΚΗΣ
«Ο δήμαρχος είναι διαρκώς παραπληροφορημένος απο τους συνεργάτες του, οι οποίοι του τα παρουσιάζουν όλα ρόδινα».
• ***Μάτια δεν έχει;***



ΑΝΤΩΝΗΣ ΑΛΑΒΕΡΑΣ
«Οι πολιτικές διαφορές δεν είναι ικανές να διαταράξουν τις ανθρώπινες σχέσεις».
• ***Ευσεβής πόθος!***

Ωμο-λογίες



«Κύριε Υπουργέ, να ξέρετε ότι αυτό μπορεί να μας προκαλέσει πολιτική ζημία και στο φινάλε, μη ξεχνάτε τις προεκλογικές μας δεσμεύσεις»

(στο περίπου ο Περιφερειάρχης μας προς τον Αλογοσκούφη)

(Ως πότε νομίζετε ότι θα σας ξεσκατώνω; Ε;...)



«Ναι, είχα άδεια οπλοφορίας αλλά δεν χρησιμοποίησα ποτέ όπλο»

(Σεβασμιότατος Μητροπολίτης Καλύμνου, Λέρου και Αστυπαλαίας)

(Εμείς έχουμε δυναμίτες, τι να σου κάνει το πιστόλι...)



Μαθαίνεις από το καραούλι... Δικαιολογημένος ο Τέλης. Ο άλλος;...

Ο,τι δεν μπορούμε εμείς να καταγράψουμε από μακριά (για να μας λυθούν και κάποιες απορίες) το κάνουν άλλοι για λογαριασμό μας.

Μη που πείτε πως δεν σας βασανίζει το μυαλό κατά πόσον οι κυβερνητικοί παράγοντες που μας ενδιαφέρουν άμεσα είναι συνεπείς (έστω, όχι και Λονδρέζοι) με τα καθήκοντά τους ή με το ωράριο που οφείλουν να τηρούν πιστά.

Τι ώρα πιάνει δουλειά, για παράδειγμα, ο Παυλίδης. Εμφανίζεται, κάνει κάποιο πέρασμα από το Υπουργείο του ο Κεφαλογιάννης (όποτε δεν εμφανίζεται στα κανάλια για να κατακεραυνώσει τα «διαπλεκόμενα» και τους «νταβατζήδες») και πότε;



11/2/05

ΑΡΙΣΤΟΤΕΛΗΣ ΠΑΥΛΙΔΗΣ Υπουργείο Αιγαίου

Από το γραφείο του μας ενημέρωσαν ότι 8.30' με 9.00' το πρωί ο υπουργός είναι στη θέση του. Ο οδηγός του διόρθωσε πως φτάνει λίγο αργότερα: «Κατά τις 9.30' με 9.45', και ξέρω καλύτερα, εγώ τον παίρνω απ' το σπίτι του. Σήμερα πάντως θα πάει με τα πόδια στου Μαξίμου».



11/2/05

ΜΑΝΩΛΗΣ ΚΕΦΑΛΟΓΙΑΝΝΗΣ Υπουργείο Εμπορικής Ναυτιλίας

Ο κ. Τρούλης, εκπρόσωπος Τύπου, μας δήλωσε ότι ο υπουργός στις 8.00' είναι στο γραφείο του. «Και μ' ένα ραντεβού θα ήταν καλύτερα, ώστε να του φορέσουμε και μια καλή γραβάτα», συμπλήρωσε ο «στιλίστας» υπεύθυνος Τύπου. Στην είσοδο του υπουργείου, γέλασαν από καρδιάς όταν μας είδαν στις 7.50'. Φύγαμε και επιστρέψαμε λίγο μετά τις 10.00'. Περιμέναμε ματαίως ως τις 10.35'. Δεν μάθαμε ποτέ την ακριβή ώρα προσέλευσής του. Για ενθύμιο, πάντως, κάναμε ένα κλικ σε μια άδεια θέση πάρκινγκ.

Σει τα «διαπλεκόμενα» και τους «νταβατζήδες») και πότε;

Καλό θα ήταν να στηνόμασταν έξω από τα Υπουργεία τους, αλλά η απόσταση μας αποτρέπει. Το έκαναν άλλοι για εμάς. Η φωτογραφική κάμερα του «Ε» έστησε καραούλι έξω από όλα τα Υπουργεία και απαθανάτισε τη ...συνέπεια όλων.

Δίπλα το «κάρφωμα» για τα υπουργεία Αιγαίου στην Αθήνα και Εμπορικής Ναυτιλίας στον Πειραιά.

Προχειρες σημειώσεις

ΤΩΡΑ να το πει κανείς διαίσθηση; Κάτι σαν χρησμό ένα πράγμα; Πώς μας έχει κολλήσει η ιδέα, ότι όπου να σαι θα μας προκύψει ένα κύμα «περιβαλλοντικής ευαισθησίας» που θα σαρώσει τα πάντα στο νησί;

Πώς έχει σφηνωθεί, στα καλά καθούμενα, η ιδέα ότι εντός ολίγου θα μας κάνουν να πιστέψουμε ότι στη Ρόδο έχουν ενσκήψει λοιμοί και καταποντισμοί;

Και φυσικά, θα χρειαστεί να επιστρατευθούν οι «προστάτες» του νησιού και του περιβάλλοντος;

Μια διαίσθηση έχουμε, στοίχημα μεγάλο δεν βάζουμε, όμως θα είμαστε σε επιφυλακή. Και θα τους περιμένουμε Τους «προστάτες» μας και τις «μεγάλες καταστροφές» του νησιού

ΠΟΙΟΣ τη χάρη του

Κάθε πολιτικός θα ζήλευε μια τέτοια μεταχείριση. Κάτι σαν ασπίδα προστασίας, ένα πέπλο, ένα δίκτυ, στο οποίο ανά πάσα ώρα μπορεί να πέσει χωρίς να ραγίσει κοκαλάκι. Στραβά και ανάποδα τα πράγματα στην οικονομία; «Δεν ήξερε ο άνθρωπος, τώρα τα πληροφορείται». Έπεσε το Σινούκ με Ιεράρχες και άλλους επισήμους;

«Το μαθε πολλές ώρες μετά διότι οι άχρηστοι δεν τον ενημέρωσαν έγκαιρα. Τι να σου κάνει κι αυτός».

Έγινε η ματαραγκιά με το ΛΑΦΚΑ από τον Δούκα και λοιπούς; «Ο άνθρωπος το μαθε αργά το απόγευμα εκείνης της ημέρας. Διαφορετικά»

Συμβαίνουν απίθανες μ.ς από την κυβέρνηση και τον παρουσιάζουν απλά να λυπάται και να οργίζεται

Αξίζει μωρέ τέτοιας εικόνας ένας νέος πολιτικός; Αξίζει ρε λαμόγια τέτοιο προφίλ ένας (τον γουστάρετε ή όχι) Καραμανλής;

ΣΕ «μυστικό δείπνο» κάπου στην Αθήνα, λένε, συμμετείχε ο Καίσερλης, μαζί με άλλους κολλητούς του Γιώργου εν όψει και του Συνεδρίου (που πέρασε στην Ιστορία). Νέα, φρέσκα, λέει στελέχη

Ακόμα της μοδός τα δείπνα και οι δείπνοι; Σπανιότατα πάντως βγαίνουν σε καλό...

ΑΠΟΡΡΗΤΟ *Από:*

Προς κ. Γιώργο Παπανδρέου
Πρόεδρο ΠΑΣΟΚ
Χαριλάου Τρικούπη

Σύντροφε Πρόεδρε,

Με τούτα και με τα άλλα, το βαλες στόχο και πώς εμείς να το χωνέψουμε;

Τι θα κάνουμε χωρίς Νομαρχιακές; Και το Καστρί μας; Να το δώσουμε σε πολυκατάστημα; Θα τρίζουν τα κόκαλα του πατέρα σου που μας βλέπει απ έξω.

Να το ξανασκεφτείς σύντροφε πρόεδρε γιατί δεν σε καλοβλέπω

Με συντροφικούς χαιρετισμούς

Δαγκώνονται μέχρι να τα πουν....



ΜΕ έλουσε κρύος ιδρώτας μέχρι να αποτελειώσει τη φράση του ο Βασίλης Χρύσης κατά τη διάρκεια συνέντευξής του σε τηλεοπτική εκπομπή (TV4) την προηγούμενη εβδομάδα.

Στρεσαριστήκαμε εμείς για λογαριασμό του ανθρώπου. Πώς να απαντήσει και πώς να το διατυπώσει το πράγμα...

Ήταν και οι ερωτήσεις καυτές (καυτερές θα έλεγα), πώς να τις ξεπεράσει ο Βασίλης. Θα ευχόταν εκείνη την ώρα, η εκπομπή να μαγνητοσκοπείτο ώστε να τη φορμουλάρει την απάντηση, αλλά πού τέτοιες πολυτέλειες. Δαγκώθηκε και απάντησε.

Πρώτη δοκιμασία:

- Εστησαν παγίδα στον πρωθυπουργό, όπως είπε ο κ. Καραγιάννης, αναφορικά με το «Δελφίνι»;

- Όχι βέβαια. Ο Καραμανλής δεν παγιδεύεται, ούτε άγεται ούτε φέρεται.

- Και;

- Ο Καραμανλής έχει ιδία αντίληψη του πράγματος και θεωρεί ότι το «Δελφίνι» είναι ανεπαρκές και κοστίζει πολλά...

Δεύτερη δοκιμασία:

- Θα υποστηριχθεί ξανά από τη ΝΔ ο κ. Καραγιάννης;

- Η αλήθεια είναι ότι υπάρχει ένα (χμ...εεε...) κλίμα στο κόμμα για τον κ. Καραγιάννη, που είναι βέβαια ένας πολιτικός με μεγάλη προσφορά στον τόπο (κλπ, κλπ), αλλά ας δούμε πρώτα τι θα αποφασίσει ο ίδιος και μετά βλέπουμε...

Η «καληνύχτα» της δημοσιογράφου ήλθε σαν βάλσαμο στον κ. Χρύση. Πα, πα, πα... Ούτε στον οχτρό σου τέτοιο πεντάλεπτο.

Επί προσωπικού...

Με τον ΜΑΝΩΛΗ ΚΟΥΤΣΟΥΚΟ

ΔΕΝ ΑΠΟΚΛΕΙΕΙ ΤΗΝ ΕΝΑΣΧΟΛΗΣΗ ΤΟΥ ΜΕ ΤΗΝ ΠΟΛΙΤΙΚΗ

Το όνομά του, από τα πλέον γνωστά στο χώρο της Δικηγορίας, φιγουράρει πάντα στα προεκλογικά σενάρια για το Δήμο της Ρόδου. Ο ίδιος, αποδίδει την ανάμιξη του ονόματός του στα σενάρια αυτά, στην αναζήτηση νέων προσώπων για τη διαχείριση των κοινών.



Αν και δεν αποκαλύπτει τις προθέσεις του, ο κ. Μανώλης Κουτσούκος αφήνει ανοικτό το ενδεχόμενο ν' ασχοληθεί με την πολιτική όταν θα έρθει το πλήρωμα του χρόνου.

«Μην με ρωτήσετε μόνο - δηλώνει - πότε θα έλθει αυτό το πλήρωμα, γιατί θα πάψουν οι σεναριογράφοι να γράφουν».

Σ' ό,τι αφορά τις αποκαλύψεις για τα σκάνδαλα στους κόλπους της Δικαιοσύνης, ο γνωστός δικηγόρος εκφράζει την άποψη ότι ήρθε η ώρα αυτή ν' ανοίξει περισσότερο τα μάτια και τ' αυτιά της, προκειμένου να εντοπίσει και ν' απομονώσει τα ελάχιστα μικρόβια που υπάρχουν στον οργανισμό της.

• ***Η «Δικαιοσύνη είναι τυφλή». Μήπως είναι καιρός ν' ανοίξει τα μάτια της;***

– Ποτέ η Δικαιοσύνη δεν ήταν «τυφλή». Είναι άστοχος ο χαρακτηρισμός «τυφλή» και δόθηκε σ' αυτήν για να τονισθεί η επιβαλλόμενη «αμεροληψία» της. Ωστόσο, όπως αποδείχθηκε στην πορεία του χρόνου, η Δικαιοσύνη και μάτια έχει και αυτιά. Ισως τώρα θα επρεπε να τα ανοίξει περισσότερο για να εντοπίσει και να απομονώσει τα ελάχιστα «μικρόβια» που υπάρχουν στον οργανισμό της.

• ***Μετά τις αποκαλύψεις για σκάνδαλα στους κόλπους της Δικαιοσύνης, ο κόσμος δείχνει να έχει χάσει την εμπιστοσύνη του έναντι του θεσμού. Τι πιστεύετε ότι πρέπει να γίνει για να την επανακτήσει;***

– Δεν νομίζω ότι ο κόσμος έχασε την εμπιστοσύνη του στη Δικαιοσύνη. Η ελαχιστότατη «μειοψηφία» των επίορκων δικαστών αποτελεί γνώρισμα που χαρακτηρίζει όλες τις τάξεις των ανθρώπων. Απλά στην Ελλάδα έχουμε την απαίτηση η Δικαιοσύνη να επιλύει όλα μας τα προβλήματα είτε είναι πολιτικά είτε κοινωνικά και οικονομικά. Το μόνο «μεμπτό» που διαπιστώνω σ' αυτήν είναι ότι ενώ στις τηλεοπτικές εκπομπές χρησιμοποιούνται παράνομα αποδεικτικά μέσα ωστόσο δείχνει μια ανεπίτρεπτη ανοχή που εγγίζει τα όρια της μεροληψίας σε βάρος ανθρώπων που διαπομπεύονται πριν ακόμη διωχθούν και απολογηθούν.

• ***Πόσο «καθαρή» είναι η Δικαιοσύνη στην περιοχή μας;***

– Δεν γνωρίζω αν η έννοια που αποδίδετε στην «καθαρότητα» συμπίπτει με την «αμεροληψία» ή συνέχεται με την «συναλλαγή» των δικαστών. Αυτό που μπορώ να πω με ειλικρίνεια είναι ότι υπάρχουν πολλές «λανθασμένες» αποφάσεις που δημιουργούν «προβληματισμό». Ομως για να μιλήσει κανείς υπεύθυνα για «συναλλαγή» θα πρέπει να έχει αποδεικτικά στοιχεία στα χέρια του. Αλλωστε η κάθε «συναλλαγή» προϋποθέτει δύο τουλάχιστον συναλλασσόμενους. Και το ερώτημα είναι αν ο ένας είναι ο δικαστής, ποιός είναι ο δεύτερος της συναλλαγής ο δικηγόρος ή ο διάδικος;

• ***Ο πρόεδρος του Δικηγορικού Συλλόγου Ρόδου κ. Κώστας Σαρρής εξέφρασε την άποψη ότι οι Δικαστές δεν πρέπει να παραμένουν για πολύ καιρό στην ίδια περιοχή. Συμφωνείτε με την άποψη αυτή;***

– Η διαπίστωση αυτή του κ. Σαρρή απεικονίζει τη σκληρή πραγματικότητα και αποτελεί μία από τις «αιτίες» των φαινομένων «σήψης» που εμφανίζονται διότι είναι ανθρώπινο ο Δικαστής που υπηρετεί για μεγάλο χρονικό διάστημα σ' ένα τόπο να κάνει και «εχθρούς» και «φίλους», γεγονός που επιδρά στην κρίση του πάντα μεροληπτικά. Δυστυχώς οι πολιτικές «γνωριμίες» και οι «παρεμβάσεις» παρεμποδίζουν τις επιβαλλόμενες μεταθέσεις με αποτέλεσμα να υπηρετούν δικαστές στον ίδιο τόπο πάνω από 5 χρόνια.

• ***Τελευταίως επιχειρείται ένα «κυνήγι μαγισσών» στο χώρο της Δικαιοσύνης, από το οποίο δεν ξέφυγε ούτε ο πρώην αντεισαγγελέας Εφετών Δωδεκανήσου (και νυν Εισαγγελέας Εφετών Αιγαίου) κ. Εμμανουήλ Ρούσσος - Παπαδάκης. Πιστεύετε ότι έχει στηθεί ένα λαϊκό δικαστήριο με κατηγορουμένους τους Δικαστές;***

– Αυτό που γίνεται στη χώρα μας τις τελευταίες 50 ημέρες αποτελεί τον «δείκτη» του πολιτισμού μας. Είναι απαράδεκτο ο οποιοσδήποτε παραγωγός τηλεοπτικών εκπομπών να προδικάζει και να καταδικάζει ανθρώπους με την περίεργη ανοχή των Δικαστικών Αρχών πριν οι φερόμενοι ως ύποπτοι αξιόποινης συμπεριφοράς κληθούν από τα θεσμοθετημένα Οργανα της Πολιτείας με τις «εγγυήσεις» και τη «μυστικότητα» που τους παρέχει ο Νόμος. Δυστυχώς όσο και καλή πρόθεση να έχει ο δημοσιογράφος,ο τρόπος με τον οποίο δρα και κινείται δεν θα γινόταν αποδεκτός από καμία ευρωπαϊκή χώρα. Κανένας δεν έχει δικαίωμα να υποκαθιστά τη Δικαιοσύνη, μετατρέποντας σε αίθουσα Δικαστηρίου το STUDIO ενός σταθμού προβάλλοντας μάλιστα και «διαφημίσεις». Πιστεύω ότι η ιστορία αυτή μας ευτελίζει.

• ***Ποιά είναι η γνώμη σας για το Σωματείο «ΤΕΛΧΙΝΙΣ» την έδρα του οποίου φέρεται να έχει επισκεφθεί ο τέως Αντ/λεας Εφετών Ρούσσος Παπαδάκης;***

– Εγώ δεν είμαι μέλος του Σωματείου αυτού χωρίς αυτό να σημαίνει ότι δεν θα μπορούσα να είμαι. Πρόκειται για ένα Σωματείο Φιλοσοφικών αναζητήσεων, το καταστατικό και οι σκοποί του οποίου έχουν ελεγχθεί και εγκριθεί από το Πρωτοδικείο της Ρόδου. Αν κάποιος έχει στην κατοχή του στοιχεία ότι το Σωματείο αυτό έχει εκτραπεί από το σκοπό του και τα μέλη του ασχολούνται με παράνομες πράξεις έχει υποχρέωση να τα παραδώσει στον Εισαγγελέα για να επέμβει. Συνεπώς η επίσκεψη σ' αυτό του κ. Παπαδάκη (γνωστού για τη βαθειά ενασχόλησή του με τη φιλοσοφία και την Ορθόδοξη πίστη) δεν αποτελεί ούτε είδηση ούτε πειθαρχικό παράπτωμα. Αλλωστε ο άνθρωπος αυτός υπηρέτησε τον Εισαγγελικό Θεσμό με εντιμότητα, νομική πληρότητα και ανθρωπιά και δεν άξιζε αυτής της μεταχείρισης.

• ***Σύμφωνα με στοιχεία που είδαν πρόσφατα το φως της δημοσιότητας, οι Ροδίτες φαίνεται να έχουν καταληφθεί από δικομανία. Εχουν ευθύνη οι δικηγόροι σ' αυτό;***

– Αν κανείς ανατρέξει στην αρχαιότητα, στους βυζαντινούς χρόνους και φθάσει μέχρι τις ημέρες μας θα κάνει τη θλιβερή διαπίστωση της δικομανίας των Ελλήνων στους οποίους φυσικά δεν θα αποτελούσαν εξαίρεση οι Ροδίτες. Απόδειξη του φαινομένου αποτελεί το γεγονός ότι στην Ελλάδα των 10.000.000 κατοίκων θα συναντήσουμε περισσότερους δικηγόρους και από αυτή τη Γαλλία! Ενα μικρό μερίδιο βέβαια ανήκει και στους δικηγόρους, οι οποίοι δεν είναι δυνατόν να απαλλαγούν της νοοτροπίας των ως Ελλήνων.

• ***Ποιά είναι τα κυριότερα προβλήματα στην απονομή της Δικαιοσύνης στην περιοχή μας;***

– Είναι αδύνατον σε μια λιτή απάντηση να καταγραφούν τα πολλά και διάφορα προβλήματα της Δικαιοσύνης στην περιοχή μας. Εντελώς τηλεγραφικά θα αναφέρω σαν κυριότερα όπως είναι το κτιριακό, την έλλειψη δικαστών και υπαλλήλων, έλλειψη μηχανογράφησης των δικαστικών υπηρεσιών.

• ***Πρόσφατα ανεδείχθη το νέο διοικητικό συμβούλιο του Δικηγορικού Συλλόγου Ρόδου. Ο Μανώλης Κουτσούκος, αλήθεια, γιατί δεν μετέχει στο συνδικαλιστικό του όργανο;***

– Τις υπηρεσίες μου στο Δικηγορικό Σύλλογο έχω προσφέρει ως μέλος του Δ.Σ. επί 2 τριετίες. Αν εννοείτε την Προεδρία θα σας απαντήσω ότι ο Σύλλογός μας έχει τον άξιο φίλο και συνάδελφο Κώστα Σαρρή, ο οποίος έχει θυσιάσει ανιδιοτελώς πολύτιμο χρόνο για την επίλυση των προβλημάτων μας.

• ***Πως γίνεται και σε κάθε δημοτικές εκλογές συμπεριλαμβάνεται το όνομά σας στα σενάρια;***

– Αν ήμουν ο σεναριογράφος θα σας έδινα μια πιο ολοκληρωμένη και πειστική απάντηση. Η ανάμειξη του ονόματός μου στα διάφορα δημοσιεύματα έχει να κάνει με την αναζήτηση «νέων» προσώπων για να διαχειρισθούν τα «κοινά» και είναι κάτι που δικαιολογείται όταν στην πόλη μας υπάρχουν πολλά και καθημερινά προβλήματα που περιμένουν λύσεις άμεσες και ριζικές.

• ***Εχετε αλήθεια πολιτικές βλέψεις;***

– Η ενασχόληση με την πολιτική έχει δυστυχώς «βραχυκυκλώσει» επιστήμονες και επαγγελματίες που αν ασχοληθούν θα πρέπει να αποδεχθούν το «ασυμβίβαστο» αφού η κείμενη Νομοθεσία θέλει το βουλευτή και το δήμαρχο «άεργο» και σε αναστολή επαγγελματική. Η Δικηγορία από τη φύση της είναι κατ' εξοχήν πολιτική ενασχόληση και σαν τέτοια με συγκινεί. Δεν μπορώ να αποκλείσω όταν έλθει το «πλήρωμα» του χρόνου ότι θα ασχοληθώ. Μην με ρωτήσετε μόνο πότε θα έλθει αυτό το πλήρωμα γιατί θα πάψουν οι σεναριογράφοι να γράφουν.

Χ.Μ



Φραγμός στα σχέδια του δήμου Νότιας Ρόδου και της Κ.Ε.Δ

ΕΜΠΛΟΚΗ ΣΤΗΝ ΑΝΑΠΤΥΞΗ

«Δασική περιοχή» το Πρασονήσι με απόφαση του Υπ. Γεωργίας

Άμεση αντίδραση με ένσταση στην αρμόδια Επιτροπή Δασικών Αμφισβητήσεων

Σοβαρή εμπλοκή δημιουργείται ως προς την αξιοποίηση του Πρασονησίου, μετά την απόφαση του Υπουργείου Γεωργίας να του αποδώσει το χαρακτηρισμό της δασικής περιοχής. Η απόφαση εκδόθηκε χωρίς να υπάρξει προηγούμενη συνεννόηση με το δήμο Νότιας Ρόδου και όπως είναι ευνόητο προκάλεσε επιπτώσεις κεραυνού εν αιθρία.

Πιο συγκεκριμένα, στον αέρα τινάζονται τα σχέδια αξιοποίησης του Πρασονησίου, όπως αυτά είχαν καθοριστεί τόσο από το δήμο Νότιας Ρόδου, όσο και από τη Κτηματική Εταιρεία του Δημοσίου. Η τελευταία είχε προχωρήσει στην εκπόνηση μελετών 170.000 που αφορούσαν στην περιβαλλοντική αξιοποίηση, ο δε πρώτος είχε προωθήσει



την ολοκλήρωση μελετών αξίας 70.000 ευρώ για την δημιουργία Κέντρου Ιστιοσανίδας.

Η απόφαση, για το χαρακτηρισμό «Δασική Περιοχή» του Πρασονησίου, αμέσως προκαλεί φραγμό σε όλα τα πλάνα αξιοποίησής του. Πρόκειται για παρόμοια εμπλοκή με εκείνη που παρουσιάσθηκε ως προς την περιοχή κατασκευής του νέου εργοστασίου παραγωγής ηλεκτρικής ενέργειας.

Η πρώτη άμεση αντίδραση κατά του υπουργείου Γεωργίας έγινε από την Κτηματική Εταιρεία του Δημοσίου, η οποία και κατέθεσε ένσταση προς την Πρωτοβάθμια Επιτροπή Επίλυσης Δασικών Αμφισβητήσεων. Στην ίδια οδό και ο δήμος Νότιας Ρόδου προσέφυγε στην ίδια επιτροπή και ζητά την κατά προτεραιότητα εξέταση της ένστασης της Κ.Ε.Δ, λόγω της ανάγκης εκτέλεσης σημαντικών αναπτυξιακών έργων.

Το έγγραφο του Δήμου Νότιας Ρόδου υπογράφεται από τον κ. Μανόλη Σαββή και μεταξύ των άλλων περιγράφει τα ακόλουθα:

«Εναντίον της πράξης χαρακτηρισμού τμήματος της Κ.Μ. 5.000 γαιών Κατταβιάς ιδιοκτησίας Ελληνικού Δημοσίου, κατετέθη ένσταση από την Κ.Ε.Δ. Επειδή στην επικείμενη περιοχή πρόκειται να εκτελεστούν σημαντικά αναπτυξιακά έργα, με χρηματοδότηση από το Πρόγραμμα «Ελλάδα 2004» με φορέα υλοποίησης το Δήμο μας παρακαλώ να δοθεί άμεση προτεραιότητα στην εξέταση της παραπάνω ενστάσεως».

Προς το παρόν δεν έχει δοθεί απάντηση από την αρμόδια επιτροπή, όμως τόσο οι αρμόδιοι της Κ.Ε.Δ, όσο και ο δήμαρχος Μανόλης Σαββής δεν φαίνονται διατεθειμένοι να αφήσουν τα πάντα να κυλήσουν με γνώμονα τις γραφειοκρατικές διαδικασίες του Δημοσίου. Για το λόγο αυτό εντός της τρέχουσας εβδομάδας θα ζητήσουν πλήρη ενημέρωση για το πότε θα γίνει η εξέταση της ένστασης και πότε θα δοθεί η σχετική απάντηση.

ΕΛΛΗΝΙΚΗ ΔΗΜΟΚΡΑΤΙΑ
ΠΕΡΙΦΕΡΕΙΑ ΝΟΤΙΟΥ ΑΙΓΑΙΟΥ
ΝΟΜΟΣ ΔΩΔΕΚΑΝΗΣΟΥ
~~ΔΗΜΟΣ ΝΟΤΙΑΣ ΡΟΔΟΥ~~
ΔΗΜΑΡΧΟΣ

ΠΛΗΡΟΦΟΡΙΕΣ: Κώστα Καθολική
ΤΗΛ: 2244043243
ΦΑΞ: 2244043245
Δ/ΝΣΗ: ΓΕΝΝΑΔΙ
Τ.Κ: 85109
E-MAIL: dnr@rho.forthnet.gr

Γεννάδι 1/3/2005
Αριθ.πρωτ :1464

Προς :
Πρωτοβάθμια Επιτροπή
Επίλυσης Δασικών Αμφισβητήσεων
(Δ/νση Δασών)
Υπόψη κα Κιώτου
Κτίριο ΔΟΥ- ΖΕΦΥΡΟΣ
ΡΟΔΟΣ 85100

Εναντίον τις πράξης χαρακτηρισμού τμήματος της Κ.Μ. 5.000 γαιών Κατταβιάς ιδιοκτησίας Ελληνικού Δημοσίου (Αρ. Πρωτ. 7428/22-12-2004) κατετέθη ένσταση από την ΚΕΔ .

Επειδή στην επικείμενη περιοχή πρόκειται να εκτελεστούν σημαντικά αναπτυξιακά έργα, με χρηματοδότηση από το Πρόγραμμα "Ελλάδα 2004" με φορέα υλοποίησης τον Δήμο μας παρακαλώ να δοθεί άμεση προτεραιότητα στην εξέταση της παραπάνω ενστάσεως .

Σας ευχαριστώ εκ των προτέρων .

Με εκτίμηση
Ο ΔΗΜΑΡΧΟΣ
ΣΑΒΒΗΣ ΜΑΝΟΛΗΣ

Κοινοποίηση :
1) ΚΕΔ
Υπόψη Πρόεδρου κ. Ξηραδάκη
2) ΚΕΔ
Κλιμάκιο Ρόδου

ΕΛΛΗΝΙΚΗ ΖΥΘΟΠΟΙΪΑ ΡΟΔΟΥ
"MAGNUS MAGISTER"

TÜV CERT EN ISO 9001:2000 · TÜV AUSTRIA HELLAS · TÜV CERT HACCP

ΕΙΔΙΚΕΣ ΤΙΜΕΣ ΜΟΝΟ ΓΙΑ ΕΠΙΧΕΙΡΗΜΑΤΙΕΣ!!!

1. ΜΠΥΡΑ "MAGNUS MAGISTER" LAGER ΒΑΡΕΛΙ 50lt: ΒΡΑΒΕΥΜΕΝΗ ΜΕ ΔΙΕΘΝΕΣ ΒΡΑΒΕΙΟ ΠΟΙΟΤΗΤΑΣ
ΝΕΑ 2. ΜΠΥΡΑ "MAGNUS MAGISTER" BLACK ΝΕΑ
ΝΕΑ 3. ΜΠΥΡΑ "MAGNUS MAGISTER" FRUIT TEST ΝΕΑ
4. ΑΝΑΨΥΚΤΙΚΑ POST MIX (COLA - LIME - ORANGE - LEMON - TONIK - RED DRAGON)
5. ΣΥΜΠΥΚΝΩΜΕΝΟΙ ΧΥΜΟΙ (ΠΟΡΤΟΚΑΛΙ - ΑΝΑΝΑΣ - G. FRUIT - ΜΗΛΟ)
6. ΧΥΜΟΙ ΠΡΩΪΝΩΝ ΣΥΜΠΥΚΝΩΜΕΝΟΙ (ΠΟΡΤΟΚΑΛΙ - G. FRUIT - ΜΗΛΟ - ΒΥΣΣΙΝΟ - ΑΝΑΝΑΣ - ΦΡΑΟΥΛΑ)
ΝΕΑ 7. ΚΑΦΕΣ - ΣΟΚΟΛΑΤΑ - ΓΑΛΑ (ΣΕ ΜΟΡΦΗ ΣΚΟΝΗΣ) ΥΨΗΛΗΣ ΑΠΟΔΟΣΗΣ ΝΕΑ
8. ΚΑΦΕΣ ΣΕ ΥΓΡΗ ΜΟΡΦΗ
9. ΚΡΑΣΙ (ΛΕΥΚΟ - ΚΟΚΚΙΝΟ - ΡΟΖΕ) ΣΕ BAG IN BOX

ΜΗΧΑΝΕΣ ΔΙΑΘΕΣΗΣ ΟΛΩΝ ΤΩΝ ΠΡΟΪΟΝΤΩΝ (ΧΡΗΣΙΔΑΝΕΙΑ)
ΣΥΣΚΕΥΑΣΙΕΣ ΜΙΑΣ ΧΡΗΣΗΣ

ΠΑΠΑΔΗΜΗΤΡΙΟΥ ΕΜΜΑΝΟΥΗΛ

ΔΙΕΥΘΥΝΣΗ: ΚΡΕΜΑΣΤΗ - ΤΗΛΕΦΩΝΑ: 2241091545 – 2241095790 - FAX: 2241095765

Το απόλυτο επιβατικό-επαγγελματικό

Vito

VAN ΤΗΣ ΧΡΟΝΙΑΣ 2005



Εκπομπές ρύπων Vito 119 : CO_2: 299 gr/km. Κατανάλωση καυσίμου (lt/100km): αστικός κύκλος 17.2 -υπεραστικός κύκλος 9.7 - συνδυασμένος κύκλος 12.5.
Vito 119, cdi: 10.8lt/. Mercedes-Benz - ένα τμήμα του ομίλου DaimlerChrysler
*Vito 119, cdi: € 25.900, 50% προκαταβολή και 60 μηνιαίες δόσεις (€277,22 το μήνα). Σ.Ε.Π.Π.Ε.: 10.8%.

Αποκτήστε το τώρα με €9 την ημέρα*

► Η Ευρώπη ψήφισε το νέο Vito "Van της Χρονιάς 2005". Γίνετε κι εσείς μέρος αυτής της επιτυχίας απολαμβάνοντας το μοντέρνο σχεδιασμό, την πολυτελή καμπίνα, τους αποδοτικούς και οικονομικούς κινητήρες και τα υψηλά στάνταρ ασφάλειας. Οδηγήστε το σήμερα στον Εξουσιοδοτημένο Διανομέα της περιοχής σας και ενημερωθείτε για τα ευέλικτα χρηματοδοτικά προγράμματα της Mercedes-Benz Finance. www.mercedes-benz.gr

Mercedes-Benz

Ε. ΧΑΤΖΗΜΙΧΑΛΗΣ & ΥΙΟΙ Ο.Ε.
Εξουσιοδοτημένος Διανομέας & Επισκευαστής της Mercedes-Benz
Έκθεση: ΡΟΔΟΣ, 9ο χλμ. Ρόδου - Λίνδου, τηλ.: (22410) 62941

ΔΡΑΣΙΣΠΟΡ

Η ΔΡΑΣΙΣ Δευτέρα 7 Μαρτίου 2005

• Τηλ: 63790, 64393, 68761 • Fax: 63393

Ο ΚΛΕΨΑΣ ΤΟΥ ΚΛΕΨΑΝΤΟΣ!

Διαιτητές - καμικάζι «καθάρισαν» με συνοπτικές διαδικασίες τον Κολοσσό (84-82) χαρίζοντας το ροζ φύλλο αγώνα στην Α.Γ.Ε. Χαλκίδας. Σημεία και τέρατα και σύρραξη στο γήπεδο

Σελ. 21



Ο ΔΙΑΓΟΡΑΣ ΣΤΑΘΗΚΕ ΟΡΘΙΟΣ ΣΤΑ ΛΑΣΠΟΝΕΡΑ! 3-1 τον Αίαντα Σαλαμίνας

ΠΑΡΩΝ ΣΤΟ ΓΗΠΕΔΟ ΚΑΙ Ο ΝΕΟΣ ΠΡΟΠΟΝΗΤΗΣ ΒΑΣΙΛΗΣ ΤΖΑΛΟΚΩΣΤΑΣ

(Σελ. 19)



ΟΛΑ ΠΡΙΜΑ ΓΙΑ ΤΟΝ ΑΕΡΑ!

Μεγάλωσε κι άλλο τη διαφορά του από τους διώκτες του



(Σελ. 31

Ο Ιάλυσος έμεινε στο 0-0 με την Αναγέννηση στο Σχηματάρι

(Σελ. 20)

Τρίποντο του Μοσχάτου στην Κω!

(Σελ. 20)

Αναβολές αγώνων λόγω καιρού!

(Ολη η αγωνιστική κίνηση των πρωταθλημάτων Α, Β και Γ' Ερασιτεχνικής Κατηγορίας Δωδεκανήσου στις σελίδες 26-37)

Ανετη νίκη (3–0) των εφήβων του Διαγόρα

Προβάδισμα τίτλου

Προβάδισμα στο θέμα τίτλου απέκτησε ο Διαγόρας στο εφηβικό πρωτάθλημα, μετά τη νίκη που σημείωσε σε βάρος του Κλεάνθη και σε συνδυασμό της βαριάς ήττας του Φοίβου από τον Α.Σ. Ρόδος.

Η βαθμολογική διαφορά του πρωτοπόρου και του δεύτερου είναι τώρα τέσσερις βαθμοί.

Στα χαρτιά κέρδισαν αυτή την αγωνιστική, ο Ηρακλής Μαριτσών τον Αρη Αρχαγγέλου και ο ΑΕΡΑ την Αναγέννηση Εμπωνα.

ΤΑ ΑΠΟΤΕΛΕΣΜΑΤΑ

Φοίβος - ΑΣ Ρόδος	0-4
Διαγόρας - Κλεάνθης	3-0
Ηρακλής Μαρ. -Αρης Αρχ.	2-0 α.αγ.
ΑΕΡΑ -Αναγέννηση Εμπ.	2-0 α.αγ.

Η ΒΑΘΜΟΛΟΓΙΑ

	ΑΓΩΝΕΣ	ΓΚΟΛ	ΒΑΘΜΟΙ
1. ΠΑΟ Διαγόρας	18	50-11	50
2. Φοίβος Κρεμαστής	19	54-13	46
3. ΠΑΣ Ασκληπειού	18	29-21	36
4. Α.Σ. Ρόδος	17	48-11	34
5. Απόλλων Απολλώνων	16	34-47	27
6. ΑΕΡΑ	17	19-21	24
7. Ηρακλής Μαριτσών	17	36-33	22
8. Κλεάνθης	18	28-30	21
9. Άγιος Γεώργιος Μαλώνας	17	23-51	15

Η ΕΠΟΜΕΝΗ ΑΓΩΝΙΣΤΙΚΗ

Αρης Αρχ. -Απόλλων Απ.
Κλεάνθης -ΠΑΣ Ασκληπειού
Αναγέννηση Εμπ.- Ηρακλής Μαρ.
Αγιος Γεώργιος -Φοίβος
Ερμής Καλ. - ΑΕΡΑ
ΑΣ Ρόδος -Διαγόρας



ΑΓ. ΑΠΟΣΤΟΛΟΙ.-

Μια ακόμη νίκη που τον οδηγεί προς τον τίτλο πέτυχε ο ΠΑΟ Διαγόρας. Το Σάββατο κέρδισε στους Αγίους Αποστόλους με 3-0 τον Κλεάνθη και παρέμεινε στην κορυφή της βαθμολογίας.

Με ηγέτη τον Βασίλη Φασάκη, το συγκρότημα του Γιώργου Μποσγανά έφθασε άνετα σε μια δίκαιη επικράτηση. Προηγήθηκε στο 20' με 2-0, ενώ το 3-0 έγινε στο ξεκίνημα της επανάληψης.

Ο Κλεάνθης παρουσιάστηκε αδύναμος, έχοντας ελλείψεις βασικών παικτών.

Στο 15' ο Φασάκης με σουτ άνοιξε το σκορ για τον ΠΑΟ Διαγόρα. Ο Ζωάννου έδωσε στον Φασάκη, που με σουτ έγραψε το 2-0 στο 20'.

Στο 50' ο Ευγενικός με σουτ διαμόρφωσε το τελικό 3-0.

Από τους νικητές ξεχώρισαν οι Φασάκης, Ευγενικός και Μαυρουδής.

Καλύτεροι του Κλεάνθη ήταν οι Μαλτέζος,Παρανίδης και Χατζηαντωνίου.

ο Πολύ καλός ήταν ο διαιτητής κ. Γουλάρας (Γαγάνης, Μοντιάδης).

ΠΑΟ ΔΙΑΓΟΡΑΣ: Γεωργαλής, Πισσάς, Μπακίδης, Καριώτης, Καλημέρης, Μέντος, Ζωάννου. Φασάκης, Ευγενικός, Μαυρουδής, Κοντουδιός (Αγωνίστηκαν και οι Παπαχριστοδούλου, Καραγιάννης, Τάλιας, Ουζούνης).

ΚΛΕΑΝΘΗΣ: Καλούδης, Τελάκης, Μιχαήλογλου, Τζανουδάκης, Κουτουράκης, Παρνίδης, Μαλτέζος, Μοσκιού, Νισύριος, Χατζηαντωνίου, Χριστοφοράκης (Επαιξαν και οιΤσερεμές και Χαραλάμπους).

Γ' ΕΘΝΙΚΗ ΚΑΤΗΓΟΡΙΑ

Πέρασε πρώτος ο Θρασύβουλος



Ρεπό είχε η Ρόδος

Επανήλθε στην κορυφή του βαθμολογικού πίνακα της Γ' Εθνικής Κατηγορίας ο Θρασύβουλος. Η ομάδα της Φυλής, εκμεταλλεύτηκε κατά τον καλύτερο δυνατό τρόπο την εντός έδρας ήττα – έκπληξη του Χαϊδαρίου από το Κερατσίνι και έτσι κατάφερε να το υποσκελίσει. Η Ρόδος δεν αγωνίστηκε χθες, καθώς έκανε το καθιερωμένο της ρεπό.

ΤΑ ΑΠΟΤΕΛΕΣΜΑΤΑ

Βύζας Μεγάρων –Εθνικός	16/3
Θύελλα – Ηρόδοτος	1 - 1
Πάμισος – Λήλας Βασιλικού	3 - 1
Χαϊδάρι – Κερατσίνι	0 - 1
Μαρκό – Άγιος Δημήτριος	1 - 2
Αθηναϊδα – Θρασύβουλος	0 - 4
Αχαρναϊκός – Αχαϊκή	0 - 0
Ατσαλένιος – Μάλλια	1 - 1

• Ρεπό είχε η Ρόδος

Η ΕΠΟΜΕΝΗ ΑΓΩΝΙΣΤΙΚΗ

Εθνικός – Ηρόδοτος
Λήλας Βασιλικού – Βύζας Μεγάρων
Κερατσίνι – Θύελλα
Άγιος Δημήτριος – Θύελλα
Ρόδος – Χαϊδάρι
Θρασύβουλος – Μαρκό
Μάλλια – Αθηναϊδα
Ατσαλένιος – Αχαρναϊκός
• Ρεπό θα έχει η Αχαϊκή

ΠΡΩΤΑΘΛΗΜΑ Γ' ΕΘΝΙΚΗΣ 2004–2005	ΑΓ. ΔΗΜΗΤΡΙΟΣ	ΑΘΗΝΑΪΔΑ	ΑΤΣΑΛΕΝΙΟΣ	ΑΧΑΪΚΗ	ΑΧΑΡΝΑΪΚΟΣ	ΒΥΖΑΣ ΜΕΓΑΡ.	ΕΘΝΙΚΟΣ	ΗΡΟΔΟΤΟΣ	ΘΡΑΣΥΒΟΥΛΟΣ	ΘΥΕΛΛΑ ΠΑΤΡΩΝ	ΚΕΡΑΤΣΙΝΙ	ΛΗΛΑΣ ΒΑΣΙΛΙΚ.	ΜΑΛΛΙΑ	ΜΑΡΚΟ	ΠΑΜΙΣΟΣ	ΡΟΔΟΣ	ΧΑΪΔΑΡΙ
ΑΓΙΟΣ ΔΗΜΗΤΡΙΟΣ	■	2-0	2-0	5-0	0-1	1-1		1-2	1-2					2-0		0-0	0-1
ΑΘΗΝΑΪΔΑ	1-3	■				1-1	2-3	1-3	0-4				5-1	1-0	4-2	1-2	0-3
ΑΤΣΑΛΕΝΙΟΣ			■	2-1			0-0		0-0	0-3	1-2	2-0	1-1	2-2			
ΑΧΑΪΚΗ	2-2	4-1		■	1-3			2-0				1-0	2-5		1-0	2-2	1-1
ΑΧΑΡΝΑΪΚΟΣ		4-0	1-0	0-0	■			2-1	0-0	3-1		0-0			3-0	1-1	
ΒΥΖΑΣ ΜΕΓΑΡΩΝ		1-0	1-1	4-2	1-1	■		0-0	1-3			0-0		0-0	1-0		1-2
ΕΘΝΙΚΟΣ	0-0					4-1	■		1-1	2-1		2-0	1-0	2-0	3-0		1-1
ΗΡΟΔΟΤΟΣ			0-0		1-1		1-2	■	0-1				0-1	1-0	1-0	0-0	1-3
ΘΡΑΣΥΒΟΥΛΟΣ		3-0	3-3	0-0					■	1-0	1-0	1-0	3-0		3-1	3-0	
ΘΥΕΛΛΑ ΠΑΤΡΩΝ		0-0		3-3	0-1	1-1	2-0	1-1		■	1-1		2-2				2-1
ΚΕΡΑΤΣΙΝΙ	2-2	2-0		3-0	1-2		1-1	0-1	0-1		■	1-1	1-1		5-1		0-1
ΛΗΛΑΣ ΒΑΣΙΛΙΚΟΥ	0-0	1-0	2-0	1-2						1-0	2-2	■	1-0	1-1	2-0	3-1	
ΜΑΛΙΑ	1-2		0-0	0-1	0-1	1-0		2-0					■	3-3			1-0
ΜΑΡΚΟ	1-2	1-1			2-3		0-2		2-2	1-1	3-1	3-2		■	0-0		0-1
ΠΑΜΙΣΟΣ	1-0		0-1			1-0		2-1		1-0	0-0	3-1	1-0	2-3	■		
ΡΟΔΟΣ	1-0		2-0		1-0	2-0	1-0		0-2	2-0			1-1	1-0		■	
ΧΑΪΔΑΡΙ			1-0		0-0		2-0	4-0			0-1	2-0			3-1	3-1	■

ΒΑΘΜΟΛΟΓΙΑ Γ' ΕΘΝΙΚΗΣ

					ΕΝΤΟΣ			ΕΚΤΟΣ			ΣΥΝΟΛΟ		
Α/Α	ΟΜΑΔΕΣ	ΑΓΩΝ	ΤΕΡΜ.	ΒΑΘ .	Ν	Ι	Η	Ν	Ι	Η	Ν	Ι	Η
1.	Θρασύβουλος	21	37 – 15	46	7	2	0	6	5	1	13	7	1
2.	Χαϊδάρι	20	36 - 13	45	8	1	1	6	2	2	14	3	3
3.	Αχαρναϊκός	21	30 – 12	43	6	4	0	6	3	2	12	7	2
4.	Εθνικός	20	29 – 15	39	7	3	0	4	3	3	11	6	3
5.	Ρόδος	20	20 – 17	33	7	2	1	2	4	4	9	6	5
6.	Άγ. Δημήτριος	21	26 – 21	27	4	2	4	3	4	4	7	6	8
7.	ΠΑΝΟ Μαλίων	21	24 – 25	27	5	2	3	2	4	5	7	6	8
8.	Λήλας Βασιλικού	21	18 – 21	26	6	3	1	1	2	8	7	5	9
9.	Αχαϊκή	21	28 – 36	26	4	5	2	2	3	5	6	8	7
10.	Κερατσίνι	20	24 – 22	23	3	3	4	2	5	3	5	8	7
11.	Ατσαλένιος	21	16 – 24	23	4	4	2	1	4	6	5	8	8
12.	Θύελλα	20	22 – 23	22	3	6	1	2	1	7	5	7	8
13.	Πάμισος	21	17 – 35	22	7	0	4	0	1	9	7	1	13
14.	Ηρόδοτος	20	14 – 24	20	2	3	5	3	2	5	5	5	10
15.	Βύζας Μεγάρων	20	16 – 22	21	3	6	2	1	3	5	4	9	7
16.	Μαρκό	21	20 – 29	18	2	5	5	1	4	4	3	9	9
17	Αθηναϊδα	21	19 – 42	12	3	1	7	0	2	8	3	3	15

ΧΟΡΟΕΣΠΕΡΙΔΑ
Γ.Σ. "ΦΟΙΒΟΣ"

Διασκεδάζουμε για την ομάδα μας!!



Στο εστιατόριο
"Κουφάς"
Σάββατο 12 Μαρτίου

Μαζί μας ο ΑΝΤΩΝΗΣ ΣΙΓΑΝΟΣ
Τιμή κατ' άτομο 20Ευρώ

ΣΤΑΘΗΚΕ ΟΡΘΙΟΣ ΣΤΑ ΛΑΣΠΟΝΕΡΑ

Ο Διαγόρας νίκησε 3-1 τον Αίαντα με τον Γιάννη Καμπούρη στον πάγκο και με την παρουσία του νέου προπονητή Βασίλη Τζαλοκώστα

ΔΗΜΟΤΙΚΟ ΣΤΑΔΙΟ.-

Παρουσία του νέου του προπονητή Βασίλη Τζαλακώστα, που βρέθηκε στις εξέδρες του Δημοτικού Σταδίου, ο Διαγόρας κέρδισε χθες τον Αίαντα Σαλαμίνας με 3-1.

Το παιχνίδι έγινε κάτω από κακές καιρικές συνθήκες και σε ένα βαρύ αγωνιστικό χώρο γεμάτο νερά, καθώς έβρεξε καταρρακτωδώς στο πρώτο ημίχρονο και στην ανάπαυλα.

Η προσωρινή ακαταλληλότητα του γηπέδου ήταν η αιτία ο αγώνας να διακοπεί στο 46' και για διάστημα ενός εικοσαλέπτου.

Ο Διαγόρας –υπό τις οδηγίες του υπηρεσιακού τεχνικού Γιάννη Καμπούρη– ξεκίνησε με το γνωστό του σχήμα και με μοναδικό στόχο μία ακόμη επιτυχία. Αν και είχε την πρωτοβουλία των κινήσεων, δημιούργησε μόνο δύο φάσεις. Στη μια, σκόραρε στο 13'.

Στην επανάληψη και συγκεκριμένα μετά τη διακοπή, ο Διαγόρας διπλασίασε τα τέρ-



Ο Μπαλογιάννης με κεφαλιά κάνει το 2-0

ματά του και άνοιξε το «δρόμο της επιτυχίας».

Ο Αίας «ξύπνησε» επιθετικά γύρω στο 60', οπότε και προσπάθησε να μειώσει, κάτι που πέτυχε στο 64'. Έτσι, ξαναμπήκε στο παιχνίδι, διεκδικώντας μάλιστα και το γκολ της ισοφάρισης.

Τελικά, δεν τα κατάφερε, αφού δεν λύγισαν στις ορέξεις των αντιπάλων επιθετικών, οι «κυανέρυθροι» αμυντικοί.

Αντίθετα, ο Διαγόρας πέτυχε και τρίτο τέρμα στις καθυστερήσεις.



Ο διαιτητής αποφασίζει να συνεχιστεί το παιχνίδι στο β' μέρος

ΦΑΣΕΙΣ ΚΑΙ ΓΚΟΛ

Στο 13' με μια απίθανα οργανωμένη προσπάθεια, ο Διαγόρας άνοιξε το σκορ. Ο Μπαλογιάννης έδωσε στον Τσιαντούλη, που έκανε παράλληλη σέντρα στην περιοχή. Ο Αγγελόπουλος άφησε την μπάλα να περάσει κάτω από τα πόδια του, για να καταλήξει στον Σπάρταλη, που με σουτ την έστειλε στα δίχτυα.

Στο 22' ο Αγγελόπουλος έβγαλε χαμηλή σέντρα, για να κόψει ο τερματοφύλακας σε κόρνερ πριν προλάβει ο Σπάρταλης.

Άστοχο ήταν το συρτό σουτ–φάουλ του Μήτση στο 28'.

Στο 46' ο Αγγελόπουλος, με συρτό σουτ έστειλε την μπάλα στη ρίζα της αριστερής δοκού.

Στο 49' ο Γιόνοβιτς εκτέλεσε φάουλ σαν κοντινό κόρνερ και ο Μπαλογιάννης με καρφωτή κεφαλιά διπλασίασε τα τέρματα του Διαγόρα.

Μετά από κόρνερ του Μαχλή, ο Τσιαντούλης στο 62' «σημάδεψε» το οριζόντιο δοκάρι του Αίαντα.

Στο 64' ο Χατζής με συρτό σουτ μείωσε σε 2-1.

Το φάουλ του Μπαλογιάννη πέρασε λίγο άουτ στο 81'.

Σε σέντρα του Παφιάκη στο 91' και κακή απόκρουση του γκολκήπερ Χατζημαρινάκη, ο Καστρουνής με σουτ διαμόρφωσε το τελικό 3-1.

Οι Ρουτζιέρης, Μαχλής, Γουλόπουλος και Γιόνοβιτς άρεσαν από τον Διαγόρα. Καλύτεροι του Αίαντα ήταν οι Χατζής, Φώσκολος και Μήτσης.

• Καλός ήταν ο διαιτητής κ. Τριτσώνης (Κώτσης, Ζώρζος).

ΔΙΑΓΟΡΑΣ: Κεφάλας, Μαχλής, Γουλόπουλος, Ρουτζιέρης, Αθανασίου, Γιόνοβιτς, Ανδριώτης, Σπάρταλης (82' Ελληνας), Τσιαντούλης (90' Παφιάκης), Μπαλογιάννης, Αγγελόπουλος (87' Καστρουνής).

ΑΙΑΣ ΣΑΛΑΜΙΝΑΣ: Χατζημαρινάκης, Κρουστάλης, Δοντάς, Λυμπέρης, Κοκλιώτης, Κωβιός, Χατζής, Γεροβασίλης, Φώσκολος, Μήτσης, Ραπτόπουλος (73' Λεκάκης).



Ο Αγγελόπουλος δεν θα προλάβει να πλασάρει τον αντίπαλο γκολκήπερ

ΜΝΗΜΟΣΥΝΟ

Τελούμε την Τρίτη 8 Μαρτίου 2005 και ώρα 8 π.μ. από τον Ιερό Ναό Αγίου Σέργιου καινούργιο Νεκροταφείο ΙΑΛΥΣΟΥ 9ήμερο μνημόσυνο υπέρ αναπαύσεως της ψυχής της πολυαγαπημένης μας και αξέχαστης μητέρας και γιαγιάς



ΜΑΡΟΥΛΗ ΚΑΡΑΜΙΧΑΛΑΚΗ

Τα παιδιά
Δημήτρης - Μαρία
Τα εγγόνια
Νίκος και Κυριάκος
και οι λοιποί συγγενείς.

Προπόνηση των προπαίδων

Την πρώτη τους προπόνηση ενόψει των επίσημων υποχρεώσεων τους, θα κάνουν σήμερα στο γήπεδο Κοσκινού (3μ.μ) οι παίκτες της Μικτής ομάδας των Προπαίδων της Ένωσης Ποδοσφαιρικών Σωματείων Δωδεκανήσου. Ο ενωσιακός τεχνικός Αντώνης Οικονόμου, καλεί τους ακόλουθους παίκτες:

Τομάζος (Ευκλή), Νικολής, Κοτσίλιος, Λαουδίκος (ΑΕΡΑ), Τσακμακίδης, Χατζησάββας, Λερογιάννης (Διαγόρα Βατίου), Β.Καραγιάννης (Δωριέα), Τσούλος, Χάλαντας (Δόξας Ψίνθου), Πεταυράκης, Σαρρής (ΠΑΟ Διαγόρα), Κουτσονικόλας, Στεφάνου (Ήλιου Ιαλυσού), Χατζηαντωνίου (Κλεάνθη), Ματσακούρας, Αθανασίου, Κυρίτσης (Αστέρα Παστίδας), Γερογιάννης, Πατνιώτης, Αλβανός, Σαχίνης (Ιάλυσου), Σκαρτάδος, Παπαντωνίου (Ρόδος), Τσιώνης (Ευαγόρα) και Χατζηκοσμάς (Απόλλωνα Απολλώνων).

Τι είδε ο νέος προπονητής



Ο νέος προπονητής του Διαγόρα Βασίλης Τζαλακώστας (δεξιά) βρέθηκε χθες στο Στάδιο και παρακολούθησε τη νέα του ομάδα. Ο ίδιος ήρθε χθες το μεσημέρι κι έφυγε νωρίς το βράδυ για την Αθήνα. Θα επιστρέψει την Τρίτη και την Τετάρτη, θα κάνει την πρώτη του προπόνηση.

Αναφερόμενος στην πρώτη εικόνα που σχημάτισεγια τους νέους του παίκτες, δήλωσε στην εφημερίδα μας: ***«Το γήπεδο ήταν ακατάλληλο για καλό ποδόσφαιρο. Είναι φυσικό ότι δεν μπορείς να έχεις σωστή κρίση. Η ομάδα έδειξε ότι έχει μαχητικότητα. Έχει και κάποιες αδυναμίες που μπορούν να βελτιωθούν στις προπονήσεις. Γνωρίζω τρεις - τέσσερις παίκτες με τους οποίους έχω συνεργαστεί στο παρελθόν. Υπάρχουν και πολλοί καλοί παίκτες.***

Ευχάριστο αποτελεί το γεγονός ότι δεν θα παίξουμε την Κυριακή. Θα έχω παραπάνω χρόνο να γνωρίσω καλύτερα τους παίκτες μου. Να τους αξιολογήσω πιο σωστά. Θα επιδιώξω ένα φιλικό παιχνίδι την Κυριακή, γιατί όχι με τη Ρόδο, που επίσης δεν θα παίξει βάσει προγράμματος».

Δεν έπαιξε ο Σταυρός

Δεν πραγματοποιήθηκε το προγραμματισμένο για χθες παιχνίδι της γυναικείας ποδοσφαιρικής ομάδας του Σταυρού Καλυθιών με τον Εργοτέλη στο πλαίσιο της προτελευταίας αγωνιστικής του πρωταθλήματος της Α' Εθνικής Κατηγορίας.



Οι φιλοξενούμενες δεν μπόρεσαν να έρθουν στο νησί μας λόγω του ότι δεν εκτελέστηκαν τα αεροπορικά δρομολόγια από την Κρήτη (εξαιτίας των κακών καιρικών συνθηκών).

Ο Σταυρός εμφανίστηκε κανονικά στο γήπεδο Κοσκινού και ο διαιτητής Δημήτρης Κετσές αφού δεν υπήρχαν οι φιλοξενούμενες, αναγκάστηκε να κλείσει το φύλλο αγώνα.

Για την τύχη του παιχνιδιού θα αποφασίσει η Ελληνική Ποδοσφαιρική Ομοσπονδία αν και το πιθανότερο είναι να επαναοριστεί.

Του έλειπε το γκολ!

Ο Ιάλυσος αν και έκανε καλή εμφάνιση στο Σχηματάρι έμεινε στο 0-0 με την Αναγέννηση

ΣΧΗΜΑΤΑΡΙ .–
Ανταπόκριση Γιώργου Ματζαράκη

Αν και έκανε καλή εμφάνιση και άξιζε της νίκης, ο Ιάλυσος δεν μπόρεσε να πανηγυρίσει τους τρεις βαθμούς και στο Σχηματάρι στον χθεσινό αγώνα κόντρα στην ουραγό Αναγέννηση για το Περιφερειακό πρωτάθλημα. Το τελικό 0 – 0 πάντως, αφήνει το στοιχείο της ικανοποίησης στην αποστολή των «ερυθροκίτρινων» καθώς έμειναν για ακόμα ένα παιχνίδι αήττητοι και πρόσθεσαν και ένα σημαντικό βαθμό στο ενεργητικό τους στην προσπάθεια που κάνουν για να απομακρυνθούν όσο το δυνατόν περισσότερο από την ζώνη του υποβιβασμού.

Σε γενικές γραμμές έγινε ένα πολύ ήσυχο παιχνίδι που το παρακολούθησαν λιγότεροι από εκατό θεατές που αψήφησαν τον δυνατό άνεμο και έδωσαν το παρών στο γήπεδο. Στο πρώτο ημίχρονο, ο δυνατός άνεμος έπνεε υπέρ των γηπεδούχων, όμως δεν μπόρεσαν να το εκμεταλλευτούν και ο Ιάλυσος ήταν αυτός ο οποίος μπορούσε να ελέγχει τον αγώνα και να δείχνει μάλιστα και αρκετά επικίνδυνος στις αντεπιθέσεις που επιχειρούσε είτε από τη δεξιά είτε και από την αριστερή πτέρυγα. Όταν μάλιστα στην επανάληψη, οι παίκτες του Γιώργου Γκάιδα είχαν και τον άνεμο μαζί τους, κατάφεραν να επιβάλλουν πλήρως τον ρυθμό τους και να απειλήσουν αισθητά την εστία των γηπεδούχων για να πετύχουν γκολ. Ειδικά στο τελευταίο δεκαπεντάλεπτο, έχασαν σημαντικές ευκαιρίες αλλά στάθηκαν και άτυχοι και άστοχοι με αποτέλεσμα να μείνει το 0 – 0.

Οι καλύτερες φάσεις

Μόλις στο 2' ο Ζαχαρίας εκτέλεσε απευθείας φάουλ, αλλά ο Αλεξανδρίδης δεν αιφνιδιάστηκε και έκανε μια πολύ ωραία απόκρουση κρατώντας ανέπαφη την εστία του.

Στο 25' μετά από επικίνδυνη μπροστινή μπαλιά που έγινε στην πλάτη της άμυνας του Ιάλυσου, ωστόσο ο Αλεξανδρίδης διάβασε την φάση και κατάφερε να κοντράρει την μπάλα στα πόδια του Γκίκα.

Στο 39' ο Δελαπόρτας βρέθηκε εντελώς μόνος φάτσα με τον αντίπαλο τερματοφύλακα αλλά το πλασέ του δεν ήταν καλό και ο Μεγαρίτης κατάφερε εύκολα να μπλοκάρει την μπάλα

Στο 64' μετά από λάθος του Χατζηκαλημέρη, ο Γκίκας επωφελήθηκε αλλά το σουτ που επιχείρησε μέσα από τη μεγάλη περιοχή δεν ήταν καλό καθώς η μπάλα έφυγε μακριά από την εστία του Αλεξανδρίδη.

Στο 84' ο Μαθιός έκανε μια πολύ ωραία σέντρα από πλάγια θέση κι ο Βαγγέλης Ράιος «βούτηξε» κάνοντας κεφαλιά ψαράκι προ κενής εστίας αλλά για κακή του τύχη δεν μπόρεσε να την βρει με αποτέλεσμα να χαθεί κλασική ευκαιρία για τους παίκτες του Γιώργου Γκάιδα.

Στο 90' ο Ιάλυσος έχασε και νέα πολύ μεγάλη ευκαιρία. Ο Μήτρου βρέθηκε εντελώς μόνος μέσα στην μεγάλη περιοχή αλλά το πλασέ του ήταν μάλλον βιαστικό με αποτέλεσμα η μπάλα να καταλήξει άουτ.

Καλύτεροι των γηπεδούχων οι Μεγαρίτης, Γκίκας και Ζαχαρίας. Άρεσαν από τον Ιάλυσο οι Κατσαράς, Τζαφέρης, Δελαπόρτας και Μαθιός.

Πολύ καλή ήταν η διαιτησία του κ. Ποτόγλου (Αλαγκιοζίδης, Δεληγιάννης) από τον Σύνδεσμο του Περαιά.

Οι συνθέσεις των ομάδων:

ΑΝΑΓΕΝΝΗΣΗ: Μεγαρίτης, Θεοδωρακάκος, Γκινής, Αναστασιάδης, Μιτάκης, Φυλακτός, Γκίκας, Κεραμιδάς, Καννέλος (70' Νικολάου), Ζαχαρίας (52' Μήτρου), Λύγκος (58' Διαμαντής).

ΙΑΛΥΣΟΣ: Αλεξανδρίδης, Κατσαράς, Χατζηκαλημέρης, Γκορτζίλας, Μαυρής (64' Κουρζής), Τζαφέρης, Δελαπόρτας, Ράιος, Μήτρου, Καλημέρης, Μαθιός.

ΠΕΡΙΦΕΡΕΙΑΚΟ ΠΡΩΤΑΘΛΗΜΑ

Ο Αστέρας Σύρου έκανε την έκπληξη

Σπουδαία νίκη η οποία την κρατάει ολοζώντανη στη «μάχη» της παραμονής πέτυχε χθες η ομάδα του Αστέρα της Σύρου και μάλιστα μέσα στη δύσκολη έδρα της Θήβας. Σημαντική ήταν επίσης και η ισοπαλία που μπόρεσε να πάρει ο Αθλητικός Όμιλος της Μυκόνου μέσα στον Κορυδαλλό, δίνοντας έτσι νέο ενδιαφέρον στην ουρά του βαθμολογικού πίνακα.

Όλα τα αποτελέσματα της 21ης αγωνιστικής είναι τα ακόλουθα:

Θήβα – Αστέρας Σύρου	0 - 2
Διαγόρας – Αίας Σαλαμίνας	3 - 1
Πανναξιακός – Σαρωνικός	αναβλήθηκε
Επαμεινώνδας – Κιθαιρώνας	2 - 2
Ερμής Κορυδαλλού – ΑΟ Μυκόνου	1 - 1
Αναγέννηση Σχηματαρίου – Ιάλυσος	0 - 0
ΑΕ Κως – Μοσχάτο	0 - 1

Η ΕΠΟΜΕΝΗ ΑΓΩΝΙΣΤΙΚΗ

Διαγόρας – Θήβα
Αστέρας Σύρου – Πανναξιακός
Αίαντας Σαλαμίνας – Επαμεινώνδας Λεύκτρων
Σαρωνικός – Ερμής Κορυδαλλού
Κιθαιρώνας – Αναγέννηση
ΑΟ Μυκόνου – ΑΕ Κως
Μοσχάτο - Ιάλυσος

Τρίποντο του Μοσχάτου στην Κω

ΚΩΣ.–
Ανταπόκριση ΑΝΤΩΝΗ ΠΙΤΤΑ

Πραγματοποιώντας μια μέτρια έως κακή κάποιες στιγμές εμφάνιση, η Αθλητική Ένωση της Κω ηττήθηκε στο γήπεδο της από το Μοσχάτο με 1 – 0 σκορπίζοντας έτσι τον προβληματισμό στους πεντακόσιους περίπου θεατές που έδωσαν το παρών στο γήπεδο για να παρακολουθήσουν την αναμέτρηση. Όσοι περίμεναν να δουν κάτι καλό από τους «βυσσινί» διαψεύστηκαν και μάλιστα οικτρά, καθώς η αγαπημένη τους ομάδα έκανε την καλύτερη της ευκαιρία μόλις επτά λεπτά πριν από το φινάλε της αναμέτρησης και αυτό το στατιστικό είναι από τα πλέον χαρακτηριστικά της αναμέτρησης. Βεβαίως οι Κώοι, είχαν και κάποιες άλλες νωρίτερα οι οποίες όμως δεν μπορούν να χαρακτηριστούν σε καμία περίπτωση κλασικές.

Σε γενικές γραμμές, οι παίκτες των φιλοξενουμένων έδειξαν πιο ουσιαστικοί κατά τη διάρκεια του ενενηνταλέπτου και μάλλον δικαιωματικά κατάφεραν να φθάσουν στην κατάκτηση των τριών βαθμών της νίκης. Αντιμετώπισαν όπως έδειξαν πολύ σοβαρά τον αγώνα από το πρώτο μέχρι και το τελευταίο του λεπτό και δικαιώθηκαν για αυτή την επιλογή τους με ένα γκολ που σημείωσαν σε ένα πολύ κρίσιμο σημείο του παιχνιδιού.

Το μοναδικό γκολ

Το γκολ λοιπόν που όπως εξελίχθηκαν τα πράγματα έκρινε τη συνάντηση επιτεύχθηκε λίγο μετά την έναρξη του δευτέρου ημιχρόνου. Ήταν το 50' όταν μετά από σουτ του Γούση ο Λουτριώτης απόκρουσε ασθενώς και ο επερχόμενος Νίτας από κοντά δεν άφησε την ευκαιρία να περάσει ανεκμετάλλευτη και με ένα ψύχραιμο πλασέ έστειλε την μπάλα στα δίχτυα (0 – 1).

Προσπάθησαν από τους γηπεδούχους οι Λουτριώτης, Γούλας και Γλυκοκάλαμος. Άρεσαν από το Μοσχάτο οι Κυριακίδης, Νίτας και Κουτσιμούμπας.

Χωρίς πρόβλημα η διαιτησία του κ. Τσάμη (Μαλής, Μακόπουλος) από το Σύνδεσμο της Αθήνας.

Οι συνθέσεις των ομάδων:

ΑΕ ΚΩΣ: Λουτριώτης, Τάλαρος, Γουρλάς, Γκουντελίτσας, Γούλας, Ζαχαρίας Μποϊλής (80' Κατσίρης), Μάμμης, Χατζηφούντας, Αντωνόπουλος (60' Τζήκας), Παπαστάμος, Γλυκοκάλαμος.

ΜΟΣΧΑΤΟ: Χατζάρας, Δερτίλης (46' Γούσης), Τσάτσος, Κυριακίδης, Χαρίτος, Κοντογιάννης, Φιλιππίδης (60' Τσιγκεράκης), Νίτας, Αθανασόπουλος, Κουτσιούμπας, Λαβδάς (78' Διονυσόπουλος).

ΠΕΡΙΦΕΡΕΙΑΚΟ ΠΡΩΤΑΘΛΗΜΑ 2004–2005	Α.Ε. ΚΩΣ	ΑΙΑΣ ΣΑΛΑΜΙΝΑΣ	ΔΙΑΓΟΡΑΣ	ΕΠΑΜΕΙΝΩΝΔΑΣ	ΕΡΜΗΣ ΚΟΡ.	ΘΗΒΑ	ΙΑΛΥΣΟΣ	ΚΙΘΑΙΡΩΝΑΣ	ΜΟΣΧΑΤΟ	ΜΥΚΟΝΟΣ	ΠΑΝΝΑΞΙΑΚΟΣ	ΣΑΡΩΝΙΚΟΣ	ΣΥΡΟΣ	ΣΧΗΜΑΤΑΡΙ
Α.Ε. ΚΩΣ	■	0-1	1-0	4-1		0-2	2-1	2-0	0-1				1-0	6-1
ΑΙΑΣ ΣΑΛΑΜΙΝΑΣ	4-0	■			1-0	2-0	0-1	1-1		3-2	2-0		4-3	2-2
ΔΙΑΓΟΡΑΣ	2-1	3-1	■	4-1	2-0		4-1	2-1	3-1			7-1	1-0	
ΕΠΑΜΕΙΝΩΝΔΑΣ	4-0	2-2		■	2-2		5-0	2-2			1-1	1-0	1-0	1-0
ΕΡΜΗΣ ΚΟΡΥΔ.		0-2	0-4	3-2	■	0-0	2-1	2-0	1-0	1-1	0-0	2-3		2-0
ΘΗΒΑ	0-0	1-1	0-2	1-2		■	1-0	3-2	3-0			3-1	0-2	
ΙΑΛΥΣΟΣ	2-2	0-0	0-0	2-1	1-1	0-0	■	3-1	1-1			4-0		0-0
ΚΙΘΑΙΡΩΝΑΣ	0-2	2-1	1-4	1-0	0-0	1-0		■	1-0	1-1	1-1			
ΜΟΣΧΑΤΟ	3-1	1-0			0-1	0-0			■	1-0	2-0	1-0	1-1	2-0
ΜΥΚΟΝΟΣ			1-5	1-1	2-2	5-1	2-0		3-3	■	0-1	2-4	0-0	2-0
ΠΑΝΝΑΞΙΑΚΟΣ	2-0	3-2	1-2			1-0		3-0	1-0	3-0	■		2-0	0-0
ΣΑΡΩΝΙΚΟΣ	3-4		0-3	2-0		0-1		3-3	0-2	1-1	0-2	■	1-0	3-1
ΣΥΡΟΣ		1-0	0-0	1-1	2-0	0-0	0-1					1-1	■	
ΣΧΗΜΑΤΑΡΙ	3-1		0-2		2-2		0-0	2-1	0-2	0-1	0-2	0-1	2-1	■

ΒΑΘΜΟΛΟΓΙΑ ΠΕΡΙΦΕΡΕΙΑΚΟΥ

					ΕΝΤΟΣ			ΕΚΤΟΣ			ΣΥΝΟΛΟ		
Α/Α	ΟΜΑΔΕΣ	ΑΓ.	ΤΕΡΜ.	ΒΑΘΜ.	Ν	Ι	Η	Ν	Ι	Η	Ν	Ι	Η
1.	Διαγόρας	21	53 – 14	53	11	0	0	6	2	2	17	2	2
2.	Πανναξιακός	21	25 – 12	38	8	2	1	3	3	3	11	5	4
3.	Αίας Σαλαμίνας	21	33 – 24	35	8	2	1	2	3	5	10	5	6
4.	Μοσχάτο	21	23 – 17	34	7	2	1	3	2	6	10	4	7
5.	Θήβα	20	20 – 21	30	6	2	3	2	4	4	8	6	7
6.	ΑΕ Κως	21	29 – 30	30	7	1	3	2	2	6	9	3	9
7.	Ιάλυσος	21	19 – 22	27	3	7	0	3	1	5	6	8	6
8.	Ερμής Κορυδ.	21	21 – 25	27	5	3	3	1	6	3	6	9	6
9.	Επαμεινώνδας Λ.	20	28 – 29	24	5	4	0	1	2	8	6	6	8
10.	Σύρος	21	16 – 19	22	4	4	3	1	3	6	5	7	9
11.	Σαρωνικός	20	25 – 40	21	3	2	5	3	1	6	6	3	11
12.	Μύκονος	20	26 – 31	19	2	4	2	2	3	5	4	7	8
13.	Κιθαιρώνας	21	19 – 33	19	4	4	3	0	3	7	4	7	10
14.	Σχηματάρι	21	14 – 34	14	3	2	5	0	3	8	3	5	13

ΜΝΗΜΟΣΥΝΟ

Την Τετάρτη 9 Μαρτίου 2005 και ώρα 8:30 π.μ. στον Ιερό Ναό Αγίας Ειρήνης (Ορφανοτροφείο Θηλέων), τελούμε 9μηνο μνημόσυνο υπέρ αναπαύσεως της ψυχής του αγαπημένου μας συζύγου, πατέρα,υιού και αδελφού

ΓΙΩΡΓΟΥ ΚΥΡΙΑΚΟΥ

Η σύζυγος, τα παιδιά, η μητέρα τα αδέλφια, και οι λοιποί συγγενείς.

ΚΗΔΕΙΑ

Τον λατρευτό μας υιό, αδελφό, εξάδελφο και ανιψιό

ΘΕΟΔΩΡΟ ΚΑΜΠΑΝΗ

Ετών 35

κηδεύουμε αύριο Τρίτη 8 Μαρτίου 2005 και ώρα 2 μ.μ. από τον Ιερό Ναό Ταξιαρχών Νεκροταφείου Ρόδου.

Η μητέρα: Αννα Θεοδωρίδου
τα αδέλφια, οι θείοι, τα εξαδέλφια και οι λοιποί συγγενείς.

ΑΤΟΜΑ

ζητούνται για συνεργάτες.

Ραγδαία αναπτυσσόμενη εταιρεία. Εταιρεία αναπτύσσεται πανελλαδικά άμεση κάλυψη θέσεων καλέστε για δωρεάν πληροφορίες. 69 76 68 1053.

Ο κλέψας του κλέψαντος!

Σημεία και τέρατα σημάδεψαν το σκηνικό της ντροπής στην Κάνηθο της Χαλκίδας...Διαιτητές–καμικάζι (Μητσόπουλος– Ξενικάκης) «καθάρισαν» με συνοπτικές διαδικασίες τον Κολοσσό (84–82) χαρίζοντας το φύλλο αγώνα στην Α.Γ.Ε.Χ.! Ο προκλητικός Μπράουν, το «χαλασμένο» 24άρι, η παρουσία φιλάθλων σε παιχνίδι κεκλεισμένων των θυρών και πολλά άλλα κωμικοτραγικά γεγονότα οδήγησαν σε σύρραξη τους παίκτες των δύο ομάδων...Στο 82–80 ο Ξενικάκης έκλεισε τα μάτια σε «κροσέ» του Τομαρά στον Παπαδάτο

Να το χαίρεστε...Η δύσμοιρη κατάσταση στην οποία έχει περιέλθει το ελληνικό μπάσκετ εξαιτίας κάποιων «καρεκλοκένταυρων» και ανθρώπων που έχουν μεταφέρει τη βία στα γήπεδα, οδηγεί δυστυχώς και με μαθηματική ακρίβεια το άθλημα στην απόλυτη αφάνεια. Το απόγευμα του Σαββάτου στο κλειστό γυμναστήριο της Κανήθου το μπάσκετ γύρισε δεκάδες χρόνια πίσω, όταν τότε ίσχυε ο νόμος του πιο ισχυρού. Ο νόμος της ζούγκλας και της αναζήτησης φαγητού...Τότε αυτός που εξουσίαζε με τη δύναμη, τη ρώμη και την πυγμή τους συνανθρώπους του, ήταν αυτός που επιβίωνε...Κάτι ανάλογο έγινε προχθές στη Χαλκίδα! Το σκηνικό της ντροπής που εξελίχθηκε μπροστά στα μάτια δεκάδων φιλάθλων της γηπεδούχου ομάδας (άσχετα αν το παιχνίδι ήταν κεκλεισμένων των θυρών), είχε δυστυχώς για το μπάσκετ όλα εκείνα τα στοιχεία που διέπουν την «κακομοιριά» και την καταστροφή του μπάσκετ.

Διαιτητές-καμικάζι (Μητσόπουλος- Ξενικάκης) οδήγησαν τον Κολοσσό στην καθοριστική ήττα με 84-82, ωστόσο το αγωνιστικό κομμάτι περνάει σαφέστατα σε δεύτερη μοίρα, μπροστά σε όσα διαδραματίστηκαν ενάμισι δευτερόλεπτο πριν απ' το τέλος της συγκλονιστικής αναμέτρησης. Το χρονικό της ντροπής έχει πολλούς υπεύθυνους...Τους ρέφερι που κατάφεραν να όχι μόνο να εκνευρίσουν τους Ροδίτες αλλά τους οδήγησαν σε μια ήττα που δεν άξιζαν με βάση την εικόνα που έδειξαν στην επανάληψη. Τον αθλητή της γηπεδούχου ομάδας Μάικ Μπράουν ο οποίος όχι μόνο δεν σεβάστηκε το ψωμί που τρώει στην Ελλάδα, αλλά προκαλούσε τους παίκτες του Κολοσσού τολμώντας να πετάξει τη μπάλα στα μούτρα του Αλφόνσο Άλμπερτ έπειτα από καλάθι που πέτυχε, λίγο πριν το τέλος της τρίτης περιόδου. Τα μέλη της γραμματείας που δεν σεβάστηκαν τον τίμιο ιδρώτα των «θαλασσί» και έχοντας δείξει σε όλη τη διάρκεια του πρώτου ημιχρόνου τη συμπάθεια τους στην Α.Γ.Ε.Χ., φρόντισαν να αδικήσουν τον Κολοσσό με το «χαλασμένο» χρονόμετρο και τις επιθέσεις των 24".

Όλα αυτά και πολλά άλλα οδηγούν πλέον στο συμπέρασμα ότι ορισμένοι δεν θέλουν ή δεν χρειάζονται τον Κολοσσό στα μεγάλα σαλόνια του ελληνικού μπάσκετ. Ο κόμπος πλέον έφτασε στο χτένι...Άλλωστε επαναλαμβανόμενη σύμπτωση παύει να είναι σύμπτωση, κι αυτό πλέον είναι κάτι το οποίο έχουν μάθει στον Κολοσσό. Δυστυχώς το παράδειγμα φιλοξενίας του πρώτου γύρου στην Α.Γ.Ε.Χ. αλλά και στις υπόλοιπες ομάδες σε όλη τη διάρκεια του πρωταθλήματος, δεν ισοσταθμίζει τον όρο καλός οικοδεσπότης. Στην Κάνηθο η «αλητεία» και οι «τραμπουκισμοί» έκαναν την εμφάνιση σε όλο το μεγαλείο τους και κύριοι υπεύθυνοι για τα όσα έγιναν είναι κυρίως οι δύο διαιτητές. Μητσόπουλος και Ξενικάκης ανέχτηκαν υπερβολικά τον Μπράουν, ενώ ο δεύτερος έκλεισε τα μάτια στην πιο κρίσιμη φάση του προχθεσινού αγώνα. Τα φάουλ μάλιστα στο τελευταίο δεκάλεπτο ήταν 9 για τον Κολοσσό και μόλις ένα για την Α.Γ.Ε.Χ.

Όταν το σκορ ήταν 82-80, ο Τομαράς με κίνηση που θα ζήλευαν ακόμη και οι πρωταγωνιστές του «Καράτε Κιντ» πήρε την μπάλα απ' τον Παπαδάτο και πέτυχε καλάθι στον αιφνιδιασμό. «Είδα αστράκια, τα πάντα γύρω μου θάλωσαν κι όμως ο Ξενικάκης που ήταν δίπλα μου δεν είδε τίποτα». Αυτά ήταν τα λόγια του Αλέξη Παπαδάτου, ο οποίος τραυματίστηκε στη συγκεκριμένη φάση, αλλά ο Ξανθιώτης ρέφερι μάλλον ήταν αλλού...Εκεί που βρισκόταν δηλαδή σε όλο το παιχνίδι!

ΤΟ ΧΡΟΝΙΚΟ ΤΗΣ ΝΤΡΟΠΗΣ

Όλα ουσιαστικά ξεκίνησαν, λίγο πριν το τέλος (1.07) της τρίτης περιόδου. Ο Μπράουν πέτυχε καλάθι (61-60) και πέταξε την μπάλα με δύναμη στο πρόσωπο του Αλφόνσο Άλμπερτ που δεν αντέδρασε. Ο παίκτης της Α.Γ.Ε. Χαλκίδας δέχθηκε τεχνική ποινή και ο Παπαδάτος ευστόχησε στις δύο βολές κάνοντας το 61-62. Και φτάνουμε αισίως στο κρίσιμο τελευταίο λεπτό του παιχνιδιού...Η κατοχή της μπάλας είναι στα χέρια του Κολοσσού και 48" πριν το τέλος παρουσιάζεται βλάβη στο 24άρι και ως εκ τούτου το παιχνίδι διακόπτεται με τους ανθρώπους του Κολοσσού να διαμαρτύρονται στη γραμματεία.

Μετά από πέντε περίπου λεπτά το παιχνίδι ξανάρχισε, ωστόσο η επίθεση των Ροδιτών δεν ανανεώθηκε, όπως είχε γίνει στο πρώτο ημίχρονο με τους γηπεδούχους. Έτσι έμειναν 15" στην ομάδα του Βασίλη Φραγκιά, οι παίκτες της οποίας δεν έβλεπαν το χρόνο αφού το 24άρι είχε χαλάσει. Ο Άλμπερτ δεν κατάφερε να σκοράρει σε προσπάθεια του για δίποντο μπροστά στον Γέρεμπτς και η μπάλα πέρασε στους Χαλκιδαίους. Απέμεναν 28" και οι γηπεδούχοι εκδηλώνουν επίθεση, όμως παρουσιάζεται νέο πρόβλημα στο 24άρι και το παιχνίδι διακόπτεται εκ νέου. Όταν όμως ξεκινάει το ματς η επίθεση της Α.Γ.Ε.Χ. ανανεώνεται, κάτι το οποίο δεν έγινε νωρίτερα στον Κολοσσό.

Στην επαναφορά της μπάλας ο Ξενικάκης έδωσε ανύπαρκτο φάουλ στον Παπαδάτο εκτός φάσης και συγκεκριμένα πάνω στον Μπράουν. Ο βραχύσωμος και ταυτόχρονα πολύ προκλητικός παίκτης της Α.Γ.Ε.Χ. ευστοχεί και στις δύο κάνοντας το 82-80. Στην επίθεση του Κολοσσού και ενώ απέμεναν περίπου 14" πριν το τέλος ο Παπαδάτος είχε την μπάλα στην κατοχή του και δέχθηκε ένα «κροσέ» απ' τον Τομαρά πέφτοντας με άσχημο τρόπο στο παρκέ της Κανήθου. Όλοι φυσικά περίμεναν ότι ο Ξενικάκης που ήταν δίπλα στη φάση θα έδινε το οφθαλμοφανέστατο φάουλ, ωστόσο ο Ξανθιώτης ρέφερι έκλεισε τα μάτια και άφησε τον Τομαρά να φύγει στον αιφνιδιασμό και να πετύχει το καλάθι με το οποίο το σκορ έγινε 84-80, χαρίζοντας ουσιαστικά τη νίκη στην Α.Γ.Ε.Χ. Ο αθλητής της Α.Γ.Ε.Χ. μάλιστα έκανε άσεμνη χειρονομία στους παίκτες του Κολοσσού, ενώ ο Μπράουν έβρισε με χυδαίο τρόπο τους παίκτες της ομάδας.

Απέμεναν περίπου 9" πριν το τέλος και το τρίποντο του Παπαδάτου δεν βρήκε το στόχο του, ενώ στην τελευταία επίθεση της Α.Γ.Ε.Χ. και συγκεκριμένα 1.5" πριν το τέλος διαμορφώθηκε το σκηνικό ντροπής. Έγινε γενική σύρραξη μεταξύ των παικτών των δύο ομάδων και στην κυριολεξία έπεσε το ξύλο της αρκούδας χάρη στην απαράδεκτη συμπεριφορά του Μπράουν, ο οποίος γρονθοκόπησε τον Παναγιωτόπουλο. Το παιχνίδι διακόπηκε και οι διαιτητές μαζί με τον κομισάριο του αγώνα (Γιάννης Μαύρος) αποσύρθηκαν στα αποδυτήρια. Μετά από 45 περίπου λεπτά και αφού ζήτησαν την εκκένωση των κερκίδων, συνεχίστηκε το 1.5" και ο νεαρός Μπέλλος διαμόρφωσε το τελικό αποτέλεσμα.

ΥΠΗΡΧΕ ΚΑΙ ΑΓΩΝΑΣ

Πριν συμβούν όμως όλα αυτά έγινε και παιχνίδι...Και μάλιστα παρουσίασε τεράστιο ενδιαφέρον. Ο Κολοσσός παρουσίασε σημάδια διάλυσης στο πρώτο ημίχρονο και κυρίως στο δεύτερο δεκάλεπτο όπου είχε τεράστια προβλήματα στην περιφερειακή άμυνα. Αυτό ήταν κάτι το οποίο εκμεταλλεύθηκε άψογα ο Τσιριγωτάκης και η παρέα του με συνέπεια η Α.Γ.Ε. Χαλκίδας να ξεφύγει στο σκορ, απέναντι στον πολύ κακό Κολοσσό, ο οποίος δεν δικαιολόγησε καν την παρουσία του στο γήπεδο. Ας πάρουμε όμως τα πράγματα απ' την αρχή...

Το συγκρότημα του Βασίλη Φραγκιά μπήκε αποφασισμένα στο γήπεδο να πάρει τους δύο πολύτιμους βαθμούς. Με τρίποντο του Γεωργίτση ο Κολοσσός προηγήθηκε 6-10 (3'), ενώ με γκολ-φάουλ του Παναγιωταράκου η ψαλίδα άνοιξε στο +7 (6-13 στο 4'). Ο Μπράουν απάντησε (9-13), όμως ο Παπαδάτος είχε διαφορετική άποψη (9-16 στο 6'). Στο σημείο εκείνο ξύπνησαν οι γηπεδούχοι και κατάφεραν να φέρουν το ματς στα ίσα (17-17 στο 7'), ενώ με τρίποντη-βόμβα του Τσιριγωτάκη πέρασαν μπροστά (20-18). Το ίδιο σκηνικό παρέμεινε μέχρι το τέλος της περιόδου που βρήκε τους Χαλκιδαίους να προηγούνται με 27-23.

Στη δεύτερη περίοδο ο Κολοσσός κατέρρευσε... Ενα εκτληκτικό τετράλεπτο (10'-14') ήταν αρκετό για την Α.Γ.Ε.Χ. να κάνει σερί 11-2 και να ξεφύγει με 38-25, αφού βέβαια Τσιριγωτάκης, Μπράουν και Γκιζόγιαννης είχαν στήσει το δικό τους πάρτι έξω απ' τα 6.25. Οι φιλοξενούμενοι δεν έκαναν καν αισθητή την παρουσία τους στο παρκέ και έτσι η ομάδα του Κώστα Μίσσα σταδιακά ανέβαζε τη διαφορά (47-30 στο 18' και 52-32 λίγο πριν το τέλος του ημιχρόνου). Μάλιστα με τρίποντο του Μπράουν το σκορ έγινε 55-32 για να μειώσει στην εκτνοή ο Κολοσσός με απίστευτο τρίποντο του Παπαδάτου.

ΑΥΤΟΣ ΗΤΑΝ ΠΡΑΓΜΑΤΙΚΟΣ ΚΟΛΟΣΣΟΣ

Στην επανάληψη φαίνεται ότι ένα μαγικό ραβδάκι χτύπησε τους παίκτες του Κολοσσού...Δεν μπορεί να εξηγηθεί αλλιώς, το πρόσωπο που έδειξε στο δεύτερο ημίχρονο η ροδίτικη ομάδα. Οι φωνές του Βασίλη Φραγκιά στα αποδυτήρια έπιασαν τόπο και οι «θαλασσί» μπήκαν αποφασισμένοι να σβήσουν την κακή εικόνα που είχαν αφήσει στο πρώτο ημίχρονο. Με σερί 0-10, οι Ροδίτες ανέκαμψαν, αφού πίεσαν στην άμυνα και ταυτόχρονα δεν άφησαν τους αντίπαλους τους να πάρουν ανάσα. Το σκορ έγινε 55-45 (24') και 59-53 (27') με προσπάθεια του Παναγιωταράκου. Σαν να μην έφτανε αυτό για την Α.Γ.Ε.Χ., ο Κολοσσός έκανε νέο σερί 0-7 και πήρε το προβάδισμα (59-60 στο 28') με τρίποντο του Παναγιωταράκου. Οι παίκτες του Κώστα Μίσσα δεν πίστευαν στα μάτια τους με αυτά που έβλεπαν και ο Κολοσσός παίζοντας το καλύτερο του φετινό δεκάλεπτο έκανε επιμέρους σκορ 6-29(!) κλείνοντας την τρίτη περίοδο με 61-66.

Στο τελευταίο δεκάλεπτο οι Ροδίτες κρατούσαν σταθερά (65-70 στο 32'), όμως με καλάθι του Τομαρά, η Α.Γ.Ε. Χαλκίδας προηγήθηκε 73-72 (35') και με ενέργεια του ίδιου παίκτη (78-72 στο 27'). Παναγιωτόπουλος, Παναγιωταράκος και Παπαδάτος ανέλαβαν δράση και ο Κολοσσός πήρε τα ηνία (79-80) για να ισοφαρίσει ο Γέρεμπτς (80-80) και να ακολουθήσουν τα όσα αναφέρονται στο χρονικό της ντροπής...Απ' τους νικητές ξεχώρισαν οι Μπράουν, Τσιριγωτάκης (α' ημ.), Γκιζόγιαννης και Τομαράς, ενώ απ' τους ηττημένους οι Παπαδάτος, Παναγιωταράκος και Παναγιωτόπουλος. Για τη διαιτησία...μαύρη είναι η νύχτα στα βουνά!

Τα δεκάλεπτα ήταν: 27-23, 55-35(ημ.), 61-66, 84-82

Α.Γ.Ε. ΧΑΛΚΙΔΑΣ (Μίσσας): Τσιριγωτάκης 17(3), Μπράουν 18(4), Βασιλόπουλος, Τομαράς 14(2), Πετρόπουλος 2, Κυρίτσης 2, Γέρεμπτς 17, Γκιζόγιαννης 14(2).

ΚΟΛΟΣΣΟΣ ΡΟΔΟΥ (Φραγκιάς): Παναγιωτόπουλος 18(4), Παπαδάτος 16(4), Γκογκίδης 5(1), Παναγιωταράκος 16(1), Άλμπερτ 11, Γεωργίτσης 7(1), Μακρής 7(1), Μπέλλος 2.

Α2 ΚΑΤΗΓΟΡΙΑ

Αλλαγή σκηνικού...

Τα απίστευτα γεγονότα που σημειώθηκαν στη Χαλκίδα σημάδεψαν την 19η αγωνιστική. Μετά την ήττα που γνώρισε ο Κολοσσός απ' την Α.Γ.Ε.Χ. έπεσε απ' την κορυφή στην οποία βρίσκονται πλέον ο Ηλυσιακός και ο Γ.Σ. Λάρισας. Οι «κιτρινόμαυροι» επικράτησαν του Παλαιού Φαλήρου, ενώ οι «Θεσσαλοί» κατάφεραν να κερδίσουν τον Κ.Α.Ο. Δράμας. Ήττα-σοκ γνώρισε ο Ο.Φ.Η./Ηράκλειο που έβγαλε τα μάτια του χάνοντας στο Λίντο απ' το Αιγάλεω. Σε τροχιά ανόδου έστω και από απόσταση παρέμεινε ο Σπόρτιγκ που λύγισε την αντίσταση του Περιστερίου, ενώ στα πιο αδιάφορα παιχνίδια της αγωνιστικής ο Α.Σ. Ξάνθης λύγισε την αντίσταση του ουραγού Δ.Α.Σ. Άνω Λιοσίων και η Νήαρ Ηστ έφυγε με το «διπλό» απ' τις εγκαταστάσεις του Δούκα.

19η ΑΓΩΝΙΣΤΙΚΗ

Α.Σ.Ε. Δούκα- Νήαρ Ηστ	80-82
Δ.Α.Σ. Άνω Λιοσίων- Α.Σ. Ξάνθης	83-84
Ο.Φ.Η./Ηράκλειο- Α.Ο. Αιγάλεω	73-74
Α.Ο. Σπόρτιγκ- Περιστέρι	83-73
Α.Γ.Ε. Χαλκίδας- Κολοσσός Ρόδου	84-82
Γ.Σ. Λάρισας- Κ.Α.Ο. Δράμας	75-62
Ηλυσιακός- Παλαιό Φάληρο	89-78

Η ΒΑΘΜΟΛΟΓΙΑ

1.Ηλυσιακός(+3)	33	14-5	1.501-1.414(+87)
2.Γ.Σ. Λάρισας(-3)	33	14-5	1.467-1.315(+152)
3.Κολοσσός Ρόδου(5β)	32	13-6	1.553-1.398(+155)
4.Α.Γ.Ε. Χαλκίδας(4β)	32	13-6	1.561-1.522(+39)
5.Ο.Φ.Η./Ηράκλειο(3β)	32	13-6	1.429-1.325(+104)
6.Α.Ο. Σπόρτιγκ	31	12-7	1.415-1.341(+74)
7.Νήαρ Ηστ	29	10-9	1.493-1.470(+23)
8.Α.Ο. Αιγάλεω(6β)	28	9-10	1.419-1.443(-24)
9.Α.Σ.Ε. Δούκα(3β)	28	9-10	1.481-1.421(+60)
10.Α.Σ. Ξάνθης(3β)	28	9-10	1.468-1.441(+27)
11.Περιστέρι	27	8-11	1.397-1.422(-25)
12.Κ.Α.Ο. Δράμας(2β)	23	4-15	1.311-1.501(-190)
13.Παλαιό Φάληρο(1β)	23	4-15	1.431-1.622(-191)
14.Δ.Α.Σ. Άνω Λιοσίων	10	1-18	1.270-1.561(-291)

Η ΕΠΟΜΕΝΗ ΑΓΩΝΙΣΤΙΚΗ(19/03)

Α.Σ. Ξάνθης- Α.Σ.Ε. Δούκα
Α.Ο. Αιγάλεω- Δ.Α.Σ. Άνω Λιοσίων
Περιστέρι- Ο.Φ.Η./Ηράκλειο
Κολοσσός Ρόδου- Α.Ο. Σπόρτιγκ
Παλαιό Φάληρο- Α.Γ.Ε. Χαλκίδας
Νήαρ Ηστ- Γ.Σ. Λάρισας
Κ.Α.Ο. Δράμας- Ηλυσιακός

«Καίει» το φύλλο αγώνα...

Τι αναφέρουν οι δύο διαιτητές (Μητσόπουλος- Ξενικάκης) στο φύλλο αγώνα που συνέταξαν αρκετή ώρα μετά το τέλος του! Κρατήθηκαν τα δελτία των Γκογκίδη- Παναγιωτόπουλου απ' τον Κολοσσό και Μπράουν-Βασιλόπουλου απ' την Α.Γ.Ε. Χαλκίδας που κινδυνεύουν με βαριά «καμπάνα»

Το φύλλο αγώνα που συνέταξαν οι δύο ανεκδιήγητοι διαιτητές (Μητσόπουλος- Ξενικάκης) του αγώνα (κατά γενική ομολογία) «καίει» στην κυριολεξία τους παίκτες των δύο ομάδων και ειδικά αυτούς των οποίων τα ονόματα αναφέρονται (Παναγιωτόπουλος, Γκογκίδης απ' τον Κολοσσό και Μπράουν, Βασιλόπουλος απ' την Α.Γ.Ε. Χαλκίδας).

«Ενάμισι (1.5") δευτερόλεπτο πριν τη λήξη του αγώνα σφυρίχτηκε άουτ απ' την τελική γραμμή υπέρ της β' ομάδας (Κολοσσός). Ξαφνικά ο No 5 της α' ομάδας (Μπράουν) γρονθοκόπησε τον παίκτη No 4 της β' ομάδας (Παναγιωτόπουλος) ο οποίος ανταπάντησε. Αμέσως γενικεύτηκε η σύρραξη και με τη συμμετοχή των δύο ομάδων, εκτός των προπονητών, των βοηθών και των παραγόντων. Ενώ φάνηκε ότι υπάρχει εκτόνωση της σύρραξης, ο No 4 της β' ομάδας (Παναγιωτόπουλος) έφυγε απ' τον πάγκο του και επιτέθηκε στο No 5 της α' ομάδας (Μπράουν). Μετά απ' αυτό η σύρραξη γενικεύτηκε με μεγαλύτερη ένταση και το κουβάρι των παικτών μεταφέρθηκε και έπεσε πάνω στο τραπέζι της γραμματείας και τους κριτές ποδοπατώντας τους, με αποτέλεσμα να τραυματιστεί η χρονομέτρης του αγώνα.

Ενεργή συμμετοχή στα γεγονότα διαπιστώσαμε ότι είχαν, και με τη σύμφωνη γνώμη του κομισάριου, ο No 8 της β' ομάδας (Γκογκίδης) και ο No 7 της α' ομάδας (Βασιλόπουλος) των οποίων και τα δελτία κρατήθηκαν. Κατόπιν αυτών και εφόσον ζητήθηκε η εκκένωση του γηπέδου απ' τους νόμιμα παριστάμενους συνεχίστηκε το ενάμισι δευτερόλεπτο του αγώνα. Ακολουθεί αναφορά», έγραψαν στο φύλλο αγώνα οι δύο απαράδεκτοι διαιτητές του (Μητσόπουλος- Ξενικάκης).

Όπως είναι κατανοητό στο επόμενο παιχνίδι με τον Σπόρτιγκ δεν θα παίξουν σίγουρα οι Παναγιωτόπουλος-Γκογκίδης, οι οποίοι κινδυνεύουν με μεγάλη καμπάνα, όπως φυσικά και οι δύο αθλητές της Α.Γ.Ε. Χαλκίδας. Αξίζει να σημειωθεί ότι ο Κολοσσός κατέθεσε δύο ενστάσεις. Η πρώτη αφορά την παράβαση κανονισμών της γραμματείας στα τελευταία 57" του αγώνα, ενώ η δεύτερη την παρουσία του κόσμου στις κερκίδες του κλειστού γυμναστηρίου της Κανήθου, παρά το γεγονός ότι το παιχνίδι διεξαγόταν κεκλεισμένων των θυρών.

Οι άνθρωποι των «θαλασσί» υποστηρίζουν ότι στο γήπεδο βρίσκονταν περίπου 150 φίλαθλοι, κάτι το οποίο πέρασε απαρατήρητο απ' τους διαιτητές. Πλέον αναμένεται με αγωνία η συμπληρωματική έκθεση των δύο διαιτητών (Μητσόπουλος- Ξενικάκης), καθώς και του κομισάριου του αγώνα Γιάννη Μαύρου. Ήδη οι Ροδίτες έχουν αναθέσει την υπόθεση στη δικηγόρο του σωματείου που θα διαχειριστεί το συγκεκριμένο θέμα και τα όσα δημιούργησαν με τα «σφυρίγματα» τους οι εν λόγω ρέφερι, καθώς και οι προκλητικοί παίκτες της Α.Γ.Ε. Χαλκίδας.

«Η Χαλκίδα ζητάει συγγνώμη απ' το μπάσκετ»

Με ανακοίνωση της χθες η Α.Γ.Ε. Χαλκίδας ζητάει συγγνώμη και καταδικάζει τα όσα συνέβησαν απ' τους παίκτες των δύο ομάδων στην αναμέτρηση με τον Κολοσσό. Η ανακοίνωση αναφέρει τα εξής:

«Η διοίκηση του Τ.Α.Κ. Α.Γ.Ε.Χ Χαλκίδας καταδικάζει τα επεισόδια που έλαβαν χώρα στην αναμέτρηση με τον Κολοσσό Ρόδου. Θεωρούμε πως αυτού του είδους οι συμπεριφορές φέρνουν πίσω το μπάσκετ που τόσο ανάγκη έχει με τη συμπεριφορά μας να το προστατεύουμε. Είναι πρωτόγνωρο πως τα επεισόδια έγιναν μεταξύ των παικτών των δύο ομάδων που σίγουρα αυτοί θα έπρεπε πρώτα να προστατεύουν τα συμβόλαια τους. Δεν πρέπει να παραγνωρίζουμε ότι το παιχνίδι ήταν ντέρμπι και η ένταση μεταξύ των δύο ομάδων απ' το πρώτο εώς το τελευταίο λεπτό ήταν εμφανής. Η Χαλκίδα ζητάει συγγνώμη απ' το μπάσκετ. Θα προσπαθήσουμε από δω και στο εξής να το προστατεύσουμε από τέτοιου είδους φαινόμενα. Θεωρούμε πως η εν λόγω ανακοίνωση καλύπτει και τη διοίκηση του Κολοσσού Ρόδου. Αναφορικά με τους δύο διαιτητές (κ.κ. Μητσόπουλο- Ξενικάκη) στη συγκεκριμένη αναμέτρηση (με το χαρακτήρα ντέρμπι όπως προαναφέραμε) είχαν μία υποδειγματική διαπτησία και διατήρησαν τις ισορροπίες».

Λαμπρός...Αστέρας στα Τρίκαλα!

Ο Α.Σ. Δωδεκάνησος πέρασε από τα...δύο στενά κερδίζοντας την τοπική ομάδα με 62-35, στο πλαίσιο της 6ης αγωνιστικής για την Α' Εθνική στο μπάσκετ με καρότσι! Και οι επτά ήταν υπέροχοι χθες το πρωί στη Μπάρα

Τον οδηγεί λαμπρός...Αστέρας! Ο Α.Σ. Δωδεκάνησος ήταν για μία ακόμη φορά απολαυστικός χθες το πρωί στα Τρίκαλα και δεν δυσκολεύτηκε να κερδίσει την τοπική ομάδα με 62-35, στο πλαίσιο της 6ης αγωνιστικής για το πρωτάθλημα της Α' Εθνικής στο μπάσκετ με καρότσι. Η ροδίτικη ομάδα αν και ταξίδεψε έχοντας μόλις επτά παίκτες στη σύνθεση της, έπαιξε πολύ καλό μπάσκετ και δεν δυσκολεύτηκε να πάρει το ροζ φύλλο, απέναντι στον Αστέρα ο οποίος παραμένει στην ουρά του βαθμολογικού πίνακα χωρίς νίκη μέχρι στιγμής στο ενεργητικό του.

Η ομάδα του Νίκου Δαούλα με την επιτυχία της στο γήπεδο της «Μπάρας» στα Τρίκαλα παρέμεινε στα υψηλότερα σκαλοπάτια του βαθμολογικού πίνακα και έδειξε ότι ξεπέρασε με τον καλύτερο τρόπο την εκτός έδρας ήττα που γνώρισε στο Βόλο απ' τους Αργοναύτες. Ο Α.Σ. Δωδεκάνησος μπήκε αρκετά μουδιασμένα στο παρκέ του γηπέδου υποτιμώντας αρκετά τους αντίπαλούς του. Συγκεκριμένα δεν μπόρεσε να περιορίσει τον Τάκη του Αστέρα Τρικάλων με αποτέλεσμα, οι δύο ομάδες να συμβαδίζουν στο σκορ (10-12 στο 10'). Στη συνέχεια όμως άλλαξαν τα δεδομένα και οι φιλοξενούμενοι κατάφεραν να βελτιώσουν αισθητά την άμυνα τους, με συνέπεια να ξεφύγουν στο σκορ. Με επιμέρους σκορ 8-18 στη δεύτερη περίοδο, ο Α.Σ. Δωδεκάνησος βρήκε σημαντικές λύσεις στα πρόσωπα των Καρατζιά (κορυφαίος του αγώνα), Δαούλα, Τσιγκόλη και Χατζηδημητρίου και πήγε στα αποδυτήρια προηγούμενος με +12 (30-18). Στην επανάληψη όμως τα πράγματα έγιναν ακόμη πιο απλά για τους Ροδίτες που μπήκαν με ενθουσιασμό και με απώτερο σκοπό να «καθαρίσουν» τη νίκη όσο το δυνατόν πιο γρήγορα. Με πολύ καλή επιθετική παρουσία και ευστοχία στα δίποντα ο Α.Σ. Δωδεκάνησος μεγάλωσε τη ψαλίδα (26-50 στο 30') και ουσιαστικά έφτασε με χαρακτηριστική ευκολία στη νίκη.



Ακόμη μία νίκη πέτυχε, αυτή τη φορά στα Τρίκαλα, ο Α.Σ. Δωδεκάνησος όπου κέρδισε εύκολα τον τοπικό Αστέρα

Στο τελευταίο δεκάλεπτο οι παίκτες του Νίκου Δαούλα κατέβασαν στροφές και τελικά πήραν τη νίκη και ταυτόχρονα σημείωσαν την πέμπτη τους νίκη στο φετινό πρωτάθλημα της Α' Εθνικής. Η επιτυχία μάλιστα αποκτάει μεγαλύτερη σημασία αν αναλογιστεί κανείς, ότι ο Α.Σ. Δωδεκάνησος ταξίδεψε στα Τρίκαλα με επτά παίκτες. Απ' τους νικητές καλύτεροι ήταν οι Καρατζιάς, Τσιγκόλης, Δαούλας και Χατζηδημητρίου, οι οποίοι πέτυχαν διψήφιο αριθμό πόντων, ενώ απ' τους ηττημένους κορυφαίος ήταν ο Τάκης.

Τα δεκάλεπτα ήταν: 10-12, 18-30(ημ.), 26-50, 35-62

Διαιτητές: Βαρνάς- Ράγγος

ΑΣΤΕΡΑΣ ΤΡΙΚΑΛΩΝ (Χατζής): Καραμπίνας 2, Τσιούκας 9, Μανώλης, Τάκης 18, Χατζής 2, Καριώτης 4, Κεφαλάς.

Α.Σ. ΔΩΔΕΚΑΝΗΣΟΣ (Δαούλας): Μιχαήλου 4, Χατζηδημητρίου 10, Τσιγκόλης 14, Καρατζιάς 20, Δαούλας 14, Στεφάνου, Αναγνώστης.

Δυναμική αντίδραση...

Ο Κολοσσός ζητάει την επανάληψη του αγώνα με την Α.Γ.Ε. Χαλκίδας και θα καταγγείλει σήμερα την κακή διαιτησία των Μητσόπουλου- Ξενικάκη! Ανέλαβε δράση η νομική σύμβουλος της ομάδας Λία Διαμαντοπούλου

Δυναμική αναμένεται να είναι η αντίδραση του Κολοσσού μετά τα όσα έγιναν προχθές στο κλειστό γυμναστήριο της Κανήθου. Οι «θαλασσί» σήμερα θα συντάξουν ανακοίνωση, στην οποία θα καταγγείλουν την κακή διαιτησία των Μητσόπουλου- Ξενικάκη. Παράλληλα οι «θαλασσί» θα ζητήσουν την επανάληψη του αγώνα με την ομάδα του Κώστα Μίσσα, ενώ έχουν κάνει ένσταση για την κάκιστη διαιτησία των δύο ρέφερι. Χθες το πρωί το διοικητικό συμβούλιο του Κολοσσού συνήλθε εκτάκτως και αποφάσισε να αντιδράσει δυναμικά στα όσα συμβαίνουν εις βάρος του συλλόγου. Δυστυχώς πλέον το ποτήρι έχει ξεχειλίσει με απρόβλεπτες διαστάσεις. Οι άνθρωποι του Κολοσσού πίστευαν ότι οι προηγούμενες κακές διαιτησίες ήταν θέμα συγκυριών και ανθρώπινων λαθών, όμως πλέον η κατάσταση έχει ξεφύγει απ' τα όρια. Όλα τα γεγονότα που διαδραματίστηκαν στη Χαλκίδα βρίσκονται ήδη στο γραφείο της νομικής συμβούλου του Κολοσσού Λίας Διαμαντοπούλου η οποία θα ασχοληθεί κατ' αποκλειστικότητα με το υπάρχον θέμα.

Τον «σκότωσαν» τα τρίποντα...

Ο Ιβίσκος έχασε με 87-62 απ' τον Ιωνικό Λαμίας αφού δεν βρήκε αντίδοτο στα φαρμακερά σουτ των Σοφογιάννη και Κουτσογιάννη! Στο τρίτο δεκάλεπτο κατέρρευσε η ομάδα της Ρόδου που κατά διαστήματα έπαιξε καλό μπάσκετ

Ακόμη μία ήττα πρόσθεσε στο ενεργητικό του στον 2ο όμιλο νότου της Γ' Εθνικής, ο Ιβίσκος. Η ομάδα της Ανάληψης, όπως αναμενόταν, έχασε εύκολα απ' τον Ιωνικό Λαμίας με 87-62, στο πλαίσιο της 19ης αγωνιστικής. Οι παίκτες του Παναγιώτη Παπακώστα δεν μπόρεσαν να προβάλλουν αντίσταση στον πρωτοπόρο και πανίσχυρο φέτος Ιωνικό, που αγωνιζόταν χωρίς τον Κουτκιά. Το παιχνίδι εξελίχθηκε σε παράσταση για ένα ρόλο, για τους γηπεδούχους οι οποίοι δεν συνάντησαν δυσκολίες μέχρι να κάμψουν την αντίσταση των Ροδιτών. Ο Ιβίσκος πάντως προσπάθησε να σώσει τα προσχήματα, κάτι που κατάφερε ιδιαίτερα στο πρώτο ημίχρονο.

Οι φιλοξενούμενοι χάρη κυρίως στην πολύ καλή παρουσία του Θωμά Μπελάγια προσπάθησαν να κρατήσουν σε χαμηλές πτήσεις τους αντίπαλούς τους, που δεν πραγματοποίησαν και την καλύτερη τους φετινή εμφάνιση. Αξίζει να σημειωθεί ότι η ομάδα του Δημήτρη Λιόγα «σκότωσε» στην κυριολεξία τον Ιβίσκο έξω απ' τα 6.25. Σοφογιάννης και Κουτσογιάννης πέτυχαν από πέντε τρίποντα έκαστος, ενώ συνολικά οι Λαμιώτες σημείωσαν συνολικά 45 απ' τους 87 πόντους με τρίποντα. Η περιφερειακή άμυνα των Ροδιτών δεν ήταν καλή και μοιραία επήλθε η ήττα.

Η μεγάλη διαφορά πάντως ανάμεσα στις δύο ομάδες έγινε στην τρίτη περίοδο. Ο Σοφογιάννης δεν είχε αντίπαλο και έτσι, ο Ιωνικός με σερί 23-11 κατάφερε να τελειώσει οριστικά το ματς. Το 24 (63-39) δεν έδινε περιθώρια αντίδρασης στους «νεοφώτιστους» που επιδίωξαν να μην αφήσουν εντελώς το ματς. Αυτό το κατάφεραν στο τελευταίο δεκάλεπτο (24-23), όπου κέρδισαν μάλιστα και το χειροκρότημα του κόσμου. Το τελικό 87-62 φανερώνει τη διαφορά δυναμικότητας μεταξύ των δύο ομάδων, αν και ο Ιβίσκος κατά διαστήματα έπαιξε καλό μπάσκετ, βγάζοντας ωραίες φάσεις που χειροκροτήθηκαν απ' τον ελάχιστο κόσμο που βρέθηκε στο πανέμορφο «Χαλκιοπούλειο» κλειστό γυμναστήριο. Απ' τους νικητές ξεχώρισαν οι Σοφογιάννης, Κουτσογιάννης και Κουρής, ενώ απ' τους ηττημένους (δεν έπαιξαν οι Μπίλιας, Τσιτσούλας) προσπάθησαν οι Μπελάγιας, Βλαχοδήμος και Παρδακάς. Χωρίς προβλήματα η διαιτησία των Αποστολίδη Β.- Κοτσιμπού. Ο τελευταίος αντικατέστησε την αρχικά ορισθείσα διαιτητή Χριστοφή.

Τα δεκάλεπτα ήταν: 22-13, 40-28(ημ.), 63-39, 87-62

Διαιτητές: Αποστολίδης Β.- Κοτσιμπός

ΙΩΝΙΚΟΣ ΛΑΜΙΑΣ(Λιόγας): Γεώργαρος 1, Σοφογιάννης 22(5), Αποσκίτης 5(1), Νικολάου 3(1), Κουρής 10(2), Παπαδάκης 8, Κουτσογιάννης 15(5), Φούντας 5, Ψάλτου Μιλ. 5(1), Φαλιάς 5, Ψάλτου Μαρ. 8.

ΙΒΙΣΚΟΣ ΡΟΔΟΥ(Παπακώστας): Λιβιεράτος, Κούρος Π. 4, Μπελάγιας 25(3), Παπακώστας, Βλαχοδήμος 13(1), Παρδακάς 11(1), Συντάγγελος 3, Κούρος Ι. 6.

Τις σελίδες του μπάσκετ επιμελήθηκε ο Μάκης Δούβαλης

e-mail:makiss@otenet.gr

Γ' ΕΘΝΙΚΗ (2ος ΟΜΙΛΟΣ ΝΟΤΟΥ)

«Έσκασαν» εκπλήξεις...

Σημαντικές ανακατατάξεις επεφύλαξε η 19η αγωνιστική για τον 2ο όμιλο νότου της Γ' Εθνικής, καθώς δεν έλειψαν οι εκπλήξεις. Η Προοδευτική βλέπει τη γη να χάνεται απ' τα πόδια της μετά την ήττα απ' τον Πανερυθραϊκό, σε αντίθεση με τον Γ.Σ. Λαυρίου που θεωρείται πλέον το αδιαφιλονίκητο φαβορί για την κατάκτηση της δεύτερης θέσης μετά τη σπουδαία νίκη που πέτυχε στον πόντο στο Κοντόπευκο κόντρα στην Αγία Παρασκευή. Εκπληκτική νίκη πέτυχε ο Άτταλος με αντίπαλο την Α.Ε.Κ. Τζιτζιφιών και μπορεί πλέον να αποφύγει τη μπαράζ, ενώ εύκολη αποστολή είχε στη Θήβα ο Αρδηττός κόντρα στον τοπικό Κάδμο. Δύσκολη νίκη πέτυχε στα Χανιά η Α.Ε. Ταύρου απέναντι στον Κύδωνα και τέλος ο Ιωνικός Λαμίας σε ρυθμούς ρελαντί ξεπέρασε το εμπόδιο του Ιβίσκου. Το ρεπό του εξέτισε ο Ίκαρος Νέας Σμύρνης.

19η ΑΓΩΝΙΣΤΙΚΗ

Αγία Παρασκευή- Γ.Σ. Λαυρίου	75-76
Ιωνικός Λαμίας- Ιβίσκος Ρόδου	87-62
Κάδμος Θηβών- Αρδηττός	55-81
Πανερυθραϊκός- Προοδευτική	89-75
Κύδων Χανίων- Α.Ε. Ταύρου	72-78
Άτταλος- Α.Ε.Κ. Τζιτζιφιών	101-79

• Ρεπό είχε ο Ίκαρος Νέας Σμύρνης

Η ΒΑΘΜΟΛΟΓΙΑ

1.Ιωνικός Λαμίας	35	17-1	1.413-1.147(+266)
2.Γ.Σ. Λαυρίου	32	14-4	1.331-1.147(+184)
3.Α.Ε. Ταύρου	30	12-6	1.254-1.237(+17)
4.Προοδευτική	29	12-5	1.354-1.280(+74)
5.Ίκαρος Νέας Σμύρνης	28	11-6	1.272-1.160(+112)
6.Πανερυθραϊκός	27	10-7	1.262-1.194(+68)
7.Αγία Παρασκευή	26	8-10	1.365-1.318(+47)
8.Α.Ε.Κ. Τζιτζιφιών	26	8-10	1.232-1.285(-53)
9.Άτταλος	26	8-10	1.426-1.412(+14)
10.Αρδηττός	25	8-9	1.205-1.169(+36)
11.Ιβίσκος Ρόδου	20	3-14	1.096-1.391(-295)
12.Κάδμος Θηβών	19	2-15	1.141-1.350(-209)
13.Κύδων Χανίων	19	1-17	1.149-1.410(-261)

*Ο Ιβίσκος Ρόδου, ο Πανερυθραϊκός, ο Αρδηττός, η Προοδευτική, ο Κάδμος Θηβών και ο Ίκαρος Νέας Σμύρνης έχουν εκτίσει το ρεπό τους

Η ΕΠΟΜΕΝΗ ΑΓΩΝΙΣΤΙΚΗ(20/03)

Ιβίσκος Ρόδου- Αγία Παρασκευή
Αρδηττός- Ίκαρος Νέας Σμύρνης
Προοδευτική- Κάδμος Θηβών
Α.Ε.Κ. Τζιτζιφιών- Πανερυθραϊκός
Γ.Σ. Λαυρίου- Κύδων Χανίων
Α.Ε. Ταύρου- Άτταλος
•Ρεπό έχει ο Ιωνικός Λαμίας

ΕΦΗΒΟΙ

Αναβλήθηκε το πρώτο ημίχρονο...

Ο Ιπποκράτης Κω δεν μπόρεσε να ταξιδέψει στη Ρόδο για το μπαράζ κόντρα στην Ελπίδα Πεταλούδων

Για χθες είχε προγραμματιστεί στην Κρεμαστή το πρώτο απ' τα δύο μπαράζ των εφήβων ανάμεσα στην Ελπίδα Πεταλούδων και τον Ιπποκράτη. Ωστόσο οι Κώοι δεν μπόρεσαν να έρθουν στη Ρόδο λόγω του απαγορευτικού των πλοίων με αποτέλεσμα η συνάντηση να αναβληθεί και η συνέχεια να μετατεθεί για μία εβδομάδα αργότερα. Ο Ιπποκράτης πάντως θα ζητήσει να έρθει το επόμενο Σάββατο στη Ρόδο και αμέσως μετά να μεταβεί η Ελπίδα στην Κω για το επαναληπτικό παιχνίδι. Όπως είναι γνωστό ήδη στην τελική φάση των εφήβων (19-20 Μαρτίου) έχουν περάσει ο Κολοσσός Ρόδου, η Α.Ε. Δικαίου και ο Α.Σ.Κ. Ιβίσκος.

Μύρισε μπαρούτι...

«Άγριο» παιχνίδι διεξήχθη μεταξύ του Διγενή Κοσκινού και του Ηρακλή Λάρδου με τους «ροπαλοφόρους» να παίρνουν τη νίκη με 69-64 και να τερματίζουν στην τρίτη θέση! Αποβλήθηκε με δύο τεχνικές ποινές ο Βασίλης Φουντουραδάκης για εξύβριση στο δεύτερο διαιτητή...Παράπονα απ' τη διαιτησία για μία αμφισβητούμενη φάση στα 12'' έχουν οι ηττημένοι που θα μπορούσαν να «κλέψουν» τη νίκη

Την ίδια ώρα που όλοι άκουγαν στα ραδιόφωνα τους έντρομοι τα όσα συνέβαιναν στο κλειστό γυμναστήριο της Κανήθου ανάμεσα στην Α.Γ.Ε. Χαλκίδας και τον Κολοσσό, στην Ιαλυσό το παιχνίδι ανάμεσα στον Διγενή Κοσκινού και τον Ηρακλή Λάρδου, μύριζε μπαρούτι σε όλη τη διάρκειά του και αν δεν υπήρχε η ψυχραιμία ορισμένων παικτών ίσως και να είχαν σημειωθεί μεγάλης έκτασης επεισόδια. Τελικά η ομάδα του Κυριάκου Μάγου κατάφερε να πάρει τη νίκη με 69-64 κόντρα στους Κοσκινιάτες και τερμάτισε στην τρίτη θέση της κανονικής περιόδου, κάτι το οποίο σημαίνει ότι θα αντιμετωπίσει στην ημιτελική φάση τον Ιπποκράτη Κω.

Το προχθεσινό παιχνίδι συνοδεύτηκε απ' την αποβολή του Βασίλη Φουντουραδάκη για εξύβριση του διαιτητή Άρη Φάκαρου. «Στο 4ο λεπτό της 3ης περιόδου ο προπονητής της γηπεδούχου ομάδας Βασίλης Φουντουραδάκης αποβλήθηκε απ' τον αγώνα διότι εξύβρισε τον δεύτερο διαιτητή», γράφτηκε στο φύλλο αγώνα. Ο τεχνικός του Διγενή πάντως υποστηρίζει ότι εξύβρισε τον αθλητή του Ηρακλή Λάρδου Γιώργο Νικηφορίδη ο οποίος του πέταξε την μπάλα. Από κει και πέρα δεν έλειψαν οι «κοκορομαχίες» ανάμεσα στους Καρανικόλα- Καντή και γενικά το δυνατό παιχνίδι (ορισμένες φορές όχι σε αθλητικά πλαίσια) ανάμεσα στους παίκτες των δύο ομάδων.

Ο Διγενής δικαιούται να διαμαρτύρεται για μία φάση που συνέβη 12'' πριν το τέλος του αγώνα και ενώ το σκορ ήταν 66-64 υπέρ του Ηρακλή Λάρδου.

Ο Νικηφορίδης εκτέλεσε δύο βολές που δεν βρήκαν το στόχο τους, ωστόσο Βασούκος και Τρίτος διεκδίκησαν την μπάλα, με τον αθλητή του Ηρακλή να φαίνεται ότι βγάζει την μπάλα εκτός αγώνα. Ο Άρης Φάκαρος ήταν κοντά στη φάση, ωστόσο δεν είχε ξεκάθαρη άποψη και συμβουλεύτηκε τον Στέλιο Βιτζηλαίο (βρισκόταν στο κέντρο) ο οποίος έδειξε την κατοχή της μπάλας υπέρ των Λαρδιακών. Ήταν μία δύσκολη και αμφισβητούμενη φάση, ενώ η απόφαση των διαιτητών προκάλεσε τις έντονες διαμαρτυρίες των Κοσκινιατών που θα μπορούσαν έστω και στο φινάλε να κλέψουν τη νίκη.

Πάντως η νίκη της ομάδας του Κυριάκου Μάγου ήταν δίκαιη με βάση την εξέλιξη του αγώνα, αφού βρισκόταν μπροστά σχεδόν σε όλη τη διάρκεια του αγώνα. Έχοντας κορυφαίο τον Νικηφορίδη, ο Ηρακλής Λάρδου ξεκίνησε δυνατά και προηγήθηκε 3-10 (3') και 5-14(5').

Η διαφορά έφτασε σε διψήφιο αριθμό (9-20 στο 8') και φάνηκε ότι οι φιλοξενούμενοι θα έφταναν εύκολα στη νίκη. Μάλιστα η ψαλίδα άνοιξε στο +15 (31-46) με τρίποντο του Νικηφορίδη, ενώ λίγο αργότερα (34-46) αποβλήθηκε με δεύτερη τεχνική ποινή ο προπονητής του Διγενή Βασίλης Φουντουραδάκης.

Στο σημείο εκείνο ξεκίνησε η μεγάλη αντεπίθεση των γηπεδούχων. Με τους Βασούκο και Ροδίτη να δίνουν πολύτιμες βοήθειες, ο Διγενής πλησίασε σε 44-53 (26') και 49-55(29').

Με τρίποντο του Πατινιώτη οι Κοσκινιάτες ροκάνισαν περισσότερο τη ψαλίδα (53-55 στο 32') για να απαντήσει αμέσως ο Νικηφορίδης (53-58). Με σερί 0-4 ο Ηρακλής ξέφυγε 53-62 (35'), όμως ο Διγενής έγινε πιο απειλητικός από ποτέ (64-66 στα 25'') με τρίποντο του Πατινιώτη.

Ο Νικηφορίδης αστόχησε στις δύο βολές για να δοθεί η μπάλα και πάλι στον Ηρακλή. Στα 11'' ο Καρανικόλας κέρδισε φάουλ αστοχώντας όμως και πάλι απ' την γραμμή της προσωπικής.

Η αδράνεια των παικτών του Διγενή, έκανε ήρωα τον Καρανικόλα που πήρε το επιθετικό ριμπάουντ, έδωσε την μπάλα στον Σακκή και ο τελευταίος απ' τα 8.5 μέτρα στην εκπνοή διαμόρφωσε το τελικό αποτέλεσμα. Απ' τους νικητές ξεχώρισαν οι Νικηφορίδης-Καρανικόλας, ενώ απ' τους ηττημένους οι Βασούκος και Ροδίτης.

Με λάθη ήταν η διαιτησία των Βιτζηλαίου- Φάκαρου.

Τα δεκάλεπτα ήταν: 15-26, 30-40(ημ.), 50-55, 64-69

Διαιτητές: Βιτζηλαίος-Φάκαρος

ΔΙΓΕΝΗΣ ΚΟΣΚΙΝΟΥ (Φουντουραδάκης): Μανέττας 2, Πατινιώτης 10(2), Παρμπούνης, Καντής 10(1), Σταυριανάκης, Σαλάκοσλου 4, Ροδίτης 14, Βασούκος 24,

ΗΡΑΚΛΗΣ ΛΑΡΔΟΥ (Μάγος): Καλλιγάς, Καρανικόλας 10, Καραβοκυρός 4, Σακκής 8(1), Τσιγάρος Μ. 2, Στάλας 10, Τρίτος 10, Τσιγάρος Σ. 1, Νικηφορίδης 24.

TOP 10

1.Χαλβατζής	(Π.Α.Ο. Διαγόρας)	249(13)
2.Δούβαλης	(Π.Α.Ο. Διαγόρας)	213(11)
3.Βασούκος	(Διγενής Κοσκινού)	202(11)
4.Γρηγοράς	(Γ.Α.Σ. Ιάλυσος)	197(13)
5.Σκορδάλης	(Π.Α.Ο. Διαγόρας)	193(13)
6.Τρίτος	(Ηρακλής Λάρδου)	193(14)
7.Τρύπας	(Α.Ε. Δικαίου)	189(12)
8.Νικηφορίδης	(Ηρακλής Λάρδου)	189(14)
9.Μοσχής	(Γ.Α.Σ. Ιάλυσος)	151(13)
10.Κρητικός	(Δ.Α.Ν.Σ. Δωριείς)	148(11)

*Σε παρένθεση οι συμμετοχές

Β' ΚΑΤΗΓΟΡΙΑ

Δεν τον σταμάτησε ο καιρός....

Ο Σταυρός Καλυθιών επικράτησε στη Λίνδο του Κλεόβουλου με 54-39, σ' ένα παιχνίδι που θα ξεχαστεί γρήγορα! Προσωρινά στην κορυφή οι «πράσινοι» του Κώστα Τρίτου

Δύο εμπόδια έπρεπε να ξεπεράσει προχθές το μεσημέρι στη Λίνδο, ο Σταυρός Καλυθιών. Τον τοπικό Κλεόβουλο και τις κακές καιρικές συνθήκες που επικρατούσαν στο ανοιχτό γήπεδο. Ο αέρας αλλά και το ψιλόβροχο δήλωσαν «παρών» και φυσικά δυσκόλεψαν τις προσπάθειες των παικτών και των δύο ομάδων, με συνέπεια το παιχνίδι να θεωρηθεί από πολύ μέτριο εώς κάκιστο. Οι «πράσινοι» του Κώστα Τρίτου κατάφεραν να πάρουν το ροζ φύλλο με 54-39 και εκμεταλλευόμενοι το μη ορισμό του αγώνα Ηρακλής 2000- Α.Ο. Σύμης, ανέβηκαν στο υψηλότερο σκαλοπάτι της Β' Κατηγορίας.

Έχοντας τρεις παίκτες με διψήφιο αριθμό πόντων (Νούσης, Τσαλίκης, Σαρίκας), οι φιλοξενούμενοι ήταν καλύτεροι χωρίς όμως να μπορέσουν να επιβάλλουν πλήρως τον ρυθμό τους. Απλά είχαν το κάτι παραπάνω απ' τον Κλεόβουλο και έφτασαν στην επιτυχία συνεχίζοντας το νικηφόρο τους σερί. Είναι χαρακτηριστικό ότι ο Σταυρός Καλυθιών σε κάθε δεκάλεπτο είχε υπέρ του το επιμέρους σκορ αλλά με μικρή διαφορά (7-10, 10-16, 7-9, 15-19). Εν ολίγοις η νίκη για την ομάδα του Κώστα Τρίτου ήταν δίκαιη και επιτεύχθηκε με σχετική άνεση. Απ' τους ηττημένους ξεχώρισε ο Κούτρης. Χωρίς προβλήματα η διαιτησία των Ξανθού- Στάλα.

Τα δεκάλεπτα ήταν: 7-10, 17-26(ημ.), 24-35, 39-54

Διαιτητές: Ξανθός- Στάλας

ΚΛΕΟΒΟΥΛΟΣ ΛΙΝΔΟΥ (Καρπάθιος): Φραντζάκης, Βασιλάκης, Παπακωνσταντίνου Μ. 5, Κοκσάρωφ, Τριαντενός 9, Κουρζάκης, Παπακωνσταντίνου Π. 7, Κούτρης 16, Γανωτάκης 2, Καρύπης.

ΣΤΑΥΡΟΣ ΚΑΛΥΘΙΩΝ(Τρίτος): Νικηφορίδης 1, Σαρίκας 11, Ναζίρης 8, Πήλος 4, Τσακίρης, Τσαλίκης 12, Νούσης 18, Μισσού.

TOP 10

1.Κατεπόδης	(Ζέφυρος)	145(8)
2.Σάζαλης	(Ηρακλής 2000)	128(7)
3.Νούσης Ν.	(Σταυρός Καλυθιών)	123(8)
4.Σαρίκας	(Σταυρός Καλυθιών)	99(8)
5.Ζαφειράκης	(Ζέφυρος)	84(8)
6.Αυγουστής	(Ηρακλής 2000)	79(6)
7.Καλαρύτης	(Ζέφυρος)	79(8)
8.Τσαλίκης	(Σταυρός Καλυθιών)	78(8)
9.Αγρέλλης Γ.	(Ηρακλής 2000)	73(7)
10.Παπακωνσταντίνου Μ.	(Κλεόβουλος Λίνδου)	70(7)

•Σε παρένθεση οι συμμετοχές

Α' ΚΑΤΗΓΟΡΙΑ ΑΝΔΡΩΝ

Και τώρα οι δυο τους

Η δύσκολη νίκη που πέτυχε ο Ηρακλής Λάρδου κόντρα στον Διγενή Κοσκινού ξεκαθάρισε οριστικά το τοπίο σχετικά με τα σενάρια που είχαν δημιουργηθεί. Οι «ροπαλοφόροι» τερματίζουν οριστικά τρίτοι και θα αντιμετωπίσουν σε διπλούς αγώνες τον Ιπποκράτη Κω, ενώ ο Π.Α.Ο. Διαγόρας (πήρε το ματς στα χαρτιά με την Ε.Α. Καλύμνου) θα κοντραριστεί με τη νικήτρια ομάδα της συνάντησης Γ.Α.Σ. Ιάλυσος- Α.Ε. Δικαίου (αναβλήθηκε λόγω απαγορευτικού). Τέλος ο Δ.Α.Ν.Σ. Δωριεύς παραιτήθηκε της αναμέτρησης στην Κω με τον Ιπποκράτη και φυσικά επιστρέφει στη Β' Κατηγορία.

14η ΑΓΩΝΙΣΤΙΚΗ

Π.Α.Ο. Διαγόρας- Ε.Α. Καλύμνου	20-0(α.α.)
Γ.Α.Σ. Ιάλυσος- Α.Ε. Δικαίου	(αναβλήθηκε)
Διγενής Κοσκινού- Ηρακλής Λάρδου	64-69
Ιπποκράτης Κω- Δ.Α.Ν.Σ. Δωριείς	20-0(α.α.)

Η ΤΕΛΙΚΗ ΒΑΘΜΟΛΟΓΙΑ

1.Π.Α.Ο. Διαγόρας	27	13-1	1.146-695(+451)
2.Ιπποκράτης Κω	25	11-3	903-821(+82)
3.Ηρακλής Λάρδου	23	9-5	937-877(+60)
4.Α.Ε. Δικαίου(2β)	20	7-6	832-784(+48)
5.Γ.Α.Σ. Ιάλυσος(1β)	20	7-6	813-756(+57)
6.Διγενής Κοσκινού	17	4-10	813-913(-100)
7.Ε.Α. Καλύμνου	16	3-11	750-930(-180)
8.Δ.Α.Ν.Σ. Δωριείς	13	1-13	619-1.037(-418)

*Ο Δ.Α.Ν.Σ. Δωριείς αποβλήθηκε απ' το πρωτάθλημα
*Η Ε.Α. Καλύμνου και ο Διγενής Κοσκινού έχουν από ένα μηδενισμό
*Εκκρεμεί το παιχνίδι Γ.Α.Σ. Ιάλυσος- Α.Ε. Δικαίο

Β' ΚΑΤΗΓΟΡΙΑ

Έπιασε κορυφή ο Ζέφυρος...

Οι «πράσινοι» σε ρυθμούς προπόνησης έκρυψαν τον Ήλιο Ιαλυσού (68-40) και βρέθηκαν έστω και προσωρινά στο ρετιρέ της βαθμολογίας

Χωρίς να δυσκολευτεί ο Ζέφυρος επιβλήθηκε χθες το βράδυ του Ήλιου Ιαλυσού με 68-40 και βρέθηκε μαζί με τον Σταυρό Καλυθιών στην πρώτη θέση του βαθμολογικού πίνακα της Β' Κατηγορίας.

Η ομάδα του Γιάννη Τσακίρη έκανε επίδειξη δύναμης απέναντι στον ουραγό Ήλιο και εξασφάλισε τη νίκη απ' το πρώτο ημίχρονο όταν και προηγήθηκε με νταμπλ-σκορ (40-20). Απ' τους νικητές ξεχώρισαν οι Ζαφειράκης (κορυφαίος) και Κατεπόδης, ενώ απ' τους ηττημένους πρώτος σκόρερ ήταν ο Λαβάσας και τον ακολούθησε ο Καρακόπουλος.

Τα δεκάλεπτα ήταν:10-19, 20-40(ημ.), 33-53, 40-68

Διαιτητές: Κουνελλές Ν.- Στάλας

ΗΛΙΟΣ ΙΑΛΥΣΟΥ (Δοξάκης): Μαυρομάτης 2, Καρακόπουλος 12, Μαυρουδής, Λαβάσας 13(2), Σοκορέλλης 8(1), Κιλασίν 5, Κώτης, Κουφού, Τζαβάρας/

ΖΕΦΥΡΟΣ(Τσακίρης): Κατεπόδης 17(1), Σταυρής 9, Κανίντα 2, Σιέχ 4, Ζαφειράκης 22(5), Καλαρύτης 6, Μήτσης 2, Ρουσακάκης 6.

Β' ΚΑΤΗΓΟΡΙΑ ΑΝΔΡΩΝ

Η μάχη καλά κρατεί...

Το γεγονός ότι ο Ηρακλής 2000 δεν αγωνίστηκε με τον Α.Ο. Σύμης, εκμεταλλεύτηκε με τον καλύτερο δυνατό τρόπο ο Σταυρός Καλυθιών και ο Ζέφυρος. Η ομάδα του Κώστα Τρίτου έπειτα από ένα κακό παιχνίδι πέρασε νικηφόρα απ' τη Λίνδο κερδίζοντας τον Κλεόβουλο, ενώ το συγκρότημα του Γιάννη Τσακίρη επικράτησε στην Ιαλυσό του τοπικού Ήλιου. Τέλος η Ελπίδα Πεταλούδων εξέτισε το ρεπό της.

9η ΑΓΩΝΙΣΤΙΚΗ

Κλεόβουλος Λίνδου- Σταυρός Καλυθιών	39-54
Ηρακλής 2000- Α.Ο. Σύμης	(δεν ορίστηκε)
Ήλιος Ιαλυσού- Ζέφυρος	40-68
Ρεπό είχε η Ελπίδα Πεταλούδων	

Η ΒΑΘΜΟΛΟΓΙΑ

1.Σταυρός Καλυθιών(2β)	14	6-2	549-404(+145)
2.Ζέφυρος(1β)	14	6-2	531-434(+97)
3.Ηρακλής 2000	13	6-1	467-332(+135)
4.Α.Ο. Σύμης	12	5-2	361-256(+105)
5.Κλεόβουλος Λίνδου	9	2-5	284-399(-115)
6.Ελπίδα Πεταλούδων	7	1-6	315-459(-144)
7.Ήλιος Ιαλυσού	6	0-8	262-485(-223)

*Ο Ήλιος Ιαλυσού έχει δύο μηδενισμούς, ενώ η Ελπίδα Πεταλούδων ένα
*Ο Ηρακλής 2000 και ο Α.Ο. Σύμης έχουν από ένα παιχνίδι λιγότερο
*Ο Κλεόβουλος Λίνδου και η Ελπίδα Πεταλούδων έχουν εκτίσει το ρεπό τους

Η ΕΠΟΜΕΝΗ ΑΓΩΝΙΣΤΙΚΗ

Α.Ο. Σύμης- Κλεόβουλος Λίνδου
Ζέφυρος- Ηρακλής 2000
Ελπίδα Πεταλούδων- Ήλιος Ιαλυσού
• Ρεπό έχει ο Σταυρός Καλυθιών

Α' ΟΜΙΛΟΣ

Η επέλαση των «θαλασσί»

Ακόμη μία εύκολη νίκη πρόσθεσε στο ενεργητικό του ο Κολοσσός ο οποίος συνέτριψε με 78-34 τον Ζέφυρο και τερμάτισε αήττητος στην κανονική διάρκεια της περιόδου

Σε υγιεινό περίπατο εξελίχθηκε για τον Κολοσσό η αναμέτρηση με τον Ζέφυρο στο πλαίσιο της τελευταίας αγωνιστικής για την κανονική διάρκεια του α' ομίλου.

Η ομάδα του Κώστα Δόσπρα έκανε επίδειξη δύναμης και έφτασε άνετα στη νίκη με σκορ 78-34, απέναντι στους «πράσινους» που ετοιμάζονται για την προημιτελική φάση όπου θα αντιμετωπίσουν τον Ιπποκράτη Κω.

Πάντως οι τυπικά φιλοξενούμενοι πρόβαλλαν σθεναρή αντίσταση στο πρώτο δεκάλεπτο (16-15) και δυσκόλεψαν αρκετά τους αντίπαλούς τους. Η συνέχεια όμως δεν ήταν ανάλογη...Με σερί 25-8 στη δεύτερη περίοδο και συνολικά 37-11 στην επανάληψη, οι «θαλασσί» πήραν το ένατο ροζ φύλλο τους σε ισάριθμα παιχνίδια στον πρώτο όμιλο. Έτσι ο Κολοσσός απέδειξε ότι διαθέτει μία απ' τις καλύτερες ομάδες στο φετινό παιδικό πρωτάθλημα και μαζί με την Α.Ε. Δικαίου κατά πρώτο λόγο και τον Ιπποκράτη κατά δεύτερο θα διεκδικήσουν το στέμμα.

Απ' τους νικητές ξεχώρισαν οι Ξυπολιτάς, Κωσταρίδης, Αυγενικός και Καλαποδάκης, ενώ απ' τους ηττημένους προσπάθησαν οι Μήτσης και Καζουλλάκης.

Τα δεκάλεπτα ήταν: 16-15, 41-23(ημ.), 63-30, 78-34

Διαιτητές: Κουνελλές Ν.- Γαλανός

ΚΟΛΟΣΣΟΣ ΡΟΔΟΥ (Δόσπρας): Ορφανός 2, Αγγελής, Μέντος 4, Καλαποδάκης 10(1), Ξυπολιτάς 19, Ρούσσος 4, Αυγενικός 14, Στυλιανός 2, Παρδακάς 2, Κωσταρίδης 15, Ζαμαντάκης 6, Γιαννακάκης,

ΖΕΦΥΡΟΣ (Σκορδάλης): Στρατήγης 3(1), Αργυρουδάκης Χ., Παποριδάκης 6, Περίδης 2, Μαμαλίγκας 2, Καζουλλάκης 9, Μήτσης 12, Αργυρουδάκης Γ.

ΠΡΩΤΑΘΛΗΜΑ ΚΟΡΑΣΙΔΩΝ

Αναβολή στην Κω

Ο Π.Α.Ο. Διαγόρας δεν μπόρεσε να ταξιδέψει στην Κω για το παιχνίδι με τον Ιπποκράτη το οποίο αναβλήθηκε, ενώ οι «κυανέρυθρες» παραιτήθηκαν απ' το παιχνίδι με την Α.Ε. Δικαίου που πήρε τους δύο βαθμούς στα χαρτιά.

Η ΒΑΘΜΟΛΟΓΙΑ

1.Γ.Α.Σ. Ιάλυσος	18	9-0	584-293(+291)
2.Α.Σ.Κ. Ιβίσκος	16	7-2	510-370(+140)
3.Α.Ε. Δικαίου	14	5-4	463-321(+142)
4.Ιπποκράτης Κω	11	3-5	350-381(-31)
5.Π.Α.Ο. Διαγόρας	9	2-6	262-382(-120)
6.Ηρακλής 2000	8	0-9	143-565(-422)

*Ο Π.Α.Ο. Διαγόρας και ο Ηρακλής 2000 έχουν από ένα μηδενισμό

*Ο Π.Α.Ο. Διαγόρας και ο Ιπποκράτης Κω έχουν από ένα παιχνίδι λιγότερο

Η ΤΕΛΕΥΤΑΙΑ ΑΓΩΝΙΣΤΙΚΗ

Ηρακλής 2000- Ιπποκράτης Κω
Α.Σ.Κ. Ιβίσκος- Γ.Α.Σ. Ιάλυσος
Π.Α.Ο. Διαγόρας- Α.Ε. Δικαίου

ΠΡΩΤΑΘΛΗΜΑ ΝΕΑΝΙΔΩΝ

Αναβολή και μηδενισμός...

Αγωνιστική χωρίς παιχνίδι ήταν η 6η, καθώς ο Α.Σ.Κ. Ιβίσκος παραιτήθηκε απ' την αναμέτρηση με τον Γ.Α.Σ. Ιάλυσος που πήρε τη νίκη στα χαρτιά, ενώ ο Π.Α.Ο. Διαγόρας λόγω απαγορευτικού δεν μπόρεσε να μεταβεί στην Κω για την αναμέτρηση με τον Ιπποκράτη και έτσι η Τ.Ε. Ε.Ο.Κ. θα χρειαστεί να ορίσει ξανά τη συγκεκριμένη αναμέτρηση.

6η ΑΓΩΝΙΣΤΙΚΗ

Ιπποκράτης Κω- Π.Α.Ο. Διαγόρας (αναβλήθηκε)
Α.Σ.Κ. Ιβίσκος- Γ.Α.Σ. Ιάλυσος 0-20(α.α.)

Η ΤΕΛΙΚΗ ΒΑΘΜΟΛΟΓΙΑ

1.Γ.Α.Σ. Ιάλυσος	12	6-0	380-165(+215)
2.Ιπποκράτης Κω	8	3-2	266-233(+33)
3.Α.Σ.Κ. Ιβίσκος	7	2-4	184-228(-44)
4.Π.Α.Ο. Διαγόρας	4	0-5	114-318(-204)

*Ο Α.Σ.Κ. Ιβίσκος και ο Π.Α.Ο. Διαγόρας έχουν από ένα μηδενισμό

*Εκκρεμεί το παιχνίδι Ιπποκράτης Κω- Π.Α.Ο. Διαγόρας

Β' ΟΜΙΛΟΣ

Στους μικρούς ήταν η πιο μεγάλη...

Η Ελπίδα Πεταλούδων κέρδισε για τρίτη φορά φέτος τον Α.Ο. Σύμης (57-47) και ολοκλήρωσε αήττητη τις υποχρεώσεις της στη φάση των ομίλων

Στην πρώτη της παρουσία στο παιδικό πρωτάθλημα-έστω και στον όμιλο των αδύνατων ομάδων- η Ελπίδα Πεταλούδων κατόρθωσε να ξεχωρίσει γρήγορα και να ολοκληρώσει αήττητη την πορεία της. Η ομάδα του Νίκου Κανέλλη επικράτησε για τρίτη φορά φέτος του Α.Ο. Σύμης, τον οποίο κέρδισε προχθές το μεσημέρι στην Κρεμαστή με 57-47.

Οι γηπεδούχοι ήταν καλύτεροι και έχοντας σαφέστατη υπεροπλία μέσα στη ρακέτα με τους Μπιλλιά και Ροδίτη πήραν εύκολα τη νίκη. Αν μάλιστα συνέχιζαν με τον ίδιο τρόπο μέχρι το τέλος του αγώνα, η ψαλίδα θα άνοιγε ακόμη περισσότερο. Οι παίκτες του Μερκούρη Μοσχόβη παρά το γεγονός ότι βρέθηκαν πίσω στο σκορ με 22 πόντους (50-28 στο 30') δεν το έβαλαν κάτω και κατάφεραν να μειώσουν το σκορ στο φινάλε του αγώνα. Η Ελπίδα πλέον θα παίξει ένα παιχνίδι με τον Α.Σ.Κ. Ιβίσκος...

Αν καταφέρει να κερδίσει θα αγωνιστεί στην προημιτελική φάση με τον Κολοσσό, ενώ σε περίπτωση ήττας θα κοντραριστεί με την Α.Ε. Δικαίου. Απ' τους νικητές το προαναφερθέν δίδυμο ήταν το καλύτερο, ενώ απ' τους ηττημένους διακρίθηκε ο Τσαβαρής.

Τα δεκάλεπτα ήταν: 22-10, 33-21(ημ.), 50-28, 57-47

Διαιτητές: Φάκαρος- Πετρίδης

ΕΛΠΙΔΑ ΠΕΤΑΛΟΥΔΩΝ (Κανέλλης): Νικηταράς, Τσουβαλάς, Μπάτης 2, Κούτογλου 2, Παπαδόπουλος 2, Μπιλλιάς 22, Ροδίτης 22, Νικολάου, Παπαγεωργίου, Χριστοδούλου, Μιχαήλ 3, Κούρος 4.

Α.Ο. ΣΥΜΗΣ (Μοσχόβης): Ζουρούδης, Μανωλέσκος 8, Λουκίσσας 4, Ράμμος, Μαραβέλιας 8, Μάγκος, Νικολακόπουλος Α. 4, Κόκκινος, Παπακολοδούκας, Τσαβαρής 23, Μπαϊρακτάρης, Λαθουράκης 2.

Γ' ΟΜΙΛΟΣ

«Δροσιά» επιτυχίας

Ο Ιπποκράτης έκανε «σεφτέ» φέτος απέναντι στην Α.Ε. Δικαίου την οποία κέρδισε στο κλειστό της Κω με 62-53! Χωρίς δύο βασικούς αγωνίστηκαν οι ηττημένοι

Την πρώτη του φετινή νίκη απέναντι στην Α.Ε. Δικαίου πέτυχε προχθές το μεσημέρι ο Ιπποκράτης Κω, ο οποίος κέρδισε με 63-52, σ' ένα παιχνίδι που επρόκειτο να γίνει αρχικά στο Πυλί, όμως λόγω των κακών καιρικών συνθηκών και έπειτα απ' τη σύμφωνη γνώμη της ομάδας του Δημήτρη Τζομάκα μεταφέρθηκε στο κλειστό γυμναστήριο.

Εκεί ο Ιπποκράτης ήταν καλύτερος και έχοντας μεγάλο πρωταγωνιστή τον Δρόσο πήρε το ροζ φύλλο αγώνα, σπάζοντας το αήττητο της Α.Ε.Δ. που αγωνίστηκε χωρίς δύο βασικούς της αθλητές (Χατζηβασίλης, Δεπασκουάλ) αλλά και τον Παπούλη.

Οι τυπικά φιλοξενούμενοι ήταν καλύτεροι και είχαν το προβάδισμα σε όλη τη διάρκεια του αγώνα. Με τους Γιαλλούση και Χρύση να...σιγοντάρουν τον Δρόσο πέτυχαν μία αδιάφορα βαθμολογικά νίκη και ετοιμάζονται πλέον για τους διπλούς αγώνες με τον Ζέφυρο. Απ' τους νικητές οι τρεις προαναφερθέντες ήταν οι κορυφαίοι, ενώ απ' τους ηττημένους μία ομάδα μόνος του ήταν ο Γεωργαδάκης.

Τα δεκάλεπτα ήταν: 8-16, 23-29(ημ.), 40-47, 53-62

Διαιτητές: Ζαμάγιας- Αυγουλάς

Α.Ε. ΔΙΚΑΙΟΥ (Τζομάκας): Καραθωμάς 6(1), Τριτσάρης 10, Γεωργαδάκης 26, Πυλιώτης 3(1), Χατζηδαυίδ Γ. 8, Χατζηκώστας, Γιαννούρης, Χατζηδαυίδ Α., Μαύρος, Φραζής.

ΙΠΠΟΚΡΑΤΗΣ ΚΩ (Δρόσος): Λιοδάκης 2, Χατζηνικολάου 2, Χρύσης 13(3), Κρητικός 2, Δρόσος 25(1), Γιαλλούσης 18, Οσμάν.

ΠΑΙΔΙΚΟ ΠΡΩΤΑΘΛΗΜΑ(Α' ΟΜΙΛΟΣ)

«Χαλαρά» στην κορυφή

Σε περίπατο εξελίχθηκε για τον Κολοσσό η περιπέτεια του στην κανονική διάρκεια της περιόδου, καθώς οι «θαλασσί» κερδίζοντας εύκολα και τον Ζέφυρο σημείωσαν εννέα νίκες σε ισάριθμα παιχνίδια. Αξίζει να σημειωθεί ότι εκκρεμεί η αναμέτρηση Π.Α.Ο. Διαγόρας- Α.Σ.Κ. Ιβίσκος η οποία δεν ορίστηκε απ' την Τ.Ε. Ε.Ο.Κ. αλλά δεν παρουσιάζει βαθμολογικό ενδιαφέρον.

9η ΑΓΩΝΙΣΤΙΚΗ

Κολοσσός Ρόδου- Ζέφυρος 78-34
Π.Α.Ο. Διαγόρας- Α.Σ.Κ. Ιβίσκος (δεν ορίστηκε)

Η ΤΕΛΙΚΗ ΒΑΘΜΟΛΟΓΙΑ

1.Κολοσσός Ρόδου	18	9-0	723-332(+391)
2.Π.Α.Ο. Διαγόρας	12	4-4	450-482(-32)
3.Ζέφυρος	12	3-6	471-575(-104)
4.Α.Σ.Κ. Ιβίσκος	9	1-7	343-598(-255)

*Εκκρεμεί το παιχνίδι Π.Α.Ο. Διαγόρας- Α.Σ.Κ. Ιβίσκος

ΠΑΙΔΙΚΟ ΠΡΩΤΑΘΛΗΜΑ(Β' ΟΜΙΛΟΣ)

Του πήρε τον αέρα...

Τρεις φορές συναντήθηκαν φέτος η Ελπίδα Πεταλούδων και ο Α.Ο. Σύμης και ισάριθμες φορές η ομάδα του Νίκου Κανέλλη κατάφερε να πάρει το ροζ φύλλο αγώνα. Έτσι θα αντιμετωπίσει τον Α.Σ.Κ. Ιβίσκος στις 19 ή 20 Μαρτίου προκειμένου να γίνουν γνωστά τα ζευγάρια στην προημιτελική φάση του πρωταθλήματος

ΤΟ ΑΠΟΤΕΛΕΣΜΑ

Ελπίδα Πεταλούδων- Α.Ο. Σύμης 57-47

Η ΤΕΛΙΚΗ ΒΑΘΜΟΛΟΓΙΑ

1.Ελπίδα Πεταλούδων	18	9-0	531-270(+261)
2.Α.Ο. Σύμης	15	6-3	354-253(+101)
3.Γ.Α.Σ. Ιάλυσος	8	2-7	236-407(-171)
4.Δ.Α.Ν.Σ. Δωριείς	6	1-8	235-426(-191)

*Ο Δ.Α.Ν.Σ. Δωριείς και ο Γ.Α.Σ. Ιάλυσος αποβλήθηκαν απ' το πρωτάθλημα

ΠΑΙΔΙΚΟ ΠΡΩΤΑΘΛΗΜΑ(Γ' ΟΜΙΛΟΣ)

Της έσπασε το αήττητο

Σήμερα το απόγευμα πέφτει η αυλαία της κανονικής περιόδου στον όμιλο νήσων... Η Α.Ε. Δικαίου, η οποία προχθές γνώρισε την πρώτη της ήττα απ' τον Ιπποκράτη στο κλειστό γυμναστήριο της Κω, θα φιλοξενήσει στο Πυλί (16:00) τον αδιάφορο Ηρακλή 2000 (Ζαμάγιας- Αυγουλάς). Αξίζει να σημειωθεί ότι ακόμη και με ήττα η ομάδα του Δημήτρη Τζομάκα θα κόψει πρώτη το νήμα αφού υπερτερεί στο γκολ-αβερέιτζ με τον Ιπποκράτη.

ΤΑ ΑΠΟΤΕΛΕΣΜΑΤΑ

Α.Ε. Δικαίου- Ιπποκράτης Κω 53-62
Α.Ε. Δικαίου- Ηρακλής 2000 (σήμερα 16:00)

Η ΤΕΛΙΚΗ ΒΑΘΜΟΛΟΓΙΑ

1.Ιπποκράτης Κω	16	7-2	573-275(+198)
2.Α.Ε. Δικαίου	15	7-1	426-293(+133)
3.Ηρακλής 2000	10	2-6	317-457(-140)
4.Ε.Α. Καλύμνου	6	1-8	207-398(-191)

*Εκκρεμεί το παιχνίδι Α.Ε. Δικαίου- Ηρακλής 2000

*Η Ε.Α. Καλύμνου αποβλήθηκε απ' το πρωτάθλημα

Νέο Opel Corsa
και απαλλαγείτε από το Φ.Π.Α.

Opel. Έμπνευση στην πράξη.
Καλύτερα αυτοκίνητα!



Φ.Π.Α. 18%

Τώρα είναι η κατάλληλη στιγμή για να αποκτήσετε αυτοκίνητο.
Η Opel σήμερα, για πρώτη φορά στην Ελληνική αγορά, σας απαλλάσσει από το Φ.Π.Α. 18%.
Αποκτήστε τώρα το **νέο Opel Corsa** με στάνταρ air condition και ABS με €8.885.
Νέο Opel Corsa, τώρα χωρίς Φ.Π.Α. ... τόσο απλά!

www.opel.gr

Το πρόγραμμα ισχύει σε συνδυασμό με έντοκο διακανονισμό.
Opel Corsa 1.0 Twinport: Εκπομπή ρύπων CO_2 gr/km: 125, Κατανάλωση καυσίμου lt/100 km - Κύκλος πόλης: 6,9, Εκτός πόλης: 4,4, Μικτός κύκλος: 5,3.

6 ΧΡΟΝΙΑ ΕΓΓΥΗΣΗ

OPEL ASSISTANCE
2 ΧΡΟΝΙΑ ΔΩΡΕΑΝ
ΟΔΙΚΗ ΒΟΗΘΕΙΑ

ΕΠΙΣΗΜΟΣ ΔΙΑΝΟΜΕΑΣ OPEL

ΜΑΜΑΛΙΓΚΑΣ ΑΕΒΕ: 3ο χλμ. Λ. Ρόδου - Λίνδου, Ρόδος 85100, Τηλ: 22410 61005

Άσφαιροι Ερμής και Αναγέννηση

• Αρκέστηκαν στο 0-0 στο ντέρμπι των Καλυθιών
• Παράπονα των γηπεδούχων για τη διαιτησία Σιδηρόπουλου

ΚΑΛΥΘΙΕΣ.-

Στο φτωχό , κυριολεκτικά και μεταφορικά , 0-0 κόλλησαν χθες στο ντέρμπι των Καλυθιών οι Ερμής και Αναγέννηση Έμπωνα απογοητεύοντας τους αρκετούς φίλους τους που αψήφησαν τη δυνατή βροχή και πήγαν να τους παρακολουθήσουν.

Παρά το στείρο αποτέλεσμα οι 22 ποδοσφαιριστές πάλεψαν φιλότιμα στο βαρύ από τη συνεχή βροχόπτωση τεραίν, δημιούργησαν αρκετές καλές ευκαιρίες και μόνο το κερασάκι έλειψε για να επιβραβεύσει τις προσπάθειες τους.

Ακόμη το 0-0 μόνο τον Ερμή ζημιώνει , στην προσπάθειά του να αποφύγει τυχόν κινδύνους ενώ η Αναγέννηση , στην μία αγωνιστική που απομένει δεν ανησυχεί και ετοιμάζει τα πλάνα της για την Α' Κατηγορία.



Οι σημαντικότερες φάσεις

4' Ο Χαλκιόπουλος απέκρουσε με δύσκολη προσπάθεια επικίνδυνο σουτ του Κυριαζή.

10'Ο Πολυχρόνης έπαιξε θαυμάσια το 1-2 με τον Χατζηνικόλα, το δυνατό σουτ του οποίου απέκρουσε δύσκολα ο Χαλκιόπουλος.

21' Από σουτ του Ηλία έξω από τη μεγάλη περιοχή της Αναγέννησης η μπάλα έφυγε ελάχιστα άουτ από τα δοκάρια του γκολκίπερ των φιλοξενουμένων.

31' Ο Κωνσταντάκης εκτέλεσε φάουλ έξω από την περιοχή του Ερμή για να αποκρούσει εκπληκτικά ο Γεωργάς.

38' Ο Ηλίας ανατράπηκε πάνω στη γραμμή της εστίας της Αναγέννησης και το φάουλ ανέλαβε να εκτελέσει ο Πολυχρόνης , ο οποίος έστειλε την μπάλα ξυστά άουτ από το δεξί δοκάρι του Χαλκιόπουλου.

44' Ο Κυριαζής έχασε την ευκαιρία του αγώνα όταν το δυνατό σουτ που εξαπέλυσε , από καλή θέση , απεκρούστηκε εντυπωσιακά από τον Χαλκιόπουλο.

50' Ο Κασταμούλας μπήκε δυνατά από αριστερά για να βγάλει μία μπαλιά – λουκούμι στον Χατζηγεωργίου ο οποίος ωστόσο δεν πρόλαβε να κάνει την προβολή, για να χαθεί μία σπάνια ευκαιρία να προηγηθεί η ομάδα του!

58' Δυνατό σουτ του Μπεκυρά, απέκρουσε ασθενώς ο Χαλκιόπουλος όμως πριν η μπάλα φθάσει σε άλλον παίκτη του Ερμή πρόλαβε ο Κοσμάς και απομάκρυνε τον διαγραφόμενο κίνδυνο.

64' Ο Πολυχρόνης πλαγιοκόπησε την άμυνα της Αναγέννησης, όμως το σουτ που επιχείρησε έφυγε ελάχιστα άουτ.



70' Ο Υψηλάντης απομάκρυνε πάνω στη γραμμή δυνατό σουτ του Κωνσταντάκη.

75' Από συνδυασμό των Μαργαρίτη-Μπεκυρά ο Πολυχρόνης έγινε τελικός αποδέκτης της μπάλας για να αναγκάσει τον Χαλκιόπουλο σε δύσκολη απόκρουση σε κόρνερ.

82' Σε ανατροπή του Χατζηγεωργίου από τον Κούτρα οι γηπεδούχοι ζήτησαν πέναλτι, όμως ο Τάσος Σιδηρόπουλος όχι μόνο δεν έδειξε κάτι το μεμπτό αλλά κιτρίνισε και τον «παθόντα» , για να δεχτεί τις έντονες διαμαρτυρίες του πάγκου του Ερμή.

85' Ο Ηλίας έφυγε ταχύτατα πίσω από τους αμυντικούς της Αναγέννησης για να ανακοπεί από τον επόπτη Λάμπρου , σαν οφσάιντ, κάτω από νέες έντονες αποδοκιμασίες.

89' Ο Πολυχρόνης στην τελευταία φάση του παιχνιδιού είχε σουτ άουτ από καλή θέση.

Χατζηνικόλας , Στατιού και Πολυχρόνης οι κορυφαίοι του Ερμή και οι Κοσμάς , Κούτρας και Κωνσταντάκης της Αναγέννησης.

Με παράπονα η διαιτησία του Σιδηρόπουλου , απ' την πλευρά του Ερμή όπως και των βοηθών του Λάμπρου και Μιντζιρίκη.

ΕΡΜΗΣ: Γεωργάς, Χατζηγεωργίου, Κασταμούλας, Υψηλάντης (80' Σ. Σταυρής), Στατιού , Ηλίας , Κυριαζής , Χατζηνικόλας (55' Μαργαρίτης), Πολυχρόνης, Μπεκυράς (85' Σαββιού), Μοσχιδιού.

ΑΝΑΓΕΝΝΗΣΗ: Χαλκιόπουλος, Βασιλώττος, Κούτρας, Κοσμάς, Κρητικός Β., Θεολόγου , Ζουρούδης, Μαρτάκης, Αγκάς, Κωνσταντάκης, Σταμούλης (50' Θαρρενός).

Α' Ομίλος

«Colpo Grosso» από Αντίμαχο

• Νίκησε 3-2 το Νικαγόρα και ελπίζει στην κατάκτηση της 2ης θέσης που οδηγεί στα μπαράζ ανόδου στην Α' Κατηγορία!
• Χατ τρικ πέτυχε ο γερόλυκος Μιχάλης Σκαλέρης

ΑΝΤΙΜΑΧΕΙΑ.-

Σπουδαίας βαθμολογικής σημασίας νίκη σημείωσε χθες στο γήπεδό του ο Αντίμαχος , επί του συντοπίτη του Νικαγόρα , με 3-2 και αν νικήσει και την επόμενη και τελευταία αγωνιστική τον Ξάνθο τότε όλα θα παίζονται όσον αφορά την «υπόθεση μπαράζ ανόδου στην Α' Κατηγορία» , πάντα σε συνδυασμό και με τα υπόλοιπα αποτελέσματα βέβαια.

Το χθεσινό παιχνίδι δεν διεκδικεί δάφνες ποιότητας και παίχτηκε στο μεγαλύτερό του μέρος στον χώρο του κέντρου ενώ λίγες ήταν οι καλές φάσεις μπροστά στις δύο εστίες , πέρα από τα πέντε τέρματα!



Στο σκορ προηγήθηκε ο Νικαγόρας , στο 25', με δυνατό σουτ του Διακογιάννη , για να ισοφαρίσει στο 55' ο Μιχάλης Σκαλέρης σε 1-1 με πέναλτι , όταν ανατράπηκε από τον Διακογιάννη.

Στο 66' ο Μιχάλης Σκαλέρης με απευθείας φάουλ έγραψε το 2-1 και ο ίδιος παίκτης στο 73' το 3-1. Οι φιλοξενούμενοι μείωσαν στο 78' με δυνατό σουτ του Σπυράτου.

Διαιτήτευσε ο Βασιλείου (Μαρμαρινός , Φραγκιαδάκης)

ΑΝΤΙΜΑΧΟΣ: Γκίκας, Γ. Συνεσίου, Διαμαντής, Μ. Σκαλέρης, Ανδρογιώργης, Ν. Συνεσίου, Νικολαΐδης (23' Γ. Σκαλέρης), Μαμμάς, Ν. Μάμμης, Δημαράκης, Διακοδημητρίου.

ΝΙΚΑΓΟΡΑΣ: Διακοδημητρίου, (46' Γιαννουκάς), Σπυράτος (75' Ε. Σκευοφύλαξ), Λάζος, Ν. Κοκκαλάκης, Διακογιάννης, Καρούτσος, Θ. Κοκκαλάκης, Δημητρακιού, Ν. Ζερβός, Καμαριώτης, Μ. Σκευοφύλαξ.

Παρατάθηκε η αγωνία

Ούτε αυτό το Σαββατοκύριακο κατέστη δυνατό να διεξαχθεί η 13η αγωνιστική του Ομίλου , λόγω των άσχημων καιρικών συνθηκών και του απαγορευτικού στα πελάγη και μοιραία η αγωνία παρατείνεται μέχρι νεοτέρας όσον αφορά την κατάκτηση της δεύτερης θέσης που οδηγεί στα μπαράζ. Πάντως αν γίνει σήμερα ο αγώνας στην Τήλο κάποιο φως στο τούνελ θα φανεί και θα είναι εφικτοί οι πρώτοι υπολογισμοί.

Μετά και τα χθεσινά δύο παιχνίδια ο Αντίμαχος , με το 3-2 επί του Νικαγόρα αποτελεί το αντίπαλο δέος για Ορφέα και Α.Σ. Τήλο οι οποίοι έχουν τέτοιο άγχος που δεν περιγράφεται. Στο άλλο παιχνίδι ο Ερμής παραχώρησε λευκή ισοπαλία στην πρωταθλήτρια Αναγέννηση. Αναλυτικότερα:

ΤΑ ΑΠΟΤΕΛΕΣΜΑΤΑ

Ερμής-Αναγέννηση Έμπωνα	0-0
Πήγασος-Ξάνθος	αναβλήθηκε
Α. Σ. Τήλος-Ορφέας	σήμερα στις 13.30
Αντίμαχος-Νικαγόρας	αναβλήθηκε

Η ΒΑΘΜΟΛΟΓΙΑ

ΟΜΑΔΑ	ΑΓ.	ΤΕΡΜ.	ΒΑΘΜ.
1. Αναγέννηση Έμπωνα	13	27-6	31
2. Ορφέας	12	27-11	25
3. Αντίμαχος	12	16-13	23
4. Α.Σ. Τήλος	10	27-12	20
5. Νικαγόρας	13	21-21	17
6. Ερμής	13	16-32	11
7. Πήγασος	12	12-29	8
8. Ξάνθος	11	9-31	3

Η ΕΠΟΜΕΝΗ ΑΓΩΝΙΣΤΙΚΗ (14η τελευταία)

Ερμής-Πήγασος
Αναγέννηση Έμπωνα-Α.Σ. Τήλος
Ξάνθος-Αντίμαχος
Ορφέας-Νικαγόρας

Σήμερα ο Α.Σ. Τήλος με τον Ορφέα

Αίτημα και των δύο σωματείων απεδέχθη η Ε.Π.Σ.Δ.

Σήμερα θα διεξαχθεί τελικά το ορισμένο για χθες παιχνίδι ανάμεσα στον Αθλητικό Σύλλογο της Τήλου και τον Ορφέα , το οποίο δεν έγινε λόγω των άσχημων καιρικών συνθηκών.

Βέβαια βάσει του ΚΑΠ κάτι τέτοιο απαγορεύεται εκτός κι αν το ζητήσουν και τα δύο διαγωνιζόμενα σωματεία, πράγμα που συνέβη με την υποβολή στη διοργανώτρια σχετικού συναινετικού εγγράφου.

Φυσικά η ώρα θα είναι η ίδια (13.30) όπως και οι διαιτητές και οι παρατηρητές.

Αναβλήθηκαν δύο παιχνίδια χθες

Δύο αγώνες αναβλήθηκαν χθες λόγω της κακοκαιρίας , αφού δεν μπόρεσαν να ταξιδεύσουν τα μετακινούμενα σωματεία.

Πρόκειται για τις συναντήσεις Πήγασος-Ξάνθος και Καλυμνιακός-Α.Ε.Λ. οι οποίες θα επαναοριστούν από την ΕΠΣΔ στην επόμενη συνεδρίασή της.

Σκόπευσαν άριστα και στη διασκέδαση

Την αποκριάτικη ετήσια χοροεσπερίδα του πραγματοποίησε το Σάββατο το βράδυ στο SHOW CENTER ο Κυνηγετικός Σύλλογος της Ρόδου!



Παρουσία δεκάδων κυνηγών – μελών του Κυνηγετικού Συλλόγου της Ρόδου «Η Ρόδια Έλαφος» και των οικογενειών τους πραγματοποιήθηκε το Σάββατο το βράδυ στο νυχτερινό κέντρο SHOW CENTER η ετήσια αποκριάτικη χοροεσπερίδα , η οποία τα τελευταία χρόνια έχει γίνει θεσμός και μάλιστα επιτυχημένος!

Από πολύ νωρίς και παρά τις άσχημες καιρικές συνθήκες , πλήθος κόσμου άρχισε να συρρέει , με τον δραστήριο πρόεδρο του συλλόγου Νίκο Κανέλλη να τους υποδέχεται στην είσοδο ευχόμενος καλή διασκέδαση – λες και υπήρχε έστω και μία υποψία ότι δεν θα συνέβαινε κάτι τέτοιο.

Το φαγητό εκλεκτό και άφθονο περίμενε να τιμηθεί απ' τα λαρύγγια των καλεσμένων οι οποίοι φημίζονται για την ιδιαίτερη σχέση τους με την γευσιγνωσία ενώ το ποτό έρεε χωρίς περιορισμούς και σιγά σιγά το κέφι κτύπησε κόκκινο!

Την ίδια ώρα η ορχήστρα έδινε πραγματικό ρεσιτάλ ερμηνεύοντας γνωστές επιτυχίες ενώ ο βιρτουόζος



Νίκος Γεωργαλλής με το μπουζούκι του έβαζε φωτιά στην πίστα! Βέβαια σε αυτό συνέβαλαν και οι αιθέριες υπάρξεις – οι κυνηγοί λεβέντες όπως είναι φημίζονται για τις επιτυχίες τους ,στο πάλαι ποτέ ασθενές φύλο- οι οποίες δεν σταμάτησαν λεπτό να σέρνουν τον χορό και να προκαλούν μέχρι τελικής πτώσης τους συνδαιτυμόνες!

Μοναδική παραφωνία στη λαμπρή αυτή εκδήλωση η απουσία επισήμων καίτοι είχαν προσκληθεί παρά πολλοί με μοναδικές εξαιρέσεις τον νέο Αστυνομικό Διευθυντή Κυκλάδων κ. Δημήτρη Λερογιάννη , ο οποίος μαζί με την παρέα του διασκέδασε με την ψυχή του , μέχρι πρωίας και τον υπουργό Αιγαίου & Νησιωτικής Πολιτικής κ. Αριστοτέλη Παυλίδη , ο οποίος λόγω των πολλών υποχρεώσεών του προσήλθε στο Show Center λίγα λεπτά μετά τα μεσάνυχτα , ενώ το παρών τους έδωσαν και ο πρώην δήμαρχος Ροδίων κ. Μάνος Κόκκινος όπως και ο κ. Περικλής Μαντάλης , εκπρόσωπος του νυν δημάρχου κ. Γιαννόπουλου!

Φυσικά δεν θα πρέπει να μην αναφερθούμε στα πλούσια δώρα της λαχειαγοράς , μεταξύ των οποίων υπήρχαν κυνηγετικά όπλα , κυνηγετικός ιματισμός και πολλά ακόμη τα οποία διεκδίκησαν οι καλεσμένοι οι οποίοι ταυτόχρονα ενίσχυσαν το ταμείο του συλλόγου προκειμένου να συνεχίσει το πολυσχιδές και σημαντικό έργο του.

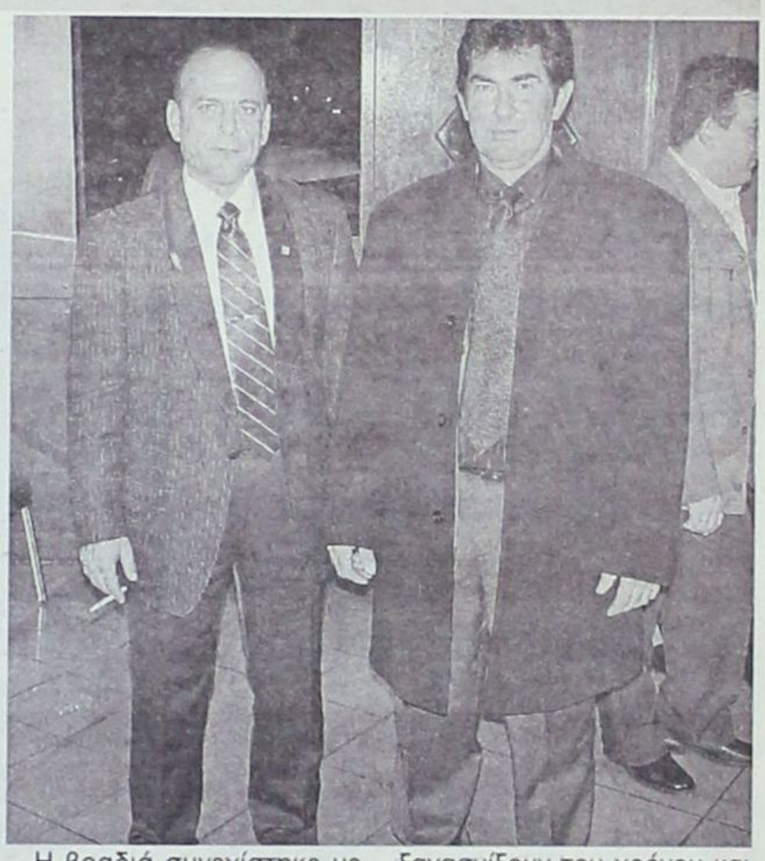

Η βραδιά συνεχίστηκε με το ίδιο αμείωτο κέφι μέχρι τις πρώτες πρωινές ώρες και όλοι μαζί ευχήθηκαν να ξανασμίξουν του χρόνου και να το «κάψουν» σε ένα νέο ραντεβού γεύσεων και χαράς!







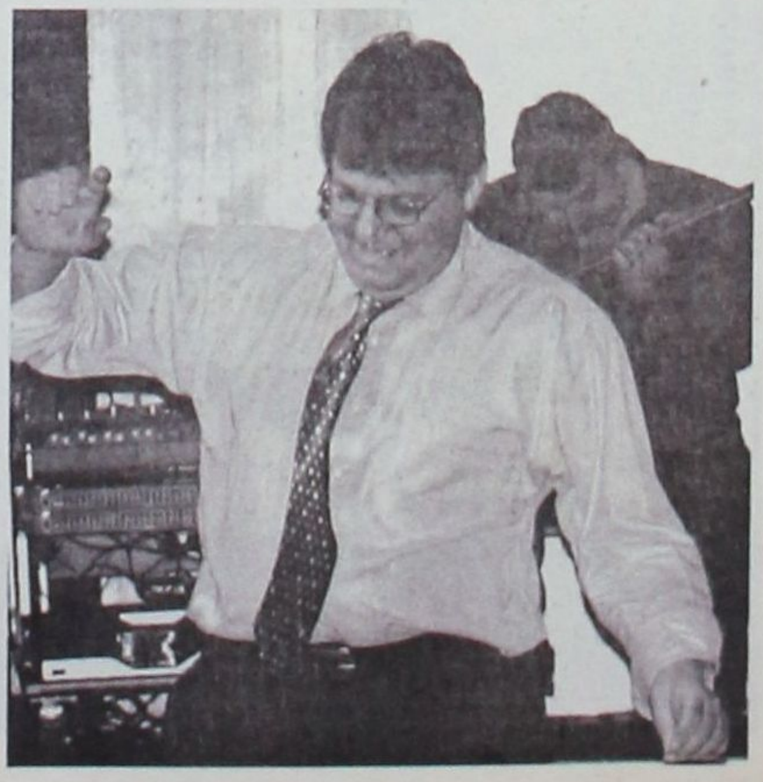

σας συναρπάζει ακόμα και όταν... δεν το οδηγείτε!

δικό σας σε **48** άτοκες δόσεις...



...δώρο τηλεόραση LCD Samsung 20"
και κέρδος μέχρι και € 4.850

Το Grand Vitara δεν ακολουθεί το δρόμο. Τον ορίζει. Και αυτό είναι το μεγαλύτερο πλεονέκτημα για τους λάτρεις της περιπέτειας. Ζήστε μοναδικές εμπειρίες σε μέρη που οι άλλοι απλώς τα ονειρεύονται. Με ολοκαίνουργιο εσωτερικό design που ενθουσιάζει, με απόλυτη εργονομία και στο standard εξοπλισμό όλα όσα θα επιθυμούσατε, το Grand Vitara έρχεται να αλλάξει τη ζωή σας.

3 ΧΡΟΝΙΑ ΔΩΡΕΑΝ ΟΔΙΚΗ ΒΟΗΘΕΙΑ · FULL FRAME 4-4 · 3 ΧΡΟΝΙΑ ΕΓΓΥΗΣΗ SUZUKI

Και όταν η περιπέτεια τελειώνει, χαλαρώστε μπροστά στην τηλεόραση LCD Samsung 20", που συμπεριλαμβάνονται στον standard εξοπλισμό. Grand Vitara, ένα Off -Road Animal που σας συναρπάζει ακόμη και όταν ...δεν το οδηγείτε!

GRAND VITARA
OFF-ROAD ANIMAL

SUZUKI

Επίσημοι έμποροι Ρόδου: **Ν. ΒΑΡΔΕΛΛΗΣ Α.Ε.** • ΕΚΘΕΣΙΣ - SERVICE - ΑΝΤΑΛΛΑΚΤΙΚΑ: ΚΑΠΟΔΙΣΤΡΙΟΥ 21, ΡΟΔΟΣ, Τηλ: 2241 - 27.774 - FAX: 2241 - 20.696

LEON & PARTNERS

Grand Vitara 1.6i Metal Top: Εκπομπές CO_2 (μικτές): 191 g/km. Κατανάλωση καυσίμου (lt/100km): 10.0 (εντός πόλης) / 6.9 (εκτός πόλης) / 8.0 (μικτός κύκλος)

YMCK

Ολα πρίμα για τον ΑΕΡΑ!

ΑΛΛΟ ένα επεισόδιο με πρωταγωνιστή τον ΑΕΡΑ Αφάντου είχαμε στην 23η αγωνιστική της Α' Κατηγορίας.

Οχι μόνο επειδή σημείωσε νέα νίκη (στ' Αφάντου επί του Κλεόβουλου), αλλλά και για το λόγο ότι οι διώκτες του σκόνταψαν πάλι και η διαφορά της κορυφής από τη δεύτερη ομάδα (τώρα είναι ο Φοίβος) έχει αυξηθεί στους εννέα βαθμούς!

Επτά αγωνιστικές πριν το φινάλε ο ΑΕΡΑ του Βαγγέλη Χοσάδα είναι το αδιαφιλονίκητο φαβορί για την κατάκτηση του τίτλου.

Το Σάββατο, στην Κρεμαστή ο Φοίβος έστω και πολύ δύσκολα κέρδισε την ΑΕ Κατταβιάς.

Στα Μαρπσά και στο Βάτι, ο Ηρακλής και ο Διαγόρας, αντίστοιχα, σκόνταψαν. Ηρθαν ισόπαλοι, ο πρώτος κόντρα στον Αρη και ο δεύτερος απέναντι στο Διγενή.

Στο βαθμό έμεινε και ο Κλεάνθης, αγωνιζόμενος στην Απολακκιά.

Στην Κω ο Ανταγόρας κέρδισε την πρώτη μάχη ενάντια στον Αγιο Γεώργιο (η δεύτερη θα είναι την Τετάρτη για το Κύπελλο).

Ο Απόλλων Καλυθιών πήρε βαθμό στ' Απόλλωνα.

Ο αγώνας Αστέρας Μασάρων -Ασκληπιού δεν έγινε χθες, αφού λόγω της κακοκαιρίας δεν ήρθε στηΡόδο η ομάδα της Κω.

ΟΙ ΣΚΟΡΕΡΣ

Ο Τσαλώλης του Ηρακλή Μαριτσών εξακολουθεί να προηγείται στον πίνακα των σκόρερ έχοντας στο ενεργητικό του 13 γκολ.

Τον ακολουθούν:

- *Με 12 γκολ: Σκυλλαράκης Αργ. (Αγ. Γεωργίου), Ξύπας (Διαγόρα Βατ.), Πολυχρονίου (Φοίβου)*
- *Με 11 γκολ: Σπανός (ΑΕΡΑ)*
- *Με 10 γκολ: Κυριαζής (ΑΕΡΑ)*

ΣΚΟΡ ΚΑΙ ΣΚΟΡΕΡΣ

• ΑΕΡΑ - ΚΛΕΟΒΟΥΛΟΣ (12' Ζέρβας, 22' Πλύγκος, 78' Λυριστής)	3-0(2-0)
• ΔΙΑΓΟΡΑΣ ΒΑΤ. - ΔΙΓΕΝΗΣ (20' Ξύπας, 90' Παπαχριστοδούλου)	1-1 (1-0)
• ΑΠΟΛΛΩΝ ΑΠ. - ΑΠΟΛΛΩΝ ΚΑΛ. (22' Μακαρούνας Β., 55' Μπρισνόβαλης)	1-1(1-0)
• ΑΣΠΙΔΑ ΑΠ. - ΚΛΕΑΝΘΗΣ	0-0
• ΑΝΤΑΓΟΡΑΣ - ΑΓ. ΓΕΩΡΓΙΟΣ (78' - πεν. Κανελλόπουλος, 82' Θαλασσινός)	2-0 (0-0)
• ΦΟΙΒΟΣ - Α.Ε. ΚΑΤΤΑΒΙΑΣ (4' Τριπολίτης, 84' Πολυχρονίου 87' - πεν. Αμπελάς)	2-1(0-1)
• ΗΡΑΚΛΗΣ ΜΑΡ. - ΑΡΗΣ ΑΡΧ.	0-0
• ΑΣΤΕΡΑΣ ΜΑΣ. - ΑΣΚΛΗΠΙΟΣ	αναβλήθηκε

Το τρίλεπτο της μεγάλης ανατροπής

ΚΡΕΜΑΣΤΗ.-

• Ο Φοίβος πέτυχε δύο γκολ στο 84' και 87' και πήρε τη νίκη με 2–1 από τη μαχητική Α.Ε. Κατταβιάς, που προηγείτο από το 4'

Δύσκολη και αγχωτική νίκη σημείωσε το Σάββατο ο Φοίβος. Κέρδισε στην Κρεμαστή την ΑΕ Κατταβιάς με 2-1 και συνέχισε την ανοδική του πορεία.

Τα δυο γκολ οι γηπεδούχοι τα πέτυχαν στα τελευταία λεπτά, με την φιλοξενούμενη ομάδα να προηγείται με 0-1 μέχρι το 84'!

Η ΑΕ Κατταβιάς προηγήθηκε στο σκορ στο 4'. Αντεξε την πίεση, ορισμένες φορές ασφυκτική, δημιούργησε και έχασε ευκαιρίες για άλλα γκολ και στο τέλος, γνώρισε την ήττα.

Οι «κιτρινόμαυροι» έφυγαν με πολλά παράπονα από τη διαιτησία του κ. Π. Κατσιδώνη (Κατταβενός, Ρουμάνης). Υποστήριξαν ότι έγιναν σοβαρά λάθη, με αποκορύφωμα αυτό στο 82', όταν μπροστά από το «βοηθό» κ. Κατταβενό, Σβύνος αν και τραυματίας, δέχτηκε κλωτσιά εκτός φάσης από αντίπαλο, ενώ παίκτες του Φοίβου τον έβγαλαν εκτός αγωνιστικού χώρου για να συνεχιστεί το παιχνίδι.

Η ΑΕ Κατταβιάς «φωνάζει» που ο κ. Κατταβενός δεν υπέδειξε τίποτα στον κ. Κατσιδώνη Π. Υποστηρίζει ότι θα μπορούσε στη φάση αυτή να δείξει κόκκινη κάρτα σε παίκτη του Φοίβου, για να μείνει με δέκα παίκτες, όπως και η ΑΕΚ, αφού ο τραυματισμός του Σβύνου ήταν σοβαρός κι έφυγε από το γήπεδο στο Νοσοκομείο για τις πρώτες βοήθειες.

Το παιχνίδι έληξε κανονικά, με τις διαμαρτυρίες προς τους διαιτητές να είναι έντονες από πλευράς φιλοξενουμένων.

Ο Φοίβος, που δημιούργησε πάρα πολλές φάσεις, είχε και δυο δοκάρια.

ΑΛΛΕΣ ΦΑΣΕΙΣ

Σε σέντρα του Στεφανάκη στον Νίκα στο 11', το σουτ του τελευταίου, αν και ανενόχλητος, ήταν άστοχο.

Σε κόρνερ του Ορφανίδη στο 42' η δυνατή κεφαλιά του Καραγιάννη ήταν λίγο άστοχη. Ενα λεπτό μετά, σε σέντρα του Γιαλλούση, ο Ορφανίδης έπιασε νέα κεφαλιά που απέκρουσε ο γκολκήπερ Δατσέρης Ι.

Σε σουτ του Χαρικιόπουλου στο 45', η μπάλα κτύπησε στα δάχτυλα του Δατσέρη Ι. και στο οριζόντιο δοκάρι. Στη συνέχεια της φάσης, οι Παπαϊωάννου και Πολυχρονίου διεκδίκησαν την μπάλα μέσα στην περιοχή. Ο δεύτερος βρέθηκε στο έδαφος, οι γηπεδούχοι ζήτησαν πέναλτι και ο διαιτητής έδωσε επιθετικό φάουλ.



Το φάουλ του Χαρικιόπουλου στο 46' έφυγε λίγο άουτ.

Σε αντεπίθεση της ΑΕ Κατταβιάς στο 55', ο Κωνσταντόπουλος Κ. από θέση τετ α τετ πλάσαρε για ν' αποκρούσει ο τερματοφύλακας Σταματίου.

Στο 66' ο Γιαλλούσης εκτέλεσε φάουλ, ο Πολυχρονίου έπιασε την κεφαλιά, για να αποκρούσει πρώτα ο γκολκήπερ Δατσέρης, στη συνέχεια το κάθετο δοκάρι και στο τέλος, πάλι ο τερματοφύλακας.

Το συρτό σουτ του BRINIS στο 68', έδιωξε σε κόρνερ ο τερματοφύλακας της Α.Ε. Κατταβιάς.

Λίγο άουτ έφυγε στο 74' η κεφαλιά υπό πίεση του Τριπολίτη, μετά τη σέντρα του Αλεβιζόπουλου.

Το σουτ του Χαρικιόπουλου έφυγε άουτ στο 85'.

Από τη νικήτρια ξεχώρισαν οι Ορφανίδης, BRINIS και Χαρικιόπουλος. Καλύτεροι της ΑΕΚ ήταν οι Κωνσταντόπουλος Στ., Κτίστης, Παπαϊωάννου, Τριπολίτης και Δατσέρης Ι.

• Για τη διαιτησία αναφέραμε ότι έχει παράπονα η φιλοξενούμενη ομάδα.

ΦΟΙΒΟΣ: Σταματίου, Χαρικιόπουλος, Στρατής, Γιαλλούσης, Παπαγεωργίου (90' Χριστοδούλου), BRINIS, Καραγιάννης (64' Αμπελάς), Δράκος Π. (57' Καραγιάννης Ν.), Καρύδης, Ορφανίδης, Πολυχρονίου.

Α.Ε. ΚΑΤΤΑΒΙΑΣ: Δατέρης Ι., Κωνσταντόπουλος Στ., Κουμπιού, Παπαϊωάννου, Κτίστης, Μενίκος (32' Κωνσταντόπουλος Κ.), Κατσαμπάς, Νίκας (67' Αλεβιζόπουλος), Δατσέρης Εμ., Τριπολίτης, Στεφανάκης (80' Σβύνος).

ΤΑ ΓΚΟΛ

Στο 4' ο Στεφανάκης έκανε ωραία σέντρα στην περιοχή, όπου ο Τριπολίτης με κεφαλιά πέτυχε το 0-1.

Το 1-1 έγινε στο 84'. Σε μια από τις ελάχιστες στιγμές που ο Φοίβος βρέθηκε μέσα στην αντίπαλη περιοχή με αξιώσεις, ο έμπειρος Πολυχρονίου με σουτ έστειλε την μπάλα στα δίχτυα.

Το τελικό 2-1 διαμορφώθηκε με πέναλτι στο 87'. Ο Νίκος Καραγιάννης μπήκε στην περιοχή δέχθηκε μαρκάρισμα από τον Στ. Κωνσταντόπουλο, για να δώσει το πέναλτι στο 87'. Ο Νίκος Καραγιάννης μπήκε στην περιοχή και δέχθηκε μαρκάρισμα από τον Στ. Κωνσταντόπουλο, για να δώσει το πέναλτι ο διαιτητής. Ακολούθησαν οι διαμαρτυρίες των φιλοξενουμένων προς το διαιτητή και η κόκκινη κάρτα στον Μανόλη Δατσέρη για διαμαρτυρία.

Την εσχάτη των ποινών εκτέλεσε εύστοχα ο Αμπελάς.

Το φύλλο αγώνα «καίει» την Α.Ε. Κατταβιάς

Στο φύλλο αγώνα ο διαιτητής κ. Παναγιώτης Κατσιδώνης «καίει» τον αναγραφόμενο ως «μασέρ» της Α.Ε. Κατταβιάς Κρητικό Ι. και τον τιμωρημένο προπονητή Φραντζή Εμ. Συγκεκριμένα, γράφει:

«Μετά τη λήξη του αγώνα, παράγοντες και αναπληρωματικοί παίκτες της ομάδας Κατταβιάς, εισήλθαν στον αγωνιστικό χώρο διαμαρτυρόμενοι για τη διαιτησία του αγώνα. Ο αναγραφόμενος στο Φ.Α. ως μασέρ Κρητικός Ι. της ομάδας Κατταβιάς μας απώθησε.

Μας έβρισε με τις εξής φράσεις: "Είστε μαλά..., είστε γυναικούλες, είστε ηλίθιοι, στήσατε το παιχνίδι, παίξατε για άλλη ομάδα". Μας απείλησε ότι θα μας βρει μεγάλο κακό, εντός και εκτός αγωνιστικού χώρου.

Οι απειλές του συνεχίστηκαν κι εντός αποδυτηρίων, παρουσία του παρατηρητή αγώνα.

Κατά την είσοδό μας στα αποδυτήρια ποδοσφαιριστές της Κατταβιάς μάς έριξαν νερά. Ο τιμωρημένος προπονητής της Κατταβιάς Φραντζής Μαν., μετά τη λήξη του αγώνα εισήλθε στον αγωνιστικό χώρο, ενώ η πόρτα ήταν κλειδωμένη και μας έβρισε με τις εξής φράσεις: «Είστε στημένοι, παίξατε με δόλο, είστε γυναικούλες, θα στα πω και δημόσια και άμα σε βρω έξω θα σε γαμ...»

Διαμαρτυρία της Α.Ε. Κατταβιάς

Από τη διοίκηση της Α.Ε. Κατταβιάς μας εστάλη χθες η παρακάτω διαμαρτυρία:

«Η Αθλητική Ενωση Κατταβιάς αναγκάζεται δυστυχώς να χρησιμοποιήσει το χώρο των Μέσων Μαζικής Ενημέρωσης για να διαμαρτυρηθεί έντονα για τη σφαγιαστική διαιτησία στον αγώνα της ομάδας μας με την ομάδα του Φοίβου. Θα αναφέρουμε τρία βασικά διαιτητικά λάθη, τα οποία θεωρούμε καθοριστικά:

Α. Στο πρώτο ημίχρονο εν ψυχρώ χτύπημα ποδοσφαιριστή μας από αντίπαλο είχαμε την ατυχία ο επόπτης κ. Κατταβενός να μην το δει από απόσταση δέκα μέτρων και στην ευθεία του.

Β. Στο δεύτερο ημίχρονο εν ψυχρώ λάκτισμα ποδοσφαιριστή μας ενώ ήταν πεσμένος στον αγωνιστικό χώρο είχαμε την ατυχία ο επόπτης κ. Κατταβενός να μην το δει από απόσταση δύο μέτρων. Ευτυχώς, όμως, δίχως να διακοπεί ο αγώνας, βοήθησε με τον πάγκο του Φοίβου να βγάλει έξω τον τραυματία, για να μην υπάρχει καθυστέρηση.

Γ. Στις καθυστερήσεις του αγώνα πέσιμο ποδοσφαιριστή του Φοίβου μέσα στη μεγάλη μας περιοχή είχαμε την ατυχία αυτή τη φορά ο κ. Κατσιδώνης να δει πέναλτι.

Ετσι, η ομάδα μας πλήρωσε την κακή όραση του επόπτη και την καλή του διαιτητή.

Η Α.Ε. Κατταβιάς, κύριοι υπεύθυνοι, ήταν και είναι αποφασισμένη να μην χρησιμοποιεί τα Μ.Μ.Ε. για τέτοια θέματα, το κάναμε σήμερα μετά την παράκληση των ποδοσφαιριστών μας και για την ηθική υποχρέωση απέναντί τους.

Περιμένουμε να δούμε αν υπάρχουν τουλάχιστον και άλλοι Παπαδόπουλοι στο χώρο της διαιτησίας που έχουν σθένος να δέχονται τα λάθη τους και δημόσια να απολογούνται και ας τους εξοντώνουν.

Για το Δ.Σ.
Γ. ΣΥΜΕΩΝΙΔΗΣ
(Πρόεδρος)»

Η ΒΑΘΜΟΛΟΓΙΑ

		ΣΥΝΟΛΙΚΑ						ΕΝΤΟΣ				ΕΚΤΟΣ			
		ΑΓ	Β	ΤΕΡΜΑΤΑ	Ν	Ι	Η	ΤΕΡΜΑΤΑ	Ν	Ι	Η	ΤΕΡΜΑΤΑ	Ν	Ι	Η
1	ΑΕΡΑ	23	52	45 - 23	16	4	3	25 - 10	10	2	0	20 - 13	6	2	3
2	ΦΟΙΒΟΣ	23	43	34 - 25	13	4	6	18 - 12	7	1	3	16 - 13	6	3	3
3	ΗΡΑΚΛΗΣ ΜΑΡ.	23	42	43 - 21	12	6	5	31 - 9	8	2	2	12 - 12	4	4	3
4	ΚΛΕΑΝΘΗΣ	23	42	37 - 22	12	6	5	25 - 8	8	3	1	12 - 14	4	3	4
5	ΔΙΑΓΟΡΑΣ ΒΑΤ.	23	40	37 - 18	11	7	5	19 - 4	7	4	1	18 - 14	4	3	4
6	ΑΡΗΣ ΑΡΧ.	23	39	31 - 14	11	6	6	21 - 6	8	1	2	10 - 8	3	5	4
7	ΑΝΤΑΓΟΡΑΣ	23	38	35 - 27	12	2	9	22 - 4	10	0	1	13 - 23	2	2	8
8	ΑΠΟΛΛΩΝ ΚΑΛ.	23	36	35 - 31	10	6	7	19 - 9	7	3	1	16 - 22	3	3	6
9	ΑΓ. ΓΕΩΡΓΙΟΣ	23	33	37 - 34	10	3	10	22 - 16	6	3	4	15 - 18	4	0	6
10	ΑΠΟΛΛΩΝ ΑΠ.	23	30	25 - 35	9	3	11	14 - 19	5	2	5	11 - 16	4	1	6
11	ΔΙΓΕΝΗΣ	23	29	25 - 28	8	5	10	15 - 13	4	3	4	10 - 15	4	2	6
12	ΑΣΚΛΗΠΙΟΣ	22	22	26 - 47	6	4	12	22 - 22	5	2	5	4 - 25	1	2	7
13	ΑΣΠΙΔΑ ΑΠ.	23	21	18 - 34	5	6	12	15 - 13	5	4	2	3 - 21	0	2	10
14	ΚΛΕΟΒΟΥΛΟΣ	23	20	19 - 35	4	8	11	10 - 15	2	4	5	9 - 20	2	4	6
15	ΑΕ ΚΑΤΤΑΒΙΑΣ	23	17	20 - 33	4	5	14	12 - 12	4	4	4	8 - 21	0	1	10
16	ΑΣΤΕΡΑΣ ΜΑΣ.	22	6	20 - 60	1	3	18	8 - 18	1	1	8	12 - 42	0	2	10

ΟΙ ΚΟΡΥΦΑΙΟΙ

ΑΕΡΑ: Καππάκας
ΚΛΕΟΒΟΥΛΟΣ: Χουΐρης
ΔΙΑΓΟΡΑΣ ΒΑΤ.: Σάββενας
ΔΙΓΕΝΗΣ: Πατρού
ΑΠΟΛΛΩΝ ΑΠ.: Τσοπανάκης
ΑΠΟΛΛΩΝ ΚΑΛ.: Μπρισνόβαλης
ΑΣΠΙΔΑ ΑΠ.: Χατζηδημητρίου
ΚΛΕΑΝΘΗΣ: Αραμπατζόγλου
ΑΝΤΑΓΟΡΑΣ: Πλατέλας
ΑΓ. ΓΕΩΡΓΙΟΣ: Ντίρος
ΦΟΙΒΟΣ: Ορφανίδης
ΑΕ ΚΑΤΤΑΒΙΑΣ: Κτίστης
ΗΡΑΚΛΗΣ ΜΑΡ.: Λ. Χατζηκωνσταντής
ΑΡΗΣ ΑΡΧ.: Τσ. Παρδαλός
ΑΣΤΕΡΑΣ ΜΑΡ.: -
ΑΣΚΛΗΠΙΟΣ: -

Η ΕΠΟΜΕΝΗ ΑΓΩΝΙΣΤΙΚΗ

Ανταγόρας - Διαγόρας Βατ.

Διγενής - ΑΕΡΑ

Αγ. Γεώργιος - Φοίβος

Κλεόβουλος - Ηρακλής Μαρ.

ΑΕ Καταβιάς - Ασπίδα Απ.

Αρης - Απόλλων Απ.

Κλεάνθης - Αστέρας Μ.

Απόλλων Καλ. - Ασκληπιός

Δεν είδαν δίχτυα

❑ Στο 0-0 έμειναν η Ασπίδα Απολακκιάς και ο Κλεάνθης

ΑΠΟΛΑΚΚΙΑ.-

Αν και καλύτερος σε όλη τη διάρκεια του αγώνα, ο Κλεάνθης δεν μπόρεσε να κερδίσει στην Απολακκιά την τοπική Ασπίδα, με την οποία αναδείχθηκε ισόπαλος χωρίς τέρματα.

Η ομάδα του Παραδεισίου βρισκόταν συνεχώς στην επίθεση, δεν μπόρεσε όμως να σκοράρει. Άλλοτε από αστοχία και δυστοκία, άλλοτε και από την πολύ καλή εμφάνιση του γκολκήπερ της Ασπίδας Χατζηδημητρίου.



Οι γηπεδούχοι τελείωσαν το παιχνίδι με δέκα παίκτες, λόγω αποβολής στο 89'.

ΦΑΣΕΙΣ

Στο 5' σέντρα του Μέμα και κεφαλιά του Καρίκη μπλόκαρε ο γκολκήπερ Χατζηδημητρίου.

Τρία λεπτά μετά, σε σέντρα του Σεβδαλή ο Καρίκης μόνος κλώτσησε αέρα!

Στο 15'απευθείας κόρνερ του Ματθαίου, δύσκολα σε κόρνερ ο Σαββιδάκης.

Σε κόρνερ του Σεβδαλή στο 18', σουτ του Πάττα πάνω από το οριζόντιο.

Πλασέ του Ζουρούδη στο 28', μπλόκαρε ο τερματοφύλακας της Ασπίδας.

Στο 36' σε σέντρα του Ζουρούδη, ο Καρίκης από δύο μέτρα με κεφαλιά... κατάφερε να στείλει την μπάλα άουτ.

Στο 38' το σουτ του Σεβδαλή, εξουδετέρωσε ο Χατζηδημητρίου.

Στο 45' σέντρα του Γκιόκα, κεφαλιά του Βαρδόπουλου λίγο άουτ.

Στο 49' σουτ του Αραμπατζόγλου μπλόκαρε ο Χατζηδημητρίου.

Ύστερα από τρία λεπτά, σουτ του Πάττα και νέα σωτήρια απόκρουση –σε κόρνερ= του Χατζηδημητρίου.

Στο 52' κόρνερ του Ζουρούδη, πρώτη κεφαλιά γύρισμα του Πάττα, νέα κεφαλιά του Αραμπατζόγλου σε κενή από τερματοφύλακα εστία, λίγο άουτ.

Στο 58' φάουλ του Σεβδαλή και κεφαλιά άστοχη του Μανιά.

Στο 70' σουτ του Γκιόκα, την τελευταία στιγμή έδιωξε σε κόρνερ ο Σαββιδάκης.

Στο 89' αποβλήθηκε με κόκκινη (δεύτερη κίτρινη) κάρτα ο Ματθαίος, γιατί τράβηξε αντίπαλο.

Οι Χατζηδημητρίου, Γκιόκας και Αποκούραστος ξεχώρισαν από την Ασπίδα.

Κορυφαίοι του Κλεάνθη ήταν οι Αραμπατζόγλου, Σεβδαλής και Κρομμύδας.

• Πολύ καλός ήταν ο διαιτητής κ. Κόττορος (Αργυρόπουλος, Ορφανός).

ΑΣΠΙΔΑ ΑΠ.: Χατζηδημητρίου, Γκιόκας, Μελεούνης, Αποκούραστος, Ματθαίος, Παντέρης (80' Παπαβασιλείου), Αλαντζί, Σταματίου, Βαρδόπουλος (90' Καραγιάννης), Καλόγλου, Γκιζλής (60' Διαμαντής).

ΚΛΕΑΝΘΗΣ: Σαββιδάκης, Χατζηθεοδωράκης (80' Ορφανός), Μέμα, Καραβόλιας, Μανιάς, Αραμπατζόγλου, Πάττας, Καρίκης (60' Φρούμης), Σεβδαλής, Ζουρούδης (75' Αθανασίου), Κρομμύδας.



Δύσκολη η νίκη του Ανταγόρα

Μέχρι το 78' ο Αγιος Γεώργιος κράταγε το 0-0

ΚΩΣ.- Μια ακόμη νίκη στην έδρα του πέτυχε ο Ανταγόρας. Κέρδισε τον Αγιο Γεώργιο Μαλώνας με 2-0, στο πρώτο παιχνίδι που θα δώσουν οι αντίπαλοι σε διάστημα μερικών ημερών, αφού την Τετάρτη θα παίξουν πάλι στην Κω για τον ημιτελικό του Κυπέλλου.

Ο Αγιος Γεώργιος ξεκίνησε καλά στο πρώτο ημίωρο, έχοντας μάλιστα τη δυνατότητα να σκοράρει με τους Σακελλάρη και Σκυλλαράκη Σοφοκλή, που αστόχησαν από θέση βολής.

Η συνέχεια ανήκε στον Ανταγόρα, που όμως δεν βρήκε το δρόμο προς τα αντίπαλα καρέ.

Στην επανάληψη, ο χώρος του κέντρου φιλοξένησε περισσότερη ώρα το παιχνίδι.

Στο 78' ο Χονδρομπίλας κέρδισε πέναλτι, όταν ανατράπηκε μέσα στην περιοχή από το Ντίρο. Την εσχάτη των ποινών εκτέλεσε εύστοχα ο Κανελλόπουλος, γράφοντας το 1-0.

Το τελικό 2-0 διαμορφώθηκε στο 82', με σουτ του Θαλασσινού.

• Παράπονα από τη διαιτησία του κ. Βασιλείου (Τσομπάνος, Μαρμαρινός) έχει ο Αγιος Γεώργιος.

ΑΝΤΑΓΟΡΑΣ: Σπαθάρας, Χατζηφούντας, Πλατέλλας, Θαλασσινός, Λαγός, Κανελλόπουλλος, Τσάτσα (46' Κοντός), Μόρφος,Χονδρομπίλας. Παλόσης (46' Χατζηνικολάου), Παπαϊγνατίου.



ΑΓΙΟΣ ΓΕΩΡΓΙΟΣ: Δημητρίου, Ντίρος (86' Παπανθίμου), Παλογιάννης, Λεβέντης, Κούτρης, Μπάρτζος, Α. Σκυλλαράκης, Χ.Σκυλλαράκης, Μουστακέλλης (75' Γκίνος), Σ. Σκυλλαράκης, Σακελλάρης (80' Κουτσουμπάρης).

ΑΕΡΑ(τη) νίκη!

• Με γκολ των Ζέρβα, Πλύγκου και Λυριστή η ομάδα του Αφάντου κέρδισε 3-0 τον Κλεόβουλο Λίνδου

ΑΦΑΝΤΟΥ.-

Ακόμη ένα σημαντικό βήμα για την κατάκτηση του πρωταθλήματος έκανε προχθές το απόγευμα ο ΑΕΡΑ Αφάντου που κέρδισε με 3-0 στο γήπεδό του τον Κλεόβουλο.

Μάλιστα η ομάδα του Αφάντου αύξησε κι άλλο τη διαφορά της από τους υπόλοιπους μνηστήρες καθώς δεν κατάφεραν να νικήσουν και περιορίσθηκαν στο ισόπαλο αποτέλεσμα.

Ο Βαγγέλης Χοσάδας παρά το γεγονός ότι είχε απουσίες κατάφερε να βρει τους αντικαταστάτες, οι οποίοι τα πήγαν πολύ καλά και η ομάδα του πήρε δίκαια τη νίκη από τον Κλεόβουλο.

Εγινε ένα αρκετά καλό παιχνίδι, ανοικτό με τις δύο ομάδες να έχουν καλές και καλές στιγμές στα ενενήντα λεπτά του αγώνα.

Ο Νίκος Μαντικός είχε επίσης απουσίες με πιο σπουδαία του Βασίλη Σακκά, από τη γραμμή κρούσης του Κλεόβουλου. Οι γηπεδούχοι ξεκίνησαν τον αγώνα έχοντας ευνοϊκό τον άνεμο και από τα πρώτα λεπτά πίεσαν ασφυκτικά την εστία του Διάκουλα και πριν να συμπληρωθεί το πρώτο 15λεπτο πήραν το προβάδισμα στο σκορ (1-0). Παρά το γκολ που πέτυχαν, συνέχισαν να έχουν τον έλεγχο και να πιέζουν και για το δεύτερο, κάτι που το κατάφεραν στο 22'.

Στο ίδιο διάστημα οι φιλοξενούμενοι δεν κλείσθηκαν στην άμυνά τους, προσπάθησαν να ισορροπήσουν την κατάσταση στο χώρο του κέντρου και με αντεπιθέσεις να βγουν μπροστά για το γκολ.

Στην επανάληψη οι φιλοξενούμενοι έχοντας τον άνεμο μαζί τους ξάφνιασαν τον ΑΕΡΑ καθώς με τη σέντρα σχεδόν άρχισαν να πιέζουν για το γκολ με το οποίο θα έμπαιναν στο παιχνίδι ξανά.

Ωστόσο, αυτή η πρωτοβουλία του Κλεόβουλου δεν έφερε αποτέλεσμα κι αντ' αυτού οι γηπεδούχοι πέτυχαν ακόμη ένα γκολ κόβοντας έτσι τις οποιαδήποτε ελπίδες των αντιπάλων τους για κάτι διαφορετικό.

Η νίκη των πρωτοπόρων κρίνεται δίκαιη καθώς στο μεγαλύτερο διάστημα είχαν τον έλεγχο του παιχνιδιού με ανάπτυξη κυρίως από τα άκρα, ενώ όποτε χρειάσθηκε έκαναν επιθέσεις και στον άξονα της άμυνας του Κλεόβουλου.

Οι φίλαθλοι του ΑΕΡΑ έδωσαν και πάλι βροντερό παρών στις κερκίδες και πανηγύρισαν όπως έπρεπε τα γκολ και τη νίκη της ομάδας τους. Να σημειωθεί πως ο Κλεόβουλος τελείωσε το παιχνίδι με δέκα παίκτες καθώς στο 85' τραυματίστηκε κι αποχώρησε ο Στέργος Πιζήμολας ενώ ο Νίκος Μαντικός είχε ήδη κάνει τις τρεις αλλαγές.

Από τον ΑΕΡΑ ξεχώρισαν Καππάκας, Λυριστής Μ., Δαηλιάνης, Νικολής, ενώ από τον Κλεόβουλο οι Χουΐρης, Πιτσουρδάκης και Διάκουλας.

Πολύ καλός ήταν ο διαιτητής Σιδηρόπουλος και οι βοηθοί του Λάμπρου - Ζανεττής.

ΑΕΡΑ: Παπαδημητρίου , Ζέρβας, Γιώργου (75' Κανέλλος), Καπάκκας, Κυριαζής, Καλογήρου, Γιαννακάκης, Δαηλιάνης, Πλύγκος (65' Μπούτης), Λυριστής (82' Τσακίρης), Νικολής.

ΚΛΕΟΒΟΥΛΟΣ: Διάκουλας, Χουΐρης, Οικονομάκης, Πιτσουρδάκης, Πόλος (67' Πιζήμολας Γ.), Ιωαννίδης (46' Λάμπης Κ.), Τσακίρης (62' Οίκουτας), Κορνάρος, Μακρυδημήτρης, Φαρμάκαλης,Πιζήμολας Στ.



Από το φάουλ που εκτέλεσε ο Κυριαζής η μπάλα θα χτυπήσει στο τείχος του Κλεόβουλου και θα καταλήξει κόρνερ

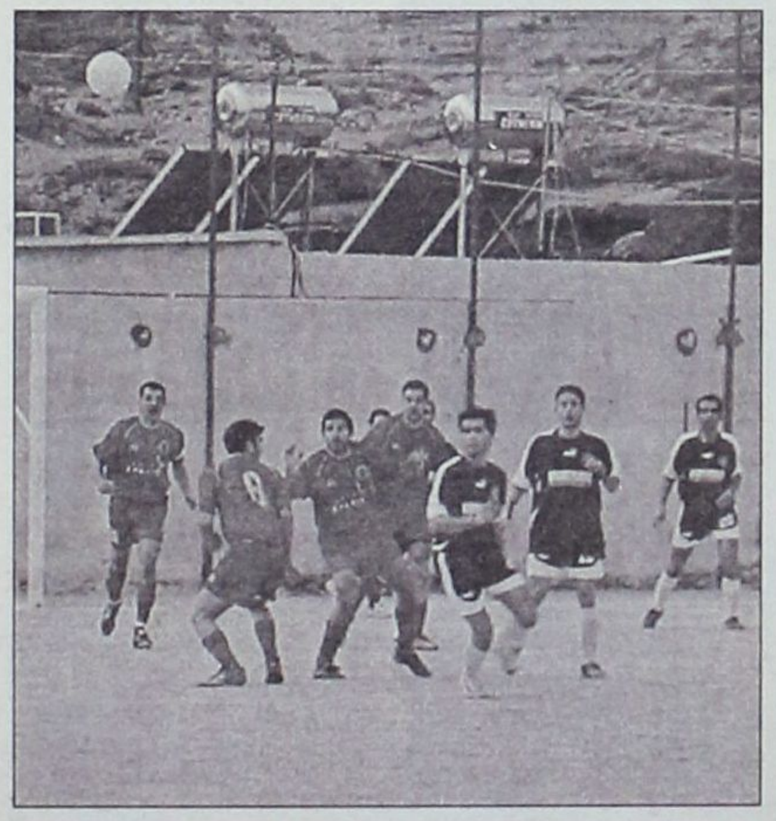

Οι αμυντικοί του ΑΕΡΑ απομακρύνουν από την περιοχή τους την μπάλα στη σέντρα που έγινε από τον Πιτσουρδάκη



Ο Διάκουλας με έξοδο μπλοκάρει την μπάλα μπροστά από τον Γιώργου

Φάσεις και γκολ

1': Ο Γιώργου μόνος του, δεξιά στη μεγάλη περιοχή βιάσθηκε να κάνει το πλασέ που κατέληξε άουτ.

8': Από δύσκολη θέση ο Νικολής γύρισε την μπάλα με ψηλοκρεμαστή πάσα από δεξιά. Ο Ζέρβας που έπιασε την κεφαλιά ανενόχλητος, έστειλε τη μπάλα στην αγκαλιά του Διάκουλα.

11': Με γρήγορη έξοδο ο τερματοφύλακας των φιλοξενουμένων πρόλαβε τον Λυριστή που στο ύψος της περιοχής ήταν έτοιμος να κάνει το σουτ.

12': Ο Ζέρβας εκμεταλλεύτηκε με τον καλύτερο τρόπο το λάθος των αμυντικών και με άψογο πλασέ έστειλε την μπάλα στα δίχτυα του Διάκουλα 1-0.

15': Από την παράλληλη συρτή σέντρα του Νικολή, ο Ζέρβας σε κενή εστία δεν κατάφερε να πλασάρει και χάθηκε μεγάλη ευκαιρία για το 2-0.

16': Ο Νικολής έβγαλε κάθετη μπαλιά στον Λυριστή που από καλή θέση σούταρε απ' ευθείας δίπλα από το δεξί δοκάρι του Διάκουλα.

22': Μετά από οργανωμένη επίθεση στ' αριστερά οι γηπεδούχοι βρέθηκαν έξω από τη μεγάλη περιοχή του Κλεόβουλου. Ο Καππάκας έστρωσε με άψογο τρόπο την μπάλα στον Πλύγκο, ο οποίος με «σουτ - φωτοβολίδα» από 20 μέτρα έστειλε την μπάλα στη δεξιά γωνιά του Διάκουλα σημειώνοντας το 2-0.

31': Ο Λυριστής ξεκίνησε την επέλαση λίγο κάτω από τη γραμμή του κέντρου και πέρασε όποιον βρήκε μπροστά του. Οταν έφτασε στο ύψος της μεγάλης περιοχής αντί να πασάρει σε συμπαίκτη του προτίμησε να σουτάρει, αλλά το σουτ ήταν αδύναμο και το μπλόκαρε ο γκολκήπερ του Κλεόβουλου.

39': Δυνατό σουτ του Κυριαζή, από 35 μέτρα, αποκρούσθηκε μ' εντυπωσιακό τρόπο σε κόρνερ από τον Διάκουλα.

41': Ο Πιζήμολας μπήκε απ' αριστερά στην περιοχή και με αριστερό σουτ ανάγκασε σε δύσκολη απόκρουση τον Παπαδημητρίου που έδιωξε με γροθιές την μπάλα σε κόρνερ.

42': Σουτ του Πλύγκου από το ύψος του πέναλτι πάνω από το οριζόντιο δοκάρι.

50': Σε μπαλιά του Φαρμάκαλη, ο Μακρυδημήτρης λίγο μέσα από την περιοχή, έπιασε το σουτ που πέρασε ελάχιστα πάνω από το οριζόντιο δοκάρι του Παπαδημητρίου.

54': Από εκτέλεση φάουλ του Λυριστή, ο Καλογήρου έπιασε την κεφαλιά στο δεύτερο δοκάρι, η οποία κατέληξε άουτ.

57': Καλή στιγμή για τον Κλεόβουλο, όμως το σουτ που έκανε μέσα από την περιοχή και δεξιά ο Χουΐρης πέρασε άουτ.

76': Ζέρβας και Λυριστής συνδυάσθηκαν ωραία, όμως το σουτ που έκανε ο δεύτερος το μπλόκαρε ο Διάκουλας.

78': Ο Δαηλιάνης βγήκε από το χώρο της άμυνας και με ωραία κάθετη μπαλιά έβγαλε στην πλάτη των αμυντικών του Κλεόβουλου τον Λυριστή, ο οποίος πρόλαβε την έξοδο του Διάκουλα και με ψηλοκρεμαστό πλασέ έκανε τρία (3-0) τα τέρματα του ΑΕΡΑ.

90': Ο Φαρμάκαλης από καλή θέση δεν μπόρεσε να στείλει την μπάλα στα δίχτυα του Παπαδημητρίου.

Στα δύο το καρπούζι, μοίρασαν και τα κουκούτσια

• Λευκή ισοπαλία μεταξύ του Ηρακλή και του Άρη!

ΜΑΡΙΤΣΑ.-

Σε λευκή ισοπαλία αρκέστηκαν το απόγευμα του Σαββάτου, στα Μαριτσά, οι Ηρακλής και Άρης Αρχαγγέλου και πλέον ο στόχος απομακρύνθηκε οριστικά και για τους δύο, ιδίως για τον Ηρακλή ο οποίος ήταν μέχρι προχθές, μαθηματικά μέσα στο «κόλπο».



Κορυφαίος του Αρη ήταν ο Τσαμπίκος Παρδαλός

Οι δύο ομάδες, μακράν του καλού γνωστού εαυτού τους, απογοήτευσαν στο πρώτο ημίχρονο και μόνο στην επανάληψη έδειξαν μέρος των δυνατοτήτων τους όταν και έχασαν αρκετές ευκαιρίες για ένα τέρμα!

Πάντως οι φιλοξενούμενοι στο δεύτερο ημίχρονο ήταν πιο εκρηκτικοί και με άξονες τους ταχύτατους Μιχάλη Πευκιανάκη και Τσαμπίκο Παρδαλό δημιούργησαν αρκετές δύσκολες καταστάσεις μέσα στα καρέ του Παναγιώτη Μπεκιάρη ο οποίος από σήμερα και για ένα εξάμηνο, θα έχει την ευκαιρία να γνωρίσει τις ομορφιές και τα αξιοθέατα της Κόνιτσας, ξεκινώντας την εκπαίδευση ως δημοτικός αστυνόμος, πλέον.

Στον αντίποδα οι γηπεδούχοι, ασύνδετοι και με άκεφη την γνωστή πεντάδα προσπαθούσαν μεμονωμένα, πότε με τον Λευτέρη Χατζηκωνσταντή και πότε με τον Στέργο Γιακουμάρο να παραβιάσουν την εστία του πανύψηλου Σαρικά ο οποίος ελάχιστες φορές ένιωσε την αδρεναλίνη να τον διαπερνά στο σώμα του!



Ο Κωστάκης ετοιμάζεται ν' αποχωρήσει με δεύτερη κίτρινη

Έτσι πάντως όπως εξελίχθηκε και ολοκληρώθηκε το παιχνίδι θα πρέπει και οι δύο ομάδες να είναι ευχαριστημένες από το τελικό αποτέλεσμα (0-0)!

Από τον Ηρακλή διακρίθηκαν οι Μανωλάς, Αναγνώστου, Γιακουμάρος και Λ. Χατζηκωνσταντής και από τον Άρη οι Τσ. Παρδαλός, Φλεβάρης, Πευκιανάκης και Κωστάκης.

Πολύ καλός ο διαιτητής Φραγκίνης, όπως και οι βοηθοί του Φουκάρας και Μιντζιρίκης.

ΗΡΑΚΛΗΣ: Μπεκιάρης, Παπακωνσταντής Κ. (72' Τσιαντούλας), Μακρής Αναγνώστου (55' λ.τρ. Καβουσανάκης), Μανωλάς, Γιακουμάρος, Κούρος, Λαυράκης, Μπιλιάς, Λ. Χατζηκωνσταντής, Τσαλώλης.

ΑΡΗΣ: Σαρικάς, Τσελεπίδης, Κωστάκης, Πευκιανάκης, Στερ. Παρδαλός, Τσ. Παρδαλού (85' Πίτσης), Φουτούλης, Στερ. Μαγιόγλου, Φλεβάρης (77' Α. Παρδαλού), Κοντόγιαννος, Στ. Μαγιόγλου.



Ο Μπεκιάρης αποκρούει σωτήρια σουτ του Πευκιανάκη

Γκολ και φάσεις

15' Διαγώνιο σουτ του Κούρου από δεξιά έδιωξε σε κόρνερ, με δύσκολη εκτίναξη, σε κόρνερ ο Σαρικάς κι ενώ η μπάλα είχε πάρει κατεύθυνση προς την αριστερή του γωνία!

32' Ξαφνικό σουτ του Λευτέρη Χατζηκωνσταντή, από το ύψος της μεγάλης περιοχής του Σαρικά τράνταξε το οριζόντιο δοκάρι του.

49' Ο Τσαμπίκος Παρδαλός βρήκε θαυμάσια στον κενό χώρο τον Στέργο Παρδαλό ο οποίος με αριστερό, διαγώνιο σουτ έστειλέ την μπάλα ελάχιστα χιλιοστά έξω από την συμβολή του αριστερού και του οριζόντιου δοκαριού!

59' Μακρινό, δυνατό σουτ του Γιακουμάρου έστειλε την μπάλα ελάχιστα άουτ από το αριστερό δοκάρι του Σαρικά.

73' Δυνατό σουτ του Δήμου φλεβάρη απέκρουσε ασθενώς ο Μπεκιάρης και στην επαναφορά της μπάλας ο Πευκιανάκης από μισό μέτρο δεν μπόρεσε απλά να σπρώξει την μπάλα στα δίχτυα, προφανώς αιφνιδιασμένος απ' την εξέλιξη της φάσης!

76' Και πάλι ο Πευκιανάκης από ιδιαίτερα πλεονεκτική θέση δεν μπόρεσε, με ευθύβολο σουτ να παραβιάσει την εστία του Μπεκιάρη!

84' Ο Τσαλώλης απέφυγε περίτεχνα τον Σαρικά που έπεσε πιάνοντας αέρα και σε άδεια εστία έστειλε την μπάλα...άουτ, χάνοντας την ευκαιρία του αγώνα να χαρίσει στην ομάδα του τους τρεις βαθμούς της νίκης!

86' Ο Πευκιανάκης έβγαλε τη σέντρα από δεξιά, όμως ο νεαρός Πίτσης δεν μπόρεσε να πιάσει την κεφαλιά, εξ επαφής και να γράψει το 0-1, στην τελευταία σημαντική στιγμή του αγώνα για την ομάδα του!

90+ Ο Κωστάκης αποβλήθηκε με δεύτερη κίτρινη κάρτα.

ΠΡΑΚΤΟΡΕΙΟ ΟΠΑΠ
ΒΟΝΑΚΗΣ ΓΙΑΝΝΗΣ
ΑΜΕΣΗ ΠΛΗΡΩΜΗ ΚΕΡΔΩΝ
ΞΥΣΤΟ
ΣΤΟΙΧΗΜΑ ΠΟΔΟΣΦΑΙΡΟ
SUPER 3
ΤΖΟΚΕΡ
extra 5
ΛΟΤΤΟ ΠΡΟ ΤΟ
ΚΙΝΟ ΛΑΧΕΙΑ
ΠΡΟ ΠΟ ΓΚΟΛ
ΠΡΟ-ΠΟ 13
ΕΞΟΦΛΟΥΝΤΑΙ ΛΟΓΑΡΙΑΣΜΟΙ Δ.Ε.Η. - Ο.Τ.Ε.
ΑΘΗΝΩΝ 28 ΑΝΑΛΗΨΗ - ΡΟΔΟΣ ΤΗΛ. 22410 67221 - FAX: 22410 60319

«Κτύπησε» πάλι στο 90'!

✓ Ο Διγενής ισοφάρισε (1–1), στο Βάτι, τον Διαγόρα που είχε προηγηθεί από το α' μέρος



Ο Καμπούρης ενώ επιτηρείται από δύο παίκτες του Διγενή

ΒΑΤΙ.-

Στο 90'κρίθηκε η αναμέτρηση του Διαγόρα Βατίου με τον Διγενή Κοσκινού. Στο λεπτό εκείνο οι φιλοξενούμενοι κατάφεραν να πετύχουν γκολ και να ισοφαρίσουν σε 1 – 1 παίρνοντας έτσι έναν υπερπολύτιμο βαθμό στην προσπάθεια που κάνουν για να μείνουν όσο το δυνατόν πιο μακριά από τη ζώνη του υποβιβασμού. Οι Διαγοριδείς πιστοποίησαν για μια ακόμα φορά ότι δεν βρίσκονται και στην καλύτερη τους δυνατή τους κατάσταση το τελευταίο διάστημα και για μια ακόμα αγωνιστική παρά το ότι προηγήθηκαν στο σκορ δεν μπόρεσαν να πανηγυρίσουν τη νίκη. Αυτό είναι κάτι που προβληματίζει πλέον έντονα τους ιθύνοντες του συλλόγου οι οποίοι βλέπουν ότι δεν μπορούν να ξορκίσουν την κακοδαιμονία και να πάρουν τους τρεις βαθμούς...

Καλύτερος από άλλες φορές

Στη συγκεκριμένη αναμέτρηση πάντως, ο Διαγόρας σε σχέση με άλλες εμφανίσεις που έκανε τις τελευταίες αγωνιστικές παρουσιάστηκε πιο βελτιωμένος και μπόρεσε κυρίως στο διάστημα του πρώτου ημιχρόνου να παίξει αρκετά καλό ποδόσφαιρο και σε γενικές γραμμές να έχει την υπεροχή.

Μάλιστα στις αρχές της επανάληψης του δόθηκε η δυνατότητα να «καθαρίσει» τον αγώνα αφού είχε τις ευκαιρίες για να πετύχει ένα δεύτερο τέρμα, ωστόσο δεν μπόρεσε να τις εκμεταλλευτεί.

Δικαιώθηκε για την προσπάθεια

Από την πλευρά τους οι παίκτες του Διγενή δεν πτοήθηκαν σε κανένα σημείο του αγώνα και έδειξαν να παλεύουν πάρα πολύ με στόχο να φθάσουν τουλάχιστον στην ισοφάριση. Η εξέλιξη του παιχνιδιού ήταν ιδανική για τους παίκτες του Κώστα Λεπτοκαρίδη καθώς το γεγονός ότι το σκορ έμενε στο ρευστόβ 1 – 0 τους γέμιζε με αυτοπεποίθηση ότι θα μπορούσαν να κάνουν την ζημιά. Κάτι που τελικά έγινε στην εκπνοή. Αξίζει μάλιστα να σημειωθεί ότι οι του Διγενή έπαιζαν για περίπου ένα τέταρτο και με δέκα παίκτες λόγω του ότι τραυματίστηκε ο Διακάκης και δεν υπήρχε η δυνατότητα να αντικατασταθεί καθώς είχαν γίνει και οι τρεις αλλαγές.

Φωνές στο 93'...

Λίγο πριν ο Βασίλης Τσαγγάρης σφυρίξει για τελευταία φορά στο παιχνίδι, έγινε μια φάση που δημιούργησε έντονα παράπονα στους γηπεδούχους. Στο 93' λοιπόν και μετά από μπροστινή μπαλιά που έγινε λίγο κάτω από τον χώρο της μεσαίας γραμμής, η μπάλα αφού κόντραρε και σε παίκτη των φιλοξενουμένων, έφθασε στον Καμπούρη ο οποίος εντελώς μόνος και φυσικά ανενόχλητος έφθασε απέναντι από τον Ζουρίδη. Αντί να πλασάρει, προτίμησε να σιγουρέψει το γκολ πασάροντας αριστερά του (και μπροστά) στον Ξύπα ο οποίος έσπρωξε την μπάλα στα δίχτυα. Για κακή του τύχη όμως το γκολ αυτό δεν μέτρησε ποτέ καθώς υποδείχθηκε σε θέση οφσάιντ από τον πρώτο «βοηθό» κ. Στεφανάκη. Υποδείχθηκε σε θέση οφσαίντ όχι στην πάσα του Καμπούρη αλλά στην αρχική μπαλιά που έγινε κάτω από τη μεσαία γραμμή (υπήρχε παθητικό οφσάιντ αρχικά αλλά μετά που πήρε την μπάλα απέκτησε το πλεονέκτημα).

Καλύτεροι των γηπεδούχων οι Σάββενας, Παπαδόπουλος και Ξύπας. Καλή απόδοση από τον Διγενή είχαν οι Πατρού, Αττιτής και Πλύγκος ο οποίος μόλις μπήκε στον αγώνα έδωσε άλλη πνοή στην ομάδα του.

Πολύ καλή ήταν η διαιτησία του Βασίλη Τσαγγάρη (Στεφανάκης, Ασημακόπουλος)

Οι συνθέσεις των ομάδων:

ΔΙΑΓΟΡΑΣ: Μπιλιάς (46' λ.τ Αναστασάς), Καρπαθάκης (68' Λινάρδος), Μάκρας, Ζωάννου, Φωτεινής, Σάββενας, Ξύπας, Γκαρανάτσιος (63' Τσιβρινής), Παπαδόπουλος, Καμπούρης, Δημητρόπουλος

ΔΙΓΕΝΗΣ: Ζουρίδης, Ταμπουράς, Διακάκης, Ζαχαρίας (56'λ.τ Πλύγκος), Πατρού, Καψαλάκης (55'Πανούσης), Γιοβάνι, Τριανταφύλλου (46'Κανάκης), Παπαχριστοδούλου, Αττιτής, Διακίδης.



Ο Αττιτής τα πήγε αρκετά καλά προχθές



Ο Σάββενας (δεξιά) ενώ προσπαθεί να αποφύγει τον Γιοβάνι

Τα γκολ

Στο 20' ο Δημητρόπουλος σέντραρε από τα δεξιά, ο Καμπούρης άφησε έντεχνα την μπάλα να περάσει και ο Ξύπας με ωραία κίνηση (αφού απέφυγε και έναν αντίπαλο) και πλασέ πέτυχε το 1 – 0.

Στο 90' ο Πλύγκος πήρε την μπάλα από τα αριστερά και αφού μπήκε στην περιοχή πάσαρε στον Παπαχριστοδούλου ο οποίος με κοντινό πλασέ δεν άφησε την ευκαιρία να περάσει ανεκμετάλλευτη κάνοντας το 1 – 1.

Αλλες φάσεις

Στο 11' μετά από διαγώνιο σουτ του Ξύπα, ο Ζουρίδης με διπλή προσπάθεια κατάφερε να αποκρούσει την μπάλα

Στο 32' ο Αττιτής βρέθηκε σε θέση φορ αφρούρητος αλλά το σουτ που έκανε ήταν βιαστικό με αποτέλεσμα η μπάλα να φύγει ψηλά πάνω από το οριζόντιο δοκάρι του Μπιλιά

Στο 48' μετά από σέντρα του Μάκρα ο Ξύπας έκανε κεφαλιά αλλά ο Ζουρίδης απόκρουσε εκπληκτικά σε κόρνερ.

Στο 53'μετά από γύρισμα του Παπαδόπουλου, ο Καμπούρης έκανε πλασέ από καλό σημείο στην περιοχή αλλά ήταν πολύ άστοχο.

Ο ίδιος παίκτης στο 59' από το ίδιο σχεδόν σημείο (μετά από σέντρα του Σάββενα αυτή την φορά) με σουτ πάνω στην κίνηση δεν μπόρεσε και πάλι να βρει τον στόχο.

Στο 67' ο Πατρού εκτέλεσε φάουλ αλλά ο νεαρός Αναστασάς (είχε αντικαταστήσει στο ημίχρονο τον τραυματία Μπιλιά) απογειώθηκε και με μια εντυπωσιακή επέμβαση έστειλε την μπάλα να καταλήξει κόρνερ. Ήταν η απόκρουση του αγώνα.

Στο 73' ο Σάββενας έβγαλε νέα σέντρα από τα αριστερά αλλά ο Ξύπας με σουτ πάνω στην κίνηση από καλή θέση έστειλε την μπάλα δίπλα από το αριστερό δοκάρι (άουτ)

Στο 77' ο Παπαδόπουλος με συρτό σουτ σχεδόν από το ύψος της μεγάλης περιοχής, έστειλε την μπάλα να χτυπήσει στο αριστερό δοκάρι της εστίας του Ζουρίδη.

Τα μοιράστηκαν όλα...

✓ Ο Απόλλων Απολλώνων και ο συνονόματός του των Καλυθιών αναδείχθηκαν ισόπαλοι (1-1)

ΑΠΟΛΛΩΝΑ.-

Ανταπόκριση Τάσου Κώστα

Φάσεις, γκολ και βαθμούς μοιράστηκαν το Σάββατο στ' Απόλλωνα ο τοπικός Απόλλων και ο συνονόματός του των Καλυθιών, που αναδείχθηκαν ισόπαλοι με 1-1.

Έγινε ένα ανοιχτό παιχνίδι με τις ομάδες να παίζουν πάνω-κάτω και να δημιουργούν –πέρα από τα γκολ και άλλες καλές φάσεις. Όλα αυτά μέχρι το 55', οπότε οι αντίπαλοι έφθαναν μέχρι έξω από τις περιοχές.

Στο σκορ προηγήθηκαν στο 22' οι γηπεδούχοι, που ισοφαρίστηκαν στο 55'.

ΦΑΣΕΙΣ ΚΑΙ ΓΚΟΛ

Στο 3' ο Πάλλας έδωσε στον Ορφανό, το σουτ του οποίου πήγε πάνω στον τερματοφύλακα Μακαρούνα.

Τρία λεπτά μετά, από το ύψος της περιοχής ο Διακοναστάσης είχε ψηλοκρεμαστό πλασέ άουτ.

Στο 18' ο Ορφανός μόνος μέσα από την περιοχή είχε άστοχο σουτ.

Στο μακρινό σουτ του Μακαρούνα Β. στο 22', ο γκολκήπερ Κώστας δεν υπολόγισε σωστά, του έφυγε η μπάλα από τα χέρια για να καταλήξει στα δίχτυα και να γίνει έτσι, το 1-0. Ο Γεωργαλής στο 40' απέφυγε δύο αντιπάλους και έπιασε το σουτ, πάνω όμως στο στήθος του Κώστα.

Στο 55' ο Καταξενός έβγαλε ωραία στον Μπρισνόβαλη που απέφυγε τον τερματοφύλακα και στο κενό τέρμα ισοφάρισε σε 1-1.

Οι Τσοπανάκης, Μακαρούνας Β. και Χαρίτος ξεχώρισαν από τον γηπεδούχο Απόλλωνα. Καλύτεροι από τον φιλοξενούμενο οι Μπρισνόβαλης, Ορφανός και Μαχαιρίδης.

• Πολύ καλή ήταν η διαιτησία του κ. Κατσιδώνη Ε. (Γιαννούλης, Μανέγας).

ΑΠΟΛΛΩΝ ΑΠ.: Μακαρούνας, Χατζηπέτρος, Χάσταλης, Μακαρούνας Β., Γκαρής, Χαρίτος, Διακοναστάσης, Γεωργαλής (70' Εγγλέζος), Τσοπανάκης, Γιαννακόπουλος Γρ. (60' Γιαννακόπουλος Π.), Σεντονάς (35' λ.τ. Θεοδοσίου).

ΑΠΟΛΛΩΝ ΚΑΛ.: Κώστας, Δημητριάδης, Τσοπανάκης (55' Κουρμαδιάς, 85' Σταυρής), Πάλλας, Μαριάς, Μέλιος, Μαχαιρίδης, Καταξενός, Μπρισνόβαλης, Ορφανός, Κουφαλάκης.

Α' ΟΜΙΛΟΣ

Εχασε τη νίκη στις καθυστερήσεις

Την ισοπαλία (1-1) απέσπασε ο Ο.Φ. Ιστρίου από τον Ταξιάρχη Καλάθου

Κοντά στη νίκη έφτασε χθες το πρωί ο Ο.Φ. Ιστρίου αλλά τελικά έφυγε από το γήπεδο της Καλάθου με το βαθμό της ισοπαλίας (1-) αφού ο Ταξιάρχης στο 2' των καθυστερήσεων κατάφερε να πετύχει γκολ.

Σε γενικές γραμμές έγινε ένα καλό παιχνίδι και οι φιλοξενούμενοι δικαιούνταν τη νίκη, όμως οι παίκτες της Ιστρίου δεν τη γεύτηκαν παρά το γεγονός ότι στο μεγαλύτερο μέρος της συνάντησης είχαν τον έλεγχο του αγώνα.

Παίκτες και παράγοντες κάνουν αναφορά για μια κακή στιγμή, του κατά τα άλλα πολύ καλού διαιτητή Πλακογιάννη, ο οποίος δεν είδε το επιθετικό φάουλ που έγινε στον τερματοφύλακά τους και ο Ταξιάρχης κατάφερε να ισοφαρίσει και να πάρει τη χαρά της νίκης από τον Ο.Φ.Ι.

Από την αρχή του αγώνα οι φιλοξενούμενοι έδειξαν τις προθέσεις τους, πήραν την πρωτοβουλία των κινήσεων κι αφού απείλησαν την εστία του Γεωργά λίγο πριν λήξει το πρώτο μέρος πήραν το προβάδισμα στο σκορ. Στην επανάληψη και πάλι ο Ο.Φ.Ι. είχε τον έλεγχο του παιχνιδιού και πίεσε για το δεύτερο γκολ που δεν ήλθε και αντ' αυτού δέχτηκε την ισοφάριση τη στιγμή που οι παίκτες του είχαν πιστέψει πως η νίκη ήταν δική τους.

Φάσεις και γκολ

19': Σε χτύπημα φάουλ του Νικολίτση, ο Μπονιάτης έπιασε την κεφαλιά δίπλα από το κάθετο δοκάρι.

25': Δυνατό σουτ του Νικολίτση με καλές προϋποθέσεις, απέκρουσε σε κόρνερ ο Γεωργάς.

30': Σουτ από καλή θέση του Ι. Γεωργίου, απέκρουσε ο Παπαβεργής.

32': Μόνος του με τον τερματοφύλακα ο Βρετινάρης πλάσαρε άουτ.

42': Από μπαλιά του Νικολίτση, ο Μπονιάτης με πλασέ πέτυχε το 0-1.

60': Ο Βρετινάρης πέρασε όλη την άμυνα του Ταξιάρχη και πλάσαρε αλλά απέκρουσε σωτήρια με τα πόδια ο Γεωργάς.

70':Ο Ι.Γεωργίου βρέθηκε αμαρκάριστος στην περιοχή, όμως το σουτ που έκανε αποκρούστηκε απ' τον Παπαβεργή.

80': Αποβλήθηκε με δεύτερη κίτρινη κάρτα ο Ι.Γεωργίου.

92': Με απευθείας εκτέλεση κόρνερ ο Κατσούρος ισοφάρισε σε 1-1.

Ωστόσο οι φιλοξενούμενοι διαμαρτυρήθηκαν για επιθετικό φάουλ που έγινε στον τερματοφύλακά τους που έπεσε στο έδαφος.

93': Μπαλιά του Βενετοκλή στον Μπονιάτη, ψηλοκρεμαστό πλασέ του δεύτερου με τον τερματοφύλακα εκτός θέσης, άουτ.

Από τον Ταξιάρχη άρεσαν οι Μαγκαφάκης, Γεωργάς, Ψαρός κι από τον Ο.Φ.Ι. οι Βρετινάρης, Μπονιάτης, Κοτσάνης.

Γήπεδο ΚΑΛΑΘΟΥ
Διαιτητής: Πλακογιάννης (9)
Βοηθοί: Ζανεπής (9) - Γαγάνης (9)

ΤΑΞΙΑΡΧΗΣ	1-1	Ο.Φ. ΙΣΤΡΙΟΥ
1. Γεωργάς		1. Παπαβεργής
2. Γεωργίου Κ.		2. Χωρίτης
3. Μαγκαφάκης		3. Βρετινάρης
4. Γεωργίου Ι.		4. Νικολίτσης
5. Καραβέλλας		5. Σεΐτης
6. Καλλιστής		6. Μπονιάτης
7. Καπισίκης		7. Παπαδημητρίου
8. Πέπα		8. Βενετοκλής
9. Κοντζάι		9. Κοτσάνης
10. Ψαρός		10. Παπακώστας
11. Κατσούρος		11. Περνίτζης

ΣΚΟΡΕΡ
42' Μπονιάτης, 92' Κατσούρος

Αλλαγές
Γηπ.: - - - - **Φιλοξ.:** - - - -

ΚΟΚΚΙΝΕΣ
Γηπ.: 80': Αποβλήθηκε με δεύτερη κίτρινη κάρτα ο Ι. Γεωργίου.
Φιλοξ.: - - - -

Εχασε το παιχνίδι από γκάφα

Η Αναγέννηση Ν.Ρ. δεν προσκόμισε ανανεωμένη κατάσταση υγείας των ποδοσφαιριστών της

Η αμέλεια των παραγόντων πολλές φορές τους οδηγεί σε γκάφες τις οποίες φυσιολογικά τις πληρώνει η ομάδα. Αυτό που έπαθαν οι άνθρωποι της Αναγέννησης Ν.Ρ. προχθές έχει συμβεί και σε άλλες ομάδες μέχρι και στην Α' Εθνική.

Το Σάββατο το απόγευμα, ποδοσφαιριστές και διοίκηση της Αναγέννησης πήγαν στο γήπεδο των Αγίων Αποστόλων για την αναμέτρηση με τον Ευκλή. Οταν όμως ήλθε η στιγμή να γίνει ο έλεγχος της κατάστασης υγείας των ποδοσφαιριστών από τον διαιτητή Κετσέ βρέθηκε χωρίς ανανέωση, καθώς το εξάμηνο είχε περάσει.

Ο διαιτητής και οι βοηθοί του έκλεισαν το φύλλο αγώνα στο οποίο όμως σημειώθηκαν οι παρακάτω παρατηρήσεις:

«Αν και βρέθηκα την προκαθορισμένη ώρα της τέλεσης του αγώνα μαζί με τους βοηθούς μου στο γήπεδο δεν πραγματοποίησα τον αγώνα, γιατί κατά τον έλεγχο που έκανα πριν την έναρξη του αγώνα η κατάσταση υγείας του γηπεδούχου σωματείου Αναγέννηση Ν.Ρ. βρέθηκε να έχει λήξει από τις 28 Φεβρουαρίου 2005. Η ημερομηνία έκδοσης της κατάστασης που είχανε ήταν της 30/8/2004.

Μαζί με το Φ.Α. σας προσκομίζω και την κατάσταση υγείας της Αναγέννησης Ν.Ρ.».

Η ομάδα της πόλης μας βάσει του ΚΑΠ χάνει τον αγώνα με σκορ 2-0 από τον Ευκλή και από τη βαθμολογία της θα αφαιρεθεί ένας βαθμός.

Για την ιστορία, ν' αναφέρουμε πως οι ομάδες ήταν έτοιμες να ξεκινήσουν τον αγώνα με τις παρακάτω εντεκάδες:

Γήπεδο ΑΓ. ΑΠΟΣΤΟΛΩΝ
Διαιτητής: Κετσές
Βοηθοί: Πλακογιάννης - Σαββιδάκης

Ανναγέννηση Ν.Ρ.	-	Ευκλής
1. Αγγελόπουλος		1. Σαββάκης
2. Σφήκας		2. Ζερβός
3. Αποστολίδης		3. Λαός
4. Πρωτόπαππας		4. Κασιώτης
5. Κουλουριώτης		5. Πεστλίκης
6. Αγγελής		6. Κανάκης
7.Χατζηομέρ		7. Τριντάν
8. Καρπαθάκης		8. Χατζησταμάτας
9. Καραγιάννης Ι.		9. Σαββάκης Σ.
10. Αγγελάκης		10. Αναγνώστου
11. Σαρρής		11. Λαμπρόπουλος

ΣΚΟΡΕΡΣ
-

Αλλαγές
-

Πέρασε κι από τον Αρχάγγελο

Στην κορυφή παρέμεινε ο Δαμάγητος που κέρδισε με 3-0 τον Πετρώνα

Ακόμη ένα σημαντικό βήμα για την κατάκτηση του τίτλου έκανε χθες το απόγευμα ο Δαμάγητος καθώς επιβλήθηκε με 3-0 στο γήπεδο Αρχαγγέλου του Πετρώνα.

Ήταν ένα δύσκολο παιχνίδι και για τις δύο ομάδες, αφού έγινε κάτω σχεδόν από συνεχή βροχή, η οποία έκανε πάρα πολύ βαρύ τον αγωνιστικό χώρο. Ωστόσο οι παίκτες του Σταμάτη Κούρου με καλύτερη φυσική κατάσταση και πάθος για τη νίκη υπερέβαλαν τους εαυτούς τους και πήραν αυτό που ήθελαν.

Το παιχνίδι ξεκίνησε με τους γηπεδούχους να χάνουν καλή ευκαιρία ν' ανοίξουν το σκορ, όμως στη συνέχεια ο Δαμάγητος πήρε τον έλεγχο και πέτυχε το πρώτο του γκολ. Στη συνέχεια το παιχνίδι ήταν μοιρασμένο αλλά με τους φιλοξενούμενους να έχουν την πρωτοβουλία των κινήσεων.

Στην επανάληψη οι πρωτοπόροι έκαναν γρήγορα δύο τα τέρματά τους και συνεχίζοντας πλέον με άλλο αέρα σφράγισαν τη νίκη τους.

Στο υπόλοιπο διάστημα το παιχνίδι περιορίσθηκε στο χώρο του κέντρου με τους φιλοξενούμενους να ελέγχουν τις κινήσεις των αντιπάλων τους.

Φάσεις και γκολ

4': Από θέση τετ-α-τετ ο Λεβέντης πλάσαρε αλλά ο Χατζηνικόλας με διπλή προσπάθεια μπλόκαρε την μπάλα.

11': Δυνατό σουτ του Καρπάθιου πέρασε ελάχιστα πάνω από το οριζόντιο δοκάρι.

17': Βολίδα του Καρπάθιου έξω από την περιοχή, απέκρουσε με υπερένταση σε κόρνερ ο Φλεβάρης.

20': Δυνατό σουτ του Ράιου, ασθενής απόκρουση του Φλεβάρη κι ο Μπάλλας με κοντινό πλασέ πέτυχε το 0-1.

50': Με σουτ έξω από την περιοχή ο Καρπάθιος έκανε το 0-2.

60': Ο Τσαλίκης με πλάτη στην εστία τροφοδότησε τον Ζαγκανίκα που με πλασέ έστειλε την μπάλα στη γωνιά του Φλεβάρη, 0-3.

Από τον Πετρώνα άρεσαν οι Μαυριός Κ., Αργυρός, Νικολού, ενώ από τον Δαμάγητο δεν υστέρησε κανείς.

Γήπεδο ΑΡΧΑΓΓΕΛΟΥ
Διαιτητής: Παπανικολάου (άριστος)
Βοηθοί: Γαγάνης - Ζανεπής (άριστοι)

ΠΕΤΡΩΝΑΣ	0-3	ΔΑΜΑΓΗΤΟΣ
1. Φλεβάρης		1. Χατζηνικόλας
2. Δότας		2. Καμπούρης
3. Παγκάς		3. Ζαγκανίκας
4. Νικολού		4. Ράιος
5. Κασιώτης		5. Τσαλίκης
6. Λεβέντης		6. Καρπάθιος
7. Αργυριδάκης		7. Μπάλας
8. Μαυριός Κ.		8. Παναγιωτίδης
9. Αργυρός		9. Γρηγοριάδης
10. Παπαοικονόμου		10. Μπιλιάς
11. Πομπού		11. Μπολοβίνος

ΣΚΟΡΕΡΣ
20' Μπάλλας, 50' Καρπάθιος, 60' Ζαγκανίκας

Αλλαγές
Γηπ.: Παγκάς (30' Κόκας), Κασιώτης (57' Κατσούλης), Λεβέντης (67' Μαυριός Ν.).
Φιλοξ.: Γρηγοριάδης (60' Λίντας), Καρπάθιος (70' Μπράτιτσης), Καμπούρης (78' λ.τ. Ιακωβίδης).

Τις σελίδες της Γ' Κατηγορίας επιμελήθηκε ο ΗΛΙΑΣ ΛΟΪΖΟΣ

Α' ΟΜΙΛΟΣ
Τ' αποτελέσματα της 17ης αγωνιστικής

Α.Ο. Σύμης - Εθνικός Αρχίπολης	(αναβλήθηκε)
Πετρώνας - Δαμάγητος	0 - 3
Αναγέννηση Ν.Ρ. - Ευκλής	0 - 2 α.α.
Ατρόμητος Διμυλιάς - Ήλιος Ιαλυσού	(σήμερα)
Ηρακλής Λάρδου - Δήμητρα Δαματριάς	(σήμερα)
Ταξιάρχης - Ο.Φ. Ιστρίου	(1 - 1)

Η ΒΑΘΜΟΛΟΓΙΑ

ΟΜΑΔΕΣ	Β	ΑΓ.	ΤΕΡΜΑΤΑ	Ν	Ι	Η
1. Δαμάγητος	40	17	44 - 14	13	1	3
2. Εθνικός Αρχίπολης	35	16	39 - 9	11	2	3
3. Ατρόμητος Διμ.	33	16	32 - 13	10	5	1
4. Ευκλής	32	16	37 - 14	10	2	4
5. Αναγέννηση Ν. Ρ.	32	16	32 - 15	10	2	4
6. Ηρακλής Λάρδου	30	15	29 - 16	9	3	3
7. Πετρώνας	26	16	36 - 32	7	5	4
8. Ηλιος Ιαλυσού	13	16	12 - 31	4	1	11
9. Ο.Φ. Ιστρίου	7	17	20 - 48	2	10	14
10. Α.Ο. Σύμης	6	12	11 - 28	3	0	9
11. Δήμητρα	2	15	15 - 43	2	1	12
12. Ταξιάρχης Καλ.	1	16	12 - 38	1	2	13

Η ΕΠΟΜΕΝΗ ΑΓΩΝΙΣΤΙΚΗ
Ο.Φ. Ιστρίου - Δαμάγητος
Ηρακλής Λάρδου - Ατρόμητος Διμυλιάς
Ήλιος Ιαλυσού - Α.Ο. Σύμης
Δήμητρα - Αναγέννηση Ν.Ρ.
Εθνικός Αρχίπολης - Ταξιάρχης
Ευκλής - Πετρώνας Αρχαγγέλου

Β' ΟΜΙΛΟΣ

Ολα κρίθηκαν στο β' μέρος!

✔ Ο Αστέρας επιβλήθηκε του Πολύστρατου με 3-0 στην Παστίδα
✔ Οι φιλοξενούμενοι έπαιξαν από το 62' με δέκα παίκτες λόγω αποβολής του Σάρλη

Με νίκη του Αστέρα (3-0) έληξε η προχθεσινή αναμέτρηση με τον Πολύστρατο στο γήπεδο της Παστίδας. Ο μέτριος άνεμος που φυσούσε δεν εμπόδισε τις δύο ομάδες να παίξουν καλό ποδόσφαιρο και να ικανοποιήσουν τους λίγους σχετικά φίλαθλους που βρέθηκαν εκεί για το παιχνίδι.

Οι αντίπαλοι αγωνίσθηκαν ανοιχτά και χωρίς σκοπιμότητες, όμως οι αμυντικές γραμμές τουλάχιστο στα πρώτα σαρανταπέντε λεπτά άντεξαν και δεν επέτρεψαν να δημιουργηθούν κίνδυνοι μπροστά στις δύο εστίες.

Το παιχνίδι περιορίσθηκε στο χώρο της μεσαίας γραμμής με αποτέλεσμα να μη δημιουργηθούν φάσεις για γκολ. Εξαίρεση αποτέλεσε μία φάση στο 10', την οποία έκαναν οι φιλοξενούμενοι και μάλιστα θα μπορούσαν να πάρουν το προβάδισμα στο σκορ. Στην επανάληψη και πάλι ο Πολύστρατος βρέθηκε πολύ νωρίς (49') κοντά στο γκολ, αλλά ο Κουρής δεν σημάδεψε σωστά. Μέχρι το 62' το παιχνίδι ήταν μοιρασμένο αλλά όταν στο ίδιο λεπτό αποβλήθηκε ο Μιχάλης Σάρλης η πλάστιγγα έγειρε με το μέρος του Αστέρα. Οι γηπεδούχοι εκμεταλλεύτηκαν την αριθμητική τους υπεροχή, πήραν τον έλεγχο του παιχνιδιού και με καθαρά επιθετική ανάπτυξη κατάφεραν να βρουν το δρόμο προς τα δίχτυα τρεις φορές και να πάρουν τη μεγάλη νίκη και τους τρεις βαθμούς.

Ο Πολύστρατος αν και έπαιξε με δέκα παίκτες προσπάθησε για το καλύτερο αλλά τελικά υπέκυψε στον Αστέρα.

Φάσεις και γκολ

10': Σε κάθετη μπαλιά του Κατσαρά, ο Σάρλης βγήκε στην πλάτη των αμυντικών και πλάσαρε ψηλοκρεμαστά τον εξερχόμενο Παπασάββα. Η μπάλα πήρε κατεύθυνση για τα δίχτυα, όμως την πρόλαβε πριν τη γραμμή ο Λιόρδος και την απομάκρυνε.

49': Ο Σάρλης έκανε τη σέντρα από δεξιά κι ο Παπασάββας απέκρουσε με γροθιές. Η μπάλα έφτασε στο νεαρό Κουρή, ο οποίος σε κενή εστία πλάσαρε πάνω από το οριζόντιο δοκάρι.

62': Αποβλήθηκε με δεύτερη κίτρινη κάρτα ο Σάρλης για διαμαρτυρία στον διαιτητή.

67': Στη σέντρα του Δ. Αθανασίου, ο Λενιού με κοντινή προβολή έστειλε την μπάλα άουτ.

69': Μετά από καλοζυγισμένη σέντρα του Ι.Αθανασίου, ο Δ. Αθανασίου με σουτ μέσα από την περιοχή πέτυχε το 1-0.

70': Ο Παναγιώτης Σκόρπος πήρε την μπάλα στο χώρο του κέντρου κι αφού απέφυγε όποιον βρήκε μπροστά του μπήκε στην περιοχή και με πλασέ διπλασίασε (2-0) τα τέρματα του Αστέρα.

Ήταν ένα όμορφο γκολ σε δημιουργία και εκτέλεση που χειροκροτήθηκε θερμά από τους φιλάθλους.

73': Από κάθετη πάσα του Δ. Αθανασίου, ο Λενιού βγήκε σε θέση τετ-α-τετ. Ο παίκτης του Αστέρα πλάσαρε, όμως με εντυπωσιακό τρόπο ο Κουφός απέκρουσε σώζοντας την εστία του από βέβαιη παραβίαση.

75': Με ωραία μπαλιά ο Λενιού τροφοδότησε τον Γ. Σκόρπο στο ύψος της μεγάλης περιοχής, ο οποίος έκανε αμέσως το σουτ που κατέληξε άουτ.

90': Ωραία σέντρα του Ι. Αθανασίου για τον Μάνο, ο οποίος με κοντινή προβολή πέτυχε το 3-0 που ήταν και το τελικό σκορ.

Από τον Αστέρα ξεχώρισαν οι Λενιού, Τσαφής, Π. Σκόρπος και από τον Πολύστρατο οι Κωστίδης, Καστάνιας Χρ., Χατζησταμάτης.

Γήπεδο ΠΑΣΤΙΔΑΣ
Διαιτητής: Χάλαντας (άριστος)
Βοηθοί: Κόκκινος (9) - Αντωνάς (9)

ΑΣΤΕΡΑΣ ΠΑΣΤΙΔ.	3-0	ΠΟΛΥΣΤΡΑΤΟΣ
1. Παπασάββας		1. Κουφός
2. Λιόρδος		2. Κατσαράς
3. Χαριτάκης		3. Σάρλης
4. Αθανασίου Δ.		4. Κωστίδης
5. Τσαφής		5. Πατούνας
6. Γιωτάς		6. Αρβανίτης
7. Μωραΐτης		7. Κούρης
8. Σκόρπος Π.		8. Μαγιάφης
9. Λενιού		9. Χατζησταμάτης
10. Κώστας		10. Καλογερής
11. Μάνος		11. Καστάνιας

ΣΚΟΡΕΡ: 69' Αθανασίου Δ., Σκόρπος Π., Μάνος

Αλλαγές

Γηπ.: Κώστας (53' Αθανασίου Ι.), Γιωτάς (71' Σκόρπος Γ.), Χαριτάκης (80' Καλαγρής).

Φιλοξ.: Μαγιάφης (50' Παυλής), Καλογερής(75' Γιακουμάκης Π.), Πατούνας (85' Χατζηπαυλής).

ΚΟΚΚΙΝΕΣ

Φιλοξ.: 62' αποβλήθηκε με 2η κίτρινη ο Σάρλης Μ.

Επιστροφή στις νίκες για τη Μεσαναγρό

•Κέρδισε στο γήπεδό της τον Ποσειδώνα Καρπάθου με 4-1

Ανταπόκριση Γιάννης Αρνάς

Χωρίς να δυσκολευτεί ιδιαίτερα η Α.Ε. Μεσαναγρού κέρδισε με 4-1 τον Ποσειδώνα Καρπάθου κι επέστρεψε στις νίκες. Οι γηπεδούχοι βρέθηκαν σε καλή μέρα και μάλιστα πήραν το προβάδισμα στο σκορ μόλις στο 6'. Οι Καρπάθιοι αντέδρασαν αλλά δεν μπόρεσαν να ισοφαρίσουν.

Στην επανάληψη οι γηπεδούχοι κυριάρχησαν στον αγωνιστικό χώρο και κατάφεραν να βρουν τον δρόμο τους προς τα δίχτυα ακόμη τρεις φορές κάνοντας τα τέρματα τους τέσσερα. Ο Ποσειδώνας μείωσε το σκορ αλλά δεν μπόρεσε να κάνει την ανατροπή και γνώρισε δίκαια την ήττα.

Φάσεις και γκολ

6' Σέντρα του Αξιώτη, σύγχυση στα καρέ του Σεβδαλή κι ο Ροδίτης με πλασέ πέτυχε το 1-0.

24' Ακυρώθηκε γκολ του Φουντή ως «οφσάϊντ» και οι φιλοξενούμενοι διαμαρτυρήθηκαν στον διαιτητή.

26' Φάουλ του Καζηλιέρη, κεφαλιά του Φουντή μόλις άουτ.

30' Σέντρα του Αξιώτη, κεφαλιά του Κουλούρη σύρριζα άουτ.

40' Μπαλιά του Οικονόμου στον Νασόπουλο που μόνος του πλάσαρε δίπλα από το κάθετο δοκάρι.

52' Δυνατό σουτ του Κουτσουμπάρη, έγλυψε το οριζόντιο δοκάρι.

57' Με σουτ μέσα από την περιοχή ο Ταρλάς πέτυχε το 2-0.

60' Σε εκτέλεση κόρνερ του Αξιώτη, ο Κουλούρης με κεφαλιά πέτυχε το 3-0.

62' Με κοντινό πλασέ ο Καζηλιέρης μείωσε σε 3-1.

63' Σέντρα - σουτ του Βασιλείου αποκρούσθηκε από το οριζόντιο δοκάρι.

65' Πάσα του Αξιώτη στον Κουτσομπάρη ο οποίος με πλασέ πέτυχε το 4-1.

70' Βολίδα του Κουτσουμπάρη στο οριζόντιο δοκάρι.

Από τη Μεσαναγρό άρεσαν οι Αξιώτης, Κουτσουμπάρης, Κουλούρης και από τον Ποσειδώνα οι Φουντής, Καζηλιέρης, Οικονόμου.

Γήπεδο ΜΕΣΑΝΑΓΡΟΥ
Διαιτητής: Καπταβενός (άριστος)
Βοηθοί: Κόκκινος - Κεφάλας (άριστοι)

ΜΕΣΑΝΑΓΡΟΣ	4-1	ΠΟΣΕΙΔΩΝ ΚΑΡΠΑΘΟΥ
1. Αξιώτης Μ.		1. Σεβδαλής
2. Καψαλάκης		2. Παχούλης
3. Αξιώτης		3. Φουντής
4. Βαρλάμης		4. Κατωγερίδης
5. Σταματάκης Κ.		5. Καζηλιέρης
6. Σταματάκης Ν.		6. Λύκος
7. Ροδίτης		7. Νασόπουλος
8. Φραγκιαδάκης		8. Πανάρετος
9. Κουτσομπάρης		9. Βασιλειάδης
10. Κουλούρης		10. Βασιλαράκης
11. Βασιλείου		11. Οικονόμου

ΣΚΟΡΕΡΣ

6' Ροδίτης, 57' Ταρλάς, 60' Κουλούρης, 62' Καζηλιέρης, 65' Κουτσομπάρης

Αλλαγές

Γηπ.: Βαρλάμης (40' λ.τ. Ταρλάς), Σταματάκης Κ. (50' Καλόψυχος), Σταματάκης Ν. (70' Ατσάς).

Φιλοξ.: ...

Μεγάλη νίκη της Ομόνοιας

Με τον Βαγγέλη Γκαρανάτσιο στον πάγκο επιβλήθηκε με 4-1 του Α.Σ. Ζευς

ΓΕΝΝΑΔΙ.- Ανταπόκριση: Γιάννης Αρνάς

Πολύ πιο εύκολα απ' όσο περίμεναν οι φίλοι της ομάδας η Ομόνοια Γενναδίου κέρδισε με 4-1 τον Α.Σ. Ζευς σ' ένα παιχνίδι που είχε χαρακτηρισθεί ντέρμπι.

Οι γηπεδούχοι με νέο προπονητή στον πάγκο τους τον Βαγγέλη Γκαρανάτσιο που αντικατέστησε τον Γιάννη Εγγλέζο κατάφεραν από την αρχή να ελέγξουν το παιχνίδι και πριν να συμπληρωθούν τριάντα λεπτά κατάφεραν να βάλουν τις βάσεις για τη νίκη πετυχαίνοντας τρία γκολ.

Σ' αυτό συνέβαλε βέβαια το γεγονός πως πολύ γρήγορα (10') κι αφού απελευθερώθηκαν από άγχος επέβαλαν το ρυθμό τους.

Στην επανάληψη ο Ζευς προσπάθησε ν' αντιδράσει, όμως δέχτηκε και τέταρτο γκολ και το μόνο που πέτυχε ήταν να μειώσει το σκορ (4-1).

Φάσεις και γκολ

11': Στη σέντρα του Ανανιάδη η κεφαλιά του Αντωναρά Φ.Κ. έγλειψε το οριζόντιο δοκάρι και κατέληξε άουτ.

9': Δυνατό σουτ του Κουνουπιώτη, απέκρουσε δύσκολα ο Δελίδης.

10': Από υπέροχη ατομική ενέργεια και σουτ του Ανανιάδη η μπάλα στα δίχτυα, 1-0.

27': Ωραίος συνδυασμός Κουνουπιώτη-Αντωναρά Φ.Κ. - Αντωναρά Σ.Κ. και ο τελευταίος με δυνατό σουτ σημείωσε το 2-0.

29': Κάθετη μπαλιά του Μουδάτσου στον Κουνουπιώτη, ο οποίος αφού απέφυγε τον τερματοφύλακα με πλασέ έκανε το 3-0.

31': Από λάθος της άμυνας, ο Αντωναράς Φ.Κ. μόνος του πλάσαρε σύρριζα άουτ.

50': Δυνατό σουτ του Τσιμπούκα μπλόκαρε ο Λαμπριανός.

55': Σουτ του Ρούτσι έδιωξε πάνω στη γραμμή ο Σκεύος Μπαϊράμης.

58': Ο Κουνουπιώτης έστρωσε στον Αντωναρά Φ.Κ. που πλάσαρε αλλά απέκρουσε ο Δελίδης.

60': Με ωραίο σουτ έξω από την περιοχή ο Αντωναράς Σ.Κ. πέτυχε το 4-0.

66': Μπαλιά του Αρμάντο στον Καβουκλή, ο οποίος με σουτ μείωσε σε 4-1.

72': Πλασέ από καλή θέση του Συμιξή, απέκρουσε στη γωνιά του ο Λαμπριανός.

Από την Ομόνοια άρεσαν οι Καρασάββας, Αντωναράς Σ.Κ., Κουνουπιώτης και από τον Α.Σ. Ζευς οι Τσιμπούκας, Ροδίτης, Συμιξής.

Γήπεδο ΓΕΝΝΑΔΙΟΥ
Διαιτητής: Αργυρόπουλος (άριστος)
Βοηθοί: Γιοβάνι - Γουλάρας (άριστοι)

ΟΜΟΝΟΙΑ ΓΕΝΝ.	4-1	ΖΕΥΣ
1. Λαμπριανός		1. Δελίδης
2. Μούγκρος		2. Συμιξής
3. Καρασάββας		3. Σολινταράκης
4. Μπαϊράμης Στ.		4. Ρούτσι
5. Μπαϊράμης Σκ.		5. Λαγκάνης
6. Πιζήμολας		6. Ροδίτης
7. Αντωναράς Σ.Κ.		7. Καβουκλής
8. Αντωναράς Φ.Κ.		8. Μουστάκας
9. Ανανιάδης		9. Τσιμπούκας
10. Μουδάτσος		10. Καρπάθιος
11. Κουνουπιώτης		11. Αρμάντο

ΣΚΟΡΕΡ

10' Ανανιάδης, 27', 60' Αντωναράς Σ.Κ., 29' Κουνουπιώτης, 66' Καβουκλής.

Αλλαγές

Γηπ.: Πιζήμολας (50' Σαββάκης), Αντωναράς Φ.Κ. (60' Μανωλάς), Μουδάτσος (80' Κρητικός).

Φιλοξ.: - - -

Β' ΟΜΙΛΟΣ

Τ' αποτελέσματα της 17ης αγωνιστικής

Ομόνοια Γεν. - Ζευς	4-1
Ιάλυσος '97 - Αλθαιμένης	4-0
Μεσαναγρός - Ποσειδών Καρπάθου	4-1
Ροδιακός - Άγιος Ισίδωρος	1-7
Αστέρας Παστ. - Πολύστρατος	3-0
Δωριέας - ΠΑΣ Ασκληπιειού	διεκόπη στο 35' (0-0)

Η ΒΑΘΜΟΛΟΓΙΑ

ΟΜΑΔΕΣ	Β	Α	ΤΕΡΜΑΤΑ	Ν	Ι	Η
1. Αγιος Ισίδωρος	48	17	57-8	16	0	1
2. Αστέρας Παστ.	39	17	40-10	12	3	2
3. ΠΑΣ Ασκληπιειού	31	16	22-17	10	1	5
4. Ζευς	30	17	34-22	9	3	5
5. Πολύστρατος	27	17	41-25	8	3	6
6. Ομόνοια Γενναδίου	26	17	25- 22	7	2	8
7. Ποσειδών Καρπ.	24	17	31-26	7	2	8
8. Μεσαναγρός	21	17	25-22	6	5	6
9. Ροδιακός	16	17	15-32	4	4	9
10. Ιάλυσος '97	12	17	19-40	3	3	11
11. Αλθαιμένης	9	17	9-57	3	0	14
12. Δωριέας	6	16	19-44	1	3	12

Η ΕΠΟΜΕΝΗ ΑΓΩΝΙΣΤΙΚΗ

ΠΑΣ Ασκληπιειού - Αλθαιμένης
Αστέρας Παστίδας - Ροδιακός
Αγιος Ισίδωρος - Ομόνοια Γενναδίου
Πολύστρατος - Μεσαναγρός
Ζευς - Δωριέας
Ποσειδών Καρπάθου - Ιάλυσος '97

ΑΝΩΝΥΜΗ ΔΙΑΔΗΜΟΤΙΚΗ ΕΤΑΙΡΕΙΑ ΑΦΑΝΤΟΥ - ΨΙΝΘΟΥ - ΑΡΧΙΠΟΛΗΣ

ΑΝΑΚΟΙΝΩΣΗ

Για την πρόσληψη προσωπικού με σύμβαση εργασίας ιδιωτικού δικαίου ορισμένου χρόνου.

Η Ανώνυμη Διαδημοτική Εταιρεία Αφάντου - Ψίνθου - Αρχίπολης (ΦΕΚ 388/24 Ιανουαρίου 1996), ύστερα από το πρακτικό της 2-11-2004 του Διοικητικού Συμβουλίου της εταιρείας και την έγκριση του Γ.Γ. της Περιφέρειας Νοτίου Αιγαίου (αριθμ. πρωτ. 1168/03-02-2005) ανακοινώνει ότι θα προσλάβει προσωπικό με σύμβαση εργασίας ιδιωτικού δικαίου ορισμένου χρόνου, για την κάλυψη εποχικών αναγκών των υπηρεσιών της σύμφωνα με τις διατάξεις του άρθρου 21 παρ. 3 του Ν. 2190/1994, όπως ισχύει μετά τις τροποποιήσεις και συμπληρώσεις των Ν. 225/1994, 2247/1994, 2266/1994, 2349/1995, 2527/1997, 2738/1999 και 3051/2002 – 3146/2003, 3174/2003, 3200/2003 και 3620/2004 για τις εξής, κατά αριθμό ατόμων, ειδικότητες, με τα αντίστοιχα ειδικά τυπικά προσόντα και την αντίστοιχη χρονική περίοδο.

Το προσωπικό θα προσληφθεί για την υλοποίηση του προγράμματος «**ΒΟΗΘΕΙΑ ΣΤΟ ΣΠΙΤΙ**» του Δήμου Αφάντου **που υπάγεται στο ΜΕΤΡΟ 4.2 «Υπηρεσίες Φροντίδας για την Προώθηση των Ισων Ευκαιριών» του Π.Ε.Π. Νοτίου Αιγαίου 2000-2006,** με διάρκεια σύμβασης ενός (1) έτους με δυνατότητα παράτασης μέχρι τη λήξη του προγράμματος σύμφωνα με την υπ' αριθμ. ΠΝΑ 12007/ΕΥΔ 3084/17-3-2003 απόφαση της Γενικής Γραμματέας της Περιφέρειας Νοτίου Αιγαίου κ. Μάρθας Σημαντώνη.

Ειδικότητα	Αριθμός	Ειδικά Τυπικά προσόντα	Διάρκεια
Κοινωνικών Λειτουργών (ΠΕ-ΤΕ)	1	Α1. Πτυχίο τμήματος κοινωνικής διοίκησης κατεύθυνσης κοινωνικής εργασίας ΑΕΙ της ημεδαπής ή του ελληνικού ανοιχτού Πανεπιστημίου ή των Προγραμμάτων Σπουδών Επιλογής ΑΕΙ ή ισότιμος τίτλος αντίστοιχης ειδικότητας σχολών της αλλοδαπής, αναγνωρισμένος. 2.Άδεια ασκήσεως επαγγέλματος Β.1. Αν δεν καθίσταται δυνατή η πλήρωση της θέσης από υποψηφίους της παραπάνω κατηγορίας, επιτρέπεται η πρόσληψη με πτυχίο ή δίπλωμα τμήματος κοινωνικής εργασίας ΤΕΙ ή των Προγραμμάτων Σπουδών Επιλογής ΤΕΙ ή ισότιμων σχολών της ημεδαπής ή αλλοδαπής, αντίστοιχης ειδικότητας. 2.Άδεια ασκήσεως επαγγέλματος Γ.1. Αν δεν καθίσταται δυνατή η πλήρωση της θέσης από υποψηφίους με τα ανωτέρω προσόντα, παρέχεται η ευχέρεια απασχόλησης ψυχολόγου με: 1.Άδεια ασκήσεως επαγγέλματος ψυχολόγου. Οποιοδήποτε πτυχίο ή δίπλωμα ΑΕΙ της ημεδαπής ή του ελληνικού ανοιχτού Πανεπιστημίου ή των Προγραμμάτων Σπουδών Επιλογής ΑΕΙ ή άλλος ισότιμος τίτλος σχολών της αλλοδαπής, βάσει του οποίου χορηγήθηκε η ανωτέρω άδεια άσκησης επαγγέλματος. Τέλος σε περίπτωση που δεν γίνει πλήρωση της θέσης από υποψηφίους με τα ανωτέρω προσόντα, παρέχεται η ευχέρεια απασχόλησης κοινωνιολόγου με: Πτυχίο Κοινωνιολογίας ή κοινωνικής πολιτικής ή κοινωνικής διοίκησης των ΑΕΙ της ημεδαπής ή του ελληνικού ανοιχτού Πανεπιστημίου ή των Προγραμμάτων Σπουδών Επιλογής ΑΕΙ ή ισότιμος τίτλος αντίστοιχης ειδικότητας σχολών της αλλοδαπής.	Ενα έτος με δυνατότητα παράτασης έως τη λήξη του προγράμματος
ΟΙΚΟΓΕΝΕΙΑΚΟΣ ΒΟΗΘΟΣ - ΒΟΗΘΗΤΙΚΟ ΠΡΟΣΩΠΙΚΟ (ΥΕ)	1	Απολυτήριος τίτλος υποχρεωτικής εκπαίδευσης δηλαδή απολυτήριος τίτλος τριτάξιου Γυμνασίου ή για όσους έχουν αποφοιτήσει μέχρι και το έτος 1980 απολυτήριος τίτλος Δημοτικού Σχολείου ή ισοδύναμος τίτλος κατώτερης τεχνικής σχολής του Ν.Δ. 580/1970, ή απολυτήριος τίτλος εργαστηρίων ειδικής επαγγελματικής εκπαίδευσης και κατάρτισης του άρθρου 1 του Ν. 2817/2000.	Ενα έτος με δυνατότητα παράτασης έως τη λήξη του προγράμματος

Α. ΓΕΝΙΚΑ ΠΡΟΣΟΝΤΑ ΠΡΟΣΛΗΨΗΣ

1. Οι υποψήφιοι πρέπει να έχουν ηλικία από 18 έως 65 ετών.

2. Να έχουν την υγεία και τη φυσική καταλληλότητα που τους επιτρέπει την εκτέλεση των καθηκόντων της θέσεως που επιλέγουν.

3. Να μην έχουν κώλυμα κατά το άρθρο 8 του Υπαλληλικού Κώδικα (καταδίκη, υποδικία, δικαστική συμπαράσταση), με την επιφύλαξη της επόμενης εξαίρεσης.

Γνωστοποιείται ότι δικαίωμα συμμετοχής στην εν λόγω διαδικασία έχουν οι άνεργοι επιδοτούμενοι ή μη οι οποίοι έχουν κάρτα ανεργίας από τον ΟΑΕΔ - Υπηρεσία Προώθησης της Απασχόλησης - και οι εργαζόμενοι των ειδικοτήτων που απαιτούνται για τη λειτουργία του προγράμματος και οι οποίοι έχουν ετήσιο εισόδημα από επαγγελματική δραστηριότητα το οποίο δεν ξεπερνά το ύψος του αφορολόγητου ποσού με βάση το εκκαθαριστικό σημείωμα φόρου εισοδήματος του προηγούμενου οικονομικού έτους.

Β. ΚΡΙΤΗΡΙΑ ΠΡΟΣΛΗΨΗΣ

ΚΡΙΤΗΡΙΟ ΕΝΤΟΠΙΟΤΗΤΑΣ

Προτάσσονται κατά σειρά:

α)

(1) Οι Δημότες του Δήμου Αφάντου

(2) Οι Δημότες των άλλων Δήμων ή Κοινοτήτων της Ρόδου

(3) Οι Δημότες των υπολοίπων Δήμων ή Κοινοτήτων του νομού Δωδεκανήσου

β) Οι μόνιμοι κάτοικοι όλων των Νομών της Χώρας.

ΛΟΙΠΑ ΚΡΙΤΗΡΙΑ

1. Χρόνος Ανεργίας

2. Αριθμός τέκνων πολύτεκνης οικογένειας

3. Αριθμός ανηλίκων τέκνων:

4. Βαθμός βασικού τίτλου σπουδών, που απαιτείται από την ανακοίνωση, μόνο για τις Κατηγορίες ΠΕ, ΤΕ και ΔΕ.

5. Ηλικία

Γ. ΠΡΟΘΕΣΜΙΑ ΥΠΟΒΟΛΗΣ ΑΙΤΗΣΕΩΝ

Οι ενδιαφερόμενοι μπορούν να λαμβάνουν την προκήρυξη και να υποβάλουν αίτηση στα γραφεία της υπηρεσίας μας Πλατεία Ελευθερίας στον κ. Αναστάσιο Δοντά (τηλ. 22410 51316) **εντός προθεσμίας δέκα (10) ημερών**, που αρχίζει από την επόμενη ημέρα της τελευταίας δημοσίευσης της παρούσας σε τοπικές εφημερίδες ή της ανάρτησής της στο κατάστημα της υπηρεσίας και στο χώρο ανακοινώσεων του δημοτικού ή κοινοτικού καταστήματος, εφόσον η ανάρτησή της είναι τυχόν μεταγενέστερη της δημοσίευσης στις εφημερίδες (παρ. 10 άρθρο 21 Ν. 2190/1994).

Δ. ΥΠΟΒΟΛΗ ΔΙΚΑΙΟΛΟΓΗΤΙΚΩΝ

Οι ενδιαφερόμενοι μαζί με την αίτησή τους πρέπει να υποβάλλουν υποχρεωτικά τα εξής δικαιολογητικά **επικυρωμένα:**

1. Φωτοαντίγραφο των δύο όψεων της αστυνομικής ταυτότητας.

2. Φωτοαντίγραφο του τίτλου των σπουδών τους στο οποίο να αναγράφεται ο ακριβής βαθμός αυτού (ΜΟΝΟ για υποψηφίους των κατηγοριών ΠΕ, ΤΕ και ΔΕ).

3. Φωτοαντίγραφο άδειας άσκησης επαγγέλματος (όπου απαιτείται).

4. Υπεύθυνη δήλωση του Ν. 1599/1986 ότι δεν έχουν κώλυμα κατά το άρθρο 8 του Υπαλληλικού Κώδικα

5. Η ανεργία αποδεικνύεται με πρόσφατη βεβαίωση του Ο.Α.Ε.Δ. (που είναι αρμόδιος προς τούτο). Αποκλείεται η απόδειξη με υποβολή υπεύθυνης δηλώσεως ή κάρτα ανεργίας.

6. Για τους εργαζόμενους, επικυρωμένο εκκαθαριστικό σημείωμα φόρου εισοδήματος του προηγούμενου οικονομικού έτους.

7. Προκειμένου για ανέργους υποψηφίους που είχαν ενταχθεί σε πρόγραμμα επαγγελματικής κατάρτισης του ΟΑΕΔ: α) βεβαίωση του Ο.Α.Ε.Δ. στην οποία να αναφέρεται η ημερομηνία συμμετοχής του υποψηφίου στο πρόγραμμα καθώς και η ημερομηνία λήξης της συμμετοχής του και β) βεβαίωση του Ο.Α.Ε.Δ. από την οποία να προκύπτει η ημερομηνία εγγραφής τους ως ανέργων στα σχετικά μητρώα.

8. Πιστοποιητικό οικογενειακής κατάστασης προκειμένου για υποψηφίους που έχουν ανήλικα τέκνα.

9. Εάν ο τίτλος έχει αποκτηθεί στην **αλλοδαπή** απαιτούνται τα σχετικά με την αναγνώριση έγγραφα.

10. Πιστοποιητικό του οικείου Δήμου ή Κοινότητας για τη δημοτικότητα.

Ο ΠΡΟΕΔΡΟΣ ΤΟΥ Δ.Σ.

ΣΤΑΜΑΤΙΟΣ Γ. ΚΑΒΑΔΑΣ

ΔΙΕΥΘΥΝΣΗ ΔΑΣΩΝ ΔΩΔΕΚΑΝΗΣΟΥ

ΑΝΑΚΟΙΝΩΣΗ

Γνωστοποιείται κατά το άρθρο 14 του Ν. 998/79, η αποστολή για δημοσίευση στο Δήμο Καλλιθέας της αριθ. πρωτ. 6756/18-11-2002 πράξης χαρακτηρισμού έκτασης που εκδόθηκε από τον Δ/ντή Δασών Δωδ/σου.

Η παλαιά Κ.Μ. 189 ΑΖ γαιών Κοσκινού χαρακτηρίζεται ως γεωργική και χορτολιβαδική έκταση.

Ο Δ/ντής Δασών Δωδ/σου
Φίλιππος Κοντίτσης
Δασολόγος με Α' βαθμό

ΕΛΛΗΝΙΚΗ ΔΗΜΟΚΡΑΤΙΑ
ΠΕΡΙΦΕΡΕΙΑ ΝΟΤΙΟΥ ΑΙΓΑΙΟΥ
ΝΟΜΟΣ ΔΩΔΕΚΑΝΗΣΟΥ
ΝΟΜΑΡΧΙΑΚΗ ΑΥΤ/ΣΗ ΔΩΔ/ΣΟΥ
ΝΟΜΑΡΧΙΑΚΟ ΣΥΜΒΟΥΛΙΟ

Ρόδος, 1 / 3 / 2005
Αριθμ. Πρωτ.: Ν.Σ. 101

ΑΝΑΚΟΙΝΩΣΗ

Με την παρούσα ανακοινώνουμε ότι στις 1-3-2005 παρελήφθη από το Γραφείο μας η με αριθμ. πρωτ. 120711/322/25-1-2005 Κοινή Απόφαση Υπ. Περιβάλλοντος Χωροταξίας και Δημοσίων Έργων, Υπ. Ανάπτυξης, Υπ. Αγροτικής Ανάπτυξης και Υπ. Πολιτισμού με θέμα: «Εγκριση περιβαλλοντικών όρων για την εκμετάλλευση ορυχείου περλίτη έκτασης 58.742 & 141.800 τ.μ. της εταιρείας «ΠΕΡΛΙΤΕΣ ΑΙΓΑΙΟΥ Α.Ε.» που βρίσκεται στη θέση "Β-Α τμήμα νήσου Γυαλί" Δήμου Μανδράκι Νισύρου, Νομού Δωδεκανήσου».

Καλούμε κάθε ενδιαφερόμενο, προκειμένου να λάβει γνώση της ανωτέρω απόφασης, να αποταθεί στο Τοπικό Γραφείο Περιβάλλοντος του Τ.Π. και Π.Ε. της Ν. Α. Δωδ/σου (κ. Άρη Σκιαδόπουλο, τηλ. 22410-30413).

Η προαναφερόμενη απόφαση θα αναρτηθεί, για τις προσεχείς μέρες, στον πίνακα ανακοινώσεων της Νομαρχίας.

Ο πρόεδρος του Ν.Σ. Δωδ/σου

ΦΩΤΗΣ ΧΑΤΖΗΔΙΑΚΟΣ

Δ.Ε.Υ.Α.Ρ.
ΔΗΜΟΤΙΚΗ ΕΠΙΧΕΙΡΗΣΗ ΥΔΡΕΥΣΗΣ ΑΠΟΧΕΤΕΥΣΗΣ ΡΟΔΟΥ
2ο χλμ. Εθν. οδού Ρόδου-Λίνδου
Τ.Κ. 85100 Ρόδος
Τηλ.: 22410 68750-4 - Fax: 22410 66380

ΑΝΑΚΟΙΝΩΣΗ

Ο πρόεδρος του Δ.Σ. της ΔΕΥΑΡ κ. Κ. Διακογεωργίου, με την ευκαιρία της ανάληψης των καθηκόντων του, θέτει ως πρωταρχικό στόχο την αναβάθμιση των υπηρεσιών της επιχείρησης, καθώς και την άμεση και αποτελεσματική επίλυση των οποιονδήποτε προβλημάτων, που αφορούν την εξυπηρέτηση των πελατών.

Ως εκ τούτου και στα πλαίσια της καλύτερης εξυπηρέτησης των πελατών της επιχείρησης, ο πρόεδρος του Δ.Σ. της ΔΕΥΑΡ αποφάσισε να ορίσει ώρες εξυπηρέτησης του κοινού, με προσυεννόηση, κατά τις ημέρες Τετάρτη και Παρασκευή και από ώρα 12.00 - 14.30.

Για περισσότερες πληροφορίες και κλείσιμο ραντεβού, μπορείτε να απευθύνεστε στο τηλέφωνο 22410 68750 (εσωτερικό 402) κ. Μ. Μάχλη.

Ο πρόεδρος του Δ.Σ.
της Δ.Ε.Υ.Α.Ρ.

Κ. ΔΙΑΚΟΓΕΩΡΓΙΟΥ

ΕΛΛΗΝΙΚΗ ΔΗΜΟΚΡΑΤΙΑ
ΠΕΡΙΦΕΡΕΙΑ ΝΟΤΙΟΥ ΑΙΓΑΙΟΥ
ΝΟΜΟΣ ΔΩΔΕΚΑΝΗΣΟΥ
ΔΗΜΟΣ ΛΙΝΔΙΩΝ

Ταχ. Δ/νση: Τ.Κ. 85107 Δημαρχείο Λίνδος
Πληροφορ.: Γέροντας Εμμανουήλ & Χατζησταμάτης Μιχαήλ
Τηλέφωνο : (22440)31221, 31428 & 31568 (εσωτ. 3)
ΦΑΞ : (22440)31571
e-mail : lindion@otenet.gr

ΑΝΑΚΟΙΝΩΣΗ

Παρακαλούνται οι επιχειρηματίες - καταστηματάρχες, που δραστηριοποιούνται στα Δημοτικά Διαμερίσματα Καλάθου, Λαέρμων, Λάρδου, Λίνδου & Πυλώνος του Δήμου Λινδίων, και προτίθενται να χρησιμοποιήσουν κοινόχρηστο χώρο για το έτος 2005 να υποβάλλουν αίτηση στον Δήμο Λινδίων **μέχρι την Πέμπτη 31 Μαρτίου 2005** προκειμένου να τους παραχωρηθεί η άδεια χρήσης του χώρου που αιτούνται. Η άδεια παραχώρησης θα δοθεί αφού προηγουμένως γίνει αυτοψία από αρμόδιο υπάλληλο του Δήμου.

Σε διαφορετική περίπτωση –εφόσον γίνει αυθαίρετη κατάληψη κοινόχρηστου χώρου– θα επιβάλλονται τα προβλεπόμενα από το νόμο πρόστιμα περί αυθαίρετης κατάληψης κοινόχρηστου χώρου.

Εκ του Δήμου Λινδίων

Τραμπάλα γίνεται στην κορυφή!

Ο Διαγόρας Βατίου απολαμβάνει ξανά τη μοναξιά της κορυφής του Α' ομίλου του παιδικού πρωταθλήματος ποδοσφαίρου.

Μετά την προσωρινή πτώση της, η ομάδα του Ανδρέα Τσακμακίδη επέστρεψε στη θέση που κατείχε, αφού κέρδισε το συγκατοικό της Ευαγόρα.

Σε απόσταση αναπνοής βρίσκεται και ο ΠΑΟ Διαγόρας που κέρδισε άνετα στους Αγίους Αποστόλους τον Αγιο Ισίδωρο.

Η Δόξα πέρασε από την Κρεμαστή παρά το γεγονός πως ο Φοίβος πάλεψε αρκετά για ένα επιθυμητό αποτέλεσμα.

Οσον αφορά τη Ρόδο μόνο άτυχη θα μπορούσε να χαρακτηριστεί αφού δέχτηκε ένα γκολ από τον ΠΑΣ Ασκληπειού, που ωστόσο δε δημιούργησε αρκετές ευκαιρίες.

Η Νίκη πήρε το χρυσό τρίποντο στο παιχνίδι με τον ΑΕΡΑ και εκμεταλλευόμενη την ήττα της Ρόδου την «έφτασε» στο βαθμολογικό πίνακα.

Τέλος, χωρίς αγωνιστική δράση έμεινε ο Δωριέας καθώς εξέτισε το ρεπό του.

Οσον αφορά στο Β' όμιλο, στο παιχνίδι «φωτιά» των πρωτοπόρων Ευκλή και Αστέρα Π. νικητές αναδείχτηκαν οι Σορωνιάτες.

Εύκολο απόγευμα είχε ο Ηλιος στις Φάνες ο οποίος «καθάρισε» τον Ακουσίλαο με χαρακτηριστική άνεση, ενώ λίγα χιλιόμετρα μακρύτερα στο παιχνίδι της Ιαλυσού η ομώνυμη ομάδα δεν κατάφερε να φύγει νικήτρια από την αναμέτρηση με το Διγενή.

Στην Απολακκιά, Ασπίδα και Απόλλωνας μοιράστηκαν από ένα βαθμό και τέλος ο Κλεάνθης πήρε χωρίς κόπο τους τρεις βαθμούς της νίκης με αντίπαλο τον Ερμή ο οποίος έχει αποχωρήσει από το πρωτάθλημα.

Επιμέλεια

Μαρία Κολεζάκη

Α' ΟΜΙΛΟΣ

ΕΥΑΓΟΡΑΣ - ΔΙΑΓΟΡΑΣ Β. 0-1

Ένα πραγματικό ντέρμπι εκτυλίχθηκε στο γήπεδο των Αγ. Αποστόλων ανάμεσα στον Ευαγόρα και τον Διαγόρα Βατίου.

Οι δύο μέχρι πρότινος πρωτοπόροι της βαθμολογίας ήθελαν τη νίκη, ωστόσο οι Βατεινοί ήταν αυτοί που χαμογέλασαν στο τέλος, αφού νίκησαν με 1-0 τον αντίπαλο.

Η αλήθεια είναι πως η λήξη του αγώνα σίγουρα χαροποίησε ιδιαίτερα τους φιλοξενούμενους όχι μόνο για το τελικό σκορ αλλά κυρίως για το γεγονός ότι πήραν τους τρεις βαθμούς μετά από αρκετή πίεση που δέχτηκαν από τους παίχτες του Ευαγόρα στα 90 λεπτά.

Το μοναδικό τέρμα της συνάντησης πέτυχε στο 29' ο Πάμπαλης με πλασέ, μέσα από τη μικρή περιοχή μετά από τη σέντρα ακριβείας του Σαββάκη.

• Πολύ καλή η διαιτησία του Γαγάνη και των βοηθών του Μοντιάδη και Γουλάρα.

ΕΥΑΓΟΡΑΣ: Ντάκο, Τσιώνης, Φράγκος, Τσομάνι, Αλιού, Ροδίτης, Ρούσσος, Τόσκα, Σοφίλας, Χρηστάκης, Τζέκα. Έπαιξαν επίσης οι Χατζηνικόλας Π., Χατζηνικόλας Σ., Μπαμάς.

ΔΙΑΓΟΡΑΣ Β.: Πετρόπουλος, Σαββάκης, Πάμπαλης, Φούντας, Καρπαθάκης, Τσακμακίδης Σπ., Καραγιάννης Ε., Χατζησάββας, Οσάφι, Λερογιάννης, Λαρδούτσος. Έπαιξαν επίσης οι Καμπούρης, Καραγιάννης Ι., Λυκοπάντης, Πουλάς, Χρυσοχόος.

ΠΑΟ ΔΙΑΓΟΡΑΣ - ΑΓ. ΙΣΙΔΩΡΟΣ 3-0

Δεν δυσκολεύτηκε να φτάσει σε μια ακόμη νίκη ο ΠΑΟ Διαγόρας στο γήπεδο των Αγ. Αποστόλων.

Επιβλήθηκε με χαρακτηριστική άνεση του Αγίου Ισιδώρου με σκορ 3-0 και συνεχίζει να βρίσκεται πολύ κοντά στην κορυφή, μια ανάσα μόνο πίσω από τον πρωτοπόρο Διαγόρα Βατίου.

Το σκορ άνοιξε μόλις στο 5' ο Πεταυράκης Τσ. με ένα ωραίο πλασέ μέσα από τη μικρή περιοχή του Αγίου Ισιδώρου.

Στα μισά του πρώτου ημιχρόνου ο ίδιος παίκτης νίκησε για δεύτερη φορά τον τερματοφύλακα Δημητράκη. Επειτα από τη σέντρα του Κλάψη ο Πεταυράκης πετάχθηκε μπροστά από τον τερματοφύλακα και έπιασε την κεφαλιά κάνοντας το 2-0.

Στην επανάληψη και συγκεκριμένα στο 37' ο Καρπαθάκης με ένα πλασέ έξω από τη μικρή περιοχή έγραψε το 3-0.

Πολύ καλή η διατησία του Μοντιάδη και των βοηθών του Αντωνίου και Θεοδωρόπουλου.

ΠΑΟ ΔΙΑΓΟΡΑΣ: Νικολέτος, Μαριεττάκης, Πεταυράκης Στ., Κλάψης, Καρπαθάκης, Γκέζο Κ., Μπάμπος, Καϊμαξή, Σαρρής, Γρίσπος.

Επαιξαν επίσης οι Σαντορινιός, Επιφάνης, Μόσχου, Κενενούνης, Γαλουζής, Γκέζο Π.

ΑΓΙΟΣ ΙΣΙΔΩΡΟΣ: Δημητράκης Μ., Βονάκης, Δημητράκης Π., Σαράντης, Τριανταφύλλου, Κιαουρτζής Γ., Πάππου, Βάλλας Α., Μεγαλούδης, Χαρτοφύλλης, Κιαουρτζής Ι.

Επαιξαν επίσης οι Φωτεινής, Διακοναστάσης, Κορδάλης, Ζησιμόπουλος, Στεργάκης, Βάλλας Θ., Κιαουρτζής Χ.

ΦΟΙΒΟΣ - ΔΟΞΑ ΨΙΝΘΟΥ 2-6

Νικήτρια τη Δόξα Ψίνθου βρήκε η λήξη της αναμέτρησης στο γήπεδο της Κρεμαστής.

Παρά το γεγονός ότι ο Φοίβος έπαιξε αρκετά καλά, εμφανώς βελτιωμένος από την αρχή του πρωταθλήματος, δεν κατάφερε να φτάσει στην πρώτη του νίκη στο πρωτάθλημα.

Σκόρερ του αγώνα αναδείχτηκε ο Μαριάς ο οποίος πέτυχε τρία τέρματα για την ομάδα του ενώ άξιοι συμπαραστάτες του ήταν και οι Χάλαντας Π., Γεωργούλλης και Πλύγκος οι οποίοι πέτυχαν από ένα τέρμα ο καθένας.

Από το Φοίβο σκόραραν οι Ορφανίδης και Τουβράς.

Διατητής της συνάντησης ήταν ο Κασιώτης με βοηθούς τους Τσουρούττη και Παπαγεωργίου.

ΦΟΙΒΟΣ: Ξύπας, Ορφανίδης, Γεννάτος, Νέτσκας, Τουβράς,Καστρινάκης, Γιαννικάκης, Τσουβαλάς, Χειμωνέττος, Δελαπόρτας, Μπαρτατίλας.

Επαιξαν επίσης οι Κοντός, Παπαγεωργίου και Παναγιωτάς.

ΔΟΞΑ ΨΙΝΘΟΥ: Αφαντενός, Κώστας, Τσούλλος Γ., Κωστομοίρης, Πλύγκος Γ., Χάλαντας Π., Γεωργούλης, Μαριάς, Παπανικολάου, Μάρκου, Γιαννούχος.

Επαιξαν επίσης οι Χάλαντας Φ., Πλύγκος Στ., Μάρκου Ε.

ΠΑΣ ΑΣΚΛΗΠΕΙΟΥ - ΡΟΔΟΣ 1-0

Στο μηδέν έμεινε η Ρόδος στο γήπεδο του Ασκληπειού.

Παρά το γεγονός ότι προσπάθησε και πίεσε για να πάρει κάποιο βαθμό, έχασε από τον τοπικό ΠΑΣ με σκορ 1-0.

Η ομάδα της Ρόδου ήταν καλύτερη σ' όλη τη διάρκεια του αγώνα και έφτασε αρκετές φορές κοντά στην επίτευξη ενός τέρματος, ωστόσο δεν τα κατάφερε. Αντίθετα ο ΠΑΣ Ασκληπειού με ένα απευθείας χτύπημα φάουλ του Χρυσαφίνη στο 2' πήρε τη νίκη και τους τρεις βαθμούς της.

Παραπονεμένη άφησε την ομάδα της Ρόδου ο διαιτητής Μοσχούς με τις αποφάσεις του.

ΠΑΣ ΑΣΚΛΗΠΕΙΟΥ: Μπαϊράμης, Βενετσάνος, Μουστάκας,Τζανετής, Χρυσαφίνης, Γεωργάς Β., Γεωργάς Στ., Κούρτης Στ., Δέτσης, Μικκιού Π., Αλεξίου.

Επαιξαν επίσης οι Γιώργαλλος, Κούρτης Μ., Παπαδόπουλος, Μαχαίρας,Καλημέρης.

ΡΟΔΟΣ: Καβουκλής Ε., Χριστοφίδης, Μπανάης, Φλεβάρης, Σκαρτάδος, Καβουκλής Κ., Βολονάκης, Παπαδόπουλος, Διακανθός, Ντούπης, Κουρέτα.

Επαιξαν επίσης οι Καρπάτσης, Δαύλας, Παπακώστας, Διακαναστάσης, Παπατσογιαννόπουλος, Χρυσόπουλος.

ΝΙΚΗ ΡΟΔΟΥ - ΑΕΡΑ 1-0

Αλλη μια νίκη με την οποία ψήλωσε κι άλλο βαθμολογικά σημείωσε χθες η Νίκη Ρόδου.

Κέρδισε τον πολύ καλό ΑΕΡΑ στο γήπεδο των Αγίων Αποστόλων με το φτωχό 1-0 κάτω υπό αντίξοες συνθήκες, με τον ΑΕΡΑ και τη βροχή να έχουνε τον πρώτο λόγο.

Παρά τις κακές συνθήκες οι δύο ομάδες έπαιξαν πολύ καλό ποδόσφαιρο και δεν ήταν λίγες οι φορές που έφτασαν κοντά στην επίτευξη ενός τέρματος.

Το μοναδικό γκολ της συνάντησης το πέτυχε στο 25' ο Πότσος δίνοντας τη νίκη στην ομάδα του. Πολύ καλός ο διαιτητής Παπαγεωργίου ενώ ο βοηθός του Κασιώτης άφησε με παράπονα τους φιλοξενούμενους.

ΝΙΚΗ ΡΟΔΟΥ: Κουτρούλης, Λιάκατας, Ρομάν, Σάββενας, Σεντής, Μηλάς, Πότσος, Μανιάς, Καραγιάννης, Κούτρης. Διακουράκης.

Επαιξαν επίσης οι Λιβυσιανός, Χριστοφόρου, Κορδούλης, Ρεμπελάκης.

ΑΕΡΑ: Λυριστής, Μπακίρης, Κοτσίλιος, Πολυμερίδης, Κουμνάκης, Πέρρος, Λαουδίκος,. Μοσχούς, Καντής, Νικολής, Χατζημανώλης.

Επαιξαν επίσης οι Κασιώτης, Ζαγοριανός, Καστελοριζιός,Καπάνωφ, Μπαρατσούκ, Γαργάλης, Αυγερινού.

Β' ΟΜΙΛΟΣ

ΙΑΛΥΣΟΣ - ΔΙΓΕΝΗΣ 1-1

Στραβοπάτησε για μια ακόμη φορά η ομάδα του Ιάλυσου καθώς υποχρεώθηκε σε εντός έδρας ισοπαλία από τον πολύ καλό Διγενή.

Παρά την κακοκαιρία διεξήχθη ένα πάρα πολύ καλό παιχνίδι με τις δύο ομάδες να χάνουν αρκετές ευκαιρίες για να πετύχουν περισσότερα τέρματα.

Ο Διγενής από το ξεκίνημα του αγώνα μπήκε αρκετά αποφασιστικός και κατάφερε να αιφνιδιάσει τον αντίπαλο παίρνοντας κεφάλι στο σκορ στο 5ο μόλις λεπτό, καθώς το πλασέ του Διακάκη βρήκε τα δίχτυα του Γερογιάννη.

Στη συνέχεια ο Ιάλυσος κατάφερε να ...συνέλθει και πίεσε για την ισοφάριση, κυρίως στο δεύτερο ημίχρονο.

Στο 35' ο Κυριακόπουλος που έμελλε να είναι ο σκόρερ και ο μοιραίος παίκτης της συνάντησης αφού στην εκπνοή του αγώνα έχασε μεγάλη ευκαιρία για να πετύχει το νικητήριο γκολ, με ψηλοκρεμαστό σουτ πέτυχε το 1-1.

Πολύ κακός στα καθήκοντά του ο Τάσης.

ΙΑΛΥΣΟΣ: Γερογιάννης, Ξένος Α., Αλβανός, Αλεξίου, Βαρότσης, Σταύρας, Ξένος Τ., Κυριακόπουλος, Πατινιώτης, Σαχίνης, Δανελλάκης.

Επαιξαν επίσης οι Μαυρογιώργης και Κουφλής.

ΔΙΓΕΝΗΣ: Κλαδάς, Κατσιανάκος, Παπακωνσταντίνου, Κουμεντής, Κωστομοίρης, Μαχραμάς, Κλαδάς, Ντάγια, Μαρκάκης, Διακάκης, Κεσερτζής.

Επαιξαν επίσης οι Παθιάκης, Κώττης, Ταμπουράς και Ηλιάδης.

ΕΥΚΛΗΣ - ΑΣΤΕΡΑΣ 1-0

Παιχνίδι για γερά νεύρα ήταν αυτό που πραγματοποιήθηκε στο γήπεδο των Καλαβάρδων ανάμεσα στον Ευκλή και στον Αστέρα Παστίδας.

Ο νικητής έπαιρνε μια θέση στην πρώτη δυάδα και ο ηττημένος απλώς περιορίζονταν στην τρίτη θέση μια αγωνιστική πριν τη λήξη του πρωταθλήματος του Β' ομίλου.

Ο Ευκλής τελικά ήταν ο τυχερός της ημέρας καθώς με ένα γκολ στο 38' από τον Αγγελή Β. πήρε τη νίκη με σκορ 1-0.

Σίγουρα όμως το τέρμα αυτό δεν αντικατοπτρίζει τον αγώνα αφού τόσο οι Σορωνιάτες όσο και οι παίκτες του Αστέρα είχαν την ευκαιρία να πετύχουν γκολ, ωστόσο οι «πράσινοι» ήταν πιο τυχεροί αφού με τη βοήθεια του αέρα το κόρνερ που εκτελέσθηκε από τον Αγγελή Β. κατέληξε απ' ευθείας στα δίχτυα του Καρελλάκη.

Αξίζει να σημειωθεί στα δυο λεπτά μετά την επίτευξη του τέρματος ο τερματοφύλακας των Σορωνιατών αποβλήθηκε με κόκκινη κάρτα διότι έπιασε την μπάλα με τα χέρια έξω από τη μεγάλη περιοχή.

Πολύ καλό το διαιτητικό τρίο των Στεφανάκη, Κεφαλάκη και Κασιώτη.

ΕΥΚΛΗΣ: Τόππος, Μαριεττής, Κασέρης Α., Χαναέφ, Μαγγανάς, Αγγελος, Αγγελής Β., Κασέρης Μ., Τομάζος, Διακοδημητρίου, Αγγελής Ε.

ΑΣΤΕΡΑΣ Π.: Καρελλάκης, Σαββάκης Α., Σιαλούπ, Κούλαρος, Καρδούλιας, Αυγενικού Α., Σαββάκης Κ., Αυγενικού Μ., Πάττας, Ματσαγκούρας, Αθανασίου.

Επαιξε επίσης και ο Κυρίτσης.

ΑΣΠΙΔΑ ΑΠ. - ΑΠΟΛΛΩΝ ΚΑΛ. 1-1

Απόλυτα ισορροπημένο ήταν το παιχνίδι ανάμεσα στον γηπεδούχο Ασπίδα Απολακκιάς και τον Απόλλωνα Καλυθιών.

Οι δυο ομάδες παίζοντας καλό ποδόσφαιρο πέτυχαν από ένα τέρμα η καθεμία και μοιράστηκαν τους βαθμούς.

Το σκορ άνοιξε η γηπεδούχος ομάδα με το Ζαράρη Τ. να χρίζεται σκόρερ.

Στην επανάληψη και συγκεκριμένα στο 31' ο Τσεπελέ ισοφάρισαε για τον Απόλλωνα Καλυθιών.

Πολύ καλή η διαιτησία του Γκιούντιτσε.

ΑΣΠΙΔΑ ΑΠ.: Χατζηγιαννάκης, Κοντός, Διαμαντής Κ., Μικκιού Δ, Ζαράρης Τ., Σπανός, Τριανταφύλλου, Περούλης Κ., Δρανδάκης, Κανάρης, Περούλης Α.

Επαιξε επίσης ο Μικκιού Γ.

ΑΠΟΛΛΩΝ ΚΑΛ.: Κιόττου Μ., Τσίκκης Σ., Σταυρής, Σαββούλης, Κωβαίος, Τσίτας Δ., Τσίτας Ν., Τσεπέλε, Στατιού, Καφετζής, Τσίκκης Α.

Επαιξε επίσης ο Παπαγεωργίου.

ΑΚΟΥΣΙΛΑΟΣ - ΗΛΙΟΣ 0-4

Εβρεξε γκολ στο γήπεδο των Φανών.

Ο Ηλιος επικράτησε με σκορ 4-0 του τοπικού Ακουσιλάου χωρίς να πιάσει μεγάλη απόδοση αφού άλλωστε το παιχνίδι με δεδομένο το γεγονός ότι ο αντίπαλος ήταν μικρότερης δυναμικότητας δεν θεωρήθηκε σε καμία περίπτωση ντέρμπι.

Το 0-1 έγινε στο 10' από τον Στεφάνου ο οποίος με μία ατομική προσπάθεια πέρασε και τον τερματοφύλακα πλασάροντας σε κενό τέρμα.

Στην επανάληψη ο Σπαχιού με σουτ πέτυχε το 2-0, ενώ πέντε λεπτά αργότερα ο Μουτσουντέμι ανέβασε ακόμη περισσότερο το δείκτη του σκορ.

Τέλος, δυο λεπτά πριν τη λήξη του αγώνα ο Κιορμπεκίρ με πλασέ πάνω από τον τερματοφύλακα έγραψε το 4-0.

Πολύ καλή ήταν η διατησία του Παπαγιαννίδη και των βοηθών του Κεφάλα και Χωρίτη.

ΑΚΟΥΣΙΛΑΟΣ: Παπαθεοδώρου Θ., Καραγιάννης, Κεφάλας, Λοΐζος, Νικολίτσης, Θεουλάκης, Ορφανός, Κάβουρας, Παπαθεοδώρου Α., Πετρόπουλος, Παντελής.

ΗΛΙΟΣ: Χατζηβαλσάμης, Κιλασίν Ε., Σπαχιού, Μουτσοντεμί, Στεφάνου, Πότσος, Κιλασίν Ι., Κουμλέλης, Κιορμπεκίρ, Μαυρομάτης, Καραβόλιας.

Α΄ ΟΜΙΛΟΣ

Τα αποτελέσματα της 17ης αγωνιστικής

Ευαγόρας - Διαγόρας Β. 0-1
Φοίβος - Δόξα Ψίνθου 2-6
ΠΑΟ Διαγόρας - Αγ. Ισίδωρος 3-0
ΠΑΣ Ασκληπειού - Ρόδος 1-0
Νίκη Ρόδου - ΑΕΡΑ 1-0
• Ρεπό είχε ο Δωριέας

Η ΒΑΘΜΟΛΟΓΙΑ

ΟΜΑΔΕΣ	ΑΓ.	ΤΕΡΜ.	ΒΑΘΜ.
1. ΔΙΑΓΟΡΑΣ Β.	15	33-7	38
2. ΠΑΟ ΔΙΑΓΟΡΑΣ	15	54-5	37
3. ΕΥΑΓΟΡΑΣ	15	43-5	35
4. ΔΩΡΙΕΑΣ	15	40-13	35
5. ΝΙΚΗ ΡΟΔΟΥ	16	25-20	23
6. ΡΟΔΟΣ	15	24-21	23
7. ΔΟΞΑ ΨΙΝΘΟΥ	16	22-27	18
8. ΑΕΡΑ	16	23-41	13
9. ΠΑΣ ΑΣΚΛΗΠΕΙΟΥ	16	12-38	11
10. ΑΓ.ΙΣΙΔΩΡΟΣ	15	17-35	10
11. ΦΟΙΒΟΣ	16	10-71	2

Η επόμενη αγωνιστική (18η)

ΑΕΡΑ - Φοίβος
Αγ. Ισίδωρος - Ευαγόρας
Νίκη Ρόδου - ΠΑΣ Ασκληπειού
Διαγόρας Β. - Δωριέας
Ρόδος - ΠΑΟ Διαγόρας
• Ρεπό έχει η Δόξα Ψίνθου

ΠΩΛΟΥΝΤΑΙ

σε άριστη κατάσταση και σε τιμή ευκαιρίας
1) Ψυγείο βιτρίνα μαναβικής 2,50μ.
2) Ψυγείο βιτρίνα μαναβικής 2,30 μ.

Πληροφορίες 6948089553

Β΄ ΟΜΙΛΟΣ

Τα αποτελέσματα της 17ης αγωνιστικής

Ασπίδα Απ. - Απόλλων Καλυθιών 1-1
Ευκλής -Αστέρας Παστίδας 1-0
Ακουσίλαος - Ηλιος 0-4
Ιάλυσος- Διγενής 1-1
Ερμής - Κλεάνθης 0-2 α.α.

Η ΒΑΘΜΟΛΟΓΙΑ

ΟΜΑΔΕΣ	ΑΓ.	ΤΕΡΜ.	ΒΑΘΜ.
1. ΙΑΛΥΣΟΣ	17	34-9	41
2. ΕΥΚΛΗΣ	17	54-14	41
3. ΑΣΤΕΡΑΣ Π.	17	56-10	40
4. ΗΛΙΟΣ	17	32-9	33
5. ΔΙΓΕΝΗΣ	17	24-32	23
6. ΚΛΕΑΝΘΗΣ	17	19-16	23
7. ΑΣΠΙΔΑ ΑΠ.	17	22-66	10
8. ΑΚΟΥΣΙΛΑΟΣ	17	11-69	5
9. ΑΠΟΛΛΩΝ Κ.	17	12-37	2

• Από τον Ακουσίλαο αφαιρέθηκαν 2 βαθμοί

Η επόμενη αγωνιστική (τελευταία)

Ιάλυσος - Ερμής 2-0 α.α.
Αστέρας - Κλεάνθης
Ευκλής - Ακουσίλαος
Διγενής - Ασπίδα
Απόλλων Καλ. - Ηλιος

Μέσα κι έξω από τα...



Ξεφάντωμα

Την Κυριακή έχουμε την τελευταία Κυριακή της Αποκριάς (ή αν θέλετε της Τυροφάγου, όπως αποκαλείται). Εκτός από τις διάφορες καρναβαλικές εκδηλώσεις που γίνονται, θα έχουμε και χοροεσπερίδες από σωματεία.

Είναι ευκαιρία να ξεφαντώσουμε και να ξεχάσουμε για λίγο τα προβλήματα της καθημερινότητας. Παράλληλα, να ενισχύσουμε και τα σωματεία μας, που αυτή την περίοδο οικονομικά δεν πάνε καθόλου καλά...

Ενας χρόνος

Ενας χρόνος συμπληρώνεται σήμερα από την ανάδειξη της Νέας Δημοκρατίας ως κυβέρνηση της χώρας. Στον αθλητικό τομέα, όπου επικεντρώνεται το δικό μας ενδιαφέρον, δεν είδαμε να γίνεται τίποτα από το «πακέτο» των προεκλογικών εξαγγελιών. Ούτε στις Ομοσπονδίες των διαφόρων αθλημάτων, ούτε στο επαγγελματικό ποδόσφαιρο, ούτε στη διαιτησία, ούτε... ούτε...

Όλα προς το παρόν μένουν ως υποσχέσεις. Ακόμα και οι επιχορηγήσεις προς τις Ομοσπονδίες δεν γίνονται κανονικά.

Όσον αφορά τώρα τα δικά μας, τίποτα δεν είδαμε να γίνεται στον τομέα των υποδομών. Απλώς υποσχέσεις και εξαγγελίες.

Καλά να είμαστε, για να δούμε τι τελικά θα γίνει...

Η γαλανόλευκη

Ιστορική ημέρα η σημερινή για τα Δωδεκάνησα, που γιορτάζουν την επέτειο της Ενσωμάτωσής τους στον εθνικό κορμό. Και σαν τέτοια γιορτάζεται με κάθε επισημότητα και με παρελάσεις σ' όλα τα δημοτικά διαμερίσματα.

Νομαρχία, δήμοι και υπηρεσίες έχουν σημαιοστολιστεί. Όμως θα πρέπει και εμείς οι πολίτες να υψώσουμε τη γαλανόλευκη έξω από τα σπίτια ή μαγαζιά μας. Για να θυμόμαστε την ιστορία και τους αγώνες των προγόνων μας.

Κι αυτό, γιατί συνήθως οι παραιτήσεις γίνονται όταν μία ομάδα δεν πάει καλά. Οπότε ο προπονητής παραιτείται μήπως και αλλάξει η ψυχολογία των αθλητών.

Όμως στην περίπτωση του Ανδρέα Σταύρου, δεν ισχύει κάτι τέτοιο. Ο Διαγόρας προηγείται στο βαθμολογικό πίνακα με διψήφιο αριθμό διαφορά πόντων από το δεύτερο και είναι πλέον θέμα χρόνου να πανηγυρίσει την άνοδό του στη Γ' Εθνική Κατηγορία.

Εδώ ακριβώς υπάρχει και η διαφορά μεταξύ της «μιας» ή της «άλλης» παραίτησης...

Για να πάρει την απόφαση ο κ. Σταύρου να παραιτηθεί κάτι «μυρίστηκε» να παίζεται σε βάρος του. Διαφορετικά δεν θα υπήρχε άλλος λόγος εξήγησης...

Εκπρόσωποι του ωραίου φύλου

Αυξάνονται και πληθύνονται οι εκπρόσωποι του ωραίου φύλου κάθε φορά που ο ΑΕΡΑ αγωνίζεται στο γήπεδό του. Το γεγονός αυτό θεωρείται ασφαλώς πολύ ενθαρρυντικό και σίγουρα έχει σχέση με την πολύ καλή πορεία της ομάδας του Αφάντου στο πρωτάθλημα της Α' Ερασιτεχνικής Κατηγορίας Δωδ/σου.

Μακάρι να βλέπαμε περισσότερες γυναίκες και παιδιά σ' όλα τα γήπεδα. Πάντως αργούμε να γίνουμε... Ευρωπαίοι στο ποδόσφαιρο.

Ενθουσιασμός

Με βεγγαλικά υποδέχθηκαν στ' Αφάντου τον ΑΕΡΑ, οι οπαδοί του, λίγο πριν την έναρξη του αγώνα του με τον Κλεόβουλο, το περασμένο Σάββατο.

Δικαιολογημένος ο ενθουσιασμός των Αφαντενών και η συμπαράστασή τους στον ΑΕΡΑ. Έχει ξεφύγει εννιά βαθμούς από το δεύτερο και στις επτά αγωνιστικές που απομένουν, δεν πρέπει να έχει πρόβλημα να κόψει πρώτος το νήμα του μαραθωνίου.

Να δώσουν όλοι το «παρών»

Κανονισμούς διαιτησίας θα διδάξει στους Ροδίτες διαιτητές ποδοσφαίρου ο πρόεδρος της Ομοσπονδίας Διαιτητών Ποδοσφαίρου Ελλάδας Νίκος Λαγογιάννης.

Το σεμινάριο θα πραγματοποιηθεί αύριο στις 8 το βράδυ στα γραφεία του τοπικού Συνδέσμου, όπου και θα γίνει η καθιερωμένη εβδομαδιαία συγκέντρωση.

Ελπίζεται, ότι θα δώσουν το «παρών» όλοι –τουλάχιστον– οι εν ενεργεία διαιτητές του Συνδέσμου. Εκτός πια και αν τα γνωρίζουν όλα και το Σεμινάριο το θεωρούν ως ρουτίνα...

Συμβαίνουν

Με γκολ που σημειώθηκε στις καθυστερήσεις (94') η Ρόδος νίκησε 1-0 τον Αχαρναϊκό. Ωστόσο, όσοι δεν ήμασταν στο γήπεδο και ακούγαμε από την ΕΡΑ Σπορ τ' αποτελέσματα της Γ' Εθνικής, πληροφορηθήκαμε ότι το παιχνίδι έληξε 0-0.

Ευτυχώς, πάντως, το... 0-0 δεν κράτησε πολύ. Ευθύς αμέσως βγήκε από την ΕΡΑ Ρόδου ο συνάδελφος Γιώργος Αθανασίου και έδωσε το τελικό αποτέλεσμα. Συμβαίνουν κι αυτά όταν τα γκολ σημειώνονται στις καθυστερήσεις...

Παραίτηση που ξάφνιασε

Η παραίτηση του Κύπριου τεχνικού του Διαγόρα Ανδρέα Σταύρου ξάφνιασε όλους τους ποδοσφαιρόφιλους και πιο πολύ τους ίδιους τους οπαδούς του ιστορικού συλλόγου.

Και μη χειρότερα!..

Κεκλεισμένων των θυρών, υποτίθεται, ότι θα γινόταν ο αγώνας του Κολοσσού με την Α.Γ.Ε. Χαλκίδας, στο γήπεδό της. Όμως στο κλειστό γυμναστήριο βρέθηκαν περισσότερα από 80 άτομα, τα οποία λόγω της έντασης που δημιούργησαν, θεωρούνται ως ηθικοί αυτουργοί των επεισοδίων σε βάρος του Κολοσσού.

Αυτά συμβαίνουν στην Ελλάδα στον 21ο αιώνα...

Και μη χειρότερα!..

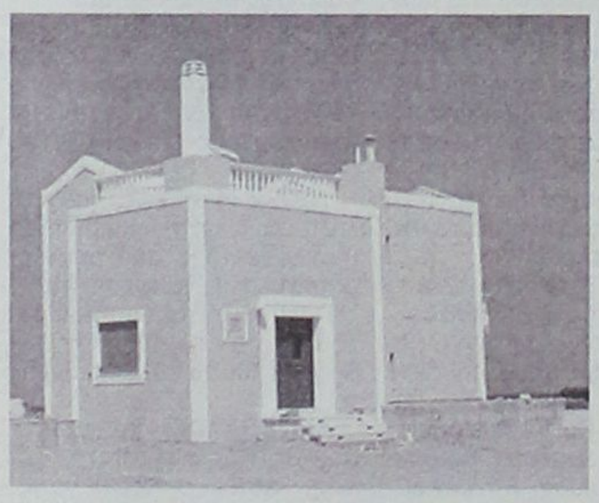

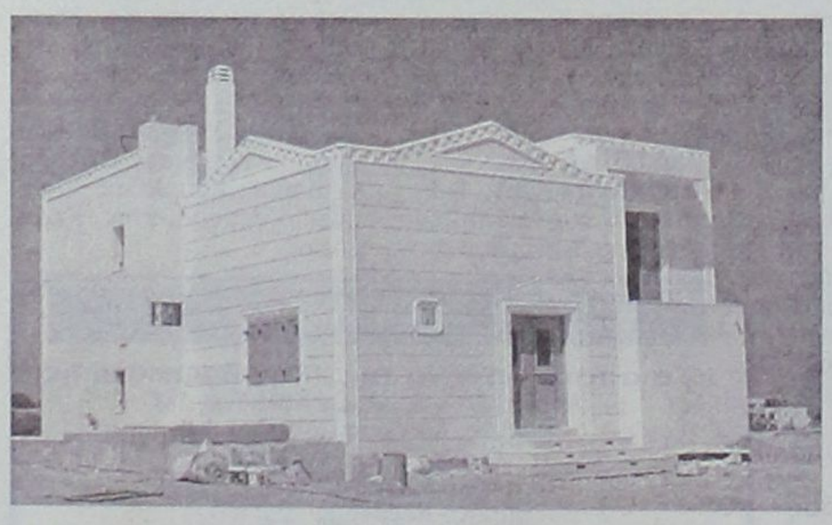

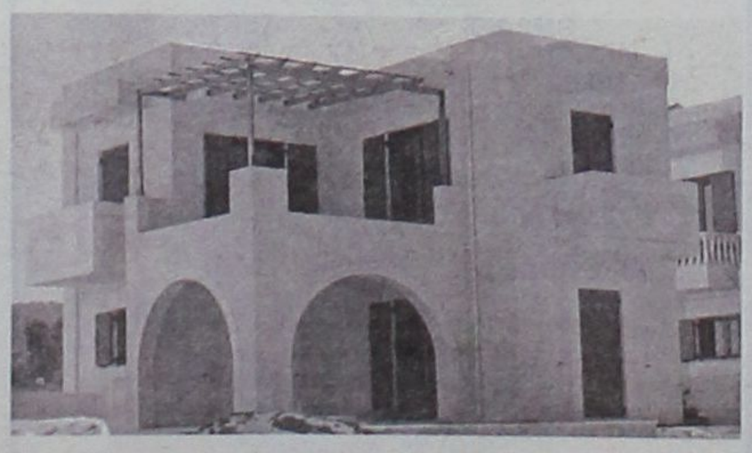

Πωλούνται Πολυτελείς κατοικίες αντίγραφα των Δωδεκανήσων

12islands RESIDENCE

Πολυτελείς κατοικίες με εκπληκτική θέα,

στα Κολύμπια 400 μέτρα από τη θάλασσα και στον παράλληλο δρόμο των ευκαλύπτων.

Οι κατοικίες είναι δύο τύπων 107 τ.μ. και 161 τ.μ. και διαθέτουν:

- Τρία υπνοδωμάτια
- Δύο μπάνια
- Τουαλέτα και χωριστό μπάνιο με υδρομασάζ
- Εντοιχισμένη κουζίνα
- Εντοιχισμένες ντουλάπες
- Ηλιακό θερμοσίφωνα
- Κεντρική θέρμανση (εγκατάσταση)
- Τζάκι
- Συστήματα ασφαλείας
- Τηλεφωνικές γραμμές ISDN
- Μπάρμπεκιου

Οι κατοικίες διαθέτουν ιδιωτική πισίνα και σύνδεση του νερού σε γεώτρηση για την ανέξοδη λειτουργία της σε όλη τη διάρκεια του έτους.

Ο περιβάλλων χώρος έχει εξαιρετική διαμόρφωση. Γκαζόν, πλακόστρωτος πεζόδρομος, φυτά και απεριόριστη θέα συνθέτουν το σκηνικό που άνθρωπος και φύση δημιούργησαν μαζί.

Οι κατοικίες αυτές διατίθενται προς πώληση και ήδη έχουν πωληθεί η «Ρόδος», το «Καστελλόριζο» και η «Χάλκη». Η πώληση έγινε αμέσως με την ολοκλήρωση της δημιουργίας τους και τούτο διότι προσφέρονται σε εξαιρετικά προσιτή τιμή (για τα δεδομένα του κόστους κατασκευής και εξοπλισμού που διαθέτουν).



Πληροφορίες κ. Μαρκόπουλο Γεώργιο τηλ: 22410 56268 - 56213 Κιν: 6978110631 • www.12islandsresidence.gr

Off the record

Κλήρωση με το ...ρολόι!

Έναν πρωτότυπο τρόπο έχει εφεύρει ο διαιτητής Βασίλης Τσαγγάρης για να κάνει τη σχετική κλήρωση (ποια ομάδα θα πάρει σέντρα και ποια μπάλα) πριν την έναρξη του αγώνα. Στο Βάτι, όταν οι δυο αρχηγοί μπήκαν στα αποδυτήρια για να υπογράψουν τον φύλλο αγώνα, ρώτησε τον Πατρού των φιλοξενουμένων. «Ο τελευταίος αριθμός στο ρολόι μου που δείχνει τα δευτερόλεπτα, τι είναι αυτή την στιγμή; Μονός ή ζυγός;». «Ζυγός», απάντησε ο Γιώργος, για να χάσει καθώς ήταν τελικά μονός...

✓

«Παράτα τα. Δεν κάνεις»

«Παράτα τα. Δεν κάνεις για αυτή τη δουλειά». Τα παραπάνω λόγια ανήκουν σε ποδοσφαιριστή του Διαγόρα Βατίου και απευθύνονται στον δεύτερο «βοηθό» του αγώνα με τον Διγενή Κοσκινού Ηλία Ασημακόπουλο. Ο έμπειρος παίκτης φανερά εκνευρισμένος από την εξέλιξη του παιχνιδιού και την ισοφάριση του Διγενή στο τέλος, πλησίασε τον κ. Ασημακόπουλο αφού ο αγώνας είχε ολοκληρωθεί και του είπε τις παραπάνω φράσεις. Την ίδια στιγμή ο διαιτητής Βασίλης Τσαγγάρης προσπαθούσε να εξηγήσει στους γηπεδούχους γιατί ακυρώθηκε το γκολ του Ξύπα στις καθυστερήσεις...

✓

Η σιωπή είναι χρυσός

Κάποτε η διοίκηση της Ρόδου τα έβαλε με τον Σκούνα, επειδή έπιανε κουβέντα με τον κάθε φίλαθλο στην εξέδρα.

Τώρα η διοίκηση πιάνει κουβέντα με τον οποιοδήποτε πολιτικό κάνει την οποιαδήποτε δήλωση.

Η σιωπή είναι χρυσός και καλό θα είναι να την κρατήσετε καλά, εκτός κι αν... εξυπηρετείτε συμφέροντα άλλων που σας υποχρεώνουν να κάνετε το αντίθετο.

«Άριστα» ο Διαγόρας



Στα χνάρια των ομάδων που βαθμολογούνται με «άριστα» στις δημόσιες σχέσεις βαδίζει ο Διαγόρας!

Το Σάββατο στο χορό του... ξέχασε να προσκαλέσει –έστω για τα μάτια– τα ΜΜΕ της Ρόδου. Ποια είπατε; Ναι, τα ΜΜΕ, που θα τα... θυμηθούν οι διοικούντες του σωματείου στις διάφορες εκδηλώσεις προς το τέλος του μήνα...

Βρέξει – χιονίσει γεμίζει η κερκίδα

Σίγουρα το μεγαλύτερο αριθμό προσέλευσης φιλάθλων στο γήπεδο τη φετινή περίοδο 2004 – 2005 τον διεκδικεί ο ΑΕΡΑ Αφάντου, σε αρκετές περιπτώσεις μάλιστα και σε εκτός έδρας αγώνες.

Όποια ομάδα και να είναι αντίπαλος του ΑΕΡΑ το γήπεδο Αφάντου γεμίζει και μάλιστα είτε με καλές είτε με κακές καιρικές συνθήκες.

Όμως αυτό που προβληματίζει όλους τους φιλάθλους της ομάδας είναι το εξής. Γνωρίζουν πως η ομάδα τους είναι πολύ κοντά στην κατάκτηση του πρωταθλήματος. Γνωρίζουν επίσης πως για ν' αγωνισθεί στο περιφερειακό πρωτάθλημα χρειάζεται γήπεδο με φυσικό ή συνθετικό χλοοτάπητα κι αυτό είναι υποχρεωτικό πλέον.

Ο προβληματισμός τους μεγαλώνει κάθε μέρα, αφού ακόμη δεν έχουν ακούσει κάτι οριστικό για τη νέα κατάσταση του αγωνιστικού χώρου. Υπάρχει κι η φιλοξενία σε άλλο γήπεδο με χορτάρι, όμως αυτό δεν αρέσει στη διοίκηση και στους φιλάθλους. Στο δήμαρχο Αφάντου αρέσει κάτι τέτοιο.

Από γκάφα σε γκάφα

Γκάφα του Διαγόρα στο θέμα του Ανδρέα Σταύρου. Γνωστό και αποδεκτό απ' όλη τη ροδίτικη κοινωνία.

Γκάφα και στην προσπάθεια ορισμένων να διαστρευλώσουν την πραγματική εικόνα της πρώτης γκάφας με την «ευχαριστήρια επιστολή» που έβαλαν να υπογράψει ο Σταύρου, όταν έπαιρνε τα τελευταία του χρήματα.

Οι δηλώσεις του προπονητή στο ραδιόφωνο έριξαν καρναβαλιάτικα τις μάσκες εκείνων που τον «έφαγαν»...

Φθηνές ενέργειες

Η ποδοσφαιρική κοινή γνώμη του νησιού μας έμεινε έκπληκτη μέσα στην εβδομάδα με τον τρόπο που καρατομήθηκε ο προπονητής του Διαγόρα Ανδρέας Σταύρου.

Σίγουρα αναφαίρετο δικαίωμα της διοίκησης είναι να παίρνει όποιο άτομο θέλει για προπονητή.

Όμως η χρονική στιγμή που επελέγη για να γίνει οτιδήποτε δεν ήταν η κατάλληλη, αφού ο «γηραιός» με τον Σταύρου στο τιμόνι του ήταν έτοιμος να πανηγυρίσει την άνοδο στη Γ' Εθνική καθώς έχει αποσπασθεί από τους αντιπάλους του δώδεκα βαθμούς.

Αν συνέβαινε οτιδήποτε άλλο μπορούσε να τον είχε απολύσει η διοίκηση πολύ πιο νωρίς στην αρχή του πρωταθλήματος. Αφού δεν έγινε, σημαίνει ότι ο προπονητής έκανε καλά τη δουλειά του και είχε την ομάδα μέσα στο στόχο της, τον οποίο είχε βάλει το καλοκαίρι η διοίκηση Χρυσοχοΐδη και ουσιαστικά είχε δοθεί εντολή σε παίκτες και προπονητή να φέρουν τον τίτλο του περιφερειακού πρωταθλήματος στη λέσχη του ιστορικού συλλόγου. Πάντως ευθιξία έδειξε μόνο ο πρώην πρόεδρος του Διαγόρα και μέλος της διοίκησης Βασίλης Μητσοστέργιος, ο οποίος ζήτησε συγνώμη από τον Ανδρέα Σταύρου για τον τρόπο που του συμπεριφέρθηκαν και μετά υπέβαλε την παραίτησή του από το διοικητικό συμβούλιο.

Δεν μπήκαν καν στον κόπο να φωνάξουν στη λέσχη του κυρ-Βασίλη και να τον ρωτήσουν για ποιο λόγο υπέβαλε την παραίτησή του. Απλά την έκαναν αποδεκτή και προχώρησαν στην αντικατάστασή του. Τελικά αποδείχθηκε πως ο πόλεμος που δέχτηκε από τα «γεράκια» του συλλόγου ο Ανδρέας Σταύρου, από την πρώτη μέρα που πάτησε το πόδι του στον Διαγόρα, ήταν χημικός...

Το 'καγε στα μπουζούκια

Γλέντι μέχρι πρωίας στα μπουζούκια έκανε το Σάββατο το βράδυ ο διαιτητής Σπύρος Κόκκινος.

Όσοι γνωστοί βρέθηκαν στο μπουζουξίδικο πήραν το κέρασμά τους. Η αιτία που έφερε σε τέτοιο «τσακίρ-κέφι» τον Κόκκινο ήταν ο ...«γιος» του που αγωνίζεται στον Απόλλωνα Καλυθιών.

Ο νεαρός Μπρισνόβαλης πέτυχε γκολ προχθές, το τρίτο του με τα χρώματα του Απόλλωνα κι αυτό το γεγονός έκανε τον Σπύρο Κόκκινο ν' απογειωθεί καθώς πιστεύει πάρα πολύ στην ποδοσφαιρική εξέλιξη του νεαρού.

Εκτός γηπέδου οι δημοσιογράφοι...

Απίστευτα κι όμως αληθινά ήταν τα γεγονότα που σημειώθηκαν στο κλειστό γυμναστήριο της Κανήθου. Οι δύο ανεκδιήγητοι ρέφερι (Μητσόπουλος- Ξενικάκης) όχι μόνο δεν είδαν τον κόσμο που σταδιακά συγκεντρωνόταν απ' τις ανοικτές προφανώς θύρες του γηπέδου, αλλά απαίτησαν να φύγουν απ' τις κερκίδες ακόμη και οι δημοσιογράφοι που προσπάθησαν να κάνουν τη δουλειά τους, όσο αυτό μπορούσε να καταστεί δυνατόν.



Αν και οι κανονισμοί είναι γνωστοί, αφού σε παιχνίδι κεκλεισμένων των θυρών επιτρέπεται η είσοδος σε 40 άτομα (στον αριθμό αυτό συμπεριλαμβάνονται και οι αποστολές των ομάδων), εντούτοις αρκετοί φίλαθλοι απ' τη Χαλκίδα είχαν συγκεντρωθεί στις κερκίδες χωρίς να διακοπεί το παιχνίδι. Μετά τη 40λεπτη διακοπή οι δύο διαιτητές απαίτησαν να φύγουν απ' το γήπεδο μέχρι και οι δημοσιογράφοι...Ίσως για να μην καταγράψουν τα εγκλήματα που έγιναν. Βέβαια στο ενάμισι δευτερόλεπτο που απέμενε δεν πρόλαβαν να κάνουν άλλο. Το είχαν διαπράξει νωρίτερα!

Έχασε την πτήση...

Ο Κολοσσός είχε ζητήσει απ' την Ε.Ο.Κ., να οριστεί το παιχνίδι με την Α.Γ.Ε. Χαλκίδας στις 17:00 προκειμένου να προλάβει την πτήση της επιστροφής απ' την Αθήνα για τη Ρόδο. Μετά τα κωμικοτραγικά γεγονότα που συνέβησαν όμως στην Κάνηθο, η αποστολή των «θαλασσί» έφυγε απ' το πανέμορφο γήπεδο στις 21:30 και όπως είναι εύλογο έχασε την πτήση για το νησί μας. Οι δύο διαιτητές του αγώνα έκλεισαν μετά από αρκετή ώρα το φύλλο αγώνα με αποτέλεσμα η αποστολή των Ροδιτών να παραμείνει στο γήπεδο. Αμέσως έπιασε δουλειά ο μάνατζερ της ομάδας Θεόφιλος Ξυπολιτάς, ο οποίος έκλεισε δωμάτια στο ξενοδοχείο που διανυκτερεύει στην πρωτεύουσα ο Κολοσσός και έτσι οι Ροδίτες επέστρεψαν στη βάση τους χθες το μεσημέρι.

«Μάγκες» από το πουθενά...

Μετά το τέλος της επεισοδιακής αναμέτρησης του Κολοσσού στη Χαλκίδα και αφού μετά από αρκετές ώρες είχαν ηρεμήσει τα πνεύματα και οι παίκτες της ροδίτικης ομάδας πήγαιναν προς το πούλμαν που θα τους μετέφερε στην Αθήνα, ο αθλητής της Α.Γ.Ε.Χ. Βασιλόπουλος έβρισε χυδαία τους παίκτες του Βασίλη Φραγκιά. Φυσικά αυτά που είπε δεν τα έκανε πράξη και απομακρύνθηκε με το αυτοκίνητο του απ' το γήπεδο.

Σκύλος φυλάει το χόρτο στα Μαριτσά

Είδε και απόειδε ο Παπαδημήτρης με τις επιδρομές που δέχεται ο αγωνιστικός χώρος του γηπέδου Μαριτσών από τα αδέσποτα κατσίκια που πηδούν τους τοίχους και κάνουν πάρτι με φρέσκο λαχταριστό χόρτο. Το πρόβλημα φαίνεται ότι λύθηκε αλλά ο προϋπολογισμός της ομάδας θ' αυξηθεί. Η ομάδα αγόρασε σκύλο να φυλάει το γήπεδο αλλά έχει την υποχρέωση να αγοράζει και σκυλοτροφές για να θρέφεται ο φύλακας. Έγιναν και βαφτίσια του σκύλου που πήρε το όνομα ΗΡΑ αλλά για λόγους οικονομίας γλυκά δεν μοιράσθηκαν.

Rodos Car AE
Μέλος του Επισήμου
Δικτύου Εμπόρων
BMW Hellas AE

3ο χλμ. Ρόδου - Καλλιθέας,
85 100 Ρόδος
Τηλ.: (22410) 64169,
68032-3, 61825
Fax: (22410) 68034

The Ultimate
Driving Machine



Νέα BMW Σειρά 1.
Η Αρχή της Απόλαυσης.

Η απόλαυση αρχίζει με ένα μοναδικό test drive στη Rodos Car AE.

Για περισσότερες πληροφορίες τηλεφωνήστε στα (22410) 64169, 68032-3, 61825

Νέα BMW Σειρά 1. Η απόλαυση ξεκινά απλά με το πάτημα ενός διακόπτη. Συνεχίζεται με την ευελιξία που προσφέρει η πίσω κίνηση. Κορυφώνεται με τη δυναμική που σας δίνει ο ισχυρός κινητήρας, σε οποιαδήποτε έκδοση κι αν επιλέξετε. Απογειώνεται με την αίσθηση ασφάλειας, σιγουριάς και πολυτέλειας που μονο η Νέα BMW Σειρά 1 μπορεί να σας εξασφαλίσει. Η αρχή έγινε. Εσείς απλά απολαύστε!

Νέα BMW Σειρά 1 - Κατανάλωση (lt/100km): Κύκλος πόλης 10,5/10,7 - Κύκλος εκτός πόλης 5,6/5,9 - Μεικτός κύκλος 7,4/7,6 - Εκπομπές CO_2 (gram/km): 178/181

Τι είναι αυτό που ξέρουν σε μια Αραβική χώρα και στη Ρόδο αδυνατούμε να μάθουμε και να εμπεδώσουμε;

Ένα «σαφάρι» - έρευνα στην πόλη προκαλεί απογοήτευση και οργή

ΠΑΕΙ καιρός που λάβαμε την επιστολή του κ. ***Γιάννη Στουραίτη,*** από τους πλέον άξιους επιστήμονες της πόλης μας (επικεφαλής του γαστρεντερολογικού τμήματος του Νοσοκομείου Ρόδου), με ευαισθησία και ευαίσθητα ανακλαστικά για όλα όσα συμβαίνουν γύρω μας.

Η επικαιρότητα, μια και όλοι ασχολούνται με την εμφάνιση της πόλης μας, επιβάλλει να δημοσιεύσουμε μερικά τουλάχιστον αποσπάσματα από το κείμενο προβληματισμού για τη συμπεριφορά μας απέναντι σε συμπολίτες μας που χρήζουν μιας άλλης, ειδικής μεταχείρισης.

Η επιστολή γράφτηκε λίγο καιρό μετά το κλίμα «εθνικής περηφάνιας» που μας είχε κατακλύσει, αμέσως μετά την ολοκλήρωση των «μοναδικών στην Ιστορία» Ολυμπιακών Αγώνων. Πόσο να κρατήσει όμως αυτή η εθνική «ανάταση» όταν τόσο σύντομα καλείσαι να προσγειωθείς απότομα.

Ο κ. Στουραίτης εξηγεί το γιατί:

«(...)Αιτία της γκρίνιας μου;

Πριν ακόμη στεγνώσουν τα μάτια μου από την συγκίνηση που ένοιωσα παρακολουθώντας τους παραολυμπιακούς αγώνες, και επιστρέφοντας στην πεζή πραγματικότητα, έκανα μία βόλτα στην πόλη, και τυχαίως, πέρασα δίπλα από μία θέση στάθμευσης από αυτές που, πολύ ορθώς, προορίζονται για οχήματα που χρησιμοποιούνται από τα Άτομα Με Ειδικές Ανάγκες (Α.Μ.Ε.Α.), ή από συγγενείς τους που τους εξυπηρετούν στις μετακινήσεις τους.

Χωρίς ιδιαίτερο λόγο, με έσπρωξε ο διάολος να ρίξω μια ματιά για να δω εάν το αυτοκίνητο που ήταν σταθμευμένο στην ειδική θέση, έφερε και το ειδικό σήμα που προμηθεύονται αυτοί οι συμπολίτες μας.

Με έκπληξη διαπίστωσα ότι το αυτοκίνητο ήταν παράνομα σταθμευμένο στην θέση για Α.Μ.Ε.Α.

Ε, σκέφθηκα, θα έτυχε. Πού ξέρεις, μπορεί να μην το πρόσεξε ο άνθρωπος, ή μπορεί να είχε κάποια επείγουσα δουλειά. Άλλωστε, όλοι μας δικαιούμεθα μίαν απροσεξία.

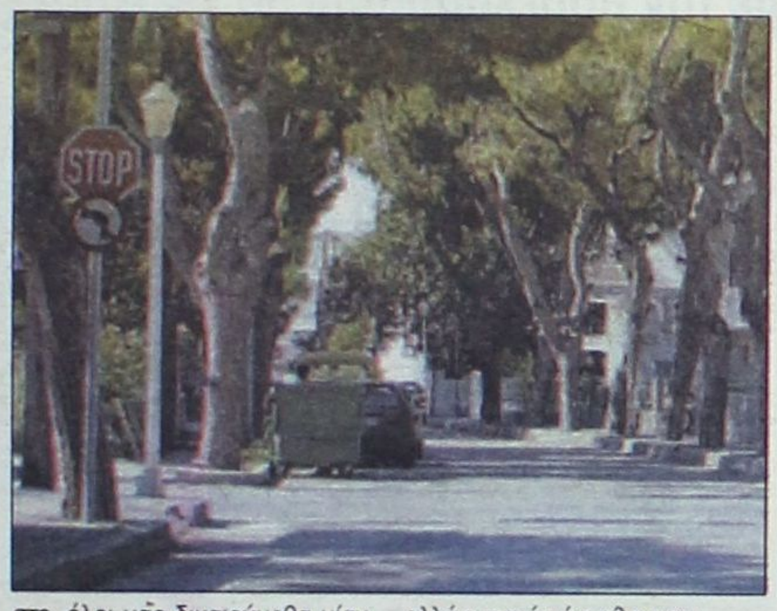

Όμως ο διάολός μου έτυχε να 'ναι πολύ περίεργος και πεισματάρης, και μ' έσπρωξε να κάνω έναν γύρο ψάχνοντας και για άλλες τέτοιες θέσεις, πιο πολύ για να στηρίξω την θεωρία μου ότι επρόκειτο για ένα περιστασιακό γεγονός, και όχι για μία επαναλαμβανόμενη τακτική...

Σας πληροφορώ ότι περίπου το 80% των θέσεων που προορίζονται για Α.Μ.Ε.Α. είχαν καταληφθεί από αυτοκίνητα που δεν έφεραν το ειδικό σήμα.

Είναι που είναι λίγες...

Έκτοτε, λόγω περίεργου, πεισματάρη διαόλου, επιδίδομαι συχνά σ' αυτό το ιδιόμορφο σαφάρι, πάλι για να είμαι εντάξει με τον εαυτό μου και να μην αδικώ τους συμπολίτες μας, με την ενδόμυχη ελπίδα να μην επιβεβαιωθούν τα παραπάνω ποσοστά του αίσχους, αλλά δυστυχώς τα αποτελέσματα της έρευνάς μου είναι κάθε φορά απογοητευτικά. Και μιλάμε για ένα πληθυσμιακό δείγμα οδηγών, προερχόμενων από κοινωνικές τάξεις, κυρίως εύπορων, όπως προκύπτει τόσο από τις μάρκες των αυτοκινήτων που οδηγούν, όσο και από τα διακριτικά που φέρουν υπερήφανα στα τζάμια τους οι παρανομούντες, (π.χ. ΐατρόσημα, κ.ά.). Πολλοί από αυτούς προκύπτει να είναι και γνωστοί μου, αλλά ευτυχώς όχι φίλοι μου...

Από τότε που απέκτησα την συνήθεια να ελέγχω τα παρανόμως σταθμευμένα οχήματα σε θέσεις για Α.Μ.Ε.Α., έχω ταυτιστεί με το πρόβλημα που, είμαι βέβαιος ότι αντιμετωπίζουν αυτοί οι άνθρωποι, και κάθε φορά που πέφτει στην αντίληψή μου ένα αυτοκίνητο που καταλαμβάνει παράνομα μία θέση για Α.Μ.Ε.Α. τηλεφωνώ στην υπηρεσία Ελεγχόμενης Στάθμευσης και το αναφέρω(...).

Οι θεσμοί υπάρχουν.

Και υπάρχουν ακριβώς γι' αυτούς που δεν συμμορφώνονται με τους κανόνες ενός ευνομούμενου κοινωνικού συνόλου.

Οπότε το πρόβλημα μετατίθεται στην Εκτελεστική εξουσία.

Ο άραβας τροχονόμος του '80, είχε βρει την λύση του.

Τόσο δύσκολο είναι να βρουν και οι δικοί μας μία λύση ;

Έτσι κι αλλιώς δεν διαφέρουμε και πολύ από τους παρανομούντες της αραβικής χώρας του '80.

Τι νομίσατε, ότι τα πανευρωπαϊκά κύπελλα και οι ολυμπιακοί αγώνες σκέπασαν τα κουσούρια της ράτσας μας για πάντα ;

Ένα πρόσκαιρο καμουφλάρισμα ήταν και πέρασε.

Πάνε τα ολυμπιακά μεγαλεία, πάνε οι δόξες, πάνε τα πανευρωπαϊκά κύπελλα, πάνε οι εθελοντισμοί, πάνε όλες αυτές οι υποκρισίες μας.

Είμαστε τραμπούκοι.

Είμαστε οι τραμπούκοι της διπλανής πόρτας.

Είμαστε οι τραμπούκοι της σκληρής ελληνικής πραγματικότητας.

Η σκληρότητα της οποίας πολλαπλασιάζεται επί έναν τεράστιο, αμείλικτο συντελεστή για τα Α.Μ.Ε.Α..

Δοκιμάστε να παρκάρετε σε θέση για Α.Μ.Ε.Α. έχοντας εσείς το πρόβλημά τους, και θα με θυμηθείτε.

Δαμάζοντας την οργή μου, προέβην στην εξής επαναστατική πράξη.

Τύπωσα στον ηλεκτρονικό υπολογιστή μου το παρακάτω σημείωμα, και το φωτοτύπησα εις την «νι» :

«ΣΑΣ ΠΑΡΑΚΑΛΟΥΜΕ ΝΑ ΜΗΝ ΣΤΑΘΜΕΥΕΤΕ ΤΟ ΑΥΤΟΚΙΝΗΤΟ ΣΑΣ ΣΤΙΣ ΘΕΣΕΙΣ ΜΕ ΤΟ ΕΙΔΙΚΟ ΣΗΜΑ ΠΟΥ ΠΡΟΟΡΙΖΟΝΤΑΙ ΓΙΑ ΤΑ ΑΤΟΜΑ ΜΕ ΕΙΔΙΚΕΣ ΑΝΑΓΚΕΣ

ΔΙΟΤΙ ΔΥΣΚΟΛΕΥΕΤΕ ΠΕΡΙΣΣΟΤΕΡΟ ΤΗΝ ΗΔΗ ΔΥΣΚΟΛΗ ΖΩΗ ΜΑΣ,

ΣΑΣ ΕΥΧΑΡΙΣΤΟΥΜΕ»

Έχω αρχίσει να το μοιράζω, βάζοντάς το κάτω από τους υαλοκαθαριστήρες, σε περίοπτη θέση του παρμπρίζ των παρανομούντων, και περιμένω υπομονετικά να δω αν, και πότε, θα βελτιωθούν τα αποτελέσματα της παραπάνω απογοητευτικής στατιστικής μου.

Στο μεταξύ, η πρότασή μου προς του Άρχοντες είναι :

Μην ξοδεύετε άλλα λεφτά για τάχα μου πολιτιστικές εκδηλώσεις, λέσχες, θέατρα, χορευτικά συγκροτήματα, ρεσιτάλ σοβαρής μουσικής, λογοτεχνικές βραδιές και τα τοιαύτα.

Τίποτε απ' όλ' αυτά δεν στοιχειοθετεί τον πολιτισμό.

Τίποτε απ' όλ' αυτά δεν εκπολιτίζει τους αδιάφορους υποκριτές πολίτες αυτού του τόπου.

Μάθετέ τους πρώτα να σέβονται τους συνανθρώπους τους.

Ουσιαστικά, και όχι με φανφάρες.

Τρόποι υπάρχουν, όπως μας απέδειξαν οι άραβες τροχονόμοι του '80 !

Αρκεί να προτίθεσθε να πληρώσετε το όποιο κόστος απαιτείται, πολιτικό, ή άλλο.

Η αδιαφορία προς τους συνανθρώπους μας αποτελεί μορφή βίας.

Η μη λήψη ουσιαστικών μέτρων εκ μέρους των Αρχών αποτελεί και αυτή μορφή βίας, σύμφωνα με τον παραπάνω ορισμό μου περί τραμπούκων...

ΕΝΟΙΚΙΑΖΟΝΤΑΙ

Γραφεία, στη συμβολή των οδών Καμείρου και Πετρίδη (περιοχή Μήδεια) σε νεόχτιστη οικοδομή.

Πληροφορίες τηλ. 6932437091 πρωινές ώρες



Εθν. Μακαρίου 21, Ρόδος, τηλ: 2241031890

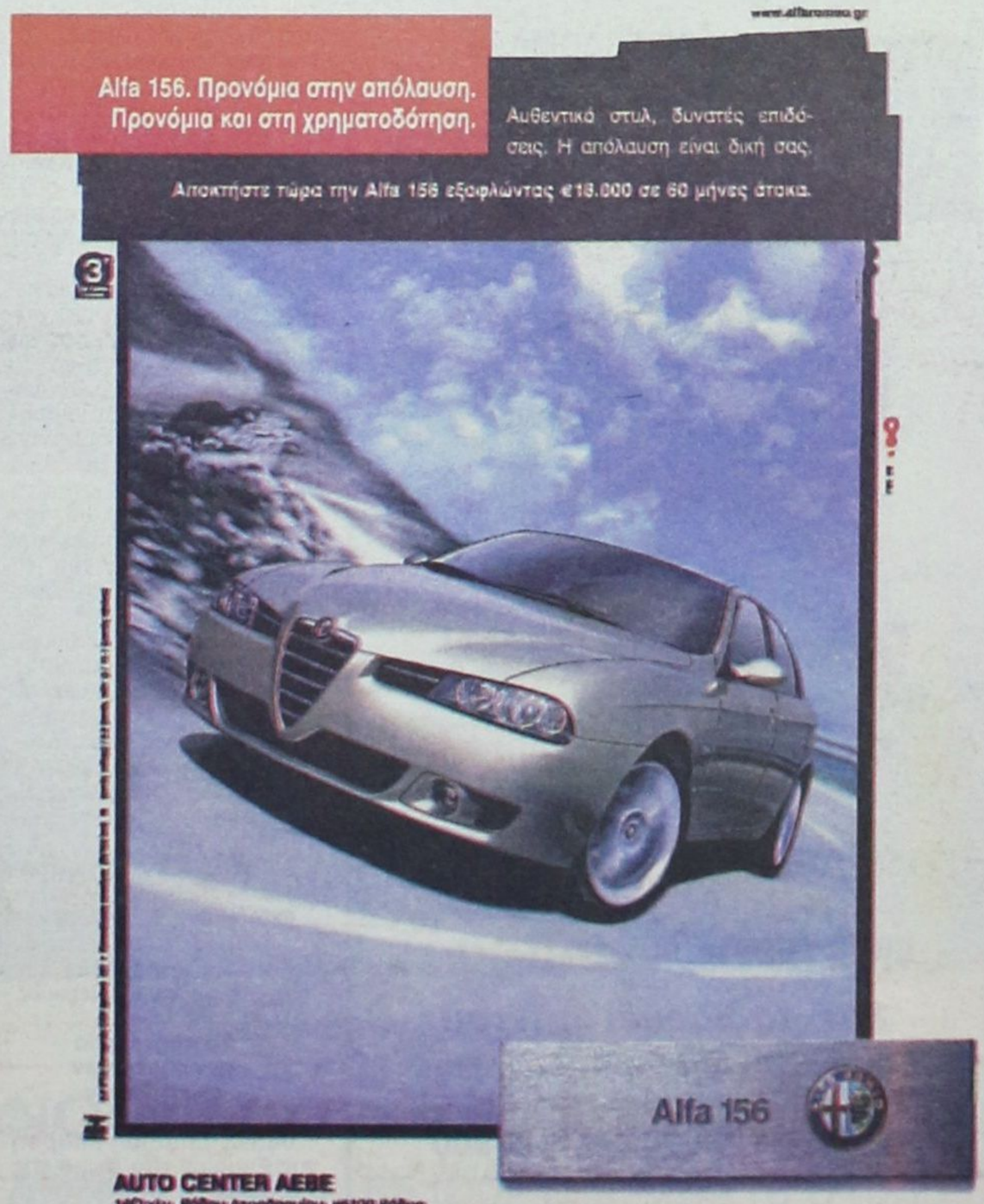

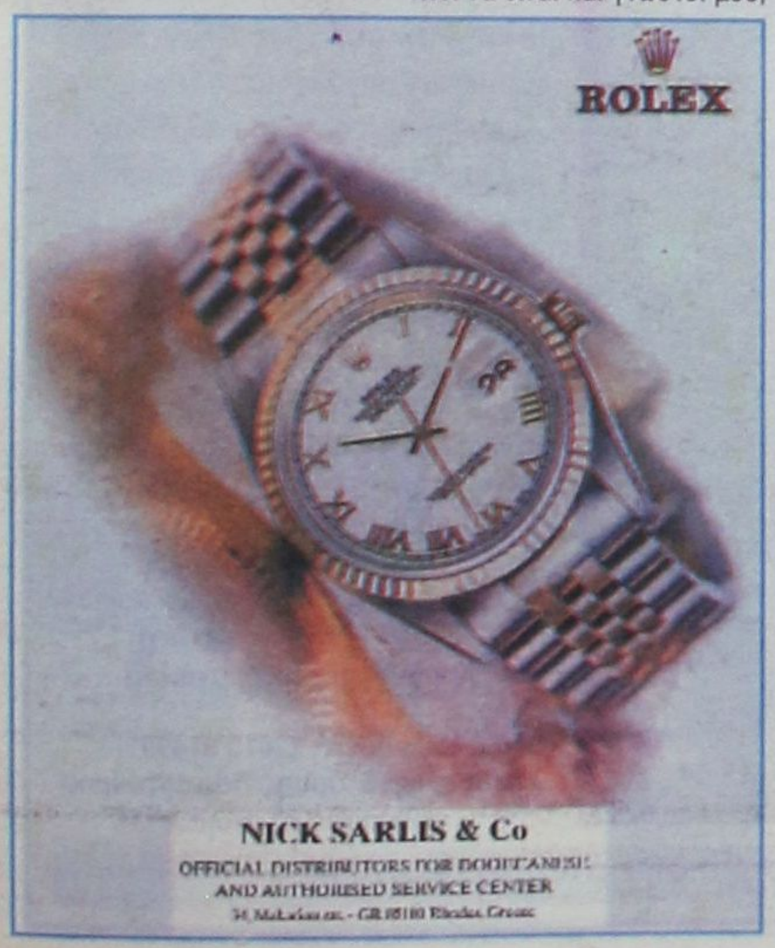

KYDON TOURS

ΕΚΔΡΟΜΕΣ ΚΥΔΩΝ

Ποιότητα - Φροντίδα - Επιτυχία

❀❀❀

ΚΩΝΣΤΑΝΤΙΝΟΥΠΟΛΗ

Τετραήμερο Απόκρεω-Καθαρής Δευτέρας

11/3 - 14/3/05

ΠΡΟΣΟΧΗ: Εξασφαλίστε θέσεις με ΟΑ μέσω Αθηνών

Πρόγραμμα:
Παρασκευή 19.45 Ρόδο - Αθήνα - Διανυκτέρευση
Σάββατο 08.00 Αθήνα - Κων/πολη. Αφιξη 09.00
Τρίτη 10.00 Κων/πολη - Αθήνα - Ρόδο



Περιλαμβάνει στην τιμή:
- Αεροπορικά εισιτήρια - Φόρους - Ξενοδοχείο 4 αστέρων στην Πόλη με πρωινό - Μεταφορές - Ξεναγήσεις - Περιηγήσεις σε όλη την Πόλη: Αγία Σοφία, Πατριαρχείο, Μουσεία, Παλάτια, Εκκλησίες, Βόσπορο, Κλειστή Αγορά με 4.000 μαγαζιά, Πέραν. Εκκλησιασμός στο Πατριαρχείο την Κυριακή. Διασκέδαση σε κέντρο με υπέροχο πρόγραμμα oriental - folklor.

ΣΥΝΟΔΟΣ: ΕΛΕΝΗ ΨΥΛΛΑΚΗ

Δεν περιλαμβάνει:
Είσοδοι μουσεία. Προαιρετική διασκέδαση

Τιμή κατ' άτομο 550 €

❀❀❀

RELAX WEEKEND στο ΜΑΡΜΑΡΙΣ



Διήμερα - Τριήμερα με ταχύπλοο
Πακέτο εισιτήρια με ξενοδοχείο



ΚΑΘΕ ΕΒΔΟΜΑΔΑ

❀❀❀

PARIS - EYRODISNEY

Αναχωρήσεις ΚΑΘΕ ΕΒΔΟΜΑΔΑ
Πάρτε τα παιδιά σας τώρα ΔΩΡΕΑΝ.
Πληρώνουν μόνο φόρο.
Μέχρι 24/3/05

ΕΚΔΡΟΜΕΣ
ΑΠΟΚΡΙΕΣ
&
25η ΜΑΡΤΙΟΥ

• Τετραήμερα
ΠΑΡΙΣΙ -ΠΡΑΓΑ - ΒΟΥΔΑΠΕΣΤΗ
ΜΑΔΡΙΤΗ - ΒΑΡΚΕΛΩΝΗ
ΡΩΜΗ - ΜΑΛΤΑ - ΛΟΝΔΙΝΟ -
ΑΜΣΤΕΡΝΤΑΜ - ΑΙΓΥΠΤΟ

ΠΡΑΚΤΟΡΕΙΟ KYDON ΙΑΤΑ

Σας ταξιδεύει παντού

• ΕΘΕΛΟΝΤΩΝ ΔΩΔ/ΣΙΩΝ 14
• ΑΚΤΗ ΣΑΧΤΟΥΡΗ 18

Τηλ.: 22410 23000, 22410 27900
e-mail:kydon@otenet.gr

Για την 57η επέτειο της ενσωμάτωσης των Δωδεκανήσων

Με κάθε λαμπρότητα οι σημερινές εκδηλώσεις

Κορυφώνονται με την παρέλαση που θα ξεκινήσει στις 11 το πρωί

Με τη λήξη του Β' Παγκοσμίου Πολέμου και τη νίκη των Συμμάχων σε βάρος των δυνάμεων του άξονα, η μικρή Ελλάδα με τη μεγαλειώδη αντίσταση, που έκανε το πρόσωπο-σύμβολο της νίκης Winston Churchill ν' αναφωνήσει τη μνημειώδη φράση «πολέμησαν ως ήρωες, πολέμησαν ως Έλληνες!», μετρούσε απώλειες παντός είδους: σε άμαχο πληθυσμό, σε νεκρούς στα μέτωπα, σε φυσικό πλούτο και εγκαταστάσεις κοινής ωφέλειας.

Μόνη ελπίδα από τη μοιρασιά της λείας του πολέμου δεν φαινόταν άλλη -όπως και έγινε- από την εκπλήρωση του αιώνιου πόθου των Δωδεκανησίων για την Ένωση των νήσων τους με τη Μητέρα Ελλάδα.

Η ιταλική ανακωχή του 1943, η παράδοση των νησιών από τους Γερμανούς στα συμμαχικά στρατεύματα στις 8 Μαΐου 1945, η απόφαση των νικητών του Πολέμου να αποδοθούν τα Δωδεκάνησα στην Ελλάδα, η αγγλική στρατιωτική κατοχή μέχρι την 31η Μαρτίου 1947 και η υπογραφή στις 10 Φεβρουαρίου 1947 στο Παρίσι της Συνθήκης Ειρήνης μεταξύ των Συμμάχων και συνασπισμένων δυνάμεων (μεταξύ αυτών και της Ελλάδας), και της Ιταλίας από την άλλη, αποτέλεσαν μία αλυσίδα γεγονότων που κατέληξαν στο αίσιο για τη Δωδεκάνησο τέρμα, της επανενσωμάτωσής τους στην Ελλάδα με το Ν.518/9.1.1948 που ψήφισε η Βουλή των Ελλήνων με συμβολική ημερομηνία έναρξης ισχύος την 28η Οκτωβρίου 1947.

Και η 7η Μαρτίου ορίσθηκε πλέον ως ημέρα του πανηγυρικού εορτασμού της Ενσωμάτωσης.

Με το παράδοξο όνομα Δωδεκάνησος, αφού ουσιαστικά πρόκειται για σύμπλεγμα δεκατεσσάρων μεγάλων νησιών (αναφερόμαστε στη Ρόδο, την Αστυπάλαια, την Κάλυμνο, την Κάρπαθο, την Κάσο, την Κω, τη Λέρο, τη Νίσυρο, την Πάτμο, τη Σύμη, την Τήλο, τη Χάλκη, το Καστελόριζο και τους Λειψούς), καθώς και πολυάριθμες αραιοκατοικημένες ή ακατοίκητες νησίδες και βραχονησίδες στο νοτιοανατολικό Αιγαίο, με επιφάνεια 2.681 τ.χ. και πληθυσμό 163.476 κατοίκους σύμφωνα με την απογραφή του 1991.

* Της Φωτεινής Τομαή-Κωνσταντοπούλου*
Ιστορικού, Προϊσταμένης της Υπηρεσίας Διπλωματικού & Ιστορικού Αρχείου του Υπουργείου των Εξωτερικών.



Το πρόγραμμα των σημερινών εκδηλώσεων

08:00: Επίσημη έπαρση της Σημαίας στο Βωμό της Πατρίδας με τη συμμετοχή τιμητικού αποσπάσματος και της Φιλαρμονικής της 95 ΑΔΤΕ.

10:00: Επίσημη Δοξολογία στον Ιερό Ναό του Ευαγγελισμού Ρόδου. - Πέρας προσέλευσης επισήμων για τη Δοξολογία ώρα 9:55 π.μ. - Αμέσως μετά τη Δοξολογία εκφώνηση πανηγυρικού από τον καθηγητή κο. Καραταπάνη Μανώλη - 6ο Γυμνάσιο Ρόδου. - Επιμνημόσυνη δέηση και κατάθεση στεφάνου στο Βωμό της Πατρίδας.

11:00: Παρέλαση, με επικεφαλής τη Φιλαρμονική του δήμου Ροδίων, των αναπήρων, παλαιών πολεμιστών, του ΕΕΣ (παραρτήματος Ρόδου), του Λυκείου Ελληνίδων, «Εργάνη Αθηνά» και των λοιπών σωματείων, προσκόπων, οδηγών, μαθητών και μαθητριών, κέντρου παιδικής μέριμνας θηλέων Ρόδου, του Διεθνούς Σχολείου Ρόδου, των δημοτικών σχολείων, λυκείων, τεχνικών σχολών, ΑΣΤΕ Ρόδου, ΤΕΣΤΕ Ρόδου. Κλείνει, η Φιλαρμονική της 95 ΑΔΤΕ, επικεφαλής των μηχανοκίνητων τμημάτων της Ελληνικής Αστυνομίας, της Πυροσβεστικής Υπηρεσίας, της Δημοτικής Αστυνομίας, των πεζοπόρων τμημάτων των Δυνάμεων Εθνοφυλακής και έφιππου τμήματος της Δημοτικής Αστυνομίας Ρόδου.

Κατά τη Δοξολογία της Επετείου και την κατάθεση στεφάνων θα αποδώσει τιμές η Φιλαρμονική της 95 ΑΔΤΕ.

Μετά το τέλος της παρέλασης, ο Νομάρχης Δωδεκανήσου Γιάννης Μαχαιρίδης θα δεχθεί στο νομαρχιακό μέγαρο τις αρχές και το λαό της Δωδεκανήσου. Θα ακολουθήσει πρόγραμμα στο Εθνικό Θέατρο από το Μουσικό Σχολείο, με τα χορωδιακά και ορχηστρικά σχήματα.

18:00: Επίσημη υποστολή σημαίας στο Βωμό της Πατρίδας με συμμετοχή τιμητικού αποσπάσματος και της Φιλαρμονικής της 95 ΑΔΤΕ.

«Ο Κουφάς»

ΤΑΒΕΡΝΑ - ΕΣΤΙΑΤΟΡΙΟ



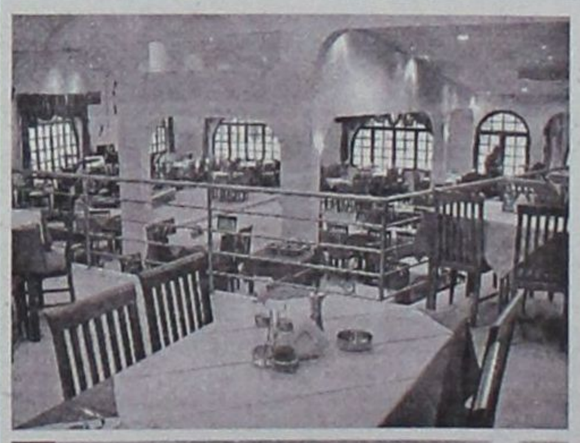



Με σεβασμό στην παράδοση και οδηγό το κέφι, την πείρα μας στην μαγειρική και την αγάπη μας για το ξεχωριστό, αναπαλαιώσαμε τον «ΚΟΥΦΑ» και δημιουργήσαμε το απόλυτο εστιατόριο. Είναι χώρος που υποδέχεται τους φίλους του και τους σερβίρει πιάτα με μεζέδες επηρεασμένα από την ελληνική παραδοσιακή κουζίνα.
Η κουζίνα του «ΚΟΥΦΑ» είναι ανοικτά από τις 6 το απόγευμα έως τα μεσάνυχτα.

• Αναλαμβάνουμε: Γαμήλιες Δεξιώσεις - Συνεστιάσεις - Χοροεσπερίδες
Κάθε Παρασκευή - Σάββατο και Κυριακή
Ζωντανή Μουσική
Κυριακή μεσημέρι ανοικτά

Κρατήσεις: 22410 81499
Υπεύθυνος: Βλάσσης Παπασταύρου
Αίθουσα 350 ατόμων

Στο Παραδείσι, έναντι Αεροδρομίου



ΕΠΙΣΗΜΟΣ ΔΙΑΝΟΜΕΑΣ OPEL

ΜΑΜΑΛΙΓΚΑΣ ΑΕΒΕ: 3ο χλμ. Λ. Ρόδου - Λίνδου, Ρόδος 85100, Τηλ: 22410 61005







ΕΝΤΥΠΩΣΙΑΚΗ ΕΚΘΕΣΗ

Έκθεση αυτοκινήτων για απαιτητικούς γίνεται στο συνεδριακό κέντρο Capsis από την «3t ΑΕΒΕ» και παρουσιάζει μια πλήρη γκάμα οχημάτων για όλες τις ανάγκες. Μικρά και ευέλικτα για την πόλη, πολυτελή δείγματα δύναμης και καταξίωσης, ισχυρά 4Χ4, αυτοκίνητα για όλες τις ανάγκες και φεραν να συγκεντρώσουν σε μια έκθεση όλα τα μοντέλα των εταιρειών CITROEN, MAZDA, JEEP, CHRYSLER, SKODA και να δώσουν την ευκαιρία στον κόσμο της Ρόδου να τα θαυμάσει από κοντά και να τα δοκιμάσει σε test drive μέσα στους δρόμους της πόλης.



Τελευταία ευκαιρία σήμερα για όλους όσους θέλουν να βρεθούν στο τιμόνι ενός ολοκαίνουργιου μοντέλου

όλες τις εισοδηματικές στάθμες συνυπάρχουν στην έκθεση που ξεκίνησε την περασμένη Παρασκευή και θα ολοκληρωθεί σήμερα στις 10 το βράδυ στο συνεδριακό κέντρο Capsis, στη Ρόδο.

Η μεγάλη γκάμα των αυτοκινήτων αποτέλεσε και αποτελεί πόλο έλξης για εκατοντάδες μικρούς και μεγάλους. Τα ολοκαίνουργια μοντέλα Citroen C4, JEEP Cherokee, Octavia 5, τα roadster της Mazda και της Chrysler είναι εκεί για όλους που θέλουν να βρίσκονται στην αιχμή της εξέλιξης, της αξιοπιστίας, της δύναμης και της πολυτέλειας. Μαζί τους και όλα εκείνα τα μοντέλα που κέρδισαν τις καρδιές των οδηγών και αποτελούν διαχρονικές αξίες.

Η σημερινή αργία είναι μια καλή ευκαιρία για όλους να επισκεφθούν την έκθεση και να οδηγήσουν το αυτοκίνητο της αρεσκείας τους. Οι πύλες του συνεδριακού κέντρου θ' ανοίξουν στις 10:00 το πρωί και θα παραμείνουν ανοικτές για 12 ώρες. Ο χρόνος δεν πιέζει κανέναν, οι πάντες στο χώρο της εκθέσεως είναι έτοιμοι να απαντήσουν σε όλα τα ερωτήματα και το πολύ σημαντικό: όσο διαρκεί η έκθεση μπορείτε να βρείτε καινούργια αυτοκίνητα σε τιμή προσφοράς και σε ορισμένες περιπτώσεις φτάνει ακόμα και σε 4000 ευρώ χαμηλότερα από την τρέχουσα τιμή αγοράς.

Πρέπει να σημειωθεί ότι είναι η πρώτη φορά που πραγματοποιείται έκθεση αυτοκινήτων με τόσο ευρεία γκάμα εταιρειών και οχημάτων. Από την Παρασκευή μέχρι και χθες εκατοντάδες άτομα επισκέφθηκαν το χώρο και δοκίμασαν την εμπειρία οδήγησης ενός ολοκαίνουργιου μοντέλου.







Αλλη μια τυχερή κέρδισε αυτοκίνητο

Έχει αρχίσει να γίνεται συνήθεια πλέον. Με άλλο αυτοκίνητο να πηγαίνουν οι πελάτες στο Καζίνο της Ρόδου και με FIAT PANDA να φεύγουν.

Άλλη μια τυχερή, αργά το απόγευμα της Τετάρτης 2 Μαρτίου, κέρδισε ένα FIAT PANDA 1200 αυτοκίνητο της χρονιάς 2004 στα Slots του Καζίνο της Ρόδου, αφού ο Mystery Jackpot της «έκλεισε το μάτι». Η τυχερή συμπολίτης μας ομολόγησε ότι δεν το περίμενε και ότι είναι η πρώτη φορά που κερδίζει ένα τόσο μεγάλο δώρο. Πιο τυχερός στάθηκε ο γιος της πελάτισσας αφού θα είναι αυτός που θα απολαύσει οδηγικά το αυτοκίνητο, μιας και η τυχερή αποφάσισε να του το δωρίσει.

Οκτώ αυτοκίνητα έχουν δοθεί μέχρι στιγμής στο Καζίνο της Ρόδου. Εφτά FIAT PANDA δώρισε ο Mystery Jackpot και ένα Alpha Romeo G.T. 1800 το Κολοσσός Jackpot.



ΕΞΗΓΗΣΕΙΣ και διευκρινίσεις θα περιμένει η Νομαρχιακή Αυτοδιοίκηση Δωδεκανήσου για τη «νέα τάξη πραγμάτων» στην αγορά



Βολεύει - δεν βολεύει το νέο ωράριο λειτουργίας των καταστημάτων



Ν. Ζωίδης: Καμία απόφαση χωρίς διάλογο και συμφωνία με τους τοπικούς φορείς

ΜΕ πολλές απορίες, ερωτηματικά και χωρίς τις απαραίτητες εξηγήσεις και διευκρινίσεις από το αρμόδιο Υπουργείο Ανάπτυξης για το «εθνικό ωράριο» λειτουργίας των καταστημάτων αναχωρεί για το Τορόντο του Καναδά ο κ. Νίκος Ζωίδης, εκπροσωπώντας (μαζί με τον κ. Θωμά Σωτρίλη) τη Νομαρχιακή Αυτοδιοίκηση Δωδεκανήσου στις επετειακές εκδηλώσεις που διοργανώνουν οι εκεί παροικιακοί Σύλλογοι.

Οι πληροφορίες και οι εκτιμήσεις, μέχρι να οριστικοποιηθούν οι προθέσεις του Υπουργείου και να ψηφιστούν από το Ελληνικό Κοινοβούλιο, παραμένουν συγκεχυμένες και αλληλοσυγκρουόμενες, ανάλογα με τα συμφέροντα που εξυπηρετεί η κάθε πλευρά (ιδιοκτήτες καταστημάτων, εργαζόμενοι, κλπ)

ΩΣ εκ τούτου, η Νομαρχιακή Αυτοδιοίκηση, στην οποία θα «πάει το μπαλάκι» των τελικών ρυθμίσεων, έχει κάθε λόγο να ανησυχεί και να απαιτεί απαντήσεις και καθαρές κουβέντες από την κυβέρνηση.

ΕΙΔΙΚΑ για τα Δωδεκάνησα, κυρίως για τη Ρόδο, που έχει τεθεί το θέμα δραστηριοποίησης μεγάλων εμπορικών αλυσίδων, κάθε συζήτηση για νέα δεδομένα στο ωράριο λειτουργίας των καταστημάτων. Επιπλέον, η ιδιαιτερότητα της περιοχής μας ως τουριστικού προορισμού προσδίδει ακόμα μεγαλύτερο ενδιαφέρον στο όλο θέμα, καθώς για τις περιοχές αυτές η «ελαστικότητα» των ρυθμίσεων πρέπει να θεωρείται δεδομένη.

Ο κ. Ζωίδης σε δηλώσεις του την προηγούμενη εβδομάδα, αμέσως μετά τις ανακοινώσεις του Υπουργού Ανάπτυξης κ. Παπαθανασίου, κατέστησε σαφές ότι τίποτα δεν πρόκειται να αποφασιστεί από το Νομαρχιακό Συμβούλιο Δωδεκανήσου αν δεν προηγηθεί διάλογος με τους άμεσα ενδιαφερόμενους φορείς (Επιμελητήριο Δωδεκανήσου, Εμπορικός Σύλλογος κλπ).

Αλλωστε, οι παραπάνω φορείς διά των εκπροσώπων τους έχουν γνωστοποιήσει τις διαθέσεις τους απέναντι στη «νέα τάξη πραγμάτων» που τείνει να διαμορφωθεί στην αγορά. Οι θέσεις τους δεν απέχουν πολύ από τις απόψεις που έχουν εκφραστεί και σε κεντρικό επίπεδο και κωδικοποιούνται στις παρακάτω τοποθετήσεις:

ΔΗΜΗΤΡΗΣ ΑΣΗΜΑΚΟΠΟΥΛΟΣ (Πρόεδρος της ΓΣΕΒΕΕ): «Θεωρούμε ότι η δια της πλαγίας οδού διεύρυνσητου ωραρίου, και κυρίως στην περιφέρεια, θα είναι μεγάλο δώρο για την ενίσχυση της ανταγωνιστικότητας των μεγάλων καταστημάτων και των μεγάλων αλυσίδων. Ενα δώρο, που δίνεται κατά τη διάρκειατου έτους ανταγωνιστικότητας που εξήγγειλαν ο πρωθυπουργός κ. Καραμανλής και ο υπουργός Ανάπτυξης κ. Σιούφας. Μετά από λίγο καιρό θα καταλάβει ο καταναλωτής τις συνέπειες από την ενίσχυση των ολιγοπωλειακών τάσεων, που θα έχει άμεσες επιπτώσεις και στις τιμές των προϊόντων καθώς αυτές θα ελέγχονται μόνον από λίγους. Τα υγιή αντισώματα στην αγορά, οι μικρομεσαίες επιχειρήσεις, θα εξαφανιστούν, καθώς δεν θα μπορέσουν να αντάξουν ούτε το κόστος αλλά ούτε και τη βιολογική επιβάρυνση από τα εκτεταμένα ωράρια.Επιπλέον, δεν θα υπάρξει ενίσχυση της εργασίας αλλά αντικατάσταση της πλήρους από μερική απασχόληση, η οποία θα εξαθλιώσει τα εισοδήματα των εργαζόμενων που θα είναι πλέον απασχολήσιμοι για λίγες ώρες».



ΑΝΤΩΝΗΣ ΜΑΚΡΗΣ (Πρόεδρος Συνδέσμου Επιχειρήσεων Λιανικής Πώλησης Ελλάδος (ΣΕΛΠΕ): Εμείς συνηγορούμε σε ό,τι προάγει τον ανταγωνισμό. Είμαστε ανοικτοί και στο ενδεχόμενο διεύρυνσης του ωραρίου. Εκεί που θα συνεχίσουμε να είμαστε αντίθετοι, είναι στο δικαίωμα των νομαρχών να καταστρατηγούν το ισχύον εθνικόωράριο.

Ο κατακερματισμός του ωραρίου από περιοχή σε περιοχή, δημιουργεί αντικίνητρα για νέες επενδύσεις και δεν βοηθά τον υγιή ανταγωνισμό. Πρέπει ναμπει ένα τέλος στις αρμοδιότητες αυτές, οι οποίες άλλωστε έχουν κριθεί και αντισυνταγματικές. Η πολιτεία θα πρέπει να επεμβαίνει και να στηρίζει τη σύγχρονη επιχείρηση που αναπτύσσεται στην Ελλάδα και να δημιουργεί ένα κατάλληλο και σταθερό θεσμικό πλαίσιο, το οποίο θα προσφέρει κίνητρα για ανάπτυξη της επιχειρηματικότητας και για τη δημιουργία νέων θέσεων εργασίας.

ΘΑΝΟΣ ΒΑΣΙΛΟΠΟΥΛΟΣ (Αντιπρόεδρος Ομοσπονδίας Ιδιωτικών Υπάλληλων Ελλάδος): Καμία διεύρυνση πέραν του εθνικού πλαισίου που ισχύει δεν πρόκειται να δεχθούν οι εργαζόμενοι. Ξεκάθαρος στόχος της κυβέρνησης είναι η διεύρυνση του ωραρίου του καταστημάτων μέσα από τη θεσμοθέτηση ενός δήθεν πανελλαδικού ενιαίου ωραρίου και, στη συνέχεια η πλήρης απελευθέρωσή του.

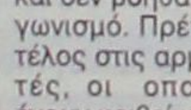

Το ισχύον πλαίσιο αποτελεί συμφωνία εργοδοτών και εργαζομένων και θα έλεγα ότι είναι μέγιστο πλαίσιο, το οποίο και δεν εξαντλείται από τις επιχειρήσεις. Κανένας παράγοντας τηςαγοράς δεν το έχει ζητήσει επίσημα και η οποιαδήποτε προσπάθεια επιβολής σημαίνει εξυπηρέτηση συγκεκριμένων συμφερόντων, αφού ούτε θέσεις εργασίας θαπροσφέρει, ούτε μείωση των τιμών,ούτε αύξηση του τζίρου.

Εμείς λέμε «όχι» στην απελευθέρωση - διεύρυνση του ωραρίου και ζητούμε αξιοπρεπείς συνθήκες εργασίας.

SIMPLY CLEVER

ŠKODA AUTO



Νέα **Skoda**Fabia
ΓΙΑ ΜΙΑ ΖΩΗ ΜΕ ΣΤΥΛ

Νέα **Skoda**Fabia. Δημιουργήθηκε για εσάς που έχετε τη δική σας άποψη για τον κόσμο, το δικό σας ιδιαίτερο στυλ. Για εσάς που δεν συμβιβάζεστε με τα συνηθισμένα και ζητάτε το αυτοκίνητό σας να είναι ξεχωριστό. Με 13 νέα χρώματα, με 6 μοναδικές επιλογές επένδυσης εσωτερικά που συνδυάζονται με 4 επιλογές χρώματος στο νέο ταμπλό αλλά και με τον πλουσιότερο στάνταρ εξοπλισμό στην κατηγορία της (ABS, Climatic, Αισθητήρες Παρκαρίσματος). Η νέα **Skoda**Fabia, το αυτοκίνητο για μια ζωή με στυλ, είναι εδώ. Σας περιμένει να την γνωρίσετε από κοντά.

Αποκτήστε την με **116** € τον μήνα, με την **άτοκη** χρηματοδότηση Skoda 2008.

ΑΤΟΚΗ ΧΡΗΜΑΤΟΔΟΤΗΣΗ Skoda 2008

Νέα SkodaFabia. Αντέχετε τόσο στυλ;

AUTOMARKET
Τζιώρας Ιωάννης & Υιοί Ο.Ε.
7ο χλμ Ρόδου - Λίνδου, Ρόδος
Τηλ: 22410 69135, Fax: 22410 69136
E-mail: skoda@3t.gr

ΤΟΠΙΚΟΙ ΣΥΝΕΡΓΑΤΕΣ:
ΚΩΣ
Πιζάνιας Ν. & Τσίκνης Ο.Ε.
Μεσσαριά, Κω
Τηλ: 22420 69099
ΛΕΡΟΣ
Θεμέλορος Γιάννης
Σμαλιού, Λέρου
Τηλ: 22470 22000
ΚΑΛΥΜΝΟΣ
3Τ ΑΕΒΕ
Υποκατάστημα Καλύμνου
Ποταμοί Καλύμνου
Τηλ: 22430 24000

www.skoda.gr

Σαφής ο υφ. Εξωτερικών Γιάννης Βαληνάκης

Ουδέποτε εχάθη ιατρικό συνέδριο

Ουδέποτε εχάθη για τη Ρόδο μεγάλο ιατρικό συνέδριο λόγω του προβλήματος της θεωρήσεως ΒΙΖΑ.

Το συμπέρασμα αυτό προκύπτει από την απάντηση του υφυπουργού Εξωτερικών Γιάννη Βαληνάκη σε σχετικά δημοσιεύματα.

Ο υπουργός ξεκαθαρίζει ότι δεν έχει ζητηθεί βοήθεια, συνεργασία ή οποιαδήποτε επίσημη πληροφορία για τις ανάγκες ιατρικού συνεδρίου από τις αρμόδιες ελληνικές προξενικές αρχές που βρίσκονται στην Τουρκία.

Πιο συγκεκριμένα, η απάντηση του κ. Γιάννη Βαληνάκη έχει ως ακολούθως:

«Σε συνέχεια των όσων ακούγονται και γράφονται τις τελευταίες μέρες σχετικά με ιατρικό συνέδριο, το οποίο φημολογείται ότι επρόκειτο να λάβει χώρα στη Ρόδο και βάσει των όσων αναφέρει γραπτώς σε τηλεγράφημα του το Γενικό Προξενείο της Ελλάδας στην Κωνσταντινούπολη, τα πραγματικά περιστατικά έχουν ως εξής:

1. Τα τουριστικά γραφεία ETS και TRIAINA TOURS & CONGRESS ουδέποτε αποτάθηκαν γραπτώς στην Προξενική μας Αρχή στην Κωνσταντινούπολη. Μάλιστα σε σχετική επικοινωνία του Γενικού Προξένου με τον Διευθυντή του Τουρκικού πρακτορείου ETS , ο τελευταίος δήλωσε άγνοια για το περιγραφόμενο συνέδριο και επιβεβαίωσε ότι το γραφείο του ουδέποτε ήλθε σε επαφή με το Γενικό Προξενείο και για το θέμα αυτό.



2. Ουδέποτε επικοινώνησε επίσημος τουριστικός φορέας με το Γενικό Προξενείο της Κωνσταντινούπολης ζητώντας την έκδοση θεωρήσεων για συνέδριο ιατρών στη Ρόδο. Η μοναδική σχετική όχληση που είχε το Γενικό Προξενείο της Κωνσταντινούπολης ήταν ένα προ τετραμήνου τηλεφώνημα από πρόσωπο το οποίο ανώνυμα ζήτησε πληροφορίες για κάποιο μελλοντικό συνέδριο. Εδόθησαν οι σχετικές πληροφορίες με την επισήμανση ότι λόγω του μεγάλου αριθμού των συμμετεχόντων θα έπρεπε να ξεκινήσουν οι σχετικές διαδικασίες έγκαιρα. Εξηγήθηκαν επίσης οι προϋποθέσεις που τίθενται από τη Συνθήκη Σέγκεν. Καμία νεότερη επικοινωνία με το Γενικό Προξενείο δεν υπήρξε έκτοτε.

3. Δεν θα μπορούσε ποτέ να λεχθεί από το Γενικό Προξενείο της Κωνσταντινούπολης ότι αυτό εκδίδει 15 θεωρήσεις την ημέρα, όταν σύμφωνα, με τα επίσημα στοιχεία η Αρχή μας αυτή εκδίδει κάτα μέσο όρο 2.000 βίζες κάθε μήνα τα τελευταία χρόνια.

4. Το Γενικό Προξενείο της Κωνσταντινούπολης χορηγεί εξάλλου θεωρήσεις εντός το πολύ δυο εργάσιμων ημερών, ενώ το ποσοστό των απορρίψεων για το 2004 ήταν μόλις 1,38%!

Από τα παραπάνω καθίσταται απολύτως σαφές το τι πραγματικά έγινε γύρω από την απώλεια του φημολογούμενου ιατρικού Συνεδρίου στη Ρόδο λόγω της δήθεν αδυναμίας του Γενικού Προξενείου να εκδώσει εγκαίρως τις απαιτούμενες θεωρήσεις εισόδου. Οτιδήποτε άλλο αναπαράγεται, οφείλεται, είτε σε αθέλητες παρανοήσεις, είτε - κάτι που κανείς δεν θέλει να πιστέψει - σε συστηματικές διαστρεβλώσεις της πραγματικότητας.

Το Υπουργείο Εξωτερικών, συνεπές με τη διακηρυγμένη βούληση του να συμβάλλει στο πλαίσιο των αρμοδιοτήτων του, στην ενίσχυση του τουριστικού ρεύματος προς την χώρα μας, και συνεπικουρώντας το καθ' ύλη αρμόδιο Υπουργείο Τουριστικής Ανάπτυξης, καλεί όλους τους εμπλεκόμενους φορείς τουριστικούς και άλλους - να στρατευθούν και αυτοί στην προσπάθεια να πετύχουμε τον κοινό αυτό στόχο. Σε κάθε πάντως περίπτωση το ΥΠΕΞ δεν μπορεί να υποκαταστήσει ούτε τους κανόνες της αγοράς, ούτε τον σκληρό διεθνή ανταγωνισμό της τουριστικής βιομηχανίας.

Παρά τους αυστηρούς ελέγχους και διαδικασίες που μας επιβάλλονται από τη Συνθήκη Σένγκεν, εργαζόμαστε υπεύθυνα και μεθοδικά προκειμένου να εκμεταλλευθούμε στο έπακρο τις δυνατότητες που το ευρωπαϊκό κεκτημένο μας παρέχει, φροντίζοντας ώστε η χορήγηση θεωρήσεων εισόδου να είναι όσο το δυνατόν πιο ευέλικτη».

Αύριο στη Σμύρνη με την Ίρις Μαυράκη

«ΣΥΝΑΝΤΗΣΗ» Ελλήνων & Τούρκων Ποιητών & Συνθετών

Αύριο Τρίτη 08 Μαρτίου θα δοθεί η πρώτη από τις δύο μεγάλες συναυλίες της συνάντησης «Ελλήνων και Τούρκων ποιητών και συνθετών». Η Ροδίτισσα ερμηνεύτρια Ίρις Μαυράκη θα «συναντήσει» τη συμφωνική ορχήστρα του Πανεπιστημίου της Σμύρνης και σε μια μεγάλη συναυλία θα παρουσιάσουν έργα ποιητών και συνθετών των δύο πλευρών του Αιγαίου.

Στη συναυλία έχει δοθεί εξαιρετικά μεγάλη δημοσιότητα στη γειτονική χώρα, καθώς η συμφωνική ορχήστρα του πανεπιστημίου της Σμύρνης (η μία εκ των τριών που διαθέτει) θεωρείται ως από τις κορυφαίες της Τουρκικής χώρας.

Η επιλογή της 8ης Μαρτίου για την πραγματοποίηση της συναυλίας δεν είναι τυχαία. Η αυριανή ημέρα έχει αφιερωθεί παγκοσμίως στη Γυναίκα και οι γυναίκες επιλέγουν να υιοθετήσουν πρακτικές που φέρνουν τους λαούς πιο κοντά.

Η συναυλία «Έλληνες και Τούρκοι» θα επαναληφθεί στις 06 Απριλίου, στο Εθνικό Θέατρο της Ρόδου. Για τις ανάγκες της συναυλίας θα βρεθούν στη Ρόδο 40 μουσικοί και ερμηνευτές από την γειτονική μας χώρα.



Πρέπει να σημειωθεί ότι για την πραγματοποίηση των δύο συναυλιών η ερμηνεύτρια Ίριδα Μαυράκη εργάσθηκε πολύ σκληρά, καταφέρνοντας να συντονίσει τα πάντα. Οι δύο συναυλίες θα προσθέσουν στην αίγλη του πολιτισμού που εκπέμπει η Ρόδος στο διεθνές και το γεγονός αυτό οφείλεται από όλους να αναγνωριστεί στην Ίρις και στο διαρκή της αγώνα για την προαγωγή του πολιτισμού.

Στις δύο συναυλίες χορηγός επικοινωνίας είναι και η εφημερίδα Δράση.

ΟΙΚΟΔΟΜΙΚΕΣ ΕΠΙΧΕΙΡΗΣΕΙΣ

ΔΙΑΚΟΓΕΩΡΓΙΟΥ ΚΑΛΛΙΣΤΟΣ

ΕΘΝ. ΑΝΤΙΣΤΑΣΕΩΣ 11 - ΤΣΑΛΔΑΡΗ 28

ΠΩΛΗΣΕΙΣ ΔΙΑΜΕΡΙΣΜΑΤΩΝ-ΚΑΤΑΣΤΗΜΑΤΑ-ΑΠΟΘΗΚΕΣ-ΑΝΤΑΛΛΑΓΕΣ ΑΚΙΝΗΤΩΝ-ΑΓΟΡΕΣ ΟΙΚΟΠΕΔΩΝ-ΑΝΑΛΑΜΒΑΝΟΥΜΕ ΑΝΤΙΠΑΡΟΧΕΣ

ΠΩΛΟΥΝΤΑΙ διαμερίσματα λουξ κατασκευής με απεριόριστη θέα. Τα διαμερίσματα διαθέτουν θωρακισμένες πόρτες, εντοιχισμένες κουζίνες - ντουλάπες εντοιχισμένες, νιπτήρα με ντουλάπι, κεντρική θέρμανση αυτόνομη, ανοιγόμενα ανακλινόμενα κουφώματα με διπλά τζάμια, σίτες, ρολά, υδραυλικό ασανσέρ, τριφασικό ρεύμα. Όλοι οι χώροι σπατουλαριστοί, εσωτερικές πόρτες MDF, με σχέδιο.

• **ΔΙΑΜΕΡΙΣΜΑΤΑ ΕΠΙ ΤΗΣ:**

1. **ΠΩΛΟΥΝΤΑΙ διαμερίσματα** επί της οδού Χαραλάμπους στο πάρκο, των 105, 125 τ.μ. διαμερίσματα 3άρια-4άρια.
2. **ΟΙΚΟΔΟΜΗ** υπό ανέγερση επί της οδού Κ. Παλαιολόγου και Θεοτοκοπούλου **διαμερίσματα** 2άρια, 3άρια, 4άρια.
3. Επί της οδού Μ. Κων/νου-Κ. Παλιολόγου **γραφείο ιατρείο** 70 τ.μ.
4. **Αποθήκες** πλησίον Στ. Κωτιάδη 130 τ.μ., Λ. Καλλιθέας (Καρακόνερο) 80-300 τ.μ.
5. Πωλούνται στην παραλία Κιοτάρι **μεζονέτες**. Ημιτελείς και τελειωμένες των 80 τ.μ. και 110 τ.μ. σε 1.000 τ.μ. οικόπεδο πολυτελούς κατασκευής.

ΟΙ ΠΩΛΗΣΕΙΣ ΜΠΟΡΟΥΝ ΝΑ ΓΙΝΟΥΝ ΜΕ ΟΛΑ ΤΑ ΔΑΝΕΙΑ ΤΡΑΠΕΖΩΝ ΚΑΙ ΟΡΓΑΝΙΣΜΩΝ
ΑΝΑΛΑΜΒΑΝΟΥΜΕ ΑΝΤΙΠΑΡΟΧΕΣ ΚΑΙ ΑΓΟΡΕΣ ΟΙΚΟΠΕΔΩΝ
ΔΕΧΟΜΑΣΤΕ ΑΝΤΑΛΛΑΓΕΣ ΑΚΙΝΗΤΩΝ

ΠΛΗΡΟΦΟΡΙΕΣ

ΔΙΑΚΟΓΕΩΡΓΙΟΥ ΚΑΛΛΙΣΤΟΣ

Τηλ. 22410-29318, 78501 • Fax: 22410 34598, 78502

Κεντρική Θέρμανση



- **Θέρμανση πετρελαίου** Λέβητες χαλύβδινοι, μαντεμένιοι. Σώματα πάνελ-αλουμινίου. Ατομικές θερμάνσεις.
- **Θέρμανση ηλεκτρική** Θερμοπομποί **EL-NOR**. 20 χρόνια πρώτοι στη Ρόδο, θερμαίνουν εκατοντάδες κατοικίες και επαγγελματικούς χώρους
- **Κλιματιστικά:** Θέρμανση - ψύξη. Όλες οι κορυφαίες μάρκες στις χαμηλότερες τιμές.
- **Δωρεαν μελέτη - επίβλεψη** Ακόμη και για τον πιο μικρό χώρο και δωρεάν μεταφορά.
- **Άμεση εγκατάσταση** από ειδικευμένο προσωπικό με προσοχή στη λεπτομέρεια
- **Γραπτή εγγύηση** καλής λειτουργίας και πλήρης τεχνική υποστήριξη.
- **Διπλή πιστοποίηση ποιότητας** από την εταιρεία μας και το δίκτυο τεχνικών καταστημάτων **Διαθερμική**.
- **Ειδικές λύσεις** για ξενοδοχεία και επαγγελματικούς χώρους.



Καλέστε αμέσως το 76100 για υπεύθυνη ενημέρωση

ΒΟΥΤΥΡΑΚΗΣ Ι.Χ. Ε.Π.Ε. • ΔΩΔ. ΝΕΟΛΑΙΑΣ 16 - ΡΟΔΟΣ -ΤΗΛ. ΚΕΝΤΡΟ: 22410 76100

Εμμ. Δ. Παπαϊωάννου: Συμβολή στη μνήμη

Οταν απεβιβάσθη εις την Ρόδον ο Εθνάρχης Ελευθέριος Βενιζέλος

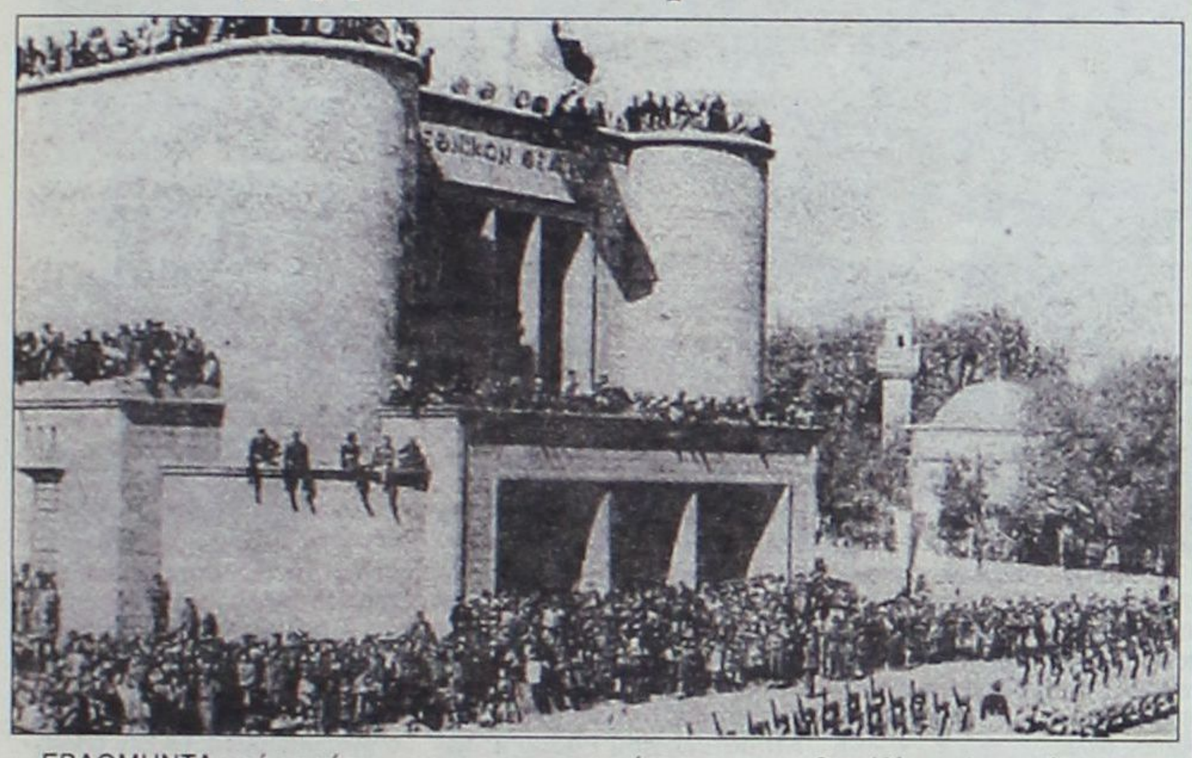

ΕΒΔΟΜΗΝΤΑ χρόνια πίσω στο παρελθόν ανατρέχει με τη μνήμη και μέσω βιβλιογραφίας ο συμπολίτης μας δικηγόρος Εμμανουήλ Δ. Παπαϊωάννου προκειμένου «να επαναφέρουμε στο προσκήνιο ιστορικά γεγονότα, για να τα αναλογίζονται οι παλαιότεροι και να ενημερώνονται οι νεότεροι».

Με επιστολή του προς τη «Δράση» ο κ. Παπαϊωάννου αναφέρει τα εξής:

«Κύριε διευθυντή,

Μερικά ενδιαφέροντα ιστορικά γεγονότα, χρειάζεται να τα επαναφέρουμε στο προσκήνιο, για να τα αναλογίζονται οι παλαιότεροι και να ενημερώνονται οι νεότεροι.

Από αυτά τα γεγονότα είναι και η άφιξη στη Ρόδο του Ελευθερίου Βενιζέλου, στις 14 Μαρτίου 1935, μετά την αποτυχία του κινήματος του Ναυτικού της 1ης Μαρτίου 1935.

Θα μεταφέρουμε τη σχετική περιγραφή από το βιβλίο «Το Χρονικόν της Ιταλοκρατίας της Ρόδου» του Μακαριστού Μητροπολίτη Καρπάθου-Κάσου Αποστόλου:

«Περί τα μέσα Μαρτίου 1935, μετά την αποτυχίαν του κινήματος της 1ης Μαρτίου 1935, απεβιβάσθη εις την Ρόδον ο Ελευθέριος Βενιζέλος, με τους στενώτερους συνεργάτας του. Η επίσκεψις εκείνη του Εθνάρχη εις την νήσον μας, έγινεν υπό συνθήκας δραματικάς και δι' εκείνον και δι' ημάς. Οπωσδήποτε, όμως, κατά τας στιγμάς εκείνας, οπότε, πολιτικός φυγάς, ο ίδιος, επεσκέπτετο την Ρόδον, αιμάσσουσαν υπό το πέλμα σκληράς τυραννίας, θα ανεμέτρησε την ματαίωσιν των τολμηροτέρων ονείρων της Φυλής, εις τα οποία είχε δώσει σάρκα και οστά, και μεταξύ των οποίων περιελαμβάνετο και η απελευθέρωση της Δωδεκανήσου (Συμφωνίαι Βενιζέλου - Τιτόνι, Συνθήκη των Σεβρών).

Με τιμή

Εμμ. Δ. Παπαϊωάννου».

Πράσινο φως την προηγούμενη εβδομάδα

Δύο νέα σχολικά συγκροτήματα από τη Νομαρχιακή Αυτοδιοίκηση

Περισσότερα από πέντε εκατομμύρια ευρώ ο προϋπολογισμός τους



Η ΚΑΤΑΣΚΕΥΗ δύο νέων σύγχρονων σχολικών συγκροτημάτων, συνολικού προϋπολογισμού πλέον των 5.000.000 ευρώ, δρομολογείται από τη Νομαρχιακή Αυτοδιοίκηση Δωδεκανήσου, στο πλαίσιο του νέου κύκλου δημοσίων επενδύσεων που άρχισε να υλοποιείται από τη νομαρχιακή αρχή.

Συγκεκριμένα, κατά τη συνεδρίαση της Νομαρχιακής Επιτροπής Ανάπτυξης – Οικονομικών και Εκτέλεσης Εργων που πραγματοποιήθηκε την προηγούμενη εβδομάδα υπό την προεδρία του αρμόδιου αντινομάρχη Στάθη Κουσουρνά, αποφασίστηκε εκτός ημερήσιας διάταξης η έγκρισης δημοπράτησης:

1. Του 13ου Δημοτικού Σχολείου στην οδό Ατταβύρου (Ροδίνι), ενταγμένου στο ΠΕΠ Νοτίου Αιγαίου με προϋπολογισμό 1.850.000 ευρώ και

2. Του 1ου Δημοτικού Σχολείου Κω, ενταγμένου στο Επιχειρησιακό Πρόγραμμα "Εκπαίδευση και Αρχική Επαγγελματική Κατάρτιση" (ΕΠΕΑΕΚ), με προϋπολογισμό 3.470.000 ευρώ.

Με τα δύο συγκεκριμένα έργα δίδεται το στίγμα της Νομαρχιακής Αρχής αναφορικά με την έμφαση που αναμένεται να δώσει στον τομέα των Δημοσίων Επενδύσεων και ειδικότερα στο χώρο της Παιδείας.

Παράλληλα, σηματοδοτείται το μπαράζ δημοπρατήσεων δεκάδων έργων υποδομής, πολλά εκ των οποίων, αν χρειαστεί, θα υλοποιηθούν με ιδίους πόρους της Νομαρχιακής Αυτοδιοίκησης Δωδεκανήσου.

Ο οριστικός σχεδιασμός θα ανακοινωθεί τις αμέσως επόμενες εβδομάδες, στο πλαίσιο της ανακοίνωσης του Απολογισμού έργου των δύο πρώτων χρόνων της Νομαρχιακής Αρχής.

Οι διαθέσεις από το Νομαρχιακό Μέγαρο θα διαφανούν και από τις επόμενες συνεδριάσεις του Νομαρχιακού Συμβουλίου και των Νομαρχιακών Επιτροπών.

RODOS PALACE
★★★★★
Resort Hotel • Convention Center

Το Ξενοδοχειακό & Συνεδριακό συγκρότημα πολυτελείας της Ρόδου επιζητεί το ακόλουθο προσωπικό:

- **Food & Beverage Manager**
  Με ανάλογη προϋπηρεσία σε ξενοδοχεία πολυτελείας
- **Banqueting Manager-Υπεύθυνο Εκδηλώσεων**
  Με ανάλογη προϋπηρεσία σε ξενοδοχεία πολυτελείας
- **Προϊσταμένη Ορόφων**
  Με ανάλογη προϋπηρεσία σε ξενοδοχεία πολυτελείας
- **Υπαλλήλους Υποδοχής**
  Γνώσεις Αγγλικών, Γερμανικών, Γαλλικών

Επίσης ζητούνται:

- Chef	- Γυμναστής
- Μάγειροι Α', Β' & βοηθοί	- Μπάρμεν & βοηθοί
- Ζαχαροπλάστες	- Τηλεφωνήτριες
- Μπουκετζήδες Α' & Β'	- Ταμπλίστες
- Κόπτης Κρεάτων	- Καμαριέρες
- Σερβιτόροι & βοηθοί	- Καθαρίστριες
- Κομμώτρια	- Hostesses
	- Εργάτες

Οι ενδιαφερόμενοι για τις ανωτέρω θέσεις μπορούν να αποστείλουν βιογραφικό τους σημείωμα με μία πρόσφατη φωτογραφία στην Διεύθυνση της εταιρείας ή να απευθύνονται στο Τμήμα Προσωπικού του ξενοδοχείου καθημερινά από 09:00-15:00.

Ξενοδοχείο Ρόδος Παλάς
Λεωφ. Ιαλυσού, Τ.Θ. 121, Ιξιά, Ρόδος
Τηλ. 22410 25222, Fax: 22410 25350
E-mail: info@rodos-palace.gr

ΕΝΟΙΚΙΑΖΕΤΑΙ

τριάρι διαμέρισμα στους Δασκάλους. Τηλ. 22440 47194 και 69 79 07 9131.

ΑΠΩΛΕΙΑ

ΑΠΩΛΕΣΘΗ μπλοκάκι του ΟΑΕΔ που ανήκει στον κ. ΓΑΛΑΤΑ ΓΙΩΡΓΟ.

Ο ευρών ας τηλεφωνήσει στο 6944731140 και 22410-86871.

ΕΝΟΙΚΙΑΖΟΝΤΑΙ

επιπλωμένα στούντιος, πλήρως εξοπλισμένα, με αιρκοντίσιον, θέρμανση, καρτοτηλέφωνο, πολυκουζινάκι, ατομικό μπάνιο και μπαλκόνι σε ήσυχη τοποθεσία στα Κοσκινού. Τιμή από 180 ευρώ. Τηλ.: 22410-61435 – 6997270176.

LAND CRUISER: Ελάτε για ένα TEST DRIVE

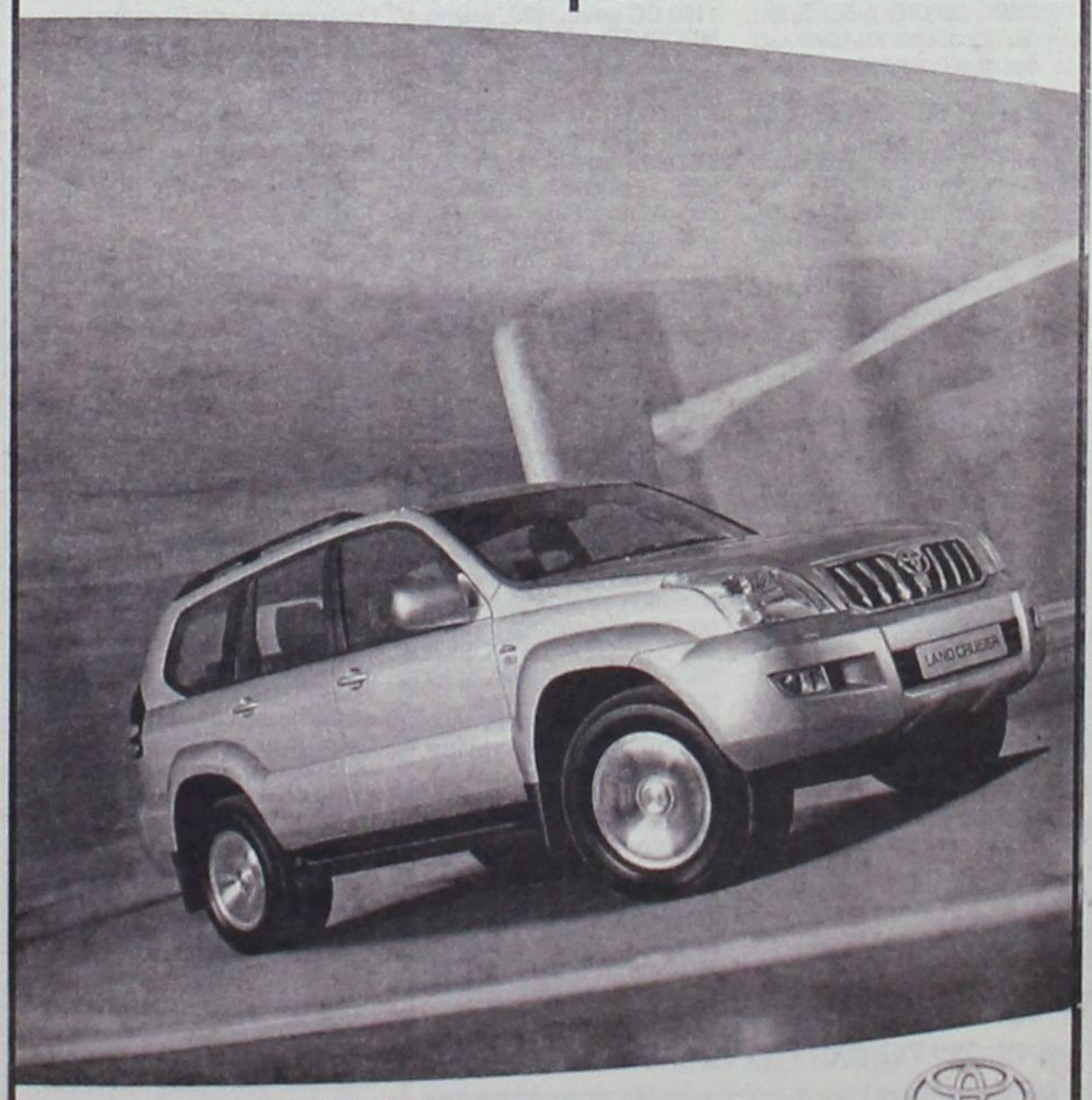

ΞΕΝΑΚΗΣ α.ε.β.ε.
Εξουσιοδοτημένος έμπορος και after sales
TOYOTA στα Δωδεκάνησα
Λεωφόρος Ρόδου - Λίνδου 220
Τηλ: 22410 62211

TOYOTA

Audi

1.VW GOLF 1400 CC μοντ. 2001, 3ΘΥΡΟ, χρώμα ΜΠΛΕ ΤΖΑΖ, (ABS, υδρ. τιμόνι, 4 αερόσακοι, ηλ. παράθυρα, κεντρικό κλείδωμα, ηλεκ. καθρέπτες, air condition, ηχοσύστημα)
2.VW GOLF 1400 CC μοντ. 1999, 3ΘΥΡΟ, χρώμα ΚΟΚΚΙΝΟ, (ABS, υδρ. τιμόνι, 2 αερόσακοι, ηλ. παράθυρα, κεντρικό κλείδωμα, ηλεκ. καθρέπτες, ζάντες αλουμινίου, ηχοσύστημα)
3. VW GOLF VARIANT - 1400 CC μοντ. 1996, 5ΘΥΡΟ, χρώμα ΜΑΥΡΟ (υδρ. τιμόνι,R/C)
4.VW POLO 1600 CC μοντ. 1995, 3θυρο, χρώμα ΛΕΥΚΟ (υδρ. τιμόνι, 2 ηλ. παράθυρα, κεντρικό κλείδωμα, ηχοσύστημα)
5.VW POLO -1000 CC μοντ. 1998, 3θυρο, χρώμα ΚΥΠΑΡΙΣΣΙ (υδρ. τιμόνι, ηχοσύστημα)
6. AUDI A3 -1600 CC μοντ. 2003, χρώμα ΚΟΚΚΙΝΟ (ABS, ESP, EDL,BAS, δερμάτινο, υδρ. τιμόνι, 6 αερόσακοι, ηλ. παράθυρα, κεντρικό κλείδωμα, ηλεκ. καθρέπτες, ζάντες αλουμινίου, ηχοσύστημα)
7. AUDI A3 - 1600 CC μοντ. 1999, χρώμα ΜΠΟΡΝΤΩ (Αερόσακοι, 2 ηλ. παράθυρα, κεντρικό κλείδωμα, ηλεκτ. καθρέπτες, ηχοσύστημα)
8.AUDI A4 - 1600 CC μοντ. 1997, χρώμα ΜΠΛΕ (ABS, υδρ. τιμόνι, 4 αερόσακοι, ηλ. παράθυρα, κεντρικό κλείδωμα, ηλεκ. καθρέπτες, climatronic, ζάντες αλουμινίου, ηχοσύστημα)
9.MAZDA 323-1600 CC μοντ. 2001, ΧΡΩΜΑ ΑΣΗΜΙ (ABS, TC, υδρ. τιμόνι, 4 αερόσακοι, ηλ. παράθυρα, κεντρικό κλείδωμα, ηλεκ. καθρέπτες, climatronic, ηχοσύστημα, ζάντες αλουμινίου)
10. RENAULT MEGANE COUPE - 1600 CC μοντ. 2001, ΧΡΩΜΑ ΑΣΗΜΙ, 3θυρο (ABS, υδρ. τιμόνι, 2 αερόσακοι, ηλ. παράθυρα, κεντρικό κλείδωμα, air condition, ζάντες αλουμινίου, ηχοσύστημα)
11. RENAULT TWINGO 1150 CC μοντ. 1998,-1400 CC μοντ. 1996, χρώμα ΓΚΡΙ, 3ΘΥΡΟ (υδρ. τιμόνι, ηλ. παράθυρα, κεντρικό κλείδωμα, air condition, ηχοσύστημα)
12.FIAT SCIECENTO -1100 CC μοντ. 2002 ΧΡΩΜΑ ΛΕΥΚΟ, 3θυρο (aircondition, ηχοσύστημα)
13. FIAT BRAVO 1150 CC μοντ. 1999 ΧΡΩΜΑ ΓΑΛΑΖΙΟ (υδρ.τιμόνι, air condition, 4 αερόσακοι,2 ηλ.παράθυρα, κεντρικό κλείδωμα, ηχοσύστημα)
14. TOYOTA YARIS 1000 CC, μοντ. 2002, 5θυρο, χρώμα ΜΠΟΡΝΤΩ (air condition, ηχοσύστημα)
15.DAEWOO MATIZ - 850 CC μοντ. 2000 5ΘΥΡΟ, ΧΡΩΜΑ ΚΕΡΑΜΙΔΙ (υδρ. τιμόνι, ηλεκτ. παράθυρα, κεντρικό κλείδωμα, air condition, ηχοσύστημα)
16. HONDA CIVIC 1500 CC μοντ. 1994 χρώμα ΑΣΗΜΙ ΧΛΜ. 92.000 (ABS, υδρ. τιμόνι, 4 ηλ. παράθυρα, κεντρικό κλείδωμα, ηχοσύστημα)
17. FIAT MULTIPLA 1600 CC μοντ. 2002, χρώμα ΑΣΗΜΙ ΧΛΜ. 37.000 (υδρ. τιμόνι, air condition, 4 αερόσακοι, 2 ηλ. παράθυρα, κεντρικό κλείδωμα, ηχοσύστημα)
18. ROVER 214 SI 1400 CC μοντ. 1992, χρώμα ΓΚΡΙ ΧΛΜ. 160.000 (υδρ. τιμόνι, κεντρικό κλείδωμα, ηχοσύστημα)
19. ALPHA ROMEO 155-1600 CC μοντ. 1996, χρώμα ΜΑΥΡΟ (υδρ. τιμόνι, αερόσακος οδηγού, 2 ηλ. παράθυρα, κεντρικό κλείδωμα, κλιματισμός, ηχοσύστημα)
20. PEUCEOT 306 XR 1400 CC μοντ. 1993, χρώμα ΑΝΘΡΑΚΙ (2 ηλ. παράθυρα, κεντρικό κλείδωμα, ηχοσύστημα)
21. RENAULT CLIO-1190 CC μοντ. 1995, χρώμα ΜΟΛΥΒΙ, 5ΘΥΡΟ (2 ηλ. παράθυρα, κεντρικό κλείδωμα, ζάντες αλουμινίου, ηχοσύστημα)
22. KIA PRIDE 1300 CC μοντ. 1999, χρώμα ΑΣΗΜΙ, 4ΘΥΡΟ(υδρ.τιμόνι,A/C, 2 ηλ.παράθυρα, ζάντες αλουμινίου, ηχοσύστημα)
23. SEAT IBIZA 1400 CC μοντ. 1996 χρώμα ΜΠΛΕ, 3ΘΥΡΟ (υδρ. τιμόνι, 2 αερόσακοι, ηλ. παράθυρα, ζάντες αλουμινίου, ηχοσύστημα)
24.VW PASSAT - 1600 CC μοντ. 1999, ΧΡΩΜΑ ΓΑΛΑΖΙΟ (ABS, υδρ. τιμόνι, 4 αερόσακοι, ηλ. παράθυρα, κεντρικό κλείδωμα, ηλεκ. καθρέπτες, CLIMATRONIC, ηχοσύστημα)
25.VW POLO CLASSIC - 1400 CC μοντ. 1998, 3θυρο, χρώμα ΠΡΑΣΙΝΟ (υδρ. τιμόνι, ηλ. παράθυρα, κεντρικό κλείδωμα, ηλεκ. καθρέπτες, ζάντες αλουμινίου, ηχοσύστημα)
26.ALPHA ROMEO 33-1350 CC μοντ. 1993, χρώμα ΚΟΚΚΙΝΟ (2 ηλ. παράθυρα, κεντρικό κλείδωμα)
27.OPEL ZAFIRA 1600 CC μοντ. 2001, 7θεσιο, χρώμα ΑΣΗΜΙ (ABS, υδρ. τιμόνι, 4 αερόσακοι, 4 ηλ. παράθυρα, κεντρικό κλείδωμα, ηλεκ. καθρέπτες, ηχοσύστημα)
28.HYUNDAI SONATA GL 1800 CC, μοντ. 1991, χρώμα ΓΚΡΙ, (υδρ. τιμόνι,ηλ. παράθυρα,κεντρικό κλείδωμα, ηχοσύστημα)
29.RENAULT MEGANE - 1400 CC μοντ. 1996, ΧΡΩΜΑ ΜΟΛΥΒΙ (υδρ. τιμόνι, ηλ. παράθυρα, κεντρικό κλείδωμα, air condition, ηχοσύστημα)
30. RENAULT TWINGO 1150 CC μοντ. 1998, χρώμα ΜΠΟΡΝΤΩ, 3ΘΥΡΟ (υδρ. τιμόνι, 2 ηλ. παράθυρα, ηχοσύστημα)
31. TOYOTA AVENSIS - 1600 CC μοντ. 1999, SEDAN, χρώμα ΜΑΥΡΟ, (ABS, υδρ. τιμόνι, 2 αερόσακοι, ηλ. παράθυρα, κεντρικό κλείδωμα, air condition, ηλεκ. καθρέπτες, συναγερμός, ηχοσύστημα)
32. TOYOTA RAV - 2000 CC μοντ. 2001, SEDAN, χρώμα ΜΑΥΡΟ (ABS, υδρ. τιμόνι, 2 αερόσακοι, ηλ. παράθυρα, κεντρικό κλείδωμα, air condition, ηλεκ. καθρέπτες, συναγερμός, ηχοσύστημα)
33.TOYOTA COROLLA 1350 CC μοντ. 1994, χρώμα ΠΡΑΣΙΝΟ, (ABS, υδρ. τιμόνι, 2 αερόσακοι, ηλ. παράθυρα, κεντρικό κλείδωμα, air condition, ηλεκ. καθρέπτες, συναγερμός, ηχοσύστημα)
34. TOYOTA COROLLA 1350 CC μοντ. 1994, χρώμα ΑΣΗΜΙ (ηχοσύστημα)
35. NISSAN PRIMERA 1600 CC μοντ. 1991 χρώμα ΛΕΥΚΟ ((υδρ.τιμόνι, 2 ηλ.παράθυρα, κεντρικό κλείδωμα)
36. ALFA ROMEO 164-2000 CC μοντ. 1991, χρώμα ΜΠΛΕ ((υδρ.τιμόνι, 2 ηλ.παράθυρα, κεντρικό κλείδωμα)
37.FIAT PUNTO 1250 CC μοντ. 1996 χρώμα ΜΠΟΡΝΤΩ 3θυρο (υδρ.τιμόνι, 2 ηλ.παράθυρα, ηχοσύστημα)

CAR EXPERTS

0% ΠΡΟΚΑΤΑΒΟΛΗ ΕΩΣ 72 ΜΗΝΙΑΙΕΣ ΔΟΣΕΙΣ

ΞΕΝΑΚΗΣ ΑΥΤΟΚΙΝΗΤΑ ΑΕΒΕ
Εξουσιοδοτημένος Έμπορος Kosmocar A.E.
Πωλήσεις-Service-Ανταλλακτικά
10ο χλμ. Ρόδου-Λίνδου, τηλ. 2241086777, fax: 2241086788

1 έτος γραπτή εγγύηση με δυνατότητα επέκτασης έως 3 έτη

ΣΥΝΕΧΕΙΑ ΑΠΟ ΤΗ ΣΕΛ. 10

100 χρόνια Rotary



• *Πως θα προσδιορίζατε τη σχέση του Ροταριανού Ομίλου Ρόδου με την τοπική κοινωνία;*

Ο Ροταριανός Όμιλος Ρόδου ιδρύθηκε το 1962. Σήμερα έχει 64 ενεργά μέλη και δύο επίτιμα.

Η συνεισφορά του τόσο σε τοπικό επίπεδο, όσο σε επίπεδο περιφέρειας, αλλά και σε διεθνείς δράσης είναι πλούσια.

Ο Όμιλος μας κατά τα προηγούμενα χρόνια ίδρυσε και λειτούργησε δημοτικό ιατρείο στην παραλία Έλλη, εξόπλισε αγροτικό ιατρείο στον Όλυμπο Καρπάθου, τοποθέτησε δύο παιδικές χαρές (μία στην οδό Κορδικτώνος στη Ρόδο και μία στους Μαρατζαίους στη Σάμο). Τριάντα πέντε Ροταριανοί υιοθέτησαν παιδιά μέσω της οργάνωσης Action Aid Hellas.

Κάθε Χριστούγεννα πραγματοποιούμε, γιορτή με δώρα από τον Άγιο Βασίλη για τα παιδιά των ροταριανών και του ορφανοτροφείου Ρόδου.

Βραβεύουμε καταξιωμένους επαγγελματίες τις πόλης μας.

Εφέτος βραβεύσαμε και την Ροδίτισσα γυναίκα της Ευρώπης 2004 κ. Αλίκη Μοσχή-Gauguet, για την προσφορά της στο χώρο της τέχνης και του πολιτισμού.

Βραβεύουμε τους πρώτους ανά κατεύθυνση εισαγωγής με επαίνους και χρηματικά βραβεία και χορηγούμε ετήσιες υποτροφίες σε δύο αριστούχους φοιτητές.

Ακόμα τοποθετήσαμε ενημερωτικές οδικές πινακίδες για την ευαισθητοποίηση των οδηγών, πινακίδες για την υποδοχή των τουριστών στο λιμάνι της Ρόδου, πραγματοποιήσαμε σεμινάριο περιβαλλοντικής εκπαίδευσης στον Έμπωνα και δενδροφύτευση (συνεχίζοντας άλλο ένα μακροχρόνιο πρόγραμμα του Ομίλου μας) στα Πλατάνια.

Στην Ελλάδα οι ροταριανοί της 2470 περιφέρειας (όπου ανήκει και ο Όμιλος Ρόδου) ανέγειραν, με δαπάνες τους, τον παιδικό σταθμό στην Πάρνηθα, στη θέση του καταστραφέντος από το σεισμό του 1999.

Αρωγοί στις προσπάθειες του Ροταριανού Ομίλου Ρόδου είναι και το Inner Wheel (εσωτερικός κύκλος συζύγων Ροταριανών) και το Rotaract που αποτελεί τη νεολαία του Ρόταρυ με μέλη ηλικίας από 18 έως 30 ετών. Ο Όμιλος Rotaract Ρόδου μάλιστα φέτος συμπληρώνει 10 χρόνια από την ίδρυση του.

• ***Παρά ταύτα, υπάρχουν αρκετοί που δεν γνωρίζουν για τη φύση και τους στόχους του Ροταρυ. Λόγω της άγνοιας αυτής αφήνεται περιθώριο για την ανάπτυξη διαφόρων σεναρίων, περί κλειστής οργάνωσης και ό,τι άλλο. Τι απαντάτε σ' αυτό και πως ένα άτομο μπορεί να παρακολουθήσει τις συνεστιάσεις σας;***

- Το Ρόταρυ είναι μία Ανθρωπιστική-Κοινωνική Παγκόσμια Εθελοντική Οργάνωση. Δεν είναι μυστική οργάνωση. Όλες οι δραστηριότητες του Ρόταρυ γίνονται δημόσια γνωστές. Δεν υπάρχουν μυστικές τελετουργίες ή διαδικασίες. Το Ρόταρυ ενδιαφέρεται να δημοσιοποιεί όλα τα προγράμματα και τις δραστηριότητες του.

Ο Ροταριανός Όμιλος Ρόδου συνεστιάζει κάθε εβδομάδα σε γνωστό ξενοδοχείο της Ρόδου. Στις συναντήσεις αυτές που γίνονται σε δημόσιο χώρο συχνά καλούνται και παρίστανται εκπρόσωποι της εκκλησιαστικής, πολιτικής και στρατιωτικής ηγεσίας του τόπου μας. Έχουμε ιστοσελίδα (www.rotaryrhodes.gr) την οποία μπορεί να επισκεφθεί όποιος θέλει.

Ο καθένας μπορεί να παρακολουθήσει τις συνεστιάσεις μας αρκεί να έχει κληθεί από ένα ροταριανό φίλο του.

• ***Κύριε Οικονόμου, σύντομα θα ολοκληρωθεί μια Ροταριανή Χρονιά. Είστε ικανοποιημένος από τα όσα υλοποιήθηκαν; Ποιοι οι στόχοι που τίθενται τοπικά και περιφερειακά;***

-Η Ροταριανή Χρονιά ξεκινάει την 1η Ιουλίου και τελειώνει την 30η Ιουνίου.

Ήδη εκτός από αυτά που ανέφερα παραπάνω φέτος έχουμε ακούσει καταπληκτικούς ομιλητές στον ροταριανό όμιλο Ρόδου, όπως ο Αντιπρόεδρος του Ε.Β.Ε.Δ. κ. Γιώργος Χατζημάρκος που μας μίλησε για το πρόβλημα των θαλάσσιων μεταφορών,ο έφορος της Γ' Εφορίας Νεωτέρων Μνημείων Γιώργος Καρυδάκης που μας μίλησε για τους παραδοσιακούς οικισμούς της Δωδεκανήσου, ο γνωστός σε όλους μας φιλόλογος «ο δάσκαλος» κ. Φώτης Βαρέλης, η κ. Νάτελ Κυπριώτου-Γουλέτα που μοιράστηκε μαζί μας το όραμα της για τη Ρόδο, ο Διευθυντής του Ενυδρείου Ρόδου κ. Ανδρέας Σιούλας που μας ανέλυσε το θέμα 'Μεσόγειος, ένα εύθραυστο οικοσύστημα' και ο Διευθυντής του Κτηματολογίου Ρόδου κ. Νίκος Ματσάκης. Το Απρίλιο θα μας μιλήσει ο Αρχιτέκτονας κ. Αγαπητός Ξάνθης με θέμα 'Κολοσσός, μύθος και πραγματικότητα' και θα ακολουθήσουν και άλλοι αξιόλογοι ομιλητές.

Για φέτος έχουμε ακόμη προγραμματίσει την δωρεά ηλεκτρονικών υπολογιστών και δωρεάν οδοντιατρική περίθαλψη στο 2ο Ειδικό Δημοτικό Σχολείο το οποίο έχουμε υιοθετήσει, συνεστίαση με χορό στο Χαραλάμπειο Γηροκομείο, επισκέψεις σε χώρους εργασίας Ροταριανών, εξοπλισμό βιβλιοθηκών σε απομακρυσμένα χωριά της Ρόδου, παροχή ιατρικής βοήθειας από τους γιατρούς του Ρόταρυ στο Καστελόριζο, φιλοξενία παιδιών από την κατεχόμενη Κύπρο και άλλα πολλά.

Όπως είπα και παραπάνω, στις 23 Φεβρουαρίου 2005 το Διεθνές Ρόταρυ συμπλήρωσε 100 χρόνια ζωής. Εκατό χρόνια, αποτελούν ένα σημαντικό ορόσημο – ένα ορόσημο που το προσεγγίζουν και το φτάνουν λίγες Οργανώσεις. Σημαίνει ότι το Ρόταρυ πραγματοποιεί το έργο του σωστά και ότι η ανάγκη της Ροταριανής Προσφοράς παραμένει ισχυρή.

Η μεγάλη μας δύναμη είναι ο ενθουσιασμός, με τον οποίο οι Ροταριανοί αντιμετωπίζουν νέες προκλήσεις.

Οι Ροταριανοί αναπτύσσουν τις δραστηριότητές τους σε όλους τους τομείς της ατομικής, της επαγγελματικής, της κοινοτικής και της διεθνούς δράσεως με σκοπό πάντοτε την προσφορά υπηρεσιών προς τον συνάνθρωπο και την προαγωγή των ιδεωδών της αλληλοβοηθείας και αλληλοκατανόησης μεταξύ των ανθρώπων σε παγκόσμιο επίπεδο.

Με βάση το σύνθημα της χρονιάς «Γιόρτασε το Ρόταρυ, 100 χρόνια Προσφοράς», πρέπει να εμπνευστούμε από τα ιδανικά που οι ροταριανοί ιδρυτές αντιπροσώπευαν και που κατά την διάρκεια τόσων ετών επηρέασαν γενιές Ροταριανών και τους ώθησαν να πράττουν το καλό στον κόσμο.

Πρέπει να αντλήσουμε δύναμη από την τόσο πλούσια σε πανανθρώπινο έργο ιστορία μας προκειμένου να αντιμετωπίσουμε τις προκλήσεις που θα εμφανιστούν στον δεύτερο αιώνα του Ρόταρυ.

ΤΑΜΕΙΑΚΕΣ ΜΗΧΑΝΕΣ

SHARP



Η συνεχώς ανερχόμενη εταιρεία μηχανοργάνωσης και μηχανών γραφείου, Omnisys Technologies Ε.Π.Ε Στ. Καζούλη 74 Τηλ: 22410 – 33105, κλείνοντας δύο Χρόνια συνεργασίας με την κορυφαία εταιρεία ταμειακών μηχανών SHARP, ευχαριστεί παλιούς και νέους πελάτες και παράλληλα προσφέρει για την περίοδο 01 / 02 - 28 / 02 /2005, όλα τα νέα προϊόντα της εταιρείας SHARP, που μπορείτε να τα αποκτήσετε σε προνομιακές τιμές, με δυνατότητα διακανονισμού της αρεσκείας σας.

Για την Omnisys TechnologiesΕΠΕ

ΣΚΕΥΟΣ ΚΑΜΠΟΥΡΗΣ
ΔΙΕΥΘΥΝΩΝ ΣΥΜΒΟΥΛΟΣ

Στεφάνου Καζούλη 74
Τηλεφωνήστε μας για δωρεάν επίδειξη στα τηλέφωνα :22410-33105 / 73290

80 χρόνια από την ίδρυση του ΔΑΝΣ - «Δωριέως»

Ο πατριωτικός-αντιστασιακός αγώνας και η προσφορά στον αθλητισμό και στην κοινωνία. Δωδεκανήσιοι που αγωνίστηκαν για την Ελευθερία

Γράφει ο Κυριάκος Μ. Χονδρός

ΣΥΜΠΛΗΡΩΘΗΚΑΝ ήδη 80 συναπτά έτη, από τότε που ιδρύθηκε και δραστηριοποιήθηκε ο Δωδεκανησιακός Αθλητικός και Ναυτικός Σύλλογος «Δωριείς», με αθλητική, πατριωτική και κοινωνική προσφορά. Δραστηριότητα, η οποία συνεχίζεται απρόσκοπτα μέχρι σήμερα.

Η ιστορία και η προσφορά του μη κερδοσκοπικού σωματείου, ξεκινά από τα μαύρα χρόνια της Ιταλοκρατίας, όταν οι Δωδεκανήσιοι και πιο συγκεκριμένα μια μικρή ομάδα στην αρχή Ροδίων, αναζητούσαν τρόπους αντίστασης στο σκληρό κατακτητή.

Για να αναδειχθεί όλη η αξιόλογη προσφορά του, καταγράφουμε τρία μεγάλα κεφάλαια από τη μακρόχρονη δράση του που είναι :

1. Ο πατριωτικός – αντιστασιακός αγώνας.
2. Ο αθλητισμός.
3. Η κοινωνική προσφορά.

Ας πάρουμε ένα - ένα τα κεφάλαια:

Καταρχήν ή απόφαση και επιμονή της ίδρυσης του ΔΑΝΣ – «Δωριέως» αποτελεί τουλάχιστον τόλμη και γενναιότητα, γιατί οι Ιταλοί κατακτητές δεν επέτρεπαν την ίδρυση ελληνικών σωματείων και αν χορηγούσαν τελικά σχετική άδεια, παρακολουθούσαν κάθε κίνηση των σκλαβωμένων Ελλήνων.

Χάρη στη φιλοπατρία του και στην αγάπη του για τον αγνό αθλητισμό και ακόμα, παρακολουθώντας τι γίνεται στην ελεύθερη Ελλάδα και στην υπόλοιπη Ευρώπη, ένας νέος άνθρωπος, ο Γαβριήλ Μίσιος, μια μέρα του Αυγούστου του 1924 αποσπά από τα αστυνομικά ιταλικά γραφεία «Γκαετάνο Σπετσιάλε», τη σχετική άδεια για τη σύσταση του «Ροδιακού Ποδοσφαιρικού Αθλητικού Συλλόγου ΔΩΡΙΕΑΣ». Με το πρόσχημα πως δεν υπάρχει ποδοσφαιρική ομάδα στη Ρόδο, πείθει τους κατακτητές και υπόσχεται πως η λειτουργία της θα είναι –και- για την ψυχαγωγία των οπλιτών Ιταλών, αφού θα γίνονται μεταξύ τους αγώνες.

Στα πρώτα μέλη που ενεγράφησαν περιλαμβάνει, όχι μόνο αθλητές που ακόμα δεν γνωρίζουν καλά-καλά τους κανονισμούς του ποδοσφαίρου, αλλά έγκριτους Ροδίους όπως ο αρχιμανδρίτης Γεράσιμος Σμυρνάκης, ο δικηγόρος Γιάννης Τσαβαρής και άλλοι πατριώτες από τη Ρόδο και τη Σύμη. Σημαντική στήριξη πρόσφερε η Δημογεροντία και η Εφορεία της Κοινότητας, καθώς και ο γυμνασιάρχης Δημήτριος Αναστασιάδης και οι Διευθυντές των εφημερίδων «Ροδιακή» και «Νέα Ρόδος».

Η επωνυμία «Δωριείς» εξάλλου, προκαλούσε ρίγη συγκίνησης στους Έλληνες κατοίκους, αφού γνώριζαν πως το σπουδαίο Ολυμπιονίκη αλλά και πολιτικό με πολλές νίκες και δόξες.

Σε ελάχιστους μήνες, η ποδοσφαιρική ομάδα του «Δωριέα» συναντά την αντίστοιχη του 9ου Συντάγματος Ιταλών, στον πρώτο αγώνα...

Οι «Δωριείς» θα αποδώσουν καλύτερα, αλλά τη νίκη θα αποσπάσει τελικά η ιταλική ομάδα, (ενώ ο στρατηγός τους στο ημίχρονο θα φωνάξει δημόσια «εύγε» ευχόμενος νίκη στην ελληνική ομάδα, οι φίλαθλοι Ιταλοί του σταδίου δεν επανέλαβαν ότι άκουσαν).

Το σημαντικότερο όμως δεν είναι αυτός ακριβώς ο αγώνας, που ήταν μια αθλητική αναμέτρηση Ελλήνων και Ιταλών, αλλά η κατασκοπεία που άρχισε στα στρατόπεδα!

Οι αθλητές και οι παράγοντες του «Δωριέα», με το πρόσχημα της συνάντησης των ομάδων, παρακολουθούσαν και κατέγραφαν τη δύναμη, τις κινήσεις, τον οπλισμό και τα πολεμικά σχέδια των κατακτητών. Αυτό αποτελεί μια τολμηρή και σπουδαία πατριωτική και αντιστασιακή υπηρεσία του «Δωριέα» και όσων άλλων έπραξαν αυτή την υπηρεσία.

Δύο χρόνια αργότερα, και συγκεκριμένα στις αρχές του 1926, όταν νέο Διάταγμα καταργεί και τα τελευταία προνόμια των Ελλήνων και η Παιδεία παίρνει μια άλλη μορφή, οι γυμναστικοί σύλλογοι θα εξελιχθούν σε πατριωτικά και αντιστασιακά φυτώρια. Πάντα με κρυφό τρόπο.

Ακόμα και ο παλαιότερος αθλητικός σύλλογος «Διαγόρας» ο οποίος δεν είχε ποδοσφαιρική ομάδα (έχει ήδη τιμηθεί από την Ακαδημία Αθηνών για τη δράση του), οργανώνει μουσικές συναυλίες για να τονώσει την πολιτιστική ταυτότητα των Ροδίων.

Οι Ιταλοί στρατιωτικοί, μετά από σκληρά παιχνίδια νικούν αρκετές φορές την ελληνική ομάδα, αλλά τούτο έχει ως αποτέλεσμα: οι Ρόδιοι και άλλοι Δωδεκανήσιοι, να συσπειρωθούν γύρω από τον «Δωριέα» (όχι μόνο στο ποδόσφαιρο που ήταν ένα προσφιλές άθλημα), αλλά και στον Κλασικό Αθλητισμό.

Η ομάδα του «Δωριέως», κατακτά νίκες, παρά το αρνητικό κλίμα που επικρατούσε από την εχθρική συμπεριφορά των φασιστών μέσα και έξω από τον αγωνιστικό χώρο.

Ένας μαθητής του «Βενετοκλείου» Γυμνασίου και αθλητής του «Δωριέα», ο Αλέξανδρος Διάκος, έμφορτος από πατριωτικά αισθήματα, πριν αναχωρήσει στην Αθήνα και καταταγεί στη Σχολή Ευελπίδων, θα συμμετάσχει στο Στίβο και στον Προσκοπισμό. Αγωνίστηκε πάντα με τα χρώματα της ομάδας του «Δωριέα» και καταφέρνει σπουδαίες νίκες.

Ο Αλέξανδρος Διάκος, (γεννήθηκε στη Χάλκη στα 1911), αποτελούσε το καμάρι της ομάδας αυτής και όταν έφτασε η πληροφορία στη Ρόδο, πως αναχωρεί στο μέτωπο της Αλβανίας τον Οκτώβρη του 1940, οι συμπατριώτες του περίμεναν να κατακτήσει λαμπρές νίκες.

Ο Δωδεκανήσιος υπολοχαγός του Πεζικού, ο ίδιος ζήτησε να προωθηθεί με τη μονάδα του, στο 4ο Σύνταγμα Πεζικού, στην πρώτη γραμμή, την οποία κατέλαβε αρκετές φορές την κορυφή του λόφου Τσούκα. Όμως την 1η Νοεμβρίου, «πέφτει» ηρωικά μαχόμενος. Είναι ο πρώτος Έλληνας αξιωματικός νεκρός του αλβανικού μετώπου.

Η αθλητική οικογένεια του «Δωριέα» μόλις πληροφορήθηκε το θλιβερό γεγονός έκλαψε το σπουδαίο μέλος της.

Το σωματείο αυτό, θα μεταφέρει τα οστά του μετά από χρόνια στη Ρόδο, με ειδικές τιμές και θα τα ενταφιάσει εκεί που σήμερα υψώνεται ο ανδριάντας του, δηλαδή στο Μαντράκι της Ρόδου, έργο του αναγνωρισμένου γλύπτη Κώστα Βαλσάμη.

Ο ΔΑΝΣ – Δωριείς καθ όλη τη διάρκεια της δημιουργικής του πορείας, παρουσίασε εθνικό και πατριωτικό έργο, για το οποίο εργάσθηκαν αθόρυβα και με μεθοδικότητα σημαίνοντα πρόσωπα της ροδιακής και δωδεκανησιακής κοινωνίας, καταξιωμένοι πολίτες υπεράνω κάθε υποψίας του κατακτητή.

Οι εφημερίδες της εποχής, οι οποίες λογοκρινόντουσαν από την ιταλική αστυνομία, δεν μπορούσαν να καταγράψουν και να προβάλλουν το πατριωτικό έργο, όμως αν κανείς διαβάζει με προσοχή τα κείμενα λογίων, θα διαπιστώσει πως ο αθλητισμός ήταν ένα πρόσχημα για να μην καμφθεί το φρόνημα των Ελλήνων και ακόμα να υπάρχει υπεροχή έναντι του κατακτητή. Ο «Δωριεύς» του εμπνέει υψηλά ιδανικά!

Ο ιδρυτής του «ΔΑΝΣ – Δωριεύς» και επίσης ιδρυτής άλλων ομάδων στα χωριά της Ρόδου Γαβριήλ Μίσιος, ανέπτυξε σπουδαία πατριωτική και αντιστασιακή δράση ώστε συνελήφθη, δικάστηκε και εξορίστηκε στο νησί της Τήλου το 1940 με 42.

Προηγουμένως και συγκεκριμένα το 1934, με σχετική αστυνομική διάταξη διαλύονται τα αθλητικά σωματεία «Δωριεύς» και « Διαγόρας». Παρ' όλα αυτά ο Γαβριήλ Μίσιος, εφευρίσκει τρόπους να υπάρχει αθλητική δραστηριότητα και κυρίως να κρατά τους αθλητές πραγματικούς μαχητές και πάντως όχι σε αδράνεια.

Από τις 9 Μαΐου του 1945, τότε που άρχισε η αγγλική κατοχή στη Ρόδο, συνεχίστηκε να εφαρμόζεται η φασιστική νοοτροπία και τούτο αποδεικνύεται από τις προκηρύξεις και τις διατάξεις που εξέδιδαν. Οι αθλητικοί παράγοντες του τόπου κατόρθωσαν να αποσπάσουν από τους δήθεν ελευθερωτές, την επανίδρυση των αθλητικών συλλόγων τους.

Έτσι ο «ΔΑΝΣ – Δωριεύς» μαζί με άλλα 10 περίπου σωματεία βρίσκεται πανέτοιμος και συνεχίζει τη δράση του απρόσκοπτα.

Στις 16 Ιουλίου 1946, οι σύλλογοι «Δωριεύς» και «Διαγόρας» συμμετέχουν σε γιορταστικό πρόγραμμα για την ύψωση της ελληνικής σημαίας στο δημαρχιακό μέγαρο. Οι κάτοικοι του νησιού της Ρόδου, αφού έψαλλαν το «τη υπερμάχω» ύψωσαν τη σημαία με δάκρυα χαράς, γονατιστοί και οι φιλαρμονικές του Διαγόρα και του Δωριέα ανέκρουσαν τους ελληνικούς και αγγλικούς ύμνους καθώς και εθνικά εμβατήρια.

Ξεχωριστή σελίδα στην πατριωτική δράση των μελών του «Δωριέως» υπήρξε η επιστροφή της αγγλικής σημαίας στο Αγγλικό Προξενείο της Ρόδου, για την πολιτική που εφάρμοζε η δήθεν φίλη και σύμμαχος χώρα.

Στις 22 Μαρτίου 1956, το διοικητικό συμβούλιο του συλλόγου, που απαρτιζόταν από επίλεκτα μέλη της ροδιακής κοινωνίας, «...προέβη εις μίαν λίαν πατριωτικήν εκδήλωσιν ήτις είναι προς τιμήν του και τιμήν όλων των Δωδεκανησίων...», όπως έγραψαν λίγες μέρες κατόπιν αθηναϊκές εφημερίδες.

Την αγγλική σημαία, είχαν δωρίσει στρατιωτικοί Άγγλοι, το 1950 στον Δωριέα (και συγκεκριμένα ο κυβερνήτης του πολεμικού πλοίου «Λόντον») στην αρχή κάποιας ποδοσφαιρικής συνάντησης τους, ως ένδειξη φιλικής ανάμνησης.

Η εθνική δράση του «Δωριέα» είχε πολλές προεκτάσεις.

Τόσο οι παράγοντες του όσο και οι φίλαθλοι, αγωνίστηκαν

1. Για την ανεξαρτησία της Κύπρου.
2. Για την ελληνικότητα της Μακεδονίας.

Γενικά, ο «ΔΑΝΣ – Δωριεύς» κατόρθωσε μέσα στην κατοχή ιταλική και αγγλική να «εξαντλήσει το χώρο του δυνατού», όπως έλεγε ο Πίνδαρος. Η εθνική πολιτική του θρυλικού συλλόγου «Δωριεύς» αποτελεί παράδειγμα προς μίμηση, αφού κράτησε αναμμένη τη δάδα του πατριωτισμού και του αθλητισμού και έτσι διαφύλαξε την ταυτότητα των νησιών μας χωρίς να αλλοιωθούν οι ρίζες μας που προέρχονται απευθείας από την περίοδο των Δωριέων.

Είναι αδύνατο να περιγράψουμε, μέσα στις λίγες αυτές γραμμές, το εξίσου σημαντικό μέρος του αθλητικού σκέλους του «Δωριέως».

Το βιβλίο μας «Η μεγάλη ιστορία της θρυλικής ομάδας ΔΑΝΣ – Δωριεύς» που αποτελείται από 478 σελίδες, φανερώνει με τον πλέον ανάγλυφο τρόπο τις πλούσιες αθλητικές δραστηριότητες από την ημέρα της ίδρυσής του.

Η ίδρυση του «Δωριέως» εγκρίθηκε στις 17 Οκτωβρίου 1924 με αριθμό 9440 με την έγκριση του Ιταλού διοικητή Μάριο Λάγκο που υπηρέτησε στα Δωδεκάνησα (1922-1936).

Επιβάλλεται όμως –και εδώ– να καταγράψουμε, πως το ποδόσφαιρο ήταν το πρόσχημα για να εδραιωθεί και αναπτυχθεί η ελληνικότητα και το εθνικό φρόνημα. Έτσι λοιπόν ο σύλλογος ίδρυσε και λειτούργησε:

Ποδοσφαιρική ομάδα, πυγμαχία πάλη, ποδήλατο, μπάσκετ, βόλεϊ, δρόμος, ιστιοπλοΐα, κωπηλασία και πολλά άλλα αθλήματα.

Οι αθλητές του έδωσαν υψηλά δείγματα αθλητικής αλκής και φρόνησης και όταν συναντιόντουσαν με τους Ιταλούς λαχταρούσαν τη νίκη και συγχρόνως τόνιζαν την ελληνικότητά τους.

Στα 80 χρόνια αθλητικής και εθνικής πορείας του ανέδειξε πρωταθλητές σε πολλά από αυτά τα αθλήματα και εξακολουθεί να προσφέρει και σήμερα ακόμα.

Ο «ΔΑΝΣ – Δωριεύς» εκτός από την εθνική δράση και αθλητική παρουσίαση, επέκτεινε τις δραστηριότητές του στον κοινωνικό τομέα:

- Στήριξε οικονομικά Δωδεκανησίους φοιτητές,
- Βοήθησε τους σεισμοπαθείς της Κορίνθου,
- Συνέδραμε για την αναστήλωση Ορθοδόξων εκκλησιών,
- Αναβίωσε έθιμα τα οποία τόνωσαν το εθνικό φρόνημα των Ροδίων.
- Επίσης ανέπτυξε –κατά την περίοδο της Κατοχής– σημαντική δραστηριότητα στην ψυχαγωγία και στον πολιτισμό με:
  - Ίδρυση Φιλαρμονικής,
  - Μαντολινάτα,
  - Κινηματογράφο,
  - Θέατρο,
  - Ομιλίες,
  - Εκδρομές και
  - Προσκοπισμό.

ΣΗΜΕΡΑ Ο ΔΑΝΣ – Δωριεύς συνεχίζει απρόσκοπτα 80 χρόνια, την πλούσια και σημαντική δράση του, η οποία «αποτελεί αναμφισβήτητα αναπόσπαστο τμήμα της αθλητικής ιστορίας της Ρόδου και της Δωδεκανήσου γενικότερα» όπως υποστηρίζει σε επιστολή της (21.10.03) η Ελληνική Ποδοσφαιρική Ομοσπονδία.

Ο «ΔΑΝΣ Δωριεύς», κρατά τη φλόγα του Αθλητισμού αναμμένη για να φωτίζει τον κόσμο που διέρχεται ηθική κρίση και που έχει χάσει τους προσανατολισμούς του, ζητώντας στιγμές έξαρσης, μεγαλείου και συναδέλφωσης. Αισθήματα που μόνο ο Αθλητισμός και ο Πολιτισμός μπορούν να προσφέρουν.

Οι αθλητές μας, εκτός από την ενεργό συμμετοχή τους, καλλιεργούν ταυτόχρονα το σώμα, το πνεύμα και την ψυχή τους, 80 ολόκληρα χρόνια.

ΔΙΕΥΘΥΝΣΗ ΔΑΣΩΝ ΔΩΔΕΚΑΝΗΣΟΥ

Ρόδος, 4-11-1999
Αριθμ.Πρωτ:6336

ΑΝΑΚΟΙΝΩΣΗ

Γνωστοποιείται κατά το άρθρο 14 του Ν. 998/79, η αποστολή για δημοσίευση στο Δήμο Καλλιθέας της αριθ. 6230/4-11-1999 Πράξης χαρακτηρισμού έκτασης που εκδόθηκε από τον Δ/ντή Δασών Δωδ/σου. Οι ΚΜ 189 και 190 γαιών Κοσκινού χαρακτηρίζονται ως γεωργικές εκτάσεις.

Ο Δ/ντής Δασών Δωδ/σου
Φίλιππος Κοντίτσης
Δασολόγος με Α' βαθμό

ΕΛΛΗΝΙΚΗ ΔΗΜΟΚΡΑΤΙΑ
ΠΕΡΙΦΕΡΕΙΑ ΝΟΤΙΟΥ ΑΙΓΑΙΟΥ
ΝΟΜΟΣ ΔΩΔΕΚΑΝΗΣΟΥ
ΔΗΜΟΣ ΡΟΔΙΩΝ

ΔΙΕΥΘΥΝΣΗ: Τεχνικών Υπηρεσιών
ΤΜΗΜΑ : Οδοποιίας
ΤΗΛΕΦΩΝΟ: (22410) 46423

ΑΝΑΚΟΙΝΩΣΗ

Η Δ/νση Τεχνικών Υπηρεσιών του Δήμου Ροδίων
ΓΝΩΣΤΟΠΟΙΕΙ

ότι από το πρωί της Τρίτης 8-3-2005 έως και το απόγευμα του Σαββάτου 12-3-2005, εάν οι καιρικές συνθήκες το επιτρέψουν, θα εκτελεσθούν ασφαλτικές εργασίες στην οδό Μεγάλου Κωνσταντίνου.

Ζητώντας την κατανόηση όλων παρακαλούμε να επιδειχθεί η πρέπουσα προσοχή κατά τη διάρκεια εκτέλεσης των εργασιών και οι κ. οδηγοί να αποφύγουν τη διέλευση από τον ανωτέρω δρόμο και τη στάθμευση σε αυτόν.

Ο προϊστάμενος Δ/νσης Τεχνικών Υπηρεσιών
ΕΛΕΥΘΕΡΙΟΣ ΚΩΝΣΤΑΝΤΖΟΣ

Του τ. βουλευτή Δωδεκανήσου Γεωργίου Λογ. Χιωτάκη

ΟΠΙΣΘΕΝ ΟΛΟΤΑΧΩΣ με τον ωχαδελφισμό μας



Η άνοιξη, στην οποία μπαίνουμε σε λίγο, φέρνει την ελπίδα και μαζί της φέρνει και την αισιοδοξία. Έτσι ελπίζουμε και εμείς και αισιοδοξούμε ότι ο τουρισμός μας θα πάει καλύτερα φέτος και ότι οι Έλληνες, εργαζόμενοι και επιχειρηματίες, θα μπορέσουν να δουλέψουν περισσότερο και θα κερδίσουν περισσότερα.

Όμως δεν πρέπει να ξεχνούμε και είμαστε υποχρεωμένοι να μελετούμε τις διεθνείς εξελίξεις και να προσαρμόζουμε ανάλογα και την πολιτική μας. Η παγκοσμιοποίηση των αγορών είναι σήμερα γεγονός. Ο διεθνής ανταγωνισμός και στον τουρισμό είναι επίσης δεδομένος.

Οι γειτονικές μας χώρες, η Τουρκία, η Βουλγαρία, η Ρουμανία, οι χώρες της βόρειας Αμερικής και της Μεσογείου, όλες αποτελούν, εν δυνάμει, ανταγωνίστριες χώρες στο δικό μας τουρισμό.

Έχουν σχεδόν όλες αυτές οι χώρες τις ίδιες περίπου κλιματολογικές συνθήκες, ήλιο, θάλασσα κ.λπ. με την Ελλάδα αλλά έχουν και επιπλέον διάφορα πλεονεκτήματα απέναντι στη χώρα μας: π.χ. έχουν πολυτελείς τουριστικές εγκαταστάσεις και πολύ χαμηλό κόστος διαμονής, σε σύγκριση με το δικό μας.

Για να συμπιέσουν αυτό το κόστος οι τουριστικοί πράκτορες και οι υποψήφιοι πελάτες τους, ζητούν να περιλαμβάνεται και το φαγητό στις προσφορές των ξενοδοχείων. Έτσι προέκυψε το «όλα μαζί» ή όπως λέγεται διεθνώς το all inclusive ή αλλιώς τα... «βραχιολάκια»! Βέβαια με αυτό τον τρόπο οι ελεύθεροι επαγγελματίες (εστιάτορες, μάγειροι, σερβιτόροι κ.λπ.) ζημιώνονται, αλλά μπορούν να αποσπάσουν ένα μέρος της πελατείας των ξενοδοχείων αν αυτά που προσφέρουν είναι καλύτερα και φθηνότερα από εκείνα των ξενοδοχείων.

Η αντίληψη ότι τώρα που βρήκαμε τον «ξένο» πρέπει να τον γδάρουμε, πρέπει, μια για πάντα, να εγκαταλειφθεί, να σταματήσει και να ξεχαστεί! Ο τουρίστας ούτε χαζός, ούτε αμόρφωτος, ούτε κουτός είναι. Και αν δεν διαμαρτύρεται, το κάνει επειδή έχει αξιοπρέπεια και επειδή είναι αποφασισμένος ούτε ο ίδιος να ξανάρθει στην Ελλάδα, ούτε να αφήσει άλλους γνωστούς του να έλθουν στη χώρα μας!

Και έτσι τελικά ζημιώνονται όλοι οι εργαζόμενοι, ζημιώνεται και η πατρίδα μας, διότι, όπως πολλές φορές ετόνισα και το ξανατονίζω: η μεγαλύτερη και η σημαντικότερη βιομηχανία στην Ελλάδα σήμερα είναι ο τουρισμός! Το είπα και άλλοτε και θα το ξαναπώ, για να εμπεδωθεί στις συνειδήσεις όλων: οι Σουηδοί και οι λοιποί Σκανδιναυοί, που για χρόνια αποτελούσαν τους καλύτερους και περισσότερους πελάτες της Ρόδου, τώρα την αποφεύγουν και την εγκαταλείπουν. Αιτία η ακρίβεια! Συνάντησα στο Πούκετ της Ταϋλάνδης μια ομάδα Σουηδών που σε ερώτησή μου γιατί δεν έρχονται στην Ελλάδα μου απάντησαν: ήλθαμε μια φορά στην Ελλάδα, αλλά εδώ είναι η έκτη φορά που ερχόμαστε, διότι είναι φθηνά όλα: ξενοδοχεία, εστιατόρια, θάλασσα, ήλιος, διαμονή. Αυτή είναι η αλήθεια!

Βέβαια εμείς έχουμε παλαιότερο και μεγαλύτερο πολιτισμό και επιδεικνύουμε «με καμάρι» τα αρχαία μνημεία, δείγματα του μεγάλου ελληνικού πολιτισμού. Όμως δεν πρέπει να ξεχνούμε, πως και όλες οι άλλες γειτονικές και ανταγωνίστριές μας στον τουρισμό χώρες, όλες έχουν δείγματα και μνημεία του μεγάλου ελληνικού πολιτισμού που άνθισε, πριν από χιλιάδες χρόνια, στις χώρες τους (κλασικός, βυζαντινός κ.λπ.) τα οποία μνημεία τα οικειοποιούνται (π.χ. οι Τούρκοι) και τα παρουσιάζουν σαν έργα των... προγόνων τους!..

Μάλιστα και σε πολλά ευρωπαϊκά μουσεία που έχουν αγάλματα ή άλλα τμήματα ελληνικών μνημείων από τη Μικρά Ασία, γράφουν σαν χώρα προέλευσης την... Τουρκία! Έτσι ο επισκέπτης του μουσείου θεωρεί ότι τα αγάλματα και τα μνημεία είναι... τούρκικα! Πρέπει λοιπόν να προσαρμόσουμε τη στρατηγική και την πολιτική μας ανάλογα με τα διεθνή δεδομένα.

Και εδώ μπαίνει και το μέγα θέμα της αλλαγής της διοικητικής δομής του ελληνικού κράτους: Πιο ευέλικτη, πιο αποδοτική και λιγότερο γραφειοκρατική δημόσια διοίκηση. Για να επιτευχθεί αυτό πρέπει να αλλάξουμε όλο το διοικητικό – κρατικό σύστημα που ισχύει σήμερα. Πρέπει να αποκεντρώσουμε τους πόρους και τις εξουσίες προς την ύπαιθρο και προς τα νησιά, για να μπορούν οι τοπικές κοινωνίες να εκτελούν έργα, να εισπράττουν άμεσα το μερίδιό τους από τους δημόσιους φόρους και να έχουν όλες τις εξουσίες και όλες τις αρμοδιότητες για να λύνουν όλα τα τοπικά προβλήματα.

Και επειδή για τα εκτός Ενωμένης Ευρώπης κράτη ισχύει η Συνθήκη του Σέγκεν (διαβατήρια, έλεγχοι κ.λπ.) κατά την είσοδο των τουριστών στην Ελλάδα, πρέπει η αποκεντρωμένη δημοτική και νομαρχιακή αστυνομία να έχουν το δικαίωμα και την εξουσία να ελέγχουν τους τουρίστες με απλό και όχι γραφειοκρατικό και πολυδαίδαλο τρόπο. Και ακόμα: Όταν όλη η ακίνητη περιουσία του Δημοσίου (εκτός ορισμένων κτιρίων) περιέλθει κατά πλήρη κυριότητα στους τοπικούς διοικητικούς φορείς και όταν οι Δήμοι και οι Νομαρχίες θα έχουν κάθε μέρα στη διάθεσή τους τα μερίδιά τους από την είσπραξη των δημόσιων φόρων καθημερινά, θα μπορούν να προγραμματίζουν και να εκτελούν μέσα σε λογικά χρονικά πλαίσια, τα τοπικά έργα που θα βοηθήσουν την ανάπτυξη και την ευημερία της Ελλάδας.

Το δεύτερο θέμα που πρέπει να δούμε είναι το προσωπικό της διοίκησης, δηλαδή τους υπαλλήλους και όλους τους εργαζόμενους σε αυτήν. Όλοι οι υπάλληλοι πρέπει να ελέγχονται καθημερινά για την απόδοσή τους και πρώτοι από όλους οι προϊστάμενοι και οι διευθυντές. Ο έλεγχος πρέπει να είναι δίκαιος, αυστηρός και αμερόληπτος.

Δεν μπορούμε με αυτή τη δημόσια διοίκηση, όπως έχει σήμερα να προχωρήσουμε. Πρέπει αυτούς τους ίδιους υπαλλήλους να τους εκπαιδεύσουμε και να τους μετεκπαιδεύουμε συνεχώς, να προσαρμόζουν τις γνώσεις και τις εμπειρίες τους στα νέα δεδομένα, ώστε να αποδίδουν όσο μπορούν περισσότερο προς όφελος της πατρίδας μας και των ίδιων.

Δεν πρέπει να συμβαίνει αυτό που κατά κανόνα συμβαίνει: ο πολίτης δεν βρίσκει τον υπάλληλο στη θέση του (υπάρχουν βέβαια και πολλές εξαιρέσεις) ή τον βρίσκει να πίνει τον καφέ του ή να διαβάζει την εφημερίδα του ή να αδιαφορεί για τον πολίτη ή να χαριεντίζεται στο τηλέφωνο και να λέει στον πολίτη «έλα αύριο ή έλα την άλλη εβδομάδα» ή να προσφέρει... γρηγορόσημο για να τελειώσει τη δουλειά του.

Ούτε πρέπει, ούτε μπορούν οι εργαζόμενοι στους δημόσιους και δημοτικούς ή άλλους οργανισμούς να επισκευάζουν π.χ. κάποια βλάβη ή κάποια λακκούβα σε δημοτικό ή δημόσιο δρόμο και από τους 5 - 6 ευρισκομένους επιτόπου «εργαζόμενους», μόνο ο 1 ή ή 2 να δουλεύουν και οι άλλοι να... παρακολουθούν! Αυτή η νοοτροπία πρέπει να εκλείψει, αν θέλουμε εμείς οι Έλληνες να προοδέψει και να αναπτυχθεί η πατρίδα μας και αν θέλουμε εμείς οι ίδιοι να μπορούμε να δουλεύουμε και να ζούμε στον τόπο μας!

Θα το ξαναπώ: Χρειάζεται σοβαρότητα, υπευθυνότητα και αυτοσεβασμός από όλους μας, αν θέλουμε να πάει μπροστά η πατρίδα μας. Με τα «ωχ αδελφέ» ή με τις τσαπατσουλιές ή με τις «εξυπνάδες» ή με την επιδίωξη του εύκολου πλουτισμού κ.λπ., αντί να πάμε μπροστά θα πηγαίνουμε πίσω! Πρέπει όλοι να ξεσηκωθούμε και πρέπει ο καθένας να αναλαμβάνει τις ευθύνες του. Περισσότερα σε άλλο άρθρο.

Δ.Ε.Υ.Α.Ι.

ΔΗΜΟΤΙΚΗ ΕΠΙΧΕΙΡΗΣΗ ΥΔΡΕΥΣΗΣ ΑΠΟΧΕΤΕΥΣΗΣ ΔΗΜΟΥ ΙΑΛΥΣΟΥ Δ.Ε.Υ.Α.Ι.

Ιαλυσός 17 / 2 / 2005
Αρ. Πρωτ. 199/2005

Δ/νση: Παρ. Αγ. Ιωάννου
Ιαλυσός - Ρόδος
Τ.Κ.: 85101
Πληροφ.: Ι. Μελεούνης
Τηλ.: 22410-98480
Fax: 22410-98510

ΘΕΜΑ: Υποβολή δικαιολογητικών

Σύμφωνα με την υπ' αριθμ. 16/2005 απόφαση του Διοικητικού Συμβουλίου της Δ.Ε.Υ.Α.Ι. σχετικά με μειώσεις κοστολογίων κατανάλωσης νερού σε πολύτεκνες οικογένειες, παρακαλούμε όπως το αργότερο μέχρι 15/03/05 οι πολύτεκνοι κάτοικοι Ιαλυσού να προσέλθουν στα γραφεία της επιχείρησης για την υποβολή αίτησης.

Οι ενδιαφερόμενοι πρέπει να προσκομίσουν τα παρακάτω δικαιολογητικά:

1. Πιστοποιητικό οικογενειακής κατάστασης από το Δήμο.
2. Πιστοποιητικό οικογενειακής κατάστασης από την ομοσπονδία πολυτέκνων.
3. Αντίγραφο προηγούμενου λογαριασμού.

Ο πρόεδρος της Δ.Ε.Υ.Α.Ι.
ΣΤΕΡΓΟΣ ΣΤΑΓΚΑΣ
(Δήμαρχος Ιαλυσού)

ΕΛΛΗΝΙΚΗ ΔΗΜΟΚΡΑΤΙΑ
ΠΕΡΙΦΕΡΕΙΑ Ν. ΑΙΓΑΙΟΥ
ΓΕΝΙΚΗ Δ/ΝΣΗ ΠΕΡΙΦΕΡΕΙΑΣ
ΔΙΕΥΘΥΝΣΗ ΔΑΣΩΝ ΔΩΔ/ΣΟΥ

ΑΝΑΚΟΙΝΩΣΗ

Γνωστοποιείται κατά το άρθρο 14 του Ν. 998/79, η αποστολή για δημοσίευση στο **Δήμο Καλλιθέας** η αριθμ. **7514/04/18-02-05** Πράξη Χαρακτηρισμού έκτασης που εκδόθηκε από τη Δ/νση Δασών Δωδ/σου. Η Κ.Μ. 2313, Κ.Μ. 4742[Α], Κ.Μ. 4805, Κ.Μ. 4438[Α], Κ.Μ. 4234 και Κ.Μ. 4453 γαιών Καλυθιών χαρακτηρίζονται ως **γεωργικές εκτάσεις** (άρθ. 3 παρ. 6α του Ν. 998/79 όπως ισχύει σήμερα).

Ο Δ/ντής Δασών Δωδ/νήσου

Φίλιππος Κοντίτσης
Δασολόγος με βαθμό Δ/ντή



Ο κόσμος του βιβλίου



« TRA UDL JUNGE... ΜΕΧΡΙ ΤΟ ΤΕΛΟΣ - Η ΓΡΑΜΜΑΤΕΑΣ ΤΟΥ ΧΙΤΛΕΡ ΑΦΗΓΕΙΤΑΙ»: ΕΝΑ ΣΥΓΚΛΟΝΙΣΤΙΚΟ ΒΙΒΛΙΟ ΑΠΟ ΤΙΣ ΕΚΔΟΣΕΙΣ ΜΕΔΟΥΣΑ.

Κυκλοφόρησε από τις εκδόσεις ΜΕΔΟΥΣΑ το βιβλίο « TRA UDL JUNGE.ΜΕΧΡΙ ΤΟ ΤΕΛΟΣ-Η ΓΡΑΜΜΑΤΕΑΣ ΤΟΥ ΧΙΤΛΕΡ ΑΦΗΓΕΙΤΑΙ».Πρόκειται για την προσωπική μαρτυρία μιας νεαρής γυναίκας, της Traul Junge , η οποία συνέδεσε την τύχη της με την πιο μισητή φυσιογνωμία του εικοστού αιώνα.

Το 1942 σε ηλικία είκοσι δύο ετών, πηγαίνει στο Βερολίνο για να κάνει πραγματικότητα το όνειρό της να γίνει χορεύτρια και, μέσα από μια σειρά συμπτώσεις, καταλήγει προσωπική γραμματέας του Χίτλερ.

Η συγκλονιστική αφήγησή της σκιαγραφεί την αντιφατική εικόνα του Χίτλερ, ενός μεγαλομανούς και ατάλαντου ανθρώπου αφοσιωμένου στους στόχους του, ξεκινώντας από τη μέρα της πρόσληψής της , την εποχή της ακμής του ναζισμού, για να ολοκληρωθεί το 1945 στα συντρίμια του Βερολίνου με την πτώση του Τρίτου Ράιχ.

Τα απομνημονεύματα της Τράουντλ Γιούνγκε συμπληρώνονται από έναν εμπεριστατωμένο πρόλογο κι επίλογο της Μελίσα Μύλερ, με αποκαλυπτικές πληροφορίες για τη συγγραφέακαι την εποχή της και συνοδεύονται από σπάνιο φωτογραφικό υλικό.

Αξίζει να σημειωθεί ότι στο βιβλίο αυτό βασίστηκε η ταινία «ΣΚΟΤΕΙΝΟ ΣΗΜΕΙΟ-Η ΓΡΑΜΜΑΤΕΑΣ ΤΟΥ ΧΙΤΛΕΡ» των Αντρέ Χέλερ και Ότμαρ Σμίντερερ.

«Η ΕΠΙΚΡΑΤΕΙΑ ΤΩΝ ΠΛΗΡΟΦΟΡΙΩΝ»: ΑΠΟ ΤΙΣ ΕΚΔΟΣΕΙΣ ΚΡΙΤΙΚΗ.

«Η ΕΠΙΚΡΑΤΕΙΑ ΤΩΝ ΠΛΗΡΟΦΟΡΙΩΝ» είναι ο τίτλος του βιβλίου που έγραψε η Σοφία Καϊταζή-Γουίτλοκ και κυκλοφορεί από τις εκδόσεις ΚΡΙΤΙΚΗ.

ΤΟ ΒΙΒΛΙΟ

Τα παγκόσμια επικοινωνιακά συστήματα παρέχουν επαναστατικές δυνατότητες στους χρήστες, εγκαινιάζοντας πλανητικές διαδραστικές σχέσεις. Δυνητικά, είναι πλέον εφικτή η επικοινωνικαή χειραφέτηση κάθε ατόμου που διαθέτει την οικονομική και επικοινωνιακή ικανότητα αξιοποίησης των νέων μέσων με στρατηγικό τρόπο.

Σε μια «κοινωνία των πληροφοριών» το κοινό συμφέρον εξασφαλίζεται με την ισότιμη πρόσβαση όλων.Η συνθήκη, όμως, της οικουμενική πρόσβασης στα νέα μέσα, που είναι προϋπόθεση για τη συμπεριληπτική κοινωνία των πληροφοριών, απουσιάζει. Την εξουσία της γνώσης και των χρήσιμων πληροφοριών προσπορίζονται ελάχιστοι εις βάρος των πολλών παραπληροφορημένων.Οι υποδομές των νέων μέσων, οι κρίσιμες καινοτομικές τεχνογνωσίες, η εσωτερική πληροφόρηση, βρίσκονται υπερσυγκεντρωμένες σε ελάχιστα κέντρα. Η ανισότητα αυτή γεννά τη στρεβλή παγκοσμιοποίηση και απειλεί με συστημική κατάρρευση.

Τα κυρίαρχα πληροφοριακά συστήματα απειλούν τους ανθρώπους στην αγορά εργασίας, ενώ η συγκεκριμένη παγκόσμια πληροφοριακή επικράτεια ομογενοποιεί , σ' ένα πρώτο επίπεδο, διαφορετικούς πολιτισμούς.

Το βιβλίο αυτό αναλύει κι αξιολογεί τη νέα πραγματικότητα, χωρίς να τη μυθοποιεί.Δείχνει τα θετικά στοιχεία αλλά και τα ελλείμματα, τις δυσλειτουργίες και τις παγίδες που ελλοχεύουν, ενώ υπεραμύνεται της κοινωνικοποίησης των πληροφοριακών υποδομών και του ισότιμου προσπορισμού των πληροφοριακών πόρων.

«Ο ΘΑΝΑΤΟΣ ΤΟΥ ΕΛΕΥΘΕΡΙΟΥ ΒΕΝΙΖΕΛΟΥ ΣΤΟΝ ΑΘΗΝΑΪΚΟ ΤΥΠΟ»: Από το Ιδρυμα Ερευνών **«ΕΛΕΥΘΕΡΙΟΣ ΒΕΝΙΖΕΛΟΣ»**.

«Ο θάνατος του Ελευθερίου Βενιζέλου στον Αθηναϊκό Τύπο» είναι ο τίτλος του βιβλίου που εξέδωσε το Εθνικό Ίδρυμα Ερευνών και Μελετών «ΕΛΕΥΘΕΡΙΟΣ ΒΕΝΙΖΕΛΟΣ». Το βιβλίο που επιμελήθηκε η ιστορικός Ελένη Γερδίκα-Κατσιαδάκη, παρουσιάστηκε στην Παλαιά Βουλή τη Δευτέρα 31 Ιανουαρίου 2005.

Ομιλητές στην εκδήλωση ήταν ο δημοσιογράφος και τ.ευρωβουλευτής Γιάννης Μαρίνος, ο δημοσιογράφος και συγγραφέας Γιώργος Μαλούχος και ο καθηγητής του Πανεπιστημίου Αθηνών Ηλίας Νικολακόπουλος.

Μέσα στις σελίδες του βιβλίου η συγγραφέας Ελένη Γαρδίκα-Κατσιαδάκη παρουσιάζει το γεγονός του θανάτου του πολιτικού ηγέτη και προχωρεί σε μία σύντομη παρουσίαση των χαρακτηριστικών του ελληνικού τύπου και στο σχολιασμό των πλέον αντιπροσωπευτικών άρθρων. Πραγματοποιώντας μια σύντομη επισκόπηση της πολιτικής ιστορίας μέχρι το 1936 εντάσσει το γεγονός του θανάτου στο ιστορικό του πλαίσιο, δίδει το γενικότερο κλίμα της περιόδου και αναπλάθει το σκηνικό της δραματικής περιόδου, την οποία σφράγισε με την καταλυτική παρουσία του ο Ελευθέριος Βενιζέλος.

«ΠΟΛΙΤΙΣΤΙΚΗ ΦΩΤΟΜΕΤΡΙΑ»: Το βιβλίο του Γιάννη Βαρβιτσιώτη από τις εκδόσεις ΜΙΛΗΤΟΣ.

«Πολιτιστική Φωτομετρία» είναι ο τίτλος του βιβλίου που έγραψε κι επιμελήθηκε ο πρώην υπουργός και ευρωβουλευτής της Νέας Δημοκρατίας Ιωάννης Βαρβιτσιώτης και και κυκλοφορεί από τις εκδόσεις ΜΙΛΗΤΟΣ.

Πρόκειται για αρχαιολογικές περιηγήσεις του Ιωάννη Βαρβιτσιώτη, ο οποίος επισκέπτεται αρχαιολογικούς χώρους της πατρίδος μας, οι περισσότεροι από αυτούς λιγότερο γνωστοί στο ευρύ κοινό.Από τις επισκέψεις αυτές μας μεταφέρει όχι μόνο την ιστορική ξαι αισθητική διάσταση των μνημείων αλλά και το βαθμό ενδιαφέροντος ή αδιαφορίας των διαχειριστών αυτής της κληρονομιάς, των νεοελλήνων. Όπως ο τίτλος υποδηλώνει ο συγγραφέας μετρά και υπολογίζει την αισθητική και ιστορική τους διάσταση συγχρόνως όμως και τη μεταχείριση από όλους μας.

Ενδιαφέροντα κεφάλαια για τόπους όπως η Αυλίδα, η Ελευσίνα, το Ταίναρο, τα Ψαρά, η Αρχαία Άργικος υποστηρίζονται από έναν λόγο από τον οποίο διαφαίνεται η έρευνα που έχει προηγηθεί είτε αυτή προέρχεται από γραπτές πηγές είτε από συζητήσεις με αρχαιολόγους καθώς και από ιδιαίτερα κατατοπιστικό αρχαιολογικό υλικό.

Παρουσίαση Βιβλίων
Κακλαμάνης Ελευθέριος

Ενας τόπος γεμάτος ιστορία και υποδειγματικό πολιτισμό

Αρχαιολογικοί θησαυροί στο Αγιο Ορος με υπογραφή Ροδιακής κεραμικής τέχνης

Η Ροδιακή κεραμική συμπεριλαμβάνεται στα αντικείμενα που αποτελούν τους περίφημους θησαυρούς των μοναστηριών του Αγίου Ορους. Ανεκτίμητης αξίας αρχαιολογικοί θησαυροί που δείχνουν ανάγλυφα την εξαιρετικά μεγάλη ιστορία της Ρόδου και του πολιτισμού που είχε αναπτυχθεί στο πέρασμα των αιώνων.

Πηλός καστανοκόκκινος. Βάση χαμηλή δακτυλιωτή. Επίχρισμα λευκό. Εφυάλωση άχρωμη διαφανής. Πολύχρωμη γραπτή διακόσμηση με μαύρα περιγράμματα. Ανθικά θέματα αγαπητά στην «Ροδιακή» κεραμική: μπλε ζουμπούλια και εκατέρωθεν ανά δύο κόκκινες τουλίπες με πράσινα φύλλα. Στο χείλος επιγραφή με μαύρα κεφαλαία γράμματα: **ΜΑΚΑΡΙΟΥ ΙΕΡΟΜΟΝΑΧΟΥ ΕΚ ΝΗΣΟΥ ΜΗΛΟΥ ΕΤΗ 1679.**



Το πιάτο αυτό αποτελεί ζευγάρι με δεύτερο παρόμοιας κατασκευής και διακόσμησης -γαρίφαλα αντί τουλίπες, παρόμοια επιγραφή- κακής διατήρησης στο Σκευοφυλάκιο της Μονής Σίμωνος Πέτρας, προερχόμενο και αυτό από το Κάθισμα του Αγίου Σίμωνος.

Δύο παρόμοιας κατασκευής, τεχνικής διακόσμησης και ασφαλώς προέλευσης πινάκια είναι εντοιχισμένα στον α' όροφο της δυτικής πτέρυγας της Μονής Παντοκράτορος δεξιά και αριστερά της πλάκας με εγχάρακτη επιγραφή μνημονεύουσα την ανακαίνιση της δυτικής πτέρυγας της μονής στα 1744 «υπό του τιμιωτάτου κυρίου κύρ Τριανταφύλλου και νέου κτήτορος». Τα πινάκια φέρουν γραπτή διακόσμηση σε πράσινο και γαλάζιο με μαύρα περιγράμματα. Τόν διάκοσμο του ενός πινακίου αποτελούν ψάρια και άλλα θαλασσινά και του άλλου πουλιά (;).

Στο χείλος και των δύο πινακίων υπάρχει η επιγραφή με μαύρα κεφαλαία γράμματα: **1678 + ΝΕΩΦΗΤΟΥ ΙΕΡΟΜΟΝΑΧΟΥ.** «Πινάκιον ωραίον Ρόδιον του έτους 1700 ως έγγιστα». Ο χρονικός συσχετισμός πινακίων (1678) και μαρμαρίνης κτητορικής επιγραφής (1744) δηλώνει ότι τα πινάκια δεν ήσαν πάντοτε σύγχρονα των οικοδομών, στις οποίες εντοιχίζοντο.

Τα τέσσερα χρονολογημένα στα 1678 και 1679 πινάκια των Μονών Παντοκράτορος και Σίμωνος Πέτρας μαρτυρούν ότι το Άγιον Όρος είχε σχέσεις με κάποιο κέντρο «ροδιακής» κεραμικής, στο οποίο εδίδοντο ειδικές παραγγελίες από επώνυμους μοναχούς.

TOP PROPERTIES
GEORGE & SAVAS PIPINOS
ΓΕΩΡΓΙΟΣ & ΣΑΒΒΑΣ ΠΙΠΙΝΟΣ
ΣΥΜΒΟΥΛΟΙ ΚΑΙ ΕΚΤΙΜΗΤΕΣ ΑΚΙΝΗΤΩΝ
REAL ESTATE AGENTS & MEMBER OF F.I.A.B.C.I-N.A.E.A.-C.E.I.

SINCE 1971

Οδός Κέννεντυ 38,ΡΟΔΟΣ 85100 - Τηλ.: (22410) 23895 - FAX: (22410) 20883
38 Kennedy str. RHODES GR 85100 GREECE - TEL.: (22410) 23895 FAX: 20883
Email: gpipinos@otenet.gr, URL: www.rhodes-top-properties.com and www.pipinos.gr
MOBILE: 6944-676003 • 6944-390803

Από το 1971



Η «TOP PROPERTIES» είναι ατομική επιχείρηση και ανήκει στους Γεώργιο και Σάββα Πιπίνο. Το γραφείο ασχολείται από το 1971 αποκλειστικά και μόνο με επενδύσεις και REAL ESTATE στο νησί της Ρόδου και στην ευρύτερη περιοχή της Δωδεκανήσου.

ΑΠΕΥΘΥΝΟΜΑΣΤΕ: Στους **σοβαρούς, απαιτητικούς** και **επιλεκτικούς** επενδυτές - επιχειρηματίες - ελεύθερους επαγγελματίες, Έλληνες και ξένους, που ενδιαφέρονται να κάνουν μια σοβαρή επένδυση **προβολής** στο νησί της Ρόδου.

ΠΡΟΣΦΕΡΟΥΜΕ:

Α) Υπηρεσίες και πληροφορίες που γίνονται σε προσωπικό επίπεδο με **εχεμύθεια, διακριτικότητα και σοβαρότητα.**

Β) Μεγάλη **γκάμα** υψηλής ποιότητας ακινήτων, όπως: 1) Ξενοδοχεία Α' και Β' κατηγορίας των 600-500-350-300 κλινών 2) Κεντρικά αστικά ακίνητα κατάλληλα για Τράπεζες - καταστήματα - γραφεία, 3) Παραλιακές εκτάσεις, κατάλληλες για τουριστικές επενδύσεις των 150.000 - 100.000 - 70.000 - 50.000 - 36.000 τ.μ., 4) Διαμερίματα και μεζονέτες **προβολής** και 5) Αξιόλογες Παραθεριστικές κατοικίες.

ΣΤΟΧΟΣ ΜΑΣ ΕΙΝΑΙ:

Να προσφέρουμε στο αγοραστικό μας κοινό **υψηλής ποιότητας ακίνητα και ευκαιρίες** στο νησί της Ρόδου. Η τριακονταετής και πλέον πείρα μας στον τομέα αυτό αποτελεί εγγύηση.

ΣΥΝΘΗΜΑ ΜΑΣ ΕΙΝΑΙ:

Επενδύστε στη ΡΟΔΟ **ΤΩΡΑ**, σε ακίνητα που **ΑΝΤΕΧΟΥΝ ΣΤΟ ΧΡΟΝΟ**

Γεώργιος και Σάββας Πιπίνος
Μεσίτες αστικών συμβάσεων
Γιατί εμείς γνωρίζουμε καλύτερα!

TOP PROPERTIES is a father and son business. The senior, Mr. George S. Pipinos, the founder of the office, has carved over the years a reputation for integrity and excellence in the world of Real Esate in the Dodecanese. The junior, Dr Savas Pipinos, has returned from his studies in the UK to aid in his father's footsteps.

AT TOP PROPERTIES we try hard to attract important and selective investors, high calibre businessmen/women and discerning professional people, both Greek and foreign, who wish to acquire substantial and valuable property on Rhodes.

We offer our expertise and advise privately, discreetly and in strict confidence.

We keep a comprehensive list of real estate of the highest specifications:

a. A' and B' class hotels (600, 500, 350, 300 beds capacity).

b. Centrally situated office buildings and other business premises.

c. Seaside land, ideal for develpment (hotels, holiday resorts, etc), of 150.000, 100.000, 70.000, 50.000, 36.000 square metres.

d. Luxury apartments, maisonettes, detached, semi-detached and terraced houses.

e. Holiday and and Retirement Homes.

Our aim is to give our clients the opportunity to acquire value for money, first class real estate on Rhodes. Our 30 and more year old experience is our warranty.

Our motto is: Invest in Rhodes, Invest in property, it stands the test o fime.

TOP PROPERTIES
George and Savas Pipinos
Because we know best



ΕΛΛΗΝΙΚΗ ΔΗΜΟΚΡΑΤΙΑ
ΝΟΜΑΡΧΙΑΚΗ ΑΥΤΟΔΙΟΙΚΗΣΗ ΔΩΔ/ΣΟΥ
Δ/ΝΣΗ ΤΕΧΝΙΚΩΝ ΥΠΗΡΕΣΙΩΝ
ΤΜΗΜΑ ΕΛΠΟΝΗΣΗΣ & ΕΠΙΒΛΕΨΗΣ ΜΕΛΕΤΩΝ

Ρόδος 28/2/2005
Αρ. Πρωτ. Τ.Υ.983

ΠΕΡΙΛΗΨΗ ΔΙΑΚΗΡΥΞΗΣ ΜΕΙΟΔΟΤΙΚΟΥ ΔΙΑΓΩΝΙΣΜΟΥ

Ο Νομάρχης Δωδεκανήσου προκηρύσσει Δημόσιο Ανοικτό Μειοδοτικό Διαγωνισμό, με το σύστημα Δημοπρασίας «προσφορά με ενιαίο ποσοστό έκπτωσης» για την ανάδειξη αναδόχου εκτέλεσης του έργου: «Αντιπλημμυρικά Ποταμών και Χειμάρρων Ν. Ρόδου (Διευθέτηση τμήματος χειμάρρου Μεριδιάτη)», προϋπολογιζόμενης συνολικής δαπάνης κατά τη μελέτη 130.000,00 ευρώ (συμπεριλαμβανομένου του ΦΠΑ) σύμφωνα με το άρθρο 6 του Π.Δ. 609/85 περί «Κατασκευής Δημοσίων Εργων», εκτελεστικού του Ν. 1418/84 «Δημόσια Εργα και ρυθμίσεις συναφών θεμάτων», όπως ισχύει μετά την τροποποίηση του και τή συμπλήρωσή του από τους Νόμους 2229/94, 2308/95, 2338/95, 2372/96, 2940/01 (ΦΕΚ 180Α/6-8-2001) , 3021/02 (ΦΕΚ 143Α/19-6-2002), Ν. 3212/03 (ΦΕΚ 308Α/31/12/2003) και το Ν. 3263 (ΦΕΚ 79Α/28-09-2004), των εκτελεστικών τους Π.Δ. 609/85 και 472/85 όπως ισχύουν μετά την τροποποίησή τους από τα Π.Δ. 368/94, 285/97, 402/96, 210/97, 218/99 καθώς και τις σχετικές Υπουργικές αποφάσεις και εγκυκλίους που έχουν εκδοθεί σε εφαρμογή τους.

Το έργο χρηματοδοτείται με την υπ' αριθμ. πρωτ. Δ7α/256/145/24-2-2004 Απόφαση ΥΠΕΧΩΔΕ για την εκτέλεση επειγόντων αντιπλημμυρικών έργων στη Νήσο Ρόδο σε βάρος του προϋπολογισμού του έργου «Αντιπλημμυρικά Ποταμών και Χειμάρρων Ρόδου, Καρπάθου και Κάσου» της ΣΑΕ 07210033 (πρώην κωδικός 9572145).

1. Ο Διαγωνισμός θα διεξαχθεί την 21/3/2005 ημέρα Δευτέρα και ώρα 10η πρωινή (λήξη επίδοσης προσφορών) στα γραφεία της Δ.Τ.Υ. στη Ρόδο - Νομαρχιακό Μέγαρο. Αν για οποιονδήποτε σοβαρό λόγο δεν διεξαχθεί η δημοπρασία την 21/03/2005, τότε θα διενεργηθεί την 28/03/2005 ημέρα Δευτέρα και ώρα 10:00 π.μ.

Στο Διαγωνισμό δικαιούνται να συμμετάσχουν:

2.1 Μεμονωμένες εργοληπτικές επιχειρήσεις

α. Εγγεγραμμένες στο Ελληνικό Μητρώο ΜΕΕΠ του Υ.ΠΕ.ΧΩ.Δ.Ε., εφόσον ανήκουν στην Α2 τάξη και άνω για έργα κατηγορίας ΥΔΡΑΥΛΙΚΑ.

β. Προερχόμενες από κράτη - μέλη της Ε.Ε. ή του Ευρωπαϊκού Οικονομικού Χώρου (Ε.Ο.Χ.)ή της Σ.Δ.Σ. του Π.Ο.Ε., όπου τηρούνται επίσημοι κατάλογοι αναγνωρισμένων εργοληπτών, εφόσον είναι εγγεγραμμένες σε αυτούς και σε τάξη και κατηγορία αντίστοιχη με την Α2 τάξη και άνω για έργα κατηγορίας ΥΔΡΑΥΛΙΚΑ, του Ελληνικού Μητρώου ΜΕΕΠ.

γ. Προερχόμενες από κράτη - μέλη της Ε.Ε. ή του Ευρωπαϊκού Οικονομικού Χώρου (Ε.Ο.Χ.) ή της Σ.Δ.Σ. του Π.Ο.Ε., όπου δεν τηρούνται επίσημοι κατάλογοι αναγνωρισμένων εργοληπτών, εφόσον αποδεικνύουν ότι έχουν εκτελέσει, παρόμοια ποιοτικά και ποσοτικά έργα με το δημοπρατούμενο.

3.1.2 Κοινοπραξίες Εργοληπτικών Επιχειρήσεων των παραπάνω περιπτώσεων α.β. και γ σε οποιονδήποτε συνδυασμό μεταξύ τους υπό τον όρο ότι κάθε Εργοληπτική Επιχείρηση θα συμμετέχει με ποσοστό συμμετοχής όχι μικρότερο από 25%.

3.1.3. Κάθε εργοληπτική επιχείρηση θα συμμετέχει μεμονωμένα ή σε ένα μόνο κοινοπρακτικό σχήμα. Κατά τα λοιπά εφαρμόζονται οι ισχύουσες διατάξεις για τη συμμετοχή εργοληπτικών επιχειρήσεων σε διαγωνισμούς για την κατασκευή Δημοσίων Εργων.

3 Η εγγύηση συμμετοχής ορίζεται στο 2% (δύο επί τοις εκατό) του ανωτέρω προϋπολογισμού (χωρίς το Φ.Π.Α.), δύο χιλιάδες τρακόσια ένα ευρώ (2.301,00 €), και θα απευθύνεται προς τη «ΝΟΜΑΡΧΙΑΚΗ ΑΥΤΟΔΙΟΙΚΗΣΗ ΔΩΔΕΚΑΝΗΣΟΥ - ΔΙΕΥΘΥΝΣΗ ΤΕΧΝΙΚΩΝ ΥΠΗΡΕΣΙΩΝ»

4. Τα τεύχη μεοδοτικού διαγωνισμού χορηγούνται όλες τις εργάσιμες ημέρες και ώρες στα γραφεία της Δ.Τ.Υ. της Ν.Α. Δωδεκανήσου, μέχρι 15/3/2005, έξι (6) ημερολογιακές ημέρες πριν από την ημερομηνία διεξαγωγής της Δημοπρασίας, μετά την προσκόμιση τριπλότυπης απόδειξης της Ταμειακής Υπηρεσίας της Ν.Α. Δωδεκανήσου και με την καταβολή των εξόδων παραγωγής των τευχών, που ανέρχονται στο ποσό των 10 ευρώ. Πληροφορίες κ. Μιχάλη Περνάρη τηλ.: 22410 46580 / 46581.

Ρόδος 28/02/2005

Ο ΑΝΤΙΝΟΜΑΡΧΗΣ
ΕΥΣΤΑΘΙΟΣ ΚΟΥΣΟΥΡΝΑΣ

ΔΙΕΥΘΥΝΣΗ ΔΑΣΩΝ ΔΩΔΕΚΑΝΗΣΟΥ

Ρόδος, 25-2-2005
Αριθμ.Πρωτ:1138

ΑΝΑΚΟΙΝΩΣΗ

Γνωστοποιείται κατά το άρθρο 14 του Ν. 998/79, και σύμφωνα με την αριθμ. 38/1-2-1999 γνωμοδότηση του Ν.Σ.Κ. η οποία μας κοινοποιήθηκε με την αριθμ. 88416/529/1-12-00 εγκύκλιο Διαταγή του Υπουργείου Γεωργίας, η αποστολή για ανάρτηση στο Δήμο Καλλιθέας του αριθμ. 283/19-01-1990 εγγράφου που εκδόθηκε από τον Δ/ντή Δασών Δωδ/σου και αφορά τον χαρακτηρισμό της Κ.Μ. 860Α γαιών Κοσκινού και σύμφωνα με το οποίο:

1) Τμήμα α εμβαδού 1,100 στρ. καλύπτεται από κυπαρίσσια και αποτελεί Δάσος (άρθρο 3 παρ. 1 Ν. 998/79).

2) Τμήματα β,γ εμβαδού 1,00 στρ. καλύπτονται από ρείκια, κουμαριές, σχίνα, πουρνάρια, σε ποσοστό 60-70% και αποτελούν δασική έκταση (άρθρο 3 παρ. 2 Ν. 998/79).

3) Τα τμήματα Α,Β εμβαδού 8,550 στρ. καλύπτονται από αραιά χορτολιβαδική βλάστηση (άρθρο 3 παρ. 6β Ν. 998/79) και δεν δεσμεύεται από τις δασικές διατάξεις.

Η υπόλοιπη έκταση εμβ. 21,030 στρ. είναι αγρός και καλλιεργείται με ελιές και σιτηρά (άρθρο 3 παρ. 6α Ν. 998/79) και δεν δεσμεύεται από τις δασικές διατάξεις.»

Ο Δ/ντής Δασών Δωδ/σου
Κοντίτσης Φίλιππος
Δασολόγος με βαθμό Δ/ντή

Ρόδος, 1 / 3 / 2005
Αριθμ. Πρωτ.: Ν.Σ. 96

ΕΛΛΗΝΙΚΗ ΔΗΜΟΚΡΑΤΙΑ
ΠΕΡΙΦΕΡΕΙΑ ΝΟΤΙΟΥ ΑΙΓΑΙΟΥ
ΝΟΜΟΣ ΔΩΔΕΚΑΝΗΣΟΥ
ΝΟΜΑΡΧΙΑΚΗ ΑΥΤ/ΣΗ ΔΩΔ/ΣΟΥ
ΝΟΜΑΡΧΙΑΚΟ ΣΥΜΒΟΥΛΙΟ

ΑΝΑΚΟΙΝΩΣΗ

Με το υπ' αριθμ. πρωτ. 229/23-2-2005 έγγραφο της Περιφέρειας Νοτίου Αιγαίου - Γενική Διεύθυνση Περιφέρειας - Τμήμα ΠΕ.ΧΩ. Δωδ/σου, μας διαβιβάστηκαν για γνωμοδότηση η Μελέτη Περιβαλλοντικών Επιπτώσεων (Μ.Π.Ε.) υφιστάμενης ξενοδοχειακής μονάδας, με τον τίτλο "KATERINA'S APARTMENTS" 2 αστέρων ως προς την κατηγοριοποίηση, δυναμικότητας 62 κλινών στον οικισμό ΠΟΘΑΙΑ Δήμου Καλυμνίων, Νήσου Καλύμνου Νομού Δωδεκανήσου, ιδιοκτησίας της "ΚΟΥΤΟΥΖΗ ΚΑΤΕΡΙΝΑ Α.Ε.Ξ.Τ.Ε.".

Καλούμε κάθε ενδιαφερόμενο να υποβάλλει τις έγγραφες παρατηρήσεις του ως προς το περιεχόμενο της παραπάνω Μελέτης, μέσα σε προθεσμία δεκαπέντε (15) ημερών από την ημερομηνία δημοσίευσης της παρούσας στον ημερήσιο τοπικό τύπο.

Οι ενστάσεις θα υποβάλλονται:

1. Στη Γραμματεία της Νομαρχιακής Επιτροπής της Ν.Α. Δωδ/σου.

2. Στην ανωτέρω αναφερομένη Υπηρεσία

και θα κοινοποιούνται στο Τοπικό Γραφείο Περιβάλλοντος του Τ.Π. και Π.Ε. της Ν.Α. Δωδ/σου (υπόψη κ. Άρη Σκιαδόπουλου τηλ. 22410-30413), όπου βρίσκεται η ανωτέρω μελέτη και μπορεί κάθε ενδιαφερόμενος να λάβει γνώση αυτής.

Ο πρόεδρος του Ν.Σ. Δωδ/σου

ΦΩΤΗΣ ΧΑΤΖΗΔΙΑΚΟΣ

ΔΗΜΟΤΙΚΗ ΕΠΙΧΕΙΡΗΣΗ ΥΔΡΕΥΣΗΣ ΑΠΟΧΕΤΕΥΣΗΣ ΡΟΔΟΥ
2ο χλμ. Εθν. Οδού Ρόδου - Λίνδου 85100 Ρόδος
Τηλ.: 22410 68750-4 • Fax: 22410 66380

Ρόδος, 1/3/2005
Αριθμ. Πρωτ. 556

ΑΝΑΚΟΙΝΩΣΗ

Η ΔΕΥΑΡ ανακοινώνει τα παρακάτω:

Το έργο «Δίκτυα αποχέτευσης ομβρίων - ακαθάρτων οδού Παρθενόπης» (περιοχή Αραπάκι) ολοκληρώθηκε. Τα δίκτυα τέθηκαν ήδη σε λειτουργία, για την εξυπηρέτηση άνω των 100 ιδιοκτησιών στην παραπάνω περιοχή.

Το μεγάλο πρόβλημα αποχέτευσης το οποίο οι κάτοικοι αντιμετώπιζαν, λύθηκε με την ολοκλήρωση του έργου.

Εγινε μερική αποκατάσταση των σκαμμάτων, τα οποία δημιουργήθηκαν με την κατασκευή αυτού του έργου. Οι καιρικές συνθήκες των χαμηλών θερμοκρασιών και συχνών βροχοπτώσεων, εμποδίζουν τεχνικά την αποκατάσταση του οδοστρώματος με ασφαλτόμιγμα.

Πρώτιστη προτεραιότητα μας είναι η αποκατάσταση με ασφαλτόμιγμα του οδοστρώματος στην περιοχή της οδού Παρθενόπης, μόλις οι καιρικές συνθήκες το επιτρέψουν.

Ζητούμε την κατανόησή σας για λίγες ημέρες και υποσχόμεθα την αποκατάσταση του οδοστρώματος το ταχύτερο δυνατόν.

Είμαστε πάντα στη διάθεσή σας.

Ο ΠΡΟΕΔΡΟΣ ΤΟΥ Δ.Σ.
ΤΗΣ ΔΕΥΑΡ
Κ. ΔΙΑΚΟΓΕΩΡΓΙΟΥ

ΕΛΛΗΝΙΚΗ ΔΗΜΟΚΡΑΤΙΑ
ΠΕΡΙΦΕΡΕΙΑ ΝΟΤΙΟΥ ΑΙΓΑΙΟΥ
ΝΟΜΟΣ ΔΩΔΕΚΑΝΗΣΟΥ
ΝΟΜΑΡΧΙΑΚΗ ΑΥΤΟΔ/ΣΗ ΔΩΔ/ΣΟΥ
ΝΟΜΑΡΧΙΑΚΟ ΣΥΜΒΟΥΛΙΟ

Ρόδος, 24/2/2004
Αριθμ. Πρωτ. Ν.Σ. 83

ΑΝΑΚΟΙΝΩΣΗ

Με το υπ' αριθμ. πρωτ. 221/22-2-2005 έγγραφο της Περιφέρειας Νοτίου Αιγαίου - Γενική Διεύθυνση Περιφέρειας - Τμήμα ΠΕ.ΧΩ Δωδ/σου, μας διαβιβάστηκαν για γνωμοδότηση η Μελέτη Περιβαλλοντικών Επιπτώσεων (Μ.Π.Ε.) υφιστάμενης Ξενοδοχειακής μονάδας με τον τίτλο «BLUE BAY», 4 αστέρων ως προς την κατηγοριοποίηση, δυναμικότητας 410 κλινών στη θέση "ΚΡΕΜΑΣΤΗ" Δήμου Πεταλούδων, Νήσου Ρόδου Νομού Δωδεκανήσου, ιδιοκτησίας της "ΤΟΥΡΙΣΤΙΚΗ ΠΑΠΑΒΑΣΙΛΕΙΟΥ Α.Ε.".

Καλούμε κάθε ενδιαφερόμενο, να υποβάλλει τις έγγραφες παρατηρήσεις του ως προς το περιεχόμενο της παραπάνω μελέτης, μέσα σε προθεσμία δεκαπέντε (15) ημερών από την ημερομηνία δημοσίευσης της παρούσας στον ημερήσιο τοπικό τύπο.

Οι ενστάσεις θα υποβάλλονται:

1. Στη Γραμματεία της Νομαρχιακής Επιτροπής της Ν.Α. Δωδ/σου.

2. Στην ανωτέρω αναφερομένη Υπηρεσία.

και θα κοινοποιούνται στο Τοπικό Γραφείο Περιβάλλοντος του Τ.Π. και Π.Ε. της Ν. Α. Δωδ/σου (υπόψη κ. Αρη Σκιαδόπουλου τηλ. 22410-30413), όπου βρίσκεται η ανωτέρω μελέτη και μπορεί κάθε ενδιαφερόμενος να λάβει γνώση αυτής.

Ο Πρόεδρος του Ν.Σ. Δωδ/σου

ΦΩΤΗΣ ΧΑΤΖΗΔΙΑΚΟΣ

Ρόδος, 1 / 3 / 2005
Αριθμ. Πρωτ.: Ν.Σ. 93

ΕΛΛΗΝΙΚΗ ΔΗΜΟΚΡΑΤΙΑ
ΠΕΡΙΦΕΡΕΙΑ ΝΟΤΙΟΥ ΑΙΓΑΙΟΥ
ΝΟΜΟΣ ΔΩΔΕΚΑΝΗΣΟΥ
ΝΟΜΑΡΧΙΑΚΗ ΑΥΤ/ΣΗ ΔΩΔ/ΣΟΥ
ΝΟΜΑΡΧΙΑΚΟ ΣΥΜΒΟΥΛΙΟ

ΑΝΑΚΟΙΝΩΣΗ

Με την παρούσα ανακοινώνουμε ότι στις 1-3-2005 παρελήφθη από το Γραφείο μας η με αριθμ. πρωτ. 115/28-2-2005 Απόφαση της Περιφέρειας Νοτίου Αιγαίου – Γενική Δ/νση Περιφέρειας– Τμήμα ΠΕ.ΧΩ. Δωδ/σου που αφορά «Υπαγωγή στην κατηγορία 4 της με αρ. Η.Π. 15393/2332/5.8.2002 ΚΥΑ σύμφωνα με τη διαδικασία του άρθρου 9 της Η.Π. 1104/703/Φ 104/ 14.3.2003 ΚΥΑ του έργου "Βιοτεχνία έτοιμου σκυροδέματος" στη θέση "Καστελλόριζο", Νήσου Καστελλορίζου, Νομού Δωδεκανήσου, ιδιοκτησίας του κ. Εμμανουήλ Κυπραίου».

Καλούμε κάθε ενδιαφερόμενο, προκειμένου να λάβει γνώση της ανωτέρω απόφασης, να αποταθεί στο Τοπικό Γραφείο Περιβάλλοντος του Τ.Π. και Π.Ε. της Ν. Α. Δωδ/σου (κ. Άρη Σκιαδόπουλο, τηλ. 22410-30413).

Η προαναφερόμενη απόφαση θα αναρτηθεί, για τις προσεχείς μέρες, στον πίνακα ανακοινώσεων της Νομαρχίας.

Ο πρόεδρος του Ν.Σ. Δωδ/σου

ΦΩΤΗΣ ΧΑΤΖΗΔΙΑΚΟΣ

Ρόδος, 1 / 3 / 2005
Αριθμ. Πρωτ.: Ν.Σ. 94

ΕΛΛΗΝΙΚΗ ΔΗΜΟΚΡΑΤΙΑ
ΠΕΡΙΦΕΡΕΙΑ ΝΟΤΙΟΥ ΑΙΓΑΙΟΥ
ΝΟΜΟΣ ΔΩΔΕΚΑΝΗΣΟΥ
ΝΟΜΑΡΧΙΑΚΗ ΑΥΤ/ΣΗ ΔΩΔ/ΣΟΥ
ΝΟΜΑΡΧΙΑΚΟ ΣΥΜΒΟΥΛΙΟ

ΑΝΑΚΟΙΝΩΣΗ

Με την παρούσα ανακοινώνουμε ότι στις 1-3-2005 παρελήφθη από το γραφείο μας η με αριθμ. πρωτ. 624/04/28-2 -2005 Απόφαση της Περιφέρειας Νοτίου Αιγαίου – Γενική Δ/νση Πριφέρειας– Τμήμα ΠΕ.ΧΩ. Δωδ/σου με θέμα: «Εγκριση περιβαλλοντικών όρων του έργου «Κατασκευή αποβάθρας στα Κανια Νήσου Χάλκης Νομού Δωδεκανήσου».

Καλούμε κάθε ενδιαφερόμενο, προκειμένου να λάβει γνώση της ανωτέρω απόφασης, να αποταθεί στο Τοπικό Γραφείο Περιβάλλοντος του Τ.Π. και Π.Ε. της Ν. Α. Δωδ/σου (κ. Άρη Σκιαδόπουλο, τηλ. 22410-30413).

Η προαναφερόμενη απόφαση θα αναρτηθεί, για τις προσεχείς μέρες, στον πίνακα ανακοινώσεων της Νομαρχίας.

Ο πρόεδρος του Ν.Σ. Δωδ/σου

ΦΩΤΗΣ ΧΑΤΖΗΔΙΑΚΟΣ

ΕΛΛΗΝΙΚΗ ΔΗΜΟΚΡΑΤΙΑ
ΠΕΡΙΦΕΡΕΙΑ ΝΟΤΙΟΥ ΑΙΓΑΙΟΥ
ΝΟΜΟΣ ΔΩΔΕΚΑΝΗΣΟΥ
ΔΗΜΟΣ ΛΙΝΔΙΩΝ

Λίνδος 28-02-2005
Αριθ. Πρωτ.: 1424

ΠΕΡΙΛΗΨΗ ΔΙΑΚΗΡΥΞΗΣ

Ο Δήμαρχος Λινδίων προκηρύσσει τη διενέργεια ανοικτού δημόσιου διεθνή διαγωνισμού με υποβολή σφραγισμένων προσφορών, με συμπλήρωση τιμολογίου και αξιολόγηση με κριτήριο κατακύρωσης την τεχνικο-οικονομικά συμφερότερη προσφορά, για την ανάθεση του έργου: «**Εργασίες Αποκομιδής Απορριμμάτων και Οδοκαθαρισμού**» και ετήσιο ενδεικτικό προϋπολογισμό ύψους 480.000,00 € πλέον του Φ.Π.Α. και διατιθέμενη πίστωση σε βάρος του οικείου προϋπολογισμού του Δήμου για το οικονομικό έτος 2005.

Η δημοσίευση στην Επίσημη Εφημερίδα των Ευρωπαϊκών Κοινοτήτων έγινε στις 04/02/2005.

Η διενέργεια του διαγωνισμού και η εκτέλεση του έργου διέπονται από τις διατάξεις του Π.Δ. 28/80, του Π.Δ. 346/98 «Περί προσαρμογής της ελληνικής νομοθεσίας για τις δημόσιες συμβάσεις υπηρεσιών προς τις διατάξεις της Οδηγίας 92/50/ΕΟΚ του Συμβολίου της 18ης Ιουλίου 1992» όπως τροποποιήθηκε με το Π.Δ. 18/2000, του Δ.Κ.Κ. (Π.Δ. 410/95) καθώς και των σχετικών Νόμων και Προεδρικών Διαταγμάτων και Υπουργικών Αποφάσεων που εναρμόνισαν την εθνική νομοθεσία με το Κοινοτικό Δίκαιο ως επίσης αυτών που αφορούν το Περιβάλλον και τη Διαχείριση Στερεών Αποβλήτων γενικότερα.

Δικαίωμα συμμετοχής στο διαγωνισμό έχουν όλα τα φυσικά ή νομικά πρόσωπα, συνεταιρισμοί και ενώσεις, κοινοπραξίες που υποβάλλουν κοινή προσφορά που ασκούν το ιδιαίτερο επάγγελμα (διαχείριση απορριμμάτων) και διαθέτουν τον απαιτούμενο εξοπλισμό, την τεχνογνωσία και τη σχετική εμπειρία για την εκτέλεση του έργου.

Όσοι επιθυμούν και δικαιούνται να λάβουν μέρος στο διαγωνισμό πρέπει να υποβάλλουν την προσφορά τους, συντεταγμένη υποχρεωτικά στην ελληνική γλώσσα αυτοπροσώπως ή με νόμιμα εξουσιοδοτημένους εκπροσώπους, ενώπιον της Επιτροπής Διαγωνισμού στο Δημαρχείο Λινδίων στις 30/3/2005, ημέρα Τετάρτη με ώρα έναρξης παραλαβής προσφορών την 11:00 π.μ. και ώρα λήξης την 12:00 π.μ. Ως χρόνος εκτέλεσης του έργου ορίζεται διάστημα (5) ετών.

Οι δικαιούμενοι συμμετοχής στο διαγωνισμό πρέπει υποχρεωτικά να υποβάλλουν προσφορά για το σύνολο των ζητούμενων εργασιών του δημοπρατούμενου έργου. Χρόνος ισχύος προσφορών 60 ημέρες.

Εγγύηση συμμετοχής ανέρχεται στο 5% του προϋπολογισμού του έργου, ήτοι στο ποσόν των **24.000,00** ευρώ που θα απευθύνεται στο Δήμο Λινδίων.

Τα τεύχη δημοπράτησης καθώς επίσης και πληροφορίες δίδονται στις Τεχνικές Υπηρεσίες του Δήμου Λινδίων τις εργάσιμες ημέρες, μέχρι 26/3/2005, τέσσερις (4) ημέρες πριν την καταληκτική ημερομηνία υποβολής προσφορών: Δημαρχείο Λινδίων τηλ. 22440 31101 fax: 22440 29030, αρμόδιος υπάλληλος κ. Γεώργιος Κουμνάκης.

Ο Δήμαρχος
ΓΕΩΡΓΙΟΣ ΘΑΡΡΕΝΟΣ

ΕΛΛΗΝΙΚΗ ΔΗΜΟΚΡΑΤΙΑ
ΠΕΡΙΦ. ΝΟΤΙΟΥ ΑΙΓΑΙΟΥ
ΝΟΜΟΣ ΔΩΔΕΚΑΝΗΣΟΥ
ΔΗΜΟΣ ΝΟΤΙΑΣ ΡΟΔΟΥ
ΤΕΧΝΙΚΗ ΥΠΗΡΕΣΙΑ
ΓΡΑΦΕΙΟ ΚΤΗΜΑΤΟΛΟΓΙΟΥ
Πληροφορίες:
Καραγεωργίου Ιωάννης
Τηλέφωνα: 22440 29125
Φαξ: 22440 29123
Διεύθυνση: Γεννάδι ΤΚ 85109

Γεννάδι 1 Μαρτίου 2005
Αρ. Πρωτ. 1473

ΠΕΡΙΛΗΨΗ ΔΙΑΚΗΡΥΞΗΣ ΕΚΜΙΣΘΩΣΗΣ ΑΚΙΝΗΤΩΝ ΔΔ ΑΡΝΙΘΑΣ

Ο Δήμαρχος Νότιας Ρόδου έχοντας υπόψη

Α) Την απόφαση του Δημοτικού Συμβουλίου αριθ. 154/2004 όπως αυτή ελέγχθηκε και επικυρώθηκε από την Περιφέρεια Νότιου Αιγαίου

Β) Την απόφαση αριθ. 77/2004 της Δημαρχιακής Επιτροπής του Δήμου Νότιας Ρόδου «Καθορισμός όρων δημοπράτησης ακινήτων στο Δ.Δ. Αρνίθας»

Προκηρύσσει φανερή πλειοδοτική δημοπρασία για την εξαετή εκμίσθωση των παρακάτω αναφερομένων ακινήτων:

α) Πέντε αποθήκες εμβαδού 25 τ.μ. η καθεμία με αριθμό α1,α2,α3,α4,α5 (αρχής από αριστερά) κτιριακού συγκροτήματος που βρίσκονται στο Δ.Δ. Αρνίθας και στην τοποθεσία «ΓΗΠΕΔΟ».

β) Μία οικία αποτελούμενη από δύο δωμάτια με wc δίπλα από το παλαιό σχολείο συνολικού εμβαδού 50 τ.μ.

γ) Το κτίριο του κοινοτικού καταστήματος της πρώην Κοινότητας Αρνίθας εμβαδού 100 τ.μ.

Η Δημοπρασία θα γίνει στις 30 Μαρτίου 2005 ημέρα Τρίτη και ώρα 11:00 στο Δημοτικό Κατάστημα στο Γεννάδι και ενώπιον της Δημαρχιακής Επιτροπής.

Η παράδοση των δικαιολογητικών θα αρχίσει στις 10:00 π.μ. και θα τελειώσει στις 11:00 π.μ. στο γραφείο της Δημαρχιακής Επιτροπής.

Οι αποθήκες (εμβαδού 25 τ.μ. η καθεμία με αριθμό α1, α2, α3, α4,α5 αρχής από αριστερά, που βρίσκονται στο Δ.Δ. Αρνίθας και στην τοποθεσία «ΓΗΠΕΔΟ») θα χρησιμοποιηθούν ως Γεωργικές Αποθήκες. Η οικία για κατοικία και το κτίριο του κοινοτικού καταστήματος της πρώην Κοινότητας Αρνίθας ως κατάστημα, με χρήση «Παραδοσιακό Καφενείο».

Αποκλείεται η άδεια έκδοσης ηλεκτρονικών παιχνιδιών και χαρτοπαικτικής λέσχης.

Ελάχιστο όριο πρώτης προσφοράς (μηνιαίο μίσθωμα) ορίζεται όπως παρακάτω:

α) Για τις πέντε (5) Γεωργικές Αποθήκες το ποσό των 30 € για καθεμία

β) Για την οικία το ποσό των 60 €

γ) Για το κατάστημα το ποσό των 100 €

Κάθε προσφορά επόμενη της αρχικής πρέπει να είναι ανώτερη της αμέσως προηγούμενης κατά ποσοστό τουλάχιστον 5% αυτής.

Για τη συμμετοχή στη δημοπρασία ο ενδιαφερόμενος πρέπει να καταθέσει εγγυητική επιστολή υπέρ του Δήμου ως εξής:

α) Για τις αποθήκες ποσού 36 € για την καθεμία.

β) Για την κατοικία ποσού 72 €.

γ) Για το δημοτικό καφενείο ποσού 120 €.

Η εγγυητική αυτή επιστολή αντικαθίσταται, κατά την υπογραφή του μισθωτηρίου συμβολαίου, με άλλη ποσού ίσου με το 10% του ετήσιου μισθώματος που θα επιτευχθεί, για την εξασφάλιση της έγκαιρης καταβολής του μισθώματος και γενικά για την καλή εκτέλεση της σύμβασης.

Από τον διαγωνισμό αποκλείονται οι οφειλέτες του Δήμου και οι ενδιαφερόμενοι θα πρέπει να προσκομίσουν πιστοποιητικό μη οφειλής από τον Δημοτικό Ταμία.

Αν κάποιος πλειοδοτεί για λογαριασμό άλλου οφείλει να το δηλώσει στην Επιτροπή διαγωνισμού πριν αρχίσει ο συναγωνισμός καταθέτοντας το νόμιμο πληρεξούσιο, διαφορετικά θεωρείται ότι μετέχει για λογαριασμό του.

Ο μισθωτής δεν αποκτά δικαίωμα μισθώσεως ή έστω προσδοκία μισθώσεως μέχρι υπογραφής των μισθωτηρίων συμφωνητικών.

Ο μισθωτής υποχρεούται να παρουσιάσει αξιόχρεο εγγυητή ο οποίος θα υπογράψει το πρακτικό της δημοπρασίας και το μισθωτήριο συμβόλαιο και θα είναι αλληλεγγύως και εις ολόκληρο υπεύθυνος με τον μισθωτή για την εκπλήρωση των όρων της σύμβασης χωρίς δικαίωμα διαίρεσης ή διζήσεως.

Δικαίωμα συμμετοχής έχουν μόνο μόνιμοι κάτοικοι του Δ.Δ. Αρνίθας και δημότες του Δήμου Νότιας Ρόδου - ακόμη κι αν είναι μέλη εταιρίας, οποιασδήποτε μορφής.

Ο τόπος της μόνιμης κατοικίας θα αποδεικνύεται με την κατάθεση της σχετικής βεβαίωσης που εκδίδεται από τον Δήμο.

Το κατάστημα πρέπει να λειτουργεί σε καθημερινή βάση.

Τους λοιπούς όρους μπορούν να πληροφορηθούν οι ενδιαφερόμενοι στο Γραφείο Δημαρχιακής Επιτροπής του Δήμου κατά τις εργάσιμες ημέρες και ώρες.

Ο ΔΗΜΑΡΧΟΣ Ν. ΡΟΔΟΥ
ΜΑΝΩΛΗΣ ΣΑΒΒΗΣ

ΕΛΛΗΝΙΚΗ ΔΗΜΟΚΡΑΤΙΑ
ΥΠΟΥΡΓΕΙΟ ΥΓΕΙΑΣ
& ΚΟΙΝ. ΑΛΛΗΛΕΓΓΥΗΣ
Β' Πε.Σ.Υ.Π. ΝΟΤΙΟΥ ΑΙΓΑΙΟΥ
ΚΕΝΤΡΟ ΑΠΟΘΕΡΑΠΕΙΑΣ
ΦΥΣΙΚΗΣ & ΚΟΙΝΩΝΙΚΗΣ
ΑΠΟΚΑΤΑΣΤΑΣΗΣ ΡΟΔΟΥ

Κολύμπια 03-03-2005

ΔΙΑΚΗΡΥΞΗ

Το Κέντρο Αποθεραπείας Φυσικής και Κοινωνικής Αποκατάστασης Ρόδου, έχοντας υπόψη τις διατάξεις:

1. Του Π.Δ. 394/4.12.1996 «Κανονισμός Προμηθειών Δημοσίου».

2.Του Π.Δ.173/1990, 137/1991 και 2286/1995

3. Την αριθμ. 8/28.02.2005 απόφαση της Διοικούσας Επιτροπής,

ΠΡΟΚΗΡΥΣΣΕΙ

Α' Επαναληπτικό Τακτικό Δημόσιο Μειοδοτικό Διαγωνισμό με σφραγισμένες προσφορές, για την ανάδειξη χορηγητών ειδών καθαριότητας, προϋπολογισμού 25.000,00 ευρώ, για το οικονομικό έτος 2005 - 2006.

Ο διαγωνισμός θα γίνει την 23.03.2005 ημέρα Τετάρτη και ώρα 10-10.30 π.μ. στα Γραφεία του Κέντρου, ενώπιον επιτροπής, όπου οι ενδιαφερόμενοι θα καταθέσουν τις προσφορές τους.

Οι προσφορές των μειοδοτών θα έχουν κατατεθεί απαραιτήτως κατά την ώρα του διαγωνισμού.

Περισσότερες πληροφορίες και διακηρύξεις δίδονται από τα Γραφεία του Ιδρύματος κατά τις εργάσιμες ημέρες και ώρες στα τηλ. 22410 56221 και 22410 56500.

Ο πρόεδρος της διοικούσας Επιτροπής
ΑΝΑΣΤΑΣΙΟΣ ΣΠΑΝΟΣ

ΕΛΛΗΝΙΚΗ ΔΗΜΟΚΡΑΤΙΑ
ΠΕΡΙΦΕΡΕΙΑ ΝΟΤ. ΑΙΓΑΙΟΥ
ΝΟΜΟΣ ΔΩΔΕΚΑΝΗΣΟΥ
Δ.Ε.Υ.Α. ΛΕΡΟΥ

ΛΕΡΟΣ 4/3/2005

ΠΕΡΙΛΗΨΗ ΠΡΟΚΗΡΥΞΗΣ ΔΙΑΓΩΝΙΣΜΟΥ

Ο ΠΡΟΕΔΡΟΣ ΤΗΣ ΔΕΥΑ ΛΕΡΟΥ προκηρύσσει Δημόσιο Μειοδοτικό Διαγωνισμό με σφραγισμένες προσφορές και με ποσοστό έκπτωσης σε ακέραιες μονάδες επί τοις εκατό για την τμηματική προμήθεια «Υγρών καυσίμων» για τις ανάγκες των υπηρεσιών της ΔΕΥΑ Λέρου« έτους 2005, σύμφωνα με την 01/2005 ΤΜ της Τεχνικής Υπηρεσίας.

Ο διαγωνισμός θα διενεργηθεί ενώπιον της αρμόδιας Επιτροπής την 16-3-2005 ημέρα Τετάρτη και ώρα 12.00μ.μ.

Σε περίπτωση που ο διαγωνισμός αποβεί άγονος, θα επαναληφθεί την 22-3-05 ημέρα Τρίτη και ώρα 12:00 μ.μ. χωρίς να απαιτείται νέα δημοσίευση της παρούσας.

Η προμήθεια των καυσίμων θα γίνει σύμφωνα με τις διατάξεις του αρ. 13 του Ν. 2503/97 και τις διατάξεις των Π.Δ. 28/80 και 410/95.

Η δαπάνη προϋπολογίζεται στο ποσό των 42.686,06 € μη συμπεριλαμβανομένου του Φ.Π.Α. και θα βαρύνει τον Κ..Α. 64.00.00.013 του προϋπολογισμού του έτους 2005.

Τα υγρά καύσιμα θα είναι πετρέλαιο κίνησης, βενζίνη Super, βενζίνη αμόλυβδη.

Οι ενδιαφερόμενοι πρέπει να προσκομίσουν εγγυητική επιστολή αναγνωρισμένης τράπεζας που λειτουργεί στην Ελλάδα ή γραμμάτιο του Ταμείου Παρακαταθηκών και Δανείων για ποσό ίσο με το 2% του ενδεικτικού προϋπολογισμού της προμήθειας σαν εγγύηση συμμετοχής στο διαγωνισμό (άρθρο 15 παρ. 7 του Π.Δ. 28/80).

Η εγγύηση καλής εκτέλεσης ορίζεται σε 5% του ενδεικτικού προϋπολογισμού της προμήθειας.

Οι ενδιαφερόμενοι μπορούν να πάρουν πληροφορίες από το Γραφείο Προμηθειών της ΔΕΥΑ Λέρου στο τηλέφωνο 22470 25740.

Ο ΠΡΟΕΔΡΟΣ.
ΞΗΡΟΥΧΑΚΗΣ ΜΑΡΚΟΣ

ΗΛΙΟΣ ΠΑΛΛΑΣ Α.Ε. - ΤΟΥΡΙΣΤΙΚΕΣ ΕΚΜΕΤΑΛΛΕΥΣΕΙΣ

Μ.Α.Ε 12349/70/Β/86/312 — **ΙΣΟΛΟΓΙΣΜΟΣ 31ης ΟΚΤΩΒΡΙΟΥ 2004 - 19η ΕΤΑΙΡΙΚΗ ΧΡΗΣΗ (1 ΙΑΝΟΥΑΡΙΟΥ - 31 ΟΚΤΩΒΡΙΟΥ 2004)**

ΕΝΕΡΓΗΤΙΚΟ	Ποσά κλειομένης χρήσεως 2004 Αξία Κτήσ.	Αποσβέσ.	Αναπ. Αξία	Ποσά προηγουμ. χρήσεως 2003 Αξία Κτήσ.	Αποσβέσ.	Αναπ. Αξία
Γ. ΠΑΓΙΟ ΕΝΕΡΓΗΤΙΚΟ						
II. Ενσώματες ακινητοποιήσεις:						
3. Κτίρια και Τεχνικά Εργα	176.903,18	159.731,28	17.171,90	176.903,18	158.470,42	18.432,76
4. Μηχ/τα - Τεχνικές Εγκαταστ. & λοιπός μηχαν/κός εξοπλισμός	16.091,69	16.091,68	0,01	16.091,69	16.091,68	0,01
5. Μεταφορικά Μέσα	52,70	52,69	0,01	52,70	52,69	0,01
6. Επιπλα και λοιπός Εξοπλισμός	97.373,49	96.810,01	563,48	97.373,49	96.716,10	657,39
Σύνολο Ακινητοποιήσεων (ΓΙΙ)	290.421,06	272.685,66	17.735,40	290.421,06	271.330,89	19.090,17
III. Συμμ/χές & άλλες μακροπρόθ. χρηματοοικονομικές απαιτήσεις:						
7. Λοιπές Μακροπρόθεσμες Απαιτήσεις			77,36			77,36
Σύνολο Παγίου Ενεργητικού (ΓΙΙ+ΓΙΙΙ)			17.812,76			19.167,53
Δ. ΚΥΚΛΟΦΟΡΟΥΝ ΕΝΕΡΓΗΤΙΚΟ						
II. Απαιτήσεις:						
11. Χρεώστες Διάφοροι			39.465,80			50.025,50
IV. Διαθέσιμα						
3. Καταθέσεις Οψεως και Προθεσμίας			83,36			101,56
Σύνολο Κυκλοφ. Ενεργητ. (ΔΙ+ΔΙΙ+ΔΙV)			39.549,16			50.127,06
Γενικό Σύνολο Ενεργητικού (Γ+Δ)			57.361,92			69.294,59
ΛΟΓΑΡΙΑΣΜΟΙ ΤΑΞΕΩΣ ΧΡΕΩΣΤΙΚΟΙ						
4. Λοιποί λογαριασμοί τάξεως			129.567,88			129.567,88

ΠΑΘΗΤΙΚΟ	Ποσά κλειομ. χρήσ. 2004	Ποσά προηγ. χρήσ. 2003
Α. ΙΔΙΑ ΚΕΦΑΛΑΙΑ		
I. Κεφάλαιο Μετοχικό (33.000. μετοχές των 2,93 Ευρώ)		
1. Καταβεβλημένο	96.690,00	96.690,00
IV. Αποθεματικά κεφάλαια:		
4. Εκτακτα αποθεματικά	155,19	155,19
V. Αποτελέσματα εις νέο:		
Υπόλοιπο ζημιών χρήσεως εις νέο	-3.452,97	-15.522,38
Υπόλοιπο ζημιών προηγ. χρήσεων	-57.951,71	-42.429,33
	-61.404,68	-57.951,71
Σύνολο ιδίων κεφαλαίων (ΑΙ+ΑV)	35.440,51	38.893,48
Β. ΠΡΟΒΛΕΨΕΙΣ ΓΙΑ ΚΙΝΔΥΝΟΥΣ ΚΑΙ ΕΞΟΔΑ		
1. Προβλ. για αποζ/ση προσωπικού λόγω εξόδου από την υπηρεσία	13.350,72	13.350,72
Γ. ΥΠΟΧΡΕΩΣΕΙΣ		
II. Βραχυπρόθεσμες Υποχρεώσεις:		
1. Προμηθευτές	62,93	62,93
5. Υποχρεώσεις από φόρους - τέλη	1.643,30	9.860,00
Σύνολο Υποχρεώσεων (ΓΙΙ)	1.706,23	9.922,93
Δ. ΜΕΤΑΒΑΤΙΚΟΙ ΛΟΓ. ΠΑΘΗΤΙΚΟΥ		
2. Εξοδα χρήσεως δουλευμένα	6.864,46	7.127,46
Γενικό Σύν. Παθητικού (Α+Β+Γ+Δ)	57.361,92	69.294,59
ΛΟΓΑΡΙΑΣΜΟΙ ΤΑΞΕΩΣ ΠΙΣΤΩΤΙΚΟΙ		
4. Λοιποί λογαριασμοί τάξεως	129.567,88	129.567,88

ΚΑΤΑΣΤΑΣΗ ΛΟΓΑΡΙΑΣΜΟΥ ΑΠΟΤΕΛΕΣΜΑΤΩΝ ΧΡΗΣΕΩΣ
31ης ΟΚΤΩΒΡΙΟΥ 2004 (1 ΙΑΝΟΥΑΡΙΟΥ - 31 ΟΚΤΩΒΡΙΟΥ 2004)

Ι. ΑΠΟΤΕΛΕΣΜΑΤΑ ΕΚΜΕΤΑΛΛΕΥΣΕΩΣ		Ποσά κλειομ. χρήσ. 2004		Ποσά προηγ. χρήσ. 2003	
Κύκλος εργασιών (πωλήσεις υπηρεσιών)		0,00		0,00	
Μείον: Κόστος πωλήσεων		1.354,77		1.121,38	
Μικτά Αποτελ/τα (ζημιές) Εκμεταλλεύσεως		-1.354,77		-1.121,38	
Μείον: 1. Εξοδα διοικητικής λειτουργίας		2.098,20		2.076,00	
Μερικά αποτελ/τα (ζημιές) Εκμεταλλεύσεως		-3.452,97		-3.197,38	
Μείον: 3. Πιστωτικοί τόκοι έσοδα		0,00		0,00	
Ολικά αποτελ/τα (ζημιές) εκμεταλλεύσεως		-3.452,97		-3.197,38	
Μείον: Σύνολο αποσβέσ. πάγιων στοιχείων	1.354,77		1.121,38		
Μείον: Οι από αυτές ενσώμ/νες στο λειτ/κό κόστος	1.354,77	0,00	1.121,38	0,00	
ΚΑΘΑΡΑ ΑΠΟΤΕΛΕΣΜΑΤΑ (ζημιές) ΧΡΗΣΕΩΣ		-3.452,97		-3.197,38	

ΠΙΝΑΚΑΣ ΔΙΑΘΕΣΕΩΣ ΑΠΟΤΕΛΕΣΜΑΤΩΝ

	Ποσά κλειομ. χρήσ. 2004	Ποσά προηγ. χρήσ. 2003
Καθαρά αποτελ/τα (ζημιές) χρήσεως	-3.452,97	-3.197,38
Πλέον: Υπόλοιπο αποτελεσμάτων (ζημιών) προηγούμενων χρήσεων	-57.951,71	-42.429,33
Διαφορές φορολογικού ελέγχου προηγ. χρήσεων	0,00	-12.325,00
Σύνολο	-61.404,68	-57.951,71
Ζημιές εις νέον	-61.404,68	-57.951,71

Ρόδος 30 Νοεμβρίου 2004

Ο Πρόεδρος του Δ.Σ.
PETER GRANDELL
Α. ΔΙΑΒ. DP-43262421

Ο Εξουσιοδοτημένος Σύμβουλος
ΙΩΝ ΓΚΟΝΟΣ
ΑΔΤ: Ι. 391202

Ο Εντεταλμένος σύμβουλος & Οικονομικός Διευθυντής
ΚΩΝΣΤΑΝΤΙΝΟΣ ΠΡΑΝΤΗΣ
ΑΔΤ: Μ. 948192
Αρ. Αδείας Α' τάξης 0004161

Ο Λογιστής
ΣΠΥΡΟΣ ΤΑΚΚΟΣ
ΑΔΤ: Ι 390281
Αρ. Αδείας Γ' τάξης 0004174

Ηλεκτρονική Στοιχειοθεσία & Δημοσιεύσεις Ισολογισμών «Η ΔΡΑΣΙΣ», Τηλ. 63.790 - 64.393 - 64.200 κ. Μαριά

ΕΛΛΗΝΙΚΗ ΔΗΜΟΚΡΑΤΙΑ
ΠΕΡΙΦΕΡΕΙΑ ΝΟΤΙΟΥ ΑΙΓΑΙΟΥ
ΝΟΜΟΣ ΔΩΔΕΚΑΝΗΣΟΥ
ΔΗΜΟΣ ΑΤΑΒΥΡΟΥ

ΟΡΘΗ ΕΠΑΝΑΛΗΨΗ

Έμπωνα 28/2/2005
Αριθ. Πρωτ. 270

ΠΕΡΙΛΗΨΗ ΔΙΑΚΗΡΥΞΗΣ ΔΗΜΟΠΡΑΣΙΑΣ

Ο Δήμαρχος Αταβύρου Παν. Κυριακούλης με βάση την υπ' αριθ. **16/2005** απόφαση του Δημοτικού Συμβουλίου, η οποία επικυρώθηκε με την υπ' αριθμ. **2281/24-02-2005** της Περιφέρειας Νοτίου Αιγαίου Διεύθ. Τοπικής Αυτ/σης και Διοίκησης Ν. Δωδ/σου, προκηρύσσει ανοικτή δημοπρασία που θα διεξαχθεί σύμφωνα με το Ν. 1418/84, τα εκτελεστικά του διατάγματα, και το Ν. 3263/2004, όπως αυτά ισχύουν κατά την ημερομηνία αποστολής της Περίληψης Διακήρυξης για δημοσίευση στον ελληνικό τύπο για την εκτέλεση του έργου «**Βελτίωση δρόμου στην περιοχή Καλαμωνιάς Δ.Δ. Έμπωνας**» Α.Μ. 1/2005.

Η δημοπρασία θα γίνει στο Δήμο Αταβύρου την **31η** του μηνός **Μαρτίου** του έτους 2005 ημέρα Πέμπτη και ώρα λήξης επίδοσης προσφορών την 10η. Αν για οποιοδήποτε λόγο δεν διενεργηθεί η δημοπρασία την ημέρα αυτή, η δημοπρασία θα επαναληφθεί την 7η του μηνός Απριλίου, του έτους 2005 την ίδια ώρα.

Ο προϋπολογισμός της δαπάνης των δημοπρατούμενων εργασιών ανέρχεται σε ευρώ **283.062,00** (χωρίς αναθεώρηση και Φ.Π.Α.). Το έργο χρηματοδοτείται από το ΠΕΠ Νοτίου Αιγαίου 2000 - 2006 με πιστώσεις από το Ε.Γ.Τ.Π.Ε. Π (απόφαση Γ.Γ.Π.Ν.Α. με αρ. πρωτ. ΠΝΑ 12886/ΕΥΔ 4378/8-7-2004).

Στη δημοπρασία γίνονται δεκτές:

Μεμονωμένες εργοληπτικές επιχειρήσεις:

α. Εγγεγραμμένες στο ελληνικό μητρώο ΜΕΕΠ του Υ.ΠΕ.ΧΩ.Δ.Ε., εφόσον ανήκουν στις τάξεις από Α2 έως 2η για έργα κατηγορίας «Οδοποιία» ανεξαρτήτως Νομού ή στις τάξεις από Α2 έως 3η για έργα της ίδιας κατηγορίας με έδρα το Νομό Δωδεκανήσου και ένα δεύτερο της επιλογής τους.

β. Προερχόμενες από κράτη μέλη της Ευρωπαϊκής Ένωσης ή του Ευρωπαϊκού Οικονομικού Χώρου (Ε.Ο.Χ.) ή της Σ.Δ.Σ. του Π.Ο.Ε., όπου τηρούνται επίσημοι κατάλογοι αναγνωρισμένων εργοληπτών, εφόσον είναι εγγεγραμμένες σε αυτούς και σε τάξη και κατηγορία αντίστοιχη, για έργα κατηγορίας «Οδοποιία» του Ελληνικού μητρώου ΜΕΕΠ.

γ. Προερχόμενες από κράτη μέλη της Ευρωπαϊκής Ένωσης ή του Ευρωπαϊκού Οικονομικού Χώρου (Ε.Ο.Χ.) ή της Σ.Δ.Σ. του Π.Ο.Ε., όπου δεν τηρούνται επίσημοι κατάλογοι αναγνωρισμένων εργοληπτών, εφόσον αποδεικνύουν ότι έχουν εκτελέσει, παρόμοια ποιοτικά και ποσοτικά έργα με το δημοπρατούμενο.

Η εγγύηση για τη συμμετοχή στη δημοπρασία ορίζεται σε 2% επί του προϋπολογισμού της μελέτης δηλαδή σε **5.661,24 ευρώ** και βεβαιώνεται με την προσκόμιση ισόποσου γραμματίου του Ταμείου Παρακαταθηκών και Δανείων ή Εγγυητικής Επιστολής ανεγνωρισμένης Τράπεζας της Ελλάδος ή του Ταμείου Συντάξεως Μηχανικών ή Εργοληπτών Δημοσίων Έργων (ΤΣΜΕΔΕ), συντεταγμένη κατά τον ισχύοντα τύπο για το Δημόσιο. Η εγγύηση θα απευθύνεται προς το Δήμο Αταβύρου. Τα έξοδα δημοσίευσης της περίληψης της διακήρυξης, τόσο της αρχικής όσο και των επαναληπτικών δημοπρασιών βαρύνουν τον ανάδοχο του έργου.

Οι διαγωνιζόμενοι υποχρεούνται να συμμορφωθούν με τους όρους της πλήρους διακήρυξης της οποίας μπορούν να λάβουν γνώση όλες τις εργάσιμες ημέρες και ώρες στα γραφεία του Δήμου Αταβύρου έξι (6) ημέρες πριν από την ημερομηνία λήξης υποβολής προσφορών. Για πληροφορίες οι ενδιαφερόμενοι μπορούν να απευθύνονται στην Τεχνική Υπηρεσία του Δήμου (τηλ. 22410 35337 - 22460 41300 κ. Καραγιάννη Δέσποινα).

Ο δήμαρχος
ΠΑΝ. ΚΥΡΙΑΚΟΥΛΗΣ

ΕΛΛΗΝΙΚΗ ΔΗΜΟΚΡΑΤΙΑ
ΠΕΡΙΦΕΡΕΙΑ ΝΟΤΙΟΥ ΑΙΓΑΙΟΥ
ΝΟΜΟΣ ΔΩΔΕΚΑΝΗΣΟΥ
ΔΗΜΟΣ ΑΡΧΑΓΓΕΛΟΥ

Δ/νση: Αρχάγγελος Ρόδου
Τ.Κ. 851 02
Πληρ.: Μπεκιάρης Αλ.
Τηλέφ.: 22440 29158
Fax: 22440 29157

Αρχάγγελος 2-3-2005
Αριθμ. Πρωτ.: 1672

ΠΕΡΙΛΗΨΗ ΔΙΑΚΗΡΥΞΗΣ ΔΗΜΟΠΡΑΣΙΑΣ

Ο δήμαρχος Αρχαγγέλου προκηρύσσει δημόσιο ανοικτό μειοδοτικό διαγωνισμό με το σύστημα δημοπρασίας «**προσφορά με επιμέρους ποσοστά έκπτωσης και έλεγχο ομαλότητας**» (άρθρο 7 του Π.Δ. 609/85) σε συνδυασμό με το «**σύστημα προσφοράς με ελεύθερη συμπλήρωση τιμολογίου εργασιών αποτιμώμενων με κατ' αποκοπή τίμημα**» (άρθρο 9 του ΠΔ 609/85), για την ανάδειξη αναδόχου εκτέλεσης του έργου: «**Κατασκευή παιδικού σταθμού στην έδρα του Δήμου**», προϋπολογισμού: **732.200,00 ευρώ** (με πρόβλεψη αναθεώρησης και Φ.Π.Α.).

Για τη δημοπράτηση του έργου, την εκτέλεση της σύμβασης και την κατασκευή του ισχύουν οι διατάξεις, όπως έχουν τροποποιηθεί και συμπληρωθεί και ισχύουν σήμερα, των Νόμων 1418/84 και 3263/04 και των προεδρικών διαταγμάτων 609/85, 171/1987 «Όργανα που απφοασίζουν ή γνωμοδοτούν και ειδικές ρυθμίσεις σε θέματα έργων που εκτελούνται από τους ΟΤΑ και άλλες σχετικές διατάξεις», τον Ν. 3021/02 (ΦΕΚ Α' 143) «Περιορισμοί στη σύναψη δημοσίων συμβάσεων με πρόσωπα που δραστηριοποιούνται ή συμμετέχουν σε επιχειρήσεις μέσων ενημέρωσης και άλλες διατάξεις» και οποιαδήποτε τροποποίηση ή συμπλήρωση πιθανόν να υπάρξει στην προαναφερθείσα νομοθεσία μέχρι την ημερομηνία δημοσίευσης της παρούσας.

- Ο διαγωνισμός θα διεξαχθεί στις **28 Μαρτίου** του έτους **2005**, ημέρα **Δευτέρα**, στο Δημοτικό Κατάστημα Αρχαγγέλου από την αρμόδια επιτροπή, με ώρα λήξης παραλαβής των προσφορών την 10:00 π.μ. Αν για οποιοδήποτε σοβαρό λόγο δεν διεξαχθεί η δημοπρασία την 28/3/2005 τότε θα διενεργηθεί την 31η Μαρτίου του έτους 2005 ημέρα Πέμπτη με ώρα λήξης την 10:00 π.μ.
- Στη δημοπρασία γίνονται δεκτές εργοληπτικές επιχειρήσεις:

α) Ελληνικές ή αλλοδαπές από χώρες μέλη της Ε.Ε. και του Ε.Ο.Χ. εγγεγραμμένες στο ΜΕΕΠ:
για έργα κατηγορίας ΟΙΚΟΔΟΜΙΚΑ
i) 1ης τάξεως έως 3ης τάξης ανεξαρτήτως Νομού.
και για έργα κατηγορίας Η/Μ
ii) Α1 τάξης έως 1ης τάξης ανεξαρτήτως Νομού
β) Κοινοπραξίες εργοληπτικών επιχειρήσεων των παραπάνω περιπτώσεων.

- Η προθεσμία για την περαίωση του έργου ορίζεται σε τριακόσιες εξήντα (360) ημερολογιακές ημέρες.
- Η εγγύηση για τη συμμετοχή στη δημοπρασία ορίζεται σε 2% επί του προϋπολογισμού της μελέτης (χωρίς ΦΠΑ) δηλ. **12.800,00 ευρώ** και βεβαιώνεται με την προσκόμιση ισόποσου γραμματίου του Ταμείου Παρακαταθηκών και Δανείων ή εγγυητική επιστολή αναγνωρισμένης τράπεζας ή του ΤΣΜΕΔΕ.
- Σε περίπτωση τροποποίησης των ορίων των πτυχίων θα δύναται να συμμετέχουν στο διαγωνισμό οι προβλεπόμενες από τις ισχύουσες διατάξεις την ημέρα του διαγωνισμού επιχειρήσεις.
- Τον ανάδοχο του έργου βαρύνουν όλες οι νόμιμες κρατήσεις υπέρ του Δημοσίου, τρίτων, εισφορές ΙΚΑ κ.λπ. Ο ΦΠΑ βαρύνει τον κύριο του έργου.
- Οι δαπάνες δημοσίευσης της παρούσας βαρύνουν τον ανάδοχο του έργου.

Τα σφραγισμένα έντυπα τιμολόγιο προσφοράς και οικονομικής προσφοράς, τα οποία θα συμπληρώσουν οι διαγωνιζόμενοι για την προσφορά τους, το πλήρες κείμενο της διακήρυξης καθώς και τα τεύχη δημοπράτησης διατίθενται μέχρι και έξι ημερολογιακές ημέρες πριν από την ημερομηνία διενέργειας του διαγωνισμού στα γραφεία της Τεχνικής Υπηρεσίας του Δήμου Αρχαγγέλου τις εργάσιμες ημέρες και ώρες με την καταβολή ποσού 100 €.

Αρχάγγελος 2/3/2005

Ο ΔΗΜΑΡΧΟΣ
ΑΛΕΞΑΝΔΡΟΣ Π. ΠΑΠΟΥΡΑΣ

ΕΛΛΗΝΙΚΗ ΔΗΜΟΚΡΑΤΙΑ
ΠΕΡΙΦΕΡΕΙΑ Ν. ΑΙΓΑΙΟΥ
ΓΕΝΙΚΗ Δ/ΝΣΗ ΠΕΡΙΦΕΡΕΙΑΣ
ΔΙΕΥΘΥΝΣΗ ΔΑΣΩΝ ΔΩΔ/ΣΟΥ

ΑΝΑΚΟΙΝΩΣΗ

Γνωστοποιείται κατά το άρθρο 14 του Ν. 998/79, η αποστολή για δημοσίευση στο **Δήμο Καλλιθέας** η αριθμ. **7532/04/18-02-05** Πράξη Χαρακτηρισμού έκτασης που εκδόθηκε από τη Δ/νση Δασών Δωδ/σου. Η Κ.Μ. 860ΒΑ γαιών Κοσκινού χαρακτηρίζεται ως **γεωργική έκταση** (άρθ. 3 παρ. 6α του Ν. 998/79 όπως ισχύει σήμερα).

Ο Δ/ντής Δασών Δωδ/νήσου
Φίλιππος Κοντίτσης
Δασολόγος με βαθμό Δ/ντή

ΕΛΛΗΝΙΚΗ ΔΗΜΟΚΡΑΤΙΑ
ΠΕΡΙΦΕΡΕΙΑ ΝΟΤΙΟΥ ΑΙΓΑΙΟΥ
ΝΟΜΟΣ ΔΩΔΕΚΑΝΗΣΟΥ
ΝΟΜΑΡΧΙΑΚΗ ΑΥΤ/ΣΗ ΔΩΔΕΚΑΝΗΣΟΥ
Δ/ΝΣΗ ΔΙΟΙΚ. & ΟΙΚΟΝ. ΥΠΗΡΕΣΙΩΝ
ΤΜΗΜΑ ΠΡΟΣΩΠΙΚΟΥ

Ρόδος 25/02/2005
Αριθμ. Πρωτ. ΔΔΟΥ 1707
Αριθμ. Εγκ.: 20

Ταχ. Δ/νση: Διοικητήριο
Ταχ. Κώδικας:85100
Telex:292 110
Telefax: 22410 74333
Πληροφορίες Ε. Αλεξανδρή
Τηλέφωνο 22410 46518

ΘΕΜΑ: Μεταβίβαση αρμοδιοτήτων στο Νομαρχιακό Σύμβουλο Φωτάρα Μιχαήλ

ΑΠΟΦΑΣΗ

Ο Νομάρχης Δωδεκανήσου

Εχοντας υπόψη
1. Τις διατάξεις του Π.Δ. 30/1996 «Κώδικας Νομαρχιακής Αυτοδιοίκησης».
2. Την υπ' αρ. 39/31-3-1995 απόφαση του Νομαρχιακού Συμβουλίου Δωδεκανήσου με την οποία ψηφίστηκε ο Οργανισμός Εσωτερικής Οργάνωσης και Λειτουργίας των Υπηρεσιών της Νομ/κής Αυτ/σης Δωδεκανήσου, που δημοσιεύτηκε στο ΦΕΚ 379/5-5-1995 (τ.Β'), όπως τροποποιήθηκε με την αριθμ. 10/27-2-2004 ομοία (ΦΕΚ 791/27-5-2004 τ.Β').
3. Τις διατάξεις του άρθρου 1 του Ν. 3274/2004 (ΦΕΚ 195/19-10-2004 τ.Α') «Οργάνωση και Λειτουργία των Οργανισμών Τοπ. Αυτοδιοίκησης πρώτου και δευτέρου βαθμού».
4. Την αριθμ. ΔΔΟΥ 412/18-1-2005 απόφασή μας «Σύσταση επιτροπής Κοινωνικών Προβλημάτων Αλληλεγγύης - Εθελοντισμού».

ΑΠΟΦΑΣΙΖΟΥΜΕ

Μεταβιβάζουμε στο Νομαρχιακό Σύμβουλο Φωτάρα Μιχαήλ την άσκηση των αρμοδιοτήτων Νομάρχη των αντικειμένων, που άπτονται στο έργο της Επιτροπής Κοινωνικών Προβλημάτων Αλληλεγγύης - Εθελοντισμού.

Η ισχύς της απόφασης αρχίζει από 1-1-2005 και λήγει 31-12-2005.

Ο Νομάρχης
ΓΙΑΝΝΗΣ ΜΑΧΑΙΡΙΔΗΣ

ΔΗΜΟΣ ΚΑΛΛΙΘΕΑΣ ΡΟΔΟΥ

ΕΛΛΗΝΙΚΗ ΔΗΜΟΚΡΑΤΙΑ
ΠΕΡΙΦΕΡΕΙΑ ΝΟΤΙΟΥ ΑΙΓΑΙΟΥ
ΝΟΜΟΣ ΔΩΔΕΚΑΝΗΣΟΥ
ΔΗΜΟΣ ΚΑΛΛΙΘΕΑΣ

Τμήμα Διοίκησης
Ταχ. Δ/νση: Καλυθιές, 85105 Ρόδος — Καλυθιές: 3-3-2005
Τηλ.: 22410 60620, Φαξ: 22410 87766 — Αρ. Πρωτ. 1759

ΑΝΑΚΟΙΝΩΣΗ

Ο δήμαρχος Καλλιθέας Νομού Δωδεκανήσου:
Αφού έλαβε υπόψη τους:
1. Τις διατάξεις του άρθρου 6 παρ. 1 του ν. 2527/97 (ΦΕΚ 206/Α/8-10-1997)
2. Την απόφαση του Τμήματος Τοπικής Αυτοδιοίκησης της Περιφέρειας Νοτίου Αιγαίου, με αρ. πρωτ. Οικ. 10477/23-9-2004.

Ανακοινώνει ότι θα προσλάβει προσωπικό με σύμβαση μίσθωσης έργου για χρονικό διάστημα **ενός (1) έτους**, σύμφωνα με τις διατάξεις του άρθρου 681 κ.ε. Αστικού Κώδικα, ως εξής:

1 άτομο ΠΕ Πληροφορικής

Τόπος εκτέλεσης του έργου, ο Δήμος Καλλιθέας.

Απαιτούμενα δικαιολογητικά:
1. Αντίγραφο Πτυχίου
2. Βιογραφικό Σημείωμα
3. Βεβαίωση που να αποδεικνύονται τα ουσιαστικά προσόντα που αναγράφονται στο βιογραφικό σημείωμα.
4. Βεβαίωση εντοπιότητας.

Τα δικαιολογητικά θα υποβληθούν στο Δήμο Καλλιθέας, Τμήμα Διοίκησης.

Αιτήσεις θα γίνονται δεκτές για χρονικό διάστημα δέκα (10) ημερών από την επομένη της δημοσίευσης.

Η αμοιβή θα καθοριστεί στη σύμβαση που θα υπογραφεί, θα είναι σύμφωνα με την ισχύουσα Συλλογική Σύμβαση Εργασίας των ΟΤΑ και οπωσδήποτε δεν θα υπερβεί συνολικά το προβλεπόμενο στον προϋπολογισμό του Δήμου Καλλιθέας ποσό.

Πληροφορίες στα γραφεία του Δήμου Καλλιθέας και στα τηλ. 22410 60620, 22410 60621.

Ο δήμαρχος
ΙΩΑΝΝΗΣ ΙΑΤΡΙΔΗΣ

C·A·I·R RODOS

ΑΝΩΝΥΜΟΣ ΓΕΩΡΓΙΚΗ & ΒΙΟΜΗΧΑΝΙΚΗ ΕΤΑΙΡΕΙΑ ΡΟΔΟΥ Κ.Α.Ι.Ρ. - ΟΙΝΟΠΟΙΪΑ
2ο χλμ. ΛΕΩΦΟΡΟΥ ΡΟΔΟΥ - ΛΙΝΔΟΥ Τ.Κ. 85100 ΡΟΔΟΣ

Ρόδος 04-03-2005
Αριθμ. Πρωτ.: 566

ΠΡΟΣΚΛΗΣΗ ΕΝΔΙΑΦΕΡΟΝΤΟΣ

Η ΚΑΪΡ ΑΓΒΕ γνωστοποιεί την πρόθεσή της να εκμισθώσει αμπελώνες 160 περίπου στρεμμάτων σε έμπειρο αμπελοκαλλιεργητή, ο οποίος πρέπει να διαθέτει τον απαραίτητο μηχανολογικό εξοπλισμό για το σκοπό αυτό.

Οι ενδιαφερόμενοι μπορούν να καταθέσουν κλειστές προσφορές στην έδρα της εταιρείας στη Ρόδο, 2ο χλμ. Λ. Ρόδου - Λίνδου, το αργότερο μέχρι την 11/03/2005 και ώρα 12.00 μεσημβρινή.

Ο φάκελος εξωτερικά θα αναφέρει τα στοιχεία του προσφέροντος, τον σκοπό για τον οποίο υποβάλλεται και τα στοιχεία της ΚΑΪΡ προς την οποία απευθύνεται.

Η εταιρεία διατηρεί το δικαίωμα να απορρίψει όλες τις προσφορές σε περίπτωση που το τίμημα κριθεί ασύμφορο γι αυτή.

Για περισσότερες πληροφορίες οι ενδιαφερόμενοι μπορούννα απευθύνονται στα γραφεία της εταιρείας, 2ο χλμ. Λεωφ. Ρόδου - Λίνδου, Ρόδος, στα τηλέφωνα 22410 68770, 1,2, 3 (κο Λουλού Σάββα - κιν. 6945264279).

Ο ΠΡΟΕΔΡΟΣ ΤΟΥ Δ.Σ.
ΜΙΧΑΗΛ ΜΑΡΙΕΤΤΗΣ

Σύμφωνα με δημοσκόπηση της OPINION

Μπροστά η Ν.Δ. με 4% στην πρόθεση ψήφου

Καταλληλότερος για πρωθυπουργός ο Κ. Καραμανλής με 49%

Εναν χρόνο μετά τις εκλογές του 2004 και μέσα στην πυκνή κορύφωση της κρίσης στην Εκκλησία και στη Δικαιοσύνη, η δημοσκόπηση της «Κυριακάτικης Ελευθεροτυπίας» εμφανίζει τάσεις επαναφοράς της κοινής γνώμης στην, γνωστή από άλλες προεκλογικές περιόδους, ρουτίνα της.

* Τα ευρήματα σε ό,τι αφορά την πρόθεση ψήφου φέρνουν τη Ν.Δ. να διατηρεί έναντι του ΠΑΣΟΚ προβάδισμα 4 μονάδων, χωρίς όμως να διαθέτει το ίδιο αντίκρισμα ηγεμονίας που της προσέφερε μέχρι πρόσφατα μια μακροπρόθεσμη και σταθερή υπεροχή της, εκείνη των 7 ή 8 μονάδων.

* Παράλληλα, η δυνητική επιρροή των εκτός κυβερνητικού παιχνιδιού μικρών κομμάτων εμφανίζει αυξητική τάση: το ΚΚΕ καταγράφεται σε επίπεδα ανώτερα της απήχησής του στις περσινές εκλογές, ο ΣΥΝ δείχνει να απαλλάσσεται από την αγωνία της κοινοβουλευτικής του επιβίωσης, ενώ το νεοπαγές όσο και εντυπωσιακά συμπαγές κόμμα του Γ. Καρατζαφέρη, το ΛΑΟΣ, φαίνεται να διαβαίνει το κατώφλι του Κοινοβουλίου.

Πρώτη φορά τα τελευταία χρόνια -με εξαίρεση τον διάττοντα αστέρα που υπήρξε το ΚΕΠ του κ. Αβραμόπουλου- εμφανίζεται μια διεύρυνση της περιοχής την οποία καταλαμβάνουν εν δυνάμει οι «μικροί» του πολιτικού συστήματος, χωρίς να τίθεται υπό αμφισβήτηση η ισχυρή δικομματική του διάσταση.

1. Ο δικομματισμός φαίνεται απαρασάλευτος, με το αθροιστικό ποσοστό πρόθεσης ψήφου για ΠΑΣΟΚ και Ν.Δ. να βρίσκεται κοντά στο 80%. Ομως, στο εσωτερικό του δικομματικού μπλοκ παρατηρούνται ανακατατάξεις, που εξηγούν ως ένα βαθμό και τη σχετική μείωση του προβαδίσματος της Ν.Δ.

* Ετσι, καταγράφεται μια αντιστροφή μεγεθών μεταξύ ΠΑΣΟΚ και Ν.Δ.: το κυβερνών κόμμα εμφανίζει μια ιστορικά «χαμηλή» συνοχή, με τη συσπείρωση των ψηφοφόρων της του 2004 να βρίσκεται κάτω από το 85%.

* Το ΠΑΣΟΚ, ξεπερνώντας την εγγενή ρευστότητα του «μεσαίου» χώρου στον οποίο δεσπόζει και επωφελούμενο από τη συμπάγεια που προσφέρει ο ρόλος της αντιπολίτευσης, παρουσιάζει μια συσπείρωση καθαυτό υψηλή και σαφώς υψηλότερη της Ν.Δ., την οποία κατέγραφε, την περίοδο '90-'93, χωρίς έκτοτε να την είχε πλησιάσει.

* Αυτή η αντιστροφή στις συσπειρώσεις Ν.Δ.-ΠΑΣΟΚ βρίσκεται αντικριστά, σε συνθήκες δικομματισμού, προς τις ζημίες που μπορεί να επιφέρει μια δύσκολη διακυβέρνηση και τα οφέλη που μπορεί να προσπορίζεται ο μείζων αντιπολιτευτικός πόλος. Δύο στοιχεία είναι ενδεικτικά και εξηγούν το φαινόμενο της αντιστροφής των συσπειρώσεων:

- Το 6% των ψηφοφόρων της Ν.Δ. έχει την τάση να προσανατολίζεται στην απροσδιόριστη ή αρνητική επιλογή «άλλου κόμματος» και του «άκυρου-λευκού» -όπως συνέβαινε με τους ψηφοφόρους ΠΑΣΟΚ όταν αυτό κυβερνούσε.

- Πρώτη φορά ύστερα από πολλά χρόνια, το ισοζύγιο των καταγραφόμενων αμοιβαίων μετατοπίσεων ψήφου μεταξύ ΠΑΣΟΚ και Ν.Δ. δεν είναι δυσμενές για τη σημερινή αξιωματική αντιπολίτευση, και μάλιστα εμφανίζεται ελαφρώς επωφελές γι' αυτήν.

- Πρέπει επίσης να αναφερθεί, ότι το κρίσιμο ποσοστό για την είσοδο του ΛΑΟΣ στη Βουλή εξασφαλίζεται από τη Ν.Δ., με τη σχετική διαρροή της να αντιστοιχεί σε 1 μονάδα του συνόλου του κοινού.

2. Η κατανομή της πρόθεσης ψήφου δείχνει ότι ΠΑΣΟΚ και Ν.Δ. έχουν ισοδύναμη απήχηση στις γυναίκες, ενώ η ανδρική ψήφος έχει κυρίαρχο ρόλο στη Ν.Δ., το ΛΑΟΣ και, στο ΚΚΕ.

* Το ΠΑΣΟΚ έχει ισχυρότερη επιρροή στις νεότερες ηλικίες (18-34 ετών) καταγράφοντας ελαφρά υπεροχή έναντι της Ν.Δ., η οποία όμως αντισταθμίζεται στις μεγαλύτερες ηλικίες με προβάδισμά της ακόμα και στις 8 μονάδες.

* Οι συσχετισμοί των δύο μεγάλων κομμάτων είναι περισσότερο ανοιχτοί και ανταγωνιστικοί στα στρώματα που υστερούν σε (τυπική) μόρφωση, ενώ η Ν.Δ. επιβεβαιώνει τη μεγάλη υπεροχή της στις περισσότερο μορφωμένες και πολιτικά κρίσιμες ομάδες της τριτοβάθμιας εκπαίδευσης, όπως είχε αποτυπωθεί και στα exit polls στις περσινές εκλογές.

3. Αυτή η κοινωνική διαφοροποίηση στην πρόθεση ψήφου μπορεί να μην είναι άμοιρη της γενικότερης απαισιοδοξίας και δυσπραγίας και των οποίων οι προεκτάσεις αγγίζουν πρωτίστως τα περισσότερο ευάλωτα στρώματα.

* Ετσι, πρώτη φορά ύστερα από πολλά χρόνια, δεν είναι πλέον το πρόβλημα της ανεργίας που κατέχει την πρώτη θέση στις αναφορές για τα «σημαντικότερα προβλήματα της χώρας», μολονότι το σχετικό ποσοστό είναι υψηλότατο: την πρώτη θέση, με συντριπτικό ποσοστό 73%, κατέχει η δίδυμη αναφορά στο πρόβλημα της οικονομίας και της ακρίβειας.

Πρόθεση ψήφου — Ψήφος βουλευτικών εκλογών 2004

Ποιο κόμμα θα ψηφίζατε εάν γίνονταν αύριο εκλογές;		Ν.Δ.	ΠΑΣΟΚ	ΚΚΕ	ΣΥΝ	ΛΑΟΣ
Ν.Δ.	38,1%	83,4%	2,7%	3,9%	2,0%	6,7%
ΠΑΣΟΚ	32,8%	3,8%	87,8%	0,2%	8,0%	0,0%
ΚΚΕ	5,8%	0,9%	1,6%	85,2%	2,0%	0,0%
ΣΥΝΑΣΠΙΣΜΟΣ	3,7%	0,3%	1,1%	3,9%	80,0%	0,0%
ΛΑ.Ο.Σ.	3,5%	2,7%	0,7%	0,0%	0,0%	93,3%
Αλλο κόμμα	3,2%	2,4%	0,9%	0,8%	4,0%	0,0%
Λευκό/Λευκά	5,0%	3,3%	1,8%	0,0%	2,0%	0,0%
Δεν θα πάω να ψηφίσω	0,3%	0,1%	0,0%	0,0%	2,0%	0,0%
Δεν έχω διαλέξει	0,1%	0,0%	0,2%	0,0%	0,0%	0,0%
Δεν γνωρίζω	2,0%	1,5%	1,4%	0,0%	0,0%	0,0%
Δεν απαντώ	8,3%	1,5%	1,6%	0,0%	0,0%	0,0%

Καταλληλότερος πρωθυπουργός



Κ. Καραμανλής



Γ. Παπανδρέου

Κανένας από τους δύο — 15,3%

Δεν γνωρίζω, δεν απαντώ — 3,4%

Κλειδί για την εξυγίανση της ξενοδοχίας στα Δωδεκάνησα

Τίθεται σε ισχύ ο αναπτυξιακός νόμος



Από την ερχόμενη εβδομάδα τίθεται σε ισχύ ο νέος αναπτυξιακός νόμος αφού χτες δόθηκαν στη δημοσιότητα οι υπουργικές αποφάσεις που καθορίζουν τον τρόπο αξιολόγησης των αιτήσεων που θα κατατεθούν για ένταξη στα χρηματοδοτικά προγράμματα. Η κυβέρνηση με τον νέο Αναπτυξιακό προωθεί τον εκσυγχρονισμό ξενοδοχειακών τουριστικών μονάδων, προτείνει νέες καινοτόμες δράσεις σε όλους τους τομείς της οικονομίας ενώ δίνει κίνητρα για επενδύσεις που θα προωθήσουν την ανάπτυξη με ταχύτερους ρυθμούς. Ο νέος αναπτυξιακός νόμος στην περιοχή μας μπορεί να προσφέρει με τις προβλεπόμενες από την μοριοδότηση αξιολογήσεις των προτάσεων επενδύσεων ποσοστά επιχορήγησης που φτάνουν ως το 50 τοις εκατό του συνολικού κόστους ενώ προβλέπονται επιδοτήσεις του κόστους απασχόλησης και φορολογικές απαλλαγές.

ΑΡΧΩΝ ΣΑΜΑΡΤΖΗΣ ΑΕ
ΜΟΝΩΣΕΙΣ ΤΑΡΑΤΣΩΝ
Από το 1980
24 ΧΡΟΝΙΑ ΜΟΝΩΣΕΙΣ

ΗΧΟΜΟΝΩΣΗ
Ricofon
ΓΙΑ ΤΕΛΕΙΑ ΑΚΟΥΣΤΙΚΗ ΣΤΟΥΣ ΧΩΡΟΥΣ ΕΡΓΑΣΙΑΣ ΚΑΙ ΔΙΑΣΚΕΔΑΣΗΣ

Τοποθετώντας το κατάλληλο προϊόν RICOFON έχετε μια αίθουσα με άριστη ακουστική και συγχρόνως ένα τέλειο διακοσμητικό αποτέλεσμα.
ΔΙΑΘΕΣΗ: ΑΡΧΩΝ ΣΑΜΑΡΤΖΗΣ ΑΕ
ΜΟΝΩΣΕΙΣ - ΣΤΕΓΑΝΩΣΕΙΣ
Καταστήματα
1) Ικάρου & Λαοδικείας - Τηλ. 22410 20021 Ρόδος 85100
2) Ερυθρού Σταυρού 21 - Τηλ. 22410/23030/32054 Ρόδος 85100
Κινητό 6944 502033 - 6947374731

εκεί που η τέχνη... συναντά την ποιότητα!
Κομμωτήριο
Figaro
HAIR DESIGN
Κομμώσεις Ανδρικές - Γυναικείες
Κων/νου Παλαιολόγου 17, Τηλ.: 22410 - 20.914

ΕΚΘΕΣΗ ΑΥΤΟΚΙΝΗΤΩΝ ΣΤΗ ΡΟΔΟ

Η 3Τ α.ε.β.ε. και **η Automarket** σας προσκαλούν
το Σάββατο **5**, Κυριακή **6**, και τη Δευτέρα **7** Μαρτίου 2005
στο ξενοδοχείο CAPSIS για ένα μοναδικό τριήμερο αυτοκινήτου.
Για πρώτη φορά θα παρουσιαστούν μαζί
όλα τα μοντέλα, των εταιριών

- CITROEN
- MAZDA
- CHRYSLER
- JEEP
- SKODA





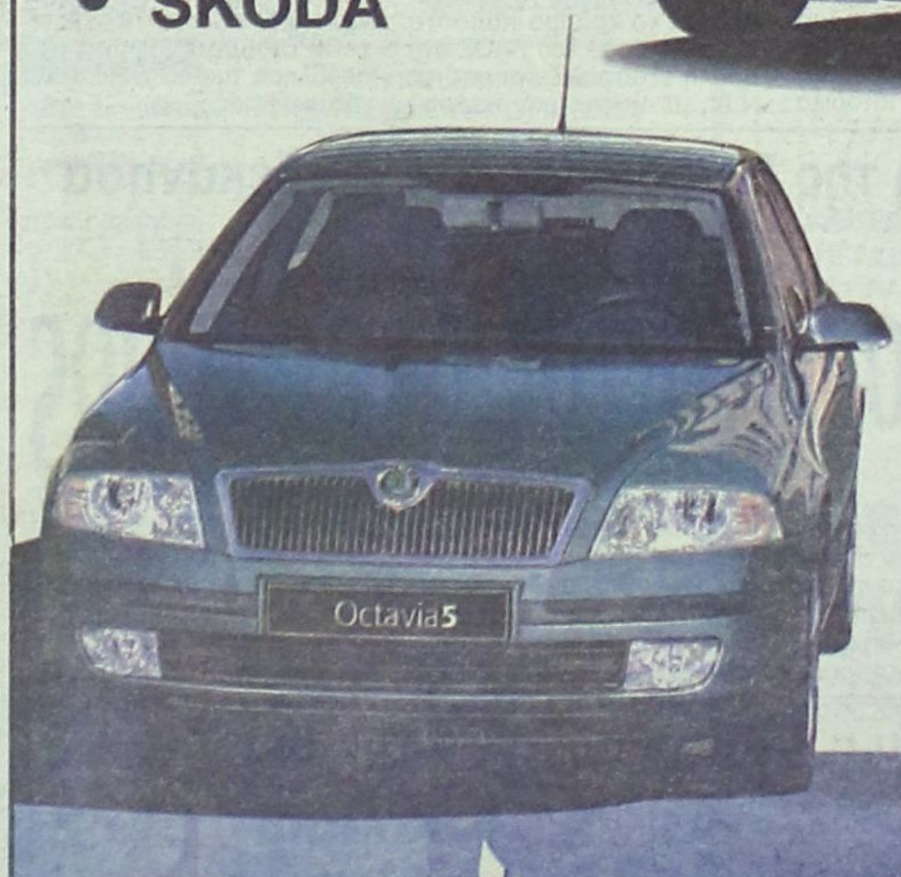



Θα έχετε την ευκαιρία να τα δείτε και να τα οδηγήσετε! Η παρουσία σας θα μας δώσει ιδιαίτερη χαρά.

CAPSIS

ΙΞΙΑ - ΡΟΔΟΣ

ΑΠΟ ΤΙΣ **10** ΤΟ ΠΡΩΙ ΕΩΣ ΤΙΣ **10** ΤΟ ΒΡΑΔΥ

ΕΙΣΟΔΟΣ ΕΛΕΥΘΕΡΗ

PH PRINT HOUSE 22410 60920