ΕΛΤΑ
Κωδικός: 2095

ΙΔΙΟΚΤΗΤΗΣ - ΔΙΕΥΘΥΝΤΗΣ
ΠΑΥΛΟΣ Μ. ΜΑΡΙΑΣ
ΓΡΑΦΕΙΑ: ΑΘΗΝΩΝ 42 (ΑΝΑΛΗΨΗ)
ΤΗΛ. (22410) 64393 - 63790 - FAX. 63393

Η ΔΡΑΣΙΣ

εβδομαδιαία εφημερίδα της Δωδεκανήσου

56 ΣΕΛΙΔΕΣ

Δευτέρα 21 Μαρτίου 2005
ΕΤΟΣ ΤΡΙΑΚΟΣΤΟ ΕΚΤΟ
Αριθμός Φύλλου 1.978
Τιμή: Ευρώ 0,90

Πολλά και αναπάντητα τα ερωτηματικά, πλήθος σεναρίων και αντικρουόμενων πληροφοριών

Σε στρατιωτικές φυλακές της Τουρκίας οι δύο Καλύμνιοι αγνοούμενοι;

Σελίδα 3

ΣΥΝΕΧΕΙΑ των «διπλωματικών επεισοδίων» ανάμεσα στον πρώην Νομάρχη και τη Νομαρχιακή Επιτροπή της Νέας Δημοκρατίας με διακύβευμα το γόητρο της κάθε πλευράς

Αυτό το "μπαλάκι" ποιός θα το πιάσει;



Ο Σάββας το πέταξε στη Ν.Δ., ο Τόνης του το επιστρέφει:



«Τους όρους μιας συμφωνίας τους διαμορφώνει ο ισχυρός, και αυτός είναι η Νέα Δημοκρατία. Τον Σεπτέμβριο οι αποφάσεις μας».

• Συνέντευξη - απάντηση του προέδρου της ΝΟΔΕ Αντώνη Μαρτίνη στον ελιγμό του κ. Καραγιάννη

Σελίδα 8

Τι σηματοδοτεί η "αυτονόμηση" των γαλάζιων στελεχών της Νομαρχιακής Αναγέννησης



"Μόνη εγγύηση και συνδετικός κρίκος ο Σ. Καραγιάννης"

Σελίδα 4&6

Εντονη κινητικότητα για μια ύστατη προσπάθεια σωτηρίας



Να λύσει τους κάβους το "Διαγόρας"

Σελίδα 5

Επί προσωπικού:



Ο ειδικός σύμβουλος της Περιφέρειας Κώστας Ταρασλιάς απαντά στους επικριτές του

"Ας συγκρίνουν με το παρελθόν. Εγώ πληρώνομαι ακόμα σαν δάσκαλος"

Σελίδα 14

Επιστολή αγωνίας στον Υπουργό Μεταφορών Μιχάλη Λιάπη



Από μια κλωστή κρέμεται η ΡΟΔΑ. Ακούει κανείς;

Οικονομική ενίσχυση από την Πολιτεία ζητούν οι εργαζόμενοι στη δημοτική επιχείρηση την ώρα που το ελληνικό κράτος χαρίζει λεωφορεία σε βαλκανικές χώρες.

Σελίδα 56

Στο Νοσοκομείο η αδελφή Εμέλλεια

Αγωνία για τη "μητέρα Τερέζα" της Ρόδου

Πλούσιο το ανθρωπιστικό της έργο

Σελίδα 7

ΚΕΡΔΙΣΤΕ
χαι εσείς
598.949,29 €
Δόθηκαν συνολικά σε Jackpots την προηγούμενη εβδομάδα στα SLOT MACHINES (ΜΗΧΑΝΑΚΙΑ)
ΚΑΙ ΤΩΡΑ "CASH BACK"
€10 από 07:00 έως 19:00
€5 από 19:00 έως 07:00
Από Κυριακή έως και Τεταρτη
CASINO RODOS
Boutique Hotel & Casino

ΣΠΑΝΟΣ
ΥΠΕΡ ΜΑΡΚΕΤ
ΟΜΙΛΟΣ ΕΠΙΧΕΙΡΗΣΕΩΝ
ΙΩΑΝΝΗ ΧΡ. ΣΠΑΝΟΥ Α.Ε.

CASINO RODOS
Το Mystery JACKPOT Τρελάθηκε!
20 ΑΥΤΟΚΙΝΗΤΑ
3 Τουλάχιστον ΑΥΤΟΚΙΝΗΤΑ την εβδομάδα
Κερδίζουν όλοι
Κερδίζουν κάθε εβδομάδα
Κερδίζουν σε όλες τις μηχανές
Από 15-02-2005
CASINO RODOS

Η ΔΡΑΣΙΣ
Εβδομαδιαία Εφημερίδα
Διευθύνσεις σύμφωνα με το Νόμο:

ΙΔΙΟΚΤΗΤΗΣ
ΠΑΥΛΟΣ Μ. ΜΑΡΙΑΣ
Πρόεδρος Ενώσεως Ιδιοκτητών Επαρχιακού Τύπου

ΕΚΔΟΤΕΣ
ΜΙΧΑΗΛ Π. ΜΑΡΙΑΣ
ΤΣΑΜΠΙΚΑ Π. ΜΑΡΙΑ - ΤΡΙΑΝΤΑΦΥΛΛΟΥ

ΔΙΕΥΘΥΝΤΗΣ
ΠΑΥΛΟΣ Μ. ΜΑΡΙΑΣ
Κωδικός: 2095

Τα σπορ
ΙΔΡΥΤΗΣ
ΝΙΚΟΣ ΤΡΙΑΝΤΑΦΥΛΛΟΥ
ΓΡΑΦΕΙΑ: Αθηνών 42, (Ανάληψη), Τηλ: 63.790 - 64.393-68761 FAX: 63.393
e-mail: drasis2000@yahoo.com
ΤΥΠΟΓΡΑΦΕΙΑ: Κοσκινού, τηλ. 65540

ΛΑΪΚΕΣ ΑΓΟΡΕΣ

ΤΕΤΑΡΤΗ: στο Δημοτικό Νεκροταφείο.
ΠΕΜΠΤΗ: στην οδό Βύρωνος.
ΠΑΡΑΣΚΕΥΗ: Στην οδό Θεσ/κης στην Ανάληψη
ΣΑΒΒΑΤΟ: στο Δημοτικό Νεκροταφείο.

ΤΑΞΙ

ΤΑΞΙ ΡΟΔΟΥ: 32452
ΡΑΔΙΟ ΤΑΞΙ ΡΟΔΟΥ (Εργατικές κατοικίες Πρόνοιας Αγ. Απόστολοι): 64712-64756-64790
ΤΑΞΙ ΑΦΑΝΤΟΥ: 51777
ΤΑΞΙ ΙΑΛΥΣΟΥ: 92515
ΤΑΞΙ ΚΡΕΜΑΣΤΗΣ: 94528
ΤΑΞΙ ΦΑΛΗΡΑΚΙΟΥ: 85444

ΦΑΡΜΑΚΕΙΑ

ΔΕΥΤΕΡΑ 21 Μαρτίου
ΣΗΜΕΡΑ διημερεύει το φαρμακείο ΒΑΣΙΛΟΠΟΥΛΟΥ Ε, Ιωνος Δραγούμη 5-7 (πλησίον Σάντα Μαρία), Τηλ: 33.855
ΣΗΜΕΡΑ διανυκτερεύει το φαρμακείο ΦΟΥΤΟΥΛΗ ΝΙΚΟΛΑΟΥ, Αθηνών 11 , Ανάληψη (πλησίον ζαχ. «ΧΑΒΑΗ», Τηλ: 67567

«Νιάου βρε γατούλα, με τη ροζ μυτούλα»

Του Νικήτα Οικονόμου
nopress@rho.forthnet.gr

Ο ΣΑΒΒΑΣ *Καραγιάννης ήταν ένας ευτυχισμένος άνθρωπος το μεσημέρι του Σαββάτου. Το έβλεπες καθαρά στο πρόσωπό του, σε κάθε κίνηση και έκφραση μέσα στην αίθουσα του ξενοδοχείου Park...*

Οι εργασίες του Συνεδρίου της Ολομέλειας της παράταξής του «Νομαρχιακή Αναγέννηση» είχαν ολοκληρωθεί και τα συμπεράσματα είχαν ψηφιστεί «ομόφωνα».

Η ευτυχία του ανθρώπου δεν κρυβόταν. Και η ανακούφιση, θα τολμούσε να πει κανείς.

Και πώς να μην είναι... Οι στόχοι του είχαν επιτευχθεί σε απόλυτο βαθμό. Διότι ο Σάββας Καραγιάννης είχε θέσει συγκεκριμένους στόχους και προτεραιότητες το τελευταίο χρονικό διάστημα.

Παρατήρηση: όποιος ή όποιοι επιχειρήσουν να συμπεριλάβουν (στην παρούσα τουλάχιστον φάση) στις κυρίαρχες προτεραιότητες του κ. Καραγιάννη το καπάρωμα μιας νέας υποψηφιότητας για τη Νομαρχία Δωδεκανήσου, ίσως να πέφτουν έξω.

Οι στόχοι του πρώην Νομάρχη, σε τούτη τη χρονική συγκυρία τουλάχιστον, είχαν έναν καθαρά προσωπικό χαρακτήρα. Όσο προσωπικό ήταν και το στοίχημα που έβαλε τους τελευταίους μήνες.

Το πρόσωπο...

...και την ιστορία του (τριάντα χρόνια είναι αυτά) ήθελε να υπερασπιστεί. Το όνομα που «έφτιαξε» επεδίωξε να προστατεύσει. Το γόητρο και τη φήμη του όφειλε (έτσι ένοιωθε) να διαφυλάξει.

*Ο κ. Καραγιάννης – κι ας μην ακουστεί κακόηχα ή προσβλητικά – **επεδίωξε να συντηρήσει μέχρι τέλους ακόμα και το «μύθο» που, καλώς ή κακώς, τον περιβάλλει και που κατασκεύασαν άλλοι γι' αυτόν,** είτε με τις ευλογίες του είτε ερήμην του. Καμία σημασία δεν έχει... Άλλωστε, υπάρχει πολύς κόσμος που ούτε από το «γόητρο» του πρώην νομάρχη συγκινείται, ούτε από την ιστορία του, ούτε καν πιστεύουν ότι κουβαλά κάποια φήμη. Περί ορέξεως κλπ, κλπ.*

Ο κ. Καραγιάννης στόχευε επίσης και σε κάτι ακόμα κατά το διήμερο του Συνεδρίου της παράταξής του: να αποκαταστήσει τον πληγωμένο του εγωισμό.

Ερώτημα: υπήρχαν κάποιοι που ...τόλμησαν να θίξουν ή να αμφισβητήσουν όλα τα παραπάνω στοιχεία που συνθέτουν το προφίλ του Σάββα Καραγιάννη; Τη «φήμη», το «όνομα», το «γόητρο», ακόμα και το «μύθο» του;

Ναι, αμέ... Φυσικά και υπήρχαν. Και υπάρχουν.

Το πήρε χαμπάρι ο Καραγιάννης και θα ήταν έξω από τη φύση του ανδρός να επιτρέψει να συμβεί κάτι τέτοιο, ειδικά τώρα που συζητείται ευρέως ότι βρίσκεται κοντά στο τέρμα της πολιτικής του διαδρομής.

Ως προς τούτο φρόντισε να προετοιμάσει αξιοπρεπώς το έδαφος.

Περιέγραψε με τα πιο μελανά χρώματα την απαξίωση της Νομαρχιακής Αυτοδιοίκησης, ανέδειξε τη ματαιότητα κάθε Νομάρχη να κάνει έργο έτσι όπως η Αθήνα κατάντησε το θεσμό, τόνισε ότι είναι τσάμπα κόπος να ασχολείσαι με τη Νομαρχία αφού πιο χρήσιμος είναι κάποιος σαν επαγγελματίας στο χώρο του και υπενθύμισε το βάλτωμα των μεγάλων έργων στον τόπο, για το οποίο πολλά πράγματα δεν μπορεί να κάνει κανένας νομάρχης.

*Αν τον ρωτούσε κάποιος, **«καλά άνθρωπε του Θεού, τότε τι μας βάζεις σε μπελάδες και αφήνουμε τα ενδεχόμενα ανοικτά να διεκδικήσουμε και πάλι τη Νομαρχία;»**, ο Σάββας θα όφειλε να δώσει μια απάντηση. Όμως η ερώτηση δεν του έγινε.*

Ευτυχώς, διότι τον κ. Καραγιάννη ενδιέφερε πρωτίστως να είναι πλήρως καλυμμένος στο ενδεχόμενο της «ηρωικής εξόδου», όπως έλεγε συνάδελφος από τηλεοράσεως. Με έναν παράπλευρο στόχο του είχε ξεμπερδέψει από την πρωτολογία του κιόλας. Δεν ήταν όμως αυτός ο βασικός. Άλλο ήταν το πρωταρχικό μέλημα του πρώην νομάρχη στο Συνέδριο της παράταξής του...

«Καλομαθημένος»...

*...να έχει αυτός πάντα τον πρώτο και τελευταίο λόγο στα «αυτοδιοικητικά» και «αυτόνομα» σχήματα που κατά καιρούς έχει συγκροτήσει, **θεωρούσε αδιανόητο να παρεισφρήσουν «ξένα σώματα» (που δεν συμπαθεί ιδιαιτέρως) που θα έκαναν κουμάντο στα εσωτερικά του χώρου ΤΟΥ.***

Δεν θα έδινε στον οιονδήποτε το δικαίωμα να του αμφισβητήσει την προνομία να είναι αυτός ο μόνος και αποκλειστικός ρυθμιστής των τελικών αποφάσεων της ΔΙΚΗΣ του παράταξης, των δικών ΤΟΥ ανθρώπων. Έθεσε ευθέως το δίλημμα («με μένα ή μ' αυτούς») και ζήτησε να βγάλουν το μαχαίρι που τους έβαλαν οι άλλοι στο λαιμό. Το είπε, το υπονόησε και το επανέλαβε πολλές φορές στο Park, με τσαμπουκά, με θυμό και κάποιες στιγμές ακόμα και ...εκβιαστικά.

*Για το τελευταίο δεν ευθύνεται απαραίτητα ο ίδιος. Όταν ξέρει - και του το λένε - ότι «χωρίς εσένα δεν κερδίζουμε γιατί είσαι για μας ο ένας και μοναδικός», φυσικό είναι ο Σάββας να τους το υπενθυμίζει και να παρασύρεται σε αυτάρεσκες αναφορές («όλοι περιμένουν τι θα κάνω, όλοι περιμένουν αν θα ανοίξω τα χαρτιά μου»). Και στο τέλος να χειροκροτούν και να ομοφωνούν. Και στελέχη της Νέας Δημοκρατίας **(μεταξύ αυτών και ένας πολιτευτής!)** και στελέχη του Συνασπισμού **(μεταξύ αυτών και ο Γραμματέας της Νομαρχιακής!)...***

*Ο Σάββας Καραγιάννης είχε πετύχει το βασικό του στόχο. Τη διά βοής προσωπική του επαναβεβαίωσή του επεδίωξε για να στείλει μήνυμα σε όσους είχαν το ...θράσος να μπουν στα χωράφια του – στη «Νομαρχιακή Αναγέννηση». **Η πρωτοκαθεδρία, ο πρώτος και ο τελευταίος λόγος στη ΔΙΚΗ του φαμίλια δεν αμφισβητήθηκε στο Park.** Ακόμα και ο γρατσουνισμένος του εγωισμός επουλώθηκε.*

Διαβάζοντας και ακούγοντας δε τα φίλια σχόλια περί «σοφού και ευφυούς πολιτικού ανδρός που εξελίσσεται σε καταλυτικό ρυθμιστή των εξελίξεων στο κόμμα της ΝΔ», ο Σάββας μπορούσε να χαμογελά φαρδιά πλατιά το μεσημέρι του Σαββάτου. Έτσι συντηρήθηκε και ο «μύθος» του, έστω την εσχάτη ώρα...

ΥΠΟ αυτές τις συνθήκες δεν τόλμησε, ούτε θα διανοηθεί κανείς να υπενθυμίσει, ότι από το «γόνιμο διάλογο» του Park έλειπε ακόμα και η στοιχειώδης αυτοκριτική.

*Η φράση «ίσως να κάναμε και κάποια λάθη», δεν συνιστά αυτοκριτική. **Η εμμονή στους «σατανάδες» που κατέστρωσαν το 2002 σχέδιο εξόντωσης του Σάββα** και οι οποίοι πρέπει να του ζητήσουν συγγνώμη, μπορεί να ισχυροποιεί το «μύθο», δεν περιγράφει όμως όλη την αλήθεια.*

Η αλήθεια έχει δύο ίσως και περισσότερες όψεις και συχνά τραυματίζει τους μύθους. Απομυθοποιεί...

Όταν κάποτε η Τσαγκαρουσιάνου τόλμησε σε άρθρο της να υπενθυμίσει στους Χατζηδακικούς ότι ο «Μεγάλος» έγραψε και ...ύμνους όπως το «νιάου βρε γατούλα με τη ροζ μυτούλα», έπεσαν να τη φάνε ζωντανή.

Καμία σχέση βέβαια ο Μάνος με τον Σάββα, να τονιστεί όμως απλά, ότι εκτός από τους «μύθους» σε αυτόν τον τόπο υπάρχει και η σκληρή πραγματικότητα. Υπάρχει και η Αλήθεια.

Και στο Park ειπώθηκαν πολλές αλήθειες. Όχι όμως όλες...





ΧΕΠΠΑΚΗΣ Α.Ε.
ΓΕΩΡΓΙΚΑ ΜΗΧΑΝΗΜΑΤΑ & ΕΡΓΑΛΕΙΑ





ΑΝΤΙΠΡΟΣΩΠΕΙΑ ΤΡΑΚΤΕΡ: ANTONIO CARRARO

ΣΚΑΠΤΙΚΑ - ΧΟΡΤΟΚΟΠΤΙΚΑ
ΠΕΤΡΕΛΑΙΟΚΙΝΗΤΑ - ΒΕΝΖΙΝΟΚΙΝΗΤΑ
ΑΛΥΣΟΠΡΙΟΝΑ
STIHL



ΦΡΕΖΕΣ
ΧΛΟΟΚΟΠΤΙΚΑ - ΘΑΜΝΟΚΟΠΤΙΚΑ - ΨΕΚΑΣΤΙΚΑ - ΕΛΑΙΟΡΑΒΔΙΣΤΙΚΑ
ΦΥΤΟΦΑΡΜΑΚΑ - ΛΙΠΑΣΜΑΤΑ (ΚΟΙΝΑ & ΥΔΑΤΟΔΙΑΛΥΤΑ)
ΣΠΟΡΟΙ - ΣΠΟΡΟΦΥΤΑ ΕΜΒΟΛΙΑΣΜΕΝΑ - ΦΥΤΟΧΩΜΑΤΑ - ΤΥΡΦΗ
ΣΥΣΤΗΜΑΤΑ ΑΡΔΕΥΣΗΣ: ΑΝΤΛΙΕΣ - ΤΕΧΝΙΚΕΣ ΒΡΟΧΕΣ - ΑΥΤΟΜΑΤΟ ΠΟΤΙΣΜΑ - ΣΩΛΗΝΕΣ (ΠΛΑΣΤΙΚΕΣ - ΜΕΤΑΛΛΙΚΕΣ)
ΚΤΗΝΟΤΡΟΦΙΚΑ - ΜΕΛΙΣΣΟΚΟΜΙΚΑ - ΔΕΞΑΜΕΝΕΣ (ΠΛΑΣΤΙΚΕΣ)
ΣΥΡΜΑΤΑ & ΠΑΣΣΑΛΟΙ ΠΕΡΙΦΡΑΞΕΩΝ - ΟΙΚΟΔΟΜΙΚΑ ΜΗΧΑΝΗΜΑΤΑ
ΑΝΤΑΛΛΑΚΤΙΚΑ - ΕΞΑΡΤΗΜΑΤΑ - SERVICE
ΠΑΡΑΔΟΣΗ ΣΤΟ ΧΩΡΑΦΙ
ΡΟΔΟΣ: ΒΕΝΕΤΟΚΛΕΩΝ 21 - 23 ΤΗΛ: 34311 FAX: 22410 - 29885
ΤΣΑΪΡΙ: 10 ΧΛΜ. ΛΕΩΦ. ΡΟΔΟΥ-ΛΙΝΔΟΥ ΤΗΛ: 22410-68979
ΜΑΝΔΡΙΚΟ: ΜΑΝΔΡΙΚΟ ΡΟΔΟΥ ΤΗΛ: 22460/31040

Συγκεχυμένες πληροφορίες παρουσιάζουν τους δύο Καλύμνιους αγνοουμένους να είναι κρατούμενοι σε στρατιωτικές φυλακές της Τουρκίας

Είναι ζωντανοί;

Διάψευση από την Αγκυρα που επικαλείται την κείμενη νομοθεσία: «Αν ήταν κρατούμενοι θα έπρεπε, εντός 48 ωρών, να ειδοποιηθούν οι ελληνικές προξενικές αρχές»



Ο δήμαρχος Καλύμνου Γιώργος Ρούσσος μετέβη στο Μπόντρουμ για να βοηθήσει στις έρευνες, όμως επέστρεψε με «άδεια χέρια».

Του Νεκτάριου Καλογήρου

«Είναι ζωντανοί και κρατούνται σε τουρκικές στρατιωτικές φυλακές». Η πληροφορία αυτή αφορά τους δύο αγνοουμένους από την Κάλυμνο και κυκλοφόρησε ευρέως χθες σε όλη τη Δωδεκάνησο. Παρά τις προσπάθειες για να επιβεβαιωθεί η πληροφορία αυτή, κάτι τέτοιο δεν κατέστη δυνατόν.

Σύμφωνα με τα όσα έγιναν χθες γνωστά, οι Χρήστος Κώστογλου και Παναγιώτης Τρικοΐλης κρατούνται σε στρατιωτικές φυλακές και ανακρίνονται προκειμένου να αναφερθούν σε σειρά αξιόποινων πράξεων που φέρεται πως διέπραξαν. Η πληροφορία αυτή οδήγησε τον δήμαρχο Καλύμνου Γιώργο Ρούσο στο να μεταβεί στο Μπόντρουμ της Τουρκίας προκειμένου να υποστηρίξει τις έρευνες των δύο οικογενειών. Χθες αργά το απόγευμα έγινε γνωστό ότι ο κ. Ρούσος επέστρεψε από την Τουρκία χωρίς όμως να έχει στα χέρια του στοιχεία που να επιβεβαιώνουν ή να απορρίπτουν τα σενάρια που κυκλοφορούν. Ο έγκυρος ραδιοφωνικός σταθμός Παλμός, μετέδωσε χθες πληροφορίες σύμφωνα με τις οποίες οι δύο αγνοούμενοι κρατούνται στην Τουρκία, ωστόσο επεσήμανε ότι «οι πληροφορίες αυτές δεν έχουν επιβεβαιωθεί αρμοδίως».

Σε επικοινωνία που είχε η Δράση με υπηρεσιακούς παράγοντες που διαμένουν στην Αγκυρα, της έγινε γνωστό ότι «αποκλείεται τα δύο άτομα να κρατούνται στην Τουρκία και κάτι τέτοιο να μην έχει γίνει γνωστό». Σύμφωνα με τα όσα δηλώθηκαν προς τη Δράση «κατά το παρελθόν έχουν γίνει συλλήψεις Ελλήνων για διάφορα αδικήματα, αυτοί είχαν κρατηθεί σε φυλακές (δικαστικές και στρατιωτικές) και σε όλες τις περιπτώσεις εφαρμόσθηκε ο Νόμος που αφορά σε αυτές τις συλλήψεις». Ο τουρκικός Νόμος προβλέπει την ενημέρωση των ελληνικών προξενικών αρχών σε χρονικό διάστημα 48 ωρών το μέγιστο. «Κάποτε οι τουρκικές στρατιωτικές αρχές μπορούσαν να διατηρήσουν μυστική μια σύλληψη αλλοδαπού, όμως στη σημερινή Τουρκία κάτι τέτοιο δεν συμβαίνει. Αλλοστε, είναι προς το συμφέρον της τουρκικής κυβέρνησης να δείξει προς το εξωτερικό ότι οι Ελληνες αποτελούν κομμάτι του κυκλώματος υποστήριξης της λαθρομετανάστευσης».

Ενόσον συμβαίνουν όλα αυτά, ουδείς είναι σε θέση να πει με βεβαιότητα πως οι δύο καλύμνιοι εμπλέκονται σε οποιοδήποτε κύκλωμα διακίνησης



λαθρομεταναστών ή διενέργειας άλλων πράξεων. «Γνωρίζω τα άτομα αυτά και είμαι σίγουρος πως δεν θα προχωρούσαν σε διάπραξη αδικημάτων» δηλώθηκε χθες προς τη Δράση από συγγενικό πρόσωπο του κ. Παναγιώτη Τρικοΐλη.

Η αγωνία όλων έχει φτάσει σε οριακό σημείο και οι συγγενείς των δύο αγνοουμένων έχουν γίνει δέκτες ενός απίστευτα μεγάλου ψυχολογικού πολέμου. «Ολα όσα διαδίδονται είναι ψέματα» λένε και ξαναλένε τα μέλη των οικογενειών των Τρικοΐλη και Κώστογλου.

Στις εκλογές για τον Οδοντιατρικό Σύλλογο Δωδεκανήσου

Νίκη 59 – 58

Λεβέντη έναντι Αναστασιάδη



Με οριακή διαφορά μόλις μία ψήφου η παράταξη του κ. Φώτη Λεβέντη ανέτρεψε την αντίστοιχη του κ. Ελευθέριου Αναστασιάδη στις χθεσινές εκλογές για την ανάδειξη του νέου διοικητικού συμβουλίου του Οδοντιατρικού Συλλόγου Δωδεκανήσου. Με 59 ψήφους και τέσσερις έδρες η παράταξη «Ανανεωτικός Συνδυασμός Οδοντιάτρων Δωδεκανήσου Α.Σ.Ο.Δ» θα έχει, για τα επόμενα τρία χρόνια, την πλειοψηφία στη διοίκηση του συνδικαλιστικού οργάνου του κλάδου. Η παράταξη «Ανεξάρτητη Κίνηση Οδοντιάτρων Α.Κ.Ο» του απερχόμενου προέδρου πήρε 58 ψήφους και τρεις έδρες στη νέα διοίκηση.

Το νέο διοικητικό συμβούλιο του Οδοντιατρικού Συλλόγου Δωδεκανήσου θα απαρτήζεται από τα ακόλουθα μέλη:

- Φώτης Λεβέντης Α.Σ.Ο.Δ
- Γιάννης Τριανταφύλλου Α.Σ.Ο.Δ
- Δημήτρης Παρίσης Α.Σ.Ο.Δ
- Χαραλάμπη Ξηρού Α.Σ.Ο.Δ
- Ελευθέριος Αναστασιάδης Α.Κ.Ο
- Ηλίας Καθοπούλης Α.Κ.Ο
- Σπύρος Αγαπητός Α.Κ.Ο

Η συγκρότηση σε σώμα του νέου διοικητικού συμβουλίου θα γίνει την επόμενη εβδομάδα.

Zorpidis
ΤΟΥΡΙΣΤΙΚΟΣ ΟΡΓΑΝΙΣΜΟΣ

Εκδρομο... ξεφαντώματα!



25η ΜΑΡΤΙΟΥ

ΑΕΡΟΠΟΡΙΚΕΣ:
4 Παρίσι 5 ημ.
5 Παρίσι - Disney 5 ημ.
6 Πράγα 4 ημ.
7 Βερολίνο 4 ημ.
8 Ρώμη 4 ημ.
9 Λονδίνο 4 ημ.
10 Αμστερνταμ 4 ημ.
11 Κωνσταντινούπολη 4 ημ.
12 Βουδαπέστη 4 ημ.
13 Βιέννη 4 ημ.

ΟΔΙΚΕΣ:
14 Ιταλικό Πανόραμα 7 ημ.
15 Ιταλική Σερενάτα 6 ημ.
16 Βορ. Ιταλία - Κυανή Ακτή 7 ημ.
17 Γύρος Βουλγαρίας 7 ημ.
18 Βιέννη - Βουδαπέστη 8 ημ.
19 Βουδαπέστη 7 ημ.
20 Κωνσταντινούπολη 7 ημ.
21 Οχρίδα 4 ημ.
22 Σόφια - Φιλ/πολη 4 ημ.
23 Σαντάνακι 4 ημ.

ΙΕΡΑΠΕΤΡΑ- ΚΟΡΝΑΡΟΣ

Αναχωρήσεις για Καστελλόριζο - Χάλκη - Κάρπαθο - Κάσο - Κρήτη - Σαντορίνη - Μήλο - Πειραιά

Αλεξ. Διάκου 38- Ρόδος
Πληροφορίες τηλ: 22410/ 20625-30054 - 33603 - 33607 - FAX - 26745
e-mail: STEFANAKIS@ZORPIDIS.COM

ΚΕΝΤΡΑ ΞΕΝΩΝ ΓΛΩΣΣΩΝ
ΚΟΝΤΟΥ ΜΕΡΚΟΥΡΗ

ΣΥΓΧΑΡΗΤΗΡΙΑ & ΠΑΝΤΑ ΕΠΙΤΥΧΙΕΣ ΣΤΟΥΣ ΜΑΘΗΤΕΣ ΜΑΣ

για την απόκτηση πρόσφατα των πτυχίων γλωσσομάθειάς τους:

APOPSIS DESIGN

ΓΕΡΜΑΝΙΚΑ

A. GROSSES DEUTSCHES SPRACHDIPLOM του Ινστιτούτου ΓΚΑΙΤΕ και του Πανεπιστημίου του Μονάχου *(Νοέμβριος 2004)*
1. Κοντός Παναγιώτης

B. MITTELSTUFE του ΓΚΑΙΤΕ *(Ιανουάριος 2005)*
1. Αργυρού Τσαμπίκα
2. Τριχάκη Παρασκευή

C. ΚΡΑΤΙΚΟ ΠΙΣΤΟΠΟΙΗΤΙΚΟ ΓΛΩΣΣΟΜΑΘΕΙΑΣ Β2 *(Νοέμβριος 2004)*
1. Παπουρδάνου Μυρσίνη
2. Ρουσακάκης Τριαντάφυλος
3. Σιγανού Σεβαστή

D. ZERTIFIKAT του ΓΚΑΙΤΕ *(Ιανουάριος 2005)*
1. Παπαστεφάνου Ελένη



ΑΓΓΛΙΚΑ 100% Επιτυχία

A. EDEXCEL LEVEL4 (ADVANCED)
1. Καθοπούλης Γιώργος
2. Κουδούνη Αικατερίνη

B. EDEXCEL LEVEL3 (LOWER)
1. Κοιλού Φανουρία
2. Μανωλεδάκη Φωτεινή
3. Σπανού Βαλασία
4. Τριχάκη Παρασκευή

1ο Διδ/ριο: Αγ. Αναργύρων 11Α (στο Βενετόκλειο)
2ο Διδ/ριο: Δ. Αναστασιάδη 47 (στους Δασκάλους)
3ο Διδ/ριο: Παρισίων 1 και Λονδίνου (στο Ροδίνι)
Τηλ. 22410 35289 & 22410 23973

ΠΟΛΙΤΙΚΑ και συναισθηματικά «διχασμένα» τα στελέχη της ΝΔ που ανήκουν στην παράταξη Καραγιάννη, έκαναν την επιλογή τους και δημιουργούν ζήτημα στη Νομαρχιακή Επιτροπή – Πώς δύο «ομόφωνες» αποφάσεις οδηγούν σε «εμπλοκή» στη Στεφάνου Καζούλη



Το «δεύτερο σημείο» και οι παρενέργειές του



ΤΟ δίμηνο περίπου των επαφών και διαβουλεύσεων με τους πολιτικούς και κοινωνικούς φορείς που αποφασίστηκε στις διήμερες εργασίες της «Νομαρχιακής Αναγέννησης», μετά από πρόταση του επικεφαλής της κ. Σάββα Καραγιάννη, ξεκινά τυπικά από σήμερα κιόλας, με τα κόμματα να είναι αυτά που θα περιμένουν στο ...κατώφλι τους για να υποδεχθούν την επιτροπή που συγκροτήθηκε το Σάββατο το μεσημέρι στο ξενοδοχείο Park.

Από τη στιγμή που ο πρώην Νομάρχης δεν μπορεί να περιμένει συγκεκριμένα πράγματα από το ΠΑΣΟΚ και το ΚΚΕ, το ενδιαφέρον εστιάζεται στη Νέα Δημοκρατία, κατά κύριο λόγο, και στο Συνασπισμό.

Από την πλευρά των «κοινωνικών φορέων» δεν πρέπει να αναμένεται τίποτα περισσότερο, πέρα από μια «ακαδημαϊκή συζήτηση» με την πενταμελή επιτροπή της «Νομαρχιακής Αναγέννησης», στο πλαίσιο της οποίας θα εκφραστούν απόψεις και «κοινές θέσεις» πάνω στα αυτονόητα ζητήματα (υπό τύπον ερωτημάτων) που έθεσε ο κ. Καραγιάννης ως «όρους» για να ληφθούν οι όποιες οριστικές αποφάσεις της παράταξής του και του ιδίου προσωπικά.

ΑΠΟ το Σάββατο το μεσημέρι και με το κλείσιμο των εργασιών του Συνεδρίου της «Νομαρχιακής Αναγέννησης», στους κόλπους της Νέας Δημοκρατίας και δη της Νομαρχιακής Επιτροπής επικρατεί κινητικότητα που περιορίστηκε μέχρι χθες σε ανταλλαγή απόψεων και προτάσεων για το ποια πρέπει να είναι η επόμενη κίνηση, χωρίς να προσδιορίζονται σαφώς οι αντιδράσεις που θα ακολουθήσουν.

Ένα πρώτο στίγμα ίσως να δίνει με τη συνέντευξή του σήμερα στη «Δράση» (σελ. 8) ο πρόεδρος της ΝΟΔΕ ***κ. Τώνης Μαρτίνης***, ο οποίος από την Αθήνα όπου βρισκόταν (συνεδρίαζε η Κεντρική Επιτροπή της ΝΔ) επιστρέφει το «μπαλάκι» στον κ. Σάββα Καραγιάννη, υπενθυμίζοντας ότι ***«τους όρους στο πολιτικό παιγνίδι τους θέτει ο ισχυρός, που στην προκειμένη περίπτωση είναι η Νέα Δημοκρατία».***

Να προδικάζουν οι δηλώσεις αυτές τη διατήρηση των αποστάσεων από τον κ. Καραγιάννη, μέχρι να ξεκαθαρίσουν – και αν - οι όροι στις σχέσεις των δύο πλευρών; Το πρόσωπο, αυτό καθ' αυτό, του πρώην νομάρχη δεν είναι αυτό που προέχει για τα περισσότερα μέλη της Νομαρχιακής Επιτροπής, που περίμεναν την άφιξη του Τώνη Μαρτίνη προκειμένου να καθορίσουν τη στάση τους.

Από δύο «ομοφωνίες» προέκυψε χάσμα...

ΤΟ δεύτερο σημείο του κειμένου συμπερασμάτων της Ολομέλειας της «Νομαρχιακής Αναγέννησης» είναι αυτό που δημιουργεί εκ των πραγμάτων μείζον θέμα στην τοπική Νέα Δημοκρατία.

Η επιβεβαίωση της «καθολικής εμπιστοσύνης» στο πρόσωπο του κ. Καραγιάννη, τόσο μέχρι το τέλος της παρούσας νομαρχιακής θητείας, ***«όσο και για την μετέπειτα πορεία της παράταξης»***, όπως αναφέρει το σχετικό συμπέρασμα του Συνεδρίου, ψηφίστηκε ομόφωνα από τα παριστάμενα μέλη της «Νομαρχιακής Αναγέννησης», μεταξύ των οποίων ήταν και ο ***κ. Νίκος Τατάκης***, αλλά και οι ωσεί παρόντες ***κ. Μανώλης Καμπουρόπουλος, Νίκος Καραμαρίτης*** και τα λοιπά στελέχη της Νέας Δημοκρατίας – μέλη της παράταξης.

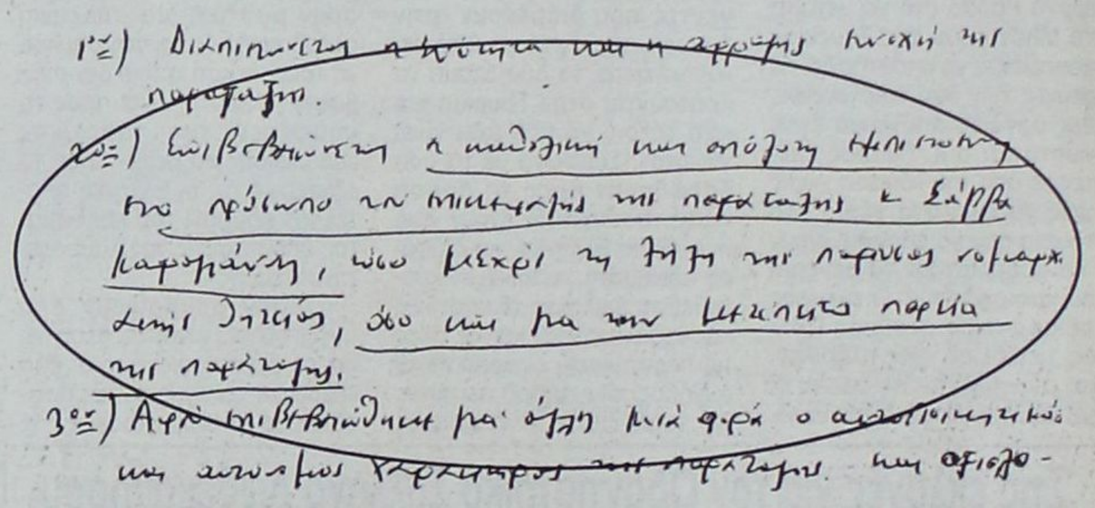

Συνυπογράφοντας το κείμενο και ειδικά το δεύτερο σημείο του, τα συγκεκριμένα στελέχη του κυβερνώντος κόμματος, εξέφρασαν ήδη τη θέση τους για το πώς θα πορευτούν στις επόμενες νομαρχιακές εκλογές και με ποιον επικεφαλής.

ΜΕ την επιλογή τους αυτή, προκάλεσαν τουλάχιστον ερωτηματικά μεταξύ των μελών της Νομαρχιακής Επιτροπής της Νέας Δημοκρατίας, που θύμιζαν χθες μια άλλη ομόφωνη απόφαση που επίσης προσυπέγραψαν τα συγκεκριμένα στελέχη της παράταξης Καραγιάννη στα γραφεία της ΝΟΔΕ πριν μια εβδομάδα, σύμφωνα με την οποία το κόμμα θα έχει ουσιαστικά τον πρώτο λόγο στις πολιτικές του επιλογές, εν όψει των νομαρχιακών εκλογών του 2006.

Προέκυψε δηλαδή το φαινόμενο ***τα ίδια πρόσωπα να βάζουν την υπογραφή τους σε δύο ομόφωνες σημαντικές πολιτικές αποφάσεις, σε δύο διαφορετικούς χώρους, με εντελώς όμως διαφορετικό και αντικρουόμενο περιεχόμενο και στόχευση.***

ΣΤΗΝ πράξη, η στάση των κ. Τατάκη, Καμπουρόπουλου, Καραμαρίτη κλπ έρχεται να αναστείλει και να «παγώσει» για ένα διάστημα δύο τουλάχιστον μηνών, τις εσωκομματικές ζυμώσεις στην τοπική Νέα Δημοκρατία, καθώς με την «υπογραφή» τους στο Park αναγνωρίζουν ότι στην παρούσα φάση μόνη επιλογή για το κυβερνών κόμμα είναι ο κ. Σάββας Καραγιάννης.

Ο προβληματισμός επιτείνεται και εκ του γεγονότος ότι η πρωτοβουλία να καταστεί ο πρώην νομάρχης προνομιακός συνομιλητής (έστω και μέσω «ειδικών απεσταλμένων») των τοπικών οργάνων της Νέας Δημοκρατίας, ανήκει σε στελέχη του κόμματος, μερικά εκ των οποίων εφέροντο, μέχρι πρόσφατα τουλάχιστον, να εκδηλώνουν ενδιαφέρον να ηγηθούν αυτοί ψηφοδελτίου για τις νομαρχιακές εκλογές.

Οι εξελίξεις του Σαββάτου, παρά τις σημερινές δηλώσεις του κ. Μαρτίνη στη «Δράση», αναιρούν εν τοις πράγμασι την εκτίμηση που εξέφραζε προ ημερών ο πρόεδρος της ΝΟΔΕ, ότι «το Συνέδριο της παράταξης Καραγιάννη δεν αφορά τη Νέα Δημοκρατία, και οι αποφάσεις του δεν θα δεσμεύσουν το κόμμα».

Έτσι όπως εξελίχθηκαν τα πράγματα, όταν ένας πολιτευτής του κόμματος και άλλα προβεβλημένα στελέχη του, ως μέλη μιας νομαρχιακής παράταξης, καθορίζουν το πλαίσιο που θα κινηθεί ο «της απολύτου εμπιστοσύνης τους» κ. Σ. Καραγιάννης, σε σχέση με τη Νέα Δημοκρατία, τότε η έκβαση του Συνεδρίου της «Νομαρχιακής Αναγέννησης» και αφορά και ενδιαφέρει το κυβερνητικό κόμμα. Υπό την έννοια αυτή, το περιβάλλον που έχει πλέον διαμορφωθεί δεν έχει καμία σχέση με ό,τι ίσχυε πριν από την Ολομέλεια του Park.

• ΤΟ «δεύτερο σημείο» των συμπερασμάτων, θα πρέπει να σημειωθεί ότι υπέγραψε και ο ***κ. Δημήτρης Γάκης***, μια πρωτοβουλία με ιδιαίτερη πολιτική σημασία, δεδομένης της ιδιότητάς του ως Γραμματέα της Νομαρχιακής Επιτροπής του Συνασπισμού.

Υποθέτει κανείς ότι με τη σύμφωνή του γνώμη, ο κ. Γάκης «έκλεισε» το θέμα για το πώς θα πορευτεί το κόμμα του στις νομαρχιακές εκλογές του 2006. Εκτός κι αν...



ΕΛΛΗΝΙΚΗ ΔΗΜΟΚΡΑΤΙΑ
ΟΙΚΟΝΟΜΙΚΟ ΕΠΙΜΕΛΗΤΗΡΙΟ ΤΗΣ ΕΛΛΑΔΑΣ
12ο ΠΕΡΙΦΕΡΕΙΑΚΟ ΤΜΗΜΑ ΔΩΔΕΚΑΝΗΣΟΥ

ΠΡΟΣΚΛΗΣΗ

Η Διοίκηση του Περιφερειακού Τμήματος Δωδεκανήσου, του ΟΙΚΟΝΟΜΙΚΟΥ ΕΠΙΜΕΛΗΤΗΡΙΟΥ ΕΛΛΑΔΑΣ

σας καλεί στην

ΗΜΕΡΙΔΑ ΜΕ ΘΕΜΑ: Αυτοέλεγχος - αυτοπεραίωση και νέες φορολογικές διατάξεις του Νόμου 3296/2004

ΕΙΣΗΓΗΤΗΣ: ΧΡΗΣΤΟΣ ΓΙΑΝΝΟΠΟΥΛΟΣΣ
Διευθυντής ΕΛΕΓΧΟΥ ΤΟΥ ΥΠΟΥΡΓΕΙΟΥ ΟΙΚΟΝΟΜΙΑΣ ΚΑΙ ΟΙΚΟΝΟΜΙΚΩΝ

την Τετάρτη, 23 Μαρτίου 2005, στην αίθουσα του Δικηγορικού Συλλόγου (25ης Μαρτίου 9 -11) και ώρα 17.00

ΕΙΣΟΔΟΣ ΔΩΡΕΑΝ

ΓΙΑ ΤΗ ΔΙΟΙΚΗΣΗ ΤΟΥ Π.Τ. ΔΩΔ/ΣΟΥ Ο.Ε.Ε.
Ο ΠΡΟΕΔΡΟΣ
Λάζαρος Κ. Κασέκας

Πρώτο θέμα από τον Νομάρχη αύριο στο Υπουργείο Αιγαίου και στο Συμβούλιο Ακτοπλοϊκών Συγκοινωνιών, σκληρό πρέσινγκ και από τον πρόεδρο της ΝΟΔΕ στον Μανώλη Κεφαλογιάννη

Παράλληλες πρωτοβουλίες για τη δρομολόγηση του «ΔΙΑΓΟΡΑΣ»



ΕΝΤΟΝΗ κινητικότητα παρατηρείται τις τελευταίες μέρες σε όλα τα επίπεδα και από διάφορες πλευρές με σκοπό να βρεθεί η φόρμουλα επαναδρομολόγησης του πλοίου «ΔΙΑΓΟΡΑΣ», μετά από ένα και πλέον χρόνο παροπλισμού του.

Το θέμα τέθηκε στην πρόσφατη συνάντηση του Νομάρχη Δωδεκανήσου με το προσωπικό της ΔΑΝΕ, που έθεσαν υπόψην του κ. Γιάννη Μαχαιρίδη τα οξυμένα προβλήματα που αντιμετωπίζουν οι εργαζόμενοι στην εταιρεία. Σαν πρώτης προτεραιότητας ζήτημα μπήκε η δρομολόγηση του «ΔΙΑΓΟΡΑΣ», ως μόνη ελπίδα σωτηρίας της εταιρείας.

Σαν συνέχεια των δεσμεύσεων που ανέλαβε ο κ. Μαχαιρίδης απέναντι στο προσωπικό της ΔΑΝΕ, το ζήτημα θα τεθεί αύριο στη σύσκεψη που πραγματοποιείται υπό τον κ. Παυλίδη στο Υπουργείο Αιγαίου και Νησιωτικής Πολιτικής. Το ίδιο θα συμβεί και στην επικείμενη συνεδρίαση του Συμβουλίου Ακτοπλοϊκών Συγκοινωνιών (ΣΑΣ) που αναμένεται να συγκληθεί εντός της εβδομάδας από τον Γενικό Γραμματέα του Υπουργείου Εμπορικής Ναυτιλίας, παρουσία και του Νομάρχη Δωδεκανήσου.

Και στις δύο συναντήσεις, ο κ. Γιάννης Μαχαιρίδης αναμένεται να εκθέσει αναλυτικά την κατάσταση που επικρατεί και παράλληλα την απαράδεκτη εικόνα που εμφανίζουν τα πλοία της ΔΑΝΕ λόγω της αδιαφορίας και εγκατάλειψης που έχουν καταδικαστεί με το να παραμένουν δεμένα κάπου στη Δραπετσώνα.

Πληροφορίες αναφέρουν ότι το πλιάτσικο που έχει γίνει στα τρία πλοία και κυρίως στο «ΔΙΑΓΟΡΑΣ» είναι πρωτοφανούς έκτασης. Καταγγελίες μάλιστα που περιήλθαν στη διάθεση του Νομάρχη θέλουν τη Διοίκηση της ΔΑΝΕ να έχει απολύσει ακόμα και τους φύλακες των πλοίων (!), με αποτέλεσμα η πολύτιμη (ακόμα) περιουσία της δωδεκανησιακής εταιρείας να είναι έρμαιο στα χέρια των αετονύχηδων που περιφέρονται στο λιμάνι.

ΥΠΟ το βάρος και της τουριστικής σεζόν που αρχίζει στα νησιά μας, πρωτοβουλία ανέλαβε και ο πρόεδρος της Νομαρχιακής Επιτροπής της Νέας Δημοκρατίας κ. Τώνης Μαρτίνης, ο οποίος όντας στην Αθήνα για να παραστεί στη συνεδρίαση της Κεντρικής Επιτροπής του κόμματος είχε πολύωρη συζήτηση με τον Υπουργό Εμπορικής Ναυτιλίας Μανώλη Κεφαλογιάννη, από τον οποίο ζήτησε την παρέμβασή του για δρομολόγηση επιτέλους λύσεων του ακτοπλοϊκού.

Στη συζήτηση των δύο ανδρών κεντρικό σημείο αναφοράς και προβληματισμού ήταν η επαναδρομολόγηση του «ΔΙΑΓΟΡΑΣ», με την οποία ο κ. Κεφαλογιάννης φαίνεται ότι έχει διάθεση να ασχοληθεί σοβαρά και επισταμένως...

Εκτίμηση του ΥΕΝ είναι ότι υπό προϋποθέσεις και μετά από κατάλληλους χειρισμούς, ακόμα και με επαφές με ενδιαφερομένους ακτοπλόους (φωτογραφίζεται ο κ. Περικλής Παναγόπουλος), είναι δυνατόν να υπάρξει κινητικότητα προς πάσα κατεύθυνση με στόχο το «ΔΙΑΓΟΡΑΣ» να λύσεις τους κάβους του.

Σημεία που όλο αυτό το διάστημα έχουν αποθαρρύνει και ακυρώσει σχέδια πώλησης του πλοίου, όπως τα χρέη της εταιρείας προς το ΝΑΤ και άλλους φορείς, είναι δυνατόν να ξεπεραστούν, όπως άφησε να εννοηθεί ο κ. Κεφαλογιάννης, ανταποκρινόμενος έτσι στο πρέσινγκ που του ασκήθηκε από τον κ. Μαρτίνη.

ΥΠ' όψιν του ΥΕΝ τέθηκε και το θέμα των ιδιωτικών επενδύσεων σε λιμάνια της χώρας, μια διαδικασία από την οποία το υπουργείο ...ξέχασε να συμπεριλάβει τη Ρόδο.

Στα όποια επιχειρήματα του Μανώλη Κεφαλογιάννη, ο πρόεδρος της ΝΟΔΕ επέμεινε να αναθεωρηθούν αρχικές σκέψεις και το λιμάνι της Ρόδου να συμπεριληφθεί στις επενδυτικές πρωτοβουλίες που στηρίζει και ενθαρρύνει το Υπουργείο Εμπορικής Ναυτιλίας, με τη δημιουργία ελκυστικών επενδύσεων που θα λειτουργούν ως σημεία αναφοράς για λιμενικές υποδομές της χώρας.

ΑΓΓΕΛΑ ΠΑΠΑΖΟΓΛΟΥ

Η σκηνική μεταφορά της συγκλονιστικής μαρτυρίας της Σμυρνιάς ιδιοκτήτριας Αγγελικής Παπάζογλου
με την
Άννα Βαγενά
στον ομώνυμο ρόλο



την **Τετάρτη, 23 Μαρτίου 2005**
στο **Εθνικό Θέατρο Ρόδου**

Πρόσκληση για αύριο από τον Αναστάσιο Καραμάριο με την ιδιότητα του Προέδρου της Επιτροπής Θεσμών και Διαφάνειας

«Ελάτε να μιλήσουμε για τα κρούσματα διαφθοράς»

ΤΟΥΣ θεσμικούς εκπροσώπους της Δικαιοσύνης καλεί αύριο στην Επιτροπή Θεσμών και Διαφάνειας της Βουλής ο πρόεδρός της, βουλευτής Δωδεκανήσου, Αναστάσιος Καραμάριος.



Διαβλέποντας ότι μια κρίσιμη συζήτηση με πολλαπλές παρενέργειες στο δημόσιο βίο εξελίσσεται σχεδόν αποκλειστικά από τα τηλεοπτικά «παράθυρα», ο κ. Καραμάριος αναλαμβάνει τη σημαντική αυτή πρωτοβουλία με σκοπό την ενημέρωση της Επιτροπής και το πώς θα διαφυλαχθεί το κύρος των θεσμών στη χώρα.

Στην επιστολή – πρόσκλησή του ο κ. Αναστάσιος Καραμάριος αναφέρει τα εξής:

"Προς τα μέλη της Ειδικής Μόνιμης Επιτροπής Θεσμών και Διαφάνειας

Κύριε Συννάδελφε,

Παρακαλείσθε να προσέλθετε την Τρίτη 22 Μαρτίου 2005 και ώρα 11:00, (Αίθουσα 151 του Μεγάρου της Βουλής), σε συνεδρίαση της Ειδικής Μόνιμης Επιτροπής Θεσμνών και Διαφάνειας.

Θέμα ημερήσιας διάταξης:

Κρίση θεσμών - Προβλήματα λειτουργίας στη Δικαιοσύνη.

Τα μέλη της Επιτροπής θα ενημερώσουν α) ο Πρόεδρος της Ενωσης Δικαστικών Λειτουργών Συμβουλίου της Επικρατείας, κ. Κωνσταντίνος Κουσούλης, Πάρεδρος Συμβουλίου της Επικρατείας, β) ο Πρόεδρος της Ενωσης Δικαστών και Εισαγγελέων, κ. Αχιλλέας Ζήσης, Αντιπρόεδρος του Αρείου Πάγου, γ) ο Πρόεδρος της Ενωσης Εισαγγελέων Ελλάδος, κ. Σωτήριος Μπάγιας, Αντεισαγγελέας Εφετών, δ) ο Πρόεδρος της Ενωσης Δικαστών Ελεγκτικού Συνεδρίου, κ. Ευστάθιος Ροντογιάννης, Αντιπρόεδρος Ελεγκτικού Συνεδρίου και θ) η Πρόεδρος της Ενωσης Διοικητικών Δικαστών, κυρία ςΕιρήνη Γιανναδάκη, Πρόεδρος Εφετών Διοικητικών Δικαστηρίων.

Ο ΠΡΟΕΔΡΟΣ
ΤΗΣ ΕΠΙΤΡΟΠΗΣ
ΑΝΑΣΤΑΣΙΟΣ ΚΑΡΑΜΑΡΙΟΣ»



ΣΤΗ «Νομαρχιακή Αναγέννηση» οι παρασκηνιακές επιφυλάξεις έδωσαν τη θέση τους στο ρεαλισμό

«Εγγύηση και συνδετικός κρίκος μόνο ο Σάββας Καραγιάννης»



Μπορεί να διαφωνούν σε λεπτομέρειες, τώρα πια όχι και στο πρόσωπο

Της **Χριστίνας Μέγα**

Ιδιαίτερα ικανοποιημένα από το γόνιμο και εποικοδομητικό διάλογο που αναπτύχθηκε στην ολομέλεια της «Νομαρχιακής Αναγέννησης» εμφανίζονται τα κορυφαία στελέχη της παράταξης.

Εκτιμώντας ότι η ολομέλεια κατέδειξε την αρραγή ενότητα της «Νομαρχιακής Αναγέννησης», τα στελέχη δηλώνουν ότι ο συνεκτικός τους κρίκος είναι ο Σάββας Καραγιάννης και εκφράζουν την αμέριστη εμπιστοσύνη προς το πρόσωπό του.

Παράλληλα καλούν τη Νέα Δημοκρατία να αφουγκραστεί τα αποτελέσματα του συνεδρίου, ώστε να πάρει τις σωστές και ενδεδειγμένες αποφάσεις.

ΝΙΚΟΣ ΤΑΤΑΚΗΣ



Την άποψή του ότι επιβάλλεται να γίνει διάλογος με τα κόμματα και όχι συναλλαγή, καταθέτει ο κ. Νίκος Τατάκης.

«Στην ολομέλεια - δηλώνει - όλοι εξεδήλωσαν την επιθυμία τους να ηγηθεί ο Καραγιάννης της παράταξης στις εκλογές, μεταξύ αυτών και εγώ».

ΝΙΚΟΣ ΚΑΡΑΜΑΡΙΤΗΣ

Τη θέση ότι δεν ωφελούν οι αφορισμοί και η καχυποψία εκφράζει ο κ. Νίκος Καραμαρίτης.

Δεν υπάρχουν - δηλώνει - καλοί και κακοί, υπάρχουν άνθρωποι τους οποίους μπορείς να πείσεις.

«Από τη συζήτηση των δύο ημερών, οπότε και συνήλθε σε ολομέλεια η Νομαρχιακή Αναγέννηση διεφάνη ότι επιτέλους έφθασε η στιγμή η παράταξη να ξεφύγει από την εσωστρέφεια και να δει αισιόδοξα το μέλλον.

Ολοι μαζί ενωμένοι χωρίς αποκλεισμούς αλλά με αμοιβαία εμπιστοσύνη μπορούμε να κάνουμε θαύματα τόσο για το συμφέρον της ίδιας της παράταξης, όσο και για το συμφέρον του τόπου μας.

Δεν ωφελούν οι αφορισμοί και η καχυποψία.

Δεν υπάρχουν καλοί και κακοί άνθρωποι.



Υπάρχουν άνθρωποι τους οποίους μπορείς να πείσεις.

Το όραμα είναι εδώ.

Τους χρειαζόμαστε, τους θέλουμε κοντά μας.

Νιώθω πλέον περισσότερο αισιόδοξος».

ΜΙΧΑΛΗΣ ΜΠΑΛΑΝΟΣ

Την άποψη ότι η «Νομαρχιακή Αναγέννηση» κατέδειξε - μετά από την ολομέλεια της παράταξης - ότι δεν αποτελεί αυτοσκοπό της η συμμετοχή της στις εκλογές και η εξουσία», εκφράζει ο κ.Μιχάλης Μπαλάνος.

«Η ολομέλεια της Νομαρχιακής Αναγέννησης με καθαρό πολιτικό λόγο έθεσε το πλαίσιο μέσα στο οποίο κρίνει ότι μια νομαρχιακή παράταξη μπορεί να εργασθεί αποτελεσματικά για τον τόπο.



Το πλαίσιο αυτό προϋποθέτει κοινές διαπιστώσεις για τα προβλήματα που απασχολούν το Νομό, συναινέσεις κομμάτων και φορέων και αγωνιστική συμπαράταξη για την επίλυσή τους.

Η Νομαρχιακή Αναγέννηση κατέδειξε μ' αυτόν τον τρόπο ότι η συμμετοχή της στις εκλογές και η εξουσία δεν αποτελεί αυτοσκοπό.

Περαιτέρω η ολομέλεια απέδειξε την αρραγή ενότητα της παράταξης εφόσον αυτή θα συνεχίσει να διατηρεί τον αυτοδιοικητικό χαρακτήρα της και την εμπιστοσύνη της στο πρόσωπο του κ. Σάββα Καραγιάννη, ως του συνεκτικού κρίκου των μελών της, άρα και των προσδοκιών για την παραπέρα επιτυχή πορεία της Νομαρχιακής Αναγέννησης».

ΜΑΝΩΛΗΣ ΤΡΙΑΝΤΑΦΥΛΛΟΥ

Στην ομόφωνη βούληση των εκλεκτόρων της «Νομαρχιακής Αναγέννησης» να κατέλθουν στις νομαρχιακές εκλογές με αρχηγό τον Σάββα Καραγιάννη, στέκεται ο κ. Μανώλης Τριανταφύλλου.

«Στην ολομέλεια της παράταξης κατεδείχθη εμμέσως πλην σαφώς η ευαισθητοποίηση και η θετική απάντηση του Σάββα Καραγιάννη, να συνεχίσει για τα επόμενα δύο χρόνια να ηγείται της παρατάξεως, αλλά και να κατέλθει στις προσεχείς νομαρχιακές εκλογές.

Η «Νομαρχιακή Αναγέννηση» κατέδειξε ότι η συμμετοχή της στις εκλογές και η εξουσία δεν αποτελεί αυτοσκοπό

Παράλληλα κατεγράφη η βούληση των εκλεκτόρων της Νομαρχιακής Αναγέννησης να κατέλθουν στις επόμενες εκλογές με αρχηγό τον Σάββα Καραγιάννη καθώς και να πέσουν οι τόνοι απ' όλες τις πλευρές, ώστε να υπάρξει μια συνεννόηση για την περαιτέρω πορεία της παράταξης.

Νομίζω και αυτό είναι προσωπική μου άποψη ότι η Νέα Δημοκρατία θέλει να κερδίσει τις επόμενες νομαρχιακές εκλογές.

Για να το επιτύχει αυτό θα πρέπει να αφουγκραστεί τα αποτελέσματα του συνεδρίου και μετά από ένα γόνιμο διάλογο να λάβει τις αποφάσεις της, οι οποίες πιστεύω να είγαι οι ενδεδειγμένες και σωστές».

ΑΝΔΡΕΑΣ ΚΟΥΚΟΥΛΑΣ

Γόνιμο και εποικοδομητικό χαρακτήρισε το διάλογο που αναπτύχθηκε στην ολομέλεια της παράταξης ο κ. Ανδρέας Κούκουλας.

«Μέσα από τον διάλογο αυτό - τονίζει - αναδείχθηκε η αναγκαιότητα της παρουσίας της παράταξης ως αυτοδιοικητική κίνηση πολιτών στα πολιτικά δρώμενα του τόπου, επιβεβαιώνοντας



τη στήριξη και την εμπιστοσύνη στο πρόσωπο του αρχηγού της κ.Σάββα Καραγιάννη, που εγγυάται το παρόν και το μέλλον της παράταξης».



Η δική μας μητέρα Τερέζα που προσέφερε, με ανιδιοτέλεια, βοήθεια σε χιλιάδες συνανθρώπους

ΒΑΡΙΑ ΑΡΡΩΣΤΗ είναι η αδελφή Εμέλλεια

Σοβαρά άρρωστη είναι η αδελφή Εμέλλεια, η γυναικεία μορφή που υπηρέτησε με ανιδιοτέλεια, επί δεκαετίες ολόκληρες, τον συνάνθρωπο και αποτελεί ένα φωτεινό παράδειγμα ανθρωπιάς και αγάπης.

Η αδελφή Εμέλλεια κατάγεται από την Κάλυμνο και παρά τα 95 της χρόνια, το πρόσωπό της λάμπει σαν να βρίσκεται στην πρώτη νεότητα. Είναι ένας άγιος άνθρωπος και μέχρι σήμερα έχει βοηθήσει εκατοντάδες άτομα, απ' όπου αυτά κι αν προέρχονταν.

Η αδελφή Εμέλλεια πρωτοήρθε στη Ρόδο αμέσως μετά τον πόλεμο, στα 1945, και ανέλαβε τη θέση της δασκάλας στο Ορφανοτροφείο Θηλέων. Στο πέρασμα των χρόνων η Εμέλλεια αφιέρωσε τη ζωή της στην υποστήριξη όλων των ορφανών που έφταναν σε αυτό. Από τη θέση της προϊσταμένης του Ορφανοτροφείου και στη συνέχεια ως κόρη του Θεού, η αδελφή Εμέλλεια προσέφερε όλη της τη ζωή για τους άλλους.



Εκατοντάδες παιδιά, χιλιάδες άνθρωποι βοηθήθηκαν από την αδελφή Εμέλλεια, κι εκείνη ποτέ δεν ζήτησε το παραμικρό. «Ενας άγιος άνθρωπος» λένε όλες οι αδελφές αναφερόμενες σε εκείνη· και αυτό είναι πραγματικότητα. Οσοι είχαν τη χαρά να βρεθούν κοντά της αμέσως αντιλαμβανόντουσαν την αίγλη, την ηρεμία και την αγάπη της.

Η αδελφή Εμέλλεια βρίσκεται από την περασμένη εβδομάδα στο Νοσοκομείο. Κοντά της υπάρχει πάντοτε μία από τις αδελφές της και την προσέχει. Μάλιστα, αμέσως μόλις έγινε γνωστή η ασθένεια της Εμέλλειας σήμανε ένας μικρός συναγερμός και εκείνες που φιλοξενήθηκαν στην παιδική τους ηλικία στο Ορφανοτροφείο Θηλέων άρχισαν να επιστρέφουν στη Ρόδο για να την επισκεφθούν.

Σε όλη της τη ζωή χάριζε απλόχερα την αγάπη και σήμερα η ίδια έχει αυτή την ανάγκη. Περιμένει από τον κόσμο να την επισκεφθεί και να την υποστηρίξει σε αυτή τη δύσκολη στιγμή.

ΕΝΘΟΥΣΙΑΣΜΕΝΟΣ από τη Ρόδο ο Stanislaus Koene

Θα δημιουργήσει σειρά έργων με θέμα το νησί



Ενθουσιασμένος δήλωσε ο γνωστός χαράκτης Stanislaus Koene από τη φύση και τους ανθρώπους της Ρόδου. Ο Ιρλανδικής καταγωγής χαράκτης είναι ευρύτερα γνωστός στους κύκλους των καλλιτεχνών και βρέθηκε την περασμένη εβδομάδα στη Ρόδο για να παραστεί στα εγκαίνια της έκθεσης που πραγματοποιεί στη Gallery Kozas. Εκεί, η Δράση συνάντησε τον χαράκτη και συνομίλησε μαζί του για την τέχνη της χαρακτικής, τα έργα του και εκείνα που τον εμπνέουν.

«Δεν είχα έρθει ποτέ στη Ρόδο» εξήγησε προς τη Δράση ο κ. Stanislaus και περιέγραψε «περιηγήθηκα με τον κ. Δημήτρη Κοζά στο νησί, από τη Ρόδο μέχρι τη Λίνδο. Είναι πολύ όμορφη η Ρόδος και ήδη έχω βρει πολλά θέματα για καινούργια έργα».

Τα θέματα του Koene είναι εμπνευσμένα από τη φύση και ο ίδιος ανέφερε πως θα προχωρήσει την δημιουργία μιας σειράς χαρακτικών με αντικείμενο τη Ρόδο.

«Εμπνέομαι από τις εικόνες που με προκαλούν και μετά δημιουργώ από μνήμης».

Ο καλλιτέχνης δήλωσε ενθουσιασμένος από τη Gallery Kozas και μίλησε με θέρμη για τη θετικότητα του κ. Δημήτρη Κοζά. Η έκθεση του Stanislaus Koene είναι επισκέψιμη καθημερινά από τις 09:00 το πρωί μέχρι τις 14:00 το μεσημέρι και από τις 17:00 το απόγευμα μέχρι τις 22:00 το βράδυ. Η έκθεση θα ολοκληρωθεί στις 26 Μαρτίου.

ΕΚΘΕΣΗ ΖΩΓΡΑΦΙΚΗΣ
Kozas GALLERY II
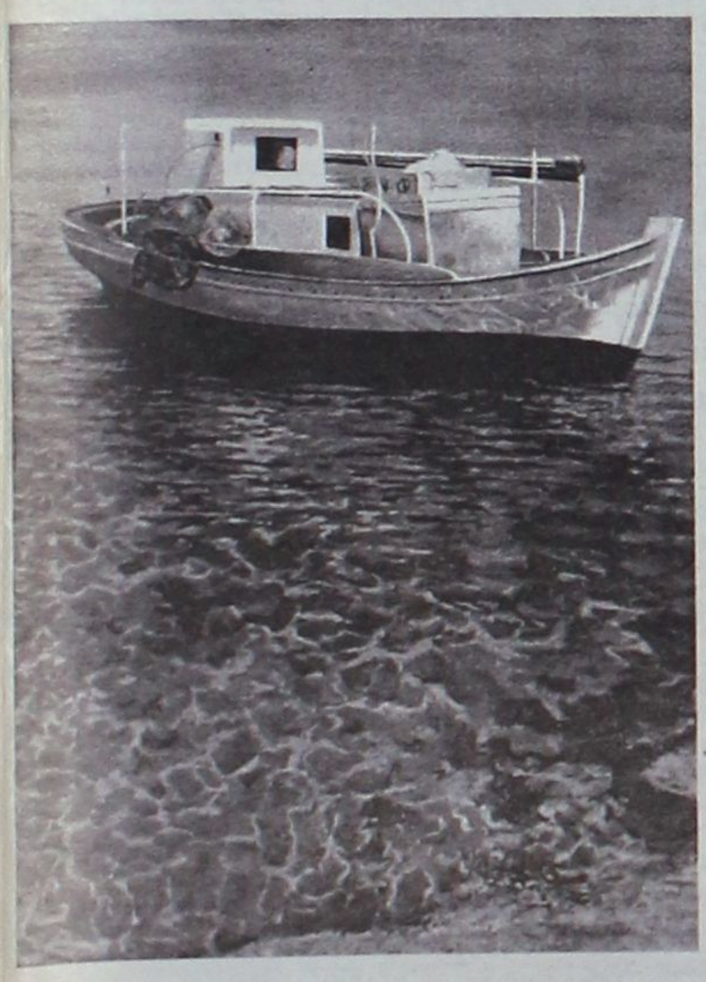
STANISLAUS KOENE
17-26 Μαρτίου
ΩΡΕΣ ΛΕΙΤΟΥΡΓΙΑΣ:
Καθημερινά 9:00-14:00, 17:00-22:00
Κυριακές και αργίες 10:00-14:00
Αμμοχώστου 13, Ρόδος
Τηλ. 22410 28725
www.kozas.gr

ΝΑΥΤΙΚΗ ΕΤΑΙΡΕΙΑ
ΤΗΛΟΣ 21ος ΑΙΩΝΑΣ
ΔΡΟΜΟΛΟΓΙΑ "SEA STAR"

ΔΕΥΤΕΡΑ 21 - 3		
ΛΙΜΑΝΙ	ΑΦΙΞΗ	ΑΝΑΧΩΡΗΣΗ
ΤΗΛΟΣ		7:00
ΡΟΔΟΣ	08:20	16:00
ΤΗΛΟΣ	17:30	

ΠΕΜΠΤΗ 24 - 3		
ΛΙΜΑΝΙ	ΑΦΙΞΗ	ΑΝΑΧΩΡΗΣΗ
ΤΗΛΟΣ		09:00
ΡΟΔΟΣ	10:20	

ΠΑΡΑΣΚΕΥΗ 25 - 3		
ΛΙΜΑΝΙ	ΑΦΙΞΗ	ΑΝΑΧΩΡΗΣΗ
ΡΟΔΟΣ		19:00
ΤΗΛΟΣ	20:30	

ΣΑΒΒΑΤΟ 26 - 3		
ΛΙΜΑΝΙ	ΑΦΙΞΗ	ΑΝΑΧΩΡΗΣΗ
ΤΗΛΟΣ		17:00
ΡΟΔΟΣ	18:30	

Τηλ.: 22460 44000 • FAX: 22460 44044
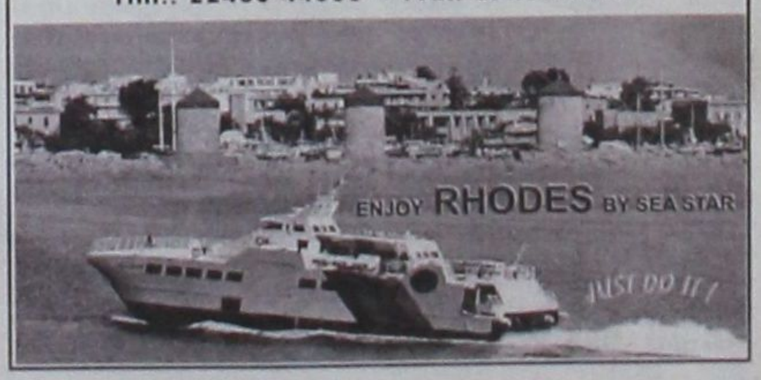

Ο πρόεδρος της Ν.Ε. της ΝΔ Τώνης Μαρτίνης επιστρέφει το «μπαλάκι» στον Σάββα Καραγιάννη:

«Τους όρους του παιχνιδιού τους θέτει ο ισχυρός, η ΝΔ»

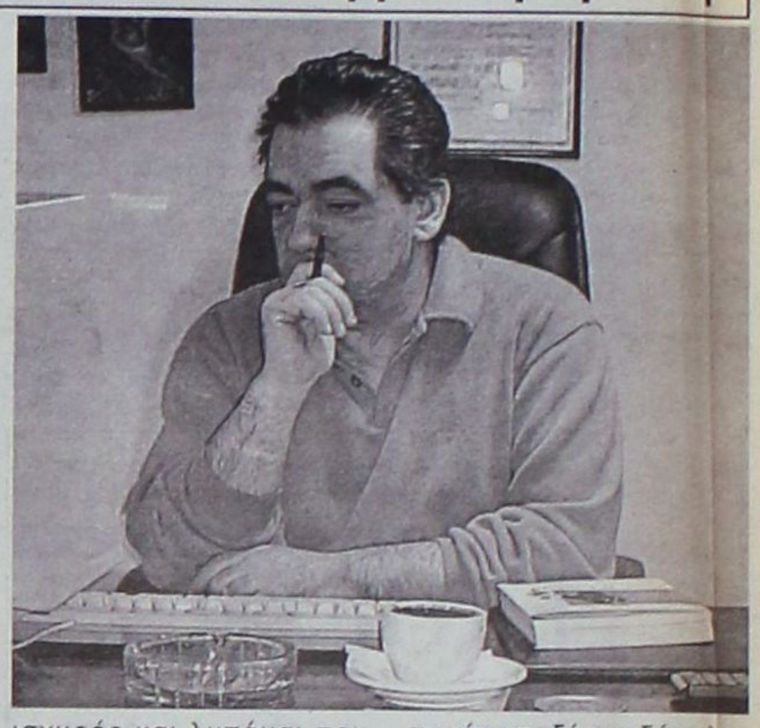

Ξεκαθαρίζει ότι οι διαδικασίες για τις τελικές επιλογές του κόμματος θα ξεκινήσουν από το Σεπτέμβριο

Το «μπαλάκι» στον Σάββα Καραγιάννη επιστρέφει με τη συνέντευξή του στη «Δράση» ο πρόεδρος της Νομαρχιακής Επιτροπής της Ν.Δ. Τώνης Μαρτίνης, μετά την ολοκλήρωση του συνεδρίου της «Νομαρχιακής Αναγέννησης», επισημαίνοντας ουσιαστικά πως τους όρους του πολιτικού παιχνιδιού ανάμεσα στις δύο πλευρές, καθορίζει το κόμμα.

Ο πρόεδρος της Ν.Ε. της ΝΔ αφήνει να εννοηθεί ότι μπορεί ο τέως νομάρχης να θέλει να επηρεάσει τα μέλη, τα στελέχη και τους ψηφοφόρους της ΝΔ, που όμως θα ακολουθήσουν τις επιλογές του κόμματος οι οποίες θα καθοριστούν μετά από το διάλογο και τις προβλεπόμενες διαδικασίες .

Απαντά σε όσους υποστηρίζουν ότι μετά το συνέδριο της «Νομαρχιακής Αναγέννησης» η Ν.Ε. της ΝΔ τέθηκε σε ομηρία μέχρι να παρέλθει το δίμηνο που έθεσε ο κ. Καραγιάννης, δηλώνοντας πως δεν μπορεί να είναι όμηροι εκείνοι που θα αποφασίσουν ποια παράταξη θα στηρίξουν και ξεκαθαρίζει ότι το παιχνίδι είναι ανοιχτό για όλους τους ενδιαφερόμενους, όπως και για τον κ. Καραγιάννη.

Τονίζει ωστόσο ότι οι διαδικασίες για την επιλογή προσώπων θα ξεκινήσουν από το Σεπτέμβριο και μετά, σύμφωνα με τις επιταγές της Κεντρικής Διοίκησης του κόμματος.

Της **Μαίρης Φώτη**
maryfdrasis@hotmail.com

• Το πολυσυζητημένο συνέδριο της «Νομαρχιακής Αναγέννησης» ολοκληρώθηκε το Σάββατο, χωρίς ωστόσο να ανακοινωθούν οι οριστικές αποφάσεις του κ. Καραγιάννη. Τι σημαίνει αυτό για τη ΝΔ;

Εκείνοι που ενδιαφέρονται για τη στήριξη της ΝΔ θα πρέπει να καταθέσουν προτάσεις που θα συγκλίνουν με αυτές του κόμματός μας και σε αυτό το πλαίσιο θα γίνει η συζήτηση για την τελική επιλογή.

"Δεν είναι δυνατόν να είναι σε ομηρία η ΝΔ γιατί η στήριξή της είναι απαραίτητη για να εκλεγεί κάποιος νομάρχης. Ομηροι δεν μπορεί να είναι εκείνοι οι οποίοι θα αποφασίσουν ποια παράταξη θα στηρίξουν"

- Οπως δηλώσαμε και πριν από τη διεξαγωγή του συνεδρίου της παράταξης «Νομαρχιακή Αναγέννηση», οι αποφάσεις του δεν είναι δεσμευτικές για τις τελικές επιλογές της Ν.Δ.

Εγιναν βήματα μπροστά και βήματα πίσω για την προσέγγιση των δύο πλευρών. Θεωρώ πως μέσα από τις κομματικές διαδικασίες, θα γίνει η κατάλληλη επιλογή για την προώθηση των αυτοδιοικητικών θέσεων της ΝΔ.

• Αυτό σημαίνει ότι η ΝΔ δεν αποκλείει το ενδεχόμενο να στηρίξει άλλον υποψήφιο πέραν του κ. Καραγιάννη αν τελικά ο τέως νομάρχης δεν αποχωρήσει;

- Η ΝΔ θα κάνει τις τελικές επιλογές της από τον ερχόμενο Σεπτέμβριο και μετά. Αυτό σημαίνει ότι το παιχνίδι είναι ανοιχτό για όλους τους ενδιαφερόμενους όπως και για τον κ. Καραγιάννη.

• Πώς σχολιάζετε την απόφαση του κ. Καραγιάννη να μεταθέσει την ανακοίνωση των οριστικών του αποφάσεων στους επόμενους δύο μήνες;

- Χαίρομαι που η «Νομαρχιακή Αναγέννηση» ολοκλήρωσε το συνέδριό της για το οποίο τόσα είχαν ακουστεί, τόσα ήταν αναμενόμενα, τόσα γι' αυτό είχαν ειπωθεί και για το οποίο είχε τονιστεί, ότι σε αυτό θα ξεκαθάριζε τη θέση του ο κ. Καραγιάννης. Αφού ο ίδιος επισήμανε ότι οι οριστικές αποφάσεις του θα ανακοινωθούν στο επόμενο δίμηνο, τότε λυπάμαι αλλά και εμείς ως ΝΔ δηλώνουμε πως οι αποφάσεις μας σύμφωνα με τις εντολές που έχουμε από την Κεντρική Διοίκηση του κόμματος, είναι να ξεκινήσουν οι διαδικασίες διαλόγου και επιλογής προσώπων από τον ερχόμενο Σεπτέμβριο. Για εμάς δεν τίθεται τώρα θέμα επιλογής προσώπων, αλλά θέμα συννενόησης με φορείς και κοινωνικές ομάδες για να προωθήσουμε τις αυτοδιοικητικές θέσεις της ΝΔ.

Αν ο κ. Καραγιάννης θεωρεί πως με τη ΝΔ μπορεί να βρει κοινά σημεία χωρίς να λάβει υπ' όψιν τις αποφάσεις της, χωρίς να χρησιμοποιήσει ή να συννενοηθεί με τα κομματικά στελέχη τότε μπορεί η πενταμελής ομάδα που επέλεξε να χρησιμοποιηθεί για να κάνει αυτές τις προσεγγίσεις. Φυσικά είναι ανοιχτός ο διάλογος με τη ΝΔ και με την πενταμελή ομάδα της «Νομαρχιακής Αναγέννησης» αλλά και με τον ίδιο.

• Πάντως στην τοποθέτησή του κατά το συνέδριο ο κ. Καραγιάννης, έριξε το «μπαλάκι» στα κόμματα και ειδικότερα στη Ν.Δ. επισημαίνοντας πως θα πρέπει εκείνα να καταθέσουν τις προτάσεις τους και στη συνέχεια ο ίδιος και η παράταξή του να αποφασίσουν αν συμφωνούν ή όχι με αυτές.

- Η Ν.Δ. θα επιλέξει την καλύτερη λύση χωρίς να λάβει υπ' όψιν ισορροπίες, ανισορροπίες ή κεφάλαια του παρελθόντος. Η Ν.Δ. είναι το κυβερνών κόμμα, είναι το πρώτο κομμά της χώρας και είναι εκείνο που θα επιλέξει από μηδενικής βάσης, συζητώντας με τους ενδιαφερόμενους όταν έρθει η ώρα.

Αρα τους όποιους όρους που η μηδενική βάση προσδιορίζει, δύναται να βάλει ο ισχυρός και λυπάμαι που πρέπει να το επαναλάβω διότι μερικοί δεν έχουν αντιληφθεί ακόμα, ότι ισχυρός στην προκειμένη περίπτωση είναι ο πρώτος κομματικός σχηματισμός της χώρας, η ΝΔ, που και γκολ ξέρει να βάζει και να κρατά την εστία της ανέπαφη.

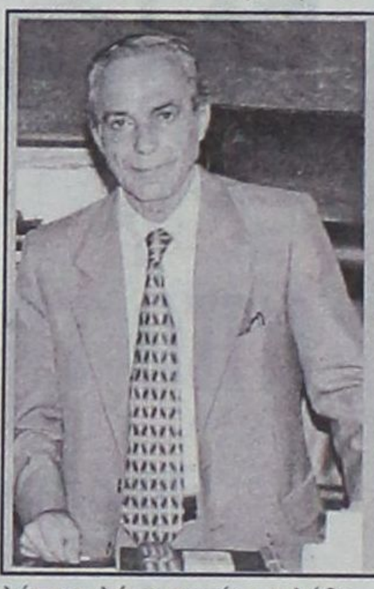

Η απάντηση στους όρους του Σάββα Καραγιάννη

"Τους όποιους όρους που η μηδενική βάση προσδιορίζει, δύναται να βάλει ο πρώτος κομματικός σχηματισμός της χώρας, η ΝΔ, που και γκολ ξέρει να βάζει και να κρατά την εστία της ανέπαφη"

• Τον ίδιο όρο όμως, για διαπραγμάτευση από μηδενικής βάσης από τη δική του πλευρά χρησιμοποίησε και ο κ. Καραγιάννης.

- Ο ισχυρός είναι η Ν.Δ. και ο ισχυρός είναι εκείνος που θα εξετάσει αν υπάρχουν κοινά σημεία προσέγγισης και κοινές προγραμματικές προτάσεις μεταξύ της ΝΔ και εκείνου που ενδιαφέρεται να λάβει τη στήριξή της. Εμείς είμαστε ανοιχτοί σε περίπτωση που ο κ. Καραγιάννης θεωρεί πως υπάρχουν κοινά σημεία μεταξύ των δύο πλευρών, να συζητήσουμε μαζί του. Πάντως τα κοινά σημεία στην αυτοδιοικητική λογική είναι εκείνα που θα κρίνουν την τελική μας απόφαση.

• Θωρείτε ότι η ΝΔ μετά την ανακοίνωση του κ. Καραγιάννη για παράταση δύο μηνών, τίθεται σε ομηρία με δεδομένο πως θα πρέπει να περιμένει την απόφασή του για να μπορέσει και το κόμμα να κινηθεί και να λάβει αποφάσεις;

- Αν ο κ. Καραγιάννης και η παράταξή του θεωρούν πως μπορούν να προσεγγίσουν την οργανωμένη ΝΔ, τότε δεν έχω αντίρρηση ως εκπρόσωπος του κόμματος στα Δωδεκάνησα αλλά και ως μέλος της Κεντρικής Επιτροπής να βοηθήσω για να συναντηθούν με στελέχη των Αθηνών, με τα οποία θα μπορούσαν να συννενοηθούν. Θεωρώ πως τα κεντρικά στελέχη του κόμματος θα μεταθέσουν τις ευθύνες για τις τελικές αποφάσεις, στην οργανωμένη Νομαρχιακή Επιτροπή του Κόμματος στα Δωδεκάνησα, αφού εκείνη θα αποφασίσει ποιον θα στηρίξει, ποιον θα ψηφίσει και ποιον θα ενισχύσει. Επομένως δεν είναι δυνατόν να είναι σε ομηρία η ΝΔ γιατί η στήριξή της είναι απαραίτητη για να εκλεγεί κάποιος νομάρχης.

Ομηροι δεν μπορεί να είναι εκείνοι οι οποίοι θα αποφασίσουν ποια παράταξη θα στηρίξουν.

Δρομολόγια του Ταχύπλοου Καταμαράν "ΔΩΔΕΚΑΝΗΣΟΣ ΕΞΠΡΕΣ"
Από: 15 Μαρτίου 2005 έως 14 Μαΐου 2005

DODEKANISOS SEA WAYS

Αναχωρίσεις από την Κολώνα (Θαλασσινή πύλη)

ΚΥΡΙΑΚΗ

ΛΙΜΑΝΙ	ΑΦΙΞΗ	ΑΝΑΧ.
ΡΟΔΟΣ		08.30
ΣΥΜΗ	09.20	09.25
ΚΩΣ	11.00	11.10
ΚΑΛΥΜΝΟΣ	11.50	12.00
ΛΕΡΟΣ	12.50	12.55
ΛΕΙΨΟΙ	13.15	13.20
ΠΑΤΜΟΣ	13.40	13.45
ΛΕΡΟΣ	14.25	14.30
ΚΑΛΥΜΝΟΣ	15.20	15.30
ΚΩΣ	16.10	16.20
ΣΥΜΗ	17.45	17.50
ΡΟΔΟΣ	18.30	

ΔΕΥΤΕΡΑ

ΛΙΜΑΝΙ	ΑΦΙΞΗ	ΑΝΑΧ.
ΑΝΕΚΤΕΛΕΣΤΟ		

ΤΡΙΤΗ

ΛΙΜΑΝΙ	ΑΦΙΞΗ	ΑΝΑΧ.
ΡΟΔΟΣ		08.30
ΚΩΣ	10.40	10.50
ΚΑΛΥΜΝΟΣ	11.30	11.40
ΛΕΡΟΣ	12.30	12.35
ΛΕΙΨΟΙ	12.55	13.00
ΠΑΤΜΟΣ	13.20	13.30
ΛΕΡΟΣ	14.20	14.30
ΚΑΛΥΜΝΟΣ	15.20	15.30
ΚΩΣ	16.10	16.20
ΡΟΔΟΣ	18.30	

ΤΕΤΑΡΤΗ

ΛΙΜΑΝΙ	ΑΦΙΞΗ	ΑΝΑΧ.
ΡΟΔΟΣ		08.30
ΣΥΜΗ	09.20	09.30
ΚΩΣ	11.00	11.10
ΚΑΛΥΜΝΟΣ	11.50	12.00
ΛΕΡΟΣ	12.50	14.30
ΚΑΛΥΜΝΟΣ	15.20	15.30
ΚΩΣ	16.10	16.20
ΣΥΜΗ	17.45	17.50
ΡΟΔΟΣ	18.30	

ΠΕΜΠΤΗ

ΛΙΜΑΝΙ	ΑΦΙΞΗ	ΑΝΑΧ.
ΡΟΔΟΣ		08.30
ΚΩΣ	10.40	10.50
ΚΑΛΥΜΝΟΣ	11.30	11.40
ΛΕΡΟΣ	12.30	12.35
ΛΕΙΨΟΙ	12.55	13.00
ΠΑΤΜΟΣ	13.20	13.30
ΛΕΡΟΣ	14.20	14.30
ΚΑΛΥΜΝΟΣ	15.20	15.30
ΚΩΣ	16.10	16.20
ΡΟΔΟΣ	18.30	

ΠΑΡΑΣΚΕΥΗ

ΛΙΜΑΝΙ	ΑΦΙΞΗ	ΑΝΑΧ.
ΡΟΔΟΣ		08.30
ΚΩΣ	10.40	10.50
ΚΑΛΥΜΝΟΣ	11.30	11.40
ΛΕΡΟΣ	12.30	12.35
ΛΕΙΨΟΙ	12.55	13.00
ΠΑΤΜΟΣ	13.20	13.30
ΛΕΡΟΣ	14.20	14.30
ΚΑΛΥΜΝΟΣ	15.20	15.30
ΚΩΣ	16.10	16.20
ΡΟΔΟΣ	18.30	

ΣΑΒΒΑΤΟ

ΛΙΜΑΝΙ	ΑΦΙΞΗ	ΑΝΑΧ.
ΡΟΔΟΣ		08.30
ΣΥΜΗ	09.20	09.25
ΚΩΣ	11.00	11.10
ΚΑΛΥΜΝΟΣ	11.50	12.00
ΛΕΡΟΣ	12.50	12.55
ΛΕΙΨΟΙ	13.15	13.20
ΠΑΤΜΟΣ	13.40	13.45
ΛΕΡΟΣ	14.25	14.30
ΚΑΛΥΜΝΟΣ	15.20	15.30
ΚΩΣ	16.10	16.20
ΣΥΜΗ	17.45	17.50
ΡΟΔΟΣ	18.30	



• Ταξιδέψτε με 30 μίλια την ώρα
• Fully air-conditioned

Πληροφορίες: Δωδεκάνησος Ναυτιλιακή Ν.Ε.
Αυστραλίας 3. 85100 Ρόδος
Τηλ: 22410 70 590 - Fax: 22410 70 591

website: www.12ne.gr
e-mail: info@12ne.gr

Την Τετάρτη αποφάσεις για το ΚΕΚΥΚΑΜΕΑ



Την προσεχή Τετάρτη 23 Μαρτίου πρόκειται να συνεδριάσει η διοίκηση της προγραμματικής σύμβασης του Δήμου Ροδίων, υπό την «ομπρέλα» της οποίας λειτουργεί το Κέντρο Εκπαίδευσης, Κοινωνικής Υποστήριξης και Κατάρτισης Δωδεκανήσου (ΚΕΚΥΚΑΜΕΑ). Η συνεδρίαση αυτή θα γίνει υπό την προεδρία του Δημάρχου Ροδίων Γιώργου Γιαννόπουλου και θεωρείται καθοριστικής σημασίας για την πορεία του Κέντρου.

Μετά τις δημόσιες αντιπαραθέσεις που έγιναν με αφορμή την σύμβαση για τη δικτύωση του Κέντρου, την παρέμβαση του ΣΔΟΕ (που δεν βρήκε παρατυπίες σε αυτήν) και τις προσφυγές στον Εισαγγελέα, ο κ. Γιώργος Γιαννόπουλος ενοχλήθηκε σφόδρα. Την περασμένη εβδομάδα, στο περιθώριο του συνεδρίου για τον Διαβήτη ο δήμαρχος Ρόδου στήριξε πλήρως την πρώην διοίκηση του ΚΕΚΥΚΑΜΕΑ και την στήριξη αυτή είναι αποφασισμένος να την παράσχει και την προσεχή Τετάρτη. Την ημέρα εκείνη θα ληφθούν σοβαρές αποφάσεις οι οποίες θα έχουν, σίγουρα, πολιτικό αντίκτυπο.





Οικολογική ανάπλαση ακτών με έρευνα στη Ρόδο

Παγκόσμιας εφαρμογής τυγχάνει η μέθοδος αναγέννησης των ακτών που για πρώτη φορά υλοποιήθηκε στη Ρόδο, μέσα από την δραστηριοποίηση μιας ερευνητικής ομάδας του πανεπιστημίου Πατρών. Επικεφαλής της ομάδας ήταν ο καθηγητής Κωνσταντίνος Γούδας, ο οποίος και εμπνεύσθηκε το «Σύστημα Προστασίας και Ανάπλασης Ακτών» και στη συνέχεια πήρε δίπλωμα ευρεσιτεχνίας. Μέσα από τη μέθοδο Γούδα επιτυγχάνεται η δημιουργία αμμώδους ακτής, εκεί όπου άλλοτε υπήρχαν μόνον πέτρες και βράχια. Η μέθοδος αυτή θεωρείται ήπιας παρέμβασης, απολύτως σεβόμενη το θαλάσσιο περιβάλλον.

Το όλο θέμα ανακινήθηκε χθες από την εφημερίδα Έθνος της Κυριακής, εκεί όπου παρουσιάσθηκε ξανά η μέθοδος που έκανε το γύρω του κόσμου.

Συγκεκριμένα, τα πρώτα πειράματα εφαρμογής του Συστήματος Προστασίας και Ανάπλασης Ακτών (ΣΠΑΑ) του καθηγητή Γούδα έγιναν το 1994 στην ακτή του Θεολόγου του Δήμου Πεταλούδων, με χρηματοδότηση του Πανεπιστημίου Πατρών, της κοινότητας Θεολόγου και του Λιμενικού Ταμείου Δωδεκανήσου. Υπό την επίβλεψη της ερευνητικής ομάδα του πανεπιστημίου τοποθετήθηκε ένα σύστημα από 27 πυθμενικού προβόλου, οι οποίοι εξασφάλιζαν προστασία σε ακτή εντός χιλιομέτρου.

Η τοποθέτηση ολοκληρώθηκε τον Σεπτέμβριο του 1994, μέσα σε 5 μέρες, παρουσία πολλών τουριστών και κόσμου. «Έρχονταν ότι τουρίστες και κοίταξαν από κοντά τι κάναμε. Τους εξηγούσαμε ότι προσπαθούσαμε να κάνουμε τη θάλασσα να γεννήσει άμμο. Πραγματικά, τον Νοέμβριο του ίδιου χρόνου, το σύστημα είχε κάνει σημαντικά βήματα φυσικής ανάπλασης της ακτής σε όλο της μήκος της και όλοι ήταν ενθουσιασμένοι».

Μετά την εντυπωσιακή επιτυχία των εφαρμογών του συστήματος κάτω από το ξενοδοχείο Doreta στη Ρόδο, ακολούθησαν και άλλα ερευνητικά προγράμματα του Πανεπιστημίου, όλα με την ίδα επιτυχία όσον αφορά την παρεχόμενη προστασία, αλλά με διαφοροποίηση όσον αφορά την πρόκληση φυσικής προσάμμωσης. Κατασκευές έγιναν σε Μυτιλήνη, Βοιωτία, Κορινθία και Αχαΐα.

Η πληροφορία της ικανότητας του Συστήματος του Κωνσταντίνου Γούδα να εξασφαλίζει με οικολογική παρέμβαση προστασίας σε ακτές που διαβρώνονται ξεπέρασε γρήγορα τα ελληνικά σύνορα, έτσι ώστε να ζητούνται πληροφορίες και να γίνονται επισκέψεις ξένων τεχνικών για το εφαρμοζόμενο σύστημα.

Σύντομα, τον καθηγητή κάλεσαν οι Αρχές ξένων χωρών για να εφαρμόσει το πρωτότυπο αυτό σύστημά του. Στην Ιταλία

ΤΩΡΑ ΕΙΣΤΕ ΑΚΟΜΑ ΠΙΟ ΚΟΝΤΑ Σ΄ ΕΝΑ VOLVO
VOLVO S40 AMAZING DESIGN. ΤΩΡΑ ΣΤΑ 1.6LT ΑΠΟ €20.900
VOLVO for life



ΔΕΙΤΕ ΤΟ ΚΑΙ ΟΔΗΓΗΣΤΕ ΤΟ ΣΤΗΝ ΕΚΘΕΣΗ VOLVO ΤΗΣ RODOS MOTOR CAR
Ομιλος Επιχειρήσεων Κυπριάδη Λεωφόρος Καλλιθέας 1, Ρόδος, Τηλ: 22410 22864, 22410 77940, Fax: 22410 78121

Η συμπεριφορά του φύλακα και το ωράριο της Αρχαιολογίας έθαψαν στα δέκα μέτρα υπό της γης την τουριστική μας προβολή

«Φύγετε όλοι, το παλάτι έκλεισε»

Σκηνές απείρου κάλλους έξω από το Καστέλλο απέναντι στους εκατοντάδες επιβάτες του Costa Magica

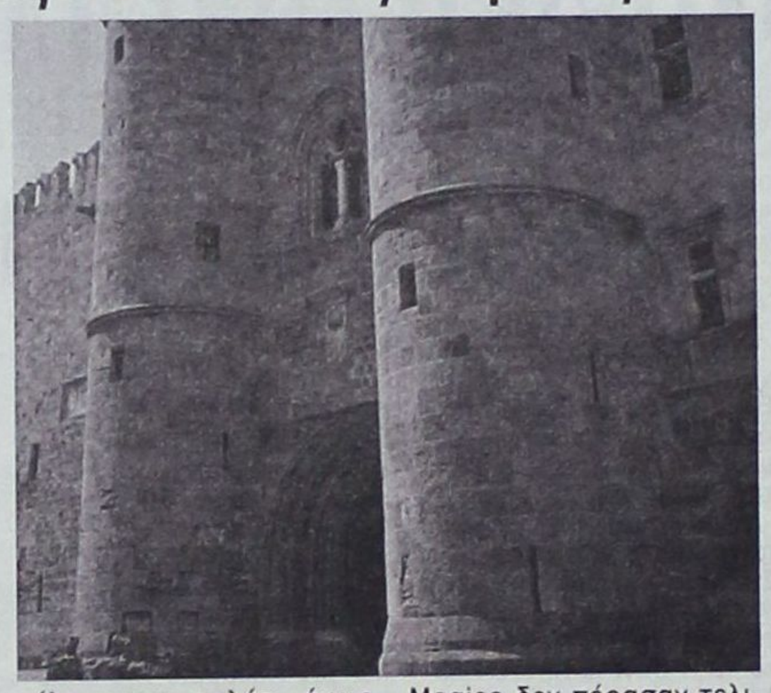

Δεν φταίνε για όλα οι υποδομές, για τις κακές εντυπώσεις που μπορεί να αποκομίσουν οι τουρίστες από την επίσκεψη στο νησί η ευθύνη δεν βαρύνει μόνο τα άψυχα' Πολλές φορές και τα έμψυχα, με την κακή τους συμπεριφορά και τους κανόνες τους, μπορούν να προκαλέσουν την πιο αλγεινή εικόνα.

Προχθές, Σάββατο 19 Μαρτίου βρισκόταν ελλιμενισμένο στη Ρόδο το υπερπολυτελές κρουαζιερόπλοιο "Costa Magica". Σε αυτό επέβαιναν περισσότεροι από 2.500 τουρίστες, οι οποίοι και επισκέφθηκαν τη Μεσαιωνική Πόλη για να θαυμάσουν τη μεγαλοπρέπεια του μοναδικού αυτού μνημείου. Αρκετές εκατοντάδες ήταν όλοι εκείνοι που ανέβηκαν την οδό Ιπποτών για να φτάσουν μέχρι το παλάτι του Μεγάλου Μαγίστρου για να δουν το μοναδικό αρχιτεκτονικό και ιστορικό κομψοτέχνημα. Εκεί όμως τους περίμενε μια δυσάρεστη έκπληξη' ο φύλακας έλεγε σε όλους πως οι ώρες επισκέψεως έχουν περάσει και απαγορεύεται να εισέλθουν στον χώρο του παλατιού.

Πράγματι εκείνη την ώρα (περίπου 2 το μεσημέρι) οι τελευταίοι επισκέπτες εγκατέλειπαν το παλάτι, όμως απ' έξω ήταν συγκεντρωμένοι πάρα πολλοί τουρίστες που εκλιπαρούσαν να περάσουν στον αύλιο χώρο (έξω από το παλάτι) και να απαθανατίσουν την επίσκεψή τους. Ο φύλακας ήταν αμετακίνητος από τη θέση του. «Μόλις φύγουν όλοι οι επισκέπτες από το Καστέλο, τότε θα κλείσουμε την πύλη. Απαγορεύεται να περάσετε μέσα».

Οσο κι αν παρακάλεσαν, όσο κι αν παραπονέθηκαν, οι τουρίστες του Costa Magica δεν πέρασαν τελικώς στην αυλή του παλατιού. Ολοι τους απεχώρησαν παραπονούμενοι για τις κλειστές πόρτες και για τη συμπεριφορά του φύλακα. Το «κερασάκι στην τούρτα» ήρθε στη διάρκεια της καθόδου των επισκεπτών από την οδό Ιπποτών. Περίπου 200 άτομα κατέβαιναν από το λιθόστρωτο του ιστορικού δρόμου και ταυτόχρονα τα αυτοκίνητα ανέβαιναν και οι οδηγοί κόρναραν τους τουρίστες ώστε να παραμερίσουν και αυτοί να κινηθούν ανετότερα με το όχημά τους.

Είναι σίγουρο ότι οι επισκέπτες του Σαββάτου έφυγαν με τις χειρότερες εντυπώσεις από τη Μεσαιωνική Πόλη.

Δυστυχώς, τα εκατοντάδες εκατομμύρια ευρώ που δαπανήθηκαν για τις αναστηλώσεις, τις συντηρήσεις και τη βελτίωση της ζωής στη Μεσαιωνική Πόλη δεν ήταν αρκετά για να αλλάξουν τη νοοτροπία των ανθρώπων που ζουν και δραστηριοποιούνται εντός αυτής (υπάρχουν βεβαίως φωτεινές εξαιρέσεις κατοίκων και επιχειρηματιών που κοσμούν με την παρουσία τους την Παλιά Πόλη).

Δυστυχώς, ένα σημαντικό κομμάτι των εντυπώσεων για το τουριστικό προϊόν περνάει από τις αρμοδιότητες της Αρχαιολογικής Υπηρεσίας, η οποία και αδιαφορώντας πλήρως για την τοπική οικονομία, δεν προχωρεί στην πρόσληψη μερικών επιπλέον φυλάκων, έτσι ώστε το Παλάτι και οι λοιποί σημαντικοί αρχαιολογικοί χώροι να λειτουργούν και πέραν του δημοσιοϋπαλληλικού οκταώρου. Σε ό,τι αφορά τη συμπεριφορά εκείνων που βρίσκονται στα καίρια πόστα, ούτε λόγος.

Κινητικότητα του βουλευτή κ. Βασίλη Χρύση

Ο βουλευτής Δωδεκανήσου κ. Βασίλης Χρύσης την Παρασκευή 18-3-2005 παρέστη στα εγκαίνια των γραφείων του ΤΑΞΥ στους Δήμους Αφάντου και Αρχαγγέλου, που έγιναν παρουσία του προέδρου του Ταμείου κ. Νίκου Τσουράκη και των δημάρχων αντίστοιχα κ. Σταμάτη Καβάδα και Αλέκου Παπουρά και πολλών δημοτών.

Ο κ. Χρύσης εξήρε τη σημασία της ίδρυσης των γραφείων αυτών στους Δήμους Πεταλούδων, Αφάντου και Αρχαγγέλου, τονίζοντας παράλληλα ότι κάποιες αποφάσεις που παρέμεναν στα χαρτιά ημιτελείς έγιναν πράξη και δε ζητούμε εύσημα γι' αυτό, είπε χαρακτηριστικά, αλλά απλά ανταποκριθήκαμε στις προσδοκίες και τις απαιτήσεις των πολιτών της περιφέρειας. Το κράτος έρχεται κοντά στον πολίτη. Σήμερα ο ασφαλισμένος του ΤΑΞΥ έχει δίπλα του τον ασφαλιστικό του φορέα, ο οποίος πολύ σύντομα θα αναβαθμιστεί και θα στελεχωθεί για να προσφέρει τις καλές του υπηρεσίες στον ασφαλισμένο της υπαίθρου.

Το βράδυ της ίδιας μέρας ο βουλευτής της Νέας Δημοκρατίας κ. Β. Χρύσης παρέστη στη δεξίωση στο ξενοδοχείο Rodos Palace με την ευκαιρία της αλλαγής διοικήσεως της 95 ΑΔΤΕ.

Το Σάββατο το πρωί ο κ. Χρύσης αναχώρησε για την Αθήνα, όπου παρέστη στη συνεδρίαση της Κεντρικής Επιτροπής της Νέας Δημοκρατίας, που πραγματοποιήθηκε στο ξενοδοχείο NOVOTEL. Επίσης το ίδιο βράδυ παρέστη στην εκδήλωση των δωδεκανησιακών παροικιακών σωματείων της Αθήνας και του Πειραιά στο Στάδιο Ειρήνης και Φιλίας στο Φάληρο, η οποία διοργανώθηκε στα πλαίσια του εορτασμού της 57ης επετείου της Ενσωμάτωσης της Δωδεκανήσου στον εθνικό κορμό.

Στα πλαίσια αυτών των εορταστικών εκδηλώσεων, την Κυριακή το μεσημέρι ο κ. Χρύσης μετέβη στη Μητρόπολη Αθηνών όπου εψάλλη αρχιερατική δοξολογία και λίγο αργότερα ακολούθησε κατάθεση στεφάνων στο Μνημείο του Αγνώστου Στρατιώτη καθώς και δεξίωση στο Μέγαρο του Υπουργείου στην Πρωτεύουσα, που παρέθεσε ο υπουργός Αιγαίου και Νησιωτικής Πολιτικής.

GR
☆☆☆☆☆
Grand Hotel
Ο τέλειος συνδυασμός ποιότητας και οικονομίας που τιμά και ανεβάζει τη Ρόδο








Απαιτείται αναδιάταξη των σχεδίων κάλυψης του ελληνικού νησιωτικού χώρου

Τα κενά έρευνας και διάσωσης στο Αιγαίο, δεκανίκι για τις διεκδικήσεις των Τούρκων

Στη Ρόδο όπου υπάρχει ένα Super Puma, η Τουρκία έχει εγκαταστήσει ένα θωρακισμένο Puma Cougar στο Dalaman το οποίο συνήθως προέρχεται από τη βάση Gaziemir

Τα ελληνικά κενά έρευνας και διάσωσης στο Αιγαίο επιχειρούν να εκμεταλλευτούν οι Τούρκοι για να υπάρξει πρακτικά διχοτόμηση σύμφωνα με δημοσιεύματα αθηναϊκών εφημερίδων.

Η επικείμενη επιχειρησιακή ένταξη των έξι ελικοπτέρων τύπου Dauphin του Λιμενικού Σώματος στην Πολεμική Αεροπορία, φέρνει και πάλι στο προσκήνιο τα κενά της έρευνας και διάσωσης στο Αιγαίο, ένα σκαλοπάτι, δηλαδή, το οποίο προσφέρουμε στην Τουρκία, ώστε να διχοτομήσει πρακτικά το Αιγαίο. «Είναι προτιμότερο να κοπούν οι προμήθειες ορισμένων μαχητικών και να προμηθευτούμε ελικόπτερα έρευνας και διάσωσης, για να καλύψουμε ολόκληρο τον ελλαδικό χώρο», αναφέρει ανώτατος αξιωματικός. Υποστήριζε, μάλιστα, **πως είναι πιθανό μια ελληνοτουρκική κρίση τύπου Ιμια, να ξεκινήσει από κάποιο περιστατικό που θα αφορά έρευνα και διάσωση στο Αιγαίο**.

Τα έξι ελικόπτερα Dauphin θα ενταχθούν σε ρόλο έρευνας και διάσωσης, ενισχύοντας έτσι το αδύνατο σημείο της Ελλάδας, η οποία αντιμετωπίζει τον κίνδυνο να δει, σε περίπτωση πτώσης μαχητικού, τουρκικό ελικόπτερο να σώζει Ελληνα πιλότο στα ελληνικά ή στα διεθνή ύδατα.

Ελλειψη

Το πρόβλημα έγκειται στην έλλειψη ελικοπτέρων ικανών να καλύπτουν το Αιγαίο σε 24ωρη βάση και στον κακό προγραμματισμό της Πολεμικής Αεροπορίας, η οποία όφειλε μέχρι τον περασμένο Νοέμβριο να έχει εκπαιδεύσει πιλότους Super Puma, ώστε να μπορεί να διασπείρει ελικόπτερα σε τρία στρατηγικά σημεία στο Αιγαίο και να καλύπτουν τον χώρο ευθύνης της. Ωστόσο, σημειώθηκαν και πάλι τραγικές καθυστερήσεις με πρόφαση τη συμμετοχή των Ενόπλων Δυνάμεων στους Ολυμπιακούς Αγώνες και δεν υπάρχουν ακόμα και σήμερα διαθέσιμα πληρώματα, για να υποστηρίξουν αυτόν τον σχεδιασμό.

Το ναυάγιο του κορεάτικου πλοίου στα Ψαρά, τον Ιανουάριο, επαναδραστηριοποίησε την ηγεσία της Πολεμικής Αεροπορίας, η οποία εισηγήθηκε στο υπουργείο Εθνικής Αμυνας την **προμήθεια 15**



ελικοπτέρων έρευνας και διάσωσης Super Puma, προκειμένου να καλυφθεί πλήρως ολόκληρο το Αιγαίο. Ο υπουργός Εθνικής Αμυνας, σύμφωνα με πληροφορίες, έχει δώσει εντολή για πρόβλεψη στο ΕΜΠΑΕ κονδυλίου για **προμήθεια ορισμένων ελικοπτέρων έρευνας και διάσωσης με προδιαγραφές για 24ωρη κάλυψη του Αιγαίου**. Η νέα συμφωνία των υπουργείων Ναυτιλίας και Αμυνας για την εκπαίδευση των πιλότων του Λιμενικού και την επιχειρησιακή αξιοποίηση των ελικοπτέρων από την Πολεμική Αεροπορία, παρέχει τη δυνατότητα αξιοποίησης των έξι αυτών ελικοπτέρων για την ενίσχυση των σωστικών μέσων στο Αιγαίο.

Παράλληλα, μειώνει και την απαίτηση για αγορά ελικοπτέρων, αφού, αν αξιοποιηθούν τα Dauphin, μπορούν να εγκατασταθούν στα νησιά περισσότερα Super Puma, σε στρατηγικά σημεία κάλυψης του Αιγαίου.Είναι φανερό πως **απαιτείται αναδιάταξη των σχεδίων κάλυψης του ελληνικού νησιωτικού χώρου, ώστε η Ελλάδα να μην είναι μόνο θεωρητικά, αλλά και πρακτικά αυτή που έχει την ευθύνη και τη δυνατότητα παροχής βοήθειας στο Αιγαίο**.

Σε περίπτωση ναυαγίου ή αεροπορικού ατυχήματος κατά τη διάρκεια της νύχτας, τα τουρκικά σωστικά μέσα μπορούν να φθάσουν πριν από τα ελληνικά για να παράσχουν βοήθεια, κι έτσι πρακτικά να διχοτομηθεί το Αιγαίο.

Στον Κόλπο της Σμύρνης, η Τουρκία διαθέτει ένα ελικόπτερο UH-1H στο «Cigli», δύο αεροσκάφη ναυτικής συνεργασίας CN-235 στο Menderes και μία βάση με 20 ελικόπτερα στο Gaziemir (12 ελικόπτερα UH-1H και 8 Super Puma Cougar θωρακισμένα). Η Ελλάδα στην περιοχή διαθέτει μόνο ένα ελικόπτερο AB-205 έρευνας και διάσωσης, το οποίο δεν πετάει νύχτα!

Στην περιοχή της Λήμνου απέναντι από το ελληνικό Super Puma, που εγκαταστάθηκε πριν από έναν μήνα, παρατάσσονται τέσσερα τουρκικά ελικόπτερα UH-1H, τα οποία δεν πετούν νύχτα (δύο στο Bandirma και δύο στο Balikesir).

Δωδεκάνησα

Στην περιοχή της Ρόδου, όπου υπάρχει ένα Super Puma, η Τουρκία έχει εγκαταστήσει ένα θωρακισμένο Puma Cougar (θωρακισμένο), στο Dalaman, το οποίο συνήθως προέρχεται από τη βάση Gaziemir.

Η Ελλάδα διαθέτει μόνο δέκα ελικόπτερα Super Puma, τα οποία μπορούν να επιχειρούν νύχτα και με αντίξοες καιρικές συνθήκες. Εχουν όμως βάση την Ελευσίνα, καθώς αν και υπήρχε απαίτηση να εκπαιδευτούν πιλότοι μέχρι τον Νοέμβριο, ώστε να εγκατασταθούν τρία ελικόπτερα στη Λήμνο, στη Χίο και στη Λέρο, δεν εκπαιδεύτηκαν ακόμα.

Super Puma υπάρχει μόνο στη Ρόδο και στη Λήμνο, ένα AB-205 στο Ηράκλειο, ενώ πριν από λίγες ημέρες εγκαταστάθηκε ένα ελικόπτερο AB-205 στη Σαντορίνη, το οποίο μπορεί να παρέχει βοήθεια μόνο με το φως της μέρας.

Είναι φανερό πως σήμερα **υπάρχει ένα τεράστιο κενό έγκαιρης 24ωρης κάλυψης της νησιωτικής Ελλάδας (σε χρόνο δηλαδή μισής ώρας), το οποίο εκτείνεται στις Κυκλάδες, στα Δωδεκάνησα και σε πολλά νησιά του Κεντρικού Αιγαίου**.

Η Megasoft YOUR SOFTWARE PARTNER

ΣΑΣ ΠΑΡΟΥΣΙΑΖΕΙ ΤΟ ΝΕΟ ΠΡΟΓΡΑΜΜΑ ΕΜΠΟΡΙΚΗΣ ΔΙΑΧΕΙΡΙΣΗΣ ΚΑΙ ΓΕΝΙΚΗΣ ΛΟΓΙΣΤΙΚΗΣ

PRISMA Win

ΓΙΑ ΟΣΟΥΣ ΜΕΧΡΙ ΣΗΜΕΡΑ ΔΙΣΤΑΖΑΤΕ....

ΥΨΗΛΗ ΤΕΧΝΟΛΟΓΙΑ ΠΙΟ ΠΡΟΣΙΤΗ & ΚΑΤΑΝΟΗΤΗ ΑΠΟ ΠΟΤΕ.

ΕΥΧΡΗΣΤΙΑ & ΑΠΟΔΟΣΗ ΣΤΟ... MAXIMUM

ΕΠΙΤΕΛΟΥΣ ΚΑΙ ΣΤΗ ΡΟΔΟ

ΠΡΟΓΡΑΜΜΑΤΑ ΜΗΧΑΝΟΡΓΑΝΩΣΗΣ ΕΠΙΧΕΙΡΗΣΕΩΝ ΥΨΗΛΩΝ ΠΡΟΔΙΑΓΡΑΦΩΝ ΓΙΑ ΟΛΕΣ ΤΙΣ ΚΑΤΗΓΟΡΙΕΣ ΕΠΙΧΕΙΡΗΜΑΤΙΩΝ ΑΠΛΟΥΣΤΑΤΑ ΣΕ ΧΕΙΡΙΣΜΟ

- ΕΜΠΟΡΙΚΕΣ ΕΠΙΧΕΙΡΗΣΕΙΣ
- ΣΥΝΕΡΓΕΙΑ ΑΥΤΟΚΙΝΗΤΩΝ – ΜΟΤΟ
- ΓΕΝΙΚΗ ΛΟΓΙΣΤΙΚΗ
- ΕΣΟΔΑ – ΕΞΟΔΑ
- ΜΙΣΘΟΔΟΣΙΑ
- ΔΙΑΧΕΙΡΙΣΗ ΣΥΣΚΕΥΩΝ

ΑΝΤΙΠΡΟΣΩΠΟΣ ΡΟΔΟΥ: Omnisys Technologies

Στεφάνου Καζούλη 74
Τηλεφωνήστε μας για δωρεάν επίδειξη στα τηλέφωνα :22410-33105 / 73290

ΑΔΕΛΦΟΙ ΔΟΞΙΑΔΗ ΓΡΑΦΟΤΕΧΝΙΚΗ Α.Ε.

RICOH Image Communication

Η Εταιρία Αφοι Δοξιάδη Γραφοτεχνική Α.Ε. και ο Αντιπρόσωπός της στη Δωδεκάνησο Omnisys Technologies Ε.Π.Ε Στ. Καζούλη 74 Τηλ: 22410 – 33105, κλείνοντας Δέκα Χρόνια συνεργασίας ευχαριστεί παλιούς και νέους πελάτες και παράλληλα προσφέρει για την περίοδο 1/2 – 28/2/2005, τα νέα ψηφιακά προϊόντα της εταιρείας RICOH, που μπορείτε να τα αποκτήσετε σε προνομιακές τιμές, με δυνατότητα απόσυρσης του παλαιού σας μηχανήματος και με διακανονισμούς της αρεσκείας σας.

Για την Γραφοτεχνική ΑΕ
ΔΟΞΗΣ ΔΟΞΙΑΔΗΣ
ΔΙΕΥΘΥΝΩΝ ΣΥΜΒΟΥΛΟΣ

Για την Omnisys TechnologiesΕΠΕ
ΣΚΕΥΟΣ ΚΑΜΠΟΥΡΗΣ
ΔΙΕΥΘΥΝΩΝ ΣΥΜΒΟΥΛΟΣ

Στεφάνου Καζούλη 74
Τηλεφωνήστε μας για δωρεάν επίδειξη στα τηλέφωνα :22410-33105 / 73290

Στη «Δράση» κολλάει το σίδερο

➤ Σιγά...
➤ **...Μην ξεκαθάριζε...**
➤...Τις προθέσεις του...
➤**...Για τις επικείμενες...**
➤ ...Νομαρχιακές εκλογές...
➤**...Ο Σάββας Καραγιάννης!**

* * * * *

➤ Η εκδίκηση...
➤**...Λένε...**
➤...Είναι ένα πιάτο...
➤ **...Που τρώγεται κρύο...**
➤...Και...
➤ **...Πιστέψτε με...**
➤...Ο Καραγιάννης...
➤**...Παίρνει τώρα...**
➤...Την εκδίκησή του...
➤**...Απο τη Νέα Δημοκρατία.**

* * * * *

➤ Ξέρει...
➤**...Άλλωστε...**
➤...Ότι η τοπική οργάνωση...
➤**...«Καίγεται»...**
➤...Για να μάθει τις προθέσεις του...
➤**...Κι αυτό...**
➤...Σκοπεύει...
➤**...Να το εκμεταλλευθεί.**

* * * * *

➤Δεν ξέρω...
➤**...Αν...**
➤...Τελικά...
➤**...Η πρόθεση...**
➤...Του Σάββα Καραγιάννη...
➤**...Είναι η εκ νέου...**
➤...Διεκδίκηση του νομαρχιακού θώκου.

* * * * *

➤ **Βλέπετε...**
➤...Είναι δύσκολο...
➤**...Να εμπιστευθεί ξανά...**
➤...Τη Νέα Δημοκρατία...
➤**...Μετά το ύπουλο «παιχνίδι»...**
➤...Που έπαιξε...
➤**...Εις βάρος του...**
➤...Στις τελευταίες εκλογές.

* * * * *

➤ **Αυτό όμως...**
➤...Που είμαι σε θέση...
➤**...Να γνωρίζω...**
➤...(Πολύ καλά μάλιστα)...
➤**...Είναι...**
➤...Ότι θα τους «καβουρδίσει»...
➤**...Αρκετά...**
➤...Εως ότου...
➤**...Τους γνωστοποιήσει...**
➤...Τα σχέδιά του.

* * * * *

➤ **Ένα...**
➤...Πάντως...
➤**...Είναι σίγουρο.**
➤ Ο Καραγιάννης...
➤**...Δεν πρόκειται...**
➤...Να «προσκυνήσει»...
➤**...Τη Νέα Δημοκρατία...**
➤...Για να τύχει...
➤**...Της στηρίξεως της.**

* * * * *

➤ Το αντίθετο...
➤**...Μάλιστα.**
➤ Σκοπεύει...
➤**...Να τους κάνει...**
➤...Τα νευράκια...
➤**...Τσαταλάκια...**
➤...Ωστε ν' αναγκασθούν...
➤**...Στο τέλος...**
➤...Να συρθούν αυτοί...
➤**...Στα πόδια του.**

* * * * *

➤ Και θα το κάνουν...
➤**...Γιατί...**
➤...Επιλογές...
➤**...(Της απήχησης, τουλάχιστον, Καραγιάννη)...**
➤...Στη Νέα Δημοκρατία...
➤**...Δεν έχουν.**

* * * * *

➤ Ο Καραγιάννης...
➤**...Για όσους δεν το κατάλαβαν...**
➤...Αναδείχθηκε...
➤**...Μέσα απο την ολομέλεια...**
➤ ...Της παράταξης του...
➤**...Ρυθμιστής...**
➤...Πλέον...
➤**...Του πολιτικού παιχνιδιού.**

* * * * *

➤ Χωρίς αυτόν...
➤**...Η παράταξη...**
➤...Θα διαλυθεί...
➤**...(Αυτό ξεκαθαρίστηκε)...**
➤...Οπότε...
➤**...Και η πολυπόθητη νίκη...**
➤...Στις εκλογές...
➤**...Θα παραμείνει...**
➤...Για τη Νέα Δημοκρατία...
➤**...Όνειρο θερινής νυκτός.**

* * * * *

➤ Είναι γεγονός...
➤**...Άλλωστε...**
➤...Ότι τα ονόματα...
➤**...Που κατά καιρούς...**
➤...Ακούγονται...
➤**...Ως αντικαταστάτες του...**
➤...Δεν είναι σε θέση...
➤**...Να «χτυπήσουν»...**
➤...Το Γιάννη Μαχαιρίδη...
➤**...Και να κερδίσουν τις εκλογές.**

* * * * *

➤ Κι αυτό...
➤**...Το γνωρίζουν καλά...**
➤...Στη Νέα Δημοκρατία...
➤**...Γι' αυτό...**
➤...Και είναι προσεκτικοί...
➤**...Στις δηλώσεις τους...**
➤...Παρά...
➤**...Τις επιθέσεις...**
➤...Που εξαπολύει...
➤**...Κατά καιρούς...**
➤...Εναντίον τους...
➤ **... Ο Καραγιάννης.**

* * * * *

➤ Η επόμενη...
➤**...Πλέον...**
➤...Κίνηση...
➤**...Ανήκει στη Νέα Δημοκρατία...**
➤...Και...
➤**...Πιστέψτε με...**
➤...Θα γίνει άμεσα.

Άλλα λόγια... ... ν' αγαπιόμαστε

ΕΛΕΝΑ ΚΟΥΝΤΟΥΡΑ
«Συγκινούμαι όταν ακούω την ελληνική σημαία».
• Τι ακριβώς σας λέει;



ΓΙΑΝΝΗΣ ΠΑΡΑΣΚΕΥΑΣ
«Είναι εμπαθής, κοντός και μικρός»
(Αναφερόμενος στο Σάββα Καραγιάννη).
• Κι αυτός σας αγαπά!



ΑΡΙΣΤΟΤΕΛΗΣ ΠΑΥΛΙΔΗΣ
«Χαιρετίζω τις εργασίες της ολομέλειας της Νομαρχιακής Αναγέννησης».
• Με βαριά καρδιά;



ΣΑΒΒΑΣ ΚΑΡΑΓΙΑΝΝΗΣ
«Δεν πρόκειται να ζητήσουμε την άδεια κανενός, για ν' αποφασίσουμε να κατέβουμε στις προσεχείς εκλογές».
• Για ποιον, άραγε, χτυπά η καμπάνα;

ΒΑΣΙΛΗΣ ΞΥΠΟΛΥΤΑΣ
«Δεν μας συμπαθούν δύο-τρία άτομα απο τη Νέα Δημοκρατία. Ε και»;
• Υπονοείτε ότι τους έχετε...γραμμένους ή το λέτε ξεκάθαρα;





ΤΙΜΟΘΕΟΣ ΠΑΡΑΣΚΕΥΑΣ
«Όποιος έχει τα κότσια, ας κατέβει στις εκλογές για να γίνει γραμματέας».
• Από πότε χρειάζονται κότσια για τη θέση αυτή;

Ωμο-λογίες



«Εδώ και δύο μέρες ο Σάββας φαίνεται να αναδιπλώνεται και μάλλον θα φέρει ανάποδα το παιγνίδι.

Ακούστηκε ότι αύριο θα θέσει αυτός πια τους όρους στα κόμματα για το πλαίσιο συνεργασίας της παράταξης. Είναι σαν να μας λέει, «αν σας αρέσει καλώς, διαφορετικά...»

Πού ξανακούστηκε κάτι τέτοιο; Αντί να έχουμε εμείς τον πρώτο λόγο θα τον έχει αυτός ή η παράταξή του; Είναι δυνατόν να δεχθούμε μια τέτοια στάση;»

(Δηλώσεις «στα όρθια» στελεχών της Νέας Δημοκρατίας και του Συνασπισμού, την Πέμπτη το πρωί, μία μόλις μέρα πριν το Συνέδριο της «Νομαρχιακής Αναγέννησης».

Μέσα έπεσαν. Ο φακός όμως τους τσάκωσε την επομένη να ...χειροκροτούν και αυτοί στο Park!!!



Η απάντηση του κουίζ



ΕΛΤΑ

ΙΔΙΟΚΤΗΤΗΣ - ΔΙΕΥΘΥΝΤΗΣ: ΠΑΥΛΟΣ Μ. ΜΑΡΙΑΣ
ΓΡΑΦΕΙΑ: ΑΘΗΝΩΝ 42 (ΑΝΑΛΗΨΗ)
ΤΗΛ. (22410) 64380 - 63790 - FAX. 63383

Η ΔΡΑΣΙΣ

εβδομαδιαία εφημερίδα της Δωδεκανήσου

56 ΣΕΛΙΔΕΣ

Δευτέρα 18 Οκτωβρίου 2004
ΕΤΟΣ ΤΡΙΑΚΟΣΤΟ ΠΕΜΠΤΟ
Αριθμός Φύλλου 1.957
Τιμή: Ευρώ 0,90

Ποιοί με ποιον;

Ν. ΤΑΤΑΚΗΣ

Μ. ΚΑΜΠΟΥΡΟΠΟΥΛΟΣ

Ν. ΚΑΡΑΜΑΡΙΤΗΣ

Β. ΞΥΠΟΛΙΤΑΣ

Σ. ΚΑΡΑΓΙΑΝΝΗΣ:
Επίδειξη αυτοπεποίθησης και ...άγνοιας κινδύνου!

Τ. ΜΑΡΤΙΝΗΣ:
Διεκδικεί το προνόμιο της πρωτοβουλίας των κινήσεων

"Μήλον της έριδος" οι κ. Τατάκης, Καμπουρόπουλος, Καραμαρίτης και Ξυπολιτάς, οι οποίοι κινούνται στην κόψη του ξυραφιού: ανάμεσα στην "ανεξάρτητη" πορεία που τους καλεί και πάλι ο πρώην νομάρχης και την "κομματική πειθαρχία" που επιτάσσει η Νέα Δημοκρατία, όπως αυτή εκφράζεται από τον πρόεδρο της ΝΟΔΕ. Εκτός κι αν αναγκαστούν οι δύο πλευρές "να τα βρουν"

Σελίδα 4

ΚΑΤΙ από μαθηματικά θύμιζε το πρωτοσέλιδο θέμα και ο τίτλος της «Δράσης» στις 18 Οκτωβρίου του 2004.

«Ποιοι με ποιον;» ήταν το κουίζ και χρειάστηκαν πέντε ολόκληροι μήνες για να δοθεί μια (πρώτη) απάντηση.

Μάλλον ο Σάββας είναι αυτός που δικαιούται να χαμογελά στην παρούσα φάση. Ο Τώνης ελπίζει μέσα στο επόμενο δίμηνο να επιβεβαιωθεί η λαϊκή ρήση που λέει «γελάει καλύτερα αυτός που γελάει τελευταίος».

Πρόχειρες σημειώσεις

Στην τοπική Νέα Δημοκρατία έχουν προσδιοριστεί και έχουν κατονομαστεί με ακρίβεια οι πονοκέφαλοι που έχουν να αντιμετωπίσουν.
Στο στρατόπεδο του ΠΑΣΟΚ πάλι έχουν καινούργιες έγνοιες. Κοτζάμ «νέο ΠΑΣΟΚ» θέλουν ιδρύσουν. Μιλάμε για ημικρανίες

Στο «Καστρί» βρίσκονται ξανά σε νέα φάση εσωτερικών ζυμώσεων και αναζήτησης των προσώπων που θα στελεχώσουν το «νέο οργανόγραμμα» του Κινήματος.
Στα μέτρα που έβαλε ο Γιώργος Δεν είναι εύκολο να καταλάβουν όλοι τα «ελληνικά» του φιλόδοξου Προέδρου, γι' αυτό γλάχνονται ακόμα για το πώς και από ποιους θα στηθεί το «νέο κόμμα».

Όταν με το καλό ξεμπερδέψουν, θα αρχίσουν να κουβεντιάζουν, με το πάσο τους πάντα, για τη μάχη του 2006

Κι όμως επιμένουν
Σαν «πηγές» θεωρούνται «αξιόπιστες» αφού είναι κοντά στον άνθρωπο εδώ και πολλά χρόνια.
Αρα ήξεραν τι μετέφεραν στους δημοσιογράφους
Πώς είναι δυνατόν να είσαι καθημερινός του συνομιλητής και να μη ξέρεις πού το πάει.

«Δεν θα είναι ξανά υποψήφιος, δεν πρόκειται να ρισκάρει, η απόφασή του είναι δεδομένη» έλεγαν και εμείς δεν είχαμε κανένα λόγο να μην τους πιστέψουμε.
Αν δεν ξέρουν οι δικοί του άνθρωποι, οι κολλητοί του, ποιος θα ξέρει;
Ο μπάρμπα τζίτζικας;

Το ωραίο πιο είναι;
Ότι και μετά το Park και τις ομόφωνες αποφάσεις του Συνεδρίου τους, οι ίδιες «πηγές» επιμένουν:
«Τελικά θα το δείτε. Δεν θα κατέβει στις εκλογές».

Εδώ ο άλλος φερόταν αποφασισμένος να εισηγηθεί ακόμα και την έγκαιρη αντικατάσταση του αρχηγού και να του αποδοθεί ο τίτλος του «επίτιμου Προέδρου» της παράταξης.
Τι μεσολάβησε;

Ποιος παίρνει πια το ρίσκο να τους εμπιστευτεί ξανά.
Δυο μήνες έμειναν, αχρείαστες να είναι οι «πηγές».
Εμείς στεγνώσαμε από σενάρια και μαντεψιές.

ΑΠΟΡΡΗΤΟ Από:

Προς κ. Αριστοτέλη Παυλίδη
Υπουργό Αιγαίου
και Νησιωτικής Πολιτικής
Αθήνα, Μυτιλήνη
ή όπου αλλού βρεθεί

Φίλε Υπουργέ,

Τι ήθελες δηλαδή να κάνω; Ε, ναι ο «κύριος» κάνει και Συνέδριο, όπως ρωτάς και θέλεις να μάθεις από δω και από κει.

Μια παράγραφος, όλη κι όλη, είναι ο χαιρετισμός που τους έστειλα. Θα έχουμε και δικούς μας ανθρώπους εκεί.

Δασκαλεμένοι είναι, αλλά ποτέ δεν ξέρεις. Μπορεί και να τους τουμπάρει.

Θα σε κρατώ ενήμερο.

Λύθηκαν οι απορίες σας;



ΟΧΙ ότι υπήρχαν και τόσοι πολλοί που αμφέβαλαν ή εξέφραζαν απορίες για το «φαινόμενο Γιαννόπουλος».

Ακόμα και οι πλέον δύσπιστοι (για να μη μιλήσουμε για ορκισμένους εχθρούς) κατανοούν πια πλήρως ότι ο δήμαρχος της Ρόδου ξέρει πώς, πότε και γιατί θα πει το ο,τιδήποτε, «ανανεώνοντας» έτσι το ενδιαφέρον σε όσους το άφησαν να ατονήσει.

Το Σαββατοκύριακο πήρατε εσείς οι άπιστοι Θωμάδες μια μικρή μόνο γεύση για το πού βρίσκονται οι απαντήσεις στο ...ανεξήγητο φαινόμενο.

Οι πραγματικοί του φίλοι πήραν μια βαθιά ανάσα αφού διαπίστωσαν ότι η «συνταγή» δεν ...έκοψε.

Οι πολιτικοί του αντίπαλοι θα πρέπει να κατάλαβαν πολύ περισσότερα. Καλό λοιπόν είναι να μην προτρέχουν...

Θα πρέπει να εμπέδωσαν επίσης ότι κάποιες «σταθερές» δεν ισχύουν εσαεί και ότι σε τούτο τον ντουνιά «όλα τριγύρω αλλάζουνε και όλα τριγύρω μένουν».

Είχατε κάποιες απορίες εσχάτως. Σας καταλαβαίνουμε και σας συμπονούμε.

Αν αυτές οι απορίες δεν σας λύθηκαν ακόμα, κακό – πολύ κακό για το τσερβέλο σας.

Επί προσωπικού...

Με τον ΚΩΣΤΑ ΤΑΡΑΣΛΙΑ

Ως ειδικός σύμβουλος στην Περιφέρεια Νοτίου Αιγαίου, ο Κώστας Ταρασλιάς προσπαθεί να συμβάλλει στην ανάπτυξη της Δωδεκανήσου.



«Βρίσκομαι - δηλώνει - σε μια θέση ευθύνης, όπου πρέπει να αποδείξω στους συμπατριώτες μου ανεξαρτήτως πολιτικού χώρου, ότι τα ιδανικά και τα οράματα που είχα και έχω για τον τόπο μου είμαι σε θέση να τα πραγματοποιήσω».

Οι προσωπικές επιθέσεις εναντίον του δεν φαίνεται να τον ενοχλούν, καθώς θεωρεί ότι αυτές δεν έχουν να κάνουν με πολιτικές θέσεις ή ενέργειες. Ωστόσο, καλεί τους επικριτές του να κάνουν μία σύγκριση με το παρελθόν για να διαπιστώσουν τόσο τις ώρες που διαθέτει στην υπηρεσία του όσο και τη μη χρήση ευεργετημάτων που του προσφέρονται.

«Εγώ - τονίζει - δεν κάνω χρήση ούτε των υπηρεσιακών οχημάτων, ούτε του μισθού του συμβούλου της Περιφέρειας. Είμαι αποσπασμένος δημόσιος υπάλληλος και παίρνω το μισθό του δασκάλου από το υπουργείο Παιδείας.

• Ένας χρόνος Νέα Δημοκρατία. Είστε ικανοποιημένος από την πορεία της;

Μετά από 20 χρόνια διακυβέρνησης της χώρας από το ΠΑΣΟΚ, οι πολίτες αποφάσισαν ότι πρέπει να δοθεί ένα τέλος στην αδιέξοδη πολιτική, την οποία εφάρμοσε έχοντας φθάσει σε οριακά σημεία, τόσο η Δημόσια Διοίκηση, όσο και τα προβλήματα της καθημερινότητας. Για αυτό το λόγο οι πολίτες επέλεξαν τον πολιτικό χώρο ο οποίος έδινε απαντήσεις κυρίως σε αυτά τα προβλήματα. Η Νέα Δημοκρατία από την πρώτη στιγμή έθεσε σαν προτεραιότητα αυτά τα αιτήματα του ελληνικού λαού, χωρίς να έχει συνειδητοποιήσει πριν την ανάληψη των κυβερνητικών καθηκόντων ότι ήταν πολύ μεγαλύτερα από όσο νόμιζε. Έτσι η διακυβέρνηση της χώρας υπήρξε μια πολύ σοβαρή και υπεύθυνη επιλογή, όπου ο πρωθυπουργός με ρεαλισμό και πολλή προσωπική δουλειά προσπαθεί να φέρει εις πέρας. Το 2004 οι πολίτες ψήφισαν πολιτική αλλαγή. Ζήτησαν νέα διακυβέρνηση και επανίδρυση του κράτους. Με αποφασιστικότητα, σταθερότητα, με συνετά βήματα διαμορφώνεται ένα νέο, ασφαλές, οικονομικό περιβάλλον προωθώντας διαρθρωτικές αλλαγές. Η κυβέρνηση άρχισε την επίμονη προσπάθεια να μειώσει το υπερογκο έλλειμμα, γιατί τα προβλήματα καθήλωναν τον τόπο και αιχμαλώτιζαν τις δημιουργικές δυνάμεις της κοινωνίας.

• Οι πολίτες – σύμφωνα και με τις δημοσκοπήσεις – δείχνουν να είναι δυσαρεστημένοι από το κυβερνών κόμμα. Που, πιστεύετε, οφείλεται η δυσαρέσκεια αυτή;

Οι δημοσκοπήσεις δείχνουν ακριβώς το αντίθετο. Η Νέα Δημοκρατία έχει ένα σαφές, σταθερό, ξεκάθαρο προβάδισμα. Οι δημοσκοπήσεις είναι ένα χρήσιμο εργαλείο ανάλυσης, δεν είναι αυτό που καθοδηγεί, ούτε πρέπει να καθοδηγεί την πολιτική. Σήμερα πρέπει να κάνουμε πολλή δουλειά, να εξυγιάνουμε προβλήματα που συσσωρεύονταν και χώρους που είχαν πντγεί στη διαφθορά. Αυτή η κυβέρνηση είναι αποφασισμένη να το κάνει, ασχέτως δημοσκοπήσεων, ασχέτως εκλογικών συσχετισμών. Και όπως έχει πει ο πρωθυπουργός, οι Έλληνες πολίτες έχουν και την γνώση και την ωριμότητα να κρίνουν, να καταλαβαίνουν και να αξιολογούν.

• Παρά τη δέσμευση του Πρωθυπουργού για ανάπτυξη της Περιφέρειας, η περιοχή μας κινείται σε τροχιά απομόνωσης. Το ακτοπλοϊκό παραμένει ένα μεγάλο πρόβλημα, ενώ έργα υποδομής βαλτώνουν. Τι έχετε να πείτε γι' αυτό;

Ο πρωθυπουργός κήρυξε το 2005 έτος ανταγωνιστικότητας. Η κυβέρνηση ψήφισε το νέο φορολογικό νόμο, που μειώνει μέσα στην τριετία τους φορολογικούς συντελεστές για τις επιχειρήσεις έως και δέκα ποσοστιαίες μονάδες. Ψήφισε και έθεσε σε εφαρμογή, τον νέο αναπτυξιακό νόμο, που χρηματοδοτεί την ανάπτυξη παλιών και νέων επιχειρήσεων έως και 55%, δίνοντας ιδιαίτερη έμφαση στην Περιφέρεια. Σε ό,τι αφορά τις μεταφορές και τις μετακινήσεις εξασφαλίστηκαν από τα συναρμόδια υπουργεία (Αιγαίου και Εμπορικής Ναυτιλίας) όλες οι αναγκαίες πιστώσεις για τις "άγονες γραμμές" και συνεχίζουμε τις προσπάθειες μας ώστε η νέα τουριστική σεζόν να έχει ένα καλό ακτοπλοϊκό δίκτυο εξυπηρέτησης των νησιών μας.

• Το έργο της Περιφέρειας Νοτίου Αιγαίου γίνεται δυσκολότερο, λόγω της οικονομικής δυστοκίας;

Μέσω του προγράμματος ΘΗΣΕΑΣ, πρόγραμμα που θα στηρίξει την Τ.Α. φαίνεται εμπρακτα το ενδιαφέρον της κυβέρνησης προς την ελληνική Περιφέρεια και ειδικότερα προς την Περιφέρεια Νοτίου Αιγαίου. Οι πόροι είναι αυξημένοι και το ποσοστό που αναλογεί για υλοποίηση έργων της Αυτοδιοίκησης της Περιφέρειας Ν. Αιγαίου, είναι 5,1% για το διάστημα 2005-2009 με δυνατότητα παράτασης για 2 ακόμη χρόνια έως το 2011. Η κατανομή θα γίνει σε σύντομο χρονικό διάστημα, ώστε οι Δήμοι να γνωρίζουν τα έργα που έχουν προγραμματίσει.

• Όντας ειδικός σύμβουλος στην Περιφέρεια, πόσο μεγάλη είναι η ευθύνη σας;

Κάθε πολιτική θέση είναι θέση ευθύνης. Είναι ιδιαίτερη τιμή η επιλογή μου ως συμβούλου από τον Γενικό Γραμματέα κ. Χ. Κόκκινο. Είμαι δραστηριοποιημένος στην πολιτική ζωή της Δωδεκανήσου από τα εφηβικά μου χρόνια και μετά από ένα τόσο μεγάλο διάστημα βρίσκομαι σε μία θέση ευθύνης όπου πρέπει να αποδείξω τόσο στους συμπατριώτες μου ανεξαρτήτως πολιτικού χώρου, όσο και στον ίδιο τον εαυτό μου ότι τα ιδανικά και τα οράματα που είχα και έχω για τον τόπο μου είμαι σε θέση να τα πραγματοποιήσω δίνοντας τις σωστές συμβουλές προς τον Περιφερειάρχη.

• Το τελευταίο διάστημα δέχεστε προσωπικές επιθέσεις από μερίδα του τοπικού Τύπου, λόγω της ιδιότητας σας. Που, πιστεύετε, αποσκοπούν οι επιθέσεις αυτές;

Οι επιθέσεις οι οποίες δέχομαι δεν έχουν να κάνουν με πολιτικές θέσεις ή ενέργειες. Είναι λογικό οι πολιτικοί αντίπαλοι να θέλουν να μου καταλογίσουν την αφοσίωση μου στις αρχές και τις θέσεις της ΝΔ. Ποτέ δεν έκρυψα την κομματική μου ιδιότητα ούτε την αρνήθηκα ακόμη και σε εποχές που η ΝΔ δεν ήταν πλειοψηφική τάση. Ξέρω ότι ο κόσμος της ΝΔ αδικήθηκε, αλλά όσοι γνωρίζουν το ήθος μου ξέρουν ότι δεν θα αδικήσω και τους αντιπάλους. Το μόνο σημείο που με πονάει είναι περιπτώσεις χειρισμών εθνικής ασφαλείας που δεν μπορώ να δημοσιοποιήσω σε μία συνέντευξη. Συγκρίνοντας με το παρελθόν μπορούν οι πολίτες να διαπιστώσουν τόσο τις ώρες που διαθέτω στην υπηρεσία μου, όσο και τη χρήση ευεργετημάτων π.χ. υπηρεσιακά αυτοκίνητα τα οποία δεν χρησιμοποιώ.

• Γίνεται λόγος ακόμη και για τις οικονομικές απολαβές σας. Τι μισθό, αλήθεια, παίρνετε;

Είμαι αποσπασμένος δημόσιος υπάλληλος από την Υπηρεσία μου και παίρνω το μισθό του δασκάλου από το Υπουργείο Παιδείας, χωρίς να κάνω χρήση του μισθού του συμβούλου Περιφέρειας.

• Προσφάτως σχολιάσθηκε δυσμενώς η παρουσία σας στην εξέδρα των επισήμων. Τι απαντάτε;

Το σχόλιο αυτό προέρχεται από συγκεκριμένο έντυπο το οποίο αντιπολιτεύεται την κυβέρνηση και είναι λογικό αφού δεν υπάρχει κάτι άλλο, να ασχολείται με θέματα τύπου και όχι ουσίας. Πράγματι η θέση του συμβούλου δεν είναι αιρετή. Όμως και ο θεσμός της Περιφέρειας δεν έχει αιρετούς εκπροσώπους, όπως ακριβώς συμβαίνει σε Δήμους και Νομαρχίες. Είναι λογικό λοιπόν η Περιφέρεια να αντιπροσωπεύεται από τον διορισμένο από την κυβέρνηση Περιφερειάρχη και από τους διορισμένους από τον Περιφερειάρχη συμβούλους.

• Πως θα σχολιάζατε την πορεία της Ν.Ε. της Νέας Δημοκρατίας;

Με ιδιαίτερο δυναμισμό και εργατικότητα η ΝΟΔΕ της ΝΔ στα Δωδεκάνησα εδώ και πολλούς μήνες παρουσιάζει δραστηριότητα και δράσεις πολύ σημαντικές. Αξιομνημόνευτο είναι ότι τα στελέχη έχουν κατανοήσει ότι η ενότητα της παράταξης είναι μονόδρομος και δεν υπάρχει η πολυτέλεια της μεμψιμοιρίας και της ιδιοτέλειας, παρά μόνον στόχος αποτελεί η προώθηση του κυβερνητικού προγράμματος και ταυτόχρονα οι σωστές παρατηρήσεις για να μην γίνουν λάθη.

• Πιστεύετε ότι κινείται σωστά, σ' ό,τι αφορά την διαδικασία επιλογής υποψηφίων για τις δημοτικές και νομαρχιακές εκλογές;

Η ΝΔ θεωρεί την Τοπική Αυτοδιοίκηση ένα χώρο ανεξάρτητο και γι' αυτό συντονίζεται με τις απόψεις των κοινωνιών για τους εκπροσώπους που εκείνοι επιθυμούν. Η κεντρική διοίκηση του κόμματος πολύ σύντομα θα ορίσει τις διαδικασίες σύμφωνα με τις οποίες οι Τοπικές Οργανώσεις κάθε περιοχής θα επιλέξουν με κάλπη τα πρόσωπα που θα στηρίξει η ΝΔ. Όσον αφορά την πρωτεύουσα κάθε νομού και τις Νομαρχίες, θα γνωμοδοτήσουν τα κομματικά όργανα και θα επιλέξει η Κεντρική Επιτροπή Τοπικής Αυτοδιοίκησης, μετά από πρόταση της ΝΟΔΕ. Θεωρώ λογικό ότι τον πρώτο λόγο σε αυτές τις διαδικασίες πρέπει να έχουν οι υποψήφιοι, οι οποίοι προέρχονται από τη ΝΔ και πιστέψτε με υπάρχουν πολλοί άξιοι άνθρωποι σε αυτό τον χώρο.



Μέσα από την προγραμματική σύμβαση ΥΠ.ΠΟ, ΤΑΠΑ και Δήμου Ρόδου για τη Μεσαιωνική Πόλη

20 ΧΡΟΝΙΑ ΣΥΝΕΧΟΥΣ βελτίωσης των υποδομών

Προσπάθεια για την εκ νέου υπογραφή νέας συμφωνίας

Σ' έναν πλήρη απολογισμό του έργου που έχει επιτελεστεί στη Μεσαιωνική Πόλη μέσα από τη σύμβαση που υπεγράφη με το Υπουργείο Πολιτισμού, θα προχωρήσει ο Δήμος Ροδίων, θέλοντας με τον τρόπο αυτό να δείξει πως επετεύχθησαν πολλά. Στόχος της προσπάθειας είναι η ανανέωση της σύμβασης, η οποία αρχικώς είχε χρονικό όριο εικοσαετίας.

Η προγραμματική σύμβαση μεταξύ του Υπουργείου Πολιτισμού, του Ταμείου Αρχαιολογικών Πόρων και Απαλλοτριώσεων και του Δήμου Ροδίων υπεγράφη το έτος 1984 και ολοκληρώθηκε το έτος 2004. Από τότε εκτελέσθηκαν σειρά έργων εκατοντάδων εκατομμυρίων ευρώ, τα οποία και έδωσαν ζωή στη Μεσαιωνική Πόλη, ανανέωσαν πλήρως τις υποδομές της και προκάλεσαν το οικονομικό θαύμα που συντελείται εντός των τειχών της.

Το ζητούμενο για τη δημοτική αρχή Ρόδου είναι να προχωρήσει στην υπογραφή μιας καινούργιας Προγραμματικής Σύμβασης, έτσι ώστε να συνεχιστούν τα έργα και να καταστεί η Μεσαιωνική Πόλη ως ένα από τα σημαντικότερα μνημεία που υπάρχουν στον κόσμο.

Στη διάρκεια των 20 ετών υλοποιήθηκαν έργα που αφορούσαν τόσο στην αναστήλωση – συντήρηση των κτιρίων, όσο και στην αναβάθμιση της ποιότητας ζωής των κατοίκων της παλιάς πόλης.

ΓΕΝΙΚΑ

Η αναβάθμιση της ποιότητας ζωής στην Μεσαιωνική Πόλη Μεσαιωνική Πόλη αποτελεί μόνιμο στόχο του Γραφείου της ΠΡΟΓΡΑΜΜΑΤΙΚΗΣ ΣΥΜΒΑΣΗΣ Άμεση προτεραιότητα δόθηκε στην αποκατάσταση συγκεκριμένων κτισμάτων ιδιοκτησίας Ελληνικού Δημοσίου, με εφαρμογή όλων των αρχών που διέπουν τη συντήρηση και αποκατάσταση ισοτρικών κτιρίων, όπως περιγράφονται από τις διεθνείς Χάρτες και Συνθήκες. Όπως ήταν αναμενόμενο, γρήγορα έγινε φανερό ότι η ενασχόληση με την αποκατάσταση και τον εκσυγχρονισμό μεμονωμένων κτιρίων δεν αντιμετωπίζει το πρόβλημα της συνολικής συντήρησης της Μεσαιωνικής Πόλης, το οποίο είναι πολύ πιο ευρύ και σύνθετο. Με σκοπό τη δημιουργία των προϋποθέσεων για την αποτελεσματική αντιμετώπιση των βασικών προβλημάτων της Μεσαιωνικής Πόλης, σημαντικό μέρος των δραστηριοτήτων του Γραφείου κινήθηκε προς τις εξής κατευθύνσεις:

- Συγκράτηση των κατοίκων στην Μεσαιωνική Πόλη, γεγονός που σχετίζεται με την ποιότητα ζωής και την προσέλκυση νέων κατοίκων, ιδιαίτερα νεαρών ηλικιών.
- Βελτίωση των υποδομών της Μεσαιωνική Πόλη, υπόγεια δίκτυα, ύδρευση, αποχέτευση, ηλεκτροδότηση, πυρασφάλεια, δημοτικός φωτισμός, αστικός εξοπλισμός και ταυτόχρονα αποκατάσταση οδοστρωμάτων, ανάπλαση ελεύθερων χώρων.
- Έλεγχο των χρήσεων γης (επέκταση του εμπορικού κέντρου σε βάρος της κατοικίας, υπερβολική αύξηση χρήσεων αναψυχής) καθώς και διαχείριση των κοινόχρηστων χώρων.
- Οργάνωση αποτελεσματικού μηχανισμού άμεσης αντιμετώπισης προβλημάτων παθολογίας στα μνημεία και τις κατοικίες.
- Έλεγχο στις επεμβάσεις ιδιωτών σε κτίρια κατοικίας και σε εμπορικά καταστήματα (τρόπος εφαρμογής σύγχρονων εγκαταστάσεων –επιγραφές, κεραίες τηλεόρασης, κλιματιστικές συσκευές κ.ά.– και έκθεσης εμπορευμάτων στο εξωτερικό των κτιρίων).
- Κυκλοφοριακές ρυθμίσεις, για την προστασία του μνημείου, αλλά και την εξυπηρέτηση των κατοίκων.

Παρακάτω αναπτύσσονται με περισσότερες λεπτομέρειες οι ενέργειες και ο προγραμματισμός του Γραφείου σε όλα τα προαναφερθέντα θέματα.

Σημειώνεται ότι η ευαισθητοποίηση των στελεχών της ΠΡΟΓΡΑΜΜΑΤΙΚΗΣ ΣΥΜΒΑΣΗΣ όλων των εμπλεκόμενων στα θέματα διαχείρισης του μνημειακού συνόλου της Μεσαιωνικής Πόλης, οδήγησε το 1988 στην ανακήρυξη της πόλης σε πόλη Παγκόσμιας Πολιτιστικής Κληρονομιάς. Το 1991 η Μεσαιωνική Πόλη συμμετείχε με εκπροσώπους της δημοτικής αρχής και του γραφείου ΠΡΟΓΡΑΜΜΑΤΙΚΗΣ ΣΥΜΒΑΣΗΣ στην πρώτη διεθνή συνάντηση των πόλεων παγκόσμιας πολιτιστικής κληρονομιάς της UNESCO στο Κεμπέκ του Καναδά και συνυπέγραψε τη διακήρυξη του Κεμπέκ και την ένωση των πόλεων με έδρα το Κεμπέκ. Το 1993 έγινε ιδρυτικό μέλος της Ένωσης των Πόλεων Παγκόσμιας Πολιτιστικής Κληρονομιάς. Οι ευθύνες και οι υποχρεώσεις που απορρέουν από τις εξελίξεις αυτές καθόρισαν σε μεγάλο βαθμό τη λειτουργία του Γραφείου.

ΣΗΜΑΝΤΙΚΑ ΚΤΙΡΙΑ

Σε κλίμακα κτιριολογική, οι επεμβάσεις ακολουθούν τις διεθνείς διατάξεις και αρχές που τις καθιστούν διακριτές και ταυτόχρονα διακριτικές. Η χρήση των υλικών και των τεχνικών συντήρησης γίνεται με ιδιαίτερη προσοχή. Για στοιχεία που δεν προϋπήρχαν, χρησιμοποιούνται νέα υλικά ή τεχνικές. Για τη συντήρηση των παραδοσιακών δομικών στοιχείων, έχει αναπτυχθεί υψηλή τεχνογνωσία και ταυτόχρονα έχει εκπαιδευτεί το κατάλληλο προσωπικό για την εφαρμογή τους. Ενδεικτικά αναφέρεται η συμμετοχή τεχνιτών μας σε διάφορα ευρωπαϊκά προγράμματα από το 1992 έως το 1997 και η μαθητεία τους δίπλα σε ειδικευμένους, έμπειρους τεχνίτες, που ήρθαν από διάφορα μέρη, ειδικά για το λόγο αυτό, στο νησί.

Βασικότατη προϋπόθεση για τη βιωσιμότητα κάθε επέμβασης είναι και η επιλογή συμβατής χρήσης, η οποία θα ανταποκρίνεται στις δυνατότητες προσαρμογής της στο μνημείο. Παράλληλα, θα πρέπει να αναφέρεται στην προσέλκυση συγκεκριμένων κατηγοριών κοινού, σύμφωνα με ένα ευρύτερο πλαίσιο διαχείρισης των μνημείων της Μεσαιωνικής Πόλης Στα ακίνητα και τα μνημεία που αναστηλώνονται ή αποκαθίστανται εντάσσονται χρήσεις που ανταποκρίνονται στην προσπάθεια βελτίωσης των κοινωνικών εξυπηρετήσεων που προσφέρονται στους κατοίκους και επισκέπτες της Μεσαιωνικής Πόλης Επίσης ιδιαίτερη προσοχή δίνεται και στην ενημέρωση τόσο των επισκεπτών όσο και των μόνιμων κατοίκων για τη σημασία συγκεκριμένων κτισμάτων στην ιστορία και τη δομή της πόλης.

Στα πλαίσια της μεταστέγασης των κατοίκων από κτίρια με ιδιαίτερη αρχιτεκτονική και ιστορική αξία το Γραφείο της ΠΡΟΓΡΑΜΜΑΤΙΚΗΣ ΣΥΜΒΑΣΗΣ επενέβη δραστικά για την αποκατάσταση ή επισκευή των κτιρίων αυτών. Το σύνολο των στελεχών του Γραφείου εκπόνησε τα σχέδια αποτύπωσης του Ανακτόρου του Μεγάλου Μαγίστρου. Στα σχέδια αυτά βασίστηκαν οι εργασίες εκσυγχρονισμού και προσαρμογής του κτιρίου, ώστε να φιλοξενηθεί σ' αυτό η Διάσκεψη Κορυφής της τότε Ευρωπαϊκής Οικονομικής Κοινότητας (Ε.Ο.Κ.) που πραγματοποιήθηκε το 1988.

Παρακάτω αναφέρονται ενδεικτικά μερικά χαρακτηριστικά παραδείγματα επεμβάσεων σε σημαντικά κτίρια της Μεσαιωνικής Πόλης και οι χρήσεις που δόθηκαν:

- Ανάκτορο Μεγάλου Μαγίστρου, συμμετοχή στην αποτύπωση. Μετά από διαδοχικές επεμβάσεις, περιλαμβάνει χώρους μόνιμων και περιοδικών εκθέσεων αρχαιολογικού περιεχομένου, καθώς και χώρους πολιτιστικών εκδηλώσεων, όπου πραγματοποιούνται συναυλίες, θεατρικές παραστάσεις κ.λπ.
- Αποκατάσταση Δημοτικών Λουτρών «Yeni Hammam» (16ος αι.). Εκτός από τις ετήσιες εργασίες συντήρησης, πρόσφατα έγιναν εκτεταμένες αναστηλωτικές επεμβάσεις. Το αντρικό τμήμα παραδόθηκε ήδη στο κοινό ενώ στο γυναικείο συνεχίζονται οι εργασίες. (Συμμετοχή στο ευρωπαϊκό πρόγραμμα RECITE – REBUILD για αξιοποίηση της ηλιακής ενέργειας στα κτίρια).
- Συμμετοχή στην αποκατάσταση των κτιρίων του οθωμανικού συσσιτίου στην οδό Σωκράτους (16ος αι.) Σήμερα φιλοξενεί αναψυκτήριο με μεγάλο υπαίθριο χώρο και αίθουσες εκθέσεων – παράρτημα της Δημοτικής Πινακοθήκης.
- Επισκευή τεμένους Σουλτάν Μουσταφά στην πλατεία Αρίωνος (18ος αι.). Μετά από εκτεταμένες επισκευές, ιδίως του εσωτερικού διακόσμου, λειτουργεί ως χώρος τέλεσης γάμων της Μουσουλμανικής Κοινότητας Ρόδου.
- Αποκατάσταση συγκροτήματος Villaragut στην οδό Ιπποτών (15-16ος αι.) Σήμερα λειτουργεί ως εκθεσιακός χώρος του Αρχαιολογικού Μουσείου Ρόδου. Στο ισόγειο θα στεγάσει το Επιγραφικό Μουσείο.
- Αποκατάσταση Ιπποτικού ξενώνα της Αγίας Αικατερίνης στην οδό Θησέως (16ος αι.). Για την εκκένωσή του εφαρμόσθηκε εκτεταμένο πρόγραμμα απομάκρυνσης των καταληψιών σε δύο φάσεις. Η αποκατάσταση βραβεύτηκε για την ποιότητά της από την EUROPA NOSTRA το 1997. Σήμερα στεγάζει το κέντρο εκπαιδευτικών προγραμμάτων του ΥΠ.ΠΟ., ενώ στον όροφο παρουσιάζεται αποκατεστημένη η πιθανή μορφή του κτιρίου κατά το μεσαίωνα.
- Αποκατάσταση του συγκροτήματος «Τοπτσούμπαση Αγά» (19ος αι.), στη συμβολή των οδών Βενετοκλέων και Κοδριγκτώνος (εκτός Μεσαιωνικής Πόλης) Πρόκειται για Οθωμανική αγροικία με αρχοντικό, μικρά κτιριακά παραρτήματα και μεγάλο υπαίθριο χώρο. Σήμερα στεγάζει Κέντρο Εξυπηρέτησης Πολιτών, αίθουσα πολλαπλών χρήσεων και εστιατόριο, ενώ ο υπαίθριος χώρος φιλοξενεί παιδική χαρά, δημόσιο άλσος και αρχαιολογικό χώρο.
- Επισκευές και μελέτη αποκατάστασης του συγκροτήματος του Μουσουλμανικού Νεκροταφείου του Μουράτ Ρέις (16ος – 20ος αι.). Ολοκληρώθηκε η επισκευή του μιναρέ και αντιμετωπίζονται σωστικά τα μαυσωλεία ενώ ολοκληρώνεται η μελέτη για το σύνολο της κατοικίας.
- Ανακαίνιση του ισογείου του ιπποτικού κτιρίου της Καστελλανίας στην πλατεία Ιπποκράτους (16ος αι.), όπου στεγάζεται η Δημόσια Βιβλιοθήκη Ρόδου. Εγιναν εργασίες αναβάθμισης και στερέωσής της.
- Αποκατάσταση του «Ιπποτικού Ναυαρχείου» στην πλατεία Εβραίων Μαρτύρων (15ος αι.), όπου θα στεγαστεί το Ιστορικό Αρχείο Δωδεκάνησου. Οι εργασίες είναι σε εξέλιξη.
- Αποκατάσταση του νεοκλασικού της οδού Λάσκου (τέλη 19ου αι.) – έδρα του «Διεθνούς Κέντρου Λογοτεχνών & Μεταφραστών».

Με την πάροδο των ετών το Γραφείο είναι σε θέση να μελετήσει και να κατασκευάσει σύνθετα τεχνικά έργα.

LAND CRUISER: Ελάτε για ένα TEST DRIVE



ΞΕΝΑΚΗΣ α.ε.β.ε.
Εξουσιοδοτημένος έμπορος και after sales
TOYOTA στα Δωδεκάνησα
Λεωφόρος Ρόδου - Λίνδου 220
Τηλ: 22410 62211

TOYOTA

Το Κολλέγιο Ρόδου πιστεύει ότι βασικός μοχλός κάθε εξέλιξης είναι ο άνθρωπος και στην περίπτωση του Σχολείου ο Εκπαιδευτικός.

Το Κολλέγιο Ρόδου επιλέγει υπεύθυνα και προσεκτικά τους συνεργάτες του και οργανώνει ένα σύστημα εισαγωγικής και ενδοϋπηρεσιακής επιμόρφωσης.

Το Κολλέγιο Ρόδου επενδύει στους Εκπαιδευτικούς προσφέροντας ιδανικό εργασιακό περιβάλλον και τις καλύτερες αμοιβές στην Ελληνική αγορά.

Το Κολλέγιο Ρόδου καλεί τους

ΒΡΕΦΟΝΗΠΙΟΚΟΜΟΥΣ - ΝΗΠΙΑΓΩΓΟΥΣ - ΔΑΣΚΑΛΟΥΣ - ΚΑΘΗΓΗΤΕΣ

που ενδιαφέρονται να αποτελέσουν μέρος της Εκπαιδευτικής Πολιτικής και Φιλοσοφίας του, να καταθέσουν το Βιογραφικό τους Σημείωμα και να συμπληρώσουν τη σχετική Αίτηση στα γραφεία του, μέχρι και την 8/4/2005.

Επίσης, παρακαλούνται όσοι έχουν ήδη καταθέσει βιογραφικό σημείωμα και αίτηση να επιβεβαιώσουν εκ νέου το ενδιαφέρον τους.

ΚΟΛΛΕΓΙΟ ΡΟΔΟΥ
ΜΕ ΤΗΝ ΤΕΧΝΟΓΝΩΣΙΑ ΤΩΝ ΕΚΠΑΙΔΕΥΤΗΡΙΩΝ ΓΕΙΤΟΝΑ
10ο χλμ Ρόδου - Λίνδου, Ρόδος - Τηλ.: 22410 87747 - E mail : info@rodos-college.gr

Το απόλυτο επιβατικό-επαγγελματικό

Vito

VAN ΤΗΣ ΧΡΟΝΙΑΣ 2005



Εκπομπές ρύπων: Vito 119 : CO_2: 299 gr/km. Κατανάλωση καυσίμου (lt/100km): αστικός κύκλος 17.2 -υπεραστικός κύκλος 9,7 - συνδυασμένος κύκλος 12,5.
*Vito 119, τιμή € 25.900, 5ετή προκαταβολή και 60 μηνιαίες δόσεις (€277,22 το μήνα). Σ.Ε.ΙΙΙ.Ε.: 10.8%. Mercedes-Benz - ένα τμήμα του ομίλου DaimlerChrysler

Αποκτήστε το τώρα με €9 την ημέρα*

► Η Ευρώπη ψήφισε το νέο Vito "Van της Χρονιάς 2005". Γίνετε κι εσείς μέρος αυτής της επιτυχίας απολαμβάνοντας το μοντέρνο σχεδιασμό, την πολυτελή καμπίνα, τους αποδοτικούς και οικονομικούς κινητήρες και τα υψηλά στάνταρ ασφάλειας. Οδηγήστε το σήμερα στον Εξουσιοδοτημένο Διανομέα της περιοχής σας και ενημερωθείτε για τα ευέλικτα χρηματοδοτικά προγράμματα της Mercedes-Benz Finance. www.mercedes-benz.gr

Mercedes-Benz

Ε. ΧΑΤΖΗΜΙΧΑΛΗΣ & ΥΙΟΙ Ο.Ε.
Εξουσιοδοτημένος Διανομέας & Επισκευαστής της Mercedes-Benz
Έκθεση: ΡΟΔΟΣ, 9ο χλμ. Ρόδου - Λίνδου, τηλ.: (22410) 62941

ΔΡΑΣΙΣΠΟΡ

Δευτέρα 21 Μαρτίου 2005

• Τηλ: 63790, 64393, 68761 • Fax: 63393

«3,2,1 κερδίστε στο Ηράκλειο και πάμε Α1»!

Ο Κολοσσός είχε γυχή και πάθος και κέρδισε 80–56 τον Σπόρτιγκ! Τους κόπους μιας χρονιάς θα παίξει στο Ηράκλειο

(Σελ. 21)



ΑΝΟΙΞΕ ΣΑΜΠΑΝΙΕΣ Ο ΔΙΑΓΟΡΑΣ

Νίκησε 5–0 στα Κοσκινού τη Θήβα και εξασφάλισε και μαθηματικά την άνοδό του στη Γ' Εθνική Κατηγορία

(Σελ. 18)

Λύγισε στο 81' ο Ιάλυσος στο Μοσχάτο

Εχασε 1–0, αλλά έχει φρικτά παράπονα από τη διαιτησία, που τον άφησε με εννέα παίκτες

(Σελ. 19)



Την άφησε στον πάτο!

Η Α.Ε. Κως νίκησε εκτός έδρας 2-1 τη Μύκονο, που τώρα απειλείται με υποβιβασμό

(Σελ. 18)

Αγωνία για τέσσερις στην Α' Κατηγορία Δωδεκανήσου

Αναγέννηση Εμπωνα και Καλυμνιακός επιστρέφουν στην Α' Κατηγορία

Εκκρεμότητες θα ρυθμιστούν με μπαράζ στη Β' Κατηγορία

(Ολη η αγωνιστική κίνηση των πρωταθλημάτων της ΕΠΣΔ στις σελίδες 26-36)

Ανοιξε σαμπάνιες ο Διαγόρας

Νίκησε 5-0 στα Κοσκινού τη Θήβα και εξασφάλισε και μαθηματικά την άνοδό του στη Γ' Εθνική Κατηγορία

ΚΟΣΚΙΝΟΥ.-

Σαμπάνιες άνοιξε ο Διαγόρας χθες στο γήπεδο Κοσκινού για να γιορτάσει την εξασφάλιση και μαθηματικά του τίτλου, τέσσερις αγωνιστικές πριν από το φινάλε του πρωταθλήματος. Οι «κυανέρυθροι» διέσυραν τη Θήβα με 5 – 0 μετά από ένα παιχνίδι που εξελίχθηκε σε παράσταση για ένα ρόλο ειδικά κατά τη διάρκεια του δευτέρου ημιχρόνου. Ο Διαγόρας για μια ακόμα φορά απέδειξε ότι δικαίως ανεβαίνει στη Γ' Εθνική καθώς όντως ήταν η καλύτερη ομάδα του ομίλου, κάτι που φάνηκε από τις πρώτες κιόλας αγωνιστικές. Ήταν λοιπόν απόλυτα δικαιολογημένα τα πανηγύρια μετά το τέλος του αγώνα καθώς και οι σαμπάνιες που άνοιξαν οι ποδοσφαιριστές για να γιορτάσουν την επιστροφή του ιστορικού σωματείου στις επαγγελματικές κατηγορίες. Τα μεγάλα όμως πανηγύρια θα γίνουν σίγουρα στο τέλος του πρωταθλήματος όπου θα δοθεί και το κύπελλο.



Μια από τις φάσεις του χθεσινού αγώνα στα Κοσκινού

Ξεκίνησε δυνατά

Στο χθεσινό παιχνίδι ήταν φανερή η διάθεση των γηπεδούχων να καθαρίσουν τον αγώνα από νωρίς. Για το λόγο αυτό ξεκίνησαν πολύ επιθετικά και δεν είναι τυχαίο το ότι μπόρεσαν να πετύχουν δυο γκολ, πριν συμπληρωθούν τα πρώτα είκοσι λεπτά, βάζοντας έτσι τις βάσεις για να κατακτήσουν την πολυπόθητη νίκη. Η Θήβα δεν έδειξε να πτοείται ιδιαίτερα στο πρώτο ημίχρονο, αλλά όσο περνούσαν τα λεπτά και η ψαλίδα στο σκορ άνοιγε και άλλο ήταν φανερό πως δεν μπορούσε να αντιδράσει και να αλλάξει κάτι θεαματικά από την αναμέτρηση. Ο «γηραιός» βάζοντας την μπάλα κάτω έλεγχε πλήρως το παιχνίδι και δεν άφησε και τους αντιπάλους του να φανούν απειλητικοί για την εστία του Κεφάλα που δεν είχε και πάρα πολλή δουλειά και ήταν θεατής των περισσοτέρων φάσεων. Άλλωστε οι Θηβαίοι δεν μπόρεσαν να φτιάξουν κλασική ευκαιρία παρά το ότι στο πρώτο ημίχρονο έδειξαν ορεξάτοι και κινητικοί.

Εύκολο έργο στην επανάληψη

Στο δεύτερο ημίχρονο ο Διαγόρας ανέβασε και άλλο το ρυθμό του και μέσα σε σύντομο χρονικό διάστημα πέτυχε άλλα τρία τέρματα τελειώνοντας ουσιαστικά το παιχνίδι. Από εκεί και πέρα όπως ήταν αναμενόμενο το ενδιαφέρον ατόνησε και το μόνο που περίμεναν όλοι ήταν το τελευταίο σφύριγμα του διαιτητή. Οι γηπεδούχοι για να ...ανοίξουν τις σαμπάνιες και οι φιλοξενούμενοι για να τελειώνει όσο το δυνατόν πιο γρήγορα το μαρτύριό τους... Με βάση λοιπόν την εικόνα του παιχνιδιού, η νίκη του Διαγόρα αλλά και η μεγάλη έκταση στο σκορ κρίνονται απόλυτα δίκαια και με βάση και την εικόνα των δυο ομάδων αναμενόμενα.

Τα γκολ

Στο 6' ο Γιόνοβιτς έβγαλε ωραία μπαλιά στον Καλημέρη ο οποίος αφού κοντρόλαρε την μπάλα έκανε σέντρα και ο Μπαλογιάννης από κοντά δεν άφησε την ευκαιρία να πάει χαμένη και με ένα ψύχραιμο πλασέ άνοιξε το σκορ (1 – 0).

Στο 19' από μπαλιά του Μπαλογιάννη, ο Τσιαντούλης με κεφαλιά βρήκε τον Σπάρταλη ο οποίος αφού απέφυγε και τον τερματοφύλακα με πλασέ σε κενή εστία ανέβασε τον δείκτη του σκορ στο 2 – 0.

Στο 56' ο Αγγελόπουλος έκανε σέντρα από τα αριστερά, ο τερματοφύλακας των φιλοξενουμένων έχασε την μπάλα μέσα από τα χέρια του και ο Τσιαντούλης που καραδοκούσε δεν δυσκολεύτηκε να στείλει την μπάλα στα δίχτυα (3 – 0).

Στο 62' ο Γιόνοβιτς εκτέλεσε κόρνερ και ο Μπαλογιάννης με εντυπωσιακό άλμα πρόλαβε τον αντίπαλο τερματοφύλακα και με κεφαλιά ανέβασε τον δείκτη του σκορ στο 4 – 0.

Στο 63' μετά από ωραίο συνδυασμό, η μπάλα έφθασε στον Τσιαντούλη μέσα στην μεγάλη περιοχή και με διαγώνιο σουτ διαμόρφωσε το τελικό 5 – 0.

Καλύτεροι των γηπεδούχων οι Μπαλογιάννης, Καλημέρης και Γιόνοβιτς. Προσπάθησαν από τους φιλοξενούμενους μόνο στο πρώτο ημίχρονο οι Καραγεώργος και Ζώκος.

• Πολύ καλή ήταν η διαιτησία του κ. Καλογερόπουλου (Κωνσταντινίδης, Νεοφύτου) από τον Σύνδεσμο της Αθήνας.

Οι συνθέσεις των ομάδων:

ΔΙΑΓΟΡΑΣ: Κεφάλας, Καλημέρης, Γουλόπουλος, Ρουτζιέρης, Αθανασίου, Γιόνοβιτς, Ανδριώτης, Σπάρταλης, Τσιαντούλης (69' Καστρουνής), Μπαλογιάννης, Αγγελόπουλος (60' Αλεξανδρής).

ΘΗΒΑ: Χασάπης, Ευθυμίου, Παλλής, Ματζούνης, Ρούσσος, Κατικαρίδης, Ανδρέου, Γλυκός, Μίχας (25' Αγοραστός), Καραγεώργος, Ζώκος (75' Καραγιάννης).

Υποβιβάστηκε ο Σταυρός

Εχασε χθες στην Πάτρα με 2-1

Υποβιβάστηκε ο Σταυρός Καλυθιών! Η γυναικεία ποδοσφαιρική ομάδα του νησιού μας αν και έχει ακόμα ένα παιχνίδι να δώσει (με τον Εργοτέλη), μετά τη χθεσινή εκτός έδρας ήττα της από τον Παμπατραϊκό (με 2 – 1) δεν μπορεί να καλύψει τη βαθμολογική διαφορά από την Χαραυγή και έτσι από τη νέα αγωνιστική περίοδο θα αγωνίζεται και πάλι στο Περιφερειακό πρωτάθλημα. Οι κοπέλες του Θόδωρα Σαχινίδη άξιζαν κάτι καλύτερο χθες στην Πάτρα πάντως καθώς έπαιξαν δυνατά και είχαν την πρωτοβουλία των κινήσεων. Ήταν η ομάδα που είχε τις περισσότερες ευκαιρίες (και δυο δοκάρια) τις οποίες όμως δεν μπόρεσε να μετατρέψει σε γκολ. Μοιραία λοιπόν δέχθηκε την ήττα αφού οι γηπεδούχες ήταν πιο εύστοχες και με δυο επιθέσεις που έκαναν κατάφεραν να πετύχουν δυο τέρματα και να πάρουν μια νίκη άνευ βαθμολογικού αντικρίσματος πάντως (έτσι και αλλιώς είχαν εξασφαλίσει την παραμονή τους).

Τα γκολ

Μόλις στο 8' και μετά από αντεπίθεση, η μπάλα έφθασε στο ύψος της μεγάλης περιοχής του Σταυρού Καλυθιών και η Σωτηροπούλου με ένα έξυπνο πλασέ άνοιξε το σκορ (1 – 0).

Στο 25' η Χέλστρομ πήρε την μπάλα στη μεγάλη περιοχή και με ένα ωραίο σουτ αν και είχε πολλά σώματα αμυνομένων μπροστά της την έστειλε στα δίχτυα φέρνοντας το παιχνίδι και πάλι στα ίσα (1 – 1).

Στο 80' η Σωτηροπούλου προσπάθησε να κάνει πάσα προς τη μεγάλη περιοχή. Τελικά η μπάλα πήγε προς την εστία και η Ταμπάκ κάνοντας κακό υπολογισμό δεν μπόρεσε να τη διώξει (πέρασε κάτω από τα πόδια της) με αποτέλεσμα να καταλήξει αργά αργά στα δίχτυα της (2 – 1).

Μετά από αυτό το γκολ, ο Σταυρός δεν έδειξε ικανός να αλλάξει κάτι στον αγώνα καθώς από ψυχολογικής πλευράς οι κοπέλες του Θόδωρα Σαχινίδη ήταν πεσμένες.

Στο 75' η Χέλστρομ με σουτ έξω από τη μεγάλη περιοχή έστειλε την μπάλα να χτυπήσει στο οριζόντιο δοκάρι. Την ίδια ακριβώς τύχη είχε και το απευθείας φάουλ της Παπαδοπούλου στο 84'.

Πολύ καλή ήταν η διαιτησία του κ. Παπαηλιού (Λάζαρης, Στούκας) από τον Σύνδεσμο της Ηλείας. Οι συνθέσεις των ομάδων:

ΠΑΜΠΑΤΡΑΪΚΟΣ: Μπλιώτη, Αντωνοπούλου, Μαλιώτη, Σωτηροπούλου, Βλαχοπούλου, Αγκά, Σπανού, Γεωργακοπούλου (76' Βασιλαροπούλου), Καρέλια (45' Ζαμπέτα), Αναγνωστοπούλου, Καραπαπά.

ΣΤΑΥΡΟΣ ΚΑΛ.: Ταμπάκ, Μπαλάφα, Βαγιανού, Κοτσάνη (21' Χουβαρδά), Αξιώτη, Παπαδοπούλου, Δράπανου, Ζωίδου (70' Γιαννίκου), Χέλστρομ, Χατζηγιαννάκη, Αρχοντούλη.

Την άφησε στον πάτο!

Η Α.Ε. Κως νίκησε εκτός έδρας 2-1 τη Μύκονο, που τώρα κινδυνεύει με υποβιβασμό

ΜΥΚΟΝΟΣ .-

Έχοντας σε πολύ μεγάλη ημέρα τον Αντωνόπουλο ο οποίος πέτυχε και τα δυο γκολ, η Αθλητική Ένωση της Κω πέρασε αλώβητη από την έδρα της Μυκόνου νικώντας την τοπική ομάδα με σκορ 2 – 1 και στέλνοντας την ουσιαστικά με το ένα πόδι στο τοπικό πρωτάθλημα. Οι «βυσσινί» εκμεταλλεύτηκαν κατά τον καλύτερο δυνατό τρόπο το μεγάλο άγχος που είχαν οι γηπεδούχοι και παίζοντας απλά επέβαλλαν τον ρυθμό τους και επικράτησαν δίκαια. Έχασαν μάλιστα και πέναλτι ενώ το σκορ ήταν ήδη στο 0 – 2 με αποτέλεσμα να μην «καθαρίσουν» τον αγώνα περίπου δέκα λεπτά πριν από το φινάλε της αναμέτρησης. Τελικά οι γηπεδούχοι λίγο αργότερα κατάφεραν να μειώσουν το σκορ σε 2 – 1 και στις καθυστερήσεις να έχουν και δοκάρι, ακουμπώντας την ισοφάριση. Αυτή είναι η άγρια μορφιά του ποδοσφαίρου...

Τα γκολ

Στο 53' ο Αντωνόπουλος που πήρε την μπάλα σε πλεονεκτικό σημείο στη μεγάλη περιοχή με ένα ωραίο πλασέ την έστειλε στα δίχτυα και στο 80' ο ίδιος παίκτης με τον ίδιο σχεδόν τρόπο ανέβασε τον δείκτη του σκορ στο 0 – 2.

Στο 87' ο Συριανός με σουτ από καλό σημείο απλά μείωσε διαμορφώνοντας το τελικό 1 – 2.

Στο 82' ο Αντωνόπουλος κέρδισε πέναλτι για την Αθλητική Ένωση της Κω το οποίο εκτέλεσε ο Παπαστάμος αλλά ο Σαγρές κατάφερε να αποκρούσει κρατώντας το σκορ σε χαμηλά επίπεδα.

Στο 50' και στο 88' ο Μποτσίβαλης είδε την μπάλα να σταματάει στα δοκάρια του Λουτριώτη. Την ίδια ακριβώς τύχη είχε και το σουτ του Συριανού στο 90'.

Οι συνθέσεις των ομάδων:

ΑΟ ΜΥΚΟΝΟΥ: Σαγρές, Μπαϊρακτάρης, Παπουτσάς (70' Βασιλείου), Μπαλής, Λιγνός, Συριανός, Σπανός (72' Παχατουρίδης), Μίτκος (55' Βιδάλης), Βάρδαλος, Μποτσίβαλης, Γκαλαμέλος.

ΑΕ ΚΩΣ: Λουτριώτης, Τάλαρος (40' Κώστογλου), Γούρλας, Γκουντελίτσας, Γούλας, Ζήκας, Χατζηφούντας, Μάμμης, Αντωνόπουλος, Παπαστάμος, Γλυκοκάλαμος.

ΜΝΗΜΟΣΥΝΟ

Την 23η μηνός Μαρτίου ημέρα Τετάρτη και ώρα 8:00 π.μ. στον Ιερό Ναό Ταξιαρχών νεκροταφείου Ρόδου, τελούμε 40ήμερο μνημόσυνο υπέρ αναπαύσεως της ψυχής του πολυαγαπημένου μας υιού, πατέρα, αδελφού, ξαδέλφου και ανιψιού



ΕΥΑΓΓΕΛΟΥ ΚΟΥΜΠΙΑΔΗ

Η μητέρα Κατερίνα
Η κόρη Κατερίνα
Η αδελφή Τσαμπίκα
Οι θείοι του, τα εξαδέλφια και οι λοιποί συγγενείς.

ΚΗΔΕΙΑ

Τη λατρευτή μας μητέρα, θεία και εξαδέλφη

ΝΕΦΕΛΗ ΜΥΡΟΦΟΡΟΥ

(ετών 57)

κηδεύουμε σήμερα Δευτέρα 21 Μαρτίου 2005 και ώρα 16.00 από τον Ιερό Ναό Ταξιαρχών Νεκροταφείου Ρόδου.

Η κόρη: Παρασκευή
Τα ανίψια, τα εξαδέλφια και οι λοιποί συγγενείς.



Λύγισε στο 81′ ο Ιάλυσος

ΜΟΣΧΑΤΟ
Ανταπόκριση
Αλέκου Κελόγλου

Εχασε 1-0 στο Μοσχάτο, αλλά έχει φρικτά παράπονα από τη διαιτησία, που τον άφησε με εννέα παίκτες

Ογδόντα ένα λεπτά άντεξε στο Μοσχάτο ο Ιάλυσος. Σε εκείνο το λεπτό δέχθηκε το γκολ από τη γηπεδούχο ομάδα και τελικά έχασε με 1 – 0 σε ένα παιχνίδι όπου με βάση την εικόνα και των δυο ομάδων, σίγουρα δικαιούταν κάτι καλύτερο. Οι «ερυθροκίτρινοι» έχουν φρικτά παράπονα από τη διαιτησία του κ. Καμπαξή από τον Σύνδεσμο της Ευβοίας τον οποίο και θεωρούν ως τον κύριο υπεύθυνο για την ήττα της ομάδας τους. Ο Ιάλυσος «φωνάζει» για τις δυο κόκκινες κάρτες που έδειξε ο διαιτητής αλλά και για το ότι ανέχθηκε το πολύ σκληρό παιχνίδι των γηπεδούχων, κάτι το οποίο είχε σαν συνέπεια να κλειστεί στα καρέ του και μοιραία να δεχθεί το γκολ σε ένα κρίσιμο σημείο της αναμέτρησης.

Όντως ο αγώνας ήταν ιδιαίτερα σκληρός από πλευράς γηπεδούχων, οι οποίοι αν και ουσιαστικά έχουν εξασφαλίσει την παραμονή τους έπαιζαν αντιαθλητικά σε πάρα πολλές περιπτώσεις χωρίς μάλιστα να τιμωρούνται από το διαιτητή. Το αποτέλεσμα ήταν να δημιουργηθεί ένταση στο τελευταίο δεκάλεπτο και ο διαιτητής να αποβάλλει από τον αγωνιστικό χώρο τον πρόεδρο του Ιάλυσου Τσαμπίκο Δανελάκη καθώς και τον παράγοντα του συλλόγου Μιχάλη Ατσικνούδα, οι οποίοι είχαν βγει από τα ρούχα τους και διαμαρτυρήθηκαν έντονα.

Στο καθαρά αγωνιστικό μέρος, ο Ιάλυσος στάθηκε πάρα πολύ καλά και έδειχνε να παίρνει το βαθμό της ισοπαλίας ο οποίος θα ήταν υπερπολύτιμος στην προσπάθεια που κάνει για να απομακρυνθεί όσο το δυνατόν περισσότερο από τη ζώνη του υποβιβασμού. Αν και οι γηπεδούχοι είχαν φυσιολογικά την υπεροχή, οι παίκτες του Γιώργου Γκάιδα μπορούσαν να αντεπεξέρχονται σε όλες τις περιπτώσεις έχοντας και σε πολύ καλή ημέρα τον τερματοφύλακα Νίκο Αλεξανδρίδη, που σε όλες τις περιπτώσεις, είχε κατεβάσει τα ρολά και κρατούσε ανέπαφη την εστία του.

Το γκολ

Το γκολ ήρθε για τους γηπεδούχους στο 81' με περιπετειώδη μάλιστα τρόπο. Ο Καράκαλος σούταρε από καλό σημείο αλλά η μπάλα δεν του έκανε το χατίρι καθώς χτύπησε στο οριζόντιο δοκάρι. Στην επαναφορά της όμως έφθασε στον Διονυσόπουλο ο οποίος με κεφαλιά σε κενή εστία την έστειλε στα δίχτυα κάνοντας το 1 – 0.

Άλλες φάσεις

Στο 8' ο Καραοσμάνογλου σούταρε από καλή θέση αλλά η μπάλα έφυγε άουτ.

Στο 29' ο ίδιος παίκτης έχασε διπλή κλασική ευκαιρία. Δυο φορές σούταρε αλλά και στις δυο περιπτώσεις ο Αλεξανδρίδης του είπε «όχι» και απέκρουσε σωτήρια.

Στο 35' ο Ιάλυσος έφθασε πολύ κοντά στο γκολ αλλά το σουτ του Μήτρου εξουδετέρωσε πάρα πολύ δύσκολα ο τερματοφύλακας των γηπεδούχων αποκρούοντας με τα δάκτυλα σε κόρνερ.

Δέκα λεπτά αργότερα (στο 45') ο Καραοσμάνογλου και πάλι βρήκε τρόπο να σουτάρει αλλά ο Αλεξανδρίδης που ήταν σωστά τοποθετημένος κατάφερε να αποκρούσει την μπάλα σε κόρνερ.

Στο 89' ο Καράκαλος έκανε σουτ, αλλά πριν η μπάλα περάσει τη γραμμή του τέρματος διώχθηκε από τον Κουρζή πάνω στη γραμμή.

Καλύτεροι των γηπεδούχων οι Καράκαλος, Νίτα και Καραοσμάνογλου. Φάνηκαν από τον Ιάλυσο οι Αλεξανδρίδης, Χατζηκαλημέρης, Ράιος και Πολιάς.

Πραπονούμενο άφησε τον Ιάλυσο η διαιτησία του κ. Καμπαξή (Πισχίνας, Βεργατζή) από τον Σύνδεσμο της Εύβοιας. Στο 71' και το 82' αποβλήθηκαν με δεύτερη κίτρινη κάρτα για σκληρό μαρκάρισμα ο Σταυρίδης και ο Μαυρής αντίστοιχα.

Οι συνθέσεις των ομάδων:

ΜΟΣΧΑΤΟ: Χατζάρας, Γεωργατσώνας (57' Αθανασόπουλος), Λάρδας, Κοντογιάννης, Καράκαλος, Χαρίτος (38' Κατσιλιέρης), Ντερτιλής (68' Διονυσόπουλος), Νίτα, Καραοσμάνογλου, Κουτσούμπας, Τσάτσος.

ΙΑΛΥΣΟΣ: Αλεξανδρίδης, Κατσαράς, Σταυρίδης, Γκορτζίλας, Χατζηκαλημέρης, Μαυρής, Δελαπόρτας (46' Τζαφέρης), Ράιος, Γεωργαλής (55' Κουρζής), Πολιάς, Μήτρου.

ΠΕΡΙΦΕΡΕΙΑΚΟ ΠΡΩΤΑΘΛΗΜΑ

Καλά κρατεί η μάχη της παραμονής...

Επτά ομάδες έχουν εμπλακεί για τα καλά στη μάχη της εξασφάλισης της παραμονής μετά την 22η αγωνιστική του 7ου ομίλου του Περιφερειακού πρωταθλήματος. Αν εξαιρέσει κανείς την Αναγέννηση Σχηματαρίου που δεν δείχνει ικανή να πετύχει κάτι, η Μύκονος, ο Σαρωνικός Αίγινας, ο Κιθαιρώνας, ο Αστέρας Σύρου, ο Ιάλυσος, ο Επαμεινώνδας Λεύκτρων και ο Ερμής Κορυδαλλού δεν αισθάνονται εξασφαλισμένοι. Λιγότερο βέβαια ο Ιάλυσος, ο Ερμής και ο Επαμεινώνδας αλλά δεν παύει να νιώθουν και αυτοί τον κίνδυνο.

Όλα τα αποτελέσματα της αγωνιστικής είναι τα ακόλουθα:

Διαγόρας – Θήβα	5 - 0
Αστέρας Σύρου – Πανναξιακός	0 -0
Αίαντας Σαλαμίνας – Επαμεινώνδας Λεύκτρων	2 - 1
Σαρωνικός – Ερμής Κορυδαλλού	1 - 1
Κιθαιρώνας – Αναγέννηση	3 - 0
ΑΟ Μυκόνου – ΑΕ Κως	1- 2
Μοσχάτο – Ιάλυσος	1 - 0

Η ΕΠΟΜΕΝΗ ΑΓΩΝΙΣΤΙΚΗ

Θήβα – Πανναξιακός
Επαμεινώνδας Λεύκτρων – Διαγόρας
Ερμής Κορυδαλλού – Αστέρας Σύρου
Αναγέννηση Σχηματαρίου- Αίαντας Σαλαμίνας
ΑΕ Κως – Σαρωνικός
Μοσχάτο – Κιθαιρώνας
Ιάλυσος – ΑΟ Μυκόνου

Υποχρέωση υποβολής φορολογικής δήλωσης από τα αθλητικά σωματεία μέχρι 23 Μαρτίου 2005

Του ΘΕΟΔΟΣΗ ΣΤΕΦΑΝΑΚΗ
προέδρου Αγίου Γεωργίου Μαλώνας

Αποτελεί λυπηρό φαινόμενο τα αθλητικά σωματεία να πληρώνουν αυτοτελές πρόστιμο για μη υποβολή φορολογικής δήλωσης στη ΔΟΥ που ανήκουν. Το συνηθέστερο γεγονός που συμβαίνει είναι το εξής: Όταν κάποιο αθλητικό σωματείο λάβει κάποια επιχορήγηση ή οικονομική ενίσχυση από δημόσιο φορέα, απαιτείται για την εκταμίευση του ποσού να προσκομίσει φορολογική ενημερότητα.

Ο εκπρόσωπος του σωματείου μεταβαίνει στη ΔΟΥ για να παραλάβει το αποδεικτικό φορολογικής ενημερότητας και διαπιστώνει ότι δεν του χορηγείται για το λόγο της μη υποβολής φορολογικής δήλωσης από το σωματείο του. Οπότε αναγκάζεται ετεροχρονισμένα να χάσει χρόνο και να επανέλθει την επόμενη ημέρα για να καταθέσει τη δήλωση εκπρόθεσμα με το σχετικό πρόστιμο, για να μπορέσει να λάβει την ενημερότητα που απαιτείται για την είσπραξη της επιχορήγησης.

Γι' αυτό, «των φρονίμων τα παιδιά πριν πεινάσουν μαγειρεύουν», **όλα τα σωματεία πρέπει να υποβάλλουν τη φορολογική τους δήλωση μέχρι τις 23 Μαρτίου εκάστου έτους.**

Φορολογικά το σωματείο πρέπει να υποβάλλει στη ΔΟΥ που ανήκει τη δήλωση με συννημένη κατάσταση ΕΣΟΔΩΝ - ΕΞΟΔΩΝ (το έντυπο χορηγείται από τη ΔΟΥ) στην οποία θα αναγράφει συγκεντρωτικά τα έσοδα και τα έξοδα που πραγματοποίησε για τη χρονική περίοδο από 1η Ιανουαρίου μέχρι 31 Δεκεμβρίου του προηγούμενου έτους, σύμφωνα με τα αναγραφόμενα στο επίσημο βιβλίο ταμείου που τηρεί. Τα έσοδα δεν υπόκεινται σε φόρο σύμφωνα με το άρθρο 101 του ν. 2238/1994 περί ΝΟΜΙΚΩΝ ΠΡΟΣΩΠΩΝ ΜΗ ΚΕΡΔΟΣΚΟΠΙΚΟΥ ΧΑΡΑΚΤΗΡΑ.

Επισημαίνεται ακόμα ότι η φορολογική δήλωση πρέπει να υπογράφεται από τον πρόεδρο του σωματείου και να φέρει τη σφραγίδα με το έμβλημα του σωματείου.

Σε άλλη διάταξη ορίζεται ότι κάθε σωματείο όταν διοργανώνει εκδηλώσεις (χοροεσπερίδες, συναυλίες κ.λπ.) πρέπει να κατα-θέτει αίτηση και συμφωνητικό της εκδήλωσης στη ΔΟΥ για να τυγχάνει και απαλλαγής Φ.Π.Α. (ν. 1642/86) έτσι ώστε να έχει μεγαλύτερη οικονομική ωφέλεια. Ακόμα κάθε σωματείο δύναται να συνάπτει συμβάσεις χορηγίας ή διαφημίσεως με φυσικά και νομικά πρόσωπα και τα έσοδα να χρησιμοποιούνται για την ανάπτυξη της αθλητικής του δραστηριότητας, με τις υποχρεώσεις που προβλέπονται από τις διατάξεις του Κώδικα Βιβλίων και Στοιχείων. Επίσης μπορεί να λαμβάνει χορηγίες ή δωρεές από φυσικά και νομικά πρόσωπα, σύμφωνα με τις κείμενες διατάξεις και ο δωρεοδόχος να λάβει φορολογικής απαλλαγής με μια σειρά από προβλεπόμενα παραστατικά (πρωτότυπο γραμμάτιο είσπραξης, κατάθεση σε τράπεζα ή ταμείο παρακαταθηκών, βεβαίωση ταμία και πρακτικό αποδοχής Δ.Σ.).

Γενικά πρέπει να σημειώσουμε ότι κάθε αθλητικό σωματείο διέπεται από μια σειρά υποχρεώσεων και δικαιωμάτων, τα οποία οφείλει να εκπληρώσει για να έχει βιωσιμότητα και να εκπληρώνει το σκοπό για τον οποίο συστάθηκε!

ΠΕΡΙΦΕΡΕΙΑΚΟ ΠΡΩΤΑΘΛΗΜΑ 2004–2005	Α.Ε. ΚΩΣ	ΑΙΑΣ ΣΑΛΑΜΙΝΑΣ	ΔΙΑΓΟΡΑΣ	ΕΠΑΜΕΙΝΩΝΔΑΣ	ΕΡΜΗΣ ΚΟΡ.	ΘΗΒΑ	ΙΑΛΥΣΟΣ	ΚΙΘΑΙΡΩΝΑΣ	ΜΟΣΧΑΤΟ	ΜΥΚΟΝΟΣ	ΠΑΝΝΑΞΙΑΚΟΣ	ΣΑΡΩΝΙΚΟΣ	ΣΥΡΟΣ	ΣΧΗΜΑΤΑΡΙ
Α.Ε. ΚΩΣ	■	0-1	1-0	4-1		0-2	2-1	2-0	0-1				1-0	6-1
ΑΙΑΣ ΣΑΛΑΜΙΝΑΣ	4-0	■		2-1	1-0	2-0	0-1	1-1		3-2	2-0		4-3	2-2
ΔΙΑΓΟΡΑΣ	2-1	3-1	■	4-1	2-0	5-0	4-1	2-1	3-1			7-1	1-0	
ΕΠΑΜΕΙΝΩΝΔΑΣ	4-0	2-2		■	2-2		5-0	2-2			1-1	1-0	1-0	1-0
ΕΡΜΗΣ ΚΟΡΥΔ.		0-2	0-4	3-2	■	0-0	2-1	2-0	1-0	1-1	0-0	2-3		2-0
ΘΗΒΑ	0-0	1-1	0-2	1-2		■	1-0	3-2	3-0			3-1	0-2	
ΙΑΛΥΣΟΣ	2-2	0-0	0-0	2-1	1-1	0-0	■	3-1	1-1			4-0		0-0
ΚΙΘΑΙΡΩΝΑΣ	0-2	2-1	1-4	1-0	0-0	1-0		■	1-0	1-1	1-1			3-0
ΜΟΣΧΑΤΟ	3-1	1-0			0-1	0-0	1-0		■	1-0	2-0	1-0	1-1	2-0
ΜΥΚΟΝΟΣ	1-2		1-5	1-1	2-2	5-1	2-0		3-3	■	0-1	2-4	0-0	2-0
ΠΑΝΝΑΞΙΑΚΟΣ	2-0	3-2	1-2			1-0		3-0	1-0	3-0	■		2-0	0-0
ΣΑΡΩΝΙΚΟΣ	3-4		0-3	2-0	1-1	0-1		3-3	0-2	1-1	0-2	■	1-0	3-1
ΣΥΡΟΣ		1-0	0-0	1-1	2-0	0-0	0-1				0-0	1-1	■	
ΣΧΗΜΑΤΑΡΙ	3-1		0-2		2-2		0-0	2-1	0-2	0-1	0-2	0-1	2-1	■

ΒΑΘΜΟΛΟΓΙΑ ΠΕΡΙΦΕΡΕΙΑΚΟΥ

					ΕΝΤΟΣ			ΕΚΤΟΣ			ΣΥΝΟΛΟ		
Α/Α	ΟΜΑΔΕΣ	ΑΓ.	ΤΕΡΜ.	ΒΑΘΜ.	Ν	Ι	Η	Ν	Ι	Η	Ν	Ι	Η
1.	Διαγόρας	22	58 – 14	56	12	0	0	6	2	2	18	2	2
2.	Πανναξιακός	21	25 – 12	39	8	2	1	3	4	3	11	6	4
3.	Αίας Σαλαμίνας	22	35 – 25	38	9	2	1	2	3	5	11	5	6
4.	Μοσχάτο	22	24 – 17	37	8	2	1	3	2	6	11	4	7
5.	ΑΕ Κως	22	31 – 31	33	7	1	3	3	2	6	10	3	9
6.	Θήβα	22	20 – 26	30	6	2	3	2	4	5	8	6	8
7.	Ερμής Κορυδ.	22	22 – 26	28	5	3	3	1	7	3	6	10	6
8.	Επαμεινώνδας Λ.	22	29 – 31	27	6	4	0	1	2	9	7	6	9
9.	Ιάλυσος	22	19 – 23	27	3	7	0	3	1	6	6	8	6
10.	Σύρος	22	16 – 19	23	4	5	3	1	3	6	5	8	9
11.	Κιθαιρώνας	22	22 – 33	22	5	4	3	0	3	7	5	7	10
12.	Σαρωνικός	21	26 – 41	22	3	3	5	3	1	6	6	4	11
13.	Μύκονος	21	27 – 33	19	2	4	3	2	3	5	4	7	8
14.	Σχηματάρι	22	14 – 37	14	3	2	6	0	3	8	3	5	14

Η Ρόδος και το γουιντσέρφινγκ

Τα αποτελέσματα έρευνας για τις ειδικές μορφές τουρισμού

Τα αποτελέσματα έρευνας, που αφορούσε τις ειδικές μορφές τουρισμού, την επικοινωνιακή αξιοποίηση των πρωταθλημάτων γουιντσέρφινγκ στη Ρόδο και την ανταποδοτικότητα του αθλήματος, κοινοποίησε στους αρμόδιους φορείς της Πολιτείας και της Ρόδου, ο Αχιλλέας Τζίμας προπονητής και συντονιστής των διοργανώσεων που έγιναν στο παρελθόν στο νησί μας.

Στην επιστολή αναφέρονται τα εξής:

«Αξιότιμοι κύριοι,

Σας παρουσιάζω συνημμένα αντίγραφα με τα αποτελέσματα της R.W.A. Windsurf Tourism Research Project που έκανε η ακαδημία μας από το ερωτηματολόγιο που ετοιμάσαμε και μοιράσαμε στη διάρκεια του Grand Prix Windsurf Formula 2004.

Η προσπάθειά μας είχε σαν αποτέλεσμα η διεθνής Ομοσπονδία I.W.A. να μας τα κοινοποιήσει πρόσφατα, μετά την αξιολόγηση των ερωτηματολογίων και είναι στη διάθεσή σας για τη δική σας ενημέρωση οι επισυναπτόμενες επιστολές.

Η δυνατότητα που μας δώσατε, να στηρίξετε και που στηρίζετε με κάθε τρόπο τη διεξαγωγή των διεθνών πρωταθλημάτων του Windsurf , έχει απεριόριστες τουριστικές καινοτόμες δράσεις και ενέργειες και εμείς προσπαθήσαμε να τις εκμεταλλευτούμε στο έπακρο.



Η Διεθνής Ομοσπονδία Windsurf I.W.A. και το Δ.Σ. έμειναν κατενθουσιασμένοι από την ιδέα αυτή, γι' αυτό και δέχθηκαν να βοηθήσουν για τη συγκομιδή του ερωτηματολογίου και μαζί με τα συγχαρητήριά τους, όπου με εξουσιοδότησαν να σας μεταφέρω, μου ανέφεραν επίσης ότι πρώτη φορά στον κόσμο γίνεται μια τέτοια έρευνα».

Η έρευνα, όπως δόθηκε, για δημοσίευση αναφέρει τα εξής:

Περίληψη ευρημάτων:

Η περίληψη αυτή βασίζεται σε έρευνα που διεξήχθη στη Ρόδο τον Ιούνιο 2004 από τη R.W.A. (Rhodes Windsurfing Academy) σε περίπου 500 άτομα. Οι ερωτηθέντες ήταν ως επί το πλείστον άνδρες αθλητές, κριτές, δημοσιογράφοι, επίσημοι, τουρίστες. Οι περισσότεροι ήταν έμπειροι αθλητές ηλικίας 20-30 ετών. Οι ερωτηθέντες ήταν ως επί το πλείστον ευρωπαϊκής εθνικότητας με ένα 10% ποσοστό μη ευρωπαϊκής εθνικότητας.

1) Τι σας έκανε να λάβετε μέρος σε ένα πρωτάθλημα windsurfing;

Οι απαντήσεις εξαρτιόνταν από το εάν ο αθλητής ήταν επαγγελματίας ή ερασιτέχνης. Όλοι οι επαγγελματίες αθλητές θεωρούν την αθλητική σημαντικότητα του γεγονότος και το επίπεδο του χρηματικού επάθλου πρώτης σημασίας. Δεύτερο ακολουθούσαν τα προσόντα των διοργανωτών και η ειδικότητα της αγωνιστικής επιτροπής. Οι ερασιτέχνες αθλητές και οι άλλοι ερωτηθέντες, δώσανε περισσότερη έμφαση στο κόστος της συμμετοχής, κοινωνικο-ψυχαγωγικό πρόγραμμα, και εάν ήταν προτεινόμενο γεγονός παρότι θεωρούν την καλή διοργάνωση σημαντικό παράγοντα.

2) Ποια είναι τα κύρια παράγωγα για ένα πετυχημένο αθλητικό γεγονός;

Και πάλι υπήρχαν διαφορές μεταξύ επαγγελματιών και ερασιτεχνών αθλητών και των λοιπών ερωτηθέντων, παρότι όλοι θεωρούν τις καιρικές συνθήκες, τοποθεσία και διοργάνωση μεγίστης σημασίας. Οι ερασιτέχνες αθλητές και οι άλλοι ερωτηθέντες, επίσης θεωρούν μεγίστης σημασίας διαθέσιμες υπηρεσίες, διαφήμιση και χρηματικά έπαθλα. Κανείς από τους ερωτηθέντες δεν θεωρεί τα αναφερόμενα παράγοντα ασήμαντα.

3) Αξιολογήστε την ποιότητα των τελευταίων τεσσάρων γεγονότων όπου έχετε παραβρεθεί.

Ως επί το πλείστον οι απαντήσεις ήταν βασισμένες σε διοργανώσεις του 2004.

Με τους επαγγελματίες αθλητές οι διοργανώσεις ήταν διεθνείς και class πρωταθλήματα, ενώ με τους ερασιτέχνες ήταν εθνικά γεγονότα ή πρωταθλήματα, ενώ για τους άλλους ερωτηθέντες, σημασία είχε η τοποθεσία και οι λοιπές τουριστικές υπηρεσίες που προσφέρει ο προορισμός. Οι περισσότεροι περιλάμβαναν στην αξιολόγησή τους το 2004 Formula Europeans, Garda (Μάιος) που ήταν αναμενόμενο, αν λάβουμε υπόψη το γεγονός είχε τη μεγαλύτερη συμμετοχή στην ιστορία του Formula πρωταθλήματος! Θεωρήθηκε καλή έως πολύ καλή. Μερικοί ερασιτέχνες υποβάθμισαν το γεγονός λόγω του χαμηλού χρηματικού έπαθλου.

Επιπλέον διοργανώσεις που επιλέξανε οι επαγγελματίες ήταν: PWA Sylt (Σεπτ.-Οκτ.) – Δεν ήταν δημοφιλής στις γυναίκες – FW Worlds Leba (Αυγ.), Rhodes Grand Prix και Euro-Cup Portugal. Μόνο τα γεγονότα στη Ρόδο και Garda αξιολογήθηκαν πολύ καλά. Η Leba παρότι ήταν καταπληκτική διοργάνωση και είχε καλό χρηματικό έπαθλο δεν έχει καλή φήμη για τις ιστιοπλοϊκές συνθήκες τον Αύγουστο.

Το Sylt παραδοσιακά έχει απαιτητικές συνθήκες αλλά αξιολογείται καλά. Το Euro Cup μέτρια λόγω της χαμηλής συμμετοχής και άσχημων συνθηκών παρότι είχε καλή οργάνωση.



Από τους ερασιτέχνες αθλητές και τους άλλους ερωτηθέντες, η Ρόδος και Garda αξιολογήθηκαν πολύ καλά, και τα υπόλοιπα αγωνίσματα από καλά σε μέτρια.

4) Σκοπεύετε να λάβετε μέρος σε άλλα windsurfing events στο προσεχές μέλλον;

Συντριπτικό ναι στην απάντηση. Ελάχιστοι με εξαίρεση οι top αθλητές επισκέπτονται το χώρο προτού του γεγονότος. Οι περισσότεροι θα προτιμούσαν να εξοικειωθούν με το χώρο αγωνίσματος πριν τον αγώνα, αλλά πολλοί παράγοντες τους εμπόδισαν, π.χ. διαθέσιμος χρόνος, επιπλέον κόστος και απόσταση από το γεγονός (όσο πιο μακριά είναι το γεγονός τόσες περισσότερες πιθανότητες υπάρχουν για παράταση της επίσκεψης –ειδικά για τους ερασιτέχνες και τους άλλους ερωτηθέντες). Οι επαγγελματίες είναι κυρίως αυτοί που προπονούνται στο χώρο του αθλήματος, παρότι υπάρχουν εξαιρέσεις, ειδικά αφοσιωμένοι ερασιτέχνες αθλητές, συνήθως ώριμοι αθλητές και τουρίστες, λάτρεις του windsurfing, άνω των 35 ετών (masters). Επίσκεψη στα αξιοθέατα της περιοχής εξαρτάται από τα παραπάνω κριτήρια, στις καιρικές συνθήκες και στη διάρκεια του αθλήματος. Παρόλα αυτά υπάρχει αρκετή τουριστική δραστηριότητα κατά τη διάρκεια του αγώνα.

5) Έχετε λάβει μέρος σε αγώνες στη Ρόδο;

Από τους ερωτηθέντες περίπου το 50% είχαν αγωνιστεί στη Ρόδο το 2002 ή το 2004. Όλοι συμφωνούσαν ότι οι αγώνες δεν χρειάζονταν βελτιώσεις και ήταν ικανοποιημένοι με τα αγωνίσματα, συνθήκες του αγώνα, καλή οργάνωση, υποστήριξη του ντόπιου πληθυσμού, καλή στέγαση και γενικώς καλή διαμονή στη Ρόδο και καλές υπηρεσίες. Τα προβλήματα που παρουσιάστηκαν π.χ. η καθυστέρηση της πληρωμής του έπαθλου το 2002 δημιούργησε αρνητικότητα, αλλά αφού λύθηκε το πρόβλημα, η πλειοψηφία ανακουφίστηκε όταν ένα από τα καλύτερα spot για αγώνες ξαναμπήκε στο διεθνές ημερολόγιο. Σίγουρα υπάρχει χώρος για βελτίωση όπως –υπηρεσίες, αποθήκευση στην παραλία, κοινωνικά γεγονότα και υπηρεσίες internet–, ήταν μερικά που αναφέρθηκαν.

6) Πώς συγκρίνετε το γεγονός στη Ρόδο με άλλα γεγονότα που έχετε παραβρεθεί;

Όλοι το βρήκαν πολύ καλύτερο όσον αφορά τις καιρικές συνθήκες. Περίπου 50% το βρήκαν καλύτερο ως προς τη στέγαση και την υποστήριξη από τις αρχές. Οι περισσότεροι το βρήκαν παρόμοιο ως προς την ψυχαγωγία, τις τεχνικές υπηρεσίες, τη διοργάνωση, τα φαγητά και την εξυπηρέτηση, την πρόθεση και τη διαφήμιση, τους θεατές και το ταξιδιωτικό πρόγραμμα.

Απολογισμός:

Από τις απαντήσεις των ερωτηθέντων προκύπτει ότι χρησιμοποιήθηκαν διαφορετικά κριτήρια στην αξιολόγηση των εθνικών και διεθνών αθλημάτων και είναι λογικό το ότι περίμεναν περισσότερα από τους διοργανωτές των διεθνών γεγονότων.

Η γενική άποψη ήταν ότι θα μπορούσαν να γίνουν περισσότερα και μπορούν να γίνουν έτσι ώστε να προσελκύσουν τις χορηγίες. Παρ' όλα αυτά η Ρόδος και τα παραπάνω top events φαίνεται να βαδίζουν σε σωστό δρόμο.

Αχιλλέας Τζίμας: R.W.A. προπονητής και συντονιστής των διοργανώσεων στη Ρόδο

Χρήστος Πετρέας: Καθηγητής και τουριστικός σύμβουλος, επιστημονικός συντονιστής της έρευνας.



«3,2,1 κερδίστε στο Ηράκλειο και πάμε Α1»!

Και με λιγότερους παίκτες να έπαιζε ο Κολοσσός με τη γυχή και το πάθος που είχε πάλι θα κέρδιζε τον Σπόρτιγκ! Εντυπωσιακή νίκη-οξυγόνο με 80-56 επί των Αθηναίων και παίζει όλη τη χρονιά στο «Λίντο»! Η ζώνη 2-1-2 με προσαρμογές που χρησιμοποίησε ο Βασίλης Φραγκιάς για 35 περίπου λεπτά έπνιξε την ομάδα των Πατησίων

Το σύνθημα που δονούσε την ατμόσφαιρα του «Βενετοκλείου»...3,2,1 κερδίστε στο Ηράκλειο και πάμε Α1, ήταν το πλέον αντιπροσωπευτικό για να χαρακτηρίσει την προχθεσινή εμφάνιση του Κολοσσού κόντρα στον Σπόρτιγκ. Η πολύ εύκολη νίκη με 80-56, στο πλαίσιο της 20ης αγωνιστικής ήρθε την κατάλληλη χρονικά στιγμή προκειμένου να επουλώσει τις πληγές που άφησαν πίσω τους οι δύο διαδοχικές ήττες στο Περιστέρι και τη Χαλκίδα. Η επιτυχία των «θαλασσί» φυσικά αποκτά μεγαλύτερη σημασία αν αναλογιστεί κανείς, ότι επιτεύχθηκε με έξι παίκτες, εκ των οποίων ο «τρελός αρχηγός», ο Χρήστος Γκογκίδης έσφιξε τα δόντια και έκανε ένεση για να παίξει με τους Πατησιώτες. Παρά το γεγονός ότι ο Βασίλης Φραγκιάς δεν είχε στη διάθεσή του, τους τραυματίες Χρήστο Παππά και Σπύρο Λιβιεράτο και με τον τιμωρημένο Αλέξη Παναγιωτόπουλο να βλέπει το παιχνίδι απ' τις κερκίδες, ο Κολοσσός ήταν χάρμα ιδέσθαι...Μία ομάδα που χωρίς υπερβολή ακόμη κι αν έπαιζε με λιγότερους παίκτες πάλι θα κέρδιζε. Τέτοιο ακριβώς ήταν το πάθος και η καρδιά των Ροδιτών στο προχθεσινό παιχνίδι.

Η προχθεσινή αναμέτρηση για τους γηπεδούχους ήταν...μετρημένα κουκιά. Παπαδάτος, Παναγιωταράκος, Γκογκίδης (έστω και τραυματίας), Μακρής, Γεωργίτσης, Άλμπερτ και οι νεαροί του Βασίλη Φραγκιά. Σ' όλα αυτά θα πρέπει να υπολογιστεί φυσικά το άγχος για τη νίκη, αφού ο Κολοσσός χθες έπαιζε με την πλάτη στον τοίχο. Αν δεν ερχόταν το ροζ φύλλο, τώρα το όνειρο της ανόδου θα είχε σβήσει...Απέναντι στους Ροδίτες ήταν ο Σπόρτιγκ που αγωνίστηκε χωρίς τον Γιώργο Γκοτζογιάννη, ωστόσο αυτό σε καμία περίπτωση δεν αποτελεί άλλοθι για την τραγική εικόνα που έδειξε η αθηναϊκή ομάδα στο «Βενετόκλειο».

Η ΖΩΝΗ 2-1-2 ΕΠΝΙΞΕ ΤΟΝ ΣΠΟΡΤΙΓΚ

Για να μείνει σε χαμηλές πτήσεις όμως ο Σπόρτιγκ, έβαλαν το χέρι τους οι παίκτες αλλά και ο προπονητής του Κολοσσού. Το μυστικό της νίκης ήταν ένα και μάλιστα πολύ απλό. Ο Αθηναίος τεχνικός έβγαλε απ' τα συρτάρια του τη ζώνη, αφού δεν είχε πολλές επιλογές και υπήρχε το πρόβλημα με τη φθορά απ' τα φάουλ, όπως συνέβη και στη Χαλκίδα ελέω των...γκρίζων λύκων!

Με άμυνα ζώνης 2-1-2 και αρκετές προσαρμογές πάνω σ' αυτή, οι γηπεδούχοι «βραχυκύλωσαν» το συγκρότημα του Άρη Λυκογιάννη. Μάλιστα ήταν τέτοια η επιτυχία της άμυνας, που ο Βασίλης Φραγκιάς την κράτησε απ' το 5ο λεπτό της αναμέτρησης μέχρι το τέλος του αγώνα. Ίσως και ο ίδιος να μην πίστευε ότι η συγκεκριμένη ζώνη θα έπνιγε μέχρι θανάτου τους φιλοξενούμενους, που δεν βρήκαν τις απαιτούμενες λύσεις έξω απ' τα 6.25.

ΞΕΚΙΝΗΜΑ ΜΕ ΠΡΟΒΛΗΜΑΤΑ

Η αρχή δεν ήταν και ό,τι καλύτερο για τον Κολοσσό... Έχοντας αρκετά προβλήματα κυρίως στην επίθεση, ο Σπόρτιγκ προηγήθηκε με τρίποντο του Κούρτη (3-4 στο 3') για να ακολουθήσει δεκάλεπτη περίπου διακοπή αφού έπεσε μία τάση του ρεύματος με αποτέλεσμα να μηδενίσει και ο φωτεινός πίνακας. Όταν επανάρχισε το ματς ο Τελούδης έκανε το 3-6 για να απαντήσει σχεδόν αμέσως ο Γεωργίτσης (6-6 στο 4'). Ο Σπόρτιγκ φάνηκε καλά διαβασμένος, αφού ο μόνος παίκτης που φάνηκε απειλητικός προς το αντίπαλο καλάθι ήταν ο Παναγιωταράκος, με τον Παπαδάτο να μην είχε βρει στο πρώτο δεκάλεπτο τον ρυθμό του. Όλα αυτά όμως μέχρι το 8-11 (6')...



Επέστρεψαν τα χαμόγελα στις τάξεις του Κολοσσού

ΣΤΕΡΝΗ ΜΟΥ...ΖΩΝΗ!

Παρά το γεγονός ότι ο Γκογκίδης χρεώθηκε νωρίς με το δεύτερο του φάουλ (6'), ο Βασίλης Φραγκιάς πέρασε στο παρκέ το νεαρό Κώστα Μπέλλο και αμέσως άλλαξε την άμυνα του Κολοσσού σε ζώνη 2-1-2 με προσαρμογές και κεντρικό παίκτη τον Αλφόνσο Άλμπερτ. Μία τεχνική ποινή που δέχθηκε ο Ιμπέζα (παραπονέθηκε για επιθετικό φάουλ του «Αλ» και μάλλον είχε δίκιο) έδωσε το δικαίωμα στον Παπαδάτο να πάρει φόρα...Και τι φόρα δηλαδή! Το σκορ έγινε 17-13 (8'), ενώ το μεγάλο πάρτι έγινε στη δεύτερη περίοδο.

Παρά τις διορθωτικές κινήσεις του Άρη Λυκογιάννη (Σκουζής και Κλήμης σε Χούμπαυλη και Κούρτη) το νερό είχε μπει στο αυλάκι...Ο Παπαδάτος πήρε το όπλο του και φαινόταν ασταμάτητος. Με επτά συνεχόμενους πόντους του 29χρονου αθλητή η διαφορά έφτασε σε επίπεδα ντα-μπλ-σκορ (32-16 στο 15') με τους παίκτες του Σπόρτιγκ να κοιτάζουν αποσβολωμένοι το τι είχε συμβεί. Το συνολικό σερί έφτασε το 24-5(!!!) και ο Κολοσσός έκανε το παιχνίδι δικό του...

Οι Πατησιώτες προσπάθησαν να αντιδράσουν (32-23 στο 18') με τον Ιμπέζα, όμως ήταν φανερό ότι η δύναμη του κόσμου και το πάθος των παικτών του Κολοσσού ισοστάθμισε τον παράγοντα απουσίες και τραυματισμούς. Με τρίποντο του Παναγιωταράκου το σκορ έγινε 35-23 (19') για να λήξει το πρώτο ημίχρονο 36-26.

ΜΕΓΑΛΩΣΕ ΜΕ ΓΕΩΡΓΙΤΣΗ

Η ομάδα του Άρη Λυκογιάννη μείωσε στο ξεκίνημα της επανάληψης 36-28, όμως ο Παπαδάτος έδωσε αέρα 13 πόντων στον Κολοσσό (41-28 στο 22'). Το 43-34 (26') έγινε αρχικά (47-36 στο 27') και έπεπτα ανέλαβε δράση ο Γεωργίτσης. Ο Βασίλης Φραγκιάς είχε σηκώσει τον Μακρή για να τον περάσει στη θέση του 22χρονου φόργουορντ, όμως ο Γεωργίτσης είχε διαφορετική άποψη. Πέτυχε ένα τρίποντο απ' τη γωνία για ορεκτικό (50-36 στο 27'), έκανε το τρίτο του φάουλ στη συνέχεια αλλά ευστόχησε ξανά έξω απ' τα 6.25 (54-36 στο 18'). Δεν τελειώσαμε όμως... αφού πέτυχε ακόμη ένα καλάθι, αυτή τη φορά δίποντο (56-39). Κάθισε στον πάγκο μόνο όταν έκανε το 4ο του φάουλ (29'), φέρνοντας σε πέρας την αποστολή του...Με δύο βολές του Χούμπαυλη ο Σπόρτιγκ ροκάνισε τη διαφορά (56-43), όμως η ψαλίδα άνοιξε στο +20 (67-47 στο 34') με τρίποντο του Μακρή. Άλμπερτ, Γκογκίδης, Παναγιωταράκος, Μακρής και Παπαδάτος έδιναν μεγάλες μάχες μέσα κι έξω απ' τη ρακέτα με συνέπεια η μέγιστη τιμή στο προχθεσινό ματς να φτάσει το +27 (78-51 στο 39'). Τα πανηγύρια των παικτών ασπάστηκε και ο κόσμος της ομάδας που επανήλθε στις παλιές καλές στιγμές του... «νάτοι νάτοι οι πρωταθλητές»! Οι πρωταθλητές της ψυχής και του πάθους...Είναι άδικο να ξεχωρίσει κανείς τους διακριθέντες απ' τον Κολοσσό. Ο Χρήστος Γκογκίδης έδωσε και την καρδιά του αδιαφορώντας για τους πόνους στον αχίλλειο, ο Πάνος Παναγιωταράκος ήταν ο «Παν Παν» που χρειάζεται σε κάθε παιχνίδι ο Κολοσσός, ο Αλέξης Παπαδάτος αποδεικνύεται σε «μανιακό δολοφόνο» των αντίπαλων ομάδων. Και πάμε στους ψηλούς...Ο Αλφόνσο Άλμπερτ καθάρισε με συνοπτικές διαδικασίες τον Ιμπέζα και ό,τι περνούσε απ' το μυαλό των ψηλών του Σπόρτιγκ, ο Θοδωρής Γεωργίτσης έδωσε τη χαριστική βολή στους Αθηναίους, ενώ ο Δημήτρης Μακρής έχει κερδίσει τους πάντες με το ουσιαστικό και πανέξυπνο παιχνίδι του. Όσον αφορά τον Κώστα Μπέλλο, έδωσε τον καλύτερο του εαυτό και δίκαια κέρδισε το χειροκρότημα των φιλάθλων. Απ' τον Σπόρτιγκ φάνηκαν περισσότερο (αν μπορεί να ειπωθεί κάτι τέτοιο) οι Καράμπουλας και Χούμπαυλης. Άριστη ήταν η διαιτησία των Τζάμου- Θεοδωρόπουλου.

Τα δεκάλεπτα ήταν: 21-16, 36-26(ημ.), 58-43, 80-56

Διαιτητές: Τζάμος- Θεοδωρόπουλος

ΚΟΛΟΣΣΟΣ ΡΟΔΟΥ (Φραγκιάς): Περούλης, Βογιατζής, Παπαδάτος 16(2), Γκογκίδης 10, Παναγιωταράκος 14(1), Χαραλαμπόπουλος 2, Άλμπερτ 17, Γεωργίτσης 11(3), Μακρής 10(1), Μπέλλος,

Α.Ο. ΣΠΟΡΤΙΓΚ (Λυκογιάννης): Σκουζής 2, Καραγιώργος, Καράμπουλας 22(2), Τελούδης 6, Κλήμης, Κουρλής, Χούμπαυλης 10(2), Σκούταρης 8(2), Κούρτης 3(1), Ιμπέζα 5.

Η πρώτη αναφορά για άνοδο!

«Ο Κολοσσός θα διεκδικήσει το εισιτήριο για την Α1», είπε προχθές ο Βασίλης Φραγκιάς τονίζοντας ότι πλέον δεν μπορούμε να κρυβόμαστε πίσω απ' το δάχτυλό μας

Για πρώτη φορά η λέξη Α1 βγήκε απ' τα χείλη του Βασίλη Φραγκιά μετά το τέλος του αγώνα με τον Σπόρτιγκ. «Νομίζω ότι πραγματικά υπάρχει ανακούφιση γιατί ήταν ένας αγώνας μετά από 15 μέρες που δεν παίξαμε και με τα προβλήματα που συνηθίσαμε να ζούμε, δεν ξέραμε πως θα εμφανιστεί η ομάδα, Θεωρώ ότι η διάθεση των παιδιών ήταν πάρα πολύ μεγάλη και αυτό το βγάλανε στο παρκέ.

Ελέγξαμε τα ριμπάουντ και τον ρυθμό του παιχνιδιού. Μπορέσαμε και αφοπλίσαμε κατά κύριο λόγο τους υπόλοιπους παίκτες του Σπόρτιγκ. Είχαμε πει με τα παιδιά ότι ο Καράμπουλας ότι ήταν να βάλει θα τα έβαζε, καθώς είναι ένας παίκτης που δύσκολα μπορεί να μαρκαριστεί σε μονές άμυνες.

Η ομάδα έκανε μία συνολική δουλειά και μία μεγάλη προσπάθεια. Ήθελε να κερδίσει το παιχνίδι με όποιο τίμημα και εννοώ ότι έπρεπε να σκοτωθούμε στο παρκέ. Νομίζω ότι όσοι έπαιξαν αξίζουν πολλά συγχαρητήρια όπως και στον κόσμο που στάθηκε δίπλα μας και μας έδωσε ενέργεια για τη συνέχεια και το σύνθημα για την επόμενη εβδομάδα, για να πάμε να δούμε τι μπορούμε να κάνουμε μέσα στο Ηράκλειο. Σε ένα μεγάλο ποσοστό, αν καταφέρουμε να πάρουμε αυτό το παιχνίδι στην Κρήτη, θα κάνουμε ένα πολύ μεγάλο βήμα. Όπως δείχνουν τα αποτελέσματα, δεν υπάρχουν εύκολα και αδιάφορα παιχνίδια. Όλες οι ομάδες σκοτώνονται και δεν ξέρεις τι σε περιμένει.

Όπως πάνε τα πράγματα μπορεί μέχρι και την τελευταία αγωνιστική να παιχτούν οι δύο θέσεις. Εμείς κυνηγήσαμε τη διαφορά που είχαμε χάσει στα Πατήσια γιατί υπάρχει ένα σενάριο, στο οποίο μπορεί ο Σπόρτιγκ που είναι δύο βαθμούς πίσω να βρεθεί μετά από δύο αγωνιστικές στις πρώτες θέσεις.

Η σκέψη μου βρίσκεται ήδη στο Ηράκλειο και είναι λογικό. Θα κοιτάξουμε μέσα στην εβδομάδα πόσοι είμαστε και πως θα είμαστε, γιατί ο Γκογκίδης έπαιξε με ένεση και ήταν πραγματικά συγκινητικός. Ήταν πραγματικός αρχηγός και κάλυψε το κενό του Παναγιωτόπουλου. Ο Παπαδάτος έκανε μία πολύ μεγάλη προσπάθεια και γενικά νομίζω ότι θα ήταν άδικο να σταθώ σε ορισμένους παίκτες. Όλα τα παιδιά που μπήκαν μέσα, ακόμα και ο Μπέλλος έδωσαν ό,τι είχαν μέσα στη ψυχή τους. Από κει και πέρα απομένουν έξι παιχνίδια που είναι κάτι παραπάνω από τελικοί. Αποδείχθηκε ότι καμία ομάδα δεν είναι εύκολη.

Η ομάδα έχει οικονομική διάρκεια, ενώ στο αγωνιστικό κομμάτι έχουμε πληγωθεί πολλές φορές λόγω των τραυματισμών και των τιμωριών. Αν επαναληφθεί το ματς στη Χαλκίδα και το κερδίσουμε θα είμαστε αρκετά καλά.

Πρέπει να είμαστε φειδωλοί στις σκέψεις μας. Για μένα υπάρχει μεγάλη ανακούφιση, γιατί δεν ήξερα πως θα είναι η ομάδα. Η νίκη μας ήταν η καλύτερη απάντηση σ' αυτούς που πίστευαν ότι ο Κολοσσός διαλύθηκε και ήταν κατεστραμμένος. Αυτά γράφονταν από μερίδα του τύπου αλλά η ομάδα θα διεκδικήσει μέχρι τέλος την άνοδο της στην Α1, για να μην κρυβόμαστε πίσω απ' το δάχτυλο μας. Η διαιτησία σήμερα (σ.σ. προχθές) ήταν καταπληκτική, για να μην λέμε μόνο τα αρνητικά. Ήταν υψηλού επιπέδου, έπαιξε ακριβοδίκαια και σφύριξε αυτά που έπρεπε. Αυτό δείχνει πόσο γύμνια υπάρχει σε ορισμένους διαιτητές στην Α2. Μοίρασαν το καρπούζι στη μέση», υποστήριξε ο Βασίλης Φραγκιάς.

Τελικά όμως η ήττα του Ο.Φ.Η./Ηράκλειο στο Περιστέρι ωφελεί ή κάνει πιο δύσκολο το έργο του Κολοσσού στο Λίντο. «Η αλήθεια είναι κάπου στη μέση. Απ' τη μία πλευρά θα είναι πολύ αγχωμένοι αφού θα παίζουν το τελευταίο τους χαρτί και απ' την άλλη το Ηράκλειο προέρχεται από τρεις συνεχόμενες ήττες, οπότε θα τα δώσει όλα για τη νίκη», τόνισε ο 44χρονος τεχνικός.

Α2 ΚΑΤΗΓΟΡΙΑ

«Σκοτωμός» στο φινάλε...

Αλλού χαρά και αλλού πίκρα...Κάπως έτσι ήταν τα συναισθήματα των ομάδων που διεκδικούν την άνοδο και την παραμονή στο πλαίσιο της 20ης αγωνιστικής για το πρωτάθλημα της Α2. Στη Λάρισα πανηγυρίζουν μετά τη σπουδαία νίκη του Γυμναστικού επί της Νήαρ Ηστ στην άδεια Καισαριανή και έτσι οι «Θεσσαλοί» βρίσκονται μόνοι στο ρετιρέ. Απίστευτο κι όμως...Δραμινό! Στην πόλη της Ανατολικής Μακεδονίας ο Κ.Α.Ο.Δ. θυμήθηκε τα περασμένα μεγαλεία και διέλυσε τον μέχρι πρότινος πρωτοπόρο Ηλυσιακό. Στη δεύτερη θέση του βαθμολογικού πίνακα βρέθηκε η Α.Γ.Ε. Χαλκίδας που πέρασε νικηφόρα απ' τη Γλυφάδα κερδίζοντας το Παλαιό Φάληρο, ενώ ο Ο.Φ.Η./Ηράκλειο έκανε τρίτο «χαρακίρι» στη σειρά χάνοντας αυτή τη φορά στα ουδέτερα Άνω Λιόσια απ' το αδιάφορο Περιστέρι. Αν και αγωνίστηκε με απουσίες ο Κολοσσός αποδείχθηκε πολύ σκληρός για να πεθάνει και συνέτριψε τον Σπόρτιγκ, ενώ στα πιο αδιάφορα ματς ο Α.Σ.Ε. Δούκα κέρδισε στη Ξάνθη την τοπική ομάδα και το Αιγάλεω επικράτησε του ουραγού Δ.Α.Σ. Άνω Λιοσίων.

20η ΑΓΩΝΙΣΤΙΚΗ

Α.Σ. Ξάνθης- Α.Σ.Ε. Δούκα	70-80
Α.Ο. Αιγάλεω- Δ.Α.Σ. Άνω Λιοσίων	96-74
Περιστέρι- Ο.Φ.Η./Ηράκλειο	69-68
Κολοσσός Ρόδου- Α.Ο. Σπόρτιγκ	80-56
Παλαιό Φάληρο- Α.Γ.Ε. Χαλκίδας	90-97
Νήαρ Ηστ- Γ.Σ. Λάρισας	61-74
Κ.Α.Ο. Δράμας- Ηλυσιακός	80-53

Η ΒΑΘΜΟΛΟΓΙΑ

1.Γ.Σ. Λάρισας	35	15-5	1.541-1.376(+165)
2.Α.Γ.Ε. Χαλκίδας(6β)	34	14-6	1.658-1.612(+46)
3.Κολοσσός Ρόδου(5β)	34	14-6	1.633-1.454(+179)
4.Ηλυσιακός(4β)	34	14-6	1.554-1.494(+60)
5.Ο.Φ.Η./Ηράκλειο	33	13-7	1.497-1.394(+103)
6.Α.Ο. Σπόρτιγκ	32	12-8	1.471-1.421(+50)
7.Νήαρ Ηστ(5β)	30	10-10	1.554-1.544(+10)
8.Α.Σ.Ε. Δούκα(4β)	30	10-10	1.561-1.491(+70)
9.Α.Ο. Αιγάλεω(3β)	30	10-10	1.515-1.517(-2)
10.Περιστέρι(+17)	29	9-11	1.466-1.490(-24)
11.Α.Σ. Ξάνθης(-17)	29	9-11	1.538-1.521(+17)
12.Κ.Α.Ο. Δράμας	25	5-15	1.391-1.554(-163)
13.Παλαιό Φάληρο	24	4-16	1.521-1.719(-198)
14.Δ.Α.Σ. Άνω Λιοσίων	21	1-19	1.344-1.657(-313)

Η ΕΠΟΜΕΝΗ ΑΓΩΝΙΣΤΙΚΗ (26/03)

Α.Σ.Ε. Δούκα- Α.Ο. Αιγάλεω
Δ.Α.Σ. Άνω Λιοσίων- Περιστέρι
Ο.Φ.Η./Ηράκλειο- Κολοσσός Ρόδου
Α.Γ.Ε. Χαλκίδας- Α.Ο. Σπόρτιγκ
Γ.Σ. Λάρισας- Α.Σ. Ξάνθης
Ηλυσιακός- Νήαρ Ηστ
Παλαιό Φάληρο- Κ.Α.Ο. Δράμας

Τον κέρασε μία απ' τα ίδια...

Ακόμα μία συντριβή πρόσθεσε στο ενεργητικό του ο Ιβίσκος από την Αγία Παρασκευή με 81–54! Δεκάδες αιφνιδιασμούς έβγαλαν οι φιλοξενούμενοι απέναντι στους Ροδίτες οι οποίοι έμειναν νωρίς από δυνάμεις...

Μία απ' τις χειρότερες φετινές του εμφανίσεις πραγματοποίησε χθες το απόγευμα στο «Βενετόκλειο», ο Α.Σ.Κ. Ιβίσκος. Η ομάδα του Παναγιώτη Παπακώστα πρόσθεσε στο ενεργητικό της ακόμη μία συντριβή, κάτι το οποίο βέβαια φέτος έχει γίνει συνήθεια. Αυτή τη φορά η Αγία Παρασκευή πέρασε ένα πολύ εύκολο απόγευμα κερδίζοντας με το ευρύ 81-54, στο πλαίσιο της 20ης αγωνιστικής για τον 2ο όμιλο νότου της Γ' Εθνικής.

Οι φιλοξενούμενοι απ' το ξεκίνημα του αγώνα έβαλαν τις προϋποθέσεις για μία άνετη επικράτηση στην πιο εύκολη ίσως νίκη που πέτυχαν μέχρι στιγμής στον όμιλο. Αξίζει να σημειωθεί ότι η Αγία Παρασκευή έβγαλε δεκάδες αιφνιδιασμούς που κατέληγαν στο καλάθι του Ιβίσκου, σε αντίθεση με τους γηπεδούχους που παρουσίασαν και μάλιστα σε μεγάλο βαθμό σημάδια κόπωσης απ' το πρώτο κιόλας δεκάλεπτο. Ήταν τόσο αργές οι επιστροφές των παικτών της ροδίτικης ομάδας, που υπήρχαν περιπτώσεις, στις οποίες οι γηπεδούχοι δεν περνούσαν καν το κέντρο του γηπέδου. Όπως είναι κατανοητό το χθεσινό ματς σε καμία περίπτωση δεν χρίζει ιδιαίτερης κριτικής, καθώς η ομάδα της Αγίας Παρασκευής έκανε ότι ήθελε στο παρκέ του «Βενετοκλείου».

Αν μάλιστα ο προπονητής των φιλοξενούμενων δεν απέσυρε στο τελευταίο δεκάλεπτο τους βασικούς του παίκτες, η ψαλίδα θα μπορούσε να ανοίξει ακόμη περισσότερο και να φτάσει σε υψηλότερα επίπεδα. Πολύ νωρίς οι Αθηναίοι επέβαλαν το ρυθμό τους, αφού ο Γιαννιώδης δεν είχε αντίπαλο μέσα στη ρακέτα. Με πρωταγωνιστή τον συγκεκριμένο αθλητή η Αγία Παρασκευή προηγήθηκε 2-8 (3'), ενώ στην αντίπερα όχθη ο Ιβίσκος αναλώθηκε σε πολλές άστοχες προσπάθειες έξω απ' τα 6.25 κυρίως με τον Μπελάγια που δεν βρέθηκε σε καλή μέρα παρά το γεγονός ότι σημείωσε 17 πόντους.

Με τον Λιβιεράτο να σκοράρει μόνο, ο Ιβίσκος πλησίασε (5-8), όμως Τασιόπουλος και Γιαννιώδης είχαν διαφορετική αντίληψη. Με σερί 0-6, η «Αγία» ξέφυγε με +9 (5-14 στο 5'). Για πρώτη φορά η διαφορά έφτασε σε διψήφιο αριθμό (10-20 στο 8') για να λήξει η πρώτη περίοδος με 10-25. Στο διάστημα αυτό οι Ροδίτες βρίσκονταν σε άλλο γήπεδο και απογοήτευσαν τους ελάχιστους φιλάθλους που μπήκαν στο κόπο να παρακολουθήσουν το χθεσινό ματς.

Στη συνέχεια τα πράγματα έγιναν ακόμη πιο χειρότερα για τον Ιβίσκο, ο οποίος πάντως βελτιώθηκε στην επίθεση. Το 10-30 (12') έγινε 11-34 (14') και στο σημείο εκείνο οι γηπεδούχοι άλλαξαν την άμυνα τους σε ζώνη 2-3. Με δίποντο του Βλαχοδήμου, η ομάδα του Παναγιώτη Παπακώστα μείωσε σε 21-39, ενώ ο Λιβιεράτος πρόλαβε να κάνει τέσσερα φάουλ με τη συμπλήρωση του πρώτου ημιχρόνου. Το 21-42 (18') έγινε 24-45 που ήταν και το αποτέλεσμα του εικοσαλέπτου στο «Βενετόκλειο».

Η επανάληψη ήταν μία τυπική διαδικασία για τους Αθηναίους. Αυτή τη φορά ήταν η σειρά του Ζερβού να πάρει το όπλο του. Με 11 συνεχόμενους πόντους του, η Αγία Παρασκευή ξέφυγε με 34-63 (27'), ενώ η διαφορά ανέβηκε στο +30 (35-65 στο 28'). Η μεγαλύτερη τιμή σημειώθηκε λίγο αργότερα (37-69 στο 30') με προσπάθεια του Ζερβού. Στο τελευταίο δεκάλεπτο οι φιλοξενούμενοι αγωνίστηκαν με τους αναπληρωματικούς τους αθλητές με αποτέλεσμα ο ρυθμός του αγώνα να πέσει κατακόρυφα.

Ήταν τόσο κακό το παιχνίδι στο φινάλε του αγώνα που αρκετοί φίλαθλοι σηκώθηκαν κι έφυγαν νωρίτερα απ' το γήπεδο...Πάντως για τον Ιβίσκο το επιμέρους σκορ (17-12) μπορεί να θεωρηθεί αρκετά τιμητικό. Απ' τους νικητές ξεχώρισαν οι Ζερβός, Γιαννιώδης και Τασιόπουλος, ενώ απ' τους ηττημένους προσπάθησαν περισσότερο οι Παρδακάς και Βλαχοδήμος. Χωρίς προβλήματα ήταν η διαιτησία των Δημόπουλου Κ.-Κιούρκα.

Τα δεκάλεπτα ήταν: 10-25, 24-45(ημ.), 37-69, 54-81

Διαιτητές: Δημόπουλος Κ.-Κιούρκας

ΙΒΙΣΚΟΣ ΡΟΔΟΥ(Παπακώστας): Τσιτσούλας 4, Μπελάγιας 17, Παπακώστας, Βλαχοδήμος 11(1), Λιβιεράτος 5(1), Παρδακάς 14, Συντάγγελος, Χαραλαμπόπουλος 2, Κούρος Ι., Μπίλιας 1.

ΑΓΙΑ ΠΑΡΑΣΚΕΥΗ(Χατζηπανηγύρης): Εμίρης 2, Ατζαμόγλου 7(1), Τασιόπουλος 16(2), Ζερβός 24(4), Γιαννιώδης 14, Χατζηαντωνίου, Μούγιος 9, Καρδάρας Γ. 9.

Σήμερα οι παίδες...

Στις 21:15 στην «τέντα», ο Α.Σ.Κ. Ιβίσκος αντιμετωπίζει την Ελπίδα Πεταλούδων με τις δύο ομάδες να επιλέγουν αντιπάλους για την προημιτελική φάση

Σήμερα το βράδυ θα διεξαχθεί ο αγώνας μπαράζ των παίδων, ανάμεσα στον Α.Σ.Κ. Ιβίσκος που κατετάγη τελευταίος στον α' όμιλο και την Ελπίδα Πεταλούδων που έφτασε στην κορυφή του β' ομίλου.

Οι δύο ομάδες θα συγκρουστούν μεταξύ τους στις 21:15 στην «τέντα» και η νικήτρια θα αντιμετωπίσει στην προημιτελική φάση τον Κολοσσό Ρόδου, ενώ η ηττημένη θα κληθεί να κοντραριστεί με την Α.Ε. Δικαίου. Τα άλλα δύο ζευγάρια είναι ήδη γνωστά, αφού ο Ζέφυρος θα παίξει διπλούς αγώνες με τον Ιπποκράτη Κω και ο Ηρακλής 2000 με τον Π.Α.Ο. Διαγόρας.

Κ.Γ. Διαγόρα (21:15): Α.Σ.Κ. Ιβίσκος- Ελπίδα Πεταλούδων (Ξανθός- Κουνελλές Ηλ.)

ΠΑΜΠΑΙΔΕΣ

Στην κορυφή ο Κολοσσός...

Οι παίκτες του Κυριάκου Μάγου κέρδισαν τον Π.Α.Ο. Διαγόρας Α' με 55-30 και κατέκτησαν τον τίτλο στη Ρόδο

ΜΕΓΛΟΣ ΤΕΛΙΚΟΣ

Ο Κολοσσός, όπως αναμενόταν, αναδείχθηκε πρωταθλητής παμπαίδων για τις ομάδες της Ρόδου. Η ομάδα του Κυριάκου Μάγου επιβλήθηκε με 55-30 του Π.Α.Ο. Διαγόρας Α', στον μεγάλο χθεσινοβραδινό τελικό που έγινε παρουσία αρκετού κόσμου στην «τέντα». Οι «θαλασσί» ήταν καλύτεροι σε όλη τη διάρκεια του αγώνα και έχοντας πρώτους σκόρερ τους Αυγενικού και Λυπημένο κατάφεραν να πάρουν το ροζ φύλλο. Πλέον ο Κολοσσός Α' θα περιμένει να μάθει ποια ομάδα θα αντιμετωπίσει απ' το βόρειο συγκρότημα για την ανάδειξη του πρωταθλητή Δωδεκανήσου. Απ' τον Π.Α.Ο. Διαγόρας Α' πρώτος σκόρερ ήταν ο Οικονόμου.

Τα δεκάλεπτα ήταν: 5-17, 13-30(ημ.), 20-49, 30-55

Διαιτητές: Στάλας-Γαλανός

Π.Α.Ο. ΔΙΑΓΟΡΑΣ Α' (Καλαμπόκας): Μαρκουλής, Ράδος, Μπαρνς, Χατζηφούντας, Κουάντας 2, Κατσαρός 8, Σισκαμάνης 8, Σκιαδόπουλος 1, Οικονόμου 11, Προβατάκης.

ΚΟΛΟΣΣΟΣ Α'(Μάγος): Λεριάς 2, Σταυρόπουλος 6, Αυγενικού 12(1), Δανάς 5, Καψάσκης 2, Λυπημένος 12, Στυλιανός 6, Αρφαράς 5, Γρηγοριάδης Α., Γρηγοριάδης Ν., Ζαμαντάκη 5, Κουμνάκης.

ΠΑΜΠΑΙΔΕΣ

Η ανατολή του Ήλιου...

Η ομάδα της Ιαλυσού κέρδισε τον Π.Α.Ο. Διαγόρας Β' με 52-42 και κατέκτησε την τρίτη θέση στο φάϊναλ-φορ των παμπαίδων

ΜΙΚΡΟΣ ΤΕΛΙΚΟΣ

Ο Ήλιος Ιαλυσού χαμογέλασε στον τελικό της παρηγοριάς, καθώς κατάφερε να κερδίσει με 52-42 τον Π.Α.Ο. Διαγόρας Β', παίρνοντας τη δική του άτυπη εκδίκηση για την ήττα στη φάση των ομίλων. Οι «πορτοκαλί» είχαν το προβάδισμα στο σκορ σε όλη τη διάρκεια του αγώνα και τελικά πήραν το ροζ φύλλο. Απ' τους νικητές ξεχώρισαν οι Κιορμπεκίρ και Στεφάνου, ενώ απ' τους ηττημένους ο Βαρκάς.

Τα δεκάλεπτα ήταν: 13-15, 17-27(ημ.), 25-38, 42-52

Διαιτητές: Γαλανός- Στάλας

Π.Α.Ο. ΔΙΑΓΟΡΑΣ Β' (Καλαμπόκας): Χειμωνέττος, Αντωνιάδης, Ευθυμίου 4, Τουρτούνης 2, Ράδος 7, Κουντουρζής, Σκιαδόπουλος 4, Τερνέζης 2, Καραγιουσούφ 2, Βαρκάς 18, Σακέλης Ν., Σακέλης Σ. 3.

ΗΛΙΟΣ ΙΑΛΥΣΟΥ(Δοξάκης): Κιλασίν Ι. 2, Παπαντωνίου 2, Κουτσονικόλας 2, Κιορμπεκίρ 16, Ντεβρής, Παμπάλης, Κιλασίν Ε. 9, Ζιάκης Β., Μαυρομμάτης 2, Ζιάκης Ε., Στεφάνου 19, Καραβόλιας.

ΠΑΜΠΑΙΔΕΣ

Κέρδισαν οι μεγαλύτεροι...

Στον «εμφύλιο» ημιτελικό ο Π.Α.Ο. Διαγόρας Α' κέρδισε με 82-8 τον Π.Α.Ο. Διαγόρας Β'

Όπως αναμενόταν ο Π.Α.Ο. Διαγόρας Α' κέρδισε τον Π.Α.Ο. Διαγόρας Β' (82-8) στον εμφύλιο ημιτελικό του πρωταθλήματος των παμπαίδων. Η διαφορά ηλικίας και ύψους μεταξύ των δύο ομάδων έπαιξε καθοριστικό ρόλο στην εξέλιξη του αγώνα. Για τους νικητές πρώτοι σκόρερ ήταν οι Κουάντας, Μαρκουλής και Σκιαδόπουλος.

Τα δεκάλεπτα ήταν: 22-4, 50-4(ημ.), 62-5, 82-8

Διαιτητές: Στάλας- Γαλανός

Π.Α.Ο. ΔΙΑΓΟΡΑΣ Α' (Καλαμπόκας): Μαρκουλής 20, Μπαρνς 4, Κουάντας 30, Κατσαρός 4, Σισκαμάνης 8, Σκιαδόπουλος 12, Οικονόμου 2, Προβατάκης 2.

Π.Α.Ο. ΔΙΑΓΟΡΑΣ Β' (Καλαμπόκας): Χειμωνέττος, Πεταυράκης, Ευθυμίου 2, Τουρτούνης 1, Σακέλλης Σ. 1, Γονιός, Κοντουρζής, Σκιαδόπουλος, Τερνέζης, Καραγιουσούφ 2, Βαρκάς 2, Σακέλλης Ν.

ΠΑΜΠΑΙΔΕΣ

Με περίπατο στον τελικό

Ο Κολοσσός Α' με συνοπτικές διαδικασίες κέρδισε 85-13 τον Ήλιο Ιαλυσού

Με χαρακτηριστική ευκολία ο Κολοσσός Α' επικράτησε του Ήλιου Ιαλυσού 85-13 και πέρασε στον μεγάλο τελικό των παμπαίδων. Οι «θαλασσί» ήταν πολύ καλοί και αν δεν κατέβαζαν στροφές στην επανάληψη, η διαφορά θα είχε πάρει μεγαλύτερες διαστάσεις. Απ' τους νικητές πρώτοι σκόρερ ήταν οι Αυγενικού, Ζαμαντάκης και Στυλιανός.

Τα δεκάλεπτα ήταν: 30-1, 52-4(ημ.), 68-10, 85-13

Διαιτητές: Στάλας- Γαλανός

ΚΟΛΟΣΣΟΣ Α'(Μάγος): Λεριάς Ι. 8, Σταυρόπουλος 6, Αυγενικού 24, Δανάς 6, Καψάσκης, Λυπημένος 4, Στυλιανός 10, Αναστασάκης 2, Γρηγοριάδης Ν. 4, Γρηγοριάδης Α. 7, Ζαμαντάκη 12, Κουμνάκης 2, Κοντούζογλου, Λεριάς Ε.

ΗΛΙΟΣ ΙΑΛΥΣΟΥ(Δοξάκης): Στεφάνου 5, Κιλασίν Ε. 6, Τζιάκης Β. 2, Κιλασίν Ι., Παπαντωνίου, Μιχαήλου, Ντεβρής, Μαυρομμάτης, Τζιάκης Ε.

Γ' ΕΘΝΙΚΗ (2ος ΟΜΙΛΟΣ ΝΟΤΟΥ)

Πέταξε ψηλά ο Αρδηττός...

Ο Αρδηττός πέτυχε τη σημαντικότερη νίκη της αγωνιστικής αφού έκανε το σπουδαιότερο βήμα για να αποφύγει τη δέκατη θέση που οδηγεί σε αγώνα μπαράζ. Στο ντέρμπι των «νεοφώτιστων» επικράτησε του φιλόδοξου Ίκαρου Νέας Σμύρνης που έχασε κάθε ελπίδα για άνοδο. Σε περιπέτειες έβαλε ο Πανερυθραϊκός την Α.Ε.Κ. Τζιτζιφιών, ενώ η Αγία Παρασκευή έκανε περίπατο στη Ρόδο κόντρα στον Ιβίσκο. Χωρίς να δυσκολευτεί η Α.Ε. Ταύρου επιβλήθηκε του Άτταλου, ενώ η Προοδευτική συνέτριψε τον καταδικασμένο Κάδμο Θηβών. Τέλος, το Λαύριο με τη νίκη του επί του ουραγού Κύδωνα Χανίων πλησίασε τον Ιωνικό Λαμίας που εξέτισε το ρεπό του.

20η ΑΓΩΝΙΣΤΙΚΗ

Ιβίσκος Ρόδου- Αγία Παρασκευή	54-81
Αρδηττός- Ίκαρος Νέας Σμύρνης	70-68
Προοδευτική- Κάδμος Θηβών	108-81
Α.Ε.Κ. Τζιτζιφιών- Πανερυθραϊκός	71-74
Γ.Σ. Λαυρίου- Κύδων Χανίων	74-45
Α.Ε. Ταύρου- Άτταλος	91-65

• Ρεπό είχε ο Ιωνικός Λαμίας

Η ΒΑΘΜΟΛΟΓΙΑ

1.Ιωνικός Λαμίας	35	17-1	1.413-1.147(+266)
2.Γ.Σ. Λαυρίου	34	15-4	1.405-1.192(+213)
3.Α.Ε. Ταύρου	32	13-6	1.345-1.302(+43)
4.Προοδευτική	31	13-5	1.462-1.361(+101)
5.Ίκαρος Νέας Σμύρνης(2β)	29	11-7	1.340-1.230(+110)
6.Πανερυθραϊκός(1β)	29	11-7	1.336-1.265(+71)
7.Αγία Παρασκευή	28	9-10	1.446-1.372(+74)
8.Αρδηττός	27	9-9	1.275-1.237(+38)
9.Α.Ε.Κ. Τζιτζιφιών(+1)	27	8-11	1.303-1.359(-56)
10.Άτταλος(-1)	27	8-11	1.491-1.503(-12)
11.Ιβίσκος Ρόδου	21	3-15	1.150-1.472(-322)
12.Κάδμος Θηβών	20	2-16	1.222-1.458(-236)
13.Κύδων Χανίων	20	1-18	1.194-1.484(-290)

*Ο Ιβίσκος Ρόδου, ο Πανερυθραϊκός, ο Αρδηττός, η Προοδευτική, ο Κάδμος Θηβών, ο Ίκαρος Νέας Σμύρνης και ο Ιωνικός Λαμίας έχουν εκτίσει το ρεπό τους

Η ΕΠΟΜΕΝΗ ΑΓΩΝΙΣΤΙΚΗ(27/03)

Ιωνικός Λαμίας- Αρδηττός
Ίκαρος Νέας Σμύρνης- Προοδευτική
Πανερυθραϊκός- Κάδμος Θηβών
Κύδων Χανίων- Ιβίσκος Ρόδου
Άτταλος- Γ.Σ. Λαυρίου
Α.Ε.Κ. Τζιτζιφιών- Α.Ε. Ταύρου
• Ρεπό έχει η Αγία Παρασκευή

Ο Ηρακλής 2000 στα σαλόνια...

Η ομάδα της Καρδάμαινας αν και δεν έπαιξε καλό μπάσκετ πήρε τη νίκη-τίτλο με 57-56 στο «Βενετόκλειο» κόντρα στον Ζέφυρο! Μοιραίος στο τέλος ο πρώτος σκόρερ των «πρασίνων» Κατεπόδης που έχασε την ευκαιρία να δώσει το φιλί της ζωής στην ομάδα του

Ο Ηρακλής 2000 επιστρέφει στην Α' Κατηγορία. Είναι πλέον θέμα χρόνου! Η ομάδα της Καρδάμαινας επικράτησε στο «Βενετόκλειο» του Ζέφυρου, στο ντέρμπι της χρονιάς, με 57-56 και πλέον η κατάκτηση του τίτλου θεωρείται δεδομένη, αφού το πρόγραμμα της συνέχειας για την ομάδα του Δημήτρη Τζομάκα θεωρείται κάτι παραπάνω από εύκολο. Οι «ροπαλοφόροι» αν και πραγματοποίησαν πολύ κακή εμφάνιση πήραν απ' την αρχή το προβάδισμα στο σκορ, απέναντι στους «πράσινους» που θα πρέπει να κάνουν επειγόντως μαθήματα στις βολές. Τις μισές απ' τις χαμένες να έβαζαν σε όλο το ματς θα είχαν κερδίσει και μάλιστα εύκολα τους Κώους. Μοιραίος παίκτης για τους γηπεδούχους ήταν ο Κατεπόδης αφού, αν και βρισκόταν σε κακή μέρα, ανέλαβε την τελευταία επίθεση του Ζέφυρου, όμως υπέπεσε σε βήματα με αποτέλεσμα ο Ηρακλής 2000 να πανηγυρίσει μία σπουδαία νίκη.

Έτσι οι Καρδαμιώτες εκτός συγκλονιστικού απροόπτου θα παίζουν στην Α' Κατηγορία, κάτι το οποίο συνέβη για τελευταία φορά την περίοδο 2001-02, όταν το πρωτάθλημα διεξαγόταν σε δύο ομίλους. Πάντως η αλήθεια είναι ότι οι φιλοξενούμενοι θα μπορούσαν να καθαρίσουν νωρίτερα και πιο εύκολα το παιχνίδι, αλλά η επιπολαιότητα τους και το πρόβλημα που συνεχίζουν να έχουν όταν αγωνίζονται σε κλειστά γήπεδα, ήταν στοιχεία τα οποία είχαν ως συνέπεια το ματς να αποκτήσει χαρακτήρα ντέρμπι. Το χθεσινό παιχνίδι ήταν πολύ κακό σε ποιότητα και θέαμα. Οι δύο ομάδες επιδόθηκαν σε ρεσιτάλ λαθών και ευτυχώς που η αναμέτρηση κύλησε πόντο-πόντο στο τέλος, καθώς οι αρκετοί φίλαθλοι που βρέθηκαν στο «Βενετόκλειο» θα είχαν μετανιώσει για την επιλογή τους.

Ο Ηρακλής 2000 έπαιξε άμυνα ζώνης απ' το ξεκίνημα του αγώνα, απέναντι στον Ζέφυρο που κατέβηκε στο παρκέ χωρίς τους Μουκέντι, Κανίντα, Σκαρτάδο και Μήτση. Με κινητήριο μοχλό τον Σιέχ η ομάδα του Γιάννη Τσακίρη προηγήθηκε 7-4 (5') και λίγο αργότερα 9-5 (6'). Στο αντίπαλο στρατόπεδο ο μοναδικός παίκτης που είχε κάνει αισθητή την παρουσία του, ο Σταύρος έδωσε το σύνθημα της αντεπίθεσης. Με δικό του τρίποντο ο Ηρακλής 2000 προηγήθηκε για δεύτερη φορά στο ματς (10-11 στο 8') για να κλείσει το πρώτο δεκάλεπτο με δύο βολές του Σάζαλη. Στη συνέχεια ο Ρουσακάκης που πέρασε στο παρκέ ισοφάρισε (15-15 στο 11'), όμως με σερί 0-6, οι Καρδαμιώτες ξέφυγαν 15-21 (14'), χάρη κυρίως στον Αυγουστή. Οι φιλοξενούμενοι συνέχισαν να κρατούν σταθερά (19-23 στο 16'), ενώ με προσπάθεια του Σταύρου η διαφορά ανέβηκε για πρώτη φορά σε διψήφιο αριθμό (19-30 στο 18'). Ο Ζαφειράκης μείωσε σε 22-30 για να λήξει το ημίχρονο με 22-33. Στην επανάληψη ο Ηρακλής 2000 επέβαλε πλήρως τον ρυθμό του και με καλάθι του Δανά πήρε τη μεγαλύτερη του τιμή στο ματς (25-41 στο 24'). Η μηχανή του Ζαφειράκη πήρε μπροστά (33-41 και 38-45), όμως ο Ζέφυρος προδόθηκε απ' την αστοχία των παικτών του στις βολές. Ο Κατεπόδης είχε 0/4 συνεχόμενες και 0/2 ο Μητσού. Παρόλα αυτά το σκορ έγινε 43-48 με τρίποντο του Κατεπόδη και 46-48 με νέα βόμβα του Ζαφειράκη. Η ομάδα του Δημήτρη Τζομάκα προηγήθηκε 49-54 για να ακολουθήσει ένα νεκρό τρίλεπτο για τους χθεσινούς αντιπάλους. Με γκολ-φάουλ του Καλαρύτη ο Ζέφυρος μείωσε 52-54 (38'), ο Αυγουστής έδωσε πνοή στην ομάδα του (52-56) για να απαντήσει αμέσως ο Κατεπόδης (54-56, 1.24' πριν το τέλος). Με μία βολή ο Αυγουστής έκανε το 54-57 για να πληρώσει τον Ηρακλή με το ίδιο νόμισμα ο Μητσού (55-57).



Ο Ηρακλής 2000 επιστρέφει πανηγυρικά στην Α' Κατηγορία

Ο Αγρέλλης Γ. έκανε επιθετικό φάουλ, όμως ο Μητσού αστόχησε σε δίποντο. Οι παίκτες του Ηρακλή 2000 έκαναν λάθος, ενώ ο Καλαρύτης μείωσε σε 56-57, 11'' πριν το τέλος. Ο Σταύρος στα 10'' αστόχησε σε δύο βολές, ο Αυγουστής πήρε το επιθετικό ριμπάουντ αλλά στα 6'' έκανε βήματα. Στην τελευταία επίθεση ο Κατεπόδης υπέπεσε στην ίδια παράβαση και το πρωτάθλημα πήγε στην Καρδάμαινα.

Απ' τους νικητές ξεχώρισαν οι Σταύρος και Αυγουστής, ενώ απ' τους ηττημένους οι Σιέχ και Ζαφειράκης (έκανε πολλές άστοχες προσπάθειες απ' τα 6.25). Πολύ καλή ήταν η διαιτησία των Στάλα- Αρνά.

Τα δεκάλεπτα ήταν: 10-13, 22-33(ημ.), 40-47, 56-57

Διαιτητές: Στάλας- Αρνάς

ΖΕΦΥΡΟΣ (Τσακίρης): Κατεπόδης 9(1), Ποτόγλου, Σταυρής, Δημητρίου Ν., Σιέχ 10, Ζαφειράκης 17(5), Καλαρύτης 9, Ρουσακάκης 2, Μητσού 9.

ΗΡΑΚΛΗΣ 2000 (Τζομάκας): Δανάς 2, Σταύρος 11(1), Σάζαλης 12(1), Περαντωνάκης 2, Αγρέλλης Δ. 4, Αγρέλλης Γ. 9(1), Χατζηπαναγιώτης 2, Αυγουστής 15.

TOP 10

1.Σάζαλης	(Ηρακλής 2000)	156(9)
2.Κατεπόδης	(Ζέφυρος)	154(9)
3.Νούσης Ν.	(Σταυρός Καλυθιών)	123(8)
4.Αυγουστής	(Ηρακλής 2000)	118(8)
5.Ζαφειράκης	(Ζέφυρος)	101(9)
6.Σαρίκας	(Σταυρός Καλυθιών)	99(8)
7.Καρακόπουλος	(Ήλιος Ιαλυσού)	90(8)
8.Καλαρύτης	(Ζέφυρος)	88(9)
9.Αγρέλλης Γ.	(Ηρακλής 2000)	86(9)
10.Παπακωνσταντίνου Μ.	(Κλεόβουλος Λίνδου)	79(8)

Πείσμωσε στο φινάλε

Έπρεπε να περάσουν αρκετοί μήνες προκειμένου ο Α.Ο. Σύμης να παίξει ξανά στην έδρα του και να γευθεί τη χαρά της νίκης με 70-44 κόντρα στον Κλεόβουλο Λίνδου

Θυμήθηκε ότι έχει και έδρα...Ο λόγος για τον Α.Ο. Σύμης ο οποίος μετά από αρκετούς μήνες έπαιξε στο σπίτι του και κατάφερε να γευθεί τη χαρά της επιτυχίας απέναντι στον Κλεόβουλο Λίνδου με 70-44, στην αναμέτρηση με την οποία άνοιξε η αυλαία της 10ης αγωνιστικής.

Συγκεκριμένα η ομάδα του Μερκούρη Μοσχόβη αγωνίστηκε για τελευταία φορά στο ανοιχτό γήπεδο της Σύμης την 4η αγωνιστική(!) όταν κέρδισε στο ντέρμπι τον Σταυρό Καλυθιών.

Από τότε μεσολάβησαν δύο εκτός έδρας παιχνίδια και δύο αναμετρήσεις που είχαν οριστεί στη Σύμη (με Ελπίδα Πεταλούδων και Ήλιο Ιαλυσού) οι οποίες δεν έγιναν ποτέ, λόγω παραίτησης των φιλοξενούμενων ομάδων. Πως να μην έχουν παράπονα οι Συμιακοί;

Στο προχθεσινό ματς οι γηπεδούχοι πάτησαν γκάζι στο τελευταίο δεκάλεπτο και ξεκόλλησαν απ' τον ενοχλητικό μέχρι τότε Κλεόβουλο Λίνδου. Είναι χαρακτηριστικό ότι ο Α.Ο.Σ. στην τέταρτη περίοδο έκανε σερί 22-4 και κατάφερε να πάρει τη νίκη, απέναντι στο μαχητικό μέχρι τότε συγκρότημα του Γιώργου Καρπάθιου. Μάλιστα ο τελευταίος φόρεσε και πάλι την αθλητική του περιβολή και αγωνίστηκε για μικρό χρονικό διάστημα. Οι Συμιακοί πάντως είχαν απ' την αρχή του αγώνα το προβάδισμα στο σκορ. Χάρη στην πολύ καλή παρουσία των Καλλίαρου και Δαλλή και τη σταθερότητα του Φουντουραδάκη, ο Α.Ο.Σ. προσπάθησε να απομακρυνθεί χωρίς όμως επιτυχία, καθώς οι Λινδιακοί έχοντας πολυφωνία στο σκοράρισμα ακολουθούσαν από κοντινή απόσταση.

Στο τέλος όμως οι φιλοξενούμενοι κουράστηκαν, ενώ ο Μερκούρης Μοσχόβης έδωσε χρόνο συμμετοχής και σε νεαρούς αθλητές, όπως ο Λουκίσσας, ο Μανωλέσκος και ο Παπακαλοδούκας. Απ' τους νικητές ξεχώρισαν οι τρεις προαναφερθέντες, ενώ απ' τους ηττημένους οι Καρύπης και Κοκσάρωφ. Χωρίς προβλήματα η διαιτησία των Μυροφόρου- Στάλα.

Τα δεκάλεπτα ήταν: 19-13, 35-27(ημ.), 48-40, 70-44

Διαιτητές: Μυροφόρος- Στάλας

Α.Ο. ΣΥΜΗΣ (Μοσχόβης): Χατζηπέτρος 3, Λουκίσσας 1, Φουντουραδάκης 12, Τσαβαρής 4, Μυλωνάκης Ν. 10(2), Καραγιάννης 4, Μανωλέσκος, Μακρόπουλος 8, Καλλίαρος 14(1), Παπακαλοδούκας, Τσουβαλάς 1, Δαλλής 13(1)

ΚΛΕΟΒΟΥΛΟΣ ΛΙΝΔΟΥ (Καρπάθιος): Φραντζάκης 5(1), Βασιλάκης 2, Παπακωνσταντίνου Μ. 9(1), Κοκσάρωφ 9, Παπακωνσταντίνου Π. 4, Τριαντενός 5, Γανωτάκης, Καρύπης 10, Καρπάθιος.

Χαμογέλασε ο... Ήλιος!

Η ομάδα της Ιαλυσού πέτυχε την πρώτη της νίκη στο πρωτάθλημα κερδίζοντας στην παράταση την Ελπίδα Πεταλούδων με 74-71 (κ.α. 64-64)

Έπρεπε να περάσουν δέκα αγωνιστικές για να γευθεί τη χαρά της νίκης ο Ήλιος Ιαλυσού. Οι «πορτοκαλί» κατάφεραν να «σπάσουν το ρόδι» και μάλιστα μέσα στην Κρεμαστή νικώντας την Ελπίδα Πεταλούδων με 74-71. Βέβαια οι δύο ομάδες έλυσαν τις διαφορές τους στην παράταση, καθώς η κανονική διάρκεια του αγώνα ήταν 64-64. Παρά το γεγονός ότι οι χθεσινοί αντίπαλοι ήταν αδιάφοροι βαθμολογικά, εντούτοις το συγκρότημα του Δημήτρη Δοξάκη είχε το κάτι παραπάνω και πήρε το δίποντο με το οποίο πάντως δεν θα αποφύγει την τελευταία θέση στη Β' Κατηγορία.

Απλά ήταν μία νίκη γοήτρου απέναντι στην Ελπίδα που απογοήτευσε με την εμφάνιση της στην Κρεμαστή, τους 50 περίπου φιλάθλους που βρέθηκαν στο γήπεδο. Ταυτόχρονα οι «πορτοκαλί» πήραν τη δική τους εκδίκηση για την ήττα που γνώρισαν στην Ιαλυσό, στη διάρκεια του πρώτου γύρου. Το παιχνίδι ήταν ντέρμπι σε όλη τη διάρκεια του, με τις δύο ομάδες να εναλλάσσονται στο σκορ στο μεγαλύτερο μέρος του. Στο ξεκίνημα της τρίτης περιόδου, οι φιλοξενούμενοι κατάφεραν να ξεφύγουν ακόμη και με δέκα πόντους (43-53), ωστόσο οι παίκτες του Νίκου Κανέλλη γύρισαν το παιχνίδι, χωρίς να αποφύγουν πάντως την ήττα. Απ' τους νικητές ξεχώρισαν οι Καρακόπουλος, Λαβάσας και Κιλασίν, ενώ απ' τους ηττημένους οι Μαρής Π. του Η., Μάλιακας και Βαλσαμίδης.

Τα δεκάλεπτα ήταν:11-13, 25-26(ημ.),43-48, 64-64(κ.α.), 71-74

Διαιτητές: Φάκαρος- Αρνάς

ΕΛΠΙΔΑ ΠΕΤΑΛΟΥΔΩΝ (Κανέλλης): Μάλιακας 14(3), Μαρίνος 2, Παπαοικονόμου 5, Μαρής Π. του Η. 16, Λουκάκης 5(1), Βαλσαμίδης 13(3), Χατζηγεωργίου 8, Ψαράς 2, Ζαΐρης 6, Εξαδάκτυλος, Κούρος.

ΗΛΙΟΣ ΙΑΛΥΣΟΥ(Δοξάκης): Καρακόπουλος 24(1), Κιλασίν 16, Λαβάσας 25(2), Φωτάρας 3, Μαυρουδής 3, Κώτης 2, Τζαβάρας 1, Κουφού.

Τις σελίδες του μπάσκετ επιμελήθηκε ο Μάκης Δούβαλης

e-mail:makiss@otenet.gr

Β' ΚΑΤΗΓΟΡΙΑ ΑΝΔΡΩΝ

Πήρε την άνοδο στην Καρδάμαινα...

Ο Ηρακλής 2000 θα είναι εκτός απροόπτου ο νέος πρωταθλητής της Β' Κατηγορίας, μετά τη σημαντική νίκη που πέτυχε στο «Βενετόκλειο» κόντρα στον Ζέφυρο. Οι Καρδαμιώτες παρά τη νίκη τους πραγματοποίησαν πολύ κακή εμφάνιση αλλά πήραν το θετικό αποτέλεσμα. Επέστρεψε στις επιτυχίες ο Α.Ο. Σύμης ο οποίος κέρδισε τον Κλεόβουλο Λίνδου, ενώ χθες το βράδυ ο Ήλιος Ιαλυσού «έσπασε το ρόδι» και επικράτησε στην παράταση της Ελπίδας Πεταλούδων. Τέλος το ρεπό του εξέτισε ο Σταυρός Καλυθιών.

10η ΑΓΩΝΙΣΤΙΚΗ

Α.Ο. Σύμης- Κλεόβουλος Λίνδου	70-44
Ζέφυρος- Ηρακλής 2000	56-57
Ελπίδα Πεταλούδων- Ήλιος Ιαλυσού	71-74(κ.α. 64-64)

Ρεπό είχε ο Σταυρός Καλυθιών

Η ΒΑΘΜΟΛΟΓΙΑ

1.Ηρακλής 2000	17	8-1	608-460(+148)
2.Ζέφυρος(2β)	15	6-3	587-491(+96)
3.Α.Ο. Σύμης(1β)	15	6-3	503-384(+119)
4.Σταυρός Καλυθιών	14	6-2	549-404(+145)
5.Κλεόβουλος Λίνδου	10	2-6	328-469(-141)
6.Ελπίδα Πεταλούδων	8	1-7	386-533(-147)
7.Ήλιος Ιαλυσού	8	1-8	336-556(-220)

*Ο Ήλιος Ιαλυσού έχει δύο μηδενισμούς, ενώ η Ελπίδα Πεταλούδων ένα

*Ο Κλεόβουλος Λίνδου, η Ελπίδα Πεταλούδων και ο Σταυρός Καλυθιών έχουν εκτίσει το ρεπό τους

Η ΕΠΟΜΕΝΗ ΑΓΩΝΙΣΤΙΚΗ

Κλεόβουλος Λίνδου- Ζέφυρος
Ηρακλής 2000- Ελπίδα Πεταλούδων
Σταυρός Καλυθιών- Α.Ο. Σύμης
•Ρεπό έχει ο Ήλιος Ιαλυσού

ΜΕΓΑΛΟΣ ΤΕΛΙΚΟΣ

Θριαμβευτής και πρωταθλητής...

Ο Ιπποκράτης κατέκτησε τον τίτλο στους έφηβους κερδίζοντας έπειτα από ένα συγκλονιστικό παιχνίδι την Α.Ε. Δικαίου με 68-66! Έσπασαν καρδιές στο φινάλε, αλλά ο Γιώργος Σκούφης ήταν ψύχραιμος στις βολές και χάρισε τη νίκη στην ομάδα του

Τα πανηγύρια καλά κρατούν στις τάξεις του Ιπποκράτη...Για πρώτη φορά την τελευταία δεκαετία οι Κώοι κατέκτησαν τον τίτλο στους έφηβους, κερδίζοντας στο μεγάλο τελικό με 68-66 την Α.Ε. Δικαίου. Η ομάδα του Δημήτρη Δρόσου έφτασε σε έναν ανεπανάληπτο θρίαμβο, μπροστά σε πολλούς φιλάθλους που γέμισαν ασφυκτικά το γήπεδο, αφού είχε τα ψυχικά αποθέματα να γυρίσει ένα παιχνίδι που αρχικά έμοιαζε χαμένο από χέρι. Με πρωταγωνιστή τον εκπληκτικό Γιώργο Σκούφη που πέτυχε τους μισούς πόντους της ομάδας του, ο Ιπποκράτης θα εκπροσωπήσει τα Δωδεκάνησα στο πανελλήνιο πρωτάθλημα που θα διεξαχθεί από 23-27 Απριλίου στην Αθήνα. Ο ταλαντούχος αθλητής των Κώων ήταν όλα τα λεφτά ενώ κατάφερε να διατηρήσει τη ψυχραιμία του στο τέλος απ' τις βολές χαρίζοντας την πολύτιμη νίκη-τίτλο στην ομάδα του.

Οι αντίπαλοι στο χθεσινό τελικό είχαν από ένα ημίχρονο. Η Α.Ε. Δικαίου ήταν καλύτερη στο πρώτο εικοσάλεπτο, ωστόσο ο Ιπποκράτης ισορρόπησε το ματς και έφυγε με τον τίτλο. Οι παίκτες του Βαγγέλη Ντελή ξεκίνησαν πιο δυνατά και με καλάθια των Τρύπα-Χατζηδαυίδ προηγήθηκαν 4-0 (2'), ενώ η συνέχεια γι' αυτούς ήταν ακόμη καλύτερη καθώς πιέζοντας στην άμυνα και εκμεταλλευόμενοι τα λάθη των παικτών του Ιπποκράτη ξέφυγαν με 10-2(5'). Η εκτελεστική δεινότητα του Σκούφη, άλλαξε τα δεδομένα στο παιχνίδι (18-16 στο 12'), όμως και πάλι η Α.Ε.Δ. βρήκε τη δύναμη με τον Τρύπα να ξεφύγει (26-20 στο 17' και 30-23 στο ημίχρονο).

Στην επανάληψη όσοι περίμεναν ότι θα συνεχιζόταν το ίδιο σκηνικό, διαψεύστηκαν γρήγορα. Ο Ιπποκράτης αφυπνίστηκε και ο Σκούφης που ήταν απελπιστικά μόνος του στο πρώτο ημίχρονο, βρήκε άξιο συμπαραστάτη στο πρόσωπο του Παρβαντώνη που έδρασε κυρίως στην τελευταία περίοδο (πέτυχε 10 απ' τους 19 πόντους της ομάδας του). Το 30-32 έγινε 32-34 (24') ενώ οι δύο συμβάδιζαν στο σκορ μέχρι το 28' (41-43). Στο τέλος της τρίτης περιόδου και στο ξεκίνημα της τέταρτης, ο Ιπποκράτης με τους Σκούφη και Παρβαντώνη να σημειώνουν μαζί 20 πόντους ξέφυγε με διψήφιο αριθμό (46-56 στο 34') για να ακολουθήσει ένα δραματικό φινάλε.

ΤΑ ΚΡΙΣΙΜΑ ΣΗΜΕΙΑ ΤΟΥ ΤΕΛΙΚΟΥ

Ο Ιπποκράτης κρατούσε σταθερά το προβάδισμα σε όλο το δεύτερο ημίχρονο και ήταν μπροστά στο σκορ με 59-63 (37'). Με μία βολή του Σκούφη το σκορ έγινε 59-64, όμως η ομάδα του Βαγγέλη Ντελή έχοντας σε μεγάλη μέρα τον Τρύπα μείωσε σε 62-64. Ο Σκούφης 7'' πριν το τέλος της αναμέτρησης ήταν ψύχραιμος απ' τη γραμμή βολών και έκανε το 63-67. Όμως η Α.Ε.Δ. δεν είχε πει την τελευταία της λέξη. Μόλις 1'' πριν το τέλος ο Τρύπας ροκάνισε τη διαφορά στο μισό καλάθι (66-67) και φυσικά οι τυπικά γηπεδούχοι έκαναν αμέσως φάουλ. Ο Σκούφης ευστόχησε στην πρώτη βολή και αστόχησε σκόπιμα στη δεύτερη προκειμένου να λήξει το παιχνίδι, το οποίο βρήκε τους παίκτες του Ιπποκράτη να πανηγυρίζουν δίκαια με βάση την εμφάνιση τους στην επανάληψη την κατάκτηση του τίτλου. Απ' τους νικητές ξεχώρισαν οι Σκούφης και Παρβαντώνης (β' ημίχρονο), ενώ απ' τους ηττημένους οι Τρύπας και Μαύρος.

Τα δεκάλεπτα ήταν: 18-11, 30-23(ημ.), 41-49, 66-68

Διαιτητές: Βιτζηλαίος- Φάκαρος

Α.Ε. ΔΙΚΑΙΟΥ (Ντελής): Τρύπας 26(4), Γεωργαδάκης 4, Τριτσάρης Π., Τριτσάρης Α. 5, Μαύρος 14(1), Ρούφας 9, Χατζηδαυίδ 8.

ΙΠΠΟΚΡΑΤΗΣ ΚΩ (Δρόσος): Μπαλτατζίδης, Τσιαφίτσας 3, Σκούφης 34(2), Δρόσος 2, Μπότσαρης 3(1), Παρβαντώνης 19(2), Λίτσιος 4, Κοντοβερός, Μουστάκας, Ζελίδης 3.

TOP 5

1.Τρύπας	(Α.Ε. Δικαίου)	61(8)
2.Σκούφης	(Ιπποκράτης Κω)	54(5)
3.Αυγενικού	(Κολοσσός Ρόδου)	42(1)
4.Παρβαντώνης	(Ιπποκράτης Κω)	36(4)
5.Γιακουμάκης	(Α.Σ.Κ. Ιβίσκος)	36(1)

Α.Σ.Κ. ΙΒΙΣΚΟΣ

Μπόσμος	9
Χατζηφούντας	5
Ορφανός	-
Σότα	
10(1)	
Κοψιάς	3(1)
Στυλιανός	30(4)
Γιακουμάκης	36(1)
Λασηθιωτάκης	12
Ερνέας	-
Καρίκας	6
Κούρος	6

ΚΟΛΟΣΣΟΣ ΡΟΔΟΥ

Φράγκος	18
Ματσαμάς	34(2)
Ξυπολιτάς	5
Δεληγιαννάκης	12
Αραπούδης	-
Μαρινάκης Π.	17(1)
Αυγενικού	42(1)
Μαρινάκης Α.	14
Γιαννακάκης	11
Ψαρομπάς	2
Αγγελής	-
Βελέντζας	2

Α.Ε. ΔΙΚΑΙΟΥ

Τρύπας	61(8)
Γεωργαδάκης	10
Μαύρος	33(6)
Ρούφας	15
Χατζηδαυίδ	24(2)
Γιακουμής	-
Τριτσάρης Π.	-
Τριτσάρης Α.	5

ΙΠΠΟΚΡΑΤΗΣ ΚΩ

Γλυτσός	2
Χατζηαντωνίου	2
Μπαλτατζίδης	2
Τσιαφίτσας	3
Σκούφης	54(5)
Δρόσος	13(1)
Μπότσαρης	13(3)
Παρβαντώνης	36(4)
Λίτσιος	20
Κοντοβερός	-
Μουστάκας	1
Ζελίδης	7

Κωακή υπόθεση...

Η πολύ καλή δουλειά που γίνεται τα τελευταία χρόνια στην Κω φέρνει απότελέσματα...Ο χθεσινός μεγάλος τελικός ήταν κωακή υπόθεση, καθώς ο Ιπποκράτης είχε κερδίσει εύκολα τον Α.Σ.Κ. Ιβίσκος και η Α.Ε. Δικαίου έκαμψε άνετα την αντίσταση του Κολοσσού. Η πρώτη χρονιά του Δημήτρη Δρόσου στον πάγκο του Ιπποκράτη συνοδεύτηκε και απ' την κατάκτηση του τίτλου. Έτσι οι Κώοι θα εκπροσωπήσουν τα Δωδεκάνησα στο πανελλήνιο πρωτάθλημα που θα γίνει από 23-27 Απριλίου στην Αθήνα.

ΦΑΪΝΑΛ-ΦΟΡ ΕΦΗΒΩΝ

ΗΜΙΤΕΛΙΚΟΙ

Α.Σ.Κ. Ιβίσκος- Ιπποκράτης Κω	60-85
Α.Ε. Δικαίου- Κολοσσός Ρόδου	82-65

ΜΙΚΡΟΣ ΤΕΛΙΚΟΣ

Α.Σ.Κ. Ιβίσκος- Κολοσσός Ρόδου	57-92

ΜΕΓΑΛΟΣ ΤΕΛΙΚΟΣ

Α.Ε. Δικαίου- Ιπποκράτης Κω	66-68

Η ΤΕΛΙΚΗ ΚΑΤΑΤΑΞΗ

1.Ιπποκράτης Κω
2.Α.Ε. Δικαίου
3.Κολοσσός Ρόδου
4.Α.Σ.Κ. Ιβίσκος

ΜΙΚΡΟΣ ΤΕΛΙΚΟΣ

«Θαλασσί» παρηγοριά...

Ένα εκρηκτικό δεύτερο δεκάλεπτο ήταν αρκετό για τον Κολοσσό ώστε να συντρίψει τον απογοητευτικό Α.Σ.Κ. Ιβίσκος με 92-57 και να τερματίσει στην τρίτη θέση

Κι όμως υπάρχουν τελικοί που δεν παρουσιάζουν ενδιαφέρον... Αυτοί είναι οι μικροί μεταξύ των ηττημένων των ημιτελικών!

Ο Κολοσσός Ρόδου έβγαλε το άχτι του(απ' την ήττα κόντρα στην Α.Ε. Δικαίου) στον Α.Σ.Κ. Ιβίσκος τον οποίο συνέτριψε με 92-57, κατακτώντας την τρίτη θέση του φετινού φάϊναλ-φορ που έγινε στο κλειστό γυμναστήριο της Κω. Η ομάδα του Νίκου Φραγκεσκάκη έπαιξε σαφώς καλύτερο μπάσκετ απ' τον απογοητευτικό Ιβίσκο και έφτασε άνετα στο ροζ φύλλο της παρηγοριάς.

Όλα τα λεφτά για τους «θαλασσί» ήταν το δεύτερο δεκάλεπτο, όταν πίεσαν στην άμυνα και με αιχμές του δόρατος τους Αυγενικού και Μαρινάκη Π. έκαναν επιμέρους σκορ 24-3(!) και πήγαν στα αποδυτήρια προηγούμενοι με 39-18. Όπως ήταν εύλογο τα πάντα είχαν κριθεί και έτσι η επανάληψη είχε καθαρά τυπική διαδικασία.

Σταδιακά ο Κολοσσός ανέβασε τη διαφορά που έφτασε μέχρι και το +36 (69-33). Στο τελευταίο δεκάλεπτο, όμως οι τυπικά φιλοξενούμενοι χαλάρωσαν με αποτέλεσμα, ο Ιβίσκος να κερδίσει (24-23), χωρίς φυσικά να αλλάξει τη ροή του αγώνα. Απ' τους νικητές ξεχώρισαν οι Αυγενικού, Μαρινάκης Π. και Ματσαμάς, χωρίς να υστερήσουν οι υπόλοιποι, ενώ απ' τους ηττημένους που απογοήτευσαν με την εικόνα τους στην Κω, διψήφιο αριθμό πόντων πέτυχαν οι Γιακουμάκης και Στυλιανός. Εύκολο έργο είχαν οι Ζαμάγιας-Κουτσώνη.

Τα δεκάλεπτα ήταν: 15-15, 18-39(ημ.), 33-69, 57-92

Διαιτητές: Ζαμάγιας- Κουτσώνη

Α.Σ.Κ. ΙΒΙΣΚΟΣ (Κωνσταντινίδης): Μπόσμος 7, Χατζηφούντας 5, Ορφανός, Κούρος, Σότα 5, Κοψιάς 3(1), Στυλιανός 12(2), Γιακουμάκης 15(1), Λασηθιωτάκης 8, Ερνέας, Καρίκας 2.

ΚΟΛΟΣΣΟΣ ΡΟΔΟΥ (Φραγκεσκάκης): Φράγκος 10, Ματσαμάς 15(1), Ψαρομπάς 2, Αγγελής, Ξυπολιτάς 3, Δεληγιαννάκης 8, Αραπούδης, Βελέντζας 2, Αυγενικού 20, Μαρινάκης Α. 9, Μαρινάκης Π. 17(1), Γιαννακάκης 6.

1ος ΗΜΙΤΕΛΙΚΟΣ

Έστησε το δικό του πανηγύρι...

Ο Ιπποκράτης Κω ξεπέρασε εύκολα το εμπόδιο του Α.Σ.Κ. Ιβίσκος με 85-60, αφού περιόρισε αισθητά τα βασικά ατού της ροδίτικης ομάδας! Μεγάλη ωριμότητα επέδειξαν οι Κώοι και πέρασαν στον τελικό

Ίσως πιο εύκολα και απ' ό,τι θα περίμενε λύγισε την αντίσταση του Α.Σ.Κ. Ιβίσκος, ο Ιπποκράτης Κω. Η ομάδα του Δημήτρη Δρόσου κέρδισε με χαρακτηριστική άνεση στον πρώτο ημιτελικό με 85-60 και πήρε πανηγυρικά την πρόκριση για τον μεγάλο τελικό του φάϊναλφορ των εφήβων. Οι Κώοι παίζοντας πολύ ώριμα σε όλη τη διάρκεια του αγώνα, κατάφεραν να πάρουν το ροζ φύλλο, αγώνα, αφού ήταν πολύ πιο συγκεντρωμένοι και σοβαροί απ' τους αντίπαλούς τους.

Το μεγάλο μυστικό για την εξέλιξη του αγώνα ήταν πάντως η πολύ καλή άμυνα του Ιπποκράτη πάνω στον Στυλιανό, η απόδοση του οποίου αποτελεί βαρόμετρο για την ομάδα της Ανάληψης. Ο τελευταίος μπορεί να πέτυχε 18 πόντους ωστόσο είχε άσχημα ποσοστά, απόρροια κυρίως της πιεστικής άμυνας των παικτών του Ιπποκράτη.

Οι τυπικά φιλοξενούμενοι (αγωνίζονταν στην έδρα τους) έχοντας και τη συμπαράσταση των φιλάθλων τους ξεκίνησαν δυναμικά και με δύο τρίποντα των Σκούφη- Παρβαντώνη (έχουν μεγάλο χρόνο συμμετοχής στην ανδρική ομάδα) πήραν απ' την αρχή το προβάδισμα στο σκορ το οποίο διατήρησαν μέχρι και το τέλος του αγώνα.

Ο Δημήτρης Δρόσος προχθές είχε την τύχη να δει μία πεντάδα παικτών του να πετυχαίνει διψήφιο αριθμό πόντων, κάτι το οποίο φανερώνει την ομαδικότητα που επέδειξε ο Ιπποκράτης. Στην αντίπερα όχθη ο Ιβίσκος προσπαθούσε να αναπτυχθεί ανορθόδοξα με αιχμές του δόρατος τους Στυλιανό και Γιακουμάκη, κάτι το οποίο αντιλήφθηκαν έγκαιρα οι Κώοι που «χάλασαν» το παιχνίδι των Ροδιτών. Με τη συμπλήρωση του πρώτου δεκαλέπτου ο Ιπποκράτης προηγήθηκε με 20-13, ενώ πήγε στα αποδυτήρια έχοντας «χτίσει» νωρίτερα μία διαφορά 13 πόντων (41-28).

Στην επανάληψη το συγκρότημα του Στέλιου Κωνσταντινίδη ισορρόπησε το ματς (35-43 στο 26'), ωστόσο στο τελευταίο δεκάλεπτο επήλθε γενική κατάρρευση και η διαφορά εκτοξεύθηκε στο +25 (85-60). Μάλιστα η ψαλίδα νωρίτερα είχε ανοίξει περισσότερο (49-77 στο 36'). Απ' τους νικητές (πέτυχαν οκτώ τρίποντα) έδωσαν όλοι τον καλύτερο τους εαυτό, ωστόσο καλύτεροι ήταν οι Σκούφης, Λίτσιος (πέτυχε 12 πόντους στην τελευταία περίοδο), Παρβαντώνης και Δρόσος, ενώ απ' τους ηττημένους διψήφιο αριθμό πέτυχαν μόνο οι Γιακουμάκης και Στυλιανός αλλά κι αυτοί έμειναν μακριά από παλιές τους εμφανίσεις. Στη μέση μοίρασαν το καρπούζι οι Ζαμάγιας- Φάκαρος.

Τα δεκάλεπτα ήταν: 13-20, 28-41(ημ.), 44-58, 60-85

Διαιτητές: Ζαμάγιας- Φάκαρος

Α.Σ.Κ. ΙΒΙΣΚΟΣ(Κωνσταντινίδης): Μπόσμος 2, Χατζηφούντας, Ορφανός, Σότα 5(1), Κοψιάς, Στυλιανός 18(2), Γιακουμάκης 21, Λασηθιωτάκης 4, Ερνέας, Καρίκας 4, Κούρος 6.

ΙΠΠΟΚΡΑΤΗΣ ΚΩ (Δρόσος): Γλυτσός 2, Χατζηαντωνίου 2, Μπαλτατζίδης 2, Τσιαφίτσας, Σκούφης 20(3), Δρόσος 11(1), Μπότσαρης 10(2), Παρβαντώνης 17(2), Λίτσιος 16, Κοντοβέρος, Μουστάκας 1, Ζελίδης 4.

2ος ΗΜΙΤΕΛΙΚΟΣ

«Πανωλεθρία» Κολοσσού...

Οι «θαλασσί» έπεσαν σε... «Μαύρη Τρύπα» και γνώρισαν εύκολα την ήττα απ' την Α.Ε. Δικαίου με 82-65! Ασταμάτητοι έξω απ' τα 6.25 οι Κώοι που αγωνίστηκαν μόλις με έξι παίκτες

Πριν το παιχνίδι όλοι οι φίλοι του τοπικού μπάσκετ μιλούσαν για τη συνοχή και το ομαδικό πνεύμα που έδειξε στη φάση των ομίλων ο Κολοσσός. Μάλιστα οι περισσότεροι δεν δίστασαν να τον χρίσουν φαβορί για την κατάκτηση του εφηβικού πρωταθλήματος.

Οι «θαλασσί» ωστόσο φρόντισαν να τους διαψεύσουν με τον πλέον κατηγορηματικό τρόπο. Η Α.Ε. Δικαίου σε ορισμένα σημεία έκανε «πλάκα» στους Ροδίτες οι οποίοι υποτίμησαν τους αντίπαλούς τους, κάτι το οποίο πλήρωσαν ακριβά. Το συγκρότημα του Βαγγέλη Ντελή ήταν πολύ καλά διαβασμένο και έχοντας σε καταπληκτική μέρα τον Γιώργο Τρύπα, έφτασε εύκολα στη νίκη με 82-65, με την οποία πέρασε στο μεγάλο τελικό.

Η Α.Ε.Δ. προχθές ήταν μία κλάση καλύτερη απ' τον Κολοσσό και πραγματοποιώντας ένα καταπληκτικό πρώτο δεκάλεπτο, ανάγκασε την ομάδα του Νίκου Φραγκεσκάκη να την κυνηγάει στο σκορ. Οι Ροδίτες δεν μπόρεσαν να σταματήσουν τον Τρύπα, ο οποίος μαζί με τους Μαύρο και Χατζηδαυίδ έβαλαν ταφόπλακα στα όνειρα του Κολοσσού για την κατάκτηση του φετινού τίτλου.

Το +17 απλά φανερώνει την εικόνα που παρουσίασαν οι δύο ομάδες στο κλειστό γυμναστήριο της Κω. Όλα αυτά αποκτούν ιδιαίτερη σημασία για τους τυπικά γηπεδούχους, αν αναλογιστεί κανείς ότι αγωνίστηκαν μόλις έξι αθλητές, οι οποίοι πάντως έπαιξαν με καρδιά και ψυχή, σε αντίθεση με τον Κολοσσό που πίστεψε ότι ήταν το φαβορί για το ροζ φύλλο.

Απ' το πρώτο τζάμπολ, η ομάδα του Βαγγέλη Ντελή έδειξε τις άγριες διαθέσεις της. Απ' τους 16 πρώτους πόντους οι 12 σημειώθηκαν με τρίποντα των Μαύρου και Τρύπα και η συνέχεια ήταν ανάλογη. Η άμυνα του Κολοσσού έμπαζε από παντού, κάτι το οποίο δεν άφησε να περάσει ανεκμετάλλευτο η Α.Ε.Δ. Το 27-14 (10'), αφύπνισε στο δεύτερο δεκάλεπτο τους παίκτες του Νίκου Φραγκεσκάκη και κυρίως τον Αυγενικού που προσπάθησε να συμμαζέψει τα ασυμμάζευτα...Οι «θαλασσί» πλησίασαν σε 40-31, όμως στην επανάληψη, οι Κώοι ξέφυγαν με +15 (55-40 στο 29').

Στην τελευταία περίοδο, οι παίκτες του Βαγγέλη Ντελή έδειξαν ψυχραιμία και τελικά έφτασαν στη νίκη με συνοπτικές διαδικασίες. Απ' τους νικητές Τρύπας, Μαύρος και Χατζηδαυίδ πέτυχαν τους 70 απ' τους 82 πόντους της ομάδας τους, ενώ απ' τους ηττημένους προσπάθησαν οι Αυγενικού και Ματσαμάς.

Πολύ καλά τα πήγαν οι Βιτζηλαίος- Κουτσώνη.

Τα δεκάλεπτα ήταν: 27-14, 40-31(ημ.), 56-45, 82-65

Διαιτητές: Βιτζηλαίος- Κουτσώνη

Α.Ε. ΔΙΚΑΙΟΥ(Ντελής): Τρύπας 35(4), Γεωργαδάκης 6, Τριτσάρης Α., Μαύρος 19(5), Ρούφας 6, Χατζηδαυίδ Γ. 16(2).

ΚΟΛΟΣΣΟΣ ΡΟΔΟΥ(Φραγκεσκάκης): Φράγκος 8, Ματσαμάς 19(1), Ξυπολιτάς 2, Δεληγιαννάκης 4, Αραπούδης, Μαρινάκης Π., Αυγενικού 22(1), Μαρινάκης Α. 5, Γιαννακάκης 5.



ΕΠΙΣΗΜΟΣ ΔΙΑΝΟΜΕΑΣ OPEL

ΜΑΜΑΛΙΓΚΑΣ ΑΕΒΕ: 3ο χλμ. Λ. Ρόδου - Λίνδου, Ρόδος 85100, Τηλ: 22410 61005

Τρίποντο του Ορφέα

• Επικράτησε 2-0 του Νικαγόρα



ΑΓΙΟΙ ΑΠΟΣΤΟΛΟΙ.-

Χωρίς να πιάσει σπουδαία απόδοση, ο Ορφέας κέρδισε το Σάββατο στους Αγίους Αποστόλους τον Νικαγόρα με 2-0.

Αν και βρέθηκαν σε κακή ημέρα αρκετοί παίκτες, η ομάδα του Ανδρέα Βλασόπουλου δημιούργησε καλές ευκαιρίες για περισσότερα τέρματα και την επίτευξη μιας πιο άνετης νίκης.

Το πρώτο τέρμα ο Ορφέας το σημείωσε στο 30' και το τελικό 2-0 στο 90'.

Οι γηπεδούχοι έπαιξαν με μαύρα περιβραχιόνια και κρατήθηκε ενός λεπτού σιγή, λόγω του θανάτου του πατέρα του ποδοσφαιριστή Κουτρουμάδου.

Φάσεις και γκολ

Στο 5' ο Σαζάλης είχε σουτ λίγο άουτ. Την ίδια τύχη είχε σουτ του Χατζηνικήτα στο 10'.

Ο γκολκήπερ Γιαννουκάς μπλόκαρε στο 25', το πλασέ του Κουτρουμάδου.

Πέντε λεπτά μετά (30'), σε σέντρα σουτ του Σαϊμίρ η μπάλα κατέληξε στα δίχτυα (1-0).

Στο 46' ο Πιτσουρδάκης είχε πλασέ από κοντά που μπλόκαρε με τα πόδια ο τερματοφύλακας του Νικαγόρα.

Το σουτ του Κουτρουμάδου στο 70' έδιωξε σε κόρνερ ο Γιαννουκάς.

Ο Πιτσουρδάκης είχε δυνατό σουτ στο 74', που εξουδετέρωσε ο Γιαννουκάς.

Ένα λεπτό μετά, ο Γαϊτάνος εκτέλεσε φάουλ και ο Χατζηνικήτας έστειλε την μπάλα λίγο άουτ.

Στο 90' ο Πιτσουρδάκης με κοντινό πλασέ σημείωσε το τελικό 2-0.

Διακρίθηκαν από τους νικητές οι Κελέσογλου, Θεοδοσίου και Χατζηνικήτας.

Ξεχώρισαν από τον Νικαγόρα οι Σπυράτος, Γιαννουκάς, Δημητρακιού και Ζερβός.

• Καλός ήταν ο διαιτητής κ. Π.Κατσιδώνης (Γουλάρας, Παπαγιαννίδης).

ΟΡΦΕΑΣ: Μαθιός, Καρούζος, Τανίδης, Κελέσογλου, Θεοδοσίου (88' Μπουμπουλάκης), Καράμπης, Καμαράτος (69' Γαϊτάνος), Σαϊμίρ, Πιτσουρδάκης, Κουτρουμάνος, Χατζηνικήτας.

ΝΙΚΑΓΟΡΑΣ: Γιαννουκάς, Χατζηγεωργίου, Σπυράτος, Καρούτσος, Μπίνης Σ., Σαλάζης, Δημητρακιού, Ζερβός, Μπίλης Γ. (75' Κοκκαλάκης), Πέρος, Σκευοφύλαξ.

Ολική επαναφορά για την Αναγέννηση

❑ Παρά την ήττα της με 2-0 από τον Α.Σ. Τήλος η ομάδα του Εμπωνα γλέντησε μέχρι πρωΐας τίτλο και άνοδο!
❑ Μοναδική παραφωνία ο σοβαρός τραυματισμός του Χαλκιόπουλου

ΦΑΝΕΣ.-



Τι κι αν η ήττα με 2-0 από τον Α.Σ. Τήλος στην αυλαία, δεν ήταν μέσα στο πρόγραμμα, τι κι αν ο σοβαρός τραυματισμός στη δεξιά κνήμη του άτυχου γκολκήπερ Κώστα Χαλκιόπουλου (πάει για χειρουργείο) σκίασε τις ψυχές όσων βρέθηκαν στο γήπεδο των Φανών, τι και αν η πίκρα από τον άδικο περσινό υποβιβασμό της ομάδας δεν λέει να ξεχαστεί... οι παίκτες του Γιάννη Κρητικού γλέντησαν μέχρι πρωΐας τον τίτλο του πρωταθλητή και την επιστροφή στα σαλόνια του δωδεκανησιακού ποδοσφαίρου, αρχής γενομένης απ' την ταβέρνα του Τσουκαλά και συνέχεια μέχρι το πρωί στα ξενυχτάδικα του νησιού μας, παρουσία και του Γιώργου Ξύπα, ο οποίος έπειτα από 50 τόσες αγωνιστικές ποινής ξετιμωρήθηκε την στιγμή που οι συμπαίκτες του έπαιρναν την κούπα και τα αναμνηστικά τους μετάλλια από τα χέρια των κ.κ. Χατζηγεωργίου, Βεργωτή και Σαββάκη.

Λίγα ήταν και τα μάτια στο γήπεδο των Φανών - μη εξαιρουμένων των 100 περίπου Τηλιακών - που δεν δάκρυσαν όταν ο Κώστας Χαλκιόπουλος έπινε σαμπάνια από την κούπα, πάνω στο φορείο κι ενώ οι νοσοκόμοι τον μετέφεραν για το ασθενοφόρο και το νοσοκομείο της πόλης μας!

Η δεν αποτέλεσε την πεμπτουσία του αθλήματος όταν ο διαιτητής Γιάννης Χάλαντας σφύριξε τη λήξη και οι 22 ποδοσφαιριστές πανηγύριζαν, η κάθε πλευρά για λογαριασμό της, τη δικαίωση των κόπων μιας ολόκληρης χρονιάς; Η μεν Αναγέννηση για τον τίτλο και την άνοδο ο δε Α.Σ. Τήλος για την ανάδειξή του ως δεύτερος του ομίλου και για πολλούς βέβαιος κάτοχος του τρίτου εισητηρίου που οδηγεί στην Α' Κατηγορία, αφού στο μπαράζ με τον Ευαγόρα θα παίξει στην Τήλο με ακονισμένα τα νύχια του!

Στον αγωνιστικό τομέα το προχθεσινό παιχνίδι ήταν πάρα πολύ καλό, με την Αναγέννηση να έχει την υπεροχή σε μεγάλα χρονικά διαστήματα και τους φιλοξενούμενους με αντεπιθέσεις-φαρμάκι να προκαλούν πανικό κάθε φορά που περνούσαν τη μεσαία γραμμή. Έτσι μόλις στο 3' από ολέθριο λάθος του Κοσμά ο Κ.Τ. Σακελλάρης με ψύχραιμο σουτ άνοιξε το σκορ και μέχρι το 45' ο Α.Σ. Τήλος έφθασαν τρεις φορές μια ανάσα από το γκολ, δύο φορές με τον Μόσχου και μία με τον Νικολή.

Στην επανάληψη ο τραυματισμός του Χαλκιόπουλου, πάγωσε τους γηπεδούχους οι οποίοι έδειχναν να τα έχουν ψιλοχαμένα. Έτσι στο 55' ο Κ.Τ. Σακελάρης έχασε ένα σπάνιο τετ-α-τετ και στο 67' από λάθος έξοδο του νεαρού Φλοσκάκη και πάλι ο βραχύσωμος Κ.Τ. Σακελλάρης με δυνατό σουτ έβαλε τα χαρτόσημα στη σπουδαία νίκη των φιλοξενουμένων!

Διαιτήτευσε ο Χάλαντας (Αντωνάς, Κεφαλάκης).

ΑΝΑΓΕΝΝΗΣΗ: Χαλκιόπουλος (67' Φλοσκάκης), Βασιλώττος, Κούτρας, Κοσμάς, Κρητικός Β., Θεολόγου, Ζουρούδης, Τσουκαλάς (38' Μαρτάκης), Αγκάς, Θαρρενός, Σφυράκης (81' Βενέτης).

Α.Σ. ΤΗΛΟΣ: Χατζηγεωργίου, Κωστίδης (87' Κ. Σακελλάρης), Μηλιός, Αλιφέρης, Ορφανός, Χριστοφής, Νικολής, Σακελλάρης Ηρ., Σακελλάρης Κ.Τ. (82' Σγκούρος), Μόσχου (90' Βογιατζής), Οικονόμου.

Το χρονικό μιας άδικης τιμωρίας

Εμείς που πραγματικά ταλαιπωρηθήκαμε ψυχικά σε αφάνταστο βαθμό (σε αντίθεση με αυτούς που με άριστη υποκρισία στα εξωτερικά ιατρεία, με αυτούς που με ελαφρά τη καρδία τιμώρησαν, αλλά και με αυτούς που αντί να προστατέψουν κατηύθυναν προς αυτή την τιμωρία) θυμόμαστε πως σήμερα 19 Μαρτίου 2005 τελειώνει η ταλαιπωρία με τον πιο δίκαιο τρόπο: την επάνοδο της Αναγέννησης Έμπωνα στην Α' Κατηγορία, αλλά και ταυτόχρονα τη λήξη της τιμωρίας του Γιώργου Ξύπα.

Ευχαριστούμε θερμά όσους πραγματικά πίστεψαν στο «δίκαιό μας» και όχι στο «γράμμα του νόμου» και στο «δεν χωράει ανταπόδειξη».

ΚΥΡΙΑΚΟΣ ΚΟΥΝΑΚΗΣ

Μοιράστηκαν τους βαθμούς Ερμής και Πήγασος (1-1)

ΚΑΛΥΘΙΕΣ.-

Ιδιαίτερα άτυχος στάθηκε ο Ερμής Καλυθιών, αφού δεν μπόρεσε να κερδίσει τον Πήγασο στο ντέρμπι ουράς.

Οι Καλυθενοί ήταν πολύ ανώτεροι και άξιζαν τη νίκη, απέναντι στον Πήγασο που αγωνίστηκε με σκοπό να διαφυλάξει τα νώτα του.

Το τελικό αποτέλεσμα (1-1) αδικεί κατάφορα τους γηπεδούχους, οι οποίοι δημιούργησαν πολλές ευκαιρίες στα καρέ του Σαββιδάκη.

Γκολ και φάσεις

10': Δυνατό σουτ του Κυριαζή απέκρουσε ο Σαββιδάκης.

14': Κόρνερ του Πολυχρόνη, ο Σαββιδάκης έπιασε την μπάλα στη γραμμή, δηλαδή πριν αυτή καταλήξει στα δίχτυα.

19': Δυνατό σουτ του Σταυρή απέκρουσε ο Σαββιδάκης.

23': Ο Αθανασίου ανέτρεψε τον Κασταμούλα και ο διαιτητής έδωσε πέναλτι. Το εκτέλεσε εύστοχα ο Ηλίας (1-0).

27': Ο Μαργαρίτης σε θέση τετ-α-τετ δεν μπόρεσε να πλασάρει...

37': Ο Ντιεγκ γρονθοκόπησε τον Χατζηνικόλα χωρίς να τον δει ο Ζανετίδης. Οι άνθρωποι του Ερμή υποστηρίζουν πως ο δεύτερος βοηθός Πηδιάκης τον είδε αλλά δεν είπε τίποτα.

44': Ο Πλαγγέντης μόνος και αμαρκάριστος στην περιοχή του Ερμή με κεφαλιά έκανε το 1-1.

62': Δυνατό σουτ του Χατζηνικόλα απέκρουσε δύσκολα ο Σαββιδάκης.

63': Αποβλήθηκε με δεύτερη κίτρινη ο Ντιεγκ του Πήγασου.

66': Ο Χατζηνικόλας έπιασε δυνατό και ξερό σουτ έξω από την περιοχή και η μπάλα πέρασε δίπλα από το δεξί κάθετο δοκάρι.

77': Σέντρα του Χατζηγεωργίου, ο Ηλίας έκανε το σουτ από το ύψος του πέναλτι και η μπάλα κατέληξε άουτ.

80': Ο Πλαγγέντης έβγαινε μόνος με τον Μπαϊράμη και ο Μοσχιδιού τον ανέτρεψε με αποτέλεσμα να αντικρίσει την κόκκινη κάρτα του διαιτητή.

84': Δυνατό σουτ του Χατζηνικόλα, η μπάλα κόντραρε σε αμυντικό του Πήγασου και μετά πέρασε σύρριζα από το δεξί κάθετο δοκάρι.

Από τον Ερμή διακρίθηκαν οι Κασταμούλας, Σταυρής, Χατζηνικόλας και Μαργαρίτης, ενώ από τον Πήγασο οι Πλαγγέντης και Σωτήρχος.

Καλή η διαιτησία του Ζαννετίδη και του α' βοηθού Ορφανού, ενώ πολλά παράπονα έχουν οι Καλυθενοί από τον Πηδιάκη.

ΕΡΜΗΣ: Γιωργάς, Υψηλάντης (65'Στάθης), Κασταμούλας, Σταυρής, Μοσχιδιού, Ηλίας, Κυριαζής, Χατζηνικόλας, Πολυχρόνης, Μαργαρίτης (80'Χαμάλης), Σαββιού (46'Χατζηγεωργίου).

ΠΗΓΑΣΟΣ: Σαββιδάκης, Κυριακίδης, Χατζηγεωργίου (75'Καρίπης Κ.), Μπάκαλος, Ντιέγκ, Ψαράς, Καρίπης Ι., Αθανασίου, Πλαγγέντης, Σωτήρχος (46'Ματθαίος), Χατζημιχαήλ.

Σε αγώνες μπαράζ Α.Σ. Τήλος και Ορφέας

Φινάλε στον Α' όμιλο της Β' Κατηγορίας. Η Αναγέννηση Εμπωνα είναι η πρωταθλήτρια και επιστρέφει στην Α' Κατηγορία.

Ο Α.Σ. Τήλος και ο Ορφέας θα δώσουν αγώνα μπαράζ για άνοδο, με τον Ευαγόρα και την Ασπίδα Σαλάκου, αντίστοιχα.

Υποβιβάζεται ο Ξάνθος Πάτμου, ενώ οι ομάδες Πήγασος και Ερμής Καλυθιών θα δώσουν αγώνα παραμονής με ΑΕ Λέρου και Δόξα Ψίνθου, αντίστοιχα.

Τα αποτελέσματα, είναι τα εξής:

ΤΑ ΑΠΟΤΕΛΕΣΜΑΤΑ

Ερμής Καλ. - Πήγασος	1-1
Ορφέας - Νικαγόρας	2-0
Ξάνθος - Αντίμαχος	0-0
Αναγέννηση Εμπ. - Α.Σ. Τήλος	0-2

Η ΒΑΘΜΟΛΟΓΙΑ

ΟΜΑΔΑ	ΑΓ.	ΤΕΡΜ.	ΒΑΘΜ.
1. Αναγέννηση Εμπ.	14	27-8	31
2. Α.Σ. Τήλος	14	34-14	30
3. Ορφέας	14	31-13	29
4. Αντίμαχος	14	16-14	24
5. Νικαγόρας	14	21-23	17
6. Πήγασος	14	18-30	12
7. Ερμής Καλ.	14	17-33	12
8. Ξάνθος	14	9-38	4

Αντίο με ευπρέπεια ο Ξάνθος

• Με λευκή ισοπαλία κόντρα στον Αντίμαχο αποχαιρέτησε την Β' Κατηγορία

ΠΑΤΜΟΣ..-

Με λευκή ισοπαλία κόντρα στον Αντίμαχο της Κω,. αποχαιρέτησε τη Β' Κατηγορία ο Ξάνθος Πάτμου και το ζεστό χειροκρότημα του κόσμου που είναι βέβαιο ότι θα συνεχίζει να τον στηρίζει και στην Γ' Κατηγορία του χρόνου!

Μέσα σε κλίμα συγκίνησης οι δύο ομάδες τίμησαν με την απόδοσή τους την ιστορία τους και το όνομά τους και παρ' όλο το 0-0 είχαν στιγμές που ικανοποίησαν τους αρκετούς φιλάθλους που βρέθηκαν στο γήπεδο του νησιού της Αποκάλυψης! Τον αγώνα διεύθυνε ο Αλαχιώτης με βοηθούς τους φιλάθλους Θ. Κορώνη και Βλ. Κάππο αφού οι επόπτες που είχαν οριστεί Μαρουδής και Λουρμπέας δεν προσήλθαν.

ΞΑΝΘΟΣ: Τάσης, Τραυλός, Σταματέλος (46' Καμίτσης), Μαραβέλιας, Αντωνόπουλος Ν., Ζάμαλης, Παμπρής (55' Χύτης), Γρύλλης, Πέντες (50' Κάππος), Κάβουρας Μιχ., Βουλγαρίδης.

ΑΝΤΙΜΑΧΟΣ: Γιακουμάρος, Ατσαλάκης (46' Σκαρούλης), Κατσαρός, Σκαλέρης Μ., Διαμαντής, Μάμμης, Δημαράκης, Ανδρογιώργης, Νικολαΐδης, Πόγιας, Γκίκας.

Β' Όμιλος

Νάτος νάτος ο πρωταθλητής!

❑ Σόου Καλυμνιακού... και 7-1 τον Ακουσίλαο στην αυλαία ενός συναρπαστικού πρωταθλήματος!

❑ 2.000 άτομα αποθέωσαν τους θριαμβευτές που φώναζαν τρισευτυχισμένοι: ΟΛΕ, ΟΛΕ!

ΚΑΛΥΜΝΟΣ.-

Είναι εξαιρετικά δύσκολο να περιγράψουμε στο χαρτί αυτό που εξελίχθηκε το Σάββατο στο Δημοτικό γήπεδο της Καλύμνου, όπου 2.000 και πλέον άτομα αποθέωσαν τον πρωταθλητή Καλυμνιακό, οι παίκτες του οποίου, μεθυσμένοι από την ευτυχία της θριαμβευτικής τους ανάδειξης ως κορυφαίας ομάδας του 2ου ομίλου της Β' Κατηγορίας κουνούσαν τα χέρια σε στυλ Τσάμπιονς Λινγκ φωνάζοντας το καθιερωμένο ΟΛΕ!

Τι να πρωτοπεριγράψει κανείς και τι να παραλείψει από το παραλήρημα και τις στιγμές μεγαλείου που ακολούθησαν τη συνάντηση Καλυμνιακός - Ακουσίλαος, η οποία στο αγωνιστικό της μέρος εξελίχθηκε σε σόου με οκτώ πανέμορφα τέρματα, αρκετές άλλες φάσεις και τον ενθουσιασμό στα ύψη! Νωρίτερα τα τμήματα των υποδομών του Καλυμνιακού είχαν με τη σειρά τους αφήσει τα δικά τους διαπιστευτήρια σε έναν μίνι αγώνα όπου καταχειροκροτήθηκαν και άφησαν άριστες υποσχέσεις για τη συνέχεια. Εξάλλου ο φετινός θαυμάσιος Καλυμνιακός μήπως δεν στηρίχθηκε σε νεαρά ταλαντούχα παιδιά; Θέλετε και ονόματα; Οι Κατσαρής, Τσαλαπατάνης Τριαντάφυλλος, Χατζηδάκης και τα άλλα παιδιά μήπως σας λένε τίποτα;

Το χορό των τερμάτων άνοιξε στο 15' ο Θ. Βαβλάς και στο 28' ο Τσαλαπατάνης έκανε το 2-0. Στο 40' ο Παντελής έγραψε το 3-0 για να μειώσουν οι φιλοξενούμενοι στο 45' σε 3-1 με τον Κάβουρα (ανατράπηκε απ' τον Βρεττό).

Στο 49' ο νεαρός Χατζηδάκης έγραψε το 4-1 για να έρθει η σειρά του πρώτου σκόρερ της κατηγορίας Βεζυρόπουλου να πετύχει δύο τέρματα στο 58' και το 70' (6-1)! Στο 80' αποβλήθηκε ο Μαγκάνης για φραστική επίθεση στο διαιτητή Κόττορο για να κλείσει το σκορ ο Περεντής στο 81'.

Στο τέλος τα μέλη της ΕΠΣΔ Γιάννης Κάτρης, Γιώργος Νικολουδάκης και Σεβαστός Μανιάς απένειμαν το κύπελλο του πρωταθλητή και τα μετάλλια στους γηπεδούχους, παρουσία σύσσωμου του Δημοτικού Συμβουλίου Καλύμνου και αρκετών επισήμων του νησιού. Το τι επακολούθησε σας δώσαμε ήδη μία πρόγευση.

Διαιτήτευσε ο Κόττορος (Τσομπάνος, Πλάτσης).

ΚΑΛΥΜΝΙΑΚΟΣ: Σπανός (53' Πουλάς) - Ντόβελος, Τριαντάφυλλος (67' Σφουγγαριστός), Χαλίκος Σ., Περεντής, Χαλίκος Δ., Βρεττός, Τσαλαπατάνης, Παντελής, Βεζυρόπουλος, Βαβλάς, Χατζηδάκης (55' Καμπούρης).

ΑΚΟΥΣΙΛΑΟΣ: Νικηταράς, Στρατάκης, Καρασάββας, Παπουρδάνος, Χατζηελευθέρης, Αρφαράς, Κορκίδας, Μιχαλαριάς, Μαγκάνης, Κάβουρας, Σάββας (53' Λαππάκης - 70' Κοκκάρης).

Με την ψυχή στο στόμα ο Ευαγόρας εξασφάλισε τη συμμετοχή στα μπαράζ

• Αναδείχτηκε ισόπαλος 0-0 στη Λέρο με την Α.Ε.Λ.

ΛΕΡΟΣ..-

Σε λευκή ισοπαλία αρκέστηκαν στη Λέρο, η τοπική Αθλητική Ενωση και ο Ευαγόρας έπειτα από ένα αρκετά καλό παιχνίδι όπου πέρα από τις αρκετές φάσεις διανθίστηκε και από τρεις αποβολές. Στο 60' αποβλήθηκε ο Τσίπας για επικίνδυνο παίξιμο, στο 80' ο Δημήτρης Βαλσαμής για τον ίδιο λόγο και στο 85' ο Οικονόμου, με 2η κίτρινη κάρτα για σκληρό φάουλ σε αντίπαλό του.

Πάντως οι γηπεδούχοι έχουν πολλά παράπονα για τη διαιτησία του Βασίλη Τσαγκάρη, τόσο για τις δύο αποβολές όσο και για ένα πέναλτι, σε ανατροπή του Φυλακούρη, στο 70', που δεν τους καταλόγισε! Το αποτέλεσμα αυτό στέλνει τον Ευαγόρα στα μπαράζ της ανόδου, με μειονέκτημα όσον αφορά την έδρα αφού θα πρέπει να κάνει την υπέρβαση μέσα στην Τήλο και πλέον η διοίκησή του είναι βέβαιο ότι θα προχωρήσει σε δραστικές παρεμβάσεις προκειμένου το σωματείο να επανέλθει στο δρόμο των επιτυχιών. Διαιτήτευσε ο Τσαγγάρης (Κατέρης, Μιχαλούδης).

Α.Ε.Λ.: Γκουτόγλου, Καρνέσης, Ανέμης, Οικονόμου, Φουλακούρης, Βαλσαμής, Κουτούζος (50' Φουντουκάκης Ν.), Κουμουνδούρος, Μοσχονάς, Αρβύθης, Φουντουκάκης Αντ.

ΕΥΑΓΟΡΑΣ: Βενετσιάνος, Κουτσάγιας,Καρδούλιας, Συμεωνίδης Γ., Τσίπας, Κούβαρης, Εμίρογλου Κ., Κώστας, Νικολέττος, Λιάνι.

Εκκρεμότητες με μπαράζ!

Ολοκληρώθηκε και ο Β' όμιλος της Β' Κατηγορίας, με πρωταθλητή τον Καλυμνιακό που ανεβαίνει στην Α' Κατηγορία.

Τον άνοδό τους θα διεκδικήσουν σε αγώνες μπαράζ η Ασπίδα Σαλάκου και ο Ευαγόρας, κόντρα σε Ορφέα και Α.Σ. Τήλος αντίστοιχα.

Στη Γ' κατηγορία υποβιβάζεται η Θύελλα Πυλώνας, ενώ την παραμονή του θα διεκδικήσουν σε αγώνες η Δόξα Ψίνθου (με Ερμή Καλυθιών) και η ΑΕ Λέρου (με Πήγασο).

Τα αποτελέσματα της τελευταίας «ημέρας» ήταν τα εξής:

ΤΑ ΑΠΟΤΕΛΕΣΜΑΤΑ

ΑΕ Λέρου - Ευαγόρας	0-0
Ασπίδα Σαλ. - ΑΟ Πυλίου	3-0
Καλυμνιακός - Ακουσίλαος	7-1
Δόξα Ψ. - Θύελλα Πυλ.	2-0

Η ΒΑΘΜΟΛΟΓΙΑ

	ΑΓ.	ΤΕΡΜ.	ΒΑΘΜ.
1. Καλυμνιακός	14	53-11	35
2. Ασπίδα Σαλ.	14	15-13	26
3. Ευαγόρας	14	24-16	23
4. Ακουσίλαος	14	22-26	23
5. ΑΟ Πυλίου	14	14-18	16
6. Δόξα Ψίνθου	14	16-29	12
7. ΑΕ Λέρου	14	10-21	11
8. Θύελλα Πυλ.	14	7-28	5

Σημ.:Ο Καλυμνιακός και η ΑΕ Λέρου ξεκίνησαν με μείον τρεις βαθμούς και ο ΑΟ Πυλίου με μείον δύο.

Τον πρώτο λόγο για την παραμονή της

• Χωρίς πίεση η Δόξα Ψίνθου 2-0 τη Θύελλα Πυλώνας

ΨΙΝΘΟΣ.-

Την καθοριστικότερη ίσως νίκη της περιόδου σημείωσε προχθές η Δόξα Ψίνθου, με 2-0 επί της καταδικασμένης Θύελλας Πυλώνας και πλέον έχει το πλεονέκτημα έδρας στον αγώνα μπαράζ , για την παραμονή της!

Το παιχνίδι απ' την αρχή φάνηκε πως θα κυλήσει και σ' αυτό συνέβαλε και η αδιάφορη, βαθμολογικά, ομάδα της Πυλώνας η οποία εμφανώς απογοητευμένη δεν απείλησε σε κανένα σημείο του αγώνα. Απεναντίας οι γηπεδούχοι έπαιξαν με τέτοιο πάθος που σπάνια έδειξαν φέτος ενώ πέρα από τα δύο τέρματα τέσσερις φορές σουτ των παικτών της Δόξας σταμάτησαν στα δοκάρια του Ανδριγιαννάκη!

Το 1-0 έκανε με πέναλτι ο Μπατέστας, στο 30', μετά από ανατροπή του Γ. Κωστομοίρη απ' τους αμυντικούς της Θύελλας.

Στο 70' ο Μάγκος με δυνατό σουτ έγραψε το 2-0.

Σουτ στα δοκάρια της Θύελλας είχαν οι Πετράς, Μάγκος, Γ. Καρίκης και Μπατέστας.

Χωρίς πρόβλημα η διαιτησία του Σταύρου Πηδιάκη (Λιάπη, Μοσχούς).

ΔΟΞΑ: Χρυσανθής, Τσούλος, Καρίκης, Κωστομοίρης Μ., Τσομπάνογλου, Μπατέστας, Μπαρμπαντώνης Ι., Μάγκος (46' Χρ. Μπαρμπαντώνης), Κακοσαίος (70' Μπάρδος), Πετράς, Κωστομοίρης Γ.

ΘΥΕΛΛΑ: Ανδριγιαννάκης, Καραμαρίας Β., Φάκκας, Αϊβάζης, Γιαννούρης (75' Φωτεινής), Τάλαρος, Βαλουκτσίδης, Καραμαρίας Σ., Γιαννούρης, Καραμαρίας Λ., Μπουλλάρι.

Δεν το χάνει ο Διαγόρας!

Τα τυπικά μένουν ώστε να βγει και μαθηματικά πρωταθλητής ο ΠΑΟ Διαγόρας.

Σε ακόμη ένα παιχνίδι έπαιξε αυτοκρατορικά και φιλοδώρησε με οκτώ τέρματα τον ανήμπορο να αντιδράσει Αγιο Γεώργιο Μαλώνας!

Στο άλλο παιχνίδι η Ρόδος κέρδισε άνετα τον ΠΑΣ Ασκληπειού 1-0 εκτός έδρας και απολαμβάνει την τρίτη θέση.

ΤΑ ΑΠΟΤΕΛΕΣΜΑΤΑ

Πετρώνας Αρχ. - ΑΕΡΑ	0-2 α.α.
Ηρακλής Μαρ. - Ερμής Καλ.	2-0 α.α.
ΠΑΟ Διαγόρας - Άγιος Γεώργιος	8-0
Απόλλων Απ. - Αναγέννηση Εμ.	2-0 α.α.
ΠΑΣ Ασκληπειού - Α.Σ. Ρόδος	0-1

Η ΒΑΘΜΟΛΟΓΙΑ

	ΑΓΩΝΕΣ	ΓΚΟΛ	ΒΑΘΜΟΙ
1. ΠΑΟ Διαγόρας	20	60-11	56
2. Φοίβος Κρεμαστής	20	54-17	46
3. Α.Σ. Ρόδος	19	49-13	37
4. ΠΑΣ Ασκληπειού	20	31-24	37
5. Απόλλων Απολλώνων	18	38-47	33
6. ΑΕΡΑ	19	21-21	30
7. Ηρακλής Μαριτσών	19	40-33	28
8. Κλεάνθης	19	30-32	22
9. Αγιος Γεώργιος Μαλώνας	20	29-59	21

Η ΕΠΟΜΕΝΗ ΑΓΩΝΙΣΤΙΚΗ (26η)

Φοίβος - Πετρώνας Αρχ.
ΑΕΡΑ- Ηρακλής Μαρ.
Ερμής Καλυθιών - Απόλλων Απ.
Άγιος Γεώργιος Μαλ. -ΠΑΣ Ασκληπειού
Αρης - Κλεάνθης

Εφηβικό πρωτάθλημα ΕΠΣΔ

Το τρένο Διαγόρας ποτέ δεν σταματά!

ΑΓΙΟΙ ΑΠΟΣΤΟΛΟΙ.-

Ξέχασε να σταματήσει να σκοράρει ο ΠΑΟ Διαγόρας στη χθεσινή αναμέτρηση με αντίπαλο τον Αγιο Γεώργιο (8-0).

Ο πρωτοπόρος «γηραιός» βρήκε πρόσφορο έδαφος και φιλοδώρησε με οκτώ τέρματα τον αντίπαλό του, ο οποίος ήταν ανίκανος να αντιδράσει στο μεγάλο ξέσπασμα των παικτών των γηπεδούχων.

Στο χθεσινό παιχνίδι,ο ΠΑΟ Διαγόρας έκανε εμφάνιση πρωταθλητή, αποδεικνύοντας για άλλη μια φορά, πως δικαίως βρίσκεται στην πρώτη θέση της βαθμολογίας.

Αντίθετα ο Αγ. Γεώργιος δεν κατάφερε να πραγματοποιήσει άλλη μια καλή εμφάνιση ανάλογη με αυτή της περασμένης αγωνιστικής με αντίπαλο τον Φοίβο. Μεταμορφωμένος τελείως περίμενε μοιρολατρικά την προδιαγραφόμενη ήττα.

Το σκορ άνοιξε στο 15' ο Ευγενικός με ένα πολύ ωραίο σουτ και στο 20' ο Φασάκης διπλασίασε τα τέρματα.

Δώδεκα λεπτά αργότερα ο Ευγενικός με πλασέ χρίστηκε για δεύτερη φορά σκόρερ.

Στην επανάληψη ο Παπαχριστοδούλου βρήκε δρόμοπρος τα δίχτυα και δε δίστασε να πετύχει το 4-0.

Στο 60' ήταν η ώρα του Ντάλια να πετύχει κάποιο τέρμα κάνοντας το 5-0.

Δεν σταμάτησαν οι πανηγυρισμοί από την πλευρά των γηπεδούχων και ο Τσακισίρης πέτυχε άλλο ένα ακόμη τέρμα 6-0.

Στο 65' ο Ντάλιας επιχείρησε ένα σουτ πετυχαίνοντας το 7-0 και στο 68' ο Κανάκης πλάσαρε τον Κουσουλίνη (8-0).

Καλή η διαιτησία της Κλιάρη και των βοηθών της Τσουρούτη και Γκιούντιτσε.

ΠΑΟ ΔΙΑΓΟΡΑΣ: Γεωργαλής, Πίσσας, Μπακίδης, Κυπριώτης, Καλημέρης, Μέντος, Παπαχριστοδούλου, Ζωάννου, Ευγενικός, Φασάκης, Κουντουδιός.

Επαιξαν επίσης οι Τσακισίρης, Σταθόπουλος, Ντάλια, Κοντός, Καραγιάννης, Δημητρίου, Κανάκης.

ΑΓ. ΓΕΩΡΓΙΟΣ: Κουσουλίνης, Πηλίδης, Πανταγιός, Παπνιώτης, Κόπελλος, Μόσχου, Πάλλας, Παπαδόπουλος Κ., Καυκάκης, Λίλος, Χατζηκώστας. Επαιξαν και οι Καμπατζής, Πηλίδης, Παπαδόπουλος Κ., Σκυλαράκης, Χατζηπαναγιώτου, Χαμετάι.

Ηταν καλύτερη!

ΑΣΚΛΗΠΕΙΟ.-

Ανώτερη η Ρόδος κέρδισε 1-0 τον ΠΑΣ Ασκληπειού.

Τα «ελάφια» έχασαν πολλές και κραυγαλέες ευκαιρίες για να πετύχουν ακόμα περισσότερα γκολ.

Το παιχνίδι έγινε το Σάββατο το πρωί και ήταν εξαιρετικού ενδιαφέροντος, αφού αναμετριούνταν δύο πολύ καλές ομάδες, που βρίσκονται ψηλά στο βαθμολογικό πίνακα του Εφηβικού πρωταθλήματος.

Το «χρυσό» τέρμα για την ομάδα της πόλης μας, πέτυχε ο Θαλασσινός στο 15' της αναμέτρησης με κοντινό πλασέ.

Οι γηπεδούχοι δεν ήταν καλοί στο πρώτο μέρος, ενώ στο δεύτερο ημίχρονο αρκέστηκαν στο να έχουν υπέρ τους την κατοχή της μπάλας.

Αντίθετα, ο Α.Σ. Ρόδος ήταν καλύτερος και έχασε πολλές ευκαιρίες - ιδιαίτερα στο πρώτο ημίχρονο-.

Χωρίς προβλήματα η διαιτησία του Κουρδουκλά.

ΠΑΣ: Μπαϊράμης, Αμαδής, Πιζήμολας, Παπαγιάννης, Βίκα, Κλημαντής, Καστανίδης, Λαουδίκος, Ματσάγκος, Μαντέ, Κούρτης. Επαιξε και ο Χρυσαφίνης.

ΡΟΔΟΣ: Ιωαννίδης, Γκιόνι, Λάζος, Αντωνούρης, Μουτσάϊ, Πλαγγέντης, Θαλασσινός, Φλεβάρης, Απτόγλου, Ντάντα, Παντελίδης. Επαιξε και ο Ελένας.

C-Class. 1η στην κατηγορία της...



Mercedes-Benz - ένα προϊόν του ομίλου DaimlerChrysler

... με εκδόσεις που "εξοπλίζουν."

Στα βραβεία "Best Auto 2005", η C-Class ψηφίστηκε πρώτη στην κατηγορία της, ξεπερνώντας το Audi A4 και τη BMW σειρά 3 αποδεικνύοντας για άλλη μια φορά την υπεροχή της. Εμπιστευθείτε τώρα και εσείς τη μοναδική της ασφάλεια, νιώστε τη δύναμη των 1.800 cc με Kompressor έως 192 hp και ανακαλύψτε την πολυτέλεια που σας εκφράζει σε μία από τις δύο εκδόσεις:

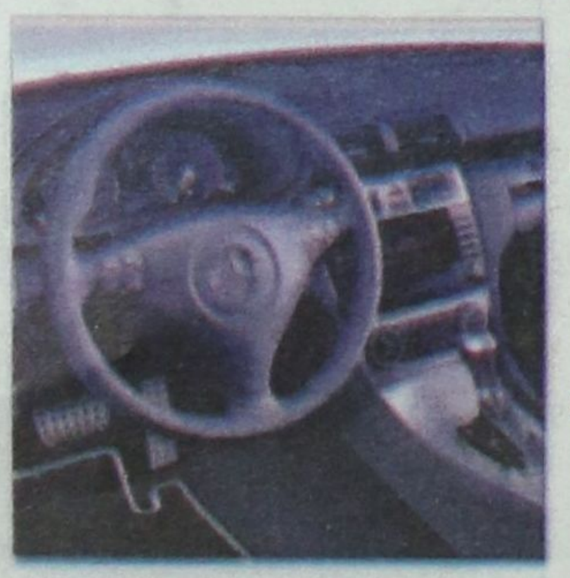

► **Status Edition** με πλούσιο standard εξοπλισμό που περιλαμβάνει μεταξύ άλλων, σαλόνι leather twin, ξύλινη επένδυση, ζάντες αλουμινίου, συναγερμό, ηλεκτρικά αναδιπλούμενους καθρέπτες κ.ά.
Με €35.400 ή από €449 το μήνα*

► **Sport Edition** με σαλόνι leather twin, σπορ καθίσματα, ζάντες αλουμινίου 17 ιντσών, σπορ ανάρτηση, συναγερμό κ.ά.
Μέ €37.600

Mercedes-Benz

mobilo-life

Mercedes-Benz FINANCE

Γραμμή εξυπηρέτησης πελατών Mercedes-Benz Ελλάς, τηλ.: 800-11-76000, www.mercedes-benz.gr

Ε. ΧΑΤΖΗΜΙΧΑΛΗΣ & ΥΙΟΙ Ο.Ε.
Εξουσιοδοτημένος Διανομέας & Επισκευαστής Mercedes-Benz
Έκθεση: ΡΟΔΟΣ, 9ο χλμ. Ρόδου - Λίνδου, τηλ.: (22410) 62941

Αγωνία για τέσσερις!

ΠΕΝΤΕ αγωνιστικές απέμειναν για το φινάλε στην Α' Κατηγορία και το μεγάλο ενδιαφέρον έχει στραφεί στο ποιές άλλες δύο ομάδες θ' ακολουθήσουν στη Β' Κατηγορία τον Αστέρα Μασάρων.

Στην κορυφή, όλα σχεδόν έχουν τελειώσει, αφού ο ΑΕΡΑ έχει αγκαλιάσει τον τίτλο (προηγείται τώρα δέκα βαθμούς από τον δεύτερο).

Στην ουρά, λοιπόν, μάχες για τη σωτηρία δίνουν και θα δώσουν ακόμη, η Α.Ε. Κατταβιάς, ο Ασκληπιός Κω, η Ασπίδα Απολακκιάς και ο Κλεόβουλος.

Στα Μάσαρι, η Α.Ε. Κατταβιάς νίκησε τον Αστέρα και παρέμεινε «ζωντανή». Ο Ασκληπιός και η Ασπίδα Απολακκιάς ηττήθηκαν στις έδρες του, από τον Αρη Αρχαγγέλου και τον Αγιο Γεώργιο, αντίστοιχα.

Ο Κλεόβουλος πήρε το «διπλό» στ' Απόλλωνα.

Στα ψηλά, ο πρωτοπόρος ΑΕΡΑ Αφάντου αναδείχθηκε ισόπαλος στο Βάπ.

Την ίδια ώρα, ο Κλεάνθης έχανε στις Καλυθιές ενώ ο Φοίβος παραχώρησε ισοπαλία στην έδρα του στον Ανταγόρα.

Τέλος, ο Ηρακλής Μαρπσών και ο Διγενής αναδείχθηκαν ισόπαλοι.

ΟΙ ΣΚΟΡΕΡΣ

Οι Αργύρης Σκυλλαράκης του Αγίου Γεωργίου και Ξύπας του Διαγόρα Βατίου παρέμειναν στην κορυφή του πίνακα των σκόρερ.

Σημείωσαν από ένα τέρμα αυτή την αγωνιστική κι έφθασαν τα δεκατέσσερα τέρματα.

Τους ακολουθούν:

- *Με 13 γκολ: Τσαλώλης (Ηρακλή Μαρ.)*
- *Με 12 γκολ: Πολυχρονίου (Φοίβου)*
- *Με 11 γκολ: Σπανός, Κυριαζής (ΑΕΡΑ)*

ΣΚΟΡ ΚΑΙ ΣΚΟΡΕΡΣ

- ΔΙΑΓΟΡΑΣ ΒΑΤ. - ΑΕΡΑ 3-3 (0-1)
  (25' Πλύγκος, 47' Παπαδόπουλος, 51'Πλύγκος, 60' Λυριστής, 77' Ξύπας, 90' Καμπούρης)
- ΦΟΙΒΟΣ - ΑΝΤΑΓΟΡΑΣ 0-0
- ΗΡΑΚΛΗΣ ΜΑΡ. - ΔΙΓΕΝΗΣ 1-1(1-0)
  (7' Κούρος, 94' Παπαχριστοδούλου)
- ΑΣΠΙΔΑ ΑΠ. - ΑΓ. ΓΕΩΡΓΙΟΣ 0-2 (0-1)
  (43' Σκυλλαράκης Αργ., 85' Μαυρομούστακος)
- ΑΠΟΛΛΩΝ ΑΠ. - ΚΛΕΟΒΟΥΛΟΣ 0-1 (0-0)
  (55' Οίκουτας)
- ΑΣΤΕΡΑΣ Μ. - ΑΕ ΚΑΤΤΑΒΙΑΣ 0-1(0-0)
  (95' Καβουκλής)
- ΑΣΚΛΗΠΙΟΣ ΚΩ - ΑΡΗΣ ΑΡΧ. 1-5 (1-2)
  (8' Κεφαλιανός, 18' Παρδαλός, 39' Πευκιανάκης, 52' Πευκιανάκης, 59' Πευκιανάκης, 75' Παρδαλού Τσ.)
- ΑΠΟΛΛΩΝ ΚΑΛ. - ΚΛΕΑΝΘΗΣ 2-0 (1-0)
  (2' Καρτάλης, 77' Μαχαιρίδης)

Της έλειπε η ουσία...

Η Ασπίδα Απολακκιάς είχε τις ευκαιρίες, αλλά ο Αγιος Γεώργιος έφυγε με τους βαθμούς της νίκης (0-2)

ΑΠΟΛΑΚΚΙΑ.-

Αν και είχε τις περισσότερες ευκαιρίες, η Ασπίδα Απολακκιάς δεν μπόρεσε να πάρει ούτε τον βαθμό της ισοπαλίας στο προχθεσινό παιχνίδι με τον Άγιο Γεώργιο της Μαλώνας γνωρίζοντας οδυνηρή ήττα με σκορ 2 – 0 και μπλέκοντας πλέον σε περιπέτειες με βάση και τα υπόλοιπα αποτελέσματα.

Οι γηπεδούχοι έδειξαν μάλλον πολύ αγχωμένοι, ιδιαίτερα ο Βαρδόπουλος ο οποίος παίρνει χωρίς καμία μεγάλη σκέψη τον τίτλο του μοιραίου. Είναι χαρακτηριστικό ότι ο δραστήριος σέντερ φορ έχασε τρεις κλασικές ευκαιρίες (και άλλη μια πολύ καλή) για να στείλει την μπάλα στα δίχτυα, οι οποίες όπως αποδείχθηκε ήταν καθοριστικές στη διαμόρφωση του τελικού αποτελέσματος.

Οι γηπεδούχοι μπήκαν πιο δυνατά στον αγωνιστικό χώρο και στο πρώτο δεκάλεπτο είχαν τον πλήρη έλεγχο και την πρωτοβουλία των κινήσεων. Οι φιλοξενούμενοι ισορρόπησαν κάπως μετά το πρώτο τέταρτο και προσπάθησαν να φανούν απειλητικοί για την εστία του Χατζηδημητρίου.

Στη διάρκεια των 45 λεπτών του πρώτου ημιχρόνου, οι γηπεδούχοι είχαν συνολικά το ελαφρύ προβάδισμα το οποίο όμως δεν μπόρεσαν να αξιοποιήσουν.

Στην επανάληψη όπου το σκορ ήταν ήδη στο 0 – 1, οι της Ασπίδας έριξαν όλο το βάρος στην επίθεση τους αφήνοντας εκτεθειμένη –εκ των πραγμάτων- την άμυνα τους και δίνοντας την ευκαιρία στους φιλοξενούμενους να φανούν ιδιαίτερα απειλητικοί στις αντεπιθέσεις.

Δεδομένου μάλιστα ότι η Ασπίδα δεν μπορούσε να ισοφαρίσει παρά το ότι της δόθηκε η ευκαιρία να το πράξει αρκετές φορές, λειτούργησε ο νόμος του ποδοσφαίρου με αποτέλεσμα να έρθει ένα δεύτερο γκολ για τον «Άγιο» και το παιχνίδι ουσιαστικά να τελειώσει.

Καλύτεροι των γηπεδούχων οι Ματθαίος και Παντερής. Φάνηκαν από τον Άγιο Γεώργιο οι Αργύρης Σκυλλαράκης, Μαυρομούστακος και Γκίνος.

Καλή ήταν η διαιτησία του κ. Σιδηρόπουλου (Κουρδουκλάς, Μανέγας)

Οι συνθέσεις των ομάδων:

ΑΣΠΙΔΑ: Χατζηδημητρίου, Ψύλλου, Γκιόκας, Μελεούνης, Αποκούραστος (72' Καλόγλου), Παντερής, Αλάντζι (60'Διαμαντής), Σταματίου, Βαρδόπουλος, Γκιζλής (46' Παπαβασιλείου), Ματθαίος

ΑΓΙΟΣ ΓΕΩΡΓΙΟΣ: Δημητρίου, Παπανθύμου, Μπάρτζος, Λεβέντης, Χατζησταμάτης, Γκίνο, Αργύρης Σκυλλαράκης (75' Χάρις Σκυλλαράκης), Εμίρογλου (60' Σακελλάρης), Μουστακέλης (46' Σοφοκλής Σκυλλαράκης), Μαυρομούστακος, Γκιζλής.



Ο Ματθαίος ήταν από τους καλύτερους της Ασπίδας



Ο Στέφανος Γκιζλής με εντυπωσιακό τρόπο παίρνει κεφαλιά

Γκολ και φάσεις

Στο 43'μετά από έμμεσο φάουλ στο ύψος της μεγάλης περιοχής, ο Μαυρομούστακος έστρωσε την μπάλα στον Αργύρη Σκυλλαράκη ο οποίος με ένα ωραίο φαλτσαριστό σουτ την έστειλε στα δίχτυα του εμβρόντητου Χατζηδημητρίου (0 – 1).

Στο 85' μετά από αντεπίθεση, η μπάλα έφθασε στον αμαρκάριστο Μαυρομούστακο ο οποίος από θέση φορ με ένα πλασέ διαμόρφωσε το τελικό 0 – 2.

Στο 23' ο Αργύρης Σκυλλαράκης δέχθηκε μαρκάρισμα στην μεγάλη περιοχή με αποτέλεσμα να πέσει στο έδαφος. Οι φιλοξενούμενοι ζήτησαν πέναλτι, ωστόσο ο διαιτητής άφησε το παιχνίδι να συνεχιστεί κανονικά.

Στο 28' ο Γκιζλής έκανε μια πολύ ωραία πάσα στον Βαρδόπουλο μέσα στη μεγάλη περιοχή. Αυτός από θέση τετ α τετ έκανε σουτ αλλά ο Δημητρίου κατάφερε να αποκρούσει.

Επτά λεπτά αργότερα (στο 35') ο Μαυρομούστακος έκανε σουτ πάνω στην κίνηση από κοντινή απόσταση αλλά δεν μπόρεσε να βρει τον στόχο χάνοντας μια πολύ σημαντική ευκαιρία για την ομάδα του (άουτ).

Στο 36' ο Γκίνο πάσαρε στον Εμίρογλου πλάγια έξω από την περιοχή. Αυτός έκανε σέντρα και ο Μαυρομούστακος από πλεονεκτικό σημείο έκανε ένα άτσαλο πλασέ στέλνοντας την μπάλα να περάσει δίπλα από το δεξί δοκάρι (άουτ).

Στο 47'μετά από γύρισμα του Παντερή, ο Βαρδόπουλος μόνος του μέσα στη μικρή περιοχή και προ κενής εστίας κατόρθωσε να στείλει την μπάλα άουτ με ένα βιαστικό πλασέ

Στο 52' ένα επικίνδυνο σουτ του Εμίρογλου εξουδετέρωσε με τα πόδια ο Χατζηδημητρίου ενώ στο 54' μετά από κεφαλιά πάσα του Παπαμιχαήλ ο Βαρδόπουλος με σουτ πάνω στην κίνηση έστειλε και πάλι την μπάλα άουτ

Στο 62' ο Διαμαντής μπήκε ωραία στη μεγάλη περιοχή αλλά το συρτό σουτ που επιχειρήθηκε αποκρούστηκε εύκολα από τον αντίπαλο τερματοφύλακα και πέντε λεπτά αργότερα (στο 67') ο Σοφοκλής Σκυλλαράκης έκανε ένα διαγώνιο σουτ το οποίο αποκρούστηκε από τον Χατζηδημητρίου

Στο 76' ο Παπαμιχαήλ με διαγώνιο σουτ από καλό σημείο έστειλε την μπάλα να περάσει δίπλα από το δεξί δοκάρι ενώ στο 84' ο μοιραίος παίκτης των γηπεδούχων, ο Βαρδόπουλος κατάφερε να χάσει ακόμα μια κλασική ευκαιρία. Βρέθηκε απέναντι από τον τερματοφύλακα του Αγίου Γεωργίου αλλά για μια ακόμα φορά βιάστηκε να σουτάρει με αποτέλεσμα η μπάλα να καταλήξει και πάλι άουτ!

Η ΒΑΘΜΟΛΟΓΙΑ

		ΣΥΝΟΛΙΚΑ						ΕΝΤΟΣ				ΕΚΤΟΣ			
		ΑΓ	Β	ΤΕΡΜΑΤΑ	Ν	Ι	Η	ΤΕΡΜΑΤΑ	Ν	Ι	Η	ΤΕΡΜΑΤΑ	Ν	Ι	Η
1	ΑΕΡΑ	25	56	50 - 27	17	5	3	25 - 10	10	2	0	25 - 17	7	3	3
2	ΑΡΗΣ ΑΡΧ.	25	45	37 - 15	13	6	6	22 - 6	9	1	2	15 - 9	4	5	4
3	ΚΛΕΑΝΘΗΣ	25	45	40 - 24	13	6	6	28 - 8	9	3	1	12 - 16	4	3	5
4	ΦΟΙΒΟΣ	25	45	35 - 26	13	6	6	18 - 12	7	2	3	17 - 14	6	4	3
5	ΗΡΑΚΛΗΣ ΜΑΡ.	25	43	44 - 25	12	7	6	32 - 10	8	3	2	12 - 15	4	4	4
6	ΔΙΑΓΟΡΑΣ ΒΑΤ.	25	42	42 - 23	11	9	5	22 - 7	7	5	1	20 - 16	4	4	4
7	ΑΠΟΛΛΩΝ ΚΑΛ.	25	42	40 - 32	12	6	7	24 - 10	9	3	1	16 - 22	3	3	6
8	ΑΝΤΑΓΟΡΑΣ	25	40	37 - 29	12	4	9	24 - 6	10	1	1	13 - 23	2	3	8
9	ΑΓ. ΓΕΩΡΓΙΟΣ	25	37	40 - 35	11	4	10	23 - 17	6	4	4	17 - 18	5	0	6
10	ΔΙΓΕΝΗΣ	25	30	27 - 31	8	6	11	16 - 15	4	3	5	11 - 16	4	3	6
11	ΑΠΟΛΛΩΝ ΑΠ.	25	30	25 - 37	9	3	13	14 - 20	5	2	6	11 - 17	4	1	7
12	ΚΛΕΟΒΟΥΛΟΣ	25	26	23 - 35	6	8	11	13 - 15	3	4	5	10 - 20	3	4	6
13	ΑΣΠΙΔΑ ΑΠ.	25	22	19 - 37	5	7	13	15 - 15	5	4	3	4 - 22	0	3	10
14	ΑΣΚΛΗΠΙΟΣ	24	22	28 - 55	6	4	14	23 - 27	5	2	6	5 - 28	1	2	8
15	ΑΕ ΚΑΤΤΑΒΙΑΣ	25	21	22 - 34	5	6	14	13 - 13	4	5	4	9 - 21	1	1	10
16	ΑΣΤΕΡΑΣ ΜΑΣ.	24	6	20 - 64	1	3	20	8 - 19	1	1	9	12 - 45	0	2	11

ΟΙ ΚΟΡΥΦΑΙΟΙ

ΑΠΟΛΛΩΝ ΚΑΛ.: Ορφανός
ΚΛΕΑΝΘΗΣ: Λαζαρίδης
ΑΣΤΕΡΑΣ ΜΑΣ.: Νεσγός
ΑΕ ΚΑΤΤΑΒΙΑΣ: Καβουκλής
ΗΡΑΚΛΗΣ ΜΑΡ.: Μακρής
ΔΙΓΕΝΗΣ: Διακίδης
ΔΙΑΓΟΡΑΣ ΒΑΤ.: Παπαδόπουλος
ΑΕΡΑ: Πλύγκος
ΑΣΠΙΔΑ ΑΠ.: Ματθαίος
ΑΓ. ΓΕΩΡΓΙΟΣ: Σκυλλαράκης Αργ.
ΑΠΟΛΛΩΝ ΑΠ.: Χάσταλης
ΚΛΕΟΒΟΥΛΟΣ: Λάμπης
ΦΟΙΒΟΣ: Αμπελάς
ΑΝΤΑΓΟΡΑΣ: Σπαθάρας
ΑΣΚΛΗΠΙΟΣ: Γιαλομανδράκης
ΑΡΗΣ ΑΡΧ.: Πευκιανάκης

Η ΕΠΟΜΕΝΗ ΑΓΩΝΙΣΤΙΚΗ

ΦΟΙΒΟΣ - ΔΙΑΓΟΡΑΣ ΒΑΤ.

ΑΕΡΑ - ΗΡΑΚΛΗΣ ΜΑΡ.

ΑΝΤΑΓΟΡΑΣ - ΑΣΠΙΔΑ ΑΠ.

ΔΙΓΕΝΗΣ - ΑΠΟΛΛΩΝ ΑΠ.

ΑΓ. ΓΕΩΡΓΙΟΣ - ΑΣΤΕΡΑΣ ΜΑΣ.

ΚΛΕΟΒΟΥΛΟΣ- ΑΣΚΛΗΠΙΟΣ

ΑΕ ΚΑΤΤΑΒΙΑΣ - ΑΠΟΛΛΩΝ ΚΑΛ.

ΑΡΗΣ ΑΡΧ. - ΚΛΕΑΝΘΗΣ

Πρόβα τελικού

ΚΡΕΜΑΣΤΗ.-
Του Σπύρου Δεστούνη

• Για τον Ανταγόρα που απέσπασε ένα βαθμό (0–0) στην Κρεμαστή από τον καλύτερο Φοίβο • Οι Κώοι αγωνίστηκαν μόνο με πέντε βασικούς παίκτες, αφού ο προπονητής τους θέλησε να ξεκουράσει τους υπόλοιπους για τον τελικό της Πέμπτης

Πρόβα τελικού έκανε χθες το μεσημέρι ο Ανταγόρας Κω, ο οποίος απέσπασε λευκή ισοπαλία στην έδρα του Φοίβου.

Μπορεί οι Κρεμαστενοί να ήταν καλύτεροι, όμως οι «πράσινοι» είχαν στηθεί άριστα από τον Αντώνη Θαλασσινό και δεν επέτρεψαν στους αντιπάλους τους να περάσουν ένα ήσυχο μεσημέρι...



Ο Αμπελάς με άψογο στυλ...

Το παιχνίδι παρακολούθησε λίγος κόσμος, ανάμεσα τους και αρκετοί Παραδεισιώτες, αφού ως γνωστόν την Πέμπτη στο γήπεδο Μαριτσών θα γίνει ο τελικός Κυπέλλου ανάμεσα στον Κλεάνθη και τον Ανταγόρα. Έτσι λοιπόν οι Παραδεισιώτες ήταν κάτι σαν «κατάσκοποι» του Ανταγόρα στο χθεσινό ματς...

Δεν δόθηκαν τρία πέναλτι!

Τρία καθαρά πέναλτι δεν δόθηκαν στο χθεσινό παιχνίδι από τον διαιτητή Γιώργο Κόττορο!

Ο διαιτητής αδίκησε σε δύο περιπτώσεις τον Ανταγόρα και σε μία τον Φοίβο.

Συγκεκριμένα στο 33' ο νεαρός Πλατέλλας έκανε σέντρα από αριστερά και η μπάλα χτύπησε καθαρά στο αριστερό χέρι του Στρατή, χωρίς όμως ο Κόττορος να δώσει αυτό το καθαρό πέναλτι.

Η δεύτερη περίπτωση ανήκει στον Φοίβο. Στο 53' ο Καραγιάννης Ν. πέρασε και τον Σπαθάρα που τον τράβηξε, χωρίς όμως να πέσει ο παίκτης του Φοίβου κάτω.

Έχασε όμως την μπάλα αλλά ο Κόττορος και πάλι δεν έδωσε πέναλτι προκαλώντας τις δικαιολογημένες διαμαρτυρίες των Κρεμαστενών.

Τρίτη και τελευταία περίπτωση είναι και πιο «χαλαρή».

Έγινε σέντρα του Παπαϊγνατίου στο 87' και τη στιγμή που ο Χατζηδημήτρης προσπάθησε να πάρει την κεφαλιά, αμυντικός του Φοίβου τον έσπρωξε, χωρίς όμως και πάλι ο Κόττορος να υποδείξει την άσπρη βούλα.

Πέρα από τα πέναλτι, η διαιτησία του Κόττορου δεν ήταν καλή και έκανε πολλά λάθη.

Από τον Φοίβο διακρίθηκαν οι Αμπελάς, Χαρικιόπουλος και Γιαλούσης, ενώ από τον Ανταγόρα οι Σπαθάρας και Χατζηδημήτρης.

Με πολλά λάθη η διαιτησία του Κόττορου (Λάμπρου-Σάββενας).

ΦΟΙΒΟΣ: Καΐκας, Χαρικιόπουλος, Στρατής (80'Μπιλιάς), Γιαλούσης, Δράκος Π. (50'Καραγιάννης Ν.), Καρναής, Ορφανίδης (77'Κώστα), Πολυχρονίου, Χριστοδούλου, Παπαγεωργίου, Αμπελάς.
ΑΝΤΑΓΟΡΑΣ: Σπαθάρας, Χατζηφούντας, Πλατέλλας, Θαλασσινός (31'Παλλόσης), Λαγός, Κανελλόπουλος, Παναγόπουλος, Τσάτσα, Αρβανιτογιάννης (70'Στεργαλλάς), Χατζηδημήτρης (91'Ζότο), Παπαϊγνατίου.



Ο Παπαγεωργίου προσπαθεί να αποφύγει τον Στεργαλλά (13)

Οι καλύτερες φάσεις

10': Δυνατό σουτ του Στρατή, απέκρουσε ο Σπαθάρας.

30': Ο Χατζηφούντας αποβλήθηκε με δεύτερη κίτρινη.

34': Ωραία μεγάλη μπαλιά του Αμπελά, ο Πολυχρονίου πρόλαβε την έξοδο του Σπαθάρα, τον «κρέμασε» και η μπάλα κατέληξε στο οριζόντιο δοκάρι.

61': Ο Χατζηδημήτρης βγήκε μόνος και πλάσαρε άουτ.

62': Σουτ του Καραγιάννη Ν. μέσα από την περιοχή άουτ.

63': Δυνατό σουτ εν κινήσει του Αμπελά απέκρουσε εκπληκτικά ο Σπαθάρας.

77': Κεφαλιά του Χαρικιόπουλου, έδιωξε στη γραμμή ο Παπαϊγνατίου!

88': Φάουλ του Αμπελά, κεφαλιά του Χαρικιόπουλου απέκρουσε εντυπωσιακά σε κόρνερ ο Σπαθάρας.

Περίπατος του Αρη

Νίκησε 5-1 τον Ασκληπιό στην Κω

ΚΩΣ.-
Ανταπόκριση Κατερίνας Φιλοπούλου

Την ευκαιρία να πάρει μια γερή βαθμολογική ανάσα έχασε ο Ασκληπιός Κω, που στην έδρα του ηττήθηκε χθες από τον Αρη Αρχαγγέλου με 5-1!

Αν και ξεκίνησε δυνατά, προηγήθηκε και είχε τη δυνατότητα να διπλασιάσει τα τέρματά του, ο γηπεδούχος ισοφαρίστηκε στο 18', για να «μπλοκάρουν» από εκεί και στο εξής όλα τα ...συστήματά του.

Ο Αρης με «τοπ σκόρερ» τον Μιχάλη Πευκιανάκη, που σκόραρε τρεις φορές, έκανε «ό,τι ήθελε» μέχρι το τέλος, για να πάρει μια άνετη νίκη.

ΤΑ ΓΚΟΛ

Στο 8' ο Χατζημιχάλης εκτέλεσε φάουλ. Ο Καραγιάννης έκανε την πρώτη κεφαλιά και ο Κεφαλιανός με μια δεύτερη, πέτυχε το 1-0.

Ο Παρδαλός στο 18' εκτέλεσε φάουλ για τον Αρη. Η μπάλα κτύπησε στο οριζόντιο δοκάρι, στην πλάτη του Χοχλαστού και κατέληξε στα δίχτυα (1-1).

Στο 39' ο Πευκιανάκης με σουτ σημείωσε το 1-2.

Ο ίδιος παίκτης μετά από ατομική προσπάθεια στο 52', αύξησε το σκορ σε 1-3.

Πάλι ο Πευκιανάκης με πλασέ έκανε στο 59' το 1-4.

Το τελικό 1-5 διαμόρφωσε στο 75' με πλασέ ο Στ. Παρδαλός.

Ο Γιαλομανδράκης ήταν ο μόνος που ξεχώρισε από τον Ασκληπιό. Κορυφαίος του Αρη ήταν ο Πευκιανάκης.

• Πολύ καλή ήταν η διαιτησία του κ. Τσαγγάρη (Αργυρίου, Κατέρης).

ΑΣΚΛΗΠΙΟΣ: Χοχλαστός (57' Παπαγιαννόπουλος), Κιλημάτος, Αγαπητού (58' Μπροδήμας), Ζαμάγιας, Ξυπολιτάς, Χατζημιχάης, Καραγιάννης, Μαρίνος (46' Πουλημάς), Τουλαντάς, Γιαλομανδράκης, Κεφαλιανός).

ΑΡΗΣ ΑΡΧ.: Σαρικάς, Τσελεπίδης (80' Τεζάρης), Κωστάκης, Πευκιανάκης (66' ΠαρδαλούΑ.), Παρδαλός Στ., Παρδαλού Τσ., Μαγιόγλου Στ., Κότσικας, Μαγιόγλου Στ., Πίτσης, Κοντόγιαννος.

Τον αιφνιδίασε

• Με γκολ από τ' αποδυτήρια (2') κι ακόμη ένα στο 77' ο Απόλλων Καλυθιών κέρδισε τον Κλεάνθη που δικαιούτο ένα πέναλτι σ' ανατροπή του Φρούμη

ΚΑΛΥΘΙΕΣ.-

Σ' ένα παιχνίδι ρουτίνας και χωρίς ουσιαστικό βαθμολογικό ενδιαφέρον ο Απόλλων Καλυθιών επιβλήθηκε με 2-0 του Κλεάνθη Παραδεισίου στο πλαίσιο της 25ης αγωνιστικής του πρωταθλήματος της Α' Κατηγορίας Δωδεκανήσου.

Κάτω απ' αυτές τις συνθήκες έγινε ένα καλό παιχνίδι σε γενικές γραμμές καθώς και οι δύο ομάδες έπαιξαν ανοιχτό ποδόσφαιρο και χωρίς σκοπιμότητες, αφού στην προκειμένη περίπτωση δεν ενδιέφερε το αποτέλεσμα αλλά το θέαμα και η νίκη γοήτρου.

Οι καιρικές συνθήκες ήταν άριστες και σε κάθε άλλη περίπτωση το γήπεδο των Καλυθιών, θα γέμιζε από φιλάθλους. Ωστόσο ο κόσμος που παρακολούθησε τη συνάντηση ήταν αρκετός για να υπάρξει η ανάλογη «ζεστασιά» στις κερκίδες. Το παιχνίδι ξεκίνησε μ' ένα ανέλπιστο γκολ για τους Απολλωνιστές, το οποίο σημειώθηκε σχεδόν με τη συμπλήρωση του δεύτερου λεπτού χάρις στο λάθος του τερματοφύλακα των φιλοξενουμένων και τη γρήγορη αντίδραση του Καρτάλη που με κοντινό πλασέ έστειλε την μπάλα στα δίχτυα. Το γρήγορο προβάδισμα έδωσε άλλη αυτοπεποίθηση στους παίκτες του Απόλλωνα, οι οποίοι στη συνέχεια πατούσαν καλύτερα στο γήπεδο από τους αντιπάλους τους.

Ο Κλεάνθης αντέδρασε, ισορρόπησε το παιχνίδι, αλλά στις τελικές επιλογές οι παίκτες του Ανδρέα Σταύρου λειτουργούσαν επιπόλαια με αποτέλεσμα να μην μπορέσουν ν' απειλήσουν σοβαρά την εστία του Κακοσαίου.

Στην επανάληψη,το παιχνίδι έγινε πιο γρήγορο αλλά με πιο επικίνδυνο τον Απόλλωνα που είχε την πρωτοβουλία των κινήσεων



Ο Γιώργος Καρτάλης άνοιξε τον δρόμο της νίκης για τον Απόλλωνα

και διεκδίκησε με αξιώσεις το δεύτερο γκολ, το οποίο πέτυχε τελικά στο 77'. Στο ίδιο διάστημα οι φιλοξενούμενοι είχαν τις δικές τους καλές στιγμές αλλά δεν ήταν ιδιαίτερα απειλητικοί. Στα τελευταία πέντε λεπτά ο Κλεάνθης έφτασε κοντά στην ισοφάριση αλλά τελικά δεν κατάφερε ούτε να μειώσει το σκορ, αφού στο πρώτο λεπτό των καθυστερήσεων ο διαιτητής Κατσιδώνης, δεν είδε το πέναλτι που έγινε πάνω στον Φρούμη από τον Καταξενό.

Η νίκη του Απόλλωνα ήταν δίκαιη, καθώς ήταν καλύτερος στο μεγαλύτερο διάστημα του αγώνα και θα μπορούσε να πετύχει κι άλλα γκολ. Την πολύ καλή και ήρεμη εικόνα του αγώνα, χάλασε η αυστηρή αποβολή του Μέλλιου με δεύτερη κίτρινη κάρτα.

Από τον Απόλλωνα ξεχώρισαν οι Ορφανός (όσο έπαιξε) Καρτάλης, Κουρμαδιάς, Μέλλιος, ενώ από τον Κλεάνθη οι Λαζαρίδης, Φρούμης, Καραβόλιας.

Πολύ καλή η διαιτησία των Σπ. Κατσιδώνη - Λάμπρου -Ασημακόπουλουμε τον διαιτητή να ελέγχεται στη φάση του 90'+1 όπου δεν καταλόγισε το πέναλτι υπέρ του Κλεάνθη.

ΑΠΟΛΛΩΝ: Κακοσαίος (61' λ.τ.Κώστας),Δημητριάδης, Κουρμαδιάς, Πάλλας, Μαριάς, Μέλλιος, Ορφανός (72' λ.τ. Σταυρής), Καταξενός, Μπρισνόβαλης (59' λ.τ. Κουφαλάκης), Μαχαιρίδης, Καρτάλης.

ΚΛΕΑΝΘΗΣ:Σαββιδάκης, Χατζηθεοδωράκης,Τριανταφύλλου, Φρούμης, Καραβόλιας, Λαζαρίδης, Πάττας, Αθανασίου (72' Αραμπατζόγλου), Καρίκης (59' Κρομμύδας), Ζουρούδης (59' Σπάρταλης Μιχ.), Μέμα.



Μπορεί το παιχνίδι να είχε βαθμολογικό ενδιαφέρον, όμως υπήρχε πάθος για τη νίκη



Καλή απόδοση κόντρα στην ομάδα του χωριού του είχε ο Βασίλης Λαζαρίδης (δεξιά) που στην φωτό διακρίνεται με τους Μέλλιο (αριστερά και τον Ορφαννό

Φάσεις και γκολ

2': Οι γηπεδούχοι κέρδισαν φάουλ στην αριστερή πλευρά κι έξω από τη μεγάλη περιοχή. Το εκτέλεσε ο Ορφανός, η μπαλα ξέφυγε από τα χέρια του Σαββιδάκη κι ο Καρτάλης με κοντινό πλασέ την έστειλε στα δίχτυα, δίνοντας το προβάδισμα με 1-0 στην ομάδα του.

13': Στη σέντρα του Καρτάλη από δεξιά, η μπάλα αποκρούσθηκε με το κεφάλι από τον Τριανταφύλλου, πήρε ύψος και κατέληξε στην πάνω πλευρά του οριζόντιου δοκαριού του Σαββιδάκη.

24': Ο Φρούμης ελίχθηκε στ' αριστερά από τη γραμμή του κόρνερ προς το ημικύκλιο της μεγάλης περιοχής. Επιασε πιεζόμενος το δυνατό διαγώνιο σουτ αλλά η μπάλα πέρασε δίπλα από το αριστερό δοκάρι του Κακοσαίου.

39': Ο Ζουρούδης βρέθηκε μόνος του δεξιά μέσα στη μεγάλη περιοχή, όμως το σουτ που έκανε δεν ήταν καλό και το μπλόκαρε ο Κακοσαίος χωρίς ν' ανησυχήσει.

51': Υπέροχη ατομική ενέργεια από τον Καρτάλη που ξεκίνησε λίγο κάτω από το κέντρο κι αφού πέρασε διαδοχικά δύο αντιπάλους στο ύψος της μεγάλης περιοχής, έκανε αδύναμο πλασέ το οποίο μπλόκαρε ο Σαββιδάκης.

57': Σε γύρισμα του Μαχαιρίδη, ο Μέλλιος έκανε το αριστερό σουτ αλλά ο Σαββιδάκης έπεσε στη δεξιά γωνιά του και μπλόκαρε την μπάλα.

58': Καρφωτή κεφαλιά του Καραβόλια από πλεονεκτική θέση μπλόκαρε ο Κακοσαίος.

60': Ωραία ατομική ενέργεια από τον Πάττα που σούταρε με το αριστερό αλλά η μπάλα αποκρούσθηκε από το κάθετο δοκάρι του Κακοσαίου.

64': Σε κάθετη μπαλιά του Μέλλιου, ο Ορφανός, βγήκε μπροστά, όμως πιο γρήγορος ο Σαββιδάκης με έξοδο μπλόκαρε την μπάλα.

69': Από πάσα του Μέλλιου,ο Ορφανός βγήκε μόνος του με τον Σαββιδάκη, όμως το πλασέ που έκανε το μπλόκαρε χωρίς πρόβλημα ο γκολκήπερ του Κλεάνθη.

71': Από δύσκολη θέση στα δεξιά και μέσα από την περιοχή, ο Ορφανός γύρισε την μπάλα στο δεύτερο δοκάρι αλλά ο Μαχαιρίδης με κεφαλιά από ένα μέτρο την έστειλε άουτ.

77': Ο Σταυρής έβγαλε δεξιά στον Κουφαλάκη που απέφυγε τους αμυντικούς κι έκανε τη συρτή σέντρα στην απέναντι πλευρά. Ο Μαχαιρίδης που ακολούθησε την προσπάθεια του συμπαίκτη του με πλασέ στην κενή εστία δεν δυσκολεύτηκε να πετύχει το 2-0 για τον Απόλλωνα

82': Αποβλήθηκε με δεύτερη κίτρινη κάρτα ο Μέλλιος για φάουλ σε αντίπαλο.

85': Σέντρα απ' αριστερά του Σπάρταλη, κεφαλιά του Πάττα δίπλα από το δεξί δοκάρι του Κώστα.

88': Ο Αραμπατζόγλου έβγαλε τη σέντρα απ' αριστερά, όμως η κεφαλιά που έπιασε από δύσκολη θέση στο δεύτερο δοκάρι ο Σπάρταλης πέρασε μόλις άουτ.

90'+1: Με ωραία ατομική ενέργεια ο Φρούμης μπήκε στην περιοχή κι ανατράπηκε από τον Καταξενό. Κι ενώ όλοι περίμεναν τον κ. Κατσιδώνη να σφυρίξει πέναλτι προς γενική κατάπληξη έδειξε να συνεχιστεί το παιχνίδι.

Για τους οπαδούς του Κλεάνθη

Από τον RATS CLUB του Κλεάνθη Παραδεισίου εκδόθηκε χθες η παρακάτω ανακοίνωση:

«Στις 24 Μαρτίου 2005 η ποδοσφαιρική ομάδα του χωριού μας **Α.Σ. Κλεάνθης** και ώρα **19:30** στο γήπεδο Μαριτσών αγωνίζεται στον τελικό του Κυπέλλου Ερασιτεχνών Δωδεκανήσου με τον Ανταγόρα Κω.

Στην προσπάθεια της ομάδας μας για την κατάκτηση του κυπέλλου μετά από 19 χρόνια ξανά, επιβάλει την παρουσία και την υποστήριξη όλων μας.

Προσυγκέντρωση: Πλατεία Παραδεισίου με αναχώρηση 17:30.

Σας περιμένουμε Rats Club».

Με ψηλά το κεφάλι...

• Ο Κλεόβουλος πέρασε με νίκη από τα Απόλλωνα και παραμένει «ζωντανός» στη μάχη της παραμονής

ΑΠΟΛΛΩΝΑ.-

Με γκολ του Κώστα Οίκουτα στο 55' ο Κλεόβουλος κέρδισε στ' Απόλλωνα την τοπική ομάδα με 1-0 και παραμένει πάντα «ζωντανός» στη διεκδίκηση της παραμονής του.

Το παιχνίδι ήταν αμφίρροπο, με τον Κλεόβουλο να έχει μια ελαφρά και ανούσια υπεροχή.

Το άγχος στο «κυνήγι της νίκης» βάρυνε αρκετά τα πόδια των ποδοσφαιριστών του, με αποτέλεσμα να δημιουργείται πρόβλημα στην ανάπτυξη και στην ολοκλήρωση των φάσεων.

Από την άλλη πλευρά, ο Απόλλων δεν απέδωσε κάτι το «ξεχωριστό» και παρέμεινε στη μετριότητα.

Ο Οίκουτας πέτυχε το νικητήριο γκολ με σουτ από πλάγια.

Νωρίτερα, στο 47', ο Φαρμακαλής - μετά από πάσα του Οίκουτα - είχε καλό σουτ, αλλά άστοχο.

Οι Χαστάλης και Γκαρής ξεχώρισαν από τον Απόλλωνα.

Διακρίθηκαν από τον Κλεόβουλο οι Λάμπης, Διάκουλας Κ. και Παρισίδης.

• Καλός ήταν ο διαιτητής κ. Ζαννετίδης (Πλακογιάννης, Στεφανάκης).

ΑΠΟΛΛΩΝ ΑΠ.: Μακαρούνας Ι., Κουλουριώτης, Χαστάλης, Μακαρούνας Β., Γεωργαλής (71' Καραμανώλης), Τσοπανάκης, Γκαρής, Παλάζης (58' Διακοναστάσης), Γιαννακόπουλος, Γουλάρας (54' Χαρίτος Εμ.), Μακαρούνας Μ.

ΚΛΕΟΒΟΥΛΟΣ: Ναούμ, Οικονομάκης, Λάμπης (75' λ.τ. Μιμιγιάννης), Πιτσουρδάκης, Τσακίρης (35' Οίκουτας, 85' Πιζήμολας), Ιωαννίδης, Διάκουλας Κ., Μακρυδημήτρης, Παρισίδης, Φαρμάκαλης, Σακκάς.

Του πήρε την μπουκιά απ' το στόμα!

❑ Στο 94' ο Διγενής ισοφάρισε τον Ηρακλή στα Μαριτσά (1-1)

❑ Καταφανέστατο πέναλτι αρνήθηκε ο διαιτητής στους γηπεδούχους



Πνιγμένοι στις αγκαλιές οι παίκτες και ο προπονητής του Διγενή για την ισοφάριση

ΜΑΡΙΤΣΑ.-

Απρόσμενη ισοπαλία παραχώρησε το Σάββατο στο γήπεδό του ο Ηρακλής Μαριτσών, με σκορ 1-1, με αντίπαλο τον Διγενή ο οποίος πήρε βαθιά βαθμολογική ανάσα για τη συνέχεια!

Το παιχνίδι ωστόσο έχει δύο όψεις. Στο πρώτο ημίχρονο ο Ηρακλής θύμισε τη γνωστή καλή ομάδα που αρκετές φορές φέτος μας θάμπωσε με την απόδοσή της με τη μαγική τετράδα να πετάει φωτιές και να δημιουργεί αρκετές δύσκολες καταστάσεις στα καρέ του Ζουρίδη!

Στην επανάληψη το σκηνικό άλλαξε άρδην απογοητεύοντας τους δεκάδες θεατές αφού οι δύο ομάδες, λες και τους είδε κακό μάτι συναγωνιζόταν η μία την άλλη σε άσχημη απόδοση ενώ οι καλές φάσεις μετριούνται στα δάκτυλα του ενός χεριού! Βέβαια οι γηπεδούχοι αδικούνται από ένα πέναλτι στον Μακρή που δεν δόθηκε, στο 15', το οποίο αν καταλογιζόταν ίσως η εξέλιξη του παιχνιδιού να είχε άλλη τροπή!

Κι ενώ ο Ηρακλής προσπαθούσε να κρατήσει τουλάχιστον τους βαθμούς της νίκης και το χρυσό 1-0, ο Διγενής βρήκε τα ψυχικά αποθέματα να αντιδράσει, όταν όλα έδειχναν τελειωμένα και με ένα γκολ - προσφορά του Ματακάκη, στο 94' κατάφερε να τσιμπήσει το βαθμό της ισοπαλίας, προκαλώντας μπλακ άουτ στο γήπεδο!

Στο τέλος οι φιλοξενούμενοι όλοι μαζί σφιχταγκαλιασμένοι πανηγύριζαν σαν μικρά παιδιά, όχι όμως και οι Μαριτσενοί που καταριούνταν Θεούς και δαίμονες για το... αναπάντεχο!

Διακρίθηκαν από τον Ηρακλή οι Μακρής, Χατζηκωνσταντής και Τσούφιος και από τον Διγενή οι Διακίδης, Καψαλάκης και Αττιτής. Με λάθη η διαιτησία του Αργυρόπουλου (Φραγκίνης, Αλαχιώτης).

ΗΡΑΚΛΗΣ: Ματακάκης, Κ. Παπακωνσταντής, Μακρής (70' Θ. Λορέντζος), Τσούφιος, Καβουσανάκης, Γιακουμάρος (63' Τσιαντούλας), Κούρος, Λαυράκης, Μπιλιάς, Χατζηκωνσταντής Ελ., Τσαλώλης (86' Αναγνώστου).

ΔΙΓΕΝΗΣ: Ζουρίδης, Γιοβάνι, Κανάκης, Ζαχαρίας (85' Πλύγκος), Πατρού, Καψαλάκης, Γ. Διακίδης, Τριανταφύλλου (74' Γ. Μοσκιού), Παπαχριστοδούλου, Αττιτής, Μ. Πλύγκος (85' Πανούσης).

Φάσεις και γκολ

2': Ο Κούρος έφυγε ταχύτατα από δεξιά, πέρασε δύο αμυντικούς του Διγενή και βρήκε με σέντρα-διαβήτη τον Γιακουμάρο ο οποίος μέσα απ' την περιοχή του Ζουρίδη πλάσαρε βεβιασμένα δίπλα απ' το δεξί του δοκάρι.

7': Από σέντρα του Μακρή από αριστερά ο Κούρος με «μυτάκι» άνοιξε το σκορ (1-0).

14': Μόνος στη μικρή περιοχή του Διγενή ο Παπακωνσταντής αδράνησε χάνοντας βέβαιο τέρμα.

15': Ο Μακρής ανατράπηκε από αμυντικούς του Διγενή για να «πνίξει» το πεντακάθαρο πέναλτι ο διαιτητής Αργυρόπουλος προκαλώντας την έκρηξη αγανάκτησης των γηπεδούχων.

24': Διαγώνιο σουτ του Τσούφιου από δεξιά και το ύψος της μεγάλης περιοχής έφυγε ελάχιστα άουτ απ' το αριστερό δοκάρι του Ζουρίδη!

35': Ο Αττιτής με σουτ στην αριστερή κλειστή γωνία του Ματακάκη ανάγκασε τον τερματοφύλακα του Ηρακλή σε εντυπωσιακή προσπάθεια.

38': Από σουτ του Γ. Διακίδη, ξαφνικό και από το ύψος του πέναλτι, η μπάλα έφυγε ξυστά άουτ απ' το δεξί δοκάρι του Ματακάκη.

45': Μόνος ο Κούρος και από το μισό μέτρο πλάσαρε άτσαλα στα πόδια του Ζουρίδη.

55': Ο Διακίδης με φαλτσαριστό φάουλ έστειλε την μπάλα στο αριστερό δοκάρι του Ματακάκη.

78': Από κόρνερ του Παπακωνσταντή από δεξιά ο Χατζηκωνσταντής έπιασε καρφωτή κεφαλιά μόλις άουτ από καλή θέση!

89': Ο Ζουρίδης έδιωξε εντυπωσιακά δυνατό σουτ του Κούρου.

94': Ο Κανάκης έβγαλε βαθιά μπαλιά από αριστερά και ο Παπαχριστοδούλου πλάσαρε εύστοχα τον Ματακάκη που βγαίνοντας έπιασε αέρα, ισοφαρίζοντας σε 1-1.



Χατζηκωνσταντής και Τριανταφύλλου στο κυνήγι της στρογγυλής θεάς

Χορταστικό μενού

✔ Ο Διαγόρας Βατίου και ο πρωτοπόρος ΑΕΡΑ αναδείχθηκαν ισόπαλοι με 3-3 τέρματα

ΒΑΤΙ (Ανταπόκριση Γιάννη Αρνά).-

Ενα υπέροχο και ξεχωριστό χορταστικό θέαμα είχαν την ευκαιρία να απολαύσουν όσοι τυχεροί φίλαθλοι βρέθηκαν το απόγευμα του Σαββάτου στο γήπεδο του Βατίου, στον αγώνα του τοπικού Διαγόρα με τον πρωτοπόρο ΑΕΡΑ Αφάντου.

Το τελικό, ισόπαλο αποτέλεσμα, που ήταν 3-3, ήταν απόρροια ενός ανοικτού παιχνιδιού, γεμάτο από φάσεις στις δύο εστίες και χωρίς καμία σκοπιμότητα.

Ο ΑΕΡΑ είχε την πρωτοβουλία των κινήσεων στα πρώτα 30 λεπτά, διάστημα στ' οποίο προηγήθηκε. Το τελευταίο τέταρτο ανήκε στους γηπεδούχους.

Στην επανάληψη, κυριάρχησε το στοιχείο της μοιρασιάς στην απόδοση, στις φάσεις, όχι όμως στα γκολ! Ο φιλοξενούμενος σκόραρε άλλες δύο φορές, κάνοντας το 1-3 και ο Διαγόρας τρεις, ισοφαρίζοντας σε 3-3. Το τελευταίο τέρμα επιτεύχθηκε στο 90'.

ΤΑ ΓΚΟΛ

Στο 25' άνοιξε ο «χορός των τερμάτων». Με σέντρα σουτ από πλάγια ο Πλύγκος πέτυχε το 0-1.

Ο Διαγόρας ισοφάρισε στο 47'. Με εντυπωσιακή ατομική προσπάθεια - πέρασε όποιον παίκτη βρήκε μπροστά του - ο Παπαδόπουλος έστειλε την μπάλα στα δίχτυα (1-1).

Τέσσερα λεπτά μετά, ο Πλύγκος ξανακτύπησε! Με ισχυρό σουτ έξω από την περιοχή, έστειλε την μπάλα πρώτα στο κάθετο δοκάρι και στα δίχτυα του Μπιλιά, κάνοντας το 1-2.

Στο 60' με σουτ ο Λυριστής μέσα από την περιοχή και αφού η μπάλα άλλαξε πορεία ύστερα από κόντρα σε πόδια αμυντικού, σημείωσε το 1-3.

Το 2-3 «γράφτηκε» στο 77', με βολέ του Ξύπα έξω από την περιοχή.

Το τελικό 3-3 διαμορφώθηκε με πλασέ του Καμπούρη στο 90'.

ΑΛΛΕΣ ΦΑΣΕΙΣ

Στο 5' ο Πλύγκος από θέση τετ α τετ πλάσαρε άουτ. Σε κόρνερ του Παπαδόπουλου στο 18' και κεφαλιά γύρισμα του Γκαρανάτσιου, ο Ξύπας είχε άστοχο ανάποδο ψαλίδι.

Υστερα από δύο λεπτά, το σουτ του Νικολή μπλόκαρε ο Μπιλιάς.

Στο 32' ο Παπαδόπουλος τροφοδότησε τον Καμπούρη, το σουτ του οποίου έδιωξε δύσκολα σε κόρνερ ο γκολκήπερ Παπαδημητρίου.

Παραλίγο να είχαμε αυτογκόλ στο 34'. Σε φάουλ του Γκαρανάτσιου, ο Κατσιδώνης στην προσπάθεια να διώξει, έστειλε την μπάλα πάνω από το οριζόντιο δοκάρι.

Στο 44' ο Ξύπας βρήκε τον Δημητρόπουλο, ο οποίος από πλάγια θέση, αστόχησε να σκοράρει με πλασέ.

Στο 65' το σουτ του Λυριστή εξουδετέρωσε δύσκολα ο Μπιλιάς. Στο 70' ο Ξύπας έδωσε στον Παπαδόπουλο, που απέναντι από τον τερματοφύλακα του ΑΕΡΑ σούταρε λίγο άουτ.

Σε φάουλ του Ξύπα στο 75', η μπάλα έφυγε λίγο άουτ. Ενα λεπτό μετά, το σουτ του Κυριαζή μέσα από την περιοχή απέκρουσε ο Μπιλιάς.

Σε νέο φάουλ του Διαγόρα με τον Παπαδόπουλο στο 85', ο Παπαδημητρίου έκανε νέα εντυπωσιακή απόκρουση.

Στο 88' ο Γιαννακάκης αντίκρισε την κόκκινη (δεύτερη κίτρινη) κάρτα για διαμαρτυρία.

Οι Παπαδόπουλος, Ξύπας και Καμπούρης άρεσαν ιδιαίτερα από το Διαγόρα Βατίου. Καλύτεροι του ΑΕΡΑ ήταν οι Πλύγκος, Νικολής και Γιαννακάκης.

Πολύ καλή η διατησία του κ. Χατζηνικόλα (Ορφανός, Γιαννούλης).

ΔΙΑΓΟΡΑΣ ΒΑΤ.: Μπιλιάς, Φωτεινής, Παπαδόπουλος, Ζωάννου, Τσιβρινής, Λινάρδος (29' λ.τ. Φράγκος), Ξύπας, Γκαρανάτσιο, Αριστείδου (83' Μαννάκης), Καμπούρης, Δημητρόπουλος.

ΑΕΡΑ: Παπαδημητρίου, Ζέρβας (46' Λυριστής), Γιώργου, Κοιλιάς, Κατσιδώνης, Κυριαζής, Καλογήρου, Γιαννακάκης, Δαϊλιάνης (90' Καππάκας), Πλύγκος, Νικολής (80' Μπούτης).

Διαμαρτυρία του Ηρακλή Μαριτσών

Από τον Ηρακλή Μαριτσών εκδόθηκε χθες η παρακάτω ανακοίνωση:

«Η μέχρι σήμερα παρουσία μας στους αγωνιστικούς χώρους και η καλή συμπεριφορά των φιλάθλων μας φρονούμε, ότι δεν πρέπει να θεωρηθεί αδυναμία του σωματείου μας να δημιουργούμε δυσάρεστες καταστάσεις για το ποδόσφαιρο.

Όμως πρέπει και οι παράγοντες του κάθε αγώνα (διαιτητές) να εκτιμούν αυτή την καλή μας συμπεριφορά και να αποδίδουν δικαιοσύνη.

Δεν ζητούμε ειδική μεταχείριση ή εύνοια. Ζητούμε δικαιοσύνη και μόνο δικαιοσύνη, που δυστυχώς στις τελευταίες αγωνιστικές δεν την έχουμε με αποτέλεσμα η ομάδα μας και οι κόποι των ποδοσφαιριστών μας και το μοντέλο διοίκησης που εφαρμόζουμε να πλήττεται βάναυσα.

Έχει παρατηρηθεί το φαινόμενο μετά το σάλο με τη διαιτησία του κ. Παπαδόπουλου η ομάδα μας να έχει μπει στο μάτι του κυκλώνα. Και σε κάθε αγώνα αδικείται κατάφωρα, με αποκορύφωμα τη διαιτησία των δύο τελευταίων αγωνιστικών με Κλεόβουλο και το Σάββατο από έναν ανεκδιήγητο διαιτητή κ. Αργυρόπουλο.

Δεν θα αναφερθούμε και δεν θα επεκταθούμε στα όσα συνέβησαν στον αγώνα με τον Διγενή από τα διαιτητικά λάθη του. Πιστεύουμε όμως στην ακριβοδίκαιη αναφορά του παρατηρητή διαιτησίας για τα όσα διέπραξε σε βάρος του σωματείου μας και περιμένουμε την παραδειγματική του τιμωρία... Όχι μόνο το κεφάλι του Παπαδόπουλου. Να παρθούν και άλλα κεφάλια, αν θέλουμε να πιστεύουμε ότι απονέμεται Δικαιοσύνη.

Με την αναφορά μας αυτή ζητούμε την προστασία και το σεβασμό της ομάδας μας στα εναπομείναντα παιχνίδια. Με κανένα τρόπο δεν θέλουμε να μειώσουμε την προσπάθεια του φίλου σωματείου "Διγενής" για την απόσπαση ενός θετικού αποτελέσματος. Εμείς, σαν διοίκηση, θα συνεχίσουμε την προσπάθειά μας για ένα καλύτερο αύριο του ποδοσφαίρου που υπηρετούμε με τον προσήκοντα σεβασμό χωρίς παραμέτρους και χωρίς υστεροβουλία...

Ο πρόεδρος
Γεώργιος Παπαδημήτρης

Απίστευτο και όμως αληθινό!

✓ Η Α.Ε. Κατταβιάς πήρε τη νίκη στο 95΄ από τον αδιάφορο Αστέρα Μασάρων, ενώ έχασε απίθανες ευκαιρίες!
***Είσοδος ελάχιστων οπαδών του γηπεδούχου μετά το τέλος του αγώνα με στόχο τον α' βοηθό Σπύρο Κόκκινο, ο οποίος τη «γλίτωσε» με τη βοήθεια παραγόντων**
***Το φύλλο αγώνος «καίει» τον Μουδάτσο...**

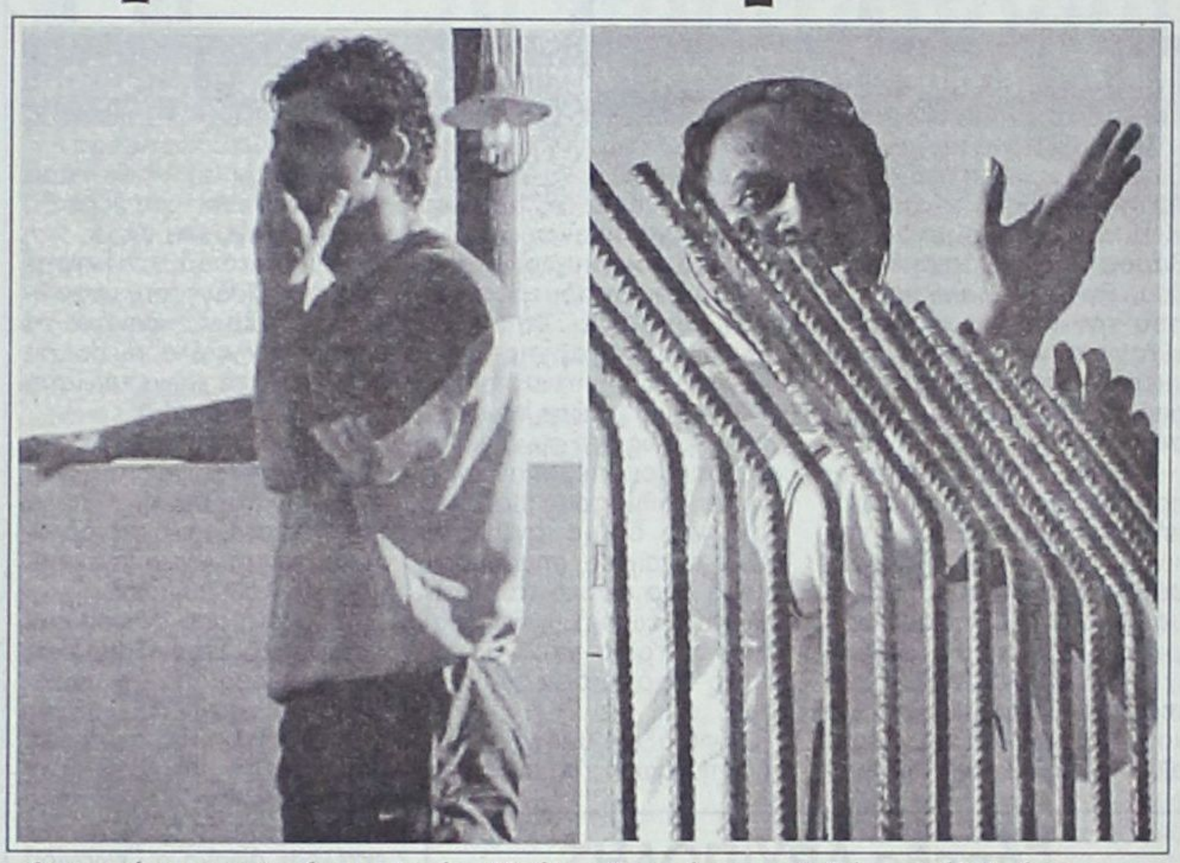

Αριστερά ο προπονητής του Αστέρα Μιχάλης Κυπριώτης και δεξιά ο συνάδελφός του της Α.Ε. Κατταβιάς Μανόλης Φρατζής. Και οι δύο είδαν τον αγώναεξω από τον αγωνιστικό χώρο

Γκολ και φάσεις

19': Ψηλοκρεμαστό πλασέ του Καβουκλή στο οριζόντιο δοκάρι.

20': Δυνατό σουτ του Μουδάτσου, η μπάλα πάνω από το οριζόντιο δοκάρι.

29': Δυνατό σουτ του Πέρου από το ύψος της περιοχής μπλόκαρε με διπλή προσπάθεια ο Λορέντζος.

40': Πολύ όμορφη ενέργεια του Καβουκλή από δεξιά, την κατάληπλη στιγμή πάσαρε στον Τριπολίτη, ο οποίος μόνος από τη μικρή περιοχή πλάσαρε πάνω στον Νεσγό!

44': Ο Καβουκλής ανενόχλητος μπήκε στην περιοχή του Αστέρα και μόνος από το ύψος της περιοχής πλάσαρε άουτ!

56': Κόρνερ του Πέρου, κεφαλιά του Λαμπριανού μόλις άουτ.

57': Σε φάουλ του Πέρου, ο Θεοδοσίου πήρε την κεφαλιά και η μπάλα χτύπησε πρώτα στο αριστερό κάθετο δοκάρι και στη συνέχεια στην αγκαλιά του Λορέντζου.

61': Ωραίο ψηλοκρεμαστό πλασέ του Καβουκλή πάνω από το οριζόντιο δοκάρι.

74': Δυνατό σουτ του Τριπολίτη από το ύψος της περιοχής, η μπάλα κατέληξε στην εξωτερική πλευρά των διχτύων.

83': Ο Καβουκλής χόρεψε ...ζεϊμπέκικο στην άμυνα του Αστέρα, όμως το πλασέ που έκανε, εξουδετέρωσε ο πολύ καλός Νεσγός.

89': Απίθανο! Ο Νίκας έκανε το κόρνερ, ο Θεοδοσίου πήρε ωραία την κεφαλιά από το ύψος του πέναλτι και ενώ η μπάλα κατευθυνόταν στα δίχτυα, ο Καβουκλής μπήκε στην πορεία της μπάλας με σκοπό να την ακουμπήσει για να χριστεί αυτός σκόρερ, όμως την ακούμπησε πολύ ...άτσαλα και η μπάλα κατέληξε άουτ! Αν είναι δυνατόν...

90': Ο Μουδάτσος έκανε τη μεγάλη μπαλιά και ο Σκούμπρος βγήκε μόνος με τον τερματοφύλακα. Ο πρώτος βοηθός Κόκκινος, τον ανέκοψε σαν οφσάιντ, προκαλώντας τις δικαιολογημένες διαμαρτυρίες των γηπεδούχων.

Στη συνέχεια ο Μουδάτσος αποβλήθηκε γιατί εξύβρισε τον Κόκκινο...

95': Τρομερή μπαλιά του Κωσταντόπουλου Σ. και ο Καβουκλής αφού πρόλαβε τον Νεσγό, με κεφαλιά έκανε το 0-1!..

ΜΑΣΑΡΙ.- Του Σπύρου Δεστούνη.-

Τίποτα δεν τελειώνει πριν το τελευταίο σφύριγμα του διαιτητή!

Η Α.Ε. Κατταβιάς που καιγόταν για τη νίκη (παραμονή), έπαιζε στα Μάσαρι με τον ήδη υποβιβασμένο Αστέρα.

Πήρε τη νίκη με γκολ του χρυσού σκόρερ αλλά και μοιραίου Γιώργου Καβουκλή στο 95' της αναμέτρησης!

Μάλιστα οι φιλοξενούμενοι έχασαν πολλές και απίστευτες ευκαιρίες, για να φύγουν με ένα άνετο σκορ από το γήπεδο και όχι με μια τόσο αγχώδη νίκη!

Τα εύσημα θα πρέπει να δοθούν στους γηπεδούχους. Αν και έχουν ήδη υποβιβαστεί, έπαιξαν με πάθος για τη νίκη και απέδειξαν στις Κασσάνδρες ότι παίζουν για τη φανέλα...

Το παιχνίδι σε γενικές γραμμές ήταν μέτριο.

Το πρώτο ημίχρονο ήταν πολύ μέτριο, με τις δύο ομάδες να μην μπορούν να βρουν το ρυθμό τους, ενώ η κατοχή της μπάλας ήταν μοιρασμένη.

Στο δεύτερο ημίχρονο οι φιλοξενούμενοι μπήκαν αποφασισμένοι για να πετύχουν το γκολ, αλλά ήταν ιδιαίτερα άστοχοι στην τελική ενέργεια...

Το χρονικό της έντασης

Στο 90' ο Σκούμπρος έβγαινε μόνος σε θέση τετ-α-τετ, αλλά ο Κόκκινος τον ανέκοψε λανθασμένα σαν οφσάιντ. Οι Μασαρενοί διαμαρτυρήθηκαν πολύ έντονα με αποτέλεσμα ένα λεπτό αργότερα ο Μουδάτσος να αποβληθεί γιατί έβρισε τον Α' βοηθό Κόκκινο, την οποία βρισιά δεν την άκουσε ο ίδιος αλλά ο διαιτητής. Το παιχνίδι διεκόπη για δύο λεπτά με τον Μουδάτσο να είναι έξαλλος στα αποδυτήρια και να απειλεί να εισέλθει στον αγωνιστικό χώρο με στόχο τον Κόκκινο!

Τελικά λίγο μετά που ξανάρχισε το παιχνίδι, οι Μασαρενοί ξεχάστηκαν και ο Καβουκλής ανενόχλητος με κεφαλιά πέτυχε το γκολ, προκαλώντας τους έξαλλους πανηγυρισμούς των Κατταβενών. Την ίδια χρονική στιγμή, ο Μουδάτσος ...ξέφυγε από αυτούς που τον κρατούσαν και πήγε στον Κόκκινο. Ευτυχώς (για τον παίκτη) δεν τον χτύπησε, αλλά η συμπεριφορά του δεν ήταν και η καλύτερη, άσχετα αν έκανε κάποια σοβαρά λάθη η διαιτησία.

Στη συνέχεια περίπου δέκα οπαδοί του Αστέρα μπήκαν στον αγωνιστικό χώρο με στόχο τον Κόκκινο! Ευτυχώς εκεί ήταν ο πρόεδρος του Αστέρα Στέφανος Τριαντένός, ο προπονητής του Μιχάλης Κυπριώτης ο πρώην παράγοντας Τσαμπίκος Καμπαστάνας και ακόμα δύο-τρεις παλαιοί παράγοντες του Αστέρα! Ευτυχώς ήταν και αυτοί!...

Από τον Αστέρα διακρίθηκαν οι Νεσγός, Πέρος και Κουρμαδιάς, ενώ από την Αθλητική Ένωση οι Καβουκλής, Κωσταντόπουλος Σ. και Νίκας.

Με πολλά παράπονα άφησε τους γηπεδούχους ο Κετσές και ο πρώτος βοηθός Κόκκινος, ενώ καλός ήταν ο δεύτερος βοηθός Ζανεττής.

ΑΣΤΕΡΑΣ: Νεσγός, Φραντζής, Χατζηκώστας, Ζανέττος, Λαμπριανός, Κουρμαδιάς, Μουδάτσος, Πέρος, Μουσακίνιας (21'λ.τ.Θεοδοσίου), Σκούμπρος, Κούτρης.

Α.Ε. ΚΑΤΤΑΒΙΑΣ: Λορέντζος, Κωσταντόπουλος Σ., Κουμπιού (46'Κυπριώτης), Παπαϊωάννου, Κτίστης, Κωσταντόπουλος Κ., Κατσαμπάς (71'Μενίκος), Νίκας, Καβουκλής, Τριπολίτης, Ματέου (55'Στεφανάκης).

ΔΗΛΩΣΕΙΣ

Μιχάλης Κυπριώτης (προπονητής Αστέρα Μασάρων)

«Σήμερα αγωνιστήκαμε με έξι μαθητές στην ενδεκάδα και μερικοί από αυτούς μετά τον αγώνα στα αποδυτήρια έκλαιγαν! Δεν θέλω να απογοητευτούν αυτά τα παιδιά και να παρατήσουν τόσο γρήγορα το ποδόσφαιρο. Ας τα παρατήσουν κάποιοι άλλοι οι οποίοι δεν έχουν τίποτα να προσφέρουν στο χώρο του ποδοσφαίρου. Ο διαιτητής με έβγαλε εκτός αγωνιστικού χώρου γιατί όπως μου είπε ήμουν τιμωρημένος, ενώ έχω εκτίσει την ποινή μου εδώ και είκοσι μέρες! Θέλει λίγη σοβαρότητα για να αναβαθμιστεί το ποδόσφαιρό μας από τους αρμόδιους...»

Στέφανος Τριαντενός (πρόεδρος Αστέρα Μασάρων)

«Αν αγαπάνε κάποιοι Μασαρενοί τον Αστέρα, ας έρθουν από αύριο να αναλάβουν την ομάδα και εγώ θα παραιτηθώ. Λυπάμαι τον προπονητή και ορισμένα παιδιά που πραγματικά σκοτώνονται μέσα στο γήπεδο. Έχω πολλά παράπονα από τη διαιτησία. Επειδή μας βρήκανε στον πάτο δεν μας υπολογίζουν. Αυτό είναι λυπηρό για το ποδόσφαιρό μας και ας προσέξει η διαιτησία τα επόμενα παιχνίδια και να προστατέψει η ίδια τα παιδιά της γιατί με την εικόνα και τα χάλια του δωδεκανησιακού ποδοσφαίρου φοβάμαι μην θρηνήσουμε θύματα! Παράκληση προς τον κ. Κάπρο και στους υπεύθυνους της διαιτησίας να προσπαθήσουν να προστατέψουν το ποδόσφαιρο γιατί έχει χάσει πλέον την αίγλη του. Δεν μπορώ να αναφερθώ σε κάτι παραπάνω, γιατί ο κόσμος βλέπει τους αγώνες που γίνονται. Ντρέπομαι γιατί υπηρετώ πέντε χρόνια το ποδόσφαιρο ως πρόεδρος του Αστέρα, βλέπω κάποια πράγματα και σιωπώ απλά γιατί αγαπώ το ποδόσφαιρο. Μάλλον αυτό είναι το μεγάλο μου λάθος. Εύχομαι να συνεχιστεί το πρωτάθλημα με καλύτερους όρους και να πέσουν αυτοί που το αξίζουν και θέλω να ευχαριστήσω τους παράγοντες όλων των ομάδων. Λυπάμαι ειλικρινά και την ΕΠΣΔ, γιατί ο προπονητής μας τιμωρήθηκε για 15 μέρες, αλλά η τιμωρία του κράτησε για ένα μήνα. Πραγματικά λυπάμαι...»

Ζανέττος Μπαφίτης (βοηθός προπονητή Αστέρα Μασάρων)

«Η ομάδα μας έπαιξε με εννέα Μασαρενούς. Κάνουμε προγραμματισμό για του χρόνου. Παίξαμε για το γόητρο της ομάδας. Δεν είχαμε κανένα παράπονο από την Κατταβιά. Εμείς διαμαρτυρόμαστε για τρεις φάσεις. Στο πέναλτι του Λαμπριανού από τον Παπαϊωάννου που δεν δόθηκε, στο οφσάιντ που έδωσε ο Κόκκινος στο 90' και στον αδικαιολόγητο επιπλέον χρόνο καθυστερήσεων που έδωσε ο διαιτητής. Εμείς απαιτούμε σεβασμό από τους διαιτητές και από την ΕΠΣΔ, που ενώ ο Κυπριώτης έχει εκτίσει την ποινή του, στο Φ.Α. αναφερόταν σαν τιμωρημένος! Έτσι ο προπονητής μας δεν μπόρεσε να παρακολουθήσει το ματς από τον πάγκο του...»

Μανόλης Φραντζής (προπονητής Α.Ε. Κατταβιάς)

«Αξίζαμε τη νίκη, ήμασταν καλύτεροι και χάσαμε πολλές κλασικές ευκαιρίες, αλλά σταθήκαμε τυχεροί στην τελευταία φάση του αγώνα και βάλαμε το γκολ. Κοιτάζουμε το επόμενο παιχνίδι και θα παλέψουμε μέχρι τέλους.»

ΠΡΑΚΤΟΡΕΙΟ ΟΠΑΠ
ΒΟΝΑΚΗΣ ΓΙΑΝΝΗΣ
ΑΜΕΣΗ ΠΛΗΡΩΜΗ ΚΕΡΔΩΝ
ΣΥΣΤΟ
ΣΤΟΙΧΗΜΑ ΠΟΔΟΣΦΑΙΡΟ
SUPER 3
ΤΖΟΚΕΡ
extra 5
ΛΟΤΤΟ ΠΡΟ ΤΖΟ
ΚΙΝΟ ΛΑΧΕΙΑ
ΠΡΟ ΠΟ ΓΚΟΛ
ΠΡΟ-ΠΟ 13
ΕΞΟΦΛΟΥΝΤΑΙ ΛΟΓΑΡΙΑΣΜΟΙ Δ.Ε.Η. - Ο.Τ.Ε.
ΑΘΗΝΩΝ 28 ΑΝΑΛΗΨΗ - ΡΟΔΟΣ ΤΗΛ. 22410 67221 - FAX: 22410 60319

Α' ΟΜΙΛΟΣ

Καλύτερος στην επανάληψη

Με 3-1 κέρδισε ο Εθνικός στην Αρχίπολη τον Ταξιάρχη Καλάθου

Σε τροχιά ανόδου συνεχίζει να παραμένει ο Εθνικός Αρχίπολης μετά τη χθεσινή νίκη που πέτυχε με 3-1 σε βάρος του Ταξιάρχη Καλάθου. Έγινε ένα καλό παιχνίδι που τον πρώτο ρόλο τον είχαν οι γηπεδούχοι και χωρίς να πιεσθούν ιδιαίτερα από τον αντίπαλό τους έφθασαν στη νίκη.

Από τα πρώτα λεπτά οι παίκτες του Νίκου Κασιώτη πήραν την πρωτοβουλία των κινήσεων αλλά δεν μπορούσαν να βρουν τους διαδρόμους για να φθάσουν στο γκολ.

Ωστόσο, ένα λάθος του τερματοφύλακα των φιλοξενουμένων έδωσε την ευκαιρία στον Εθνικό να προηγηθεί με 1-0 ενώ στη συνέχεια ο Καντής είχε σουτ στο δοκάρι κι αμέσως μετά οι γηπεδούχοι έκαναν δύο τα τέρματά τους πηγαίνοντας βέβαια στ' αποδυτήρια με άλλη ψυχολογία. Στην επανάληψη ο Ταξιάρχης πολύ γρήγορα (47') μπήκε στο παιχνίδι καθώς μείωσε το σκορ σε 2-1, όμως στη συνέχεια οι γηπεδούχοι επέβαλαν πλήρως το ρυθμό τους. Κατάφεραν να δημιουργήσουν καλές ευκαιρίες, σημάδεψαν ακόμη δύο φορές τα δοκάρια του Γεωργά, ενώ πέτυχαν και τρίτο γκολ με το οποίο σφράγισαν τη νίκη τους.

Οι φιλοξενούμενοι πέρα από τη μείωση του σκορ στη συνέχεια δεν κατάφεραν ν' απειλήσουν σε καμία περίπτωση την εστία του Σαρικά.

Φάσεις και γκολ

33': Μετά από σέντρασουτ του Τσαγγάρη, ο γκολκήπερ Γεωργάς φάνηκε να ελέγχει την μπάλα, όμως του έφυγε από τα χέρια και κατέληξε στα δίχτυα, 1-0.

41': Ο Καντής ελίχθηκε στο ύψος της περιοχής και σούταρε δυνατά, όμως η μπάλα χτύπησε στο οριζόντιο δοκάρι και στη συνέχεια την απομάκρυναν οι αμυντικοί.

42': Μετά από σέντρα του Φλεβάρη, ο Στραντζόπουλος με σουτ μέσα από την περιοχή πέτυχε το 2-0.

47': Ο Φιλίππου ανέτρεψε μέσα στην περιοχή τον Μαγκαφάκη κι ο διαιτητής καταλόγισε το πέναλτι. Το εκτέλεσε άψογα ο Γεωργίου και μείωσε σε 2-1.

54': Με δυνατό σουτ έξω από τη μεγάλη περιοχή ο Στραντζόπουλος σημάδεψε το αριστερό δοκάρι του Γεωργά.

57': Ο Μαργαρίτης, με ωραία μπαλιά, έβγαλε σε θέση βολής τον Στραντζόπουλο ο οποίος, με πλασέ σε κενή εστία, έστειλε την μπάλα στα δίχτυα 3-1.

59': Με ωραία πάσα ο Καντής έβγαλε μόνο του τον Στραντζόπουλο που σε κενή εστία πλάσαρε άουτ.

67': Σε απευθείας εκτέλεση φάουλ του Φλεβάρη η μπάλα σταμάτησε στο αριστερό δοκάρι του Γεωργά.

Από τον Εθνικό ξεχώρισαν οι Στραντζόπουλος, Φλεβάρης, Χαρτερός και από τον Ταξιάρχη οι Μαγκαφάκης, Γεωργίου, Γεωργάς.

Γήπεδο ΑΡΧΙΠΟΛΗΣ
Διαιτητής: Αντωνάς (9)
Βοηθοί: Χατζηνικόλας (9) - Κεφάλας (9)

ΕΘΝΙΚΟΣ ΑΡΧΙΠ.	3-1	ΤΑΞΙΑΡΧΗΣ ΚΑΛ.
1. Σαρικάς		1. Γεωργάς
2. Σφουγγαριστός		2. Μαγκαφάκης
3. Σωτηράκης		3. Καράβελας
4. Χαρτερός		4. Καλλιστής
5. Τσαγγάρης		5. Καπισίκης
6. Παπανθύμου		6. Πέπας
7. Μαργαρίτης		7. Κατσανικάκης
8. Φλεβάρης		8. Ψαρός
9. Καντής		9. Παπαδημητρίου
10. Φιλίππου		10. Κατσούρος
11. Στραντζόπουλος		11. Γεωργίου

ΣΚΟΡΕΡ
33' Τσαγγάρης, 42', 57' Στραντζόπουλος, 47' (πεν.), Γεωργίου

Αλλαγές
Γηπ.: Μαργαρίτης (61' Χατζηγεωργίου), Στραντζόπουλος (75' Κήπουλας).
Φιλοξ.: - - - -

Κρατούσε «πεντάσφαιρο»

Με πέντε γκολ που πέτυχε ο Αγγελάκης η Αναγέννηση Ν.Ρ. κέρδισε (5-2) τη Δήμητρα στη Δαματριά

Με το μόνιμο σκόρερ της Γιώργο Αγγελάκη σε μεγάλα κέφια η Αναγέννηση Ν.Ρ. επιβλήθηκε χθες το πρωί με 5-2 της Δήμητρας.

Ηταν ένα παιχνίδι χωρίς βαθμολογικές σκοπιμότητες και αυτό βοήθησε τις δύο ομάδες να παίξουν καλό ποδόσφαιρο και να διεκδικήσουν με πάθος τη νίκη. Οι φιλοξενούμενοι ήταν καλύτεροι στη μεγαλύτερη διάρκεια του αγώνα ενώ στα πρώτα 45 λεπτά είχαν βάλει τις βάσεις για τη νίκη.

Οι γηπεδούχοι με αρκετούς νεαρούς στη σύνθεση τους προσπάθησαν για το καλύτερο αλλά υποτάχθηκαν στην ανωτερότητα των αντιπάλων τους.

Φάσεις και γκολ

2' Ο Αγγελάκης έκλεψε την μπάλα από τους αμυντικούς και με πλασέ πέτυχε το 0-1.

11' Από κάθετη μπαλιά του Δ. Καραγιάννη στον Αγγελάκη, ο δεύτερος επιχείρησε διαδοχικά πλασέ τα οποία απέκρουσε ο Τσιροδήμος.

30' Στη σέντρα του Σαρρή, ο Αγγούριας έκανε το σουτ αλλά απέκρουσε ο τερματοφύλακας.

31' Με απευθείας χτύπημα κόρνερ από δεξιά ο Θάνος έστειλε τη μπάλα ν' αποκρουσθεί από το δεύτερο δοκάρι.

34' Από κάθετη πάσα του Αποστολίδη, ο Αγγελάκης με πλασέ πέτυχε το 0-2.

36' Με απ' ευθείας εκτέλεση φάουλ, από πλάγια δεξιά, ο Θάνος έστειλε την μπάλα στα δίχτυα του Παττελάκη μειώνοντας το σκορ σε 1-2.

45' Σε κάθετη πάσα του Αγγελή στον Αγγελάκη, ο δεύτερος απέφυγε και τον γκολκήπερ Τσιροδήμο και με πλασέ πέτυχε το 1-3.

58' Μακρινό σουτ του Κουλουριώτη στο "5" απέκρουσε μ' εντυπωσιακό τρόπο στο κόρνερ ο Τσιροδήμος.

67' Από μπαλιά του Πρωτόπαπα ο μόνιμος σκόρερ της Αναγέννησης Αγγελάκης με πλασέ πέτυχε το 1-4.

71' Σε παράλληλη συρτή σέντρα του Καρπαθάκη από δεξιά, πετάχτηκε στο πρώτο δοκάρι ο Αγγελάκης και πέτυχε το 1-5.

83' Ο Μανουράς ανατράπηκε στην περιοχή από τον τερματοφύλακα Παττελάκη, πέναλτι. Το εκτέλεσε ο παθών αλλά σημάδεψε το οριζόντιο δοκάρι, όμως ο διαιτητής έδωσε επανάληψη. Την δεύτερη φορά ο νεαρός Μανουράς βρήκε στόχο μειώνοντας το σκορ σε 2-5.

86' Μετά από υπέροχη ατομική ενέργεια ο Αγγελής βγήκε μόνος με τον τερματοφύλακα και πλάσαρε αλλά ο Τσιροδήμος απέκρουσε σε κόρνερ.

Από τη Δήμητρα αρεσαν οι Μανουράς, Θάνος, Χιώτης και από την Αναγέννηση οι Χάλαρης, Αγγελάκης, Κουλουριώτης.

Γήπεδο ΔΑΜΑΤΡΙΑΣ
Διαιτητής: Μανέγας (9)
Βοηθοί: Ζανεττής (9) - Τάσης (9)

ΔΗΜΗΤΡΑ ΔΑΜ.	2-5	ΑΝΑΓΕΝΝΗΣΗ Ν.Ρ.
1. Τσιροδήμος		1. Πατελλάκης
2. Μανουράς		2. Σφήκας
3. Πηδιάκης Π.		3. Αποστολίδης
4. Πηδιάκης Γ.		4. Χάλαρης
5. Πάττας		5. Κουλουριώτης
6. Θάνος		6. Αγγελής
7. Σαράντου		7. Αγγούριας
8. Τάκκος		8. Καρπαθάκης
9. Χιώτης		9. Καρπαθάκης Δ.
10. Χατζησάββας		10. Αγγελάκης
11. Χατζηαλέκος		11. Σαρρής

ΣΚΟΡΕΡΣ
2', 34', 45', 67', 71' Αγγελάκης, 36' Θάνος, 83' (πεν.) Μανουράς.

Αλλαγές
Γηπ.: ...
Φιλοξ.: Σφήκας (46' Κουτσούκης), Αγγούριας (46' Πρωτόπαππας), Σαρρής (55' Τόσκας).

Συνεχίζει μόνος του στην κορυφή

Με σκορ 3-0 ο Δαμάγητος πέρασε και το εμπόδιο του Ο.Φ. Ιστρίου

Ακόμη ένα σημαντικό βήμα για την κατάκτηση του πρωταθλήματος και την άνοδο στην Β' Κατηγορία έκανε χθες ο Δαμάγητος. Η ομάδα του Σταμάτη Κούρου στο γήπεδο Γενναδίου κέρδισε με 3-0 τον Ο.Φ. Ιστρίου και διατηρήθηκε στην κορυφή της βαθμολογίας.

Οι φιλοξενούμενοι είχαν τον έλεγχο του αγώνα στα ενενήντα λεπτά και μόνο μια φορά απειλήθηκαν σοβαρά από τον αντίπαλό τους.

ΦΑΣΕΙΣ ΚΑΙ ΓΚΟΛ

15': Ο Μπονιάτης βγήκε σε θέση «τετ - α - τετ», ο Χατζηνιικόλας του έκλεισε το οπτικό πεδίο και τον ανάγκασε να πλασάρει άουτ.

18': Αρκετά μέτρα έξω από τη μεγάλη περιοχή ο Ράιος με δυνατό σουτ έστειλε την μπάλα στα δίχτυα, 0-1.

26': Από θέση τετ - α - τετ ο Γρηγοριάδης πλάσαρε πάνω στον Παπαβεργή που μπλόκαρε την μπάλα.

42': Ο Μπιλιάς έκανε το δυνατό σουτ, απέκρουσε προσωρινά ο τερματοφύλακας κι ο επερχόμενος Μπάλλας με πλασέ πέτυχε το 0-2.

70': Από ωραία πάσα του Ράιου, ο Μπάλλας βγήκε μόνος του και σε κενή εστία πλάσαρε άουτ.

75': Ο Ζαγκανίκας από αριστερά έβγαλε τη σέντρα κι ο Μπάλλας με μονοκόμματο σουτ πέτυχε το 0-3.

Από τον Ο.Φ.Ι. άρεσαν οι Βρετινάρης, Χωρίτης, Μπονιάτης, ενώ από τον Δαμάγητο που δεν υστέρησε κανείς ξεχώρισαν οι Ράιος, Μπάλλας.

Γήπεδο ΓΕΝΝΑΔΙΟΥ
Διαιτητής: Σ. Κατσιδώνης (9)
Βοηθοί: Κόκκινος (9)- Γουλάρας (9)

Ο.Φ. Ιστρίου	0-3	Δαμάγητος
1. Παπαβεργής		1. Χατζηνικόλας
2. Χωρίτης		2. Καμπούρης
3. Βρετινάρης		3. Ζαγκανίκας
4. Νικολίτσης		4. Τσαλίκης
5. Σεΐτης		5. Παναγιωτίδης
6. Μπονιάτης		6. Μπάλλας
7. Βενετοκλής		7. Γρηγοριάδης
8. Κατσάνης		8. Μπράτιτσης
9. Αποστολάτος		9. Μπολοβίνος
10. Μοσχής		10. Ράιος
11. Παπαδημητρίου		11. Μπιλλιάς

ΣΚΟΡΕΡΣ
18' Ράιος, 42', 75' Μπάλλας

Αλλαγές
ΓΗΠ.: Σεΐτης, (46' Αυγουστάκης), Παπαδημητρίου, (56' Παπασταμάτης), Αποστολάτος (65' Παπακώστας)
ΦΙΛΟΞ.: Γρηγοριάδηης (46' Πασσάλης), Ράιος (85' Κοντομανώλης), Μπιλιάς (88' Ιακωβίδης)

Τις σελίδες της Γ' Κατηγορίας επιμελήθηκε ο ΗΛΙΑΣ ΛΟΪΖΟΣ

Α' ΟΜΙΛΟΣ

Τ' αποτελέσματα της 18ης αγωνιστικής

Ο.Φ. Ιστρίου - Δαμάγητος	0-3
Ηρακλής Λάρδου - Ατρόμητος Διμυλιάς	1-4
Ηλιος Ιαλυσού - ΑΟ Σύμης	0-0
Δήμητρα - Αναγέννηση Ν.Ρ.	2-5
Εθνικός Αρχίπολης - Ταξιάρχης	3-1
Ευκλής - Πετρώνας Αρχαγγέλου	5-0

Η ΒΑΘΜΟΛΟΓΙΑ

ΟΜΑΔΕΣ	Β	ΑΓ.	ΤΕΡΜΑΤΑ	Ν	Ι	Η
1. Δαμάγητος	43	18	47-14	14	1	3
2. Ατρόμητος Διμ.	39	18	38-15	12	5	1
3. Εθνικός Αρχίπολης	38	17	42-10	12	2	3
4. Ευκλής	38	18	4-14	12	2	4
5. Ηρακλής Λάρδου	33	17	32-21	10	3	4
6. Αναγέννηση Ν.Ρ.	32	18	37-19	11	2	5
7. Πετρώνας	26	17	36-37	7	5	5
8. Ηλιος Ιαλυσού	14	18	13-33	4	2	12
9. Α.Ο. Σύμης	10	14	15-29	4	1	9
10. Ο.Φ. Ιστρίου	7	18	20-51	2	10	6
11. Δήμητρα	2	17	18-50	2	1	14
12. Ταξιάρχης Καλ.	1	18	14-45	1	2	15

• Η Δήμητρα ξεκίνησε με -5 βαθμούς. Ο ΑΟ Σύμης με -3 και ο Ταξιάρχης με -1

Η ΕΠΟΜΕΝΗ ΑΓΩΝΙΣΤΙΚΗ

Ο.Φ. Ιστρίου - Ευκλής
Δαμάγητος - Εθνικός Αρχ.
Πετρώνας - Δήμητρα
Ταξιάρχης - Ηλιος Ιαλυσού
Ατρόμητος Διμ.. - ΑΟ Σύμης
Αναγέννηση Ν.Ρ. - Ηρακλής Λάρδου

Β' ΟΜΙΛΟΣ

Αλωσε τα Λάερμα

Η Μεσαναγρός πέτυχε μεγάλη νίκη (4-1) επί του Πολύστρατου

Την ήττα με 4-1 από την καλύτερή του Μεσαναγρό γνώρισε χθες το πρωί στο γήπεδό του ο Πολύστρατος που παρουσιάσθηκε αγνώριστος στο παιχνίδι.

Οι παίκτες του Γιώργου Ορφανίδη δεν είχαν το απαραίτητο πάθος στο παιχνίδι και ούτε πίστεψαν στη νίκη απογοητεύοντας έτσι τους λίγους φίλους της ομάδας που πήγαν στο γήπεδο.

Οι γηπεδούχοι που με το «καλημέρα» πήραν το προβάδισμα στο σκορ, στη συνέχεια δεν το εκμεταλλεύτηκαν όπως έπρεπε κι αντί να πετύχουν το 2-0 δέχτηκαν την ισοφάριση. Οι γηπεδούχοι υποστηρίζουν πως ο διαιτητής δεν έδωσε το πέναλτι που έγινε πάνω στον Κωστίδη και στο τέλος του αγώνα διαμαρτυρήθηκαν έντονα.

Οι φιλοξενούμενοι μετά το 1-1 στάθηκαν καλύτερα στον αγωνιστικό χώρο και κατάφεραν να πετύχουν ακόμη τρία γκολ παρίνοντας δίκαια τη νίκη.

Φάσεις και γκολ

1': Από εκτέλεση φάουλ του Κατσαρά, ο Αρβανίτης με κεφαλιά-πάσα βρήκε τον Κουρή που με πλασέ πέτυχε το 1-0.

7': Ο Κατσαράς εκτέλεσε πλασαριστά φάουλ για τον Κωστίδη που ανατράπηκε στην περιοχή από τους αμυντικούς, όμως ο διαιτητής έδειξε συνέχεια στο παιχνίδι με αποτέλεσμα να δεχτεί τις διαμαρτυρίες των γηπεδούχων.

13': Σε εκτέλεση κόρνερ του Αξιώτη, ο Τάρλας με κεφαλιά ισοφάρισε σε 1-1.

25': Ο Κωστίδης εκτέλεσε κόρνερ, κεφαλιά του Αρβανίτη από καλή θέση άουτ.

27': Απευθείας χτύπημα φάουλ από τον Κατσαρά, απέκρουσε ο Ρίζος.

44': Από πλάγια δεξιά ο Βαρλάμης έβγαλε τη συρτή μπαλιά στην καρδιά της άμυνας των γηπεδούχων. Ο Καστάνιας προσπάθησε ν' απομακρύνει την μπάλα, όμως χτύπησε στο σώμα του Καλόψυχου και κατέληξε στα δίχτυα, 1-2.

55': Ο Καψαλάκης επιχείρησε το δυνατό σουτ κι ο Κουφός απέκρουσε προσωρινά. Πιο γρήγορος από τους αμυντικούς ο Κουτσουμπάρης πετάχτηκε και με πλασέ πέτυχε το 1-3.

62': Από πλάγια αριστερά ο Ευστρατίου τροφοδότησε τον Κουτσουμπάρη ο οποίος με πλασέ έκανε το 1-4.

80': Σε κάθετη μπαλιά του Σ. Γιακουμάκη στον Μόσχου, ο δεύτερος μόνος του με τον τερματοφύλακα πλάσαρε για ν' αποκρούσει ο Ρίζος σε κόρνερ.

89': Απευθείας εκτέλεση φάουλ του Αρβανίτη, απέκρουσε ο Ρίζος στο «Γ». Στη συνέχεια η μπάλα χτύπησε στη συμβολή των δοκών και κατέληξε κόρνερ.

Από την Πολύστρατο κανένας δεν διακρίθηκε ενώ από τη Μεσαναγρό ξεχώρισαν οι Κουτσουμπάρης, Καψαλάκης, Ρίζος.

Γήπεδο ΛΑΕΡΜΩΝ
Διαιτητής: Στεφανάκης (8)
Βοηθοί: Κόκκινος (9) - Μοσχούς (9)

ΠΟΛΥΣΤΡΑΤΟΣ	1-4	ΜΕΣΑΝΑΓΡΟΣ
1. Κουφός		1. Ρίζος
2. Κατσαράς		2. Βαρλάμης
3. Κωστίδης		3. Καψαλάκης
4. Αρβανίτης		4. Κουλούρης
5. Κουρής		5. Φραγκιαδάκης
6. Μαγιάφης		6. Ροδίτης
7. Χατζησταμάτης		7. Αξιώτης
8. Καστάνιας		8. Κουτσουμπάρης
9. Μόσχου		9. Τάρλας
10. Γιακουμάκης Σ.		10. Καλόψυχος
11. Παυλής		11. Ευστρατίου

ΣΚΟΡΕΡ:
1'Κουρής, 13' Τάρλας, 44' Καλόψυχος, 55',62'Κουτσουμπάρης

ΑΛΛΑΓΕΣ

Γηπ.: Μαγιάφης (35'Πατούνας Αντ.), Κατσαράς (70' Γιακουμάκης Π.), Καστάνιας (80' Ι. Καλογερής).

Φιλοξ.: Καλόψυχος (56'Ατσάς), Φραγκιαδάκης (75' Μαυρομούστακος Β.), Ευστρατίου (82' Γεωργάς).

Αγχώθηκαν οι πρωτοπόροι

Ο Αγιος Ισίδωρος κέρδισε δύσκολα 1-0 την Ομόνοια Γενναδίου με γκολ του Μιχάλη Γιαννουκά

Με γκολ που πέτυχε στο δεύτερο ημίχρονο ο έμπειρος παίκτης Μιχάλης Γιαννουκάς ο Αγιος Ισίδωρος κατάφερε να κερδίσει την Ομόνοια Γενναδίου.

Οι γηπεδούχοι ενώ ξεκίνησαν αρκετά καλά το παιχνίδι στη συνέχεια αγχώθηκαν κι ενώ είχαν τις ευκαιρίες ν' ανοίξουν το σκορ δεν το κατάφεραν. Στην επανάληψη ο «Αγιος» χάρη σ' ένα γκολ που πέτυχε στο 58' κατάφερε στη συνέχεια να ελέγξει το παιχνίδι και να φτάσει στη νίκη.

Οι φιλοξενούμενοι με αρκετούς νεαρούς στη σύνθεση έδειξαν καλά στοιχεία και φάνηκε πως με υπομονή το μέλλον τους ανήκει.

Φάσεις και γκολ

2' Στη σέντρα του Σ. Γεωργαλλή, ο Γ. Σάββενας δεν πρόλαβε να στείλει την μπάλα στα δίχτυα.

16' Από σέντρα του Α. Γεωργαλλή, ο Σ. Σάββενας βγήκε σε θέση «τετ - α τετ» αλλά το χλιαρό σουτ που έκανε το απέκρουσε ο Λαμπριανός.

34' Με ωραία ατομική ενέργεια ο Κουρδουνάκης έφθασε στη μικρή περιοχή, όμως το σουτ που έκανε, πέρασε άουτ.

46' Ο Σάββενας από θέση «τετ - α τετ» έκανε αδύναμο σουτ το οποίο απέκρουσε ο τερματοφύλακας.

58' Σε εκτέλεση φάουλ του Α. Γεωργαλλή έξω από την περιοχή, ο Λαμπριανός έχασε την μπάλα κι ο Γιαννουκάς από κοντά την έστειλε στα δίχτυα, 1-0.

70' Με ωραία μπαλιά ο Ν. Καλαεντζής έβγαλε στον κενό χώρο τον Σ. Σάββενα, ο οποίος μόνος του κι από κοντά πλάσαρε άουτ.

Από τον Αγιο Ισίδωρο ξεχώρισαν οι Ε. Καλαεντζής. Ν. Καλαεντζής, Γ. Κοντός κι από την Ομόνοια οι Κουνουπιώτης, Μουδάτσος, Σ. Μπαϊράμης.

Γήπεδο ΑΓ. ΙΣΙΔΩΡΟΥ
Διαιτητής: Πλακογιάννης (9)
Βοηθοί: Γιοβάνι (9) - Κεφάλας (9)

ΑΓ. ΙΣΙΔΩΡΟΣ	1-0	ΟΜΟΝΟΙΑ ΓΕΝ.
1. Διακοναστάσης		1. Λαμπριανός
2. Γεωργαλλής Σ.		2. Σιεχού
3. Σάββενας Σ.		3. Καρασάββας
4. Καλαεντζής Ε.		4. Μπαϊράμης Σ.
5. Σάββενας Γ.		5. Πιζήμολας
6. Γεωργαλλής Α.		6. Αντωναράς Κ.Φ.
7. Καλαεντζής Ν.		7. Αντωναράς Κ.Σ.
8. Γιαννουκάς		8. Ανανιάδης Κ.
9. Κοντός Γ.		9. Μουδάτσος
10. Κουρδουνάκης		10. Κουνουπιώτης
11. Σάββενας Μ.		11. Μανωλάς

ΣΚΟΡΕΡΣ
58' Γιαννουκάς

Αλλαγές

Γηπ.: Σάββενας Γ. (59' Γεωργάς), Γιαννουκάς (62' Σκουρμαλάς), Σάββενας Σ. (88' Γεωργαλλής Μ.)

Φιλοξ.: Πιζήμολας (60' Ι. Μπαϊράμης), Αντωναράς Κ.Φ. (76' Κρητικός), Ανανιάδης Κ. (84' Ανανιάδης Γ.).

«Ξύπνησε» στην επανάληψη

Ο Ζευς φιλοδώρησε με πέντε γκολ (5-2) τον Δωριέα που από το 43' αγωνίσθηκε με δέκα παίκτες

Καλύτερος ο Ζευς πήρε δίκαια τη νίκη με 5-2 από τον Δωριέα και παρέμεινε στις πρώτες θέσεις της βαθμολογίας, μακριά όμως από τον πρωτοπόρο του ομίλου Αγ. Ισίδωρο.

Το παιχνίδι πραγματοποιήθηκε στο γήπεδο των Αγ. Αποστόλων με τις δύο ομάδες να παίζουν ανοιχτά και να διεκδικούν η καθεμιά για τον εαυτό της τη νίκη.

Αξίζει να σημειωθεί ότι ο Δωριέας έπαιζε με 10 παίκτες από το 43' λόγω της αποβολής με δεύτερη κίτρινη κάρτα του Αναστάση, κάτι που εκμεταλλεύθηκε στο έπακρο η γηπεδούχος ομάδα.

Το πρώτο ημίχρονο βρήκε τους γηπεδούχους να προσπαθούν να πάρουν από την αρχή την κυριαρχία μέσα στον αγωνιστικό χώρο, κάτι που το κατάφεραν αρκετά γρήγορα.

Οι φιλοξενούμενοι είχαν την ευτυχία να προηγηθούν στο 25'. Οι γηπεδούχοι παρά το γεγονός ότι προσπάθησαν δεν κατάφεραν να ισοφαρίσουν, όμως στην επανάληψη τα πράγματα άλλαξαν.

Ένα λεπτό μετά την έναρξη του Β' ημιχρόνου κατάφεραν και βρήκαν δίχτυα, φέρνοντας το παιχνίδι στα ίσα.

Λίγα λεπτά αργότερα πήραν εκ νέου το προβάδισμα με 2-1 και ένα λεπτό αργότερα μετά την επίτευξη του δεύτερου τέρματος, στο 56' πέτυχαν το 3-1.

Τα δύο συνεχόμενα γκολ σίγουρα επηρέασαν τους φιλοξενούμενους οι οποίοι έχασαν... τη γη κάτω από τα πόδια τους με αποτέλεσμα να δεχτούν άλλα δύο τέρματα στο 76' και στο 80'.

Το μόνο που κατάφεραν να κάνουν οι φιλοξενούμενοι ήταν να μειώσουν σε 5-2.

Τα γκολ

25': Ο Κασιώτης με απευθείας χτύπημα φάουλ έστειλε την μπάλα στα δίχτυα, 0-1.

46': Ο Ρούτσι με σουτ έφερε το παιχνίδι στα ίσα, 1-1.

55': Ο Θαλασσινός έκανε το μοιραίο λάθος στέλνοντας την μπάλα στα δίχτυα της ομάδας του κάνοντας το 2-1.

56': Ο Καβουκλής επιχείρησε ένα σουτ το οποίο κατέληξε στη γωνία του τερματοφύλακα Γεωργά (3-1).

76': Ο Καρύπης πλάσαρε τον τερματοφύλακα των φιλοξενούμενων, 4-1.

80': Ο Καβουκλής απέναντι από τον Γεωργά σούταρε και πέτυχε το 5-1.

82': Ο Γιάννου με πλασέ μείωσε σε 5-2.

Από τον Α.Σ. Ζευς ξεχώρισαν οι Σιμιξής, ο Ροδίτης και ο Καρύπης ενώ από τους φιλοξενούμενους καλύτεροι ήταν οι Κιάρρι Ε., Γιάννου και Κασιώτης.

Γήπεδο ΑΓΙΩΝ ΑΠΟΣΤΟΛΩΝ
Διαιτητής: Παπανικολάου (9)
Βοηθοί: Παπαγιαννίδης (9) - Κλιάρη (9)

ΖΕΥΣ	5-2	ΔΩΡΙΕΑΣ
1. Μπούζι		1. Γεωργάς
2. Συμιξής		2. Αναστάσης
3. Ρούτσε		3. Θαλασσινός
4. Ροδίτης		4. Χειμωνέττος
5. Λαγκάνης		5. Ντουρμισάι
6. Αρμάντο		6. Κιάρι Ε.
7. Καβουκλής		7. Γιάννου
8. Μουστάκας		8. Μάχλης
9. Καρύπης		9. Νουρεδίν
10. Χατζηστρατής		10. Κιάρρι Μ.
11. Σακκής		11. Κασιώτης

ΣΚΟΡΕΡ
46' Ρούτσι, 56', 80' Καβουκλής, 76' Καρίπης, 25' Κασιώτης, 55' Θαλασσινός (αυτογκόλ), 32' Γιάννου

ΑΛΛΑΓΕΣ

Γηπ.: Μπούζι (65' Δελίδης), Μουστάκας (65' Πλακέντης), Σακκής (46' Τσιμπούκας).

Φιλοξ.: Θαλασσινός (60' Κότσι), Νουρεδίν (46' Μπέτα), Κασιώτης (75' Ντούλε).

ΚΟΚΚΙΝΕΣ

Γηπ.: - - - -.

Φιλοξ.: 43' Αναστάσης

Τις σελίδες της Γ' Κατηγορίας επιμελήθηκε ο ΗΛΙΑΣ ΛΟΪΖΟΣ

Β' ΟΜΙΛΟΣ

Τ' αποτελέσματα της 18ης αγωνιστικής

ΠΑΣ Ασκληπειού -Αλθαιμένης	2-1
Αστέρας Παστίδας - Ροδιακός	3-1
Αγιος Ισίδωρος - Ομόνοια Γενναδίου	1-0
Πολύστρατος - Μεσαναγρός	1-4
Ζευς - Δωριέας	5-2
Ποσειδών Καρπάθου - Ιάλυσος '97	3-2

Η ΒΑΘΜΟΛΟΓΙΑ

ΟΜΑΔΕΣ	Β	Α	ΤΕΡΜΑΤΑ	Ν	Ι	Η
1. Αγιος Ισίδωρος	51	18	58-8	17	0	1
2. Αστέρας Παστίδας	42	18	43-11	13	3	2
3. ΠΑΣ Ασκληπιειού	34	18	25-20	11	1	6
4. Ζευς	33	18	39-24	10	3	5
5. Πολύστρατος	27	18	42-29	8	3	7
6. Ποσειδών Καρπ.	27	18	34-28	8	2	8
7. Ομόνοια Γενναδίου	26	18	25-23	7	2	9
8. Μεσαναγρός	24	18	29-23	7	5	6
9. Ροδιακός	16	18	16-35	4	4	10
10. Ιάλυσος '97	12	18	21-43	3	3	12
11. Δωριέας	9	18	23-50	2	3	13
12. Αλθαιμένης	9	18	10-59	3	0	15

Ο Ποσειδώνας Καρπάθου άρχισε το πρωτάθλημα με -2 βαθμούς

Η ΕΠΟΜΕΝΗ ΑΓΩΝΙΣΤΙΚΗ

ΠΑΣ Ασκληπιειού - Ποσειδών Καρπάθου
Αλθαιμένης -Ζευς
Ιάλυσος '97 - Πολύστρατος
Δωριέας - Αγ. Ισίδωρος
Ροδιακός - Ομόνοια Γενναδίου
Μεσαναγρός -Αστέρας Παστίδας

Ευκλής και Ιάλυσος τερμάτισαν στην κορυφή!

Το ...«έλα να δεις» γίνεται στην κορυφή της βαθμολογίας του Α' ομίλου του παιδικού πρωταθλήματος τέσσερις αγωνιστικές πριν τη λήξη της κανονικής του διάρκειας.

Τέσσερις σε σύνολο ομάδες διεκδικούν την είσοδο τους στην πρώτη δυάδα με τις τρεις να «συγκατοικούν» στη δεύτερη θέση της βαθμολογίας.

Χαμένος της αγωνιστικής σίγουρα είναι ο μέχρι πριν μια εβδομάδα πρωτοπόρος Διαγόρας Βατίου ο οποίος έχασε την ευκαιρία να ξεφύγει από τους διώκτες του με αποτέλεσμα να πέσει στη δεύτερη θέση της βαθμολογίας μετά την ήττα του από το Δωριέα.

Αντίθετα με τους Βατενούς, ο ΠΑΟ Διαγόρας πήρε το καλύτερο δώρο της αγωνιστικής από το Δωριέα και το εκμεταλλεύθηκε τσαίρνοντας τη νίκη με αντίπαλο τη Ρόδο και σκαρφάλωσε στην πρώτη θέση της βαθμολογίας.

Ο Ευαγόρας με τη νίκη του επί του Αγίου Ισιδώρου μπήκε και αυτός ...σφήνα στα όνειρα του Διαγόρα Βατίου και του Δωριέα για μια θέση στην πρώτη δυάδα.

Η Νίκη Ρόδου με τους τρεις βαθμούς που πήρε από το παιχνίδι με αντίπαλο τον ΠΑΣ Ασκληπειού ξέφυγε από τη Ρόδο ενώ ο ΑΕΡΑ κέρδισε το Φοίβο.

Ρεπό είχε η Δόξα Ψίνθου.

Οσον αφορά το Β' όμιλο η αγωνιστική δράση των ομάδων ολοκληρώθηκε αυτό το Σαββατοκύριακο με τη λήξη της κανονικής περιόδου.

Χωρίς αγώνα έμεινε ο Ιάλυσος ο οποίος πήρε το παιχνίδι στα χαρτιά με αντίπαλο τον Ερμή Καλ. ο οποίος έχει αποβληθεί από το πρωτάθλημα.

Ο τελικός κάτοχος της δεύτερης θέσης του ομίλου, Ευκλής κέρδισε εύκολα τον Ακουσίλαο, ενώ ο Αστέρας χωρίς άγχος πια πήρε εύκολη νίκη με αντίπαλο τον Κλεάνθη.

Στις Καλυθιές ο Απόλλωνας και ο Ηλιος μοιράστηκαν από ένα βαθμό και λίγα χιλιόμετρα μακρύτερα ο Διγενής πήρε το «χρυσό» τρίποντο με αντίπαλο την Ασπίδα Απολακκιάς.

Επιμέλεια
Μαρία Κολεζάκη

Α' ΟΜΙΛΟΣ

ΔΙΑΓΟΡΑΣ Β. - ΔΩΡΙΕΑΣ 0-1

Νικητή τον Δωριέα βρήκε η λήξη της αναμέτρησης κορυφής ανάμεσα στις δύο από τις πρώτες ομάδες της βαθμολογίας.

Το συγκρότημα της πόλης της Ρόδου χάρη σε ένα τυχερό γκολ του Σκεύη πήρε τη νίκη με σκορ 1-0 αναγκάζοντας τον πρωτοπόρο να στραβοπατήσει, γεγονός που σίγουρα θεωρείται ένα πρώτης τάξεως δώρο για τον ΠΑΟ Διαγόρα που ακολουθεί κατά πόδας το συγκρότημα του Βατίου.

Λόγω της μεγάλης δυναμικότητας των δυο ομάδων το παιχνίδι χαρακτηρίστηκε από δυνατές μονομαχίες στο χώρο του κέντρου.

Οι δυο τερματοφύλακες δεν απειλήθηκαν σχεδόν καθόλου με εξαίρεση βέβαια το γκολ.

Το μοναδικό τέρμα της συνάντησης πέτυχε στο 35' ο Σκεύη με απευθείας εκτέλεση φάουλ, ενώ δέκα λεπτά αργότερα οι γηπεδούχοι έχασαν μια πρώτης τάξεως ευκαιρία να ισοφαρίσουν όταν ο Λερογιάννης εξ επαφής απέτυχε να πλασάρει τον Θεοτοκάτο στέλνοντας την μπάλα ελάχιστα άουτ.

Καλή η διαιτησία του Παπαγεωργίου και των βοηθών του Πετρακίδη και Τσουρούττη.

ΔΙΑΓΟΡΑΣ Β: Πετρόπουλος, Σαββάκης, Πάμπαλης, Φουντάς, Καρπαθάκης, Τσακμακίδης Σπ., Χρυσοχόος, Χατζησάββας, Οσάφι, Λερογιάννης, Λαρδούτσος.

Επαιξαν επίσης οι Καμπούρης, Καραγιάννης, Κοττιού, Λυκοπάντης και Τσακμακίδης Π.

ΔΩΡΙΕΑΣ: Θεοτοκάτος, Αλιάϊ, Ντούλε, Μπέτα, Σότα, Καραγιάννης Ε., Καραγιάννης Β., Κιάρρι, Τσάλια, Ράντεβ, Σκεύη, Μετσιάνι.

Επαιξαν επίσης οι Φιλιππάκης, Ντερομεναής, Κούκια.

ΝΙΚΗ ΡΟΔΟΥ - ΠΑΣ ΑΣΚΛΗΠΕΙΟΥ 1-0

Ένα γκολ ήταν αρκετό για να δώσει τους τρεις βαθμούς στη Νίκη Ρόδου με αντίπαλο τον ΠΑΣ Ασκληπειού στο γήπεδο των Αγ. Αποστόλων.

Οι γηπεδούχοι ήταν καλύτεροι σ' όλη τη διάρκεια του αγώνα και θα μπορούσαν να έχουν πετύχει και άλλα τέρματα, ωστόσο η μεγάλη ευκαιρία που τους δόθηκε στο πρώτο λεπτό του αγώνα με τον Πότσο κατέληξε στο δοκάρι του Μπαϊράμη.

Αντ' αυτού καρδιοχτύπησαν προς τη λήξη του αγώνα με το σουτ του Γιώργαλλου, το οποίο όμως ευτυχώς γι' αυτούς κατέληξε στο δοκάρι του Λιβυσιανού.

Το μοναδικό τέρμα του αγώνα το πέτυχε στο 40' ο Κοκιαντώνης με απευθείας εκτέλεση φάουλ.

• Καλή η διαιτησία του Γκιούντιτσε και των βοηθών του Κλιάρη και Τσουρούττη.

ΝΙΚΗ ΡΟΔΟΥ: Λιβυσιανός, Μαλλιάκας, Ρομάν, Κοκκιαντώνης, Χριστοφόρου, Σάββενας, Σέντης, Μήλας, Μανιάς, Κούτρης, Πότσου. Έπαιξαν επίσης οι Λιακατάς, Διακουράκης, Γεωργάς, Ζαχαρίας, Κορδούλης, Σωτηρίου, Ρεμπελάκης.

ΠΑΣ ΑΣΚΛΗΠΕΙΟΥ: Μπαϊράμης, Γιώργαλλος, Μαγκλής, Κούρτης Σ., Χρυσαφίνης, Δέτσης, Καλημέρης, Αλεξίου, Τζανετής, Γεωργάς Β., Γεωργάς Σ. Έπαιξαν επίσης οι Μικκιού Π., Πετρόπουλος, Βενετσάνος, Κούρτης Ε., Παπαδόπουλος, Μουστάκας και Μαχαίρας.

ΡΟΔΟΣ - ΠΑΟ ΔΙΑΓΟΡΑΣ 0-4

Καταπληκτικός ο ΠΑΟ Διαγόρας στο γήπεδο των Αγ. Αποστόλων, πήρε τη νίκη με αντίπαλο τη Ρόδο, με σκορ 4-0. Και πλέον βρίσκεται στην πρώτη θέση της βαθμολογίας.

Παρά το ευρύ σκορ με το οποίο έληξε το παιχνίδι οι παίχτες του Γιώργου Μόσχου συνάντησαν αρκετά μεγάλη δυσκολία στο α' ημίχρονο του αγώνα από τον αντίπαλο με αποτέλεσμα να κινδυνεύουν συνεχώς να ισοφαριστούν, καθώς το 1-0 που προηγούνταν δεν έδινε τη σιγουριά.

Στην επανάληψη όμως τα πράγματα άλλαξαν, οι φιλοξενούμενοι ανέβασαν απόδοση και πέτυχαν άλλα τρία τέρματα.

Ο ΠΑΟ Διαγόρας άνοιξε το σκορ μετά το πλασέ του Χαρτλ στο 10'.

Στην επανάληψη ο Μπάμπος με σουτ σκόραρε κάνοντας το 2-0 και πέντε λεπτά αργότερα, στο 35' ο Πεταυράκης Τσ. μετά από ωραίο συνδυασμό επιχείρησε ένα σουτ ανεβάζοντας το δείχτη του σκορ σε 3-0.

Στο 40' ο ίδιος παίχτης σε φάση όμοια με το προηγούμενο του γκολ πέτυχε το τελικό 4-0.

• Καλή η διαιτησία του Τσουρούττη και των βοηθών του Παπαγεωργίου και Πετρακίδη.

ΡΟΔΟΣ: Καβουκλής Ε., Χριστοφίδης, Μπαναής, Φλεβάρης, Σκαρτάδος, Καβουκλής Κ., Βολονάκης, Παπαδόπουλος, Ποζιόπουλος, Παπαντωνίου, Παπουτσογιαννόπουλος. Έπαιξαν επίσης οι Καρπάτσης, Διακανθός, Παπακώστας, Διακαναστάσης, Κουρέτα, Χρυσόπουλος.

ΠΑΟ ΔΙΑΓΟΡΑΣ: Νικολέτος, Μαριεττάκης, Πεταυράκης Στ., Πεταυράκης Τσ., Κλάψης, Καρπαθάκης, Χαρτλ, Γκέζο Κ., Μπάμπος, Σαρρής, Καϊμαξή. Έπαιξαν επίσης οι Γρίσπιος, Σαντορινιός, Επιφάνης, Κοκολάκης, Βάβουλας, Κενενούνης και Κετσές.

ΑΕΡΑ-ΦΟΙΒΟΣ 3-1

Στις νίκες επέστρεψε έπειτα από αρκετές αγωνιστικές ατυχών αποτελεσμάτων ο ΑΕΡΑ.

Κέρδισε στο γήπεδο του Αφάντου το Φοίβο με σκορ 3-1 μπροστά σε 100 και πλέον φιλάθλους που εκμεταλλεύθηκαν την πολύ καλή ημέρα για να ενισχύσουν την ομάδα.

Ο ΑΕΡΑ ήταν ο κυρίαρχος του αγώνα και δημιούργησε αρκετές κλασικές ευκαιρίες για να πετύχει και άλλα τέρματα, όμως ο Λαουδίκος που βρέθηκε έξι φορές σε θέση τετ-α-τετ δεν κατάφερε να πλασάρει τον Ξύπα.

Ο ΑΕΡΑ με το... «καλημέρα» αιφνιδίασε τον Φοίβο πετυχαίνοντας το 1-0 με σκόρερ τον Νικολή, έπειτα από πάσα του Λαουδίκου.

Στο 10' ο Λαουδίκος... «ξαναχτύπησε» βγάζοντας μια σέντρα ακριβείας στον Γαργάλη που δεν δυσκολεύτηκε να κάνει το 2-0.

Στο τέταρτο λεπτό του δευτέρου ημιχρόνου ο Πέρος σημείωσε ένα ακόμη τέρμα μετά από μια ατομική προσπάθεια κάνοντας το 3-0.

Το μόνο που κατάφερε να κάνει ο Φοίβος απέναντι στον πολύ καλό ΑΕΡΑ ήταν να μειώσει σε 3-1 με σκόρερ τον Κλαδάκη.

• Χωρίς λάθη η διαιτησία του Στεφανάκη και των βοηθών του Τάση και Κανέλλου.

ΑΕΡΑ: Καστελλοριζιός, Κοτσίλιος, Καντής, Κουμνάκης, Μανέττας, Πέρος, Λαουδίκος, Νικολής, Πολυμερίδης, Γαργάλης, Μοσχούς. Έπαιξαν επίσης οι Καπάνωφ, Μπαραντσούκ, Αυγερινού, Ζαγοριανός, Λυριστής, Μπακίρης και Χατζημανώλης.

ΦΟΙΒΟΣ: Ξύπας, Τσουβαλάς, Ιατρού, Χειμωνέτος, Μπαρτατίλας, Παναγιωτάς, Μάτσης Α., Κλαδάκης, Καλαμιώτης, Καστρινάκης, Παπαγεωργίου. Έπαιξαν επίσης οι Κοντός, Μέτσκας, Ορφανίδης, Γενάτος, Τριγένης, Πελεκάνος και Μάτσης Μ.

Β' ΟΜΙΛΟΣ

ΔΙΓΕΝΗΣ - ΑΣΠΙΔΑ ΑΠ. 2-1

Με νίκη έκλεισε τις υποχρεώσεις του στο δεύτερο όμιλο του πρωταθλήματος ο Διγενής, κερδίζοντας την Ασπίδα Απολακκιάς στα Κοσκινού με σκορ 2-1.

Πραγματοποιήθηκε ένα μέτριο παιχνίδι χωρίς ιδιαίτερα μεγάλες φάσεις μπροστά και από τα δύο καρέ, με τις ομάδες να μην εντυπωσιάζουν με την απόδοσή τους.

Το 1-0 έγινε στο 18' από τον Διακάκη ο οποίος έπιασε την κεφαλιά μετά από εκτέλεση κόρνερ.

Η Ασπίδα και ιδιαίτερα ο Ζαράρης Τσ., δεν άφησαν τους γηπεδούχους να χαρούν για αρκετή ώρα το γκολ που πέτυχαν.

Ο Ζαράρης κέρδισε ένα πέναλτι το οποίο ανέλαβε να εκτελέσει ο ίδιος γράφοντας το 1-1.

Στην επανάληψη ο Ντάγια έβαλε ξανά τους γηπεδούχους μπροστά στο σκορ με το εύστοχο σουτ που επιχείρησε.

• Καλή ήταν η διαιτησία του Τσουρούττη και του βοηθού του Πετρακίδη.

ΔΙΓΕΝΗΣ: Κλαδάς, Κατσιανάκος, Παπακωνσταντίνου, Κουμεντής, Κωστομοίρης, Μαχραμάς, Κεσερτζής, Κώτης, Μαρκάκης, Διακάκης, Ντάγια. Έπαιξαν επίσης οι Ορφανός, Χατζηνικόλας, Τάρε, Σαχινίδης, Παφιάκης, Ναβροζίδης και Κλαδάς.

ΑΣΠΙΔΑ ΑΠ.: Χατζηγιαννάκης, Δαλάκας, Μικκιού Δ., Ζαράρης Τσ., Τριανταφύλλου, Κοντός Κ., Διαμαντής Κ., Καραγιάννης, Περούλλης Κ., Σπανός, Νικολάκος. Έπαιξαν επίσης οι Παπακυριακού, Κοντός Α., Διαμαντής Ι., Δρανδάκης και Κανάρης.

ΕΥΚΛΗΣ - ΑΚΟΥΣΙΛΑΟΣ 2-0

Ούτε ο Ακουσίλαος στάθηκε ικανός να σταματήσει την είσοδο του Ευκλή στις πρώτες δύο θέσεις του βαθμολογικού πίνακα.

Οι παίκτες του Γιάννη Παυλίδη έκλεισαν με τον καλύτερο δυνατό τρόπο την επιτυχημένη πορεία τους στο πρωτάθλημα του β' ομίλου κερδίζοντας το αντίστοιχο συγκρότημα των Φανών στο γήπεδο των Καλαβαρδών με σκορ 2-0.

Το παιχνίδι ήταν μονόλογος για τους Σορωνιάτες οι οποίοι από το πρώτο έως το τελευταίο λεπτό δε σταμάτησαν να δημιουργούν και εν συνεχεία να χάνουν ευκαιρίες.

Το 1-0 έγινε στο 12' με ατομική προσπάθεια του Αγγελή Ε. Ο παίχτης των γηπεδούχων πέρασε δύο αντιπάλους και βγήκε πλάγια από το τέρμα του Παπαθεοδώρου.

Εκεί επιχείρησε το δυνατό σουτ νικώντας τον τερματοφύλακα των Φανενών.

Στην επανάληψη ο Τομάζος μετά από τη σέντρα του Αγγελή Β. έπιασε το σουτ στέλνοντας την μπάλα στα δίχτυα του Παπθεοδώρου, 2-0.

• Καλή ήταν η διαιτησία του Γαγάνη.

ΕΥΚΛΗΣ: Μαριεττής, Κασέρης Α., Χανάεβ, Μαγκανάς, Αγγελος, Αγγελής Β., Κασέρης Μ., Τομάζος, Σταθάτος, Παπαδημητρίου, Αγγελής Ε. Έπαιξε επίσης και ο Παπακωνσταντίνου.

ΑΚΟΥΣΙΛΑΟΣ: Παπαθεοδώρου Θ., Θεουλάκης, Κάβουρας, Πετρόπουλος, Παπαθεοδώρου Α., Καραγιάννης, Νικολίτσης, Κοτσάνης, Στεφανάκης, Παντελής, Λοΐζος.

ΑΣΤΕΡΑΣ Π. - ΚΛΕΑΝΘΗΣ 5-0

Δεν δυσκολεύτηκε ο Αστέρας Παστίδας να πάρει τη νίκη με αντίπαλο τον ανίσχυρο Κλεάνθη με σκορ 5-0.

Οι γηπεδούχοι μακριά πλέον από το άγχος πραγματοποίησαν μια καταπληκτική εμφάνιση και κέρδισαν σαν σε προπόνηση τον Κλεάνθη ο οποίος ωστόσο εμφανίστηκε στον αγωνιστικό χώρο με αρκετές ελλείψεις στην αρχική εντεκάδα, τις οποίες κάλυψαν μικρής ηλικίας παίκτες.

Το 1-0 έγινε στο 10' με ένα πλασέ εκτός περιοχής του Κυρίτση.

Πέντε λεπτά αργότερα ο Πάττας Α. με τον ίδιο ακριβώς τρόπο διπλασίασε τα τέρματα της ομάδας του.

Στο 30' ο ίδιος παίκτης με σουτ ανέβασε ακόμη περισσότερο το δείκτη του σκορ.

Στο 32' ο Πάττας Α. έγινε ο τελικός αποδέκτης του άψογου συνδυασμού των Αθανασίου, Πάττα Ε. και Κυρίτση και δεν δυσκολεύτηκε να κάνει το 4-0.

Δέκα λεπτά πριν τη λήξη του αγώνα ο Κυρίτσης επιχείρησε να πλασάρει τον τερματοφύλακα Νικολάου, ωστόσο αυτός είπε «όχι» αποκρούοντας την μπάλα.

Στην επαναφορά ο Ματσαγκούρας τον νίκησε γράφοντας το 5-0.

Καλή η διαιτησία του Γκιούντιτσε και του βοηθού του Θεοδωρόπουλου.

ΑΣΤΕΡΑΣ Π.: Καρελλάκης, Σαββάκης Α, Σαββάκης Κ., Κιγαής, Πάττας Ε., Αυγενικός Α., Κυρίτσης, Αυγενικός Μ., Αθανασίου, Πάττας Α., Καρδούλιας.

Επαιξαν επίσης οι Τσαφής, Σιαλούπ, Ματσαγκούρας, Μανιαδής και Χατζημάρτης.

ΚΛΕΑΝΘΗΣ: Νικολάου, Ρουμπάς, Βογιατζής, Τσέλλος, Σαλαγιάννης, Χατζηαντωνίου, Σαββάκης, Σαρρής, Σαμαράς, Τζερεμές, Παπακωνσταντίνου.

Επαιξαν επίσης οι Μουστάκης, Σαρικάς, Γιαννακάκης και Κουλουμπρής.

ΑΠΟΛΛΩΝ Κ. - ΗΛΙΟΣ 0-0

Χωρίς νικητή έληξε η αναμέτρηση που άνοιξε την αυλαία της τελευταίας αγωνιστικής του Β' ομίλου ανάμεσα στις ομάδες του Απόλλωνα Καλυθιών και του Ηλιου.

Οι δύο ομάδες χωρίς άγχος έπαιξαν ανοικτό και γρήγορο ποδόσφαιρο ικανοποιώντας όλους όσους βρέθηκαν στο γήπεδο να τις παρακολουθήσουν για τελευταία φορά φέτος.

Το αποτέλεσμα είναι δίκαιο καθώς και το παιχνίδι ήταν μοιρασμένο και οι δύο ομάδες έχασαν αρκετές ευκαιρίες προκειμένου να πετύχουν ένα τέρμα.

Στο πρώτο ημίχρονο ο Ηλιος ήταν ο μεγάλος κυρίαρχος του αγωνιστικού χώρου καθώς πραγματοποίησε μια εξαιρετική εμφάνιση.

Στην επανάληψη όμως ο Απόλλωνας ισορρόπησε και κατάφερε να πάρει την πρωτοβουλία μέσα στον αγωνιστικό χώρο.

Αξίζει να σημειωθεί ότι οι δυο ομάδες «έριξαν» στον αγωνιστικό χώρο αρκετά παιδιά μικρής ηλικίας ενώ το προπονητικό δίδυμο του Απόλλωνα, Δημητριάδης και Σαββούλης αποφάσισαν να ξεκινήσουν στη βασική εντεκάδα με δυο νέες προσθήκες παικτών που δεν έχουν ξαναγωνισθεί.

Αψογη η διαιτησία του Γουλάρα και των βοηθών του Χωρίτη και Θεοδωρόπουλου.

ΑΠΟΛΛΩΝ Κ.: Μπερερής, Τσίκκης Σ., Κωβαίος, Σταυρής, Μάστορας, Καφετζής, Τσίτας Ν., Τσεπελέ, Σειρηνιώτης, Τσίτας Δ., Τσίκκης Α.

Επαιξαν επίσης οι Σαββούλης Κ., Χατζηγεωργίου, Συμιακός, Στατιού, Σαββούλης Ν., Κώστας και Χατζηκώστας.

ΗΛΙΟΣ: Κουτσονικόλας, Μουτσοντέμι, Κιλασίν Ε., Ζαμαντάκης, Κιορμπεκίρ, Κιλασίν Ι.,Στεφάνου, Πότσος, Παπασταμάτης, Καραβόλιας, Κουμλέλης.

Επαιξαν επίσης οι Σπαχιού, Σβύνος, Εμιράλι, Μαυρομάτης, Χατζηβαλσάμης, Ντέτσικας και Ζιάρκας.

Α΄ ΟΜΙΛΟΣ

Τα αποτελέσματα της 18ης αγωνιστικής

ΑΕΡΑ - Φοίβος 3-1
Αγ. Ισίδωρος - Ευαγόρας 0-7
Νίκη Ρόδου - ΠΑΣ Ασκληπειού 1-0
Διαγόρας Β. - Δωριέας 0-1
Ρόδος - ΠΑΟ Διαγόρας 0-4
• Ρεπό είχε η Δόξα Ψίνθου

Η ΒΑΘΜΟΛΟΓΙΑ

ΟΜΑΔΕΣ	ΑΓ.	ΤΕΡΜ.	ΒΑΘΜ.
1. ΠΑΟ ΔΙΑΓΟΡΑΣ	16	58-5	40
2. ΔΙΑΓΟΡΑΣ Β.	16	33-8	38
3. ΔΩΡΙΕΑΣ	16	41-13	38
4. ΕΥΑΓΟΡΑΣ	16	50-5	38
5. ΝΙΚΗ ΡΟΔΟΥ	17	26-20	26
6. ΡΟΔΟΣ	16	24-25	23
7. ΔΟΞΑ ΨΙΝΘΟΥ	16	22-27	18
8. ΑΕΡΑ	17	26-42	16
9. ΠΑΣ ΑΣΚΛΗΠΕΙΟΥ	16	12-39	11
10. ΑΓ.ΙΣΙΔΩΡΟΣ	16	17-42	10
11. ΦΟΙΒΟΣ	17	11-75	2

Η επόμενη αγωνιστική (19η)

ΠΑΣ Ασκληπειού - ΠΑΟ Διαγόρας
Φοίβος - Νίκη Ρόδου
Ευαγόρας - Ρόδος
Δωριέας - Αγ. Ισίδωρος
Διαγόρας Β. - Δόξα Ψίνθου
• Ρεπό έχει ο ΑΕΡΑ

ΠΩΛΟΥΝΤΑΙ

σε άριστη κατάσταση και σε τιμή ευκαιρίας
1) Ψυγείο βιτρίνα μαναβικής 2,50μ.
2) Ψυγείο βιτρίνα μαναβικής 2,30 μ.

Πληροφορίες 6948089553

Β΄ ΟΜΙΛΟΣ

Τα αποτελέσματα της τελευταίας αγωνιστικής

Ιάλυσος - Ερμής 2-0 α.α.
Αστέρας - Κλεάνθης 5-0
Ευκλής - Ακουσίλαος 2-0
Διγενής - Ασπίδα 2-1
Απόλλων Καλ. - Ηλιος 0-0

Η ΤΕΛΙΚΗ ΒΑΘΜΟΛΟΓΙΑ

ΟΜΑΔΕΣ	ΑΓ.	ΤΕΡΜ.	ΒΑΘΜ.
1. ΙΑΛΥΣΟΣ	18	36 -9	44
2. ΕΥΚΛΗΣ	18	56-14	44
3. ΑΣΤΕΡΑΣ Π.	18	61-10	43
4. ΗΛΙΟΣ	18	32-9	34
5. ΔΙΓΕΝΗΣ	18	26-33	26
6. ΚΛΕΑΝΘΗΣ	18	19-26	23
7. ΑΣΠΙΔΑ ΑΠ.	18	23-69	10
8. ΑΚΟΥΣΙΛΑΟΣ	18	12-41	3
9. ΑΠΟΛΛΩΝ Κ.	18	6-7	3

• Από τον Ακουσίλαο αφαιρέθηκαν 6 βαθμοί



ΕΠΙΣΗΜΟΣ ΔΙΑΝΟΜΕΑΣ OPEL

ΜΑΜΑΛΙΓΚΑΣ ΑΕΒΕ: 3ο χλμ. Λ. Ρόδου - Λίνδου, Ρόδος 85100, Τηλ: 22410 61005

Μέσα κι έξω από τα...

Αθλητικό κέντρο

Φαίνεται να παίρνει σάρκα και οστά η παλαιά ιδέα για την κατασκευή αθλητικού κέντρου στο δημοτικό διαμέρισμα Θεολόγου.

Ήδη ο Δήμος Πεταλούδων προκήρυξε τη δημοπρασία του έργου, που περιλαμβάνει την ανακατασκευή του αγωνιστικού χώρου του γηπέδου ποδοσφαίρου και κατασκευή στίβου 400 μ. 8 διαδρομών.

Η δημοπρασία του έργου θα γίνει στις 14 Απριλίου 2005 και ο προϋπολογισμός του ανέρχεται σε 387.000 ευρώ. Η προθεσμία για την εκτέλεση του έργου είναι εξάμηνη.

Δηλαδή, καλώς εχόντων των πραγμάτων μέχρι το τέλος του τρέχοντος έτους θα πρέπει να έχει ολοκληρωθεί το έργο.

Με το καλό...

Εξτρα κλήρωση

Ο ΟΠΑΠ για να τονώσει το ενδιαφέρον των Ελλήνων για τα παιχνίδια του, αποφάσισε να κληρώνει αυτοκίνητα και εξοχικά σπίτια στο τέλος κάθε μήνα. Έτσι, λοιπόν, όσοι συμμετέχουμε στα διάφορα παιχνίδια του (Λόττο, τζόκερ, ΚΙΝΟ κ.ά.) θα πρέπει να τα κρατάμε μέχρι να γίνει η κλήρωση. Ποιος ξέρει κάποιος από εμάς μπορεί να είναι ο τυχερός...

Δυσοσμία

Πολλά παράπονα δέχθηκε η στήλη από ερασιτέχνες αλιείς, αλλά και από άλλα άτομα όσον αφορά την επικρατούσα κατάσταση στο αλιευτικό καταφύγιο των Φανών. Όπως μας είπαν, πολλοί που πέρασαν από εκεί την Καθαρή Δευτέρα, έχουν συγκεντρωθεί αρκετά φύκια στην ανατολική του πλευρά και αναδίδουν μία φοβερή δυσοσμία. Δυσοσμία που είναι πιο έντονη, όταν φυσάει βοριαδάκι.

Επισημαίνουμε το γεγονός με την ευχή να ενδιαφερθούν οι αρμόδιοι φορείς (Δήμος Καμείρου ή Δημοτικό Λιμενικό Ταμείο Ρόδου), γιατί τώρα που ο καιρός καλυτερεύει όλο και περισσότεροι θα επισκέπτονται το λιμανάκι...

Πάντως λέγεται, ότι υπάρχει σχέδιο και μελέτη για την ανάπλαση της περιοχής. Το ζητούμενο όμως είναι πότε θα υλοποιηθεί.

Τριήμερο ξεκούρασης

Χαράς ευαγγέλια για όσους εργάζονται με πενθήμερο. Την ερχόμενη Παρασκευή γιορτάζουμε τον Ευαγγελισμό της Θεοτόκου και την εθνική εορτή της 25ης Μαρτίου. Ευκαιρία, λοιπόν, για ένα τριήμερο ξεκούρασης Παρασκευοσαββατοκύριακου. Και καιρού επιτρέποντος και για μικρές αποδράσεις σε τόπους ξεκούρασης και αναψυχής.

Και έμπρακτο ενδιαφέρον...

Περισσότεροι από χίλιοι πεντακόσιοι Καλύμνιοι παραβρέθηκαν στο γήπεδο και πανηγύρισαν την κατάκτηση του τίτλου του πρωταθλητή και την επάνοδο του Καλυμνιακού στην Α' Ερασιτεχνική Κατηγορία Δωδεκανήσου. Αριθμός αρκετά μεγάλος ασφαλώς για τα τοπικά δεδομένα, που δείχνει και το ενδιαφέρον των Καλυμνίων για το άθλημα.

Το γεγονός αυτό θεωρείται ως ενθαρρυντικό. Ας ευχηθούμε, όμως, να μην υπάρξει και πρόβλημα στη συγκρότηση νέου διοικητικού συμβουλίου, όπως συνέβαινε τα τελευταία χρόνια.

Όσοι αγαπούν τον Καλυμνιακό, ας το αποδείξουν...

Δύο σπουδαία παιχνίδια

Να μην ξεχάσουμε και τα δύο σπουδαία παιχνίδια που θα γίνουν μέσα στη βδομάδα, στο νησί μας. Την Πέμπτη 24 Μαρτίου θα διεξαχθεί στο γήπεδο Μαριτσών ο τελικός Κυπέλλου Δωδ/σου μεταξύ του Κλεάνθη και του Ανταγόρα.

Μία ημέρα μετά στο Δημοτικό στάδιο Ρόδου, ο Διαγόρας θα αναμετρηθεί με τη Μακάμπι Τελ Αβίβ στα πλαίσια των εορταστικών εκδηλώσεων για τα 100στά γενέθλιά του.

Ούτε μοντέλο να ήταν...

Δεν είχε πολλή... δουλειά στο γήπεδο των Καλυθιών (Απόλλων-Κλεάνθης) ο παρατηρητής Θεοδόσης Κυπραίος. Έτσι δεν χάλασε το χατίρι των φωτογράφων να ποζάρει στο φακό τους.

Ολα ήρεμα

Χωρίς ιδιαίτερο βαθμολογικό ενδιαφέρον ήταν ο αγώνας Απόλλωνα Καλυθιών – Κλεάνθη. Έτσι κύλησε ήρεμα, χωρίς νεύρα και αντεγκλίσεις.

Χαρακτηριστικό του κλίματος είναι, ότι ο παράγων του Απόλλωνα και δημοτικός σύμβουλος Γιώργος Κωβαίος είδε τον αγώνα από τον πάγκο, που κάθονταν οι εκπρόσωποι του Τύπου.

Φυσικά, δεν γλίτωσε και τα αθώα πειράγματά τους.



Ούτε μοντέλο να ήταν ο συμπαθής Θεοδόσης, που είναι πάντα με το χαμόγελο στο στόμα.

Απουσίες

Τώρα που ο καιρός καλυτερεύει, οι προπονήσεις γίνονται βαρετές για αρκετούς ερασιτέχνες ποδοσφαιριστές. Έτσι, όπως λένε οι προπονητές, σπάνια βλέπουν στις προπονήσεις όλους τους παίκτες τους. Συνήθως λείπουν κάποιοι.

Το φαινόμενο των απουσιών είναι πιο έντονο στις μικρές κατηγορίες και ειδικά στις ομάδες που ατόνησε το βαθμολογικό ενδιαφέρον, λόγω υποβιβασμού ή εξασφάλισης της θέσης παραμονής.

Αυτό συμβαίνει κάθε χρόνο και είναι πιο ορατό με το άνοιγμα των ξενοδοχείων, λόγω έναρξης της τουριστικής σεζόν.

Ολα έτοιμα

Καλή δουλειά φαίνεται να έχει κάνει ο Γιώργος Παπαδημήτρης και οι συνεργάτες του στο γήπεδο των Μαριτσών. Σχεδόν σε καθημερινή βάση γίνονται παρεμβάσεις. Όλα είναι έτοιμα για τη βραδιά του τελικού στις 24 του μήνα. Και ο Παπαδημήτρης ευελπιστεί να πάρουν άριστα οι Μαριτσενοί.

Για να δούμε, λοιπόν, τι θα... δούμε!

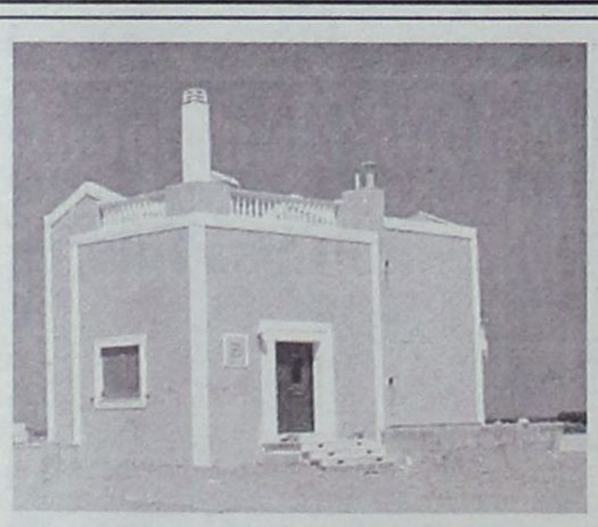

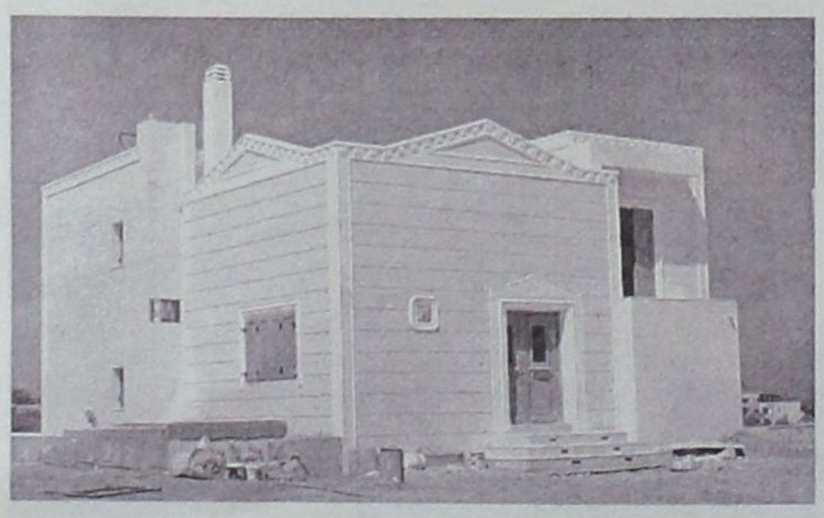



Πωλούνται Πολυτελείς κατοικίες αντίγραφα των Δωδεκανήσων

12islands RESIDENCE

Πολυτελείς κατοικίες με εκπληκτική θέα,

στα Κολύμπια 400 μέτρα από τη θάλασσα και στον παράλληλο δρόμο των ευκαλύπτων.

Οι κατοικίες είναι δύο τύπων 107 τ.μ. και 161 τ.μ. και διαθέτουν:

- Τρία υπνοδωμάτια
- Δύο μπάνια
- Τουαλέτα και χωριστό μπάνιο με υδρομασάζ
- Εντοιχισμένη κουζίνα
- Εντοιχισμένες ντουλάπες
- Ηλιακό θερμοσίφωνα
- Κεντρική θέρμανση (εγκατάσταση)
- Τζάκι
- Συστήματα ασφαλείας
- Τηλεφωνικές γραμμές ISDN
- Μπάρμπεκιου

Οι κατοικίες διαθέτουν ιδιωτική πισίνα και σύνδεση του νερού σε γεώτρηση για την ανέξοδη λειτουργία της σε όλη τη διάρκεια του έτους.

Ο περιβάλλων χώρος έχει εξαιρετική διαμόρφωση. Γκαζόν, πλακόστρωτος πεζόδρομος, φυτά και απεριόριστη θέα συνθέτουν το σκηνικό που άνθρωπος και φύση δημιούργησαν μαζί.

Οι κατοικίες αυτές διατίθενται προς πώληση και ήδη έχουν πωληθεί η «Ρόδος», το «Καστελλόριζο» και η «Χάλκη». Η πώληση έγινε αμέσως με την ολοκλήρωση της δημιουργίας τους και τούτο διότι προσφέρονται σε εξαιρετικά προσιτή τιμή (για τα δεδομένα του κόστους κατασκευής και εξοπλισμού που διαθέτουν).



Πληροφορίες κ. Μαρκόπουλο Γεώργιο τηλ: 22410 56268 - 56213 Κιν: 6978110631 • www.12islandsresidence.gr

Off the record

Θα αποτελέσει παρελθόν

Πρόεδρος ομάδας της ανατολικής πλευράς του νησιού μας που είναι πάνω από τη μέση της βαθμολογίας θα «διώξει» τον προπονητή της μόλις τελειώσει το πρωτάθλημα, αφού παραλίγο να βρεθεί στα χέρια με έναν παίκτη του, με αποτέλεσμα όλοι οι υπόλοιποι παίκτες να πάρουν το μέρος του συμπαίκτη τους, και να πάνε στον πρόεδρο της ομάδας και να του ζητήσουν να φύγει ο προπονητής. Αυτός τους διαβεβαίωσε ότι θα φύγει, απλά να περιμένουν λίγους μήνες ακόμα...

✓

Έλεος, κύριοι της ΕΠΣΔ...

Τι και αν τιμωρήθηκε για 15 μέρες; Ο προπονητής του Αστέρα Μασάρων Μιχάλης Κυπριώτης και ενώ καθόταν στον πάγκο της ομάδας του, έκπληκτος είδε τον διαιτητή της αναμέτρησης Δημήτρη Κετσέ να του λέει να περάσει πίσω από τα κάγκελα γιατί είναι τιμωρημένος! Εν τω μεταξύ, η ποινή του Κυπριώτη έχει λήξει εδώ και μια βδομάδα! Φυσικά στην περίπτωση αυτή δεν φταίει ο διαιτητής του αγώνα ή ο παρατηρητής, αλλά κάποιοι ανεύθυνοι της ΕΠΣΔ.

✓

«Είναι τρελός ο πρόεδρος»

Σε πελάγη ευτυχίας έπλεε ο πρόεδρος του Διαγόρα Κώστας Χρυσοχοΐδης μετά το τέλος του χθεσινού αγώνα με τη Θήβα στο γήπεδο Κοσκινού. Δεν είναι μόνο το ότι η ομάδα πέτυχε μια άνετη νίκη και εξασφάλισε και μαθηματικά τον τίτλο του πρωταθλητή αλλά και το ότι οι παίκτες του φώναζαν ρυθμικά το όνομα του. Λίγο μετά απο την έξοδο τους λοιπόν από τα αποδυτήρια, μόλις τον είδαν όλοι μαζί φώναζαν ρυθμικά, «είναι τρελός ο πρόεδρος, είναι τρελός ο πρόεδρος»...

Εκλογικά «μαχαιρώματα»



Τα πισώπλατα χτυπήματα δίνουν και παίρνουν το τελευταίο διάστημα ανάμεσα σε «παρατάξεις» και υποψήφιους που θα διεκδικήσουν τον Ιούνιο να γίνουν διοίκηση στην ΕΠΣΔ. Κάθε εκλογική διαδικασία επιβάλλεται να διακρίνεται για τη δημοκρατικότητά της. Η κάθε παράταξη ή υποψήφιος μπορεί να προβάλλει τις θέσεις του και τα επιχειρήματά του. Το να κατηγορεί όμως και να μηδενίζει τις απόψεις των άλλων είναι αν μη τι άλλο φασιστική νοοτροπία. Εκτός απ' αυτό όμως υπάρχουν και τα πισώπλατα εκλογικά «μαχαιρώματα», κάτι που δείχνει ότι κάποιοι κύριοι δεν ενδιαφέρονται για το καλό του ποδοσφαίρου αλλά για την προσωπική τους προβολή. Οι εκπρόσωποι των σωματείων ας ετοιμάζονται από τώρα και να περνούν από κόσκινο τις θέσεις των υποψηφίων όχι τις προφορικές αλλά τις έγγραφες. Λαοπλάνοι υπάρχουν παντού και χιλιάδες.

Αόρατος τρομπετίστας

Ελάχιστα λεπτά μετά την έναρξη του αγώνα Απόλλωνα Καλυθιών - Κλεάνθη άρχισε να ηχεί μια τρομπέτα που προσπαθούσε να πιάσει ένα ρυθμό θέλοντας να τον επιβάλλει και σαν ύμνο των γηπεδούχων. Όλοι κοίταζαν δεξιά κι αριστερά για να εντοπίσουν τον τρομπετίστα αλλά δεν διακρινόταν πουθενά. Τελικά εμείς τον ανακαλύψαμε και διαπιστώσαμε πως ήταν γνωστός,ένθερμος μάλιστα, οπαδός των γηπεδούχων. Ο φίλος των Απολλωνιστών προτίμησε να σαλπίζει πίσω από ένα μαντρότοιχο προτιμώντας την «ανωνυμία». Στη συνέχεια το ρεπερτόριό του έγινε πλουσιότερο καθώς το γύρισε και σε δημοτικά άσματα. Οι παίκτες του Νίκου Ταχραμάνη επηρεάσθηκαν και στη διάρκεια του αγώνα απέκτησαν περισσότερο πάθος για τη νίκη που τελικά την πήραν.

Έχει όραμα

Πολύ ζεστά έχει πάρει την υποψηφιότητά του για τις εκλογές της ΕΠΣΔ ο Γιώργος Κωβαίος. Μάλιστα, δεν δυσκολεύεται να εξωτερικεύει κάποιες προτάσεις που θα υποβάλει στο Δ.Σ. της «Ενωσης» μόλις εκλεγεί. Προχθές στο γήπεδο Καλυθιών σε ερωτήσεις που του έγιναν από κάποιους φιλάθλους δεν δίστασε ν' απαντήσει. Ανέφερε πως όταν μπει στο Δ.Σ.θα προτείνει όλα τα γήπεδα του τοπικού να βάλουν χορτάρι, να πληρώνει η ΕΠΣΔ τα εξοδολόγια των διαιτητών ενώ το ίδιο σκέφτεται να κάνει και για αποζημιώσεις των παρατηρητών αγώνων.

Το παράπονο του Παπαδημήτρη

Εκτός εαυτού ήταν ο Παπαδημήτρης με τη διαιτησία του κ. Αργυρόπουλου. Ωστόσο, δεν παρεκτράπηκε, αλλά με κόσμιο τρόπο ακούστηκε να μονολογεί: Θα δούμε τι θα γίνει... Μόνο ο Παπαδόπουλος ήταν ένοχος; Γιατί, ρε παιδιά αυτή η συμπεριφορά; Επειδή είμαστε καλοί και δεν δώσαμε αφορμές φέτος;

Το παράπονο των Μαριτσενών επικεντρώνεται στην παράταση που κράτησε ο διαιτητής, στη διάρκεια της οποίας και ισοφαρίστηκε από τον Διγενή.

«Αλλο Μιχαλάκης, άλλο Μιχάλης»

Με το κουστούμι ανά χείρας μπήκε στο καμαρίνι των διαιτητών. Ο πρώτος επόπτης του αγώνα Ηρακλής –Διγενής Μιχάλης Φραγκίνης. Ο λόγος ότι αμέσως μετά θα πήγαινε κατευθείαν στο αεροδρόμιο για να μεταβεί στην Κρήτη όπου είχε οριστεί επόπτης του αγώνα ΟΦΗ – Ολυμπιακός. Φυσικά τα σχόλια έδωσαν και πήραν για την κουστουμιά όπως και οι παραινέσεις από τους παριστάμενους «βάζελους» να κάψει τον «Θρύλο» με τις υποδείξεις του. Οπότε πετάχτηκε το πειραχτήρι της ομήγυρης και πέταξε την μπηκτή: «Ναι αλλά μην ξεχνάς Μιχάλη ότι κάποιος άλλος έκανε τα ίδια αλλά έφαγε το κεφάλι του», οπότε ετοιμοπόλεμος ο Φραγκίνης δεν δυσκολεύτηκε να απαντήσει έξυπνα: «Ναι αλλά άλλο Μιχαλάκης, άλλο Μιχάλης»!



Θηρίο στο κλουβί...

Σαν θηρίο στο κλουβί έμοιαζε στο παιχνίδι του Κολοσσού με τον Σπόρτιγκ, ο Αλέξης Παναγιωτόπουλος. Ο 25χρονος αθλητής τιμωρήθηκε με ποινή δύο αγωνιστικών απ' τον αθλητικό δικαστή και θα απουσιάσει επίσης απ' την κρίσιμη αναμέτρηση στο Λίντο κόντρα στον Ο.Φ.Η./ Ηράκλειο. Ο ίδιος παρακολούθησε το παιχνίδι στην κερκίδα που βρίσκεται δίπλα στον πάγκο του Κολοσσού και ένιωσε κατά κάποιο τρόπο «φυλακισμένος» που δεν μπορούσε να φορέσει τη «θαλασσί» φανέλα. Πάντως ο Παναγιωτόπουλος ζούσε με ένταση την κάθε στιγμή του αγώνα, βοηθώντας ψυχολογικά και τους συμπαίκτες του να πάρουν τη νίκη

Πρωτοποριακά συνθήματα...

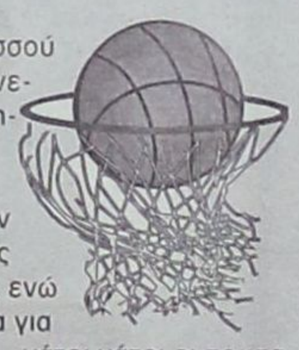

Ακόμα και οι παίκτες του Κολοσσού χαμογέλασαν προχθές στο «Βενετόκλειο» όταν άκουσαν το ευρηματικό σύνθημα των Blue Angels... «3,2,1, γ..... το Ηράκλειο και πάμε Α1». Οι ιαχές των φιλάθλων της ροδίτικης ομάδας ξεπέρασαν κάθε προηγούμενο, ενώ ακούστηκε και πάλι το έναυσμα για την κατάκτηση του τίτλου. Το... «νάτοι νάτοι οι πρωταθλητές» ακούστηκε και πάλι μετά από καιρό, σε μία προσπάθεια των Ρόδιων φιλάθλων να ενισχύσουν την ομάδα ενόψει του κρίσιμου αγώνα στο Λίντο. Αξίζει να σημειωθεί ότι στο «Βενετόκλειο» προχθές ο κόσμος έδωσε δυναμικό «παρών», ωστόσο το γήπεδο δεν γέμισε όπως τις προηγούμενες φορές

Συνωστισμός στο γραφείο...

Χαμός επικρατεί στο γραφείο του Βασίλη Φραγκιά στο «Βενετόκλειο» μετά από κάθε νίκη του Κολοσσού. Φίλοι και γνωστοί αλλά και μέλη της διοίκησης της ομάδας σπεύδουν να συγχαρούν τον Αθηναίο τεχνικό της ομάδας ο οποίος βέβαια για να συνέλθει απ' την ένταση του κάθε αγώνα περνάει αρκετή ώρα. Όταν γίνεται αυτό πραγματοποιείται η συνέντευξη τύπου και αφού στη συνέχεια πέφτουν οι τόνοι, βγαίνουν απ' την κάβα τα ποτά. Πάντως μετά το ματς με τον Σπόρτιγκ, ο Βασίλης Φραγκιάς παρακολούθησε λίγο απ' την αναμέτρηση του Π.Α.Ο.Κ. με τον Πανιώνιο, επιθυμώντας νίκη των φιλοξενούμενων λόγω της στενής φιλίας που τον συνδέει με τον τεχνικό της νεοσμυρνιώτικης ομάδας Μέμο Ιωάννου.

Οι...μποξέρ της «Κανήθου»

Ιδιαίτερα ευρηματική ήταν η αφίσα που κυκλοφόρησε ευρέως στη Ρόδο μετά την αναμέτρηση του Κολοσσού με την Α.Γ.Ε. Χαλκίδας. Στο πίσω μέρος της πόρτας των αποδυτηρίων των «θαλασσί» μπήκε μία αφίσα η οποία προανήγγειλε την αναμέτρηση του Κολοσσού με τον Σπόρτιγκ και στο κάτω μέρος υπήρχε μονομαχία μεταξύ δύο εκ των καλύτερων μποξέρ του κόσμου. Πάντως όσοι έχουν παρακολουθήσει την κασέτα και το D.V.D. του αγώνα μπορούσαν κάλλιστα να διαπιστώσουν ότι τα επεισόδια ξεκίνησαν απ' τον Αμερικανό της Α.Γ.Ε.Χ., Μάϊκλ Μπράουν και τους διαιτητές του αλήστου μνήμης αγώνα. *Πιθανότατα αύριο θα εκδικαστούν οι ενστάσεις του Κολοσσού για την επανάληψη του αγώνα με τους Χαλκιδαίους

Rodos Car AE
Μέλος του Επισήμου
Δικτύου Εμπόρων
BMW Hellas AE

3ο χλμ. Ρόδου - Καλλιθέας,
85 100 Ρόδος
Τηλ.: (22410) 64169,
68032-3, 61825
Fax: (22410) 68034

The Ultimate
Driving Machine



Νέα BMW Σειρά 1.
Η Αρχή της Απόλαυσης.

Η απόλαυση αρχίζει με ένα μοναδικό test drive στη Rodos Car AE.

Για περισσότερες πληροφορίες τηλεφωνήστε στα (22410) 64169, 68032-3, 61825

Νέα BMW Σειρά 1. Η απόλαυση ξεκινά απλά με το πάτημα ενός διακόπτη. Συνεχίζεται με την ευελιξία που προσφέρει η πίσω κίνηση. Κορυφώνεται με τη δυναμική που σας δίνει ο ισχυρός κινητήρας, σε οποιαδήποτε έκδοση κι αν επιλέξετε. Απογειώνεται με την αίσθηση ασφάλειας, σιγουριάς και πολυτέλειας που μόνο η Νέα BMW Σειρά 1 μπορεί να σας εξασφαλίσει. Η αρχή έγινε. Εσείς απλά απολαύστε!

Νέα BMW Σειρά 1 - Κατανάλωση (lt/100km): Κύκλος πόλης 10,5/10,7 - Κύκλος εκτός πόλης 5,6/5,9 - Μεικτός κύκλος 7,4/7,5 - Εκπομπές CO_2 (gram/km): 178/181

Πρόγραμμα με τη συμμετοχή της Ρόδου και της Κω

ΔΙΕΘΝΗ ΔΡΑΣΗ στα βήματα του Απ. Παύλου

Στη διεθνική δράση με τίτλο «Τα βήματα του Αποστόλου Παύλου» επελέγησαν να μετάσχουν τα νησιά Ρόδου και Κω.

Η δράση αυτή, που εξυπηρετεί τους γενικούς στόχους του προγράμματος «Archi med», εντάσσεται στον άξονα 3 (διατήρηση της πολιτιστικής κληρονομιάς) του 3ου Κ.Π.Σ. ειδικά στο μέτρο 2 που αφορά στην αναβάθμιση και ανάδειξη της πολιτιστικής κληρνομιάς.

Οι σταθμοί της περιοδείας του Αποστόλου Παύλου κρίθηκεότι μπορούν να αποτελέσουν δίκτυο πόλεων με κοινά χαρακτηριστικά τη διαχρονική της παρουσία, αλά και το γεγονός ότι υπήρξαν βήματα του πρώτου διεθνικά κήρυκα μια καθολικής ενότητας.

Σημειώνεται ότι η διασύνδεση των μεσογειακών λαών που αναπτύχθηκε από την αρχή της ιστορίας τους, κυρίως μέσω των θαλασσίων οδών, επέφερε η διάχυση ιδεών και κατ' επέκταση τη δημιουργία συγγενών πολιτισμών.

Η περιοχή της Νοτιοανατολικής ευρώπης, το λίκνο του δυτικού πολιτισμού, υπήρξε και ο χώρος της αρχικής εξάπλωσης του Χριστιανισμού.

Η ραγδαία διάδοση της θρησκείας στους λαούς της περιοχής αυτής οφείλεται κυρίς στις δυναμικέςεξορμήσεις του Αποστόλου των Εθνών (όπως χαρακτηρίζεται) Παύλου στη Μικρά Ασία, στην Ελλάδα και στην Ιταλία.

Μέσα από τη διεθνική δράση «τα βήματα του Αποστόλου Παύλου», θα επιδιωχθεί η ανάδειξη των ιδιαιτεροτήτων αλλά και των κοινών χαρακτηριστικών της χωρικής ενότητας επιλεγμένων σταθμών πόλεων με οργάνωση ιστορικών - πολιτιστικών διαδρομών.

Στην Ελλάδα θα δοθεί έμφαση στο νησιωτικό χώρο και ειδικότερα στα νησιά Ρόδος - Κως - Σάμος κ. Μυτιλήνη.

Η διεθνική αυτή δράση θα περιλαμβάνει τις εξής ενέργειες:

- Κατασκευή και μόνιμη τοποθέτηση σε επιλεγμένες θέσεις των πόλεων - σταθμών ειδικών μνημειακών κατασκευασμάτων με πληροφοριακά στοιχεία. Η μορφή των έργων αυτών, κοινή για όλους τους σταθμούς θα επιλεγεί ύστερα από σχετικό διαγωνισμό.
- Αναπλάσεις τοπίων σχετικών με τις πορείες του Αποστόλου Παύλου.
- Συνέδριο με θέμα «Ο Παύλος και ο δυτικός πολιτισμός».
- Έκδοση οδηγού και CD με ενημερωτικά στοιχεία όλων των σταθμών των περιοδειών και ιδιαίτερα στοιχεία για τους επιλεγμένους σταθμούς.
- Ιστοσελίδα στο διαδίκτυο σε τρεις γλώσσες.
- Κοινές εκδηλώσεις των πόλεων με πολιτιστικό πρόγραμμα, έκθεση τοπικών προϊόντων κ.λπ.

Φορείς υλοποίησης της δράσης αυτής είναι το Υπουργείο Αιγαίου (ως εθνικός φορέας της πρότασης) η Νομαρχιακή Αυτοδιοίκηση Δωδεκανήσου (ως φορέας συντονισμού), η Εφορείες Αρχαιοτήτων και οι Μητροπόλεις Ρόδου και Κω.

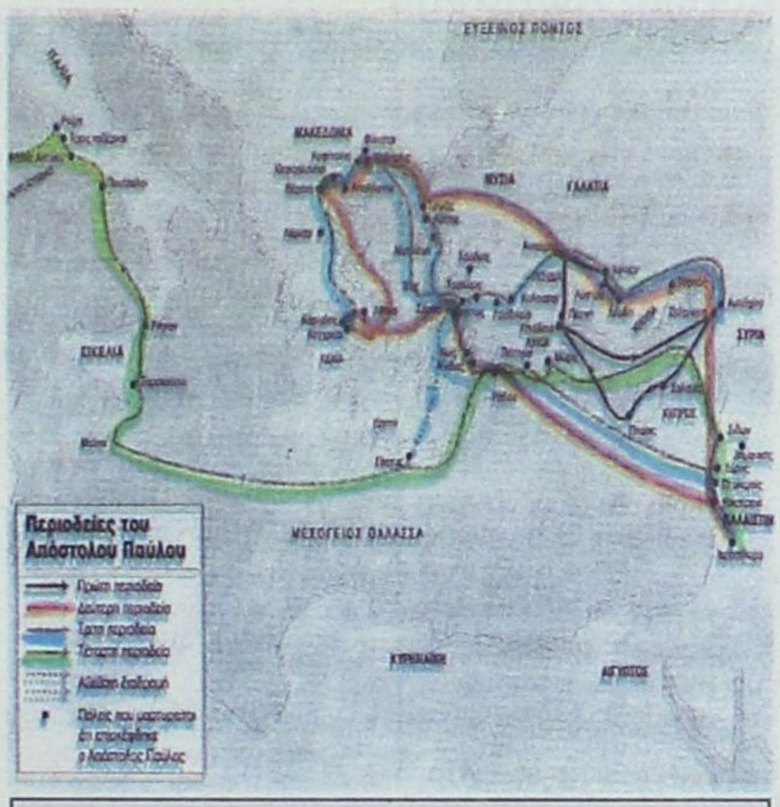

«Οι σταθμοί περιοδείας του Αποστόλου Παύλου μπορούν ν' αποτελέσουν δίκτυο πόλεων με κοινά χαρακτηριστικά τη διαχρονική τους παρουσία και το γεγονός ότι υπήρξαν βήματα του πρώτου διεθνικού κήρυκα μιας καθολικής ενότητας».

ΕΝΟΙΚΙΑΖΟΝΤΑΙ

Γραφεία, στη συμβολή των οδών Καμείρου και Πετρίδη (περιοχή Μήδεια) σε νεόχτιστη οικοδομή.

Πληροφορίες τηλ. 6932437091 πρωινές ώρες

ΑΓΓΕΛΑ ΠΑΠΑΖΟΓΛΟΥ
με την ΑΝΝΑ ΒΑΓΕΝΑ
στο ρόλο της αναγνώστριας: ΚΑΤΕΡΙΝΑ ΘΕΟΧΑΡΗ
κείμενο: από το βιβλίο του Γ.Παπάζογλου, "Ονειράτα της άκαυτης και της καμένης Σμύρνης"
θεατρική προσαρμογή & μουσική επιμ.: Λ.Λιάβας
σκηνικά &κοστούμια: Μ.Σπηλιοπουλος
επιμ.φωτισμού: Δ.Δομαλάς
ΤΕΤΑΡΤΗ 23 ΜΑΡΤΙΟΥ 2005
ΣΤΙΣ 21:00
ΕΘΝΙΚΟ ΘΕΑΤΡΟ
Η παράσταση ανεβαίνει με την στήριξη του ΔΗ.ΠΕ.ΘΕ. ΡΟΔΟΥ
ΠΡΟΠΩΛΗΣΗ ΕΙΣΙΤΗΡΙΩΝ: ΕΘΝΙΚΟ ΘΕΑΤΡΟ & ΡΟΔΙΑΚΗ ΕΠΑΥΛΗ
καθημερινά κατά τις ώρες 8:00-14:00
πληρ. στα τηλ::(22410) 30668-36710-33343

ΞΕΝΟΔΟΧΕΙΟ
BELVEDERE
ΖΗΤΑ
Β' ΜΑΓΕΙΡΑ
Πληροφορίες
Ξενοδοχείο BELVEDERE
Τηλ. 22410 / 89000 πρωινές ώρες

ROLEX
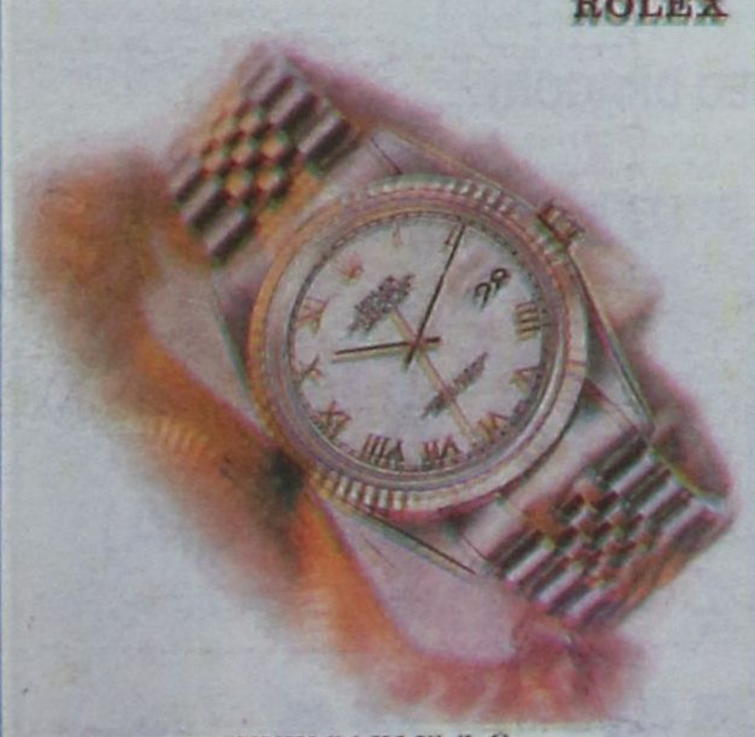
NICK SARLIS & Co
OFFICIAL DISTRIBUTORS FOR ROLEX WATCHES
AND AUTHORISED SERVICE CENTER
H. Mc Laren str. - GR 85100 Rhodes Greece

Alfa 156. Προνόμια στην απόλαυση. Προνόμια και στη χρηματοδότηση.
Αυθεντικό στυλ, δυνατές επιδόσεις. Η απόλαυση είναι δική σας.
Αποκτήστε τώρα την Alfa 156 εξοφλώντας €18.000 σε 60 μήνες άτοκα.

Alfa 156
AUTO CENTER AEBE
14Ο χλμ. Ρόδου Λιμπησοπούλου, 85100 Ρόδος
Τηλ. 22410-82000-3

Από το ΕΒΕΔ σε συνεργασία με τη ΔΕΤΑΠ

Το πρώτο τουριστικό φόρουμ θα διεξαχθεί στη Ρόδο

Συνέντευξη τύπου σήμερα από τον κ. Ηλία Κωτιάδη

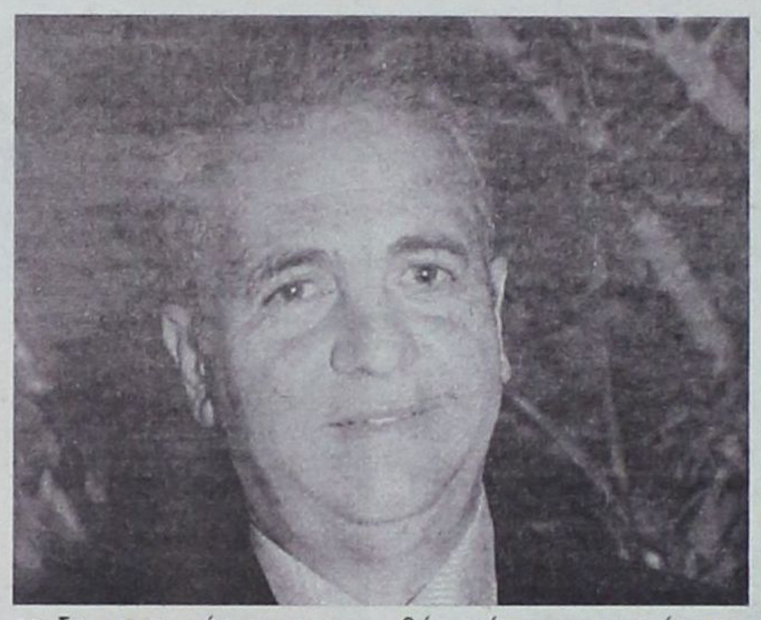

.Διεθνές τουριστικό φόρουμ διοργανώνει το Επιμελητήριο Δωδεκανήσου σε συνεργασία με την ΔΕΤΑΠ, το ερχόμενο Σάββατο 26 Μαρτίου.

Κατά τη διάρκεια του Φόρουμ αναμένεται να συζητηθούν ενδιαφέρουσες αποφάσεις για τις τάσεις της τουριστικής στο ξενοδοχείο Rodos Palace και κατά την διάρκειά του θα παρουσιαστούν οι τάσεις που διαμορφώνονται και τα νέα τουριστικά προϊόντα που κυριαρχούν στην τουριστική βιομηχανία. Στόχος είναι να παρουσιαστούν στη Ρόδο, οι απόψεις ειδημόνων σε διεθνές επίπεδο στον χώρο του τουρισμού, τόσο από τον επιχειρηματικό κόσμο, όσο και από τον ακαδημαϊκό χώρο, και να ευαισθητοποιηθούν όλοι οι εμπλεκόμενοι παράγοντες σχετικά με τις μελλοντικές τάσεις της αγοράς. Πρόθεση της ΔΕΤΑΠ και του Επιμελητηρίου είναι να καθιερωθεί το «Φόρουμ Τουρισμού της Ρόδου» να διοργανώνεται σε ετήσια βάση και να παρέχει την δυνατότητα δημιουργικής συνεργασίας και διαλόγου στους συμμετέχοντες. Στο φόρουμ έχουν προσκληθεί ως ομιλητές διευθυντικά στελέχη μεγάλων τουριστικών οργανισμών (TUI, expedia.com, THR Spain, Actiehotels) ακαδημαϊκοί (University of Surrey, University of Vienna) και στελέχη της Ευρωπαϊκής Ένωσης (DG Regional Policy), καθώς επίσης και εκπρόσωποι της πολιτικής ηγεσίας του τουρισμού της χώρας μας. Θέμα του φόρουμ είναι «Τάσεις και καινοτομία στην τουριστική βιομηχανία».

Το πρόγραμμα του συνεδρίου, θα παρουσιάσει σήμερα σε συνέντευξη Τύπου που θα παραχωρήσει στις 11 το πρωίο πρόεδρος του Επιμελητηρίου Ηλίας Κωτιάδης.

Θα ξεκινήσουν από την Τετάρτη

Την Παρασκευή κορυφώνονται οι εκδηλώσεις για την εθνική επέτειο της 25ης Μαρτίου

Δυσφορία στις τοπικές αρχές για την εκπροσώπηση της κυβέρνησης

Από την Τετάρτη ξεκινούν οι εκδηλώσεις για την επέτειο της εθνικής παλιγγενεσίας της 25ης Μαρτίου του 1821 και θα κορυφωθούν την Παρασκευή με την καθιερωμένη παρέλαση.

Εντονη δυσφορία πάντως έχει προκαλέσει στις τοπικές αρχές της Ρόδου η απόφαση να εκπροσωπηθεί η κυβέρνηση στις εκδηλώσεις μόνον με την παρουσία του Γενικού Γραμματέα της Περιφέρειας Νοτίου Αιγαίου Χαράλαμπου Κόκκινου, όταν την κυβέρνηση στην Κάλυμνο θα εκπροσωπήσει ο Αναπληρωτής Υπουργός Εξωτερικών Ιωάννης Βαληνάκης και στην Κω ο Υπουργός Αιγαίου και Νησιωτικής Πολιτικής Αριστοτέλης Παυλίδης.

Το πρόγραμμα των εκδηλώσεων της Παρασκευής έχει ως εξής:

ΠΑΡΑΣΚΕΥΗ 25 Μαρτίου

Ωρα 08:00 π.μ.: Επίσημη έπαρση της Σημαίας στο Βωμό της Πατρίδας με τη συμμετοχή τιμητικού αποσπάσματος και της Φιλαρμονικής της 95 ΑΔΤΕ.



Ωρα 10:00 π.μ.: Επίσημη Δοξολογία στον Ιερό Ναό του Ευαγγελισμού Ρόδου. Πέρας προσέλευσης επισήμων για τη Δοξολογία ώρα 10.30 π.μ.

Αμέσως μετά τη Δοξολογία εκφώνηση του πανηγυρικού της ημέρας από τον Διευθυντή του 7ου Γυμνασίου Ρόδου τον φιλόλογο κ. Φρόντζο Νικόλαο.

• Ακολουθεί επιμνημόσυνη δέηση και κατάθεση στεφάνου στο Βωμό της Πατρίδας.

Κατά τη δοξολογία της Επετείου και την κατάθεση στεφάνων θα αποδώσει τιμές η Φιλαρμονική της 95 ΑΔΤΕ.

• Μετά το τέλος της παρέλασης, ο κ. Νομάρχης θα δεχθεί στο Νομαρχιακό Μέγαρο τις αρχές και το λαό της Δωδεκαννήσου.

Ωρα 18.00 μ.μ.: Επίσημη υποστολή σημαίας στο Βωμό της Πατρίδας με συμμετοχή τιμητικού αποσπάσματος και της Φιλαρμονικής της 95 ΑΔΤΕ.

Ακολουθούν παραδοσιακοί χοροί και τραγούδια από όλη την Ελλάδα στο Εθνικό Θέατρο από τον Πολιτιστικό Οργανισμό Δήμου Ρόδου.

ΕΛΛΗΝΙΚΗ ΖΥΘΟΠΟΙΪΑ ΡΟΔΟΥ
"MAGNUS MAGISTER"

TÜV CERT EN ISO 9001:2000 · TÜV AUSTRIA HELLAS · TÜV CERT HACCP

ΕΙΔΙΚΕΣ ΤΙΜΕΣ ΜΟΝΟ ΓΙΑ ΕΠΙΧΕΙΡΗΜΑΤΙΕΣ!!!

1. ΜΠΥΡΑ "MAGNUS MAGISTER" LAGER ΒΑΡΕΛΙ 50lt: ΒΡΑΒΕΥΜΕΝΗ ΜΕ ΔΙΕΘΝΕΣ ΒΡΑΒΕΙΟ ΠΟΙΟΤΗΤΑΣ
2. ΝΕΑ ΜΠΥΡΑ "MAGNUS MAGISTER" BLACK ΝΕΑ
3. ΝΕΑ ΜΠΥΡΑ "MAGNUS MAGISTER" FRUIT TEST ΝΕΑ
4. ΑΝΑΨΥΚΤΙΚΑ POST MIX (COLA - LIME - ORANGE - LEMON - TONIK - RED DRAGON)
5. ΣΥΜΠΥΚΝΩΜΕΝΟΙ ΧΥΜΟΙ (ΠΟΡΤΟΚΑΛΙ - ΑΝΑΝΑΣ - G. FRUIT - ΜΗΛΟ)
6. ΧΥΜΟΙ ΠΡΩΪΝΩΝ ΣΥΜΠΥΚΝΩΜΕΝΟΙ (ΠΟΡΤΟΚΑΛΙ - G. FRUIT - ΜΗΛΟ - ΒΥΣΣΙΝΟ - ΑΝΑΝΑΣ - ΦΡΑΟΥΛΑ)
7. ΝΕΑ ΚΑΦΕΣ - ΣΟΚΟΛΑΤΑ - ΓΑΛΑ (ΣΕ ΜΟΡΦΗ ΣΚΟΝΗΣ) ΥΨΗΛΗΣ ΑΠΟΔΟΣΗΣ ΝΕΑ
8. ΚΑΦΕΣ ΣΕ ΥΓΡΗ ΜΟΡΦΗ
9. ΚΡΑΣΙ (ΛΕΥΚΟ - ΚΟΚΚΙΝΟ - ΡΟΖΕ) ΣΕ BAG IN BOX

ΜΗΧΑΝΕΣ ΔΙΑΘΕΣΗΣ ΟΛΩΝ ΤΩΝ ΠΡΟΪΟΝΤΩΝ (ΧΡΗΣΙΔΑΝΕΙΑ)
ΣΥΣΚΕΥΑΣΙΕΣ ΜΙΑΣ ΧΡΗΣΗΣ

ΠΑΠΑΔΗΜΗΤΡΙΟΥ ΕΜΜΑΝΟΥΗΛ

ΔΙΕΥΘΥΝΣΗ: ΚΡΕΜΑΣΤΗ - ΤΗΛΕΦΩΝΑ: 2241091545 – 2241095790 - FAX: 2241095765

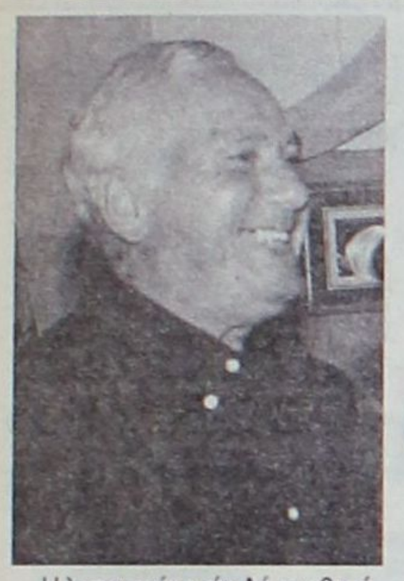

Η λειτουργία ενός Δήμου βασίζεται πρώτιστα στα έσοδά του. Ο Δήμος Καλλιθέας στην προκειμένη περίπτωση έχει έσοδα από:

Α) Το κράτος (ΚΑΠ-ΣΑΤΑ-φόρος εισοδήματος)

Β) Το Δημοτικό Φόρο που λειτουργεί σαν διαδημοτική συνεργασία με τους 10 Δήμους του νησιού της Ρόδου.

Γ) Τους ίδιους πόρους (τέλος φωτισμού και καθαριότητας, τέλος παρεπιδημούντων, ύδρευση κ.τλ.).

Δ) Τη συμμετοχή του σε διάφορα εθνικά και ευρωπαϊκά προγράμματα

Είναι σαφές, ότι το στοιχείο εκείνο που δημιουργεί τη διαφορετικότητα σε κάθε ΟΤΑ είναι η ικανότητά του να αξιοποιεί τους δικούς του ίδιους πόρους, γιατί τόσο οι κρατικές επιχορηγήσεις, όσο και τα έσοδα από άλλες πηγές καλύπτουν τις πάγιες ανάγκες του ή ικανοποιούν επενδυτικές του παρεμβάσεις.

Ο βαθμός αυτονομίας και αυτοτέλειας ενός Δήμου κατοχυρώνεται από τη δυνατότητα να σχεδιάζει, να προγραμματίζει και να υλοποιεί μόνος του.

Τώρα μάλιστα που έχει διευρυνθεί ο ρόλος της αυτοδιοίκησης, τώρα που ο Δήμος καλείται να γίνει ουσιαστικός διαχειριστής των τοπικών θεμάτων, γίνεται επιτακτικότερη η ανάγκη διασφάλισης των ίδιων πόρων, ώστε να μπορεί να ισοσκελίζει τη σχέση εσόδων-εξόδων για τις υπηρεσίες που προσφέρει στους κατοίκους του και που ασφαλώς οι υπηρεσίες αυτές θα πρέπει να είναι επαρκείς και ποιοτικές.

Το τέλος φωτισμού και καθαριότητας είναι ένα έσοδο που συγκαταλέγεται στους ίδιους πόρους, είναι ανταποδοτικό και στην έννοια της ανταποδοτικότητας εμπεριέχονται τα εξής χαρακτηριστικά:

Α) Το ύψος του τέλους θα πρέπει να είναι ανάλογο του κόστους παροχής της αντίστοιχης υπηρεσίας.

Β) Τα έσοδα από το τέλος αυτό μπορούν να διατίθενται καταρχήν μόνο για τη χρηματοδότηση της αντίστοιχης υπηρεσίας και όχι για άλλες δαπάνες του Δήμου, ενώ αντίστροφα όλες οι δαπάνες των υπηρεσιών καθαριότητας και φωτισμού πρέπει υποχρεωτικά να καλύπτονται από το αντίστοιχο τέλος.

Γ) Παρά τον ανταποδοτικό χαρακτήρα, το τέλος καθαριότητας καταβάλλεται υποχρεωτικά από όλους τους κατοίκους του Δήμου και όχι μόνο από εκείνους που επιθυμούν να κάνουν ή κάνουν χρήση της σχετικής υπηρεσίας.

«Πληρώνεις το ανταποδοτικό τέλος, συμμετέχεις στην κοινή προσπάθεια»

Ο ΑΝΤΙΔΗΜΑΡΧΟΣ Καλλιθέας Στέλιος Ρηνιού εξηγεί την ωφελιμότητα από την επιβολή και καταβολή δημοτικών τελών από τους πολίτες

Συγκεκριμένα, έχει γίνει δεκτό ότι η καταβολή του τέλους δεν εξαρτάται από τη χρησιμοποίηση ή μη της παρεχόμενης υπηρεσίας.

Του τέλους αυτού δεν εξαιρούνται τα ακίνητα που παραμένουν κλειστά και δεν χρησιμοποιούνται, γιατί η επιβολή του δεν αφορά μόνο την περισυλλογή και αποκομιδή των απορριμμάτων που προέρχονται από τα ακίνητα, αλλά και την καθαριότητα των κοινόχρηστων χώρων, δρόμων, πλατειών καθώς επίσης και τη χρήση του ΧΥΤΑ.

Αμέσως μετά τη σύστασή του ο Δήμος Καλλιθέας κλήθηκε να εξομαλύνει τους διαφορετικούς συντελεστές που ίσχυαν στα Κοσκινού, στις Καλυθιές και στην Ψίνθο. Σήμερα υπάρχει ενιαίος συντελεστής 0,91 ευρώ για οικίες και 2,03 ευρώ για επιχειρήσεις.

Είναι δεδομένο ότι στο κόστος της υπηρεσίας αυτής περιλαμβάνονται:

1) Η μισθοδοσία του ανθρώπινου δυναμικού

2) Τα καύσιμα των αυτοκινήτων

3) Η δαπάνη ηλεκτροφωτισμού

4) Η προμήθεια και συντήρηση του εξοπλισμού (απορριμματοφόρα, σάρωθρα, κάδοι κ.λπ.).

5) Τα δικαιώματα της ΔΕΗ από την είσπραξη των τελών.

6) Τα ασφάλιστρα των αυτοκινήτων.

7) Οι επεκτάσεις των δικτύων ηλεκτροφωτισμού κτλ. κτλ.

Ο Δήμος εισπράττει ή θα πρέπει να εισπράττει από τους χρήστες του ηλεκτρικού ρεύματος

α) Τέλος φωτισμού και καθαριότητας

β) Τ.Α.Π.

γ) Δ. Φόρο

Ανάλογα πάντα με κριτήρια που καθορίζει ο σχετικός νόμος όπως η επιφάνεια του ακινήτου, η χρήση του, η παλαιότητα του κτίσματος (Τ.Α.Π.) κ.λπ.

Είναι όμως δεδομένο ότι το ισοζύγιο Εσόδων – Εξόδων είναι σαφώς ετεροβαρές.

Ο Δήμος ξοδεύει πολύ περισσότερα από όσα εισπράττει.

Έχει δε σαν αποτέλεσμα αφενός μεν να μην μπορεί να βελτιώσει τις παρεχόμενες υπηρεσίες στον τομέα αυτό και αφετέρου να στερεί πόρους από άλλες δραστηριότητες όπως η κοινωνική μέριμνα, η προστασία του περιβάλλοντος, η βελτίωση των συγκοινωνιών, αφού καλείται να καλύψει το έλλειμμα που υπάρχει στον τομέα εκείνο. Γι' αυτό αντί να επιβαρύνουμε το ήδη βεβαρημένο βαλάντιο των κατοίκων μας, κάναμε το εξής:

α) Εκχωρήσαμε την καθαριότητα σε ιδιωτική εταιρία, ύστερα από διεθνή διαγωνισμό, προσδιορίζοντας σε μεγάλο βαθμό το κόστος της περισυλλογής και αποκομιδής των σκουπιδιών. Η εταιρία αυτή διαθέτει δικά της αυτοκίνητα, σάρωθρο, πλυντήριο κάδων, καθώς επίσης και το αναλογούν ανθρώπινο δυναμικό.

β) Αποτυπώσαμε τα κτίσματα της τουριστικής ζώνης –μέσω γεωγραφικού πληροφοριακού συστήματος– και καταγράψαμε τη χρήση τους, προσδιορίζοντας τα εμβαδά που θα αποσταλούν στη ΔΕΗ μέσω του ολοκληρωμένου υπόβαθρου που δημιουργήσαμε.

Έτσι,

α Συμπιέζουμε το κόστος της δαπάνης και

α Καταμερίζουμε αυτή τη δαπάνη με κριτήρια που ανταποκρίνονται στα εμβαδά αλλά και στη χρήση των ακινήτων.

Πρώτα θετικά αποτελέσματα

α) Πληρέστερη και ποιοτικότερη –κατά γενική ομολογία- καθαριότητα

β) Επέκταση δικτύων ηλεκτροφωτισμού και στα 3 Δ.Δ.

γ) Δεν αναπροσαρμόσαμε τους συντελεστές, δηλαδή δεν κάναμε καμία αύξηση για το 2005.

Οι ρεματιές, τα βουνά ακόμη και οι παρυφές των οικισμών έχουν γεμίσει μπάζα και άχηρστα αντικείμενα.

Ο Δήμος –σύντομα- θα οργανώσει και ΧΥΤΑ μπάζων.

Εμείς διαθέτουμε αυτοκίνητα για να μαζέψουμε τα ογκώδη αντικείμενα που θέλετε να πετάξετε. Μπορείτε να μας καλείτε. Το κόστος γίνεται μικρότερο, αν κάθε κάτοικος λειτουργήσει στοιχειωδώς σωστά. Το περιβάλλον είναι η προοπτική του τόπου μας, παραμένει πηγή ζωής.

Η αλόγιστη επιβάρυνση του καταστρέφει τις πλουτοπαραγωγικές πηγές.

Καταβάλλοντας λοιπόν το τέλος φωτισμού και καθαριότητας συμμετέχετε στη βελτίωση της εικόνας της περιοχής, αλλά και στην προσπάθειά μας να προστατεύσουμε το περιβάλλον.

ΣΤΕΛΙΟΣ ΡΗΝΙΟΥ
ΑΝΤΙΔΗΜΑΡΧΟΣ

SIMPLY CLEVER



Νέα **Skoda**Fabia. Δημιουργήθηκε για εσάς που έχετε τη δική σας άποψη για τον κόσμο, το δικό σας ιδιαίτερο στυλ. Για εσάς που δεν συμβιβάζεστε με τα συνηθισμένα και ζητάτε το αυτοκίνητό σας να είναι ξεχωριστό. Με 13 νέα χρώματα, με 6 μοναδικές επιλογές επένδυσης εσωτερικά που συνδυάζονται με 4 επιλογές χρώματος στο νέο ταμπλό αλλά και με τον πλουσιότερο στάνταρ εξοπλισμό στην κατηγορία της (ABS, Climatic, Αισθητήρες Παρκαρίσματος). Η νέα **Skoda**Fabia, το αυτοκίνητο για μια ζωή με στυλ, είναι εδώ. Σας περιμένει να την γνωρίσετε από κοντά.

Αποκτήστε την με **116** € τον μήνα, με την **άτοκη** χρηματοδότηση Skoda 2008.

ΑΤΟΚΗ ΧΡΗΜΑΤΟΔΟΤΗΣΗ Skoda 2008

Νέα Skoda Fabia. **Αντέχετε τόσο στυλ;**

AUTOMARKET
Τζιώρας Ιωάννης & Υιοί Ο.Ε.
7ο χλμ Ρόδου - Λίνδου, Ρόδος
Τηλ: 22410 69135, Fax: 22410 69136
E-mail: skoda@3t.gr

ΤΟΠΙΚΟΙ ΣΥΝΕΡΓΑΤΕΣ:
ΚΩΣ
Πιζάνιος Ν. & Τσίκνης Ο.Ε.
Μεσσαριά, Κως
Τηλ: 22420 68088
ΛΕΡΟΣ
Θεμέλαρος Γιάννης
Σμιλιού, Λέρου
Τηλ: 22470 22000
ΚΑΛΥΜΝΟΣ
3Τ ΑΕΒΕ
Υποκατάστημα Καλύμνου
Ποταμοί Καλύμνου
Τηλ: 22430 24000

www.skoda.gr

ΑΝΑΚΟΙΝΩΣΗ ΠΟΥ ΙΣΩΣ ΣΑΣ ΕΝΔΙΑΦΕΡΕΙ

Ξενοδοχείο με 80 κλίνες ενοικιάζεται προς εκμετάλλευση κείμενο επί της ανατολικής πλευράς του νησιού με όλο τον αναγκαίο εξοπλισμό για τη λειτουργία του, ήτοι: Εστιατόριον, Snack Bar, πισίνα, κλπ, σε ωραία πανοραμική θέση και με ευνοϊκούς όρους λόγω συνταξιοδότησης.

Πληροφορίες τηλ. 6942538526

KYDON TOURS

ΕΚΔΡΟΜΕΣ ΚΥΔΩΝ

Ποιότητα - Φροντίδα - Επιτυχία

***

ΣΜΥΡΝΗ - ΕΦΕΣΟΣ - ΚΟΥΣΑΝΤΑΣΙ

Τετραήμερο 25η Μαρτίου

Αναχώρηση με ταχύπλοο 24/3/05 15.00
ΡΟΔΟΣ - ΜΑΡΜΑΡΙΣ

Περιλαμβάνει:
Εισιτήρια - Φόρους - Ξενοδοχείο 4 αστέρων στη Σμύρνη - 3 διανυκτερεύσεις με ημιδιατροφή - Πούλμαν για όλη τη διαδρομή - Περιηγήσεις - Ξεναγήσεις

Τιμή κατ' άτομο 210 €

ΣΥΝΟΔΟΣ: ΕΛΕΝΗ ΨΥΛΛΑΚΗ

***

RELAX WEEKEND στο ΜΑΡΜΑΡΙΣ

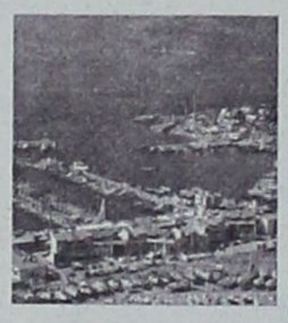

Με ταχύπλοο
25/3/05 09.00 - *27/3/05* 17.00
Πακέτο ξενοδοχείο 5 αστέρων με ημιδιατροφή. Εισι'τήρια - φόροι.

Τιμή κατ' άτομο 120 ευρώ

***

ΕΚΔΡΟΜΕΣ για όλο τον κόσμο

- Πακέτα για ΠΑΡΙΣΙ - DISNEY με τις καλύτερες τιμές.
- Πακέτα νεονύμφων για όλο τον κόσμο
- Εισιτήρια αεροπορικά ΙΑΤΑ 30 χρόνια
- Εισιτήρια ακτοπλοϊκά με όλες τις εταιρείες
- Ξενοδοχεία ΕΛΛΑΔΑ, εξωτερικό με τις καλύτερες τιμές
- WESTERN UNION - Μεταφορά χρημάτων σε όλο τον κόσμο

Η πείρα μας 30 ετών στη διάθεσή σας.
Εμείς γνωρίζουμε πού σας ταξιδεύουμε γιατί έχουμε προηγηθεί

ΠΡΑΚΤΟΡΕΙΟ KYDON IATA

• ΕΘΕΛΟΝΤΩΝ ΔΩΔ/ΣΙΩΝ 14
• ΑΚΤΗ ΣΑΧΤΟΥΡΗ 18
Τηλ.: 22410 23000, 22410 27900
e-mail:kydon@otenet.gr

Η καταπολέμηση της ανασφάλειας

Της Μαρίας Καρίκη - Ψυχολόγου

Ανασφάλεια, ο μεγαλύτερος εχθρός της επιτυχίας! Ο σύγχρονος δυτικός πολίτης οφείλει να δείχνει σίγουρος για τον εαυτό του, αποφασιστικός σε κάθε βήμα του. Μόνο έτσι μπορεί να επιβιώσει, αλλά και να διακριθεί στον ανελέητο ανταγωνισμό της τεχνοκρατίας. Χαρακτηριστικά, όπως φόβος, αγωνία, αβεβαιότητα για το τι μέλλει γενέσθαι μεταφράζονται ως αδυναμίες και προμηνύματα μετριότητας..

Ζούμε στην εποχή των σκληρών managers, που χτίζουν την καριέρα τους προβάλλοντας ένα προφίλ αυθεντίας, επιβλητικότητας και κύρους αποποιούμενοι οποιοδήποτε ίχνος αμφισβήτησης προς το πρόσωπό τους. Τι γίνεται όμως όταν κλείνει η πόρτα του γραφείου και ανοίγει η πόρτα του σπιτιού; Τι συμβαίνει όταν το κοινωνικό προσωπείο πέφτει; Ο άνθρωπος μένει μόνος με τον εαυτό του. Άραγε συνεχίζει να προσποιείται;

Είναι ανόητο να πιστεύουμε ότι μπορούμε να καταπνίξουμε τις ευαισθησίες και τις υπαρξιακές ανησυχίες μας. Δεν είμαστε μόνο τετράγωνη λογική! Το συναίσθημα παραμονεύει και μας αιφνιδιάζει κάθε φορά. Υπάρχει κανείς που δεν έχει ανάγκη από μια καλή κουβέντα, μια ζεστή αγκαλιά, ένα φιλί όταν σβήνουν τα φώτα; Η απάρνηση και η απόρριψη της ευαίσθητης πλευράς μας μπορεί να αποβεί μοιραία. Η οξυθυμία, η απομόνωση, η μοναξιά συντροφεύουν όσους ταμπουρώνονται καλά πίσω από τη μάσκα της τελειομανίας και της δήθεν ακλόνητης αυτοπεποίθησης. Δεν είναι τυχαίο που τα ποσοστά κατάθλιψης, αυτοκτονιών και άλλων ψυχικών διαταραχών ολοένα και αυξάνουν σε παγκόσμια κλίμακα!

Η εικόνα του «άτρωτου» δεν ταιριάζει στην ανθρώπινη φύση μας. Οι όποιες ανασφάλειες μας μπορούν από αδυναμίες να μετατραπούν σε δύναμη, αρκεί να τις αποδεχτούμε και να τις σεβαστούμε, γιατί απλά αποτελούν μέρος του αληθινού μας εαυτού. Όσο περίεργο και αν ακούγεται ολόκληρος ο πολιτισμός μας, αναφέροντας ενδεικτικά τομείς όπως η λογοτεχνία, οι επιστήμες και οι εφευρέσεις, έχει βασιστεί σε ανήσυχα πνεύματα που δεν ήταν βέβαια για τίποτα...

Η αποφασιστικότητα, λοιπόν, και η επιφανειακή σιγουριά δεν αποτελούν πανάκεια της επιτυχίας. Για να είναι κανείς επιτυχημένος δε χρειάζεται να υιοθετήσει χαρακτηριστικά ξένα ως προς τη δική του ταυτότητα. Αρκεί να αποκτήσει επίγνωση του δυναμικού και των δυνατοτήτων του και να τα εκμεταλλευτεί στο έπακρο με το δικό του μοναδικό, ξεχωριστό τρόπο που θα κάνει τη διαφορά. Μοναδικός σύντροφος σε αυτόν τον δύσκολο αγώνα η αυθεντικότητα! Η προσπάθεια να ενταχθούμε σε ένα δοκιμασμένο καλούπι επιτυχημένης συμπεριφοράς θα μας μετατρέψει σε μια ακόμη φτηνή απομίμηση και μόνο..

Δέκα... και άλλα δέκα στο Καζίνο της Ρόδου

Μετά τα Κούλουμα της Καθαρής Δευτέρας, σκέφτηκε να κάνει τη βόλτα του από το Καζίνο της Ρόδου, και κέρδισε...

Κέρδισε ο Ροδίτης συμπολίτης μας ένα FIAT PANDA 1200 DYNAMIC το οποίο, όπως δήλωσε περιχαρής, θα το δωρίσει στο γιο του.

Μέχρι στιγμής **δέκα** FIAT PANDA 1200 DYNAMIC έχουν βρει ιδιοκτήτη σε ακριβώς ένα μήνα και άλλα δέκα περιμένουν ανυπόμονα αυτόν / αυτήν που θα τα κερδίσει.

Ο Mystery Jackpot συνεχίζει να δωρίζει αυτοκίνητα σε όλες τις μηχανές στο Καζίνο της Ρόδου.

Από το Οικονομικό Επιμελητήριο Δωδεκανήσου

Επιτροπή Ανάπτυξης

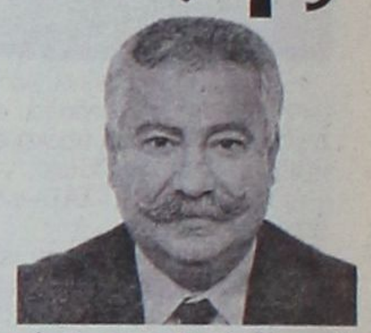

Στα γραφεία του 12ου Περιφερειακού Τμήματος Δωδεκανήσου, του Οικονομικού Επιμελητηρίου Ελλάδας, συνεδρίασε η νεοσυσταθείσα εθελοντική επιτροπή Μελετών και Παρεμβάσεων, με κύριο αντικείμενο τον προσδιορισμό, τις πηγές και την αντιμετώπιση αναπτυξιακών προβλημάτων της Δωδεκανήσου.

Με την ευκαιρία αυτή καλούνται όλα τα μέλη του Ο.Ε.Ε. να δηλώσουν συμμετοχή στις παρακάτω εθελοντικές επιτροπές, έτσι ώστε να έχουν ενεργή συμμετοχή στα οικονομικά δρώμενα της Δωδεκανήσου.

1. Επιτροπή μελετών και παρεμβάσεων

Αντικείμενο της επιτροπής αυτής είναι η πρόβλεψη, ο προσδιορισμός, η ιεράρχηση, η ανάλυση και μελέτη τοπικών προβλημάτων και η εισήγηση παρεμβάσεων και λύσεων.

2. Επιτροπή εκπαίδευσης και συνεχούς κατάρτισης

Αντικείμενο της επιτροπής αυτής είναι ο προγραμματισμός και η διεξαγωγή επιμορφωτικών σεμιναρίων και προγραμμάτων συνεχούς επαγγελματικής ενημέρωσης.

3. Επιτροπή υποδοχής - υποστήριξης και επαγγελματικού προσανατολισμού

Αντικείμενο της επιτροπής αυτής είναι η υποδοχή, η ηθική και επαγγελματική υποστήριξη καθώς και η καθοδήγηση νέων και μελλοντικών συναδέλφων.

4. Επιμέρους επιτροπές για την αντιμετώπιση εξειδικευμένων προβλημάτων ανά κλάδο:

1. Λογιστές - Φοροτεχνικοί
2. Οικονομολόγους του δημόσιου τομέα
3. Οικονομολόγους του τραπεζικού τομέα
4. Οικονομολόγους μελετητές
5. Οικονομολόγουες εκπαιδευτικούς

Παρακαλούνται οι ενδιαφερόμενοι να δηλώσουν συμμετοχή στα γραφεία του Οικονομικού Επιμελητηρίου.

Η διοίκηση του 12ου Περιφερειακού τμήματος Δωδεκανήσου θεωρεί απαραίτητη προϋπόθεση την ενεργό συμμετοχή των συναδέλφων οικονομολόγων στα τεκταινόμενα του οικονομικού επιμελητηρίου.



Με την 20χρονη πείρα μας στα συστήματα ηλιακής ενέργειας σας προσφέρουμε τις πιο αποτελεσματικές λύσεις:

- **Τα καλύτερα ηλιακά της αγοράς** Τελευταίας τεχνολογίας ηλιακά, γαλβανιζέ, glass, ανοξείδοτα, ανοικτού, κλειστου κυκλώματος
- **Δωρεάν μελέτη - επίβλεψη** για κεντρικές εγκαταστάσεις ξενοδοχείων.
- **Άμεση εγκατάσταση** από ειδικευμένο προσωπικό, μέ προσοχή στη λεπτομέρεια.
- **Ειδικές Λύσεις** για κεραμοσκεπές και όπου δεν πρέπει να φαίνεται το Boiler.
- **Εγγύηση** καλής λειτουργίας και πλήρη τεχνική υποστήριξη.
- **Πιστοποίηση ποιότητας** από το κέντρο ανανεώσιμων πηγών ενέργειας.
- **Εγγυημένη απόσβεση** Μόνο με τα χρήματα που πληρώνετε στον ηλεκτρικό σας θερμοσίφωνα εξοφλείτε τον ηλιακό.
- **Έκπτωση αξίας αγοράς** από το φορολογητέο σας εισόδημα.

Καλέστε αμέσως το 76100 για υπεύθυνη ενημέρωση.

ΒΟΥΤΥΡΑΚΗΣ Ι.Χ. Ε.Π.Ε. • ΔΩΔ. ΝΕΟΛΑΙΑΣ 16 - ΡΟΔΟΣ -ΤΗΛ. ΚΕΝΤΡΟ: 2241/76100

Ο Δωδεκανησιακός Οργανισμός Τουρισμού της Νομαρχίας και ο ΠΡΟΤΟΥΡ και πάλι μπροστά για την προβολή του Νομού μας

Στη «βιτρίνα» του Ανόβερου τα νησιά της Δωδεκανήσου





Το δυναμικό παρόν της στη διεθνή έκθεση πληροφορικής CeBIT 2005, που διεξάγεται στο Ανόβερο της Γερμανίας, δίνει η Ελλάδα **με αποκλειστικό τουριστικό περίπτερο έξω από την είσοδο της έκθεσης.**

Σημειώνεται ότι η προβολή του ελληνικού τουρισμού γίνεται μέσα από το πρόγραμμα των κινητών εκθέσεων τουρισμού, υπό την αιγίδα του Υπουργείου Τουριστικής Ανάπτυξης ΕΟΤ.

Στην κινητή αυτή έκθεση μετέχει δυναμικά η Νομαρχιακή Αυτοδιοίκηση Δωδεκανήσου, αλλά και ο Οργανισμός Προώθησης Ροδιακού Τουρισμού (ΠΡΟΤΟΥΡ).

Η θέση του ελληνικού τουριστικού περιπτέρου βρίσκεται μπροστά από την είσοδο της έκθεσης, μέσα στο σιδηροδρομικό σταθμό του Ανόβερου, στις αφίξεις επιβατών από το γερμανικό σιδηρόδρομο, το τραμ αλλά και από το μετρό, εξασφαλίζοντας έτσι τη μέγιστη δυνατή διέλευση επισκεπτών.

Η CeBIT 2005 αποτελεί μία από τις μεγαλύτερες διεθνείς εκθέσεις πληροφορικής και τηλεπικοινωνιών ανά τον κόσμο, συγκεντρώνοντας περισσότερους από 6.000 εκθέτες από 69 χώρες και προσελκύοντας περισσότερους από μισό εκατομμύριο επισκέπτες κάθε έτος.

Αξίζει να σημειωθεί ότι ***στην κινητή αυτή έκθεση μετέχει ως τουριστικός προορισμός μόνο η Ελλάδα.***

«ΓΡΗΓΟΡΕΙΤΕ» η εντολή προς τις αρμόδιες υπηρεσίες του νομού μας για τον έλεγχο των συμβάσεων

Παράπονα για άρνηση και καθυστέρηση στις κρίσεις

ΤΗΝ επίσπευση των διαδικασιών κρίσεων εν όψει της μετατροπής των συμβάσεων ορισμένου χρόνου σε αορίστου ζητεί το Υπουργείο Εσωτερικών και Δημόσιας Διοίκησης από τις αρμόδιες υπηρεσίες της Περιφέρειας, της Νομαρχιακής Αυτοδιοίκησης και των Δήμων της περιοχής μας.

Σύμφωνα με εγκύκλιο που έφτασε και στη Ρόδο από τη Γενική Διεύθυνση Προσωπικού του Υπουργείου, πολλοί φορείς του Δημοσίου δεν έχουν προχωρήσει με τους ρυθμούς που όφειλαν, ενώ φαίνεται ότι υπάρχουν και παράπονα για άρνηση αποστολής των κρίσεων στα αρμόδια όργανα του ΑΣΕΠ.

Αναφέρεται συγκεκριμένα:

1. Επανερχόμεθα στο θέμα της εφαρμογής του Π.Δ. 164/2004 και ειδικά των διατάξεων του άρθρου 11 αυτού για τη μετατροπή των συμβάσεων των συμβασιούχων ορισμένου χρόνου ή έργου σε συμβάσεις αορίστου χρόνου και επισημαίνουμε ότι:

α. Στην υπηρεσία μας έχουν περιέλθει παράπονα από τους ενδιαφερόμενους, σύμφωνα με τα οποία υπηρεσίες και φορείς του δημόσιου τομέα αρνούνται να αποστείλουν τις οικείες αρνητικές κρίσεις των αρμοδίων οργάνων στο Α.Σ.Ε.Π.

β. Πολλοί φορείς δεν έχουν ακόμη ολοκληρώσει τις σχετικές διαδικασίες κρίσεων παρά τις οδηγίες που δόθηκαν με τις εγκυκλίους με αριθμ. ΔΙΠΙΔΔ/Β.18/238/οικ. 16084/ 20-7-04 και ΔΙΠΙΔΔ/Β.18/370/οικ. 26903/17-12-04, σχετικά με την τήρηση των προθεσμιών.

2. Κατόπιν αυτών, παρακαλούμε και πάλι οι φορείς του δημοσίου τομέα που δεν έχουν ακόμη ολοκληρώσει τις διαδικασίες των σχετικών κρίσεων να επισπεύσουν και να αποστείλουν στο Α.Σ.Ε.Π. για τον περαιτέρω έλεγχο, όχι μόνο τις θετικές αλλά και τις αρνητικές κρίσεις των οικείων οργάνων.





Από τις θρησκευτικές και λαϊκές παραδόσεις των νησιών μας

Ο Πανορμίτης συνδέει Καστελλόριζο και Σύμη

Γράφει ο ΚΥΡΙΑΚΟΣ Μ. ΧΟΝΔΡΟΣ

Η ΙΕΡΗ Μονή Πανορμίτη της Σύμης, ήταν όχι μόνο γνωστή στους Καστελλοριζιούς, ναυτικούς αλλά σε όλους τους κατοίκους οι οποίοι λάτρευαν τον Πανεριμιώτη τους με μεγάλη ευλάβεια και πίστη, όπως όλοι οι Έλληνες χριστιανοί.

Οι Έλληνες που ταξίδευαν προς τους Αγίους Τόπους στα Ιεροσόλυμα, προκειμένου να βαπτιστούν στο Ιορδάνη ποταμό και να λάβουν τον τίτλο του Χατζή ή της Χατζήδενας, σταματούσαν στον πρώτο σταθμό της πορείας τους στο μέγα αυτό προσκύνημα και προσευχόντουσαν στο ασημοστόλιστο εικόνισμα του προστάτη των ναυτικών.

Η ονομασία της μονής προέρχεται από το ευρύχωρο και ασφαλή λιμάνι που ονόμαζαν οι αρχαίοι Πάνερμος ή Πάνορμος και αργότερα Πανορμίτη και οι Καστελλοριζιοί Πανεριμιώτη ή Παλεριμιώτη και υποκοριστικό Πανορμιτάκη.

Ο Δημοσθένης Χαβιαράς, στη περιγραφή του (1911) γράφει πως μάταια θα ζητήσει και να βρει κανείς ερείπια· αρχαία. Να υποθέσουμε πως όσα αρχιτεκτονικά και άλλα μέλη που βρίσκονται στη μονή να μεταφέρθηκαν πολλά χρόνια αργότερα; Ίσως. Ο ίδιος πάντως προσθέτει πως σε μικρά οροπέδια κοντά στη θέση της μονής, όπως Δαφνί και Φανερωμένη σώθηκαν αρχαία ερείπια που βεβαιώνουν ότι κατά την αρχαιότητα υπήρχε συνοικισμός («δάμος») που είχε ως επίνειο το λιμανάκι του Πανορμίτη.

Στα χριστιανικά χρόνια, γυναίκες της Σύμης πήγαιναν στα χωράφια της συγκεκριμένης περιοχής, έσκαβαν έσπειραν και θέριζαν. Μια από τις γυναίκες όπως μας έχει αφήσει η παράδοση, βρήκε μέσα σε σχίνο (ασκινό) μικρή και παλιά εικόνα του Αρχαγγέλου Μιχαήλ την οποία εναπόθεσε στο εικονοστάσι του σπιτιού της ενώ άναβε πάντα το καντήλι. Την άλλη μέρα όμως το εικόνισμα δεν βρισκόταν στο εικονοστάσιο. Το ξαναβρήκε στον αρχικό χώρο. Η γυναίκα αυτή, αφού δυο ακόμα φορές το τοποθέτησε στο εικονοστάσιο της, και δυο φορές το εικόνισμα βρέθηκε στο χωράφι, διαπίστωσε με λύπη πως ο Αρχιστράτηγος δεν θέλησε να παραμείνει στο σπίτι της. Κάποιο βράδυ βλέπει όνειρο τον ίδιο τον Πανορμίτη «λαμπροφορούντα και απαστράπτοντα» να δηλώνει πως θέλει να παραμείνει στον Πάνορμο. Τότε αυτή διηγήθηκε την ιστορία και κτίσθηκε ένας απλός ναΐσκος στο όνομα του Ταξιάρχη Μιχαήλ. Αργότερα κτίσθηκε μεγαλύτερος και κατόπιν η μονή. Στα δημοτικά τραγούδια της Σύμης περιλαμβάνεται ένας στίχος μεστός και λυρικός που καταγράφει με λαϊκή σοφία το γεγονός αυτό : «Καλήμερα τον ασκινό, 'που χεν τον Πανερμιώτη

όπου 'χει τα χρυσά φτερά και ασημένην νεότη».

Πριν από τον 5ο αιώνα, υπήρχε μια ομάδα χριστιανών που πίστευαν στη θρησκεία των αγγέλων ή στην αγγελολατρία, στη Πισιδία της Μικράς Ασίας, που υπαγόταν τότε εκκλησιαστικά το Καστελλόριζο. Μετά τον 5ο αιώνα συνεχίστηκε αυτή η λατρεία. Η Σύμη έχει 9 μοναστήρια αφιερωμένα στον Ταξιάρχη Μιχαήλ και στα αρχαγγελικά τάγματα. Το ίδιο και η Ρόδος τόσο στη πόλη όσο και στα χωριά της. Ο Ι.Μ. Χατζηφώτης, μας θυμίζει πως ο Πανορμίτης τιμάται ιδιαίτερα στη Ρόδο, την Κω, την Κάρπαθο, την Κάσο, την Κάλυμνο κ.λ.π.

Οι Συμιακοί έχουν δώσει βαπτιστικά ονόματα στα παιδιά τους το Πανορμίτης και οι Καστελλοριζιοί στα αγόρια το Μιχάλης και στα κορίτσια το Μιχαλάκαινα.

Οι Μητροπολίτες της Ρόδου, στους οποίους υπαγόταν η Σύμη, έδειχναν ζωηρό ενδιαφέρον. Κυρίως σε εμπρακτη βοήθεια και σπουδαίες δωρεές και αφιερώσεις, προέβαιναν οι ναυτικοί, οι σφουγγαράδες, οι ψαράδες οι καπετάνιοι της Σύμης. Αυτοί οι ναυτικοί που ταξίδευαν με τα πλοία τους από τον Εύξεινο Πόντο μέχρι την Συρία και από την Αδριατική μέχρι την Αίγυπτο, κατέβαλαν τα έξοδα για να επενδυθεί με



χρυσό και ασήμι η εικόνα του Ταξιάρχη Μιχαήλ.

Μετά τη Μικρασιατική Καταστροφή, όταν η Μητρόπολη Πισιδίας διαλύθηκε, το Καστελλόριζο υπήχθη στη Μητρόπολη Ρόδου μαζί με τη Σύμη και τα νησιά Χάλκη, Νίσυρο, Τήλο, με έδρα τη Σύμη.

Θα πρέπει να σημειώσουμε ακόμα, πως στα Χρόνια της Τουρκοκρατίας, κοινή ήταν η μοίρα της Σύμης και του Καστελλορίζου. Έχουν διασωθεί διάφορα οθωμανικά έγγραφα που αποδεικνύουν τις σχέσεις των δύο νησιών.

Οι ναυτικοί Καστελλοριζιοί, προσκυνούσαν τον Πανεριμιώτη, τελούσαν αγιασμό στα σκάφη τους και πρόσφεραν διάφορα ταξίματα. Οι σχέσεις τους με τους Συμιακούς ήταν πάντα σε άριστο σημείο. Όπως εξάλλου άριστη ήταν η σχέση Συμιακών και Υδραίων. Γι' αυτό και πολλά πλοία μικρά ή μεγάλα, οι ακρίτες έδιναν το όνομα του Πανορμίτη. Κι' ακόμα, πολλοί ναυτικοί που αντιμετώπιζαν σφοδρές κακοκαιρίες και κινδύνευαν να πνιγούν, παρακαλούσαν τον Πανορμίτη να τους βοηθήσει, υποσχόμενοι πως στη χάρη του θα του προσκομίσουν τα ταξίματα.

Από ένα έγγραφο του Μητροπολίτη Ρόδου Αγάπιου, (1818) (που αφορά το μονύδριο του Μεγάλου Σωτήρος και αποτελεί από τότε μετόχι του Πανορμίτη), περιλαμβάνει μεταξύ των ονομάτων τους : Κώνστας Παπά Ξανθή, Γεώργιος Παπά Κοντού που δεν αποκλείεται να είναι καταγόμενοι από το Καστελλόριζο.

Ανάμεσα στις χριστιανικές κοινότητες, οι Καστελλοριζιοί, προγραμμάτιζαν όλο το χρόνο και πήγαιναν για να προσκυνήσουν στο παναΰρι του Πανεριμιώτη του Συμιακού. Για να συμμετάσχουν στο Πανηγύρι αυτό, που όπως είναι γνωστό γίνεται στις 8 Νοεμβρίου, έπρεπε να βρίσκονται από την παραμονή τουλάχιστο, για να ανάψουν τα καντήλια και να κοιμηθούν εκεί, για να ξυπνήσουν πρωί - πρωί και να λειτουργηθούν.

Ο Δημοσθένης Χαβιαράς θα γράψει (1911) «Παραλείπω να καταλέξω τα πολλά άστεα, εξ ων εφέτος τοσούτοι συνέρρευσαν εις την πανήγυριν του Πανορμίτου ευλαβείς προσκυνηταί συν γυναιξί και τέκνοις, οφείλω όμως να σημειώσω ότι επλεόναζον οι Καλύμνιοι και Καστελλορίζιοι».

Οι Καστελλοριζιοί, στο εικονοστάσι των σπιτιών τους, εκεί που το καντήλι άναβε νύχτα μέρα μπροστά στις εικόνες που στεκόντουσαν σε ράφι σκαλιστό, τοποθετούσαν πάντα και την εικόνα του Πανορμίτη.

ΕΙΝΑΙ γεγονός πως στο Καστελλόριζο υπήρχε Μετόχι του Πανορμίτη και από τα έσοδα του, το 1914, υπήρχε συνεισφορά υπέρ της ναυαρχίδας «Κωνσταντίνος Βασιλεύς». Κατά τον πρώτο παγκόσμιο πόλεμο, υπήρχε το Μετόχι και η εικόνα του Πανορμίτη, όπου οι κάτοικοι γιόρταζαν στη χάρη του κάθε χρόνο.

Ο Μιχάλης Χονδρός, στα 1950, κατέγραψε την ιστορία του κτίσματος, που φιλοξενούσε την θαυματουργή εικόνα του Πανορμίτη στο Καστελλόριζο, εκεί όπου γινόντουσαν λειτουργίες και προσκυνήματα.

Αυτά τα τελευταία χρόνια, το σπίτι αυτό επισκευάζεται στη περιοχή των Χωραφιών, από τους ιδιοκτήτες του και θα τοποθετηθεί και πάλι η εικόνα του Ταξιάρχη Μιχαήλ.

Τόσο είναι συνδεδεμένος ο Πανορμίτης με τα έθιμα των Καστελλοριζιών ώστε η λατρεία του να αντικατοπτρίζεται και στις λαϊκές παραδόσεις, όπως στα έθιμα του γάμου. Τη Παρασκευή παραμονές του γάμου που γίνεται πάντα Κυριακή, δυο ομάδες παιδιών (αγοριών) από το σόι του γαμπρού και από το σόι της νύφης, ξεκινούν την αυγή για να κόψουν από τα βουνά τα βοτάνια. Τα μυρωδάτα αυτά άγρια φυτά (που εντοπίσαμε στο λόφο της Παναγιάς Τσαμπίκας και στη Λίνδο), τα τοποθετούν σε μεγάλους μπόγους και τα μετέφεραν στα Χωράφια. Εκεί λοιπόν όταν λειτουργούσε το κτίσμα με τον Πανορμίτη, τα άφηναν ως το Σάββατο για να τα μεταφέρουν στη συνέχεια στα σπίτια των μελλόνυμφων.

Άλλη απόδειξη πως η λατρεία του Πανορμίτη είναι στενά δεμένη με τα έθιμα των Καστελλοριζιών, αποτελούν τα δημοτικά τραγούδια του ακριτικού νησιού.

Το Πάσχα οι κοπέλες τραγουδούν στο έθιμο της σανταλίδας (δηλ. της κούνιας, της αιώρας) : «Σαράντα ναι οι Παναγιές και ένας Πανερημιώτης

να βλέπουν το αδερφάκι μου την ακριβή του νιότη».

Τραγουδούν ακόμα :

«Του Πανερημιώτη το πλατύ και του Σωτήρη πλάκα

που να χαρεί αφέντης μου την κανελιά του βράκα».

Οι γυναίκες των ναυτικών και συγκεκριμένα των σφουγγαράδων τραγουδούσαν : «Πανερημιώτη Συμιακέ με τα ασημένια ρούχα

βλέπε με το λεβέντη μου που λείπει στη Μαντρούχα».

Το Καστελλόριζο και η Σύμη, μαζί με άλλα ελάχιστα νησιά, έχτισαν με βάση την νεοκλασική αρχιτεκτονική τα σπίτια τους, γι αυτό και σήμερα εντυπωσιάζουν στο Αιγαιοπελαγίτικο πάνθεο από αρχοντιά, καθαριότητα και ένδειξη πλούτου. Τα δυό αυτά νησιά έχουν χαρακτηριστεί οι οικισμοί τους, ως άξιζαν, διατηρητέοι και παραδοσιακοί. Γιατί τα σπίτια τους είναι θαυμάσια οικοδομήματα συνήθως διώροφα, πολύχρωμα με εξέχοντα αρχιτεκτονικά και διακοσμητικά χαρακτηριστικά. Πόρτες, παράθυρα, μπαλκόνια,, τζάκια, αυλές όλα είναι χτισμένα με τη σοφία και τέχνη, έτσι που να λάμπουν στη θάλασσα του Αιγαίου.

Τα τελευταία αυτά χρόνια, και μετά από σχετική απόφαση του Οικουμενικού Πατριαρχείου η Σύμη αποτελεί έδρα Μητρόπολης και υπάγονται σ' αυτή εκτός της Σύμης τα νησιά : Καστελλόριζο, Τήλο και Χάλκη, με Μητροπολίτη τον κ.κ. Χρυσόστομο ένας φωτισμένο ιεράρχη, ο οποίος με πατρική αγάπη βλέπει όλους τους χριστιανούς.

Η γιορτή του Πανορμίτη που αποτελεί το σημαντικότερο θρησκευτικό γεγονός, κάθε χρόνο συγκεντρώνει όλο και περισσότερους προσκυνητές. Την παραμονή τελείται αρχιερατικός εσπερινός, ανήμερα αρχιερατική λειτουργία και λιτανεία της εικόνας με τη συνοδεία φιλαρμονικής και στη συνέχεια προσφέρεται γεύμα σε όλους τους παρευρισκόμενους.

Το άρθρο μας αυτό, ας αποτελέσει ως ένα Μνημόσυνο, μια ακόμα Μνήμη Τιμής στον Ιωάννη Ξάνθη από το Καστελλόριζο και στη Μένη (Χαριτωμένη) Ξάνθη από τη Σύμη, με την ευκαιρία του μεθαυριανού μνημόσυνού τους.

ΟΙΚΟΔΟΜΙΚΕΣ ΕΠΙΧΕΙΡΗΣΕΙΣ

ΔΙΑΚΟΓΕΩΡΓΙΟΥ ΚΑΛΛΙΣΤΟΣ

ΕΘΝ. ΑΝΤΙΣΤΑΣΕΩΣ 11 - ΤΣΑΛΔΑΡΗ 28

ΠΩΛΗΣΕΙΣ ΔΙΑΜΕΡΙΣΜΑΤΩΝ-ΚΑΤΑΣΤΗΜΑΤΑ-ΑΠΟΘΗΚΕΣ-ΑΝΤΑΛΛΑΓΕΣ ΑΚΙΝΗΤΩΝ-ΑΓΟΡΕΣ ΟΙΚΟΠΕΔΩΝ-ΑΝΑΛΑΜΒΑΝΟΥΜΕ ΑΝΤΙΠΑΡΟΧΕΣ

ΠΩΛΟΥΝΤΑΙ διαμερίσματα λουξ κατασκευής με απεριόριστη θέα. Τα διαμερίσματα διαθέτουν θωρακισμένες πόρτες, εντοιχισμένες κουζίνες - ντουλάπες εντοιχισμένες, νιπτήρα με ντουλάπι, κεντρική θέρμανση αυτόνομη, ανοιγόμενα ανακλινόμενα κουφώματα με διπλά τζάμια, σίτες, ρολά, υδραυλικό ασανσέρ, τριφασικό ρεύμα. Όλοι οι χώροι σπατουλαριστοί, εσωτερικές πόρτες MDF, με σχέδιο.

• **ΔΙΑΜΕΡΙΣΜΑΤΑ ΕΠΙ ΤΗΣ:**

1. **ΠΩΛΟΥΝΤΑΙ διαμερίσματα** επί της οδού Χαραλάμπους στο πάρκο, των 105, 125 τ.μ. διαμερίσματα 3άρια-4άρια.
2. **ΟΙΚΟΔΟΜΗ** υπό ανέγερση επί της οδού Κ. Παλαιολόγου και Θεοτοκοπούλου **διαμερίσματα** 2άρια, 3άρια, 4άρια.
3. Επί της οδού Μ. Κων/νου-Κ. Παλιολόγου **γραφείο ιατρείο** 70 τ.μ.
4. **Αποθήκες** πλησίον Στ. Κωτιάδη 130 τ.μ., Λ. Καλλιθέας (Καρακόνερο) 80-300 τ.μ.
5. Πωλούνται στην παραλία Κιοτάρι **μεζονέτες**. Ημιτελείς και τελειωμένες των 80 τ.μ. και 110 τ.μ. σε 1.000 τ.μ. οικόπεδο πολυτελούς κατασκευής.

ΟΙ ΠΩΛΗΣΕΙΣ ΜΠΟΡΟΥΝ ΝΑ ΓΙΝΟΥΝ ΜΕ ΟΛΑ ΤΑ ΔΑΝΕΙΑ ΤΡΑΠΕΖΩΝ ΚΑΙ ΟΡΓΑΝΙΣΜΩΝ
ΑΝΑΛΑΜΒΑΝΟΥΜΕ ΑΝΤΙΠΑΡΟΧΕΣ ΚΑΙ ΑΓΟΡΕΣ ΟΙΚΟΠΕΔΩΝ
ΔΕΧΟΜΑΣΤΕ ΑΝΤΑΛΛΑΓΕΣ ΑΚΙΝΗΤΩΝ

ΠΛΗΡΟΦΟΡΙΕΣ
ΔΙΑΚΟΓΕΩΡΓΙΟΥ ΚΑΛΛΙΣΤΟΣ
Τηλ. 22410-29318, 78501 • Fax: 22410 34598, 78502

Κεντρική Θέρμανση



- **Θέρμανση πετρελαίου**
  Λέβητες χαλύβδινοι, μαντεμένιοι. Σώματα πάνελ-αλουμινίου. Ατομικές θερμάνσεις.
- **Θέρμανση ηλεκτρική**
  Θερμοπομποί **EL-NOR**. 20 χρόνια πρώτοι στη Ρόδο, θερμαίνουν εκατοντάδες κατοικίες και επαγγελματικούς χώρους
- **Κλιματιστικά:**
  Θέρμανση - ψύξη. Όλες οι κορυφαίες μάρκες στις χαμηλότερες τιμές.
- **Δωρεαν μελέτη - επίβλεψη**
  Ακόμη και για τον πιο μικρό χώρο και δωρεάν μεταφορά.
- **Άμεση εγκατάσταση**
  από ειδικευμένο προσωπικό με προσοχή στη λεπτομέρεια
- **Γραπτή εγγύηση** καλής λειτουργίας και πλήρης τεχνική υποστήριξη.
- **Διπλή πιστοποίηση ποιότητας**
  από την εταιρεία μας και το δίκτυο τεχνικών καταστημάτων **Διαθερμική**.
- **Ειδικές λύσεις**
  για ξενοδοχεία και επαγγελματικούς χώρους.



Καλέστε αμέσως το 76100 για υπεύθυνη ενημέρωση

ΒΟΥΤΥΡΑΚΗΣ Ι.Χ. Ε.Π.Ε. • ΔΩΔ. ΝΕΟΛΑΙΑΣ 16 - ΡΟΔΟΣ -ΤΗΛ. ΚΕΝΤΡΟ: 22410 76100

Του τ. βουλευτή Δωδεκανήσου Γεωργίου Λογ. Χιωτάκη

Περισσότερη προσπάθεια για την προστασία της πόλης

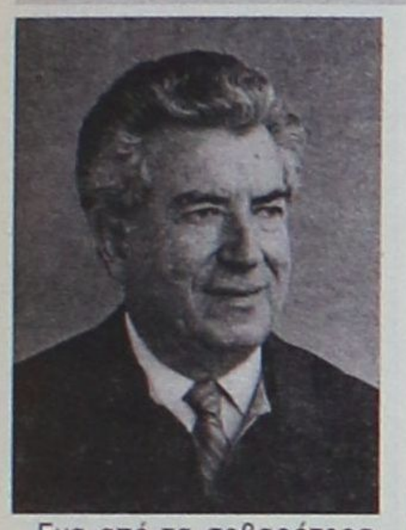

Ενα από τα σοβαρότερα προβλήματα που αντιμετωπίζουν σήμερα όλες οι πόλεις και τα χωριά της Ελλάδας, είναι και το κυκλοφοριακό. Κάθε σπίτι, κάθε οικογένεια, έχουν πλέον 2 και 3 αυτοκίνητα και όλοι θέλουν να κατεβαίνουν στο κέντρο της πόλης με το αυτοκίνητο. Η πρόβλεψή μου είναι πως σε 4-5 χρόνια, η κυκλοφορία στο κέντρο της Ρόδου και όχι μόνο θα είναι αδύνατη ή και εφιαλτική.

Γι' αυτό θα πρέπει να λάβουμε τα μέτρα μας. Πρέπει να διδαχθούμε από το παράδειγμα των άλλων πόλεων της Δύσης και της Αμερικής, που πριν λίγα χρόνια αντιμετώπιζαν το ίδιο πρόβλημα. Το 1984 επισκεπτόμουνα, σαν βουλευτής το Μόντρεαλ του Καναδά, όπου είχαν τότε το ίδιο πρόβλημα και το αντιμετώπιζαν ως ακολούθως: α) ενίσχυσαν το δίκτυο των μέσων μαζικής μεταφοράς μέσα στην πόλη. β) Απαγόρευσαν την κάθοδο στο κέντρο της πόλης όλων των ιδιωτικών αυτοκινήτων που δεν ήσαν γεμάτα, δηλ. που είχαν λιγότερους από 5 άτομα και γ) οργάνωσαν περιφερειακούς χώρους στάθμευσης αυτοκινήτων, συνδυάζοντάς τους με αφετηρίες μέσων μαζικής μεταφοράς.

Κάτι ανάλογο θα πρέπει να γίνει και στην πόλη μας. Βλέπω τα μεγάλα λεωφορεία του ΡΟΔΑ να κυκλοφορούν άδεια και μελαγχολώ. Γιατί, σώνει και καλά όσοι κατοικούν π.χ. στην Ανάληψη να παίρνουν το αυτοκίνητό τους και να κατεβαίνουν στο κέντρο της πόλης; Γιατί δεν προτιμούν το λεωφορείο ή τουλάχιστον δεν χρησιμοποιούν τα... πόδια τους για υγεία και σωματική άσκηση;

Και επειδή στο κέντρο της πόλης, εκτός από το παλιό νοσοκομείο της Ρόδου, που όμως ανήκει στο υπουργείο Υγείας και όχι στο Δήμο της Ρόδου, δεν υπάρχει άλλος κατάλληλος χώρος για την κατασκευή χώρου στάθμευσης, ο Δήμος θα πρέπει να λάβει γενναίες αποφάσεις με δεδομένο ότι περίπου 6.000 καινούργια αυτοκίνητα προστίθενται κάθε χρόνο σε αυτά που κυκλοφορούν στα Δωδ/σα!

Κατά την άποψή μου: 1) πρέπει να αντικατασταθούν τα μεγάλα λεωφορεία του ΡΟΔΑ με μικρά. 2) Να κατασκευασθούν στην ανατολική και στη δυτική είσοδο της πόλης μας ανά ένας τουλάχιστον μεγάλος χώρος στάθμευσης αυτοκινήτων για τα αυτοκίνητα όσων έρχονται από τα χωριά. 3) Να απαγορευθεί και να ελέγχονται συνεχώς και αυστηρά όσα αυτοκίνητα κατεβαίνουν στο κέντρο της πόλης και δεν έχουν 5 άτομα μέσα. 4) Τα μεγάλα λεωφορεία να διατεθούν για τη συγκοινωνία των χωριών. 5) Να μελετηθεί η δυνατότητα δρομολόγησης τρένου, όπως το τουριστικό, σε σταθερά και τακτικά δρομολόγια. 6) Να καθιερωθεί για τους επιβάτες των λεωφορείων από τα χωριά κοινό και ενιαίο εισιτήριο και για τα λεωφορεία της πόλης. 7) Να θεσπιστεί από την κυβέρνηση και να αναλάβουν οι Δήμοι την ευθύνη της τροχαίας κίνησης στις περιφέρειές τους και να ασκούνται τακτικοί και συνεχείς έλεγχοι στους δρόμους, στις διασταυρώσεις, στα πεζοδρόμια και στους πεζόδρομους της πόλης. 8) Να εξασφαλιστεί η μόνιμη και κανονική λειτουργία των φαναριών και 9) για να μπορέσουμε να περιορίσουμε τους θανάτους και τους βαρείς τραυματισμούς να υποχρεώσουμε όλους τους επιβαίνοντες σε μοτοποδήλατα να φορούν το προστατευτικό κράνος, όπως ορίζουν οι νόμοι.

Αυτά είναι κατά τη γνώμη μου, ορισμένα από τα μέτρα που πρέπει να ληφθούν. Άλλα άμεσα και άλλα μετά την αλλαγή της διοικητικής δομής του ελληνικού κράτους. Όταν πραγματοποιηθεί η αλλαγή αυτή, όταν θα παραχωρηθεί όλη η ακίνητη περιουσία του Δημοσίου στους Δήμους και στις Νομαρχίες, όταν θα παραχωρούνται, αφού καθοριστούν, καθημερινά τα χρήματα από τους φόρους του Έλληνα φορολογούμενου στους τρεις τομείς της άσκησης κυβερνητικής εξουσίας δηλ. στους Δήμους, στις Νομαρχίες και στο Κράτος, τότε και ο κάθε Δήμος θα μπορεί να προγραμματίζει και να εκτελεί τα έργα του, χωρίς να «επαιτεί» και χωρίς να περιμένει πότε ο τάδε ή ο δείνα υπουργός θα εγκρίνει ή θα στείλει τα χρήματα που χρειάζεται.

Όταν μάλιστα καταργηθούν και οι περιφερειάρχες, που δρουν και κινούνται σαν «γκαουλάιτερ» και σαν εντελοδόχοι της νέας διακυβέρνησης, οι Δήμοι και οι Νομαρχίες θα έχουν τη δυνατότητα, μέσα στα πλαίσια των νόμων, να ασκούν όλες τις αρμοδιότητες επί των τοπικών θεμάτων και να τα λύνουν με τον καλύτερο δυνατό τρόπο, προς όφελος της τοπικής κοινωνίας.

Βέβαια δεν ξεχνώ πως ο Έλληνας είναι κατά γενικό κανόνα ατομικιστής, ότι δεν δέχεται «ζυγό στο σβέρκο του», ότι θέλει να γίνεται το «δικό» του, ότι, σπάνια, σέβεται και αναγνωρίζει τα δικαιώματα του άλλου κ.λπ., κ.λπ.

Αλλά πιστεύω ότι επειδή είναι και φιλότιμος και συναισθηματικός, μπορούμε με τους κατάλληλους χειρισμούς και με τις κατάλληλες πολιτικές να επιτύχουμε το μέγιστο δυνατό αποτέλεσμα. Τώρα μάλιστα που αρχίζει η νέα τουριστική περίοδος πρέπει να εντείνουμε τις προσπάθειές μας για την καλή εμφάνιση της πόλης μας.

Την τελευταία δεκαετία πολλά και χρήσιμα έργα έγιναν, πολλές πλατείες εξωραΐσθησαν, πολλοί πεζόδρομοι κατασκευάσθηκαν, πολλά πεζοδρόμια στο κέντρο της πόλης στρώθηκαν με πλάκες, ο πεζόδρομος στου Μπρούσαλη είναι κόσμημα, καινούργιοι δρόμοι άνοιξαν και άλλοι ασφαλτοστρώθηκαν. Η υπηρεσία καθαριότητας λειτουργεί πολύ ικανοποιητικά και τα απορριμματοφόρα περνούν μία και δυο φορές την ημέρα από το κέντρο και τις συνοικίες. Αυτό, όταν στην πρωτεύουσα των Ηνωμένων Πολιτειών της Αμερικής το απορριμματοφόρο περνά μία φορά την εβδομάδα από τις συνοικίες!

Το γνωρίζω διότι το έζησα από κοντά στις επτά επισκέψεις μου στην Ουάσιγκτον. Όμως ενόψει της τουριστικής περιόδου, πρέπει να εντείνουμε ακόμη περισσότερο τις προσπάθειές μας, τόσο σαν Δήμος, όσο και ως πολίτες, μόνιμοι κάτοικοι της όμορφης Ρόδου. Πρέπει όλοι να σεβόμαστε τη δημοτική περιουσία, που ανήκει σε όλους μας. Πρέπει να σεβόμαστε και τα δικαιώματα των άλλων συνανθρώπων μας. Πρέπει να μη σπάμε και να μην καταστρέφουμε, όπως τονίζει και ο αντιδήμαρχος, τις λάμπες και τις πόρτες και πρέπει να προσπαθούμε να διατηρούμε καθαρούς τους δρόμους, τα σοκάκια και τα πεζοδρόμια των δρόμων μας.

Και προπάντων σαν εργαζόμενοι και σαν επιχειρηματίες, που σχεδόν όλοι αποζούμε, έμμεσα ή άμεσα, από τον τουρισμό πρέπει να προσέχουμε την πόλη μας, αλλά και τη συμπεριφορά μας απέναντι στους ξένους μας. Όχι «εξυπνάδες», όχι εκμετάλλευση, όχι τσαπατσουλιές, όχι μπαγαμποντιές, αλλά καλοί και ευγενικοί τρόποι και ένα χαμόγελο προς όλους. Δεν πρέπει να δυσφημούμε τον τόπο μας με έργα ή με λάγια. Ο τουρισμός, θα το επαναλάβω, είναι σήμερα η μεγαλύτερη βιομηχανία της Ελλάδος. Έχουμε υποχρέωση και καθήκον όλοι μας να βοηθούμε την τουριστική ανάπτυξη της πατρίδας μας και όχι να την καταστρέφουμε. Αυτά τα λίγα προς το παρόν.

ΕΛΛΗΝΙΚΗ ΔΗΜΟΚΡΑΤΙΑ
ΝΟΜΟΣ ΔΩΔΕΚΑΝΗΣΟΥ
ΔΗΜΟΣ ΡΟΔΙΩΝ
ΤΜΗΜΑ ΔΗΜΟΤΙΚΗΣ ΚΑΤΑΣΤΑΣΗΣ
ΓΡΑΦΕΙΟ Μ. ΑΡΡΕΝΩΝ ΚΑΙ ΣΤΡΑΤΟΛΟΓΙΑΣ

Ρόδος 8-3-2005

ΑΝΑΚΟΙΝΩΣΗ

Ο Δήμαρχος Ροδίων ανακοινώνει ότι:

Σύμφωνα με το υπ' αριθ. ΔΔΟΥ 1214/11-2-2005 αριθ. εγκ. 18 έγγραφο της Νομαρχιακής Αυτοδιοίκησης Δωδεκανήσου καταρτίζονται οι στρατολογικοί πίνακες **των στρατευσίμων της κλάσεως 2010**, δηλαδή των **γεννηθέντων το έτος 1989** και γραμμένων στο Μητρώο Αρρένων του Δήμου Ροδίων.

Παρακαλούνται οι ενδιαφερόμενοι ή οι γονείς τους, να επικοινωνήσουν με το αρμόδιο γραφείο του Δήμου Ροδίων, προκειμένου να δηλώσουν ως συμπληρωματικά στοιχεία την τελευταία διεύθυνση κατοικίας τους, τον αριθμό του τηλεφώνου και τις γραμματικές γνώσεις, προσκομίζοντας και το δελτίο αστυνομικής ταυτότητας.

Οι ενδιαφερόμενοι θα μπορούν να απευθύνονται για περισσότερες πληροφορίες στα τηλέφωνα 22410-46231, 22410-46233 και 22410-46234 όλες τις εργάσιμες ημέρες και ώρες μέχρι τις 31-3-2005.

Ο Δήμαρχος
και με εντολή

ΝΙΚΟΣ ΧΑΡΑΛΑΜΠΗΣ
Αντιδήμαρχος

ΣΙΓΟΥΡΗ

επιτυχία. Αλλάξτε τον τρόπο ζωής κερδίζοντας χρήματα, με τρόπο και όχι με κόπο. Από 8 έως 75 ευρώ την ώρα. Τηλ. επικοινωνίας: 210-9633767.

ΖΗΤΟΥΝΤΑΙ

7 άτομα δραστήρια για στελέχωση εταιρείας. Ελεύθερο ωράριο. Ώρες επικοινωνίας από 6.00 - 9.00 μ.μ. Τηλ. επικοινωνίας 69 44 517 097.

TOP PROPERTIES
GEORGE & SAVAS PIPINOS
ΓΕΩΡΓΙΟΣ & ΣΑΒΒΑΣ ΠΙΠΙΝΟΣ
ΣΥΜΒΟΥΛΟΙ ΚΑΙ ΕΚΤΙΜΗΤΕΣ ΑΚΙΝΗΤΩΝ
REAL ESTATE AGENTS & MEMBER OF F.I.A.B.C.I-N.A.E.A.-C.E.I.

SINCE 1971

Οδός Κέννεντυ 38,ΡΟΔΟΣ 85100 - Τηλ.: (22410) 23895 - FAX: (22410) 20883
38 Kennedy str. RHODES GR 85100 GREECE - TEL.: (22410) 23895 FAX: 20883
Email: gpipinos@otenet.gr. URL: www.rhodes-top-properties.com and www.pipinos.gr
MOBILE: 6944-676003 • 6944-390803

Από το 1971

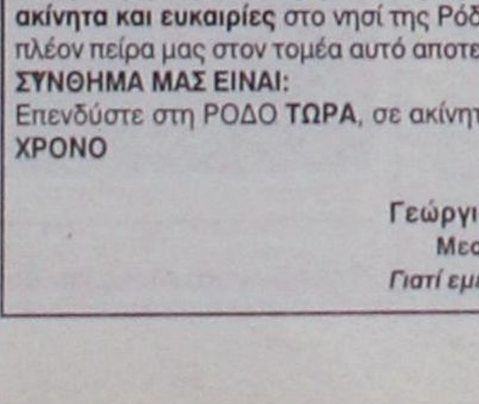

Η «TOP PROPERTIES» είναι ατομική επιχείρηση και ανήκει στους Γεώργιο και Σάββα Πιπίνο. Το γραφείο ασχολείται από το 1971 αποκλειστικά και μόνο με επενδύσεις και REAL ESTATE στο νησί της Ρόδου και στην ευρύτερη περιοχή της Δωδεκανήσου.

ΑΠΕΥΘΥΝΟΜΑΣΤΕ: Στους **σοβαρούς, απαιτητικούς** και **επιλεκτικούς** επενδυτές - επιχειρηματίες - ελεύθερους επαγγελματίες, Έλληνες και ξένους, που ενδιαφέρονται να κάνουν μια σοβαρή επένδυση **προβολής** στο νησί της Ρόδου.

ΠΡΟΣΦΕΡΟΥΜΕ:

Α) Υπηρεσίες και πληροφορίες που γίνονται σε προσωπικό επίπεδο με **εχεμύθεια, διακριτικότητα και σοβαρότητα.**

Β) Μεγάλη **γκάμα** υψηλής ποιότητας ακινήτων, όπως: 1) Ξενοδοχεία Α' και Β' κατηγορίας των 600-500-350-300 κλινών 2) Κεντρικά αστικά ακίνητα κατάλληλα για Τράπεζες - καταστήματα - γραφεία, 3) Παραλιακές εκτάσεις, κατάλληλες για τουριστικές επενδύσεις των 150.000 - 100.000 - 70.000 - 50.000 - 36.000 τ.μ., 4) Διαμερίσματα και μεζονέτες **προβολής** και 5) Αξιόλογες Παραθεριστικές κατοικίες.

ΣΤΟΧΟΣ ΜΑΣ ΕΙΝΑΙ:

Να προσφέρουμε στο αγοραστικό μας κοινό **υψηλής ποιότητας ακίνητα και ευκαιρίες** στο νησί της Ρόδου. Η τριακονταετής και πλέον πείρα μας στον τομέα αυτό αποτελεί εγγύηση.

ΣΥΝΘΗΜΑ ΜΑΣ ΕΙΝΑΙ:

Επενδύστε στη ΡΟΔΟ **ΤΩΡΑ**, σε ακίνητα που **ΑΝΤΕΧΟΥΝ ΣΤΟ ΧΡΟΝΟ**

Γεώργιος και Σάββας Πιπίνος
Μεσίτες αστικών συμβάσεων
Γιατί εμείς γνωρίζουμε καλύτερα!

TOP PROPERTIES is a father and son business. The senior, Mr. George S. Pipinos, the founder of the office, has carved over the years a reputation for integrity and excellence in the world of Real Esate in the Dodecanese. The junior, Dr Savas Pipinos, has returned from his studies in the UK to aid in his father's footsteps.

AT TOP PROPERTIES we try hard to attract important and selective investors, high calibre businessmen/women and discerning professional people, both Greek and foreign, who wish to acquire substantial and valuable property on Rhodes.

We offer our expertise and advise privately, discreetly and in strict confidence.

We keep a comprehensive list of real estate of the highest specifications:

a. A' and B' class hotels (600, 500, 350, 300 beds capacity).

b. Centrally situated office buildings and other business premises.

c. Seaside land, ideal for develpment (hotels, holiday resorts, etc), of 150.000, 100.000, 70.000, 50.000, 36.000 square metres.

d. Luxury apartments, maisonettes, detached, semi-detached and terraced houses.

e. Holiday and and Retirement Homes.

Our aim is to give our clients the opportunity to acquire value for money, first class real estate on Rhodes. Our 30 and more year old experience is our warranty.

Our motto is: Invest in Rhodes, Invest in property, it stands the test o fime.

TOP PROPERTIES
George and Savas Pipinos
Because we know best



Audi

1.VW GOLF 1400 CC μοντ. 2001, 3ΘΥΡΟ, χρώμα ΜΠΛΕ ΤΖΑΖ, (ABS, υδρ. τιμόνι, 4 αερόσακοι, ηλ. παράθυρα, κεντρικό κλείδωμα, ηλεκ. καθρέπτες, air condition, ηχοσύστημα)
2.VW GOLF 1400 CC μοντ. 1999, 3ΘΥΡΟ, χρώμα ΚΟΚΚΙΝΟ, (ABS, υδρ. τιμόνι, 2 αερόσακοι, ηλ. παράθυρα, κεντρικό κλείδωμα, ηλεκ. καθρέπτες, ζάντες αλουμινίου, ηχοσύστημα)
3. VW GOLF VARIANT - 1400 CC μοντ. 1996, 5ΘΥΡΟ, χρώμα ΜΑΥΡΟ (υδρ. τιμόνι,R/C)
4.VW POLO 1600 CC μοντ. 1995, 3θυρο, χρώμα ΛΕΥΚΟ (υδρ. τιμόνι, 2 ηλ. παράθυρα, κεντρικό κλειδωμα, ηχοσύστημα)
5.VW POLO -1000 CC μοντ. 1998, 3θυρο, χρώμα ΚΥΠΑΡΙΣΣΙ (υδρ. τιμόνι, ηχοσύστημα)
6. AUDI A3 -1600 CC μοντ. 2003, χρώμα ΚΟΚΚΙΝΟ (ABS, ESP, EDL,BAS, δερμάτινο, υδρ. τιμόνι,. 6 αερόσακοι, ηλ. παράθυρα, κεντρικό κλείδωμα, ηλεκ. καθρέπτες, ζάντες αλουμινίου, ηχοσύστημα)
7. AUDI A3 - 1600 CC μοντ. 1999, χρώμα ΜΠΟΡΝΤΩ (Αερόσακοι, 2 ηλ. παράθυρα, κεντρικό κλείδωμα, ηλεκτ. καθρέπτες, ηχοσύστημα)
8.AUDI A4 - 1600 CC μοντ. 1997, χρώμα ΜΠΛΕ (ABS, υδρ. τιμόνι, 4 αερόσακοι, ηλ. παράθυρα, κεντρικό κλειδωμα, ηλεκ. καθρέπτες, climatronic, ζάντες αλουμινίου, ηχοσύστημα)
9.MAZDA 323-1600 CC μοντ. 2001, ΧΡΩΜΑ ΑΣΗΜΙ (ABS, TC, υδρ. τιμόνι, 4 αερόσακοι, ηλ. παράθυρα, κεντρικό κλειδωμα, ηλεκ. καθρέπτες, climatronic, ηχοσύστημα, ζάντες αλουμινίου)
10. RENAULT MEGANE COUPE - 1600 CC μοντ. 2001, ΧΡΩΜΑ ΑΣΗΜΙ, 3θυρο (ABS, υδρ. τιμόνι, 2 αερόσακοι, ηλ. παράθυρα, κεντρικό κλείδωμα, air condition, ζάντες αλουμινίου, ηχοσύστημα)
11. RENAULT TWINGO 1150 CC μοντ. 1998,-1400 CC μοντ. 1996, χρώμα ΓΚΡΙ, 3ΘΥΡΟ (υδρ. τιμόνι, ηλ. παράθυρα, κεντρικό κλείδωμα, air condition, ηχοσύστημα)
12.FIAT SCIECENTO -1100 CC μοντ. 2002 ΧΡΩΜΑ ΛΕΥΚΟ, 3θυρο (aircondition, ηχοσύστημα)
13. FIAT BRAVO 1150 CC μοντ. 1999 ΧΡΩΜΑ ΓΑΛΑΖΙΟ (υδρ.τιμόνι, air condition, 4 αερόσακοι,2 ηλ.παράθυρα, κεντρικό κλείδωμα, ηχοσύστημα)
14. TOYOTA YARIS 1000 CC, μοντ. 2002, 5θυρο, χρώμα ΜΠΟΡΝΤΩ (air condition, ηχοσύστημα)
15.DAEWOO MATIZ - 850 CC μοντ. 2000 5ΘΥΡΟ, ΧΡΩΜΑ ΚΕΡΑΜΙΔΙ (υδρ. τιμόνι, ηλεκτ. παράθυρα, κεντρικό κλείδωμα, air condition, ηχοσύστημα)
16. HONDA CIVIC 1500 CC μοντ. 1994 χρώμα ΑΣΗΜΙ ΧΛΜ. 92.000 (ABS, υδρ. τιμόνι, 4 ηλ. παράθυρα, κεντρικό κλείδωμα, ηχοσύστημα)
17. FIAT MULTIPLA 1600 CC μοντ. 2002, χρώμα ΑΣΗΜΙ ΧΛΜ. 37.000 (υδρ. τιμόνι, air condition, 4 αερόσακοι, 2 ηλ. παράθυρα, κεντρικό κλείδωμα, ηχοσύστημα)
18. ROVER 214 SI 1400 CC μοντ. 1992, χρώμα ΓΚΡΙ ΧΛΜ. 160.000 (υδρ. τιμόνι, κεντρικό κλείδωμα, ηχοσύστημα)
19. ALPHA ROMEO 155-1600 CC μοντ. 1996, χρώμα ΜΑΥΡΟ (υδρ. τιμόνι, αερόσακος οδηγού, 2 ηλ. παράθυρα, κεντρικό κλείδωμα, κλιματισμός, ηχοσύστημα)
20. PEUCEOT 306 XR 1400 CC μοντ. 1993, χρώμα ΑΝΘΡΑΚΙ (2 ηλ. παράθυρα, κεντρικό κλείδωμα, ηχοσύστημα)
21. RENAULT CLIO-1190 CC μοντ. 1995, χρώμα ΜΟΛΥΒΙ, 5ΘΥΡΟ (2 ηλ. παράθυρα, κεντρικό κλειδωμα, ζάντες αλουμινίου, ηχοσύστημα)
22. KIA PRIDE 1300 CC μοντ. 1999, χρώμα ΑΣΗΜΙ, 4ΘΥΡΟ(υδρ.τιμόνι,A/C, 2 ηλ.παράθυρα, ζάντες αλουμινίου, ηχοσύστημα)
23. SEAT IBIZA 1400 CC μοντ. 1996 χρώμα ΜΠΛΕ, 3ΘΥΡΟ (υδρ. τιμόνι, 2 αερόσακοι, ηλ. παράθυρα, ζάντες αλουμινίου, ηχοσύστημα)
24.VW PASSAT - 1600 CC μοντ. 1999, ΧΡΩΜΑ ΓΑΛΑΖΙΟ (ABS, υδρ. τιμόνι, 4 αερόσακοι, ηλ. παράθυρα, κεντρικό κλείδωμα, ηλεκ. καθρέπτες, CLIMATRONIC, ηχοσύστημα)
25.VW POLO CLASSIC - 1400 CC μοντ. 1998, 3θυρο, χρώμα ΠΡΑΣΙΝΟ (υδρ. τιμόνι, ηλ. παράθυρα, κεντρικό κλείδωμα, ηλεκ. καθρέπτες, ζάντες αλουμινίου, ηχοσύστημα)
26.ALPHA ROMEO 33-1350 CC μοντ. 1993, χρώμα ΚΟΚΚΙΝΟ (2 ηλ. παράθυρα, κεντρικό κλείδωμα)
27.OPEL ZAFIRA 1600 CC μοντ. 2001, 7θεσιο, χρώμα ΑΣΗΜΙ (ABS, υδρ. τιμόνι, 4 αερόσακοι, 4 ηλ. παράθυρα, κεντρικό κλείδωμα, ηλεκ. καθρέπτες, ηχοσύστημα)
28.HYUNDAI SONATA GL 1800 CC, μοντ. 1991, χρώμα ΓΚΡΙ, (υδρ. τιμόνι,ηλ. παράθυρα,κεντρικό κλείδωμα, ηχοσύστημα)
29.RENAULT MEGANE - 1400 CC μοντ. 1996, ΧΡΩΜΑ ΜΟΛΥΒΙ (υδρ. τιμόνι, ηλ. παράθυρα, κεντρικό κλείδωμα, air condition, ηχοσύστημα)
30. RENAULT TWINGO 1150 CC μοντ. 1998, χρώμα ΜΠΟΡΝΤΩ, 3ΘΥΡΟ (υδρ. τιμόνι, 2 ηλ. παράθυρα, ηχοσύστημα)
31. TOYOTA AVENSIS - 1600 CC μοντ. 1999, SEDAN, χρώμα ΜΑΥΡΟ, (ABS, υδρ. τιμόνι, 2 αερόσακοι, ηλ. παράθυρα, κεντρικό κλείδωμα, air condition, ηλεκ. καθρέπτες, συναγερμός, ηχοσύστημα)
32. TOYOTA RAV - 2000 CC μοντ. 2001, SEDAN, χρώμα ΜΑΥΡΟ (ABS, υδρ. τιμόνι, 2 αερόσακοι, ηλ. παράθυρα, κεντρικό κλείδωμα, air condition, ηλεκ. καθρέπτες, συναγερμός, ηχοσύστημα)
33.TOYOTA COROLLA 1350 CC μοντ. 1994, χρώμα ΠΡΑΣΙΝΟ, (ABS, υδρ. τιμόνι, 2 αερόσακοι, ηλ. παράθυρα, κεντρικό κλείδωμα, air condition, ηλεκ. καθρέπτες, συναγερμός, ηχοσύστημα)
34. TOYOTA COROLLA 1350 CC μοντ. 1994, χρώμα ΑΣΗΜΙ (ηχοσύστημα)
35. NISSAN PRIMERA 1600 CC μοντ. 1991 χρώμα ΛΕΥΚΟ ((υδρ.τιμόνι, 2 ηλ.παράθυρα, κεντρικό κλείδωμα)
36. ALFA ROMEO 164-2000 CC μοντ. 1991, χρώμα ΜΠΛΕ ((υδρ.τιμόνι, 2 ηλ.παράθυρα, κεντρικό κλείδωμα)
37.FIAT PUNTO 1250 CC μοντ. 1996 χρώμα ΜΠΟΡΝΤΩ 3θυρο (υδρ.τιμόνι, 2 ηλ.παράθυρα, ηχοσύστημα)

CAR EXPERTS

0% ΠΡΟΚΑΤΑΒΟΛΗ ΕΩΣ 72 ΜΗΝΙΑΙΕΣ ΔΟΣΕΙΣ

ΞΕΝΑΚΗΣ ΑΥΤΟΚΙΝΗΤΑ ΑΕΒΕ
Εξουσιοδοτημένος Έμπορος Kosmocar A.E.
Πωλήσεις-Service-Ανταλλακτικά
10ο χλμ. Ρόδου-Λίνδου, τηλ. 2241086777, fax: 2241086788

1 έτος γραπτή εγγύηση με δυνατότητα επέκτασης έως 3 έτη

Υπό την προεδρία του Α. Παυλίδη

Σύσκεψη για τα νησιά



Σύσκεψη με αντικείμενο την αντιμετώπιση καίριων προβλημάτων των μικρών νησιών θα πραγματοποιηθεί αύριο το πρωί στο Υπουργείο Αιγαίου και Νησιωτικής Πολιτικής υπό τον κ. Αριστοτέλη Παυλίδη και με τη συμμετοχή των Νομαρχών Δωδεκανήσου και Κυκλάδων κ. Γιάννη Μαχαιρίδη και Δημήτρη Μπάιλα.

Κατά τη διάρκεια της σύσκεψης θα τεθούν επί τάπητος ζητήματα όπως η δρομολόγηση βασικών έργων υποδομής, η υδροδότηση των άνυδρων νησιών και η ακτοπλοϊκή τους σύνδεση, με έμφαση στους δύο νομούς.

Οπως ανακοινώθηκε από τον Υπουργό Αιγαίου και Νησιωτικής Πολιτικής

Εντός της εβδομάδας η επιδότηση του λαδιού



Εντός της εβδομάδας θα καταβληθούν οι επιδοτήσεις του λαδιού και των επιλέξιμων στους παραγωγούς των νησιών του Αιγαίου, ανακοινώθηκε την προηγούμενη εβδομάδα από το υπουργείο Αγροτικής Ανάπτυξης.

Στο υπουργείο πραγματοποιήθηκε επίσης σύσκεψη για την προβολή του ελληνικού μελιού στο εξωτερικό και την ταυτοποίηση οκτώ κατηγοριών μελιού.

Η απόφαση για την επιδότηση του λαδιού ανακοινώθηκε έπειτα από σύσκεψη για την ανάπτυξη των νήσων Λέσβου και Σάμου, υπό την προεδρία του υπουργού Αιγαίου Αριστ. Παυλίδη και με την συμμετοχή του υφυπουργού Αγροτικής Ανάπτυξης Αλεξ. Κοντού, τοπικών βουλευτών και άλλων παραγόντων.

Στη σύσκεψη συζητήθηκαν ακόμη το ελαιοκομικό μητρώο της περιοχής, η πορεία των αναδασμών, η αγροτική έρευνα και ο αλιευτικός τομέας των νησιών.

Οσον αφορά το ελαιοκομικό μητρώο, το υπουργείο Αγροτικής Ανάπτυξης, η Νομαρχιακή Αυτοδιοίκηση Λέσβου και ο ΟΠΕΚΕΠΕ συμφώνησαν από κοινού να καταβάλουν προσπάθεια ώστε να καλυφθούν οι όποιες ελλείψεις υπάρχουν. Για τους αναδασμούς υπήρξε δέσμευση ότι η Νομαρχιακή Αυτοδιοίκηση Λέσβου σύντομα θα χρηματοδοτηθεί, προκειμένου να ξεκινήσει την υλοποίησή τους.

Αύριο και μεθαύριο 48ωρη απεργία από την ΟΣΥΠΑ

Προβλήματα θα δημιουργηθούν στις πτήσεις

Σαρανταοκτάωρη απεργία για τις αύριο και μεθαύριο εξήγγειλε η Ομοσπονδία Συλλόγων Υπηρεσίας Πολιτικής Αεροπορίας, αφήνοντας αιχμές κατά της διοίκησης της Υπηρεσίας Πολιτικής Αεροπορίας.

Η ΟΣΥΠΑ κάνει λόγο για αθέτηση συμφωνιών που αφορούν στην πρόσληψη προσωπικού για την κάλυψη άμεσων αναγκών των αεροδρομίων και για έλλειψη ορθολογικής σύνθεσης του υπάρχοντος προσωπικού.

Η διοίκηση της ΥΠΑ θα προσφύγει πιθανότατα στα δικαστήρια, προκειμένου να κηρυχθεί παράνομη και καταχρηστική η απεργία. Στην απεργία δεν συμμετέχουν οι ελεγκτές εναέριας κυκλοφορίας. Αν τελικά αυτή πραγματοποιηθεί, θα δημιουργηθούν προβλήματα στις πτήσεις, κυρίως σε νησιωτικά αεροδρόμια.

Απάντηση στον τ. βουλευτή - δικηγόρο κ. Γ. Λ. Χιωτάκη

«Φίλε Γιώργο...»

Φίλε Γιώργο, διάβασα το άρθρο σου για τον «ωχ - βρε - αδελφισμό» στο φύλλο της Δράσης της 8 Μαρτίου, και πρώτα απ' όλα θέλω να σας πω ότι συμφωνώ απόλυτα με τις απόψεις που εκτίθενται και που θέλω να πιστεύω ότι εκφράζουν κι εκείνες των δεδηλωμένων εραστών της Ρόδου.

Υπάρχει όντως μια μειοψηφία συμπολιτών μας οι οποίοι προκειμένου να αποκομίσουν κέρδη (έστω και τα λογικά και μη υπερβολικά) δεν διστάζουν να αγνοήσουν κάποιους νόμους ή κανόνες ευπρεπούς συμπεριφοράς, μόνο και μόνο γιατί έτσι ξέρουν, έτσι κάμνουν.

Μερικοί όμως απ' αυτή τη μειοψηφία συμπολιτών μας, ενεργούν εν γνώσει τους και γίνονται παραβάτες της ηθικής τάξης, με στόχο τον θησαυρισμό σε βάρος και των συναδέλφων τους και των πελατών τους.

Τους δεύτερους θέλουν να θεωρούν ακόμη και χαζούς και ορρωδούν όταν μεταμορφώνονται σε συνειδητούς ληστές. Περιπτώσεις υπάρχουν πολλές κι ο κόσμος τις γνωρίζει και τις σχολιάζει. Πλην όμως, δεν τις καταγγέλλει, ούτε ο παθών (χαζός δήθεν) ούτε ο έντιμος (δήθεν) πολίτης.

Ετσι, ζήσαμε - δυστυχώς - μιαν μακράν περίοδο άγριας εκμετάλλευσης των επισκεπτών μας, με αποτέλεσμα σήμερα (και αύριο ίσως) να πληρώνουμε τα επίχειρα αυτής της ανάρμοστης συμπεριφοράς των ολίγων.

Σαν λογικό συμπέρασμα λοιπόν προκύπτει ότι εμείς όλοι πρέπει να αλλάξουμε τακτική, να σοβαρευτούμε και να γίνουμε νομοταγείς αν θέλουμε να πάει ο τόπος μπροστά, δηλαδή η άμαξα πάνω στην οποία όλοι βρισκόμαστε. Το δεύτερο θέμα που έχετε θίξει, δηλαδή την συμπεριφορά των υπαλλήλων έναντι των πολιτών, έχει τις ρίζες του πολύ βαθιά και σε πολύ βάθος χρόνου, λόγω των κομματικών κριτηρίων που ανέκαθεν ίσχυσαν στη στελέχωση των υπηρεσιών. Ισως με τις αλλαγές που πάνε να γίνουν στο μέλλον, το κακό να εκλείψει μακροπρόθεσμα είτε στην πιθανότερη των περιπτώσεων να μετριαστεί.

Είναι αλήθεια ότι το κακό σ' εμάς (τους Ελληνες εννοώ) έχει παραγίνει και η θεραπεία του δεν γίνεται από τη μια μέρα στην άλλη. Πολλοί από μας έχουμε ταξιδέψει κι έξω από τα ελλαδικά σύνορα και ακριβώς αυτό μας κάνει όχι μόνο να διαμαρτυρόμαστε - όπως εσύ κι εγώ - αλλά να νιώθουμε και πόνο αβάστακτο, γιατί αν δεν γίνουμε αυτό που πρέπει, τότε ποιός μας κλαίει;

Σ' ευχαριστώ φίλε Γιώργο που μας έδωσες την ευκαιρία να προσθέσω κι εγώ τη δική μου φωνή στη δική σου κραυγή πόνου, όμως μεγάλης αγάπης κραυγή για το καλό του τόπου μας.

Γιώργος Βούης

ΤΑΜΕΙΑΚΕΣ ΜΗΧΑΝΕΣ

SHARP



Η συνεχώς ανερχόμενη εταιρεία μηχανοργάνωσης και μηχανών γραφείου, Omnisys Technologies Ε.Π.Ε Στ. Καζούλη 74 Τηλ: 22410 – 33105, κλείνοντας δύο Χρόνια συνεργασίας με την κορυφαία εταιρεία ταμειακών μηχανών SHARP, ευχαριστεί παλιούς και νέους πελάτες και παράλληλα προσφέρει για την περίοδο 01 / 02 - 28 / 02 /2005, όλα τα νέα προϊόντα της εταιρείας SHARP, που μπορείτε να τα αποκτήσετε σε προνομιακές τιμές, με δυνατότητα διακανονισμού της αρεσκείας σας.

Για την Omnisys TechnologiesΕΠΕ

ΣΚΕΥΟΣ ΚΑΜΠΟΥΡΗΣ
ΔΙΕΥΘΥΝΩΝ ΣΥΜΒΟΥΛΟΣ

Στεφάνου Καζούλη 74
Τηλεφωνήστε μας για δωρεάν επίδειξη στα τηλέφωνα :22410-33105 / 73290

Του τ. βουλευτή Δωδεκανήσου Γεωργίου Λογ. Χιωτάκη

ΔΟΜΙΚΗ ΑΛΛΑΓΗ σε όλες τις Δημόσιες Υπηρεσίες

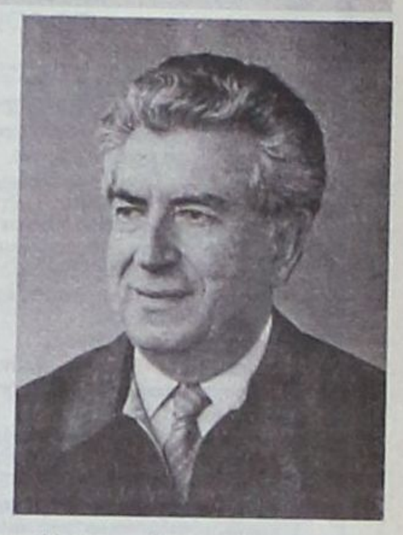

Η αλλαγή, η προτεινόμενη δομική αλλαγή στις δημόσιες υπηρεσίες, με κατάργηση και συγχώνευση υπουργείων και περιφερειών, με αποκέντρωση των πόρων και των εξουσιών προς τις Νομαρχίες και προς τους Δήμους, αναφέρεται στην «εσωτερική» συγκρότηση και λειτουργία του κράτους. Θα μου πείτε ίσως: η «νέα διακυβέρνηση» της Ελλάδας μπορεί να αναλάβει μια τέτοια πρωτοβουλία και αυτή τη μεγάλη ευθύνη;

Ειλικρινά πιστεύω, ΟΧΙ! Γι' αυτό και θα πρέπει να προβληματισθούμε, να συζητήσουμε και να αποφασίσουμε τις αλλαγές που πρέπει να κάνουμε από τώρα, ώστε όταν έρθει το πλήρωμα του χρόνου, όταν όλα θα ωριμάσουν και την παρούσα «διακυβέρνηση» τη συντηρητική και οπισθοδρομική θα τη διαδεχθεί μια προοδευτική και σύγχρονη κυβέρνηση, να έχουμε καταλήξει στις προτάσεις και στις αλλαγές.

Και είναι προς το συμφέρον της πατρίδας μας να κλείσει, όσο το δυνατόν πιο γρήγορα, αυτή η παρένθεση, αυτή η επαπειλούμενη επανίδρυση του κράτους της Δεξιάς. Και ευτυχώς οι παραπλανημένοι από τις πολλές υποσχέσεις της Ν.Δ. και ιδίως οι νέοι, που δεν έζησαν «στο πετσί τους», όπως εμείς οι παλαιότεροι, τι σημαίνει η Δεξιά στην Ελλάδα, αντιλαμβάνονται πλέον ότι παραπλανήθησαν και απομακρύνονται σιγά-σιγά, αλλά σταθερά, από τη «νέα διακυβέρνηση», που όχι μόνο έχει χάσει την αξιοπιστία της και την έξωθεν καλή μαρτυρία, αλλά και οδηγεί την Ελλάδα στη διεθνή απομόνωση, στον ευρωπαϊκό υποβιβασμό και στην κοινοτική επιτήρηση!

Είμεθα το πρώτο και μοναδικό κράτος της Ενωμένης Ευρώπης που τίθεται υπό την κοινοτική επιτήρηση!.. Και εν τω μεταξύ ο τουρισμός, η μεγαλύτερη σήμερα βιομηχανία της Ελλάδας, δεν φαίνεται να πηγαίνει καλά. Δυστυχώς όλες οι ενδείξεις συνδυαζόμενες με την ανικανότητα, την αδράνεια και την απουσία της «νέας διακυβέρνησης» από τη διεθνή σκηνή οδηγούν, δυστυχώς και πάλι, στο συμπέρασμα ότι και το 2005 θα είναι τουριστικά «φτωχό» και στριμωγμένο, όπως και το 2004, που όμως ήταν το έτος των Ολυμπιακών Αγώνων στην Ελλάδα! Και μη χειρότερα!

Όμως ας μη χάνουμε τις ελπίδες μας και ας προσπαθήσουμε εμείς, οι εργαζόμενοι, οι επιχειρηματίες, οι τοπικοί παράγοντες και όλες οι τοπικές αρχές να αναπληρώσουμε τα κενά και να προσφέρουμε καλύτερες και φθηνότερες υπηρεσίες στους τουρίστες. Αλλά για το μεγάλο και καυτό αυτό θέμα θα επανέλθουμε.

Οι τελευταίες εξελίξεις με τις αλλοπρόσαλλες, αυθαίρετες και παράνομες πέρα για πέρα («κατακρεουργίες» τις χαρακτηρίζει τοπική εφημερίδα) αποφάσεις του περιφερειάρχη Ν. Αιγαίου, αλλά και οι μεγάλες καθυστερήσεις στην εκτέλεση των έργων υποδομής στα Δωδ/σα, όπως επίσης και η προσφυγή του Δήμου Λειψών στο Δικαστήριο Ανθρωπίνων Δικαιωμάτων της Ευρωπαϊκής Ένωσης για το σπάσιμο της απομόνωσης του νησιού, είναι ορισμένα μόνο από τα κραυγαλέα ζητήματα για τα οποία θα πρέπει όλοι οι Δωδ/σιοι, αλλά και όλοι οι Δήμοι των νησιωτικών περιοχών, πρόεδρος της Ένωσης των οποίων είναι ο Δήμαρχος Ροδίων, πρέπει να παραμερίσουμε τις όποιες διαφορές και τις όποιες αντιρρήσεις μας και ενωμένοι όλοι να απαιτήσουμε την τροποποίηση της διοικητικής δομής του κράτους. Αυτό το συγκεντρωτικό και αθηνοκεντρικό κράτος, αυτή η δημόσια διοίκηση, αυτός ο τρόπος με τον οποίο επεζητείται η «λύση» ή μάλλον το μπέρδεμα και η διαιώνιση πολλών προβλημάτων της περιφέρειας, δεν τραβάει πλέον, έφτασε στο τέρμα του!!

Παρά τις βελτιώσεις στο σύστημα και παρά τις αποκεντρώσεις στις οποίες προέβησαν οι κυβερνήσεις του ΠΑΣΟΚ, παρά τη θέσπιση της αιρετής Νομαρχιακής Αυτοδιοίκησης και της σύμπτυξης των Δήμων και Κοινοτήτων της Ελλάδας με το πρόγραμμα Καποδίστριας, το πρόβλημα δεν λύθηκε! Γι' αυτό ήρθε η ώρα των μεγάλων και τολμηρών αποφάσεων.

Οι συνθήκες άλλαξαν και το κράτος δεν μπορεί και δεν πρέπει να επεμβαίνει πια ούτε να έχει λόγο ή αρμοδιότητες για τα έργα και για τα τοπικά προβλήματα της κάθε επαρχίας, του κάθε Δήμου, του κάθε Νομού. Οι Περιφέρειες και οι περιφερειάρχες πρέπει να καταργηθούν αμέσως και όλες τους οι αρμοδιότητες και οι εξουσίες να περάσουν άμεσα στους Δήμους και στις Νομαρχίες, μαζί με όλους τους δημόσιους πόρους που τους αναλογούν.

Έχω ήδη εξηγήσει σε προηγούμενά μου άρθρα, πώς βλέπω και πώς οραματίζομαι την αποκέντρωση. Σε γενικές γραμμές το όραμά μου είναι: Αφού με νόμο καθοριστούν, με βάση τις ανάγκες της υπαίθρου, του κέντρου, της εθνικής οικονομίας και της εθνικής ανάπτυξης, τα ποσοστά από τα κρατικά έσοδα (φόρους, τέλη κ.λπ.) τα οποία αναλογούν στους τρεις φορείς άσκησης κρατικής εξουσίας (Δήμοι, Νομοί και Κράτος) τα ποσοστά αυτά θα παρακρατούνται καθημερινά από τις κατά τόπους ΔΟΥ (Οικονομικές Εφορίες) και θα κατατίθενται αυθημερόν σε αντίστοιχους τραπεζικούς λογαριασμούς.

Κατόπιν η ΤΕΔΚ (Τοπική Ένωση Δήμων και Κοινοτήτων) του κάθε Νομού θα επιμερίζει κάθε μήνα με βάση τα ποσοστά που αναλογούν σε κάθε Δήμο και Κοινότητα, τα χρήματα τα οποία και θα κατατίθενται στους αντίστοιχους τραπεζικούς λογαριασμούς των Δήμων και των Κοινοτήτων.

Στη συνέχεια θα πρέπει να προχωρήσουμε σε ένα νέο Καποδίστρια για τη συγχώνευση των Νομών της Κρήτης, των Ιονίων και της Ηπειρωτικής Ελλάδος, εξαιρουμένων των Νομών του Αιγαίου, λόγω της μεγάλης διασποράς των νησιών του, ώστε ο αριθμός όλων των Νομών να μην υπερβαίνει συνολικά τους 25 με 30.

Το κράτος θα κρατήσει την ευθύνη μόνο της εξωτερικής πολιτικής, της άμυνας, του εξωτερικού εμπορίου και της γενικής οικονομικής πολιτικής, ενώ για τα υπόλοιπα θα έχει μόνο επιτελικά καθήκοντα. Έτσι θα μπορούν να καταργηθούν ή να συμπτυχθούν πολλά υπουργεία και το κυβερνητικό σχήμα θα είναι μικρό και ευέλικτο. Π.χ. το υπουργείο Δημόσιας Τάξης, το υπουργείο Ναυτιλίας και το υπουργείο Εσωτερικών μπορούν να καταργηθούν μαζί με τις αθηνοκεντρικές διοικήσεις της Αστυνομίας και του Λιμενικού αφού τα στελέχη τους θα ενσωματωθούν στις κατά τόπους Νομαρχιακές και Δημοτικές Αστυνομίες και Λιμεναρχεία. Θα παραμείνει όμως και θα λειτουργεί στην Αθήνα ένας «πυρήνας» υψηλής κατάρτισης και αντίληψης στελεχών που θα έχει την αρμοδιότητα και την ευθύνη της καταπολέμησης του οργανωμένου εγκλήματος, συνεργαζόμενος με τις αρμόδιες τοπικές αστυνομικές και λιμενικές υπηρεσίες, σαν ένα είδος FBI.

Το σώμα ή ο πυρήνας αυτός μπορεί να υπαχθεί π.χ. στο υπουργείο Εθνικής Άμυνας, μαζί με την Πυροσβεστική υπηρεσία ή σε άλλο υπουργείο. Τα υπουργεία Μεταφορών, Επικοινωνιών, Ναυτιλίας, Γεωργίας και Βιομηχανίας μπορούν να συμπτυχθούν στο υπουργείο Ανάπτυξης, όπως επίσης μπορούν να συμπτυχθούν τα υπουργεία Δημ. Έργων και Εργασίας και ούτω καθεξής. Έτσι θα έχουμε ένα υπουργικό συμβούλιο με 6-7 υπουργούς που θα είναι μικρό και ευέλικτο.

Συγχρόνως όλη η ακίνητη περιουσία του Δημοσίου, που στα Δωδ/σα είναι ιδιαίτερα μεγάλη, πρέπει αμέσως και χωρίς καμία καθυστέρηση να παραχωρηθεί στους Δήμους και στις Νομαρχίες, που θα την αξιοποιήσουν κατά τον καλύτερο δυνατό τρόπο προς όφελος της τοπικής, αλλά και της εθνικής οικονομίας.

Δεν είναι δυνατόν με διάφορες αιτιολογίες και γραφειοκρατικές διατυπώσεις να μην μπορεί π.χ. ο Δήμος της Νότιας Ρόδου να αξιοποιήσει προς όφελος των κατοίκων του, αλλά και της ροδίτικης και της εθνικής οικονομίας, τις τεράστιες «δημόσιες» εκτάσεις του Πρασονησιού ούτε μπορεί η Ρόδος και όλες οι άλλες πόλεις και οι Δήμοι της Δωδ/σου και της Ελλάδας να περιμένουν π.χ. επί ...40 ολόκληρα χρόνια για να τελειώσει το λιμάνι της Ρόδου!

Ούτε μπορεί να αντιμετωπίζει ολόκληρο το νησί το φάσμα της δίψας, επειδή κόπηκε η χρηματοδότηση του φράγματος του Γαδουρά ή του αναδασμού στο φράγμα της Απολακκιάς που τελείωσε το 1988-89 ή να κινδυνεύουν τα έργα στα αεροδρόμια, στις μαρίνες κ.λπ. με τις περίπλοκες και γραφειοκρατικές διατυπώσεις που εφαρμόζει, η κατά το πλείστον, διεφθαρμένη και ανίκανη δημόσια διοίκηση.

Τώρα μάλιστα που με αποφάσεις των περιφερειαρχών που είναι αυθαίρετες και παράνομες και που κατακρεουργούν τους νόμους, συγκροτούνται τα υπηρεσιακά συμβούλια «με καθαρώς δικά τους παιδιά», που εντολή έχουν (τα συμβούλια) να κατρομούν και να υποβιβάζουν ακόμα και κατόχους διδακτορικών διπλωμάτων που έχουν πείρα και που γνωρίζουν πλέον της μιας ξένης γλώσσας, αλλά που δεν ανήκουν «στα δικά τους παιδιά» και να τοποθετούν στις θέσεις των προϊσταμένων ακόμα και υπαλλήλους κατόχους μόνο τίτλου Λυκείου που δεν γνωρίζουν ξένες γλώσσες και που δεν έχουν καμία προϋπηρεσία σε υπεύθυνη θέση. Τώρα το κακό παράγινε...

Έτσι παράνομα και κατακρεουργώντας αυθαίρετα τους νόμους, κτίζεται το νέο «κράτος της Δεξιάς» ενώ για όλους τους άλλους, δηλαδή για όλο τον ελληνικό λαό, ο πρωθυπουργός υποσχέθηκε τριετή περίοδο λιτότητας (2004-2007) κατά τον... εορτασμό των πρώτων γενεθλίων της «νέας διακυβέρνησης»!..

Όμως όλα αυτά κάνουν ακόμα και παλιούς οπαδούς τους, όπως ο αντιδήμαρχος Ροδίων, να κραυγάζουν ότι «η Πολιτεία κωφεύει», ότι το αεροδρόμιο είναι ήδη μικρό και κανείς δεν νοιάζεται, ότι το κράτος διατηρεί την κυριότητα του πάρκου του Θέρμαι στο κέντρο της πόλης, του παλιού Γηροκομείου κ.λπ. σε κατάσταση αντιαισθητική που προκαλεί κίνδυνο στη δημόσια υγεία, ότι εισπράττει παράνομα τα ενοίκια από τα αυθαίρετα του λιμανιού, ότι δεν παραχωρεί τα χρήματα για την επισκευή των σχολικών κτιρίων, ότι το λιμάνι της Ρόδου πρέπει να προστατεύεται για να μη φεύγουν τα πλοία κ.λπ.

Για όλα αυτά κωφεύει το κράτος των Αθηνών και ο αντιδήμαρχος Ροδίων καλεί όλους τους κατοίκους να αναλάβουμε τις ευθύνες μας. Πολύ σωστά! Και βέβαια όλοι πρέπει να σεβόμαστε, να τηρούμε και να εφαρμόζουμε τους νόμους και τους κανονισμούς και όλοι πρέπει να σεβόμαστε τη δημόσια ή τη δημοτική περιουσία, καθώς και τα δικαιώματα των άλλων συνανθρώπων μας.

Όμως το βασικό πρόβλημα και το βασικό ερώτημα παραμένουν: Είναι δυνατόν αυτό το κράτος και μάλιστα αυτό που «κτίζεται» με τέτοια «επιμέλεια» και με τέτοιο φανατισμό «το κράτος της Δεξιάς», μαζί με αυτή τη δημόσια διοίκηση, μπορούν να ανταποκριθούν στις απαιτήσεις της νέας εποχής, στις απαιτήσεις των σύγχρονων κοινωνιών; Η απάντηση είναι εύκολη και απλή: ΟΧΙ! Όμως πρέπει να προχωρήσουμε αμέσως σε μια αλλαγή, σε μια νέα διοικητική δομή στο ελληνικό κράτος, σε μια ευρεία, ευρύτατη, διοικητική, κρατική και δημόσια αποκέντρωση εξουσιών και πόρων, που θα δώσουν τη δυνατότητα στις τοπικές κοινωνίες να παίρνουν αποφάσεις και να ξοδεύουν προς το συμφέρον και προς όφελος όλου του λαού τα χρήματα από τους φόρους (άμεσους και έμμεσους) που πληρώνει σήμερα στο κράτος ο φορολογούμενος Έλληνας πολίτης.

Και βέβαια δεν θα ξαναφτιάξουμε τοπικές υπηρεσίες, δημοτικές ή νομαρχιακές, σαν αυτές που υπάρχουν σήμερα, αλλά με βάση άλλο πρότυπο: Εκείνο της νέας, υπεύθυνης και συνειδητής υπαλληλίας, που γνωρίζει πολύ καλά ότι ο προορισμός της και το καθήκον της είναι να εξυπηρετεί και να υπηρετεί τα νόμιμα δικαιώματα και τις νόμιμες απαιτήσεις όλων των πολιτών, χωρίς καμία διάκριση, πρόθυμα και ενσυνείδητα, σεβόμενη την αξιοπρέπεια του κάθε ατόμου, πλούσιου ή φτωχού, ανώνυμου ή επώνυμου.

Προς το σκοπό αυτό θα πρέπει να εφαρμοσθούν εναλλασσόμενοι, συνεχείς, αυστηροί και δίκαιοι έλεγχοι, από τους επικεφαλής των Δήμων και των Νομαρχιών και από πρόσωπα γενικής αποδοχής, γνωστής και αποδεδειγμένης ακεραιότητας και αμεροληψίας. Και βέβαια το Κοινοβούλιο θα εξακολουθεί να ψηφίζει Νόμους γενικότερου ενδιαφέροντος και βέβαια θα εξακολουθεί να ελέγχει, να επικρίνει, να αντιπολιτεύεται και να στηρίζει την κυβέρνηση. Και βέβαια το υπουργείο Εξωτερικών θα συνεχίσει να εκπροσωπεί και να δεσμεύει όλη την Ελλάδα συνάπτοντας διεθνείς συμβάσεις.

RODOS PALACE
★★★★★
Resort Hotel • Convention Center

Το Ξενοδοχειακό & Συνεδριακό συγκρότημα πολυτελείας της Ρόδου επιπ το ακόλουθο προσωπικό:

- **Food & Beverage Manager**
  Με ανάλογη προϋπηρεσία σε ξενοδοχεία πολυτελείας
- **Banqueting Manager-Υπεύθυνο Εκδηλώσεων**
  Με ανάλογη προϋπηρεσία σε ξενοδοχεία πολυτελείας
- **Προϊσταμένη Ορόφων**
  Με ανάλογη προϋπηρεσία σε ξενοδοχείο πολυτελείας
- **Υπαλλήλους Υποδοχής**
  Γνώσεις Αγγλικών, Γερμανικών, Γαλλικών

Επίσης ζητούνται:

- Chef	- Γυμναστής
- Μάγειροι Α', Β' & βοηθοί	- Μπάρμεν & βοηθοί
- Ζαχαροπλάστες	- Τηλεφωνήτριες
- Μπουκετζήδες Α' & Β'	- Ταμπλίστες
- Κόπτης Κρεάτων	- Καμαριέρες
- Σερβιτόροι & βοηθοί	- Καθαρίστριες
- Κομμώτρια	- Hostesses
	- Εργάτες

Οι ενδιαφερόμενοι για τις ανωτέρω θέσεις μπορούν να αποστείλουν βιογραφικό τους σημείωμα με μία πρόσφατη φωτογραφία στην Διεύθυνση της εταιρείας ή να απευθύνονται στο Τμήμα Προσωπικού του ξενοδοχείου καθημερινά από 09:00-15:00.

Ξενοδοχείο Ρόδος Παλάς
Λεωφ. Ιαλυσού, Τ.Θ. 121, Ιξιά, Ρόδος
Τηλ. 22410 25222, Fax: 22410 25350
E-mail: info@rodos-palace.gr

Ο.Π.Α.Π. Α.Ε.

ΟΡΓΑΝΙΣΜΟΣ ΠΡΟΓΝΩΣΤΙΚΩΝ ΑΓΩΝΩΝ ΠΟΔΟΣΦΑΙΡΟΥ

ΙΣΟΛΟΓΙΣΜΟΣ ΤΗΣ 31ης ΔΕΚΕΜΒΡΙΟΥ 2004 - 5η ΕΤΑΙΡΙΚΗ ΧΡΗΣΗ (1 ΙΑΝΟΥΑΡΙΟΥ 2004 - 31 ΔΕΚΕΜΒΡΙΟΥ 2004) (ΠΟΣΑ ΣΕ ΕΥΡΩ)

ΕΔΡΑ: ΠΕΡΙΣΤΕΡΙ, ΑΡ.Μ.Α.Ε. 46329/06/Β/00/15

ΕΝΕΡΓΗΤΙΚΟ	ΠΟΣΑ ΚΛΕΙΟΜΕΝΗΣ ΧΡΗΣΕΩΣ 2004			ΠΟΣΑ ΠΡΟΗΓΟΥΜΕΝΗΣ ΧΡΗΣΕΩΣ 2003		
	ΑΞΙΑ ΚΤΗΣΕΩΣ	ΑΠΟΣΒΕΣΕΙΣ	ΑΝΑΠ. ΑΞΙΑ	ΑΞΙΑ ΚΤΗΣΕΩΣ	ΑΠΟΣΒΕΣΕΙΣ	ΑΝΑΠ. ΑΞΙΑ
Β. ΕΞΟΔΑ ΕΓΚΑΤΑΣΤΑΣΕΩΣ						
1. Έξοδα ιδρύσεως & πρώτης εγκαταστάσεως	304.557,99	243.607,57	60.950,42	304.557,99	182.695,98	121.862,01
4. Λοιπά έξοδα εγκαταστάσεως	12.543.552,27	9.315.185,28	3.228.366,99	10.704.826,38	7.707.064,49	2.997.761,89
	12.848.110,26	9.558.792,85	3.289.317,41	11.009.384,37	7.889.760,47	3.119.623,90
Γ. ΠΑΠΟ ΕΝΕΡΓΗΤΙΚΟ						
Ι. Ασώματες ακινητοποιήσεις						
2. Παραχωρήσεις και δικαιώματα βιομηχανικής ιδιοκτησίας	322.817.314,75	80.704.328,69	242.112.986,06	322.817.314,75	64.563.462,95	258.253.851,80
ΙΙ. Ενσώματες ακινητοποιήσεις						
1. Γήπεδα - Οικόπεδα	4.427.393,01	0,00	4.427.393,01	3.429.544,68	0,00	3.429.544,68
3. Κτίρια και τεχνικά έργα	15.791.472,23	1.359.355,62	14.432.116,61	5.110.081,09	406.856,95	4.703.224,14
4. Μηχανήματα - Τεχνικές εγκαταστάσεις & λοιπός μηχανολογικός εξοπλισμός	37.976.947,27	22.889.715,53	15.087.231,74	29.531.440,78	16.756.211,35	12.775.229,43
5. Μεταφορικά μέσα	475.503,00	455.845,98	19.657,02	516.252,80	358.673,44	157.579,36
6. Επιπλα και λοιπός εξοπλισμός	13.858.370,22	9.745.897,25	4.112.472,97	11.392.816,78	8.637.354,53	2.755.462,25
7. Ακινητοποιήσεις υπό εκτέλεση και προκ/λές	1.502.069,20	0,00	1.502.069,20	1.216.733,40	0,00	1.216.733,40
Σύνολο ακινητοποιήσεων (ΓΙΙ)	74.031.754,93	34.450.814,38	39.580.940,55	51.196.869,53	26.159.096,27	25.037.773,26
ΙΙΙ. Συμμετοχές και άλλες μακρ/σμες χρηματοοικονομικές απαιτήσεις						
1. Συμμετοχές σε συνδεδεμένες επιχειρήσεις		42.876.624,45			17.704.211,66	
2. Συμμετοχές σε λοιπές επιχειρήσεις		10.000.000,00			10.000.000,00	
Μείον: Προβλέψεις υποτιμήσεως		24.613.941,79	28.262.682,66		23.738.726,40	3.965.485,26
7. Λοιπές μακροπρόθεσμες απαιτήσεις			10.017.737,63			9.340.802,74
			38.280.420,29			13.306.288,00
Σύνολο πάγιου ενεργητικού (ΓΙ+ΓΙΙ+ΓΙΙΙ)			**319.974.346,90**			**296.597.913,06**
Δ ΚΥΚΛΟΦΟΡΟΥΝ ΕΝΕΡΓΗΤΙΚΟ						
Ι. Αποθέματα						
4. Πρώτες και βοηθητικές ύλες - Αναλώσιμα υλικά - Ανταλλακτικά & είδη συσκευασίας			482.330,93			541.240,14
5. Προκαταβολές για αγορές αποθεμάτων			435.960,89			235.834,63
			918.291,82			777.074,77
ΙΙ. Απαιτήσεις						
1. Πελάτες			0,00			7.427,67
9. Μακρ/σμες απαιτήσεις εισπρ. στην επόμενη χρήση			669.232,76			170.392,23
10. Επισφαλείς - Ενίδικοι πελάτες, χρεώστες	14.734.902,93			9.874.904,02		
Μείον: Προβλέψεις	10.878.925,73		3.855.977,20	6.144.773,74		3.730.130,28
11. Χρεώστες διάφοροι			156.924.427,03			94.626.381,22
12. Λογαριασμοί διαχειρίσεως προκαταβολών και πιστώσεων			19.281.859,78			23.196.032,35
			180.731.496,77			121.730.363,75
ΙV. Διαθέσιμα						
1. Ταμείο			364.118,86			356.540,04
3. Καταθέσεις όψεως και προθεσμίας			383.189.145,01			285.648.617,48
			383.553.263,87			286.005.157,52
Σύνολο κυκλοφορούντος ενεργητικού (ΔΙ+ΔΙΙ+ΔΙV)			**565.203.052,46**			**408.512.596,04**
Ε. ΜΕΤΑΒΑΤΙΚΟΙ ΛΟΓΑΡΙΑΣΜΟΙ ΕΝΕΡΓΗΤΙΚΟΥ						
1. Έξοδα επόμενων χρήσεων			16.263.075,93			11.715.775,07
2. Έσοδα χρήσεως εισπρακτέα			65.987.359,31			42.650.389,15
Σύνολο μεταβατικών λογαριασμών ενεργητικού			82.250.435,24			54.366.164,22
ΓΕΝΙΚΟ ΣΥΝΟΛΟ ΕΝΕΡΓΗΤΙΚΟΥ (Β+Γ+Δ+Ε)			**970.717.152,01**			**762.596.297,22**
ΛΟΓΑΡΙΑΣΜΟΙ ΤΑΞΕΩΣ ΧΡΕΩΣΤΙΚΟΙ						
2. Χρεωστικοί λογαριασμοί εγγυήσεων και εμπράγματων ασφαλειών			31.400.715,47			32.075.857,55
4. Λοιποί λογαριασμοί τάξεως			0,00			112.373.731,44
			31.400.715,47			**144.449.588,99**

ΠΑΘΗΤΙΚΟ	ΠΟΣΑ ΚΛΕΙΟΜ. ΧΡΗΣΕΩΣ 2004	ΠΟΣΑ ΠΡΟΗΓΟΥΜ. ΧΡΗΣΕΩΣ 2003
Α. ΙΔΙΑ ΚΕΦΑΛΑΙΑ		
Ι. Κεφάλαιο Μετοχικό		
(319.000.000 μετοχές των 0,3 ευρώ)		
1. Καταβλημένο	95.700.000,00	95.700.000,00
ΙΙΙ. Διαφορές Αναπροσαρμογής-Επιχορηγήσεις Επενδύσεων		
2. Διαφορές από αναπροσαρμογή αξίας λοιπών περιουσιακών στοιχείων	39.790,34	0,00
ΙV. Αποθεματικά κεφάλαια		
1. Τακτικό αποθεματικό	31.900.000,00	31.900.000,00
3α. Αποθεματικά από αφορολόγητα έσοδα	8.210.639,18	8.210.639,18
3β. Αποθεματικά από έσοδα φορολογηθέντα κατ' ειδικό τρόπο	134.270,63	134.270,63
4. Έκτακτα αποθεματικά	2.814.778,64	2.814.778,64
	43.059.688,45	43.059.688,45
V. Αποτελέσματα εις νέον		
1. Υπόλοιπο κερδών εις νέον	1.184.605,69	81.555,71
Σύνολο ιδίων κεφαλαίων (ΑΙ+ΑΙΙΙ+ΑΙV+ΑV)	**139.984.084,48**	**138.841.244,16**
Β. ΠΡΟΒΛΕΨΕΙΣ ΓΙΑ ΚΙΝΔΥΝΟΥΣ ΚΑΙ ΕΞΟΔΑ		
1. Προβλέψεις για αποζημίωση προσωπικού λόγω εξόδου από την υπηρεσία	26.044.028,12	24.607.443,10
2. Λοιπές προβλέψεις	0,00	109.394.404,92
	26.044.028,12	134.001.848,02
Γ. ΥΠΟΧΡΕΩΣΕΙΣ		
Ι. Μακροπρόθεσμες υποχρεώσεις		
2. Δάνεια τραπεζών	25.345.155,19	46.919.628,90
8. Λοιπές μακροπρόθεσμες υποχρεώσεις	5.164.083,76	5.010.024,32
Σύνολο (ΓΙ)	30.509.238,95	51.929.653,22
ΙΙ. Βραχυπρόθεσμες υποχρεώσεις		
1. Προμηθευτές	41.970.062,91	33.417.031,71
5. Υποχρεώσεις από φόρους-τέλη	335.442.905,08	165.843.937,07
6. Ασφαλιστικοί οργανισμοί	1.014.493,73	711.786,26
7. Μακροπρόθεσμες υποχρεώσεις πληρωτέες στην επόμενη χρήση	21.574.509,09	36.761.631,14
10. Μερίσματα πληρωτέα	297.819.234,55	139.725.690,08
11. Πιστωτές διάφοροι	72.129.201,77	59.882.399,10
Σύνολο (ΓΙΙ)	769.950.407,13	436.342.475,36
Σύνολο υποχρεώσεων (ΓΙ+ΓΙΙ)	**800.459.646,08**	**488.272.128,58**
Δ. ΜΕΤΑΒΑΤΙΚΟΙ ΛΟΓΑΡΙΑΣΜΟΙ ΠΑΘΗΤΙΚΟΥ		
1. Έσοδα επόμενων χρήσεων	20.306,23	1.449,17
2. Έξοδα χρήσεως δουλευμένα	4.209.087,10	1.479.627,29
	4.229.393,33	1.481.076,46
ΓΕΝΙΚΟ ΣΥΝΟΛΟ ΠΑΘΗΤΙΚΟΥ (Α+Β+Γ+Δ)	**970.717.152,01**	**762.596.297,22**
ΛΟΓΑΡΙΑΣΜΟΙ ΤΑΞΕΩΣ ΠΙΣΤΩΤΙΚΟΙ		
2. Πιστωτικοί λογαριασμοί εγγυήσεων και εμπράγματων ασφαλειών	31.400.715,47	32.075.857,55
4. Λοιποί λογαριασμοί τάξεως	0,00	112.373.731,44
	31.400.715,47	**144.449.588,99**

ΣΗΜΕΙΩΣΕΙΣ: 1) Δεν υπάρχουν εμπράγματα βάρη επί των παγίων περιουσιακών στοιχείων της Εταιρείας. **2)** Το μόνιμα απασχολούμενο προσωπικό στις 31.12.2004 ανέρχεται σε 300 άτομα. **3)** Η ανάλυση των πωλήσεων κατά ΣΤΑΚΟΔ - 927.1 είναι: "Τυχερά παιχνίδια και στοιχήματα 3.067.915.115,90 ευρώ". **4)** Σύμφωνα με επιστολή της Νομικής Υπηρεσίας της Ο.Π.Α.Π. Α.Ε. υπάρχουν αγωγές ευκαιριακά απασχολούμενου προσωπικού και ιδιωτών συνολικού ύψους 37,69 εκατ. ευρώ περίπου. Η Διοίκηση της Ο.Π.Α.Π. Α.Ε. εκτιμά, ότι η επίπτωση τυχόν αρνητικής έκβασης των διαφορών στα οικονομικά αποτελέσματα της εταιρείας δε θα είναι σημαντική και γι' αυτό δεν έχει διενεργηθεί πρόβλεψη σε βάρος των Αποτελεσμάτων της Χρήσης. **5)** Στο κονδύλι «4. Έσοδα από προβλέψεις προηγούμενων χρήσεων» της Κατάστασης Αποτελεσμάτων περιλαμβάνεται ποσό 109,39 εκ. ευρώ, που αφορά στην αναστροφή της αχρησιμοποίητης συσσωρευμένης πρόβλεψης, που διενεργήθηκε για την κάλυψη της υποχρέωσης, που γεννήθηκε μετά την από 21/01/03 απόφαση Τριμελούς Διαιτητικού Δικαστηρίου σχετικά με την προσφυγή - αίτηση καταβολής κεφαλαίου της αποθετικής ζημίας, που υπέστη η Ανάδοχος Εταιρεία από την μη έναρξη του Ιπποδρομιακού - Κυνοδρομιακού Στοιχήματος καθώς και των αντίστοιχων τόκων υπερημερίας μέχρι 31/12/03. Όμως μετά την κατάθεση ακυρωτικής αγωγής της Ο.Π.Α.Π. Α.Ε. κατά της ανωτέρω Διαιτητικής Απόφασης του Τριμελούς Δικαστηρίου Αθηνών ενώπιον του Εφετείου Αθηνών, εκδόθηκε η 953/2004 απόφαση, που ακύρωσε στο σύνολό της την υπ' αριθ. 2/2003 Διαιτητική Απόφαση και επομένως δεν υφίσταται πλέον υποχρέωσή μας για καταβολή οποιουδήποτε ποσού στην παραπάνω Εταιρεία. Εν συνεχεία η ΙΝΤΡΑΛΟΤ Α.Ε. κατέθεσε αναίρεση κατά της πιο πάνω απόφασης, η οποία θα συζητηθεί στον Άρειο Πάγο στις 18/09/2006. Κατά την εκτίμηση της Νομικής Υπηρεσίας της ΟΠΑΠ ΑΕ, η αναίρεση έχει εντελώς περιορισμένες πιθανότητες να γίνει δεκτή. **6)** Οι επενδύσεις για αγορά παγίων στοιχείων στο έτος 2004 ανήλθαν στο ποσό των 24.803.381,71 ευρώ. **7)** Η Εταιρεία έχει ελεγχθεί φορολογικά μέχρι και τη χρήση 2002. **8)** Στις 22/01/04 η Ο.Π.Α.Π. Α.Ε. ίδρυσε στην Κύπρο νέα Θυγατρική Εταιρεία, την Ο.Π.Α.Π. INTERNATIONAL LTD, με σκοπό την περαιτέρω επέκτασή της στην Διεθνή Αγορά και διανύει την πρώτη εταιρική της χρήση. **9)** Τον Ιούλιο του 2004 η Ο.Π.Α.Π. Α.Ε. ίδρυσε στην Ελλάδα την Θυγατρική Εταιρεία Ο.Π.Α.Π. ΠΑΡΟΧΗΣ ΥΠΗΡΕΣΙΩΝ Α.Ε., με σκοπό τη δραστηριότητα της Εταιρείας σε θέματα διαφημιστικού, πολιτιστικού και αθλητικού περιεχομένου, καθώς και τη διαμόρφωση ενιαίας εταιρικής εικόνας των σημείων πώλησης. Στην Ο.Π.Α.Π. ΠΑΡΟΧΗΣ ΥΠΗΡΕΣΙΩΝ Α.Ε. διατίθεται ποσοστό 1% επί των πωλήσεων του παιχνιδιού ΚΙΝΟ από 01/01/2004 για τον τεχνολογικό εξοπλισμό και τη βελτίωση της εν γένει υποδομής των πρακτορείων. **10)** Σύμφωνα με το Ν.2065/1992, όπως τροποποιήθηκε με το άρθρο 20 του Ν. 2443/1996 και την εγκύκλιο του Υπουργείου Οικονομικών 1110587/2000/ΠΟΛ 1287, έγινε στη χρήση 2004, αναπροσαρμογή της αξίας κτήσεως των κτιρίων, εξαιτίας της οποίας αυξήθηκε η αξία κτήσεως των κτιρίων κατά 48.923,64 ευρώ και των αναπροσαρμοσμένων αποσβέσεων κατά ποσό 9.133,30 ευρώ. Η υπεραξία που προέκυψε από την αναπροσαρμογή 39.790,34 ευρώ μεταφέρθηκε στην καθαρή θέση της Εταιρείας. **11)** Το Διοικητικό Συμβούλιο της Ο.Π.Α.Π. Α.Ε. με την υπ'αρ. 36/10-11-2004 Συνεδρίασή του αποφάσισε τη διανομή προμερίσματος συνολικού ποσού ευρώ 175.450.000,00, το οποίο τελεί υπό την έγκριση της τακτικής Γενικής Συνέλευσης.

ΚΑΤΑΣΤΑΣΗ ΛΟΓΑΡΙΑΣΜΟΥ ΑΠΟΤΕΛΕΣΜΑΤΩΝ ΧΡΗΣΕΩΣ ΤΗΣ 31ης ΔΕΚΕΜΒΡΙΟΥ 2004 (1/1/2004 - 31/12/2004)

Ι. ΑΠΟΤΕΛΕΣΜΑΤΑ ΕΚΜΕΤΑΛΛΕΥΣΕΩΣ	ΠΟΣΑ ΚΛΕΙΟΜΕΝΗΣ ΧΡΗΣΕΩΣ 2004			ΠΟΣΑ ΠΡΟΗΓΟΥΜΕΝΗΣ ΧΡΗΣΕΩΣ 2003		
Κύκλος εργασιών (πωλήσεις)			3.067.915.115,90			2.259.284.512,45
Μείον: Κόστος πωλήσεων			504.630.293,60			443.038.158,36
Μείον: Αποδόσεις σε νικητές παιγνίων			1.931.610.802,97			1.342.870.904,07
Μικτά αποτελέσματα (κέρδη) εκμεταλλεύσεως			631.674.019,33			473.375.450,02
Πλέον: Άλλα έσοδα εκμεταλλεύσεως			76.549.649,39			46.404.693,96
Σύνολο			708.223.668,72			519.780.143,98
Μείον: 1. Έξοδα διοικητικής λειτουργίας		25.942.920,54			21.544.032,04	
3. Έξοδα λειτουργίας διαθέσεως		61.871.888,60	87.814.809,14		47.322.677,31	68.866.709,35
Μερικά αποτελέσματα (κέρδη) εκμεταλλεύσεως			620.408.859,58			450.913.434,63
Πλέον: 4. Πιστωτικοί τόκοι και συναφή έσοδα		9.102.236,17			7.928.760,81	
Μείον: 1. Προβλ. υποτίμησης συμμετ. και χρεογρ.	875.215,39			23.738.726,40		
3. Χρεωστικοί τόκοι και συναφή έξοδα	2.524.776,41	3.399.991,80	5.702.244,37	4.185.991,14	27.924.717,54	-19.995.956,73
Ολικά αποτελέσματα (κέρδη) εκμεταλλεύσεως			626.111.103,95			430.917.477,90
ΙΙ. ΠΛΕΟΝ (ΜΕΙΟΝ): ΕΚΤΑΚΤΑ ΑΠΟΤΕΛΕΣΜΑΤΑ						
1. Έκτακτα και ανόργανα έσοδα		435.267,26			10.738,10	
2. Έκτακτα κέρδη		19.341,04			0,00	
3. Έσοδα προηγούμενων χρήσεων		342.261,71			530.675,20	
4. Έσοδα από προβλέψεις προηγ. χρήσεων		111.478.083,99	112.274.954,00		635.028,66	1.176.441,96
			738.386.057,95			432.093.919,86
Μείον:						
1. Έκτακτα και ανόργανα έξοδα		677.173,31			2.059.634,77	
3. Έξοδα προηγούμενων χρήσεων		1.249.523,11			4.754.889,61	
4. Προβλέψεις για έκτακτους κινδύνους		0,00	1.926.696,42		43.913.847,33	50.728.371,71
Οργανικά & έκτακτα αποτελέσματα (κέρδη)			736.459.361,53			381.365.548,15
Μείον: Σύνολο αποσβέσεων παγίων στοιχείων		26.132.009,69			23.569.407,92	
Μείον: Οι από αυτές ενσωματωμένες στο λειτουργικό κόστος		26.132.009,69	0,00		23.569.407,92	0,00
ΚΑΘΑΡΑ ΑΠΟΤΕΛΕΣΜΑΤΑ (Κέρδη) ΧΡΗΣΕΩΣ προ φόρων			**736.459.361,53**			**381.365.548,15**

ΠΙΝΑΚΑΣ ΔΙΑΘΕΣΕΩΣ ΑΠΟΤΕΛΕΣΜΑΤΩΝ

	ΠΟΣΑ ΚΛΕΙΟΜ. ΧΡΗΣΕΩΣ 2004	ΠΟΣΑ ΠΡΟΗΓΟΥΜ. ΧΡΗΣΕΩΣ 2003
Καθαρά αποτελέσματα (κέρδη) χρήσεως	736.459.361,53	381.365.548,15
(+): Υπόλοιπο αποτελεσμάτων (κερδών) προηγούμενων χρήσεων	81.555,71	7.227.573,89
(-): Διαφορές φορολογικού ελέγχου	0,00	530.623,67
(-): Φόρος εισοδήματος	263.236.311,55	146.364.109,49
Κέρδη προς διάθεση	473.304.605,69	241.698.388,88
Η διάθεση των κερδών γίνεται ως εξής:		
1. Τακτικό αποθεματικό	0,00	8.746.833,17
2. Μερίσματα πληρωτέα	472.120.000,00	232.870.000,00
8. Υπόλοιπο κερδών εις νέο	1.184.605,69	81.555,71
	473.304.605,69	241.698.388,88

Αθήνα, 17 Φεβρουαρίου 2005

Ο ΠΡΟΕΔΡΟΣ ΤΟΥ Δ.Σ	Ο ΔΙΕΥΘΥΝΩΝ ΣΥΜΒΟΥΛΟΣ	Ο ΓΕΝΙΚΟΣ ΔΙΕΥΘΥΝΤΗΣ ΟΙΚΟΝΟΜΙΚΩΝ ΚΑΙ ΑΝΑΠΤΥΞΗΣ	Ο ΔΙΕΥΘΥΝΤΗΣ ΛΟΓΙΣΤΗΡΙΟΥ ΟΙΚΟΝΟΜΙΚΗΣ ΔΙΑΧΕΙΡΙΣΗΣ ΚΑΙ ΕΠΕΝΔΥΣΕΩΝ
Α. ΦΙΛΙΠΠΙΔΗΣ	**Σ. ΚΩΣΤΑΚΟΣ**	**Κ. ΤΣΑΟΥΣΗΣ**	**Κ. ΤΣΙΛΙΒΗΣ**
Α.Δ.Τ. Π 775419	Α.Δ.Τ. Ξ 189094	Α.Δ.Τ. Σ 116501	Α.Δ.Τ. Π 603617

ΠΙΣΤΟΠΟΙΗΤΙΚΟ ΕΛΕΓΧΟΥ ΟΡΚΩΤΩΝ ΕΛΕΓΚΤΩΝ ΛΟΓΙΣΤΩΝ

Προς τους κ.κ. Μετόχους της Ανώνυμης Εταιρείας «ΟΡΓΑΝΙΣΜΟΣ ΠΡΟΓΝΩΣΤΙΚΩΝ ΑΓΩΝΩΝ ΠΟΔΟΣΦΑΙΡΟΥ Α.Ε.»

Ελέγξαμε τις ανωτέρω Οικονομικές Καταστάσεις το σχετικό Προσάρτημα καθώς και την κατάσταση ταμιακών ροών της ανώνυμης εταιρείας Ο.Π.Α.Π. Α.Ε. της εταιρικής χρήσεως που έληξε την 31η Δεκεμβρίου 2004. Ο έλεγχός μας, στα πλαίσια του οποίου λάβαμε και γνώση πλήρους λογιστικού απολογισμού των εργασιών των υποκαταστημάτων της εταιρείας, έγινε σύμφωνα με τις διατάξεις του άρθρου 37 του Κ.Ν.2190/1920 "περί Ανωνύμων Εταιρειών" και τις ελεγκτικές διαδικασίες που κρίναμε κατάλληλες, με βάση τις αρχές και τους κανόνες ελεγκτικής που ακολουθεί το Σώμα Ορκωτών Ελεγκτών Λογιστών και που είναι σύμφωνοι με τις βασικές αρχές των Διεθνών Ελεγκτικών Προτύπων. Τέθηκαν στη διάθεσή μας τα βιβλία και στοιχεία που τήρησε η εταιρεία και μας δόθηκαν οι αναγκαίες για τον έλεγχο πληροφορίες και επεξηγήσεις που ζητήσαμε. Η εταιρεία εφάρμοσε ορθά το Ελληνικό Γενικό Λογιστικό Σχέδιο. Δεν τροποποιήθηκε η μέθοδος απογραφής σε σχέση με την προηγούμενη χρήση. Επαληθεύσαμε τη συμφωνία του περιεχομένου της εκθέσεως Διαχειρίσεως του Διοικητικού Συμβουλίου προς την Τακτική Γενική Συνέλευση των Μετόχων, με τις σχετικές οικονομικές καταστάσεις. Το Προσάρτημα περιλαμβάνει τις πληροφορίες που προβλέπονται από την παράγρ.1 του άρθρου 43α του Κω.Ν. 2190/1920, ενώ η κατάσταση ταμειακών ροών έχει καταρτιστεί με βάση τις οικονομικές καταστάσεις και τα τηρούμενα από την εταιρεία βιβλία και στοιχεία. Από τον παραπάνω έλεγχό μας προέκυψε ότι η εταιρεία έχει ελεγχθεί φορολογικά ως και τη χρήση 2002, με συνέπεια οι φορολογικές της υποχρεώσεις για τις χρήσεις 2003 και 2004 να μην έχουν καταστεί οριστικές. Κατά τη γνώμη μας, οι ανωτέρω οικονομικές καταστάσεις οι οποίες προκύπτουν από τα βιβλία και στοιχεία της εταιρείας, απεικονίζουν μαζί με το Προσάρτημα, αφού ληφθεί υπόψη η προαναφερόμενη παρατήρησή μας και οι παρατιθέμενες κάτω από τον Ισολογισμό σημειώσεις της εταιρείας, την περιουσιακή διάρθρωση και την χρηματοοικονομική θέση της εταιρείας κατά την 31η Δεκεμβρίου 2004, τα αποτελέσματα της χρήσης που έληξε αυτή την ημερομηνία, καθώς και τις ταμειακές ροές από τις δραστηριότητες της εταιρείας για την χρήση αυτή, βάσει των σχετικών διατάξεων που ισχύουν και των λογιστικών αρχών οι οποίες έχουν γίνει γενικά παραδεκτές και δεν διαφέρουν από εκείνες που η εταιρεία εφάρμοσε στην προηγούμενη χρήση.

Αθήνα, 17 Φεβρουαρίου 2005

ΟΙ ΟΡΚΩΤΟΙ ΕΛΕΓΚΤΕΣ-ΛΟΓΙΣΤΕΣ

Grant Thornton
Ορκωτοί Ελεγκτές
Σύμβουλοι Επιχειρήσεων

ΒΑΣΙΛΗΣ Κ. ΚΑΖΑΣ
ΑΜ ΣΟΕΛ 13281

ΣΩΤΗΡΗΣ Α. ΚΩΝΣΤΑΝΤΙΝΟΥ
ΑΜ ΣΟΕΛ 13671

Ο.Π.Α.Π. Α.Ε.

ΟΡΓΑΝΙΣΜΟΣ ΠΡΟΓΝΩΣΤΙΚΩΝ ΑΓΩΝΩΝ ΠΟΔΟΣΦΑΙΡΟΥ

2ος ΕΝΟΠΟΙΗΜΕΝΟΣ ΙΣΟΛΟΓΙΣΜΟΣ ΤΗΣ 31ης ΔΕΚΕΜΒΡΙΟΥ 2004 (1 ΙΑΝΟΥΑΡΙΟΥ 2004 - 31 ΔΕΚΕΜΒΡΙΟΥ 2004) (ΠΟΣΑ ΣΕ ΕΥΡΩ)

ΕΔΡΑ: ΠΕΡΙΣΤΕΡΙ, ΑΡ.Μ.Α.Ε. 46329/06/Β/00/15

ΕΝΕΡΓΗΤΙΚΟ

	ΠΟΣΑ ΚΛΕΙΟΜΕΝΗΣ ΧΡΗΣΕΩΣ 2004			ΠΟΣΑ ΠΡΟΗΓΟΥΜΕΝΗΣ ΧΡΗΣΕΩΣ 2003		
Β. ΕΞΟΔΑ ΕΓΚΑΤΑΣΤΑΣΕΩΣ	**ΑΞΙΑ ΚΤΗΣΕΩΣ**	**ΑΠΟΣΒΕΣΕΙΣ**	**ΑΝΑΠ. ΑΞΙΑ**	**ΑΞΙΑ ΚΤΗΣΕΩΣ**	**ΑΠΟΣΒΕΣΕΙΣ**	**ΑΝΑΠ. ΑΞΙΑ**
1. Έξοδα ιδρύσεως & πρώτης εγκαταστάσεως	598.735,11	260.912,11	337.823,00	304.557,99	182.695,98	121.862,01
4. Λοιπά έξοδα εγκαταστάσεως	12.672.481,07	9.325.631,95	3.346.849,12	10.704.826,38	7.707.064,49	2.997.761,89
	13.271.216,18	9.586.544,06	3.684.672,12	11.009.384,37	7.889.760,47	3.119.623,90
Γ. ΠΑΠΟ ΕΝΕΡΓΗΤΙΚΟ						
I. Ασώματες ακινητοποιήσεις						
2. Παραχωρήσεις & δικαιώματα βιομηχ. ιδιοκτησίας	322.817.314,75	80.704.328,69	242.112.986,06	322.817.314,75	64.563.462,95	258.253.851,80
5. Λοιπές ασώματες ακινητοποιήσεις	9.993.160,05	3.997.264,02	5.995.896,03	9.993.160,05	1.998.632,01	7.994.528,04
5α. Διαφορές ενοποίησης	14.231.005,79	5.692.402,40	8.538.603,39	14.231.005,79	2.846.201,20	11.384.804,59
Σύνολο ακινητοποιήσεων (Π)	347.041.480,59	90.393.995,11	256.647.485,48	347.041.480,59	69.408.296,16	277.633.184,43
II. Ενσώματες ακινητοποιήσεις						
1. Γήπεδα - Οικόπεδα	4.427.393,01	0,00	4.427.393,01	3.429.544,68	0,00	3.429.544,68
3. Κτίρια & τεχνικά έργα	15.944.092,23	1.364.442,95	14.579.649,28	5.110.081,09	406.856,95	4.703.224,14
4. Μηχανήματα - Τεχνικές εγκαταστάσεις & λοιπός μηχανολογικός εξοπλισμός	39.390.634,33	23.450.451,53	15.940.182,81	29.531.440,78	16.756.211,35	12.775.229,43
5. Μεταφορικά μέσα	645.080,16	524.101,34	120.978,82	637.554,10	406.898,47	230.655,63
6. Επιπλα & λοιπός εξοπλισμός	15.623.677,52	10.876.819,42	4.746.858,10	13.858.198,11	9.943.072,72	3.915.125,38
7. Ακινητοποιήσεις υπό εκτέλεση & προκαταβολές	1.502.069,20	0,00	1.502.069,20	1.216.733,40	0,00	1.216.733,40
Σύνολο ακινητοποιήσεων (ΠΙ)	77.532.946,46	36.215.815,24	41.317.131,22	53.783.552,16	27.513.039,50	26.270.512,66
Σύνολο ακινητροιήσεων (Π+ΠΙ)	424.574.427,05	126.609.810,35	297.964.616,70	400.825.032,75	96.921.335,66	303.903.697,09
ΙΙΙ. Συμμετοχές & άλλες μακροπρόθεσμες χρηματοοικονομικές απαιτήσεις						
2. Συμμετοχές σε λοιπές επιχειρήσεις			337.655,73			0,00
7. Λοιπές μακροπρόθεσμες απαιτήσεις			10.023.559,39			9.340.802,74
			10.361.215,12			9.340.802,74
Σύνολο πάγιου ενεργητικού (Π+ΠΙ+ΠΙΙ)			**308.325.831,82**			**313.244.499,83**
Δ. ΚΥΚΛΟΦΟΡΟΥΝ ΕΝΕΡΓΗΤΙΚΟ						
Ι. Αποθέματα						
4. Πρώτες & βοηθ. ύλες - Αναλώσιμα υλικά - Ανταλλακτικά & είδη συσκευασίας			482.330,93			541.240,14
5. Προκαταβολές για αγορές αποθεμάτων			435.960,89			235.834,63
			918.291,82			777.074,77
ΙΙ. Απαιτήσεις						
1. Πελάτες			713.101,72			7.427,67
9. Μακρ/σμες απαιτήσεις εισπρακτέες στην επόμενη χρήση			669.232,76			170.392,23
10. Επισφαλείς - Επίδικοι πελάτες, χρεώστες	14.734.902,93			9.874.904,02		
Μείον: Προβλέψεις	10.878.925,73	3.855.977,20		6.144.773,74		3.730.130,28
11. Χρεώστες διάφοροι			156.291.426,08			94.137.263,18
12. Λογαριασμοί διαχειρίσεως προκ/λών και πιστώσεων			19.896.031,69			24.934.519,99
			181.425.769,46			122.979.733,35
IV. Διαθέσιμα						
1. Ταμείο			387.796,21			362.908,03
3. Καταθέσεις όψεως & προθεσμίας			423.124.444,66			294.443.262,50
			423.512.240,86			294.806.170,53
Σύνολο κυκλοφορούντος ενεργητικού (ΔΙ+ΔΙΙ +ΔΙV)			**605.856.302,14**			**418.562.978,65**
Ε. ΜΕΤΑΒΑΤΙΚΟΙ ΛΟΓΑΡΙΑΣΜΟΙ ΕΝΕΡΓΗΤΙΚΟΥ						
1. Έξοδα επόμενων χρήσεων			16.264.987,52			11.715.775,07
2. Έσοδα χρήσεως εισπρακτέα			66.275.924,65			42.650.389,15
Σύνολο μεταβατικών λογαριασμών ενεργητικού			82.540.912,17			54.366.164,22
ΓΕΝΙΚΟ ΣΥΝΟΛΟ ΕΝΕΡΓΗΤΙΚΟΥ (Β +Γ+Δ+Ε)			**1.000.407.718,25**			**789.293.266,60**
ΛΟΓΑΡΙΑΣΜΟΙ ΤΑΞΕΩΣ ΧΡΕΩΣΤΙΚΟΙ						
2. Χρεωστικοί λογαριασμοί εγγυήσεων και εμπράγματων ασφαλειών			31.400.715,47			32.075.857,55
4. Λοιποί λογαριασμοί τάξεως			0,00			112.373.731,44
			31.400.715,47			**144.449.588,99**

ΠΑΘΗΤΙΚΟ

	ΠΟΣΑ ΚΛΕΙΟΜ. ΧΡΗΣΕΩΣ 2004	ΠΟΣΑ ΠΡΟΗΓΟΥΜ. ΧΡΗΣΕΩΣ 2003
Α. ΙΔΙΑ ΚΕΦΑΛΑΙΑ		
Ι. Κεφάλαιο Μετοχικό (319.000.000 μετοχές των 0,3 ευρώ)		
1. Καταβλημένο	95.700.000,00	95.700.000,00
ΙΙΙ. Διαφορές αναπροσαρμογής- Επιχορηγήσεις επενδύσεων		
2. Διαφορές από αναπροσαρμογή αξίας λοιπών περιουσιακών στοιχείων	39.790,34	0,00
IV. Αποθεματικά κεφάλαια		
1. Τακτικό αποθεματικό	31.900.000,00	31.900.000,00
2. Αποθεματικά καταστατικού	631.895,70	0,00
3α. Αποθεματικά από αφορολόγητα έσοδα	8.210.639,18	8.210.639,18
3β. Αποθεματικά από έσοδα φορολογηθέντα κατά ειδικό τρόπο	134.270,63	134.270,63
4. Έκτακτα αποθεματικά	2.814.778,64	2.814.778,64
	43.691.584,15	43.059.688,45
V. Αποτελέσματα εις νέον		
1. Υπόλοιπο κερδών εις νέον	25.582.922,92	19.600.504,65
IX. Δικαιώματα μειοψηφίας	160.121,11	251.934,78
Σύνολο ιδίων κεφαλαίων (ΑΙ+ΑΙΙΙ+ΑΙV+ΑV+ΑΙX)	**165.174.418,53**	**158.612.127,88**
Β. ΠΡΟΒΛΕΨΕΙΣ ΓΙΑ ΚΙΝΔΥΝΟΥΣ ΚΑΙ ΕΞΟΔΑ		
1. Προβλέψεις για αποζημίωση προσωπικού λόγω εξόδου από την υπηρεσία	26.044.028,12	24.607.443,10
2. Λοιπές προβλέψεις	0,00	109.394.404,92
	26.044.028,12	134.001.848,02
Γ. ΥΠΟΧΡΕΩΣΕΙΣ		
Ι. Μακροπρόθεσμες υποχρεώσεις		
2. Δάνεια τραπεζών	25.345.155,19	46.919.628,90
8. Λοιπές μακροπρόθεσμες υποχρεώσεις	5.276.324,69	5.091.542,82
Σύνολο (Γι)	30.621.479,88	52.011.171,72
ΙΙ. Βραχυπρόθεσμες υποχρεώσεις		
1. Προμηθευτές	42.648.132,11	33.939.952,39
5. Υποχρεώσεις από φόρους-τέλη	337.268.963,21	166.039.018,67
6. Ασφαλιστικοί οργανισμοί	1.016.926,04	711.786,26
7. Μακροπρόθεσμες υποχρεώσεις πληρωτέες στην επόμενη χρήση	21.574.509,09	36.761.631,14
10. Μερίσματα πληρωτέα	297.819.234,55	139.725.690,08
11. Πιστωτές διάφοροι	73.381.912,13	66.008.963,99
Σύνολο (ΓΙΙ)	773.709.677,13	443.187.042,53
Σύνολο υποχρεώσεων (Γι+ΓΙΙ)	**804.331.157,01**	**495.198.214,25**
Δ. ΜΕΤΑΒΑΤΙΚΟΙ ΛΟΓΑΡΙΑΣΜΟΙ ΠΑΘΗΤΙΚΟΥ		
1. Έσοδα επόμενων χρήσεων	23.945,40	1.449,17
2. Έξοδα χρήσεως δουλευμένα	4.834.169,19	1.479.627,29
Σύνολο μεταβατικών λογαριασμών παθητικού	4.858.114,59	1.481.076,46
ΓΕΝΙΚΟ ΣΥΝΟΛΟ ΠΑΘΗΤΙΚΟΥ (Α+Β+Γ+Δ)	**1.000.407.718,25**	**789.293.266,60**
ΛΟΓΑΡΙΑΣΜΟΙ ΤΑΞΕΩΣ ΠΙΣΤΩΤΙΚΟΙ		
2. Πιστωτικοί λογαριασμοί εγγυήσεων και εμπράγματων ασφαλειών	31.400.715,47	32.075.857,55
4. Λοιποί λογαριασμοί τάξεως	0,00	112.373.731,44
	31.400.715,47	**144.449.588,99**

ΚΑΤΑΣΤΑΣΗ ΛΟΓΑΡΙΑΣΜΟΥ ΑΠΟΤΕΛΕΣΜΑΤΩΝ ΧΡΗΣΕΩΣ ΤΗΣ 31ης ΔΕΚΕΜΒΡΙΟΥ (1/1/2004 - 31/12/2004)

Ι. ΑΠΟΤΕΛΕΣΜΑΤΑ ΕΚΜΕΤΑΛΛΕΥΣΕΩΣ	ΠΟΣΑ ΚΛΕΙΟΜΕΝΗΣ ΧΡΗΣΕΩΣ 2004			ΠΟΣΑ ΠΡΟΗΓΟΥΜΕΝΗΣ ΧΡΗΣΕΩΣ 2003		
Κύκλος εργασιών (πωλήσεις)			3.177.208.300,68			2.277.163.462,88
Μείον: Κόστος πωλήσεων			527.278.059,78			448.035.768,74
Μείον: Αποδόσεις σε νικητές παιγνίων			2.000.709.797,75			1.353.039.030,37
Μικτά αποτελέσματα (κέρδη) εκμεταλλεύσεως			649.220.443,16			476.088.663,77
Πλέον: Άλλα έσοδα εκμεταλλεύσεως			66.797.299,83			45.620.936,95
Σύνολο			716.017.742,99			521.709.600,72
Μείον: 1. Έξοδα διοικητικής λειτουργίας		29.146.870,22			22.268.271,72	
3. Έξοδα λειτουργίας διαθέσεως		57.391.242,06	86.538.112,28		47.749.990,78	70.018.262,50
Μερικά αποτελέσματα (κέρδη) εκμ/σεων			629.479.630,71			451.691.338,22
Πλέον: 1α. Κέρδη συμμετοχών σε συγγενείς επιχειρήσεις	337.655,73					
4. Πιστωτικοί τόκοι & συναφή έσοδα	9.548.070,18	9.885.725,91		0,00 / 7.947.032,51	7.947.032,51	
Μείον: 1α. Ζημιές συμμετοχών σε συγγενείς επιχειρήσεις	0,00					
3. Χρεωστικοί τόκοι & συναφή έξοδα	2.611.522,35	2.611.522,35	7.274.203,56	6.839,95 / 4.191.365,57	4.198.205,52	3.748.826,99
Ολικά αποτελέσματα (κέρδη) εκμεταλλεύσεως			636.753.834,27			455.440.165,21
ΙΙ. ΠΛΕΟΝ (ΜΕΙΟΝ): ΕΚΤΑΚΤΑ ΑΠΟΤΕΛΕΣΜΑΤΑ						
1. Έκτακτα & ανόργανα έσοδα	435.267,26			10.738,10		
2. Έκτακτα κέρδη	28.228,80			0,00		
3. Έσοδα προηγούμενων χρήσεων	342.261,71			530.675,20		
4. Έσοδα από προβλέψεις προηγούμενων χρήσεων	111.478.083,99	112.283.841,76		635.028,66	1.176.441,96	
Μείον:						
1. Έκτακτα & ανόργανα έξοδα	677.173,31			2.059.634,77		
3. Έξοδα προηγούμενων χρήσεων	1.249.523,11			4.754.889,61		
4. Προβλέψεις για έκτακτους κινδύνους	0,00	1.926.696,42	110.357.145,34	43.913.847,33	50.728.371,71	49.551.929,75
Οργανικά & έκτακτα αποτελέσματα (κέρδη)			747.110.979,61			405.888.235,46
Μείον: 1. Σύνολο αποσβέσεων παγίων στοιχείων	26.570.818,53			23.569.407,92		
Μείον: Οι από αυτές εναλνες στο λειτουργικό κόστος	26.570.818,53	0,00	0,00	23.569.407,92	0,00	0,00
2. Απόσβεση των διαφορών ενοποίησης		2.846.201,20			2.846.201,20	
3. Απόσβεση της υπεραξίας συμμετοχών σε συγγενείς εταιρείες		1.998.632,01	4.844.833,21		1.998.632,01	4.844.833,21
Πλέον: Συναλλαγματική διαφορά ενοποίησης θυγατρικών εξωτερικού			45.134,62			0,00
Μείον: Συναλλαγματική διαφορά ενοποίησης θυγατρικών εξωτερικού			0,00			8.742,15
ΚΑΘΑΡΑ ΑΠΟΤΕΛΕΣΜΑΤΑ (Κέρδη) ΧΡΗΣΕΩΣ ΠΡΟ ΦΟΡΩΝ			**742.311.281,02**			**401.034.660,11**
Μείον: Διαφορές φορολογικού ελέγχου προηγούμενων χρήσεων			0,00			530.623,67
Φόρος εισοδήματος			263.668.781,72			146.458.892,43
ΚΑΘΑΡΑ ΑΠΟΤΕΛΕΣΜΑΤΑ (Κέρδη) ΧΡΗΣΕΩΣ ΜΕΤΑ ΦΟΡΩΝ			**478.642.499, 30**			**254.045.144,01**
Πλέον: Αναλογία μετόχων μειοψηφίας			91.814,67			0,00
Μείον: Αναλογία μετόχων μειοψηφίας			0,00			55.380,08
ΚΑΘΑΡΑ ΕΝΟΠΟΙΗΜΕΝΑ ΚΕΡΔΗ ΟΜΙΛΟΥ			**478.734.313,97**			**253.989.763,93**

ΣΗΜΕΙΩΣΕΙΣ: **1)** Δεν υπάρχουν εμπράγματα βάρη επί των παγίων περιουσιακών στοιχείων του Ομίλου. **2)** Το μόνιμο απασχολούμενο προσωπικό του Ομίλου στις 31.12.2004 ανέρχεται σε 356 άτομα. **3)** Η ανάλυση των πωλήσεων κατά ΣΤΑΚΟΔ - 927.1 είναι: "Τυχερά παιχνίδια και στοιχήματα 3.177.208.300,68 ευρώ". **4)** Σύμφωνα με επιστολή της Νομικής Υπηρεσίας της Μητρικής Εταιρείας υπάρχουν αγωγές ευκαιριακά απασχολούμενου προσωπικού και ιδιωτών συνολικού ύψους 37,69 εκατ. ευρώ περίπου. Η Διοίκηση της Ο.Π.Α.Π. Α.Ε. εκτιμά ότι η επίπτωση τυχόν αρνητικής έκβασης των διαφορών στα οικονομικά αποτελέσματα της Εταιρείας δε θα είναι σημαντική και γι' αυτό δεν έχει διενεργηθεί πρόβλεψη σε βάρος των Αποτελεσμάτων της Χρήσης του Ομίλου. **5)** Στο κονδύλι «4. έσοδα από προβλέψεις προηγούμενων χρήσεων» της Κατάστασης Αποτελεσμάτων περιλαμβάνεται ποσό 109,39 εκ. ευρώ, που αφορά στην αναστροφή της ακριβαιμοποίητης συσσωρευμένης πρόβλεψης, που διενεργήθηκε για την κάλυψη της υποχρέωσης, που γεννήθηκε μετά την από 21/01/03 απόφαση Τριμελούς Διαιτητικού Δικαστηρίου σχετικά με την προσφυγή - αίτηση καταβολής κεφαλαίου της αποθετικής ζημίας, που υπέστη η Ανάδοχος Εταιρεία από την μη έναρξη του Ιπποδρομιακού - Κυνοδρομιακού Στοιχήματος καθώς και των αντίστοιχων τόκων υπερημερίας μέχρι 31/12/03. Όμως μετά την κατάθεση ακυρωτικής αγωγής της Ο.Π.Α.Π. Α.Ε. κατά της ανωτέρω Διαιτητικής Απόφασης του Τριμελούς Δικαστηρίου Αθηνών ενώπιον του Εφετείου Αθηνών, εκδόθηκε η 953/2004 απόφαση, που ακύρωσε στο σύνολό της την υπ' αριθ. 2/2003 Διαιτητική Απόφαση και επομένως δεν υφίσταται πλέον υποχρέωσή μας για καταβολή οποιουδήποτε ποσού στην παραπάνω Εταιρεία. Εν συνεχεία η ΙΝΤΡΑΛΟΤ Α.Ε. κατέθεσε αναίρεση κατά της πιο πάνω απόφασης, η οποία θα συζητηθεί στον Αρειο Πάγο στις 18/09/2006. Κατά την εκτίμηση της Νομικής Υπηρεσίας της Μητρικής Εταιρείας η αναίρεση έχει εντελώς περιορισμένες πιθανότητες να γίνει δεκτή. **6)** Οι επενδύσεις για αγορά παγίων στοιχείων του Ομίλου στο έτος 2004 ανήλθαν στο ποσό των 26.140.996,62 ευρώ. **7)** Η Μητρική Εταιρεία έχει ελεγχθεί φορολογικά μέχρι και τη χρήση 2002. **8)** Στις 22/01/04 η Ο.Π.Α.Π. Α.Ε. ίδρυσε στην Κύπρο νέα Θυγατρική Εταιρεία, την Ο.Π.Α.Π. INTERNATIONAL LTD, με σκοπό την περαιτέρω επέκτασή της στην Διεθνή Αγορά και διανύει την πρώτη εταιρική της χρήση. **9)** Τον Ιούλιο του 2004 η Ο.Π.Α.Π. Α.Ε. ίδρυσε στην Ελλάδα τη Θυγατρική Εταιρεία Ο.Π.Α.Π. ΠΑΡΟΧΗΣ ΥΠΗΡΕΣΙΩΝ Α.Ε., με σκοπό την δραστηριότητα της Εταιρείας σε θέματα διαφημιστικού, πολιτιστικού και αθλητικού περιεχομένου, καθώς και τη διαμόρφωση ενιαίας εταιρικής εικόνας των σημείων πώλησης. Στην Ο.Π.Α.Π. ΠΑΡΟΧΗΣ ΥΠΗΡΕΣΙΩΝ Α.Ε. διατίθεται ποσοστό 1% επί των πωλήσεων του παιχνιδιού ΚΙΝΟ από 01/01/2004 για τον τεχνολογικό εξοπλισμό και τη βελτίωση της εν γένει υποδομής των πρακτορείων. **10)** Στην ενοποίηση περιλαμβάνονται και αντιπροσωπεύουν ποσοστά 5,08% και 3,44% των Ενοποιημένων Συνόλων Ενεργητικού και Κύκλου Εργασιών αντίστοιχα, οι Εταιρείες Ο.Π.Α.Π. GLORY LTD, Ο.Π.Α.Π. ΚΥΠΡΟΥ LTD, Ο.Π.Α.Π. INTERNATIONAL LTD και Ο.Π.Α.Π. ΠΑΡΟΧΗΣ ΥΠΗΡΕΣΙΩΝ Α.Ε., οι οποίες ενοποιήθηκαν με την μέθοδο της ολικής ενοποίησης και η GLORY TECHNOLOGY LTD η οποία ενοποιήθηκε με την μέθοδο της Καθαρής Θέσης. **11)** Τα συγκριτικά στοιχεία του έτους 2003 που παρατίθενται στον ενοποιημένο ισολογισμό οφορούν σε στοιχεία του Δ' τριμήνου, δεδομένου ότι η Θυγατρική Εταιρεία Ο.Π.Α.Π. ΚΥΠΡΟΥ LTD έκανε έναρξη δραστηριότητας την 01/10/03 και οι Εταιρείες Ο.Π.Α.Π. GLORY LTD (90%) και GLORY TECHNOLOGY LTD (20%) εξαγοράστηκαν τον Οκτώβριο 2003. **12)** Το Διοικητικό Συμβούλιο της Ο.Π.Α.Π. Α.Ε. με την υπ'αρ. 36/10-11-2004 Συνεδρίασή του αποφάσισε τη διανομή προμερίσματος συνολικού ποσού ευρώ 175.450.000,00, το οποίο τελεί υπό την έγκριση της τακτικής Γενικής Συνέλευσης. **13)** Σύμφωνα με το Ν. 2065/1992, όπως τροποποιήθηκε με το άρθρο 20 του Ν. 2443/1996 και την εγκύκλιο του Υπουργείου Οικονομικών 1110587/2000/ΠΟΛ 1287, έγινε στη χρήση 2004, αναπροσαρμογή της αξίας κτήσεως των κτιρίων, εξαιτίας της οποίας αυξήθηκε η αξία κτήσεως των κτιρίων κατά 48.923,64 ευρώ και των αναπροσαρμοσμένων αποσβέσεων κατά ποσό 9.133,30 ευρώ. Η υπεραξία που προέκυψε από την αναπροσαρμογή 39.790,34 ευρώ μεταφέρθηκε στην καθαρή θέση της Εταιρείας.

Αθήνα, 17 Φεβρουαρίου 2005

Ο ΠΡΟΕΔΡΟΣ ΤΟΥ Δ.Σ	Ο ΔΙΕΥΘΥΝΩΝ ΣΥΜΒΟΥΛΟΣ	Ο ΓΕΝΙΚΟΣ ΔΙΕΥΘΥΝΤΗΣ ΟΙΚΟΝΟΜΙΚΩΝ ΚΑΙ ΑΝΑΠΤΥΞΗΣ	Ο ΔΙΕΥΘΥΝΤΗΣ ΛΟΓΙΣΤΗΡΙΟΥ ΟΙΚΟΝΟΜΙΚΗΣ ΔΙΑΧΕΙΡΙΣΗΣ ΚΑΙ ΕΠΕΝΔΥΣΕΩΝ
Α. ΦΙΛΙΠΠΙΔΗΣ	**Σ. ΚΩΣΤΑΚΟΣ**	**Κ. ΤΣΑΟΥΣΗΣ**	**Κ. ΤΣΙΛΙΒΗΣ**
Α.Δ.Τ. Π 775419	Α.Δ.Τ. Ξ 189094	Α.Δ.Τ. Σ 116501	Α.Δ.Τ. Π 603617

ΠΙΣΤΟΠΟΙΗΤΙΚΟ ΕΛΕΓΧΟΥ ΟΡΚΩΤΟΥ ΕΛΕΓΚΤΗ ΛΟΓΙΣΤΗ

Προς τους κ.κ. Μετόχους της Ανώνυμης Εταιρείας «ΟΡΓΑΝΙΣΜΟΣ ΠΡΟΓΝΩΣΤΙΚΩΝ ΑΓΩΝΩΝ ΠΟΔΟΣΦΑΙΡΟΥ Α.Ε.» και των θυγατρικών της

Ελέγξαμε κατά τις διατάξεις του άρθρου 108 του κωδ. Ν.2190/1920 «περί ανωνύμων εταιρειών» τον δεύτερο Ενοποιημένο Ισολογισμό την Ενοποιημένη Κατάσταση Αποτελεσμάτων, την Ενοποιημένη Κατάσταση Ταμειακών Ροών καθώς και το σχετικό προσάρτημα της ανώνυμης εταιρείας «ΟΡΓΑΝΙΣΜΟΣ ΠΡΟΓΝΩΣΤΙΚΩΝ ΑΓΩΝΩΝ ΠΟΔΟΣΦΑΙΡΟΥ Α.Ε.» και των θυγατρικών της για την χρήση που έληξε την 31η Δεκεμβρίου 2004. Εφαρμόσαμε τις διαδικασίες που κρίναμε κατάλληλες για το σκοπό του ελέγχου μας, οι οποίες είναι σύμφωνες με τις αρχές και τους κανόνες ελεγκτικής που ακολουθεί το Σώμα Ορκωτών Ελεγκτών Λογιστών και επαληθεύσαμε τη συμφωνία του περιεχομένου της Ενοποιημένης Εκθέσεως Διαχειρίσεως με τις παραπάνω ενοποιημένες οικονομικές καταστάσεις. Δεν επεκταθήκαμε στον έλεγχο των οικονομικών καταστάσεων των θυγατρικών επιχειρήσεων, οι οποίες αντιπροσωπεύουν ποσοστό 5,1% και 3,4% των ενοποιημένων συνόλων Ενεργητικού και Κύκλου Εργασιών αντίστοιχα. Οι καταστάσεις αυτές έχουν ελεγχθεί από άλλους αναγνωρισμένους ελεγκτές λογιστές, με εξαίρεση μία εταιρεία η οποία διανύει την πρώτη της υπερδωδεκάμηνη χρήση και αντιπροσωπεύει ποσοστό 0% και 2,9% των ενοποιημένων συνόλων Κύκλου Εργασιών και Ενεργητικού αντίστοιχα. Για την έκφραση της γνώμης μας βασιστήκαμε στα Πιστοποιητικά Ελέγχου που συνοδεύουν τις οικονομικές καταστάσεις των ενοποιούμενων εταιρειών, στο μέτρο που αυτή σχετίζεται με τα περιλαμβανόμενα, στην ενοποίηση κονδύλια των πιο πάνω επιχειρήσεων. Από τον έλεγχό μας προέκυψε ότι η μητρική εταιρεία έχει ελεγχθεί φορολογικά ως και τη χρήση 2002, με συνέπεια οι φορολογικές της υποχρεώσεις για τις χρήσεις 2003 και 2004 να μην έχουν καταστεί οριστικές. Κατά τη γνώμη μας, αφού ληφθεί υπόψη η προαναφερόμενη παρατήρησή μας καθώς και οι παρατιθέμενες κάτω από τον Ισολογισμό σημειώσεις της εταιρείας, οι ανωτέρω ενοποιημένες οικονομικές καταστάσεις έχουν καταρτισθεί σύμφωνα με τις διατάξεις του Κ.Ν 2190/1920 και απεικονίζουν βάσει των σχετικών διατάξεων που ισχύουν και λογιστικών αρχών και μεθόδων που εφαρμόζει η μητρική εταιρεία και οι οποίες έχουν γίνει γενικά παραδεκτές και δεν διαφέρουν από αυτές που η εταιρεία εφάρμοσε στην προηγούμενη χρήση, την περιουσιακή διάρθρωση, τη χρηματοοικονομική θέση, τα αποτελέσματα και τις ταμειακές ροές του συνόλου των επιχειρήσεων που περιλαμβάνονται στην ενοποίηση της 31.12.2004.

Αθήνα, 17 Φεβρουαρίου 2005

ΟΙ ΟΡΚΩΤΟΙ ΕΛΕΓΚΤΕΣ-ΛΟΓΙΣΤΕΣ

Grant Thornton
Ορκωτοί Ελεγκτές
Σύμβουλοι Επιχειρήσεων

ΒΑΣΙΛΗΣ Κ. ΚΑΖΑΣ	ΣΩΤΗΡΗΣ Α. ΚΩΝΣΤΑΝΤΙΝΟΥ
ΑΜ ΣΟΕΛ 13281	ΑΜ ΣΟΕΛ 13671

ΕΛΛΗΝΙΚΗ ΔΗΜΟΚΡΑΤΙΑ
ΝΟΜΟΣ ΔΩΔΕΚΑΝΗΣΟΥ
ΔΗΜΟΣ ΙΑΛΥΣΟΥ
Δ/ΝΣΗ ΤΕΧΝΙΚΩΝ ΥΠΗΡΕΣΙΩΝ
ΡΟΔΟΣ

ΙΑΛΥΣΟΣ 11 Μαρτίου 2005
Αριθμ. Πρωτ.: 1029

ΠΡΟΣ: Γραφείο Νομάρχη
Αστυν. Δ/νση Δωδ/σου
Τμήμα Τροχαίας Ρόδου
Α.Τ. ΙΑΛΥΣΟΥ
Α.Σ. ΠΑΡΑΔΕΙΣΙΟΥ
Ρ.Ο.Δ.Α.
Νομ. Περ. Νοσοκομείο Ρόδου
Πυροσβεστική Υπηρεσία
Μ.Μ.Ε.
Λοιποί Φορείς

ΘΕΜΑ: «Ενημέρωση για εργασίες αποχετευτικού δικτύου Ιαλυσού επί Επαρχιακής οδού»

Σε συνέχεια των ανακοινώσεων για την ενημέρωση των πολιτών για τις αλλαγές στις κυκλοφοριακές ρυθμίσεις, λόγω της κατασκευής του αποχετευτικού δικτύου, ο Δήμος Ιαλυσού ανακοινώνει:

Το έργο συνεχίζεται στην περιοχή της Λεωφ. Ηρακλειδών (επαρχιακή οδός), από την **Τετάρτη 16 Μαρτίου 2005** και συγκεκριμένα από τη διασταύρωση της οδού Ταξιαρχών με τη λεωφόρο Ηρακλειδών μέχρι τη διασταύρωση των οδών Ιερού Λόχου και Λεωφ. Ηρακλειδών στο ύψος του κόμβου του Αστυνομικού Τμήματος Ιαλυσού όπου και το παραπάνω τμήμα θα μείνει κλειστό εξ' ολοκλήρου.

Η διάρκεια των έργων προβλέπεται να είναι από τις **16 Μαρτίου 2005 ημέρα Τετάρτη** έως και **16 Απριλίου του 2005 ημέρα Σάββατο.**

Επειδή παράλληλα με τις εργασίες κατασκευής του Κεντρικού Αποχετευτικού Αγωγού θα τοποθετούνται οι αναμονές συνδέσεων των ξενοδοχείων, καταστημάτων, επιχειρήσεων και οικιών, η επαρχιακή οδός δεν θα είναι προσπελάσιμη από κανένα τροχοφόρο, οι δε πεζοί πρέπει να είναι ιδιαίτερα προσεκτικοί, γιατί και επί των πεζοδρομίων θα εκτελούνται εργασίες.

Για μετακινήσεις από τους **Δυτικούς Δήμους** (Πεταλούδων, Καμείρου, Αταβύρου) ενδείκνυται:

- Η **Εξοδος 1**, από κόμβο Αεροδρομίου προς νέα εθνική οδό Τσαΐρι - Παλιά Εθνική οδό - Ρόδο.

Φιλέρημο - Στρατόπεδο 299 - οδός προς παλιό σκουπιδότοπο - Εθνική οδός - Ρόδος ή μέσω Τρεις - Αγίους Αποστόλους - Ρόδο.

- Η **Εξοδος 2**, από πλατεία Κρεμαστής προς ίδια κατεύθυνση με Έξοδο 1 ή μέσω Παστίδας - Τρεις - Άγιοι Απόστολοι - Ρόδος.

Για τους κατοίκους του **Δήμου Ιαλυσού** ενδείκνυται:

- Η **Εξοδος 3**, από οδό Ιαλυσού (Πλατεία Ιαλυσού - Α.Τ. Ιαλυσού) προς
- Η **Εξοδος 4,** τον κόμβο του Αστυνομικού Τμήματος Ιαλυσού μέσω της οδού Ιερού Λόχου - Πρωτογένους (παραλιακή οδός) - Ελευθερίου Βενιζέλου - Λεωφ. Ηρακλειδών (ύψος AVRA BEACH HOTEL) - Ρόδος.

Αντίστοιχα θα γίνεται η πρόσβαση προς το αεροδρόμιο, τους Δυτικούς Δήμους του νησιού και τον Δήμο Ιαλυσού.

Οι κάτοικοι της περιοχής των έργων να είναι ιδιαίτερα προσεκτικοί και για τις μετακινήσεις τους να επιλέγουν τις καθέτους οδούς της επαρχιακής οδού προς παραλία Ιαλυσού.

Παρακαλούμε για την ασφαλή σας μετακίνηση και για να αποφεύγεται η κυκλοφοριακή συμφόρηση, να επιλέγετε τις εξόδους που είναι πλησιέστεροι στον τόπο διαμονής σας, ώστε η κίνηση προς Ρόδο να γίνεται συμμετρικά και για να μη δημιουργήσουμε μεγάλο πρόβλημα στην πόλη της Ρόδου.

Οι διερχόμενοι να επιδεικνύουν την πρέπουσα προσοχή ώστε να αποφεύγονται ατυχήματα και να υπακούουν στις σηματοδοτήσεις και υποδείξεις της Τροχαίας - Δημοτικής Αστυνομίας Ιαλυσού και προσωπικού ασφαλείας.

Για πιθανόν άλλες αλλαγές στην κυκλοφορία των οχημάτων, θα ανακοινωθεί εγκαίρως από τον Δήμο Ιαλυσού.

Ευχαριστούμε εκ των προτέρων για την κατανόησή σας και ευελπιστούμε στη συμπαράστασή σας.

Εναρξη εργασιών:
Τετάρτη 16 Μαρτίου 2005

Ο ΔΗΜΑΡΧΟΣ
ΣΤΕΡΓΟΣ ΣΤΑΓΚΑΣ

ΕΛΛΗΝΙΚΗ ΔΗΜΟΚΡΑΤΙΑ
ΠΕΡΙΦΕΡΕΙΑ ΝΟΤ. ΑΙΓΑΙΟΥ
ΝΟΜΟΣ ΔΩΔΕΚΑΝΗΣΟΥ
ΔΗΜΟΣ ΠΕΤΑΛΟΥΔΩΝ
Ταχ. Δ/νση: Λ. Ελευθερίας 51
85104, Κρεμαστή
Τηλ.: 2241 0 90930, 90931
Φαξ: 2241 0 91164

Κρεμαστή 18-3-2005
Αριθ. Πρωτ.: 1848

ΠΕΡΙΛΗΨΗ ΔΙΑΚΗΡΥΞΗΣ ΔΗΜΟΠΡΑΣΙΑΣ ΕΡΓΟΥ

Ο Δήμαρχος Πεταλούδων προκηρύσσει ανοικτή δημοπρασία με σφραγισμένες προσφορές με το σύστημα προσφοράς με επιμέρους ποσοστά έκπτωσης κατά ομάδες τιμών και έλεγχο ομαλότητας για την κατασκευή του έργου **«Κατασκευή αθλητικού κέντρου Θεολόγου α) Ανακατασκευή γηπέδου ποδοσφαίρου (νταμαρόχωμα) β) Κατασκευή στίβου 400 μ. 8 διαδρομών»**.

Η δημοπρασία θα γίνει ημέρα **Πέμπτη 14** μηνός Απριλίου του έτους 2005 στα γραφεία των Τεχνικών Υπηρεσιών του Δήμου στην οδό Σταδίου αρ. 7 στην Κρεμαστή από την αρμόδια Επιτροπή Διαγωνισμού. Ωρα έναρξης παραλαβής προσφορών η 09:30 π.μ. και ώρα λήξης παραλαβής των προσφορών η 10:00 π.μ.

Η δημοπρασία και η εκτέλεση του έργου θα γίνουν σύμφωνα με τις διατάξεις του Ν. 1418/1984 «Δημόσια έργα και ρυθμίσεις συναφών θεμάτων» όπως τροποποιήθηκε και ισχύει με τους Ν. 2052/92 άρθρα 6 και 20, Ν. 2229/94 άρθρα 1 έως και 4, Ν. 2338/95 άρθρο 13, Ν. 2372/96 άρθρο 4, Ν. 2940/01, Ν. 3212/2003 και Ν. 3263/2004. Επίσης σύμφωνα με τις διατάξεις του Ν. 1642/86 όπως τροποποιήθηκε και ισχύει, το άρθρο 8 του Ν. 2741/99 και του Π.Δ. 609/1985 «Κατασκευή δημοσίων έργων» όπως τροποποιήθηκε με τα Π.Δ. 286/94, Π.Δ. 368/94, Π.Δ. 210/97, Π.Δ. 285/97 και Π.Δ. 218/1999. Τέλος οι σε εκτέλεση των ανωτέρω διατάξεων εκδοθείσες αποφάσεις, λοιπές διατάξεις που αναφέρονται ρητά ή απορρέουν από τα οριζόμενα στα συμβατικά τεύχη της παρούσας εργολαβίας και γενικότερα κάθε διάταξη που διέπει την εκτέλεση του έργου της παρούσας σύμβασης, έστω και αν δεν αναφέρονται ρητά παραπάνω.

Ο προϋπολογισμός της δαπάνης των δημοπρατούμενων εργασιών ανέρχεται σε **387.000,00 €** συμπεριλαμβανομένης αναθεώρησης, μη συμπεριλαμβανομένου του Φ.Π.Α.

Η εγγύησης για τη συμμετοχή στη δημοπρασία ορίζεται σε 2% επί του προϋπολογισμού δηλαδή σε **7.500,00 €** (επτά χιλιάδες πεντακόσια ευρώ) και βεβαιώνεται με την προσκόμιση ισόποσου γραμματίου του Ταμείου Παρακαταθηκών και Δανείων ή Εγγυητικής Επιστολής αναγνωρισμένης Τράπεζας ή του Ταμείου Συντάξεως Μηχανικών και Εργοληπτών Δημοσίων Έργων (ΤΣΜΕΔΕ), συντεταγμένη κατά τον ισχύοντα τύπο για το Δημόσιο. Η εγγύηση θα απευθύνεται προς το Δήμο Πεταλούδων.

Στη Δημοπρασία γίνονται δεκτές εργοληπτικές επιχειρήσεις εγγεγραμμένες στο ΜΕΕΠ (μεμονωμένες ή σε κοινοπραξίες) με τάξη πτυχίων βάσει κατάταξης του Ν. 2940/2001: **για έργα κατηγορίας Οδοποιίας τάξη πτυχίου 1ης**. Η ολική προθεσμία εκτέλεσης του έργου ορίζεται σε εκατόν ογδόντα (180) ημερολογιακές μέρες από την ημέρα υπογραφής της σύμβασης.

Οι ενδιαφερόμενοι μπορούν να προμηθευτούν τεύχη δημοπράτησης, από τα γραφεία των Τεχνικών Υπηρεσιών του Δήμου, μέχρι και **έξι (6)** ημερολογιακές μέρες πριν από την ημερομηνία διεξαγωγής της Δημοπρασίας, με καταβολή των εξόδων παραγωγής των τευχών.

Για περισσότερες πληροφορίες οι ενδιαφερόμενοι μπορούν να απευθύνονται στα γραφεία των Τεχνικών Υπηρεσιών του Δήμου (Ταχ. Δ/νση: Σταδίου 7, 85104 Κρεμαστή) και στα τηλέφωνα 22410-90930 και 22410-90931.

Ο Δήμαρχος
Πεταλούδων
ΜΙΧΑΛΗΣ ΚΟΡΔΙΝΑΣ

ΔΗΜΟΤΙΚΗ ΕΠΙΧΕΙΡΗΣΗ
ΥΔΡΕΥΣΗΣ - ΑΠΟΧΕΤΕΥΣΗΣ
ΔΗΜΟΥ ΙΑΛΥΣΟΥ
Δ.Ε.Υ.Α.Ι.
Δ/νση: Παρ. Αγ. Ιωάννου
Ιαλυσός - Ρόδος Τ.Κ.: 85101
Πληροφ.: Ι. Μελεούνης
Τηλ.: 2241 0 98480
Fax: 2241 0 98510

Θέμα: Διακοπή παροχών υδροδότησης με ληξιπρόθεσμες οφειλές

Καλούνται οι καταναλωτές που υδρεύονται από το Δημοτικό Δίκτυο Ιαλυσού να μεριμνήσουν για την εξόφληση τυχόν ληξιπρόθεσμων οφειλών το αργότερο μέχρι 31-03-2005.

Η επιχείρηση, σύμφωνα με άρθρο 32 του ισχύοντος Κανονισμού Υδρευσης και την υπ' αριθμό 32/2004 εγκεκριμένη απόφαση του Δ.Σ. από 01-04-2005 θα προχωρήσει σε διακοπές παροχών υδροδότησης για τις οποίες σύμφωνα με τα τηρούμενα αρχεία εκκρεμούν ληξιπρόθεσμες οφειλές.

Ο πρόεδρος της Δ.Ε.Υ.Α.Ι.
ΜΕΛΕΟΥΝΗΣ ΙΩΑΝΝΗΣ
(Ηλεκτρολόγος - Μηχανικός)

ΕΛΛΗΝΙΚΗ ΔΗΜΟΚΡΑΤΙΑ
ΠΕΡΙΦΕΡΕΙΑ ΝΟΤΙΟΥ ΑΙΓΑΙΟΥ
ΝΟΜΟΣ ΔΩΔΕΚΑΝΗΣΟΥ
ΝΟΜΑΡΧΙΑΚΗ ΑΥΤ/ΣΗ ΔΩΔ/ΣΟΥ
ΝΟΜΑΡΧΙΑΚΟ ΣΥΜΒΟΥΛΙΟ

Ρόδος 16/3/2005
Αριθμ. Πρωτ.: Ν.Σ./118

ΑΝΑΚΟΙΝΩΣΗ

Με το υπ' αριθμ. πρωτ. 121841/797/15-3-2005 έγγραφο του ΥΠΕΧΩΔΕ- Γενική Διεύθυνση Περιβάλλοντος - Δ/νση Περιβ/κού Σχεδιασμού - Τμήμα Γεν. Περιβ/κών Θεμάτων, μας διαβιβάστηκε για γνωμοδότηση η Μελέτη Περιβαλλοντικών Επιπτώσεων (Μ.Π.Ε.) που αφορά υφιστάμενη ξενοδοχειακή μονάδα τεσσάρων (4) αστέρων (Α' τάξης) με τίτλο «MEDITERRANEAN» δυναμικότητας 464 κλινών στην πόλη τηςΡόδου του Δήμου Ροδίων Ν.Δωδεκανήσου, ιδιοκτησίας της «Β.Α. ΚΑΜΠΟΥΡΑΚΗΣ Α.Ε.».

Καλούμε κάθε ενδιαφερόμενο, να υποβάλλει τις έγγραφες παρατηρήσεις του ως προς το περιεχόμενο της παραπάνω Μελέτης, μέσα σε προθεσμία δεκαπέντε (15) ημερών από την ημερομηνία δημοσίευσης της παρούσας στον ημερήσιο τοπικό τύπο.

Οι ενστάσεις θα υποβάλλονται:

1. Στην Γραμματεία της Νομαρχιακής Επιτροπής της Ν.Α. Δωδ/σου
2. Στην ανωτέρω αναφερόμενη Υπηρεσία

και θα κοινοποιούνται στο Τοπικό Γραφείο Περιβάλλοντος του Τ.Π. και Π.Ε. της Ν.Α. Δωδεκανήσου (υπόψη κ. Αρη Σκιαδόπουλου τηλ. 22410/30413), όπου βρίσκεται η ανωτέρω Μελέτη και μπορεί κάθε ενδιαφερόμενος να λάβει γνώση αυτής.

Ο Πρόεδρος του Ν.Σ. Δωδ/σου
ΦΩΤΗΣ ΧΑΤΖΗΔΙΑΚΟΣ

ΕΛΛΗΝΙΚΗ ΔΗΜΟΚΡΑΤΙΑ
ΠΕΡΙΦΕΡΕΙΑ ΝΟΤΙΟΥ ΑΙΓΑΙΟΥ
ΝΟΜΟΣ ΔΩΔΕΚΑΝΗΣΟΥ
ΝΟΜΑΡΧΙΑΚΗ ΑΥΤ/ΣΗ ΔΩΔ/ΣΟΥ
ΝΟΜΑΡΧΙΑΚΟ ΣΥΜΒΟΥΛΙΟ

Ρόδος, 16 / 3 / 2005
Αριθμ. Πρωτ.: Ν.Σ. 122

ΑΝΑΚΟΙΝΩΣΗ

Με την παρούσα ανακοινώνουμε ότι στις 16-3-2005 παρελήφθη από το Γραφείο μας η με αριθμ. πρωτ. 1597/04/11-3-2005 Απόφαση της Περιφέρειας Νοτίου Αιγαίου – Γενική Δ/νση Περιφέρειας– Τμήμα ΠΕ.ΧΩ. Δωδ/σου με θέμα: «Υπαγωγή στην κατηγορία 4 της με αρ.Η.Π. 15393/2332/5.8.2002 ΚΥΑ σύμφωνα με τη διαδικασία του άρθρου 9 της Η.Π. 1104/703/Φ104/14.3.2003 ΚΥΑ του έργου «Υφιστάμενη ξενοδοχειακή μονάδα δυναμικότητας 52 κλινών εντός του οικισμού ΣΚΑΛΑ νήσου Πάτμου, Νομού Δωδεκανήσου ιδιοκτησίας της "Α.Ε Β&Ν. ΚΑΡΑΝΤΑΝΗ Ξ.Τ.Ε."».

Καλούμε κάθε ενδιαφερόμενο, προκειμένου να λάβει γνώση της ανωτέρω απόφασης, να αποταθεί στο Τοπικό Γραφείο Περιβάλλοντος του Τ.Π. και Π.Ε. της Ν. Α. Δωδ/σου (κ. Άρη Σκιαδόπουλο, τηλ. 22410-30413).

Η προαναφερόμενη απόφαση θα αναρτηθεί, για τις προσεχείς μέρες, στον πίνακα ανακοινώσεων της Νομαρχίας.

Ο πρόεδρος του Ν.Σ. Δωδ/σου
ΦΩΤΗΣ ΧΑΤΖΗΔΙΑΚΟΣ

ΕΛΛΗΝΙΚΗ ΔΗΜΟΚΡΑΤΙΑ
ΠΕΡΙΦΕΡΕΙΑ ΝΟΤΙΟΥ ΑΙΓΑΙΟΥ
ΝΟΜΟΣ ΔΩΔΕΚΑΝΗΣΟΥ
ΝΟΜΑΡΧΙΑΚΗ ΑΥΤΟΔ/ΣΗ ΔΩΔΕΚΑΝΗΣΟΥ
ΝΟΜΑΡΧΙΑΚΟ ΣΥΜΒΟΥΛΙΟ

Ρόδος 16/3/2005
Αριθμ. Πρωτ.: Ν.Σ./119

ΑΝΑΚΟΙΝΩΣΗ

Με την παρούσα ανακοινώνουμε ότι στις 16-3-2005 παρελήφθη από το Γραφείο μας η με αριθμό πρωτ. 1594/04/11-3-2005 Απόφαση της Περιφέρειας Νοτίου Αιγαίου - Γενική Δ/νση Περιφέρειας -Τμήμα ΠΕ.ΧΩ. Δωδ/σου με θέμα: «Υπαγωγή στην κατηγορία 4 της με αρ. Η.Π.15393/2332/5.8.2002 ΚΥΑ σύμφωνα με τη διαδικασία του άρθρου 9 της Η.Π. 1104/703/Φ104/14.3.2003 ΚΥΑ του έργου «Υφιστάμενη ξενοδοχειακή μονάδα δυναμικότητας 68 κλινών εντός του οικισμού ΣΚΑΛΑ νήσου Πάτμου, Νομού Δωδεκανήσου, ιδιοκτησίας της «Α.Ε. Ν. ΓΡΥΛΛΗΣ Ξ.Τ.Ε.».

Καλούμε κάθε ενδιαφερόμενο, προκειμένου να λάβει γνώση της ανωτέρω απόφασης, να αποταθεί στο Τοπικό Γραφείο Περιβάλλοντος του Τ.Π. και Π.Ε. της Ν.Α. Δωδ/σου (κ. Αρη Σκιαδόπουλο, τηλ. 22410/30413).

Η προαναφερόμενη απόφαση θα αναρτηθεί, για τις προσεχείς μέρες, στον πίνακα ανακοινώσεων της Νομαρχίας.

Ο Πρόεδρος του Ν.Σ. Δωδ/σου
ΦΩΤΗΣ ΧΑΤΖΗΔΙΑΚΟΣ

Ωφέλη από την απώλεια 10 κιλών



Του γιατρού - παθολόγου Δρ. Γεωργίου Στ. Παπασάββα

Ισως να σας ξαφνιάζει ο τίτλος του θέματός μας, αλλά όπως εύκολα καταλαβαίνετε, αναφερόμαστε στην παχυσαρκία και στις ωφέλειες που μπορεί να προκύψουν από μια απώλεια 10 κιλών ανεξάρτητα από ποιο σημείο βάρους θα ξεκινήσουμε.

Για να γίνουμε πιο κατανοητοί, αν κάποιος ζυγίζει 110 κιλά και χάσει 10 κιλά, σίγουρα θα έχει κάποιες ωφέλειες στην υγεία του.

Το ίδιο θα συμβεί και γι' αυτόν που ζυγίζει 100 κιλά και χάσει επίσης 10 κιλά.

Βέβαια αυτό μπορεί να συνεχιστεί μέχρι να φθάσουμε στα φυσιολογικά κιλά, πράγμα δύσκολο, αλλά όχι ακατόρθωτο για να μην απογοητεύουμε τους αναγνώστες μας.

Απώλεια βάρους κάτω από τα φυσιολογικά επίπεδα σίγουρα όχι μόνο δεν ωφελεί, αλλά μπορεί να δημιουργήσει και νέα προβλήματα στον οργανισμό.

Το ερώτημα λοιπόν που θέσαμε ευθέως είναι πού θα ωφελήσει μια απώλεια βάρους 10 κιλών.

Για να μην παρεξηγηθούμε οφείλουμε να διευκρινίσουμε ότι η παχυσαρκία, όπως θα δούμε και στην συνέχεια του άρθρου μας, δημιουργεί πολλά προβλήματα στην υγεία μας και καλόν είναι αν μπορούμε να την καταπολεμούμε τελείως.

Παρ' όλα αυτά αν κάποιος χάσει 10 κιλά θα βρίσκεται σε καλύτερη θέση από πλευράς κινδύνων σε σχέση με τη θέση που βρισκόταν προηγουμένως, αλλά σίγουρα δεν θα έχει τα πλεονεκτήματα των ατόμων με φυσιολογικά επίπεδα βάρους.

Ας πάρουμε λοιπόν τα πράγματα από την αρχή, υπενθυμίζοντας πρώτα τι μπορεί να προκαλέσει η παχυσαρκία, για να μπορέσουμε κατανοήσουμε πιο εύκολα το μηχανισμό με τον οποίο η απώλεια των πρόσθετων κιλών θα ωφελήσει.

Η παχυσαρκία είναι πια γνωστό ότι δεν είναι μόνο αισθητικό πρόβλημα όπως πιστεύαμε παλαιότερα, αλλά πρόβλημα υγείας.

Σύμφωνα με πολλές επιδημιολογικές μελέτες που έγιναν τις προηγούμενες δεκαετίες καταλήξαμε σε συμπεράσματα που δείχνουν ότι τα παχύσαρκα άτομα κινδυνεύουν να πάθουν:

1) σακχαρώδη διαβήτη τύπου 2, δηλαδή το αυξημένο ζάχαρο στο αίμα που για τη θεραπεία του δεν χρειάζεται ινσουλίνη, αλλά κατάλληλος συνδυασμός δίαιτας, αυξημένης φυσικής δραστηριότητας με τη μορφή άσκησης και φαρμακευτική αγωγή.

Δεν είναι μυστικό ότι άτομα με ελαφρύ διαβήτη, δηλαδή με χαμηλές τιμές ζαχάρου, κάτω από 150 mg % για παράδειγμα, μπορεί εύκολα με μια απώλεια βάρους και με κατάλληλη άσκηση π.χ. περπάτημα να μειώσουν το ζάχαρό τους σε φυσιολογικά επίπεδα και σε ένα μεγάλο ποσοστό ασθενών να μη χρειαστεί να πάρουν καθόλου φάρμακα.

Πιο πρόσφατες μελέτες δείχνουν ότι σε παχύσαρκους διαβητικούς με πολύ μεγαλύτερες τιμές ζαχάρου αίματος μια απώλεια βάρους 10 κιλών μπορεί μόνη της να προκαλέσει μείωση της τιμής νηστείας του ζαχάρου αίματος μέχρι και 50%.

Αυτό είναι πολύ σημαντικό γιατί μπορεί μεν ο διαβητικός να χρειάζεται φάρμακα για τη ρύθμιση του ζαχάρου του, όμως η δοσολογία τους θα είναι πολύ μικρότερη.

Έτσι και το ζάχαρο τώρα ρυθμίζεται καλύτερα, αλλά και η μειωμένη δοσολογία των φαρμάκων που αναφέραμε συνεπάγεται λιγότερες φαρμακευτικές παρενέργειες.

2) Η παχυσαρκία συνοδεύεται και από υπέρταση, δηλαδή από αυξημένη πίεση του αίματος.

Η αύξηση της πίεσης αφορά τόσο τη συστολική πίεση, δηλαδή τη μεγάλη, αλλά και τη διαστολική, δηλαδή την πίεση της καρδιάς, όπως είναι πιο γνωστή στο κοινό.

Και στην περίπτωση της αρτηριακής υπέρτασης γνωρίζουμε ότι εκτός από τον περιορισμό του αλατιού που πράγματι βοηθά στη μείωση της πίεσης και η απώλεια βάρους βοηθά σημαντικά.

Πράγματι όπως επίσης διαπιστώθηκε από πρόσφατες μελέτες, μια μείωση του βάρους κατά 10 κιλά μειώνει τη συστολική πίεση (την μεγάλη πίεση) κατά 10 mm Hg και τη διαστολική (της καρδιάς) κατά 20 mm Hg.

Όπως βλέπουμε σε παχύσαρκα άτομα που έχουν οριακές τιμές πίεσης, η απώλεια βάρους βοηθά σημαντικά, αφού μπορεί να μη χρειαστεί ακόμη και φαρμακευτική αγωγή.

Η αυξημένη πίεση όπως είναι γνωστό μπορεί να προκαλέσει καρδιακές παθήσεις και εγκεφαλικά επεισόδια, ιδιαίτερα σε άτομα που πάσχουν από αθηροσκλήρωση.

Οι παθήσεις αυτές ευθύνονται σήμερα για την αυξημένη νοσηρότητα, αλλά και την αυξημένη θνησιμότητα στις Ευρωπαϊκές χώρες.

3) Η παχυσαρκία επηρεάζει και τα λιπίδια του αίματος, αφού αυξάνει τη χοληστερίνη και τα τριγλυκερίδια του αίματος.

Αυξάνει επίσης και την καλή χοληστερίνη, ενώ αντίθετα μειώνει την καλή χοληστερίνη που προστατεύει τα αγγεία του αίματος από τις διάφορες βλάβες.

Πιο πρόσφατες μελέτες δείχνουν ότι μια απώλεια 10 κιλών μειώνει την ολική χοληστερίνη του αίματος κατά 10% και τα τριγλυκερίδια κατά 30%.

Επίσης μειώνεται η κακή χοληστερίνη κατά 15%, ενώ αντίθετα η καλή χοληστερίνη αυξάνεται κατά 8%.

Δεν είναι εντυπωσιακά όλα αυτά;

Μάλιστα και εδώ αν η μείωση των 10 κιλών (ιδιαίτερα αν συνδυαστεί και με περπάτημα), ίσως να μη χρειαστεί καθόλου φαρμακευτική αγωγή για να μειώσουμε τη χοληστερίνη και τα τριγλυκερίδια του αίματος σε φυσιολογικά άτομα με οριακές τιμές ή ολίγο αυξημένες τιμές λιπιδίων αίματος.

Βέβαια αυτό δεν ισχύει για τα άτομα που έπαθαν έμφραγμα ή σε άτομα που πάσχουν από διαβήτη ή έχουν κάποιους άλλους παράγοντες κινδύνου.

Στις περιπτώσεις αυτές παρόλο που συνιστάται απώλεια βάρους και περπάτημα, τονίζεται ότι πρέπει να παίρνουν τα υπολιπιδαιμικά τους φάρμακα σύμφωνα με τις υποδείξεις του θεράποντα γιατρού τους, γιατί εδώ επιδιώκουμε να πετύχουμε πολύ μεγαλύτερες πτώσεις της τιμής της χοληστερίνης του αίματος

4) Η μείωση του βάρους κατά 10 κιλά σίγουρα θα μειώσει και το λίπος που έχει αθροιστεί στην περιοχή του λαιμού και έτσι θα βελτιώσει ανάλογα και με την περίπτωση την υπνική άπνοια που δεν προκαλεί μόνο ένα απλό ροχαλητό, αλλά δυσκολεύει το άτομο να χορτάσει τον ύπνο του με τις συχνές αφυπνίσεις που προκαλεί τη νύχτα.

Όπως είδαμε, η μεγάλη παχυσαρκία με όλα αυτά τα προβλήματα που δημιουργεί, αν όχι άμεσα τουλάχιστον έμμεσα όπως αναφέραμε, εμφανίζει μεγαλύτερη θνησιμότητα σε σύγκριση με τα άτομα φυσιολογικού βάρους, ανάλογα βέβαια και με το βαθμό της παχυσαρκίας.

Το εκπληκτικό είναι όπως δείχνουν οι πρόσφατες μελέτες στις οποίες αναφερόμαστε ότι μια απλή απώλεια 10 κιλών μειώνει τον κίνδυνο αυτόν κατά 20 %.

Τώρα θα μου πείτε καλά όλα αυτά, μα είναι εύκολο πράγμα να αδυνατίσει κανείς;

Σίγουρα δεν εύκολο και ακόμη είναι πολύ πιο δύσκολο να διατηρήσει κάποιος τα κιλά που έχασε.

Γι' αυτό και στο σημερινό άρθρο μας δεν προσπαθούμε να σας πείσουμε να αδυνατίσετε, να επιστρέψετε στα φυσιολογικά σας κιλά (όχι γιατί είναι άσχημο), αλλά σε πρώτη φάση να χάσετε τουλάχιστο 10 κιλά και να προσπαθήσετε στη συνέχεια να τα διατηρήσετε.

Όπως βλέπετε και μια απώλεια 10 κιλών φέρνει τον παχύσαρκο σε πιο πλεονεκτική θέση σε σχέση με αυτή που βρισκόταν πριν.

Δοκιμάσετε όσοι είστε παχύσαρκοι να χάσετε τουλάχιστον 10 κιλά τροποποιώντας τη διαιτητική σας συμπεριφορά.

Πράγματι, πρόσφατες διαπιστώσεις δείχνουν ότι πολλοί παχύσαρκοι δεν καταναλώνουν μεγάλες ποσότητες τροφής, αλλά τροφές με υψηλή πυκνότητα σε λιπαρά, δηλαδή τροφές με συμπυκνωμένη ενέργεια.

Η γνώση αυτή και στη συνέχεια μια αυξημένη προσοχή στην ποιότητα της τροφής σίγουρα θα βοηθήσει.

Καθημερινά να μετράτε το βάρος σας, ώστε να βρίσκεστε σε υψηλή ετοιμότητα για να μην ξαναπάρετε το βάρος που χάσετε.

Προσπαθήστε! αξίζει τον κόπο.

Δρ Γεώργιος Στ. Παπασάββας
Ειδικός Παθολόγος



ΔΗΜΟΣ ΝΟΤΙΑΣ ΡΟΔΟΥ

ΕΛΛΗΝΙΚΗ ΔΗΜΟΚΡΑΤΙΑ
ΝΟΜΟΣ ΔΩΔΕΚΑΝΗΣΟΥ
ΔΗΜΟΣ ΝΟΤΙΑΣ ΡΟΔΟΥ
ΟΙΚΟΝΟΜΙΚΕΣ ΥΠΗΡΕΣΙΕΣ

ΠΕΡΙΛΗΨΗ ΔΙΑΚΗΡΥΞΗΣ ΓΙΑ ΕΓΚΑΤΑΣΤΑΣΗ ΟΜΠΡΕΛΩΝ ΚΑΙ ΚΑΘΙΣΜΑΤΩΝ ΣΕ ΚΟΙΝΟΧΡΗΣΤΟ ΧΩΡΟ ΑΙΓΙΑΛΟΥ ΚΑΙ ΠΑΡΑΛΙΑΣ ΤΟΥ ΔΗΜΟΥ ΝΟΤΙΑΣ ΡΟΔΟΥ

Ο Δήμαρχος Νότιας Ρόδου διακηρύσσει ότι:

Εκτίθεται σε φανερή και προφορική δημοπρασία, η εκμίσθωση θέσεων του κοινόχρηστου χώρου αιγιαλού και παραλίας του Δήμου Νότιας Ρόδου, για την εγκατάσταση ομπρελών, καθισμάτων και την εκμετάλλευση θαλασσίων μέσων αναψυχής για το έτος 2005, στις παραλίες των δημοτικών διαμερισμάτων Ασκληπιείου (Κιοτάρι), Κατταβιάς (Πρασονήσι) και Γενναδίου.

Απαραίτητα δικαιολογητικά συμμετοχής:

1. Γραμμάτιο του Ταμείου Παρακαταθηκών και Δανείων ή εγγυητική επιστολή αναγνωρισμένης τράπεζας από το κράτος ποσού, 300 ευρώ.
2. Βεβαίωση της Ταμειακής Υπηρεσίας του Δήμου ότι δεν είναι οφειλέτες του Δήμου Νότιας Ρόδου.

Ο διαγωνισμός θα διεξαχθεί στο Δημοτικό κατάστημα του Δήμου Νότιας Ρόδου ενώπιον της αρμόδιας επιτροπής, στις **23 Μαρτίου**, ημέρα **Τετάρτη** του έτους 2005.

Ώρα έναρξης της δημοπρασίας 11.00 π.μ.

Ώρα λήξης της δημοπρασίας 12.00 μ.μ.

Για περισσότερες πληροφορίες επικοινωνήστε στο τηλέφωνο 22440 29120.

Η παρούσα να δημοσιευθεί στον τοπικό Τύπο.

Ο Δήμαρχος
κ.α.α.
Ο Αντιδήμαρχος
ΑΚΚΟΥΡΗΣ ΣΤΑΥΡΟΣ

Ρόδος 18/3/2005
Αριθμ. πρωτ. 1233/2005

ΕΛΛΗΝΙΚΗ ΔΗΜΟΚΡΑΤΙΑ
ΠΕΡΙΦΕΡΕΙΑ ΝΟΤΙΟΥ ΑΙΓΑΙΟΥ
ΔΗΜΟΣ ΡΟΔΙΩΝ
ΔΙΕΥΘΥΝΣΗ: ΠΟΛΕΟΔΟΜΙΑΣ
ΤΜΗΜΑ: ΠΟΛΕΟΔΟΜΙΚΟΥ ΣΧΕΔΙΑΣΜΟΥ ΚΑΙ ΠΡΟΣΤΑΣΙΑΣ ΠΕΡΙΒΑΛΛΟΝΤΟΣ

ΑΝΑΚΟΙΝΩΣΗ

1η διορθωτική πράξη της Πράξης Εφαρμογής στην περιοχή Ροδοπούλα

Από τη Δ/νση Πολεοδομίας του Δήμου Ροδίων ανακοινώνεται ότι ολοκληρώθηκε η 1η διορθωτική πράξη της Πράξης Εφαρμογής στην περιοχή (επέκτασης σχεδίου πόλης Ρόδου) «ΡΟΔΟΠΟΥΛΑ» μετά την κύρωσή της που έγινε με την υπ' αριθμ. πρωτ. ΧΟΠ 2645/24-5-2004 απόφαση βοηθού Νομάρχη Δωδ/σου.

Η διορθωτική αυτή πράξη αφορά τροποποιήσεις στα οικόπεδα με αριθμούς κτηματολογικών μερίδων 617 γαιών Ρόδου, 276 οικοδομών Ρόδου, 154^{A} γαιών Ιξιάς, 456 γαιών Ρόδου, 457 γαιών Ρόδου, 154 γαιών Ιξιάς, 165 οικοδομών Ιξιάς, 453^{A1A} γαιών Ρόδου, 453^{A1B} γαιών Ρόδου, 449 γαιών Ρόδου, 453^{H} γαιών Ρόδου, 449$^{\Theta}$ γαιών Ρόδου, 449^{N} γαιών Ρόδου, 168 οικοδομών Ρόδου, 449$^{\Gamma}$ γαιών Ρόδου, 457 γαιών Ρόδου, 457^{B} γαιών Ρόδου, 169 οικοδομών Ρόδου, 449^{P} γαιών Ρόδου και 597 οικοδομών Ρόδου.

Οι τροποποιήσεις αυτές στα πιο πάνω οικόπεδα αναφέρονται σε διορθώσεις ποσοστών συνιδιοκτησίας των πινάκων της πράξης, σε ενημέρωση των πινάκων αυτών με νέα στοιχεία, σε ενοποιήσεις νέων οικοπέδων και σε διορθώσεις εμβαδού νέων οικοπέδων στους πίνακες.

Η πιο πάνω 1η διορθωτική πράξη της Πράξης Εφαρμογής και η κύρωσή της στη συνέχεια είναι απαραίτητη προϋπόθεση για την έκδοση οικοδομικών αδειών.

Τα στοιχεία αυτά της διορθωτικής πράξης (διαγράμματα και οι πίνακες) έχουν αναρτηθεί στην Υπηρεσία Δ/νσης Πολεοδομίας του Δήμου Ροδίων που βρίσκεται στην οδό Διαγοριδών 1 - Ρόδος, (Τ.Κ. 85100, τηλ. 22410/46451) και δέχεται το κοινό από τις 10.00 π.μ. έως 13.30 μ.μ. καθημερινά πλην Τετάρτης και αργιών για να πληροφορηθούν σχετικά με τις προτεινόμενες τροποποιήσεις.

Κατά της 1ης διορθωτικής πράξης επιτρέπονται ενστάσεις προς την πιο πάνω Υπηρεσία (δηλ. τη Δ/νση Πολεοδομίας του Δήμου Ροδίων) που μπορούν να υποβληθούν με ανατρεπτική προθεσμία δεκαπέντε (15) ημερών από την ημερομηνία της δεύτερης (συνεχούς με την πρώτη) δημοσίευσης του κειμένου αυτού στον ημερήσιο και αθηναϊκό Τύπο.

Στην περίπτωση μη υποβολής ενστάσεων θα ακολουθήσει η διαδικασία Κύρωσης της τροποποίησης της Πράξης Εφαρμογής από το Νομάρχη».

Ο δήμαρχος
κ.κ.ε.
Ο προϊστάμενος Πολεοδομίας
Ι. ΠΑΠΑΧΡΙΣΤΟΔΟΥΛΟΥ

ΔΗΜΟΣ ΚΑΛΛΙΘΕΑΣ ΡΟΔΟΥ

ΕΛΛΗΝΙΚΗ ΔΗΜΟΚΡΑΤΙΑ
ΠΕΡΙΦΕΡΕΙΑ ΝΟΤΙΟΥ ΑΙΓΑΙΟΥ
ΝΟΜΟΣ ΔΩΔΕΚΑΝΗΣΟΥ
Μ Ε Κ Τ Ο ΔΗΜΟΥ ΚΑΛΛΙΘΕΑΣ

Τηλ.: 22410 60793 - 4 Καλυθιές, 17-3-2005

ΕΥΧΑΡΙΣΤΗΡΙΟ

Ο Πολιτιστικός Οργανισμός του Δήμου Καλλιθέας ευχαριστεί θερμά όλους όσους βοήθησαν και συμμετείχαν στο Καρναβάλι του, που πραγματοποιήθηκε την Κυριακή 13 Μαρτίου στο ΔΔ Καλυθιών και ιδιαιτέρως τον τηλεοπτικό σταθμό ΩΜΕΓΑ TV, τον κ. Σαββούλη Στέργο και τους κ.κ. Κώστα και Αναστασία Κορινθίου και την Stand up Comedy "ΜΕΘΟΔΙΑ" που αφιλοκερδώς το παρουσίασαν.

Για το Δ.Σ. ΜΕΚΤΟ
Δήμου Καλλιθέας
Ο πρόεδρος
ΑΪΒΑΖΗΣ ΤΣΑΜΠΙΚΟΣ

Ρόδος, 10 / 3 / 2005
Αριθμ. Πρωτ.: Ν.Σ. 106

ΕΛΛΗΝΙΚΗ ΔΗΜΟΚΡΑΤΙΑ
ΠΕΡΙΦΕΡΕΙΑ ΝΟΤΙΟΥ ΑΙΓΑΙΟΥ
ΝΟΜΟΣ ΔΩΔΕΚΑΝΗΣΟΥ
ΝΟΜΑΡΧΙΑΚΗ ΑΥΤ/ΣΗ ΔΩΔ/ΣΟΥ
ΝΟΜΑΡΧΙΑΚΟ ΣΥΜΒΟΥΛΙΟ

ΑΝΑΚΟΙΝΩΣΗ

Με το υπ' αριθμ. πρωτ. 261/1-3-2005 έγγραφο της Περιφέρειας Νοτίου Αιγαίου - Γενική Διεύθυνση Περιφέρειας - Τμήμα ΠΕ.ΧΩ. Δωδ/σου, μας διαβιβάστηκαν για γνωμοδότηση η Μελέτη Περιβαλλοντικών Επιπτώσεων (Μ.Π.Ε.) υφιστάμενης ξενοδοχειακής μονάδας, με τον τίτλο "ΤΕΡΙΝΙΚΟΣ" 2 αστέρων ως προς την κατηγοριοποίηση, δυναμικότητας 51 κλινών στη θέση "ΙΑΛΥΣΟΣ" Δήμου Ιαλυσού, Νήσου Ρόδου Νομού Δωδεκανήσου, ιδιοκτησίας της "Γ. ΣΠΑΡΤΑΛΗΣ Α.Ε.".

Καλούμε κάθε ενδιαφερόμενο να υποβάλλει τις έγγραφες παρατηρήσεις του ως προς το περιεχόμενο της παραπάνω Μελέτης, μέσα σε προθεσμία δεκαπέντε (15) ημερών από την ημερομηνία δημοσίευσης της παρούσας στον ημερήσιο τοπικό τύπο.

Οι ενστάσεις θα υποβάλλονται:

1. Στη Γραμματεία της Νομαρχιακής Επιτροπής Δημόσιας Διοίκησης - Πολεοδομίας της Ν.Α. Δωδ/σου.
2. Στην ανωτέρω αναφερομένη Υπηρεσία

και θα κοινοποιούνται στο Τοπικό Γραφείο Περιβάλλοντος του Τ.Π. και Π.Ε. της Ν.Α. Δωδ/σου (υπόψη κ. Άρη Σκιαδόπουλου τηλ. 22410-30413), όπου βρίσκεται η ανωτέρω μελέτη και μπορεί κάθε ενδιαφερόμενος να λάβει γνώση αυτής.

Ο πρόεδρος του Ν.Σ. Δωδ/σου

ΦΩΤΗΣ ΧΑΤΖΗΔΙΑΚΟΣ

Ρόδος, 16 / 3 / 2005
Αριθμ. Πρωτ.: Ν.Σ. 121

ΕΛΛΗΝΙΚΗ ΔΗΜΟΚΡΑΤΙΑ
ΠΕΡΙΦΕΡΕΙΑ ΝΟΤΙΟΥ ΑΙΓΑΙΟΥ
ΝΟΜΟΣ ΔΩΔΕΚΑΝΗΣΟΥ
ΝΟΜΑΡΧΙΑΚΗ ΑΥΤ/ΣΗ ΔΩΔ/ΣΟΥ
ΝΟΜΑΡΧΙΑΚΟ ΣΥΜΒΟΥΛΙΟ

ΑΝΑΚΟΙΝΩΣΗ

Με το υπ' αριθμ. πρωτ. 314/11-3-2005 έγγραφο της Περιφέρειας Νοτίου Αιγαίου - Γενική Διεύθυνση Περιφέρειας - Τμήμα ΠΕ.ΧΩ. Δωδ/σου, μας διαβιβάστηκε για γνωμοδότηση η Μελέτη Περιβαλλοντικών Επιπτώσεων (Μ.Π.Ε.) υφιστάμενης ξενοδοχειακής μονάδας, με τον τίτλο "ΜΕΣΟΓΕΙΟΣ" 2 αστέρων ως προς την κατηγοριοποίηση, δυναμικότητας 66 κλινών στη θέση "ΨΑΛΙΔΙ" Δήμου Κω, Νήσου Ρόδου Νομού Δωδεκανήσου, ιδιοκτησίας "ΕΥΑΓΓΕΛΙΑΣ Ν. ΣΤΑΜΑΤΑΚΗ".

Καλούμε κάθε ενδιαφερόμενο να υποβάλλει τις έγγραφες παρατηρήσεις του ως προς το περιεχόμενο της παραπάνω Μελέτης, μέσα σε προθεσμία δεκαπέντε (15) ημερών από την ημερομηνία δημοσίευσης της παρούσας στον ημερήσιο τοπικό τύπο.

Οι ενστάσεις θα υποβάλλονται:

1. Στη Γραμματεία της Νομαρχιακής Επιτροπής Δημόσιας Διοίκησης-Πολεοδομίας της Ν.Α. Δωδ/σου.
2. Στην ανωτέρω αναφερομένη Υπηρεσία

και θα κοινοποιούνται στο Τοπικό Γραφείο Περιβάλλοντος του Τ.Π. και Π.Ε. της Ν.Α. Δωδ/σου (υπόψη κ. Άρη Σκιαδόπουλου τηλ. 22410-30413), όπου βρίσκεται η ανωτέρω μελέτη και μπορεί κάθε ενδιαφερόμενος να λάβει γνώση αυτής.

Ο πρόεδρος του Ν.Σ. Δωδ/σου

ΦΩΤΗΣ ΧΑΤΖΗΔΙΑΚΟΣ

ΕΛΛΗΝΙΚΗ ΔΗΜΟΚΡΑΤΙΑ
ΥΠΟΥΡΓΕΙΟ ΥΓΕΙΑΣ & ΚΟΙΝΩΝΙΚΗΣ ΑΛΛΗΛΕΓΓΥΗΣ
Β' Πε.Σ.Υ.Π. ΝΟΤΙΟΥ ΑΙΓΑΙΟΥ
ΚΕΝΤΡΟ ΑΠΟΘΕΡΑΠΕΙΑΣ ΦΥΣΙΚΗΣ & ΚΟΙΝΩΝΙΚΗΣ ΑΠΟΚΑΤΑΣΤΑΣΗΣ ΡΟΔΟΥ

Κολύμπια 15-3-2005
Αρ. Πρωτ. 213

ΔΙΑΚΗΡΥΞΗ

Το Κέντρο Αποθεραπείας Φυσικής και Κοινωνικής Αποκατάστασης Ρόδου, έχοντας υπόψη τις διατάξεις:

1. Του Π.Δ. 394/4.12.1996 «Κανονισμός Προμηθειών Δημοσίου».
2. Του Π.Δ. 173/1990, 137/1991 και 2286/1995
3. Την αριθμ. 9/10.03.2005 απόφαση της Διοικούσας Επιτροπής

ΠΡΟΚΗΡΥΣΣΕΙ

Πρόχειρο Μειοδοτικό Διαγωνισμό με σφραγισμένες προσφορές, για την προμήθεια και εγκατάσταση ενός ασανσέρ, προϋπολογισμού **25.000,00 ευρώ.**

Ο διαγωνισμός θα γίνει την **05.04.2005** ημέρα **Τρίτη** και ώρα **10,00 – 10,30 π.μ.** στα Γραφεία του Κέντρου, ενώπιον επιτροπής, όπου οι ενδιαφερόμενοι θα καταθέσουν τις προσφορές τους.

Οι προσφορές των μειοδοτών θα έχουν κατατεθεί απαραιτήτως κατά την ώρα του διαγωνισμού.

Περισσότερες πληροφορίες και διακηρύξεις δίδονται από τα Γραφεία του Ιδρύματος, κατά τις εργάσιμες ημέρες και ώρες στα τηλ. 22410 56221 - 22410 56500.

Για τη Διοικούσα Επιτροπή
Ο πρόεδρος

ΑΝΑΣΤΑΣΙΟΣ ΣΠΑΝΟΣ

ΔΗΜΟΣ ΠΕΤΑΛΟΥΔΩΝ

ΨΗΦΙΣΜΑ

Το Δημοτικό Συμβούλιο του Δήμου Πεταλούδων, παρουσία και του Δημάρχου κ. Μιχάλη Κορδίνα, με την είδηση του αδόκητου χαμού του συμπολίτη μας ιατρού και πρώτου Κοινοτάρχη Παραδεισίου μετά την απελευθέρωση της Δωδεκανήσου

ΣΠΑΡΤΑΛΗ ΚΥΡΙΑΚΟΥ του Αλεξίου

συνεδρίασε εκτάκτως στις 16 Μαρτίου του 2005 ημέρα Τετάρτη και ώρα 14.00 μ.μ. και εξέδωσε το ακόλουθο ψήφισμα:

Α) ***Να εκφράσει σύσσωμο το Δημοτικό Συμβούλιο τα συλλυπητήριά του στην οικογένεια του εκλιπόντος.***

Β) ***Να γίνει η κηδεία δημοτική δαπάνη.***

Γ) ***Να παραστεί αντιπροσωπεία του Δημοτικού Συμβουλίου στην κηδεία του εκλιπόντος.***

Δ) ***Να εκδοθεί ψήφισμα το οποίο θα δημοσιευθεί και θα κοινοποιηθεί στα Μέσα Μαζικής Ενημέρωσης.***

Ο Σύλλογος Γονέων και Κηδεμόνων Γυμνασίου Καλυθιών του Δήμου Καλλιθέας, εκφράζει τις ευχαριστίες του προς όλους αυτούς που με τη συνδρομή τους συνέβαλαν στην άρτια και επιτυχημένη οργάνωση του αποκριάτικου πάρτι που έγινε την Παρασκευή 11/3/2005 στο κλαμπ Champer's στο Φαληράκι.

Ιδιαίτερα ευχαριστούμε θερμά τους ιδιοκτήτες της καφετέριας για την αφιλοκερδή συνδρομή τους στον Σύλλογο.

Επίσης αισθανόμαστε την ανάγκη να ευχαριστήσουμε και όλους τους γονείς που συμμετείχαν στην εκδήλωση αυτή, αλλά και τους καθηγητές που πέραν των αρμοδιοτήτων τους συμμετείχαν με κάθε τρόπο στις αποκριάτικες εκδηλώσεις του Δήμου μας.

Ο πρόεδρος **Η γραμματέας**

Ρόδος, 17 / 3 / 2005
Αριθμ. Πρωτ.: Ν.Σ. 128

ΕΛΛΗΝΙΚΗ ΔΗΜΟΚΡΑΤΙΑ
ΠΕΡΙΦΕΡΕΙΑ ΝΟΤΙΟΥ ΑΙΓΑΙΟΥ
ΝΟΜΟΣ ΔΩΔΕΚΑΝΗΣΟΥ
ΝΟΜΑΡΧΙΑΚΗ ΑΥΤ/ΣΗ ΔΩΔ/ΣΟΥ
ΝΟΜΑΡΧΙΑΚΟ ΣΥΜΒΟΥΛΙΟ

ΑΝΑΚΟΙΝΩΣΗ

Με την παρούσα ανακοινώνουμε ότι στις 17-3-2005 παρελήφθη από το Γραφείο μας η με αριθμ. πρωτ. 288/16-3-2005 Απόφαση της Περιφέρειας Νοτίου Αιγαίου – Γενική Δ/νση Περιφέρειας– Τμήμα ΠΕ.ΧΩ. Δωδ/σου με θέμα: «Υπαγωγή στην κατηγορία 4 της με αρ.Η.Π. 15393/2332/5.8.2002 ΚΥΑ σύμφωνα με τη διαδικασία του άρθρου 9 της Η.Π. 1104/703/Φ104/14.3.2003 ΚΥΑ του έργου «Μονάδα επιπλωμένων κατοικιών δυναμικότητας 13 κλινών, εντός του οικισμού Χάλκης νήσου Χάλκης, Νομού Δωδ/σου ιδιοκτησίας Μαίρης Χατζαντώνη».

Καλούμε κάθε ενδιαφερόμενο, προκειμένου να λάβει γνώση της ανωτέρω απόφασης, να αποταθεί στο Τοπικό Γραφείο Περιβάλλοντος του Τ.Π. και Π.Ε. της Ν. Α. Δωδ/σου (κ. Άρη Σκιαδόπουλο, τηλ. 22410-30413).

Η προαναφερόμενη απόφαση θα αναρτηθεί, για τις προσεχείς μέρες, στον πίνακα ανακοινώσεων της Νομαρχίας.

Ο πρόεδρος του Ν.Σ. Δωδ/σου

ΦΩΤΗΣ ΧΑΤΖΗΔΙΑΚΟΣ

Υπάρχουν πλέον επικαιροποιημένα στοιχεία ανά νομό

Περισσότερα κονδύλια για τις λειτουργικές δαπάνες των σχολείων

Περισσότερα χρήματα αναμένονται στα Δωδεκάνησα για το 2005





Εξορθολογίζεται πλέον το σύστημα κατανομής των πόρων για την κάλυψη των λειτουργικών αναγκών στα σχολεία της πρωτοβάθμιας και δευτεροβάθμιας εκπαίδευσης, με απόφαση του αρμόδιου Υπουργείου με αποτέλεσμα να καταγράφονται επακριβώς οι ανάγκες σε κάθε νομό ξεχωριστά. Στο πλαίσιο αυτό, επικαιροποιήθηκαν τα στοιχεία που αφορούν στο νομό Δωδεκανήσου και αναμένεται να διατεθούν περισσότερα χρήματα για τα σχολεία τόσο της Ρόδου όσο και των άλλων νησιών της περιοχής μας.

Αξιοσημείωτη είναι επίσης η γενναία αύξηση των δαπανών για τις λειτουργικές δαπάνες των σχολείων, μία αύξηση της τάξης του 20%, για το 2005 σε σχέση με το 2004. Συγκεκριμένα, το ποσό κατανομής για το 2004 ανερχόταν σε 150.000.000 €, ενώ για το 2005 αυξήθηκε σε 180.000.000 €.

Η υπογραφή της απόφασης έρχεται να αντικαταστήσει ένα σύστημα κατανομής που, σύμφωνα με τα πορίσματα εκτεταμένων μελετών, στηριζόταν σε παρωχημένα δεδομένα και στοιχεία καταγραφής που διενεργήθηκε το 1992. Από τότε, έχουν μεσολαβήσει μεγάλες αλλαγές στον αριθμό των σχολείων, στη χωροταξική τους κατανομή και σε όλα τα δεδομένα που καθορίζουν τη λειτουργία τους, που δεν λαμβάνονταν υπόψη στις κατανομές των Κ.Α.Π. της τελευταίας δεκαετίας.

Ο υφυπουργός Εσωτερικών επισημαίνει ότι τόσο ο εξορθολογισμός του συστήματος κατανομής των λειτουργικών δαπανών για τα σχολεία όσο και η αύξηση των πόρων για το έτος 2005, εξασφαλίζουν τη βελτίωση της καθημερινής λειτουργίας της πρωτοβάθμιας και δευτεροβάθμιας εκπαίδευσης στη χώρα μας.

Η συγκέντρωση των στατιστικών στοιχείων, που έχει εκπονήσει η Ελληνική Εταιρεία Τοπικής Ανάπτυξης και Αυτοδιοίκησης για λογαριασμό του Υπουργείου Εσωτερικών Δημόσιας Διοίκησης και Αποκέντρωσης και της ΚΕΔΚΕ , βασίζεται πλέον σε έγκυρα και ακριβή δεδομένα, που απεικονίζουν την πραγματική κατάσταση και τις ανάγκες των σχολικών κτιρίων και τα οποία δεν ήταν καταγεγραμμένα μέχρι τώρα.

Από αυτή τη διαρκώς ανανεούμενη και πλήρη βάση δεδομένων υπάρχουν πλέον επικαιροποιημένα στοιχεία ανά νομό, βάσει των οποίων κατανέμεται το σύνολο της ετήσιας επιχορήγησης. Η κατανομή ανά σχολείο γίνεται πλέον από τις νομαρχιακές επιτροπές, που έχουν πλήρη γνώση των πραγματικών στοιχείων, έτσι το νέο σύστημα εξασφαλίζει διαφάνεια στις κατανομές και άμεση προσαρμογή στις πραγματικές καταστάσεις, θέτοντας τέλος στις αμφισβητήσεις και αδικίες του παρελθόντος.

Αναμένεται αύριο στην περιοχή μας

Στη Ρόδο κλιμάκιο της Ε.Ε. για επιθεώρηση στο λιμάνι

Στόχος να διαπιστωθεί αν εφαρμόζονται τα μέτρα ασφαλείας

Αύριο αναμένεται στη Ρόδο κλιμάκιο της Ευρωπαϊκής Ενωσης για να επιθεωρήσει τα μέτρα ασφαλείας στο λιμάνι της Ρόδου. Το κλιμάκιο θα αποτελείται από 18 άτομα και μάλιστα σε αυτό θα συμμετέχουν εκπρόσωποι όλων των χωρών-μελών της Ευρωπαϊκής Ενωσης με επικεφαλής Βέλγο αξιωματούχο.

Το κλιμάκιο διενεργεί τακτικούς ελέγχους όχι μόνο στο λιμάνι της Ρόδου αλλά και σε άλλα λιμάνια στην Ελλάδα καθώς και σε κάθε κράτος που έχει υπογράψει τη Συνθήκη Σένγκεν, για τα μέτρα ασφαλείας.

Οι σχετικές προετοιμασίες έχουν ξεκινήσει από το Λιμενικό Ταμείο της περιοχής μας από την προηγούμενη εβδομάδα ώστε να μην παρατηρηθεί κανένα πρόβλημα κατά την διάρκεια της επίσκεψης του κλιμακίου στην περιοχή μας.

Μάλιστα σχετική σύσκεψη πραγματοποιήθηκε στο Δημοτικό Λιμενικό Ταμείο την προηγούμενη εβδομάδα στην οποία έλαβαν μέρος εκπρόσωποι των αρμόδιων αρχών

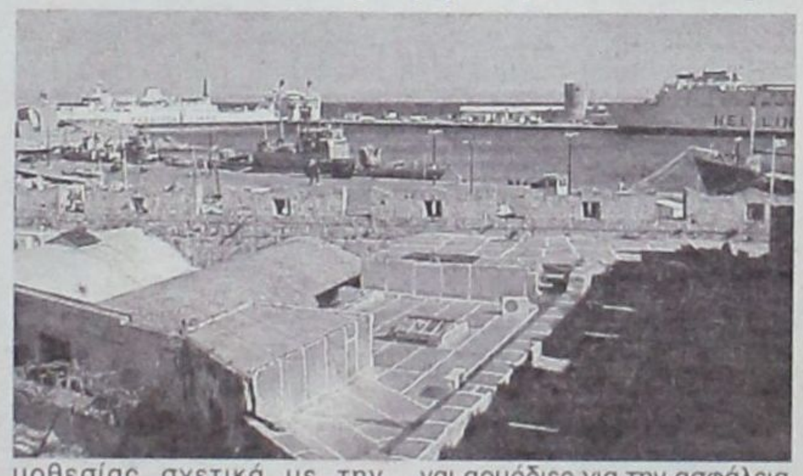

Ελεγχοι και στο αεροδρόμιο

Εντωμεταξύ δεν αποκλείεται παρόμοιοι έλεγχοι να πραγματοποιηθούν και στο αεροδρόμιο της Ρόδου καθώς και των άλλων αεροδρομίων της χώρας το αμέσως προσεχές διάστημα καθώς ήδη αιτιολογημένη γνώμη, που είναι το τελευταίο στάδιο πριν την προσφυγή στο Ευρωπαϊκό Δικαστήριο, απέστειλε η Ευρωπαϊκή Επιτροπή στην Ελλάδα για παραβίαση της κοινοτικής νομοθεσίας σχετικά με την ασφάλεια της πολιτικής αεροπορίας.

Σύμφωνα με την Επιτροπή, η κοινοτική νομοθεσία επιβάλλει στις εθνικές αρχές που είναι αρμόδιες για την ασφάλεια της πολιτικής αεροπορίας να εκπονήσουν και να εφαρμόσουν ένα εθνικό πρόγραμμα ποιοτικού ελέγχου της ασφάλειας. Με αυτόν τον ποιοτικό έλεγχο πρέπει να παρακολουθείται η αποτελεσματικότητα καθώς και η συμμόρφωση των εθνικών προγραμμάτων ασφαλείας της πολιτικής αεροπορίας.

Όπως υποστηρίζει ακόμη η Επιτροπή, τα προγράμματα ποιοτικού ελέγχου συνεπάγονται δραστηριότητες τακτικής παρακολούθησης των αερολιμένων και των αεροπορικών εταιρειών που δραστηριοποιούνται στην Ευρωπαϊκή Ένωση. Οι εθνικές αυτές δραστηριότητες παρακολούθησης επιβάλλουν επίσης την απασχόληση εθνικών επιθεωρητών για τη διεξαγωγή επιθεωρήσεων στους εθνικούς αερολιμένες.

ΑΡΧΩΝ ΣΑΜΑΡΤΖΗΣ ΑΕ
ΜΟΝΩΣΕΙΣ ΤΑΡΑΤΣΩΝ
Από το 1980
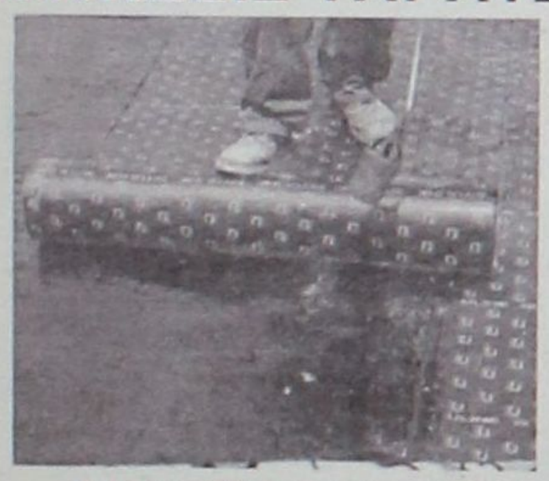
24 ΧΡΟΝΙΑ ΜΟΝΩΣΕΙΣ
ΗΧΟΜΟΝΩΣΗ

Ricofon
ΓΙΑ ΤΕΛΕΙΑ ΑΚΟΥΣΤΙΚΗ ΣΤΟΥΣ ΧΩΡΟΥΣ ΕΡΓΑΣΙΑΣ ΚΑΙ ΔΙΑΣΚΕΔΑΣΗΣ

Τοποθετώντας το κατάλληλο προϊόν RICOFON έχετε μια αίθουσα με άριστη ακουστική και συγχρόνως ένα τέλειο διακοσμητικό αποτέλεσμα.
ΔΙΑΘΕΣΗ: ΑΡΧΩΝ ΣΑΜΑΡΤΖΗΣ ΑΕ
ΜΟΝΩΣΕΙΣ - ΣΤΕΓΑΝΩΣΕΙΣ
Καταστήματα
1) Ικάρου & Λαοδικείας - Τηλ. 22410 20021 Ρόδος 85100
2) Ερυθρού Σταυρού 21 - Τηλ. 22410/23030/32054 Ρόδος 85100
Κινητό 6944 502033 - 6947374731

εκεί που η τέχνη... συναντά την ποιότητα!
Κομμωτήριο
Figaro
HAIR DESIGN
Κομμώσεις Ανδρικές - Γυναικείες
Κων/νου Παλαιολόγου 17, Τηλ.: 22410 - 20.914

Οι εργαζόμενοι της «ΡΟΔΑ» μπαίνουν μπροστά και καλούν τον Υπουργό Μεταφορών να αναλάβει τις ευθύνες του απέναντι στην Επιχείρηση που προσπαθεί να επιβιώσει

Οικονομική στήριξη και ίση μεταχείριση πριν ...σπάσει η κλωστή

ΤΗΝ «πόρτα» του Υπουργού Μεταφορών και Επικοινωνιών κτυπούν οι εργαζόμενοι της Δημοτικής Επιχείρησης «ΡΟΔΑ», σε μια ύστατη ίσως προσπάθεια να βγει από το οικονομικό της αδιέξοδο.

Με επιστολή προς τον κ. Μιχάλη Λιάπη, η Διοίκηση του Σωματείου Εργατοτεχνιτών και Υπαλλήλων της «ΡΟΔΑ» επισημαίνουν τη δεινή θέση της επιχείρησης, η οποία «κρέμεται από μία κλωστή», αποδίδοντας ευθέως ευθύνες και στην Πολιτεία που την έχει ουσιαστικά αποκλείσει από κάθε χρηματοδοτική βοήθεια.

Όταν άλλες ομοειδείς επιχειρήσεις ανά την Ελλάδα επιχορηγούνται γενναία από το κράτος, είναι περίεργο και άδικο, φυσικά, η ΡΟΔΑ να μένει εκτός της πρόνοιας και της έγνοιας της Πολιτείας.

Σε μια περίοδο που η δημοτική επιχείρηση συγκοινωνιών διέρχεται τη χειρότερη ίσως κρίση της, η Διοίκηση του Σωματείου καλεί τον Υπουργό Μεταφορών να επανεξετάσει τη στάση της Πολιτείας απέναντι στη ΡΟΔΑ, θέτοντας πλέον ευθέως θέμα επιχορήγησης σε ετήσια βάση, όπως και ενίσχυσης του στόλου της με λεωφορεία τα οποία, υπό άλλες συνθήκες (και για ποιους άλλους λόγους άραγε;) κατευθύνονται «δωρεάν» σε βαλκανικές πόλεις.

Η επιστολή αναφέρει συγκεκριμένα τα εξής:

«Κύριε υπουργέ

Στη Ρόδο λειτουργεί από το 1951 η μοναδική οργανωμένη αμιγής Δημοτική Επιχείρηση Συγκοινωνιών της χώρας, με την επωνυμία «ΡΟΔΑ». Είναι νομικό πρόσωπο Ιδιωτιού Δικαίου και μοναδικός μέτοχός της σε ποσοστό 100% είναι ο Δήμος Ροδίων, ο οποίος είναι και ο μόνος χρηματοδότης της επιχείρησης στην οποία απασχολούνται 90 εργαζόμενοι και διαθέτει 35 λεωφορεία.

Αυτή η μικρή επιχείρηση που λειτουργεί σαν ένα πρότυπο μοντέλο Δημοτικής Συγκοινωνιακής Επιχείρησης έχει κατανεμημένο βάσει νόμων συγκοινωνιακό έργο πάνω στο νησί της Ρόδου από το 1951 μέχρι σήμερα και έχει να επιδείξει ένα τεράστιο κοινωνικό, συγκοινωνιακό έργο που το μεγεθός του δεν έχει προηγούμενο για άλλο συγκοινωνιακό φορέα.

Οπως γνωρίζετε είμαστε η μοναδική Επιχείρηση Συγκοινωνιών, η οποία δεν επιχορηγείται από το Κράτος ούτε με ένα ευρώ, τη στιγμή που το κόστος για τις δημοτικές συγκοινωνίες στην υπόλοιπη Ελλάδα ανέρχεται στο ποσό των 400 εκατ. ευρώ. Παρόλα αυτά υποχρεούμαστε να καταβάλουμε 1% επί των ακαθάριστων εσόδων μας το οποίο πηγαίνει σε έναν ειδικό λογαριασμό για τα ασθενέστερα ΚΤΕΛ που ούτε σε αυτά συμπεριλαμβανόμαστε εμείς.

Κύριε υπουργέ, με βάση τα παραπάνω καταλαβαίνετε και εσείς ότι η βιωσιμότητα της Επιχείρησης κρέμεται σε μια κλωστή. Και αν ακόμη υπάρχει αυτή η Επιχείρηση οφείλεται σε ένα μεγάλο ποσοστό στην αγάπη που τρέφουν οι εργαζόμενοι προς αυτήν (μισθοί 500 & 600 ευρώ) και στις «ενέσεις» που γίνονται από το Δήμο. Χαρακτηριστικά σας αναφέρουμε ότι αυτή η μικρή Επιχείρηση με τον πανάρχαιο στόλο που διαθέτειπου κατά τη γνώμη μας και τη γνώμη αρκετών επισκεπτών είναι ντροπή να υπάρχει σε ένα νησί σαν τη Ρόδο, μόνο την τελευταία πενταετία έχουμε μεταφέρει πάνω από 11 εκατομμύρια επιβάτες. (Σας προσκομίζουμε φωτογραφίες με τον υπάρχον στόλο). Δεν θέλουμε να αναφερθούμεστις κτιριακές εγκαταστάσεις οι οποίες είναι τρατοκοσμικές και επικίνδυντες για την ασφάλειακαι την υγεία των εργαζομένων σε αυτές γιατί θα θεωρηθεί ότι ζητάμε πολλά. Παρόλα αυτά σας προσκομίζουμε φωτογραφίες για να σχηματίσετε μία άποψη για το τι ακριβώς σας λέμε.

Κύριε υπουργέ, με την επιστολή αυτή ζητάμε την άμεση βοήθειά σας για να επιζήσει αυτή η Επιχείρηση με το τεράστιο κοινωνικό έργο που προσφέρει, αφού στα απομακρυσμένα χωριά της Ρόδου που πηγαίνουμε τους τελευταίους πέντεμηνες πήραμε έντεκα επιβάτες τη στιγμή που διανύουμε ημερησίως ογδόντα χιλιόμετρα για να τους εξυπηρετήσουμε χωρίς την παραμικρή επιχορήγηση για αυτά τα παθητικά δρομολόγια που εκτελούμε, αφού όπως και εσείς γνωρίζετε δεν υπάρχει η δυνατότητα στους Δήμους να μας δώσουν έστω και ένα ευρώ.

Σας παρακαλούμε να βγει μια μικρή επιχορήγηση σε ετήσια βάση για την παθητικότητα των δρομολογίων αυτών για να μην αναγκαστούμε να τα περικόψουμε με αντίκτυπο κοινωνικό αφού η μοναδική ζωή σε αυτά τα ακριτικά χωριά είναι η διέλευσητου λεωφορείου που τις περισσότερες φορές μετατρέπεται σε κινητό φαρμακείο και κινητό περίπτερο!

Επίσης ζητάμε αν υπάρχει δυνατότητα να ενταχθούμε και εμείς σ' αυτή την δωρεάν προσφορά που έγινε πριν ένα μήνα και γινόταν και παλαιότερα με την χορήγηση λεωφορείων στους Δήμους Βελιγραδίου και τουΜαυροβουνίου της Σερβίας τη στιγμήποτα δικάμας λεωφορεία είναι σε πολύ χειρότερη κατάσταση από αυτά που δωρίζονται. (Σας προσκομίζουμε φωτογραφικό υλικό).

Σας ευχαριστούμε εκ των προτέρων γιατί πιστεύουμε ότι θα καταλάβετε το πρόβλημα που αντιμετωπίζουμε και ότι με τον υπάρχον στόλο δεν θα μπορούμε να ανταποκριθούμε στην τουριστική κίνηση που αρχίζει σε λίγους μήνες και επειδή ξέρουμε ότι η Κυβέρνηση καταβάλει μεγάλες προσπάθειες στον τομέα του τουρισμού θα είναι ντροπή να αντιμετωπίσουν οι επισκέπτες μας ξανά τέτοιο θέαμα.

Εξουσιοδοτήθηκαν ομόφωνα για τη σύσταση της επιστολής αυτής από την γενική συνέλευση των εργαζομένων.

Για τη Διοίκηση
Ο Πρόεδρος
Παναγιώτης Εγγλέζος

Ο Γενικός Γραμματέας
Λάμπρος Σελιμάς»

ΣΥΝΕΤΑΙΡΙΣΤΙΚΗ ΤΡΑΠΕΖΑ ΔΩΔΕΚΑΝΗΣΟΥ ΣΥΝ.ΠΕ.

ΠΡΟΚΗΡΥΞΗ

ΠΡΟΣΛΗΨΗΣ ΥΠΑΛΛΗΛΟΥ

Η Συνεταιριστική Τράπεζα Δωδεκανήσου ΣΥΝ.Π.Ε. ανακοινώνει ότι προκειμένου να προβεί στην πρόσληψη **1 υπαλλήλου,** για το κατάστημά της στην Κάρπαθο, προσκαλεί τους ενδιαφερόμενους που διαθέτουν τα παρακάτω προσόντα να υποβάλουν τις σχετικές αιτήσεις, αφού προμηθευτούν από το Κεντρικό Κατάστημα της Τράπεζας (Εθνικής Αντιστάσεως 51, Ρόδος) ή το Κατάστημα Καρπάθου (Δημοκρατίας και Ακροπόλεως, Πηγάδια Καρπάθου, τηλ. 22450 29040) την αναλυτική προκήρυξη του διαγωνισμού.

Προσόντα

Πτυχιούχοι Τ.Ε.Ι. Σχολής Οικονομικής Κατεύθυνσης ή Ι.Ε.Κ. με Κατεύθυνση Λογιστικής ή Διοίκησης Επιχειρήσεων ή Τραπεζικών Εργασιών – Ηλικία έως 36 ετών – Μόνιμη κατοικία στην Κάρπαθο – Χρήση Η/Υ – Καλή γνώση μίας ξένης γλώσσας – Επιθυμητή η προϋπηρεσία σε Τράπεζα.

Οι αιτήσεις των υποψηφίων θα υποβάλλονται ή θα αποστέλλονται στο Κατάστημα Καρπάθου στα Πηγάδια ή στο Κατάστημα της Συνεταιριστικής Τράπεζας στη Ρόδο (Εθν. Αντιστάσεως 51, 85100 Ρόδος) κατά τις εργάσιμες ημέρες και ώρες. **Προθεσμία υποβολής αιτήσεων μέχρι και Παρασκευή 1 Απριλίου 2005.** Τυχόν αιτήσεις που έχουν υποβληθεί πριν την παρούσα δημοσίευση δεν θα ληφθούν υπόψη.

Για συμπληρωματικές πληροφορίες ή διευκρινίσεις οι ενδιαφερόμενοι μπορούν να απευθύνονται στον κ. Μπονιάτη (22410 80550) ή στον κ. Οικονόμου στην Κάρπαθο (22450 29040). **Λεπτομέρειες στο website της Τράπεζας στη Διεύθυνση www.bankdodecanese.gr.**

Ρόδος, 15 Μαρτίου 2005

ΑΠΟ ΤΟ Δ.Σ.

