ΚΟΤΣΙΦΟΣ
Εφημερίδες: 20

ΕΛΤΑ
Κωδικός: 2095

ΙΔΙΟΚΤΗΤΗΣ - ΔΙΕΥΘΥΝΤΗΣ
ΠΑΥΛΟΣ Μ. ΜΑΡΙΑΣ
ΓΡΑΦΕΙΑ: ΑΘΗΝΩΝ 42 (ΑΝΑΛΗΨΗ)
ΤΗΛ. (22410) 64393 - 63790 - FAX. 63393

Η ΔΡΑΣΗ

εβδομαδιαία εφημερίδα της Δωδεκανήσου

48 ΣΕΛΙΔΕΣ

Δευτέρα 4 Απριλίου 2005
ΕΤΟΣ ΤΡΙΑΚΟΣΤΟ ΕΚΤΟ
Αριθμός Φύλλου 1.980
Τιμή: Ευρώ 0,90



Ο αρμόδιος αντιδήμαρχος Ρόδου Τέλης Ηρακλείδης σε επώδυνες διαπιστώσεις:

"Το μεγαλύτερο πρόβλημα του Δήμου οι καταστηματάρχες της Παλιάς Πόλης"

Σελίδα 8

ΕΝΑΣ ΜΗΝΑΣ Η ΠΡΟΘΕΣΜΙΑ ΑΠΟ ΤΟ ΙΚΑ ΤΗΣ ΡΟΔΟΥ - Επονται οι "καμπάνες"

Ρύθμιση ή πλειστηριασμοί

«ΠΡΩΤΟ ΘΕΜΑ» ο Υφ. Εξωτερικών



ΠΟΛΙΤΙΚΗ

Ο Γιάννης, η Χριστίνα, ο Σάκης, οι «κασέτες» και ο Γιοσάκης

Ωχ! Στο στόχαστρο του Τριανταφυλλόπουλου και ο Γ. Βαληνάκης

Οι «κακές γλώσσες χύνουν δηλητήριο» και σκαρώνουν ιστορίες και μυθιστορήματα

Σελίδα 5

Εξήντα εκατομμύρια ευρώ οι οφειλές



Είναι η τελευταία ευκαιρία για όσους ενδιαφέρονται να κλείσουν τις οικονομικές τους εκκρεμότητες πριν αναγκαστεί το υποκατάστημα της πόλης μας να λάβει τα απαραίτητα μέτρα για τη διασφάλιση των οφειλών, δηλώνει στη «Δράση» ο διευθυντής του Γιάννης Παπαντωνίου.

Μέχρι τις 3 Μαΐου υπάρχει χρόνος για να κάνουν οι οφειλέτες την επιλογή τους.

Σελίδα 14

Θετικά για τους Ροδίτες επιχειρηματίες τα αποτελέσματα από την τουριστική έκθεση της Μόσχας

Πολικό το ψύχος, "θερμό" το κλίμα στις διαπραγματεύσεις

Με δυναμισμό και προοπτικές η ρωσική αγορά, με οφέλη για το νησί μας

Σελίδα 3

Αρχισε η "ανακριτική" διαδικασία για τον Μητροπολίτη Λέρου, Καλύμνου και Αστυπαλαίας

Εντατικά μαθήματα σοκ και ανατριχίλας. Υπάρχει λόγος;

Δραστικά Σελίδα 2

ΠΟΛΙΤΙΚΗ

Εισηγήσεις υψηλού ρίσκου στην παράταξη Καραγιάννη

"Πάμε και χωρίς τις ευλογίες τους"

Σελίδα 6

errea

ΑΝΟΙΧΤΗ ΠΡΟΣΚΛΗΣΗ

Προς τα Αθλητικά Σωματεία Δωδεκανήσου

Οι εταιρείες ERREA και ΤΖΕΛΑΛΗΣ σας προσκαλούν σε μία βραδιά με στυλ... αθλητικό! Γνωρίστε από κοντά τα προϊόντα αλλά και τους ειδικούς στην αθλητική ένδυση και ιατρική

Σας περιμένουμε τη Δευτέρα 4 Απριλίου

Ώρες έναρξης
17.00 και 19.00

ΞΕΝΟΔΟΧΕΙΟ
MEDITERRANEAN
ΟΔΟ ΚΩ 35, ΡΟΔΟΣ
ΤΗΛ. 22410 24661

Σπανός
ΥΠΕΡ ΜΑΡΚΕΤ
ΟΜΙΛΟΣ ΕΠΙΧΕΙΡΗΣΕΩΝ
ΙΩΑΝΝΗ ΧΡ. ΣΠΑΝΟΥ Α.Ε.

CASINO RODOS



CASINO RODOS

Η ΔΡΑΣΙΣ
Εβδομαδιαία Εφημερίδα
Διευθύνσεις σύμφωνα με το Νόμο:

ΙΔΙΟΚΤΗΤΗΣ
ΠΑΥΛΟΣ Μ. ΜΑΡΙΑΣ
Πρόεδρος Ενώσεως Ιδιοκτητών Επαρχιακού Τύπου

ΕΚΔΟΤΕΣ
ΜΙΧΑΗΛ Π. ΜΑΡΙΑΣ
ΤΣΑΜΠΙΚΑ Π. ΜΑΡΙΑ - ΤΡΙΑΝΤΑΦΥΛΛΟΥ

ΔΙΕΥΘΥΝΤΗΣ
ΠΑΥΛΟΣ Μ. ΜΑΡΙΑΣ
Κωδικός: 2095

Τα στοιχεία μας
ΙΔΡΥΤΗΣ
ΝΙΚΟΣ ΤΡΙΑΝΤΑΦΥΛΛΟΥ
ΓΡΑΦΕΙΑ: Αθηνών 42, (Ανάληψη), Τηλ: 63.790 - 64.393-68761 FAX: 63.393
e-mail: drasis2000@yahoo.com
ΤΥΠΟΓΡΑΦΕΙΑ: Κοσκινού, τηλ. 65540

ΛΑΪΚΕΣ ΑΓΟΡΕΣ

ΤΕΤΑΡΤΗ: στο Δημοτικό Νεκροταφείο.
ΠΕΜΠΤΗ: στην οδό Βύρωνος.
ΠΑΡΑΣΚΕΥΗ: Στην οδό Θεσ/κης στην Ανάληψη
ΣΑΒΒΑΤΟ: στο Δημοτικό Νεκροταφείο.

ΤΑΞΙ

ΤΑΞΙ ΡΟΔΟΥ: 32452
ΡΑΔΙΟ ΤΑΞΙ ΡΟΔΟΥ (Εργατικές κατοικίες Πρόνοιας Αγ. Απόστολοι): 64712-64756-64790
ΤΑΞΙ ΑΦΑΝΤΟΥ: 51777
ΤΑΞΙ ΙΑΛΥΣΟΥ: 92515
ΤΑΞΙ ΚΡΕΜΑΣΤΗΣ: 94528
ΤΑΞΙ ΦΑΛΗΡΑΚΙΟΥ: 85444

ΦΑΡΜΑΚΕΙΑ

ΔΕΥΤΕΡΑ 4 Απριλίου
ΣΗΜΕΡΑ διημερεύει το φαρμακείο Κλ. ΦΩΤΑΚΗ Φ., Νέα αγορά 20, Σταθμός ΡΟΔΑ, Τηλ: 24.257
ΣΗΜΕΡΑ διανυκτερεύει το φαρμακείο ΠΥΡΓΟΣ Γ.ΕΩΡΓΙΟΣ Αποσ. Παύλου 70 - Ανάληψη, τηλ. 65610

ΑΝΕΚΑΘΕΝ *στις μικρές κοινωνίες (όχι ότι στις μεγάλες παρατηρούνται εξόφθαλμες εξαιρέσεις) υπήρχε το πρόβλημα διάκρισης ανάμεσα στα μεγάλα και σημαντικά από τα μικρά και ασήμαντα.*

Πώς και ποιοι έχουν την υποχρέωση να κάνουν το διαχωρισμό και αναλόγως να «εκπαιδεύσουν» τους πολίτες; Προφανέστατα οι ταγοί τους.

Η απάντηση στο παραπάνω ερώτημα μπορεί να μην επιβάλλεται στις reality «κοινωνίες» των τηλεοπτικών «ακαδημιών» του Μεγάλου Αδελφού, όπου εκεί οι «πολίτες» μπορεί να φαγωθούν και να βγάλουν τα μάτια τους επειδή ο ένας έκανε χρήση της βούρτσας του άλλου για να περιποιηθεί την κόμη του. Είναι όμως επιβεβλημένη σε μικρές και πραγματικές κοινωνίες, όπως είναι αυτές των νησιών μας.

Είναι χρέος κι αυτό των ηγετών κάθε κοινωνίας να αναδεικνύουν τα ουσιαστικά από τα ανούσια και τα μείζονα από τα ελάσσονα.

Αν δεν γίνει αυτό, τότε παρατηρούνται φαινόμενα αποπροσανατολισμού, που σε κάποιες περιπτώσεις υποκρύπτουν σαφείς και ορατές σκοπιμότητες.

Με άλλα λόγια, κάποιοι βολεύονται και αυτοεξυπηρετούνται με το να συντηρούν τα «μικρά» και να τα αναγάγουν σε «σοβαρά» και «μεγάλα».

Ο φιλοσοφικός...

...(άντε να παραδεχθούμε ότι κινείται στα όρια της αμπελοφιλοσοφίας) αυτός πρόλογος εδράζεται σε απολύτως πραγματικά γεγονότα. Γεγονότα ανησυχητικά για τη λειτουργία μιας μικρής κοινωνίας.

Διότι περί μικρής και «προβληματικής» κοινωνίας μιλάμε όταν αναφερόμαστε στο νησί της Καλύμνου. Με συσσωρευμένα και οξυμένα προβλήματα που δεν αντιμετωπίζονται με μαγικές συνταγές. Πολλώ δε μάλλον με λεβέντικες κορώνες και επαναστατικούς θούριους από ...αντιστασιακούς πυρήνες που ξεπροβάλλουν με σημαία τη «διάσωση» της τιμής, της υπόληψης, των ιερών και όσιων του τόπου.

Όταν σε ένα νησί (επικαλούμαι όχι απαραίτητα προσωπικές εμπειρίες, αλλά ρεπορτάζ και ανακοινώσεις από επίσημα χείλη) κάποιες μανάδες κάνουν το «βαποράκι» για να εξασφαλίσει ο μοναχογιός τους την καθημερινή του δόση, προκειμένου να μη σφαδάζει στο σπίτι από το στερητικό σύνδρομο, είναι τουλάχιστον εγκληματικό να προτάσσεται ως «μείζον θέμα» η σπέκουλα για το πώς ή αν ο Δεσπότης είχε ή δεν είχε άδεια οπλοφορίας...

Εντατικά μαθήματα σοκ και ανατριχίλας. Υπάρχει λόγος;

Του Νικήτα Οικονόμου
nopress@rho.forthnet.gr

Για το αν ο Δεσπότης «τεμάχισε» το πτώμα της επί εξαετία νεκρής μάνας του για να χωρέσουν τα κόκαλά της στο κασελάκι που θα τοποθετείτο στο οστεοφυλάκιο...

Για το αν ο Δεσπότης αγόρασε ή δεν αγόρασε κάποια οικόπεδα...

Για το αν έπρεπε ή δεν έπρεπε να επιτρέψει την αποτύπωση της προσωπογραφίας του σε κάποιο τοίχο κάποιας εκκλησιάς.

Όσο μακάβρια και σκανδαλιστικά– άρα ελκυστικά για τον μέσο ωτακουστή - κι αν ακούγονται όλα τα παραπάνω, η εμμονή να προβάλλονται ως ΤΟ μεγάλο θέμα σε ένα νησί που δεινοπαθεί μέχρι να επιστρέψει στο δρόμο της ανάπτυξης, προκαλεί υποψίες. Ναι υποψίες...

Πώς...

...να βάλει με το νου του ένας καλοπροαίρετος και ψύχραιμος παρατηρητής, ότι έχουν μεγαλύτερη σημασία τα «αποκαλυπτήρια» ενός «διαβλητού» (για τους κατηγόρους του) Δεσπότη, σε σχέση με τον καθημερινό καημό πολλών – πάρα πολλών οικογενειών στο νησί που βιώνουν την αγωνία του άντρα να αναζητήσει καμιά εκατοστή μεροκάματα στις οικοδομές κάπου στις Κυκλάδες ή ακόμα και κοντά στο «θείο εκεί στο Σικάγο»;

Ποιοι είναι αυτοί που «εκπαιδεύουν» συστηματικά την ταλαιπωρημένη καλύμνικη κοινωνία να προσχωρήσει στην άποψη, ότι «προέχει τώρα να διώξουμε τον Δεσπότη», κι ας οδύρεται η μάνα – βαποράκι ή η μάνα που αποχαιρετά το μετανάστη γιο της για ένα κομμάτι ψωμί;

Ποιοι και ΓΙΑΤΙ καλλιεργούν αυτήν την επίπλαστη «αναγκαιότητα» και «προτεραιότητα» για ένα ταλαίπωρο νησί, για μια προβληματική κοινωνία;

Θα μπορούσε κανείς να σταθεί και στην περίπτωση του «διχασμού» της Καρπάθου με αφορμή τη διαμάχη που έχει ξεσπάσει για το πώς θα ονομαστεί το αεροδρόμιο του νησιού. Έχουν κι εκεί μπει σε διλήμματα για το ποιος ήταν περισσότερο ήρωας από κάποιον άλλον, και άντε να δούμε ποιον να πρωτοτιμήσουμε βαφτίζοντας το αεροδρόμιο με το όνομά του!!!

Εκτιμώ ότι το συγκεκριμένο σήριαλ δεν έχει ή δεν θα έχει τόσο σοβαρές και μη αναστρέψιμες επιπτώσεις. Μια άκαιρη και συγκυριακή πλειοδοσία «ηρωικής προσφοράς» κάποιων Καρπάθιων που μάλλον θα καταλήξει σε έναν ιστορικό συμβιβασμό.

Η Κάρπαθος *έχει κι αυτή τα δικά της βάσανα και άλλα ζητήματα να προτάξει για να πετύχει το στοίχημα της επιβίωσης και ανάπτυξής της. Αργά ή γρήγορα θα συμφωνήσουν σε ένα mondus vivendi με το ιστορικό τους παρελθόν.*

Η επιτομή...

...του όλου προβλήματος εντοπίζεται πρωτίστως στην Κάλυμνο, καθώς οι διαστάσεις έχουν προσλάβει και πανελλαδικό χαρακτήρα.

Όταν ο Καλύμνιος άνεργος (και μιλάμε για ανεργία, όχι παίξε γέλασε) ή ο εξαρτημένος από τα ναρκωτικά (υπάρχει θέμα και δεν υπερβάλλουμε) καλείται να καθηλωθεί απέναντι στον Καρατζαφέρη και τη Ράνια του για να πληροφορηθεί τις «σοκαριστικές» λεπτομέρειες του Βίου και της Πολιτείας ενός Δεσπότη, με τη λογική της κατεπείγουσας(;) ανάγκης, τότε πρέπει να ανησυχούμε για το πώς ένας λαός, μια κοινωνία ποδηγετείται και καθοδηγείται από τον κάθε καπάτσο που έχει αναλάβει τη «σωτηρία» της ψυχής του.

Ούτε λόγος να γίνεται για φυγή προς τα μπρος ενός τόπου, όταν ο πολίτης καθίσταται όμηρος της απληστίας του να ασχοληθεί με τα «ζουμερά» και «ανατριχιαστικά». Κάποιοι όμως τον εκπαίδευσαν να βλέπει αλλιώς τα πράγματα. Να ιεραρχεί διαφορετικά τις ανάγκες και τις προτεραιότητές του.

Οι ευθύνες *βαραίνουν φυσικά και τον «εκπαιδευόμενο» πολίτη. Βαραίνουν πρωτίστως όμως τον ταγό, τον τοπικό «ηγέτη», τον αετονύχη της «πολιτικής» επιστήμης, τον κάθε ένα που αναλαμβάνει αυτόκλητα ρόλο κονσιλιέρε χωρίς να του το έχει ζητήσει κανείς.*

Οι ευθύνες είναι βαρύτατες για όσους πήραν πάνω τους το χρέος να εκπαιδεύσουν τον πολίτη για το πώς να αξιολογεί τα πραγματικά σοβαρά ζητήματα του τόπου του και πώς να παλεύει για αυτά...

Πάντα κάποιοι ξεχωρίζουν...
Rodos Gold VOGIATZIS
Ιδιαίτερη αισθητική
Απαράμιλλη ποιότητα
πλούσιες επιλογές
για γάμους , βαπτίσεις ,
και ιδιαίτερες στιγμές
με μοναδική λάμψη .....
σε εξαιρετικές τιμές
Rodos Gold VOGIATZIS
Χρυσές δημιουργίες...
για πολύτιμες σχέσεις
10ο χιλ. Λεωφ. Ρόδου Λίνδου
Τηλ: 22410 86670 - 3

ΧΕΠΠΑΚΗΣ Α.Ε.
ΓΕΩΡΓΙΚΑ ΜΗΧΑΝΗΜΑΤΑ & ΕΡΓΑΛΕΙΑ
ΑΝΤΙΠΡΟΣΩΠΕΙΑ ΤΡΑΚΤΕΡ: ANTONIO CARRARO
ΣΚΑΠΤΙΚΑ - ΧΟΡΤΟΚΟΠΤΙΚΑ
ΠΕΤΡΕΛΑΙΟΚΙΝΗΤΑ - ΒΕΝΖΙΝΟΚΙΝΗΤΑ
ΑΛΥΣΟΠΡΙΟΝΑ
STIHL Oleo-Mac
ΦΡΕΖΕΣ
ΧΛΟΟΚΟΠΤΙΚΑ - ΘΑΜΝΟΚΟΠΤΙΚΑ - ΨΕΚΑΣΤΙΚΑ - ΕΛΑΙΟΡΑΒΔΙΣΤΙΚΑ
ΦΥΤΟΦΑΡΜΑΚΑ - ΛΙΠΑΣΜΑΤΑ (ΚΟΙΝΑ & ΥΔΑΤΟΔΙΑΛΥΤΑ)
ΣΠΟΡΟΙ - ΣΠΟΡΟΦΥΤΑ ΕΜΒΟΛΙΑΣΜΕΝΑ - ΦΥΤΟΧΩΜΑΤΑ - ΤΥΡΦΗ
ΣΥΣΤΗΜΑΤΑ ΑΡΔΕΥΣΗΣ: ΑΝΤΛΙΕΣ - ΤΕΧΝΙΚΕΣ ΒΡΟΧΕΣ - ΑΥΤΟΜΑΤΟ ΠΟΤΙΣΜΑ - ΣΩΛΗΝΕΣ (ΠΛΑΣΤΙΚΕΣ - ΜΕΤΑΛΛΙΚΕΣ)
ΚΤΗΝΟΤΡΟΦΙΚΑ - ΜΕΛΙΣΣΟΚΟΜΙΚΑ - ΔΕΞΑΜΕΝΕΣ (ΠΛΑΣΤΙΚΕΣ)
ΣΥΡΜΑΤΑ & ΠΑΣΣΑΛΟΙ ΠΕΡΙΦΡΑΞΕΩΝ - ΟΙΚΟΔΟΜΙΚΑ ΜΗΧΑΝΗΜΑΤΑ
ΑΝΤΑΛΛΑΚΤΙΚΑ - ΕΞΑΡΤΗΜΑΤΑ - SERVICE
ΠΑΡΑΔΟΣΗ ΣΤΟ ΧΩΡΑΦΙ
ΡΟΔΟΣ: ΒΕΝΕΤΟΚΛΕΩΝ 21 - 23 ΤΗΛ: 34311 FAX: 22410 - 29885
ΤΣΑΪΡΙ: 10 ΧΛΜ. ΛΕΩΦ. ΡΟΔΟΥ-ΛΙΝΔΟΥ ΤΗΛ: 22410-68979
ΜΑΝΔΡΙΚΟ: ΜΑΝΔΡΙΚΟ ΡΟΔΟΥ ΤΗΛ: 22460/31040

Στη Ρωσική πρωτεύουσα δεν θα ακουστούν ποτέ τα πουλιά να κελαηδούν στις 06:00 ώρα το πρωί. Με τη θερμοκρασία να βρίσκεται στους -20 βαθμούς Κελσίου οι Ρώσοι έχουν μάθει να διάγουν έναν συγκεκριμένο τρόπο ζωής. Ο τρόπος αυτός είναι που τους γεννάει την ανάγκη να ταξιδεύουν συχνά και να κάνουν διακοπές προς τους τόπους όπου τους προσφέρονται (σε ιδανικές αναλογίες) η κουλτούρα, η ήρεμη ζωή και το καλό κλίμα. Δυστυχώς για τους ίδιους, η δυνατότητα διακοπών δεν υπάρχει για όλους, όμως επειδή πρόκειται για μια εξαιρετικά μεγάλη χώρα εκείνοι που μπορούν να ταξιδέψουν έχουν υπολογιστεί ότι αριθμούν αρκετές δεκάδες εκατομμύρια ανθρώπων.





Εντυπωσιακά τα αποτελέσματα από τη διεθνή τουριστική έκθεση της Μόσχας

ΚΑΛΛΙΕΡΓΟΥΝ τη ρωσική αγορά

Οι πιο μεγάλοι Ρόδιοι επιχειρηματίες διαπραγματεύθηκαν στους -20^{0}C, για την ανάπτυξη του τουριστικού προϊόντος



Του

Νεκτάριου Καλογήρου
info@rodosvitrina.gr

Για πρώτη φορά στα 12 χρόνια που πραγματοποιείται η Διεθνής Έκθεση Τουρισμού της Ρωσίας (MITT), η Ρόδος συμμετείχε σε αυτήν με σημαντικό αριθμό αντιπροσώπων. Οι τοπικοί επιχειρηματίες διαπίστωσαν ότι η αγορά της πρώην Σοβιετικής Ένωσης εμφανίζει εξαιρετικά μεγάλη δυναμική και αυτή είναι δυνατόν κατευθυνθεί προς τα νησιά του Αιγαίου πελάγους.

Για τη φετινή τουριστική σαιζόν (από τον Ιούνιο κι έπειτα) η Ρόδος θα διασυνδέεται αεροπορικώς μία φορά την εβδομάδα με τη Μόσχα και μία φορά την εβδομάδα με την Αγία Πετρούπολη. Μάλιστα φέτος έχει ζητηθεί να δρομολογηθούν αεροπλάνα μεγαλύτερης χωρητικότητας, προκειμένου να μπορέσουν να ικανοποιηθούν όλοι οι Ρώσοι που ζήτησαν «Ρόδο» για διακοπές. Όπως γίνεται αντιληπτό η συγκεκριμένη αγορά ακόμα δεν έχει καλλιεργηθεί και δεν έχει τύχει της «εκμετάλλευσης» που έκαναν οι Τούρκοι, ή οι άλλοι τουριστικοί προορισμοί. Η διαφορά φαίνεται στους αριθμούς:

Η εταιρεία Hilton έφερε πέρυσι στη Ρόδο 2.000 Ρώσους τουρίστες και στην Κρήτη 14.000 Ρώσους τουρίστες. Την ίδια χρονιά το κάθε τουρκικό τουριστικό πρακτορείο διακίνησε περίπου 400.000 Ρώσους τουρίστες!

Η δυναμική της Ρωσικής αγοράς κίνησε το ενδιαφέρον των πιο μεγάλων Ρόδιων επιχειρηματιών. Στην έκθεση τουρισμού MITT βρέθηκαν οι κύριοι Αντωνάκης (Esperia group), Χατζάκης (Rodos Express) Χατζηλαζάρου (Rodos & Lindos Princes), Ματσίγκος (Atrium Palace) και η κα. Τσαντίλα (Rodos Park). Παρών ήταν επίσης δύο μικρότερα τουριστικά γραφεία, το Αργοναύτης (Σεβαστίδης) και το Confident (Ζαράκης). Τα μικρότερα αυτά γραφεία ήταν τα μόνα που τα τελευταία χρόνια εκμεταλλευόντουσαν τη Ρωσική αγορά.

Μετά την έκθεση τα πάντα αλλάζουν. Οι μεγάλοι πράκτορες και οι μεγάλοι ξενοδόχοι διαπίστωσαν πως η συγκεκριμένη χώρα μπορεί να υποστηρίξει το τουριστικό προϊόν μιας περιοχής και να του δώσει σημαντική ώθηση. Αυτό σημαίνει πως εφεξής θα πρέπει να υπάρξει στη συνείδηση του Ρώσου πολίτη, καλλιέργεια για έναν εντελώς καινούργιο τουριστικό προορισμό που ονομάζεται Ρόδος.

Η BIZA

Η θεώρηση VISA δεν είναι πρόβλημα. Ο εκπρόσωπος της ελληνικής κυβέρνησης στην έκθεση MITT ρωτήθηκε από τους Ρόδιους επιχειρηματίες για την υποστήριξη που μπορεί να έχει η προσπάθεια για το άνοιγμα της Ρωσικής αγοράς. Η απάντηση που πήρανε ήταν ιδιαίτερα αισιόδοξη: *«Για τον κάθε Ρώσο που θα θελήσει να ταξιδέψει προς τη Ρόδο η θεώρηση VISA θα γίνεται εντός 24 ωρών».*

Οι πιο μεγάλοι επιχειρηματίες του τοπικού τουριστικού προϊόντος θεωρούν ότι «η θεώρηση των διαβατηρίων δεν αποτελεί το βασικό πρόβλημα». Το μεγάλο ζητούμενο είναι να πεισθούν οι κάτοικοι εκείνης της χώρας για τα όσα προσφέρονται στη Ρόδο, έτσι ώστε στη συνέχεια να την εντάξουν στο πλάνο των διακοπών τους.

Κάθε χρόνο στη MITT

Οι επιχειρηματίες ήταν εκείνοι που ανέδειξαν τη νήσο Ρόδο σε κορυφαίο τουριστικό προορισμό της Μεσογείου, οι ίδιοι θα είναι εκείνοι που θα τη διατηρήσουν στα υψηλότερα κλιμάκια των προτιμήσεων.

«Εφεξής θα είμαστε κάθε χρόνο στην έκθεση της Ρωσίας» δηλώθηκε σχετικά προς τη Δράση. «Θα φέρουμε τους Ρώσους και θα τους δείξουμε γιατί το νησί μας ξεχωρίζει από όλους τους τουριστικούς προορισμούς του κόσμου».

Θα πρέπει ωστόσο να σημειωθεί ότι για άλλη μια φορά μόνο μια μικρή μερίδα επιχειρηματιών αντιλαμβάνεται προς πια κατεύθυνση κινείται η τάση της τουριστικής αγοράς και προσπαθεί (βάζοντας το χέρι στη τσέπη) να υποστηρίξει το τοπικό προϊόν.

☑ Το Κολλέγιο Ρόδου πιστεύει ότι βασικός μοχλός κάθε εξέλιξης είναι ο άνθρωπος και στην περίπτωση του Σχολείου ο Εκπαιδευτικός.

☑ Το Κολλέγιο Ρόδου επιλέγει υπεύθυνα και προσεκτικά τους συνεργάτες του και οργανώνει ένα σύστημα εισαγωγικής και ενδοϋπηρεσιακής επιμόρφωσης.

☑ Το Κολλέγιο Ρόδου επενδύει στους Εκπαιδευτικούς προσφέροντας ιδανικό εργασιακό περιβάλλον και τις καλύτερες αμοιβές στην Ελληνική αγορά.

Το Κολλέγιο Ρόδου καλεί τους

ΒΡΕΦΟΝΗΠΙΟΚΟΜΟΥΣ - ΝΗΠΙΑΓΩΓΟΥΣ - ΔΑΣΚΑΛΟΥΣ - ΚΑΘΗΓΗΤΕΣ

που ενδιαφέρονται να αποτελέσουν μέρος της Εκπαιδευτικής Πολιτικής και Φιλοσοφίας του, να καταθέσουν το Βιογραφικό τους Σημείωμα και να συμπληρώσουν τη σχετική Αίτηση στα γραφεία του, μέχρι και την 8/4/2005.

Επίσης, παρακαλούνται όσοι έχουν ήδη καταθέσει βιογραφικό σημείωμα και αίτηση να επιβεβαιώσουν εκ νέου το ενδιαφέρον τους.

ΚΟΛΛΕΓΙΟ ΡΟΔΟΥ
ΜΕ ΤΗΝ ΤΕΧΝΟΓΝΩΣΙΑ ΤΩΝ ΕΚΠΑΙΔΕΥΤΗΡΙΩΝ ΓΕΙΤΟΝΑ
10ο χλμ Ρόδου - Λίνδου, Ρόδος - Τηλ.: 22410 87747 - E mail : info@rodos-college.gr



Αρ. Παυλίδης: Ποιοτική άνοδος αλλά και προβλήματα των τουριστικών καταλυμάτων



Ο Υπουργός Α. Παυλίδης έλαβε μέρος στο ετήσιο συνέδριο της Συνομοσπονδίας Ενοικιαζομένων Δωματίων και Διαμερισμάτων Ελλάδος , η οποία έγινε σε ξενοδοχείο των Αθηνών.

Κατά την σύντομη ομιλία του στην έναρξη του συνεδρίου, υπογράμμισε:

Η Κυβέρνηση και ειδικότερα το Υπουργείο Αιγαίου και Νησιωτικής Πολιτικής , εκτιμάει ιδιαίτερα την συμβολή του κλάδου των ενοικιαζομένων δωματίων και διαμερισμάτων στην βελτίωση τουριστικού προϊόντος, κυρίως και ιδιαίτερα στα νησιά του Αιγαίου.

Είναι αναμφισβήτητο, τα καταλύματα αυτής της μορφής, έχουν σημειώσει ποιοτική άνοδο παράλληλα προς σ' εκείνη της «ξενοδοχείας».

Αναγνωρίζεται όμως, ότι παραμένουν από χρόνια άλυτα προβλήματα τα οποία η Κυβέρνηση αντιμετωπίζει με πρακτικό πνεύμα.

Δείγματα αυτής της αντίληψης αποτελούν οι γραφειοκρατικές απλοποιήσεις που ήδη ανακοίνωσε το Υπουργείο Τουρισμού.

Αναφέρονται π.χ.:ανανέωση των ειδικών σημάτων λειτουργίας, καθώς επίσης και της διαδικασίας εγκρίσεως των περιβαλλοντικών μελετών.

Προωθείτε επίσης μέσα στο παραπάνω θέμα και η τακτοποίηση του ασφαλιστικού προβλήματος των ιδιοκτητών ενοικιαζομένων δωματίων και διαμερισμάτων , ώστε τελικός αυτοί να καλύπτονται από έναν ασφαλιστικό φορέα.

Ο Υπουργός Α. Παυλίδης καταλήγοντας τόνισε ότι οι προσπάθειες που γίνονται για την αναζωογόνηση της τουριστικής δραστηριότητας οι οποίες δεν είναι απλές, αναπτύσσονται ωστόσο ιδιαίτερα προσεκτικά και σύντομα θα φανεί η απόδοσή τους.

Τα νησιά μας και κυρίως το Αιγαίο σ' αυτήν την προσπάθεια μετέχουν πρωταγωνιστικά και με αντίληψη συνεργασίας όλων των τουριστικών παραγόντων, ασφαλώς θα βρουν την θέση που δικαιούνται στην γενικότερη διεθνή τουριστική αγορά.

Εφ' όλης της ύλης κριτική στη δημοτική αρχή από τον κ. Βασίλη Σταυριανό

Να παρέμβει τώρα η Πολιτεία για τα «κακώς κείμενα» στο Δήμο Πεταλούδων



ΤΗΝ παρέμβαση της Πολιτείας για την «αποκατάσταση των κακώς κειμένων» στο Δήμο Πεταλούδων ζητεί με χθεσινή του ανακοίνωση ο επικεφαλής της μειοψηφίας του Δημοτικού Συμβουλίου Βασίλης Σταυριανός.

Χαρακτηρίζοντας τη στάση του δημάρχου Μιχάλη Κορδίνα απέναντι στο Δημοτικό Συμβούλιο «απαξιωτική», αναφέρεται σε μια σειρά καυτών και ανοικτών ζητημάτων που απασχολούν την ευρύτερη περιοχή, αποδίδοντας ευθύνες στη δημοτική αρχή για το «ομιχλώδες το τοπίο» που έχει διαμορφωθεί στο Δήμο.

Αναλυτικά η ανακοίνωση της παράταξης «Δήμος Πρότυπο» έχει ως εξής:

Το μαύρο άσπρο επιχείρησε να κάνει ο κ. Κορδίνας στην τελευταία συνεδρίαση του Δημοτικού Συμβουλίου δηλώνοντας ότι τελικά δεν υπήρχε απαρτία στην έκτακτη συνεδρίαση της 19 Μαρτίου 2005, μοναδικό θέμα της οποίας ήταν η έγκριση των όρων δανείου ύψους 1.363.027 Ευρώ, ή κατά την πρόσκληση 1.494.690, παρόλο που η απόφαση εστάλη κανονικά για έγκριση στην περιφέρεια εμφανίζοντας 13 δημοτικούς συμβούλους παρόντες αντί για 12 που πραγματικά παρέστησαν. Μάλιστα η απόφαση έλαβε έγκριση από τον ίδιο το Γ. Γ. της περιφέρειας αυθημερόν. Στις 24/3, δηλαδή έξι ημέρες μετά, η παράταξή μας κατέθεσε προσφυγή στην Περιφέρεια για την ακύρωση της απόφασης διότι στη συνεδρίαση παρέστησαν 12 δημοτικοί σύμβουλοι σε σύνολο 25, δηλαδή δεν υπήρχε νόμιμη απαρτία. Μετά την κατάθεση της ένστασής μας επιχειρήθηκε με έγγραφο του δημάρχου να ακυρωθεί (!) η συνεδρίαση με το αιτιολογικό ότι πράγματι δεν υπήρχε απαρτία. Είναι μάλλον η πρώτη φορά που απόφαση Δημοτικού Συμβουλίου ανακαλείται με έγγραφο του δημάρχου. Δηλαδή έπρεπε να περάσουν έξι ημέρες για αντιληφθεί ο πρόεδρος του δημοτικού συμβουλίου και ο δήμαρχος ότι δεν υπήρχε απαρτία στη συνεδρίαση; Επί της ουσίας του θέματος, για μια συνεδρίαση που είχαμε στη διάθεσή μας ένα ολόκληρο χρόνο, αυτή έγινε έκτακτα χωρίς ο πρόεδρος του Δ.Σ. να μπει στον κόπο να μας εξηγήσει τους λόγους του κατεπείγοντος.

Θα μπορούσε κανείς να ισχυρισθεί ότι το θέμα είναι τυπικό και δεν αξίζει να προκληθεί τόσος θόρυβος. Όμως η τακτική του κ. Κορδίνα προς το Δημοτικό Συμβούλιο και η απαξιωτική του στάση προς αυτό είναι γνωστή και έχει εκδηλωθεί πολλές φορές. Τι έχει κάνει ο κ. Κορδίνας για το θέμα του αεροδρομίου και της Δ.Ε.Η εκτός από το να εκτοξεύει απειλές και λεονταρισμούς στο Δ.Σ και να μην εφαρμόζει τις αποφάσεις που έχουν ληφθεί σχετικά; Σε ποιο δικαστήριο προσέφυγε και πότε; Τι έγιναν οι διαβεβαιώσεις για επίλυση του θέματος του νερού της Κρεμαστής που δόθηκαν πέντε ολοκλήρους μήνες πριν; Πόσο αξίζει η υγεία των κατοίκων και ποιους τελικά εμπαίζει η δημοτική αρχή όταν στις 25 Οκτωβρίου του 2004 έφερε θέμα δανεισμού (και πάλι) της Δ.Ε.Υ.Α.Π για να λυθεί το πρόβλημα και από τότε ούτε φωνή ούτε ακρόαση.

Οι πειραματισμοί βέβαια του δημάρχου δε σταματούν εδώ. Η τουριστική περίοδος έχει ήδη αρχίσει και μόλις τώρα ξεκινούν οι ενέργειες προς την κατεύθυνση της υπογραφής προγραμματικής σύμβασης μεταξύ δήμου και επιχείρησης Πεταλούδων για την ομαλή λειτουργία της Κοιλάδας. Όσο για την κατάσταση στην ίδια την Κοιλάδα των Πεταλούδων, αυτή είναι χειρότερη από ποτέ άλλοτε. Από βιότοπος για τις πεταλούδες κοντεύει να γίνει βιότοπος για τις κατσίκες. Όχι μόνο δε γίνεται ανανέωση της χλωρίδας με καινούργια δέντρα αλλά και αυτά που υπάρχουν έχουν αφεθεί στο έλεος τους. Η Κοιλάδα των Πεταλούδων που με το ιδανικό μικροκλίμα εξασφαλίζει το θαύμα αυτό της φύσης έχει μετατραπεί σε θερμοκήπιο και δε θα αργήσει η ώρα της αντίστροφης μέτρησης για το βιότοπο. Ωστόσο λήφθηκε μέριμνα το εισιτήριο να γίνει πέντε ευρώ ώστε να μπαλωθούν οι τρύπες του δήμου που κλείσιμο δεν έχουν.

Απολογούμενος ο δήμαρχος για τις πολλές προσλήψεις που έχει κάνει και εξακολουθεί να κάνει, ισχυρίζεται ότι οι υπηρεσίες του δήμου λειτουργούν άψογα. Πού είναι λοιπόν οι ισολογισμοί του 2001, 2002, 2003 και 2004; Και πού είναι οι απολογισμοί του 2003 και 2004; Ο ίδιος ο κ. Κορδίνας διαβεβαίωσε στην συνεδρίαση και πάλι της 25 Οκτωβρίου ότι αρχής γενομένης από τον Ιανουάριο του 2005 και σταδιακά μέχρι το Μάρτη του 2005 θα είχε ολοκληρωθεί αυτή η διαδικασία. Πού είναι το πόρισμα των ορκωτών λογιστών που διόρισε το Δ.Σ πριν από ένα ολόκληρο χρόνο και οι οποίοι υποτίθεται θα μας έδιναν οικονομικά στοιχεία μέχρι το Μάιο του 2004; Τελικά εμπαίζεται ή δεν εμπαίζεται το Δημοτικό Συμβούλιο;

Όταν όμως εμπαίζεται το Δημοτικό Συμβούλιο εμπαίζονται και όλοι οι πολίτες του δήμου και βέβαια όχι μόνο αυτοί που στις εκλογές ψήφισαν τη δικά μας παράταξη. Ας μας δώσει επιτέλους απαντήσεις στα ερωτήματα που έχουν υποβληθεί με αιτήσεις μας από το 2003.

1. Ζητήσαμε κατάσταση των εργαζομένων στο δήμο, στους οργανισμούς και στις επιχειρήσεις με τη συνδρομή του κ. εισαγγελέα αλλά καμία απάντηση δε λάβαμε.

2. Ζητήσαμε κατάσταση με τους οφειλέτες και χρεώστες του δήμου αλλά καμία απάντηση δε λάβαμε.

3. Ζητήσαμε τις αποφάσεις του δημάρχου καμία απάντηση δε λάβαμε.

4. Ζητήσαμε ο απολογισμός του 2003 να προηγηθεί της ψήφισης του προϋπολογισμού του 2005 αλλά ούτε αυτό κατέστη δυνατό.

5. Ζητήσαμε να μας δοθούν το σύνολο των παρακρατηθέντων από τους εργολάβους φόρων και μη αποδοθέντων έως σήμερα στη Δ.Ο.Υ Ρόδου αλλά καμία απάντηση δε λάβαμε.

6. Ζητήσαμε να μας δοθεί κατάσταση με τις οφειλόμενες ασφαλιστικές εισφορές προς Ι.Κ.Α, Τ.Α.Δ.Κ.Υ και Τ.Υ.Δ.Κ.Υ αλλά καμία απάντηση δε λάβαμε.

7. Ζητήσαμε στη συζήτηση του μοναδικού κατά την τρέχουσα τετραετία απολογισμού που έχει έλθει ως σήμερα στο Δ.Σ (2002) να μας δοθούν καταστάσεις όλων των ενταλμάτων πληρωμών ανά κωδικό και όλων των γραμματίων είσπραξης, πράγμα που ήταν εκ του νόμου υποχρεωμένοι να καταθέσουν αλλά καμία απάντηση δε λάβαμε.

Όμως όλα αυτά είναι μια καλή απάντηση και σε εκείνους τους κομματικούς παράγοντες που μέσα και έξω από το Δήμο Πεταλούδων στήριξαν την υποψηφιότητα του κ. Κορδίνα, χρίζοντάς τον ως τον εκλεκτό τους.

Εμείς πάντως ως παράταξη της μειοψηφίας και ασκώντας το θεσμικό μας ρόλο, ζητάμε να προχωρήσει ο δήμαρχος στην εκτέλεση όλων των δεσμεύσεων που έχει αναλάβει το Δημοτικό Συμβούλιο. Ζητάμε επίσης από όλα τα μέλη του Δ.Σ να λάβουν όποιες αποφάσεις χρειάζονται για να ξεκαθαρίσει επιτέλους το ομιχλώδες τοπίο στο δήμο μας. Ζητάμε τέλος από την επίσημη πολιτεία να παρέμβει σε όσα ζητήματα την αφορούν για την αποκατάσταση όλων των κακώς κειμένων στο δήμο μας. Δηλώνουμε την αντίθεση σε κάθε προσπάθεια συγκάλυψης των προβλημάτων, όμως ταυτόχρονα δηλώνουμε ότι θα είμαστε και αρωγοί στα όποιες προσπάθειες κινηθούν προς τη σωστή κατεύθυνση, όπως άλλωστε η παρουσία μας μέχρι τώρα έχει αποδείξει.

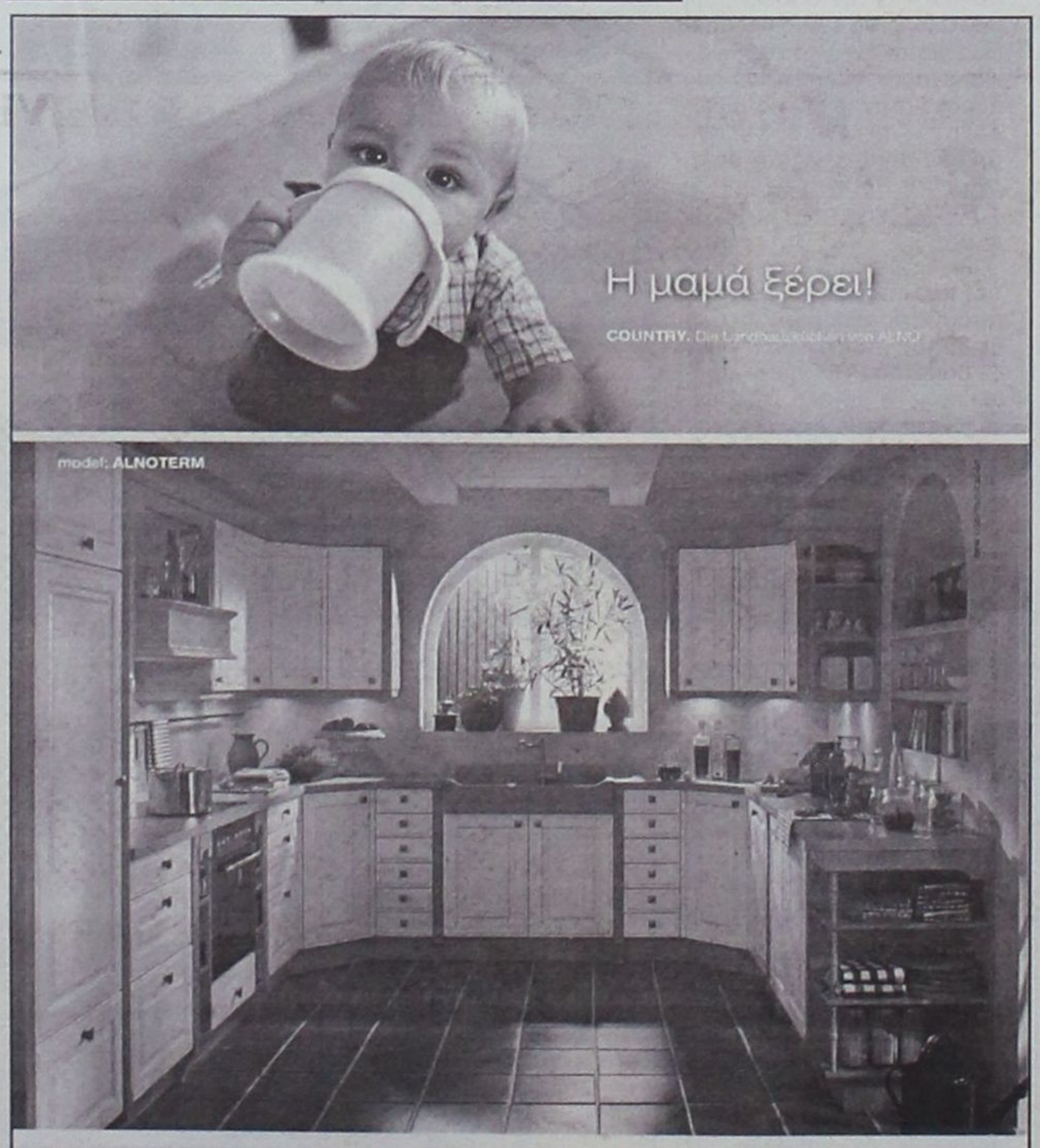

Εδώ και 75 χρόνια, οι γερμανικές κουζίνες ALNO ικανοποιούν και τις ποιό προσωπικές ανάγκες και επιθυμίες σας με έξυπνες και καινοτόμες λύσεις.

tselios bagno

Η ΕΜΠΝΕΥΣΗ ΜΑΣ ΕΙΣΤΕ ΕΣΕΙΣ!

ALNO ...die Welt der Küche

Λίνδου 230, τηλ. 22410 60684

ΝΑΥΤΙΚΗ ΕΤΑΙΡΕΙΑ

TILOS

ΤΗΛΟΣ 21ος ΑΙΩΝΑΣ

ΠΡΟΓΡΑΜΜΑ SEA STAR από 3/4-10/4

ΚΥΡΙΑΚΗ 3 - 4 - 2005

ΛΙΜΑΝΙ	ΑΦΙΞΗ	ΑΝΑΧΩΡΗΣΗ
ΤΗΛΟΣ		19:00
ΡΟΔΟΣ	20:20	

ΔΕΥΤΕΡΑ 4 - 4 - 2005

ΛΙΜΑΝΙ	ΑΦΙΞΗ	ΑΝΑΧΩΡΗΣΗ
ΡΟΔΟΣ		17:00
ΤΗΛΟΣ	18:20	

ΤΡΙΤΗ 5 - 4 - 2005

ΛΙΜΑΝΙ	ΑΦΙΞΗ	ΑΝΑΧΩΡΗΣΗ
ΤΗΛΟΣ		08:00
ΡΟΔΟΣ	9:20	

ΤΕΤΑΡΤΗ 6 - 4 - 2005

ΡΟΔΟΣ		08:30
ΤΗΛΟΣ	9:50	18:00
ΡΟΔΟΣ	19:20	

ΠΑΡΑΣΚΕΥΗ 8 - 4 - 2005

ΛΙΜΑΝΙ	ΑΦΙΞΗ	ΑΝΑΧΩΡΗΣΗ
ΡΟΔΟΣ		19:00
ΤΗΛΟΣ	20:20	

ΚΥΡΙΑΚΗ 10 - 4 - 2005

ΛΙΜΑΝΙ	ΑΦΙΞΗ	ΑΝΑΧΩΡΗΣΗ
ΤΗΛΟΣ		19:00
ΡΟΔΟΣ	20:20	

ΠΛΗΡΟΦΟΡΙΕΣ: ΡΟΔΟΣ ΤΑΡΠΟΝ ΣΠΡΙΝΓΚΣ 44
Τηλ.: 2241078052 • ΚΙΝΗΤΟ 6938244523
ΤΗΛΟΣ Τηλ.: 22460 44000

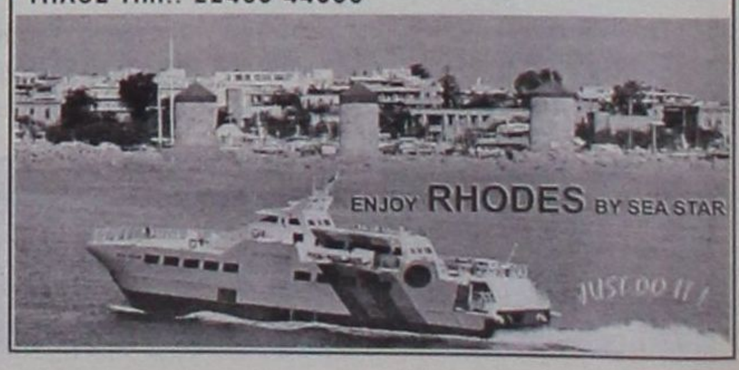

«Πρώτο ΘΕΜΑ» ο υφυπουργός Εξωτερικών και η σύζυγός του, θύματα κι αυτοί της ακατάσχετης σκανδαλολογίας και σπερμολογίας των τελευταίων μηνών

Ωχ! Στο στόχαστρο του Τριανταφυλλόπουλου και το ζεύγος Γιάννη και Χριστίνας Βαληνάκη


ΠΟΛΙΤΙΚΗ

ΖΕΥΓΟΣ ΒΑΛΗΝΑΚΗ / ΓΙΑΤΙ ΨΥΧΡΑΙΝΟΝΤΑΙ ΜΕ ΤΟΝ ΚΑΡΑΜΑΝΛΗ

Ο Γιάννης, η Χριστίνα, ο Σάκης, οι «κασέτες» και ο Γιοσάκης

Η δυσπήρατος (σύζυγος του υφυπουργού Εξωτερικών) που συνεργαζόταν με τον Κεχαγιόγλου και οι κασέτες για την ανατροπή στην ελίτ του νέου Παιδαγωγικού Αλεξανδρείας

***ΨΙΘΥΡΟΙ** και υπονοούμενα των τελευταίων μηνών, χωρίς απαραίτητα να τυγχάνουν επαρκούς τεκμηρίωσης, μετασχηματίστηκαν σε «αποκαλυπτικό ρεπορτάζ» της εφημερίδας «Πρώτο Θέμα» των Μάκη Τριανταφυλλόπουλου και Θέμου Αναστασιάδη, στόχος του οποίου είναι το ζεύγος Γιάννη και Χριστίνας Βαληνάκη.*

Οι μέχρι πρότινος στενές επαγγελματικές σχέσεις της Χριστίνας με τον γνωστό δικηγόρο Σάκη Κεχαγιόγλου, η προσωπική φιλία του Γιάννη Βαληνάκη με τον Κώστα Καραμανλή, ένα ...ανοικτό κινητό στο γραφείο του Πρωθυπουργού, ακόμα και ο Γιοσάκης(!), αποτελούν την ύλη του κειμένου που φέρει τον τίτλο «ο Γιάννης, η Χριστίνα, ο Σάκης, οι κασέτες και ο Γιοσάκης».

Το ρεπορτάζ καταλήγει σε συμπεράσματα που πάσχουν απολόγησή τους, όπως αυτό που θέλει τις σχέσεις του ζεύγους Βαληνάκη με τον Κώστα και τη Νατάσσα Καραμανλή να έχουν κλονιστεί οριστικά και αμετάκλητα.

Το πλαίσιο και το σκεπτικό που δίνει το στίγμα του ρεπορτάζ αφορά άμεσα τις πρόσφατες αποκαλύψεις για τα παραδικαστικά και παραθρησκευτικά κυκλώματα, ένα φόντο που προσφέρεται για εξηγήσεις και «αποκαλύψεις», όχι πάντα και απαραίτητα βάσιμες.

ΜΕΤΑ το χθεσινό δημοσίευμα είναι απολύτως φυσικό και αναμενόμενο να υπάρξουν αντιδράσεις από την πλευρά του ζεύγους Βαληνάκη, καθώς η θέση του ως υφυπουργού Εξωτερικών δεν επιτρέπει ανάλογη αρνητική δημοσιότητα.

Χαρακτηριστικά είναι τα παρακάτω αποσπάσματα:

Αναμένεται η αντίδραση του Δωδεκανήσιου πολιτικού στις «κακές γλώσσες που χύνουν δηλητήριο», στις φήμες και τις εικασίες που είδαν χθες το φως της δημοσιότητας

Βασικά η Χριστίνα, μια όμορφη καλοβαλμένη γυναίκα, που επί τέσσερα χρόνια, μαζί με τον άνδρα της Γιάννη Βαληνάκη, νυν υπουργό Εξωτερικών, αποτελούσαν τη μόνιμη παρέα του ζεύγους Κώστα και Νατάσας Καρμανλή, είναι ένα θύμα των αποκαλύψεων για τα κυκλώματα που έδρασαν στο χώρο της Δικαιοσύνης. Όλα ξεκίνησαν όταν άρχισε αυτή η περίφημοι συνεργασία με το δικηγορικό γραφείο του κ. Κεχαγιόγλου.

(...) Παράλληλα, ήρθε και η μεγάλη δημοσιότητα εξαιτίας της στενής σχέσης με το πρωθυπουργικό ζεύγος. Νατάσα και Χριστίνα, στο πλευρό των συζύγων τους, αποτέλεσαν αγαπημένο θέμα των φωτογράφων σε κάθε τους έξοδο, πολιτική ή κοσμική.

Μαχαίρι!

Κι όταν ήρθε η ώρα των εκλογών, ο Κώστας έκανε τον Γιάννη, τον άνδρα της, βουλευτή Επικρατείας και μετά υφυπουργό Εξωτερικών. Η Χριστίνα εξακολουθούσε όμως να εργάζεται στο γραφείο του Σάκη. Αν και οι κοινές έξοδοι των δύο ζευγαριών μοιραία μειώθηκαν –για ευνόητους λόγους– ποτέ δεν απομακρύνθηκαν. Όλο και βρισκόταν χρόνος για κάποιο δείπνο στο σπίτι του Κώστα και της Νατάσας στη Ραφήνα ή στο δικό της, στο Κολωνάκι. Ώσπου μια μέρα ξαφνικά κόπηκαν όλα. Όλα, όμως, με το μαχαίρι.

Οι κακές γλώσσες έπιασαν δουλειά. Έχυσαν δηλητήριο. Πρώτα σε βάρος του Γιάννη (Βαληνάκη) και ήταν φυσικό. Όχι για τις δυνατότητές του –άλλωστε ως ιρέσβης χειρίζεται άψογα τα διπλωματικά– αλλά για την προσωπική του σχέση με τον κ. Καραμανλή. Αυτό που τους πόναγε δηλαδή. Γιατί αυτή η στενή σχέση των δύο τους είχε προκαλέσει αισθήματα φθόνου στα υπόλοιπα στελέχη της Ρηγίλλης.

Ο Γιάννης έμπαινε στο γραφείο του Κώστα όποτε ήθελε - δεν είναι μικρή δουλειά αυτό. Η ιστορία που κυκλοφόρησε έγινε -υποτίθεται- κι αυτή στο γραφείο του Κώστα, αλλά στο Μέγαρο Μαξίμου, πέρσι το καλοκαίρι. Σε μία κατ' ιδίαν συνάντηση από τις τόσες και τόσες που είχαν, έγινε, είπαν οι δηλητηριώδεις γλώσσες, το κακό. Εκεί που συζητούσαν, ο κ. Καραμανλής καθισμένος στο γραφείο του, με τη γνωστή στάση, αραχτός με τα πόδια ανοιχτά και ο κ. Βαληνάκης απέναντί του, παρατηρεί ο Κώστας ότι πάνω στο γραφείο ο Γιάννης έχει αφήσει το κινητό του. Του κινεί την περιέργεια. Τραβιέται μπροστά, βλέπει το κινητό ανοιχτό και... αρρωστιαίνει.

«Τι είναι αυτό;» τον ρωτάει. «Ποιο», απαντάει ο άλλος κατακόκκινος. «Το κινητό. Γιατί έχεις το κινητό ανοιχτό;». Κάτι προσπαθεί να απαντήσει ο άλλος, αλλά ο Κώστας δεν του αφήνει κανένα περιθώριο.

«Πέρασε έξω αμέσως». Οι κυβερνητικές κακόγλωσσες ισχυρίζονται ότι ο κ. Καραμανλής πέταξε έξω τον άλλοτε στενό συνεργάτη και φίλο, γιατί θεώρησε πως το κινητό είχε αφεθεί επίτηδες ανοιχτό, αλλά αυτά μόνο στις εσωκυβερνητικές κακίες μπορεί να τα αποδώσει κανείς. Η ουσία είναι πάντως, κι αυτό είναι στοιχείο του ρεπορτάζ, ότι όπως λένε οι πηγές του Μαξίμου «ο Βαληνάκης δεν ανήκει πλέον στο περιβάλλον του Καραμανλή, είναι κομμένος». Να φταίει η ιστορία με το ανοιχτό κινητό για όλα αυτά; Ή μια άλλη κακή φήμη που κυκλοφόρησε αμέσως μετά την εμπλοκή του Σάκη Κεχαγιόγλου στο σκάνδαλο της Δικαιοσύνης και που είχε ως θύμα τη Χρισίνα; Άγνωστο.

Πρωταγωνίστρια

Η ουσία είναι ότι σε σχέση με το σκάνδαλο, ύπουλοι «πληροφοριοδότες» και διακινητές φημών, έβαλαν στο στόχαστρο την ωραία Χριστίνα.

Βούιξε η Αθήνα από ανεπιβεβαίωτες φήμες ότι στο πλήθος των κασετών που υπάρχουν με ανακριτές, δικηγόρους, δικαστές, γιοσάκηδες, μάρτυρες και ψευδομάρτυρες, υπάρχουν και μερικές στις οποίες «ακούγεται» και η Χριστίνα και πως όπου να 'ναι θα παιχτούν. Πως άμα παιχτούν, θα έρθει σε πολύ δύσκολη θέση ο κ. Καραμανλής που είχε τόσο στενή σχέση με τον άνδρα της.

Κασέτες τέτοιες, πάντως, μέχρι τώρα δεν παίχτηκαν, αλλά η ουσία και εδώ είναι ότι ο Κ. Καραμανλής έκοψε μαχαίρι τη σχέση του με το ζεύγος Βαληνάκη.

Το ψηφιδωτό των φημών κατά του ζεύγους Βαληνάκη ήρθε να συμπληρώσει μια άλλη ύπουλη φήμη, που επίσης βγήκε στην κυκλοφορία, αναφορικά με το σκάνδαλο στην Εκκλησία. Λεγόταν προ ημερών ότι πέρσι την άνοιξη ένας υφυπουργός της κυβέρνησης προωθούσε με χέρια και με πόδια τον περίφημο Γιοσάκη για να γίνει μητροπολίτης του Παιριαρχείου Αλεξανδρείας. (...)

ΔΕΤΑΠ ΚΕΤΑ ΝΟΤΙΟΥ ΑΙΓΑΙΟΥ

Η **ΔΕΤΑΠ**, αναπτυξιακή εταιρεία του **Επιμελητηρίου Δωδεκανήσου**, με την ιδιότητα του συνεργάτη της ΕΛΑΝΕΤ, Ενδιάμεσου Φορέα Διαχείρισης του ΕΠ.ΑΝ σε συνεργασία με το

Κέντρο Επιχειρηματικής και Τεχνολογικής Ανάπτυξης ΚΕΤΑ Νοτίου Αιγαίου

οργανώνουν ενημερωτική εκδήλωση πληροφόρησης με θέμα:

Εφαρμογές Ανανεώσιμων Πηγών Ενέργειας
Παρουσίαση του Προγράμματος
«Ενίσχυση Καινοτόμων Ενεργειακών Επενδύσεων στη Νησιωτική Χώρα»

Δευτέρα 4 Απριλίου 2005, ώρα 19:00
στη συνεδριακή αίθουσα «Γεώργιος Καραγιάννης»
του Επιμελητηρίου Δωδεκανήσου
Γρ. Λαμπράκη 8, Ρόδος
Πληροφορίες τηλ. 22410 44280, 22410 30662

Ε.Π.ΑΝ. ΥΠΟΥΡΓΕΙΟ ΑΝΑΠΤΥΞΗΣ ΕΥΡΩΠΑΪΚΗ ΕΝΩΣΗ

LAND CRUISER: Ελάτε για ένα TEST DRIVE



ΞΕΝΑΚΗΣ α.ε.β.ε.
Εξουσιοδοτημένος έμπορος και after sales
TOYOTA στα Δωδεκάνησα
Λεωφόρος Ρόδου - Λίνδου 220
Τηλ: 22410 62211

TOYOTA

ΑΠΟ ΤΗΝ παράταξη Καραγιάννη δεν λείπουν και οι τολμηροί - Εισηγήσεις με ρίσκο:

«Πάμε και χωρίς τις ευλογίες τους»

Αλλοθι για τη Νομαρχιακή της Ν.Δ. οι «εμπρηστικές» δηλώσεις συνεργατών του πρώην νομάρχη

Της Χριστίνας Μέγα

Ως βραδυφλεγής βόμβα έτοιμη να εκραγεί, χαρακτηρίζεται η κατάσταση στους κόλπους της Νέας Δημοκρατίας στη Δωδεκάνησο!

Η στάση της κομματικής οργάνωσης έναντι του πρώην νομάρχη κ. Σάββα Καραγιάννη, αλλά και έναντι των στελεχών της παρατάξεως «Νομαρχιακή Αναγέννηση» (η πλειοψηφία των οποίων πρόσκειται στη Νέα Δημοκρατία), έχει ξεσηκώσει θύελλα αντιδράσεων, που -σύμφωνα τουλάχιστον με τις εκτιμήσεις- δεν θ' αργήσουν να εκδηλωθούν .

Ενδεικτική, άλλωστε, της καταστάσεως που έχει διαμορφωθεί στο χώρο της Νέας Δημοκρατίας, είναι η δήλωση κορυφαίου στελέχους της ότι «εάν η Νομαρχιακή Επιτροπή θέλει πόλεμο, θα τον έχει».

Στο στόχαστρο των επιθέσεων είναι κυρίως ο πρόεδρος της Νομαρχιακής Επιτροπής της Νέας Δημοκρατίας κ. Τώνης Μαρτίνης, στον οποίο καταλογίζεται αλαζονική και υπεροπτική συμπεριφορά, που δεν συνάδει -όπως επισημαίνεται- με την εντολή του πρωθυπουργού περί σεμνότητας και ταπεινότητας.

«Η εποχή του αποφασίζομεν και διατάσσομεν έχει παρέλθει» τονίζει το ίδιο στέλεχος, στέλνοντας παράλληλα το μήνυμα πως «όσο νωρίτερα το αντιληφθούν αυτό τα στελέχη της Νέας Δημοκρατίας, τόσο καλύτερα για τα ίδια, αλλά και το κόμμα».

Το μήνυμα αυτό πρόκειται να σταλεί -σύμφωνα με ασφαλείς πληροφορίες- και στη Ρηγίλλης, ενώ δεν αποκλείεται η στάση της νωσης να καταγγελθεί ακόμη και στον ίδιο τον πρόεδρο της Νέας Δημοκρατίας και πρωθυπουργό κ. Κώστα Καραμανλή.

Όπως έγινε γνωστό, πάντως, έχει ήδη συνταχθεί επιστολή-καταγγελία, με αποδέκτη τον πρωθυπουργό, στην οποία επιρρίπτονται ευθύνες για το αδιέξοδο στο οποίο έχουν περιέλθει οι συνομιλίες των δύο πλευρών, στην αλαζονική συμπεριφορά της Νομαρχιακής Επιτροτοπικής κομματικής οργά- πής.

Στην ίδια επιστολή κρούεται ο κώδωνας του κινδύνου για την πορεία του κόμματος στη Δωδεκάνησο, εν' όψει των νομαρχιακών εκλογών και ζητείται η προσωπική του παρέμβαση για την εξομάλυνση της κατάστασης.

Η σταγόνα που ξεχείλισε το ποτήρι της οργής, ήταν η άρνηση της Νομαρχιακής Επιτροπής της Νέας Δημοκρατίας, να συνομιλήσει -εν' όψει των εκλογών- με την πενταμελή γραμματεία της «Νομαρχιακής Αναγέννησης», όπως αυτή ορίσθηκε προσφάτως απο την ολομέλεια της παράταξης.

Σημειώνεται ότι η Νέα Δημοκρατία εξέφρασε την επιθυμία να συνομιλήσει απευθείας με τον επικεφαλής της «Νομαρχιακής Αναγέννησης» και πρώην νομάρχη κ. Σάββα Καραγιάννη και όχι με μεσάζοντες που -όπως ισχυρίζεται- δεν ανήκουν στον πολιτικό της χώρο (πλην ασφαλώς του κ. Ανδρέα Κούκουλα).

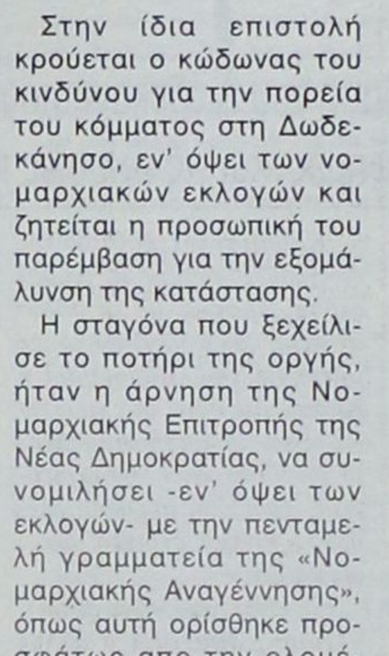

Στο στόχαστρο των επιθέσεων ο πρόεδρος της Ν.Ε της Νέας Δημοκρατίας κ. Τώνης Μαρτίνης, στον οποίο καταλογίζεται αλαζονική συμπεριφορά

Είναι γεγονός, πάντως, ότι οι σχέσεις ανάμεσα στη Νέα Δημοκρατία και την παράταξη του κ. Σάββα Καραγιάννη βρίσκονται στο χειρότερο σημείο τους και όπως όλα δείχνουν, αυτές δεν πρόκειται ν' αλλάξουν, όσο και οι δύο πλευρές συνεχίσουν να τραβούν το σχοινί στα άκρα.

Γιατί πρέπει να ομολογηθεί ότι και απο την πλευρά Καραγιάννη δεν λείπουν οι εμπρηστικές δηλώσεις, που δεν διευκολύνουν την προσέγγιση.

Γεγονός είναι επίσης, ότι η κατάσταση αυτή θα λειτουργήσει εις βάρος της Νέας Δημοκρατίας προεκλογικά, σε περίπτωση που οι δύο πλευρές δεν κατορθώσουν να τα βρούν.



γεγονός που δείχνει τις προθέσεις των στελεχών της παράταξης, σε περίπτωση που η Νέα Δημοκρατία συνεχίσει να τους προκαλεί με τη στάση της.

Η άποψη, πάντως, που κυριαρχεί στη «Νομαρχιακή Αναγέννηση», μετά την άρνηση της Νέας Δημοκρατίας να συναντηθεί με την πενταμελή γραμματεία, είναι η διακοπή των συνομιλιών με την τοπική κομματική οργάνωση και η έναρξη επαφών με την κεντρική διοίκηση του κυβερνώντος κόμματος, κάτι που είχε αποφασισθεί στην ολομέλεια της παράταξης.

Σε περίπτωση που και αυτές δεν ευοδωθούν, τότε θα αποφασισθεί εάν η παράταξη θα προχωρήσει ως ανεξάρτητη στις νομαρχιακές εκλογές (κόντρα στον υποψήφιο του κυβερνώντος κόμματος) ή θα διαλυθεί.

Ως προς το ενδεχόμενο της ανεξάρτητης καθόδου της παράταξης στις εκλογές, ο κ. Σάββας Καραγιάννης δέχεται ασφυκτικές πιέσεις, με το σκεπτικό ότι το έρεισμά του τόσο στο εκλογικό σώμα της Νέας Δημοκρατίας, όσο και στο εκλογικό σώμα του ΠΑΣΟΚ, είναι μεγάλο.

Έγκυρες πληροφορίες μάλιστα, αναφέρουν ότι ο κ. Σάββας Καραγιάννης «εξωδίκως» έχει ήδη αρχίσει επαφές με παράγοντες σε τοπικό επίπεδο.

«Έτσι κι' αλλιώς -επισημαίνει στέλεχος της παράταξης- ούτε στις προηγούμενες εκλογές στηριχθήκαμε απο τη Νέα Δημοκρατία, οπότε δεν έχουμε να χάσουμε τίποτα. Άλλοι θα χάσουν».

«Η εποχή του αποφασίζομεν και διατάσσομεν έχει παρέλθει. Οσο νωρίτερα το αντιληφθούν αυτό τα στελέχη της Ν.Δ, τόσο καλύτερα για τους ίδιους και το κόμμα» δηλώνει στέλεχος της Νομαρχιακής Αναγέννησης

Την ανεξάρτητη κάθοδο στις νομαρχιακές εκλογές, κόντρα στον υποψήφιο της Νέας Δημοκρατίας, σκέπτεται σοβαρά η παράταξη του Σάββα Καραγιάννη

ΔΙΕΥΘΥΝΣΗ ΔΑΣΩΝ ΔΩΔΕΚΑΝΗΣΟΥ

ΑΝΑΚΟΙΝΩΣΗ

Γνωστοποιείται κατά το άρθρο 14 του Ν. 998/79, η αποστολή για ανάρτηση στο Δήμο Καρπάθου της αριθ. 336/24-1-2005 πράξης χαρακτηρισμού έκτασης, που εκδόθηκε από τον Δ/ντή Δασών Δωδ/σου. Η έκταση που βρίσκεται στη θέση «Τρυπητή», Δ.Δ. Μεσοχωρίου, Δήμου Καρπάθου, Νήσου Καρπάθου, εμβαδού 2.231,77 τ.μ. χαρακτηρίζεται ως γεωργική έκταση.

Ο Δ/ντής Δασών Δωδ/σου
Φίλιππος Κοντίτσης
Δασολόγος με βαθμό Δ/ντή

Ρόδος, 30 / 3 / 2005
Αριθμ. Πρωτ.: Ν.Σ. 155

ΕΛΛΗΝΙΚΗ ΔΗΜΟΚΡΑΤΙΑ
ΠΕΡΙΦΕΡΕΙΑ ΝΟΤΙΟΥ ΑΙΓΑΙΟΥ
ΝΟΜΟΣ ΔΩΔΕΚΑΝΗΣΟΥ
ΝΟΜΑΡΧΙΑΚΗ ΑΥΤ/ΣΗ ΔΩΔ/ΣΟΥ
ΝΟΜΑΡΧΙΑΚΟ ΣΥΜΒΟΥΛΙΟ

ΑΝΑΚΟΙΝΩΣΗ

Με την παρούσα ανακοινώνουμε ότι την 30-3-2005 μας κοινοποιήθηκε για δημοσιοποίηση η με αριθμό 141553/4-3-05 θετική γνωμοδότηση της Περιφέρειας Νοτίου Αιγαίου – Γενική Διεύθυνση Περιφέρειας – Τμήμα ΠΕ.ΧΩ. Δωδ/σου, η οποία αφορά «Προκαταρτική Περιβαλλοντική Εκτίμηση και Αξιολόγηση του έργου: "Κατασκευή νέου αλιευτικού καταφυγίου Αγ. Στεφάνου - Λιβαδίων, Νήσου Τήλου, Ν.Α. Δωδεκανήσου"».

Καλούμε κάθε ενδιαφερόμενο, προκειμένου να λάβει γνώση του περιεχομένου της ανωτέρω γνωμοδότησης και της συνοδευτικής αυτής σχετικής Μελέτης (Π.Π.Ε.), να αποταθεί στο Τοπικό Γραφείο Περιβάλλοντος του Τ.Π. και Π.Ε. της Ν.Α. Δωδ/σου (κ. Άρη Σκιαδόπουλο, τηλ. 22410-30413).

Η προαναφερόμενη γνωμοδότηση θα αναρτηθεί, για τις προσεχείς μέρες, στον πίνακα ανακοινώσεων της Νομαρχίας.

Ο πρόεδρος του Ν.Σ. Δωδ/σου

ΦΩΤΗΣ ΧΑΤΖΗΔΙΑΚΟΣ

Συνεχής παρουσία κρουαζιερόπλοιων του Ομίλου στο νησί

Μεγάλο άνοιγμα του «Louis» στην τουριστική αγορά της Ρόδου

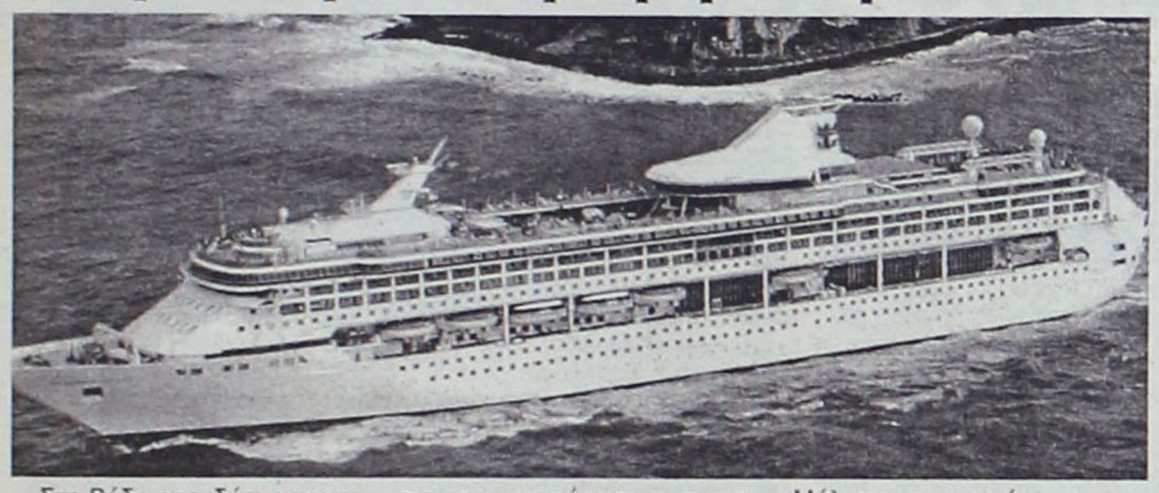

Στη Ρόδο επενδύει ο τουριστικός οργανισμός Louis, συμφερόντων της Κύπρου και έχει προγραμματίσει για το νησί δεκάδες προσεγγίσεις με τα κρουαζιερόπλοιά του. Ο προγραμματισμός του Ομίλου Louis προβλέπει την προσέγγιση της Ρόδου τρεις φορές την εβδομάδα, κάθε φορά με διαφορετικό κρουαζιερόπλοιο. Σε κάθε προσέγγιση θα βγαίνουν στο νησί 1200 έως 1500 Κύπριοι, με ό,τι αυτό συνεπάγεται για την αγορά της Μεσαιωνικής Πόλης (και όχι μόνο).

Ο Ομιλος Louis έχει καταφέρει να ξεπεράσει πλήρως τα οικονομικά προβλήματα που του επιφόρτισε η συνεργασία με τον επιχειρηματικό όμιλο Ποταμιάνου. Από την αρχή του έτους ο Louis βρίσκεται σε συνεχή πορεία ανόδου και πολύ σύντομα πρόκειται να δρομολογήσει και το κρουαζιερόπλοιο «Ithaka» το οποίο θα προσεγγίζει και τη Ρόδο. Το κρουαζιερόπλοιο αυτό θα εκτελεί πλόες στο Αιγαίο και θα δρομολογηθεί από τον Μάιο.

Οι νέοι ορίζοντες που ανοίγονται για τον κυπριακό επιχειρηματικό όμιλο προοιωνίζονται θετικοί. Ακόμα θετικότερο είναι το γεγονός της ύπαρξης της Ρόδου μέσα στα γενικότερα πλάνα του Louis. Μάλιστα, προκειμένου οι επικεφαλείς του ομίλου να δείξουν το ιδιαίτερο ενδιαφέρον τους για τη Δωδεκανησιακή πρωτεύουσα, έχουν προγραμματίσει την πραγματοποίηση μιας μεγάλης εκδήλωσης για να παρουσιάσουν όλα τους τα προγράμματα. Η εκδήλωση θα γίνει στο τρίτο δεκαήμερο του Απριλίου, μέσα σε κρουαζιερόπλοιο που θα είναι ελλιμενισμένο στην Ακαντιά.

Πρέπει να σημειωθεί ότι ο όμιλος Louis έχει προχωρήσει σε μεγάλες αγορές και σε μακροχρόνιες συμβάσεις εκμετάλλευσης μεγάλων ξενοδοχειακών μονάδων της Ρόδου.

Δύο μεγάλα Προγράμματα μέσω ΑΝΔΩ

Ολοκληρώθηκε το πρόγραμμα ενίσχυσης της αγροτικής υπαίθρου, που πέρασε από τη διαχείριση της εταιρείας Αναπτυξιακή Δωδεκανήσου (ΑΝΔΩ). Το πρόγραμμα προέβλεπε την ενίσχυση της ιδιωτικής πρωτοβουλίας για την μετατροπή των αγροτικών κατοικιών σε τουριστικά καταλύματα.

Το ενδιαφέρον που επιδείχθηκε ήταν εξαιρετικά μεγάλο και οι προτάσεις που υπεβλήθησαν αντιστοιχούν σε κονδύλια που υπερβαίνουν τα 15 εκατομμύρια ευρώ. Στην πράξη με τα χρήματα αυτά θα δημιουργηθούν πολλές μικρές μονάδες καταλύμάτων στους δήμους Καμείρου, Αταβύρου και Καρπάθου - Κάσου.

Παράλληλα μέσω της ΑΝΔΩ θα γίνει η διαχείριση ενός καινούργιου προγράμματος, υπό την «ομπρέλα» του προγράμματος Leader και θα αφορά στη χρηματοδότηση των εστιατορίων. Το πρόγραμμα προβλέπει χρηματοδότηση σε ποσοστό 60% όλων των εστιατορίων που θα αποφασίσουν να κάνουν την κουζίνα τους και την εικόνα που εμφανίζουν, πιο παραδοσιακή. Το πρόγραμμα αυτό θα αρχίσει να υλοποιείται πολύ σύντομα, όμως αφορά μόνον τα εστιατόρια των μικρών νησιών της Δωδεκανήσου.

ΜΕΓΑΛΗ ΚΑΜΠΑΝΙΑ του Εμπορικού Συλλόγου για τον τουρισμό



Εκπτωση σε ποσοστό 15% θα παρέχουν από σήμερα αρκετά εμπορικά καταστήματα της Ρόδου προς όλους τους εκδρομείς μαθητές. Η απόφαση αυτή ελήφθη από τον Εμπορικό Σύλλογο της Ρόδου σε μια προσπάθεια να ενισχυθεί η καλή έξωθεν εικόνα του νησιού ως τουριστικός προορισμός.

«Είναι υποχρέωσή μας να υποστηρίξουμε την προσπάθεια ενίσχυσης του τοπικού τουριστικού προϊόντος» δήλωσε προς τη Δράση ο εκπρόσωπος Τύπου του Ε.Σ.Ρ. Γιώργος Κόλιας και εξήγησε ότι «η έκπτωση θα δίδεται στην αναγραφόμενη τιμή του κάθε προϊόντος».

Επιπρόσθετα η μεγάλη προσπάθεια που καταβάλλεται από τα μέλη της διοίκησης του Εμπορικού Συλλόγου είναι να περάσουν προς το μήνυμα προς όλους «της ανάγκης να γίνει επαναπροσδιορισμός των τιμών και του κέρδους των επιχειρήσεων». Ετσι, θα ξεκινήσει μια μεγάλη καμπάνια προκειμένου να οδηγηθούν οι έμποροι στο να μειώσουν σε ποσοστό 20% τις τιμές όλων των ειδών που διαθέτουν προς πώληση.

Η κίνηση αυτή αμέσως θα αναμεταδοθεί σε όλη την Ελλάδα και θεωρείται σίγουρο ότι θα προκαλέσει ευνοϊκά σχόλια για το νησί. Η κίνηση αυτή, σε συνδυασμό με τη διατήρηση των μειωμένων συντελεστών του ΦΠΑ στα νησιά, είναι δυνατόν να καταστήσουν την περιοχή μας ως μία από τις ανταγωνιστικότερες αγορές σε εθνικό επίπεδο. Αλλωστε, οι μειωμένοι συντελεστές του ΦΠΑ, το ειδικό δασμολόγιο, η μειωμένοι συντελεστές φορολόγησης του αλκοόλ αποτέλεσαν ορισμένους από τους πυλώνες επάνω στους οποίους δομήθηκε το τουριστικό θαύμα της Ρόδου.

ΤΩΡΑ ΕΙΣΤΕ ΑΚΟΜΑ ΠΙΟ ΚΟΝΤΑ Σ΄ ΕΝΑ VOLVO
VOLVO S40 AMAZING DESIGN. ΤΩΡΑ ΣΤΑ 1.6LT ΑΠΟ €20.900
VOLVO for life



ΔΕΙΤΕ ΤΟ ΚΑΙ ΟΔΗΓΗΣΤΕ ΤΟ ΣΤΗΝ ΕΚΘΕΣΗ VOLVO ΤΗΣ RODOS MOTOR CAR
Ομιλος Επιχειρήσεων Κυπριάδη Λεωφόρος Καλλιθέας 1, Ρόδος, Τηλ: 22410 22864, 22410 ...

...η οποία αύξηση της ...ων επιχειρηματίες» καταλήγει στην επιστολή της η κ. Γεννηματά.

Ο αρμόδιος αντιδήμαρχος για την εμφάνιση της πόλης Αριστοτέλης Ηρακλείδης διαπιστώνει:

«Οι καταστηματάρχες της Παλιάς Πόλης το μεγαλύτερο πρόβλημα του Δήμου»

Υποστηρίζει ότι η κοινωνία της Ρόδου θα απαιτήσει να είναι εκ νέου υποψήφιος δήμαρχος ο Γ. Γιαννόπουλος



Την εικόνα της πόλης της Ρόδου υπερασπίζεται με συνέντευξή του στη «Δράση» ο αρμόδιος αντιδήμαρχος Αριστοτέλης Ηρακλείδης, ο οποίος υποστηρίζει πως έχουν γίνει πολλά έργα τα τελευταία χρόνια τα οποία έχουν βελτιώσει την όψη της.

Τονίζει πως φέτος θα καταβληθεί κάθε δυνατή προσπάθεια να περιορισθεί η ηχορύπανση και το κυκλοφοριακό πρόβλημα στην Μεσαιωνική Πόλη και αναφέρεται στις παρεμβάσεις που θα γίνουν στην περιοχή, για την καλύτερη ποιότητα ζωής των κατοίκων. Ειδικά για τους καταστηματάρχες της Μεσαιωνικής Πόλης υποστηρίζει πως είναι το μεγαλύτερο πρόβλημα του Δήμου, αφού συνεχώς ζητούν, αλλά λίγοι είναι εκείνοι που εφαρμόζουν τους κανονισμούς που ψηφίζονται από το Δημοτικό Συμβούλιο της Ρόδου.

Για τις επόμενες εκλογές της Τοπικής Αυτοδιοίκησης δηλώνει πως η κοινωνία της Ρόδου θα ζητήσει και πάλι την υποψηφιότητα του Γιώργου Γιαννόπουλου και εκτιμά ότι, παρά το γεγονός πως η Ν.Δ. είναι στην εξουσία, δύσκολα στην περιοχή μας θα ανατραπούν οι ισορροπίες στην Τοπική Αυτοδιοίκηση κυρίως εξαιτίας των λανθασμένων χειρισμών της κυβέρνησης και της πολιτικής που ακολουθεί.

Της **Μαίρης Φώτη**
maryfdrasis@hotmail.com

• Κύριε Ηρακλείδη με την έναρξη της τουριστικής περιόδου, θα ήθελα να σας ρωτήσω αν είστε ικανοποιημένος με την εικόνα που παρουσιάζει η πόλη της Ρόδου, με δεδομένο ότι κατά καιρούς ακούγονται πολλά παράπονα από τους κατοίκους και η μειοψηφία του Δημοτικού Συμβουλίου έχει ασκήσει έντονη κριτική για τους χειρισμούς της Δημοτικής Αρχής ως προς το συγκεκριμένο τομέα.

- Εχω την εντύπωση ότι βρισκόμαστε σε πολύ καλό σημείο προόδου και ότι μέσα στις επόμενες μέρες θα έχουμε ολοκληρώσει όλες τις απαραίτητες εργασίες, που πιστεύω θα δώσουν την ικανοποίηση για την ομαλή όψη της πόλης τόσο στους δημότες όσο και σ' εμένα.

Οσο για την κριτική, καλώς ασκείται διότι αυτό άλλωστε είναι και ένα από τα καθήκοντα της μειοψηφίας. Πολλές φορές δέχομαι την κριτική των συναδέλφων μου της μειοψηφίας και λαμβάνω σοβαρά υπόψη μου τις παρατηρήσεις τους.

• Ποιές είναι οι προτεραιότητες που έχετε θέσει ως αρμόδιος αντιδήμαρχος για την εικόνα της πόλης, αφού είναι κοινά αποδεκτό πως χρειάζονται άμεσες πρωτοβουλίες για να αποκτήσει ξανά η Ρόδος την παλιά της αίγλη;

- Η Ρόδος δεν έχει φόβο να χάσει την αίγλη της διότι τα 10-χρόνια η σημε-

Δασολόγος με βαθμό Δ/ντή

έργο, με αποτέλεσμα η όψη της πόλης να βελτιώνεται χρόνο με το χρόνο. Τα πεζοδρόμια είναι περισσότερα, το ίδιο και οι πεζόδρομοι, τα δίκτυα αποχέτευσης, τα πλακόστρωτα, οι νέες πλατείες, οι διαμορφώσεις στα Μαράσια, ο καλύτερος δημοτικός φωτισμός και πάρα πολλά άλλα έργα, για τα οποία θα μπορούσαμε να γεμίσουμε πολλές σελίδες απαριθμώντας τα. Οσον αφορά στις προτεραιότητες που έχω θέσει είναι πάρα πολλές μεταξύ των οποίων η ολοκληρωμένη παρέμβαση στη συνοικία των Αγίων Αποστόλων η μελέτη της οποίας ολοκληρώνεται, η επισκευή του «Ελλη», η επισκευή του «Εθνικού Θεάτρου», η δημιουργία νέων χώρων στάθμευσης, η εφαρμογή παρέμβασης στα Κρητικά, οι επεκτάσεις του σχεδίου πόλεως, το συμμάζεμα των αυθαιρεσιών, η μελέτη για τη λειτουργία της Νέας Αγοράς ως πρότυπο εμπορικό κέντρο, η βελτίωση του πρασίνου στην πόλη με νέες αρχιτεκτονικές καθώς και η ολοκλήρωση συντήρησης του οδικού δικτύου της πόλης

• Παρεμβάσεις έχουν ζητήσει επιτακτικά οι καταστηματάρχες αλλά και οι κάτοικοι της Παλιάς Πόλης. Ποιοί είναι οι σχεδιασμοί σας γι' αυτή την περιοχή της Ρόδου, που αποτελεί την κορωνίδα της πόλης μας; Ενα από τα βασικά θέματα που πρέπει να επιλύσετε είναι η φύλαξη τους του παρέχει η νομοθεσία, για να περιορισθεί η ηχορύπανση και το κυκλοφοριακό πρόβλημα στη Μεσαιωνική Πόλη. Για την καλύτερη ποιότητα ζωής των κατοίκων προχωρούν και ολοκληρώνονται τα υπόγεια δίκτυα καθώς και η αντικατάσταση όλων των οδοστρωμάτων με πλάκα Λάρδου.

Για να κρατήσουμε ζωντανή την Μεσαιωνική Πόλη φροντίζουμε να εφαρμοσθεί πρόγραμμα του Οργανισμού Εργατικής Κατοικίας που θα αφορά στην αναπαλαίωση και επισκευή εγκαταλελειμμένων κτισμάτων τα οποία θα φιλοξενήσουν ακόμα και φοιτητές σε συνάρτηση με τη στήριξή μας στο Πανεπιστήμιο Αιγαίου.

Οσον αφορά στους καταστηματάρχες θα πρέπει να πω ότι είναι το μεγαλύτερο πρόβλημα του Δήμου, διότι όλοι ανεξαιρέτως ζητάνε, αλλά λίγοι τηρούν τους κανονισμούς που ψηφίζονται από το Δημοτικό Συμβούλιο της πόλης μας. Ψηφίσματα και κανονισμοί με γνώμονα την καλύτερη λειτουργία της πόλης και την εξυπηρέτηση του επισκέπτη. Η φύλαξη της Μεσαιωνικής Πόλης από ιδιωτική εταιρεία, θα είναι επαρκής και ο διαγωνισμός για την ανάδειξή της θα γίνει στις 18 Απριλίου. Η καθυστέρηση που παρατηρείται οφείλεται κυρίως στην γραφειοκρατική οδό.

• Πρόσφατα ο δήμαρχος Ροδίων δεν απέκλεισε το ενδεχόμενο να διεκδικήσει εκ νέου το Δημαρχιακό Θώκο. Δεν είναι λίγοι όμως εκείνοι που υποστηρίζουν ότι ο κ. Γιαννόπουλος έχει φθαρεί και ίσως θα έπρεπε να αποσυρθεί ή πολιτευθεί από άλλο μετερίζι. Εσείς τι πιστεύετε ότι θα πρέπει να γίνει, ως ενεργό μέλος της παράταξης «Ρόδος Ανθρώπινη Πόλη»; Θα σας ενδιέφερε σε περίπτωση που ο κ. Γιαννόπουλος αποσυρθεί να ηγηθείτε της παράταξης;

- Ο δήμαρχός μας, είναι για μένα μια μεγάλη πολιτική προσωπικότητα και ένα μεγάλο κεφάλαιο για τον τόπο και τους πολίτες αυτής της πόλης. Εκείνοι που υποστηρίζουν ότι ο κ. Γιαννόπουλος έχει φθαρεί είναι λίγοι και βεβαίως είναι πολιτικοί του αντίπαλοι. Είμαι δε σίγουρος ότι η ίδια η Ρόδος ζήτησε με το ανάστημα που τη διαπρέπει, να την ηγείται ένας δήμαρχος με το κύρος και την πολιτική ηθική του Γιώργου. Γι' αυτό η κοινωνία θα ζητήσει και πάλι την εκ νέου υποψηφιότητα του Γιώργου Γιαννόπουλου, ο οποίος στο τέλος της τετραετίας θα έχει ολοκληρώσει το έργο και το όραμά του που ξεκίνησε το 1994.

• Πιστεύετε ότι με την Ν.Δ. στην εξουσία, είναι πιθανόν στις επόμενες εκλογές για την Τ.Α. να ανατραπούν οι ισορροπίες στο Δήμο Ροδίων, που θεωρείται ένα από τα κάστρα του ΠΑΣΟΚ;

- Δεν το πιστεύω και ούτε το περιμένω βλέποντας την πορεία και το έργο που έχει να επιδείξει η Ν.Δ. ως κυβέρνηση τους πρώτους 13 μήνες της διακυβέρνησής της. Δεν κινείται τίποτα, δεν προχωράει τίποτα και ο κόσμος αντιμετωπίζει σοβαρότατα οικονομικά προβλήματα τα οποία καθημερινά επιδεινώνονται, ανατρέποντας όλες τις προεκλογικές εξαγγελίες της Ν.Δ. Σε ενάμιση χρόνο από τώρα η κατάσταση θα είναι περισσότερο δυσμενής για τη σημερινή κυβέρνηση και το κόμμα της Ν.Δ.

Οσον αφορά στις δημοτικές εκλογές, πρωταρχικό ρόλο θα παίξουν οι υποψήφιοι και η Ν.Δ. θα πρέπει να επιλέξει υποψήφιο δήμαρχο αν μη τι άλλο ικανό να σταθεί απέναντι στο δήμαρχό μας τον Γιώργο Γιαννόπουλο και στην ομάδα που θα τον πλαισιώνει, η οποία θα είναι ανανεωμένη και πολύ δυνατή. Καταλαβαίνετε λοιπόν ότι τα πράγματα για τη Ν.Δ. είναι μάλλον δύσκολα απέναντι στο κάστρο του ΠΑΣΟΚ.

"Η Ν.Δ. θα πρέπει να επιλέξει υποψήφιο δήμαρχο αν μη τι άλλο ικανό να σταθεί απέναντι στο δήμαρχό μας τον Γιώργο Γιαννόπουλο και στην ομάδα που θα τον πλαισιώνει, η οποία θα είναι ανανεωμένη και πολύ δυνατή"

Δρομολόγια του Ταχύπλοου Καταμαράν "ΔΩΔΕΚΑΝΗΣΟΣ ΕΞΠΡΕΣ"

Από: 15 Μαρτίου 2005 έως 14 Μαΐου 2005

DODEKANISOS SEA WAYS

Αναχωρίσεις από την Κολώνα (Θαλασσινή πύλη)

ΚΥΡΙΑΚΗ		
ΛΙΜΑΝΙ	ΑΦΙΞΗ	ΑΝΑΧ.
ΡΟΔΟΣ		08.30
ΣΥΜΗ	09.20	09.25
ΚΩΣ	11.00	11.10
ΚΑΛΥΜΝΟΣ	11.50	12.00
ΛΕΡΟΣ	12.50	12.55
ΛΕΙΨΟΙ	13.15	13.20
ΠΑΤΜΟΣ	13.40	13.45
ΛΕΡΟΣ	14.25	14.30
ΚΑΛΥΜΝΟΣ	15.20	15.30
ΚΩΣ	16.10	16.20
ΣΥΜΗ	17.45	17.50
ΡΟΔΟΣ	18.30	

ΔΕΥΤΕΡΑ		
ΛΙΜΑΝΙ	ΑΦΙΞΗ	ΑΝΑΧ.
ΑΝΕΚΤΕΛΕΣΤΟ		

ΤΡΙΤΗ		
ΛΙΜΑΝΙ	ΑΦΙΞΗ	ΑΝΑΧ.
ΡΟΔΟΣ		08.30
ΚΩΣ	10.40	10.50
ΚΑΛΥΜΝΟΣ	11.30	11.40
ΛΕΡΟΣ	12.30	12.35
ΛΕΙΨΟΙ	12.55	13.00
ΠΑΤΜΟΣ	13.20	13.30
ΛΕΡΟΣ	14.20	14.30
ΚΑΛΥΜΝΟΣ	15.20	15.30
ΚΩΣ	16.10	16.20
ΡΟΔΟΣ	18.30	

ΤΕΤΑΡΤΗ		
ΛΙΜΑΝΙ	ΑΦΙΞΗ	ΑΝΑΧ.
ΡΟΔΟΣ		08.30
ΣΥΜΗ	09.20	09.30
ΚΩΣ	11.00	11.10
ΚΑΛΥΜΝΟΣ	11.50	12.00
ΛΕΡΟΣ	12.50	14.30
ΚΑΛΥΜΝΟΣ	15.20	15.30
ΚΩΣ	16.10	16.20
ΣΥΜΗ	17.45	17.50
ΡΟΔΟΣ	18.30	



• Ταξιδέψτε με 30 μίλια την ώρα
• Fully air-conditioned

ΠΕΜΠΤΗ		
ΛΙΜΑΝΙ	ΑΦΙΞΗ	ΑΝΑΧ.
ΡΟΔΟΣ		08.30
ΚΩΣ	10.40	10.50
ΚΑΛΥΜΝΟΣ	11.30	11.40
ΛΕΡΟΣ	12.30	12.35
ΛΕΙΨΟΙ	12.55	13.00
ΠΑΤΜΟΣ	13.20	13.30
ΛΕΡΟΣ	14.20	14.30
ΚΑΛΥΜΝΟΣ	15.20	15.30
ΚΩΣ	16.10	16.20
ΡΟΔΟΣ	18.30	

ΠΑΡΑΣΚΕΥΗ		
ΛΙΜΑΝΙ	ΑΦΙΞΗ	ΑΝΑΧ.
ΡΟΔΟΣ		08.30
ΚΩΣ	10.40	10.50
ΚΑΛΥΜΝΟΣ	11.30	11.40
ΛΕΡΟΣ	12.30	12.35
ΛΕΙΨΟΙ	12.55	13.00
ΠΑΤΜΟΣ	13.20	13.30
ΛΕΡΟΣ	14.20	14.30
ΚΑΛΥΜΝΟΣ	15.20	15.30
ΚΩΣ	16.10	16.20
ΡΟΔΟΣ	18.30	

ΣΑΒΒΑΤΟ		
ΛΙΜΑΝΙ	ΑΦΙΞΗ	ΑΝΑΧ.
ΡΟΔΟΣ		08.30
ΣΥΜΗ	09.20	09.25
ΚΩΣ	11.00	11.10
ΚΑΛΥΜΝΟΣ	11.50	12.00
ΛΕΡΟΣ	12.50	12.55
ΛΕΙΨΟΙ	13.15	13.20
ΠΑΤΜΟΣ	13.40	13.45
ΛΕΡΟΣ	14.25	14.30
ΚΑΛΥΜΝΟΣ	15.20	15.30
ΚΩΣ	16.10	16.20
ΣΥΜΗ	17.45	17.50
ΡΟΔΟΣ	18.30	

Πληροφορίες: Δωδεκάνησος Ναυτιλιακή Ν.Ε.
Αυστραλίας 3. 85100 Ρόδος
Τηλ: 22410 70 590 - Fax: 22410 70 591

website: www.12ne.gr
e-mail: info@12ne.gr

Η τοπική αγορά δεν χάνει για την ώρα τους ρυθμούς της, δεν αποκλείονται όμως εκπλήξεις

«Βατό» το ωράριο των καταστημάτων μέχρι να το ψάξει περισσότερο η κυβέρνηση

Σε πλήρη επιφυλακή τα τοπικά συνδικάτα, η εργοδοσία και η Νομαρχιακή Αυτοδιοίκηση ως «διαιτητής»

Ο ΝΙΚΟΣ Ζωίδης το είπε ξεκάθαρα την προηγούμενη εβδομάδα, κατά τη διάρκεια κοινής συνέντευξης τύπου με το Νομάρχη. «Θα περιμένουμε πώς η κυβέρνηση θα οριστικοποιήσει τις θέσεις της και το νομοθετικό πλαίσιο για το εθνικό ωράριο λειτουργίας των καταστημάτων, ώστε να έλθουμε σε συνεννόηση με τους τοπικούς φορείς» δήλωσε ο αρμόδιος αντινομάρχης, ανακοινώνοντας το θερινό ωράριο για την περιοχή και αναμένοντας οδηγίες για την εφαρμογή του νέου καθεστώτος.

Για την ώρα τα πράγματα δεν εξελίσσονται τόσο πολύπλοκα στην τοπική αγορά, μέχρι να αλλάξουν τα δεδομένα από το υπουργείο Ανάπτυξης και τον κ. Γιάννη Παπαθανασίου. Αυτό δεν σημαίνει ότι η Νομαρχιακή Αυτοδιοίκηση ως θεσμός, δεν ανησυχεί για το πώς και ποιοι θα έχουν τελικά την ευθύνη καθορισμού του ωραρίου, σε συνάρτηση με το πλαίσιο αρμοδιοτήτων της (όποιες έχουν απομείνει, τέλος πάντων).

Είναι χαρακτηριστικό το μήνυμα – μάλλον οργισμένο – που στέλνει προς όλες τις κατευθύνσεις το συνδικαλιστικό όργανο των νομαρχών όλης της χώρας και η πρόεδρος της ΕΝΑΕ Φώφη Γεννηματά.

Την αντίθεσή της με την επιχειρηματολογία του υπουργείου Ανάπτυξηςγια την αλλαγή του θεσμικού πλαισίου που διέπει το ωράριο λειτουργίας των καταστημάτων εξέφρασε για άλλη μια φορά η Ε.Ν.Α.Ε.

Με επιστολή της προς τον υπουργό Ανάπτυξης κ. Δ.Σιούφα,η πρόεδρος της ΕΝΑΕ κ. Φώφη Γεννηματά, διαμαρτύρεται για την ουσιαστική αφαίρεση της αρμοδιότητας καθαρισμού του ωραρίου από τις Νομαρχιακές Αυτοδιοικήσεις, ενώ καταρρίπτειτην επιχειρηματολογία της Κυβέρνησης για τους λόγους που οδήγησαν στην ανατροπή του θεσμικού πλαισίου.

«Το επιχείρημα ότι χρειάζεται ενιαίο ωράριο για ολόκληρη τη χώρα και όχι 54 ωράρια όσες και οι Ν.Α. δεν ανταποκρίνεται στην πραγματικοτητα, γιατί δεν υπάρχουν μεγάλες διαφοροποιήσεις από νομό σε νομό» σημειώνει η κ.Γεννηματά.

«Η Ευρωπαϊκή Ενωση δεν έχει θεσπίσει ενιαίο ωράριο λειτουργίας των καταστημάτων για τα κράτη μέλη της, έτσι αποτελεί μύθο η δήθεν εναρμόνιση του ωραρίου με τα ισχύοντα στις χώρες μέλη τηςΕνωης.

Ο πίνακας με τα ωράρια στα κράτη μέλη της Ε.Ε. που συνοδεύει την πρόταση νόμου αποδεικνύει ότι κάθα χώρα ρυθμίζει τα ωράρια λειτουργίας ανάλογα με τις ιδιαιτερότητές της, η αρμοδιότητα δε αυτή ασκείται από τις τοπικές αρχές».

Ηκ. Γεννηματά προσθέτει ότι η προσαρμογή (διεύρυνση) του ωραρίου «γίνεται» κατά την άποψη του Υπουργείου.

α) Γιανα διευκολυνει τους καταναλωτές, να κάνουν τις αγορές τους με μεγαλύτερηάνεση και λιγότερο άγχος.

β) Να δημιουργήσει νέες θέσεις εργασίας.

Δύο επιχειρήματα που αμφισβητούνται έντονακαι σε ανύποπτο χρόνο από το Ευρωπαϊκό παρατηρητήριο των μικρομεσαίων επιχειρήσεων.

«Η απελευθέρωση του ωραρίου των λιανεμπορικών καταστημάτων – σημειώνει στην έκθεσή του το παρατηρητήριο – φαίνεται να επιταχύνει τη μείωση του μεριδίουτης αγοράς των μικρομεσαίων επιχειρήσεων, ελαττώνοντας την κερδοφορία τους (το κόστος αυξάνει περισσότερο από το όφελος των πωλήσεων. Οι μεγάλες επιχειρήσεις είναι πιο ικανές να



σημειώνει ότι.

- Ηάνετη εξυπηρέτηση των καταναλωτών φαίνεται ελκυστική. Το πρόβλημα όμως των καταναλωτών δεν είναι το ωράριο αλλά οι τιμές των προϊόντων και η αγορα-στική τους δυνατότητα η οποία τελικά επηρεάζει καθοριστικά και τον κύκλο εργασιών των επιχειρήσεων.

- Η διεύρυνση του ωραρίου, αυξάνει το κόστος λειτουργίας το οποίο προστίθεται στις τιμές και επιβαρύνει εν τέλει τον καταναλωτή, για την εξυπηρέτηση του οποίου υποτίθετθαι ότι προωθούνται οι αλλαγές αυτές.

- Η διεύρυνση του ωραρίου αποτελεί αίτημα των μεγάλων επιχειρήσεων, οι οποίες θα μονοπωλήσουν την αγορά, περιορίζοντας τον ανταγωνισμό.

- Η αδυναμία των μικρών επιχειρήσεων να ανταγωνισθούν τα πολυκαταστήματα, θα οδηγήσει πολλές μικρομεσαίες επιχειρήσεις στο κλείσιμο θα δημιουργήσει νέα στρατιά ανέργων μεγάλη κατά κανόνα ηλικίας με υποχρεώσεις στην αγορά, τα πιστωτικά ιδρύματα, το δημόσιο και τα ασφαλιστικά ταμεία.

Ετσι, η όποια αύξηση της απασχόλησης, μερικής κατά κανόνα, από τη διεύρυνση του ωραρίου θα εξουδετερωθεί με το κλείσιμο των μικρών επιχειρήσεων.

- Η διεύρυνση του ωραρίου, λόγω της αδυναμίας των επιθεωρήσεων εργασίας και των λοιπών ελεγκτικών μηχανισμών να διασφαλίσουντους εργαζόμενους φαλκιδεύει τα δικαιώματά τους.

Η ΕΝΑΕ εκτιμά οτι η διεύρυνση του ωραρίου εν τέλει δεν εξυπηρετεί τον καταναλωτή, δεν αυξάνει την απασχόληση, αντιθέτως κλονίζει

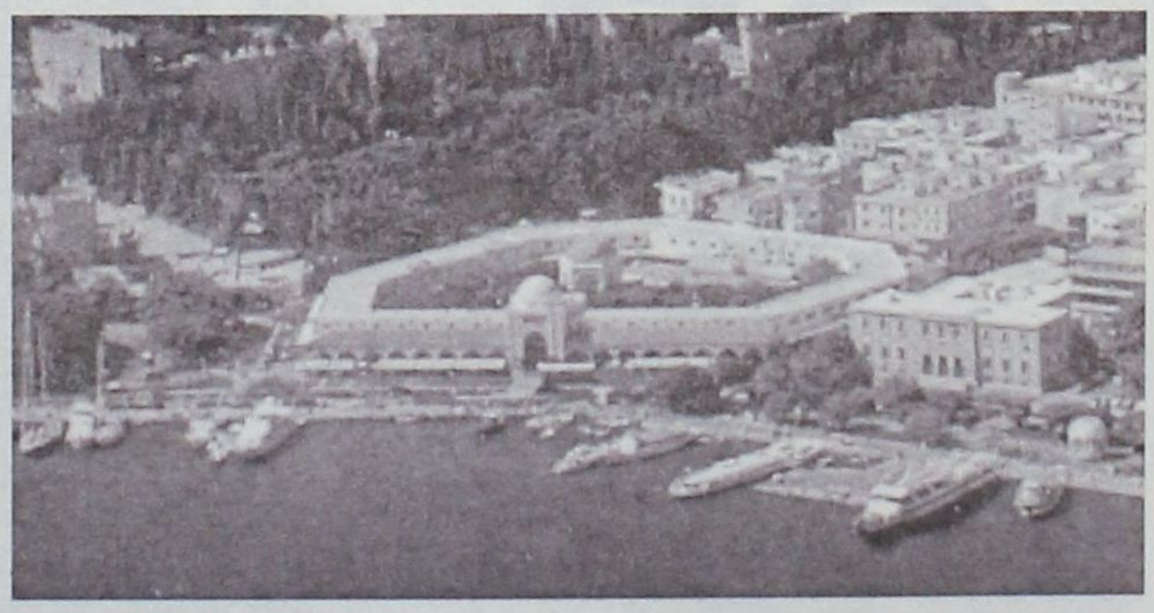

εκμεταλλευθούντο συνεχές ωράριο, μιας και είναι σε θέση να προσλάβουν εργαζομένους μερικής απασχόλησης και να οργανώσουν εναλλαγέ ς βάρδιας. Τα μικρά καταστήματα δεν έχουν τη δυνατότητανα πληρώνουν έναν επιπλέον ή περισσότερους εργαζόμενους και ειδικότερα τα μικρά εξειδικευμένα μαγαζιά δεν είναι σε θέση να προσλάβουν φθηνό ανειδίκευτο προσωπικό μερικής απασχόλησης, αφού η σωστή εξυπηρέτηση των πελατών απαιτεί ένα συγκεκριμένο βαθμό εμπειρίας και εκπαίδευσης».

Η ΕΝΑΕ κρίνοντας τις διατάξεις του σχεδίου νομού, τη ραχοκοκκαλιά της ελληνικής οικονομίας, τη μικρομεσαία επιχείρηση.

«Οι Νομαρχιακές Αυτοδιοικήσεις έχουν αποδείξει ότι διαχειρίζονται με ευθύνη το κρίσιμο αυτό θέμα, συνεργάζονται άψογα με τις οργανώσεις των εργαζομένων, των επιχειρηματιών και των καταναλωτών, λαμβάνουν υπόψη τους τις τοπικές ιδιομορφίες και ιδιαιτερότητες και επιτυγχάνουν με συναινετικές διαδικασίες μετά από εξαντλητικό διάλογο τις λειτουργικότερες λύσεις, για τους καταναλωτές, τους εργαζόμενους και τους επιχειρηματίες» καταλήγει στην επιστολή της η κ. Γεννηματά.



Εκπρόσωποί της βρέθηκαν στο νησί και ζήτησαν την υποστήριξη του Επιμελητηρίου

Η GB Airways αναζητεί τρόπους να συνδέσει τη Ρόδο με την Αγγλία



Τρόπους για να δρομολογήσει αεροπλάνα από την Αγγλία προς τη Ρόδο αναζητεί η εταιρεία GB Airways, που αποτελεί μία από τις εταιρείες που υποστηρίζονται από την British Airways. Εκπρόσωποι της GB βρέθηκαν πρόσφατα στη Ρόδο και είχαν επαφές με εκπροσώπους του Επιμελητηρίου Δωδεκανήσου. Στις συναντήσεις των δύο μερών οι Βρετανοί ζήτησαν να τους προσδιοριστεί το πλαίσιο των διευκολύνσεων που μπορεί να τους δοθούν προκειμένου να ξεκινήσουν το εγχείρημα αυτό.

«Εμείς να έρθουμε, όμως, εσείς μπορείτε να μας βοηθήσετε στο ξεκίνημά μας καλύπτοντας ένα μέρος από τα διαφημιστικά έξοδα ή τις δαπάνες που θα προκύψουν στην εξυπηρέτηση των επιβατών στη Ρόδο;» φέρονται να ζήτησαν οι εκπρόσωποι της GB Airways, με το σκεπτικό ότι «κάνουμε ένα καινούργιο ξεκίνημα προς έναν προορισμό με αμφίβολες αποδόσεις, γι' αυτό θα πρέπει να γίνει ένας επιμερισμός του επιχειρηματικού ρίσκου».

Η εταιρεία αυτή προτίθεται να δρομολογήσει τα αεροπλάνα της από το έτος 2006 και έχει θέσει ως στόχο την τακτική σύνδεση του αεροδρομίου «Διαγόρας» με τα μεγαλύτερα αεροδρόμια της Μεγάλης Βρετανίας. Το όφελος από μια τέτοια εξέλιξη θα είναι μεγάλο για το τοπικό τουριστικό προϊόν. Υπό το πρίσμα, δε, των εγχειρημάτων των εταιρειών Transavia από την Ολλανδία και της El Al από το Ισραήλ (οι οποίες ξεκίνησαν δυναμικά με τακτικές συνδέσεις, αλλά στη συνέχεια περιόρισαν τις πτήσεις τους λόγω περιορισμένου ενδιαφέροντος), το αίτημα της GB Airways μπορεί να χαρακτηριστεί ως αναγκαίο να ικανοποιηθεί.

Οι άνθρωποι της βρετανικής αεροπορικής εταιρείας απεχώρησαν από τη Ρόδο και βρίσκονται εν αναμονή κάποιας απάντησης. Ποιος όμως θα πάρει την απόφαση; Το ΕΒΕΔ ως συμβουλευτικό όργανο δεν έχει τη δυνατότητα' η Ενωση Ξενοδόχων Ρόδου είναι συνδικαλιστικό όργανο' οι τουριστικοί πράκτορες αδυνατούν και η Τοπική Αυτοδιοίκηση δεν έχει ούτε τους πόρους, ούτε τις αρμοδιότητες.

Στη διάρκεια του Φόρουμ για τον Τουρισμό είχε προταθεί από την Επιστημονική Ομάδα Τουρισμού του ΕΒΕΔ να δημιουργηθεί ένας οργανισμός διαχείρισης προορισμού, ο οποίος και θα μπορούσε να υποστηρίξει και να ικανοποιήσει τέτοιου είδους αιτήματα. Η πρόταση κατατέθηκε και ίσως αυτή να πάρει σάρκα και οστά σε μερικές εβδομάδες ή σε μερικούς μήνες, αλλά στο μεταξύ ο χρόνος κυλάει και αυτό αποβαίνει σε βάρος του τοπικού τουριστικού προϊόντος. Στην παρέλευση μεγάλου χρονικού διαστήματος οι άνθρωποι της GB Airways πιθανότητα θα υποθέσουν ότι δεν υπάρχει ενδιαφέρον από τους Ρόδιους, οπότε με τη σειρά της θα αποσύρουν την πρόταση που κατέθεσαν.

Η GB Airways ξεκίνησε ως οικογενειακή επιχείρηση το έτος 1930 με σκοπό να διασυνδέει τις ευρωπαϊκές χώρες, από το Γιβραλτάρ μέχρι το ανατολικότερο σημείο που θα μπορούσε να προσεγγισθεί. Στα χρόνια που ακολούθησαν η εταιρεία μεγάλωσε και σήμερα απασχολεί 900 άτομα ως προσωπικό σε διάφορες ευρωπαϊκές χώρες. Πρόσφατα η εταιρεία ανανέωσε τη σύμβαση συνεργασίας με την British Airways και τα τελευταία τέσσερα χρόνια ενέταξε 10 νέους προορισμούς στα δρομολόγιά της. Από τον προσεχή Μάιο η GB Airways θα προσθέσει στα δρομολόγιά της και την Πάφο της Κύπρου, καθώς επίσης τη Μαδέρα και την Τενερίφη.

ΣΥΝΕΤΑΙΡΙΣΜΟΣ μικρών καταλυμάτων για νέα και ελκυστικά πακέτα τουρισμού

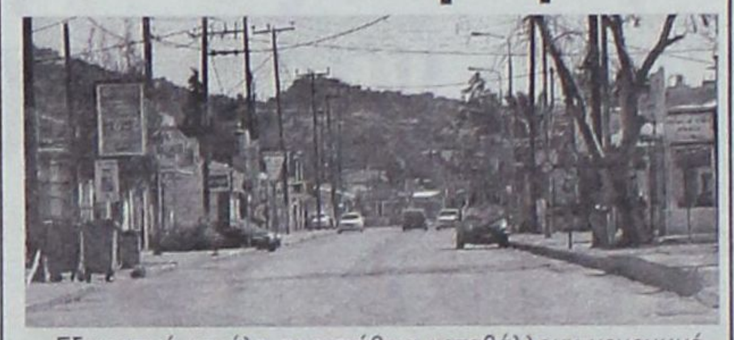

Εξαιρετικά μεγάλη προσπάθεια καταβάλλουν μεμονωμένοι επιχειρηματίες – ιδιοκτήτες τουριστικών καταλυμάτων προκειμένου να έρθουν σε συνεργασία με αεροπορικές εταιρείες και να μισθώσουν αεροπλάνα για την πραγματοποίηση πτήσεων τσάρτερ.

Πρόκειται για ιδιοκτήτες μικρών μονάδων που μέχρι πέρυσι απλώς περίμεναν τους πράκτορες να τους γεμίσουν τα δωμάτια. Οι επιχειρηματίες αυτοί διαπίστωσαν πως χρόνο με το χρόνο τα έσοδά τους περιορίζονται, καθώς οι τουριστικοί οργανισμοί απαιτούν όλο και περισσότερες υπηρεσίες, στη χαμηλότερη δυνατή τιμή. Η συνεχής άσκηση πιέσεων, η αβεβαιότητα ως προς τις πληρωμές και οι ποινές (που συχνά επιβάλλουν οι τουριστικοί οργανισμοί) οδήγησαν μια μικρή μερίδα επιχειρηματιών να συνεργαστούν και να αναζητήσουν διεξόδους.

Σύμφωνα με τα όσα έγιναν γνωστά, οι επιχειρηματίες αυτοί ήδη έχουν καταφέρει να κάνουν άνοιγμα σε μια εντελώς καινούργια αγορά της Ευρώπης και παράλληλα βρίσκονται στη φάση των διαπραγματεύσεων προκειμένου να πετύχουν την δρομολόγηση πτήσεως τσάρτερ για τη μεταφορά των τουριστών που θα θελήσουν να διαμείνουν στα καταλύματά τους.

«Στις διαπραγματεύσεις που κάναμε διαπιστώσαμε ότι η προσπάθειά μας είναι δύσκολη» δήλωσε προς τη Δράση ο ένας από τους συνεταιριζόμενους επιχειρηματίες. Ο ίδιος περιέγραψε πως «οι διαπραγματεύσεις μας έδωσαν να καταλάβουμε τον τρόπο με τον οποίο οι ίδιοι οι πράκτορες προωθούν μια περιοχή».

Σε σύντομο χρονικό διάστημα οι επιχειρηματίες αυτοί θα παρουσιαστούν επωνύμως και θα ζητήσουν τη συνεργασία και άλλων ιδιοκτητών τουριστικών καταλυμάτων έτσι ώστε να διαμορφώσουν εντελώς καινούργια πακέτα τουρισμού. Ωστόσο, οι ίδιοι παραδέχθηκαν ότι η όλη προσπάθεια είναι εξαιρετικά δύσκολη και η πιθανότητα αποτυχίας δεν αποκλείεται.

GR
☆☆☆☆☆
Grand Hotel

Ο τέλειος συνδυασμός ποιότητας και οικονομίας που τιμά και ανεβάζει τη Ρόδο

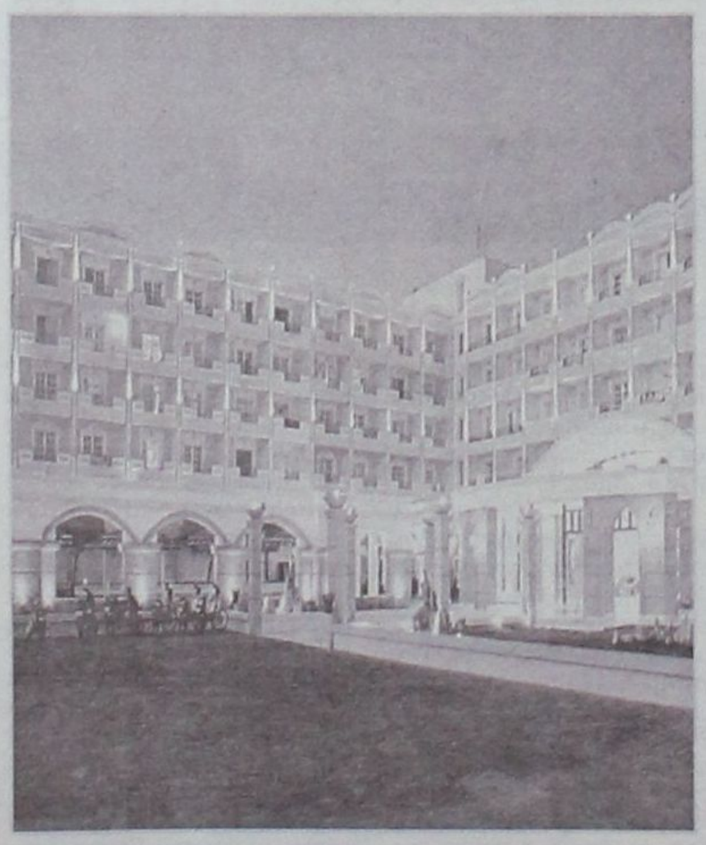




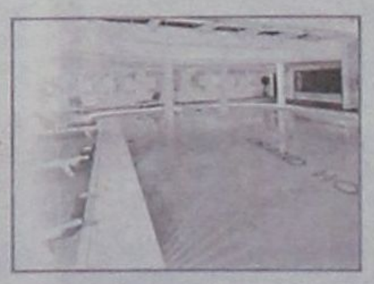


Δραστηριοποιείται στη Ρόδο τον τελευταίο ενάμιση χρόνο

Σημαντικό το έργο που επιδεικνύει η Εταιρεία Προστασίας Ανηλίκων

Παρεμβαίνει και προσφέρει σημαντική βοήθεια και ουσιαστικές λύσεις στα παιδιά

Ιδιαίτερα αξιόλογο είναι το έργο που επιδεικνύει η Εταιρεία Προστασίας Ανηλίκων Ρόδου, η οποία συστάθηκε πριν από περίπου 1,5 χρόνο.

Με την απαιτούμενη ευαισθησία προσεγγίζει θέματα που απασχολούν τη νεολαία της περιοχής μας ενώ έχει επέμβει δραστικά δίνοντας ουσιαστικές λύσεις σε προβλήματα που αντιμετωπίζουν αρκετά παιδιά σε συνεργασία πάντα με τις οικογένειές τους και τους αρμόδιους φορείς.

Η Εταιρεία Προστασίας Ανηλίκων είναι Νομικό Πρόσωπο Δημοσίου Δικαίου και σκοπός της είναι η ηθική, υλική και κοινωνική στήριξη των ανηλίκων εως και18 ετών, που βρίσκονται υπαρκτά ή εν δυνάμει σε κίνδυνο, για την ομαλή τους εξέλιξη και ένταξη στην κοινωνία. Η Εταιρεία έχει έδρα την Εισαγγελία Ρόδου και συνεδριάζει στο γραφείο του Εισαγγελέα Ανηλίκων Ρόδου κ. Γιώργου Οικονόμου, ο οποίος είναι και πρόεδρός του Διοικητικού Συμβουλίου της.

Μάλιστα την προηγούμενη εβδομάδα πραγματοποιήθηκε μια ενδιαφέρουσα εκδήλωση στο αμφιθέατρο του Νοσοκομείου της Ρόδου με πρωτοβουλία του Εισαγγελέα Πρωτοδικών Ρόδου και Εισαγγελέα Ανηλίκων κ. Γιώργου Οικονόμου και της Εταιρείας Προστασίας Ανηλίκων Ρόδου με στόχο αφενός να γίνει γνωστή η ύπαρξη της εταιρείας στη Ρόδο και αφετέρου να ζητήσει τη συνεργασία όλων των εμπλεκόμενων φορέων στη διαδικασία ανάπτυξης και κοινωνικοποίησης των παιδιών.



Η εκδήλωση, η οποία ήταν η δεύτερη που διοργάνωσε η Εταιρεία Προστασίας Ανηλίκων Ρόδου, σημείωσε μεγάλη επιτυχία καθώς όλοι οι εμπλεκόμενοι φορείς ανταποκρίθηκαν στο κάλεσμά της για τη συγκρότηση ενός ισχυρού μετώπου για την αντιμετώπιση κάθε σοβαρής απειλής ενάντια στη νεολαία.

Τα μέλη του Διοικητικού Συμβουλίου που έχουν αναλάβει να φέρουν σε πέρας το δύσκολο έργο της Εταιρείας Προστασίας Ανηλίκων, στο οποίο ανταποκρίνονται με μεγάλη επιτυχία, είναι:

-**Πρόεδρος:** Εισαγγελέας Πρωτοδικών, Εισαγγελέας Ανηλίκων Ρόδου κ. Γιώργος Οικονόμου
-Πατέρας Μάξιμος
-Ειρήνη Σκουφετζή Βιτζηλαίου, Προϊσταμένη Υπηρ. Ανηλίκων
-Μαίρη Χατζηαντωνίου, Προϊσταμένη Κοιν. Υπηρ. Νοσοκομείου
-Ευαγγελία Τσίπη, Διευθύντρια Ιατροπ. Κέντρου Δήμου, παιδοψυχίατρος
-Ντίνα Μαχαιρίδου, παιδίατρος
-Κατερίνα Βορεινάκη, κοινων. λειτουργός «Αγ. Ανδρέας»
-Βάσω Παπαδοπούλου. κοινων. λειτουργός Κ.Δ.Α.Υ.
-Ερασμία Τσουκαλά
-Καίτη Ρώσσου
-Αναστασία Σταματίου
-Γεωργία Φτάκλα
-Βάσω Αρφαρά.

Τα μέλη της Εταιρείας Προστασίας Ανηλίκων Ρόδου είναι πάντα πρόθυμα να βοηθήσουν σε οποιοδήποτε πρόβλημα παρουσιαστεί. Οσοι επιθυμούν να ζητήσουν τη συμβουλή ή τη βοήθειά τους μπορούν να τηλεφωνούν στο γραφείο του Εισαγγελέα Πρωτοδικών Ρόδου και Εισαγγελέα Ανηλίκων κ. Γιώργου Οικονόμου στο 22410 22247, ο οποίος είναι γνωστός για τις ευαισθησίες του απέναντι στη νεολαία καθώς και στην προϊσταμένη της Υπηρεσίας Ανηλίκων κ. Ειρήνη Σκουφετζή-Βιτζηλαίου στο 27 662 η οποία πάντα πρόθυμα ανταποκρίνονται σε όσους ζητούν τη βοήθειά της.

Στο Δημοτικό Διαμέρισμα Μονολίθου

Ξαναχτύπησε ο «δολοφόνος» με τις φόλες

Δηλητηρίασε άλλα τρία κυνηγόσκυλα

Αναστάτωση επικρατεί στο Δημοτικό Διαμέρισμα της Μονολίθου, όπου την πρηγούμενη εβδομάδα ξαναχτύπησε ο «δολοφόνος» με τις φόλες.

Αυτή τη φορά δηλητηρίασε ακόμα τρία κυνηγόσκυλα, οι ιδιοκτήτες των οποίων ζητούν την παραδειγματική τιμωρία του άγνωστου, μέχρι στιγμής, δράστη.



Θα πρέπει να σημειωθεί ότι μέχρι σήμερα, ο αριθμός των κυνηγόσκυλων που δηλητηριάστηκαν φτάνει τα 10 και πλέον οι κάτοικοι του χωριού εκφράζουν την έντονη ανησυχία τους.

Με δηλώσεις του στη «Δράση» υποστηρίζουν πως πρόκειται για αρρωστο άνθρωπο με διαταραγμένη προσωπικότητα ο οποίος στην κυριολεξία δολοφονεί σκυλιά χωρίς κανέναν λόγο.

Αξοισημείωτο είναι το γεγονός πως οι ιδιοκτήτες των άτυχων κυνηγόσκυλων που δηλητηριάστηκαν δεν αγοράζουν νέα σκυλιά, γιατί φοβούνται ότι κι αυτά θα έχουν την ίδια τύχη με τα προηγούμενα.

Ηδη οι κάτοικοι του χωριού σκέφτονται να προσφύγουν στις αρχές, προκειμένου να εξευρεθεί ο δράστης (ή οι δράστες) που τους τελευταίους μήνες έχει προκαλέσει μεγάλη αναστάτωση στο χωριό.

«Πρόκειται για έναν ψυχικά διαταραγμένο άνθρωπο που δολοφονεί αθώα σκυλιά για την προσωπική του ικανοποίηση. Θα πρέπει να εντοπιστεί άμεσα και να τιμωρηθεί παραδειγματικά» τονίζουν οι κάτοικοι του χωριού στη «Δράση» και ζητούν τη συνδρομή των αρχών αλλά και όσων γνωρίζουν οποιαδήποτε πληροφορία ώστε να εντοπιστεί και να τιμωρηθεί ο δράστης.



Στη «Δράση» κολλάει το σίδερο

➤ Δεν ξέρω...
➤ **...Αν το έχετε καταλάβει...**
➤...Αλλά...
➤ **...Και για τη φετινή τουριστική περίοδο...**
➤...Ο νομός μας...
➤**...Θα μείνει χωρίς...**
➤ ...Ακτοπλοϊκή συγκοινωνία.

* * * * *

➤ **Τουλάχιστον...**
➤ ...Δεν μπορούμε...
➤**...Να κάνουμε λόγο...**
➤ ...Για αξιοπρεπή...
➤ **...Ακτοπλοϊκή συγκοινωνία...**
➤...Που θα βοηθήσει...
➤ **...Στην τουριστική ανάπτυξη...**
➤ ...(Και όχι μόνο)...
➤ **...Των νησιών μας.**

* * * * *

➤ Γιατί...
➤ **...Όταν υπάρχει δρομολόγιο...**
➤ ...Απο Πειραιά προς Ρόδο...
➤ **...Που διαρκεί 38 ολόκληρες ώρες...**
➤ ...(Πολύ καλά διαβάσατε)...
➤**...Δεν μπορείς...**
➤ ...Να μιλάς για αξιοπρεπή συγκοινωνία...
➤ **...Παρά μόνο για μαρτύριο!**

* * * * *

➤ Το ποιος...
➤ **...Ευθύνεται...**
➤ ...Για την τραγική κατάσταση...
➤ **...Στην οποία έχουμε...**
➤ ...Περιέλθει ως νομός...
➤ **...Δεν χρειάζεται...**
➤ ...Πιστεύω...
➤ **...Μυαλό για να το αντιληφθεί...**
➤ ...Κανείς.

* * * * *

➤ **Επειδή όμως...**
➤ ...Συνηθίζουμε...
➤ **...Να λειτουργούμε...**
➤ ...Ως καμήλες...
➤ **...(Που βλέπουν την καμπούρα...**
➤ ...Των άλλων...
➤ **...Και ποτέ τη δική τους)...**
➤ ...Ίσως...
➤**...Να χρειάζεται η διευκρίνηση...**
➤ ...Ότι...
➤ **...Η ευθύνη βαρύνει...**
➤ ...Περισσότερο εμάς.

* * * * *

➤ **Ήρθε όμως ο καιρός...**
➤ ...Να δούμε...
➤ **...Την αλήθεια κατάματα...**
➤ ...Και να πάψουμε...
➤ **...Να ρίχνουμε το ανάθεμα...**
➤ ...Στις εκάστοτε κυβερνήσεις...
➤**...Επειδή...**
➤...Αυτό βολεύει.

* * * * *



Ψάξε - ψάξε δεν θα το βρεις!!!

➤ **Έχουμε...**
➤ ...Αλήθεια...
➤ **...Αναλογισθεί ποτέ...**
➤...Τι έχουμε κάνει εμείς...
➤ **...Ως νομός...**
➤ ...Για την επίλυση...
➤ **...Του ακτοπλοϊκού προβλήματος...**
➤ ...(Και όχι μόνο)...
➤ **...Πλην των πολύωρων...**
➤...Και κουραστικών συσκέψεων...
➤ **...Που τελικά...**
➤ ...Δεν βγάζουν πουθενά;

* * * * *

➤ **Έχουμε...**
➤ ...Αναλογισθεί ποτέ...
➤ **...Γιατί δεν μας παίρνουν...**
➤ ...Στα σοβαρά...
➤ **...Οι εκάστοτε κυβερνήσεις...**
➤ ..(ΠΑΣΟΚ και Ν.Δ)...
➤ **...Σε αντίθεση...**
➤ ...Με τους Κρητικούς;

* * * * *

➤ **Η απάντηση...**
➤...Είναι απλή.
➤ **...Ποτέ...**
➤...Δεν αντιμετωπίσαμε...
➤ **...Τα προβλήματά μας...**
➤ ...Ενωμένοι.

* * * * *

➤ **Αντί...**
➤ ...Να λειτουργούμε...
➤ **...Σαν μια γροθιά...**
➤...Για την επίλυση...
➤ **...Των κοινών μας...**
➤ ...Προβλημάτων...
➤ **...(Γιατί κοινά είναι)...**
➤...Αρεσκόμεθα...
➤ **...Αυτά να τα χρωματίζουμε...**
➤ ...Σε μπλε, πράσινα...
➤ **...Κόκκινα και ροζ...**
➤ ...Και να τσακωνόμαστε.

* * * * *

➤ **Το αποτέλεσμα;**
➤ Ούτε...
➤ **...Επί ΠΑΣΟΚ...**
➤ ...Είχαμε συγκοινωνίες...
➤ **...Ούτε...**
➤ ...Επί Ν.Δ θα έχουμε.

* * * * *

➤ **ΠΕΡΑΣΤΙΚΑ ΜΑΣ!**

* * * * *

➤ Και...
➤ **...Θα συνεχίσουμε...**
➤ ...Να ευχόμαστε...
➤ **...Περαστικά...**
➤ ...Όσο βλέπουμε...
➤ **...Πίσω απο τα προβλήματά μας...**
➤ ...Συνωμοσίες...
➤ **...Και αντιπολιτευτικά τερτίπια!**

* * * * *

Άλλα λόγια... ... ν' αγαπιόμαστε



ΔΗΜΗΤΡΗΣ ΑΒΡΑΜΟΠΟΥΛΟΣ

«Πρώτο στάδιο η σταθερότητα και αμέσως μετά η ανάκαμψη»

(Αναφερόμενος στην πορεία της φετινής τουριστικής περιόδου).

• ***Σταθερότητα στον πάτο;***



ΓΙΑΝΝΗΣ ΠΑΡΑΣΚΕΥΑΣ

«Πίσω απο το χαμόγελο και τη γλυκύτητα, κρύβεται η κακότητα και η εμπάθεια

(Μιλώντας για το Σάββα Καραγιάννη).

• ***Ούτε «ο δολοφόνος με το αγγελικό πρόσωπο» να ήταν!***



ΓΙΑΝΝΗΣ ΜΑΧΑΙΡΙΔΗΣ

«Δεν θα χαριστούμε σε κανέναν»

(Αναφερόμενος στα μέτρα που θα ληφθούν για τους μαθητές-εκδρομείς).

• ***Όπως κάθε χρόνο;***



ΓΙΩΡΓΟΣ ΓΙΑΝΝΟΠΟΥΛΟΣ

«Δεν πρόκειται ν' αποδεχθώ παρέμβαση, που εξοβελίζει το ρόλο του δημοτικού συμβουλίου».

• ***Το μήνυμα ελήφθη. STOP.***



ΤΩΝΗΣ ΜΑΡΤΙΝΗΣ

«Πως να ζητήσουμε καλύτερα πλοία, με τις υπάρχουσες υποδομές στα λιμάνια»;

• ***Και τι κάνει η Ν.Δ επ' αυτού;***



ΑΝΔΡΕΑΣ ΚΟΥΚΟΥΛΑΣ

«Η αλαζονεία είναι κακός σύμβουλος».

• ***Αναφέρεστε σε κάποιον συγκεκριμένα;***



ΧΑΤΖΗΣ ΧΑΤΖΗΘΥΜΙΟΥ

«Ο βασιλιάς είναι γυμνός».

• ***Βασιλιάς όμως!***

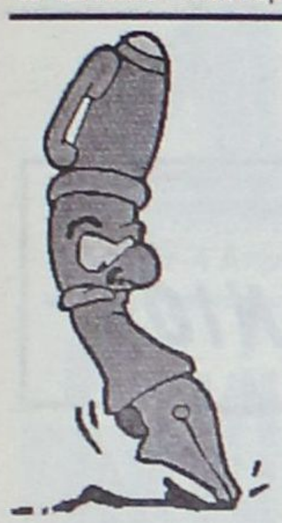

Ωμο-λογίες

Φίλε Βασίλη, η πρασινογάλανη εξουσία θα «δικάζεται» και ερήμην...



Η ΚΡΙΤΙΚΗ καλό και χρήσιμο είναι να αγγίζει και τα άκρα, αν υπάρχει λόγος σοβαρός. Να ταρακουνιέται και η εξουσία όποτε χρειάζεται κι όταν εκτιμά ο κριτής ότι κάποιοι έχουν αποκοιμηθεί όρθιοι...

Καλό και χρήσιμο είναι, όταν η «εξουσία» (ακόμα και αυτοδιοικητική) ξεπερνά τα εσκαμμένα, να έρχεται αντιμέτωπη με τον αδυσώπητο έλεγχο. Αυτή πρέπει να θεωρείται εκ των ων ουκ άνευ υποχρέωση όσων παρατηρούν και ενδιαφέρονται με καλές προθέσεις για τα πράγματα του τόπου.

Η αγαθή όμως πρόθεση για καλοπροαίρετο έλεγχο μπορεί κάλλιστα να αυτοϋπονομευτεί, στην περίπτωση που η κριτική αρχίζει να γίνεται δυσνόητη. Όταν προκαλεί έκπληξη και προσφέρει τροφή για ερωτηματικά...

Ποιος μπορεί να διανοηθεί ακόμα και να αμφισβητήσει το αγνό των προθέσεων ενός, κατά τεκμήριο, αγνού πολιτικού, όπως είναι ο κ. Βασίλης Χρύσης; Κανένας φυσικά...

Όμως ακόμα και ο κοινοβουλευτικός μας άνδρας κατανοεί, ότι το Νομαρχιακό Συμβούλιο, ως «τοπικό κοινοβούλιο», αποτελούμενο από αιρετούς αυτοδιοικητικούς παράγοντες όλων των αποχρώσεων, δεν έχει καμία υποχρέωση να λειτουργεί με κανόνες δικονομικούς.

Το κορυφαίο πολιτικό – αυτοδιοικητικό όργανο στο νομό, οφείλει να μη λειτουργεί με λογικές που επικρατούν στις αίθουσες δικαστηρίων. Δεν είναι απαραίτητο να παρίστανται στη «δίκη» οι ...διάδικοι.

Η κεντρική εξουσία, κάθε χρώματος και ιδεολογίας, είναι εσαεί «κατηγορούμενη» και «υπό τον έλεγχο» των αυτοδιοικητκών αρχών. Όταν ένα πρόβλημα καίει τον τόπο, όπως το ακτοπλοϊκό, όταν η διασπορά φημών για το μέλλον του ΦΠΑ έχει καταντήσει σπορ για κάποιους «σοφούς» των πρασινογάλανων κυβερνώντων, όταν μεγάλα έργα καρκινοβατούν, ανεξάρτητα αν στο Μέγαρο Μαξίμου κατοικοεδρεύουν Καραμανλήδες ή Παπανδρέου, αλίμονο αν ένα αιρετό αυτοδιοικητικό ανώτατο πολιτικό όργανο δεν έχει το δικαίωμα και την υποχρέωση να τραβά τ' αυτιά της Αθήνας.

Και φυσικά ερήμην της. Σχεδόν πάντα έτσι θα γίνεται...

Αλίμονο και ξανά αλίμονο αν ένα αυτοδιοικητικό όργανο δεν αντιδρά, δεν προβληματίζεται (ακόμα κι αν δεν κατεβάζει τον κόσμο στα πεζοδρόμια) για ζητήματα που προκαλούν ανησυχία στην τοπική κοινή γνώμη.

Αλίμονο αν αρχίζει να σκέφτεται με όρους «δεοντολογίας» (και καλά) προκειμένου να εκφράσει άποψη πάνω στα μεγάλα θέματα του τόπου.

Ούτε στούντιο τηλεοπτικού καναλιού είναι το Νομαρχιακό Συμβούλιο («βρίζετε έναν άνθρωπο που είναι απών κι αυτό είναι αθέμιτο» λένε οι παρουσιαστές συνήθως) ούτε αίθουσα δικαστηρίου για να περιμένει ο δικαστής το συνήγορο της άλλης πλευράς.

Υπό την έννοια αυτή, δεν μπορεί να μπαίνει θέμα «μεθοδευμένης» επιλογής να τεθεί το ακτοπλοϊκό ζήτημα προς συζήτηση στο Νομαρχιακό Συμβούλιο. Το ίδιο ισχύει προφανώς και για τα Δημοτικά Συμβούλια, ακόμα και τις Διοικήσεις φορέων (Επιμελητήρια κλπ).

Φαντάζεσαι φίλε Βασίλη να κατηγορηθεί, για παράδειγμα, για σκοπιμότητα και «μεθοδευμένες» κινήσεις το Επιμελητήριο Δωδεκανήσου κάθε φορά που φέρνει προς συζήτηση τον ΦΠΑ, τις αντικειμενικές αξίες, τη λειτουργία των πολυκαταστημάτων, το βάλτωμα των μεγάλων έργων;

Δεν γίνεται, και αυτό ο κ. Χρύσης το ξέρει καλά. Γνωρίζει καλά, ότι η κάθε κεντρική εξουσία θα «δικάζεται» και ερήμην, όταν υπάρχει θέμα. Και δεν θα ζητάμε καν την άδειά της ή την εκπροσώπησή της στη «δίκη».

Ίσως γι' αυτό ξένισε όλους εμάς που τον ξέρουμε η πέραν των άκρων ή ορίων κριτική (μάλλον επίθεση) που άσκησε προς το προεδρείο του Νομαρχιακού Συμβουλίου.

Επειδή πρόκειται για τον Βασίλη τον Χρύση, το ...αδίκημα το έχουμε ήδη παραγράψει.

ΑΠΟΡΡΗΤΟ *Από:*

Προς κ. Χατζή Χατζηεσδομίου
Επικεφαλής της μειοψηφίας
Του Δημοτικού Συμβουλίου

Αγαπητέ Χατζή,

Το γεγονός ότι είναι δήμαρχος, δεν νομίζω ότι συνιστά επαρκή αιτιολογία για να καλέσουμε και τον Γιαννόπουλο στη σύσκεψη με τον Ορφανό.

Ξέρεις καλά ότι ο Γιαννόπουλος έχει συγκεκριμένες ποδοσφαιρικές προτιμήσεις και ο Ορφανός, σαν βέρος Παοκτζής, θα χαλάσει τον κόσμο.

Ασε, θα ενημερώσεις τον δήμαρχο όταν επιστρέψεις στη Ρόδο.

Σε χαιρετώ
και καλά ξεμπερδέματα

«Μυστική διπλωματία» για να καλυτερεύσουν οι αριθμοί



ΜΕ κεκτημένη ταχύτητα από τις αλλεπάλληλες συσκέψεις που είχαν προηγηθεί λίγη ώρα νωρίτερα, με αντικείμενο την καλύτερη προετοιμασία των τοπικών φορέων εν όψει των μαθητικών εκδρομών, ο Νομάρχης Δωδεκανήσου έπιασε δουλειά. Παρασκηνιακή...

Σήκωσε το ακουστικό και άρχισε να επικοινωνεί με «φιλαράκια» του σε άλλες περιοχές της χώρας, τους οποίους καλούσε να περάσουν το μήνυμα («διακριτικά» φυσικά), ότι η Ρόδος είναι αυτή που είναι, ότι όλα φέτος θα λειτουργούν άψογα, ότι το νησί μας δεν χρειάζεται ειδικές συστάσεις για το τι μπορεί να προσφέρει στους μαθητές εκδρομείς και άλλα τέτοια ...προπαγανδιστικά.

«ΜΑ ρε Γιάννη, χρειάζεται η Ρόδος τον καλό λόγο; Δεν ξέρουμε ποια είναι η Ρόδος;» ήταν μερικά από τα σχόλια κολλητών του Μαχαιρίδη, που όμως δεν έδειξαν να προβληματίζονται επί της ...δεοντολογίας.

ΑΠ' ότι φαίνεται, το μήνυμα του Νομάρχη πρέπει να πέρασε στους καλούς και καρδιακούς του φίλους. Τον καλό το λόγο θα τον πουν, όπου τους παίρνει φυσικά και πάντα με διακριτικότητα. Η χρησιμότητα του παρασκηνίου...

Στο Νομαρχιακό Μέγαρο ελπίζουν ότι και με άλλες κινήσεις, όχι απαραίτητα «θεμιτές» και δημοσιοποιήσιμες, «τα νούμερα θα καλυτερεύσουν τις αμέσως επόμενες μέρες». Ο αριθμός 13.000 – 14.000 μαθητές δεν είναι ικανοποιητικός και επιβάλλονται «συμπληρωματικές» παρεμβάσεις, έστω και την τελευταία στιγμή.

ΤΗΝ ώρα του τελικού απολογισμού θα φανεί κατά πόσον και η «μυστική διπλωματία» την εσχάτη ώρα θα αποφέρει αποτέλεσμα. Θα βελτιώσει δηλαδή τα νούμερα.

Υπομονή μέχρι την οριστική σούμα...

Στο κάτω – κάτω της γραφής...

...μη σώσουν και ξανασυσκεφτούν. Αφού τους είναι τόσο δύσκολο να συζητήσουν, να παραμείνουν εντός θέματος και να συνεννοηθούν, ας παρατήσουν τις εξαντλητικές συσκέψεις που κόβουν τα γόνατα και των δύσμοιρων δημοσιογράφων. Ποτέ πια συσκέψεις. Ισως έτσι λυθεί και κανένα πρόβλημα σε αυτόν τον τόπο.

Αμάν πια...

Πρόχειρες σημειώσεις

✓ Η λαχτάρα και η αναμονή για το μέλλον του καθεστώτος των μειωμένων συντελεστών ΦΠΑ στα νησιά δεν αποτελούσε αποκλειστικό προνόμιο των Δωδεκανησίων.

Ολο το Αιγαίο ήταν σε επιφυλακή και σταυροκοπιόταν. Και ήταν έτοιμο να «σταυρώσει» τους κυβερνώντες αν τολμούσαν να ακυρώσουν υποσχέσεις και δεσμεύσεις χρόνων.

Ακόμα ακόμα και να εκθέσουν ανεπανόρθωτα τον Καραμανλή, ο οποίος πριν πάρει χαμπάρι τα χάλια της οικονομίας, έταζε στους νησιώτες χαμηλούς συντελεστές.

Είναι ενδεικτικό της παναιγαιακής αναμονής και ανακούφισης εκ των υστέρων, το παρακάτω σχόλιο από τα «κακά παιδιά» των Aegean Times:

✓ «Έτσι μπράβο
Ακούς εκεί κατάργηση των μειωμένων συντελεστών ΦΠΑ για τα νησιά του Αιγαίου
Φαίνεται λοιπόν ότι έπιασαν τόπο οι «φωνές» του τοπικού Τύπου και παρά τις πιέσεις των «Μανδαρίνων» της Κυβέρνησης για εξομοίωση του ΦΠΑ των νησιών με αυτόν της υπολοίπου Ελλάδας, ο Κ. Καραμανλής δεν «άφησε» να περάσει ένα τέτοιο μέτρο, που άλλωστε , θα τον έφερνε σε αντίφαση με δικές του δηλώσεις σε Ρόδο και Λέσβο πριν δυο χρόνια.
Και είχε και δεύτερο κέρδος ο Καραμανλής
Οι λόγοι που έγραψαν οι βουλευτές του ΠΑΣΟΚ στο Αιγαίο για αντιλαϊκή και αντινησιωτική οικονομική πολιτική , έμειναν στα συρτάρια
Και φυσικά μπορεί να την γλιτώσαμε προς το παρόν, αλλά οι «Μανδαρίνοι» καραδοκούν Όλο και κάτι θα σκεφτούν πάλι Μην ανησυχείτε »

✓ Απορία: τι είναι αυτό που ξέρουν τα «κακά παιδιά» που ξέρει και ο Μαχαιρίδης, ο οποίος δήλωσε μεν ικανοποιημένος από την απόφαση της κυβέρνησης, ζήτησε όμως την επομένη των ανακοινώσεων Αλογοσκούφη να έχουμε όλοι τις κεραίες μας σηκωμένες, αφού κάποιοι εκεί πάνω έχουν εμμονές και κάτι σχεδιάζουν

ΤΩΡΑ τους έπιασε ο βαθύς προβληματισμός;
Όταν έπεσε η πρόταση για συγκρότηση «επιτροπής» που θα παζαρέψει με κόμματα και φορείς, πώς και δεν τους πέρασε από το μυαλό να τον ρωτήσουν γιατί δεν τίθεται ο ίδιος επικεφαλής, ως ο άμεσα ενδιαφερόμενος να πάρει την ευλογία;
Μήπως σήμερα είναι κάπως αργά;
Μερικοί μπορεί να τα βάζουν με τον Αντώνη, αλλά την ίδια στιγμή άρχισαν να το ξανασκέφτονται. Ήταν τελικά πολιτικά ορθή η επιλογή να διαβουλευτούν με «αντ αυτού»;

ΤΗ νύφη πλήρωσε ο Μπάμπης που τα άκουσε στη συσκευή για τα «κακά μαντάτα» που μεταφέρει σαν «αγγελιαφόρος».
Εμ, πού ξανακούστηκε πολιτική διαβούλευση με την τακτική «μας είπε να σας πούμε, μας είπε να σου πούμε»;
Εξυπνάδες, γιατί ή απλώς μαθήματα πολιτικής για αρχαίους;

Επί προσωπικού...

Με τον ΓΙΑΝΝΗ ΠΑΠΑΝΤΩΝΙΟΥ

ΠΛΕΙΣΤΗΡΙΑΣΜΟΙ Η «ΤΙΜΩΡΙΑ» ΤΩΝ ΟΦΕΙΛΕΤΩΝ ΤΟΥ ΙΚΑ

Στο ποσό των 60 εκατομμυρίων ευρώ, ανέρχονται οι οφειλές προς το Ιδρυμα Κοινωνικών Ασφαλίσεων (ΙΚΑ) της Ρόδου.



Ο διευθυντής του υποκαταστήματος κ. Γιάννης Παπαντωνίου, καθιστά σαφές ότι σε περίπτωση που οι οφειλέτες δεν προσέλθουν να ρυθμίσουν τα χρέη τους μέχρι τις 3 Μαϊου, θα προχωρήσει ακομη και σε πλειστηριασμούς ακινήτων.

Εν τω μεταξύ, υπεράνθρωπες προσπάθειες καταβάλλονται από τους υπαλλήλους του ΙΚΑ για την εξυπηρέτηση των ασφαλισμένων.

«Η μηχανοργάνωση - δηλώνει ο κ. Παπαντωνίου - θα συμβάλει σημαντικά στην εξυπηρέτηση των ασφαλισμένων».

Σημειώνεται ότι το υποκατάστημα του ΙΚΑ στη Ρόδο θεωρείται «χρυσωρυχείο», αφού ετησίως εισπράττονται περί τα 60 εκατομμύρια ευρώ.

• Ενα μείζονος σημασίας ζήτημα είναι η μεταφορά των υπηρεσιών του ΙΚΑ στις εγκαταστάσεις του παλαιού Νοσοκομείου. Πιστεύετε ότι θα προχωρήσει τελικά, η υπόθεση αυτή;

Το διοικητικό συμβούλιο του ΙΚΑ, σε συνεργασία με τα συναρμόδια υπουργεία, ενέκρινε την οριστική μεταστέγαση του ΙΚΑ Ρόδου στους χώρους του παλαιού Νοσοκομείου. Δεν υπάρχει καμιά αντίρρηση από κανέναν και αφού γίνουν οι απαραίτητες ενέργειες (μελέτες - επισκευές) θα γίνει η μεταστέγασή μας.

• Ελλειψη προσωπικού . Πόσο μεγάλη είναι;

Είναι γεγονός ότι τόσο στις διοικητικές όσο και στις υγειονομικές υπηρεσίες, υπάρχει έλλειψη προσωπικού, όχι όμως σε μεγάλη κλίμακα. Εχει, ήδη, δρομολογηθεί η επίλυσή του και εντός του έτους αναμένεται να προσληφθούν, μέσω ΑΣΕΠ, 10 διοικητικοί υπάλληλοι πανεπιστημιακής εκπαίδευσης. Ακόμη, μέσω των προγραμμάτων STAGE του ΟΑΕΔ, θα στελεχώσουν την υπηρεσία μας 12 υπάλληλοι (7 πανεπιστημιακής εκπαίδευσης και 5 δευτεροβάθμιας εκπαίδευσης). Ευελπιστούμε ότι με την έλευση των ανωτέρω θα διεκπεραιωθούν όλες οι εκκρεμμότητες που υπάρχουν και ότι θα είναι γενικά ομαλή η λειτουργία του υποκαταστήματός μας και η εξυπηρέτηση ασφαλισμένων και εργοδοτών.

• Το υποκατάστημα του ΙΚΑ στη Ρόδο, θεωρείται «χρυσωρυχείο», σ' ό,τι αφορά στις εισπράξεις. Σε τι ποσό ανέρχονται αυτές ετησίως;

Το υποκατάστημά μας είναι ένα από τα πρώτα σε εισπράξεις σε όλη την Ελλάδα, λόγω κυρίως των μεγάλων ξενοδοχειακών μονάδων που λειτουργούν στο νησί μας και που απασχολούν περίπου 14.000 εργαζόμενους. Εισπράττονται περίπου 60.000.000 ευρώ, μέσω του υποκαταστήματος. Αλλά, εκτός από τις εισπράξεις, που αποτελούν την πλευρά της δραστηριότητας του ΙΚΑ, υπάρχουν και οι κοινωνικές παροχές (συντάξεις, επιδόματα ασθενείας, κλπ) που πληρώνονται απ' ευθείας από το ΙΚΑ Ρόδου.



• Λόγω της έλλειψης προσωπικού, πόσο εφικτή είναι από την υπηρεσία σας η διενέργεια ελέγχων;

Οσον αφορά τη διενέργεια ελέγχων, για την πάταξη της εισφοροδιαφυγής, γίνεται προσπάθεια, ώστε με το υπάρχον προσωπικό να πραγματοποιούνται όσο το δυνατόν περισσότεροι έλεγχοι στις επιχειρήσεις (τόσο επιτόπιοι, όσο και τακτικοί έλεγχοι). Μόλις ενισχυθούμε με προσωπικό, εντός του έτους, οι έλεγχοι θα διεξάγονται σε καθημερινή, σχεδόν, βάση σε εργοδότες και οικοδομοτεχνικά έργα. Επίσης, σημαντική βοήθεια στην πάταξη της εισφοροδιαφυγής και όχι μόνο, θα προσφέρει η λειτουργία του ολοκληρωμένου πληροφοριακού συστήματος που αρχίζει στα μέσα του επόμενου μήνα (για το ΙΚΑ της Ρόδου). Τέλος, θα ήθελα να τονίσω ότι γενικά οι εργοδότες ανταποκρίνονται θετικά στις ασφαλιστικές τους υποχρεώσεις, είναι ενήμεροι και δεν δημιουργούν ιδιαίτερα προβλήματα.

• Πόσο μεγάλο είναι το πρόβλημα της «μαύρης» εργασίας στην περιοχή μας;

Το πρόβλημα της «μαύρης» εργασίας είναι ένα πρόβλημα που συναντάται παντού και συνεπώς εμφανίζεται και στην περιοχή μας. Γίνεται μεγάλη προσπάθεια από τα ελεγκτικά όργανα της υπηρεσίας μας για τη μείωση του προβλήματος με τη διενέργεια περισσοτέρων ελέγχων. Γι' αυτό το λόγο έχουν τεθεί στόχοι (ποσοτικοί και ποιοτικοί) στο αρμόδιο τμήμα ελέγχου αλλά και σε κάθε έναν υπάλληλο ελέγχου, ώστε να διενεργούν έναν κατώτατο αριθμό ελέγχων ανά μήνα και η υλοποίηση αυτών των στόχων, εντός των προκαθορισμένων χρονοδιαγραμμάτων, παρακολουθούνται συνεχώς από εμένα τον ίδιο. Τέλος, θα ήθελα να προσθέσω, ότι μετά τα μεγάλα πρόστιμα που είχε επιβάλει η Υπηρεσία μας σε αρκετούς εργοδότες, κατά τα προηγούμενα χρόνια, έχει γίνει πλέον συνείδηση στους περισσότερους ότι δεν πρέπει να εισφοροδιαφεύγουν.

• Σε τι ποσό ανέρχονται οι οφειλές προς το ΙΚΑ;

Οι οφειλές στο ΙΚΑ Ρόδου, ανέρχονται (μαζί με τα πρόστιμα και τους τόκους), περίπου στο ποσό των 50-60 εκατομμυρίων ευρώ. Καλούμε όλους τους οφειλέτες να προσέλθουν στην Υπηρεσία μας άμεσα και να ρυθμίσουν τις οφειλές τους. Επειδή υπάρχει η ευνοϊκή ρύθμιση του Ν. 3302/04 (καταληκτική ημερομηνία 03/05/2005), η οποία προβλέπει την εξόφληση σε 80 δόσεις με μείωση κατά 50% των τόκων και προστίμων. Αυτή είναι η τελευταία ευκαιρία, προκειμένου να ρυθμίσουν τις οφειλές τους, διότι μετά τις 03/05/2005 θα αναγκαστούμε να λάβουμε όλα τα απαραίτητα μέτρα είσπραξης για τη διασφάλιση των οφειλών προς το ΙΚΑ, προβαίνοντας ακόμα και σε πλειστηριασμούς ακινήτων.

• Οι ασφαλισμένοι - κατά καιρούς - εκφράζουν παράπονα, σε σχέση με την εξυπηρέτησή τους. Τι σκοπεύετε να κάνετε, ώστε να βελτιωθεί η κατάσταση;

Από τον Σεπτέμβριο του 2004 που ανέλαβα τη διεύθυνση του ΙΚΑ Ρόδου και σε συνεργασία με τους προϊσταμένους όλων των τμημάτων και τους υπαλλήλους, προέβην σε ενίσχυση (με προσωπικό και οργανωτικές αλλαγές των τμημάτων συντάξεων- παροχών ασθενείας, εσόδων -οικοδομών - μητρώου, ώστε να ελαχιστοποιηθούν τα προβλήματα και οι καθυστερήσεις στην εξυπηρέτηση των συναλλασσομένων. Αυτό έχει ήδη επιτευχθεί σε μεγάλο βαθμό με την συμβολή και τις υπεράνθρωπες προσπάθειες που καταβάλει καθημερινά όλο το προσωπικό της υπηρεσίας μας. Επίσης, σημαντική στον τομέα της βελτίωσης της εξυπηρέτησης των πολιτών, θα είναι η μηχανογράφηση της Υπηρεσίας μας, που όπως προανέφερα, θα γίνει στις 17/05/2005.

• Συντάξεις. Τι χρόνος μεσολαβεί για τη χορήγησή τους;

Ο χρόνος που μεσολαβεί για την έκδοση μιας σύνταξης, είναι 3 μήνες. Πρόκειται για ένα σημαντικό επίτευγμα, αν αναλογιστούμε ότι τον προηγούμενο Σεπτέμβριο ο αντίστοιχος χρόνος που απαιτούνταν ήταν 9 μήνες. Παρά ταύτα, οι προσπάθειες θα ενταθούν και ο στόχος που έχει τεθεί είναι να χορηγούνται οι συντάξεις εντός 2 μηνών, μέχρι το τέλος του έτους.

• Προσφάτως αναλάβατε τη διεύθυνση του ΙΚΑ. Πόσο μεγάλη είναι η ευθύνη;

Η θέση του διευθυντή μιας τόσο σημαντικής και μεγάλης Υπηρεσίας, συνεπάγεται μεγάλες ευθύνες και υποχρεώσεις, τόσο απέναντι στην Υπηρεσία όσο και απέναντι στους πολίτες και την κοινωνία. Προσωπικά από την πλευρά μου, θα ήθελα να διαβεβαιώσω όλους, ότι καταβάλω και θα καταβάλω κάθε δυνατή προσπάθεια για την εύρυθμη λειτουργία του ΙΚΑ Ρόδου και για την όσο το δυνατόν καλύτερη και ταχύτερη εξυπηρέτηση των συναλλασσομένων.

Χ.Μ.

ΔΡΑΣΙΣΠΟΡ

Δευτέρα 4 Απριλίου 2005

• Τηλ: 63790, 64393, 68761 • Fax: 63393

Σκιά του εαυτού της η Ρόδος

Υπέκυψε με 1–0 στο Κερατσίνι που έπαιξε με πάθος και δύναμη

ΚΕΡΑΤΣΙΝΙ (Ανταπόκριση Γιώργου Ματζαράκη)

Παίζοντας με μεγαλύτερο πάθος και δύναμη, το Κερατσίνι κατάφερε να κερδίσει τη Ρόδο με 1 – 0 και να πάρει έτσι τρεις πολύτιμους βαθμούς στην προσπάθεια που κάνει για να αποφύγει τον υποβιβασμό. Οι περίπου 300 θεατές που έδωσαν το παρών στο γήπεδο του Σχιστού παρακολούθησαν ένα μέτριο παιχνίδι σχεδόν σε όλη τη διάρκεια του που είχε να προσφέρει πολύ λίγες συγκινήσεις. Το σημαντικό βέβαια για αυτούς είναι ότι η αγαπημένη τους ομάδα κέρδισε και αυτό είναι άλλωστε κάτι που μετράει περισσότερο στην κρίσιμη καμπή του πρωταθλήματος (για αρκετές ομάδες) στην οποία βρισκόμαστε.

Οι «πράσινοι» του Αντώνη Μανίκα, από το ξεκίνημα του παιχνιδιού φάνηκε ότι δεν ήταν σε καλή ημέρα με αποτέλεσμα να πραγματοποιήσουν μια μάλλον κακή εμφάνιση χωρίς να πείσουν ότι θα μπορούσαν να πάρουν έστω τον βαθμό της ισοπαλίας. Το γεγονός άλλωστε ότι μπόρεσαν να δημιουργήσουν μια μόνο καλή ευκαιρία (στο φινάλε του πρώτου ημιχρόνου) είναι κάτι που σίγουρα λέει πολλά.

Οι γηπεδούχοι κατάφεραν να πάρουν τον αέρα των φιλοξενουμένων από το ξεκίνημα της αναμέτρησης όπου μπήκαν πάρα πολύ δυνατά θέλοντας να πετύχουν ένα γκολ που θα τους βοηθούσε πάρα πολύ ενόψει της συνέχειας. Παρά το ότι δεν μπόρεσαν να τα καταφέρουν στα πρώτα 45 λεπτά, μπήκαν εξίσου δυναπά στην επανάληψη και δικαιώθηκαν καθώς άνοιξαν το σκορ στο 68'. Το θέμα είναι ότι η Ρόδος έχασε ένα παιχνίδι (ή έστω τον βαθμό της ισοπαλίας) περισσότερο από τη δική της απόδοση κι όχι τόσο από αυτή των αντιπάλων. Μια καλή Ρόδος όπως την έχουμε δει σε φετινά παιχνίδια, σίγουρα θα μπορούσε να πετύχει κάτι καλύτερο. Το Κερατσίνι άλλωστε εκτός από το γκολ που πέτυχε δεν μπόρεσε να δείξει και πολλά σπουδαία πράγματα. Είχε βέβαια ορισμένες ευκαιρίες αλλά στο μεγαλύτερο διάστημα του δευτέρου ημιχρόνου μάλλον σίγησε...

Το μοναδικό γκολ

Το γκολ λοιπόν που έκρινε την αναμέτρηση ήρθε στο 68' και είχε και αρκετή δόση τύχης. Ο Μίχος εκτέλεσε ένα φάουλ φέρνοντας την μπάλα μέσα στη μεγάλη περιοχή όπου υπήρχαν πολλοί αμυνόμενοι και επιτιθέμενοι. Ο Τουρνάς πήρε την κεφαλιά, η μπάλα κόντραρε χωρίς να απομακρυνθεί και ο Χωριανόπουλος με νέα κεφαλιά την έστειλε στα δίχτυα του Θεοφάνους που δεν μπόρεσε να αντιδράσει (1 – 0).

Άλλες φάσεις

Στο 29' ο Κλείσαρης πήγε να αιφνιδιάσει τον Ροδανάκη εκτελώντας απευθείας το κόρνερ αλλά ο γκολκήπερ της Ρόδου απόκρουσε και πάλι σε κόρνερ.

Στο 34' ο Μίχος εκτέλεσε φάουλ και πριν προλάβει να γίνει απειλητικός ο Χωριανόπουλος, ο Ροδανάκης έπεσε στα πόδια του και μπλόκαρε την μπάλα.

Στο 44' χάθηκε η μοναδική καλή ευκαιρία της Ρόδου. Ο Γκεοργκίεφ επιχείρησε ένα ωραίο σουτ από δύσκολη θέση αλλά ο Βουτσινάς κατάφερε να κάνει μια πολύ όμορφη εκτίναξη και να αποκρούσει την μπάλα.

Στο 81' ο Πετρόπουλος απέφυγε και τον Ροδανάκη αλλά το πλασέ που επιχείρησε σε κενή εστία ήταν άστοχο καθώς η μπάλα πέρασε πάνω από το οριζόντιο δοκάρι και κατέληξε άουτ.

Καλή ήταν η διαπτησία του κ. Παππά (Γκούντρας, Κρομπζάς) από τον Σύνδεσμο της Αθήνας. Στο 74' αποβλήθηκε με δεύτερη κίτρινη κάρτα ο Κρομπζάς γιατί έκανε θέατρο.

Οι συνθέσεις των ομάδων:

ΚΕΡΑΤΣΙΝΙ: Βουτσινάς, Χωριανόπουλος, Μίχος, Βατής, Ζάχος, Καλύβας, Κλείσαρης, Κρατηντήρης, Τουρνάς, Σκαλίδης (77' Τζιρτζίκος), Πετρόπουλος (90' Σκάρος)

ΡΟΔΟΣ: Ροδανάκης, Πάττας, Μαλλιάκας (46' Τζήκας), Μακρυδημήτρης, Στάκος, Μαΐλης, Ισκάς, (72' Γκινής), Τσουκαλίδης, Σταμάτης Καντιμαίρης, Νταμάνοβατς (58' Δανάς), Γκεοργκίεφ.

ΔΗΛΩΣΕΙΣ ΜΑΝΙΚΑ

Παράπονα από ορισμένους παίκτες του είχε ο τεχνικός της Ρόδου Αντώνης Μανίκας. Μετά το τέλος μάλιστα του παιχνιδιού, δήλωσε μεταξύ άλλων και τα ακόλουθα:

«Από κάποια παιδιά έμεινα ικανοποιημένος αλλά κάποια άλλα έχουν απόσταση ακόμα από την ομάδα. Έγινε ένα καλό παιχνίδι. Εμείς δεν είχαμε άγχος και προσπαθήσαμε».

Καλή εμφάνιση του Λυρίου στα Τρίκαλα

Μία δεύτερη και μία τρίτη θέση κατέκτησε ο Σταμάτης Λυρίου στο 2ο αγώνα του Πανελλήνιου πρωταθλήματος μότο κρος, που έγινε το Σαββατοκύριακο στα Τρίκαλα.

Στο πρώτο, ουσιαστικά, ραντεβού των οδηγών για το 2005 (ο πρώτος αγώνας δεν έγινε στην Πρέβεζα, λόγω βροχής και λάσπης), ο Λυρίου στην κατηγορία 250 c.c.δίχρονα έμεινε ικανοποιημένος.

Στα δύο σκέλη δεν ξεκίνησε στους μπροστινούς οδηγούς, ενώ ο συναγωνισμός κυμάνθηκε σε υψηλά επίπεδα.

Ηταν τρίτος στο α' σκέλος και δεύτερος στο β' σκέλος.

• Ο τρίτος αγώνας του πρωταθλήματος θα γίνει στο Λιτόχωρο στις 16 και 17 Απριλίου.

Για την ποδηλασία του Διαγόρα

Με μετάλλια το φινάλε στα Κύπελλα της πίστας

Δύο μετάλλια κατέκτησε ο Διαγόρας στο 3ο και τελευταίο Κύπελλο πίστας, που διοργανώθηκε το Σαββατοκύριακο στο ολυμπιακό ποδηλατοδρόμιο της Αθήνας. Στις γυναίκες, η Ελισάβετ Χατζή ήταν πρώτη νικήτρια στο αγώνισμα των «πόντων» και στους παίδες, ο Νίκος Τρικοίλης ήταν δεύτερος στο ίδιο αγώνισμα.

Το επόμενο ραντεβού έχει δοθεί στην ίδια πίστα το Σαββατοκύριακο 7 και 8 Μαΐου, οπότε και θα διεξαχθεί το Πανελλήνιο πρωτάθλημα των παίδων.

Στις 14 και 15 Μαΐου, έχει προγραμματιστεί το Πανελλήνιο πρωτάθλημα πίστας ανδρών - γυναικών.

Στις δύο διοργανώσεις θα τρέξουν αθλητές του Διαγόρα, που πήραν την πρόκριση από τους αγώνες Κυπέλλου.

Οι γυναίκες μπαίνουν ενεργά στο χώρο του ποδοσφαίρου

Μια καινούργια ομάδα κάνει δειλά-δειλά την εμφάνισή της στο δωδεκανησιακό ποδόσφαιρο.

Ο Δήμος Καμείρου από δω και στο εξής θα φιλοξενεί σε κάποια από τα γήπεδά του τη γυναικεία ομάδα η οποία χτίζεται σιγά αλλά σταθερά από ανθρώπους που αγαπάνε το ποδόσφαιρο και πιστεύουν ότι μια τέτοια ομάδα έχει θέση στους αγωνιστικούς χώρους.

Κοντά σ' αυτή την προσπάθεια βρίσκεται και ο πρόεδρος του Σταυρού Καλυθιών ο οποίος δεσμεύτηκε να βοηθήσει.

Ηδη εδώ και αρκετό καιρό η πρόταση που έγινε από το γυναικείο πληθυσμό της περιοχής βρήκε αποδέκτες οι οποίοι έχουν ξεκινήσει τις συζητήσεις για τη δημιουργία της.

Το ενδιαφέρον αρκετών κοριτσιών που έχουν θέσει τον εαυτό τους στη διάθεση της νέας ομάδας και του προπονητή δείχνει ότι κάτι κινείται στην περιοχή.

Χθες έγινε η πρώτη γνωριμία της ομάδας με τον αγωνιστικό χώρο ενώ το ερχόμενο Σάββατο οι νέες παίκτριες θα προπονηθούν με την ακαδημία του Σταυρού Καλυθιών στο γήπεδο Κοσκινού.

Ενημερώνουμε την αξιότιμη πελατεία μας ότι η γνωστή ταβέρνα

"Σάντα Μάρια"

στο Νιοχώρι άνοιξε και σας περιμένει με τις γνωστές σας γεύσεις στην ελληνική παραδοσιακή κουζίνα

Ι. Καζούλη 29 (Σάντα Μαρία) • ΡΟΔΟΣ
ΤΗΛ.: 22410 - 35116

Γ' ΕΘΝΙΚΗ ΚΑΤΗΓΟΡΙΑ

Η έκπληξη από την ουραγό

Τίποτα δεν άλλαξε στις πρώτες θέσεις του βαθμολογικού πίνακα της Γ' Εθνικής μετά από τα παιχνίδια της 26ης αγωνιστικής του πρωταθλήματος.

Ο πρωτοπόρος Θρασύβουλος έμεινε ισόπαλος στα Βασιλικά την ώρα που τον Χαϊδάρι γνώριζε την ήττα στο γήπεδο του από την ουραγό Αθηναϊδα στη μεγαλύτερη έκπληξη της ημέρας.

Οι μεγάλοι κερδισμένοι ήταν ο Αχαρναϊκός και ο Εθνικός που έκαναν νίκες και μείωσαν κάπως τη διαφορά τους με την κορυφή.

ΤΑ ΑΠΟΤΕΛΕΣΜΑΤΑ

Άγιος Δημήτριος – Εθνικός	0 - 1
Κερατσίνι – Ρόδος	1 - 0
Λήλας Βασιλικού – Θρασύβουλος	2 - 2
Ηρόδοτος – Αχαϊκή	0 - 0
Βύζας Μεγάρων – Μάλλια	3 - 0
Θύελλα – Ατσαλένιος	0 - 0
Πάμισος – Αχαρναϊκός	0 - 2
Χαϊδάρι – Αθηναϊδα	1 - 2

• Ρεπό είχε η Μαρκό

Η ΕΠΟΜΕΝΗ ΑΓΩΝΙΣΤΙΚΗ

Εθνικός – Ρόδος
Θρασύβουλος – Άγιος Δημήτριος
Αχαϊκή – Κερατσίνι
Μάλια – Λήλας Βασιλικού
Ατσαλένιος – Ηρόδοτος
Αχαρναϊκός – Βύζας Μεγάρων
Αθηναϊδα – Θύελλα
Χαιδάρι – Μαρκό

• Ρεπό θα έχει ο Πάμισος Μεσσήνης

ΠΡΩΤΑΘΛΗΜΑ Γ' ΕΘΝΙΚΗΣ 2004–2005	ΑΓ. ΔΗΜΗΤΡΙΟΣ	ΑΘΗΝΑΪΔΑ	ΑΤΣΑΛΕΝΙΟΣ	ΑΧΑΪΚΗ	ΑΧΑΡΝΑΪΚΟΣ	ΒΥΖΑΣ ΜΕΓΑΡ.	ΕΘΝΙΚΟΣ	ΗΡΟΔΟΤΟΣ	ΘΡΑΣΥΒΟΥΛΟΣ	ΘΥΕΛΛΑ ΠΑΤΡΩΝ	ΚΕΡΑΤΣΙΝΙ	ΛΗΛΑΣ ΒΑΣΙΛΙΚ.	ΜΑΛΛΙΑ	ΜΑΡΚΟ	ΠΑΜΙΣΟΣ	ΡΟΔΟΣ	ΧΑΪΔΑΡΙ
ΑΓΙΟΣ ΔΗΜΗΤΡΙΟΣ	■	2-0	2-0	5-0	0-1	1-1	0-1	1-2	1-2			1-1		2-0	3-1	0-0	0-1
ΑΘΗΝΑΪΔΑ	1-3	■				1-1	2-3	1-3	0-4				5-1	1-0	4-2	1-2	0-3
ΑΤΣΑΛΕΝΙΟΣ			■	2-1	2-1		0-0		0-0	0-3	1-2	2-0	1-1	2-2			1-3
ΑΧΑΪΚΗ	2-2	4-1		■	1-3			2-0		2-1		1-0	2-5		1-0	2-2	1-1
ΑΧΑΡΝΑΪΚΟΣ		4-0	1-0	0-0	■			2-1	0-0	3-1		0-0	3-0	4-0	3-0	1-1	
ΒΥΖΑΣ ΜΕΓΑΡΩΝ		1-0	1-1	4-2	1-1	■		0-0	1-3			0-0		0-0	1-0		1-2
ΕΘΝΙΚΟΣ	0-0					4-1	■	1-0	1-1	2-1	0-0	0-0	1-0	2-0	3-0		1-1
ΗΡΟΔΟΤΟΣ			0-0	0-0	1-1		1-2	■	0-1				0-1	1-0	1-0	0-0	1-3
ΘΡΑΣΥΒΟΥΛΟΣ		3-0	3-3	0-0		2-0			■	1-0	1-0	1-0	3-0	3-1	3-1	3-0	
ΘΥΕΛΛΑ ΠΑΤΡΩΝ		0-0	0-0	3-3	0-1	1-1	2-0	1-1		■	1-1		2-2				2-1
ΚΕΡΑΤΣΙΝΙ	2-2	2-0		3-0	1-2		1-1	0-1	0-1	0-2	■	1-1	1-1		5-1	1-0	0-1
ΛΗΛΑΣ ΒΑΣΙΛΙΚΟΥ	0-0	1-0	2-0	1-2		0-3			2-2	1-0	2-2	■	1-0	1-1	2-0	3-1	
ΜΑΛΙΑ	1-2	0-1	0-0	0-1	0-1	1-0		2-0					■	3-3	0-0		1-0
ΜΑΡΚΟ	1-2	1-1			2-3		0-2		2-2	1-1	3-1	3-2		■	0-0		0-1
ΠΑΜΙΣΟΣ	1-0		0-1		0-2	1-0		2-1		1-0	0-0	3-1	1-0	2-3	■		
ΡΟΔΟΣ	1-0		2-0		1-0	2-0	1-0	1-0	0-2	2-0			1-1	1-0		■	1-0
ΧΑΪΔΑΡΙ		1-2	1-0		0-0		2-0	4-0			0-1	2-0			3-1	3-1	■

ΒΑΘΜΟΛΟΓΙΑ Γ' ΕΘΝΙΚΗΣ

					ΕΝΤΟΣ			ΕΚΤΟΣ			ΣΥΝΟΛΟ		
Α/Α	ΟΜΑΔΕΣ	ΑΓΩΝ	ΤΕΡΜ.	ΒΑΘ.	Ν	Ι	Η	Ν	Ι	Η	Ν	Ι	Η
1.	Θρασύβουλος	25	44 – 18	54	9	2	0	6	7	1	15	9	1
2.	Χαϊδάρι	24	43 - 18	51	9	1	2	7	2	3	16	3	5
3.	Αχαρναϊκός	25	37 – 14	50	7	4	0	7	4	3	14	8	3
4.	Εθνικός	25	32 – 16	49	8	4	0	6	3	4	14	7	4
5.	Ρόδος	24	23 – 20	39	9	2	1	2	4	6	11	6	7
6.	Άγ. Δημήτριος	25	32 – 26	32	5	3	5	3	5	4	8	8	9
7.	Λήλας Βασιλικού	25	22 – 27	31	7	4	2	1	3	8	8	7	10
8.	Αχαϊκή	24	31 – 40	30	5	5	2	2	4	6	7	9	8
9.	Θύελλα	24	27 – 26	29	4	7	1	3	1	8	7	8	9
10.	Βύζας Μεγάρων	25	24 – 27	28	4	7	3	2	3	6	6	10	9
11.	ΠΑΝΟ Μαλίων	25	24 – 30	28	5	3	4	2	4	7	7	7	11
12.	Πάμισος	25	19 – 35	27	7	1	5	1	2	9	8	3	14
13.	Ατσαλένιος	24	19 – 28	27	5	4	3	1	5	6	6	9	9
14.	Κερατσίνι	24	21 – 25	26	3	3	6	3	6	3	6	9	9
15.	Μαρκό	24	22 – 36	21	3	5	5	1	4	6	4	9	11
16.	Ηρόδοτος	24	14 – 27	21	2	4	6	3	2	7	5	6	13
17	Αθηναϊδα	24	22 – 43	19	3	2	7	2	2	8	5	4	15

Πάλεψε, αλλά δεν τα κατάφερε

Ο Ιάλυσος ηττήθηκε στην Αίγινα 3-1 από τον Σαρωνικό

ΑΙΓΙΝΑ.-

Αν και προηγήθηκε στο σκορ, ο Ιάλυσος δεν απέφυγε την ήττα στην Αίγινα από τον Σαρωνικό, που ήταν ο νικητής με 3-1.

Παρότι οι αντίπαλοι «καίγονταν» για βαθμούς αφού δεν έχουν εξασφαλίσει την παραμονή τους στη Δ' Εθνική, οι γηπεδούχοι έδειξαν πιο παθιασμένοι και αποφασιστικοί για τους τρεις βαθμούς.

Ο Ιάλυσος σκόραρε στο 21' και ισοφαρίστηκε στην εκπνοή του ημιχρόνου.

Ο Σαρωνικός σημείωσε άλλα δύο τέρματα στο 61' και 72'.

Το γκολ της ομάδας του Γιώργου Γκάιδα πέτυχε ο Μήτρου σε αντεπίθεση.

Ο Μπιζιώτας με σουτ έκανε στο 45' το 1-1.

Ο Κακαράς στο 61' και ο Μπιζιώτας στο 72', πέτυχαν το 2-1 και 3-1, αντίστοιχα.

• Καλός ήταν ο διαιτητής από την Αθήνα κ. Φλαμπούρης.

ΣΑΡΩΝΙΚΟΣ: Μυτιληναίος, Διβώλης, Λαζάρου (75' Αποσπόρης), Λούβαρης, Γρηγοριάδης, Χρύση (25' Ρωμιόζογλου), Μπιζιώτας, Τζαναβάρας, Κακαράς, Μητρόπουλος, Ρέτος (32' Καρβούνης).

ΙΑΛΥΣΟΣ: Αλεξανδρίδης, Χατζηκαλημέρης, Γκορτσίλας, Μαυρής, Κακλαμάνος, Τζαφέρης, Πολιάς (40' Κουρζής), Ράιος, Μήτρου (83' Δελαπόρτας), Καλημέρης, Μαθιός.



Υπέκυψε στην ανωτερότητα του γηπεδούχου

- Η Α.Ε. Κως ηττήθηκε 3-0 στη Σύρο απ' τον Αστέρα
- Απουσίες βασικών παικτών και ταλαιπωρία απ' το πολύωρο ταξίδι οι αιτίες της βαριάς ήττας!

ΣΥΡΟΣ.-

Ηττα με σκορ 3-0 γνώρισε στη Σύρο η Αθλητική Ενωση Κως απ' τον Αστέρα. Από τη μία οι πολλές απουσίες βασικών ποδοσφαιριστών και από την άλλη το πολύωρο και κοπιαστικό ταξίδι (η αποστολή έφθασε στη Σύρο στις 04.00 τα ξημερώματα) συνέβαλαν στην άσχημη εξέλιξη ενός αγώνα που οι γηπεδούχοι είναι η αλήθεια ηθελαν όσο τίποτα.

Στο τέλος οι 200 περίπου φίλαθλοι χειροκρότησαν την ομάδα τους, η οποία πήρε βαθιά βαθμολογική ανάσα και αναπτέρωσε τις ελπίδες της για παραμονή στην κατηγορία!

Το σκορ άνοιξε στο 5' ο Πρίντεζης με κοντινό σουτ και στο 28' ο Μασούρας διπλασίασε για τον Αστέρα. Το τελικό σκορ διαμόρφωσε στο 60' ο Ταχτάς με κοντινό, δυνατό σουτ! Διαιτήτευσε ο Σταθόπουλος (Νεοφύτου, Καλαϊτζόγλου) του Συνδέσμου Αθήνας.

ΑΣΤΕΡΑΣ: Καραγιάννης, Καμουζέλης, Παπαδάκης, Κουτόλος, Βασάλος, Τσάκαλος (40' Μαραγκός), Κυπαρίσσης, Πρίντεζης, Βαβουλιώτης (68' Δημητρακόπουλος), Μασούρας, Ξενικάκης (60' Ταχτάς).

Α.Ε. ΚΩΣ: Λουτριώτης, Κώστογλου Μιχ.(55' Κούβαλης), Γουρλάς, Μάμμης Δ., Τάλαρος, Ζήκας, Χατζηφούντας, Μάμμης Μιχ., Αντωνόπουλος (80' Κώστογλου Σπ.), Σιλαϊδόπουλος, Μποϊλης Γ. (64' Δρόσος Δ.).

Ο Κλεάνθης πρωταθλητής στις γυναίκες

ΒΟΛΕΪ

Ο Κλεάνθης Παραδεισίου είναι ο πρωταθλητής Δωδεκανήσου στο βόλεϊ γυναικών!

Στο δεύτερο τελικό που έγινε χθες το απόγευμα στο «Βενετόκλειο» κέρδισε με 3-0 σετ τη Φλόγα

Έτσι έκανε το 2-0 νίκες, που του δίνει τον τίτλο και το δικαίωμα συμμετοχής στο Πανεπαρχιακό πρωτάθλημα γυναικών.

Για ένα **σέρβις** του αυτοκινήτου σας πραγματικά της **ποιότητας ΤΟΥΟΤΑ** με **γνήσια ανταλλακτικά** και **αξεσουάρ** ελάτε σ' εμάς

ΞΕΝΑΚΗΣ α.ε.β.ε.

Εξουσιοδοτημένος έμπορος και after sales ΤΟΥΟΤΑ στα Δωδεκάνησα

3ο χλμ. Λεωφ. Ρόδου - Λίνδου

(αμέσως μετά το ΙΚΑ) • τηλ. 22410 62200

ΚΗΔΕΙΑ

Το λατρευτό μας σύζυγο, πατέρα και παππού

ΣΤΕΦΑΝΟ ΖΑΝΕΤΟΥΛΗ

(ετών 73)

θανόντα κηδεύουμε σήμερα Δευτέρα 4 Απριλίου 2005 και ώρα 16.00 από τον Ιερό Ναό Κοιμήσεως Θεοτόκου Ασκληπειού Ρόδου.

Η σύζυγος: Ελένη
Τα παιδιά: Τσαμπίκα Μαρία-Παναγιώτης Σανιός
Δημήτρης - Βασιλεία
Σταματία - Μιχάλης Καρακατσάνη

Τα εγγόνια και οι λοιποί συγγενείς.

ΠΕΡΙΦΕΡΕΙΑΚΟ ΠΡΩΤΑΘΛΗΜΑ

Αγωνία μόνο για την παραμονή

Ολοένα και ξεκαθαρίζει η κατάσταση και στην ουρά του βαθμολογικού πίνακα του 1ου ομίλου του Περιφερειακού πρωταθλήματος. Μετά από τα παιχνίδια της 24ης αγωνιστικής, όπως όλα δείχνουν ο Κιθαιρώνας και ο ΑΟ Μυκόνου πολύ δύσκολα θα αποφύγουν τον υποβιβασμό κάτι που σημαίνει ότι τα πάντα θα παιχτούν μεταξύ του Ιάλυσου, του Αστέρα Σύρου και του Σαρωνικού Αίγινας. Από αυτές τις ομάδες οι δυο θα αποχαιρετήσουν την κατηγορία και η μια θα σωθεί. Ο Ιάλυσος σαφέστατα και έχει το προβάδισμα καθώς βρίσκεται δυο βαθμούς πάνω από τη ζώνη και του αρκεί μια νίκη στα δυο παιχνίδια που απομένουν για να σωθεί και μαθηματικά.

Όλα τα αποτελέσματα της 24ης αγωνιστικής είναι τα ακόλουθα:

Επαμεινώνδας Λεύκτρων – Θήβα	1 - 1
Πανναξιακός – Ερμής Κορυδαλλού	1 - 2
Διαγόρας – Αναγέννηση Σχηματαρίου	3 - 0
Αστέρας Σύρου – ΑΕ Κως	3 - 0
Αίας Σαλαμίνας – Μοσχάτο	3 - 1
Σαρωνικός – Ιάλυσος	3 - 1
ΑΟ Μυκόνου – Κιθαιρώνας Καπαρελίου	2 - 1

Η ΕΠΟΜΕΝΗ ΑΓΩΝΙΣΤΙΚΗ

Θήβα - Ερμής Κορυδαλλού
Αναγέννηση Σχηματαρίου - Επαμεινώνδας Λεύκτρων
ΑΕ Κως - Πανναξιακός
Μοσχάτο - Διαγόρας
Ιάλυσος - Αστέρας Σύρου
ΑΟ Μυκόνου – Αίας Σαλαμίνας
Κιθαιρώνας Καπαρελίου - Σαρωνικός

ΠΕΡΙΦΕΡΕΙΑΚΟ ΠΡΩΤΑΘΛΗΜΑ 2004–2005	Α.Ε. ΚΩΣ	ΑΙΑΣ ΣΑΛΑΜΙΝΑΣ	ΔΙΑΓΟΡΑΣ	ΕΠΑΜΕΙΝΩΝΔΑΣ	ΕΡΜΗΣ ΚΟΡ.	ΘΗΒΑ	ΙΑΛΥΣΟΣ	ΚΙΘΑΙΡΩΝΑΣ	ΜΟΣΧΑΤΟ	ΜΥΚΟΝΟΣ	ΠΑΝΝΑΞΙΑΚΟΣ	ΣΑΡΩΝΙΚΟΣ	ΣΥΡΟΣ	ΣΧΗΜΑΤΑΡΙ
Α.Ε. ΚΩΣ	■	0-1	1-0	4-1		0-2	2-1	2-0	0-1			0-1	1-0	6-1
ΑΙΑΣ ΣΑΛΑΜΙΝΑΣ	4-0	■		2-1	1-0	2-0	0-1	1-1	3-1	3-2	2-0		4-3	2-2
ΔΙΑΓΟΡΑΣ	2-1	3-1	■	4-1	2-0	5-0	4-1	2-1	3-1			7-1	1-0	3-0
ΕΠΑΜΕΙΝΩΝΔΑΣ	4-0	2-2	0-0	■	2-2	1-1	5-0	2-2			1-1	1-0	1-0	1-0
ΕΡΜΗΣ ΚΟΡΥΔ.		0-2	0-4	3-2	■	0-0	2-1	2-0	1-0	1-1	0-0	2-3	2-0	2-0
ΘΗΒΑ	0-0	1-1	0-2	1-2		■	1-0	3-2	3-0		0-0	3-1	0-2	
ΙΑΛΥΣΟΣ	2-2	0-0	0-0	2-1	1-1	0-0	■	3-1	1-1	0-0		4-0		0-0
ΚΙΘΑΙΡΩΝΑΣ	0-2	2-1	1-4	1-0	0-0	1-0	1-1	■	1-0	1-1	1-1			3-0
ΜΟΣΧΑΤΟ	3-1	1-0			0-1	0-0	1-0	1-1	■	1-0	2-0	1-0	1-1	2-0
ΜΥΚΟΝΟΣ	1-2		1-5	1-1	2-2	5-1	2-0	2-1	3-3	■	0-1	2-4	0-0	2-0
ΠΑΝΝΑΞΙΑΚΟΣ	2-0	3-2	1-2		1-2	1-0		3-0	1-0	3-0	■		2-0	0-0
ΣΑΡΩΝΙΚΟΣ	3-4		0-3	2-0	1-1	0-1	3-1	3-3	0-2	1-1	0-2	■	1-0	3-1
ΣΥΡΟΣ	3-0	1-0	0-0	1-1	2-0	0-0	0-1				0-0	1-1	■	
ΣΧΗΜΑΤΑΡΙ	3-1	2-4	0-2		2-2		0-0	2-1	0-2	0-1	0-2	0-1	2-1	■

ΒΑΘΜΟΛΟΓΙΑ ΠΕΡΙΦΕΡΕΙΑΚΟΥ

					ΕΝΤΟΣ			ΕΚΤΟΣ			ΣΥΝΟΛΟ		
Α/Α	ΟΜΑΔΕΣ	ΑΓ.	ΤΕΡΜ.	ΒΑΘΜ.	Ν	Ι	Η	Ν	Ι	Η	Ν	Ι	Η
1.	Διαγόρας	24	61 – 14	60	13	0	0	6	3	2	19	3	2
2.	Αίας Σαλαμίνας	24	42 – 28	44	10	2	1	3	3	5	13	5	6
3.	Πανναξιακός	24	26 – 14	40	8	2	2	3	5	3	11	7	5
4.	Μοσχάτο	24	26 – 21	38	8	3	1	3	2	7	11	5	8
5.	Ερμής Κορυδ.	24	26 – 27	34	6	3	3	2	7	3	8	10	6
6.	ΑΕ Κως	24	31 – 35	33	7	1	4	3	2	7	10	3	11
7.	Θήβα	24	21 – 27	32	6	3	3	2	5	5	8	8	8
8.	Επαμεινώνδας Λ.	24	30 – 32	29	6	6	0	1	2	9	7	8	9
9.	Ιάλυσος	24	20 – 26	28	3	8	0	3	1	7	6	9	7
10.	Σύρος	24	19 – 21	26	5	5	3	1	3	7	6	8	10
11.	Σαρωνικός	24	30 – 42	25	4	3	5	4	1	6	8	4	11
12.	Μύκονος	24	29 – 34	23	3	4	3	2	4	5	5	8	8
13.	Κιθαιρώνας	24	24 – 36	23	5	4	3	0	4	8	5	8	11
14.	Σχηματάρι	24	16 – 44	14	3	2	7	0	3	9	3	5	16

Παράσταση με ένα ρόλο...

Ο Διαγόρας χωρίς να φορτσάρει επικράτησε με μεγάλη άνεση 3-0 της Αναγέννησης Σχηματαρίου

ΣΤΑΔΙΟ ΔΙΑΓΟΡΑΣ.-

Ένας υγιεινός περίπατος ήταν το χθεσινό παιχνίδι του Διαγόρα με την Αναγέννηση Σχηματαρίου στο Δημοτικό Στάδιο Διαγόρας της πόλης μας. Οι παίκτες του Βασίλη Τζαλακώστα παίζοντας σε ρυθμό ρελαντί επικράτησαν άνετα με 3 - 0 επιστρέφοντας έτσι στις επιτυχίες, μετά την ισοπαλία στα Λεύκτρα με τον Επαμεινώνδα, την προηγούμενη αγωνιστική. Τα πράγματα εξελίχθηκαν όπως τα περίμενε όλος ο κόσμος. Ο Διαγόρας δηλαδή να είναι από το ξεκίνημα η ομάδα που θα έλεγχε πλήρως το παιχνίδι και θα έβαζε τις βάσεις για την κατάκτηση των τριών βαθμών από τα 45 λεπτά του πρώτου ημιχρόνου.

Το πρώτο ημίχρονο

Ο απόλυτος κυρίαρχος του παιχνιδιού ήταν ο Διαγόρας κατά τη διάρκεια του πρώτου ημιχρόνου. Οι «κυανέρυθροι» οι οποίοι δεν συνάντησαν καμία απολύτως πίεση από τους αντιπάλους τους και παρά το ότι δεν φόρτσαραν ιδιαίτερα, έλεγξαν πλήρως το παιχνίδι, κυκλοφόρησαν πολύ ωραία την μπάλα στον αγωνιστικό χώρο και εκτός από τα δύο γκολ που πέτυχαν, δημιούργησαν και άλλες ευκαιρίες για να σκοράρουν. Απειλήθηκαν μόνο σε μια περίπτωση αλλά ο Φωτεινής ενήργησε αστραπιαία και κατάφερε να κρατήσει ανέπαφη την εστία του.

Το δεύτερο ημίχρονο

Τα πράγματα το δεύτερο ημίχρονο απλουστεύτηκαν ακόμα περισσότερο. Και αυτό διότι ο «γηραιός» πέτυχε ένα γρήγορο γκολ μην αφήνοντας κανένα περιθώριο αντίδρασης



Μία από τις μονομαχίες του αγώνα

στους φιλοξενούμενους που έτσι και αλλιώς με βάση και την εμφάνισή τους δεν θα μπορούσαν να πετύχουν και πάρα πολλά πράγματα στην αναμέτρηση αυτή. Δεν είναι άλλωστε τυχαίο το ότι εμφανίστηκαν στο γήπεδο με μόλις έντεκα παίκτες. Όσο περνούσαν τα λεπτά, τόσο μειωνόταν ο βαθμός ενδιαφέροντος του αγώνα και το μόνο που περίμεναν οι λιγοστοί θεατές που έδωσαν το παρών στο γήπεδο (δεν ξεπερνούσαν τους πενήντα) ήταν το τελευταίο σφύριγμα από τον διαιτητή.

Τα γκολ

Στο 24' ο Γιόνοβιτς εκτέλεσε κόρνερ από τα δεξιά και ο Ρουτζιέρης που «διάβασε» τη φάση πετάχτηκε στο πρώτο δοκάρι και με μια έξυπνη και αστραπιαία κεφαλιά έστειλε την μπάλα στα δίχτυα ανοίγοντας το σκορ (1 – 0).

Δέκα τρία λεπτά αργότερα (στο 37') ο Νικολάου μάρκαρε αντικανονικά τον Παφιάκη στη μεγάλη περιοχή με αποτέλεσμα ο διαιτητής να υποδείξει πέναλτι. Ανέλαβε να εκτελέσει ο Αγγελόπουλος αλλά ο τερματοφύλακας των φιλοξενουμένων έπεσε σωστά στη δεξιά του γωνία και απέκρουσε την μπάλα. Στην επαναφορά της έφθασε λίγο έξω από τη μικρή περιοχή στον Γιόνοβιτς, ο οποίος με πλασέ δεν είχε απολύτως κανένα πρόβλημα να διπλασιάσει τα τέρματα της ομάδας του (2 – 0).

Στο 46' ο Σπάρταλης με σουτ μέσα από τη μεγάλη περιοχή δεν άφησε κανένα περιθώριο αντίδρασης στον αντίπαλο τερματοφύλακα (3 – 0).

Άλλες φάσεις

Στο 2' ο Σπάρταλης με διαγώνιο σουτ μέσα από τη μεγάλη περιοχή ανάγκασε τον Μεγαρίτη να πέσει στη δεξιά του γωνία για να αποκρούσει την μπάλα.

Στο 5' ο Παφιάκης επιχείρησε ένα ωραίο σουτ από το ύψος της μεγάλης περιοχής αλλά η μπάλα δεν του έκανε τα χατίρια και πέρασε δίπλα από το αριστερό δοκάρι (άουτ).

Στο 10' ο Παφιάκης και πάλι έβγαλε τη σέντρα αλλά το πλασέ που έκανε ο Τσιαντούλης από πολύ καλό σημείο αποκρούστηκε από τον Μεγαρίτη που ήταν σωστά τοποθετημένος.

Στο 27' ο Τσιαντούλης βρέθηκε σε σημείο βολής στην καρδιά της άμυνας αλλά το πλασέ του ήταν άστοχο καθώς η μπάλα πέρασε δίπλα από το αριστερό δοκάρι και κατέληξε φυσικά άουτ.

Δύο λεπτά αργότερα ήταν η σειρά των φιλοξενουμένων να φθάσουν κοντά στο γκολ. Μετά από προωθημένη πάσα ο Θεοδωρακάτος βρέθηκε σε θέση τετ α τετ, όμως το πλασέ του αποκρούστηκε από τον Φωτεινή που βγήκε πολύ γρήγορα και του έκλεισε το οπτικό πεδίο πολύ καλά.

Στο 57' ο Παφιάκης με σουτ μέσα από τη μεγάλη περιοχή έστειλε την μπάλα να χτυπήσει στο αριστερό δοκάρι και να καταλήξει άουτ.

Στο 91' ο Τσιαντούλης με σουτ μέσα από την περιοχή έστειλε την μπάλα να χτυπήσει στο δεξί δοκάρι και στη συνέχεια να καταλήξει άουτ.

Πολύ καλή ήταν η διαιτησία του κ. Νικολάδου (Τσίκουρας, Καρούσης) από το Σύνδεσμο της Αθήνας

Οι συνθέσεις των ομάδων:

ΔΙΑΓΟΡΑΣ: Φωτεινής, Καλημέρης, Γουλόπουλος, Ρουτζιέρης, Αθανασίου, Γιόνοβιτς (58' Μαχλής), Κοσμάς (67' Κρομμύδας), Σπάρταλης, Τσιαντούλης, Παφιάκης, Αγγελόπουλος (70' Μπαλογιάννης).

ΑΝΑΓΕΝΝΗΣΗ: Μεγαρίτης, Φλώτσιος, Κεραμίδας, Αναστασιάδης, Νικολάου,, Φυλακτός, Γκίκας, Κανέλλος, Λάμπρου, Διαμαντής, Θεοδωρακάτος.

Συντριβή του Σταυρού

Εχασε 7-1 από τον Εργοτέλη

Παίζοντας με πάρα πολλές αλλαγές στη σύνθεση του, ο Σταυρός Καλυθιών ολοκλήρωσε με ήττα τις φετινές του υποχρεώσεις στην Α' Εθνική χάνοντας με 7 – 1 από τον Εργοτέλη. Το παιχνίδι που έγινε προχθές στα Κοσκινού ήταν εξ αναβολής και δεν παρουσίαζε κανένα βαθμολογικό ενδιαφέρον καθώς από την μια η ομάδα του νησιού μας έτσι και αλλιώς θα υποβιβαζόταν και από την άλλη οι φιλοξενούμενες είχαν εξασφαλίσει προ πολλού την παραμονή τους. Έτσι οι δυο προπονητές και κυρίως ο θόδωρας Σαχινίδης δοκίμασαν διάφορα σχήματα και τακτικές.

Ο χορός των γκολ ξεκίνησε στο 13' όπου η Παπαματθαιάκη έκανε το 0 – 1. Στο 18' η Φινοκαλιώτη πέτυχε το 0 – 2 και στο 24' η Σιδηρά το 0 – 3. Η Παπαματθαιάκη στο 24' ανέβασε τον δείκτη του σκορ στο 0 – 4 αλλά στο 29' η Παπαδοπούλου με πέναλτι μείωσε σε 1 – 4. Στο 39' η Καλλιστή έκανε το 1 – 5, στο 66' η Λαζαροπούλου το 1- 6 και στο 73' η Χρηστάκη το τελικό 1 – 7

Το παιχνίδι διαιτήτευσε με επιτυχία ο κ. Αργυρόπουλος (Σαββιδάκης, Μοσχούς).

Οι συνθέσεις των ομάδων:

ΣΤΑΥΡΟΣ: Βαλσαμίδου, Δράπανου, Βαγιανού, Κοτσάνη (48' Κουρδουμπά), Παπαδοπούλου, Χουβαρδά, Αξιώτη, Χέλστρομ, Γιαννίκου (76' Κιόττου), Φράγκου (76' Μαλλιάκα), Χατζηγιαννάκη

ΕΡΓΟΤΕΛΗΣ: Αποστολάκη, Χρηστάκη, Φινοκαλιώτη (38' Μαθιουδάκη), Γκάβα (55' Βλαχάκη), Δούκα, Καλλιστή, Παπαματθαιάκη, Αδαμάκη, Φραγκιαδάκη, Κουνάλη, Σιδηρά (55' Λαζαροπούλου.

Εφηβικό πρωτάθλημα ΕΠΣΔ / Επιμέλεια Σπύρου Δεστούνη

«Καθάρισε» τον τίτλο

ΑΓΙΟΙ ΑΠΟΣΤΟΛΟΙ.-

Η υπόθεση τίτλος για το Εφηβικό πρωτάθλημα, κάπου εδώ τελειώνει οριστικά!

Μπορεί ο Φοίβος να ήταν πολύ καλύτερος από τον Διαγόρα, να έχασε ένα πέναλτι και να είχε δύο δοκάρια, όμως ο «γηραιός» με την ισοπαλία αυτή κράτησε τη διαφορά σε απόσταση ασφαλείας.

Πάντως οι Διαγοριδείς χθες το πρωί ήταν σε πολύ κακή μέρα και φλέρταραν περισσότερο με την ήττα παρά με την νίκη. Η ουσία όμως είναι πως πήραν το βαθμό της ισοπαλίας και «καθάρισαν» την υπόθεση τίτλος.

Ο Φοίβος έμεινε απογοητευμένος, αλλά εμφανίσεις σαν αυτές πρέπει να ανυψώνουν το ηθικό των παικτών του και να βλέπουν τη συνέχεια της ποδοσφαιρικής τους καριέρας με αισιοδοξία και θέληση για ποδόσφαιρο.

Στο 30' ο Ευγενικός με σουτ από το ύψος της περιοχής έκανε το 1-0, αλλά ο Γιαννικάκης στο 40' με διαγώνιο σουτ από πολύ πλάγια πέτυχε το 1-1.

Το 2-1 για τον «γηραιό» έγινε στο 55' με εκπληκτικό πλασέ του Ευγενικού από πλάγια αριστερά, σχεδόν από το πλάγιο άουτ. Στη συνέχεια ο Παπαγεωργίου κέρδισε πέναλτι, που το εκτέλεσε ο παθών και ο δεύτερος τερματοφύλακας Γεωργαλλής απέκρουσε πολύ ωραία.

Το τελικό 2-2 γράφτηκε στο 60' με σουτ του Καρυπίδη από το ύψος του πέναλτι.

Οι Κρεμαστενοί διαμαρτύρονται για πέναλτι που δεν τους δόθηκε στα μέσα του πρώτου μέρους, όταν ο Αξιώτης ανατράπηκε από τον Κοντό. Μάλιστα είχαν και δύο δοκάρια με τον Μπιλιά και τον Αξιώτη...

Με πολλά παράπονα άφησε τους Κρεμαστενούς ο Τσουρούτης.

ΠΑΟ ΔΙΑΓΟΡΑΣ: Κοντός, Καραγιάννης, Σταθόπουλος, Καριώτης, Καλημέρης, Μέντος, Μπακίδης, Ιωάννου, Τσακισίρης, Ευγενικός, Κοντουδιός. Έπαιξαν και οι Δημητρίου, Ντάλια, Γεωργαλλής, Κανάκης, Παπαχριστοδούλου.

ΦΟΙΒΟΣ: Τζουμάκας, Γιαννικάκης, Φτάκλας, Γιαννιού, Αξιώτης, Μπιλιάς, Στούρης, Δούλος, Χριστοδούλου, Παπαγεωργίου, Καρυπίδης.

Πήρε εκδίκηση...

Εκδίκηση πήρε χθες η εφηβική ομάδα του Απόλλωνα Απολλώνων, αφού νίκησε 3-1 τον ΑΕΡΑ. Συγκεκριμένα μια μέρα πριν, η αντρική ομάδα του ΑΕΡΑ διέσυρε τον Απόλλωνα στα Απόλλωνα με σκορ 5-2!

Έτσι λοιπόν αν και το παιχνίδι έγινε για χαμηλότερη κατηγορία, οι Απολλωνιάτες πήραν εκδίκηση για την πανωλεθρία του Σαββάτου...

Οι γηπεδούχοι ήταν καλύτεροι και δίκαια πρόσθεσαν ακόμα τρεις βαθμούς στο «σακούλι» τους.

Ο ΑΕΡΑ έκανε το ...λάθος να προηγηθεί στο 10' με σουτ του Μοσχούς.

Οι γηπεδούχοι ισοφάρισαν στο 25' με πλασέ του Μακαρούνα. Στο 40' και στο 45', ο Απόλλωνας «καθάρισε» το παιχνίδι, χάρις σε δύο πολύ όμορφα τέρματα του Κυριαζάκου.

Καλή η διαιτησία του Γκιούντιτσε.

ΑΠΟΛΛΩΝ ΑΠ.: Μακαρούνας, Γυρίνης, Στατιού, Λάτσης, Τσοπανάκης Α., Γιαννακόπουλος, Κυριαζάκος, Τσοπανάκης Γ.., Γουμαράς, Παλάζης, Χατζηκώστας. Έπαιξαν και οι Σεντονάς, Μπάκης, Μαχραμάς.

ΑΕΡΑ: Καβάδας, Λαουδίκος Γ., Διάκου, Παπανθύμου, Πύργιογλης Λ., Πύργιογλης Θ., Μοσχούς Σ., Λυριστής, Κανέλλος, Λαουδίκος Χ.., Μοσχούς. Έπαιξαν και οι Τσίλιος, Νικολής.

erreà

ΕΝΔΥΣΗ ΑΘΛΗΤΙΚΩΝ ΣΩΜΑΤΕΙΩΝ

ΚΑΤΑΣΤΗΜΑ ΑΘΛΗΤΙΚΩΝ ΕΙΔΩΝ





Μεγάλη ποικιλία σε αθλητικές στολές ιταλικής εισαγωγής.
Πλήρη κάλυψη αθλητικών ειδών για σωματεία.
Επίσης κάθε είδους ιατρικά βοηθήματα
(επιδέσμους, ταινίες, σπρέυ και συμπληρώματα διατροφής)

Κων/νου Παλαιολόγου 83 - Τηλ: 22410 33413
(Δίπλα στην εκκλησία του Αγίου Ιωάννου)

Τη μερίδα του λέοντος πήραν οι φιλοξενούμενοι

Ο ΑΕΡΑ Αφάντου είναι και μαθηματικά ο πρωταθλητής στην Α' Κατηγορία Δωδεκανήσου, περιόδου 2004-2005 και η ομάδα που κερδίζει την άνοδο στη Δ' Εθνική!

Τρεις αγωνιστικές πριν το φινάλε, εξασφάλισε τον τίτλο, αφού στη μοναδική περίπτωση ισοβαθμίας με το δεύτερο της βαθμολογίας Φοίβο, έχει καλύτερο συντελεστή στα μεταξύ τους παιχνίδια (μία νίκη και μια ισοπαλία).

Στην ουρά, η Α.Ε. Κατταβιάς έκανε την υπέρβαση, αφού νίκησε τον Αρη στον Αρχάγγελο.

Ο Κλεόβουλος συνετρίβη στο Παραδείσι, ενώ ήττα - σοκ υπέστη η Ασπίδα Απολακκιάς στην έδρα της από τον Φοίβο.

Ο Ασκληπιός στην Κω γνώρισε την ήττα από το Διγενή και παρέμεινε σε πολύ δύσκολη θέση.

Από εκεί και πέρα «τρίποντα» πήραν ο Απόλλων Καλυθιών και ο Διαγόρας Βατίου, που στα γήπεδά τους κέρδισαν τους Αγιο Γεώργιο και Ηρακλή Μαριτσών, αντίστοιχα.

Τέλος, ο αγώνας Αστέρα - Ανταγόρα δεν έγινε χθες στα Μάσαρι, αφού λόγω της θαλασσοταραχής και των ακτοπλοϊκών προβλημάτων, δεν ήρθε στη Ρόδο η ομάδα της Κω.

ΟΙ ΣΚΟΡΕΡΣ

Ο Αντώνης Ξύπας του Διαγόρα Βατίου έμεινε στην κεφαλή του πίνακα των σκόρερ, αφού με το γκολ που πέτυχε αυτή την αγωνιστική, έφθασε τα 16.

Τον ακολουθούν οι εξής:

- *Με 15 γκολ: Σκυλλαράκης Αργ. (Αγ. Γεωργίου)*
- *Με 13 γκολ: Τσαλώλης (Ηρακλή Μαρ.)*
- *Με 12 γκολ: Πλύγκος (ΑΕΡΑ), Πολυχρονίου (Φοίβου)*
- *Με 11 γκολ: Μαυρομούστακος (Αγ. Γεωργίου), Καμπούρης (Διαγόρα Βατίου)*

ΣΚΟΡ ΚΑΙ ΣΚΟΡΕΡΣ

- **ΑΠΟΛΛΩΝ ΑΠ.- ΑΕΡΑ 2-5 (1-3)**
  (17' Λυριστής, 38' Μακαρούνας Β., 39' Γιαννακάκης, 43' Πλύγκος, 46' Λυριστής, 58' Διακαναστάσης, 68' Πλύγκος)
- **ΚΛΕΑΝΘΗΣ - ΚΛΕΟΒΟΥΛΟΣ 4-0 (1-0)**
  (25' Αραμπατζόγλου, 56' Αθανασίου, 77' Σπάρταλης Μ., 86' Σπάρταλης Μ.)
- **ΑΠΟΛΛΩΝ ΚΑΛ. - ΑΓ. ΓΕΩΡΓΙΟΣ 2-1(1-1)**
  (25' Σκυλλαράκης Αργ., 28' Καταξενός, 79' Κουρμαδιάς)
- **ΔΙΑΓΟΡΑΣ ΒΑΤ. -ΗΡΑΚΛΗΣ ΜΑΡ. 2-0 (0-0)**
  (57' Ξύπας, 69' Καμπούρης)
- **ΑΡΗΣ ΑΡΧ.- Α.Ε. ΚΑΤΤΑΒΙΑΣ 0-1 (0-0)**
  (76' Κωνσταντόπουλος Κ.)
- **ΑΣΠΙΔΑ ΑΠ.- ΦΟΙΒΟΣ 2-3 (1-0)**
  (30' πεν. Βαρδόπουλος, 75' Αμπελάς, 86' - αυτογκόλ Ψύλλου, 88' πεν. Καραγιάννης, 92' Γκιόκα)
- **ΑΣΚΛΗΠΙΟΣ - ΔΙΓΕΝΗΣ 1-3 (0-1)**
  (30' Πλύγκος, 77' Πλύγκος, 80' Πανούσης, 83' πεν. Καραγιάννης)
- **ΑΣΤΕΡΑΣ - ΑΝΤΑΓΟΡΑΣ (δεν έγινε)**

Ξανάγινε ...Κλεάνθης!

Η ομάδα του Παραδεισίου με δύο γκολ του Σπάρταλη Μ. και από ένα των Αραμπατζόγλου και Αθανασίου κέρδισε 4-0 τον Κλεόβουλο



ΠΑΡΑΔΕΙΣΙ.-

Με τον καλύτερο τρόπο επέστρεψε στις επιτυχίες ο Κλεάνθης, ύστερα από συνεχόμενες ήττες, ανάμεσά τους και αυτή του τελικού Κυπέλλου Δωδεκανήσου με τον Ανταγόρα.

Η ομάδα του Ανδρέα Σταύρου κέρδισε το Σάββατο τον Κλεόβουλο Λίνδου με 4-0.

Λόγω της ανάγκης συγκέντρωσης βαθμών για να αποφύγει τον υποβιβασμό, ο φιλοξενούμενος ξεκίνησε δυνατά, έχοντας δύο καλές ευκαιρίες για ν' ανοίξει το σκορ.

Με κόντρα τον αέρα, ο Κλεάνθης σιγά - σιγά μετά το 15' άρχισε να «κάνει παιχνίδι» και κατάφερε στο 25' ν' ανοίξει το σκορ.

Ο Κλεόβουλος εξακολουθούσε να αναζητεί τρόπους πίεσης και παραβίασης, ειδικά με ψηλές μπαλιές.

Οι γηπεδούχοι διπλασίασαν τα τέρματά τους στο 56', για να σκοράρουν άλλες δύο φορές στο 74' και 86'.

Η ομάδα του Νίκου Μαντικού είχε μεγάλη ευκαιρία να μειώσει σε 2-1 στο 68'.

Οι Αραμπατζόγλου, Πάττας, Αθανασίου και Χατζηθεοδωράκης άρεσαν από τον Κλεάνθη.

Καλύτεροι του Κλεόβουλου ήταν οι Οικονομάκης, Τσακίρης, Ιωαννίδης και Μιμηγιάννης.

- Καλός ήταν ο διαιτητής κ. Σιδηρόπουλος (Φραγκίνης, Φουκάρας).

ΚΛΕΑΝΘΗΣ: Σαββιδάκης, Χατζηθεοδωράκης, Τριανταφύλλου, Μανιάς, Φρούμης (75' Καρακώστας), Αθανασίου (79' Καρίκης), Πάττας,Αραμπατζόγλου, Σπάρταλης Μ., Ζουρούδης, Σπαρταλης Π.

ΚΛΕΟΒΟΥΛΟΣ: Διάκουλας Ι., Χουΐδης, Μιμηγιάννης, Πιτσουρδάκης, Οικονομάκης, Ιωαννίδης Ε. (63' Πιζήμολας),Διάκουλας Κ., Κορνάρος (57'Πόλος), Μακρυδημήτρης (57' Οίκουτας), Φαρμακαλής, Τσακίρης.



Φάσεις και γκολ

Στο 8' η κεφαλιά του Φαρμακαλή κτύπησε μπροστά στον τερματοφύλακα Σαββιδάκη, πήρε ύψος και απομακρύνθηκε σε κόρνερ χάρις στην προσπάθεια του γκολκήπερ και της οριζοντίου δοκού.

Δύο λεπτά μετά, ο Τσακίρης εκτέλεσε κόρνερ, για να περάσει λίγο άουτ η κεφαλιά του Οικονομάκη. Το πλασέ του Φρούμη πέρασε λίγο άουτ στο 13'.

Στο 22' το πλάγιο σουτ του Αθνασίου είχε την ίδια τύχη.

Στο 25' έγινε το 1-0. Ο Σπάρταλης Μ. επιχείρησε το σουτ μέσα από την περιοχή. Ο τερματοφύλακας Διάκουλας Ι. έκανε προσωρινή απόκρουση για να στείλει την μπάλα στα δίχτυα από κοντά ο Αραμπατζόγλου, γράφοντας το 1-0.

Η κεφαλιά του Μιμηγιάννη στο 27' έφυγε λίγο άουτ.

Το 2-0 «γράφτηκε» στο 56'. Ο Αθανασίου εκμεταλλευόμενος τον ισχυρό αέρα, με σουτ έξω από την περιοχή «κέρδισε» τον Διάκουλα Ι.

Στο 68' οΤσακίρης εκτέλεσε το κόρνερ. Ο Μιμηγιάννης έπιασε την κεφαλιά, για να διώξει πάνω στη γραμμή ο Αραμπατζόγλου.

Στο 77' ο Φρούμης βρήκε με ωραία μπαλιά τον Σπάρταλη Μ., που γύρισε το σώμα του και με σουτ πέτυχε το 3-0.

Το τελικό 4-0 έγραψε ο Σπάρταλης Μ., με κοντινό σουτ, ύστερα από τη σέντρα του Ζουρούδη.

Η ΒΑΘΜΟΛΟΓΙΑ

		ΣΥΝΟΛΙΚΑ						ΕΝΤΟΣ				ΕΚΤΟΣ			
		ΑΓ	Β	ΤΕΡΜΑΤΑ	Ν	Ι	Η	ΤΕΡΜΑΤΑ	Ν	Ι	Η	ΤΕΡΜΑΤΑ	Ν	Ι	Η
1	ΑΕΡΑ	27	60	56 - 30	18	6	3	26 - 11	10	3	0	30 - 19	8	3	3
2	ΦΟΙΒΟΣ	27	51	40 - 29	15	6	6	20 - 13	8	2	3	20 - 16	7	4	3
3	ΚΛΕΑΝΘΗΣ	27	48	44 - 25	14	6	7	32 - 8	10	3	1	12 - 17	4	3	6
4	ΑΡΗΣ ΑΡΧ.	27	48	38 - 16	14	6	7	23 - 7	10	1	3	15 - 9	4	5	4
5	ΔΙΑΓΟΡΑΣ ΒΑΤ.	27	45	45 - 25	12	9	6	24 - 7	8	5	1	21 - 18	4	4	5
6	ΑΠΟΛΛΩΝ ΚΑΛ.	27	45	43 - 35	13	6	8	26 - 11	10	3	1	17 - 24	3	3	7
7	ΗΡΑΚΛΗΣ ΜΑΡ.	27	44	45 - 28	12	8	7	32 - 10	8	3	2	13 - 18	4	5	5
8	ΑΝΤΑΓΟΡΑΣ	26	43	41 - 30	13	4	9	28 - 7	11	1	1	13 - 23	2	3	8
9	ΑΓ. ΓΕΩΡΓΙΟΣ	27	37	42 - 39	11	4	12	24 - 19	6	4	5	18 - 20	5	0	7
10	ΔΙΓΕΝΗΣ	27	36	31 - 32	10	6	11	17 - 15	5	3	5	14 - 17	5	3	6
11	ΑΠΟΛΛΩΝ ΑΠ.	27	30	27 - 43	9	3	15	16 - 25	5	2	7	11 - 18	4	1	8
12	ΑΕ ΚΑΤΤΑΒΙΑΣ	27	27	25 - 35	7	6	14	15 - 14	5	5	4	10 - 21	2	1	10
13	ΚΛΕΟΒΟΥΛΟΣ	26	26	23 - 39	6	8	12	13 - 15	3	4	5	10 - 24	3	4	7
14	ΑΣΠΙΔΑ ΑΠ.	27	22	22 - 44	5	7	15	17 - 18	5	4	4	5 - 26	0	3	11
15	ΑΣΚΛΗΠΙΟΣ	26	22	29 - 61	6	4	16	24 - 30	5	2	7	5 - 31	1	2	9
16	ΑΣΤΕΡΑΣ ΜΑΣ.	26	12	25 - 65	3	3	20	13 - 20	3	1	9	12 - 45	0	2	11

ΟΙ ΚΟΡΥΦΑΙΟΙ

ΑΠΟΛΛΩΝ ΑΠ.:	Κουλουριώτης
ΑΕΡΑ:	Πλύγκος
ΚΛΕΑΝΘΗΣ:	Αραμπατζόγλου
ΚΛΕΟΒΟΥΛΟΣ:	Οικονομάκης
ΑΠΟΛΛΩΝ ΚΑΛ.:	Κοσκινιάτης
ΑΓ. ΓΕΩΡΓΙΟΣ:	Λεβέντης
ΔΙΑΓΟΡΑΣ ΒΑΤ.:	Καμπούρης
ΗΡΑΚΛΗΣ ΜΑΡ.:	Ματατάκης
ΑΡΗΣ:	Πευκιανάκης
ΑΕ ΚΑΤΤΑΒΙΑΣ:	Κωνσταντόπουλος Κ.
ΑΣΠΙΔΑ ΑΠ.:	Παντέρης
ΦΟΙΒΟΣ:	Ορφανίδης
ΑΣΚΛΗΠΙΟΣ:	Γιαλομανδράκης
ΔΙΓΕΝΗΣ:	Πλύγκος
ΑΣΤΕΡΑΣ ΜΑΣ.:	-
ΑΝΤΑΓΟΡΑΣ:	-

Η ΕΠΟΜΕΝΗ ΑΓΩΝΙΣΤΙΚΗ

ΑΣΠΙΔΑ ΑΠ. - ΔΙΑΓΟΡΑΣ ΒΑΤ.

ΗΡΑΚΛΗΣ ΜΑΡ. - ΑΠΟΛΛΩΝ ΑΠ.

ΦΟΙΒΟΣ - ΑΣΤΕΡΑΣ ΜΑΣ.

ΑΕΡΑ - ΑΣΚΛΗΠΙΟΣ ΚΩ

ΑΝΤΑΓΟΡΑΣ -ΑΠΟΛΛΩΝ ΚΑΛ.

ΔΙΓΕΝΗΣ - ΚΛΕΑΝΘΗΣ

ΑΓ. ΓΕΩΡΓΙΟΣ- ΑΡΗΣ ΑΡΧ.

ΚΛΕΟΒΟΥΛΟΣ- ΑΕ ΚΑΤΤΑΒΙΑΣ

Πανηγύρια για τον τίτλο!

Ο ΑΕΡΑ νίκησε 5–2 στ' Απόλλωνα και μαθηματικά αναδεικνύεται και πρωταθλητής. Ανοιξαν σαμπάνιες για το «τιμημένο»...

ΑΠΟΛΛΩΝΑ.-

Σαμπάνιες άνοιξαν στο γήπεδο Απολλώνων οι ποδοσφαιριστές του ΑΕΡΑ Αφάντου! Όχι βέβαια επειδή απλά πρόσθεσαν ακόμα μια νίκη στο ενεργητικό τους - αυτή την φορά εις βάρος του Απόλλωνα με το ευρύ 5 – 2 - αλλά γιατί μετά από την επιτυχία τους αυτή εξασφάλισαν και μαθηματικά την κατάκτηση του πρωταθλήματος λίγο πριν από το φινάλε. Δικαιολογημένα λοιπόν, οι παίκτες του Βαγγέλη Χοσάδα έγιναν ένα κουβάρι μετά το τέλος της αναμέτρησης και πανηγύρισαν με την ψυχή τους όχι μόνο στον αγωνιστικό χώρο αλλά και εντός των αποδυτηρίων φωνάζοντας ρυθμικά το πολύ γνωστό πλέον στιχάκι, «σήκωσε το» κ.τ.λ. Την χαρά αυτή τη μοιράστηκαν με τους περίπου 100 φιλάθλους τους που τους ακολούθησαν και στα Απόλλωνα κερδίζοντας μάλιστα και την μάχη της κερκίδας αφού οι ντόπιοι ήταν σαφώς λιγότεροι και όχι τόσο εκδηλωτικοί.



Δυναμική μονομαχία μεταξύ Γιώργου και Μ. Μακαρούνα

Ανταμείφθηκαν και με το παραπάνω

Όσοι λοιπόν επέλεξαν να ακολουθήσουν την αγαπημένη τους ομάδα και στην έδρα του Απόλλωνα δικαιώθηκαν και με το παραπάνω, καθώς για μια ακόμα φορά είδαν τον ΑΕΡΑ να παίζει πολύ καλό ποδόσφαιρο και να φθάνει δίκαια στην κατάκτηση των τριών βαθμών της νίκης. Ο ΑΕΡΑ έβαλε τις βάσεις από τα πρώτα 45 λεπτά όπου έχοντας την υπεροχή και παίζοντας πολύ πιο γρήγορα από τον αντίπαλο του μπόρεσε να τον φιλοδωρήσει με τρία τέρματα και να πάει έτσι με άλλον αέρα στα αποδυτήρια παρά το ότι κάποια στιγμή δέχθηκε την ισοφάριση από τους γηπεδούχους. Αξίζει μάλιστα να σημειωθεί ότι ο ΑΕΡΑ πέτυχε τρία γκολ με κόντρα άνεμο ο οποίος δεν έδειξε να επηρεάζει και πολύ τους παίκτες του.

Στην επανάληψη τα πράγματα απλουστεύτηκαν κατά πολύ όχι μόνο γιατί ο άνεμος ήταν πλέον και μαζί του αλλά επειδή ήρθαν ακόμα δυο τέρματα εκτοξεύοντας το σκορ στα ύψη.

Προσπάθησαν από τους γηπεδούχους που δεν έδειξαν να έχουν δυνάμεις οι Κουλουριώτης και Β. Χαρίτος. Καλύτεροι του ΑΕΡΑ οι Πλύγκος, Αλαχούζος, Καππάκας και Γιαννακάκης.

Πολύ καλή ήταν η διαιτησία του κ. Κετσέ (Χάλαντας, Λάμπρου)

Οι συνθέσεις των ομάδων:

ΑΠΟΛΛΩΝ: Χατζηχριστοδούλου, Χατζηπέτρος, Κουλουριώτης, Χάσταλης, Γκαρής, Θεοδοσίου (54' Διακαναστάσης), Β.Μακαρούνας (65' Καραμανώλης), Τσοπανάκης, Β.Χαρίτος, Μ.Χαρίτος (47' Γεωργαλλής), Μ.Μακαρούνας

ΑΕΡΑ: Παπαδημητρίου, Καππάκας (81' Κανέλος), Γιώργου, Κατσιδώνης, Πλύγκος, Κυριαζής, Αλαχούζος, Γιαννακάκης, Δαηλιάνης, Λυριστής (65' Ζέρβας), Νικολής (72'Κοιλιάς)



Εντονο ήταν το αφαντενό στοιχείο στο γήπεδο Απολλώνων



Φάση στη μεγάλη περιοχή του ΑΕΡΑ

Τα γκολ

Στο 17' ο Λυριστής με σουτ από το ύψος του πέναλτι, έστειλε την μπάλα να χτυπήσει πρώτα στο δεξί δοκάρι και στη συνέχεια να καταλήξει στα δίχτυα του Χατζηχριστοδούλου (0 – 1).

Ο Απόλλων ισοφάρισε στο 38' μετά από δυνατό σουτ του Βασίλη Μακαρούνα σχεδόν από το ύψος της μεγάλης περιοχής. Ένα όμως λεπτό μετά (στο 39') και ενώ οι παίκτες του ΑΕΡΑ έπαιξαν βόλεϊ κοντά στην εστία του Χατζηχριστοδούλου, ο Γιαννακάκης με κεφαλιά μέσα από την μικρή περιοχή έστειλε την μπάλα στη δεξιά γωνία (2 – 1) ξεσηκώνοντας όμως θύελλα διαμαρτυριών από πλευράς των γηπεδούχων οι οποίοι υποστήριξαν ότι ο σκόρερ ήταν σε θέση οφσάιντ.

Στο 43'μετά από αντεπίθεση, ο Πλύγκος πήρε την μπάλα στα δεξιά μέσα στην μεγάλη περιοχή και με ένα εύστοχο πλασέ ανέβασε τον δείκτη του σκορ στο 1 – 3.

Με το ξεκίνημα της επανάληψης, οι παίκτες του ΑΕΡΑ άνοιξαν και άλλο την ψαλίδα στο σκορ. Μετά από μια ανεπιτυχή προσπάθεια για σουτ από τον Κυριαζή από το ύψος της μεγάλης περιοχής, η μπάλα έφθασε στην καρδιά της άμυνας στον Λυριστή ο οποίος με ένα εκπληκτικό ανάποδο ψαλίδι, ενώ είχε φυσικά πλάτη στην εστία πέτυχε το πιο όμορφο γκολ της αναμέτρησης κάνοντας το σκορ 1 – 4.

Οι απολλωνιστές απλά μείωσαν στο 58' με σουτ του Διακαναστάση μέσα από τη μεγάλη περιοχή (2 – 4) αλλά οι φιλοξενούμενοι πέτυχαν και πέμπτο γκολ και πάλι με τον Πλύγκο στο 68' με πλασέ μέσα από την περιοχή μετά από ωραία ατομική προσπάθεια του Κυριαζή.

Πλήρωσε τη φλυαρία του ο Άρης

❑ Ηττήθηκε 1-0 στον Αρχάγγελο απ' την Α.Ε. Κατταβιάς που έκανε μέγα άλμα παραμονής



Πανικός στα καρέ του Σαρικά

ΑΡΧΑΓΓΕΛΟΣ.-

Ανέλπιστη ήττα γνώρισε το Σάββατο στην έδρα του ο Άρης , απ' την Αθλητική Ένωση Κατταβιάς , με 1-0 , πληρώνοντας τη φλύαρη υπεροχή του , στο μεγαλύτερο διάστημα του παιχνιδιού!

Την ίδια ώρα οι φιλοξενούμενοι , με τους τρεις πολύτιμους βαθμούς που πήραν και μάλιστα μέσα σε μία καυτή έδρα , έφθασαν πολύ κοντά στον στόχο της παραμονής , αφού πλέον υπολείπεται μία νίκη , στις τρεις αγωνιστικές που απομένουν , πιάνοντας το νοητό όριο των 30 βαθμών!

Στο πρώτο ημίχρονο ο Άρης ξεκίνησε πολύ δυνατά και μόλις στο 10' έφθασε πολύ κοντά σε ένα τέρμα όταν ζήτησε πέναλτι , σε ανατροπή του Σταύρου Μαγιόγλου.



Για μία ακόμη φορά ο Emil Bigo ήταν από τους κορυφαίους του Άρη

Από κει και πέρα και μέχρι τη λήξη του ημιχρόνου οι παίκτες του Στέργου Παρδαλού πήραν το χώρο του κέντρου, όμως δεν είχαν ουσία στο παιχνίδι τους σε αντίθεση με τους φιλοξενούμενους που έπαιξαν έξυπνα την τακτική των αντεπιθέσεων , φθάνοντας μάλιστα τρεις φορές σε θέση βολής και τις τρεις με τον Ικαρο Τριπολίτη!



Οι Σταύρος Μαγιόγλου και Κ. Κωνσταντόπουλος διεκδικούν με πείσμα την μπάλα

Στην επανάληψη οι γηπεδούχοι συνδύασαν την υπεροχή τους με αρκετές καλές φάσεις , ωστόσο και πάλι έλειπε το κερασάκι στην τούρτα , δηλαδή το γκολ!

Κι ενώ το τέρμα όσο περνούσε η ώρα δεν ερχόταν για τους γηπεδούχους αυτό αντίθετα ήρθε για τους Κατταβενούς οι οποίοι πιστοί στην τακτική των αντεπιθέσεων – δεν είχαν και άλλες επιλογές άλλωστε – κατάφεραν να παραβιάσουν την εστία του Σαρικά , στο 76' και από κει και πέρα με σφικτή άμυνα κράτησαν το πολύτιμο γκολ ως κόρη οφθαλμού!

Στο τέλος του αγώνα όλοι μαζί , παίκτες , παράγοντες και τεχνική ηγεσία πανηγύριζαν σαν μικρά παιδιά τη σπουδαία επιτυχία η οποία τους φέρνει μια ανάσα από τον στόχο!

Από τον Άρη διακρίθηκαν οι Πευκιανάκης , Φουτούλης , Μαγιόγλου Στ. και Bigo ενώ από την Α. Ε. Κατταβιάς κορυφαίοι ήταν οι Κ. Κωνσταντόπουλος , Κατσαμπάς , Τριπολίτης (κορυφαίος) και Κουμπιού.

Διαιτήτευσε ο Παπανικολάου (Γιαννούλης , Ορφανός)

ΑΡΗΣ: Σαρικάς , Τσελεπίδης , Κωστάκης , Φουτούλης , Τραχανάς , Παρδαλού Τσ. (57' Παντίδος) , Μαγιόγλου Στα., Κοτσίκος (62'Παρδαλού Αντ.) , Μαγιόγλου Στε. (78' Πίτσης) , Bigo , Πευκιανάκης.

Α.Ε.Κ.: Λορέντζος , Σ. Κωνσταντόπουλος, Κουμπιού (83'Νισύριος) , Παπαϊωάννου , Κτίστης , Κ. Κωνσταντόπουλος , Κατσαμπάς , Νίκας , Καβουκλής (79' Μερκούρης) , Τριπολίτης , Στεφανάκης.

Φάσεις και γκολ

10' Από σέντρα του Φουτούλη από δεξιά ο Σταύρος Μαγιόγλου έγινε κάτοχος της μπάλα, όμως πριν προλάβει να πιάσει το σουτ πάνω στην κίνηση ήρθε ο Κτίστης να τον ανατρέψει , χωρίς ο διαιτητής να καταλογίσει την εσχάτη των ποινών!

26' Ο Ίκαρος Τριπολίτης πήρε μια βαθιά μπαλιά μέσα στη μικρή περιοχή του Σαρικά και προσπαθώντας να τον «σκοτώσει» έστειλε την μπάλα ξυστά πάνω από το οριζόντιο δοκάρι της εστίας του Άρη!

33' Ο ίδιος παίκτης ξέφυγε από την επιτήρηση των αμυντικών του Άρη , μπήκε δυνατά από αριστερά, όμως το διαγώνιο σουτ που επιχείρησε, έστειλε την μπάλα ελάχιστα εκατοστά άουτ από το αριστερό δοκάρι του Σαρικά! Ωστόσο η φάση μπορούσε άνετα να έχει διαφορετική κατάληξη αν είχε σερβίρει στον ξεμαρκάριστο Καβουκλή , ο οποίος καιροφυλακτούσε στη μικρή περιοχή του Άρη.

44' Ο Τριπολίτης έπαιξε βόλεϊ στα καρέ του Σαρικά με τον Τσελεπίδη, όμως η φάση δεν είχε ευνοϊκή κατάληξη για τον νεαρό άσο της Α.Ε. Κατταβιάς!

59' Ο Λορέντζος , με ενστικτώδη έξοδο έπεσε στα πόδια του Παντίδου που έμπαινε για γκολ και απεσόβησε το μοιραίο για την εστία του.

60' Ο Κοτσίκος έβγαλε μαγική μπαλιά στον Σταύρο Μαγιόγλου το διαγώνιο σουτ του οποίου έφυγε ελάχιστα εκατοστά άουτ από το δεξί δοκάρι του Λορέντζου!

63' Από σέντρα του Bigo από τον χώρο του κέντρου ο Παντίδος έπιασε την καρφωτή -αλλά χλιαρή- κεφαλιά για να φύγει όμως η μπάλα αργά και βασανιστικά ξυστά άουτ από το αριστερό δοκάρι του Λορέντζου!

72' Ο Λορέντζος με έξοδο αυτοθυσίας έπεσε στα πόδια του Μιχάλη Πευκιανάκη που έμπαινε επικίνδυνα για να σώσει την ομάδα από τη βέβαιη παραβίαση!

74' Ο Τραχανάς στην προσπάθειά του να απομακρύνει μια βαθιά μπαλιά του Τριπολίτη παραλίγο να στείλει την μπάλα στα δίχτυα της ομάδας του διώχνοντας σε κόρνερ!

76' Από κόρνερ του Καβουκλή από αριστερά ο Κ. Κωνσταντόπουλος με κοντινή καρφωτά κεφαλιά σημείωσε το μοναδικό τέρμα της συνάντησης στέλνοντας την ομάδα του στους εφτά ουρανούς!

Νίκη για το γόητρο

✔ Ο Διαγόρας Βατίου 2-0 τον Ηρακλή Μαριτσών με γκολ του Ξύπα και του Καμπούρη

ΒΑΤΙ.-
(Ανταπόκριση Γιάννη Αρνά).-

Καλύτερος στην επανάληψη, ο Διαγόρας Βατίου κέρδισε στην έδρα του τον Ηρακλή Μαριτσών με 2-0, το απόγευμα του Σαββάτου.

Μετά από ένα μέτριο έως κακό πρώτο ημίχρονο, οι γηπεδούχοι - με βοηθό τον ισχυρό αέρα - βελτιώθηκαν αισθητά μετά το 46'.

Με πολλές ατομικές προσπάθειες, οι «κυανέρυθροι» έσπασαν πολλές φορές την παγίδα του οφσάϊντ των αντιπάλων. Ετσι, βρέθηκαν άλλες τόσες σε θέσεις βολής!

Πέτυχαν δυο τέρματα και θα μπορούσαν να σημειώσουν και άλλα, αν ήταν πιο εύστοχοι και αν κάτω από τα δοκάρια του Ηρακλή, δεν βρισκόταν ο Σάββας Ματακάκης, που είχε σπουδαία απόδοση.

ΦΑΣΕΙΣ ΚΑΙ ΓΚΟΛ

Στο 3' σουτ του Τσαλώλη και δύσκολη απόκρουση του Μπιλιά.

Ο Κούρος έδωσε στον Τσαλώλη στο 9', που έκανε το σουτ για να φύγει η μπάλα λίγο άουτ.

Στο 18' το φάουλ του Καμπούρη ήταν άστοχο.

Δύο λεπτά μετά, ατομική προσπάθεια του Καμπούρη και σουτ για ν' αποκρούσει σωτήρια ο Ματακάκης. Στην επιστροφή της μπάλας νέο σουτ του Καμπούρη απέκρουσαν πάνω στη γραμμή οι αμυντικοί.

Στο 30' ατομική προσπάθεια του Δημητρόπουλου που μπήκε στην περιοχή. Από προβολή βρέθηκε στο έδαφος και οι γηπεδούχοι ζήτησαν πέναλτι, χωρίς να δώσει κάτι ο διαιτητής κ. Π. Κατσιδώνης.

Στο 57' κάθετη μπαλιά στον Καμπούρη που πλαγιοκόπησε την άμυνα, έκανε παράλληλα τη σέντρα και ο επερχόμενος Ξύπας με πλασέ πέτυχε το 1-0.

Στο 69' το σουτ του Φράγκου απέκρουσε δύσκολα ο τερματοφύλακας του Ηρακλή.

Στην επιστροφή ο Καμπούρης την έστειλε στο «παραθυράκι» της αντίπαλης εστίας για να κάνει το 2-0.

Τέσσερα λεπτά αργότερα, ο Καμπούρης μπήκε στην περιοχή και από θέση τετ α τετ είχε πλασέ άουτ.

Στο 78' το σουτ του ίδιου απέκρουσε δύσκολα ο Ματακάκης. Η μπάλα έφθασε στον Παπαδόπουλο,. που έκανε νέο σουτ που εξουδετέρωσε εκ νέου ο Ματακάκης.

Οι Καμπούρης, Ξύπας και Δημητρόπουλος άρεσαν από τον Διαγόρα.

Κορυφαίος του Ηρακλή ήταν ο Ματακάκης. Αρεσαν ακόμη οι Τσιαντούλας και Λορέντζος.

• Ο διαιτητής κ. Παναγιώτης Κατσιδώνης ήταν καλός, όμως ελέγχεται για τη φάση του 30'. Σωστές υποδείξεις είχαν οι «βοηθοί» κ. Κατσιδώνης Ε. και Καραχανής.

ΔΙΑΓΟΡΑΣ ΒΑΤ.: Μπιλιάς, Γκαρανάτσιος, Φράγκος, Τσιβρινής, Κουλουμπράκης, Καρπαθάκης (Αριστείδου, Ξύπας, Παπαδόπουλος, Δημητρόπουλος (46' Λινάρδος), Καμπούρης (85' Μανάκης).

ΗΡΑΚΛΗΣ ΜΑΡ.: Ματακάκης, Μανωλάς, Ζάταρας (70' Γιακουμάρος), Τσούφιος, Μακρής (85' Λαυράκης), Παπακωνσταντής (35' λ.τ. Γεωργαρέλλης), Λορέντζος, Μπιλιάς, Κούρος, Τσαλώλης, Τσιαντούλα

Να 'ναι καλά ο Παπαγεωργίου!

•Στο 62' αποβλήθηκε και ...ξύπνησε τους συμπαίκτες του!.. • Απίστευτο come back του Φοίβου, αφού έχανε μέχρι το 75' 1-0 και στο 88' το σκορ ήταν 1-3! • Χωρίς ψυχή ήταν οι παίκτες της Ασπίδας Απολακκιάς

ΑΠΟΛΑΚΚΙΑ.- Του Σπύρου Δεστούνη

Νίκη χωρίς αντίκρισμα πέτυχε ο Φοίβος Κρεμαστής το Σάββατο το απόγευμα στην Απολακκιά επί της τοπικής Ασπίδας με σκορ 3-2.

Οι γηπεδούχοι αν και καίγονταν για τους τρεις βαθμούς της νίκης, έπαιξαν χωρίς πάθος και χωρίς θέληση για να πετύχουν τη σημαντικότερη νίκη της χρονιάς.

Αντίθετα οι φιλοξενούμενοι έπαιξαν για τον ...Φοίβο (ή για την Α.Ε. Κατταβιάς όπως έλεγαν οι γηπεδούχοι) και πέτυχαν τη νίκη γοήτρου, που τους βάζει επικεφαλής για τη δεύτερη θέση.

Η Ασπίδα δεν άρεσε. Μέχρι και στο πρώτο ημίχρονο που ήταν μπροστά στο σκορ δεν ήταν καλή. Έλειπε το πάθος και η αυτοσυγκέντρωση από τους παίκτες της, αλλά κυριάρχησαν το άγχος και τα νεύρα.

Πλέον η σωτηρία της Ασπίδας φαντάζει απίθανη, παρ' ότι έχει ευκολότερο πρόγραμμα από Α.Ε. Κατταβιάς και Κλεόβουλο.

Η τελική ευθεία

Η Ασπίδα έχει μείνει πολύ πίσω. Η ήττα από το Φοίβο και σε συνδυασμό με τη νίκη της Α.Ε. Κατταβιάς στον Αρχάγγελο, έφεραν τους Απολακκιάτες σε δεινή θέση.

Την ερχόμενη αγωνιστική, η Ασπίδα φιλοξενεί τον συνδημότη Διαγόρα Βατίου (αδιάφορος) και θα γίνει το ντέρμπι ουράς ανάμεσα σε Κλεόβουλο και Α.Ε. Κατταβιάς.

Όπως καταλαβαίνετε αν η Ασπίδα κερδίσει και στη Λίνδο χάσει είτε ο Κλεόβουλος είτε η Α.Ε. Κατταβιάς, τότε η ουρά παίρνει για τα καλά «φωτιά»...

Από τους γηπεδούχους διακρίθηκαν οι Παντέρης, Χατζηδημητρίου και Ψύλλου, ενώ από τον Φοίβο οι Ορφανίδης, Αμπελάς και Χαρικιόπουλος.

Μέτρια η διαιτησία του Χατζηνικόλα (Μίχας-Πλακογιάννης).

ΑΣΠΙΔΑ: Χατζηδημητρίου, Γκιόκας, Καλόγλου (10'λ.τ.Γκιζλής), Μελεούνης, Ψύλλου, Αποκούραστος (80'Παπαβασιλείου), Σταματίου, Βαρδόπουλος, Αλαντζί, Παντέρης, Ματθαίος (80'Διαμαντής).

ΦΟΙΒΟΣ: Σταματίου, Χαρικιόπουλος, Στρατής, Γιαλλούσης (90'Γιαννικάκης), Δράκος Π., Καρύδης (61'Καραγιάννης Ν.), Ορφανίδης, Παπαγεωργίου, Αμπελάς (87'Χριστοδούλου), Μπρίνις, Καραγιάννης Κ.



Ο τερματοφύλακας του Φοίβου Σταματίου, αποκρούει την μπάλα, αλλά του έφυγε από τα χέρια και ο αέρας την έστειλε στα δίχτυα! Στη δεύτερη φωτογραφία, φαίνεται η απογοήτευσή του

Φάσεις και γκολ

3': Ο Παντέρης έκανε ωραία προσπάθεια από αριστερά και σέντρα ο Ματθαίος ακούμπησε ίσα-ίσα την μπάλα, ώστε να πάει στο Βαρδόπουλο και να τη σπρώξει στα δίχτυα, αλλά ο επιθετικός της Ασπίδας ολιγώρησε και χάθηκε η ευκαιρία για το γκολ...

8': Φάουλ του Αμπελά μόλις άουτ.

11': Ο Παπαγεωργίου αμαρκάριστος από το ύψος της περιοχής σούταρε άουτ.

17': Σε φάουλ του Παντέρη, ο Σταματίου μπλόκαρε στη δεξιά του γωνία.

24': Ο Ορφανίδης από τη μικρή περιοχή πλάσαρε άουτ!

30': Τραγικό λάθος του Καρύδη, ο Βαρδόπουλος μπήκε «σφήνα» στη φάση και ο Σταματίου τον ανέτρεψε. Το πέναλτι εκτέλεσε ο παθών και ο Σταματίου μπλόκαρε την μπάλα αλλά του έφυγε μέσα από τα χέρια. Δυστυχώς για αυτόν ο πολύ δυνατός βόρειος άνεμος την ...έσπρωξε στα δίχτυα και έγινε το 1-0!

32': Ο Γιαλλούσης σούταρε δυνατά μέσα από την περιοχή και ο Χατζηδημητρίου απέκρουσε θεαματικά.

33': Αποβλήθηκε από τον πάγκο του Φοίβου ο Γιώργος Φραντζής.

62': Ο Παπαγεωργίου αποβλήθηκε με δεύτερη κίτρινη για δυνατό μαρκάρισμα.

75': Ο Ορφανίδης σέντραρε από αριστερά και ο Αμπελάς με ξερό σουτ από το ύψος του πέναλτι έκανε το 1-1.

80': Ο Καραγιάννης Ν. πέρασε όλη την άμυνα της Ασπίδας, αλλά ο Χατζηδημητρίου τον έκοψε τελευταία στιγμή. Στη συνέχεια ο Ορφανίδης μόνος σούταρε απελπιστικά άουτ...

86': Ο Ορφανίδης σέντραρε από αριστερά και ο Ψύλλου στην προσπάθεια του να διώξει την μπάλα, την έστειλε στα δίχτυα της ομάδας του και έγινε το 1-2!

88': Πέναλτι για τον Φοίβο, όταν ο Γκιζλής ανέτρεψε τον Γιαλλούση. Το εκτέλεσε εύστοχα ο Καραγιάννης Κοσμάς και έγινε το 1-3.

92': Σουτ του Γκιόκα από το ύψος του πέναλτι και ...2-3.

ΔΗΛΩΣΕΙΣ

Λάκης Ζαχαρίας (προπονητής Ασπίδας)

«Είμαστε άξιοι της μοίρας μας. Αν και προηγηθήκαμε στο πρώτο ημίχρονο 1-0, από το 65'μέχρι το 90'κάναμε παιδαριώδη λάθη. Δεχθήκαμε τρία γκολ. Το πρώτο από ένα λάθος μαρκάρισμα που δεν το βλέπουμε ούτε στα εφηβικά πρωταθλήματα, το δεύτερο με αυτογκόλ και το τρίτο με πέναλτι. Στη συνέχεια το μόνο που καταφέραμε, ήταν να μειώσουμε σε 2-3. Με λίγα λόγια βάλαμε τα χεράκια μας και βγάλαμε τα ματάκια μας. Έχω ξαναπεί ότι στα ματς κλειδιά οι παίκτες μου δεν μπορούν να αποδώσουν τα αναμενόμενα. Εμείς θα παλέψουμε μέχρι το τέλος του πρωταθλήματος. Προς το παρόν έχουμε 22 βαθμούς που αποκτήσαμε μέσα στο γήπεδο με την αξία μας.»

Άκης Δελαπόρτας (προπονητής Φοίβου)

«Στο πρώτο ημίχρονο ήμασταν απαράδεκτοι. Μετά την αποβολή του Παπαγεωργίου ξυπνήσαμε. Νομίζω ότι ήταν αρκετά τα τελευταία τριάντα λεπτά για να ανατρέψουμε το παιχνίδι. Θέλω να τονίσω ότι ο Φοίβος παίζει για την ιστορία του και για κανένα άλλο. Συγχαίρω τους ποδοσφαιριστές μου και ευχαριστούμε την Ασπίδα για την φιλοξενία.»



Ο Λάκης Ζαχαρίας έμεινε απογοητευμένος από τους παίκτες του

Δεν πιστεύει στη σωτηρία του

• Ο Ασκληπιός Κω έχασε στο γήπεδό του 3-1 από τον Διγενή • «Είμαστε άξιοι της μοίρας μας»

ΚΩΣ (Ανταπόκριση Κατερίνας Φιλοπούλου)

«Λευκή πετσέτα» στη «μάχη» να παραμείνει στην Α' Κατηγορία έριξε ο Ασκληπιός Κω, μετά τη χθεσινή εντός έδρας ήττα του από το Διγενή με 3-1!

Ο προπονητής του Μιχάλης Παπαγιαννόπουλος, δήλωσε στο τέλος ότι: «Το έμψυχο δυναμικό υλικό της ομάδας είναι άξιο της μοίρας του και δεν μπορεί να διεκδικήσει την παραμονή. Ετσι, από την επόμενη αγωνιστική, θα χρησιμοποιώ παίκτες της δεύτερης ομάδας, ώστε σιγά - σιγά να ψήνονται για την επόμενη περίοδο».

Ο Ασκληπιός αντιμετωπίζοντας και πάλι πρόβλημα συγκρότησης 16άδας, κατέβηκε στον αγώνα με 14 παίκτες, ανάμεσά τους κι ένας τραυματίας. Επίσης, ο κ. Παπαγιαννόπουλος αναγκάστηκε να αγωνιστεί στο δεύτερο ημίχρονο σαν αλλαγή.

Από την πλευρά του, ο Διγενής - με λιγότερες ελλείψεις - ήταν κυρίαρχος του παιχνιδιού και δίκαια έφθασε στη νίκη.

ΦΑΣΕΙΣ ΚΑΙ ΓΚΟΛ

Στο 5' ο Πατρού με απευθείας χτύπημα φάουλ έστειλε την μπάλα στο οριζόντιο δοκάρι. Σε αντεπίθεση του Διγενή στο 30',ο Πλύγκος με πλασέ πέτυχε το 0-1.

Στο 50' ο Μαρίνος είχε σουτ λίγο άουτ, μετά το γύρισμα του Καραγιάννη.

Το σουτ πάνω στην κίνηση του Καραγιάννη στο 67', εξουδετέρωσε σε κόρνερ ο γκολκήπερ Ζουρίδης.

Το 0-2 έγινε στο 77'. Ο Πανούσης γύρισε ωραία την μπάλα στον Πλύγκο που με πλασέ την έστειλε στα δίχτυα.

Τρία λεπτά μετά, ο Πανούσης με ατομική προσπάθεια, σημείωσε το τρίτο τέρμα (0-3)του Διγενή.

Το τελικό 1-3 διαμόρφωσε στο 83' ο Καραγιάννης, με εύστοχο κτύπημα πέναλτι. Την εσχάτη των ποινών είχε κερδίσει ο ίδιος, όταν ανατράπηκε από τον Καψαλάκη.

Από τον Ασκληπιό άρεσε μόνο ο Γιαλομανδράκης. Καλύτεροι από τους νικητές ήταν οι Πλύγκος και Πανούσης.

• Καλός ήταν ο διαιτητής κ. Κατσιδώνης Ε. (Φεσσάρας, Φραγκιαδάκης).

ΑΣΚΛΗΠΙΟΣ: Χοχλαστός, Κιλιμάτος, Αγαπητού, Ζαμάγιας, Ξυπολιτάς, Πουλημάς, Καραγιάννης, Τουλαντά (46' Παπαγιαννόπουλος), Κεφαλιανός, Γιαλομανδράκης, Βασιλάκος, Βουτσακτσής.

ΔΙΓΕΝΗΣ: Ζουρίδης, Ταμπουράς, Κανάκης, Ζαχαρίας, Πατρού, Καψαλάκης, Διακίδης (41' λ.τ. Πανούσης), Γιοβάνι (81' Μαχραμάς), Παπαχριστοδούλου (80' Ντάγκα),Πλύγκος, Διακάκης.

Εγινε ντέρμπι

● Με 2–1 κέρδισε στις Καλυθιές ο Απόλλων τον Άγιο Γεώργιο που προηγήθηκε στο σκορ.
●Με πολύ αυστηρή δεύτερη κίτρινη κάρτα αποβλήθηκε ο Γκίνος που άφησε τον «Αγιο» με δέκα παίκτες



Ο Χατζησταμάτης «καθάρισε» την επικίνδυνη στιγμή για την εστία του Δημητρίου

ΚΑΛΥΘΙΕΣ.-

Η ρουτίνα και η βαθμολογική αδιαφορία πήγαν «περίπατο» στο γήπεδο Καλυθιών όπου ο Απόλλωνας κέρδισε με 2-1 τον Άγιο Γεώργιο Μαλώνας στο πλαίσιο της 27ης αγωνιστικής του πρωταθλήματος της πρώτης κατηγορίας.

Τελικά αποδείχτηκε ότι και οι δύο ομάδες κάθε άλλο παρά αδιάφορες ήταν για τη νίκη. Και καλά έκαναν, διότι ανεξάρτητα από το γεγονός αν η κατάσταση στην κορυφή έχει διαμορφωθεί και οι αντίπαλοι έχουν εξασφαλίσει την παραμονή τους στην κατηγορία πρέπει να παίζουν σαν να μη συντρέχουν οι παραπάνω λόγοι και να διεκδικούν τη νίκη. Πάντως στις Καλυθιές το παιχνίδι έγινε ντέρμπι και οι λίγοι θεατές που βρέθηκαν στις κερκίδες πρέπει να έφυγαν ικανοποιημένοι με το θέαμα που παρακολούθησαν.

Ο αγώνας ξεκίνησε με τον «Άγιο» να παίρνει την πρωτοβουλία των κινήσεων και σταδιακά μέχρι τα πρώτα δεκαπέντε λεπτά είχε αποκτήσει την υπεροχή. Στη συνέχεια οι απολλωνιστές ισορρόπησαν το παιχνίδι και κατάφεραν να φτάσουν κοντά στο γκολ στο 19'.

Ωστόσο η κατάσταση άλλαξε και πάλι, αφού οι φιλοξενούμενοι κατάφεραν να πάρουν το προβάδισμα στο σκορ και παρά το γεγονός ότι μετά από τρία λεπτά ισοφαρίστηκαν (1-1) συνέχισαν να ελέγχουν τον αγώνα μέχρι τη λήξη του πρώτου ημιχρόνου.

Στο δεύτερο μέρος μετά από ένα καλό πεντάλεπτο που είχαν οι γηπεδούχοι τον έλεγχο τον πήραν οι παίκτες του Στάθη Φαρμακίδη και πλησίασαν στην επιτυχία αρκετές φορές αλλά δεν κατάφεραν να σκοράρουν ακόμη ενός τέρματος. Ο αγώνας άλλαξε άρδην από το 67', όταν ο Άγιος έμεινε στον αγωνιστικό χώρο με δέκα παίκτες εξαιτίας της αποβολής με δεύτερη κίτρινη κάρτα του Γκίνο.

Ο πάγκος του «Αγίου» διαμαρτυρήθηκε για την απόφαση του διαιτητή Πηδιάκη που όντως ήταν αυστηρή, αφού σε άλλες παρόμοιες φάσεις που είχαν γίνει πολύ νωρίτερα δεν έδειξε κάρτα σε κάποιο ποδοσφαιριστή.

Η ζυγαριά έγειρε με το μέρος του Απόλλωνα καθώς οι παίκτες του Νίκου Ταχραμάνη εκμεταλλεύτηκαν καλά την αριθμητική τους υπεροχή, έπαιξαν καλό ποδόσφαιρο και κατάφεραν να μεταφράσουν την υπεροχή τους μ' ένα δεύτερο γκολ που τους έδωσε τη νίκη.

Το κρύο ήταν τσουχτερό στη διάρκεια του αγώνα ενώ οι ομάδες είχαν ευνοϊκό τον άνεμο από ένα ημίχρονο, ο οποίος επηρέασε σ' αρκετές περιπτώσεις τις μεταβιβάσεις των ποδοσφαιριστών.

Από τον Απόλλωνα άρεσαν οι Κοσκινιάτης, Κουρμαδιάς, Μέλιος, Μαριάς κι από τον Άγιο Γεώργιο οι Λεβέντης, Αργ. Σκυλλαράκης, Εμίρογλου, Χατζησταμάτης.

Καλή σε γενικές γραμμές η διαιτησία του Σταύρου Πηδιάκη παρά τα λάθη που έκανε. Καλός ο πρώτος βοηθός Τσαγκάρης ενώ λάθη έκανε κι ο δεύτερος βοηθός Ζανεττής.

ΑΠΟΛΛΩΝ ΚΑΛΥΘΙΩΝ: Κακοσαίος, Μαχαιρίδης (70' Σταυρής), Μαριάς, Κοσκινιάτης, Μέλιος, Μπρισνόβαλης (57' Καρτάλης), Ορφανός, Καταξενός, Δημητριάδης (80' Γρηγοράς), Πάλλας, Κουρμαδιάς.

ΑΓΙΟΣ ΓΕΩΡΓΙΟΣ: Δημητρίου, Παπανθύμου Ι., Μπάρτζος (89' Παλογιάννης), Χατζησταμάτης, Λεβέντης, Γκίνος, Αργ. Σκυλλαράκης, Χαρ. Σκυλλαράκης (46' Χατζημανώλης), Εμίρογλου, Μαυρομούστακος, Γκιζλής (18' λ.τ. Σακελλάρης).

Φάσεις και γκολ

19': Σε κάθετη μπαλιά του Κοσκινιάτη, ο Μαχαιρίδης βγήκε στην πλάτη των αμυντικών σπάζοντας το τεχνητό "οφσάιντ" των φιλοξενουμένων. Ο παίκτης του Απόλλωνα από θέση τετ-α-τετ πλάσαρε τον Δημητρίου που με έγκαιρη έξοδο απέκρουσε σε κόρνερ.

25': Ο γκολκήπερ του «Αγίου» εκτέλεσε ελεύθερο. Η μπάλα με τη βοήθεια του άνεμου έφτασε στη μεγάλη περιοχή των γηπεδούχων κι ο Σκυλλαράκης Αργ. εκμεταλλευόμενος το λάθος των αμυντικών με πλασέ πέτυχε το 0-1.

28': Μετά από εκτέλεση κόρνερ του Μέλιου, ο Πάλλας πήρε την κεφαλιά στο πρώτο δοκάρι και η μπάλα πήγε πλάγια στον Καταξενό, ο οποίος με δυνατό διαγώνιο σουτ ισοφάρισε σε 1-1.

30': Μακρινό φάουλ του Αργ. Σκυλλαράκη δεν ανησύχησε τον Κακοσαίο που παρακολουθούσε την πορεία της μπάλας.

51': Σε παράλληλη σέντρα του Καταξενού απ' αριστερά, ο Μπρισνόβαλης βγήκε πρώτος στην μπάλα, όμως το πλασέ που έκανε από καλή θέση ήταν άστοχο.

61': Μετά από ωραίο συνδυασμό Παπανθύμου - Λεβέντη - Μαυρομούστακου, ο τελευταίος βγήκε σε θέση τετ-α-τετ αλλά υποδείχτηκε κακώς σε θέση οφσάιντ από το δεύτερο βοηθό Ζανεττή.

64': Σε μπροστινή μπαλιά του Χατζησταμάτη, ο Κουρμαδιάς άφησε την μπάλα για τον τερματοφύλακα Κακοσαίο, ο οποίος καθυστέρησε κι ο Αργ. Σκυλλαράκης πλάσαρε δίπλα από το δεξί δοκάρι.

67': Αποβλήθηκε με δεύτερη κίτρινη κάρτα ο Γκίνος με αυτηρή απόφαση του διαιτητή Πηδιάκη. Η πρώτη κίτρινη που δέχτηκε στο 65' ο παίκτης του "Αγίου" ήταν απόλυτα δικαιολογημένη, αφού έπαιξε την μπάλα με το χέρι.

74': Σε κάθετη πάσα του Καρτάλη για τον Κουρμαδιά πρόλαβε κι απέκρουσε με τα πόδια ο Δημητρίου.

79': Μετά από ωραίο συνδυασμό Καρτάλη-Κοσκινιάτη-Κουρμαδιά, ο τελευταίος με πλασέ μέσα από την περιοχή πέτυχε το 2-1.



Από την κεφαλιά του Πάλλα (που δεν διακρίνεται) η μπάλα θα πάει στον Καταξενό, ο οποίος με σουτ θα ισοφαρίσει σε 1-1



Ο Στέφανος Γκιζλής (δεξιά) αποχωρεί τραυματίας βοηθούμενος από τον Πάλλα

ΠΡΑΚΤΟΡΕΙΟ ΟΠΑΠ
ΒΟΝΑΚΗΣ ΓΙΑΝΝΗΣ
ΑΜΕΣΗ ΠΛΗΡΩΜΗ ΚΕΡΔΩΝ
ΞΥΣΤΟ
ΣΤΟΙΧΗΜΑ ΠΟΔΟΣΦΑΙΡΟ
SUPER 3
ΤΖΟΚΕΡ
extra 5
ΛΟΤΤΟ ΝΕΟ ΠΡΟ ΤΟ
ΚΙΝΟ ΛΑΧΕΙΑ
ΠΡΟ ΠΟ ΓΚΟΛ
ΠΡΟ-ΠΟ 13
ΕΞΟΦΛΟΥΝΤΑΙ ΛΟΓΑΡΙΑΣΜΟΙ Δ.Ε.Η. - Ο.Τ.Ε.
ΑΘΗΝΩΝ 28 ΑΝΑΛΗΨΗ - ΡΟΔΟΣ ΤΗΛ. 22410 67221 - FAX: 22410 60819

Νίκη κορυφής...

ΑΓ. ΑΠΟΣΤΟΛΟΙ.-

Αρκετά ισορροπημένο ήταν το παιχνίδι στο γήπεδο των Αγ. Αποστόλων ανάμεσα στη γηπεδούχο Ρόδο και τον Δωριέα. Ωστόσο τη νίκη και τους τρεις βαθμούς τους πήρε ο Δωριέας χάρη σε ένα γκολ που επετεύχθη στις αρχές του β' ημιχρόνου.

Με τη νίκη του αυτή ο Δωριέας έπιασε κορυφή εκμεταλλευόμενος μάλιστα με τον καλύτερο δυνατό τρόπο το στραβοπάτημα του ΠΑΟ Διαγόρα.

Το μοναδικό τέρμα το πέτυχε ο Κιάρρι με σουτ που επιχείρησε μέσα από την περιοχή.

Καλός στα διαιτητικά του καθήκοντα ήταν ο Κασιώτης, ενώ εξίσου καλά τα πήγανε και οι βοηθοί του Τσουρούττης και Πετρακίδης.

ΡΟΔΟΣ: Χρυσόπουλος, Δάουλας, Χριστοφίδης, Βολονάκης, Σκαρτάδος, Φλεβάρης, Καβουκλής Κ., Παπαδόπουλος, Καραγιάννης, Παπαντωνίου, Κουρέτα.

Επαιξαν επίσης οι Διακοναστάσης, Διακανθός και Καβουκλής Ε.

ΔΩΡΙΕΑΣ: Θεοτοκάτος, Κιάρρι, Φιλιππάκης, Καραγιάννης Ε., Τσάλια, Ντερομεναής, Αλιάι, Σκεύη, Καραγιάννης Β., Μπέτα, Ντούλε.

Επαιξαν επίσης οι Κουκιά Δ., Ροδίτης, Κουκιά Κ., Πρωτόπαπας και Μετσιάνι.



Τον Διαγόρα στην πρώτη θέση της βαθμολογίας έπιασε ο Δωριέας μετά τη νίκη επί της Ρόδου

Αγχωτική νίκη του Ασκληπειού

ΚΡΕΜΑΣΤΗ,-

Δυσκολεύτηκε αλλά τελικά κατάφερε να φύγει νικητής ο ΠΑΣ Ασκληπειού από το γήπεδο της Κρεμαστής, καθώς νίκησε με το φτωχό 1-0 τον γηπεδούχο Φοίβο.

Αυτή η νίκη ήταν σημαντική για τους φιλοξενούμενους οι οποίοι συνεχίζουν να βρίσκονται στην ένατη θέση της βαθμολογίας, ένα μόλις βαθμό μπροστά από τον Αγ. Ισίδωρο.

Τη νίκη τη διεκδίκησαν και οι δύο ομάδες, ωστόσο οι φιλοξενούμενοι ήταν πιο ουσιαστικοί και πέτυχαν ένα γκολ στο 35ο λεπτό.

Το μοναδικό τέρμα της συνάντησης πέτυχε ο Κούρτης με σουτ έξω από τη μεγάλη περιοχή.

Ο διαιτητής της συνάντησης έδειξε την μπλε κάρτα στο Γεωργά Β. για εφαρμογή του far play.

Διαιτητής της συνάντησης ήταν ο Κασιώτης.

ΦΟΙΒΟΣ: Ξύπας, Γιαννικάκης, Παμπάκας, Γεννάτος, Μάτσης Α., Μέτσκας, Καστρινάκης, Τουβράς, Τσουβαλάς, Καλαμιώτης, Παναγιωτάς.

Επαιξαν επίσης οι Τριγένης, Χειμωνέττος, Παπαγεωργίου, Κοντός, Μάτσης Μ., Κλαδάκης και Πελεκάνος.

ΠΑΣ ΑΣΚΛΗΠΕΙΟΥ: Μπαϊράμης, Βενετσιάννος, Μάγκλης, Γεώργαλλος, Τζανετής, Δέτσης, Γεωργάς Β., Καλημέρης, Κούρτης Ι., Γεωργάς Σ., Μαχαίρας.

Επαιξαν επίσης οι Μικκιού, Αλεξίου, Κούρτης Ε., Παπαδόπουλος, Μουστάκας, Χρυσαφίνης, Πετρόπουλος.

«Καταιγίδα» ο Διαγόρας Βατίου

ΑΦΑΝΤΟΥ.-

Καταιγιστικός ήταν ο Διαγόρας Βατίου στ' Αφάντου. Πιάνοντας αρκετά μεγάλη απόδοση υποχρέωσε τους γηπεδούχους σε βαριά ήττα με σκορ 6-0, διατηρώντας την επαφή του με την κορυφή.

Ο Διαγόρας Βατίου ήταν κυριολεκτικά ο μόνος πρωταγωνιστής στο γήπεδο και πραγματοποίησε την καλύτερη έως τώρα εμφάνιση στο πρωτάθλημα.

Πρόσωπο του αγώνα ήταν ο Σπύρος Τσακμακίδης ο οποίος έκανε πραγματικά καταπληκτική εμφάνιση η οποία συνοδεύτηκε από δύο τέρματα και συμμετοχή σε τρίτο.

Παράλληλα παρά τα έξι τέρματα ο Διαγόρας Βατίου έχασε δυο ακόμη γκολ, καθώς όμως η μπάλα κατέληξε στα δοκάρια του τερματοφύλακα Καστελλοριζιού.

Τα γκολ

10' Ο Σαββάκης με πλασέ εντός περιοχής νίκησε τον τερματοφύλακα των γηπεδούχων, 0-1.

20' Ο Χατζησάββας μετά από μια ωραία προσπάθεια έδωσε την μπάλα στον Τσακμακίδη Σπ. ο οποίος πλάσαρε 0-2.

27' Ο Χατζησάββας με σουτ έξω από την περιοχή υποχρέωσε τον Καστελοριζιό να μαζέψει για τρίτη φορά τη μπάλα από τα δίχτυα του, 0-3.

30' Ο Τσακμακίδης Σπ. έκανε μια ατομική προσπάθεια και επιχείρησε ένα δυνατό σουτ έξω από την περιοχή, 0-4.

35' Ο Παπαγεωργίου ήταν ο τελικός αποδέκτης της ωραίας πάσας του Τσακμακίδη και πλάσαρε, 0-5.

45' Ο Καρπαθάκης έκανε μια ωραία προσπάθεια και σούταρε μέσα από την περιοχή κάνοντας το 0-6.

Πολύ καλή η διαιτησία του Γκιούντιτσε και του βοηθού του Χωρίτη.

ΑΕΡΑ: Καστελλοριζιός, Κοτσίλιος, Καντής, Κουμνάκης, Μανέττας, Γέρος, Πολυμερίδης, Λαουδίκος, Νικολής, Μοσχούς, Μανέλης.

Επαιξαν επίσης οι Γαργάλης, Καπάνωφ, Ζαγοριανός, Λυριστής, Μπακίρης, Παπαβασιλείου, Μπαρατσούκ.

ΔΙΑΓΟΡΑΣ Β.: Παμπάλης, Σαββάκης, Φούντας, Καρπαθάκης, Τσακμακίδης Σπ., Καραγιάννης Ε., Χατζησάββας, Καραγιάννης Ι., Οσάφι, Λερογιάννης, Λαρδούτσος.

Επαιξαν επίσης οι Παπαγεωργίου, Πουλάς και Χρυσοχός.

Ηταν ντέρμπι με τα όλα του

ΑΓ. ΑΠΟΣΤΟΛΟΙ.-

Ηταν ένα από τα πιο σημαντικά παιχνίδια της 20ης αγωνιστικής ο αγώνας ΠΑΟ Διαγόρα - Ευαγόρα, καθώς θα έκρινε αρκετά τη συνέχεια του πρωταθλήματος το αποτέλεσμά του.

Ωστόσο η λήξη του περιέπλεξε περισσότερο τα πράγματα στην κορυφή της βαθμολογίας αφού άφησε ανοικτό το ενδεχόμενο να διεκδικήσουν και οι υπόλοιπες ομάδες της τετράδας την πρώτη θέση της τελικής κατάταξης.

Το τελικό 0-0 σίγουρα δεν άφησε κανέναν από τους αντιπάλους ικανοποιημένο.

Αφενός γιατί ο πρωτοπόρος Διαγόρας δεν κατάφερε να πάρει τους τρεις βαθμούς της νίκης και να απλοποιήσει τα πράγματα για την κατάκτηση της πρώτης θέσης, αφού στραβοπάτησε στον αγώνα με τον Ευαγόρα, ενώ στην αντίπερα όχθη οι φιλοξενούμενοι με τον ένα βαθμό που πήραν μείωσαν στο ελάχιστο τη διαφορά τους από την κορυφή.

Το αποτέλεσμα ήταν δίκαιο αφού καθ' όλη τη διάρκεια του το παιχνίδι που διακρίνονταν από πάθος, δύναμη και ένταση ήταν μοιρασμένο.

Μοιραίοι παίκτες για τους γηπεδούχους ήταν ο Πεταυράκης και ο Χαρτλ, οι οποίοι έχασαν από ένα τετ α τετ ο καθένας ενώ στο 38' ο Φράγκος για τους φιλοξενούμενους πέτυχε ένα γκολ το οποίο ακύρωσε ο διαιτητής της συνάντησης καθώς προηγουμένως είχε υποπέσει σε επιθετικό φάουλ.

Παράλληλα οι δυο ομάδες έφτασαν πολύ κοντά στην επίτευξη ενός τέρματος ωστόσο τα δυνατά, μακρινά σουτ που επιχείρησαν στο 15' ο Μπάμπος και στο 40' ο Χρηστάκης κατέληξαν στο οριζόντιο δοκάρι.

Πολύ καλή η διαιτησία του Γαγάνη και των βοηθών του Πετρακίδη και Τσουρούττη.

ΠΑΟ ΔΙΑΓΟΡΑΣ: Νικολέττος, Μαριεττάκης, Πεταυράκης Σ., Πεταυράκης Τσ., Κλάψης, Καρπαθάκης, Γκέζος, Μπάμπος, Σαρρής, Πίσσας, Φασάκης.

Επαιξαν επίσης και οι Χαρτλ, Κετσές και Κενενούνης.

ΕΥΑΓΟΡΑΣ: Ντάκο, Τσιώνης, Τζέκα, Τσομάνι, Ροδίτης, Αλιού, Τόσκα, Σοφίλας, Χρηστάκης, Φράγκος, Χατζηνικόλας Π.

Επαιξαν επίσης οι Χατζηνικόλας Σ., Ρούσσος, Λουλουδάκης, Κοντός.

Το «καθάρισε» σε πέντε λεπτά

ΑΓ. ΑΠΟΣΤΟΛΟΙ.-

Τι κι αν η Δόξα, προηγήθηκε; Τι και αν ήταν καλύτερη σ' όλο τον αγώνα;

Τους τρεις βαθμούς της νίκης τους πήρε ο Αγ. Ισίδωρος μέσα σε πέντε λεπτά και ...χωρίς και να δυσκολευτεί ιδιαίτερα.

Σίγουρα το αποτέλεσμα δεν ικανοποιεί τους φιλοξενούμενους οι οποίοι μέσα σε λίγα λεπτά είδαν τον ... κόσμο να γκρεμίζεται αφού εκεί που προηγούνταν, βρέθηκαν να κυνηγάνε τους γηπεδούχους στο σκορ.

Οσον αφορά τους παίκτες του Αγ. Ισιδώρου, μπορεί να μην έπιασαν μεγάλη απόδοση, ωστόσο ήταν πιο ουσιαστικοί στην τελική φάση και πέτυχαν δυο τέρματα αλλάζοντας τη μορφή του αγώνα.

Τα γκολ

24' Ο Γεωργούλλης με διαγώνιο σουτ άνοιξε το σκορ 0-1.

35' Ο Διακοναστάσης Κ. μπήκε μέσα στην περιοχή και πλάσαρε τον Αφαντενό, ισοφαρίζοντας σε 1-1.

40' Ο Δημητράκης Μ. με προβολή μέσα από τη μικρή περιοχή δίνει τελικά τη νίκη στους γηπεδούχους.

Καλή η διατησία του Τσουρούττη και των βοηθών του Γαγάνη και Πετρακίδη.

ΑΓ. ΙΣΙΔΩΡΟΣ: Κιαουρτζής Γ., Δημητράκης Π., Φωτεινής, Σαράντης, Τριανταφύλλου, Ντουρουντλής, Βονάκης, Βάλλας, Κιαουρτζής Ι., Διακοναστάσης Κ., Δημητράκης Μ.

Επαιξαν επίσης οι Κιαουρτζής Χ., Κιαουρτζής Ι. και Κορδάλης.

ΔΟΞΑ ΨΙΝΘΟΥ: Αφαντενός, Παπανικολάου, Τσούλλος Θ.Γ., Κώστας Πλύγκος Γ., Μαριάς, Γεωργούλλης, Τσούλλος Μ.Γ., Ευθυμίου, Χάλαντας Φ., Μάρκου.

Επαιξαν επίσης οι Τσούλλος Μ., Κωστομοίρης, Πλύγκος Σ., Μπόνης.

ΣΚΟΡ ΚΑΙ ΣΚΟΡΕΡ

•ΑΕΡΑ - ΔΙΑΓΟΡΑΣ Β. 0-6

10' Σαββάκης, 20', 30' Τσακμακίδης Σπ., 27' Χατζησάββας, 35' Παπαγεωργίου, 45' Καρπαθάκης

•ΔΙΑΓΟΡΑΣ - ΕΥΑΓΟΡΑΣ 0-0

•ΦΟΙΒΟΣ - ΠΑΣ ΑΣΚΛΗΠΕΙΟΥ 0-1

35' Κούρτης

•ΑΓ. ΙΣΙΔΩΡΟΣ - ΔΟΞΑ ΨΙΝΘΟΥ 2-1

35' Διακοναστάσης Κ., 40' Δημητράκης - 24' Γεωργούλλης

•ΡΟΔΟΣ - ΔΩΡΙΕΑΣ 0-1

32' Κιάρρι

Α΄ ΟΜΙΛΟΣ

Ανακατάταξη στην κορυφή της βαθμολογίας

Στραβοπάτησε ο μέχρι πρότινος μοναδικός κάτοχος της κορυφής, Διαγόρας. Παραχωρώντας στο γήπεδο των Αγ. Αποστόλων λευκή ισοπαλία στον Ευαγόρα έχασε μια μεγάλη ευκαιρία να πάρει εκ νέου διαφορά τριών βαθμών.

Ο Δωριέας το εκμεταλλεύθηκε με τον καλύτερο τρόπο αυτό το γεγονός και κερδίζοντας την ομάδα της Ρόδου σκαρφάλωσε στην πρώτη θέση της βαθμολογίας μαζί με το «γηραιό».

Ο Διαγόρας Βατίου εντυπωσίασε με την εμφάνιση του στ' Αφάντου και συνεχίζει να βρίσκεται στις πρώτες θέσεις της βαθμολογίας, έχοντας ωστόσο ένα παιχνίδι λιγότερο.

Στα άλλα παιχνίδια ο Αγιος Ισίδωρος κέρδισε μέσα στην έδρα του τη Δόξα Ψίνθου και ο ΠΑΣ Ασκληπειού αποδείχτηκε «κακός» φιλοξενούμενος, αφού κέρδισε το γηπεδούχο Φοίβο μέσα στην Κρεμαστή.

Τέλος, χωρίς αγωνιστική δράση έμεινε η Νίκη Ρόδου η οποία εξέτισε το ρεπό της.

Τα αποτελέσματα της 20ης αγωνιστικής

Ρόδος - Δωριέας 0-1
ΑΕΡΑ- Διαγόρας Β. 0-6
ΠΑΟ Διαγόρας - Ευαγόρας 0-0
Φοίβος - ΠΑΣ Ασκληπειού 0-1
Αγ. Ισίδωρος - Δόξα Ψίνθου 2-1
• Ρεπό είχε η Νίκη Ρόδου

Η ΒΑΘΜΟΛΟΓΙΑ

ΟΜΑΔΕΣ	ΑΓ.	ΤΕΡΜ.	ΒΑΘΜ.
1. ΠΑΟ ΔΙΑΓΟΡΑΣ	18	61-5	44
2. ΔΩΡΙΕΑΣ	18	47-14	44
3. ΕΥΑΓΟΡΑΣ	18	55-5	42
4. ΔΙΑΓΟΡΑΣ Β.	17	39-8	41
5. ΝΙΚΗ ΡΟΔΟΥ	18	28-21	29
6. ΡΟΔΟΣ	18	24-30	23
7. ΔΟΞΑ ΨΙΝΘΟΥ	17	23-29	18
8. ΑΕΡΑ	18	32-42	16
9. ΠΑΣ ΑΣΚΛΗΠΕΙΟΥ	19	13-42	14
10. ΑΓ.ΙΣΙΔΩΡΟΣ	18	20-48	13
11. ΦΟΙΒΟΣ	19	12-78	2

Ο Διαγόρας Βατίου και η Δόξα Ψίνθου έχουν ένα παιχνίδι λιγότερο, ενώ ΠΑΣ Ασκληπειού και Φοίβος δεν έχουν εκτίσει ακόμη το ρεπό τους.

Η επόμενη αγωνιστική (21η)

ΠΑΣ Ασκληπειού - Ευαγόρας
Δωριέας - ΠΑΟ Διαγόρας
Διαγόρας Β.- Νίκη Ρόδου
Δόξα Ψίνθου -Ρόδος
Αγ. Ισίδωρος - ΑΕΡΑ
• Ρεπό έχει ο Φοίβος

Το απόλυτο επιβατικό-επαγγελματικό

Vito

VAN ΤΗΣ ΧΡΟΝΙΑΣ 2005



Εκπομπές ρύπων: Vito 119 : CO_2: 299 gr/km. Κατανάλωση καυσίμου (lt/100km): αστικός κύκλος 17.2 -υπεραστικός κύκλος 9,7 - συνδυασμένος κύκλος 12.5.
*Vito 119, τιμή € 25.900, 50% προκαταβολή και 60 μηνιαίες δόσεις (€277,22 το μήνα). Σ.Ε.Π.Π.Χ.: 10.8%. Mercedes-Benz - ένα τμήμα του ομίλου DaimlerChrysler

EURO RSCG MCK

Αποκτήστε το τώρα με €9 την ημέρα*

► Η Ευρώπη ψήφισε το νέο Vito "Van της Χρονιάς 2005". Γίνετε κι εσείς μέρος αυτής της επιτυχίας απολαμβάνοντας το μοντέρνο σχεδιασμό, την πολυτελή καμπίνα, τους αποδοτικούς και οικονομικούς κινητήρες και τα υψηλά στάνταρ ασφάλειας. Οδηγήστε το σήμερα στον Εξουσιοδοτημένο Διανομέα της περιοχής σας και ενημερωθείτε για τα ευέλικτα χρηματοδοτικά προγράμματα της Mercedes-Benz Finance. www.mercedes-benz.gr

Mercedes-Benz

Ε. ΧΑΤΖΗΜΙΧΑΛΗΣ & ΥΙΟΙ Ο.Ε.
Εξουσιοδοτημένος Διανομέας & Επισκευαστής της Mercedes-Benz
Έκθεση: ΡΟΔΟΣ, 9ο χλμ. Ρόδου - Λίνδου, τηλ.: (22410) 62941

C-Class. 1η στην κατηγορία της...



Mercedes-Benz - ένα προϊόν του ομίλου DaimlerChrysler

... με εκδόσεις που "εξοπλίζουν."

Στα βραβεία "Best Auto 2005", η C-Class ψηφίστηκε πρώτη στην κατηγορία της, ξεπερνώντας το Audi A4 και τη BMW σειρά 3 αποδεικνύοντας για άλλη μια φορά την υπεροχή της. Εμπιστευθείτε τώρα και εσείς τη μοναδική της ασφάλεια, νιώστε τη δύναμη των 1.800 cc με Kompressor έως 192 hp και ανακαλύψτε την πολυτέλεια που σας εκφράζει σε μία από τις δύο εκδόσεις:



- **Status Edition** με πλούσιο standard εξοπλισμό που περιλαμβάνει μεταξύ άλλων, σαλόνι leather twin, ξύλινη επένδυση, ζάντες αλουμινίου, συναγερμό, ηλεκτρικά αναδιπλούμενους καθρέπτες κ.ά.
  Με €35.400 ή από €449 το μήνα*

- **Sport Edition** με σαλόνι leather twin, σπορ καθίσματα, ζάντες αλουμινίου 17 ιντσών, σπορ ανάρτηση, συναγερμό κ.ά.
  Μέ €37.600

Mercedes-Benz

mobilo-life

Mercedes Benz FINANCE

Γραμμή εξυπηρέτησης πελατών Mercedes-Benz Ελλάς, τηλ.: 800-11-76000, www.mercedes-benz.gr

Ε. ΧΑΤΖΗΜΙΧΑΛΗΣ & ΥΙΟΙ Ο.Ε.
Εξουσιοδοτημένος Διανομέας & Επισκευαστής Mercedes-Benz
Έκθεση: ΡΟΔΟΣ, 9ο χλμ. Ρόδου - Λίνδου, τηλ.: (22410) 62941

Α' ΟΜΙΛΟΣ

Εύκολο πέρασμα

Ο Δαμάγητος κέρδισε με 4-1 τον Ηλιο Ιαλυσού

Χωρίς να δυσκολευτεί ιδιαίτερα ο υποψήφιος πρωταθλητής Δαμάγητος κέρδισε εκτός έδρας τον Ηλιο Ιαλυσού κι έβαλε πλέον πλώρη για την άνοδο του στη δεύτερη κατηγορία.

Ο κακός αγωνιστικός χώρος του γηπέδου δεν επηρέασε σοβαρά τις προσπάθειες των ποδοσφαιριστών, οι οποίοι συνέβαλαν στη διεξαγωγή καλού παιχνιδιού παρά τον δυνατό αέρα που φυσούσε.

Οι φιλοξενούμενοι πήραν την πρωτοβουλία του αγώνα από την αρχή και πριν να συμπληρωθεί το πρώτο ημίωρο του παιχνιδιού έβαλαν τις βάσεις για τη νίκη καθώς προηγήθηκαν με 2-0 αν και είχαν κόντρα τον αέρα.

Στην επανάληψη οι παίκτες του Σταμάτη Κούρου πίεσαν για το τρίτο γκολ και το πέτυχαν στο 70'. Η αντίδραση των νεαρών παικτών του Δημήτρη Δοξάκη ήταν γρήγορη και μείωσαν σε 1-3.

Ωστόσο οι πρωτοπόροι της βαθμολογίας δεν σταμάτησαν τις προσπάθειές τους και ο έμπειρος Ράϊος έδωσε την χαριστική βολή στον Ηλιο καθώς έκανε το 1-4.

Φάσεις και γκολ

12' Δυνατό σουτ του Γρηγοριάδη έξω από την περιοχή δίπλα από το αριστερό δοκάρι.

17' Από θέση τετ - α - τετ ο Κώστας πλάσαρε πάνω από το οριζόντιο δοκάρι.

21' Ο Τσαλίκης εκτέλεσε φάουλ έξω από την περιοχή κι ο Καραγιάννης από την καρδιά της άμυνας του Ηλιου με κεφαλιά έστειλε την μπάλα στην αριστερή γωνιά (0-1).

28' Φάση «καρμπόν» με τον Ζαγκανίκα να εκτελεί το φάουλ και ο Μπράτιτσης με καρφωτή κεφαλιά πέτυχε το 0-2.

55' Από πλάγια αριστερά ο Καραγιάννης έπιασε το δυνατό σουτ που πέρασε ελάχιστα από το δεξί δοκάρι του Κουτσονικόλα.

70' Ο Ζαγκανίκας εκτέλεσε κόρνερ κι ο Γρηγοράς πηδώντας πιο ψηλά απ' όλους με κεφαλιά σημείωσε το 0-3.

71' Σε σύγχυση στην άμυνα των φιλοξενουμένων, ο Κώστας εύκολα με πλασέ μείωσε σε 1-3.

77' Σε ανύποπτο χρόνο, ο Ράϊος, σχεδόν από το κέντρο, έπιασε το δυνατό σουτ και με βοηθό τον αέρα έστειλε την μπάλα στα δίχτυα (1-4) του Κουτσονικόλα που έκανε λάθος εκτίμηση στην πορεία της.

Από τον Ηλιο ξεχώρισαν οι Κώστας, Κόκα, Ζαμαντάκης ενώ από τον Δαμάγητο που δεν υστέρησε κανείς άρεσαν οι Ράϊος, Μπάλλα, Καραγιάννης.

Γήπεδο ΛΥΚΕΙΟ ΙΑΛΥΣΟΥ
Διαιτητής: Χατζηνικόλας (9)
Βοηθοί: Ορφανός (9) - Ζανεπής (9)

ΗΛΙΟΣ ΙΑΛΥΣΟΥ	1-4	ΔΑΜΑΓΗΤΟΣ
1. Κουτσονικόλας		1. Χατζηνικόλας
2. Μοσκιού		2. Ζαγκανίκας
3. Κώστας		3. Γρηγοράς
4. Κόκα		4. Καμπούρης
5. Τσιάτος		5. Ράϊος
6. Νγκελίνα		6. Γρηγοριάδης Μ.
7. Ζαμαντάκης		7. Τσαλίκης
8. Μουτσοντέμι		8. Μπιλλιάς
9. Γεωργάς		9. Μπάλλα
10. Μουτσοντέμι Ε.		10. Καραγιάννης
11. Νεοφύτου		11. Μπράτιτσης

ΣΚΟΡΕΡΣ
21' Καραγιάννης, 28' Μπράτιτσης, 70' Γρηγοράς, 71' Κώστας, 77' Ράϊος

Αλλαγές
Γηπ.: Κουτσονικόλας (46' Τσάτσος), Νεοφύτου (55' Κιλασίν)
Φιλοξ.: Μπράτιτσης (66' Καρπάθιος), Γρηγοριάδης (77' Πασσάλης), Τσαλίκης (84' Κοντομανώλης).

Νίκη του Εθνικού

Με γκολ του Μανέττα 1-0 τον Ευκλή

Ακόμη μια νίκη πέτυχε χθες το απόγευμα ο Εθνικός Αρχίπολης που κέρδισε στην έδρα του τον Ευκλή με 1-0.

Οι γηπεδούχοι περιμένουν στα επόμενα δύο παιχνίδια στραβοπάτημα του Δαμάγητου για να ελπίζουν στην κατάκτηση του πρωταθλήματος.

Το παιχνίδι έγινε με δυνατό αέρα και τον Εθνικό να είναι καλύτερος καθώς στο μεγαλύτερο διάστημα είχε την πρωτοβουλία των κινήσεων. Το γκολ που έκρινε την αναμέτρηση σημειώθηκε στο δεύτερο ημίχρονο, όμως νωρίτερα οι γηπεδούχοι είχαν τις ευκαιρίες ν' ανοίξουν το σκορ.

Φάσεις και γκολ

3' Ο Καντής βγήκε σε θέση τετ - α - τετ κι έκανε το δυνατό σουτ αλλά ο Σαββάκης απέκρουσε σε κόρνερ.

15' Από γυριστό σουτ του Μανέττα, από καλή θέση η μπάλα χτύπησε σε σώμα αμυντικού και κατέληξε σε κόρνερ.

20' Στη σέντρα του Σαββάκη, ο Μύρτο έπιασε την κεφαλιά ελάχιστα άουτ.

62' Με μακρινό σουτ ο Μανέττας σημάδεψε το οριζόντιο δοκάρι του Σαββάκη.

65' Ο Μαργαρίτης έβγαλε την σέντρα από δεξιά κι ο Μανέττας με διαγώνιο σουτ έστειλε την μπάλα στα δίχτυα, 1-0.

81' Αποβλήθηκε με δεύτερη κίτρινη κάρτα ο Καντής.

Γήπεδο ΑΡΧΙΠΟΛΗΣ
Διαιτητής: Αργυρόπουλος (9)
Βοηθοί: Μίχας (9) - Κατσιδώνης Π. (9)

ΕΘΝΙΚΟΣ ΑΡΧΙΠΟΛΗΣ	1-0	ΕΥΚΛΗΣ
1. Σαρικάς		1. Σαββάκης Στ.
2. Σφουγγαριστός		2. Ζερβός
3. Σωτηράκης		3. Λαός
4. Χαρτερός		4. Κασιώτης
5. Φιλίππου		5. Λαμπρόπουλος Κ.
6. Παπανθύμου		6. Πεστλίκης
7. Μαργαρίτης		7. Μύρτο
8. Τσαγκάρης		8. Χατζησταμάτας
9. Καντής		9. Λαμπρόπουλος Δ.
10. Μανέττας		10. Σαββάκης
11. Φλεβάρης Δ.		11. Σχοινάκης

ΣΚΟΡΕΡΣ
65' Μανέττας

Αλλαγές
Γηπ.: .Φλεβάρης Δ. (46' Αλεξανδράκης), Σφουγγαριστός (80' Φλεβάρης Ι.), Τσαγκάρης (82' Στραντζόπουλος).
Φιλοξ.: Σχοινάκης (46' Αναγνώστου), Λαμπρόπουλός Κ. (70' Μαντικός), Χατζησταμάτης (80' Κανάκης).

Ισόπαλο το ντέρμπι

Χωρίς νικητή (1-1) έληξε το ματς ανάμεσα στην Αναγέννηση Ν.Ρ. και στον Ατρόμητο Διμυλιάς

Σ' ένα καλό παιχνίδι το οποίο είχε χαρακτηριστεί ντέρμπι η Αναγέννηση Ν.Ρ. και ο Ατρόμητος Διμυλιάς αναδείχτηκαν χθες το απόγευμα στο γήπεδο των Αγ. Αποστόλων ισόπαλοι με 1-1. Οι ομάδες σκόραραν στα πρώτα σαράντα πέντε λεπτά του αγώνα, ωστόσο οι γηπεδούχοι ήταν καλύτεροι και δημιούργησαν τις προϋποθέσεις για να βάλουν τις βάσεις νίκης, αλλά βρήκαν το δρόμο προς τα δίχτυα μόνο μια φορά. Οι φιλοξενούμενοι ισοφάρισαν στη λήξη του ημιχρόνου κι αυτό τους βοήθησε αρκετά στην ψυχολογία, αφού στην επανάληψη είχαν την πρωτοβουλία των κινήσεων και ευκαιρίες για να πάρουν το προβάδισμα στο σκορ.

ΓΚΟΛ ΚΑΙ ΔΟΚΑΡΙΑ

14': Με ωραία πάσα ο Αγγελάκης τροφοδότησε τον Σαρρή που πλάσαρε πάνω από τον τερματοφύλακα, όμως η μπάλα χτύπησε στο αριστερό κάθετο δοκάρι.

19': Ο Αγγελάκης απέφυγε τον αντίπαλό του κι έκανε το δυνατό σουτ αλλά ο τερματοφύλακας του Ατρόμητου απέκρουσε σε κόρνερ.

35': Από θέση τετ-α-τετ ο Αγγελάκης πλάσαρε άουτ.

40': Με ατομική ενέργεια και συρτό σουτ ο Καρπαθάκης πέτυχε το 1-0 για την Αναγέννηση.

43': Σε κάθετη μπαλιά του Αποστολίδη, ο Αγγελάκης από καλή θέση πλάσαρε ελάχιστα άουτ.

45' Ο Μιαούδης έπιασε το δυνατό σουτ αλλά η μπάλα σταμάτησε στο οριζόντιο δοκάρι. Ο Τόππος πήρε το ριμπάουντ κι ενώ ήταν έτοιμος να πλασάρει ανατράπηκε στην περιοχή από τον Αποστολίδη. Ο διαιτητής καταλόγισε το πέναλτι, το οποίο εκτέλεσε εύστοχα ο Θυριάκης Γ. ισοφαρίζοντας σε 1-1.

70': Ο Καντίνος από θέση τετ-α-τετ πλάσαρε άουτ.

75': Και πάλι ο Καντίνος από θέση τετ-α-τετ ήταν έτοιμος να πλασάρει, όμως τον πρόλαβαν οι αμυντικοί κι έδιωξαν σε κόρνερ.

81': Με μακρινή πάσα ο Αγγελάκης βρήκε τον Χατζηχριστοδούλου. Ο δεύτερος απέφυγε τον αντίπαλό του και πλάσαρε στην κλειστή γωνία, όμως ο Θυριάκης Μ. απέκρουσε σε κόρνερ.

Γήπεδο ΑΓ. ΑΠΟΣΤΟΛΩΝ
Διαιτητής: Σιδηρόπουλος (9)
Βοηθοί: Φουκάρας (9) - Λιάπη (9)

ΑΝΝΑΓΕΝΝΗΣΗ Ν.Ρ.	1-1	ΑΤΡΟΜΗΤΟΣ ΔΙΜ.
1. Παττελάκης		1. Θυριάκης Μ.
2. Καραγιάννης		2. Τόππος
3. Αποστολίδης		3. Σαβέλος
4. Χάλαρης		4. Στεφανάκης
5. Κουλουριώτης		5. Μιαούδης
6. Αγγελής		6. Πάλλας
7. Αγγούριας		7. Θυριάκης Κ.
8. Καρπαθάκης		8. Θυριάκης Γ.
9. Πρωτόπαππας		9. Γιορδαμνής Σ.
10. Αγγελάκης		10. Γιορδαμνής Ν.
11. Σαρρής		11. Γιορδαμνής Ε.

ΣΚΟΡΕΡ
40' Καρπαθάκης, 45' (πεν.) Θυριάκης Γ.

ΑΛΛΑΓΕΣ
Γηπ.: Σαρρής (60' Χατζηχριστοδούλου), Αποστολίδης (68' Σφήκας), Αγγούριας (81' Τόσκας).
Φιλοξ.: Γιορδαμνής Σ. (46' Παπαϊωάννου), Πάλλας (56' Καντίνος).

Α' ΟΜΙΛΟΣ
Τ' αποτελέσματα της 20ης αγωνιστικής

Ήλιος Ιαλυσού - Δαμάγητος	1 - 4
Ηρακλής Λάρδου - Πετρώνας	3 - 1
Εθνικός Αρχ. - Ευκλής	1 - 0
Αναγέννηση Ν.Ρ. - Ατρόμητος Διμ.	1 - 1
Α.Ο. Σύμης - Ταξιάρχης	δεν έγινε
Δήμητρα - Ο.Φ. Ιστρίου	0 - 0

Η ΒΑΘΜΟΛΟΓΙΑ

ΟΜΑΔΕΣ	Β	ΑΓ.	ΤΕΡΜΑΤΑ	Ν	Ι	Η
1. Δαμάγητος	47	20	53 - 17	15	2	3
2. Ατρόμητος Διμ.	43	20	41 - 16	13	6	1
3. Εθνικός Αρχίπολης	42	19	45 - 12	13	3	3
4. Ευκλής	39	20	45 - 18	12	3	5
5. Αναγέννηση Ν. Ρ.	36	20	39 - 20	12	3	5
6. Ηρακλής Λάρδου	36	19	35 - 23	11	3	5
7. Πετρώνας	29	19	40 - 41	8	5	6
8. Ηλιος Ιαλυσού	17	20	15 - 37	5	2	13
9. Α.Ο. Σύμης	16	16	23 - 31	6	1	10
10.Ο.Φ. Ιστρίου	9	20	23 - 54	2	12	6
11. Δήμητρα	3	20	19 - 57	2	2	16
12. Ταξιάρχης Καλ.	1	19	15 - 48	1	2	16

Η ΕΠΟΜΕΝΗ ΑΓΩΝΙΣΤΙΚΗ

Ζευς - Πολύστρατος
Ροδιακός - Δωριέας
Ιάλυσος '97 - Μεσαναγρός
Αλθαιμένης - Ομόνοια Γεν.
ΠΑΣ Ασκληπιείου - Αστέρας Παστ.
Ποσειδών Καρπ. - Αγιος Ισίδωρος

Β' ΟΜΙΛΟΣ

Νίκη πέντε... αστέρων

Η ομάδα της Παστίδας επιβλήθηκε με 5-1 του Ιάλυσου '97

Σ' ένα ήσυχο και καλό παιχνίδι που έγινε στο γήπεδο Παστίδας ο τοπικός Αστέρας επικράτησε του Ιάλυσου '97 με 5-1. Ο αγώνας δεν είχε βαθμολογικό ενδιαφέρον, ωστόσο οι δύο ομάδες προσπάθησαν με την απόδοσή τους να ικανοποιήσουν τους λιγοστούς φιλάθλους και τελικά το κατάφεραν. Η επίθεση των γηπεδούχων έγινε πιο παραγωγική στο δεύτερο ημίχρονο, καθώς πέτυχαν τα τέσσερα από τα πέντε γκολ.

Το γεγονός ότι προηγήθηκαν πολύ νωρίς στο σκορ με 1-0 στο 4' η συνέχεια δεν ήταν ανάλογη, αφού ο Ιάλυσος '97 ισορρόπησε το παιχνίδι και μάλιστα έφθασε στην ισοφάριση ένα λεπτό πριν τη λήξη του ημιχρόνου.

Στο δεύτερο μέρος και πάλι οι ποδοσφαιριστές του Βασίλη Αθανασίου πήραν το προβάδισμα στο σκορ πολύ γρήγορα με 2-1 κι αυτό τους απέβαλε το άγχος που είχαν. Η συνέχεια ήταν ένας επιθετικός μονόλογος του Αστέρα, ο οποίος μεταφράστηκε με τα τέσσερα γκολ που πέτυχε και πήρε εύκολα τη νίκη.

Οι φιλοξενούμενοι στάθηκαν καλύτερα στο πρώτο μέρος, αφού το δεύτερο γκολ που δέχτηκαν στις αρχές της επανάληψης επηρέασε στη συνέχεια την απόδοσή τους. Πάντως σε καμία περίπτωση οι νεαροί παίκτες του Βαγγέλη Χατζηαντωνίου δεν κλείσθηκαν στην άμυνά τους, προσπάθησαν για τη νίκη, αλλά τελικά υπέκυψαν στην ανωτερότητα του Αστέρα.

Τα γκολ

4': Ο Αθανασίου Ι. με πλασέ μέσα από την περιοχή πέτυχε το 1-0.

44': Με ωραίο γυριστό σουτ λίγο μέσα από την περιοχή ο Αλ Ράτζλε ισοφάρισε σε 1-1.

47': Με πολύ ωραία ατομική ενέργεια ο Σκόρπος Π. έβαλε και πάλι τον Αστέρα μπροστά στο σκορ με 2-1.

68': Από σέντρα του Χαριτάκη, ο Σκόρπος Γ. νίκησε στον αέρα τον τερματοφύλακα και με κεφαλιά έκανε το 3-1.

69': Ο Χαριτάκης βγήκε σε θέση τετ-α-τετ και πλάσαρε, όμως ο γκολκήπερ Παπαδόπουλος απέκρουσε μ' εντυπωσιακό τρόπο.

70': Στην ανατροπή του Σκόρπου Γ. από τον Ανανία ο διαιτητής καταλόγισε το πέναλτι. Το εκτέλεσε εύστοχα ο Σκόρπος Π. ανεβάζοντας το δείκτη του σκορ στο 4-1.

85': Ο Καλαγρής με πλασέ μέσα από την περιοχή διαμόρφωσε το τελικό σκορ 5-1.

Από τον Αστέρα ξεχώρισαν οι Σκόρπος Π., Τσαφής, Σκόρπος Γ. κι από τον Ιάλυσο '97 οι Κώτσου, Καμπουράκης Μ. και Αλ Ράτζλε (όσο έπαιξε).

Γήπεδο ΠΑΣΤΙΔΑΣ
Διαιτητής: Ρουμάνης (9)
Βοηθοί: Σάββενας (9) - Αντωνάς (9)

ΑΣΤΕΡΑΣ ΠΑΣΤ.	5-1	ΙΑΛΥΣΟΣ '97
1. Μαστής Γ.		1. Παπαδόπουλος Μ.
2. Χαριτάκης		2. Καμπουράκης Γ.
3. Αθανασίου Δ.		3. Καμπουράκης Μ.
4. Σπάρταλης		4. Σολακιάν
5. Λιόρδος		5. Φαρμακίδης
6. Καλαγρής		6. Τζωρτζής
7. Τσαφής		7. Αλ Ράτζλε
8. Αθανασίου Ι.		8. Σταματίου
9. Λενιού		9. Κώτσου
10. Σκόρπος Π.		10. Μεϊμάρης
11. Καρδούλιας		11. Ανανίας

ΣΚΟΡΕΡ:

4' Αθανασίου Ι., 44' Αλ Ράτζλε, 47', 70' (πεν.) Σκόρπος Π., 68' Σκόρπος Γ., 85' Καλαγρής

ΑΛΛΑΓΕΣ

Γηπ.: Αθανασίου Γ. (58' Σκόρπος Γ.), Τσαφής (78' Αυγενικού Α.), Αθανασίου Δ. (83' Πάττας).
Φιλοξ.: Αλ Ράτζλε (52' λ.τ. Κιοκεκλή), Τζωρτζής (85' Κεσερτζή).

Μπορούσε μεγαλύτερο σκορ

❑ Χωρίς ιδιαίτερη αντίσταση ο Α.Σ. Ζευς 3-1 τον φιλότιμο Ποσειδώνα Καρπάθου!

Σε υγιεινή προπόνηση μετέτρεψε την αναμέτρηση με τον Ποσειδώνα Καρπάθου ο Α.Σ. Ζευς, νικώντας τον 3-1 ενώ αν ήταν λίγο πιο προσεκτικοί οι παίκτες του στην τελική προσπάθεια το σκορ θα μπορούσε άνετα να έχει ακόμη διπλάσια έκταση!

Οι φιλοξενούμενοι προσπάθησαν φιλότιμα να κρατήσουν τον δείκτη του σκορ σε χαμηλά επίπεδα και μέχρι τα μέσα του δευτέρου ημιχρόνου τα κατάφεραν, όσο δηλαδή τους επέτρεψαν και οι δυνάμεις τους.

Τα γκολ

Στο σκορ προηγήθηκε ο ΑΣ Ζευς στο 10' με πέναλτι του Μουστάκα και στο 65' ο Ροδίτης έγραψε το 2-0. Οι φιλοξενούμενοι μείωσαν σε 2-1 στο 72' με τον Καζιλιέρη για να κλείσει το σκορ ο Γεωργούδης στο 78'. Καλύτεροι από τον ΑΣ Ζευς οι Ροδίτης, Σαλονικιός και Καβουκλής ενώ από τον Ποσειδώνα διασώθηκαν οι Φουντής και Λύκος.

Γήπεδο ΑΓ. ΑΠΟΣΤΟΛΩΝ
Διαιτητής: Φουκάρας (9)
Βοηθοί: Πηδιάκης (9) - Κασιώτης (9)

ΑΣ ΖΕΥΣ	3-1	ΠΟΣΕΙΔΩΝΑΣ
1. Μπούζι		1. Οικονόμος
2. Συμιξής		2. Χηράκης
3. Αρμάντο		3. Φουντής
4. Ροδίτης		4. Κατωγερίτης
5. Σαλονικιός		5. Καζιλιέρης
6. Ρούτσι		6. Ανδρέου
7. Καβουκλής		7. Νασσόπουλος
8. Μουστάκας		8. Λύκος
9. Χατζηστρατής		9. Βασιλειάδης
10. Καρύπης		10. Χαλκιάς
11. Σακκής		11. Καουκάκης

ΣΚΟΡΕΡ:

10' Μουστάκας (πεν.), 65' Ροδίτης, 72' Καζιλιέρης, 78' Γεωργούδης

ΑΛΛΑΓΕΣ

Γηπ.: Αρμάντο (71' Πλαγκέντης), Μουστάκας (18' λ.τ. Τσιμπούκας), Χατζηστρατής (18' λ.τ. Γεωργούδης)
Φιλοξ.: Νασσόπουλος (46' Βασιλαράκης)

Ανετοι οι πρωταθλητές

Με νέα πρόσωπα στην εντεκάδα του ο Άγιος Ισίδωρος κέρδισε με 3-1 τον Αλθαιμένη

Ακόμη μία νίκη πέτυχε χθες το πρωί ο πρωταθλητής Αγιος Ισίδωρος που κέρδισε στην έδρα του με 3-1 τον Αλθαιμένη. Οι γηπεδούχοι με αρκετές αλλαγές στη σύνθεσή τους είχαν την πρωτοβουλία από την αρχή του αγώνα και παρά τον κόντρα άνεμο προηγήθηκαν με 1-0. Ο Αλθαιμένης ισοφάρισε μετά από τρία λεπτά αλλά και πάλι ο «Άγιος» πήρε το προβάδισμα σχεδόν αμέσως. Στην επανάληψη και πάλι οι γηπεδούχοι είχαν τον έλεγχο του παιχνιδιού, πέτυχαν ακόμη ένα γκολ κι έφθασαν εύκολα στη νίκη απέναντι στον Αλθαιμένη του οποίου οι παίκτες κατέβαλαν φιλότιμες προσπάθειες γιά κάτι διαφορετικό.



Φάσεις και γκολ

15': Γεωργαλλής Σ. και Γεωργαλλής Α. έπαιξαν ωραία το ένα - δύο. Ο πρώτος αφού απέφυγε δύο αμυντικούς έστρωσε στον Γεωργαλλή Α. που με πλασέ πέτυχε το 1-0.

18': Ο Δημητρούλης εκμεταλλεύτηκε τον ευνοϊκό άνεμο και με μακρινό σουτ ισοφάρισε σε 1-1.

20': Από εκτέλεση κόρνερ του Γεωργαλλή Σ., ο Γεωργάς με απευθείας σουτ έδωσε το προβάδισμα με 2-1 στον «Άγιο».

30': Δυνατό σουτ του Σάββενα Σ. σταμάτησε στο δεξί δοκάρι του Γκορτζίλα.

65': Ο Γεωργαλλής Σ. βγήκε σε θέση τετ-α-τετ και πλάσαρε αλλά απέκρουσε ο τερματοφύλακας. Ο Σάββενας Σ. που πήρε το «ριμπάουντ» με κεφαλιά πέτυχε το 3-1.

67': Γεωργαλλής Σ. και Σάββενας Σ. έπαιξαν το ένα-δύο, όμως το πλασέ του δεύτερου από καλή θέση κατέληξε άουτ.

Από τον Άγιο Ισίδωρο άρεσαν οι Γεωργαλλής Σ., Κοντός, Μαστόρου κι από τον Αλθαιμένη οι Δημητρούλης, Καρνάβας.

Γήπεδο ΑΓΙΟΥ ΙΣΙΔΩΡΟΥ
Διαιτητής: Κλιάρη (9)
Βοηθοί: Στεφανάκης (9) - Γουλάρας (9)

ΑΓ. ΙΣΙΔΩΡΟΣ	3-1	ΑΛΘΑΙΜΕΝΗΣ
1. Γεωργαλλής Μ.		1. Γκορτζίλας
2. Γεωργαλλής Σ.		2. Καρπαθάκης Ν.
3. Σάββενας Σ.		3. Γιάννακας
4. Μαστόρου		4. Πεζουβάνης
5. Αναστασάς		5. Καρνάβας
6. Γεωργαλλής Α.		6. Μιχαλαριάς
7. Κοντός		7. Δημητρούλης
8. Γεωργάς		8. Κόκκινος
9. Γεωργαλλής Μ.		9. Αντζουλάτος
10. Κουρδουνάκης		10. Καρπαθάκης Γ.
11. Μαούνης		11. Κορρές

ΣΚΟΡΕΡ

15', Γεωργαλλής Α., 18' Δημητρούλης, 20' Γεωργάς, 65' Σάββενας Σ.

Αλλαγές

Γηπ.: Κουρδουνάκης (46' Σκουρμαλάς), Σάββενας Σ. (68' Σάββενας Γ.).
Φιλοξ.: Κορρές (60' Μακρυάς Μ.)

Τις σελίδες της Γ' Κατηγορίας επιμελήθηκε ο ΗΛΙΑΣ ΛΟΪΖΟΣ

Β' ΟΜΙΛΟΣ

Τ' αποτελέσματα της 20ης αγωνιστικής

Άγιος Ισίδωρος - Αλθαιμένης	3 - 1
Αστέρας Παστ. - Ιάλυσος '97	5 - 1
Ζευς - Ποσειδών Καρπάθου	3 - 1
Μεσαναγρός - Ροδιακός	1 - 0
Ομόνοια Γεν. - Δωριέας	2 - 0
Πολύστρατος - ΠΑΣ Ασκληπιείου	1 - 1

Η ΒΑΘΜΟΛΟΓΙΑ

ΟΜΑΔΕΣ	Β	Α	ΤΕΡΜΑΤΑ	Ν	Ι	Η
1. Αγιος Ισίδωρος	57	20	64 - 9	19	0	1
2. Αστέρας Παστίδας	48	20	51 - 13	15	3	2
3. Ζευς	39	20	44 - 25	12	3	5
4. ΠΑΣ Ασκληπιειού	38	20	27 - 21	12	2	6
5.Ομόνοια Γενναδίου	30	20	27 - 23	8	3	9
6. Πολύστρατος	28	20	45 - 32	8	5	7
7. Ποσειδών Καρπ.	27	20	35 - 32	8	4	8
8. Μεσαναγρός	27	20	31 - 26	8	5	7
9. Ροδιακός	17	20	16 - 36	4	5	11
10. Ιάλυσος '97	13	20	24 - 50	3	4	13
11. Δωριέας	9	20	23 - 53	2	3	15
12. Αλθαιμένης	9	20	11 - 64	4	0	16

Ο Ποσειδώνας Καρπάθου άρχισε το πρωτάθλημα με -2 βαθμούς

Η ΕΠΟΜΕΝΗ ΑΓΩΝΙΣΤΙΚΗ

Εθνικός Αρχίπολης - Δήμητρα
Ατρόμητος Διμ. - Ταξιάρχης
Πετρώνας - Αναγέννηση Ν.Ρ.
Δαμάγητος - Α.Ο. Σύμης
Ο.Φ. Ιστρίου - Ηρακλής Λάρδου
Ευκλής - Ήλιος Ιαλυσού

Ο δρόμος αυτός δεν οδηγεί στην Α1...

Υπερόπτης και αλαζόνας ήταν ο Κολοσσός κόντρα στον ουραγό και καταδικασμένο Δ.Α.Σ. Άνω Λιοσίων (79-72)! Προβληματίσαν οι «θαλασσί» που έκαναν αγγαρεία και είχαν το μυαλό τους στο κρίσιμο ματς της επόμενης αγωνιστικής με τον Α.Σ.Ε. Δούκα

Είναι πολλά πράγματα τα οποία μπορούν να εξηγηθούν και κάποια άλλα τα οποία και μόνο στη σκέψη για να καταλήξουν σε συμπέρασμα σε οδηγούν στην...τρέλα! Να γίνουμε πιο κατανοητοί...Ο Κολοσσός το απόγευμα του Σαββάτου έπαιζε με τη χειρότερη ομάδα της κατηγορίας. Μία ομάδα η οποία μετράει μόλις μία νίκη και μπόλικες συντριβές μέχρι στιγμής στο πρωτάθλημα. Μία ομάδα η οποία έχει αποφασίσει εδώ και πάρα πολύ καιρό ότι απ' τη νέα χρονιά θα παίζει στη Β' Εθνική. Αυτή λοιπόν η χειρότερη ομάδα, ήταν η...καλύτερη που πέρασε φέτος απ' το «Βενετόκλειο» και αυτή, που μαζί με τον Α.Σ. Ξάνθης, δυσκόλεψαν περισσότερο τον Κολοσσό.

Την ομάδα του Βασίλη Φραγκιά που θριάμβευσε με έξι παίκτες στο Λίντο και που έκανε όλη την Ελλάδα να μιλάει με τα κατορθώματα της. Το σύνθημα «3,2,1 κερδίστε στο Ηράκλειο και πάμε Α1» που δονούσε την ατμόσφαιρα του κλειστού γυμναστηρίου στο ματς με τον Σπόρτιγκ, έγινε πραγματικότητα αλλά δεν θα οδηγήσει στην πηγή, αν οι Ροδίτες μέχρι το τέλος της σεζόν πραγματοποιήσουν έστω και μία ανάλογη εμφάνιση με αυτή κόντρα στον ουραγό και «χλιοβασανισμένο» Δ.Α.Σ.Α.Λ., ο οποίος ήρθε στο νησί χωρίς δύο βασικά του στελέχη (Καλφόπουλος, Καμαριώτης). Αν το ζητούμενο για τους γηπεδούχους ήταν η νίκη έχει καλώς, αφού κέρδισαν με 79-72 τους Αθηναίους, στο πλαίσιο της 23ης αγωνιστικής, ωστόσο η ομάδα του Βασίλη Φραγκιά σίγουρα δεν είχε το μυαλό της προχθές στο «Βενετόκλειο».

Μία εβδομάδα νωρίτερα απ' ότι έπρεπε ο νους των «θαλασσί» βρισκόταν στον Δούκα και το κρίσιμο ματς του επόμενου Σαββάτου. Με φανερά λοιπόν σημάδια υποτίμησης του αντιπάλου και τεράστια αμυντικά προβλήματα, οι Ροδίτες πήραν το ροζ φύλλο, αλλά δεν ικανοποίησαν τους φιλάθλους που γέμισαν το γήπεδο. Βέβαια για να μην τα ισοπεδώνουμε όλα, πολλές φορές όταν μία καλή ομάδα αγωνίζεται απέναντι σε μία κακή, επηρεάζεται προς το χειρότερο και δεν μπορεί να αποδώσει τα αναμενόμενα. Αυτό όμως δεν αποτελεί άλλοθι σε καμία περίπτωση για τον Κολοσσό, ο οποίος το επόμενο Σάββατο παίζει όλη τη χρονιά στην πρωτεύουσα.

ΝΤΕΡΜΠΙ ΑΠΟ ΤΟ ΠΟΥΘΕΝΑ...

Αυτό που φοβόταν περισσότερο ο Βασίλης Φραγκιάς έγινε πραγματικότητα προχθές στο «Βενετόκλειο». Ο Κολοσσός μπήκε χαλαρά στο γήπεδο, αψηφώντας τις δυνατότητες των παικτών του Δ.Α.Σ. Άνω Λιοσίων. Το 0-4 (2') ήταν απλά μία πρόγευση για το τι θα ακολουθούσε. Το τρίποντο του Γεωργίτση (3-4) ξύπνησε τον Κολοσσό, ο οποίος πήρε για πρώτη φορά το προβάδισμα με τον ίδιο τρόπο (6-5 στο 4') και τον...ίδιο αθλητή. Με τον Κορίζη να αναδεικνύεται σε μορφή του αγώνα και να ταλαιπωρεί τους ψηλούς του Κολοσσού, οι Αθηναίοι ήταν αυτοί που έκλεψαν την παράσταση, αφού κοίταξαν στα μάτια τους καλύτερους αντιπάλους τους. Το 11-9 (5') με τρίποντο του Παπαδάτου έγινε 11-14 (6') με γκολ-φάουλ του Σολομωνίδη, ενώ η άμυνα των γηπεδούχων έμπαζε από παντού. Παίζοντας ζώνη 2-3 σε όλη τη διάρκεια του αγώνα η ομάδα του Χρήστου Συκαρά κατάφερε να «βραχυκυκλώσει» τους παίκτες του Κολοσσού που φαίνεται ότι έκαναν αγγαρεία και θεώρησαν ότι θα κερδίσουν με τις φανέλες τους.

Το πρώτο δεκάλεπτο έληξε με 18-16 και με τους «πράσινους» να χρησιμοποιούν μόλις μία πεντάδα. Στη συνέχεια το ίδιο σκηνικό συνεχίστηκε μέχρι και το 13' (25-25). Ένα τρίλεπτο ήταν αρκετό για τον Κολοσσό να κάνει σερί 9-0 και να αποβάλει το όποιο άγχος είχε δημιουργηθεί. Το +9 (34-25) που διαμορφώθηκε με τρίποντο του Παπαδάτου φαίνεται ότι καθησύχασε τους παίκτες του Κολοσσού. Οι φιλότιμες προσπάθειες του Κορίζη μέσα στη ρακέτα είχαν ως αποτέλεσμα να χρεωθεί γρήγορα με το 4ο φάουλ ο Μακρής (18'), ενώ ο νεαρός παίκτης μαζί με τον Μαντζιώρη ροκάνισαν τη διαφορά (34-30 στο 19') για να λήξει το ημίχρονο με 37-33.

ΠΙΕΣΕ, ΞΕΦΥΓΕ ΚΑΙ ΚΑΘΙΣΕ...

Οι φωνές του Βασίλη Φραγκιά στα αποδυτήρια έφεραν γρήγορα αποτελέσματα, κι αυτό έγινε ορατό με την πρώτη ματιά. Οι παίκτες του Κολοσσού πίεσαν απ' το ξεκίνημα σε όλο το γήπεδο και οδήγησαν τον Δ.Α.Σ.Α.Λ. σε σωρεία λαθών. Υπήρχαν στιγμές που οι Αθηναίοι δεν μπορούσαν να κατεβάσουν την μπάλα. Η διαφορά έφτασε για πρώτη φορά σε διψήφιο αριθμό (43-33 στο 22') με ενέργεια του Γκογκίδη και έκτοτε ανέβαινε συνεχώς...Οι Αθηναίοι έμειναν άπονοι για ένα πεντάλεπτο και ο Κολοσσός ξέφυγε μέχρι και +19 (56-37 στο 26'). Όλα αυτά μέχρι το τέλος της τρίτης περιόδου (66-51), αφού μετά οι «θαλασσί» φρόντισαν να δείξουν το χειρότερο τους πρόσωπο. Με τον Αλέξη Παναγιωτόπουλο σε κακή μέρα (0/11 σουτ) και τους γηπεδούχους να αφήνουν στην άκρη τον καλό τους εαυτό, η ομάδα του Χρήστου Συκαρά έκανε τα αυτονόητα.

Εκμεταλλεύτηκε με τον καλύτερο δυνατό τρόπο τα λάθη του Κολοσσού και προκάλεσε εκνευρισμό στον Βασίλη Φραγκιά. Το 71-54 (33') που έγινε με τρίποντο του Παπαδάτου έγινε 71-61 (35') με απάντηση του Σωτηριάδη. Ο Γκογκίδης πλήρωσε με το ίδιο νόμισμα (74-61) αλλά τα λάθη έκαναν και πάλι την εμφάνιση τους με συνέπεια το 77-63 (36') να γίνει 79-72 που ήταν και το τελικό αποτέλεσμα. Απ' τους νικητές ξεχώρισε ο Παπαδάτος, ενώ απ' τους ηττημένους που κέρδισαν το χειροκρότημα των φιλάθλων πολύ καλοί ήταν οι Κορίζης, Μαντζιώρης και Σωτηριάδης. Απαρατήρητοι πέρασαν οι Τσιαμπέρας- Πολυχρονίδης, κάτι που σημαίνει ότι έκαναν καλά τη δουλειά τους.

Τα δεκάλεπτα ήταν: 18-16, 37-33(ημ.), 66-51, 79-72

Διαιτητές: Τσιαμπέρας- Πολυχρονίδης

ΚΟΛΟΣΣΟΣ ΡΟΔΟΥ (Φραγκιάς): Παναγιωτόπουλος, Παπαδάτος 22(4), Γκογκίδης 12(1), Παναγιωταράκος 12(1), Άλμπερτ 13, Γεωργίτσης 13(3), Μακρής 5(1), Μπέλλος 2.

Δ.Α.Σ. ΑΝΩ ΛΙΟΣΙΩΝ (Συκαράς): Μπάτος, Κομποδιέτας 5(1), Μαντζιώρης 18(3), Σταθούλης 13(1), Αγγελάκης, Σωτηριάδης 13(3), Σολομωνίδης 11, Κορίζης 12.

Φραγκιάς...μαινόμενος!

Με σκληρή γλώσσα μίλησε στα αποδυτήρια, ο 44χρονος τεχνικός ο οποίος «κατσάδιασε» τους παίκτες του για την κακή εμφάνιση στο ματς με τον Δ.Α.Σ. Άνω Λιοσίων! Συγκλονιστική η παρουσία του κόσμου στις κερκίδες του «Βενετοκλείου», ενώ μεγάλο ενδιαφέρον υπάρχει για την εκδρομή στην Αθήνα

Ποιος είδε τον Βασίλη Φραγκιά μετά το τέλος του αγώνα με τον Δ.Α.Σ. Άνω Λιοσίων και δεν τον φοβήθηκε. Ταύρο εν υαλοπωλείω θύμιζε ο Αθηναίος κόουτς ο οποίος ήταν πυρ και μανία με την εμφάνιση των παικτών. Ο έμπειρος τεχνικός πήγε στα αποδυτήρια της ομάδας και μίλησε με σκληρή γλώσσα στους αθλητές του για τα όσα έκαναν νωρίτερα στο παρκέ του «Βενετοκλείου». Πάντως αυτό που αξίζει να σημειωθεί είναι η συγκλονιστική παρουσία των φιλάθλων της ομάδας στο κλειστό γυμναστήριο της Ρόδου.

Παρά το γεγονός ότι το όνομα του αντίπαλου κάθε άλλο παρά εμπορικό ήταν, εντούτοις οι «Blue Angels» αλλά και οι υπόλοιποι φίλαθλοι του Κολοσσού βρέθηκαν στο γήπεδο και συμπαραστάθηκαν με τον καλύτερο τρόπο. Ήταν βλέπετε η καλύτερη επιβράβευση των προσπαθειών που κατέβαλαν οι παίκτες του Βασίλη Φραγκιά στο Λίντο και τον θρίαμβο τους στην αναμέτρηση με τον Ο.Φ.Η./ Ηράκλειο.

ΟΛΟΙ...ΔΟΥΚΑ

Όσοι είχαν την ευκαιρία να παρακολουθήσουν την προχθεσινή αναμέτρηση του «Βενετοκλείου» κατά την είσοδο τους, πήραν ένα έντυπο (βλέπε φωτό) στο οποίο υπήρχαν αναλυτικά πληροφορίες για τη συμμετοχή στην εκδρομή που θα γίνει στην Αθήνα για το ματς με τον Α.Σ.Ε. Δούκα.

«Το πρακτορείο Contours, το café Horus και οι Blue Angels μαζί με τον Κολοσσό, σφραγίζουν το εισιτήριο της ανόδου στον αγώνα με το Δούκα.

Αναχώρηση την Παρασκευή 8 Απριλίου 13:50 και το Σάββατο 9 Απριλίου 10:40 και επιστροφή το Σάββατο 21:15. Πληροφορίες Contours (Αμμοχώστου 9, 85100 Ρόδος τηλ. 22410-36001/36007)», αναφέρει το φυλλάδιο, ενώ αξίζει να σημειωθεί ότι το εισιτήριο του αγώνα είναι προσφορά της διοίκησης του Κολοσσού.



«Ήταν όπως το περιμέναμε»...

Ο Βασίλης Φραγκιάς έκανε μία μικρή αναφορά στο ματς με τον Δ.Α.Σ. Άνω Λιοσίων και στη συνέχεια μίλησε για τους...τελικούς που απομένουν μέχρι το τέλος της χρονιάς

Για την αναμέτρηση με τον Δ.Α.Σ. Άνω Λιοσίων μίλησε μετά το τέλος του αγώνα ο Βασίλης Φραγκιάς, ο οποίος δεν έκρυψε την απογοήτευση του για την εμφάνιση της ομάδας του νωρίτερα στο παρκέ. Συγκεκριμένα ο Αθηναίος τεχνικός είπε χαρακτηριστικά.: «Το παιχνίδι ήταν λίγο-πολύ όπως το περιμέναμε. Παίζαμε με μία ομάδα με παράδοξο σχήμα. Ούτε ψηλοί υπήρχαν, ούτε τεσσάρια αφού δεν αγωνίστηκαν οι Καλφόπουλος και Καμαριώτης. Το μυαλό μας σήμερα (σ.σ. προχθές) ήταν πιο πολύ στην αναμέτρηση με τον Δούκα. Είχαμε μία διαφορά ασφαλείας αλλά δεν μπορέσαμε να τελειώσουμε νωρίτερα το ματς. Το μπάσκετ που παίχτηκε ήταν ελεύθερο και επαναπαυτήκαμε όταν πήραμε τη διαφορά. Στον κόσμο που παρακολούθησε το ματς δεν θα μείνει τίποτα εκτός απ' τη νίκη. Απ' τη Δευτέρα (σ.σ. σήμερα) ξεκινάμε την προετοιμασία για τους τρεις τελικούς που θα κρίνουν την άνοδο μας στην Α1. Αν η ομάδα δείξει την εικόνα που παρουσίασε στα παιχνίδια με τον Σπόρτιγκ και τον Ο.Φ.Η./ Ηράκλειο, θα πάρει τη νίκη στην Αθήνα. Θα πρέπει να σκοτωθούμε στην κυριολεξία για να κερδίσουμε».

Όσον αφορά τα αποτελέσματα της 22ης αγωνιστικής και τις νίκες που πέτυχαν, ο Γ.Σ. Λάρισας στο Αιγάλεω και η Α.Γ.Ε. Χαλκίδας στη Δράμα, ο τεχνικός των «θαλασσί» είπε χαρακτηριστικά: «Όπως έχει διαμορφωθεί πλέον η κατάσταση θα χρειαστεί να κερδίσουμε οπωσδήποτε τον Δούκα ή τον Ηλυσιακό μακριά απ' την έδρα μας. Πρέπει να κερδίσουμε το επόμενο Σάββατο για να μην παίξουμε στα Ιλίσια με την πλάτη στον τοίχο. Σίγουρα ήταν καλοδεχούμενο το δώρο της Ξάνθης, αλλά θα τονίσω για μία ακόμη φορά ότι αυτό που με απασχολεί είναι τι θα κάνουμε εμείς».

ΚΑΙ ΤΩΡΑ Ο ΔΟΥΚΑΣ...

Την προετοιμασία του για το παιχνίδι στις εγκαταστάσεις του Δούκα θα ξεκινήσει σήμερα ο Κολοσσός. Οι «θαλασσί» έχουν αφήσει ήδη στην άκρη το παιχνίδι με τον Δ.Α.Σ. Άνω Λιοσίων και θα προετοιμαστούν κατάλληλα για την κρίσιμη αναμέτρηση της 23ης αγωνιστικής. Στο παιχνίδι αυτό δεν αποκλείεται να χρησιμοποιηθεί έστω και για λίγο ο Χρήστος Παππάς, ο οποίος προχθές συμπεριλήφθηκε στη δωδεκάδα της ομάδας και έβγαλε κανονικά την προθέρμανση.

Α2 ΚΑΤΗΓΟΡΙΑ

Στους τέσσερις έχασε ο ένας...

Πολύτιμο έδαφος για την άνοδο του στην Α1 έχασε ο Ηλυσιακός ο οποίος ηττήθηκε στη Ξάνθη απ' την αδιάφορη τοπική ομάδα με αποτέλεσμα να αναζητάει πλέον το απόλυτο μέχρι το τέλος της φετινής αγωνιστικής περιόδου. Διπλό ανόδου πέτυχε στο Αιγάλεω ο Γ.Σ. Λάρισας, παρά το γεγονός ότι βρέθηκε πίσω στο σκορ στη μεγαλύτερη διάρκεια του αγώνα, ενώ σπουδαία επιτυχία σημείωσε στη Δράμα η Α.Γ.Ε. Χαλκίδας απέναντι στον Κ.Α.Ο.Δ. που παραμένει σε εξαιρετικά δύσκολη θέση. Ο Κολοσσός υποτίμησε τον Δ.Α.Σ. Άνω Λιοσίων, ωστόσο κατάφερε να πάρει το πολύτιμο δίποντο και πάτησε στη δεύτερη θέση, αφού υπερτερεί σε ισοβαθμία με τους Χαλκιδαίους, ενώ νίκη γοήτρου πέτυχε ο Σπόρτιγκ κόντρα στον Ο.Φ.Η./Ηράκλειο. Το Παλαιό Φάληρο ήθελε το ροζ φύλλο στην Καισαριανή, αλλά η Νήαρ Ηστ δεν του χαρίστηκε, ενώ στο πιο αδιάφορο παιχνίδι το Περιστέρι πήρε τους δύο βαθμούς με τον Α.Σ.Ε. Δούκα.

22η ΑΓΩΝΙΣΤΙΚΗ

Α.Ο. Αιγάλεω- Γ.Σ. Λάρισας	77-81
Περιστέρι- Α.Σ.Ε. Δούκα	75-64
Α.Ο. Σπόρτιγκ- Ο.Φ.Η./ Ηράκλειο	67-62
Νήαρ Ηστ- Παλαιό Φάληρο	80-73
Α.Σ. Ξάνθης- Ηλυσιακός	76-66
Κ.Α.Ο. Δράμας- Α.Γ.Ε. Χαλκίδας	69-72
Κολοσσός Ρόδου- Δ.Α.Σ. Άνω Λιοσίων	79-72

Η ΒΑΘΜΟΛΟΓΙΑ

1.Γ.Σ. Λάρισας	39	17-5	1.693-1.522(+171)
2.Κολοσσός Ρόδου(+20)	38	16-6	1.786-1.588(+198)
3.Α.Γ.Ε. Χαλκίδας(-20)	38	16-6	1.826-1.773(+53)
4.Ηλυσιακός	37	15-7	1.696-1.640(+56)
5.Α.Ο. Σπόρτιγκ(+3)	35	13-9	1.630-1.579(+51)
6.Ο.Φ.Η./Ηράκλειο(-3)	35	13-9	1.621-1.535(+86)
7.Νήαρ Ηστ(7β)	33	11-11	1.704-1.693(+11)
8.Περιστέρι(6β)	33	11-11	1.626-1.603(+23)
9.Α.Σ.Ε. Δούκα(5β)	33	11-11	1.688-1.627(+61)
10.Α.Ο. Αιγάλεω(4β)	32	10-12	1.653-1.661(-8)
11.Α.Σ. Ξάνθης(2β)	32	10-12	1.683-1.658(+25)
12.Παλαιό Φάληρο(+11)	27	5-17	1.683-1.870(-187)
13.Κ.Α.Ο. Δράμας(-11)	27	5-17	1.531-1.715(-184)
14.Δ.Α.Σ. Άνω Λιοσίων	23	1-21	1.465-1.821(-356)

Η ΕΠΟΜΕΝΗ ΑΓΩΝΙΣΤΙΚΗ (09/04)

Α.Σ.Ε. Δούκα- Κολοσσός Ρόδου
Δ.Α.Σ. Άνω Λιοσίων- Α.Ο. Σπόρτιγκ
Α.Γ.Ε. Χαλκίδας- Ο.Φ.Η./ Ηράκλειο
Γ.Σ. Λάρισας- Περιστέρι
Ηλυσιακός- Α.Ο. Αιγάλεω
Παλαιό Φάληρο- Α.Σ. Ξάνθης
Κ.Α.Ο. Δράμας- Νήαρ Ηστ

Τα μονοπάτια της ανόδου...

Κορυφώνεται η αγωνία για τους τέσσερις διεκδικητές της ανόδου...Τα παιχνίδια με τους αδιάφορους κρίνουν τα δύο εισιτήρια της ανόδου

Γρίφος για δυνατούς λύτες μοιάζει πλέον το φινάλε της Α2 Κατηγορίας...Κι αυτό γιατί τέσσερις ομάδες διεκδικούν με αξιώσεις την άνοδο τους στα μεγάλα σαλόνια του ελληνικού μπάσκετ.

Με μία πρώτη ματιά στον πίνακα μπορείτε να διαβάσετε το πρόγραμμα και των τεσσάρων ομάδων μέχρι το τέλος της περιόδου.

Είναι φανερό ότι μεγάλο ρόλο θα παίξουν τα παιχνίδια μεταξύ των διεκδικητών (Κολοσσός- Γ.Σ. Λάρισας και Ηλυσιακός- Κολοσσός), ωστόσο το σημαντικότερο ρόλο θα έχουν οι συναντήσεις με τις αδιάφορες βαθμολογικά ομάδες. Ο Γ.Σ. Λάρισας ταξιδεύει στο Ηράκλειο, ενώ ο Κολοσσός θα παίξει στην Αθήνα με τον Δούκα.

Η Α.Γ.Ε. Χαλκίδας θα αντιμετωπίσει μακριά απ' την Κάνηθο τη Νήαρ Ηστ και τη Ξάνθη, ενώ ο Ηλυσιακός το Περιστέρι και τον Σπόρτιγκ. Έτσι όποιες ομάδες καταφέρουν και περάσουν αλώβητες απ' αυτά τα ματς θα πάρουν τα δύο χρυσά εισιτήρια για την Α1. Ο Κολοσσός βέβαια βρίσκεται στην ευχάριστη θέση να υπερτερεί σε πιθανή ισοβαθμία με την Α.Γ.Ε. Χαλκίδας και τον Γ.Σ. Λάρισας (αρκεί να τον κερδίσει στο «Βενετόκλειο»), ενώ εκκρεμεί η συνάντηση στην Αθήνα με τον Ηλυσιακό.



Μονόδρομος είναι για τον Κολοσσό η νίκη στον Δούκα αν θέλει να πανηγυρίσει την άνοδό του στην Α1

Αποχαιρετισμός με ψηλά το κεφάλι...

Ο Α.Σ.Κ. Ιβίσκος ήταν συγκινητικός και κατάφερε να κερδίσει τον Άτταλο (83-81) έπειτα από γκολ-φάουλ του Μπελάγια 3'' πριν απ' το τέλος, ολοκληρώνοντας το έργο του εκπληκτικού Στάθη Βλαχοδήμου

Συγκινητική προσπάθεια έκανε χθες το απόγευμα στο «Βενετόκλειο», ο Α.Σ.Κ. Ιβίσκος. Παρά το γεγονός ότι η ροδίτικη ομάδα έχει υποβιβαστεί και μαθηματικά, κατάφερε να κερδίσει τον Άτταλο με 83-81, στο πλαίσιο της 22ης αγωνιστικής. Το συγκρότημα του Παναγιώτη Παπακώστα πραγματοποίησε μία απ' τις καλύτερες φετινές εμφανίσεις και απέδειξε ότι θέλει να ολοκληρώσει το πέρασμα του απ' τις εθνικές κατηγορίες με ψηλά το κεφάλι. Αν βέβαια ο Ιβίσκος έκανε νωρίτερα τέτοιες εμφανίσεις, τώρα θα μπορούσε να διεκδικήσει την παραμονή και όχι να χάσει το τρένο της σωτηρίας τόσο νωρίς.

Το αποτέλεσμα της χθεσινής αναμέτρησης διαμορφώθηκε λίγο πριν από το φινάλε και αφού νωρίτερα οι αθλητές του Άτταλου αυτοκτόνησαν αστοχώντας στα 7'' με τον Νίκου. Οι παίκτες του Ιβίσκου πήραν το ριμπάουντ, ο Λιβιεράτος έδωσε γρήγορα τη μπάλα στον Μπελάγια και αυτός πέτυχε το καλάθι κερδίζοντας ταυτόχρονα και το φάουλ.

Ευστόχησε στην έξτρα βολή κάνοντας το 83-81 που έμελλε να είναι το τελικό αποτέλεσμα, αφού το σουτ απελπισίας του Χαρακτινού πίσω απ' το κέντρο δεν βρήκε το στόχο του. Βέβαια ειδική μνεία πρέπει να γίνει στον εκπληκτικό χθες Στάθη Βλαχοδήμο ο οποίος έβλεπε το καλάθι του Άτταλου σαν βαρέλι παίρνοντας το όπλο του και πυροβολώντας έξω απ' τα 6.25.

Ας πάρουμε όμως τα πράγματα απ' την αρχή...Οι γηπεδούχοι ξεκίνησαν πολύ δυνατά και μετά το ισόπαλο 4-4 (2'), βρήκαν ένα γρήγορο ρυθμό αιφνιδιάζοντας τους αντίπαλους τους, η άμυνα των οποίων δικαιολόγησε τον τίτλο μίας εκ των χειρότερων του ομίλου. Με σερί 7-0, ο Ιβίσκος προηγήθηκε 11-5 (5') με τον Μπελάγια, ενώ με τον Βλαχοδήμο να ξεκινάει το προσωπικό του κρεσέντο η διαφορά εκτινάχθηκε γρήγορα σε διψήφιο αριθμό (16-6 στο 7') κάνοντας τους ελάχιστους φιλάθλους να ξεσπάσουν σε χειροκροτήματα.

Ο Άτταλος αντέδρασε με τον Ντυφαντή (19-15 στο 8'), όμως με πόντους κυρίως του Βλαχοδήμου, οι Ροδίτες προηγήθηκαν 26-19, με τη συμπλήρωση της πρώτης περιόδου.

Στη συνέχεια ο Χαραλαμπόπουλος έδωσε αέρα 11 πόντων στην ομάδα του (32-21), αλλά η είσοδος του Ρουσόπουλου και η αγωνιστική αναγέννηση του Νίκου έδωσαν το δικαίωμα στους Αθηναίους να μειώσουν σε 32-28 (13'). Με γκολ-φάουλ του Παρδακά το σκορ έγινε 40-33 για να απαντήσει με τρίποντο και πάλι ο Ρουσόπουλος (40-37 στο 17').

Στην επανάληψη ο Άτταλος πήρε για πρώτη φορά το προβάδισμα (50-51 στο 25') με καλάθι του Κώνστα και άλλαξε τη ροή του αγώνα. Οι φιλοξενούμενοι κατάφεραν να έχουν συνεχώς το προβάδισμα (56-59 στο 28'), χωρίς όμως να μπορέσουν να ξεφύγουν στο σκορ.

Μάλιστα η φόρα με την οποία μπήκαν στην τελευταία περίοδο έκανε πολλούς να πιστέψουν ότι το ματς χάθηκε... Ο Άτταλος ξέφυγε με +7 (64-71 και 69-76), όμως ο Παναγιώτης Παπακώστας προχώρησε σε μία κίνηση ματ. Χαμήλωσε το σχήμα και η μηχανή των γηπεδούχων πήρε μπροστά (74-76 στο 37'). Παρά το γεγονός ότι ο Άτταλος αντέδρασε 74-79 (38'), ένα τρίποντο του Βλαχοδήμου και άλλο ένα του Λιβιεράτου έφεραν σε απόσταση αναπνοής τον Ιβίσκο (80-81 στο 39').

Ο Ρουσόπουλος αστόχησε στα 40'', ο Μπελάγιας σούταρε άτσαλα τρίποντο στα 25'' για να ακολουθήσουν τα προαναφερθέντα. Απ' τους νικητές ξεχώρισαν οι Βλαχοδήμος, Μπελάγιας, Λιβιεράτος και Παπακώστας, ενώ απ' τους ηττημένους οι Ρουσόπουλος και Νίκου. Μέτρια ήταν η διαιτησία των Παντελίδη- Παντρευτή που έκαναν πολλά λάθη.

Τα δεκάλεπτα ήταν: 26-19, 45-41(ημ.), 58-62, 83-81

Διαιτητές: Παντελίδης-Παντρευτής

ΙΒΙΣΚΟΣ ΡΟΔΟΥ (Παπακώστας): Παρδακάς 3, Μπελάγιας 18, Παπακώστας 6, Βλαχοδήμος 30(7), Λιβιεράτος 11(3), Τσιτσούλας , Χαραλαμπόπουλος 2, Κούρος Ι. 9, Μπίλιας 4.

ΑΤΤΑΛΟΣ (Γιάνναρης): Νίκου 12(1), Κώνστας 10, Ρουσόπουλος 20(3), Μαστρακούλης 3(1), Πρας 8(2), Φώτης 2, Βανταράκης, Χαρακτινός 17(3), Ντυφαντής 9.

ΑΓΩΝΙΣΤΙΚΗ	23η	24η	25η	26η	Β.
Γ.Σ. Λάρισας	Περιστέρι	Κολοσσός*	Σπόρτιγκ	Ο.Φ.Η./Ηράκλειο*	39
Κολοσσός	Δούκας*	Γ.Σ. Λάρισας	Ηλυσιακός*	Παλαιό Φάληρο	38
Α.Γ.Ε. Χαλκίδας	Ο.Φ.Η./Ηράκλειο	Νήαρ Ηστ*	Δ.Α.Σ.Α.Λ.	Ξάνθη*	38
Ηλυσιακός	Αιγάλεω	Περιστέρι*	Κολοσσός	Σπόρτιγκ*	37

* * Με αστερίσκο τα εκτός έδρας παιχνίδια
Β= Βαθμοί

Γ' ΕΘΝΙΚΗ (2ος ΟΜΙΛΟΣ ΝΟΤΟΥ)

Αυτοκτονεί το Λαύριο

Τη δεύτερη συνεχόμενη του ήττα-σοκ γνώρισε το Λαύριο, αυτή τη φορά μέσα στο σπίτι του απ' την Α.Ε.Κ. Τζιτζιφιών που ανάσανε βαθμολογικά. Η ήττα αυτή έδωσε το δικαίωμα στην Α.Ε. Ταύρου να μπει για τα καλά στο κυνήγι της ανόδου, αφού αν και δυσκολεύτηκε λύγισε την αντίσταση του μαχητικού Πανερυθραϊκού. Στο κόλπο πάντως για την κατάκτηση της δεύτερης θέσης είναι και η Προοδευτική η οποία διέλυσε στον Κορυδαλλό τον πρωτοπόρο Ιωνικό Λαμίας. Οι εκπλήξεις όμως συνεχίστηκαν στη Ρόδο με τον Ιβίσκο να κερδίζει τον Άτταλο, ο οποίος προερχόταν από σπουδαία νίκη κόντρα στο Λαύριο, ενώ η Αγία Παρασκευή έφυγε με το διπλό απ' το Μετς απέναντι στον Αρδηττό. Ο Ίκαρος Νέας Σμύρνης χωρίς να δυσκολευτεί κέρδισε τον Κάδμο Θηβών και τέλος το ρεπό του εξέτισε ο Κύδων Χανίων.

22η ΑΓΩΝΙΣΤΙΚΗ

Αρδηττός- Αγία Παρασκευή	77-78
Προοδευτική- Ιωνικός Λαμίας	84-68
Κάδμος Θηβών- Ίκαρος Νέας Σμύρνης	66-100
Α.Ε. Ταύρου- Πανερυθραϊκός	78-77
Ιβίσκος Ρόδου- Άτταλος	83-81
Γ.Σ. Λαυρίου- Α.Ε.Κ. Τζιτζιφιών	62-64

• Ρεπό είχε ο Κύδων Χανίων

Η ΒΑΘΜΟΛΟΓΙΑ

1.Ιωνικός Λαμίας	38	18-2	1.549-1.290(+259)
2.Γ.Σ. Λαυρίου(2β)	36	15-6	1.533-1.338(+195)
3.Α.Ε. Ταύρου(1β)	36	15-6	1.513-1.454(+59)
4.Προοδευτική	34	14-6	1.612-1.514(+98)
5.Ίκαρος Νέας Σμύρνης	33	13-7	1.525-1.362(+163)
6.Πανερυθραϊκός	32	12-8	1.503-1.407(+96)
7.Αγία Παρασκευή	30	10-10	1.524-1.449(+75)
8.Α.Ε.Κ. Τζιτζιφιών(+1)	30	9-12	1.442-1.511(-69)
9.Άτταλος(-1)	30	9-12	1.654-1.652(+2)
10.Αρδηττός	29	9-11	1.411-1.383(+28)
11.Ιβίσκος Ρόδου	24	4-16	1.311-1.634(-323)
12.Κάδμος Θηβών(2β)	22	2-18	1.352-1.648(-296)
13.Κύδων Χανίων(1β)	22	2-18	1.275-1.562(-287)

*Ο Γ.Σ. Λαυρίου, η Α.Ε. Ταύρου, η Α.Ε.Κ. Τζιτζιφιών και ο Άτταλος δεν έχουν εκτίσει το ρεπό τους

Η ΕΠΟΜΕΝΗ ΑΓΩΝΙΣΤΙΚΗ(10/04)

Αγία Παρασκευή- Προοδευτική
Ιωνικός Λαμίας- Κάδμος Θηβών
Πανερυθραϊκός- Ίκαρος Νέας Σμύρνης
Κύδων Χανίων- Αρδηττός
Α.Ε.Κ. Τζιτζιφιών- Ιβίσκος Ρόδου
Α.Ε. Ταύρου- Γ.Σ. Λαυρίου
•Ρεπό έχει ο Άτταλος

Αναβολή στο παιδικό

Δεν έγινε χθες το παιχνίδι Π.Α.Ο. Διαγόρας- Ηρακλής 2000, ενώ ο Ζέφυρος δεν ταξίδεψε στην Κω για το ματς με τον Ιπποκράτη αν και υπήρχε δρομολόγιο! Σήμερα στις 21:00 Κολοσσός- Ελπίδα Πεταλούδων

Η κακοκαιρία με τα μποφόρ χάλασε τα σχέδια της Τ.Ε. Ε.Ο.Κ. Δωδεκανήσου, η οποία πρέπει να πάρει σημαντικές πλέον αποφάσεις για τη διεξαγωγή των φάϊναλ-φορ! Για χθες ήταν προγραμματισμένος να γίνει ο επαναληπτικός αγώνας μεταξύ του Π.Α.Ο. Διαγόρας και του Ηρακλή 2000, όμως λόγω του απαγορευτικού των πλοίων η καρδαμιώτικη ομάδα δεν μπόρεσε να έρθει στη Ρόδο. Εξάλλου το Σάββατο ο Ζέφυρος δεν ταξίδεψε στην Κω για το ματς με τον Ιπποκράτη, αν το «Δωδεκάνησος εξπρές» πραγματοποίησε κανονικά το δρομολόγιο του. Έτσι οι «πράσινοι» δεν αποκλείεται να μηδενιστούν και να μην χρειαστεί να μεταβούν στην Κω. Στο μεταξύ για σήμερα έχει οριστεί το παιχνίδι ανάμεσα στον Κολοσσό και την Ελπίδα Πεταλούδων. Η αναμέτρηση θα ξεκινήσει στις 21:00 (Βενετόκλειο») και διαιτητές θα είναι οι Κουνελλές Ν.- Φάκαρος.

ΑΝΑΒΟΛΗ ΚΑΙ ΣΤΙΣ ΚΟΡΑΣΙΔΕΣ

Οι κακές καιρικές συνθήκες όμως αποστέλεσαν απτία να αναβληθεί το φάϊναλφορ των κορασίδων. Αν οι αποστολές του Ιπποκράτη και της Α.Ε. Δικαίου επιβιβάζονταν στο πλοίο για τη Ρόδο, θα έφταναν στο νησί μετά τα μεσάνυχτα (όπως ο Ηρακλής Λάρδου) και ως εκ τούτου θα ήταν αδύνατο να παίξουν.

Τις σελίδες του μπάσκετ επιμελήθηκε ο Μάκης Δούβαλης

e-mail:makiss@otenet.gr

Έγραψε ιστορία ο Ηρακλής Λάρδου...

Την πιο χαρούμενη...ισοπαλία-πρόκριση (39-39) πήραν στην Κω οι «ροπα-λοφόροι», οι οποίοι με τη συνταγή της «τέντας» κατάφεραν να περάσουν στους τελικούς όπου θα αντιμετωπίσουν τον Π.Α.Ο. Διαγόρας

Την πιο λαμπρή σελίδα της ιστορίας του έγραψε το μεσημέρι του Σαββάτου στην Κω, ο Ηρακλής Λάρδου. Η ομάδα του Κυριάκου Μάγου «μπλόκαρε» για δεύτερη φορά τον Ιπποκράτη, απ' τον οποίο απέσπασε ισοπαλία (!) με 39-39, σ' ένα παιχνίδι το οποίο έμοιασε σε όλη τη διάρκεια του με εκείνο της «τέντας». Επειδή όμως ορισμένες φορές το ζητούμενο σε τέτοιους αγώνες είναι το αποτέλεσμα, οι «ροπαλοφόροι» σημείωσαν τη μεγαλύτερη επιτυχία της μπασκετικής τους ιστορίας διατηρώντας το +8 (48-40) με το οποίο είχαν κερδίσει στον πρώτο ημιτελικό της Ρόδου. Μία ομάδα η οποία αποτελείται από έμπειρους παίκτες, έναν προπονητή-εργάτη και έναν μόνο άνθρωπο να ασχολείται με τη διοίκηση (Νίκος Αχλαδιώτης) κατάφερε να σπάσει το κατεστημένο και να πάρει μία πολύ μεγάλη πρόκριση. Κι όλα αυτά αποκτούν μεγαλύτερη σημασία, αν αναλογιστεί κανείς ότι οι παίκτες του Ηρακλή Λάρδου ταξίδεψαν αυθημερόν για το νησί του Ιπποκράτη, κι αφού κατά τη διάρκεια του ταξιδιού πέρασαν τα μύρια όσα απ' τα μποφόρ που επικρατούσαν στα Δωδεκάνησα.

Έπρεπε να δει κανείς τα πρόσωπα των παικτών της ροδίτικης ομάδας για να καταλάβει το μέγεθος της επιτυχίας τους. Ανατρέποντας τον παράγοντα έδρα (το δεύτερο ματς στην Κω), οι φιλοξενούμενοι «χάλασαν» το παιχνίδι των αντιπάλων τους και με αργό ρυθμό έπιασαν στον ύπνο τον Ιπποκράτη, παίρνοντας τη σπουδαία-ισοπαλία πρόκριση. Το μυστικό της επιτυχίας του Ηρακλή Λάρδου ήταν το βασικό όπλο που έδειξε σε όλη τη διάρκεια της χρονιάς. Δεν άφησε τους Κώους να τρέξουν και με πολύτιμο σύμμαχο την εμπειρία των παικτών, ξεπέρασε τους σκοπέλους και πέρασε στους τελικούς όπου θα αντιμετωπίσει τον Π.Α.Ο. Διαγόρας. Αξίζει να σημειωθεί ότι η ομάδα του Κυριάκου Μάγου αντέδρασε ώριμα τη στιγμή που έπρεπε. Μετά το δεύτερο κακό δεκάλεπτο (ο Ηρακλής πέτυχε μόλις δύο βολές με τους Τσιγάρο Μ. και Τρίτο και ένα δίποντο με τον Στάλα), οι Λαρδιακοί βρήκαν τις δυνάμεις στο ξεκίνημα της επανάληψης για να γυρίσουν το παιχνίδι. Το 12-13 στην πρώτη περίοδο, έγινε 22-16 στο ημίχρονο, δείχνοντας τον δρόμο της πρόκρισης στο συγκρότημα του Γιώργου Χλαπάνη.



Για πρώτη φορά στην ιστορία του ο Ηρακλής Λάρδου κατάφερε να περάσει στους μεγάλους τελικούς της Α' Κατηγορίας

Όλα τα λεφτά πάντως ήταν το ξεκίνημα του δευτέρου εικοσαλέπτου. Με πέντε πόντους του Τσιγάρου Μ. και τέσσερις του Τσιγάρου Σ., ο Ηρακλής Λάρδου ανέτρεψε τα προγνωστικά και πήρε τα ηνία, ελέγχοντας πλήρως τον ρυθμό του αγώνα.

Το 22-16 έγινε 24-22 (25') και σταδιακά οι φιλοξενούμενοι πήραν το προβάδισμα (24-28 στο 28'). Είναι χαρακτηριστικό ότι στο τρίτο δεκάλεπτο, ο Ιπποκράτης πέτυχε μόλις τέσσερις πόντους (όλους ο Σάββας) με συνέπεια να χάσει και το παιχνίδι. Άλλωστε δεν είχε τη ψυχολογία με το μέρος του, ενώ έπρεπε να φτάσει και στο πολυπόθητο +9! Δύσκολα πράγματα για μία ομάδα που έβλεπε το καλάθι σαν κλειδαρότρυπα. Στο τέλος ο Καραβοκυρός πέτυχε καθοριστικά δίποντα κάνοντας το σκορ 33-36 (38'), για να απαντήσει ο Αμανατίδης (35-36). Ο Τρίτος πέτυχε το μοναδικό του δίποντο (35-38), ο Σκούφης μείωσε (37-38), ο Στάλας με 1/2 βολές έκανε το 37-39 για να διαμορφώσει το τελικό αποτέλεσμα με μπάσιμο ο Πλευράκης. Απ' τους νικητές ξεχώρισαν οι Καραβοκυρός, Τσιγάρος Σ. και Τσιγάρος Μ., ενώ απ' τους ηττημένους ο μόνος διασωθείς ήταν ο Σάββας. Πολύ καλή ήταν η διαιτησία των Ξανθού- Ζαμάγια.

Τα δεκάλεπτα ήταν: 12-13, 22-16(ημ.), 26-30, 39-39

Διαιτητές: Ξανθός- Ζαμάγιας

ΙΠΠΟΚΡΑΤΗΣ ΚΩ (Χλαπάνης): Αμανατίδης 3, Σκούφης 2, Πλευράκης 7, Τσιλιγκίρης 4, Σάββας 12, Γιάννου 5, Μαλλιούρας 6.

ΗΡΑΚΛΗΣ ΛΑΡΔΟΥ (Μάγος): Καρανικόλας 5(1), Καραβοκυρός 8, Σακκής, Τσιγάρος Μ. 6(1), Στάλας 3, Τρίτος 3, Τσιγάρος Σ. 10(2), Νικηφορίδης 4.

Άξιζε καλύτερης τύχης...

Παλικάρι ο Γ.Α.Σ. Ιάλυσος προσπάθησε να πετύχει το «θαύμα» στην «τέντα» και κέρδισε δίκαια τον αγνώριστο Π.Α.Ο. Διαγόρας με 65-61, χωρίς να καλύψει τη διαφορά των 11 πόντων που είχε ηττηθεί στο πρώτο ματς...Αποβλήθηκαν με πέντε φάουλ τέσσερις βασικοί αθλητές των γηπεδούχων, ο Τσέρκης, ενώ τραυματίστηκε ο Μοσχής...Ανάλογη με την εμφάνιση των γηπεδούχων η απόδοση των διαιτητών

Η διαφορά των 11 πόντων με την οποία ηττήθηκε ο Γ.Α.Σ. Ιάλυσος στο πρώτο ματς όχι μόνο δεν απογοήτευσε τους «ερυθροκίτρινους», αλλά τους έδωσε δύναμη να πιστέψουν στο θαύμα, το οποίο παραλίγο να πετύχουν χθες το βράδυ στην «τέντα». Έπειτα από μία παλικαρίσια εμφάνιση, οι παίκτες του Γιώργου Χατζηκαλημέρη χτύπησαν το παιχνίδι στα ίσια και πήραν δικαιότατα μία νίκη (65-61), η οποία όμως δεν τους έδωσε το εισιτήριο της πρόκρισης για τους μεγάλους τελικούς. Οι φιλοξενούμενοι κοίταξαν στα μάτια τους αντίπαλούς τους, ωστόσο φάνηκε καθαρά ότι η υπόθεση-πρόκριση είχε τελειώσει απ' το παιχνίδι της Ιαλυσού. Στην αντίπερα όχθη ο Π.Α.Ο. Διαγόρας ήταν σκιά του εαυτού του.

Οι «κυανέρυθροι» πίστεψαν ότι θα κέρδιζαν με τις φανέλες και αρκέστηκαν στο καλό μπάσκετ που έπαιξαν στην επανάληψη της πρώτης αναμέτρησης. Με αδικαιολόγητο άγχος, σίγουρα ο «γηραιός» θα πρέπει να βελτιωθεί προκειμένου να εκπληρώσει το στόχο του που δεν είναι άλλος απ' την άνοδο στην Γ' Εθνική. Ανάλογη εμφάνιση πάντως με τους γηπεδούχους είχε και το διαιτητικό δίδυμο το οποίο βρέθηκε σε κακή μέρα. Αποβλήθηκαν με πέντε φάουλ απ' τους γηπεδούχους τέσσερα βασικά στελέχη (Σκορδάλης, Πολυχρόνης, Τσαλικίδης και Δούβαλης), ο Τσέρκης του Γ.Α.Σ. Ιάλυσος, ενώ με τα «σφυρίγματα» τους εκνεύρισαν τους αθλητές και των δύο ομάδων. Ο μπαξές...είχε και τον τραυματισμό του Γιάννη Μοσχή (βαρύ διάστρεμμα), ο οποίος αποχώρησε υποβασταζόμενος. Όσον αφορά τον Διαγόρα, τελείωσε το παιχνίδι έχοντας στην πεντάδα τον Αντώνη Μαρκάκη (έκανε μία προπόνηση) και τον νεαρό Καθοπούλη ο οποίος γνώρισε στο παρκέ για πρώτη φορά τους συμπαίκτες του.

Όπως και στο πρώτο ματς έτσι και χθες ο Γ.Α.Σ. Ιάλυσος ξεκίνησε πιο δυναμικά (2-6 στο 4'), για να φέρει το ματς στα ίσα ο Χαλβατζής (6-6 στο 5'). Με τρίποντο του Σκορδάλη, ο Π.Α.Ο. Διαγόρας πέρασε για πρώτη φορά μπροστά (9-8 στο 6'), όμως με δύο βολές του Πολίτη, οι φιλοξενούμενοι ξέφυγαν με 11-17 (7'). Η καλή παρουσία των Τσέρκη, Στεργάκη και Πολίτη έδωσε το δικαίωμα στον Γ.Α.Σ. Ιάλυσος να ξεφύγει με διψήφιο αριθμό (15-25 στο 12'), όμως η απάντηση των γηπεδούχων ήταν άμεση και με τέσσερις πόντους του Δούβαλη μείωσαν σε 23-25 (15'). Με το σκορ στο 27-29, ο Πολυχρόνης χρεώθηκε με το τρίτο του φάουλ (3.40 πριν το τέλος). Στην επόμενη φάση ο Στεργάκης χρεώθηκε με τεχνική ποινή, όμως ο Πολυχρόνης ήταν άστοχος στις βολές. Ο Χαλβατζής ισοφάρισε 29-29 για να λήξει το ημίχρονο ισόπαλο 30-30.

Στην επανάληψη τα προβλήματα ξεκίνησαν νωρίς για τον Π.Α.Ο. Διαγόρας, αφού Δούβαλης και Σκορδάλης χρεώθηκαν με τρία φάουλ. Η ομάδα του Σάκη Καλαμπόκα προηγήθηκε με 38-36 και 41-38. Λίγο πριν το τέλος της τρίτης περιόδου (1.11') ο Μοσχής έπεσε άτσαλα στο παρκέ και υπέστη διάστρεμμα, αποχωρώντας απ' το ματς αφήνοντας ένα μεγάλο κενό. Παρόλα αυτά οι φιλοξενούμενοι προηγήθηκαν 41-44, όμως με γκολφάουλ του Δούβαλη, ο Π.Α.Ο. Διαγόρας πήρε τα ηνία (46-44 στο 31'). Ο χορός των αποβολών ξεκίνησε νωρίς αρχικά με τον Δούβαλη (34') για να τον ακολουθήσει λίγο αργότερα ο Τσέρκης (35'). Ο Γ.Α.Σ. Ιάλυσος είχε το προβάδισμα (53-55) κι αφού πήρε τον δρόμο για τον πάγκο ο Πολυχρόνης που χρεώθηκε με φάουλ και στη συνέχεια με τεχνική ποινή. Ο Γρηγοράς έκανε το 58-59, ο Σκορδάλης χρεώθηκε με πέμπτο φάουλ και καθήκοντα οργανωτή ανέλαβε ο Τσαλικίδης μέχρι που αποβλήθηκε κι αυτός στην επόμενη φάση. Με δύο βολές του Χαλβατζή ο Π.Α.Ο. Διαγόρας ισοφάρισε 61-61. Ο Χαλβατζής έκοψε εντυπωσιακά τον Στεργάκη, όμως η μπάλα έφτασε στον Λάκουρα που έκανε το 61-63, ενώ το τελικό αποτέλεσμα διαμορφώθηκε με δύο βολές του Στεργάκη.

Τα δεκάλεπτα ήταν: 13-19, 30-30(ημ.), 43-44, 61-65

Διαιτητές: Κουνελλές Ν.- Φάκαρος

Π.Α.Ο. ΔΙΑΓΟΡΑΣ(Καλαμπόκας): Κατσαλίγκος, Καθοπούλης, Μαρκάκης, Τσαλικίδης, Πολυχρόνης 8, Δούβαλης 15, Χαλβατζής 21, Σκορδάλης 13(2), Τρίμμης, Ηλιού 4.

Γ.Α.Σ. ΙΑΛΥΣΟΣ(Χατζηκαλημέρης): Παντσέλιας, Στεργάκης 14(2), Πολίτης 15(2), Μοσχής 6, Τσέρκης 20, Λάκουρας 2, Γρηγοράς 8.

Β' ΚΑΤΗΓΟΡΙΑ ΑΝΔΡΩΝ

Απόδειξη κορυφής...

Ο Ηρακλής 2000 είχε εύκολο έργο απέναντι στην Ελπίδα Πεταλούδων (91-56) που ταξίδεψε με έξι παίκτες στην Κω. Τη μοναξιά της κορυφής απολαμβάνουν και πάλι οι Καρδαμιώτες

Σε παράσταση για ένα ρόλο μετέτρεψε το παιχνίδι της 11ης αγωνιστικής με την Ελπίδα Πεταλούδων, ο Ηρακλής 2000.

Η ομάδα της Καρδάμαινας κέρδισε εύκολα με 91-56 και βρέθηκε μόνη στο ρετιρέ της Β' Κατηγορίας. Το συγκρότημα του Δημήτρη Τζομάκα επέβαλε γρήγορα την κυριαρχία του στο παρκέ της Κω (το ματς δεν έγινε στην Καρδάμαινα λόγω κακών καιρικών συνθηκών) και έφτασε με άνεση στην κατάκτηση του ροζ φύλλου αγώνα. Αξίζει να σημειωθεί ότι η Ελπίδα ταξίδεψε στην Κω έχοντας μόλις έξι παίκτες στο ενεργητικό της με αποτέλεσμα να μην προβάλει σθεναρή αντίσταση.

Για να έρθει το πολύτιμο δίποντο, έβαλαν το χεράκι τους παίκτες όπως ο Χατζηπαναγιώτης, ο Σάζαλης, ο Παπουλάκος και ο Αγρέλλης Δ. που σημείωσαν διψήφιο αριθμό πόντων. Απ' τους ηττημένους την καλύτερη παρουσία είχαν οι Μάλιακας και Ψαράς.

Τα δεκάλεπτα ήταν: 26-14, 51-35(ημ.), 76-43, 91-56

Διαιτητές: Ζαμάγιας- Αυγουλάς

ΗΡΑΚΛΗΣ 2000 (Τζομάκας): Σταύρος 2, Σάζαλης 19(1), Περαντωνάκης 6, Αγρέλλης Δ. 10, Παπουλάκος 11(1), Αγρέλλης Γ. 8(1), Χατζηπαναγιώτης 18, Αυγουστής 15, Τάλαρος 2, Πασσαρής.

ΕΛΠΙΔΑ ΠΕΤΑΛΟΥΔΩΝ (Κανέλλης): Ψαράς 11(1), Παπαοικονόμου 8, Βαλσαμίδης 8, Λουκάκης 4, Μάλιακας 19(2), Καντιμοίρης 6.

Β' ΚΑΤΗΓΟΡΙΑ ΑΝΔΡΩΝ

Άνετα ο Ηρακλής 2000

Σε περίπατο εξελίχθηκε η αναμέτρηση της Κω για τον Ηρακλή 2000 ο οποίος στο εξ αναβολής παιχνίδι της 11ης αγωνιστικής επικράτησε της Ελπίδας Πεταλούδων.

ΕΞ ΑΝΑΒΟΛΗΣ

Ηρακλής 2000- Ελπίδα Πεταλούδων 91-56

Η ΒΑΘΜΟΛΟΓΙΑ/11 ΑΓΩΝΙΣΤΙΚΗ

1.Ηρακλής 2000	19	9-1	699-516(+183)
2.Ζέφυρος	17	7-3	660-531(+129)
3.Σταυρός Καλυθιών	16	7-2	634-471(+163)
4.Α.Ο. Σύμης	16	6-4	570-469(+101)
5.Κλεόβουλος Λίνδου	11	2-7	368-542(-174)
6.Ελπίδα Πεταλούδων	9	1-8	442-624(-182)
7.Ήλιος Ιαλυσού	8	1-8	336-556(-220)

*Ο Ήλιος Ιαλυσού έχει δύο μηδενισμούς, ενώ η Ελπίδα Πεταλούδων ένα

*Ο Ζέφυρος, ο Α.Ο. Σύμης και ο Ηρακλής 2000 δεν έχουν εκτίσει το ρεπό τους

Η ΕΠΟΜΕΝΗ ΑΓΩΝΙΣΤΙΚΗ

Ελπίδα Πεταλούδων- Κλεόβουλος Λίνδου
Ήλιος Ιαλυσού- Ηρακλής 2000
Ζέφυρος- Σταυρός Καλυθιών
• Ρεπό έχει ο Α.Ο. Σύμης



ΕΠΙΣΗΜΟΣ ΔΙΑΝΟΜΕΑΣ OPEL

ΜΑΜΑΛΙΓΚΑΣ ΑΕΒΕ: 3ο χλμ. Λ. Ρόδου - Λίνδου, Ρόδος 85100, Τηλ: 22410 61005

ΑΚΡΙΤΑΣ Α.Β.Ε.Τ.Ε.

ΜΑΕ: 31101/80/Β/94/8 **ΙΣΟΛΟΓΙΣΜΟΣ 31ης ΔΕΚΕΜΒΡΙΟΥ 2000 - 6η ΕΤΑΙΡΙΚΗ ΧΡΗΣΗ (1 ΙΑΝΟΥΑΡΙΟΥ - 31 ΔΕΚΕΜΒΡΙΟΥ 2000)**

ΕΝΕΡΓΗΤΙΚΟ

	Ποσά κλειομένης χρήσεως 2000			Ποσά προηγούμ. χρήσεως 1999		
Β. ΕΞΟΔΑ ΕΓΚΑΤΑΣΤΑΣΕΩΣ	Αξία Κτήσ.	Αποσβέσ.	Αναπ. Αξία	Αξία Κτήσ.	Αποσβέσ.	Αναπ. Αξία
4. Λοιπά έξοδα εγκαταστάσεως	955.000	954.997	3	955.000.	915.500.	39.500.
Γ. ΠΑΓΙΟ ΕΝΕΡΓΗΤΙΚΟ						
II. Ενσώματες ακινητοποιήσεις:						
1. Γήπεδα - Οικόπεδα	36.319.298	0	36.319.298	32.500.000	0	32.500.000
3. Κτίρια και Τεχνικά Εργα	44.628.000	9.181.800	35.446.200	44.628.000	6.950.400	37.677.600
4. Μηχ/τα - μηχανολ. εξοπλισμός	8.277.300	3.203.797	5.073.503	8.277.300	2.273.796	6.003.504
6. Επιπλα και λοιπός Εξοπλισμός	13.996.591	11.369.407	2.627.184	13.696.591	8.300.428	5.396.163
7. Ακινητ/σεις υπό εκτέλ. & προκατ.	34.380.410	0	34.380.410	34.380.410	0	34.380.410
Σύνολο Ακινητοποιήσεων (ΓΙΙ)	137.601.599	23.755.004	113.846.595	133.482.301	17.524.624	115.957.677
III. Συμμ/χές & άλλες μακροπρόθ. χρηματοοικονομικές απαιτήσεις:						
7. Λοιπές μακροπρόθεσμες απαιτήσεις			425.200			425.200.
Σύνολο Παγίου Ενεργητικού (ΓΙΙ+ΓΙΙΙ)			114.271.795			116.382.877
Δ. ΚΥΚΛΟΦΟΡΟΥΝ ΕΝΕΡΓΗΤΙΚΟ						
I. Αποθέματα:						
1. Εμπορεύματα			9.964.850			10.320.901
II. Απαιτήσεις:						
1. Πελάτες		4.542.901			11.547.078	
Μείον προβλέψεις		-1.246.121	3.296.780		0	11.547.078
11. Χρεώστες Διάφοροι			0			1.566.634
III. Χρεόγραφα						
3. Λοιπά χρεόγραφα			1.200.000			1.200.000
IV. Διαθέσιμα						
1. Ταμείο			9.543.830			11.649.761
3. Καταθέσεις Οψεως και Προθεσμίας			1.904.707			955
Σύνολο Κυκλοφ. Ενεργητ. (ΔΙ+ΔΙΙ+ΔΙV)			25.910.167			37.239.049
Γενικό Σύνολο Ενεργητικού (Β+Γ+Δ+Ε)			140.181.965			153.661.426
ΛΟΓΑΡΙΑΣΜΟΙ ΤΑΞΕΩΣ ΧΡΕΩΣΤΙΚΟΙ						
1. Αλλότρια Περουσιακά Στοιχεία			9			9
2. Χεωστικοί λογαριασμοί εγγυήσεων και εμπράγματων ασφαλειών			119.500.000			99.500.000
			119.500.009			99.500.009

ΠΑΘΗΤΙΚΟ

Α. ΙΔΙΑ ΚΕΦΑΛΑΙΑ	Ποσά κλειομ. χρήσ. 2000	Ποσά προηγ. χρήσ. 1999
I. Κεφάλαιο Μετοχικό		
1. Καταβεβλημένο	40.000.000	40.000.000
III. Διαφορές αναπροσαρμογής:		
2. Διαφορές από αναπροσ/γή αξίας λοιπών περιουσιακών στοιχείων	3.819.298	0
IV. Αποθεματικά κεφάλαια		
1. Τακτικό αποθεματικό	378.874	0
V. Αποτελέσματα εις νέο:		
Υπόλοιπο ζημιών χρήσεως εις νέο	0	(669.238.)
Σύνολο ιδίων κεφαλαίων	44.198.172	39.330.762
Β. ΠΡΟΒΛ. ΓΙΑ ΚΙΝΔΥΝΟΥΣ ΚΑΙ ΕΞΟΔΑ		
2. Λοιπές προβλέψεις	0	1.246.121
Γ. ΥΠΟΧΡΕΩΣΕΙΣ		
I. Μακροπρόθεσμες Υποχρεώσεις:		
7. Γραμμάτ. πληρ. μακρ. λήξεως	11.250.000	0
8. Λοιπές μακροπρόθεσμες υποχρεώσε	0	13.750.000
	11.250.000	13.750.000
II. Βραχυπρόθεσμες Υποχρεώσεις:		
1. Προμηθευτές	13.871.321	5.051.387
2α. Επιταγές πληρωτέες	12.735.933	19.385.758
3. Τράπεζες λ/βραχυπρ. υποχρεώσεων	26.273.601	64.750.221
5. Υποχρεώσεις από φόρους - τέλη	11.820.063	5.919.643
6. Ασφαλιστικοί Οργανισμοί	4.206.210	3.763.954
11. Πιστωτές Διάφοροι	15.826.665	0
	84.733.793	98.870.963
Σύνολο Υποχρεώσεων (ΓΙ+ΓΙΙ)	95.983.793	112.620.963
Γενικό Σύνολο Παθητικού (Α+Β+Γ+Δ)	140.181.965	153.661.426
ΛΟΓΑΡΙΑΣΜΟΙ ΤΑΞΕΩΣ ΠΙΣΤΩΤΙΚΟΙ		
1. Δικ/χοι αλλ. περιουσ. στοιχείων	9	9
2. Πιστωτικοί λογαριασμοί εγγυήσεων και εμπράγματων ασφαλειών	119.500.000	99.500.000
	119.500.009	99.500.009

ΚΑΤΑΣΤΑΣΗ ΛΟΓΑΡΙΑΣΜΟΥ ΑΠΟΤΕΛΕΣΜΑΤΩΝ ΧΡΗΣΕΩΣ
31ης ΔΕΚΕΜΒΡΙΟΥ 2000 (1 ΙΑΝΟΥΑΡΙΟΥ - 31 ΔΕΚΕΜΒΡΙΟΥ 2000)

		Ποσά κλειομ. χρήσ. 2000		Ποσά προηγ. χρήσ. 1999
Ι. ΑΠΟΤΕΛΕΣΜΑΤΑ ΕΚΜΕΤΑΛΛΕΥΣΕΩΣ				
Κύκλος εργασιών (πωλήσεις)		607.581.522		642.499.040
Μείον: Κόστος πωλήσεων		557.670.026		618.034.450
Μικτά Αποτελέσματα (κέρδη) Εκμεταλλεύσεως		49.911.496		24.464.590
Πλέον: Αλλα έσοδα εκμεταλλεύσεως		2.783.263		322
Σύνολο		52.694.759		24.786.607
Μείον: 1. Εξοδα διοικητικής λειτουργίας	15.215.602		1.454.920	
3. Εξοδα λειτουργίας διαθέσεως	11.539.422	26.755.024	0	1.454.920
Μερικά αποτελ/τα (κέρδη) Εκμεταλλεύσεως		25.939.735		23.331.687
Πλέον: 2. Εσοδα χρεογράφων	0		81.600.	
Μείον: 3. Χρεωστικοί τόκοι και.συναφή έξοδα	8.100.707	-8.100.707	15.416.525	(15.334.925)
Ολικά αποτελέσματα (κέρδη) εκμεταλλεύσεως		17.839.028		7.996.762
ΙΙ. Εκτακτα αποτελέσματα				
Πλέον: Εκτακτα αποτελέσματα		357.276		
Μείον: 1. Εκτακτα και ανόργανα έξοδα	0		1.158.417	
3. Εξοδα προηγ. χρήσεων	0		640	
4. Προβλέψεις για έκτ. κινδύνους	0	0	631	2.429.438
Οργανικά και έκτακτα αποτελέσματα (κέρδη)		18.196.304		5.567.324
Μείον: Σύνολο αποσβέσ. πάγιων στοιχείων	6.269.877		6.255.073	
Μείον: Οι από αυτές ενσωμ. στο λειτ. κόστος	0	6.269.877	6.255.073	0
ΚΑΘΑΡΑ ΑΠΟΤΕΛΕΣΜΑΤΑ (κέρδη) ΧΡΗΣΕΩΣ		11.926.427		5.567.324

ΠΙΝΑΚΑΣ ΔΙΑΘΕΣΕΩΣ ΑΠΟΤΕΛΕΣΜΑΤΩΝ

	Ποσά κλειομ. χρήσ. 2000	Ποσά προηγ. χρήσ. 1999
Καθαρά αποτελ/τα (κέρδη) χρήσεως	11.926.427	5.567.324
Μείον: Υπόλοιπο αποτελεσμάτων (ζημιών) προηγούμενων χρήσεων	-669.238	(3.452.448)
Σύνολο	11.257.189	2.114.870
Μείον: 1. Φόρος εισοδήματος	5.051.650	2.784.114
Κέρδη προς διάθεση	6.205.539	(669.238.)
Η διάθεση των κερδών γίνεται ως εξής:		
1. Τακτικό αποθεματικό	378.874	0
8. Υπόλοιπο κερδών εις νέο	5.826.665	0
	6.205.539	0

Ο Πρόεδρος
ΣΕΡΓΙΟΣ ΑΝΑΣΤΑΣΙΑΔΗΣ
ΑΔΤ: Μ 930919

Ο Διευθύνων Σύμβουλος
ΓΕΩΡΓΙΟΣ ΚΑΝΔΗΛΙΕΡΑΚΗΣ
ΑΔΤ: Θ 859394

Ο Λογιστής
ΓΙΑΝΝΗΣ ΧΑΝΙΩΤΑΚΗΣ
ΑΔΤ: Ν 927856

Ηλεκτρονική Στοιχειοθεσία & Δημοσιεύσεις Ισολογισμών «Η ΔΡΑΣΙΣ», Τηλ. 63.790 - 64.393 - 64.200 κ. Μαριά

ΑΚΡΙΤΑΣ Α.Β.Ε.Τ.Ε.

ΜΑΕ: 31101/80/Β/94/8 **ΙΣΟΛΟΓΙΣΜΟΣ 31ης ΔΕΚΕΜΒΡΙΟΥ 2001 - 7η ΕΤΑΙΡΙΚΗ ΧΡΗΣΗ (1 ΙΑΝΟΥΑΡΙΟΥ - 31 ΔΕΚΕΜΒΡΙΟΥ 2001)**

ΕΝΕΡΓΗΤΙΚΟ

	Ποσά κλειομένης χρήσεως 2001			Ποσά προηγούμ. χρήσεως 2000		
Β. ΕΞΟΔΑ ΕΓΚΑΤΑΣΤΑΣΕΩΣ	Αξία Κτήσ.	Αποσβέσ.	Αναπ. Αξία	Αξία Κτήσ.	Αποσβέσ.	Αναπ. Αξία
4. Λοιπά έξοδα εγκαταστάσεως	955.000	954.997	3	955.000	954.997	3
Γ. ΠΑΓΙΟ ΕΝΕΡΓΗΤΙΚΟ						
II. Ενσώματες ακινητοποιήσεις:						
1. Γήπεδα - Οικόπεδα	36.319.298	0	36.319.298	36.319.298	0	36.319.298
3. Κτίρια και Τεχνικά Εργα	44.628.000	11.413.200	33.214.800	44.628.000	9.181.800	35.446.200
4. Μηχ/τα - μηχανολ. εξοπλισμός	8.277.300	4.133.797	4.143.503	8.277.300	3.203.797	5.073.503
6. Επιπλα και λοιπός Εξοπλισμός	14.164.591	13.013.712	1.150.879	13.996.591	11.369.407	2.627.184
7. Ακινητ. υπό εκτέλ. & προκατ.	34.380.410	0	34.380.410	34.380.410	0	34.380.410
Σύνολο Ακινητοποιήσεων (ΓΙΙ)	137.769.599	28.560.709	109.208.890	137.601.599	23.755.004	113.846.595
III. Συμμ/χές & άλλες μακροπρόθ. χρηματοοικονομικές απαιτήσεις:						
7. Λοιπές μακροπρόθεσμες απαιτήσεις			425.200			425.200
Σύνολο Παγίου Ενεργητικού (ΓΙΙ+ΓΙΙΙ)			109.634.090			114.271.795
Δ. ΚΥΚΛΟΦΟΡΟΥΝ ΕΝΕΡΓΗΤΙΚΟ						
I. Αποθέματα:						
1. Εμπορεύματα			9.606.525			9.964.850
II. Απαιτήσεις:						
1. Πελάτες		3.448.870			4.542.901	
Μείον προβλέψεις		-1.246.121	2.202.749		-1.246.121	3.296.780
III. Χρεόγραφα						
3. Λοιπά χρεόγραφα			1.200.000			1.200.000
IV. Διαθέσιμα						
1. Ταμείο			7.020.001			9.543.830
3. Καταθέσεις Οψεως και Προθεσμίας			77.985			1.904.707
Σύνολο Κυκλοφ. Ενεργητ. (ΔΙ+ΔΙΙ+ΔΙV)			20.107.260			25.910.167
Γενικό Σύνολο Ενεργητικού (Β+Γ+Δ+Ε)			129.741.353			140.181.965
ΛΟΓΑΡΙΑΣΜΟΙ ΤΑΞΕΩΣ ΧΡΕΩΣΤΙΚΟΙ						
1. Αλλότρια Περουσιακά Στοιχεία			9			9
2. Χεωστικοί λογαριασμοί εγγυήσεων και εμπράγματων ασφαλειών			119.500.000			119.500.000
			119.500.009			119.500.009

ΠΑΘΗΤΙΚΟ

Α. ΙΔΙΑ ΚΕΦΑΛΑΙΑ	Ποσά κλειομ. χρήσ. 2001	Ποσά προηγ. χρήσ. 2000
I. Κεφάλαιο Μετοχικό		
1. Καταβεβλημένο	40.000.000	40.000.000
III. Διαφορές αναπροσαρμογής:		
2. Διαφορές από αναπροσ/γή αξίας λοιπών περιουσιακών στοιχείων	3.819.298	3.819.298
IV. Αποθεματικά κεφάλαια		
1. Τακτικό αποθεματικό	808.856	378.874
Σύνολο ιδίων κεφαλαίων	44.628.154	44.198.172
Γ. ΥΠΟΧΡΕΩΣΕΙΣ		
I. Μακροπρόθεσμες Υποχρεώσεις:		
7. Γραμμάτ. πληρ. μακρ. λήξεως	8.750.000	11.250.000
II. Βραχυπρόθεσμες Υποχρεώσεις:		
1. Προμηθευτές	3.312.017	13.871.321
2α. Επιταγές πληρωτέες	11.235.933	12.735.933
3. Τράπεζες λ/βραχυπρ. υποχρεώσεων	17.199.661	26.273.601
5. Υποχρεώσεις από φόρους - τέλη	13.751.940	11.820.063
6. Ασφαλιστικοί Οργανισμοί	5.226.240	4.206.210
11. Πιστωτές Διάφοροι	25.637.408	15.826.665
	76.363.199	84.733.793
Σύνολο Υποχρεώσεων (ΓΙ+ΓΙΙ)	85.113.199	95.983.793
Γενικό Σύνολο Παθητικού (Α+Β+Γ+Δ)	129.741.353	140.181.965
ΛΟΓΑΡΙΑΣΜΟΙ ΤΑΞΕΩΣ ΠΙΣΤΩΤΙΚΟΙ		
1. Δικ/χοι αλλ. περιουσ. στοιχείων	9	9
2. Πιστωτικοί λογαριασμοί εγγυήσεων και εμπράγματων ασφαλειών	119.500.000	119.500.000
	119.500.009	119.500.009

ΚΑΤΑΣΤΑΣΗ ΛΟΓΑΡΙΑΣΜΟΥ ΑΠΟΤΕΛΕΣΜΑΤΩΝ ΧΡΗΣΕΩΣ
31ης ΔΕΚΕΜΒΡΙΟΥ 2001 (1 ΙΑΝΟΥΑΡΙΟΥ - 31 ΔΕΚΕΜΒΡΙΟΥ 2001)

		Ποσά κλειομ. χρήσ. 2001		Ποσά προηγ. χρήσ. 2000
Ι. ΑΠΟΤΕΛΕΣΜΑΤΑ ΕΚΜΕΤΑΛΛΕΥΣΕΩΣ				
Κύκλος εργασιών (πωλήσεις)		559.775.614		607.581.522
Μείον: Κόστος πωλήσεων		508.983.386		557.670.026
Μικτά Αποτελέσματα (κέρδη) Εκμεταλλεύσεως		50.792.228		49.911.496
Πλέον: Αλλα έσοδα εκμεταλλεύσεως		3.968.073		2.783.263
Σύνολο		54.760.301		52.694.759
Μείον: 1. Εξοδα διοικητικής λειτουργίας	27.936.619		15.215.602	
3. Εξοδα λειτουργίας διαθέσεως	12.003.085	39.939.704	11.539.422	26.755.024
Μερικά αποτελ/τα (κέρδη) Εκμεταλλεύσεως		14.820.597		25.939.735
Μείον: 3. Χρεωστικοί τόκοι και συναφή έξοδα		3.506.537		8.100.707
Ολικά αποτελέσματα (κέρδη) εκμεταλλεύσεως		11.314.060		17.839.028
ΙΙ. Εκτακτα αποτελέσματα				
Πλέον: 1. Εκτακτα και ανόργανα έσοδα		1.886.169		357.276
Μείον: 1. Εκτακτα και ανόργανα έξοδα		-2.547.493		0
Οργανικά και έκτακτα αποτελέσματα (κέρδη)		10.652.736		18.196.304
Μείον: Σύνολο αποσβέσ. πάγιων στοιχείων	4.805.705		6.269.877	
Μείον: Οι από αυτές ενσωμ. στο λειτ. κόστος	4.805:705	0	0	6.269.877
ΚΑΘΑΡΑ ΑΠΟΤΕΛΕΣΜΑΤΑ (κέρδη) ΧΡΗΣΕΩΣ		10.652.736		11.926.427

ΠΙΝΑΚΑΣ ΔΙΑΘΕΣΕΩΣ ΑΠΟΤΕΛΕΣΜΑΤΩΝ

	Ποσά κλειομ. χρήσ. 2001	Ποσά προηγ. χρήσ. 2000
Καθαρά αποτελ/τα (κέρδη) χρήσεως	10.652.736	11.926.427
Μείον: Υπόλοιπο αποτελεσμάτων (ζημιών) προηγούμενων χρήσεων	0	-669.238
Σύνολο	10.652.736	11.257.189
Μείον: 1. Φόρος εισοδήματος	5.159.786	5.051.650
Κέρδη προς διάθεση	5.492.950	6.205.539
Η διάθεση των κερδών γίνεται ως εξής:		
1. Τακτικό αποθεματικό	429.982	378.874
2. Πρώτο μέρισμα	5.062.968	0
8. Υπόλοιπο κερδών εις νέο	0	5.826.665
	5.492.950	6.205.539

Ο Πρόεδρος
ΣΕΡΓΙΟΣ ΑΝΑΣΤΑΣΙΑΔΗΣ
ΑΔΤ: Μ 930919

Ο Διευθύνων Σύμβουλος
ΓΕΩΡΓΙΟΣ ΚΑΝΔΗΛΙΕΡΑΚΗΣ
ΑΔΤ: Θ 859394

Ο Λογιστής
ΓΙΑΝΝΗΣ ΧΑΝΙΩΤΑΚΗΣ
ΑΔΤ: Ν 927856

Off the record

Νέο αίμα στον ΑΕΡΑ!

Η άνοδος του ΑΕΡΑ Αφάντου στη Δ' Εθνική Κατηγορία φαίνεται ότι συσπειρώνει για τα καλά όλους τους Αφαντενούς φιλάθλους αλλά ακόμα και αυτούς που δεν περνούσαν ποτέ έξω από το γήπεδο. Ωστόσο συσπείρωση υπάρχει και σε διοικητικό επίπεδο γιατί οι υποχρεώσεις της ομάδας στη Δ' Εθνική είναι μεγαλύτερες. Αυτό όμως που είναι το πιο σημαντικό είναι πως υπάρχει ενδιαφέρον από επιχειρηματία, ο οποίος φαίνεται ότι επιθυμεί ν' αναλάβει τις τύχες της ομάδας και μάλιστα το θετικό είναι πως εκτός από τον ίδιο υπάρχουν άλλοι που θα τον βοηθήσουν βάζοντας το χέρι στην τσέπη.

✓

Στην Πορτογαλία ήταν... καλά;

Είναι γνωστό πως ο Γιάννης Κάτρης, μακροβιότερο μέλος του διοικητικού συμβουλίου της ΕΠΣΔ, έχει κάνει άπειρα ταξίδια με τα λεφτά των Ελλήνων φορολογουμένων. Τα περισσότερα υποτίθεται ότι αφορούσαν δουλειές της ΕΠΣΔ και έπρεπε να πηγαίνει στην Αθήνα ή σε άλλες πόλεις της Ελλάδας. Έλα όμως που τα περισσότερα ήταν ταξίδια αναψυχής. Εδώ και δύο εβδομάδες έψαχνε να δει αν στην ΕΠΟ υπήρχε κάποια συνεδρίαση παραμονές του αγώνα της Εθνικής. Αντί γι' αυτόν πήγε ο Μιχάλης Βεργωτής και για να λέμε του στραβού το δίκιο, ο γενικός γραμματέας της ΕΠΣΔ είχε βάλει το χέρι στην τσέπη κι έδωσε τα λεφτά τα οποία ποτέ δεν πήρε πίσω. Ο Γιάννης Κάτρης πότε πλήρωσε έστω και μια λεμονάδα για τα παιδιά των Μικτών από την τσέπη του; Δεν παίρνουμε το μέρος κανενός, αλλά κύριε Κάτρη πέστε μας το καλοκαίρι που σου παραχώρησε ο Κλεόβουλος Χατζηγεωργίου τη θέση του και πήγες στην Πορτογαλία ήταν καλός τότε και ήταν όλα... καλά. Όλα τα μέλη των διοικητικών συμβουλίων των ΕΠΣ ανά την Ελλάδα κοντεύετε να φτάσετε τους βουλευτές που έχουν σχεδόν παντού ατέλειες και με παχυλούς μάλιστα μισθούς. Ηρεμία χρειάζεται γιατί οι πολίτες με τη φορολογία τους σας πληρώνουν χρόνια τώρα τα... ταξιδάκια σας.

Ο υπουργός στο «Βενετόκλειο»...

Η κατασκευή του Παλέ ντε Σπορ επανήλθε και πάλι στο προσκήνιο μετά τα όσα συνέβησαν στο προηγούμενο δημοτικό συμβούλιο και την κόντρα που υπήρξε ανάμεσα στον Γιώργο Γιαννόπουλο και τον Χατζή Χατζηευθυμίου. Έτσι στο «Βενετόκλειο» βρέθηκε προχθές ο υπουργός Αιγαίου και νησιωτικής πολιτικής Αριστοτέλης Παυλίδης, ο οποίος μαζί με τον επικεφαλής της μειοψηφίας Χατζή Χατζηευθυμίου, κάθισαν δίπλα στον πρόεδρο του Κολοσσού Κώστα Κωσταρίδη. Οι τρεις άνδρες είχαν πολλά να πουν αν και η αλήθεια είναι ότι Παλέ ντε Σπορ ακούμε και Παλέ ντε Σπορ δεν βλέπουμε. Σύμφωνα με ανεπιβεβαίωτες πληροφορίες οι φίλοι του Κολοσσού ήθελαν να φωνάξουν το σύνθημα «Ούτε εδώ ούτε εκεί Παλέ στη Νότια Αφρική», αλλά δίστασαν. Πάντως δεν έχουν σκοπό να κάνουν και τεράστια υπομονή...



Μουσική στα τάϊμ-άουτ...

Στο τουρνουά «Τάσος Κουταλιανός» που πραγματοποιήθηκε τον Σεπτέβριο του 2004 στη Ρόδο, η διοίκηση του Κολοσσού είχε επιστρατεύσει γνωστό D.J. προκειμένου να διασκεδάσει τους φιλάθλους που παρακολούθησαν αναμετρήσεις. Από τότε μέχρι και προχθές στο «Βενετόκλειο», η μουσική κατά τη διάρκεια της προθέρμανσης ήταν «έτοιμη», αφού οι άνθρωποι του Κολοσσού επιστράτευαν κασέτες. Στο παιχνίδι με τον Δ.Α.Σ. Άνω Λιοσίων, οι «θαλασσί» προσέλαβαν και πάλι D.J. ο οποίος έπαιξε πολύ καλή μουσική ακόμη και κατά τη διάρκεια των τάϊμ-άουτ. Ο ίδιος πάντως μάλλον συγκέντρωσε τον θυμό των δύο προπονητών (Φραγκιάς- Συκαράς), οι οποίοι χρειάστηκε να φωνάζουν περισσότερο για να δώσουν τις απαραίτητες οδηγίες στους παίκτες τους. Στα πρότυπα της Α1...δηλαδή!

Ευχάριστη νότα τα κοριτσάκια!

Κατά τη διάρκεια του ημιχρόνου στο παιχνίδι Κολοσσός- Δ.Α.Σ. Άνω Λιοσίων, οι φίλαθλοι που παρακολούθησαν το ματς είχαν την ευκαιρία να αποφορτιστούν απ' την εξέλιξη του αγώνα και να δουν από κοντά κάτι διαφορετικό. Τα μικρά κορίτσια των τμημάτων υποδομής έδωσαν μία χαρούμενη νότα και είχαν την ευκαιρία να επιχειρήσουν σουτ απ' τη γραμμή της ελεύθερης βολής. Πρόκειται για τα νεαρά κορίτσια τα οποία ήδη έχουν ξεκινήσει να μάθουν τα μυστικά του μπάσκετ. Άλλωστε ο Κολοσσός σκοπεύει σε λίγα χρόνια να κάνει και το μεγάλο άλμα στα γυναικεία τμήματα, τα οποία δεν λειτουργούσαν τα τελευταία χρόνια.

Όπου φτωχός και η μοίρα του...

Σε τραγική οικονομική κατάσταση βρίσκεται την τελευταία περίοδο ο Δ.Α.Σ. Άνω Λιοσίων. Η κακή αγωνιστική παρουσία της ομάδας (άσχετα αν στο «Βενετόκλειο» πραγματοποίησε πολύ καλή εμφάνιση) έχει ως αποτέλεσμα οι παίκτες να είναι απλήρωτοι και πολλοί απ' αυτούς να φύγουν απ' την ομάδα (Σάκοτα). Στη Ρόδο δεν ήρθαν οι Καμαριώτης και Καλφόπουλος, ενώ η αποστολή του Δ.Α.Σ.Α.Λ. ταξίδεψε αυθημερόν για το «σμαραγδένιο» νησί αφού δεν υπήρχαν τα απαιτούμενα χρήματα για να διανυκτερεύσει η ομάδα σε ξενοδοχείο. Από τότε βλέπετε που παρουσιάστηκαν τα προβλήματα με τη χωματερή οι «πράσινοι» πήραν την κάτω βόλτα.

«Μότο-κρος στη θάλασσα»



«Κάναμε μότο-κρος στη θάλασσα»...Τα λόγια του Κυριάκου Μάγου είναι χαρακτηριστικά του ταξιδιού του Ηρακλή Λάρδου στην Κω για τον δεύτερο ημιτελικό με τον Ιπποκράτη. Οι «ροπαλοφόροι» πέρασαν δύσκολες στιγμές στο πλοίο που τους μετέφερε, καθώς ο καιρός ήταν άστατος και τα μποφόρ πολλά. Πάντως η μεγαλύτερη ταλαιπωρία για τους Λαρδιακούς έγινε στον ερχομό...Το «εξπρές Δωδεκάνησος» λόγω της κακοκαιρίας έδεσε για πέντε ώρες στη Σύμη (από τις 7 έως τα μεσάνυχτα του Σαββάτου) με αποτέλεσμα η αποστολή της ομάδας να επιστρέψει στη Ρόδο καθυστερημένα και με την ταλαιπωρία εμφανή στα πρόσωπα των παικτών της. Τουλάχιστον αυτή η ταλαιπωρία εξαργυρώθηκε από τη σπουδαία πρόκριση στους τελικούς...

Ο υπερήφανος Αφαντενός...

Παρατηρητής του αγώνα το Σάββατο στην Απολακκιά ήταν ο γνωστός για τα αφαντενά του αισθήματα Σάββας Παυλούς. Μπορεί στον αγωνιστικό χώρο να γινόταν μια πραγματική «μάχη» ανάμεσα σε Ασπίδα Απολακκιάς και Φοίβο Κρεμαστής, αλλά ο κ. Σάββας ήρθε στο γήπεδο καμαρωτός-καμαρωτός με ένα αντιανεμικό του ΑΕΡΑ! Αφήστε που πανηγύριζε κάθε γκολ του ΑΕΡΑ (έβαλε και πολλά) και έλεγε υπερήφανα «είμαστε πρωταθλητές»! Πάντως όσον αφορά το αντιανεμικό, ο κ. Σάββας μας έλεγε με καμάρι ότι του το χάρισε ένας ποδοσφαιριστής του ΑΕΡΑ... Άντε, την ερχόμενη αγωνιστική να τον δούμε και με παντελονάκι του ΑΕΡΑ!..

Οι Απολακκιάτες



Με τους Κρεμαστενούς και τους Αρχαγγελίτες τα έχουν οι Απολακκιάτες. Ο λόγος; Τους κατηγορούν ότι πριμοδοτήθηκαν.
Να πάρουμε όμως τα πράγματα από την αρχή.
Συγκεκριμένα οι Απολακκιάτες κατηγορούν τους Κρεμαστενούς και τον Άκη Δελαπόρτα πως τα «πήραν» από την Α.Ε. Κατταβιάς. Αυτός είναι ο λόγος (κατά την Ασπίδα) που οι παίκτες του Φοίβου «σκύλιασαν» για να πάρουν τη νίκη.
Τους Αρχαγγελίτες τους κατηγορούν πως αδιαφόρησαν στον αγώνα τους με την Α.Ε. Κατταβιάς. Μάλιστα κατηγόρησαν περισσότερο τον προπονητή των «κίτρινων» Στέργο Παρδαλό, πως στο ημίχρονο έβγαλε τους καλύτερους του παίκτες...

Το αντίο του Μπίλη



Με στυλ easyrider ο Βασίλης Ταράλης το Σάββατο στο γήπεδο Αρχαγγέλου

Πρόκειται για έναν από τους πλέον ιδιόρρυθμους διαιτητές του Συνδέσμου μας αλλά συνάμα και τους πλέον ακριβοδίκαιους! Στα 21 χρόνια παρουσίας του στα γήπεδα της Δωδεκανήσου δημιούργησε φανατικούς εχθρούς αλλά και πιστούς φίλους! Ανάλογα με τα κριτήρια, τις επιδιώξεις και το πρίσμα του καθενός! Ο λόγος για τον Βασίλη Ταράλη ο οποίος έπειτα από δύο συναπτές δεκαετίες αποφάσισε να κρεμάσει την σφυρίκτρα του, δίνοντας τη δυνατότητα σε νέα παιδιά να αναδειχθούν και να προσφέρουν στο χώρο. Ο ίδιος πλέον δηλώνει μεν «συνταξιούχος» αλλά δεν θα αρνηθεί,αν τουζητηθεί, να προσφέρει με την εμπειρία και τις γνώσεις από κάποιο άλλο πόστο:«Επειτα από 21 έτη προσφοράς στη διαιτησία, όπου έφθασα μέχρι και τη Β' Εθνική πιστεύω ότι ήρθε και για μένα το πλήρωμα του χρόνου. Το λόγο έχουν πλέον τα νέα παιδιά τα οποία διακρίνονται για τις ικανότητές τους και το πάθος και είναι σίγουρο ότι θα προσφέρουν πολλά στο χώρο. Πάντως, δεν πρόκειται να «εξαφανιστώ» και αν μου ζητηθεί να προσφέρω από κάποιο άλλο πόστο ή να βοηθήσω με τις γνώσεις και των εμπειρία μου θα το κάνω πρόθυμα. Θεωρώ υποχρέωσή μου να ευχαριστήσω από βάθους καρδιάς τους κ. Ορέστη Παυλίδη, Βασίλη Κουγιό,Σωτήρη Κόντζο, Γιάννη Τριανταφύλλου και τις μέχρι σήμερα διοικήσεις της ΕΠΣΔ ζητώντας συνάμα ένα μεγάλο συγγνώμη αν δυσαρέστησα κάποιους, όλα αυτά τα χρόνια. Ποτέ δεν ενήργησα εσκεμμένα κινούμενος απλά στα όρια του ανθρώπινου λάθους»!

Επιτέλους καλλιγραφία

Πάρα πολλές φορές έχουν πέσει στα χέρια μας φύλλα αγώνων κι είδαμε και πάθαμε να καταφέρουμε να τα διαβάσουμε. Αφήστε δε που η συντριπτική πλειοψηφία των διαιτητών γράφει τα ονόματα των ποδοσφαιριστών με κεφαλαία και ο τονισμός δεν φαίνεται με αποτέλεσμα να προφέρονται λανθασμένα. Προχθές είδαμε το Φ.Α. του αγώνα Απόλλωνα Καλυθιών – Αγίου Γεωργίου και τα γράμματα του διαιτητή Σταύρου Πηδιάκη ήταν καλλιγραφικότατα και ευανάγνωστα μόνο που κι αυτά ήταν... κεφαλαία

Μέσα κι έξω από τα...



Και ...γιατρός!..

Με μικρή καθυστέρηση έφθασε στο γήπεδο των Καλυθιών ο γιατρός του αγώνα. Μέχρι όμως να φθάσει, είχαμε ένα μικροτραυματισμό. Χρέη γιατρού ανέλαβε ο παράγοντας του Απόλλωνα Γ. Κωβαίος, οπότε ο διαιτητής Σταύρος Πηδιάκης χαριτολογώντας, του είπε. Θα σε κάνω ένα σταυρό στο μέτωπο για να σε αντιμετωπίζουν ως γιατρό...

Κατόπιν εορτής;

Ετσι, όπως πάμε, θα τελειώσουν τα τοπικά πρωταθλήματα ποδοσφαίρου και οι ΕΠΣ θα ...περιμένουν ακόμα να πάρουν την οικονομική (τη θεσπισμένη) επιχορήγηση της Πολιτείας.

Ούτε η συνάντηση των εκπροσώπων των «Ενώσεων» (που έγινε πρόσφατα στην Αθήνα) με τη διοίκηση της ΕΠΟ έφερε αποτέλεσμα. Απλώς τους ζητήθηκε να κάνουν λίγη υπομονή, καθώς βρίσκεται σε εξέλιξη σχετικός διάλογος με την Πολιτεία.

Πάντως, αυτή τη βδομάδα αναμένεται να γίνει νέα συνάντηση του υφυπουργού Γ. Ορφανού με τη διοίκηση της ΕΠΟ. Αν δεν υπάρξει «πράσινο φως», τότε είναι πολύ πιθανό να υπάρξουν αντιδράσεις, μη αποκλειομένης και της διακοπής των τοπικών πρωταθλημάτων.

Η ΕΠΟ συντάσσεται – και πολύ σωστά – με τις «Ενώσεις» αφού το δίκαιο είναι με το μέρος τους...

Καιρός είναι πια η Πολιτεία να δείξει μεγαλύτερη στοργή στο ερασιτεχνικό ποδόσφαιρο. Το αξίζει άλλωστε...

Να πάρουν σειρά κι άλλα γήπεδα

Αυξάνονται και πληθύνονται, χρόνο με το χρόνο, τα γήπεδα στη Ρόδο που διαθέτουν χλοοτάπητα. Τώρα σειρά παίρνει το γήπεδο τ' Αφάντου, μετά την ομόφωνη απόφαση του δημοτικού συμβουλίου του ομώνυμου δήμου να γίνει μελέτη για την τοποθέτηση χλοοτάπητα 5ης γενιάς.

Το παράδειγμα του Δήμου Αφάντου θα πρέπει να ακολουθήσουν κι άλλοι δήμοι, ούτως ώστε σύντομα όλα τα γήπεδα της Ρόδου να διαθέτουν χλοοτάπητα. Ετσι θα γίνουν πόλοι έλξης για τα μικρά παιδιά.

Είναι γνωστό,άλλωστε, ότι σε ποσοστό 10% τα ελληνόπουλα είναι παχύσαρκα. Και σαν αιτία αναφέρεται η έλλειψη άθλησης.

Σύνηθες φαινόμενο

Τα πρωταθλήματα ποδοσφαίρου βαίνουν προς το τέλος τους, αλλά οι παραιτήσεις προπονητών, συνεχίζονται.

Σύνηθες το φαινόμενο, θα πείτε,για τις ελληνικές ομάδες.Ετσι είναι, δυστυχώς.

Μας ακούουν!..

Σε κάποια στιγμή του β' ημιχρόνου του αγώνα Απόλλωνα Καλυθιών - Αγίου Γεωργίου, υπήρξε μικροεκνευρισμός μεταξύ αντιπάλων ποδοσφαιριστών. Οπότε ο διαιτητής Σταύρος Πηδιάκης, θέλοντας να κατευνάσει τα πνεύματα, ακούστηκε να λέει: Ηρεμία, υπάρχουν και μικρά παιδιά που μας βλέπουν και μας ακούουν...

(Με τέτοιο κρύο όμως, που να' χε μικρά παιδιά στο γήπεδο...).

Κρύο

Ηλιος με ...δόντια το περασμένο Σάββατο στο νησί μας. Και όσοι αψήφησαν το κρύο, γύρισαν στα σπίτια τους τουρτουρίζοντας. Πάντως, το ψύχος ήταν και η αιτία, που οι φίλαθλοι που πήγαν στα γήπεδα, όπου διεξάγονταν αγώνες των τοπικών πρωταθλημάτων ήσαν λίγοι.

Οι παλαίμαχοι

Αισίως φθάσαμε στον Απρίλιο, που θεωρείται κατ' εξοχήν ανοιξιάτικος μήνας. Πλησιάζει και το Πάσχα των ορθοδόξων.

Σε μερικές εβδομάδες θα έχουμε και τους καθιερωμένους πια αγώνες των παλαιμάχων ποδοσφαιριστών, που συνηθίζεται να γίνονται κάθε Μεγάλη Παρασκεή, που είναι και ημέρα αργίας για όλους.

Δεδομένου ότι πλησιάζει η Μεγάλη Εβδομάδα, καιρός είναι οι παλαίμαχοι να κάνουν σιγά – σιγά ελαφρές προπονήσεις, ούτως ώστε να αποφύγουν κράμπες και «πιασίματα» κατά τη διάρκεια του αγώνα.

Υπολειτουργούν

Με πολύ ενθουσιασμό αρχίζουν να λειτουργούν οι ακαδημίες ποδοσφαίρου, αλλά στην πορεία τους το ενδιαφέρον των παραγόντων ατονεί, με συνέπεια να απογοητεύονται και οι ίδιοι οι προπονητές.

Ειδικά όταν οι «πρώτες» ομάδες δεν πάνε καλα και έχουν απόκλιση από το στόχο τους, τότε και οι ακαδημίες υπολειτουργούν. Τα παιδιά που προσέρχονταν στις προπονήσεις είναι ελάχιστα και αρκετά λιγότερα απ' ό,τι στο ξεκίνημα. Φροντιστήρια, αγγλικά κ.α. εξωσχολικές υποχρεώσεις, δυσκολεύουν τα παιδιά να παρακολουθούν τις προπονήσεις ή να μη βγάζουν όλο το πρόγραμμα.

Οση καλή διάθεση και όρεξη να έχει ο προπονητής δυσκολεύεται να βρει τη χρυσή τομή, που θα ικανοποιεί όλα τα παιδιά.

Οχι μόνο ο ντόρος

Πολύς λόγος έγινε (και γίνεται ακόμα) για την κατασκευή νέου κλειστού γυμναστηρίου, σύγχρονων προδιαγραφών στην πόλη μας. Ας ελπίσουμε, ότι δεν θα μείνει μόνο ο ντόρος, αλλά να δούμε, επί τέλους, να μπαίνει ο θεμέλιος λίθος. Γιατί, ασφαλώς, μείναμε πολύ πίσω...

Καλά κρατεί...

Ο ...χορός των αυξήσεων καλά κρατεί... Αυξήσεις επί αυξήσεων, με θύματα τους μισθοσυντήρητους και τους συνταξιούχους.

Και η πιο εύκολη και προσιτή (για την κυβέρνηση) λύση η αύξηση της τιμής των τσιγάρων και των ποτών!

Με λίγα λόγια, ούτε θα μπορούμε να πίνουμε και να καπνίζουμε για να πάνε κάτω τα ...φαρμάκια!

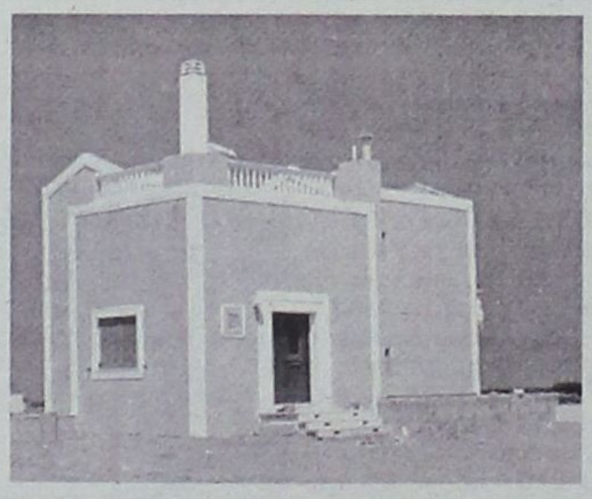

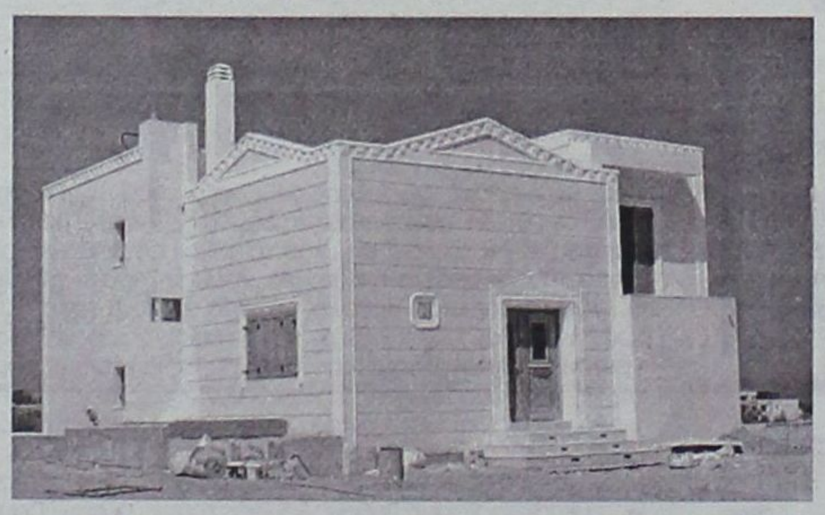



Πωλούνται Πολυτελείς κατοικίες αντίγραφα των Δωδεκανήσων

12islands RESIDENCE

Πολυτελείς κατοικίες με εκπληκτική θέα,

στα Κολύμπια 400 μέτρα από τη θάλασσα και στον παράλληλο δρόμο των ευκαλύπτων.

Οι κατοικίες είναι δύο τύπων 107 τ.μ. και 161 τ.μ. και διαθέτουν:

- Τρία υπνοδωμάτια
- Δύο μπάνια
- Τουαλέτα και χωριστό μπάνιο με υδρομασάζ
- Εντοιχισμένη κουζίνα
- Εντοιχισμένες ντουλάπες
- Ηλιακό θερμοσίφωνα
- Κεντρική θέρμανση (εγκατάσταση)
- Τζάκι
- Συστήματα ασφαλείας
- Τηλεφωνικές γραμμές ISDN
- Μπάρμπεκιου

Οι κατοικίες διαθέτουν ιδιωτική πισίνα και σύνδεση του νερού σε γεώτρηση για την ανέξοδη λειτουργία της σε όλη τη διάρκεια του έτους.

Ο περιβάλλων χώρος έχει εξαιρετική διαμόρφωση. Γκαζόν, πλακόστρωτος πεζόδρομος, φυτά και απεριόριστη θέα συνθέτουν το σκηνικό που άνθρωπος και φύση δημιούργησαν μαζί.

Οι κατοικίες αυτές διατίθενται προς πώληση και ήδη έχουν πωληθεί η «Ρόδος», το «Καστελλόριζο» και η «Χάλκη». Η πώληση έγινε αμέσως με την ολοκλήρωση της δημιουργίας τους και τούτο διότι προσφέρονται σε εξαιρετικά προσιτή τιμή (για τα δεδομένα του κόστους κατασκευής και εξοπλισμού που διαθέτουν).

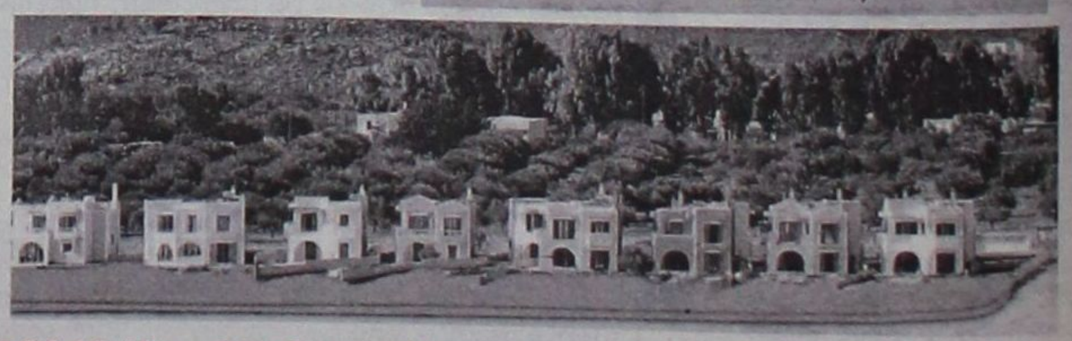

Πληροφορίες κ. Μαρκόπουλο Γεώργιο τηλ: 22410 56268 - 56213 Κιν: 6978110631 • www.12islandsresidence.gr

ΚΑΡΑΒΕΛΛΑΚΗΣ

ΜΟΥΣΙΚΟΣ ΟΙΚΟΣ

ΜΟΥΣΙΚΗ - ΗΧΟΣ - ΕΙΚΟΝΑ - MULTIMEDIA

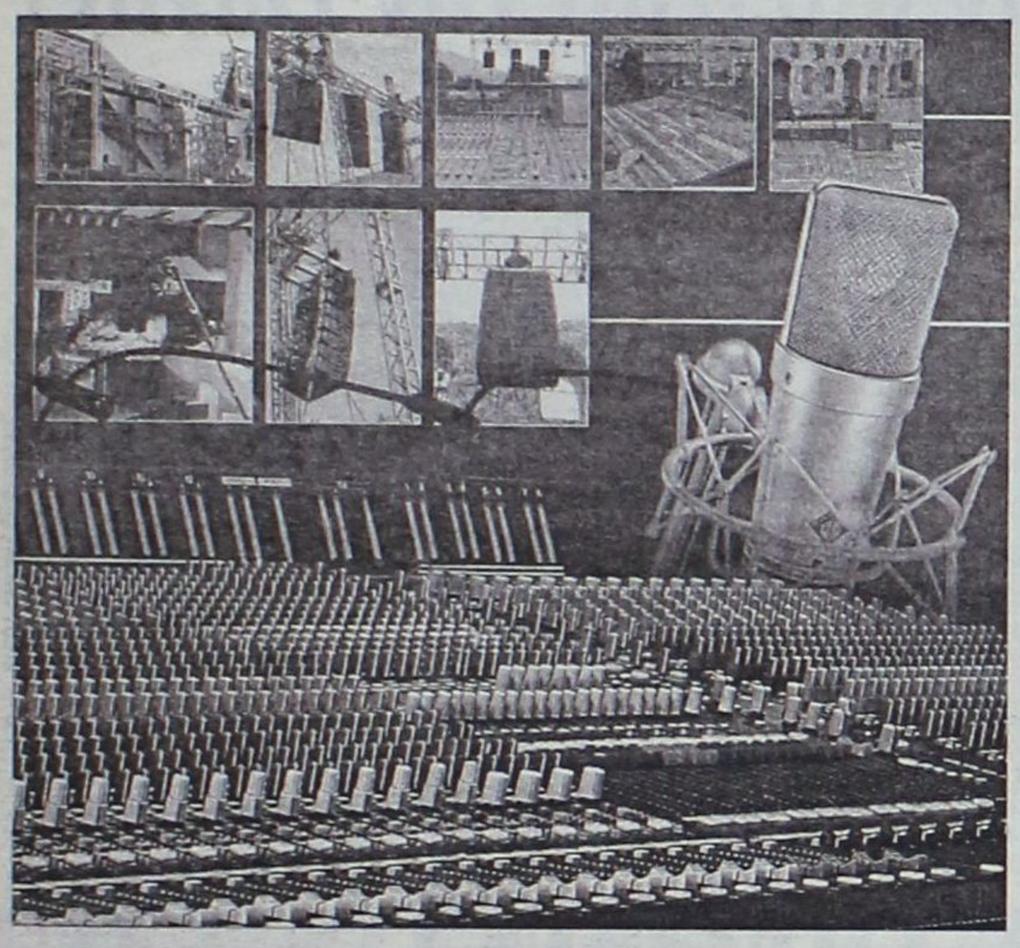

παίζω ΜΟΥΣΙΚΗ & μ' αρέσει



Στο υπερσύγχρονο κατάστημά μας που εδρεύει στην οδό Βασ. Ηρακλείου 69 έχουμε συγκεντρώσει τα πάντα γύρω από τη μουσική, τον ήχο, την εικόνα και τα multimedia.

Αντιπροσωπεύοντας τις διασημότερες εταιρίες, σας παρέχουμε τη δυνατότητα επιλογής αυτού ακριβώς που σας ταιριάζει στο μουσικό και επαγγελματικό τομέα στις χαμηλότερες τιμές.

Αναλαμβάνουμε μελέτες και εγκαταστάσεις (P.A. συστήματα και HOME CINEMA) σε επαγγελματικούς χώρους, σχολεία, εκκλησίες, μπαρ, ξενοδοχεία, συνεδριακά κέντρα, σπίτια κ.λπ.

• Μουσικά όργανα

ΠΙΑΝΑ: YAMAHA-SAMICK-SEILER (15 χρόνια εγγύηση)
ΑΡΜΟΝΙΑ-SYNTHESEIZER: YAMAHA κ.λπ.
ΑΚΟΡΝΤΕΟΝ: PIGGINI-HOHNER
ΕΓΧΟΡΔΑ: ΚΛΑΣΙΚΑ - ΠΑΡΑΔΟΣΙΑΚΑ ΟΡΓΑΝΑ
ΚΙΘΑΡΕΣ ΚΛΑΣΙΚΕΣ - ΑΚΟΥΣΤΙΚΕΣ - ΗΛΕΚΤΡΙΚΕΣ - ΜΠΑΣΣΑ: YAMAHA-ALHABRA-LINE 6-BLADE- κ.λπ.
ΕΝΙΣΧΥΤΕΣ-EFFECTORS: YAMAHA-LINE 6 - AMPEQ-CRATE κ.λπ.
ΝΤΡΑΜΣ-ΚΡΟΥΣΤΑ: YAMAHA-PREMIER-LP

• Επαγγελματικά συστήματα ήχου

Μικροφωνικές - Ηχεία - Mixer - DJ mixer - μικρόφωνα, ακουστικά, επεξεργαστές ήχου κ.λπ. YAMAHA - F.B.T. - PHONIC - SENNHEISER - STANTON

• Επαγγελματικά και οικιακά συστήματα ήχου και εικόνας

Οθόνες PLASMA, Οθόνες TFT, Projectors, ηχεία ενισχυτές home cinema

• Multimedia

Κάρτες ήχου, μουσικά προγράμματα, ηχεία Η/Υ, ακουστικά κ.λπ.

• Και με την πλουσιότερη μουσική βιβλιοθήκη.

Ειδικές τιμές σε σπουδαστές Ωδείων και μουσικών σχολείων

ΚΑΝΤΕ ΤΙΣ ΑΓΟΡΕΣ ΣΑΣ

36 ΜΗΝΙΑΙΕΣ ΔΟΣΕΙΣ ΧΩΡΙΣ ΠΡΟΚΑΤΑΒΟΛΗ

Βασ. Ηρακλείου 69, 85100 Ρόδος
Τηλ: 22410 29087-88 Fax: 22410 76910

Εγινε επένδυση πολλών εκατ. ευρώ

Ανοίγει ανανεωμένο το OCEANIS από την ερχόμενη Πέμπτη



Ανανεωμένο, ανοίγει την Πέμπτη 7 Απριλίου το Oceanis, ένα από τα πρώτα ξενοδοχεία της Ρόδου που έβαλαν τις βάσεις για τον Τουρισμό μας την δεκαετία του 60.

Μετά από τους πρόσφατους διαχωρισμούς των εταιρειών του ομίλου Καραγιάννη – Βρούχου – Σουλούνια, το ξενοδοχείο Oceanis με την εταιρεία Ελληνικά Ξενοδοχεία Αιγαίου ΑΕ είναι πια στα χέρια των παιδιών των Δημήτρη και Χριστόδουλου Καραγιάννη που πρώτη προτεραιότητα έβαλαν να ανακαινίσουν όλους τους κοινόχρηστους χώρους και την εξωτερική όψη του, προσφέροντας υψηλά στάνταρντς στους πελάτες τους σε ανανεωμένους χώρους.

Έτσι, ο καθένας περνώντας έξω από το Oceanis διαπιστώνει πως είναι πια ένα άλλο ξενοδοχείο. Χρησιμοποιώντας φυσικά υλικά και γήινα χρώματα, ο αρχιτέκτονας Ανδρέας Μιχαηλίδης κατάφερε να μετατρέψει το Oceanis σε ένα ξενοδοχείο πολυτελείας «με πολλά αστέρια».

Στο Oceanis από φέτος θα λειτουργήσουν, μια εκτεταμένη εξωτική πισίνα με κοκοφοίνικες και σπάνια φυτά, ένα pool bar σε ένα μοναδικά σχεδιασμένο νησάκι στο κέντρο της πισίνας, ένα μοντέρνας σχεδίασης cocktail bar που στους χώρους του χρησιμοποιήθηκαν γυαλί, ξύλο και πέτρα, το εστιατόριο με μια πανοραμική, μοναδική θέα στο Αιγαίο, μικρότερη εσωτερική πισίνα που διακοσμήθηκε με ξύλινα decks και πετρόχτιστους τοίχους.

Στο νέο Oceanis, θα λειτουργήσουν ακόμη ένα σνακμπαρ με μοναδική θέα τις πισίνες και το Αιγαίο, το kids fun (ένας ειδικά διαμορφωμένος χώρος για παιδικά πάρτυ) η καφετέρια Apollo για Ροδίτες και τουρίστες που θα ήθελαν να απολαύσουν το ηλιοβασίλεμα συντροφιά με ένα ποτό και αίθουσα για Μίνι συνέδρια.

Το ξενοδοχείο θα ξεκινήσει για την νέα τουριστική σεζόν, την ερχόμενη Πέμπτη και στο επόμενο Σαββατοκύριακο θα υποδεχθεί για να φιλοξενήσει 50 πράκτορες από Βέλγιο, Ολλανδία και Μεγάλη Βρετανία που θα έρθουν στη Ρόδο για να γνωρίσουν τις ομορφιές της, έτσι ώστε να μπορούν με επιχειρήματα και ίδια αντίληψη να την προβάλλουν αλλά και να την προτείνουν στους συμπατριώτες τους για τις διακοπές του 2005.

Θα ανεγερθεί σε οικόπεδο 30 στρεμμάτων

Πολυτελές ξενοδοχείο στην Κω από την Davitel

Η εταιρεία προτίθεται να αξιοποιήσει τον αναπτυξιακό νόμο για την υλοποίηση των επενδύσεων που εκτιμώνται αρκετά υψηλές

Τη δημιουργία μιας νέας ξενοδοχειακής μονάδας στην Κω σχεδιάζει η DAVITEL A.E. των αδελφών Δαυΐδ και Νίνο Σαλτιέλ, επιχειρηματιών με μακρά και πολύπλευρη δράση, που μόλις προ έτους, με τη λειτουργία του Davitel Tobacco Hotel, εισήλθαν στο χώρο της ξενοδοχίας.

Σε οικόπεδο 30 στρεμμάτων, θα ανεγερθεί τουριστικό συγκρότημα με κεντρική μονάδα και μπάνγκαλοους και η εταιρεία προτίθεται να αξιοποιήσει τον αναπτυξιακό νόμο για την υλοποίηση των επενδύσεων που εκτιμώνται αρκετά υψηλές καθώς η εταιρεία επιθυμεί την ένταξή του στη κατηγορία των 4 αστέρων ή ανώτερη.

Παράλληλα, στο τελικό στάδιο της κατασκευής βρίσκεται τουριστική μονάδα πολυτελών διαμερισμάτων - σουϊτών που ανεγείρεται στα ανατολικά παραθαλάσσια προάστια της Θεσσαλονίκης, στη θέση «Φάληρο» μετά την Περαία.



Η μονάδα, με πρόσοψη στο θαλάσσιο μέτωπο, με πολυτελείς κοινόχρηστους χώρους, εξωτερικές πισίνες, χώρους πρασίνου, εκτιμάται ότι θα προσελκύσει διερχόμενο αλλά και συνεδριακό τουρισμό, ενώ προβλέπεται, στους πελάτες, να διατίθενται αυτοκίνητα πόλης για τις μετακινήσεις τους χωρίς επιπλέον χρέωση. Η μονάδα θα λειτουργήσει σε ένα περίπου έτος.

Η Davitel για τη κατασκευή του συγκεκριμένου συγκροτήματος επενδύει περί τα 1,5 εκατ. ευρώ και εντάσσεται στους στόχους της εταιρείας για τη δημιουργία ξενοδοχειακών μονάδων που μπορούν να συνδυάζουν τα πλεονεκτήματα ξενοδοχείων πόλης και τουριστικών περιοχών.

Οι νέες ξενοδοχειακές μονάδες της εταιρείας Davitel πρόκειται να κατασκευασθούν στην Αθήνα, στο Καλαμάκι και στην Κω, στη θέση «πόρτο Χελώνα».

Το Στάδιο του Διαγόρα

Εμμανουήλ Δ. Παπαϊωάννου Δικηγόρος παρ' Αρείω Πάγω ε.τ.

Κύριε διευθυντή

την 8 Μαΐου 1945 ο Γερμανός στρατιωτικός διοικητής Ρόδου, στρατηγός Otto Magener, επήγε στη Σύμη για να υπογράψει την παράδοση στους Άγγλους.

Την 9 Μαΐου 1945, έφθασε στη Ρόδο από τη Σύμη στρατιωτικό άγημα υπό τον Συνταγματάρχη Aekland. Τότε, οι κάτοικοι της πόλης μας και πολλοί από την ύπαιθρο συγκεντρωθήκαμε στο προαύλιο του Βενετοκλείου Γυμνασίου και ξεκινήσαμε για το ξενοδοχείο των «ΡΟΔΩΝ» όπου θα κατέλυαν οι Άγγλοι.

Όταν περνούσαμε έξω από το Στάδιο, μπήκαμε μέσα και το βαφτίσαμε: «**ΣΤΑΔΙΟ ΔΙΑΓΟΡΑ**» αντί του ARENA DEL SOLE, όπως το αποκαλούσαν οι Ιταλοί.

Η παραπάνω ονομασία έχει αναγραφεί στο υπέρθυρο της κεντρικής εισόδου του σταδίου. Όμως, οι αρχές, Δημόσιες, Δημοτικές, ο Τύπος και τα Μ.Μ.Ε. το αποκαλούν: «ΔΗΜΟΤΙΚΟ ΣΤΑΔΙΟ».

Στις κυριότερες πόλεις της χώρας μας, τα αθλητικά γήπεδα φέρουν ένα ιστορικό όνομα· ενδεικτικά: στην Αθήνα Αβερώφειο Στάδιο, στον Πειραιά, Στάδιο Καραϊσκάκη, στη Θεσσαλονίκη, Καυταντζόγλειο Στάδιο. Μήπως θα έπρεπε και στην πόλη μας, το Στάδιό μας να αποκαλείται Στάδιο Διαγόρα;

Ευχαριστώ για τη φιλοξενία

ΤΑΜΕΙΑΚΕΣ ΜΗΧΑΝΕΣ

SHARP



Η συνεχώς ανερχόμενη εταιρεία μηχανοργάνωσης και μηχανών γραφείου, Omnisys Technologies Ε.Π.Ε Στ. Καζούλη 74 Τηλ: 22410 – 33105, κλείνοντας δύο Χρόνια συνεργασίας με την κορυφαία εταιρεία ταμειακών μηχανών SHARP, ευχαριστεί παλιούς και νέους πελάτες και παράλληλα προσφέρει για την περίοδο 01 / 02 - 28 / 02 /2005, όλα τα νέα προϊόντα της εταιρείας SHARP, που μπορείτε να τα αποκτήσετε σε προνομιακές τιμές, με δυνατότητα διακανονισμού της αρεσκείας σας.

Για την Omnisys TechnologiesΕΠΕ

ΣΚΕΥΟΣ ΚΑΜΠΟΥΡΗΣ
ΔΙΕΥΘΥΝΩΝ ΣΥΜΒΟΥΛΟΣ

Στεφάνου Καζούλη 74
Τηλεφωνήστε μας για δωρεάν επίδειξη στα τηλέφωνα :22410-33105 / 73290

ΑΔΕΛΦΟΙ ΔΟΞΙΑΔΗ ΓΡΑΦΟΤΕΧΝΙΚΗ Α.Ε.

RICOH Image Communication

Η Εταιρία Αφοι Δοξιάδη Γραφοτεχνική Α.Ε. και ο Αντιπρόσωπός της στη Δωδεκάνησο Omnisys Technologies Ε.Π.Ε Στ. Καζούλη 74 Τηλ: 22410 – 33105, κλείνοντας Δέκα Χρόνια συνεργασίας ευχαριστεί παλιούς και νέους πελάτες και παράλληλα προσφέρει για την περίοδο 1/2 – 28/2/2005, τα νέα ψηφιακά προϊόντα της εταιρείας RICOH, που μπορείτε να τα αποκτήσετε σε προνομιακές τιμές, με δυνατότητα απόσυρσης του παλαιού σας μηχανήματος και με διακανονισμούς της αρεσκείας σας.

Για την Γραφοτεχνική ΑΕ
ΔΟΞΗΣ ΔΟΞΙΑΔΗΣ
ΔΙΕΥΘΥΝΩΝ ΣΥΜΒΟΥΛΟΣ

Για την Omnisys TechnologiesΕΠΕ
ΣΚΕΥΟΣ ΚΑΜΠΟΥΡΗΣ
ΔΙΕΥΘΥΝΩΝ ΣΥΜΒΟΥΛΟΣ

Στεφάνου Καζούλη 74
Τηλεφωνήστε μας για δωρεάν επίδειξη στα τηλέφωνα :22410-33105 / 73290

Εβδομάδα «Παραμύθι και Νέες Τεχνολογίες» στο Γυμνάσιο Ιαλυσού

Ημέρα των γενεθλίων (2 Απριλίου) του μεγάλου Δανού παραμυθά Χανς Κρίστιαν Άντερσεν έχει πλέον καθιερωθεί σε όλον τον κόσμο σαν η ημέρα που γιορτάζει το παιδικό βιβλίο. Στο πλαίσιο αυτό το Γυμνάσιο Ιαλυσού οργανώνει για το διάστημα από 4 έως 8 Απριλίου 2005 Εβδομάδα Δραστηριοτήτων με θέμα: «Παραμύθι & Νέες Τεχνολογίες» στο χώρο της σχολικής βιβλιοθήκης του Γυμνασίου.

Οι δραστηριότητες που θα λάβουν χώρα περιλαμβάνουν:

- προβολή βιντεοταινιών και διαφανειών
- έκθεση ζωγραφικής
- επίσκεψη σε ιστοσελίδες για τον Άντερσεν
- χρήση λογισμικού για παραμύθια
- στολισμό με αφίσες, σχέδια κλπ.
- ανάδειξη του Χ. Κ. Άντερσεν και του έργου του με εικόνες
- έκθεση βιβλίων με παραμύθια
- διανομή εντύπων για τον Άντερσεν κ.λπ.

Οι πιο πάνω δραστηριότητες παντρεύουν το παραμύθι με τις νέες τεχνολογίες, τα οποία αποτελούν απολύτως απαραίτητα στοιχεία μιας σύγχρονης εκπαιδευτικής πρακτικής. Με το παραμύθι, ως διδακτικό εργαλείο, ο εκπαιδευτικός έχει τη δυνατότητα, να προσεγγίσει αβίαστα τον πνευματικό κόσμο των παιδιών και να τα φέρει σε στενή επαφή με φυσικά αντικείμενα, κοινωνικά φαινόμενα και τεχνολογικές εξελίξεις με τρόπο απλοϊκό και κατανοητό.



Η απόδοση ανθρώπινων γνωρισμάτων σε ζώα, φυτά ή και άλλα άψυχα αντικείμενα, η εμπλοκή τους σε φαντασιακές καταστάσεις αντιπαλότητας του καλού και του κακού, του ηθικού και του ανήθικου, του όμοιου και διαφορετικού και η λύση της πλοκής με την επικράτηση του αγαθού, του αληθούς και του ευρύτερα αποδεκτού συμβάλλουν, πέραν των άλλων, στην ανάπτυξη της κριτικής ικανότητας και στη διαμόρφωση των στάσεων και συμπεριφορών των παιδιών απέναντι σε κοινωνικά θέματα που πολύ δύσκολα θα προσεγγιζόταν εποικοδομητικά με άλλο τρόπο στις μικρές ηλικίες.

Το παραμύθι, με τη γοητεία που ασκεί στην παιδική ψυχή και τα ερεθίσματα που προσφέρει στην παιδική φαντασία, αποτελεί ιδανικό μέσο για μια πρωτότυπη και δημιουργική διδασκαλία. Στην περίπτωση της χρήσης των νέων τεχνολογιών στη διδασκαλία του παραμυθιού παρατηρούμε μια ευτυχή συγκυρία: συνδυάζεται η παιδευτικής αξίας γνωριμία του παιδιού με τον κόσμο της τεχνολογίας, με την κινητοποίηση δεξιοτήτων που έχουν σχέση με τη γλώσσα, την αισθητική αγωγή, τη δημιουργική φαντασία κ.ά.

Η διαχρονική και διαπολιτισμική διάσταση του παραμυθιού συμβάλλει στον εντοπισμό και τη συνειδητοποίηση των στερεοτύπων, καθώς και στο «διάλογο» διαφορετικών πολιτισμών, διαχρονικά και συγχρονικά.

Σ' αυτό το πλαίσιο οι μαθητές εμπλέκονται σε δραστηριότητες και εργασίες που τους ενθαρρύνουν να παίξουν το ρόλο του παραγωγού - αντί για τον παραλήπτη - της γνώσης. Αναπτύσσουν ικανότητες διαλόγου, επιχειρηματολογίας, αίσθησης λειτουργίας ομάδας.

Ο καθηγητής διατηρεί το διδακτικό του ρόλο, αλλά δεν περιορίζεται σε αυτόν. Αναλαμβάνει, σε μεγαλύτερο βαθμό από ό,τι τον έχουμε συνηθίσει, τους ρόλους του εμψυχωτή, του συντονιστή, του καθοδηγητή – διαχειριστή της εκπαιδευτικής διαδικασίας. Ο ρόλος του είναι συμβουλευτικός και καθοδηγητικός.

Βασικά στοιχεία της διδακτικής διαδικασίας είναι η παροχή ευκαιριών και η ενθάρρυνση του μαθητή να κατασκευάζει μόνος του τις γνώσεις, μέσα από την εξερεύνηση, τον σχηματισμό υποθέσεων, τη γενίκευση και την αιτιολόγηση.

Θετικά σχόλια του Β. Χρύση για την πολιτική της Τυνησίας

Ο βουλευτής της Νέας Δημοκρατίας κ. Βασίλης Χρύσης, ως μέλος της Κοινοβουλευτικής επιτροπής φιλίας της χώρας μας με την Τυνησία παρακάθησε την περασμένη Παρασκευή σε γεύμα εργασίας με τον Πρεσβευτή της Τυνησίας στην Ελλάδα κ. Mohamed Bachrouch, μαζί με τους συναδέλφους του Βουλευτές κ.κ. Σιλβάνα Ράπτη και Κώστα Καρρά.

Προσφωνώντας τον κ. Πρέσβη ο κ. Χρύσης είπε χαρακτηριστικά ότι διαμέσου των αιώνων τις δυο χώρες τις ενώνει η Μεσόγειος Θάλασσα. Κάνοντας ιστορική αναφορά αναφέρθη στην ανεύρεση αρχαίας Ελληνικής πόλης στην Τυνησία και την επίδραση του Μινωικού πολιτισμού στη χώρα αυτή.

Επίσης εξέφρασε την ευαρέσκεια του στην Τυνησιακή Κυβέρνηση η οποία παρότι είναι αμιγώς Μουσουλμανική χώρα, παρέχει το δικαίωμα



πλήρους θρησκευτικής ελευθερίας στην Ελληνορθόδοξη Κοινότητα, που λειτουργεί δυο Ελληνορθόδοξες Εκκλησίες.

Ο κ. βουλευτής εξέφρασε την ικανοποίηση του για το γεγονός ότι η Τυνησία, παρά τις πιέσεις, δεν αναγνώρισε το Κράτος των Σκοπίων με το ψευδεπίγραφο όνομα της Μακεδονίας. Ο κ. Χρύσης έκανε ειδικότερη αναφορά στους σπογγαλιείς της Καλύμνου και των άλλων νησιών μας, που ταξίδευαν έως τα παράλια της Τυνησίας, κατά το πρόσφατο παρελθόν για την επιβίωσή τους.

Ο κ. Πρέσβης ευχαρίστησε τον Βουλευτή της Δωδεκανήσου για τα όσα είπε και χαριτολογώντας απάντησε ότι την σπογγαλιεία στους Τυνησίους την έμαθαν οι Καλύμνιοι.

Τέλος ενθουσιασμένος και από τους λοιπούς ομιλητές – μέλη της επιτροπής Ελληνο – Τυνησιακής φιλίας, υποσχέθηκε ότι θα εισηγηθεί στην Κυβέρνηση του, για σύσφιξη των δεσμών φιλίας, εμπορίας και πολιτισμού των δυο χωρών να φιλοξενηθούν τα μέλη της επιτροπής στην Τυνησία. Η ημερομηνία της επίσκεψης θα καθοριστεί δια της διπλωματικής οδού.

ΟΙΚΟΔΟΜΙΚΕΣ ΕΠΙΧΕΙΡΗΣΕΙΣ

ΔΙΑΚΟΓΕΩΡΓΙΟΥ ΚΑΛΛΙΣΤΟΣ

ΕΘΝ. ΑΝΤΙΣΤΑΣΕΩΣ 11 - ΤΣΑΛΔΑΡΗ 28

ΠΩΛΗΣΕΙΣ ΔΙΑΜΕΡΙΣΜΑΤΩΝ-ΚΑΤΑΣΤΗΜΑΤΑ-ΑΠΟΘΗΚΕΣ-ΑΝΤΑΛΛΑΓΕΣ ΑΚΙΝΗΤΩΝ-ΑΓΟΡΕΣ ΟΙΚΟΠΕΔΩΝ-ΑΝΑΛΑΜΒΑΝΟΥΜΕ ΑΝΤΙΠΑΡΟΧΕΣ

ΠΩΛΟΥΝΤΑΙ διαμερίσματα λουξ κατασκευής με απεριόριστη θέα. Τα διαμερίσματα διαθέτουν θωρακισμένες πόρτες, εντοιχισμένες κουζίνες - ντουλάπες εντοιχισμένες, νιπτήρα με ντουλάπι, κεντρική θέρμανση αυτόνομη, ανοιγόμενα ανακλινόμενα κουφώματα με διπλά τζάμια, σίτες, ρολά, υδραυλικό ασανσέρ, τριφασικό ρεύμα. Όλοι οι χώροι σπατουλαριστοί, εσωτερικές πόρτες MDF, με σχέδιο.

- **ΔΙΑΜΕΡΙΣΜΑΤΑ ΕΠΙ ΤΗΣ:**

1. **ΠΩΛΟΥΝΤΑΙ διαμερίσματα** επί της οδού Χαραλάμπους στο πάρκο, των 105, 125 τ.μ. διαμερίσματα 3άρια-4άρια.
2. **ΟΙΚΟΔΟΜΗ** υπό ανέγερση επί της οδού Κ. Παλαιολόγου και Θεοτοκοπούλου **διαμερίσματα** 2άρια, 3άρια, 4άρια.
3. Επί της οδού Μ. Κων/νου-Κ. Παλιολόγου **γραφείο ιατρείο** 70 τ.μ.
4. **Αποθήκες** πλησίον Στ. Κωτιάδη 130 τ.μ., Λ. Καλλιθέας (Καρακόνερο) 80-300 τ.μ.
5. Πωλούνται στην παραλία Κιοτάρι **μεζονέτες**. Ημιτελείς και τελειωμένες των 80 τ.μ. και 110 τ.μ. σε 1.000 τ.μ. οικόπεδο πολυτελούς κατασκευής.

ΟΙ ΠΩΛΗΣΕΙΣ ΜΠΟΡΟΥΝ ΝΑ ΓΙΝΟΥΝ ΜΕ ΟΛΑ ΤΑ ΔΑΝΕΙΑ ΤΡΑΠΕΖΩΝ ΚΑΙ ΟΡΓΑΝΙΣΜΩΝ
ΑΝΑΛΑΜΒΑΝΟΥΜΕ ΑΝΤΙΠΑΡΟΧΕΣ ΚΑΙ ΑΓΟΡΕΣ ΟΙΚΟΠΕΔΩΝ
ΔΕΧΟΜΑΣΤΕ ΑΝΤΑΛΛΑΓΕΣ ΑΚΙΝΗΤΩΝ

ΠΛΗΡΟΦΟΡΙΕΣ

ΔΙΑΚΟΓΕΩΡΓΙΟΥ ΚΑΛΛΙΣΤΟΣ

Τηλ. 22410-29318, 78501 • Fax: 22410 34598, 78502

Κεντρική Θέρμανση



- **Θέρμανση πετρελαίου**
  Λέβητες χαλύβδινοι, μαντεμένιοι. Σώματα πάνελ-αλουμινίου. Ατομικές θερμάνσεις.
- **Θέρμανση ηλεκτρική**
  Θερμοπομποί **EL-NOR**. 20 χρόνια πρώτοι στη Ρόδο, θερμαίνουν εκατοντάδες κατοικίες και επαγγελματικούς χώρους
- **Κλιματιστικά:**
  Θέρμανση - ψύξη. Όλες οι κορυφαίες μάρκες στις χαμηλότερες τιμές.
- **Δωρεαν μελέτη - επίβλεψη**
  Ακόμη και για τον πιο μικρό χώρο και δωρεάν μεταφορά.
- **Άμεση εγκατάσταση**
  από ειδικευμένο προσωπικό με προσοχή στη λεπτομέρεια
- **Γραπτή εγγύηση** καλής λειτουργίας και πλήρης τεχνική υποστήριξη.
- **Διπλή πιστοποίηση ποιότητας**
  από την εταιρεία μας και το δίκτυο τεχνικών καταστημάτων **Διαθερμική**.
- **Ειδικές λύσεις**
  για ξενοδοχεία και επαγγελματικούς χώρους.



Καλέστε αμέσως το 76100 για υπεύθυνη ενημέρωση

ΒΟΥΤΥΡΑΚΗΣ Ι.Χ. Ε.Π.Ε. • ΔΩΔ. ΝΕΟΛΑΙΑΣ 16 - ΡΟΔΟΣ -ΤΗΛ. ΚΕΝΤΡΟ: 22410 76100

Ο προορισμός «των ονείρων» γίνεται πράξη με ένα Ενυδρείο που διεκδικεί 200.000 επισκέπτες το χρόνο

ΑΝΤΕΠΙΘΕΣΗ των Κρητικών με θαλασσόκοσμο

Η κοινωνία των ονείρων, ο τουριστικός προορισμός των εμπειριών και οι νέες υπηρεσίες που θα πρέπει να δοθούν προς τον τουρίστα, έχουν γίνει απολύτως αντιληπτά από τις ανταγωνίστριες ελληνικές τουριστικές περιοχές. Το ενυδρείο της Ρόδου παρότι ήταν το μοναδικό που υπήρχε στην Ελλάδα επί δεκαετίες ολόκληρες, δεν έτυχε της κατάλληλης «εκμετάλλευσης» προκειμένου ως θέμα να αποτελέσει αντικείμενο προσέλκυσης τουριστών. Η πλειάδα των δραστηριοτήτων των ανθρώπων του Υδροβιολογικού Σταθμού Ρόδου (προστασία και ανάπτυξη του θαλάσσιου περιβάλλοντος) θα μπορούσαν να αποτελέσουν ένα ακόμα επιχείρημα προς την κατεύθυνση της προσέλκυσης των ανθρώπων εκείνων (για παράδειγμα) που εργάζονται συστηματικά για την προστασία του περιβάλλοντος.



Το ενυδρείο της Ρόδου παρότι ήταν το μοναδικό που υπήρχε στην Ελλάδα επί δεκαετίες ολόκληρες, δεν έτυχε της κατάλληλης «εκμετάλλευσης» προκειμένου ως θέμα να αποτελέσει αντικείμενο προσέλκυσης τουριστών

Ο τουριστικός προορισμός των εμπειριών, όπως ακριβώς αναλύθηκε στο Διεθνές Τουριστικό Φόρουμ της Ρόδου, προσλαμβάνει σάρκα και οστά στην Κρήτη, εκεί όπου δημιουργήθηκε ένα μεγάλο ενυδρείο και ήδη άρχισε να διαφημίζεται σε ολόκληρη την Ελλάδα. Λίγες ημέρες μετά το Φόρουμ τουρισμού οι Κρητικοί ανακοίνωσαν τη δημιουργία του «Ελληνικού Ναυτίλου, που θα χαρίσει σε όλους τους επισκέπτες τη μοναδική εμπειρία ενός ταξιδιού 20.000 λεύγες κάτω από τη θάλασσα».

Η σύλληψη είναι εκπληκτική και η ίδια η διαφήμιση συναρπάζει και κεντρίζει το ενδιαφέρον. Ο θαλασσόκοσμος της Κρήτης αναπτύσσεται στο κτιριακό συγκρότημα του Ελληνικού Κέντρου Θαλασσίων Ερευνών (ΕΛΚΕΘΕ).

Είναι ένα υπερσύγχρονο σύμπλεγμα κτιρίων για τις θαλάσσιες επιστήμες που έχει κατασκευαστεί στο χώρο των 60.000 τ.μ. της πρώην αμερικανικής βάσης Γουρνών. Απέχει 15 χιλιόμετρα από την πόλη του Ηρακλείου και βρίσκεται στην πιο τουριστική περιοχή της Κρήτης, η οποία εκτείνεται από τις Γούρνες Ηρακλείου προς τη Χερσόνησο και τον Άγιο Νικόλαο.

Η Ελλάδα, επισημαίνει σχετικά ο υπεύθυνος κατασκευής του Ενυδρείου, Μιχάλης Παπαδάκης, "μια χώρα με μεγάλη ναυτική παράδοση και 16.000 χιλιόμετρα ακτογραμμών, που η θάλασσα έχει σημαδέψει την ιστορία και την κοινωνική της ανάπτυξη, έπρεπε να έχει ένα πάρκο που να προωθεί και να διαχέει τη γνώση για το θαλάσσιο περιβάλλον. Ίσως δεν ήταν τυχαίο που αυτό έγινε στην Κρήτη, η οποία βρίσκεται στο κέντρο σχεδόν της Ανατολικής Μεσογείου. Με το ενυδρείο και τις σύγχρονες εργαστηριακές εγκαταστάσεις (θαλάσσιας οικολογίας, ωκεανογραφίας, γενετικής, αλιείας, ιχθυοκαλλιεργειών, AquaLabs), το συγκρότημα του Θαλασσόκοσμου θα αποτελέσει ένα μοναδικό πάρκο έρευνας, εκπαίδευσης, πολιτισμού και αναψυχής".

Το Ενυδρείο που απορρόφησε κονδύλι 8,85 εκατ. ευρώ (συγχρηματοδότηση Ευρωπαϊκής Τράπεζας Επενδύσεων και ελληνικού Δημοσίου) μπορεί να φιλοξενήσει τουλάχιστον 250.000 επισκέπτες το χρόνο. Επιδιώκει να προσελκύσει ανθρώπους κάθε ηλικίας, αλλά κυρίως τα παιδιά και όσους θέλουν να γνωρίσουν καλύτερα τη Μεσόγειο θάλασσα και να χαλαρώσουν μέσα σε έναν άκρως ενδιαφέροντα χώρο.

ΕΛΛΗΝΙΚΟΣ ΕΡΥΘΡΟΣ ΣΤΑΥΡΟΣ
ΠΑΠΑΛΟΥΚΑ (ΚΥΛΙΚΕΙΟ ΠΑΛΙΟΥ ΝΟΣΟΚΟΜΕΙΟΥ)
Τηλ. - Fax: 22410 - 77010 (10 - 12 π.μ.)
ή τηλ. - fax: 22410 - 63932 Τ.Κ. 85100 ΡΟΔΟΣ

ΑΝΑΚΟΙΝΩΣΗ

Γνωστοποιείται στο ροδιακό κόσμο ότι θα λειτουργήσει και φέτος η Ανωτέρα Σχολή Νοσηλευτριών του Ελληνικού Ερυθρού Σταυρού στην Αθήνα.

Η εκπαίδευση είναι τετραετής και οι σπουδάστριες δεν πληρώνουν έξοδα εκπαίδευσης, είναι όμως εξωτερικές.

Γίνονται δεκτές απόφοιτοι Λυκείου που να έχουν λάβει μέρος σε Πανελλήνιες εξετάσεις και απόφοιτοι Τεχνικών Λυκείων.

Πληροφορίες στα τηλ.: 22410 77010 καθημερινά πλην Σαββάτου 10 π.μ. - 12 μ.μ., 22410 63932 και στην Αθήνα 210 6910117 και 210 6910115.

Η πρόεδρος
Δ. ΔΕΛΑΠΟΡΤΑ

www.alfaromeo.gr

Alfa 156. Προνόμια στην απόλαυση. Προνόμια και στη χρηματοδότηση.

Αυθεντικό στυλ, δυνατές επιδόσεις. Η απόλαυση είναι δική σας.

Αποκτήστε τώρα την Alfa 156 εξοφλώντας €18.000 σε 60 μήνες άτοκα.



Alfa 156

AUTO CENTER ΑΕΒΕ
14Ο χλμ. Ρόδου Αεροδρομίου, 85100 Ρόδος
Τηλ. 22410-82000-3

Rodos Car AE
Μέλος του Επισήμου
Δικτύου Εμπόρων
BMW Hellas AE

3ο χλμ. Ρόδου - Καλλιθέας,
85 100 Ρόδος
Τηλ.: (22410) 64169,
68032-3, 61825
Fax: (22410) 68034

The Ultimate Driving Machine

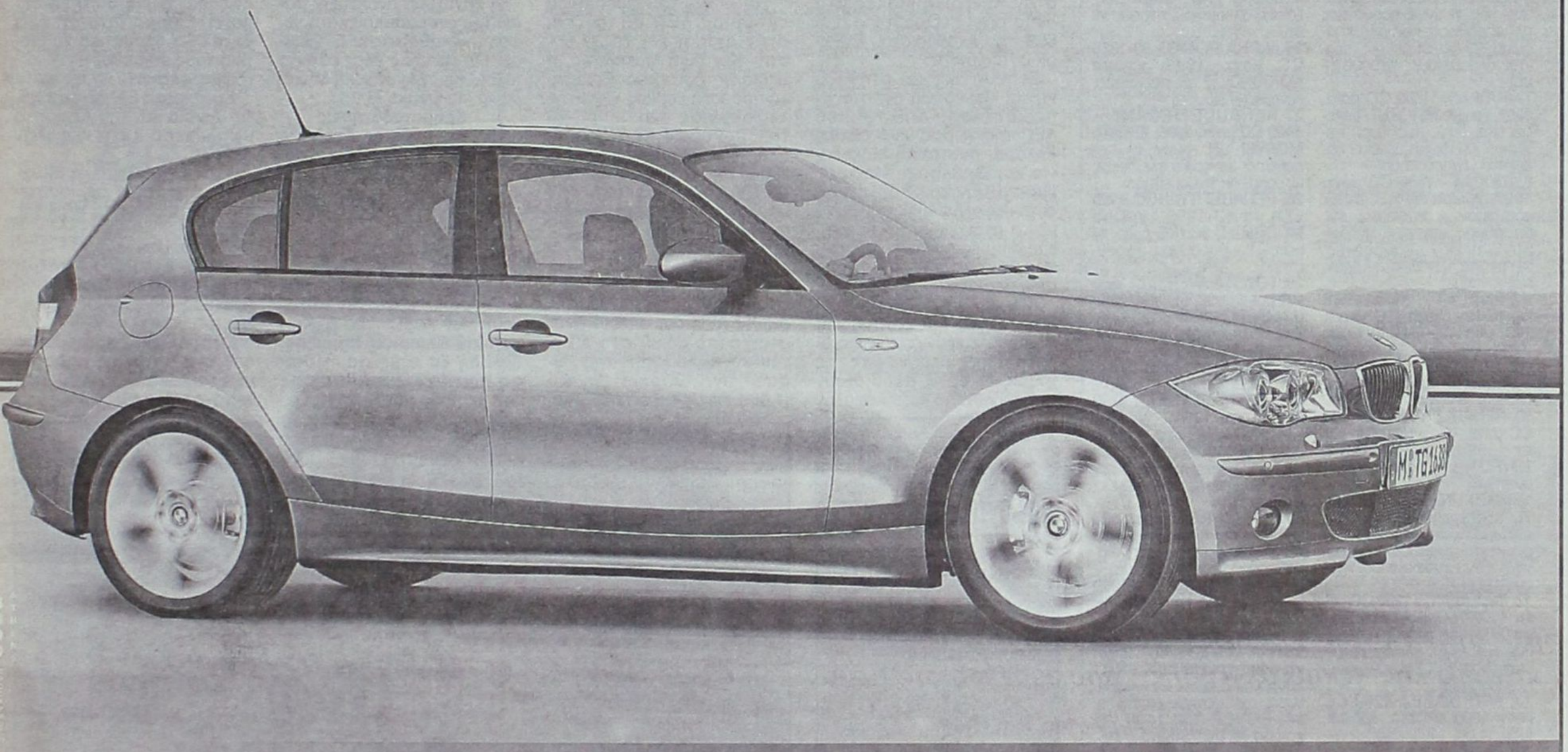

Νέα BMW Σειρά 1.
Η Αρχή της Απόλαυσης.

Η απόλαυση αρχίζει με ένα μοναδικό test drive στη Rodos Car AE.

Για περισσότερες πληροφορίες τηλεφωνήστε στα (22410) 64169, 68032-3, 61825

Νέα BMW Σειρά 1. Η απόλαυση ξεκινά απλά με το πάτημα ενός διακόπτη. Συνεχίζεται με την ευελιξία που προσφέρει η πίσω κίνηση. Κορυφώνεται με τη δυναμική που σας δίνει ο ισχυρός κινητήρας, σε οποιαδήποτε έκδοση κι αν επιλέξετε. Απογειώνεται με την αίσθηση ασφάλειας, σιγουριάς και πολυτέλειας που μόνο η Νέα BMW Σειρά 1 μπορεί να σας εξασφαλίσει. Η αρχή έγινε. Εσείς απλά απολαύστε!

Νέα BMW Σειρά 1 - Κατανάλωση (lt/100km): Κύκλος πόλης 10,5/10,7 - Κύκλος εκτός πόλης 5,6/5,9 - Μεικτός κύκλος 7,4/7,5 - Εκπομπές CO_2 (gram/km): 178/181

Παρά την οικονομική κρίση που μαστίζει την περιοχή μας...

Και με σφραγίδα το Νότιο Αιγαίο η δεύτερη πλουσιότερη περιφέρεια της χώρας

Παρουσιάζει μαζί με τη Στερεά Ελλάδα και την Αττική το υψηλότερο κατά κεφαλήν ΑΕΠ

Το υψηλότερο κατά κεφαλήν ΑΕΠ καταγράφηκε στη Στερεά Ελλάδα, το **Νότιο Αιγαίο** και την Αττική. Από τα στοιχεία που δημοσιοποίησε η Στατιστική Υπηρεσία για την περίοδο 2001- 2003, προκύπτει ότι στην Αττική και στην Κεντρική Μακεδονία αντιστοιχεί περισσότερο από 55% του Ακαθάριστου Εγχώριου Προϊόντος.

Στην Αττική και στην Κεντρική Μακεδονία αντιστοιχεί περισσότερο από το μισό ΑΕΠ της χώρας, ενώ Δυτική Ελλάδα, Ανατολική Μακεδονία και Θράκη και Ηπειρος εμφανίζουν το χαμηλότερο κατά κεφαλήν ΑΕΠ, σύμφωνα με τα στοιχεία της Στατιστικής Υπηρεσίας για τους περιφερειακούς λογαριασμούς στην περίοδο 2001 - 2003.

Δυτική Ελλάδα, Ανατολική Μακεδονία και Θράκη και Ηπειρος εμφανίζονται ως οι φτωχότερες περιφέρειες της χώρας το 2003, αφού έχουν το χαμηλότερο κατά κεφαλήν ΑΕΠ.

Οι μεγάλες περιφερειακές ανισότητες που χαρακτηρίζουν την ελληνική οικονομία αποτυπώνονται έντονα στα στοιχεία της συμμετοχής των περιφερειών στο συνολικό ΑΕΠ της χώρας:

Το 37,9% του συνολικού εγχώριου ΑΕΠ παράγεται στην Αττική και το 17,6% στην Κεντρική Μακεδονία, η οποία ωστόσο εμφανίζει υψηλά ποσοστά κυρίως λόγω της λειτουργίας στην περιοχή των μονάδων παραγωγής ηλεκτρικής ενέργειας. Με εξαίρεση τη Στερεά Ελλάδα (7,1%), η συμμετοχή των υπολοίπων περιφερειών στο σύνολο του ΑΕΠ της χώρας δεν ξεπερνά το 5,5%.

Επιδόσεις

Οι χειρότερες επιδόσεις εμφανίζονται στα Ιόνια Νησιά, το ΑΕΠ των οποίων αντιστοιχούσε μόλις στο 1,7% του συνολικού ΑΕΠ της χώρας, στο Βόρειο Αιγαίο (1,9%) την Ηπειρο (2,5%) και τη Δυτική Μακεδονία (2,7%).

Ακολούθησε το Βόρειο Αιγαίο (3,2%), η Ανατολική Μακεδονία και Θράκη (4,2%), η Δυτική Ελλάδα (4,9%), η Κρήτη (5,3%), η Πελοπόννησος (5,5%) και η Θεσσαλία (5,5%).

Η ταχύτερη ανάπτυξη, βάσει του ονομαστικού κατά κεφαλήν Ακαθάριστου Εγχώριου Προϊόντος Μακεδονία (6,5%) και η Ανατολική Μακεδονία και Θράκη (6,9%).

Χρηματοδοτήσεις

Οι περιφέρειες Στερεάς Ελλάδας, **Νοτίου Αιγαίου**, Αττικής, Κεντρικής και Δυτικής Μακεδονίας, που αντιστοιχούν συνολικά στο 63,3% του πληθυσμού της Ελλάδας, είναι και η ομάδα των περιφερειών που **πιθανότατα θα ενταχθεί στις μεταβατικές κατηγορίες κατά την κατανομή των πόρων του Δ' Κοινοτικού Πλαισίου Στήριξης, δηλαδή θα λάβει χαμηλότερα ποσά χρηματοδότησης την περίοδο 2007 - 2013.**

Η υπαγωγή των περιφερειών αυτών σε μεταβατικό στάδιο χρηματοδότησης, οφείλεται κυρίως στο ότι υφίστανται το φαινόμενο της στατιστικής αύξησης του σχετικού κατά κεφαλήν ΑΕΠ λόγω της διεύρυνσης της Ευρωπαϊκής Ενωσης, **χωρίς αυτό να σημαίνει απαραίτητα ότι έχει βελτιωθεί θεαματικά το βιοτικό τους επίπεδο.**

Οι πλούσιοι...

Στη Στερεά Ελλάδα, το Νότιο Αιγαίο και την Αττική το υψηλότερο κατά κεφαλήν ΑΕΠ.

Αττική και Κεντρική Μακεδονία παράγουν περισσότερο από το 55% του ΑΕΠ της Ελλάδας.

...και οι φτωχοί

Δυτική Ελλάδα, Ανατολική Μακεδονία και Θράκη και Ηπειρος, οι φτωχοί συγγενείς.

Στην Αττική περισσότερο από ένα τρίτο της παραγωγής του δευτερογενούς και τριτογενούς τομέα.

Αλβανός έκλεψε με αντικλείδι το σπίτι 39χρονου Ροδίτη

Δικογραφία σε βάρος ενός Αλβανού 41 ετών σχηματίσθηκε ο οποίος με αντικλείδι έκλεψε το σπίτι ενός Ροδίτη με τον οποίον δούλευαν μαζί.

Συγκεκριμένα το Σάββατο προσήχθη στην Ασφάλεια Ρόδου ο υπήκοος Αλβανίας ως ύποπτος κλοπής και στο πλαίσιο της προανάκρισης προέκυψε ότι κατά το χρονικό διάστημα από το Δεκέμβριο του 2004 μέχρι τον Μάρτιο του 2005, έφτιαξε αντικλείδι της πόρτας του διαμερίσματος ενός 39χρονου Ροδίτη με τον οποίον δούλευε μαζί ως οικοδόμος. Ο 41χρονος δράστης εκμεταλλευόμενος την απουσία του 39χρονου έμπαινε στο σπίτι του σταδιακά και έκλεψε συνολικά 1.400 ευρώ και διάφορα τιμαλφή.

Ελεγχοι στην Αστυπάλαια

Ενας 38χρονος και ένας 30χρονος συνελήφθησαν στην Αστυπάλαια μετά από ελέγχους της Αστυνομίας. Ο πρώτος συνελήφθη γιατί είχε επιτρέψει ως υπεύθυνος καταστήματος την εγκατάσταση σε αυτό ηλεκτρονικού υπολογιστή για τη χρήση INTERNET χωρίς να έχει την απαραίτητη άδεια και ο δεύτερος γιατί είχε επιτρέψει τη λειτουργία παράνομων ηλεκτρονικών παιχνιδιών στο κατάστημα που ήταν υπεύθυνος.

CAR EXPERTS

Audi

1.AUDI S3-1800 CC TURBO QUATTRO μοντ. 8ος/2002, χρώμα ΜΑΥΡΟ (ABS, ESP, EDL, δερμάτινο υδρ. τιμόνι, 4 αερόσακοι, sport ανάρτηση, ηλ. παράθυρα, κεντρικό κλείδωμαηλεκ. καθρέπτες, clima διζωνικό, ζάντες αλουμινίου 17', ηχοσύστημα R/CD)

2.VW GOLF 1400 CC μοντ. 2001, 3ΘΥΡΟ, χρώμα ΜΠΛΕ ΤΖΑΖ, (ABS, υδρ. τιμόνι, 4 αερόσακοι, ηλ. παράθυρα, κεντρικό κλείδωμα, ηλεκ. καθρέπτες, air condition, ηχοσύστημα)

3.VW POLO 1200 CC μοντ. 2001, 5θυρο, χρώμα ΑΣΗΜΙ (ABS, υδρ. τιμόνι,sport καθίσματα, 4 αερόσακοι, ηλ. παράθυρα, κεντρικό κλείδωμα, ηλεκ. καθρέπτες, CLIMATIC , φώτα ομίχλης, ηχοσύστημα)

4. SKODA FABIA 1400 cc μοντ. 2001 χρώμα ΘΑΛΑΣΣΙ (υδρ. τιμόνι, αερόσακος οδηγού, ηλ. παράθυρα, κεντρικό κλείδωμα, air condition, ηχοσύστημα)

5.VW GOLF VARIANT - 1400 CC μοντ. 1996, 5ΘΥΡΟ, χρώμα ΜΑΥΡΟ (υδρ. τιμόνι,R/C)

6. AUDI A3 -1600 CC μοντ. 2003, χρώμα ΚΟΚΚΙΝΟ (ABS, ESP, EDL,BAS, δερμάτινο, υδρ. τιμόνι, 6 αερόσακοι, ηλ. παράθυρα, κεντρικό κλείδωμα, ηλεκ. καθρέπτες, ζάντες αλουμινίου, ηχοσύστημα)

7. AUDI A3 - 1600 CC μοντ. 1999, χρώμα ΜΠΟΡΝΤΩ (Αερόσακοι, 2 ηλ. παράθυρα, κεντρικό κλείδωμα, ηλεκτ. καθρέπτες, ηχοσύστημα)

8.AUDI A4 - 1600 CC μοντ. 1997, χρώμα ΜΠΛΕ (ABS, υδρ. τιμόνι, 4 αερόσακοι, ηλ. παράθυρα, κεντρικό κλείδωμα, ηλεκ. καθρέπτες, climatronic, ζάντες αλουμινίου, ηχοσύστημα)

9.RENAULT MEGANE COUPE - 1600 CC μοντ. 2001, ΧΡΩΜΑ ΑΣΗΜΙ, 3θυρο (ABS, υδρ. τιμόνι, 2 αερόσακοι, ηλ. παράθυρα, κεντρικό κλείδωμα, air condition, ζάντες αλουμινίου, ηχοσύστημα)

10. RENAULT TWINGO 1150 CC μοντ. 1998,-1400 CC μοντ. 1998, χρώμα ΓΚΡΙ, 3ΘΥΡΟ (ηλ. παράθυρα, ηχοσύστημα)

11.FIAT PUNTO 1250 CC μοντ. 1998 χρώμα ΑΣΗΜΙ 5θυρο (υδρ.τιμόνι, 2 ηλ.παράθυρα, κεντρικό κλείδωμα,αεροτομή, ζάντες αλουμινίου, ηχοσύστημα)

12. FIAT PUNTO 1250 CC μοντ. 1998 χρώμα ΑΣΗΜΙ 5θυρο (ABS, υδρ.τιμόνι, ηλ.παράθυρα, κεντρικό κλείδωμα, ζάντες αλουμινίου, συναγερμός, ηχοσύστημα)

13. FIAT MAREA 1250 CC μοντ. 2000 ΧΡΩΜΑ ΑΣΗΜΙ, (υδρ. τιμόνι, aircondition, 2 αερόσακοι, ηλ.παράθυρα, κεντρικό κλείδωμα, ζάντες αλουμινίου, ηχοσύστημα)

14. FIAT BRAVO 1150 CC μοντ. 1999 ΧΡΩΜΑ ΓΑΛΑΖΙΟ (υδρ.τιμόνι, air condition, 4 αερόσακοι,2 ηλ.παράθυρα, κεντρικό κλείδωμα, ηχοσύστημα)

14. MAZDA 323 -1600 CC, μοντ. 1997, χρώμα ΠΡΑΣΙΝΟ (air condition, ηχοσύστημα)

15.DAEWOO MATIZ - 850 CC μοντ. 2000 5ΘΥΡΟ, ΧΡΩΜΑ ΚΕΡΑΜΙΔΙ (υδρ. τιμόνι, 2 ηλεκτ. παράθυρα, κεντρικό κλείδωμα, ηλεκ. καθρέπτες, air condition, ηχοσύστημα, συναγερμός)

16. HONDA CIVIC 1500 CC μοντ. 1994 χρώμα ΑΣΗΜΙ (ABS, υδρ. τιμόνι, 4 ηλ. παράθυρα, κεντρικό κλείδωμα, ηχοσύστημα)

17. ROVER 214 SI 1400 CC μοντ. 1992, χρώμα ΓΚΡΙ ΧΛΜ. 160.000 (υδρ. τιμόνι, κεντρικό κλείδωμα, ηχοσύστημα)

18. ALPHA ROMEO 155-1600 CC μοντ. 1996, χρώμα ΜΑΥΡΟ (υδρ. τιμόνι, αερόσακος οδηγού, 2 ηλ. παράθυρα, κεντρικό κλείδωμα, κλιματισμός, ηχοσύστημα)

19.PEUGEOT 306 XR 1400 CC μοντ. 1993 χρώμα ΑΝΘΡΑΚΙ

20. RENAULT CLIO-1190 CC μοντ. 1995, χρώμα ΜΟΛΥΒΙ, 5ΘΥΡΟ (2 ηλ. παράθυρα, κεντρικό κλείδωμα, ζάντες αλουμινίου, ηχοσύστημα)

21. KIA PRIDE 1300 CC μοντ. 1999, χρώμα ΑΣΗΜΙ, 4ΘΥΡΟ(υδρ.τιμόνι,A/C, 2 ηλ.παράθυρα, ζάντες αλουμινίου, ηχοσύστημα)

22. FORD FUSION 1400 CC μοντ. 2004 χρώμα ΜΠΟΡΝΤΩ (ABS, A/C υδρ. τιμόνι,DVD, 2 αερόσακοι, 2 ηλ. παράθυρα, κεντρικό κλείδωμα, ηχοσύστημα)

23. BMW 316 1600 CC μοντ. 1992, χρώμα ΜΠΟΡΝΤΩ (ABS, υδρ. τιμόνι, 2 αερόσακοι, ηλ. παράθυρα, ζάντες αλουμινίου, ηχοσύστημα)

24.VW PASSAT - 1600 CC μοντ. 1999, ΧΡΩΜΑ ΓΑΛΑΖΙΟ (ABS, υδρ. τιμόνι, 4 αερόσακοι, ηλ. παράθυρα, κεντρικό κλείδωμα, ηλεκ. καθρέπτες, CLIMATRONIC, ηχοσύστημα)

25.VW POLO CLASSIC - 1400 CC μοντ. 1998, 3θυρο, χρώμα ΠΡΑΣΙΝΟ (υδρ. τιμόνι, ηλ. παράθυρα, κεντρικό κλείδωμα, ηλεκ. καθρέπτες, ζάντες αλουμινίου, ηχοσύστημα)

26.ALPHA ROMEO 33-1350 CC μοντ. 1993, χρώμα ΚΟΚΚΙΝΟ (2 ηλ. παράθυρα, κεντρικό κλείδωμα)

27.RENAULT MEGANE - 1400 CC μοντ. 1996, ΧΡΩΜΑ ΜΟΛΥΒΙ (υδρ. τιμόνι, ηλ. παράθυρα, κεντρικό κλείδωμα, air condition, ηχοσύστημα)

28. RENAULT TWINGO 1150 CC μοντ. 1998, χρώμα ΜΠΟΡΝΤΩ, 3ΘΥΡΟ (υδρ. τιμόνι, 2 ηλ. παράθυρα, ηχοσύστημα)

29. TOYOTA AVENSIS - 1600 CC μοντ. 1999, SEDAN, χρώμα ΜΑΥΡΟ, (ABS, υδρ. τιμόνι, 2 αερόσακοι, ηλ. παράθυρα, κεντρικό κλείδωμα, air condition, ηλεκ. καθρέπτες, συναγερμός, ηχοσύστημα)

30.TOYOTA COROLLA 1350 CC μοντ. 1994, χρώμα ΠΡΑΣΙΝΟ, (ABS, υδρ. τιμόνι, 2 αερόσακοι, ηλ. παράθυρα, κεντρικό κλείδωμα, ηλεκ. καθρέπτες, a/c, ηχοσύστημα)

31.NISSAN PRIMERA 1600 CC μοντ. 1991 χρώμα ΛΕΥΚΟ ((υδρ.τιμόνι, 2 ηλ.παράθυρα, κεντρικό κλείδωμα)

32.ALFA ROMEO 164-2000 CC μοντ. 1991, χρώμα ΜΠΛΕ ((υδρ.τιμόνι, 2 ηλ.παράθυρα, κεντρικό κλείδωμα)

33.FIAT PUNTO 1250 CC μοντ. 1996 χρώμα ΜΠΟΡΝΤΩ 3θυρο (υδρ.τιμόνι, 2 ηλ.παράθυρα, ηχοσύστημα)

34. ROVER 200 1400 CC χρώμα ΜΠΛΕ, 5θυρο (ABS, υδρ. τιμόνι, 2 αερόσακοι, ηλ. παράθυρα, κεντρικό κλείδωμα, air condition,ζάντες αλουμινίου, ηχοσύστημα)

35. TOYOTA YARIS 1300 CC, μοντ. 2004, 5θυρο, χρώμα ΜΠΛΕ (ABS, υδρ. τιμόνι, 2 αερόσακοι, ηλ. παράθυρα, κεντρικό κλείδωμα, air condition,ζάντες αλουμινίου, ηχοσύστημα)

36.FORD MONDEO 1600 CC. μοντ. 1994, χρώμα ΜΠΟΡΝΤΩ (ABS, υδρ. τιμόνι, 2 ηλ. παράθυρα, κεντρικό κλείδωμα, ηχοσυστημα)

37.HYUNDAI ELANTRA 1600 cc μοντ. 2000, χρώμα ΑΣΗΜΙ (ABS, υδρ. τιμόνι, 4 αερόσακοι, ηλ. παράθυρα, κεντρικό κλείδωμα, ηλεκ. καθρέπτες, a/c, ηχοσύστημα)

38. NISSAN MICRA 1000 CC μοντ. 1995 χρώμα ΤΙΡΚΟΥΑΖ

39. FORD MONDEO 1600 CC μοντ. 1994, χρώμα ΜΠΟΡΝΤΩ (ABS, υδρ.τιμόνι, 2 ηλ.παράθυρα, κεντρικό κλείδωμα, ηχοσύστημα)

40. PEUGEOT 306 XR 1400 CC μοντ. 1995, χρώμα ΑΝΘΡΑΚΙ (2 ηλ. παράθυρα, κεντρικό κλείδωμα, ηχοσύστημα)

0% ΠΡΟΚΑΤΑΒΟΛΗ ΕΩΣ 72 ΜΗΝΙΑΙΕΣ ΔΟΣΕΙΣ

ΞΕΝΑΚΗΣ ΑΥΤΟΚΙΝΗΤΑ ΑΕΒΕ

Εξουσιοδοτημένος Έμπορος Kosmocar Α.Ε.

Πωλήσεις-Service-Ανταλλακτικά

10ο χλμ. Ρόδου-Λίνδου, τηλ. 2241086777, fax: 2241086788

1 έτος γραπτή εγγύηση με δυνατότητα επέκτασης έως 3 έτη



Με την 20χρονη πείρα μας στα συστήματα ηλιακής ενέργειας σας προσφέρουμε τις πιο αποτελεσματικές λύσεις:

- **Τα καλύτερα ηλιακά της αγοράς** Τελευταίας τεχνολογίας ηλιακά, γαλβανιζέ, glass, ανοξείδοτα, ανοικτού, κλειστου κυκλώματος
- **Δωρεάν μελέτη - επίβλεψη** για κεντρικές εγκαταστάσεις ξενοδοχείων.
- **Άμεση εγκατάσταση** από ειδικευμένο προσωπικό, μέ προσοχή στη λεπτομέρεια.
- **Ειδικές Λύσεις** για κεραμοσκεπές και όπου δεν πρέπει να φαίνεται το Boiler.
- **Εγγύηση** καλής λειτουργίας και πλήρη τεχνική υποστήριξη.
- **Πιστοποίηση ποιότητας** από το κέντρο ανανεώσιμων πηγών ενέργειας.
- **Εγγυημένη απόσβεση** Μόνο με τα χρήματα που πληρώνετε στον ηλεκτρικό σας θερμοσίφωνα εξοφλείτε τον ηλιακό.
- **Έκπτωση αξίας αγοράς** από το φορολογητέο σας εισόδημα.

Καλέστε αμέσως το 76100 για υπεύθυνη ενημέρωση.

ΒΟΥΤΥΡΑΚΗΣ Ι.Χ. Ε.Π.Ε. • ΔΩΔ. ΝΕΟΛΑΙΑΣ 16 - ΡΟΔΟΣ -ΤΗΛ. ΚΕΝΤΡΟ: :22410 - 76100

Του τ. βουλευτή Δωδεκανήσου Γεωργίου Λογ. Χιωτάκη



Σοβαροί και ενωμένοι απέναντι στη «λαίλαπα»

Αυτή τη φορά τη γλιτώσαμε «φθηνά»! Εκτός από την αύξηση των φόρων στα ποτά και στα τσιγάρα, δεν είχαμε, ευτυχώς, εδώ στα Δωδεκάνησα, αυξήσεις στον ΦΠΑ! Αραγε θα την «γλιτώσουμε» οριστικά; 'Η μήπως είναι ελιγμός για να ηρεμήσουν τα πνεύματα και αργότερα επανερχόμαστε; Μας τρομάζει το προηγούμενο της κυβέρνησης Μητσοτάκη. Τότε που η ΝΔ σύσσωμη και με τα φερέφωνά της, κατέβαινε στους δρόμους της Ρόδου με μαύρες σημαίες και λάβαρα να ανεμίζουν στον αέρα για να απαιτήσουν από την κυβέρνηση του ΠΑΣΟΚ να μειώσει τον ΦΠΑ στα Δωδεκάνησα, όχι μόνο κατά 30%, όπως είχε αποφασίσει, αλλά κατά 70% (!!!) Μόλις όμως ανέλαβε η Κυβέρνηση Μητσοτάκη αύξησε (αντί να μειώσει) τον ΦΠΑ στα Δωδεκάνησα κατά 50% (πενήντα τοις εκατό) στα τρόφιμα (!) δηλαδή από 4% που τον είχε το ΠΑΣΟΚ, τον ανέβασε η Ν.Δ. στο 6% (αύξηση 50%), τον ΦΠΑ για υπηρεσίες και είδη κατανάλωσης από 11% που τον είχε το ΠΑΣΟΚ, η Ν.Δ. τον ανέβασε στο 13%, δηλ. αύξηση περίπου 20%. Το ίδιο έκανε και στην υπόλοιπη Ελλάδα.

Αυτό το προηγούμενο, αλλά και όλη η φορομπηχτική οικονομική πολιτική των κυβερνήσεων της Δεξιάς, μας προκαλούν τρόμο και αγωνία για το κύριο και για το μέλλον των εργαζομένων. Η αύξηση της ανεργίας σε συνδυασμό με την καλπάζουσα ακρίβεια στα ήδη διατροφής, με την έλλειψη επενδύσεων και με τις άσχημες πληροφορίες για την πορεία της τουριστικής κίνησης στην Ελλάδα, θα δημιουργήσουν ένα αρνητικό κλίμα στις ελληνικές οικογένειες, που αν συνεχισθεί και στα επόμενα χρόνια θα οδηγήσει, δυστυχώς, πολύ δυστυχώς, πολλούς άνδρες και γυναίκες και πάλι στην οικονομική μετανάστευση για την εξεύρεση εργασίας στο εξωτερικό!..

Μπροστά στην καινούρια αυτή φορομπηχτική λαίλαπα της «νέας διακυβέρνησης», μπροστά στην αθέτηση όλων των δήθεν «δεσμεύσεών της», όπως π.χ. για μη επιβολή νέων φόρων, για τη δήθεν μείωση της ακρίβειας και της ανεργίας, για τις δήθεν αυξήσεις που θα έκανε σε μισθούς και σε συντάξεις, για δήθεν τακτοποίηση των συμβασιούχων, κλπ.,κλπ., εμείς δηλ. η κοινωνία της Δωδεκανήσου και όλοι οι εργαζόμενοι πρέπει να είμαστε ενωμένοι, σοβαροί και υπεύθυνοι πολίτες για να μπορέσουμε να αντισταθούμε και να αντιμετωπίσουμε τη δημιουργούμενη νέα κατάσταση.

Πρώτα απ' όλα πρέπει να έχουμε και να διατηρούμε ένα κλίμα συνεργασίας και αλληλεγγύης ανάμεσα σε όλους τους φορείς. Κοινότητες, Δήμους, Νομαρχιακή Αυτοδιοίκηση, Εμπορικό και Βιομηχανικό Επιμελητήριο, συλλόγους και σωματεία επαγγελματιών (ξενοδόχων, εμπόρων, τεχνικών) και όλοι οι εργαζόμενοι πρέπει να συμπτίξουμε ενιαίο μέτωπο διαρκείας και αρραγές, όπου δεν θα εισχωρούν εφιάλτες και κερκόπορτες! Δεν πρέπει να επιτρέψουμε στους εαυτούς μας να γίνουμε ...κερδοσκόποι ούτε πρέπει να κλείνουμε τα μάτια μπροστά στην αισχροκέρδεια και μπροστά στην εκμετάλλευση είτε των τουριστών είτε των ημεδαπών.

Ας γίνουμε όλοι μας φρουροί του ονόματος και της φήμης των Δωδεκανήσων και ας απομονώσουμε κοινωνικά του παραβάτες, όποιοι και αν είναι. Αλλά προ πάντων όλα τα επαγγελματικά σωματεία των νησιών μας, ας αρχίσουν με ενημέρωση και προειδοποίηση προς όλα τα μέλη τους (εμπόρους, ταξιτζήδες, εστιάτορες, ξενοδόχους, κλπ) και με μπροστάρη το Εμπορικό και Βιομηχανικό Επιμελητήριο Δωδ/σου να δώσουμε τη μάχη για την εξάλειψη της κερδοσκοπίας και της αισχροκέρδειας, που τόσο δυσφημούν την πατρίδα μας στο εξωτερικό!

Ας έχουν υπόψη τους όλοι οι επιχειρηματίες, ότι δεν είναι δυνατόν να πλουτίσουν μέσα σε ένα ή δύο χρόνια και ότι καλύτερα είναι να υπάρχουν λίγα κέρδη και συνέχεια δουλειά για όλα τα χρόνια, παρά πολλά κέρδη και για λίγα χρόνια...

Διότι το ύστερα, δηλ. η επόμενη ημέρα είναι που προκαλεί την αγωνία! Χωρίς σταθερή δουλειά, χωρίς νέες επενδύσεις, χωρίς καλή φήμη και καλό όνομα, χωρίς αξιόπιστα και καλά προϊόντα και υπηρεσίες, χωρίς σταθερές και χαμηλές τιμές και χωρίς αξιόπιστη στάση και πολιτική δεν μπορούμε να πάμε μπροστά, δεν μπορούμε να έχουμε ανάπτυξη και πρόοδο, δεν μπορούμε να μειώσουμε την ανεργία και την ακρίβεια! Το παράδειγμα της «νέας διακυβέρνησης» είναι προς αποφυγή. Εμείς πρέπει να είμαστε συνεπείς στα λόγια μας, συνεπείς στις υποχρεώσεις μας, μια όαση μέσα στην αλλοπρόσαλλη κυβερνητική πολιτική που, πρώτα με την περιβόητη «απογραφή» και στη συνέχεια με την αθέτηση όλων των προεκλογικών και μετεκλογικών (Σεπτ. 2004) δήθεν «δεσμεύσεών της» οδήγησε την Πατρίδα μας στην οικονομική επιτήρηση της Ευρωπαϊκής Ενωσης, με άμεσο κίνδυνο απώλειας 12 δισεκατομμυρίων ευρώ. Επίσης οδήγησε στην αύξηση της ανεργίας και της ακρίβειας, στην επιβολή νέων φόρων, που, πολύ φοβάμαι, θα έχουν συνέχεια και μάλιστα οδυνηρή σε βάρος των εργαζομένων.

Η ίδια πολιτική αδράνεια της «νέας διακυβέρνησης», οδηγούν και στην παραίτηση της Ελλάδας από τους όρους και τις προϋποθέσεις, που έβαλε η Ευρωπαϊκή Ενωση στο Ελσίνκι για τη χορήγηση ημερομηνίας έναρξης διαπραγματεύσεων με την Τουρκία, με συνέπεια την εκδήλωση της αλαζονείας και της χαιρεκακίας του «κουμπάρου» που εκδηλώνεται με τον πολλαπλασιασμό των παραβάσεων και παραβιάσεων εκ μέρους των πολεμικών τουρκικών πλοίων και πολεμικών αεροπλάνων στο Αιγαίο και με τη ...μόνιμη «κατοχή» των βραχονησίδων Ιμια από τους «κουμπάρους»!!! Εκεί οδηγούν η απειρία, η αμάθεια, η απραξία, η αδράνεια, οι «εξυπνάδες» και οι ταχυδακτυλουργίες της «νέας διακυβέρνησης» της Ελλάδας!

Και μη χειρότερα!

Ρόδος, 30 / 3 / 2005
Αριθμ. Πρωτ.: Ν.Σ. 153

ΕΛΛΗΝΙΚΗ ΔΗΜΟΚΡΑΤΙΑ
ΠΕΡΙΦΕΡΕΙΑ ΝΟΤΙΟΥ ΑΙΓΑΙΟΥ
ΝΟΜΟΣ ΔΩΔΕΚΑΝΗΣΟΥ
ΝΟΜΑΡΧΙΑΚΗ ΑΥΤ/ΣΗ ΔΩΔ/ΣΟΥ
ΝΟΜΑΡΧΙΑΚΟ ΣΥΜΒΟΥΛΙΟ

ΑΝΑΚΟΙΝΩΣΗ

Με το υπ' αριθμ. πρωτ. 363/22-3-2005 έγγραφο της Περιφέρειας Νοτίου Αιγαίου - Γενική Διεύθυνση Περιφέρειας - Τμήμα ΠΕ.ΧΩ. Δωδ/σου, μας διαβιβάστηκε για γνωμοδότηση η Μελέτη Περιβαλλοντικών Επιπτώσεων (Μ.Π.Ε.) υφιστάμενης ξενοδοχειακής μονάδας 4 αστέρων ως προς την κατηγοριοποίηση, δυναμικότητας 68 κλινών στη θέση «ΚΑΡΔΑΜΑΙΝΑ» Δήμου Ηρακλειδών, Νήσου Κω Νομού Δωδεκανήσου, ιδιοκτησίας Γεράσιμου & Παναγιώτη Σολδάτου.

Καλούμε κάθε ενδιαφερόμενο να υποβάλλει τις έγγραφες παρατηρήσεις του ως προς το περιεχόμενο της παραπάνω Μελέτης, μέσα σε προθεσμία δεκαπέντε (15) ημερών από την ημερομηνία δημοσίευσης της παρούσας στον ημερήσιο τοπικό τύπο.

Οι ενστάσεις θα υποβάλλονται:

1. Στη Γραμματεία της Νομαρχιακής Επιτροπής Δημόσιας Διοίκησης-Πολεοδομίας της Ν.Α. Δωδ/σου.
2. Στην ανωτέρω αναφερομένη Υπηρεσία

και θα κοινοποιούνται στο Τοπικό Γραφείο Περιβάλλοντος του Τ.Π. και Π.Ε. της Ν.Α. Δωδ/σου (υπόψη κ. Άρη Σκιαδόπουλου τηλ. 22410-30413), όπου βρίσκεται η ανωτέρω μελέτη και μπορεί κάθε ενδιαφερόμενος να λάβει γνώση αυτής.

Ο πρόεδρος του Ν.Σ. Δωδ/σου
ΦΩΤΗΣ ΧΑΤΖΗΔΙΑΚΟΣ

Ρόδος, 30 / 3 / 2005
Αριθμ. Πρωτ.: Ν.Σ. 151

ΕΛΛΗΝΙΚΗ ΔΗΜΟΚΡΑΤΙΑ
ΠΕΡΙΦΕΡΕΙΑ ΝΟΤΙΟΥ ΑΙΓΑΙΟΥ
ΝΟΜΟΣ ΔΩΔΕΚΑΝΗΣΟΥ
ΝΟΜΑΡΧΙΑΚΗ ΑΥΤ/ΣΗ ΔΩΔ/ΣΟΥ
ΝΟΜΑΡΧΙΑΚΟ ΣΥΜΒΟΥΛΙΟ

ΑΝΑΚΟΙΝΩΣΗ

Με το υπ' αριθμ. πρωτ. 364/23-3-2005 έγγραφο της Περιφέρειας Νοτίου Αιγαίου - Γενική Διεύθυνση Περιφέρειας - Τμήμα ΠΕ.ΧΩ. Δωδ/σου, μας διαβιβάστηκε για γνωμοδότηση η από Φεβρουάριο του 2005 Μελέτη Περιβαλλοντικών Επιπτώσεων (Μ.Π.Ε.) του έργου: «Αποχέτευση και εγκατάσταση επεξεργασίας λυμάτων Δ.Δ. Λάρδου Δήμου Λινδίων Νομού Δωδεκανήσου».

Καλούμε κάθε ενδιαφερόμενο να υποβάλλει τις έγγραφες παρατηρήσεις του ως προς το περιεχόμενο της παραπάνω Μελέτης, μέσα σε προθεσμία δεκαπέντε (15) ημερών από την ημερομηνία δημοσίευσης της παρούσας στον ημερήσιο τοπικό τύπο.

Οι ενστάσεις θα υποβάλλονται:

1. Στη Γραμματεία της Νομαρχιακής Επιτροπής Δημόσιας Διοίκησης-Πολεοδομίας της Ν.Α. Δωδ/σου.
2. Στην ανωτέρω αναφερομένη Υπηρεσία

και θα κοινοποιούνται στο Τοπικό Γραφείο Περιβάλλοντος του Τ.Π. και Π.Ε. της Ν.Α. Δωδ/σου (υπόψη κ. Άρη Σκιαδόπουλου τηλ. 22410-30413), όπου βρίσκεται η ανωτέρω μελέτη και μπορεί κάθε ενδιαφερόμενος να λάβει γνώση αυτής.

Ο πρόεδρος του Ν.Σ. Δωδ/σου
ΦΩΤΗΣ ΧΑΤΖΗΔΙΑΚΟΣ

SINCE 1971

TOP PROPERTIES
GEORGE & SAVAS PIPINOS
ΓΕΩΡΓΙΟΣ & ΣΑΒΒΑΣ ΠΙΠΙΝΟΣ
ΣΥΜΒΟΥΛΟΙ ΚΑΙ ΕΚΤΙΜΗΤΕΣ ΑΚΙΝΗΤΩΝ
REAL ESTATE AGENTS & MEMBER OF F.I.A.B.C.I-N.A.E.A.-C.E.I.

Οδός Κέννεντυ 38,ΡΟΔΟΣ 85100 - Τηλ.: (22410) 23895 - FAX: (22410) 20883
38 Kennedy str. RHODES GR 85100 GREECE - TEL.: (22410) 23895 FAX: 20883
Email: gpipinos@otenet.gr. URL: www.rhodes-top-properties.com and www.pipinos.gr
MOBILE: 6944-676003 • 6944-390803

Από το 1971



Η «TOP PROPERTIES» είναι ατομική επιχείρηση και ανήκει στους Γεώργιο και Σάββα Πιπίνο. Το γραφείο ασχολείται από το 1971 αποκλειστικά και μόνο με επενδύσεις και REAL ESTATE στο νησί της Ρόδου και στην ευρύτερη περιοχή της Δωδεκανήσου.

ΑΠΕΥΘΥΝΟΜΑΣΤΕ: Στους **σοβαρούς, απαιτητικούς** και **επιλεκτικούς** επενδυτές - επιχειρηματίες - ελεύθερους επαγγελματίες, Έλληνες και ξένους, που ενδιαφέρονται να κάνουν μια σοβαρή επένδυση **προβολής** στο νησί της Ρόδου.

ΠΡΟΣΦΕΡΟΥΜΕ:

Α) Υπηρεσίες και πληροφορίες που γίνονται σε προσωπικό επίπεδο με **εχεμύθεια, διακριτικότητα και σοβαρότητα.**

Β) Μεγάλη **γκάμα** υψηλής ποιότητας ακινήτων, όπως: 1) Ξενοδοχεία Α' και Β' κατηγορίας των 600-500-350-300 κλινών 2) Κεντρικά αστικά ακίνητα κατάλληλα για Τράπεζες - καταστήματα - γραφεία, 3) Παραλιακές εκτάσεις, κατάλληλες για τουριστικές επενδύσεις των 150.000 - 100.000 - 70.000 - 50.000 - 36.000 τ.μ., 4) Διαμερίματα και μεζονέτες **προβολής** και 5) Αξιόλογες Παραθεριστικές κατοικίες.

ΣΤΟΧΟΣ ΜΑΣ ΕΙΝΑΙ:

Να προσφέρουμε στο αγοραστικό μας κοινό **υψηλής ποιότητας ακίνητα και ευκαιρίες** στο νησί της Ρόδου. Η τριακονταετής και πλέον πείρα μας στον τομέα αυτό αποτελεί εγγύηση.

ΣΥΝΘΗΜΑ ΜΑΣ ΕΙΝΑΙ:

Επενδύστε στη ΡΟΔΟ **ΤΩΡΑ**, σε ακίνητα που **ΑΝΤΕΧΟΥΝ ΣΤΟ ΧΡΟΝΟ**

Γεώργιος και Σάββας Πιπίνος
Μεσίτες αστικών συμβάσεων
Γιατί εμείς γνωρίζουμε καλύτερα!

TOP PROPERTIES is a father and son business. The senior, Mr. George S. Pipinos, the founder of the office, has carved over the years a reputation for integrity and excellence in the world of Real Esate in the Dodecanese. The junior, Dr Savas Pipinos, has returned from his studies in the UK to aid in his father's footsteps.

AT TOP PROPERTIES we try hard to attract important and selective investors, high calibre businessmen/women and discerning professional people, both Greek and foreign, who wish to acquire substantial and valuable property on Rhodes.

We offer our expertise and advise privately, discreetly and in strict confidence.

We keep a comprehensive list of real estate of the highest specifications:

a. A' and B' class hotels (600, 500, 350, 300 beds capacity).

b. Centrally situated office buildings and other business premises.

c. Seaside land, ideal for develpment (hotels, holiday resorts, etc), of 150.000, 100.000, 70.000, 50.000, 36.000 square metres.

d. Luxury apartments, maisonettes, detached, semi-detached and terraced houses.

e. Holiday and and Retirement Homes.

Our aim is to give our clients the opportunity to acquire value for money, first class real estate on Rhodes. Our 30 and more year old experience is our warranty.

Our motto is: Invest in Rhodes, Invest in property, it stands the test o fime.

TOP PROPERTIES
George and Savas Pipinos
Because we know best



ΠΕΡΙΛΗΨΗ ΠΡΟΣΚΛΗΣΗΣ

ΑΝΑΠΤΥΞΙΑΚΗ ΔΩΔΕΚΑΝΗΣΟΥ Α.Ε.

ΕΚΔΗΛΩΣΗΣ ΕΝΔΙΑΦΕΡΟΝΤΟΣ ΓΙΑ ΤΗΝ ΥΠΟΒΟΛΗ ΕΠΕΝΔΥΤΙΚΩΝ ΣΧΕΔΙΩΝ ΣΤΑ ΠΛΑΙΣΙΑ ΤΟΥ ΤΟΠΙΚΟΥ ΠΡΟΓΡΑΜΜΑΤΟΣ LEADER+ ΤΗΣ ΟΜΑΔΑΣ ΤΟΠΙΚΗΣ ΔΡΑΣΗΣ (Ο.Τ.Δ.):

«ΑΝΑΠΤΥΞΙΑΚΗ ΔΩΔΕΚΑΝΗΣΟΥ (ΑΝ.ΔΩ) ΑΕ»

Αρθρο 1: Αντικείμενο της πρόσκλησης

Για την εφαρμογή του τοπικού προγράμματος υπεγράφη η από 19/06/03 Σύμβαση μεταξύ του Υπουργείου Αγροτικής Ανάπτυξης και Τροφίμων - Ειδική Γραμματεία Γ' ΚΠΣ και της Αναπτυξιακής Δωδεκανήσου Α.Ε.

Με την παρούσα πρόσκληση εκδήλωσης ενδιαφέροντος, καλούνται οι ενδιαφερόμενοι τελικοί αποδέκτες (υποψήφιοι επενδυτές) να υποβάλλουν τις προτάσεις τους στα πλαίσιά του:

Αξονας Προτεραιότητας 1: «Ολοκληρωμένες και Πιλοτικού Χαρακτήρα Στρατηγικές Αγροτικής Ανάπτυξης».

ΜΕΤΡΟ /ΠΡΑΞΗ /ΔΡΑΣΕΙΣ	ΚΩΔΙΚΟΣ	ΠΕΡΙΓΡΑΦΗ	ΔΙΚΑΙΟΥΧΟΙ	ΔΗΜΟΣΙΑ ΔΑΠΑΝΗ ( )
ΜΕΤΡΟ	1.2	Ενισχύσεις σε επενδύσεις- στήριξη της επιχειρηματικότητας		348.524,85
ΚΑΤΗΓΟΡΙΑ ΠΡΑΞΗΣ	1.2.1	Παρεμβάσεις αγροτικού τουρισμού ολοκληρωμένης προσέγγισης		170.000,00
ΔΡΑΣΕΙΣ	1.2.1.7.	Βελτίωση επιχειρήσεων αγροτικού τουρισμού για προσαρμογή στις ανάγκες πιστοποίησης ή δικτύωσης	Φυσικά ή νομικά πρόσωπα	170.000,00
ΚΑΤΗΓΟΡΙΑ ΠΡΑΞΗΣ	1.2.2	Μικρές επιχειρήσεις του αγροτικού και των λοιπών τομέων της οικονομίας		178,524,85
ΔΡΑΣΕΙΣ	1.2.2.1.	Μονάδες οικοτεχνίας, χειροτεχνίας και ειδών παραδοσιακής τέχνης	Φυσικά ή νομικά πρόσωπα	178.524,85
ΜΕΤΡΟ	1.3	Υποστηρικτικές ενέργειες		70.000,00
ΚΑΤΗΓΟΡΙΑ ΠΡΑΞΗΣ	1.3.3.	Ενέργειες Προώθησης - Προβολής		70.000,00
ΔΡΑΣΗ	1.3.3.2	Ενέργειες προώθησης - προβολής (εκτός γεωργικού τομέα)	ΟΤΑ, Ν.Α. Ο.Τ.Δ., Συλλογικοί Φορείς, ΜΜΕ	70.000,00

Η διαδικασία επιλογής είναι η ανοικτή διαδικασία.

Το έργο συγχρηματοδοτείται από το Ευρωπαϊκό Γεωργικό Ταμείο Προσανατολισμού και Εγγυήσεων - Τμήμα Προσανατολισμού (Ε.Γ.Τ.Π.Ε - Π).

Ο διαθέσιμος προϋπολογισμός των μέτρων, στα οποία αναφέρεται η παρούσα πρόσκληση έχει ως εξής:

Μέτρο 1.2: 348.524,85 Δημόσια Δαπάνη
Μέτρο 1.3: 70.000,00 Δημόσια Δαπάνη

Η διάρθρωση της Δημόσιας Δαπάνης ανά Μέτρο έχει ως εξής:

ΜΕΤΡΑ	ΚΟΙΝ. ΣΥΜΜΕΤΟΧΗΣ (ΕΓΤΠΕ-Π)	ΕΘΝΙΚΗ ΣΥΜΜΕΤΟΧΗ (ΥΠ. ΑΓΡ.ΑΝ. ΚΑΙ ΤΡΟΦΙΜΩΝ)	ΙΔΙΩΤΙΚΗ ΣΥΜΜΕΤΟΧΗ
1.2	50%	10%	40%
1.3	Μέχρι 75.000 ανά τριετία	Μέχρι 25.000 ανά τριετία	Τουλάχιστον 30%

Η αναλυτική πρόσκληση και τα παραρτήματα αυτής, διατίθενται **σε έντυπη και μαγνητική μορφή, χωρίς αμοιβή**, στα γραφεία της Αναπτυξιακής Δωδεκανήσου Α.Ε., Τμήμα LEADER, Δ/νση: 28ης Οκτωβρίου 72, Ρόδος, τηλ. 22410 / 75323 / 34960 / 43313 κατά τις εργάσιμες ημέρες και ώρες.

Επίσης, είναι διαθέσιμη στην ιστοσελίδα της Ο.Δ.Τ.: www.ando.gr

Άρθρο 2: Περιοχή εφαρμογής

Περιοχή εφαρμογής των μέτρων, κατηγοριών πράξεων και δράσεων, στα οποία αναφέρεται η παρούσα πρόσκληση αποτελεί:

✍ για τη δράση 1.2.1.7 **μόνο** τα νησιά Αγαθονήσι, Αστυπάλαια, Κάσος, Λειψοί, Μεγίστη, Νίσυρος, Τήλος, Χάλκη.

✍ για τη δράση 1.2.2.1. η «καθαρή περιοχή LEADER+» όπως περιγράφεται αναλυτικά στο ενημερωτικό υλικό.

✍ για τη δράση 1.3.3.2. ολόκληρη η περιοχή παρέμβασης, όπως αυτή περιγράφεται αναλυτικά στο ενημερωτικό υλικό του Παραρτήματος της αναλυτικής πρόσκλησης εκδήλωσης ενδιαφέροντος.

Άρθρο 3: Χρόνος και Τόπος υποβολής επενδυτικών προτάσεων.

3.1. Καταληκτική ημερομηνία υποβολής των επενδυτικών προτάσεων είναι η Δευτέρα 30 Μαΐου 2005 και ώρα 14:00 μ.μ.

3.2. Οι επενδυτικές προτάσεις υποβάλλονται στην έδρα της Ο.Τ.Δ.: 28ης Οκτωβρίου 72 Ρόδος, είτε ιδιοχείρως, είτε με συστημένη ταχυδρομική επιστολή ή ταχυμεταφορά με ημερομηνία παραλαβής τη Δευτέρα 30 Μαΐου 2005, υπόψη κ. Κων/νου Ζήφου.

Άρθρο 4: Διευκρινήσεις πρόσκλησης εκδήλωσης ενδιαφέροντος – Πληροφορίες:

Οι ενδιαφερόμενοι μπορούν να ζητούν πληροφορίες και διευκρινήσεις για το περιεχόμενο της παρούσας πρόσκλησης εκδήλωσης ενδιαφέροντος από την Ο.Τ.Δ., στο τηλέφωνο 22410 75323 / 34960 / 43313 ή επιτόπου. Υπεύθυνοι: Ζήφος Κων/νος, Κοτζιμπασοπούλου Ανθούλα, Αρνικκιού Στέλλα κατά τις εργάσιμες ημέρες και ώρες.

Για την
Επιτροπή Διαχείρισης Προγράμματος Leader+

Ο Πρόεδρος
ΙΩΑΝΝΗΣ ΙΑΤΡΙΔΗΣ

ΕΛΛΗΝΙΚΗ ΔΗΜΟΚΡΑΤΙΑ
ΠΕΡΙΦΕΡΕΙΑ ΝΟΤ. ΑΙΓΑΙΟΥ
ΝΟΜΟΣ ΔΩΔΕΚΑΝΗΣΟΥ
ΔΗΜΟΣ ΑΡΧΑΓΓΕΛΟΥ
Δ/νση: Αρχάγγελος Ρόδου
Τ.Κ. 851 02
Πληρ.: Μπεκιάρης Αλ.
Τηλέφ.: 22440 29158
Fax: 22440 29157

Αρχάγγελος 30-3-2005
Αριθμ. Πρωτ.: 2398

ΠΕΡΙΛΗΨΗ ΔΙΑΚΗΡΥΞΗΣ ΔΗΜΟΠΡΑΣΙΑΣ

Ο δήμαρχος Αρχαγγέλου προκηρύσσει δημόσιο ανοικτό μειοδοτικό διαγωνισμό με το σύστημα δημοπρασίας «**προσφορά με επιμέρους ποσοστά έκπτωσης και έλεγχο ομαλότητας**» (άρθρο 7 του Π.Δ. 609/85) για την ανάδειξη αναδόχου εκτέλεσης του έργου: «**Ασφαλτόστρωση - ανάπλαση οδού προς νέο νεκροταφείο της έδρας του Δήμου Αρχαγγέλου**», προϋπολογισμού: **135.600,00 ευρώ** (με πρόβλεψη αναθεώρησης και Φ.Π.Α.).

Για τη δημοπράτηση του έργου, την εκτέλεση της σύμβασης και την κατασκευή του ισχύουν οι διατάξεις, όπως έχουν τροποποιηθεί και συμπληρωθεί και ισχύουν σήμερα, των Νόμων 1418/84 και 3263/04 και των προεδρικών διαταγμάτων 609/85, 171/1987 «Όργανα που αποφασίζουν ή γνωμοδοτούν και ειδικές ρυθμίσεις σε θέματα έργων που εκτελούνται από τους ΟΤΑ και άλλες σχετικές διατάξεις», τον Ν. 3021/02 (ΦΕΚ Α' 143) «Περιορισμοί στη σύναψη δημοσίων συμβάσεων με πρόσωπα που δραστηριοποιούνται ή συμμετέχουν σε επιχειρήσεις μέσων ενημέρωσης και άλλες διατάξεις» και οποιαδήποτε τροποποίηση ή συμπλήρωση πιθανόν να υπάρξει στην προαναφερθείσα νομοθεσία μέχρι την ημερομηνία δημοσίευσης της παρούσας.

- Ο διαγωνισμός θα διεξαχθεί στις **18 Απριλίου** του έτους **2005**, ημέρα **Δευτέρα**, στα γραφεία της Τεχνικής Υπηρεσίας του Δήμου Αρχαγγέλου από την αρμόδια επιτροπή, με ώρα λήξης παραλαβής των προσφορών την 10:00 π.μ. Αν για οποιοδήποτε σοβαρό λόγο δεν διεξαχθεί η δημοπρασία την 18/4/2005 τότε θα διενεργηθεί την 21η Απριλίου του έτους 2005 ημέρα Πέμπτη με ώρα λήξης την 10:00 π.μ.
- Στη δημοπρασία γίνονται δεκτές εργοληπτικές επιχειρήσεις:
  α) Ελληνικές ή αλλοδαπές από χώρες μέλη της Ε.Ε. και του Ε.Ο.Χ. εγγεγραμμένες στο ΜΕΕΠ:
  για έργα κατηγορίας ΟΔΟΠΟΙΙΑΣ
  i) Α1 τάξης έως 1ης τάξης ανεξαρτήτως Νομού.
  και για έργα κατηγορίας Η/Μ
  ii) Α1 τάξης έως 1ης τάξης ανεξαρτήτως Νομού
  β) Κοινοπραξίες εργοληπτικών επιχειρήσεων των παραπάνω περιπτώσεων.
- Η προθεσμία για την περαίωση του έργου ορίζεται σε εξήντα (60) ημερολογιακές ημέρες.
- Η εγγύηση για τη συμμετοχή στη δημοπρασία ορίζεται σε 2% επί του προϋπολογισμού της μελέτης (χωρίς ΦΠΑ) δηλ. **2.400,00 ευρώ** και βεβαιώνεται με την προσκόμιση ισόποσου γραμματίου του Ταμείου Παρακαταθηκών και Δανείων ή εγγυητική επιστολή αναγνωρισμένης τράπεζας ή του ΤΣΜΕΔΕ.
- Το έργο χρηματοδοτείται από πιστώσεις της ΣΑΤΑ, που εισπράττει ο Δήμος για επενδυτικούς σκοπούς.
- Σε περίπτωση τροποποίησης των ορίων των πτυχίων θα δύναται να συμμετέχουν στο διαγωνισμό οι προβλεπόμενες από τις ισχύουσες διατάξεις την ημέρα του διαγωνισμού επιχειρήσεις.
- Τον ανάδοχο του έργου βαρύνουν όλες οι νόμιμες κρατήσεις υπέρ του Δημοσίου, τρίτων, εισφορές ΙΚΑ κ.λπ. Ο ΦΠΑ βαρύνει τον κύριο του έργου.
- Οι δαπάνες δημοσίευσης της παρούσας βαρύνουν τον ανάδοχο του έργου.

Το σφραγισμένο έντυπο Οικονομικής Προσφοράς, το οποίο θα συμπληρώσουν οι διαγωνιζόμενοι για την προσφορά τους, το πλήρες κείμενο της διακήρυξης καθώς και τα τεύχη δημοπράτησης διατίθενται μέχρι και έξι ημερολογιακές ημέρες πριν από την ημερομηνία διενέργειας του διαγωνισμού στα γραφεία της Τεχνικής Υπηρεσίας του Δήμου Αρχαγγέλου τις εργάσιμες ημέρες και ώρες με την καταβολή ποσού 20 €.

Αρχάγγελος 30/3/2005

Ο ΔΗΜΑΡΧΟΣ
ΑΛΕΞΑΝΔΡΟΣ Π. ΠΑΠΟΥΡΑΣ

Ρόδος, 30 / 3 / 2005
Αριθμ. Πρωτ.: Ν.Σ. 160

ΕΛΛΗΝΙΚΗ ΔΗΜΟΚΡΑΤΙΑ
ΠΕΡΙΦΕΡΕΙΑ ΝΟΤΙΟΥ ΑΙΓΑΙΟΥ
ΝΟΜΟΣ ΔΩΔΕΚΑΝΗΣΟΥ
ΝΟΜΑΡΧΙΑΚΗ ΑΥΤ/ΣΗ ΔΩΔ/ΣΟΥ
ΝΟΜΑΡΧΙΑΚΟ ΣΥΜΒΟΥΛΙΟ

ΑΝΑΚΟΙΝΩΣΗ

Με το υπ' αριθμ. πρωτ. 379/28-3-2005 έγγραφο της Περιφέρειας Νοτίου Αιγαίου - Γενική Διεύθυνση Περιφέρειας - Τμήμα ΠΕ.ΧΩ. Δωδ/σου, μας διαβιβάστηκε για γνωμοδότηση η από Ιανουάριο του 2005 Μελέτη Περιβαλλοντικών Επιπτώσεων (Μ.Π.Ε.) υφιστάμενης ξενοδοχειακής μονάδας με τον τίτλο «RIVIERA», τεσσάρων αστέρων ως προς την κατηγοριοποίηση, δυναμικότητας 116 κλινών επί της Ακτής Μιαούλη 2 στην περιοχή ΝΙΟΧΩΡΙ Δήμου Ρόδου, Νήσου Ρόδου Νομού Δωδεκανήσου, ιδιοκτησίας της «ΞΤΕΕ Γ.Ν. ΑΣΠΡΑΚΗΣ Α.Ε.».

Καλούμε κάθε ενδιαφερόμενο να υποβάλλει τις έγγραφες παρατηρήσεις του ως προς το περιεχόμενο της παραπάνω Μελέτης, μέσα σε προθεσμία δεκαπέντε (15) ημερών από την ημερομηνία δημοσίευσης της παρούσας στον ημερήσιο τοπικό τύπο.

Οι ενστάσεις θα υποβάλλονται:

1. Στη Γραμματεία της Νομαρχιακής Επιτροπής Δημόσιας Διοίκησης - Πολεοδομίας της Ν.Α. Δωδ/σου.
2. Στην ανωτέρω αναφερομένη Υπηρεσία

και θα κοινοποιούνται στο Τοπικό Γραφείο Περιβάλλοντος του Τ.Π. και Π.Ε. της Ν.Α. Δωδ/σου (υπόψη κ. Άρη Σκιαδόπουλου τηλ. 22410-30413), όπου βρίσκεται η ανωτέρω μελέτη και μπορεί κάθε ενδιαφερόμενος να λάβει γνώση αυτής.

Ο πρόεδρος του Ν.Σ. Δωδ/σου
ΦΩΤΗΣ ΧΑΤΖΗΔΙΑΚΟΣ

ΔΗΜΟΣ ΚΑΛΛΙΘΕΑΣ ΡΟΔΟΥ

ΕΛΛΗΝΙΚΗ ΔΗΜΟΚΡΑΤΙΑ
ΝΟΜΟΣ ΔΩΔΕΚΑΝΗΣΟΥ
Δ.Ε.Υ.Α.Κ.

Καλυθιές 31/03/2005
Αρ. Πρωτ. 495

ΠΕΡΙΛΗΨΗ ΔΙΑΚΗΡΥΞΗΣ ΔΗΜΟΠΡΑΣΙΑΣ

Ο Δήμαρχος Καλλιθέας και πρόεδρος της Δ.Ε.Υ. Καλλιθέας Ρόδου, με βάση την υπ' αριθμ. 15/2005 απόφαση του Διοικητικού Συμβουλίου, η οποία επικυρώθηκε με την υπ' αριθμ. 2095/22-02-2005 όμοια της Περιφέρειας Ν. Αιγαίου Διεύθ. Τοπικής Αυτ/σης και Διοίκησης Ν. Δωδ/σου προκηρύσσει ανοικτή δημοπρασία με σφραγισμένες προσφορές για την εκμίσθωση:

1. Δύο (2) φορτηγών
2. Δύο (2) εκσκαφέων
3. Ενα (1) φορτωτάκι

Για το σκοπό αυτό προσκαλεί όσους διαθέτουν χωματουργικά μηχανήματα και φορτηγά να περάσουν από τα γραφεία της Δ.Ε.Υ.Α.Κ. και να παραλάβουν το έντυπο προσφοράς της Υπηρεσίας καθώς και τους όρους συμμετοχής στο μειοδοτικό διαγωνισμό κατά τις εργάσιμες ημέρες και ώρες στα γραφεία της Δ.Ε.Υ.Α.Κ., Αλεξάνδρου Διάκου 20 Καλλιθέα (τηλ. 22410 60667).

Η τιμή προσφοράς ισχύει μέχρι 31 Δεκεμβρίου 2005.

Οι προσφορές μαζί με τα συνημμένα σε αυτές ζητούμενα δικαιολογητικά θα υποβληθούν στο γραφείο πρωτοκόλλου της Δ.Ε.Υ.Α.Κ, μέχρι τη Δευτέρα 11η Απριλίου του έτους 2005.

Οι προσφορές θα υποβληθούν σε κλειστό φάκελο που εξωτερικά θα αναγράφονται αναλυτικά όλα τα στοιχεία του προσφέροντας και με την ένδειξη «Προσφορά για μίσθωση μηχανημάτων- αυτοκινήτων έτους 2005».

Το άνοιγμα των προσφορών θα γίνει από την επιτροπή διεξαγωγής την Τετάρτη 13η Απριλίου του 2005 στα γραφεία της Δ.Ε.Υ.Α.Κ. στις 10.00π.μ.

ΙΑΤΡΙΔΗΣ ΙΩΑΝΝΗΣ
Δήμαρχος Καλλιθέας



ΕΠΙΣΗΜΟΣ ΔΙΑΝΟΜΕΑΣ OPEL

ΜΑΜΑΛΙΓΚΑΣ ΑΕΒΕ: 3ο χλμ. Λ. Ρόδου - Λίνδου, Ρόδος 85100, Τηλ: 22410 61005

ΕΛΛΗΝΙΚΗ ΔΗΜΟΚΡΑΤΙΑ
ΠΕΡΙΦΕΡΕΙΑ ΝΟΤΙΟΥ ΑΙΓΑΙΟΥ
ΝΟΜΟΣ ΔΩΔΕΚΑΝΗΣΟΥ
ΔΗΜΟΣ ΛΕΡΟΥ
Αριθμ. πρωτ.: 1240

ΠΕΡΙΛΗΨΗ ΔΙΑΚΗΡΥΞΗΣ ΔΗΜΟΠΡΑΣΙΑΣ

Ο Δήμαρχος Λέρου διακηρύσσει τη διενέργεια ανοικτού δημόσιου διαγωνισμού,με σφραγισμένες προσφορές, με συμπλήρωση τιμολογίου και αξιολόγηση με κριτήριο κατακύρωσης την τεχνικο-οικονομικά συμφερότερη προσφορά,για την ανάθεση του έργου«Καθαρισμός περιοχών Νήσου Λέρου», για το χρονικό διάστημα από 1η Μαΐου έως 30 Οκτωβρίου 2005 με ενδεικτικό προϋπολογισμό ύψους ευρώ 90.000,00 - συμπεριλαμβανομένου του ΦΠΑ 13% και διατιθέμενη πίστωση ποσού του προϋπολογισμού του Δήμου Λέρου για το οικονομικό έτος 2005.

Ο διαγωνισμός θα διενεργηθεί στα γραφεία του Δήμου Λέρου (Πλάτανος, Λέρος Τ.Κ. 85400) ενώπιον της Αρμόδιας Επιτροπής, την 19-4-2005, ημέρα Τρίτη και ώρα έναρξης παραλαβής προσφορών την 11.15 π.μ. και ώρα λήξης την 11.30 π.μ.

Σε περίπτωση μη διενέργειας του διαγωνισμού την προγραμματισμένη ημέρα και ώρα αυτός θα επαναληφθεί την 26-4-2005, ημέρα Τρίτη και ώρα έναρξης παραλαβής προσφορών την 11.15 π.μ. και ώρα λήξης την 11.30 π.μ.

Δικαίωμα συμμετοχής στον διαγωνισμό έχουν όλα τα φυσικά ή νομικά πρόσωπα, συνεταιρισμοί και ενώσεις, κοινοπραξίες που υποβάλλουν κοινή προσφορά, που έχουν τη δυνατότητα να ασκήσουν τις εργασίες καθαριότητας και διαθέτουν τον απαιτούμενο εξοπλισμό, την τεχνογνωσία-και τη σχετική εμπειρία για την εκτέλεση του έργου.

Κάθε προσφορά θα συνοδεύεται υποχρεωτικά από εγγύηση συμμετοχής υπέρ του συμμετέχοντος για ποσό που θα καλύπτει το 5% της προϋπολογισθείσης δαπάνης εκτός του ΦΠΑ,, ήτοι ευρώ 3.915,00.

Για παροχή συμπληρωματικών πληροφοριών, οι ενδιαφερόμενοι μπορούν να απευθυνθούν στα γραφεία του Δήμου Λέρου, τηλ. 22470-22940, fax 22470-23711.

Λέρος 30/03/2005
Ο Δήμαρχος
Κωτάκης Τιμόθεος

ΔΗΜΟΣ ΡΟΔΟΥ
ΔΙΕΥΘΥΝΣΗ ΜΕΣΑΙΩΝΙΚΗΣ ΠΟΛΗΣ
ΤΑΧ. ΔΙΕΥΘΥΝΣΗ: ΙΠΠΟΤΩΝ 4
Τ.Κ. 85100

ΡΟΔΟΣ 31/3/2005
Αριθμ. Πρωτ. : 4314

ΠΕΡΙΛΗΨΗ ΔΙΑΚΗΡΥΞΗΣ ΔΗΜΟΠΡΑΣΙΑΣ

Δημόσιου ανοιχτού διαγωνισμού ανάδειξης ιδιωτικής εταιρείας προς παροχή υπηρεσιών φύλαξης στη Μεσαιωνική Πόλη της Ρόδου και στη Νέα Αγορά Ρόδου για το χρονικό διάστημα 1/5/2005 έως 15/11/2005 με κριτήριο κατακύρωσης την χαμηλότερη τιμή.

Υψος προϋπολογισμού: 110.000 ευρώ (μη συμπεριλαμβανομένου του Φ.Π.Α)

Ο διαγωνισμός θα γίνει στις 18 Απριλίου 2005 ημέρα Δευτέρα και ώρα 10.00 π.μ. στο Δημαρχιακό Μέγαρο του Δήμου Ροδίων (Πλατεία Ελευθερίας) ενώπιον της Δημαρχιακής επιτροπής σύμφωνα με το άρθρο 18 παρ. 1 του Π.Δ. 28/80.

Οι προσφορές υποβάλλονται αυτοπροσώπως από τον προσφέροντα εφόσον αφορούν φυσικά πρόσωπα και από νομικούς εκπροσώπους εάν αφορούν νομικά πρόσωπα.

Οι οικονομικές προσφορές θα αποσφραγιστούν στις 18/4/2005 ημέρα Δευτέρα και ώρα 11:00 π.μ. οπότε θα γίνει και η ανακοίνωση των τιμών.

Οι προσφορές ισχύουν και δεσμεύουν τον ανάδοχο για 60 ημέρες.

Ο διαγωνισμός θα διενεργηθεί σύμφωνα με τις εξής διατάξεις

- άρθρα 266,267 και 268 του Δημοτικού και κοινοτικού κώδικα περί εκτέλεσης προμηθειών και εργασιών

Το άρθρο 4 παρ. 1 του Ν. 2307/95 - παρ. 1 και 3, Αρθρο 17 Ν. 2530/1997.

Το ύψος της εγγυητικής επιστολής ορίζεται σε 5.500 ευρώ ήτοι σε ποσοστό 5% επί του προϋπολογισμού.

Τα έξοδα δημοσίευσης της διακήρυξης βαρύνουν τον ανάδοχο.

Πληροφορίες και διακηρύξεις του διαγωνισμού δίνονται από το αρμόδιο γραφείο του Δήμου Ροδίων: «Διεύθυνση Μεσαιωνικής Πόλης» Ιπποτών 4 μέχρι την προηγούμενη εργάσιμη μέρα της διενέργειας του διαγωνισμού δηλαδή μέχρι την 15/4/2005 ημέρα Παρασκευή. Αρμόδιος υπάλληλος κ. Τσακίρης Αντώνης τηλ. 22410 36570.

Ο ΔΗΜΑΡΧΟΣ ΡΟΔΙΩΝ
ΓΙΩΡΓΟΣ ΓΙΑΝΝΟΠΟΥΛΟΣ

ΕΛΛΗΝΙΚΗ ΔΗΜΟΚΡΑΤΙΑ
ΠΕΡΙΦΕΡΕΙΑ ΝΟΤΙΟΥ ΑΙΓΑΙΟΥ
ΝΟΜΟΣ ΔΩΔΕΚΑΝΗΣΟΥ
ΔΗΜΟΣ ΛΕΡΟΥ
Λέρος 29/3/2005
Αριθ. Πρωτ.: 1202

ΠΕΡΙΛΗΨΗ ΠΡΟΚΗΡΥΞΗΣ ΔΙΑΓΩΝΙΣΜΟΥ

Ο ΔΗΜΑΡΧΟΣ ΛΕΡΟΥ

Προκηρύσσει δημόσιο μειοδοτικό διαγωνισμό με σφραγισμένες προσφορές και με ποσοστό έκπτωσης σε ακέραιες μονάδες επί τοις εκατό για την τμηματική προμήθεια **«Υγρών καυσίμων για τις ανάγκες των υπηρεσιών του Δήμου»** έτους 2005.

Ο διαγωνισμός θα διεξαχθεί ενώπιον της Δημαρχιακής Επιτροπής την **12-4-2005** ημέρα **Τρίτη** και **ώρα 12:45** (λήξη κατάθεσης προσφορών).

Σε περίπτωση που ο διαγωνισμός αποβεί άγονος, θα επαναληφθεί την **19-4-2005** ημέρα **Τρίτη** και **ώρα 12.45** χωρίς να απαιτείται νέα δημοσίευση της παρούσας.

Η προμήθεια των καυσίμων θα γίνει σύμφωνα με τις διατάξεις του αρ. 13 του Ν. 2503/97 και τις διατάξεις των Π.Δ. 28/80 και π.δ. 410/95.

Η δαπάνη προϋπολογίζεται στο ποσό των 39.800,00 € (χωρίς το Φ.Π.Α.)

Τα υγρά καύσιμα θα είναι πετρέλαιο κίνησης, βενζίνη super (σούπερ), βενζίνη unleaded (αμόλυβδη), πετρέλαιο φωτισμού.

Οι ενδιαφερόμενοι πρέπει να προσκομίσουν εγγυητική επιστολή αναγνωρισμένης τράπεζας που λειτουργεί στην Ελλάδα ή γραμμάτιο του Ταμείου Παρακαταθηκών και Δανείων για ποσό ίσο με το 2% του ενδεικτικού προϋπολογισμού της προμήθειας σαν εγγύηση συμμετοχής στο διαγωνισμό (άρθρο 15 παρ. 7 του π.δ. 28/80).

Η εγγύηση καλής εκτέλεσης ορίζεται σε 5% του ενδεικτικού προϋπολογισμού της προμήθειας.

Οι ενδιαφερόμενοι μπορούν να πάρουν πληροφορίες από τη Γραμματεία της Δημαρχιακής Επιτροπής του Δήμου, τηλ. 22470 28323.

Ο ΔΗΜΑΡΧΟΣ
ΚΩΤΤΑΚΗΣ ΤΙΜΟΘΕΟΣ

ΕΛΛΗΝΙΚΗ ΔΗΜΟΚΡΑΤΙΑ
ΠΕΡΙΦΕΡΕΙΑ ΝΟΤΙΟΥ ΑΙΓΑΙΟΥ
ΝΟΜΟΣ ΔΩΔΕΚΑΝΗΣΟΥ
ΔΗΜΟΣ ΛΕΡΟΥ
Λέρος 29/3/2005
Αριθ. Πρωτ.: 1201

ΠΕΡΙΛΗΨΗ ΕΠΑΝΑΛΗΠΤΙΚΗΣ ΔΙΑΚΗΡΥΞΗΣ

Ο ΔΗΜΑΡΧΟΣ ΛΕΡΟΥ
ΔΙΑΚΗΡΥΣΣΕΙ:

Επαναληπτικό δημόσιο μυστικό μειοδοτικό διαγωνισμό με σφραγισμένες προσφορές για την ασφάλιση κινητής περιουσίας του Δήμου, για χρονικό διάστημα δύο (2) ετών από την έναρξη ασφάλισης κάθε οχήματος, προϋπολογισμού ετήσιας δαπάνης ασφαλίστρων 10.090 ευρώ (συμπεριλαμβανομένων φόρων, τελών κ.τ.λ.), σύμφωνα με τα Π.Δ. 28/80 και Π.Δ. 410/95.

Ο διαγωνισμός θα διεξαχθεί ενώπιον της Δημαρχιακής Επιτροπής την **12-4-2005** ημέρα **Τρίτη** και **ώρα 12.00** (λήξη κατάθεσης προσφορών).

Σε περίπτωση που αυτός δεν πραγματοποιηθεί την προαναφερόμενη ημερομηνία και ώρα, θα επαναληφθεί την **19-4-2005** ημέρα **Τρίτη** και **ώρα 12.00**(λήξη κατάθεσης προσφορών).

Στο διαγωνισμό γίνονται δεκτές ασφαλιστικές εταιρείες που έχουν γι' αυτό νόμιμο δικαίωμα αποδεικνυόμενο με έγγραφα, ως επίσης θα πρέπει να ανήκουν στο Φιλικό Διακανονισμό.

Οι ενδιαφερόμενοι μπορούν να λάβουν γνώση όλων των στοιχείων του διαγωνισμού, προσερχόμενοι τις εργάσιμες ημέρες και ώρες στο Τμήμα της Δημαρχιακής Επιτροπής (Κεντρικό Δημοτικό Κατάστημα – Πλατεία Πλατάνου – Πλάτανος – 1ος όροφος, τηλ. 22470 28323).

Ο ΔΗΜΑΡΧΟΣ
ΚΩΤΤΑΚΗΣ ΤΙΜΟΘΕΟΣ

ΕΛΛΗΝΙΚΗ ΔΗΜΟΚΡΑΤΙΑ
ΝΟΜΟΣ ΔΩΔΕΚΑΝΗΣΟΥ
ΔΗΜΟΣ ΣΥΜΗΣ

Σύμη 29-3-2005
Αριθ. Πρωτ.: 1239

ΠΕΡΙΛΗΨΗ ΔΙΑΚΗΡΥΞΗΣ ΔΗΜΟΠΡΑΣΙΑΣ

Ο Δήμαρχος Σύμης Ελ. Παπακαλοδούκας έχοντας υπόψη την υπ' αριθ. **84/2005** απόφαση του Δημοτικού Συμβουλίου, η οποία επικυρώθηκε με την υπ' αριθ. **3811/28-03-2005** όμοια της Περιφέρειας Ν. Αιγαίου Διεύθ. Τοπικής Αυτ/σης, προκηρύσσει ανοικτή δημοπρασία για την εκτέλεση του έργου με **Α.Μ. 09/2005 «ΝΕΟ ΥΠΟΓΕΙΟ ΔΙΚΤΥΟ ΥΔΡΕΥΣΗΣ ΑΠΟ ΩΔΕΙΟ ΕΩΣ ΚΑΣΤΡΟ ΚΑΙ Η-Μ ΕΡΓΑΣΙΕΣ ΣΤΟ ΥΦΙΣΤΑΜΕΝΟ ΔΙΚΤΥΟ»** με «ανοιχτή δημοπρασία» (παρ. 2ª του άρθρου 4 του Ν. 1418/84 όπως αυτός ισχύει και υπό τις προϋποθέσεις του Ν. 3263/04) με το σύστημα προσφοράς «με επιμέρους ποσοστά έκπτωσης και έλεγχο ομαλότητας» (παρ. 4β του άρθρου 4 του Ν. 1418/84 άρθρο 7 του Π.Δ. 609/1985).

Η δημοπρασία θα γίνει στο Δήμο Σύμης την **18-04-2005** ημέρα **Δευτέρα** με ώρα λήξης επίδοσης προσφορών **10.00 π.μ.** Αν για οποιοδήποτε σοβαρό λόγο δεν διεξαχθεί η δημοπρασία την **18-04-2005**, τότε θα διενεργηθεί την **25-04-2005** ημέρα Δευτέρα.

Ο προϋπολογισμός της δαπάνης των δημοπρατούμενων εργασιών ανέρχεται σε ευρώ **317.263,73** (προ Φ.Π.Α.). Το έργο θα χρηματοδοτηθεί από ιδίους πόρους.

Στη δημοπρασία γίνονται δεκτές εργοληπτικές εταιρείες και εργοληπτικές επιχειρήσεις εγγεγραμμένες στο ΜΕΕΠ, για: **1. Έργα ΥΔΡΑΥΛΙΚΑ** σύμφωνα με το Ν. 2940/2001 Α2 ή 1ης κατηγορίας και 2ης για νομό έδρας και έναν ακόμη νομό και **2. ΗΛΕΚΤΡΟΜΗΧΑΝΟΛΟΓΙΚΑ** Α2 ή 1ης κατηγορίας και 2ης για νομό έδρας και έναν ακόμη νομό.

Η εγγύηση για τη συμμετοχή στη δημοπρασία ορίζεται σε 2% επί του προϋπολογισμού της μελέτης δηλαδή **6.345,27 ευρώ** και βεβαιώνεται με την προσκόμιση ισόποσου γραμματίου του Ταμείου Παρακαταθηκών και Δανείων ή εγγυητική επιστολή αναγνωρισμένης Τράπεζας της Ελλάδος ή του Ταμείου Συντάξεως Μηχανικών ή Εργοληπτών Δημοσίων Έργων (ΤΣΜΕΔΕ), συντεταγμένη κατά τον ισχύοντα τύπο για το Δημόσιο. Η εγγύηση θα απευθύνεται προς το Δήμο Σύμης.

Ο Δήμαρχος
ΕΛ. ΠΑΠΑΚΑΛΟΔΟΥΚΑΣ

ΑΚΡΙΤΑΣ ΑΒΕΤΕ
ΑΦΜ 094271475
ΑΡ. ΜΑΕ: 31101/80/Β/94/8
ΠΡΟΣΚΛΗΣΗ
ΕΚΤΑΚΤΗΣ ΓΕΝΙΚΗΣ ΣΥΝΕΛΕΥΣΗΣ ΤΩΝ ΜΕΤΟΧΩΝ

Σύμφωνα με το Νόμο και το Καταστατικό της εταιρείας, το Διοικητικό Συμβούλιο καλεί τους μετόχους της ανωνύμου εταιρείας «ΑΚΡΙΤΑΣ ΑΒΕΤΕ» σε Εκτακτη Γενική Συνέλευση την 26 Απριλίου 2005, ημέρα Τρίτη και ώρα 13:30 στα γραφεία της εταιρείας στη Ρόδο, οδός Γ. Σεφέρη 113 & Παπαδιαμάντη 1, για συζήτηση και λήψη αποφάσεων για τα παρακάτω θέματα:"

ΘΕΜΑΤΑ ΗΜΕΡΗΣΙΑΣ ΔΙΑΤΑΞΗΣ

ΘΕΜΑ 1ο: Την υποβολή και έγκριση των ισολογισμών χρήσεων των ετών 1999 - 2000 - 2001 - 2002 - 2003, μετά των επ' αυτών προσαρτημάτων, εκθέσεων του Διοικητικού Συμβουλίου και των ελεγκτών, καθώς και των λογαριασμών των αποτελεσμάτων χρήσεων των ετών 1999-2000-2001-2002-2003,

ΘΕΜΑ 2ο: Απαλλαγή των μελών των Διοικητικών Συμβουλίων και των Ελεγκτών, από κάθε ευθύνη για τις εταιρικές χρήσεις 1999-2000-2001-2002-2003.

Οι μέτοχοι που επιθυμούν να πάρουν μέρος στην παραπάνω Εκτακτη Γενική Συνέλευση, οφείλουν πέντε (5) τουλάχιστον ημέρες πριν την ημερομηνία που θα γίνει η Γενική Συνέλευση, είτε να καταθέσουν στο Ταμείο της εταιρείας τις μετοχές τους, είτε να φέρουν στην εταιρεία απόδειξη ότι κατέθεσαν τις μετοχές τους στο Ταμείο Παρακαταθηκών και Δανείων ή σε οποιαδήποτε στην Ελλάδα Ανώνυμη Τραπεζική Εταιρεία καθώς και τα τυχόν έγγραφα αντιπροσώπευσης.

Ρόδος, 01 Απριλίου 2005
Το Διοικητικό Συμβούλιο

Ο ΠΡΟΕΔΡΟΣ
ΣΕΡΓΙΟΣ ΑΝΑΣΤΑΣΙΑΔΗΣ

Ρόδος, 30 / 3 / 2005
Αριθμ. Πρωτ.: Ν.Σ. 149

ΕΛΛΗΝΙΚΗ ΔΗΜΟΚΡΑΤΙΑ
ΠΕΡΙΦΕΡΕΙΑ ΝΟΤΙΟΥ ΑΙΓΑΙΟΥ
ΝΟΜΟΣ ΔΩΔΕΚΑΝΗΣΟΥ
ΝΟΜΑΡΧΙΑΚΗ ΑΥΤ/ΣΗ ΔΩΔ/ΣΟΥ
ΝΟΜΑΡΧΙΑΚΟ ΣΥΜΒΟΥΛΙΟ

ΑΝΑΚΟΙΝΩΣΗ

Με την παρούσα ανακοινώνουμε ότι στις 30-3-2005 παρελήφθη από το Γραφείο μας η με αριθμ. πρωτ. 1213/04/21-3-2005 Απόφαση της Περιφέρειας Νοτίου Αιγαίου – Γενική Δ/νση Περιφέρειας– Τμήμα ΠΕ.ΧΩ. Δωδ/σου με θέμα: «Έγκριση περιβαλλοντικών όρων της υφιστάμενης ξενοδοχειακής μονάδας, με τον τίτλο «ΛΑΔΙΚΟ ΜΠΑΝΓΚΑΛΟΟΥΣ» 4 αστέρων ως προς την κατηγοριοποίηση, δυναμικότητας 84 κλινών στη θέση "ΛΑΔΙΚΟ" Δήμου Καλλιθέας, Νήσου Ρόδου, Νομού Δωδεκανήσου, ιδιοκτησίας της "ΞΤΕΕ DIAMANT Α.Ε."».

Καλούμε κάθε ενδιαφερόμενο, προκειμένου να λάβει γνώση της ανωτέρω απόφασης, να αποταθεί στο Τοπικό Γραφείο Περιβάλλοντος του Τ.Π. και Π.Ε. της Ν. Α. Δωδ/σου (κ. Άρη Σκιαδόπουλο, τηλ. 22410-30413).

Η προαναφερόμενη απόφαση θα αναρτηθεί, για τις προσεχείς μέρες, στον πίνακα ανακοινώσεων της Νομαρχίας.

Ο πρόεδρος του Ν.Σ. Δωδ/σου

ΦΩΤΗΣ ΧΑΤΖΗΔΙΑΚΟΣ

ΕΛΛΗΝΙΚΗ ΔΗΜΟΚΡΑΤΙΑ
ΠΕΡΙΦΕΡΕΙΑ ΝΟΤΙΟΥ ΑΙΓΑΙΟΥ
ΔΗΜΟΣ ΡΟΔΙΩΝ
ΔΙΕΥΘΥΝΣΗ: ΠΟΛΕΟΔΟΜΙΑΣ
ΤΜΗΜΑ: ΠΟΛΕΟΔΟΜΙΚΟΥ ΣΧΕΔΙΑΣΜΟΥ ΚΑΙ ΠΡΟΣΤΑΣΙΑΣ ΠΕΡΙΒΑΛΛΟΝΤΟΣ

Ρόδος 30-3-2005
Αριθμ. πρωτ. 1431/2005 ΟΙΚ

ΑΝΑΚΟΙΝΩΣΗ

1η διορθωτική πράξη της Πράξης Εφαρμογής στην περιοχή Ροδοπούλα

Από τη Δ/νση Πολεοδομίας του Δήμου Ροδίων ανακοινώνεται ότι ολοκληρώθηκε η 1η διορθωτική πράξη της Πράξης Εφαρμογής στην περιοχή (επέκτασης σχεδίου πόλης Ρόδου) «ΡΟΔΟΠΟΥΛΑ» μετά την κύρωσή της που έγινε με την υπ' αριθμ. πρωτ. ΧΟΠ 2645/24-5-2004 απόφαση βοηθού Νομάρχη Δωδ/σου.

Η διορθωτική αυτή πράξη αφορά τροποποιήσεις στα οικόπεδα με αριθμούς κτηματολογικών μερίδων 617 γαιών Ρόδου, 276 οικοδομών Ρόδου, 154ª γαιών Ιξιάς, 456 γαιών Ρόδου, 457 γαιών Ρόδου, 154 γαιών Ιξιάς, 165 οικοδομών Ιξιάς, 453ª¹ᵃ γαιών Ρόδου, 453ª¹ᵇ γαιών Ρόδου, 449 γαιών Ρόδου, 449ᴴ γαιών Ρόδου, 449ᶿ γαιών Ρόδου, 449ᴺ γαιών Ρόδου, 168 οικοδομών Ρόδου, 449ᶠ γαιών Ρόδου, 457 γαιών Ρόδου, 457ᴮ γαιών Ρόδου, 169 οικοδομών Ρόδου, 449ᴾ γαιών Ρόδου και 597 οικοδομών Ρόδου.

Οι τροποποιήσεις αυτές στα πιο πάνω οικόπεδα, αναφέρονται σε διορθώσεις ποσοστών συνιδιοκτησίας των πινάκων της πράξης, σε ενημέρωση των πινάκων αυτών με νέα στοιχεία, σε ενοποιήσεις νέων οικοπέδων και σε διορθώσεις εμβαδού νέων οικοπέδων στους πίνακες.

Η πιο πάνω 1η διορθωτική πράξη της Πράξης Εφαρμογής και η κύρωσή της στη συνέχεια είναι απαραίτητη προϋπόθεση για την έκδοση οικοδομικών αδειών.

Τα στοιχεία αυτά της διορθωτικής πράξης (διαγράμματα και οι πίνακες) έχουν αναρτηθεί στην Υπηρεσία Δ/νσης Πολεοδομίας του Δήμου Ροδίων που βρίσκεται στην οδό Διαγοριδών 1 - Ρόδος, (Τ.Κ. 85100, τηλ. 22410/46451) και δέχεται το κοινό από τις 10.00 έως 13.30 καθημερινά πλην Τετάρτης και αργιών για να πληροφορηθούν σχετικά με τις προτεινόμενες τροποποιήσεις.

Κατά της 1ης διορθωτικής πράξης επιτρέπονται ενστάσεις προς την πιο πάνω Υπηρεσία (δηλ. τη Δ/νση Πολεοδομίας του Δήμου Ροδίων) που μπορούν να υποβληθούν με ανατρεπτική προθεσμία δεκαπέντε (15) ημερών από την ημερομηνία της δεύτερης (συνεχούς με την πρώτη) δημοσίευσης του κειμένου αυτού στον ημερήσιο και αθηναϊκό Τύπο.

Στην περίπτωση μη υποβολής ενστάσεων θα ακολουθήσει η διαδικασία κύρωσης της τροποποίησης της Πράξης Εφαρμογής από το Νομάρχη.

Ο προϊστάμενος
ΓΙΑΝΝΗΣ ΠΑΠΑΧΡΙΣΤΟΔΟΥΛΟΥ

Οχτώ τρόποι για ν' αποφύγουμε τον καρδιαγγειακό κίνδυνο

Του γιατρού - παθολόγου Δρ. Γεωργίου Στ. Παπασάββα



Τα καρδιαγγειακά νοσήματα μαζί με τα τροχαία ατυχήματα και τις κακοήθεις νεοπλασίες συμπληρώνουν την τριάδα που ταλαιπωρούν, αλλά και συντομεύουν την ζωή του σύγχρονου άνθρωπου.

Είναι κάθε ένα τους μια αληθινή μάστιγα και ιδιαίτερα τα καρδιαγγειακά νοσήματα που μάθαμε ίσως και από συνήθεια να τα θεωρούμε πολύ απλά νοσήματα με αποτέλεσμα να μην δείχνουμε και την πρέπουσα σημασία για την πρόληψη τους.

Η πρόληψη πρέπει να γίνεται πριν αρρωστήσει κανείς, γιατί μετά την αρρώστια και τα ίδια περίπου μέτρα να πάρουμε τότε αυτά θα στρέφονται πια για τη θεραπεία της ασθένειας του.

Υπενθυμίζουμε εδώ αυτό που έλεγε πριν 2500 χρόνια ο πατέρας της Ιατρικής Ιπποκράτης ότι είναι προτιμότερο να προλαμβάνουμε παρά να θεραπεύουμε.

Σίγουρα όσο θα υπάρχει ανθρώπινο γένος δύσκολα θα βρεθεί άνθρωπος που θα τον διαψεύσει.

Ίσως λοιπόν, για την τυχόν αδιαφορία μας να φταίει και ο ξέφρενος ρυθμός της σημερινής ζωής που ο άνθρωπος είναι υποχρεωμένος να τρέχει από το πρωί μέχρι το βράδυ για να προλάβει να τα φέρει βόλτα, να ολοκληρώσει όλες τις ανεκπλήρωτες υποχρεώσεις του.

Παρ' όλα αυτά ας γνωρίσουμε πώς μπορούμε να αντιμετωπίσουμε το μεγάλο κίνδυνο που παραμονεύει γιατί κάπου στην πορεία κάτι θα μπορέσουμε να κάνουμε, άλλος λιγότερο και άλλος περισσότερο, αφού η υγεία του σώματος αφορά και ενδιαφέρει όλους μας.

1) Πρώτος παράγοντας είναι η αυξημένη πίεση του αίματος, η υπέρταση.

Η υπέρταση είναι μια πάθηση που η εμφάνιση της αυξάνεται με την αύξηση της ηλικίας, μάλιστα στην τρίτη ηλικία είναι τόσο αυξημένη αφού στους τρεις υπερηλίκες οι δύο περίπου πάσχουν από υπέρταση.

Ωραία λοιπόν· πώς θα καταπολεμήσουμε την υπέρταση και σε ποια επίπεδα πρέπει να τη φέρουμε για να θεωρείται φυσιολογική;

Σίγουρα ο περιορισμός του άλατος και των λιπαρών ουσιών, η μείωση του σωματικού βάρους αλλά και η φαρμακευτική θεραπεία σε συνεργασία με το θεράποντα γιατρό θα μας βοηθήσουν να αντιμετωπίσουμε με επιτυχία το πρόβλημα.

Στο ερώτημα πόσο χαμηλά θα τη ρίξουμε αυτό θα εξαρτηθεί και από άλλους παράγοντες που μπορεί να συνυπάρχουν.

Σαν γενικός κανόνας σήμερα ισχύει ότι όσο πιο χαμηλά τόσο πιο καλά αρκεί η πτώση αυτή της πίεσης να είναι ανεκτή από τον άρρωστο και να μην εμφανίζει συμπτώματα υπότασης, όπως ζάλη κ.λπ.

2) Το κάπνισμα.

Τώρα θα μου πείτε μα πάλι με το κάπνισμα θα ασχοληθούμε, δεν βαρεθήκατε με αυτό το θέμα;

Εσείς αν βαρεθήκατε να το ακούτε ή να το διαβάζετε, εμείς δεν βαριόμαστε να το αναφέρουμε κάθε φορά που πρέπει να επισημάνουμε τους κινδύνους που προκαλεί.

3) Η δυσλιπιδαιμία.

Όταν μιλάμε για δυσλιπιδαιμία αναφερόμαστε στην αυξημένη χοληστερίνη και μάλιστα στην αυξημένη κακή χοληστερίνη (LDL) και στη μειωμένη καλή χοληστερίνη (HDL) και στα αυξημένα τριγλυκερίδια.

Εδώ χρειάζεται μια ποιοτικά καλή διατροφή.

Προσοχή δεν χρειάζεται να κόψουμε τελείως το κρέας, ή τα γαλακτοκομικά προϊόντα αφού χωρίς αυτά δεν μπορούμε να έχουμε μια σωστή διατροφή.

Θα κόψουμε το ορατό λίπος, γιατί το μη ορατό λίπος που υπάρχει ανάμεσα στις μυϊκές ίνες του υπόλοιπου κρέατος είναι υπεραρκετό για να καλύψει τις καθημερινές ανάγκες μας σε κορεσμένα λίπη.

Δεν λέμε λοιπόν διακοπή του κρέατος, αλλά όχι στην υπερκατανάλωσή του.

Το ίδιο λέμε και για τα γαλακτοκομικά προϊόντα, όχι υπερκατανάλωση και για όσους έχουν πρόβλημα δυσλιπιδαιμίας υπενθυμίζουμε ότι υπάρχουν στο εμπόριο και γαλακτοκομικά προϊόντα χαμηλής περιεκτικότητας σε λιπαρά μέχρι και 0%.

Πού είναι λοιπόν το πρόβλημα, δεν απαγορεύουμε τίποτα, απλά ποιοτική αναβάθμιση πρέπει να κάνουμε στη διατροφή μας.

Μέσα στο πνεύμα της ποιοτικής αναβάθμισης να καταναλώνουμε και ψάρια μια-δυο φορές την εβδομάδα μια και αυτά περιέχουν πολυακόρεστα και Ω3 λιπίδια που είναι χρήσιμα για τη μείωση της κακής χοληστερίνης, αλλά και των τριγλυκεριδίων.

Οχι όμως και εδώ υπερκατανάλωση γιατί θα έχουμε αύξηση των προσλαμβανομένων θερμίδων που θα μας οδηγήσει σε παχυσαρκία την οποία όχι μόνο πρέπει να αποφύγουμε, αλλά και να καταπολεμήσουμε αν υπάρχει.

Προσέχουμε λοιπόν την ποιότητα αλλά και την ποσότητα ώστε αυτή να μην είναι μεγάλη.

4) Η απουσία της φυσικής δραστηριότητας είναι ένα άλλο πολύ μεγάλο πρόβλημα για το σύγχρονο άνθρωπο, γιατί μάθαμε να τη βλέπουμε σαν ταλαιπωρία και όχι σαν άσκηση.

Η τεχνολογία σίγουρα έχει βοηθήσει σε μεγάλο βαθμό τους εργαζόμενους ώστε αυτοί να εργάζονται με λιγότερο κόπο και με μεγαλύτερη απόδοση.

Όμως πρέπει να ομολογήσουμε με ειλικρίνεια ότι κάπου και εμείς οι άνθρωποι ευθυνόμαστε που χρησιμοποιούμε πολλές φορές αδικαιολόγητα το αυτοκίνητο ή το μηχανάκι ή ακόμα και το ανελκυστήρα της πολυκατοικίας μας.

Κάποτε το περπάτημα ήταν ο πιο συχνός τρόπος μετακίνησης μέσα στην πόλη ή ακόμη και στο χωριό.

Σήμερα δυστυχώς για να περπατήσουμε πρέπει να μας το επιβάλλουν λόγοι υγείας.

5) Ο ζαχαρώδης διαβήτης τύπου 2.

Σίγουρα μέχρι τώρα λέγαμε μοιρολατρικά ότι οι ασθένειες χτυπάνε τον άνθρωπο που απροστάτευτος όπως είναι δεν μπορεί να κάνει τίποτα για τις αποφύγει.

Δυστυχώς τα φαινόμενα μας απατούν, αφού τουλάχιστο στη συντριπτική πλειοψηφία των περιπτώσεων για την εμφάνιση του διαβήτη τύπου 2 υπεύθυνος είναι ο ίδιος ο άνθρωπος με τον τρόπο ζωής του.

Πράγματι η υπερβολική λήψη τροφής που οδηγεί σε παχυσαρκία και η μειωμένη σωματική δραστηριότητα είναι οι κυριότερες αιτίες του.

6) Η παχυσαρκία είναι ένας άλλος ανεξάρτητος παράγοντας που είναι αποτέλεσμα της υπερκατανάλωσης τροφής και μειωμένης σωματικής δραστηριότητας.

Κυρίως ενοχοποιείται η κεντρική παχυσαρκία με περιφέρεια μέσης μεγαλύτερη από 102 εκ. στους άντρες και μεγαλύτερη από 88 εκ. στις γυναίκες.

Βέβαια η ίδια η παχυσαρκία όπως είδαμε ευθύνεται για την εμφάνιση άλλων παραγόντων κινδύνων, όπως της υπέρτασης, του διαβήτη -2, της δυσλιπιδαιμίας κ.λπ.

Βλέπουμε ότι ενός κακού μύρια κακά έπονται όπως λεει και ο λαός μας, αφού ο ένας παράγοντας δημιουργεί τον άλλο με αποτέλεσμα να μπαίνουμε όπως λέμε στην ιατρική μέσα στο φαύλο κύκλο που δύσκολα μπορούμε να σπάσουμε την αλυσίδα του για να βγούμε.

7) Η ηλικία παίζει ρόλο; θεωρείται παράγοντας καρδιαγγειακού κινδύνου;

Στατιστικά βλέπουμε ότι τα καρδιαγγειακά νοσήματα είναι πιο συχνά σε άντρες ηλικίας μεγαλύτερης των 55 ετών και σε γυναίκες μεγαλύτερες των 65 ετών.

Βέβαια για την ηλικία δεν μπορούμε να κάνουμε τίποτα, απλά να προσέξουμε να διορθώσουμε τους προηγούμενους παράγοντες κινδύνου και όλα θα πάνε περίφημα Θεού θέλοντος.

8) Τέλος αν υπάρχει στο στενό οικογενειακό περιβάλλον ιστορικό στεφανιαίας νόσου και κυρίως έμφραγμα του μυοκαρδίου, αυτό παρόλο που θεωρείται παράγοντας κινδύνου δεν πρέπει να θεωρηθεί υποχρεωτικά σαν κληρονομική επιβάρυνση που δεν μπορούμε να την αποφύγουμε.

Πρέπει να θεωρήσουμε ότι υπάρχει κληρονομιά συνηθειών και έξεων που πρέπει να τις αλλάξουμε με ένα καλύτερο τρόπο ζωής.

Βλέπουμε λοιπόν ότι σε ένα μεγάλο ποσοστό ο καρδιαγγειακός κίνδυνος δεν είναι θέμα τύχης αλλά θέμα κακών επιλογών που όμως μπορούν να αλλάξουν ή να τροποποιηθούν και να ελαχιστοποιήσουν τον κίνδυνο αυτό.

Ελπίζουμε να σας πείσαμε.

Δρ Γεώργιος Στ. Παπασάββας
Ειδικός Παθολόγος

Ρόδος, 30 / 3 / 2005
Αριθμ. Πρωτ.: Ν.Σ. 159

ΕΛΛΗΝΙΚΗ ΔΗΜΟΚΡΑΤΙΑ
ΠΕΡΙΦΕΡΕΙΑ ΝΟΤΙΟΥ ΑΙΓΑΙΟΥ
ΝΟΜΟΣ ΔΩΔΕΚΑΝΗΣΟΥ
ΝΟΜΑΡΧΙΑΚΗ ΑΥΤ/ΣΗ ΔΩΔ/ΣΟΥ
ΝΟΜΑΡΧΙΑΚΟ ΣΥΜΒΟΥΛΙΟ

ΑΝΑΚΟΙΝΩΣΗ

Με το υπ' αριθμ. πρωτ. 380/28-3-2005 έγγραφο της Περιφέρειας Νοτίου Αιγαίου - Γενική Διεύθυνση Περιφέρειας - Τμήμα ΠΕ.ΧΩ. Δωδ/σου, μας διαβιβάστηκε για γνωμοδότηση η από Δεκέμβριο του 2004 Μελέτη Περιβαλλοντικών Επιπτώσεων (Μ.Π.Ε.) υφιστάμενης ξενοδοχειακής μονάδας με τον τίτλο «ΠΑΡΑΔΕΙΣΟΣ», ενός αστέρα ως προς την κατηγοριοποίηση, δυναμικότητας 29 κλινών στην περιοχή ΠΕΡΑ ΓΥΑΛΟΣ Δήμου Αστυπάλαιας, Νομού Δωδεκανήσου, ιδιοκτησίας Φραγκίσκου Αγγελίδη.

Καλούμε κάθε ενδιαφερόμενο να υποβάλλει τις έγγραφες παρατηρήσεις του ως προς το περιεχόμενο της παραπάνω Μελέτης, μέσα σε προθεσμία δεκαπέντε (15) ημερών από την ημερομηνία δημοσίευσης της παρούσας στον ημερήσιο τοπικό τύπο.

Οι ενστάσεις θα υποβάλλονται:

1. Στη Γραμματεία της Νομαρχιακής Επιτροπής Δημόσιας Διοίκησης - Πολεοδομίας της Ν.Α. Δωδ/σου.
2. Στην ανωτέρω αναφερομένη Υπηρεσία

και θα κοινοποιούνται στο Τοπικό Γραφείο Περιβάλλοντος του Τ.Π. και Π.Ε. της Ν.Α. Δωδ/σου (υπόψη κ. Άρη Σκιαδόπουλου τηλ. 22410-30413), όπου βρίσκεται η ανωτέρω μελέτη και μπορεί κάθε ενδιαφερόμενος να λάβει γνώση αυτής.

Ο πρόεδρος του Ν.Σ. Δωδ/σου

ΦΩΤΗΣ ΧΑΤΖΗΔΙΑΚΟΣ

Ρόδος, 30 / 3 / 2005
Αριθμ. Πρωτ.: Ν.Σ. 147

ΕΛΛΗΝΙΚΗ ΔΗΜΟΚΡΑΤΙΑ
ΠΕΡΙΦΕΡΕΙΑ ΝΟΤΙΟΥ ΑΙΓΑΙΟΥ
ΝΟΜΟΣ ΔΩΔΕΚΑΝΗΣΟΥ
ΝΟΜΑΡΧΙΑΚΗ ΑΥΤ/ΣΗ ΔΩΔ/ΣΟΥ
ΝΟΜΑΡΧΙΑΚΟ ΣΥΜΒΟΥΛΙΟ

ΑΝΑΚΟΙΝΩΣΗ

Με την παρούσα ανακοινώνουμε ότι στις 30-3-2005 παρελήφθη από το Γραφείο μας η με αριθμ. πρωτ. 1266/04/21-3-2005 Απόφαση της Περιφέρειας Νοτίου Αιγαίου – Γενική Δ/νση Περιφέρειας– Τμήμα ΠΕ.ΧΩ. Δωδ/σου με θέμα: «Έγκριση περιβαλλοντικών όρων για τη λειτουργία της υφιστάμενης ξενοδοχειακής μονάδας 2 αστέρων ως προς την κατηγοριοποίηση, με τον τίτλο «ΑΤΛΑΝΤΙΣ» δυναμικότητας 71 κλινών στα ΠΗΓΑΔΙΑ Δήμου Καρπάθου, Νομού Δωδεκανήσου, ιδιοκτησίας της "Ξ.Τ.Ε.Ε. ΠΑΝΑΓΙΑ ΒΡΑΧΟΥ Α.Ε."».

Καλούμε κάθε ενδιαφερόμενο, προκειμένου να λάβει γνώση της ανωτέρω απόφασης, να αποταθεί στο Τοπικό Γραφείο Περιβάλλοντος του Τ.Π. και Π.Ε. της Ν. Α. Δωδ/σου (κ. Άρη Σκιαδόπουλο, τηλ. 22410-30413).

Η προαναφερόμενη απόφαση θα αναρτηθεί, για τις προσεχείς μέρες, στον πίνακα ανακοινώσεων της Νομαρχίας.

Ο πρόεδρος του Ν.Σ. Δωδ/σου

ΦΩΤΗΣ ΧΑΤΖΗΔΙΑΚΟΣ

ΕΛΛΗΝΙΚΗ ΔΗΜΟΚΡΑΤΙΑ
ΝΟΜΟΣ ΔΩΔΕΚΑΝΗΣΟΥ
ΔΗΜΟΣ ΙΑΛΥΣΟΥ
Δ/ΝΣΗ ΤΕΧΝΙΚΩΝ ΥΠΗΡΕΣΙΩΝ
ΡΟΔΟΣ

ΙΑΛΥΣΟΣ 1 Απριλίου 2005
Αριθμ. Πρωτ.: 1029

ΠΡΟΣ: Γραφείο Νομάρχη
Αστυν. Δ/νση Δωδ/σου
Τμήμα Τροχαίας Ρόδου
Α.Τ. ΙΑΛΥΣΟΥ
Α.Σ. ΠΑΡΑΔΕΙΣΙΟΥ
Ρ.Ο.Δ.Α.
Νομ. Περ. Νοσοκομείο Ρόδου
Πυροσβεστική Υπηρεσία
Μ.Μ.Ε.
Λοιποί Φορείς

«Ενημέρωση για εργασίες αποχετευτικού δικτύου Ιαλυσού επί Επαρχιακής οδού»

Στην εξέλιξη των εργασιών για το αποχετευτικό δίκτυο επί της επαρχιακής οδού – Λεωφόρου Ηρακλειδών, προέκυψαν αρχαιολογικά ευρήματα, με αποτέλεσμα το σκάμμα στο ύψος των φωτεινών σηματοδοτών (Αστυνομικό Τμήμα Ιαλυσού) μέχρι την οδό Γρηγ. Λαμπράκη να παραμείνει ανοιχτό κατά τη διάρκεια του Σαββατοκύριακου και πιθανώς μεταγενέστερα.

Απαιτείται ιδιαίτερη προσοχή στην κυκλοφορία των πεζών και των οχημάτων.

Ο Δ/ντής Τ.Υ. Ιαλυσού
ΝΙΚΟΣ ΓΙΑΝΝΑΚΟΠΟΥΛΟΣ
Πολιτικός Μηχανικός

Ρόδος, 30 / 3 / 2005
Αριθμ. Πρωτ.: Ν.Σ. 158

ΕΛΛΗΝΙΚΗ ΔΗΜΟΚΡΑΤΙΑ
ΠΕΡΙΦΕΡΕΙΑ ΝΟΤΙΟΥ ΑΙΓΑΙΟΥ
ΝΟΜΟΣ ΔΩΔΕΚΑΝΗΣΟΥ
ΝΟΜΑΡΧΙΑΚΗ ΑΥΤ/ΣΗ ΔΩΔ/ΣΟΥ
ΝΟΜΑΡΧΙΑΚΟ ΣΥΜΒΟΥΛΙΟ

ΑΝΑΚΟΙΝΩΣΗ

Με το υπ' αριθμ. πρωτ. 381/28-3-2005 έγγραφο της Περιφέρειας Νοτίου Αιγαίου - Γενική Διεύθυνση Περιφέρειας - Τμήμα ΠΕ.ΧΩ. Δωδ/σου, μας διαβιβάστηκε για γνωμοδότηση η από Ιανουάριο του 2005 Μελέτη Περιβαλλοντικών Επιπτώσεων (Μ.Π.Ε.) υφιστάμενης ξενοδοχειακής μονάδας με τον τίτλο «ΗΛΙΟΣ», τριών αστέρων ως προς την κατηγοριοποίηση, δυναμικότητας 103 κλινών στην περιοχή ΑΜΟΟΠΗ Δήμου Καρπάθου, Νήσου Καρπάθου, Νομού Δωδεκανήσου, ιδιοκτησίας της «ΞΤΕΕ Γ.Ν. ΙΩΑΝΝΙΔΗΣ Α.Ε.».

Καλούμε κάθε ενδιαφερόμενο να υποβάλλει τις έγγραφες παρατηρήσεις του ως προς το περιεχόμενο της παραπάνω Μελέτης, μέσα σε προθεσμία δεκαπέντε (15) ημερών από την ημερομηνία δημοσίευσης της παρούσας στον ημερήσιο τοπικό τύπο.

Οι ενστάσεις θα υποβάλλονται:

1. Στη Γραμματεία της Νομαρχιακής Επιτροπής Δημόσιας Διοίκησης - Πολεοδομίας της Ν.Α. Δωδ/σου.
2. Στην ανωτέρω αναφερομένη Υπηρεσία

και θα κοινοποιούνται στο Τοπικό Γραφείο Περιβάλλοντος του Τ.Π. και Π.Ε. της Ν.Α. Δωδ/σου (υπόψη κ. Άρη Σκιαδόπουλου τηλ. 22410-30413), όπου βρίσκεται η ανωτέρω μελέτη και μπορεί κάθε ενδιαφερόμενος να λάβει γνώση αυτής.

Ο πρόεδρος του Ν.Σ. Δωδ/σου

ΦΩΤΗΣ ΧΑΤΖΗΔΙΑΚΟΣ

ΑΚΡΙΤΑΣ Α.Β.Ε.Τ.Ε.

ΜΑΕ: 31101/80/Β/94/8

ΙΣΟΛΟΓΙΣΜΟΣ 31ης ΔΕΚΕΜΒΡΙΟΥ 2002 - 8η ΕΤΑΙΡΙΚΗ ΧΡΗΣΗ (1 ΙΑΝΟΥΑΡΙΟΥ - 31 ΔΕΚΕΜΒΡΙΟΥ 2002)

ΕΝΕΡΓΗΤΙΚΟ	Ποσά κλειομένης χρήσεως 2002			Ποσά προηγούμ. χρήσεως 2001		
Β. ΕΞΟΔΑ ΕΓΚΑΤΑΣΤΑΣΕΩΣ	Αξία Κτήσ.	Αποσβέσ.	Αναπ. Αξία	Αξία Κτήσ.	Αποσβέσ.	Αναπ. Αξία
4. Λοιπά έξοδα εγκαταστάσεως	7.498,16	7.498,14	0,02	2.802,64	2.802,63	0,01
Γ. ΠΑΓΙΟ ΕΝΕΡΓΗΤΙΚΟ						
ΙΙ. Ενσώματες ακινητοποιήσεις:						
1. Γήπεδα - Οικόπεδα	106.586,35	0,00	106.586,35	106.586,35	0,00	106.586,35
3. Κτίρια και Τεχνικά Εργα	130.969,92	40.042,84	90.927,08	130.969,92	33.494,35	97.475,57
4. Μηχ/τα - μηχανολ. εξοπλισμός	24.291,41	14.860,74	9.430,67	24.291,42	12.131,47	12.159,95
6. Επιπλα και λοιπός Εξοπλισμός	41.956,89	41.062,90	893,99	41.568,87	38.191,38	3.377,49
7. Ακινητ. υπό εκτέλ. & προκατ.	100.896,29	0,00	100.896,29	100.896,29	0,00	100.896,29
Σύνολο Ακινητοποιήσεων (ΓΙΙ)	404.700,86	95.966,48	308.734,38	404.312,84	83.817,19	320.495,64
ΙΙΙ. Συμμ/χές & άλλες μακροπρόθ. χρηματοοικονομικές απαιτήσεις:						
7. Λοιπές μακροπρόθεσμες απαιτήσεις			1.247,83			1.247,84
Σύνολο Παγίου Ενεργητικού (ΓΙΙ+ΓΙΙΙ)			309.982,21			321.743,48
Δ. ΚΥΚΛΟΦΟΡΟΥΝ ΕΝΕΡΓΗΤΙΚΟ						
Ι. Αποθέματα:						
1. Εμπορεύματα			34.594,84			28.192,30
ΙΙ. Απαιτήσεις:						
1. Πελάτες		15.792,74			10.121,41	
Μείον προβλέψεις		-3.657,00	12.135,74		-3.656,99	6.464,41
12. Λογαρ. διαχ. προκατ/λών			33.353,68			0,00
			45.489,42			34.656,71
ΙΙΙ. Χρεόγραφα						
3. Λοιπά χρεόγραφα			3.521,64			3.521,64
IV. Διαθέσιμα						
1. Ταμείο			28.466,22			20.601,62
3. Καταθέσεις Οψεως και Προθεσμίας			421,14			228,86
Σύνολο Κυκλοφ. Ενεργητ. (ΔΙ+ΔΙΙ+ΔΙV)			112.493,26			24.352,12
Γενικό Σύνολο Ενεργητικού (Β+Γ+Δ+Ε)			422.475,49			380.752,32
ΛΟΓΑΡΙΑΣΜΟΙ ΤΑΞΕΩΣ ΧΡΕΩΣΤΙΚΟΙ						
1. Αλλότρια Περουσιακά Στοιχεία			0,03			0,03
2. Χεωστικοί λογαριασμοί εγγυήσεων και εμπράγματων ασφαλειών			309.611,15			350.696,99
			309.611,18			350.697,02

ΠΑΘΗΤΙΚΟ	Ποσά κλειομ. χρήσ. 2002	Ποσά προηγ. χρήσ. 2001
Α. ΙΔΙΑ ΚΕΦΑΛΑΙΑ		
Ι. Κεφάλαιο Μετοχικό		
1. Καταβεβλημένο	117.388,11	117.388,11
ΙΙΙ. Διαφορές αναπροσαρμογής:		
2. Διαφορές από αναπροσ/γή αξίας λοιπών περιουσιακών στοιχείων	11.208,50	11.208,50
IV. Αποθεματικά κεφάλαια		
1. Τακτικό αποθεματικό	4.951,09	2.373,75
Σύνολο ιδίων κεφαλαίων	133.547,70	130.970,37
Γ. ΥΠΟΧΡΕΩΣΕΙΣ		
Ι. Μακροπρόθεσμες Υποχρεώσεις:		
7. Γραμμάτ. πληρ. μακρ. λήξεως	18.341,89	25.678,65
ΙΙ. Βραχυπρόθεσμες Υποχρεώσεις:		
1. Προμηθευτές	8.460,97	9.719,79
2α. Επιταγές πληρωτέες	32.974,12	32.974,12
3. Τράπεζες λ/βραχυπρ. υποχρεώσεων	22.666,84	50.475,89
5. Υποχρεώσεις από φόρους - τέλη	66.727,84	40.357,86
6. Ασφαλιστικοί Οργανισμοί	15.367,14	15.337,46
11. Πιστωτές Διάφοροι	124.388,99	75.238,17
	270.585,90	224.103,30
Σύνολο Υποχρεώσεων (ΓΙ+ΓΙΙ)	288.927,79	249.781,95
Γενικό Σύνολο Παθητικού (Α+Β+Γ+Δ)	422.475,49	380.752,32
ΛΟΓΑΡΙΑΣΜΟΙ ΤΑΞΕΩΣ ΠΙΣΤΩΤΙΚΟΙ		
1. Δικ/χοι αλλ. περιουσ. στοιχείων	0,03	0,03
2. Πιστωτικοί λογαριασμοί εγγυήσεων και εμπράγματων ασφαλειών	309.611,15	350.696,99
	309.611,18	350.697,02

ΚΑΤΑΣΤΑΣΗ ΛΟΓΑΡΙΑΣΜΟΥ ΑΠΟΤΕΛΕΣΜΑΤΩΝ ΧΡΗΣΕΩΣ
31ης ΔΕΚΕΜΒΡΙΟΥ 2002 (1 ΙΑΝΟΥΑΡΙΟΥ - 31 ΔΕΚΕΜΒΡΙΟΥ 2002)

		Ποσά κλειομ. χρήσ. 2002		Ποσά προηγ. χρήσ. 2001
Ι. ΑΠΟΤΕΛΕΣΜΑΤΑ ΕΚΜΕΤΑΛΛΕΥΣΕΩΣ				
Κύκλος εργασιών (πωλήσεις)		1.735.131,86		1.642.775,10
Μείον: Κόστος πωλήσεων		1.535.152,14		1.493.715,00
Μικτά Αποτελέσματα (κέρδη) Εκμεταλλεύσεως		199.979,72		149.060,10
Πλέον: Αλλα έσοδα εκμεταλλεύσεως		8.487,69		11.645,12
Σύνολο		208.467,41		160.705,21
Μείον: 1. Εξοδα διοικητικής λειτουργίας	98.487,77		81.985,68	
3. Εξοδα λειτουργίας διαθέσεως	34.925,14	133.412,91	35.225,49	117.211,16
Μερικά αποτελ/τα (κέρδη) Εκμεταλλεύσεως		75.054,50		43.494,05
Μείον: 3. Χρεωστικοί τόκοι και συναφή έξοδα		4.056,01		10.290,64
Ολικά αποτελέσματα (κέρδη) εκμεταλλεύσεως		70.998,49		33.203,40
ΙΙ. Εκτακτα αποτελέσματα				
Πλέον: 1. Εκτακτα και ανόργανα έσοδα		5.347,56		5.535,35
Μείον: 1. Εκτακτα και ανόργανα έξοδα		-1.862,38		-7.476,13
Οργανικά και έκτακτα αποτελέσματα (κέρδη)		74.483,67		31.262,61
Μείον: Σύνολο αποσβέσ. πάγιων στοιχείων	16.844,80		14.103,32	
Μείον: Οι από αυτές ενσωμ. στο λειτ. κόστος	16.844,80	0,00	14.103,32	0,00
ΚΑΘΑΡΑ ΑΠΟΤΕΛΕΣΜΑΤΑ (κέρδη) ΧΡΗΣΕΩΣ		74.483,67		31.262,61

ΠΙΝΑΚΑΣ ΔΙΑΘΕΣΕΩΣ ΑΠΟΤΕΛΕΣΜΑΤΩΝ

	Ποσά κλειομ. χρήσ. 2002	Ποσά προηγ. χρήσ. 2001
Καθαρά αποτελ/τα (κέρδη) χρήσεως	74.483,67	31.262,61
Μείον: 1. Φόρος εισοδήματος	27.756,01	15.142,44
Κέρδη προς διάθεση	46.727,66	16.120,18
Η διάθεση των κερδών γίνεται ως εξής:		
1. Τακτικό αποθεματικό	2.336,38	1.261,87
2. Πρώτο μέρισμα	44.391,28	14.858,31
	46.727,66	16.120,18

Ο Πρόεδρος
ΣΕΡΓΙΟΣ ΑΝΑΣΤΑΣΙΑΔΗΣ
ΑΔΤ: Μ 930919

Ο Διευθύνων Σύμβουλος
ΓΕΩΡΓΙΟΣ ΚΑΝΔΗΛΙΕΡΑΚΗΣ
ΑΔΤ: Θ 859394

Ο Λογιστής
ΓΙΑΝΝΗΣ ΧΑΝΙΩΤΑΚΗΣ
ΑΔΤ: Ν 927856

Ηλεκτρονική Στοιχειοθεσία & Δημοσιεύσεις Ισολογισμών «Η ΔΡΑΣΙΣ», Τηλ. 63.790 - 64.393 - 64.200 κ. Μαριά

ΑΚΡΙΤΑΣ Α.Β.Ε.Τ.Ε.

ΜΑΕ: 31101/80/Β/94/8

ΙΣΟΛΟΓΙΣΜΟΣ 31ης ΔΕΚΕΜΒΡΙΟΥ 2003 - 9η ΕΤΑΙΡΙΚΗ ΧΡΗΣΗ (1 ΙΑΝΟΥΑΡΙΟΥ - 31 ΔΕΚΕΜΒΡΙΟΥ 2003)

ΕΝΕΡΓΗΤΙΚΟ	Ποσά κλειομένης χρήσεως 2003			Ποσά προηγούμ. χρήσεως 2002		
Β. ΕΞΟΔΑ ΕΓΚΑΤΑΣΤΑΣΕΩΣ	Αξία Κτήσ.	Αποσβέσ.	Αναπ. Αξία	Αξία Κτήσ.	Αποσβέσ.	Αναπ. Αξία
4. Λοιπά έξοδα εγκαταστάσεως	8.734,16	8.734,12	0,04	7.498,16	7.498,14	0,02
Γ. ΠΑΓΙΟ ΕΝΕΡΓΗΤΙΚΟ						
ΙΙ. Ενσώματες ακινητοποιήσεις:						
1. Γήπεδα - Οικόπεδα	106.586,35	0,00	106.586,35	106.586,35	0,00	106.586,35
3. Κτίρια και Τεχνικά Εργα	130.969,92	46.591,33	84.378,59	130.969,92	40.042,84	90.927,08
4. Μηχ/τα - μηχανολ. εξοπλισμός	24.291,41	17.590,01	6.701,40	24.291,41	14.860,74	9.430,67
6. Επιπλα και λοιπός Εξοπλισμός	44.366,11	43.715,85	650,26	41.956,89	41.062,90	893,99
7. Ακινητ. υπό εκτέλ. & προκατ.	100.896,29	0,00	100.896,29	100.896,29	0,00	100.896,29
Σύνολο Ακινητοποιήσεων (ΓΙΙ)	407.110,08	107.897,19	299.212,89	404.700,86	95.966,48	308.734,38
ΙΙΙ. Συμμ/χές & άλλες μακροπρόθ. χρηματοοικονομικές απαιτήσεις:						
7. Λοιπές μακροπρόθεσμες απαιτήσεις			1.247,83			1.247,83
Σύνολο Παγίου Ενεργητικού (ΓΙΙ+ΓΙΙΙ)			300.460,72			309.982,21
Δ. ΚΥΚΛΟΦΟΡΟΥΝ ΕΝΕΡΓΗΤΙΚΟ						
Ι. Αποθέματα:						
1. Εμπορεύματα			26.263,26			34.594,84
ΙΙ. Απαιτήσεις:						
1. Πελάτες		27.426,00			15.792,74	
Μείον προβλέψεις		-3.657,00	23.769,00		-3.657,00	12.135,74
12. Λογαρ. διαχ. προκατ/λών			17.519,87			33.353,68
			41.288,87			45.489,42
ΙΙΙ. Χρεόγραφα						
3. Λοιπά χρεόγραφα			3.521,64			3.521,64
IV. Διαθέσιμα						
1. Ταμείο			24.580,09			28.466,22
3. Καταθέσεις Οψεως και Προθεσμίας			-4,80			421,14
Σύνολο Κυκλοφ. Ενεργητ. (ΔΙ+ΔΙΙ+ΔΙV)			95.649,06			112.493,26
Γενικό Σύνολο Ενεργητικού (Β+Γ+Δ+Ε)			396.109,82			422.475,49
ΛΟΓΑΡΙΑΣΜΟΙ ΤΑΞΕΩΣ ΧΡΕΩΣΤΙΚΟΙ						
1. Αλλότρια Περουσιακά Στοιχεία			9,00			0,03
2. Χεωστικοί λογαριασμοί εγγυήσεων και εμπράγματων ασφαλειών			309.611,15			309.611,15
			309.620,15			309.611,18

ΠΑΘΗΤΙΚΟ	Ποσά κλειομ. χρήσ. 2003	Ποσά προηγ. χρήσ. 2002
Α. ΙΔΙΑ ΚΕΦΑΛΑΙΑ		
Ι. Κεφάλαιο Μετοχικό		
1. Καταβεβλημένο	117.388,11	117.388,11
ΙΙΙ. Διαφορές αναπροσαρμογής:		
2. Διαφορές από αναπροσ/γή αξίας λοιπών περιουσιακών στοιχείων	11.208,50	11.208,50
IV. Αποθεματικά κεφάλαια		
1. Τακτικό αποθεματικό	5.451,34	4.951,09
Σύνολο ιδίων κεφαλαίων	134.047,95	133.547,70
Γ. ΥΠΟΧΡΕΩΣΕΙΣ		
Ι. Μακροπρόθεσμες Υποχρεώσεις:		
7. Γραμμάτ. πληρ. μακρ. λήξεως	11.004,83	18.341,89
ΙΙ. Βραχυπρόθεσμες Υποχρεώσεις:		
1. Προμηθευτές	16.805,40	8.460,97
2α. Επιταγές πληρωτέες	0,00	32.974,12
3. Τράπεζες λ/βραχυπρ. υποχρεώσεων	9.713,88	22.666,84
5. Υποχρεώσεις από φόρους - τέλη	77.594,58	66.727,84
6. Ασφαλιστικοί Οργανισμοί	14.285,41	15.367,14
11. Πιστωτές Διάφοροι	132.657,77	124.388,99
	251.057,04	270.585,90
Σύνολο Υποχρεώσεων (ΓΙ+ΓΙΙ)	262.061,87	288.927,79
Γενικό Σύνολο Παθητικού (Α+Β+Γ+Δ)	396.109,82	422.475,49
ΛΟΓΑΡΙΑΣΜΟΙ ΤΑΞΕΩΣ ΠΙΣΤΩΤΙΚΟΙ		
1. Δικ/χοι αλλ. περιουσ. στοιχείων	9,00	0,03
2. Πιστωτικοί λογαριασμοί εγγυήσεων και εμπράγματων ασφαλειών	309.611,15	309.611,15
	309.620,15	309.611,18

ΚΑΤΑΣΤΑΣΗ ΛΟΓΑΡΙΑΣΜΟΥ ΑΠΟΤΕΛΕΣΜΑΤΩΝ ΧΡΗΣΕΩΣ
31ης ΔΕΚΕΜΒΡΙΟΥ 2003 (1 ΙΑΝΟΥΑΡΙΟΥ - 31 ΔΕΚΕΜΒΡΙΟΥ 2003)

		Ποσά κλειομ. χρήσ. 2003		Ποσά προηγ. χρήσ. 2002
Ι. ΑΠΟΤΕΛΕΣΜΑΤΑ ΕΚΜΕΤΑΛΛΕΥΣΕΩΣ				
Κύκλος εργασιών (πωλήσεις)		1.612.397,41		1.735.131,86
Μείον: Κόστος πωλήσεων		1.455.715,04		1.535.152,14
Μικτά Αποτελέσματα (κέρδη) Εκμεταλλεύσεως		156.682,37		199.979,72
Πλέον: Αλλα έσοδα εκμεταλλεύσεως		9.023,98		8.487,69
Σύνολο		165.706,35		208.467,41
Μείον: 1. Εξοδα διοικητικής λειτουργίας	108.537,65		98.487,77	
3. Εξοδα λειτουργίας διαθέσεως	36.483,14	145.020,79	34.925,14	133.412,91
Μερικά αποτελ/τα (κέρδη) Εκμεταλλεύσεως		20.685,56		75.054,50
Μείον: 3. Χρεωστικοί τόκοι και συναφή έξοδα		2.362,63		4.056,01
Ολικά αποτελέσματα (κέρδη) εκμεταλλεύσεως		18.322,93		70.998,49
ΙΙ. Εκτακτα αποτελέσματα				
Πλέον: 1. Εκτακτα και ανόργανα έσοδα		1.618,34		5.347,56
Μείον: 1. Εκτακτα και ανόργανα έξοδα		-2.704,72		-1.862,38
Οργανικά και έκτακτα αποτελέσματα (κέρδη)		17.236,55		74.483,67
Μείον: Σύνολο αποσβέσ. πάγιων στοιχείων	13.166,69		16.844,80	
Μείον: Οι από αυτές ενσωμ. στο λειτ. κόστος	13.166,69	0,00	16.844,80	0,00
ΚΑΘΑΡΑ ΑΠΟΤΕΛΕΣΜΑΤΑ (κέρδη) ΧΡΗΣΕΩΣ		17.236,55		74.483,67

ΠΙΝΑΚΑΣ ΔΙΑΘΕΣΕΩΣ ΑΠΟΤΕΛΕΣΜΑΤΩΝ

	Ποσά κλειομ. χρήσ. 2003	Ποσά προηγ. χρήσ. 2002
Καθαρά αποτελ/τα (κέρδη) χρήσεως	17.236,55	74.483,67
Μείον: 1. Φόρος εισοδήματος	7.483,48	27.756,01
Κέρδη προς διάθεση	9.753,07	46.727,66
Η διάθεση των κερδών γίνεται ως εξής:		
1. Τακτικό αποθεματικό	500,25	2.336,38
2. Πρώτο μέρισμα	9.252,82	44.391,28
	9.753,07	46.727,66

Ο Πρόεδρος
ΣΕΡΓΙΟΣ ΑΝΑΣΤΑΣΙΑΔΗΣ
ΑΔΤ: Μ 930919

Ο Διευθύνων Σύμβουλος
ΓΕΩΡΓΙΟΣ ΚΑΝΔΗΛΙΕΡΑΚΗΣ
ΑΔΤ: Θ 859394

Ο Λογιστής
ΓΙΑΝΝΗΣ ΧΑΝΙΩΤΑΚΗΣ
ΑΔΤ: Ν 927856

Ηλεκτρονική Στοιχειοθεσία & Δημοσιεύσεις Ισολογισμών «Η ΔΡΑΣΙΣ», Τηλ. 63.790 - 64.393 - 64.200 κ. Μαριά

Για τον Απρίλιο και τον Μάϊο

Παρατείνονται οι προσφορές των Ολυμπιακών Αερογραμμών

Με 19 ευρώ από Ρόδο προς Ρώμη, Φραγκφούρτη, Μιλάνο, Ντίσελντορφ, Στουτγάρδη και Μόναχο



Παρατείνονται για δύο ακόμη μήνες οι προσφορές ναύλων των Ολυμπιακών Αερογραμμών για συγκεκριμένους προορισμούς εξωτερικού και ειδικότερα για ταξίδια προς Γερμανία και Ιταλία.

Ειδικότερα προσφέρονται θέσεις από 19 ευρώ με επιστροφή, από Αθήνα, Θεσσαλονίκη, Ηράκλειο, Χανιά και **Ρόδο** προς Ρώμη, Φραγκφούρτη, Μιλάνο, Ντίσελντορφ, Στουτγάρδη και Μόναχο.

Επίσης προσφέρονται θέσεις σε τιμή από 60 ευρώ μόνο για απλή μετάβαση από Θεσσαλονίκη προς Φραγκφούρτη, Στουτγάρδη, Μόναχο και Ντίσελντορφ.

Ανάλογες προσφορές ισχύουν και από τους υπόλοιπους προορισμούς εσωτερικού. Διευκρινίζεται ωστόσο ότι σε αυτές δεν περιλαμβάνονται επίναυλος καυσίμων, φόροι και τέλη αεροδρομίων και επίσης, ότι η προσφορά ισχύει μέχρι τις 31 Μαΐου 2005, με την υποχρέωση το ταξίδι να έχει ολοκληρωθεί μέχρι την ημέρα αυτή.

Στις 7 το απόγευμα στην αίθουσα του ΕΒΕΔ

Ενδιαφέρουσα εκδήλωση σήμερα από τη ΔΕΤΑΠ

Θα παρουσιαστεί το πρόγραμμα «Ενίσχυση καινοτόμων ενεργειακών επενδύσεων στη νησιωτική χώρα»

Η ΔΕΤΑΠ, η Δωδεκανησιακή Εταιρεία Ανάπτυξης και Προόδου, αναπτυξιακή εταιρεία του Επιμελητηρίου Δωδεκανήσου, και το Κέντρο Επιχειρηματικής και Τεχνολογικής Ανάπτυξης Νοτίου Αιγαίου, διοργανώνουν σήμερα στις 7 το απόγευμα ανοικτή ενημερωτική εκδήλωση που θα πραγματοποιηθεί στην συνεδριακή αίθουσα του Επιμελητηρίου Δωδεκανήσου «Γεώργιος Καραγιάννης» στη Ρόδο, με θέμα:

ΕΦΑΡΜΟΓΕΣ ΑΝΑΝΕΩΣΙΜΩΝ ΠΗΓΩΝ ΕΝΕΡΓΕΙΑΣ

ΠΑΡΟΥΣΙΑΣΗ ΤΟΥ ΠΡΟΓΡΑΜΜΑΤΟΣ «ΕΝΙΣΧΥΣΗ ΚΑΙΝΟΤΟΜΩΝ ΕΝΕΡΓΕΙΑΚΩΝ ΕΠΕΝΔΥΣΕΩΝ ΣΤΗ ΝΗΣΙΩΤΙΚΗ ΧΩΡΑ»

Το πρώτο μέρος της εκδήλωσης αφορά τις πολλαπλές εφαρμογές που μπορούν να έχουν οι ανανεώσιμες πηγές ενέργειας. Ο Πρόεδρος του Δ.Σ. του Εθνικού Κέντρου Ανανεώσιμων Πηγών Ενέργειας κ. Ιωάννης Αγαπητίδης θα μιλήσει για «ΕΝΕΡΓΕΙΑΚΕΣ ΕΠΕΝΔΥΣΕΙΣ & ΕΠΙΧΕΙΡΗΜΑΤΙΚΟΤΗΤΑ», ενώ ο Διευθυντής του ΚΑΠΕ κ. Παπαστεφανάκης Δημήτρης θα πραγματοποιήσει εισήγηση με θέμα «ΠΙΛΟΤΙΚΕΣ ΕΦΑΡΜΟΓΕΣ Α.Π.Ε. ΣΤΙΣ ΤΟΥΡΙΣΤΙΚΕΣ ΕΠΙΧΕΙΡΗΣΕΙΣ».

Το δεύτερο μέρος της εκδήλωσης είναι αφιερωμένο στην παρουσίαση του προγράμματος «ΕΝΙΣΧΥΣΗ ΚΑΙΝΟΤΟΜΩΝ ΕΝΕΡΓΕΙΑΚΩΝ ΕΠΕΝΔΥΣΕΩΝ ΣΤΗ ΝΗΣΙΩΤΙΚΗ ΧΩΡΑ», όπου ο κ. Γεώργιος Βόκας, Υπεύθυνος Τμήματος Ενέργειας της ΕΛΑΝΕΤ (Ενδιαμέσου Φορέα Διαχείρισης του ΕΠΑΝ), θα μιλήσει για «ΕΠΕΝΔΥΤΙΚΕΣ ΔΥΝΑΤΟΤΗΤΕΣ ΣΤΟΝ ΤΟΜΕΑ ΤΗΣ ΕΝΕΡΓΕΙΑΣ ΣΤΟΝ ΝΗΣΙΩΤΙΚΟ ΧΩΡΟ».

Το πρόγραμμα «ΕΝΙΣΧΥΣΗ ΚΑΙΝΟΤΟΜΩΝ ΕΝΕΡΓΕΙΑΚΩΝ ΕΠΕΝΔΥΣΕΩΝ ΣΤΗ ΝΗΣΙΩΤΙΚΗ ΧΩΡΑ» αφορά κατ' αποκλειστικότητα τα νησιά της Ελλάδας και χρηματοδοτεί έργα ειδικών ενεργειακών υποδομών για την προώθηση των ανανεώσιμων Πηγών ενέργειας και εξοικονόμησης Ενέργειας. Η παρούσα προκήρυξη αφορά όλα τα νομικά πρόσωπα ιδιωτικού δικαίου, περιγράφει αναλυτικά τις δαπάνες που το πρόγραμμα χρηματοδοτεί, με προϋπολογισμό ανά πρόταση που θα πρέπει να κυμαίνεται μεταξύ 50.000 και 6.000.000 €, όπου η χρηματοδότηση κυμαίνεται, ανάλογα με το είδος της επένδυσης, από 30 έως 50%. Η προκήρυξη έχει καταληκτική ημερομηνία 13 Μαΐου 2005.

Η κρητική εταιρεία ξεκαθαρίζει ότι επικεντρώνει το ενδιαφέρον της στην Κρήτη

Μινωικές Γραμμές: Το Αιγαίο δεν είναι η κότα με τα χρυσά αυγά

Μια ανάσα πριν την έναρξη της τουριστικής περιόδου εξανεμίζονται οι ελπίδες για καλύτερες ακτοπλοϊκές συγκοινωνίες στα Δωδεκάνησα

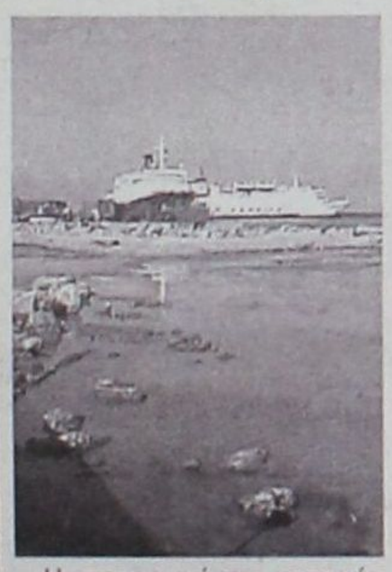

Η στρατηγική της κρητικής εταιρείας «Μινωικές Γραμμές» στην ακτοπλοΐα επικεντρώνει την προσοχή της στις γραμμές της Κρήτης και δεν ενδιαφέρεται για άλλες γραμμές στο Αιγαίο.

Δυστυχώς μια ανάσα πριν το ουσιαστικό άνοιγμα της τουριστικής περιόδου εξανεμίζονται οι ελπίδες για καλύτερες ακτοπλοϊκές συγκοινωνίες στα Δωδεκάνησα, αφού παρά τις υποσχέσεις οι ακτοπλόοι δεν δείχνουν κανένα ενδιαφέρον για την περιοχή μας.

Συνεργασίες μεταξύ ακτοπλοϊκών εταιρειών προέβλεψε ο διευθύνων σύμβουλος των Μινωικών Γραμμών, Α. Μανιαδάκης, ο οποίος είπε ότι έχει εδραιωθεί ένα καλό κλίμα ανάμεσα στις επιχειρήσεις του κλάδου και μ' αυτό το δεδομένο ο ίδιος δεν θα απέκλειε συνεργασίες, οι οποίες όμως δεν θα προσκρούουν στις αρχές του ανταγωνισμού.

Ο κ. Μανιαδάκης ανέφερε ότι έχει δημιουργηθεί μία καλή σχέση με τον πρόεδρο του ομίλου Attica, Π. Παναγόπουλο, που είναι πλέον ο μεγαλύτερος μέτοχος των Μινωικών Γραμμών και ο δεύτερος μεγαλύτερος μέτοχος της θυγατρικής τους HFD.

Σχετικά με τη στρατηγική της κρητικής εταιρείας στην ακτοπλοΐα σημείωσε ότι επικεντρώνει την προσοχή της στις γραμμές της Κρήτης και δεν ενδιαφέρεται για άλλες γραμμές στο Αιγαίο, η αγορά του οποίου έχει υπερτιμηθεί, πρόσθεσε μάλιστα χαρακτηριστικά ότι «δεν είναι η κότα που κάνει τα χρυσά αυγά».

ΑΡΧΩΝ ΣΑΜΑΡΤΖΗΣ ΑΕ
ΜΟΝΩΣΕΙΣ ΤΑΡΑΤΣΩΝ
Από το 1980
24 ΧΡΟΝΙΑ ΜΟΝΩΣΕΙΣ
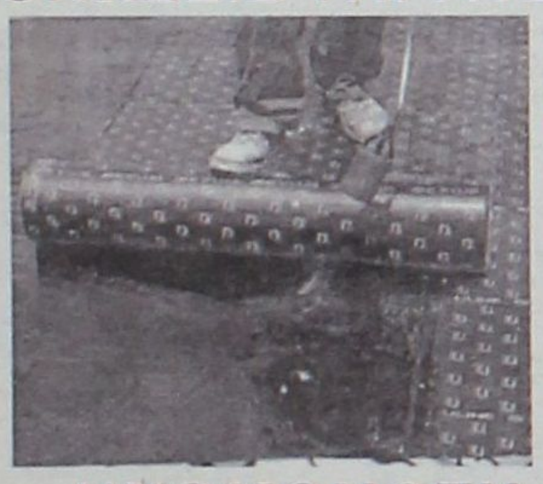
ΗΧΟΜΟΝΩΣΗ

Ricofon
ΓΙΑ ΤΕΛΕΙΑ ΑΚΟΥΣΤΙΚΗ ΣΤΟΥΣ ΧΩΡΟΥΣ ΕΡΓΑΣΙΑΣ ΚΑΙ ΔΙΑΣΚΕΔΑΣΗΣ

Τοποθετώντας το κατάλληλο προϊόν RICOFON έχετε μια αίθουσα με άριστη ακουστική και συγχρόνως ένα τέλειο διακοσμητικό αποτέλεσμα.

ΔΙΑΘΕΣΗ: ΑΡΧΩΝ ΣΑΜΑΡΤΖΗΣ ΑΕ
ΜΟΝΩΣΕΙΣ - ΣΤΕΓΑΝΩΣΕΙΣ
Καταστήματα
1) Ικάρου & Λαοδικείας - Τηλ. 22410 20021 Ρόδος 85100
2) Ερυθρού Σταυρού 21 - Τηλ. 22410/23030/32054 Ρόδος 85100
Κινητό 6944 502033 - 6947374731

εκεί που η τέχνη... συναντά την ποιότητα!
Κομμωτήριο
Figaro
HAIR DESIGN

Κομμώσεις Ανδρικές - Γυναικείες
Κων/νου Παλαιολόγου 17, Τηλ.: 22410 - 20.914

Συγκίνηση σε όλο τον κόσμο για το θάνατο του Πάπα

Περιμένοντας από το Βατικανό τον ...καπνό και τον διάδοχο

Εκατομμύρια καθολικών σε όλο τον κόσμο θρηνούν για το θάνατο του Πάπα Ιωάννη Παύλου Β', ενώ εκατοντάδες χιλιάδες πιστοί έσπευσαν στο Βατικανό για το ύστατο «χαίρε». Μήνυματα για την προσωπικότητα του ποντίφικα από δεκάδες ξένους ηγέτες.

Στη Νέα Υόρκη, ο Γενικός Γραμματέας του ΟΗΕ Κόφι Ανάν μίλησε για έναν ηγέτη που εργαζόταν για την ειρήνη: «Ανησυχούσε για τον κόσμο στον οποίο ζούμε και όπως κι εγώ, ένιωθε και εκείνος ότι στον πόλεμο, όλοι χάνουμε.»

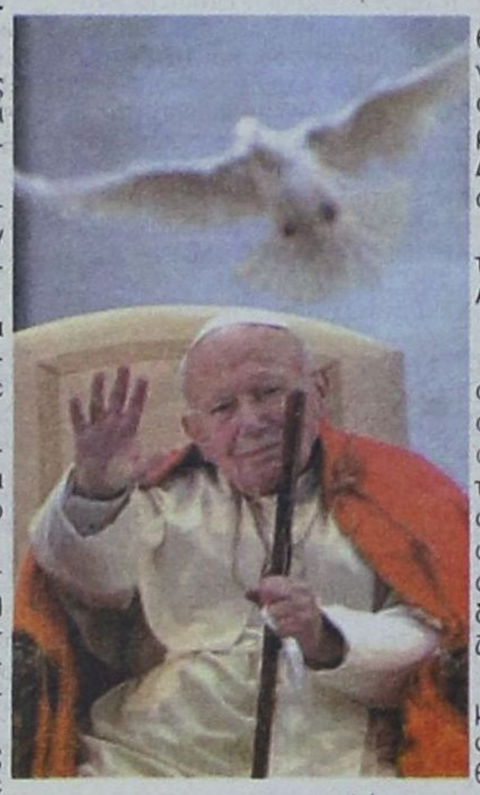

Ο Αμερικανός πρόεδρος Τζορτζ Ο. Μπους εξέφρασε τη βαθιά του λύπη σημειώνοντας ότι ο κόσμος έχασε έναν πρωταθλητή της ελευθερίας.

Ο Πολωνός πρόεδρος Αλεξάντερ Κβασνιέφσκι περιέγραψε τον συμπατριώτη του ως έναν άνθρωπο που κατάφερε να κινήσει γη και ουρανό.

Ο πρώην πρόεδρος της χώρας Λεχ Βαλέσα δήλωσε ότι χωρίς τον Πάπα δεν θα είχε υπάρξει το τέλος του κομμουνισμού ή θα συνέβαινε πολύ αργότερα και θα ήταν αιματηρό.

«Ο πάπας Ιωάννης Παύλος Β' ήταν μια εξαιρετική φυσιογνωμία του καιρού μας, η οποία συνδέθηκε με μια ολόκληρη εποχή» αναφέρει ο πρόεδρος της Ρωσίας Βλαντίμιρ Πούτιν.

Συγκίνηση στην Ισπανία και την Γαλλία. Μεσίστιες οι σημαίες στις δύο χώρες, ενώ τη λύπη τους εξέφρασαν ο πρωθυπουργός της Ισπανίας, Χοσέ Θαπατέρο, ο πρόεδρος της Γαλλικής Δημοκρατίας Ζακ Σιράκ και ο Γάλλος πρωθυπουργός Ζαν Πιερ Ραφαρέν.

Ο πρόεδρος της Ευρωπαϊκής Επιτροπής Ζοζέ Μανουέλ Ντουράο Μπαρόζο χαιρέτισε τον «ιστορικό» ρόλο του ποντίφικα στην «επανένωση» της Ευρώπης, «σε σημείο ώστε να αξίζει τον τίτλο του ιδρυτή πατέρα της ενωμένης Ευρώπης».

Εκατομμύρια καθολικοί συνέρρευσαν σε εκκλησίες στις Φιλιππίνες. Η πρόεδρος Γκλόρια Αρόγιο τον χαρακτήρισε «ήρωα» για τους καταπιεσμένους και «υπέρμαχο της οικογένειας των Φιλιππίνων».

Στη Ρωσία, ο Μιχαήλ Γκορμπατσόφ, ο τελευταίος ηγέτης της ΕΣΣΔ, δήλωσε ότι ο Πάπας ήταν ο υπ' αριθμόν ένα ανθρωπιστής του πλανήτη.

Στην Αυστραλία, ο πρωθυπουργός αναφέρθηκε στο θάνατο του ποντίφικα κάνοντας λόγο για την απώλεια ενός «μεγάλου πολιτικού άνδρα» και πρόσθεσε ότι έπαιξε σημαντικό ρόλο στον Ψυχρό Πόλεμο και στη μάχη της Δύσης εναντίον του κομμουνιστικού συνασπισμού.

Εκατομμύρια καθολικοί θρηνούν τον θάνατο του πάπα στην Αφρική, στη Νότια και Κεντρική Αμερική και στην Ασία.

Το τελευταίο μήνυμα του ποντίφικα

Το τελευταίο μήνυμα του ποντίφικα διάβασε ο Αρχιεπίσκοπος Λεονάρντο Σάντρι: «Στην ανθρωπότητα, που φαίνεται μερικές φορές αποπροσανατολισμένη και κυριαρχημένη από τις δυνάμεις του κακού, του εγωισμού και του φόβου, ο αναστημένος Κύριος μας προσφέρει ως δώρο την αγάπη του, μας συγχωρεί, μας συμφιλιώνει και ανοίγει την ψυχή του στην ελπίδα. Η αγάπη διαμορφώνει τις καρδιές και χαρίζει την ειρήνη».

Το μεσημέρι της Κυριακής, η σορός του μεταφέρθηκε σε αίθουσα του δευτέρου ορόφου του αποστολικού μεγάρου για να αποδοθούν οι τιμές από την ιταλική πολιτική ηγεσία και τον κλήρο.

Πρώτος έσπευσε ο πρόεδρος της Ιταλικής Δημοκρατίας Κάρλο Ατζέλιο Τσιάμπι.

ΕΝΟΙΚΙΑΖΟΝΤΑΙ

Γραφεία, στη συμβολή των οδών Καμείρου και Πετρίδη (περιοχή Μήδεια) σε νεόχτιστη οικοδομή.

Πληροφορίες τηλ. 6932437091 πρωινές ώρες

