ΠΑΝΕΛΛΗΝΙΟ ΠΑΔΘΕ
ΕΛΤΑ
Κωδικός: 2095

ΙΔΙΟΚΤΗΤΗΣ - ΔΙΕΥΘΥΝΤΗΣ
ΠΑΥΛΟΣ Μ. ΜΑΡΙΑΣ
ΓΡΑΦΕΙΑ: ΑΘΗΝΩΝ 42 (ΑΝΑΛΗΨΗ)
ΤΗΛ. (22410) 64393 - 63790 - FAX. 63393

# Η ΔΡΑΣΙΣ

εβδομαδιαία εφημερίδα της Δωδεκανήσου

48 ΣΕΛΙΔΕΣ

Κυριακή- Δευτέρα 1-2 Μαΐου 2005
ΕΤΟΣ ΤΡΙΑΚΟΣΤΟ ΕΚΤΟ
Αριθμός Φύλλου 1.984
Τιμή: Ευρώ 0,90

Στο Καστελλόριζο με το λαό της Δωδεκανήσου



*Ξεχωριστή Ανάσταση με τον Πρόεδρο της Δημοκρατίας*

Σελίδα 11

ΑΓΚΑΘΙΑ οι "διαστροφές" και οι αιφνιδιασμοί

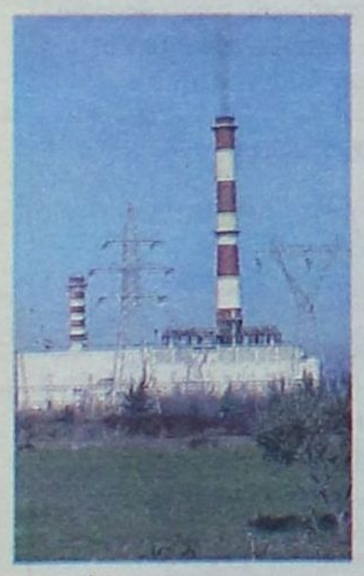

*Κρίσιμο δεκαήμερο για την τύχη του εργοστασίου της ΔΕΗ*

Σελίδα 5

ΑΠΟ ΤΗ ΡΟΔΟ ΤΟ ΜΗΝΥΜΑ ΤΗΣ ΣΥΝΥΠΑΡΞΗΣ ΚΑΙ ΣΥΝΕΡΓΑΣΙΑΣ

# Κήρυγμα Ενότητας



"Πάγιο αίτημα του Ευαγγελίου"



"Να βαδίσουμε μαζί με γνώμονα την αλήθεια"

Ο Σεβασμιότατος Μητροπολίτης Ρόδου κ. Κύριλλος και ο Μέγας Εφημέριος της Καθολικής Εκκλησίας στην Ανατολή p. Pierbattista διακηρύσσουν μέσω της "Δράσης" την ανάγκη για συνεχή διάλογο, αναζήτηση διαύλων επικοινωνίας και προσέγγιση των δύο Εκκλησιών

## Πρόσκληση στον Πάπα Βενέδικτο ΙΣΤ' να επισκεφθεί τη Ρόδο



Σελίδες 3 & 7

**Επί προσωπικού** ο Βασίλης Μηναΐδης

## Θα διεκδικήσω και πάλι την προεδρία της Ενωσης Ξενοδόχων



Σελίδα 14

## Δια πυρός και σιδήρου ο περιμετρικός

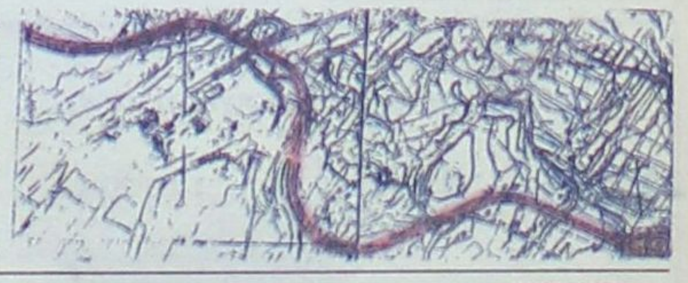

Σελίδα 10

**ΣΥΝΕΝΤΕΥΞΗ:** Γιώργος Νικητιάδης

## Μέχρι τις επόμενες εκλογές ο Γολγοθάς της Δωδεκανήσου



Σελίδα 8

ΣΠΑΝΟΣ
ΥΠΕΡ ΜΑΡΚΕΤ
ΟΜΙΛΟΣ ΕΠΙΧΕΙΡΗΣΕΩΝ
ΙΩΑΝΝΗ ΧΡ. ΣΠΑΝΟΥ Α.Ε.

Χριστός Ανέστη



Η Διεύθυνση, το προσωπικό
και οι συνεργάτες της «Δράσης» σάς εύχονται...
Καλό Πάσχα

Bag Therapy
• LONGCHAMP • CERRUTI
• FURLA • KIPLING
• LAMARTHE • BRICS
ΑΓΟΡΕΣ ΚΑΙ ΜΕ ΑΤΟΚΕΣ ΔΟΣΕΙΣ
Cairo Palace - Rodos - Tel. 22410 78327

**Η ΔΡΑΣΙΣ**
Εβδομαδιαία Εφημερίδα
Διευθύνσεις σύμφωνα με το Νόμο:
**ΙΔΙΟΚΤΗΤΗΣ**
ΠΑΥΛΟΣ Μ. ΜΑΡΙΑΣ
Πρόεδρος Ενώσεως Ιδιοκτητών Επαρχιακού Τύπου
**ΕΚΔΟΤΕΣ**
ΜΙΧΑΗΛ Π. ΜΑΡΙΑΣ
ΤΣΑΜΠΙΚΑ Π. ΜΑΡΙΑ - ΤΡΙΑΝΤΑΦΥΛΛΟΥ
**ΔΙΕΥΘΥΝΤΗΣ**
ΠΑΥΛΟΣ Μ. ΜΑΡΙΑΣ
**Κωδικός: 2095**

**Τα στρο**
**ΙΔΡΥΤΗΣ**
ΝΙΚΟΣ ΤΡΙΑΝΤΑΦΥΛΛΟΥ
**ΓΡΑΦΕΙΑ:** Αθηνών 42, (Ανάληψη), Τηλ: 63.790 - 64.393-68761 FAX: 63.393
**e-mail:** drasis2000@yahoo.com
**ΤΥΠΟΓΡΑΦΕΙΑ:** Κοσκινού, τηλ. 65540

**ΛΑΪΚΕΣ ΑΓΟΡΕΣ**

**ΤΕΤΑΡΤΗ:** στο Δημοτικό Νεκροταφείο.
**ΠΕΜΠΤΗ:** στην οδό Βύρωνος.
**ΠΑΡΑΣΚΕΥΗ:** Στην οδό Θεσ/κης στην Ανάληψη
**ΣΑΒΒΑΤΟ:** στο Δημοτικό Νεκροταφείο.

**ΤΑΞΙ**

**ΤΑΞΙ ΡΟΔΟΥ:** 32452
**ΡΑΔΙΟ ΤΑΞΙ ΡΟΔΟΥ** (Εργατικές κατοικίες Πρόνοιας Αγ. Απόστολοι): 64712-64756-64790
**ΤΑΞΙ ΑΦΑΝΤΟΥ:** 51777
**ΤΑΞΙ ΙΑΛΥΣΟΥ**: 92515
**ΤΑΞΙ ΚΡΕΜΑΣΤΗΣ:** 94528
**ΤΑΞΙ ΦΑΛΗΡΑΚΙΟΥ:** 85444

**ΦΑΡΜΑΚΕΙΑ**

**ΚΥΡΙΑΚΗ 1 ΜΑΪΟΥ**
**ΣΗΜΕΡΑ** διημερεύει το φαρμακείο ΦΩΤΑΚΗ Φ., Νέα αγορά 20, Σταθμός ΡΟΔΑ, Τηλ: 24.257

**ΣΗΜΕΡΑ** διανυκτερεύει το φαρμακείο ΠΥΡΓΟΣ ΓΕΩΡΓΙΟΣ Αποσ. Παύλου 70 - Ανάληψη, τηλ. 65610

***ΜΕΡΕΣ*** *κι αυτές που προσφέρονται για αναπόληση και πισωγύρισμα στο χρόνο.*

*Μνήμες και εικόνες από το παρελθόν ξυπνούν, με τη νοσταλγία και την ανάμνηση να σε τσιγκλούν. Να μην σε αφήνουν να απολαύσεις το σήμερα. Μήπως κάθε εποχή δεν έχει τα καλά της; Τα όμορφά της;*

***ΜΕΡΑ Ανάστασης*** *η σημερινή στη Ρόδο, στα νησιά μας, κι εμείς επιμένουμε, κολλημένοι στο παρελθόν. Μήπως ήταν άραγε καλύτερα;*

*Κάπου στις «σελίδες» του Διαδικτύου «σκοντάφτεις» σε ένα κείμενο που φέρει και υπογραφή. Εκεί που συμφωνούσα με το περιεχόμενο, εκεί διαφωνούσα. Εχει όμως ενδιαφέρον το γράψιμο της Βιγλατόρισσας του Κάστρου από το Ηράκλειο της Κρήτης.*

*«Τώρα και κάποια χρόνια ψάχνω το Πάσχα και δεν το βρίσκω πουθενά. Δηλαδή όχι και πουθενά κάπου ξεχωρίζει στις αυλές των εκκλησιών και πιο πολύ των Μοναστηριών.*

*Αλλά εκεί που το συναντούσα άλλοτε έχω χρόνια να το ανταμώσω.*

## Πού χάθηκαν...

*...οι κυρίες που με τα φακιόλια επλέναν τζάμια και παντζούρια και το βράδυ φρέσκιες και ικανοποιημένες παρακολουθούσαν τις ακολουθίες με περισσή κατάνυξη.*

*Τώρα παντού βλέπεις «ξένα χέρια» να πασαλείβουν στην κυριολεξία τα πανάκριβα κουφώματα συνήθως αγορασμένα με δάνεια υψηλότοκα, ενώ η οικοδέσποινα εργάζεται και ενίοτε υφίσταται και φορτική παρενόχληση αντί μεροκάματου πολλές φορές ίσου με αυτό που δίνει στο «ξένο χέρι».*

***Πού χάθηκαν οι νοικοκυρές που κρατούσαν λαμαρίνες*** *και πηγαινοέρχονταν στους φούρνους μεταφέροντας τσουρέκια και καλιτσούνια φουσκωτά σαν μάγουλα νεογέννητου μωρού.*

*Τώρα κάνουν ουρά στα ζαχαροπλαστεία για δύο κιλά αμφιβόλου ποιότητας και ανύπαρκτης καθαρότητας, υποκατάστατα των σπιτικών και από πάνω... πανάκριβα.*

***Πού πήγαν τα πήγαινε έλα στις μοδίστρες;*** *Τώρα αγοράζουν ότι τους*

# Το Πάσχα που χάθηκε... Η μήπως όχι;...

**Του Νικήτα Οικονόμου**
**nopress@rho.forthnet.gr**

*πασάρει η μαζική παραγωγή χωρίς γούστο και προσωπική σφραγίδα.*

*Πού πήγαν οι βασιλικοί που τους πήγαιναν στην εκκλησία και μοσχοβόλαγε ο τόπος;*

*Τώρα κρατούν πολύχρωμα φυλλάδια - ενίοτε και ασπρόμαυρα - με ταξίδια και εκδρομές, και συνωστίζονται στα πρακτορεία, στα λιμάνια, και στα αεροδρόμια, για τρεις μέρες κινδύνου και ταλαιπωρίας.*

***Τώρα, οι άνθρωποι χρεώνονται για να κάμουν σπίτια εξοχικά και μετά τα κλειδώνουν στο έλεος της φθοράς και των διαρρηκτών,*** *και παίρνουν τα βουνά κατά το κοινώς λεγόμενα.*



*Και τα απόβραδα στα κανάλια οι εκφωνητές, σαν άλλοι πολεμικοί ανταποκριτές, αναγγέλλουν πόσους θανάτους και πόσους τραυματισμούς είχαμε το τριήμερο.*

*Είχαμε τόσους όσους δεν είχαμε τον τελευταία πόλεμο. Αλλά μήπως αυτός δεν είναι ένας ακήρυκτος πόλεμος;*

*Γιατί κάνομε πράγματα που είναι ξένα προς την ιδιοσυγκρασία του Έλληνα. Γιατί αφήνουμε τις ανέσεις μας και πάμε και πληρώνομε για να κοιμηθούμε σε σκληρά και παγωμένα και πολλές φορές και αμφιβόλου καθαριότητας κρεβάτια ξενοδοχείων ή ενοικιαζομένων καταλυμάτων.*

*Γιατί πληρώνουμε ακριβά για ένα πιάτο γκριζοπράσινο μείγμα που το ονομάζουν «μαγειρίτσα» στα εστιατόρια και το οποίο αποπνέει έντονη τη μυρωδιά των πλημμελώς πλυμένων εντοσθίων.*

***Γιατί στα σπίτια...***

*...τώρα δεν επικρατεί ο πυρετός των προετοιμασιών με τις φωνούλες των παιδιών χαρούμενες να ζητούν από τη μαμά ή τις γιαγιάδες κι άλλο ζυμάρι για να φτιάξουν τα δικά τους κουλουράκια.*

*Πού πήγε η οικογενειακή ζεστασιά; Όσοι έχουν ηλικιωμένους στο σπίτι, τους.... ταχυδρομούν στον πλησιέστερο Οίκο Ευγηρίας έστω και πολυτελή, για να έχουν ελεύθερο χρόνο να το διαθέσουν για τους εαυτούς τους.*

*Καθόλου δεν σκέφτονται ότι και για πάρτη τους δεν είναι δα και τόσοοοοοο μακριά ο καιρός αυτός.*

*Το συμπέρασμα είναι ότι όταν η εξέλιξη αποβεί εις βάρος άλλων αγαθών, και πιο πολύ αξιών ήταν πιο καλά τα παλιά χρόνια.*

*Ποιος νηστεύει τώρα; ελάχιστοι έως καθόλου. Αν δε κάποιος που νηστεύει υποπέσει στην αντίληψη των.... σύγχρονων ιδίως νέων και νεανίδων γίνεται αντικείμενο γέλωτος...*

*Αντιθέτως τα γυμναστήρια και τα ινστιτούτα καλλονής είναι τίγκα θησαυρίζοντας, διότι οι άνθρωποι είμαστε τόσο μα τόσο ανόητοι που δεν φροντίζομε να μη βάλομε κιλά τρώγοντας, αλλά προσπαθούμε μετά να τα χάσουμε... αντί αδράς αμοιβής. Δεν σκεφτήκαμε ότι είναι πολύ πιο εύκολο και.... ανέξοδο.*

***ΜΑ ΠΟΥ χάθηκε επί τέλους το Πάσχα;***

*Κι όμως εγώ θα το βρω γιατί ξέρω που θα ψάξω. Θα 'ναι σίγουρα στις μισοφωτισμένες εκκλησίες, θα 'ναι σίγουρα κάπου στη διαδρομή προς το χωριό μου, όπου θα πάω να ανάψω τα καντήλια στους τάφους των γονιών μου. Θα το βρω κάπου στην Πανσέληνο, θα το βρώ σε κάποια ντουλάπα όπου υπάρχουν ρούχα παλιά αγορασμένα για πιο παλιά Πάσχα.*

*Θα 'ναι σίγουρα στην αμυγδαλιά που μόλις έχει δέσει καρπούς και μόλις φας.... μουδιάζεις.*

*Εκεί όμως που θα το τσακώσω οπωσδήποτε είναι ανάμεσα στις ανθισμένες μαντηλίδες, άσπρες και κίτρινες.*

*Εκεί νομίζω ότι του αρέσει να παίζει... κρυφτό...»*

Πάντα κάποιοι ξεχωρίζουν...
**Rodos Gold** VOGIATZIS
Ιδιαίτερη αισθητική
Απαράμιλλη ποιότητα
πλούσιες επιλογές
για γάμους , βαπτίσεις ,
και ιδιαίτερες στιγμές
με μοναδική λάμψη .....
σε εξαιρετικές τιμές
**Rodos Gold** VOGIATZIS
Χρυσές δημιουργίες...
για πολύτιμες σχέσεις
10ο χιλ. Λεωφ. Ρόδου Λίνδου
Τηλ.: 22410 86670 - 3


**ΧΕΠΠΑΚΗΣ Α.Ε.**
ΓΕΩΡΓΙΚΑ ΜΗΧΑΝΗΜΑΤΑ & ΕΡΓΑΛΕΙΑ
ΑΝΤΙΠΡΟΣΩΠΕΙΑ ΤΡΑΚΤΕΡ: ANTONIO CARRARO

ΣΚΑΠΤΙΚΑ - ΧΟΡΤΟΚΟΠΤΙΚΑ
ΠΕΤΡΕΛΑΙΟΚΙΝΗΤΑ - ΒΕΝΖΙΝΟΚΙΝΗΤΑ
ΑΛΥΣΟΠΡΙΟΝΑ
STIHL

ΦΡΕΖΕΣ

ΧΛΟΟΚΟΠΤΙΚΑ - ΘΑΜΝΟΚΟΠΤΙΚΑ - ΨΕΚΑΣΤΙΚΑ - ΕΛΑΙΟΡΑΒΔΙΣΤΙΚΑ
ΦΥΤΟΦΑΡΜΑΚΑ - ΛΙΠΑΣΜΑΤΑ (ΚΟΙΝΑ & ΥΔΑΤΟΔΙΑΛΥΤΑ)
ΣΠΟΡΟΙ - ΣΠΟΡΟΦΥΤΑ ΕΜΒΟΛΙΑΣΜΕΝΑ - ΦΥΤΟΧΩΜΑΤΑ - ΤΥΡΦΗ
ΣΥΣΤΗΜΑΤΑ ΑΡΔΕΥΣΗΣ: ΑΝΤΛΙΕΣ - ΤΕΧΝΙΚΕΣ ΒΡΟΧΕΣ - ΑΥΤΟΜΑΤΟ ΠΟΤΙΣΜΑ - ΣΩΛΗΝΕΣ (ΠΛΑΣΤΙΚΕΣ - ΜΕΤΑΛΛΙΚΕΣ)
ΚΤΗΝΟΤΡΟΦΙΚΑ - ΜΕΛΙΣΣΟΚΟΜΙΚΑ - ΔΕΞΑΜΕΝΕΣ (ΠΛΑΣΤΙΚΕΣ)
ΣΥΡΜΑΤΑ & ΠΑΣΣΑΛΟΙ ΠΕΡΙΦΡΑΞΕΩΝ - ΟΙΚΟΔΟΜΙΚΑ ΜΗΧΑΝΗΜΑΤΑ
ΑΝΤΑΛΛΑΚΤΙΚΑ - ΕΞΑΡΤΗΜΑΤΑ - SERVICE
ΠΑΡΑΔΟΣΗ ΣΤΟ ΧΩΡΑΦΙ
ΡΟΔΟΣ: ΒΕΝΕΤΟΚΛΕΩΝ 21 - 23 ΤΗΛ: 34311 FAX: 22410 - 29885
ΤΣΑΪΡΙ: 10 ΧΛΜ. ΛΕΩΦ. ΡΟΔΟΥ-ΛΙΝΔΟΥ ΤΗΛ: 22410-68979
ΜΑΝΔΡΙΚΟ: ΜΑΝΔΡΙΚΟ ΡΟΔΟΥ ΤΗΛ: 22460/31040



*Το παρελθόν, η παράδοση της Εκκλησίας κατακραυγάζει το παρόν και προσδιορίζει τη πορεία και τους προγραμματισμούς για το μέλλον. Το παρελθόν, το παρόν και το μέλλον συναντώνται στο πρόσωπο του Κυρίου ημών Ιησού Χριστού, του «εχθές και σήμερα του αυτού και εις τους αιώνας» (Εβρ. 13: 7). Το παρελθόν, το παρόν και το μέλλον της Χριστιανοσύνης ζωογονούνται από τον αναστάντα Κύριο της ζωής και της ιστορίας, ο Οποίος είναι η ζωή, η ανάσταση και η ελπίδα του κόσμου.*

*Στο αφιέρωμα της Δράσης για το σήμερα της Χριστιανοσύνης, για το νόημα των διδαχών στη σύγχρονη κοινωνία των ανθρώπων, για τις δυνάμεις του Χριστιανισμού στις πιο «θερμές» περιοχές της Ανατολής, για τη συνεργασία της Ορθόδοξης με την Καθολική Εκκλησία, για τη Ρόδο ως κοιτίδα πίστης μίλησαν ο Σεβασμιότατος Μητροπολίτης Ρόδου Κύριλλος και ο Μέγας Εφημέριος της Καθολικής Εκκλησίας στην Ανατολή (Ελλάδος, Τουρκίας, Κύπρου, Συρίας, Αιγύπτου, Ιορδανίας και Ισραήλ) με έδρα τα Ιεροσόλυμα p. Pierbattista.*

# ΑΝΑΣΤΑΣΗ ΣΤΟ ΣΗΜΕΡΑ

## Η Εκκλησία στην πρόκληση της νέας εποχής

**Του Νεκτάριου Καλογήρου**

Γιορτάζει η Χριστιανοσύνη την Ανάσταση του Θεανθρώπου και στη Δωδεκάνησο οι χιλιάδες των πιστών προσευχήθηκαν με κατάνυξη για την προσωπική τους λύτρωση. Από το Καστελλόριζο μέχρι το Αγαθονήσι, όλοι οι Δωδεκανήσιοι συμμετείχαν στην κορύφωση του Θείου Δράματος και παρακολούθησαν τις Ακολουθίες που συνόδεψαν τις Αγιες ημέρες της Μεγάλης Εβδομάδας. Στη Ρόδο οι Ορθόδοξοι, μαζί με τους Καθολικούς χριστιανούς δέχθηκαν το Πανάγιο Φως και έγιναν κοινωνοί του πιο χαρμόσυνου αγγέλματος· της Ανάστασης του Θεανθρώπου.



*Ο Σεβασμιότατος Μητροπολίτης Ρόδου Κύριλλος*



*Ο Μέγας Εφημέριος της Καθολικής Εκκλησίας στην Ανατολή Pierbattista*

«Είναι σήμερα ανάγκη η Ορθοδοξία να ανταποκριθεί στην ελπίδα του κόσμου για ουσιαστική επιβίωση, στην ανάγκη του ανθρώπου να ξεπεράσει τα προβλήματα του και φθάσει στα ουσιώδη του βίου, στην υπέρβαση του εσωτερικού κενού, που οδηγεί στην ανεστιότητα». Τα λόγια αυτά περιγράφονται μεταξύ των άλλων στους σύγχρονους προβληματισμούς που τίθεται για την πορεία της Ορθοδοξίας και στα όσα απηχεί σήμερα το μήνυμα της Ανάστασης. Αναφερόμενος στην Εκκλησία του Σήμερα ο Μητροπολίτης Ρόδου Κύριλλος μίλησε στη Δράση για το «Αιώνιο και το Χρονικό»: «Οι πατέρες της Εκκλησίας μίλησαν τη γλώσσα της Ευαγγελίας με όρους Ελληνικούς» είπε ο ίδιος θέλοντας με τον τρόπο αυτό να δείξει ότι «στο πέρασμα των αιώνων (το Αιώνιο) η Εκκλησία βρίσκει τους τρόπους ώστε να μιλήσει με τα νοήματα του Σήμερα (το Χρονικό). Η Ορθόδοξη Εκκλησία βρίσκεται συνεχώς σε εξέλιξη».

Το Σήμερα εμπεριέχει πολλές παραμέτρους, όσες ακριβώς είναι και οι πτυχές της καθημερινής ζωής του ανθρώπου. «Η Εκκλησία οφείλει να δίνει τον αυθεντικό τρόπο ζωής» σύμφωνα με τον Σεβασμιότατο Μητροπολίτη Ρόδου. Σύμφωνα με τον ίδιο «η Εκκλησία δεν πρέπει να μιλήσει στο Σήμερα όπως οι φορείς, αυτό είναι λάθος και η εκκλησία δεν έχει λόγο να κάνει τέτοιες παρεμβάσεις»

Πρέπει να σημειωθεί ότι ο προβληματισμός για το σήμερα της Ορθόδοξης εκκλησίας έχει πολλές φορές αναλυθεί στα Διορθόδοξα συνέδρια που έγιναν ανά τον κόσμο. Στις σχετικές συζητήσεις που έγιναν στο συνέδριο για την Ορθοδοξία που έγινε το έτος 2000 στην Αθήνα τονίσθηκε πως «είναι ανάγκη να ξαναγίνει η ζωή μας ανθρώπινη, μέσα στη Θεανθρώπινη ζωή του Χριστού, να ξαναβρεί ο κόσμος το κέντρο ισορροπίας του, να επανακαλύψουμε το μίτο της Αριάδνης, που θα μας βγάλει από το λαβύρινθο της σημερινής ανεπάρκειάς μας και θα μας προσανατολίσει προς τη βασιλεία του Θεού, που η γεύσης της αρχίζει από τούτην εδώ τη ζωή».

Ο Μέγας Εφημέριος της Καθολικής Εκκλησίας στην Ανατολή p. Pierbattista βρέθηκε στη Ρόδο την Μεγάλη Τετάρτη, ανέφερε προς τη Δράση ότι «είναι πια καιρός για την Εκκλησία να επαναπροσδιορίσει τον τρόπο προσέγγισης προς τους πολίτες». Ο p. Pierbattista μίλησε για την ανάγκη «να ακούσουμε τον σύγχρονο άνθρωπο, όπως θα πρέπει κι εκείνος να μας ακούσει». Με τον τρόπο αυτό θα γίνει η προσπάθεια οι δύο «δέκτες» να έρθουν πιο κοντά, να κατανοηθούν αλλήλους και να πορευτούν σε συνεργασία. «Η αλήθεια θα είναι πάντα η αλήθεια και με γνώμονα αυτή θα βαδίσουμε μαζί».

ΣΥΝΕΧΕΙΑ ΣΤΗ ΣΕΛ. 7

## ΔΕΝ ΕΟΡΤΑΖΕΙ

Ο κ. ΓΙΩΡΓΟΣ Σ. ΜΑΤΣΑΜΑΣ, οικονομολόγος, δεν δέχεται επισκέψεις στην ονομαστική του γιορτή

## ΔΗΜΟΣ ΤΗΛΟΥ

## ΑΝΑΚΟΙΝΩΣΗ

Συνεχίζουμε την άμορφη προσπάθεια για την Τήλο που θέλουμε να καμαρώνουμε στο μέλλον πολύ καλύτερη από αυτή που αναπολούμε με τους περισσότερους κατοίκους και τη δραστηριότητα στην ευρύτερη περιοχή.

Τα παράλια της Τουρκίας ήταν πεδίο δόξας λαμπρό για τους Τηλιακούς που από τον περασμένο αιώνα είχαν ιδρύσει ακόμα και σύλλογο που ονομαζόταν Αγαθοεργός Αδελφότης Τηλίων Νασλίου.

Επανερχόμαστε λοιπόν και ξεκινάμε στις 6-05-2005 Παρασκευή με μια επίσκεψη στο Armutalan που θα συνάψουμε ένα «**Πρωτόκολλο Συνεργασίας**» με τον αντίστοιχο Δήμο.

Με την ευκαιρία αυτή και προκειμένου η κοινωνία της Τήλου να συμμετέχει ενεργά σε όλη αυτή τη διαδικασία πλαισιώνουμε αυτή την εκδήλωση με μια τριήμερη εκδρομή από Παρασκευή 6-5-2005 αναχώρηση από την Τήλο στις 15:00 και επάνοδο στην Τήλο την Κυριακή 8-5-05 από Armutalan-Marmaris στις 15:00.

Κατά την αναχώρηση μετά την Τήλο το Sea - Star θα προσεγγίσει τη Ρόδο στις 16:20 για να δώσουμε τη δυνατότητα σε όσους θέλουν από τη Ρόδο να έρθουν μαζί μας.

Το συνολικό κόστος συμπεριλαμβανομένων των εισιτηρίων, με επιστροφή, ξενοδοχείο, τρία γεύματα ημερησίως είναι 140 €.

Παρακαλούμε να γίνουν όσο το δυνατόν γρηγορότερα οι κρατήσεις προκειμένου να επιτύχουμε την κατά το δυνατό καλύτερη διοργάνωση.

Όλοι μαζί λοιπόν και σε αυτή την προσπάθεια που μας αφορά και θα συμμετέχουμε σαν πρωταγωνιστές για τη δημιουργία της Τήλου ως της πιο όμορφης μικρούλας της Μεσογείου που ονειρευτήκαμε.

Για περισσότερες πληροφορίες μπορείτε να επικοινωνείτε στα τηλέφωνα:

22410 78052 και 6938244523 22460 44000

Εκ του Δήμου Τήλου










Δώστε την δυνατότητα ...

... στο παιδί σας, να γνωρίσει και να αναδειχθεί μέσα από τα προγράμματα εκπαίδευσης,πολιτισμού και άθλησης των εκπαιδευτηρίων μας.

Χαρίστε την ευκαιρία ...

... στο παιδί σας να εκτονωθεί, να πειραματισθεί, να δημιουργήσει, να αθληθεί στις άρτιες εγκαταστάσεις μας.

Επενδύστε ...

... στη μάθηση και επιτρέψτε στο παιδί σας να πετάξει με σιγουριά στο μέλλον !

Οι εγγραφές άρχισαν!
Επωφεληθείτε των προνομιακών εγγραφών μέχρι 15 Μαΐου



Βρεφονηπιακός Σταθμός
Νηπιαγωγείο - Δημοτικό
Γυμνάσιο - Λύκειο - I.B.

Με την τεχνογνωσία των Εκπαιδευτηρίων Γείτονα

ΚΟΛΛΕΓΙΟ ΡΟΔΟΥ

Επένδυση Ζωής

10ο χλμ Ρόδου - Λίνδου, Τηλ.: 22410 87747-8-9, Fax: 22410 87430
www.rodos-college.gr , E mail: info@rodos-college.gr

ΑΚΤΟΠΛΟΪΚΟ: Ανοικτή πρόσκληση προς την τοπική ηγεσία να ακούσει και τους επιστήμονες, αφού οι πολιτικοί δεν μπορούν...

# «Αυτά τα πλοία θέλουμε, πώς να τα φτιάξουμε και πού να τα δρομολογήσουμε»

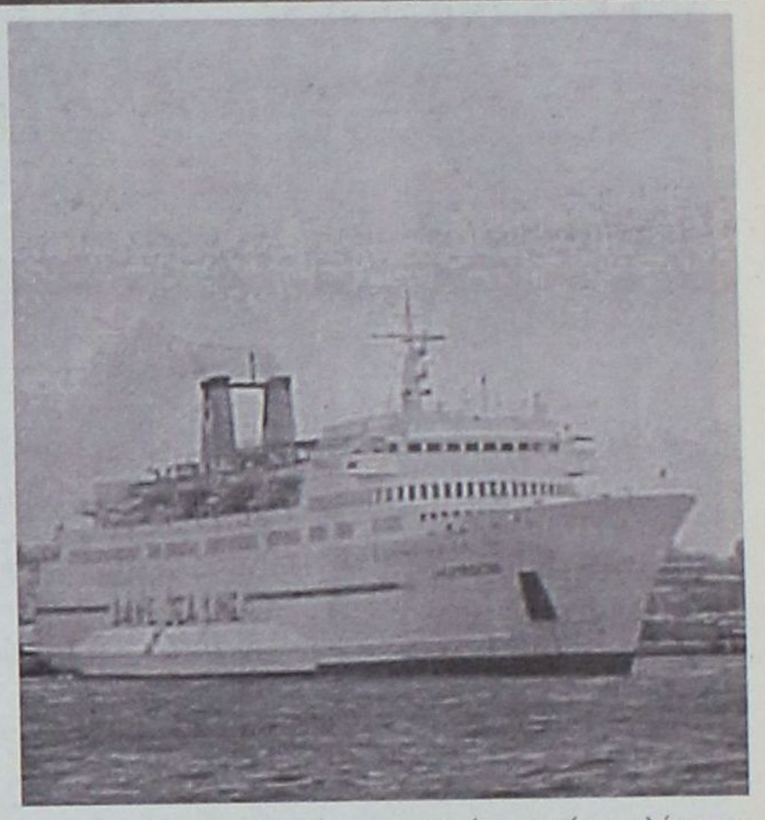

*ΕΚΕΙ* που η πολιτική, γενικώς, σηκώνει τα χέρια ψηλά όταν καλείται να δώσει λύση στο μείζον ακτοπλοϊκό πρόβλημα των νησιών, έρχεται ο επιστημονικός κόσμος της χώρας να παρέμβει και να καταθέσει τις δικές του προτάσεις.

***Το Εθνικό Μετσόβειο Πολυτεχνείο*** εξετάζοντας όλα τα δεδομένα και ερευνώντας σε βάθος όλες τις πτυχές του προβλήματος στον νησιωτικό χώρο, διαπιστώνει και καταγράφει τις αδυναμίες του συστήματος, προτείνοντας τεκμηριωμένες διεξόδους από την κρίση. Ολοκληρώνοντας την ενδελεχή μελέτη όλων των παραμέτρων της κρίσης που μαστίζει τα νησιά μας, έρχεται να προτείνει εναλλακτικά σενάρια, αναφορικά με το «δέον γενέσθαι» στην ελληνική ακτοπλοΐα, και καλεί την πολιτική ηγεσία του Υπουργείου Εμπορικής Ναυτιλίας να ...ακούσει.

ΤΗΝ ίδια πρόσκληση απευθύνει και προς τις κατά τόπους ηγεσίες, όπως της περιοχής μας, οι οποίες έχουν βιωματική γνώση του προβλήματος. Και επειδή τα χρονικά περιθώρια έχουν εξαντληθεί, η πρόσκληση για ενημέρωση πάνω στις μελέτες που έχουν εκπονηθεί, έχει και συγκεκριμένη ημερομηνία, η οποία προσδιορίζεται στο πρώτο δεκαήμερο του Μαΐου.

Στοιχεία και προβληματισμοί, μαζί με στοιχειοθετημένες προτάσεις, θα τεθούν υπόψη του Υπουργείου Εμπορικής Ναυτιλίας, με την ελπίδα να μην αποτελέσει αυτή η ενημερωτική συνάντηση μια καθαρά ακαδημαϊκή προσέγγιση του ακτοπλοϊκού προβλήματος, αλλά μια αφορμή για επανεξέταση παρωχημένων απόψεων που, όπως αποδεικνύεται, έχουν οδηγήσει στα σημερινά αδιέξοδα. Από το Εθνικό Μετσόβειο Πολυτεχνείο έχουν καταγραφεί σημαντικά στοιχεία και προτάσεις, που σε γενικές γραμμές τελούν εν γνώσει των άμεσα ενδιαφερομένων.

Η Ελληνική Πολιτεία, αναγνωρίζοντας τη βαρύτητα των επερχόμενων αλλλαγών, και επιθυμώντας να εξασφαλίσει την απρόσκοπτη σύνδεση των νησιών, έχει προχωρήσει στην εκπόνηση σειράς μελετών με στόχο τη βέλτιστη διάρθρωση του δικτύου της ακτοπλοΐας (μελέτη ΣΕΘΑΜ (1)) και μελέτη για τις άγονες γραμμές του Ινστιτούτου Μεταφορών του Εθνικού Κέντρου Ερευνας και Τεχνολογικής Ανάπτυξης (2). Με βάση τα αποτελέσματα των μελετών αυτών έχει προταθεί ένα μοντέλο αναδιάρθρωσης που αποτελείται από έναν αριθμό βασικών γραμμών κορμού που συνδέουν τον Πειραιά μμε κομβικούς λιμένες των νησιωτικών συμπλεγμάτων, σε συνδυασμό με ένα δίκτυο τροφοδοτικών γραμμών που συνδέουν τα κομβικά λιμάνια με τα γειτονικά νησιά. Το μοντέλο αυτό εκτιμάται ότι θα εξασφαλίσει την τακτική, αξιόπιστη και ταυτόχρονα οικονομικά βιώσιμη σύνδεση των νησιών του αρχιπελάγους, λαμβάνοντας ειδική μέριμνα ακόμη και για τα πιο μικρά νησιά της άγονης γραμμής.

Πέρα από τις αλλαγές στο ισχύον θεσμικό πλαίσιο και τις ανάγκες αναδιάρθωσης του δικτύου της ακτοπλοΐας, επιτακτική είναι σήμερα η ανάγκη εκσυγχρονισμού πολλών μονάδων του στόλου. Αναμφίβολα κατά την τελευταία δεκαετία οι ελληνικές ακτοπλοϊκές εταιρείες προχώρησαν στην υλοποίηση εκτεταμένων προγραμμάτων εκσυγχρονισμού, δρομολογώντας έναν σημαντικό αριθμό υπερσύγχρονων Ε/Γ-Ο/Γ πλοίων μεγάλου μεγέθους.

Τα πλοία αυτά, υπηρετώντας κυρίως στις γραμμές της Αδριατικής, της Κρήτης και άλλων επιλεγμένων νησιών έχουν επιφέρει ουσιαστική αναβάθμιση στο επίπεδο των θαλάσσων επικοινωνιών. Ταυτόχρονα ένας αριθμός ταχύπλοων Ε/Γ-Ο/Γ πλοίων νέας τεχνολογίας υπηρετεί ήδη σε γραμμές του Αιγαίου Πελάγους. Παρ' ολα αυτά όμως, ο κύριος όγκος των Ε/Γ- Ο/Γ πλοίων της ελληνικής ακτοπλοΐας παραμένει να είναι σχετικά μεγάλης ηλικίας (μ.ο. ηλικίας πλοίων ακτοπλοΐας περίπου 22 έτη (2.2003), έναντι 11.7 έτη μ.ο. ηλικία ελληνικών Ε/Γ-Ο/Γ πλοίων σε διεθνεείς πλόες), γεγονός που συνεπάγεται μια σειρά προβλημάτων, όπως π.χ. χαμηλή ταχύτητα υπηρεσίας, μέτριο επίπεδο παρεχόμενων υπηρεσιών, συχνές βλάβες, αντιοικονομική λειτουργία.

Οι διαρκώς αυξανόμενες απαιτήσεις των επιβατών σε συνδυασμό με τις ιδιαίτερα αυστηρές απαιτήσεις των αναμενόμενων για το άμεσο μέλλον νέων διεθνών κανονισμών ασφάλειας της ναυσιπλοΐας (εναρμονισμένοι πιθανοθεωρητικοί κανονισμοί ευστάθειας μετά από βλάβη) και η εφαρμογή τ ης ευρωπαϊκής οδηγίας για την επέκταση της ισχύος της Συνθήκης της Στοκχόλμης στη Μεσόγειο (από 1.10.2004) τίθενται επιπρόσθετα χρονοδιαγράμματα συμμόρφωσης με τις απαιτήσεις αυτής της Συνθήκης, ανεξαρτήτως ορίου ηλικίας. Ο ούτως ή άλλως αυξημένος ανταγωνισμός που αναμάνεται λόγω της από 1.1.2004 άρσης του Cabotage στην ελληνική ακτοπλοΐα, πέραν των αυξημένων απαιτήσεων των νέων κανονισμών, θα επιτείνει με βεβαιότητα την ανανέωση των πλέον γερασμένων και αντιοικονομικών μονάδων του ελληνικού ακτοπλοϊκού στόλου.

Είναι λοιπόν αναμενόμενο ότι μέσα στα επόμενα χρόνια θα παρουσιασθεί η επιτακτική ανάγκη ναυπήγησης μεγάλου αριθμού πλοίων ώστε να αντικατασταθεί η αποσυρόμενη χωρητικότητα. Το γεγονός αυτό θεωρείται σαν μια εξαιρετική ευκαιρία τουλάχιστον για τα μεγάλη ναυπηγεία της χώρας, τα οποία τα τελευταία χρόνια έχουν να επιδείξουν εν μέρει αξιόλογα βήματα προς την κατεύθυνση της εξυγίανσης, της αναδιοργάνωσης και του εκσυγχρονισμού.

Η συμμετοχή της εγχώριας ναυπηγικής βιομηχανίας στην ανανέωση του στόλου με την εξασφάλιση παραγγελιών για την ναυπήγηση ενός αριθμού Ε/Γ-Ο/Γ πλοίων θα σηματοδοτήσει την έναρξη μιας νέας στρατηγικής φάσης ανάπτυξης για την εγχώρια ναυπηγική βιομηχανία, που δεν θα πρέπει να μείνει ανεκμετάλλευτη.







ΝΑΥΤΙΚΗ ΕΤΑΙΡΕΙΑ
**ΤΗΛΟΣ 21ος ΑΙΩΝΑΣ**

ΠΛΗΡΟΦΟΡΙΕΣ:
ΡΟΔΟΣ ΤΑΡΠΟΝ ΣΠΡΙΝΓΚΣ 44
Τηλ./FAX: 2241078052
κιν.: 6938 244523
ΤΗΛΟΣ Τηλ.: 22460 44000
FAX: 22460 44044

ΠΡΟΓΡΑΜΜΑ SEA STAR




**ΔΕΥΤΕΡΑ 2-5-2005**

| ΛΙΜΑΝΙ | ΑΦΙΞΗ | ΑΝΑΧΩΡΗΣΗ |
|---|---|---|
| ΤΗΛΟΣ | | 17:30 |
| ΝΙΣΥΡΟΣ | 17:55 | 18:00 |
| ΡΟΔΟΣ | 19:50 | Δ. |

**ΤΕΤΑΡΤΗ 4-5-2005**

| ΛΙΜΑΝΙ | ΑΦΙΞΗ | ΑΝΑΧΩΡΗΣΗ |
|---|---|---|
| ΡΟΔΟΣ | | 18:30 |
| ΤΗΛΟΣ | 20:00 | Δ. |

**ΠΕΜΠΤΗ 5-5-2005**

| | | |
|---|---|---|
| ΤΗΛΟΣ | | 09:00 |
| ΡΟΔΟΣ | 10:20 | 17:00 |
| ΤΗΛΟΣ | 18:20 | Δ. |

**ΠΑΡΑΣΚΕΥΗ 6-5-2005**

| ΛΙΜΑΝΙ | ΑΦΙΞΗ | ΑΝΑΧΩΡΗΣΗ |
|---|---|---|
| ΤΗΛΟΣ | | 15:00 |
| ΡΟΔΟΣ | 16:20 | 16:30 |
| ΜΑΡΜΑΡΙΣ | 17:00 | Δ |
| ΑΡΜΟΥΤΑΛΑΝ | | |

**ΚΥΡΙΑΚΗ 8-5-2005**

| ΛΙΜΑΝΙ | ΑΦΙΞΗ | ΑΝΑΧΩΡΗΣΗ |
|---|---|---|
| ΜΑΡΜΑΡΙΣ | | 15:00 |
| ΑΡΜΟΥΤΑΛΑΝ | | |
| ΡΟΔΟΣ | 15:30 | 15:40 |
| ΤΗΛΟΣ | 17:00 | Δ. |

### «ΔΙΑΣΤΡΟΦΕΣ» και αιφνιδιασμοί, αγκάθια και αυτά στην πορεία για επίλυση του ενεργειακού

# Κρίσιμο δεκαήμερο για την τύχη του νέου εργοστασίου της ΔΕΗ



ΤΟ χρονικό ορόσημο «αμέσως μετά το Πάσχα», όπως προσδιορίστηκε πολλές φορές και από πολλά επίσημα χείλη, αναφορικά με τη δικαστική απόφαση της Δευτεροβάθμιας Επιτροπής Δασικών Διαφορών για τον χαρακτηρισμό της έκτασης όπου χωροθετείται το νέο εργοστάσιο της ΔΕΗ, τοποθετεί σε μια βάση την όλη κινητικότητα γύρω από το πλέον κρίσιμο θέμα που απασχολεί την περίοδο αυτή την τοπική κοινωνία γενικότερα.

Πέραν της δικαστικής απόφασης, η ανακοίνωση της οποίας ελπίζεται ότι θα γίνει μέχρι τις 10 του τρέχοντος μηνός, μετά από έκκληση του ιδίου του Νομάρχη προς τον προεδρεύοντα της Επιτροπής Εφέτη, μεσολάβησε την προηγούμενη εβδομάδα η ρητή και κατηγορηματική διαβεβαίωση του κ. Γιάννη Μαχαιρίδη, ότι η Νομαρχιακή Αυτοδιοίκηση Δωδεκανήσου δεν προτίθεται να συμβάλλει στην περαιτέρω κωλυσιεργία για την επίλυση του ενεργειακού προβλήματος, προσφεύγοντας στο Συμβούλιο της Επικρατείας.

Με την παρέμβασή του αυτή, ο κ. Μαχαιρίδης καθησύχασε σε κάποιο βαθμό τους «εξεγερμένους» κατοίκους του Δήμου Πεταλούδων, οι οποίοι απαιτούσαν, συν τοις άλλοις, κάποιος να δεσμευτεί σε ένα αυστηρό χρονοδιάγραμμα έναρξης των διαδικασιών κατασκευής του νέου εργοστασίου προκειμένου να καμφθούν οι αντιρρήσεις τους στην προοπτική «ενίσχυσης» του ΑΗΣ Σορωνής με νέο αεριοστρόβιλο, επιβαρύνοντας, όπως πιστεύουν, ακόμα περισσότερο την ατμόσφαιρα.

Με τη διαβεβαίωση του Νομάρχη, διασκεδάστηκαν φήμες και εκτιμήσεις που ήθελαν, σε περίπτωση αρνητικής απόφασης από την Δευτεροβάθμια Επιτροπή, αυτή να προσβληθεί με το να ακολουθηθεί ένας νέος χρονοβόρος δικαστικός αγώνας. Ετσι ικανοποιήθηκε και το δίκαιο αίτημα του Δήμου Πεταλούδων που συμπαρατάσσεται με τους κατοίκους της περιοχής.

**Το «αγκάθι» μένει...**

ΤΗΝ ώρα που εκκρεμεί η απόφαση της Επιτροπής, και σε επίπεδο Νομαρχιακής και Τοπικής Αυτοδιοίκησης φαίνεται να έχει διασφαλιστεί ένας μίνιμουμ «κοινός τόπος» στην αντιμετώπιση του μείζονος θέματος, με γνώμονα πάντα την επίλυση του ενεργειακού προβλήματος, παράλληλα με την ενίσχυση του ΑΗΣ Σορωνής, εξακολουθεί να προβληματίζει η στάση τοπικών υπηρεσιακών παραγόντων, η εμμονή των οποίων στο «γράμμα του νόμου» με υπέρμετρο ζήλο.

Τα βέλη έχουν ως αποδέκτη τη Διεύθυνση Δασών και τον προϊστάμενό της, ο οποίος έχει μπει προ πολλού στο στόχαστρο σκληρής κριτικής για την «άκαμπτη στάση» που επιδεικνύει, «μπλοκάροντας» την όλη προσπάθεια, όπως τουλάχιστον του καταλογίζεται, με το να επιμένει στον χαρακτηρισμό της περιοχής που θα κατασκευαστεί το νέο εργοστάσιο της ΔΕΗ ως «δασικής» ή χορτολιβαδικής.

Η ΚΡΙΤΙΚΗ που του ασκείται εστιάζεται φυσικά στο γεγονός, ότι αν και ο ίδιος «αποτελεί κομμάτι της τοπικής κοινωνίας», επιμένει σε θέσεις και κρίσεις που «υπονομεύουν το μέλλον της Ρόδου». Μια κριτική που η Διεύθυνση Δασών αντικρούει, επικαλούμενη σειρά επιχειρημάτων, τα οποία δεν πείθουν εκπροσώπους της τοπικής ηγεσίας.

Είναι χαρακτηριστική η έκρηξη του νομαρχιακού συμβούλου κ. ***Μιχάλη Μπαλάνου*** στην τελευταία συνεδρίαση του Νομαρχιακού Συμβουλίου, ο οποίος απευθυνόμενος προς τον κ. Γιάννη Μαχαιρίδη που μόλις είχε επιστρέψει από την πεντάωρη αυτοψία της επίμαχης έκτασης, έκανε λόγο για «διαστροφές» συγκεκριμένων ανθρώπων, οι οποίοι με «αιφνιδιαστικές αποφάσεις» δημιουργούν σωρεία προβλημάτων σε μια μεγάλη προσπάθεια για ένα τεράστιο αναπτυξιακό σχέδιο στο νησί της Ρόδου.

***«ΠΩΣ τα επιτρέπεται όλα αυτά κύριε Νομάρχα; Πώς τα ανέχεστε;» αναρωτήθηκε, μάλλον ρητορικά ο κ. Μπαλάνος, καθώς η Διεύθυνση Δασών (άρα και ο προϊστάμενός της) ανήκουν στην αρμοδιότητα της Περιφέρειας και όχι της Νομαρχιακής Αυτοδιοίκησης Δωδεκανήσου, όπως υπενθύμισε ο κ. Γιάννης Μαχαιρίδης.***

Διεφάνη πάντως και από την έκρηξη του κ. Μιχάλη Μπαλάνου, ότι το δριμύ κατηγορώ του κατά της Διεύθυνσης Δασών προσυπογράφεται χωρίς επιφυλάξεις από πολλές πλευρές, που δεν κρύβουν τη δυσαρέσκειά τους για το «αγκάθι στα πλευρά μας», όπως παραστατικά σχολίαζε άλλος νομαρχιακός σύμβουλος μετά το πέρας της συνεδρίασης.


# Πρόγραμμα Υποτροφιών Εκπαιδευτηρίων «ΡΟΔΙΩΝ ΠΑΙΔΕΙΑ»

Στα Εκπαιδευτήρια «ΡΟΔΙΩΝ ΠΑΙΔΕΙΑ» πιστεύουμε απόλυτα στις αξίες. Πάνω απ' όλα πιστεύουμε ότι οι αξίες πρέπει να αναδεικνύονται και να επιβραβεύονται. Γι' αυτό καθιερώνουμε για το σχολικό έτος 2005-2006 Πρόγραμμα Υποτροφιών για μαθητές και μαθήτριες Α΄ Δημοτικού, Α΄ Γυμνασίου και Α΄ Λυκείου και για όσους διακρίνονται σε Πανελλήνιους μαθητικούς διαγωνισμούς δίνοντας προτεραιότητα στην αξία και το ήθος.

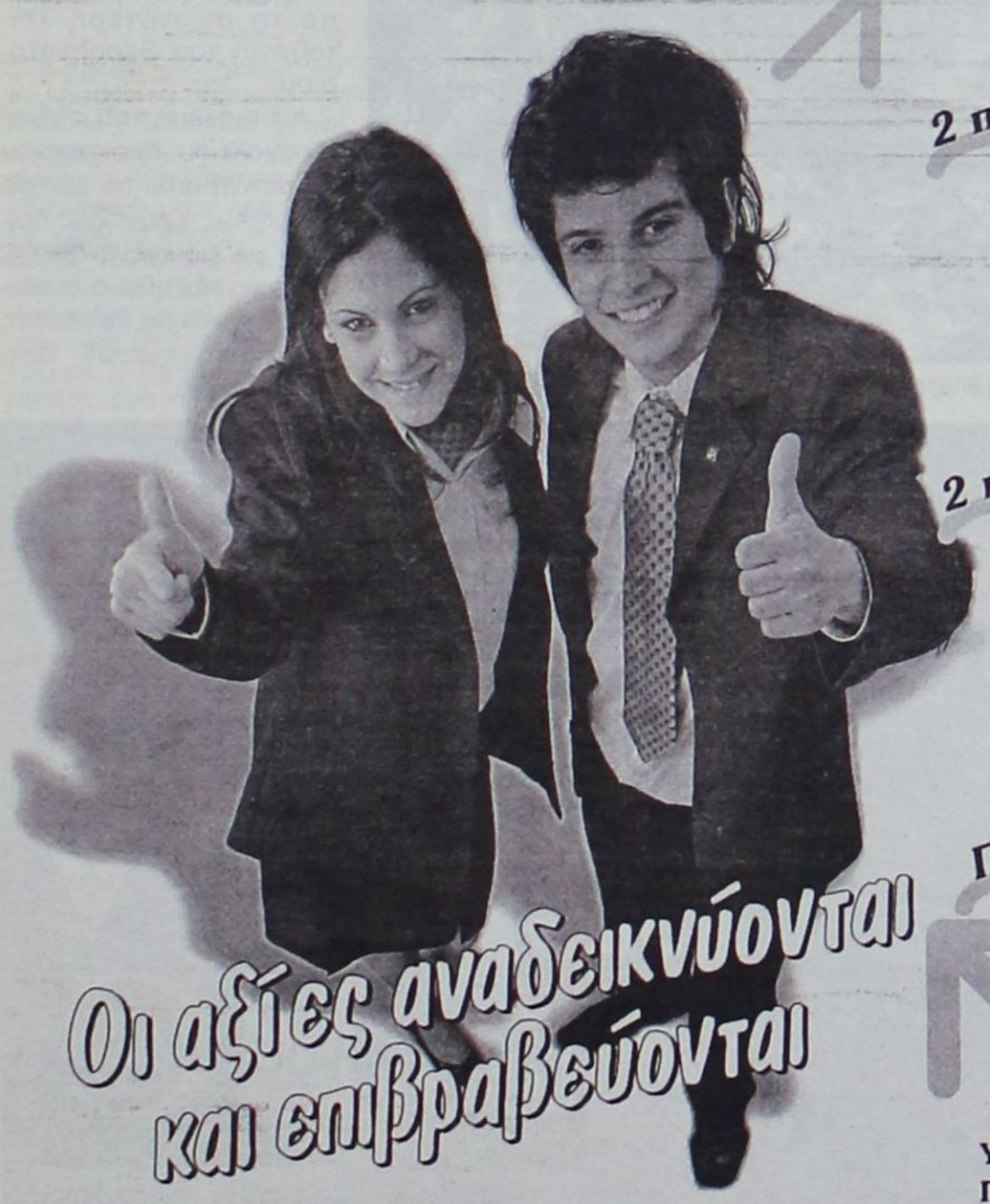

Οι αξίες αναδεικνύονται και επιβραβεύονται

**Α΄ Δημοτικού**

2 πλήρεις υποτροφίες για το Εμπλουτισμένο Υποχρεωτικό Πρόγραμμα Σπουδών

Απαραίτητα δικαιολογητικά:
✓ Κατάθεση αίτησης στη γραμματεία του Σχολείου
Προθεσμία Κατάθεσης Δικαιολογητικών: **Τρίτη 24 Μαΐου στις 15:00**
Ημερομηνία διεξαγωγής Κλήρωσης: **Τετάρτη 25 Μαΐου στις 19:00**

**Α΄ Γυμνασίου:**

2 πλήρεις υποτροφίες για το Εμπλουτισμένο Υποχρεωτικό Πρόγραμμα Σπουδών

Προϋπόθεση συμμετοχής:
Βαθμός Απολυτηρίου Δημοτικού Σχολείου "Άριστα (10)"
Απαραίτητα δικαιολογητικά:
✓ Κατάθεση αίτησης στη γραμματεία του Σχολείου
✓ Επικυρωμένο Αντίγραφο Απολυτηρίου Δημοτικού Σχολείου
Προθεσμία Κατάθεσης Δικαιολογητικών: **Τρίτη 21 Ιουνίου στις 15:00**
Ημερομηνία διεξαγωγής Κλήρωσης: **Τετάρτη 22 Ιουνίου στις 19:00**

**Α΄ Λυκείου:**

2 πλήρεις υποτροφίες για το Εμπλουτισμένο Υποχρεωτικό Πρόγραμμα Σπουδών

Προϋπόθεση συμμετοχής:
Βαθμός Απολυτηρίου Γυμνασίου "Άριστα (άνω του 18,5)"
Απαραίτητα δικαιολογητικά:
✓ Κατάθεση αίτησης στη γραμματεία του Σχολείου
✓ Επικυρωμένο Αντίγραφο Απολυτηρίου Γυμνασίου
Προθεσμία Κατάθεσης Δικαιολογητικών: **Τρίτη 28 Ιουνίου στις 15:00**
Ημερομηνία διεξαγωγής Κλήρωσης: **Τετάρτη 29 Ιουνίου στις 19:00**

**Για όλες τις τάξεις**

Πλήρεις υποτροφίες για το Εμπλουτισμένο Υποχρεωτικό Πρόγραμμα Σπουδών σε όσους βραβεύονται στην τελική φάση των Πανελλήνιων Μαθητικών Διαγωνισμών:

- Ελληνικής Μαθηματικής Εταιρείας (γ΄ φάση - Αρχιμήδης)
- Εταιρείας Ελλήνων Φιλολόγων και Ένωσης Φιλολόγων
- Ένωσης Ελλήνων Φυσικών
- Ένωσης Ελλήνων Χημικών
- Πανελλήνιας Ένωσης Βιοεπιστημόνων
- Ελληνικής Εταιρείας Επιστημόνων Η/Υ και Πληροφορικής
- Εταιρείας Αστρονομίας και Διαστήματος

**Υποτροφίες που καλύπτουν το 30% του Εμπλουτισμένου Υποχρεωτικού Προγράμματος Σπουδών σε όσους έχουν δικαίωμα συμμετοχής στην τελική φάση των παραπάνω Πανελλήνιων Μαθητικών Διαγωνισμών.**

**Ειδικές Υποτροφίες** σε μαθήτριες και μαθητές που βραβεύονται σε Πανελλήνιους Αθλητικούς και Καλλιτεχνικούς μαθητικούς αγώνες.

* Οι υπότροφοι θα επιλεγούν με κλήρωση παρουσία συμβολαιογράφου στο αμφιθέατρο "Καλλιπάτειρα" των Εκπαιδευτηρίων "ΡΟΔΙΩΝ ΠΑΙΔΕΙΑ".
* Δικαίωμα συμμετοχής στο Πρόγραμμα Υποτροφιών των Εκπαιδευτηρίων «ΡΟΔΙΩΝ ΠΑΙΔΕΙΑ» έχουν όλοι οι μαθητές και μαθήτριες Δημόσιων και Ιδιωτικών Σχολείων.
* Τα ονόματα των υποτρόφων θα ανακοινωθούν στον τοπικό τύπο.

ΗΛΙΑ ΒΕΝΕΖΗ - ΗΛΙΟΥΠΟΛΗ, 851 00 ΡΟΔΟΣ • ΤΗΛ.: 22410 60750 / FAX: 22410 60751
www.rhodian-pedia.gr • info@rhodian-pedia.gr
Το σχολείο της Μάθησης

ΡΟΔΙΩΝ ΠΑΙΔΕΙΑ
Αναδεικνύει Αξίες

*Πολιτική επιλογή της διοίκησης του ΠΕ.Σ.Υ.Π «να τ' αλλάξει όλα» στα Προνοιακά Ιδρύματα της περιοχής-*
*Συνεχείς οι παρεμβάσεις για την αναβάθμιση της ποιότητας ζωής των τροφίμων*

# Ανθρώπων έργα για τα παιδιά ενός...ίδιου Θεού

Της **Χριστίνας Μέγα**

***Σημαντικές παρεμβάσεις, για την βελτίωση των συνθηκών διαβίωσης των παιδιών που φιλοξενούνται στο Θεραπευτήριο Χρονίων Παθήσεων «Άγιος Ανδρέας», πραγματοποιήθηκαν απο το ΠΕ.Σ.Υ.Π Δωδεκανήσου!***

***Αντιμετωπίζοντας με ιδιαίτερη ευαισθησία τον τομέα της Πρόνοιας, η ηγεσία του ΠΕ.Σ.Υ.Π και ειδικότερα ο αντιπρόεδρος κ. Νίκος Καραμαρίτης (υπεύθυνος για τα προνοιακά ιδρύματα), κατάφερε να δημιουργήσει σε μικρό χρονικό διάστημα, με τη συνεργασία και της διοικήσεως του ιδρύματος, τις κατάλληλες συνθήκες για την αξιοπρεπή και κυρίως ανθρώπινη διαβίωση των παιδιών του «Αγίου Ανδρέα».***

***Εξασφαλίζοντας τα απαραίτητα κονδύλια, μέσα απο δωρεές συμπολιτών μας, οικονομικές ενισχύσεις φορέων, αλλά και έκτακτες επιχορηγήσεις απο τον προϋπολογισμό του ΠΕ.Σ.Υ.Π, ο κ. Καραμαρίτης προχώρησε σε παρεμβάσεις ανακαίνισης του κτιρίου που στεγάζεται το Θεραπευτήριο, τόσο εξωτερικά, όσο και εσωτερικά.***

Παράλληλα προχώρησε στην αναβάθμιση της διατροφής και του διαιτολογίου των παιδιών, πολλά απο τα οποία -λόγω της μη σωστής θρέψης- παρουσίαζαν στο παρελθόν αναιμία, ενώ οργάνωσε την μεταφορά παιδιών σε νοσοκομεία της Αθήνας για χειρουργικές ορθοπεδικές επεμβάσεις, προκειμένου να βελτιωθεί η ποιότητα ζωής τους.

***Ειδικότερα, οι παρεμβάσεις που έγιναν για την βελτίωση των συνθηκών διαβίωσης στο Θεραπευτήριο του «Αγίου Ανδρέα» και που καταδεικνύουν την ευαισθησία με την οποία προσεγγίζει το θέμα της Πρόνοιας το ΠΕ.Σ.Υ.Π, είναι οι εξής:***

* Τροποποίηση του καθημερινού διαιτολογίου των παιδιών, σε συνεργασία με ιδιώτη διαιτολόγο
• Καθαρισμός και απολύμανση της δεξαμενής νερού και σφράγισή της με καπάκι ασφαλείας, μετά τον εντοπισμό φαινομένων σαλμονέλας
• Εγκατάσταση μεγάλων ποσοτήτων ξενοδοχειακού και λοιπού εξοπλισμού απο το «Αθήνα 2004»
• Επισκευή του κεντρικού λουτρού των παιδιών (αλλάχθηκαν τα πλακίδια του τοίχου και των δαπέδων) και δημιουργία χώρου ένδυσης
* Μεταφορά των διοικητικών υπηρεσιών απο το ισόγειο στον 1ο όροφο, ο οποίος ήταν εγκαταλελειμμένος. Στα δωμάτια νοσηλείας του ισογείου, τα οποία φιλοξενούσαν 8-10 παιδιά, αφού ανακαινίσθηκαν φιλοξενούν απο τρία παιδιά το καθένα
* Επισκευή και μόνωση της ταράτσας του νέου κτιρίου
• Επισκευή, βάψιμο, τοποθέτηση πλαστικού τάπητα και αλλαγή των φωτιστικών του 1ου ορόφου
• Τοποθέτηση θυρών στο κεντρικό μπάνιο και στα δωμάτια, όπου δεν υπήρχαν
• Επισκευή του χώρου της κουζίνας
• ***Αντικατάσταση της σκεπής στο χώρο απασχόλησης των παιδιών, η οποία παρουσίαζε εισροή υδάτων και αστάθεια***
• Αντικατάσταση των λαμαρινών στον εξωτερικό χώρο της αίθουσας απασχόλησης με τσιμεντοσανίδες
• ***Περίφραξη του προαύλειου χώρου με ξύλινα κιγκλιδώματα και απομάκρυνση των οχημάτων του προσωπικού, προκειμένου να χρησιμοποιηθεί ως χώρος αναψυχής των παιδιών***
• Επισκευή των δύο οχημάτων του Θεραπευτηρίου και τοποθέτηση ζωνών ασφαλείας για τα παιδιά
• Κλάδεμα των δένδρων, με σκοπό τον καλλωπισμό και την καλύτερη διείσδυση του ηλιακού φωτός στα δωμάτια
• Επισκευή της εξωτερικής αποθήκης, με σκοπό τη μελλοντική μεταφορά των πλυντηρίων
• ***Μεταφορά παιδιών σε νοσοκομεία της Αθήνας, για χειρουργικές ορθοπεδικές επεμβάσεις, οι οποίες θα βελτιώσουν την ποιότητα της ζωής τους.***

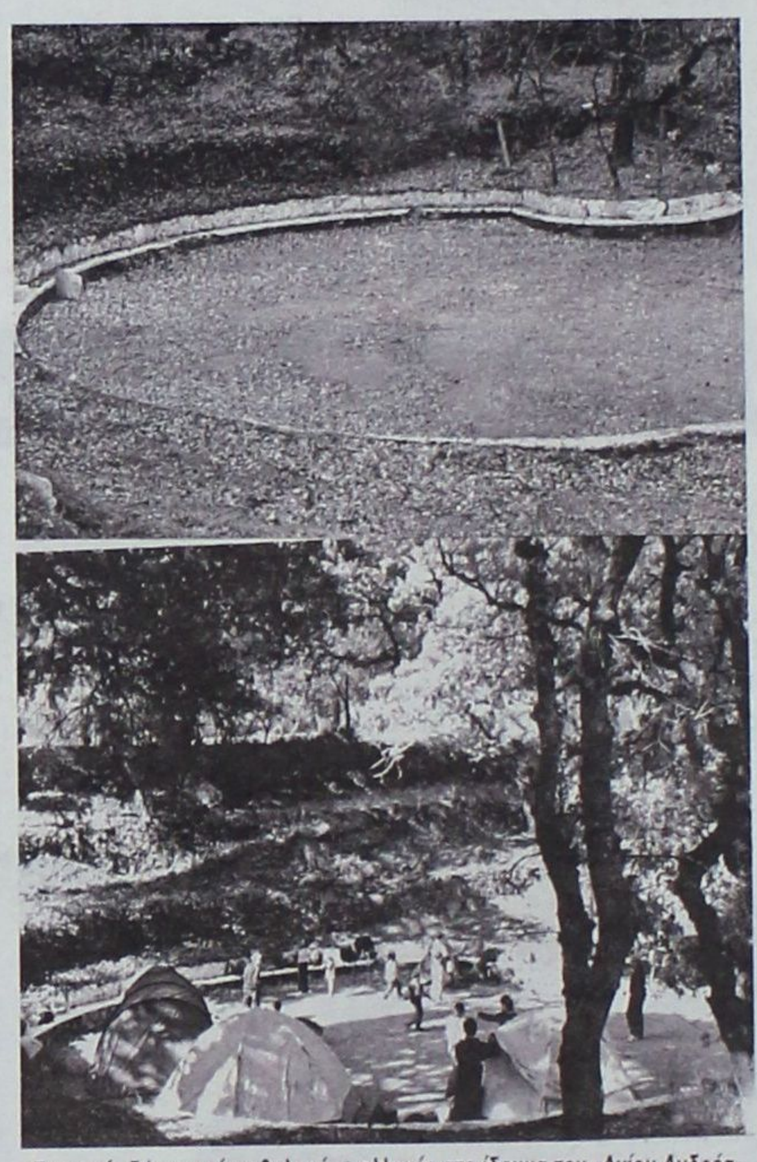

*Εμφανείς δι' ορατού οφθαλμού οι αλλαγές στο ίδρυμα του «Αγίου Ανδρέα»*

***Ιδιαιτέρως σημαντική θεωρείται η πρωτοβουλία για την μεταφορά παιδιών σε νοσοκομεία της Αθήνας, προκειμένου να υποβληθούν σε χειρουργικές ορθοπεδικές επεμβάσεις.***
***Αναβάθμιση και στο διαιτολόγιο των παιδιών, πολλά απο τα οποία παρουσίαζαν αναιμία***

### ΕΡΓΑ ΣΕ ΕΞΕΛΙΞΗ

Σε εξέλιξη βρίσκονται, ωστόσο, αρκετές ακόμα παρεμβάσεις, που αποσκοπούν στην αναβάθμιση της διαβίωσης των παιδιών του «Αγίου Ανδρέα».

***Αξίζει να σημειωθεί, ότι σημαντική είναι η συμβολή του προέδρου του ιδρύματος κ. Αντώνη Αρφαρά στην πορεία των έργων, αφού οι πιέσεις που ασκεί για την ολοκλήρωσή τους είναι καθημερινές και ασφυκτικές.***

Συγκεκριμένα, τα έργα που βρίσκονται σε εξέλιξη είναι τα εξής:

• Διάνοιξη του δρόμου διαφυγής, που θα εξασφαλίσει την άμεση απομάκρυνση παιδιών και προσωπικού σε περίπτωση πυρκαγιάς, ενώ βρίσκεται σε εξέλιξη μελέτη πυροπροστασίας σε συνεργασία με την Πυροσβεστική Υπηρεσία
• Διαμόρφωση της αίθουσας απασχόλησης των παιδιών εσωτερικά
• Εκσυγχρονισμός μηχανογραφικού εξοπλισμού
• Μελέτη αλλαγής πλαισίου λειτουργίας, με σκοπό τη σωστότερη λειτουργία του Θεραπευτηρίου
• Επισκευή του παλαιού σχολείου, προκειμένου να μετατραπεί σε κέντρο ημερήσιας φροντίδας παιδιών με ειδικές ανάγκες, ώστε να αυξηθεί ο διαθέσιμος χρόνος εργασίας των οικογενειών που έχουν παιδιά.



**Συνέχεια από τη σελ. 3**

# ΕΝΟΤΗΤΑ ΠΙΣΤΗΣ

## μεταξύ ορθοδόξων και καθολικών

### Πρόσκληση στον Πάπα να επισκεφθεί τη Ρόδο



Ο p. Pierbattista συνάντησε μία φορά τον Πάπα Ιωάννη Παύλο τον Β' και στη διάρκεια του καλοκαιριού θα βρεθεί ξανά στο Βατικανό. Μεταβαίνοντας στην έδρα της Ρωμαιοκαθολικής Εκκλησίας θα μεταφέρει όλα όσα αφορούν στις Εκκλησίες και ταυτόχρονα θα καταθέσει πρόσκληση προς τον Πάπα Βενέδικτο τον 16ο να επισκεφθεί τη Ρόδο. Η πρόσκληση έγινε από τον πατέρα Λουκά και βεβαίως θα είναι εξαιρετικά μεγάλη τιμή για τον τόπο αν ο Πάπας δεχθεί την πρόσκληση αυτή και περάσει από την περιοχή μας. Άλλωστε ο ίδιος ανέφερε πως θα είναι ένας Πάπας Ιεραπόστολος, που θα βρεθεί στις εκκλησίες του κόσμου για να στηρίξει όλες τις δυνάμεις της Χριστιανοσύνης.

Στην Ελλάδα τα τελευταία 45 χρόνια οι Καθολικοί εορτάζουν το Πάσχα μαζί με τους Ορθόδοξους Χριστιανούς. Η χρονική αυτή ενότητα έχει έναν ιδιαίτερο συμβολισμό για όλο τον κόσμο, καθώς η Ελλάδα νοείται σαν ο κοινός τόπος και την κοινωνία αυτού θα πρέπει να τιμούμε. Η κοινωνία των ανθρώπων να πορευτεί χωρίς διαχωρισμούς είναι το ζητούμενο και η Ελλάδα αποτελεί σήμερα το λίκνο για όλο τον κόσμο, αποτελεί το παράδειγμα του τόπου όπου πάνω απ' όλα στέκεται ο άνθρωπος και η ανάγκη του να βρεθεί «καθαρός» απέναντι στο Θείο.

Μετά από 1000 χρόνια διαφορετικής πορείας των δύο Εκκλησιών, σήμερα διαφαίνεται πως κάποια στιγμή θα έρθει η χρονική συγκυρία κατά την οποία οι δύο εκκλησίες (Ορθόδοξη και Καθολική) θα συμπορεύονται στην κοινωνία των ανθρώπων.

«Η ενότητα είναι πάγιο αίτημα του Ευαγγελίου» περιέγραψε ο Μητροπολίτης Ρόδου Κύριλλος και εξήγησε: «Ο Χριστός ζητά από τον Πατέρα να τηρήσει την ενότητα μεταξύ των μαθητών, αλλά το ίδιο ζητείται να τηρηθεί και από τους ίδιους τους μαθητές». «Συνυπάρχουμε και προς την κατεύθυνση αυτή γίνεται διάλογος» λέει ο κ.κ. Κύριλλος και θεωρεί πως «θα πρέπει να υπάρξει Θεολογική προσέγγιση της Ενότητας και θα πρέπει η μία ομολογία (Εκκλησία) να μην αντιπαρατίθεται της άλλης».

Η ανάγκη ενότητας των δύο Εκκλησιών επισημαίνεται και από τα πρόσωπα της Καθολικής Εκκλησίας. «Είναι απαραίτητο να συνεργαστούμε οι δύο Εκκλησίες για να ενισχύσουμε τη φωνή μας και προς το σκοπό αυτό θα πρέπει να βρούμε διαύλους επικοινωνίας» εξήγησε ο p. Pierbattista και στάθηκε ιδιαίτερα τόσο στο έργο που επιτέλεσε ο Πάπας Ιωάννης Παύλος, όσο και στα οράματα για τα οποία μίλησε ο νέος Πάπας Βενέδικτος ο 16ος. «Ο νέος Πάπας ανέφερε για οικουμενικό διάλογο στην πρώτη του ομιλία κι αυτό σημαίνει πολλά».




**Οι περιοχές «εποπτείας» από τον p. Battista**

**Η συνάντηση με τον p. PierBattista**

Ο Μέγας Εφημέριος αποτελεί μία από τις σημαντικότερες θέσεις στους κόλπους της Ρωμαιοκαθολικής Εκκλησίας. Ως πρόσωπο και ως λειτουργός ο Μέγας Εφημέριος δίνει αναφορά απευθείας στο Βατικανό και είναι υπεύθυνος για όλα όσα αφορούν στην Εκκλησία, αλλά και στο καλό των ανθρώπων της περιοχής όπου «εποπτεύει».

Ο p. Pierbattista είναι ο Μέγας Εφημέριος της Καθολικής Εκκλησίας στην Ανατολή, έχει έδρα τα Ιεροσόλυμα και θα πρέπει να παρακολουθεί όλα όσα αφορούν στις Καθολικές Εκκλησίες της Ελλάδας, της Τουρκίας, της Κύπρου, της Αιγύπτου, της Συρίας, της Ιορδανίας και του Ισραήλ. Ο p. Pierbattista βρέθηκε στη Ρόδο τη Μεγάλη Τετάρτη και έμεινε στο νησί για δύο ημέρες. Στη διάρκεια της παραμονής του δέχθηκε στο σπίτι της Santa Maria τη Δράση και στη συνομιλία που έγινε συζητήθηκα πολλά από τα όσα αφορούν στη σύγχρονη Εκκλησία.

Ως άνθρωπος ο p. Pierbattista είναι εξαιρετικά απλός, χωρίς έπαρση και νέος σε ηλικία. «Τα Ιεροσόλυμα είναι ο τόπος όπου συναντάς όλες τις θρησκείες και εκεί όλοι προσεύχονται» περιέγραψε ο Μέγας Εφημέριος. Στις περιγραφές του έκανε λόγο για τον τόπο όπου η Χριστιανοσύνη επιβιώνει και στέλνει μήνυμα αισιοδοξίας σε όλο τον κόσμο. «Η Ιερουσαλήμ είναι το Φως» είπε και αναλογίσθηκε τις συρράξεις και τα προβλήματα που υπάρχουν στην περιοχή.



Κληθείς ο ίδιος να αναφερθεί στον Πατριάρχη Ειρηναίο είπε πως «όλοι οι Χριστιανοί αισθάνονται τα προβλήματα, όμως αυτά πάντοτε υπάρχουν και πάντοτε επιλύονται».

Ελλάδα και η Κύπρος είναι από τις περιοχές όπου δεν υπάρχουν προβλήματα στην κοινωνία. Σε όλες τις υπόλοιπες περιοχές που «εποπτεύει» ο p. PierBattista χρειάζεται συνεχής αγώνας για την υποστήριξη της Χριστιανοσύνης.

«Στην Τουρκία υπήρχε μόνον ένας οίκος (στην Κωνσταντινούπολη), όμως αυτός έκλεισε και αυτό λύπησε όλους τους Αδελφούς. Στο Ισραήλ και στην Παλαιστίνη γίνονται συνεχείς συρράξεις και αυτό αποτελεί την αιτία που πολλοί θέλουν να εγκαταλείψουν την περιοχή. Στην Αίγυπτο οι Χριστιανοί έχουν ισχυρή κοινότητα, όμως αποτελούν μειονότητα στην περιοχή. Αριθμούν μόλις το 10% των κατοίκων, ενώ το υπόλοιπο 90% είναι μουσουλμάνοι. Στην Ιορδανία όλοι ζουν υπό καθεστώς μεγάλης φτώχειας».

Κι όμως η αισιοδοξία δεν εκλείπει από το Μέγα Εφημέριο p. Pierbattista. «Αλλάζουμε ως κοινωνία ανθρώπων προς το θετικό. Είναι νωρίς να μιλήσουμε για ειρήνη των λαών, όμως βλέπουμε ότι γίνονται σε όλο τον κόσμο πολλές συνεργασίες. Υπάρχει αλληλοϋποστήριξη, στροφή του ανθρώπου προς τον άνθρωπο, την αγάπη και τη συνεργασία».

Ο p. PierBattista, στη διάρκεια της παρουσίας του στη Ρόδο είδε από κοντά το έργο που έχει επιτελεστεί για τους πιστούς της τοπικής Καθολικής Εκκλησίας. Μίλησε με θέρμη για τον εφημέριο της Santa Maria και Αρχιερατικό Επίτροπο πατέρα Λουκά: «Σέβομαι τα οράματα του πατέρα Λουκά, είναι γεμάτος ενέργεια, διάθεση για δουλειά και είμαι σίγουρος ότι θα φέρει καινούργια ζωή στους πιστούς της Εκκλησίας μας».

ROLEX

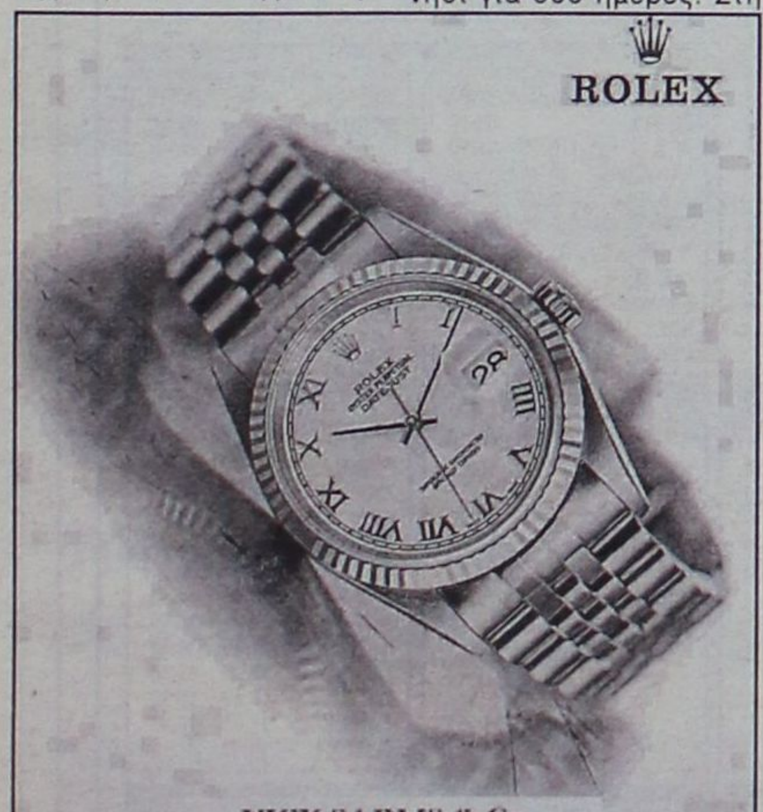

NICK SARLIS & Co
OFFICIAL DISTRIBUTORS FOR DODECANESE
AND AUTHORISED SERVICE CENTER
Η. Μ. Σαρλής και Σια - GR 85100 Rhodes Greece

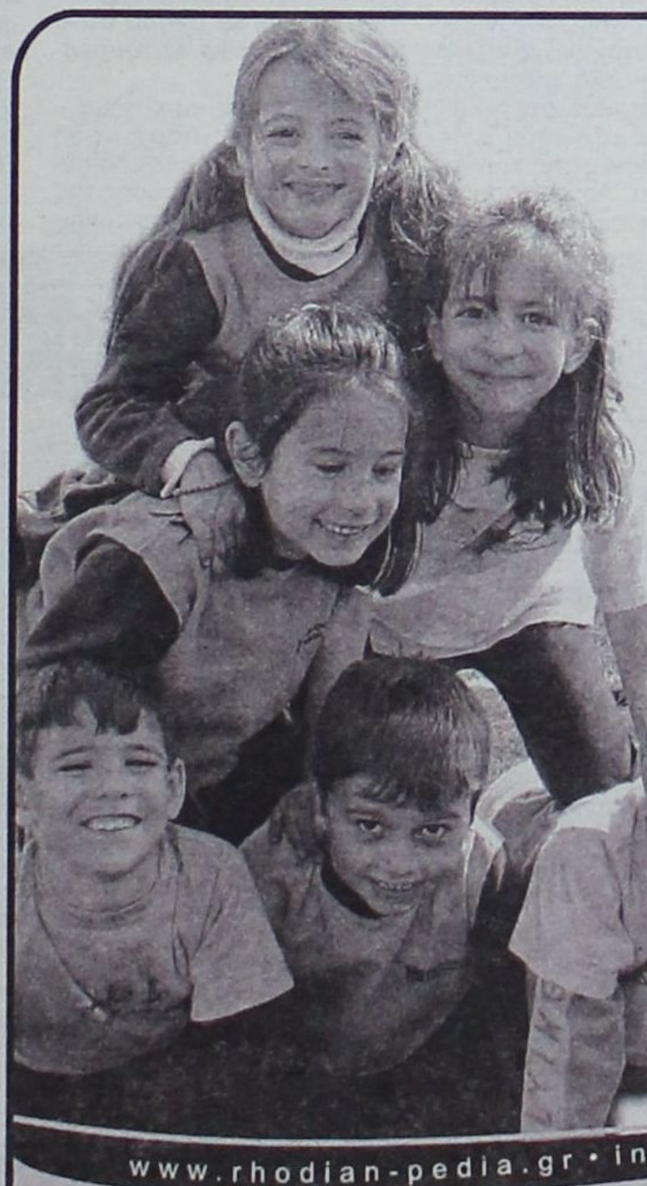

*Το σχολείο που*

• *Πρωτα-γωνιστεί στον εκπαιδευτικό χώρο, σε πανελλαδικό επίπεδο*
• *Πρωτο-στατεί στη δημιουργία εκπαιδευτικών καινοτομιών*
• *Πρωτο-τυπεί στη σύνθεση νέου εκπαιδευτικού υλικού*

*αναδεικνύει αξίες*

• *Πρωτο-ποριακές, μέσα από την ενθάρρυνση της πρωτοβουλίας*
• *Πρωτα-ρχικές, μέσα από την ανάπτυξη της συνεργασίας*
• *Πρωτό-γνωρες, μέσα από την πληθώρα των γνώσεων*

*είναι σχολείο*

• *Πρώτης επιλογής, ως προς την ποιότητα της διδασκαλίας*
• *Πρώτης γραμμής, ως προς τη διαμόρφωση των χαρακτήρων*
• *Πρώτο και καλύτερο στην προτίμησή σας*

*με προσωπικότητα!*

Ενημερωθείτε για τα Εκπαιδευτικά μας Προγράμματα
Ξεναγηθείτε στις εγκαταστάσεις μας
Επωφεληθείτε πρώτοι από τις ειδικές προσφορές μας, για εγγραφές μέχρι τέλος Μαΐου

www.rhodian-pedia.gr • info@rhodian-pedia.gr
ΗΛΙΑ ΒΕΝΕΖΗ - ΗΛΙΟΥΠΟΛΗ, ΡΟΔΟΣ • ΤΗΛ.: 22410 60750 / FAX: 22410 60751
Το σχολείο της Μάθησης
ΡΟΔΙΩΝ ΠΑΙΔΕΙΑ
Αναδεικνύει Αξίες

ΓΙΩΡΓΟΣ ΝΙΚΗΤΙΑΔΗΣ: Η κυβέρνηση αδυνατεί να επιλύσει τα προβλήματα του τόπου

# «Ο Γολγοθάς της Δωδεκανήσου θα συνεχιστεί μέχρι τις επόμενες εκλογές»

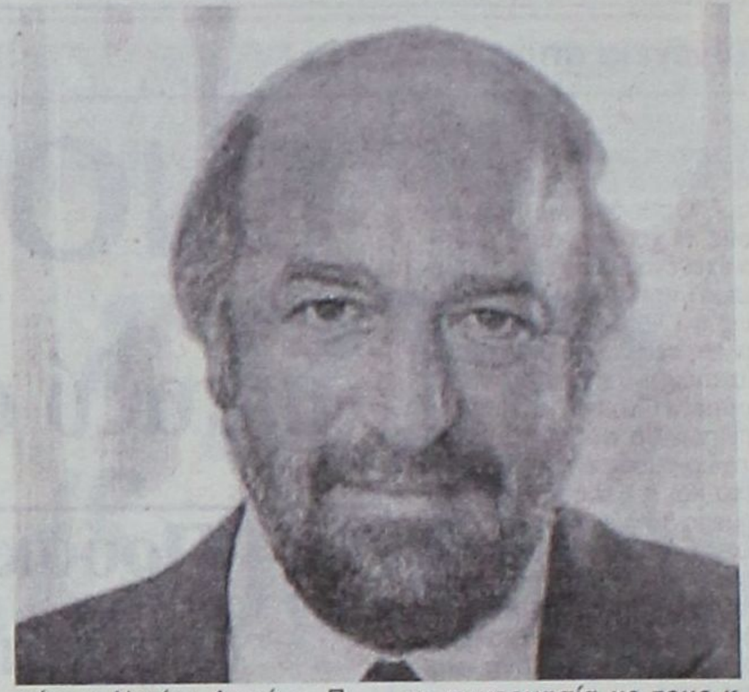

*Δριμύτατη επίθεση κατά της Ν.Δ. εξαπολύει μέσω της συνέντευξής του στη «Δράση» ο πολιτευτής του ΠΑΣΟΚ Γιώργος Νικητιάδης τονίζοντας ότι τα πάθη για τους Δωδεκανήσιους και τους Ελληνες γενικότερα συνεχίζονται, χωρίς να διαφαίνεται στον ορίζοντα Ανάσταση.*

*Υποστηρίζει πως η κυβέρνηση αντί να επιλύει τα προβλήματα αντίθετα τα διογκώνει έχοντας δημιουργήσει στους πολίτες αγωνία και αβεβαιότητα για το μέλλον.*

*Για τις συνεχόμενες προκλήσεις των Τούρκων στα Ιμια εκφράζει την πεποίθηση ότι αυτές θα συνεχιστούν, εξαιτίας της λανθασμένης εξωτερικής πολιτικής που ακολουθεί η Ν.Δ.*

*Διαψεύδει τις πληροφορίες που τον θέλουν να έχει δημιουργήσει μπλοκ με τους κ. Σκανδαλίδη, Σφυρίου και Γιαννόπουλο εναντίον του Γραμματέα της Ν.Ε. του ΠΑΣΟΚ Τιμόθεου Παρασκευά και του αδελφού του και βουλευτή του ΠΑΣΟΚ Γιάννη Παρασκευά. «Το μόνο μπλοκ στο οποίο θα διαθέσω όλες μου τις δυνάμεις, είναι αυτό που θα οδηγήσει ξανά το ΠΑΣΟΚ στην εξουσία» υπογραμμίζει χαρακτηριστικά.*

Της
Μαίρης Φώτη
maryfdrasis@hotmail.com

***Κύριε Νικητιάδη, ξεκινώντας τη συνέντευξη με αφορμή και τη σημερινή ημέρα, να σας ευχηθούμε Καλή Ανάσταση. Μπορεί να έχουμε αφήσει πίσω μας τα πάθη, απ' ότι φαίνεται όμως ο Γολγοθάς συνεχίζεται για πάρα πολλούς Δωδεκανήσιους οι οποίοι αντιμετωπίζουν αρκετά προβλήματα που προκύπτουν από μια σειρά ανοικτών ζητημάτων όπως το ακτοπλοϊκό, η ανεργία, η ακρίβεια αλλά και η αβεβαιότητα για τη νέα τουριστική περίοδο. Με αυτά τα δεδομένα για την περιοχή μας διαβλέπετε «Ανάσταση»;***

- Ποια Ανάσταση; Φοβάμαι ότι μέχρι τις επόμενες εθνικές εκλογές πορευόμαστε έναν ατέλειωτο Γολγοθά. Δυστυχώς η κυβέρνηση αδυνατεί να επιλύσει οποιοδήποτε από τα προβλήματα. Αντιθέτως επιδεινώνει συνεχώς την οικονομική κατάσταση. Δημιουργεί συνεχώς με την πολιτική της αδιέξοδα. Εγώ θα έλεγα ότι τα πάθη συνεχίζονται για τους Έλληνες, χωρίς να βλέπω στον ορίζοντα Ανάσταση. Δεν θα ήθελα ειλικρινώς να είμαι υπερβολικός σε καμία περίπτωση, αλλά η πραγματικότητα, νομίζω ότι επιβεβαιώνει τα όσα λέω. Πάρτε για παράδειγμα το ακτοπλοϊκό. Είδατε εσείς τακτική επικοινωνία με τον Πειραιά; Είδατε στοιχειωδώς κάποια μέτρα στην κατεύθυνση της επίλυσης του προβλήματος; Αναγκάστηκα όπως και εκατοντάδες, να μην πω χιλιάδες, συμπατριώτες μας Δωδεκανήσιοι να κλείσω πρώτη θέση με το αεροπλάνο στην κόρη μου για να κατέβει την Μεγάλη Παρασκευή στην Κω επειδή στα ελάχιστα πλοία, δεν υπήρχε ούτε στο κατάστρωμα θέση και οι οικονομικές θέσεις των αεροπλάνων ήταν γεμάτες. Να πούμε για την ανεργία; Φοβάμαι ότι ο αριθμός των ανέργων αυξάνεται με ανεξέλεγκτους ρυθμούς. Εκείνο ωστόσο που ένιωσα με έντονο τρόπο στο πετσί μου, ήταν η αβεβαιότητα για τη νέα τουριστική περίοδο, που αναφέρατε. Γύρισα αυτή την εβδομάδα εκατοντάδες μαγαζιά στο νομό μας και συνομίλησα με πολλούς καταστηματάρχες στη Λέρο, στην Κάλυμνο, στην Πάτμο και στην Κω. Η αγωνία είναι έκδηλη παντού, η αβεβαιότητα αποτελεί κοινό τόπο. Θα έχουμε κόσμο φέτος; Θα έχουμε πελατεία; Θα είναι η χρονιά καλύτερη από πέρυσι; Αυτή η αβεβαιότητα που δυστυχώς τείνει να γίνει κανόνας, όσο κυβερνάει η Νέα Δημοκρατία, είναι και αποκαρδιωτική και απογοητευτική και αντιεπιχειρηματική. Να απαντήσω λοιπόν στο αν διαβλέπω Ανάσταση; Ποια Ανάσταση; Ευτυχώς που έχουμε Πάσχα και θα γιορτάσουμε την Ανάσταση Του Κυρίου.

***Πρόσφατα ζήσαμε τις συνεχόμενες προκλήσεις της Τουρκίας στα Ιμια. Πώς κρίνετε τους χειρισμούς της κυβέρνησης στο συγκεκριμένο θέμα;***

- Δυστυχώς φοβάμαι ότι οι προκλήσεις θα συνεχιστούν από την πλευρά της Τουρκίας. Όσο κυβερνούσε το ΠΑΣΟΚ είχαμε καταφέρει με τις αποφάσεις του Ελσίνκι σε επίπεδο Ευρωπαϊκής Ένωσης να καταστήσουμε τις διαφορές μας με την Τουρκία, διαφορές της Ευρώπης μαζί της. Είχαμε καταφέρει οι Τούρκοι να βρίσκονται απομονωμένοι στο περιθώριο και να αναζητούν την συμμαχία της Ελλάδας, προκειμένου να διασφαλίσουν την είσοδό τους στην Ευρωπαϊκή Ένωση. Ξαφνικά κάναμε περίεργες κουμπαριές και πιστέψαμε ότι αυτές από μόνες τους μπορούν να επιλύσουν τα προβλήματα. Ξαφνικά η Τουρκία σήκωσε πάλι κεφάλι, αποθρασύνθηκε και δυστυχώς εμφανίζεται και στην Ευρώπη σαν να είναι αυτή η αδικημένη. Απουσιάζουμε μονίμως από τα διεθνή φόρα και η παρουσία μας στην Ευρώπη έχει εξελιχθεί δυστυχώς σε προβληματική. Καμώματα όπως οι απογραφές και ο βασικός μέτοχος, κουτοπονηριές του στυλ η Ευρώπη και οι υπάλληλοι της Ευρωπαϊκής Ένωσης φταίνε που προσπαθούν να μειώσουν την ισχύ του Συντάγματός μας, δυστυχώς φέρνουν την Ελλάδα πολλά χρόνια πίσω. Ας ελπίσουμε ότι η κυβέρνηση θα αναλογιστεί γρήγορα τις ευθύνες της και θα αλλάξει ρότα. Ας ελπίσουμε ότι ο κ. Καραμανλής και η κυβέρνησή του θα αφυπνιστούν. Στην οικονομία και στα άλλα ζητήματα μπορούν να κάνουν και λάθη. Με τα εθνικά θέματα όμως τα λάθη δεν αποκαθίστανται εύκολα. Για το λόγο αυτό εκφράζω την έντονη ανησυχία μου.

**Για τις συνεχόμενες προκλήσεις στα Ιμια**

**"Φοβάμαι ότι οι προκλήσεις θα συνεχιστούν από πλευράς της Τουρκίας. Κάναμε περίεργες κουμπαριές και πιστέψαμε ότι αυτές μπορούν να επιλύσουν τα προβλήματα"**

***Το νέο οργανωτικό σχήμα που θα προκύψει από τις εκλογές του Ιουνίου πιστεύετε ότι εξυπηρετεί τις ανάγκες του νέου ανοικτού κόμματος που θέλετε να δημιουργήσετε;***

- Πιστεύω απολύτως ότι το νέο οργανωτικό σχήμα ανταποκρίνεται πλήρως στο νέο ΠΑΣΟΚ. Είμαι βέβαιος ότι με τη νέα οργάνωσή μας το ΠΑΣΟΚ θα καταφέρει να ξαναγίνει πρωτοπόρα δύναμη στην ελληνική κοινωνία.

***Συμφωνείτε με την ενοποίηση Δωδεκανήσου και Κυκλάδων στο πλαίσιο της δημιουργίας ενιαίας περιφερειακής οργάννωσης; Πιστεύετε ότι το σχήμα αυτό θα μπορέσει να λειτουργήσει θετικά;***

- Η ενοποίηση Κυκλάδων – Δωδεκανήσου υπάρχει ήδη εδώ και καιρό σε επίπεδο περιφερειακής διάρθρωσης της χώρας. Ανήκουμε στην περιφέρεια Νοτίου Αιγαίου. Πιστεύω ότι η κομματική αναφορά θα πρέπει να ταυτίζεται με την περιφερειακή ανάπτυξη και σε γεωγραφικό επίπεδο. Αν θέλει το κόμμα μας να έχει θέσεις για τη Δωδεκάνησο και για τις Κυκλάδες, πρέπει να γίνει αντιληπτό ότι οι θέσεις αυτές οφείλουν να είναι ενιαίες για ολόκληρη την περιφέρεια. Η πολιτική μας πρόταση για ανάπτυξη της περιοχής πρέπει να αναφέρεται συνολικώς στην περιφέρεια. Φαντάζεστε το ΠΑΣΟΚ Δωδεκανήσου να μιλούσε για διαφορετική ανάπτυξη απ' ότι το ΠΑΣΟΚ Κυκλάδων; Θεωρώ ότι η νέα οργανωτική δομή θα λειτουργήσει θετικότερα για το κόμμα και για την περιοχή μας αλλά και για ολόκληρη την Ελλάδα.

**"Δεν βρίσκομαι απέναντι από κανένα γραμματέα όπως με ερωτάτε, ούτε έχω δημιουργήσει κανένα μπλοκ απέναντι σε οποιονδήποτε σύντροφό μου. Βρίσκομαι μονίμως απέναντι από τη δεξιά πολιτική"**

***Στο νέο κομματικό πεδίο θα έχετε ενεργή συμμετοχή και με ποιά μορφή; Πληροφορίες θέλουν να βρίσκεστε απέναντι από τον νυν Γραμματέας της Ν.Ε. Τιμόθεο Παρασκευά και του αδελφού του, βουλευτή του ΠΑΣΟΚ Γιάννη Παρασκευά, έχοντας μάλιστα δημιουργήσει μπλοκ εναντίον του και σε συνεργασία με τους κ. Σκανδαλίδη, Σφυρίου και Γιαννόπουλο.Πόσο κοντά στην πραγματικότητα είναι αυτά τα σενάρια;***

- Παραμένω ενεργό, ενεργότατο θα έλεγα, μέλος του ΠΑΣΟΚ. Πολύ γρήγορα θα ανακοινωθεί και η συμμετοχή μου στους Τομείς Δράσης του Κινήματος που αποτελούν στην ουσία τα όργανα της καθημερινής πολιτικής δουλειάς. Παραλλήλως θα εργαστώ και στο ΙΣΤΑΜΕ. Συνεπώς η συμμετοχή μου στα τεκταινόμενα του ΠΑΣΟΚ θα συνεχίσει να είναι διαρκής και εντονότατη. Δεν βρίσκομαι απέναντι από κανένα Γραμματέα όπως με ερωτάτε, ούτε έχω δημιουργήσει κανένα μπλοκ απέναντι σε οποιονδήποτε σύντροφό μου. Βρίσκομαι μονίμως απέναντι από τη δεξιά πολιτική. Το μόνο μπλοκ που δημιουργώ με τους συντρόφους μου είναι αυτό που θα οδηγήσει ξανά το ΠΑΣΟΚ στην εξουσία. Σ' αυτήν την προσπάθεια καλώ όλους τους φίλους, όλους τους συντρόφους, όλους τους Γραμματείς, όλα τα ενεργοποιημένα και μη ενεργοποιημένα μέλη του ΠΑΣΟΚ. Το δικαίωμα στην κριτική δεν πρόκειται να το απεμπολήσω ποτέ, σε ότι αφορά το κόμμα μας. Είναι άλλο όμως αυτό και άλλο τα φανταστικά σενάρια που κάποιοι θέλουν να εμφανίσουν ως πραγματικότητα. Επαναλαμβάνω το μπλοκ στο οποίο θα διαθέσω όλες μου τις δυνάμεις είναι αυτό που θα οδηγήσει στην Ανάσταση. Στην Ανάσταση με την έννοια που της δώσατε όταν ξεκινήσατε τη συνέντευξη.

Δρομολόγια του Ταχύπλοου Καταμαράν "ΔΩΔΕΚΑΝΗΣΟΣ ΕΞΠΡΕΣ"
ΠΑΣΧΑ 2005

DODEKANISOS SEA WAYS

Αναχωρίσεις από την Κολώνα (Θαλασσινή πύλη)

ΜΕΓΑΛΗ ΤΡΙΤΗ

| ΛΙΜΑΝΙ | ΑΦΙΞΗ | ΑΝΑΧ. |
|---|---|---|
| ΡΟΔΟΣ | | 08.30 |
| ΚΩΣ | 10.40 | 10.50 |
| ΚΑΛΥΜΝΟΣ | 11.30 | 11.40 |
| ΛΕΡΟΣ | 12.30 | 12.35 |
| ΛΕΙΨΟΙ | 12.55 | 13.00 |
| ΠΑΤΜΟΣ | 13.20 | 13.30 |
| ΛΕΡΟΣ | 14.20 | 14.30 |
| ΚΑΛΥΜΝΟΣ | 15.20 | 15.30 |
| ΚΩΣ | 16.10 | 16.20 |
| ΡΟΔΟΣ | 18.30 | |

ΜΕΓΑΛΗ ΤΕΤΑΡΤΗ

| ΛΙΜΑΝΙ | ΑΦΙΞΗ | ΑΝΑΧ. |
|---|---|---|
| ΡΟΔΟΣ | | 08.30 |
| ΣΥΜΗ | 09.20 | 09.35 |
| ΚΩΣ | 10.50 | 11.00 |
| ΚΑΛΥΜΝΟΣ | 11.40 | 11.50 |
| ΛΕΡΟΣ | 12.40 | 12.50 |
| ΠΑΤΜΟΣ | 13.30 | 13.40 |
| ΛΕΡΟΣ | 14.10 | 14.20 |
| ΚΑΛΥΜΝΟΣ | 15.20 | 15.30 |
| ΚΩΣ | 16.10 | 16.20 |
| ΣΥΜΗ | 17.45 | 17.50 |
| ΡΟΔΟΣ | 18.30 | |

ΜΕΓΑΛΗ ΠΕΜΠΤΗ

| ΛΙΜΑΝΙ | ΑΦΙΞΗ | ΑΝΑΧ. |
|---|---|---|
| ΡΟΔΟΣ | | 08.30 |
| ΚΩΣ | 10.40 | 10.50 |
| ΚΑΛΥΜΝΟΣ | 11.30 | 11.40 |
| ΛΕΡΟΣ | 12.30 | 12.35 |
| ΛΕΙΨΟΙ | 12.55 | 13.00 |
| ΠΑΤΜΟΣ | 13.20 | 13.30 |
| ΛΕΡΟΣ | 14.20 | 14.30 |
| ΚΑΛΥΜΝΟΣ | 15.20 | 15.30 |
| ΚΩΣ | 16.10 | 16.20 |
| ΡΟΔΟΣ | 18.30 | |

ΜΕΓΑΛΗ ΠΑΡΑΣΚΕΥΗ

| ΛΙΜΑΝΙ | ΑΦΙΞΗ | ΑΝΑΧ. |
|---|---|---|
| ΡΟΔΟΣ | | 08.30 |
| ΚΩΣ | 10.40 | 10.50 |
| ΚΑΛΥΜΝΟΣ | 11.30 | 11.40 |
| ΛΕΡΟΣ | 12.30 | 12.35 |
| ΛΕΙΨΟΙ | 12.55 | 13.00 |
| ΠΑΤΜΟΣ | 13.20 | 13.30 |
| ΛΕΡΟΣ | 14.20 | 14.30 |
| ΚΑΛΥΜΝΟΣ | 15.20 | 15.30 |
| ΚΩΣ | 16.10 | 16.20 |
| ΡΟΔΟΣ | 18.30 | |

ΜΕΓΑΛΟ ΣΑΒΒΑΤΟ

| ΛΙΜΑΝΙ | ΑΦΙΞΗ | ΑΝΑΧ. |
|---|---|---|
| ΡΟΔΟΣ | | 08.30 |
| ΚΩΣ | 10.40 | 10.50 |
| ΚΑΛΥΜΝΟΣ | 11.30 | 11.40 |
| ΛΕΡΟΣ | 12.30 | 12.35 |
| ΛΕΙΨΟΙ | 12.55 | 13.00 |
| ΠΑΤΜΟΣ | 13.20 | |

ΚΥΡΙΑΚΗ ΤΟΥ ΠΑΣΧΑ

| ΛΙΜΑΝΙ | ΑΦΙΞΗ | ΑΝΑΧ. |
|---|---|---|
| ΠΑΤΜΟΣ | | 16.00 |
| ΛΕΙΨΟΙ | 16.20 | 16.30 |
| ΛΕΡΟΣ | 16.50 | 17.00 |
| ΚΑΛΥΜΝΟΣ | 17.50 | 18.00 |
| ΚΩΣ | 18.40 | 18.50 |
| ΡΟΔΟΣ | 21.00 | |

ΛΑΜΠΡΗ ΔΕΥΤΕΡΑ

| ΛΙΜΑΝΙ | ΑΦΙΞΗ | ΑΝΑΧ. |
|---|---|---|
| ΡΟΔΟΣ | | 08.30 |
| ΣΥΜΗ | 09.20 | 09.35 |
| ΚΩΣ | 10.50 | 11.00 |
| ΚΑΛΥΜΝΟΣ | 11.40 | 11.50 |
| ΛΕΡΟΣ | 12.40 | 12.50 |
| ΠΑΤΜΟΣ | 13.30 | 13.40 |
| ΛΕΙΨΟΙ | 14.00 | 14.10 |
| ΛΕΡΟΣ | 14.30 | 14.40 |
| ΚΑΛΥΜΝΟΣ | 15.20 | 15.30 |
| ΚΩΣ | 16.10 | 16.20 |
| ΣΥΜΗ | 17.40 | 17.45 |
| ΡΟΔΟΣ | 18.30 | |



• Ταξιδέψτε με 30 μίλια την ώρα
• Fully air-conditioned

Πληροφορίες: Δωδεκάνησος Ναυτιλιακή Ν.Ε.
Αυστραλίας 3. 85100 Ρόδος
Τηλ: 22410 70 590 - Fax: 22410 70 591

website: www.12ne.gr • e-mail: info@12ne.gr

*«Φίλοι και γειτόνοι», αλλά μακριά από «παρεξηγήσιμες» ενέργειες και πρωτοβουλίες*

# Το ηθικό (και πολιτικό) δίδαγμα από επισκέψεις στα απέναντι παράλια

Η ΠΡΟΣΦΑΤΗ σχετικά επίσκεψη αυτοδιοικητικών παραγόντων της Δωδεκανήσου στα απέναντι τουρκικά παράλια, στο πλαίσιο ανταλλαγής απόψεων και κοινών προβληματισμών για θέματα ενδιαφέροντος της ευρύτερης περιοχής, όπως είναι η αξιοποίηση Ευρωπαϊκών χρηματοδοτικών προγραμμάτων (βλέπε INTERREG κλπ), αποδείχθηκε εκ των υστέρων μια εμπειρία εξόχως διδακτική, αναφορικά με το εύρος των «επιτρεπτών» συζητήσεων, ακόμα και σε επίπεδο ...καφενείου.

Η περίπτωση που απασχόλησε και τα τοπικά Μέσα Ενημέρωσης, μηδέ εξαιρουμένων και αρκετών της γείτονος, με δημάρχους της Δωδεκανήσου και πόλεων της Τουρκίας να σπεύδουν εκ των υστέρων να εξηγήσουν και να διευκρινίσουν με ανακοινώσεις τους, ότι μείζονα και ανοικτά εθνικά θέματα δεν απασχόλησαν τις, κατά άλλα, «φιλικές» τους συζητήσεις, αποτελεί ένα χαρακτηριστικό και διδακτικό παράδειγμα για τη δέουσα προσοχή που επιβάλλεται να επιδεικνύεται από όλες τις πλευρές.

Η ανταλλαγή απόψεων, ακόμα και «εξωδίκως» σε κάποιες φιλικές συντροφιές, στο περιθώριο των επίσημων εκδηλώσεων, είναι δυνατόν να πυροδοτήσουν τα πλείστα όσα σενάρια και να εγείρουν παρεξηγήσεις που είναι αντικειμενικά δύσκολο να ...συμμαζέψεις.

ΕΙΔΙΚΑ σε μια περίοδο που η Τουρκία πασχίζει – είναι η αλήθεια – να συντηρεί την ένταση στο Αιγαίο, με σημείο αιχμής νησίδες της Δωδεκανήσου, οι τοπικοί μας παράγοντες έχουν την ευθύνη και την υποχρέωση να είναι εξαιρετικά προσεκτικοί, ακόμα και στις «εκτός πρωτοκόλλου» συζητήσεις τους με συναδέλφους τους από τη γείτονα.

Μέχρι να ξεκαθαριστεί κατά πόσον δήμαρχος του νησιού της Κω με συνάδελφό του από τα απέναντι τουρκικά παράλια συζήτησαν ή όχι καυτά θέματα, όπως το καθεστώς των νησίδων Ιμια ή «Καρντάκ», κατά τους γείτονες, ο θόρυβος ήλθε να επισκιάσει την όλη πρωτοβουλία σε καθαρά αυτοδιοικητικό επίπεδο που είχε αναληφθεί τις ημέρες εκείνες, ανάμεσα στις δύο πλευρές.

Ακολούθησαν δημοσιεύματα, δηλώσεις επί δηλώσεων στα τοπικά Μέσα Ενημέρωσης, σχόλια, ερμηνείες και ...παρερμηνείες, μέχρι που φτάσαμε στο σημείο να αποστέλλονται και επιστολές προς πλήρη αποκατάσταση της αλήθειας, όπως φαίνεται και από το κείμενο που δημοσιεύεται παραπλεύρως.

«ΕΜΕΙΣ δεν συζητήσαμε ποτέ για τα Ιμια ή τα Καρντάκ, εμείς δεν κάναμε το ένα, δεν κάναμε το άλλο» επιχειρεί να εξηγήσει ο δήμαρχος της γείτονος, σε μια προσπάθεια να εξηγήσει την ...παρεξήγηση, να προστατευθεί και ίσως να καταλαγιάσει μια ένταση, που ευτυχώς δεν κράτησε πολύ. Όμως οι εντυπώσεις έμειναν, σε μια περίοδο που η περιοχή μας, τα Δωδεκάνησα, είναι στο «μάτι» της επικαιρότητας με τα αλλεπάλληλα επεισόδια στα Ιμια.

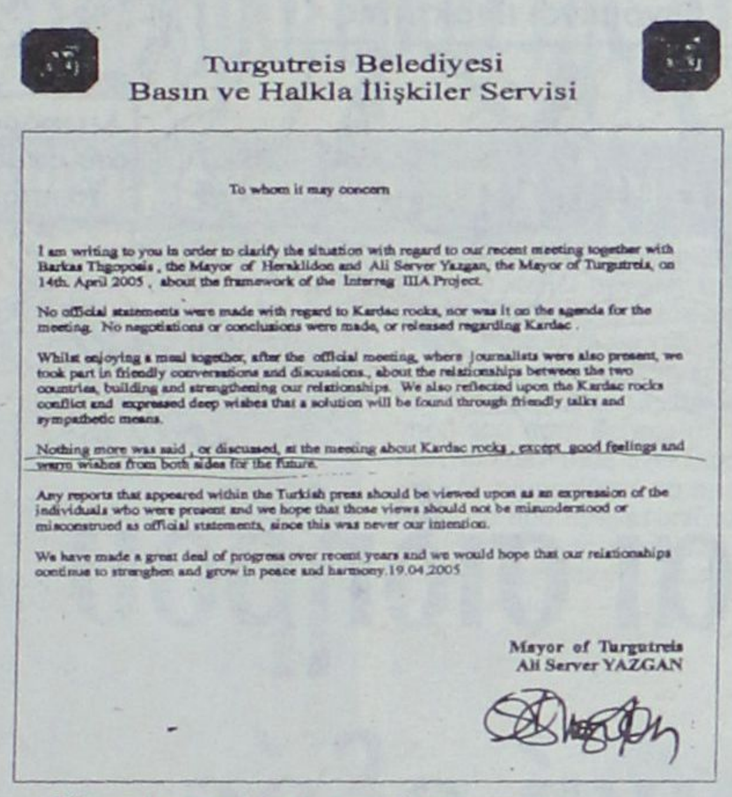

Turgutreis Belediyesi
Basın ve Halkla İlişkiler Servisi

To whom it may concern

I am writing to you in order to clarify the situation with regard to our recent meeting together with Barkas Thgoposis , the Mayor of Heraklidon and Ali Server Yazgan, the Mayor of Turgutreis, on 14th. April 2005 , about the framework of the Interreg IIIA Project.

No official statements were made with regard to Kardac rocks, nor was it on the agenda for the meeting. No negotiations or conclusions were made, or released regarding Kardac .

Whilst enjoying a meal together, after the official meeting, where journalists were also present, we took part in friendly conversations and discussions., about the relationships between the two countries, building and strengthening our relationships. We also reflected upon the Kardac rocks conflict and expressed deep wishes that a solution will be found through friendly talks and sympathetic means.

Nothing more was said , or discussed, at the meeting about Kardac rocks , except good feelings and warm wishes from both sides for the future.

Any reports that appeared within the Turkish press should be viewed upon as an expression of the individuals who were present and we hope that those views should not be misunderstood or misconstrued as official statements, since this was never our intention.

We have made a great deal of progress over recent years and we would hope that our relationships continue to strengthen and grow in peace and harmony.19.04.2005

Mayor of Turgutreis
Ali Server YAZGAN

***« Τίποτα δεν ειπώθηκε μεταξύ μας ούτε συζητήσαμε για τις βραχονησίδες Καρντάκ, εκτός από την έκφραση καλών συναισθημάτων και θερμών ευχών για το μέλλον και από τις δύο πλευρές» εξηγεί ο Τούρκος δήμαρχος***

### Το πάθημα μάθημα...

ΤΟ ηθικό αλλά και πολιτικό δίδαγμα από αυτές τις «παρεξηγήσεις», είναι ότι κάθε επίσκεψη από και προς τις δύο χώρες, από παράγοντες της αγοράς, της Αυτοδιοίκησης και λοιπών φορέων, επιβάλλεται να περιορίζεται αυστηρά στην ατζέντα των συζητήσεων που έχουν προγραμματιστεί, προς αποφυγή ακόμα και μίνι διπλωματικών επεισοδίων, σε μια χρονική συγκυρία που κάθε «παρερμηνεία» είναι περιττή πολυτέλεια και για τις δύο πλευρές.

Ο θόρυβος, έστω και μικρός (ευτυχώς), που προκλήθηκε από το συμβάν αυτό πριν λίγες εβδομάδες, έρχεται να επιβεβαιώσει αυτό που συχνά λέγεται και επισημαίνεται σε όλους τους τόνους από διάφορους παράγοντες: ότι δηλαδή είναι κρίσιμο να κατανοηθεί από όλες τις πλευρές η σημασία της πολιτικής των «ανοικτών θυρών» ανάμεσα στις δύο χώρες, με προεξάρχουσα όποτε κρίνεται απαραίτητο την Τοπική Αυτοδιοίκηση, όμως πάντα μέσα στα αυστηρά πλαίσια της ευθύνης και των ενδιαφερόντων του θεσμού.

Η γραμμή είναι ιδιαίτερα λεπτή και οι ισορροπίες παραμένουν πάντα εύθραυστες στην περιοχή μας, γεγονός που αποδεικνύεται περίτρανα και από το κλίμα των τελευταίων εβδομάδων σε επίπεδο κεντρικής πολιτικής σκηνής.

«Η ΕΞΩΤΕΡΙΚΗ πολιτική και η άσκησή της με ευθύνη αποτελεί δουλειά των κυβερνήσεων και όχι όλων ημών που δεν μας πέφτει λόγος. Ζητήματα καίρια τίθενται εκεί που πρέπει και όχι σε φιλικές συντροφιές, κάπου σε κάποια ταβέρνα ή όπου αλλού» σχολίαζε κορυφαίος πολιτικός παράγοντας, διαπιστώνοντας τις φιλότιμες προσπάθειες αυτοδιοικητικών στελεχών και από τις δύο πλευρές να σπεύδουν να διευκρινίζουν το όποιο περιεχόμενο μιας φιλικής και προφανώς αθώας κουβέντας.

«Φίλοι, φίλοι και καλοί γειτόνοι, αλλά με προσοχή και αυτοσυγκράτηση» συμπλήρωνε ο ίδιος παράγοντας...







## Αγώνας δρόμου για τις μελέτες, τον Οκτώβριο η εξέταση προσφυγής ιδιωτών στο ΣτΕ

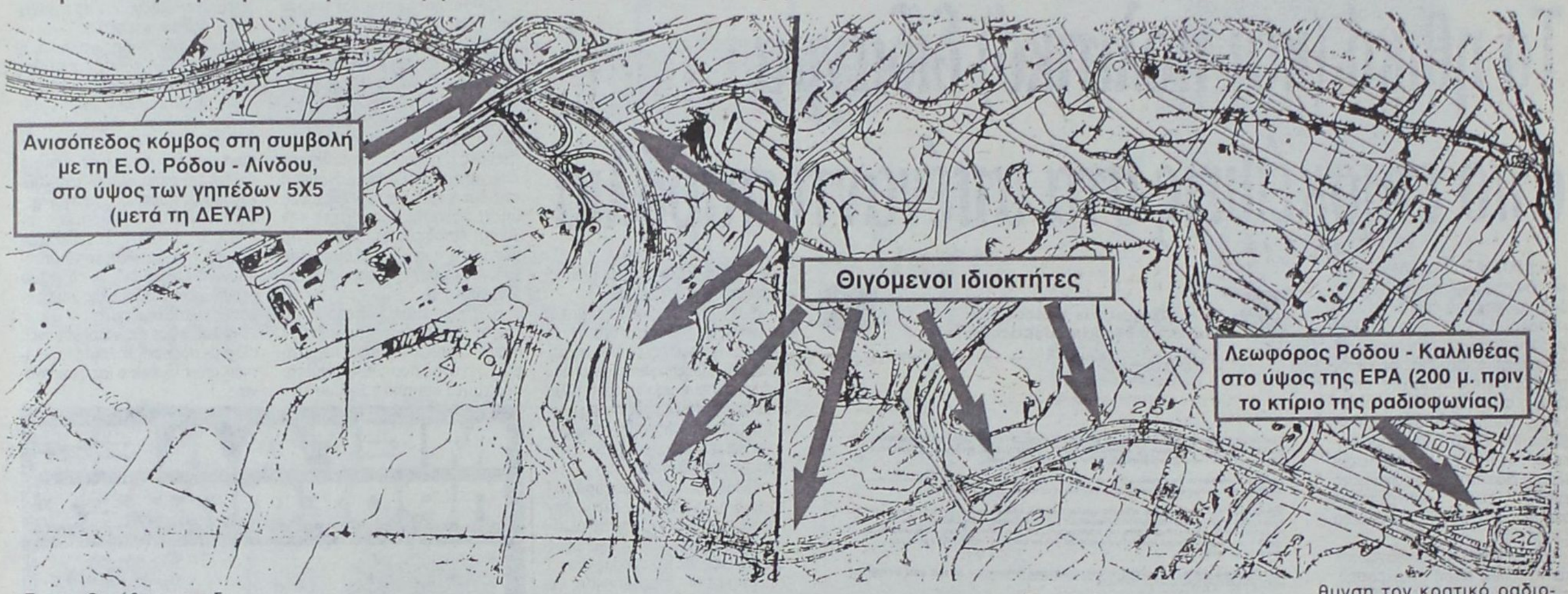


# Δια πυρός και σιδήρου η περιμετρική οδός

Για τον Οκτώβριο προσδιορίσθηκε από το Συμβούλιο της Επικρατείας η εξέταση της προσφυγής που κατέθεσαν οι ιδιοκτήτες ακινήτων που θίγονται από την κατασκευή της περιμετρικής οδού πόλεως Ρόδου.

Η προσφυγή αφορά στο τμήμα της οδού που ξεκινάει από τη λεωφόρο Καλλιθέας διασχίζει κάθετα τη συνοικία Ροδίνι και καταλήγει στην εθνική οδό Ρόδου – Λίνδου. Το πλάτος του δρόμου θα είναι 26 μέτρα, ενώ υπάρχει πρόβλεψη για επιπλέον τρία μέτρα κατά πλάτος για λόγους ασφαλείας.

Τα μεγέθη αυτά προκάλεσαν την άμεση αντίδραση των ιδιοκτητών οικοπέδων και επιχειρήσεων που δραστηριοποιούνται στα σημεία απ' όπου θα περάσει η οδός. Η αντίδραση πήρε τη μορφή προσφυγής στο Συμβούλιο της Επικρατείας και ως σκεπτικό προβάλλεται η μη τήρηση των νόμων που αφορούν στις περιβαλλοντικές επιπτώσεις του έργου. Η προσφυγή θα εξεταστεί τον Οκτώβριο και εάν από το αποτέλεσμα της απόφασης οι ιδιοκτήτες δεν ικανοποιηθούν τότε οι ίδιοι είναι αποφασισμένοι να προσφύγουν στο Ευρωπαϊκό Δικαστήριο.

«Πρόκειται για ένα μεγάλο έργο, περνάει μέσα από τις περιουσίες μας και εμείς ουδέποτε ερωτηθήκαμε από τη δημοτική αρχή Ροδίων για την άποψή μας» δήλωσε προς τη Δράση ένας από τους 11 επιχειρηματίες και επαγγελματίες που κατέθεσαν την προσφυγή.

Αν οι θιγόμενοι ιδιοκτήτες αγωνιούν για τις περιουσίες τους, η δημοτική αρχή Ροδίων αγωνιά διπλά, καθώς θα πρέπει όχι μόνο να ξεπεράσει το πρόβλημα που έχει προκύψει, αλλά επιπρόσθετα θα πρέπει να επικαιροποιήσει τις μελέτες που αφορούν στο όλο έργο. Η επικαιροποίηση θα πρέπει να γίνει σε ελάχιστο χρονικό διάστημα, διότι σε αντίθετη περίπτωση θα χαθούν τα κονδύλια χρηματοδότησης της περιμετρικής οδού. Τα δεδομένα αυτά έχουν μορφοποιήσει ένα δυσεπίλυτο πρόβλημα για το οποίο μόνον ο χρόνος θα δώσει τις απαντήσεις

Η οδός αυτή θα ξεκινάει από την Εφορία με κατεύθυνση τον κρατικό ραδιοσταθμό (ΕΡΑ) και από κει με παράκαμψη θα περάσει από τις παρυφές της συνοικίας Ροδίνι και θα καταλήξει σε ανισόπεδο κόμβο στη λεωφόρο Ρόδου - Λίνδου εκεί όπου σήμερα βρίσκονται τα γήπεδα 5Χ5 και η αντιπροσωπεία αυτοκινήτων OPEL (περίπου 500 μέτρα μετά τη ΔΕΥΑΡ). Η χάραξη της περιμετρικής οδού προβλέπει αυτή να διέρχεται από τις συνοικίες Ηλιουπόλεως και Αγίων Αποστόλων (όπου μελλοντικά θα καταλήγει η νέα είσοδος της Ρόδου), να ακολουθεί διαδρομή προς το ΜΗΔΙΑ και να καταλήγει στη συνοικία Κρητικών (ξενοδοχείο Sirene).

Σήμερα κατασκευάζεται η πρώτη φάση του έργου (Εφορία - ΕΡΑ) η οποία εμφανίζει προβλήματα χρηματορροής.

GR
☆☆☆☆☆
Grand Hotel
Ο τέλειος συνδυασμός ποιότητας και οικονομίας που τιμά και ανεβάζει τη Ρόδο
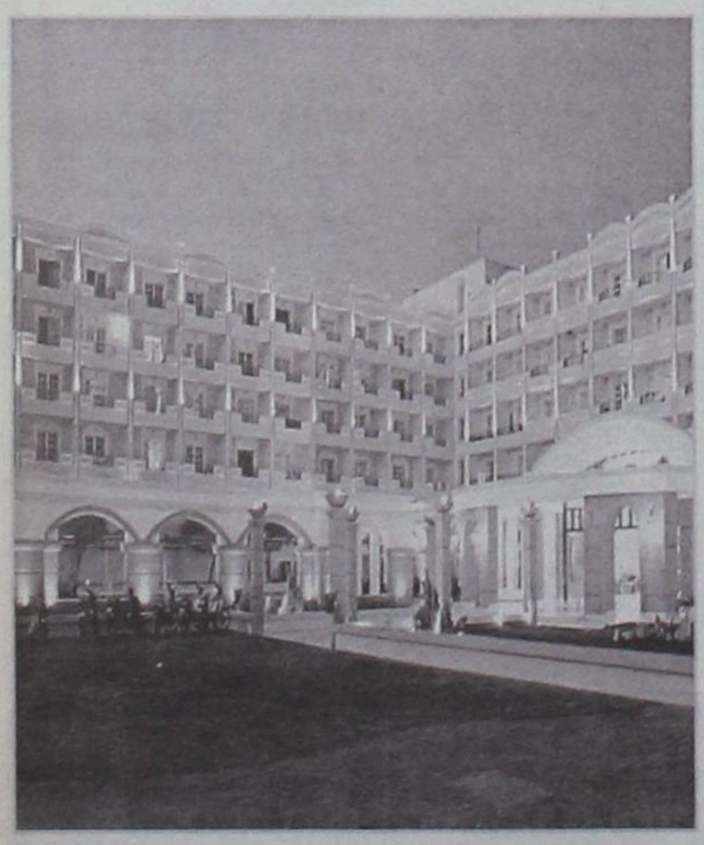






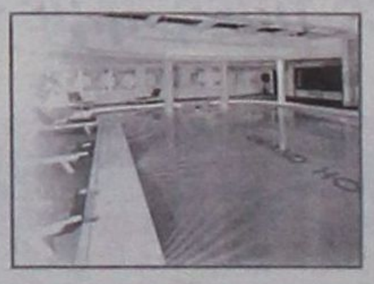

**Με κάθε επισημότητα χθες η υποδοχή του κ. Παπούλια από τους κατοίκους**

# Ξεχωριστή η Ανάσταση στο Καστελλόριζο παρουσία του Προέδρου της Δημοκρατίας

## Θα παραμείνει μέχρι και την Τρίτη του Πάσχα

Στο Καστελλόριζο βρίσκεται από χθες ο Πρόεδρος της Δημοκρατίας Κάρολος Παπούλιας, όπου επέλεξε να περάσει τις Αγίες ημέρες του Πάσχα. Ο κ. Παπούλιας έφτασε στο αεροδρόμιο της Ρόδου «Διαγόρας» χθες γύρω στις 12 το μεσημέρι και αμέσως μετέβη με ελικόπτερο SUPER PUMA στο Καστελλόριζο. Ηδη στο ακριτικό νησί βρίσκονται ο Υπουργός Αιγαίου και Νησιωτικής Πολιτικής Αριστοτέλης Παυλίδης, ο υφυπουργός Εθνικής Αμυνας κ. Λαμπρόπουλος, ο νομάρχης Δωδεκανήσου Γιάννης Μαχαιρίδης ο οποίος και συνόδευσε τον κ. Παυλίδη από τη Ρόδο, καθώς και οι βουλευτές του νομού, οι οποίοι και υποδέχθηκαν τον Πρόεδρο της Δημοκρατίας και τη συνοδεία του.

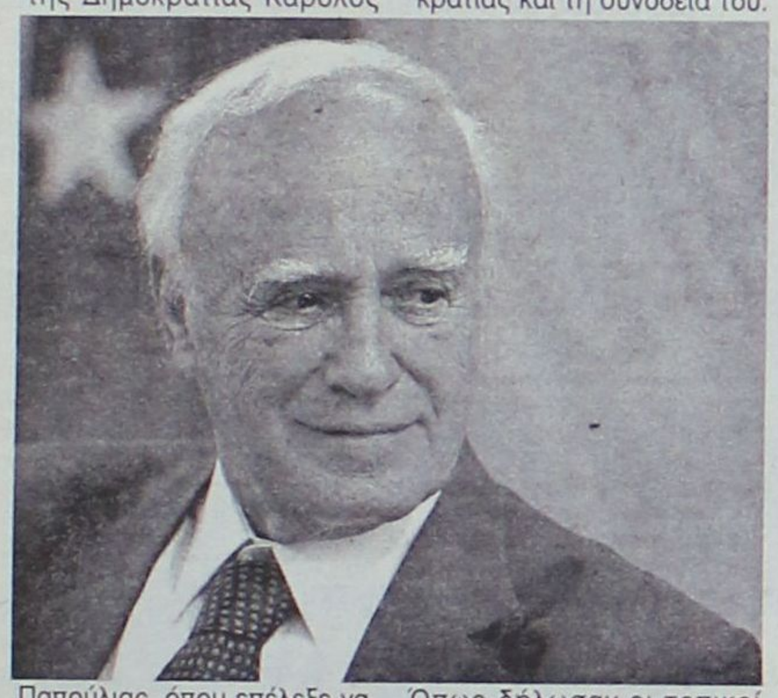

Όπως δήλωσαν,οι τοπικοί άρχοντες αποτελεί μεγάλη τιμή για την περιοχή μας η επίσκεψη του Προέδρου της Δημοκρατίας και για το λόγο αυτό έσπευσαν στο Καστελλόριζο προκειμένου να τον καλωσορίσουν αλλά και να ανταλλάξουν ευχές με τον Πρώτο πολίτη της χώρας.

Οι πυρετώδεις προετοιμασίες για την υποδοχή του Προέδρου της Δημοκρατίας στο Καστελλόριζο ξεκίνησαν ήδη από τις αρχές της εβδομάδας ώστε να μην παρατηρηθεί κανένα πρόβλημα κατά την άφιξή του στο νησί όπως και έγινε με κάθε επισημότητα. Οι κάτοικοι υποστηρίζουν πως αποτελεί μεγάλη τιμή για τους ίδιους η απόφαση του κ. Παπούλια να περάσει μαζί τους τις Αγιες ημέρες του Πάσχα, αφού με την κίνησή του αυτή δείχνει ότι η πολιτεία δεν τους έχει ξεχάσει και συμμερίζεται τα προβλήματα που αντιμετωπίζουν αναγνωρίζοντας παράλληλα την ιδιαίτερη γεωγραφική θέση του νησιού.



Χθες ο Πρόεδρος της Δημοκρατίας παρακολούθησε την Ακολουθία της Αναστάσεως στον Ιερό Ναό του Αγίου Κωνσταντίνου και στη συνέχεια παρακάθισε στο αναστάσιμο δείπνο που παρέθεσε προς τιμήν του ο δήμαρχος του νησιού Παύλος Πανηγύρης.

Σήμερα το μεσημέρι ο κ. Κάρολος Παπούλιας θα επισκεφθεί στο λιμάνι του Καστελλορίζου την κανονιοφόρο του Π.Ν. και αμέσως μετά θα επισκεφθεί περιπολικό του Λιμενικού όπου θα ανταλλάξει ευχές με το προσωπικό. Στη συνέχεια θα αναχωρήσει για τη ΔΑΝ όπου θα παρακαθίσει σε πασχαλινό γεύμα που θα παραθέσει προς τιμήν του ο διοικητής της ΔΑΝ Μεγίστης.

Ο Πρόεδρος της Δημοκρατίας θα αναχωρήσει από το Καστελλόριζο μεθαύριο (Μεγάλη Τρίτη) στις 10:45 για το αεροδρόμιο της Ρόδου απ' όπου στη συνέχεια θα επιβιβαστεί στο αεροσκάφος EMBRAER της Π.Α. και στις 12 το μεσημέρι αναμένεται να φτάσει στο αεροδρόμιο «Ελευθέριος Βενιζέλος».

**Για τους άπορους συμπολίτες μας**

# Γεύμα αγάπης παραθέτει σήμερα ο Δήμος Ροδίων

## Στις 12.30 το μεσημέρι στο ΑΚΤΑΙΟΝ

Όπως κάθε χρόνο έτσι και φέτος ο Δήμος Ροδίων θα διοργανώσει γεύμα αγάπης για τους άπορους συμπολίτες μας σήμερα στις 12.30 το μεσημέρι στο ΑΚΤΑΙΟΝ με παραδοσιακά εδέσματα, κρασί, μουσική και χορό.

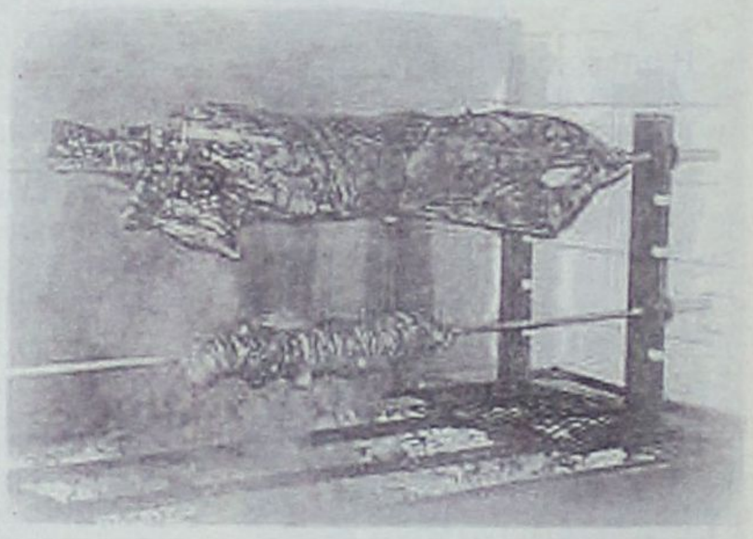

Θα πρέπει να σημειωθεί ότι είναι μεγάλος ο αριθμός των συμπολιτών μας που ανταποκρίνεται κάθε χρόνο στο κάλεσμα του Δήμου Ροδίων, οι αρμόδιες υπηρεσίες του οποίου φροντίζουν την ημέρα του Πάσχα να μην αφήσουν μόνους τους, εκείνους τους συνανθρώπους μας που δεν έχουν την οικονομική δυνατότητα να ανταποκριθούν στις ανάγκες των ημερών.

Ετσι και φέτος ο Δήμος Ροδίων υπόσχεται πως στη σημερινή εκδήλωση, η αγάπη, η ζεστασιά και η παρέα θα περισσέψουν σε όλους εκείνους που θα ανταποκριθούν στο κάλεσμά του. Από νωρίς το πρωί αναμένεται να ξεκινήσουν οι προετοιμασίες ώστε μέχρι το μεσημέρι να είναι έτοιμα όλα για την μεγάλη γιορτή της αγάπης.



# Στη «Δράση» κολλάει το σίδερο

➤ **Πολύ φοβούμαι...**
➤ ...Ότι...
➤ **...Το μήνυμα...**
➤ ...Της Ανάστασης του Κυρίου...
➤ **...Δεν θα το πάρουμε...**
➤ ...Ούτε αυτή τη φορά!

* * * * *

➤ **Η κακία και το μίσος...**
➤ ...Έχουν ριζώσει...
➤ **...Τόσο βαθειά...**
➤ ...Στις καρδιές μας...
➤ **...Που δεν μας επιτρέπουν...**
➤ ...Να αισθανθούμε...
➤ **...Το μεγαλείο της αγάπης...**
➤ ...Και της ανθρωπιάς.

* * * * *

➤ **Η υποκρισία...**
➤ ...Θα κυριαρχήσει...
➤ **...Και αυτές τις ημέρες...**
➤ ...Τις...
➤ **...Κατά τα άλλα...**
➤ ...Άγιες.

* * * * *

➤ **Οι ευχές...**
➤ ...Και οι φιλοφρονήσεις...
➤ **...Θα περισσεύουν...**
➤ ...Άσχετα...
➤ **...Εάν ενδομύχως...**
➤ ...Αυτό που επιθυμούμε...
➤ **...Και μάλιστα...**
➤ ...Διακεκώς...
➤ **...Ο ένας για τον άλλο...**
➤ ...Είναι...
➤ **...Η εξόντωση.**

* * * * *

➤ Και το Χριστό...
➤ **...(Τα πάθη του οποίου...**
➤ ...Τιμούμε...
➤ **...Υποτίθεται...**
➤ ...Τη Μεγάλη Εβδομάδα)...
➤ **...Θα εξοντώναμε...**
➤ ...Ακόμα...
➤ **...Και σήμερα.**

* * * * *

➤ Στο χώρο της πολιτικής...
➤ **...(Γιατί σ' αυτόν θα εστιάσω)...**
➤ ...Τα πράγματα...
➤ **...Είναι πολύ χειρότερα.**

* * * * *

➤ Κι αυτό...
➤ **...Γιατί...**
➤ ...Στην πολιτική...
➤ **...Συναντάς...**
➤ ...Την υποκρισία...
➤ **...Σε όλο της το μεγαλείο.**

* * * * *

➤ Είναι...
➤ **...Πραγματικά...**
➤...Αστείο...
➤ **...Να παρακολουθείς...**
➤ ...Όλο το χρόνο...
➤ **...Τους πολιτικούς μας...**
➤ ...Να καθυβρίζονται...
➤ **...Και να δρουν...**
➤ ...(Παρασκηνιακά πάντα)...
➤ **...Ο ένας εις βάρος του άλλου...**
➤ ...Και αίφνης...
➤ **...Τις ημέρες των εορτών...**
➤ ...Να τους πιάνουν οι αγάπες.

* * * * *

➤ **Αν η στάση αυτή...**
➤ ...Δεν είναι υποκριτική...
➤ **...Τότε φοβούμαι...**
➤ ...Πως έχουμε να κάνουμε...
➤ **...Με διχασμένες...**
➤ ...Προσωπικότητες...
➤ **...Και ως εκ τούτου...**
➤ ...Επικίνδυνες.

* * * * *

➤ **Είναι γεγονός...**
➤ ...Ότι...
➤ **...Ο χώρος της πολιτικής...**
➤ ...Είναι σκληρός...
➤ **...Και για να επιβιώσεις...**
➤ ...Σ' αυτόν...
➤ **...Θα πρέπει...**
➤ ...Να πουλήσεις...
➤ **...Ακόμα και τη ψυχή σου...**
➤ ...Στο διάολο.

* * * * *

➤ **«Ο θάνατός σου...**
➤ ...Η ζωή μου»...
➤ **...Λένε...**
➤ ...Και στην πολιτική...
➤ **...Η ανατριχιαστική αυτή...**
➤ ...Ρήση...
➤ **...Βρίσκει το νόημά της.**

* * * * *

➤ Θα μου πείτε...
➤ **...Μόνο στην πολιτική...**
➤ ...Συμβαίνει αυτό;
➤ **Η απάντηση είναι...**
➤ ...Όχι.
➤ **Συμβαίνει...**
➤ ...Και σε άλλους χώρους...
➤ **...(Σε όλους αν θέλετε)...**
➤ ...Σε μικρότερο...
➤ **...Ωστόσο...**
➤ ...Βαθμό.

* * * * *

➤ **ΧΡΙΣΤΟΣ ΑΝΕΣΤΗ...**
➤ ...Ότι και αν σημαίνει...
➤ **...Τελικά...**
➤ ...Για τον καθένα...
➤ **...Η χαρμόσυνη αυτή είδηση.**



***Όσο ψηλά και αν πετάξει η τιμή του οβελία, αυτός θα πρωταγωνιστεί πάντα στο πασχαλινό μας τραπέζι.***

***Αυτό προβλέπει η παράδοση.***

***Και ως Έλληνες, είμαστε άνθρωποι της παράδοσης.***

***Μήπως αυτό δεν εκμεταλλεύονται οι κρεοπώλες;***

***Τι και αν διαμαρτυρόμαστε και καταγγέλλουμε αισχροκέρδεια εις βάρος μας.***

***Στο τέλος υποκύπτουμε στην παράδοση που θέλει αρνάκι.***

***Σουβλιστό ή στο φούρνο με πατάτες, θα στολίζει το πασχαλινό τραπέζι.***

***Και γιατί όχι;***

***Το φαγητό έχει καταντήσει ν' αποτελεί τη μοναδική μας διασκέδαση.***

***Ας το απολαύσουμε.***

***ΧΡΟΝΙΑ ΠΟΛΛΑ!***

# Άλλα λόγια... ... ν' αγαπιόμαστε



***ΑΝΑΣΤΑΣΙΟΣ ΚΑΡΑΜΑΡΙΟΣ***

«Οι κυβερνήσεις κρίνονται εκ του αποτελέσματος»!

• ***Ωχ!...***



***ΝΙΚΟΣ ΖΩΪΔΗΣ***

«Δεν γνωρίζω, δεν απαντώ»

(Κληθείς να σχολιάσει τις φήμες περί επαφών του με τη Νέα Δημοκρατία).

• ***Εάν δεν γνωρίζετε εσείς, ποιος πρέπει να γνωρίζει;***



***ΓΙΑΝΝΗΣ ΜΑΧΑΙΡΙΔΗΣ***

«Ούτε κρύο, ούτε ζέστη»

(Σχολιάζοντας την απόφαση του Σάββα Καραγιάννη, να μην διεκδικήσει τη Νομαρχία).

• ***Και θέλετε να σας πιστέψουμε;***

***ΤΩΝΗΣ ΜΑΡΤΙΝΗΣ***

«.....»

• ***Γελάει καλύτερα, όποιος γελάει τελευταίος!***

***(Μεταφράζοντας τη σιωπή του προέδρου της ΝΟΔΕ στο θέμα του Σάββα Καραγιάννη)***

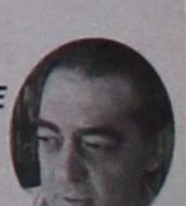



***ΓΙΩΡΓΟΣ ΓΙΑΝΝΟΠΟΥΛΟΣ***

«Είναι ολίγον μύθος ότι η μαρίνα θα είναι κερδοφόρα».

• ***Μύθος, μέχρι στιγμής πάντως, είναι η μαρίνα!***

***ΜΙΧΑΛΗΣ ΚΟΡΔΙΝΑΣ***

«Δεν θέλουμε ο Δήμος Πεταλούδων να φαντάζει ως το μαύρο πρόβατο»

(Αναφερόμενος στο θέμα της Δ.Ε.Η).

• ***Χωρίς ρεύμα, έτσι κι αλλιώς, όλα μαύρα θα τα βλέπουμε!***





***ΒΑΣΙΛΗΣ ΜΗΝΑΪΔΗΣ***

«Θα κάνουμε μαρίνα το Μανδράκι και θα ψάχνουμε κότερο».

• ***Ας κάνουμε πρώτα τη μαρίνα!***



# Ομο-λογίες

## Το Greek Πάσχα των Δωδεκανησίων της ξενιτιάς!!!

***«ΝΑ 'ξερες καλά που 'τανε και στο εξωτερικό» θυμάται ο Δωδεκανήσιος που πέρασε μια ζωή «στα ξένα».***

*Εκεί που το Πάσχα ήταν «πιο ελληνικό»...*

*Θυμάται κι αυτός τα δύσκολα χρόνια της ξενιτιάς, αλλά δεν μπορεί να σβήσει από τη μνήμη τις όμορφες ελληνικότατες και χριστιανικές μέρες, εκεί στην Αυστραλία, εκεί στον Καναδά, στην Αμερική...*

*«ΒΡΗΚΑ στο ίντερνετ ωραία πράγματα» μου είπε και με καθοδήγησε. Τα βρήκαμε κι εμείς τα «ωραία πράγματα»...*

*Οι Ροδίτες, οι Καλύμνιοι, όλοι οι Δωδεκανήσοι έχουν πολλά να θυμούνται από το Ελληνικό Πάσχα στα ξένα. Το ίδιο όμορφα. Ισως ακόμα πιο όμορφα.*

*Η ξενιτιά έκανε τα πάντα πιο πικρά, αλλά οι ώρες της Ανάστασης τα πάντα θύμιζαν Ελλάδα. Μύριζαν Δωδεκάνησα...*

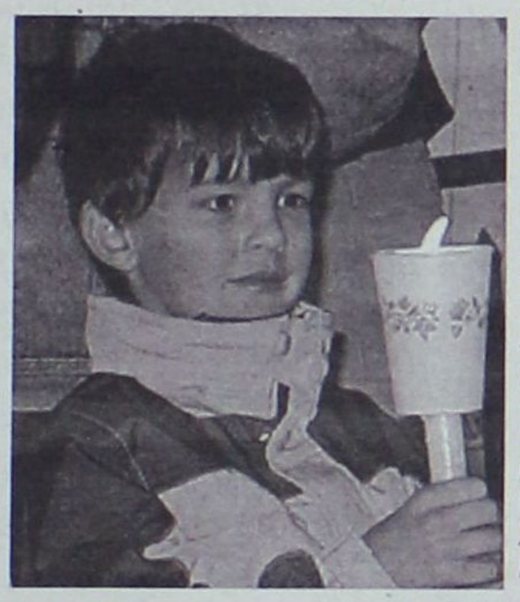

***Στην «Αστραλία»...***

*Πάσχα των Ελλήνων στην Αυστραλία ή «The Greek Easter» όπως το λένε. Η πασχαλιάτικη ατμόσφαιρα της Ελλάδας μπορεί να μην υπάρχει εκεί, όμως οι ομογενείς στην πόλη του Ντάργουιν «ξέρουν» να γιορτάσουν το Πάσχα και αισθάνονται κρυφή χαρά όταν βλέπουν στα αυστραλέζικα μαγαζιά γενικού εμπορίου, ακόμη και σε αυτά που ανήκουν σε Ασιάτες, ταμπέλες εις άπταιστον ανορθόγραφον και ασύντακτον ελληνικήν να γράφουν «Εδό πολούντε κιρία λαμπάδε δια το ελληνικό Πάσχα».*

***Το Πάσχα στο Ντάργουιν είναι «το κάτι άλλο».***

*Ολος ο κόσμος της μικρής πόλης ξέρει και περιμένει το Ελληνικό Πάσχα. Σχεδόν όλοι οι κάτοικοι θα συγκεντρωθούν το βράδυ του Μεγάλου Σαββάτου στην όμορφη εκκλησία που έχουν κτίσει οι Καλύμνιοι του Ντάργουιν και θα περιμένουν την Ανάσταση. Αυγά κόκκινα για όλους και ολόκληρη η περιοχή γύρω από την εκκλησία λάμπει από τα κεριά και τα πυροτεχνήματα. Το βράδυ του Μεγάλου Σαββάτου η πόλη του Ντάργουιν ζει σε όλο το μεγαλείο της την Ανάσταση. Η γιορτινή χαρά του Πάσχα μοιάζει πολλές φορές με νίκη.*

*Στις μεγαλουπόλεις της Αυστραλίας το Πάσχα των ομογενών μας μοιάζει με το Πάσχα στις μεγάλες πόλεις της πατρίδας όπως αυτό γιορταζόταν σε κάποια γραφική γειτονιά της δεκαετίας του '60 ή όπως γιορτάζεται σήμερα σε ένα όμορφο αρχοντικό χωριό ενός νησιού. Από τους Χαιρετισμούς αρχίζουν οι εκκλησίες να παίρνουν την ατμόσφαιρα που προετοιμάζει για το Πάσχα. Οταν έρθει η Μεγάλη Εβδομάδα οι Ελληνοαυστραλοί πάνε στις δουλειές τους ανοίγουν τα μαγαζιά τους αλλά την ώρα της εκκλησίας θα είναι όλοι εκεί. Η Μεγάλη Παρασκευή μπορεί να μην είναι μέρα αργίας αλλά για τους Ελληνοαυστραλούς είναι. Οι Αυστραλοί γνωρίζουν ότι η Μεγάλη Παρασκευή είναι η μεγάλη μέρα των Ελλήνων συμπατριωτών τους γι αυτό και η αστυνομία κλείνει το βράδυ τους δρόμους για την περιφορά του Επιταφίου. Το ίδιο γίνεται και το Μεγάλο Σάββατο στην Ανάσταση και οι αστυνομικοί χαμογελούν τη στιγμή του «Χριστός Ανέστη» και με το ίδιο χαμόγελο δέχονται το θόρυβο των βαρελότων και παρακολουθούν τα βεγγαλικά και τα πυροτεχνήματα.*

*Ανήμερα τη Λαμπρή ολόκληρη η Μελβούρνη γνωρίζει πως οι Ελληνες γιορτάζουν το Πάσχα τους. Σε κάθε στενό της πόλης ο καπνός και η μυρωδιά από τον οβελία απλώνεται παντού από τους κήπους των σπιτιών. Ορισμένες μάλιστα «ελληνοκρατούμενες» περιοχές θυμίζουν στρατώνα που περιμένει τον υπουργό να τσουγκρίσει το κόκκινο αυγό με τους φαντάρους. Στην Μελβούρνη το Ελληνικό Πάσχα τονίζει ακόμη περισσότερο την παρουσία του ζωντανού κομματιού της Ελλάδας που ζει εκεί.*

***...Και στην Αμερική***

*Πάσχα Ελληνικό, Πάσχα παραδοσιακό με τον πατροπαράδοτο οβελία, τα κόκκινα αυγά και τα τσουρέκια, που η ομογένεια των Ηνωμένων Πολιτειών και του Καναδά, αν και βρίσκεται χιλιάδες μίλια μακριά από την πατρίδα, δεν ξεχνά την Ορθόδοξη Πίστη της καθώς και τα ήθη και τα έθιμα μας.*

*Με θρησκευτική κατάνυξη και ευλάβεια όλοι οι ομογενείς τη Μεγάλη Εβδομάδα κατέκλυσαν τις εκκλησίες για να παρακολουθήσουν το Θείο δράμα και με αγαλλίαση να βρεθούν αύριο το βράδυ στην Ανάσταση να ψάλλουν όλοι μαζί το Χριστός Ανέστη, και στη συνέχεια να γευθούν την μαγειρίτσα την οποία προετοιμάζουν την βραδιά αυτή πάρα πολλοί εθνικοτοπικοί σύλλογοι, αλλά και πολλά ελληνικά ρέστωραν.*

*Την Κυριακή όσοι από τους ομογενείς δεν μένουν σε μεγαλουπόλεις φροντίζουν να στριφογυρίσουν τον οβελία στις αυλές τους, προσκαλώντας συμπατριώτες αλλά και Αμερικανούς φίλους για να αποδείξουν για μια ίσως ακόμη φορά την ελληνική φιλοξενία και το πώς οι Ελληνες γλεντούν. Μπορούμε να πούμε ότι σε τίποτα σημαντικό δεν διαφέρει ο εορτασμός του Πάσχα, παρά μόνον στην νοσταλγία για την πατρίδα, το γαλανό ουρανό, τη μυρωδιά του θυμαριού και της ανθισμένης αμυγδαλιάς.*

*Ολη τη Μεγάλη Εβδομάδα οργανώσεις, φιλόπτωχοι αλλά και μεμονωμένα άτομα δείχνουν την Αγάπη τους στους συναθρώπους μας που είναι μόνοι, ασθενείς, γέροντες ή με ειδικές ανάγκες για να τους προσφέρουν ένα μικρό δώρο, λίγη συντροφιά, λίγη αγάπη γιατί αυτό είναι που έχουν περισσότερο ανάγκη από οτιδήποτε άλλο.*

*Μεγάλη όμως παράλειψη θα ήταν μια και η ανταπόκρισή μας είναι από την Φλώριδα των Ηνωμένων Πολιτειών να μην αναφερθούμε, σε μερικούς ομογενείς που ίσως νοιώθουν το Πάσχα πιο κοντά στην Ελλάδα από άλλους.*

*Αναφερόμαστε στο Ελληνικό χωριό, το Τάρπον Σπρίνγκς, το χωριό των σφουγγαράδων, όπως είναι γνωστό στην Αμερική. Εδώ τις ημέρες αυτές νομίζεις ότι βρίσκεσαι στην Ελλάδα γιατί τα πάντα θυμίζουν Ελλάδα.*

***Πάσχα. Ημέρα Αγάπης και Ανθρωπιάς. Είναι κάτι ακόμη που δεν έχουν ξεχάσει οι ομογενείς.***

## ΑΠΟΡΡΗΤΟ Από:

Προς Πόντιο Πιλάτο
όπου βρεθεί
αγαπητέ ταχυδρόμε

Μεγαλοπρεπή Άρχοντα,

Έκανες τελικά «σχολή» μπαγάσα.
Άρπαξες από το σβέρκο και τους δύο, ήξερες ότι ο όχλος είχε πάρει τις αποφάσεις του, κι απλώς περίμενες να ακούσεις το «άρον, άρον».
Είμαστε από τους καλούς σου μαθητές.
Τον κρεμάσαμε τον «Ιουδαίο» και αφήσαμε τον «ληστή» να γάχνει μόνος του για κρεμάλα.
Τα σέβη μας

## Πρόχειρες σημειώσεις

✓ Σήκωσε κι αυτός, μεσούσης της Μεγαλοβδομάδας, το δικό του σταυρό.
Το είπε μια, το είπε δυο, το είπε δεκαδυό, αλλά ποιος να τον καταλάβει. Μαρτύριο και τούτο Αλλοι να προγραμματίζουν σε ποια σούβλα θα γήσουν τον οβελία και αυτού να του γήνουμε το γάρι στα χείλη
«Με τον Μαχαιρίδη είμαι, στην παράταξή του ανήκω, αυτός πρέπει να είναι και πάλι ο υποψήφιος νομάρχης της παράταξής μας» έλεγε και ξανάλεγε ο Νίκος Ζωίδης, τίποτα δεν μας ικανοποιούσε.
Τον βάλαμε να το πει προφορικά, πήγε στον Τέρρη εκεί στο OMEGA και είπε ο άνθρωπος ότι για όλα όσα γράφονται γύρω από το πρόσωπό του φταίει η φαντασία μας.
Είμαι με τον Μαχαιρίδη, ανήκω στο ΠΑΣΟΚ, έλεγε στον Χατζηιωάννου. Τίποτα εμείς
Τον βάλαμε να το γράγει. Και πάλι τίποτα εμείς
Βαλθήκαμε να τον περάσουμε από τα μαρτύρια του Χριστού
«Θα φύγω στην Κω και στην Κάλυμνο να κάνω Ανάσταση» μας απείλησε ο αντινομάρχης, μπας και ησυχάσει από το χώσιμο το δικό μας.
Εμείς, εκεί. Αμετακίνητα
Θα σε σουβλίσουμε πρώτα εμείς, ήταν η απάντησή μας Και τον κάναμε μια βόλτα στην ανηφοριά του Γολγοθά.
Αξέχαστη θα μείνει στον Ζωίδη αυτή η Μεγαλοβδομάδα. Και η Ανάσταση φυσικά.
Χριστός Ανέστη Νίκο

## Στο κάτω – κάτω της γραφής...

*...ποιος σας είπε εσάς ότι «ανεπίσημες συζητήσεις» γίνονται ντε καλά μόνο σε κομματικά γραφεία.*

*Γίνονται εντελώς τυχαία και στα σκαλοπάτια μιας κεντρικής Τράπεζας. Εκεί τα είπαμε. Στα όρθια.*

*Δεν λέω ψέματα εγώ*

# Επί προσωπικού...

## Με τον ΒΑΣΙΛΗ ΜΗΝΑΪΔΗ

## «ΘΑ ΔΙΕΚΔΙΚΗΣΩ ΕΚ ΝΕΟΥ ΤΗΝ ΠΡΟΕΔΡΙΑ ΤΗΣ Ε.Ξ.Ρ»

***Την απόφασή του, να διεκδικήσει εκ νέου την προεδρία της Ένωσης Ξενοδόχων Ρόδου, ανακοινώνει ο κ.Βασίλης Μηναϊδης.***



***«Νομίζω ότι αυτή την περίοδο -δηλώνει- που ο τουρισμός μας περνά δύσκολες ώρες, μπορεί να είμαι χρήσιμος».***

***Κάνοντας ένα σύντομο απολογισμό της θητείας του στο τιμόνι τόσο της Ένωσης Ξενοδόχων Ρόδου, όσο και της Πανελλήνιας Ομοσπονδίας Ξενοδόχων, ο κ. Μηναϊδης επισημαίνει ότι έγιναν πολλά, που σχετίζονται κυρίως με τη διευθέτηση σοβαρών ζητημάτων που απασχολούσαν την ξενοδοχειακή τάξη.***

***«Βεβαίως υπάρχουν ακόμα προβλήματα -τονίζει- που προσπαθούμε να προωθήσουμε τη λύση τους».***

***Αναφερόμενος στην τουριστική περίοδο, ο πρόεδρος της Ένωσης Ξενοδόχων Ρόδου εκτιμά ότι αυτή θα κυμανθεί στα ίδια επίπεδα με εκείνα του 2004, με ενδεχόμενη ωστόσο μικρή αύξηση.***

***Σ' ό,τι αφορά, τέλος, στις υποδομές της Ρόδου και τι φταίει που αυτές δεν εκτελούνται, ο κ. Βασίλης Μηναϊδης επιρρίπτει τις ευθύνες στη γραφειοκρατία, στην έλλειψη κονδυλίων, στους εργολάβους, αλλά και στη μη δυναμική διεκδίκηση απο τους τοπικούς φορείς.***

• *Ο υπουργός Τουριστικής Ανάπτυξης κ. Δημήτρης Αβραμόπουλος δήλωσε προσφάτως ότι «τα καλύτερα ξενοδοχεία της Ευρώπης τα έχει η Ρόδος, αλλά υστερεί στις υποδομές».*

*Πως το σχολιάζετε;*

- Είναι γεγονός ότι η Ρόδος διαθέτει καλά ξενοδοχεία, δεν ξέρω όμως αν είναι -κατά τις δηλώσεις του- τα καλύτερα της Ευρώπης. Υπάρχουν περιοχές της Ελλάδας που διαθέτουν εξίσου καλά ξενοδοχεία. Η διαφορά της Ρόδου απο τις άλλες περιοχές είναι ότι διαθέτει υψηλό ποσοστό ξενοδοχείων τεσσάρων και πέντε αστέρων που πλησιάζει το 60% στο σύνολο των ξενοδοχειακών κλινών του νησιού. Σ' ό,τι αφορά τις υποδομές, είναι γεγονός ότι υστερούμε. Όπως γνωρίζετε δεν αφήνουμε ευκαιρία να επισημαίνουμε την ανάγκη να ολοκληρωθούν οι υποδομές μας, είτε αφορούν το αεροδρόμιο, είτε το λιμάνι, είτε τη μαρίνα, είτε το γκολφ Αφάντου.

• ***Το γεγονός ότι για χρόνια μιλάμε για έλλειψη υποδομών και τίποτα, τελικά, δεν γίνεται, που πιστεύετε ότι οφείλεται;***

- Στη γραφειοκρατία, στην έλλειψη κονδυλίων, στη διακοπή των έργων απο τους εργολάβους και στη μη δυναμική διεκδίκηση απο τους τοπικούς φορείς. Είναι οι βασικές αιτίες που καθυστερούν οι υποδομές.

• ***Ακτοπλοϊκό. Ευελπισθείτε σε επίλυσή του;***

- Το ακτοπλοϊκό σ' ένα νησιωτικό μακρινό προορισμό, όπως η Ρόδος, που η προσπέλαση γίνεται με θαλάσσια και αεροπορικά μέσα, αποτελεί σοβαρό πρόβλημα που πρέπει να λυθεί με μέσα υψηλών προδιαγραφών. Η Ένωση Ξενοδόχων ήταν η πρώτη που ζήτησε και πέτυχε τη δρομολόγηση του «Blue Star» και πιέζει και σήμερα για τη δρομολόγηση ενός ακόμη πλοίου με τις ίδιες προδιαγραφές, ώστε η Ρόδος να έχει καθημερινή σύνδεση με τον Πειραιά με γρήγορα και άνετα πλοία. Και το αίτημα για σύνδεση της Ρόδου με τη Θεσσαλονίκη φαίνεται να ικανοποιείται με την επικείμενη προκήρυξη του σχετικού διαγωνισμού απο το υπουργείο Εμπορικής Ναυτιλίας.




• ***Πως προβλέπετε να εξελίσσεται για τη Ρόδο η τουριστική περίοδος;***

- Η φετεινή τουριστική περίοδος φαίνεται να κυμαίνεται στα ίδια επίπεδα με εκείνα του 2004, με ενδεχόμενη μικρή αύξηση.

• ***Είστε ικανοποιημένος απο την προβολή της περιοχής μας ή πιστεύετε ότι απαιτείται κάτι παραπάνω;***

- Η τουριστική προβολή μέσω του ΠΡΟΤΟΥΡ με τα περιορισμένα μέσα που διαθέτουμε, κρίνεται ικανοποιητική. Στις νέες δράσεις του ΠΡΟΤΟΥΡ θα πρέπει να εντάξουμε την προσπάθεια για ανάκτηση της Σκανδιναβικής αγοράς, με την ανάθεση των δημοσίων σχέσεων προβολής σε ειδικό γραφείο και την προώθηση του συνεδριακού τουρισμού με συγκεκριμένες ενέργειες.

• ***Εκλογές στην Ένωση Ξενοδόχων Ρόδου. Θα διεκδικήσετε εκ νέου την προεδρία;***

- Στις προσεχείς εκλογές θα διεκδικήσω την προεδρία για μια ακόμη τριετία, γιατί νομίζω ότι μπορεί να είμαι χρήσιμος αυτή την περίοδο που ο τουρισμός μας περνά δύσκολες ώρες.

• ***Κάνοντας ένα σύντομο απολογισμό της θητείας σας στη θέση του προέδρου της Ένωσης Ξενοδόχων Ρόδου, τι θα ξεχωρίζατε;***

Όπως είδατε και απο τον απολογισμό που παρουσίασα στην έκτακτη Γενική Συνέλευση της 23.4.2005, η Ένωσή μας και η Πανελλήνια Ομοσπονδία Ξενοδόχων (Π.Ο.Ξ), στην οποία προεδρεύω, έχουν πετύχει αρκετά με τη διευθέτηση σοβαρών ζητημάτων που απασχολούσαν την ξενοδοχειακή τάξη. Υπάρχουν, βεβαίως, ακόμα προβλήματα που προσπαθούμε να προωθήσουμε τη λύση τους.

### ΤΙ ΠΡΟΤΕΙΝΕΙ Ο ΒΑΣΙΛΗΣ ΜΗΝΑΪΔΗΣ ΓΙΑ ΤΗΝ ΕΠΟΜΕΝΗ ΧΡΟΝΙΚΗ ΠΕΡΙΟΔΟ

- Μείωση των ασφαλιστικών εισφορών που βαρύνουν την ξενοδοχειακή επιχείρηση και μετάταξη διαφόρων κλάδων εργαζομένων απο τα βαρέα και ανθυγιεινά, σε χαμηλότερες κατηγορίες ασφάλισης
- Να καταργηθεί η υποχρεωτική διαιτησία, ως μέθοδος ρύθμισης των εργασιακών σχέσεων
- Να μειωθούν τα πρόστιμα που επιβάλλονται για τυπικές παραβάσεις εργατικής νομοθεσίας
- Να μειωθεί το κόστος της επιχείρησης, σε περιπτώσεις απόλυσης ή αντικατάστασης εργαζομένων
- Να καταστεί πιο ελαστική η εργατική νομοθεσία και να επιτραπεί στις μικρές επιχειρήσεις η ορθολογική διευθέτηση του χρόνου εργασίας εντός της ημέρας και της εβδομάδας, ώστε να επιλυθεί οριστικά το θέμα του πενθημέρου μέσα απο τις συλλογικές συμβάσεις
- Να επιτραπεί η απασχόληση εκτάκτων με ωρομίσθια αμοιβή ή σύμβαση έργου, στην οποία θα ενσωματώνεται το ασφάλιστρο
- Αντικατάσταση όλων των φόρων που βαρύνουν τα ακίνητα με το ΦΠΑ
- Απλοποίηση του συστήματος αδειοδότησης των ξενοδοχειακών επιχειρήσεων
- Νομιμοποίηση όλων των περιπτώσεων αλλαγών χρήσης εντός της εγκεκριμένης οικοδομικής γραμμής
- Κατάργηση της υποβολής Μελέτης Περιβαλλοντικών Επιπτώσεων για τα υφιστάμενα ξενοδοχειακά καταλύματα
- Να νομιμοποιηθούν όσες εγκαταστάσεις έχουν κατασκευασθεί με νόμιμη άδεια πριν απο την οριστική χάραξη του αιγιαλού.

**Χ.Μ.**

ΔΡΑΣΙΣΠΟΡ

Η ΔΡΑΣΙΣ Κυριακή-Δευτέρα 1-2 Μαΐου 2005

• Τηλ: 63790, 64393, 68761 • Fax: 63393

# Εντονο πολιτικό χρώμα στις εκλογές της ΕΠΣΔ

**Του Ηλία Λοΐζου**

Οι διαδικασίες, οι ζυμώσεις, οι πιέσεις, οι παρασκηνιακές υποσχέσεις και ό,τι άλλο έχει σχέση με τις εκλογές της ΕΠΣΔ που θα γίνουν στις αρχές Ιουνίου μπήκαν στην τελική τους ευθεία.

Οι φετινές εκλογές θα γίνουν σε τελείως διαφορετικό πλαίσιο απ' ό,τι γινόταν μέχρι τώρα, κι αυτό είναι κάτι που δεν το έχουν εμπεδώσει οι ίδιοι οι υποψήφιοι αλλά και οι «πάτρωνες» που καθοδηγούν τις κινήσεις των εκλεκτών τους. Η μάχη είναι αδυσώπητη ανάμεσα στους υποψήφιους και τα πισώπλατα μαχαιρώματα είναι στην ημερήσια διάταξη προκειμένου να εξασφαλιστεί η είσοδος του κάθε υποψήφιου στην τελική εντεκάδα από την οποία θ' αποτελείται το νέο Δ.Σ. της Ενωσης. Ισως και παλαιότερα οι πολιτικοί μας «άρχοντες» να είχαν κάποια αμυδρή ενεργή συμμετοχή στις εκλογικές διαδικασίες, όμως ποτέ οι εκλογές στην ΕΠΣΔ δεν είχαν πολιτικοποιηθεί. Βέβαια ούτε και τότε αλλά υποψιάζομαι ούτε και σήμερα οι αντιπαραθέσεις των υποψηφίων δεν γινόταν μέσα στη γενική συνέλευση οπότε κάθε εκπρόσωπος σωματείου θα είχε μια προσωπική άποψη για το άτομο που θα ψήφιζε. Την άποψη την εξασφάλιζε από το παρασκήνιο ανάλογα με τις υποσχέσεις και δεσμεύσεις που έπαιρνε από την κάθε παράταξη.

Τα επιχειρήματα και ο προγραμματισμός από τους υποψήφιους απουσίαζαν και θα συνεχίσουν ν' απουσιάζουν, αφού η αναβάθμιση και η ανάπτυξη του ποδοσφαίρου είναι η δεύτερη προτεραιότητά τους καθώς πρώτη και βασική είναι η προσωπική τους ανάδειξη και προβολή, και το θρόνιασμα τους σε μια από τις έντεκα καρέκλες της ΕΠΣΔ.

Ποτέ μέχρι τώρα δεν είδαμε την παραίτηση κάποιου μέλους από το ΔΣ, επειδή δεν έγιναν εφικτές κάποιες από τις προεκλογικές δεσμεύσεις.

Ο νέος τρόπος διεξαγωγής των εκλογών αναγκάζει πλέον τον κάθε υποψήφιο αλλά και αυτόν που θα θελήσει να διεκδικήσει την προεδρική καρέκλα να κινηθεί σε ατομικό επίπεδο για την εκλογή του και όχι σε παραταξιακό. Το νέο και απόλυτα καινούργιο στοιχείο στις φετινές εκλογές είναι το πολιτικό και πίσω απ' αυτό βρίσκονται υπουργοί, βουλευτές και δήμαρχοι. Αυτό που απευχόμαστε όλοι να συμβεί, συνέβη. Και το ποδόσφαιρο στο νομό μας πολιτικοποιείται με άγνωστες τις κακές σίγουρα επιπτώσεις στο πιο λαοφιλές άθλημα. Σε πανελλαδικό επίπεδο η πολιτικοποίηση του ποδοσφαίρου είναι γνωστό και γι' αυτό το άθλημα έχει υποφέρει και συνεχίζει να υποφέρει τα πάνδεινα.

Αντί ο αθλητισμός να ενώνει, η πολιτική εισχώρησε στο χώρο και οι διασπαστικές τάσεις της είναι ορατές με αποτέλεσμα να ζημιώνονται οι αποδέκτες που σε τελική ανάλυση είναι τα ερασιτεχνικά σωματεία.

Και αυτά όμως έχουν τις ευθύνες τους διότι τις κρίσιμες ώρες των γενικών συνελεύσεων δηλώνουν «ωσεί παρόν» χωρίς να εξετάζουν τι προτείνουν, τι επικροτούν και τι ψηφίζουν. Αυτό το αντιλαμβάνονται όταν έρχεται η στιγμή να εφαρμοσθούν οι αποφάσεις που λήφθηκαν είτε ομόφωνα είτε με πλειοψηφία.

Τα ίδια συμβαίνουν κι αυτή την περίοδο που όσο πλησιάζει η ώρα των εκλογών αναρωτιούνται και σε αρκετές των περιπτώσεων εκφράζουν διαφορετική άποψη για τον τρόπο διεξαγωγής των εκλογών και ανάδειξης του νέου διοικητικού συμβουλίου της Ενωσης.

Γνωρίζουμε τις πολιτικές συμμαχίες του παρασκηνίου με τους υποψήφιους, ωστόσο καλό θα ήταν οι ίδιοι οι υποψήφιοι, έστω και στο διάστημα που απομένει, να περιορίσουν τις εκλογικές τους ενέργειες σε καθαρά αθλητικά πλαίσια και ν' αφήσουν τους πολιτικούς «πάτρωνες» ν' ασχοληθούν με άλλα θέματα που υπάρχουν στο νησί μας και τα Δωδεκάνησα.

Η εκλογή των έντεκα «εκλεκτών» που θ' αποτελέσουν το νέο Δ.Σ. της ΕΠΣΔ περνάει μέσα από ορισμένες διατάξεις του αθλητικού νόμου 2725/99 για τον οποίο, έξι χρόνια μετά, ακόμη δεν υπάρχει ξεκάθαρη άποψη αν έχει πραγματική ισχύ ή διακοσμητική.

Στο άρθρο 3 του 2725 αναφέροντας τα κωλύματα και οι περιορισμοί για οποιονδήποτε θα ήθελε να δηλώσει υποψήφιος στις εκλογές της ΕΠΣΔ, και είναι τα εξής:

***Άρθρο 3***

Κωλύματα εγγραφής - Περιορισμοί

1. Δεν μπορεί να είναι μέλος αθλητικού σωματείου:

α) Όποιος δεν έχει συμπληρώσει το δέκατο όγδοο (18ο) έτος της ηλικίας του.

β) Όποιος έχει καταδικασθεί με αμετάκλητη δικαστική απόφαση για αδικήματα βίας στους αθλητικούς χώρους, χρήση ή διάθεση ουσιών ή μεθόδων φαρμακοδιέγερσης, ανθρωποκτονία από πρόθεση, κατασκοπεία, ληστεία, κλοπή, υπεξαίρεση, δόλια χρεωκοπία, λαθρεμπορία, φοροδιαφυγή, δωροδοκία, δωροληψία, παραχάραξη, πλαστογραφία, απιστία, απάτη, εκβίαση, συκοφαντική δυσφήμιση, έγκλημα κατά της γενετήσιας ελευθερίας και οικονομικής εκμετάλλευσης της γενετήσιας ζωής, παράβαση του νόμου περί ναρκωτικών και περί μεσαζόντων και όποιος έχει παραπεμφθεί με αμετάκλητο βούλευμα για πράξεις που διώκονται σε βαθμό κακουργήματος.

γ) Όποιος έχει στερηθεί με αμετάκλητη δικαστική απόφαση τα πολιτικά του δικαιώματα και για όσο χρόνο διαρκεί η στέρηση.

δ) Όποιος έχει τιμωρηθεί κατά τις διατάξεις του άρθρου 130 του παρόντος νόμου και για όσο χρονικό διάστημα διαρκεί η τιμωρία.

2. Οι εν ενεργεία και μη εν ενεργεία διαιτητές ομαδικού αθλήματος, μέλη των οικείων συνδέσμων διαιτητών και οι εν ενεργεία προπονητές του οικείου κλάδου άθλησης δεν επιτρέπεται να είναι μέλη αθλητικού σωματείου που καλλιεργεί τον ίδιο κλάδο άθλησης. Ως διαιτητές για την εφαρμογή της διάταξης αυτής, θεωρούνται επίσης, οι επόπτες, οι σημειωτές, οι κριτές, οι χρονομέτρες, οι αφέτες, οι παρατηρητές, καθώς και όσοι, με οποιονδήποτε τρόπο, συμμετέχουν σε διαιτητικό έργο ομαδικού αθλήματος.

3. Οι εν ενεργεία και μη εν ενεργεία διαιτητές, κριτές, χρονομέτρες και όσοι άλλοι συμμετέχουν σε διαιτητικό έργο ατομικού αθλήματος, μέλη των οικείων συνδέσμων, μπορούν να είναι μέλη αθλητικού σωματείου που καλλιεργεί τον ίδιο κλάδο άθλησης, δεν επιτρέπεται όμως να είναι μέλη του διοικητικού συμβουλίου ή της εξελεγκτικής επιτροπής του σωματείου αυτού ούτε να είναι αντιπρόσωποί του σε υπερκείμενες ενώσεις ή ομοσπονδίες.

4. Αθλητής μπορεί να εγγραφεί ως μέλος σε αθλητικό σωματείο, σύμφωνα με τους όρους και τις προϋποθέσεις του καταστατικού του, ένα (1) τουλάχιστον έτος μετά την τελευταία συμμετοχή του σε επίσημο αθλητικό αγώνα. Επίσης αθλητικός αγώνας είναι ο αγώνας που διοργανώνεται από την οικεία αθλητική ομοσπονδία ή διεξάγεται με την έγκριση της.

5. Κατ' εξαίρεση, οι αθλητές των αθλημάτων της σκοποβολής, του γκολφ, του μπιλιάρδου, του μπόουλινγκ, της ορειβασίας και αναρρίχησης, του παγκρατίου, του αγωνιστικού μπριτζ και του ζατρικίου μπορούν να εγγράφονται ως μέλη σε αθλητικό σωματείο που καλλιεργεί τον ίδιο κλάδο άθλησης, εφόσον έχουν συμπληρώσει το τριακοστό πέμπτο (35ο) έτος της ηλικίας.

6. Δεν επιτρέπεται να είναι μέλη αθλητικού σωματείου το προσωπικό του σωματείου, για όσο χρόνο διαρκεί η πάσης φύσεως σύμβαση εργασίας του με αυτό και για ένα (1) χρόνο από τη λήξη της, καθώς επίσης και όσοι συνάπτουν σύμβαση με το σωματείο για παροχή υπηρεσίων ή για εκτέλεση έργου με αμοιβή, είτε ατομικά είτε ως ομόρρυθμοι εταίροι είτε ως διαχειριστές Ε.Π.Ε. ή μέλη διοικητικού συμβουλίου ανώνυμης εταιρείας, για όσο χρόνο διαρκεί η σύμβαση παροχής υπηρεσιών ή η εκτέλεση του έργου και για ένα (1) χρόνο μετά τη λήξη, με οποιονδήποτε τρόπο, της σύμβασης ή την παράδοση του έργου, αντίστοιχα. Έμποροι αθλητικών ειδών, καθώς και οι μέτοχοι, εταίροι, διαχειριστές και μέλη του διοικητικού συμβουλίου αθλητικής ανώνυμης εταιρείας και κάθε είδους εμπορικής εταιρείας, εφόσον αυτές έχουν ως αντικείμενο εργασιών τους την εμπορία ή την κατασκευή κάθε είδους αθλητικών ειδών, δεν επιτρέπεται να είναι μέλη διοικητικού συμβουλίου ή εξελεγκτικής επιτροπής αθλητικού σωματείου ούτε να είναι αντιπρόσωποί σε υπερκείμενες ενώσεις ή ομοσπονδίες. Η απαγόρευση αυτή ισχύει επίσης για όσους διατηρούν πρακτορεία προγνωστικών για αγώνες κάθε είδους, καθώς και για τις συζύγους, τα τέκνα και τους γονείς τους, αλλά μόνο για σωματεία που καλλιεργούν το άθλημα, οι αγώνες του οποίου περιλαμβάνονται στα δελτία προγνωστικών αγώνων που διακινεί το πρακτορείο.

7. Πρόσωπο στο οποίο συντρέχει οποιοδήποτε από τα πιο πάνω κωλύματα, χάνει αυτοδικαίως την ιδιότητά του. Η διαπιστωτική πράξη της έκπτωσης εκδίδεται από το διοικητικό συμβούλιο του σωματείου, μέσα σε προθεσμία δεκαπέντε (15) ημερών, αφότου έλαβε γνώση. Σε περίπτωση που παρέλθει άπρακτη η ανωτέρω προθεσμία, η διαπιστωτική πράξη εκδίδεται από το Γενικό Γραμματέα Αθλητισμού μέσα στην ίδια ως άνω προθεσμία.

- Η προκήρυξη των εκλογών θα πρέπει να γίνει είκοσι (20) περίπου ημέρες πριν την διεξαγωγή τους.

Οι υποψηφιότητες πρέπει να κατατεθούν δέκα (10) ημέρες πριν την Γενική Συνέλευση.

Η ανακήρυξη των υποψηφίων θα ανακοινωθεί πέντε ημέρες πριν από την ημέρα των εκλογών.

Οι σταυροί που πρέπει να μπουν στο ψηφοδέλτιο είναι έντεκα, ούτε ένας παραπάνω ούτε παρακάτω. Διαφορετικά το ψηφοδέλτιο θα λογίζεται άκυρο. Για τους αναπληρωματικούς οι σταυροί προτίμησης θα είναι από 1-3 ενώ για την εξελεγκτική επιτροπή μόνο τρεις (3).

## Τη Λαμπρή Τετάρτη η τελική φάση του παιδικού τουρνουά

Τη Λαμπρή Τετάρτη στο γήπεδο Κοσκινού θα διεξαχθεί η τελική φάση του παιδικού τουρνουά «ΠΑΣΧΑ 2005», που διοργανώνει η ΕΠΣΔ.

Μετά τις δύο προκριματικές «ημέρες» που έγιναν στα ίδιο γήπεδο, οι ομάδες που προκρίθηκαν στα τελικά και χωρίστηκαν σε δύο ομίλους –βάσει της προκήρυξης– είναι οι εξής:

**Α' ΟΜΙΛΟΣ**

1) Διαγόρας
2) Διγενής
3) ΑΕΡΑ
4) Ήλιος Ιαλυσού

**Β' ΟΜΙΛΟΣ**

1) Νίκη Ρόδου
2) Α.Σ. Ρόδος
3) Αστέρας Π.
4) Φοίβος

– Το πρόγραμμα:

**Α' ΗΜΙΣΥ ΓΗΠΕΔΟΥ**

Διαγόρας - Διγενής, ώρα 16.00
Νίκη Ρ. - Α.Σ. Ρόδος, ώρα 16.30
Διαγόρας - ΑΕΡΑ, ώρα 17.00
Νίκη Ρ. - Αστέρας Π., ώρα 17.30
Διαγόρας - Ήλιος Ι., ώρα 18.00
Νίκη Ρ. - Φοίβος, ώρα 18.30

**Β' ΗΜΙΣΥ ΓΗΠΕΔΟΥ**

ΑΕΡΑ - Ήλιος Ι., ώρα 16.00
Αστέρας Π. - Φοίβος, ώρα 16.30
Διγενής - Ήλιος Ι., ώρα 17.00
Α.Σ. Ρόδος - Φοίβος, ώρα 17.30
Διγενής - ΑΕΡΑ, ώρα 18.00
Α.Σ. Ρόδος - Αστέρας Π., ώρα 18.30.

Οι πρώτοι των δύο ομίλων θα αγωνιστούν στο μεγάλο τελικό, ενώ οι δεύτεροι, στο μικρό τελικό. Οι τελικοί θα διεξαχθούν παράλληλα στο Α' ήμισυ ο μεγάλος τελικός και στο Β' ήμισυ ο μικρός Τελικός, ώρα έναρξης των τελικών 19.10.

Σε περίπτωση ισοπαλίας στους τελικούς, θα εκτελεσθούν από τρία πέναλτι.

## Επιλογή παικτών στο Διαγόρα

Αρκετοί είναι οι ποδοσφαιριστές από την υπόλοιπη Ελλάδα οι οποίοι αναμένεται να έρθουν στο νησί μας το αμέσως επόμενο διάστημα για να «δοκιμαστούν» από τον Διαγόρα. Σύμφωνα με πληροφορίες, ανάμεσα στους παίκτες αυτούς, οι περισσότεροι από τους οποίους έχουν προταθεί από διάφορους μάνατζερ, βρίσκονται και τρεις – τέσσερις Βραζιλιάνοι οι οποίοι στο παρελθόν αγωνίζονταν σε ομάδες εκτός συνόρων Ελλάδας. Η ομάδα της πόλης μας πρόκειται να δει αρκετούς παίκτες στο πλαίσιο της προσπάθειας που θα κάνει για να ενισχυθεί όσο το δυνατόν περισσότερο ενόψει της συμμετοχής της στο πρωτάθλημα της Γ' Εθνικής Κατηγορίας. Άλλωστε η βασική φιλοσοφία του συλλόγου όπως έχουμε ξαναγράψει θα είναι να «κατέβει» με πρωταγωνιστικούς στόχους θέλοντας να κάνει τη διαφορά. Όπως όλα δείχνουν, οι «κυανέρυθροι» θα εμφανιστούν του χρόνου αισθητά αλλαγμένοι σε σχέση με την ομάδα που συμμετείχε στο Περιφερειακό πρωτάθλημα, με την προσθήκη αρκετών έμπειρων μη Ρόδιων παικτών που θα κάνουν τη διαφορά.

## Επιστροφή στις προπονήσεις για τους παίκτες της Ρόδου

Στις προπονήσεις επανέρχονται αύριο Λαμπρή Τρίτη οι παίκτες της Ρόδου μετά το τετραήμερο ρεπό που πήραν για το Πάσχα. Οι «πράσινοι» θα ξεκινήσουν άμεσα την προετοιμασία τους για το εντός έδρας παιχνίδι με την Αθηναϊδα στο πλαίσιο του πρωταθλήματος της Γ' Εθνικής Κατηγορίας. Η αναμέτρηση αυτή θα πραγματοποιηθεί μια ημέρα νωρίτερα από τις υπόλοιπες (το Σάββατο και όχι την Κυριακή) στις 5μ.μ μετά από αίτημα που έχει κάνει η φιλοξενούμενη ομάδα για να μπορέσει να εξυπηρετηθεί συγκοινωνιακά. Ο αγώνας αναμένεται με εξαιρετικό ενδιαφέρον από τον φίλαθλο κόσμο του νησιού και όχι μόνο, καθώς οι φιλοξενούμενοι έχουν ...πατήσει το γκάζι τις τελευταίες αγωνιστικές και έχουν πετύχει σημαντικές νίκες που τους έχουν επιτρέψει να «ξεκολλήσουν» από την τελευταία θέση του βαθμολογικού πίνακα και να ατενίζουν με μεγαλύτερη αισιοδοξία το μέλλον τους. Και στο Δημοτικό Στάδιο της πόλης μας θα προσπαθήσουν να «τσιμπήσουν» βαθμό ή βαθμούς αλλά το δεδομένο είναι ότι απέναντι τους θα βρουν μια ομάδα που θα προσπαθήσει και αυτή να πάρει τη νίκη για τους δικούς της λόγους. Αφενός για να «κλειδώσει» την 5η θέση της βαθμολογίας που είναι και ο στόχος που της έχει απομείνει και αφετέρου γιατί θέλει να ολοκληρώσει τις αγωνιστικές της υποχρεώσεις με το κεφάλι ψηλά.

**Απουσίες**

Σε αυτόν που σίγουρα δεν θα μπορεί να υπολογίζει ο τεχνικός Αντώνης Μανίκας είναι ο Γιώργος Σαλαμαστράκης. Ο παίκτης είναι τιμωρημένος και «χρωστάει» άλλη μια αγωνιστική (είχε συμπληρώσει επτά κίτρινες κάρτες) αντίθετα με τον Γκεοργκίεφ που στον αγώνα με τον Ατσαλένιο είχε εκτίσει την ποινή του. Επίσης δεν θα μπορέσουν να προσφέρουν τις υπηρεσίες τους οι Στόιος και Μοσχής οι οποίοι αντιμετωπίζουν πρόβλημα τραυματισμού. Σε χειρότερη μοίρα είναι ο Στόιος του οποίου ο μηνίσκος είναι πειραγμένος και θα χάσει και άλλα παιχνίδια εκτός από αυτό του Σαββάτου.

# Πού βρίσκονται οι «πρωτοπόροι» του ροδιακού τουρισμού

## ❑ Στις ιδέες και τα οράματά τους δεν υπήρξε ποτέ η ανάπτυξη του Αθλητικού Τουρισμού

**Του ΗΛΙΑ ΛΟΪΖΟΥ**

Εχει παρατηρηθεί πως από τα τέλη της δεκαετίας του 1950 έως και σήμερα σημειώθηκαν αρκετές και σπουδαίες εξελίξεις στον τομέα του τουρισμού. Και συγχρόνως του αθλητισμού και οι δύο αυτοί τομείς έχουν αναδειχθεί από τις πιο κερδοφόρες βιομηχανίες της παγκόσμιας οικονομίας. Τότε περίπου άρχισε να κάνει δειλά- δειλά την εμφάνισή του ο όρος Αθλητικός Τουρισμός όπου περιγραφόταν η ειδική μορφή τουρισμού,, η οποία συνδύαζε και την αθλητική δραστηριότητα. Πλέον, ο αθλητικός τουρισμός άρχισε να θεωρείται σύγχρονο φαινόμενο και η αιτία είναι πως τα τελευταία χρόνια αντιμετωπίζεται ως ένα ξεχωριστό κομμάτι της τουριστικής και αθλητικής βιομηχανίας αλλά και ν' αποκτά την οντότητα που του αρμόζει. Σιγά - σιγά αυτό το είδος τουρισμού κατάφερε να προσελκύσει πολλούς ενδιαφερόμενους και παράλληλα απέκτησε οικονομική, κοινωνική και πολιτιστική σημασία. Συγχρόνως αυτοί που πάντα αναζητούσαν νέους δρόμους επέκτασης των δραστηριοτήτων τους στον τουρισμό κατάλαβαν τα ότι θα υπήρχαν οικονομικά οφέλη από τον αθλητικό τουρισμό κι άρχισαν τις επενδύσεις.

Η ανάπτυξη του αθλητικού τουρισμού χαρακτηρίζεται από γοργούς ρυθμούς, με μεγάλες δυνατότητες εξέλιξης, αλλά και από το ιδιαίτερο ενδιαφέρον που δημιουργεί σε όλους τους εμπλεκόμενους στο τουριστικό κύκλωμα. Ωστόσο, στη χώρα μας και ιδιαίτερα στο νησί μας αυτή η μορφή τουρισμού δεν έχει πάρει τις κατευθύνσεις και την ανάπτυξη που θα έπρεπε καθώς σε πολλούς τομείς του αθλητικού τουρισμμού είναι τεράστιο για επαγγελματίες κι επιχειρηματίες αλλά μέχρι τώρα στο νησί μας δεν έχουν γίνει τα απαραίτητα βήματα προόδου καθώς απουσιάζουν σημαντικά κι αξιόλογα έργα υποδομής.

Η έλλειψη προγραμμάτων κατάρτισης με γνωστικό αντικείμενο τον αθλητικό τουρισμό συνετέλεσε στη μονόπλευρη ανάπτυξη του τουρισμού και ίσως σε λανθασμένη βάση της οποίας τα αποτελέσματα στο νησί μας και τα Δωδεκάνησα είναι ορατά τα τελευταία χρόνια. Ακόμη και όταν άρχισε να φαίνεται η καθοδική πορεία του οι κατά τα άλλα «πρωτοπόροι» στην περιοχή μας δεν μπόρεσαν να κάνουν κάτι στον τομέα του αθλητικού τουρισμού. Η πίεση των «πρωτοπόρων» προς τους αρμόδιους κρατικούς φορείς έπρεπε να είναι ασφυκτική και με τρανταχτά επιχειρήματα να έδιναν τη μάχη για στροφή του τουρισμού και στον αθλητικό τουρισμό. Θα μπορούσαν να είχαν εκμεταλλευτεί προγράμματα της Ευρωπαϊκής Ενωσης και να διεκδικούσαν για τον τόπο μας τη δημιουργία των απαραίτητων

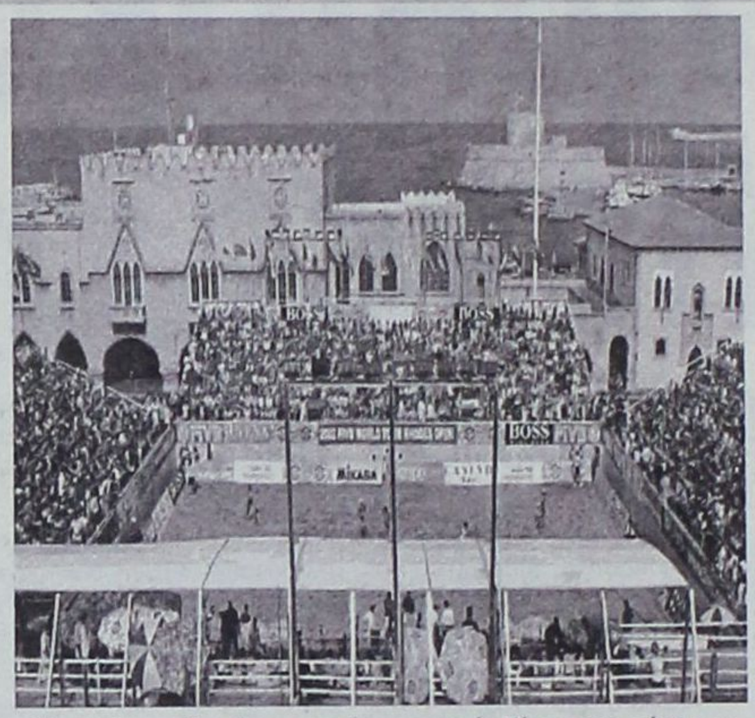

αθλητικών υποδομών, οι οποίες θ' αποτελούσαν τη βάση και τα θεμέλια της ανάπτυξης του αθλητικού τουρισμού. Η ανάληψη τέτοιων πρωτοβουλιών θα μπορούσε να υλοποιηθεί σε συνεργασία με το Διεθνές Συμβούλιο Αθλητικού Τουρισμού.

Θεωρείται δεδομένο πως η ανάπτυξη του Αθλητικού Τουρισμού απαιτεί υψηλής ποιότητας υποδομής στους διάφορους τομείς υποστήριξης, στους οποίους περιλαμβάνονται το φυσικό και τεχνητό περιβάλλον, υπηρεσίες, μεταφορές, διασκέδαση και βέβαια η στήριξη από τους κρατικούς και τοπικούς φορείς. Στον αθλητικό τουρισμό ρόλο παίζει και το πολιτιστικό παρελθόν κάθε τόπου που επιθυμεί ν' αναπτύξει αυτό τον τομέα τουρισμού και δόξα τω Θεώ το νησί μας και τα Δωδεκάνησα διαθέτουν αρκετό. Είναι τοις πάσι γνωστό πως ο αθλητικός τουρισμός έχει υψηλές απαιτήσεις, όμως είναι διατεθειμένος να πληρώσει για την ικανοποίηση αυτών που ζητά.

Επίσης είναι γνωστό ότι ο αθλητικός τουρισμός συμβάλλει σημαντικά στην ανάπτυξη του ποιοτικού τουρισμού κι αυτό το είδος εδώ και πολλά χρόνια έχει εκλείψει παντελώς από τη Ρόδο, η οποία θεωρείται ναυαρχίδα μεν του τουρισμού αλλά τα μέχρι τώρα αποτελέσματα δείχνουν κάτι διαφορετικό. Φαίνεται ότι στη ναυαρχίδα του Αιγαίου επικράτησε, ίσως, αναρχία και ενδεχομένως οι τολμηρές ιδέες, για άλλες πλεύσεις, να έμειναν απλά ιδέες στο μυαλό αυτών που θεωρούνται πρωτοπόροι του τουρισμού στο νησί μας. Επικράτησαν οι εφήμερες λύσεις χωρίς προγραμματισμό καθώς οι κρατούντες επαναπαύθηκαν σ' αυτό που είχε αρχίσει ν' ανθίζει τη δεκαετία του 1960 και απέδωσε καρπούς μέχρι τη δεκαετία του 1980.

Οι ανάγκες και οι απαιτήσεις για καλύτερο τουριστικό προϊόν ήταν ορατές, όμως τα πάντα εκινούντο στο παρόν, και όχι στο μέλλον. Οι «πρωτοπόροι» του τόπου μας στον τουρισμό απουσιάζουν εδώ και πάρα πολλά χρόνια από το αθλητικό γίγνεσθαι και ποτέ δεν σκέφτηκαν να ενώσουν τις δυνάμεις τους σ' αυτό τον τομέα, αφού η σοβαρή και ποιοτική ανάπτυξη των αθλητικών υποδομών στο νησί μας θα διατηρούσε τη Ρόδο σε διαφορετικά «στάνταρς».

Οι κλιματολογικές συνθήκες που επικρατούν στην περιοχή μας στις περισσότερες ημέρες από τις 365 που έχει ο χρόνος ήταν (είναι) η μαγιά με την οποία θα μπορούσαν να πλάσουν ένα αξιόλογο πρόγραμμα, το οποίο θα είχε μέτρο και λογική για να πάρει σάρκα και οστά ο αθλητικός τουρισμός. Εδώ αξίζει να σημειωθεί πως στη σαραντάχρονη πορεία του ροδίτικου τουρισμού η συλλογική προσπάθεια απουσίαζε και τα πάντα στηρίχθηκαν στις προσωπικές επιλογές του κάθε πρωτοπόρου.

Η κυριαρχία του «κιτς» ξεπέρασε σε ποσότητα τις ομορφιές αυτού του ευλογημένου τόπου χωρίς κανένας να αντιλαμβάνεται το μέγεθος της καταστροφής και αντίθετα υπερηφανευόμαστε γι αυτό που καταφέραμε. Ακόμη και τώρα δεν είναι αργά να στρέψουν οι «πρωτοπόροι» το ενδιαφέρον τους στον αθλητικό τουρισμό αρκεί βέβαια να το πιστέψουν και να ενώσουν τις δυνάμεις τους προς αυτή την κατεύθυνση παίρνοντας επιτέλους δυναμικές αποφάσεις και τη σκυτάλη από τον εκάστοτε πειραματιστή υπουργό Τουρισμού.

# Και σ' άλλες ...πίστες ο Ανδρ. Χαλκιόπουλος



*Νίκη Χαλκιόπουλου στην πρεμιέρα*

Ο πρώτος γύρος του πανελληνίου πρωταθλήματος σκαφών offshore ολοκληρώθηκε πριν από λίγο στο νησί της Ρόδου. Εδώ βρέθηκαν 53 οδηγοί, οι οποίοι χάρισαν μοναδικό θέαμα και συγκινήσεις στους χιλιάδες θεατές που παρευρέθηκαν στο λιμάνι της πόλης για να παρακολουθήσουν την εκκίνηση και τον τερματισμό του εντυπωσιακού θεσμού. Στα σκάφη επέβαιναν δύο μέλη τα οποία είχαν σημείο εκκίνησης αλλά και τερματισμού το καζίνο, με ενδιάμεσο σταθμό την περιοχή Χαράκι.

Μετά από συναρπαστικές μάχες μεταξύ οδηγών και θαλάσσης λόγω των ανέμων που επικρατούσαν στην περιοχή, μεγάλος νικητής αναδείχτηκε ο Αντρέας Χαλκιόπουλος. Ο Ροδίτης οδηγός έχοντας πλάι του το Δημήτρη Μπρόκο, με σκάφος Sportrip SR9 και δύο κινητήρες Mercury 2x280hp κατέκτησαν την πρώτη θέση, αφήνοντας πίσω, τους Τσικόπουλο και Μιχελαράκη. «Ήταν ένας πολύ δύσκολος αγώνας, τόσο από πλευράς συναγωνισμού, όσο και από πλευράς μποφόρ. Είχαμε ένα πολύ καλό σκάφος στα χέρια μας και καταφέραμε μετά από προσπάθεια να καλύψουμε πρώτοι την απόσταση των 40 μιλίων», δήλωσε χαρακτηριστικά ο νικητής του αγώνα Αντρέας Χαλκιόπουλος, τον οποίο στήριξε η εταιρία πετρελαιοειδών Silk Oil. Στον συγκεκριμένο θεσμό λαμβάνουν μέρος σκάφη διαφόρων διαστάσεων (μήκος) και σίγουρα οι ασύλληπτες ταχύτητες που σημειώνουν στο νερό εντυπωσιάζουν τους θεατές. Ο δεύτερος γύρος του πρωταθλήματος θα διεξαχθεί στην Κέρκυρα στις 2 Ιουνίου.

Σημειώνουμε ότι, ο Χαλκιόπουλος τρέχει και σε αγώνες ταχύτητας αυτοκινήτων στη Μεγάλη Βρετανία με ένα πρωτότυποι Juno SS Jaguar V6 400 ίππων, ενώ είναι ο μοναδικός Έλληνας που έχει τρέξει με μονοθέσιο της φόρμουλα 1 (Tyrel – Yamaha).

## Τρεις «σωματοφύλακες» του Κολοσσού φωνάζουν:

# «Αξίζαμε την άνοδο στην Α1»

***«Αξίζαμε την άνοδο στην Α1 Κατηγορία», φώναζαν και εξακολουθούν να φωνάζουν τρεις από τους μεγάλους πρωταγωνιστές της ομάδας του Κολοσσού.***

***Ο παθιασμένος Αλέξης Παπαδάτος, ο συναισθηματικός, αλλά ...ψυχρός εντός αγωνιστικού χώρου Δημήτρης Μακρής και ο κορυφαίος των κορυφαίων στην Α2, πέρσι και φέτος, Ισπανός «ταυρομάχος» σέντερ, Αλφόνσο Αλμπερτ, δεν μπορούν να κρύψουν τη χαρά τους για την τεράστια επιτυχία που σημείωσε η ομάδα τους.***

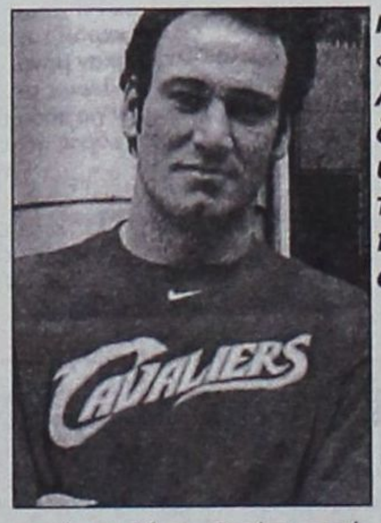

**ΑΛΕΞΗΣ ΠΑΠΑΔΑΤΟΣ**

«Είμαστε όλοι χαρούμενοι, καθώς μια δύσκολη χρονιά ολοκληρώθηκε με τον καλύτερο δυνατό τρόπο.

Θέλαμε να τελειώσουμε έτσι τη σεζόν, γιατί το αξίζαμε. Εκεί που μας είχανε όλους τελειωμένους μετά τις ήττες που κάναμε εκτός έδρας με Παλαιό Φάληρο και ΚΑΟ Δράμας, δείξαμε ότι έχουμε την καλύτερη ομάδα. Ο Κολοσσός κρατήθηκε όρθιος στα δύσκολα. Δεν έπεσε από κανένα σεισμό, όπως αναφέρει η μυθολογία μας.

Αυτή ήταν η διαφορά μας.

Ο κόσμος μας αγκάλιασε από την πρώτη στιγμή, ενώ μας έδειξε και με το παραπάνω την αγάπη του στο παιχνίδι με τον Γ.Σ. Λάρισα στο «Βενετόκλειο».

Οταν βλέπεις αυτό το πάθος στην εξέδρα, τα δίνεις όλα και συνεχώς αναζητάς το παραπάνω.

Για την Α1 είναι νωρίς να μιλήσουμε από τώρα. Σίγουρα ο αρχικός μας στόχος είναι η γρήγορη παραμονή».

**ΔΗΜΗΤΡΗΣ ΜΑΚΡΗΣ**

Η άνοδος σημαίνει πολλά για τον Κολοσσό. Περάσαμε πολλά μέχρι να τα καταφέρουμε. Η χρονιά είχε απίστευτες διακυμάνσεις χαράς και λύπης. Ωστόσο, φανήκαμε πολύ δυνατοί στα δύσκολα. Δεν το κρύβω ότι είχα άγχος να επιστρέψω στην Α1 Κατηγορία.

Τελικά δικαιώθηκα, διότι πίστευα πολύ στον Κολοσσό.

Η επιτυχία της ανόδου μας γέμισε από διπλή χαρά, καθώς την έχουμε μεταφέρει και στους φιλάθλους μας. Μας στήριξε και μας ενίσχυσε σημαντικά από την πρώτη στιγμή.

Η άνοδος του Κολοσσού εύχομαι να δώσει το έναυσμα, για να βελτιωθεί η υποδομή των αθλητικών έργων στη Ρόδο.

**ΑΛΦΟΝΣΟ ΑΛΜΠΕΡΤ**

«Είμαι πολύ χαρούμενος που κερδίσαμε την άνοδο. Είναι κάτι σπουδαίο για μένα και τον Κολοσσό.

Αυτό που θέλουμε τώρα είναι να το γιορτάσουμε και να ηρεμήσουμε. Μου αρέσει αρκετά η Ελλάδα και θέλω να μείνω στον Κολοσσό.

Βέβαια, δεν ξέρω τι θα γίνει, καθώς είναι ακόμη πολύ νωρίς».

# Γιώργος Στεργαλάς: ένα καθαρόαιμο στην αγωνιστική μηχανή της SKODA Ξάνθης!

**➪ Επειτα από μία μικρή παρένθεση στην ΠΑΕ Θράκη επιστρέφει στο δυναμικό της ακριτικής ομάδας. ➪ Πώς από τον ταπεινό ΑΕΡΑ βρέθηκε στα σαλόνια της Α' Εθνικής και του ελληνικού ποδοσφαίρου!**

***Είναι αλήθεια ότι πολύ λίγοι ποδοσφαιριστές απ' την περιοχή μας είχαν την τύχη να ξεφύγουν από τον μίζερο μικρόκοσμο του δωδεκανησιακού ποδοσφαίρου και δη σε μικρή ηλικία.***

***Και τι τύχη: με το καλημέρα να ενταχθούν σε ομάδα Α' Εθνικής με το μέλλον τους να τους κρυφογελά πονηρά και να τους κλείνει το μάτι με πολύ νόημα!***




Ένας απ' αυτούς είναι αναμφίβολα ο άσος της SKODA Ξάνθης Γιώργος Στεργαλάς ο οποίος εδώ και πέντε περίπου χρόνια ανήκει στο έμψυχο δυναμικό της ακριτικής ΠΑΕ, χτίζοντας μία ζηλευτή καριέρα χωρίς τυμπανοκρουσίες και μάλλον μακριά από τα φώτα της δημοσιότητας!

Ο νεαρός διεθνής άσος ξεκίνησε τη σταδιοδρομία του απ' τον ΑΕΡΑ Αφάντου, σε ηλικία περίπου 14 ετών, αγωνιζόμενος στην παιδική του ομάδα. Δείχνοντας το πηγαίο ταλέντο νωρίς νωρίς δεν άργησε να έλθει η πρόσκληση στην Μικτή Παίδων της ΕΠΣΔ επί εποχής Μιχάλη Δράκου. Ο «ψηλός», έμπειρος και οξυδερκής, του εμπιστεύτηκε αμέσως θέση στην ομάδα κι εκείνος δε τον απογοήτευσε!

Όπου αγωνιζόταν τα μάτια των σκάουτερς καρφώνονταν πάνω του και ως φυσική κατάληξη ήρθε και η κλήση στην Εθνική μας ομάδα των Παίδων, όπου συμμετείχε σε αρκετά διεθνή παιχνίδια, με επιτυχία μάλιστα!

Κι ενώ ο Γιώργος έπαιζε την μπάλα του η τύχη του έτρεχε. Τα μάτια της Skoda Ξάνθης, τα οποία να σημειωθεί υπάρχουν παντού - και στο νησί μας, μέσω γνωστού προπονητή – τον «κλείδωσαν» στο στόχαστρό τους και μέσα σε χρόνο ρεκόρ του έστειλαν τα αεροπορικά εισιτήρια, για Αθήνα αρχικά και στη συνέχεια για Θεσσαλονίκη όπου οδικώς μετέβη στην Ξάνθη για να δοκιμαστεί και να υπογράψει το πρώτο –ημιεπαγγελματικό - συμβόλαιο της καριέρας του!

Οι πολύ καλές εμφανίσεις με την ομάδα των Νέων της Skoda Ξάνθη του εξασφάλισαν την κλήση στην Εθνική ομάδα των Νέων όπου κι εδώ τίμησε την φανέλα με το εθνόσημο στο στήθος, πραγματοποιώντας εκπληκτικές εμφανίσεις!

Ως απόληξη όλων αυτών η διοίκηση της ΠΑΕ, έπειτα από πρόταση του τεχνικού τημ κάλεσε τον Γιώργο να υπογράψει επαγγελματικό συμβόλαιο, επιβραβεύοντας τη συνολική εικόνα και προσφορά του, μέχρι εκείνη την στιγμή!

Έκτοτε και όποτε ο προπονητής του τον χρειαζόταν, είτε στο Πρωτάθλημα είτε στο Κύπελλο ο Γιώργος πρόθυμα προσέφερε τις υπηρεσίες του, έχοντας μάλιστα πολύ καλή απόδοση!

**Και ξαφνικά ήρθε ο...δανεισμός!**

Κι ενώ όλα έδειχναν ότι η καθιέρωσή του Στεργαλά, στην πρώτη ομάδα της Skoda Ξάνθης ήταν θέμα χρόνου ήρθαν τα πάνω κάτω και ο Γιώργος αποφασίστηκε να δοθεί δανεικός για έξι μήνες στην ΠΑΕ Θράκη, θυγατρική ομάδα της Skoda Ξάνθης, προκειμένου να τη βοηθήσει να ανέβει κατηγορία!

Ο Γιώργος, μη θέλοντας να χαλάσει το χατίρι και την επιθυμία του μεγαλομετόχου Γιώργου Πανόπουλου δέχτηκε να μετακομίσει στην νέα του ομάδα, υπό την προϋπόθεση ότι με την λήξη των πρωταθλημάτων θα επέστρεφε στην «οργανική» του θέση!

Ήδη μετράει μέρες για να επιστρέψει, ενώ να σημειωθεί ότι η ΠΑΕ Θράκη δεν τα κατάφερε τελικά να ανέβει κατηγορία (Γ' Εθνική) αφού η ξέφρενη πορεία του πρώτου γύρου ανακόπηκε στη συνέχεια.

Έτσι σε λίγες ημέρες ο Στεργαλάς θα ενταχθεί και πάλι στην ομάδα της Ξάνθης, όχι όμως εν λευκώ αφού το καλοκαίρι λήγει το συμβόλαιό του και θα συζητήσει με τη διοίκηση της ομάδας από μηδενική βάση τις πιθανότητες νέας συνεργασίας τους δεδομένου ότι τρέχει τα 19 του χρόνια και οπωσδήποτε κάτι καλύτερο μπορεί να περιμένει για τη συνέχεια!

Πάντως τόσο ο κ. Πανόπουλος όσο και ο προπονητής Γιάννης Ματζουράκης δεν έχουν αντίρρηση, σύμφωνα με πληροφορίες να ανανεωθεί η συνεργασία με τον Ρόδιο μεσοεπιθετικό και αν οι οικονομικές απαιτήσεις δεν έχουν αποκλίσεις σημαντικές τότε και τα επόμενα χρόνια ο Γιώργος θα φορά τη φανέλα με την ασπρόμαυρη μπάλα στο στήθος!

**Και στο βάθος ...Φέγιενορντ!**

Την ώρα που οι επαφές για ανανέωση η μη του συμβολαίου του Στεργαλά δεν έχουν ακόμη αρχίσει, οι σειρήνες από Ολλανδία μεριά και την περίφημη Φέγιενορντ δεν έχουν σταματήσει και παραμένει ανοικτό το δεύτερο και καθοριστικό τεστ, στη χώρα της τουλίπας, στα τέλη Μαΐου όπου αν όλα πάνε καλά τότε θα έχει πραγματοποιήσει τη μεταγραφή της ζωής του!



***ΓΙΩΡΓΟΣ ΣΤΕΡΓΑΛΑΣ***
***Γεννήθηκε: 25/10/86***
***Θέση: Μέσος***
***Προηγούμενες ομάδες:***
***ΑΕΡΑ Αφάντου Ρόδου***

Ήδη έχει γίνει το πρώτο βήμα με τη συμμετοχή του Στεργαλά σε εβδομαδιαίο καμπ, τα περασμένα Χριστούγεννα, όπου εντυπωσίασε τους υπεύθυνους της ακαδημίας της ολλανδικής ομάδας, παίζοντας μάλιστα σε κάποια διεθνή φιλικά!

Όπως και να 'χει ο ίδιος ο παίκτης δεν φαίνεται να βιάζεται να πάρει αποφάσεις αφού ό,τι είναι να 'ρθει θα έρθει στην ώρα του, όπως μας λέει και ο ίδιος, από το σπίτι του στ' Αφάντου, όπου βρίσκεται αυτές τις ημέρες για να γιορτάσει μαζί με τους δικούς του την Ανάσταση του Θεανθρώπου:

«Δεν βιάζομαι να πάρω αποφάσεις αφού ακόμη έχω υποχρεώσεις μες την ΠΑΕ Θράκη. Μόλις επιστρέψω στη Skoda Ξάνθη, σε λίγες ημέρες θα έχω όλο τον χρόνο να σκεφτώ το συμφέρον μου και να πάρω τις ενδεδειγμένες αποφάσεις για τη συνέχεια της καριέρας μου.

Για την ώρα προέχει να ξεκουραστώ και αν απολαύσω την μαγεία των ημερών, κοντά σε αγαπημένα μου πρόσωπα. Εξάλλου δεν έχω κανένα απολύτως παράπονο απ' την ομάδα μου και αν τα βρούμε στο οικονομικό θα' θελα να συνεχίσω σ' αυτήν ! Στη Skoda Ξάνθη χρωστάω πάρα πολλά αφού απ' αυτήν έκανα τα πρώτα δειλά βήματα στην Α' Εθνική, έχω στη διάθεσή μου ένα όμορφο σπίτι, ικανοποιητικές αποδοχές, να μην είμαι και αχάριστος!

Ήδη έχω επιτύχει πάρα πολλά για την ηλικία μου και με ώριμη στάση και τακτική μπορώ να επιτύχω περισσότερα».-






## Denizlispor: 0 NK Celik: 1

Ülkemizi İntertoto Kupası'nda temsil eden Denizlispor; birinci tur ilk maçında Bosna Hersek'in NK Celik takımına 1-0 mağlup oldu. Gençlerden kurulu kadrosuyla mücadele eden Yeşil-Siyahlı takım, karşılaşma boyunca iyi oynamasına rağmen 11. dakikada Paviç'in ayağından yediği golle sahayı boynu bükük terketti. Bu maçın rövanşı 24 Haziran Pazar günü Denizli'de oynanacak. Mücadeleyi Romanya Futbol Federasyonu'ndan Viorel Anglehieni, George Adrian ve Valerica Starica hakem üçlüsü yönetecek.

# Ο ΑΘΛΗΤΙΣΜΟΣ

## Αυτό πιστεύει ο γυμναστής Γιώργος Τζαφέρης σε μια καθ' όλα αποκαλυπτική συνέντευξή του

***Πριν μερικά χρόνια ήρθε στα Δωδ/σα και συγκεκριμένα στη Ρόδο. Ο μόνιμος διορισμός της γυναίκας του στα Λάερμα Ρόδου τον ανάγκασε να αφήσει τις ακαδημίες ποδοσφαίρου στον Τύρναβο (δίπλα στη Λάρισα) και να 'ρθει μαζί της. Εργάστηκε σαν υπεύθυνος καθηγητής Φυσικής Αγωγής στον Αρχάγγελο για δύο χρόνια, ενώ την ίδια θέση κατέχει τα τρία τελευταία χρόνια στο Δήμο Λινδίων.***

***Ο λόγος για τον Γιώργο Τζαφέρη, καθηγητή Φ. Αγωγής που πλέον μπορούμε να τον χαρακτηρίσουμε και «Πρωταθλητή γυμναστή» για τον απλούστατο λόγο ότι η ομάδα του ΑΕΡΑ είναι πρωταθλήτρια της Α' Κατηγορίας Δωδ/σου και ο κ. Τζαφέρης ήταν ο γυμναστής στο πλευρό του Βαγγέλη Χοσάδα.***



*Ο Θεοδόσης Κωβιός με την Θαρρενή Καραμαρία*

***• Κύριε Τζαφέρη θα ήθελα να μιλήσουμε για όλους και για όλα, χωρίς... φόβο και πάθος!***

– Για το «φόβο» να είστε σίγουρος, για το πάθος όμως δεν συμφωνώ. Το πάθος νομίζω είναι αναγκαίο και χρειάζεται. Ας ξεκινήσουμε και βλέπουμε.

***• Δύο χρόνια στον Αρχάγγελο, τρία χρόνια στη Λίνδο, γυμναστής δίπλα στον Βαγγέλη Χοσάδα και πρωταθλητής Δωδ/σου. Τύχη, γνωριμίες, ικανότητα ή όλα μαζί;***

– Κύριε Αθανασίου, η τύχη χρειάζεται πάντα, γνωριμία δεν είχα καμία, γιατί είμαι άγνωστος μεταξύ αγνώστων και για τις ικανότητες τις δείχνουν τελικά τα έργα αυτά που πετυχαίνεις και τις αναγνωρίζουν αυτοί που συνεργάζονται μαζί σου.

Είχα την τύχη να πάω μόνος μου στο γραφείο Φυσικής Αγωγής Δωδ/σου και να δω τι γινόταν εδώ στη Δωδ/σο. Υπήρχε μια θέση για καθηγητή Φυσικής Αγωγής στην Αρχάγγελο, μίλησα με τον τότε Δήμαρχο Αρχαγγέλου κ. Κολιάδη και σε δύο μέρες πήγα για συνέντευξη σε όλο το δ.σ. του Αθλητικού Οργανισμού. Νόμιζα πως θα μου ανέθεταν μια ακαδημία ποδοσφαίρου, θα μιλούσαμε για τους οικονομικούς όρους και θα τελείωναν όλα. Τα πράγματα όμως ήταν διαφορετικά.

Έγινε πραγματικά μια συζήτηση επιπέδου με αξιόλογα άτομα (οι κ. Λαμπριανός, Παπαγεωργίου, Καραγιάννης και άλλοι) και κατάλαβα πως θα είχα ένα πιο πολύπλοκο έργο. Έπρεπε να οργανώσουμε τα αθλητικά πράγματα στον Δήμο Αρχαγγέλου γενικότερα.

Ο κ. Κολιάδης πραγματικά είναι ένας άνθρωπος γεννημένος για τον αθλητισμό και όχι μόνο.

Μου έδωσε το δικαίωμα να τον ενοχλώ όποτε εγώ έκρινα αναγκαίο, μου έδωσε τη δυνατότητα να βγάλω από μέσα μου όλα αυτά που θα μας οδηγούσαν στην επιτυχία. Είχαμε προπονητή πτυχιούχο για τις ακαδημίες ποδοσφαίρου, εγώ οργάνωνα από το γραφείο και δημιουργήσαμε και ακαδημίες μπάσκετ και βόλεϊ.

***• Ξέρω πως τα πράγματα είναι λίγο πολύπλοκα στους Δήμους, συμπολίτευση - αντιπολίτευση, εσείς γνωρίζετε καλύτερα.***

- Πραγματικά, και στους δύο Δήμους που εργάστηκα και εργάζομαι δεν ένιωσα ιδιαίτερες κόντρες. Θυμάμαι ενοχλούσα συνέχεια τον κ. Λαμπριανό στην τράπεζα που εργάζεται και δεν μου είπε ποτέ μια κουβέντα Μιλάμε για 10 τουλάχιστον τηλεφωνήματα την ημέρα. Το ίδιο και τον κ. Παπαγεωργίου Τάκη στη δουλειά του. Τον Δήμαρχο συνέχεια. Είχαμε συμβούλια, κάναμε προτάσεις και αν μπορούσαμε να υλοποιήσουμε διάφορα θέματα, τότε προχωρούσαμε.

Πραγματικά, ήταν δύο δημιουργικά χρόνια. Αυτό είναι εξάλλου και το μεγαλείο του αθλητισμού. Δε σ' αφήνει να ξεφύγεις. Παλεύεις για το καλό των παιδιών. Δεν γίνεται να υπάρχουν μεγάλες κόντρες.

***• Μπορείτε κύριε Τζαφέρη να μου περιγράψετε το πλάνο δράσης σας;***

- Για να δημιουργήσεις πρέπει να έχεις το κατάλληλο έμψυχο και άψυχο υλικό. Γεμίσαμε τα σχολεία με υλικό, συμμορφώθηκαν όσο το δυνατόν οι υποδομές που υπήρχαν, καταγράψαμε το τι ήθελαν τα παιδιά και κινηθήκαμε ανάλογα.

Πραγματικά, ο κ. Κολιάδης ήταν μεγάλος δάσκαλος.

***• Τελικά, όμως ...μεταγραφή στο Δήμο Λινδίων!***

- Δεν έγιναν έτσι ακριβώς τα πράγματα. Είχαμε εκλογές. Ο κ. Κολιάδης αποχώρησε από το Δήμο και ανέλαβε ο κ. Παπουράς. Δεν υπήρχε όμως κανέναν πρόβλημα και το τονίζω. Ο επόμενος πρόεδρος ο κ. Καραγιάννης μου έκανε αμέσως πρόταση να συνεχίσω. Το ίδιο και ο κ. Λαμπριανός που ήταν και στο επόμενο συμβούλιο. Είχαμε άψογη συνεργασία με τον Στέργο. Μεγάλη τιμή να σε αποδέχονται και οι επόμενοι και να μη σε απορρίπτουν. Ομως κάτι έγινε με τις συμβάσεις και αργούσαμε. Τότε μου έκανε πρόταση ο κ. Καλαθενός. Εγώ έπρεπε να δουλέψω. Τους ενημέρωσα πως θα περίμενα κάποιο διάστημα, δεν έγινε τίποτα και τελικά υπέγραψα.

***• Από τον πρόεδρο της ΕΟΚ σε έναν άλλο άνθρωπο του Αθλητισμού.***

- Οπως είπα υπέγραψα γιατί αφενός ήθελα δουλειά, δεν κρύβομαι πίσω από το δάχτυλο μου, αλλά και γιατί ήμουν σίγουρος πως με τον κ. Καλαθενό θα συνέχιζα την ίδια δημιουργική δουλειά και το πλάνο δράσης που είχα και στον Αρχάγγελο. Και πραγματικά αυτό έγινε. Ο κ. Καλαθενός γνωρίζει τα πράγματα πολύ καλά. Μην ξεχνάμε πως ήταν ένας αξιόλογος διαιτητής χρόνια και έχει δραστηριότητα ακόμη και τώρα με τα αθλητικά δρώμενα στη Δωδ/σο. Μαθαίνω πολλά από τον κ. Καλαθενό και χαίρομαι ιδιαίτερα που είχα μια τέτοια συνέχεια σε ό,τι αφορά τα οργανωτικά θέματα. Είναι ένας πολύ δημοκρατικός άνθρωπος. Εφτιαξε ένα δημιουργικό δ.σ. με παλιούς και νέους συνεργάτες και πιστεύω πως πάμε καλά.

***• Τελικά κ.Τζαφέρη πιστεύετε πως γίνεται δουλειά στους Δήμους; Μπορούν να υπολογίζουν οι σύλλογοι στη βοήθεια των Δήμων; Και δεν εννοώ μόνο σε χρήματα.***

- Ναι, πιστεύω πως γίνεται σοβαρή δουλειά. Ολοι οι συνάδελφοι προσπαθούν για το καλύτερο δυνατό. Τα παιδιά της Νότιας Ρόδου τρέχουν σε πολλά Δ.Δ. του Δήμου τους. Γνωρίζω ότι γίνεται πρόγραμμα γυναικών στην Κατταβιά, έχουν πινγκ - πονγκ κι άλλα. Το ίδιο και στον Αρχάγγελο. Στ' Αφάντου, ο φίλος μου ο Γιώργος Μποσγάνος και ο Γιάννης Τσακίρης στις Καλυθιές, ο Θοδωρής Σαχινίδης, η Γεωργία Τριφιάτη, μεγάλη προσπάθεια και σημαντικές εκδηλώσεις, στις Πεταλούδες η Μιχαέλα Σαμαρά, η Ρόδος που κατέχει τα σκήπτρα με σημαντικές εκδηλώσεις, στην Ιαλυσό, τα παιδιά εκεί πέρα... Ολοι πραγματικά, όλοι προσπαθούμε για το καλύτερο. Εχουμε άψογη συνεργασία. Σας απάντησα στο πρώτο σκέλος και τώρα πάμε στο δεύτερο και πολύ εύστοχο, ερώτημά σας. Για μένα αυτό ακριβώς που είπατε είναι και η σχέση Δήμου - συλλόγων. Σε τι ακριβώς πρέπει να υπολογίζουν οι σύλλογοι εκτός των χρημάτων; Εμείς ετοιμάζουμε τα παιδιά σε διάφορα αθλήματα από πλευράς τεχνικής και όταν φτάνουν σε ηλικία 14 ετών, είναι σχεδόν έτοιμα και πρέπει να ακολουθήσουν τα επόμενα στάδια ανάπτυξης. Τα πράγματα είναι απλά. Προσφέρουμε σχεδόν έτοιμους παίκτες που κάποιοι καλούνται να τους αξιοποιήσουν ή να τους απορρίψουν.

Αυτό γίνεται φυσικά όχι γιατί εμείς δεν μπορούμε, αλλά διότι είναι νόμος για να μην μαραζώσουν οι σύλλογοι. Σου λένε θα ασχοληθείς μέχρι την ηλικία των 14 ετών. Μετά ψάχνουμε να βρούμε διάφορες φόρμουλες και το πράγμα γίνεται πολύπλοκο.

Πιστεύω πως σιγά - σιγά θα το καταλάβουν όλοι και εγώ είμαι ανοικτός να έχω όποια συνεργασία επιθυμούν.

***• Μια και μιλήσατε για παράγοντες. Ποια είναι η γνώμη σας γι' αυτούς;***

- Μια λέξη μόνο θα πω. Ηρωες. Τίποτα άλλο. Ηρωες. Θέλουν όμως βοήθεια απ' όλους μας.

***• Να γυρίσω όμως πάλι στους Δήμους. Μια σκληρή ερώτηση. Κατηγορηθήκατε από κάποιους πως δεν κάνατε τίποτε μέχρι τώρα;***

- Οχι από κάποιους, αλλά συγκεκριμένα από έναν. Μόνο έναν. Βγήκε κάποιος συνάδελφος και δήλωσε πως πλέον δεν γίνεται τίποτα στο Δήμο Λινδίων. Και όχι μόνο αυτό, αλλά και το ότι δεν σεβάστηκα το τότε συμβούλιο. Και σας ρωτώ ευθέως και θέλω απάντηση ειλικρινή. Τι θεωρείτε ασέβεια; Εγώ μίλησα για αλλαγή φιλοσοφίας χωρίς να κρίνω το έργο και χωρίς να κάνω επίθεση σε κανέναν.Αλλαγή φιλοσοφίας τι σημαίνει; Θέλω απάντηση από έναν έγκριτο πραγματικά δημοσιογράφο. Σας ακούω.

***• Με απλά λόγια κ. Τζαφέρη αφήνω κάποιο συγκεκριμένο μοντέλο δουλειάς και ακολουθώ κάποιο άλλο για λόγους και στόχους που εγώ θέλω να πετύχω.***

- Ακριβώς. Αλλαγή μοντέλου δουλειάς. Δεν μηδένισα τίποτα, δεν απέρριψα τίποτα. Ο κατά τα άλλα αξιοσέβαστος συνάδελφος όμως είπε πως τίποτα δεν γίνεται πλέον στο Δήμο Λινδίων. Αξιόλογοι άνθρωποι όπως ο κ. Καλαθενός, η κ. Καραμαρία, ο κ. Παπακωνσταντίνου, ο κ. Πάλλας Δημήτρης ο κ. Γεωργίου και όλοι οι άλλοι τρία χρόνια τώρα δεν κάνουν τίποτε; Για πείτε μου ποιός δεν σέβεται αξίες, ονόματα και ποιός μηδενίζει τα πάντα.

Τέλος πάντως προσπαθώ να καταλάβω και εγώ τι γίνεται με το συγκεκριμένο συνάδελφό μας, δεν μπορώ να τον δικαιολογήσω, για μία και μόνο πικρία του επειδή δεν συνέχισε στο Δήμο να ανοίγει το στόμα του και να λέει ότι θέλει. Πρέπει όλοι να καταλάβουμε πως είμαστε επαγγελματίες, δουλεύουμε και κρινόμαστε.

Επαναλαμβάνω και πάλι. Ποτέ δεν μηδένισα τίποτα, άλλοι τα κάνουν αυτά.

Και για να κλείσει το θέμα. Με το τότε συμβούλιο έχω άψογη συνεργασία. Με τον κύριο Αχλαδιώτη που σίγουρα είναι ένας δραστήριος άνθρωπος, ένας άνθρωπος που τον χρειάζεται ο αθλητισμός και απαραίτητος οπουδήποτε, συνεργάζομαι ακόμη και τώρα με το παιδικό του Ηρακλή. Φυσικά, όταν μπορώ. Δεν υπήρχε και ούτε υπάρχει τίποτα με κανέναν. Ακούστηκαν λόγια για εντυπώσεις και χωρίς ουσία.

Τώρα για να κλείσω και το θέμα των δραστηριοτήτων. Υπάρχουν VIDEO, DVD, φωτό, δελτία τύπου, δύο ενημερωτικά φυλλάδια που αναγράφουν τα πάντα. Ενας μηχανισμός που ελέγχει και καταγράφει τα πάντα. Οποιος θέλει μπορεί να επισκεφτεί και τα γραφεία μας και να πειστεί αν και ο κόσμος όλος βλέπει και καταλαβαίνει.

***• Γνωρίζω κ. Τζαφέρη πως έχετε προγράμματα μπάσκετ, βόλεϊ, ποδοσφαίρου, στίβου και γυναικών προγράμματα. Θέλω να μιλήσουμε λίγο για τον στίβο. Μεγάλες επιτυχίες και συγχαρητήρια.***

- Πρέπει να ξεκαθαρίσω τα πράγματα, γιατί δεν θέλω να δημιουργούνται εντυπώσεις. Θέλω να είμαι καθαρός. Ο στίβος είναι τμήμα του Ηρακλή Λάρδου. Ομως, πλέον υπάρχουν 35 με 40 παιδιά, ένας αρκετά μεγάλος αριθμός. Αν τον είχαμε μόνο ενταγμένο στο Δήμο, τα παιδιά θα προπονούνταν, αλλά δεν θα παίρναν μέρος σε αγώνες. Οπως, δηλαδή, και με τα άλλα τμήματα που μετέχουν σε ορισμένα τουρνουά που επιτρέπεται. Το τμήμα στίβου παίρνει ό,τι χρειάζεται από τον Δήμο και την ΔΕΠΠΑΤΑΛ και δύο χρόνια τώρα οι γυμναστές του Δήμου έχουν εντάξει ώρες και βρίσκονται κοντά στην κ. Καραμαρία Θαρρενή. Τα παιδιά είναι πολλά και μόνη της δεν μπορεί ν' ανταποκριθεί. Καταλαβαίνετε, πολλά αγωνίσματα, πολλές υποχρεώσεις. Εγώ και ο κ. Κλεόβουλος, βοηθούμε όσο μπορούμε. Ψυχή, όμως, αυτού του τμήματος είναι η κ. Καραμαρία Θαρρενή, με αρωγό τον πρόεδρο του κ. Διακολουκά Λουκά που βρίσκεται πάντα κοντά μας.

Ό,τι και να πω γι' αυτή τη γυναίκα είναι λίγο. Αν δείτε πώς εργάζεται θα απορήσετε. Καθημερινά βρίσκεται στο γήπεδο 3 ώρες. Καθοδηγεί το αγωνιστικό τμήμα, φωνάζει τους μικρότερους. Τι να πω! Φοβερή όρεξη, λες και ξεκίνησε μόλις χτες. Συμμετέχει σε όλους τους αγώνες: Ρόδο, Κω, Κάλυμνο, Λέρο, Μυτιλήνη, Αθήνα, Θεσσαλονίκη, παντού, φοβερό κουράγιο. Εύχομαι και ελπίζω όταν φτάσω στην ηλικία της να έχω τα ίδια κουράγια. Δεν είναι τυχαίο ότι έχει φοβερές επιτυχίες.

***• Για μιλήστε μας λίγο γι' αυτές. Ο Θεοδόσης Κωβιός έπιασε πάλι το όριο και πάει στους Παγκιόσμιους σχολικούς στο Μαρόκο;***

- Ναι πράγματι. Φοβερή επιτυχία για τον Θεοδόση. Ένα φοβερό ταλέντο που μπορεί ν' αφήσει εποχή. Αλλά και για την κ. Καραμαρία που με τα μέσα που διαθέτει, κατάφερε να τον φτάσει σ' αυτά τα επίπεδα.

Μιλούσαμε στην προπόνηση με την κ. Καραμαρία και έλεγε ότι ήταν σε περίοδο μεγάλης φόρμας. Όλοι το βλέπαμε και προσπαθούσαμε να τον κάνουμε να το πιστέψει κι αυτός. Και το έκανε.

***• Ο Κωβιός πώς ξεκίνησε;***

Τον πήρε η κ. Καραμαρία στη Στ' τάξη του Δημοτικού και τον πηγαινοέφερνε με το αυτοκίνητό της στον Αρχάγγελο. Ήταν τότε στον Α.Ο Αρχαγγέλου προπονήτρια. Όταν έφτιαξε το τμήμα του Ηρακλή Λάρδου, τον πήρε μαζί της μεταγραφή. Πίστευε πολύ σ' αυτόν. Έξι χρόνια δουλειάς. Σκληρής δουλειάς. Και να τα αποτελέσματα. Έκανε και πανελλήνιο ρεκόρ στη σφαίρα πριν δύο χρόνια. Αλλά τον κέρδισε το ακόντιο.

***• Υπάρχουν άλλα ταλέντα στο τμήμα;***

Υπάρχουν και γίνεται πολύ σοβαρή δουλειά. Θα δείτε κι άλλους. Ακολουθεί η Πιννή, ο Παναγιώτης Νικηταράς και πολλοί άλλοι. Θα δείτε.

***• Κύριε Τζαφέρη «πρωταθλητές» όμως και στο ποδόσφαιρο με τον ΑΕΡΑ. Σημαντική επιτυχία και εμπειρία;***

- Πραγματικά σημαντική επιτυχία. Είναι αυτά που μένουν. Είναι αυτά που σε ξεκουράζουν όταν πιστεύεις πως δούλεψες πολύ. Και μεις δουλέψαμε πολύ. Όλοι μας. Διοίκηση, παίκτες, τεχνικό τιμ, κόσμος. Όλοι μια οικογένεια.

***• Τελικά, αυτό ήταν το μυστικό της επιτυχίας;***

- Όχι, δεν ήταν αυτό. Η τουλάχιστον μόνο αυτό. Όλα αυτά υπάρχουν σε όλες τις ομάδες. Αλλά δεν έχουμε ανάλογες επιτυχίες.

***• Τότε τι;***

- Ο πρόεδρος κ. Κουμνάκης Γιάννης και ο Νικολής Νίκος, όπως και όλο το δ.σ. ήταν πάντα κοντά μας. Κανένα παράπονο. Άψογοι σε όλα τους. Τα παιδιά φοβερά, άγγιζαν τα όρια του επαγγελματισμού και πολλά με φοβερό ταλέντο. Ο κόσμος πάντα κοντά μας και στα εντός και στα εκτός, και στα εύκολα και στα δύσκολα. Ο κ. Μακρής ήξερε τις νοοτροπίες και βοηθούσε. Ο καπετάνιος όμως που έπρεπε να κουμαντάρει

# ΕΙΝΑΙ ΚΕΡΔΟΣ

όλα αυτά ήταν ο Βαγγέλης Χοσάδας. Πραγματικά χάρηκα που τον γνώρισα και σαν προπονητή και σαν άνθρωπο.

Ο ΑΕΡΑ πέρασε πολλά προβλήματα. Πολύ σοβαρότερα από τις άλλες ομάδες. Θυμηθείτε, ο χαμός του Θανάση Τσάμπρα. Τι άλλο έπρεπε να γίνει; Επίσης, υπόθεση Πλύγκου, σπάσιμο ποδιού του Νικολή, σπάσιμο του αγκώνα του Καλογήρου. Προβλήματα που μπορούσαν να σε διαλύσουν. Κι όμως ο Χοσάδας με ολύμπια ψυχραιμία συνέχιζε και μαζί του όλοι εμείς. Αυτός έδινε το σύνθημα. Μου έλεγε συνέχεια, Γιώργη συνεχίζουμε. Φοβερά ψύχραιμος.

• ***Κύριε Τζαφέρη, μιλάτε με κολακευτικά λόγια για τα άτομα του αθλητισμού που γνωρίσατε στη Ρόδο.***

- Όταν ο Χοσάδας έπαιξε 21 χρόνια επαγγελματικό ποδόσφαιρο, τι μπορούμε να πούμε. Όταν είχε προπονητή τον καλύτερο προπονητή, για μένα στην Ελλάδα, τον Γκέραντ, όταν δούλεψε με διάφορους γυμναστές λογικά αξιόλογους και η μοίρα σε φέρνει μ' αυτό τον άνθρωπο να συνεργάζεται, τότε σίγουρα είναι τιμή σου και βλέπω πως θέλει ν' ασχοληθεί σοβαρά με την προπονητική. Ενημερώνεται, πάει για το δεύτερο δίπλωμα, έχει εμπειρίες και φοβερές παραστάσεις.

Όλους αυτούς τους ανθρώπους που ανέφερα, τον Καλαθενό, τον Χοσάδα, την Καραμαρία, πρέπει νά τους σεβόμαστε. Έχουν στην πλάτη τους μια ιστορία και μάλιστα αξιόλογη. Πώς μπορώ, λοιπόν, να μην πω την αλήθεια;



*Ο Γιώργος Τζαφέρης*

• ***Όμως, κάτι ακούστηκε πως δεν θα συνεχίσει ο Χοσάδας στον ΑΕΡΑ.***

- Έκανα κάποιες συζητήσεις με τον κόουτς. Πράγματι, έχει κάποιες πιρκίες. Δεν ξέρω τι θα γίνει. Αγαπάει την ομάδα. Αυτός την έφτιαξε.

• ***Για σας; Τι σκέφτεστε στη συνέχεια;***

Θα δούμε. Μίλησα με τον Χοσάδα. Θα δω τι θα γίνει πρώτα με τον ίδιο και αν τα βρει αυτός θα δούμε.

• ***Τι πιστεύετε για το τοπικό ποδόσφαιρο;***

Πιστεύω πως υπάρχουν ταλέντα και όρεξη. Χρειάζεται όμως περισσότερη συνεργασία όλων των φορέων και οργάνωση. Δεν μπορεί σε μικρό Δήμο να υπάρχουν πέντε ομάδες. Αυτό είναι ό,τι χειρότερο για όλους. Και ειδικότερα για τα παιδιά. Όλοι καταλαβαίνουν τι εννοώ.

• ***Μιλάτε για συγχώνευση;***

- Ναι, μιλάω για συνεργασία, χωρίς να πάψει όμως να υπάρχει κάποιος σύλλογος. Και να ασχοληθούν με τα μικρά παιδιά αυτοί που πρέπει.

• ***Μιλάτε για κατάλληλους προπονητές;***

- Όλοι ξέρουν τι πρέπει να γίνει. Αλλά δεν τολμούν. Δεν καταλαβαίνω γιατί;

• ***Τα ΜΜΕ της Δωδ/σου πώς τα χαρακτηρίζετε;***

- Δεν θέλω να σας κολακεύσω, αλλά τέτοια προσπάθεια που γίνεται εδώ δεν νομίζω πως γίνεται αλλού. Ασχολείστε με όλες τις ομάδες, με τα αθλητικά δρώμενα στους Δήμους, με όλα τα αθλήματα. Ζωντανές μεταδόσεις στο ποδόσφαιρο και μάλιστα τοπικά. Πραγματικά συγχαρητήρια.

• ***Κύριε Τζαφέρη, θέλω να κλείσουμε με το τι θεωρείτε θετικό και τι αρνητικό στον αθλητισμό;***

- Το πιο θετικό είναι οι εναλλαγές συναισθημάτων που υπάρχουν. Η χαρά διαδέχεται τη λύπη, η κούραση επιβραβεύεται με επίτευξη στόχων, η τύχη μπορεί να σε βοηθήσει και η ατυχία να σε φέρει πίσω. Όποιος ασχολείται με τον αθλητισμό είναι μόνο κερδισμένος. Το αρνητικό είναι πως δεν δέχομαι να υπάρχουν θάνατοι μέσα στα γήπεδα. Περισσότερη πρόληψη, περισσότερη προσοχή.

• ***Κύριε Τζαφέρη σας ευχαριστώ.***

Κι εγώ σας ευχαριστώ και εύχομαι η Ανάσταση του Θεανθρώπου να φέρει λύσεις στα προβλήματα του κόσμου.


## ΠΩΛΕΙΤΑΙ ΟΙΚΟΔΟΜΗ

ΠΩΛΕΙΤΑΙ ημιτελής οικοδομή, 400 τ.μ. σε οικόπεδο 500 τ.μ. επί της Σωτήρος και Απολλωνίου Ροδίου (Ιξιά). Πρόκειται για μονοκατοικία με δύο μαγαζιά των 100 τ.μ. στο ισόγειο και δύο διαμερίσματα των 100 τ.μ. το καθένα στο α' όροφο. Πληροφορίες στα τηλ. **6936 - 978672 και 210-7779487 κ. Κελόγλου.** Δεκτές μόνο σοβαρές προτάσεις.

## ΖΗΤΟΥΝΤΑΙ

κοπέλες για να στελεχώσουν την ομάδα μάρκετινγκ διαφημιστικής εταιρείας.

Πληροφορίες στα τηλέφωνα **22410 85010,** κινητό: **69 37 126 127.**

## ΖΗΤΕΙΤΑΙ

σερβιτόρα, με γνώσεις μαγειρικής, για Snack-Bar πισίνας ξενοδοχείου, περιοχής Golf Αφάντου.

Θα προτιμηθεί η κυρία που θα γνωρίζει Γερμανικά, Αγγλικά. Τηλέφωνα **22410 51771,** κινητό: **69 37 41 9119.**

## ΕΝΟΙΚΙΑΖΟΝΤΑΙ

Γραφεία, στη συμβολή των οδών Καμείρου και Πετρίδη (περιοχή Μήδεια) σε νεόχτιστη οικοδομή.

**Πληροφορίες τηλ. 6932437091 πρωινές ώρες**


**ΕΛΛΗΝΙΚΗ ΔΗΜΟΚΡΑΤΙΑ**
**ΠΕΡΙΦΕΡΕΙΑ Ν. ΑΙΓΑΙΟΥ**
**ΓΕΝΙΚΗ Δ/ΝΣΗ ΠΕΡΙΦΕΡΕΙΑΣ**
**ΔΙΕΥΘΥΝΣΗ ΔΑΣΩΝ ΔΩΔ/ΣΟΥ**

## ΑΝΑΚΟΙΝΩΣΗ

Γνωστοποιείται κατά το άρθρο 14 του Ν. 998/79, η αποστολή για ανάρτηση στο **Δήμο Καρπάθου** της αριθμ. **1967/14-4-05** Πράξης χαρακτηρισμού έκτασης που εκδόθηκε από τον Δ/ντή Δασών Δωδ/νήσου. Η έκταση που βρίσκεται στη θέση «**Αφιάρτης-Κάτω Τσιγκούνης**», Δ.Δ. **Μενετών,** Δήμου Καρπάθου, Νήσου **Καρπάθου,** εμβαδού **1.398 τ.μ.**, χαρακτηρίζεται ως **γεωργική έκταση**.

**Ο Δ/ντής Δασών Δωδ/νήσου**

**Κοντίτσης Φίλιππος**
**Δασολόγος με βαθμό Δ/ντή**

**ΕΛΛΗΝΙΚΗ ΔΗΜΟΚΡΑΤΙΑ**
**ΠΕΡΙΦΕΡΕΙΑ ΝΟΤΙΟΥ ΑΙΓΑΙΟΥ**
**ΝΟΜΟΣ ΔΩΔΕΚΑΝΗΣΟΥ**
**ΝΟΜΑΡΧΙΑΚΗ ΑΥΤ/ΣΗ ΔΩΔ/ΣΟΥ**
**ΝΟΜΑΡΧΙΑΚΟ ΣΥΜΒΟΥΛΙΟ**

Ρόδος, 25 / 4 / 2005
Αριθμ. Πρωτ.: Ν.Σ. 223

## ΑΝΑΚΟΙΝΩΣΗ

Με το υπ' αριθμ. πρωτ. 530/20-4-2005 έγγραφο της Περιφέρειας Νοτίου Αιγαίου - Γενική Διεύθυνση Περιφέρειας - Τμήμα ΠΕ.ΧΩ. Δωδ/σου, μας διαβιβάστηκε για γνωμοδότηση η από Δεκέμβριο 2004 Μελέτη Περιβαλλοντικών Επιπτώσεων (Μ.Π.Ε.) υφιστάμενης ξενοδοχειακής μονάδας, με τον τίτλο "ΙΛΙΑΝΑ", 1 αστέρος ως προς την κατηγοριοποίηση, δυναμικότητας 17 κλινών, στην οδό Γαβαλά αρ. 1 - Παλιά Πόλη του Δήμου Ροδίων, Νήσου Ρόδου Νομού Δωδεκανήσου, ιδιοκτησίας της κα. Καθολικής Παπαχριστοδούλου.

Καλούμε κάθε ενδιαφερόμενο να υποβάλλει τις έγγραφες παρατηρήσεις του ως προς το περιεχόμενο της παραπάνω Μελέτης, μέσα σε προθεσμία δεκαπέντε (15) ημερών από την ημερομηνία δημοσίευσης της παρούσας στον ημερήσιο τοπικό τύπο.

Οι ενστάσεις θα υποβάλλονται:

1. Στη Γραμματεία της Νομαρχιακής Επιτροπής Δημόσιας Διοίκησης-Πολεοδομίας της Ν.Α. Δωδ/σου.
2. Στην ανωτέρω αναφερομένη Υπηρεσία

και θα κοινοποιούνται στο Τοπικό Γραφείο Περιβάλλοντος του Τ.Π. και Π.Ε. της Ν.Α. Δωδ/σου (υπόψη κ. Άρη Σκιαδόπουλου τηλ. 22410-30413), όπου βρίσκεται η ανωτέρω μελέτη και μπορεί κάθε ενδιαφερόμενος να λάβει γνώση αυτής.

Ο πρόεδρος του Ν.Σ. Δωδ/σου

ΦΩΤΗΣ ΧΑΤΖΗΔΙΑΚΟΣ

**ΕΛΛΗΝΙΚΗ ΔΗΜΟΚΡΑΤΙΑ**
**ΠΕΡΙΦΕΡΕΙΑ ΝΟΤΙΟΥ ΑΙΓΑΙΟΥ**
**ΝΟΜΟΣ ΔΩΔΕΚΑΝΗΣΟΥ**
**ΝΟΜΑΡΧΙΑΚΗ ΑΥΤ/ΣΗ ΔΩΔ/ΣΟΥ**
**ΝΟΜΑΡΧΙΑΚΟ ΣΥΜΒΟΥΛΙΟ**

Ρόδος, 25 / 4 / 2005
Αριθμ. Πρωτ.: Ν.Σ. 224

## ΑΝΑΚΟΙΝΩΣΗ

Με το υπ' αριθμ. πρωτ. 531/20-4-2005 έγγραφο της Περιφέρειας Νοτίου Αιγαίου - Γενική Διεύθυνση Περιφέρειας - Τμήμα ΠΕ.ΧΩ. Δωδ/σου, μας διαβιβάστηκε για γνωμοδότηση η από Δεκέμβριο 2004 Μελέτη Περιβαλλοντικών Επιπτώσεων (Μ.Π.Ε.) υφιστάμενης ξενοδοχειακής μονάδας, με τον τίτλο "NEW VILLAGE IN", 1 αστέρος ως προς την κατηγοριοποίηση, δυναμικότητας 39 κλινών, στην οδό Κωνσταντόπαιδος αρ. 10, περιοχής Νιοχώρι του Δήμου Ροδίων, Νήσου Ρόδου, Νομού Δωδεκανήσου, ιδιοκτησίας του κ. Γεωργίου Καραγιάννη.

Καλούμε κάθε ενδιαφερόμενο να υποβάλλει τις έγγραφες παρατηρήσεις του ως προς το περιεχόμενο της παραπάνω Μελέτης, μέσα σε προθεσμία δεκαπέντε (15) ημερών από την ημερομηνία δημοσίευσης της παρούσας στον ημερήσιο τοπικό τύπο.

Οι ενστάσεις θα υποβάλλονται:

1. Στη Γραμματεία της Νομαρχιακής Επιτροπής Δημόσιας Διοίκησης-Πολεοδομίας της Ν.Α. Δωδ/σου.
2. Στην ανωτέρω αναφερομένη Υπηρεσία

και θα κοινοποιούνται στο Τοπικό Γραφείο Περιβάλλοντος του Τ.Π. και Π.Ε. της Ν.Α. Δωδ/σου (υπόψη κ. Άρη Σκιαδόπουλου τηλ. 22410-30413), όπου βρίσκεται η ανωτέρω μελέτη και μπορεί κάθε ενδιαφερόμενος να λάβει γνώση αυτής.

Ο πρόεδρος του Ν.Σ. Δωδ/σου

ΦΩΤΗΣ ΧΑΤΖΗΔΙΑΚΟΣ




# «Δεν μένω στον Α.Ε.ΡΑ.»

## Το κεφάλαιο Βαγγέλης Χοσάδας έχει κλείσει για την ομάδα του Αφάντου, η οποία θα πορευτεί με άλλον τεχνικό στο Περιφερειακό πρωτάθλημα της ΕΠΟ

Του Δημήτρη Δραγάτη

***Το φωτεινό παράδειγμα για το πώς μπορεί μια ομάδα να κατακτήσει το τοπικό πρωτάθλημα της Α' Κατηγορίας χωρίς να ξοδέψει πάρα πολλά χρήματα, αποτελεί ο ΑΕΡΑ. Η φετινή εντυπωσιακή πορεία του συλλόγου απο τα Αφάντου δεν είναι καθόλου τυχαία αλλά έχει τις βάσεις της τρία χρόνια πριν όταν είχε αναλάβει προπονητής ο Βαγγέλης Χοσάδας. Ο ιδιαίτερα αγαπητός στο φίλαθλο κόσμο [illegible] δεν έκανε κάτι μαγικό μεταμορφώνοντας το σύλλογο προσδίδοντας του και ένα διαφορετικό αγωνι[illegible] άλλη. Ο άνθρωπος έκανε αυτό που επιβάλλεται να γίνεται σε αυτές τις κατηγορίες.***



***Το αυτονόητο δηλαδή. «Έπεισε» τους παράγοντε[illegible] δικασία του να ξοδέψουν πολλά λεφτά αγοράζοντας τους λεγόμενους «μισθοφόρους» της κατηγορ[illegible] α συγκεκριμένο αγωνιστικό μοτίβο. Παράλληλα είχε πάντοτε και τη στήριξη της διοίκησης, τα μέλ[illegible] το βλέπουμε στο τοπικό. Είχαν μεγάλη υπομονή και δεν έκαναν σπασμωδικές κινήσεις μετά τις πρώ[illegible] τον δεύτερο. Τον τρίτο όμως ήταν αναπόφευκτο να μην πρωταγωνιστήσει ο ΑΕΡΑ. Έχοντας όλη αυτή [illegible] ς προηγούμενες δυο χρονιές (υπομονή, αγωνιστική πειθαρχία και βάθος πάγκου) έβαλε τα γυαλιά σε όλε[illegible] ιρά το ότι είχε το μικρότερο μπάτζετ (όπως δείχνουν τα γεγονότα) εξασφάλισε τον τίτλο και μαθηματικά λίγ[illegible] ΕΡΑ έχει χτίσει ένα αγωνιστικό οικοδόμημα που όμοιο του αυτή τη στιγμή δεν νομίζω ότι υπάρχει σε άλλο σύλλογο του τοπικού και αυτό είναι κάτι το οποίο το οφείλει στον προπονητή του Βαγγέλη Χοσάδα. Αυτός ήταν ο άνθρωπος που τους έβαλε σε μια εντελώς διαφορετική λειτουργία από τη συνηθισμένη και άρα δικαιούται χωρίς καμία δόση υπερβολής τον τίτλο του αναμορφωτή.***

***Το θέμα είναι τι γίνεται από εδώ και πέρα, από την στιγμή που ο Βαγγέλης Χοσάδας δηλώνει ότι το κεφάλαιο ΑΕΡΑ κλείνει για αυτόν και άρα είναι δεδομένο ότι θα μπει στη διαδικασία αντικατάστασής του. Ποιος «Χοσάδας» όμως θα βρεθεί για να συνεχίσει αυτό το έργο;***

• ***Ποιο ήταν το μυστικό της φετινής επιτυχίας του ΑΕΡΑ;***

«Νομίζω ότι ήταν το πάθος και η δύναμη των παικτών. Έδειξαν νικητές μέσα στο γήπεδο και πάλευαν τα παιχνίδια μέχρι το 90'. Για αυτό άλλωστε πήραμε και αρκετά αποτελέσματα στις καθυστερήσεις. Πιστεύω ότι αυτό ήταν το μεγαλύτερο μυστικό της ομάδας».

• ***Μιλώντας σε μια γενικότερη βάση, ο ΑΕΡΑ πως έγινε πρωταθλητής;***

«Είχε πάρα πολύ καλό συμβούλιο και παίκτες μια κλάση ανώτερους από τους υπόλοιπους. Είχε επίσης κόσμο, πάθος και ρυθμό. Ήταν μια ομάδα που τα είχε όλα».

• ***Το εντυπωσιακό μάλιστα είναι ότι δεν ξόδεψε τα χρήματα που ξόδεψαν κάποιες άλλες ομάδες που είχαν του ίδιους στόχους. Τελικά ποιο είναι αυτό που μετράει περισσότερο για να κατακτήσεις την πρώτη θέση;***

«Μετράει πάρα πολλή δουλειά και μάλιστα η επαγγελματική. Εκεί παίξαμε πολύ μεγάλο ρόλο εμείς. Ο γυμναστής και οι βοηθοί μου. Δεν αφήναμε τα παιδιά στις προπονήσεις. Τους πιέζαμε πάρα πολύ. Για να τα καταφέρεις πρέπει να αφήσεις την ερασιτεχνική νοοτροπία και να κινηθείς εντελώς διαφορετικά. Όσο για τα χρήματα που είπες, πιστεύω ότι η ομάδα του ΑΕΡΑ ξόδεψε πιο λίγα χρήματα όχι μόνο από τον Διαγόρα Βατίου, τον Κλεάνθη, τον Άρη και τον Φοίβο αλλά ακόμα και από τον Αστέρα Μασάρων που υποβιβάστηκε. Θέλω να το πιστεύω αυτό γιατί ξέρω τα οικονομικά αυτών των ομάδων και της δικιάς μας. Το μυστικό δεν κρύβεται στα χρήματα. Είναι άλλα πράγματα που μετράνε και ο ΑΕΡΑ στον τομέα αυτό βαδίζει πολύ σωστά».

• ***Και μιλάμε για μια δουλειά όχι ενός έτους, αλλά τριών, έτσι δεν είναι;***

«Ναι ακριβώς. Εντάξει έγιναν αρκετές προσθήκες όλα αυτά τα χρόνια αλλά ο κορμός παρέμεινε ο ίδιος. Ήταν η φιλοσοφία η δικιά μου αυτή. Με βοήθησε και το συμβούλιο πάρα πολύ γιατί με άφησε να κάνω τη δουλειά μου χωρίς παρεμβολές».

• ***Δεν αρκεί λοιπόν απλά να μαζέψεις τους καλύτερους παίκτες του τοπικού και μέσα σε ένα χρόνο να πάρεις το πρωτάθλημα...***

«Αρκεί να μαζέψεις δυο – τρεις καλούς παίκτες και από εκεί και πέρα να έχεις έναν κορμό τον οποίο θα δουλέψεις. Σε εμένα μετράει πάρα πολύ η δουλειά και η πειθαρχία. Αν έχεις αυτά τα δυο μπορείς να πετύχεις πολλά πράγματα».

• ***Πόσο σας βοήθησε ο φίλαθλος κόσμος;***

«Είναι παρεξηγημένος ο φίλαθλος κόσμος της ομάδας και λίγο περίεργος θα έλεγα και ας μην κρυβόμαστε πίσω από το δάκτυλό μας. Υπάρχουν πάρα πολλοί προπονητές στην εξέδρα και στα καφενεία. Η πληθώρα του κόσμου όμως μας βοήθησε πάρα πολύ φέτος και στα εκτός και στα εντός έδρας παιχνίδια. Ήταν διψασμένος για ποδόσφαιρο και είχε χρόνια να δει την ομάδα να πρωταγωνιστεί».

• ***Θεωρείς ότι η δική σου παρουσία έπαιξε κάποιον ρόλο στο να χαμηλώσει κάπως του τόνους ο φίλαθλος κόσμος;***

«Αυτό είναι κάτι που αρχίζει από τα αποδυτήρια, περνάει στους παίκτες και μεταφέρεται στον κόσμο. Ο φίλαθλος δεν μπορεί από μόνος του να κάνει κάτι χωρίς να δημιουργηθεί ένα περιστατικό στον αγωνιστικό χώρο. Προσπαθήσαμε με τα παιδιά να αποφεύγουμε αυτά τα περιστατικά. Ας πούμε σε μια κόκκινη κάρτα να μην διαμαρτυρόμαστε. Να παίζουμε πιο ήρεμα και να μην μιλάμε στον διαιτητή. Νομίζω ότι όλα αυτά έχουν συνεισφέρει στο να ηρεμήσει πολύ ο κόσμος του ΑΕΡΑ αν και δεν έχουμε φθάσει στο τέλειο. Άλλωστε αυτό δεν πρόκειται να γίνει ποτέ γιατί πολύ απλά κανείς δεν είναι τέλειος».

• ***Μιας και μιλάμε για τον φίλαθλο κόσμο, μου έκανε μεγάλη εντύπωση πως μουρμούρες υπήρχαν και εξακολουθούν να υπάρχουν απ' ό,τι ξέρω παρά το ότι είστε πρωταθλητές. Πώς το σχολιάζεις αυτό;***

«Εδώ και δυο–τρεις εβδομάδες που εξασφαλίσαμε και μαθηματικά το πρωτάθλημα, γίνονται πολλά περίεργα πράγματα ειδικά στα καφενεία. Αυτό έχει αντίκτυπο και στα ίδια τα παιδιά. Ας πούμε στο παιχνίδι με την ΑΕ Κατταβιάς, στο πρώτο ημίχρονο είδαμε έναν αγνώριστο ΑΕΡΑ που εγώ δεν τον έχω ξαναδεί έτσι. Σε αυτό συνέβαλαν αυτοί οι φίλαθλοι σε μεγάλο βαθμό. Εκεί στα καφενεία νομίζω ότι αν και Φαντενοί, ζήλεψαν τη δόξα του ΑΕΡΑ, κάτι που το θεωρώ απαράδεκτο. Και μέχρι σήμερα αυτοί συνεχίζουν να κατακρίνουν την ομάδα. Είναι πολύ κακό αυτό».

• ***Τι θέλουν αυτοί οι επικριτές; Γιατί το κάνουν;***

«Υπάρχει υπέρμετρος ζήλος εδώ. Γιατί να είναι ο Κουμνάκης πρόεδρος και να μην είμαι εγώ; Γιατί να είναι ο Χοσάδας προπονητής και να μην είμαι εγώ; Γιατί αυτοί πήραν το πρωτάθλημα και εμείς όχι; Όλα αυτά κάνουν κακό πρώτα στους εαυτούς τους και μετά στο ίδιο το σωματείο».

• ***Από πολλούς θεωρείσαι ο αναμορφωτής του ΑΕΡΑ όχι μόνο σε θέματα αγωνιστικά αλλά και σε άλλα που έχουν να κάνουν με τη νοοτροπία και την ποδοσφαιρική παιδεία. Το δέχεσαι αυτόν το χαρακτηρισμό;***

«Εγώ απλώς κάνω τη δουλειά μου. Αυτό έχω μάθει να κάνω είκοσι χρόνια που ήμουν επαγγελματίας. Από εκεί και πέρα ας κρίνουν οι υπόλοιποι. Εγώ δεν μπορώ να κρίνω τον εαυτό μου αλλά νομίζω ότι σε κάθε χωριό, σε κάθε ομάδα ερασιτεχνική, όταν βάλεις σωστές βάσεις».

ΣΥΝΕΧΕΙΑ ΣΤΗ ΣΕΛ. 21

## ΚΕΦΑΛΑΙΟ ΟΦΗ

## «Πεντακάθαρα τα παιχνίδια με τον ΠΑΟ»

**-Τον ΟΦΗ πλέον τον παρακολουθείς μόνο από την τηλεόραση, έτσι;**

«Έχω αρκετούς φίλους και μιλάμε και στο τηλέφωνο. Δυστυχώς φέτος δεν πάμε καλά. Πολύ δύσκολα θα κρατηθούμε στην κατηγορία. Είναι η Καλαμαριά και ο Άρης που νομίζω ότι αυτοί οι δυο θα προσπαθήσουν να ρίξουν τον ΟΦΗ».

**-Τι φταίει φέτος στον ΟΦΗ;**

«Δεν είναι μόνο φέτος. Από τότε που έφυγε ο Γκέραρντ με το συμβούλιο άλλαξαν πολλά στην ομάδα. Σταμάτησε να ρέει και το χρήμα που λένε. Τώρα δεν γίνονται οι μεταγραφές που γινόντουσαν ενώ δεν υπάρχει και ο ΟΦΗ '94. Η ομάδα έχει μπει σε άλλα πλαίσια και θα αργήσει πολύ να το ξεπεράσει».

**-Ο προπονητής έχει ευθύνη;**

«Οι πάντες έχουν ευθύνη σε μια ομάδα όταν δεν πάει καλά Και το συμβούλιο και οι παίκτες και ο προπονητής».

**-Αυτά που κατά καιρούς ακούγονται για τις σχέσεις του ΟΦΗ με τον Παναθηναικό αληθεύουν;**

«Δεν υπάρχει τίποτα τέτοιο με το χέρι στην καρδιά. Επειδή ξέρω κάποια πράγματα, θυμάμαι ένα παιχνίδι που παίζαμε στο Ηράκλειο. Το αποτέλεσμα ήταν 0 – 0, παίζαμε με δέκα παίκτες και στερήσαμε το πρωτάθλημα στον Παναθηναικό. Αυτό είναι κάτι που έχει γίνει αρκετές φορές»

**-Πως έχει βγει αυτή η ρετσινιά λοιπόν;**

«Εντάξει, ήταν ομάδα του Θόδωρα Βαρδινογιάννη αλλά δεν σημαίνει ότι ήταν ομάδα του Παναθηναϊκού. Άλλος είχε τον Παναθηναϊκό και άλλος τον ΟΦΗ. Τα παιχνίδια μεταξύ μας πάντα ήταν καθαρά και σου μιλάω με το χέρι στην καρδιά. Ο καλύτερος κέρδιζε. Και μάλιστα ο Παναθηναικός έδινε πολύ πιο μεγάλη βάση στο ματς με τον ΟΦΗ παρά με τον Ολυμπιακό εκτός έδρας. Γιατί ήξερε τι θα συναντήσει».

**-Είσαι ΟΦΗ έτσι; Δεν υποστηρίζεις κάποια ομάδα του ΠΟΚ;**

«Είμαι με τον ΟΦΗ. Αποτελεί ένα μέρος της καρδιάς μου. Είναι το μεγαλύτερο κεφάλαιο της ζωής μου. Δεκαπέντε χρόνια ήμουν εκεί και τον βλέπω σαν την δεύτερη γυναίκα μου».

**-Θα ήθελες κάποια στιγμή να συνεργαστείς με τον ΟΦΗ;**

«Τα τελευταία χρόνια ήταν να το κάνω. Να πάω για προπονητής τερματοφυλάκων. Κάτι δεν βρήκαμε, κάτι δεν έγινε σωστά και τελικά κατέληξα στη Ρόδο. Κάποια στιγμή θα ήθελα να δουλέψω στον ΟΦΗ».

**-Σου έχουν ξαναπροτείνει κάτι;**

«Εδώ και δυο χρόνια έχουμε συζητήσει για να αναλάβω πρώτος προπονητής σε συνεργασία με κάποιον άλλον. Κάπου δεν έχει βρεθεί η φόρμουλα αλλά εγώ δεν το βάζω κάτω και συνεχίζω».

### Εν όψει του Περιφερειακού πρωταθλήματος

# «Ο ΑΕΡΑ χρειάζεται δύο - τρεις προσθήκες»

• ***Πώς πιστεύεις ότι πρέπει ο ΑΕΡΑ να κατέβει στο Περιφερειακό πρωτάθλημα;***

«Ο ΑΕΡΑ αυτή τη στιγμή έχει ένα πάρα πολύ καλό σύνολο. Αν θελήσει να κάνει έξι, επτά, δέκα μεταγραφές θα είναι λάθος. Θέλει απλά δυο- τρεις προσθήκες αξιόλογων παικτών και μερικούς μικρούς και να συνεχίσει με τον ίδιο κορμό».

• ***Για να παίξει με στόχο την παραμονή;***

«Δεν νομίζω. Πιστεύω ότι αν γίνει αυτό, η ομάδα θα πρωταγωνιστήσει. Απ' ό,τι καταλαβαίνω στη Δ' Εθνική μετράει πάρα πολύ η έδρα. Αν έχεις μια δυνατή έδρα και παίρνεις όλα τα παιχνίδια, μπορείς να πας για πιο μεγάλα πράγματα απ' ό,τι η εξασφάλιση της παραμονής».

• ***Την καλή έδρα θα την έχει πάντως...***

«Βεβαίως. Επίσης το συν του ΑΕΡΑ είναι ότι δεν τον ξέρουν οι άλλοι. Μπορεί να γίνουν πάρα πολλές ζημιές έτσι, ειδικά την πρώτη χρονιά. Μια πολύ νέα ομάδα στην κατηγορία αυτή έχει πολλά αβαντάζ».

***-Απ' ό,τι καταλαβαίνω είσαι της φιλοσοφίας ότι η ομάδα δεν πρέπει να μείνει για πολύ χρόνο στην κατηγορία αυτή...***

«Έχω τύχει στον Εθνικό Αστέρα ο οποίος μέσα σε τέσσερις χρονιές ανέβηκε ισάριθμες κατηγορίες, με τη φιλοσοφία που σας είπα πριν. Χωρίς να ξοδέψει και πάρα πολλά λεφτά, τουλάχιστον μέχρι και την Β' Εθνική. Κάτι μπορεί να κάνει ο ΑΕΡΑ έστω για τη Γ' Εθνική».

• ***Τι θα κάνεις αλήθεια του χρόνου; Θα μείνεις στη Δ' Εθνική;***

«Για εμένα το κεφάλαιο ΑΕΡΑ έχει κλείσει. Δεν θα μείνω. Έχω στεναχωρηθεί πάρα πολύ. Πήρα μια απόφαση που την σκέφτηκα πάρα πολύ καλά. Ο ΑΕΡΑ από εδώ και πέρα θα πρέπει να προχωρήσει χωρίς τον Χοσάδα».

• ***Γιατί όμως;***

«Τώρα τελευταία με πείραξαν πάρα πολλά πράγματα. Προπάντων με ενοχλεί πάρα πολύ η αχαριστία γιατί εγώ δεν έχω μάθει στη ζωή μου να είμαι έτσι ποτέ. Είμαι στεναχωρημένος όχι μόνο από μερίδα φιλάθλων αλλά και από συμβούλων. Θεωρώ σωστό να μη συνεχίσω».

• ***Είναι οριστικό αυτό;***

«Βεβαίως. Είναι τελεσίδικη η απόφασή μου».

• ***Και τι θα κάνεις ενόψει της νέας σεζόν;***

«Δεν υπάρχει ακόμα πρόταση από κανέναν. Θα ηρεμήσω και αν τύχει κάτι καλό θα το ακολουθήσω. Δεν εννοώ όμως κάτι από Α' Τοπικό αλλά από Δ' Εθνική και πάνω. Δεν νομίζω ότι θα ξαναδουλέψω στο τοπικό, ή έστω θα περάσει πάρα πολύ καιρός».

• ***Ποιες είναι οι προπονητικές σου βλέψεις;***

«Το καλοκαίρι παίρνω και το δίπλωμα της ΟΥΕΦΑ Α'. Είμαι επαγγελματίας προπονητής. Δεν ασχολούμαι με κάτι άλλο. Θα ασχοληθώ σίγουρα πολύ πιο σοβαρά απ' ό,τι έχω ασχοληθεί έως τώρα»

• ***Ποια είναι η γνώμη σου για το ροδίτικο ποδόσφαιρο;***

«Η νοοτροπία των ομάδων πρέπει να αλλάξει από τους ίδιους τους προπονητές. Να βλέπουμε καλύτερο ποδόσφαιρο, χωρίς σκοπιμότητες και προβλήματα.

Οι παράγοντες δεν πρέπει να ασχολούνται τόσο πολύ με όλα τα υπόλοιπα εκτός από την ομάδα τους. Ούτε με τους προπονητές ούτε και με τις υπόλοιπες ομάδες.

Παίξαμε με την Κατταβιά τώρα τελευταία και βγαίνανε διάφοροι παράγοντες και αφήνανε διάφορα υπονοούμενα για το παιχνίδι. Αυτά είναι ντροπή. Τα ίδια μας έλεγαν και διαιτητές. Κυκλοφορούσαν ευρέως. Αυτά πρέπει να λείψουν. Φανταστείτε να χάναμε το παιχνίδι, τι θα γινότανε. Τώρα κερδίσαμε και μας λέγανε ότι πήραμε λεφτά από την ...Ασπίδα Απολακκιάς (γέλια)...

Εντάξει, τι να πούμε τώρα. Εφόσον ο ΑΕΡΑ δεν μπορεί να κερδίσει μια ομάδα σαν την Κατταβιά και πρέπει να πάρει λεφτά από την Απολακκιά, εντάξει το δέχομαι και εγώ».

# «Είχαμε τεράστια διαφορά!»

• ***Ο ΑΕΡΑ στο φετινό πρωτάθλημα έκανε σίγουρα τη διαφορά όπως φάνηκε στους αγωνιστικούς χώρους. Υπήρχαν όμως άλλες ομάδες που εσύ ξεχώρισες ή λέμε «ο ΑΕΡΑ και από εκεί και πέρα το χάος;»***



«Έτσι φάνηκε στο τέλος με βάση την βαθμολογία. Αν και περάσαμε πολλά προβλήματα αυτή τη χρονιά, μέχρι και θάνατο, του Τσάμπρα. Είχαμε τον Πλύγκο όπου για ένα μήνα το δελτίο του μεταφέρθηκε στις Καλυθιές. Ο Νικολής είχε σπάσει το πόδι του. Ο Καλογήρου το χέρι του. Μιλάμε για πολύ σοβαρά προβλήματα. Στη μέση της περιόδου όπου η ομάδα για εμένα έκανε κοιλιά, είχαμε πολλά ψυχολογικά προβλήματα. Εκεί νομίζω όμως ότι φάνηκε πως είχαμε την καλύτερη ομάδα, με το τέλος του πρώτου γύρου. Είχαμε τεράστια διαφορά από τις υπόλοιπες ομάδες, αν και υπήρχαν κάποιες που μπορώ να πω ότι ξεχώρισα. Όπως ο Διαγόρας Βατίου και ο Άρης Αρχαγγέλου που ήταν οι καλύτερες ομάδες μετά τη δική μας. Ο Κλεάνθης δεν ήταν τελικά τόσο καλός όσο λέγανε».

• ***Θεωρείς ότι η τελική βαθμολογία, αντικατοπτρίζει πλήρως την πραγματικότητα;***

«Πιστεύω ναι. Αν δεις και τα στατιστικά των ομάδων, ο ΑΕΡΑ έχει την πρώτη επίθεση, μια μεσαία άμυνα και τερμάτισε δώδεκα βαθμούς μπροστά από τον δεύτερο. Ο ΑΕΡΑ έκανε τη διαφορά φέτος. Και από τα τρία χρόνια που είμαι στην ομάδα, δεν θυμάμαι άλλη να έχει πάρει το πρωτάθλημα τόσο εύκολα».

• ***Το πιστεύατε από το ξεκίνημα;***

«Ναι αν και θα με πούνε παράλογο. Και οι ίδιοι οι παίκτες κάποια στιγμή μου λέγανε ότι μπορεί να είμαστε και τρελοί. Με την αρχή της σεζόν όμως, κατάλαβα πολύ καλά ότι αυτή η ομάδα όντως πάει για πρωτάθλημα. Φάνηκε από τα φιλικά που παίξαμε με τη Ρόδο και τον Διαγόρα. Εγώ το πίστευα από την αρχή και το είχα δηλώσει και σε εφημερίδες».

• ***Ποια είναι η γνώμη σου για τις υποδομές του συλλόγου;***

«Στα τμήματα αυτά γίνεται μια πάρα πολύ σοβαρή δουλειά. Υπάρχει πληθώρα ταλέντων. Όταν είχα αναλάβει υπήρχαν μόνο τρίτα και καθόλου δεύτερα. Προσπαθήσαμε και οργανώσαμε και αυτό το τμήμα. Ενώ υπάρχει και μια ακαδημία στο 5 x 5 που δουλεύει για τον ΑΕΡΑ. Ο σύλλογος έχει μπει σε σωστές βάσεις και σε λίγα χρόνια δεν θα έχει ανάγκη από κανέναν ξένο ποδοσφαιριστή».

• ***Με το γηπεδικό τι γίνεται;***

«Με την άνοδο στη Δ' Εθνική, νομίζω ότι θα αλλάξουν πολλά πράγματα και στο γήπεδο με πρωταρχικό το ότι θα γίνει χορτάρι. Χρειάζονται και άλλα πράγματα όμως και θα γίνει μια προσπάθεια και από το συμβούλιο για να αποκτηθούν και πιστεύω ότι σιγά σιγά όλα θα γίνουν. Υπάρχει και ο Δήμος που βοηθάει πάρα πολύ την ομάδα. Είναι γνώστης των αθλητικών δρώμενων. Γενικότερα από τις αθλητικές εγκαταστάσεις του νησιού δεν είμαι ικανοποιημένος. Δεν υπάρχει υποδομή στη Δωδεκάνησο στο θέμα αυτό. Είναι ευχής έργον, κάθε χρόνο να βγαίνει μια καινούργια ομάδα στη Δ' Εθνική που δεν έχει χλοοτάπητα για να αποκτήσει. Μόνο έτσι θα μπορέσουμε να κάνουμε πολλά γήπεδα. Θα αναφερθώ λίγο στο Ηράκλειο επειδή έχω ζήσει πολλά χρόνια και θα πω ότι από τότε που έγιναν όλα τα γήπεδα με χόρτο έγιναν βήματα προόδου. Έτσι κάποτε πρέπει να γίνει και εδώ».

# «Υπάρχουν καλοί τερματοφύλακες, αλλά...»

• ***Ποια είναι η γνώμη σου για τη δωδεκανησιακή διαιτησία;***

«Είχαμε κάνει μαζί μια συνέντευξη πριν αρχίσει το πρωτάθλημα στο ράδιο και σου είχα πει ότι αν έχεις μια καλή ομάδα δεν έχεις να φοβηθείς ούτε διαιτητές ούτε τίποτα. Φέτος ίσχυσε αυτό για τον ΑΕΡΑ. Υπάρχουν δυο τρεις πάρα πολύ αξιόλογοι διαιτητές. Είναι ο Τάσος Σιδηρόπουλος, ο Βαγγέλης Κατσιδώνης, ο Νίκος Φεσσάρας ο Κετσές. Είναι νέα παιδιά και αξιόλογοι διαιτητές και μπορούν να κάνουν καριέρα. Φυσικά δεν είναι όλοι καλοί. Υπάρχουν οι καλύτεροι, οι μέτριοι και οι κακοί, όπως συμβαίνει και με τους παίκτες».

• ***Ταλέντα υπάρχουν στη Ρόδο;***

«Ναι. Επειδή έχω τύχει και στη Στερεά αλλά και στη Βόρεια Ελλάδα και έχω δει ερασιτεχνικό ποδόσφαιρο, νομίζω ότι εδώ υπάρχει πάρα πολύ ταλέντο. Εκεί παίζουν πιο πολύ με δύναμη και με πάθος. Εδώ ξέρουν πιο πολύ μπάλα. Δυστυχώς όμως αυτά τα παιδιά δεν μπορεί να τα δει κάποιος».

• ***Έχουμε δυο ομάδες στην Γ' Εθνική, τη Ρόδο και τον Διαγόρα. Ποια γνώμη έχεις για αυτές;***

«Δεν είμαι μέσα στις ομάδες για να ξέρω. Απλώς θα πω τι βλέπω. Με τα προβλήματα που είχε η Ρόδος πήγε πάρα πολύ καλά στην Γ' Εθνική. Ο Διαγόρας είναι μια νέα ομάδα και θέλει ηρεμία, σοβαρότητα και πάρα πολύ καλές κινήσεις. Πρέπει αυτές οι ομάδες να δουν σιγά σιγά πως μπορούν να ανέβουν και άλλες κατηγορίες αλλά πάνω απ' όλα χρειάζεται υπομονή».

• ***Μεταξύ αυτών των δύο ομάδων ποια πιστεύεις ότι έχει μεγαλύτερο μέλλον;***

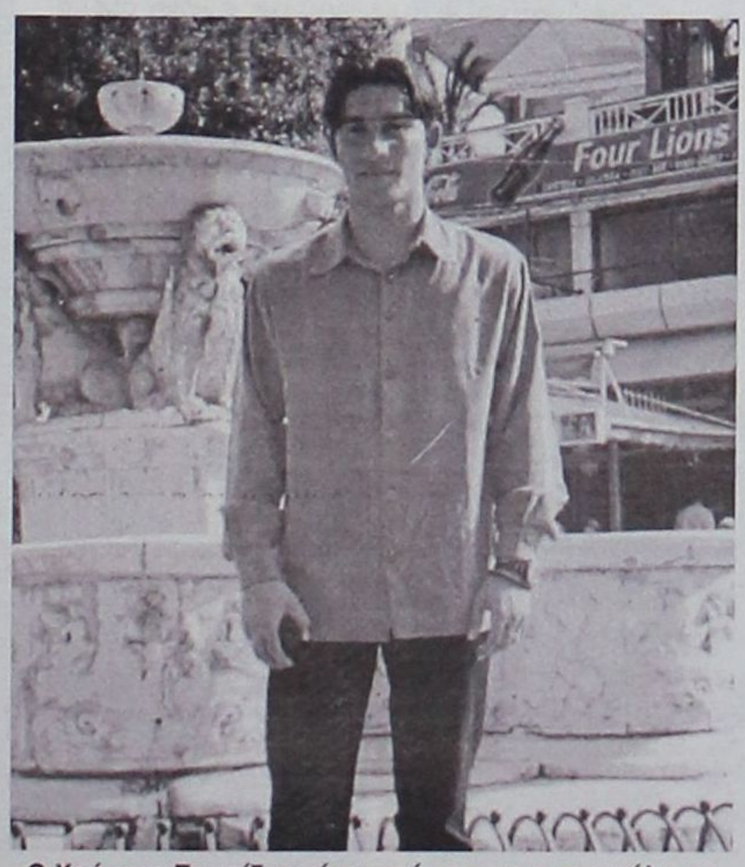


*Ο Χρήστος Ζουρίδης είναι από τους τερματοφύλακες που αρέσουν στον Βαγγέλη Χοσάδα*

«Εξαρτάται από τη φιλοσοφία τους. Εγώ περιμένω μια ομάδα να βασίζεται πιο πολύ στους Ροδίτες. Με δυο – τρεις προσθήκες θα μπορέσει να πρωταγωνιστήσει. Πιο πολύ πονάει ένας Ροδίτης την ομάδα παρά ένας ξένος άσχετα αν και οι δυο θα έχουν συμβόλαιο. Θα έχει και πιο πολύ κόσμο το γήπεδο. Σε όλα τα πράγματα όμως χρειάζεται υπομονή. Η Ρόδος έκανε μια χρονιά το ... ατόπημα αυτό για να βγει κατηγορία. Προσπάθησε αλλά δεν τα κατάφερε. Από εκεί και πέρα έπρεπε να πάρει δυο – τρεις παίκτες που θα έκαναν την τεράστια διαφορά και όχι την απλή με τους ντόπιους. Η ίδια φιλοσοφία κατά την γνώμη μου πρέπει να ισχύσει και στον Διαγόρα. Και ο ΟΦΗ όταν έκανε την πολύ καλή πορεία του οι πιο πολλοί παίκτες ήταν Κρητικοί. Είχε μια φοβερή υποδομή στον ΟΦΗ '94 και κατάφερε να κάνει πολλά πράγματα».

• ***Καλοί τερματοφύλακες υπάρχουν στη Ρόδο;***

«Ταλέντα υπήρχαν αλλά είναι αδούλευτα και μοιραία αυτή τη στιγμή νομίζω ότι δεν υπάρχουν. Θα θεωρήσω ταλέντο ας πούμε τον Καραγιάννη της Ρόδου αρκεί να δουλευτεί σωστά. Κάποιον άλλο μικρό δεν έχω ξεχωρίσει. Στο τοπικό υπάρχουν ορισμένοι καλοί τερματοφύλακες αλλά με λάθος στησίματα και νοοτροπίες. Φάνηκε ότι αυτά τα παιδιά δεν έχουν δουλευτεί καθόλου».

• ***Παρόλα αυτά υπάρχει κάποιος που σου έχει κάνει εντύπωση όλα αυτά τα χρόνια που δουλεύεις στον ΑΕΡΑ;***

«Μου άρεσε ένας Χαλκίδης που έπαιζε στη Λέρο. Και ο Ζουρίδης του Διγενή είναι αρκετά καλός τερματοφύλακας».

# Ερωτευμένος με την

**● Ο Νίκος Κουρμαδιάς μας εξιστορεί το παράπονό του ● Αν η τύχη ήταν με το μέρος του τότε ίσως να έπαιζε σε αθηναϊκή ομάδα της Α΄ Εθνικής Κατηγορίας ή ακόμα και στο Χαϊδάρι που πρωταγωνιστεί στη Γ' Εθνική...● Παραδέχεται πως για να πετύχει χρειάζεται όχι μόνο το ταλέντο, αλλά και εξωαγωνιστικοί παράγοντες, πράγμα που δεν είχε**

***Ο Νίκος Κουρμαδιάς γεννήθηκε στις 20 Απριλίου 1982 στη Ρόδο. Σήμερα είναι παίκτης του Απόλλωνα Καλυθιών και είναι σήγουρα ένας από τους πληρέστερους παίκτες στην Α' Κατηγορία.***

***Σε ηλικία 10 ετών, γράφτηκε στον ΠΑΟ Διαγόρα, αλλά τότε δεν υπήρχε παιδικό πρωτάθλημα και έπαιζε σε λίγα τουρνουά.***

***Δύο χρόνια αργότερα, πήγε στον ΠΑΟ Ρόδου (δεν υπάρχει πλέον αυτός ο σύλλογος) και έπαιξε σε αρκετά τουρνουά αλλά ποτέ με την πρώτη ομάδα. Μάλιστα βγήκε δεύτερος σκόρερ τη χρονιά εκείνη.***



*Ο Νίκος Κουρμαδιάς (αριστερά) στον περσινό αγώνα του Περιφερειακού πρωταθλήματος, απέναντι στην Αναγέννηση Σάμου*

Λόγω της διάλυσης του ΠΑΟ Ρόδου, κι ενώ οι περισσότεροι παίκτες πήγανε στον Φοίβο Κρεμαστής, ο Νίκος Κουρμαδιάς πήγε στον Ευαγόρα και εκεί έζησε τις καλύτερες του στιγμές. Πανηγύρισε δύο ανόδους από την Β' στην Α' Κατηγορία, ενώ έπαιξε σε όλες τις ομάδες του Ευαγόρα. Δηλαδή στην παιδική, στην εφηβική, αλλά και στην αντρική που καταξιώθηκε.

Αξιοσημείωτο είναι πως έκανε επίσημο ντεμπούτο σε ηλικία 14 ετών σε αγώνα με τον Ηρακλή στα Μαριτσά, όπου αγωνίστηκε σχεδόν 30 λεπτά!

Οκτώ χρόνια αργότερα (2003), ο Απόλλων Καλυθιών τον ζήτησε και δέχτηκε την πρότασή του και μεταγράφηκε σε ομάδα του Περιφερειακού και έπαιξε βασικός από την πρώτη στιγμή. Τότε είχε προπονητή τον Αντώνη Οικονόμου...

**Η καριέρα του με αριθμούς**

1992 ΠΑΟ Διαγόρας
1994 ΠΑΟ Ρόδου
1995 Ευαγόρας
2003 Απόλλων Καλυθιών

## Συνέντευξη στον Σπύρο Δεστούνη

**spirosdest@yahoo.gr**

**Ο τυχερός άτυχος...**

Στα τέλη της προηγούμενης δεκαετίας, αθηναϊκή ομάδα, είχε σαν στόχο την εύρεση ταλέντων από όλη την Ελλάδα.

Τότε προπονητής σε αυτή την ομάδα, ήταν ένας από τους καλύτερους προπονητές των ελληνικών γηπέδων.

Ο Νίκος Κουρμαδιάς εκείνη την περίοδο έκανε τη στρατιωτική του θητεία. Ήθελε μόλις ένα μήνα για να απολυθεί και ήταν στο στόχαστρο εκτός της αθηναϊκής ομάδας, της Ρόδου και του Διαγόρα!

Ομως η κακή στιγμή δεν άργησε να έρθει και ένα μήνα πριν απολυθεί, είχε πολύ σοβαρό τροχαίο ατύχημα!

Οι γιατροί έλεγαν στην οικογένειά του πως δεν θα ξανάπαιζε μπάλα και ότι η ζωή του κρεμόταν από ένα σχοινί!

Μόλις έγινε καλύτερα, πήγε στην Αθήνα και βρήκε τον προπονητή που τον ήθελε, αλλά αυτός όπως είναι φυσικό του είπε μην ξανά ακουμπήσεις μπάλα για το καλό του.

Συγκεκριμένα ο Νίκος Κουρμαδιάς είχε χτυπήσει στους πνεύμονες, στο κεφάλι (52 ράμματα!), στη σπονδυλική στήλη αλλά και στο συκώτι!

Τελικά λίγο καιρό αργότερα ξανάπαιξε μπάλα και από τότε βγάζει εύκολα το πρωτάθλημα και δεν του συμβαίνει τίποτα!...

Αυτά κάνει η θέληση για το ποδόσφαιρο...

**Η πορεία του στις Μικτές**

Αξιοσημείωτη είναι η πορεία του Νίκου Κουρμαδιά με τις μικτές ομάδες Παίδων και Νέων της ΕΠΣ Δωδεκανήσου.

Στο ντεμπούτο που έκανε με αυτή των παίδων σκόραρε κατά της ΕΠΣ Αθηνών.

Ηταν ένας από τους παίκτες που προκρίθηκαν με τη Μικτή Παίδων στη δεύτερη φάση που έγινε στη Χαλκιδική, ενώ επιτυχίες είχε και με τη Μικτή Νέων, αφού και με αυτή την ομάδα πέρασε στη δεύτερη φάση που έγινε στη Λεπτοκαρυά. Δυστυχώς, λόγω τραυματισμού δεν μπόρεσε να πάει...

***«Δ»: Ποια είναι τα σχέδιά σου για το μέλλον;***

**Ν.Κ.:** Είχα πολλές ευκαιρίες να κάνω κάτι καλό. Δεν έχω όμως «βοήθεια» από εξωαγωνιστικούς παράγοντες, πράγμα που χρειάζεται στο ποδόσφαιρο, για αυτό το λόγο ένα ταλέντο δεν πάει μπροστά.

Ο κάθε ποδοσφαιριστής να κάνει αυτό που αγαπάει. Το ποδόσφαιρο είναι η μεγάλη μου αγάπη. Ζω για αυτό.

Το μόνο που θέλω είναι να κάνω το καλύτερο για όποια ομάδα αγωνίζομαι...

***«Δ»: Θα μείνεις και τη νέα χρονιά στον Απόλλωνα;***

**Ν.Κ.:** Εγώ ανήκω στον Απόλλωνα, όποια ομάδα ενδιαφερθεί, θα πρέπει να μιλήσει με τη διοίκηση και μετά με εμένα. Μου αρέσει να παίζω σε ομάδες που έχουν στόχους, η πίεση, ο πρωταθλητισμός, ενώ θα ήταν πολύ καλό, τη νέα χρονιά να έχουμε στόχο την άνοδο στο Περιφερειακό πρωτάθλημα.

***«Δ»: Με ποιες προϋποθέσεις έφυγες από τον Ευαγόρα για να πας στον Απόλλωνα;***

**Ν.Κ.:** Είναι ένα από τα ιστορικότερα σωματεία στη Δωδεκάνησο.

Ήταν μια πρόκληση για μένα να φύγω από τον Ευαγόρα για να πάω σε μεγάλη ομάδα και να αγωνιστώ στο Περιφερειακό πρωτάθλημα και για να δω αν θα μπορέσω να τα καταφέρω και τα κατάφερα μέσα από την προπόνηση και τη σκληρή δουλειά.

Πριν πάω στον Απόλλωνα με ήθελε το Χαϊδάρι, αλλά δεν μπόρεσα να πάω γιατί τα λεφτά ήταν λίγα και δεν θα μπορούσα να συντηρηθώ.

Τελικά πήγα στον Απόλλωνα.

***«Δ»: Για σένα ποια είναι τα συστατικά για να δημιουργηθεί μια «σωστή» και υγιής ομάδα αυτή την εποχή;***

**Ν.Κ.:** Να υπάρχει καλή οργάνωση, ούτως ώστε να μην υπάρχει κανένα πρόβλημα από την ομάδα και τους παίκτες.

Χρειάζεται ένας καλός προπονητής και οπωσδήποτε καλό υλικό. Και φυσικά η βοήθεια των φιλάθλων γιατί δεν είναι μόνο βοήθεια στον οικονομικό τομέα, αλλά εμψυχώνουν τους παίκτες.

Χρειαζόμαστε πάρα πολύ τον κόσμο των Καλυθιών, που δυστυχώς είναι απών.



*Ο Νίκος Κουρμαδιάς με τη φανέλα της Μικτής Νέων στο γήπεδο της Κορίνθου*

***«Δ»: Έχεις κανένα παράπονο;***

**Ν.Κ.:** Μετά το ατύχημα δεν με πρόσεξαν όπως θα έπρεπε. Ούτε οι άνθρωποι που ήταν γύρω μου (παράγοντες)...

***«Δ»: Κατά τη γνώμη σου, τι προσόντα πρέπει να έχει ένας ολοκληρωμένος προπονητής;***

**Ν.Κ.:** Αυτός που κρατά υπεύθυνα την προπόνηση,



*Από τον αγώνα με την Αναγέννηση Σάμου*

# μπάλα αλλά ...άτυχος!

μπαίνει στην ψυχολογία των παικτών. Και γενικά να έχει γνώση γύρω από το αντικείμενο. Σημαντικά είναι τα θέματα τακτικής κ.α.

Θέλω να ευχαριστήσω όλους τους προπονητές που έχω συνεργαστεί γιατί ο καθένας διαφορετικά προσπαθούσε να μου διδάξει όσα μπορώ να μάθω.

***«Δ»: Τι είναι για σένα το ποδόσφαιρο;***

**Ν.Κ.:** Είναι τρόπος ζωής. Όσο θυμάμαι, από μικρό παιδί ήμουν με μια μπάλα στα πόδια και το όνειρό μου ήταν να γίνω επαγγελματίας ποδοσφαιριστής.

Για αυτό το λόγο έκανα πολλά λάθη, με κλασικό παράδειγμα που άφησα το σχολείο, που τα πήγαινα πολύ καλά.

Τελικά αφοσιώθηκα ολοκληρωτικά στο ποδόσφαιρο, προπόνηση και καλή ζωή. Μέχρι και Β' Κατηγορία Βραζιλίας να δείχνει η τηλεόραση, εγώ θα κάτσω να το δω το παιχνίδι!

Δυστυχώς στο ποδόσφαιρο χρειάζεται ένας εξωαγωνιστικός παράγοντας, που εγώ δεν έχω...

***«Δ»: Ποιες είναι οι προσδοκίες σου;***

**Ν.Κ.:** Να γίνει καλή οργάνωση το καλοκαίρι στον Απόλλωνα, να βάλουμε υψηλούς στόχους, να κάνουμε πρωταθλητισμό και οπωσδήποτε μια από τις προσδοκίες μου είναι να δω ξανά τον κόσμο στο γήπεδο.

Ναι μεν μπορεί να έχουν απογοητευτεί από εμάς, όμως θα πρέπει και οι ίδιοι να βοηθήσουν για να ξανά γίνει «μεγάλος» ο Απόλλωνας.

Κακά τα ψέματα, αν υπάρχει οικονομική ευχέρεια σε έναν σύλλογο, τότε όλα μπορούν να γίνουν καλύτερα.

***«Δ»: Πως μπορούν να αξιοποιηθούν τα ταλέντα στη Δωδεκάνησο;***



*Ο Νίκος Κουρμαδιάς με τη φανέλα του Ευαγόρα*

**Ν.Κ.:** Οι μεγάλες ομάδες, πρέπει να κοιτάξουν τα δικά μας παιδιά, να τους εξασφαλίσουν καλές συνθήκες προπόνησης, ώστε να μπορούν να συνδυάσουν προπόνηση και σχολείο και το βασικό είναι να μην φοβούνται να δώσουν ευκαιρίες στα ντόπια ταλέντα.

Δεν χρειάζεται να παίρνουν ακριβοπληρωμένους παίκτες από την αγορά της υπόλοιπης Ελλάδας. Τα ταλέντα στη Δωδεκάνησο δεν υστερούν σε σχέση με αυτά της Αθήνας. Απλά πρέπει να υπάρχει καλύτερη οργάνωση στις υποδομές.

Εφ' όσον είμαστε μακριά από το κέντρο και τα «μάτια», πρέπει μόνοι μας να βοηθήσουμε τα ταλέντα μας, ούτως ώστε αργότερα να αγωνιστούν με τη φανέλα ροδίτικης ομάδας.

***«Δ»: Είσαι γνωστός για τα φιλοπαναθηναϊκά σου αισθήματα...***

**Ν.Κ.:** Από μικρός είμαι Παναθηναϊκός.

Ανέκαθεν πρότυπό μου ήταν ο Σαραβάκος. Το πρωτάθλημα για να το πάρουμε είναι στα πόδια των παικτών του Παναθηναϊκού.

***«Δ»: Πως είδες την κατάκτηση του EURO 2004 από την Εθνική μας; Έχει βελτιωθεί τίποτα;***

**Ν.Κ.:** Πλέον οι άλλες ομάδες μας βλέπουν με άλλο μάτι, αλλά δυστυχώς δεν έχουν αλλάξει και πολλά πράγματα στο ελληνικό ποδόσφαιρο.

Είμαστε σε ένα δύσκολο όμιλο, αλλά και πάλι εξαρτάται από τα πόδια των παικτών μας. Βασικά πολλά θα κριθούν στα ματς με την Τουρκία και την Ουκρανία.

Σημαντικό ρόλο παίζει η αγάπη των παικτών μεταξύ τους. Σε αυτό συμβάλλει ο Όττο Ρεχάγκελ και σίγουρα ότι αρκετοί παίκτες παίζουν στο εξωτερικό...

***«Δ»: Επαγγελματικά με τι ασχολείσαι;***



*Με τη φανέλα του Απόλλωνα Καλυθιών*

**Ν.Κ.:** Εδώ και εννιά μήνες έχω αναλάβει την καφετέρια «Άμμος» στο Ζέφυρος.

Δόξα τω Θεώ πάμε καλά και βγαίνουμε οικονομικά.

***...έκανε επίσημο ντεμπούτο σε ηλικία 14 ετών σε αγώνα με τον Ηρακλή στα Μαριτσά, όπου αγωνίστηκε σχεδόν 30 λεπτά!***

## 10 ...γρήγορες απαντήσεις!

**Αγαπημένη ομάδα:** Παναθηναϊκός

**Χόμπι:** Ψαροντούφεκο και όλα τα αθλήματα

**Φαγητό:** Θαλασσινά

**Φιλοσοφία της ζωής:** Η οικογένεια. Είναι ο προορισμός του ανθρώπου

**Σχέση με κοπέλα:** Συζώ με την Ελένη αρκετό καιρό.

**Τι σε «φτιάχνει»:** Οι καλές συνθήκες εργασίας και οι ευτυχισμένοι άνθρωποι.

**Τι σε «χαλάει»:** Το ψέμα, η υποκρισία και η εκμετάλλευση.

**Τι σου αρέσει:** Η δουλειά στην προπόνηση...

**Αδέλφια:** Τρεις αδελφές. Την Πόπη, την Βαλεντίνα και την Αγγελική.

**Αυτοκίνητο:** FIAT PUNTO



*Στον αγώνα με τον Διαγόρα στο δημοτικό στάδιο της πόλης μας*


**LAND CRUISER: Ελάτε για ένα TEST DRIVE**



**ΞΕΝΑΚΗΣ α.ε.β.ε.**
Εξουσιοδοτημένος έμπορος και after sales
**TOYOTA** στα Δωδεκάνησα
Λεωφόρος Ρόδου - Λίνδου 10ο χλμ.
Τηλ: 22410 86690

TOYOTA

# ISUZU




# 160 ps

## ΑΠΟΣΥΡΣΗ έως € 2.500
## Άτοκη Χρηματοδότηση

---

**Auto Center**

**Μανώλης Κωστάκης Α.Ε.Β.Ε.**

*14ο χλμ Ρόδου - Αεροδρομίου 85106, Παραδείσι, Ρόδος, Τηλ: (22410) 82000*

C-Class. 1η στην κατηγορία της...




Mercedes-Benz - ένα προϊόν του ομίλου DaimlerChrysler

# ... με εκδόσεις που "εξοπλίζουν."

Στα βραβεία "Best Auto 2005", η C-Class ψηφίστηκε πρώτη στην κατηγορία της, ξεπερνώντας το Audi A4 και τη BMW σειρά 3 αποδεικνύοντας για άλλη μια φορά την υπεροχή της. Εμπιστευθείτε τώρα και εσείς τη μοναδική της ασφάλεια, νιώστε τη δύναμη των 1.800 cc με Kompressor έως 192 hp και ανακαλύψτε την πολυτέλεια που σας εκφράζει σε μία από τις δύο εκδόσεις:



- **Status Edition** με πλούσιο standard εξοπλισμό που περιλαμβάνει μεταξύ άλλων, σαλόνι leather twin, ξύλινη επένδυση, ζάντες αλουμινίου, συναγερμό, ηλεκτρικά αναδιπλούμενους καθρέπτες κ.ά.
  **Με €35.400 ή από €449 το μήνα***

- **Sport Edition** με σαλόνι leather twin, σπορ καθίσματα, ζάντες αλουμινίου 17 ιντσών, σπορ ανάρτηση, συναγερμό κ.ά.
  **Μέ €37.600**

Mercedes-Benz

mobilo-life

Mercedes Benz FINANCE

Γραμμή εξυπηρέτησης πελατών Mercedes-Benz Ελλάς, τηλ.: 800-11-76000, www.mercedes-benz.gr

**Ε. ΧΑΤΖΗΜΙΧΑΛΗΣ & ΥΙΟΙ Ο.Ε.**

Εξουσιοδοτημένος Διανομέας & Επισκευαστής Mercedes-Benz

΄Εκθεση: ΡΟΔΟΣ, 9ο χλμ. Ρόδου - Λίνδου, τηλ.: (22410) 62941

# Αγιος Σουλάς:Ομάδα

Τι συμβαίνει όταν σαράντα κορίτσια αποφασίζουν να παίξουν ποδόσφαιρο; Η απάντηση είναι απλή...Ταράζουν τα μέχρι τώρα δεδομένα ενός Δήμου δημιουργώντας μια γυναικεία ομάδα ποδοσφαίρου με την ονομασία «ΑΓΙΟΣ ΣΟΥΛΑΣ».

«Ένοχες» γι'αυτή την πρόταση είναι δύο αδελφές. Η Ελένη και η Ιωάννα Μαριέττου που από κοινού αποφάσισαν να βάλουν λίγο «αλατοπίπερο» στην καθημερινότητα του Δήμου Καμείρου ενώ αρωγός όλης αυτής της προσπάθειας ήταν ο Στέργος Σαββάκης, ο οποίος με τη σειρά του έτρεξε πολύ, προκειμένου η πρόταση αυτή να γίνει πράξη.



**Οι αδελφές Ελένη και Ιωάννα Μαριέττου ήταν αυτές που τα ξεκίνησαν όλα**

Η προσπάθεια αυτή τελεσφόρησε, καθώς βρέθηκαν αρκετά νέα άτομα τα οποία πίστεψαν στο όραμα αυτό και έχουν βοηθήσει ο καθένας με διαφορετικό τρόπο στο εγχείρημα από την πρώτη στιγμή, ενώ συνεχώς υπάρχει ενδιαφέρον από ανθρώπους οι οποίοι θέλουν να βοηθήσουν.

Μπορεί για πολλούς αυτό να είναι μια βουτιά σε θολά και βαθιά νερά,όμως για τους ανθρώπους της ομάδας, το δημιουργό και τα ίδια τα κορίτσια που την αποτελούν, είναι κάτι παραπάνω.

**Της Μαρίας Κολεζάκη**

Αυτό δηλώνουν οι περισσότερες κοπέλες.Και το δηλώνουν όχι μόνο με πράξεις αλλά και με την ενθουσιώδη παρουσία τους στο γήπεδο, την ώρα της προπόνησης.

Εάν κάτι χαροποιεί ιδιαίτερα τους υπεύθυνους της ομάδας είναι το γεγονός της όρεξης για δουλειά κοριτσιών μικρότερης ηλικίας τα οποία σε λίγα χρόνια θα αποτελούν το βασικό κορμό της υπό σύσταση ομάδας, κάτι που δίνει ελπίδες για το μέλλον

Η ομάδα μπορεί να δημιουργείται σιγά-σιγά, ωστόσο γίνεται όλο και πιο γνωστή κερδίζοντας συνεχώς νέους φίλους και υποστηριχτές κυρίως από τη φιλαθλη νεολαία.

Στην αρχή ξεκίνησε ως περιέργεια για το τι μπορούν να καταφέρουν τα κορίτσια, όμως η ουσία είναι πως όλοι βλέπουν με «καλό μάτι» τη δημιουργία αυτή κυρίως γιατί επιτέλους δίνεται η ευκαιρία και στο γυναικείο πληθυσμό να ασχοληθεί με ένα κατ'εξοχήν αντρικό άθλημα όπως είναι το ποδόσφαιρο.

Οι άνθρωποι που «δουλεύουν» για το καλό της ομάδας δεν θα μπορούσαν να τα καταφέρουν εάν δεν είχαν τη συμπαράσταση των ίδιων των κοριτσιών που κάνουν το έργο τους πιο εύκολο καθώς γι'αυτούς η διοίκηση μιας ομάδας είναι κάτι αρκετά δύσκολο και χρονοβόρο. Βέβαια η δυσκολία αυτή αντισταθμίζεται με το γεγονός ότι τα άτομα που θα απαρτίζουν το νέο συμβούλιο έχουν αρκετό πείσμα και όρεξη προκειμένου να καταφέρουν να αντέξουν το βάρος της ευθύνης.

Κοντά στις προσπάθειες τους ήταν από την αρχή και ο ΕΥΚΛΗΣ, το ΔΣ του οποίου παραχώρησε τα αποδυτήρια της ομάδας προς προσωρινή χρήση κατά τη διάρκεια των προπονήσεων,καθώς και ο ΣΤΑΥΡΟΣ ΚΑΛΥΘΙΩΝ και ο πρόεδρος του Νίκος Κιότος,ο οποίος συμπαρίσταται στην ομάδα από την πρώτη στιγμή.

**Το χρονικό της δημιουργίας της**

Φαίνεται μετά από αυτή τη μεγάλη παρουσία των γυναικών στον αγωνιστικό χώρο, πως η δίψα και η θέληση που είχαν αρκετές από αυτές ήταν έντονη και η απόφαση τους να κατέβουν στον αγωνιστικό χώρο μπορεί να ξάφνιασε αρκετούς και κυρίως τους δικούς τους, ωστόσο κανείς δεν τους αρνήθηκε το δικαίωμα να αγωνιστούν.

Η ιδέα αυτή γεννήθηκε όπως προαναφέραμε από δύο αδελφές οι οποίες είχαν κάτι διαφορετικό στο μυαλό τους. Στόχευαν απλώς στη δημιουργία μιας ομάδας η οποία θα αποτελείτο από 12-13 κορίτσια, τα οποία θα προπονούνταν κάτω από τις οδηγίες ενός ανθρώπου που γνωρίζει από ποδόσφαιρο.

Βέβαια εάν μαζεύονταν περισσότερα κορίτσια θα μπορούσαν να δημιουργήσουν ένα τουρνουά στον Άγιο Σουλά από διάφορες ομάδες, οι οποίες θα αγωνίζονταν μεταξύ τους.

Η ιδέα αυτή δεν βρήκε από την αρχή αρκετό ενθουσιασμό, όμως οι δύο κοπέλες πεισματάρες και επίμονες από τη φύση τους δεν άφησαν το θέμα έτσι.

Συζητώντας με τον Στέργο Σαββάκη, ανέφεραν την ιδέα που είχαν και αποφάσισαν να κάνουν γνωστό το γεγονός της δημιουργίας μιας γυναικείας ομάδας ποδοσφαίρου και σε άλλα διαμερίσματα του δήμου Καμείρου.

Ο Σαββάκης συζητώντας εκ νέου την πρόταση με τις αδελφές Μαριέττου αναδιατύπωσε την ιδέα μιλώντας για πρώτη φορά για τη δημιουργία μιας ομάδας η οποία θα αγωνίζεται στη Β' Εθνική. Η πρόταση όπως ήταν λογικό ξάφνιασε αλλά και ενθουσίασε τις δυο κοπέλες. Παρά το φόβο για το αν θα τα καταφέρουνε τελικά, το γεγονός ότι κάτι ωραίο ξεκινάει τις χαροποιεί.

Μέσα σε λίγες μέρες ξεκινάει η διάδοση της ιδέας, σε ο καιρός ο αριθμός των ενδιαφερομένων τόσο αθλητριών, όσο και διαφόρων ανθρώπων που ήθελαν να βοηθήσουν την ομάδα αυξάνονταν συνεχώς.

Σήμερα ο αριθμός των κοριτσιών έχει ξεπεράσει τα 40 και έρχονται συνεχώς καινούργια πρόσωπα, κάτι που δυσκολεύει τον τρόπο προπόνησης, αφού το γήπεδο στο οποίο προπονούνται είναι μικρό και δεν τις χωράει.

Εκτός από τις μεγάλες παίκτριες στην ομάδα έχουν έρθει και 15 κορίτσια από 8-11 ετών τα οποία θα στελεχώσουν την ακαδημία του Αγίου Σουλά.

Σημαντικό ρόλο στη δημιουργία αυτής της ομάδας έχουν παίξει οι γονείς οι οποίοι αγκάλιασαν από την πρώτη στιγμή αυτή την ομάδα επιτρέποντας στις κόρες τους να ασχοληθούν με ένα εξ' ολοκλήρου αντρικό άθλημα.



**Η γυναικεία ομάδα σε παράταξη**

στα σχολεία της περιοχής και τα πρώτα αποτελέσματα, δείχνουν πως η πρόταση βρήκε τελικά αρκετούς αποδέκτες.

Στην πρώτη μάλιστα συνάντηση έδωσαν το «παρών» 15 κοπέλες ενώ όσο περνούσε ο καιρός ο αριθμός των ενδιαφερομένων τόσο αθλητριών, όσο και διαφόρων ανθρώπων που ήθελαν να βοηθήσουν την ομάδα αυξάνονταν συνεχώς.

Σήμερα ο αριθμός των κοριτσιών έχει ξεπεράσει τα 40 και έρχονται συνεχώς καινούργια πρόσωπα, κάτι που δυσκολεύει τον τρόπο προπόνησης, αφού το γήπεδο στο οποίο προπονούνται είναι μικρό και δεν τις χωράει.

Εκτός από τις μεγάλες παίκτριες στην ομάδα έχουν έρθει και 15 κορίτσια από 8-11 ετών τα οποία θα στελεχώσουν την ακαδημία του Αγίου Σουλά.

Σημαντικό ρόλο στη δημιουργία αυτής της ομάδας έχουν παίξει οι γονείς οι οποίοι αγκάλιασαν από την πρώτη στιγμή αυτή την ομάδα επιτρέποντας στις κόρες τους να ασχοληθούν με ένα εξ' ολοκλήρου αντρικό άθλημα.

**Τα κορίτσια που αποτελούν το έμψυχο δυναμικό της γυναικείας ομάδας είναι τα εξής :**

| ΟΝΟΜΑ | ΕΠΩΝΥΜΟ | ΗΛΙΚΙΑ |
|---|---|---|
| ΕΛΕΝΗ | ΜΑΡΙΕΤΤΟΥ | 22 |
| ΙΩΑΝΝΑ | ΜΑΡΙΕΤΤΟΥ | 20 |
| ΕΛΕΝΗ | ΛΑΟΥ | 26 |
| ΔΕΣΠΟΙΝΑ | ΛΑΟΥ | 24 |
| ΜΑΡΙΑ | ΖΟΤΑ | 17 |
| ΤΖΟΑΝΝΑ | ΜΙΧΕΛΗ | 14 |
| ΤΣΑΜΠΙΚΑ | ΟΙΚΟΝΟΜΟΥ | 13 |
| ΑΝΔΡΙΑΝΑ | ΑΝΑΣΤΑΣΗ | 14 |
| ΕΛΛΗ | ΜΕΜΑ | 18 |
| ΔΕΣΠΟΙΝΑ | ΜΑΡΙΕΤΤΟΥ | 23 |
| ΕΛΕΝΗ | ΚΥΠΡΙΩΤΗ | 17 |
| ΡΑΦΑΕΛΑ | ΚΑΛΙΒΟΥΡΗ | 14 |
| ΣΤΕΡΓΙΑ | ΚΑΛΙΒΟΥΡΗ | 16 |
| ΜΑΡΙΑ | ΧΑΤΖΗΜΑΝΕΤΑ | 16 |
| ΧΡΙΣΤΙΝΑ | ΖΟΤΑ | 14 |
| ΠΟΠΗ | ΟΙΚΟΝΟΜΟΥ | 15 |
| ΔΗΜΗΤΡΑ | ΤΣΙΜΠΛΗ | 14 |
| ΚΑΤΕΡΙΝΑ | ΛΑΜΠΡΙΑΝΟΥ | 14 |
| ΜΑΡΙΑ | ΚΑΛΟΥΔΑΚΗ | 17 |
| ΚΑΤΕΡΙΝΑ | ΚΑΛΙΒΟΥΡΗ | 18 |
| ΜΑΡΙΑΝΝΑ | ΣΑΒΒΑΚΗ | 14 |
| ΚΙΚΗ | ΚΑΛΟΥΔΑΚΗ | 15 |
| ΕΛΕΥΘΕΡΙΑ | ΚΑΛΛΙΣΤΗ | 15 |
| ΧΡΥΣΟΥΛΑ | ΚΑΛΙΒΟΥΡΗ | 16 |
| ΜΑΡΙΑ | ΣΤΑΜΑΤΕΛΛΟΥ | 15 |
| ΡΑΦΑΕΛΑ | ΖΑΓΟΡΙΑΝΟΥ | 14 |
| ΚΑΤΕΡΙΝΑ | ΜΑΡΙΕΤΤΟΥ | 14 |
| ΣΤΕΛΛΑ | ΘΕΟΧΑΡΙΔΟΥ | 14 |
| ΔΕΣΠΟΙΝΑ | ΧΑΤΖΗΣΤΑΜΑΤΑ | 25 |
| ΕΥΑ | ΧΑΤΖΗΝΙΚΟΛΑ | 14 |
| ΚΑΘΟΛΙΚΗ | ΚΑΚΑΛΗ | 14 |
| ΙΩΑΝΝΑ | ΚΑΚΑΛΗ | 13 |
| ΓΕΩΡΓΙΑ | ΚΕΝΤΡΟΥ | 14 |
| ΚΥΡΙΑΚΗ | ΚΑΛΛΙΣΤΗ | 17 |
| ΒΑΣΙΛΙΚΗ | ΓΡΗΓΟΡΙΑΔΗ | 17 |
| ΓΙΟΥΛΑ | ΚΑΨΟΥΛΗ | 13 |
| ΑΡΜΟΝΙΑ | ΔΙΑΚΟΛΑΜΠΡΙΑΝΟΥ | 12 |
| ΧΑΡΑ | ΧΑΤΖΗΚΟΣΜΑ | 14 |

**ΣΤΗΝ ΑΚΑΔΗΜΙΑ ΣΥΜΜΕΤΕΧΟΥΝ:**

| ΟΝΟΜΑ | ΕΠΩΝΥΜΟ | ΗΛΙΚΙΑ |
|---|---|---|
| ΑΛΑΝΑ | ΜΠΕΡΝ | 11 |
| ΧΡΙΣΤΙΝΑ | ΤΟΜΑΖΟΥ | 9 |
| ΣΤΕΦΑΝΙΑ | ΠΑΛΑΙΟΛΟΓΟΥ | 11 |
| ΒΑΛΕΡΙΑ | ΜΟΥΤΣΑΪ | 11 |
| ΜΙΡΑΝΤΑ | ΔΙΑΚΟΔΗΜΗΤΡΙΟΥ | 10 |
| ΜΑΡΙΑ | ΠΑΡΕΝΑΚΗ | 11 |
| ΕΛΕΥΘΕΡΙΑ | ΑΝΤΩΝΑΚΗ | 10 |
| ΒΑΛΕΡΙΑ | ΧΑΝΑΕΥΑ | 11 |
| ΕΥΑ | ΘΕΟΧΑΡΙΔΟΥ | 11 |
| ΧΡΥΣΟΥΛΑ | ΠΕΤΡΑ | 11 |
| ΜΑΡΙΑ | ΚΑΒΕΛΑΡΗ | 12 |
| ΧΡΙΣΤΙΝΑ | ΝΙΚΟΛΕΤΟΥ | 10 |
| ΜΙΡΑΝΤΑ | ΜΑΣΤΗ | 11 |



**Η ομάδα της ακαδημίας σε παράταξη**

**ΕΛΛΗΝΙΚΗ ΔΗΜΟΚΡΑΤΙΑ**
**ΝΟΜΑΡΧΙΑ ΔΩΔΕΚΑΝΗΣΟΥ**
**ΔΗΜΟΣ ΙΑΛΥΣΟΥ**
***Δ/ΝΣΗ ΤΕΧΝΙΚΩΝ ΥΠΗΡΕΣΙΩΝ***
**ΡΟΔΟΣ**

Ταχ/κή Δ/νση: **Ιαλυσός 851 01**
Πληροφ.: **Κατσαράς Σωτήρης**
Τηλέφ.: **(2241) 0 98438**
FAX: **(2241) 0 96555**

***Ιαλυσός 27-4-2005***
***Αρ. Πρωτ.: 1825***

## ΠΕΡΙΛΗΨΗ ΔΙΑΚΗΡΥΞΗΣ ΔΗΜΟΠΡΑΣΙΑΣ

Ο Δήμαρχος Ιαλυσού προκηρύσσει ανοικτή δημοπρασία για την **Προμήθεια Θερινών Στολών Εργατοτεχνικού Προσωπικού Δήμου Ιαλυσού έτους 2005** με κριτήριο την **ΤΕΧΝΟΟΙΚΟΝΟΜΙΚΑ ΣΥΜΦΕΡΟΤΕΡΗ ΠΡΟΣΦΟΡΑ.**

Η διενέργεια και η εκτέλεση της προμήθειας θα γίνουν σύμφωνα με την **11389/23-3-93 Απόφαση (Ενιαίος Κανονισμός Προμηθειών Ο.Τ.Α.)**

Σύμφωνα με την υπ' αριθμό **70/2005** απόφαση του Δημοτικού Συμβουλίου Ιαλυσού που ενέκρινε την παραπάνω μελέτη με αριθμό **1/2005** και επικυρώθηκε με το αριθ. πρωτ. **4315/6-04-2005** έγγραφο της Δ/νσης Τοπ. Αυτ/σης & Διοίκησης Ν. Δωδ/σου της Περιφέρειας Νοτίου Αιγαίου.

Ο προϋπολογισμός της προμήθειας ανέρχεται στο ποσό των **27.429,53 € με** Φ.Π.Α. 13%.

Η πίστωση του έργου προέρχεται από Ι.Π. 2005 με διατιθέμενη πίστωση για το 2005.

Η δημοπρασία θα διενεργηθεί την **18η Μαΐου** ημέρα Τετάρτη του έτους **2005** στα γραφεία των Τεχνικών Υπηρεσιών του Δήμου.

Ώρα έναρξης: 11:00 π.μ. και λήξη 12:30 μ.μ.

Η έναρξη επίδοσης των προσφορών γίνεται μισή ώρα νωρίτερα.

Η παραλαβή των προσφορών μπορεί να συνεχιστεί και μετά την ώρα αυτή, αν η παράδοση των προσφορών που έχει έγκαιρα αρχίσει συνεχίζεται χωρίς διακοπή, λόγω του πλήθους των ενδιαφερομένων.

Στη δημοπρασία γίνονται δεκτοί:
- Έλληνες και αλλοδαποί προμηθευτές
- Νομικά πρόσωπα ημεδαπά και αλλοδαπά
- Συνεταιρισμοί
- Ενώσεις προμηθευτών

Εγγύηση για συμμετοχή στη δημοπρασία ορίζεται σε 5% του προϋπολογισμού δηλαδή σε **1.372 €.**

Περισσότερες πληροφορίες θα δίδονται καθημερινά τις εργάσιμες ημέρες και ώρες στα γραφεία των Τεχνικών Υπηρεσιών του Δήμου Ιαλυσού από τον κ. **Κατσαρά Σωτήρη** τηλ. **(2241) 0 98437.**

**Ο Δήμαρχος**
**ΣΤΕΡΓΟΣ Σ. ΣΤΑΓΚΑΣ**

# ΑΓΓΕΛ(Ο)Ικα πλασμένη



Κι άλλη φάση από το φιλικό της γυναικείας ομάδας με τον Σταυρό

**Η ΔΙΟΙΚΗΣΗ ΤΗΣ ΟΜΑΔΑΣ**

Εάν κάτι δεν δυσκόλεψε τους σχεδιαστές της ιδέας της δημιουργίας της ομάδας είναι το γεγονός της εύρεσης ατόμων που θα στελεχώσουν το Δ.Σ. Υπήρξε από την αρχή αρκετή προθυμία από πολύ κόσμο να βοηθήσει με όποιον τρόπο μπορεί αυτή την προσπάθεια.

Τα άτομα που επιλέχθηκαν να βρίσκονται κοντά στην ομάδα και να τη βοηθούν στο διοικητικό της έργο είναι τα περισσότερα άνθρωποι που αγαπούν το ποδόσφαιρο και θέλουν να προσφέρουν κάτι σ' αυτό και κυρίως συμπαράσταση στις κοπέλες που θέλουν να ασχοληθούν μ' αυτό το άθλημα..

Η πρόταση λοιπόν η οποία τους έγινε δεν άφησε ασυγκίνητο κανέναν καθώς όλοι τους θέλουν να δουλέψουν για το καλό της ομάδας και για το κάθε κορίτσι ξεχωριστά.

Συγκεκριμένα οι Κωνσταντίνος Θωμάτος, Απόστολος Τομάζος, ο Απόστολος Σταυριάς, ο Δημήτρης Παπαστεργής, ο Αντώνης Παυλής, ο Βαγγέλης Καραγεωργίου και η Λουκία Μαστή έχουν θέσει τους εαυτούς τους στη διάθεση της ομάδας, και σαν άνθρωποι του ποδοσφαίρου,αν όχι όλοι οι περισσότεροι από αυτούς, θα προσπαθήσουν με τη βοήθεια και όλων όσων ενδιαφέρονται γι'αυτό το σκοπό, να οργανώσουν την ομάδα.

**Ο ΠΡΟΠΟΝΗΤΗΣ**

Μεγάλη συμβολή στην προσπάθεια αυτή θα έχει και ο άνθρωπος που θα αναλάβει την ομάδα από τη θέση του τεχνικού .



Φάση από το φιλικό παιχνίδι στο νέο γήπεδο του Αγ. Σουλά

Οι άνθρωποι της ομάδας θέλοντας να μπει πλέον το ...νερό στ'αυλάκι και να αρχίσουν τη σωστή δουλειά όσον αφορά στις προπονήσεις της ομάδας επέλεξαν για τη θέση του προπονητή ένα γνώστη του αντικειμένου με αρκετή εμπειρία στο χώρο του ποδοσφαίρου και γενικότερα του αθλητισμού, του Μιχάλη Τζουμέρκα, οι γνώσεις και η εμπειρία του οποίου θα βοηθήσουν την ομάδα και τα κορίτσια ξεχωριστά έτσι ώστε να γίνει ένα δυνατό ξεκίνημα ανάλογο με την ιδέα της δημιουργίας της .

**Το έμψυχο δυναμικό της ομάδας**

Πενήντα σε σύνολο κορίτσια αποτελούν το έμψυχο δυναμικό της ομάδας που αναστάτωσε την καθημερινότητα του Δήμου Καμείρου . Όλες οι κοπέλες , οι οποίες έχουν έρθει από όλα τα δημοτικά διαμερίσματα καθώς και από χωριά του Δήμου Πεταλούδων έχουν έρθει πάρα πολύ κοντά και ενωμένες σαν μια οικογένεια δουλεύουν με μοναδικό στόχο να αποδείξουν μέσα στον αγωνιστικό χώρο ότι δεν αποφάσισαν τυχαία να ασχοληθούν με το ποδόσφαιρο, αντίθετα το αγαπούν και θέλουν να ξεχωρίσουν .

Βέβαια αξίζει να σημειωθεί ότι ακόμη είναι νωρίς για να κριθεί το έργο τους αφού προπονούνται εδώ και τρεις εβδομάδες .

**Στέργος Σαββάκης:**«Οταν μου προτάθηκε από κάποια κορίτσια να δημιουργηθεί μια ομάδα για τουρνουά, εγώ θεώρησα πως καλύτερα θα ήταν να ξεκινήσουμε μια προσπάθεια βλέποντας την με την ανάλογη σοβαρότητα, κάτι που το ανέφερα.

Κάναμε την κίνηση για τη δημιουργία της και έδειξαν αρκετά κορίτσια ενδιαφέρον.

Στην πρώτη κιόλας συγκέντρωση ήταν παρών και ο πρόεδρος του Σταυρού Καλυθιών, ο οποίος έδωσε μια εικόνα στα κορίτσια για το τι θα συναντήσουν στον αγωνιστικό χώρο καθώς μίλησε και για τις υπόλοιπες δυσκολίες.

Επειτα ξεκίνησε η δημιουργία ενός προσωρινού συμβουλίου, το οποίο φρόντισε να προσφέρει τα πρώτα πράγματα του αθλητικού υλικού στις κοπέλες.

Εχουμε ένα μήνα προπόνησης με δυο φιλικά με τον Σταυρό.

Η βελτίωση και το ενδιαφέρον των κοριτσιών με υποχρέωσαν να σκεφτώ τη δημιουργία ενός ισχυρού συμβουλίου και ενός καλού προπονητή.

Μέσα από το συμβούλιο επιλέχτηκε ο Μιχάλης Τζουμέρκας ο οποίος αναλαμβάνει να ξεκινήσει το έργο που άρχισα εγώ.

Ο κόσμος έδειξε εμπράκτως ότι βρίσκεται κοντά στην προσπάθεια. Οι γονείς ήταν δίπλα μου και θα ήθελα να τους ευχαριστήσω γι' αυτό».

**Ελένη Μαριέττου:** «Η ιδέα αυτή ξεκίνησε γιατί θέλαμε πολύ απλά να παίξουμε ποδόσφαιρο κι εμείς.

Ναι, πηγαίναμε στο γήπεδο, βλέπαμε αγώνες, αλλά αυτό δεν μας έφτανε. Θέλαμε να κάνουμε κάτι δικό μας και αυτή η ομάδα που σιγά - σιγά δημιουργείται είναι κάτι δικό μας.Οχι μόνο δική μου ή του Στέργου ή της αδελφής μου που είχαμε την ιδέα, αλλά όλων των παικτριών και συγκεκριμένα των πενήντα κοριτσιών.

Τώρα πλέον μπορούμε να υπερηφανευόμαστε ότι κάναμε κάτι προκειμένου να αλλάξουμε την καθημερινότητά μας».

**Ιωάννα Μαριέττου:** «Ηταν μια επιθυμία μου η οποία βλέπω να γίνεται πραγματικότητα.

Μέσα απ' αυτό ελπίζω να βγει κάτι καλό, άλλωστε η όρεξη και το κέφι για δουλειά υπάρχει.

Οσο προχωράει η ιδέα τόσο ενθουσιαζόμαστε και ελπίζουμε να πραγματοποιηθεί το όνειρό μας, το οποίο είναι να αγωνιστούμε σε επίσημο παιχνίδι.

Θέλουμε τη στήριξη του κόσμου και για τη συνέχεια αφού μέχρι αυτή τη στιγμή βρίσκεται κοντά μας».



Τελευταίες συμβουλές πριν τον αγώνα για τα κορίτσια της ακαδημίας από τον προπονητή τους Στέργο Σαββάκη



Λίγο πριν τη σέντρα του αγώνα με το διαιτητή της συνάντησης Νίκο Κιότο

## ΕΥΧΑΡΙΣΤΗΡΙΟ

Το Δ.Σ του Αγίου Σουλά ευχαριστεί τον φαρμακοποιό **Μιχάλη Τσιράκο** για τη συμπαράσταση του στο έργο της ομάδας, καθώς και το σωματείο του **ΕΥΚΛΗ** για τη παραχώρηση του γηπέδου και των αποδυτηρίων του κατά τη διάρκεια των προπονήσεων της ομάδας .

Τέλος ευχαριστεί το δήμαρχο Καμείρου Στέφανο Δημητρά για τη παραχώρηση του νέου γηπέδου του Δήμου στην περιοχή του Αγίου Σουλά κατά τη διάρκεια του φιλικού με την ακαδημία του ΣΤΑΥΡΟΥ ΚΑΛΥΘΙΩΝ .




## Στις αρχές του προσεχούς Ιουνίου

# Ευρωπαϊκό πρωτάθλημα ιστιοσανίδας στην Ιαλυσό

***Από 4 έως 12 Ιουνίου 2005 στην Ιαλυσό θα πραγματοποιηθεί το ευρωπαϊκό πρωτάθλημα ιστιοσανίδας, κατηγορίας FORMULA.***

***Πρόκειται για άλλη μια μεγάλη διεθνή διοργάνωση του είδους, που διεξάγεται από την « R H O D E S WINDSURFING ACADEMY» και ακολουθεί των διεθνών πρωταθλημάτων που έγιναν το 1992 - 1997 - 2002 και 2004, όπως και των πανελληνίων αγώνων 1998 και 1999.***





Το συνολικό κόστος του αγώνα ανέρχεται στις 300.000 ευρώ και εξασφαλίζεται με τα 2/3 από όπου προέρχονται, από φορείς και το 1/3 από ιδιώτες χορηγούς.

Το υπουργείο Τουρισμού και ο Δήμος Ιαλυσού στηρίζουν ήδη τον αγώνα και απαντήσεις από τους άλλους φορείς, όπως το υπουργείο Αιγαίου, την Περιφέρεια Ν. Αιγαίου και τη Νομαρχία Δωδ/σου.

Το ανταποδοτικό τέλος των αγώνων, δηλαδή, η διαφήμιση που είχε και θα έχει η Ρόδος και οι εταιρείες που τους στήριξαν, και θα τους στηρίξουν από ανάλυση, ανέρχεται σε 10 φορές πάνω από το συνολικό κόστος επένδυσης.

Οι Ολυμπιακοί αγώνες της Αθήνας 2004 τελείωσαν με επιτυχία και άφησαν μία μεγάλη κληρονομιά σε πολλούς τομείς: έργα, υποδομές, αθλητικά κέντρα, τεχνογνωσία, διαφήμιση και προβολή της χώρας μας. Ετσι,λοιπόν, ο καθένας από τον δικό του χώρο θα πρέπει να προγραμματίσει και να συνεχίσει με κάθε τρόπο την ανάπτυξη, όλων των αθλημάτων και γενικότερα του αθλητικού τουρισμού.

Ξεχωριστό σημείο είναι η επιστολή του προέδρου της Διεθνούς Ομοσπονδίας Formula Windsurf στην αναφορά του για τα θετικά αποτελέσματα διοργάνωσης των αγώνων, όπου για πρώτη φορά, κατατίθεται πρόταση και έχει ψηφισθεί από την I.W.A. προγραμματισμός αγώνων και εκδηλώσεων μέχρι το 2008.

Περιληπτικά, ο προγραμματισμός για τη Ρόδο (2006-2008) έχει ως εξής:

2006: Παγκόσμιο Πρωτάθλημα Windsurf Formula.

2007: Ενα ΕΤΑΠ των Grand Prix Windsurf Formula και Island Games

2008: «Οδύσσεια του Αιγαίου» με Windsurf

Μην ξεχνάμε ότι η Ρόδος έχει χαρακτηριστεί ως ένα από τα πέντε καλύτερα σημεία του κόσμου για ιστιοσανίδες και ειδικά, για ιστιοπλοϊα. Πρέπει λοιπόν όλοι να αδράξουμε για άλλη μια φορά άμεσα την ευκαιρία, να προβάλλουμε διεθνώς τη χώρα μας και να αναδείξουμε τη Ρόδο και το Αιγαίο στη θέση που του αξίζει.

***Ενημερώνουμε την αξιότιμη πελατεία μας ότι η γνωστή ταβέρνα***

***"Σάντα Μαρία"***

***στο Νιοχώρι άνοιξε και σας περιμένει με τις γνωστές σας γεύσεις στην ελληνική παραδοσιακή κουζίνα***

Ι. Καζούλη 29 (Σάντα Μαρία) • ΡΟΔΟΣ
ΤΗΛ.: 22410 - 35116

**ΚΑΡΑΟΣΜΑΝ ΓΙΟΥΣΟΥΦ**

***ΗΛΕΚΤΡΟΛΟΓΟΣ ΕΓΚΑΤΑΣΤΑΣΕΩΝ***

**Χ. ΤΡΙΚΟΥΠΗ - 52**

**ΣΓΟΥΡΟΥ • ΡΟΔΟΣ**

**ΚΙΝ.: 6935765518**

# Στις 9 Μαϊου η σύσκεψη για το «AEGEAN REGATTA»

## Από 20 έως 27 Αυγούστου στα Δωδεκάνησα

***Τη Δευτέρα 9 Μαϊου θα πραγματοποιηθεί στην Αθήνα η πιο ουσιαστική μέχρι σήμερα συνάντηση των εμπλεκομένων στη διεθνή ιστιοπλοϊκή συνάντηση «Ρεγκάτα του Αιγαίου» (AEGEAN REGATTA), που διοργανώνει το υπουργείο Αιγαίου και Νησιωτικής Πολιτικής.***



Παρουσία του υπουργού Αριστοτέλη Παυλίδη, του προέδρου του οργανωτικά υπεύθυνου Αθλητικού Συλλόγου Ιστιοπλόων Ανοιχτής Θάλασσας Ρόδου Σταμάτη Σταύρα και άλλων φορέων, θα οριστικοποιηθούν όλες οι μικρές και μεγάλες λεπτομέρειες του διεθνούς αγώνα που θα φιλοξενηθεί στα νησιά του Αιγαίου (με τερματισμό τη Ρόδο) από 20 έως 27 Αυγούστου 2005.

Πριν από τη συνάντηση στην πρωτεύουσα, ο ΑΣΙΑΘ Ρόδου ανοίγει πανιά και παράλληλα, το αγωνιστικό του καλεντάρι για το τρέχον έτος.

Το προσεχές Σαββατοκύριακο, 7 και 8 Μαϊου 2005, έχει προγραμματιστεί το πρώτο ραντεβού των Ροδιτών ιστιοπλόων ανοικτής θάλασσας.

Θα συμμετάσχουν στον αγώνα «Το Τάμα», που έχει καθιερωθεί ν' ανοίγει κάθε αγωνιστική χρονιά. Τα σκάφη θα ταξιδέψουν στον Πανορμίτη. Οι ιστιοπλόοι θα διανυκτερεύσουν και θα εκκλησιαστούν στη Μονή του νησιού, και όπου θα γίνει ο αγισμός των σκαφών, συνοδευόμενος από ευχές για πολλά και ευχάριστα ταξίδια.

Το υπόλοιπο καλεντάρι του ΑΣΙΑΘ Ρόδου για το 2005, έχει ως εξής:

- 28-29 Μαϊου: Αγώνας νέων κυβερνητών
- 25-26 Ιουνίου: «Σύμη 2005» (Ρόδος - Σύμη - Ρόδος)
- 17-23 Ιουλίου: «Ρόδος Καπ 2005» (Κως - Νίσυρος - Τήλος-Σύμη - Ρόδος) - συνεργασία ΠΡΟΤΟΥΡ
- 20-27 Αυγούστου: «Ρεγκάτα του Αιγαίου» (νησιά Δωδεκανήσου)
- 17-18 Σεπτεμβρίου: Αγώνες Ορτσα - Πρίμα (Ρόδος)
- 1-2 Οκτωβρίου: Αγώνες Ορτσα - Πρίμα (Ρόδος).

# Σόλων Πέππας : ένας μύθος του τένις επιστρέφει στη Ρόδο!

**• Σκοπός του να δουλέψει σε κάποια ακαδημία , διδάσκοντας μυστικά και εμπειρίες απ' την αξιοζήλευτη σταδιοδρομία του. • Πολύτιμη η βοήθειά του στους Διεθνείς Αγώνες Νήσων που θα διοργανώσει το νησί της Ρόδου σε δυόμισι περίπου χρόνια!**

***Πρόκειται σίγουρα για τον μεγαλύτερο τενίστα όλων των εποχών στη χώρα μας , έναν σύγχρονο μύθο θα έλεγε κανείς , με μία πορεία που λίγοι αθλητές στην καριέρα τους έχουν πραγματοποιήσει!***

***Με ένα παλμαρέ που προκαλεί δέος , κατάφερε να προάγει το άθλημα όσο ελάχιστοι και να γίνει σημείο αναφοράς για όσους ακολούθησαν και πρόκειται ν' ακολουθήσουν!***

***Ο λόγος για τον Σόλωνα Πέππα , ο οποίος πριν από λίγο καιρό κρέμασε τις επαγγελματικές του ρακέτες και επέστρεψε στη Ρόδο για να διδάξει τα μυστικά και τις εμπειρίες του στα νεαρά βλαστάρια του τόπου μας , είτε μέσα από τις τάξεις του Ροδιακού Ομίλου Αντισφαίρισης , στον οποίο ανδρώθηκε και έκανε τα πρώτα του δειλά βήματα στον συναρπαστικό και μαγικό κόσμο του ελληνικού και παγκοσμίου τένις , είτε από κάποιο άλλο μετερίζι!***

**Ονειρική πορεία**

Προσπαθώντας κάποιος να κάνει ένα σύντομο φλας – μπακ στη διαδρομή του εξαίρετου αυτού αθλητή , που συνάμα είναι και ένας υπέροχος άνθρωπος , σίγουρα θα χάσει τον λογαριασμό!

**Τι να πρωτοαναφέρουμε:**

• την κατάκτηση του Πρωταθλήματος Ελλάδος Εφήβων , τα έτη 1990 , 1991 και 1992

• την ανάδειξή του ως Πρωταθλητή Ελλάδος στους άνδρες τα έτη 1994 1995 , 1997, 1998 , 1999 , 2000 , 2001 και 2002

• την πρωτιά του στην βαθμολογία του περίφημου Davis Cup το 2002

• τη συμμετοχή του , με τα χρώματα της εθνικής μας ομάδας στην παραπάνω διοργάνωση , από το 1992 μέχρι και σήμερα

• την άνοδό στην 1η κατηγορία της Ευρω-Αφρικανικής ζώνης , το 2002 για πρώτη μάλιστα φορά στην ιστορία της εθνικής μας ομάδας

• την ανάδειξή του ως 2ου πρωταθλητή Ευρώπης με την εθνική μας ομάδα , στους Πανευρωπαϊκούς Αγώνες του Monteccatini της Ιταλίας το 2001

• το αγωνιστικό του πέρασμα στα διεθνή κορτ , ως επαγγελματίας πλέον , από το 1994 και εντεύθεν

• την αναρρίχησή του στο νούμερο 149 της ATP ( best ranking)

• τη συμμετοχή του στα τουρνουά Rolland Garros , δύο φορές

• στο Australian Open , μία φορά

• στο Grand Prix της Αργεντινής, μία φορά

• στο Grand Prix της Χιλής , μία φορά

• στο Grand Prix του Μεξικό, μία φορά

• στο Grand Prix του Μονάχου , μία φορά

• στο Grand Prix της Στουτγάρδης , μία φορά

• στο Grand Prix της Βαρκελώνης , μία φορά

• στο Grand Prix του Amersfoort της Ολλανδίας , μία φορά

• και στο Grand Prix του Sopot της Πολωνίας

και πολλά άλλα, όπου σημείωσε μεγάλες νίκες κόντρα σε σπουδαία ονόματα ( Tommy Robredo, τώρα νούμερο 10 στο κόσμο , τον οποίο νίκησε μάλιστα δύο φορές , τον Nadal Rafael, τον Alberto Martin καθώς και τους Rochous , Filipini , Dent κ.α. )!

**✔ Πρώτος τίτλος για τον Σόλωνα Πέππα και τέταρτος συνεχής για την Χριστίνα Παπαδάκη**

**Η μεταγραφή στον Ο.Φ.Η. και η κάθοδος στη Ρόδο**

Πριν από δύο περίπου έτη ο Σόλωνας δέχτηκε δελεαστική πρόταση από τον Ο.Φ.Η. να αναλάβει το τμήμα του τένις και να βοηθήσει , οργανωτικά και αγωνιστικά στο να διεξάγει ο σύλλογος της Κρήτης κάποια διασυλλογικά πρωταθλήματα , προσφέροντάς του μάλιστα διετές συμβόλαιο!

Βέβαια η συνεργασία αυτή δεν ευδοκίμησε αφού η διοίκηση της ομάδας δεν ενεργοποίησε το σχέδιό της και ουσιαστικά ο Ρόδιος πρωταθλητής δεν φόρεσε ποτέ τα ασπρόμαυρα χρώματα!

Πριν από έξι μήνες ο Σόλωνας εγκατέλειψε την ενεργό δράση , αλλάζοντας πορεία και ρυθμούς.

« Πιστεύω ότι , όπως γίνεται με όλους τους αθλητές , ήρθε και για μένα το πλήρωμα του χρόνου. Τα συνεχή ταξίδια , η κούραση , η δύσκολη οικονομική συγκυρία και η έλλειψη προπονητή με οδήγησαν στη δύσκολη αλλά επιβεβλημένη αυτή απόφαση. Πλέον νομίζω ότι ήρθε η ώρα τις εμπειρίες και τη γνώση χρόνων να μεταλαμπαδεύσω στις νεότερες γενεές και τα –αρκετά- ταλέντα του τόπου.

Ήδη αναζητώ τον τρόπο που θα γίνει αυτό , είτε μέσα από κάποιο σύλλογο είτε μέσα από κάποια δική μου ακαδημία » μας εξηγεί ο σπουδαίος τενίστας.

***<u>Σε ερώτησή μας τι έχει αποκομίσει όλα αυτά τα χρόνια από τα κορτ όλου του κόσμου , η απάντησή του ήταν αφοπλιστική , βάζοντας πολλά πράγματα στη θέση τους:</u>***

« Σίγουρα αποκόμισα πάρα πολλά οφέλη , δεν έχω παράπονο , όμως κι εγώ επένδυσα πάρα πολλά , στον εαυτό μου. Κανείς δεν μου χάρισε τίποτα και ό,τι πέτυχα στη σταδιοδρομία μου το πέτυχα έπειτα από πολλές στερήσεις , μόχθο και συνεχείς μετακινήσεις , συνθήκες που δύσκολα μπορεί να αντέξει κάποιος «κοινός θνητός». Πέρα ωστόσο από τα υλικά οφέλη υπήρξαν και πολλά άλλα θετικά κέρδη. Έκανα πάρα πολλούς φίλους , απ' όλο τον κόσμο , γνώρισα μέρη που ελάχιστοι έχουν επισκεφτεί, όμως υπήρξαν και αρνητικά στοιχεία που σημάδεψαν τη ζωή μου. Δεν μπόρεσα να κάνω οικογένεια , αφού οι συνεχείς μετακινήσεις το «απαγόρευαν» , έπρεπε συνεχώς να βρίσκομαι σε άριστη φυσική κατάσταση και η ξεκούρασή μου κάθε χρόνο περιοριζόταν σε δύο-τρεις μήνες το πολύ! Το άθλημα αυτό είναι πολύ δύσκολο και χρειάζεται να έχει ο αθλητής εξαιρετική φυσική κατάσταση αντανακλαστικά , ταχύτητα , αντοχή και άριστη



*Ο Σόλων Πέππας δεν μπόρεσε να σπάσει το σέρβις του Πλες, απογοητεύτηκε και έχασε τον πρώτο αγώνα στο Κύπελλο Ντέιβις*

εκγύμναση , οπότε όπως καταλαβαίνετε όλα όσα ακούγονται για αστρονομικές απολαβές , μεγάλη ζωή και τα σχετικά , απέχουν πολύ απ' την πραγματικότητα ».

***<u>Πώς βλέπει όμως την εξέλιξη του αθλήματος στη χώρα μας , μετά και την Ολυμπιάδα της Αθήνας;</u>***

Η απάντησή του δεν θα λέγαμε ότι είναι και πολύ αισιόδοξη:

« Ταλέντα υπάρχουν και στη Ρόδο και στην υπόλοιπη Ελλάδα. Όμως δεν γίνεται καθόλου καλή δουλειά. Χωρίς σύστημα , παιδεία , προπονητές γήπεδα και υποδομές , τένις δεν γίνεται. Ακόμη δεν υπάρχουν και πολλές αγωνιστικές ευκαιρίες αφού όλα τα μεγάλα events γίνονται στο εξωτερικό όποτε προκύπτει και η ανάγκη εξεύρεσης σπόνσορα , να αναλάβει τα υπέρογκα έξοδα. Κάτω από αυτό το πρίσμα εύκολα γίνεται αντιληπτό ότι για να ασχοληθεί κανείς σοβαρά με το άθλημα – ούτε λόγος για επαγγελματισμό – θα πρέπει να εξασφαλίσει προηγουμένως πάρα πολλά πράγματα με πρώτο και καλύτερο το οικονομικό ».

**Και λίγα για την προσωπική του ζωή**

« Προσωπική ζωή , όπως σας είπα και πιο πριν δεν είχα μέχρι σήμερα. Γεννήθηκα στη Ρόδο, όμως στα 15 μου χρόνια έφυγα για την Αθήνα και στα 22 μου αναχώρησα για την Ισπανία όπου έμεινα τέσσερα χρόνια και γυμναζόμουν υπό την επίβλεψη Ισπανού προπονητή. Αμέσως μετά αναχώρησα για την Αυστρία , όπου συνέχισα την προετοιμασία μου. Όπως αντιλαμβάνεστε η ζωή μου δεν ήταν το ίδιο συμβατική με αυτή άλλων ανθρώπων και οι στερήσεις ήταν μεγαλύτερες απ' τις απολαβές».

## Gewitterregen kippt Spielpläne beim A.T.U-Cup

**Beim Weidener Challenger-Turnier fanden am Mittwoch nur zwei Einzel statt / Costa und Peppas im Viertelfinale**

**WEIDEN (us).** Ein Gewitter hat am Mittwoch die Spielpläne beim Tennis-A.T.U-Cup in Weiden gekippt. Nur zwei Einzel konnten beendet werden. Dabei wurden der Grieche Solon Peppas und der Brasilianer Francisco Costa ihrer Favoritenrolle gerecht.

Ein spannendes Match lieferten sich der an Nummer acht gesetzte Costa mit dem Weißrussen Alexander Shvec. Beide Spieler brachten bis zum 2:2 im ersten Satz ihren Aufschlag sicher durch. Doch dann gelang dem Brasilianer im Duell zweier Sandplatzspieler über mehrmaligen Einstand das erste Break, das er auch zum 6:3 Satzgewinn nutzte.

Im zweiten Satz änderte Shvec seine Taktik und nagelte Costa mit unterschnittenen Schlägen auf der Rückhandseite fest und nahm gleichzeitig das Tempo aus dem Spiel. Durch die zunehmend länger werdenden Ballwechsel wurde die Fehlerquote von Costa höher und Shvec holte sich mit 6:3 den Satzausgleich. Als im dritten Satz der erste Gewitterdonner zu hören war, legte Costa noch einmal nach. Als wolle er eine Regenunterbrechung unbedingt vermeiden, spielte er wie entfesselt auf und beendete den Satz nach 15 Minuten mit 6:1.

Viel deutlicher als Costa setzte sich der Grieche Peppas gegen den Qualifikanten Gergely Kisgyorgy durch. Mit seinem druckvollem Spiel zwang er den Ungarn von Beginn an in die Defensive. Dieser versuchte gegen die geschickt nach außen gespielten Kickaufschläge und starken Returns des Griechen zwar dagegenzuhalten, machte dabei aber sehr viele Fehler. Sein Spiel gewann nie die Konstanz wie am Vortag, als er den an sechs gesetzten Usbeken Oleg Ogorodov in drei Sätzen niedergerungen hatte. Peppas nutze die Fehler seines Gegners eiskalt zu zwei Breaks und gewann den ersten Satz klar mit 6:1. Mit Breaks zum 1:0 und 3:0 zog Peppas auch im zweiten Satz davon. Kisgyorgy spielte zwar inzwischen besser mit, doch wechselten bei ihm starke Ballwechsel mit leichten Fehlern ab, so dass Peppas kaum Mühe hatte, das Match mit 6:2 im zweiten Satz für sich zu entscheiden.



ΕΛΛΗΝΙΚΗ ΔΗΜΟΚΡΑΤΙΑ
ΠΕΡΙΦΕΡΕΙΑ ΝΟΤΙΟΥ ΑΙΓΑΙΟΥ
ΝΟΜΟΣ ΔΩΔΕΚΑΝΗΣΟΥ
ΟΡΓΑΝΙΣΜΟΣ ΠΑΙΔΙΚΟΥ ΣΤΑΘΜΟΥ
ΔΗΜΟΥ ΛΕΡΟΥ

Λέρος 21/4/2005
Αριθ. Πρωτ.: 23

## ΠΕΡΙΛΗΨΗ ΔΙΑΚΗΡΥΞΗΣ ΔΙΑΓΩΝΙΣΜΟΥ

Ο ΠΡΟΕΔΡΟΣ ΤΟΥ ΟΡΓΑΝΙΣΜΟΥ ΠΑΙΔΙΚΟΥ ΣΤΑΘΜΟΥ Δ. ΛΕΡΟΥ

Διακηρύσσει πρόχειρο διαγωνισμό με συμπλήρωση τιμολογίου και με σφραγισμένες προσφορές για την προμήθεια ειδών ιματισμού και υπόδησης για το έτος 2005.

Για περισσότερες πληροφορίες από τη Διαχείριση του Οργανισμού στο τηλ. 22470 28347.

Ο ΠΡΟΕΔΡΟΣ
ΚΟΥΤΟΥΖΟΣ ΓΕΩΡΓΙΟΣ

ΕΛΛΗΝΙΚΗ ΔΗΜΟΚΡΑΤΙΑ
ΠΕΡΙΦΕΡΕΙΑ ΝΟΤΙΟΥ ΑΙΓΑΙΟΥ
ΝΟΜΟΣ ΔΩΔΕΚΑΝΗΣΟΥ
ΔΗΜΟΣ ΛΕΡΟΥ

ΛΕΡΟΣ 25/4/2005

## ΠΕΡΙΛΗΨΗ ΔΙΑΚΗΡΥΞΗΣ ΔΙΑΓΩΝΙΣΜΟΥ

Ο ΔΗΜΑΡΧΟΣ ΛΕΡΟΥ

διακηρύσσει Δημόσιο τακτικό μειοδοτικό Διαγωνισμό με συμπλήρωση τιμολογίου και με σφραγισμένες προσφορές για προμήθεια «Προμήθεια ανταλλακτικών και εργασίες επισκευής και συντήρησης μεταφορικών μέσων» για το έτος 2005.

Ο διαγωνισμός θα διενεργηθεί ενώπιον της Δημαρχιακής Επιτροπής την 10-5-2005 ημέρα Τρίτη και ώρα 12.30 έως 12:45 (ώρα λήξης κατάθεσης προσφορών).

Σε περίπτωση που ο διαγωνισμός αποβεί άγονος, θα επαναληφθεί την 17-5-05 ημέρα Τρίτη την ίδια ώρα, χωρίς να απαιτείται νέα δημοσίευση της παρούσας.

Η προμήθεια θα γίνει σύμφωνα με τις διατάξεις του Π.Δ. 28/80, του Π.Δ. 410/95, του Ν. 2286/95.

Η δαπάνη προϋπολογίζεται στο ποσό των 7.560,00 € συμπεριλαμβανομένου και του Φ.Π.Α. 13%.

Οι ενδιαφερόμενοι πρέπει να προσκομίσουν εγγυητική επιστολή αναγνωρισμένης τράπεζας που λειτουργεί στην Ελλάδα ή γραμμάτιο του Ταμείου Παρακαταθηκών και Δανείων για ποσό ίσο με το 2% του ενδεικτικού προϋπολογισμού της προμήθειας σαν εγγύηση συμμετοχής στο διαγωνισμό (άρθρο 15 παρ. 7 του Π.Δ. 28/80).

Η εγγύηση καλής εκτέλεσης ορίζεται σε 5% του ενδεικτικού προϋπολογισμού της προμήθειας.

Οι ενδιαφερόμενοι μπορούν να πάρουν πληροφορίες από την Τεχνική Υπηρεσία του Δήμου, τηλ.22470 22937.

Ο ΔΗΜΑΡΧΟΣ
ΚΩΤΤΑΚΗΣ ΤΙΜΟΘΕΟΣ

ΔΗΜΟΣ ΝΟΤΙΑΣ ΡΟΔΟΥ

ΕΛΛΗΝΙΚΗ ΔΗΜΟΚΡΑΤΙΑ
ΠΕΡΙΦ. ΝΟΤΙΟΥ ΑΙΓΑΙΟΥ
ΝΟΜΟΣ ΔΩΔΕΚΑΝΗΣΟΥ
ΔΗΜΟΣ ΝΟΤΙΑΣ ΡΟΔΟΥ
ΤΕΧΝΙΚΗ ΥΠΗΡΕΣΙΑ
ΓΡΑΦΕΙΟ ΚΤΗΜΑΤΟΛΟΓΙΟΥ

Πληροφορίες:Καραγεωργίου Ιωάννης
Τηλέφωνα: 22440 29125
Φαξ: 22440 29123
Διεύθυνση: Γεννάδι Τ.Κ. 85109

Γεννάδι 26 Απριλίου 2005
Αρ. Πρωτ. 3191

## ΠΕΡΙΛΗΨΗ ΔΙΑΚΗΡΥΞΗΣ ΕΚΜΙΣΘΩΣΗΣ ΑΚΙΝΗΤΩΝ Δ.Δ. ΛΑΧΑΝΙΑΣ

Ο Δήμαρχος Νότιας Ρόδου έχοντας υπόψη

Α) Την απόφαση του Δημοτικού Συμβουλίου αριθ. 154/2004 όπως αυτή ελέγχθηκε και επικυρώθηκε από την Περιφέρεια Νότιου Αιγαίου

Β) Την απόφαση αριθ. 12/2005 της Δημαρχιακής Επιτροπής του Δήμου Νότιας Ρόδου «Καθορισμός όρων δημοπράτησης ακινήτων στο Δ.Δ. Λαχανιάς» όπως αυτή επικύρωσε η Περιφέρεια Ν. Αιγαίου με το έγγραφό της αριθμ. 4361/6-4-05

Προκηρύσσει φανερή πλειοδοτική δημοπρασία για την τριετή εκμίσθωση των παρακάτω αναφερομένων αγροτικών ακινήτων:

1. Αγρός με Κ.Μ. 1759 έκτασης 4.200 τ.μ. που βρίσκεται στη θέση Βαθιές.
2. Αγρός με Κ.Μ.2086 έκτασης 500 τ.μ. που βρίσκεται στη θέση Συνέλια
3. Αγρός με Κ.Μ.439 έκτασης 2.320 τ.μ. που βρίσκεται στη θέση Αγ. Ιωάννης
4. Αγρός με Κ.Μ.1559 έκτασης 4.920 τ.μ. που βρίσκεται στη θέση Αγ. Γεώργιος
5. Αγρός με Κ.Μ. 935 έκτασης 1.520 τ.μ. που βρίσκεται στη θέση Σπήλιοι
6. Αγρός με Κ.Μ.896 έκτασης 3.400 τ.μ. που βρίσκεται στη θέση Σπήλιοι
7. Αγρός με Κ.Μ.1772 έκτασης έκτασης 920 τ.μ. που βρίσκεται στη θέση Βαθιές
8. Αγρός με Κ.Μ. 617 έκτασης 1.560 τ.μ. που βρίσκεται στη θέση Αγ. Ιωάννης
9. Αγρός με Κ.Μ. 2377 έκτασης 760 τ.μ. που βρίσκεται στη θέση Κέντουκλας
10. Αγρός με Κ.Μ. 2397 έκτασης 920 τ.μ. που βρίσκεται στη θέση Κέντουκλας
11. Αγρός με Κ.Μ. 933 έκτασης 3.720 τ.μ. που βρίσκεται στη θέση Σπήλιοι
12. Αγρός με Κ.Μ. 2418 έκτασης 960 τ.μ. που βρίσκεται στη θέση Ερα
13. Αγρός με Κ.Μ. 1055 έκτασης 1.000 τ.μ. που βρίσκεται στη θέση Γιωργάϊ
14. Αγρός με Κ.Μ. 1351 έκτασης 1.120 τ.μ. που βρίσκεται στη θέση Βάρδα
15. Αγρός με Κ.Μ. 1120 έκτασης 3.160 τ.μ. που βρίσκεται στη θέση Λειβάδια
16. Αγρός με Κ.Μ. 1199 έκτασης 720 τ.μ. που βρίσκεται στη θέση Γιωργάϊ
17. Αγρός με Κ.Μ. 2507 έκτασης 1240 τ.μ. που βρίσκεται στη θέση Κέντουκλας
18. Αγρός με Κ.Μ. 2177 έκτασης 1480 τ.μ. που βρίσκεται στη θέση Ερα
19. Αγρός με Κ.Μ. 2085 έκτασης 720 τ.μ. που βρίσκεται στη θέση Συνέλια
20. Αγρός με Κ.Μ. 2045 έκτασης 520 τ.μ. που βρίσκεται στη θέση Ερα
21. Αγρός με Κ.Μ. 2029 έκτασης 1.120 τ.μ. που βρίσκεται στη θέση Συνέλια
22. Αγρός με Κ.Μ. 2263 έκτασης 2.920 τ.μ. που βρίσκεται στη θέση Κέντουκλας
23. Αγρός με Κ.Μ. 392 έκτασης 1.320 τ.μ. που βρίσκεται στη θέση Λυοσυκιά
24. Αγρός με Κ.Μ. 2880 έκτασης 3.880 τ.μ. που βρίσκεται στη θέση Μασιάδες

1. Η Δημοπρασία θα γίνει στις 20 Μαΐου 2005 ημέρα Παρασκευή του έτους 2005 στο Δημοτικό Κατάστημα στο Γεννάδι και ενώπιον της Δημαρχιακής Επιτροπής.

Η παράδοση των δικαιολογητικών θα αρχίσει στις 10:00 π.μ. και θα τελειώσει στις 11:00 π.μ. στο γραφείο της Δημαρχιακής Επιτροπής.

2. Δικαίωμα συμμετοχής έχουν μόνο μόνιμοι κάτοικοι του Δ.Δ. Λαχανιάς και δημότες του Δήμου Νότιας Ρόδου - ακόμη κι αν είναι μέλη εταιρείας, οποιασδήποτε μορφής.

3. Από τον διαγωνισμό αποκλείονται οι οφειλέτες του Δήμου και οι ενδιαφερόμενοι θα πρέπει να προσκομίσουν πιστοποιητικό μη οφειλής από τον Δημοτικό Ταμία.

4. Ελάχιστο όριο πρώτης προσφοράς (ετήσιο μίσθωμα) ορίζεται σε 3 € (τρία ευρώ) για κάθε στρέμμα εκμετάλλευσης, όπως η έκταση αναφέρεται.

5. Κάθε προσφορά επόμενη της αρχικής πρέπει να είναι ανώτερη της αμέσως προηγούμενης κατά ποσοστό τουλάχιστον 10% αυτής.

6. Για τη συμμετοχή στη δημοπρασία ο ενδιαφερόμενος πρέπει να καταθέσει εγγυητική επιστολή υπέρ του Δήμου για κάθε ακίνητο χωριστά ίση με ένα ετήσιο μίσθωμα.

7. Το μίσθωμα θα αναπροσαρμόζεται σε ετήσια βάση αυξητικά, κατά 5% (πέντε).

8. Οι αγροί που αναφέρονται, θα χρησιμοποιηθούν αποκλειστικά για καλλιέργεια σιτηρών ή άλλη μονοετή καλλιέργεια, ανάλογα με την προτίμηση του μισθωτού, αποκλειόμενης όμως και της φύτευσης δένδρων πολυετούς εκμετάλλευσης π.χ. ελιά κ.λπ. ή κατασκευής θερμοκηπίου ή άλλης εκμετάλλευσης χωρίς την έγγραφη άδεια του Δήμου.

9. Απαγορεύεται και αποτελεί λόγο καταγγελίας της μίσθωσης, η αλλαγή της χρήσης του μισθίου και οποιαδήποτε επέμβαση ή άλλου είδους εκμετάλλευση στο μίσθιο χωρίς έγγραφη συναίνεση του εκμισθωτή Δήμου Νότιας Ρόδου.

10. Απαγορεύεται στο μισθωτή να ενεργήσει οποιαδήποτε διαρρύθμιση ή μεταρρύθμιση ή προσθήκη στο μίσθιο χωρίς την έγγραφη συναίνεση του εκμισθωτή.

11. Αν κάποιος πλειοδοτεί για λογαριασμό άλλου οφείλει να το δηλώσει στην Επιτροπή διαγωνισμού πριν αρχίσει ο συναγωνισμός καταθέτοντας το νόμιμο πληρεξούσιο διαφορετικά θεωρείται ότι μετέχει για λογαριασμό του.

12. Ο μιθωτής υποχρεούται να παρουσιάσει αξιόχρεο εγγυητή ο οποίος θα υπογράψει το πρακτικό της δημοπρασίας και το μισθωτήριο συμβόλαιο και θα είναι αλληλεγγύως και εις ολόκληρο υπεύθυνος με τον μισθωτή για την εκπλήρωση των όρων της σύμβασης χωρίς δικαίωμα διαίρεσης ή διζήσεως.

13.Τους λοιπούς όρους μπορούν να πληροφορηθούν οι ενδιαφερόμενοι στο Γραφείο Δημαρχιακής Επιτροπής του Δήμου κατά τις εργάσιμες ημέρες και ώρες.

Ο ΔΗΜΑΡΧΟΣ
ΝΟΤΙΑΣ ΡΟΔΟΥ
ΜΑΝΩΛΗΣ ΣΑΒΒΗΣ

ΕΛΛΗΝΙΚΗ ΔΗΜΟΚΡΑΤΙΑ
ΠΕΡΙΦΕΡΕΙΑ ΝΟΤΙΟΥ ΑΙΓΑΙΟΥ
ΝΟΜΟΣ ΔΩΔΕΚΑΝΗΣΟΥ
ΔΗΜΟΣ ΛΙΝΔΙΩΝ

Λίνδος 27/04/2005
Α.Π. 3090

## ΔΙΑΚΗΡΥΞΗ

Ο Δήμαρχος Λινδίων ύστερα από την 24/2005 απόφαση της Δημαρχιακής Επιτροπής Λινδίων, που νομιμοποιήθηκε με το υπ' αριθμ. 5461/22-4-2005 έγγραφο του Τμήματος Τοπικής Αυτ/σης Περιφέρειας Νοτίου Αιγαίου

**διακηρύσσει ότι:**

Εκτίθεται σε διαγωνισμό με φανερή πλειοδοτική δημοπρασία η εκμίσθωση των παραλιακών χώρων Δήμου Λινδίων για την εκμετάλλευση θαλάσσιων σπορ στις θέσεις:

**I. ΔΗΜΟΤΙΚΟ ΔΙΑΜΕΡΙΣΜΑ ΛΙΝΔΟΥ**

| | |
|---|---|
| Μεγάλη παραλία | (4 πόστα) |
| Μικρή παραλία | (2 πόστα) |
| Βληχά Λίνδου | (2 πόστα) |
| Παραλία Λη Πεύκων | (1 πόστο) |

**II. ΔΗΜΟΤΙΚΟ ΔΙΑΜΕΡΙΣΜΑ ΛΑΡΔΟΥ**

| | |
|---|---|
| Γλύστρα | (1 πόστο) |
| Λοθιάρικα | (1 πόστο) |
| Σταφύλια | (1 πόστο) |

**III. ΔΗΜΟΤΙΚΟ ΔΙΑΜΕΡΙΣΜΑ ΚΑΛΑΘΟΥ**

| | |
|---|---|
| Ρένη | (1 πόστο) |
| Βληχά Καλάθου | (1 πόστο) |

1) Η δημοπρασία εκμίσθωσης θα είναι φανερή και θα γίνει στο Δημοτικό Κατάστημα την 10-05-2005, ημέρα Τρίτη και ώρα από 10.00 π.μ., έως 11.00π.μ., ενώπιον της αρμόδιας επιτροπής Δημοπρασιών.

2) Η εκμίσθωση των χώρων θα είναι για 2 έτη, δηλαδή για τη χρονική περίοδο 2005-2006.

3) Οι προτιθέμενοι να συμμετάσχουν στη δημοπρασία, για να γίνουν δεκτοί σε αυτή, θα πρέπει να προσκομίσουν: α) Γραμμάτιο του Ταμείου Παρακαταθηκών και Δανείων ή εγγυητική επιστολή αναγνωρισμένης Τράπεζας από το Κράτος ύψους ίσου με το 1/10 του οριζομένου στη διακήρυξη ελάχιστου ορίου πρώτης προσφοράς, β) Βεβαίωση ότι δεν είναι οφειλέτες του Δήμου (περί μη οφειλής προς το Δήμο), γ) Φορολογική Ενημερότητα για χρέη προς το Δημόσιο.

4) Αποκλείονται από τη δημοπρασία οι εκμισθωτές παράλληλης εκμ/σης θαλασσίων μέσων αναψυχής και εκμ/σης ομπρελών, καθισμάτων, κλπ.

5) Απαγορεύεται η τοποθέτηση και δραστηριότητα ταχύπλοων σκαφών ΤΖΕΤ ΣΚΙ σε όλες τις παραλίες του Δήμου (της απαγόρευσης αυτή εξαιρείται το 1ο πόστο της παραλίας «Βλυχά» Λίνδου για τα έτη 2005-2006).

6) Καθορίζονται οι τιμές εκκίνησης της δημοπρασίας ως εξής:

**I. ΔΗΜΟΤΙΚΟ ΔΙΑΜΕΡΙΣΜΑ ΛΙΝΔΟΥ**

| ΘΕΣΗ - ΠΟΣΤΟ | ΤΙΜΗ ΕΚΚΙΝΗΣΗΣ |
|---|---|
| 1ο | 7.000 € (3.500€ Χ2) (Μηχανοκίνητο) |
| 2ο | 3.400€ (1.700€ Χ2) (υδροποδήλατα) |
| 3ο | 3.400€ (1.700€ Χ2) (υδροποδήλατα) |
| 4ο | 4.400€ (2.200€ Χ2) (βάρκες) |

**Α) Μεγάλη παραλία (4 πόστα)**

| ΘΕΣΗ - ΠΟΣΤΟ | ΤΙΜΗ ΕΚΚΙΝΗΣΗΣ |
|---|---|
| 1ο | 3.400 € (1.700€ Χ2) |
| 2ο | 7.000€ (3.500€ Χ2) |

**Β) Μικρή παραλία (2 πόστα)**

| ΘΕΣΗ - ΠΟΣΤΟ | ΤΙΜΗ ΕΚΚΙΝΗΣΗΣ |
|---|---|
| 1ο | 4.000 € (2.000€ Χ2) |
| 2ο | 1.000€ 500€ Χ2) |

**Γ) Βληχά Λίνδου (2 πόστα)**

| ΘΕΣΗ - ΠΟΣΤΟ | ΤΙΜΗ ΕΚΚΙΝΗΣΗΣ |
|---|---|
| 1ο | 6.000 € (3.000€ Χ2) |

**Δ) Παραλία ΛΗ Πεύκων (1 πόστο)**

**II. ΔΗΜΟΤΙΚΟ ΔΙΑΜΕΡΙΣΜΑ ΛΑΡΔΟΥ**

| ΘΕΣΗ - ΠΟΣΤΟ | ΤΙΜΗ ΕΚΚΙΝΗΣΗΣ |
|---|---|
| 1ο | 1.200 € (600€ Χ2) |

**Α)Γλύστρα (1 πόστο)**

| ΘΕΣΗ - ΠΟΣΤΟ | ΤΙΜΗ ΕΚΚΙΝΗΣΗΣ |
|---|---|
| 1ο | 4.000 € (2.000€ Χ2) |

**Β)Λοθιάρικα (1 πόστο)**

| ΘΕΣΗ - ΠΟΣΤΟ | ΤΙΜΗ ΕΚΚΙΝΗΣΗΣ |
|---|---|
| 1ο | 4.000 € (2.000€ Χ2) |

**Γ)Σταφύλια (1ο πόστο)**

**III. ΔΗΜΟΤΙΚΟ ΔΙΑΜΕΡΙΣΜΑ ΚΑΛΑΘΟΥ**

| ΘΕΣΗ - ΠΟΣΤΟ | ΤΙΜΗ ΕΚΚΙΝΗΣΗΣ |
|---|---|
| 1ο | 600 € (3800€ Χ2) |

**Α) Ρένη (1 πόστο)**

| ΘΕΣΗ - ΠΟΣΤΟ | ΤΙΜΗ ΕΚΚΙΝΗΣΗΣ |
|---|---|
| 1ο | 1.000 € (500€ Χ2) |

**Β) Βληχά Καλάθου (1 πόστο)**

Περισσότερες πληροφορίες στα γραφεία του Δήμου Λινδίων κατά τις εργάσιμες ημέρες και ώρες

Ο ΔΗΜΑΡΧΟΣ
ΓΕΩΡΓΙΟΣ Ν. ΘΑΡΡΕΝΟΣ




## ΕΠΙΣΗΜΟΣ ΔΙΑΝΟΜΕΑΣ OPEL

**ΜΑΜΑΛΙΓΚΑΣ ΑΕΒΕ:** 3ο χλμ. Λ. Ρόδου - Λίνδου, Ρόδος 85100, Τηλ: 22410 61005

ΔΗΜΟΣ ΚΑΛΛΙΘΕΑΣ ΡΟΔΟΥ

**ΕΛΛΗΝΙΚΗ ΔΗΜΟΚΡΑΤΙΑ**
**ΠΕΡΙΦΕΡΕΙΑ ΝΟΤΙΟΥ ΑΙΓΑΙΟΥ**
**ΝΟΜΟΣ ΔΩΔΕΚΑΝΗΣΟΥ**
**ΔΗΜΟΣ ΚΑΛΛΙΘΕΑΣ ΡΟΔΟΥ**

**ΤΜΗΜΑ ΔΙΟΙΚΗΣΗΣ**
Ταχ. Δ/νση: Καλυθιές, 85105 Ρόδος
Τηλ.: (22410) 60620, 60621, 60668
Φαξ: 22410 87766

Καλυθιές 25-4-2005
Αριθ. Πρωτ. 3467

# ΠΕΡΙΛΗΨΗ ΔΙΑΚΗΡΥΞΗΣ

**Για εκμίσθωση χώρων για εγκατάσταση θαλασσίων σπορ σε κοινόχρηστο χώρο αιγιαλού και παραλίας του Δήμου Καλλιθέας**

Ο δήμαρχος του Δήμου Καλλιθέας
Έχοντας υπόψη:

Α) Την απόφαση του Δ.Σ. Δήμου Καλλιθέας αρ. 112/2005 με θέμα: «Διενέργεια πλειοδοτικού διαγωνισμού για εκμίσθωση αιγιαλού και παραλίας για εγκατάσταση θαλασσίων σπορ-καθορισμός όρων διακήρυξης».

Διακηρύσσει ότι:

Εκτίθεται σε πλειοδοτική φανερή και προφορική δημοπρασία η εκμίσθωση των παρακάτω θέσεων του κοινόχρηστου χώρου αιγιαλού και παραλίας του Δήμου Καλλιθέας για εγκατάσταση θαλασσίων σπορ.

Απαραίτητα δικαιολογητικά συμμετοχής στο διαγωνισμό:

- Βεβαίωση από τη Λιμενική Αρχή Ρόδου ότι οι ενδιαφερόμενοι, τόσο ως φυσικά πρόσωπα όσο και ως μέλη εταιρείας, πληρούν τις προϋποθέσεις και κατέχουν τα προσόντα που ορίζει το άρθρο 22 του «Γενικού Κανονισμού Λιμένα αρ. 20».
- Αντίγραφο Ποινικού Μητρώου τύπου Α'
- Βεβαίωση της Οικονομικής Υπηρεσίας του Δήμου ότι δεν είναι οφειλέτες του Δήμου μας.
- Φορολογική ενημερότητα
- Εγγυητική επιστολή.

Ο διαγωνισμός θα διεξαχθεί στο Δημοτικό Κατάστημα του Δήμου Καλλιθέας που βρίσκεται στις Καλυθιές ενώπιον της αρμόδιας Επιτροπής στις 10 του μηνός Μαΐου του έτους 2005 ημέρα Τρίτη.

Ώρα έναρξης δημοπρασίας 10 π.μ.

| Α.Α. | ΘΕΣΗ ΣΤΗΝ ΠΑΡΑΛΙΑ | ΧΡΗΣΗ | ΠΟΣΟ ΕΚΚΙΝΗΣΗΣ | ΠΟΣΟ ΕΓΓΥΗΤΙΚΗΣ |
|---|---|---|---|---|
| 1. | Βόρεια του Ξενοδοχείου "LIDO" | Μη μηχανοκίνητα (Υδροποδήλατα, κανό) | 300 € | 30 € |
| 2. | Περιοχή Καστράκι (Μεταξύ του ξενοδοχείου Καλυψώ και Πήγασος) | Μηχανοκίνητοι Λέμβοι (Υδροποδήλατα, κανό) | 1.500 € | 150 € |
| 3. | Περιοχή Καστράκι (Μπροστά από το ξενοδοχείο Blue Sea) | Μηχανοκίνητα (2 ταχύπλοα, αλεξίπτωτο) | 1.500 € | 150 € |
| 4. | Αμμούδες Νο 1 (Μπροστά από το ξενοδοχείο Grecotel) | Μηχανοκίνητα (υδροποδήλατα, κανό) | 1.500 € | 150 € |
| 5. | Αμμούδες Νο 2 (μεταξύ του ξενοδοχείου Έσπερος και Εσπερίδες) | Μηχανοκίνητα (ταχύπλοα, αλεξίπτωτο) | 1.500 € | 150 € |
| 6. | Αμμουδες Νο 3 (Κάτω από το Κολοσσός, υφιστάμενο πόστο) | Μηχανοκίνητα (υδροποδήλατα, κανό) | 1.000 € | 100 € |
| 7. | Περιοχή Ρένη (μετά το ποτάμι στο Κολοσσός) | Μηχανοκίνητα (υδροποδήλατα,κανό,jet ski) | 1.000 € | 100 € |
| 8. | Αγγάλη (στο μέσο των εγκαταστάσεων του ξενοδοχείου Palladium) | Μηχανοκίνητα (υδροποδήλατα, κανό) | 1.000 € | 100 € |
| 9. | Κάτω από το εστιατόριο Ευκάλυπτος | Μηχανοκ. (υδροποδήλατα,κανό) | 500 € | 50 € |
| 10. | Στο Βόρειο πέρας του όρμου Καλλιθέας (βραχάκια) | Μηχανοκίνητα (υδροποδήλατα, κανό) | 250 € | 25 € |
| 11. | Καβουράκια | Μηχανοκ. (υδροποδήλατα,κανό) | 250 € | 25 € |
| 12. | Τραουνού | Μηχανοκ. (υδροποδήλατα,κανό) | 250 € | 25 € |
| 13. | Λαδικό | Μη Μηχανοκ.(υδροποδήλατα,κανό) | 250 € | 25 € |
| 14. | Καθαρά, κάτω από το εστιατόριο Τσαμπίκος | Μη Μηχανοκ. (υδροποδήλατα,κανό) | 250 € | 25 € |
| 15. | Καθαρά, κάτω από την καντίνα κάβος | Μηχανοκίνητα | 500 € | 50 € |
| 16. | Κάτω από την επιχείρηση (νεροτσουλήθρα) του Σ. Νικολού | Μηχανοκίνητα (2 ταχύπλοα, αλεξίπτωτο) | 3.150 € | 315 € |
| 17. | Νότια του εστιατορίου Μοναξιά | Μη Μηχανοκίνητα (υδροποδήλατα κανό, wingserfing) | 250 € | 25 € |
| 18. | Βόρεια του εστιατορίου Ακρογιάλι | Μηχανοκ.(2 ταχύπλοα,αλεξίπτωτο) | 3.150 € | 315 € |
| 19. | Κάτω από το εστιατόριο του Γρηγορίου Σ. πριν τις τουαλέτες | Μηχανοκίνητα (2 ταχύπλοα, αλεξίπτωτο) | 2.500 € | 250 € |
| 20. | Κάτω από το εστιατόριο Δήμητρα, στο Φαληράκι | Μη Μηχανοκίνητα (υδροποδήλατα, κανό) | 300 € | 30 € |
| 21. | Μεταξύ εστιατορίων Μοναξιά και Σωτήρης | Μηχανοκίνητα (jet ski και ταχύπλοο) | 3.150 € | 315 € |
| 22. | Μεταξύ εστιατορίων Σωτήρης και Καστρί | Μηχανοκίνητα (jet ski και ταχύπλοο) | 3.000 € | 300 € |
| 23. | Μεταξύ ξενοδοχείων Faliraki Beach και Apollo | Μηχανοκίνητα (βάρκες) | 1.000 € | 100 € |

Κάθε προσφορά θα είναι προσαυξημένη κατά 5% επί της προηγούμενης.

Το ποσό που θα προκύψει από το διαγωνισμό θα είναι ετήσιο.

Η απόφαση του Δ.Σ/λίου αριθμ. 112/05 «Διενέργεια πλειοδοτικού διαγωνισμού για εκμίσθωση αιγιαλού και παραλίας για εγκατάσταση θαλασσίων σπορ - Καθορισμός όρων διακήρυξης» είναι αναρτημένη στον πίνακα ανακοινώσεων του Δήμου Καλλιθέας.

Πληροφορίες στα τηλ. 22410-60620, 60621 και στα γραφεία Τμήματος Διοίκησης του Δήμου Καλλιθέας τις εργάσιμες ημέρες και ώρες.

**Ο Δήμαρχος**
**ΙΩΑΝΝΗΣ ΙΑΤΡΙΔΗΣ**

---

ΔΗΜΟΣ ΚΑΛΛΙΘΕΑΣ ΡΟΔΟΥ

**ΕΛΛΗΝΙΚΗ ΔΗΜΟΚΡΑΤΙΑ**
**ΠΕΡΙΦΕΡΕΙΑ ΝΟΤΙΟΥ ΑΙΓΑΙΟΥ**
**ΝΟΜΟΣ ΔΩΔΕΚΑΝΗΣΟΥ**
**ΔΗΜΟΣ ΚΑΛΛΙΘΕΑΣ**
**Τμήμα Διοίκησης**

**ΚΑΛΥΘΙΕΣ 25-4-2005**
**Αριθ. Πρωτ. Τ.Υ. 3472**

## ΠΕΡΙΛΗΨΗ ΔΙΑΚΗΡΥΞΗΣ ΓΙΑ ΤΟΠΟΘΕΤΗΣΗ ΚΑΘΙΣΜΑΤΩΝ ΚΑΙ ΟΜΠΡΕΛΩΝ ΣΕ ΚΟΙΝΟΧΡΗΣΤΟ ΧΩΡΟ ΑΙΓΙΑΛΟΥ ΚΑΙ ΠΑΡΑΛΙΑΣ ΤΟΥ ΔΗΜΟΥ ΚΑΛΛΙΘΕΑΣ

Ο Δήμαρχος του Δήμου Καλλιθέας έχοντας υπόψη:

Α) Την απόφαση του Δ.Σ. Δήμου Καλλιθέας αρ. 111/2005 με θέμα: «Καθορισμός των όρων δημοπράτησης για εκμίσθωση αιγιαλού και παραλίας για τοποθέτηση ομπρελών και καθισμάτων» διακηρύσσει ότι:

Εκτίθεται σε πλειοδοτική φανερή και προφορική δημοπρασία η εκμίσθωση θέσεων του κοινόχρηστου χώρου αιγιαλού και παραλίας του Δήμου Καλλιθέας, για τοποθέτηση καθισμάτων και ομπρελών.

Προϋπόθεση συμμετοχής-δικαιολογητικά:

1) η μη άσκηση άλλης εργασίας ή επαγγέλματος κατά τη διάρκεια της μίσθωσης όπως θα βεβαιώνεται από υπεύθυνη δήλωση του Ν. 1599/1986,

2) η άσκηση επαγγέλματος ομπρελών και καρεκλών θαλάσσης στη διοικητική περιφέρεια του Δήμου Καλλιθέας τα τελευταία δύο έτη συνεχώς, όπως θα βεβαιώνεται από έγγραφη βεβαίωση του Προέδρου του Σωματείου Ομπρελάδων.

3) Η αποδοχή με υπεύθυνη δήλωση του Ν. 1599/1986 ότι η εκμετάλλευση του μισθίου, θα γίνει με συμμετοχή σε κοινοπραξία που θα συσταθεί μαζί με τους μισθωτές και ότι η κοινοπραξία θα ευθύνεται σε ολόκληρο για την εκπλήρωση των μισθωτικών υποχρεώσεων της μίσθωσης.

4) Βεβαίωση του Σωματείου Ομπρελάδων «ΗΛΙΟΣ», ότι είναι μέλος του σωματείου.

5) Βεβαίωση του Σωματείου Ομπρελάδων «ΗΛΙΟΣ», ότι διαθέτουν τον κατάλληλο εξοπλισμό, σύμφωνα με τις προδιαγραφές που έχουν τεθεί.

6) Υπεύθυνη δήλωση ότι έλαβαν γνώση για τον Κανονισμό Λειτουργίας των παραλιών και την υποχρέωση να συνεργάζονται τόσο με το Δήμο όσο και με τη Δημοτική Επιχείρηση (ΑΔΕ).

7) Βεβαίωση της Οικονομικής Υπηρεσίας του Δήμου ότι δεν είναι οφειλέτες του Δήμου Καλλιθέας.

8) Φορολογική ενημερότητα.

Η διάρκεια της μίσθωσης ορίζεται μέχρι 31-12-2006.

Ο διαγωνισμός θα διεξαχθεί στο Δημοτικό Κατάστημα του Δήμου Καλλιθέας που βρίσκεται στις Καλυθιές, ενώπιον της αρμόδιας επιτροπής την 12ην του μήνα Μαΐου του έτους 2005 ημέρα Πέμπτη.

Ο τελευταίος πλειοδότης υποχρεούται να παρουσιάσει αξιόχρεο εγγυητή ο οποίος θα υπογράψει τα πρακτικά της δημοπρασίας και θα είναι αλληλέγγυος και σε ολόκληρο υπεύθυνος με αυτόν για την εκπλήρωση των όρων της σύμβασης.

ΩΡΑ ΕΝΑΡΞΗΣ ΤΗΣ ΔΗΜΟΠΡΑΣΙΑΣ 10:00 π.μ.

**ΘΕΣΕΙΣ ΣΤΗΝ ΠΑΡΑΛΙΑ ΓΙΑ ΤΟΠΟΘΕΤΗΣΗ ΟΜΠΡΕΛΩΝ ΚΑΙ ΚΑΘΙΣΜΑΤΩΝ**

| Α.Α. ΠΑΡΑΛΙΑ | ΠΟΣΟ ΕΚΚΙΝΗΣΗΣ ΤΟΥ ΔΙΑΓΩΝΙΣΜΟΥ |
|---|---|
| 1. ΤΡΑΟΥΝΟΥ | 100 ευρώ |
| 2. ΒΑΓΙΕΣ 1 | 200 ευρώ |
| 3. ΒΑΓΙΕΣ 2 | 200 ευρώ |
| 4. ΒΑΓΙΕΣ 3 | 200 ευρώ |
| 5. ΒΑΓΙΕΣ 4 | 200 ευρώ |
| 6. ANTONY KOYIN 1 | 200 ευρώ |
| 7. ANTONY KOYIN 2 | 200 ευρώ |
| 8. ANTONY KOYIN 3 | 200 ευρώ |
| 9. ΓΥΜΝΙΣΤΕΣ 1 | 200 ευρώ |
| 10. ΓΥΜΝΙΣΤΕΣ 2 | 200 ευρώ |
| 11. ΚΑΘΑΡΑ 1 | 200 ευρώ |
| 12. ΚΑΘΑΡΑ 2 | 200 ευρώ |
| 13. ΚΑΘΑΡΑ 3 | 200 ευρώ |
| 14. ΒΟΡΕΙΝΟ 1 | 300 ευρώ |
| 15. ΒΟΡΕΙΝΟ 2 | 300 ευρώ |
| 16. ΞΕΝΟΔΟΧΕΙΟ ΛΙΤΟ 1 | 300 ευρώ |
| 17. ΞΕΝΟΔΟΧΕΙΟ ΛΙΤΟ 2 | 300 ευρώ |
| 18. ΞΕΝΟΔΟΧΕΙΟ ΛΙΤΟ 3 | 200 ευρώ |
| 19. ΚΑΝΤΙΝΑ ΑΡΙΣΤ. ΞΕΝΟΔ. ΛΙΤΟ 1 | 300 ευρώ |
| 20. ΚΑΝΤΙΝΑ ΑΡΙΣΤ. ΞΕΝΟΔ. ΛΙΤΟ 2 | 300 ευρώ |
| 21. ΑΚΟΥΑΡΙΟΥΣ ΕΩΣ ΠΟΤΑΜΙ ΠΟΣΕΙΔΩΝ 1 | 300 ευρώ |
| 22. ΑΚΟΥΑΡΙΟΥΣ ΕΩΣ ΠΟΤΑΜΙ ΠΟΣΕΙΔΩΝ 2 | 500 ευρώ |
| 23. ΑΚΟΥΑΡΙΟΥΣ ΕΩΣ ΠΟΤΑΜΙ ΠΟΣΕΙΔΩΝ 3 | 500 ευρώ |
| 24. ΑΚΟΥΑΡΙΟΥΣ ΕΩΣ ΠΟΤΑΜΙ ΠΟΣΕΙΔΩΝ 4 | 200 ευρώ |
| 25. ΑΚΟΥΑΡΙΟΥΣ ΕΩΣ ΠΟΤΑΜΙ ΠΟΣΕΙΔΩΝ 5 | 500 ευρώ |
| 26. ΑΚΟΥΑΡΙΟΥΣ ΕΩΣ ΠΟΤΑΜΙ ΠΟΣΕΙΔΩΝ 6 | 500 ευρώ |
| 27. ΑΠΟ ΠΟΣΕΙΔΩΝ ΕΩΣ ΑΚΡΟΓΙΑΛΙ ΕΣΤΙΑΤΟΡΙΟ 1 | 500 ευρώ |
| 28. ΑΠΟ ΠΟΣΕΙΔΩΝ ΕΩΣ ΑΚΡΟΓΙΑΛΙ ΕΣΤΙΑΤΟΡΙΟ 2 | 500 ευρώ |
| 29. ΑΠΟ ΠΟΣΕΙΔΩΝ ΕΩΣ ΑΚΡΟΓΙΑΛΙ ΕΣΤΙΑΤΟΡΙΟ 3 | 500 ευρώ |
| 30. ΑΠΟ ΠΟΣΕΙΔΩΝ ΕΩΣ ΑΚΡΟΓΙΑΛΙ ΕΣΤΙΑΤΟΡΙΟ 4 | 500 ευρώ |
| 31. ΑΠΟ ΠΟΣΕΙΔΩΝ ΕΩΣ ΑΚΡΟΓΙΑΛΙ ΕΣΤΙΑΤΟΡΙΟ 5 | 500 ευρώ |
| 32. ΑΠΟ ΠΟΣΕΙΔΩΝ ΕΩΣ ΑΚΡΟΓΙΑΛΙ ΕΣΤΙΑΤΟΡΙΟ 6 | 500 ευρώ |
| 33. ΑΠΟ ΠΟΣΕΙΔΩΝ ΕΩΣ ΑΚΡΟΓΙΑΛΙ ΕΣΤΙΑΤΟΡΙΟ 7 | 500 ευρώ |
| 34. ΑΠΟ ΠΟΣΕΙΔΩΝ ΕΩΣ ΑΚΡΟΓΙΑΛΙ ΕΣΤΙΑΤΟΡΙΟ 8 | 500 ευρώ |
| 35. ΑΠΟ ΠΟΣΕΙΔΩΝ ΕΩΣ ΑΚΡΟΓΙΑΛΙ ΕΣΤΙΑΤΟΡΙΟ 9 | 500 ευρώ |
| 36. ΑΠΟ ΠΟΣΕΙΔΩΝ ΕΩΣ ΑΚΡΟΓΙΑΛΙ ΕΣΤΙΑΤΟΡΙΟ 10 | 500 ευρώ |
| 37. ΑΠΟ ΕΣΤΙΑΤΟΡΙΟ ΑΚΡΟΓΙΑΛΙ ΕΩΣ ΞΕΝΟΔΟΧΕΙΟ ΑΠΟΛΛΩΝ 1 | 200 ευρώ |
| 38. ΑΠΟ ΕΣΤΙΑΤΟΡΙΟ ΑΚΡΟΓΙΑΛΙ ΕΩΣ ΞΕΝΟΔΟΧΕΙΟ ΑΠΟΛΛΩΝ 2 | 200 ευρώ |
| 39. ΑΠΟ ΕΣΤΙΑΤΟΡΙΟ ΑΚΡΟΓΙΑΛΙ ΕΩΣ ΞΕΝΟΔΟΧΕΙΟ ΑΠΟΛΛΩΝ 3 | 200 ευρώ |
| 40. ΑΠΟ ΕΣΤΙΑΤΟΡΙΟ ΑΚΡΟΓΙΑΛΙ ΕΩΣ ΞΕΝΟΔΟΧΕΙΟ ΑΠΟΛΛΩΝ 4 | 200 ευρώ |
| 41. ΑΠΟ ΕΣΤΙΑΤΟΡΙΟ ΑΚΡΟΓΙΑΛΙ ΕΩΣ ΞΕΝΟΔΟΧΕΙΟ ΑΠΟΛΛΩΝ 5 | 200 ευρώ |
| 42. ΡΕΝΗ 1 | 200 ευρώ |
| 43. ΡΕΝΗ 2 | 200 ευρώ |
| 44. ΡΕΝΗ 3 | 200 ευρώ |
| 45. ΡΕΝΗ 4 | 200 ευρώ |
| 46. ΡΕΝΗ 5 | 200 ευρώ |
| 47. ΛΑΓΓΩΝΑΣ | 200 ευρώ |
| 48. ΚΑΣΤΡΙ 1 | 200 ευρώ |
| 49. ΚΑΣΤΡΙ 2 | 200 ευρώ |
| 50. ΚΟΚΚΙΝΑ 1 | 250 ευρώ |
| 51. ΚΟΚΚΙΝΑ 2 | 250 ευρώ |
| 52. ΚΟΚΚΙΝΑ 3 | 250 ευρώ |
| 53. ΚΟΚΚΙΝΑ 4 | 250 ευρώ |
| 54. ΚΟΚΚΙΝΑ 5 | 250 ευρώ |
| 55. ΚΟΚΚΙΝΑ 6 | 250 ευρώ |
| 56. ΚΑΛΛΙΘΕΑ ΛΙΜΑΝΑΚΙ 1 | 200 ευρώ |
| 57. ΚΑΛΛΙΘΕΑ ΛΙΜΑΝΑΚΙ 2 | 200 ευρώ |
| 58. ΚΑΛΛΙΘΕΑ ΛΙΜΑΝΑΚΙ 3 | 200 ευρώ |
| 59. ΚΑΒΟΥΡΑΚΙΑ 1 | 200 ευρώ |
| 60. ΚΑΒΟΥΡΑΚΙΑ 2 | 200 ευρώ |

Η απόφαση του Δ.Σ/λίου αριθμ. 111/2005 με τους όρους δημοπρασίας, είναι αναρτημένη στον πίνακα ανακοινώσεων του Δήμου μας.

Περισσότερες πληροφορίες στα τηλ.: 22410 60620, 60621, 60611 τις εργάσιμες ημέρες και ώρες.

**Ο δήμαρχος**
**ΙΩΑΝΝΗΣ ΙΑΤΡΙΔΗΣ**

ΕΛΛΗΝΙΚΗ ΔΗΜΟΚΡΑΤΙΑ
ΠΕΡΙΦΕΡΕΙΑ Ν. ΑΙΓΑΙΟΥ
ΝΟΜΟΣ ΔΩΔΕΚΑΝΗΣΟΥ
ΔΗΜΟΣ ΙΑΛΥΣΟΥ

*Ιαλυσός 28/4/2005*
*Αριθμ. Πρωτ.: 1838*

# ΠΕΡΙΛΗΠΤΙΚΗ ΔΙΑΚΗΡΥΞΗ ΕΚΜΙΣΘΩΣΗΣ ΑΚΙΝΗΤΟΥ

Ο Δήμαρχος Ιαλυσού διακηρύσσει ότι: Εκτίθεται σε πλειοδοτική φανερή και προφορική δημοπρασία η εκμίσθωση των κάτωθι ακινήτων αγιαλού και παραλίας για εκμετάλλευση ομπρελών:

1. Στη θέση 1ο, στην περιοχή ΦΙΛΕΡΗΜΟΣ, εκτάσεως 120 τ.μ. με ελάχιστο όριο πρώτης προσφοράς 1.150 ευρώ.
2. Στη θέση 2ο, στην περιοχή ΗΛΕΚΤΡΑ, εκτάσεως 120 τ.μ. με ελάχιστο όριο πρώτης προσφοράς 1.150 ευρώ.
3. Στη θέση 3ο, στην περιοχή ΙΑΛΥΣΟΣ, εκτάσεως 120 τ.μ. με ελάχιστο όριο πρώτης προσφοράς 1.150 ευρώ.
4. Στη θέση 4ο, στην περιοχή ΙΑΛΥΣΟΣ, εκτάσεως 120 τ.μ. με ελάχιστο όριο πρώτης προσφοράς 1.150 ευρώ.
5. Στη θέση 5ο, στην περιοχή ΦΟΡΟΥΜ, εκτάσεως 120 τ.μ. με ελάχιστο όριο πρώτης προσφοράς 1.150 ευρώ.
6. Στη θέση 6ο, στην περιοχή ΣΑΝ ΜΠΗΤΣ, εκτάσεως 120 τ.μ. με ελάχιστο όριο πρώτης προσφοράς 1.150 ευρώ.
7. Στη θέση 7ο, στην περιοχή ΒΡΑΧΟΣ, εκτάσεως 120 τ.μ. με ελάχιστο όριο πρώτης προσφοράς 1.150 ευρώ.
8. Στη θέση 8ο, στην περιοχή ΒΡΑΧΟΣ, εκτάσεως 120 τ.μ. με ελάχιστο όριο πρώτης προσφοράς 1.150 ευρώ.
9. Στη θέση 9ο, στην περιοχή ΒΡΑΧΟΣ, εκτάσεως 120 τ.μ. με ελάχιστο όριο πρώτης προσφοράς 1.150 ευρώ.
10. Στη θέση 10ο, στην περιοχή ΒΡΑΧΟΣ, εκτάσεως 120 τ.μ. με ελάχιστο όριο πρώτης προσφοράς 1.150 ευρώ.
11. Στη θέση 11ο, στην περιοχή ΚΑΛΥΒΑ, εκτάσεως 120 τ.μ. με ελάχιστο όριο πρώτης προσφοράς 1.150 ευρώ.
12. Στη θέση 12ο, στην περιοχή ΚΑΛΥΒΑ, εκτάσεως 120 τ.μ. με ελάχιστο όριο πρώτης προσφοράς 1.150 ευρώ.
13. Στη θέση 13ο, στην περιοχή ΑΤΛΑΝΤΙΚΑ, εκτάσεως 120 τ.μ. με ελάχιστο όριο πρώτης προσφοράς 1.150 ευρώ.
14. Στη θέση 14ο, στην περιοχή ΑΤΛΑΝΤΙΚΑ, εκτάσεως 120 τ.μ. με ελάχιστο όριο πρώτης προσφοράς 1.150 ευρώ.
15. Στη θέση 15ο, στην περιοχή ΑΥΡΑ ΜΠΗΤΣ, εκτάσεως 120 τ.μ. με ελάχιστο όριο πρώτης προσφοράς 1.150 ευρώ.
16. Στη θέση 16ο, στην περιοχή ΟΛΥΜΠΙΚ, εκτάσεως 120 τ.μ. με ελάχιστο όριο πρώτης προσφοράς 1.150 ευρώ.
17. Στη θέση 17ο, στην περιοχή ΟΛΥΜΠΙΚ, εκτάσεως 120 τ.μ. με ελάχιστο όριο πρώτης προσφοράς 1.150 ευρώ.
18. Στη θέση 18ο, στην περιοχή ΟΛΥΜΠΙΚ, εκτάσεως 120 τ.μ. με ελάχιστο όριο πρώτης προσφοράς 1.150 ευρώ.
19. Στη θέση 19ο, στην περιοχή ΟΛΥΜΠΙΚ, εκτάσεως 120 τ.μ. με ελάχιστο όριο πρώτης προσφοράς 1.150 ευρώ.
20. Στη θέση 20ο, στην περιοχή ΡΟΔΙΑΝ ΜΠΗΤΣ, εκτάσεως 120 τ.μ. με ελάχιστο όριο πρώτης προσφοράς 1.150 ευρώ.
21. Στη θέση 21ο, στην περιοχή ΡΟΔΙΑΝ ΜΠΗΤΣ, εκτάσεως 120 τ.μ. με ελάχιστο όριο πρώτης προσφοράς 1.150 ευρώ.
22. Στη θέση 22ο, στην περιοχή ΩΚΕΑΝΙΣ, εκτάσεως 120 τ.μ. με ελάχιστο όριο πρώτης προσφοράς 1.150 ευρώ.
23. Στη θέση 23ο, στην περιοχή ΩΚΕΑΝΙΣ, εκτάσεως 120 τ.μ. με ελάχιστο όριο πρώτης προσφοράς 1.150 ευρώ.
24. Στη θέση 24ο, στην περιοχή ΧΙΛΤΟΝ, εκτάσεως 120 τ.μ. με ελάχιστο όριο πρώτης προσφοράς 1.150 ευρώ.
25. Στη θέση 25ο, στην περιοχή ΧΙΛΤΟΝ, εκτάσεως 120 τ.μ. με ελάχιστο όριο πρώτης προσφοράς 1.150 ευρώ.
26. Στη θέση 26ο, στην περιοχή ΛΗΤΩ, εκτάσεως 120 τ.μ. με ελάχιστο όριο πρώτης προσφοράς 1.150 ευρώ.
27. Στη θέση 27ο, στην περιοχή ΙΑΛΥΣΙΟΝ, εκτάσεως 120 τ.μ. με ελάχιστο όριο πρώτης προσφοράς 1.150 ευρώ.
28. Στη θέση 28ο, στην περιοχή ΦΑΝΕΡΩΜΕΝΗ, εκτάσεως 120 τ.μ. με ελάχιστο όριο πρώτης προσφοράς 1.150 ευρώ.
29. Στη θέση 29ο, στην περιοχή ΦΑΝΕΡΩΜΕΝΗ, εκτάσεως 120 τ.μ. με ελάχιστο όριο πρώτης προσφοράς 1.150 ευρώ.
30. Στη θέση 30ο, στην περιοχή ΚΟΣΜΟΠΟΛΙΤΑΝ, εκτάσεως 120 τ.μ. με ελάχιστο όριο πρώτης προσφοράς 1.150 ευρώ.
31. Στη θέση 31ο, στην περιοχή ΡΟΔΟΣ ΠΑΛΛΑΣ, εκτάσεως 1.000 τ.μ. με ελάχιστο όριο πρώτης προσφοράς 25.000 ευρώ.
32. Στη θέση 32ο, στην περιοχή ΚΑΨΗΣ, εκτάσεως 1.000 τ.μ. με ελάχιστο όριο πρώτης προσφοράς 25.000 ευρώ.

Η δημοπρασία θα γίνει στο Δημοτικό Κατάστημα στην αίθουσα του Δημοτικού Συμβουλίου τη 10η Μαΐου 2005, ώρα 2.30 μ.μ. έως 3.30 μ.μ., ενώπιον της αρμόδιας επιτροπής.

Στη δημοπρασία γίνονται δεκτοί όσοι προσκομίσουν γραμμάτιο κατάθεσης στο Ταμείο Παρακαταθηκών και Δανείων ή εγγυητική επιστολή ανεγνωρισμένης Τράπεζας ίση με το ένα δέκατο (1/10) του ελαχίστου ορίου πρώτης προσφοράς για το χώρο τον οποίο ενδιαφέρονται, υπέρ Δήμου.

Επίσης για να γίνει κάποιος δεκτός στη δημοπρασία θα πρέπει να καταθέσει στην επιτροπή διενέργειας πλειστηριασμών και:

Α) Βεβαίωση από τον Δήμο Ιαλυσού ότι είναι Δημότης και μόνιμος κάτοικος αν πρόκειται για επιχείρηση, ότι η επιχείρηση εδρεύει στην Ιαλυσό.

Α) Βεβαίωση από τις αρμόδιες υπηρεσίες του Δήμου ότι έχει προϋπηρεσία (εξασκεί το επάγγελμα) τουλάχιστον κατά τα δύο τελευταία χρόνια.

Γ) Βεβαίωση μη οφειλών από το Δήμο Ιαλυσού.

Δ) Βεβαίωση μη οφειλών από τη Δημοτική Επιχείρηση Ιαλυσού.

Ε) Βεβαίωση μη οφειλών από τη Δημοτική Επιχείρηση Ύδρευσης Ιαλυσού.

Ιδιοκτήτες καταστημάτων που προτίθενται να λάβουν μέρος στον πιο πάνω πλειστηριασμό εκτός των ανωτέρω, καλούνται να καταθέσουν και βεβαίωση της Πολεοδομίας Νομού Δωδεκανήσου και Υγειονομικής Υπηρεσίας Δωδεκανήσου όσον αφορά την ύπαρξη ή μη πολεοδομικών και υγειονομικών παραβάσεων στα όρια της ιδιοκτησίας τους.

Οι όροι της σχετικής διακήρυξης βρίσκονται στο Γραφείο Προσόδων του Δήμου μας των οποίων οι ενδιαφερόμενοι μπορούν να λάβουν γνώση κατά τις εργάσιμες ημέρες και ώρες.

Ο Δήμαρχος Ιαλυσού
ΣΤΑΓΚΑΣ ΣΤΕΡΓΟΣ

---

ΕΛΛΗΝΙΚΗ ΔΗΜΟΚΡΑΤΙΑ
ΠΕΡΙΦΕΡΕΙΑ Ν. ΑΙΓΑΙΟΥ
ΝΟΜΟΣ ΔΩΔΕΚΑΝΗΣΟΥ
ΔΗΜΟΣ ΙΑΛΥΣΟΥ

*Ιαλυσός 28/4/2005*
*Αριθμ. Πρωτ.: 1839*

# ΠΕΡΙΛΗΠΤΙΚΗ ΔΙΑΚΗΡΥΞΗ ΕΚΜΙΣΘΩΣΗΣ ΑΚΙΝΗΤΟΥ

Ο Δήμαρχος Ιαλυσού διακηρύσσει ότι: Εκτίθεται σε πλειοδοτική φανερή και προφορική δημοπρασία η εκμίσθωση των κάτωθι ακινήτων αγιαλού και παραλίας για εκμετάλλευση καντινών:

1. Στη θέση 1κ, στην περιοχή ΦΑΝΕΡΩΜΕΝΗ, εκτάσεως 5 μ. μήκος & 4 μ. πλάτος σύνολο 20 τ.μ. με ελάχιστο όριο πρώτης προσφοράς 1.450 ευρώ.
2. Στη θέση 2κ, στην περιοχή ΛΗΤΩ, εκτάσεως 5 μ. μήκος & 4 μ. πλάτος σύνολο 20 τ.μ. με ελάχιστο όριο πρώτης προσφοράς 1.450 ευρώ.
3. Στη θέση 3κ, στην περιοχή ΟΛΥΜΠΙΚ, εκτάσεως 5 μ. μήκος & 4 μ. πλάτος σύνολο 20 τ.μ. με ελάχιστο όριο πρώτης προσφοράς 1.450 ευρώ.
4. Στη θέση 4κ στην περιοχή ΑΥΡΑ ΜΠΗΤΣ, εκτάσεως 5μ. μήκος και πλάτος σύνολο 20 τ.μ. με ελάχιστο όριο προσφοράς 1.450 ευρώ.

Η δημοπρασία θα γίνει στο Δημοτικό Κατάστημα στην αίθουσα του Δημοτικού Συμβουλίου τη 10η Μαΐου 2005, ώρα 3.30 μ.μ. έως 4.30 μ.μ., ενώπιον της αρμόδιας επιτροπής.

Στη δημοπρασία γίνονται δεκτοί όσοι προσκομίσουν γραμμάτιο κατάθεσης στο Ταμείο Παρακαταθηκών και Δανείων ή εγγυητική επιστολή ανεγνωρισμένης Τράπεζας ίση με το ένα δέκατο (1/10) του ελαχίστου ορίου πρώτης προσφοράς για το χώρο τον οποίο ενδιαφέρονται, υπέρ Δήμου.

Επίσης για να γίνει κάποιος δεκτός στη δημοπρασία θα πρέπει να καταθέσει στην επιτροπή διενέργειας πλειστηριασμών και:

Α) Βεβαίωση μη οφειλών από τον Δήμο Ιαλυσού.

Β) Βεβαίωση μη οφειλών από τη Δημοτική Επιχείρηση Ύδρευσης Ιαλυσού.

Οι όροι της σχετικής διακήρυξης βρίσκονται στο Γραφείο Προσόδων του Δήμου μας των οποίων οι ενδιαφερόμενοι μπορούν να λάβουν γνώση κατά τις εργάσιμες ημέρες και ώρες.

Ο Δήμαρχος Ιαλυσού
ΣΤΑΓΚΑΣ ΣΤΕΡΓΟΣ

---

ΔΗΜΟΣ ΝΟΤΙΑΣ ΡΟΔΟΥ

ΕΛΛΗΝΙΚΗ ΔΗΜΟΚΡΑΤΙΑ
ΝΟΜΟΣ ΔΩΔΕΚΑΝΗΣΟΥ
**ΔΗΜΟΣ ΝΟΤΙΑΣ ΡΟΔΟΥ**
**ΟΙΚΟΝΟΜΙΚΗ ΥΠΗΡΕΣΙΑ**
**ΤΗΛ. 22440 / 29120**

ΓΕΝΝΑΔΙ 21/04/2005
Αριθ. Πρωτ. 3077

# ΓΝΩΣΤΟΠΟΙΗΣΗ

Ο Δήμος Νότιας Ρόδου γνωστοποιεί σε όσους έχουν ληξιπρόθεσμες οφειλές, ότι εάν έως και την 20η του μήνα Μαΐου 2005 δεν έχουν τακτοποιήσει τις οφειλές τους, θα προβεί στη διακοπή της παροχής.

Ο ΑΝΤΙΔΗΜΑΡΧΟΣ
ΑΚΚΟΥΡΗΣ ΣΤΑΥΡΟΣ

---

ΕΛΛΗΝΙΚΗ ΔΗΜΟΚΡΑΤΙΑ
ΝΟΜΑΡΧΙΑΚΗ ΑΥΤΟΔΙΟΙΚΗΣΗ
ΔΩΔΕΚΑΝΗΣΟΥ
ΔΙΕΥΘΥΝΣΗ ΤΕΧΝΙΚΩΝ ΥΠΗΡΕΣΙΩΝ
ΤΜΗΜΑ ΕΚΠΟΝΗΣΗΣ ΚΑΙ ΕΠΙΒΛΕΨΗΣ ΜΕΛΕΤΩΝ

Ρόδος 25-4-2005
Αρ. Πρωτ. Τ.Υ. 1857

# ΠΕΡΙΛΗΨΗ ΔΙΑΚΗΡΥΞΗΣ ΜΕΙΟΔΟΤΙΚΟΥ ΔΙΑΓΩΝΙΣΜΟΥ

Ο Νομάρχης Δωδεκανήσου προκηρύσσει δημόσιο ανοικτό μειοδοτικό διαγωνισμό, με το σύστημα δημοπρασίας ***«προσφορά με επιμέρους ποσοστά έκπτωσης και έλεγχο ομαλότητας»***, για την ανάδειξη αναδόχου εκτέλεσης του έργου: «**Ασφαλτοστρώσεις οδών στο Δ.Δ. Μασσάρων Δήμου Αρχαγγέλου**», προϋπολογιζόμενης συνολικής δαπάνης κατά τη μελέτη: **100.000,00 €**, (συμπεριλαμβανομένου του Φ.Π.Α.), σύμφωνα με το άρθρο **7** του **Π.Δ. 609/85** περί «Κατασκευής Δημοσίων Έργων», εκτελεστικού του **Ν. 1418/84** «Δημόσια Έργα και ρυθμίσεις συναφών θεμάτων», όπως ισχύει μετά την τροποποίησή του και τη συμπλήρωσή του από τους Νόμους **2229/94, 2308/95, 2338/95, 2372/96, 2940/01** (ΦΕΚ 180Α/6-8-2001) **3021/02** (ΦΕΚ 143Α/19-6-2002), Ν. 3212/03 (ΦΕΚ 308Α/31-12-2003), το Ν. 3263 (ΦΕΚ 179Α/28-09-2004) και το Ν. 3310/05 (ΦΕΚ 30Α /14-2-2005), των εκτελεστικών τους **Π.Δ. 609/85** και **472/85** όπως ισχύουν μετά την τροποποίησή τους από τα **Π.Δ. 368/94, 285/97, 402/96, 210/97, 218/99** καθώς και τις σχετικές Υπουργικές αποφάσεις και εγκυκλίους που έχουν εκδοθεί σε εφαρμογή τους.

**1.** Το έργο θα χρηματοδοτηθεί από **πόρους ΤΕΟ.**

**2.** Ο Διαγωνισμός θα διεξαχθεί την **16-5-2005** ημέρα **Δευτέρα** και ώρα **10η** πρωινή (λήξη επίδοσης προσφορών) στα γραφεία της Δ.Τ.Υ. στη Ρόδο-Νομαρχιακό Μέγαρο.

Αν για οποιονδήποτε σοβαρό λόγο δεν διεξαχθεί η δημοπρασία την **16/5/2005,** τότε θα διενεργηθεί την **23/5/2005** ημέρα **Δευτέρα** και ώρα 10:00 π.μ.

**3.** Στο διαγωνισμό δικαιούνται να συμμετάσχουν:

3.1 Μεμονωμένες *Εργοληπτικές Επιχειρήσεις:*

**α.** Εγγεγραμμένες στο ελληνικό μητρώο ΜΕΕΠ του Υ.ΠΕ.ΧΩ.Δ.Ε., εφόσον ανήκουν στην **Α1, Α2, 1η** τάξη, για έργα κατηγορίας **ΟΔΟΠΟΙΪΑΣ** και στη **2η τάξη** εντός νομού.

**β.** Προερχόμενες από κράτη μέλη της Ευρωπαϊκής Ένωσης ή του Ευρωπαϊκού Οικονομικού Χώρου (Ε.Ο.Χ.) ή της Σ.Δ.Σ. του Π.Ο.Ε., όπου τηρούνται επίσημοι κατάλογοι αναγνωρισμένων εργοληπτών, εφόσον είναι εγγεγραμμένες σε αυτούς και σε τάξη και κατηγορία αντίστοιχη με την **Α1, Α2, 1η** τάξη, για έργα κατηγορίας **ΟΔΟΠΟΙΪΑΣ.**

**γ.** Προερχόμενες από κράτη μέλη της Ευρωπαϊκής Ένωσης ή του Ευρωπαϊκού Οικονομικού Χώρου (Ε.Ο.Χ.) ή της Σ.Δ.Σ. του Π.Ο.Ε., όπου **δεν** τηρούνται επίσημοι κατάλογοι αναγνωρισμένων εργοληπτών, εφόσον αποδεικνύουν ότι έχουν εκτελέσει παρόμοια ποιοτικά και ποσοτικά έργα με το δημοπρατούμενο.

3.1.2. Κοινοπραξίες Εργοληπτικών Επιχειρήσεων των παραπάνω περιπτώσεων α, β και γ σε οποιονδήποτε συνδυασμό μεταξύ τους υπό τον όρο ότι κάθε Εργοληπτική Επιχείρηση θα συμμετέχει με ποσοστό συμμετοχής όχι μικρότερο από 25%.

3.1.3. Κάθε εργοληπτική επιχείρηση θα συμμετέχει μεμονωμένα ή σε ένα μόνο κοινοπρακτικό σχήμα. Κατά τα λοιπά εφαρμόζονται οι ισχύουσες διατάξεις για τη συμμετοχή εργοληπτικών επιχειρήσεων σε διαγωνισμούς για την κατασκευή Δημοσίων Έργων.

**4.** Η εγγύηση συμμετοχής ορίζεται στο **2%** (**δύο επί τοις εκατό**) του ανωτέρω προϋπολογισμού (χωρίς το Φ.Π.Α.), **χιλίων επτακοσίων πενήντα ένα ευρώ (1.751,00 €)** και θα απευθύνεται προς τη «ΝΟΜΑΡΧΙΑΚΗ ΑΥΤΟΔΙΟΙΚΗΣΗ ΔΩΔΕΚΑΝΗΣΟΥ - ΔΙΕΥΘΥΝΣΗ ΤΕΧΝΙΚΩΝ ΥΠΗΡΕΣΙΩΝ».

**5.** Τα τεύχη μειοδοτικού διαγωνισμού χορηγούνται όλες τις εργάσιμες ημέρες και ώρες στα γραφεία της Δ.Τ.Υ. της Ν.Α. Δωδεκανήσου, μέχρι την **11-5-2005 δύο** (2) εργάσιμες ημέρες πριν από την ημερομηνία διεξαγωγής της Δημοπρασίας, μετά την προσκόμιση τριπλότυπης απόδειξης της Ταμειακής Υπηρεσίας της Ν.Α. Δωδεκανήσου, και με την καταβολή των εξόδων παραγωγής των τευχών, που ανέρχονται στο ποσό **10,00 €.** Πληροφορίες κ. Μιχάλη Περνάρη τηλ.: 22410 46580/ Fax: 22410-46581.

Ρόδος 22/4/2005

Ο ΑΝΤΙΝΟΜΑΡΧΗΣ
ΕΥΣΤΑΘΙΟΣ ΚΟΥΣΟΥΡΝΑΣ

---

ΕΛΛΗΝΙΚΗ ΔΗΜΟΚΡΑΤΙΑ
ΠΕΡΙΦΕΡΕΙΑ ΝΟΤΙΟΥ ΑΙΓΑΙΟΥ
ΝΟΜΟΣ ΔΩΔΕΚΑΝΗΣΟΥ
ΔΗΜΟΣ ΛΕΡΟΥ

ΛΕΡΟΣ 25/4/2005
Αριθμ. Πρωτ. 1678

# ΠΕΡΙΛΗΨΗ ΔΙΑΚΗΡΥΞΗΣ

Ο Δήμαρχος Λέρου διακηρύσσει τη διενέργεια Δημόσιου ανοικτού Διαγωνισμού για ανάθεση της εργασίας ταφής των απορριμμάτων σε ενδιαφερόμενο κάτοχο σκαπτικού μηχανήματος με κριτήριο τη χαμηλότερη προσφερόμενη τιμή σε σχέση με την ιπποδύναμη του μηχανήματος.

Ο διαγωνισμός θα πραγματοποιηθεί την 10-5-2005 ημέρα Τρίτη και ώρα 12.00 έως 12:15 (λήξη κατάθεσης προσφορών).

Αν δεν διενεργηθεί ο διαγωνισμός την προαναφερόμενη ημέρα και ώρα, αυτός θα διενεργηθεί την 17-5-05 ημέρα Τρίτη και από ώρα 12:00 έως 12:15 (λήξη κατάθεσης προσφορών).

Για περισσότερες πληροφορίες οι ενδιαφερόμενοι μπορούν να απευθύνονται στο τηλ. 22470 23632 (τις εργάσιμες ημέρες και ώρες).

Ο ΔΗΜΑΡΧΟΣ
ΚΩΤΤΑΚΗΣ ΤΙΜΟΘΕΟΣ

# Μέσα κι έξω από τα...




## Το έντυπο του Σταυρού

Το τέταρτο τεύχος της περιοδικής έκδοσης του Σταυρού Καλυθιών (Σπορ Σταυρός) κυκλοφόρησε πρόσφατα. Στο τεύχος αυτό περιλαμβάνονται οι δραστηριότητες του σωματείου, αλλά και συνεντεύξεις με ποδοσφαιρίστριες του συλλόγου κ.ά. θέματα.

Το τεύχος αυτό, όπως και τα προηγούμενα, περιλαμβάνει αρκετό φωτογραφικό υλικό από τις δραστηριότητες του συλλόγου.

Να σημειωθεί, ότι το τεύχος διανέμεται δωρεάν στις αθλήτριες του συλλόγου και στα μέλη του. Την επιμέλειά του έχει ο συνεργάτης μας Δημήτρης Δραγάτης.

## Τα γήπεδα και οι νέοι μας

*Αυξάνονται και πληθύνονται τα γήπεδα της Ρόδου (του νησιού, εννοείται) που αποκτούν χλοοτάπητα. Μετά τα γήπεδα Κοσκινού και Μαριτσών, σειρά παίρνουν αυτά του Αφάντου και της Κρεμαστής, αν λάβουμε υπόψη τις διαβεβαιώσεις των δημάρχων Σταμάτη Καβάδα και Μιχάλη Κορδίνα.*

*Εδώ να σημειώσουμε, ότι και ο Έμπωνας θα έχει σύντομα έτοιμο γήπεδο με χλοοτάπητα, που φυτεύθηκε ήδη.*

*Είθε το παράδειγμα των δημοτικών διαμερισμάτων που απέκτησαν ήδη ή πρόκειται να αποκτήσουν σύντομα χλοοτάπητα, να ακολουθήσουν και άλλοι δήμαρχοι.*

*Όσο περισσότερα γήπεδα του νησιού αποκτήσουν «χορτάρι», τόσο περισσότερο θα αναβαθμιστεί το ποδόσφαιρό μας, ενώ θα προσελκύσουν περισσότερα παιδιά στον αθλητισμό. Και όλοι γνωρίζουμε, ότι ο αθλητισμός είναι η πιο καλή ενασχόληση τη σημερινή εποχή, που οι νέοι μας κινδυνεύουν να παρασυρθούν σε κακά μονοπάτια, χωρίς γυρισμό...*

*Είναι γνωστό άλλωστε, πόσα παιδιά έχουν πέσει στις παγίδες των εφήμερων ψευδαισθήσεων και της αυτοκαταστροφής.*

## Σε άθλια κατάσταση

Ο περιβάλλων χώρος ορισμένων γηπέδων ποδοσφαίρου έχει άθλια χάλια. Από σκουπίδια μέχρι και αγριόχορτα, το ύψος των οποίων ξεπερνάει και το ένα μέτρο.

Κι επειδή όταν θ' αρχίσουν να ξεραίνονται τα χόρτα και λόγω και των υψηλών θερμοκρασιών, ο κίνδυνος πρόκλησης πυρκαγιάς θα είναι μεγάλος, οι δήμοι θα πρέπει να ενδιαφερθούν για τον καθαρισμό.

Ας μην περιμένουν να τα φροντίσουν όλα με την έναρξη της νέας ποδοσφαιρικής περιόδου.

## Όλοι και όλοι μόλις δέκα!

Με δέκα ποδοσφαιριστές ήρθε κι έπαιξε στ' Απόλλωνα στο παιχνίδι της τελευταίας αγωνιστικής ο Ασκληπιός της Κω. Μεταξύ των δέκα υπήρχαν και ορισμένα νέα παιδιά.

Προκειμένου να μην ξεκινήσει το νέο πρωτάθλημα με μείον βαθμούς, προτίμησε την ήττα.

Σημειώνεται, ότι ο Ασκληπιός στη νέα ποδοσφαιρική περίοδο θα αγωνίζεται στο πρωτάθλημα της Β' Ερασιτεχνικής Κατηγορίας Δωδεκανήσου, όπου υποβιβάστηκε, όπως και ο Αστέρας Μασάρων και η Α.Ε. Κατταβιάς.

Η «νοοτροπία» ορισμένων πάντως ομάδων να κατεβαίνουν με λειψή σύνθεση όταν τα παιχνίδια τους δεν έχουν βαθμολογικό ενδιαφέρον, δεν γίνεται για οικονομικούς λόγους ή για άλλους σκοπούς.

Απλούστατα δεν συγκεντρώνονται περισσότεροι ποδοσφαιριστές.

Όμως, όλοι θα πρέπει να έχουν κατά νου, ότι ο αθλητισμός είναι υπεράνω του πρωταθλητισμού. Συνεπώς δεν υπάρχει δικαιολογία για έλλειψη ενδιαφέροντος. Ας μην ξεχνάμε, ότι πρόκειται για ερασιτέχνες, που θα πρέπει να ενδιαφέρονται πρώτιστα για την άθλησή τους.

## Καλύτερος προγραμματισμός

Οι διοικήσεις μερικών ερασιτεχνικών σωματείων προγραμματίζουν από τώρα τις γενικές συνελεύσεις τους. Και πολύ σωστά σκέφτονται. Όσο πιο γρήγορα αναδείξουν νέα διοίκηση, τόσο το καλύτερο.

Είναι γνωστό, άλλωστε, ότι η έλλειψη απαρτίας είναι συνηθισμένο φαινόμενο στις συνελεύσεις. Οπότε όσο πιο γρήγορα ορίσουν τη γενική συνέλευσή τους, τόσο περισσότερο χρόνο θα έχουν στη διάθεσή τους.

Η νέα διοίκηση που θα αναδειχθεί, θα έχει και την ευχέρεια χρόνου να προγραμματίσει για τη νέα ποδοσφαιρική περίοδο.

## Πέρασε το 10ήμερο...

Πάει, πέρασε και το Πάσχα και δραχμή δεν είχαν τα σωματεία της ΕΠΣΔ (και φυσικά και η ίδια Ένωση) από την οικονομική επιχορήγηση του 2003. Και οι διαβεβαιώσεις του υφυπουργού Αθλητισμού Γ. Ορφανού, που έδωσε στους κυβερνητικούς βουλευτές μας, αλήθεια, τι έγιναν;

Πέρασαν δύο εβδομάδες από τότε, ενώ η υπόσχεση που δόθηκε ήταν 10ήμερη!

Τώρα μαθαίνουμε, απ' ό,τι δήλωσε ο Κάλλιστος Διακογεωργίου, ότι θα δοθούν λεφτά μέχρι τις 15 Μαΐου.

Καλά να είμαστε, για να δούμε αν τελικά έρθουν λεφτά μέχρι τα μέσα Μαΐου. Τώρα βέβαια, που τελείωσαν και τα πρωταθλήματα, ούτε τρόπο αντίδρασης έχουν τα σωματεία...

## Και του χρόνου!

Ευχαριστούμε όλους όσοι είχαν την ευγενή καλοσύνη να μας στείλουν ευχετήριες πασχαλινές κάρτες ή να μας ευχηθούν τηλεφωνικά. Ευχαριστούμε και ανταποδίδουμε. Και του χρόνου!

## Ικανοποίηση

**Καλή αθλητική χρονιά αποδείχθηκε τελικά η περίοδος 2004 - 2005, για τα σωματεία μας.**

- **Ο Κολοσσός κατάφερε να πετύχει το μεγάλο άθλο της ανόδου στην Α1 κατηγορία του μπάσκετ.**
- **Ο Διαγόρας –και με εντυπωσιακή άνεση μάλιστα– πέτυχε την άνοδό του στη Γ' Εθνική. Εκεί που θα αγωνίζεται και η Ρόδος, που δεν δυσκολεύτηκε καθόλου να κρατηθεί στην κατηγορία.**
- **Α.Ε. Κως και Ιάλυσος, πιο εύκολα η πρώτη και πιο δύσκολα ο δεύτερος έμειναν στην κατηγορία και θα μας εκπροσωπήσουν στο νέο Περιφερειακό πρωτάθλημα, όπου θα συμμετέχει και ο πρωταθλητής ΑΕΡΑ.**


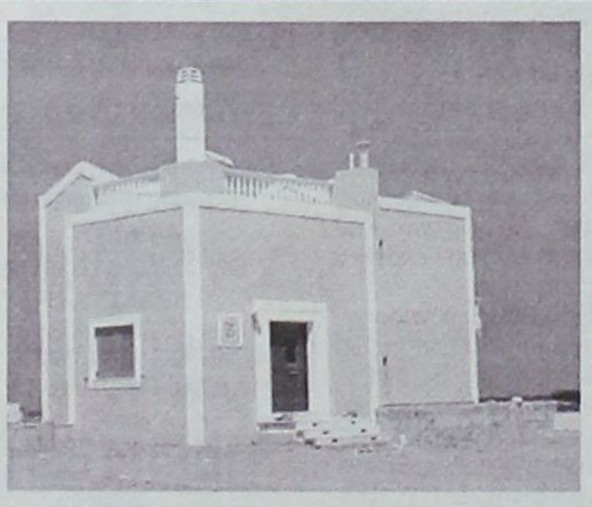

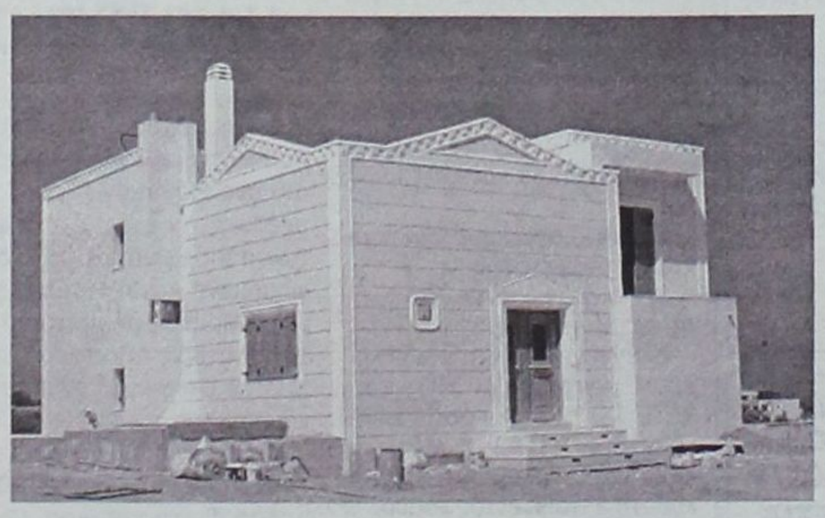



# Πωλούνται Πολυτελείς κατοικίες αντίγραφα των Δωδεκανήσων

12islands RESIDENCE

## Πολυτελείς κατοικίες με εκπληκτική θέα,

στα Κολύμπια 400 μέτρα από τη θάλασσα και στον παράλληλο δρόμο των ευκαλύπτων.

Οι κατοικίες είναι δύο τύπων 107 τ.μ. και 161 τ.μ. και διαθέτουν:

- Τρία υπνοδωμάτια
- Δύο μπάνια
- Τουαλέτα και χωριστό μπάνιο με υδρομασάζ
- Εντοιχισμένη κουζίνα
- Εντοιχισμένες ντουλάπες
- Ηλιακό θερμοσίφωνα
- Κεντρική θέρμανση (εγκατάσταση)
- Τζάκι
- Συστήματα ασφαλείας
- Τηλεφωνικές γραμμές ISDN
- Μπάρμπεκιου

Οι κατοικίες διαθέτουν ιδιωτική πισίνα και σύνδεση του νερού σε γεώτρηση για την ανέξοδη λειτουργία της σε όλη τη διάρκεια του έτους.

Ο περιβάλλων χώρος έχει εξαιρετική διαμόρφωση. Γκαζόν, πλακόστρωτος πεζόδρομος, φυτά και απεριόριστη θέα συνθέτουν το σκηνικό που άνθρωπος και φύση δημιούργησαν μαζί.

Οι κατοικίες αυτές διατίθενται προς πώληση και ήδη έχουν πωληθεί η «Ρόδος», το «Καστελλόριζο» και η «Χάλκη». Η πώληση έγινε αμέσως με την ολοκλήρωση της δημιουργίας τους και τούτο διότι προσφέρονται σε εξαιρετικά προσιτή τιμή (για τα δεδομένα του κόστους κατασκευής και εξοπλισμού που διαθέτουν).



Πληροφορίες κ. Μαρκόπουλο Γεώργιο τηλ: 22410 56268 - 56213 Κιν: 6978110631 • www.12islandsresidence.gr

# ΚΑΡΑΒΕΛΛΑΚΗΣ

## ΜΟΥΣΙΚΟΣ ΟΙΚΟΣ

**ΜΟΥΣΙΚΗ - ΗΧΟΣ - ΕΙΚΟΝΑ - MULTIMEDIA**

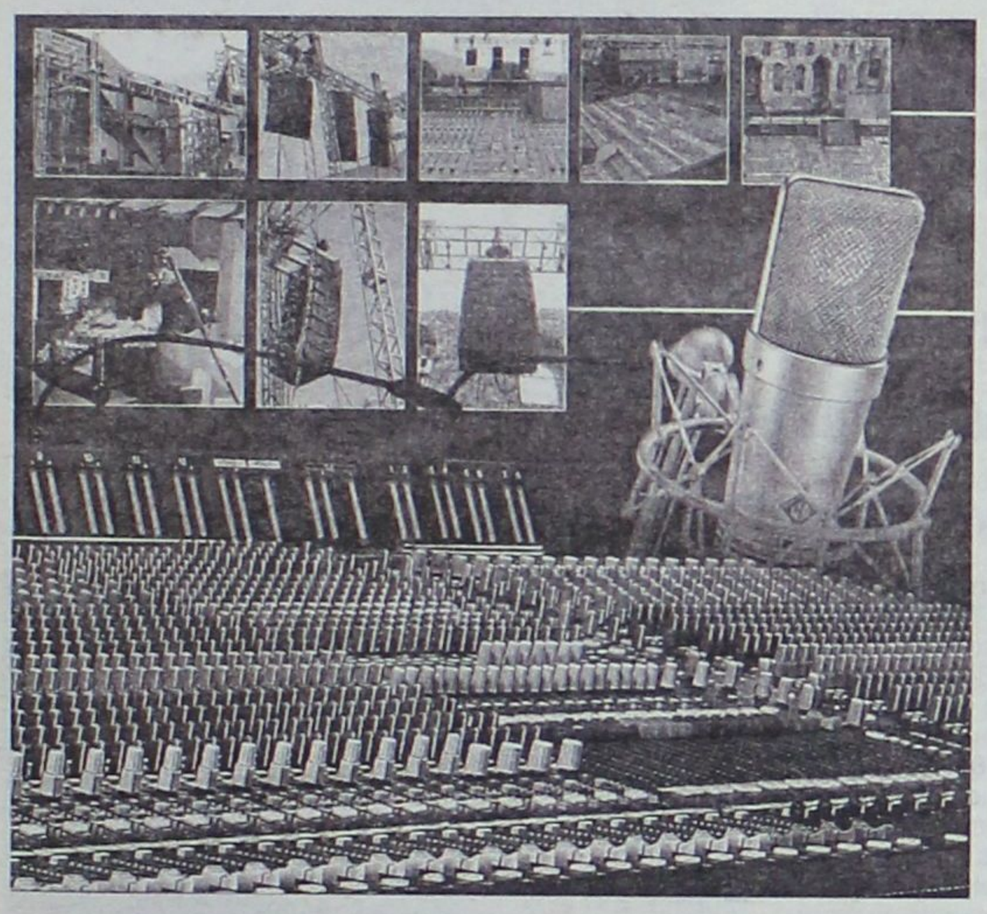

παίζω ΜΟΥΣΙΚΗ & μ' αρέσει



Στο υπερσύγχρονο κατάστημά μας που εδρεύει στην οδό Βασ. Ηρακλείου 69 έχουμε συγκεντρώσει τα πάντα γύρω από τη μουσική, τον ήχο, την εικόνα και τα multimedia.

Αντιπροσωπεύοντας τις διασημότερες εταιρίες, σας παρέχουμε τη δυνατότητα επιλογής αυτού ακριβώς που σας ταιριάζει στο μουσικό και επαγγελματικό τομέα στις χαμηλότερες τιμές.

Αναλαμβάνουμε μελέτες και εγκαταστάσεις (P.A. συστήματα και HOME CINEMA) σε επαγγελματικούς χώρους, σχολεία, εκκλησίες, μπαρ, ξενοδοχεία, συνεδριακά κέντρα, σπίτια κ.λπ.

- **Μουσικά όργανα**

ΠΙΑΝΑ: YAMAHA-SAMICK-SEILER (15 χρόνια εγγύηση)
ΑΡΜΟΝΙΑ-SYNTHESEIZER: YAMAHA κ.λπ.
ΑΚΟΡΝΤΕΟΝ: PIGGINI-HOHNER
ΕΓΧΟΡΔΑ: ΚΛΑΣΙΚΑ - ΠΑΡΑΔΟΣΙΑΚΑ ΟΡΓΑΝΑ
ΚΙΘΑΡΕΣ ΚΛΑΣΙΚΕΣ - ΑΚΟΥΣΤΙΚΕΣ - ΗΛΕΚΤΡΙΚΕΣ - ΜΠΑΣΣΑ: YAMAHA-ALHABRA-LINE 6-BLADE- κ.λπ.
ΕΝΙΣΧΥΤΕΣ-EFFECTORS: YAMAHA-LINE 6 - AMPEQ-CRATE κ.λπ.
ΝΤΡΑΜΣ-ΚΡΟΥΣΤΑ: YAMAHA-PREMIER-LP

- **Επαγγελματικά συστήματα ήχου**

Μικροφωνικές - Ηχεία - Mixer - DJ mixer - μικρόφωνα, ακουστικά, επεξεργαστές ήχου κ.λπ. YAMAHA - F.B.T. - PHONIC - SENNHEISER - STANTON

- **Επαγγελματικά και οικιακά συστήματα ήχου και εικόνας**

Οθόνες PLASMA, Οθόνες TFT, Projectors, ηχεία ενισχυτές home cinema

- **Multimedia**

Κάρτες ήχου, μουσικά προγράμματα, ηχεία Η/Υ, ακουστικά κ.λπ.

- **Και με την πλουσιότερη μουσική βιβλιοθήκη.**

**Ειδικές τιμές σε σπουδαστές Ωδείων και μουσικών σχολείων**

**ΚΑΝΤΕ ΤΙΣ ΑΓΟΡΕΣ ΣΑΣ**

**36 ΜΗΝΙΑΙΕΣ ΔΟΣΕΙΣ ΧΩΡΙΣ ΠΡΟΚΑΤΑΒΟΛΗ**

Βασ. Ηρακλείου 69, 85100 Ρόδος
Τηλ: 22410 29087-88 Fax: 22410 76910

**Ο Μ. Κεφαλογιάννης ξεκαθάρισε πως θα δοθεί μικρή αύξηση στους ναύλους**

# Την ακτοπλοϊκή κάλυψη των νησιών ζητά ο Υπουργός Ναυτιλίας από τους εφοπλιστές

**✓ Οι πλοιοκτήτες δηλώνουν πως η κατάσταση θα επιδεινωθεί στο Αιγαίο αμέσως μετά το Πάσχα**

**✓ Για τη νέα δρομολογιακή περίοδο, δεν αποκλείστηκαν μόνο άγονες γραμμές, αλλά και νησιά-«φιλέτα», όπως η Πάτμος, η Λέρος και η Κάλυμνος**

Τα αδιέξοδα του κοινοτικού κανονισμού πληρώνουν τώρα οι θαλάσσιες συγκοινωνίες της χώρας. Διαπιστώνοντας, έστω και τώρα, τη δραματική κατάσταση που έχει δημιουργηθεί και στα δημόσια οικονομικά, η κυβέρνηση έρχεται σε αντιπαράθεση με τους άκρως απαιτητικούς ακτοπλόους εφοπλιστές, προκειμένου:

- Να περιοριστούν οι κρατικές επιδοτήσεις άγονων γραμμών στη νέα δρομολογιακή περίοδο (1 Νοεμβρίου 2005 - 31 Οκτωβρίου 2006).
- Να μην επιβαρυνθεί με υπέρμετρες αυξήσεις ο επιβάτης της ακτοπλοΐας, είτε Ελληνας είτε ξένος.

Η παραπάνω εκτίμηση βασίζεται κυρίως στα όσα δήλωσε, χθες, σε συνέντευξη Τύπου, ο υπουργός Εμπορικής Ναυτιλίας. Συγκεκριμένα:

Ο Μ. Κεφαλογιάννης ξεκαθάρισε πως θα δοθεί μικρή αύξηση στους ναύλους, λόγω της ανόδου της τιμής των καυσίμων, αλλά υπό την εξής βασική προϋπόθεση:

- Να καταθέσουν οι εφοπλιστές δηλώσεις στο ΥΕΝ, για να καλυφθεί όλη η νησιωτική Ελλάδα. Δηλαδή, να δημιουργηθεί δρομολογιακό δίκτυο, όπως γινόταν, όταν τα δρομολόγια καθόριζε το υπουργείο. Το πλαίσιο μπήκε και θα ισχύει. Θα διασφαλίσουμε τις συγκοινωνίες.

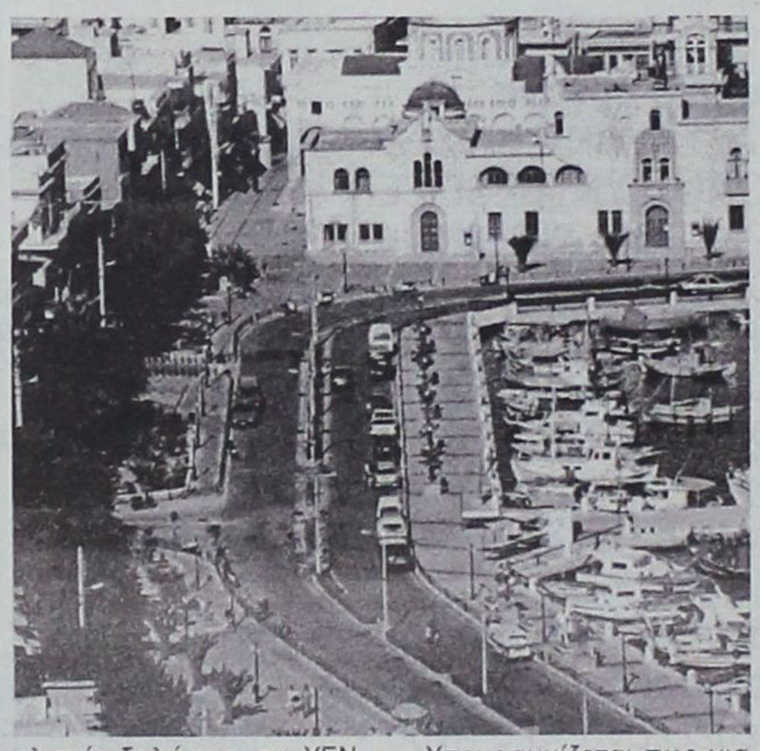

Υπογραμμίζεται πως για τη νέα δρομολογιακή περίοδο, οι εφοπλιστές δεν απέκλεισαν μόνο άγονες γραμμές, αλλά και νησιά-«φιλέτα_, όπως η Πάτμος, η Λέρος, η Κάλυμνος, η Ιος, η Υδρα και η Αλόννησος. Ο υπουργός δεν προσδιόρισε το ακριβές ποσοστό αύξησης, που θα δώσει η κυβέρνηση. Ωστόσο, άφησε να εννοηθεί πως θα είναι κάτι παραπάνω από 3% (σημειώνεται πως πρόκειται για τους ναύλους γ' θέσης και οχημάτων). Ο ίδιος δήλωσε πως μαζί με το υπουργείο Μεταφορών επενδύουν στην προοπτική των υδροπλάνων.

«Το υπουργείο Εμπορικής Ναυτιλίας και ο υπουργός, προφανώς, για λόγους πολιτικού κόστους, απέχουν των προβλημάτων, αδιαφορώντας για τις συνέπειες_, καταγγέλλει σε ανακοίνωσή της, η Ενωση Εφοπλιστών Ακτοπλοΐας, προσθέτοντας:

«Ακόμη και την περίοδο του Πάσχα υπάρχει έλλειψη πλοίων και αυτό είναι αποτέλεσμα του ασφυκτικού κρατικού παρεμβατισμού. Αμέσως μετά το Πάσχα, υπάρχει άμεσος κίνδυνος να μείνουν τα νησιά χωρίς πλοία, γιατί τα πλοία ή θα υπολειτουργούν ή θα διακόψουν τα δρομολόγιά τους_.

Ακτοπλοϊκές συγκοινωνίες, που θα εξυπηρετούν τις ανάγκες και τα συμφέροντα των νησιωτών και όχι τα κέρδη των εφοπλιστών, ζητεί η Πανικάρια Συντονιστική Επιτροπή για την ακτοπλοΐα.

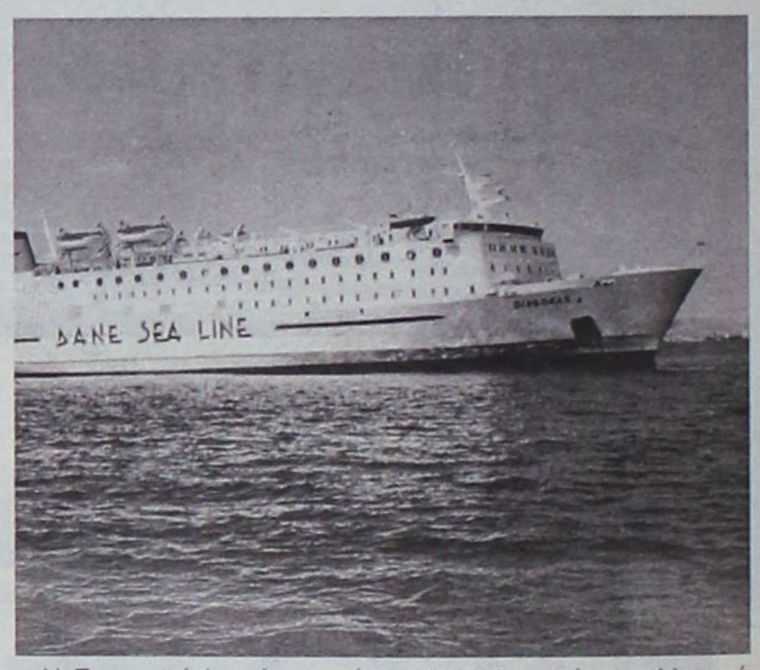


Η Επιτροπή Ικαρίας τονίζει ότι «τελευταίο επεισόδιο στο σίριαλ της εφοπλιστικής ασυδοσίας και της κυβερνητικής αδιαφορίας το γεγονός πως ακόμα δεν έχει δρομολογηθεί πλοίο στη γραμμή Θεσσαλονίκη - Σάμος - Ρόδος.

Ο κ. Κεφαλογιάννης δήλωσε πως η κυβέρνηση θα ενισχύσει τα ελληνικά κρουαζιερόπλοια, επιδοτώντας την εργοδοτική εισφορά στο ΝΑΤ.

«Επιδοτώντας την εργασία και όχι την ανεργία με 300.000 ευρώ, το ελληνικό Δημόσιο δημιούργησε τουλάχιστον 600 θέσεις εργασίας... Το 32% των επιδοτούμενων ανέργων θα βρουν δουλειά στα κρουαζιερόπλοια. Ετσι, θα λυθεί το 17% της ανεργίας των ναυτικών μόνο από τα 7 κρουαζιερόπλοια_, είπε.

Ωστόσο, αντί για 7, μέχρι χθες τουλάχιστον, είχαν ζητήσει να υψώσουν την ελληνική σημαία μόνο 2 κρουαζιερόπλοια, το «Καλυψώ_ και το «Πέρλα_, ηλικίας 38 και 34 ετών, αντίστοιχα!

ΤΑΜΕΙΑΚΕΣ ΜΗΧΑΝΕΣ

SHARP



Η συνεχώς ανερχόμενη εταιρεία μηχανοργάνωσης και μηχανών γραφείου, Omnisys Technologies Ε.Π.Ε Στ. Καζούλη 74 Τηλ: 22410 – 33105, κλείνοντας δύο Χρόνια συνεργασίας με την κορυφαία εταιρεία ταμειακών μηχανών SHARP, ευχαριστεί παλιούς και νέους πελάτες και παράλληλα προσφέρει για την περίοδο 01 / 02 - 28 / 02 /2005, όλα τα νέα προϊόντα της εταιρείας SHARP, που μπορείτε να τα αποκτήσετε σε προνομιακές τιμές, με δυνατότητα διακανονισμού της αρεσκείας σας.

Για την Omnisys TechnologiesΕΠΕ

ΣΚΕΥΟΣ ΚΑΜΠΟΥΡΗΣ
ΔΙΕΥΘΥΝΩΝ ΣΥΜΒΟΥΛΟΣ

Στεφάνου Καζούλη 74
Τηλεφωνήστε μας για δωρεάν επίδειξη στα τηλέφωνα :22410-33105 / 73290

ΑΔΕΛΦΟΙ ΔΟΞΙΑΔΗ ΓΡΑΦΟΤΕΧΝΙΚΗ Α.Ε.

RICOH Image Communication

Η Εταιρία Αφοι Δοξιάδη Γραφοτεχνική Α.Ε. και ο Αντιπρόσωπός της στη Δωδεκάνησο Omnisys Technologies Ε.Π.Ε Στ. Καζούλη 74 Τηλ: 22410 – 33105, κλείνοντας Δέκα Χρόνια συνεργασίας ευχαριστεί παλιούς και νέους πελάτες και παράλληλα προσφέρει για την περίοδο 1/2 – 28/2/2005, τα νέα ψηφιακά προϊόντα της εταιρείας RICOH, που μπορείτε να τα αποκτήσετε σε προνομιακές τιμές, με δυνατότητα απόσυρσης του παλαιού σας μηχανήματος και με διακανονισμούς της αρεσκείας σας.

Για την Γραφοτεχνική ΑΕ
ΔΟΞΗΣ ΔΟΞΙΑΔΗΣ
ΔΙΕΥΘΥΝΩΝ ΣΥΜΒΟΥΛΟΣ

Για την Omnisys TechnologiesΕΠΕ
ΣΚΕΥΟΣ ΚΑΜΠΟΥΡΗΣ
ΔΙΕΥΘΥΝΩΝ ΣΥΜΒΟΥΛΟΣ

Στεφάνου Καζούλη 74
Τηλεφωνήστε μας για δωρεάν επίδειξη στα τηλέφωνα :22410-33105 / 73290

Στο φως αντίγραφα των συμβολαίων του Πατριαρχείου Ιεροσολύμων με Ισραηλινούς

# Λάδι στη φωτιά



Αντίγραφα των συμβολαίων μακροχρόνιας μίσθωσης των ξενοδοχείων «Ιμπέριαλ» και «Πέτρα» σε Ισραηλινούς που φέρεται να έχει υπογράψει το Πατριαρχείο των Ιεροσολύμων δημοσιεύει τη Μ.Παρασκευή η εφημερίδα Maariv.

Σε ολοσέλιδο ρεπορτάζ με τίτλο «Ο Πατριάρχης αρνείται, όμως η συμφωνία αποδεικνύεται», δημοσιεύονται δύο συμβόλαια, τα οποία αφορούν μισθώσεις εντός της παλαιάς πόλης της Ιερουσαλήμ.

Ανάμεσα στα κτίρια τα οποία έχουν μισθωθεί, είναι και τα ξενοδοχεία «Ιμπέριαλ» και «Πέτρα».

Τα συμβόλαια φέρουν υπογραφή του Νικόλαου Παπαδήμα, τότε οικονομικό διαχειριστή του Πατριαρχείου και αφορούν τη μίσθωσή τους για χρονικό διάστημα 198 ετών.

Ως ημερομηνία υπογραφής εμφανίζεται η 16η Αυγούστου 2004, δηλαδή μία ημέρα πριν απο την υπογραφή των συμβολαίων της Βηθλεέμ.

Στις φωτοτυπίες των συμβολαίων που δημοσιεύει η εφημερίδα έχουν καλυφθεί οι αριθμοί των τραπεζικών λογαριασμών, καθώς και τα ονόματα των δικηγόρων, οι οποίοι παρευρίσκονται στη συμφωνία.

Σημειώνεται πως στα τέλη Μαρτίου άρθρο της εφημερίδας που αποκάλυπτε την υπογραφή μακροχρόνιας μίσθωσης, μεταξύ Πατριαρχείου και Εβραίων επενδυτών από τη διασπορά για μεγάλο τμήμα της παλαιάς Ιερουσαλήμ, ξεσήκωσε κύμα δυσαρέσκειας εναντίον του κ. Ειρηναίου, προκάλεσε τις οργισμένες αντιδράσεις των χριστιανών Αράβων, καθώς και την ανάμειξη των κυβερνήσεων της Ιορδανίας και της Παλαιστινιακής Αρχής.

Έκτοτε η δημοσίευση των συμβολαίων, την ύπαρξη των οποίων αρνήθηκε πεισματικά η πλευρά του κ. Ειρηναίου, αναβλήθηκε πολλές φορές, παρά τις φήμες που «διέρρεαν» στελέχη της εφημερίδας Maariv.

«Ο λόγος της μη δημοσίευσής τους οφειλόταν στην πρόθεση των επενδυτών να μη δυναμιτίσουν την ατμόσφαιρα. Αξιολογώντας όμως τη στάση του Πατριάρχη, αποφάσισαν να αποκαλύψουν την αλήθεια», λέει ο δημοσιογράφος της Maariv, Κάλμαν Λίπσκιντ, όπως αναφέρουν Τα Νέα.

### Η απάντηση του Πατριαρχείου

Για «βδελύγματα» κάνει λόγο το Πατριαρχείο σε ανακοίνωση-απάντηση που εξέδωσε το μεσημέρι της Μ.Παρασκευής και, καλώντας τους Παλαιστινίους και τους ορθοδόξους χριστιανούς να στρέψουν την πλάτη τους σ' αυτά, ανακοινώνει πως θα προσφύγει στη δικαιοσύνη.

Σύμφωνα με το Πατριαρχείο, σκοπός της Maariv είναι «με τα ψέματά της να διεγείρει τον αραβικό κόσμο εναντίον του Πατριαρχείου, δημιουργώντας ανησυχία και ταραχές».

«Καλούμε τους αδερφούς Παλαιστινίους, γνωρίζοντας ποία είναι και τι εξυπηρετεί η Maariv και για ποίο λόγο διάλεξε την ημέρα που ενταφιάζεται το Σύμβολο της Πίστεώς μας να δημοσιεύσει τα ασύστολα ψεύδη και τις συκοφαντίες της, να στρέψουν την πλάτη σε όλα αυτά».

«Όλοι γνωρίζουν» συνεχίζει η ανακοίνωση «όπως έχουμε ήδη ανακοινώσει και παλαιότερα, όπως έχουμε δημοσιεύσει και σε άλλες εφημερίδες, ακόμη κι αν υπάρχουν τέτοια συμβόλαια, καμία αξία και ισχύ δεν έχουν, αφού λείπει η απόφαση της Ιεράς Συνόδου, χωρίς την απόφαση της οποίας, κανένας δεν έχει τη δυνατότητα, ούτε και ο ίδιος ο Πατριάρχης, να πωλήσει ή να μισθώσει».

«Οι συκοφάντες δημοσιογράφοι και οι πίσω από αυτούς καλυπτόμενοι, σύντομα θα λογοδοτήσουν στην Δικαιοσύνη, γιατί αυτή τη φορά το Πατριαρχείο Ιεροσολύμων δεν πρόκειται να δεχτεί τη συγγνώμη τους την οποία ταπεινά υπέβαλλαν προκειμένου να γλιτώσουν την καταδίκη τους, την προηγούμενη φορά που τόλμησαν να δημοσιεύσουν τέτοια βδελύγματα» καταλήγει η ανακοίνωση.

'Ο Μακαριότατος Πατριάρχης Ιεροσολύμων κ.κ. Ειρηναίος είναι αυτός που οδήγησε στη Δικαιοσύνη τον κακοποιό Παπαδήμα και είναι άξιος και ικανός να περιφρουρεί οχι μόνο αξίες και παραδόσεις, αλλά και τα συμφέροντα του παλαιστινιακού λαού, αφού ποτέ δεν ξέχασε και κάθε φορά το αποδεικνύει ότι είναι Πατριάρχης Ιεροσολύμων και πάσης Παλαιστίνης'.

Επεισόδια στο Ναό της Αναστάσεως στα Ιεροσόλυμα πριν από την τελετή του Επιταφίου

# Φωνές για παραίτηση Ειρηναίου



Επεισόδια σημειώθηκαν το βράδυ της Μ.Παρασκευής στον προαύλιο χώρο του Ναού της Αναστάσεως στην Παλαιά Πόλη της Ιερουσαλήμ προ της τελετής του Επιταφίου, όταν η ισραηλινή αστυνομία επενέβη για να διαλύσει πλήθος διαδηλωτών που ζητούσαν την παραίτηση Ειρηναίου.

Τα επεισόδια άρχισαν όταν ομάδα συγκεντρωμένων Αράβων πιστών μοίρασε προκηρύξεις κατά του Πατριάρχη Ειρηναίου και φώναζε συνθήματα ζητώντας την παραίτηση του.

Η ισραηλινή αστυνομία επενέβη επιχειρώντας να συλλάβει τους επικεφαλής των διαδηλωτών.

Το αποτέλεσμα της επέμβασης της αστυνομίας ήταν να σημειωθούν συμπλοκές μεταξύ των συγκεντρωμένων και των ειδικών δυνάμεων καταστολής. Συνελήφθησαν αρκετά άτομα, ενώ εξακολουθούσαν τα συνθήματα κατά του Πατριάρχη έως και την άφιξή του στο Ναό της Αναστάσεως για την τελετή του Επιταφίου.

Η ισραηλινή αστυνομία μετέφερε επιπλέον δυνάμεις στην περιοχή, καθώς τα άτομα που αντιτίθεντο στον Πατριάρχη Ιεροσολύμων Ειρηναίο ξεπερνούσαν τα 500.

## Το Πάσχα της πολιτικής ηγεσίας

Το Μεγάλο Σάββατο ο Πρόεδρος της Δημοκρατίας θα επιστρέψει στην Αθήνα και το Πάσχα θα το γιορτάσει στο ακριτικό Καστελόριζο με τους κατοίκους του νησιού *(ρεπορτάζ σε άλλη σελίδα)*.

Ο πρωθυπουργός Κώστας Καραμανλής θα βρίσκεται έως και το Μ.Σάββατο με την οικογένειά του στη Ραφήνα και την Κυριακή του Πάσχα θα επισκεφθεί στρατιωτικές εγκαταστάσεις των τριών Όπλων στην Αττική, συνοδευόμενος από τον υπουργό Εθνικής Αμυνας και τον αρχηγός ΓΕΕΘΑ.

Ο πρόεδρος του ΠΑΣΟΚ Γιώργος Παπανδρέου βρίσκεται στις Σπέτσες όπου θα παρευρεθεί στην Ακολουθία του Επιταφίου. Ανάσταση θα κάνει στην Υδρα και το Πάσχα θα επισκεφθεί το στρατόπεδο στο Ναύπλιο.

Η γγ του ΚΚΕ Αλέκα Παπαρήγα θα επισκεφθεί το Πάσχα το αεροδρόμιο της Δεκέλειας στο Τατόι, ενώ ο πρόεδρος του ΣΥΝ Αλέκος Αλαβάνος θα περάσει το Πάσχα στην Τήνο που είναι η ιδιαίτερη πατρίδα του.


ΟΙΚΟΔΟΜΙΚΕΣ ΕΠΙΧΕΙΡΗΣΕΙΣ

ΔΙΑΚΟΓΕΩΡΓΙΟΥ ΚΑΛΛΙΣΤΟΣ

ΕΘΝ. ΑΝΤΙΣΤΑΣΕΩΣ 11 - ΤΣΑΛΔΑΡΗ 28

ΠΩΛΗΣΕΙΣ ΔΙΑΜΕΡΙΣΜΑΤΩΝ-ΚΑΤΑΣΤΗΜΑΤΑ-ΑΠΟΘΗΚΕΣ-ΑΝΤΑΛΛΑΓΕΣ ΑΚΙΝΗΤΩΝ-ΑΓΟΡΕΣ ΟΙΚΟΠΕΔΩΝ-ΑΝΑΛΑΜΒΑΝΟΥΜΕ ΑΝΤΙΠΑΡΟΧΕΣ

**ΠΩΛΟΥΝΤΑΙ διαμερίσματα** πλουξ κατασκευής με απεριόριστη θέα. Τα διαμερίσματα διαθέτουν θωρακισμένες πόρτες, εντοιχισμένες κουζίνες - ντουλάπες εντοιχισμένες, νιπτήρα με ντουλάπι, κεντρική θέρμανση αυτόνομη, ανοιγόμενα ανακλινόμενα κουφώματα με διπλά τζάμια, σίτες, ρολά, υδραυλικό ασανσέρ, τριφασικό ρεύμα. Ολοι οι χώροι σπατουλαριστοί, εσωτερικές πόρτες MDF, με σχέδιο.

- **ΔΙΑΜΕΡΙΣΜΑΤΑ ΕΠΙ ΤΗΣ:**

1. **ΠΩΛΟΥΝΤΑΙ διαμερίσματα** επί της οδού Χαραλάμπους στο πάρκο, των 105, 125 τ.μ. διαμερίσματα 3άρια-4άρια.
2. **ΟΙΚΟΔΟΜΗ** υπό ανέγερση επί της οδού Κ. Παλαιολόγου και Θεοτοκοπούλου **διαμερίσματα** 2άρια, 3άρια, 4άρια.
3. Επί της οδού Μ. Κων/νου-Κ. Παλιολόγου **γραφείο ιατρείο** 70 τ.μ.
4. **Αποθήκες** πλησίον Στ. Κωτιάδη 130 τ.μ., Λ. Καλλιθέας (Καρακόνερο) 80-300 τ.μ.
5. Πωλούνται στην παραλία Κιοτάρι **μεζονέτες**. Ημιτελείς και τελειωμένες των 80 τ.μ. και 110 τ.μ. σε 1.000 τ.μ. οικόπεδο πολυτελούς κατασκευής.

*ΟΙ ΠΩΛΗΣΕΙΣ ΜΠΟΡΟΥΝ ΝΑ ΓΙΝΟΥΝ ΜΕ ΟΛΑ ΤΑ ΔΑΝΕΙΑ ΤΡΑΠΕΖΩΝ ΚΑΙ ΟΡΓΑΝΙΣΜΩΝ*
*ΑΝΑΛΑΜΒΑΝΟΥΜΕ ΑΝΤΙΠΑΡΟΧΕΣ ΚΑΙ ΑΓΟΡΕΣ ΟΙΚΟΠΕΔΩΝ*
*ΔΕΧΟΜΑΣΤΕ ΑΝΤΑΛΛΑΓΕΣ ΑΚΙΝΗΤΩΝ*

ΠΛΗΡΟΦΟΡΙΕΣ

ΔΙΑΚΟΓΕΩΡΓΙΟΥ ΚΑΛΛΙΣΤΟΣ

Τηλ. 22410-29318, 78501 • Fax: 22410 34598, 78502



Κεντρική Θέρμανση




- **Θέρμανση πετρελαίου** Λέβητες χαλύβδινοι, μαντεμένιοι. Σώματα πάνελ-αλουμινίου. Ατομικές θερμάνσεις.
- **Θέρμανση ηλεκτρική** Θερμοπομποί **EL-NOR**. 20 χρόνια πρώτοι στη Ρόδο, θερμαίνουν εκατοντάδες κατοικίες και επαγγελματικούς χώρους
- **Κλιματιστικά:** Θέρμανση - ψύξη. Όλες οι κορυφαίες μάρκες στις χαμηλότερες τιμές.
- **Δωρεαν μελέτη - επίβλεψη** Ακόμη και για τον πιο μικρό χώρο και δωρεάν μεταφορά.
- **Άμεση εγκατάσταση** από ειδικευμένο προσωπικό με προσοχή στη λεπτομέρεια
- **Γραπτή εγγύηση** καλής λειτουργίας και πλήρης τεχνική υποστήριξη.
- **Διπλή πιστοποίηση ποιότητας** από την εταιρεία μας και το δίκτυο τεχνικών καταστημάτων **Διαθερμική**.
- **Ειδικές λύσεις** για ξενοδοχεία και επαγγελματικούς χώρους.



Καλέστε αμέσως το **76100** για υπεύθυνη ενημέρωση

ΒΟΥΤΥΡΑΚΗΣ Ι.Χ. Ε.Π.Ε. • ΔΩΔ. ΝΕΟΛΑΙΑΣ 16 - ΡΟΔΟΣ -ΤΗΛ. ΚΕΝΤΡΟ: 22410 76100

## Με σταθερά βήματα προχωρά η προσπάθεια αναβίωσης της καθημερινότητας των Ιπποτών

# «Ανθίζει» το Μεσαιωνικό Ρόδο

## Στήριξη και από τον Ομιλο Ρόταρακτ

***Με σταθερά βήματα προχωρούν οι προσπάθειες του Συλλόγου «Μεσαιωνικό Ρόδο» για την αναβίωση της ζωής, όπως γινόταν την εποχή των Ιπποτών εντός της Μεσαιωνικής Πόλης της Ρόδου. Ο σύλλογος συγκροτήθηκε σε εθελοντική βάση από μέλη που συνδέονται με την ιστορία, την τέχνη, τη Μεσαιωνική Πόλη, αλλά και από άτομα που έχουν όραμα για το μοναδικό αυτό μνημείο.***

***Η αναβίωση της καθημερινότητας των ιπποτών μέσα στη Μεσαιωνική Πόλη θα αποτελέσει μια εξαιρετική ατραξιόν και είναι σίγουρο ότι θα προκαλέσει το ενδιαφέρον όλων εκείνων που θέλουν στο ταξίδι τους να βιώσουν μια μοναδική εμπειρία.***

***Όλα τα παραπάνω αναλύθηκαν στην τελευταία συνεστίαση του Ομίλου Ρόταρακτ Ρόδου, στην οποία προσκεκλημένη ήταν η κα. Πόλυ Χατζημάρκου. Η τελευταία αποτελεί έναν από τους εμπνευστές της ιδέας και έναν από τους πυλώνες της όλης προσπάθειας. Η πρόεδρος Αναστασία Ζερβού και τα μέλη του Ομίλου Ρόταρακτ υποσχέθηκαν να παράσχουν πλήρη στήριξη στα μέλη του συλλόγου και να βοηθήσουν ώστε τα πάντα να γίνουν σύμφωνα με τον προγραμματισμό. Η κα. Πόλυ Χατζημάρκου ανέλυσε, στη διάρκεια της συνεστίασης, τους στόχους και το όλο σκεπτικό του φεστιβάλ «Μεσαιωνικό Ρόδο».***




### Στόχοι κι επιδιώξεις

Η διοργάνωση ενός φεστιβάλ που φιλοδοξεί να επεκταθεί σε χρονική διάρκεια από τρεις μέρες σε μία εβδομάδα και θα λάβει χώρα τις απόκριες του 2006 αρχικά, με δυνατότητα να μετατοπιστεί αργότερα μέσα στην τουριστική σεζόν.

Κατά τη διάρκεια του όλου εγχειρήματος αλλά και γενικότερα θα παρουσιάζονται διάφορες εκδηλώσεις, όπως: θεατρικές παραστάσεις, σκετς, παραστάσεις δρόμου, συναυλίες μουσικής, χορευτικά δρώμενα, παιχνίδια, εκθέσεις και άλλα, που στόχο θα έχουν να προβάλλουν τα ήθη κι έθιμα του τόπου, τους μύθους, τις τέχνες και την ιστορία του Μεσαίωνα, προάγοντας έτσι το πολιτιστικό επίπεδο του νησιού και συμβάλλοντας ακόμα στην επιμόρφωση των κατοίκων.

**ΕΝΑΡΞΗ:** Ηχούν οι Σάλπιγγες. Η έναρξη θα γίνει με μία παρέλαση από τα τάγματα των Ιπποτών που θα κατέβουν την οδό Ιπποτών και θα διασχίσουν την Παλιά Πόλη.

**ΣΚΗΝΙΚΑ ΚΑΙ ΔΡΩΜΕΝΑ:** Σε τρεις πλατείες θα στηθούν αγορές με ξύλινα κιόσκια. Αυτές θα είναι: Πλατανάκια, Κλεοβούλου, Μουσείου. Θα διακοσμηθούν ακόμα οι δύο πλατείες των συντριβανιών.

Στα κιόσκια: Πώληση κρεατικών, πιτών, μεσαιωνικών εδεσμάτων, κρασιού, βαρελίσιας μπύρας, παραδοσιακών ειδών και ειδών λαϊκής τέχνης κ.ά.

Στις κεντρικές πλατείες: Καζάνια ζεστού κρασιού ή τσάι δωρεάν. Μικρή εξέδρα για σύντομη θεατρική παράσταση (θίασο) εποχής και ζωντανή μουσική. Διαδραμάτιση γεγονότων, μύθων, εθίμων, παιχνιδιών και σκηνών του Μεσαίωνα. Ανιματέρ ντυμένοι ζογκλέρ που θα παρασύρουν και θα καθοδηγούν τον κόσμο. Φακίρηδες, Πειρατές, Μάγισσες, Νεράιδες, Σαλτιμπάγκοι, Τσιγγάνες, Σουλτάνοι, Τούρκοι βρακάδες με ναργιλέ. Έφιπποι ιππότες, καλόγεροι, σταυροφόροι. Έθιμα εποχής και «σόου» σε ανύποπτο χρόνο μέσα στο πλήθος.

**ΜΟΥΣΙΚΗ ΚΑΙ ΧΟΡΟΣ:** Μεσαιωνική και σύγχρονη ατμοσφαιρική αλλά και ζωντανή μουσική. Μεσαιωνικοί χοροί με πρόθεση τη μετάδοσή τους στον κόσμο από τους ανιματέρ-ζογκλέρ. Διοργάνωση χορού σε κλειστή αίθουσα Πιθανός επίσημος προσκεκλημένος.

**ΛΗΞΗ ΕΚΔΗΛΩΣΕΩΝ:** Ηχούν οι Σάλπιγγες. Χορευτική παρέλαση από Πλατανάκια έως Πλ. Μπούργκου, νωρίς το βράδυ, των Ταγμάτων, αρμάτων, γελωτοποιών και όλων των συμμετεχόντων με αναμμένες δάδες στους δρόμους.

ΔΙΑΡΚΕΙΑ: 12:00 – 20:00 περίπου. Αναλυτικό πρόγραμμα εκδηλώσεων για τον κόσμο.

### Μακροπρόθεσμοι στόχοι

- Η διοργάνωση του μεσαιωνικού φεστιβάλ, αυτής της έκτασης, θα γίνει με την οργανωμένη και συντονισμένη προσπάθεια των μελών της ομάδας πρωτοβουλίας, που φιλοδοξεί να πετύχει μια σοβαρή και προσεγμένη καθ' όλα γιορτή, η οποία θα καθιερωθεί ως θεσμός και θα εκτείνεται σε διάρκεια 3 έως και 6 ημερών και θα εντάσσεται σ' ένα ευρύτερο πλαίσιο γιορτών της Π. Πόλης.

- Στη χρονική αυτή διάρκεια θα διεξάγονται δρώμενα και εκδηλώσεις που θα εμπλουτίζονται και θα ανανεώνονται χρόνο με το χρόνο. Προσδοκία μας είναι να δώσουμε τέτοια έκταση που να συμπεριληφθεί και η Τάφρος στο Μεσαιωνικό Σκηνικό.

- Στόχος, για το μέλλον, είναι και η συνεργασία με άλλες μεσαιωνικές πόλεις ή έστω άλλες ομάδες διοργάνωσης τέτοιας μορφής φεστιβάλ ανά τον κόσμο (Ευρώπη και Αμερική) τόσο σε ανταλλαγή ιδεών, πολιτισμικών και πολιτιστικών στοιχείων όσο και ανθρώπινου δυναμικού που μετέχει σ' αυτά. Φιλοδοξούμε, με αυτόν τον τρόπο, στη μεταμόρφωση αυτής της γιορτής, που θα ξεκινήσει ως ένα τοπικό γεγονός, σε ένα παγκόσμιο φεστιβάλ που θα συμφιλιώνει και θα ενώνει, σε πολιτιστικό επίπεδο, όλους τους ανθρώπους, σε έναν τόπο που έχει συνδέσει και συνδυάσει μεταξύ τους πολλούς πολιτισμούς μέσα στα χρόνια.

- Κατά συνέπεια το νησί θα προβληθεί και θα αναδειχθεί σε Ελλάδα και εξωτερικό ως μια άλλη ίσως Βενετία, σε επίπεδο ακόμα πιο υψηλό αφού η δική μας γιορτή θα έχει προεκτάσεις φεστιβάλ. Έτσι θα συνδυάζεται το γλέντι και το ξεφάντωμα, που εμείς οι Έλληνες τόσο μοναδικά ξέρουμε να προσφέρουμε, με την ποιοτική διασκέδαση των πολιτιστικών εκδηλώσεων.

- Τελικά, θα επιδιωχθεί την προσέλκυση πιο ποιοτικού τουρισμού κατά τη νεκρή τουριστικά περίοδο του Μάρτη – Απρίλη και την προβολή της Ρόδου με τέτοιο τρόπο, που να περνάει στη συνείδηση του μέσου τουρίστα, ότι και τη χειμερινή περίοδο μπορεί να περάσει εξίσου καλά όσο και το καλοκαίρι.

ΤΩΡΑ ΕΙΣΤΕ ΑΚΟΜΑ ΠΙΟ ΚΟΝΤΑ Σ΄ ΕΝΑ VOLVO
VOLVO S40 AMAZING DESIGN. ΤΩΡΑ ΣΤΑ 1.6LT ΑΠΟ €20.900
VOLVO for life



ΔΕΙΤΕ ΤΟ ΚΑΙ ΟΔΗΓΗΣΤΕ ΤΟ ΣΤΗΝ ΕΚΘΕΣΗ VOLVO ΤΗΣ RODOS MOTOR CAR
Ομιλος Επιχειρήσεων Κυπριάδη Λεωφόρος Καλλιθέας 1, Ρόδος, Τηλ: 22410 22864, 22410 77940, Fax: 22410 78121




**ΕΠΙΣΗΜΟΣ ΔΙΑΝΟΜΕΑΣ OPEL**

**ΜΑΜΑΛΙΓΚΑΣ ΑΕΒΕ:** 3ο χλμ. Λ. Ρόδου - Λίνδου, Ρόδος 85100, Τηλ: 22410 61005

**ΞΕΝΑΚΗΣ ΑΥΤΟΚΙΝΗΤΑ ΑΕΒΕ**
**Εξουσιοδοτημένος Έμπορος Kosmocar A.E.**
**Πωλήσεις-Service-Ανταλλακτικά**
**10ο χλμ. Ρόδου-Λίνδου, τηλ. 2241086777, fax: 2241086788**

**1.VW GOLF 1400 CC μοντ. 2001, 3ΘΥΡΟ, χρώμα ΜΠΛΕ ΤΖΑΖ,** (ABS, υδρ. τιμόνι, 4 αερόσακοι, ηλ. παράθυρα, κεντρικό κλείδωμα, ηλεκ. καθρέπτες, air condition, ηχοσύστημα)
**2.SKODA FABIA 1400 cc μοντ. 2001 χρώμα ΘΑΛΑΣΣΙ** (υδρ. τιμόνι, αερόσακος οδηγού, ηλ. παράθυρα, κεντρικό κλείδωμα, air condition, ηχοσύστημα)
**3.VW GOLF VARIANT - 1400 CC μοντ. 1996, 5ΘΥΡΟ, χρώμα ΜΑΥΡΟ** (υδρ. τιμόνι,R/C )
**4. AUDI A3 -1600 CC μοντ. 2003, χρώμα ΚΟΚΚΙΝΟ** (ABS, ESP, EDL,BAS, δερμάτινο, υδρ. τιμόνι, 6 αερόσακοι, ηλ. παράθυρα, κεντρικό κλείδωμα, ηλεκ. καθρέπτες, ζάντες αλουμινίου, ηχοσύστημα)
**5.AUDI A3 - 1600 CC μοντ. 1999, χρώμα ΜΠΟΡΝΤΩ** (Αερόσακοι, 2 ηλ. παράθυρα, κεντρικό κλείδωμα, ηλεκτ. καθρέπτες, ηχοσύστημα)
**6.AUDI A4 - 1600 CC μοντ. 1997, χρώμα ΜΠΛΕ χλμ. 144.000** (ABS, υδρ. τιμόνι, 4 αερόσακοι, ηλ. παράθυρα, κεντρικό κλείδωμα, ηλεκ. καθρέπτες, climatronic, ζάντες αλουμινίου, ηχοσύστημα)
**7.RENAULT MEGANE COUPE - 1600 CC μοντ. 2001, ΧΡΩΜΑ ΑΣΗΜΙ, 3θυρο** (ABS, υδρ. τιμόνι, 2 αερόσακοι, ηλ. παράθυρα, κεντρικό κλείδωμα, air condition, ζάντες αλουμινίου, ηχοσύστημα)
**8. RENAULT TWINGO 1150 CC μοντ. 1998,-1400 CC μοντ. 1998, χρώμα ΓΚΡΙ, 3ΘΥΡΟ** (ηλ. παράθυρα, ηχοσύστημα)
**9. FIAT PUNTO 1250 CC μοντ. 1998 χρώμα ΑΣΗΜΙ 5θυρο** (υδρ.τιμόνι, 2 ηλ.παράθυρα, κεντρικό κλείδωμα,αεροτομή, ζάντες αλουμινίου, ηχοσύστημα)
**10. FIAT MAREA 1250 CC μοντ. 2000 ΧΡΩΜΑ ΑΣΗΜΙ,** (υδρ. τιμόνι, aircondition, 2 αερόσακοι, ηλ.παράθυρα, κεντρικό κλείδωμα, ζάντες αλουμινίου, ηχοσύστημα)
**11.ROVER 414 SI 1400 CC μοντ. 1992, χρώμα ΜΠΛΕ** (υδρ. τιμόνι, 4 ηλ. παράθυρα, κεντρικό κλείδωμα,ηλιοροφή, ηχοσύστημα)
**12. ROVER 214 SI 1400 CC μοντ. 1992, χρώμα ΓΚΡΙ** (υδρ. τιμόνι, κεντρικό κλείδωμα, ηχοσύστημα)
**13. PEUGEOT 306 XR 1400 CC μοντ. 1993 χρώμα ΑΝΘΡΑΚΙ** (2 ηλ. παράθυρα, κεντρικό κλείδωμα, ηχοσύστημα)
**14.RENAULT CLIO-1190 CC μοντ. 1995, χρώμα ΜΟΛΥΒΙ, 5ΘΥΡΟ** (2 ηλ. παράθυρα, κεντρικό κλείδωμα, ζάντες αλουμινίου, ηχοσύστημα)
**15. KIA PRIDE 1300 CC μοντ. 1999, χρώμα ΑΣΗΜΙ, 4ΘΥΡΟ**(υδρ.τιμόνι,A/C, 2 ηλ.παράθυρα, ζάντες αλουμινίου, ηχοσύστημα)
**16. FORD FUSION 1400 CC μοντ. 2004 χρώμα ΜΠΟΡΝΤΩ** (ABS, A/C υδρ. τιμόνι,DVD, 2 αερόσακοι, 2 ηλ. παράθυρα, κεντρικό κλείδωμα, ηχοσύστημα)
**17. FIAT FIORINO 1700 CC DIESEL μοντ.1999 χρώμα ΛΕΥΚΟ** (υδρ. τιμόνι, ηχοσύστημα)
**18. SUZUKI ALTO 1000 μοντ. 2004 χρώμα ΜΠΛΕ** (air condition,ηχοσύστημα)
**19. SEAT IBIZA 1400 CC μοντ. 1995, χρώμα ΠΡΑΣΙΝΟ** (Κεντρικό κλείδωμα, ηχοσύστημα)
**20. BMW 316 1600 CC μοντ. 1992, χρώμα ΜΠΟΡΝΤΩ** (ABS, υδρ. τιμόνι, 2 αερόσακοι, ηλ. παράθυρα, ζάντες αλουμινίου, ηχοσύστημα)
**21. TRANSPORTER 1990 TURBO DIESEL, μοντ. 1999 χρώμα ΛΕΥΚΟ** (υδρ. τιμόνι)
**22. VW PASSAT - 1600 CC μοντ. 1999, ΧΡΩΜΑ ΓΑΛΑΖΙΟ** (ABS, υδρ. τιμόνι, 4 αερόσακοι, ηλ. παράθυρα, κεντρικό κλείδωμα, ηλεκ. καθρέπτες, CLIMATRONIC, ηχοσύστημα)
**23.VW POLO CLASSIC - 1400 CC μοντ. 1998, 3θυρο, χρώμα ΠΡΑΣΙΝΟ** (υδρ. τιμόνι, ηλ. παράθυρα, κεντρικό κλείδωμα, ηλεκ. καθρέπτες, ζάντες αλουμινίου, ηχοσύστημα)
**24..ALPHA ROMEO 33-1350 CC μοντ. 1993, χρώμα ΚΟΚΚΙΝΟ** (2 ηλ. παράθυρα, κεντρικό κλείδωμα)
**25.RENAULT MEGANE - 1400 CC μοντ. 1996, ΧΡΩΜΑ ΜΟΛΥΒΙ** (υδρ. τιμόνι, ηλ. παράθυρα, κεντρικό κλείδωμα, air condition, ηχοσύστημα)
**26. RENAULT TWINGO 1150 CC μοντ. 1998, χρώμα ΜΠΟΡΝΤΩ, 3ΘΥΡΟ** (υδρ. τιμόνι, 2 ηλ. παράθυρα, ηχοσύστημα)
**27. TOYOTA AVENSIS - 1600 CC μοντ. 1999, SEDAN, χρώμα ΜΑΥΡΟ,** (ABS, υδρ. τιμόνι, 2 αερόσακοι, ηλ. παράθυρα, κεντρικό κλείδωμα, air condition, ηλεκ. καθρέπτες, συναγερμός, ηχοσύστημα)
**28.TOYOTA COROLLA 1350 CC μοντ. 1994, χρώμα ΠΡΑΣΙΝΟ,** (ABS, υδρ. τιμόνι, 2 αερόσακοι, ηλ. παράθυρα, κεντρικό κλείδωμα, air condition, ηλεκ. καθρέπτες, συναγερμός, ηχοσύστημα)
**29..ALFA ROMEO 164-2000 CC μοντ. 1991, χρώμα ΜΠΛΕ** ((υδρ.τιμόνι, 2 ηλ.παράθυρα, κεντρικό κλείδωμα)
**30.FIAT PUNTO 1250 CC μοντ. 1996 χρώμα ΜΠΟΡΝΤΩ 3θυρο** (υδρ.τιμόνι, 2 ηλ.παράθυρα, ηχοσύστημα)
**31. FIAT MAREA 1400 CC μοντ. 1997 χρώμα ΜΠΛΕ** (υδρ.τιμόνι, 2 ηλ.παράθυρα, ζάντες αλουμιννίου, προβολείς ομίχλης,ηχοσύστημα)
**32.ROVER 200 1400 CC χρώμα ΜΠΛΕ, 5θυρο** (ABS, υδρ. τιμόνι, 2 αερόσακοι, ηλ. παράθυρα, κεντρικό κλείδωμα, air condition,ζάντες αλουμινίου, ηχοσύστημα)
**33. PEUGEOT 106 110 CC μοντ. 1998 χρώμα ΜΠΟΡΝΤΩ** (2 ηλ.παράθυρα, κεντρικό κλείδωμα, ηχοσύστημα)
**34.NISSAN MICRA 1000 CC μοντ. 1995 χρώμα ΤΙΡΚΟΥΑΖ**
**35. FIAT STILO 1400 CC μοντ. 2004, χρώμα ΑΣΗΜΙ 5θυρο** (ABS, υδρ. τιμόνι, 6 αερόσακοι, ηλ. παράθυρα, κεντρικό κλείδωμα, air condition, ηλεκ. καθρέπτες, συναγερμός, ηχοσύστημα)
**36.. PEUGEOT 306 XR 1400 CC μοντ. 1995, χρώμα ΑΝΘΡΑΚΙ** (2 ηλ. παράθυρα, κεντρικό κλείδωμα, ηχοσύστημα)
**37.. VW BORA 1600 CC χρώμα ΑΣΗΜΙ** (ABS, υδρ. τιμόνι, 4 αερόσακοι, ηλ. παράθυρα, κεντρικό κλείδωμα, ηλεκ. καθρέπτης, CLIMATRONIC, ηχοσύστημα)
**38.. ROVER 414 Si 1400 CC μοντ. 1996, χρώμα ΠΡΑΣΙΝΟ** (υδρ. τιμόνι, 4 ηλ. παράθυρα, κεντρικό κλείδωμα/ ηλιοροφή, ζάντες αλουμινίου, ηχοσύστημα)

**0% ΠΡΟΚΑΤΑΒΟΛΗ ΕΩΣ 72 ΜΗΝΙΑΙΕΣ ΔΟΣΕΙΣ**

Μέσα στις επόμενες ημέρες αναμένεται η εγκύκλιος στη Νομαρχία Δωδεκανήσου

# Εκδοση προσωρινών αδειών σε ξενοδοχεία με πισίνες



Πίστωση χρόνου θα δοθεί με εγκύκλιο, που θα στείλει το υπουργείο και στη Νομαρχία Δωδεκανήσου μέσα στις επόμενες δύο εβδομάδες σύμφωνα με σχετικές πληροφορίες.

Πρόκειται για μια νομοθεσία του 1973, που αφορούσε τότε τις δημόσιες κολυμβητικές δεξαμενές και δεν έχει αλλάξει μέχρι σήμερα, αναφέρουν οι πληροφορίες και σχετικοί κύκλοι του Υπουργείου αναγνωρίζουν ότι πολλές από τις υγειονομικές διατάξεις της είναι υπερβολικές.

Απέναντι στην πίεση των αρμόδιων υπηρεσιών που τους ζητούν να εναρμονιστούν στο καθεστώς νόμιμης λειτουργίας τους, προειδοποιώντας τους ακόμα και με «λουκέτο», ενώσεις ξενοδόχων και τουριστικοί φορείς ζητούν από το υπουργείο Τουριστικής Ανάπτυξης πίστωση χρόνου, αλλά και διάλογο για την αλλαγή του νομοθετικού πλαισίου και την ελαστικοποίηση των αυστηρών διατάξεων.

Το υπουργείο απαντά θετικά και ετοιμάζεται να στείλει εγκύκλιο στις νομαρχίες, με τις οποίες θα τις καλεί να δώσουν προσωρινή άδεια λειτουργίας στα τουριστικά συγκροτήματα για τη φετινή σεζόν.

Παράλληλα, ξεκινά διάλογο για την αναγκαία τροποποίηση της νομοθεσίας στο επόμενο διάστημα.

Ανάμεσα στις προωθούμενες αλλαγές, είναι και η δυνατότητα σε ιδιοκτήτες μικρών μονάδων να εκπαιδεύονται οι ίδιοι ή τα παιδιά τους σε θέματα διάσωσης και πρώτων βοηθειών, ώστε να αναλαμβάνουν μόνοι τους ρόλο ναυαγοσώστη.

Με την εγκύκλιο προς τη Νομαρχία Δωδεκανήσου, θα καλείται να εκδώσει τις προσωρινές υγειονομικές άδειες στα ξενοδοχεία με πισίνες για το 2005, με ένα μίνιμουμ προϋποθέσεων, όπως η βεβαίωση στατικότητας και η πυρασφάλεια. Παράλληλα, ξεκινά διάλογος με τουριστικούς φορείς και ξενοδόχων της χώρας, για την τροποποίηση της νομοθεσίας, με σκοπό οι εκκρεμότητες να ελαχιστοποιηθούν στην επόμενη τουριστική σεζόν.

Σύμφωνα με τις εκτιμήσεις χωρίς τις απαιτούμενες -από τον νόμο- άδειες και με τη σιωπηρή ανοχή της αστυνομίας, των δήμων και της Νομαρχίας, υπολογίζεται ότι λειτουργούν σήμερα σχεδόν οι 9 στις 10 πισίνες ξενοδοχείων και ενοικιαζόμενων καταλυμάτων στις τουριστικές περιοχές της χώρας.

Μια σειρά διατάξεων, που προβλέπονται από τη νομοθεσία του 1973 και ισχύουν μέχρι σήμερα, χαρακτηρίζονται από αυστηρές έως υπερβολικές και παράλογες, τόσο από τους ιδιοκτήτες των τουριστικών καταλυμάτων με πισίνες, όσο και από τις αρμόδιες αρχές. Η μη τήρηση των περισσότερων από αυτές, εδώ και χρόνια, μονιμοποίησε ουσιαστικά μια κατάσταση παρανομίας και ατιμωρησίας, που έχει πάρει όμως ανησυχητικές διαστάσεις. Κι όλα αυτά, ενώ τα τελευταία χρόνια πληθαίνουν τα ατυχήματα και δυστυχήματα στις πισίνες τουριστικών καταλυμάτων και αναζητούνται οι ευθύνες.

Μεταξύ των αλλαγών που «συζητά» το υπουργείο, είναι και της διάταξης που υποχρεώνει όλες τις τουριστικές μονάδες να απασχολούν επαγγελματία ναυαγοσώστη στην πισίνα του. «Εξετάζουμε να δώσουμε τη δυνατότητα σε έναν ιδιοκτήτη μικρής μονάδας να εκπαιδευτεί ο ίδιος ή ένα μέλος της οικογένειάς του και να αναλάβει αυτός ρόλο ναυαγοσώστη», αναφέρουν οι αρμόδιοι παράγοντες του Υπουργείου. Ακόμα, υπάρχει διάθεση «ελαστικοποίησης» του νόμου σε ό,τι αφορά τις τουαλέτες, ντους και αποδυτήρια στις πισίνες μικρών καταλυμάτων, την υποχρέωση όλων να έχουν περίφραξη, αλλά και σε θέματα που αφορούν τους συντελεστές όγκου για τις οικοδομικές άδειες.

Αδειοδοτήσεις

Τα περισσότερα ξενοδοχεία και της Δωδεκανήσου, που διαθέτουν πισίνες και κυρίως η συντριπτική πλειονότητα των συγκροτημάτων ενοικιαζόμενων δωματίων, δεν διαθέτουν τις προβλεπόμενες από τον νόμο αδειοδοτήσεις (άδεια λειτουργίας, οικοδομική άδεια κολυμβητικής δεξαμενής, έγκριση ΜΠΕ γι' αυτήν, έγκριση ηλεκτρομηχανολογικού εξοπλισμού, άδεια χρήσης γεώτρησης κ.ά.) και για το λόγο αυτό αναζητείται η χρυσή τομή.

- Οπως προβλέπεται από τη νομοθεσία, όλες οι πισίνες, ανεξάρτητα από το μέγεθος του τουριστικού συγκροτήματος που τις διαθέτει για χρήση κοινού, πρέπει να έχουν δίπλα τους χωριστές τουαλέτες ανδρών και γυναικών, αποδυτήρια ανδρών και γυναικών, ντους ανδρών και γυναικών.

Σήμερα, μόνο ελάχιστα συγκροτήματα, κυρίως μεγάλα και οργανωμένα ξενοδοχεία, πληρούν αυτή την προϋπόθεση. Οι ιδιοκτήτες μικρότερων μονάδων (έως 50 κλινών) αντιτείνουν ότι οι χρήστες της πισίνας μπορούν να έχουν στη διάθεσή τους τα WC και ντους των δωματίων τους, που βρίσκονται σε απόσταση τριών έως επτά μέτρων από την πισίνα. Εκτός αυτού, το μεγαλύτερο πρόβλημα προκύπτει από το γεγονός ότι τα περισσότερα μικρά καταλύματα αδυνατούν να νομιμοποιήσουν νέες κατασκευές, αφού έχουν εξαντλήσει τους όρους δόμησης.

- Σε ό,τι αφορά τη χρήση νερού, οι περισσότερες πισίνες τροφοδοτούνται από ιδιωτικές γεωτρήσεις, που δεν έχουν ελεγχθεί και αδειοδοτηθεί ποτέ κι από κανέναν, δεν έχουν έγκριση ΜΠΕ γεώτρησης, δεν είναι καθορισμένες οι παράμετροι ελέγχου του νερού και δεν είναι σαφές από τη νομοθεσία ότι πρέπει να διαθέτουν βιβλία καταγραφής δειγματοληψιών.




**Με την 20χρονη πείρα μας στα συστήματα ηλιακής ενέργειας σας προσφέρουμε τις πιο αποτελεσματικές λύσεις:**

- **Τα καλύτερα ηλιακά της αγοράς** Τελευταίας τεχνολογίας ηλιακά, γαλβανιζέ, glass, ανοξείδοτα, ανοικτού, κλειστου κυκλώματος
- **Δωρεάν μελέτη - επίβλεψη** για κεντρικές εγκαταστάσεις ξενοδοχείων.
- **Άμεση εγκατάσταση** από ειδικευμένο προσωπικό, μέ προσοχή στη λεπτομέρεια.
- **Ειδικές Λύσεις** για κεραμοσκεπές και όπου δεν πρέπει να φαίνεται το Boiler.
- **Εγγύηση** καλής λειτουργίας και πλήρη τεχνική υποστήριξη.
- **Πιστοποίηση ποιότητας** από το κέντρο ανανεώσιμων πηγών ενέργειας.
- **Εγγυημένη απόσβεση** Μόνο με τα χρήματα που πληρώνετε στον ηλεκτρικό σας θερμοσίφωνα εξοφλείτε τον ηλιακό.
- **Έκπτωση αξίας αγοράς** από το φορολογητέο σας εισόδημα.

**Καλέστε αμέσως το 76100 για υπεύθυνη ενημέρωση.**

**ΒΟΥΤΥΡΑΚΗΣ Ι.Χ. Ε.Π.Ε. • ΔΩΔ. ΝΕΟΛΑΙΑΣ 16 - ΡΟΔΟΣ -ΤΗΛ. ΚΕΝΤΡΟ: 22410 - 76100**

# Μεγάλη και σημαντική η προσφορά των σπουδαστών ΑΣΤΕΡ στους συνανθρώπους μας

Εκτός του κυρίως έργου που επιτελείται στην ΑΣΤΕΡ ένας άλλος στόχος τον οποίο επιδιώκει είναι η ευαισθητοποίηση και η συμμετοχή των σπουδαστών στα κοινά.

Κατά το τρέχον εκπαιδευτικό έτος πολλοί σπουδαστές στο άκουσμα για προσφορά αίματος σε συνανθρώπους μας που είχαν ανάγκη, έσπευσαν και προσέφεραν εθελοντικά.

Οι σπουδαστές που πρόσφεραν αίμα, ορισμένοι μάλιστα περισσότερο από μία φορά, είναι:

Μιχαλάκη Αννα
Χατζηστεφάννου Μαρία
Κιρτσέλης Παναγιώτης
Παππάς Παναγιώτης
Μαγουλάς Ιωάννης
Σωτηρίου Βαρβάβας
Φράγκου Αννα
Τριανταφυλλίδης Ανδρέας
Αρχοντή Ευαγγελία
Χριστάκης Κυριάκος
Καρανάσιου Παναγιώτα
Τσαούλης Κυριάκος
Αλμπάνη Αφροδίτη
Ματθαίου Μαρία
Κουτσογκίλας Αθανάσιος
Ζαροδημητράκης Χρήστος
Παπαματθαιάκης Κωνσταντίνος
Σύλλας Κωνσταντίνος
Θύμη Πολυξένη
Νικολάου Βανέσα
Ματσούκα Εμμα
Κυριαζάκου Σοφία
Κεχαγιαδάκη Αργυρώ
Χατζηγεωργίου Γεώργιος
Φύτρος Μιχάλης
Ιωάννου Αλίκη
Καραγεωργίου Κώστας
Μαντόφ Μιχαήλ
Τράγκας Γεώργιος
Τυράς Σταμάτιος
Αντωναράκης Εμμανουήλ
Χάψας Κωνσταντίνος
Μυρίδης Ηλίας
Συκιώτη Ελευθερία
Τζαβάρα Παναγιώτα
Κενανίδου Ευαγγελία
Χριστοφίδη Αννα
Παλαιού Μαρία
Οικονομίδη Δήμητρα
Χατζηγεωργίου Στέλιος
Γεωργάκου Ειρήνη
Μαμαλάκης Ιωσήφ
Πασχάλη Λεμονιά
Τσουνάκη Αναστασία
Συγκούνα Βασιλική
Κατσαντώνη Βασιλική
Παπαδοπούλου Ελένη
Λυράκη Ευρυδίκη
Καΐσερλη Στεργία
Καζόλιας Κων/νος
Καλοπίτσης Παναγιώτης
Ανδρέου Στέφανος
OUSSAMA EL DAYA

Κατά τον 10ο πανελλήνιο διαγωνισμό κοκτέιλ μαθητών τουριστικών Σχολών δημόσιας και ιδιωτικής εκπαίδευσης, που διεξήχθη στις 4 Απριλίου 2005 στο ξενοδοχείο CARAVEL της Αθήνας, η ΑΣΤΕΡ εκπροσωπήθηκε από τις σπουδάστριες Νικολάου Βανέσα και Τζιαμπαζλή Ελισάβετ.

Η σπουδάστρια Τζιαμπαζλή Ελισάβετ έλαβε το 2ο βραβείο του διαγωνισμού και κατά κοινή ομολογία διακρίθηκε τόσο για τις δεξιότητες, όσο και για το υψηλό επίπεδο των γνώσεων της στο συγκεκριμένο αντικείμενο, ενώ απέσπασε πολύ κολακευτικά σχόλια για τη διάκριση της αυτή.

**Καθιέρωση βραβείου σε σπουδαστές της ΑΣΤΕΡ**

Η εταιρεία **ΚΑΜΠΟΥΡΑΚΗΣ Α.Ε.** καθιέρωσε από φέτος τη βράβευση σπουδαστών ΑΣΤΕΡ όπως πιο κάτω:

1. **1.000 ευρώ** για το σπουδαστή ή τη σπουδάστρια που θα αποφοιτά με την υψηλότερη βαθμολογία. **2.500 ευρώ** για τον σπουδαστή ή τη σπουδάστρια που θα επιδεικνύει τη μεγαλύτερη βελτίωση στη βαθμολογία και στην εν γένει παρουσία του στη Σχολή κατά τη διάρκεια της φοίτησής του.

Για πρώτη φορά φέτος και επειδή δεν είχαν ολοκληρωθεί όλες οι διαδικασίες, η εταιρία προσέφερε το ποσό των **500 ευρώ** στη σπουδάστρια που συγκέντρωσε την υψηλότερη βαθμολογία κατά τη διάρκεια της 3ετούς φοίτησής της και που είναι η **Κλαδογένη Αλεξάνδρα.**

Ο διευθυντής της Σχολής κ. Αθανάσιος Στάμος, ευχαρίστησε και δημοσίως την εταιρεία **ΚΑΜΠΟΥΡΑΚΗΣ Α.Ε.** για την προσφορά της αυτή και ευχήθηκε η πράξη αυτή να βρει και άλλους μιμητές.



## Μήνυμα

**Του τ. βουλευτή Δωδεκανήσου Γεωργίου Λογ. Χιωτάκη**



Χριστός Ανέστη και Χρόνια Πολλά, χαρούμενα, υγιεινά, χριστιανικά και ευτυχισμένα σε όλες τις Δωδ/σιες και σε όλους τους Δωδ/σιους, όπου και αν ευρίσκονται.

Εύχομαι στη Δωδεκάνησο μας και σε όλη την Ελλάδα μας, στους εργαζόμενους, στους επιχειρηματίες και εις όλο το Λαό της Πατρίδος μας, ο Αναστάς Κύριος να χαρίζει υγεία, πρόοδο και συνεχή προκοπή και να επιφυλάσσει ένα καλύτερο μέλλον εις όλους.

Εύχομαι ακόμα η τουριστική κίνηση να παρουσιάσει εφέτος ανάκαμψη και συνεχή αύξηση, όπως παλιά, ώστε να εξασφαλίζεται εργασία εις όλο τον πληθυσμό και εις όλους τους εργαζόμενους, διότι ο τουρισμός είναι σήμερα, το ξανατονίζω, η μεγαλύτερη βιομηχανία της Ελλάδος

Αλλά πρέπει και εμείς όλοι, επιχειρηματίες και εργαζόμενοι, το επαναλαμβάνω, ΟΛΟΙ να είμαστε ειλικρινείς, σοβαροί, υπεύθυνοι και φιλικοί προς όλους τους ξένους, πλούσιους ή φτωχούς, διότι, με αυτόν τον τρόπο διαφημίζεται καλύτερα η πατρίδα μας στο εξωτερικό! Και έχουμε ανάγκη τους τουρίστες, όλους τους τουρίστες, πάντοτε και συνεχώς, σήμερα και αύριο!

Και πάλι Χριστός Ανέστη και χρόνια πολλά εις όλους.

**ΔΕΥΑΡ**
**ΔΗΜΟΤΙΚΗ ΕΠΙΧΕΙΡΗΣΗ ΥΔΡΕΥΣΗΣ ΑΠΟΧΕΤΕΥΣΗΣ ΡΟΔΟΥ**

## Ευχές από τη ΔΕΥΑΡ

*Αυτές τις άγιες ημέρες του Πάσχα, οι άνθρωποι της ΔΕΥΑΡ θα συνεχίσουν να βρίσκονται στις επάλξεις του καθήκοντος, ώστε όλοι εσείς, να μπορείτε να απολαμβάνετε χωρίς προβλήματα, το πολυτιμότερο αγαθό της ζωής, το νερό και μάλιστα φέτος για πρώτη φορά «καθηλωμένο» στην περσινή του τιμή.*

*Σε όλους εσάς που στηρίζετε τη ΔΕΥΑΡ και που είστε οι «αιμοδότες» της ιστορικής και πιο αγιούς δημοτικής επιχείρησης της Πόλης μας, ο Πρόεδρος, το Διοικητικό Συμβούλιο, ο Γενικός Διευθυντής και όλοι οι εργαζόμενοι, σας ευχόμαστε ολόψυχα, Καλό Πάσχα και η Ανάσταση του Θεανθρώπου να σας χαρίζει παντοτινή υγεία, ευτυχία και χαρά.*

**ΕΛΛΗΝΙΚΗ ΔΗΜΟΚΡΑΤΙΑ**
**ΠΕΡΙΦΕΡΕΙΑ ΝΟΤΙΟΥ ΑΙΓΑΙΟΥ**
**ΔΗΜΟΣ ΡΟΔΙΩΝ**
ΓΡΑΦΕΙΟ ΤΥΠΟΥ
Τηλ. 22410-46318/46325
Φαξ: 22410-46340

## ΑΝΑΚΟΙΝΩΣΗ

Από την υπηρεσία του ΔΗ.ΦΟ.ΔΩ. ανακοινώνεται ότι, λόγω του Αγίου Πάσχα, η λήξη της προθεσμίας για την κατάθεση δηλώσεων πρώτου τριμήνου του 2005 μετατίθεται για τις 4 Μαΐου. Τα γραφεία της υπηρεσίας θα λειτουργήσουν και το απόγευμα (16.00 – 20.00) την Τρίτη 3 και την Τετάρτη 4 Μαΐου.

Ο προϊστάμενος και το προσωπικό της υπηρεσίας του ΔΗ.ΦΟ.ΔΩ. εύχονται καλή Ανάσταση και καλό Πάσχα σε όλους τους συμπολίτες μας.


# TOP PROPERTIES
## GEORGE & SAVAS PIPINOS
## ΓΕΩΡΓΙΟΣ & ΣΑΒΒΑΣ ΠΙΠΙΝΟΣ
**ΣΥΜΒΟΥΛΟΙ ΚΑΙ ΕΚΤΙΜΗΤΕΣ ΑΚΙΝΗΤΩΝ**
*REAL ESTATE AGENTS & MEMBER OF F.I.A.B.C.I-N.A.E.A.-*

SINCE 1971

*Οδός Κέννεντυ 38,ΡΟΔΟΣ 85100 - Τηλ.: (22410) 23895 - FAX: (22410) 20883*
*38 Kennedy str. RHODES GR 85100 GREECE - TEL.: (22410) 23895 FAX: 20883*
Email: gpipinos@otenet.gr. URL: www.rhodes-top-properties.com and www.pipinos.gr

Από το 1971




**Η «TOP PROPERTIES»** είναι ατομική επιχείρηση και ανήκει στους Γεώργιο και Σάββα Πιπίνο. Το γραφείο ασχολείται από το 1971 αποκλειστικά και μόνο με επενδύσεις και REAL ESTATE στο νησί της Ρόδου και στην ευρύτερη περιοχή της Δωδεκανήσου.

**ΑΠΕΥΘΥΝΟΜΑΣΤΕ:** Στους **σοβαρούς, απαιτητικούς** και **επιλεκτικούς** επενδυτές - επιχειρηματίες - ελεύθερους επαγγελματίες, Έλληνες και ξένους, που ενδιαφέρονται να κάνουν μια σοβαρή επένδυση **προβολής** στο νησί της Ρόδου.

**ΠΡΟΣΦΕΡΟΥΜΕ:**

Α) Υπηρεσίες και πληροφορίες που γίνονται σε προσωπικό επίπεδο με **εχεμύθεια, διακριτικότητα και σοβαρότητα.**

Β) Μεγάλη **γκάμα** υψηλής ποιότητας ακινήτων, όπως: 1) Ξενοδοχεία Α' και Β' κατηγορίας των 600-500-350-300 κλινών 2) Κεντρικά αστικά ακίνητα κατάλληλα για Τράπεζες - καταστήματα - γραφεία, 3) Παραλιακές εκτάσεις, κατάλληλες για τουριστικές επενδύσεις των 150.000 - 100.000 - 70.000 - 50.000 - 36.000 τ.μ., 4) Διαμερίματα και μεζονέτες **προβολής** και 5) Αξιόλογες Παραθεριστικές κατοικίες.

**ΣΤΟΧΟΣ ΜΑΣ ΕΙΝΑΙ:**

Να προσφέρουμε στο αγοραστικό μας κοινό **υψηλής ποιότητας ακίνητα και ευκαιρίες** στο νησί της Ρόδου. Η τριακονταετής και πλέον πείρα μας στον τομέα αυτό αποτελεί εγγύηση.

**ΣΥΝΘΗΜΑ ΜΑΣ ΕΙΝΑΙ:**

Επενδύστε στη ΡΟΔΟ **ΤΩΡΑ**, σε ακίνητα που **ΑΝΤΕΧΟΥΝ ΣΤΟ ΧΡΟΝΟ**

**Γεώργιος και Σάββας Πιπίνος**
**Μεσίτες αστικών συμβάσεων**
***Γιατί εμείς γνωρίζουμε καλύτερα!***

**TOP PROPERTIES** is a father and son business. The senior, Mr. George S. Pipinos, the founder of the office, has carved over the years a reputation for integrity and excellence in the world of Real Esate in the Dodecanese. The junior, Dr Savas Pipinos, has returned from his studies in the UK to aid in his father's footsteps.

**AT TOP PROPERTIES** we try hard to attract important and selective investors, high calibre businessmen/women and discerning professional people, both Greek and foreign, who wish to acquire substantial and valuable property on Rhodes.

**We offer** our expertise and advise privately, discreetly and in strict confidence.

**We keep** a comprehensive list of real estate of the highest specifications:

**a.** A' and B' class hotels (600, 500, 350, 300 beds capacity).

**b.** Centrally situated office buildings and other business premises.

**c.** Seaside land, ideal for develpment (hotels, holiday resorts, etc), of 150.000, 100.000, 70.000, 50.000, 36.000 square metres.

**d.** Luxury apartments, maisonettes, detached, semi-detached and terraced houses.

**e.** Holiday and and Retirement Homes.

**Our aim** is to give our clients the opportunity to acquire value for money, first class real estate on Rhodes. Our 30 and more year old experience is our warranty.

**Our motto is:** Invest in Rhodes, Invest in property, it stands the test o fime.

**TOP PROPERTIES**
**George and Savas Pipinos**
***Because we know best***



**ΕΛΛΗΝΙΚΗ ΔΗΜΟΚΡΑΤΙΑ**
**ΝΟΜΟΣ ΔΩΔΕΚΑΝΗΣΟΥ**
**ΔΗΜΟΣ ΠΕΤΑΛΟΥΔΩΝ**

**Κρεμαστή 25-4-2005**
**Αριθ. Πρωτ.: 2843**

# ΠΕΡΙΛΗΨΗ ΔΙΑΚΗΡΥΞΗΣ ΔΗΜΟΠΡΑΣΙΑΣ

Ο Δήμαρχος του Δήμου Πεταλούδων διακηρύσσει ότι εκτίθεται σε πλειοδοτική φανερή και προφορική δημοπρασία για την εκμίσθωση χώρων τοποθέτησης ομπρελών - καθισμάτων και θαλασσίων σπορ για το έτος 2005, σύμφωνα με την 32/2005 απόφαση της Δημαρχιακής επιτροπής.

Η δημοπρασία θα γίνει την **9η Μαΐου του έτους 2005,** ημέρα **Δευτέρα** και από ώρα **12:00 μεσημβρινή έως 13:00 μ.μ.** στο Δημοτικό Κατάστημα του Δήμου Πεταλούδων από τη Δημαρχιακή Επιτροπή.

1. Οι προτιθέμενοι να συμμετάσχουν στη δημοπρασία οφείλουν για να γίνουν δεκτοί σε αυτή, να προσκομίσουν:
   α) Γραμμάτιο του Ταμείου Παρακαταθηκών ή εγγυητική επιστολή αναγνωρισμένης τράπεζας από το κράτος ποσού 10% επί του ορίου της πρώτης προσφοράς άρθρο 3 παράγρ. 2 Γ' περιπτ. γ' του Π.Δ. 270/1981
   β) Δημοτική ενημερότητα για χρέη προς το Δήμο και τη Δ.Ε.Υ.Α.Π.
   γ) Φορολογική Ενημερότητα για χρέη προς το Δημόσιο.
   δ) Έγκριση της αρμόδιας Λιμενικής Αρχής για τα Θαλάσσια Σπορ (σύμφωνα με το αριθμ. πρωτ. ΔΚ448/24-5-1999 έγγραφο της Κτηματικής Υπηρεσίας Δωδεκανήσου περίπτ. Β)
   ε) Υπεύθυνη δήλωση του ενδιαφερομένου ότι αποδέχεται τους όρους της δημοπρασίας και σε περίπτωση που τους παραβεί να γίνει αυτόματα ανάκληση της άδειας.
2. Μετά τη διενέργεια του πλειοδοτικού διαγωνισμού και της έγκρισης των πρακτικών θα υπογράφεται μεταξύ ΟΤΑ και του τελευταίου πλειοδότη συμφωνητικό μίσθωσης (διάρκειας όσο και η ισχύς στο θέμα αναφερομένης απόφασης Υπουργού Οικονομικών) αντίγραφο του οποίου θα κοινοποιείται στην Κτηματική Υπηρεσία του Δημοσίου. Εάν δεν προσέλθουν εντός 10 ημερών για την υπογραφή της σύμβασης οι εγγυήσεις τους καταπίπτουν υπέρ του Δήμου χωρίς δικαστική παρέμβαση και ενεργείται αναπλειστηριασμός σε βάρος αυτών και των εγγυητών τους, σύμφωνα με το άρθρο 3 παρ. 2 εδάφιο ζ' του Π.Δ. 270/1981 από της λήξεως της προθεσμίας η σύμβαση θεωρείται οριστικώς καταρτισθείσα άρθρ. 3 παρ. 2 εδάφιο η' του Π.Δ. 270/1981.
3. Η διάρκεια της μίσθωσης ορίζεται έως 31/12/2005.

Οι νόμιμες κρατήσεις κ.λπ. θα βαρύνουν τους ενοικιαστές των χώρων για τοποθέτηση ομπρελών Ν καθισμάτων και θαλάσσιων σπορ.

Οι όροι της σχετικής διακήρυξης, των οποίων οι ενδιαφερόμενοι μπορούν να λάβουν γνώση κατά τις εργάσιμες ημέρες και ώρες, βρίσκονται στο Γραφείο Προσόδων του Δήμου Πεταλούδων.

**Ο Δήμαρχος**
**ΜΙΧΑΛΗΣ ΚΟΡΔΙΝΑΣ**

---

**ΕΛΛΗΝΙΚΗ ΔΗΜΟΚΡΑΤΙΑ**
**ΝΟΜΟΣ ΔΩΔΕΚΑΝΗΣΟΥ**
**ΔΗΜΟΣ ΠΕΤΑΛΟΥΔΩΝ**

**Κρεμαστή 25-4-2005**
**Αριθ. Πρωτ.: 2844**

# ΠΕΡΙΛΗΨΗ ΔΙΑΚΗΡΥΞΗΣ ΔΗΜΟΠΡΑΣΙΑΣ

Ο Δήμαρχος του Δήμου Πεταλούδων διακηρύσσει ότι εκτίθεται σε πλειοδοτική φανερή και προφορική δημοπρασία για την εκμίσθωση χώρων εγκατάστασης τροχήλατων καντινών για το έτος 2005, σύμφωνα με την 33/2005 απόφαση της Δημαρχιακής επιτροπής.

Η δημοπρασία θα γίνει την **9η Μαΐου του έτους 2005,** ημέρα **Δευτέρα** και από ώρα **12:00 μεσημβρινή έως 13:00 μ.μ.** στο Δημοτικό Κατάστημα του Δήμου Πεταλούδων από τη Δημαρχιακή Επιτροπή.

1. Οι προτιθέμενοι να συμμετάσχουν στη δημοπρασία οφείλουν για να γίνουν δεκτοί σε αυτή, να προσκομίσουν:
   α) Γραμμάτιο του Ταμείου Παρακαταθηκών ή εγγυητική επιστολή αναγνωρισμένης τράπεζας από το κράτος ποσού 10% επί του ορίου της πρώτης προσφοράς άρθρο 3 παράγρ. 2 Γ' περιπτ. γ' του Π.Δ. 270/1981
   β) Δημοτική ενημερότητα για χρέη προς το Δήμο και τη Δ.Ε.Υ.Α.Π.
   γ) Φορολογική Ενημερότητα για χρέη προς το Δημόσιο.
   δ) Υπεύθυνη δήλωση του ενδιαφερομένου ότι αποδέχεται τους όρους της δημοπρασίας και σε περίπτωση που τους παραβεί να γίνει αυτόματα ανάκληση της άδειας.

Σύμφωνα με το άρθρο 41 του Ν. 2218/94 και του άρθρου 1 του Ν. 2323/95, η άδεια λειτουργίας χορηγείται από τον Δήμο, αφού προηγουμένως οι ενδιαφερόμενοι προσκομίσουν όλα τα δικαιολογητικά έγγραφα (που προβλέπονται από την Κ 1/2113/8-9-1995 και συγκεκριμένα του κεφαλαίου ΣΤ' περίπτωση 2 σε συνδ. της παρ. 1 του κεφαλαίου Β') απόφαση του Υπουργού Εμπορίου περί «Ρύθμισης υπαίθριου (στάσιμου και πλανόδιου) εμπορίου» ενώ στην ίδια απόφαση αναφέρονται και οι προϋποθέσεις έκδοσης της άνω άδειας λειτουργίας.

Κατά τη διενέργεια του πλειοδοτικού διαγωνισμού για την τοποθέτηση σε συγκεκριμένο χώρο της καντίνας η οποία θα είναι τουλάχιστον 5 τ.μ. (σύμφωνα με το αριθμ. πρωτ. ΔΚ 1448/24-5-1999 έγγραφο της Κτηματικής Υπηρεσίας Δωδεκανήσου περιπτ. Ε), οι επιθυμούντες να λάβουν μέρος στο διαγωνισμό απαραίτητα θα πρέπει, στην αρμόδια επιτροπή διενέργειας, να έχουν προσκομίσει όλα τα παραπάνω δικαιολογητικά μετά των αδειών Υγειονομείου, Λιμεναρχείου, Αστυνομίας ΕΟΤ, ΥΠΕΧΩΔΕ, κ.τ.λ., σύμφωνα με το αριθμ. Πρωτ. ΔΚ 1448/24-5-1999 έγγραφο της Κτηματικής Υπηρεσίας Δωδεκανήσου περιπτ. Ε.

2. Η μίσθωση ισχύει έως 31/12/2005.
3. Οι νόμιμες κρατήσεις κ.λπ. θα βαρύνουν τους ενοικιαστές των καντινών.

Οι όροι της σχετικής διακήρυξης, των οποίων οι ενδιαφερόμενοι μπορούν να λάβουν γνώση κατά τις εργάσιμες ημέρες και ώρες, βρίσκονται στο Γραφείο Προσόδων του Δήμου Πεταλούδων.

**Ο Δήμαρχος**
**ΜΙΧΑΛΗΣ ΚΟΡΔΙΝΑΣ**

---

**ΕΛΛΗΝΙΚΗ ΔΗΜΟΚΡΑΤΙΑ**
**ΠΕΡΙΦΕΡΕΙΑ ΝΟΤ. ΑΙΓΑΙΟΥ**
**ΔΗΜΟΣ ΝΟΤΙΑΣ ΡΟΔΟΥ**

# ΑΝΑΚΟΙΝΩΣΗ - ΔΙΑΚΗΡΥΞΗ

## ΜΙΣΘΩΣΗ ΧΩΜΑΤΟΥΡΓΙΚΩΝ ΜΗΧΑΝΗΜΑΤΩΝ ΚΑΙ ΦΟΡΤΗΓΩΝ

Ο Δήμος Νότιας Ρόδου, προτίθεται να απασχολήσει χωματουργικά μηχανήματα και φορτηγά ιδιωτών για τα έργα που θα εκτελέσει για τη χρονική περίοδο μέχρι τέλους του 2005.

Για το σκοπό αυτό προσκαλεί όσους διαθέτουν χωματουργικά μηχανήματα και φορτηγά να περάσουν από τα γραφεία του Δήμου Νότιας Ρόδου και να παραλάβουν τα έντυπα προσφοράς.

Τα έντυπα θα διατίθενται καθημερινά κατά τις εργάσιμες ημέρες και ώρες (Δευτέρα - Παρασκευή, 7:00-14:30) στα γραφεία του Δήμου Νότιας Ρόδου Δ.Δ. Γενναδίου (Γρ. Προμηθειών, τηλ. 22410-29127)

Οι προσφορές μαζί με τα συνημμένα σε αυτές ζητούμενα δικαιολογητικά, θα υποβληθούν στο Γραφείο Πρωτοκόλλου του Δήμου Νότιας Ρόδου μέχρι την **20-05-2005** και ώρα **12:00 μ.μ.**

Οι προσφορές θα υποβληθούν σε κλειστό φάκελο που εξωτερικά θα αναγράφει αναλυτικά όλα τα στοιχεία του προσφέροντος και με την ένδειξη **«Προσφορά για μίσθωση Μηχανημάτων-Αυτοκινήτων έτους 2005».**

Η κατάταξη θα γίνει από επιτροπή αξιολόγησης των Τεχνικών Υπηρεσιών του Δήμου Νότιας Ρόδου.

**Γεννάδι 25-04-2005**
**Ο Συνεπίκουρος Δημάρχου**
**ΑΣΠΡΗΣ ΙΣΙΔΩΡΟΣ**

---

**ΔΗΜΟΣ ΚΑΛΛΙΘΕΑΣ ΡΟΔΟΥ**

**Καλυθιές 25-4-2005**
**Αρ. Πρωτ. Τ.Υ. 3470**

**ΕΛΛΗΝΙΚΗ ΔΗΜΟΚΡΑΤΙΑ**
**ΠΕΡΙΦΕΡΕΙΑ ΝΟΤΙΟΥ ΑΙΓΑΙΟΥ**
**ΝΟΜΟΣ ΔΩΔΕΚΑΝΗΣΟΥ**
**ΔΗΜΟΣ ΚΑΛΛΙΘΕΑΣ**

# ΠΕΡΙΛΗΨΗ ΔΙΑΚΗΡΥΞΗΣ

## ΕΚΜΙΣΘΩΣΗΣ ΧΩΡΩΝ ΓΙΑ ΕΓΚΑΤΑΣΤΑΣΗ ΚΑΝΤΙΝΩΝ

Έχοντας υπόψη:

1) Την απόφαση του Δ.Σ. Δήμου Καλλιθέας αρ. 114/2005 διενέργεια πλειοδοτικού διαγωνισμού για την εκμίσθωση χώρων για τοποθέτηση καντινών στις τοποθεσίες: 1) Βίγλα, 2) παραλία "Τραουνού" Καλυθιών, 3) παραλία Λαδικό, 4) παραλία γυμνιστών, 5) παραλια Καστρί, 6) Κάτω από το ξενοδοχείο Κολοσσός, 7) Αγγάλη, 8) Μαύρος Κάβος, 9) Κόκκινη Νο1, 10) Κόκκινη Νο 2 και 11) Ευκάλυπτος.

2) Την απόφαση του Υπουργείου Οικονομίας και Οικονομικών Δ/νση Δημοτικής Περιουσίας Τμήμα Β' με αριθμ. πρωτ. 1024980/1729/Β0010 από 11-4-2005.

3) Τις διατάξεις του Ν. 2323/1995 όπως τροποποιήθηκαν με την παρ. 7 του άρθρου 1 του Ν. 3190/2003 και του Π.Δ. 12/18-1-2005 Ρύθμιση υπαίθριου εμπορίου (στάσιμου και πλανόδιου).

Διακηρύσσει ότι:

Εκτίθεται σε πλειοδοτική φανερή και προφορική δημοπρασία η εκμίσθωση χώρων για τοποθέτηση τροχήλατων καντινών ως εξής:

---

**Α/Α:** 1. **Τοποθεσία:** Παραλία Βίγλα
**Ποσό εκκίνησης του διαγωνισμού:** 500€
**Ποσό εγγυητικής:** 50€

---

**Α/Α:** 2. **Τοποθεσία:** Παραλία Τραουνού
**Ποσό εκκίνησης του διαγωνισμού:** 1.000€
**Ποσό εγγυητικής:** 100€

---

**Α/Α:** 3. **Τοποθεσία:** Παραλία Λαδικό
**Ποσό εκκίνησης του διαγωνισμού:** 3.000€
**Ποσό εγγυητικής:** 300€

---

**Α/Α:** 4. **Τοποθεσία:** Παραλία γυμνιστών
**Ποσό εκκίνησης του διαγωνισμού:** 3.000€
**Ποσό εγγυητικής:** 300€

---

**Α/Α:** 5. **Τοποθεσία:** Παραλία Καστρί
**Ποσό εκκίνησης του διαγωνισμού:** 1.000€
**Ποσό εγγυητικής:** 300€

---

**Α/Α:** 6. **Τοποθεσία:** Κάτω από το ξενοδοχείο Κολοσσός
**Ποσό εκκίνησης του διαγωνισμού:** 1.000€
**Ποσό εγγυητικής:** 100€

---

**Α/Α:** 7. **Τοποθεσία:** Αγγάλη
**Ποσό εκκίνησης του διαγωνισμού:** 1.000€
**Ποσό εγγυητικής:** 100€

---

**Α/Α:** 8. **Τοποθεσία:** Μαύρος Κάβος
**Ποσό εκκίνησης του διαγωνισμού:** 3.000€
**Ποσό εγγυητικής:** 300€

---

**Α/Α:** 9. **Τοποθεσία:** Κόκκινη 1
**Ποσό εκκίνησης του διαγωνισμού:** 3.000€
**Ποσό εγγυητικής:** 300€

---

**Α/Α:** 9. **Τοποθεσία:** Κόκκινη 2
**Ποσό εκκίνησης του διαγωνισμού:** 3.000€
**Ποσό εγγυητικής:** 300€

---

**Α/Α:** 9. **Τοποθεσία:** Ευκάλυπτος
**Ποσό εκκίνησης του διαγωνισμού:** 1.000€
**Ποσό εγγυητικής:** 100€

Η διάρκεια της εκμίσθωσης ορίζεται για χρονικό διάστημα από την υπογραφή της σύμβασης μέχρι την 31-12-2006.

Το μίσθωμα που θα προκύψει από το διαγωνισμό θα είναι ετήσιο και η προθεσμία καταβολής του θα οριστεί στο σχετικό συμφωνητικό.

Κάθε προσφορά πλειοδότη πρέπει να είναι ανώτερη της αμέσως προηγούμενης κατά ποσό που αντιστοιχεί σε ποσοστό τουλάχιστον 5%. Επίσης κατά 5% ανώτερη από την τιμή εκκίνησης πρέπει να είναι η πρώτη προσφορά.

Οι καντίνες θα είναι τροχήλατες και η προμήθεια και τοποθέτησή τους θα γίνει από τους πλειοδότες και θα είναι σύμφωνα με τις προδιαγραφές και τα τεχνικά χαρακτηριστικά που θα καθορίσει ο Δήμος.

Ο διαγωνισμός θα διεξαχθεί στο Δημοτικό Κατάστημα του Δήμου Καλλιθέας που βρίσκεται στις Καλυθιές ενώπιον της αρμόδιας επιτροπής στις 12 Μαΐου ημέρα Πέμπτη και ώρα 10 π.μ.

Στο διαγωνισμό γίνονται δεκτοί ιδιώτες αφού καταθέσουν στην επιτροπή ως εγγύηση γραμμάτιο σύστασης παρακαταθήκης του Ταμείου Παρακαταθηκών και Δανείων ή εγγυητική επιστολή αναγνωρισμένης Τράπεζας ή βεβαίωση του Ταμείου Παρακαταθηκών και Δανείων για παρακαταθήκη σε αυτόν από αυτόν που επιθυμεί να λάβει μέρος στο διαγωνισμό ή άλλο που να ενεργεί για λογαριασμό του διαγωνιζόμενου, ομολογιών Δημοσίου, Τράπεζα ή Οργανισμού Κοινής Ωφέλειας, που αναγνωρίζονται για εγγυοδοσίες ποσού ίσου προς το ένα δέκατο του οριζομένου στη διακήρυξη ελαχίστου ορίου πρώτης προσφοράς.

Επίσης πρέπει να προσκομίσουν τα ακόλουθα δικαιολογητικά:

- Βεβαίωση της Οικονομικής Υπηρεσίας του Δήμου ότι δεν είναι οφειλέτες του Δήμου μας.
- Φορολογική ενημερότητα για χρέη προς το Δημόσιο.
- Απόσπασμα Ποινικού Μητρώου.
- Εκκαθαρισικά σημειώματα της Δ.Θ.Υ. από τα οποία θα προκύπτει ότι την τελευταία τριετία το ετήσιο καθαρό εισόδημα δεν υπερβαίνει τα 20.000€.

Η απόφαση του Δ.Σ/λίου αριθμ. 114/2005 με τους όρους της δημοπρασίας βρίσκεται αναρτημένη στον πίνακα ανακοινώσεων του Δημοτικού Καταστήματος.

Πληροφορίες στα τηλ. 22410-60620, 21, 60611 όπου οι ενδιαφερόμενοι μπορούν να λάβουν γνώση κατά τις εργάσιμες ημέρες και ώρες.

**Ο ΔΗΜΑΡΧΟΣ**
**ΙΑΤΡΙΔΗΣ ΙΩΑΝΝΗΣ**

**Rodos Car AE**
Μέλος του Επισήμου
Δικτύου Εμπόρων
BMW Hellas AE

3ο χλμ. Ρόδου - Καλλιθέας,
85 100 Ρόδος
Τηλ.: (22410) 64169,
68032-3, 61825
Fax: (22410) 68034

The Ultimate
Driving Machine

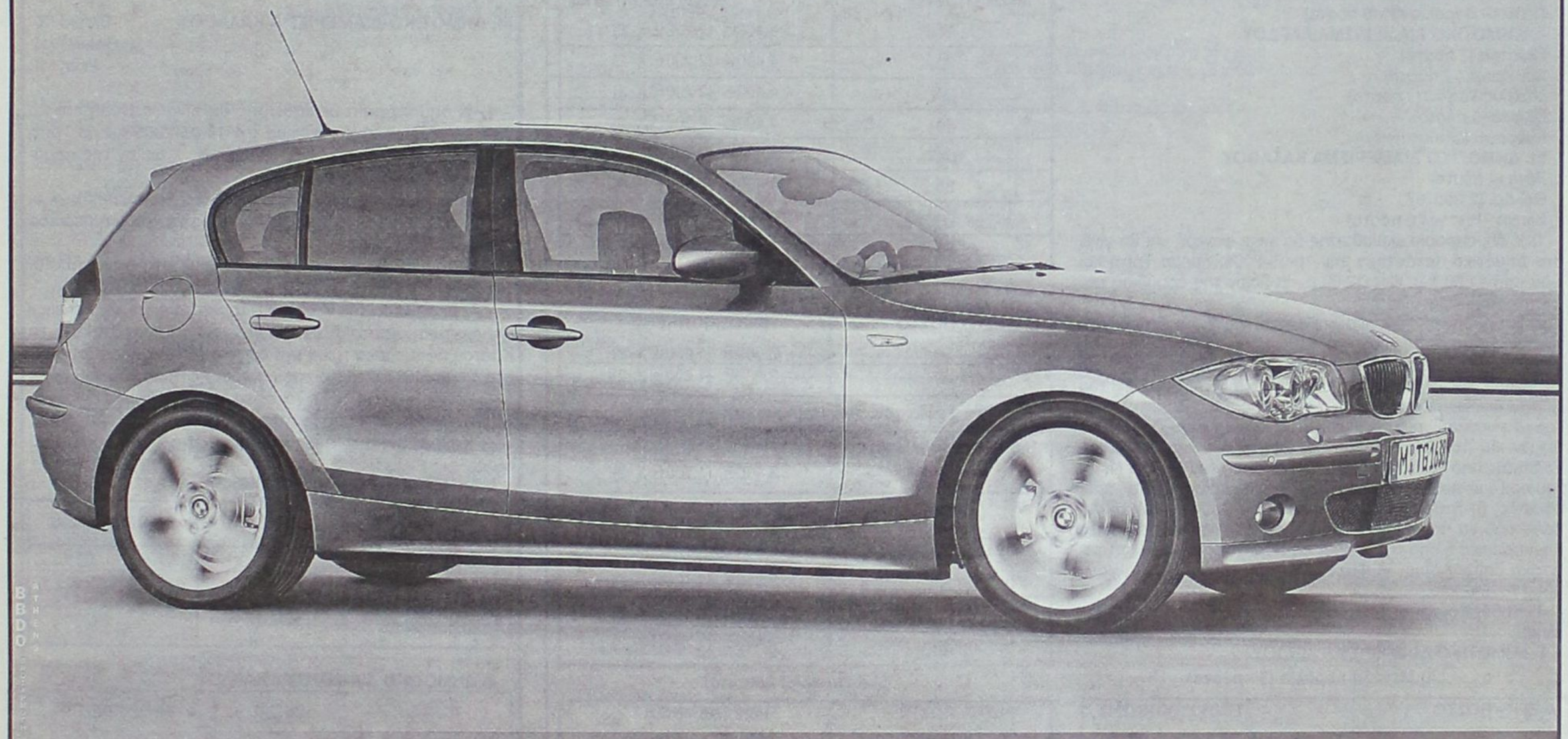

# Νέα BMW Σειρά 1.
# Η Αρχή της Απόλαυσης.

## Η απόλαυση αρχίζει με ένα μοναδικό test drive στη Rodos Car AE.

**Για περισσότερες πληροφορίες τηλεφωνήστε στα (22410) 64169, 68032-3, 61825**

**Νέα BMW Σειρά 1.** Η απόλαυση ξεκινά απλά με το πάτημα ενός διακόπτη. Συνεχίζεται με την ευελιξία που προσφέρει η πίσω κίνηση. Κορυφώνεται με τη δυναμική που σας δίνει ο ισχυρός κινητήρας, σε οποιαδήποτε έκδοση κι αν επιλέξετε. Απογειώνεται με την αίσθηση ασφάλειας, σιγουριάς και πολυτέλειας που μόνο η Νέα BMW Σειρά 1 μπορεί να σας εξασφαλίσει. Η αρχή έγινε. Εσείς απλά απολαύστε!

Νέα BMW Σειρά 1 - Κατανάλωση (lt/100km): Κύκλος πόλης 10,5/10,7 - Κύκλος εκτός πόλης 5,6/5,9 - Μεικτός κύκλος 7,4/7,5 - Εκπομπές $CO_2$ (gram/km): 178/181

**ΕΛΛΗΝΙΚΗ ΔΗΜΟΚΡΑΤΙΑ**
ΠΕΡΙΦΕΡΕΙΑ ΝΟΤΙΟΥ ΑΙΓΑΙΟΥ
ΝΟΜΟΣ ΔΩΔΕΚΑΝΗΣΟΥ
**ΔΗΜΟΣ ΛΙΝΔΙΩΝ**

Λίνδος 27/4/2005
**Α.Π. 3082**

# ΔΙΑΚΗΡΥΞΗ

**Ο Δήμαρχος Λινδίων**

ύστερα από την 22/2005 απόφαση της Δημαρχιακής Επιτροπής Λινδίων, που νομιμοποιήθηκε με το υπ' αριθμ. 5558/26-4-2005 έγγραφο του Τμήματος Τοπικής Αυτοδ/σης Περιφέρειας Νοτίου Αιγαίου,

διακηρύσει ότι:

Εκτίθεται σε διαγωνισμό με φανερή πλειοδοτική δημοπρασία η εκμίσθωση των παραλιακών χώρων Δήμου Λινδίων για την τοποθέτηση ομπρελών στις θέσεις:

**Ι. ΔΗΜΟΤΙΚΟ ΔΙΑΜΕΡΙΣΜΑ ΛΙΝΔΟΥ**
Μεγάλη παραλία (14 πόστα)
Μικρή παραλία (3 πόστα)
Αγιος Παύλος (2 πόστα)
Αγιος Θωμάς Πεύκων (1 πόστο)
Βληχά (3 πόστα)
Πεύκοι - Παραλία ΛΗ (8 πόστα)

**ΙΙ. ΔΗΜΟΤΙΚΟ ΔΙΑΜΕΡΙΣΜΑ ΛΑΡΔΟΥ**
Γλύστρα (7 πόστα)
Λοθιάρικα ( 2 πόστα)
Μακρύς Τοίχος (1 πόστο)
Πλακιά (3 πόστα)
Κατσούνι (2 πόστα)

**ΙΙΙ. ΔΗΜΟΤΙΚΟ ΔΙΑΜΕΡΙΣΜΑ ΚΑΛΑΘΟΥ**
Ρένη (4 πόστα)
Θολάρι (2 πόστα)
Βληχά - Ρίχτης ( 6 πόστα)

1) Η δημοπρασία εκμίσθωσης θα είναι φανερή και θα γίνει στο Δημοτικό Κατάστημα την 10-05-2005, ημέρα Τρίτη και ώρα από 11.00 π.μ. έως 12.00 μ., ενώπιον της αρμόδιας επιτροπής Δημοπρασιών.

2) Η εκμίσθωση των χώρων θα είναι για 2 έτη δηλαδή για την χρονική περίοδο 2005 - 2006.

3) Οι προτιθέμενοι να συμμετάσχουν στη Δημοπρασία, για να γίνουν δεκτοί σε αυτή, θα πρέπει να είναι δημότες του Δήμου Λινδίων (πιστοποιητικό εγγραφής στα δημοτολόγια) και να προσκομίσουν: α) Γραμμάτιο του Ταμείου Παρακαταθηκών και Δανείων ή εγγυητική επιστολή αναγνωρισμένης Τράπεζας από το Κράτος ύψους ίσου προς ένα δέκατο (1/10) του οριζομένου στη διακήρυξη ελάχιστου ορίου πρώτης προσφοράς, β) Βεβαίωση περί μη οφειλής προς το Δήμο, για ποσά που να προέρχονται από προηγούμενες πλειοδοτικές δημοπρασίες ή από την απευθείας παραχώρηση χωρίς πλειοδοτική δημοπρασία, γ) Φορολογική Ενημερότητα για χρέη προς το Δημόσιο.

4) Καθορίζονται οι τιμές εκκίνησης της δημοπρασίας ως εξής:

**Ι. ΔΗΜΟΤΙΚΟ ΔΙΑΜΕΡΙΣΜΑ ΛΙΝΔΟΥ**

**Α) Μεγάλη παραλία (14 πόστα)**

| ΘΕΣΗ - ΠΟΣΤΟ | ΤΙΜΗ ΕΚΚΙΝΗΣΗΣ |
|---|---|
| 1ο | 9.000€ (4.500€ Χ 2) |
| 2ο | 9.000€ (4.500€ Χ 2) |
| 3ο | 9.000€ (4.500€ Χ 2) |
| 4ο | 9.000€ (4.500€ Χ 2) |
| 5ο | 9.000€ (4.500€ Χ 2) |
| 6ο | 9.000€ (4.500€ Χ 2) |
| 7ο | 9.000€ (4.500€ Χ 2) |
| 8ο | 9.000€ (4.500€ Χ 2) |
| 9ο | 9.000€ (4.500€ Χ 2) |
| 10ο | 9.000€ (4.500€ Χ 2) |
| 11ο | 9.000€ (4.500€ Χ 2) |
| 12ο | 9.000€ (4.500€ Χ 2) |
| 13ο | 9.000€ (4.500€ Χ 2) |
| 14ο | 9.000€ (4.500€ Χ 2) |

**Β) Μικρή παραλία (3 πόστα)**

| ΘΕΣΗ - ΠΟΣΤΟ | ΤΙΜΗ ΕΚΚΙΝΗΣΗΣ |
|---|---|
| 1ο | 9.000€ (4.500€ Χ 2) |
| 2ο | 9.000€ (4.500€ Χ 2) |
| 3ο | 9.000€ (4.500€ Χ 2) |

**Γ) Αγιος Παύλος (2 πόστα)**

| ΘΕΣΗ - ΠΟΣΤΟ | ΤΙΜΗ ΕΚΚΙΝΗΣΗΣ |
|---|---|
| 1ο | 9.000€ (4.500€ Χ 2) |
| 2ο | 9.000€ (4.500€ Χ 2) |

**Δ) Πεύκοι (8 πόστα)**

| ΘΕΣΗ - ΠΟΣΤΟ | ΤΙΜΗ ΕΚΚΙΝΗΣΗΣ |
|---|---|
| 1ο | 9.000€ (4.500€ Χ 2) |
| 2ο | 9.000€ (4.500€ Χ 2) |
| 3ο | 9.000€ (4.500€ Χ 2) |
| 4ο | 9.000€ (4.500€ Χ 2) |
| 5ο | 9.000€ (4.500€ Χ 2) |
| 6ο | 9.000€ (4.500€ Χ 2) |
| 7ο | 9.000€ (4.500€ Χ 2) |
| 8ο | 9.000€ (4.500€ Χ 2) |

**Ε) Αγιος Θωμάς Πεύκων (1 πόστο)**

| ΘΕΣΗ - ΠΟΣΤΟ | ΤΙΜΗ ΕΚΚΙΝΗΣΗΣ |
|---|---|
| 1ο | 6.600€ (3.300€ Χ 2) |

**ΣΤ) Βληχά (3 πόστα)**

| ΘΕΣΗ - ΠΟΣΤΟ | ΤΙΜΗ ΕΚΚΙΝΗΣΗΣ |
|---|---|
| 1ο | 1.600€ (800€ Χ 2) |
| 2ο | 1.600€ (800€ Χ 2) |
| 3ο | 1.600€ (800€ Χ 2) |

**ΙΙ. ΔΗΜΟΤΙΚΟ ΔΙΑΜΕΡΙΣΜΑ ΛΑΡΔΟΥ**

**Α) Γλύστρα (7 πόστα)**

| ΘΕΣΗ - ΠΟΣΤΟ | ΤΙΜΗ ΕΚΚΙΝΗΣΗΣ |
|---|---|
| 1ο | 4.400€ (2.200€ Χ 2) |
| 2ο | 4.400€ (2.200€ Χ 2) |
| 3ο | 4.400€ (2.200€ Χ 2) |
| 4ο | 4.400€ (2.200€ Χ 2) |
| 5ο | 4.400€ (2.200€ Χ 2) |
| 6ο | 4.400€ (2.200€ Χ 2) |
| 7ο | 4.400€ (2.200€ Χ 2) |
| 8ο | 4.400€ (2.200€ Χ 2) |

**Β) Λοθιάρικα (2 πόστα)**

| ΘΕΣΗ - ΠΟΣΤΟ | ΤΙΜΗ ΕΚΚΙΝΗΣΗΣ |
|---|---|
| 1ο | 2.000€ (1.000€ Χ 2) |
| 2ο | 2.000€ (1.000€ Χ 2) |

**Γ) Μακρύς Τοίχος (Λιμανάκι) (1 πόστο)**

| ΘΕΣΗ - ΠΟΣΤΟ | ΤΙΜΗ ΕΚΚΙΝΗΣΗΣ |
|---|---|
| 1ο | 3.400€ (1.700€ Χ 2) |

**Δ) Πλακιά (3 πόστα)**

| ΘΕΣΗ - ΠΟΣΤΟ | ΤΙΜΗ ΕΚΚΙΝΗΣΗΣ |
|---|---|
| 1ο | 3.400€ (1.700€ Χ 2) |
| 2ο | 3.400€ (1.700€ Χ 2) |
| 3ο | 3.400€ (1.700€ Χ 2) |

**Ε) Κατσούνι ( 2 πόστα)**

| ΘΕΣΗ - ΠΟΣΤΟ | ΤΙΜΗ ΕΚΚΙΝΗΣΗΣ |
|---|---|
| 1ο | 1.400€ (700€ Χ 2) |
| 2ο | 1.400€ (700€ Χ 2) |

**ΙΙ. ΔΗΜΟΤΙΚΟ ΔΙΑΜΕΡΙΣΜΑ ΚΑΛΑΘΟΥ**

**Α) Ρένη (4 πόστα)**

| ΘΕΣΗ - ΠΟΣΤΟ | ΤΙΜΗ ΕΚΚΙΝΗΣΗΣ |
|---|---|
| 1ο | 3.000€ (1.500€ Χ 2) |
| 2ο | 3.000€ (1.500€ Χ 2) |
| 3ο | 3.000€ (1.500€ Χ 2) |
| 4ο | 3.000€ (1.500€ Χ 2) |

**Β) Θολάρι (2 πόστα)**

| ΘΕΣΗ - ΠΟΣΤΟ | ΤΙΜΗ ΕΚΚΙΝΗΣΗΣ |
|---|---|
| 1ο | 1.600€ (800€ Χ 2) |
| 2ο | 1.600€ (800€ Χ 2) |

**Γ) Βληχά - Ρίχτης (6 πόστα)**

| ΘΕΣΗ - ΠΟΣΤΟ | ΤΙΜΗ ΕΚΚΙΝΗΣΗΣ |
|---|---|
| 1ο | 2.000€ (1.000€ Χ 2) |
| 2ο | 2.000€ (1.000€ Χ 2) |
| 3ο | 2.000€ (1.000€ Χ 2) |
| 4ο | 2.000€ (1.000€ Χ 2) |
| 5ο | 2.000€ (1.000€ Χ 2) |
| 6ο | 2.000€ (1.000€ Χ 2) |

Περισσότερες πληροφορίες στα γραφεία του Δήμου Λινδίων κατά τις εργάσιμες ημέρες και ώρες.

**Ο ΔΗΜΑΡΧΟΣ**
**Γεώργιος Ν. ΘΑΡΡΕΝΟΣ**

---

**ΕΛΛΗΝΙΚΗ ΔΗΜΟΚΡΑΤΙΑ**
ΠΕΡΙΦΕΡΕΙΑ ΝΟΤΙΟΥ ΑΙΓΑΙΟΥ
ΝΟΜΟΣ ΔΩΔΕΚΑΝΗΣΟΥ
**ΔΗΜΟΣ ΛΙΝΔΙΩΝ**

**Λίνδος 27-04-2005**
**Α.Π. 3091**

# ΔΙΑΚΗΡΥΞΗ

**Ο Δήμαρχος Λινδίων**

ύστερα από την 23/2005 απόφαση της Δημαρχιακής Επιτροπής Λινδίων, που νομιμοποιήθηκε με το υπ' αριθ. 5460/22-4-2005 έγγραφο του Τμήματος Τοπικής Αυτοδ/σης Περιφέρειας Νοτίου Αιγαίου,

**διακηρύσσει ότι:**

Εκτίθεται σε διαγωνισμό με φανερή πλειοδοτική δημοπρασία η εκμίσθωση χώρων στις παραλίες του Δήμου Λινδίων για την τοποθέτηση **κινητών καντινών** στις παρακάτω θέσεις:

**Ι. ΔΗΜΟΤΙΚΟ ΔΙΑΜΕΡΙΣΜΑ ΛΙΝΔΟΥ** Άγιος Παύλος (2)

**ΙΙ. ΔΗΜΟΤΙΚΟ ΔΙΑΜΕΡΣΙΜΑ ΛΑΡΔΟΥ** Πλακιά (1), Γλύστρα (1)

**ΙΙΙ. ΔΗΜΟΤΙΚΟ ΔΙΑΜΕΡΙΣΜΑ ΚΑΛΑΘΟΥ** Βληχά (2), Θολάρι (1), Ρένη (1)

1) Η δημοπρασία εκμίσθωσης θα είναι φανερή και θα γίνει στο Δημοτικό Κατάστημα την **10-05-2005** ημέρα Τρίτη και ώρα από 09.00 π.μ. έως 10.00 π.μ., ενώπιον της αρμόδιας επιτροπής Δημοπρασιών.

2) Η εκμίσθωση των χώρων που θα τοποθετηθούν οι καντίνες θα είναι για 2 έτη, δηλαδή για τη χρονική περίοδο 2005 - 2006.

3) Οι προτιθέμενοι να συμμετάσχουν στη Δημοπρασία, για να γίνουν δεκτοί σε αυτή, θα πρέπει να προσκομίσουν:

Α) Γραμμάτιο του Ταμείου Παρακαταθηκών και Δανείων ή εγγυητική επιστολή αναγνωρισμένης Τράπεζας από το Κράτος ύψους ίσου προς ένα δέκατο (1/10) του οριζομένου στη διακήρυξη ελαχίστου ορίου πρώτης προσφοράς.

Β) Βεβαίωση ότι δεν είναι οφειλέτες του Δήμου Λινδίων.

Γ) Φορολογική Ενημερότητα για χρέη προς το Δημόσιο.

4) Καθορίζονται οι τιμές εκκίνησης της δημοπρασίας ως εξής:

**Ι. ΔΗΜΟΤΙΚΟ ΔΙΑΜΕΡΙΣΜΑ ΛΙΝΔΟΥ**

| ΠΑΡΑΛΙΑ | ΘΕΣΕΙΣ | ΤΙΜΗ ΕΚΚΙΝΗΣΗΣ |
|---|---|---|
| ΑΓΙΟΣ ΠΑΥΛΟΣ | 1 | 12.000€ (6.000€ x 2) |
| ΑΓΙΟΣ ΠΑΥΛΟΣ (κάτω από κτίριο Δημαρχείου) | 1 | 6.000€ (3.000€ x 2) |

**ΙΙ. ΔΗΜΟΤΙΚΟ ΔΙΑΜΕΡΣΙΜΑ ΛΑΡΔΟΥ**

| ΠΑΡΑΛΙΑ | ΘΕΣΕΙΣ | ΤΙΜΗ ΕΚΚΙΝΗΣΗΣ |
|---|---|---|
| ΓΛΥΣΤΡΑ | 1 | 22.000€ (11.000€ x 2) |
| ΠΛΑΚΙΑ | 1 | 5.000€ (2.500€ x 2) |

**ΙΙΙ. ΔΗΜΟΤΙΚΟ ΔΙΑΜΕΡΣΙΜΑ ΚΑΛΑΘΟΥ**

| ΠΑΡΑΛΙΑ | ΘΕΣΕΙΣ | ΤΙΜΗ ΕΚΚΙΝΗΣΗΣ |
|---|---|---|
| ΒΛΥΧΑ | 1 | 15.000€ (7.500€ x 2) |
| ΒΛΥΧΑ | 1 | 15.000€ (7.500€ x 2) |
| ΘΟΛΑΡΙ | 1 | 4.000€ (2.000€ x 2) |
| ΡΕΝΗ | 1 | 10.000€ (5.000€ x 2) |

Σύμφωνα με το άρθρο 41 του Ν. 2218/94 και το άρθρο 1 του Ν. 2323/95, η άδεια λειτουργίας χορηγείται από το Δήμο αφού προηγουμένως οι ενδιαφερόμενοι προσκομίσουν όλα τα δικαιολογητικά έγγραφα που προβλέπονται από την Κ 1/2113/8-9-1995 απόφαση του Υπουργείου Εμπορίου «περί ρύθμισης υπαίθριου (στάσιμου και πλανόδιου) εμπορίου», ενώ στην ίδια απόφαση αναφέρονται και οι προϋποθέσεις έκδοσης της άνω άδειας λειτουργίας.

Τονίζεται ιδιαίτερα ότι κατά τη διενέργεια του πλειοδοτικού διαγωνισμού οι επιθυμούντες να λάβουν μέρος στο διαγωνισμό **απαραίτητα θα πρέπει στην αρμόδια επιτροπή διενέργειας αυτού, να έχουν προσκομίσει όλα τα παραπάνω προβλεπόμενα δικαιολογητικά** μετά των αδειών Υγειονομείου, Αστυνομίας, ΠΕΧΩΔΕ κ.τ.λ.

Περισσότερες πληροφορίες στα γραφεία του Δήμου Λινδίων κατά τις εργάσιμες ημέρες και ώρες.

**Ο ΔΗΜΑΡΧΟΣ**
**ΓΙΩΡΓΟΣ Ν. ΘΑΡΡΕΝΟΣ**

# Βιοτεχνία Επεξεργασίας Πλαστικών Υλών ΜΙΧ. ΚΛΑΔΑΣ Α.Ε.

**Μ.Α.Ε. 17769/Β/88/094** **ΙΣΟΛΟΓΙΣΜΟΣ 31ης ΔΕΚΕΜΒΡΙΟΥ 2004 - ΕΤΑΙΡΙΚΗ ΧΡΗΣΗ (1 ΙΑΝΟΥΑΡΙΟΥ - 31 ΔΕΚΕΜΒΡΙΟΥ 2004)**

| ΕΝΕΡΓΗΤΙΚΟ | Ποσά κλειομένης χρήσεως 2004 | | | Ποσά προηγουμ. χρήσεως 2003 | | |
|---|---|---|---|---|---|---|
| Γ. ΠΑΓΙΟ ΕΝΕΡΓΗΤΙΚΟ | Αξία Κτήσ. | Αποσβέσ. | Αναπ. Αξία | Αξία Κτήσ. | Αποσβέσ. | Αναπ. Αξία |
| II. Ενσώματες ακινητοποιήσεις: | | | | | | |
| 1. Γήπεδα - Οικόπεδα | 237.613,48 | 0,00 | 237.613,48 | 163.871,37 | 0,00 | 163.871,37 |
| 3. Κτίρια και Τεχνικά Εργα | 732.987,02 | 569.351,14 | 163.635,88 | 542.953,35 | 378.315,10 | 164.638,25 |
| 4. Μηχ/τα - Τεχνικές Εγκαταστ. | 962.949,37 | 930.858,92 | 32.090,45 | 962.949,37 | 920.355,32 | 42.594,05 |
| 5. Μεταφορικά Μέσα | 47.417,27 | 30.407,37 | 17.009,90 | 46.932,27 | 25.477,13 | 21.455,14 |
| 6. Επιπλα και λοιπός Εξοπλισμός | 41.976,38 | 33.491,87 | 8.484,51 | 36.971,38 | 31.189,65 | 5.781,73 |
| Σύνολο Ακινητοποιήσεων (ΓΙΙ) | 2.022.943,52 | 1.564.109,30 | 458.834,22 | 1.753.677,74 | 1.355.337,20 | 398.340,54 |
| III. Συμμ/χές & άλλες μακροπρόθ. χρηματοοικονομικές απαιτήσεις: | | | | | | |
| 1. Μακροπρόθεσμες απαιτήσεις κατά εταίρων | | | 6.084,71 | | | 0,00 |
| 2. Δοσμένες Εγγυήσεις | | | 76,86 | | | 76,86 |
| | | | 6.161,57 | | | 76,86 |
| Σύνολο Παγίου Ενεργητικού (ΓΙΙ+ΓΙΙΙ) | | | 464.995,79 | | | 398.417,40 |
| Δ. ΚΥΚΛΟΦΟΡΟΥΝ ΕΝΕΡΓΗΤΙΚΟ | | | | | | |
| I. Αποθέματα: | | | | | | |
| 4. Πρώτες και βοηθητικές ύλες | | | 72.563,55 | | | 78.361,41 |
| II. Απαιτήσεις: | | | | | | |
| 1. Πελάτες | | | 55.131,10 | | | 60.358,51 |
| 11. Χρεώστες Διάφοροι | | | 160.661,17 | | | 129.825,76 |
| | | | 215.792,27 | | | 190.184,27 |
| IV. Διαθέσιμα | | | | | | |
| 1. Ταμείο | | | 136.092,03 | | | 65.359,78 |
| 3. Καταθέσεις Οψεως και Προθεσμίας | | | 428.811,44 | | | 407.472,07 |
| | | | 564.903,47 | | | 472.831,85 |
| Σύνολο Κυκλοφορούντος Ενεργητικού (ΔΙ+ΔΙΙ+ΔΙV) | | | 853.259,29 | | | 741.377,53 |
| Γενικό Σύνολο Ενεργητικού (Γ+Δ) | | | 1.318.255,08 | | | 1.139.794,93 |

| ΠΑΘΗΤΙΚΟ | Ποσά κλειομ. χρήσ. 2004 | Ποσά προηγ. χρήσ. 2003 |
|---|---|---|
| Α. ΙΔΙΑ ΚΕΦΑΛΑΙΑ | | |
| I. Κεφάλαιο Μετοχικό | | |
| 1. Καταβεβλημένο | 930.306,95 | 930.306,95 |
| III. Διαφορές αναπροσαρμογής: | | |
| 2. Διαφορές αναπροσαρμογής | 131.371,64 | 6,14 |
| 3. Επιχ/σεις Επενδ. παγίου Ενεργητ. | 1.510,02 | 1.510,02 |
| IV. Αποθεματικά κεφάλαια: | | |
| 1. Τακτικό αποθεματικό | 12.133,97 | 12.133,97 |
| 3. Ειδικά αποθεματικά | 52.959,65 | 52.959,65 |
| 5. Αφορολόγητα αποθεματικά | 35.216,43 | 35.216,43 |
| V. Αποτελέσματα εις νέο: | | |
| Υπόλοιπο ζημιών εις νέο | -15.754,59 | -28.368,41 |
| Σύνολο ιδίων κεφαλαίων | 1.147.744,07 | 1.003.764,75 |
| Β. ΠΡΟΒΛ. ΓΙΑ ΚΙΝΔΥΝ. ΚΑΙ ΕΞΟΔΑ | | |
| 1. Προβλέψεις για επισφαλείς απαιτήσεις | 28.343,82 | 28.343,82 |
| Γ. ΥΠΟΧΡΕΩΣΕΙΣ | | |
| II. Βραχυπρόθεσμες Υποχρεώσεις: | | |
| 1. Προμηθευτές | 21.318,58 | 3.371,21 |
| 5. Υποχρεώσεις από φόρους - τέλη | 46.711,74 | 30.227,71 |
| 6. Ασφαλιστικοί Οργανισμοί | 3.633,22 | 3.518,22 |
| 11. Πιστωτές διάφοροι | 67.589,33 | 67.903,91 |
| Σύνολο Υποχρεώσεων (ΓΙΙ) | 139.252,87 | 105.021,05 |
| Δ. ΜΕΤΑΒΑΤΙΚΟΙ ΛΟΓ. ΠΑΘΗΤΙΚΟΥ | | |
| 3. Λοιποί μεταβατικοί λογαριασμοί | 2.914,32 | 2.665,31 |
| Γενικό Σύν. Παθητικού (Α+Β+Γ+Δ) | 1.318.255,08 | 1.139.794,93 |

ΣΗΜΕΙΩΣΗ: Εγινε αναπροσαρμογή της αξίας των ακινήτων της εταιρείας σύμφωνα με το Ν. 2065/92 και Ν. 3296/04 την 31.12.2004.

**ΚΑΤΑΣΤΑΣΗ ΛΟΓΑΡΙΑΣΜΟΥ ΑΠΟΤΕΛΕΣΜΑΤΩΝ ΧΡΗΣΕΩΣ**
**31ης ΔΕΚΕΜΒΡΙΟΥ 2004 (1 ΙΑΝΟΥΑΡΙΟΥ - 31 ΔΕΚΕΜΒΡΙΟΥ 2004)**

| | | Ποσά κλειομ. χρήσ. 2004 | | Ποσά προηγ. χρήσ. 2003 |
|---|---|---|---|---|
| I. ΑΠΟΤΕΛΕΣΜΑΤΑ ΕΚΜΕΤΑΛΛΕΥΣΕΩΣ | | | | |
| Κύκλος εργασιών (πωλήσεις) | | 596.815,63 | | 670.967,05 |
| Μείον: Κόστος πωλήσεων | | 346.974,78 | | 404.329,67 |
| Μικτά Αποτελ/τα (κέρδη) Εκμεταλλεύσεως | | 249.840,85 | | 266.637,38 |
| Μείον: 1. Εξοδα διοικητικής λειτουργίας | 51.563,05 | | 49.899,75 | |
| 3. Εξοδα λειτουργίας διαθέσεως | 106.310,70 | 157.873,75 | 104.502,65 | 154.402,40 |
| Μερικά αποτελέσματα Εκμεταλλεύσεως | | 91.967,10 | | 112.234,98 |
| Πλέον: 1. Πιστωτικοί τόκοι και συναφή έσοδα | 4.320,37 | | 4.070,41 | |
| Μείον: 3. Χρεωστικοί τόκοι & συναφή έξοδα | 519,50 | 3.800,87 | 519,99 | 3.550,42 |
| Ολικά αποτελ/τα (κέρδη) εκμεταλλεύσεως | | 95.767,97 | | 115.785,40 |
| II. Εκτακτα αποτελέσματα | | | | |
| Μείον: 1. Εκτακτα και ανόργανα έξοδα | | 0,18 | | 260,96 |
| Οργανικά και έκτακτα αποτελέσματα (κέρδη) | | 95.767,79 | | 115.524,44 |
| Μείον: Σύνολο αποσβέσεων πάγιων στοιχείων | | 76.361,82 | | 129.398,95 |
| ΚΑΘΑΡΑ ΑΠΟΤΕΛΕΣΜΑΤΑ (κέρδη) ΧΡΗΣΕΩΣ ΠΡΟ ΦΟΡΩΝ | | 19.405,97 | | -13.874,51 |

**ΠΙΝΑΚΑΣ ΔΙΑΘΕΣΕΩΣ ΑΠΟΤΕΛΕΣΜΑΤΩΝ**

| | Ποσά κλειομ. χρήσ. 2004 | Ποσά προηγ. χρήσ. 2003 |
|---|---|---|
| Καθαρά αποτελ. (κέρδη) χρήσεως | 19.405,97 | -13.874,51 |
| Υπόλοιπο ζημιών προηγ. χρήσεων εις νέο | -28.368,41 | -14.493,90 |
| Σύνολο | -8.962,44 | -28.368,41 |
| Μείον: 1. Φόρος εισοδήματος | 6.792,15 | 0,00 |
| Ζημιές εις νέο | -15.754,59 | -28.368,41 |

Ο Πρόεδρος και Διευθ. Σύμβουλος ΙΑΚΩΒΟΣ Μ. ΚΛΑΔΑΣ — Εις Σύμβουλος ΒΑΣΙΛΕΙΟΣ Μ. ΚΛΑΔΑΣ — Ο Λογιστής ΠΑΝ. ΠΑΠΑΚΩΝΣΤΑΝΤΙΝΟΥ

*Ηλεκτρονική Στοιχειοθεσία & Δημοσιεύσεις Ισολογισμών «Η ΔΡΑΣΙΣ», Τηλ. 63.790 - 64.393 - 64.200 κ. Μαριά*

# ΕΜΠΟΡΙΚΕΣ-ΤΟΥΡ/ΚΕΣ-ΞΕΝ/ΚΕΣ-ΟΙΚΟΔΟΜΙΚΕΣ ΕΠΙΧ/ΣΕΙΣ ΙΩΑΝΝΗΣ ΠΕΡΙΔΗΣ Α.Ε.

**Μ.Α.Ε 54115/80/Β/03/8** **ΙΣΟΛΟΓΙΣΜΟΣ 31ης ΔΕΚΕΜΒΡΙΟΥ 2004 - 2η ΕΤΑΙΡΙΚΗ ΧΡΗΣΗ (1 ΙΑΝΟΥΑΡΙΟΥ - 31 ΔΕΚΕΜΒΡΙΟΥ 2004)**

| ΕΝΕΡΓΗΤΙΚΟ | Ποσά κλειομένης χρήσεως 2004 | | | Ποσά προηγουμ. χρήσεως 2003 | | |
|---|---|---|---|---|---|---|
| Β. ΕΞΟΔΑ ΕΓΚΑΤΑΣΤΑΣΕΩΣ | Αξία Κτήσ. | Αποσβέσ. | Αναπ. Αξία | Αξία Κτήσ. | Αποσβέσ. | Αναπ. Αξία |
| 1. Εξοδα ιδρύσεως & Α' εγκατ. | 9.191,70 | 9.191,67 | 0,03 | 8.391,70 | 8.391,70 | 0,00 |
| Γ. ΠΑΓΙΟ ΕΝΕΡΓΗΤΙΚΟ | | | | | | |
| II. Ενσώματες ακινητοποιήσεις: | | | | | | |
| 1. Γήπεδα - Οικόπεδα | 251.187,50 | 0,00 | 251.187,50 | 200.950,00 | 0,00 | 200.950,00 |
| 3. Κτίρια και τεχνικά έργα | 215.790,00 | 28.632,00 | 187.158,00 | 179.825,00 | 9.474,00 | 170.351,00 |
| 5. Μεταφορικά μέσα | 29.100,00 | 8.891,63 | 20.208,37 | 29.100,00 | 3.556,67 | 25.543,33 |
| 6. Επιπλα και λοιπός εξοπλισμός | 116.210,89 | 60.145,16 | 56.065,73 | 97.397,89 | 23.605,41 | 73.792,48 |
| Σύνολο Ακινητοποιήσεων (ΓΙΙ) | 612.288,39 | 97.668,79 | 514.619,60 | 507.272,89 | 36.636,08 | 470.636,81 |
| Δ. ΚΥΚΛΟΦΟΡΟΥΝ ΕΝΕΡΓΗΤΙΚΟ | | | | | | |
| I. Αποθέματα: | | | | | | |
| 1. Εμπορεύματα | | | 51.497,80 | | | 64.597,34 |
| 4. Πρώτες και βοηθητικές ύλες | | | 600,84 | | | 1.261,66 |
| | | | 52.098,64 | | | 65.859,00 |
| II. Απαιτήσεις: | | | | | | |
| 1. Πελάτες | | | 48.827,71 | | | 53.996,09 |
| 11. Χρεώστες διάφοροι | | | 23.981,13 | | | 24.399,30 |
| 12. Λογαρ. διαχειρίσεως και προκ/λών | | | 2.500,00 | | | 2.500,00 |
| | | | 75.308,84 | | | 80.895,39 |
| IV. Διαθέσιμα | | | | | | |
| 1. Ταμείο | | | 19.503,48 | | | 8.085,01 |
| 3. Καταθέσεις Οψεως και Προθεσμίας | | | 1.561,40 | | | 29.450,76 |
| | | | 21.064,88 | | | 37.535,77 |
| Σύνολο Κυκλοφ. Ενεργητ. (ΔΙ+ΔΙΙ+ΔΙV) | | | 148.472,36 | | | 184.290,16 |
| Ε. ΜΕΤΑΒΑΤΙΚΟΙ ΛΟΓΑΡ. ΕΝΕΡΓΗΤΙΚΟΥ | | | | | | |
| 1. Εξοδα Επομένων Χρήσεων | | | 926,40 | | | 839,70 |
| Γενικό Σύνολο Ενεργητικού (Β+Γ+Δ+Ε) | | | 664.018,39 | | | 655.766,67 |

| ΠΑΘΗΤΙΚΟ | Ποσά κλειομ. χρήσ. 2004 | Ποσά προηγ. χρήσ. 2003 |
|---|---|---|
| Α. ΙΔΙΑ ΚΕΦΑΛΑΙΑ | | |
| I. Κεφάλαιο Μετοχικό | | |
| 1. Καταβλημένο | 400.000,00 | 400.000,00 |
| III. Διαφορές αναπροσαρμογής: | | |
| 2. Διαφορές από αναπροσαρμογή αξίας λοιπών περιουσιακών στοιχείων | 84.307,70 | 0,00 |
| IV. Αποθεματικά κεφάλαια: | | |
| 1. Τακτικό αποθεματικό | 4.540,44 | 2.309,87 |
| 5. Αφορολόγητα αποθεματικά ειδικών διατάξεων νόμων | 10.708,62 | 10.708,62 |
| V. Αποτελέσματα εις νέο: | | |
| Υπόλοιπο κερδών χρήσεως εις νέο | 1.980,92 | 12.230,14 |
| Σύνολο ιδίων κεφαλ. (ΑΙ+ΑΙΙΙ+ΑΙV+ΑV) | 501.537,68 | 425.248,63 |
| Γ. ΥΠΟΧΡΕΩΣΕΙΣ | | |
| I. Μακροπρόθεσμες Υποχρεώσεις: | | |
| 2. Δάνεια Τραπεζών | 68.651,76 | 111.323,83 |
| II. Βραχυπρόθεσμες Υποχρεώσεις: | | |
| 1. Προμηθευτές | 7.864,18 | 8.253,48 |
| 3. Τράπεζες λ/βραχυπρ. υποχρεώσ. | 149,33 | -1.269,30 |
| 5. Υποχρεώσεις από φόρους-τέλη | 17.734,51 | 47.125,79 |
| 6. Ασφαλιστικοί Οργανισμοί | 0,00 | 7.235,93 |
| 10. Μερίσματα πληρωτέα | 64.000,00 | 24.000,00 |
| 11. Πιστωτές Διάφοροι | 2.596,00 | 25.319,23 |
| | 92.344,02 | 110.665,13 |
| Σύνολο Υποχρεώσεων (ΓΙ+ΓΙΙ) | 160.995,78 | 221.988,96 |
| Δ. ΜΕΤΑΒΑΤΙΚΟΙ ΛΟΓ. ΠΑΘΗΤΙΚΟΥ | | |
| 2. Εξοδα χρήσεως δουλευμένα | 1.484,93 | 8.529,08 |
| Γενικό Σύνολο Παθητικού (Α+Γ+Δ) | 664.018,39 | 655.766,67 |

ΣΗΜΕΙΩΣΗ: Εγινε αναπροσαρμογή της αξίας των ακινήτων της εταιρείας σύμφωνα με το Ν. 2065/92 και Ν. 3296/04 την 31.12.2004.

**ΚΑΤΑΣΤΑΣΗ ΛΟΓΑΡΙΑΣΜΟΥ ΑΠΟΤΕΛΕΣΜΑΤΩΝ ΧΡΗΣΕΩΣ**
**31ης ΔΕΚΕΜΒΡΙΟΥ 2004 (1 ΙΑΝΟΥΑΡΙΟΥ - 31 ΔΕΚΕΜΒΡΙΟΥ 2004)**

| | | Ποσά κλειομ. χρήσ. 2004 | | Ποσά προηγ. χρήσ. 2003 |
|---|---|---|---|---|
| I. ΑΠΟΤΕΛΕΣΜΑΤΑ ΕΚΜΕΤΑΛΛΕΥΣΕΩΣ | | | | |
| Κύκλος εργασιών (πωλήσεις) | | 665.747,43 | | 724.879,94 |
| Μείον: Κόστος πωλήσεων | | 282.440,79 | | 312.377,08 |
| Μικτά Αποτελέσματα (κέρδη) Εκμεταλλεύσεως | | 383.306,64 | | 412.502,86 |
| Μείον: 1. Εξοδα διοικητικής λειτουργίας | 50.139,50 | | 45.935,00 | |
| 3. Εξοδα λειτουργίας διαθέσεως | 277.021,32 | 327.160,82 | 290.293,03 | 336.228,03 |
| Μερικά αποτελέσματα (κέρδη) Εκμεταλλεύσεως | | 56.145,82 | | 76.274,83 |
| Πλέον: 4. Πιστωτικοί τόκοι και συναφή έσοδα | 24,94 | | 63,15 | |
| Μείον: 3. Χρεωστικοί τόκοι και συναφή έξοδα | 5.184,54 | -5.159,60 | 5.265,19 | -5.202,04 |
| Ολικά αποτελέσματα (κέρδη) εκμεταλλεύσεως | | 50.986,22 | | 71.072,79 |
| Μείον: 1. Εκτακτα και ανόργανα έξοδα | | 107,56 | | 0,00 |
| Οργανικά και έκτακτα αποτελέσματα (κέρδη) | | 50.878,66 | | 71.072,79 |
| Μείον: Σύνολο αποσβέσεων πάγιων στοιχείων | 59.937,88 | | 45.027,78 | |
| Μείον: Οι από αυτές ενσωμ. στο λειτ. κόστος | 59.937,88 | 0,00 | 45.027,78 | 0,00 |
| ΚΑΘΑΡΑ ΑΠΟΤΕΛΕΣΜΑΤΑ (κέρδη) ΧΡΗΣΕΩΣ προ φόρων | | 50.878,66 | | 71.072,79 |

**ΠΙΝΑΚΑΣ ΔΙΑΘΕΣΕΩΣ ΑΠΟΤΕΛΕΣΜΑΤΩΝ**

| | Ποσά κλειομ. χρήσ. 2004 | Ποσά προηγ. χρήσ. 2003 |
|---|---|---|
| Καθαρά αποτελ. (κέρδη) χρήσεως | 50.878,66 | 71.072,79 |
| Πλέον: Υπόλοιπο αποτελεσμάτων (κερδών) προηγούμενων χρήσεων | 12.230,14 | 0,00 |
| Σύνολο | 63.108,80 | 71.072,79 |
| Μείον: 1. Φόρος εισοδήματος | 18.897,31 | 21.824,16 |
| Κέρδη προς διάθεση | 44.211,49 | 49.248,63 |
| Η διάθεση των κερδών γίνεται ως εξής: | | |
| 1. Τακτικό αποθεματικό | 2.230,57 | 2.309,87 |
| 2. Πρώτο μέρισμα | 40.000,00 | 24.000,00 |
| 6. Αφορολόγητα αποθεματικά | 0,00 | 10.708,62 |
| 8. Υπόλοιπο κερδών εις νέο | 1.980,92 | 12.230,14 |
| | 44.211,49 | 49.248,63 |

Η Πρόεδρος & Διευθ. Σύμβουλος ΠΑΡΑΣΚΕΥΗ ΠΕΡΙΔΗ — Ο Αντιπρόεδρος ΣΤΑΜΑΤΗΣ ΠΕΡΙΔΗΣ — Ο Προϊστάμενος του Λογιστηρίου ΠΑΝ. ΠΑΠΑΚΩΝΣΤΑΝΤΙΝΟΥ

Ηλεκτρονική Στοιχειοθεσία & Δημοσιεύσεις Ισολογισμών «Η ΔΡΑΣΙΣ», Τηλ. 63.790 - 64.393 - 64.200 κ. Μαριά



## ΕΝ ΡΟΔΩ

ΓΡΑΦΕΙ Ο ΓΙΩΡΓΟΣ ΒΟΥΗΣ
**ΕΠΙ ΠΑΝΤΟΣ ΕΠΙΣΤΗΤΟΥ**
ΓΝΩΜΕΣ • ΣΧΟΛΙΑ • ΑΠΟΨΕΙΣ • ΠΡΟΤΑΣΕΙΣ

# Από τη φουφού και το μαγκάλι, στις ηλεκτρικές συσκευές



Κάποτε, ο άνθρωπος ήταν ολιγαρκής και οικονόμος, σε σχέση με τους σημερινούς καιρούς, που ο ηλεκτρισμός και η τεχνολογία τον εξωθούν σε βίο τρυφηλό και σπατάλη χρήματος. Η φουφού, το τζάκι και το μαγκάλι λειτουργούσαν ανέξοδα, ή το πολύ με λίγα κάρβουνα ή ξύλα. Η μπουγάδα γίνονταν με πολύ κόπο και στάχτη από τα τζάκια, αντίθετα δηλαδή με τα σημερινά ηλεκτρικά πλυντήρια και τις ηλεκτροσόμπες ή τα air conditions που απαιτούν πολλά χρήματα για τη λειτουργία τους.

Αλλά και τα κινητά ή τα σταθερά τηλέφωνα, επιβαρύνουν κατά πολύ τον ισχνό οικογενειακό προϋπολογισμό.

Η ζωή - με λίγα λόγια - ακρίβηνε με όσα τεχνολογικά κατασκευάσματα ήρθαν να μπουν στη ζωή του σύγχρονου ανθρώπου. Φυσικό είναι λοιπόν, να παραπονούνται οι οικογενειάρχες για τις δυσκολίες που αντιμετωπίζουν την σήμερον ημέρα και να παραξενεύονται πως τα κατάφερναν οι παππούδες και οι γιαγιάδες τους να περνούν πλουσιοπάροχα και ...ανέξοδα τις πιο πολλές φορές, όχι μόνο στα χωριά, αλλά και μέσα στην πόλη.

Ο τρόπος ζωής, υποχρεώνει και το κράτος να παρέχει ηλεκτρικό ρεύμα για να κινηθεί αυτή η απέραντη μηχανή της σύγχρονης ζωής και του νοικοκυριού γενικότερα. Θα μπορέσουν όμως οι παραγωγικές μηχανές να ξεπερνούν τα όρια δυνατότητας τους, μέρα με τη μέρα, για να καλύπτονται οι όποιες ανάγκες των καταναλωτών, είτε αυτοί είναι βιομηχανίες, βιοτεχνίες ή νοικοκυριά;

Η αλήθεια είναι ότι παντού υπάρχουν όρια, και όταν αυτά ξεπερνιούνται, τότε βγαίνουν στην επιφάνεια τα προβλήματα.

Πιο συγκεκριμένα, το ερώτημα είναι ένα και μοναδικό. Θα μπορέσει η ΔΕΗ να καλύπτει τις ανάγκες σε καθημερινή βάση όταν α) τα μηχανήματα σύγχρονης τεχνολογίας απέδειξαν ότι δεν αντέχουν σε υπεραπαραγωγική προσπάθεια; και β) όταν μέρα με τη μέρα τα ηλεκτροφάγα μηχανήματα και οι χιλιάδες συσκευές απαιτούν ολοένα και περισσότερα KW ηλεκτρισμού;

Σίγουρα ΟΧΙ. Και όμως ποιά πρόνοια πάρθηκε για την αντιμετώπιση αυτού του κινδύνου, να παραλύσουν τα πάντα και να πληρώσει ο τόπος τα λάθη των ανευθυνοϋπευθύνων;

Πώς θα αντιμετωπίσουμε σε ώρα τουριστικής αιχμής ένα γενικό και διαρκές black out που σίγουρα είναι αναμενόμενο;

Πώς ο καταναλωτής θα πειθαρχήσει σε γενικότερα μέτρα οικονομίας σε κατανάλωση ρεύματος;

Αυτά όλα τα ερωτηματικά, αυτή την εποχή που προ των θυρών βρίσκεται η νέα τουριστική περίοδος, είναι όντως αμείλικτα, δεν παύουν όμως να είναι απόρροια του νέου τρόπου ζωής του σύγχρονου ανθρώπου, ο οποίος - σε τελευταία ανάλυση - δεν είναι αυτός που θα πληρώσει τα λάθη και τις παραλείψεις των άλλων, των υπεύθυνων και αρμόδιων.

## Ο κακότυχος Γαδουράς

Δεν είναι τυχαίο το ότι εκείνο το ποτάμι της Νότιας Ρόδου πήρε αυτό το –ίσως– κακόηχο όνομα. Φαίνεται πως είναι συνδεδεμένο με κάποια περιστατικά που σχετίζονται με το πνίξιμο γαϊδουριών κι ο πλάστης εκδικείται ή θέλει να τιμωρήσει παραδειγματικά τους υπεύθυνους. Όμως, κοντά στα ξερά, καίγονται και τα χλωρά. Το έργο είναι τεράστιας σημασίας και σχετίζεται με την αναπτυξιακή πορεία ολόκληρου του νησιού.

Είναι μια κακοτυχία; Είναι μια επανάληψη του μύθου του γεφυριού της Άρτας; Ό,τι και να είναι, η ζημιά έει γίνει, το έργο έχουν επηρεάσει τα βάσκανα μάτια ζηλόφθονων ανθρώπων και από το κακό πάμε στο χειρότερο.

Παρά ταύτα, υπάρχουν ελπίδες δρομολόγησης λύσεων, έτσι ώστε το έργο να συνεχιστεί και να ολοκληρωθεί Θεού θέλοντος και όχι μόνο.

Γιατί, την ευθύνη τελικά την έχουμε εμείς, όποιοι κι αν είμαστε. Η Ρόδος περιμένει και ευελπιστεί ότι όλα θα πάνε κατ' ευχήν. Αλλιώτικα, ποιος μας κλαίει;

## Μας κοψοχολιάζουν

Κάθε λίγο και λιγάκι και για την ακρίβεια κάθε δύο - τρία χρόνια, οι μανδαρίνοι ή κάποιοι μανδαρίνοι του υπουργείου Οικονομικών, βγαίνουν και λένε πως στα νησιά μας θα καταργηθεί ο μειωμένος συντελεστής Φ.Π.Α. και θα εξισωθεί με εκείνον που ισχύει στην λοιπή επικράτεια.

Φυσικό είναι ο κόσμος να λαχταρά κάθε τόσο, και στο τέλος να έρχονται κάποιες διαψεύσεις καθησυχαστικές, κι ούτε γάτα ούτε ζημιά. Ισως μερικοί να θέλουν να παίξουν με τα νεύρα των Ελλήνων νησιωτικών περιοχών και κάθε τόσο τολμούν να μας κοψοχολιάζουν, όταν μάλιστα το πιο σωστό θα ήταν, αυτός ο μειωμένος συντελεστής να έχει εφαρμογή σε όλα ανεξαιρέτως τα νησιά του Αρχιπελάγους και γιατί όχι και του Ιονίου;

Αντί λοιπόν να σκύψουν με ενδιαφέρον πάνω στα νησιά, να δουν και να μελετήσουν μέτρα ανακούφισης του πληθυσμού με στόχο τη συγκράτηση των νέων στο γεννησιμιό τους τόπο, έρχονται να προτείνουν αλλαγή και κατάργηση πάνω σε ένα σύστημα που έχει αποδόσει θετικά αποτελέσματα. Ειδικά για τα νησιά του Ανατολικού Αιγαίου, θα 'πρεπε το κράτος να αναζητήσει επιπρόσθετα μέτρα οικονομικών ελαφρύνσεων, με δεδομένα τα σημερινά στοιχεία, που όπως όλα δείχνουν δεν επαρκούν για μια πραγματική εθνική θωράκιση της περιοχής.

Η Ελλάδα είναι ίσως η μοναδική χώρα της Ενωμένης Ευρώπης που έχει νησιωτικό χαρακτήρα, με τα πολύ εκτεταμένα παράλιά της, και ένας λόγος παραπάνω ν' απαιτεί ειδική μεταχείριση, προτείνοντας το πρότυπο του μειωμένου συντελεστή Φ.Π.Α. και για ακόμη περισσότερες περιοχές της που έχουν να παλαίψουν με το φάσμα της ανεργίας και οικονομικής δυσπραγίας.

Αλλωστε η νησιωτική πολιτική που σκέπτεται να εφαρμόσει η Ευρωπαϊκή Κοινότητα, εκεί όπου επιβάλλεται, αφορά πρώτα απ' όλα στην Ελλάδα και κατά δεύτερο και τρίτο λόγο άλλα μέλη κράτη (όπως η Φινλανδία, Σουηδία, Νορβηγία κ.α.).

Ας σταματήσει λοιπόν το ίλου - τζα των γνωστών μανδαρίνων, που έχουν βάλει πείσμα να κάνουν κακό, εκεί όπου δεν έχουν τη δύναμη ή τη διάθεση να κάνουν καλό.

## Η ελληνική ιστορία χωρίς φόβο και πάθος

Του Θεόδωρου Παπουτσή

# Ω σεις μαθηματικοί, φέρτε το φως

Παράδειγμα να το δείχνουμε στα παιδιά μας είναι η δημοκρατία του Σόλωνα. Από κει και πέρα και μέχρι τις ημέρες μας χάθηκε. Στην ιστορία της Ελλάδας, στην ιστορία της Ευρώπης και στην ιστορία του ανθρώπου καθόλου, είναι ο χρόνος που στη διάρκειά του ο πολιτικός άνθρωπος, σήκωσε το κεφάλι του μετάρσιο και έπληξε τα άστρα (από το θάνατο του Σόλωνα 560 π.Χ., ως την επαύριο της νίκης των Πλαταιών, 479 π.)

Όσο ο άνθρωπος θα ζει σε τούτο το γαλαζοπράσινο πλανήτη και όσο η πολιτική του συνείδηση θα αναζητεί το τέλειο πολίτευμα για να συμβιώνει ειρηνικά και δίκαια στις κοινωνίες του, πάντα θα σημαδεύει σα στόχο τη δημοκρατία του Σόλωνα.

Ποιο είναι το στοιχείο υποβάθρου στη δημοκρατία του Σόλωνα που της δίνει το χαρακτήρα του πολυχρόνιου και του συμπαντικού; Είναι η απλή κατανόηση ότι εγώ οφείλω να στέκομαι απέναντι στη φύση και απέναντι στην πόλη, όπως οφείλεις να στέκεσαι και εσύ απέναντι στην πόλη.

Πιο πέρα: εκείνο που ορίζει τη σχέση του ενός πλάσματος προς το άλλο μέσα στη φύση είναι το ίδιο που ορίζει τη στάση ενός πολίτη προς τον άλλο μέσα στην πόλη, προσαρμοσμένο όμως στην ιδιαιτερότητα του είδους άνθρωπος, που είναι η νόησή του.

Πιο πέρα: αυτή η δύναμη, που γεννά και τρέφει την τάξη μέσα στη φύση, από τους Έλληνες και το Σόλωνα ονομάστηκε Δίκη. Πιο πέρα: για να υπάρχει στην πόλη η τέλεια και η αχάλαστη τάξη που υπάρχει στη φύση, η δίκη της φύσης πρέπει να μεταφερθεί στην πόλη.

Πιο πέρα: όταν η δίκη της φύσης, προσαρμοσμένη στο είδος άνθρωπος, μεταφερθεί στην πόλη, τότε έρχεται στην πόλη η δικαιοσύνη των ανθρώπων.

Η δικαιοσύνη της πόλης του Σόλωνα τεχνουργεί την ομοιότητα των πολιτών σε βάση φυσική, δεν υπάρχει ισοκατανομή των αγαθών, ούτε εξομοίωση των πραγμάτων, ούτε η αταξική κοινωνία. Η ισότητα της δημοκρατίας εδράζεται απάνου στη φυσική ανισότητα των πολιτών, που παρότι ανισότητα κατά το όμοιο, όλοι οι δάσκαλοι λόγου χάρη δεν έχουν το ίδιο ταλέντο, ωστόσο είναι ισότητα κατά το διάφορο, δάσκαλοι και πολιτικοί και μάστοροι λόγου χάρη είναι ίσοι απέναντι στην πόλη.

Την ισότητα των πολιτών κατά το διάφορο στην πόλη τη θεσπίζει η ίδια ισότητα των όντων κατά το διάφορο μέσα στη φύση. Ο λόφος, λόγου χάρη, έχει το δικό του λόγο απέναντι στο βουνό. Η κρήνη έχει τη δική της φυσιογνωμία απέναντι στον ποταμό.

Ο γαλάζιος αστέρας στέκεται άφταστος στον ουρανό, αλλά ο ταπεινός λύχνος είναι ο χρειαζούμενος στην κάμαρη. Και το ίδιο δίκαιο ορίζει την ισότητα κατά το διάφορο στα πλάσματα της φύσης.

Ο βάτραχος συνυπάρχει με το φρύνο. Το αηδόνι έχει τη λαλιά και ο έποπας τα χρώματα. Η καρπερή ελιά και ο άκαρπος έλατος, οι αγκίδες της τσουκνίδας και τα νάζια του ηλιοτρόπιου.

Τέτοιας λογής και τόσο βαθύς είναι ο φυσικός λόγος που οργανώνει την ηθική τάξη στη δημοκρατία του Σόλωνα. Η ισότητα κατά το διάφορο κάνει πολίτες όμοιους και ίσους τους πεντακοσιομέδιμνους και τους θήτες, τους διάκριους και τους πεδιακούς, το στρατηγό και το στρατιώτη μπροστά στους μήδους, τον άξιο ρήτορα και τον αστυνόμο στην Αγορά, τον επώνυμο άρχοντα και τον ανώνυμο χειρονάκτη στο χώρο της δουλειάς τους.

Οι πολίτες του Σόλωνα αγαπούσαν την πόλη τους, χωρίς να το ξέρουν, όπως οι μέλισσες τη μελισσοφωλιά, και τα κυπαρίσσια την αψηλή ησυχία τους. Τι ωραία που έζησε και τι ωραία που πέθανε ο Τέλλος ο Αθηναίος, έλεγε κάποτε ο Σόλων. Ο Τέλλος ο Αθηναίος ήταν πιο πλούσιος από το λυδό Κροίσο. Είχε πλούτο τη γνώση πως η ζωή είναι ένα τραγούδι μακρινό, που έρχεται αργά και φεύγει γρήγορα.

Αν κατέχεις να χορεύεις στον ήχο του, όλες οι μέρες σου γίνονται γλέντι. Ενώ ο Κροίσος ο λυδός είχε πλούτο του το χρυσάφι, που δεν έφτανε να του σταθεί στην απειλή της τύχης, στην αρρώστια του νου και της σάρκας, στο φόβο του θανάτου.

Μ' ένα λόγο, η δημοκρατία του Σόλωνα είναι το πιο τίμιο πολίτευμα που δημιούργησε ο άνθρωπος, γιατί ο κάθε πολίτης έταξε στην πρώτη γραμμή τη σχέση του με τον εαυτό του σα μερίδιο της φύσης και σε δεύτερη γραμμή τη σχέση του με τους συμπολίτες σα συμβίωση και αφορμή σύγκρισης. *(Αυτό έλεγαν, μοίρα τότε, και όχι αυτά που λέγονται περί μοίρας σήμερα).*

Σκεφτείτε για λίγο τον Αριστείδη, τον πολίτη της δημοκρατίας του Σόλωνα, τη στιγμή που γράφει το όνομά του στο όστρακο, ψηφίζοντας για τον άγνωστο αγράμματο συμπολίτη του. Σκεφτείτε λίγο τον Αισχύλο, τον πολίτη της δημοκρατίας του Σόλωνα.

Πώς έγραφε τις τραγωδίες του αδρασκελώντας την πεδιάδα του Μαραθώνα, ή ορτσάροντας στο στενό της Σαλαμίνας! Στην εποχή του Σόλωνα ο κάθε πολίτης της Αθήνας ήταν σα να 'τανε ο μόνος άνθρωπος κάτω από τον ήλιο. ΝΑ ΑΝΑΘΡΕΨΟΥΜΕ ΤΑ ΠΑΙΔΙΑ ΜΑΣ ΜΕ ΤΗ ΦΙΛΟΣΟΦΙΑ ΚΑΙ ΤΗΝ ΨΥΧΟΛΟΓΙΑ ΕΚΕΙΝΗΣ ΤΗΣ ΕΠΟΧΗΣ ΕΙΝΑΙ ΣΑ ΝΑ ΜΟΙΡΑΖΟΥΜΕ ΣΤΟΝ ΚΑΘΕΝΑ ΟΛΟΚΛΗΡΟ ΤΟ ΑΙΓΑΙΟ ΠΕΛΑΓΟΣ.

Η ακίνητη πέτρα που πάνω της ακουμπάει η δημοκρατία του Σόλωνα είναι η έννοια της Δίκης. Εάν οι Απόστολοι, ιεραπόστολοι, διανοητές και επιστήμονες, αγνοούσαν αυτά που έγραψαν και δούλευαν την ιδέα μόνο της ελληνικής δίκης, θα μας είχαν δώσει ένα κόσμο φιλάνθρωπο αδρό και τελέσφορο έργο για τη δίκαιη πολιτική μας συγκατοίκηση. Γιατί όλα τα άλλα θρησκευτικά και πολιτικά σε σύγκριση με την ιδέα της Δίκης, ξεθωριάζουν, απομαγνητίζονται.

Η Δίκη, παρότι απεριχώρητη έννοια, είναι απλή. Όπως συμβαίνουν με όλα τα θεμελιώδη του κόσμου. Δίκη θα πει να συμπεριφέρεται μετρημένα ο άνθρωπος στη σχέση του με τον εαυτό του, στη σχέση του με το συνάνθρωπο και στη σχέση του με τα φαινόμενα και τις δράσεις του κόσμου. Η πράξη του να τον υψώνει σταθερά στο επίπεδο της φυσικής αληθινότητας. Δίκη θα πει να μη χαρίζεσαι ποτέ στον εαυτόν σου μπροστά στο άδικο, στο ψέμα, στην αδυναμία, σ' αυτό που νομίζεις συμφέρον σου. Και όλες σου τις επιθυμίες να τις αφήνεις να ευδοκιμήσουν και να αυξηθούν όσο το μπόι σου. Ούτε χιλιοστό περισσότερο. Αν είναι να μάθουμε στα παιδιά μας αυτή τη Δίκη, τότε χαλάλι να κλείσουμε τα σχολεία και εκκλησίες.

Να κόψουμε τη γλώσσα στις μάνες, στους ιερείς, στους σοφούς, και στους δασκάλους. Και να πιαστούμε να φυτέψουμε το δένδρο της στις απλωσιές της γης. Παντού. Στην εποχή του Σόλωνα το λουλούδι που έδωκε στην πόλη του αυτό το φυτό ήταν ένας τύπος ζωής δύσκολης, περίφανης, τρισεύγενης και τραγικής.

Η τραγωδία στο θέατρο γεννήθηκε στην Αθήνα επί Σόλωνος. Και αντίστοιχα ο καρπός που έδωκε αυτό το φυτό, ο νόστιμος και στυλωτικός ήταν η επόμενη μέρα της μάχης στο Μαραθώνα στη Σαλαμίνα και Πλαταιές. Τότε που η νίκη και η ιαχή της ζωής ανέβασαν τον άνθρωπο και την πόλη του στην κορυφή της φύσης. Τι θρίαμβος!

### Με επιτυχία εφαρμόζεται το πρόγραμμα στην περιοχή μας

# Ενδιαφέρον των ΟΤΑ της Δωδεκανήσου για τις ηλεκτρονικές υπηρεσίες

**Αφορά στην ανάπτυξη ηλεκτρονικών υπηρεσιών άμεσης ωφέλειας για τους πολίτες της περιφέρειας**



Ιδιαίτερο ενδιαφέρον επιδεικνύουν οι ΟΤΑ της Δωδεκανήσου, η Νομαρχία και η Περιφέρεια Νοτίου Αιγαίου καθώς και Δήμοι από όλη την Ελλάδα, που έχουν συμμετάσχει ή έχουν ήδη ολοκληρώσει τις διαδικασίες εκδήλωσης ενδιαφέροντος για την ανάπτυξη ηλεκτρονικών υπηρεσιών για τους πολίτες της περιφέρειας, μέσω του Επιχειρησιακού Προγράμματος "Κοινωνία της Πληροφορίας".

Οι Δήμοι της Δωδεκανήσου ανταποκρίθηκαν στην ανάπτυξη ηλεκτρονικών υπηρεσιών άμεσης ωφέλειας για τους πολίτες της περιφέρειας.

Η παρέμβαση αφορά στη δημιουργία ηλεκτρονικών πυλών πληροφόρησης και ενημέρωσης στους ΟΤΑ α' και β' βαθμού και τις Περιφέρειες, καθώς και σε υπηρεσίες παροχής χρηστικών πληροφοριών μέσω Διαδικτύου για τους πολίτες της περιοχής, όπως ενημέρωση για τοπικά αθλητικά γεγονότα, συλλόγους και δραστηριότητες, πολιτιστικές εκδηλώσεις της περιοχής και τουριστικές πληροφορίες.

Επιπλέον προβλέπονται δυνατότητες για εύκολη και γρήγορη ηλεκτρονική έκδοση πιστοποιητικών, αδειών και βεβαιώσεων, παροχή ηλεκτρονικών υπηρεσιών υγείας για την υποστήριξη ευπαθών ομάδων πολιτών, ηλεκτρονικές υπηρεσίες διαχείρισης των τοπικών μεταφορών, δράσεις προστασίας και παρακολούθησης του περιβάλλοντος με μεταξύ άλλων και ηλεκτρονικά μέσα.

Η εκδήλωση ενδιαφέροντος των φορέων για ηλεκτρονικές υπηρεσίες, όπως θα προκύψει από τις επιλογές τους και την αποστολή του σχετικού εγγράφου είναι δεσμευτική. Φορείς που δεν θα συμμετάσχουν στην εκδήλωση ενδιαφέροντος, δεν θα μπορούν να συμμετάσχουν στη συνέχεια στις αντίστοιχες Προσκλήσεις της Ειδικής Γραμματείας για την Κοινωνία της Πληροφορίας. Οι συγκεκριμένες προσκλήσεις, όπως αναφέρεται στη σχετική ανακοίνωση, θα διαμορφωθούν βάσει της ζήτησης που θα εκδηλωθεί για τις επιμέρους υπηρεσίες από τους φορείς.

Οι φορείς έχουν ενημερωθεί εγκαίρως με σχετική επιστολή για την μεθοδολογία εκδήλωσης ενδιαφέροντος, η οποία είναι απλή και συνοπτική και υλοποιείται ηλεκτρονικά βάσει τυποποιημένης διαδικασίας. Η καταληκτική ημερομηνία για την εκδήλωση ενδιαφέροντος είναι η 29η Απριλίου 2005.

Η παρέμβαση αυτή της Ειδικής Γραμματείας για την Κοινωνία της Πληροφορίας, αποτελεί μια στοχευόμενη δράση που αποσκοπεί στη διάχυση των ωφελειών της Κοινωνίας της Πληροφορίας και των νέων τεχνολογιών στους πολίτες της περιφέρειας της χώρας.

### Μέσα στις επόμενες ημέρες

# Με κινητοποιήσεις προειδοποιούν οι δικαστές

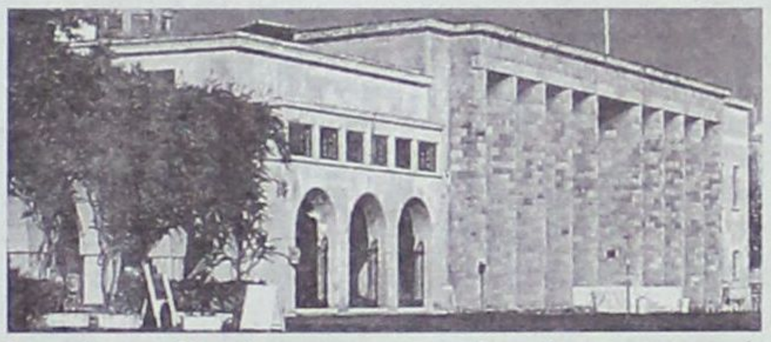

Με κλιμάκωση των αγωνιστικών τους κινητοποιήσεων προειδοποιούν οι δικαστικοί λειτουργοί, αν αμέσως μετά το Πάσχα η κυβέρνηση δεν αποσύρει νομοθετικές διατάξεις σε βάρος της δικαστικής ανεξαρτησίας και αφήσει να επικρατεί η ίδια τελματώδης κατάσταση στη Δικαιοσύνη, αποφεύγοντας τον διάλογο με τις δικαστικές ενώσεις.

Η Ένωση Δικαστών και Εισαγγελέων εγκαλεί την κυβέρνηση ότι μέχρι τώρα όχι μόνο «δεν υπάρχει αποτελεσματική αντιμετώπιση των ζωτικών προβλημάτων της δικαιοσύνης, αλλά ότι «απεναντίας, έχουν νομοθετηθεί και προωθούνται εν θερμώ προς νομοθέτηση μέτρα, που οδηγούν σε ανατροπή των εργασιακών δεδομένων των δικαστών, σε συρρίκνωση των εγγυήσεων της δικαστικής ανεξαρτησίας και σε καταπτόηση του δικαστικού φρονήματος.

Η ΕΔΕ ζητά να αποσυρθούν διατάξεις νομοσχεδίου για την «επιτάχυνση απονομής της δικαιοσύνης με τις οποίες: 1) Επιβάλλεται ο προσδιορισμός των αγωγών εντός 6μήνου ή 12μήνου παρά τις σημαντικές ελλείψεις και 2) ιδρύονται ποινικά τμήματα με ορισμό των των προεδρευόντων κατά παράκαμψη της αρχαιότητας και διακηρύσσει ότι το δικαστικό σώμα στηρίζει τον θεσμό της αυτοδιοίκησης.

# «Κακός σύμβουλος ο θυμός»

Πόσο αδύναμος και πόσο μικρός μπορεί να γίνει ο άνθρωπος όταν αφήνεται και παρασύρεται από τον θυμό του. Εκεί που νομίζεις πως όλα κυλούν αρμονικά και νομίζεις πως έχεις κατακτήσει, έστω και προσωρινά, μια στιγμή εσωτερικής ανακωχής στην αέναη μάχη με τον δύστροπο εαυτό σου, ξάφνου έρχεται από το πουθενά ένα ανεξήγητο κύμα θυμού. Ένα ασυγκράτητο συναίσθημα που νιώθεις να έρχεται από πολύ βαθιά μέσα σου και είναι έτοιμο να βρει διέξοδο πάση θυσία και προς οποιαδήποτε κατεύθυνση.. με οποιοδήποτε τίμημα!

Θυμός απέναντι στον εαυτό σου, απέναντι στην οικογένειά σου, στους φίλους σου.. Θυμός για τη ζωή που ζεις, για τη ζωή που δε ζεις, για όλα τα χαμένα όνειρα που έσβησαν μπροστά σε συμβιβασμούς χωρίς ίχνη ενοχής. Βολεμένοι στη λήθη της καθημερινότητας βρίσκουμε επιφανειακές εξηγήσεις για αυτά τα αναπάντεχα ξεσπάσματα θυμού και επαναπαυόμαστε.. Έχουμε άραγε σκεφτεί τις συνέπειες αυτής της άνευ όρων υποταγής σε ένα συναίσθημα που έχει τη δύναμη να διαστρεβλώνει την αλήθεια των λέξεων και των συμπεριφορών;

Πόσες φορές, όντας θυμωμένοι, έχουμε παρερμηνεύσει καταστάσεις, έχουμε πληγώσει ανθρώπους ή έχουμε επιδοθεί σε πράξεις και λόγια για τα οποία μόνο ντροπή νιώθουμε μετά! Τη στιγμή της κρίσης όλοι και όλα μας φταίνε και το μόνο που επιθυμούμε είναι να απαλλαγούμε από αυτό το ασυγκράτητο θηρίο που έχει καταλάβει το «είναι» μας. Είναι η στιγμή που το μυαλό θολώνει και αφήνει ανεξέλεγκτες όλες τις προκαταλήψεις, τις κακές σκέψεις και τα πάντα ερμηνεύονται ως κακοπροαίρετα. Ο κακός μας εαυτός βρίσκει πρόσφορο έδαφος και απολαμβάνει τον έλεγχο που ασκεί πάνω μας!

Υπάρχει τρόπος να αναχαιτίσουμε τις εσωτερικές εκρήξεις μας ή είμαστε έρμαιο των ατίθασων ενστίκτων μας; Εδώ είναι που παρεμβαίνει η σοφία, μια παρακαταθήκη αιώνων που μας κάνει να ξεχωρίζουμε από τα ζώα, τα οποία κατευθύνονται τυφλά από τις ορμές τους. Η εκδήλωση του θυμού δεν είναι παρά μια συμπεριφορά που όπως μαθεύτηκε μπορεί και να ξεμαθευτεί! Όσο παράξενο κι αν ακούγεται έχουμε την ικανότητα να ελέγξουμε τον θυμό μας, αρκεί να εντοπίσουμε τα πρώτα σημάδια του. Η έντονη κριτική και επικριτική διάθεση απέναντι σε καθετί και η τάση για επιθετική συμπεριφορά αποτελούν προμήνυμα ενός ξεσπάσματος χωρίς αρχή και τέλος, χωρίς μια συγκεκριμένη ταυτότητα προέλευσης και προορισμού..

Ίσως ένα χαμόγελο, μια καλή σκέψη, μια αγκαλιά, η αναζήτηση της χαμένης παιδικής αφέλειας και ευπιστίας να είναι τα μόνα όπλα απέναντι σε αυτοκαταστροφικά συναισθήματα, όπως ο θυμός! Έννοιες ξεχασμένες, όπως οι αγνές προθέσεις, η αγάπη και η πίστη στο συνάνθρωπο, η διάθεση για συγχώρεση και για μια δεύτερη ευκαιρία, ίσως να αποτελούν ένα είδος μαγικού φίλτρου μέσα από το οποίο ο κόσμος να φαίνεται καλύτερος, ώστε και εμείς με τη σειρά μας να βγούμε από το καβούκι της επιφυλακτικότητας και της καχυποψίας.. να εμπιστευθούμε από την αρχή τους άλλους, να πιστέψουμε και πάλι στην καλοσύνη της ανθρώπινης φύσης..

**Μαρία Καρίκη ψυχολόγος**


ΑΡΧΩΝ ΣΑΜΑΡΤΖΗΣ ΑΕ

ΜΟΝΩΣΕΙΣ ΤΑΡΑΤΣΩΝ

Από το 1980

24 ΧΡΟΝΙΑ ΜΟΝΩΣΕΙΣ

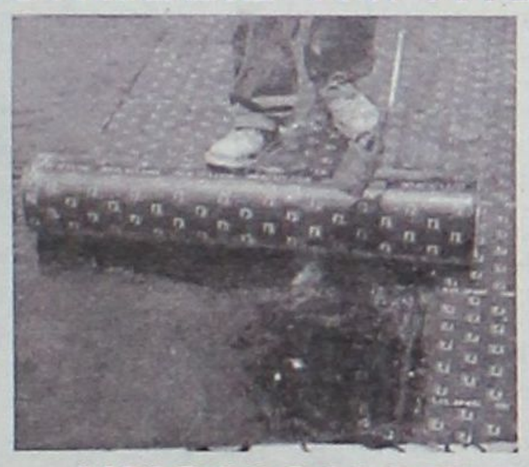

ΗΧΟΜΟΝΩΣΗ

RicofOn

ΓΙΑ ΤΕΛΕΙΑ ΑΚΟΥΣΤΙΚΗ ΣΤΟΥΣ ΧΩΡΟΥΣ ΕΡΓΑΣΙΑΣ ΚΑΙ ΔΙΑΣΚΕΔΑΣΗΣ



Τοποθετώντας το κατάλληλο προϊόν RICOFON έχετε μια αίθουσα με άριστη ακουστική και συγχρόνως ένα τέλειο διακοσμητικό αποτέλεσμα.

ΔΙΑΘΕΣΗ: ΑΡΧΩΝ ΣΑΜΑΡΤΖΗΣ ΑΕ

ΜΟΝΩΣΕΙΣ - ΣΤΕΓΑΝΩΣΕΙΣ

Καταστήματα

1 ) Ικάρου & Λαοδικείας - Τηλ. 22410 20021 Ρόδος 85100

2) Ερυθρού Σταυρού 21 - Τηλ. 22410/23030/32054 Ρόδος 85100

Κινητό 6944 502033 - 6947374731



εκεί που η τέχνη... συναντά την ποιότητα!



Κομμωτήριο

Figaro

HAIR DESIGN

Κομμώσεις Ανδρικές - Γυναικείες

Κων/νου Παλαιολόγου 17, Τηλ.: 22410 - 20.914

Οι μεμονωμένοι «αντιρρησίες» δεν πέρασαν τη ...γραμμή τους και τα πάντα κύλησαν ομαλά στον Ιατρικό Σύλλογο

# Ισχυρός πρόεδρος ο Χρ. Μαντάς παρά τη μία(;) «λευκή» παραφωνία

ΙΣΧΥΡΟΣ και ορεξάτος βγήκε ο κ. Χρήστος Μαντάς από τις διαδικασίες συγκρότησης σε σώμα του νέου Διοικητικού Συμβουλίου του Ιατρικού Συλλόγου Ρόδου, καθώς οι συνάδελφοί του αναγνώρισαν στο πρόσωπό του την εμπειρία και την ουσιαστική ζωηρή του ενασχόληση με τα συνδικαλιστικά πράγματα του ιατρικού κόσμου της περιοχής μας.

Παρά τις μεμονωμένες παρασκηνιακές πιέσεις και «πολεμικές» τακτικές που αντιμετώπισε, ο κ. Μαντάς εξελέγη νέος πρόεδρος του Ιατρικού Συλλόγου, έχοντας εξασφαλίσει την αμέριστη συμπαράσταση και υποστήριξη της συντριπτικής πλειοψηφίας των συναδέλφων του που απομόνωσαν μια δράκα ανθρώπων που είχαν άλλες σκέψεις, ξένες προς



το χώρο, στο πίσω μέρος του μυαλού τους.

Η μία λευκή ψήφος που βρέθηκε στην κάλπη κατά την εκλογή του Προέδρου, απαξιώθηκε από τις δέκα θετικές που τελικά απέσπασε ο κ. Χρήστος Μαντάς. Αποτέλεσμα αναμενόμενο και δίκαιο, ήλθε να επικυρώσει και να επισφραγίσει ένα δημιουργικό έργο, σε προσωπικό και συνολικό επίπεδο.

ΜΕ ευθύνη του αρχαιοτέρου μέλους, του κ. Στέλιου Μανωλίτση, οι διαδικασίες συγκρότησης σε σώμα του ΙΣΡ κύλησαν ομαλά και προβλέψιμα. Ο κ. ***Στέλιος Καραταπάνης***, μετά την απόσυρση της υποψηφιότητας του κ. Γιάννη Μυροφόρου, εξελέγη ομόφωνα στη θέση του αντιπροέδρου.

Η κ. ***Χρύσα Σπάρταλη***, πρώτη σε ψήφους κατά τις πρόσφατες εκλογές, επιβραβεύτηκε από τους συναδέλφους της με τη θέση της Γενικής Γραμματέως, ενώ ως Ταμίας εξελέγη ο κ. ***Μυροφόρου*** με μία λευκή και δέκα θετικές ψήφους.

### Επαφές με αρχές και φορείς

ΜΕ τη φιλοσοφία να είναι παρών και με άποψη, όπου κρίνεται απαραίτητο, και το νέο Διοικητικό Συμβούλιο του Ιατρικού Συλλόγου Ρόδου αρχίζει άμεσα τις επαφές του με τις τοπικές αρχές και τους φορείς.

Αρχής γενομένης από τον Νομάρχη Δωδεκανήσου και τον Δήμαρχο της Ρόδου, η νέα Διοίκηση εγκαινιάζει ένα νέο κύκλο επαφών με σκοπό την ανταλλαγή απόψεων και προτάσεων πάνω σε ζητήματα, πάνω στα οποία ο ιατρικός κόσμος της περιοχής μας είναι δυνατόν να παρέμβει στο πλαίσιο μιας αμοιβαίας κατανόησης και συνεργασίας.

Σύμφωνα με πληροφορίες, ο κ. Χρήστος Μαντάς και οι συνεργάτες του θα ασχοληθούν, μεταξύ άλλων και άμεσα, με τη λειτουργία του ιπτάμενου πολυϊατρείου της Νομαρχιακής Αυτοδιοίκησης, καθώς εκκρεμεί σχετική πρόταση του κ. Γιάννη Μαχαιρίδη προς τον Ιατρικό Σύλλογο για ενίσχυση του εγχειρήματος, σε μια σχέση αμοιβαιότητας των δύο πλευρών.

ΘΑ ακολουθήσουν επαφές με όλους τους τοπικούς φορείς, οι οποίες δεν θα έχουν απαραίτητα απλά και μόνο εθιμοτυπικό χαρακτήρα.


ΠΕΡΙΦΕΡΕΙΑ Ν. ΑΙΓΑΙΟΥ

ISTOS
INNOVATION FOR SUSTAINABLE TOURISM & SERVICES

ΕΥΡΩΠΑΪΚΗ ΕΠΙΤΡΟΠΗ

## 2η ΥΠΕΝΘΥΜΙΣΗ ΠΡΟΣΚΛΗΣΗΣ ΕΚΔΗΛΩΣΗΣ ΕΝΔΙΑΦΕΡΟΝΤΟΣ

Το Επιμελητήριο Δωδεκανήσου και το Επιμελητήριο Κυκλάδων, της Περιφέρειας Νοτίου Αιγαίου καλούν τους ενδιαφερόμενους να υποβάλλουν προτάσεις στη Δράση

**7.3. «ΠΙΛΟΤΙΚΕΣ ΕΦΑΡΜΟΓΕΣ ΚΑΙΝΟΤΟΜΙΑΣ ΣΤΟΝ ΤΟΥΡΙΣΜΟ»**

του προγράμματος ISTOS Περιφέρειας Νοτίου Αιγαίου.

**Ο Συνολικός Προϋπολογισμός της Δράσης ανέρχεται σε 1.800.000 ,00 € εκ των οποίων τα 900.000,00€ είναι η δημόσια δαπάνη και τα λοιπά 900.000,00 € ιδιωτική δαπάνη. Η δημόσια συμμετοχή αναλύεται σε κοινοτική συμμετοχή 75% και εθνική συμμετοχή 25%.**

Η κύρια έννοια αυτής της δράσης είναι ότι έχει διαπιστωθεί ανάγκη για τις επιχειρήσεις του κλάδου να ξεκινήσουν καινοτόμες δράσεις στον Τουρισμό. Σε αυτά τα πλαίσια, τό πρόγραμμα αποσκοπεί στην ενίσχυση υφιστάμενων ή υπό σύσταση επιχειρήσεων που σκέφτονται στρατηγικά σχετικά με την καινοτομία και έχουν την ικανότητα να οργανώσουν την καινοτομία ως ένα ενσωματωμένο σύνολο δραστηριοτήτων που θα προτρέψει άλλες εταιρίες να ακολουθήσουν το παράδειγμά τους.

Η αναλυτική περιγραφή της Δράσης, οι επιλέξιμες επιχειρήσεις, οι επιλέξιμες δαπάνες, τα δικαιολογητικά, η διαδικασία υποβολής αυτών, η αξιολόγηση των προτάσεων, η διαδικασία καταβολής των οικονομικών ενισχύσεων καθώς και οι υποχρεώσεις των επενδυτών αναφέρονται στον Οδηγό Εφαρμογής και στο Έντυπο Υποβολής της Δράσης

Το σύνολο των εντύπων που αφορούν τη δράση, είναι διαθέσιμα για κάθε ενδιαφερόμενο στις ακόλουθες διευθύνσεις:

**Στο Νομό Δωδεκανήσου:**

- **Επιμελητήριο Δωδεκάνησου**, Γρ. Λαμπράκη 8, 85100, Ρόδος, κα. Σπανού Άννα, τηλ. 2241044200-1, fax 2241044240, e-mail: aspanou@ebed.gr , info@ebed.gr
- **Δωδεκανησιακή Εταιρεία Ανάπτυξης και Προόδου (ΔΕΤΑΠ)**, Γρ. Λαμπράκη 8, 85100, Ρόδος, κα. Κοσσιώρη Ράνια και κ. Λουκαρά Χαράλαμπο, τηλ. 22410 44280-4, fax. 22410 44283, e-mail: detap@detap.gr

**καθώς και στην ηλεκτρονική διεύθυνση: www.ebed.gr,**

**Προθεσμία υποβολής**

**Οι αιτήσεις των ενδιαφερομένων θα υποβάλλονται έως και 6 ΜΑΪΟΥ 2005 και ώρα 14:00 μ.μ. στα γραφεία των δύο Επιμελητηρίων.**



RTS RODOS

*ORGANIZED TOURS*

**One – Day PLEASANT trip to PRASONISI**

**Every: TUESDAY, FRIDAY & SATURDAY**

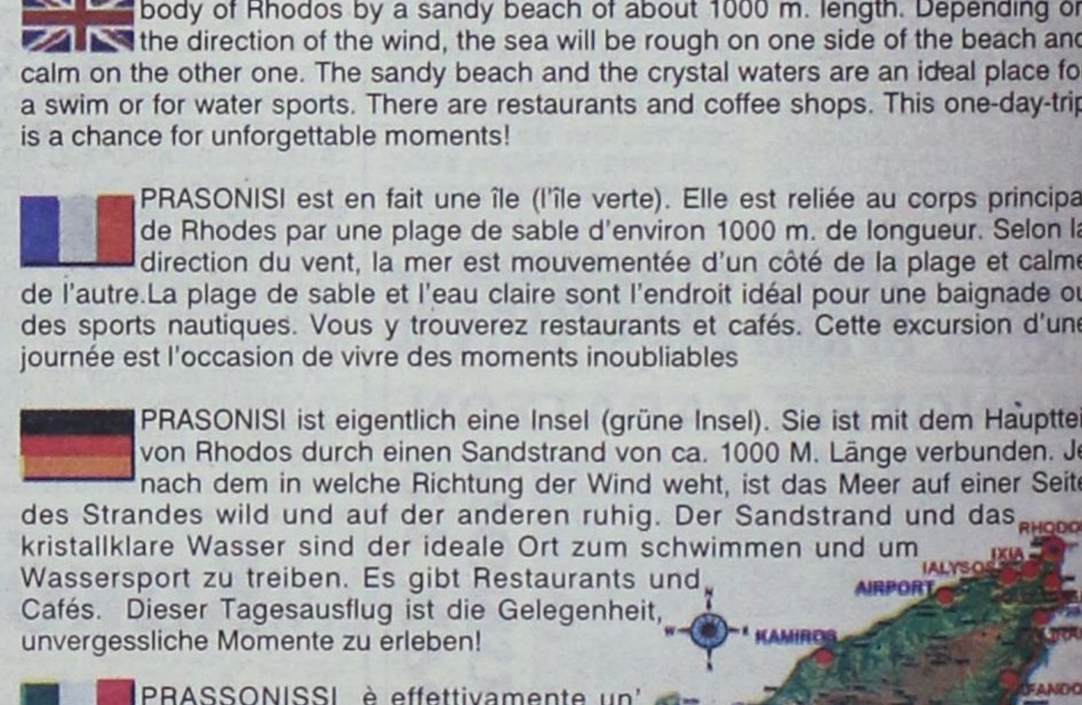

Το Πρασονήσι είναι πράγματι ένα νησί (Πράσινο νησί) όπου ενώνεται με το κορμό της Ρόδου με μια αμμώδη παραλία περίπου 1000 μ. σε μήκος. Ανάλογα με τη κατεύθυνση του ανέμου, η θάλασσα στη μια πλευρά της παραλίας είναι κυματώδης και στην άλλη ήρεμη. Η αμμουδερή παραλία και τα κρυστάλλινα νερά, κάνουν το μέρος ιδεώδες για κολύμπι και θαλάσσια σπορ. Υπάρχουν εστιατόρια, καφετέριες και είναι ευκαιρία για μια αξέχαστη ολοήμερη ψυχαγωγική εκδρομή.

PRASONISI is actually an island (green island). It is connected to the main body of Rhodos by a sandy beach of about 1000 m. length. Depending on the direction of the wind, the sea will be rough on one side of the beach and calm on the other one. The sandy beach and the crystal waters are an ideal place for a swim or for water sports. There are restaurants and coffee shops. This one-day-trip is a chance for unforgettable moments!

PRASONISI est en fait une île (l'île verte). Elle est reliée au corps principal de Rhodes par une plage de sable d'environ 1000 m. de longueur. Selon la direction du vent, la mer est mouvementée d'un côté de la plage et calme de l'autre.La plage de sable et l'eau claire sont l'endroit idéal pour une baignade ou des sports nautiques. Vous y trouverez restaurants et cafés. Cette excursion d'une journée est l'occasion de vivre des moments inoubliables

PRASONISI ist eigentlich eine Insel (grüne Insel). Sie ist mit dem Hauptteil von Rhodos durch einen Sandstrand von ca. 1000 M. Länge verbunden. Je nach dem in welche Richtung der Wind weht, ist das Meer auf einer Seite des Strandes wild und auf der anderen ruhig. Der Sandstrand und das kristallklare Wasser sind der ideale Ort zum schwimmen und um Wassersport zu treiben. Es gibt Restaurants und Cafés. Dieser Tagesausflug ist die Gelegenheit, unvergessliche Momente zu erleben!




PRASSONISSI è effettivamente un' isola. (isola verde). E collegata, con la terra ferma di Rodi con una spiaggia lunga 1000 metri. A secondo della direzione del vento, il mare è mosso da una parte e calma dall' altra. La sabbiosa spiaggia e l' acqua cristallina sono un luogo ideale per nuotare ed anche per giochi acquatici. Ci sono ristoranti, e caffe bar. Una gita di giornata intera vi farà trascorrere momenti piacevoli ed indimenticabili.

**Ticket price EURO: 26,00**
**Children (2-12y) Reduction 50%**

**Info – Bookings : Through Local Travel Agencies**



**ΥΠΟΥΡΓΕΙΟ ΑΝΑΠΤΥΞΗΣ**

ΝΟΜΑΡΧΙΑΚΗ ΑΥΤΟΔΙΟΙΚΗΣΗ ΔΩΔΕΚΑΝΗΣΟΥ

ΑΝΑΠΤΥΞΙΑΚΗ ΕΤΑΙΡΕΙΑ ΠΡΟοΔΟΣ Α.Ε.

K.Y.E

Κέντρο Υποδοχής Επενδυτών Νομού Δωδ/νήσου

Νομαρχιακό Μέγαρο ισόγειο - Γρ. Ν° 5
Τηλ.: 22410 – 46621/22, Fax : 43613
Ιστοσελίδα : http://www.nad.gr/
e-mail : kye@nad.gr

**Πληροφορίες – Ενημέρωση – Έντυπο υλικό**

- **Αδειοδοτήσεις Επαγγελματικών Εργαστηρίων – Αποθηκών & Μηχανολογικών Εγκαταστάσεων, σύμφωνα με τον Ν.3325/2005**
- **Επιχειρησιακό Πρόγραμμα Ανταγωνιστικότητα (ΕΠΑΝ)**
  - Νεανική Επιχειρηματικότητα
  - Γυναικεία Επιχειρηματικότητα
  - Επιχειρήσεις του Εμπορίου
  - Τουριστικά Καταλύματα
- **Αναπτυξιακός Νόμος 3299/2004**
  - Μεταποίηση - Τουρισμός

***Όλες μας οι υπηρεσίες παρέχονται Δωρεάν***