ΕΛΤΑ Hellenic Post
Κωδικός: 2095

ΙΔΙΟΚΤΗΤΗΣ - ΔΙΕΥΘΥΝΤΗΣ
ΠΑΥΛΟΣ Μ. ΜΑΡΙΑΣ
ΓΡΑΦΕΙΑ: ΑΘΗΝΩΝ 42 (ΑΝΑΛΗΨΗ)
ΤΗΛ. (22410) 64393 - 63790 - FAX. 63393
e-mail: info@drasi.gr

Η ΔΡΑΣΙΣ

εβδομαδιαία εφημερίδα της Δωδεκανήσου

48 ΣΕΛΙΔΕΣ

Δευτέρα 13 Ιουνίου 2005
ΕΤΟΣ ΤΡΙΑΚΟΣΤΟ ΕΚΤΟ
Αριθμός Φύλλου 1.990
Τιμή: Ευρώ 0,90



ΣΤΟ ΤΖΑΝΕΙΟ Ο Γ. ΓΙΑΝΝΟΠΟΥΛΟΣ

Μικρή η περιπέτεια, μεγάλη η ανησυχία

Υπέστη το Σάββατο ισχαιμικό επεισόδιο

Σελίδα 5

ΑΝΤΙΚΕΙΜΕΝΙΚΕΣ ΑΞΙΕΣ: Συνεδριάζει σήμερα η επιτροπή

Το νου μας, μη δώσουμε άλλοθι στο υπ. Οικονομικών

Σελίδα 5



Η ΤΥΧΗ ΟΚΤΩ ΕΡΓΩΝ ΥΠΟΔΟΜΗΣ ΚΡΙΝΕΤΑΙ ΣΤΗ ΣΗΜΕΡΙΝΗ ΣΥΝΑΝΤΗΣΗ ΤΟΥ Γ. ΜΑΧΑΙΡΙΔΗ ΜΕ ΤΟΝ ΥΠΟΥΡΓΟ ΠΕΧΩΔΕ

Από το στόμα μας και στου... Σουφλιά τ' αυτιά





Στην ευθύτητα, την ειλικρίνεια και το ενδιαφέρον του Σαρακατσάνου ποντάρει ο Νομάρχης Δωδεκανήσου, ζητώντας λύσεις για:

1. Ύδρευση Ρόδου από το φράγμα Γαδουρά
2. Λιμάνι Ρόδου – Master plan και μελέτη χερσαίων εγκαταστάσεων.
3. Επέκταση αεροσταθμού Αεροδρομίου Ρόδου
4. Περιμετρικός δακτύλιος Ρόδου – Α' φάση
5. Βελτίωση-συντήρηση Εθνικού οδικού δικτύου νήσου Ρόδου
6. Διαπλάτυνση εθνικής οδού Ρόδου-Λίνδου από Φαληράκι έως Κολύμπια
7. Συντήρηση επαρχιακού δικτύου Νομού Δωδεκανήσου
8. Μελέτη νέας εισόδου πόλης Ρόδου

Σελίδα 4

ΣΥΝΕΝΤΕΥΞΗ: Ο Παναγιώτης Τοκούζης διαβλέπει κρίση διαρκείας στο Φαληράκι και ρίχνει την ιδέα:



Να συνενωθούν σε resort ενοικιαζόμενα διαμερίσματα και δωμάτια

Σελίδα 8

Επί προσωπικού ο Αστυνομικός Διευθυντής - Αστυκτηνίατρος Μιχάλης Ζεμπιλάς για την τήρηση των νόμων από τους ΟΤΑ.



Οι ευθύνες στους Δήμους που ...αγρόν αγοράζουν

Σελίδα 14

Αποκαλυπτική ομιλία του Γιώργου Αλεβίζου προέδρου της ΛΑΝΕ, για το αύριο των ακτοπλοϊκών συγκοινωνιών

«Καράβια με τουρκικές σημαίες θα εξυπηρετούν τα νησιά μας»

Δυσοίωνες προβλέψεις για δραματική τροπή στον ακτοπλοϊκό χάρτη της περιοχής

Σελίδα 7





Δύο χρόνια λειτουργίας της Μονάδας Εντατικής Θεραπείας

Επίτευγμα: Με μίνιμουμ προσωπικό, υψηλά ποσοστά επιβίωσης των ασθενών

Σελίδα 6



Αγωνιούν οι κτηματίες της Νότιας Ρόδου

«Θυσία» οι περιουσίες για την κατασκευή του νέου εργοστασίου της ΔΕΗ

Σελίδα 10

Σπανός
ΥΠΕΡ ΜΑΡΚΕΤ
ΟΜΙΛΟΣ ΕΠΙΧΕΙΡΗΣΕΩΝ
ΙΩΑΝΝΗ ΧΡ. ΣΠΑΝΟΥ Α.Ε.

ΣΟΥΠΕΡ ΕΥΚΑΙΡΙΑ

Πωλείται από ιδιώτη, κτίριο στην περιοχή της Ιξιάς επί της οδού Απολλ. Ροδίου, το οποίο αποτελείται από: υπόγεια αποθήκη 124 τ.μ. με εσωτερικό ανελκυστήρα εμπορευμάτων, ισόγειο κατάστημα 124 τ.μ.

Διαθέτει ημικεντρικό σύστημα κλιματισμού (ψύξης - θέρμανσης), πυρασφάλεια,οροφή γυψοσανίδας με φωτισμό σποτ, κουζινάκι και W.C.

Οροφοδιαμέρισμα 1ου ορόφου, το οποίο αποτελείται από:σαλόνι, κουζίνα, τρία υπνοδωμάτια, μεγάλο λουτρό, αποθήκη και W.C. Είναι εξοπλισμένο με ενδοδαπέδιο σύστημα θέρμανσης - δροσισμού, σύστημα εξαερισμού, οροφή γυψοσανίδας με θερμομόνωση και φωτισμό σποτ, διπλά τζάμια, πλακίδια τύπου γρανίτη, μπανιέρα με σύστημα υδρομασάζ - αερομασάζ, ηλεκτρικές συσκευές κουζίνας. Αέρινη στήλη. Πωλείται λόγω αναχώρησης στο εξωτερικό.

ΤΙΜΗ ΠΩΛΗΣΗΣ: 380.000 ΕΥΡΩ
πληρ. κ. Νίκος τηλ. 6945581870

Στις χθεσινές εκλογές για την ανάδειξη Περιφερειακής Επιτροπής του ΠΑΣΟΚ Νοτίου Αγαίου



Πρώτευσαν Χατζηδιάκος - Κουσουρνάς, για Γραμματέας ο Παπανικόλας

Σελίδα 48

Η ΔΡΑΣΙΣ
Εβδομαδιαία Εφημερίδα
Διευθύνσεις σύμφωνα με το Νόμο:
ΙΔΙΟΚΤΗΤΗΣ
ΠΑΥΛΟΣ Μ. ΜΑΡΙΑΣ
ΕΚΔΟΤΕΣ
ΜΙΧΑΗΛ Π. ΜΑΡΙΑΣ
ΤΣΑΜΠΙΚΑ Π. ΜΑΡΙΑ - ΤΡΙΑΝΤΑΦΥΛΛΟΥ
ΔΙΕΥΘΥΝΤΗΣ
ΠΑΥΛΟΣ Μ. ΜΑΡΙΑΣ
Κωδικός: 2095

Τα σπορ
ΙΔΡΥΤΗΣ
ΝΙΚΟΣ ΤΡΙΑΝΤΑΦΥΛΛΟΥ

ΓΡΑΦΕΙΑ: Αθηνών 42, (Ανάληψη), Τηλ: 63.790 - 64.393-68761 FAX: 63.393
e-mail: drasis2000@yahoo.com
e-mail: info@drasi.gr
ΤΥΠΟΓΡΑΦΕΙΑ: Κοσκινού, τηλ. 65540

ΛΑΪΚΕΣ ΑΓΟΡΕΣ

ΤΕΤΑΡΤΗ: στο Δημοτικό Νεκροταφείο.
ΠΕΜΠΤΗ: στην οδό Βύρωνος.
ΠΑΡΑΣΚΕΥΗ: Στην οδό Θεσ/κης στην Ανάληψη
ΣΑΒΒΑΤΟ: στο Δημοτικό Νεκροταφείο.

ΤΑΞΙ

ΤΑΞΙ ΡΟΔΟΥ: 32452
ΡΑΔΙΟ ΤΑΞΙ ΡΟΔΟΥ (Εργατικές κατοικίες Πρόνοιας Αγ. Απόστολοι): 64712-64756-64790
ΤΑΞΙ ΑΦΑΝΤΟΥ: 51777
ΤΑΞΙ ΙΑΛΥΣΟΥ: 92515
ΤΑΞΙ ΚΡΕΜΑΣΤΗΣ: 94528
ΤΑΞΙ ΦΑΛΗΡΑΚΙΟΥ: 85444

ΦΑΡΜΑΚΕΙΑ

ΔΕΥΤΕΡΑ 13 ΙΟΥΝΙΟΥ
ΣΗΜΕΡΑ διημερεύει το φαρμακείο ΓΡΕΒΕΝΙΩΤΟΥ Β., Ηρώων Πολυτεχνείου 21, Ακαδημία, Τηλ: 70300
ΣΗΜΕΡΑ διανυκτερεύει το φαρμακείο ΛΑΡΔΟΠΟΥΛΟΥ Π., Αποστόλου Παύλου 86 (πλησίον εκκλησίας ΑΝΑΛΗΨΗΣ), Τηλ: 63036

ΜΟΝΟ *στον τοπικό Τύπο ή σε μερίδα των τοπικών ΜΜΕ δεν ανήκει η μεγάλη ευθύνη. Θα ήταν λάθος να ρίξει κανείς το ανάθεμα στον όποιο δημοσιογράφο, εφημερίδα ή ραδιοφωνικό σταθμό που έχουν το αναφαίρετο και απόλυτο δικαίωμα να προκρίνουν πώς και γιατί θα αναδείξουν ένα θέμα. Και εν γένει, να κάνουν τις επιλογές που νομίζουν αναφορικά με πρόσωπα και πράξεις, είτε αφορούν κρίσεις, είτε αξιολογήσεις.*

Οι ευθύνες *για τον επιχειρούμενο αποπροσανατολισμό των πολιτών αυτής της περιοχής βαραίνουν άλλους «παράγοντες» του τόπου, που συστηματικά και κατ' επάγγελμα διαμορφώνουν συνθήκες επιβίωσης ή αναβίωσής τους στο «πολιτικό σύστημα» του τόπου.*

ΟΛΟΙ αυτοί *που έμαθαν από γεννησιμιού τους να κρύβονται και να καμουφλάρονται πίσω από τις φυλλωσιές του παρασκηνίου, προκειμένου να συντηρηθούν στο προσκήνιο.*

ΕΙΝΑΙ *αυτοί και κανείς άλλος που βολεύονται από μια επίπλαστη αναταραχή (αν δεν την προκαλούν κιόλας) και από τη μακιαβελική φιλοσοφία «ο θάνατος ο δικός τους, η δική μου η επιβίωση».*

Δεν εξηγείται...

*...διαφορετικά (για να πάρουμε τα πράγματα με τη χρονολογική τους σειρά) η επίπονη, μέχρι αυταπάρνησης και αυτοθυσίας, προσπάθεια να πειστεί η κοινή γνώμη της πόλης μας, ότι είναι ζωτικής σημασίας θέμα η ανάδειξη του δημάρχου της σε **«Περιφερειάρχη» του ΠΑΣΟΚ στο Νότιο Αιγαίο.** (σ.σ. Σάββατο πρωί γράφεται το κείμενο, δεν έχουμε ιδέα τι ζυμώνεται στον Πειραιά)*

Τέτοιο όρο και προϋπόθεση δεν νομίζω να έθεσε η μεγάλη πλειοψηφία των Ροδιτών όταν πριν από δυόμισι χρόνια εξέλεγε, για τρίτη συνεχόμενη φορά, τον Γιώργο Γιαννόπουλο για να επιλύσει τα προβλήματα της πόλης μας.

Τη μόνη εντολή που πήρε από το εκλογικό σώμα ο δήμαρχος τον Οκτώβριο του 2002 ήταν να αντιμετωπίσει με επιτυχία τα ανοικτά μέτωπα του Δήμου μας. *Όπως τα έργα υποδομής που του αναλογούν, το κυκλοφοριακό, τα 20 δις του Καζίνου που έμειναν ξεχασμένα και περιφρονεμένα σε*

Ξεστρατίσαμε διότι κάποιοι έχουν τους λόγους τους

Του Νικήτα Οικονόμου
nopress@rho.forthnet.gr

κάποια ταμεία επί μια δεκαετία και μια σειρά άλλων προκλήσεων που απαιτούν συνεχή αγώνα και καθημερινό τρέξιμο.

Αυτή και μόνο την εντολή έδωσε στον Γιαννόπουλο ο Ροδιακός λαός. Όλος ο Ροδιακός λαός...

Στο τέλος της διαδρομής θα κριθεί και θα αξιολογηθεί σε ποιο βαθμό έφερε σε πέρας αυτήν την αποστολή και κατά πόσον τίμησε αυτήν και μόνο την εντολή που πήρε από τους εκλογείς του.

*Όλα τα υπόλοιπα είναι παρεπόμενα και προκύπτουν παρεμπιπτόντως. **Μια παρεμπίπτουσα όμως εξέλιξη, αν δηλαδή επιθυμεί ή όχι να γίνει «Περιφερειάρχης» του ΠΑΣΟΚ (θεμιτότατη φιλοδοξία του) και ποιοι τον υποστηρίζουν ή όχι σε αυτήν του τη στόχευση, δεν μπορεί να είναι το «Πρώτο Θέμα».***

Μια προσωπική βλέψη, στο πλαίσιο ενός κομματικού οργανισμού, δεν μπορεί να αποτελεί προτεραιότητα για το σύνολο των πολιτών της Ρόδου που άλλη εξουσιοδότηση έδωσαν στον δήμαρχό μας. Άλλο ήταν το περιεχόμενο του «συμβολαίου» που συνυπέγραψε μαζί τους. Καμία σχέση με την κομματική ανέλιξη του Δημάρχου όλων των Ροδιτών.

Ποιος ή ποιοι λοιπόν εξυπηρετήθηκαν από την αναγωγή ως «πρωτεύοντος» αυτού του θέματος; Ποιοι επικεφαλής «ομάδων» και εσωκομματικών συσχετισμών κέρδισαν ή έχασαν από αυτήν την επικοινωνιακή λούμπα που οδήγησαν και εμάς τα ΜΜΕ;

Υπό άλλες συνθήκες η απάντηση θα ήταν «σκασίλα μας μεγάλη και δέκα παπαγάλοι».

Σειρά πήρε...

*...αμέσως μετά – μόλις πριν από λίγες ημέρες – και ο **Γιάννης Μαχαιρίδης**.*

Αίφνης, ο Νομάρχης Δωδεκανήσου κατηγορήθηκε στα φανερά και υπογείως διότι, λέει, δεν ενεπλάκη και δεν συνέβαλε στο μέτωπο για την «ανατροπή των Παρασκευάδων» μέσα στο ΠΑΣΟΚ. Γιατί έπρεπε δηλαδή να το κάνει αυτό. Αυτή είναι η αποστολή του ως Νομάρχη;

Ούτε και για τον Μαχαιρίδη θυμάμαι να τέθηκε κάποιος τέτοιος όρος από τον Δωδεκανησιακό λαό, όταν πριν από δυόμισι χρόνια τον εξέλεγε Νομάρχη.

Πουθενά δεν αναφέρεται και στο δικό του συμβόλαιο με τους πολίτες, σαν «συμβατική του υποχρέωση», να στηρίζει βουλευτές, να γκρεμίζει βουλευτές, να συμμετέχει σε φράξιες εσωκομματικές και άλλα τέτοια. Γιατί λοιπόν όφειλε να το κάνει;

Η μόνη εντολή που πήρε ο Μαχαιρίδης ήταν, «πήγαινε και λύσε τα προβλήματα των νησιών μας». Αυτός ήταν ο αποκλειστικός όρος που συμφώνησε με το σύνολο των Δωδεκανησίων. Με τους Νεοδημοκράτες, τους Πασόκους, τους Αριστερούς...

Βάσει αυτού του όρου και μόνου θα κριθεί στο τέλος. Κατά πόσον έτρεξε και εξυπηρέτησε τα συμφέροντα του νομού, αν θα προχωρήσει και θα ολοκληρώσει, όπως ισχυρίζεται, τα 350 έργα αρμοδιότητάς του που έχει σε εξέλιξη, αν έκανε ή όχι έντιμη διαχείριση κλπ.

Αυτά και μόνο θα είναι τα κριτήρια που θα οδηγήσουν τον Μαχαιρίδη (και τον κάθε Μαχαιρίδη) είτε στην αναγνώριση και την επιβράβευση, είτε στο να πάει σπίτι του.

ΤΟ ίδιο ερώτημα*, όπως το θέσαμε για τον Γιαννόπουλο, ισχύει και για τον Μαχαιρίδη.*

ΠΟΙΟΙ επιχείρησαν να αποκομίσουν (αν δεν έχουν ήδη αποκομίσει) οφέλη από το ξεστράτισμα του ενδιαφέροντος και των προτεραιοτήτων που έχει ο κόσμος. Ποιοι χρησιμοποίησαν τα πρόσωπα του Δημάρχου και του Νομάρχη για «να κάνουν παιγνίδι»;

ΠΡΟΦΑΝΩΣ *καμιά εφημερίδα, κανένα ΜΜΕ.*

Πάντα κάποιοι ξεχωρίζουν...
Rodos Gold VOGIATZIS
Ιδιαίτερη αισθητική
Απαράμιλλη ποιότητα
πλούσιες επιλογές
για γάμους, βαπτίσεις,
και ιδιαίτερες στιγμές
με μοναδική λάμψη ....
σε εξαιρετικές τιμές
Rodos Gold VOGIATZIS
Χρυσές δημιουργίες...
για πολύτιμες σχέσεις
10ο χιλ. Λεωφ. Ρόδου Λίνδου
Τηλ.: 22410 86670 - 3


ΧΕΠΠΑΚΗΣ Α.Ε.
ΓΕΩΡΓΙΚΑ ΜΗΧΑΝΗΜΑΤΑ & ΕΡΓΑΛΕΙΑ
ΑΝΤΙΠΡΟΣΩΠΕΙΑ ΤΡΑΚΤΕΡ: ANTONIO CARRARO

ΣΚΑΠΤΙΚΑ - ΧΟΡΤΟΚΟΠΤΙΚΑ
ΠΕΤΡΕΛΑΙΟΚΙΝΗΤΑ - ΒΕΝΖΙΝΟΚΙΝΗΤΑ
ΑΛΥΣΟΠΡΙΟΝΑ
STIHL

ΦΡΕΖΕΣ

ΧΛΟΟΚΟΠΤΙΚΑ - ΘΑΜΝΟΚΟΠΤΙΚΑ - ΨΕΚΑΣΤΙΚΑ - ΕΛΑΙΟΡΑΒΔΙΣΤΙΚΑ
ΦΥΤΟΦΑΡΜΑΚΑ - ΛΙΠΑΣΜΑΤΑ (ΚΟΙΝΑ & ΥΔΑΤΟΔΙΑΛΥΤΑ)
ΣΠΟΡΟΙ - ΣΠΟΡΟΦΥΤΑ ΕΜΒΟΛΙΑΣΜΕΝΑ - ΦΥΤΟΧΩΜΑΤΑ - ΤΥΡΦΗ
ΣΥΣΤΗΜΑΤΑ ΑΡΔΕΥΣΗΣ: ΑΝΤΛΙΕΣ - ΤΕΧΝΙΚΕΣ ΒΡΟΧΕΣ - ΑΥΤΟΜΑΤΟ ΠΟΤΙΣΜΑ - ΣΩΛΗΝΕΣ (ΠΛΑΣΤΙΚΕΣ - ΜΕΤΑΛΛΙΚΕΣ)
ΚΤΗΝΟΤΡΟΦΙΚΑ - ΜΕΛΙΣΣΟΚΟΜΙΚΑ - ΔΕΞΑΜΕΝΕΣ (ΠΛΑΣΤΙΚΕΣ)
ΣΥΡΜΑΤΑ & ΠΑΣΣΑΛΟΙ ΠΕΡΙΦΡΑΞΕΩΝ - ΟΙΚΟΔΟΜΙΚΑ ΜΗΧΑΝΗΜΑΤΑ
ΑΝΤΑΛΛΑΚΤΙΚΑ - ΕΞΑΡΤΗΜΑΤΑ - SERVICE
ΠΑΡΑΔΟΣΗ ΣΤΟ ΧΩΡΑΦΙ
ΡΟΔΟΣ: ΒΕΝΕΤΟΚΛΕΩΝ 21 - 23 ΤΗΛ: 34311 FAX: 22410 - 29885
ΤΣΑΪΡΙ: 10 ΧΛΜ. ΛΕΩΦ. ΡΟΔΟΥ-ΛΙΝΔΟΥ ΤΗΛ: 22410-68979
ΜΑΝΔΡΙΚΟ: ΜΑΝΔΡΙΚΟ ΡΟΔΟΥ ΤΗΛ: 22460/31040

Αλλάζει ριζικά το τοπίο στο τοπικό εμπόριο επίπλων και ειδών διακόσμησης

Το ΙΚΕΑ στη Ρόδο

Για επενδύσεις ετοιμάζεται ο όμιλος Φουρλή και έχει θέσει το νησί κάτω από μεγενθυντικό φακό αναζητώντας την αγορά εκείνη που θα συνεχίσει την επιτυχημένη επιχειρηματική του πορεία. Εξετάζεται η έλευση και των καταστημάτων εμπορίας αθλητικών ειδών και υποδομών Intersport

Ριζικά αλλάζει το τοπίο του τοπικού εμπορίου κι αυτό προκαλεί ευρύτερες ανακατατάξεις στην κλίμακα του σύγχρονου επιχειρείν, αλλά και στην αντίστοιχη του κοινωνικού ιστού. Οι κλάδοι που σήμερα πλήττονται περισσότερο είναι το λιανικό εμπόριο τροφίμων, ειδών καθαρισμού για το σπίτι, ηλεκτρικών ειδών και ειδών ρουχισμού. Επίκειται να δοκιμασθεί σκληρά και το τοπικό εμπόριο επίπλων, καθώς έχουν αρχίσει οι συζητήσεις για το πόσο συμφέρουσα θα ήταν η λειτουργία στη Ρόδο ενός καταστήματος ΙΚΕΑ.

Του

Νεκτάριου Καλογήρου

Το εμπόριο επίπλων στη Ρόδο είναι το μοναδικό που επηρεάσθηκε ολιγότερο από το πέρασμα των πολυκαταστημάτων και των καταστημάτων πολυεθνικών αλυσίδων. Σήμερα στη Ρόδο λειτουργούν δεκάδες καταστήματα εμπορίας επίπλων, διαθέτοντας μιαν εξαιρετικά ευρεία γκάμα προϊόντων προς τον πελάτη. Δεν είναι λίγοι μάλιστα εκείνοι που ταξιδεύουν προς τα βάθη της Ανατολής προκειμένου να φέρουν ό,τι πιο πρωτότυπο, βαρύ και κλασσικό υπάρχει.

Η ποιότητα των Ροδίτικων καταστημάτων επίπλων, γενικά, βρίσκεται σε πολύ καλά και ποιοτικά επίπεδα (στα σίγουρα υπάρχουν και κακές εξαιρέσεις), διότι ο μέσος Ρόδιος επέλεγε για το σπίτι του, ή το σπίτι της κόρης, πολύ καλά κομμάτια. Τα τελευταία χρόνια οι επιλογές αυτές έχουν διαφοροποιηθεί ως προς τα ποιοτικά τους χαρακτηριστικά, καθώς έχει διαφοροποιηθεί σημαντικά το οικονομικό status του μέσου Ροδίτη. Για το λόγο αυτό η πλειονότητα των πιο επώνυμων καταστημάτων επέλεξαν να κάνουν συνεργασίες και με εταιρείες που μπορούν να τους παρέχουν έπιπλα σε χαμηλές τιμές. Η επιλογή αυτή ήταν επιβεβλημένη, καθώς ο ανταγωνισμός είναι μεγάλος και προέρχεται από το πλήθος των καταστημάτων αυτού του είδους.

ΤΟ ΙΚΕΑ

Το ΙΚΕΑ είναι ένα διεθνώς ανεγνωρισμένο όνομα στον κλάδο του επίπλου, ηλεκτρικών ειδών και των ειδών διακόσμησης. Σε ολόκληρη την Ευρώπη υπάρχουν τεράστια καταστήματα, στα οποία ο πελάτης μπορεί να χάνεται για μέρες.

Το αντίστοιχο κατάστημα στην Ελλάδα βρίσκεται δίπλα στο αεροδρόμιο «Ελευθέριος Βενιζέλος» στην Αττική και είναι ιδιοκτησία των αδελφών Φουρλή. Δεν είναι λίγοι οι Ροδίτες που επέλεξαν να ταξιδέψουν μέχρι την Αθήνα για να κάνουν μαζικές αγορές από το ΙΚΕΑ. Βέβαια οι αγορές αυτές επικεντρώθηκαν κυρίως στα είδη διακόσμησης κι όχι επίπλων, (τα οποία θα πρέπει να τα μεταφέρεις και να τα συναρμολογήσεις), όμως με τον τρόπο αυτό έχουν αρχίσει να καλλιεργούν συνειδήσεις αγοραστικού ενδιαφέροντος από την πρωτεύουσα.

Το επιχειρηματικό πλάνο του ομίλου Φουρλή προβλέπει την άμεση δημιουργία τριών ακόμα καταστημάτων ΙΚΕΑ και εντός της επόμενης πενταετίας την ίδρυση επιπλέον πέντε ή επτά καταστημάτων. Η Ρόδος αποτελεί μία από τις περιοχές που εξετάζονται για την επέκταση των τόσο των ΙΚΕΑ, όσο και των Intersport (πώληση αθλητικών ειδών, επίσης του ιδίου επιχειρηματικού ομίλου).

Γιατί στη Ρόδο;

Ο όμιλος Φουρλή γνωρίζει πάρα πολύ καλά την αγορά της Ρόδου και αυτό γίνεται μέσα από τα οικονομικά αποτελέσματα των καταστημάτων Κωτσόβολος (που πρόσφατα μεταπωλήθηκαν στην πολυεθνική εταιρεία Dixon's). Σε αυτή την αλυσίδα καταστημάτων εμπορίας ηλεκτρικών ειδών η οικογένεια Φουρλή συμμετέχει με ποσοστό 20% και αυτό της παρέχει τη δυνατότητα να γνωρίζει επακριβώς τις συμπεριφορές των καταναλωτών και τις δυνατότητες κάθε περιοχής.

Η Ρόδος, με τις περισσότερες ξενοδοχειακές μονάδες (που σύντομα θα αρχίσουν να ανακαινίζονται) και με αρκετά καλό δείκτη οικοδομικής δραστηριότητας, συγκεντρώνει ως περιοχή αρκετά και δελεαστικά στοιχεία για ένα μεγάλο επιχειρηματικό άνοιγμα.

Στη διάρκεια του τρέχοντος έτους θα ληφθούν όλες οι αποφάσεις επέκτασης των καταστημάτων ΙΚΕΑ.

Κι όμως δεν αντιδρούν

Υπό το πρίσμα των εξελίξεων αυτών οι Ρόδιοι έμποροι οφείλουν να επανεξετάσουν την πολιτική που ακολουθούν. Η παλαιότερη πρόταση για συνεταιρισμούς μεταξύ των ιδιοκτητών τέτοιου είδους επιχειρήσεων φαντάζει σήμερα επιτακτική.

Κι όμως, παρότι οι εξελίξεις είναι ασταμάτητες, αρκετοί Ρόδιοι επιχειρηματίες της εμπορίας επίπλων θεωρούν ότι η έλευση του ΙΚΕΑ θα τους κάνει καλό. «Ένα τέτοιο κατάστημα θα δώσει τη δυνατότητα στο Ροδίτη να συγκρίνει την ποιότητα των δικών μας επίπλων» δηλώθηκε χαρακτηριστικά προς τη Δράση. «Στο ΙΚΕΑ θα κατευθυνθούν εκείνοι που θα θελήσουν να αγοράσουν είδη διακόσμησης, αλλά και διάφορα μικροέπιπλα, τα οποία για μας αποτελούν αγορά ζημιογόνο, διότι απαιτεί πολύ χρόνο με συζητήσεις και ξανά συζητήσεις με τον πελάτη, ενώ αποδίδει ελάχιστα».

Η πιθανότητα συνεταιρισμού δεν φαίνεται να εξετάζεται από τους εμπόρους επίπλων ή ακόμα και από τους λιγοστούς κατασκευαστές που υπάρχουν σήμερα στον τόπο.

Και τα Intersport

Η επωνυμία Intersport είναι ιδιαιτέρως γνωστή σε όλη την Ευρώπη μέσα από την πλήρη κάλυψη των αναγκών του αθλητισμού και του πρωταθλητισμού. Η εταιρεία αυτή, που ανήκει επίσης στον όμιλο Φουρλή, μπορεί να προμηθεύσει προς τον καταναλωτή από μία μπάλα ή μία φανέλα μέχρι τον εξοπλισμό ενός ολόκληρου γηπέδου.

Στην Ελλάδα υπάρχουν σήμερα αρκετά καταστήματα Intersport και το πλάνο προβλέπει την ίδρυση επιπλέον 25 καταστημάτων. Οι αποφάσεις όλες θα ληφθούν από την οικογένεια Φουρλή, η οποία εξετάζει καλά τη Ρόδο ως προς τις δυνατότητες που έχει.

Τα είδη άθλησης και αθλητικών υποδομών αποτελούν μιαν αγορά που επίσης έχει επηρεαστεί ελάχιστα από την επέλαση των μεγάλων, όμως κι αυτή θα περάσει από τη δική της δοκιμασία. Εκείνοι που θα επιβιώσουν είναι εκείνοι που έχουν καταφέρει να δημιουργήσουν ένα καλό όνομα και έχουν επενδύσει στις δυνατότητες του Ιντερνετ, και τέτοιο (πολύ επιτυχημένο) παράδειγμα υπάρχει στο νησί.

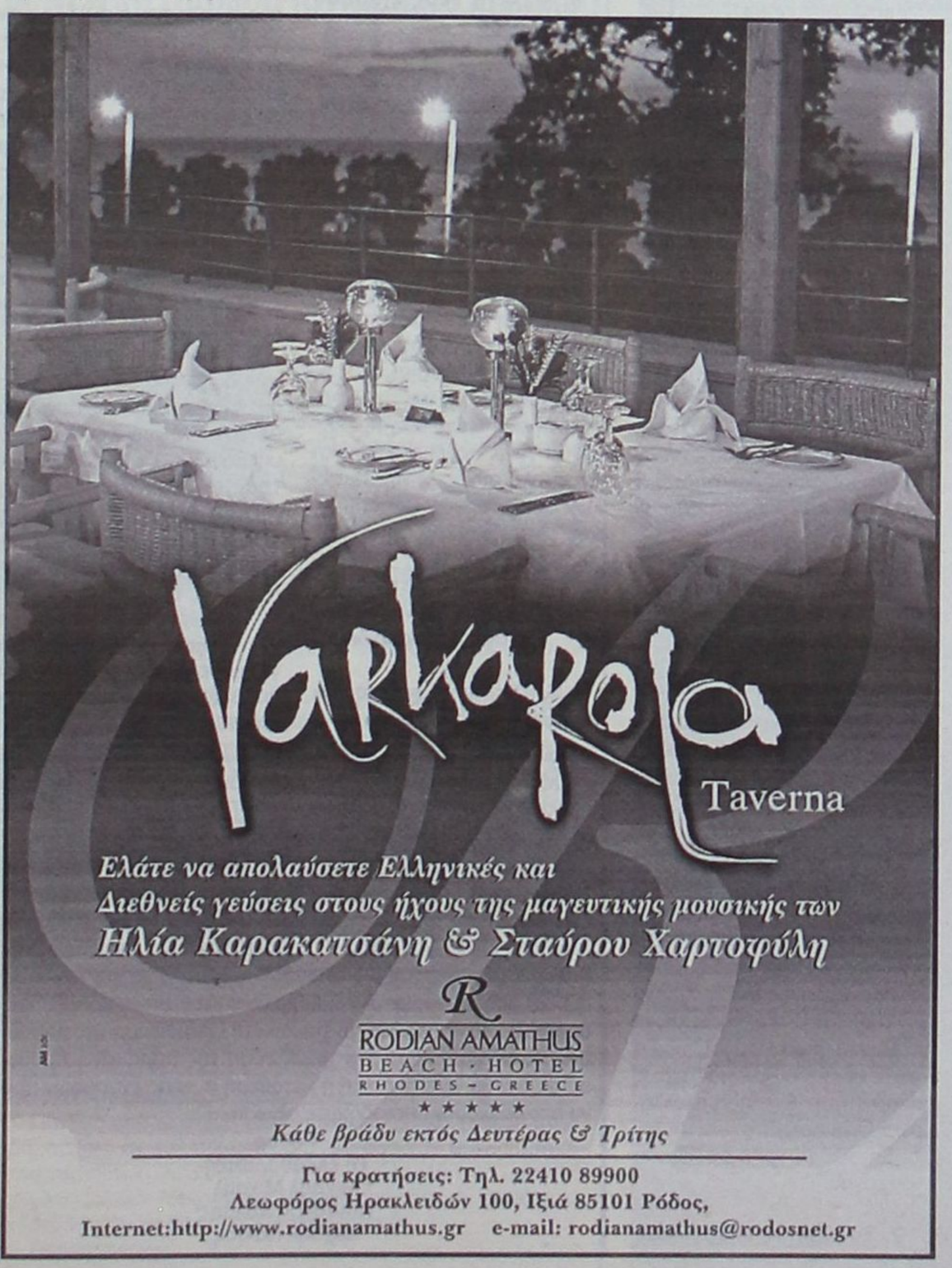

ΣΥΝΕΤΑΙΡΙΣΤΙΚΗ ΤΡΑΠΕΖΑ ΔΩΔΕΚΑΝΗΣΟΥ ΣΥΝ.Π.Ε.

ΠΡΟΚΗΡΥΞΗ ΠΡΟΣΛΗΨΗΣ ΥΠΑΛΛΗΛΩΝ

Η Συνεταιριστική Τράπεζα Δωδεκανήσου ΣΥΝ.Π.Ε. ανακοινώνει ότι προκειμένου να προβεί στην πρόσληψη συνολικά 3 στελεχών και υπαλλήλων,, για τη στελέχωση των υπηρεσιών της στα καταστήματα του δικτύου της, προσκαλεί τους ενδιαφερόμενους που διαθέτουν τα παρακάτω προσόντα να υποβάλουν τις σχετικές αιτήσεις, αφού προμηθευτούν από το Κεντρικό Κατάστημα της Τράπεζας (Εθνικής Αντιστάσεως 51, Ρόδος) ή τη μονάδα Νισύρου (Μαντράκι Νισύρου τηλ. 22420/48900) την αναλυτική προκήρυξη του διαγωνισμού.

ΠΡΟΣΟΝΤΑ

ΘΕΣΗ Α: (1 άτομο): Εδρα θέσης **Ρόδος:** Διευθυντικό Στέλεχος Διοικητικών Υπηρεσιών, με 10ετή τουλάχιστον τραπεζική εμπειρία σε θέσεις ευθύνης. Προτιμητέα η εμπειρία σε Διευθύνσεις Χορηγήσεων και επιθυμητή ηλικία μέχρι 45 ετών. Οι ενδιαφερόμενοι μπορούν να επικοινωνήσουν με τον κ. Καρυδάκη (τηλ. 22410/80550) για περισσότερες πληροφορίες.

ΘΕΣΗ Β: (1 άτομο): Εδρα θέσης η **Νίσυρος**. Πτυχιούχοι ΑΕΙ ή ΤΕΙ ή ΙΕΚ Οικονομικής Κατεύθυνσης. Ηλικία έως 32 ετών. Επιθυμητή προϋπηρεσία σε Τράπεζες ή άλλους Χρηματοπιστωτικούς Οργανισμούς - Χρήση Η/Υ - Γνώση μίας ξένης γλώσσας.

ΘΕΣΗ Γ: (1 άτομο): Υπάλληλος Ασφαλείας. Εδρα θέσης η Ρόδος: Απόφοιτοι Λυκείου ή ΙΕΚ. Καλή γνώση μίας ξένης γλώσσας - Χρήση Η/Υ - Ηλικία έως 30 ετών - επιθυμητή προϋπηρεσία σε Τράπεζες ή άλλους Χρηματοπιστωτικούς Οργανισμούς σε θέσεις - Δίπλωμα οδήγησης.

Σημείωση: Ο προσληφθείς θα εκπαιδευτεί στη χρήση όπλων και θα πρέπει να προσκομίσει 2 συστατικές επιστολές.

Οι αιτήσεις των υποψηφίων θα υποβάλλονται ή θα αποστέλλονται μόνο στο Κεντρικό Κατάστημα της Συνεταιριστικής Τράπεζας στη Ρόδο (Εθν. Αντιστάσεως 51, 85100 Ρόδος) κατά τις εργάσιμες ημέρες και ώρες. **Προθεσμία υποβολής αιτήσεων μέχρι και Παρασκευή 17 Ιουνίου 2005 και ώρα 14.00.** Τυχόν αιτήσεις που έχουν υποβληθεί πριν την παρούσα δημοσίευση δεν θα ληφθούν υπόψη.

Για συμπληρωματικές πληροφορίες ή διευκρινίσεις οι ενδιαφερόμενοι μπορούν να απευθύνονται στον κ. Μπονιάτη (22410/80550). **Λεπτομέρειες στο website της Τράπεζας στην Διεύθυνση www.bankdodecanese.gr**

ΡΟΔΟΣ 1 ΙΟΥΝΙΟΥ 2005

Από το Δ.Σ.



ΚΡΙΣΙΜΗ ΣΗΜΕΡΑ Η ΣΥΝΑΝΤΗΣΗ ΣΟΥΦΛΙΑ – ΜΑΧΑΙΡΙΔΗ ΣΤΟ ΥΠΕΧΩΔΕ

Στον «Σαρακατσάνο» οι ελπίδες για οκτώ έργα υποδομής του νομού

Ο Υπουργός έκανε αποδεκτό το κατεπείγον αίτημα του Νομάρχη και θέτουν επί τάπητος εκκρεμότητες δεκαετιών!

ΗΤΑΝ κάποιες εβδομάδες πριν όταν ο Γιάννης Μαχαιρίδης ζήτησε συνάντηση με τον Υπουργό Περιβάλλοντος και Δημοσίων Εργων κ. Γιώργο Σουλφιά προκειμένου να τεθούν επί τάπητος όλα τα μεγάλα έργα υποδομής στο νομό μας, μερικά εκ των οποίων καρκινοβατούν επί δεκαετίες.

Η τελευταία ειδικά επισήμανση τονίστηκε εμφατικά από το Νομάρχη Δωδεκανήσου κατά την τηλεφωνική του επικοινωνία τότε με το γραφείο του υπουργού. Το αίτημα του κ. Μαχαιρίδη με τη μορφή του κατεπείγοντος έγινε αποδεκτό από τον Γιώργο Σουλφιά, ο οποίος πριν μερικές ημέρες προσδιόρισε το ραντεβού των δύο ανδρών για σήμερα Δευτέρα.

Η συνάντηση θα γίνει στη μία το μεσημέρι, παρουσία των ειδικών συνεργατών του κ. Σουφλιά που έχουν στα χέρια τους από τις 3 Ιουνίου το παρακάτω ενημερωτικό σημείωμα του Νομάρχη, στο οποίο γίνεται εκτενής αναφορά στα ζητήματα που θα τεθούν προς συζήτηση και ανεύρεση λύσεων.

"Κύριε Υπουργέ

Ενόψει της συνάντησης μας στις 13-06-05 θα θέλαμε να σας ενημερώσουμε για τα θέματα αρμοδιότητάς σας που μας απασχολούν και προτείνουμε να συζητηθούν.

1. Ύδρευση Ρόδου από το φράγμα Γαδουρά

Το φράγμα Γαδουρά είναι έργο ζωής για το νησί της Ρόδου. Με την ολοκλήρωσή του δίνεται οριστική λύση στο πρόβλημα στην ύδρευσης της Ρόδου. Το έργο είναι ενταγμένο στο Ταμείο Συνοχής το δε χρονοδιάγραμμα εκτέλεσης προέβλεπε ολοκλήρωσή του το 2006.

Δυστυχώς μέχρι σήμερα δεν έχει ολοκληρωθεί η Α' φάση του έργου που είναι η κατασκευή του φράγματος, ενώ η Β' φάση που περιλαμβάνει το ταχυδιυλιστήριο και τους αγωγούς μεταφοράς δεν έχει δημοπρατηθεί ακόμη.

2. Λιμάνι Ρόδου – Master plan και μελέτη χερσαίων εγκαταστάσεων.

Το λιμάνι της Ρόδου είναι εθνικής σημασίας. Εξυπηρετεί και την τουριστική κίνηση με μεγάλο αριθμό κρουαζιερόπλοιων.

Η κατασκευή του ξεκίνησε εδώ και πολλά χρόνια. Σήμερα βρίσκεται υπό κατασκευή το έργο της επέκτασης υφιστάμενου κρηπιδώματος και εκβάθυνσης της λιμενολεκάνης του λιμένα Ακαντιάς που προβλέπεται να ολοκληρωθεί μέχρι τέλους του έτους.

Για να μπορέσει να γίνει λειτουργικό το λιμάνι χρειάζεται Master plan και μελέτη χερσαίων εγκαταστάσεων. Το Υπουργείο ανέλαβε την εκπόνηση της μελέτης από το 2003. Μέχρι σήμερα η μελέτη δεν έχει ακόμη ανατεθεί.

3. Επέκταση αεροσταθμού Αεροδρομίου Ρόδου

Η επέκταση του αεροσταθμού ξεκίνησε το 2002 με συμβατικό χρόνο ολοκλήρωσης τον Οκτώβριο του 2004.



Το έργο δεν έχει ολοκληρωθεί ακόμη και ο ρυθμός εκτέλεσής του δεν είναι ικανοποιητικός. Η καθυστέρηση ολοκλήρωσής του έχει τεράστιες αρνητικές συνέπειες στην τουριστική κίνηση της Ρόδου.

4. Περιμετρικός δακτύλιος Ρόδου – Α' φάση

Το έργο έχει σταματήσει εδώ και τέσσερις μήνες. Έχει ολοκληρωθεί το 50% του συμβατικού αντικειμένου ενώ συμβατικά έπρεπε να είχε τελειώσει.

5. Βελτίωση-συντήρηση Εθνικού οδικού δικτύου νήσου Ρόδου

Ο Γενικός Γραμματέας της Περιφέρειας Ν. Αιγαίου ζήτησε την έγκριση χρηματοδότησης της Νομ. Αυτ/σης για τη βελτίωση-συντήρηση της Εθνικής οδού νήσου Ρόδου. Ενώ δόθηκαν διαβεβαιώσεις άμεσης χρηματοδότησης δεν υπάρχουν ακόμη εγκρίσεις, με αποτέλεσμα η εθνική οδός να παρουσιάζει εικόνα εγκατάλειψης.

6. Διαπλάτυνση εθνικής οδού Ρόδου-Λίνδου από Φαληράκι έως Κολύμπια

Η εθνική οδός Ρόδου-Λίνδου μήκους 45 χλμ. είναι η βιτρίνα του οδικού δικτύου της Ρόδου με πολύ μεγάλη κυκλοφορία. Το πρώτο τμήμα από Ρόδο μέχρι Φαληράκι μήκους 12 χλμ. διαθέτει δύο λωρίδες κυκλοφορίας ανά κατεύθυνση, ενώ το υπόλοιπο τμήμα μέχρι Λίνδο παραμένει με μια λωρίδα.

Η Νομ. Αυτ/ση εκπονεί μελέτη διαπλάτυνσης για το επόμενη τμήμα από Φαληράκι μέχρι Κολύμπια μήκους 10 χλμ. που η κατασκευή του κρίνεται άκρως απαραίτητη. Έχει ήδη ολοκληρωθεί η προμελέτη.

Ζητάμε τη χρηματοδότηση του έργου.

7. Συντήρηση επαρχιακού δικτύου Νομού Δωδεκανήσου



Ο Νομός Δωδ/σου διαθέτει εκτεταμένο επαρχιακό δίκτυο σε όλα τα νησιά μήκους 924 χλμ. Μεγάλο μέρος του οδικού δικτύου είναι χωμάτινο, ενώ το σύνολο του ασφαλτοστρωμένου χρειάζεται άμεσα συντήρηση. Οι διατιθέμενοι πόροι από Τ.Ε.Ο. αδυνατούν να καλύψουν έστω μέρος των αναγκών.

8. Μελέτη νέας εισόδου πόλης Ρόδου

Η προμελέτη που έχει εκπονηθεί από δεκαετίας είναι ανεπίκαιρη λόγω αλλαγής των συνθηκών της περιοχής. Η Νομ. Αυτ/ση διαθέτει 120.000 _ για την επικαιροποίηση της προμελέτης προκειμένου να γίνει η νομική δέσμευση του άξονα.

Ζητάμε να εκχωρηθεί στη Νομ Αυτ/ση η αρμοδιότητα της προϊστάμενης αρχής για την εκπόνηση της μελέτης.

Παρακαλούμε για την προσωπική σας επέμβαση προκειμένου να υπάρξει απεμπλοκή και ομαλή συνέχιση των ημιτελών αυτών έργων υποδομής, που είναι ιδιαίτερα σημαντικά για το Νομό μας.

Με εκτίμηση
Ο Νομάρχης Δωδεκανήσου
Γιάννης Μαχαιρίδης

• ΑΠΟ το περιεχόμενο του σημειώματος είναι σαφές ότι η σημερινή συνάντηση των κ. Μαχαιρίδη και Σουφλιά έχει εκ των πραγμάτων τεράστια σημασία για το μέλλον και τη τύχη των σπουδαιότερων έργων υποδομής της Ρόδου και άλλων νησιών της Δωδεκανήσου.

Εκτιμάται, αν κρίνει κανείς και από τις δηλώσεις του Νομάρχη, ότι πολλά θα κριθούν από την πρόθεση και την πολιτική βούληση του κ. Γιώργου Σουφλιά, στην ειλικρίνεια και στην ευθύτητα του οποίου ποντάρει πολλά.

«Ο ΥΠΟΥΡΓΟΣ θα ενημερωθεί αναλυτικά για κάθε έργο ξεχωριστά και θα απαιτήσουμε την απεμπλοκή τους, τη στιγμή που άπτονται της αρμοδιότητας του ΥΠΕΧΩΔΕ» τονίζει ο κ. Γιάννης Μαχαιρίδης, σημειώνοντας ότι πρόκειται ουσιαστικά για την πρώτη εφ' όλης της ύλης συνάντηση που γίνεται με ένα κορυφαίο κυβερνητικό στέλεχος πάνω σε ένα τόσο κρίσιμο για την πορεία του τόπου αντικείμενο.

«Θα επιδιώξουμε δεσμεύσεις και λύσεις» προσέθετε ο Νομάρχης, εκφράζοντας παράλληλα τις επιφυλάξεις του για την αντικειμενική δυνατότητα που έχει το ΥΠΕΧΩΔΕ να εξασφαλίσει όλους τους απαιτούμενους πόρους, με δεδομένη τη δημοσιονομική δυσχέρεια που αντιμετωπίζει η κυβέρνηση.

Οι τοπικοί φορείς θέλουν να πιστεύουν πως από τη συνάντηση στο ΥΠΕΧΩΔΕ «θα προκύψει κάτι θετικό», ποντάροντας και στην προσωπικότητα του «Σαρακατσάνου».

Παρά τη συγκρατημένη αισιοδοξία του Γιάννη Μαχαιρίδη, η σημερινή συνάντησή του με τον Γιώργο Σουφλιά δεν υποβαθμίζεται από τον ίδιο και τους συνεργάτες του. ***«Θα διεκδικήσουμε το μάξιμουμ για τα σημαντικά έργα του νομού μας»*** τονίζεται από τον Νομάρχη, ελπίζοντας ότι αργά το μεσημέρι θα είναι σε θέση να ανακοινώσει θετικές εξελίξεις για κάθε έργο υποδομής που θα τεθεί σήμερα υπόψη του Γιώργου Σουφλιά.



Εδώ και 75 χρόνια, οι γερμανικές κουζίνες ALNO ικανοποιούν και τις ποιό προσωπικές ανάγκες και επιθυμίες σας με έξυπνες και καινοτόμες λύσεις.

tselios bagno

Η ΕΜΠΝΕΥΣΗ ΜΑΣ ΕΙΣΤΕ ΕΣΕΙΣ!

ALNO die Welt der Küche

Λίνδου 230, τηλ. 22410 60684

Ως νόμιμα διορισθέντες εκκαθαριστές με τη με αριθμό 603/2003 απόφαση του Μονομελούς Πρωτοδικείου Ρόδου της ανώνυμης εταιρείας με την επωνυμία Κ Ω Σ Τ Α Κ Η Σ ΕΜΠΟΡΟΒΙΟΜΗΧΑΝΙΚΑΙ ΤΟΥΡΙΣΤΙΚΑΙ ΟΙΚΟΔΟΜΙΚΑΙ ΚΑΙ ΝΑΥΤΙΛΙΑΚΑΙ ΕΠΙΧΕΙΡΗΣΕΙΣ Α.Ε. προσκαλούμε οποιονδήποτε έχει απαίτηση από την παραπάνω εταιρεία να υποβάλλει σ' εμάς στη διεύθυνση οδός Ν. Καζαντζάκη αρ. 7 στην πόλη της Ρόδου τηλέφωνο 22410 - 43800 πλήρη στοιχεία και έγγραφα που να αποδεικνύουν τη νόμιμη αξίωσή του εντός προθεσμίας σαράντα - 40 - ημερών από την πρώτη δημοσίευση της παρούσας στον τύπο. Μετά την παρέλευση της παραπάνω προθεσμίας δεν θα γίνεται δεκτή η κατάθεση σ' εμάς εγγράφων που να αποδεικνύουν οποιαδήποτε αξίωση.

Ρόδος
Οι εκκαθαριστές
Μιχαήλ Μιχαήλ
Πανταζής Κολάης
Μιχαήλ Κακιός

ΑΝΤΙΚΕΙΜΕΝΙΚΕΣ ΑΞΙΕΣ: Σήμερα συνεδριάζει η αρμόδια τοπική Επιτροπή για να εισηγηθεί τις νέες τιμές στην περιοχή μας

Το νου μας... Μη δώσουμε άλλοθι και επιχειρήματα στο υπουργείο Οικονομικών

***ΣΗΜΕΡΑ** συνεδριάζει η αρμόδια τοπική Επιτροπή η οποία θα κληθεί να αξιολογήσει τα πραγματικά δεδομένα ώστε να καταλήξει στις προτάσεις της σε ό,τι αφορά τις νέες τιμές των αντικειμενικών αξιών για την περιοχή μας.*

Λόγω της κρισιμότητας του θέματος, έγκαιρα αυτή τη φορά και προς αποφυγή λαθεμένων εισηγήσεων του παρελθόντος, τα τρία Επιμελητήρια της περιοχής μας (ΕΒΕΔ, Τεχνικό και Οικονομικό) συγκρότησαν ομάδα εργασίας που επεξεργάστηκε στοιχεία αλλά και την υφιστάμενη κατάσταση στην αγορά, καταλήγοντας σε σειρά προτάσεων που ανακοινώθηκαν σε κοινή συνέντευξη τύπου των Προέδρων τους την προηγούμενη Παρασκευή.

Οι προτάσεις των κ. Ηλία Κωτιάδη, Πάνου Βενέρη και Λάζαρου Κασέκα κωδικοποιήθηκαν και ανακοινώθηκαν ως εξής:

Οι τελικές προτάσεις στις οποίες καταλήγει το υπόμνημα αφού προηγουμένως είχαν μελετηθεί επισταμένως όλα τα σημεία της πόλης είναι οι εξής:

Α. ΤΙΜΕΣ ΖΩΝΗΣ

1. Πόλη Ρόδου
   α) Κέντρο: *Μείωση*
   β) Υπόλοιπες περιοχές: *Καμία αύξηση*
   γ) Οικοδομικοί Συνεταιρισμοί: *Τιμή ζώνης μικρότερη από τη χαμηλότερη ισχύουσα*
2. Υπόλοιποι οικισμοί: *Καμία αύξηση*
3. Εκτός σχεδίου περιοχές:
   Η Ειδική Βασική Αξία Γης (Ε.Β.Α.) να παραμείνει σταθερή.
   Η Αρχική Βασική Αξία Γης (Α.Β.Α.) να παραμείνει σταθερή ή να αυξηθεί ανάλογα με τις ειδικές συνθήκες.

Β. ΣΥΝΤΕΛΕΣΤΕΣ ΕΜΠΟΡΙΚΟΤΗΤΑΣ

1. Πόλη Ρόδου
   α) Κέντρο: *Μείωση τουλάχιστον κατά μία (1) μονάδα*
   β) Ενδιάμεση ζώνη: *Σταθερή ως έχουν*
   γ) Περιφέρεια: *Μικρή αύξηση*
2. Υπόλοιποι οικισμοί: *Να παραμείνουν ως έχουν.*



ΘΑ πρέπει να σημειωθεί, ότι εβδομάδες πριν είχε επίσης παρέμβει στο θέμα και ο Νομάρχης Δωδεκανήσου Γιάννης Μαχαιρίδης, ζητώντας η τοπική Επιτροπή που θα κληθεί να εισηγηθεί τις νέες τιμές των αντικειμενικών αξιών να λάβει σοβαρά υπόψη της τις δυσκολίες και τα προβλήματα που έχει να αντιμετωπίσει η αγορά, παράλληλα με τις δυσμενείς συνθήκες που έχουν διαμορφωθεί και αναλυτικά περιέγραψαν τα τρία Επιμελητήρια της περιοχής μας.

Θα πρέπει να σημειωθεί το γεγονός, ότι συχνά οι εκάστοτε αρμόδιοι Υπουργοί Οικονομικών που προχωρούν σε αυξήσεις των αντικειμενικών αξιών, επικαλούνται ως ...αποστομωτικό επιχείρημα τις εισηγήσεις της τοπικής αρμόδιας Επιτροπής, κάτι που δεν πρέπει να επαναληφθεί αυτή τη φορά, έχοντας υπόψη μας τις μάλλον «άγριες» θέσεις του οικονομικού επιτελείου της κυβέρνησης. Και αυτής της κυβέρνησης...

Ο δήμαρχος νοσηλεύεται για προληπτικούς λόγους

Στο Τζάννειο ο Γ. Γιαννόπουλος μετά από ελαφρύ ισχαιμικό επεισόδιο

Ένοιωσε έντονη αδιαθεσία στους χώρους του ΟΛΠ κατά τις εργασίες του Συνεδρίου του ΠΑΣΟΚ



ΓΙΑ την απαραίτητη σειρά εξετάσεων παραμένει ο κ. Γιώργος Γιαννόπουλος στο Τζάννειο Νοσοκομείο του Πειραιά, όπου μεταφέρθηκε το Σάββατο εσπευσμένα από την αίθουσα του Οργανισμού Λιμένος Πειραιώς, εκεί που ήταν σε εξέλιξη οι εργασίες του Συνεδρίου του ΠΑΣΟΚ, εν όψει της εκλογής της Περιφερειακής Επιτροπής Νοτίου Αιγαίου.

Ο δήμαρχος Ροδίων ένοιωσε αδιαθεσία η οποία κινητοποίησε τους φίλους και συντρόφους του, με αποτέλεσμα ο συνάδελφός του και γιατρός Τάσος Αλιφέρης να τον μεταφέρει στο Νοσοκομείο όπου διαπιστώθηκε η εκδήλωση ελαφρού ισχαιμικού επεισοδίου, με τη συνοδεία προκάρδιου άλγους.

Το περιστατικό προκάλεσε έντονη ανησυχία στη δωδεκανησιακή αποστολή, πολλά μέλη της οποίας, μεταξύ των οποίων και ο Νομάρχης Δωδεκανήσου Γιάννης Μαχαιρίδης, βρέθηκαν στο πλευρό του κ. Γιαννόπουλου από την πρώτη στιγμή.

Για καθαρά προληπτικούς λόγους κρίθηκε σκόπιμη η επί 48 ώρες τουλάχιστον παρακολούθηση του Γιώργου Γιαννόπουλου, ενώ χθες τέθηκε και θέμα μεταφοράς του στο Αττικό Νοσοκομείο, καθώς ο συμπατριώτης μας καθηγητής Καρδιολογίας κ. Δημήτρης Κρεμαστινός έχει πλήρη γνώση του ιστορικού του δημάρχου.

Κάτι που μπορεί να εξεταστεί και σήμερα αφού προηγουμένως ολοκληρωθούν οι απαραίτητες εξετάσεις στο Τζάννειο.

Η ΕΙΔΗΣΗ της μικρής περιπέτειας του κ. Γιώργου Γιαννόπουλου έγινε σύντομα γνωστή στην πόλη και όπως ήταν φυσικό προκάλεσε εύλογη ανησυχία στην κοινή γνώμη.

Πάντως από το στενό του περιβάλλον, έγινε γνωστό ότι ο δήμαρχος, αν και ταλαιπωρημένος από την αιφνιδιαστική του περιπέτεια, περισσότερο ανησυχούσε για την ...ανησυχία των άλλων, δείχνοντας να μην ανέχεται το απρόοπτο «κρεβάτωμα» σε Νοσοκομείο του Πειραιά.

Περαστικά του...



ΔΥΟ ΧΡΟΝΙΑ λειτουργίας συμπληρώθηκαν για τη Μονάδα Εντατικής Θεραπείας του Νοσοκομείου Ρόδου και ο διευθυντής της κ. Μανώλης Τριανταφύλλου αποκαλύπτει κάτω από ποιές συνθήκες δίδεται η μάχη για τη ζωή

Μ.Ε.Θ: Με μίνιμουμ προσωπικό, υψηλά ποσοστά (83%) επιβίωσης ασθενών

Της **Χριστίνας Μέγα**

Τη στήριξη της Μονάδας Εντατικής Θεραπείας (Μ.Ε.Θ), η λειτουργία της οποίας προσέφερε τα μέγιστα στην αναβάθμιση της παροχής ιατρικών υπηρεσιών στο Νοσοκομείο της Ρόδου, ζητεί ο διευθυντής κ. Μανώλης Τριανταφύλλου.

Η στελέχωση της Μ.Ε.Θ με εξειδικευμένο προσωπικό (ιατρικό, νοσηλευτικό και παραϊατρικό), παραμένει ένα μεγάλο ζητούμενο για την εύρυθμη λειτουργία της, που μέχρι στιγμής, τουλάχιστον, βασίζεται στην αυταπάρνηση του υπάρχοντος προσωπικού.

Σημειώνεται ότι η Μονάδα Εντατικής Θεραπείας, παρά τα προβλήματα που αντιμετωπίζει, κατέχει το υψηλότερο ποσοστό βιωσιμότητας (83%) στους βαρέως πάσχοντες, γεγονός που την κατατάσσει στις «ελίτ» των Μ.Ε.Θ σε διεθνές επίπεδο.

Δικαιωμένος απο την απόφασή του, να πρωτοστατήσει στη δημιουργία Μονάδας Εντατικής Θεραπείας στο Νοσοκομείο της Ρόδου, ο κ. Μανώλης Τριανταφύλλου σηκώνει πλέον υψηλότερα τον πήχυ και διεκδικεί.

Διεκδικεί το δικαίωμα του Ροδιακού και Δωδεκανησιακού λαού για μια Μ.Ε.Θ -πρότυπο, στόχος της οποίας είναι η σωτηρία ανθρώπινων ζωών.



Δύο χρόνια συμπληρώθηκαν απο τη λειτουργία της Μονάδας Εντατικής Θεραπείας (Μ.Ε.Θ) στο Νοσοκομείο της Ρόδου. Εκπιμάτε ότι προσέφερε τα μέγιστα στην αναβάθμιση της παροχής ιατρικών υπηρεσιών;

- Η αναγκαιότητα ύπαρξης της Μ.Ε.Θ ήταν και είναι αδιαμφισβήτητη. Η προσφορά της (έστω και αν η λειτουργία της αντιμετωπίσθηκε με κάποιο σκεπτικισμό απο μερικούς και μέχρι ενός ορισμένου σημείου αυτό είναι κατανοητό) στα υπόλοιπα τμήματα του Νοσοκομείου μας είναι προφανής.

Δίδεται πλέον η δυνατότητα να εφαρμοσθούν χειρουργικές ή άλλες θεραπευτικές επεμβάσεις σε περιστατικά που άλλοτε διεκομίζοντο σε κεντρικότερα Νοσοκομεία.

Επίσης το αποτέλεσμα του βαρέως πάσχοντα απο τη Μ.Ε.Θ, αλλά και απο άλλα τμήματα, είναι η περαιτέρω βελτίωση του επιπέδου παροχής ιατρικών υπηρεσιών.

Δικαιώθηκε, πιστεύετε, η επιλογή της λειτουργίας της Μ.Ε.Θ;

- Αρχίζοντας με ένα κρεβάτι και φτάνοντας τα έξι, καταφέραμε να φιλοξενήσουμε 250 ασθενείς στα δύο χρόνια λειτουργίας μας, με ένα ποσοστό βιωσιμότητας 83% και θνησιμότητας αντίστοιχα 17%.

Η βιωσιμότητα των βαρέως πασχόντων θεωρείται απο τις υψηλότερες, όχι μόνο για την Ελλάδα, αλλά και για το εξωτερικό.

Πιστεύω ότι ο Ροδιακός λαός έχει απαλλαγεί απο ένα μέρος του τιμήματος που κάποτε πλήρωνε για αεροδιακομιδές όχι μόνο σε χρήμα, αλλά κυρίως σε ζωές. Αξίζει να σημειωθεί ότι οι αεροδιακομιδές απο 300 που ήταν στη διάρκεια του 2000 έχουν μειωθεί σε λίγες μόνο δεκάδες και σ' αυτό συνέβαλε βέβαια και η λειτουργία νέων τμημάτων, όπως της Νευροχειρουργικής.

Η στελέχωση της Μονάδας Εντατικής Θεραπείας (τόσο σε ιατρικό και νοσηλευτικό προσωπικό, όσο και σε εξοπλισμό) παραμένει ένα μεγάλο ζητούμενο. Ποιες είναι, ακριβώς, οι ανάγκες της;

- Οι ανάγκες της Μ.Ε.Θ δημιουργούν ένα εντελώς διαφορετικό οργανωτικό πλαίσιο λειτουργίας απο τα άλλα τμήματα του Νοσοκομείου. Τα βαριά περιστατικά όλων των ειδικοτήτων με έκπτωση ζωτικών λειτουργιών, αλλά με πιθανότητα επιβίωσης, μεταφέρονται στη Μ.Ε.Θ για να τύχουν εντατικής παρακολούθησης, συστηματικής υποστήριξης και έγκαιρης διάγνωσης και θεραπείας.

Ο χώρος αυτός, για να λειτουργήσει σωστά, χρειάζεται ιατρικό και νοσηλευτικό προσωπικό, φυσιοθεραπευτές, τεχνικό και βοηθητικό προσωπικό, καθώς και παρασκευαστές. Στο τμήμα μας, για τα έξι κρεβάτια που λειτουργούμε, έχουμε έξι γιατρούς εκ των οποίων οι δύο είναι επικουροί, 14 νοσηλευτές, δύο βοηθούς θαλάμου και ένα τραυματιοφορέα.

Η αναλογία νοσηλευτών προς ασθενείς, ανάλογα με τη βαρύτητα του περιστατικού και σύμφωνα με τα διεθνή δεδομένα, είναι ένας ασθενής προς ένα νοσηλευτή ή δύο ασθενείς προς ένα νοσηλευτή ή δύο νοσηλευτές προς ένα ασθενή ανά οκτώ ώρες.

Γίνεται λοιπόν αντιληπτό ότι υπάρχει έντονη έλλειψη και σε νοσηλευτικό, αλλά και σε παραιατρικό προσωπικό. Πρέπει, βεβαίως, να τονισθεί η αυταπάρνηση και η μεγάλη προσπάθεια που καταβάλλεται απο το υπάρχον προσωπικό, που παρ' ότι δεν έχει ούτε τη δυνατότητα επιμόρφωσης, ούτε τα περίσσια χέρια, ανταπεξέρχεται πλήρως στα καθήκοντά του, προσφέροντας τις υπηρεσίες του απλόχερα και αδιαμαρτύρητα.

Σ' ότι αφορά την υλικο-τεχνική υποδομή της Μονάδας, αυτή είναι εξαιρετική σε σχέση με τις άλλες Μ.Ε.Θ, αλλά θα μπορούσε να βελτιωθεί ακόμη περισσότερο.

Το ενδεχόμενο περαιτέρω ανάπτυξης της Μονάδας, εξετάζεται;

- Με την απαιτούμενη στελέχωση σε ανθρώπινο δυναμικό, θα μπορούσαμε να λειτουργήσουμε οκτώ και υπό ορισμένες προϋποθέσεις δέκα κρεβάτια. Αυτό, βέβαια, τώρα είναι απραγματοποίητο. Υπάρχουν όμως ισχυροί ηθικοί και κοινωνικοί λόγοι, πέρα απο τους καθαρά νομικούς και οικονομικούς, που μας υπαγορεύουν να λειτουργήσουμε όσο το δυνατόν περισσότερες κλίνες, εφ' όσον υπάρχει δυνατότητα νοσηλείας. Δεν επιτρέπεται να λειτουργούμε με περιορισμένο αριθμό κλινών, δεδομένου ότι αυτό αποτελεί μια υπερβολική πολυτέλεια και ανεπίτρεπτη σπατάλη για τον τόπο μας. Βέβαια, το θέμα για μερικούς στην αρχή, ήταν να λειτουργήσει η Μονάδα πάση θυσία και όχι πως θα λειτουργήσει.

Ποια περιστατικά επιλέγονται για νοσηλεία στη Μ.Ε.Θ;

Σκοπός της Μονάδας δεν είναι η παράταση της αγωνίας του θανάτου, αλλά το δικαίωμα και η παράταση ποιότητας ζωής. Για το λόγο αυτό, στη Μ.Ε.Θ δεν μπορούν να νοσηλευτούν ασθενείς τελικού σταδίου, όπως μια βαριά αναπνευστική ανεπάρκεια, ένας καρκινοπαθής ή ένας ασθενής με διαγνωσμένο εγκεφαλικό θάνατο. Στα άτομα αυτά η Μονάδα δεν μπορεί να προσφέρει τίποτα παραπάνω όσον αφορά στην ποιότητα ζωής και στην εξέλιξη της υποκείμενης νόσου. Παράλληλα πρέπει να λάβουμε υπόψη και το ημερήσιο κόστος, που υπερβαίνει τα 1500 ευρώ (ήτοι 500 χιλιάδες δραχμές). Εισαγωγής και νοσηλείας στη Μονάδα χρήζει ο βαρέως πάσχων που έχει μια πιθανότητα επιβίωσης.

Πεδίο συνεργασίας με τα άλλα τμήματα του Νοσοκομείου υπάρχει;

Η λειτουργία της Μ.Ε.Θ, αυτόματα επιφέρει αύξηση εργασίας και κόπου για ορισμένα τμήματα, που δίχως τη στήριξή τους δεν θα υπήρχε η Μονάδα. Αυτά είναι το Μικροβιολογικό, Ακτινοδιαγνωστικό, Υπολογιστική Τομογραφία και Νευροχειρουργικό. Μπορώ να πω ότι η συνεργασία μας είναι πολύ καλή και η βοήθειά τους ανεκτίμητη.

ΟΡΝΙΘΕΣ
ΑΡΙΣΤΟΦΑΝΗΣ



ΠΡΟΣΚΛΗΣΗ
ΠΡΟΓΡΑΜΜΑ

2ο ΔΗΜΟΤΙΚΟ ΣΧΟΛΕΙΟ ΙΑΛΥΣΟΥ
ΣΤ ΤΑΞΗ 2004 - 2005
ΔΕΥΤΕΡΑ 13 ΙΟΥΝΙΟΥ 2005 ΩΡΑ 20:00

Το καλοκαίρι έρχεται! Πριν όμως αποχαιρετίσουμε το σχολείο μας σας καλούμε όλους να περάσουμε μια βραδιά γέλιου και ανεμελιάς! Ελάτε λοιπόν όλοι να παρακολουθήσετε την παράσταση που ετοιμάσαμε με μεράκι και έτσι να γίνει πιο γλυκό το «αντίο» μας! Σας περιμένουμε όλους στην αυλή του σχολείου μας σήμερα Δευτέρα 13 Ιουνίου στις 20.00 μ.μ.

Οι κάτοικοι της Συννεφούπολης

ΜΕΣΑ ΑΠΟ ΤΟ ΘΑΝΑΤΟ ΥΠΑΡΧΕΙ Η ΔΥΝΑΤΟΤΗΤΑ ΖΩΗΣ!

«Μέσα απο το θάνατο μπορεί να υπάρξει ζωή»!

Το μήνυμα αυτό στέλνει ο διευθυντής της Μονάδας Εντατικής Θεραπείας (Μ.Ε.Θ) κ. Μανώλης Τριανταφύλλου, σε μια προσπάθεια ευαισθητοποίησης των πολιτών στο θέμα της δωρεάς οργάνων.

«Ενώ κατέχουμε ως χώρα -δηλώνει- το θλιβερό προνόμιο της πρωτιάς στα τροχαία ατυχήματα, δυστυχώς είμαστε η τελευταία σ' ότι αφορά τη δωρεά οργάνων για μεταμοσχεύσεις».



Με αφορμή την περίπτωση του μικρού Δημήτρη Καρύτσα, ο διευθυντής της Μ.Ε.Θ κάνει έκκληση για αλλαγή νοοτροπίας στο θέμα της δωρεάς οργάνων, προκειμένου -όπως τονίζει- να δοθεί η δυνατότητα της σωτηρίας ανθρώπινων ζωών.

Ευχόμενος να μην βιώσουμε στο εγγύς μέλλον άλλες θλιβερές περιπτώσεις, εξαιτίας της απροθυμίας των πολιτών να προσφέρουν ζωή μέσα απο τη δωρεά οργάνων, ο κ. Τριανταφύλλου επιδιώκει να περάσει το μήνυμα «της ύπαρξης ζωής μέσα απο την απώλεια», προτρέποντας παράλληλα την Τοπική Επιτροπή Συντονιστών για τις μεταμοσχεύσεις, να βοηθήσει προς την κατεύθυνση αυτή ενημερώνοντας τους πολίτες.

Εν τω μεταξύ, αναφερόμενος στη «φυτική κατάσταση», στην οποία περιέρχεται ένας ανθρώπινος οργανισμός και στον «εγκεφαλικό θάνατο», ο διευθυντής της Μ.Ε.Θ διευκρινίζει ότι στην πρώτη περίπτωση έχουν καταργηθεί οι λειτουργίες που αποδίδονται στα εγκεφαλικά ημισφαίρια, αλλά μπορεί να διατηρούνται ορισμένες ζωτικές λειτουργίες (αναπνοή, θερμορύθμιση, ρύθμιση αρτηριακής πίεσης).

«Το άτομο μπορεί να έχει ανοικτά τα μάτια -επισημαίνει- αλλά να μην αντιδρά στα διάφορα ερεθίσματα και αυτό είναι αποτέλεσμα μιας διάχυτης εγκεφαλικής βλάβης στην οποία δεν συμμετέχει ο τελικός εγκέφαλος και το εγκεφαλικό στέλεχος.

Όταν λοιπόν υπάρχει μια μη αναστρέψιμη βλάβη στον τελικό εγκέφαλο, τότε μιλάμε για εγκεφαλικό θάνατο. Μια κατάσταση που χαρακτηρίζεται απο μη αναστρέψιμη διακοπή των ζωτικών λειτουργιών (αναπνοής, καρδιακής λειτουργίας κ.λ.π), μια κατάσταση δηλαδή επικείμενου σωματικού θανάτου.

Μέσα απ' αυτό το θάνατο -καταλήγει- μπορεί να σωθεί μια άλλη ζωή, εάν δωρηθούν τα όργανα για μεταμόσχευση σε άτομα που τα έχουν ανάγκη».

Αποκαλυπτική ομιλία του κ. Γιώργου Αλεβίζου για το αύριο των ακτοπλοϊκών συγκοινωνιών

«Καράβια με τουρκικές σημαίες θα εξυπηρετούν τα νησιά μας»

Ο πρόεδρος της ΛΑΝΕ και μέλος του Δ.Σ της Ενωσης Εφοπλιστών Ακτοπλοϊας παρουσίασε τη δραματική τροπή στην οποία οδηγείται ο τόπος από τις ακολουθούμενες πολιτικές

«Δεν απέχει χρονικά η εποχή κατά την οποία τις ακτοπλοϊκές ανάγκες του Αιγαίου θα εξυπηρετούνται από καράβια με τουρκική σημαία και σε εκείνη τη χρονική στιγμή το περιστατικό των Ιμίων θα είναι απλώς μια ανάμνηση για ρομαντικούς».

Τα λόγια αυτά ειπώθηκαν, πριν από μερικές ημέρες, από το μέλος του διοικητικού συμβουλίου της Ενωσης Εφοπλιστών Ακτοπλοϊας κ. Γιώργο Αλεβίζο σε μεγάλη κεντρική εκδήλωση του Τεχνικού Επιμελητηρίου Ελλάδος. Ο κ. Αλεβίζος, πρόεδρος της Λασιθιώτικης Ανωνύμου Ναυτιλιακής Εταιρείας, ήταν ο εκπρόσωπος των εφοπλιστών και ανέλυσε όλο το φάσμα του ακτοπλοϊκού προβλήματος που εμφανίζει σήμερα το Αιγαίο. Ο ίδιος δεν έκρυψε το φόβο του από τον τρόπο με τον οποίο σήμερα γίνεται η διαχείριση του όλου ζητήματος και εμφανίσθηκε βέβαιος ότι οι Αιγαιοπελαγίτες θα βιώσουν προβλήματα και εικόνες που ουδείς σήμερα μπορεί να φανταστεί. Οι αναφορές του κ. Γιώργου Αλεβίζου αφορούν στην απουσία καραβιών, στον τρόπο με τον οποίο η Τουρκία θα διεισδύσει οικονομικά στο Αιγαίο και σε άλλα νοσηρά φαινόμενα.

Οι Ενωση Εφοπλιστών Ακτοπλοϊας, μέσω του κ. Γιώργου Αλεβίζου έχει καταθέσει σειρά προτάσεων για την εξυπηρέτηση όλων των νησιών, για την άμεση κάλυψη των άγονων γραμμών και τις πολιτικές που οφείλουν να ακολουθήσουν τα υπουργεία Αιγαίου και Εμπορικής Ναυτιλίας.

Η ομιλία του κ. Γιώργου Αλεβίζου έχει ως ακολούθως:

1. Ο πλοιοκτόνος Νομός Παπούτσή 2932/01 με την μείωση του ορίου ηλικίας των ακτοπλοϊκών σκαφών απαξίωσε τις αξίες των πλοίων ακόμη και τις υπολειμματικές.

2. Ο υπερδανεισμός των Ακτοπλοϊκών Εταιρειών κατά την πενταετία εμφανίζει απρόθυμες τις Τράπεζες να χρηματοδοτήσουν τις Εταιρείες για την ανανέωση των Α/Κ σκαφών.

3. Η "φούσκα" του Χρηματιστηρίου εκμηδένισε την δυνατότητα άντλησης κεφαλαίων για νέες ναυπηγήσεις, όπως έγινε στην προηγούμενη πενταετία.

4. Οι πενιχρές αποδόσεις για τους μετόχους των Ακτοπλοϊκών Εταιρειών δεν ενθαρρύνουν την συμμετοχή σε αυξήσεις μετοχικού κεφαλαίου για την ανανέωση των πλοίων της Εταιρείας που συμμετέχουν.

5. Οι ποντοπόροι πλοιοκτήτες με τα πλεονάζοντα κεφάλαια που διαθέτουν, επουδενί τολμούν να επενδύσουν στην εγχώρια Ακτοπλοΐα. Αιτία η παρεμβατικότητα του ακτοπλοϊκού καθεστώτος που επέβαλε ο Νόμος Παπούτσή 2932/01. Αλλά και οι αρνητικές αποδόσεις ιδίων κεφαλαίων που εμφανίζουν οι ισολογισμοί των εγχώριων Ακτοπλοϊκών Εταιρειών.

6. Αλλά και να υπήρχε δυνατότητα παραγγελίας ναυπήγησης ακτοπλοϊκών σκαφών τα ξένα Ναυπηγεία που λειτουργούν είναι κλεισμένα μέχρι και το 2008. Οπότε σειρά παραγγελίας παίρνουμε για μετά το 2008 με αναμενόμενη παράδοση πλοίου το 2010.

7. Όμως με τον πλοιοκτόνο νόμο Παπούτσή του 2932/2001 λόγω μείωσης του ορίου απόσυρσης των ακτοπλοϊκών σκαφών από τα 35 στα 32 χρόνια μέχρι το 2008 ή και νωρίτερα θα έχουν αποσυρθεί όλα τα Ε/Γ – Ο/Γ που σήμερα καλύπτουν τις άγονες γραμμές.

8. Και τότε η Κυβέρνηση με τα συναρμόδια Υπουργεία Οικονομικών Ναυτιλίας και Αιγαίου θα υποχρεωθούν, κατόπιν διαγωνισμού να αναθέσουν τα άγονα δρομολόγια σε πλοία με σημαία Κύπρου, Μάλτας, Τουρκίας. Ναι Τουρκίας, αφού στους διαγωνισμούς των Άγονων εκτός από τα κράτη μέλη της Ε.Ε συμμετέχουν και τα οικονομικώς συνδεδεμένα μέλη όπως η Τουρκία, με ότι αυτό συνεπάγεται.

9. Στην ενδεχόμενη αυτή κατάληξη κανείς από την Κυβέρνηση, κανείς από την Βουλή, δεν ταρακουνιέται. Από μήνα σε μήνα. Από χρόνο σε χρόνο. Να περάσει η θητεία στο Υπουργείο. Να περάσει η τετραετία. Οι επόμενοι ας βγάλουν τα κάστανα από τη φωτιά.

10. Γενικώς όλοι, Συμπολίτευση, Αντιπολίτευση, Συνδικάτα, Χρήστες πλοίων μιλούν, ζητούν ανανέωση του ακτοπλοϊκού στόλου.

Κι εμείς οι Εκπρόσωποι των Εταιρειών, οι Διαχειριστές των πολυμετοχικών εταιριών των εισηγμένων και μη στο Χ.Α, οι Εφοπλιστές όπως μας αποκαλείτε, θέλουμε την ανανέωση των πλοίων μας.

Όμως για τους λόγους που προαναφέραμε δεν υπάρχουν οι εκ μέρους μας δυνατότητες για νέες παραγγελίες Ε.Γ / Ο.Γ πλοίων.

11. Για την άμεση αντικατάσταση και συμπλήρωση των Ε.Γ / Ο/Γ σκαφών θα πρέπει να συνεργασθούν άμεσα η Ελληνική Κυβέρνηση, η Ελληνική Ναυπηγική Βιομηχανία, οι Ακτοπλοϊκές Εταιρείες.

12. Α) Η Ελληνική Κυβέρνηση θα πρέπει:

• Να εξασφαλίσει τους πόρους για την ναυπήγηση. Η νησιωτικότητα της χώρας μας, οι θαλασσόδρομοι (κατά τους αυτοκινητόδρομους) του Ελληνικού Αρχιπελάγους, έστω και αργά, δικαιολογούν την κατ' εξαίρεση από τις Κοινοτικές Οδηγίες επιδότηση αυτών των ναυπηγήσεων. Η ενίσχυση της άγονης ακτοπλοΐας θωρακίζει τα απομακρυσμένα νησιά της επικράτειας, τα ακραία σύνορα της Ευρωπαϊκής Ενωσης για τα οποία, όλο και περισσότεροι, θεωρητικά μόνο νοιάζονται.

• Ενδεικτικά, αναφέρουμε ότι η πολυμετοχική λαϊκής βάσης Εταιρεία ΛΑΝΕ, που εκπροσωπούμε, με τα δύο πλοία της, ΒΙΤΣΕΝΤΖΟΣ ΚΟΡΝΑΡΟΣ και ΙΕΡΑΠΕΤΡΑ Λ. για τα επιδοτούμενα δρομολόγια εισέπραξε το 2004 περίπου 4 εκατ. ευρώ μικτά. Διευκρινίζουμε ότι αυτά τα μισθώματα συμμετέχουν στα έξοδα και δεν καλύπτουν το κόστος του άγονου ταξιδιού. Με απλοϊκά οικονομικά θα λέγαμε ότι εάν η Κυβέρνηση διπλασιάσει αυτά τα μισθώματα τότε από το ½ του διπλασιασμού και με απ' ευθείας απόδοση στο ανάλογο ναυπηγείο, τότε σε 12 χρόνια (4Χ12=48 εκατ. ευρώ) σχεδόν θα έχουν αποπληρωθεί τα νεοναυπηγηθέντα που θα αντικαταστήσουν τα πλοία που προαναφέραμε.

• Και φυσικά αυτά τα πλοία τουλάχιστον για 12 χρόνια θα εκτελούν μισθωμένες άγονες γραμμές με πολυετείς συμβάσεις αναβαθμίζοντας τις προσφερόμενες υπηρεσίες των νησιών που θα εξυπηρετούν.

• Υπάρχουν κι άλλες δυνατότητες χρηματοδότησης, όπως η απαλλαγή από ναυτασφαλιστικές εισφορές στο ΝΑΤ, που φθάνουν περίπου το ένα εκατ. ευρώ για δύο (2) πλοία ετησίως. Τακτική που εφαρμόζεται προ πολλού σε Ευρωπαϊκά κράτη όπως Γαλλία, Ιταλία κ.α.

• Φυσικά από πλευράς πολιτείας υπάρχουν κι άλλες δυνατότητες ανεύρεσης πόρων για ναυπηγήσεις ακτοπλοϊκών σκαφών, που πρέπει να επιταχύνει κάποιος.

Β) Η Ελληνική Ναυπηγική Βιομηχανία από τη Σύρο μέχρι την Ελευσίνα, από τον Σκαραμάγκα μέχρι το Πέραμα έχει τις τεχνικές δυνατότητες να ναυπηγήσει ακτοπλοϊκά σκάφη που θα αντικαταστήσουν τα "παρήλικα" ή τα ξενητευόμενα ακτοπλοϊκά μας κατά τον πλοιοκτόνο Νόμο Παπουτσή 2932/01.

Οι δυνατότητες της Ελληνικής Ναυπηγικής Βιομηχανίας, (επιτρέψτε μου να επικαλεσθώ την υπερσαραντάχρονη επαγγελματική εμπειρία μου) ξεκινούν το 1962 με τη ναυπήγηση του δεξαμενόπλοιου "Παγκόσμια Ελπίδα" ("World Hope") στα Ναυπηγεία του Νιάρχου, στον Σκαραμάγκα.

Ζ Μια ...Ελπίδα που στη δεκαετία του '80 έσβησε από την Σοσιαλμανία της εποχής και την Συνδικαλιστική απληστία. Καθότι μεταδοτικός ο ιός της Σοσιαλμανίας και του Συνδικαλισμού σύντομα έφθασε στην Ελευσίνα, στη Σύρο, στο Πέραμα. Με επακόλουθο την οικονομική δυσπραγία, τον επαγγελματικό μαρασμό, τις οικογενειακές γκρίνιες των εργαζομένων.

• Με αντίδοτο το ρωμαίικο μυαλό του Έλληνα Επιχειρηματία, του Έλληνα μηχανολόγου, του Έλληνα Ναυπηγού, του Έλληνα εργολάβου, του Έλληνα τεχνικού, του Έλληνα εργάτη, τα Ναυπηγεία μας μπορούν να λειτουργούν 365 ημέρες το χρόνο. Μπορούν να φτιάχνουν "παπάδες" κατά τη ναυπηγική αργκό. Μπορούν να ναυπηγήσουν το τελειότερο Ε/Γ – Ο/Γ σκάφος της Ακτοπλοΐας μας. Έχουμε δείγματα ακόμη και από τις μικρές ναυπηγικές μονάδες του Περάματος.

Παραδεκτόν ότι τα "εργατικά" είναι φθηνότερα στη Κίνα, στη Κορέα, απ' ότι στην Ελλάδα. Όμως τα εργατικά της Ελλάδας είναι φθηνότερα από τα "εργατικά" της Σουηδίας, της Φιλανδίας, της Νορβηγίας, της Γαλλίας, της Ιταλίας, της Γερμανίας όπου ναυπηγήθηκαν τα Ε/Γ – Ο/Γ των 165-200 μέτρων.

Η απία δεν ήταν τα "εργατικά". Ήταν οι εκεί κρατικές ενισχύσεις και η συνέπεια στο χρόνο παράδοσης. Αυτή η συνέπεια λόγω συγκεκριμένων περιπτώσεων δυστυχώς αμφισβητείται για τα Ναυπηγεία της χώρας μας.

Ευελπιστούμε ότι όλοι οι συντελεστές της Ελληνικής Ναυπηγικής Βιομηχανίας θα εντείνουν την προσπάθειά τους για την εξάλειψη αυτής της αμφισβήτησης αναφορικά με το χρόνο παράδοσης.

Η Οι ακτοπλοϊκές Εταιρείες που θα κληθούν να συμμετέχουν στη προσπάθεια της Πολιτείας – Ναυπηγείων για την ανανέωση ή συμπλήρωση των Ε/Γ – Ο/Γ σκαφών θα πρέπει να επιλεγούν ανάλογα με το "ακτοπλοϊκό τους μητρώο".

Υπό το βάρος των Συμβατικών τους υποχρεώσεων για την εκτέλεση αγόνων γραμμών πολυετούς διαρκείας, τουλάχιστον έξι συν έξι χρόνια, οι Ακτοπλοϊκές Εταιρείες θα πρέπει να εμφανίζουν υψηλούς δείκτες επαγγελματικής εμπειρίας, οικονομικής αξιοπιστίας, τακτικότητας δρομολογίων. Πολιτικές σκοπιμότητες και εκ των άνωθεν πιέσεις δεν χωρούν στο εν λόγω εγχείρημα. Στο παρελθόν αντίστοιχες περιπτώσεις ναυάγησαν παταγωδώς με ωφελημένους ελάχιστους ευκαιριακούς κερδοσκόπους ή "κατωτραπεζίτες" εισπράκτορες.

Αξιότιμοι Έλληνες,

Εάν όντως θέλουμε στο Αιγαίο να ακτοπλοεί η Ελληνική Σημαία είμαστε στο παρά πέντε.

Με ...ταχύτητα ταχυπλόου ας διατρέξουμε τη διαδικασία της Επιτακτικής ανανέωσης των Ε/Γ – Ο/Γ σκαφών, γιατί όχι, μέσω των Ναυπηγείων της χώρας μας. Ειδάλλως, με τα Τουρκικά να ακτοπλοούν στο Αιγαίο η περίπτωση "Ίμια" θα ακούγεται ρομαντική και παρωχημένη.

Τον πρώτο λόγο, την κύρια ευθύνη φέρει η Πολιτεία. Ας αρχίσουμε τώρα το 2005. Γιατί το 2006 θα είναι αργά...



Ο πρόεδρος των ιδιοκτητών ενοικιαζομένων δωματίων της περιοχής καταθέτει τεκμηριωμένες προτάσεις και κρούει τον κώδωνα του κινδύνου:

«Η κρίση στο Φαληράκι δεν έχει ημερομηνία λήξης»



Ο κ. Παναγιώτης Τοκούζης υποστηρίζει πως οι επιχειρηματίες δεν είναι άμοιροι ευθυνών και δηλώνει ότι κανένα γραφείο δημοσίων σχέσεων δεν μπορεί να φέρει νέους τουρίστες στην περιοχή

Ξεκάθαρα και χωρίς ωραιοποιήσεις ο πρόεδρος των ιδιοκτητών ενοικιαζομένων δωματίων του Φαληρακίου Παναγιώτης Τοκούζης περιγράφει στη συνέντευξή του στη «Δράση», την κατάσταση που επικρατεί στην περιοχή αυτή την περίοδο με τα περισσότερα καταλύματα να είναι κλειστα.

Υποστηρίζει πως η μόνη λύση για την επιστροφή των τουριστών στο Φαληράκι είναι η σύσταση αναπτυξιακής μη κερδοσκοπικής εταιρείας με τη συμμετοχή όλων των εμπλεκόμενων φορέων.

Δηλώνει ότι οι επιχειρηματίες της περιοχής δεν είναι άμοιροι των ευθυνών τους και υπογραμμίζει πως ήρθε πλέον η ώρα της αυτοκριτικής.

Καταθέτει σειρά τεκμηριωμένων προτάσεων για την ανάπτυξη του τουρισμού στην περιοχή και επισημαίνει ότι οι μόνοι που μπορούν να αναστρέψουν την κατάσταση που επικρατεί είναι οι tour operators.

Της
Μαίρης Φώτη
maryfdrasis@hotmail.com

• ***Κύριε Τοκούζη, ξεκινώντας τη συνέντευξη θα ήθελα να μας πείτε ποιά είναι η κατάσταση που επικρατεί στο Φαληράκι αυτή την περίοδο, που βρισκόμαστε στα μέσα του Ιουνίου όταν άλλες χρονιές το ίδιο διάστημα η περιοχή ήταν ασφυκτικά γεμάτη.***

-Η κατάσταση στο Φαληράκι, για άλλη μια χρονιά, είναι απογοητευτική

Εχουμε ήδη διανύσει το 1/3 της τουριστικής περιόδου και τα περισσότερα καταλύματα στην περιοχή παραμένουν κλειστά. Δυστυχώς, από τα μηνύματα που έχουμε έως τώρα, δεν φαίνεται να αλλάζει η κατάσταση ούτε για το υπόλοιπο της τουριστικής περιόδου.

Κάποτε η πληρότητα την περίοδο αυτή στο Φαληράκι έφτανε το 80% - 90% και ήταν η περίοδος που οι tour operators έκλειναν τα νέα τριετή και πενταετή συμβόλαια, ενώ φέτος όλα αυτά ανήκουν στο μακρινό παρελθόν.

• ***Οι λόγοι για τους οποίους το Φαληράκι οδηγήθηκε σε αυτήν την κατάσταση έχουν πολλές φορές αναφερθεί και αναλυθεί. Θα ήθελα να μου πείτε όμως, αυτοκριτική από πλευράς των επιχειρηματιών έχει γίνει; Δεν είναι λίγοι εκείνοι που υποστηρίζουν πως μεγάλο μερίδιο ευθύνης έχουν και οι επαγγελματίες της περιοχής.***

- Αυτοκριτική! Πιστεύω πως ο καθένας από μας πρέπει να κάνει την αυτοκριτική του για να μπορέσουμε να βγούμε από την κρίση αυτή, το γρηγορότερο δυνατόν. Αυτοκριτική για το μερίδιο ευθύνης που αναλογεί στον κάθε επιχειρηματία για τυχόν λάθη και παραλείψεις εκ μέρους του, αλλά και για το μεγάλο μερίδιο ευθύνης που αναλογεί σε αυτούς που με την ανοχή τους επέτρεψαν να φτάσουμε έως εδώ.Πρέπει όλοι μας να συνειδητοποιήσουμε πως τα πράγματα έχουν αλλάξει στον τουρισμό και να αναλογιστούμε όλοι τις ευθύνες μας.

• ***Κύριε Τοκούζη στα σχέδια των επαγγελματιών της περιοχής ήταν και η σύσταση Συλλόγου για την ανάδειξη και προώθηση του Φαληρακιού. Τελικά, όπως τα πράγματα δείχνουν, η προσπάθεια έμεινε στη μέση. Γιατί αλήθεια δεν προχώρησε;***

-Δεν νομίζω πως άλλος ένας σύλλογος θα βοηθούσε την κατάσταση. Πιστεύω πως θα βοηθούσε περισσότερο η σύσταση μιας αναπτυξιακής μη κερδοσκοπικής εταιρίας με τη συμμετοχή επιχειρηματιών από όλους τους κλάδους της περιοχής.

Σκοπός της εταιρείας αυτής θα μπορούσε να είναι η εκμετάλλευση επιχειρήσεων, που λείπουν από την περιοχή και η διοργάνωση διαφόρων πολιτιστικών εκδηλώσεων για την ανάδειξη και προώθηση του Φαληρακιού. Τα έσοδα που θα προκύπτουν, από τις δράσεις αυτές, θα μπορούν να διατεθούν για την προβολή και διαφήμιση αλλά και για την κατασκευή έργων κοινής ωφέλειας σε συνεργασία πάντα με τη Δημοτική Αρχή.

Απώτερος σκοπός αυτής της εταιρείας θα είναι, γιατί όχι, να μπορέσει κάποτε να δράσει και σαν tour operator. Η σύσταση της εταιρείας, δεν προχώρησε έως τώρα, δυστυχώς, γιατί υπάρχει αυτή η δυσπιστία και η έλλειψη εμπιστοσύνης μεταξύ των επιχειρηματιών.

Πολλοί δεν πίστεψαν ότι η περσινή κρίση, θα επαναλαμβανόταν και φέτος.

• ***Εκτιμάτε ότι η συνεργασία του Δήμου Καλλιθέας με γραφείο δημοσίων σχέσεων της Βρετανίας θα αποδώσει καρπούς;***

-Κυρία Φώτη, πιστεύω πως πρέπει να λέμε τα πράγματα με το όνομά τους και δεν πρέπει να κοροϊδευόμαστε. Κανένα γραφείο δημόσιων σχέσεων δεν μπορεί να γεμίσει με τουρισμό το Φαληράκι .

Ο ρόλος των γραφείων αυτών, είναι να προωθούν τα θετικά και να προλαμβάνουν τα αρνητικά σχόλια που δημιουργούνται. Εάν η συνεργασία μας, με γραφεία δημοσίων σχέσεων υπήρχε σε όλη την Ευρώπη και όχι μόνο στη Μεγάλη Βρετανία από το ξεκίνημα του τουρισμού, πριν από 30 χρόνια τότε θα είχε αποφευχθεί, η σημερινή κρίση

Στο Φαληράκι υπάρχουν γύρω στις 7.000 κλίνες, σε ενοικιαζόμενα δωμάτια, τα οποία, καλώς η κακώς, εξαρτώνται αποκλειστικά και μόνο από τους tour operators και πιστεύω πως είναι οι μόνοι που μπορούν να μας βγάλουν από το σημερινό αδιέξοδο, τουλάχιστον σε αυτή τη φάση.

• ***Τελικά μήπως η προσπάθεια για την απομάκρυνση των χούλιγκανς από το Φαληράκι δημιούργησε μεγαλύτερα προβλήματα; Δεν είναι λίγοι εκείνοι που υποστηρίζουν ότι η υποδομή των καταλυμάτων, τουλάχιστον στην πλειοψηφία τους, έτσι κι αλλιώς δεν είναι τέτοια που να μπορέσει να φιλοξενήσει τουρίστες υψηλής οικονομικής στάθμης.***

- Τα περισσότερα καταλύματα της περιοχής είναι καινούρια, καταλύματα δεκαετίας με πολύ καλές υποδομές και μπορούν να φιλοξενήσουν τουρίστες, κάθε οικονομικής στάθμης. Τα ενοικιαζόμενα δωμάτια εξάλλου κατασκευάστηκαν από την ανάγκη να καλύψουν τη ζήτηση πελατών, σε κάτι πιο οικονομικό και ταυτόχρονα φιλόξενο και οικογενειακό περιβάλλον. Το Φαληρακι είναι μια περιοχή που παραδοσιακά φιλοξενούσε, στις αρχές και στο τέλος κάθε τουριστικής περιόδου οικογένειες και μεγαλύτερους σε ηλικία πελάτες, οι οποίοι μάλιστα είχαν δημιουργήσει δεσμούς φιλίας με τους ντόπιους, επιχειρηματίες και κατοίκους, αλλά ταυτόχρονα τη λεγόμενη υψηλή περίοδο φιλοξενούσε κατά πλειοψηφία νεολαία.

> *"Τα ενοικιαζόμενα δωμάτια και διαμερίσματα, θα πρέπει να συνενωθούν το πολύ σε 10 έως 20 Resorts, τα οποία θα μπορέσουν να επιζήσουν από τον ξενοδοχειακό ανταγωνισμό"*

• ***Κατά την άποψή σας, τι θα έπρεπε να γίνει κ. Τοκούζη ώστε το Φαληράκι να γίνει ξανά προορισμός που να συγκεντρώνει το ενδιαφέρον του κόσμου;***

- Θεωρώ ότι όσον αφορά, στα ενοικιαζόμενα δωμάτια και διαμερίσματα, που ανέρχονται περίπου σε 280 μονάδες θα πρέπει να συνενωθούν το πολύ σε 10 έως 20 Resorts, τα οποία θα μπορέσουν να επιζήσουν από τον ξενοδοχειακό ανταγωνισμό και την τιμολογιακή πολιτική αυτών και ταυτόχρονα θα αναβαθμίσουν τις υπηρεσίες και τις υποδομές, με μειωμένο κόστος.

Αυτό μπορεί να επιτευχθεί με άτυπες συνενώσεις των καταλυμάτων ανά περιοχή, με ενιαίο όνομα, και κοινή διαφημιστική προβολή.

Μέσα από τις συνενώσεις αυτές θα προκύψουν τα εξής οφέλη:

• Να προβάλλονται σαν ολοκληρωμένες και μεγάλες μονάδες, με περισσότερες παροχές και υπηρεσίες, όπως πισίνες, ρεσεψιόν, παιδικές χαρές, και άλλες εγκαταστάσεις, που ήδη υπάρχουν σε ορισμένα από τα μεγαλύτερα καταλύματα, τα μέχρι πρότινος, μικρά καταλύματα των 5 - 6 δωματίων.

• Να μειώσουν το λειτουργικό τους κόστος, χρησιμοποιώντας από κοινού προσωπικό διαφόρων ειδικοτήτων, όπως καμαριέρες κηπουρούς, νυχτοφύλακες κ.α.

• Κοινή διαφημιστική καμπάνια, με χαμηλότερο κόστος.

Ετσι λοιπόν πιστεύω πως πρέπει να προχωρήσει η σύσταση της αναπτυξιακής μη κερδοσκοπικής εταιρείας, που θα μπορεί σε συνεργασία με το Δήμο να συμβάλει σε μεγάλο βαθμό στην προβολή και την ανάπτυξη της περιοχής Επίσης να συσταθεί άμεσα μια επιτροπή με τη συμμετοχή εκπροσώπων των επαγγελματικών φορέων και εκπροσώπων του Δήμου, που θα αναλύσουν τα προβλήματα και λάθη του παρελθόντος και θα προτείνουν λύσεις. Ετσι θα μπορέσουμε να αλλάξουμε την άποψη της κοινή γνώμη για το Φαληράκι και να δείξουμε ότι δεν είναι αυτό που προσπαθούν να παρουσιάσουν τα τελευταία χρόνια, κάποιοι επιτήδειοι Πρέπει να έρθουμε σε επαφή με τους tour operators, που σε αυτή τη φάση είναι οι μόνοι που μπορούν να γεμίσουν τα καταλύματα και ταυτόχρονα δώσουν ζωή στην περιοχή.Φυσικά όλα αυτά για επιτευχθούν, χρειάζεται η συναίνεση και συνεργασία όλων των φορέων και να δείξουμε όλοι μας υπομονή και ψυχραιμία γιατί τα αποτελέσματα δεν μπορούν να έρθουν, από τη μια στιγμή στην άλλη.

Η κρίση, δυστυχώς, είναι χωρίς ημερομηνία λήξεως και εξαρτάται αποκλειστικά από εμάς, να γίνει και πάλι το Φαληράκι, ο αγαπημένος προορισμός του κόσμου.

Δρομολόγια του Ταχύπλοου Καταμαράν "ΔΩΔΕΚΑΝΗΣΟΣ ΕΞΠΡΕΣ"
Από: 15 Μαΐου 2005 έως 15 Ιουνίου 2005

DODEKANISOS SEA WAYS

Αναχωρίσεις από την Κολώνα (Θαλασσινή πυλη)



• Ταξιδέψτε με 30 μίλια την ώρα
• Fully air-conditioned

ΚΥΡΙΑΚΗ		
ΛΙΜΑΝΙ	ΑΦΙΞΗ	ΑΝΑΧ.
ΡΟΔΟΣ		08.30
ΣΥΜΗ	09.20	09.25
ΚΩΣ	11.00	11.10
ΚΑΛΥΜΝΟΣ	11.50	12.00
ΛΕΡΟΣ	12.50	12.55
ΛΕΙΨΟΙ	13.15	13.20
ΠΑΤΜΟΣ	13.40	13.45
ΛΕΡΟΣ	14.25	14.30
ΚΑΛΥΜΝΟΣ	15.20	15.30
ΚΩΣ	16.10	16.20
ΣΥΜΗ	17.45	17.50
ΡΟΔΟΣ	18.30	

ΔΕΥΤΕΡΑ		
ΛΙΜΑΝΙ	ΑΦΙΞΗ	ΑΝΑΧ.
ΡΟΔΟΣ		08.30
ΚΑΣΤΕΛΛΟΡΙΖΟ	11.00	16.00
ΡΟΔΟΣ	18.30	

ΤΡΙΤΗ		
ΛΙΜΑΝΙ	ΑΦΙΞΗ	ΑΝΑΧ.
ΡΟΔΟΣ		08.30
ΚΩΣ	10.40	10.50
ΚΑΛΥΜΝΟΣ	11.30	11.40
ΛΕΡΟΣ	12.30	12.35
ΛΕΙΨΟΙ	12.55	13.00
ΠΑΤΜΟΣ	13.20	13.30
ΛΕΡΟΣ	14.20	14.30
ΚΑΛΥΜΝΟΣ	15.20	15.30
ΚΩΣ	16.10	16.20
ΡΟΔΟΣ	18.30	

ΤΕΤΑΡΤΗ		
ΛΙΜΑΝΙ	ΑΦΙΞΗ	ΑΝΑΧ.
ΡΟΔΟΣ		08.30
ΣΥΜΗ	09.20	09.25
ΚΩΣ	11.00	11.10
ΚΑΛΥΜΝΟΣ	11.50	12.00
ΛΕΡΟΣ	12.50	12.55
ΛΕΙΨΟΙ	13.15	13.20
ΠΑΤΜΟΣ	13.40	13.45
ΛΕΡΟΣ	14.25	14.30
ΚΑΛΥΜΝΟΣ	15.20	15.30
ΚΩΣ	16.10	16.20
ΣΥΜΗ	17.45	17.50
ΡΟΔΟΣ	18.30	

ΠΕΜΠΤΗ		
ΛΙΜΑΝΙ	ΑΦΙΞΗ	ΑΝΑΧ.
ΡΟΔΟΣ		08.30
ΚΩΣ	10.40	10.50
ΚΑΛΥΜΝΟΣ	11.30	11.40
ΛΕΡΟΣ	12.30	12.35
ΛΕΙΨΟΙ	12.55	13.00
ΠΑΤΜΟΣ	13.20	13.30
ΛΕΡΟΣ	14.20	14.30
ΚΑΛΥΜΝΟΣ	15.20	15.30
ΚΩΣ	16.10	16.20
ΡΟΔΟΣ	18.30	

ΠΑΡΑΣΚΕΥΗ		
ΛΙΜΑΝΙ	ΑΦΙΞΗ	ΑΝΑΧ.
ΡΟΔΟΣ		08.30
ΚΩΣ	10.40	10.50
ΚΑΛΥΜΝΟΣ	11.30	11.40
ΛΕΡΟΣ	12.30	12.35
ΛΕΙΨΟΙ	12.55	13.00
ΠΑΤΜΟΣ	13.20	13.30
ΛΕΡΟΣ	14.20	14.30
ΚΑΛΥΜΝΟΣ	15.20	15.30
ΚΩΣ	16.10	16.20
ΡΟΔΟΣ	18.30	

ΣΑΒΒΑΤΟ		
ΛΙΜΑΝΙ	ΑΦΙΞΗ	ΑΝΑΧ.
ΡΟΔΟΣ		08.30
ΠΑΝΟΡΜΙΤΗΣ	09.10	09.20
ΚΩΣ	10.50	11.00
ΚΑΛΥΜΝΟΣ	11.40	11.50
ΛΕΡΟΣ	12.40	12.45
ΛΕΙΨΟΙ	13.05	13.10
ΠΑΤΜΟΣ	13.30	13.40
ΛΕΡΟΣ	14.20	14.30
ΚΑΛΥΜΝΟΣ	15.20	15.30
ΚΩΣ	16.10	16.20
ΠΑΝΟΡΜΙΤΗΣ	17.45	17.50
ΡΟΔΟΣ	18.30	

Πληροφορίες: Δωδεκάνησος Ναυτιλιακή Ν.Ε.
Αυστραλίας 3. 85100 Ρόδος
Τηλ: 22410 70 590 - Fax: 22410 70 591

website: www.12ne.gr
e-mail: info@12ne.gr

ΣΤΟ μισό Υπουργικό Συμβούλιο απευθύνεται ο δήμαρχος Νότιας Ρόδου Μανόλης Σαββής και επαναφέρει το θέμα της τουριστικής ανάπτυξης της περιοχής

Άρση των αντικινήτρων πριν το μαρασμό και την παρακμή

ΣΕ έξι υπουργούς απευθύνεται ο δήμαρχος Νότιας Ρόδου Μανόλης Σαββής, επιμένοντας για πολλοστή φορά στην αναγκαιότητα τουριστικής ανάπτυξης της περιοχής του.

Επανέρχεται και με νέα του επιστολή, με αποδέκτες το ...μισό Υπουργικό Συμβούλιο (Αλογοσκούφη, Σιούφα, Σουφλιά, Αβραμόπουλο, Παυλίδη και Φώλια), διατυπώνοντας το πάγιο αίτημα του ιδίου και των συντοπιτών του να αρθούν τα αντικίνητρα αναφορικά με τη λειτουργία ξενοδοχειακών μονάδων ΑΑ και Α κατηγορίας, καταδικάζοντας τη Νότια Ρόδο σε μαρασμό, όπως αναφέρει στην παρακάτω επιστολή του.

«Κύριοι Υπουργοί,

Επανερχόμαστε στο αίτημά μας, να μην συμπεριληφθεί ο Δήμος Νότιας Ρόδου στους περιορισμούς που αναφέρονται στην Κ.Υ.Α. 27783/22-4-2003 η οποία επίκειται να τροποποιηθεί όσον αφορά τα ξενοδοχεία Α'Α' και Α' κατηγορίας (Δ' Ζώνη).

Οπως σας αναπτύξαμε και στην ανωτέρω σχετική επιστολή ο Δήμος μας θα οδηγηθεί σε μαρασμό σε περίπτωση που εξακολουθήσουν να ισχύουν τα εν λόγω αντικίνητρα καθώς δεν υπάρχει άλλη αναπτυξιακή δυνατότητα στην περιοχή μας εκτός του τουρισμού.



Παρακολουθήσαμε με ικανοποίηση και ενδιαφέρον τη συνέντευξη του Υπουργού ΠΕ.ΧΩ.ΔΕ κ. Σουφλιά για την κατάρτιση του χωροταξικού σχεδιασμού. Ο Δήμος μας διαθέτει ήδη την μελέτη ΣΧΟΟΑΠ (Σχέδιο χωρικής οικιστικής ανάπτυξης οργάνωσης ανοικτής πόλης) η οποία θα δρομολογήσει ορθολογικά και βιώσιμα την ανάπτυξη και η οποία συμβαδίζει με τις εξαγγελίες του Υπουργού. Η μελέτη αυτή σύντομα θα κατατεθεί στην Περιφέρεια Νοτίου Αιγαίου για τελική έγκριση.

Επαναλαμβάνουμε ότι αποδεχτήκαμε οχλούσες χρήσεις πιστεύοντας στη συμμετοχή του καθένα στην ανάπτυξη (Εργοστάσιο ΔΕΗ,Πεδίο Βολής, ΧΥΤΑ), αυτές όμως θα οδηγήσουν τη Νότια Ρόδο σε παρακμή σε περίπτωση που δεν συμβαδίσουν με αναπτυξιακά κίνητρα ιδιαίτερα στον τουρισμό με τους όρους που καταθέσαμε με το ανώτερο σχετικό.

Κύριοι Υπουργοί, πιστεύουμε ότι η συντομότερη δυνατόν ικανοποίηση του αιτήματός μας, ενός αιτήματος που σημερινά κυβερνητικά στελέχη στο παρελθόν στήριξαν, καθώς το θεώρησαν δίκαιο και αιτιολογημένο, θα συμβάλει ουσιαστικά στη σύγκλιση των ανισοτήτων που ζούμε ακόμη και εντός του νησιού της Ρόδου.

Σας ευχαριστώ εκ των προτέρων και είμαστε τη διάθεσή σας για κάθε συνεργασία.»

ΜΙΑ προσεκτική ανάγνωση της συγκεκριμένης επιστολής αποκαλύπτει και την έμμεση αιχμή προς τους σημερινούς κυβερνητικούς παράγοντες, οι οποίοι σαν στελέχη κάποτε της αντιπολίτευσης θεωρούσαν τα αιτήματα του δημάρχου Νότιας Ρόδου «δίκαια και αιτιολογημένα».

Παράλληλα, πρέπει να σημειωθεί ότι με την κινητοποίηση του κ. Μανόλη Σαββή δεν πρέπει να είναι ιδιαιτέρως ...ενθουσιασμένοι τουριστικοί παράγοντες που βλέπουν μια πιθανή τουριστική ανάπτυξη στη Νότια Ρόδο, υπό τις προϋποθέσεις που θέτει ο δήμαρχος της περιοχής, με ιδιαίτερο σκεπτικισμό.

ΤΟ Υπουργείο Υγείας παίρνει τα μέτρα του και καλεί τις αρμόδιες υπηρεσίες του νομού να πράξουν το ίδιο

Στο μικροσκόπιο οι θάλασσες των νησιών της Δωδεκανήσου

ΜΕΧΡΙ και τα Επαρχεία της Δωδεκανήσου είναι οι αποδέκτες της σαφούς εγκυκλίου της Διεύθυνσης Υγείας του αντίστοιχου Υπουργείου, αναφορικά με τους ελέγχους που επιβάλλεται να γίνουν για την ποιότητα των θαλασσών στα νησιά μας.

ΤΟ Υπουργείο απαιτεί συνεχείς ελέγχους και φυσικά άμεση ενημέρωση ώστε να διασφαλίζεται η δημόσια υγεία για τους κολυμβητές. Η καταλληλότητα των νερών θα διαπιστώνεται από τις αρμόδιες υπηρεσίες της περιοχής και από ελέγχους των υπεύθυνων υγειονομικών υπαλλήλων.

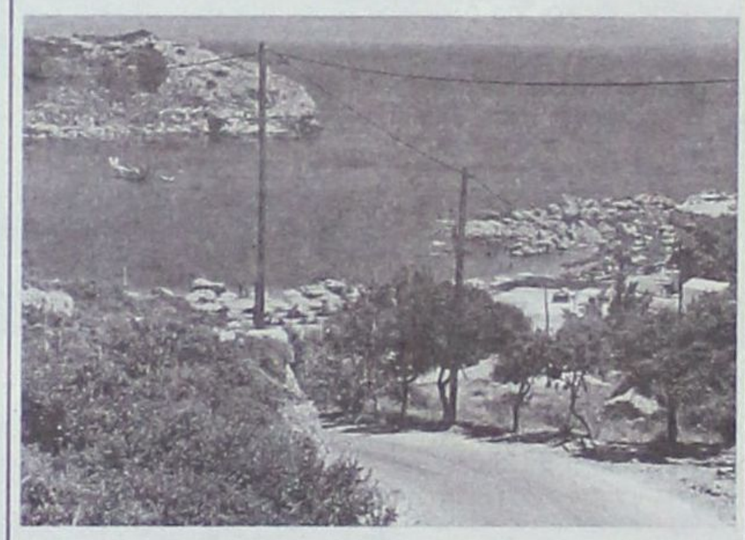

Την πολιτική ευθύνη της όλης προσπάθειας αναλαμβάνει ο Νομάρχης, οι Επαρχοι και κάθε άλλος αρμόδιος, που θα έχουν και την υποχρέωση συντονισμού των ενεργειών, όπως αναφέρει η παρακάτω εγκύκλιος:

Ενόψει της επερχόμενης θερινής περιόδου και με δεδομένη την ανάγκη λήψης μέτρων για τη διασφάλιση της ποιότητας των νερών κολύμβησης και την προστασία της Δημόσιας Υγείας γενικότερα, αλλά και προκειμένου να ανταποκριθούμε στις υποχρεώσεις μας έναντι της Ευρωπαϊκής Ενωσης, παρακαλούμε όπως:

α) Θέσετε σε άμεση προτεραιότητα την εφαρμογή του προγράμματος συστηματικών δειγματοληπτικών ελέγχων νερών κολύμβησης από τα σημεία που έχουν καθορισθεί αρμοδίως και με τη συχνότητα και τις παραμέτρους που προσδιορίζονται, στο παράρτημα VI της σχετικής (β), με τελικό στόχο την έκδοση των σχετικών Νομαρχιακών Αποφάσεων χαρακτηρισμού καταλληλότητας ή μη των νερών κολύμβησης, σε συσχετισμό και με τις επικρατούσες τοπικές συνθήκες χαρακτηρισμού θαλάσσιων αποδεκτών.



β) το ως άνω πρόγραμμα δειγματοληψιών, που πραγματοποιείται στα πλαίσια και της αρμοδιότητας του Υπουργείου Υγείας και Κοινωνικής Αλληλεγγύης, προκειμένου να εκδοθούν οι αποφάσεις χαρακτηρισμού των νερών κολύμβησης, να ενταχθεί στους ευρύτερους σχεδιασμούς σας, ώστε να υπάρχουν εγκαίρως αξιόπιστα αποτελέσματα, επί ικαννού αριθμού δειγμάτων σε συνδυασμό με παράλληλες ενέργειες, που τυχόν γίνονται από άλλους φορείς.Υπενθυμίζεται ότι οι δειγματοληψίες πραγματοποιούνται από τους υπεύθυνους υγειονομικούς υπαλλήλους.

Οι κ.κ. Νομάρχες παρακαλούνται για το συντονισμό των ενεργειών των συναρμόδιων Υπηρεσιών, προκειμένου να υλοποιηθεί απρόσκοπτα η εφαρμογή του προγράμματος δειγματοληψιών, καθώς επίσης και να παρέχουν κάθε δυνατή διευκόλυνση στις υπηρεσίες Υγιεινής, τόσο για τις εκτός έδρας μετακινήσεις του προσωπικού (πιστώσεις, ημέρες, μέσα μετακίνησης κ.λπ) όσο και για τη διακίνηση, μεταφορά δειγμάτων κ.λπ.

Αγωνιούν οι κτηματίες της Νότιας Ρόδου για τα μελλούμενα από το εργοστάσιο της ΔΕΗ

Καταστρέφονται περιουσίες από το πέρασμα των πυλώνων μεταφοράς υψηλής τάσης ηλεκτρικού ρεύματος



Η αποδοχή της πρότασης να χωροθετηθεί το εργοστάσιο της ΔΕΗ στη Νότια Ρόδο αποτέλεσε μια γενναία ενέργεια, καθώς η δημοτική αρχή της περιοχής με τον τρόπο αυτό απεδέχθη και όλες τις λοιπές – οχλούσες συνέπειες από τη λειτουργία μιας τέτοιας μονάδας. Αν και για όλα τα προβλήματα (κάπνα, θόρυβος, μεταφορά καυσίμων κ.λ.π) υπάρχουν διαβεβαιώσεις για μη επιβάρυνση της περιοχής, φαίνεται πως δεν υπολογίσθηκε επαρκώς μια πολύ σημαντική παράμετρος και αυτή καλείται «πυλώνες μεταφοράς υψηλής τάσης ηλεκτρικού ρεύματος».

Οι πυλώνες θα τοποθετηθούν σε όλη τη διαδρομή από το εργοστάσιο ηλεκτροπαραγωγής στην Κατταβιά μέχρι να συναντήσουν το υφιστάμενο δίκτυο υψηλής τάσης στο Δήμο Αρχαγγέλου. Μέχρι να γίνει η εγκατάστασή τους θα περάσουν μερικά χρόνια, όμως η χάραξη της θέσεως των πυλώνων έχει ήδη γίνει.

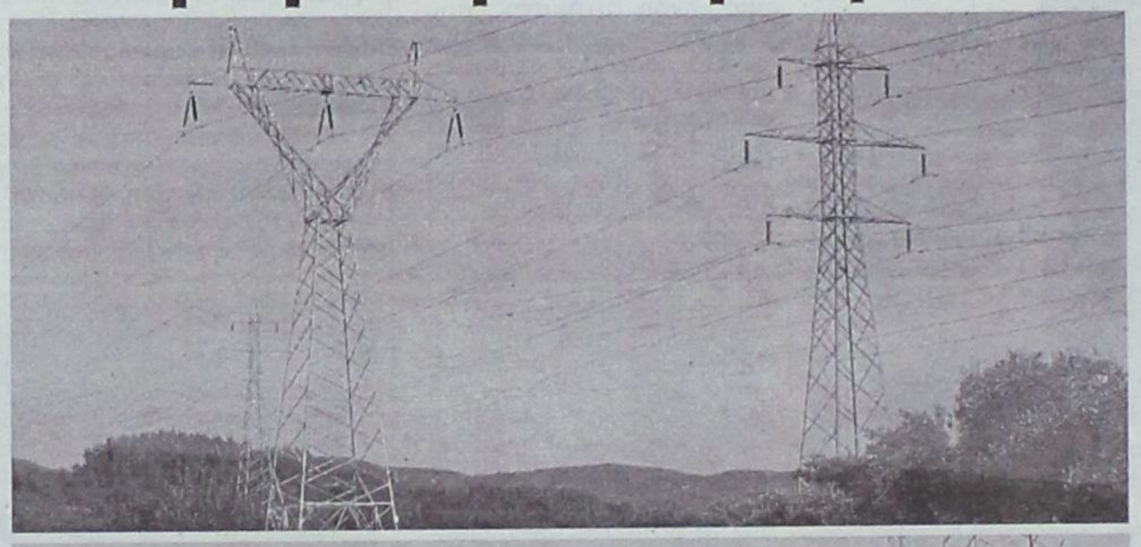



Τις τελευταίες ημέρες οι κτηματίες της περιοχής Νότιας Ρόδου έχουν επιδοθεί σ' έναν αγώνα δρόμου προκειμένου να αποτρέψουν το πέρασμα των πυλώνων μέσα από τα χωράφια τους. Κάτι τέτοιο θα είναι καταστροφικό για τους ίδιους μιας και θα καταστήσει τα ακίνητά τους άχρηστα! Με έναν πυλώνα μεταφοράς υψηλής τάσης ηλεκτρικού ρεύματος μέσα στο ακίνητο, τότε αυτό αμέσως δεν μπορεί να οικοπεδοποιηθεί και στη συνέχεια να οικοδομηθεί. Επιπρόσθετα, ο φόβος του καρκίνου (από την έκθεση στην ακτινοβολία) θα αποτρέψει τους κτηματίες να καλλιεργήσουν τα ακίνητα αυτά.

Οι πάντες τις τελευταίες ημέρες αναζητούν τους χάρτες με τις θέσεις των πυλώνων, έτσι ώστε στη συνέχεια να καθορίσουν και τη στάση που θα τηρήσουν. Ο πιο μεγάλος φόβος είναι να περάσουν οι πυλώνες κοντά από την παλιά εθνική οδό, με ό,τι αυτό μπορεί να συνεπάγεται.

Εκείνοι που έχουν λάβει γνώση του χάρτη γνωρίζουν πάρα πολύ καλά ότι θα υπάρξουν περιουσίες που θα καταστραφούν πλήρως και σπεύδουν να κινητοποιήσουν τους συντοπίτες τους σε αντιδράσεις. Πρέπει να σημειωθεί ότι οι θιγόμενοι κτηματίες θα αποζημιωθούν, όμως τα χρήματα που θα πάρουν δεν θα αντιστοιχούν στην αξία του ακινήτου, αλλά στο αντίτιμο της αξίας της επιφάνειας που θα δεσμεύσει ο πυλώνας. Αποζημιώσεις δεν προβλέπονται για τα κτήματα πάνω (ή κοντά) από τα οποία θα περνάνε τα καλώδια.

Το μεγάλο ζητούμενο που έχει προκύψει είναι να γίνει νέα χάραξη της διαδρομής των πυλώνων, προκειμένου να περιοριστεί στο ελάχιστο το πρόβλημα. Αρκετοί είναι, ωστόσο, εκείνοι που επιλέγουν την οδό της πώλησης των ακινήτων τους, για ν' απαλλαγούν από την αγωνία του αύριο.

Το όλο πρόβλημα βρίσκεται σε γνώση της δημοτικής αρχής Νότιας Ρόδου και ο ίδιος ο δήμαρχος Μανόλης Σαββής χειρίζεται το θέμα για την προάσπιση των συμφερόντων του τόπου του. Οι κάτοικοι της περιοχής τον περιβάλλουν με εμπιστοσύνη, πάρα ταύτα είναι πεπεισμένοι πως θα υπάρξουν αρκετοί που τελικώς θα υποστούν την παρουσία των πυλώνων.

GR
☆☆☆☆☆
Grand Hotel
Ο τέλειος συνδυασμός ποιότητας και οικονομίας που τιμά και ανεβάζει τη Ρόδο











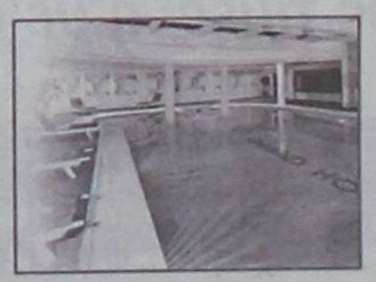



Με πρωτοβουλία και χρηματοδότηση του γνωστού καθηγητή Νίκολας Νεγρεπόντε που διδάσκει στο MIT

Η Πάτμος πρωτοπόρος της υψηλής τεχνολογίας

Με επιτυχία λειτουργεί στο νησί το πρώτο ασύρματο δίκτυο κοινής χρήσης και ταχείας πρόσβασης στο ίντερνετ που υπάρχει στην Ελλάδα

Στην άκρη του Αιγαίου, στα Δωδεκάνησα, η μικρή και ευσεβής Πάτμος έχει γίνει πρωτοπόρος της υψηλής τεχνολογίας και του διαδικτύου, αφού στο νησί λειτουργεί το πρώτο ασύρματο δίκτυο κοινής χρήσης και ταχείας πρόσβασης στο ιντερνετ που υπάρχει στην Ελλάδα.

Το δίκτυο εγκαταστάθηκε ύστερα από πρωτοβουλία και χρηματοδότηση του γνωστού Ελληνικής καταγωγής καθηγητή του Τεχνολογικού Ινστιτούτου της Μασσαχουσέτης, του γνωστού MIT, Νίκολας Νεγρεπόντε, μέσω του ιδρύματος του 2Β1. Για την εγκατάσταση συνεργάσθηκαν εκπαιδευτικοί και τεχνικοί του MIT.



Η τεχνολογία της ασύρματης πρόσβασης στο διαδίκτυο που χρησιμοποιήθηκε ήταν το πρωτόκολο 802.11, γνωστό και ως WiFi. Τα συμβατικά δίκτυα 802.11 έχουν βεληνεκές μέχρι 100 μέτρα, αλλά με τη χρήση μιάς συστοιχίας κεραιών και άλλων μέσων αυτή η τεχνολογία αιχμής που χρησιμοποίηθηκε πιλοτικά στην Πάτμο μπόρεσε να καλύψει περισσότερα από 18 χιλιόμετρα.

Σήμερα οι κάτοικοι του νησιού και οι τουρίστες που το επισκέπτονται κάθε καλοκαίρι σερφάρουν στο διαδίκτυο με ταχύτητες 100 φορές μεγαλύτερες από αυτές που επιτρέπουν τα συνηθισμένα μόντεμ. Ηδη στο σχολικό έτος 2004-2005, οι καθηγητές και οι μαθητές του γυμνασίου της Πάτμου, το Κέντρο Υγείας και οι δημόσιες υπηρεσίες και των γύρω νησιών ηδη κάνουν χρήση του δικτύου δωρεάν.

Για την πρόσβαση στο ασύρματο δίκτυο της Πάτμου χρειάζεστε ένα φορητό υπολογιστή με δυνατότητα σύνδεσης WiFi, κάτι που διαθέτουν όλοι οι καινούριοι φορητοί υπολογιστές. Το δίκτυο της Πάτμου δεν απαιτεί πρόσθετο λογισμικό ασφάλειας πέραν αυτού που υπάρχει στα Windows 2000 και XP και στο λειτουργικό MacOS 10.2 και άνω.

Από τη στιγμή που ο φορητός υπολογιστής σας έχει τη δυνατότητα ασύρματου δικτύου, πρέπει να μπορεί να εντοπίζει αυτόματα το δίκτυο υπηρεσιών wireless hotspot. Αν δεν το κάνει, τότε πρέπει να θέσετε το SSID (εντοπιστής δικτύου) στη θέση hotspot, όπως περιγράφεται στις οδηγίες για την κάρτα ασύρματου δικτύου σας. Όταν φτάσετε σε ένα hotspot , βάλτε τη συσκευή σας να εντοπίσει το δίκτυο και ανοίξτε το browser σας. Μετά απλά κάνετε sign in με όνομα χρήστη και το συνθηματικό που θα πάρετε από τον διαχειριστή του δικτύου για να μπείτε στο διαδίκτυο.



ΕΠΙΜΕΛΗΤΗΡΙΟ ΔΩΔΕΚΑΝΗΣΟΥ
ΕΚΛΟΓΙΚΗ ΕΠΙΤΡΟΠΗ

ΑΝΑΚΟΙΝΩΣΗ

Η Εκλογική Επιτροπή του Επιμελητηρίου Δωδεκανήσου που συγκροτήθηκε με την υπ' αριθμ. 7525/2-6-2005 απόφαση του Γενικού Γραμματέα της Περιφέρειας Νοτίου Αιγαίου κ. Χ. Κόκκινου και συνήλθε στην πρώτη συνεδρίασή της την 9η Ιουνίου 2005, κάνει γνωστό στα μέλη του ότι οι εκλογές για την ανάδειξη του νέου Διοικητικού Συμβουλίου θα διεξαχθούν ημέρα **Σάββατο 10 και ημέρα Κυριακή 11 Δεκεμβρίου 2005.**

Ενημερώνει τα μέλη του Επιμελητηρίου, ότι προκειμένου να συμπεριληφθούν στους εκλογικούς καταλόγους και να έχουν δικαίωμα ψήφου θα πρέπει:

- **Να έχουν εγγραφεί στο Επιμελητήριο μέχρι και τις 10-12-2004.**
- **Να εξοφλήσουν μέχρι και τις 21-10-2005 τις οικονομικές προς το Επιμελητήριο υποχρεώσεις τους μέχρι και του έτους 2004.**

Το εκλογικό δικαίωμα των Νομικών Προσώπων (Α.Ε., Ε.Π.Ε., Ο.Ε., Ε.Ε., Συνεταιρισμοί Περιορισμένης Ευθύνης και Υποκαταστήματα Ημεδαπών και Αλλοδαπών Επιχειρήσεων), σύμφωνα με το άρθρο 4, του Π.Δ. 164/2001 **θα ασκηθεί από τους προσκομίζοντες εξουσιοδότηση –μόνο με την προσκόμιση της οποίας είναι δυνατή η άσκηση του εκλογικού δικαιώματος– υπογεγραμμένη** αναλόγως **από το διαχειριστή, τον Πρόεδρο ή τον Διευθύνοντα Σύμβουλο,** σύμφωνα με τα οριζόμενα στην παράγραφο 6, του άρθρου 3, του Ν. 2081/1992, που θα καθορίζει ποια από τα μέλη του Νομικού Προσώπου θα ασκήσουν το εκλογικό δικαίωμα για λογαριασμό του.

Υπόδειγμα της εξουσιοδότησης θα αποσταλεί από το Επιμελητήριο προς όλα τα Νομικά Πρόσωπα και θα διατίθεται παράλληλα για κάθε ενδιαφερόμενο από τα γραφεία του Επιμελητηρίου (Γρ. Λαμπράκη 8 - Ρόδος) καθώς και από τα Παραρτήματα του Επιμελητηρίου στην Κω και Κάλυμνο.

Διευκρινίζεται ότι σύμφωνα με τις διατάξεις της παραγράφου 6, του άρθρου 3, του Ν. 2081/1992 δικαίωμα ψήφου έχουν οι κάτωθι:

α. Κάθε μέλος φυσικό πρόσωπο μία ψήφο.

β. Στις προσωπικές εταιρείες, μέχρι και δύο ομόρρυθμοι εταίροι, υποδεικνυόμενοι από το νόμιμο εκπρόσωπο αυτών.

γ. Στις Εταιρείες Περιορισμένης Ευθύνης μέχρι και δύο από τους διαχειριστές ή ένας διαχειριστής και ένας εταίρος υποδεικνυόμενοι από την Εταιρεία.

δ. Στις Ανώνυμες Εταιρείες τρία μέλη από το διοικητικό συμβούλιο της εταιρείας υποδεικνυόμενα από αυτό.

ε. Για τα υποκαταστήματα ο διευθυντής αυτού ή ο αναπληρωτής του.

στ. Για αλλοδαπές ανώνυμες εταιρείες και εταιρείες περιορισμένης ευθύνης ο νόμιμος εκπρόσωπος ή πράκτορας ή αντίκλητος υπό τον όρο της αμοιβαιότητας.

ζ. Στους συνεταιρισμούς ο πρόεδρος και ο γενικός ή οι αναπληρωτές τους.

Σημειώνεται ότι κανένας δεν μπορεί να έχει περισσότερες από μία (1) ψήφους οσεσδήποτε ιδιότητες και αν έχει. Εάν το ίδιο πρόσωπο ή η ίδια επιχείρηση ασκεί περισσότερα επαγγέλματα, το εκλογικό δικαίωμα ασκείται στην κατηγορία που θα επιλέξει με δήλωσή του.

Στο Επιμελητήριο θα αναρτηθεί εντός 15 ημερών από την επομένη ημέρα της συνεδρίασης αυτής, κατάλογος των εγγεγραμμένων μελών για την ενημέρωση των ενδιαφερομένων.

Ρόδος 9 Ιουνίου 2005
Η ΠΡΟΕΔΡΟΣ
ΤΗΣ ΕΚΛΟΓΙΚΗΣ ΕΠΙΤΡΟΠΗΣ
Δ. ΡΑΣΙΔΑΚΗ

Στη «Δράση» κολλάει το σίδερο

ΔΟΥΛΕΙΑ ΔΕΝ ΕΧΕΙ Ο ΔΙΑΟΛΟΣ...

➤...Και απεργάζεται σενάρια επιστημονικής φαντασίας...
➤ **...Σε σχέση με τις νομαρχιακές εκλογές.**

* * * * *

➤ Γιατί μόνο ως σενάριο επιστημονικής φαντασίας...
➤ **...Μπορεί να θεωρήσει κανείς τα περί στηρίξεως...**
➤ ...Του Γιάννη Μαχαιρίδη απο τη Νέα Δημοκρατία!

* * * * *

➤ **Αφού «κάηκε», πλέον, το χαρτί του Νίκου Ζωΐδη...**
➤ ...(Που επίσης -ως γνωστόν- θα στήριζε η Νέα Δημοκρατία)...
➤ **...Άρχισαν τα σενάρια για το Γιάννη Μαχαιρίδη.**

* * * * *

➤ Μέχρι τις εκλογές, δεν αποκλείεται να πρωταγωνιστήσουν...
➤ **...Στα ευφάνταστα σενάρια που αφορούν το κυβερνών κόμμα...**
➤ ...Όλα τα πρόσωπα που προέρχονται απο το χώρο του ΠΑΣΟΚ.

* * * * *

➤ **Το ενδεχόμενο η Νέα Δημοκρατία να κατέλθει στις εκλογές...**
➤ ...Με υποψήφιο απο τους κόλπους της, προφανώς δεν περνά...
➤ **...Ούτε κατά διάνοια απο το μυαλό των σεναριογράφων.**

* * * * *

ΜΥΓΑ ΣΤΟ ΣΠΑΘΙ ΤΟΥ...

➤ ...Δεν σηκώνει πλέον ο Τιμόθεος Παρασκευάς. Μετά...
➤ **...Την εκλογή του (τύπου ψεκάστε-σκουπίστε-τελειώσατε)...**
➤ ..Στη θέση του συντονιστή της Ν.Ε του ΠΑΣΟΚ...
➤ **...Φέρεται αποφασισμένος, στο «λάκκο» που του ανοίγουν...**
➤ ...Οι επικριτές του, να θάβει τους ίδιους.

* * * * *

➤ **Τα στελέχη του ΠΑΣΟΚ (όσα, τουλάχιστον, ψήφισαν)...**
➤ ...Τον τίμησαν με τη ψήφο και την εμπιστοσύνη τους...
➤ **..Οπότε -σου λέει- οι υπόλοιποι θα πρέπει να το χωνέψουν...**
➤ ...(Εστω και με μπόλικη σόδα) και να σιωπήσουν (λαϊκιστί...
➤ **...Να κάνουν τουμπεκί ψιλοκομμένο).**

* * * * *

➤ Στην περίπτωση του Τιμόθεου (προς γνώση ορισμένων)...
➤ **..Δεν φαίνεται να ισχύει το γνωστό άσμα...**
➤ ...«Σ' όποιον αρέσουμε, για τους άλλους δεν θα μπορέσουμε»...
➤ **...Καθώς προτίθεται -ως διεφάνη- να βάζει στη θέση τους...**
➤ ...Όσους επιτίθενται εναντίον του. Βλέπετε, το «σταλινικό»...
➤ **...(Οπως διατείνεται) αποτέλεσμα των εκλογών...**
➤ ...Δεν αφήνει περιθώρια αμφισβήτησής του.

* * * * *

ΕΠΙΚΑΙΡΗ ΑΤΑΚΑ

➤ **Καβάλησε το καλάμι και το πάει και για πόπισμα!**

* * * * *

ΤΟ...ΚΟΛΛΗΜΑ...

➤ ...Χοντρό και προκαλεί, πλέον, εύλογα ερωτηματικά.
➤ **Δεν ξέρω αν βολεύει ορισμένους να βάλλουν μόνο εναντίον...**
➤ ...Του Γιάννη Μαχαιρίδη για τα τεκταινόμενα στο ΠΑΣΟΚ...
➤ **...Αυτό που ξέρω είναι ότι κάποιοι άλλοι (ισχυρότεροι, υποτίθεται...**
➤ ...Σε μηχανισμό) την έκαναν επίσης με ελαφριά πηδηματάκια...
➤ **...Διευκολύνοντας την εκλογή του Τιμόθεου.**

* * * * *

➤ Αυτοί, αλήθεια, γιατί δεν κατονομάζονται;
➤ **Δεν συμφέρει;**

* * * * *

ΠΕΡΙ...«ΜΠΑΖΩΝ»

➤ Απο τα «μπάζα» δεν μπορεί ν' ανασυγκροτηθεί το ΠΑΣΟΚ...
➤ **...Ισχυρίσθηκε, προσφάτως, ένα εκ των παλαιών στελεχών...**
➤ ...Του κόμματος (όνομα και μη χωριό), ωστόσο ο ίδιος...
➤ **...Έσπευσε να κατοχυρώσει άρον-άρον θέση στα όργανα.**

* * * * *

➤ Ο καμπούρης, ως γνωστόν, μόνο την καμπούρα των άλλων...
➤ **...Βλέπει, οπότε είναι απολύτως λογικό να εξαιρεί εαυτόν...**
➤ ...Απο την κατηγορία των μπάζων.

* * * * *

ΤΡΙΤΟΚΟΣΜΙΚΕΣ ΚΑΤΑΣΤΑΣΕΙΣ

➤ Στο άθλημα της πυγμαχίας, επιδίδονται καθημερινά οι κράχτες...
➤ **...Μπροστά στα έκπληκτα και έντρομα μάτια των τουριστών.**

* * * * *

➤ Εάν προσθέσεις δε στην εικόνα αυτή, τα τσιγγανάκια...
➤ **...Στα φανάρια και τους πλανόδιους μικροπωλητές...**
➤ ...Έχω την αίσθηση ότι δεν πρέπει ν' απέχουμε και πολύ...
➤ **..Απο τις τριτοκοσμικές περιοχές!**

* * * * *

Η ΟΙΚΟΝΟΜΙΚΗ ΚΡΙΣΗ...

➤ ...Που μαστίζει την αγορά, μπορεί τελικά και να λειτουργεί...
➤ **...Θετικά ως προς το μείζον θέμα της δωρεάς οργάνων.**
➤ Η μόνιμη απάντηση -μαθαίνω- που δίνεται τελευταία...
➤ **...Σ' όσους τολμούν και ζητούν χρήματα, είναι...**
➤...«Πάρτα τ' α..... μου»!

* * * * *

➤ **Αισιόδοξο μήνυμα, μη μου πείτε;**

* * * * *

ΦΥΛΑΧΤΟ...

➤ ...Για το μάτι και την κακογλωσσιά, άρχισαν να φορούν...
➤ **...(Για καλό και για κακό), οι τρείς βουλευτές της Ν.Δ.**
➤ Βλέπετε, μετά την ανακήρυξη του Δρόσου Ταυλάριου...
➤ **...Σε πρώτο επιλαχόντα βουλευτή (σιγά τα ωά θα μου πείτε)...**
➤ ...Άρχισαν να φοβούνται.

* * * * *

«ΦΩΣ, ΠΕΡΙΣΣΟΤΕΡΟ ΦΩΣ»...

➤ ...Μας βλέπω να τραγουδάμε το επόμενο διάστημα...
➤ **...Μετά την απόφαση των εργαζομένων της Δ.Ε.Η...**
➤ ...Να κατέλθουν σε απεργιακές κινητοποιήσεις.

* * * * *

➤ **Το ωραίο, ωστόσο, είναι ότι ζητούν και την κατανόηση...**
➤ ...Των καταναλωτών για τις διακοπές ρεύματος...
➤ **...Στις οποίες -μετά μεγάλης, βεβαίως, λύπης τους...**
➤ ...Θα υποχρεωθούν να προχωρήσουν.

* * * * *

➤ **Και άντε εμείς να κατανοήσουμε (άλλωστε ο βρεγμένος...**
➤ ...Τη βροχή δεν την φοβάται) τον αγώνα τους και υπομονετικά...
➤ **...Ν' αποδεχθούμε τα καμώματά τους.**

* * * * *

➤ Οι άμοιροι (ευτυχώς δεν το ξέρουν ακόμα) τουρίστες...
➤ **...Που επιλέγουν τη Ρόδο για τις διακοπές τους...**
➤ ...Δεν ξέρω αν θα τον κατανοήσουν.

* * * * *

Άλλα λόγια... ... ν' αγαπιόμαστε



ΔΗΜΗΤΡΗΣ ΚΡΕΜΑΣΤΙΝΟΣ

«Δεν έχουν εξαλειφθεί οι λόγοι που με οδήγησαν στην απόφαση ν' αποχωρήσω απο την πολιτική».

• **Ούτε πρόκειται!**



ΝΙΚΟΣ ΣΗΦΟΥΝΑΚΗΣ

«Μόνο ως τουρίστες θα καταγραφεί ιστορικά ότι πέρασαν απο το υπουργείο Αιγαίου»

(Αναφερόμενος στην ηγεσία του υπουργείου Αιγαίου).

• ***Στο σπίτι του κρεμασμένου δεν μιλάνε για σχοινί!***

ΚΩΣΤΑΣ ΚΑΪΣΕΡΛΗΣ

«Πολλές φορές εμείς οι πολιτικοί συνθλίβουμε άθελά μας το πολιτικό μέλλον των συγγενών μας, επειδή προηγήθηκε η δική μας πορεία».



• ***Και τι πορεία!***

ΧΑΡΑΛΑΜΠΟΣ ΚΟΚΚΙΝΟΣ

«Η κυβέρνηση αυτά που εγκαινιάζει τα λειτουργεί»

(Αναφερόμενος στο μαγνητικό τομογράφο).



• ***Με καθυστέρηση όμως!***



ΤΙΜΟΘΕΟΣ ΠΑΡΑΣΚΕΥΑΣ

«Όσα δεν φτάνει η αλεπού τα κάνει κρεμαστάρια»

(Αναφερόμενος στους επικριτές του).

• ***Και οι αλεπούδες και οι κότες...***



Ωμο-λογίες

ΠΩΣ επιπλέουν οι φελλοί;

Σκίστε τα βιβλία της Φυσικής και εντρυφήστε στα συγγράμματα της Παραπολιτικής επιστήμης. Κυκλοφορούν δωρεάν στα γνωστότερα στέκια της πόλης. Εκεί και οι πολύ ενδιαφέρουσες απαντήσεις.

Miracolo!!!



ΜΕ το που έκαναν «τσακωτό» τον ...Μέγα Αμαρτωλό, το Δημόσιο βρήκε αίφνης την υγειά του.

Μήτε παραθυράτες προσλήψεις γίνονται, μήτε αδιαφανείς.

Ο ευρύτερος δημόσιος τομέας δεν έχει να φοβηθεί πλέον από τον Νο1 Δημόσιο Κίνδυνο για τη Διαφάνεια και την Αξιοκρατία στο κράτος.

Ακόμα και ο Πεπονής μπορεί πια να κοιμάται ήσυχος. Ανάσανε η κοινωνία της Δικαιοσύνης και της απόλυτης Ισονομίας. Ουφ...

Για γέλια και για κλάματα η ιστορία. Ο Τάσος ήταν το μαύρο πρόβατο που έπρεπε να κυνηγηθεί. Ξέμειναν πίσω τα αρνάκια, τα άσπρα και παχιά, της μάνας τους καμάρια, όπως λέει και το δημώδες τετράστιχο.

Σαν θεματοφύλακες, ένα πράμα...

Επιτέλους «ουσία»!!!

Ένα ακόμα Αναπτυξιακό Συνέδριο έλαβε χώρα στην περιοχή του Νοτίου Αιγαίου, οι εργασίες του πέρασαν στην Ιστορία, όπως πέρασαν και όλων των δεκάδων, εκατοντάδων άλλων που έχουν προηγηθεί.

Θα ακολουθήσουν κι άλλα τόσα. Εκτός – είπαμε – αν καταργηθούν δια νόμου. Με Προεδρικό Διάταγμα, θα πρότεινε η στήλη και επιμένει σε αυτό...

Το Συνέδριο της Περιφέρειας ολοκληρώθηκε «με απόλυτη επιτυχία», χωρίς να πέσουν καντήλια και «Παναγιές». Χωρίς να σταυρωθεί ο Μπάμπης.

Ίσως επειδή αυτό ειδικά το Αναπτυξιακό Συνέδριο είχε και «Ουσία» και «Περιεχόμενο». Το πιθανότερο...

Οι κανόνες του μπιλιάρδου



ΚΑΛΑ, πολύ καλά έκανε ο Μητροπολίτης Ρόδου και καταπιάστηκε με τη διακίνηση ...πόρων από τα παγκάρια των Εκκλησιών.

Σωστή κίνηση και για ένα πρόσθετο λόγο – πέρα από το να λουφάξουν λίγο οι τύποι με τα μακριά χέρια: να ξέρει ρε παιδί μου ο καλός και αγαθός Χριστιανός, πού πάει ο οβολός του. Αν πιάνει τόπο...

Με αυτά που ακούει και με αυτά που του λένε, νοιώθει μπροστά στο παγκάρι ότι με το ευρουλάκι που καταθέτει για το κεράκι χρηματοδοτεί μπαγαπόντες και άλλους «πιστούς κι αφοσιωμένους» στον Κύριο.

Από την άλλη, υπάρχουν και οι κανόνες του μπιλιάρδου που πρέπει να προσέξει κανείς. Πρώτος και σημαντικότερος; Πού θα πάει η μπιλια μετά τις αλλεπάλληλες καραμπόλες. Για να δούμε...

Πρόχειρες σημειώσεις



Να βγάλουμε στο «σφυρί», τις γυναίκες μας;

✓ΕΝΤΑΞΕΙ, να κράζουμε τον τόπο μας και να αλληλοκραζόμαστε.

Κανένα πρόβλημα, μπορεί να μας βγει και σε καλό.

Εντάξει, να αυτομαστιγωνόμαστε για τα χάλια μας, την ακρίβεια και για όλα τα κακά της μοίρας μας, κάθε φορά που απολαμβάνουμε ανάλογες εκπομπές όπως αυτή τη σχετικά πρόσφατη των Παπαχελά και Τέλογλου.

Κανένα πρόβλημα, αν είναι να διορθωθούμε.

Ναι, αλλά γιατί να περάσουμε στο ντούκου το παζάρι που επίσης κατέγραψε η ίδια εκπομπή ανάμεσα στον Τούρκο μικροπωλητή και τον Τέλογλου, με τον πρώτο να προσφέρει στο δεύτερο μια χούφτα λίρες για να «πλαγιάσει» με την επίσης δημοσιογράφο συνοδό του; Μπροστά στην κάμερα παρακαλώ.

Να βγάζουμε τα μάτια μας. Καμία αντίρρηση

Μην γάχνουμε όμως και για λάθος πρότυπα.

Να φθονούμε και να θαυμάζουμε τι και για πιο λόγο;

Πού είναι μωρέ η αξιοπρέπειά μας;

Βγείτε ρε μπροστά, με μαγκιά και αυτοπεποίθηση.

Να αγιάσει το στόμα της Αντας της Καραγιάννη

ΑΠΟΡΡΗΤΟ Από:

Προς κ. κ. Κώστα Καραμανλή
Πρόεδρο της Νέας Δημοκρατίας
και Βαγγέλη Μεϊμαράκη
Γραμματέα Κ.Ε.
Ρηγίλλης

Κύριε Πρόεδρε,
Αγαπητέ Γραμματέα,

Μη νομίζετε. Αυτά τα περί «διεισδυτικότητας» Μαχαιρίδη δεν είναι παραμύθια.

Και σε μας διείσδυσε. Χρόνια τώρα και δεν ντρεπόμαστε να το ομολογήσουμε

Μια τέτοια στενή σχέση δεν είναι εύκολο να τελειώσει στο άψε σβήσε. Δώστε μας λίγο χρόνο.

Με σεβασμό
Οι Νεοδημοκράτες
(ακολουθούν υπογραφές)

Σκληρό παζάρι







ΟΤΑΝ έχεις απέναντί σου έναν σκληρό διαπραγματευτή που μάλιστα έχει και το μαχαίρι και το πεπόνι, τότε – υπό κανονικές συνθήκες – πας στο τραπέζι των διαβουλεύσεων με κάποια αυτοσυγκράτηση.

Αυτά υπό κανονικές συνθήκες...

Οι κ. Κωπάδης, Κασέκας και Βενέρης όμως αποφάσισαν να παζαρέψουν με το Υπουργείο Οικονομίας μέχρι τελικής πτώσεως.

Διαβλέποντας τις διαθέσεις των «σόφων» να αλλάξουν τα φώτα στο Πανελλήνιο με τις νέες αντικειμενικές αξίες, επέλεξαν να διεκδικήσουν το απόλυτο: Σταθερές αλλά και μειωμένες τιμές αντικειμενικών αξιών!!!

Σου λέει, θα απαιτήσουμε το ιδεατό έως ανέφικτο, μπας και συγκρατήσουμε τις άγριες ορέξεις των «ειδικών συμβούλων» του Αλογοσκούφη που έχουν κατά νου να στεγνώσουν τη Ρόδο. Να την αποτελειώσουν...

Τα Επιμελητήρια έκατσαν με τσαμπουκά στο τραπέζι των παζαριών και ό,τι γλιτώσει η αγορά καλό θα είναι.

Στο κάτω – κάτω της γραφής...

...ο εκλεκτός της Νέας Δημοκρατίας δεν θα διεισδύει σε ένα κάποιο κομμάτι του ΠΑΣΟΚ; Γιατί δηλαδή η διείσδυση του Μαχαιρίδη να είναι αμάρτημα και του νεοδημοκράτη υποψήφιου κατόρθωμα. Να εξηγηθεί αυτό με απλά λόγια για να το καταλάβουμε όλοι. Πληηηηζ...

Επί προσωπικού...

ΜΕ ΤΟΝ ΜΙΧΑΛΗ ΖΕΜΠΙΛΑ

Δημόσια Υγεία: «Οι Δήμοι αγρόν ηγόρασαν»

Στόχος του, η προστασία του καταναλωτή από τους ασυνείδητους επιχειρηματίες.



Ο Αστυκτηνίατρος - Αστυνομικός Διευθυντής κ. Μιχάλης Ζεμπιλάς, αν και μόνος του, εργάζεται ακούραστα στον τομέα των τροφίμων, προκειμένου ν' αποτρέψει τη διάθεση των ακατάλληλων προς βρώση.

Φόβος και τρόμος για τους ασυνείδητους επιχειρηματίες της Δωδεκανήσου, ο κ. Ζεμπιλάς εξορμά στην αγορά και «χαρατσώνει» όσους δεν συμμορφώνονται με τις υγειονομικές διατάξεις.

«Το ζητούμενο - δηλώνει - είναι να εντοπίζονται τα ακατάλληλα τρόφιμα και να καταστρέφονται, ώστε να μην δίνονται στην κατανάλωση».

Παράπονό του, η αδιαφορία των Δήμων, οι οποίοι δεν παρεμβαίνουν - αν και οφείλουν - για την τήρηση των νομίμων.

• Αν και οι έλεγχοι που διενεργείτε είναι συνεχείς, οι επιχειρηματίες δεν δείχνουν διάθεση συμμόρφωσης. Σας προβληματίζει αυτό;

- Ένα μεγάλο ποσοστό των επιχειρηματιών που λειτουργούν καταστήματα υγειονομικού ενδιαφέροντος οφείλω να ομολογήσω ότι έχει συμμορφωθεί. Ασφαλώς υπάρχουν και επιχειρηματίες που δεν δείχνουν διάθεση συμμόρφωσης. Αυτοί θα πρέπει να γνωρίζουν ότι θα είμαι ιδιαίτερα σκληρός απέναντί τους, καθώς σκοπός μου είναι η προστασία των καταναλωτών.

• Πιστεύετε ότι η νομοθεσία πρέπει να γίνει αυστηρότερη, προκειμένου να συμμορφωθούν οι παρανομούντες επιχειρηματίες;

- Η νομοθεσία είναι αυστηρή, ωστόσο εκτιμώ ότι θα πρέπει να γίνει αυστηρότερη εάν επιθυμούμε την συμμόρφωση των επιχειρηματιών που δεν συνετίζονται.

• Γιατί δεν δημοσιοποιούνται τα ονόματα των επιχειρηματιών εκείνων, που εντοπίζονται να κατέχουν ακατάλληλα τρόφιμα;

- Υπάρχει ο νόμος περί προσωπικών δεδομένων. Μη νομίζετε, πάντως, ότι θα άλλαζαν τα πράγματα. Παλαιότερα, που εδίνοντο τα ονόματα στη δημοσιότητα, οι καταναλωτές δεν έδειχναν να πτοούνται και συνέχιζαν να ψωνίζουν απο τα καταστήματα όπου εντοπίζοντο ακατάλληλα τρόφιμα.

Το ζητούμενο είναι να εντοπίζονται τα ακατάλληλα και να καταστρέφονται, ώστε να μην δίνονται στην κατανάλωση.

Οι καταναλωτές δεν έχουν δικαίωμα να γνωρίζουν ποιοι «παίζουν» με την υγεία τους;

• Σαφώς και το έχουν. Ωστόσο, λόγω του νόμου περί προσωπικών δεδομένων αυτό δεν καθίσταται δυνατό. Γιατί, αλήθεια, δεν τα δημοσιοποιείται εσείς οι δημοσιογράφοι και κυρίως οι ασχολούμενοι με το δικαστικό ρεπορτάζ, που μετά τη δίκη γνωρίζετε ποιοι είναι;



Η υπηρεσία σας, παρά τον μεγάλο φόρτο εργασίας, παραμένει αστελέχωτη με αποτέλεσμα να καθίσταται δυσχερές το σημαντικό έργο που επιτελείτε. Υπάρχει προοπτική στελέχωσης της υπηρεσίας σας με περισσότερο προσωπικό;

- Είναι γεγονός ότι η υπηρεσία μου έχει επιφορτισθεί το έργο του υγειονομικού ελέγχου σε όλα τα καταστήματα υγειονομικού ενδιαφέροντος που δραστηριοποιούνται στη Δωδεκάνησο. Ένα είναι, πάντως, σίγουρο: Είμαι ακούραστος και επιτελώ το λειτούργημά μου και χωρίς προσωπικό.

Σ' ότι αφορά, τώρα, στην προοπτική στελέχωσης της υπηρεσίας μου, δεν είμαι αισιόδοξος. Ξέρετε, για να προσληφθεί κάποιος συνάδελφος θα πρέπει να είναι πεπειραμένος και γνώστης στο θέμα των τροφίμων, ώστε να μπορεί να διαγνώσει τα ακατάλληλα.

Αυτή την περίοδο, πάντως, που είναι αυξημένη η δουλειά, ο αστυνομικός διευθυντής κ. Αριστείδης Καρτάνος έχει ενισχύσει την υπηρεσία με αστυνομικούς του Α/Τ Ρόδου, τους οποίους χρησιμοποιώ όταν υπάρχει ανάγκη.

Θα πρέπει βεβαίως να τονίσω την άψογη συνεργασία με τον διοικητή του Α/Τ Ρόδου κ. Μανώλη Σηφάκη που ενισχύοντας με, με προσωπικό, βοηθά στην αποτελεσματικότητα των ελέγχων.

- Στήριξη απο άλλες υπηρεσίες, όπως είναι η Κτηνιατρική Υπηρεσία, σας παρέχετε;

• Με την Κτηνιατρική Υπηρεσία της Νομαρχίας έχω άψογη συνεργασία τώρα. Όταν χρειαστεί και σε τακτά χρονικά διαστήματα, μου παρέχεται βοήθεια. Με τον προϊστάμενο κ.Ηλία Οικονομίδη, που προσφάτως ανέλαβε, είμαστε σε συνεχή επικοινωνία και συνεργασία.

Σχολικά Κυλικεία. Παρά τις μηνύσεις που υποβάλλετε εναντίον των ιδιοκτητών, αυτοί επιμένουν να πωλούν προϊόντα που δεν επιτρέπονται απο την κείμενη νομοθεσία.

Τι εκτιμάτε ότι πρέπει να γίνει;

• Σωστά τονίζετε ότι συνεχώς υποβάλλουμε μηνύσεις εναντίον όσων δεν συμμορφώνονται με την κείμενη νομοθεσία. Εκτιμώ, πάντως, ότι τόσο η πολιτεία, όσο και οι υπεύθυνοι των σχολείων (Διευθυντές, Σχολικές Επιτροπές, Σύλλογοι Γονέων και Κηδεμόνων) θα πρέπει να παρέμβουν δυναμικά. Δεν είδα, μέχρι στιγμής, να παρεμβαίνουν και έτσι με την ανοχή τους οι ιδιοκτήτες των κυλικείων εκμεταλλεύονται τους μαθητές.

Όλα ξεκινάνε απο τους πλειστηριασμούς των κυλικείων, που προκειμένου τα σχολεία να καλύψουν τις ανάγκες τους, ανεβάζουν την τιμή του ενοικίου στα ύψη. Επακόλουθο, λοιπόν, είναι οι ιδιοκτήτες των κυλικείων να διαθέτουν και απαγορευμένα είδη και σε υψηλές τιμές, ώστε να μπορούν να ανταπεξέρχονται στα έξοδα.

Προσφάτως, το Σωματείο Εστιατόρων Ρόδου έκρουσε τον κώδωνα του κινδύνου, σε σχέση με τη μη τήρηση των υγειονομικών κανονισμών σε καφετέριες και καντίνες, προειδοποιώντας, μάλιστα, με υποβολή μηνύσεων εναντίον των Δήμων της περιοχής μας. Ποια η άποψή σας;

• Το Σωματείο Εστιατόρων Ρόδου έχει κάθε λόγο να κρούει τον κώδωνα του κινδύνου, για τη μη τήρηση των υγειονομικών κανονισμών.

Έλεγχοι διενεργούνται, όπως κατ' επανάληψη έχει καταγγείλει ο καταξιωμένος πρόεδρος του σωματείου, μόνο απο την Αστυκτηνιατρική Υπηρεσία.

Απο την πλευρά μου, πάντως, γίνεται ότι είναι δυνατόν για την προστασία των καταναλωτών. Δεν με ενδιαφέρει, πιστέψτε με, τι κάνουν οι άλλες υπηρεσίες.

Σ' ότι αφορά στις καταγγελίες τους περί μετατροπής των καντίνων σε εστιατόρια και ψησταριές, έχουν απόλυτο δίκιο.

Προσωπικά, διενεργώ συνεχείς ελέγχους στις καντίνες και έχω υποβάλλει πολλές μηνύσεις εναντίον των ιδιοκτητών τους, καθώς δεν πληρούν τους όρους υγιεινής, δεν έχουν άδειες και μερικές διαθέτουν και ακατάλληλα.

Ενώ η κατάσταση είναι ανεξέλεγκτη, οι Δήμοι δεν επιλαμβάνονται.

Εμείς, ως υπηρεσία, στέλνουμε συνεχώς διαβιβαστικά για την τήρηση των νομίμων, ωστόσο οι Δήμοι «αγρόν ηγόρασαν».

Είδατε, μήπως, να έχει κλείσει καμιά καντίνα;

Χ.Μ.

ΔΡΑΣΙΣΠΟΡ

Η ΔΡΑΣΙΣ Δευτέρα 13 Ιουνίου 2005

• Τηλ: 63790, 64393, 68761 • Fax: 63393

Η παράταξη Βεργωτή πήρε την πλειοψηφία στην ΕΠΣΔ

✍ Τα σωματεία της Δωδεκανήσου έκαναν την επιλογή τους και επέλεξαν αυτούς που νόμιζαν καλύτερους

✍ Εφτά σύμβουλοι από την παράταξη Βεργωτή και τέσσερις του Διακογεωργίου θ' αποτελούν το νέο Δ.Σ.

✍ Εκτός Δ.Σ. έμεινε ο ανεξάρτητος υποψήφιος γιατρός Μιχάλης Σαββάκης κι ο επί σειρά ετών μέλος, Γιάννης Κάτρης

Με άψογο τρόπο ξεκίνησαν στις 8.30 το βράδυ του Σαββάτου οι εκλογικές διαδικασίες για εκλογή νέου διοικητικού συμβουλίου της ΕΠΣΔ και έτσι ολοκληρώθηκαν.

Από πολύ νωρίς (18.30) οι υποψήφιοι και οι εκπρόσωποι των σωματείων άρχισαν να φθάνουν στην αίθουσα του ΔΟΝΑ Ρόδου όπου στις 19.00 θα ξεκινούσαν οι εργασίες της γενικής συνέλευσης.

Η συνεδρίαση άνοιξε με δύο θέματα εκτός ημερήσιας διάταξης και στη συνέχεια ο απερχόμενος πρόεδρος της ΕΠΣΔ Κλεόβουλος Χατζηγεωργίου, αφού πρώτα έκανε την αποχαιρετιστήρια ομιλία του, στη συνέχεια έγιναν ο διοικητικός και οικονομικός απολογισμός που εγκρίθηκαν ομόφωνα από το σώμα.

Στην αίθουσα είχε δημιουργηθεί το αδιαχώρητο και σε πολλές περιπτώσεις χρειάστηκε η παρέμβαση του Κλεόβουλου Χατζηγεωργίου για να επικρατήσει ησυχία. Με την άφιξη της δικαστικής αντιπροσώπου κ. Δέσποινας Ρασιδάκη έγιναν οι τελευταίες υποδείξεις προς τους εκπροσώπους πως θα ψηφίσουν προκειμένου ν' αποφευχθεί ο κίνδυνος των άκυρων ψηφοδελτίων.



Ο νικητής των εκλογών Μιχάλης Βεργωτής με τη σύζυγό του Βάσω που του συμπαραστάθηκε στη διαδικασία των εκλογών

Οι εκλογές άνοιξαν με τον εκπρόσωπο του Αγίου Γεωργίου αλλά στη συνέχεια δεν τηρήθηκε η αλφαβητική σειρά, αφού κάποιοι εκπρόσωποι είχαν υποχρεώσεις ή έπρεπε ν' αναχωρήσουν για τα νησιά τους.

Αυτό έγινε αφού πρώτα τα σωματεία έδωσαν εγγράφως το αίτημά τους στην πρόεδρο της Εφορευτικής χωρίς να υπάρξουν διαμαρτυρίες από τα υπόλοιπα σωματεία.

Για να υπάρχει ευκολία στη ροή της ψηφοφορίας είχαν στηθεί στην αίθουσα τρία παραβάν, ενώ η κάλπη βρισκόταν μπροστά στην εφορευτική επιτροπή που την αποτελούσαν οι κ. Ρασιδάκη, Χατζηγεωργίου, Παπαδημήτρης, Χατζημάρκος, Παπαβασιλείου και Πωλίνα Δοξάκη.

Η κάλπη έκλεισε γύρω στις 22.00 κι αμέσως άρχισε η καταμέτρηση των ψήφων. Επί 69 σωματείων που ψήφισαν, βρέθηκαν 67 έγκυρα και 2 άκυρα. Με βάση τις αρχικές καταμετρήσεις ψήφων προβάδισμα είχε η παράταξη «Νέα Εποχή» και τα συναισθήματα στα πρόσωπα των υποψηφίων και μη ήταν ανάμικτα. Στη συνέχεια κι ενώ απέμεναν περίπου είκοσι ψηφοδέλτια για έλεγχο, η κατάσταση άλλαξε και η πλάστιγγα έγειρε προς την πλευρά της παράταξης Βεργωτή.

Τα τελικά αποτελέσματα ανακοινώθηκαν από τη δικαστική αντιπρόσωπο γύρω στις 12.00 τα μεσάνυχτα με την παράταξη Βεργωτή να εκλέγει εφτά συμβούλους και η «Νέα Εποχή» του Διακογεωργίου τέσσερις.

Στην ενδέκατη θέση ισοψήφισαν ο Γιάννης Κάτρης με τον Θεοδόση Στεφανάκη από 31 ψήφους. Ακολούθησε κλήρωση η οποία ανέδειξε ως ενδέκατο μέλος τον κ. Στεφανάκη.

Τις εκλογικές διαδικασίες παρακολούθησαν ο έπαρχος Κάσου-Καρπάθου Μιχάλης Ερωτόκριτος, η πρόεδρος του ΝΑΟΔ και νομαρχιακή σύμβουλος Ανδριάνα Μπαφίτη, ο νομαρχιακός σύμβουλος Μιχάλης Μπαριανάκης, ο επίτιμος πρόεδρος της ΕΠΣΔ Μιχάλης Κόκκινος, ο πρόεδρος του Συνδέσμου Διαιτητών Δημήτρης Κάπρος και πολλοί παράγοντες σωματείων, διαιτητές, προπονητές.

Δεν εκλέχθηκαν Κάτρης - Σαββάκης

Αίσθηση προκάλεσε μετά την ανακοίνωση των αποτελεσμάτων ο αποκλεισμός από το Δ.Σ. του ανεξάρτητου υποψήφιου γιατρού Μιχάλη Σαββάκη ο οποίος συγκέντρωσε μόλις 22 ψήφους. Επίσης εκτός συμβουλίου έμεινε και το παλαιότερο μέλος της ΕΠΣΔ Γιάννης Κάτρης, που ισοψήφισε στην εντέκατη θέση με τον Θεοδόση Στεφανάκη.

Η εφορευτική επιτροπή σ' αυτή την περίπτωση εφάρμοσε τους νόμους και προχώρησε στην προβλεπόμενη κλήρωση, η οποία έστειλε στην ΕΠΣΔ τον πρόεδρο του Αγίου Γεωργίου Θεοδόση Στεφανάκη.

Νωρίτερα ο κ. Στεφανάκης έκανε πρόταση στην εφορευτική επιτροπή να παραιτηθεί του δικαιώματος συμμετοχής στην κλήρωση παραχωρώντας τη θέση του στον Γιάννη Κάτρη. Αυτό όμως δεν έγινε αποδεκτό και είχαμε το παραπάνω αποτέλεσμα.

Η εντεκάδα και οι αναπληρωματικοί

Ο προεκλογικός πυρετός για τη μάχη του παραταξιακού σταυρού εγκαταλείφθηκε αρκετό διάστημα πριν οι υποψήφιοι φτάσουν στην τελική ευθεία και οι εκπρόσωποι των σωματείων πάνω από την κάλπη.

Πάρα πολλά ήταν τα «στρατηγικά» κόλπα που χρησιμοποίησαν οι υποψήφιοι για να μπορέσουν πρώτα να εξασφαλίσουν τον προσωπικό σταυρό προτίμησης και μετά ενδιαφέρονταν για την παράταξή τους.

Η τακτική που ακολούθησε ο κάθε ένας φάνηκε το Σάββατο το βράδυ αν πέτυχε ή όχι.

Τελικά από τους 28 τακτικούς υποψήφιους οι έντεκα έφτασαν στο στόχο τους.

Η εντεκάδα λοιπόν που θα κρατά τις τύχες του ποδοσφαίρου στη Δωδεκάνησο για τα επόμενα τέσσερα χρόνια είναι η παρακάτω:

Τιβριντίδης Σπύρος	50
Βεργωτής Μιχάλης	46
Καλαθενός Σάββας	38
Γκογκίδης Πασχάλης	37
Νικολουδάκης Γιώργος	37
Γαμβρούδης Βάιος	36
Διακογεωργίου Κάλλισ.	36
Μανιάς Σεβαστός	34
Τόππος Τσαμπίκος	34
Κωτικώστας Κων/νος	33
Στεφανάκης Θεοδόσης	31

Και στη μάχη των αναπληρωματικών μελών δεν έλειψαν οι «συγκρούσεις» σε κλειστό και ανοιχτό πεδίο. Τελικά έξι γεύτηκαν τη νίκη, οι οποίοι για να μπουν στο Δ.Σ. θα περιμένουν την παραίτηση κάποιου μέλους.

Η νικήτρια εξάδα είναι:

Ψυλλάκης Τάσος	44
Κυπραίος Θεοδόσης	41
Ριζόπουλος Νικήτας	29
Στεφανάρας Ιωάννης	28
Ράπανος Μιχαήλ	27
Γιαννικουρής Νικήτας	26

Στην εξελεγκτική επιτροπή η κατάσταση ήταν ηπιότερη ενώ στην καταμέτρηση των ψήφων τα φαβορί ξεχώρισαν πολύ νωρίς. Η νικήτρια τριάδα έχει ως εξής:

Μπεκιάρης Αλέξανδρος	43
Χουρδάς Μιχαήλ	42
Νικηταράς Μανώλης	34

Τον πιο άνετο και ξεκούραστο προεκλογικό αγώνα τον έκανε ο Καμπούρης Σάββας καθώς ήταν ο μοναδικός αναπληρωματικός υποψήφιος για την εξελεγκτική επιτροπή.

Παρόλα αυτά μόνο τριάντα από τα εξήντα εννέα σωματεία τον τίμησαν με την ψήφο τους.

ΕΥΧΑΡΙΣΤΗΡΙΟ

Ευχαριστώ για την εμπιστοσύνη.

Ενα μεγάλο ευχαριστώ σε όλα τα σωματεία που με στήριξαν και με εξέλεξαν για τρίτη συνεχή φορά στην Ε.Π.Σ.Δ.

Η εμπιστοσύνη που μου δείξατε για μια ακόμη φορά, αποτελεί δικαίωση για τη μέχρι σήμερα προσφορά μου, δίνει δυναμική στις μελλοντικές προσπάθειες και δημιουργεί απεριόριστα αισθήματα ευθύνης απέναντι σας, για εκπλήρωση στόχων και δεσμεύσεων στο δωδεκανησιακό ποδόσφαιρο.

Με ποδοσφαιρικούς χαιρετισμούς
Σεβαστός Μανιάς, Αντ/δρος ΕΠΣΔ

ΕΚΛΟΓΕΣ Ε.Π.Σ.Δ. - 11/06/2005

ΨΗΦΟΔΕΛΤΙΟ

Α) ΤΑΚΤΙΚΟΙ ΥΠΟΨΗΦΙΟΙ ΓΙΑ Δ. Σ.

ΒΕΡΓΩΤΗΣ ΜΙΧΑΛΗΣ του ΘΩΜΑ	46
ΓΑΜΒΡΟΥΔΗΣ ΒΑΓΙΑΝΟΣ του ΧΡΗΣΤΟΥ	36
ΓΚΟΓΚΙΔΗΣ ΠΑΣΧΑΛΗΣ του ΧΡΗΣΤΟΥ	37
ΔΗΜΗΤΡΙΑΔΗΣ ΕΥΘΥΜΗΣ του ΔΗΜΗΤΡΙΟΥ	23
ΔΙΑΚΟΓΕΩΡΙΟΥ ΚΑΛΛΙΣΤΟΣ του ΒΑΣΙΛΕΙΟΥ	36
ΕΥΘΥΜΙΟΥ ΣΑΒΒΑΣ του ΣΤΑΥΡΟΥ	20
ΖΑΝΕΤΤΟΥΛΛΗΣ ΔΗΜΗΤΡΗΣ του ΣΤΕΦΑΝΟΥ	29
ΚΑΪΚΗΣ ΑΛΕΞΑΝΔΡΟΣ του ΙΩΑΝΝΗ	15
ΚΑΛΑΘΕΝΟΣ ΣΑΒΒΑΣ του ΑΡΓΥΡΙΟΥ	38
ΚΑΛΗΜΕΡΗΣ ΠΑΝΟΡΜΙΤΗΣ του ΚΩΝ/ΝΟΥ	9
ΚΑΡΙΚΗΣ ΦΙΛΗΜΩΝΑΣ του ΠΑΝΑΓΙΩΤΗ	28
ΚΑΤΡΗΣ ΙΩΑΝΝΗΣ του ΠΑΥΛΟΥ	31
ΚΩΒΑΙΟΣ ΓΕΩΡΓΙΟΣ του ΝΙΚΟΛΑΟΥ	5
ΚΩΤΙΚΩΣΤΑΣ ΚΩΝ/ΝΟΣ του ΜΙΧΑΗΛ	33
ΜΑΝΙΑΣ ΣΕΒΑΣΤΟΣ του ΙΩΑΝΝΗ	34
ΜΠΑΚΑΡΗΣ ΜΙΧΑΗΛ του ΕΛΕΥΘΕΡΙΟΥ	11
ΝΙΚΟΛΟΥΔΑΚΗΣ ΓΕΩΡΓΙΟΣ του ΣΤΑΜΑΤΙΟΥ	37
ΠΑΛΛΑΣ ΜΙΧΑΗΛ του ΒΛΑΣΤΟΥ	29
ΠΑΝΑΓΙΩΤΑΚΟΠΟΥΛΟΣ ΣΤΑΥΡΟΣ του ΒΙΚΤΩΡΑ	23
ΠΑΠΑΓΕΩΡΓΙΟΥ ΚΩΝ/ΝΟΣ του ΓΕΩΡΓΙΟΥ	19
ΠΕΡΕΖΟΥΣ ΜΙΧΑΗΛ του ΚΩΝ/ΝΟΥ	10
ΣΑΒΒΑΚΗΣ ΜΙΧΑΗΛ του ΣΑΒΒΑ	22
ΣΑΒΒΕΝΑΣ ΠΑΡΑΣΚΕΥΑΣ του ΓΕΩΡΓΙΟΥ	21
ΣΙΔΕΡΗΣ ΑΛΕΞΑΝΔΡΟΣ του ΑΘΑΝΑΣΙΟΥ	5
ΣΤΕΦΑΝΑΚΗΣ ΘΕΟΔΟΣΗΣ του ΠΑΥΛΟΥ	31
ΤΑΝΙΔΗΣ ΓΕΩΡΓΙΟΣ του ΙΩΑΝΝΗ	26
ΤΙΒΡΙΝΤΙΔΗΣ ΣΠΥΡΟΣ του ΝΙΚΟΛΑΟΥ	50
ΤΟΠΠΟΣ ΤΣΑΜΠΙΚΟΣ του ΝΙΚΟΛΑΟΥ	34

Β) ΑΝΑΠΛΗΡΩΜΑΤΙΚΟΙ ΥΠΟΨΗΦΙΟΙ ΓΙΑ Δ. Σ.

ΓΙΑΝΝΙΚΟΥΡΗΣ ΝΙΚΗΤΑΣ του ΙΩΑΝΝΗ	26
ΔΡΟΣΟΣ ΣΤΥΛΙΑΝΟΣ του ΜΙΧΑΗΛ	24
ΚΥΠΡΑΙΟΣ ΘΕΟΔΟΣΗΣ του ΧΑΡΑΛΑΜΠΟΥ	41
ΜΑΚΡΗΣ ΣΑΒΒΑΣ του ΘΕΟΔΩΡΟΥ	23
ΠΑΛΛΑΣ ΑΓΑΠΗΤΟΣ του ΔΗΜΗΤΡΙΟΥ	23
ΣΑΒΒΑΚΗΣ ΕΥΑΓΓΕΛΟΣ του ΓΕΩΡΓΙΟΥ	19
ΣΤΕΦΑΝΑΡΑΣ ΙΩΑΝΝΗΣ τιυ ΚΩΝ/ΝΟΥ	28
ΤΣΟΠΕΛΑΣ ΤΡΥΦΩΝΑΣ του ΓΕΩΡΓΙΟΥ	25
ΡΑΠΑΝΟΣ ΜΙΧΑΗΛ του ΘΕΟΔΩΡΟΥ	27
ΡΙΖΟΠΟΥΛΟΣ ΙΩΑΝΝΗΣ του ΧΑΡΑΛΑΜΠΟΥ	29
ΨΥΛΛΑΚΗΣ ΑΝΑΣΤΑΣΙΟΣ του ΜΟΣΧΟΥ	44

Γ) ΤΑΚΤΙΚΟΙ ΥΠΟΨΗΦΙΟΙ ΓΙΑ ΕΞΕΛΕΓΚΤΙΚΗ ΕΠΙΤΡΟΠΗ

ΛΕΒΕΝΤΗΣ ΒΑΣΙΛΗΣ του ΕΥΣΤΑΘΙΟΥ	30
ΜΙΧΑΗΛ ΜΙΧΑΗΛ του ΑΘΗΝΑΓΟΡΑ	25
ΜΠΕΚΙΑΡΗΣ ΑΛΕΞΑΝΔΡΟΣ του ΓΕΩΡΓΙΟΥ	43
ΝΙΚΗΤΑΡΑΣ ΜΑΝΩΛΗΣ του ΝΙΚΗΤΑ	34
ΧΑΤΖΗΧΡΙΣΤΟΔΟΛΟΥ ΧΡΗΣΤΟΣ του ΚΩΝ/ΝΟΥ	27
ΧΟΥΡΔΑΣ ΜΙΧΑΗΛ του ΕΜΜΑΝΟΥΗΛ	42

Δ) ΑΝΑΠΛΗΡΩΜΑΤΙΚΟΣ ΥΠΟΨΗΦΙΟΣ ΓΙΑ ΕΞΕΛΕΓΚΤΙΚΗ ΕΠΙΤΡΟΠΗ

ΚΑΜΠΟΥΡΗΣ ΣΑΒΒΑΣ του ΤΡΙΑΝΤΑΦΥΛΛΟΥ	30

Αποχαιρετισμός του προέδρου Κλεόβουλου Χατζηγεωργίου

«Μετά από δεκαπέντε χρόνια προσφοράς στα διοικητικά του δωδεκανησιακού ποδοσφαίρου, εκ των οποίων τα έντεκα στη θέση του προέδρου, πήρα την απόφαση ν' αποχωρήσω. Είναι μία απόφαση συνειδητή, μία απόφαση η οποία προήλθε καθαρά από εμένα χωρίς καμία, μα καμία, εξωγενή παρέμβαση.

Θέλω να ευχαριστήσω κατ' αρχάς τον πρώην πρόεδρο της Ένωσης Ποδοσφαιρικών Σωματείων Δωδεκανήσου, τον κ. Φιλήμονα Καλιβούρη, που με προτροπή του οποίου το 1989 μπήκα στα διοικητικά της ΕΠΣΔ, διότι θεώρησα ότι ο αθλητισμός είναι ένα κομμάτι της κοινωνίας, δεν χωρίζει τίποτα από την κοινωνία αλλά το ποδόσφαιρο προσφέρει σ' αυτή.

Στη συνέχεια θα ήθελα να ευχαριστήσω έναν άνθρωπο, που δυστυχώς, η αδυσώπητη μοίρα τον πήρε γρήγορα από κοντά μας και για πολλά χρόνια απουσιάζει από την αίθουσα, τον αείμνηστο Γιώργο Τσοπανάκη με τον οποίο μαζί αρχίσαμε, αλλά δυστυχώς εγώ και πάλι έμελλε να συνεχίσω το δύσκολο έργο το οποίο ανέλαβε.

Ευχαριστώ όλους εσάς, τους εκπροσώπους των σωματείων, που με στηρίξατε με εμπιστοσύνη και πιστεύω ότι όσο ήταν ανθρωπίνως δυνατό φάνηκα αντάξιος της εμπιστοσύνης σας.

Δεν διεκδίκησα ποτέ το αλάθητο, διεκδίκησα όμως την αναγνώριση των φιλότιμων προσπαθειών μου για κάτι το καλό στο δωδεκανησιακό ποδόσφαιρο. Ευχαριστώ όλους τους κατά καιρούς συνεργάτες μου και ιδιατέρως αυτούς της τελευταίας διοίκησης.

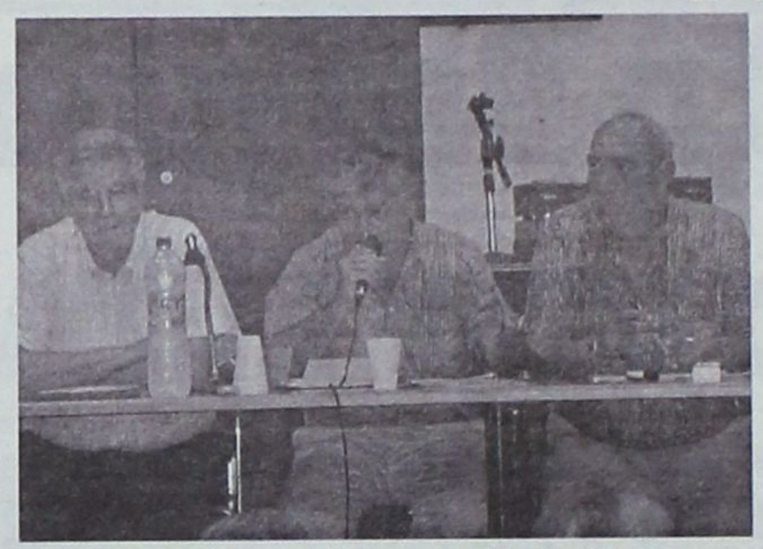

Ο απερχόμενος πρόεδρος της ΕΠΣΔ Κλεόβουλος Χατζηγεωργίου στην αποχαιρετιστήρια ομιλία του

Ευχαριστώ το Σύνδεσμο Διαιτητών, τον πρόεδρό του τον κ. Κάπρο και όλους τους διαιτητές του συνδέσμου μας. Ευχαριστώ το σώμα των παρατηρητών, τους δημοσιογράφους του τοπικού τύπου και άφησα τελευταίους δύο ανθρώπους με τους οποίους είχα την πολυετή συνεργασία. Είναι τα δύο διοικητικά μέλη της Ένωσής μας, τον Μανώλη και την Παναγιώτα.

Εύχομαι σε όλους τους υποψήφιους καλή επιτυχία στις εκλογές που θ' ακολουθήσουν αμέσως μετά το διοικητικό και οικονομικό απολογισμό.

Στους υποψήφιους και σ' αυτούς που θα εκλεγούν θ' απευθύνω αυτό που ανέφερε σ' εμένα το 1993 ένας άνθρωπος όταν αναλάμβανα την προεδρία της Ένωσης.

Ένας άνθρωπος τον οποίο ευχαριστώ ιδιαίτερα, διότι ήταν πάντα παρών στην οποιαδήποτε γενική συνέλευση, αλλά και στην οποιαδήποτε κοινωνική εκδήλωση της Ένωσής μας, και δεν είναι άλλος από τον επίτιμο πρόεδρο της ΕΠΣΔ τον κ. Μιχάλη Κόκκινο.

Μεταφέρω λοιπόν σ' αυτούς που θα εκλεγούν αυτό που είπε σ' εμένα: «Αν θέλεις Κλεόβουλε να επιτύχεις απέβαλε το συναίσθημα». Είναι λόγια του. επίτιμου και τα μεταφέρω και στη νέα διοίκηση η οποία σε λίγο θα εκλεγεί. Σας ευχαριστώ πάρα πάρα πολύ».

Τιμήθηκαν τα μέλη της Πειθαρχικής Επιτροπής

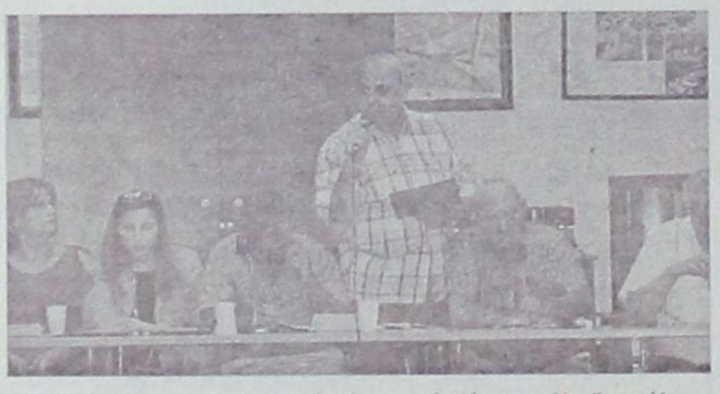

Ο πρόεδρος της Πειθαρχικής Επιτροπής Ιάκωβος Χατζημιχάλης με την πλακέτα στα χέρια ευχαριστεί το Δ.Σ. της ΕΠΣΔ

Το διοικητικό συμβούλιο της ΕΠΣΔ στην τελευταία συνεδρίαση του αποφάσισε να τιμήσει κάποιους ανθρώπους, οι οποίοι βάσει του εναρμονισμένου πλέον καταστατικού, συμμετείχαν στην ανεξάρτητη πειθαρχική επιτροπή της ΕΠΣΔ.

Τους τίμησε και για την προσφορά τους στην επιτροπή αλλά και για την προσφορά τους στο ποδόσφαιρο και τον αθλητισμό. Πρόεδρος της επιτροπής ήταν ο κ. Ιάκωβος Χατζημιχάλης και μέλη οι Ανδριάνα Μπαφίτη, Αντώνης Ελένης, Κώστας Στεφανάρας, Μιχάλης Μάχλης και Τάσος Διάκος.

Ο κ. Χατζημιχάλης αφού παρέλαβε την τιμητική πλακέτα πήρε τον λόγο και ανέφερε τα παρακάτω: «Κυρίες και κύριοι ευχαριστώ για την τιμή και ενώπιον σας για μένα και τους συνεργάτες μου. Μπορώ να διαβεβαιώσω ότι αποδώσαμε δικαιοσύνη κατά νόμο και κατά συνείδηση. Γι' αυτούς που εσείς θα εκλέξετε σήμερα δίνουμε τις ευχές μας από βάθους καρδίας. Καλή επιτυχία κι ας δουν το πάθος τους για το ποδόσφαιρο λίγο ερωτικά. Δηλαδή όχι βία στα γήπεδα κι εκτός γηπέδου. Οικογένεια στο ποδόσφαιρο, πραότητα, καθαρότητα και ταπεινότητα. Σας ευχαριστώ πολύ».

Μιχάλης Βεργωτής

«Ολοι μαζί σαν μια παράταξη για το καλό του ποδοσφαίρου»

Λίγο πριν τα μεσάνυχτα του Σαββάτου η Εφορευτική Επιτροπή ανακοίνωσε και επίσημα το αποτέλεσμα των εκλογών που είχε διαφανεί, όταν είχαν καταμετρηθεί περίπου τα πενήντα ψηφοδέλτια.

Η δικαστική αντιπρόσωπος και πρόεδρος της Εφορευτικής Επιτροπής κ. Δέσποινα Ρασιδάκη ανέφερε τα ονόματα των έντεκα υποψηφίων που εκλέγονταν στο νέο διοικητικό συμβούλιο της ΕΠΣΔ με την παράταξη Βεργωτή να παίρνει την πλειοψηφία 7-4. Στις πρώτες του δηλώσεις αμέσως μετά την ανακοίνωση των αποτελεσμάτων ο προαλειφόμενος για πρόεδρος του νέου διοικητικού συμβουλίου της ΕΠΣΔ Μιχάλης Βεργωτής ανέφερε τα παρακάτω:

«Ηταν μια ψυχοφθόρος εκλογική διαδικασία. Το αποτέλεσμα ήταν αναμενόμενο για μένα. Τα σωματεία πιστεύω ότι με το αλάθητο κριτήριό τους εξέλεξαν τους πιο ικανούς για να τα υπερετήσουν.

Ωστόσο, από εδώ και πέρα και οι έντεκα μαζί, σαν μια παράταξη,, θα πρέπει να προσπαθήσουμε για ν' αναβαθμίσουμε όσο το δυνατό το δωδεκανησιακό ποδόσφαιρο».



Οι πρώτες δηλώσεις του Μιχάλη Βεργωτή στον Ηλία Λοΐζο

Κάλλιστος Διακογεωργίου

❑ «Δεν θα σταθούμε εμπόδιο στο έργο τους»

Στις εκλογές για την ανάδειξη νέου διοικητικού συμβουλίου, η άτυπη παράταξη «Νέα Εποχή» του Κάλλιστου Διακογεωργίου εξέλεξε τέσσερα μέλη από τα 11 που απαρτίζεται το Δ.Σ. της ΕΠΣΔ.

Οταν το Σάββατο το βράδυ τα αποτελέσματα έδειχναν πως η άτυπη παράταξη Βεργωτή έπαιρνε την πλειοψηφία, ο κ. Διακογεωργίου συνεχάρη τον προαλειφόμενο για πρόεδρο της ΕΠΣΔ Μιχάλη Βεργωτή.

Για το αποτέλεσμα των εκλογών ο κ. Κάλλιστος Διακογεωργίου τόνισε στην «ΔΡΑΣΙΣΠΟΡ» τα παρακάτω:

«Τα σωματεία αποφάσισαν, έκαναν την τελική τους επιλογή και εξέλεξαν αυτούς που θεώρησαν ότι μπορούν να διοικήσουν την ΕΠΣΔ. Επτά για την παράταξη Βεργωτή και τέσσερις από τη «Νέα Εποχή». Εμείς από την πλευρά μας δεν θα σταθούμε εμπόδιο στο έργο τους.

Αξίζουν συγχαρητήρια σε όσους εκλέχτηκαν καθώς και σε όλους όσοι βοήθησαν για να διεξαχθούν άψογα οι εκλογές».



Ο Κάλλιστος Διακογεωργίου διαβάζει τα τελικά αποτελέσματα από τις σημειώσεις του

Σπύρος Τιβριντίδης

❑ «Τα σωματεία μου έδωσαν δύναμη και κουράγιο για να προσπαθήσω περισσότερο»

Σε ακόμη μια εκλογική διαδικασία για την ανάδειξη νέου διοικητικού συμβουλίου της ΕΠΣΔ ο Σπύρος Τιβριντίδης αναδείχθηκε πρώτος στην προτίμηση των σωματείων.

Παρά τους πενήντα ψήφους που πήρε σε σύνολο εξήντα εννέα σωματείων ο μέχρι πρότινος ταμίας της Ενωσης δεν πρόκειται σε καμία περίπτωση να διεκδικήσει την προεδρία της ΕΠΣΔ.

Σε δηλώσεις που έκανε στην «ΔΡΑΣΙΣΠΟΡ» ο Σπύρος Τιβριντίδης τόνισε τα εξής: «Θα ήθελα κατ' αρχάς να ευχαριστήσω τα σωματεία που απλόχερα με τίμησαν με τη ψήφο τους αλλά και αυτά που δεν με ψήφισαν.

Η επιλογή τους μου δίνει δύναμη και κουράγιο να προσπαθήσω περισσότερο για το καλό του δωδεκανησιακού ποδοσφαίρου και



Ο Σπύρος Τιβριντίδης (αριστερά) απονέμει την τιμητική πλακέτα στο μέλος της Πειθαρχικής Επιτροπής Αντώνη Ελένη

όλων των ομάδων. Εγώ αλλά και όλοι οι σύμβουλοι της παράταξης Βεργωτής, καθώς και οι υπόλοιποι του κ. Διακογεωργίου θα καταβάλλουμε κάθε δυνατή προσπάθεια ν' ανάβαθμίσουμε το ποδόσφαιρο στο νομό μας. Σχετικά με φήμες που κυκλοφόρησαν σας λέω πως σε καμιά περίπτωση δεν θα διεκδικήσω τη θέση του προέδρου στο Δ.Σ., διότι στη ζωή μου και το έχω αποδείξει, έχω μάθει να σέβομαι κάποια πράγματα. Πρόθεσή μου ήταν να συγκαλέσω σήμερα τη συνεδρίαση των έντεκα μελών που εκλέχτηκαν από τις εκλογές της ΕΠΣΔ με σκοπό τη συγκρότηση του νέου διοικητικού συμβουλίου. Επειδή όμως σήμερα Δευτέρα είμαι υποχρεωμένος να παραστώ στο δημοτικό συμβούλιο του Δήμου Πεταλούδων θα μεταφέρουμε αυτή τη συνεδρίαση αύριο ή την Τετάρτη, αφού βέβαια πρώτα συνεννοηθώ με τα υπόλοιπα μέλη».

Εν ταντανέ των εκλογών



Στη «μάχη» της Διμυλιάς ο Τόππος (αριστερά) επικράτησε του Κάτρη



Σε αντίπαλες παρατάξεις Γαμβρούδης (δεξιά) και Καλαθενός (αριστερά), όμως παραμένουν φίλοι και το δείχνουν έμπρακτα μετά την εκλογή τους



Στεφανάκης και Κάτρης, λίγο πριν η κληρωτίδα στείλει τον πρώτο στο Δ.Σ.



Η ώρα των αποτελεσμάτων και τα στυλό έχουν πιάσει δουλειά



Ο Σπύρος Τιβριντίδης (όρθιος δεξιά) δέχεται τα συγχαρητήρια για την πρωτιά του

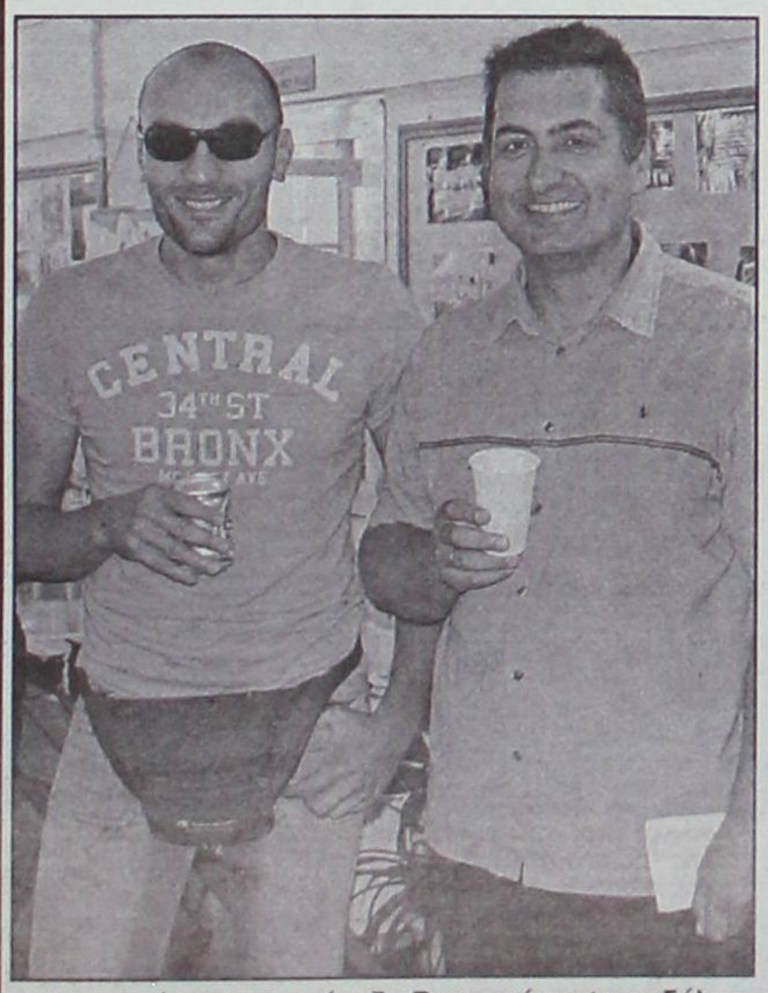

«Δαγκωτό» στην παράταξη Βεργωτή το ψηφοδέλτιο της Τήλου, δήλωσε ο Γιάννης Μηλιός (αριστερά) κι ο Σεβαστός Μανιάς πήρε το μερίδιό του

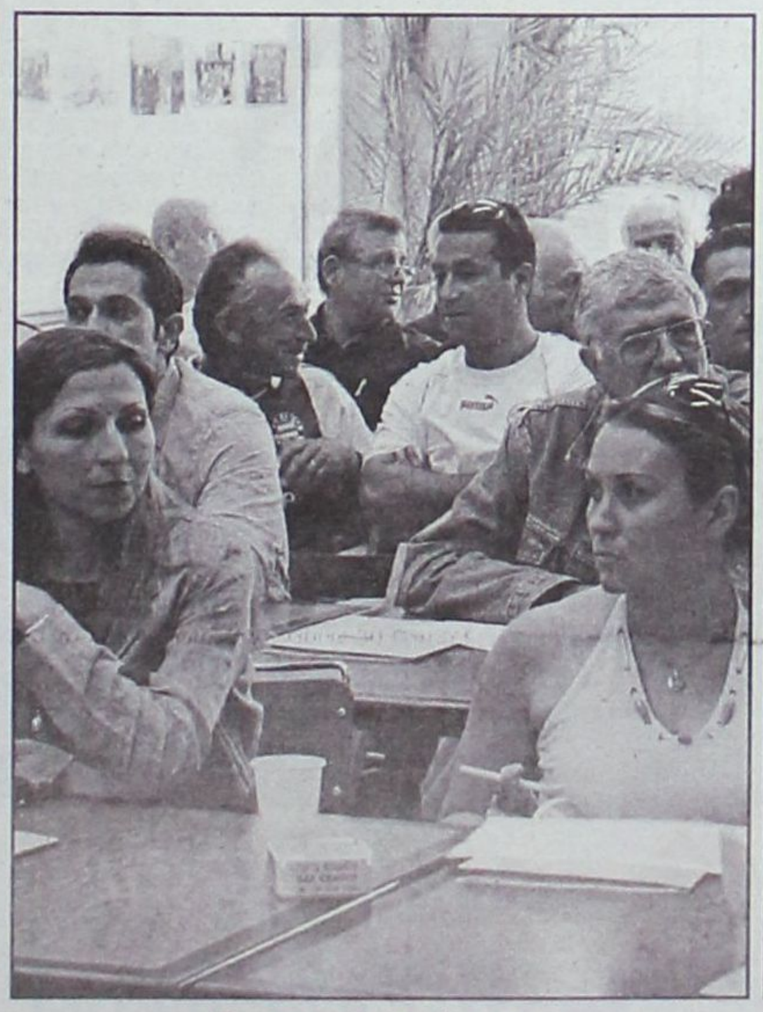

Οι γυναίκες έκαναν αισθητή την παρουσία τους

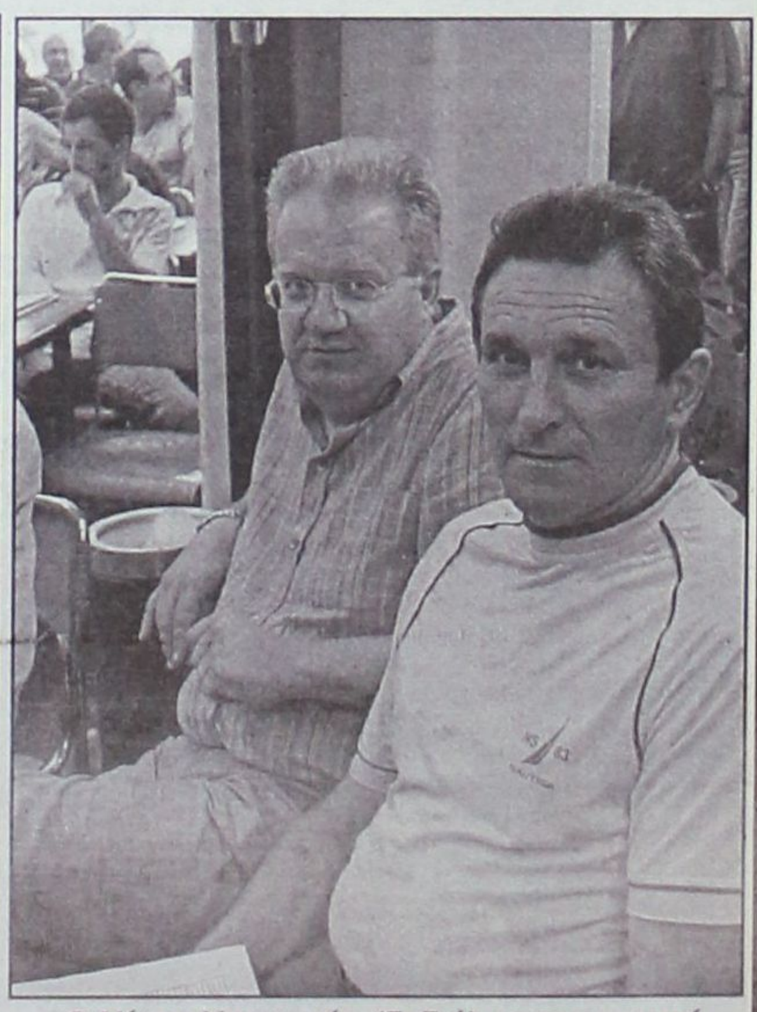

Ο Νίκος Κουγκράς (δεξιά) με τον γιατρό Ζαννετούλη λίγο πριν ξεκινήσει η ψηφοφορία

Κοντά σε μπακ-χαφ

✓ Τρεις πολύ καλές περιπτώσεις εξετάζει ο Διαγόρας και περιμένει τις οικονομικές τους απαιτήσεις. Ο Ρεϊσης Μαϊλης ενδιαφέρει τους «κυανέρυθρους» οι οποίοι όμως δηλώνουν ότι θα περιμένουν να μείνει ελεύθερος

Η απόκτηση ενός αριστερού μπακ – χαφ είναι μια από τις άμεσες προτεραιότητες του Διαγόρα στο πλαίσιο της όσο το δυνατόν μεγαλύτερης ενίσχυσης του ενόψει της νέας αγωνιστικής περιόδου. Σύμφωνα με τις πληροφορίες της εφημερίδας μας, η ομάδα της πόλης μας έχει εντοπίσει τρεις – τέσσερις παίκτες οι οποίοι ταιριάζουν στο αγωνιστικό στυλ του «γηραιού» και αυτό που περιμένει πλέον είναι να συζητήσουν μαζί τους τις οικονομικές απαιτήσεις που έχουν προκειμένου κάποιος από αυτούς να υπογράψει συμβόλαιο συνεργασίας. Όλοι πάντως θεωρούνται έμπειροι παίκτες που μπορούν να κάνουν τη διαφορά και να βοηθήσουν την ομάδα της πόλης μας στην υλοποίηση του στόχου της που δεν είναι άλλος από την άνοδο στην Β' Εθνική Κατηγορία.

Διαψεύδουν για Μαϊλη

Στο μεταξύ, κανένας από τον «γηραιό» επιβεβαιώνει ότι έχει επέλθει προφορική συμφωνία με τον Ρεϊση Μαϊλη της Ρόδου όπως θέλει το ρεπορτάζ. Ο Διαγόρας επιμένει πως δεν θέλει να δημιουργήσει απολύτως κανένα πρόβλημα στη Ρόδο και πως θα περιμένει να δει μετά τις 30 Ιουνίου ποιοι παίκτες θα μείνουν ελεύθεροι για να πράξει ανάλογα. Πάντως επιβεβαιώνεται ότι αν και εφόσον δεν παραμείνει στους «πράσινους», είναι στα πλάνα του Βασίλη Τζαλακώστα καθώς πιστεύει ότι είναι ένας ντόπιος παίκτης γνώστης της κατηγορίας και η παρουσία του εκτιμάται ότι θα είναι πάρα πολύ σημαντική.



Δύσκολα για Πακάλτση – Τσιγιάννη

Λιγοστεύουν οι πιθανότητες, σύμφωνα με χθεσινές τουλάχιστον πληροφορίες, για να επέλθει οριστική συμφωνία με τους Πακάλτση και Τσιγιάννη, δυο παίκτες που βρίσκονται στα μεταγραφικά πλάνα της ομάδας της πόλης μας. Τους δυο παίκτες επιθυμεί να εντάξει στο δυναμικό του και ο Ολυμπιακός Βόλου ο οποίος μάλιστα κινείται πάρα πολύ δυναμικά για να αποσπάσει τις υπογραφές τους. Ο Διαγόρας βέβαια δεν είναι διατεθειμένος να μπει σε παράλογα παζάρια και έτσι αν τα δεδομένα δεν αλλάξουν τότε θα αποσύρει το ενδιαφέρον του.

Ο Βραζιλιάνος

Στις 21 ή το αργότερο στις 22 Ιουνίου αναμένεται να βρίσκεται στην πόλη μας ο Βραζιλιάνος Ρεινάλντο Απολινάριο προκειμένου να περάσει από ιατρικές εξετάσεις και πιθανότατα να υπογράψει συμβόλαιο συνεργασίας. Οι παράγοντες του «γηραιού» έχουν πάρει πάρα πολύ καλές συστάσεις για τον 29χρονο επιθετικό πρώην παίκτη της Μποταφόγκο, Σάο Πάουλο και Γκουαρανί και πιστεύουν ότι έχουν κάνει διάνα.

Πραγματοποιεί εκδήλωση

Ειδική εκδήλωση με σκοπό να τιμήσει τους αθλητές του συλλόγου που έφεραν σημαντικές διακρίσεις κατά την διάρκεια της πρόσφατης αγωνιστικής περιόδου πραγματοποιεί σήμερα η διοίκηση του «γηραιού». Θα ξεκινήσει στις 9μ.μ και θα φιλοξενηθεί στο ξενοδοχείο AVRA Beach.

Εβδομάδα διοικητικών εξελίξεων;

Η διενέργεια γενικής συνέλευσης είναι το κύριο μέλημα των παραγόντων της Ρόδου

Εβδομάδα διοικητικών εξελίξεων αναμένεται να είναι αυτή που διανύουμε για την ΠΑΕ Ρόδος. Αυτή τουλάχιστον είναι η βασική επιδίωξη των εναπομείναντων παραγόντων της ομάδας αλλά και του Κάλλιστου Διακογεωργίου που είναι ο άνθρωπος που είχε αναλάβει όλο το βάρος σχεδίασης και προγραμματισμού της επιτροπής πρωτοβουλίας. Όπως όλα δείχνουν είναι αρκετά πιθανό η συνέλευση, που για πολλούς θα κρίνει το μέλλον των «πρασίνων»,να πραγματοποιηθεί μεσοβδόμαδα σε μια προσπάθεια να εκλεγεί η νέα διοίκηση και να αρχίσει η ομάδα να λειτουργεί ενόψει της νέας αγωνιστικής περιόδου. Μέχρι την στιγμή που γράφονταν αυτές οι γραμμές δεν υπήρχε απολύτως τίποτα το συγκεκριμένο σε ό,τι έχει να κάνει με την επόμενη ημέρα σε διοικητικό πάντα επίπεδο. Φιλολογικές συζητήσεις βεβαίως υπάρχουν αρκετές (μέχρι και μετά το τέλος των εκλογών της ΕΠΣΔ γίνονταν σε διάφορα πηγαδάκια) αλλά στην πράξη δεν κουνιέται φύλλο. Όλοι περιμένουν απλά τη διενέργεια της γενικής συνέλευσης. Ο καθένας μάλιστα από αυτούς που έχουν την οικονομική άνεση να ασχοληθούν με την ομάδα, δείχνει ξεκάθαρα πως θέλει να δει ποιοι θα εμφανιστούν για να βοηθήσουν και μετά να αποφασίσει και ο ίδιος. Είναι γνωστό άλλωστε ότι όλοι μεταξύ τους δεν έχουν και τις καλύτερες δυνατές σχέσεις και αυτό είναι κάτι που έχει επιφέρει έως τώρα πάρα πολλά προβλήματα στην ομάδα.

Από την πλευρά του ο κ. Διακογεωργίου που πολλές φορές έχει δείξει εμπράκτως την αγάπη του στην ομάδα της Ρόδου, δεν πρόκειται να διεκδικήσει τη θέση του προέδρου όπως άλλωστε έχει πει πάρα πολλές φορές, όμως θα σταθεί κοντά στην ομάδα της πόλης μας και για μια ακόμα φορά θα βοηθήσει με τον δικό τρόπο την ομάδα να ορθοποδήσει. Το θέμα είναι ό,τι είναι να γίνει θα πρέπει να γίνει πλέον άμεσα καθώς ήδη έχει χαθεί πολύτιμος χρόνος και τα πράγματα θα αρχίσουν να δυσκολεύουν ακόμα περισσότερο. Η νέα διοίκηση όταν αυτή προκύψει θα έχει να ασχοληθεί με πάρα πολλά θέματα με πρώτο και καλύτερο αυτό του προπονητή. Ειδικά αν ο Αντώνης Μανίκας αποτελέσει παρελθόν το αμέσως επόμενο διάστημα καθώς όπως είναι γνωστό πιέζεται από αρκετές ομάδες για να συνάψει συνεργασία. Από εκεί και πέρα θα πρέπει να ασχοληθεί με τους παίκτες των οποίων τα συμβόλαια λήγουν στις 30 Ιουνίου και αυτοί είναι αρκετοί.

Σκέφτεται ακόμα και προσφυγή

Ακόμα και προσφυγή σκέφτεται ο Νικήτας Μαλλιάκας προκειμένου να μείνει ελεύθερος από την ΠΑΕ Ρόδος αφού θεωρεί πως ο κύκλος του στην ομάδα έχει κλείσει και θέλει να συνεχίσει την καριέρα του αλλού (Οι πληροφορίες αναφέρουν ότι έχει δεχθεί πρόταση από την Αναγέννηση Άρτας όπου παίζει και ο Λευτέρης Τρούλλης). Δεν θα το κάνει για τα λεφτά (δεν πρόκειται να τα διεκδικήσει εξάλλου) αλλά μόνο και μόνο για να μείνει ελεύθερος όπως επιθυμεί. Ο δυναμικός αμυντικός είναι αποφασισμένος να περιμένει και αυτή την εβδομάδα για να γίνει η γενική συνέλευση και αν δεν προκύψει κάτι τότε όπως όλα δείχνουν θα ακολουθήσει τη νόμιμη οδό.

ΑΕΡΑ

Η αβεβαιότητα παρατείνεται

Αγανάκτηση επικρατεί στις τάξεις της ομάδας παραγόντων του ΑΕΡΑ που φέρεται να ενδιαφέρεται να αναλάβει την ομάδα! Το γεγονός ότι δεν συγκαλείται άμεσα η γενική συνέλευση για να πραγματοποιηθούν εκλογές, δημιουργεί πάρα πολλά ερωτηματικά τα οποία περιστρέφονται γύρω από την στάση που κρατάει ο απερχόμενος πρόεδρος του συλλόγου Γιάννης Κουμνάκης. Ο ίδιος που έχει ξεκαθαρίσει πάμπολλες φορές ότι δεν πρόκειται να είναι εκ νέου υποψήφιος, είναι αποφασισμένος να δώσει πρώτα τις ελευθέρες στους παίκτες που το έχει υποσχεθεί και αμέσως μετά να συγκαλέσει συνέλευση (έχει υπογράψει εγγυητικές επιταγές στους παίκτες οι οποίες θα του επιστραφούν μόλις μείνουν ελεύθεροι). Οι υποψήφιοι νέοι παράγοντες πάντως οι οποίοι έχουν πραγματοποιήσει και συγκεντρώσεις συζητώντας τον σχεδιασμό της νέας περιόδου, πιστεύουν πως ήδη έχει χαθεί πολύτιμος χρόνος και θεωρούν ότι εάν δεν γίνει άμεσα η συνέλευση θα υπάρξει σοβαρό πρόβλημα.

Σημειώνεται ότι ένας από τους ενδιαφερόμενους παράγοντες είναι και ο Νίκος Νικολής της απερχόμενης διοίκησης ο οποίος εκπροσωπώντας και τους υπόλοιπους πρότεινε στον κ. Κουμνάκη να του πληρώσουν τα ποσά των επιταγών που κρατάνε οι παίκτες και αυτές να αντικατασταθούν από δικές τους. Αυτό είναι κάτι που ο πρόεδρος δεν το δέχεται διότι θέλει να του το προτείνουν οι υπόλοιποι από τους «καινούργιους» (με τους οποίους δεν έχει συναντηθεί ποτέ) και όχι ένα μέλος της διοίκησης του. Ύστερα πιστεύει ότι την αντικατάσταση αυτή μπορεί να μην την δέχονται οι ίδιοι οι παίκτες και ως εκ τούτου το θέμα δεν είναι μόνο δικό του.

Στο μεταξύ, δεν είναι λίγοι αυτοί που πιστεύουν ότι πίσω από τη συγκεκριμένη στάση του Κουμνάκη μπορεί να κρύβονται διάφορες σκοπιμότητες που έχουν να κάνουν κυρίως με το ενδεχόμενο να θελήσει να διεκδικήσει εκ νέου τη θέση του προέδρου. Γενικά πάντως η κατάσταση που επικρατεί δεν είναι και η καλύτερη δυνατή και το δεδομένο είναι ότι όσο περνάνε οι ημέρες και δεν γίνεται απολύτως τίποτα τόσο περισσότερο θα δυσκολεύουν τα πράγματα για τον προγραμματισμό του ΑΕΡΑ.

-Αποχαιρετιστήριο δείπνο στους παίκτες του ΑΕΡΑ θα πραγματοποιήσει την προσεχή Τετάρτη το βράδυ η απερχόμενη διοίκηση του συλλόγου. Το γεύμα θα γίνει στο εστιατόριο «Έλενα»

-Ο γενικός αρχηγός Νίκος Νικολής θέλει να συγχαρεί τον Βάιο Γαμβρούδη για την εκλογή του στο διοικητικό συμβούλιο της ΕΠΣΔ.

ΠΡΑΚΤΟΡΕΙΟ ΟΠΑΠ
ΒΟΝΑΚΗΣ ΓΙΑΝΝΗΣ
ΑΜΕΣΗ ΠΛΗΡΩΜΗ ΚΕΡΔΩΝ

ΞΥΣΤΟ
ΣΤΟΙΧΗΜΑ ΠΟΔΟΣΦΑΙΡΟ
SUPER 3
ΤΖΟΚΕΡ
extra 5
ΛΟΤΤΟ ΠΡΟ ΤΟ
ΚΙΝΟ ΛΑΧΕΙΑ
ΠΡΟ ΠΟ ΓΚΟΛ
ΠΡΟ-ΠΟ 13
ΕΞΟΦΛΟΥΝΤΑΙ ΛΟΓΑΡΙΑΣΜΟΙ Δ.Ε.Η. - Ο.Τ.Ε.
ΑΘΗΝΩΝ 28 ΑΝΑΛΗΨΗ - ΡΟΔΟΣ ΤΗΛ. 22410 67221 - FAX: 22410 60319



ΕΠΙΣΗΜΟΣ ΔΙΑΝΟΜΕΑΣ OPEL

ΜΑΜΑΛΙΓΚΑΣ ΑΕΒΕ: 3ο χλμ. Λ. Ρόδου - Λίνδου, Ρόδος 85100, Τηλ: 22410 61005

Κινητικότητα στα μεταγραφικά του Ιάλυσου

Ευχάριστες για τον Ιάλυσο είναι οι τελευταίες εξελίξεις που έχουν να κάνουν με δυο ποδοσφαιριστές που βρίσκονται στα πλάνα του προπονητή Γιώργου Γκάιδα. Πρόκειται για τον Γιώργο Δελαπόρτα που έμεινε ελεύθερος από την ομάδα της Ιαλυσού καθώς επίσης και τον Γιώργο Καρτάλη που ανήκει στον Απόλλωνα Καλυθιών. Όπως φαίνεται, πλέον είναι αρκετά πιθανό να φοράνε στο επικείμενο περιφερειακό πρωτάθλημα την «ερυθροκίτρινη» φανέλα και αυτό θα είναι σίγουρα πάρα πολύ σημαντικό για την ομάδα της Ιαλυσού.

Ειδικότερα:

-Χθες το βράδυ αναμενόταν να ξεκαθαρίσει (θετικά εκτός απροόπτου) η περίπτωση του Γιώργου Δελαπόρτα. Ο νεαρός δεν ανανέωσε ακόμα τη συνεργασία του όχι εξαιτίας κάποιας οικονομικής διαφοράς



με τη διοίκηση, αλλά λόγω ενός προσωπικού ζητήματος που φαίνεται ότι ξεπεράστηκε. Έτσι ο ταλαντούχος πρώην παίκτης του Φοίβου όλα δείχνουν πως θα παραμείνει στον Ιάλυσο.

-Σημαντική αλλαγή σημειώθηκε τις τελευταίες ώρες και στις διαπραγματεύσεις με τον Απόλλωνα Καλυθιών για την απόκτηση του Γιώργου Καρτάλη. Σύμφωνα με τις πληροφορίες της εφημερίδας μας, η καλή διάθεση υπάρχει μεταξύ των δυο πλευρών και στο νέο ραντεβού που θα πραγματοποιηθεί μέσα στην εβδομάδα που διανύουμε ίσως και να τελειώσει και αυτό το θέμα.

Συνεργασία με τον Διαγόρα

Κατά τα άλλα, η διοίκηση του Ιάλυσου προγραμματίζει όπως όλα δείχνουν και ένα ραντεβού μέσα στην εβδομάδα με την αντίστοιχη του Διαγόρα, με σκοπό να γίνει συζήτηση για κάποιους από τους παίκτες που δεν έχουν υπογράψει ακόμα συμβόλαιο συνεργασίας και αυτοί είναι οι Αμπελάς, Μαχλής, Κρομμύδας και Κοσμάς. Αξίζει να σημειωθεί ότι ο Ιάλυσος θα ζητήσει από τον «γηραιό» σε μια προσπάθεια τόνωσης των σχέσεων να υπάρξει και συνεργασία μεταξύ τους σε θέματα κυρίως μετακινήσεων ποδοσφαιριστών.

Σε καινούργιο χώρο θα στεγάζονται πολύ σύντομα τα γραφεία του Ιάλυσου. Πρόκειται για την αίθουσα της εφορίας σταδίου του «Οικονομιδείου» γυμναστηρίου η οποία ανακαινίζεται καταλλήλως.

Μήνας διακοπών στον Ανταγόρα

Μήνας διακοπών και ξεκούρασης είναι ο Ιούνιος για τους ποδοσφαιριστές του Ανταγόρα. Αυτό όμως δεν ισχύει για τη διοίκηση της ομάδας και τον προπονητή Αντώνη Θαλασσινό, αφού μεσοβδόμαδα θα γίνει συνάντηση για να προγραμματιστεί η ομάδα ούτως ώστε να είναι απόλυτα έτοιμη στο πρωτάθλημα της Α' Κατηγορίας του νομού μας.

Ο Αντώνης Θαλασσινός θα μιλήσει με τη διοίκηση για το πρόγραμμα που θα ακολουθήσει η ομάδα της Κω μέχρι να ξεκινήσει το πρωτάθλημα, για μεταγραφικούς στόχους και για άλλα δευτερεύοντα θέματα.

Επίσης μέσα σε σύντομο χρονικό διάστημα θα προγραμματιστούν διάφορα φιλικά και θα ξεκαθαρίσουν αν θα κλείσουν στον Ανταγόρα κάποιοι μεταγραφικοί στόχοι.

Όλα στάσιμα στον Ασκληπιό

Αρχές Ιουλίου θα γίνει η πρώτη συνέλευση στον Ασκληπιό Κω για να ξεκαθαρίσουν κάποια από τα θέματα που «καίνε» την ομάδα.

Το σημαντικότερο από αυτά είναι η παραμονή του προπονητή Μιχάλη Παπαγιαννόπουλου στον πάγκο της ομάδας και τη νέα ποδοσφαιρική περίοδο.

Από τον ερχόμενο μήνα επίσης θα ξεκινήσει ο προγραμματισμός, η μεταγραφολογία και η διοίκηση μαζί με τον προπονητή θα κλείσουν κάποια φιλικά για να είναι έτοιμη η ομάδα.

Πάντως μέχρι να γίνει η συνέλευση όλα είναι στάσιμα στην ομάδα της Κω που την περσινή χρονιά υποβιβάστηκε από τα «σαλόνια» του δωδεκανησιακού ποδοσφαίρου.



Τέλος ο Ανδρογιώργης από τον Αντίμαχο!

Ο Γιώργος Ανδρογιώργης αποφάσισε να μην συνεχίσει και τη νέα χρονιά στον πάγκο του Αντίμαχου!

Ο Ανδρογιώργης την περσινή χρονιά ήταν παίκτης και προπονητής του Αντιμάχου και τα πήγε επιτυχημένα, αφού η ομάδα είχε αξιόλογη πορεία στο πρωτάθλημα της Β' Κατηγορίας.

Έτσι λοιπόν φέτος λόγω φόρτου εργασίας, ο Γιώργος Ανδρογιώργης θα είναι μόνο παίκτης.

Εν τω μεταξύ ο πρόεδρος της ομάδας Θωμάς Σακέλλης, ήδη ψάχνει τον αντικαταστάτη του και όπως όλα δείχνουν τη νέα χρονιά στον πάγκο του Αντίμαχου θα κάτσει ο πρώην προπονητής της Α.Ε. Κως στο Περιφερειακό πρωτάθλημα Γιώργος Σταμάτης.

Οι δύο πλευρές δεν έχουν δώσει ακόμα τα χέρια, όμως μέσα στη βδομάδα θα γίνει συνάντηση και θα ξεκαθαρίσει το θέμα προπονητή στους «πράσινους».

Συνεχίζει με Φραντζή η Α.Ε. Κατταβιάς

Και τη νέα ποδοσφαιρική χρονιά προπονητής στην Α.Ε. Κατταβιάς θα είναι -και πάλι- ο Μιχάλης Φραντζής.

Ο έμπειρος τεχνικός έχει γίνει πια μόνιμος τεχνικός της ομάδας της νότιας Ρόδου, αφού φέτος κλείνει 15ετία (!) παραμονής...

Μέσα στην βδομάδα όμως θα γίνουν εκλογές και μετά θα ξεκαθαρίσουν πολλά ζητήματα που απασχολούν τον πρόεδρο και τη διοίκηση της Α.Ε. Κατταβιάς.

Πρώτο μέλημα είναι να γίνει σωστός προγραμματισμός και μετά να κλειστούν κάποια φιλικά, να αποκτηθεί παίκτες που χρειάζεται η ομάδα, ούτως ώστε του χρόνου να διεκδικήσει την επάνοδό της στη μεγάλη κατηγορία του νομούς μας...

Εξέλεξε διοίκηση η ΑΕ Κως

Έξέλεξε διοίκηση η Αθλητική Ένωση της Κω. Μετά από δυο αποτυχημένες προσπάθειες, η χθεσινή τρίτη ήταν και ...φαρμακερή. Αυτοί που θα ηγηθούν της νέας προσπάθειας είναι οι Θανάσης Χατζημάρκος, Παράσχος Χόνδρος, Πέτρος Γκέτσιος, Σταύρος Λαμπρόγλου, Δημήτρης Σαράντης, Μανώλης Γιακουμής, Μιχάλης Δρόσος και Μιχάλης Αγγελίδης ενώ χθες το βράδυ αναμενόταν να προστεθούν και άλλοι δυο. Έτσι το νέο διοικητικό συμβούλιο θα είναι δεκαμελές. Η συγκρότηση σε σώμα θα γίνει σήμερα στις 8.30μ.μ και όπως όλα δείχνουν πρόεδρος θα είναι ο Θανάσης Χατζημάρκος και αντιπρόεδρος ο Μιχάλης Αγγελίδης.

Η Αναγέννηση Εμπωνα έκλεισε τον Γιώργο Ξύπα

Σε γνώριμα λημέρια επιστρέφει και πάλι μετά από κάποιο διάστημα ο Γιώργος Ξύπας. Σύμφωνα με πληροφορίες ο έμπειρος ποδοσφαιριστής συμφώνησε με τη διοίκηση της Αναγέννησης Έμπωνα να συνεργασθεί με την ομάδα αλλά με διπλό ρόλο.

Κατ' αρχάς θα είναι στη διάθεση του προπονητή Γιάννη Κρητικού, ο οποίος υπολογίζει πάρα πολύ στην παρουσία του στην ομάδα.

Αυτή είναι η πρώτη αποστολή του Ξύπα στον Έμπωνα. Η δεύτερη έχει να κάνει με τις υποδομές της ομάδας. Όπως είναι γνωστό ο Γιώργος Ξύπας είναι κάτοχος διπλώματος προπονητή ΟΥΕΦΑ Β' και όπως συμφώνησε με τον πρόεδρο της Αναγέννηση Λευτέρη Ζαμπελλάκη θα έχει στην ευθύνη του την παιδική ομάδα.

Τον έμπειρο ποδοσφαιριστή διεκδικούσε και ο Κλεόβουλος Λίνδου που τώρα πλέον στρέφει το ενδιαφέρον του αλλού.

Μεθαύριο το απόγευμα

Νέα διοίκηση εκλέγει ο Ηρακλής Μαριτσών

Μεθαύριο Τετάρτη, στις 8.30 μ.μ., θα πραγματοποιηθεί η γενική συνέλευση των μελών του Ηρακλή μαριτσών. Η συνέλευση θα γίνει στην αίθουσα της βιβλιοθήκης Μαριτσών και κυρίαρχο θέμα της είναι η διεξαγωγή εκλογών για την ανάδειξη νέας διοίκησης με τριετή θητεία.

• Στα μεταγραφικά τώρα, ο πρόεδρος του Ηρακλή Γ. Παπαδημήτρης σε συνεργασία με τον Σπύρο Αγγελόπουλο (που παραμένει στο πόστο του προπονητή και τη νέα περίοδο) έχει έρθει σε κατ' αρχή συμφωνία με τους ποδοσφαιριστές Κοσμά Καραγιάννη (Φοίβου), Κωνσταντόπουλο (Α.Ε. Κατταβιάς) και Χρυσόστομο Χάσταλη (Απόλλωνα Απολλώνων). Παράλληλα συζήτησε με τους Πέρρο (Αστέρα Μασάρων), Σβύνο (Α.Ε. Καταβιάς), Καρίκη (Κλεάνθη) ενώ «στα υπόψη» είναι και οι Αμπελάς (Φοίβου), Κοσμάς (ΠΑΟ Διαγόρας).

Τις οριστικές αποφάσεις εφόσον επέλθει συμφωνία θα αναλάβει η νέα διοίκηση. Επίσης συζητήσεις έχουν γίνει με δύο στρατιωτικούς των οποίων τα ονόματα δεν είναι επί του παρόντος ανακοινώσιμα για ευνόητους λόγους.

Στις προθέσεις του προπονητή αλλά και της διοίκησης είναι η απόκτηση τουλάχιστον δύο ποδοσφαιριστών κάτω των είκοσι ετών (στρατεύονται οι Τσαλώλης, Τσούφιος, Πετρίδενας) για ν' αντιμετωπίσουν τα τυχόν προβλήματα που ίσως προκύψουν. Οι Μπιλιάς και Παπακωνσταντής δεν ανήκουν στην κατηγορία κάτω των είκοσι στη νέα περίοδο. Στο έμψυχο υλικό θα ενταχθεί ο Χατζηκωνσταντής Κυριάκος.

Θα συμμετέχουν στην προετοιμασία της α' ομάδας παίκτες της εφηβικής, όπως οι αδελφοί Παπαμιχαήλ (Μανώλης - Γιάννης), Γεωργαρέλης (είχε συμμετοχή στα τελευταία παιχνίδια), Πίσκαπας, Αλεξανδρής (τερματοφύλακας) και Λενιός.

Με τα σημερινά δεδομένα από την ομάδα λόγω λήξεως της συνεργασίας τους θα αποχωρήσουν οι Καβουσανάκης, Λαυράκης, Καλούδης. Στα συν της ομάδας είναι η παραμονή του Χατζηκωνσταντή Ελευθ. (10ετία και 28 ετών). Επίσης για επαγγελματικούς λόγους δεν θα συνεχίσουν στην ομάδα οι Μιχ. Μανωλάς και Ν. Αναγνώστου.

Εκτός απροόπτου εντός των προσεχών ημερών θα αρχίσει η διαμόρφωση του χώρου που έχει εξευρεθεί σε διαστάσεις σχεδόν κανονικού γηπέδου (ξηρό) για τις ανάγκες της ομάδας στο θέμα των προπονήσεων. Επίσης σύντομα θα κατασκευαστεί ειδικός χώρος (αποθήκη) για την προστασία των μηχανημάτων και του λοιπού εξοπλισμού του γηπέδου.

Σήμερα Δευτέρα στη συνεδρίασή του το Δημοτικό Συμβούλιο Δήμου Πεταλούδων θα αποφασίσει για την προμήθεια χλοοκοπτικού μηχανήματος για τις ανάγκες του γηπέδου, σύμφωνα με τις προδιαγραφές της νέας τεχνικής μελέτης.

Το'πε και το'κανε η Παρδαλού!

✔ Χρυσό μετάλλιο στα 3000μ. στιπλ και νέο πανελλήνιο ρεκόρ Νέων Γυναικών με χρόνο 10.13..04' ✔ Μέτριες επιδόσεις απ' τους υπόλοιπους αθλητές μας

Το πανελλήνιο ρεκόρ της Μαρίας Παρδαλού, στα 3.000μ. στιπλ Νέων Γυναικών ήταν όλα τα λεφτά στο Πανελλήνιο Πρωτάθλημα Στίβου που ολοκληρώθηκε χθες το βράδυ στο Ολυμπιακό Αθλητικό Κέντρο του Αμαρουσίου. Η σπουδαία αθλήτρια της Νίκης Ρόδου κέρδισε απλά το στοίχημα που είχε βάλει στην Χαλκίδα πριν λίγο καιρό, στο Διασυλλογικό Πρωτάθλημα όταν το πανελλήνιο ρεκόρ που είχε σημειώσει εκεί δεν μέτρησε τελικά διότι έτρεξε χωρίς συναγωνισμό.

«Δεν πειράζει - είχε πει τότε η Μαρία - θα το ξαναπετύχω στο Πανελλήνιο Πρωτάθλημα». Και το πέτυχε πανηγυρικά , αποδεικνύοντας για μια ακόμη φορά τη μεγάλη της κλάση και τις τεράστιες δυνατότητές της.

Απ' τους υπόλοιπους αθλητές μας που πήραν μέρος στους αγώνες είχαμε μια 5η θέση με τον Γιάννη Σμαλιό του Ιπποκράτη, στον ακοντισμό και μια 8η θέση στη σφαιροβολία ανδρών με τον Ιμπραήμ Φαναρτζή, του ίδιου συλλόγου ενώ κανείς άλλος δεν κατάφερε να πλασαριστεί στην τελική οκτάδα των αγωνισμάτων: Αναλυτικοτερα όλα τ' αποτελέσματα:

Σφυροβολία γυναικών: Στέλλα Παπαδοπούλου (ΓΕ Αίολος Μακ.) 68.14μ, Αλεξάνδρα Παπαγεωργίου (ΠΑΟ) 66.30μ, Ευαγγελία Δερβένη (ΓΣ Ηλιούπολης) 62.55μ, Κατερίνα Μασλατζίδου (Ευβοϊκός ΓΑΣ) 59.11μ, Κωνσταντίνα Ντουντουλάκη (ΓΣ Ελ. Βενιζέλος) 55.24μ, Ειρήνη Μήλιου (ΜΑΣ Αετός Θες.) 54.83μ, Παρασκευή Θεοδώρου (ΠΑΟ) 54.20μ.

110μ εμπόδια: Αλέξανδρος Θεοφανόβ (ΦΣ Καλλιθέας) 13.62, Χρήστος Οικονομόπουλος (ΠΑΟ) 13.90, Νίκος Φιλανδαράκης (Λιβυκός Ιεράπετρας) 13.90 (Π.Ρ.Ε.), Κώστας Δουβαλίδης (ΑΟ Δράμας) 13.94, Θεόπιστος Μαυρίδης (Τρίτων Θες.) 14.16, Γιάννης Λαζαρίδης (ΓΑΣ Κιλκίς) 14.32, Γιάννης Γκασιώνης (ΑΣ Κόροιβος Αμαλ.) 14.36, Γιάννης Μαρακάκης (ΠΓΣ) 14.93.

100μ εμπόδια γυναικών (ά\ν. 0.80 μ/δ): Φλώρα Ρεντούμη (Ολυμπιακός) 13.12, Γεωργία Στογιαννίδου (ΠΓΣ) 13,42, Βασιλική Δεληνικόλα (Νέστος Χρυσούπολης) 13.48, Αργυρώ Στρατάκη (ΠΓΣ) 13.83, Αλεξάνδρα Κόμνου (ΑΟ Ολυμπιάδα Κηφισιά) 13.90, Αναστασία Κυβελίδου (ΓΣ Εδεσσας) 13.92, Ολγα Τσομπανίδη (Παναχαϊκή ΓΕ) 14.00, Ευμορφία Μπαούρδα (Ολυμπιακός) 14.10.

100μ ανδρών (άν. -0.80): Παναγιώτης Σαρρής (ΠΓΣ) 10.34, Χριστόφορος Χοΐδης (ΑΕΚ) 10.46, Χάρης Παπαδιάς (Ολυμπιακός) 10.49, Κώστας Βογιατζάκης (Ολυμπιακός) 10.50, Αριστείδης Πετρίδης (ΑΕΚ) 10.53, Βαγγέλης Χαλαστάρας (Ηρακλής Θες.) 10.56, Βασίλης Σέγκος (Πανιώνιος) 10.56, Γιάννης Πολίτης (ΠΓΣ) 10.58

Τριπλούν γυναικών: Πηγή Δεβετζή (Ολυμπιακός) 14.59μ (άν. -0.30), Αθανασία Πέρρα (Αλφειός Επιταλίου) 14.12μ (αν. 0.40), Ειρήνη Δημητράκη (ΑΟ Φιλοθέης) 14.12μ (άν. 0.20), Δήμητρα Μάρκου (ΓΣ Αμαρουσίου) 13.29μ (άν. 0.40), Παρασκευή Σιδηροπούλου (ΧΑΝΘ) 13.05μ (άν. -0.20), Ολγα Βασδέκη (ΠΓΣ) 12.71μ (άν. -0.70), Χριστίνα Λαμπράκη (ΟΦΚΣ Οδυσσέας) 12.55μ, (άν. 0.30), Νίκη Πανέτα (ΑΟ Μεγάρων) 12.53μ (άν. -0.60).

Υψος γυναικών: Μαρούλα Παπαγεωργίου (Πελασγός Λάρ.) 1.85μ, Περσεφόνη Χατζηνάκου (ΠΑΟΚ) 1.82μ, Αντωνία Στεργίου (ΠΓΣ) 1.75μ, Βεσιλική Μελίσση (ΓΑΣ Τρικάλων ο Ζευς) 1.70μ, Δήμητρα Μπόνια (Πίνδαρος Θηβών) 1.70μ, Ευφροσύνη Δρόσου (ΠΓΣ) 1.70μ, Θεοδώρα Ξυλάκη (Ηρακλής Θες.) 1.70μ, Χριστίνα Αργυρίου (ΣΑΚ Αθηνών) 1.70μ.

100μ γυναικών: Μαρία Καρασταμάτη (Ολυμπιακός) 11.27, Ελευθερία Κομπίδου (ΜΕΑΣ Τρίτων Θες.) 11.75, Αθηνά Κοψιά (Πανιώνιος) 11.90, Αθανασία Ευστρατιάδου (ΠΓΣ) 11.96, Ζωή Νερατζίδου (Τρίτων Θες.) 11.99, Ευαγγελία Κάβουρα (Τρίτων Θες.) 12.11, Αννα Μήλιου (ΜΑΣ Αετός Θες.) 12.35, Γεωργία Κοκλώνη (ΠΓΣ) Ακυρη.

800μ ανδρών: Παύλος Φαρούγγιας (Κερκυραϊκός) 1.51.95, Γιάννης Δαγλαρτζής (Αρης Νικαίας-Κορ.) 1.52.79, Ανδρέας Γεωργίου (ΑΕΚ) 1.52.81, Βασίλης Παπαϊωάννου (ΠΓΣ) 1.52.84, Γιάννης Λέσσης (Κερκυραϊκός) 1.53.56, Ανδρέας Μπράτσης (ΠΑΣ Ικαρος) 1.53.78, Νίκος Πουλημάς (Κερκυραϊκός) 1.53.87, Βαγγέλης Παύλου (ΟΦΚΑ Περιστερίου) 1.53.88

Δισκοβολία γυναικών: Αρετή Αμπατζή (Πανιώνιος) 54.51μ, Μάγδα Κομότογλου (ΑΦ Αδωνις Θες.) 52.46μ, Ευαγγελία Σοφάνη (ΑΓΕ Βοιωτίας) 47.57μ, Δωροθέα Καλπακίδου (ΟΦΚΑ Σέρρες) 46.46μ, Ζαχαρούλα Γεωργιάδου (Πειραϊκός Σύνδεσμος) 45.10μ, Αλεξάνδρα Κλατσιά (Ηρακλής Θες.) 43.36μ, Γεωργία Τζόλα (ΓΣ Ελ. Βενιζέλος) 42.83μ, Χαρίκλεια Οδυσσέως (Ομιλος Πρωταθλητών Θες.) 40.75μ.

400μ ανδρών: Δημήτρης Γράβαλος (ΜΓΣ Απόλλων Καλαμαριάς) 46.24, Γιώργος Ντούπης (Ολυμπιακός) 46.47, Στέλιος Δημότσιος (Ολυμπιακός) 46.78, Δημήτρης Ρέγας (ΠΓΣ) 46.90, Παντελής Μελαχροινούδης (ΓΣ Ηλιούπολης) 46.98, Γιώργος Οικονομίδης (Πειραϊκός Σύνδεσμος) 47.22, Βαγγέλης Ασσαργιωτάκης (ΟΦΗ) 47.35, Γιάννης Αμοιρίδης (Αίολος Μακ.) 47.38.

400μ γυναικών: Δήμητρα Ντόβα (ΠΑΟ) 52.21, Μαρία Παπαδοπούλου (ΠΓΣ) 53.63, Ελένη Φιλάνδρα (ΠΓΣ) 54.24, Αλίσσα Καλλίνκου (Εθνικός ΓΣ) 54.78, Μαρία Παχατουρίδου (ΟΦΗ) 55.22, Αρτεμησία Κωνσταντίνου (ΓΟ Γιάννη Παλάσκα) 55.77, Ελευθερία Παπαδοπούλου (Αίολος Μακ.) 55.81, Θεοδωσία Νακοπούλου (Πίνδαρος Θηβών) 56.21.

Επί κοντώ ανδρών: Κώστας Φιλιππίδης (ΠΓΣ) 5.25μ, Μάριος Ευαγγέλου (ΠΑΟ) 5.15μ, Ευάγγελος Σαλαπατάρας (ΠΑΟ) 5.05μ, Στέφανος Δημοσθένους Ολυμπιακός) 4.95μ, Νίκος Συντιχάκης (ΠΓΣ) 4.95μ, Ανδρέας Τσουκάλης (ΓΣ Κηφισιάς) 4.95μ, Δημήτρης Πατσουκάκης (ΑΣ Ρήγας Θες.) 4.80μ, Γιώργος Μητρούσης (ΣΚΑ Δράμας) 4.60μ

3.000μ στιπλ γυναικών: Μαρία Παρδαλού (ΑΣ Η Νίκη της Ρόδου) 10.13.04 (Π.Ρ.Ν), Ξένια Καζμίροβα (ΑΠΟΦΚΑ Ξάνθης) 10.14,68, Κωνσταντίνα Κεφαλά (Ολυμπιακός) 10.28.80, Ειρήνη Κοκκινάριου (ΠΑΟ) 10.37.21μ Αννα Θαλασσινού (ΓΕ Αργολίδας) 10.52.90, Μαρία Ευαγγέλου (ΦΣ Αστέρας Πρέβεζας) 11.01.05, Ευαγγελία Σφακάκη (ΓΣ Καλλιθέας) 11.18.13, Μαρία Πέππα (ΑΣ Φειδιππίδης Μαρ.) 11.24, 82.

Τριπλούν ανδρών: Κώστας Ζαλαγκίτης (ΓΣ Τρικάλων) 16.80μ, Χρήστος Μελέτογλου (Ολυμπιακός) 16,62μ, Σταύρος Γεωργίου (Ευβοϊκός ΓΑΣ) 16.29μ, Δημήτρης Τσιάμης (ΓΣ Καρδίτσας) 16.07μ, Παύλος Γαλακτιάδης (ΠΓΣ) 15.96μ, Νίκος Φράγγος (ΠΑΟ) 15.82μ, Ηλίας Παπανικολάου (ΠΓΣ) 15.75μ, Γιώργος Τσάκωνας (ΦΓΣ Σπάρτης) 15.49μ.

1.500μ γυναικών: Νάντια Εφενάκη (ΠΓΣ) 4.35.81, Καρολίνα Σκούρτη (Πανιώνιος) 4.38.09, Παγώνα Νίκα (ΠΓΣ) 4.38.78, Ελένη Νικολοπούλου (ΓΕ Αγρινίου) 4.39.21, Μαρία Τσιφιμπα (ΟΦΚΑ Οδυσσέας) 4.39.60, Διονυσία Κουμπούλη (ΟΦΚΑ Οδυσσέας) 4.44.74, Μαρία Ζυγάκη (Λιβυκός Ιερ.) 4.45.97, Μαρία Κλάδου (ΓΕ Ηρακλείου) 4.46.91.

Σφαιροβολία ανδρών: Ανδρέας Αναστασόπουλος (ΠΓΣ) 18.88μ, Μιχάλης Σταματόγιαννης (ΠΓΣ) 18.31μ, Γιάννης Βασιλόπουλος (Πειραϊκός Σύβδεσμος) 17.97μ, Βάιος Τίγκας (Ολυμπιακός) 17.40μ, Αλέξης Λεωνίδης (Ολυμπιακός) 16.41μ, Δαμιανός Καλογεράκης (Ελ. Βενιζέλος) 16.39μ, Γιώργος Αρέστης (ΠΑΟ) 16.17μ, Ιμπραήμ Φαναρτζής (ΑΣ Ιπποκράτης Κω) 16.10μ.

4χ100μ γυναικών: Πανελλήνιος ΓΣ 45.89 (Κοκλώνη, Πατσού, Ευστρατιάδου, Στογιαννίδου), ΜΕΑΣ Τρίτων Θεσσαλονίκης 46.49, Ολυμπιακός ΣΦΠ 46.81, Πανιώνιος ΓΣ 48.60, ΑΓΣ ο ΑΠΙΣ Ζευγολατιού 49.72, ΓΣ Νέων Λοσίων-Ιλιου 49.92, ΑΣ Πελασγός Λάρισας 50.74, ΟΦΚΑ Οδυσσέας 52.18.

5.000μ ανδρών: Τάσος Φράγγος (Πίνδαρος Θηβών) 14.22.16, Μιχάλης Γελασάκης (Ολυμπιακός) 14.22.53, Αντώνης Παπαντώνης (ΠΓΣ) 14.23.46, Χρήστος Ζαρκάδας (Αναγ. Αρτας Προμηθέας) 14.30.43, Δήμος Μαγγίνας (Ολυμπιακός) 14.35.20, Μιχάλης Παρμάκης (ΠΑΟΚ) 14.39.57, Βάιος Καρράς (ΦΣ Καλλιθέας) 14.39.93, Αλέξανδρος Καλογεράκης-Μιχα (ΑΕΚ) 14.41.70.

Ακοντισμός ανδρών: Λευτέρης Καρασμανάκης (ΑΣΦ Στιβ-Αρ.Β. Μυρμδόνες) 76.37μ, Δημήτρης Πολυμέρου (Ολυμπιακός) 73.04μ, Γερβάσιος Φλιππίδης (ΓΑΣ Μ. Αλέξανδρος Γιαν.) 72.74μ, Γιώργος Ηλτσιος (Ολυμπιακός) 71.06μ, Γιάννης Σμαλιός (ΑΣ Ιπποκράτης Κω) 70.84μ, Κώστας Βερτούδος (ΟΦΗ) 65.25μ, Νίκος Ορφανίδης (ΑΣ Αστέρας Μικρ.) 63.41μ, Δημήτρης Τσατσαρώνης (ΓΣ Βόλου) 61.47μ.

4χ100μ ανδρών: Ολυμπιακός (Δημότσιος, Βογιατζάκης, Καϊμακλιώτης, Γκούσης) 40.35, Πανελλήνιος ΓΣ 40.97, Παναθηναϊκός ΑΟ 41.67, ΜΕΑΣ Τρίτων Θεσσαλονίκης 41.82, ΑΣ Πελασγός Λάρισας 41.90, Πανιώνιος ΓΣ 41.99, Εθνικός ΓΣ 42.26, ΓΣ Ηλιούπολης 42.55.

Ανδρες: Πανελλήνιος ΓΣ 173.5, Ολυμπιακός 173,μ Παναθηναϊκός 97, ΑΕΚ 40, ΑΣ Πελασγός Λάρισας 33, Κερκυραϊκός 30, Πανιώνιος 27, ΜΕΑΣ Τρίτων Θεσσαλονίκης 26.

Γυναίκες: Πανελλήνιος 171.5, Ολυμπιακός ΣΦΠ 88, Πανιώνιος 73, ΜΕΑΣ Τρίτων Θες. 48, Παναθηναϊκός ΑΟ 38, ΓΣ Ηρακλής Θες 36, ΓΕ Αίολος Μακ. 34, ΓΣ Νέων Λιοσίων-Ιλιου 30.

Στις βαθμολογίες συμπεριλαμβάνονται το Πανελλήνιο πρωτάθλημα Συνθέτων αγωνισμλατων, το Πανελλήνιο 20.000μ βάδην και Πανελλήνιο 10.000μ.

Σφυροβολία ανδρών: Αλέξανδρος Παπαδημητρίου (ΑΕΚ) 75.45μ, Χαράλαμπος Αρσονιάδης (ΠΓΣ) 65.60μ, Γιωργος Κυριακίδης (ΣΚΑ Δράμας) 62.15μ, Κώστας Δήμου (Πανιώνιος) 61.68μ, Γιάννης Μυλωνάς (ΠΓΣ) 61.39μ, Νίκος Κορωνάκος (ΠΓΣ) 60.50μ, Ευθύμιος Κατσικαντάμης (Ευβοϊκός ΓΑΣ) 59.16μ, Πέτρος Σοφιανός (Ευβοϊκός ΓΑΣ) 57,26μ.

3.000μ στιπλ ανδρών: Αλέξανδρος Λίτσι (Ολυμπιακός) 9.03.04, Ναΐμ Ακρούτ (ΠΓΣ) 9.03.54, Χριστόφορος Μερούσης (ΑΣ Εφηβος Χίου) 9.04.94, Γιώργος Κομπογιάννης (Πανιώνιος) 9.10.53, Αντώνης Παπαντώνης (ΠΓΣ) 9.11.45, Λευτέρης Ξυδάς (ΑΓΣ Σίθων) 9.12.85, Παναγιώτης Κοκορός (ΠΑΣ Ιωνικός 80) 9.13.32, Χρήστος Αντωνίου (ΓΣ Καλλιθέας) 9.15.83.

Δισκοβολία ανδρών: Στέφανος Κώνστας (ΠΑΟ) 60.33μ, Σπύρος Αραμπατζής (ΠΓΣ) 57.41, Αλέξανδρος Γανωτάκης (ΠΓΣ) 56.87μ, Νίκος Λουκόπουλος (Πειραϊκός Σύνδεσμος) 54.47μ, Γιώργος Αρέστης (ΠΑΟ) 53.45μ, Βαγγέλης Ορφανιώτης (ΠΑΟ) 52.81μ, Γιώργος Τσολακίδης (ΓΣ Μανδρών) 51.78μ, Παναγιώτης Κυριακού (ΑΠΣ Ολυμπιονίκης Λες.) 49.11μ.

200μ γυναικών: Ελένη Αρτυματά (ΠΓΣ) 24.10, Μαρίνα Βασαρμίδου (Λιβυκός Ιεράπετρας) 24.27, Αθανασία Ευστρατιάδου (ΠΓΣ) 24.47, Ελευθερία Κομπίδου (Τρίτων Θεσσαλονίκης), 24.55, Αννα Μωυσιάδου (Αίολος Μακεδονίας) 24.97, Αγνή Δερβένη (ΓΣ Νέων Λιοσίων-Ιλίου) 25.44, Αρτεμησία Κωνσταντίνου (ΓΟ Γιάννη Παλάσκα) 25.44.

Υψος ανδρών: Κυριάκος Ιωάννου (ΠΓΣ) 2.24μ, Δημήτρης Συρράκος (Ηρακλής Θες.) 2.21μ, Μιχάλης Τομαράς (ΠΓΣ) 2.18μ, Νίκος Γκιόσης (Ηρακλής Θες.) 2.18μ, Στέλλιος Κεσίδης (ΟΦΚΑ Σέρρες) 2.15μ, Θόδωρος Μαθιουδάκης (Ελ. Βενιζέλος) 2.15μ, Γιώργος Μπόχτσος (ΠΑΟ) 2.10μ, Χαράλαμπος Ορφανίδης (Ελ. Βενιζέλος) 2.05μ.

200μ ανδρών: (Σειρές) Τάσος Γκούσης (Ολυμπιακός) 20.98, Παναγιώτης Σαρρής (ΠΓΣ) 21.07, Χρήστος Βάσσου (ΑΟ Δράμας) 21.45, Βαγγέλης Χαλαστάρας (Ηρακλής Θες.) 21.18, Νίκος Γιανναδάκης (Πανιώνιος) 21.84, Μανώλης Σφακιανάκης (ΟΚΑ Αρκάδι) 21.93, Αριστείδης Δράκος (Ολυμπιάδα Κομοτηνής) 21.93, Θωμάς Σμπώκος (ΠΓΣ) 21.99.

Επί κοντώ γυναικών: Αφροδίτη Σκαφίδα (ΓΣ Κερατσινίου) 4.48μ (Π.Ρ.Γ), Νικολέτα Κυριακοπούλου (ΓΣ Αστέρας 90 Αιγάλεω) 4.10μ, Σοφία Αποστόλου (ΠΓΣ) 3.90μ, Αντιγόνη Αστερίου (ΠΓΣ) 3.80μ, Στέλλα-Ηρώ Λεδάκη (Ελ. Βενιζέλος) 3.80μ, Ιωάννα Αγγελάκου (Αρκαδίας) 3.70μ, Αγγελική Κανουλα (ΧΑΝΘ) 3.70μ, Ευριδίκη Πρεζεράκου (ΠΓΣ) 3.70μ.

800μ γυναικών: Ελένη Φιλάνδρα (ΠΓΣ) 2.06.79, Φωτεινή Δαγκλή-Παγκότο (ΑΟ Φιλοθέης) 2.07.45, Καρολίνα Σκούρτη (Πανιώνιος) 2.12.17, Μαρία Νταλάκα (ΟΦΗ) 2.12.53, Μαρία Χριστοπούλου (Εσπερος 2004) 2.13.36, Γαρυφαλλιά (Αντωνοπούλου (ΠΑΟ) 2.17.47, Μαρία Ζυγάκη (Λιβυκός Ιεράπετρας) 2.20.09, Μαρία Κλάδου (ΓΕ Ηρακλείου) 2.21.46.

Ακοντισμός γυναικών: Μιρέλα Μανιάνι (Ολυμπιακός) 59.22μ, Σάβα Λίκα (ΠΓΣ) 57.88μ, Αγγελική Τσιολακούδη (ΑΣΕ Δούκα) 57.79μ, Παναγιώτα Τουλουμτζή (ΦΟ Αριδαίας) 56.63μ, Μαρία Ζέρβα (Μεσσηνιακός ΓΣ) 54.43μ, Αλεξάνδρα Νάστα (Ολυμπιακός) 54.23μ, Παναγιώτα Τσιάλα (ΟΦΚΑ Περιστερίου) 52.40μ, Αγγελική Στασινάκη (ΟΦΚΑ Οδυσσέας) 51.67μ.

Μήκος ανδρών: Λούης Τσάτουμας (Μεσσηνιακός ΓΣ) 8.01μ, Δημήτρης Φλίνδρας (Πελασγός Λάρισας) 7.93μ, Στέργιος Νούσιος (ΠΓΣ) 7.91μ, Δημήτρης Τζημαγιώργης (Ολυμπιακός) 7.74μ, Νίκος Φιλανδαράκης (Λιβυκός Ιεράπετρας) 7.63μ, Κώστας Βασιλειάδης (Ολυμπιακός) 7.63μ, Θόδωρος Μκουρατιδης (ΠΑΟ) 7.58μ, Χρήστος Χατζηβασλείου (ΠΓΣ) 7.55μ.

Σφαιροβολία γυναικών: Στέλλα Παπαδοπούλου (ΓΕ Αίολος Μακεδονίας) 16.11μ, Φωτεινή Κυριακίδου (Ολυμπιάδα Κομοτηνής) 15.77μ, Χρυσή Μωυσίδου (ΑΟ Δράμας) 15.55μ, Γεωργία Τζόλα (Ελ. Βενιζέλος) 14.10μ, Ειρήνη Κάφαλη (ΧΑΝΘ) 13.69μ, Χρυσοβαλάντη Γαλάτουλα (Ολυμπιάδα Χίου) 13.18μ, Κατερίνα Νταλντάνη (ΠΓΣ) 13.03μ, Ευαγγελία Γκάβαλη (Ευβοϊκός ΓΑΣ) 12.60μ.

1.500μ ανδρών: Παναγιώτης Οικονόμου (ΑΕΚ) 3.54.42, Ανδρέας Γεωργίου (ΑΕΚ) 3.55.15, Βασίλης Παπαιωάννου (ΠΓΣ) 3.55.66, Αντώνης Κουτρίκης (Εσπερος 2004) 3.56.46, Μηνάς Ηλιόπουλος (Κένταυρος Καλλοθέας) 3.57.01, Κώστας Τσιώκος (ΠΓΣ) 3.57.26, Κώστας Καρακατσάνης (ΠΑΟ) 3.57.27, Μανώλης Μουστάκας (Ολυμπιακός) 3.57.67.

5.000μ γυναικών: Μαρία Πρωτόπαπα (ΠΓΣ) 16.27.00, Πόπη Αστροπεκάκη (ΟΦΚΑ Οδυσσέας) 16.37.83, Κατερίνα Ασημακοπούλου (ΓΣ Νέων Λιοσίων-Ιλίου) 16.50.65, Παγώνα Νίκα (ΠΓΣ) 16.52.32, Ελένη Νικολοπούλου (ΓΕ Αγρινίου) 16.57.51, Κωνσταντίνα Κεφαλά (Ολυμπιακός) 17.22.06, Ξένια Καζμίροβα (ΑΠΟΦΚΑ Ξάνθης) 17.23.22, Αννα Μπινάση (ΓΣ Αρκαδίας) 17.25.51.

4χ400μ γυναικών: (Τελικές σειρές) Πανελλήνιος (Στρατάκη, Χαντζή-Νεάγκ, Λαδά, Φλάνδρα) 3.43.48, ΟΦΗ 3.50.20, ΓΕ Αίολος Μακεδονίας 3.53.13, ΑΣ Καζωνης Καλύμνου 3.56.68, ΓΣ Πίνδαρος Θηβών 3.59.35, Παναθηναϊκός ΑΟ 4.00.15, ΑΣ Πελασγός Λάρισας (4.04.88, ΓΣ Εδεσσας 4.05.35.

4χ400μ ανδρών: Ολυμπιακός ΣΦΠ (Ιακωβάκης Σ., Δημότσιος, Ντούπης, Ιακωβάκης Π.) 3.13.71, Πανελλήνιος ΓΣ 3.15.79, Πανιώνιος ΓΣ 3.16.34, Κερκυραϊκός ΓΣ 3.18.36, ΟΦΗ 3.20.20, ΟΦΚΑ Οδυσσέας 3.20.20, Παναθηναϊκός ΑΟ 3.20.63, ΓΑΣ Η Υγεία Ρόδου 3.20.73.

Τελικές βαθμολογίες

Ανδρών: Πανελλήνιος ΓΣ 342.5, Ολυμπιακός ΣΦΠ 262, Παναθηναϊκός ΑΟ 156, Πανιώνιος ΓΣ 98, ΑΕΚ 83, Κερκυραϊκός 48, ΑΣ Πελασγός Λάρισας 46, ΓΣ Ηρακλής Θεσσαλονίκης 39, Πειραϊκός Σύνδεσμος 34, ΓΣ Πίνδαρις Θηβών 31, ΟΦΗ 28, ΜΕΑΣ Τρίτων Θεσσαλονίκης 28.

Γυναικών: Πανελλήνιος ΓΣ 325.5, Ολυμπιακός ΣΦΠ 125, Πανιώνιος ΓΣ 91, ΓΕ Αίολος Μακεδονίας 88, ΟΦΗ 74, ΜΕΑΣ Τρίτων Θεσσαλονίκης 64, Παναθηναϊκός ΑΟ 59, ΟΦΚΑ Οδυσσέας 56, ΓΣ Νέων Λιοσίων-Ιλίου 47, ΓΣ Πίνδαρος Θηβών 45.5, ΧΑΝ Θεσσαλονίκης 37.5, ΓΣ Εδεσσας 37, ΑΣ Πελασγός άρισας 37/

errea

ΕΝΔΥΣΗ ΑΘΛΗΤΙΚΩΝ ΣΩΜΑΤΕΙΩΝ

ΚΑΤΑΣΤΗΜΑ ΑΘΛΗΤΙΚΩΝ ΕΙΔΩΝ













Μεγάλη ποικιλία σε αθλητικές στολές ιταλικής εισαγωγής.
Πλήρη κάλυψη αθλητικών ειδών για σωματεία.
Επίσης κάθε είδους ιατρικά βοηθήματα
(επιδέσμους, ταινίες, σπρέυ και συμπληρώματα διατροφής)

Κων/νου Παλαιολόγου 83 - Τηλ: 22410 33413
(Δίπλα στην εκκλησία του Αγίου Ιωάννου)

Ελαμψαν οι μικροί αθλητές

Πιστοί για μια ακόμη φορά στο ραντεβού τους με τους μικρούς αθλητές, ήταν οι υπεύθυνοι του ΔΟΠΑ Καμείρου και ο δήμαρχος της περιοχής Στέφανος Δημητράς. Μετά την επιτυχημένη περσινή διοργάνωση στο γήπεδο του Αγίου Σουλά με τη συμμετοχή ενός σχολείου από το Μαρμαρίς επανέλαβαν μια ακόμη επιτυχημένη διοργάνωση.

Αυτή τη φορά ο τόπος του ραντεβού άλλαξε, αφού οι υπεύθυνοι σε συνεργασία με τον προπονητή της ομάδας στίβου και ψυχής της διοργάνωσης, Μιχάλη Τζουμέρκα, καθώς και του έτερου γυμναστή Βαγγέλη Καρυοφυλάκη, θεώρησαν πως το κατάλληλο γήπεδο για τη γιορτή του στίβου είναι το νέο γήπεδο του Αγίου Γεωργίου το οποίο βρίσκεται λίγα χιλιόμετρα πιο μακριά.

Η γιορτή αυτή όπως κάθε χρόνο ήταν πόλος έλξης για τα παιδιά των δημοτικών και των νηπιαγωγείων του Δήμου Καμείρου καθώς και των δημοτικών διαμερισμάτων των Δήμων Πεταλούδων και Απταβύρου, γι' αυτό στέφθηκε με επιτυχία.

Το ενδιαφέρον των παιδιών ήταν μεγάλο από τη στιγμή που ανακοινώθηκε το γεγονός και ήδη το κέντρο που δεχόταν τις αιτήσεις κατακλύστηκε από ενδιαφερόμενους ενώ παράλληλα τα τηλέφωνα χτυπούσαν συνεχώς από γονείς ενδιαφερομένων νεαρών αθλητών. Η συμμετοχή, όπως έδειχναν τα πράγματα, ήταν μεγάλη και μια ημέρα πριν το αθλητικό γεγονός μετρήθηκαν 160 συμμετέχοντες, ενώ κατά τη διάρκεια της εκδήλωσης ο αριθμός των συμμετοχών έφτασε στους 200.

Στην εκδήλωση παραβρέθηκαν η πρόεδρος του ΝΑΟΔ Αντριάνα Μπαφίτη καθώς και εκπρόσωπος του συλλόγου «ΥΓΕΙΑ» Σωτήρης Παπαστεργίου και ο πρόεδρος του σωματείου Χρήστος Χατζηχριστοδούλου ο οποίος παρέστη ως εκπρόσωπος του ΕΑΣ ΣΕΓΑΣ, προκειμένου να θαυμάσουν τα παιδιά των μικρών ηλικιών και να χειροκροτήσουν τις προσπάθειές τους πάνω στα ταρτάν του νέου γηπέδου.

Την έναρξη του τουρνουά έκανε ο δήμαρχος και αρωγός όλης αυτής της προσπάθειας Στέφανος Δημητράς, ο οποίος καλωσόρισε τους αθλητές κάνοντας μάλιστα λόγο για το νέο γήπεδο-στολίδι για την περιοχή και όλη τη Ρόδο. Η γιορτή ξεκίνησε με την παρέλαση των παιδιών μπροστά στους γονείς και συγγενείς των παιδιών, που βρέθηκαν στο γήπεδο και την έπαρση της ελληνικής σημαίας από μια αθλήτρια και συνεχίστηκε με τον όρκο του αθλητή.

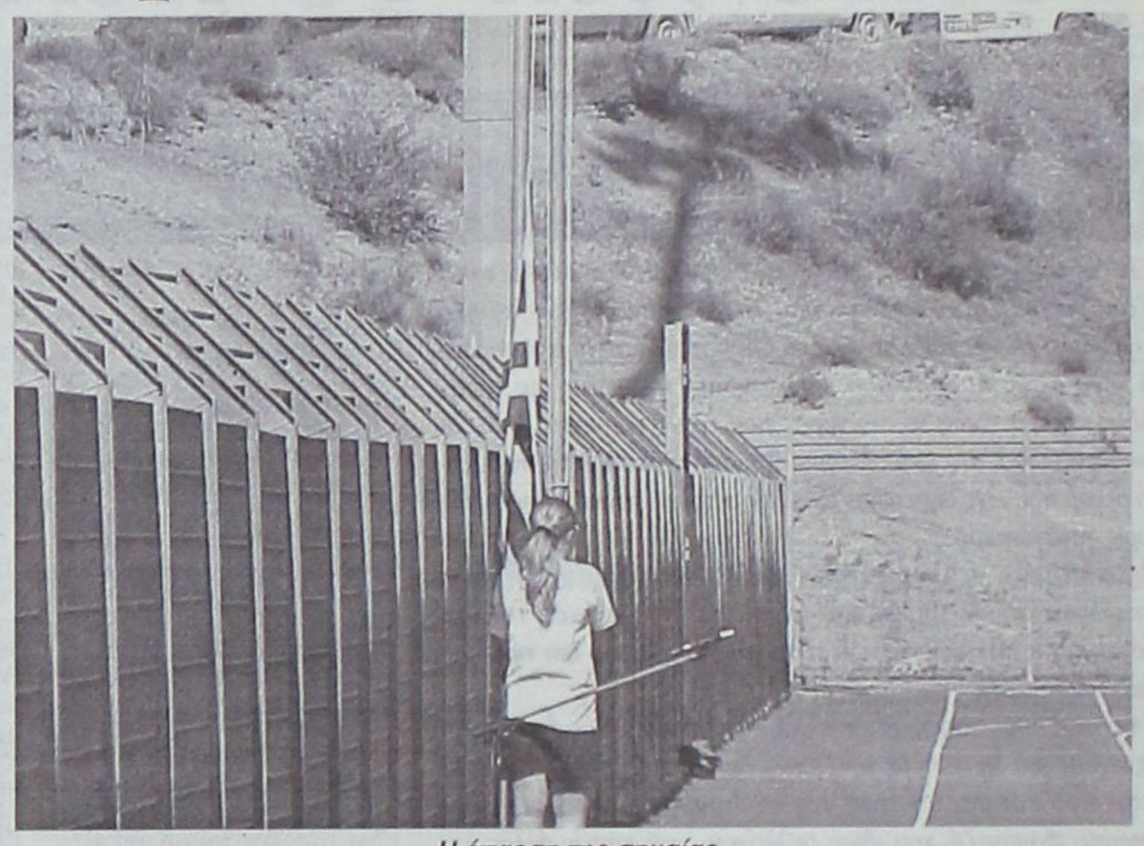

Η έπαρση της σημαίας



Ο όρκος των αθλητών

Της Μαρίας Κολεζάκη

Ο ΟΡΚΟΣ

«Ορκιζόμαστε ότι κατεβαίνουμε στον αθλητικό στίβο για να αγωνιστούμε όπως ορίζουν οι κανονισμοί με τη φιλοδοξία, μέσα σ' έναν αγώνα ευγενικής άμιλλας να δείξουμε πνεύμα ιπποτικό για την τιμή της πατρίδας και τη δόξα του αθλητισμού».

ΟΙ ΝΙΚΗΤΕΣ

ΠΡΟΚΡΙΜΑΤΙΚΑ

60 μ. κορίτσια

Γ' κατηγορίας

Σ' αυτή την κατηγορία αγωνίστηκαν δεκαεφτά αθλήτριες μοιρασμένες σε τρεις σειρές και από αυτές προκρίθηκαν στον τελικό οι δύο πρώτες αθλήτριες κάθε σειράς και οι δύο αμέσως καλύτεροι χρόνοι.

Με βάση τους χρόνους προκρίθηκαν οι:

1. Μπονιάτη Μαρία	8.84
2. Μπερν Αλάνα	9.57
3. Τσακαλιού Παρασκευή	9.60
4. Πεταυράκη Εὐαγγελία	9.75
5. Αντωνάκη Ελευθερία	10.15
6.Πεταυράκη Κατερίνα	10.31
7. Πατρού Αναστασία	10.41
8. Κρητικού Μάγδα	10,75

ΤΕΛΙΚΑ

60 μ. κορίτσια

Γ' κατηγορίας

1. Μπονιάτη Μαρία	8.78
2. Μπερν Αλάνα	9.13
3. Τσακαλιού Παρασκευή	9.34

ΠΡΟΚΡΙΜΑΤΙΚΑ

50 μ. αγόρια

Β' κατηγορίας

Σ' αυτή την κατηγορία έλαβαν μέρος δώδεκα αθλητές και απ' αυτούς προκρίθηκαν στον τελικό οι τρεις πρώτοι και οι τρεις καλύτεροι χρόνοι.

Με βάση τους χρόνους προκρίθηκαν οι:

1. Κουφαλάκης Γιάννης	8.65
2. Παπαθεοδώρου Θαν.	8.84
3. Κομιζόγλου Αντών.	8.88
4. Μπαϊράμης Θεόφ.	8.90
5. Ζότα Μιχάλης	9.03
6. Λαπάκης Χάρης	9.07



Μία άποψη του κόσμου που βρέθηκε στο γήπεδο

ΤΕΛΙΚΑ

50 μ. αγόρια

Β' κατηγορίας

1. Μπαϊράμης Θεόφ.	8.37
2. Κουφαλάκης Γιάνης	8.59
3. Λαπάκης Χάρης	8.81

Το ίδιο ισχύει και γι' αυτή την κατηγορία. Οι εξής έξι που προκρίθηκαν με βάση τις επιδόσεις τους είναι:

1. Τομάζου Χριστίνα	8.68
2. Ζερβού Ασπασία - Μιχαέλα	9.07
3. Ζιάκη Κυριακή	9.12
4. Διακουράκη Μαρία	9.56
5. Χατζησάββα Παρ.	9.62
6. Μπονιάτη Φωτεινή	9.70

ΠΡΟΚΡΙΜΑΤΙΚΑ

50 μ. κορίτσια

Β' κατηγορίας

Το ίδιο ισχύει και γι' αυτή την κατηγορία. Οι εξής έξι που προκρίθηκαν με βάση τις επιδόσεις τους είναι:

1. Τομάζου Χριστίνα	8.78
2. Ζιάκη Κυριακή	9.03
3. Ζερβού Ασπασία-Μιχαέλα	9.12

ΠΡΟΚΡΙΜΑΤΙΚΑ

50 μ. αγόρια

Α' κατηγορίας

Σ' αυτή την κατηγορία έλαβαν μέρος είκοσι εννέα αθλητές μοιρασμένοι σε τέσσερις προκριματικές σειρές.

Στην τελική φάση προκρίθηκαν οι τέσσερις πρώτοι των τεσσάρων σειρών και οι τέσσερις καλύτεροι χρόνοι.



Το μπαλάκι είχε για μια ακόμη χρονιά την τιμητική του

στο τουρνουά του Αγίου Σουλά

Συγκεκριμένα πέρασαν στην επόμενη φάση οι:



Η ώρα των νηπίων έφτασε. Νικήτρια η Μαρία Σαββάκη

1. Γιορδαμνής Φώτης 9.06
2. Φιόλλας Γιάννης
3. Συμιακός Γιώργος 9.25
4. Διακοβασιλείου Γιώργος 9.50
5. Σεντονάς Φώτης 9.52
6. Γιακουμίδης Γιώργος 9.53
7. Κουφαλάκης Αντώνης 9.56
8. Μαριέττος Ιω.-Νεκτ. 9.60

ΤΕΛΙΚΑ

50 μ. αγόρια



Ο δήμαρχος Στέφανος Δημητράς καλωσορίζει τους μικρούς αθλητές στο γήπεδο και κηρύσσει την έναρξη των αγώνων

Α' κατηγορίας

1. Συμιακός Γιώργος 8.63
2. Γιακουμίδης Γιώργος 8.80
3. Γιορδαμνής Φώτης 9.03

ΠΡΟΚΡΙΜΑΤΙΚΑ

50 μ. κορίτσια
Α' κατηγορίας

Πραγματοποιήθηκαν τρεις προκριματικές σειρές για τις δεκαεννέα αθλήτριες και προκρίθηκαν οι δύο πρώτες από κάθε σειρά καθώς και οι δύο καλύτεροι χρόνοι.

1. Ράμμου Νεφέλη 9.50
2. Παπαθεοδώρου Κατ. 9.91
3. Γιορδαμνή Μαρία 10.03
4. Παπαθεοδώρου Δεσπ. 10.10
5. Δαρζέντα Μαριέτ. 10.18
6. Μπονιάτη Λαμπρινή 10.19
7. Χατζημανέτα Κυριακή 10.44
8. Μυλωνά Γεωργία 10.53

ΤΕΛΙΚΑ
50 μ. κορίτσια
Α' κατηγορίας

1. Ράμμου Νεφέλη 9.50
2. Παπαθεοδώρου Δέσπ. 9.90
3. Γιορδαμνή Μαρία 9.95

ΤΕΛΙΚΟΙ
400 μ. αγόρια
Β' κατηγορίας

1. Ατσίδης Αναστ. 1.22.84
2. Αγγουράς Ελευθ. 1.23.15
3. Γιορδαμνής Αλέξ. 1.24.30

Μπαλάκι αγοριών,
Γ' κατηγορίας

1. Διακονικόλας Παντ. 42.52μ.
2. Ζότα Αριον 37.08μ.
3. Χρήστου Παναγ. 36.90μ.

Μπαλάκι Κοριτσιών
Β' κατηγορίας

1. Χατζησάββα Παρ. 18.17μ.
2. Κρητικού Χριστίνα 10.76μ.
3. Γιακουμίδη Εύα 9.77μ.

Μπαλάκι κοριτσιών
Γ' κατηγορίας

1. Φρόνα Τζορτζίνα 25.86μ.
2. Σχοινάκη Βάσω 23.80μ.
3. Νικολίτση Παρασκ. 23.44

Μπαλάκι αγοριών
Β' κατηγορίας

1. Γιορδαμνής Αλέξης 34.07μ.
2. Λαπάκης Χάρης 29.60μ.
3. Παπαθεοδώρου Θ. 25.70μ.

60μ. αγοριών
Γ' κατηγορίας

1. Μιχαλάκης Φώτης 9.38
2. Καλούδης Στέφανος 9.66
3. Σταυριάς Δημήτρης 9.84

400μ. κοριτσιών
Γ' κατηγορίας

1. Γκιούντιτσε Αστερ. 1.12.44
2. Χατζημάρτη Άννα 1.17.80
3. Νικολίτση Παρασκ. 1.22.56

400μ. αγοριών
Γ' κατηγορίας

1. Αργυρουδάκης Γιώρ. 1.14.09
2. Ατσίδης Μιχάλης 1.15.19
3. Ζότα Αριον 1.18.50

400μ. κοριτσιών
Β' κατηγορίας

1. Μαριέττου Σαββίνα 1.44.12
2. Κρητικού Χριστίνα 2.26.50

Μήκος κοριτσιών
Β' κατηγορίας

1. Τομάζου Χριστίνα 2.86μ.
2. Ζερβού Ασπασία - Μιχ. 2.31μ.
3. Μαριέττου Σαββ. 2.28μ.

Μήκος αγοριών
Β' κατηγορίας

1. Χατζηγιαννάκης Αν. 3.23μ.
2. Τζουγανάτος Αντ. 3.19μ.
3. Αγγουράς Ελευθ. 3.16μ.

Μήκος αγοριών
Β' κατηγορίας

1. Λαός Γιώργος 2.68μ.
2. Γιακουμίδης Γιώργος 2.58μ.
3. Λαός Κώστας 2.57μ.

Μήκος αγοριών
Γ' κατηγορίας

1. Παπαστεργής Παναγ. 3.60μ.
2. Τριάντος Αντ. 3.42μ.
3. Ατσίδης Μιχ. 3.20μ.

Μήκος κοριτσιών
Α' κατηγορίας

1. Αντωνά Ελευθ. 2.32μ.
2. Χατζημανέττα Κυρ. 2.28μ.
3. Γιορδαμνή Μαρία 2.26μ.

200 μ. κοριτσιών
Α' κατηγορίας

1. Αντωνά Ελευθ. 41.05
2. Κουτσουδάκη Κοραλ. 48.80

200 μ. αγοριών
Α' κατηγορίας

1. Χατζηγιαννάκης Αν. 35.97
2. Λαός Κώστας 37.72
3. Μπαλάσας Εμμ. 38.81

Μήκος κοριτσιών
Γ' κατηγορίας

1. Μπονιάτη Μαρία 3.88μ.
2. Μπερν Αλάνα 3.64μ.
3. Χατζημάρτη Άννα 3.33μ.

40 μ. νηπίων αγόρια
(κατάταξη βάση χρόνου)

1. Καραμανώλης Αντώνης 8.59
2. Πατρός Μανώλης 8.84
3. Πουλλής Γιάννης 8.97

40 μ. νηπίων κορίτσια
(κατάταξη βάση χρόνου)

1. Σαββάκη Μαρία 9.03
2. Σταυριά Μαρία 9.31
3. Διακολαμπριανού Μαριέττα 9.60

Σκυταλοδρομία 4x50

1. Σορωνή 33.63 (Μπονιάτη Μαρία, Γκιούντιτσε Αστερούλα, Μιχαλάκης Φώτης, Καλούδης Στέφανος)
2. Απόλλωνα 34.25 (Μπαϊράμης Θεόφιλος, Χατζηγιαννάκης Τάσος, Τσακαλιού Παρασκευή, Ζιάκη Φωτεινή)
3. Καλαβάρδα 35.31 (Δαρζέντας Σταμάτης, Σιαναβέλλης Κων/νος, Σχοινάκη Βάσω, Φιλίππου Κατερίνα-Ευγενία)
4. Σάλακος 36.28 (Παπαθεοδώρου Αθανάσιος, Κωτάφη Τσαμπίκα, Μυλωνάς Δημήτρης, Πεταυράκη Κατερίνα)
5. Διμυλιά 40.31 (Χατζημανέτα Κυριακή, Μαγκίδης Αχιλλέας, Διακουράκη Μαρία, Κουφαλάκης Γιάννης)



Οι νικήτριες ομάδες της σκυταλοδρομίας παρατεταγμένες στο βάθρο λίγο πριν τη βράβευση



Εντυπωσιακές οι ενέργειες των αθλητών στο μήκος

ΟΙΚΟΔΟΜΙΚΕΣ ΕΠΙΧΕΙΡΗΣΕΙΣ

ΔΙΑΚΟΓΕΩΡΓΙΟΥ ΚΑΛΛΙΣΤΟΣ

ΕΘΝ. ΑΝΤΙΣΤΑΣΕΩΣ 11 - ΤΣΑΛΔΑΡΗ 28

ΠΩΛΗΣΕΙΣ ΔΙΑΜΕΡΙΣΜΑΤΩΝ-ΚΑΤΑΣΤΗΜΑΤΑ-ΑΠΟΘΗΚΕΣ-ΑΝΤΑΛΛΑΓΕΣ ΑΚΙΝΗΤΩΝ-ΑΓΟΡΕΣ ΟΙΚΟΠΕΔΩΝ-ΑΝΑΛΑΜΒΑΝΟΥΜΕ ΑΝΤΙΠΑΡΟΧΕΣ

ΠΩΛΟΥΝΤΑΙ διαμερίσματα λουξ κατασκευής με απεριόριστη θέα. Τα διαμερίσματα διαθέτουν θωρακισμένες πόρτες, εντοιχισμένες κουζίνες - ντουλάπες εντοιχισμένες, νιπτήρα με ντουλάπι, κεντρική θέρμανση αυτόνομη, ανοιγόμενα ανακλινόμενα κουφώματα με διπλά τζάμια, σίτες, ρολά, υδραυλικό ασανσέρ, τριφασικό ρεύμα. Όλοι οι χώροι σπατουλαριστοί, εσωτερικές πόρτες MDF, με σχέδιο.

- **ΔΙΑΜΕΡΙΣΜΑΤΑ ΕΠΙ ΤΗΣ:**

1. **ΠΩΛΟΥΝΤΑΙ διαμερίσματα** επί της οδού Χαραλάμπους στο πάρκο, των 105, 125 τ.μ. διαμερίσματα 3άρια-4άρια.
2. **ΟΙΚΟΔΟΜΗ** υπό ανέγερση επί της οδού Κ. Παλαιολόγου και Θεοτοκοπούλου **διαμερίσματα** 2άρια, 3άρια, 4άρια.
3. Επί της οδού Μ. Κων/νου-Κ. Παλιολόγου **γραφείο ιατρείο** 70 τ.μ.
4. **Αποθήκες** πλησίον Στ. Κωτιάδη 130 τ.μ., Λ. Καλλιθέας (Καρακόνερο) 80-300 τ.μ.
5. Πωλούνται στην παραλία Κιοτάρι **μεζονέτες.** Ημιτελείς και τελειωμένες των 80 τ.μ. και 110 τ.μ. σε 1.000 τ.μ. οικόπεδο πολυτελούς κατασκευής.

ΟΙ ΠΩΛΗΣΕΙΣ ΜΠΟΡΟΥΝ ΝΑ ΓΙΝΟΥΝ ΜΕ ΟΛΑ ΤΑ ΔΑΝΕΙΑ ΤΡΑΠΕΖΩΝ ΚΑΙ ΟΡΓΑΝΙΣΜΩΝ
ΑΝΑΛΑΜΒΑΝΟΥΜΕ ΑΝΤΙΠΑΡΟΧΕΣ ΚΑΙ ΑΓΟΡΕΣ ΟΙΚΟΠΕΔΩΝ
ΔΕΧΟΜΑΣΤΕ ΑΝΤΑΛΛΑΓΕΣ ΑΚΙΝΗΤΩΝ

ΠΛΗΡΟΦΟΡΙΕΣ

ΔΙΑΚΟΓΕΩΡΓΙΟΥ ΚΑΛΛΙΣΤΟΣ

Τηλ. 22410-29318, 78501 • Fax: 22410 34598, 78502

E 200 Kompressor



Απόδραση στην απόλαυση!

Ήρθε η ώρα να αποδράσετε στον κόσμο της E 200 Kompressor. Ένα αυτοκίνητο που συνδυάζει κομψό σχεδιασμό, άνεση, προηγμένη τεχνολογία, ασφάλεια και κορυφαίες επιδόσεις. Αποκτήστε τη σήμερα και απολαύστε τη!

- Status Edition με πλούσιο standard εξοπλισμό που περιλαμβάνει μεταξύ άλλων PARKTRONIC, σύστημα συναγερμού και σαλόνι leather twin.
  Με € 46.800
- Sport Edition με ζάντες 17", αυτόματο κλιματισμό 4 ζωνών, φώτα Bi-Xenon κ.ά.
  Με € 52.000

Ενημερωθείτε για τα ευέλικτα χρηματοδοτικά μας προγράμματα.

Mercedes-Benz

mobilo-life
30 χρόνια ξένοιαστης οδήγησης

Mercedes Benz FINANCE

Γραμμή εξυπηρέτησης πελατών Mercedes-Benz Ελλάς, τηλ.: 800-11-76000, www.mercedes-benz.gr

Ε. ΧΑΤΖΗΜΙΧΑΛΗΣ & ΥΙΟΙ Ο.Ε.
Εξουσιοδοτημένος Διανομέας & Επισκευαστής της Mercedes-Benz
Έκθεση: ΡΟΔΟΣ, 9ο χλμ. Ρόδου - Λίνδου, τηλ.: (22410) 62941

C-Class. 1η στην κατηγορία της...



Mercedes-Benz - ένα προϊόν του ομίλου DaimlerChrysler

... με εκδόσεις που "εξοπλίζουν."

Στα βραβεία "Best Auto 2005", η C-Class ψηφίστηκε πρώτη στην κατηγορία της, ξεπερνώντας το Audi A4 και τη BMW σειρά 3 αποδεικνύοντας για άλλη μια φορά την υπεροχή της. Εμπιστευθείτε τώρα και εσείς τη μοναδική της ασφάλεια, νιώστε τη δύναμη των 1.800 cc με Kompressor έως 192 hp και ανακαλύψτε την πολυτέλεια που σας εκφράζει σε μία από τις δύο εκδόσεις:



► **Status Edition** με πλούσιο standard εξοπλισμό που περιλαμβάνει μεταξύ άλλων, σαλόνι leather twin, ξύλινη επένδυση, ζάντες αλουμινίου, συναγερμό, ηλεκτρικά αναδιπλούμενους καθρέπτες κ.ά.
Με €35.400 ή από €449 το μήνα*

► **Sport Edition** με σαλόνι leather twin, σπορ καθίσματα, ζάντες αλουμινίου 17 ιντσών, σπορ ανάρτηση, συναγερμό κ.ά.
Μέ €37.600

Mercedes-Benz

mobilo-life

Mercedes Benz FINANCE

Γραμμή εξυπηρέτησης πελατών Mercedes-Benz Ελλάς, τηλ.: 800-11-76000, www.mercedes-benz.gr

Ε. ΧΑΤΖΗΜΙΧΑΛΗΣ & ΥΙΟΙ Ο.Ε.
Εξουσιοδοτημένος Διανομέας & Επισκευαστής Mercedes-Benz
Έκθεση: ΡΟΔΟΣ, 9ο χλμ. Ρόδου - Λίνδου, τηλ.: (22410) 62941

Μία νέα σελίδα στον Κολοσσό...

Σήμερα το βράδυ θα οριστεί η πενταμελής διοικούσα επιτροπή για τη σύσταση της ομάδας σε Καλαθοσφαιρική Ανώνυμη Εταιρεία! Το θέμα των χορηγιών και τα εισιτήρια διαρκείας είναι δύο θέματα που θα τεθούν επί τάπητος στη συνεδρίαση του Δ.Σ.

Για σήμερα το βράδυ έχει προγραμματιστεί η γενική συνέλευση του Κολοσσού στην οποία θα οριστεί η πενταμελής διοικούσα με την οποία θα πορευτεί η ομάδα για τη σύσταση της Καλαθοσφαιρικής Ανώνυμης Εταιρείας. Όλα είναι πλέον έτοιμα για τη μετατροπή των «θαλασσί» από Τ.Α.Κ. σε Κ.Α.Ε., όπως ορίζει ο νόμος και έτσι η διοίκηση του Κολοσσού πιάνει δουλειά με απώτερο σκοπό να τελειώνει όσο το δυνατόν γρηγορότερα και μ' αυτό το θέμα. Όπως είναι εύλογο απαιτείται ένα μεγάλο ποσό για το μετοχικό κεφάλαιο του Κολοσσού, που θα συνεχίσει απερίσπαστος το έργο του για τον σχεδιασμό της ομάδας ενόψει της νέας αγωνιστικής περιόδου. Στο στρατόπεδο του ροδίτικου συλλόγου επικρατεί αισιοδοξία ότι σύντομα θα ξεπεραστεί και αυτός ο σκόπελος, οπότε και θα πρέπει να παραδοθούν στην Επιτροπή Επαγγελματικού Αθλητισμού τα απαραίτητα έγγραφα για να πάρει ο Κολοσσός το πιστοποιητικό συμμετοχής στο πρωτάθλημα της Α1.

Ήδη τις διαδικασίες για τη μετατροπή της ομάδας σε Κ.Α.Ε. έχει αναλάβει ο Γιώργος Ματσαμάς και δεν θα χρειαστούν πολλές μέρες μέχρι να ολοκληρωθούν οι γραφειοκρατικές εργασίες και ο Κολοσσός να γίνει Καλαθοσφαιρική Ανώνυμη Εταιρεία. Από κει και πέρα στη σημερινή γενική συνέλευση ένα απ' τα θέματα που θα συζητηθούν είναι και οι χορηγίες τόσο στο γήπεδο όσο και στη φανέλα της ομάδας. Ο πρόεδρος του Κολοσσού Κώστας Κωσταρίδης έχει έρθει ήδη σε επαφή με εταιρεία sports management, η οποία έχει αναλάβει για λογαριασμό της ροδίτικης ομάδας να βρει μία μεγάλη εταιρεία που θα διαφημιστεί μέσω των «θαλασσί». Στο μεταξύ σε πολύ καλό δρόμο βρίσκονται οι επαφές με υποψήφιους διαφημιστές τόσο εντός όσο και εκτός παρκέ.



Ξεκινούν οι διαδικασίες για τη σύσταση της Κ.Α.Ε. στον Κολοσσό

Το θέμα επιμελείται ο β' αντιπρόεδρος του Κολοσσού Γιάννης Γιαννάς, που φέρεται ικανοποιημένος απ' το ενδιαφέρον του κόσμου σχετικά με τη νέα χρονιά.

Όπως είναι εύλογο πολύ σύντομα θα ξεκαθαρίσει το τοπίο και για τα εισιτήρια διαρκείας στην Α1. Στόχος των ανθρώπων του Κολοσσού είναι να μην ανεβάσουν ιδιαίτερα τις τιμές για να είναι προσιτές για όλες τις τσέπες. Είναι πολύ πιθανόν σήμερα να παρθούν οι οριστικές αποφάσεις σχετικά με τις τιμές και τη διαμόρφωση των θέσεων στο γήπεδο, οπότε μέχρι το τέλος της εβδομάδας να τεθούν σε κυκλοφορία τα 700 περίπου εισιτήρια. Όλα τα παραπάνω θέματα απασχολούν έντονα τη διοίκηση του συλλόγου, η οποία σε μικρό χρονικό διάστημα θα πρέπει να αποφασίσει για το μπάτζετ που θα χρησιμοποιήσει στο νέο πρωτάθλημα.

Οι μεταγραφικές κινήσεις θα εξαρτηθούν απ' τον προϋπολογισμό της ομάδας που θα γίνει γνωστός τις πρώτες μέρες του Ιουλίου, οπότε και ο Βασίλης Φραγκιάς θα ξεκινήσει ουσιαστικές επαφές με υποψήφιους μεταγραφικούς στόχους.

Φεύγει ο Τσακίρης...

Πιθανότατα δεν θα συνεχίσει στα τμήματα υποδομής του Γ.Σ. Διαγόρας, ενώ τις επόμενες μέρες θα μάθει αν μετακομίσει στην Κω για να αναλάβει τον Ιπποκράτη

Πολύ δύσκολα θα συνεχίσει να βρίσκεται στον πάγκο των τμημάτων υποδομής του Γ.Σ. Διαγόρας, ο Γιάννης Τσακίρης. Περισσότερες πιθανότητες συγκεντρώνει το ενδεχόμενο ο 37χρονος τεχνικός να μην παραμείνει στην «τέντα», κάτι πάντως το οποίο θα ξεκαθαρίσει οριστικά τις επόμενες μέρες.

Ο Ροδίτης τεχνικός εξάλλου θα χρειαστεί να περιμένει μία εβδομάδα περίπου για να μάθει αν θα μετακομίσει στην Κω λόγω επαγγελματικών υποχρεώσεων, αφού ενδέχεται να τοποθετηθεί σε σχολείο του νησιού του Ιπποκράτη. Αξίζει να σημειωθεί ότι σε περίπτωση που πάει στην Κω, θα αναλάβει κάποια τμήματα του Ιπποκράτη. Άλλωστε κατά τη διάρκεια της παρουσίας του εκεί, ο Τσακίρης συζήτησε με ανθρώπους του κωακού συλλόγου και έτσι σε περίπτωση που φύγει απ' τη Ρόδο θα καθίσει στον πάγκο της ομάδας της πόλης. Εκεί θα συνεργαστεί με τον Δημήτρη Δρόσο, ο οποίος τον επόμενο Νοέμβριο θα κληθεί να υπηρετήσει τη στρατιωτική του θητεία.

Ο Σταυρός στην Α' Κατηγορία...

Η ομάδα των Καλυθιών θα πάρει οριστικά τη θέση του Διγενή Κοσκινού πιθανότατα μέσω συγχώνευσης! Σκέψεις για το όνομα της ομάδας που ενδέχεται να είναι «Καλλιθέα»...Συνεργασία με τον Γ.Σ. Διαγόρας θα επιδιώξει ο Νίκος Κιόττου

Μπορεί φέτος ο Σταυρός Καλυθιών να μην κατάφερε να πάρει το μοναδικό εισιτήριο που οδηγούσε στην Α' Κατηγορία, ωστόσο αυτό δεν σημαίνει απαραίτητα ότι δεν θα μπορέσει να αγωνιστεί στα μεγάλα σαλόνια του τοπικού μπάσκετ. Σύμφωνα με έγκυρες πληροφορίες τον τελευταίο καιρό στις τάξεις της ομάδας επικρατεί συναγερμός, αφού οι Καλυθενοί αναμένεται να φορέσουν τα καλά τους και να παίξουν για πρώτη φορά στη μεγάλη ανδρική κατηγορία.

Η παντελής αδιαφορία που υπάρχει στα διοικητικά του Διγενή Κοσκινού, αφού μόνο ο Δημήτρης Μουστάκας πάλευε, θα αναγκάσει τη διοίκηση του Σταυρού να αναλάβει τα ηνία του Διγενή με στόχο τη συγχώνευση των δύο ομάδων που θα αγωνιστεί φυσικά στην Α' Κατηγορία. Τον τελευταίο καιρό και έπειτα απ' τις συζητήσεις που έχουν γίνει η διοίκηση του Σταυρού και συγκεκριμένα ο Νίκος Κιόττου είναι αποφασισμένος να αναλάβει τα ηνία του Διγενή Κοσκινού, αφού και ο Δημήτρης Μουστάκας θέλει να αποχωρήσει απ' το σωματείο. Η ομάδα των Καλυθιών απλά θα πρέπει να περιμένει τη γενική συνέλευση που θα γίνει εντός της εβδομάδας στον Διγενή, προκειμένου να δρομολογηθούν οι σχετικές εξελίξεις.

Ένα απ' τα προβλήματα που απασχολεί έντονα τους ανθρώπους του Σταυρού είναι το όνομα το οποίο θα φέρει το νέο σωματείο. Υπάρχουν σκέψεις για τη δημιουργία της «Καλλιθέας», μία ιδέα η οποία βρισκόταν στα σκαριά τα τελευταία χρόνια. Δεν θα πρέπει πάντως να αποκλειστεί το ενδεχόμενο να παραμείνει το όνομα Διγενής Κοσκινού τουλάχιστον για την επόμενη αγωνιστική περίοδο, ενώ πιθανότητες συγκεντρώνει το ενδεχόμενο η νέα ομάδα να λέγεται Σταυρός/ Διγενής.

ΣΥΝΕΡΓΑΣΙΑ ΜΕ ΤΟΝ ΔΙΑΓΟΡΑ

Ο πρόεδρος του Σταυρού Καλυθιών Νίκος Κιόττου έχει σκοπό να συνεργαστεί με τον Γ.Σ. Διαγόρας τη νέα σεζόν. Σύμφωνα με τα όσα έχουν γίνει γνωστά οι «κυανέρυθροι» έχουν ενδιαφερθεί για την απόκτηση του Νίκου Νούση που αναδείχθηκε πρώτος σκόρερ των «πρασίνων». Οι Καλυθενοί πάντως θα ζητήσουν απ' την ομάδα της πόλης να δηλώσουν σαν έδρα την «τέντα» και να πάρουν κάποιες προπονητικές ώρες.

Από κει και πέρα στον πάγκο της ομάδας θα παραμείνει σίγουρα ο Κώστας Τρίτος, ενώ αρκετές ομάδες φέρονται να έχουν ενδιαφερθεί για τον Κώστα Τσαλίκη (Ηρακλής Λάρδου και Γ.Α.Σ. Ιάλυσος) και Παντελή Μισσού (Α.Σ.Κ. Ιβίσκος και Ηρακλής Λάρδου). Εξάλλου σε αναζήτηση ενός πλέϊ-μέϊκερ βρίσκεται το τελευταίο διάστημα ο Σταυρός Καλυθιών προκειμένου να πλαισιώσει τον Νικηφορίδη. Η εβδομάδα που ξεκίνησε αναμένεται να είναι καθοριστική για τη μετέπειτα πορεία των «πρασίνων», οι οποίοι θα πρέπει να θεωρείται σίγουρο ότι από τη νέα χρονιά θα παίζουν στην Α' Κατηγορία.

Σε αναζήτηση διάδοχου...

Ο Σταμάτης Καράβας και ο Μιχάλης Σελλάς φέρονται ως οι επικρατέστεροι διάδοχοι του Παναγιώτη Μαρκουλή για υπεύθυνοι του τμήματος μπάσκετ στον Διαγόρα! Τις οριστικές απαντήσεις των Πάλλη-Βλαχοδήμου περιμένουν οι «κυανέρυθροι», ενώ αύριο θα ξεκαθαρίσει η υπόθεση Χαλβατζή

Η επόμενη μέρα ξημέρωσε ήδη για τον Γ.Σ. Διαγόρας, που θα κληθεί πλέον να βαδίσει στα δύσβατα μονοπάτια της Γ' Εθνικής χωρίς τον Παναγιώτη Μαρκουλή, ο οποίος δεν υπάρχει καμία πιθανότητα να επιστρέψει στη θέση του. Η φημολογούμενη κόντρα με το ποδοσφαιρικό τμήμα ανάγκασε τον Μαρκουλή να παραιτηθεί απ' το πόστο του και πλέον οι «κυανέρυθροι» είναι αναγκασμένοι να βαδίσουν χωρίς αυτόν. Ήδη μάλιστα ο «γηραιός» έχει ξεκινήσει τις προσπάθειες για να βρει τον αντικαταστάτη του. Τα πιο πιθανά ονόματα που παίζουν αυτόν τον καιρό είναι του Σταμάτη Καράβα και του Μιχάλη Σελλά, με τους οποίους ήδη έχουν γίνει κάποιες επαφές ώστε να αναλάβουν υπεύθυνοι στο τμήμα μπάσκετ του Διαγόρα. Ο δεύτερος μάλιστα βρισκόταν χθες στη Χάλκη και ο Παναγιώτης Μαρκουλής περίμενε την επιστροφή του στη Ρόδο προκειμένου να του παραδώσει τον προϋπολογισμό της ομάδας ενόψει της νέας αγωνιστικής περιόδου.



Τον αντικαταστάτη του Παναγιώτη Μαρκουλή αναζητά ο Διαγόρας

Ίσως στην πιο κρίσιμη στιγμή της φετινής χρονιάς, αφού ο Διαγόρας είχε ξεκινήσει τον σχεδιασμό και προγραμματισμό του για την Γ' Εθνική, η είδηση της αποχώρησης του Παναγιώτη Μαρκουλή έπεσε σαν «κεραυνός εν αιθρία» και ήρθε να ταράξει το καλό κλίμα στις τάξεις της ομάδας. Ο προπονητής των «κυανέρυθρων» Σάκης Καλαμπόκας είναι πολύ πιθανό ακόμη και σήμερα να μιλήσει με τα υπόλοιπα μέλη του τμήματος μπάσκετ αλλά και ίσως με τον πρόεδρο του Γ.Σ. Διαγόρας Κώστα Χρυσοχοϊδη, ώστε να μάθει τι πρόκειται να συμβεί στις τάξεις της ομάδας. Άλλωστε η συμφωνία που είχε κάνει ο έμπειρος τεχνικός ήταν με τον Παναγιώτη Μαρκουλή και έτσι θα πρέπει να γίνει πλέον νέος κύκλος συζητήσεων.

Όσον αφορά τις μεταγραφικές εξελίξεις οι «νεοφώτιστοι» περιμένουν τις απαντήσεις τόσο του Κώστα Πάλλη όσο και του Στάθη Βλαχοδήμου. Ο πρώτος βρίσκεται στη Θεσσαλονίκη και θα απαντήσει τις επόμενες μέρες στον Διαγόρα. Οι πληροφορίες λένε ότι βλέπει με καλό μάτι την επιστροφή του στη Ρόδο αρκεί βέβαια να ικανοποιηθεί στον οικονομικό τομέα, ενώ ο Βλαχοδήμος είχε πει στους υπεύθυνους της ομάδας ότι θα απαντήσει μέχρι τις 15 Ιουνίου. Από κει και πέρα οι διαπραγματεύσεις συνεχίζονται και με τον Τάσο Χαλβατζή. Δεν αποκλείεται πάντως η αποχώρηση του Παναγιώτη Μαρκουλή να αναγκάσει τον 24χρονο φόργουορντ να συμφωνήσει ακόμη και αύριο με τον Άλιμο, που του έχει καταθέσει ήδη επίσημη πρόταση. Όπως είναι εύλογο οι διοικητικές εξελίξεις αποτελούν «τροχοπέδη» στην ενίσχυση του Διαγόρα, που έχει συμφωνήσει προφορικά με τον Γιάννη Στεφανάκη, ο οποίος αγωνίστηκε φέτος στη Δόξα- Τηλυκράτης Λευκάδας. Πάντως στη συγκεκριμένη περίπτωση δεν έχουν πέσει ακόμη οι υπογραφές, κάτι το οποίο θα γίνει τις πρασεχείς μέρες.

Ντροπή και αίσχος...

Η Ε.Ο.Κ. ρίχνει στο «λάκκο με τα λιοντάρια» τις πρωταθλήτριες ομάδες Δωδεκάνησου οι οποίες πλέον θα κληθούν την επόμενη χρονιά να ξεπεράσουν το εμπόδιο των αντίστοιχων συγκροτημάτων Πειραιά για να περάσουν στην τελική φάση κάθε θεσμού

Μέχρι και φέτος οι πρωταθλητές Δωδεκανήσου στα τμήματα υποδομής είχαν τη δυνατότητα να πάρουν μέρος σε κάποια τελική φάση. Μία καλή κλήρωση και το κυριότερο μία καλή ομάδα διεκδικούσε επί ίσους όρους την πρόκριση της στις έξι καλύτερες της Ελλάδας. Τρανό παράδειγμα οι κορασίδες του Γ.Α.Σ. Ιάλυσος οι οποίες μετά από σκληρή δουλειά κατάφεραν να συμπεριληφθούν για δύο συνεχόμενα χρόνια στην «ελίτ» των ελληνικών ομάδων. Κάτι τέτοιο φυσικά πανηγυρίστηκε, όμως είναι εξαιρετικά αμφίβολο αν ποτέ θα ξαναγίνει ανάλογη επιτυχία, αφού η Ε.Ο.Κ. φρόντισε να ρίξει τις δωδεκανησιακές ομάδες στο «λάκκο των λεόντων».

Και τι εννοούμε; Απλά πράγματα...Φέτος αποφάσισε να τροποποιήσει τις γενικές προκηρύξεις της χωρίζοντας ουσιαστικά την προκριματική φάση σε υποομίλους, απ' τους οποίους μόνο η νικήτρια ομάδα θα μπορεί να πανηγυρίζει την πρόκριση της σε τελικές φάσεις. Με λίγα λόγια η Ελληνική Ομοσπονδία Καλαθοσφαίρισης ψαλίδισε τις ελπίδες των πρωταθλητών Δωδεκανήσου, οι οποίοι συμμετέχουν στον ίδιο υποόμιλο με τους πρωταθλητές Πειραιά.

Τώρα με ποιο σκεπτικό οι «φωστήρες» της Ε.Ο.Κ. αποφάσισαν να προβούν σε μία τέτοια κίνηση, είναι ένα θέμα το οποίο χρήζει ιδιαίτερης κριτικής. Αυτό που έχει σημασία είναι ότι θα πρέπει η Ε.Ο.Κ. να καταλάβει το λάθος της και να διοργανώσει τις προκριματικές φάσεις με κλήρωση και όχι ουσιαστικά με ορισμό.

Και φυσικά εκτός απ' το νομό μας «ριγμένα» θεωρούνται και τα υπόλοιπα νησιά αφού τις πειραιώτικες ομάδες θα κληθούν να αντιμετωπίσουν οι πρωταθλητές Λέσβου, Χίου και Σάμου. Δυστυχώς στη συγκεκριμένη περίπτωση η Ε.Ο.Κ. αντέδρασε με δύο μέτρα και δύο σταθμά και πλέον οι πρωταθλητές Δωδεκανήσου θα χρειαστούν ένα θαύμα για να μπορούν να συνεχίσουν και μετά την προκριματική φάση. Θα πρέπει να τονιστεί ότι φέτος οι πρωταθλητές Πειραιά (μαζί με τους Αθηναίους και τους Θεσσαλονικείς) πήραν τα εισιτήρια χωρίς προκριματικούς αγώνες, αλλά οι βουλές της Ομοσπονδίας ήταν διαφορετικές. Ευχή όλων φυσικά είναι να καταλάβει το λάθος της (με την προτροπή της Τ.Ε. Δωδεκανήσου) και απ' τη νέα περίοδο να διαφοροποιήσει τα πλάνα της σχετικά με την κατανομή και τη δυναμικότητα των ομίλων.



Πολύ δύσκολα πλέον θα ξαναδεί η Δωδεκάνησος ομάδα σε τελική φάση τμημάτων υποδομής, εκτός και αν η ΕΟΚ διαφοροποιήσει εκ νέου τα πλάνα της

Μία εμπειρία ακόμη λοιπόν...

Το Σάββατο επέστρεψε απ' το Φορλίνι της Ιταλίας ο πρόεδρος της Τ.Ε. Ε.Ο.Κ. Δωδεκανήσου Θεοδόσης Κολιάδης ο οποίος βρέθηκε δίπλα στη Μεσογειακή ομάδα

Στο Φορλίνι της Ιταλίας βρισκόταν την προηγούμενη εβδομάδα ο πρόεδρος της Τ.Ε. Ε.Ο.Κ. Δωδεκανήσου Θεοδόσης Κολιάδης ο οποίος απάντησε θετικά στην πρόσκληση της Ελληνικής Ομοσπονδίας Καλαθοσφαίρισης να συνοδεύσει τη Μεσογειακή ομάδα στο τουρνουά που διεξήχθη στη γειτονική χώρα και στο οποίο το αντιπροσωπευτικό μας συγκρότημα αντιμετώπισε, εκτός απ' τους «οικοδεσπότες», την Τουρκία και την Αλγερία. Ήταν ακόμη μία σημαντική εμπειρία για τον πρόεδρο της Τ.Ε. Ε.Ο.Κ. ο οποίος βρέθηκε δίπλα σε ορισμένα απ' τα αστέρια της Α1, τα οποία έχουν ξεκινήσει ήδη μία λαμπρή καριέρα.

Ένας απ' αυτούς είναι φυσικά και ο Γιάννης Γεωργαλής ο οποίος πραγματοποίησε πολύ καλές εμφανίσεις και δικαίωσε τον ομοσπονδιακό τεχνικό για την επιλογή στο πρόσωπο του. Ο νεαρός αθλητής, που κατάγεται απ' τη Ρόδο και ξεκίνησε να παίζει μπάσκετ στον Κολοσσό, ανανέωσε πριν από λίγο καιρό τη συνεργασία του με τον Απόλλωνα Πατρών, κάτι το οποίο σημαίνει ότι θα τεθεί αντιμέτωπος των «θαλασσί» στο νέο πρωτάθλημα της Α1 που θα ξεκινήσει το Σάββατο 22 Οκτωβρίου. Όσον αφορά τον πρόεδρο της Τ.Ε. Ε.Ο.Κ., επέστρεψε στη Ρόδο απ' το βράδυ του Σαββάτου έχοντας στις αποσκευές του ωραίες αναμνήσεις απ' τη Μεσογειακή ομάδα η οποία θα πάρει μέρος στο τουρνουά που θα διεξαχθεί σε λίγο καιρό στην Ισπανία.

Επιστρέφουν στο παρκέ!

Οι κορασίδες του Γ.Α.Σ. Ιάλυσος θα προπονηθούν και πάλι σήμερα μετά από καιρό λόγω των εξετάσεων και αισιοδοξούν για μία καλή πορεία στην τελική φάση του Βόλου (21-26 Ιουνίου)

Στις προπονήσεις θα επιστρέψουν από σήμερα το βράδυ τα κορίτσια του Γ.Α.Σ. Ιάλυσος τα οποία θα συμμετάσχουν από 21-26 Ιουνίου στην τελική φάση του πανελληνίου πρωταθλήματος των κορασίδων που θα γίνει στο Ε.Α.Κ. Βόλου. Μετά από παρατεταμένη αγωνιστική απραξία λόγω των εξετάσεων, οι αθλήτριες του Γιώργου Χατζηκαλημέρη θα συναντηθούν και πάλι σήμερα το βράδυ στην Ιαλυσό προκειμένου να μπουν σε φουλ ρυθμούς ώστε να είναι πανέτοιμες για το τουρνουά. Το χρονικό διάστημα που απομένει μέχρι να ξεκινήσει η τελική φάση στο Βόλο δεν είναι μεγάλο και ως εκ τούτου βέβαια οι «ερυθροκίτρινες» θα πρέπει να προετοιμαστούν καλύτερα ώστε να πραγματοποιήσουν μία πορεία καλύτερη απ' την περσινή στη Ρόδο. Φυσικά τα πράγματα μόνο εύκολα δεν μπορούν να θεωρηθούν για τον Γ.Α.Σ. Ιάλυσος που θα κληθεί να αντιμετωπίσει τις καλύτερες ομάδες σε πανελλήνιο επίπεδο. Ο λόγος για τη Δάφνη, τον Άρη Θεσσαλονίκης, τις Εσπερίδες Καλλιθέας/ Γλυφάδας, τον Απόλλωνα Πτολεμαΐδας και την Άμιλλα Αρκαδίας.



Από σήμερα θα ξεκινήσει η προετοιμασία των κορασίδων του ΓΑΣ Ιάλυσος ενόψει της συμμετοχής του στην τελική φάση του θεσμού που θα γίνει στο Βόλο

Στις τάξεις των πρωταθλητριών Δωδεκανήσου επικρατεί αισιοδοξία για μία καλή πορεία η οποία θα συνοδευτεί και από κάποιο ή κάποια ροζ φύλλα αγώνα. Θα πρέπει να θεωρείται δεδομένο ότι στα μέτρα του Γ.Α.Σ. Ιάλυσος είναι ο Απόλλωνας Πτολεμαίδας αλλά και η Άμιλλα Αρκαδίας, ενώ οι υπόλοιπες ομάδες είναι σαφώς πιο δυνατές και έχουν δημιουργήσει παράδοση στα γυναικεία τμήματα. Μάλιστα το συγκρότημα του Γιώργου Χατζηκαλημέρη θα έχει σοβαρές πιθανότητες να ξεκινήσει με νίκη τις υποχρεώσεις της, αφού θα κληθεί να αντιμετωπίσει τον Απόλλωνα Πτολεμαΐδας, που κατέκτησε τον τίτλο στη Δυτική Μακεδονία. Η αποστολή του Γ.Α.Σ. Ιάλυσος για το Βόλο θα αναχωρήσει το πρωί της 20ης Ιουνίου και λογικά θα συνοδεύεται και από κάποιους γονείς κοριτσιών που θα θελήσουν να παρακολουθήσουν την ομάδα. Μέχρι τότε πάντως οι «ερυθροκίτρινες» αναμένεται να βγάλουν σκληρό πρόγραμμα προπονήσεων με απώτερο σκοπό να είναι έτοιμες για την τελική φάση των κορασίδων.

Σκληρή προετοιμασία...

Με την παρουσία του Μιχάλη Χατζηδημητρίου συνεχίζονται οι προπονήσεις της Εθνικής Ελλάδας στο μπάσκετ με καρότσι ενόψει των αγώνων της Division C' στα γήπεδα της Πορτογαλίας

Με εντατικούς ρυθμούς αλλά και χαμόγελα αισιοδοξίας συνεχίζεται στο ειδικό διαμορφωμένο κέντρο η προετοιμασία της Εθνικής ομάδας στο μπάσκετ με καρότσι. Στις υποχρεώσεις του αντιπροσωπευτικού μας συγκροτήματος συμμετέχει απ' το ξεκίνημα των προπονήσεων και ο Μιχάλης Χατζηδημητρίου. Ο πρόεδρος και αθλητής του Α.Σ. Δωδεκάνησος αποτελεί αναπόσπαστο κομμάτι της επίσημης αγαπημένης και φυσικά θα ταξιδέψει κανονικά με τους συμπαίκτες του για την Πορτογαλία όπου θα διεξαχθεί το πρωτάθλημα της Division C'. Στόχος της ομάδας του Μάνου Ζαχαράκη θα είναι η άνοδος στην παραπάνω κατηγορία, κάτι το οποίο πάντως δεν αποτελεί εύκολη υπόθεση. Η προετοιμασία της εθνικής ομάδας θα συνεχιστεί μέχρι τις 23 Ιουνίου στο Λουτράκι και στη συνέχεια οι παίκτες θα έχουν την ευκαιρία να ξεκουραστούν για τέσσερις μέρες. Στις 27 του μήνα το αντιπροσωπευτικό μας συγκρότημα θα ταξιδέψει για ένα τουρνουά στην Ισπανία, που θα αποτελέσει ουσιαστικά πρόβα τζενεράλε ενόψει του πρωταθλήματος στα γήπεδα της Πορτογαλίας.

Κλείνει το γήπεδο με 100 χιλιάδες ευρώ...

Μέλη του «νεοσύστατου» Γ.Σ. Αφάντου 2005 θα ζητήσουν τη βοήθεια της δημοτικής αρχής για να κλείσουν το ανοιχτό γήπεδο στο Λύκειο! Σήμερα θα κατατεθούν τα έγγραφα στο Πρωτοδικείο για την ίδρυση του συλλόγου

Σήμερα το πρωί θα κατατεθούν στο Πρωτοδικείο τα απαραίτητα έγγραφα για την επίσημη ίδρυση του «Γ.Σ. Αφάντου 2005» ο οποίος πλέον θα αποκτήσει σάρκα και οστά και απ' τη νέα αγωνιστική περίοδο θα συμμετάσχει στο πρωτάθλημα της Β' Κατηγορίας.

Μία παρέα από Αφαντενούς αποφάσισε να προβεί στην ίδρυση του σωματείου, καθώς είναι γνωστό ότι τα τελευταία χρόνια ο Α.Ε.Ρ.Α. είχε σταματήσει τη λειτουργία με αποτέλεσμα ένας απ' τους μεγαλύτερους δήμους του νησιού να μην διαθέτει ομάδα καλαθοσφαίρισης. Ουσιαστικά οι εξελίξεις έχουν δρομολογηθεί με την επιστροφή στα Αφάντου τεσσάρων αθλητών που τα τελευταία χρόνια αγωνίζονταν σε άλλες ομάδες (Καντής, Νικολής, Μανέττας, Καρακωνσταντής) οι οποίοι μαζί με κάποιους ακόμη αθλητές απ' την περιοχή θα προσπαθήσουν να οδηγήσουν τον «Γ.Σ. Αφάντου 2005» στην Α' Κατηγορία.

Ένα απ' τα θέματα που απασχολούν έντονα βέβαια το νεοσύστατο σύλλογο είναι η έδρα, καθώς τα Αφάντου δεν διαθέτουν κλειστό γυμναστήριο. Το γεγονός αυτό έχει σκορπίσει έναν μικρό προβληματισμό στις τάξεις του συλλόγου, ωστόσο ήδη αναζητούνται λύσεις προκειμένου να στεγαστούν τα όνειρα της ομάδας. Αυτή τη στιγμή τα Αφάντου διαθέτουν δύο ανοιχτά γήπεδα. Το ένα στην πλατεία του δημοτικού διαμερίσματος και το άλλο στο Λύκειο το οποίο βρίσκεται σε καλύτερη κατάσταση. Σύμφωνα με έγκυρες πηγές ο «Γ.Σ. Αφάντου 2005» έχει βρει λύση να κλείσει το ανοιχτό γήπεδο μπροστά απ' το Λύκειο μόλις με 100.000 ευρώ, αφού είναι γνωστό ότι για να γίνει κάτι τέτοιο χρειάζονται τα διπλάσια περίπου χρήματα.

Ήδη μάλιστα άνθρωποι της ομάδας έχουν πλησιάσει τον Μιχάλη Μπράτιτση που επιμελείται την επέκταση του «Βενετοκλείου». Αξίζει να σημειωθεί ότι ο «Γ.Σ. Αφάντου 2005» θα ζητήσει τη βοήθεια της δημοτικής αρχής, αφού κάθε αρχή είναι και δύσκολη. Πάντως άπαντες αισιοδοξούν ότι όλα θα πάρουν τον δρόμο τους και η ομάδα σταδιακά θα μπορέσει να πετύχει κάτι καλό στο χώρο του τοπικού μπάσκετ. Ορισμένα απ' τα ιδρυτικά μέλη του «Γ.Σ. Αφάντου 2005» είναι τα παρακάτω: Γιάννης Καντής, Μανώλης Νικολής, Δημήτρης Νικολής, Ηλίας Καρακωνσταντής, Γιώργος Σκούρας, Σωτήρης Πετράκης, Γιώργος Δράκος και Μιχάλης Σαρικάς.

Τις σελίδες του μπάσκετ επιμελήθηκε ο Μάκης Δούβαλης

e-mail:makiss@otenet.gr

Paintball: πόλεμος χωρίς θύματα αλλά με δράση και χρώμα, πολύ χρώμα!

❑ Το συναρπαστικό άθλημα ήρθε και στο νησί μας και περιμένει να μαγέψει τους δεκάδες πιστούς του φίλους

Το paintball η χρωματοσφαίριση είναι ένα νέο άθλημα, σχεδόν άγνωστο στον κόσμο, το οποίο παίζεται σε πάνω από 40 χώρες σε όλον τον κόσμο έχοντας κλέψει τις καρδιές όσων είχαν την τύχη να το γνωρίσουν!

Μάλιστα πριν από 15 χρόνια αναγνωρίστηκε σαν ένα από τα πλέον συναρπαστικά αθλήματα – γιατί περί αθλήματος πρόκειται- παγκοσμίως και ήδη έχει φανατικούς φίλους σε όλα τα κοινωνικά στρώματα και τάξεις και παίζεται εξίσου το ίδιο από άντρες και γυναίκες, χωρίς διάκριση.

Όλοι μαζί μοιράζονται την ίδια αγάπη και πάθος για περιπέτεια και δυνατό ανταγωνισμό και απολαμβάνουν τις σπάνιες στιγμές απόλαυσης που αυτό προσφέρει. Εδώ δεν υπερτερεί η σωματική ευρωστία και ρώμη αλλά η ευφυΐα και η αποφασιστικότητα των παικτών. Ο αγώνας είναι σαν μία παρτίδα σκάκι όπου ο νικητής αναδεικνύεται χάρη στην αποφασιστικότητά του και στον γρήγορο τρόπο σκέψης. Η χρωματοσφαίριση είναι ένα άθλημα όπου επίσης διαπλάθονται χαρακτήρες οι παίκτες μαθαίνουν να κινούνται ομαδικά, να ενισχύουν τον αυτοσεβασμό τους και να αναπτύσσουν ηγετικές ικανότητες.

Πέρα όμως από όλα αυτά το paintball είναι πάνω από όλα διασκέδαση και όταν η αδρεναλίνη αρχίζει να κτυπάει «κόκκινο» τότε χάνεται ο έλεγχος και ο παίκτης αφήνεται στη συγκίνηση του παιχνιδιού.

Φύσει ομαδικό άθλημα παίζεται από δύο η περισσότερες ομάδες οι οποίες πασχίζουν να φθάσουν σε κάποιο αποτέλεσμα. Η αποστολή, διέπεται από κανόνες, σύστημα καταμέτρησης σκορ, διαιτητές, εθνικά και διεθνή πρωταθλήματα. Συνειρμικά θυμίζει τα παλιά παιχνίδια που παίζαμε όταν είμαστε παιδάκια (κρυφτό, κλέφτες κι αστυνόμοι κλπ) και παρ' όλο που δείχνει πολεμοχαρές στην πραγματικότητα είναι ακριβώς το αντίθετο: δεν προάγει τη βία, δεν ηρωοποιεί τον πόλεμο, δεν διδάσκει πώς να πυροβολούμε, δεν μας προετοιμάζει για τον στρατό, δεν κάνει τους παίκτες να νιώθουν άτρωτοι και ανίκητοι. Απλά διδάσκει την ομαδική δουλειά, προτρέπει στην απόκτηση αυτοεκτίμησης, βοηθά στην ανάπτυξη βασικών ικανοτήτων ηγεσίας, βοηθά στη συνειδητοποίηση ότι οποιαδήποτε πολεμική περιοχή είναι ένα μέρος που κανείς δεν πρέπει να βρίσκεται εκεί.

Η προϊστορία του αθλήματος

Η χρωματοσφαίριση είναι ένα σχετικά νέο άθλημα. Ήταν το 1980 όταν η Αμερικάνικη Δασική Υπηρεσία κατασκεύασε ένα πιστόλι για να μαρκάρει τα δέντρα. Λίγο αργότερα το υιοθέτησαν και οι κτηνοτρόφοι της χώρας για να μαρκάρουν τα ζώα τους, αντί του βάναυσου πυρωμένου σίδερου με το λογότυπο της φάρμας τους. Μάλιστα λέγεται ότι το πρώτο επίσημο παιχνίδι έγινε ανάμεσα σε δύο κτηνοτρόφους αγελάδων, όταν κάποιο βράδυ για να «σκοτώσουν» τη ώρα τους γύρω από τη φωτιά άρχισαν να ρίχνουν ο ένας στον άλλο με τα πιστόλια μαρκαρίσματος των ζώων τους!

Από 'κει και πέρα ήταν θέμα χρόνου να πάρει το παιχνίδι τις σημερινές του διαστάσεις ανάπτυξης. Οι πρώτες αλλαγές και διαφοροποιήσεις είχαν να κάνουν με την είσοδο και αποδοχή των κανονισμών και τα ειδικά σχεδιασμένα μέσα και παρελκόμενα που έκαναν το παιχνίδι πιο ασφαλές και ακίνδυνο.

Αν και αναφέρονται πολλές διαφορετικές παραλλαγές του παιχνιδιού η κεντρική ιδέα έχει να κάνει με την ύπαρξη δύο ισοδύναμων ομάδων όπου η καθεμία προσπαθεί να κατακτήσει την αντίπαλη σημαία. Τα μέλη της κάθε ομάδας μπορεί να είναι από 4 μέχρι 500 (!) και ο μόνος περιορισμός προκύπτει από την έκταση του γηπέδου!

Στην Αμερική υπάρχουν κλειστά γήπεδα όπου μπορούν άνετα να αγωνιστούν ομάδες έως και 20 από-

ΚΑΡΑΟΣΜΑΝ ΓΙΟΥΣΟΥΦ
ΗΛΕΚΤΡΟΛΟΓΟΣ
ΕΓΚΑΤΑΣΤΑΣΕΩΝ
Χ. ΤΡΙΚΟΥΠΗ - 52
ΣΓΟΥΡΟΥ • ΡΟΔΟΣ
ΚΙΝ.: 6935765518

μων. Σκοπός του παιχνιδιού όπως ήδη αναφέραμε είναι η κατάκτηση της αντίπαλης σημαίας, πρωτίστως και η προστασία της φιλίας κατά δεύτερο λόγο.

Την ίδια ώρα προσπαθούν οι αντίπαλοι να βγάλουν από το παιχνίδι όσο το δυνατόν περισσότερους αντιπάλους, πυροβολώντας τους με το ειδικό αεροβόλο πιστόλι paintball, το οποίο δέχεται ειδικά σχεδιασμένη φιάλη με διοξείδιο του άνθρακα (CO_2) Τα παιχνίδια σε ανοικτούς χώρους μπορούν να διαρκέσουν πάρα πολλές ώρες, ακόμη και δύο ημέρες, ανάλογα με τον τύπο και το σενάριο του παιχνιδιού! Ανάμεσα στα παιχνίδια οι παίκτες μπορούν να ξεκουράζονται, να συμπληρώνουν τα πυρομαχικά τους (μπίλιες και αέρια) και βέβαια να δηγούνται διάφορα στιγμιότυπα από τον αγώνα. Με νίκη η ήττα όλοι παραμένουν φίλοι και περνάνε καλά!

Τα πυρομαχικά

Μία μπίλια paintball είναι μία σφαιρική κάψουλα, με διάμετρο περίπου 17 χιλιοστά η οποία περιέχει υγρό χρώμα. Εμφανισιακά θυμίζουν τις αρωματικές μπαλίτσες που χρησιμοποιούμε στη μπανιέρα μας και είναι φτιαγμένες από μη τοξικά υλικά, μη καυστικά, υδατοδιαλυτά και αυτοδιασπώμενα, ενώ αφαιρούνται πολύ εύκολα από τα ρούχα και το δέρμα με λίγο νερό, διατίθενται δε σε μεγάλη ποικιλία χρωμάτων.

Όταν ένας παίκτης κτυπηθεί από μία μπίλια, η λεπτή εξωτερική μεμβράνη σπάει και το χρώμα που εμπεριέχει αφήνει έναν έντονο λεκέ στο σημείο που σκάει. Τότε ο παίκτης που χτυπήθηκε βγαίνει απ' το παιχνίδι για όσο χρόνο έχει καθοριστεί πριν την έναρξη του παιχνιδιού.

Όσον αφορά το πιστόλι paintball αυτό είναι ουσιαστικά ένα μεγάλο αεροβόλο όπλο και διατίθεται σε μεγάλη ποικιλία σχημάτων, τύπων και σχεδίων. Κάποια από αυτά είναι μικρά σαν πιστόλια και χρησιμοποιούν τις μικρές αμπούλες CO_2 οι οποίες αρκούν για 25-30 βολές.

Άλλα όπλα έχουν το μέγεθος ενός πολύ μεγάλου πιστολιού η ενός μικρού όπλου και χρησιμοποιούν μεγαλύτερες αμπούλες CO_2 και μεγαλύτερες γεμιστήρες που φθάνουν για 300 και πλέον βολές! Οι κατηγορίες πάντως που χωρίζονται τα όπλα αυτού του τύπου είναι τρεις: τα πιστόλια, τα «χράπα-χρούπα» και τα ημιαυτόματα, οι δε τιμές τους κυμαίνονται από 150-1.300 ευρώ (τα τελευταία αποτελούν σωστά έργα τέχνης και τεχνολογίας). Η δύναμη και το βεληνεκές τους έχουν περιορισμούς και ακόμη και το δυνατότερο όπλο σπάνια ρίχνει μακρύτερα από 50-60 μέτρα. Εξυπακούεται ότι δεν έχουν τη δυνατότητα να προκαλέσουν τραυματισμούς.

Τα σενάρια

Κάθε παιχνίδι έχει χρονική διάρκεια ανάλογη με τη μορφή του σεναρίου ενώ οι μαρκαρισμένοι παίκτες αποχωρούν είτε για ένα προκαθορισμένο χρονικό διάστημα, το οποίο ορίζεται ως χρόνος ποινής, είτε για το υπόλοιπο παιχνίδι, κάτι που καθορίζεται από τους διαγωνιζόμενους πριν την έναρξη του αγώνα. Τα συνήθη σενάρια είναι:

- **Κατάκτηση σημαίας: η κάθε ομάδα έχει στη βάση της μία σημαία. Σκοπός της είναι να πάρει την σημαία της αντίπαλης ομάδας και να τη μεταφέρει επιτυχώς στη βάση της.**
- **Κεντρική σημαία: υπάρχει μόνο μία σημαία στο κέντρο του πεδίου. Σκοπός των ομάδων είναι να πάρουν τη σημαία και να την μεταφέρουν επιτυχώς στη αντίπαλη βάση.**
- **Στρατηγός: ένας παίκτης χωρίς μαρκαδόρο επιλέγεται ως «στρατηγός». Σκοπός της μίας ομάδας είναι να τον μεταφέρει με ασφάλεια από ένα προκαθορισμένο σημείο σε ένα άλλο, ενώ η αντίπαλη ομάδα προσπαθεί να τον εξουδετερώσει.**

. Ωστόσο το σενάριο πάνω στο οποίο παίζεται ένα παιχνίδι περιορίζεται μόνο από τη φαντασία και τη δημιουργικότητα των παικτών.

Η κάθοδος στο νησί μας

Τα τελευταία δύο χρόνια τα συναρπαστικό αυτό άθλημα έκανε την εμφάνισή του και στο νησί μας, δειλά – δειλά και ήδη σύμφωνα με τα όσα μπορέσαμε να πληροφορηθούμε υπάρχουν δύο κέντρα που διοργανώνουν αγώνες χρωματοσφαίρισης, ένα στην περιοχή του Αγίου Σουλά και ένα στην Κρεμαστή, τα οποία επισκέπτονται αρκετοί Ρόδιοι και ξένοι τουρίστες οι οποίοι χαίρονται το παιχνίδι και μέσα στο θαυμάσιο φυσικό περιβάλλον ζουν έντονες συγκινήσεις δράσης και περιπέτειας. Ελπίζουμε σε μελλοντικό μας άρθρο να έχουμε περισσότερα στοιχεία για την ανάπτυξη και προοπτικές του αθλήματος αυτού στο νησί μας, μιλώντας με τους ίδιους τους υπεύθυνους των κέντρων αυτών ή και κάποιων άλλων που πιθανόν να δραστηριοποιούνται στη Ρόδο και τα Δωδεκάνησα, ούτως ώστε ακόμη περισσότεροι συντοπίτες μας να το γνωρίσουν και να το αγκαλιάσουν!

Γάλλος ο πρωταθλητής στην ιστιοσανίδα

Έντονες συγκινήσεις πρόσφερε η τελευταία μέρα του ευρωπαϊκού πρωταθλήματος ιστιοσανίδας, κλάσης Formula, το οποίο διεξήχθη στην Ιαλυσό, μπροστά από το ξενοδοχείο «Forum Beach», με την ευγενική χορηγία των Ο.Τ.Ε. Α.Ε., HYUNDAI, OXBOW, BOLLE, WATER PARK RODOS, υπουργείο Τουρισμού, Ε.Ο.Τ., Δήμο Ιαλυσού και την στήριξη του υπουργείου Αιγαίου και Νησιωτικής Πολιτικής, περιφέρεια Νοτίου Αιγαίου, Δωδεκανησιακός Οργανισμός Τουρισμού, Τ.Ε.Δ.Κ.Δ., ΠΡΟ.ΤΟΥΡ. Την τεχνική υποστήριξη έχει αναλάβει η «Rhodes Windsurfing Academy».

Ο Γάλλος, Αντουάν Αλμπό, αναδείχτηκε πρωταθλητής Ευρώπης λίγα μέτρα πριν από το... νήμα του τερματισμού, αφήνοντας πίσω του τον κάτοχο του περσινού τίτλου, Πολωνό, Βόιτεκ Μπιζοζόφσκι, ο οποίος οδηγούσε την κούρσα μέχρι και την 13η ιστιοδρομία. Ο Αλμπό άντεξε περισσότερο στην πίεση και υπέπεσε σε λιγότερα λάθη, στις δύο τελευταίες ιστιοδρομίες, με αποτέλεσμα να πάρει την πρώτη θέση. Ο Γάλλος κέρδισε το χρυσό μετάλλιο με 17,2 βαθμούς ποινής και ο Πολωνός το ασημένιο, με 22,9 β.

Ο περσινός παγκόσμιος πρωταθλητής, Μίκα Μπουζιάνις, δεν απέδωσε τα αναμενόμενα και περιορίστηκε την τρίτη θέση, με 22,9 β., μπροστά από τον Βρετανό Ρος Γουίλιαμς (34,4 β.), ο οποίος, τελικά, πήρε το χάλκινο μετάλλιο, καθώς ο Μπουζιάνις ήταν εκτός συναγωνισμού, αφού είναι Αμερικανός. Την πρώτη πεντάδα συμπλήρωσε ένας ακόμη μη Ευρωπαίος, ο Αυστραλός, Στιβ Άλεν (37,7 β.).

«Έγινε μεγάλη μάχη με τον Βόιτεκ. Είναι σπουδαίος αντίπαλος. Η Ρόδος είναι μία πανέμορφη τοποθεσία, οι συνθήκες του αγώνα οι καλύτερες δυνατές και ευελπιστώ να επιστρέψω και να επαναλάβω το ίδιο επίτευγμα και το 2006», τόνισε ο Αλμπό.

Οι Έλληνες ιστιοπλόοι έμειναν αρκετά πίσω. Καλύτερος Έλληνας αναδείχτηκε ο Γιώργος Φράγκος, ο οποίος κατέλαβε την 70η θέση, με 265 βαθμούς ποινής. Ακολούθησαν οι Βύρωνας Κοκαλάνης (72ος, 268 β.), Βασίλης Σολιδάκης (83ος, 326 β.), Φάνης Πολυχρονόπουλος (87ος, 384 β.), Γιάννης Παπασπύρου (89ος, 400 β.) και Γιάννης Γκαντόλος (112ος, 583 β.).

«Έμεινα ικανοποιημένος από τη θέση που πήρα. Αναδείχθηκα καλύτερος Έλληνας στο ευρωπαϊκό πρωτάθλημα και αυτό για μένα είναι ένα μεγάλο επίτευγμα. Πιστεύω ότι στο μέλλον θα πάω ακόμη καλύτερα και να κατακτήσω υψηλότερες θέσεις. Ευελπιστώ όλοι οι αγώνες που θα μετάσχω να είναι τόσο καλά οργανωμένοι, όσο αυτοί της Ιαλυσού», υποστήριξε ο Γιώργος Φράγκος.

Στην κατηγορία γυναικών η Αυστραλέζα, Άλισον Σρίιβ επιβεβαίωσε τον τίτλο του φαβορί και κέρδισε την πρώτη θέση, έχοντας 12,6 βαθμούς ποινής. Ωστόσο, ο τίτλος της πρωταθλήτριας Ευρώπης πήγε στη Βρετανίδα, Λούσυ Χόργουντ, η οποία κατετάγη στη δεύτερη θέση της γενικής κατάταξης. Το ασημένιο μετάλλιο πήρε η Ιταλίδα Βερένα Φάουστερ (3η, 28,4 β.) και το χάλκινο η Γαλλίδα Σάρα Έμπερ (4η, 31,4 β.).

«Πίστευα πως θα προσπερνούσα την Άλισον και θα κατακτούσα την πρώτη θέση. Παραδέχομαι ωστόσο πως η Άλισον σε γενικές γραμμές παρουσίασε μία καλύτερη εικόνα. Πάντως είμαι πολύ χαρούμενη και ικανοποιημένη με την κατάκτηση του ευρωπαϊκού τίτλου», δήλωσε η Χόργουντ.

Στην κατηγορία μάστερ πρώτευσε ο Ιταλός, Μάρκο Μπεγκάλι, ο οποίος συγκέντρωσε 184 βαθμούς ποινής και στους εφήβους ο Γάλλος, Ζουλιέ Κουεντέλ, με 120 β.

Την επόμενη χρονιά η Ιαλυσός θα διοργανώσει το παγκόσμιο πρωτάθλημα ιστιοσανίδας, κλάσης Formula, το οποίο θα διεξαχθεί τον Σεπτέμβριο του 2006. Άλλωστε όπως παραδέχθηκε και ο πρόεδρος της κλάσης, Κέρι Γουίλιαμς η περιοχή θεωρείται από τις καλύτερες του κόσμου για τέτοιου είδους αγώνες. Οι άνεμοι πνέουν από 10 έως 30 κόμβους, γεγονός που ωθεί τους ιστιοπλόους να ξεπεράσουν τις δυνατότητές τους. Ενδεικτικά ν' αναφέρουμε ότι στη φετινή διοργάνωση διεξήχθησαν και οι 15 ιστιοδρομίες που ήταν προγραμματισμένες στην κατηγορία των ανδρών, αλλά και οι 14 των γυναικών.

Την απόλυτη ικανοποίησή του για την άρτια διεξαγωγή των αγώνων εξέφρασε και ο τεχνικός διευθυντής του ευρωπαϊκού πρωταθλήματος, Αχιλλέας Τζίμας. «Όλα πήγαν πολύ καλά. Είχαμε τη μεγαλύτερη συμμετοχή που έχει γίνει ποτέ και αυτό μας έδωσε δύναμη για να κάνουμε όσο το δυνατόν πιο τέλειο τον αγώνα. Η ευθύνη μας ήταν πολύ μεγάλη, αλλά παράλληλα αποκτήσαμε πολλές εμπειρίες σαν διοργανωτές, οι οποίες θα μας βοηθήσουν του χρόνου στη διεξαγωγή του παγκοσμίου πρωταθλήματος», είπε χαρακτηριστικά.

Οι διοργανωτές ευχαριστούν για την πολύτιμη συμβολή τους στη διοργάνωση τους: Κεντρικό Λιμεναρχείο Ρόδου, 95 Α.Δ.Τ.Ε., Σώμα Σαμαρειτών, Ράδιο 1, τα περιοδικά 3 S, Water Sports, Rodos Mirror, Rodos Palace Hotel, Motorola, GA Ferries, Shandy Rock, Rodos Tours, Colorado Entertainment Center, Naftilos, E.N.AK, Extreme Sports Shops. Επίσης, τις εταιρίες University Press, Χαλικιάς Α.Ε., Bo Club, Papanikos, Advanced Helicopter Service και τον επιστημονικό τουριστικό σύμβουλο της R.W.A., Χρήστο Πετρέα.

ΛΙΛΙΠΟΥΤΕΙΟΙ ΑΘΛΗΤΕΣ

Τριακόσια παιδιά στους αγώνες που διοργάνωσε ο Δήμος Λινδίων στην Κάλαθο

Γύρω στα 300 παιδιά πήραν μέρος στους αθλητικούς αγώνες που διοργανώθηκαν πρόσφατα στην Κάλαθο, για τους μαθητές των Δημοτικών Σχολείων του Δήμου Λινδίων.

Παιδιά από τη Λίνδο, τη Λάρδο, την Πυλώνα, αλλά και από άλλα σχολεία, που όμως είναι εγγεγραμμένα στο Δήμο, συμμετείχαν σε αθλοπαιδιές και αγώνες στίβου, τους οποίους διοργάνωσε η Δημοτική Επιχείρηση Περιβάλλοντος Πολιτισμού Αθλητισμού Τουρισμού Λινδίων.

Οι μικροί μαθητές-αθλητές είχαν τη δυνατότητα να ψυχαγωγηθούν και να δείξουν λίγο πριν το τέλος της σχολικής περιόδου τα όσα έμαθαν κατά τη διάρκεια της λειτουργίας του Τμήματος Αθλητισμού του Δήμου Λινδίων, όπου υπεύθυνος γυμναστής είναι ο Γιώργος Τζαφέρης.



Εντυπωσιασμένοι από το θέαμα, μέσα από τη θέληση των παιδιών, έμειναν ο Δήμαρχος Λινδίων Γιώργος Θαρρενός, ο αντιδήμαρχος Π. Παπακωνσταντίνου, ο πρόεδρος της ΔΕΠΠΑΤΑΛ Μιχάλης Καλαθενός και η αντιπρόεδρος Θαρρενή Καραμαρία που υποσχέθηκαν ότι η υπεύθυνη και σοβαρή προσπάθεια που γίνεται στον Δήμο Λινδίων θα συνεχιστεί με τους ίδιους ρυθμούς.

Οι μικροί μαθητές που συμμετείχαν το διήμερο ήταν οι εξής:

ΛΑΡΔΟΣ

ΠΡΟΝΗΠΙΑ

ΑΓΟΡΙΑ

Διακογεωργίου Θαρρενός, Ευαγγελίδης Ευάγγελος, Σκεύος Καψούλης, Στεργάκης Ηλίας, Κοντός Κομνηνός, Παγορδάκης Κων/νος, Κούκουρας Αλέξανδρος, Λαπούσι Μπερνάρ, Κόλα Αρμάντο, Μαγριπλής Αντρέας, Κοτολλάκου Ρέντι, Σκαμπαρδώνης Σωτήρης, Λάξε Πέτρος.

ΚΟΡΙΤΣΙΑ

Καραμαρία Φαίδρα, Καπετάντση Αλεξάνδρα, Χάσα Ευανθία, Νικηταρά Σοφία, Χατζηγιαννίδη Υψενή, Ριζά Ειρήνη, Κολιάδη Αλεξάνδρα, Πάχου Ζηνοβία, Ευσταθίου Σταματία, Κόλα Φλωριάνα.

ΠΟΔΟΣΦΑΙΡΟ & ΜΠΑΣΚΕΤ



Νικόλας Πάχου, Αθανασάς Γιώργος, Χοτζόι Ντανιέλ, Πάχου Αιμιλιανός, Παπακυριακόπουλος Γιάννης, Χατζηγιαννίδης Παναγιώτης.

ΚΟΡΙΤΣΙΑ

Βανέσα Γκούμες, Νταϊάνα Κόλα, Ξένια Γκάττι, Παρασκευή Αντωναράκη, Αντζελα Νίκολιτς, Κων/να Αθανασάκη, Σέλι Γκούμα, Λέντια Μέττα.

ΝΗΠΙΑ

ΑΓΟΡΙΑ

Διακογεωργίου Θαρρενός, Ευαγγελίδης Ευάγγελος, Σκεύος Καψούλης, Στεργάκης Ηλίας, Κοντός Κομνηνός, Παγορδάκης Κων/νος, Κούκουρας Αλέξανδρος, Λαπούσι Μπερνάρ, Κόλα Αρμάντο, Μαγριπλής Αντρέας, Κοτολλάκου Ρέντι, Σκαμπαρδώνης Σωτήρης, Λάξε Πέτρος.

ΚΟΡΙΤΣΙΑ

Καραμαρία Φαίδρα, Καπετάντση Αλεξάνδρα, Χάσα Ευανθία, Νικηταρά Σοφία, Χατζηγιαννίδη Υψενή, Ριζά Ειρήνη, Κολιάδη Αλεξάνδρα, Πάχου Ζηνοβία, Ευσταθίου Σταματία, Κόλα Φλωριάνα.

ΠΟΔΟΣΦΑΙΡΟ & ΜΠΑΣΚΕΤ

Καστανίδης Σόλων, Κυπραίος Μανώλης, Τσανικίδης Μάριος, Καβάλας Σωτήρης, Διακοβασιλείου Στέργος, Κουκουβάης Μανώλης, Μπάρδης Παναγιώτης, Μπεννούρ Κων/νος, Μέτα Αρντήζ, Αντωνιάδης Γιάννης, Διακογεωργίου Παναγιώτης.

ΒΟΛΕΪ

Αντωνιάδου Σοφία, Βασιλάκη Σεβαστή, Διακολουκά Θεώνη, Κάβο Σαββούλα, Καρασάλη Μαρινέλα, Κρητικού Ξανθή, Μουστάκα Φλώρα, Παπασταματίου Αναστασία, Πελέλα Αφροδίτη, Μπολομπάνη Ελόνα.

ΣΤΙΒΟΣ

Ευαγγελίδης Στέφανος, Φάκας Γιώργος, Διακολουκάς Γιώργος, Ταχιρά Σκελκίμ, Νικολού Εμμανουέλα, Διακογεωργίου Ειρήνη, Κουκουβάη Ραφαέλα, Μπενούρ Μαρία, Μεράι Κων/να.

Καλογερής Γιάννης, Γκάτι Μανώλης, Μπάρδης Δημήτρης, Αντωνιάδης Γιώργος, Στανεβά Βάσω, Στανεβά Κων/να, Αμιτάι Ορνέλα, Παπαδοπούλου Τσαμπίκα, Πάχου Ζηνοβία.

Καραμανώλης Σάββας, Μουστάκας Γιάννης, Φάκας Μιχάλης, Καλανδράκης Τσαμπίκος, Τζαφέρης Γιάννης, Σάαρη Ρενάτ, Πρέντι Αντρέας, Βασιλάκη Ελένη, Τσούκου Δέσποινα, Γκιούμες Βηθλεέμ, Ζέκιρι Αναστασία.

Κούκουρας Νίκος, Καραμαρίτης Στέργος, Κρητικός Νικήτας, Πελέλα Αγγελίτσα, Στεργάκη Σταματία, Πολοβίνα Χριστίνα.

Αθανασάς Γιάννης, Τζουχάλας Νίκος, Καρασάλη Ελβίτα, Ταχιράι Τζούλια, Ντεζάριο Ελένη.

Χαραλάμπους Σταύρος, Ταχιράι Ιντρίτ, Χαραλάμπους Δημήτρης, Κοντού Ευτυχία, Καπετάντση Σοφία, Κυπραίου Τούλα, Στάινερτ Άννα-Μαρία, Τσαρούχα Αθηνά.

Παπασταματίου Εμμανουέλα, Κρίκη Ξένια, Μπολομπάνη Σαΐμίρ, Σααρή Λάντη.

Γκοτσάη Χρήστος, Μετουλάρη Κων/νος, Καμμάς Αργύρης, Στάνκοβιτς Λέα, Μεχίλι Κατερίνα, Αθανασάκη Αλεξάνδρα.

Καλογερής Μανώλης, Γιακουμάκης Αυγουστής, Κυπραίος Θεοδόσης, Κανύχη Κων/να.

Κουκουβάης Μανώλης, Διακοβασιλείου Στέργος, Μπάρδος Παναγιώτης, Καφάλα Βεατρίκη, Μοσκιού Μελίνα.

Αντωνιάδης Γιάννης, Αγριανίδης Σωτήρης, Μέτα Αρντήζ, Καπετάντση Άννα, Καλογερή Ειρήνη.

Βασιλάκη Σεβαστή, Μπολομπάνη Ελόνα.

Κυπραίος Μανώλης, Καβάλας Σωτήρης, Καλογερή Εύη, Καρασάλη Μαρινέλα, Πελέλα Αφροδίτη, Κάβο Σαββούλα, Αντωνιάδου Σοφία, Διακολουκά Θεώνη.

Τσανικίδης Μάριος, Παπασταματίου Αναστασία, Κρητικού Ξανθή.

Μπενούρ Κων/νος, Διακολουκά Μαρία.

ΛΙΝΔΟΣ

ΝΗΠΙΑ

Κολιάδης Απόστολος, Λιβησιαννός Γιώργος, Παραφέντης Φίλιππος, Λιάππη Σταυρούλα, Νάτση Κατερίνα, Κουφός Μιχάλης, Γκλιάτη Γεωργία, Αναστασιάδης Γιώργος, Μυσιρλάκης Γιώργος, Διάκουλα Κλεοπάτρα, Ιωαννίδη Αγγελική, Αποστολά Τσαμπίκα.

ΛΙΝΔΟΣ

ΠΡΟΝΗΠΙΑ

Κολιάης Χριστόφορος, Νάτσης Μιχάλης, Παρισίδης Αναστάσιος, Σαββαΐδης Ιάκωβος, Ψαρός Δημήτρης, Παρασκευά Βαλασία, Φουρτσαδάκη Μαρίνα, Γανωτάκης Μιχάλης, Γιαχιάς Μυριαλλής, Διακογεωργίου Χρυσοβαλάντης,. Χρονόπουλος Ιάσων, Γαλανός Ιωάννης, Διάκουλα Αναστασία, Ζερβουδάκη Μαρία, Ιακωβίδη Βαλασία, Τέα Πόρι Μέρφι. Μέρφι, Χουίρης Μιχάλης, Κούκουρας Τάσος, Χριστοφής Ανδρέας, Αναστασιάδης Γιώργος, Βασιλάκης Σταύρος, Παυλακίδη Ελένη, Βασιλάκη Φαίδρα, Διάκουλα Χρυσάνθη, Μπρούστερ Εμιλυ, Λουκά Ενρικ, Διάκουλας, Βασίλης, Παγώνης Νίκος, Τσαμπίκος Λάμπης, Σιλβέστρου Ελένη,



Περδίκη Εμμανουέλα, Λάμπη Ελένη, Παυλακίδης Νίκος, Χουΐρης Απόστολος, Ντούλι Κάλεμ, Μιχαήλ Πλάτων, Πλάτων Μιχαήλ, Χρονόπουλος Γιώργος, Σαββαΐδη Θεμελίνα, Ιδομενέα Στέλλα, Καρπαθίου Γιώτα, Αττιτή Βάσια, Διακογεωργίου Χαρούλα, Λυκίδη Αναστασία, Σαββιδάκη Κατερίνα, Σοφία – Λουΐζα Ζερβουδάκη, Σαββαΐδης Αλέξανδρος, Σιλβέστρος Παύλος, Γεωργίου Γιάννης, Καστρουνής Δημήτρης, Μπάκας Φώτης, Λάμπης Λάμπης, Αναστασιάδης Θωμάς, Ιδομενέα Δόμνα, Λάμπη Νεκταρία, Σπίνουλα Μαρίνα, Παγώνη Αλεξία, Γκιάτη Χριστίνα, Μπάκας Γεώργιος, Κούκουρας Νίκος, Λιβησιανός Βασίλης, Δεληδημητρίου Σάββας, Μπαντμαγιέβα Νάντια, Πουλή Δήμητρα, Παυλακίδη Βαλασία, Μπαντμαγιέβα Νάντια

ΒΟΛΕΪ

Σπίνουλα Μαρίνα, Γκιάτη Χριστίνα, Ιδομενέα Δόμνα, Παγώνη Αλεξία, Λάμπη Νεκταρία, Παυλακίδη Βαλασία, Μπαντμαγιέβα Νάντια, Μηδιάτη Φαίδρα, Περδίκη Φαίδρα, Αναστασιάδη Βαλασία, Διακογεωργίου Χαρούλα, Καρπαθίου Γιώτα.

ΜΠΑΣΚΕΤ-ΠΟΔΟΣΦΑΙΡΟ

Μπάκας Γιώργος, Ρης Τέιλορ, Λιβησιανός Βασίλης, Δεληδημητρίου Σάββας, Λάμπης Θεοδόσης, Αναστασιάδης Θωμάς, Μπάκας Φώτης, Κούκουρας Κωνσταντίνος, Καρπάθιος Ανέστης,, Κούκουρας Νίκος, Σιλβέστρος Παύλος, Γεωργίου Γιάννης, Κοκκινογένης Γιάννης, Σαββαΐδης Αλέξανδρος.

ΠΥΛΩΝΑ

ΣΤΙΒΟΣ

Παπασάββας Παύλος, Κωστάκη Βασιλική, Κουφός Φώτης - Μιχαήλ, Ταμπουρά Ιφιγένεια, Μαμπιάλα Μαριλένα, Κουφός Κων/νος - Μιχάλης, Μπρίσκου Καρμέλα, Μπρίσκου Λέντι, Καραμαρία Χρυσάνθη, Πακίδη Ελενα, Πακίδης Θωμάς, Οδυσσέας Στούλας, Αριστείδης Χρονόπουλος, Γκρέντιο Μουχαμετάνι, Αγγελος Πάππας, Δημήτρης Γεωργίεφ, Ιβάν Ιβάνοφ, Κωνσταντίνος Λαζάρου, Χρύσα Οίκουτα, Θαρρενή Γιαννούρη, Λάζαρος Στεφανίδης, Ιωάννης Γκόγκιας, Μιχάλης Νακόπουλος, Μιχάλης Τζαγκαράκης, Μάριος Σακκάς, Ναταλία Μανουκιάν, Χρήστος Καποτάς, Παναγιώτης Κανλής, Ευάγγελος Σώταυρος, Γιώργος Χρονόπουλος, Μάγια Μπολντίροβα, Κυριακή Κούρτη, Ειρήνη Πίειρια, Γιώργος Αγκάς, Κώστας Σακκάς, Κωνσταντίνος Νακόπουλος, Χαράλαμπος Μαγκαφάκης, Γιώργος Νικολαΐδης, Ροντέο Στήλας, Κώστας Αργυρός, Ερίντα Φιλάου.

ΜΠΑΣΚΕΤ-ΠΟΔΟΣΦΑΙΡΟ

Αγκάς Γιώργος, Σακκάς Κώστας, Νακόπουλος Κώστας, Μαγκαφάκης Χαράλαμπος, Νικολαΐδης Γιώργος, Ροντέο Στυλά, Αργυρός Κώστας, Χρονόπουλος Γιώργος, Κανλής Παναγιώτης, Καποτάς Χρήστος.

ΑΝΑΚΟΙΝΩΣΗ

Announcement

Δευτέρα 13 Ιουνίου 2005 θα τελεσθεί η εορταστική λειτουργία του Αγίου Αντωνίου του εκ Παδούης στον Ιερό Καθολικό Ναό Παναγίας της Νίκης ώρα 18:00.

Monday 13 June 2005 for the Feast Day of St Anthony of Padua Mass will de held in the Church Of Our Lady of Victory at 18:00.

Μετά από τη λειτουργία θα γίνει δεξίωση στον κήπο του μοναστηριού.

After Mass ther will be a reception in the garden of the convent.

Τουριστικές - Εμπορικές Επιχειρήσεις ΘΑΛΕΙΑ Α.Ε.

Μ.Α.Ε 15766/80/Β/87/77 **ΙΣΟΛΟΓΙΣΜΟΣ 31ης ΔΕΚΕΜΒΡΙΟΥ 2004 - ΕΤΑΙΡΙΚΗ ΧΡΗΣΗ (1 ΙΑΝΟΥΑΡΙΟΥ - 31 ΔΕΚΕΜΒΡΙΟΥ 2004)**

ΕΝΕΡΓΗΤΙΚΟ	Ποσά κλειομένης χρήσεως 2004			Ποσά προηγουμ. χρήσεως 2003		
Γ. ΠΑΓΙΟ ΕΝΕΡΓΗΤΙΚΟ	Αξία Κτήσ.	Αποσβέσ.	Αναπ. Αξία	Αξία Κτήσ.	Αποσβέσ.	Αναπ. Αξία
II. Ενσώματες ακιν/σεις:						
1. Γήπεδα - Οικόπεδα	156.169,98	0,00	156.169,98	107.703,44	0,00	107.703,44
3. Κτίρια και Τεχνικά Εργα	1.038.095,61	762.738,43	275.357,18	1.029.692,84	736.081,11	293.611,73
4. Μηχ/τα - Τεχνικές Εγκατ/σεις	69.168,55	68.487,59	680,96	68.415,49	67.863,96	551,53
5. Μεταφορικά Μέσα	6.148,95	6.148,94	0,01	6.148,95	6.148,94	0,01
6. Επιπλα & Λοιπός Εξοπλισμός	499.863,51	400.297,85	99.565,66	368.275,83	318.397,44	49.878,39
Σύνολο Ακινητοποιήσεων (ΓΙΙ)	1.769.446,60	1.237.672,81	531.773,79	1.580.236,55	1.128.491,45	451.745,10
III. Συμμετ. & άλλες μακροπρόθ. χρηματοοικονομικές απαιτήσεις:						
2. Συμμετ. σε λοιπές επιχειρήσεις			45,00			0,00
Σύνολο Παγίου Ενεργητικού (ΓΙΙ+ΓΙΙΙ)			531.818,79			451.745,10
Δ. ΚΥΚΛΟΦ. ΕΝΕΡΓΗΤΙΚΟ						
I. Αποθέματα						
1. Εμπορεύματα			15.494,14			5.237,67
II. Απαιτήσεις:						
1. Πελάτες			98.200,56			54.910,56
11. Χρεώσται διάφοροι			24.396,91			2.405,58
			122.597,47			57.316,14
IV. Διαθέσιμα						
1. Ταμείο			32.660,39			95.828,06
3. Καταθέσεις Οψεως και Προθεσμίας			23.835,88			1.229,20
			56.496,27			97.057,26
Σύνολο Κυκλοφ. Ενεργητ.			194.587,88			159.611,07
Γενικό Σύνολο Ενεργητικού (Γ+Δ)			726.406,67			611.356,17

ΠΑΘΗΤΙΚΟ	Ποσά κλειομ. χρήσ. 2004	Ποσά Προηγ. χρήσ. 2003
Α. ΙΔΙΑ ΚΕΦΑΛΑΙΑ		
I. Κεφάλαιο Μετοχικό		
1. Καταβεβλημένο	352.581,55	352.581,55
III. Διαφορές αναπροσαρμογής:		
2. Διαφορές από αναπροσ. αξίας λοιπών περιουσιακών στοιχείων	0,00	5,78
3. Επιχορηγήσεις παγίων Ν.1262/82	0,05	0,05
IV. Αποθεματικά κεφάλαια:		
5. Αφορολόγητα αποθεμ. ειδικών διατάξεων νόμων	26.124,70	26.124,70
V. Αποτελέσματα εις νέο:		
Υπόλοιπο ζημιών χρήσεως εις νέο	-168.117,42	-85.486,14
Σύνολο ιδίων κεφαλαίων	210.588,88	293.225,94
Γ. ΥΠΟΧΡΕΩΣΕΙΣ		
I. Μακροπρόθεσμες Υποχρεώσεις:		
2. Δάνεια Τραπεζών	246.520,13	246.614,13
II. Βραχυπρόθεσμες Υποχρεώσεις:		
1. Προμηθευτές	123.503,14	23.819,10
3. Τράπεζες λ/βραχυπρ. υποχρεώσ.	30.000,00	0,00
5. Υποχρεώσεις από φόρους-τέλη	4.280,69	12.113,94
6. Ασφαλιστικοί Οργανισμοί	16.669,01	9.414,07
11. Πιστωτές διάφοροι	94.844,82	26.168,99
Σύνολο Υποχρεώσεων (ΓΙ+ΓΙΙ)	515.817,79	318.130,23
Γενικό Σύνολο Παθητικού (Α+Γ)	726.406,67	611.356,17

ΣΗΜΕΙΩΣΗ: Εγινε αναπροσαρμογή της αξίας των ακινήτων της εταιρείας σύμφωνα με το Ν. 2065/92 και Ν. 2443/96 την 31.12.2000.

ΚΑΤΑΣΤΑΣΗ ΛΟΓΑΡΙΑΣΜΟΥ ΑΠΟΤΕΛΕΣΜΑΤΩΝ ΧΡΗΣΕΩΣ
31ης ΔΕΚΕΜΒΡΙΟΥ 2004 (1 ΙΑΝΟΥΑΡΙΟΥ - 31 ΔΕΚΕΜΒΡΙΟΥ 2004)

		Ποσά κλειομ. χρήσ. 2004		Ποσά προηγ. χρήσ. 2003
I. ΑΠΟΤΕΛΕΣΜΑΤΑ ΕΚΜΕΤΑΛΛΕΥΣΕΩΣ				
Κύκλος εργασιών (Εσοδα Εκμ/σεως Ξενοδοχ.)		367.326,23		407.228,48
Μείον: Κόστος πωλήσεων		270.219,16		222.642,72
Μικτά Αποτελέσματα (κέρδη) Εκμεταλλεύσεως		97.107,07		184.585,76
Μείον: 1. Εξοδα διοικητικής λειτουργίας	48.047,61		34.426,06	
3. Εξοδα λειτουργίας διαθέσεως	38.319,66	86.367,27	73.776,71	108.202,77
Μερικά αποτελέσματα (κέρδη) Εκμεταλλεύσεως		10.739,80		76.382,99
Μείον: 3. Χρεωστικοί τόκοι και συναφή έξοδα		23.574,45		18.152,65
Ολικά αποτελέσματα (ζημίες) εκμεταλλεύσεως		-12.834,65		58.230,34
Μείον: 1. Εκτακτα και ανόργανα έξοδα		9.087,59		30.240,22
Οργανικά και έκτακτα αποτελέσματα (κέρδη)		-21.922,24		27.990,12
Μείον: Σύνολο αποσβέσεων πάγιων στοιχείων		-109.181,36		66.191,28
ΚΑΘΑΡΑ ΑΠΟΤΕΛΕΣΜΑΤΑ (ζημίες) ΧΡΗΣΕΩΣ		-131.103,60		-38.201,16

ΠΙΝΑΚΑΣ ΔΙΑΘΕΣΕΩΣ ΑΠΟΤΕΛΕΣΜΑΤΩΝ

	Ποσά κλειομ. χρήσ. 2004	Ποσά Προηγ. χρήσ. 2003
Καθαρά αποτελ. (ζημίες) χρήσεως	-131.103,60	-38.201,16
Μείον: Υπόλοιπο αποτελεσμάτων (ζημιών) προηγούμενων χρήσεων	-37.013,82	-47.284,98
Ζημιές εις νέο	-168.117,42	-85.486,14

Η Πρόεδρος του Δ.Σ.
ΑΡΓΥΡΩ ΙΑΚΩΒΙΔΟΥ

Η Διευθύνων Σύμβουλος
ΦΑΙΔΡΑ ΔΗΜΗΤΡΙΟΥ

Ο Προϊστάμενος Λογιστηρίου
ΕΜΜΑΝΟΥΗΛ ΓΙΑΝΝΟΥΡΗΣ

Ηλεκτρονική Στοιχειοθεσία & Δημοσιεύσεις Ισολογισμών «Η ΔΡΑΣΙΣ», Τηλ. 63.790 - 64.393 - 64.200 κ. Μαριά

Ι. Α. ΟΙΚΟΝΟΜΙΔΗΣ Α.Ε.

Μ.Α.Ε 12070/80/Β/86/33 **ΙΣΟΛΟΓΙΣΜΟΣ 31ης ΔΕΚΕΜΒΡΙΟΥ 2004 -35η ΕΤΑΙΡΙΚΗ ΧΡΗΣΗ (1 ΙΑΝΟΥΑΡΙΟΥ - 31 ΔΕΚΕΜΒΡΙΟΥ 2004)**

ΕΝΕΡΓΗΤΙΚΟ	Ποσά κλειομένης χρήσεως 2004			Ποσά προηγουμ. χρήσεως 2003		
Γ. ΠΑΓΙΟ ΕΝΕΡΓΗΤΙΚΟ	Αξία Κτήσ.	Αποσβ.	Αναπ. Αξία	Αξία Κτήσ.	Αποσβ.	Αναπ. Αξία
II. Ενσώματες ακινητοποιήσεις:						
1. Γήπεδα - Οικόπεδα	430.965,49	0,00	430.965,49	297.217,58	0,00	297.217,58
3. Κτίρια και Τεχνικά Εργα	251.572,26	251.572,24	0,02	186.349,82	186.349,81	0,01
5. Μεταφορικά Μέσα	7.203,21	5.125,12	2.078,09	7.203,21	4.044,64	3.158,57
6. Επιπλα και λοιπός Εξοπλισμός	965,78	965,77	0,01	965,78	965,77	0,01
Σύνολο Ακινητοποιήσεων	690.706,74	257.663,13	433.043,61	491.736,39	191.360,22	300.376,17
III. Συμμ/χές & άλλες μακροπρόθ. χρηματοοικονομικές απαιτήσεις:						
1. Συμμ/χές σε συγγενείς επιχειρήσεις			46.153,14			46.153,14
Σύνολο Παγίου Ενεργητικού			479.196,75			346.529,31
Δ. ΚΥΚΛΟΦ. ΕΝΕΡΓΗΤΙΚΟ						
II. Απαιτήσεις:						
5. Βραχυπρ. απαιτήσ. κατά συνδεμ. επιχ/σεων			9.712,38			9.712,38
11. Χρεώστες Διάφοροι			1.301,91			2.749,42
			11.014,29			12.461,80
IV. Διαθέσιμα						
1. Ταμείο			66.136,67			64.009,97
3. Καταθέσεις όψεως και προθεσμίας			38.900,43			33.900,43
			105.037,10			97.910,40
Σύνολο Κυκλοφορούντος Ενεργητικού			116.051,39			110.372,20
ΓΕΝΙΚΟ ΣΥΝΟΛΟ ΕΝΕΡΓΗΤΙΚΟΥ (Γ+Δ)			595.248,14			456.901,51

ΠΑΘΗΤΙΚΟ	Ποσά κλειομ. χρήσ. 2004	Ποσά προηγ. χρήσ. 2003
Α. ΙΔΙΑ ΚΕΦΑΛΑΙΑ		
I. Κεφάλαιο Μετοχικό		
1. Καταβεβλημένο	384.000,00	381.041,82
III. Διαφορές αναπροσαρμογής:		
2. Διαφορές από αναπρ/γή αξίας λοιπών περιουσιακών στοιχείων	133.747,92	0,00
IV. Αποθεματικά κεφάλαια:		
1. Τακτικό αποθεματικό	8.140,23	7.791,23
4. Εκτακτα αποθεματικά	1.162,77	1.162,77
5. Αφορολόγητα αποθεματικά	5.054,09	5.054,09
	14.357,09	14.008,09
V. Αποτελέσματα εις νέο:		
Υπόλοιπο κερδών χρήσεως εις νέο	45.267,40	52.222,94
Σύνολο ιδίων κεφαλαίων	577.372,41	447.272,85
Γ. ΥΠΟΧΡΕΩΣΕΙΣ		
I. Μακροπρόθεσμες Υποχρεώσεις:		
8. Λοιπές μακροπρ. υποχρεώσ.	1.807,98	1.807,98
II. Βραχυπρόθεσμες Υποχρεώσεις:		
5. Υποχρεώσεις από φόρους - τέλη	866,08	7.595,00
10. Μερίσματα πληρωτέα	15.201,68	225,68
	16.067,76	7.820,68
Σύνολο Υποχρεώσεων (ΓΙ+ΓΙΙ)	17.875,74	9.628,66
ΓΕΝΙΚΟ ΣΥΝΟΛΟ ΠΑΘΗΤΙΚΟΥ (Α+Γ)	595.248,14	456.901,51

ΚΑΤΑΣΤΑΣΗ ΛΟΓΑΡΙΑΣΜΟΥ ΑΠΟΤΕΛΕΣΜΑΤΩΝ ΧΡΗΣΕΩΣ
31ης ΔΕΚΕΜΒΡΙΟΥ 2004 (1 ΙΑΝΟΥΑΡΙΟΥ - 31 ΔΕΚΕΜΒΡΙΟΥ 2004)

		Ποσά κλειομ. χρήσ. 2004		Ποσά προηγ. χρήσ. 2003
I. ΑΠΟΤΕΛΕΣΜΑΤΑ ΕΚΜΕΤΑΛΛΕΥΣΕΩΣ				
Κύκλος εργασιών (πωλήσεις)		0,00		22.897,16
Μείον: Κόστος πωλήσεων		6.306,91		8.614,44
Μικτά Αποτελέσματα (ζημιές) Εκμεταλλεύσεως		-6.306,91		14.282,72
Πλέον: Αλλα έσοδα εκμεταλλεύσεως		19.143,88		8.114,25
Σύνολο		12.836,97		22.396,97
Πλέον: 1. Εσοδα συμμετοχών		8.962,06		0,00
		21.799,03		22.396,97
II. Εκτακτα αποτελέσματα				
Μείον: 1. Εκτακτα και ανόργανα έξοδα		6.073,79		2,26
Οργανικά και έκτακτα αποτελέσματα (κέρδη)		15.725,24		22.394,71
Μείον: Σύνολο αποσβέσεων πάγιων στοιχείων	1.080,48		1.080,48	
Μείον: Οι από αυτές ενσωμ/νες στο λειτουρ. κόστος	1.080,48	0,00	1.080,48	0,00
ΚΑΘΑΡΑ ΑΠΟΤΕΛΕΣΜΑΤΑ (κέρδη) ΧΡΗΣΕΩΣ ΠΡΟ ΦΟΡΩΝ		15.725,24		22.394,71

ΠΙΝΑΚΑΣ ΔΙΑΘΕΣΕΩΣ ΑΠΟΤΕΛΕΣΜΑΤΩΝ

	Ποσά κλειομ. χρήσ. 2004	Ποσά προηγ. χρήσ. 2003
Καθαρά αποτελ/τα (κέρδη) χρήσεως	15.725,24	22.394,71
Πλέον: Υπόλοιπο αποτελεσμάτων (κερδών) προηγουμένων χρήσεων	52.222,94	45.218,32
Μείον: Διαφορές φορολογικού ελέγχου προηγ. χρήσεων	0,00	-3.521,00
Σύνολο	67.948,18	64.092,03
Μείον: 1. Φόρος εισοδήματος	4.885,82	5.685,86
2. Λοιποί μη ενσωματωμένοι στο λειτουρ. κόστος φόροι	4.988,67	5.063,49
Κέρδη εις νέο	58.073,69	53.342,68
Η διάθεση των κερδών γίνεται ως εξής:		
1. Τακτικό αποθεματικό	349,00	1.119,74
8. Υπόλοιπο κερδών εις νέο	57.724,69	52.222,94
	58.073,69	53.342,68

Η Πρόεδρος του Δ.Σ.
ΘΕΟΔΩΡΑ Ι. ΟΙΚΟΝΟΜΙΔΟΥ

Ο Διευθύνων Σύμβουλος
ΠΑΝΑΓΙΩΤΗΣ Ι. ΨΙΜΑΔΑΣ

Ο Προϊστάμενος Λογιστηρίου
ΛΕΜΟΝΗΣ Γ. ΝΙΚΟΛΑΟΣ
ΑΔΤ: Φ 230846

Ηλεκτρονική Στοιχειοθεσία & Δημοσιεύσεις Ισολογισμών «Η ΔΡΑΣΙΣ», Τηλ. 63.790 - 64.393 - 64.200 κ. Μαριά



ΕΠΙΣΗΜΟΣ ΔΙΑΝΟΜΕΑΣ OPEL

ΜΑΜΑΛΙΓΚΑΣ ΑΕΒΕ: 3ο χλμ. Λ. Ρόδου - Λίνδου, Ρόδος 85100, Τηλ: 22410 61005

ΕΛΛΗΝΙΚΗ ΔΗΜΟΚΡΑΤΙΑ
ΠΕΡΙΦΕΡΕΙΑ ΝΟΤΙΟΥ ΑΙΓΑΙΟΥ
ΝΟΜΟΣ ΔΩΔΕΚΑΝΗΣΟΥ
ΝΟΜΑΡΧΙΑΚΗ ΑΥΤ/ΣΗ ΔΩΔ/ΣΟΥ
ΝΟΜΑΡΧΙΑΚΟ ΣΥΜΒΟΥΛΙΟ

Ρόδος, 9 / 6 /2005
Αριθμ. Πρωτ.: Ν.Σ. 290

ΑΝΑΚΟΙΝΩΣΗ

Με το υπ. αριθμ. πρωτ. 3606/31-5-2005 έγγραφο της Δ/νσης Πολεοδομίας Χωροταξίας & Περιβάλλοντος της Νομαρχιακής Αυτοδιοίκησης Δωδ/σου, μας διαβιβάστηκε για δημοσιοποίηση ο παρακάτω κατάλογος Εγκρίσεων Περιβαλλοντικών Όρων (Ε.Π.Ο.) έργων και δραστηριοτήτων της 4ης υποκατηγορίας της Β Κατηγορίας του Ν. 3010/2002 (Χρονική περίοδος: Ιανουάριος – Απρίλιος 2005)

ΑΠΟΦΑΣΕΙΣ ΠΕΡΙΒΑΛΛΟΝΤΙΚΩΝ ΟΡΩΝ ΠΕΡΙΟΔΟΥ ΙΑΝΟΥΑΡΙΟΥ - ΑΠΡΙΛΙΟΥ 2005

Α/Α	Α.Π. / ΗΜΕΡΟΜΗΝΙΑ	ΙΔΙΟΚΤΗΤΗΣ	ΕΙΔΟΣ ΔΡΑΣΤΗΡΙΟΤΗΤΑΣ	ΠΕΡΙΟΧΗ
1	7974/04/17-1-05	ΔΙΑΚΟΓΕΩΡΓΟΥ ΜΙΧΑΗΛ	ΥΦΙΣΤΑΜΕΝΟ ΞΕΝΟΔΟΧΕΙΟ «ΦΙΛΟΞΕΝΙΑ» 2*	ΜΑΝ. ΠΑΠΑΜΑΝΩΛΗ 12 – Ο.Τ.317-ΡΟΔΟΣ
2	8072/04/17-1-05	ΑΦΟΙ ΚΑΡΑΓΕΩΡΓΙΑΔΗ Α.Ε.	ΞΕΝΟΔΟΧΕΙΟ «ΑΜΑΡΥΛΙΣ» ΤΥΠΟΥ ΕΠΙΠΛ. ΔΙΑΜΕΡΙΣΜΑΤΩΝ – Γ ΤΑΞΗΣ 2*	ΠΗΓΑΔΙΑ - ΚΑΡΠΑΘΟΣ
3	8099/04/17-1-2005	ΓΕΩΡΓΙΟΣ ΣΠΑΡΤΑΛΗΣ	ΥΦΙΣΤΑΜΕΝΟ ΞΕΝΟΔΟΧΕΙΟ «ΑΛΙΑ»– Β ΤΑΞΗΣ 3*	ΙΞΙΑ – ΔΗΜΟΣ ΙΑΛΥΣΟΥ - ΡΟΔΟΣ
4	7501/04/17-1-2005	Α.Ε. ΤΟΥΡ/ΚΕΣ & ΞΕΝ/ΚΕΣ ΕΠΙΧΕΙΡΗΣΕΙΣ «ΙΩΑΝ. ΜΑΥΡΟΣ ΡΙΟ»	ΥΦΙΣΤΑΜΕΝΟ ΞΕΝΟΔΟΧΕΙΟ «ΡΙΟ» - Β ΤΑΞΗΣ 3*	ΚΑΡΔΑΜΑΙΝΑ – ΔΗΜΟΣ ΗΡΑΚΛΕΙΔΩΝ - ΚΩΣ
5	65/19-1-2005	FINANCE Α.Ε. ΚΥΠΡΙΑΔΗΣ ΓΙΑΝΝΗΣ	ΝΕΑ ΒΙΟΤΕΧΝΙΑ ΜΕΤΑΛΛΙΚΩΝ ΚΑΤΑΣΚΕΥΩΝ	2ο ΧΛΜ ΡΟΔΟΥ – ΛΙΝΔΟΥ (Μ.Γ. 341Θ) ΕΚΤΟΣ ΣΧΕΔΙΟΥ
6	7621/17-1-2005	ΧΑΤΖΗΘΕΜΙΣΤΟΚΛΗΣ ΖΑΧΑΡΙΑΣ	ΥΦΙΣΤΑΜΕΝΟ ΞΕΝΟΔΟΧΕΙΟ «ΑΛΚΥΩΝ» 2*	ΑΣΚΛΗΠΙΟΥ 17 – ΠΛΑΤΑΝΙ - ΚΩΣ
7	5205/04/(ΣΧΕΤ. 208)/21-1-2005	ΔΟΥΛΟΣ ΠΑΝΑΓΙΩΤΗΣ	ΕΛΑΙΟΤΡΙΒΕΙΟ	Δ.Δ. ΚΡΕΜΑΣΤΗΣ – ΔΗΜΟΣ ΠΕΤΑΛΟΥΔΩΝ - ΡΟΔΟΣ
8	6801/04/21-1-2005	ΣΥΓΑΜΒΡΗΣ ΔΗΜΗΤΡΙΟΣ	ΞΕΝΟΔΟΧΕΙΟ «TINA'S» Γ ΤΑΞΗΣ	ΓΕΝΝΑΔΙ – ΔΗΜΟΣ ΝΟΤΙΑΣ ΡΟΔΟΥ
9	111/21-1-2005	Κ/Ξ Κ.Μ.Β.Α. ΠΛΑΤΑΝΙΣΤΑ	ΞΕΝΟΔΟΧΕΙΑΚΗ ΜΟΝΑΔΑ «BIRGINIA» Γ ΤΑΞΗΣ 2*	ΚΟΡΑΗ 1 (Ο.Τ. 43) – ΔΗΜΟΣ ΚΩ
10	80/21-1-2005	ΔΙΑΚΟΣΑΒΒΑΣ ΚΩΝ/ΝΟΣ	ΤΥΠΟΓΡΑΦΕΙΟ	Ο.Τ. 455 – ΠΕΡΙΟΧΗ ΡΟΔΙΝΙ - ΡΟΔΟΣ
11	6199/04/24-1-2005	ΚΑΡΑΓΙΑΝΝΗΣ Στ. ΚΩΝ/ΝΟΣ	ΝΕΑ ΒΙΟΤΕΧΝΙΑ ΑΝΑΓΟΜΩΣΗΣ & ΥΔΡΑΥΛΙΚΗΣ ΔΟΚΙΜΑΣΙΑΣ ΠΥΡΟΣΒΕΣΤΗΡΩΝ	ΠΕΡΙΟΧΗ «ΠΟΡΤΕΣ» ΑΝΤΙΜΑΧΕΙΑΣ – ΔΗΜΟΣ ΗΡΑΚΛΕΙΔΩΝ - ΚΩΣ
12	210/24-1-2005	ΓΑΡΟΥΦΑΛΗ ΜΑΡΙΑ	ΥΦΙΣΤΑΜΕΝΟ ΞΕΝΟΔΟΧΕΙΟ «ΤΟ ΚΑΣΤΡΟ» Δ ΚΑΤΗΓΟΡΙΑΣ	ΣΚΑΛΑ - ΠΑΤΜΟΣ
13	6991/04/(ΣΧΕΤ.48/05)/ 24-1-2005	ΔΑΛΑΡΗ ΜΑΡΙΑ	ΥΦΙΣΤΑΜΕΝΟ ΞΕΝΟΔΟΧΕΙΟ «SILVER BEACH»	ΕΝΤΟΣ ΟΙΚΙΣΜΟΥ ΓΡΟΙΚΟΥ - ΠΑΤΜΟΣ
14	61/24-1-2005	ΦΩΚΑΣ ΜΙΧΕΛΗΣ	ΥΦΙΣΤΑΜΕΝΟ ΞΕΝΟΔΟΧΕΙΟ «ΑΥΣΤΡΑΛΙΣ» 1*	ΝΕΤΙΑ ΣΚΑΛΑΣ - ΠΑΤΜΟΣ
15	6742/04(ΣΧΕΤ.49/05)/24-1-2005	ΓΚΟΥΡΑΣ ΕΛΕΥΘΕΡΙΟΣ	ΞΕΝΟΔΟΧΕΙΟ ΤΥΠΟΥ ΕΠΙΠΛ. ΔΙΑΜΕΡΙΣΜΑΤΩΝ «ΤΟ ΣΠΙΤΙ ΤΗΣ ΠΑΤΜΟΥ» 2*	ΟΙΚΙΣΜΟΣ ΓΡΟΙΚΟΣ - ΠΑΤΜΟΣ
16	44/24-1-2005	ΑΝΤΩΝΟΠΟΥΛΟΣ ΣΠΥΡΟΣ	ΥΦΙΣΤΑΜΕΝΟ ΞΕΝΟΔΟΧΕΙΟ «ΔΙΕΘΝΕΣ» Δ ΚΑΤΗΓΟΡΙΑΣ	ΣΚΑΛΑ – ΠΑΤΜΟΣ
17	43/24-1-2005	ΛΕΟΥΣΗΣ ΔΗΜΗΤΡΙΟΣ	ΥΦΙΣΤΑΜΕΝΟ ΞΕΝΟΔΟΧΕΙΟ «ΓΑΛΗΝΗ» 2*	ΣΚΑΛΑ – ΠΑΤΜΟΣ
18	7849/04/24-1-2005	ΙΩΑΝΝΗΣ ΠΑΝ. ΣΩΤΗΡΙΟΥ	ΥΦΙΣΤΑΜΕΝΟ ΞΕΝΟΔΟΧΕΙΟ «ΚΑΜΕΛΙΑ» Γ ΚΑΤΗΓΟΡΙΑΣ	ΑΡΤΕΜΙΣΙΑΣ 3 - ΚΩΣ
19	7921/04/24-1-20005	ΜΙΧΑΗΛΙΔΗΣ ΕΜΜΑΝΟΥΗΛ	ΥΦΙΣΤΑΜΕΝΟ ΞΕΝΟΔΟΧΕΙΟ «ΕΡΙΕΤΤΑ» ΤΥΠΟΥ ΕΠΙΠΛ. ΔΙΑΜΕΡΙΣΜΑΤΩΝ	ΠΗΓΑΔΙΑ - ΚΑΡΠΑΘΟΣ
20	6198/04/26-1-2005	ΚΑΡΑΓΙΑΝΝΗΣ Στ. ΚΩΝ/ΝΟΣ	ΝΕΑ ΒΙΟΤΕΧΝΙΑ ΑΣΒΕΣΤΟΠΟΙΙΑΣ & ΠΑΡΑΓΩΓΗΣ ΤΣΙΜΕΝΤΟΛΙΘΩΝ	ΠΕΡΙΟΧΗ «ΠΟΡΤΕΣ» ΑΝΤΙΜΑΧΕΙΑΣ – ΔΗΜΟΣ ΗΡΑΚΛΕΙΔΩΝ - ΚΩΣ
21	93/26-1-2005	ΔΗΜΟΣ ΛΕΡΟΥ	ΚΑΤΑΣΚΕΥΗ ΚΛΕΙΣΤΟΥ ΓΥΜΝΑΣΤΗΡΙΟΥ (ΤΥΠΟΥ Τ11)	ΘΕΣΗ «ΜΕΡΙΚΙΑ» - ΛΕΡΟΣ (ΕΚΤΟΣ ΣΧΕΔΙΟΥ)
22	115/26-1-2005	Α.Ε. ΕΜΜΑΝΟΥΗΛ ΚΙΑΠΟΚΑΣ Ξ.Τ.Ε.Ε.	ΥΦΙΣΤΑΜΕΝΗ ΞΕΝΟΔΟΧΕΙΑΚΗ ΜΟΝΑΔΑ «ΑΡΑΜΝΟΙ» Γ ΤΑΞΗΣ / 3*	ΤΙΓΚΑΚΙ – ΔΗΜΟΣ ΔΙΚΑΙΟΥ - ΚΩΣ
23	373/26-1-2005	ΞΕΝ/ΚΕΣ & ΤΟΥΡ/ΚΕΣ – ΕΜΠ/ΚΕΣ ΒΙΟΤ/ΚΕΣ ΕΠΙΧΕΙΡΗΣΕΙς ΑΝΣΕΛΙ Α.Ε.	ΞΕΝΟΔΟΧΕΙΟ ΚΛΑΣΙΚΟΥ ΤΥΠΟΥ «ΑΝΣΕΛΙ» Γ ΤΑΞΗΣ / 2*	ΚΡΕΜΑΣΤΗ - ΡΟΔΟΣ
24	235/26-1-2005	ΠΑΤΙΝΙΩΤΗΣ ΚΩΝΣΤΑΝΤΙΝΟΣ	ΞΕΝΟΔΟΧΕΙΟ ΤΥΠΟΥ ΕΠΙΠΛΩΜΕΝΩΝ ΔΙΑΜΕΡΙΣΜΑΤΩΝ «ΚΑΣΤΙΛΛΙΟ»	ΠΕΡΙΟΧΗ ΑΝΑΛΗΨΗ - ΑΣΤΥΠΑΛΑΙΑ
25	7815/04/31-1-2005	Β' Πε.Σ.Υ.Π. ΝΟΤΙΟΥ ΑΙΓΑΙΟΥ	ΠΟΛΥΔΥΝΑΜΟ ΠΕΡΙΦΕΡΕΙΑΚΟ ΙΑΤΡΕΙΟ ΜΕΓΙΣΤΗΣ	ΘΕΣΗ «ΜΕΣΗ ΓΥΑΛΟΥ» - ΚΑΣΤΕΛΟΡΙΖΟ (ΕΝΤΟΣ ΟΙΚΙΣΜΟΥ)
26	6926/04/11-2-2005	ΚΑΛΟΓΗΡΟΥ ΧΡΥΣΑΝΘΗ	ΥΦΙΣΤΑΜΕΝΟ ΞΕΝΟΔΟΧΕΙΟ «ΦΙΛΙΠΠΟΣ»	ΔΗΜΟΣ ΑΦΑΝΤΟΥ (ΕΝΤΟΣ ΟΙΚΙΣΜΟΥ)
27	47(ΣΧΕΤ.749)/ 11-2-2005	ΓΡΥΛΛΗ ΑΝΤΩΝΙΑ	ΥΦΙΣΤΑΜΕΝΗ ΤΟΥΡΙΣΤΙΚΗ ΜΟΝΑΔΑ ΤΥΠΟΥ ΕΝΟΙΚ. ΔΙΑΜΕΡΙΣΜΑΤΩΝ	ΝΕΤΙΑ ΣΚΑΛΑΣ – ΠΑΤΜΟΣ (ΕΝΤΟΣ ΟΙΚΙΣΜΟΥ)
28	45/11-2-2005	ΤΟΜΑΗΣ ΝΙΚΟΛΑΟΣ	ΥΦΙΣΤΑΜΕΝΟ ΞΕΝΟΔΟΧΕΙΟ 2* «ΤΟ ΣΠΙΤΙ ΤΟΥ ΚΑΠΕΤΑΝΙΟΥ»	ΣΚΑΛΑ – ΠΑΤΜΟΣ (ΕΝΤΟΣ ΟΙΚΙΣΜΟΥ)
29	7221/04/11-2-2005	ΝΤΑΝΑ ΑΝΝΑ	ΥΦΙΣΤΑΜΕΝΟ ΣΥΓΚΡΟΤΗΜΑ ΕΠΙΠΛΩΜΕΝΩΝ ΔΙΑΜΕΡΙΣΜΑΤΩΝ Γ ΚΑΤΗΓΟΡΙΑΣ «ΠΟΡΤΟ ΜΕΡΙΚΑ»	ΠΕΡΙΟΧΗ «ΜΕΡΙΚΑΣ» - ΣΚΑΛΑ ΠΑΤΜΟΥ (ΕΝΤΟΣ ΟΙΚΙΣΜΟΥ)
30	7895/04/11-2-2005	Ο.Ε. «ΔΕΣΠΟΙΝΑ – ΑΣΤΕΡΟΠΗ ΑΡΑΠΟΥΔΗ ΜΕΛΙΝΑ ΜΠΟΝΗ»	ΞΕΝΟΔΟΧΕΙΟ «ΕΔΕΜ» Β' ΤΑΞΗΣ / 3*	ΔΗΜΟΣ ΙΑΛΥΣΟΥ - ΡΟΔΟΣ
31	168/16-2-2005	ΚΟΥΚΟΥΒΑ ΘΕΟΔΩΡΑ	ΕΠΑΓΓΕΛΜΑΤΙΚΟ ΕΡΓΑΣΤΗΡΙΟ - ΤΥΡΟΚΟΜΕΙΟ	ΠΕΡΙΟΧΗ ΙΕΡΑΣ ΜΟΝΗΣ ΕΥΑΓΓΕΛΙΣΤΡΙΑΣ – ΘΕΣΗ ΑΡΓΟΣ – ΚΑΛΥΜΝΟΣ (ΕΚΤΟΣ ΣΧΕΔΙΟΥ)
32	842(ΣΧΕΤ.904)/ 16-2-2005	ΜΠΙΛΛΗΣ ΙΩΑΝΝΗΣ	ΠΡΑΤΗΡΙΟ ΥΓΡΩΝ ΚΑΥΣΙΜΩΝ ΠΛΥΝΤΗΡΙΟ – ΛΙΠΑΝΤΗΡΙΟ ΑΥΤΟΚΙΝΗΤΩΝ	ΟΔ. Γ. ΘΕΟΤΟΚΑ & ΕΜΜ. ΤΡΙΑΝΤΑΦΙΛΛΙΔΗ – ΑΣΓΟΥΡΟΥ (ΕΚΤΟΣ ΣΧΕΔΙΟΥ)
33	877(ΣΧΕΤ. 7918/04)/16-2-2005	ΚΟΝΔΥΛΗ ΜΑΡΙΑ	ΥΦΙΣΤΑΜΕΝΟ ΞΕΝΟΔΟΧΕΙΟ ΤΥΠΟΥ ΕΠΙΠΛ. ΔΙΑΜΕΡΙΣΜΑΤΩΝ Γ ΤΑΞΗΣ	ΤΟΜΕΑΣ Β – ΔΗΜΟΣ ΚΑΡΠΑΘΟΥ
34	7432/16-2-2005	ΑΝΤΩΝΙΟΣ-ΙΩΑΝΝΑ-ΘΑΛΕΙΑ ΠΕΡΙΔΗ	ΥΦΙΣΤΑΜΕΝΟ ΞΕΝΟΔΟΧΕΙΟ ΠΕΡΙΔΗΣ Γ ΤΑΞΗΣ / 2* ΤΥΠΟΥ ΕΠΙΠΛ. ΔΙΑΜΕΡΙΣΜΑΤΩΝ	ΜΑΚΡΥΓΙΑΝΝΗ & ΧΑΤΖΗΒΑΣΙΛΕΙΟΥ 5 – ΑΓΙΑ ΜΑΡΙΝΑ -ΚΩ
35	4651/04	COSMOTE ΚΙΝΗΤΕΣ	ΕΓΚΑΤΑΣΤΑΣΗ 7 ΛΕΙΤΟΥΡΓΙΑ	ΥΨΩΜΑ ΒΟΥΝΙ –
	(ΣΧΕΤ.1110)/23-2-2005	ΤΗΛΕΠΙΚΟΙΝΩΝΙΕΣ Α.Ε.	ΣΤΑΘΜΟΥ ΞΗΡΑΣ ΚΙΝΗΤΗΣ ΤΗΛΕΦΩΝΙΑΣ / ΜΕΣΑΝΑΓΡΟΣ Π/Κ (6369)	ΜΕΣΑΝΑΓΡΟΣ – ΔΗΜΟΣ ΝΟΤΙΑΣ ΡΟΔΟΥ (ΕΚΤΟΣ ΣΧΕΔΙΟΥ)
36	338/23-2-2005	ΣΠΑΝΟΣ – ΠΑΠΑΓΙΑΝΝΗΣ ΙΩΑΝΝΗΣ	ΥΦΙΣΤΑΜΕΝΟ ΞΕΝΟΔΟΧΕΙΟ 2* «ΚΡΥΣΤΑΛ»	ΔΗΜΟΣ ΑΦΑΝΤΟΥ (ΕΝΤΟΣ ΟΙΚΙΣΜΟΥ)
37	911/23-2-2005	FINANCE Α.Ε. ΚΥΠΡΙΑΔΗΣ ΓΙΑΝΝΗΣ	ΝΕΑ ΒΙΟΤΕΧΝΙΑ ΜΕΤΑΛΛΙΚΩΝ ΚΑΤΑΣΚΕΥΩΝ (ΤΡΟΠΟΠΟΙΗΤΙΚΗ ΑΠΟΦΑΣΗ ΩΣ ΠΡΟΣ ΤΟΝ ΚΤΙΡΙΑΚΟ ΕΞΟΠΛΙΣΜΟ)	2ο ΧΛΜ ΡΟΔΟΥ – ΛΙΝΔΟΥ (Μ.Γ. 341Θ) – ΕΚΤΟΣ ΣΧΕΔΙΟΥ
38	1024/24-2-2005	ΧΑΛΚΙΤΟΥ ΜΑΡΙΑ	ΦΩΤΟΓΡΑΦΕΙΟ – ΤΗΛΕΟΠΤΙΚΕΣ ΠΑΡΑΓΩΓΕΣ	Γ. ΣΕΦΕΡΗ 108 (ΕΜΠ. ΚΕΝΤΡΟ ΠΑΝΑΓΟΥ) - ΡΟΔΟΣ
39	723/24-2-2005	ΔΗΜΟΣ ΚΑΛΥΜΝΙΩΝ	ΚΕΝΤΡΟ ΣΤΗΡΙΞΗΣ ΑΤΟΜΩΝ ΜΕ ΕΙΔΙΚΕΣ ΑΝΑΓΚΕΣ	ΠΕΡΙΟΧΗ ΑΡΓΟΣ – ΚΑΛΥΜΝΟΣ (ΕΚΤΟΣ ΟΙΚΙΣΜΟΥ)
40	453(ΣΧΕΤ.857)/ 2-3-2005	ΚΑΡΔΟΥΛΙΑΣ ΑΝΤ. ΣΠΥΡΙΔΩΝ	ΥΦΙΣΤΑΜΕΝΗ ΒΙΟΤΕΧΝΙΚΗ ΕΠΙΧΕΙΡΗΣΗ ΜΗΧΑΝΟΥΡΓΕΙΟΥ & ΣΙΔΗΡΟΚΑΤΑΣΚΕΥΩΝ	Κ.Μ.1524 & 1525 ΓΑΙΩΝ ΚΩ-ΕΞΟΧΗΣ – ΠΕΡΙΟΧΗ ΜΑΡΜΑΡΩΤΟ – ΠΛΑΤΑΝΙ – ΔΗΜΟΣ ΚΩ (ΕΚΤΟΣ ΣΧΕΔΙΟΥ)
41	364(ΣΧΕΤ.858)/ 2-3-2005	ΥΙΟΙ ΙΩΑΝΝΗ ΚΑΡΔΟΥΛΙΑ Ο.Ε.	ΥΦΙΣΤΑΜΕΝΗ ΒΙΟΤΕΧΝΙΚΗ ΕΠΙΧΕΙΡΗΣΗ ΜΗΧΑΝΟΥΡΓΕΙΟΥ & ΣΙΔΗΡΟΚΑΤΑΣΚΕΥΩΝ	Κ.Μ.1524 & 1525 ΓΑΙΩΝ ΚΩ-ΕΞΟΧΗΣ – ΠΕΡΙΟΧΗ ΜΑΡΜΑΡΩΤΟ – ΠΛΑΤΑΝΙ – ΔΗΜΟΣ ΚΩ (ΕΚΤΟΣ ΣΧΕΔΙΟΥ)
42	6892/04/2-3-2005	ΚΑΚΟΥΛΗ ΤΣΑΜΠΙΚΑ	ΥΦΙΣΤΑΜΕΝΟ ΞΕΝΟΔΟΧΕΙΟ «ΚΑΣΤΕΛΙ»	Κ.Μ. 4968 ΓΑΙΩΝ ΑΦΑΝΤΟΥ – ΔΗΜΟΣ ΑΦΑΝΤΟΥ (ΕΝΤΟΣ ΟΙΚΙΣΜΟΥ)
43	390/8-3-2005	ΠΑΠΑΘΩΜΑΣ ΝΙΚΟΛΑΟΣ	ΣΥΝΕΡΓΕΙΟ ΕΠΙΣΚΕΥΗΣ – ΣΥΝΤΗΡΗΣΗΣ ΑΥΤΟΚΙΝΗΤΩΝ	Κ.Μ. 1488 ΓΑΙΩΝ ΚΩ-ΕΞΟΧΗΣ – ΠΕΡΙΟΧΗ ΜΑΡΜΑΡΩΤΟ – ΚΩΣ (ΕΚΤΟΣ ΣΧΕΔΙΟΥ)
44	209/8-3-2005	VODAFONE – ΠΑΝΑΦΟΝ Α.Ε.	ΕΓΚΑΤΑΣΤΑΣΗ & ΛΕΙΤΟΥΡΓΙΑ ΣΤΑΘΜΟΥ ΒΑΣΗΣ ΚΙΝΗΤΗΣΗ ΤΗΛΕΦΩΝΙΑΣ / ΑΦΑΝΤΟΥ (2909)	ΥΨΩΜΑ «ΖΑΡΒΟ» - ΠΕΡΙΟΧΗ ΑΓ. ΛΟΥΚΑΣ – Δ.Δ. ΑΦΑΝΤΟΥ - ΡΟΔΟΣ
45	1175/8-3-2005	Ε.ΧΑΤΖΗΜΙΧΑΛΗΣ & ΥΙΟΙ Ο.Ε.	ΝΕΑ ΒΙΟΤΕΧΝΙΑ ΜΕΤΑΛΛΙΚΩΝ ΚΑΤΑΣΚΕΥΩΝ	ΔΗΜΟΣ ΚΑΛΛΙΘΕΑΣ (Μ.Γ. 151[143]) – ΑΓΙΑ ΒΑΡΒΑΡΑ - ΤΣΑΪΡΙ
46	748/15-3-2005	ΥΙΟΙ Β. ΦΡΑΓΚΕΣΑΚΗ Α.Ε.	ΒΙΟΤΕΧΝΙΑ ΚΟΠΗΣ ΚΡΥΣΤΑΛΛΩΝ	3ο ΧΛΜ ΡΟΔΟΥ - ΛΙΝΔΟΥ
47	7734/15-3-2005	ΣΑΚΕΛΙΑΔΗΣ ΝΙΚΟΛΑΟΣ	ΥΦΙΣΤΑΜΕΝΟ ΞΕΝΟΔΟΧΕΙΟ Γ ΤΑΞΗΣ / 2*	ΛΑΚΙ ΚΑΡΠΑΘΟΥ
48	199/18-3-2005	Α. ΧΩΡΑΦΙΟΣ – Ν.ΓΡΥΛΛΗΣ Ο.Ε.	ΕΠΑΓΓΕΛΜΑΤΙΚΟ ΕΡΓΑΣΤΗΡΙΟ ΚΑΤΑΣΚΕΥΩΝ ΑΛΟΥΜΙΝΙΟΥ & ΣΙΔΗΡΟΥ	ΖΗΠΑΡΙ – Ο.Τ. 96 ΟΙΚΟΔΟΜΩΝ ΖΗΠΑΡΙΟΥ – ΔΗΜΟΣ ΔΙΚΑΙΟΥ – ΚΩΣ (ΕΝΤΟΣ ΣΧΕΔΙΟΥ)
49	1264/18-3-2005	Δ.Ε.Υ.Α. ΚΑΛΛΙΘΕΑΣ	ΕΠΕΚΤΑΣΗ – ΒΕΛΤΙΩΣΗ – ΑΝΤΙΚΑΤΑΣΤΑΣΗ ΔΙΚΤΥΟΥ ΥΔΡΕΥΣΗΣ ΣΤΟ Δ.Δ. ΚΟΣΚΙΝΟΥ	Δ.Δ. ΚΟΣΚΙΝΟΥ – ΔΗΜΟΣ ΚΑΛΛΙΘΕΑΣ
50	1262/18-3-2005	Δ.Ε.Υ.Α. ΚΑΛΛΙΘΕΑΣ	ΚΑΤΑΣΚΕΥΗ ΠΑΡΑΛΛΗΛΟΥ ΑΓΩΓΟΥ ΑΠΟΧΕΤΕΥΣΗΣ ΑΚΑΘΑΡΤΩΝ ΛΕΩΦΟΡΟΥ ΚΑΛΛΙΘΕΑΣ ΑΠΟ ΞΕΝΟΔΟΧΕΙΟ ΚΡΕΣΤΕΝ ΕΩΣ ΡΕΝΗ	ΛΕΩΦΟΡΟΣ ΚΑΛΛΙΘΕΑΣ ΑΠΟ ΞΕΝΟΔΟΧΕΙΟ ΚΡΕΣΤΕΝ ΕΩΣ ΡΕΝΗ – ΔΗΜΟΣ ΚΑΛΛΙΘΕΑΣ
51	1818/28-3-2005	ΚΩΣ Α.Ε.	ΑΝΑΚΑΙΝΙΣΗ – ΕΚΣΥΓΧΡΟΝΙΣΜΟΣ ΞΕΝΟΔΟΧΕΙΟΥ «ΘΕΟΞΕΝΙΑ» - Β ΤΑΞΗΣ & ΜΕΤΑΤΡΟΠΗ ΤΟΥ ΣΕ ΞΕΝΟΔΟΧΕΙΟ Α ΤΑΞΗΣ	ΒΑΣΙΛΕΩΣ ΓΕΩΡΓΙΟΥ Β7 (ΣΧΕΔΙΟ ΠΟΛΕΩΣ ΚΩ)
52	1679/28-3-2005	ΧΑΤΖΑΝΤΩΝΗ ΜΑΙΡΗ	ΑΝΕΓΕΡΣΗ 4 ΕΠΙΠΛΩΜΕΝΩΝ ΚΑΤΟΙΚΙΩΝ	ΠΕΡΙΟΧΗ «ΒΙΓΛΙΜΙΑ» - ΕΜΠΟΡΕΙΟΣ – ΝΗΣΟΣ ΧΑΛΚΗ
53	1448/28-3-2005	ΓΡΥΛΛΗΣ ΛΟΥΚΑΣ	ΕΡΓΑΣΤΗΡΙΟ ΠΑΡΑΣΚΕΥΗΣ ΠΑΡΑΔΟΣΙΑΚΩΝ ΕΔΕΣΜΑΤΩΝ & ΓΛΥΚΙΣΜΑΤΩΝ	ΠΕΡΙΟΧΗ «ΣΚΑΛΑ» ΠΑΤΜΟΣ
54	1012/28-3-2005	ΣΗΜΑΝΤΗΡΗ ΑΙΚΑΤΕΡΙΝΗ	ΣΤΕΓΝΟΚΑΘΑΡΙΣΤΗΡΙΟ - ΠΛΥΝΤΗΡΙΟ	Ο.Τ. 169 – ΒΟΡΕΙΟΥ ΗΠΕΙΡΟΥ 6 - ΚΩΣ
55	760/28-3-2005	ΗΣΥΧΟΣ ΠΑΝΑΓΙΩΤΗΣ	ΞΥΛΟΥΡΓΕΙΟ	ΟΙΚΙΣΜΟΣ ΤΕΜΕΝΙΑ – ΛΕΡΟΣ (ΕΝΤΟΣ ΟΙΚΙΣΜΟΥ)
56	1768/28-3-2005	ΚΑΛΑΦΑΤΑ ΒΑΡΒΑΡΑ	ΑΝΕΓΕΡΣΗ 5 ΤΟΥΡΙΣΤΙΚΩΝ ΕΠΙΠΛΩΜΕΝΩΝ ΚΑΤΟΙΚΙΩΝ	ΠΕΡΙΟΧΗ ΕΜΠΟΡΙΟΣ – ΔΗΜΟΣ ΚΑΣΟΥ
57	1767/28-3-2005	ΒΡΕΤΟΥ ΑΓΛΑΪΑ	ΑΝΕΓΕΡΣΗ 6 ΤΟΥΡΙΣΤΙΚΩΝ ΕΠΙΠΛΩΜΕΝΩΝ ΚΑΤΟΙΚΙΩΝ	ΠΕΡΙΟΧΗ ΓΑΛΑΝΟΥ – ΟΙΚΙΣΜΟΣ ΦΡΥ – ΔΗΜΟΣ ΚΑΣΟΥ
58	598/5-4-2005	ΑΦΟΙ ΤΣΑΓΓΑΡΑΚΗ Ο.Ε.	ΕΚΣΥΓΧΡΟΝΙΣΜΟΣ ΥΦΙΣΤΑΜΕΝΟΥ ΠΡΑΤΗΡΙΟΥ ΥΓΡΩΝ ΚΑΥΣΙΜΩΝ ΜΕΤΑ ΠΛΥΝΤΗΡΙΟΥ - ΛΙΠΑΝΤΗΡΙΟΥ	3ο ΧΛΜ ΛΕΩΦ. ΡΟΔΟΥ ΚΑΛΛΙΘΕΑΣ (ΕΚΤΟΣ ΣΧΕΔΙΟΥ)
59	1140(ΣΧΕΤ.1237)/ 6-4-2005	ΚΑΤΙΚΑ ΣΤΑΜΑΤΙΑ – Χ"ΦΙΛΙΠΠΟΥ ΦΙΛΙΠΠΟΣ Ο.Ε.	ΕΡΓΑΣΤΗΡΙΟ ΖΑΧΑΡΟΠΛΑΣΤΙΚΗΣ ΜΕ ΖΑΧΑΡΟΠΛΑΣΤΕΙΟ	Κ.Μ. 470Δ ΓΑΙΩΝ ΠΥΛΙΟΥ – 10ο ΧΛΜ ΕΠΑΡΧ. ΟΔΟΥ ΚΩ-ΧΩΡΙΩΝ – ΔΗΜΟΣ ΔΙΚΑΙΟΥ – ΚΩΣ (ΕΚΤΟΣ ΣΧΕΔΙΟΥ)
60	1312/7-4-2005	ΧΑΛΚΙΟΠΟΥΛΟΣ ΚΩΝ/ΝΟΣ	ΕΡΓΑΣΤΗΡΙΟ ΕΠΙΣΚΕΥΗΣ ΟΠΛΩΝ	Λ. ΛΙΝΔΟΥ 1 – ΡΟΔΟΣ (ΕΝΤΟΣ ΣΧΕΔΙΟΥ)
61	1720/7-4-2005	ΨΑΡΑΣ ΟΙΚΟΝΟΜΟΣ – ΤΑΤΑΡΗΣ ΙΩΑΝΝΗΣ Ο.Ε.	ΕΡΓΑΣΤΗΡΙΟ ΖΑΧΑΡΟΠΛΑΣΤΙΚΗΣ ΜΕ ΖΑΧΑΡΟΠΛΑΣΤΕΙΟ	ΟΔΟΣ ΠΟΡΦΥΡΙΟΥ 9 (Ο.Τ.210) – ΔΗΜΟΣ ΚΩ (ΕΝΤΟΣ ΣΧΕΔΙΟΥ)
62	1970/7-4-2005	Β' Πε.Σ.Υ.Π. ΝΟΤΙΟΥ ΑΙΓΑΙΟΥ	ΕΠΕΚΤΑΣΗ & ΔΙΑΡΡΥΘΜΙΣΗ ΑΣΤΙΚΟΥ ΚΕΝΤΡΟΥ ΥΓΕΙΑΣ ΚΑΡΠΑΘΟΥ	ΠΗΓΑΔΙΑ ΚΑΡΠΑΘΟΥ (ΕΝΤΟΣ ΟΙΚΙΣΜΟΥ)
63	1969/7-4-2005	Β' Πε.Σ.Υ.Π. ΝΟΤΙΟΥ ΑΙΓΑΙΟΥ	ΠΟΛΥΔΥΝΑΜΟ ΠΕΡΙΦΕΡΕΙΑΚΟ ΙΑΤΡΕΙΟ ΟΛΥΜΠΟΥ ΚΑΡΠΑΘΟΥ	ΠΕΡΙΟΧΗ ΜΑΚΡΥΜΥΤΤΑΣ (ΧΑΝΤΑΚΑΣ) – ΚΟΙΝΟΤΗΤΑ ΟΛΥΜΠΟΥ – ΚΑΡΠΑΘΟΣ (ΕΝΤΟΣ ΟΙΚΙΣΜΟΥ)
64	1626/7-4-2005	Α.Ε. Β & Ν ΚΑΡΑΝΤΑΝΗ Ξ.Τ.Ε.	ΞΕΝΟΔ. ΜΟΝΑΔΑ «ΓΑΛΑΖΙΟΣ ΚΟΛΠΟΣ»	ΣΚΑΛΑ – ΔΗΜΟΣ ΠΑΤΜΟΥ
65	1629/7-4-2005	Α.Ε. Ν. ΓΡΥΛΛΗΣ Ξ.Τ.Ε.	ΞΕΝΟΔΟΧΕΙΑΚΗ Μ

Στο συνέδριο της Κ.Ε.Δ.Κ.Ε. ο Θανάσης Μπαράκας!

• Σε ημερίδα με θέμα : « Αθλητισμός & Τοπική Αυτοδιοίκηση

Σε ημερίδα με θέμα «Αθλητισμός & Τοπική Αυτοδιοίκηση» που διοργάνωσε στο Στάδιο Ειρήνης & Φιλίας η Αθλητική Επιτροπή της Κεντρικής Επιτροπής Δήμων και Κοινοτήτων, το Σάββατο, παραβρέθηκε ο πρόεδρος του Δημοτικού Οργανισμού Νεολαίας & Άθλησης Ροδίων Θανάσης Μπαράκας , συνοδευόμενος από τον διευθυντή του Ροδιακού Οργανισμού Αγώνων Νήσων Τάκη Μιχαηλίδη. Οι δύο αθλητικοί παράγοντες είχαν την ευκαιρία να κάνουν στους συνέδρους μία πρώτη ενημέρωση γύρω από τον θεσμό των Island Games, τη διοργάνωση του 2007 καθώς και τα προβλήματα που υπάρχουν και πρέπει να αντιμετωπιστούν προκειμένου η διοργάνωση να στεφτεί από επιτυχία. Ιδιαίτερα ο κ. Μιχαηλίδης ο οποίος απάντησε και σε ερωτήσεις και απορίες του ακροατηρίου. Οι εισηγήσεις όλων των συνέδρων θα κωδικοποιηθούν και θα κατηγοριοποιηθούν και όσες από αυτές χρήζουν άμεσης παρέμβασης θα έλθουν στο επόμενο συνέδριο της Κ.Ε.Δ.Κ.Ε. για συζήτηση. Να σημειωθεί ότι στο πάνελ, ως αντιπρόεδρος, παραβρέθηκε και ο δήμαρχος Ροδίων κ. Γιώργος Γιαννόπουλος, ο οποίος πάντως δεν πήρε τον λόγο.

Ράλι τηλεκατευθυνόμενων στο Καρακόνερο.

Τους 5ους αγώνες τηλεκατευθυνόμενων μοντέλων θα διοργανώσει το προσεχές Σάββατο 18 Ιουνίου στις 17:00, στο Καρακόνερο η Ενωση Μοντελιστών Ρόδου. Μετά τους προκριματικούς θα ακολουθήσουν οι τελικοί και βέβαια οι απονομές ενώ να σημειωθεί ότι οι κανονισμοί θα είναι αυτοί του Πανελληνίου πρωταθλήματος δεδομένου ότι όποιοι διακριθούν θα πάρουν μέρος σ' αυτό!

Ηδη στο άκουσμα της κατασκευής πίστας ευρωπαϊκών προδιαγραφών στο Καρακόνερο το ενδιαφέρον της Ελληνικής Ομοσπονδίας έχει ενταθεί αφού στις προθέσεις της είναι να φιλοξενούνται στο νησί μας οι τελικοί του Πανελληνίου πρωταθλήματος, λόγω των εξαίρετων κλιματολογικών συνθηκών που ευνοούν τέτοιου είδους διοργανώσεις. Στον αγώνα μπορεί να πάρει μέρος όποιος διαθέτει τηλεκατευθυνόμενο αυτοκίνητο, θερμικό ηλεκτρικό, δρόμου ή off road και ανεξαρτήτως κλίμακας. Πληροφορίες δίδονται στα τηλέφωνα: 22410 30138, 22138 & 6932107351.

Αγώνες στίβου για αθλητές του «Υγείας»

Με τη λήξη της σχολικής περιόδου, ο ΓΑΣ Ρόδου «Η Υγεία» διοργανώνει σήμερα στις 5 μ.μ. στο στάδιο στίβου Ρόδου, αγώνες για τους αθλητές-μαθητές της Ακαδημίας του.

Η διοίκηση του συλλόγου θα απονείμει μετάλλια και διπλώματα στους τρεις πρώτους νικητές κάθε αγωνίσματος, καθώς και από ένα αναμνηστικό μπλουζάκι σε όλους τους συμμετέχοντες.

Εξάλλου, με ανακοίνωσή του ο ΓΑΣ Ρόδου «Η Υγεία» κάνει γνωστό ότι όσα παιδιά ηλικίας 10 έως 12 ετών επιθυμούν να συμμετάσχουν στο καλοκαιρινό τμήμα προπόνησης μπορούν να το δηλώσουν συμμετοχή στην προπονήτρια Χριστίνα Πετρά (καθημερινά από 3 μ.μ. έως 5 μ.μ. στο Στάδιο).

• Πληροφορίες δίνονται στα τηλέφωνα 22410-37224 (κ. Χατζηχριστοδούλου) 22410-23768 (κ. Παπαστεργίου) και 22410-65649 (κ. Παρδαλό).

Το νέο status quo στην ελληνική διαιτησία

Νέο «στάτους» θα ισχύσει στο σύστημα των ορισμών και των κληρώσεων των διαιτητών και βοηθών διαιτητών από τη νέα ποδοσφαιρική περίοδο, σύμφωνα τουλάχιστον με τις πρόσφατες αποφάσεις που έλαβε η γενική συνέλευση των Ενώσεων - μελών της ΕΠΟ.

Βεβαίως, οι αλλαγές στη διαιτησία, κάποιες των οποίων είναι εξόχως σημαντικές, πάρθηκαν ερήμην της ΕΠΑΕ, πράγμα που ερμηνεύεται ως «λογαριασμός χωρίς τον ξενοδόχο». Η υλοποίηση και εφαρμογή τους κάθε άλλο παρά εύκολη υπόθεση είναι, δεδομένου ότι η ΕΠΑΕ, ακόμη και εξ ...ορισμού, είναι κάθετα αντίθετη σε όσα προτείνει και αποφασίζει η ΕΠΟ (ό,τι κι αν αποφασίζει ο Βασίλης Γκαγκάτσης το απορρίπτει ο Βίκτωρ Μητρόπουλος). Ως εκ τούτου, η ΕΠΟ αποφάσισε, η Λίγκα δεν θα δεχτεί τις αποφάσεις, δεν αποκλείεται να «επιστρατευτεί» και πάλι η FIFA για να δώσει λύση στο διέξοδο, και συνοψίζοντας, μπορούμε να προεξοπφλήσουμε για τον ερχομό ενός πολύ - πολύ καυτού καλοκαιριού.

Ας «δούμε» μέσες - άκρες τι αποφάσισε η γενική συνέλευση. Τι προβλέπουν οι νέες διατάξεις, αν φυσικά περάσουν από τα «σαράντα κύματα» και ισχύσουν. Αντικαθίσταται το σύστημα κλήρωσης των διαιτητών στην Α' Εθνική κατηγορία, από ένα μικτό σύστημα ορισμού, με «μπούσουλα» το ιατλικό μοντέλο.

Για κάθε αγώα του πσογράμματος θα προεπιλέγει η ΚΕΔ τριάδα υποψηφίων να σφυρίξουν διαιτητών, από την οποία θα κληρώνεται αυτός που θα σφυρίξει.Αυτό θα ισχύσει και για τους 8 αγώνες του προγράμματος, πράγμα που σημαίνει ότι, ενδεχομένως να χρειάζονται 24 διαιτητές για την κληρωτίδα (βεβαίως, θα αυξηθεί αναγκαστικά ο αριθμός των διαιτητών του πίνακα της Α' Εθνικής κατηγορίας).

Το καθεστώς σε Β' και Γ' Εθνική κατηγορία παραμένει ως είχε, με την ΚΕΔ δηλαδή να ορίζει διαιτητές από τους αντίστοιχους πίνακες, πλην φυσικά των αξιολογημένων από την ΕΠΑΕ αγώνων.

Οι πίνακες διαιτητών θα είναι ανοικτοί, θα μπορεί δηλαδή η ΚΕΔ να προωθεί ανά πάσα στιγμή τα ταλέντα, τους διαιτητέςπου κατά την κρίση της καταγράφουν υψηλούς δείκτες ικανότητας, χωρίς να δεσμεύεται από τις περιόδους της αναμόρφωσης των πινάκων, κάθε Νοέμβριο και κάθε Φεβρουάριο.

Καταργούνται οι αγωνιστικές δοκιμασίες των διαιτητών στη διάρκεια των εργασιών του σεμιναρίου προεπιλογής το οποίο διεξάγεται τον μήνα Ιούνιο. Οι δοκιμασίες θα διεξάγονται το πρώτο 15ήμερο κάθε Αυγούστου, ώστε να είναι πλησιέστερα χρονικά στην έναρξη της περιόδου. Για τους μη αξιολογημένους διαιτητές, οι αγωνιστικές δοκιμασίες θα γίνονται τέλη Μαΐου με αρχές Ιουνίου. Η ΚΕΔ έχει το δικαίωμα να αντικαθιστά αποτυχόντες στα τεστ διαιτητές. Ο αριθμός των βοηθών διαιτητών Β' Εθνικής κατηγορίας παραμένει ως έχει, εβώ ως βοηθοί διαιτητές Γ' Εθνικής κατηγορίας θα χρησιμοποιούνται όλοι οι αξιολογημένοι διαιτητές Δ' Εθνικής κατηγορίας. Οι βοηθοί διαιτητές του ειδικού πίνακα της Α' Εθνικής κατηγορίας, απαγορεύεται να συμμετέχουν στους πίνακες διαιτητών εθνικών Πρωταθλημάτων.

Σε περίπτωσηαδυναμίας ορισμού αναπληρωτών διαιτητών λόγω ανεπαρκούς αριθμού, να μπορούν να χρησιμοποιηθούν αναπληρωτές από τον πίνακα διαιτητών της Β' Εθνικής. Σε περίπτωση που συμπίπτει η έδρα των βοηθών διαιτητών και του αναπληρωτή διαιτητή με την έδρα του παρατηρητή διαιτησίας, θα αντικαθίσταται ο παρατηρητής διαιτησίας.

Σχολή προπονητών ποδοσφαίρου

Πολλές ώρες διάβασμα και αρκετά κιλά ιδρώτα είναι το τίμημα που «πληρώνουν» οι υποψήφιοι προπονητές ποδοσφαίρου, οι οποίοι εδώ και δέκα ημέρες βρίσκονται στο νησί μας και παρακολουθούν τα μαθήματα της Σχολής Προπονητών Ποδοσφαίρου ΟΥΕΦΑ Α'.

Από τα τριάντα δύο άτομα που συμμετέχουν στη σχολή μόνο ένας Ροδίτης προπονητής παρακολουθεί τα μαθήματα, ο Μιχάλης Παπαστεργής, ενώ για όσους δεν θυμούνται να σημειώσουμε πως πέρυσι τέσσερις Ρόδιοι αποφοίτησαν από τη σχολή. Είναι οι Βαγγέλης Χοσάδας, Λάκης Ζαχαρίας, Δημήτρης Σαλπιγκτίδης και Γιάννης Χατζηπέτρος.

Τα θεωρητικά μαθήματα γίνονται κάθε πρωί σε ειδικά διαμορφωμένη αίθουσα του ξενοδοχείου «ΠΛΑΖΑ» ενώ το απόγευμα στο γήπεδο Κοσκινού γίνεται η πρακτική εξάσκηση. Ανάμεσα στους υποψήφιους υπάρχουν πολλά γνωστά ονόματα οι οποίοι στη χρονιά που πέρασε βρίσκονταν στον πάγκο μεγάλων ομάδων.

Οι εκπαιδευτές της σχολής κ.κ. Σεντελίδης, Λιάπης και Τερμετίδης σε καθημερινή βάση προσπαθούν να δώσουν στους μαθητές τους με τον καλύτερο δυνατό τρόπο τις απαραίτητες γνώσεις ενώ σε πάρα πολλές περιπτώσεις ο διάλογος εκπαιδευτών και υποψηφίων προπονητών διαρκεί αρκετό χρόνο.

Ετσι λύνονται και οι όποιες απορίες υπάρχουν. Οι μαθητές της σχολής δεν προλαβαίνουν να πάρουν ανάσα καθώς ο υπεύθυνος του Εκπαιδευτικού Συμβουλίου της ΕΠΟ Τέλης Μπατάκης μαζί με τους εκπαιδευτές τηρούν το πρόγραμμα χωρίς παρεκκλίσεις.

Τα μαθήματα θα ολοκληρωθούν στις 21 Ιουνίου και πριν το τέλος τους προγραμματίζεται να γίνει φιλικό παιχνίδι στο γήπεδο Κοσκινού με αντίπαλους την ομάδα των υποψήφιων προπονητών και τον Διγενή.

Οι προπονητές που συμμετέχουν στη σχολή είναι:

Αναστασιάδης Μιχαήλ
Αποστόλου Απόστολος
Βαζέχα Κριστόφ
Bandovic Bozidar
Βλαστός Γεώργιος
Γκιζέλης Φώτιος
Δελητζάκης Χρήστος
Δημητρίου Αντώνιος
Δώνης Γεώργιος
Εμμανουήλ Εμμανουήλ
Θεοδώρου Αθανάσιος
Καβαλιέρης Μιχάλης
Καβουσανός Γεώργιος
Κόλα Μπλένταρ
Κωτσοβός Νικόλαος
Κωφίδης Σάββας
Λίμα Ντανιέλ - Μπατίστα
Μαβίδης Νικόλαος
Μεϊμάρογλου Στέφανος
Milojevic Vladan
Νιόπλιας Νικόλαος
Ουζουνίδης Μαρίνος
Ουσταμπασίδης Νικόλαος
Παλατσίδης Ιωσήφ
Παντελίδης Σάββας
Παυλόπουλος Ιωάννης
Τουρσουνίδης Γεώργιος
Τσατσαρώνης Χριστόφορος
Χαραλαμπίδης Σωτήρης
Παπαστεργής Μιχαήλ

ΞΕΝΟΔΟΧΕΙΑΚΑΙ ΚΑΙ ΤΟΥΡΙΣΤΙΚΑΙ ΕΠΙΧΕΙΡΗΣΕΙΣ
ΒΕΒΑΤΟΥΡ Α.Ε.
ΠΡΟΣΚΛΗΣΗ
Των μετόχων σε Τακτική Γενική Συνέλευση

Καλούνται οι κ.κ. μέτοχοι σε τακτική Γενική Συνέλευση, που θα γίνει την 30ην Ιουνίου 2005, ημέρα Πέμπτη και ώρα 7.00 μ.μ. στα γραφεία της εταιρείας εντός του ξενοδοχείου ΣΕΜΙΡΑΜΙΣ στη Ρόδο, οδός Ι. Μεταξά 18, με θέματα ημερησίας διάταξης:

1. Υποβολή και έγκριση του Ισολογισμού της 31.12.2004 μετά των επ' αυτού εκθέσεων του Διοικητικού Συμβουλίου και των Ελεγκτών.
2. Απαλλαγή του Διοικητικού Συμβουλίου και των Ελεγκτών από κάθε ευθύνη για την χρήση 1.1.2004 έως 31.12.2004.
3. Εκλογή δύο τακτικών και δύο αναπληρωματικών ελεγκτών για τη χρήση 2005 και καθορισμός της αμοιβής αυτών.
4. Διάφορα.

Παρακαλούνται οι κ.κ. μέτοχοι, όπως συμμορφωθούν με τις διατάξεις του Νόμου και του Καταστατικού.

Ρόδος 8 Απριλίου 2005
Το Διοικητικό Συμβούλιο

Π. ΧΡΥΣΟΧΟΪΔΗΣ - Μ. ΧΑΛΚΙΟΠΟΥΛΟΣ Α.Ε.
ΞΕΝΟΔΟΧΕΙΑΚΑΙ ΚΑΙ ΤΟΥΡΙΣΤΙΚΑΙ ΕΠΙΧΕΙΡΗΣΕΙΣ
ΠΡΟΣΚΛΗΣΗ
Των μετόχων σε Τακτική Γενική Συνέλευση

Καλούνται οι κ.κ. μέτοχοι σε τακτική Γενική Συνέλευση, που θα γίνει την 30ην Ιουνίου 2005, ημέρα Πέμπτη και ώρα 7.00 μ.μ. στα γραφεία της εταιρείας εντός του ξενοδοχείου AYPA BEACH στην Ιξιά Ιαλυσού Ρόδου, με θέματα ημερησίας διάταξης:

1. Υποβολή και έγκριση του Ισολογισμού της 31.12.2004 μετά των επ' αυτού εκθέσεων του Διοικητικού Συμβουλίου και των Ελεγκτών.
2. Απαλλαγή του Διοικητικού Συμβουλίου και των Ελεγκτών από κάθε ευθύνη για την χρήση 1.1.2004 έως 31.12.2004.
3. Εκλογή δύο τακτικών και δύο αναπληρωματικών ελεγκτών για τη χρήση 2005 και καθορισμός της αμοιβής αυτών.
4. Εγκριση συμβάσεως εργασιακής σχέσεως μελών του Διοικητικού Συμβουλίου και καθορισμός των αποδοχών αυτών.
5. Διάφορα.

Παρακαλούνται οι κ.κ. μέτοχοι, όπως συμμορφωθούν με τις διατάξεις του Νόμου και του Καταστατικού.

Ιαλυσός 8 Απριλίου 2005
Το Διοικητικό Συμβούλιο

ΚΗΔΕΙΑ

Τη λατρευτή μας μητέρα, γιαγιά, προγιαγιά, αδελφή και θεία

ΜΑΡΙΑ ΤΟΠΑ

(ετών 87)

κηδεύουμε σήμερα Δευτέρα 13 Ιουνίου 2005 και ώρα 11 π.μ από τον Ιερό Ναό Ταξιαρχών Νεκροταφείου Ρόδου.

Τα παιδιά
Γιώργος, Δέσποινα, Θεώνη
Τα εγγόνια
Χρήστος - Αλέξανδρος,
Τα δισέγγονα
Θεόδωρος - Μαρίνος
τα αδέλφια, τ' ανίψια και οι λοιποί συγγενείς.

ΚΗΔΕΙΑ

Τον λατρευτό μας σύζυγο, πατέρα, παππού, αδελφό και θείο

ΚΩΝΣΤΑΝΤΙΝΟ ΚΑΛΙΟΥΔΑΚΗ

(ετών 94)

κηδεύουμε σήμερα Δευτέρα 13 Ιουνίου 2005 και ώρα 5 μ.μ από τον Ιερό Ναό Αγίου Λουκά Σορωνής.

Η σύζυγος Μαρία
Τα παιδιά
Δημήτρης - Χαρούλα
Τα εγγόνια
Κώστας - Νατάσσα
τα αδέλφια, τα ανίψια και οι λοιποί συγγενείς.

ΕΝΟΙΚΙΑΖΟΝΤΑΙ

διαμερίσματα επί της Μανώλη Παπαναστάση 33, περιοχή Αννης Μαρίας .

Πληροφορίες κ. Αννα Σταυρίδη τηλ. 22410 28287

ΝΑΥΤΑΘΛΗΤΙΚΟ ΚΕΝΤΡΟ
NOP από το 1947
Θερινά τμήματα απασχόλησης παιδιών για την εκμάθηση ναυταθλημάτων από 15 Ιουν. έως 15 Σεπτ.
ΚΟΛΥΜΒΗΣΗΣ · ΙΣΤΙΟΠΛΟΙΑΣ · ΚΩΠΗΛΑΣΙΑΣ · ΚΑΝΟΕ ΚΑΓΙΑΚ · ΥΔΑΤΟΣΦΑΙΡΙΣΗΣ · ΤΡΙΑΘΛΟΥ
Πτυχιούχοι έμπειροι Γυμναστές • Θέσεις περιορισμένες • πολιτισμένο περιβάλλον • Εξυπηρετήσεις γονιών
Εγγραφές: 1-14 Ιουν. (Δευτ.-Παρ. 10.00-16.00) - Σαβ. 10.00-13.00) Πλ. Κουντουριώτη 9 • Τηλ. 22410 38043

Μέσα κι έξω από τα...

Η χαρά των παιδιών

Ο Δημοτικός Οργανισμός Πολιτισμού και Άθλησης του Δήμου Καμείρου «έντυσε» ομοιόμορφα όλα τα παιδιά (Νηπιαγωγείου και Δημοτικού), που πήραν μέρος στους αγώνες στίβου στο νεοκατασκευασθέν γυμναστήριο του Αγίου Σουλά.

Κάθε παιδί μόλις κατέθετε τη δήλωση συμμετοχής του έπαιρνε ένα φανελάκι κι ένα σορτσάκι. Φυσικά η χαρά τους ήταν απερίγραπτη όχι τόσο για τη συμμετοχή τους στους αγώνες, αλλά για την αθλητική περιβολή.

Προβληματισμένος

Έντονα προβληματισμένος είναι ο πρόεδρος του Ηρακλή Μαριτσών Γιώργος Παπαδημήτρης, που βρίσκεται προ διλήμματος. Αν θα συνεχίσει να προσφέρει στην ομάδα των Μαριτσών ή να αποσυρθεί. Ο προβληματισμός του έχει σχέση με το μεγάλο οικονομικό ζήτημα, που υπό τις παρούσες συνθήκες είναι αξεπέραστο.

Τις ανησυχίες του αυτές θα μεταφέρει στη συνέλευση των μελών του Ηρακλή, από τους οποίους και θα ζητήσει τη συμπαράστασή τους. Και εάν και εφόσον εκδηλωθεί ενδιαφέρον στήριξης από μέλη με οικονομική επιφάνεια, να είστε σίγουροι ότι ο Παπαδημήτρης θα είναι και πάλι στο τιμόνι του Ηρακλή Μαριτσών.

Μαθήματα κολύμβησης

Αρκετοί δημοτικοί οργανισμοί νεολαίας και άθλησης θα λειτουργήσουν και φέτος τμήματα εκμάθησης κολύμβησης για μικρά παιδιά.

Ήδη άρχισαν οι εγγραφές συμμετοχής και σύντομα αναμένεται να ξεκινήσουν τα μαθήματα σε ειδικά διαμορφωμένους χώρους, που βρίσκονται κοντά σε όρμους.

Ν' αναλάβουν πρωτοβουλίες

Αισίως διανύουμε το δεύτερο 10ήμερο του Ιουνίου, αλλά η κατάσταση στην ομάδα της Ρόδου είναι στάσιμη, με συνέπεια κάθε αγνός φίλαθλος να προβληματίζεται για το μέλλον της.

Χωρίς διοίκηση, τίποτα απολύτως δεν γίνεται. Όλα βρίσκονται σε τέλμα και ο χρόνος τρέχει σε βάρος της ομάδας.

Κανονικά θα έπρεπε να είχε αρχίσει ένας κύκλος συζητήσεων με ποδοσφαιριστές και προπονητή ενόψει της νέας περιόδου. Ήδη θα έπρεπε να φτιάχνεται σιγά-σιγά το ρόστερ και να προγραμματίζονται όλα τα διαδικαστικά και μη ζητήματα, ούτως ώστε η έναρξη της νέας ποδοσφαιρικής περιόδου να βρει πανέτοιμη την «πράσινη» ομάδα.

Δυστυχώς όμως τίποτα απ' όλα αυτά δεν προχωρά. Και πώς να προχωρήσει άλλωστε όταν η ομάδα στερείται διοίκησης; Με ποιον να συζητήσουν ποδοσφαιριστές και προπονητής; Πώς θα γίνουν οι όποιες μεταγραφές χρειάζονται και οι αποδεσμεύσεις;

Τα ερωτήματα είναι πολλά και αναπάντητα.

Επειδή όμως ο χρόνος τρέχει ασταμάτητα, είναι καιρός όσοι ενδιαφέρονται για το καλό της ομάδας να αναλάβουν πρωτοβουλίες για να αναδειχθεί νέα διοίκηση και να αρχίσει να δουλεύει.

Ας μην ξεχνάμε ότι μέσα στον Ιούλιο αρχίζουν, η μία μετά την άλλη, οι ομάδες των επαγγελματιών κατηγοριών την προετοιμασία τους. Και όσο πιο αργά αναδειχθεί διοίκηση, τόσο το χειρότερο...

Να μη μας ξεχάσουν...

Στα Χανιά βρέθηκε πρόσφατα ο υφυπουργός Αθλητισμού Γιώργος Ορφανός. Αφού αναφέρθηκε στην εξέλιξη και αποπεράτωση των έργων που γίνονται εκεί, δήλωσε ότι στον προγραμματισμό των αθλητικών υποδομών, η περιφέρεια θα πάρει το μερίδιο του λέοντος (85%) έναντι 15% για το Κέντρο.

«Υπάρχει ένας σχεδιασμός, είπε, που αφορά όλη την Ελλάδα. Γίνεται καταγραφή των αναγκών και έτσι θα προχωρήσουμε».

Ας ελπίσουμε στο σχεδιασμό αυτό να μην ξεχαστούν Ρόδος και Δωδεκάνησα, που για έργα ακούμε και έργα δεν βλέπουμε...



γήπεδα

Ευκαιρία

Πλησιάζει ο Ιούλιος, κατ' εξοχήν μήνας των διακοπών του καλοκαιριού και των πανηγυριών της Ρόδου, που συγκεντρώνουν πολύ κόσμο από την πόλη και τα άλλα δημοτικά διαμερίσματα.

Ορισμένες ομάδες περιμένουν πώς και πώς να μπει ο Ιούλιος για να λειτουργήσουν και φέτος τ' αναψυκτήριά τους, με σουβλάκι, μπίρες κ.ά. για να μαζέψουν κάποιο χρηματικό ποσό, καθώς τα ταμεία τους είναι άδεια.

Η γενική οικονομική στενότητα πλήττει ασφαλώς και τα σωματεία της Ρόδου.

Αλλάζουν οι καιροί...

Κόσμος πάει κι έρχεται από τα ερασιτεχνικά σωματεία μας. Αναφερόμαστε στο μεταγραφικό αλισβερίσι που γίνεται αυτές τις μέρες. Αλλος ήταν παλαιότερα ο προορισμός των σωματείων αυτών.

Σιγά-σιγά όμως άλλαξε ο σκοπός τους και ακολούθησαν κι αυτά την εξέλιξη της (καταναλωτικής) κοινωνίας. Όλα, δηλαδή, θυσία στο βωμό του χρήματος. Έτσι φθάσαμε σε τέτοιο σημείο, ώστε ομάδες μικρών χωριών να στηρίζονται στην πλειοψηφία τους σε παιδιά άλλων δημοτικών διαμερισμάτων. Ενώ παλαιότερα έψαχνε κανείς να βρει μη ντόπιο σε ομάδα.

Βρε πως αλλάζουν οι καιροί, που λέει και το λαϊκό άσμα...

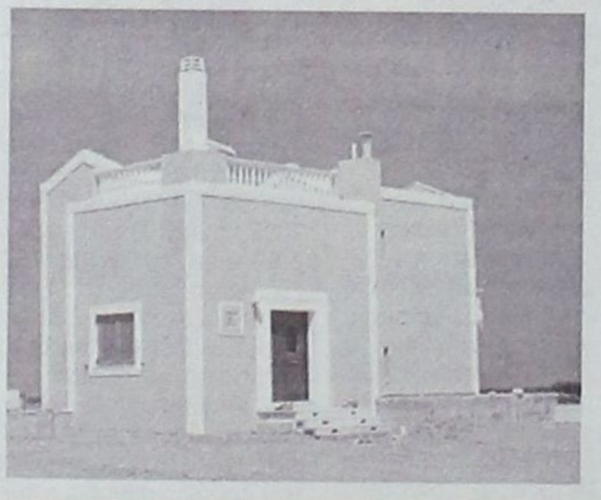

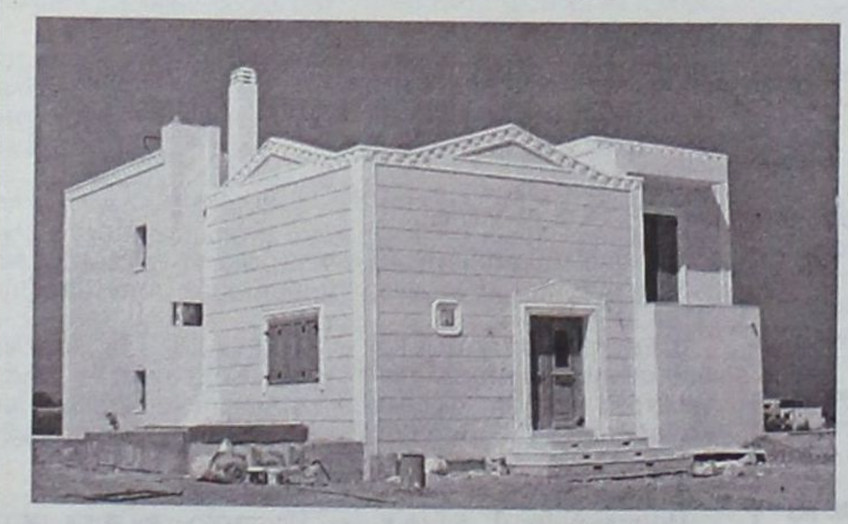



Πωλούνται Πολυτελείς κατοικίες αντίγραφα των Δωδεκανήσων

12islands RESIDENCE

Πολυτελείς κατοικίες με εκπληκτική θέα,

στα Κολύμπια 400 μέτρα από τη θάλασσα και στον παράλληλο δρόμο των ευκαλύπτων.

Οι κατοικίες είναι δύο τύπων 107 τ.μ. και 161 τ.μ. και διαθέτουν:

- Τρία υπνοδωμάτια
- Δύο μπάνια
- Τουαλέτα και χωριστό μπάνιο με υδρομασάζ
- Εντοιχισμένη κουζίνα
- Εντοιχισμένες ντουλάπες
- Ηλιακό θερμοσίφωνα
- Κεντρική θέρμανση (εγκατάσταση)
- Τζάκι
- Συστήματα ασφαλείας
- Τηλεφωνικές γραμμές ISDN
- Μπάρμπεκιου

Οι κατοικίες διαθέτουν ιδιωτική πισίνα και σύνδεση του νερού σε γεώτρηση για την ανέξοδη λειτουργία της σε όλη τη διάρκεια του έτους.

Ο περιβάλλων χώρος έχει εξαιρετική διαμόρφωση. Γκαζόν, πλακόστρωτος πεζόδρομος, φυτά και απεριόριστη θέα συνθέτουν το σκηνικό που άνθρωπος και φύση δημιούργησαν μαζί.

Οι κατοικίες αυτές διατίθενται προς πώληση και ήδη έχουν πωληθεί η «Ρόδος», το «Καστελλόριζο» και η «Χάλκη». Η πώληση έγινε αμέσως με την ολοκλήρωση της δημιουργίας τους και τούτο διότι προσφέρονται σε εξαιρετικά προσιτή τιμή (για τα δεδομένα του κόστους κατασκευής και εξοπλισμού που διαθέτουν).



Πληροφορίες κ. Μαρκόπουλο Γεώργιο τηλ: 22410 56268 - 56213 Κιν: 6978110631 • www.12islandsresidence.gr

ΟΔΗΓΙΑ από την Ευρωπαϊκή Ενωση προς τους Αυτοδιοικητικούς Οργανισμούς της Δωδεκανήσου με προθεσμία το τέλος του χρόνου

Υπό μελέτη η «βόμβα» της διαχείρισης αποβλήτων

ΣΤΑ αρμόδια γραφεία Δήμων, Νομαρχίας και όχι μόνο, έφτασε η οδηγία από τη Διεύθυνση Συμβουλευτικών Εργασιών της Επιτροπής Περιφερειών της Ευρωπαϊκής Ενωσης, η οποία αφορά στο μείζον όσο και επίκαιρο θέμα της υγειονομικής ταφής των αποβλήτων.

Η πρωτοβουλία που θα καταλήξει σε αναλυτική έκθεση της υφιστάμενης κατάστασης και σε μια μελέτη αντιμετώπισης του προβλήματος; σκοπεύει στην ενεργοποίηση των περιφερειακών οργάνων της Ευρώπης – των τοπικών αρχών δηλαδή, καθώς η διαχείριση των αποβλήτων αποτελεί δική τους ευθύνη και αρμοδιότητα.



ΑΠΟ τη στιγμή που η Ρόδος και άλλα νησιά της Δωδεκανήσου έχουν να αντιμετωπίσουν αυτή τη «βόμβα» στα διοικητικά τους όρια, η οδηγία αυτή της Επιτροπής ίσως πρέπει να ληφθεί σοβαρά υπόψη, με την προοπτική το συγκεκριμένο ζήτημα τεθεί σε μια γενικότερη βάση, πέρα από σκοπιμότητες και «τοπικιστικές» ευαισθησίες.

Το παρακάτω κείμενο της επιστολής του προέδρου της Διεύθυνσης Συμβουλευτικών Εργασιών της Επιτροπής Περιφερειών κ. Ο. Bertrand υπογραμμίζει την αναγκαιότητα της ανάληψης πρωτοβουλιών από την Αυτοδιοίκηση της περιοχής μας.

«Σε σημαντικό βαθμό, οι τοπικές και περιφερειακές αρχές είναι υπεύθυνες για την εφαρμογή των κοινοτικών πολιτικών που αφορούν το περιβάλλον. Καθότι η διαχείριση των αποβλήτων αποτελεί μια από τις κυριότερες υπευθυνότητές τους, θίγονται ιδιαίτερα από τις επιπτώσεις της εφαρμογής της οδηγίας περί υγειονομικής ταφής των αποβλήτων (1999/31 ΕΚ). Πολλά κράτη μέλη και οι αντίστοιχες τοπικές και περιφερειακές αρχές τους αντιμετωπίζουν δυσκολίες ως προς τη συμμόρφωσή τους με την ανωτέρω οδηγία.

Για μια καλύτερη ενημέρωση σχετικά με την πορεία υλοποίησης της οδηγίας, τα προβλήματα εφαρμογής της και τις οικονομικές επιπτώσεις από αυτή, η Ευρωπαϊκή Επιτροπή στην από 10ης Δεκεμβρίου 2004 επιστολή της υπέβαλε αίτηση στην ΕΤΠ για την κατάρτιση γνωμοδότησης με θέμα «Εφαρμογή της οδηγίας περί υγειονομικής ταφής των αποβλήτων (1999/31/ΕΚ). Πολλά κράτη μέλη και οι αντίστοιχες τοπικές και περιφερειακές αρχές τους αντιμετωπίζουν δυσκολίες ως προς τη συμμόρφωσή τους με την ανωτέρω οδηγία.

Για μια καλύτερη ενημέρωση σχετικά με την πορεία υλοποίησης της οδηγίας, τα προβλήματα εφαρμογής της και τις οικονομικές επιπτώσεις από αυτη, η Ευρωπαϊκή Επιτροπή στην από 10ης Δεκεμβρίου 2004 επιστολή της υπέβαλε αίτηση στην ΕΤΠ για την κατάρτιση γνωμοδότησης με θέμα «Εφαρμογή της οδηγίας περί υγειονομικής ταφής των αποβλήτων (1999/31 ΕΚ) σε περιφερειακή και τοπική κλίμακα». Η έκθεση για τις εμπειρίες σε περιφερειακό και τοπικό επίπεδο θα συμπληρώσει τις σχετικές μελέτες και εκθέσεις που έχουν γίνει σε επίπεδο κρατών μελών.

Την έκθεση θα ετοιμάσει η επιτροπή «βιώσιμη ανάπτυξη» της ΕΤΠ, της οποίας έχω την τιμή να προεδρεύω. Στην έκθεση θα συμβάλουν επίσης το Συμβούλιο Ευρωπαϊκών Δήμων και Κοινοτήτων (CEMR), οι ευρωπόλεις (Eurocities) και η περιβαλλοντική πλατφόρμα των γραφείων των περιφερειών στις Βρυξέλλες (EPRO – Environmental Platform of Regional Offices in Brussels). Η έκθεση προβλέπεται να υποβληθεί στην Ευρωπαϊκή Επιτροπή στα τέλη του τρέχοντος έτους και θα καταρτιστεί από τον κ. Gelder, πρώτο αντιπρόεδρο της επιτροπής «Βιώσιμη ανάπτυξη».

Η έκθεση ΕΤΠ θα περιλαμβάνει γενική επισκόπηση των κοινών προβλημάτων και θα προάγει την ανταλλαγή βέλτιστων πρακτικών μεταξύ των περιφερειών, των πόλεων και των δήμων και κοινοτήτων, ώστε να βοηθήσει τα όργανα αυτά στην αντιμετώπιση των προβλημάτων τους σε σχέση με την οδηγία.

Στα πλαίσια αυτά, η ΕΤΠ έχει προβεί στην ανάθεση μιας μελέτης που θα χρησιμεύσει ως έγγραφο αναφοράς για την έκθεση της επιτροπής. Στη μελέτη θα ενσωματωθούν τα συμπεράσματα ενός αντιπροσωπευτικού αριθμού των τοπικών και περιφερειακών αρχών που είναι υπεύθυνες για την εφαρμογή της οδηγίας περί υγειονομικής ταφής των αποβλήτων.

Η ΕΤΠ έχει αναθέσει την ανωτέρω μελέτη στο ίδρυμα «Instituto per la Ricercca – IRS» από την Ιταλία Η μελέτη θα στηρίζεται στις απαντήσεις στο συνημμένο ερωτηματολόγιο που καταρτίστηκε από το Ινστιτούτο.

Η ανταπόκριση μεγάλου αριθμού τοπικών και περιφερειακών αρχών έχει ουσιώδη σημασία για την απεικόνιση του ευρέος φάσματος εμπειριών από την οδηγία περί υγειονομικής ταφής των αποβλήτων. Για το λόγο αυτό, παρακαλείσθε να συμμετάσχετε στην ενέργεια αυτή».

Καλώς ορίσατε ...
στο Mike's
Executive Catering.

Λάμψη, αριστοκρατεία, κομψότητα, φινέτσα.
Λέξεις που αποκτούν νόημα και ουσία στο Mike's Executive Catering, που αναλαμβάνει πλήρως και οργανωμένα τις σημαντικότερες εκδηλώσεις της ζωής σας. **Γαμήλια δεξίωση. Βάπτιση. Γενέθλια. Εγκαίνια.** Η όποια άλλη δική σας ιδιαίτερη στιγμή. Το άψογο σέρβις, η άριστη ποιότητα των εδεσμάτων, γλυκών και αλμυρών, η σημασία στη λεπτομέρεια, εγγυώνται την επιτυχία της εκδήλωσής σας.
Κοντά σας από την πρώτη στιγμή...
Γιατί...
Μια οικογένεια είμαστε!



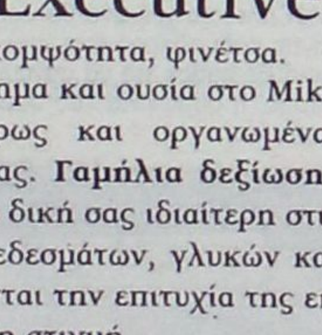
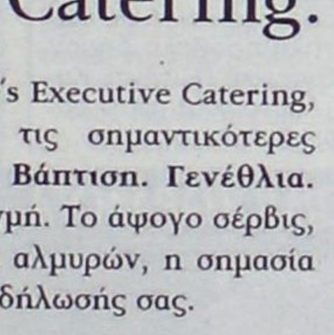

Mike's Executive Catering

Γεωργίου Σεφέρη 108 Ρόδος.
Τηλ. 22410 66510/60038/60216. Fax: 22410 67579
www.mikes.gr

ΕΛΤΑ Hellenic Post

ΠΕΡΙΛΗΨΗ ΑΝΑΚΟΙΝΩΣΗΣ

Για την πρόσληψη προσωπικού με σύμβαση εργασίας ιδιωτικού δικαίου ορισμένου χρόνου πλήρους απασχόλησης

Τα Ελληνικά Ταχυδρομεία που εδρεύουν στο Δήμο Αθηναίων, ανακοινώνουν ότι θα προσλάβουν προσωπικό με σύμβαση εργασίας ιδιωτικού δικαίου ορισμένου χρόνου πλήρους απασχόλησης και για χρονικό διάστημα τεσσάρων **(4) μηνών συνολικού αριθμού 25 ατόμων** για την κάλυψη παροδικών αναγκών των Υπ. Λειτουργιών των Νομών Κυκλάδων, Δωδεκανήσου, Σάμου, Χίου & Λέσβου σύμφωνα με τις διατάξεις του άρθρου 21 του Ν. 2190/1994 όπως ισχύει μετά τις τροποποιήσεις και συμπληρώσεις των Ν. 2225/1994, 2247/1994, 2266/1994, 2349/1995, 2527/1997, 2738/1999, 3051/2002, 3146/2003, 3174/2003 του άρθρου 14 του Ν. 3185/2003, 3200/2003, 3260/2004 και 3320/2005 για την ειδικότητα του Διανομέα με τα αντίστοιχα ειδικά-τυπικά προσόντα και την αντίστοιχη χρονική περίοδο.

Συγκεκριμένα:
- **1 στο Κ. Ευδήλου**
- **1 στο Κ. Κ. Σάμου**
- **1 στο Κ. Λειψών**
- **1 στο Κ. Πυθαγορείου**
- **1 στο Κ. Μήθυμνας**
- **1 στο Κ. Μανταμάδου**
- **1 στο Κ. Πλωμαρίου**
- **1 στο Κ. Φολεγάνδρου**
- **1 στο Κ. Αστυπάλαιας**
- **1 στο Κ. Μύρινας**
- **1 στο Κ. Καλλονής**
- **1 στο Κ. Ιαλυσού**
- **1 στο Κ. Καλύμνου**
- **2 στο Κ. Κ. Κω**
- **1 στο Κ. Βροντάδου**
- **2 στη Μ.Δ. Ρόδου**
- **3 στη Μ. Δ. Χίου**
- **4 στη Μ. Δ. Μυτιλήνης**

ΣΥΝΟΛΟ: 25 άτομα, για 4 μήνες.

Ειδικά - Τυπικά Προσόντα:

- Πτυχίο ή δίπλωμα σχολικής μονάδας δευτεροβάθμιας εκπαίδευσης ή μεταδευτεροβάθμιας εκπαίδευσης (ΙΕΚ), ανεξάρτητα από ειδικότητα ή άλλο ισότιμο τίτλο σχολικής μονάδας της ημεδαπής ή αλλοδαπής.
- Άδεια οδήγησης αυτοκινήτου και άδεια οδήγησης μοτοσικλέτας άνω των 50 cc παλαιού τύπου ή άνω των 125 cc κατηγορίας Α' ή άδεια απεριορίστων kw τελευταίου τύπου ή άδεια οδήγησης μοτοποδηλάτου.

Ηλικία: Οι υποψήφιοι πρέπει να έχουν ηλικία από 18 ετών έως και 65 ετών.

Οι ενδιαφερόμενοι μπορούν να υποβάλλουν αίτηση αυτοπροσώπως ή με άλλο εξουσιοδοτημένο απ' αυτούς πρόσωπο εφόσον η εξουσιοδότηση φέρει την υπογραφή τους θεωρημένη από δημόσια αρχή εντός προθεσμίας δέκα (10) ημερών και συγκεκριμένα από 14/06/05 - 23/06/05 και κατά τις εργάσιμες ημέρες και ώρες από 08.00 - 14.00 στις κατά τόπους Υπηρεσιακές Λειτουργίες όπου προκηρύσσονται οι παραπάνω θέσεις.

Οι αναλυτικότεροι όροι και προϋποθέσεις καθορίζονται στη σχετική ανακοίνωση η οποία έχει αναρτηθεί στις ανωτέρω Υπ. Λειτουργίες, όπου θα διατίθεται το ειδικό έντυπο αίτησης.

Ο ΔΙΕΥΘΥΝΤΗΣ
ΙΩΑΝΝΗΣ ΚΟΖΥΡΗΣ

Με διάφορα θέματα στην ημερήσια διάταξη

Συνεδριάζουν σήμερα τα Δ.Σ. Πεταλούδων και Καλλιθέας

Θα εξεταστούν η πυρασφάλεια της Κοιλάδας και η αναστήλωση της Ροτόντας



Με διάφορα θέματα στην ημερήσια διάταξη συνεδριάζουν σήμερα τα Δημοτικά Συμβούλια Πεταλούδων και Καλλιθέας.

Δημοτικό Συμβούλιο Πεταλούδων

Στην αποψινή συνεδρίαση του Δημοτικού Συμβουλίου Πεταλούδων θα συζητηθούν μεταξύ άλλων τα εξής:

•Αποδοχή παραίτησης της αντιπροέδρου του Δημοτικού Συμβουλίου κας Κοντάκη-Καλλιστή Βασιλικής και εκλογή νέου.

•Σύναψη προγραμματικής σύμβασης με την ΑΔΕΚΑΜ Α.Ε. για το έργο «Φύλαξη και Πυρασφάλεια Κοιλάδας Πεταλούδων-Διακίνηση εισιτηρίων επισκεπτών της Κοιλάδας και λειτουργία-διαχείριση Μουσείου Φυσικής Ιστορίας»

•Εγκριση μελέτης και καθορισμός όρων δημοπράτησης του έργου «Επέκταση Δικτύου Η/Φ Κρεμαστής-Παστίδας».

•Εγκριση μελέτης και καθορισμός όρων δημοπράτησης του έργου «Πλακόστρωση δρόμου Θεολόγου».

•Εγκριση μελέτης και καθορισμός όρων δημοπράτησης του έργου «Κατασκευή βρεφονηπιακού σταθμού Δ.Δ. Παραδεισίου».

-Κατανομή επιχορήγησης σε αθλητικούς και λοιπούς συλλόγους του Δήμου.

•Λήψη απόφασης για την τοποθέτηση σημάτων ειδικής κυκλοφορίας στα Δημοτικά Διαμερίσματα του Δήμου.

•Εγκριση 1ου Α.Π.Ε. του έργου «Βελτίωση-Αντιστήριξη Ευσταθείας Φυσικών Πρανών Κοιλάδας Πεταλούδων».

•Συγκρότηση επιτροπών γαι τη χορήγηση βεβαιώσεων στους παραγωγούς αγροτικών προϊόντων.

Δημοτικό Συμβούλιο Καλλιθέας

Με εγκρίσεις απολογισμών κυρίως, αλλά και με τη ροτόντα του μνημείου της Καλλιθέας θα ασχοληθεί σήμερα το Δημοτικό Συμβούλιο. Μεταξύ άλλων θα συζητηθούν:

•Εγκριση απολογισμού Δήμου οικ. έτους 2004.

-Εγκριση ισολογισμού Δήμου οικ. έτους 2004.

•Εγκριση λογοδοσίας Δημάρχου για τα πεπραγμένα οικ. έτους 2004.

•Εγκριση απολογισμού ΜΕΚΤΟ οικ. έτους 2004.

-Εγκριση απολογισμού ΔΟΠ οικ. έτους 2004.

-Εγκριση απολογισμού ΔΟΑΝ οικ. έτους 2004.

-Εγκριση απολογισμού οργανισμού Δήμου με την επωνυμία Δημοτικοί Χώροι Αθλησης και Ψυχαγωγίας οικ. έτους 2004.

• Εγκριση 1ου Ανακεφαλαιωτικού πίνακα εργασιών του έργου «Βελτίωση Λεωφόρου Καλλιθέας».

-Παράταση προθεσμίας περαίωσης του έργου Β' φάση-Αναστήλωση και ανακαίνιση Ν. Συγκροτήματος μεγάλης ροτόντας Καλλιθέας.

•Εγκριση πρακτικού επιτροπής επαναληπτικών διαγωνισμών για την εκμίσθωση χώρων στην παραλία για τοποθέτηση α) τροχήλατων καντινών, β) θαλασσίων σπορ.

• Παραβάσεις καταστημάτων υγειονομικού ενδιαφέροντος.

-Αδειες μουσικής καταστημάτων υγειονομικού ενδιαφέροντος.

-Μερική απασχόληση-Προκήρυξη για αντικατάσταση ειδικότητας ΠΕ γιατρού που δεν καλύφθηκε.

•Προσφορά ΑΝΤ1 για διαφημιστική προβολή Δήμου στο εξωτερικό (Αμερική, Καναδά, Αυστραλία) μέσω δορυφορικών προγραμμάτων.

Αρχισαν οι συνομιλίες του Στέλιου Χατζηιωάννου με το Υπουργείο Εμπορικής Ναυτιλίας

Ρόδος και Πάτμος στα σχέδια της easyCruise

Η κρουαζιέρα θα ξεκινάει από το λιμάνι του Πειραιά

Αρχισαν οι συνομιλίες του Στέλιου Χατζηιωάννου με το Υπουργείο Εμπορικής Ναυτιλίας με στόχο η νέα εταιρία κρουαζιέρων easyCruise που έχει δημιουργήσει εδώ και λίγους μήνες να συμπεριλάβει στα δρομολόγια της και τα ελληνικά νησιά, το καλοκαίρι του 2006.

«Ξεκινήσαμε συνομιλίες με το υπουργείο» ανέφερε ο κ. Χατζηιωάννου «με στόχο να πιάσουμε σε 7 λιμάνια το 2006. Η κρουαζιέρα θα μπορεί να ξεκινήσει από την Αθήνα, από το λιμάνι του Πειραιά, και να συμπεριλαμβάνει τη Μύκονο, την Πάτμο, τη Ρόδο, το Ηράκλειο, και τα Χανιά, και τη Μήλο. Ολοι αυτοί οι προορισμοί, εκτός της Πάτμου, έχουν αεροπορικές συνδέσεις, στοιχείο που επιτρέπει στους επιβάτες να επιβιβασθούν και αποβιβασθούν σε όποιο λιμάνι θέλουν. Το μυστικό μας είναι ότι το καράβι κάθεται όλη τη νύχτα στο λιμάνι, δίνοντας τη δυνατότητα στους επιβάτες να διασκεδάσουν».

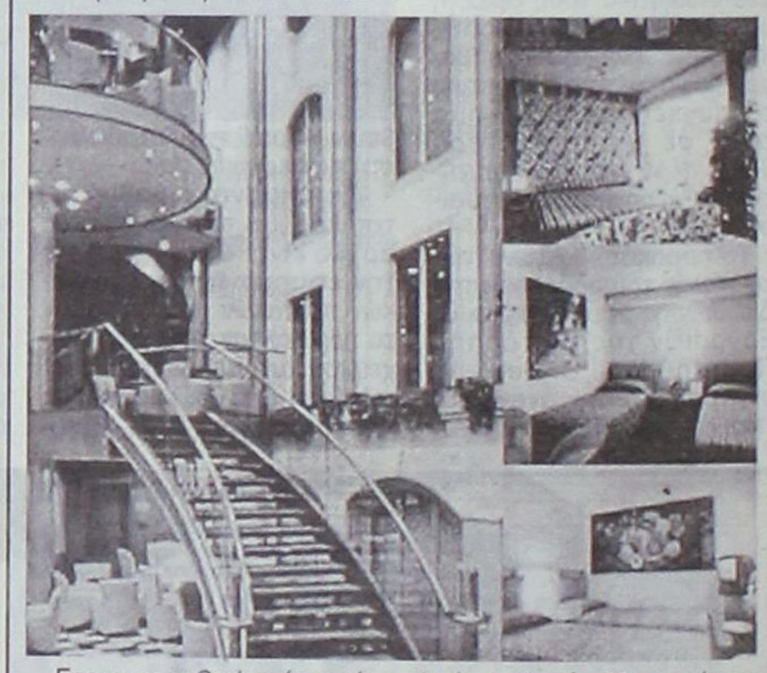

Ετσι η easyCruise έχει μέση ηλικία επιβατών 35 χρονών σε αντίθεση με τις «παραδοσιακές» εταιρίες κρουαζιερών που έχουν επιβάτες με μέση ηλικία 54 χρόνων.

Οπως ανακοίνωσε ο κ. Χατζηιωάννου το καράβι της easyCruise το χειμώνα θα πάει στην Καραϊβική όπου θα συνεχίσει τις κρουαζιέρες του, ενώ στα μέσα του μηνός θα πάει στα νησιά Barbados για να συνομιλήσει με τα λιμάνια της περιοχής. Επίσης, η συμφωνία του συμπεριλαμβάνει και το γαλλικό νησί Μαρτινίκα.



Μια μεγάλη έκδοση από το πολιτιστικό ίδρυμα Κλεόβουλος ο Λίνδιος

«Εν Δωδεκανήσω» με μνήμες από άλλες, πιο όμορφες, εποχές

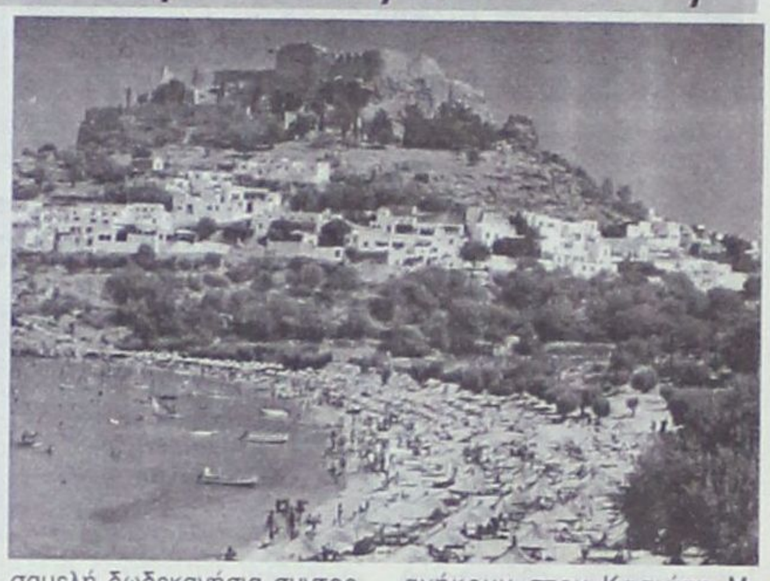

Είκοσι συγγραφείς Δωδεκανησιακής καταγωγής συμμετέχουν με πεζά διηγήματα στη μοναδική έκδοση «Εν Δωδεκανήσω» που υλοποιήθηκε από το πολιτιστικό ίδρυμα Κλεόβουλος ο Λίνδιος και εκτυπώθηκε από τις εκδόσεις Κέδρος. Εν μέσω αυτών ο Καλύμνιος Γιάννης Μαγκλής, αφηγείται την ιστορία του συντοπίτη του, ζωγράφου και αγιογράφου, Μιχαήλ Αλαχούζου, μαθητή του Σακελλάρη Μαγκλή, που πέθανε, το 1934, φυματικός, και ταυτόχρονα, σκιαγραφεί τα χρόνια της ιταλοκρατίας στην πατρίδα του. Επίσης, γνωστοί στο ελλαδικό κοινό, ο Ν. Κάσδαγλης, που παραμένει Δωδεκανήσιος, και η Ε. Φακίνου, Συμιακιά στην καταγωγή. Και οι δύο αρκούνται σε παλαιότερα πεζά τους, των αρχών του '80^ δύο αποσπάσματα από "Το Έλος" κι ένα κεφάλαιο από την παρθενική "Αστραδενή". Αν και η Φακίνου συγγράφει, αυτήν την εποχή, μυθιστόρημα διαδραματιζόμενο εν μέρει στη Σύμη.

Δίπλα σε αυτούς, κάποιοι νεότεροι, κάτοικοι της Αθήνας, Σοφία Γιαννάτου, Μ. Βιντιάδης, Μ. Μαυρολέων, Γ. Η. Εμίρης, ο εκδότης του περιοδικού "Πολιορκία". "Η νήσος των θησαυρών" είναι ο τίτλος του πεζού της Γιαννάτου και ζωντανεύει τον κόσμο των σφουγγαράδων της Καλύμνου. Απόσπασμα από το μυθιστόρημα που ετοιμάζει για τον τόπο καταγωγής της μητέρας της. Στη γενέτειρά του ανατρέχει ο Κασιώτης Βιντιάδης, ανιστορώντας τα ποδοσφαιρικά κατορθώματα του "Στο "Μαρακάνα της Λάκκας"...",όπως είχε βαφτίσει η συντροφιά των μαθητών το χωράφι στη μέση του χωριού, ως φόρο τιμής στο περιβόητο στάδιο του Ρίο. Κασιώτες και ο Μαυρολέων και ο Εμίρης. Μάλιστα, το παραμυθικό πεζό του Εμίρη είναι κι αυτό απόσπασμα από εκκολαπτόμενο μυθιστόρημα. Όπως δηλώνει και ο τίτλος του δημοσιευμένου κεφαλαίου, "Έρωτας στ' Αρμάθια", εκτυλίσσεται στο μεγαλύτερο από τα νησίδια, που περιβάλλουν την Κάσο, βορειοδυτικά από το λιμάνι, το Φρυ. Έρημος τόπος για ξωτικά και νεράϊδες, κάποτε, πριν την τουριστική επέλαση.

Τους περισσότερους, ωστόσο, συγγραφείς του τόμου τους γνωρίζαμε με άλλες ιδιότητες' ποιητές, λαογράφους, ζωγράφους. Τα διηγήματά τους ζωντανεύουν παλαιότερους καιρούς στα νησιά, τη μακριά περίοδο της ιταλικής κατοχής και τις βραχύτερες, της γερμανικής και της αγγλικής, καθώς και τις δύσκολες πρώτες μεταπολεμικές δεκαετίες. Ζωγράφος, επτανήσιος την καταγωγή, κάτοικος εδώ και πενήντα χρόνια της Λέρου, ο Στάθης Αρμενιάκος, στο σπαρακτικό διήγημά του, "Ο Νικήτας της Κουνιώς", ανιστορεί το βομβαρδισμό του νησιού από τους Ιταλούς, το χειμώνα του 1943. Την ίδια εποχή διαδραματίζεται και το "πατριωτικό διήγημα" του θεολόγου Ζ. Βιρβίλλη, "Τρία Πατηνιώπουλα στην Αντίσταση", τα οποία και ανδραγαθούν στα κοντινά της Πάτμου νησιά, Μαράθι και Αγαθονήσι. Λίγο αργότερα, οι Γερμανοί βομβαρδίζουν τη Σύμη και η ηρωίδα της Ε. Βογιατζή- Χαραλαμπή, δασκάλα στη Σύμη, μαζί με τον αρραβωνιαστικό της, καταφεύγει στην Κύπρο. "Η στέγη της αλήθειας" είναι ο τίτλος του διηγήματός της, όπου λέγονται ποικίλες αλήθειες, λιγότερο ή περισσότερο κοινότοπες: "...από τη Σύμη φύγαμε βοηθούμενοι από τους Εγγλέζους ως συμμάχους και τώρα ήρθαμε σ' έναν άλλο τόπο ελληνικό , όπου οι Εγγλέζοι είναι κατακτητές... η Κύπρος έχει ποτιστεί με το άδικο των ισχυρών κι έχει μπολιαστεί με τη γενναιότητα των ανθρώπων της..."

Σε παλαιότερους καιρούς ανατρέχει "Ο ντελάλης" της Χρ. Ευστρατιάδου - Ξάνθης, που για τα ιστορήματά της έχει τιμηθεί με το πανδωδεκανησιακό βραβείο Βασίλη Μοσκόβη. Λίγο πριν το 1913, όταν το Καστελόριζο ετοιμάζεται να ξεσηκωθεί, ζητώντας την ένωσή του με την Ελλάδα. Και πάλι, στα χρόνια της ιταλικής κατοχής, γυρνά η "αληθινή ιστορία" του Κώτη Αλ. Ζερβάνου, που αφηγείται την αναχώρηση του στρατιωτικού διοικητή Ντε Βέκι, μετά το θαύμα του Αϊ-Νικόλα. Ποιητής, λαογράφος και ηθοποιός ο Γ. Ν. Κανάκης, σώζει στη διήγησή του τη ντοπιολαλιά του γενέθλιου τόπου του, της Ολύμπου της Καρπάθου.

Αληθινή και η ιστορία του Ν. Κουμέντου, από τη Νίσυρο, ένα κεφάλαιο από το βιβλίο του, "Η Κατερίνα του Κουλέλη", που εξέδωσε το 1969. Η Κατερίνα γεννήθηκε το 1861 και πέθανε, από ανέχεια και μοναξιά, το 1939, "αν ήξερε γράμματα θα ήτο η εθνική ποιήτρια της Νισύρου". Στην εικοσαμελή δωδεκανήσια συντροφιά ανήκουν ακόμη οι Ροδίτισσες, Τ. Πιπίνου και Μ. Μαμαλίγκα, η Κ. Καπαδάκη-Σπύρου από την Πάτμο και η πρεσβύτερη Θεμελίνα Καπελλά από την Κάλυμνο. Παραμύθια, παραδόσεις και ιστορίες από το νησί της συγκεντρώνει για χρόνια η Καπελλά. Στον "Αφέντη" αποτυπώνει το δύσκολο βίο μιας νεαρής χήρας με δώδεκα παιδιά, που, τελικά, "νίκησε τη μοίρα της" με τον Θεό παραστάτη.

Κατ' εξαίρεσιν, ο θεολόγος, Φώτης Ν. Νικητόπουλος με το διήγημά του, "Άρατε πύλας...", συνομιλεί με το ομότιτλο διήγημα, γραμμένο το 1891, του Αλέξανδρου Μωραϊτίδη. Από την πολίχνη της Σκιάθου στον Ταξιάρχη του Μεγάλου Χωριού της Τήλου, όπως έσφυζε άλλοτε από ζωή. Ενώ, ο Φ. Βαρελής, Ροδίτης, που έζησε χρόνια στη Ρουμανία, δημοσιεύει μια ιστορία από το βιβλίο του "Η τελευταία διδασκαλία", που κινείται μεταξύ Πράγας και Δωδεκανήσου.

Η ιδέα ενός παρόμοιου τόμου, καθώς και η επιμέλεια, ανήκουν στον Κασιώτη Μ. Μαυρολέοντα. Το διήγημά του, "Από εδώ πέρασε κάποτε ο ...",ανατρέχει στο σωτήριο έτος 1963, όταν έβραζε η Κύπρος και η Κάσος δεχόταν τον αντίκτυπο. Από μια διαφορετική οπτική, συνεχίζει τις ιστορίες του πάππου του, με τις οποίες είχε συνθέσει, το 1997, το μυθιστόρημά του, "Να σου κάμω την ιστορία μου...." Ένα αξιόλογο βιβλίο, που αδικήθηκε λόγω εντοπιότητας, αφού πλείστοι όσοι το εξέλαβαν ως ηθογραφική και λαογραφική μαρτυρία, ενώ αυτό έδειχνε, μέσα από τη χυμώδη ντοπιολαλιά, το ταμπεραμέντο των Δωδεκανήσιων.

Ακριβώς όπως και η πρόσφατη συλλογή πεζών. Τέλος, να σημειώσουμε πως το βιβλίο εικονογραφείται με σχέδια της λαογράφου και ζωγράφου Αθηνάς Ταρσούλη από την τρίτομη μελέτη της "Δωδεκάνησα" και ως φόρος τιμής, καθώς, το 2004, συμπληρώνονται 120 χρόνια από τη γέννησή της και 29 από το θάνατό της.

ΕΚΔΡΟΜΕΣ ΚΥΔΩΝ

ΤΟ

KYDON TOURS

Τρέχει με ταχύτητα

FORMULA 1

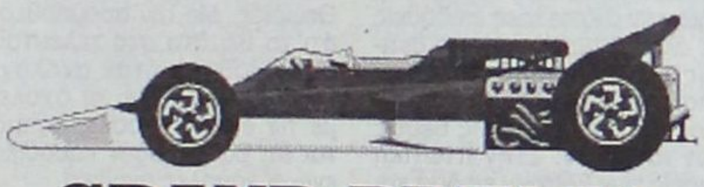

GRAND PRIX F1

στην

ΚΩΝΣΤΑΝΤΙΝΟΥΠΟΛΗ

19-20-21 ΑΥΓΟΥΣΤΟΥ

ΕΞΑΣΦΑΛΙΣΑΜΕ

Ξενοδοχεία και εισιτήρια για τα δοκιμαστικά και τον επίσημο αγώνα.

ΟΡΓΑΝΩΣΑΜΕ ΕΚΔΡΟΜΗ

18 - 24 / 8 / 05

Περιλαμβάνει:

- Εισιτήριο ΡΟΔΟ - ΜΑΡΜΑΡΙΣ - ΡΟΔΟ
- Φόρους λιμένων 33 ευρώ
- Ξενοδοχείο 4 αστέρων με πρωινό, 6 διανυκτερεύσεις
- Πούλμαν πολυτελείας για όλες τις μεταφορές και ξεναγήσεις ΣΜΥΡΝΗ - ΚΟΥΣΑΝΤΑΣΙ - ΚΩΝ/ΛΗ όπως το πρόγραμμα.
- Μεταφορά καθημερινά από την Κωνσταντινούπολη στην Πίστα στις 19,20 και 21/8/05
- Ξεναγήσεις όλης της Κων/λης καθημερινά και ολόκληρη τη μέρα της 22/8
- Ασφάλεια ταξιδιού
- Συνοδός η κ. ΕΛΕΝΗ ΨΥΛΛΑΚΗ

ΠΡΟΛΑΒΕΤΕ

Μοναδική ευκαιρία και εμπειρία να απολαύσετε τους ΑΓΩΝΕΣ της FORMULA 1 που για πρώτη φορά γίνεται τόσο κοντά μας στην ΟΛΟΚΑΙΝΟΥΡΓΙΑ ΠΙΣΤΑ της ΚΩΝΣΤΑΝΤΙΝΟΥΠΟΛΗΣ.

ΠΛΗΡΟΦΟΡΙΕΣ

Δίνονται στο ΠΡΑΚΤΟΡΕΙΟ ΚΥΔΩΝ
Οργάνωση ΝΙΚΟΣ ΨΥΛΛΑΚΗΣ και
ΕΛΕΝΗ ΨΥΛΛΑΚΗ

KYDON TOURS

ΕΘΕΛΟΝΤΩΝ ΔΩΔ/ΣΙΩΝ 14

Τηλ.: 22410 23000, 22410 27900

Κεντρική Θέρμανση



- **Θέρμανση πετρελαίου** Λέβητες χαλύβδινοι, μαντεμένιοι. Σώματα πάνελ-αλουμινίου. Ατομικές θερμάνσεις.
- **Θέρμανση ηλεκτρική** Θερμοπομποί **EL-NOR**. 20 χρόνια πρώτοι στη Ρόδο, θερμαίνουν εκατοντάδες κατοικίες και επαγγελματικούς χώρους
- **Κλιματιστικά:** Θέρμανση - ψύξη. Όλες οι κορυφαίες μάρκες στις χαμηλότερες τιμές.
- **Δωρεαν μελέτη - επίβλεψη** Ακόμη και για τον πιο μικρό χώρο και δωρεάν μεταφορά.
- **Άμεση εγκατάσταση** από ειδικευμένο προσωπικό με προσοχή στη λεπτομέρεια
- **Γραπτή εγγύηση** καλής λειτουργίας και πλήρης τεχνική υποστήριξη.
- **Διπλή πιστοποίηση ποιότητας** από την εταιρεία μας και το δίκτυο τεχνικών καταστημάτων **Διαθερμική**.
- **Ειδικές λύσεις** για ξενοδοχεία και επαγγελματικούς χώρους.



Καλέστε αμέσως το 76100 για υπεύθυνη ενημέρωση

ΒΟΥΤΥΡΑΚΗΣ Ι.Χ. Ε.Π.Ε. • ΔΩΔ. ΝΕΟΛΑΙΑΣ 16 - ΡΟΔΟΣ -ΤΗΛ. ΚΕΝΤΡΟ: 22410 76100

ΞΕΝΑΚΗΣ ΑΥΤΟΚΙΝΗΤΑ ΑΕΒΕ
Εξουσιοδοτημένος Έμπορος Kosmocar A.E.
Πωλήσεις-Service-Ανταλλακτικά
10ο χλμ. Ρόδου-Λίνδου, τηλ. 2241086777, fax: 2241086788

1.VW GOLF 1400 CC μοντ. 2001, 3ΘΥΡΟ, χρώμα ΜΠΛΕ ΤΖΑΖ, (ABS, υδρ. τιμόνι, 4 αερόσακοι, ηλ. παράθυρα, κεντρικό κλείδωμα, ηλεκ. καθρέπτες, air condition, ηχοσύστημα)
2.VW GOLF 1400 CC μοντ. 1999, 5ΘΥΡΟ, χρώμα ΑΣΗΜΙ, (ABS, υδρ. τιμόνι, 4 αερόσακοι, ηλ. παράθυρα, κεντρικό κλείδωμα, ηλεκ. καθρέπτες, air condition)
3. VW POLO - 1400 CC μοντ. 2003, χρώμα ΜΑΥΡΟ χλμ. 32.500 (υδρ. τιμόνι, 4 αερόσακοι, μπακετ καθίσματα, ηλ. παράθυρα, κεντρικό κλείδωμα, ηλεκ. καθρέπτες)
4.VW PASSAT - 1600 cc μοντ. 1600 χρώμα ΓΚΡΙ χλμ. 0 (ABS, υδρ. τιμόνι, 4 αερόσακοι, ηλ. παράθυρα, κεντρικό κλείδωμα, ηλεκ. καθρέπτες, CLIMATRONIC, ηχοσύστημα)
5.VW GOLF VARIANT - 1400 CC μοντ. 1996, 5ΘΥΡΟ, χρώμα ΜΑΥΡΟ (υδρ. τιμόνι,R/C)
6.VW PASSAT VARIANT 1800 CC μοντ. 1993, 5ΘΥΡΟ χρώμα ΜΠΛΕ (υδρ. τιμόνι, 6 αερόσακοι, ηλ. παράθυρα, κεντρικό κλείδωμα, ηλεκ. καθρέπτες, ζάντες αλουμινίου, ηχοσύστημα)
7. AUDI A3 & 8211-1600 CC μοντ. 2003, χρώμα ΚΟΚΚΙΝΟ (ABS, ESP, EDL,BAS, δερμάτινο, υδρ. τιμόνι, 6 αερόσακοι, ηλ. παράθυρα, κεντρικό κλείδωμα, ηλεκ. καθρέπτες, CLIMA Διζωνικό, ζάντες αλουμινίου 17", ηχοσύστημα R/CD)
8.AUDI A3 & 8211- 1600 CC μοντ. 1999, χρώμα ΜΠΟΡΝΤΩ (Αερόσακοι, ηλ. παράθυρα, κεντρικό κλείδωμα, ηλεκτ. καθρέπτες, ηχοσύστημα)
9.AUDI A4 - 1600 CC μοντ. 1997, χρώμα ΜΠΛΕ (ABS, υδρ. τιμόνι, 4 αερόσακοι, ηλ. παράθυρα, κεντρικό κλείδωμα, ηλεκ. καθρέπτες, climatronic, ζάντες αλουμινίου, ηχοσύστημα)
10. FORD FOCUS 1600 CC ΜΟΝΤ. 1999 ΣΕΔΑΝ χρώμα ΑΣΗΜΙ χλμ. 83.000 (ABS, υδρ. τιμόνι, 2 αερόσακοι, ηλ. παράθυρα, κεντρικό κλείδωμα, ηλεκ. καθρέπτες, air condition, ζάντες αλουμινίου, ηχοσύστημα)
11.SKODA FABIA 1400 CC μοντ. ΧΡΩΜΑ ΘΑΛΑΣΣΙ (υδρ. τιμόνι, 2 αερόσακοι, ηλ. παράθυρα, κεντρικό κλείδωμα, air condition, ζάντες αλουμινίου, ηχοσύστημα)
12.RENAULT TWINGO 1150 CC μοντ. 1998,-1400 CC μοντ. 1998, χρώμα ΓΚΡΙ, 3ΘΥΡΟ (ηλ. παράθυρα, ηχοσύστημα)
13. FIAT PUNTO 1250 CC μοντ. 1996 χρώμα ΑΣΗΜΙ 5θυρο (2 ηλ.παράθυρα,κεντρικό κλείδωμα, αεροτομή, ηχοσύστημα)
14.FIAT BRAVO 1150 CC μοντ. 1999 ΧΡΩΜΑ ΓΑΛΑΖΙΟ (υδρ. τιμόνι, air condition, αερόσακος οδηγού, 2 ηλ. παράθυρα, κεντρικό κλείδωμα, ηχοσύστημα)
15. ROVER 414 SI 1400 CC μοντ. 1992, χρώμα ΜΠΛΕ (υδρ. τιμόνι, 4 ηλ. παράθυρα, κεντρικό κλείδωμα,ηλιοροφή, ηχοσύστημα)
16. ROVER 214 SI 1400 CC μοντ. 1992, χρώμα ΓΚΡΙ (υδρ. τιμόνι, κεντρικό κλείδωμα, ηχοσύστημα)
17. ALPHA ROMEO 146-1400 CC μοντ. 1995, χρώμα ΑΣΗΜΙ (υδρ. τιμόνι, αερόσακος οδηγού, 2 ηλ. παράθυρα, κεντρικό κλείδωμα, κλιματισμός, ηχοσύστημα)
18. ALPHA ROMEO 155-1600 CC μοντ. 1996, χρώμα ΜΑΥΡΟ (υδρ. τιμόνι, αερόσακος οδηγού, 2 ηλ. παράθυρα, κεντρικό κλείδωμα, κλιματισμός, ηχοσύστημα)
19. PEUGEOT 306 XR 1400 CC μοντ. 1993 χρώμα ΑΝΘΡΑΚΙ (2 ηλ. παράθυρα, κεντρικό κλείδωμα, ηχοσύστημα)
20.RENAULT CLIO-1190 CC μοντ. 1995, χρώμα ΜΟΛΥΒΙ, 5ΘΥΡΟ (2 ηλ. παράθυρα, κεντρικό κλείδωμα, ζάντες αλουμινίου, ηχοσύστημα)
21. LANCIA Y 1250 CC μοντ. 1996 χρώμα ΜΑΥΡΟ 3θυρο (2 ηλ. παράθυρα, κεντρικό κλείδωμα)
22. LANCIA LYBRA 1600 CC μοντ. 2000 χρώμα ASHMI (2 ηλ. παράθυρα, κεντρικό κλείδωμα)
23. KIA PRIDE 1300 CC μοντ. 1999, χρώμα ΑΣΗΜΙ, 4ΘΥΡΟ(υδρ.τιμόνι,A/C, 2 ηλ.παράθυρα, ζάντες αλουμινίου, ηχοσύστημα)
24. SUZUKI SWIFT1000 μοντ. 2004 χρώμα ΛΕΥΚΟ (ηχοσύστημα)
25. SEAT IBIZA 1400 CC μοντ. 1995 ΧΡΩΜΑ ΠΡΑΣΙΝΟ (κεντρικό κλείδωμα, ηχοσύστημα)
26. TATA SUMO EX 2000 CC DIESEL μοντ. 1999, χρώμα ΜΠΟΡΝΤΩ χλμ.107.000 (υδρ. τιμόνι, ηλ. παράθυρα, κεντρικό κλείδωμα, air condition, ηχοσύστημα)
27. HYUNDAI ATOS 1300 CC μοντ. 1000 χρώμα ΧΡΥΣΑΦΙ ΧΛΜ. 78.000 (υδρ. τιμόνι, ηλ. παράθυρα, κεντρικό κλείδωμα, air condition, ηχοσύστημα)
28. FIAT FIORINO 1700 CC DIESEL μοντ.1999 χρώμα ΛΕΥΚΟ (υδρ. τιμόνι, ηχοσύστημα)
29. VW TRANSPORTER 2400 CC DIESEL, μοντ. 1997 χρώμα ΚΟΚΚΙΝΟ (υδρ. τιμόνι)
23. VW PASSAT - 1600 CC μοντ. 1999, ΧΡΩΜΑ ΓΑΛΑΖΙΟ (ABS, υδρ. τιμόνι, 4 αερόσακοι, ηλ. παράθυρα, κεντρικό κλείδωμα, ηλεκ. καθρέπτες, CLIMATRONIC, ηχοσύστημα)
30.VW POLO CLASSIC - 1400 CC μοντ. 1998, 3θυρο, χρώμα ΠΡΑΣΙΝΟ (υδρ. τιμόνι, ηλ. παράθυρα, κεντρικό κλείδωμα, ηλεκ. καθρέπτες, ζάντες αλουμινίου, ηχοσύστημα)
32.RENAULT MEGANE - 1400 CC μοντ. 1996, ΧΡΩΜΑ ΜΟΛΥΒΙ (υδρ. τιμόνι, ηλ. παράθυρα, κεντρικό κλείδωμα, air condition, ηχοσύστημα)
33. TOYOTA AVENSIS - 1600 CC μοντ. 1999, SEDAN, χρώμα ΜΑΥΡΟ, (ABS, υδρ. τιμόνι, 2 αερόσακοι, ηλ. παράθυρα, κεντρικό κλείδωμα, air condition, ηλεκ. καθρέπτες, συναγερμός, ηχοσύστημα)
34.ALFA ROMEO 164-2000 CC μοντ. 1991, χρώμα ΜΠΛΕ ((υδρ.τιμόνι, 2 ηλ.παράθυρα, κεντρικό κλείδωμα)
35. FIAT MAREA 1400 CC μοντ. 1997 χρώμα ΜΠΛΕ 4ΘΥΡΟ (υδρ.τιμόνι, 2 ηλ.παράθυρα, ζάντες αλουμιννίου, προβολείς ομίχλης,ηχοσύστημα)
36. FORD MONDEO1600 μοντ. 1994 χρώμα ΜΠΟΡΝΤΩ (ABS, υδρ. τιμόνι, 2 ηλ. παράθυρα, κεντρικό κλείδωμα, ηχοσύστημα)
37. PEUGEOT 306 XR 1400 CC μοντ. 1995 χρώμα ΑΝΘΡΑΚΙ (2 ηλ.παράθυρα, κεντρικό κλείδωμα, ηχοσύστημα)
38. VW BORA 1600 CC χρώμα ΑΣΗΜΙ (ABS, υδρ. τιμόνι, 4 αερόσακοι, ηλ. παράθυρα, κεντρικό κλείδωμα, ηλεκ. καθρέπτης, CLIMATRONIC, ηχοσύστημα)

0% ΠΡΟΚΑΤΑΒΟΛΗ ΕΩΣ 72 ΜΗΝΙΑΙΕΣ ΔΟΣΕΙΣ

Μόνη εξαίρεση οι ιατρικές σχολές

Ανοδος των βάσεων σε τέσσερα πεδία

Αναμένεται πτώση στα περιζήτητα τμήματα πλην αυτών της θεωρητικής κατεύθυνσης

Επεσε το Σάββατο η αυλαία για τις φετινές πανελλαδικές εξετάσεις. Οι τελειόφοιτοι και απόφοιτοι των Ενιαίων Λυκείων ολοκλήρωσαν το εξεταστικό μαραθώνιο για τη διεκδίκηση μιας από τις 66.324 θέσεις που διατίθενται στα πανεπιστήμια και τα τεχνολογικά ιδρύματα. Συνολικά, δηλαδή, οι επτά στους δέκα θα καταφέρουν να εισαχθούν σε κάποια σχολή.

Ομως, το «7 στους 10» είναι μια αναλογία που λέει τη... μισή αλήθεια. Και αυτό διότι εκτιμάται ότι μόνο δύο στους δέκα καταφέρνουν τελικά να εισαχθούν στη σχολή της πρώτης προτίμησής τους.

Κλιμακούμενης δυσκολίας

Οι φετινές πανελλαδικές εξετάσεις σηματοδοτήθηκαν από την πρόθεση της Επιτροπής που ορίζει τα θέματα, ο μέσος υποψήφιος να εξασφαλίζει τουλάχιστον τη βάση. Αυτό μοιάζει να επιτεύχθηκε στην πλειονότητα των μαθημάτων. Ταυτόχρονα, οι εξετάσεις στιγματίσθηκαν από τον θόρυβο που έγινε για τα θέματα της Φυσικής, θετικής και τεχνολογικής κατεύθυνσης, η δυσκολία των οποίων ήταν τέτοια ώστε να χαρακτηριστούν για... «μικρούς Αϊνστάιν» και να προκαλέσουν την οξεία αντίδραση της ΟΛΜΕ, η οποία κατηγορεί την Κεντρική Επιτροπή Εξετάσεων ότι «παγίδευσε τους μαθητές ακυρώνοντας το έργο των βαθμολογητών και απαξιώνοντας τη δημόσια εκπαίδευση στα μάτια της κοινωνίας».

1ο επιστημονικό πεδίο. Τα δύο μαθήματα αυξημένης βαρύτητας, στα οποία οι βαθμοί προσμετριούνται ιδιαίτερα για τη συνολική βαθμολογία, είναι τα Αρχαία και η Ιστορία, όπου οι μαθητές πήγαν πολύ καλά, καθώς τα θέματα και στα δύο μαθήματα χαρακτηρίσθηκαν εύκολα. Μάλιστα, τα θέματα των Αρχαίων θεωρήθηκαν ως τα ευκολότερα των τελευταίων ετών. Ετσι, προκύπτει ότι οι βάσεις των υψηλόβαθμων σχολών όπως οι Νομικές, Φιλοσοφικές, ΜΜΕ θα έχουν άνοδο σε σχέση με το 2004. Οι χαμηλές βάσεις των πανεπιστημιακών τμημάτων του 1ου επιστημονικού πεδίου θα κινηθούν επίσης ανοδικά, καθώς ήταν σαφής η πρόθεση της επιτροπής Εξετάσεων να τεθούν θέματα κλιμακούμενης δυσκολίας, ώστε οι υποψήφιοι να εξασφαλίσουν τη βαθμολογική βάση.

2ο επιστημονικό πεδίο. Οι βάσεις των σχολών του πεδίου θα επηρεαστούν από τη Φυσική και τα Μαθηματικά κατεύθυνσης – τα δύο μαθήματα αυξημένης βαρύτητας του πεδίου. Το πρόβλημα που προέκυψε με τη Φυσική (με τις εκτιμήσεις να κάνουν λόγο για οκτώ στους δέκα υποψηφίους της τεχνολογικής κατεύθυνσης κάτω από τη βάση) θα αφήσει έντονο το αποτύπωμά του. Χειρότερες σε.σχέση με πέρυσι ήταν οι επιδόσεις των υποψηφίων στα Μαθηματικά και την Ανάπτυξη Εφαρμογών Πληροφορικής, όπου περίπου το 65% των υποψηφίων έγραψε κάτω από τη βάση.

Συγκρίνοντας τις επιδόσεις των υποψηφίων Θετικής και Τεχνολογικής Κατεύθυνσης Γ' Λυκείου στις φετινές πανελλαδικές εξετάσεις με εκείνες των υποψηφίων του 2004, προκύπτει το συμπέρασμα ότι οι υψηλές βάσεις του 2ου πεδίου θα παρουσιάσουν φέτος πτώση. Αντιθέτως, οι σχολές με μεσαίες και χαμηλές βάσεις θα κινηθούν ανοδικά λόγω και της γενικής προσπάθειας στην πλειονότητα των μαθημάτων να τεθούν θέματα με τα οποία ο μέσος υποψήφιος να εξασφαλίσει εύκολα το δεκάρι.

3ο επιστημονικό πεδίο. Με βάση τις εκτιμήσεις, φέτος δεν θα υπάρξει άνοδος των βάσεων στις ιατρικές σχολές. Και αυτό διότι στη βαθμολογική περιοχή 15 έως 20 παρατηρήθηκαν μικρότερες επιδόσεις σε όλα τα μαθήματα της θετικής κατεύθυνσης, από την οποία προέρχονται οι υποψήφιοι που διεκδικούν τις θέσεις των ιατρικών. Στην πτωτική πορεία των βάσεων επιδρά και το ότι οι υποψήφιοι που έγραψαν στη Βιολογία (μάθημα αυξημένης βαρύτητας της κατεύθυνσης μαζί με τη Χημεία) από 18 έως 20, ήταν πολύ λιγότεροι από εκείνους του 2004.

4ο επιστημονικό πεδίο. Κύρια μαθήματα βαρύτητας είναι, βέβαια, τα Μαθηματικά και η Φυσική, στα οποία η αποτυχία των μαθητών είναι φέτος μεγάλη. Ετσι, όπως συμβαίνει και στο (συγγενές) 2ο επιστημονικό πεδίο, οι βάσεις των περιζήτητων σχολών θα παρουσιάσουν πτώση. Αντίθετα, σταθεροποιητική ή και ανοδική τάση καταγράφεται στις σχολές με μεσαίες βάσεις εισαγωγής, καθώς παρατηρείται υπερσυγκέντρωση υποψηφίων σε βαθμολογίες μεταξύ 10 και 15.

5ο επιστημονικό πεδίο. Στα Μαθηματικά και Στοιχεία Στατιστικής (μάθημα αυξημένης βαρύτητας για τις σχολές του πεδίου) τουλάχιστον ένα 15% μετακινήθηκε από τη βαθμολογική περιοχή του 15 έως 20 προς την περιοχή του 10-15. Χθες, οι υποψήφιοι εξετάσθηκαν στις Αρχές Οικονομικής Θεωρίας. Με την προϋπόθεση ότι τα θέματα στο τελευταίο αυτό μάθημα ήταν ανάλογα εκείνων του 2004, οι σχολές με τις υψηλές βάσεις εκτιμάται ότι θα κινηθούν καθοδικά, ενώ οι χαμηλές ανοδικά.

Νέα 48ωρη απεργία στις τράπεζες

Σε ολομέτωπη σύγκρουση οδηγείται η ΟΤΟΕ με διοικήσεις τραπεζών και την κυβέρνηση για το ασφαλιστικό.

Το γενικό συμβούλιο της Ομοσπονδίας αποφάσισε και νέα 48ωρη απεργία για σήμερα και αύριο ενώ το Γ.Σ. σε νέα του συνεδρίαση θα αποφασίσει για την πορεία των κινητοποιήσεων και είναι πιθανό θα συνεχιστούν.

Στην Κω

Σεμινάριο του Οδοντιατρικού Συλλόγου

Ο Οδοντιατρικός Σύλλογος Δωδεκανήσου, διοργανώνει στις 18 και 19 Ιουνίου στην Κω, σεμινάριο με θέματα που αφορούν στις εξελίξεις στην αισθητική οδοντιατρική και τα εμφυτεύματα.

Προβλέπεται μεγάλη συμμετοχή των οδοντιάτρων απ' όλη την Δωδεκάνησο, ενώ υπάρχουν δηλώσεις συμμετοχής και από τα υπόλοιπα μέρη της Ελλάδας.

Μετά το πέρας του σεμιναρίου και με την ευκαιρία της εορτής του Αγ. Πνεύματος, ο Οδοντιατρικός Σύλλογος θα πραγματοποιήσει ημερήσια εκδρομή στην Αλικαρνασσό.



Με την 20χρονη πείρα μας στα συστήματα ηλιακής ενέργειας σας προσφέρουμε τις πιο αποτελεσματικές λύσεις:

- **Τα καλύτερα ηλιακά της αγοράς** Τελευταίας τεχνολογίας ηλιακά, γαλβανιζέ, glass, ανοξείδοτα, ανοικτού, κλειστου κυκλώματος
- **Δωρεάν μελέτη - επίβλεψη** για κεντρικές εγκαταστάσεις ξενοδοχείων.
- **Άμεση εγκατάσταση** από ειδικευμένο προσωπικό, μέ προσοχή στη λεπτομέρεια.
- **Ειδικές Λύσεις** για κεραμοσκεπές και όπου δεν πρέπει να φαίνεται το Boiler.
- **Εγγύηση** καλής λειτουργίας και πλήρη τεχνική υποστήριξη.
- **Πιστοποίηση ποιότητας** από το κέντρο ανανεώσιμων πηγών ενέργειας.
- **Εγγυημένη απόσβεση** Μόνο με τα χρήματα που πληρώνετε στον ηλεκτρικό σας θερμοσίφωνα εξοφλείτε τον ηλιακό.
- **Έκπτωση αξίας αγοράς** από το φορολογητέο σας εισόδημα.

Καλέστε αμέσως το 76100 για υπεύθυνη ενημέρωση.

ΒΟΥΤΥΡΑΚΗΣ Ι.Χ. Ε.Π.Ε. • ΔΩΔ. ΝΕΟΛΑΙΑΣ 16 - ΡΟΔΟΣ -ΤΗΛ. ΚΕΝΤΡΟ: 2241/76100

Επί τρεις ημέρες στη Βουλή

Ασφαιρα πυρά από Ν.Δ. και ΠΑΣΟΚ πριν τη «ψήφο εμπιστοσύνης»



Κορυφώθηκε τα μεσάνυχτα με ονομαστική φανερή ψηφοφορία, η τριήμερη κοινοβουλευτική μάχη για την ανανέωση της εμπιστοσύνης της Βουλής προς την κυβέρνηση. Σημειώνεται ότι έχουν αποχωρήσει οι βουλευτές του ΚΚΕ κατηγορώντας τα δύο μεγαλύτερα κόμματα για «θέατρο».

Τα δύο κόμματα επιχείρησαν με πάθος να κερδίσουν πόντους στο πεδίο των εντυπώσεων, τόσο με τους υψηλούς τόνους που χρησιμοποίησαν οι δύο πολιτικοί αρχηγοί στις εναρκτήριες ομιλίες τους το βράδυ της Παρασκευής όσο και με τη μαζική εγγραφή στον κατάλογο των ομιλητών των βουλευτών των δύο πολιτικών παρατάξεων.

Τα στελέχη του ΠΑΣΟΚ δήλωναν ικανοποιημένα με την αγόρευση του κ. Παπανδρέου, την οποία χαρακτήριζαν «απροσδόκητα κοινοβουλευτικά άψογη». Αντιθέτως, κυβερνητικά στελέχη δεν έκρυβαν ότι έμειναν ανικανοποίητες οι υψηλές προσδοκίες με τις οποίες προσήλθαν στη Βουλή μετά τη «ρελάνς» της περασμένης Τετάρτης. Σημείωναν, όμως, όπως επισημαίνει Το Βήμα: «Μη βιάζεστε, υπάρχει και η Κυριακή...».

Οι δύο αρχηγοί στις ομιλίες τους, παρά τα περί του αντιθέτου θρυλούμενα, απέφυγαν τις -έστω και υπαινικτικές- αναφορές στο ζήτημα των πρόωρων εκλογών που «άνοιξε» τις προηγούμενες ημέρες ο γραμματέας της ΚΕ της ΝΔ Ευ.Μεϊμαράκης με την πρόκλησή του προς το ΠΑΣΟΚ για «προσφυγή στην κοινωνία» εφόσον θεωρεί ότι «η κυβέρνηση βρίσκεται σε σύγκρουση με την κοινωνία».

Οι έμμεσες αναφορές στην κάλπη ωστόσο δεν έλειψαν από τη συζήτηση, αφού ο υπουργός Εσωτερικών Πρ.Παυλόπουλος, ο οποίος ήταν ο πρώτος μετά τον πρωθυπουργό ομιλητής από την κυβερνητική παράταξη, επέμεινε πολύ στο ζήτημα των δημοσκοπήσεων που δείχνουν το κόμμα του να προηγείται.

«Εμείς δεν είμαστε υπέρ του να ανατραπεί η κυβέρνηση» του απάντησε ο πρώτος αγορητής της αξιωματικής αντιπολίτευσης κ. Θ.Πάγκαλος, προσθέτοντας ότι η συζήτηση που ολοκληρώνεται την Κυριακή «είναι η αρχή του τέλους της δεξιάς παρένθεσης στη διακυβέρνηση της χώρας».

Τόσο ο κ. Κ.Καραμανλής όσο και ο κ. Γ.Παπανδρέου δεν απέφυγαν τις εκατέρωθεν βολές και τις αναφορές στα εσωτερικά των δύο παρατάξεων. Την αρχή έκανε ο πρωθυπουργός, ο οποίος ανέφερε ότι «η ηγεσία του ΠΑΣΟΚ εξαπέλυσε στείρα επίθεση στην κυβέρνηση», κατελόγισε στην αξιωματική αντιπολίτευση «αντιδραστικές εξάρσεις» και μίλησε για «ΠΑΣΟΚ χωρίς στίγμα». «Περιμένουμε τις προτάσεις και τις θέσεις σας. Περιμένουμε την υπεύθυνη στάση σας. Συνεννοηθείτε μεταξύ σας και πείτε μας» προκάλεσε τον κ. Παπανδρέου.

Αλλά και ο πρόεδρος του ΠΑΣΟΚ υπογράμμισε ότι «παρά την εμπιστοσύνη που θα πάρει» την Κυριακή η κυβέρνηση, «θα παραμένει κυβέρνηση υπό ανασχηματισμό». Επεσήμανε όμως ότι τελειώνουν ο «μύθος» και «η θεωρία των ανεπαρκών υπουργών-αλλά του υπεράνω πρωθυπουργού» και συνέχισε το ίδιο επιθετικά: «Ο πρωθυπουργός χρεώνεται προσωπικά τη Λουκέρνη, την απογραφή, την επιτήρηση, το φιάσκο του βασικού μετόχου, την υποβάθμιση του κύρους της χώρας, τη φορολογική επιδρομή κατά των πολιτών, τον κ. Ρεγκούζα, τον κ. Δούκα, την ακρίβεια, την ανεργία, την ασφυξία στην αγορά, τον κομματισμό στη δημόσια διοίκηση, την άλωση του κράτους από τον κ. Παυλόπουλο και τον συνεργάτη του, τον κ. Χούπη».

Μετωπική κόντρα Βενιζέλου-Πολύδωρα

Κατά τη συζήτηση της Κυριακής, τις εντυπώσεις έκλεψε η κόντρα Βενιζέλου-Πολύδωρα και η αντιπαράθεση μεταξύ του βουλευτή του ΠΑΣΟΚ Χρ.Πρωτόπαπα με τον υπουργό Εμπορικής Ναυτιλίας Μ.Κεφαλογιάννη και τον υπουργό Απασχόλησης Π.Παναγιωτόπουλο για τους μισθούς των λιμενεργατών και για τη συμφωνία στον ΟΤΕ.

Η αντιπαράθεση μεταξύ του κοινοβουλευτικού εκπροσώπου της ΝΔ Βύρωνα Πολύδωρα με τον πρώην υπουργό του ΠΑΣΟΚ Ευάγγελο Βενιζέλο ήταν μετωπική.

Ο κ. Πολύδωρας κάλεσε τον κ. Βενιζέλο να ξεκαθαρίσει τι θα κάνει το ΠΑΣΟΚ με τους συνδικαλιστές, τους οποίους «τους είχε το ΠΑΣΟΚ για να εκλέγει Βενιζέλους στη Βουλή». Ο πρώην υπουργός απαντώντας χαρακτήρισε τον κ. Πολύδωρα. «κεκράχτη που έμεινε εκτός κυβέρνησης, επειδή μίλησε για τα γαλάζια παιδιά». Ανταπαντώντας ο κοινοβουλευτικός εκπρόσωπος της ΝΔ, είπε: «Είχα μιλήσει περί τρωκτικών του ΠΑΣΟΚ και ας κοιτάξει τον μικρόκοσμό του ο κ. Βενιζέλος για να βρει ένα συνεργάτη του με 12 θέσεις».

Υψηλοί τόνοι επικράτησαν και στην αντιπράθεση Πρωτόπαπα-Κεφαλογιάννη. Ο κ. Πρωτόπαπας επιτέθηκε στον κ. Κεφαλογιάννη γιατί «σε στιλ Νταντόν και Σεν Ζυστ λέει αριστοκράτες τους λιμενεργάτες και τους κηρύσσει τον πόλεμο για να καλύψει την ιδιωτικοποίηση του ΟΛΠ με αδιαφανείς διαδικασίες». Ο βουλευτής του ΠΑΣΟΚ πρόσθεσε επίσης ότι «πίσω από κάθε κίνησή σας βρίσκεται ένα συμφέρον με ονοματεπώνυμο» και ανέφερε χαρακτηριστικά τις περιπτώσεις του ΟΤΕ, της Εμπορικής Τράπεζας και την απελευθέρωση του ωραρίου.

Απαντώντας ο υπουργός Εμπορικής Ναυτιλίας κάλεσε το ΠΑΣΟΚ να πάρει θέση εάν υπερασπίζεται τους «σύγχρονους Σταμουλοκόλλάδες», όπως είπε. Από την πλευρά του ο κ. Παναγιωτόπουλος, απαντώντας στις αιχμές του κ. Πρωτόπαπα για συγκεκριμένα συμφέροντα πίσω από τις κινήσεις της κυβέρνησης, είπε: «Κατηγορείτε την κυβέρνηση Καραμανλή για αδιαφάνεια, όταν η αδιαφάνεια έχει το όνομα του ΠΑΣΟΚ».

Σε επίθεση εις βάρος του Γ.Παπανδρέου και των προηγούμενων κυβερνήσεων του ΠΑΣΟΚ εστιάστηκε η ομιλία του υπουργού Δικαιοσύνης Δ.Παπαληγούρα.

Από πλευράς του, ο βουλευτής Α' Αθηνών και πρώην υπουργός του ΠΑΣΟΚ Γ.Παπαντωνίου υπερασπίστηκε την πολιτική και το έργο των κυβερνήσεων του ΠΑΣΟΚ, ενώ κάλεσε την ηγεσία του υπουργείου Οικονομικών να απαντήσει εάν προτίθεται να λάβει και νέα φορολογικά μέτρα.

Για «χρέη», «ρετιρέ» και «αποδιοργάνωση» στο υπουργείο Πολιτισμού, «με ευθύνη του ΠΑΣΟΚ», έκανε λόγο η υφυπουργός Φάνη Πάλλη-Πετραλιά, ενώ ο υπουργός Τουριστικής Ανάπτυξης, Δημήτρης Αβραμόπουλος χαρακτήρισε την περίοδο των τελευταίων 8 ετών των κυβερνήσεων ΠΑΣΟΚ ως «περίοδο αποσύνθεσης της τουριστικής οικονομίας».



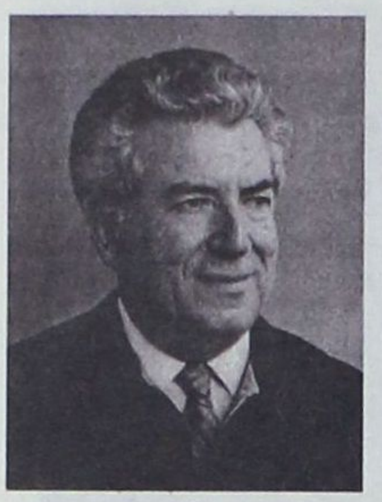

Η κοινωνία των ρετιρέ και των κοινωνικών αδικιών

Του τ. βουλευτή Δωδεκανήσου Γεωργίου Λογ. Χιωτάκη

Οι παχυλές και υπέρογκες αμοιβές (μισθοί, επιδόματα, κάρτες κ.λπ.) προκαλούν! Προκαλούν το κοινό αίσθημα, αλλά προκαλούν κυρίως την αγανάκτηση και την απορία των χαμηλόμισθων, των χαμηλοσυνταξιούχων και των εργαζομένων, δηλαδή όλου του λαού. Η παρουσιάστρια που προσλαμβάνεται για τη γιουροβίζιον και για ένα χρόνο στην κρατική ραδιοτηλεόραση (στην ΕΡΤ) με μηνιαίο μισθό 14.000(!) ευρώ το μήνα πήρε για 14 μήνες, από τα λεφτά που πληρώνουν όλα τα σπίτια και τα εξοχικά και οι παράγκες που έχουν ρεύμα στην ΕΡΤ, 196.000 ευρώ τον τελευταίο χρόνο!;

Ο διοικητής και οι υποδιοικητές των Οργανισμών και των Τραπεζών του Δημοσίου εισπράττουν ακόμα μεγαλύτερα ποσά! Δεν έχει καμία σημασία αν και επί της προηγούμενης κυβέρνησης εγίνοντο τα ίδια. Γεγονός είναι πάντως ότι σήμερα που γίνονται γνωστά, προκαλούν από οργή και αγανάκτηση, μέχρι ανατριχίλα και αφωνία! Οταν οι βουλευτές ψηφίζουν για τους πρώην συναδέλφους τους μηνιαία αποζημίωση 3.000 ευρώ για δύο χρόνια δηλ. συνολικά 84.000 ευρώ στον καθένα, τότε τι να πει κανείς;

Όταν εγώ ήμουν βουλευτής είχα το δικηγορικό μου γραφείο στη Ρόδο και πηγαινοερχόμουν όλα και τα οκτώ χρόνια της βουλευτικής μου θητείας, κάθε εβδομάδα, φεύγοντας τη Δευτέρα πρωί και επιστρέφοντας την Παρασκευή το βράδυ. Είχα εγκαταλείψει εκ των πραγμάτων και συνειδητά το δικηγορικό μου γραφείο και δεν ήθελα, αν και μπορούσα να κάνω παραστάσεις στα Δικαστήρια για να μην επηρεάσω τους δικαστές. Συνέπεια ήταν να μου φύγει όλη η πελατεία! Είχα όμως, στα προηγούμενα χρόνια, πριν γίνω βουλευτής, εξασφαλίσει το μέλλον μου.

Εγώ και οι εκατοντάδες άλλοι βουλευτές των Επαρχιών που ήμασταν πάντοτε παρόντες στις συζητήσεις της Βουλής, χωρίς να μας πληρώνουν το σπίτι ή το ξενοδοχείο, χωρίς να έχουμε αποσπασμένους δημοσίους υπαλλήλους στα γραφεία μας, χωρίς σωματοφύλακες, χωρίς αυτοκίνητα, χωρίς, χωρίς. .. γιατί δεν ζητήσαμε ανάλογη αποζημίωση; Διότι η δική μας θητεία ήταν προσφορά προς το λαό, ήταν κατανόηση προς τον εργαζόμενο λαό, ήταν εκούσια και ευσυνείδητη προσφορά προς την πατρίδα!

Δεν μπορεί και δεν επιτρέπεται όλα να εμπορευματοποιούνται! Όχι! Τα κοινωνικά και τα πολιτικά προβλήματα δεν μπορούν να είναι στόχος εκμετάλλευσης και πλουτισμού εκ μέρους των επιτηδείων!

Δεν μπορούν οι ασυνείδητοι, οι αρριβίστες, οι ανίκανοι, οι καρεκλοθεσιθήρες να μας κυβερνούν! Όχι! Δεν μπορεί να υπάρχει εκμετάλλευση ανθρώπου από άνθρωπο! Όχι! Η κοινωνία δεν το δέχεται και αν τώρα δεν το δείχνει ή δεν έχει την ευκαιρία να το δείξει, θα πράξει το καθήκον της όταν έλθει η ώρα!

Όταν οι συνταξιούχοι του ΟΓΑ προσπαθούν να επιβιώσουν με 200 ευρώ το μήνα, όταν οι χαμηλοσυνταξιούχοι προσπαθούν να ζήσουν με 400 και 500 ευρώ το μήνα, όταν οι χαμηλόμισθοι του δημόσιου και του ιδιωτικού τομέα αγωνίζονται να ζήσουν την οικογένειά τους με τον κατώτατο μισθό των 500 ή 600 ευρώ το μήνα, είναι απαράδεκτο και εξωφρενικό και εξοργιστικό κάποιοι άλλοι (τα ρετιρέ) να μπορούν να εισπράττουν πολλές χιλιάδες ευρώ το μήνα, εις υγείαν των. .. κορόιδων! Έτσι δεν μπορεί να πάει μπροστά το κράτος μας!

Έτσι δεν μπορεί να αναπτυχθεί η Ελλάδα μας! Έτσι δεν μπορεί να προοδεύσει και να ευημερήσει η κοινωνία μας!

Χρειαζόμαστε να αναδεικνύουμε σε κάθε πόστο, σε κάθε θέση τους άξιους, τους έντιμους, τους ανιδιοτελείς, τους ικανούς και τους μορφωμένους!

Αλλά για να το επιτύχουμε αυτό πρέπει και όλοι εμείς οι πολίτες, όλα τα μέλη της κοινωνίας, να αλλάξουμε χαρακτήρα, να αλλάξουμε στόχους, να αλλάξουμε στάση και συμπεριφορά και να παύσουμε να αναζητούμε όλοι τις χαριστικές και εύκολες λύσεις, να παύσουμε να ζητούμε το προσωπικό μας συμφέρον και το προσωπικό μας «βόλεμα» και να παύσουμε να ζητούμε από τους εκπροσώπους μας ή από τους δημόσιους υπαλλήλους και λειτουργούς, να παραβιάζουν ή να αγνοούν τους νόμους, για να ικανοποιηθεί το προσωπικό ή το οικογενειακό μας συμφέρον! Διότι όταν ενεργούμε με τον τρόπο αυτόν εκτρέφουμε και ενισχύουμε τη διαφθορά, το ρουσφέτι, την παρανομία που επιβαρύνουν πολύ την ελληνική κοινωνία. Και εδώ μπαίνει το ερώτημα:

Είναι δυνατόν να αλλάξει η ελληνική κοινωνία; Είναι δυνατόν να αλλάξει ο Έλληνας; Και βέβαια είναι δυνατόν! Γιατί οι Βορειοευρωπαίοι, οι Σουηδοί, οι Νορβηγοί, οι Φινλανδοί, οι Δανοί, οι Γερμανοί κ.λπ. είναι πιο έξυπνοι από εμάς; Όχι. Σαν λαός, αλλά και σαν άτομα εμείς είμαστε πιο έξυπνοι, πιο ευαίσθητοι, πιο συναισθηματικοί. Για δείτε πώς ζούνε και πώς συμπεριφέρονται εκατομμύρια των Ελλήνων στο εξωτερικό. Για δείτε πώς είναι σωστοί και έντιμοι πολίτες των χωρών στις οποίες ζουν και προοδεύουν και δείτε πόσοι Έλληνες επιστήμονες και πολιτικοί διαπρέπουν εις το εξωτερικό.

Δεκάδες ή και εκατοντάδες είναι οι Έλληνες βουλευτές, γερουσιαστές και κυβερνήτες στις Ηνωμένες Πολιτείες, στην Αυστραλία και αλλού, που τιμούν το όνομα της Ελλάδος στο εξωτερικό! Γιατί, λοιπόν, να ζούμε μέσα στην πνευματική και στην κοινωνική «μιζέρια»; Γιατί να αφήνουμε τα ελαττώματά μας να υπερτερούν των πλεονεκτημάτων μας; Γιατί το προσωπικό, το ατομικό, το οικογενειακό μας συμφέρον πρέπει να το βάζουμε πάνω από το γενικό, πάνω από το κοινωνικό, πάνω από το συλλογικό καλό και συμφέρον; Αλλά όταν η κοινωνία ευημερεί, όταν η κοινωνία προοδεύει, τότε και τα ατομικά, τα προσωπικά και τα οικογενειακά μας προβλήματα βρίσκουν πιο εύκολη και πιο συμφέρουσα λύση.

Μέσα σε μια προοδευτική, ανεπτυγμένη και ευημερούσα κοινωνία, όλα τα κοινωνικά και οικονομικά προβλήματα βρίσκουν εύκολα τη λύση τους. Για να αλλάξει όμως ο Έλληνας πρέπει να τον διδάξουμε, να τον μάθουμε πρώτ' απ' όλα στο σπίτι. Πρέπει να διδάσκουμε στα παιδιά μας ότι πρέπει να μην αδικούν τους άλλους, να μην κάνουν στους άλλους αυτά που δεν θέλουν να κάνουν οι άλλοι στους ίδιους, να σέβονται και να να μην παραβιάζουν τους νόμους και τους κανονισμούς.

Ύστερα στο σχολείο, στο νηπιαγωγείο, στο Δημοτικό, στο Γυμνάσιο, στο Λύκειο, στο Πανεπιστήμιο: ο δάσκαλος πρέπει να είναι το ζωντανό παράδειγμα του έντιμου, του ευσυνείδητου, του μορφωμένου, επιστημονικά και πνευματικά, ανθρώπου, που μεταδίδει μαζί με τις γνώσεις και τον τρόπο συμπεριφοράς και κοινωνικής στάσης στους μαθητές και φοιτητές του.

Εάν εμείς οι ενήλικοι αποφασίσουμε να αλλάξουμε και να συμπεριφερόμαστε σαν ψυχικά και πνευματικά ώριμοι και προοδευτικοί άνθρωποι, όταν και εάν βάζουμε το κοινωνικό, το συλλογικό συμφέρον πάνω από το ατομικό και προσωπικό μας συμφέρον, τότε έχουμε αλλάξει και μαζί μας αλλάζει και όλη η ελληνική κοινωνία! Πώς άλλαξαν και πώς ζουν οι άλλοι προοδευμένοι λαοί της Ευρώπης και γιατί δεν μπορούμε να το κάνουμε και εμείς; Γιατί; Αν αλλάξουμε τότε θα καταργηθούν και τα ρετιρέ και οι ανισότητες και οι κοινωνικές αδικίες και θα μπορούμε να ζούμε όλοι οι Έλληνες σε μια ευημερούσα και πιο προοδευμένη και πιο προοδευτική ελληνική κοινωνία!

ΕΛΛΗΝΙΚΗ ΔΗΜΟΚΡΑΤΙΑ
ΠΕΡΙΦΕΡΕΙΑ Ν. ΑΙΓΑΙΟΥ
ΓΕΝΙΚΗ ΔΙΕΥΘΥΝΣΗ ΠΕΡΙΦΕΡΕΙΑΣ
ΔΙΕΥΘΥΝΣΗ ΔΑΣΩΝ ΔΩΔ/ΝΗΣΟΥ

ΑΝΑΚΟΙΝΩΣΗ

Γνωστοποιείται κατά το άρθρο 14 του Ν. 998/79, η αποστολή για δημοσίευση στο Δήμο Αφάντου της αριθμ. **2605/25-05-2005** Πράξης χαρακτηρισμού έκτασης που εκδόθηκε από τον Δ/ντή Δασών Δωδ/σου. Η **Κ.Μ. 729** γαιών **Αφάντου**, εμβαδού **3.520 τ.μ.**, χαρακτηρίζεται ως **γεωργική έκταση**.

Ο Δ/ντής Δασών Δωδ/νήσου

Φίλιππος Κοντίτσης
Δασολόγος με βαθμό Δ/ντή

ΔΗΜΟΣ ΚΑΛΛΙΘΕΑΣ ΡΟΔΟΥ

ΕΛΛΗΝΙΚΗ ΔΗΜΟΚΡΑΤΙΑ
ΠΕΡΙΦΕΡΕΙΑ ΝΟΤΙΟΥ ΑΙΓΑΙΟΥ
ΝΟΜΟΣ ΔΩΔΕΚΑΝΗΣΟΥ
ΔΗΜΟΣ ΚΑΛΛΙΘΕΑΣ

Τεχνική Υπηρεσία
Ταχ. Δ/νση: Καλυθιές, 85105 Ρόδος,
Τηλ. 22410-60782, Φαξ: 22410-60645
Ηλ. Ταχυδρομείο: tykalithea@ando.gr
Πληροφορίες: **Κουπάδη Ειρήνη**

Καλυθιές: 09-06-2005
Αρ. Πρωτ. 1286

ΑΝΑΚΟΙΝΩΣΗ

Ο Δήμαρχος Καλλιθέας ανακοινώνει ότι με το υπ' αρ. πρωτ. ΧΟΠ 1476 και 1115/19-05-2005 διαβιβάστηκαν οι τροποποιήσεις του Σχεδίου Πόλης οικισμού Καλυθιών που απαιτούνται για την ολοκλήρωση της σύνταξης της Πράξης Εφαρμογής.

Παρακαλούνται οι ενδιαφερόμενοι να λάβουν γνώση από τις **13-06-2005** ημέρα **Δευτέρα** έως και τις **27-06-2005** στα γραφεία του Δημοτικού Οργανισμού Άθλησης και Νεολαίας (ΔΟΑΝ) Δήμου Καλλιθέας στην πλατεία Καλυθιών.

Ο δήμαρχος
ΙΩΑΝΝΗΣ ΙΑΤΡΙΔΗΣ

SINCE 1971

TOP PROPERTIES

GEORGE & SAVAS PIPINOS
ΓΕΩΡΓΙΟΣ & ΣΑΒΒΑΣ ΠΙΠΙΝΟΣ
ΣΥΜΒΟΥΛΟΙ ΚΑΙ ΕΚΤΙΜΗΤΕΣ ΑΚΙΝΗΤΩΝ
REAL ESTATE AGENTS & MEMBER OF F.I.A.B.C.I-N.A.E.A.-C.E.I.

Οδός Κέννεντυ 38,ΡΟΔΟΣ 85100 - Τηλ.: (22410) 23895 - FAX: (22410) 20883
38 Kennedy str. RHODES GR 85100 GREECE - TEL.: (22410) 23895 FAX: 20883
Email: gpipinos@otenet.gr. URL: www.rhodes-top-properties.com and www.pipinos.gr
MOBILE: 6944-676003 • 6944-390803

Από το 1971



Η «TOP PROPERTIES» είναι ατομική επιχείρηση και ανήκει στους Γεώργιο και Σάββα Πιπίνο. Το γραφείο ασχολείται από το 1971 αποκλειστικά και μόνο με επενδύσεις και REAL ESTATE στο νησί της Ρόδου και στην ευρύτερη περιοχή της Δωδεκανήσου.

ΑΠΕΥΘΥΝΟΜΑΣΤΕ: Στους **σοβαρούς, απαιτητικούς** και **επιλεκτικούς** επενδυτές - επιχειρηματίες - ελεύθερους επαγγελματίες, Έλληνες και ξένους, που ενδιαφέρονται να κάνουν μια σοβαρή επένδυση **προβολής** στο νησί της Ρόδου.

ΠΡΟΣΦΕΡΟΥΜΕ:

Α) Υπηρεσίες και πληροφορίες που γίνονται σε προσωπικό επίπεδο με **εχεμύθεια, διακριτικότητα και σοβαρότητα.**

Β) Μεγάλη **γκάμα** υψηλής ποιότητας ακινήτων, όπως: 1) Ξενοδοχεία Α' και Β' κατηγορίας των 600-500-350-300 κλινών 2) Κεντρικά αστικά ακίνητα κατάλληλα για Τράπεζες - καταστήματα - γραφεία, 3) Παραλιακές εκτάσεις, κατάλληλες για τουριστικές επενδύσεις των 150.000 - 100.000 - 70.000 - 50.000 - 36.000 τ.μ., 4) Διαμερίματα και μεζονέτες **προβολής** και 5) Αξιόλογες Παραθεριστικές κατοικίες.

ΣΤΟΧΟΣ ΜΑΣ ΕΙΝΑΙ:

Να προσφέρουμε στο αγοραστικό μας κοινό **υψηλής ποιότητας ακίνητα και ευκαιρίες** στο νησί της Ρόδου. Η τριακονταετής και πλέον πείρα μας στον τομέα αυτό αποτελεί εγγύηση.

ΣΥΝΘΗΜΑ ΜΑΣ ΕΙΝΑΙ:

Επενδύστε στη ΡΟΔΟ **ΤΩΡΑ**, σε ακίνητα που **ΑΝΤΕΧΟΥΝ ΣΤΟ ΧΡΟΝΟ**

Γεώργιος και Σάββας Πιπίνος
Μεσίτες αστικών συμβάσεων
Γιατί εμείς γνωρίζουμε καλύτερα!

TOP PROPERTIES is a father and son business. The senior, Mr. George S. Pipinos, the founder of the office, has carved over the years a reputation for integrity and excellence in the world of Real Esate in the Dodecanese. The junior, Dr Savas Pipinos, has returned from his studies in the UK to aid in his father's footsteps.

AT TOP PROPERTIES we try hard to attract important and selective investors, high calibre businessmen/women and discerning professional people, both Greek and foreign, who wish to acquire substantial and valuable property on Rhodes.

We offer our expertise and advise privately, discreetly and in strict confidence.

We keep a comprehensive list of real estate of the highest specifications:

a. A' and B' class hotels (600, 500, 350, 300 beds capacity).

b. Centrally situated office buildings and other business premises.

c. Seaside land, ideal for develpment (hotels, holiday resorts, etc), of 150.000, 100.000, 70.000, 50.000, 36.000 square metres.

d. Luxury apartments, maisonettes, detached, semi-detached and terraced houses.

e. Holiday and and Retirement Homes.

Our aim is to give our clients the opportunity to acquire value for money, first class real estate on Rhodes. Our 30 and more year old experience is our warranty.

Our motto is: Invest in Rhodes, Invest in property, it stands the test o fime.

TOP PROPERTIES
George and Savas Pipinos
Because we know best



Η άρση της μονιμότητας στο Δημόσιο δεν είναι πανάκεια



Γράφει ο αρχιτέκτονας - μηχανικός Ξάνθης Αγαπητός

Ζούμε σε ένα κόσμο που διέπεται από μία ρευστή κατάσταση. Η Ευρώπη προσπαθεί να βρει τον βηματισμό της μετά το ηχηρό χαστούκι που δέχθηκε από την καταψήφιση από δύο χώρες του ευρωσυντάγματος. Η οικονομική διάσταση συνεχίζει να υπερισχύει των πολιτικών και κοινωνικών δεδομένων. Η Ευρώπη νοιώθει αδύναμη να αντισταθεί στην φιλελεύθερη δυναμική και στην πρωτοβουλία του ιδιωτικού. Στην σημερινή εποχή της παγκοσμιοποίησης έχουμε να κάνουμε με ένα πόλεμο κυριαρχίας ανάμεσα στο δημόσιο και ιδιωτικό. Φαίνεται ότι το δημόσιο ισορροπεί εφόσον εξασφαλίσει την δύναμη του ιδιωτικού. Ο σύγχρονος τρόπος διαχείρισης του δημοσίου είναι η συγκατάθεση του στην κατανάλωση από το ιδιωτικό. Αντιστρέφοντας τα πράγματα θα λέγαμε ότι το ιδιωτικό υποδύεται πλέον το δημόσιο χρησιμοποιώντας είτε τις υποδομές του δημοσίου, είτε την έκδοση αδειών λειτουργίας εγκαταστάσεων, είτε την αμιγή υπαλληλική σχέση.

Διαρθρωτικές αλλαγές υπέρ της ιδιωτικής πρωτοβουλίας που φαντάζουν ευκολόπιστες και δήθεν ξορκίζουν όλα τα κακά της χώρας πρέπει να μας βάλουν σε σκέψεις. Δαιμονίζουμε τον σημερινό δημόσιο τομέα για να τον υποβαθμίσουμε, να τον απαξιώσουμε , να τον ευτελίσουμε. Ίσως είναι μία εύκολη επιχειρηματολογία για να βρούμε εξιλαστήρια θύματα στην δυσκαμψία της ανάπτυξης, στην δυσλειτουργία της κρατικής μηχανής.

Πρόσφατη δημοσκόπηση καταγράφει ένα μεγάλο ποσοστό, 52% υπέρ της άρσης της μονιμότητας των δημοσίων υπαλλήλων και σε ότι αφορά το εργασιακό καθεστώς, το 58% τάσσεται υπέρ της μετατροπής της μονιμότητας σε καθεστώς ιδιωτικών κριτηρίων.

Σίγουρα τα αποτελέσματα οφείλουν να προβληματίσουν και να αποτελέσουν ένα πλαίσιο σκέψης και πρωτοβουλιών που πρέπει να ξεκινήσουν άμεσα, εμπλέκοντας όλους τους συναρμόδιους.

Πρέπει να ξεκαθαρίσουμε τι επιθυμούμε ? Θέλουμε ένα κράτος ισχυρό, ευέλικτο, στρατηγείο ή ένα κράτος με κανόνες του ιδιωτικού κεφαλαίου και αμφιλεγόμενης κοινωνικής δικαιοσύνης?.

Σήμερα το κράτος παρά τις παθογένειες του έχει τον ρόλο του δίκαιου manager , του διαχειριστή που αποβλέπει στο δημόσιο συμφέρον. Αυτό το κράτος οφείλουμε να το εκσυγχρονίσουμε , να το συνδέσουμε με την παραγωγή , να το παντρέψουμε με την κοινωνία της πληροφορίας. Είναι πολύ επικίνδυνο να αφήσουμε την τύχη του τόπου σε εταιρίες πιστοποίησης που εργάζονται με την βάση της ιδιωτικότητας τους. Ένα ασθενή δεν τον θεραπεύεις κόβοντας του το κεφάλι. Τον φροντίζεις να καλυτερεύσει η υγεία του με εγχειρήσεις και με τομές. Αυτό θέλει ο δημόσιος τομέας, αυτό επιζητάει η άριστη πολιτεία.

Και όπως έλεγε και ο Αριστοτέλης "Ζητήματα που αφορούν το Δημόσιο, πρέπει να υλοποιούνται με την φροντίδα του Δημοσίου". Σίγουρα η υφιστάμενη κατάσταση θέλει ένα λειτουργικό λίφτινγκ. Σίγουρα υπάρχουν ελλειμματικά στοιχεία και μικρής δυνατότητας στελέχη που δεν μπορούν να αποδώσουν τα ανάλογα. Σίγουρα η γραφειοκρατία πνίγει την κάθε δημιουργική πορεία. Σίγουρα η πολυνομία ταλαιπωρεί τον συναλλασσόμενο σε καθημερινή βάση. Σίγουρα υπάρχουν επικαλύψεις αρμοδιοτήτων που δυσχεραίνουν την αποτελεσματικότητα των κρατικών δράσεων. Σίγουρα υπάρχουν ψήγματα διαφθοράς και συνδιαλλαγής στον δημόσιο τομέα, όπως υπάρχουν σε όλες τις παραγωγικές τάξεις.

Όμως όλα αυτά δεν μπορούν να αποτελούν ένα δίκτυο σπίλωσης και χαλκευμένης επίθεσης ενάντια στο δημόσιο. Είναι προβλήματα που έρχονται από παλαιά και ξεδιπλώνονται καθημερινά μπροστά μας . Έχει συνταγματικό καθήκον η πολιτεία να φροντίσει με προληπτικούς-ελεγκτικούς (ο θεσμός των ανεξάρτητων αρχών) μηχανισμούς να διορθώσει τα κακώς κείμενα και να σχεδιάσει μία διοίκηση ευέλικτη, αποτελεσματική, απογαλακτισμένη από τα κόμματα και τις εξαρτήσεις, εφοδιασμένη με όλα τα σύγχρονα μέσα δράσης και σχεδιασμού.

Θεωρώ ότι το δημόσιο είναι ακόμη ελκτικό σαν χώρος άσκησης επαγγέλματος. Εάν υπήρχε μία ερώτηση σε ποιόν τομέα ήθελε κάποιος να εργασθεί , σίγουρα η απάντηση θα ήταν υπέρ του δημοσίου. Συνεπώς υπάρχει η θετική εμπιστοσύνη της επαγγελματικής διαδρομής στο δημόσιο, παρά την αβεβαιότητα της προοπτικής του ιδιωτικού τομέα.

Η ορθολογιστική ανάπτυξη περνάει μέσα από την ισόρροπη πρόοδο όλων των τομέων παραγωγής. Ένα κράτος δεν μπορεί να στηρίζεται μόνο στην παροχή υπηρεσιών και τον τουρισμό. Ο πρωτογενής και δευτερογενής έχουν υποχωρήσει τραγικά στην χώρα μας. Σε αυτή την απουσία, το κράτος μας αναδύεται σαν ένα κομμάτι "επαγγελματικής τακτοποίησης" για τους νέους με όλες τις παρενέργειες. Εδώ η κρατική μηχανή προσπαθεί να επιβιώσει επιλέγοντας το δύσκολο δρόμο της χώνευσης όλων των ειδικοτήτων και στελεχών χωρίς αξιολόγηση των ποιοτικών κριτηρίων. Σοβαρό πρόβλημα για την επείγουσα αναδιάταξη των κοινωνικών δυνάμεων παραγωγής της χώρας σε σχέση με τις δράσεις ενέργειας και οφέλους.

Όμως είναι ανάγκη να διατηρήσουμε ένα κράτος ισχυρό και διαφανές, με στελέχη επιμορφωμένα και ικανοποιητικά αμειβόμενα, με αξιοκρατία και αποτελεσματικότητα.

Ένα κράτος "πυραμίδα" . Ο κάθε λίθος να είναι κατάλληλα τοποθετημένος και να λειτουργεί συμπληρωματικά του άλλου. Να γνωρίζει τον ρόλο του και πως μπορεί να αποτελεί δημιουργικό κομμάτι της κρατικής λιθοδομής. Έτσι οφείλουμε να καταστήσουμε το νέο κράτος και να μην το εξαφανίσουμε στην πίεση του προσχηματικού ιδιωτικού και των ανωνύμων εταιριών.

Και όπως έλεγαν οι αρχαίοι Έλληνες «Όταν το ιδιωτικό συμφέρον συγχέεται με το Κράτος, το Κράτος κινδυνεύει».

ΕΛΤΑ
Hellenic Post

ΠΕΡΙΛΗΨΗ ΑΝΑΚΟΙΝΩΣΗΣ

Για την πρόσληψη προσωπικού με σύμβαση εργασίας ιδιωτικού δικαίου ορισμένου χρόνου πλήρους απασχόλησης

Τα Ελληνικά Ταχυδρομεία που εδρεύουν στο Δήμο Αθηναίων, ανακοινώνουν ότι θα προσλάβουν προσωπικό με σύμβαση εργασίας ιδιωτικού δικαίου ορισμένου χρόνου μερικής απασχόλησης και για χρονικό διάστημα οκτώ **(8) μηνών συνολικού αριθμού 29 ατόμων** (23 Διανομείς + 6 Εσ. Εκμετάλλευσης) για την κάλυψη εποχικών ή παροδικών αναγκών των Υπ. Λειτουργιών των Νομών Κυκλάδων, Δωδεκανήσου, Σάμου, Χίου & Λέσβου σύμφωνα με τις διατάξεις του άρθρου 21 του Ν. 2190/1994 όπως ισχύει μετά τις τροποποιήσεις και συμπληρώσεις των Ν. 2225/1994, 2247/1994, 2266/1994, 2349/1995, 2527/1997, 2738/1999, 3051/2002, 3146/2003, 3174/2003 του άρθρου 14 του Ν. 3185/2003, 3200/2003, 3260/2004 και 3320/2005 για τις ανωτέρω ειδικότητες με τα αντίστοιχα ειδικά-τυπικά προσόντα και την αντίστοιχη χρονική περίοδο.

Συγκεκριμένα:

ΔΙΑΝΟΜΕΙΣ	ΕΣ. ΕΚΜΕΤΑΛΛΕΥΣΗΣ
- 1 στην Κάλυμνο	- 1 στην Κάλυμνο
- 1 στα Καρδάμυλα	
- 1 στο Καρλόβασι	
- 1 στην Κέφαλο Κω	- 1 στο Κ. Κ. Κω
- 1 στη Λίνδο	- 1 στο Κ. Κ. Σύρου
- 1 στο Μαραθόκαμπο	- 1 στη Μ.Δ. Μυτιλήνης
- 1 στη Νίσυρο	- 1 στη Μήλο
- 1 στην Πάρο	- 1 στο Κ. Κ. Χίου
- 1 στην Ερεσσό	
- 1 στη Σίφνο	
- 1 στην Αγιάσου	
- 1 στο Εμπορείο Θήρας	
- 1 στο Κ.Κ. Σάμου	
- 2 στη Σύμη	
- 1 στην Τήνο	
- 3 στη Μ.Δ. Ρόδου	
- 3 στη Μ. Δ. Μυτιλήνης	
- 1 στο Πολυχνίτου	

ΣΥΝΟΛΟ: 29 άτομα, για 8 μήνες.

Ειδικά - Τυπικά Προσόντα:

- Πτυχίο ή δίπλωμα σχολικής μονάδας δευτεροβάθμιας εκπαίδευσης ή μεταδευτεροβάθμιας εκπαίδευσης (ΙΕΚ) ανεξάρτητα από ειδικότητα ή άλλο ισότιμο τίτλο σχολικής μονάδας της ημεδαπής ή αλλοδαπής.
- Άδεια οδήγησης αυτοκινήτου και άδεια οδήγησης μοτοσικλέτας άνω των 50 cc παλαιού τύπου ή άνω των 125 cc κατηγορίας Α' ή άδεια απεριορίστων kw τελευταίου τύπου ή άδεια οδήγησης μοτοποδηλάτου.

Ηλικία: Οι υποψήφιοι πρέπει να έχουν ηλικία από 18 ετών έως και 65 ετών .

Οι ενδιαφερόμενοι μπορούν να υποβάλουν αίτηση αυτοπροσώπως ή με άλλο εξουσιοδοτημένο απ' αυτούς πρόσωπο εφόσον η εξουσιοδότηση φέρει την υπογραφή τους θεωρημένη από δημόσια αρχή εντός προθεσμίας δέκα (10) ημερών και συγκεκριμένα από 14/06/05 - 23/06/05 και κατά τις εργάσιμες ημέρες και ώρες από 08.00 - 14.00 στις κατά τόπους Υπηρεσιακές Λειτουργίες όπου προκηρύσσονται οι παραπάνω θέσεις.

Οι αναλυτικότεροι όροι και προϋποθέσεις καθορίζονται στη σχετική ανακοίνωση η οποία έχει αναρτηθεί στις ανωτέρω Υπ. Λειτουργίες, όπου θα διατίθεται το ειδικό έντυπο αίτησης.

Ο ΔΙΕΥΘΥΝΤΗΣ
ΙΩΑΝΝΗΣ ΚΟΖΥΡΗΣ

ΠΡΟΣΦΟΡΑ ΕΡΓΑΣΙΑΣ

Ελληνίδα επιθυμεί να απασχοληθεί ως μπέϊμπι σίτερ ή για καθαριότητα γραφείου.

Τηλ. 6942589962.

ΕΛΛΗΝΙΚΗ ΔΗΜΟΚΡΑΤΙΑ
ΠΕΡΙΦΕΡΕΙΑ ΝΟΤΙΟΥ ΑΙΓΑΙΟΥ
ΝΟΜΟΣ ΔΩΔΕΚΑΝΗΣΟΥ
ΔΗΜΟΣ ΛΙΝΔΙΩΝ

Λίνδος 6/6/2005
Α.Π. 4172

ΔΙΑΚΗΡΥΞΗ

Ο Δήμαρχος Λινδίων

ύστερα από την 30/2005 απόφαση της Δημαρχιακής Επιτροπής Λινδίων, που νομιμοποιήθηκε με το υπ' αριθμ. 7137/30-5-2005 έγγραφο του Τμήματος Τοπικής Αυτοδ/σης Περιφέρειας Νοτίου Αιγαίου,

διακηρύσει ότι:

Εκτίθεται σε διαγωνισμό με φανερή πλειοδοτική δημοπρασία η εκμίσθωση των παραλιακών χώρων Δήμου Λινδίων για την εκμετάλλευση θαλάσσιων σπορ στις θέσεις:

Ι. ΔΗΜΟΤΙΚΟ ΔΙΑΜΕΡΙΣΜΑ ΛΙΝΔΟΥ
Παραλία Λη Πεύκων (1 πόστο))

ΙΙ. ΔΗΜΟΤΙΚΟ ΔΙΑΜΕΡΙΣΜΑ ΛΑΡΔΟΥ
Γλύστρα (1 πόστο)

ΙΙΙ. ΔΗΜΟΤΙΚΟ ΔΙΑΜΕΡΙΣΜΑ ΚΑΛΑΘΟΥ
Ρένη (1 πόστο)

1) Η δημοπρασία εκμίσθωσης θα είναι φανερή και θα γίνει στο Δημοτικό Κατάστημα την 21-06-2005, ημέρα Τρίτη και ώρα από 10.00 π.μ. έως 11.00 μ., ενώπιον της αρμόδιας επιτροπής Δημοπρασιών.

2) Η εκμίσθωση των χώρων θα είναι για 2 έτη δηλαδή για την χρονική περίοδο 2005 - 2006.

3) Οι προτιθέμενοι να συμμετάσχουν στη Δημοπρασία, για να γίνουν δεκτοί σε αυτή, θα πρέπει να προσκομίσουν:α) Γραμμάτιο του Ταμείου Παρακαταθηκών και Δανείων ή εγγυητική επιστολή αναγνωρισμένης Τράπεζας από το Κράτος ύψους ίσου με το ένα δέκατο (1/10) του οριζομένου στη διακήρυξη ελάχιστου ορίου πρώτης προσφοράς, β) Βεβαίωση ότι δεν είναι οφειλέτες του Δήμου Λινδίων γ) Φορολογική ενημερότητα για χρέη προς το Δημόσιο.

4) Αποκλείονται από τη δημοπρασία οι εκμισθωτές παράλληλης εκμ/σης θαλασσίων μέσων αναψυχής και εκμίσθωσης ομπρελών, καθισμάτων κ.λπ.

5) Απαγορεύεται η τοποθέτηση και δραστηριότητα ταχύπλοων σκαφών ΤΖΕΤ ΣΚΙ σε όλες τις παραλίες του Δήμου.

6) Καθορίζονται οι τιμές εκκίνησης της δημοπρασίας ως εξής:

Ι. ΔΗΜΟΤΙΚΟ ΔΙΑΜΕΡΙΣΜΑ ΛΙΝΔΟΥ
Παραλία ΛΗ Πεύκων (1 πόστο)

ΘΕΣΗ- ΠΟΣΤΟ	ΤΙΜΗ ΕΚΚΙΝΗΣΗΣ
1ο	5.700 €

ΙΙ. ΔΗΜΟΤΙΚΟ ΔΙΑΜΕΡΙΣΜΑ ΛΑΡΔΟΥ
Γλύστρα (1 πόστο)

ΘΕΣΗ- ΠΟΣΤΟ	ΤΙΜΗ ΕΚΚΙΝΗΣΗΣ
1ο	1.140 €

ΙΙΙ. ΔΗΜΟΤΙΚΟ ΔΙΑΜΕΡΙΣΜΑ ΚΑΛΑΘΟΥ
Ρένη (1 πόστο)

ΘΕΣΗ- ΠΟΣΤΟ	ΤΙΜΗ ΕΚΚΙΝΗΣΗΣ
1ο	570 €

Περισσότερες πληροφορίες στα γραφεία του Δήμου Λινδίων κατά τις εργάσιμες ημέρες και ώρες.

Ο ΔΗΜΑΡΧΟΣ
Γιώργος Ν. ΘΑΡΡΕΝΟΣ

ΝΙΚΟΣ ΒΙΟΤΕΧΝΙΚΗ-ΛΑΤΟΜΙΚΗ-ΤΕΧΝΙΚΗ ΑΝΩΝΥΜΟΣ ΕΤΑΙΡΕΙΑ

Μ.Α.Ε 27148/80/Β/92/28

ΙΣΟΛΟΓΙΣΜΟΣ 31ης ΔΕΚΕΜΒΡΙΟΥ 2004 - 12η ΕΤΑΙΡΙΚΗ ΧΡΗΣΗ (1 ΙΑΝΟΥΑΡΙΟΥ - 31 ΔΕΚΕΜΒΡΙΟΥ 2004)

ΕΝΕΡΓΗΤΙΚΟ

	Ποσά κλειομένης χρήσεως 2004			Ποσά προηγουμ. χρήσεως 2003		
Γ. ΠΑΓΙΟ ΕΝΕΡΓΗΤΙΚΟ	Αξία Κτήσ.	Αποσβέσ.	Αναπ. Αξία	Αξία Κτήσ.	Αποσβέσ.	Αναπ. Αξία
II. Ενσώματες ακινητοποιήσεις						
1. Γήπεδα - Οικόπεδα	11.766,39	0,00	11.766,39	28.657,66	0,00	28.657,66
3. Κτίρια και Τεχνικά Εργα	1.010.154,75	709.942,45	300.212,30	864.476,54	609.381,18	255.095,36
4. Μηχ/τα - Τεχνικές Εγκαταστ. και λοιπός μηχαν. εξοπλισμός	1.685.958,12	1.546.578,85	139.379,27	1.642.033,91	1.494.967,71	147.066,20
5. Μεταφορικά μέσα	368.298,01	290.719,17	77.578,84	364.843,47	266.825,12	98.018,35
6. Επιπλα και λοιπός Εξοπλισμός	131.922,06	100.297,41	31.624,65	108.541,00	83.483,32	25.057,68
Σύνολο ακινητοπ/σεων (ΓΙΙ)	3.208.099,33	2.647.537,88	560.561,45	3.008.552,58	2.454.657,33	553.895,25
III. Συμμ/χές & άλλες μακροπρόθ. χρηματοοικονομικές απαιτήσεις						
7. Λοιπές μακροπρόθεσμες απαιτήσεις			5.895,82			5.895,82
Σύνολο Παγίου Ενεργητικού (ΓΙΙ+ΓΙΙΙ)			566.457,27			559.791,07
Δ. ΚΥΚΛΟΦΟΡΟΥΝ ΕΝΕΡΓΗΤΙΚΟ						
I. Αποθέματα						
2. Προϊόντα έτοιμα και ημιτελή-Υποπροϊόντα και υπολείμματα			32.663,47			52.196,27
4. Πρώτες και βοηθητικές ύλες - Αναλώσιμα υλικά και είδη συσκευασίας			23.276,58			27.000,18
5. Προκαταβολές για αγορές αποθεμάτων			34.015,07			18.581,83
			89.955,12			97.778,28
II. Απαιτήσεις:						
1. Πελάτες			1.918.232,63			1.600.444,84
3. Γραμμάτια σε καθυστέρηση			13.602,35			18.004,40
3α. Επιταγές εισπρακτέες						
Σε καθυστέρηση	0,00			22.010,27		
Χαρτοφυλακίου	450.365,17			359.285,14		
Στις Τράπεζες σε εγγύηση	774.118,41	1.224.483,58		546.841,47	928.136,88	
11. Χρεώστες διάφοροι			165.005,45			192.579,79
			3.321.324,01			2.739.165,91
IV. Διαθέσιμα						
1. Ταμείο			91.516,56			87.778,16
3. Καταθέσεις όψεως και προθεσμίας			108.484,52			71.339,29
			200.001,08			159.117,45
Σύνολο Κυκλοφ. Ενεργητ. (ΔΙ+ΔΙΙ+ΔΙV)			3.611.280,21			2.996.061,64
Ε. ΜΕΤΑΒΑΤΙΚΟΙ ΛΟΓΑΡ. ΕΝΕΡΓΗΤΙΚΟΥ						
1. Εξοδα επομένων χρήσεων			9.051,00			7.345,00
Γενικό Σύνολο Ενεργητικού (Γ+Δ+Ε)			4.186.788,48			3.563.197,71

ΠΑΘΗΤΙΚΟ

	Ποσά κλειομ. χρήσ. 2004	Ποσά προηγ. χρήσ. 2003
Α. ΙΔΙΑ ΚΕΦΑΛΑΙΑ		
I. Κεφάλαιο Μετοχικό (26.500 μετοχές των 29,34 ευρώ)		
1. Καταβλημένο	777.510,00	777.510,00
III. Διαφορές αναπροσαρμογής-Επιχορηγήσεις Επενδύσεων		
2. Διαφορές από αναπροσ/γή αξίας λοιπών περιουσιακών στοιχείων	45.595,12	8.173,64
3. Επιχορηγήσεις επενδύσεων παγίου ενεργητικού	19.354,03	45.627,28
	64.949,15	53.800,92
IV. Αποθεματικά κεφάλαια		
1. Τακτικό αποθεματικό	66.349,34	58.695,06
3. Ειδικά αποθεματικά	186,26	152.231,56
5. Αφορολόγητα αποθεματικά ειδικών διατάξεων και νόμων	344.500,58	229.461,47
	411.036,18	440.388,09
V. Αποτελέσματα εις νέο		
Υπόλοιπο κερδών χρήσεως εις νέο	55.362,20	39,69
Σύνολο ιδίων κεφαλαίων (ΑΙ+ΑΙΙΙ+ΑΙV+ΑV)	1.308.857,53	1.271.738,70
Β. ΠΡΟΒΛΕΨΕΙΣ ΓΙΑ ΚΙΝΔ. ΚΑΙ ΕΞΟΔΑ		
2. Λοιπές προβλέψεις	22.645,18	60.577,80
Γ. ΥΠΟΧΡΕΩΣΕΙΣ		
II. Βραχυπρόθεσμες υποχρεώσεις		
1. Προμηθευτές	300.224,65	369.808,45
2α. Επιταγές πληρωτέες	338.087,89	382.388,30
3. Τράπεζες λ/βραχυπρ. υποχρεώσεων	1.873.779,13	1.241.479,69
4. Προκαταβολές πελατών	71.791,10	33.576,74
5. Υποχρεώσεις από φόρους - τέλη	53.687,89	103.718,42
6. Ασφαλιστικοί οργανισμοί	52.865,60	70.080,37
10. Μερίσματα πληρωτέα	151.908,08	15.963,08
Σύνολο υποχρεώσεων (ΓΙΙ)	2.842.344,34	2.217.015,05
Δ. ΜΕΤΑΒΑΤΙΚΟΙ ΛΟΓ. ΠΑΘΗΤΙΚΟΥ		
2. Εξοδα χρήσεως δουλευμένα	12.941,43	13.866,16
Γενικό Σύνολο Παθητικού (Α+Β+Γ+Δ)	4.186.788,48	3.563.197,71

ΣΗΜΕΙΩΣΕΙΣ:
1. Η τελευταία αναπροσαρμογή της αξίας των ακινήτων της εταιρείας έγινε στη χρήση 2004 βάσει του Ν. 2065/92
2. Επί των ακινήτων της εταιρείας έχουν εγγραφεί προσημειώσεις και υποθήκες, οι οποίες, μαζί με τις υποχρεώσεις που εξασφαλίζουν αναφέρονται στο Προσάρτημα.
3. Κατά πάγια τακτική, η εταιρεία εφαρμόζει την μέθοδο της "Τμηματικής περατώσεως" για το λογιστικό προσδιορισμό των αποτελεσμάτων των έργων.
4. Η προτεινόμενη διανομή κερδών της χρήσεως τελεί υπό την έγκριση της κατά νόμου πλειοψηφίας των μετόχων, της εταιρείας, κατά την προσεχή τακτική γενική συνέλευσή της.

ΚΑΤΑΣΤΑΣΗ ΛΟΓΑΡΙΑΣΜΟΥ ΑΠΟΤΕΛΕΣΜΑΤΩΝ ΧΡΗΣΕΩΣ
31ης ΔΕΚΕΜΒΡΙΟΥ 2004 (1 ΙΑΝΟΥΑΡΙΟΥ - 31 ΔΕΚΕΜΒΡΙΟΥ 2004)

			Ποσά κλειομ. χρήσ. 2004			Ποσά προηγ. χρήσ. 2003
Ι. ΑΠΟΤΕΛΕΣΜΑΤΑ ΕΚΜΕΤΑΛΛΕΥΣΕΩΣ						
Κύκλος εργασιών (πωλήσεις)			4.578.205,44			4.268.339,11
Μείον: Κόστος πωλήσεων			3.987.846,19			3.824.167,90
Μικτά αποτελ/τα (κέρδη) εκμεταλλεύσεως			590.359,25			444.171,21
Μείον: 1. Εξοδα διοικητικής λειτουργίας		179.116,28			122.585,28	
3. Εξοδα λειτουργίας διαθέσεως		25.424,34	204.540,62		0,00	122.585,28
Μερικά αποτελέσματα (κέρδη) εκμεταλλεύσεως			385.818,63			321.585,93
Πλέον: 1. Εσοδα συμμετοχών		29,87			568,24	
Μείον: 3. Χρεωστικοί τόκοι & συναφή έξοδα		160.837,14	-160.807,27		117.890,49	-117.322,25
Ολικά αποτελ/τα (κέρδη) εκμεταλλεύσεως			225.011,36			204.263,68
ΙΙ. ΠΛΕΟΝ: Εκτακτα αποτελέσματα						
1. Εκτακτα και ανόργανα έσοδα		26.273,25			26.621,97	
Μείον: 1. Εκτακτα & ανόργανα έξοδα	1.646,35			3.954,83		
2. Εκτακτες ζημιές	10.203,57			0,00		
3. Εξοδα προηγούμενων χρήσεων	0,00			142,53		
4. Προβλέψεις για έκτακ. κινδύνους	0,00	11.849,92	14.423,33	13.735,53	17.832,89	8.789,08
Οργανικά & έκτακτα αποτελ/τα (κέρδη)			239.434,69			213.052,76
Μείον: Σύνολο αποσβέσεων πάγιων στοιχείων		163.420,20			219.612,71	
Μείον: Οι από αυτές ενσωμ. στο λειτ/κό κόστος		146.742,76	16.677,44		197.644,35	21.968,36
ΚΑΘΑΡΑ ΑΠΟΤΕΛ/ΤΑ (κέρδη) ΧΡΗΣΕΩΣ προ φόρων			222.757,25			191.084,40

ΠΙΝΑΚΑΣ ΔΙΑΘΕΣΕΩΣ ΑΠΟΤΕΛΕΣΜΑΤΩΝ

	Ποσά κλειομ. χρήσ. 2004	Ποσά προηγ. χρήσ. 2003
Καθαρά αποτελ/τα (κέρδη) χρήσεως	222.757,25	191.084,40
Υπόλοιπο αποτελεσμάτων (κερδών - ζημιών) προηγούμενων χρήσεων	39,69	-40.457,27
Αποθεματικά προς διάθεση	152.045,30	0,00
Σύνολο	374.842,24	150.627,13
Μείον: 1. Φόρος εισοδήματος	42.167,03	59.300,56
2. Λοιποί μη ενσωματωμένοι στο λειτουργικό κόστος φόροι	2.774,62	0,00
Κέρδη προς διάθεση	329.900,59	91.326,57
Η διάθεση των κερδών γίνεται ως εξής:		
1. Τακτικό αποθεματικό	7.654,28	4.566,33
2. Πρώτο μέρισμα	0,00	42.400,00
3α. Μέρισμα από διανομή αποθεματικών	151.845,00	0,00
6α. Αφορολ. αποθεματικά Ν. 3220/04	73.833,05	0,00
6γ. Αποθεματικά από κέρδη τεχνικών και οικοδομικών επιχειρήσεων	41.206,06	44.320,55
8. Υπόλοιπο κερδών εις νέο	55.362,20	39,69
	329.900,59	91.326,57

Ρόδος, 28 Φεβρουαρίου 2005

Ο Πρόεδρος του Δ.Σ.
ΦΩΤΗΣ ΜΑΣΤΡΟΓΙΑΝΝΑΚΗΣ

Ο Διευθύνων Σύμβουλος
ΙΩΑΝΝΗΣ ΜΑΣΤΡΟΓΙΑΝΝΑΚΗΣ

Ο Λογιστής
ΧΡΥΣΟΣΤΟΜΟΣ ΧΡΥΣΟΣΤΟΜΑΚΗΣ

ΠΙΣΤΟΠΟΙΗΤΙΚΟ ΕΛΕΓΧΟΥ ΟΡΚΩΤΟΥ ΕΛΕΓΚΤΗ - ΛΟΓΙΣΤΗ
Προς τους κ.κ. Μετόχους της Ανώνυμης Εταιρείας "ΝΙΚΟΣ ΒΙΟΤΕΧΝΙΚΗ-ΛΑΤΟΜΙΚΗ-ΤΕΧΝΙΚΗ ΑΝΩΝΥΜΟΣ ΕΤΑΙΡΕΙΑ"

Ελέγξαμε τις ανωτέρω Οικονομικές Καταστάσεις καθώς και το σχετικό Προσάρτημα της Ανώνυμης Εταιρείας "ΝΙΚΟΣ ΒΙΟΤΕΧΝΙΚΗ-ΛΑΤΟΜΙΚΗ-ΤΕΧΝΙΚΗ ΑΝΩΝΥΜΟΣ ΕΤΑΙΡΕΙΑ" της εταιρικής χρήσεως που έληξε την 31η Δεκεμβρίου 2004. Ο έλεγχός μας, στα πλαίσια του οποίου λάβαμε και γνώση πλήρους λογιστικού απολογισμού των εργασιών των υποκαταστημάτων της εταιρείας, έγινε σύμφωνα με τις διατάξεις του άρθρου 37 του Κ. Ν. 2190/1920 "περί Ανωνύμων Εταιρειών" και τις ελεγκτικές διαδικασίες που κρίναμε κατάλληλες, βάσει των αρχών και κανόνων ελεγκτικής που ακολουθεί το Σώμα Ορκωτών Ελεγκτών - Λογιστών και που είναι σύμφωνοι με τις βασικές αρχές των Διεθνών Ελεγκτικών Προτύπων. Τέθηκαν στη διάθεσή μας τα βιβλία και στοιχεία που τήρησε η εταιρεία και μας δόθηκαν οι αναγκαίες για τον έλεγχο πληροφορίες και επεξηγήσεις που ζητήσαμε. Η εταιρεία εφάρμοσε ορθά το Ελληνικό Γενικό Λογιστικό Σχέδιο. Εκτός από την περίπτωση της κατωτέρω παρατηρήσεώς μας αριθμ. 1, δεν τροποποιήθηκε η μέθοδος απογραφής σε σχέση με την προηγούμενη χρήση και το κόστος παραγωγής που προκύπτει από τα λογιστικά βιβλία προσδιορίστηκε σύμφωνα με τις παραδεγμένες αρχές του λογισμού του κόστους. Επαληθεύσαμε τη συμφωνία του περιεχομένου της Εκθέσεως Διαχειρίσεως του Διοικητικού Συμβουλίου προς την Τακτική Γενική Συνέλευση των Μετόχων, με τις σχετικές Οικονομικές Καταστάσεις. Το Προσάρτημα περιλαμβάνει τις πληροφορίες που προβλέπονται από την παράγρ. 1 του άρθρου 43α του Κ. Ν. 2190/1920. Από τον παραπάνω έλεγχό μας προέκυψαν τα εξής: 1) Με βάση τις διατάξεις των Ν. 2065/1992 και 3296/2004, έγινε στη χρήση 2004 αναπροσαρμογή της αξίας των γηπέδων και κτιρίων της εταιρείας και των σωρευμένων αποσβέσεων των κτιρίων, εξαιτίας της οποίας αυξήθηκε η αξία κτήσεως των γηπέδων κατά € 3.651,64 και των κτιρίων κατά € 67.230,19 και οι σωρευμένες αποσβέσεις των κτιρίων κατά € 33.640,35 και προέκυψε διαφορά αναπροσαρμογής ποσού € 37.421,48, η οποία εμφανίζεται στο κονδύλι του Παθητικού ΑΙΙΙ2 "Διαφορές από αναπροσαρμογή αξίας λοιπών περιουσιακών στοιχείων". Οι αποσβέσεις της χρήσεως 2004 υπολογίστηκαν στην αναπροσαρμοσμένη αξία των κτιρίων και είναι μεγαλύτερες, από εκείνες που θα προέκυπταν, αν δεν είχε γίνει η ανωτέρω αναπροσαρμογή, κατά € 5.378,42. 2) Η εταιρεία δεν σχημάτισε, σε βάρος των αποτελεσμάτων, όπως και κατά την προηγούμενη χρήση, πρόβλεψη αποζημιώσεως λόγω εξόδου από την υπηρεσία του προσωπικού, με βάση τη γνωμοδότηση αριθ. 205/1988 της Ολομέλειας των Νομικών Συμβούλων της Διοικήσεως και το άρθρο 10 του Ν. 2065/1992, επειδή δεν υπήρχε κανένας από το προσωπικό της που να θεμελιώνει δικαίωμα συνταξιοδοτήσεως μέχρι το τέλος της επόμενης χρήσεως. Κατά τη γνώμη μας, το ύψος της προβλέψεως για αποζημίωση του προσωπικού λόγω εξόδου από την υπηρεσία για συνταξιοδότηση πρέπει να αφορά όλο το προσωπικό της εταιρείας, ανεξάρτητα από το χρόνο θεμελιώσεως δικαιώματος συνταξιοδοτήσεως. Αν σχηματιζόταν η πρόβλεψη αυτή, θα ανερχόταν σε € 52 χιλ. περίπου εκ των οποίων € 9 χιλ. περίπου αφορούν την χρήση 2004. 3) Η εταιρεία έχει τακτοποιηθεί φορολογικώς μέχρι και τη χρήση 2002 και, συνεπώς, οι φορολογικές υποχρεώσεις της έχουν οριστικοποιηθεί μέχρι και τη χρήση αυτή. Επειδή η φορολογική τακτοποίηση έγινε στις αρχές του 2005, τα σχετικά ποσά φόρου, € 90.153,00, θα λογιστηκοποιηθούν στο 2005. 4) Στα κονδύλια του ενεργητικού ΔΙΙ1 "Πελάτες" και ΔΙΙ11 "Χρεώστες διάφοροι" περιλαμβάνονται και ακίνητα πέραν του έτους υπόλοιπα € 500 χιλ. περίπου για τα οποία δεν έχει σχηματισθεί πρόβλεψη για τυχόν απώλειες από μη είσπραξή τους ποσού € 100 χιλ. περίπου τουλάχιστον, κατά την εκτίμησή μας. Κατά τη γνώμη μας, οι ανωτέρω Οικονομικές Καταστάσεις, οι οποίες προκύπτουν από τα βιβλία και στοιχεία της εταιρείας, απεικονίζουν μαζί με το Προσάρτημα, αφού ληφθούν υπόψη οι παραπάνω σημειώσεις μας, την περιουσιακή διάρθρωση και τη οικονομική θέση της εταιρείας κατά την 31η Δεκεμβρίου 2004, καθώς και τα αποτελέσματα της χρήσεως που έληξε αυτή την ημερομηνία, βάσει των σχετικών διατάξεων που ισχύουν και λογιστικών αρχών, οι οποίες έχουν γίνει γενικά παραδεκτές και δεν διαφέρουν από εκείνες που η εταιρεία εφάρμοσε στην προηγούμενη χρήση εκτός από την περίπτωση της ανωτέρω παρατηρήσεώς μας αριθμ. 1.

Αθήνα, 03 Ιουνίου 2005
Ο Ορκωτός Ελεγκτής - Λογιστής
ΒΑΣΙΛΕΙΟΣ Δ. ΠΑΠΑΓΕΩΡΓΑΚΟΠΟΥΛΟΣ
Α.Μ. Σ.Ο.Ε.Λ.: 11681
ΣΟΛ Α.Ε. ΟΡΚΩΤΩΝ ΕΛΕΓΚΤΩΝ

Ηλεκτρονική Στοιχειοθεσία & Δημοσιεύσεις Ισολογισμών «Η ΔΡΑΣΙΣ», Τηλ. 63.790 - 64.393 - 64.200 κ. Μαριά

ΓΕΝΙΚΗ ΤΕΧΝΙΚΗ Α.Ε.

Μ.Α.Ε 12122/80/Β/86/85

ΙΣΟΛΟΓΙΣΜΟΣ 31ης ΔΕΚΕΜΒΡΙΟΥ 2004 - 28η ΕΤΑΙΡΙΚΗ ΧΡΗΣΗ (1 ΙΑΝΟΥΑΡΙΟΥ - 31 ΔΕΚΕΜΒΡΙΟΥ 2004)

ΕΝΕΡΓΗΤΙΚΟ	Ποσά κλειόμενης χρήσεως 2004 Αξία Κτήσ.	Αποσβέσ.	Αναπ. Αξία	Ποσά προηγούμενης χρήσεως 2003 Αξία Κτήσ.	Αποσβέσ.	Αναπ. Αξία
Β. ΕΞΟΔΑ ΕΓΚΑΤΑΣΤΑΣΕΩΣ						
4. Λοιπά έξοδα εγκαταστάσεως	84.407,38	68.565,07	15.842,31	84.407,38	60.938,54	23.468,84
	84.407,38	68.565,07	15.842,31	84.407,38	60.938,54	23.468,84
Γ. ΠΑΓΙΟ ΕΝΕΡΓΗΤΙΚΟ						
II. Ενσώματες ακινητοποιήσεις						
1. Γήπεδα - Οικόπεδα	795.784,62	0,00	795.784,62	588.816,98	0,00	588.816,98
3. Κτίρια και τεχνικά έργα	3.267.786,99	2.619.427,87	648.359,12	2.581.710,26	1.947.028,38	634.681,88
4. Μηχανήματα - τεχνικές εγκαταστάσεις και λοιπός μηχανολογικός εξοπλισμός	1.893.181,55	1.445.787,76	447.393,79	1.653.007,69	1.091.546,62	561.461,07
5. Μεταφορικά μέσα	1.793.155,93	1.692.945,32	100.210,61	1.764.503,84	1.590.884,61	173.619,23
6. Επιπλα και λοιπός εξοπλισμός	709.323,16	653.713,45	55.609,71	696.835,21	627.294,23	69.540,98
7. Ακινητοποιήσ. υπό εκτέλ. και προκαταβολές	885.479,85	0,00	885.479,85	885.479,85	0,00	885.479,85
Σύνολο ακινητοποιήσεων (ΓΙΙ)	9.344.712,10	6.411.874,40	2.932.837,70	8.170.353,83	5.256.753,84	2.913.599,99
III. Συμμετοχές και άλλες μακροπρόθεσμες χρηματοοικονομικές απαιτήσεις						
1. Συμμετοχές σε συνδεμένες επιχειρήσεις			7.711.263,21			7.711.263,21
2. Συμμετ. σε λοιπές επιχειρήσεις			22.830,52			22.830,52
7. Λοιπές μακροπρόθεσμες απαιτήσεις			4.945,36			4.945,36
			7.739.039,09			7.739.039,09
Σύνολο πάγιου ενεργητικού (ΓΙ+ΓΙΙ)			10.671.876,79			10.652.639,08
Δ. ΚΥΚΛΟΦΟΡΟΥΝ ΕΝΕΡΓΗΤΙΚΟ						
I. Αποθέματα						
2. Προϊόντα έτοιμα			52.825,80			6.226,00
3. Παραγωγή σε εξέλιξη			4.988.560,00			2.530.255,32
4. Πρώτες και βοηθητικές ύλες - Αναλώσιμα υλικά - Ανταλλακτ. και είδη συσκευασ.			48.658,65			63.268,68
5. Προκαταβολές για αγορές αποθεμάτων			531.524,08			225.793,53
			5.621.568,53			2.825.543,53
II. Απαιτήσεις						
1. Πελάτες			690.718,79			1.090.788,79
2. Γραμμάτια εισπρακτέα			17.606,00			21.276,00
3α. Επιταγές εισπρακτέες			146.411,71			677.899,35
11. Χρεώστες διάφοροι	6.791.672,35			8.631.303,40		
Μείον προβλέψεις	1.302.197,92	5.489.474,43		1.302.197,92	7.329.105,48	
12. Λογαρ. διαχειρίσεως προκαταβολών και πιστώσεων			0,00			158.000,00
			6.344.210,93			9.277.069,62
IV. Διαθέσιμα						
1. Ταμείο			71.626,93			138.640,09
3. Καταθέσεις όψεως και προθεσμίας			225.114,75			130.606,07
			296.741,68			269.246,16
Σύνολο κυκλοφ. ενεργητ. (ΔΙ+ΔΙΙ+ΔΙV)			12.262.521,14			12.371.859,31
Ε. ΜΕΤΑΒΑΤΙΚΟΙ ΛΟΓΑΡ. ΕΝΕΡΓΗΤΙΚΟΥ						
1. Εξοδα επόμενων χρήσεων			0,00			793,09
2. Εσοδα χρήσεως εισπρακτέα			573.772,46			603.111,58
			573.772,46			603.904,67
ΓΕΝΙΚΟ ΣΥΝΟΛΟ ΕΝΕΡΓΗΤΙΚΟΥ (Β+Γ+Δ+Ε)			23.524.012,70			23.651.871,90
ΛΟΓΑΡΙΑΣΜΟΙ ΤΑΞΕΩΣ ΧΡΕΩΣΤΙΚΟΙ						
1. Αλλότριαα περιουσιακά στοιχεία			0,00			134.782,91
2. Χρεωστικοί λογαρ. εγγυήσεων και εμπράγματων ασφαλειών			760.720,17			2.272.404,34
			760.720,17			2.407.187,25

ΠΑΘΗΤΙΚΟ	Ποσά κλειομ. χρήσ. 2004	Ποσά προηγ. χρήσ. 2003
Α. ΙΔΙΑ ΚΕΦΑΛΑΙΑ		
I. Κεφάλαιο Μετοχικό (1.680.000 μετοχές των 4 ευρώ)		
1. Καταβλημένο	6.720.000,00	6.720.000,00
II. Διαφορά από έκδοση μετοχών υπέρ το άρτιο	375.894,67	375.894,67
III. Διαφορές αναπροσαρμογής - Επιχορηγήσεις επενδύσεων		
2. Διαφορές από αναπροσαρμογή αξίας λοιπών περιουσιακών στοιχείων	24.885,55	24.885,55
3. Επιχορηγήσεις επενδύσεων πάγιου ενεργητικού	0,00	57.026,68
	24.885,55	81.912,23
IV. Αποθεματικά κεφάλαια		
1. Τακτικό αποθεματικό	182.714,60	182.714,60
4. Εκτακτο αποθεματικό	2.349.017,82	2.349.017,82
5. Αφορολόγητα αποθεματικά ειδικών διατάξεων νόμων	33.941,28	33.941,28
5α. Αποθ. εξ αφορολ. κερδών τεχν. οικοδ. επιχειρ.	3.730.658,49	3.730.658,49
5β. Αφορολόγητο αποθεματικό Ν. 1892/90 αρθ. 44	6.466.127,73	6.466.127,73
	12.762.459,92	12.762.459,92
V. Αποτελέσματα εις νέο		
Υπόλοιπο ζημιών προηγ. χρήσεων	-6.633.797,20	-7.144.030,08
Σύνολο ιδίων κεφαλαίων (ΑΙ+ΑΙΙ+ΑΙΙΙ+ΑΙV+ΑV)	13.249.442,94	12.796.236,74
Β. ΠΡΟΒΛΕΨΕΙΣ ΓΙΑ ΚΙΝΔΥΝΟΥΣ ΚΑΙ ΕΞΟΔΑ		
1. Προβλέψεις για αποζημίωση προσωπικού λόγω εξόδου από την υπηρεσία	30.528,94	30.528,94
	30.528,94	30.528,94
Γ. ΥΠΟΧΡΕΩΣΕΙΣ		
I. Μακροπρόθεσμες υποχρεώσεις		
2. Δάνεια Τραπεζών	2.224.600,58	3.549.885,67
8. Λοιπές μακροπρόθεσμες υποχρεώσεις	2.056.291,53	3.637.408,79
	4.280.892,11	7.187.294,46
II. Βραχυπρόθεσμες υποχρεώσεις		
1. Προμηθευτές	1.294.709,42	783.858,41
2. Γραμμάτια πληρωτέα	0,00	5.359,47
2α. Επιταγές πληρωτέες	785.701,79	607.404,12
4. Προκαταβολές Πελατών	56.234,69	97.921,45
5. Υποχρεώσεις από φόρους - τέλη	373.006,54	312.759,55
6. Ασφαλιστικοί Οργανισμοί	148.140,42	85.436,21
7. Μακροπρόθεσμες υποχρεώσεις πληρωτέες στην επόμενη χρήση	3.301.412,33	1.741.412,33
11. Πιστωτές διάφοροι	0,00	3.660,22
	5.959.205,19	3.637.811,76
Σύνολο υποχρεώσεων (Γ+ΓΙΙ)	10.240.097,30	10.825.106,22
Δ. ΜΕΤΑΒΑΤΙΚΟΙ ΛΟΓΑΡ. ΠΑΘΗΤΙΚΟΥ		
1. Εσοδα επομένων χρήσεων	3.943,52	0,00
	3.943,52	0,00
ΓΕΝΙΚΟ ΣΥΝΟΛΟ ΠΑΘΗΤΙΚΟΥ (Α+Β+Γ+Δ)	23.524.012,70	23.651.871,90
ΛΟΓΑΡΙΑΣΜΟΙ ΤΑΞΕΩΣ ΠΙΣΤΩΤΙΚΟΙ		
1. Δικαιούχοι αλλότριων περιουσιακών στοιχείων	0,00	134.782,91
2. Πιστωτικοί λογαρ. εγγυήσεων και εμπράγματων ασφαλειών	760.720,17	2.272.404,34
	760.720,17	2.407.187,25

ΣΗΜΕΙΩΣΕΙΣ:

1. Στην κλειόμενη χρήση έγινε αναπροσαρμογή της αξίας των γηπέδων και κτιρίων, καθώς και των σωρευμένων αποσβέσεων, με βάση τις διατάξεις του Ν. 2065/92, εξαιτίας της οποίας αυξήθηκε η αξία κτήσεως των γηπέδων και των κτιρίων κατά ευρώ 1.027.221,77 και των σωρευμένων αποσβέσεων των κτιρίων κατά ευρώ 576.436,73 και προέκυψε διαφορά αναπροσαρμογής ευρώ 450.785,04 που καταχωρήθηκε στο λογαριασμό "Διαφορές από αναπροσαρμογή αξίας λοιπών περιουσιακών στοιχείων" και στη συνέχεια συμψηφίστηκε με σωρευμένες ζημίες παρελθόντων ετών. Οι αποσβέσεις των κτιρίων της κλειόμενης χρήσης υπολογίστηκαν στην αναπροσαρμοσμένη αξία και είναι μεγαλύτερες από εκείνες που θα προέκυπταν αν δεν είχε γίνει η αναπροσαρμογή κατά ευρώ 39.963,45.
2. Επί των ακινήτων της εταιρείας έχουν εγγραφεί προσημειώσεις υποθηκών αξίας 27.879.677 ευρώ για εξασφάλιση τραπεζικών δανείων.
3. Η εταιρεία κατά πάγια τακτική ακολουθεί τη μέθοδο της τμηματικής ολοκλήρωσης του έργου.
4. Εγιναν αναμορφώσεις κονδυλίων της προηγούμενης χρήσης για να είναι συγκρίσιμα με τα αντίστοιχα της παρούσης.
5. Η πραγματική αξία των συμμετοχών σε συνδεδεμένες επιχειρήσεις σύμφωνα με εκτίμηση της επιτροπής του αρ. 9 του Κ.Ν. 2190 και ελεγκτικού οίκου είναι μεγαλύτερη από την αξία κτήσεώς τους.

ΚΑΤΑΣΤΑΣΗ ΛΟΓΑΡΙΑΣΜΟΥ ΑΠΟΤΕΛΕΣΜΑΤΩΝ ΧΡΗΣΕΩΣ
31ης ΔΕΚΕΜΒΡΙΟΥ 2004 (1 ΙΑΝΟΥΑΡΙΟΥ - 31 ΔΕΚΕΜΒΡΙΟΥ 2004)

			Ποσά κλειομ. χρήσ. 2004			Ποσά προηγ. χρήσ. 2003
Ι. Αποτελέσματα εκμεταλλεύσεως						
Κύκλος εργασιών (πωλήσεις)			7.582.656,75			6.076.552,58
Μείον: Κόστος πωλήσεων			6.262.406,23			4.748.865,41
Μικτά Αποτελέσματα (κέρδη) εκμεταλλεύσεως			1.320.250,52			1.327.687,17
Πλέον: Αλλα έσοδα εκμεταλλεύσεως			101.372,80			106.574,67
Σύνολο			1.421.623,32			1.434.261,84
Μείον: 1. Εξοδα διοικητικής λειτουργίας		768.393,40			538.946,80	
3. Εξοδα λειτουργίας διαθέσεως		653.134,40	1.421.527,80		731.427,80	1.270.374,60
Μερικά αποτελέσματα (κέρδη) εκμεταλλεύσεως			95,52			163.887,24
ΠΛΕΟΝ:						
1. Εσοδα συμμετοχών		1.250,56			0,00	
4. Πιστωτικοί τόκοι και συναφή έσοδα		158,50			160,74	
Μείον:		1.409,06			160,74	
3. Χρεωστικοί τόκοι και συναφή έξοδα		240.343,81	-238.934,75		339.325,36	-339.164,62
Ολικά αποτελ/τα (ζημίες) εκμεταλλεύσεως			-238.839,23			-175.277,38
ΙΙ. ΠΛΕΟΝ: Εκτακτα αποτελέσματα						
1. Εκτακτα και ανόργανα έσοδα	76.110,53			93.486,76		
2. Εκτακτα κέρδη	281.190,16	357.300,69		358.154,28	451.641,04	
Μείον:						
1. Εκτακτα και ανόργανα έξοδα	20.748,18			156.989,15		
2. Εκτακτες ζημίες	0,00			197,52		
3. Εξοδα προηγούμενων χρήσεων	1.300,00	22.048,18	335.252,51	33.628,14	190.814,81	260.826,23
Οργανικά και έκτακτα αποτελέσματα (κέρδη)			96.413,28			85.548,85
Μείον: Σύνολο αποσβέσεων παγίων στοιχείων		434.283,41			584.071,41	
Μείον: Οι από αυτές ενσωματ. στο λειτουρ. κόστος		434.283,41	0,00		584.071,41	0,00
ΚΑΘΑΡΑ ΑΠΟΤΕΛ/ΤΑ (κέρδη) ΧΡΗΣΕΩΣ προ φόρων			96.413,28			85.548,85

ΠΙΝΑΚΑΣ ΔΙΑΘΕΣΕΩΣ ΑΠΟΤΕΛΕΣΜΑΤΩΝ

	Ποσά κλειομ. χρήσ. 2004	Ποσά προηγ. χρήσ. 2003
Καθαρά αποτελ/τα (κέρδη) χρήσεως	96.413,28	85.548,85
Μείον: Υπόλοιπο ζημιών προηγουμένων χρήσεων	-6.693.245,04	-5.288.235,81
Σύνολο	-6.596.831,76	-5.202.686,96
Μείον: Διαφορές φορολογικού ελέγχου 1993-2000	0,00	1.941.343,12
Σύνολο	-6.596.831,76	-7.144.030,08
1. Φόρος εισοδήματος	36965,44	0
Ζημίες εις νέο	-6.633.797,20	-7.144.030,08

Ρόδος 30 Απριλίου 2005

Ο Πρόεδρος του Δ.Σ. & Διευθ. Σύμβουλος
ΜΑΛΤΕΖΟΣ ΝΙΚΟΛΑΟΣ
Α.Δ.Τ. Σ-389708

Ο Αντιπρόεδρος του Δ.Σ.
ΧΑΒΙΑΡΑΣ ΠΑΝΑΓΙΩΤΗΣ
Α.Δ.Τ. Π-754705

Ο Προϊστάμενος του Λογιστηρίου
ΝΤΑΒΕΛΗΣ ΠΑΝΑΓΙΩΤΗΣ
ΑΡ ΑΔΕΙΑΣ Α' ΤΑΞΗΣ 0021119

ΠΙΣΤΟΠΟΙΗΤΙΚΟ ΕΛΕΓΧΟΥ ΟΡΚΩΤΟΥ ΕΛΕΓΚΤΗ ΛΟΓΙΣΤΗ
Προς τους κ.κ. Μετόχους της Ανώνυμης Εταιρείας "ΓΕΝΙΚΗ ΤΕΧΝΙΚΗ ΑΝΩΝΥΜΗ ΕΤΑΙΡΕΙΑ"

Ελέξαμε τις ανωτέρω Οικονομικές Καταστάσεις καθώς και το σχετικό προσάρτημα της Ανώνυμης Εταιρείας «ΓΕΝΙΚΗ ΤΕΧΝΙΚΗ ΑΝΩΝΥΜΗ ΕΤΑΙΡΕΙΑ» της εταιρικής χρήσεως που έληξε την 31η Δεκεμβρίου 2004. Ο έλεγχός μας, στα πλαίσια του οποίου λάβαμε και γνώση πλήρους λογιστικού απολογισμού των εργασιών των υποκαταστημάτων της εταιρείας, έγινε σύμφωνα με τις διατάξεις του άρθρου 37 του κωδ. Ν 2190/1920 «περί Ανωνύμων Εταιρειών» και τις ελεγκτικές διαδικασίες που κρίναμε κατάλληλες, με βάση τις αρχές και τους κανόνες ελεγκτικής που ακολουθεί το Σώμα Ορκωτών Ελεγκτών Λογιστών και που είναι σύμφωνοι με τις βασικές αρχές των Διεθνών Ελεγκτικών Προτύπων. Τέθηκαν στη διάθεσή μας τα βιβλία και στοιχεία που τήρησε η εταιρεία και μας δόθηκαν οι αναγκαίες για τον έλεγχο πληροφορίες και επεξηγήσεις που ζητήσαμε. Η εταιρεία εφάρμοσε ορθά το Ελληνικό Γενικό Λογιστικό Σχέδιο. Δεν τροποποιήθηκε η μέθοδος απογραφής σε σχέση με την προηγούμενη χρήση και το κόστος παραγωγής που προκύπτει από τα λογιστικά βιβλία, προσδιορίσθηκε σύμφωνα με τις παραδεγμένες αρχές λογισμού του κόστους. Επαληθεύσαμε τη συμφωνία του περιεχομένου της εκθέσεως διαχειρίσεως του Διοικητικού Συμβουλίου προς την Τακτική Γενική Συνέλευση των Μετόχων με τις σχετικές Οικονομικές Καταστάσεις. Το προσάρτημα περιλαμβάνει τις πληροφορίες που προβλέπονται από την παρ. 1 του άρθρου 43α του Κ.Ν. 2190/1920. Από τον παραπάνω έλεγχό μας προέκυψαν τα εξής:1) Οι μη διενεργηθείσες αποσβέσεις προηγουμενων χρήσεων επί των ενσώματων ακινητοποιήσεων, ανέρχονται σε συνολικό ποσό Ευρώ 600 χιλ. περίπου. 2) Ο λογαριασμός του Ενεργητικού ΓΙΙ 1."Συμμετοχές σε συνδεμένες επιχ/σεις" αντιπροσωπεύει α) την αξία κτήσεως μετοχών ποσό Ευρώ 7.703.710,01 επτά εταιρειών μη εισηγμένων στο Χ.Α.Α. οι οποίες δεν ελέγχονται από Ορκωτούς Ελεγκτές Λογιστές. Από τις ως άνω συμμετοχές οι δύο αποτελούν την εισφορά σε είδος μετά από εκτίμηση της επιτροπής του Αρ. 9 του Κ.Ν. 2190/20 στην τελευταία αύξηση του Μετοχικού Κεφαλαίου της εταιρείας, η οποία πραγματοποιήθηκε στην προηγούμενη χρήση. Για τις λοιπές συμμετοχές σύμφωνα με τους τελευταίους δημοσιευμένους ισολογισμούς της 31.12.2003 η λογιστική καθαρή θέση τους υπολείπεται της αξίας κτήσεώς της κατά 3,15 εκ. ευρώ πλην όμως η διοίκηση της εταιρείας ισχυρίζεται ότι η πραγματική αξία μιας από αυτές (από την οποία προκύπτει η μεγαλύτερη διαφορά αποτίμησης 2,9 εκ. περίπου) είναι μεγαλύτερη βασιζόμενη σε έκθεση αποτίμησης από εγκεκριμένο ελεγκτικό οίκο η οποία μας εδόθη. β) ποσό Ευρώ 7.553,20 την αξία κτήσεως συμμετοχών σε κοινοπραξίες τεχνικών έργων οι οποίες δεν ελέγχονται από Ορκωτούς Ελεγκτές Λογιστές. Στα αποτελέσματα της χρήσεως έχουν συμπεριληφθεί κέρδη από μια κοινοπραξία ενώ για τις λοιπές από τις συμμετοχές αυτές δεν έχουν συμπεριληφθεί κέρδη ή ζημίες επειδή κατά δήλωση των αρμοδίων δεν είχαν δραστηριότητα . 3)Το κονδύλι του λογαριασμού του Ενεργητικού Δ.Ι 3 "Παραγωγή σε εξέλιξη" αντιπροσωπεύει εκτελεσθείσες και μη τιμολογηθείσες εργασίες σε Δημόσια έργα που έγιναν στην παρούσα χρήση και μέχρι την ημερομηνία χορήγησης του παρόντος είχαν τιμολογηθεί έργα συνολικού ποσού € 1.445.524,43. 4) Στο κονδύλι του λογαριασμού του Ενεργητικού ΔΙΙ 11." Χρεώστες Διάφοροι" περιλαμβάνεται και ποσό Εύρω 6.422.095,77 στο οποίο η εταιρεία έχει καταχωρήσει επισφαλείς απαιτήσεις. Για την αντιμετώπιση των ζημιών που ενδεχόμενα θα προκύψουν από την μη είσπραξη των ως άνω απαιτήσεων η εταιρεία έχει διενεργήσει πρόβλεψη σε βάρος των αποτελεσμάτων σε προηγούμενες χρήσεις ποσού Ευρώ 1.302.197,02 , πλην όμως η Διοίκηση της εταιρείας ισχυρίζεται με επιστολή της ότι οι ως άνω απαιτήσεις θα εισπραχθούν τουλάχιστον στο 50%. Η εταιρεία στηριζόμενη στα ανωτέρω έπρεπε κατά τη γνώμη μας να επιβαρύνει τα αποτελέσματα της με επιπλέον πρόβλεψη ποσού Ευρώ 2.500.000 περίπου, κατά συνέπεια τα ίδια κεφάλαια της εταιρείας εμφανίζονται ισόποσα αυξημένα .5) Στο υπόλοιπο του λογαριασμού " Εσοδα χρήσεως εισπρακτέα" περιλαμβάνεται ποσό € 573.772,46 το οποίο αφορά εκτελεσθέντα και πιστοποιηθέντα, σε προηγούμενες χρήσεις, έργα τα οποία μέχρι την ημερομηνία συντάξεως του παρόντος πιστοποιητικού δεν είχαν τιμολογηθεί. 6) Εκκρεμεί η υποβολή φορολογικών δηλώσεων στην αρμόδια Δ.Ο.Υ. για φορολογία του αφορολόγητου αποθεματικού Τεχνικών Επιχειρήσεων, σύμφωνα το άρθρο 3 του Ν.2954/2001. Η ως άνω υποχρέωση φόρου δεν έχει αφαιρεθεί από το αφορολόγητό αποθεματικό Τεχνικών Επιχειρήσεων και δεν εμφανίζεται στις υποχρεώσεις από φόρους. 7)Η εταιρεία δεν έχει ελεγχθεί από τις φορολογικές αρχές για τις χρήσεις 2001-2004 και κατά συνέπεια οι φορολογικές της υποχρεώσεις για τις χρήσεις αυτές δεν έχουν καταστεί βέβαιες και εκκαθαρισμένες. Κατά τη γνώμη μας, οι ανωτέρω Οικονομικές Καταστάσεις, οι οποίες προκύπτουν από τα βιβλία και στοιχεία της εταιρείας, απεικονίζουν μαζί με το προσάρτημα , αφού ληφθούν υπόψη οι παραπάνω παρατηρήσεις μας, καθώς και οι σημειώσεις της εταιρείας κάτω από τον ισολογισμό την περιουσιακή διάρθρωση και την οικονομική θέση της εταιρείας κατά την 31η Δεκεμβρίου 2004, καθώς και τα αποτελέσματα της χρήσεως που έληξε αυτή την ημερομηνία βάσει των σχετικών διατάξεων που ισχύουν και λογιστικών. αρχών, οι οποίες έχουν γίνει γενικά παραδεκτές και δεν διαφέρουν από εκείνες που η εταιρία εφάρμοσε στην προηγούμενη χρήση.

Αθήνα, 6 Ιουνίου 2005
Ο Ορκωτός Ελεγκτής Λογιστής
ΕΥΑΓΓΕΛΟΣ Δ.ΚΟΣΜΑΤΟΣ
Α.Μ. Σ.Ο.Ε.Λ. 13561
ΣΟΛ Α.Ε.Ο.Ε.

Ηλεκτρονική Στοιχειοθεσία & Δημοσιεύσεις Ισολογισμών «Η ΔΡΑΣΙΣ», Τηλ. 63.790 - 64.393 - 64.200 κ. Μαριά

ΞΕΝΟΔΟΧΕΙΑΚΕΣ ΤΟΥΡΙΣΤΙΚΕΣ ΚΑΙ ΕΜΠΟΡΙΚΕΣ ΕΠΙΧΕΙΡΗΣΕΙΣ Σ. & Μ. ΒΑΣΙΛΑΚΗΣ Α.Ε.

ΙΣΟΛΟΓΙΣΜΟΣ 31ης ΔΕΚΕΜΒΡΙΟΥ 2004 - ΕΤΑΙΡΙΚΗ ΧΡΗΣΗ (1 ΙΑΝΟΥΑΡΙΟΥ - 31 ΔΕΚΕΜΒΡΙΟΥ 2004)

ΕΝΕΡΓΗΤΙΚΟ

	Ποσά κλειομένης χρήσεως 2004			Ποσά προηγουμ. χρήσεως 2003		
Β. ΕΞΟΔΑ ΕΓΚΑΤΑΣΤΑΣΕΩΣ	Αξία Κτήσ.	Αποσβέσ.	Αναπ. Αξία	Αξία Κτήσ.	Αποσβέσ.	Αναπ. Αξία
1. Εξοδα Ιδρύσεως & Α' Εγκατ.	6.131,89	3.918,94	2.212,95	6.131,89	2.812,48	3.319,41
	6.131,89	3.918,94	2.212,95	6.131,89	2.812,48	3.319,41
Γ. ΠΑΓΙΟ ΕΝΕΡΓΗΤΙΚΟ						
ΙΙ. Ενσώματες ακινητοποιήσεις:						
1. Γήπεδα - Οικόπεδα	169.226,41	0,00	169.226,41	169.226,41	0,00	169.226,41
3. Κτίρια και Τεχνικά Εργα	504.107,59	396.145,92	107.961,67	503.903,96	356.335,66	147.568,30
4. Μηχ/τα - Τεχνικές Εγκατ/σεις και λοιπός μηχαν. εξοπλισμός	11.715,49	11.217,48	498,01	11.715,49	10.696,88	1.018,61
6. Επιπλα και λοιπός Εξοπλισμός	83.499,08	81.246,17	2.252,91	83.499,08	75.934,62	7.564,46
Σύνολο Ακινητοποιήσεων (ΓΙΙ)	768.548,57	488.609,57	279.939,00	768.344,94	442.967,16	325.377,78
Δ. ΚΥΚΛΟΦΟΡΟΥΝ ΕΝΕΡΓΗΤΙΚΟ						
Ι. Αποθέματα:						
1. Εμπορεύματα			2.321,50			2.321,50
ΙΙ. Απαιτήσεις:						
10. Ελληνικό δημόσιο Φ.Π.Α.			8.551,22			9.090,58
11. Χρεώστες διάφοροι			269,58			0,00
			8.820,80			9.090,58
IV. Διαθέσιμα						
1. Ταμείο			407,90			2.479,84
Σύνολο Κυκλοφ. Ενεργητ. (ΔΙ+ΔΙΙ+ΔΙV)			11.550,20			13.891,92
Γενικό Σύνολο Ενεργητικού (Β+Γ+Δ)			293.702,15			342.589,11

ΠΑΘΗΤΙΚΟ

	Ποσά κλειομ. χρήσ. 2004	Ποσά προηγ. χρήσ. 2003
Α. ΙΔΙΑ ΚΕΦΑΛΑΙΑ		
Ι. Κεφάλαιο Μετοχικό		
1. Καταβεβλημένο	324.167,28	324.167,28
ΙΙΙ. Διαφορές αναπροσαρμογής - Επιχορηγήσεις Επενδύσεων:		
3. Επιχορηγ. επενδ. παγίου ενεργητ.	58.617,83	58.617,83
V. Αποτελέσματα εις νέο:		
Υπόλοιπο ζημιών χρήσεως εις νέο	-58.619,49	1.279,03
Υπόλοιπο ζημιών προηγ. χρήσεων	-254.117,25	-254.906,14
Σύνολο ιδίων κεφαλαίων	70.048,37	129.158,00
Γ. ΥΠΟΧΡΕΩΣΕΙΣ		
Ι. Μακροπρόθεσμες Υποχρεώσεις:		
2. Δάνεια Τραπεζών	60.073,11	60.073,11
ΙΙ. Βραχυπρόθεσμες Υποχρεώσεις:		
1. Προμηθευτές	107.690,56	107.387,47
5. Υποχρεώσεις από φόρους-τέλη	220,43	2.431,62
6. Ασφαλιστικοί Οργανισμοί	0,00	1.513,96
7. Μακροπρόθεσμες υποχρεώσεις πληρωτέες στην επόμενη χρήση	55.669,68	42.024,95
	163.580,67	153.358,00
Σύνολο Υποχρεώσεων (ΓΙ+ΓΙΙ)	223.653,78	213.431,11
Γενικό Σύνολο Παθητικού (Α+Γ)	293.702,15	342.589,11

ΚΑΤΑΣΤΑΣΗ ΛΟΓΑΡΙΑΣΜΟΥ ΑΠΟΤΕΛΕΣΜΑΤΩΝ ΧΡΗΣΕΩΣ
31ης ΔΕΚΕΜΒΡΙΟΥ 2004 (1 ΙΑΝΟΥΑΡΙΟΥ - 31 ΔΕΚΕΜΒΡΙΟΥ 2004)

		Ποσά κλειομ. χρήσ. 2004		Ποσά προηγ. χρήσ. 2003
Ι. ΑΠΟΤΕΛΕΣΜΑΤΑ ΕΚΜΕΤΑΛΛΕΥΣΕΩΣ				
Κύκλος εργασιών (πωλήσεις)		11.028,57		119.324,11
Μείον: Κόστος πωλήσεων		-53,47		23.397,67
Μικτά Αποτελ/τα (κέρδη) Εκμεταλλεύσεως		11.082,04		95.926,44
Μείον: 1. Εξοδα διοικητικής λειτουργίας	21.359,93		38.800,18	
3. Εξοδα λειτουργίας διαθέσεως	1.592,73	22.952,66	18.627,71	57.427,89
Μερικά αποτελ/τα (ζημίες) Εκμεταλλεύσεως		-11.870,62		38.498,55
Μείον: Σύνολο αποσβέσεων πάγιων στοιχείων		46.748,87		37.219,52
ΚΑΘΑΡΑ ΑΠΟΤΕΛΕΣΜΑΤΑ (ζημίες) ΧΡΗΣΕΩΣ		-58.619,49		1.279,03

Η Πρόεδρος & Διευθ. Σύμβουλος ΚΑΣΑΠΙΔΗ ΜΑΡΙΑ — Ο Αντιπρόεδρος ΒΑΣΙΛΑΚΗΣ ΣΤΕΡΓΟΣ — Η Λογίστρια ΖΑΝΕΤΗ ΚΥΡΙΑΚΗ

Ηλεκτρονική Στοιχειοθεσία & Δημοσιεύσεις Ισολογισμών «Η ΔΡΑΣΙΣ», Τηλ. 63.790 - 64.393 - 64.200 κ. Μαριά

ΞΕΝΟΔΟΧΕΙΑΚΑΙ ΚΑΙ ΤΟΥΡΙΣΤΙΚΑΙ ΕΠΙΧΕΙΡΗΣΕΙΣ Η ΑΠΤΕΡΟΣ ΝΙΚΗ Α.Ε.

Μ.Α.Ε 1204/80/Β/86/87

ΙΣΟΛΟΓΙΣΜΟΣ 31ης ΔΕΚΕΜΒΡΙΟΥ 2004 - ΕΤΑΙΡΙΚΗ ΧΡΗΣΗ (1 ΙΑΝΟΥΑΡΙΟΥ - 31 ΔΕΚΕΜΒΡΙΟΥ 2004)

ΕΝΕΡΓΗΤΙΚΟ

	Ποσά κλειομένης χρήσεως 2004			Ποσά προηγουμένης χρήσεως 2003		
Β. ΕΞΟΔΑ ΕΓΚΑΤΑΣΤΑΣΕΩΣ	Αξία Κτήσ.	Αποσβέσ.	Αναπ. Αξία	Αξία Κτήσ.	Αποσβέσ.	Αναπ. Αξία
1. Εξοδα Ιδρύσ. και πρώτης Εγκατ.	13.629,28	1.616,66	12.012,62	12.152,25	1.340,08	10.812,17
	13.629,28	1.616,66	12.012,62	12.152,25	1.340,08	10.812,17
Γ. ΠΑΓΙΟ ΕΝΕΡΓΗΤΙΚΟ						
ΙΙ. Ενσώματες Ακινητοποιήσεις:						
1. Γήπεδα - Οικόπεδα	3.562.085,81	0,00	3.562.085,81	2.439.852,28	0,00	2.439.852,28
3. Κτίρια και Τεχνικά Εργα	5.622.173,23	5.017.230,63	604.942,60	2.054.802,09	1.577.990,94	476.811,15
4. Μηχ/τα - Τεχνικές Εγκαταστ. & λοιπός μηχαν/κός εξοπλισμός	506.930,36	407.807,46	99.122,90	229.630,53	127.940,90	101.689,63
5. Μεταφορικά Μέσα	45.645,04	25.443,27	20.201,77	45.645,04	18.890,20	26.754,84
6. Επιπλα και λοιπός Εξοπλισμός	2.004.139,81	1.944.814,70	59.325,11	706.886,45	637.804,85	69.081,60
Σύνολο Ακινητοποιήσεων (ΓΙΙ)	11.740.974,25	7.395.296,06	4.345.678,19	5.476.816,39	2.362.626,89	3.114.189,50
ΙΙΙ. Συμμ/χές & άλλες μακρ/μες χρηματοοικ/κές απαιτήσεις:						
2. Συμμετ. σε λοιπές επιχειρήσεις			2.350.149,34			2.348.299,34
Σύνολο Παγίου Ενεργητικού (ΓΙΙ+ΓΙΙΙ)			6.695.827,53			5.462.488,84
Δ. ΚΥΚΛΟΦΟΡΟΥΝ ΕΝΕΡΓΗΤΙΚΟ						
Ι. Αποθέματα:						
1. Εμπορεύματα			665,44			1.256,28
ΙΙ. Απαιτήσεις						
1. Πελάτες			16.874,59			94.391,81
11. Χρεώστες διάφοροι			11.166,19			26.976,83
12. Εγγυήσεις δοσμένες Λογαρ. διαχ. - Ελληνικό δημόσιο			22.743,99			35.795,58
			50.784,77			157.164,22
IV. Διαθέσιμα						
1. Ταμείο			6.877,00			56.991,92
3. Καταθέσεις όψεως και προθεσμίας			23.855,60			29.909,34
			30.732,60			86.901,26
Σύνολο Κυκλοφορούντος Ενεργητικού			82.182,81			245.321,76
Ε. ΜΕΤΑΒΑΤΙΚΟΙ ΛΟΓΑΡ. ΕΝΕΡΓΗΤΙΚΟΥ						
1. Εξοδα Επομένων Χρήσεων			20.622,93			120.471,57
Γενικό Σύνολο Ενεργητικού (Β+Γ+Δ+Ε)			6.810.645,89			5.839.094,34

ΠΑΘΗΤΙΚΟ

	Ποσά κλειομ. χρήσ. 2004	Ποσά προηγ. χρήσ. 2003
Α. ΙΔΙΑ ΚΕΦΑΛΑΙΑ		
Ι. Κεφάλαιο Μετοχικό		
1. Καταβεβλημένο	3.500.000,00	3.500.000,00
ΙΙ. Διαφορά από έκδοση μετοχών υπέρ το άρτιο	259.893,47	259.893,47
ΙΙΙ. Διαφορές αναπροσαρμογής:		
2. Διαφορές από αναπρ/γή αξίας λοιπών περιουσιακών στοιχείων	1.266.388,70	0,00
IV. Αποθεματικά κεφάλαια:		
1. Τακτικό αποθεματικό	6.620,50	6.620,50
5. Αφορολόγητο αποθεματικό ειδικών διατάξεων και νόμων	41.309,74	41.309,74
V. Αποτελέσματα εις νέο:		
Υπόλοιπο ζημιών χρήσ. εις νέο	-136.214,95	-174.863,40
Σύνολο Ιδίων Κεφαλαίων (Α)	4.937.997,46	3.632.960,31
Γ. ΥΠΟΧΡΕΩΣΕΙΣ		
Ι. Μακροπρόθεσμες απαιτήσεις:		
2. Δάνεια τραπεζών	414.296,63	675.530,41
ΙΙ. Βραχυπρόθ. Υποχρεώσεις:		
1. Προμηθευτές	154.667,75	393.797,06
2. Επιταγές πληρωτέες (μεταχρ/νες)	309.130,81	169.720,49
3. Τράπεζες λ/βραχυπρ. υποχρεώσεων	841.311,60	727.611,17
5. Υποχρεώσεις από φόρους - τέλη	22.176,21	135.232,66
6. Ασφαλιστικοί Οργανισμοί	11.609,05	10.091,66
11. Πιστωτές Διάφοροι	119.456,38	94.150,58
	1.458.351,80	1.530.603,62
Σύνολο Υποχρεώσεων (ΓΙ+ΓΙΙ)	1.872.648,43	2.206.134,03
Γενικό Σύνολο Παθητικού (Α+Γ)	6.810.645,89	5.839.094,34

ΚΑΤΑΣΤΑΣΗ ΛΟΓΑΡΙΑΣΜΟΥ ΑΠΟΤΕΛΕΣΜΑΤΩΝ ΧΡΗΣΕΩΣ
31ης ΔΕΚΕΜΒΡΙΟΥ 2004 (1 ΙΑΝΟΥΑΡΙΟΥ - 31 ΔΕΚΕΜΒΡΙΟΥ 2004)

		Ποσά κλειομ. χρήσ. 2004		Ποσά προηγ. χρήσ. 2003
Ι. ΑΠΟΤΕΛΕΣΜΑΤΑ ΕΚΜΕΤΑΛΛΕΥΣΕΩΣ				
Κύκλος εργασιών (πωλήσεις & παροχή υπηρεσιών)		1.276.618,37		1.189.793,11
Μείον: Κόστος πωλήσεων		111.836,08		101.618,20
Μικτά Αποτελ/τα (κέρδη) Εκμεταλλεύσεως		1.164.782,29		1.088.174,91
Πλέον: Αλλα έσοδα εκμεταλλεύσεως		7.074,09		7.052,99
Σύνολο		1.171.856,38		1.095.227,90
Μείον: 1. Εξοδα διοικητικής λειτουργίας	349.157,71		327.370,26	
3. Εξοδα λειτουργίας διαθέσεως	443.427,94	792.585,65	451.061,54	778.431,80
Μερικά αποτελ/τα (κέρδη) εκμεταλλεύσεως		379.270,73		316.796,10
Μείον: 3. Χρεωστικοί τόκοι και συναφή έξοδα		90.107,99		112.804,27
Ολικά αποτελέσματα (κέρδη) εκμεταλλεύσεως		289.162,74		203.991,83
ΙΙ. ΕΚΤΑΚΤΑ ΑΠΟΤΕΛΕΣΜΑΤΑ				
Πλέον: 1. Εκτακτα και ανόργανα έσοδα	7.117,39		0,00	
Μείον: 1. Εκτακτα και ανόργανα έξοδα	100.060,61		70.122,01	
3. Εξοδα προηγ. χρήσεων	0,00	-92.943,22	4.339,15	-74.461,16
Οργανικά και έκτακτα αποτελέσματα (κέρδη)		196.219,52		129.530,67
Μείον: Σύνολο αποσβέσεων πάγιων στοιχείων		118.329,25		100.277,59
ΚΑΘΑΡΑ ΑΠΟΤΕΛΕΣΜΑΤΑ (κέρδη) ΧΡΗΣΕΩΣ		77.890,27		29.253,08

ΠΙΝΑΚΑΣ ΔΙΑΘΕΣΕΩΣ ΑΠΟΤΕΛΕΣΜΑΤΩΝ

	Ποσά κλειομ. χρήσ. 2004	Ποσά προηγ. χρήσ. 2003
Καθαρά αποτελ/τα (κέρδη) χρήσεως	77.890,27	29.253,08
Μείον: Υπόλοιπο αποτελεσμάτων (ζημιών) προηγούμενων χρήσεων	-174.863,40	-94.184,03
Μείον: Διαφορές φορολογικού ελέγχου προηγ. χρήσεων	-11.659,35	-97.075,04
Μείον: Φόρος εισοδήματος	-13.844,24	0,00
Μείον: Λοιποί φόροι μη ενσωματωμένοι στο λειτουρ. κόστος φόροι	-13.738,23	-12.857,41
Ζημίες εις νέο	-136.214,95	-174.863,40

Ο Πρόεδρος και Διευθ. Σύμβουλος του Δ.Σ. ΚΩΝ/ΝΟΣ ΒΑΣΙΛΕΙΑΔΗΣ — Ο Αντιπρόεδρος του Δ.Σ. ΙΩΑΝΝΗΣ ΚΑΡΑΓΙΑΝΝΗΣ — Ο Προϊστάμενος Λογιστηρίου ΛΕΜΟΝΗΣ Γ. ΝΙΚΟΛΑΟΣ ΑΔΤ: Φ 230846

Ηλεκτρονική Στοιχειοθεσία & Δημοσιεύσεις Ισολογισμών «Η ΔΡΑΣΙΣ», Τηλ. 63.790 - 64.393 - 64.200 κ. Μαριά

Υγιεινά & Καθημερινά

Αγχος: Πανάκριβη πληρωμή για την εξαγορά του πλούτου

Του καθηγητή Παθολογίας Πανεπιστημίου Αθηνών
Στέφανου Ι. Καραγιαννόπουλου



Το άγχος είναι το αλάτι της ζωής. Το λίγο νοστιμεύει το φαγητό, το πολύ προκαλεί υπέρταση. Αγχος εμφανίζεται σε κάθε κατάσταση που κινητοποιεί τον οργανισμό, όταν αντιμετωπίζουμε ένα γεγονός και φοβόμαστε. Συνήθως δε «φοβόμαστε» κάτι πιθανό και υπαρκτό, αλλά κάτι «επικρεμάμενο» και φανταστικό. Εδώ ακριβώς διαφέρει από το φόβο. Αυτός προκαλείται από κάποιο γεγονός ορατό, υπαρκτό και λογικά πιθανό.

Αγχος:Το «αλάτι» της ζωής

Το λήγο νοστιμεύει, το πολύ καταστρέφει

Ατομα με δημιουργικές ικανότητες, όταν κάποια ιδέα τους **«εξιτάρει»,** κινητοποιούν τόσο πολύ τον οργανισμό τους, ώστε παρουσιάζουν εμφανή σωματικά συμπτώματα, όπως ταχυκαρδίες, πίεση, αϋπνία, πονοκέφαλο. Πρόκειται **για ψυχοσωματικά συμπτώματα δημιουργικού άγχους.** Τα συμπτώματα αυτά ονομάζονται και λειτουργικά, δηλαδή δεν οφείλονται σε πάθηση και εξαφανίζονται πλήρως μόλις το άτομο ηρεμήσει.

Υπάρχει και το αρνητικό άγχος. Εμφανίζεται όταν το άτομο αντιμετωπίζει ένα δυσάρεστο γεγονός, όταν αισθάνεται ότι απειλείται. Τότε νιώθει αδυναμία αυτοσυγκέντρωσης, εγκαταλειμμένος, αβοήθητος, μόνος.Ολα αυτά τα αρνητικά συναισθήματα αποδυναμώνουν σώμα και πνεύμα.

Το άγχος δεν προκαλεί τα ίδια συμπτώματα σε όλους. Περισσότερο αντικατοπτρίζει ικανότητα αντίστασης παρά το μέγεθος του γεγονότος.

Στο άγχος το άτομο σκιαμαχεί.

Αγχος. Τι είναι;

Ισως αναπόσπαστος μηχανισμός επιβίωσης

1. Το άγχος προκαλεί παροδική αύξηση της πίεσης. Τα προσωρινά επεισόδια, όμως, κάποτε μονιμοποιούνται.

2. Το πρόβλημα είναι αλλού! Το άγχος παρασύρει σε καταχρήσεις:

- Αλκοόλ
- Καπνού
- Φαγητού - Γλυκών
- Αλατιού. Η αναζήτηση ηδονής, έστω γευστικής, για ψυχική αναπλήρωση, ανεβάζει την πίεση.

3. Ατομα με άγχος παρουσιάζουν την «υπέρταση της λευκής μπλούζας». Ανεβάζουν πίεση μπροστά στο γιατρό, η οποία πέφτει, όταν αργότερα βρεθούν στο σπίτι.

4. Ο καθένας από εμάς στην εργασία του αντιμετωπίζει την ανταγωνιστική πραγματικότητα. Η επιτυχία όμως στις ανώτερες θέσεις της ιεραρχίας απαιτεί «γνωστική νοημοσύνη» - να γνωρίζει δηλαδή το άτομο καλά τη δουλειά του- , αλλά και «συναισθηματική νοημοσύνη»- έχει δηλαδή την ικανότητα να συγκρατεί το θυμό του, την τέχνη να πείθει τους συνεργάτες, να αναγνωρίζει και να αποδέχεται γνώμες άλλων. Αν ο μάνατζερ δεν έχει και «συναισθηματική νοημοσύνη», θα είναι μόνο θύμα άγχους και υπέρτασης.

Αγχος: Πιράνχας για την υγεία

Δημιουργικό ή αρνητικό ανεβάζει την πίεση

•Το συνεχές άγχος βλάπτει τον οργανισμό. Ο εκνευρισμός προκαλεί ταχυκαρδία. Αυτή εύκολα μπορεί να πυροδοτήσει καρδιακή στηθάγχη. Η καρδιακή αρρυθμία και η υπέρταση προκαλούν επίσης έμφραγμα ή εγκεφαλικό επεισόδιο. Οταν είμαστε εκνευρισμένοι, απελευθερώνονται από τον οργανισμό ουσίες που προκαλούν θρόμβους. Η ορμόνη του φλοιού των επινεφριδίων σε φάση άγχους καταστέλλει το ανοσοποιητικό σύστημα καθιστώντας τον οργανισμό ευάλωτο σε ιώσεις, μικρόβια, τοξικούς παράγοντες.

•Το άγχος προκαλεί πονοκεφάλους, επιδεινώνει το άσθμα, απορρυθμίζει το ζάχαρο σε διαβητικούς.

• Η μείωση του άγχους στεθεροποιεί την πίεση.

• Αλλαγές στον τρόπο ζωής, **επαγγελματική βοήθεια, οικογενειακή συμπαράσταση και τεχνικές χαλάρωσης βοηθούν στον έλεγχο του άγχους.**

Το άγχος αυξάνει προσωρινά την πίεση και μπορεί να επιδεινώσει την υπέρταση.

Αγχος και υπέρταση

Καταιγίδες αδρεναλίνης και κορτιζόνης

Οταν αισθάνεστε μεγάλο εσωτερικό εκνευρισμό και κινητοποίηση, ο οργανισμός αντιδρά σαν να δέχεται πραγματική σωματική απειλή. Το νευρικό σύστημα βρίσκεται σε «συναγερμό» και η ροή του αίματος αυξάνεται. **Η αδρεναλίνη που απελευθερώνεται** ανεβάζει την πίεση, επιταχύνει το ρυθμό της καρδιάς, στενεύει τα αιμοφόρα αγγεία. Ολα ανασυντάσσονται για να είναι έτοιμα, σύμφωνα με τον κλασικό μηχανισμό επιβίωσης: **Φύγε ή πολέμα.**

Επιβίωση σημαίνει αγώνας, έτσι δεν μπορούμε να αποφύγουμε τις αιτίες που προκαλούν το στρες ούτε να σταματήσουμε να αγχωνόμαστε με καταστάσεις. Ευτυχώς που η επίδραση του άγχους είναι προσωρινή και παροδική.

Μπορούμε όμως, να βοηθήσουμε τον εαυτό μας σ' αυτές τις **«καταιγίδες» της αδρεναλίνης και της κορτιζόνης** ρυθμίζοντας εθελούσια την αναπνοή μας. **Οποιος ελέγχει την αναπνοή του, ελέγχει τα νεύρα του.**Οι βαθιές εισπνοές που σπρώχνουν το διάφραγμα προς τα κάτω είναι χαλαρωτικές. Με αυτό το μηχανισμό ο οργανισμός απελυθερώνει το βλαβερό διοξείδιο του άνθρακα, ενώ πλημμυρίζει από οξυγόνο. Αυτό δίνει ενέργεια.

Σε κρίσεις άγχους αφήστε τα όλα και εισπνεύστε βαθιά από τη μύτη, μετρώντας αργά μέχρι το 4. Εκπνεύστε από το στόμα, «σπρώχνονντας» ελαφρώς την κοιλιά προς τα μέσα.

Το άγχος δυσκολεύει τον έλεγχο της πίεσης. Μόνο εσείς μπορείτε να ελέγχετε το άγχος σας. Το στρες δε συμβαδίζει με τη μακροζωΐα.

Υπαλληλικό άγχος

Η χαρά της δημιουργίας το μειώνει

Ιατρικά δεν έχει απαντηθεί το ερώτημα αν το άγχος επίδοσης κατά την εργασία και η κοινωνικοοικονομική πίεση για απόδοση προκαλεί τόσο έντονη κινητοποίηση του ατόμου, ώστε να εμφανιστεί υπέρταση.

Φαίνεται όμως πως το **χρόνιο στρες** (σε άτομα με κληρονομική προδιάθεση) και το **αγχογόνο περιβάλλον** προδιαθέτει για υπέρταση. Αν η δυσαρέσκειά τους δεν εκφράζεται ανοικτά, έχουν «ανεσταλμένο θυμό» που τους προκαλεί ψυχική και καρδιαγγειακή υπεραντίδραση.

Φαινομενικά παράδοξο είναι ότι εμφανίζονται κρίσεις άγχους σε άτομα που ασκούν απλώς υπαλληλικά καθήκοντα, επειδή δεν εξασκούν κανέναν έλεγχο στις συνθήκες της εργασίας τους και δεν απολαμβάνουν το τελικό της αποτέλεσμα. Ασκούν, δηλαδή, μια εργασία που δεν τους αφήνει περιθώρια «προσωπικής αναγνώρισης» και επαγγελματικής καταξίωσης.

Εκτελούν μια εργασία σταθερά επαναλαμβανόμενη υπακούοντας «εντολές άνωθεν».

Ερευνα στην Αγγλία έδειξε ότι **οι κλητήρες των υπουργείων είχαν περισσότερα εμφράγματα από τους υπουργούς.**

Η πολλή δουλειά τρώει τον εργασιομανή αφέντη. Αλλά και η εργασία χωρίς αναγνώριση μαραζώνει τον εργάτη.

Ο σημερινός άνθρωπος της βιομηχανικής εποχής απαιτεί:

- Απεριόριστη εργασιακή ανταμοιβή.
- Απόλυτη ελευθερία δράσης
- Ευτυχία δίχως σύνορα.

Αυτού του είδους, όμως, οι αξιώσεις δεν μπορούν να ικανοποιηθούν και αρχίζει το στρες .

Εργαζόμενη μητέρα

Ο Γολγοθάς της σύγχρονης γυναίκας

Εργασιακό στρες, φυσικά, προκαλείται σε ειδικές καταστάσεις, όπως όταν ο εργαζόμενος υπόκειται σε αντικρουόμενα κέντρα αποφάσεων, υπερβολικές απαιτήσεις, όταν επηρεάζεται ταυτόχρονα από οικογενειακά προβλήματα, όταν εργάζεται για απαιτητικούς και μη συνεργάσιμους διευθυντές.

Η επιλογή της εργασίας είναι η μεγαλύτερη απόφαση ζωής, ιδιαίτερα στην εποχή μας που η προσωπικότητα του ατόμου καθορίζεται από την επαγγελματική του επίδοση και την εισοδηματική του απόδοση.

Για τις γυναίκες τα πράγματα είναι ακόμα πιο δύσκολα, παρά τις δοξασίες περί του αντιθέτου. Γιατί η εργαζόμενη μητέρα βρίσκεται αντιμέτωπη με τις αντικρουόμενες απαιτήσεις των ευθυνών εργασίας και οικογένειας. Πάνω από το 50% των γυναικών που εργάζονται έχουν παιδιά. Και πάνω από το 50% των υπερτασικών είναι γυναίκες. **Σε πολλές, μάλιστα, τα χρόνια της εμμηνόπαυσης - περίοδος εμφάνισης υπέρτασης - συμπίπτουν με τα χρόνια προσαρμογής στη συνταξιοδότηση.**

Γύρω στα 50 πάλι, οι άντρες, λόγω προϋπηρεσίας, προάγονται σε θέσεις που συχνά είναι πέρα από τις δυνατότητές τους.

Οι οικογένειες, όπου και οι δύο σύζυγοι εργάζονται, συνιστούν πλέον το 40% όλων των οικογενειών. Εδώ πάλι δημιουργούνται άλλα προβλήματα, που αντιμετωπίζονται ανάλογα με την προσωπικότητα των συζύγων, οι οποίοι σίγουρα μεταφέρουν στο σπίτι χαρές και λύπες από το χώρο δουλειάς.

Η προσπάθεια αποφυγής οικογενειακής διαμάχης οδηγεί σε συνειδητή απώθηση και καταπίεση θυμού.

Τις «χρεώσεις» της ψυχής τις πληρώνει το σώμα.

Δαμάστε το άγχος

17 ιδέες για σας

1. Γνωρίστε τις δυνατότητες και τα όριά σας. Να κάνετε ρεαλιστικές επιλογές και να αξιολογείτε προσεκτικά τις ικανότητές σας (αυτογνωσία).

2. Αποκτήστε αίσθημα αυτοσεβασμού (αυτοδιαχείριση: εκπαιδευτείτε στη διαχείριση κρίσεων).

3. Μην πολυδίνετε σημασία στις καθημερινές μικροαναποδιές, **αλλά να χαίρεστε με ό,τι έχετε πετύχει (η τέχνη του εφικτού).**

4. Κάντε πάντα σχέδια για το μέλλον. **Μην φοβηθείτε ν' ασχοληθείτε με πολλά αντικείμενα.** Αναζητήστε τις πραγματικές επιτυχίες και φιλοδοξίες σας και στραφείτε προς αυτές, χωρίς ωστόσο να ξεχνάτε πως δεν έρχονται όλα όπως τα θέλουμε.

5. Οργανώστε όσο γίνεται καλύτερα τη ζωή σας. Μην απελπίζεστε, όμως, αν όλα τα σχέδιά σας δεν πραγματοποιούνται σύμφωνα με το πρόγραμμα. Στην περίπτωση αυτή, δίχως να χάσετε καιρό, βάλτε μπροστά καινούρια σχέδια. Η αποτυχία θα έρθει με τη δική σας παραίτηση.

6. Να αποδέχεστε ήρεμα ό,τι δεν μπορείτε ν' αλλάξετε. **Ν' αλλάζετε όμως ό,τι μπορείτε με σύνεση** και αποφασιστικότητα. Δούναι και λαβείν είναι τα πάντα.

7. Κάντε μικρά δώρα στον εαυτό σας για να τον ανταμείψετε, να τον ψυχαγωγήσετε, για να τον απομακρύνετε από τα προβλήματα. Μια αγορά, ένας ωραίος περίπατος, μια θεατρική παράσταση, μια βόλτα στα μαγαζιά και τα βιβλιοπωλεία είναι ό,τι πρέπει. Ο εργαζόμενος επαξίως εσθιέτω.

8.Επιδιώξτε επικοινωνία με τους άλλους. Να συνάπτετε κοινωνικές σχέσεις που σας ικανοποιούν (κοινωνίες επιδεξιότητας είναι τα γρανάζια της επιτυχίας).

9. Μιλήστε **για τα προβλήματα σας με κάποιον που σας ακούει με ενδιαφέρον.** Να έχετε τουλάχιστον έναν άνθρωπο που να εμπιστεύεστε και στον οποίο μπορείτε να ανοίγετε την καρδιά σας για να του εκμυστηρευτείτε ακόμα και τους φόβους και τις ανησυχίες σας.

10. Ζητήστε από κάποιον που εμπιστεύεστε να σας στηρίξει. Για τους περισσότερους από εμάς είναι ο αγαπημένος μας άγιος (πάσαν την βιοτική αποθώμεθα μέριμνα»).

11. «Ρίξτε το έξω».Μην κρατάτε μέσα σας τις αγωνίες και τις στενοχώριες σας. **Να εξωτερικεύετε τα συναισθήματά σας.** Να εστιάζετε στα θετικά.

12. **Να προσέχετε την υγεία σας, να την ελέγχετε κατά διαστήματα με τη βοήθεια του γιατρού, αλλά μην το παρακάνετε και γίνετε υποχόνδριοι.** Το βιολογικό κεφάλαιο είναι απαραίτητο.

13. **Στον ελεύθερο χρόνο σας κάντε ό,τι σας αρέσει,** σας ενδιαφέρει ή σας ξεκουράζει, ακόμα κι αν αυτό είναι να χαζεύετε βιτρίνες ή έξω από το παράθυρο. **Το δικαιούστε.**

14. Γυμναστείτε, κολυμπήστε, κάντε τζόκινγκ, σπορ, γιόγκα ή αυτοσυγκέντρωση, σκάψτε τον κήπο σας, φυτέψτε και κλαδέψτε.

15. Μην πολυπαίρνετε στα σοβαρά ούτε τους άλλους ούτε τον εαυτό σας. **Λίγο χιούμορ κι ένα χαμόγελο είναι τα καλύτερα όπλα για μια υγιή ζωή.**

16. Προσπαθήστε να βρείτε έστω και **μία θετική πλευρά** στα άχαρα κι ανιαρά καθήκοντά σας.

17. Να κρατάτε ισορροπία ανάμεσα στις ευχάριστες και τις δυσάρεστες καταστάσεις. Η δύναμη να διαχειρίζεστε τα δικά σας προσωπικά συναισθήματα όσο και των άλλων είναι μεγαλύτερη κατάκτηση πάνω σ' αυτό τον πλανήτη.

ΕΛΛΗΝΙΚΗ ΔΗΜΟΚΡΑΤΙΑ
ΝΟΜΑΡΧΙΑΚΗ ΑΥΤΟΔΙΟΙΚΗΣΗ ΔΩΔ/ΣΟΥ
Δ/ΝΣΗ ΤΕΧΝΙΚΩΝ ΥΠΗΡΕΣΙΩΝ
ΤΜΗΜΑ ΕΚΠΟΝΗΣΗΣ ΚΑΙ ΕΠΙΒΛΕΨΗΣ ΜΕΛΕΤΩΝ

Ρόδος 07/6/2005
Αρ. Πρωτ. Τ.Υ.2094

ΠΕΡΙΛΗΨΗ ΔΙΑΚΗΡΥΞΗΣ ΜΕΙΟΔΟΤΙΚΟΥ ΔΙΑΓΩΝΙΣΜΟΥ

Ο Νομάρχης Δωδεκανήσου προκηρύσσει Δημόσιο Ανοικτό Μειοδοτικό Διαγωνισμό, με το σύστημα Δημοπρασίας «**με επί μέρους ποσοστών έκπτωσης και έλεγχο ομαλότητας**» για την ανάδειξη αναδόχου εκτέλεσης του έργου: «**Συντήρηση οδικού δικτύου Νήσου Καλύμνου**», προϋπολογιζόμενης συνολικής δαπάνης κατά τη μελέτη 140.000,00 ευρώ (συμπεριλαμβανομένου του ΦΠΑ) σύμφωνα με το άρθρο 7 του Π.Δ. 609/85 περί «Κατασκευής Δημοσίων Εργων», εκτελεστικού του Ν. 1418/84 «Δημόσια Εργα και ρυθμίσεις συναφών θεμάτων», όπως ισχύει μετά την τροποποίηση του και τη συμπλήρωσή του από τους Νόμους 2229/94, 2308/95, 2338/95, 2372/96, 2940/01 (ΦΕΚ 180Α/6-8-2001) , 3021/02 (ΦΕΚ 143Α/19-6-2002) Ν. 3212/03 (ΦΕΚ 308Α /31/12/2003) και το Ν. 3263 (ΦΕΚ Α79Α/28-09-2004), των εκτελεστικών τους Π.Δ. 609/85 και 472/85 όπως ισχύουν μετά την τροποποίησή τους από τα Π.Δ. 368/94, 285/97, 402/96, 210/97, 218/99 καθώς και τις σχετικές Υπουργικές αποφάσεις και εγκυκλίους που έχουν εκδοθεί σε εφαρμογή τους.

Το έργο **χρηματοδοτείται από πόρους της ΤΕΟ Α.Ε.**

2.α.Ο Διαγωνισμός θα διεξαχθεί την **04/07/2005** ημέρα **Δευτέρα** και ώρα **10η** πρωινή (λήξη επίδοσης προσφορών) στα γραφεία της Δ.Τ.Υ. στη Ρόδο - Νομαρχιακό Μέγαρο.

β.Αν για οποιονδήποτε λόγο δεν διεξαχθεί η δημοπρασία την **04/07/2005**, τότε θα διενεργηθεί την 11/7/2005 ημέρα **Δευτέρα** και ώρα **10η** πρωινή στα γραφεία της Δ.Τ.Υ. στη Ρόδο - Νομαρχιακό Μέγαρο.

3.Στο Διαγωνισμό δικαιούνται να συμμετάσχουν:

3.1 Μεμονωμένες εργοληπτικές επιχειρήσεις

α.Εγγεγραμμένες στο Ελληνικό Μητρώο ΜΕΕΠ του Υ.ΠΕ.ΧΩ.Δ.Ε. στην Α2 και 1η τάξη, για έργα κατηγορίας ΟΔΟΠΟΙΪΑΣ και στην 2η τάξη για εργοληπτικές επιχειρήσεις εντός νομού Δωδεκανήσου..

β. Προερχόμενες από κράτη - μέλη της Ε.Ε. ή του Ευρωπαϊκού Οικονομικού Χώρου (Ε.Ο.Χ.)ή της Σ.Δ.Σ. του Π.Ο.Ε., όπου τηρούνται επίσημοι κατάλογοι αναγνωρισμένων εργοληπτών, εφόσον είναι εγγεγραμμένες σε αυτούς και σε τάξη και κατηγορία αντίστοιχη με τις καλούμενες του Ελληνικού Μητρώου ΜΕΕΠ.

γ. Προερχόμενες από κράτη - μέλη της Ε.Ε. ή του Ευρωπαϊκού Οικονομικού Χώρου (Ε.Ο.Χ.) ή της Σ.Δ.Σ. του Π.Ο.Ε., όπου δεν τηρούνται επίσημοι κατάλογοι αναγνωρισμένων εργοληπτών, εφόσον αποδεικνύουν ότι έχουν εκτελέσει, παρόμοια ποιοτικά και ποσοτικά έργα με το δημοπρατούμενο.

3.2 Κοινοπραξίες Εργοληπτικών Επιχειρήσεων των παραπάνω περιπτώσεων α,β και γ σε οποιονδήποτε συνδυασμό μεταξύ τους υπό τον όρο ότι κάθε Εργοληπτική Επιχείρηση θα συμμετέχει με ποσοστό συμμετοχής όχι μικρότερο από 25%.

3.3. Κοινοπραξίες Εργοληπτικών Επιχειρήσεων εγγεγραμμένων στην τάξη Α1 του ΜΕΕΠ για έργα κατηγορίας οδοποιΐας με τις προϋποθέσεις της παρ. 42 του άρθρου 16 του Ν. 1418/84, όπως ισχύει (αναβάθμιση ορίου λόγω κοινοπραξίας).

3.4 Κάθε εργοληπτική επιχείρηση θα συμμετέχει μεμονωμένα ή σε ένα μόνο κοινοπρακτικό σχήμα. Κατά τα λοιπά εφαρμόζονται οι ισχύουσες διατάξεις για τη συμμετοχή εργοληπτικών επιχειρήσεων σε διαγωνισμούς για την κατασκευή Δημοσίων Εργων.

4 Η εγγύηση συμμετοχής ορίζεται στο 2% (δύο επί τοις εκατό) του ανωτέρω προϋπολογισμού (χωρίς αναθεώρηση και Φ.Π.Α.) δηλαδή δύο χιλιάδες τετρακόσια εξήντα πέντε ευρώ (2.465,00 €), και θα απευθύνεται προς τη «ΝΟΜΑΡΧΙΑΚΗ ΑΥΤΟΔΙΟΙΚΗΣΗ ΔΩΔΕΚΑΝΗΣΟΥ - ΔΙΕΥΘΥΝΣΗ ΤΕΧΝΙΚΩΝ ΥΠΗΡΕΣΙΩΝ».

5. Τα τεύχη μεοδοτικού διαγωνισμού χορηγούνται όλες τις εργάσιμες ημέρες και ώρες στα γραφεία της Δ.Τ.Υ. της Ν.Α. Δωδεκανήσου, μέχρι και 29/6/2005, μετά την προσκόμιση τριπλότυπης απόδειξης της Ταμειακής Υπηρεσίας της Ν.Α. Δωδεκανήσου και με την καταβολή των εξόδων παραγωγής των τευχών, που ανέρχονται στο ποσό των 10 ευρώ. Πληροφορίες κ. Μιχάλη Περνάρη τηλ.: 22410 46580/46581.

Ρόδος 7/06/2005

Ο ΑΝΤΙΝΟΜΑΡΧΗΣ
ΕΥΣΤΑΘΙΟΣ ΚΟΥΣΟΥΡΝΑΣ

ΕΛΛΗΝΙΚΗ ΔΗΜΟΚΡΑΤΙΑ
ΔΗΜΟΣ ΡΟΔΙΩΝ
Δ/ΝΣΗ ΤΕΧΝ. ΥΠΗΡΕΣΙΩΝ
Αριθμ. Πρωτ. : 8039/7-6-2005

ΠΕΡΙΛΗΨΗ ΔΙΑΚΗΡΥΞΗΣ ΔΗΜΟΠΡΑΣΙΑΣ

Ο Δήμαρχος Ροδίων προκηρύσσει δημόσιο μειοδοτικό διαγωνισμό για την ανάδειξη αναδόχου εκτέλεσης του έργου: «**ΚΑΤΑΣΚΕΥΗ ΤΟΥΑΛΕΤΩΝ ΣΤΟ 12ο ΔΗΜΟΤΙΚΟ ΣΧΟΛΕΙΟ**» που έχει προϋπολογισμό **εκατόν δεκατρείς χιλιάδες (113.000) ευρώ** με πρόβλεψη αναθεώρησης και Φ.Π.Α.

Η προθεσμία περάτωσης του έργου ορίζεται σε έξη μήνες.

- Η εγγύηση για τη συμμετοχή στη δημοπρασία ορίζεται στο ποσό των **χιλίων ενιακοσίων εξήντα οκτώ (1.968) ευρώ** και βεβαιώνεται με την προσκόμιση ισόποσου γραμματίου του Ταμείου Παρακαταθηκών και Δανείων ή εγγυητικής επιστολής αναγνωρισμένης Τράπεζας ή του Ταμείου Συντάξεως Μηχανικών και Εργοληπτών Δημοσίων Εργων συντεταγμένη κατά τον ισχύοντα τρόπο για το Δημόσιο. Η εγγύηση θα απευθύνεται στο Δήμο Ροδίων.

- Η Δημοπρασία θα διενεργηθεί την **30η Ιουνίου 2005**, ημέρα Πέμπτη στη Δ/νση Τεχνικών Υπηρεσιών Δήμου Ροδίων συμβολή οδών Αγ. Ιωάννη 52 και Διαγοριδών με ώρα λήξης την 10:00 π.μ. Αν για οποιονδήποτε λόγο δεν διεξαχθεί η δημοπρασία την προαναφερθείσα ημερομηνία, θα διενεργηθεί την **4η Ιουλίου 2005**, ημέρα Δευτέρα και ώρα 10:00 π.μ.

- Στη δημοπρασία γίνονται δεκτοί οι παρακάτω:

α) Εργοληπτικές Επιχειρήσεις γραμμένες στο ΜΕΕΠ του ΥΠΕΧΩΔΕ για κατηγορία έργων ΟΙΚΟΔΟΜΙΚΑ με τάξη πτυχίου Α1, Α2 ή 1η και ΗΛΕΚΤΡΟΜΗΧΑΝΟΛΟΓΙΚΑ με τάξη πτυχίου Α1, Α2 ή 1η ανεξαρτήτου έδρας.

β) Κοινοπραξίες των ανωτέρω επιχειρήσεων που καλύπτουν συνολικά όλες τις ανωτέρω κατηγορίες με την αντίστοιχη τάξη πτυχίου ανά κατηγορία.

γ) Αντίστοιχες των (α) και (β) Εργοληπτικές Επιχειρήσεις των κρατών μελών της Ευρωπαϊκής Ενωσης (ΕΕ) ή των χωρών του ΕΟΧ, εγγεγραμμένες στο επαγγελματικό μητρώο της χώρας όπου είναι εγκατεστημένες, στην αντίστοιχη κατηγορία και τάξη πτυχίου. Εταιρείες ή φυσικά πρόσωπα προερχόμενα από τα κράτη - μέλη της Ε.Ε. ή του ΕΟΧ στα οποία δεν τηρούνται επίσημοι κατάλογοι αναγνωρισμένων εργοληπτών, μπορούν να συμμετάσχουν σε διαγωνισμούς για την κατασκευή παρόμοιων ποιοτικά και ποσοτικά έργων με εκείνα που έχουν κατασκευάσει.

- Ο Διαγωνισμός θα διεξαχθεί με το σύστημα Δημοπράτησης προσφορά με επί μέρους ποσοστό έκπτωσης, σύμφωνα με το άρθρο 7 του Π.Δ/τος 609/85 «Περί κατασκευής Δημοσίων Εργων» . Για τη δημοπράτηση του έργου, την εκτέλεση της σύμβασης και την κατασκευή του θα ισχύουν οι διατάξεις, όπως έχουν τροποποιηθεί, συμπληρωθεί και ισχύουν σήμερα, των νόμων 1418/84 και 3263/04 και των Προεδρικών Διαταγμάτων 609/85, 171/87 και 334/2000.

- Σε περίπτωση που το ποσοστό έκπτωσης που προσφέρει στο διαγωνισμό ο ανάδοχος είναι μεγαλύτερο του ορίου 12% ή 15%, αν ο ανάδοχος έχει έδρα στο νομό Δωδεκανήσου (Εγκύκλιος Υ.ΠΕ.ΧΩ.Δ.Ε με αριθ. 6/2005), υποχρεούται να προσκομίσει για την υπογραφή της σύμβασης επιπλέον πρόσθετη εγγύηση καλής εκτέλεσης, σύμφωνα με τα οριζόμενα στην παράγραφο 2 του άρθρου 4 του Ν. 3263/2004.

- Τα έξοδα δημοσιεύσεως της περιλήψεως βαρύνουν τον ανάδοχο του έργου.

- Τα στοιχεία του διαγωνισμού χορηγούνται στους ενδιαφερόμενους από τη Διεύθυνση Τεχνικών Υπηρεσιών που διεξάγει το διαγωνισμό, εφόσον ζητηθούν τουλάχιστον δύο εργάσιμες ημέρες πριν την ημέρα υποβολής των προσφορών (χωρίς να προσμετράται η ημέρα του διαγωνισμού) και χορηγούνται το αργότερο εντός της επομένης εργάσιμης ημέρας από την υποβολή της αίτησης χορήγησης. Για την παραλαβή των τευχών οι ενδιαφερόμενοι καταβάλλουν τη δαπάνη αναπαραγωγής τους, που ανέρχεται σε 5 ευρώ. Πληροφορίες τις εργάσιμες ημέρες και ώρες στα Γραφεία της Δ/νσης Τεχν. Υπηρεσιών στα τηλέφωνα: 22410 46400 και 2241046465.

Ο Δήμαρχος Ροδίων
κ.κ.ε.
Ο προϊστάμενος Δ/νσης
Τεχν. Υπηρεσιών
Ελευθέριος Κωνστάντζος

ΕΛΛΗΝΙΚΗ ΔΗΜΟΚΡΑΤΙΑ
ΝΟΜΟΣ ΔΩΔΕΚΑΝΗΣΟΥ
ΔΗΜΟΣ ΙΑΛΥΣΟΥ
Ιαλυσός: 06-06-2005
Α.Π. 2531

ΠΕΡΙΛΗΨΗ ΠΡΟΚΗΡΥΞΗΣ ΔΙΑΓΩΝΙΣΜΟΥ

Ο Δήμος Ιαλυσού προκηρύσσει δημόσιο, ανοικτό, μειοδοτικό διαγωνισμό, με σφραγισμένες προσφορές με το σύστημα επί μέρους ποσοστών έκπτωσης κατά ομάδες τιμών, σε συμπληρωμένο τιμολόγιο ομαδοποιημένων τιμών της Υπηρεσίας και έλεγχο ομαλότητας των προσφερομένων επί μέρους ποσοστών έκπτωσης, σύμφωνα με το άρθρο 4 παρ. 4β του Ν. 1418/84 και του άρθρου 7 του Π.Δ. 609/85 για την κατασκευή του έργου «Ασφαλτόστρωση Δρόμων», προϋπολογισμού 354.462,00 € (με Φ.Π.Α. και αναθεώρηση).

Οι αιτήσεις συμμετοχής για το διαγωνισμό θα υποβληθούν στις 27-06-2005 ημέρα Δευτέρα και ώρα 10 π.μ. (ώρα λήξης επίδοσης προσφορών), στα Γραφεία του Δήμου Ιαλυσού ενώπιον της αρμόδιας Επιτροπής, μετά την οποία καμία προσφορά δεν γίνεται δεκτή. Αν για οποιοδήποτε σοβαρό λόγο δεν διεξαχθεί η δημοπρασία την 27-06-2005, τότε θα διενεργηθεί την 06-07-2005 ημέρα Δευτέρα και ώρα 10 π.μ.

Η εγγύηση συμμετοχής στον διαγωνισμό ορίζεται σε 6.267,66 €.

Δεκτοί στον διαγωνισμό γίνονται εργοληπτικές επιχειρήσεις ή κοινοπραξίες εργοληπτικών επιχειρήσεων.

α. Εγγεγραμμένες στο Ελληνικό Μητρώο ΜΕΕΠ του Υ.ΠΕ.ΧΩ.Δ.Ε., εφόσον ανήκουν στην 1ης - 2ης τάξης για έργα κατηγορίας οδοποιΐας και 3ης τάξης πτυχίου για έργα κατηγορίας οδοποιΐας εντός Νομού.

β. Προερχόμενες;από κράτη μέλη της Ευρωπαϊκής Ενωσης ή τουΕυρωπαϊκού Οικονομικού Χώρου (Ε.Ο.Χ.) ή της Σ.Δ.Σ. του Π.Ο.Ε., όπου τηρούνται επίσημοι κατάλογοι αναγνωρισμένων εργοληπτών, εφόσον είναι εγγεγραμμένες σε αυτούς και σε τάξη και κατηγορία αντίστοιχη με τις παραπάνω του Ελληνικού Μητρώου ΜΕΕΠ.

γ. Προερχόμενος από κράτη μέλη της Ευρωπαϊκής Ενωσης ή του Ευρωπαϊκού Οικονομικού Χώρου (Ε.Ο.Χ.) ή της Σ.Δ.Σ. του Π.Ο.Ε., όπου δεν τηρούνται επίσης κατάλογοι αναγνωρισμένων εργοληπτών, εφόσον αποδεικνύουν ότι έχουν εκτελέσει, παρόμοια ποιοτικά και ποσοτικά έργα με το δημοπρατούμενο.

Επίσης δεκτές στον διαγωνισμό γίνονται κοινοπραξίες εργοληπτικών επιχειρήσεων που πληρούν τις προϋποθέσεις των άρθρων 2 και 35 του Π.Δ. 609/85 και του άρθρου 16 του Ν. 1418/84 όπως τροποποιήθηκε και ισχύει με το άρθρο 4 του Ν. 2940/01.

Οι ενδιαφερόμενοι μπορούν να παραλαμβάνουν ένα μόνο αντίγραφο της αναλυτικής διακήρυξης και των τευχών με την επίδειξη του εργοληπτικού πτυχίου και την πληρωμή παραβόλου 25 €. Οι ενδιαφερόμενοι μπορούν να παραλαμβάνουν τα τεύχη μέχρι και δύο (2) εργάσιμες ημέρες πριν την ημερομηνία διεξαγωγής της δημοπρασίας.

Περισσότερες πληροφορίες στο τηλέφωνο 22410/98438 κ. Μαγριπλή Εμμανουήλ.

Ο Δήμαρχος
ΣΤΕΡΓΟΣ ΣΤΑΓΚΑΣ

ΠΡΟΣΚΛΗΣΗ
ΕΤΗΣΙΑΣ ΤΑΚΤΙΚΗΣ ΓΕΝΙΚΗΣ ΣΥΝΕΛΕΥΣΗΣ ΤΩΝ ΜΕΤΟΧΩΝ

της εταιρείας με την επωνυμία «ΤΟΥΡΙΣΤΙΚΕΣ-ΞΕΝΟΔ/ΚΕΣ - ΟΙΚΟΔΟΜΙΚΕΣ-ΝΑΥΤΙΛΙΑΚΕΣ ΕΠΙΧΕΙΡΗΣΕΙΣ **ΧΡΗΣΛΙΝ** Α.Ε.»
Αριθ. ΜΑΕ 12169/80/Β/86/132

Σύμφωνα με το Νόμο και το Καταστατικό της εταιρείας, το Διοικητικό Συμβούλιο καλεί τους μετόχους της ανώνυμης εταιρείας «ΤΟΥΡΙΣΤΙΚΕΣ - ΞΕΝΟΔΟΧΕΙΑΚΕΣ ΟΙΚΟΔΟΜΙΚΕΣ - ΝΑΥΤΙΛΙΑΚΕΣ ΕΠΙΧΕΙΡΗΣΕΙΣ ΧΡΗΣΛΙΝ Α.Ε.», σε ετήσια Τακτική Γενική Συνέλευση την 30 Ιουνίου 2005, ημέρα Πέμπτη και ώρα 20.30, στα γραφεία της εταιρείας επί της οδού Αρκαδίου 2, προκειμένου να συζητήσουν και να λάβουν απόφαση επί των ακόλουθων θεμάτων:

1. Υποβολή, ανάγνωση και έγκριση του Ισολογισμού της 31.12.2004, μετά των λοιπών Οικονομικών Καταστάσεων και της σχετικής Έκθεσης Διαχείρισης του Διοικητικού Συμβουλίου και της Έκθεσης Ελέγχου των ελεγκτών της εταιρείας για τα πεπραγμένα της λήξασας εταιρικής χρήσης του έτους 2004.

2. Απαλλαγή των μελών του διοικητικού συμβουλίου και των ελεγκτών της εταιρείας από κάθε ευθύνη αποζημίωσης για τη δραστηριότητά τους κατά τη λήξασα εταιρική χρήση.

3. Εκλογή ελεγκτών για το έτος 2005 και καθορισμός αμοιβής τους.

4. Έγκριση καταβολής μισθών στα μέλη του Δ.Σ. που ήδη εργάζονται στην εταιρεία με σύμβαση εργασίας, έγκριση συνέχισης συμβάσεων και προέγκριση της αμοιβής των για το έτος 2005.

5. Καθορισμός αμοιβής των μελών του Διοικητικού Συμβουλίου.

6. Διάφορες ανακοινώσεις

Οι κ.κ. μέτοχοι για να μετάσχουν στη Γενική Συνέλευση, πρέπει να συμμορφωθούν σύμφωνα με τις διατάξεις του Νόμου και του Καταστατικού.

Ρόδος, 9 Μαΐου 2005
Το Διοικητικό Συμβούλιο

ΕΛΛΗΝΙΚΗ ΔΗΜΟΚΡΑΤΙΑ
ΔΗΜΟΣ ΛΙΝΔΙΩΝ

Λίνδος 6/6/2005
Α.Π. 4174

ΔΙΑΚΗΡΥΞΗ

Ο Δήμαρχος Λινδίων

ύστερα από την 29/2005 απόφαση της Δημαρχιακής Επιτροπής Λινδίων, που νομιμοποιήθηκε με το υπ' αριθμ. 7139/30-5-2005 έγγραφο του Τμήματος Τοπικής Αυτοδ/σης Περιφέρειας Νοτίου Αιγαίου,

διακηρύσει ότι:

Εκτίθεται σε διαγωνισμό με φανερή πλειοδοτική δημοπρασία η εκμίσθωση χώρων στις παραλίες του Δήμου Λινδίων για την τοποθέτηση κινητών καντινών στις παρακάτω θέσεις:

Ι. ΔΗΜΟΤΙΚΟ ΔΙΑΜΕΡΙΣΜΑ ΛΙΝΔΟΥ	Αγιος Παύλος	(1)
ΙΙ. ΔΗΜΟΤΙΚΟ ΔΙΑΜΕΡΙΣΜΑ ΛΑΡΔΟΥ	Πλακιά	(1)
ΙΙΙ. ΔΗΜΟΤΙΚΟ ΔΙΑΜΕΡΙΣΜΑ ΚΑΛΑΘΟΥ	Βληχά	(1)
	Θολάρι	(1)

1) Η δημοπρασία εκμίσθωσης θα είναι φανερή και θα γίνει στο Δημοτικό Κατάστημα την 21-06-2005, ημέρα Τρίτη και ώρα από 09.00 π.μ. έως 10.00 μ., ενώπιον της αρμόδιας επιτροπής Δημοπρασιών.

2) Η εκμίσθωση των χώρων που θα τοποθετηθούν οι καντίνες θα είναι για 2 έτη δηλαδή για την χρονική περίοδο 2005 - 2006.

3) Οι προτιθέμενοι να συμμετάσχουν στη Δημοπρασία, για να γίνουν δεκτοί σε αυτή, θα πρέπει να προσκομίσουν:

Α) Γραμμάτιο του Ταμείου Παρακαταθηκών και Δανείων ή εγγυητική επιστολή αναγνωρισμένης Τράπεζας από το Κράτος ύψους ίσου προς ένα δέκατο (1/10) του οριζομένου στη διακήρυξη ελάχιστου ορίου πρώτης προσφοράς.

Β) Βεβαίωση ότι δεν είναι οφειλέτες του Δήμου Λινδίων.

γ) Φορολογική ενημερότητα για χρέη προς το Δημόσιο.

4) Καθορίζονται οι τιμές εκκίνησης της δημοπρασίας ως εξής:

ΠΑΡΑΛΙΑ	ΘΕΣΕΙΣ	ΤΙΜΗ ΕΚΚΙΝΗΣΗΣ
ΑΓΙΟΣ ΠΑΥΛΟΣ	1	11.400 €

ΠΑΡΑΛΙΑ	ΘΕΣΕΙΣ	ΤΙΜΗ ΕΚΚΙΝΗΣΗΣ
ΠΛΑΚΙΑ	1	4.750 €

Ι. ΔΗΜΟΤΙΚΟ ΔΙΑΜΕΡΙΣΜΑ ΛΙΝΔΟΥ

ΠΑΡΑΛΙΑ	ΘΕΣΕΙΣ	ΤΙΜΗ ΕΚΚΙΝΗΣΗΣ
ΒΛΗΧΑ	1	14.250 €
ΘΟΛΑΡΙ	1	3.800 €

ΙΙ. ΔΗΜΟΤΙΚΟ ΔΙΑΜΕΡΙΣΜΑ ΛΑΡΔΟΥ
ΙΙΙ. ΔΗΜΟΤΙΚΟ ΔΙΑΜΕΡΙΣΜΑ ΚΑΛΑΘΟΥ

Σύμφωνα με το άρθρο 41 του Ν. 2218/94 και το άρθρο 1 του Ν. 2323/95, η άδεια λειτουργίας χορηγείται από το Δήμο αφού προηγουμένως οι ενδιαφερόμενοι προσκομίσουν όλα τα δικαιολογητικά έγγραφα που προβλέπονται από την Κ1/2113/8-9-1995 απόφαση του Υπουργείου Εμπορίου «περί ρύθμισης υπαίθριου (στάσιμου και πλανόδιου) εμπορίου», ενώ στην ίδια απόφαση αναφέρονται και οι προϋπόθέσεις έκδοσης της άνω άδειας λειτουργίας.

Τονίζεται ιδιαίτερα ότι κατά τη διενέργεια του πλειοδοτικού διαγωνισμού οι επιθυμούντες να λάβουν μέρος στο διαγωνισμό απαραίτητα θα πρέπει στην αρμόδια επιτροπή διενέργειας αυτού, να έχουν προσκομίσει όλα τα παραπάνω προβλεπόμενα δικαιολογητικά μετά των αδειών Υγειονομείου, Αστυνομίας, ΠΕΧΩΔΕ κ.τ.λ.

Περισσότερες πληροφορίες στα γραφεία του Δήμου Λινδίων κατά τις εργάσιμες ημέρες και ώρες.

Ο ΔΗΜΑΡΧΟΣ

Γιώργος Ν. ΘΑΡΡΕΝΟΣ

Σύμφωνα με την ετήσια έκθεση του Σώματος Επιθεωρητών και Ελεγκτών Δημόσιας Διοίκησης

Πηγή αυθαιρεσιών για μια ακόμη φορά οι Οργανισμοί Τοπικής Αυτοδιοίκησης

Αχίλλειος πτέρνα των Δήμων η εκτέλεση δημοσίων έργων με απ' ευθείας αναθέσεις

Αχίλλειος πτέρνα για τους δήμους και τα Νομικά Πρόσωπα Δημοσίου Δικαίου αναδεικνύεται η εκτέλεση δημοσίων έργων με απ' ευθείας αναθέσεις μέσω κατακερματισμού των μεγάλων σε μικρότερα, δίχως να ακολουθηθούν διαδικασίες διαγωνισμών.

Ακόμη, όμως και σε περιπτώσεις μειοδοτικών διαγωνισμών διαπιστώνονται παραβάσεις του κριτηρίου της χαμηλότερης τιμής. Από την άλλη, πληθώρα αυθαιρέτων κτισμάτων δεν καταγράφεται, αφού οι καταγγελίες δεν ελέγχονται καν. Οικοδομικές άδειες εκδίδονται κατά παράβαση των όρων και περιορισμών δόμησης, κυρίως χωρίς απαιτούμενες εγκρίσεις δασικών, αρχαιολογικών και άλλων αρμοδίων υπηρεσιών.

Οι σοβαρές αυτές διαπιστώσεις καταγράφονται στην ετήσια έκθεση του Σώματος Επιθεωρητών και Ελεγκτών Δημόσιας Διοίκησης για το 2004.

Οι δήμοι και οι νομαρχίες πρωταγωνιστούν για μία ακόμη χρονιά σε κρούσματα αυθαιρεσιών, καθώς κατά τον έλεγχο νομιμότητας λειτουργίας των οργάνων τους καταγράφηκαν σοβαρές παραβάσεις, ενώ η έρευνα του Σώματος οδήγησε στην αναζήτηση συνολικά, πειθαρχικών ή και ποινικών ευθυνών σε 51 περιπτώσεις (20 ποινικές και 31 πειθαρχικές) από 100 υποθέσεις που εξετάστηκαν.

Εν κατακλείδι, μία στις δύο διοικητικές υποθέσεις παράγουν φαινόμενα που οδηγούν σε πειθαρχικές ή ποινικές διώξεις. Μάλιστα ήδη προαναγγέλθηκε από το αρμόδιο υπουργείο η άμεση ενεργοποίηση (από τον Ιούλιο) του προληπτικού ελέγχου νομιμότητας των ΟΤΑ από το Ελεγκτικό Συ-



νέδριο, καθώς από τις επτά εκθέσεις των επιθεωρητών, οι πέντε οδηγήθηκαν στον εισαγγελέα, με σημείο αιχμής τις διαδικασίες ανάθεσης έργων και προμηθειών, όπου παρατηρείται αυξημένη παραβατικότητα. Συχνά δημοπρατούνται έργα, χωρίς να έχουν εκδοθεί άδειες και αλλάζουν οι όροι της αρχικής μελέτης.

Η διαδικασία έκδοσης των οικοδομικών αδειών, η αυθαίρετη δόμηση και ο πλημμελής έλεγχος που ασκεί η διοίκηση είναι χαίνουσα πληγή. Το Σώμα διαπιστώνει ότι το ισχύον θεσμικό πλαίσιο έχει επιτρέψει να παγιωθεί μια πολύπλοκη διαδικασία, που δεν διασφαλίζει τον ουσιαστικό έλεγχο της δόμησης.

Η έλλειψη συντονισμού των συναρμοδίων υπηρεσιών, ορθής τήρησης των αρχείων και η αδυναμία ελέγχου έχουν ως αποτέλεσμα να δυσχεραίνεται ο εντοπισμός των υποθέσεων, πλήθος αυθαίρετων κατασκευών να μην καταγράφονται και οι καταγγελίες να μην ελέγχονται. Οι περισσότερες εκθέσεις, που διαβιβάστηκαν στον εισαγγελέα, αφορούν περιπτώσεις αυθαιρέτων κτισμάτων σε αιγιαλό και δασικές εκτάσεις.

Ως προς τη διοικητική οργάνωση, διαπιστώθηκαν δυσλειτουργίες σε δήμους και κοινότητες, ενώ σε δύο Πρωτοδικεία (Λάρισας και Βόλου) παραβάσεις στη διαδικασία είσπραξης και παράνομη παρακράτηση χρηματικών ποσών από εξαργύρωση ποινών (απώλεια βιβλίων διπλοτύπων είσπραξης) με συνέπεια την απόλυση ενός υπαλλήλου.

Οι έλεγχοι, που διενεργήθηκαν στους ΟΤΑ, εστιάστηκαν στις άδειες λειτουργίας επιχειρήσεων και καταστημάτων υγειονομικού ενδιαφέροντος, για τα οποία συνοπτικά καταγράφεται ότι δεν διενεργούνται έλεγχοι–αυτοψίες από δημοτικούς υπαλλήλους και τα περισσότερα με άδειες αναψυκτηρίου μετατρέπονται αυθαίρετα σε μπαρ και κέντρα διασκέδασης.

Παρεκκλίσεις

Κατά τη διερεύνηση και παρακολούθηση της υλοποίησης αγροτικών προγραμμάτων που επιδοτούνται από την Ε. Ε. παρατηρήθηκαν παρεκκλίσεις από τους κοινοτικούς κανονισμούς, παραποιημένες αιτήσεις, ψευδείς δηλώσεις παραγωγών, πλαστογραφίες και μη επιβολή κυρώσεων.

ΑΡΧΩΝ ΣΑΜΑΡΤΖΗΣ ΑΕ
ΜΟΝΩΣΕΙΣ ΤΑΡΑΤΣΩΝ
Από το 1980

24 ΧΡΟΝΙΑ ΜΟΝΩΣΕΙΣ
ΗΧΟΜΟΝΩΣΗ

Ricofon
ΓΙΑ ΤΕΛΕΙΑ ΑΚΟΥΣΤΙΚΗ ΣΤΟΥΣ ΧΩΡΟΥΣ ΕΡΓΑΣΙΑΣ ΚΑΙ ΔΙΑΣΚΕΔΑΣΗΣ

Τοποθετώντας το κατάλληλο προϊόν RICOFON έχετε μια αίθουσα με άριστη ακουστική και συγχρόνως ένα τέλειο διακοσμητικό αποτέλεσμα.
ΔΙΑΘΕΣΗ: ΑΡΧΩΝ ΣΑΜΑΡΤΖΗΣ ΑΕ
ΜΟΝΩΣΕΙΣ - ΣΤΕΓΑΝΩΣΕΙΣ
Καταστήματα
1) Ικάρου & Λαοδικείας - Τηλ. 22410 20021 Ρόδος 85100
2) Ερυθρού Σταυρού 21 - Τηλ. 22410/23030/32054 Ρόδος 85100
Κινητό 6944 502033 - 6947374731

Οπως εντοπίζονται από έρευνα του Εμπορικού και Βιομηχανικού Επιμελητηρίου της Αθήνας

Οι «επτά πληγές» στη χρηματοδότηση των μικρομεσαίων επιχειρήσεων

«Επτά πληγές» στη χρηματοδότηση των μικρομεσαίων επιχειρήσεων εντοπίζει έρευνα του Εμπορικού και Βιομηχανικού Επιμελητηρίου της Αθήνας.

Τα σημαντικότερα από τα προβλήματα που αντιμετωπίζουν οι μικρομεσαίες επιχειρήσεις, όπως διαπιστώθηκε από έρευνα του Επιμελητηρίου, είναι:

1. Καταχρηστικοί όροι συμβάσεων δανεισμού, ιδιαίτερα επαχθείς για το μικρό και μεσαίο δανειζόμενο.
2. Υψηλά επιτόκια δανεισμού.
3. Πλημμελής ενημέρωση πελατών από τις υπηρεσίες του τραπεζικού συστήματος για οποιοδήποτε θέμα συναλλαγής και ιδίως αυτό του δανεισμού.
4. Οι μικρομεσαίες επιχειρήσεις έχουν σειρά εμπόδια στην πρόσβασή τους στη χρηματοδότηση έναντι των μεγάλων επιχειρήσεων.
5. Οι τράπεζες απαιτούν μεγάλες εγγυήσεις για τη δανειοδότηση επιχειρήσεων.
6. Αποτελεί υπερβολή ο δανεισμός κάθε επιχείρησης ανεξαρτήτου ύψους δανειοδότησης να προϋποθέτει την εμπράγματη προσημείωση η υποθήκη των περιουσιακών στοιχείων των επιχειρήσεων.
7. Κατάργηση της εισφοράς 0,6% του Ν. 128/75 στα δάνεια.



Οι προσαρμογές που θα γίνουν στο τραπεζικό σύστημα στα πλαίσια της συμμόρφωσής του στους κανόνες της Βασιλείας ΙΙ, ευνοούν σημαντικά την ανάπτυξη της συνεργασίας τραπεζών και μικρομεσαίων επιχειρήσεων τονίζεται από το ΕΒΕΑ.

εκεί που η τέχνη... συναντά την ποιότητα!

Κομμωτήριο
Figaro
HAIR DESIGN
Κομμώσεις Ανδρικές - Γυναικείες
Κων/νου Παλαιολόγου 17, Τηλ.: 22410 - 20.914

ΣΤΙΣ χθεσινές εκλογές για την ανάδειξη της Περιφερειακής Επιτροπής του ΠΑΣΟΚ Νοτίου Αιγαίου

Πρώτευσαν Φ. Χατζηδιάκος και Στ. Κουσουρνάς. Συμφωνία κυρίων: Γραμματέας ο Παπανικόλας

Εξελέγησαν έξι μέλη από το Νότιο συγκρότημα Δωδεκανήσου, τέσσερα από το Βόρειο και πέντε από τις Κυκλάδες

ΜΕ ευνοϊκούς τους συσχετισμούς υπέρ της Δωδεκανήσου και με μια πολιτική συμφωνία η τήρηση της οποίας αποτελεί δέσμευση όλων των πλευρών, πραγματοποιήθηκαν χθες στον Πειραιά οι εκλογές για την ανάδειξη της Περιφερειακής Επιτροπής του ΠΑΣΟΚ Νοτίου Αιγαίου.

Η κάλπη ανέδειξε τα μέλη του νέου ουσιαστικά κορυφαίου καθοδηγητικού οργάνου στην ευρύτερη περιοχή, Γραμματέας του οποίου αναμένεται να εκλεγεί έμμεσα τις αμέσως επόμενες ημέρες ο πρώην βουλευτής Δωδεκανήσου Βασίλης Παπανικόλας. Οι συμφωνίες κυρίων εκτιμάται ότι θα τηρηθούν μέχρι κεραίας, άρα δεν πρέπει να αναμένονται εκπλήξεις.



Τα αποτελέσματα ανέδειξαν τους κυρίους Φώτη Χατζηδιάκο και Στάθη Κουσουρνά πρώτους σε ψήφους, ενώ οι συγκυρίες και το ...ακτοπλοϊκό πρόβλημα (δεν ταξίδεψαν πολλοί εκλέκτορες από τα Δωδεκάνησα) στοίχισαν την εκλογή σε υποψηφίους, όπως οι Δημήτρης Μοσχογιάννης και Τάσος Διάκος που έμειναν τελικά εκτός του 15μελούς οργάνου, ελέω και της ποσόστωσης υπέρ των γυναικών.

ΜΕΤΑ τις χθεσινές εκλογές, στις οποίες συμμετείχαν 194 μέλη, στην Περιφερειακή Επιτροπή Νοτίου Αιγαίου εκλέγονται δέκα μέλη από τα Δωδεκάνησα (έξι από το νότιο συγκρότημα και τέσσερις από το βόρειο) και πέντε από τις Κυκλάδες.

Σύμφωνα με τα τελικά αποτελέσματα εκλέγονται-οι:

Φώτης Χατζηδιάκος	**46**
Στάθης Κουσουρνάς	**43**
Βασίλης Παπανικόλας	**38**
Ποσειδώνας Καλαμπόκης	**31**
Βένη Χιωτάκη	**26**
Δέσποινα Κοκκάρη	**20**
Γιώργος Θανάτσης	**26**
Βασίλης Χατζηγιακουμής	**26**
Πελαγία Στεφαδούρου	**21**
Βακίνα Δραμουντάνη	**8**



Ελαβαν επίσης:

Δημήτρης Μοσχογιάννης	**29**
Τάσος Διάκος	**19**

Από τις Κυκλάδες εκλέγονται οι:

Προυσάλογλου - Ρήγα Αλέκα	**50**
Μπάιλα Ευαγγελία	**35**
Μαράκης Γιάννης	**30**
Χανιώτης Γιάννης	**29**
Πολατσίδης Γιάννης	**28**

Για την Περιφερειακή Επιτροπή Καταστατικού εκλέγονται οι:

Βασιλαράς Νικόλαος	**52**
Βιρβίλης Θεολόγος	**40**
Γεωργιάδη Δέσποινα	**17**
Κουτρούλια Δορζέντα	**27**
Μάκλης Γεώργιος	**30**

Για την Επιτροπή Οικονομικού Ελέγχου εκλέγονται οι:

Περδίκης Γιάννης	**62**
Αρβανίτη Μαρουσώ	**48**



Καφούρος Νικόλαος 30

Στις χθεσινές διαδικασίες που έλαβαν χώρα στις εγκαταστάσεις Αιμένος Πειραιώς βρέθηκε και ο πρόεδρος του ΠΑΣΟΚ Γ. Παπανδρέου που αναφέρθηκε στη σημασία των μεγάλων και δομικών αλλαγών στην οργάνωση του κόμματος.

Κάλεσε τα μέλη του Κινήματος να υποστηρίξουν την ανανέωση που επιχειρείται στους κόλπους του κόμματος προκειμένου να δικαιωθεί η συνολική προσπάθεια και το όραμα για ένα ισχυρό και σύγχρονο ΠΑΣΟΚ του μέλλοντος .

ROLEX

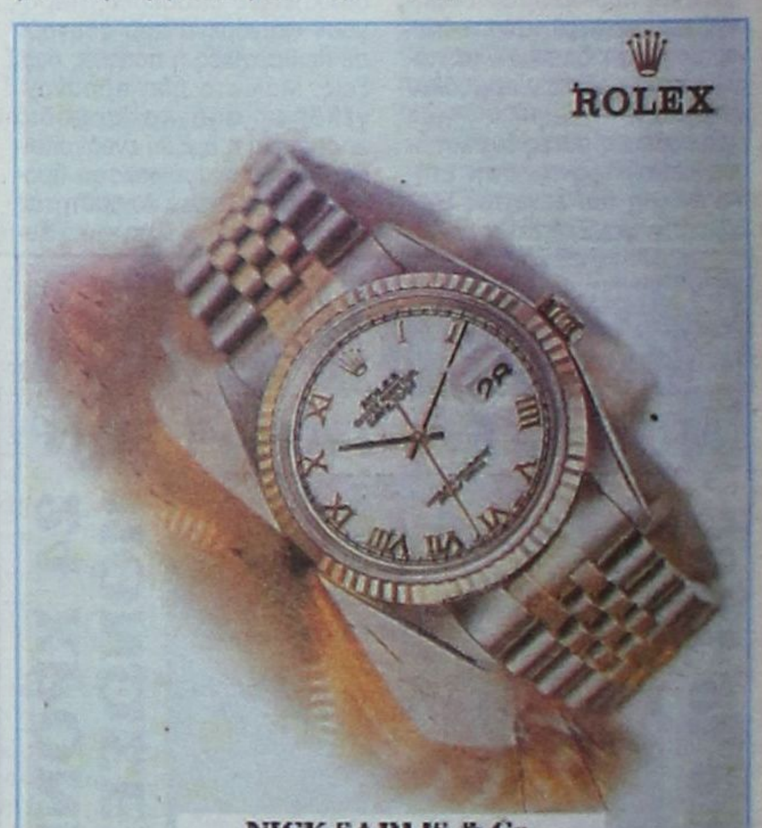

NICK SARLIS & Co
OFFICIAL DISTRIBUTORS FOR ROLEX WATCHES
AND AUTHORISED SERVICE CENTER
Εθν. Μακαρίου 21, Ρόδος, τηλ: 2241031890

ΚΕΝΤΡΑ ΞΕΝΩΝ ΓΛΩΣΣΩΝ
ΜΕΡΚΟΥΡΗ & ΓΙΑΝΝΗ ΚΟΝΤΟΥ
Εκμεταλευτείτε το Καλοκαίρι!
ΕΙΔΙΚΑ ΚΑΛΟΚΑΙΡΙΝΑ ΤΜΗΜΑΤΑ
(ΥΛΗ 1 ΧΡΟΝΙΑΣ ΣΕ 1 1/2 ΜΗΝΑ)
α) ΓΕΡΜΑΝΙΚΩΝ
για ZERTIFIKAT - MITTELSTUFE ΚΡΑΤΙΚΟ Β2, C1 } για τις εξετάσεις Οκτωβρίου 2005
β) ΑΓΓΛΙΚΩΝ
για LOWER - PROFICIENCY ΤΑΞΕΙΣ C, D } για τις εξετάσεις Δεκεμβρίου - Μαίου 2005 - 2006
ΠΡΟΕΓΓΡΑΦΕΣ - ΠΛΗΡΟΦΟΡΙΕΣ ΓΙΑ ΟΛΑ ΤΑ ΤΜΗΜΑΤΑ ΑΡΧΙΣΑΝ
ΕΙΔΙΚΑ ΤΜΗΜΑΤΑ: Γ - Δ ΔΗΜΟΤΙΚΟΥ ΣΤΑ ΓΕΡΜΑΝΙΚΑ
PRE JUNIOR Α - Β ΔΗΜΟΤΙΚΟΥ ΣΤΑ ΑΓΓΛΙΚΑ
Τα Γερμανικά απο φέτος και στα Δημοτικα Σχολεία Ε, Στ Δημοτικού!!
1ο Διδ/ριο: Αγ. Αναργύρων 11Α (στο Βενετόκλειο)
2ο Διδ/ριο: Δ. Αναστασιάδη 47 (στους Δασκάλους)
3ο Διδ/ριο: Παρισίων 1 και Λονδίνου (στο Ροδίνι)
Τηλ. 22410 35289 & 22410 23973



boxer
ΤΟ ΠΑΠΟΥΤΣΙ ΣΟΥ
ΤΙ ΚΡΥΒΕΙ ΕΝΑ BOXER;
ΥΠΟΔΗΜΑΤΑ PARASKEVAS
Εθν. Μακαρίου 21, Ρόδος, τηλ: 2241031890