ΕΛΤΑ Hellenic Post
Κωδικός: 2095

ΙΔΙΟΚΤΗΤΗΣ - ΔΙΕΥΘΥΝΤΗΣ
ΠΑΥΛΟΣ Μ. ΜΑΡΙΑΣ
ΓΡΑΦΕΙΑ: ΑΘΗΝΩΝ 42 (ΑΝΑΛΗΨΗ)
ΤΗΛ. (22410) 64393 - 63790 - FAX. 63393
e-mail: info@drasi.gr

Η ΔΡΑΣΙΣ

εβδομαδιαία εφημερίδα της Δωδεκανήσου

48 ΣΕΛΙΔΕΣ

Δευτέρα 20 Ιουνίου 2005
ΕΤΟΣ ΤΡΙΑΚΟΣΤΟ ΕΚΤΟ
Αριθμός Φύλλου 1.991
Τιμή: Ευρώ 0,90

ΑΝΟΙΚΤΗ πρόσκληση του Γ. Σαρικά, προέδρου του Ε.Κ.Ρ., προς όσους λουφάρουν μονίμως



Στο πεζοδρόμιο και η αριστοκρατία

Ερχονται κινητοποιήσεις και είναι όλοι ευπρόσδεκτοι

Σελίδα 14

Επιασαν δουλειά οι δημοσκόποι στη Ρόδο

Δύο γκάλοπ ζητούν... εντολέα

Σελίδα 5

Στη νέα γενιά των Ροδιτών επιχειρηματιών στηρίζεται το μέλλον της τοπικής ανάπτυξης

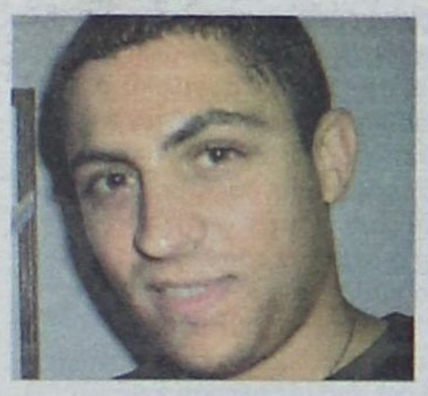

Ο ανθρώπινος παράγοντας απάντηση στην κρίση

Ο Νίκος Γερονικόλας βλέπει μπροστά και αναλύει το δέον γενέσθαι

Σελίδες 10 & 11

Ο ΑΔΑΜ Ρεγκούζας φιλοδοξεί να γράψει τη δική του ιστορία. Οπως και τόσοι άλλοι προκάτοχοί του...

ΚΥΝΙΣΜΟΣ

"Καιρό έχουμε να αυξήσουμε τις αντικειμενικές αξίες. Ε, ήλθε η ώρα"

Ο υφυπουργός Οικονομικών προαναγγέλλει με αφοπλιστική ειλικρίνεια μεγάλο «καπέλο» στην αγορά, κλείνοντας τ' αυτιά του στις εκκλησίες και τα επιχειρήματα των τοπικών φορέων



ΦΗΜΕΣ ή ΠΡΑΓΜΑΤΙΚΟΤΗΤΑ; ΑΥΞΗΣΗ 29% ΓΙΑ ΤΗ ΡΟΔΟ

Σελίδα 4

ΣΟΥΠΕΡ ΕΥΚΑΙΡΙΑ

Πωλείται από ιδιώτη, κτίριο στην περιοχή της Ιξιάς επί της οδού Απολλ. Ροδίου, το οποίο αποτελείται από: υπόγεια αποθήκη 124 τ.μ. με εσωτερικό ανελκυστήρα εμπορευμάτων, ισόγειο κατάστημα 124 τ.μ.

Διαθέτει ημικεντρικό σύστημα κλιματισμού (ψύξης - θέρμανσης), πυρασφάλεια,οροφή γυψοσανίδας με φωτισμό σποτ, κουζινάκι και W.C.

Οροφοδιαμέρισμα 1ου ορόφου, το οποίο αποτελείται από:σαλόνι, κουζίνα, τρία υπνοδωμάτια, μεγάλο λουτρό, αποθήκη και W.C. Είναι εξοπλισμένο με ενδοδαπέδιο σύστημα θέρμανσης - δροσισμού, σύστημα εξαερισμού, οροφή γυψοσανίδας με θερμομόνωση και φωτισμό σποτ, διπλά τζάμια, πλακίδια τύπου γρανίτη, μπανιέρα με σύστημα υδρομασάζ - αερομασάζ, ηλεκτρικές συσκευές κουζίνας. Αέρινη στήλη. Πωλείται λόγω αναχώρησης στο εξωτερικό.

ΤΙΜΗ ΠΩΛΗΣΗΣ: 380.000 ΕΥΡΩ
πληρ. κ. Νίκος τηλ. 6945581870

ΔΕΝ ΚΑΤΑΛΑΒΑΙΝΟΥΝ ΤΙΠΟΤΑ...

Με «εισαγόσημο» 50 ευρώ θα κτυπήσουν τα κινέζικα

Σελίδα 36

ΣΥΝΕΝΤΕΥΞΗ: Παναγιώτης Κυριακούλης



Μπορώ και βλέπω κατάματα τους δημότες

Σελίδα 8

ΓΙΩΡΓΟΣ ΝΙΚΗΤΙΑΔΗΣ

Φουλάρουμε τις μηχανές, τέλος η εποχή της αδράνειας

Σελίδα 6





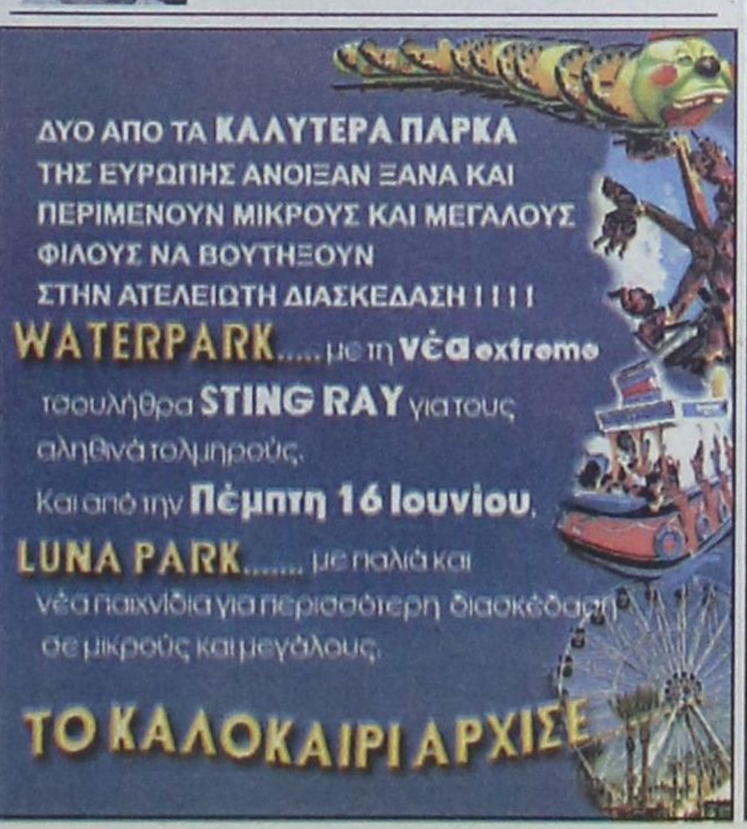

ΣΠΑΝΟΣ ®
ΥΠΕΡ ΜΑΡΚΕΤ
ΟΜΙΛΟΣ ΕΠΙΧΕΙΡΗΣΕΩΝ
ΙΩΑΝΝΗ ΧΡ. ΣΠΑΝΟΥ Α.Ε.

Η ΔΡΑΣΙΣ
Εβδομαδιαία Εφημερίδα
Διευθύνσεις σύμφωνα με το Νόμο:
ΙΔΙΟΚΤΗΤΗΣ
ΠΑΥΛΟΣ Μ. ΜΑΡΙΑΣ
ΕΚΔΟΤΕΣ
ΜΙΧΑΗΛ Π. ΜΑΡΙΑΣ
ΤΣΑΜΠΙΚΑ Π. ΜΑΡΙΑ - ΤΡΙΑΝΤΑΦΥΛΛΟΥ
ΔΙΕΥΘΥΝΤΗΣ
ΠΑΥΛΟΣ Μ. ΜΑΡΙΑΣ
Κωδικός: 2095

Τα σπορ
ΙΔΡΥΤΗΣ
ΝΙΚΟΣ ΤΡΙΑΝΤΑΦΥΛΛΟΥ

ΓΡΑΦΕΙΑ: Αθηνών 42, (Ανάληψη), Τηλ: 63.790 - 64.393-68761 FAX: 63.393
e-mail: drasis2000@yahoo.com
e-mail: info@drasi.gr
ΤΥΠΟΓΡΑΦΕΙΑ: Κοσκινού, τηλ. 65540

ΛΑΪΚΕΣ ΑΓΟΡΕΣ

ΤΕΤΑΡΤΗ: στο Δημοτικό Νεκροταφείο.
ΠΕΜΠΤΗ: στην οδό Βύρωνος.
ΠΑΡΑΣΚΕΥΗ: Στην οδό Θεσ/κης στην Ανάληψη
ΣΑΒΒΑΤΟ: στο Δημοτικό Νεκροταφείο.

ΤΑΞΙ

ΤΑΞΙ ΡΟΔΟΥ: 32452
ΡΑΔΙΟ ΤΑΞΙ ΡΟΔΟΥ (Εργατικές κατοικίες Πρόνοιας Αγ. Απόστολοι): 64712-64756-64790
ΤΑΞΙ ΑΦΑΝΤΟΥ: 51777
ΤΑΞΙ ΙΑΛΥΣΟΥ: 92515
ΤΑΞΙ ΚΡΕΜΑΣΤΗΣ: 94528
ΤΑΞΙ ΦΑΛΗΡΑΚΙΟΥ: 85444

ΦΑΡΜΑΚΕΙΑ

ΔΕΥΤΕΡΑ 20 ΙΟΥΝΙΟΥ

ΣΗΜΕΡΑ διημερεύει το φαρμακείο ΑΛΑΦΑΚΗ Ι. Γ., Κων/νου Παλαιολόγου 15 (έναντι Βενετόκλειου Γυμνασίου), Τηλ: 22.285
ΣΗΜΕΡΑ διανυκτερεύει το φαρμακείο ΠΟΑΛΑΣ ΘΕΟΔΩΡΟΣ. Ηρώων Πολυτεχνείου 1 Γ, πλησίον ξεν. «Ρόδων», τηλ. 28858

ΕΤΣΙ *είναι, αν έτσι νομίζουμε...*

Η Ροδίτικη, η Δωδεκανησιακή κοινωνία στό σύνολό της, δεν έχει άλλη σκάση από το να λυθεί επιτέλους το μυστήριο για το αν η κυρία ***Κουρουκουτζίδου*** *(λέμε τώρα) είναι αυτή που πήρε τις απαραίτητες ψήφους στις εσωκομματικές εκλογές του ΠΑΣΟΚ, ώστε να δικαιούται συμμετοχής στο όποιο κομματικό όργανο, ή τελικά είναι η κυρία* ***Μπαραμπουκάκη*** *(λέμε πάλι τώρα) αυτή που μάζεψε τα περισσότερα κουκιά, άρα δεν τίθεται θέμα λάθους στους ενδοοικογενειακούς συσχετισμούς στην οργάνωση του Κινήματος στο νομό.*

Είμαστε σε θέση αυτή την ιστορία να τη ξεχειλώσουμε μέχρι εκεί που δεν πάει. Και με το πες – πες να πείσουμε την κοινή γνώμη ότι οφείλει (!!!) να χάσει τον ύπνο της έως ότου βρεθεί η άκρη του νήματος στην καταμέτρηση των φίλων της μιας ή της άλλης κυρίας, καθ' όλα συμπαθών, φαντάζομαι, αν και μας είναι παντελώς άγνωστες (είναι τυχαία τα επίθετα που χρησιμοποιούμε).

Το μισό και βάλε πολιτικό προσωπικό της περιοχής, από το πιο χαμηλόβαθμο κομματικό στέλεχος μέχρι τον «προύχοντα» της οργάνωσης, μηδέ του συνόλου σχεδόν των ΜΜΕ της περιοχής, έχουν και έχουμε την έμφυτη προδιάθεση να σας ταράξουμε τα ούμπαλα μέχρι να ολοκληρωθούν οι αριθμητικές πράξεις στο ΠΑΣΟΚ ή στο όποιο άλλο κόμμα τυγχάνει να διενεργεί εκλογικές διαδικασίες.

Μαθημένοι...

...όντες να αναγάγουμε το μικρό και απειροελάχιστο σε «μείζονος σημασίας» ζήτημα, κάνουμε συχνά τη συνειδητή επιλογή να παρακάμπτουμε σοβαρά και ουσιαστικά θέματα, όταν πράγματι ο κόσμος (κυριολεκτικά) βράζει. Έρχεται τα πάνω κάτω.

Θα μπορούσαμε δηλαδή, ***την ώρα που κοπτόμεθα με υπερβάλλοντα ζήλο για το μέλλον των κυριών Κουρουκουτζίδου και Μπαραμπουκάκη, να καλέσουμε, με τον ένα ή τον άλλο τρόπο, αυτό το αποπροσανατολισμένο πολιτικό προσωπικό της περιοχής μας να συζητήσει, να καταθέσει άποψη και να προβληματιστεί για το πώς αυτός ο τόπος θα αντεπεξέλθει στην περίπτωση που κλείσουν οι μάνικες των ευρωπαϊκών χρηματοδοτήσεων.***

Να ζητήσουμε από τους λιγότερο και περισσότερο ειδικούς του τόπου να μας πουν πώς μπορεί να διαμορφωθεί ο αναπτυξιακός χάρτης της Δωδεκανήσου, του Αιγαίου

Η ασημαντότητα και η μεγάλη σημασία του «μικρού»

Του Νικήτα Οικονόμου
nopress@rho.forthnet.gr

ολόκληρου, αν εκεί στα κέντρα λήψης των αποφάσεων (Βρυξέλες κλπ) συνεχιστεί ο πόλεμος που έχει ξεσπάσει μεταξύ των ισχυρών χρηματοδοτών μας.

Να κάτσουν και να βάλουν κάτω ακόμα και το χειρότερο (worst case scenario, που λένε στας Ευρώπας) σενάριο, σύμφωνα με το οποίο, οι καλοπληρωτές Άγγλοι, Γάλλοι και Γερμανοί, αποφασίσουν να κλείσουν τη στρόφιγγα των πόρων προς τις χώρες εκείνες που θεωρούνται αναξιοπαθούντα μέλη της Ευρωπαϊκής Ενωσης (Ενωσης; Χα...)

Κι αν έχουν πέσει πόροι από την ελεημοσύνη των κουτόφραγκων σε αυτά τα νησιά. Άλλα έπιασαν τόπο, άλλα πήγαν στράφι, όμως χρήμα έπεσε στον τόπο μας και είδαμε μια κάποια άσπρη μέρα.

Όταν λοιπόν το Μαγαζί διαλύεται, οι βασικοί Ευρωπαίοι χρηματοδότες μας ξεκατινιάζονται αγρίως (έτσι λένε οι ανταποκρίσεις) στους διαδρόμους της τελευταίας Συνόδου Κορυφής, ανταλλάσσουν μεταξύ τους «γαλλικά» του πεζοδρομίου (πάλι σύμφωνα με τις ανταποκρίσεις), διότι αρνούνται να κάνουν ψυχικά σε κάθε καταφρονεμένο που μπαίνει στο club, εμείς δεν μπορούμε να αναλωνόμαστε στο εσωκομματικό μέλλον κάποιων κυριών Κουρουκουτζίδου και Μπαραμπουκάκη.

Το «μικρό»...

...φαινομενικά δεν είναι πάντα και επουσιώδες. Για να μην παρεξηγηθούμε κιόλας.

Όταν επί δεκαετίες, σαν κοινωνία – πολιτικοί και παραγωγικές τάξεις, έχουμε επιδοθεί σε ένα μαραθώνιο αναζήτησης «μεγάλων οραμάτων» και «μεγάλων προοπτικών», ήταν αναμενόμενο να χάσουμε κάθε επαφή με την καθημερινότητά μας.

Τώρα που διαπιστώνουμε πως με το ατελέσφορο κυνήγι των «Υψηλών Οραμάτων» για τα Δωδεκάνησα αφήσαμε αυτήν την καθημερινότητα να εκτροχιαστεί και να απαξιωθεί, σπεύδουμε να την επαναφέρουμε στην τάξη.

Δεν είναι καθόλου ασήμαντη και άνευ αξίας η καμπάνια για την «ποιότητα» στις υπηρεσίες και στις συμπεριφορές μας που εγκαινιάζει το Επιμελητήριο Δωδεκανήσου, ακολουθώντας σε ντόπια παραλλαγή το επικοινωνιακό μοτίβο του Υπουργείου Τουριστικής Ανάπτυξης και του ΕΟΤ.

Κανείς δεν λέει ότι πρέπει να θάψουμε στα χρονοντούλαπα την κοινή επιδίωξη για υλοποίηση των Μεγάλων Έργων Υποδομής στη Ρόδο και στα άλλη νησιά του νομού μας. ***Παίζοντας όμως συνεχώς σε αυτό το ταμπλό, και με το να επικεντρωνόμαστε αποκλειστικά στη Μεγάλη Ιδέα, αφεθήκαμε συνολικά σαν κοινωνία να παρασυρθούμε σε καθημερινές εγκληματικές τσαπατσουλιές.***

Γίναμε βρομιάρηδες, ακατάδεκτοι, αγενείς, γκρινιάρηδες, μίζεροι, αρπακολλατζήδες, καιροσκόποι και αισχροί κερδοσκόποι.

Ξεφύγαμε από κάθε έλεγχο. Φυσικό ήταν.

Δεν μας ελέγχει κανείς. Ζούσαμε με τη ψευδαίσθηση, ότι η πανάκεια για την οικονομική μας επιβίωση σε μια υπό εξέλιξη κρίση ήταν αποκλειστικά και μόνο η κατασκευή των Μεγάλων Έργων και το κυνήγι του Μεγάλου Οράματος για το νομό.

Παγιδεύτηκαν σε αυτή τη ρητορεία και οι πολιτικές μας ηγεσίες και οι παραγωγικοί μας φορείς. Έτσι χάθηκε η αίσθηση και η επαφή με τα Μικρά και Καθημερινά που μας πληγώνουν και είναι αυτά που υπονομεύουν την τουριστική μας βιομηχανία.

ΟΤΑΝ *ο Μαχαιρίδης κουνούσε από πέρυσι το δάκτυλο στους μαγαζάτορες, στους εστιάτορες και σε άλλους επαγγελματικούς κλάδους, λέγοντάς τους ότι η «Ποιότητα», «ένα απλό χαμόγελο» στις καθημερινές μας συναλλαγές, είναι μια πρώτη απόπειρα αντιστροφής του κλίματος, κάποιοι δεν ...χαμογελούσαν καθόλου.*

Έρχεται τώρα το ***Επιμελητήριο Δωδεκανήσου*** *να τους το πει και αλλιώς. Με μια εκτεταμένη καμπάνια που υπενθυμίζει τα μικρά, τα απλά και*

Πάντα κάποιοι ξεχωρίζουν...
Rodos Gold VOGIATZIS
Ιδιαίτερη αισθητική
Απαράμιλλη ποιότητα
πλούσιες επιλογές
για γάμους, βαπτίσεις,
και ιδιαίτερες στιγμές
με μοναδική λάμψη .....
σε εξαιρετικές τιμές
Rodos Gold VOGIATZIS
Χρυσές δημιουργίες...
για πολύτιμες σχέσεις
10ο χιλ. Λεωφ. Ρόδου Λίνδου
Τηλ: 22410 86670 - 3



ΧΕΠΠΑΚΗΣ Α.Ε.
ΓΕΩΡΓΙΚΑ ΜΗΧΑΝΗΜΑΤΑ & ΕΡΓΑΛΕΙΑ
ΑΝΤΙΠΡΟΣΩΠΕΙΑ ΤΡΑΚΤΕΡ: ANTONIO CARRARO



ΣΚΑΠΤΙΚΑ - ΧΟΡΤΟΚΟΠΤΙΚΑ
ΠΕΤΡΕΛΑΙΟΚΙΝΗΤΑ - ΒΕΝΖΙΝΟΚΙΝΗΤΑ
ΑΛΥΣΟΠΡΙΟΝΑ
STIHL Oleo-Mac



ΦΡΕΖΕΣ
ΧΛΟΟΚΟΠΤΙΚΑ - ΘΑΜΝΟΚΟΠΤΙΚΑ - ΨΕΚΑΣΤΙΚΑ - ΕΛΑΙΟΡΑΒΔΙΣΤΙΚΑ
ΦΥΤΟΦΑΡΜΑΚΑ - ΛΙΠΑΣΜΑΤΑ (ΚΟΙΝΑ & ΥΔΑΤΟΔΙΑΛΥΤΑ)
ΣΠΟΡΟΙ - ΣΠΟΡΟΦΥΤΑ ΕΜΒΟΛΙΑΣΜΕΝΑ - ΦΥΤΟΧΩΜΑΤΑ - ΤΥΡΦΗ
ΣΥΣΤΗΜΑΤΑ ΑΡΔΕΥΣΗΣ: ΑΝΤΛΙΕΣ - ΤΕΧΝΙΚΕΣ ΒΡΟΧΕΣ - ΑΥΤΟΜΑΤΟ
ΠΟΤΙΣΜΑ - ΣΩΛΗΝΕΣ (ΠΛΑΣΤΙΚΕΣ - ΜΕΤΑΛΛΙΚΕΣ)
ΚΤΗΝΟΤΡΟΦΙΚΑ - ΜΕΛΙΣΣΟΚΟΜΙΚΑ - ΔΕΞΑΜΕΝΕΣ (ΠΛΑΣΤΙΚΕΣ)
ΣΥΡΜΑΤΑ & ΠΑΣΣΑΛΟΙ ΠΕΡΙΦΡΑΞΕΩΝ - ΟΙΚΟΔΟΜΙΚΑ ΜΗΧΑΝΗΜΑΤΑ
ΑΝΤΑΛΛΑΚΤΙΚΑ - ΕΞΑΡΤΗΜΑΤΑ - SERVICE
ΠΑΡΑΔΟΣΗ ΣΤΟ ΧΩΡΑΦΙ
ΡΟΔΟΣ: ΒΕΝΕΤΟΚΛΕΩΝ 21 - 23 ΤΗΛ: 34311 FAX: 22410 - 29885
ΤΣΑΪΡΙ: 10 ΧΛΜ. ΛΕΩΦ. ΡΟΔΟΥ-ΛΙΝΔΟΥ ΤΗΛ: 22410-68979
ΜΑΝΔΡΙΚΟ: ΜΑΝΔΡΙΚΟ ΡΟΔΟΥ ΤΗΛ: 22460/31040



Εξαπλώνεται το all inclusive, πέφτουν οι τιμές, κλείνουν οι εξωξενοδοχειακές επιχειρήσεις, μας ρίχνει το Μουντιάλ και οι Visas τελικώς δεν δίδονται εύκολα και γρήγορα

ΚΑΚΑ ΜΑΝΤΑΤΑ

Σε ταχεία αναζήτηση λύσεων οδηγούνται οι εξωξενοδοχειακές επιχειρήσεις προκειμένου να διατηρηθούν σε ζωή, καθώς όλα τα στοιχεία δείχνουν πως το σύστημα all inclusive θα είναι εκείνο που θα κυριαρχήσει στην τριετία που ακολουθεί. Ακόμα και οι πιο μεγάλες ξενοδοχειακές μονάδες υπέγραψαν ή δέχονται πιέσεις για να υπογράψουν συμβόλαια εφαρμογής πακέτων all inclusive, διότι ο διεθνής ανταγωνισμός είναι ιδιαίτερα σκληρός. Απαιτούνται μόλις 269 ευρώ για έναν γερμανό για να ταξιδέψει προς τη Μαγιόρκα, να διαμείνει σ' ένα ξενοδοχείο τριών αστέρων με ημιδιατροφή και στη συνέχεια να επιστρέψει στη χώρα του. Με τα δεδομένα αυτά, ποιος θα είναι εκείνος ο ξενοδόχος που θα μπορέσει να πετύχει καλές τιμές στα συμβόλαια που υπογράφει αυτές τις μέρες για τη σαιζόν του 2006; Κατά τα λοιπά, ως γράμμα κενού περιεχομένου έμειναν οι εξαγγελίες του υφυπουργού Αναστάσιου Λιάσκου για γρήγορη έκδοση Visa. Μια Ουκρανέζα ακύρωσε συμβόλαιο την περασμένη εβδομάδα διότι η Ελληνική πρεσβεία στη χώρα της (μετά από 15 μέρες καθυστέρηση) απέρριψε την αίτησή της. Ποιος πιστεύει ότι έτσι θα φέρουμε τουρίστες από χώρες εκτός Ευρωπαϊκής Ένωσης;

Του
Νεκτάριου Καλογήρου

Η μόδα για τη μάζα των τουριστών είναι τα φθηνά τουριστικά πακέτα. Στο Ιντερνετ μπορεί ο οποιοσδήποτε να βρει έναν οικονομικό τρόπο για να ταξιδέψει προς κάθε γωνιά της γης. Στα site των κρατήσεων τελευταίας στιγμής η Ρόδος, συγκριτικά με τα λοιπά νησιά του Αιγαίου, έχει τα φθηνότερα πακέτα διακοπών.

Μόλις 217 ευρώ κοστίζει το πιο φθηνό πακέτο που περιλαμβάνει αεροπορικά εισιτήρια από Γερμανία προς Ρόδο, διαμονή σε ξενοδοχείο τριών αστέρων και επιστροφή στη Γερμανία. Λόγω του σκληρού ανταγωνισμού που, μέσω του Ιντερνετ, είναι ορατός στον κάθε ένα, οι ντόπιοι ξενοδόχοι οδηγούνται αναγκαστικά στη λύση του all inclusive. Το σύστημα αυτό διασφαλίσει στον επιχειρηματία μια ικανοποιητική κάλυψη των δωματίων που διαθέτει, όμως παράλληλα τον κατευθύνει στο να συμπιέσει στο ελάχιστο τις απαιτήσεις του έναντι των τουριστικών οργανισμών.

Τόσο οι ξενοδόχοι, όσο οι τουριστικοί πράκτορες θεωρούν ότι το all inclusive θα συνεχίσει να υφίσταται και να εξαπλώνεται στη Ρόδο στα επόμενα τρία έως πέντε χρόνια. Δυστυχώς, οι εικόνες που αναπαρήγαγαν τα Μέσα Ενημέρωσης για τα συμβαίνοντα στο Φαληράκι απετέλεσαν την αιχμή του δόρατος όλων εκείνων των οργανισμών που θέλησαν να διεκδικήσουν χαμηλότερες τιμές. Οι ίδιες εικόνες είναι εκείνες που απέτρεψαν και εξακολουθούν να αποτρέπουν τους οικονομικά εύρωστους τουρίστες στο να επιλέξουν Ρόδο. «Οι τουρίστες αυτοί επιλέγουν Μύκονο» δηλώθηκε χαρακτηριστικά προς τη Δράση από γνωστό Ρόδιο τουριστικό πράκτορα.

Δεν φταίει για όλα το Φαληράκι, όμως αυτό αποτελεί ένα καλό παράδειγμα της ευαισθησίας που έχει το τουριστικό προϊόν.



Υπό το πρίσμα όλων αυτών των καταστάσεων, εκείνοι που σήμερα εξακολουθούν να διατηρούν εξωξενοδοχειακές επιχειρήσεις (τουριστικά εστιατόρια, μπαρ, καφετέριες) θα πρέπει να αναζητήσουν λύσεις για το μέλλον τους.

Η Δράση ήταν η εφημερίδα που πρώτη έγραψε, πριν από χρόνια, για την προοπτική εφαρμογής του συστήματος all inclusive στη Ρόδο και τις καταστροφικές συνέπειες που θα έχει. Η Δράση τώρα γράφει για την ανάγκη οι ίδιοι οι εξωξενοδοχειακοί επιχειρηματίες να αναζητήσουν τρόπους αλλαγής των δραστηριοτήτων τους. Ήδη, για του χρόνου έχουν υπογράψει συμβόλαια πλήρους διατροφής και διασκέδασης πολλά γνωστά ξενοδοχειακά συγκροτήματα, τα οποία μέχρι φέτος δεν εφήρμοζαν το σύστημα αυτό.

Το Μουντιάλ και τα συμβόλαια

Κατά την τρέχουσα περίοδο υπογράφονται τα συμβόλαια μεταξύ τσυριστικών οργανισμών και ξενοδόχων για τη σαιζόν του έτους 2006. Η σαιζόν εκείνη θα ξεκινήσει πιο ομαλά απ' ότι η φετινή. Τα συμβόλαια που υπογράφονται προβλέπουν την έναρξη των αφίξεων από τη Γερμανική και Βρετανική αγορά στις 08 Απριλίου.

Το Πάσχα των Καθολικών του χρόνου θα γιορταστεί στις 16 Απριλίου και των Ορθόδοξων στις 23 του ιδίου μήνα. Οι ημερομηνίες αυτές διευκολύνουν, σύμφωνα με τους πράκτορες, την τουριστική κίνηση.

Το μεγάλο μειονέκτημα της σαιζόν του 2006 είναι το Παγκόσμιο Πρωτάθλημα Ποδοσφαίρου, που θα πραγματοποιηθεί στη Γερμανία από τις 09 Ιουνίου έως τις 09 Ιουλίου.

Έγινε γνωστό ότι η Γερμανική κυβέρνηση έχει αποφασίσει την αναστολή όλων των αδειών των δημοσίων υπαλλήλων για 40 ημέρες (01 Ιουνίου – 10 Ιουλίου), γεγονός που θα έχει άμεσο αντίκτυπο στην κίνηση των επισκεπτών από τη συγκεκριμένη χώρα.

Επιπρόσθετα, έρευνα που δημοσιοποιήθηκε την περασμένη εβδομάδα έδειξε ότι στη διάρκεια του πρωταθλήματος ο Γερμανός θα παραμείνει στη χώρα του, τουλάχιστον για όσο διάστημα η γερμανική ομάδα εμφανίζει καλή πορεία. Ο μέσος Γερμανός θα δει τους αγώνες στο σπίτι του, σε μπυραρίες και σε ειδικά διαμορφωμένους χώρους που οργανώνουν οι κατά τόπους δήμοι. Μόλις η γερμανική ομάδα αποκλειστεί (αν αποκλειστεί) από τη διεκδίκηση του βαρύτιμου τροπαίου, τότε όλοι οι Γερμανοί (μη δημόσιοι υπάλληλοι) θα ξεκινήσουν αμέσως τις διακοπές τους.

Στην πράξη όλα αυτά σημαίνουν ότι την περίοδο εκείνη η Ρόδος θα εμφανίσει σημαντική καθίζηση στην κίνηση από τη γερμανική αγορά, με ό,τι αυτό μπορεί να συνεπάγεται.

ΠΟΙΑ VISA;

Στις αγωνίες που εκφράζονται πιο πάνω η απάντηση βρίσκεται στη στροφή προς τις νέες τροφοδότριες αγορές. Οι χώρες του πρώην ανατολικού μπλοκ και κυρίως η Ρωσία αποτελούν το χώρο επένδυσης (με έντονη διαφημιστική προβολή) των τουριστικών επιχειρηματιών. Το μεγάλο πρόβλημα είναι η γρήγορη θεώρηση των διαβατηρίων με τη VISA εισόδου και παραμονής στην Ευρωπαϊκή Ένωση και συγκεκριμένα στην Ελλάδα.

Ο υφυπουργός Τουριστικής Ανάπτυξης Αναστάσιος Λιάσκος είχε εξαγγείλει από τη Ρόδο την έκδοση VISA από τις ελληνικές πρεσβείες σε χρονικό διάστημα 76 ωρών (από τη στιγμή υποβολής της αίτησης).

Η πραγματικότητα όμως είναι εντελώς διαφορετική. Οι εξαγγελίες του κ. Λιάσκου έμειναν απλώς εξαγγελίες χωρίς αντίκρισμα. Η μεγάλη επένδυση που έκαναν Ρόδιοι επιχειρηματίες στην τουριστική έκθεση της Μόσχας διαψεύδονται διαρκώς από το πρόβλημα της έγκαιρης θεώρησης των διαβατηρίων. Παρότι οι Ρώσοι (και οι λοιποί της πρώην ΕΣΣΔ) θέλουν να έρθουν στη χώρα μας, η Visa εξακολουθεί να τους αποτρέπει.

Για του λόγου το αληθές δημοσιεύουμε σήμερα μια απαντητική επιστολή μιας Ουκρανέζας, η οποία είχε κάνει κράτηση για να μείνει σε ξενοδοχείο της Ρόδου, όμως τελικά ακύρωσε διότι μετά από 15 ημέρες αναμονή στην Ελληνική πρεσβεία, τελικώς η Visa δεν της δόθηκε.

Η επιστολή της Ουκρανέζας προς το Ρόδιο ξενοδόχο έχει ως ακολούθως:

Καλησπέρα σας. Ονομάζομαι Yarysh Svitlana. Είχα κάνει κράτηση για το ξενοδοχείο σας .... για την περίοδο 20 Ιουνίου έως 11 Ιουλίου. Ο αριθμός voucher είναι 0105. Θέλω να ακυρώσω την κράτησή αυτή διότι η Ελληνική πρεσβεία δεν μου έδωσε visa. Είχα δώσει τα χαρτιά μου στο τουριστικό πρακτορείο στις 31 Μαΐου και μόλις στις 15 Ιουνίου πήρα την απάντηση για τη visa.

Έχω ταξιδέψει σε αρκετές χώρες της Ευρώπης και στην Αμερική, χωρίς να έχω ποτέ πρόβλημα με τη visa. Είμαι πολύ οργισμένη διότι η Ελληνική πρεσβεία δεν μου επιτρέπει να επισκεφθώ την όμορφη χώρα σας για διακοπές.

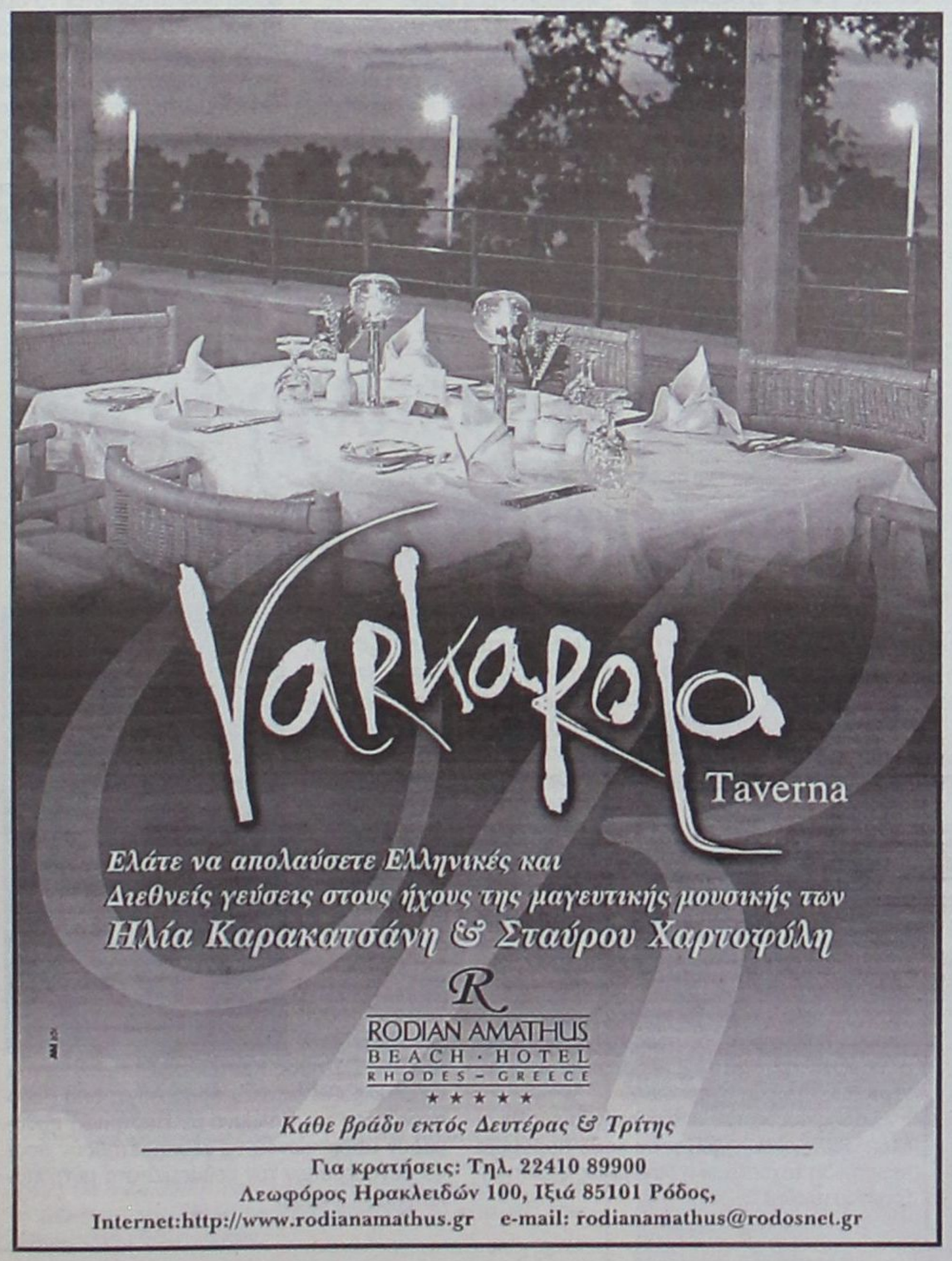

ΕΛΛΗΝΙΚΗ ΔΗΜΟΚΡΑΤΙΑ
ΝΟΜΟΣ ΔΩΔΕΚΑΝΗΣΟΥ
«Καλλιθέα-Ρόδος Αειφορία»
Αστική μη κερδοσκοπική
Εταιρεία Δήμου Καλλιθέας Ρόδου

Ημερομηνία: 16/6/2005
Αρ. Πρωτ.: 244

ΑΝΑΚΟΙΝΩΣΗ

Η Αστική μη Κερδοσκοπική Εταιρεία του Δήμου Καλλιθέας, «ΚΑΛΛΙΘΕΑ-ΡΟΔΟΣ–ΑΕΙΦΟΡΙΑ» διοργανώνει στα πλαίσια του προγράμματος LEADER+ Αξονας 1, μέτρο 1.4 «ΕΝΙΣΧΥΣΗ ΠΟΛΙΤΙΣΤΙΚΩΝ ΕΚΔΗΛΩΣΕΩΝ – ΓΙΟΡΤΗ ΨΙΝΘΟΥ» **την αναβίωση του παραδοσιακού γάμου** στην πλατεία του χωριού, τη Δευτέρα 20 Ιουνίου και ώρα 6 μ.μ., ημέρα του Αγ. Πνεύματος.

Για να καταστεί προσιτή η παρακολούθηση σε όλους θα τοποθετηθούν ειδικές οθόνες που θα αναμεταδίδουν την όλη εκδήλωση.

Δια την Αστική Εταιρεία
Ο ΠΡΟΕΔΡΟΣ
ΣΤΕΛΙΟΣ ΡΗΝΙΟΥ

ΓΙΑ τα Δωδεκάνησα διαρρέουν ήδη οι πρώτες δυσοίωνες εκτιμήσεις για «καπέλο» 29%
«Θα πρέπει να προσεγγίσουμε τις αγοραίες αξίες» δηλώνει ο υφυπουργός Οικονομίας



Κυνική ομολογία - προαναγγελία Ρεγκούζα για γενναία αύξηση των αντικειμενικών αξιών

ΦΟΒΑΤΑΙ και τον ενοχλούν τα σενάρια για ενδεχόμενη αναδόμησή του από τη θέση του Υφυπουργού Οικονομίας, όπως ο ίδιος εκμυστηρεύεται στο χθεσινό «ΒΗΜΑ της Κυριακής», όμως ο κ. Αδάμ Ρεγκούζας (στην ίδια συνέντευξη) δηλώνει αποφασισμένος να μας αλλάξει τα φώτα «αναδομώντας» τις υφιστάμενες αντικειμενικές αξίες, καθώς θεωρεί ότι αυτές έχουν παγώσει εδώ και πολλά χρόνια.

Στο όνομα λοιπόν της αποκατάστασης της δικαιοσύνης και της ..ισονομίας στην αγορά, ο πολύς και αμφιλεγόμενος υφυπουργός δεν μασάει τα λόγια του, προαναγγέλλοντας γενναίες αυξήσεις των αντικειμενικών αξιών, σε άμεση συνάρτηση με τις αγοραίες.

Η ψυχρή προαναγγελία ήλθε μόλις μία μέρα μετά τα σχετικά ρεπορτάζ τηλεοπτικών σταθμών, σύμφωνα με τα οποία οι αντικειμενικές αξίες θα πιάσουν οροφή, με τα Δωδεκάνησα να συγκαταλέγονται στις περιοχές εκείνες που η τελική αύξηση θα διαμορφωθεί λίγο κάτω από το 30%!!!

Παρά τις κρυφές ελπίδες των τοπικών μας αρχών και των παραγωγικών μας τάξεων, ο κ. Ρεγκούζας προδιαθέτει ως εξής την κοινή γνώμη για το επικείμενο τσουνάμι στις αντικειμενικές αξίες:

«Οι αντικειμενικές αξίες αναπροσαρμόζονταν ως τώρα κάθε δύο χρόνια. Τέταρτος χρόνος φέτος και δεν έχει γίνει ακόμη αναπροσαρμογή, η οποία πλέον αποτελεί αναγκαιότητα.

Οι λεγόμενες αντικειμενικές αξίες μας απέχουν από τις αγοραίες αξίες και είναι ώρα να συγκλίνουν. Με ιδιαίτερη προσοχή και αυξημένη κοινωνική ευαισθησία επιδιώκουμε το καλύτερο. Βρίσκεται λοιπόν σε εξέλιξη διαδικασία για την αναμόρφωση των αντικειμενικών αξιών.

Ηδη λειτουργούν στις περιφέρειες ειδικές επιτροπές, από τις οποίες περιμένουμε προτάσεις για να εκτιμήσουμε με δίκαιο τρόπο ποιές πρέπει να είναι οι αυξήσεις. Η αύξηση των αντικειμενικών αξιών θα επηρεάσει όλα τα παλαιά ακίνητα.

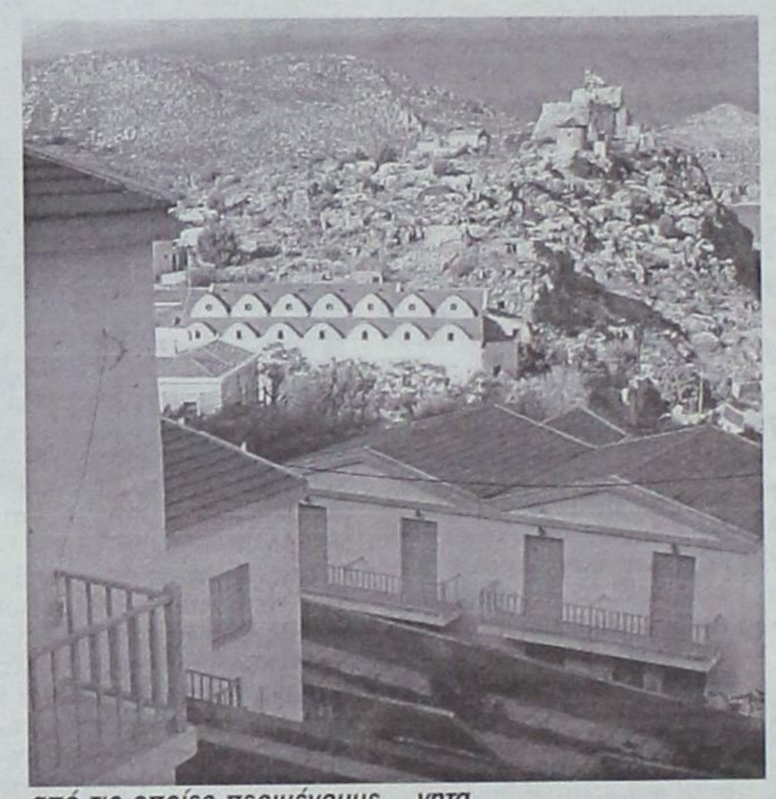

Ταυτόχρονα θα χρησιμοποιηθεί, σε συνδυασμό με τις προτάσεις που θα έχουμε από την αρμόδια επιτροπή που επεξεργάζεται τα θέματα περιουσίας, για να προσδιοριστεί η βάση με την οποία θα μπορέσουμε να λειτουργήσουμε χωρίς προβλήματα τον Φόρο Προστιθέμενης Αξίας από 1.1.2006.

Μερίμνά μας πάντως είναι να πάμε ομαλά σε αυτή την υπόθεση και ταυτόχρονα να μη δημιουργήσουμε επώδυνες επιβαρύνσεις στους πολίτες.

Μελετάμε όλα τα ενδεχόμενα για να αποφύγουμε ασυμβατότητες με το Ευρωπαϊκό Δίκαιο. Υπενθυμίζω ότι ο Φόρος Προστιθέμενης Αξίας επιβάλλεται επί των αγοραίων αξιών.

Εκτιμούμε λοιπόν αυτή στιγμή ότι θα φθάσουμε τελικά με ήπιο τρόπο στις αγοραίες αξίες, χωρίς να δημιουργηθούν προβλήματα στη λειτουργία της αγοράς των ακινήτων μαι γενικότερα στην οικονομία.

Εμείς τι κάνουμε...

ΤΑ τρία Επιμελητήρια της περιοχής μας φρόντισαν έγκαιρα να διαμηνύσουν προς τα πάνω τις καταστροφικές επιπτώσεις από μια πιθανή αύξηση των αντικειμενικών αξιών, με δεδομένα τα πλείστα όσα κοινωνικά και οικονομικά προβλήματα που αντιμετωπίζει ο νησιωτικός μας νομός.

Με τρόπο εμπεριστατωμένο ανέλυσαν τις παρενέργειες από μία τέτοια εξέλιξη, ενημερώνοντας και τα μέλη της αρμόδιας τοπικής Επιτροπής που συνεδρίασε την προηγούμενη εβδομάδα.

Τα μέλη της Επιτροπής μοιράστηκαν σχεδόν στα δύο, καθώς οι εκπρόσωποι της Νομαρχιακής Αυτοδιοίκησης και της Πολεοδομίας πρότειναν το «πάγωμα» των αντικειμενικών αξιών, ευθυγραμμιζόμενα έτσι στις κοινές θέσεις των Επιμελητηρίων και της πολιτικής άποψης που τους μετέφερε ο Νομάρχης Δωδεκανήσου Γιάννης Μαχαιρίδης σε επικοινωνία που είχε μαζί τους.

ΑΠΟ την άλλη, τα υπόλοιπα μέλη της Επιτροπής (εκπρόσωποι της ΔΟΥ, της Κτηματικής Υπηρεσίας κλπ) κινήθηκαν περισσότερο «τεχνοκρατικά» και με μαθηματική λογική, στο πνεύμα που έχει διαμορφώσει το Υπουργείο Οικονομίας, προτείνοντας «λελογισμένη» έστω αύξηση της τάξεως του 10 – 15%.

Και οι δύο «γραμμές», ως προτάσεις, έχουν προωθηθεί ήδη προς το Υπουργείο Οικονομικών, εκεί όπου υπουργοί, «σοφοί» και άλλοι σύμβουλοι έχουν προαποφασίσει την αύξηση των τιμών στις νέες αντικειμενικές αξίες. Μια διαδικασία που αναμένεται να οριστικοποιηθεί μέχρι τον Οκτώβριο, γεγονός που δίνει κάποιο χρονικό περιθώριο ακόμα πιέσεων (πολιτικών και όχι μόνο) στους τοπικούς μας φορείς, προκειμένου να προλάβουν το χειρότερο σενάριο, όπως το προανήγγειλε χθες και ο αρμόδιος υφυπουργός Οικονομίας.

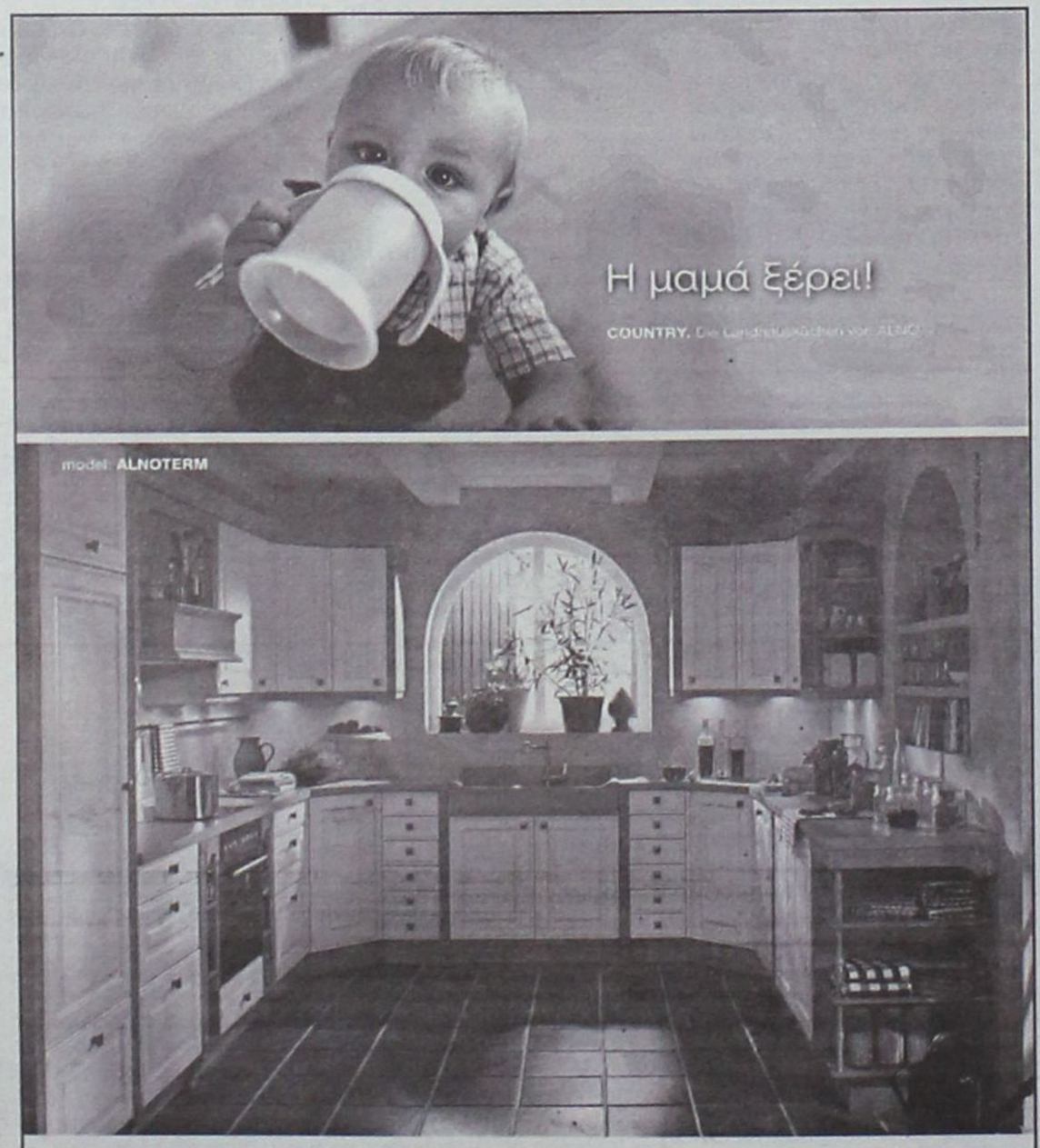

Εδώ και 75 χρόνια, οι γερμανικές κουζίνες ALNO ικανοποιούν και τις ποιό προσωπικές ανάγκες και επιθυμίες σας με έξυπνες και καινοτόμες λύσεις.

tselios bagno

Η ΕΜΠΝΕΥΣΗ ΜΑΣ ΕΙΣΤΕ ΕΣΕΙΣ!

ALNO ...die Welt der Küche

Λίνδου 230, τηλ. 22410 60684

Ανακοίνωση από τον κ. Αρ. Παυλίδη

Τι απαντά ο υπουργός για τη μη έγκριση δρομολογίου

«Σε συνέχεια της ανακοίνωσης της εταιρείας «ΔΩΔΕΚΑΝΗΣΟΣ ΝΑΥΤΙΛΙΑΚΗ Ν.Ε., σχετικής προς την τροποποίηση των δρομολογίων των πλοίων της ΔΩΔΕΚΑΝΗΣΟΣ ΕΞΠΡΕΣ και ΔΩΔΕΚΑΝΗΣΟΣ ΠΡΑΪΝΤ, η οποία ζητήθηκε «για την εξυπηρέτηση των πιστών και φίλων που θα συνοδεύσουν, το Σάββατο 25 Ιουνίου σε Λέρο και Κάλυμνο, τον σεβασμιότατο Μητροπολίτη κ. Παΐσιο κατά την πανηγυρική ενθρόνισή του» σας γνωρίζουμε ότι:

Τα δρομολόγια που ζητήθηκαν διάρκειας 16 και 19 ωρών αντίστοιχα, και υπογραμμίσθηκε, προφορικά, στην εταιρεία πως προκειμένου να εκτελεσθούν πρέπει υποχρεωτικώς να τηρηθούν οι όροι του ΠΔ 381/2001 (αρμοδιότητας υπουργείου Εμπορικής Ναυτιλίας) οι οποίοι προβλέπουν «δεύτερο πλήρωμα» όταν η διάρκεια ταξιδιού ταχυπλόου είναι μεγαλύτερα των 10 ωρών ημερησίως.

Ο όρος αυτός, τον οποίο γνωρίζουν όλοι οι ενδιαφερόμενοι τηρείται σε κάθε παρόμοια περίπτωση ταχυπλόου ή δυναμικώς υποστηριζόμενου πλοίου.

Προς πληρέστερη ενημέρωση των αναγνωστών σας τονίζουμε ότι: με απόφαση του υπουργού κ. Αριστοτέλη Α. Παυλίδη εγκρίθηκε στις 25 Ιουνίου η ακύρωση ενός εκ των τριών εβδομαδιαίων δρομολογίων του Ε/Γ - Ο/Γ ΒΙΝΤΣΕΝΤΖΟΣ ΚΟΡΝΑΡΟΣ προς Καστελλόριζο προκειμένου να εκτελεσθεί έκτακτο δρομολόγιο από Ρόδο προς Λέρο και Κάλυμνο με επιστροφή αυθημερόν προκειμένου να εξυπηρετηθούν όσοι θα συνοδεύσουν τον σεβασμιότατο μητροπολίτη μας κ. Παΐσιο.





«ΜΕΤΡΑΝΕ» τους Μαχαιρίδη και Γιαννόπουλο οι δημοσκόποι. Γνωστοί – άγνωστοι οι «παραγγελιοδόχοι» των γκάλοπ

Δημοσκοπήσεις: Δύο σε εξέλιξη, μία «στα σκαριά»

ΣΒΑΡΝΑ πήραν οι δημοσκόποι τους πολίτες της περιοχής μας, κυρίως της Ρόδου, σε μια προσπάθεια να καταγράψουν τις διαθέσεις τους απέναντι σε συγκεκριμένα πολιτικά πρόσωπα, οι επιλογές των οποίων θα βαρύνουν στη διαμόρφωση του προεκλογικού τοπίου.

Οι κ. Γιάννης Μαχαιρίδης και Γιώργος Γιαννόπουλος αποτελούν τον κορμό των ερωτήσεων που δέχεται το «τυχαίο δείγμα» των ερωτηθέντων από τους δημοσκόπους, με έμφαση στην άποψη που έχουν (θετική ή αρνητική) για την παρουσία τους στα πράγματα.

Πληροφορίες αλλά και μαρτυρίες «τυχαία ερωτηθέντων» συμπολιτών μας κάνουν λόγο για δύο τουλάχιστον δημοσκοπήσεις που είναι σε εξέλιξη στην περιοχή μας, από εταιρείες αναγνωρίσιμες και με παρελθόν στις μετρήσεις της Ροδίτικης κοινής γνώμης.

Οι ερευνητές (διά τηλεφώνου πάντα) δεν υπεισέρχονται απαραίτητα σε λεπτομέρειες του έργου και της εν γένει παρουσίας του Νομάρχη Δωδεκανήσου και του Δημάρχου Ροδίων, περιοριζόμενοι στο ερώτημα «ποια είναι η άποψή σας;»

Μόνο στη μία εκ των δύο τηλεφωνικών δημοσκοπήσεων ζητείται η άποψη των πολιτών για το βαθμό ικανοποίησής τους αναφορικά με τη λειτουργία συγκεκριμένων Δημοτικών Επιχειρήσεων και Οργανισμών.

Ποιοι οι εντολείς;

ΣΤΟ ΠΑΣΟΚ είναι κάθετοι όταν διαβεβαιώνουν ότι δεν είναι το κόμμα τους που παρήγγειλε την όποια δημοσκόπηση, δείχνοντας μάλιστα ζωηρό ενδιαφέρον (παράλληλα και απορία) για τη σκοπιμότητα της διενέργειας των δύο γκάλοπ στην περιοχή μας.

Τα βλέμματα στρέφονται μοιραία προς την πλευρά της τοπικής Νέας Δημοκρατίας, στελέχη της οποίας δεν έκρυψαν εσχάτως το «μυστικό», ότι δηλαδή «γίνονται μετρήσεις και θα συνεχιστούν στο μέλλον». Παρά ταύτα, παράγοντες του κόμματος που ερωτήθηκαν το Σαββατοκύριακο, εξέφραζαν την άγνοιά τους για μια τέτοια πρωτοβουλία, χωρίς φυσικά και να την αποκλείουν. «Μπορεί να μην κρίθηκε απαραίτητο να ενημερωθούν άπαντες» έλεγαν με νόημα...

Την ίδια ώρα οι υποψίες έπεφταν σε άλλους παράγοντες, «ανεξάρτητους» και πέρα από κόμματα, οι οποίοι θα παρήγγειλαν και θα αξιοποιήσουν τα ευρήματα των μετρήσεων για άλλους λόγους, όχι υποχρεωτικά στενά πολιτικούς.

ΟΛΟΙ πάντως εκτιμούν και συμφωνούν ότι τα αποκαλυπτήρια των μετρήσεων θα γίνουν, με τον ένα ή τον άλλο τρόπο, το αργότερο εντός του Ιουλίου. Το θέμα είναι αν τα ευρήματα θα φέρουν τη σφραγίδα και την υπογραφή της εταιρείας ή των εταιρειών που διενεργούν αυτές τις μετρήσεις, ή τελικά θα δημοσιοποιηθούν απλώς με την ταμπέλα της «έγκυρης δημοσκόπησης».

Αν αληθεύουν μάλιστα οι φήμες ότι μία ακόμα έρευνα είναι στη διαδικασία της «παραγγελίας», αντιλαμβάνεται ο καθένας ότι πολύ συντομότερα απ' ό,τι ήταν αναμενόμενο έχουμε εισέλθει στον αστερισμό των δημοσκόπων. Και μέχρι της εκλογές του Οκτωβρίου του 2006 απέχουν ακόμα πολύ...

Για τα κονδύλια των ΚΑΠ

Συνάντηση αύριο Μαχαιρίδη - Γεννηματά

Αμέσως μετά ακολουθεί συνάντηση με τον υπουργό Εσωτερικών Πρ. Παυλόπουλο



ΜΕ την πρόεδρο της ΕΝΑΕ κ. Φώφη Γεννηματά θα συναντηθεί αύριο στην Αθήνα ο Νομάρχης Δωδεκανήσου Γιάννης Μαχαιρίδης, προκειμένου να εξετάσουν από κοινού τις επικείμενες αλλαγές στην κατανομή των Κεντρικών Αυτοτελών Πόρων (ΚΑΠ).

Μετά τις δεσμεύσεις του υπουργού Εσωτερικών Προκόπη Παυλόπουλου και τη σχετική νομοθετική ρύθμιση, από την 1η Ιουλίου αλλάζει άρδην το καθεστώς κατανομής των ΚΑΠ, ώστε οι Νομαρχιακές Αυτοδιοικήσεις να απαλλαγούν από το βραχνά της διάθεσης πολύτιμων πόρων για την καταβολή, επί παραδείγματι, των προνοιακών επιδομάτων, μια υποχρέωση που όφειλε εξ αρχής να έχει η Πολιτεία.

Ο ρόλος του «διανομέα» ή του «ταχυδρόμου» που μοίραζε για λογαριασμό της εκάστοτε κυβέρνησης τα επιδόματα στους δικαιούχους δεν ταίριαζε στο θεσμό της Νομαρχιακής Αυτοδιοίκησης, η οποία συν τοις άλλοις, «στέγνωνε» τα ταμεία της ώστε να καλύψει τις υποχρεώσεις της Πολιτείας.

Αυτό το καθεστώς αλλάζει από την πρώτη μέρα του Ιουλίου, και αύριο στη συνάντηση με τον κ. Φώφη Γεννηματά θα αναλυθούν και οι τελευταίες λεπτομέρειες, πριν η Διοίκηση της ΕΝΑΕ περάσει και πάλι το κατώφλι του υπουργείου Εσωτερικών.



Ο ΓΙΩΡΓΟΣ ΝΙΚΗΤΙΑΔΗΣ καλεί το τοπικό ΠΑΣΟΚ και τα νέα κομματικά όργανα να αποκτήσουν φωνή και να καταθέσουν άποψη και θέσεις για τα μεγάλα προβλήματα του νομού

ΦΟΥΛΑΡΟΥΜΕ ΤΙΣ ΜΗΧΑΝΕΣ τέλος η εποχή της αδράνειας

Την άποψη ότι οι μηχανές του ΠΑΣΟΚ πρέπει επιτέλους να πάρουν μπροστά, ώστε ν' ανοίξουν οι πόρτες του κόμματος επί της ουσίας, καταθέτει ο κ. Γιώργος Νικητιάδης.

Εκτιμώντας ότι το ΠΑΣΟΚ θα πρέπει πια να ξεφύγει απο την αδράνεια, ο κ. Νικητιάδης καλεί τις κομματικές οργανώσεις, όπως αυτές διαμορφώθηκαν προσφάτως, ν' αποκτήσουν επιτέλους θέσεις για τα προβλήματα της περιοχής.

«Ο δρόμος που ανοίγεται -επισημαίνει- δεν είναι εύκολος. Θέλει δουλειά, νέες αντιλήψεις, διάθεση, κέφι και αυταπάρνηση».

Παράλληλα, ο κ. Γιώργος Νικητιάδης επιτίθεται εναντίον της Νέας Δημοκρατίας, κατηγορώντας την ότι υποβαθμίζει την Ελλάδα σε όλα τα επίπεδα.

Σε άρθρο του, αναφορικά με την πορεία του ΠΑΣΟΚ, μετά την ανασυγκρότησή του, αναφέρονται συγκεκριμένα τα εξής:

«Στις 12 Ιουνίου ολοκληρώθηκαν οι εσωκομματικές διαδικασίες του ΠΑΣΟΚ για την εκλογή των νέων κομματικών οργάνων, που θα έχουν την ευθύνη της παρουσίας του κινήματος στα νησιά μας και της προβολής των θέσεων του κόμματος σε καθημερινή βάση, στους χώρους εργασίας και σε κάθε σημείο που γίνεται διαβούλευση για τα «κοινά».

<u>Το ΠΑΣΟΚ, κατάφερε για άλλη μια φορά, να πρωτοπορήσει σε Ευρωπαϊκό επίπεδο, κινητοποιώντας χιλιάδες πολίτες για να συμμετάσχουν στις εσωκομματικές του διαδικασίες.</u>

Ανεξαρτήτως της μεγάλης κινητοποίησης, εκείνο που αποτελεί πρωτοπόρο προσπάθεια, είναι το τεράστιο πεδίο που ανοίχθηκε, προκειμένου να εκφραστούν μέσα από το ΠΑΣΟΚ όσο περισσότεροι πολίτες γίνεται. Προκειμένου η

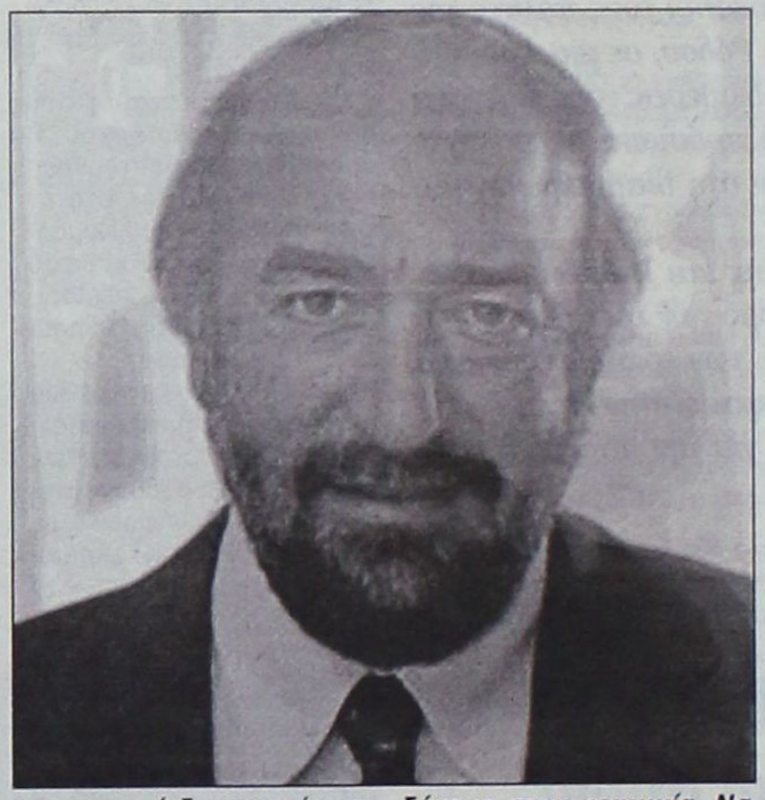

συμμετοχική δημοκρατία να βρεί γόνιμο έδαφος για να καρποφορήσει. Για πρώτη φορά, ένα σοσιαλιστικό κόμμα, επιδιώκει με τόσο πανηγυρικό και ουσιαστικό τρόπο, να δώσει φωνή και βήμα σε τόσους πολλούς πολίτες. Στην περιοχή μας, όπως και στην υπόλοιπη Ελλάδα, ξεκινάει συνεπώς για το ΠΑΣΟΚ μια νέα περίοδος.

Κλείνει η πρώτη φάση, αυτού που ονομάστηκε ανασυγκρότηση, και αρχίζει επί της ουσίας μια διαφορετική κομματική παρουσία.

Μέχρι στιγμής, τρία βασικά σημεία εγγυώνται τη νέα αυτή παρουσία.

<u>Πρώτον, η μεγάλη προσέλευση μελών και φίλων που ψήφισαν στις εσωκομματικές εκλογές.</u>

<u>Δεύτερον, το μεγάλο ποσοστό ανανέωσης στη Δωδεκάνησο σε όλα τα κομματικά όργανα (Συντονιστικές Επιτροπές, Γραμματείς και Αναπληρωτές Γραμματείς, Δημοτικών Οργανώσεων, Συντονιστές και αναπληρωτές συντονιστές Νομαρχιακών Επιτροπών, Νομαρχιακές Επιτροπές, Περιφερειακή Επιτροπή).</u>

<u>Τρίτον οι δυνατότητες και αρμοδιότητες που παρέχει το νέο καταστατικό, ώστε η Δημοτική Κομματική Οργάνωση, αν υπάρξουν οι άνθρωποι που θα αγωνιστούν γι' αυτό, να γίνει πρωτοπόρα δύναμη στην κοινωνία. Να εκφράσει την ίδια την κοινωνία και στο τέλος να καταστεί ο δίαυλος επικοινωνίας του λαού με κάθε Αρχή και Εξουσία σε βαθμό που το κόμμα να ταυτίζεται με την κοινωνία.</u>

Πρακτικώς, δηλαδή, πρέπει η νεοεκλεγείσα Περιφερειακή Επιτροπή, εξειδικεύοντας τις πολιτικές του ΠΑΣΟΚ στην Περιφέρεια Νοτίου Αιγαίου να καλέσει τους Συντονιστές και Αναπληρωτές Συντονιστές των τριών Νομαρχιακών Επιτροπών και να δώσει τις κατευθύνσεις του ΠΑΣΟΚ στην περιοχή, που θα περιλαμβάνουν και ένα στοιχειώδη προγραμματισμό όλων των Οργανώσεων.

Οι Νομαρχιακές Επιτροπές στη συνέχεια, οφείλουν να συντονίσουν το έργο αυτό. Θα πρέπει δηλαδή, να παρακολουθείται η λειτουργία της οργάνωσης της Πάτμου για παράδειγμα, ή των Λειψών, ή της Νισύρου στο Βόρειο Συγκρότημα. Το ίδιο και στο Νότιο Συγκρότημα. Η Νομαρχιακή Επιτροπή, οφείλει να συντονίσει ώστε η οργάνωση της Κάσου, της Νοτίας Ρόδου, της Αρχαγγέλου ή της Τήλου να έχουν δραστηριότητα, να συνεδριάζουν, να ασχολούνται με τα προβλήματα. Να έχουν ανοιχτά γραφεία.

Τέλος, οι νέοι Γραμματείς και αναπληρωτές των Δημοτικών Οργανώσεων, μαζί με τις συντονιστικές επιτροπές των Οργανώσεων, οφείλουν αφού θέλησαν να εκλεγούν σε ένα κομματικό όργανο στην κορυφαία θέση, να φροντίσουν για τη λειτουργία της οργάνωσής τους.

Να γίνουν Ολομέλειες στην Οργάνωση της Καρπάθου. Να συνεδριάζει η Οργάνωση στις Πεταλούδες. Να έχει θέσεις για την ανάπτυξη της Χάλκης η Κομματική Οργάνωση του ΠΑΣΟΚ στο νησί.

Να γίνει συζήτηση στην Κέφαλο, την Καρδάμαινα και την Αντιμάχεια για τις ανάγκες της περιοχής του Δήμου Ηρακλειδών.

Να πάρει, με δύο λόγια, μπροστά η μηχανή έτσι ώστε να ανοίξουν οι πόρτες του κόμματος επί της ουσίας όπως στην αρχή του παρόντος υπογραμμίστηκε.

Να συζητήσει η κάθε οργάνωση μαζί με τους φίλους, μαζί με τους δημότες για τα θέματα της περιοχής της. Να αποκτήσει επιτέλους θέσεις το Κόμμα για τα προβλήματα που απασχολούν τους πολίτες.

Να δούμε καταγραμμένες τις θέσεις του ΠΑΣΟΚ στο Δήμο Αφάντου για το Γκόλφ και τον τρόπο τουριστικής ανάπτυξης της παραλίας. Να δούμε τις θέσεις του κόμματος για την Αρχίπολη.

«Ολοκληρώθηκε η φάση της ανασυγκρότησης και αρχίζει -επί της ουσίας- μια διαφορετική κομματική παρουσία. Για το ΠΑΣΟΚ στην περιοχή μας, ξεκινά μια νέα περίοδος»

<u>Το κόμμα μας, έκανε το πρώτο μεγάλο βήμα. Άνοιξε το παιχνίδι. Έδωσε την δυνατότητα και την ευκαιρία. Ο ίδιος ο Πρόεδρος του ΠΑΣΟΚ επανειλημμένως εγγυήθηκε τη λειτουργία αυτή. Ο δρόμος που ανοίγεται δεν είναι εύκολος. Θέλει δουλειά. Θέλει νέες αντιλήψεις, διάθεση, κέφι και αυταπάρνηση.</u>

<u>Για να ξεφύγουμε όμως από την αδράνεια και να καταφέρουμε να συγκινήσει ξανά το ΠΑΣΟΚ το λαό, η πορεία αυτή είναι μονόδρομος.</u>

<u>Τα άλλα κόμματα, θα ανακαλύψουν τις διαδρομές αυτές, πολλά χρόνια μετά. Εμείς τις έχουμε ήδη ανιχνεύσει. Δουλειά χρειάζεται τώρα Σύντροφοι, για ν' αλλάξουμε το κόμμα μας και ν' αλλάξουμε την Ελλάδα. Την Ελλάδα, που με τη Ν.Δ., καθημερινά υποβαθμίζεται σε όλα τα επίπεδα».</u>

Καλώς ορίσατε ...
στο Mike's
Executive Catering.

Λάμψη, αριστοκρατεία, κομψότητα, φινέτσα.
Λέξεις που αποκτούν νόημα και ουσία στο Mike's Executive Catering, που αναλαμβάνει πλήρως και οργανωμένα τις σημαντικότερες εκδηλώσεις της ζωής σας. **Γαμήλια δεξίωση. Βάπτιση. Γενέθλια. Εγκαίνια.** Ή όποια άλλη δική σας ιδιαίτερη στιγμή. Το άψογο σέρβις, η άριστη ποιότητα των εδεσμάτων, γλυκών και αλμυρών, η σημασία στη λεπτομέρεια, εγγυώνται την επιτυχία της εκδήλωσής σας.
Κοντά σας από την πρώτη στιγμή...
Γιατί...
Μια οικογένεια είμαστε!



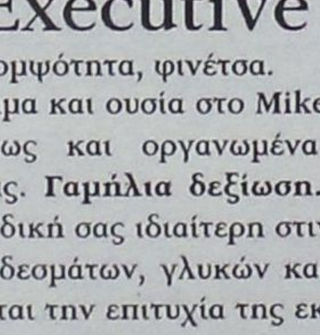
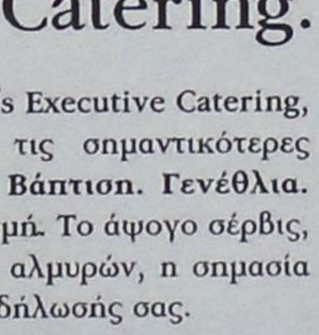

Mike's Executive Catering

Γεωργίου Σεφέρη 108 Ρόδος.
Τηλ. 22410 66510/60038/60216. Fax: 22410 67579
www.mikes.gr

Κορυφαίες διπλωματικές συζητήσεις μεταξύ Ελλάδας και Ηνωμένων Πολιτειών για περισσότερες διευκολύνσεις στα πλοία του 6ου Στόλου

ΚΡΗΤΗ ΚΑΙ ΡΟΔΟΣ

στο επίκεντρο του αμερικανικού στρατιωτικού ενδιαφέροντός



Εντονο ενδιαφέρον καταγράφεται για τη Ρόδο προκειμένου να διαμορφωθεί ως ένας προορισμός 12μηνης προσέγγισης πολεμικών σκαφών του 6ου Αμερικανικού Στόλου. Η προοπτική αυτή εξετάζεται παράλληλα με την ενίσχυση της συνεργασίας Ελλάδας – Αμερικής στο σκέλος της παροχής διευκολύνσεων στα αμερικανικά μέσα μάχης.

Πιο συγκεκριμένα, στην τρέχουσα περίοδο έχουν εντατικοποιηθεί οι συζητήσεις για να μετατραπεί η Ελλάδα σε «στρατηγικό εταίρο» της Αμερικής. Αυτό, σύμφωνα με τους στρατιωτικούς αναλυτές, ως ενδεχόμενο βρίσκεται πάρα πολύ κοντά και τούτο διότι οι Αμερικανοί διαπιστώνουν πως θα απαιτηθεί να παραμείνουν για μακρύ χρονικό διάστημα στη Μέση Ανατολή και στην Κεντρική Ασία. Στην πράξη αυτό σημαίνει ότι θα θελήσουν να έχουν έναν «εταίρο» ο οποίος θα τους παρέχει διευκολύνσεις (με το αζημίωτο).

Η Ελλάδα φαντάζει ως η καλύτερη λύση για τους αμερικανούς, που με τη σειρά τους στο πέρασμα των χρόνων έχουν αρχίσει να χάνουν την πίστη τους στην Τουρκία.

Όλα αυτά έχουν ιδιαίτερο τοπικό ενδιαφέρον για τη Ρόδο μιας και αποτελεί έναν από τους δύο σημαντικότερους ευρωπαϊκούς προορισμούς που υπάρχουν σήμερα στην ανατολική Μεσόγειο για την προσέγγιση σκαφών του 6ου στόλου. Πρώτος προορισμός είναι η Κρήτη, στην οποία υπάρχουν οργανωμένες εγκαταστάσεις (Σούδα) που εξυπηρετούν γενικότερα τις στρατηγικές ανάγκες των αμερικανών.

Τροφοδοσία, αλλά και συντήρηση των στρατιωτικών οχημάτων τους επιζητούν οι αμερικανοί από την Ελλάδα, κι αν στην Κρήτη θα βρουν τις υποδομές για τη μηχανολογική υποστήριξη (και ό,τι άλλο), στη Ρόδο θα αναζητήσουν την τροφοδοσία.

Υπάρχει πιθανότητα να γίνει κάτι τέτοιο; Η απάντηση στο ερώτημα αυτό θα δοθεί από τα ελληνικά υπουργεία Εξωτερικών και Αμυνας.

Η τοπική κοινωνία, στα χρόνια που προηγήθηκαν, έδειξε ότι διέπεται από τη φιλοσοφία του «ξένιου Δία» και υποδέχεται όλους τους επισκέπτες με τον ίδιο τρόπο. Οι αντιαμερικανικές φωνές που ακούγονται κάθε φορά τόσο στη Ρόδο, όσο και γενικότερα στην Ελλάδα δεν φαίνεται να ενοχλούν, μιας και συγκρινόμενες με τις αντίστοιχες αντιαμερικανικές φωνές της Τουρκίας, οι δικές μας μπορούν να χαρακτηριστούν ως υπόκωφες.

Στην περίπτωση, πάντως, που ξεκαθαριστούν οι όροι μιας συνεργασίας Ελλάδας – Αμερικής σε αυτό τον τομέα, τότε το όφελος που θα προκύψει για την οικονομία του τόπου θα είναι αυτονόητο.

Μικροί ψαράδες εναντίον μεγαλοαλιέων

Χάνονται τα ψάρια από τη θάλασσά μας



Η ώρα είναι 03:00' το ξημέρωμα και οι ψαράδες ένας – ένας σηκώνονται από το κρεβάτι και κινούν προς το καταφύγιο, εκεί όπου η βάρκα φορτωμένη με δίχτυα τους «περιμένει» για το μεροκάματο. Ο καιρός είναι καλός –αυτή τη φορά- και τα δίχτυα έχουν απλωθεί σε μήκος 500 μέτρων. Η κάθε βάρκα ακολουθεί μεγάλες διαδρομές μέχρι να ξημερώσει. Οι ψαράδες κάθε μέρα ακολουθούν σκληρό πρόγραμμα και πολλές φορές διακινδυνεύουν ακόμα και την ίδια τους τη ζωή για να μπορέσουν να μαζέψουν τους «καρπούς» της θάλασσας. Τα δίχτυα μαζεύονται όμως σε αυτά υπάρχουν μόνο ελάχιστα ψάρια. «Με την ψαριά αυτή τί να πρωτοπληρώσει κανείς; Τις δόσεις για την τράπεζα, τα καύσιμα, τις φθορές στα δίχτυα ή τις καθημερινές ανάγκες του σπιτιού;».

Οι ψαράδες της Ρόδου βρίσκονται σε απελπιστική κατάσταση καθώς οι θάλασσες γύρω από το νησί δεν έχουν ψάρια. Ούτε γόπες, ούτε καν μαρίδες υπάρχουν για να πιαστούν. «Οι ανεμότρατες φταίνε για το πρόβλημα» περιέγραψαν αλιείς μιλώντας προς τη Δράση. Τα δίχτυα από τις ανεμότρατες φτάνουν σε πολύ μεγάλο βάθος και αυτό έχει ως αποτέλεσμα να καταστρέφεται ακόμα και η βλάστηση του βυθού. Η τελευταία αποτελεί την τροφή που προσελκύει τα ψάρια, μέσα στη βλάστηση αυτή βρίσκεται ο γόνος για την καινούργια «ζωή», όμως με τις ανεμότρατες καταστρέφεται. Πρέπει ωστόσο να σημειωθεί ότι δεν υπάρχει απαγόρευση στο Ελληνικό κράτος για τις ανεμότρατες και τα δίχτυα βάθους που χρησιμοποιούν.

Οι αλιείς βλέπουν μέρα με τη μέρα τα ψάρια να λιγοστεύουν και φοβούνται πως «δεν είναι μακριά το ξημέρωμα που θα έρθει χωρίς ένα ψάρι, αυτό είναι σίγουρο ότι θα γίνει διότι με τις ανεμότρατες συντελείται οικολογική καταστροφή, γι' αυτό και θα πρέπει να τεθούν περιορισμοί στις περιοχές όπου θα επιτρέπεται να ψαρεύουν».

Rodos Car AE
Μέλος του Επισήμου Δικτύου Εμπόρων BMW Hellas AE
3ο χλμ. Ρόδου - Καλλιθέας, 85 100 Ρόδος
Τηλ.: (22410) 64169, 61825
Fax: (22410) 65034

The Ultimate Driving Machine

Ήρθε η σειρά σας.
Νέα BMW Σειρά 1 με €200 το μήνα.



Νέα BMW Σειρά 1 από €22.350. Η απόλαυση αρχίζει απλά με το πάτημα ενός διακόπτη. Συνεχίζεται με την ευελιξία που προσφέρει η πίσω κίνηση. Κορυφώνεται με τη δυναμική που σας δίνει ο ισχυρός κινητήρας, σε οποιαδήποτε έκδοση κι αν επιλέξετε. Τώρα η Αρχή της Απόλαυσης γίνεται δική σας με €200 μηνιαία δόση ή με €22.350 αρχική τιμή.

Η απόλαυση αρχίζει με ένα μοναδικό test drive στην Rodos Car AE.
Για περισσότερες πληροφορίες τηλεφωνήστε στο 22410-64169, 61825

Μοντέλο	Κυβισμός	Μέγιστη Ισχύς
116i	1600cc	115hp
118i	2000cc	129hp
120i	2000cc	150hp
118d	2000cc	122hp
120d	2000cc	163hp

*Προκαταβολή 11.250, διάρκεια 72 μήνες, ΣΕΠΕ 9,37%.
Νέα BMW Σειρά 1 - Κατανάλωση (lt/100km): Κύκλος πόλης 10,5/10,7 - Κύκλος εκτός πόλης 5,6/5,9 - Μεικτός κύκλος 7,4/7,5 - Εκπομπές CO_2 (gram/km): 178/181

Ο δήμαρχος Αταβύρου Παναγιώτης Κυριακούλης δηλώνει εμμέσως πλην σαφώς ότι θα διεκδικήσει ξανά το Δημαρχιακό Θώκο

«Εγώ μπορώ να βλέπω κατάμματα τους δημότες»



Στο τέλος Ιουλίου θα δημοπρατηθεί το Φράγμα Κρητηνίας, όπως κάνει γνωστό με συνέντευξή του στη «Δράση» ο δήμαρχος Αταβύρου Παναγιώτης Κυριακούλης, έργο το οποίο χαρακτηρίζει ζωτικής σημασίας.

Τάσσεται υπέρ των διαδημοτικών συνεργασιών, κυρίως των μικρών Δήμων, χωρίς να θεωρεί απαραίτητη την εφαρμογή του Καποδίστρια Νο 2 με τις συνενώσεις Δήμων της Ρόδου και τη δημιουργία ενός Μητροπολιτικού.

Εμμέσως πλην σαφώς δηλώνει ότι θα διεκδικήσει ξανά το Δημαρχιακό Θώκο και αναφέρει ότι όλα αυτά τα χρόνια που είναι στο τιμόνι του Δήμου Αταβύρου εργάστηκε σκληρά, χωρίς φανατισμούς, με επιμονή όμως και διεκδίκηση για τη λύση χρονίων προβλημάτων.

Εκτιμά ότι τα αποτελέσματα των επόμενων δημοτικών εκλογών στα Δωδεκάνησα δεν θα επηρεάσουν το πολιτικό σκηνικό, σε αντίθεση όπως υποστηρίζει με τις εκλογές για τη Νομαρχιακή Αυτοδιοίκηση απ' όπου θα βγουν πολιτικά συμπεράσματα με την προϋπόθεση όμως ότι τα ψηφοδέλτια θα είναι αμιγώς κομματικά.

Της **Μαίρης Φώτη**
maryfdrasis@hotmail.com

• Κύριε Κυριακούλη ξεκινώντας τη συνέντευξη, θα ήθελα να σας ρωτήσω πώς βλέπετε να διαμορφώνεται το τοπίο στην Τοπική Αυτοδιοίκηση. Η ανησυχία για τους πόρους εντείνεται το τελευταίο διάστημα καθώς οι αρμοδιότητες αυξάνονται, ωστόσο τα κονδύλια παραμένουν σταθερά με αποτέλεσμα οι δήμοι να μην μπορούν να ανταποκριθούν στις υποχρεώσεις τους. Τι σημαίνει αυτό για έναν μικρό, λόγω των οικονομικών μεγεθών του Δήμου, όπως ο δικός σας;

-Η εξέλιξη και οι προοπτικές της Αυτοδιοίκησης δεν εξαρτώνται μόνο από τους οικονομικούς πόρους, αλλά και από άλλα σημαντικά πράγματα. Πιστεύω πως μέσα σε μια Ενωμένη Ευρώπη, στην οποία ανήκει και η χώρα μας, η ενδυνάμωση της Αυτοδιοίκησης του πρώτου βαθμού είναι μονόδρομος. Βέβαια αυτό δεν θα γίνει εύκολα, γιατί υπάρχει αντίσταση των γραφειοκρατών, όμως αναγκαστικά και με τους αγώνες που απαιτούνται, αυτό θα γίνει γιατί η κοινωνία πιέζει προς την κατεύθυνση αυτή.

Τα οικονομικά, όμως, παίζουν ένα κυρίαρχο ρόλο στην ανάπτυξη της Τοπικής Αυτοδιοίκησης. Φέτος τα οικονομικά των Δήμων μπορούμε να πούμε ότι έχουν μια ελαφρά αύξηση σε σχέση με πέρυσι. Ομως, οι ανάγκες είναι τεράστιες, λόγω και των νέων αρμοδιοτήτων που συνεχώς μεταβιβάζονται και απαιτείται μια γενναία ενίσχυσή τους.

Για ένα δε Δήμο σαν το δικό μας, που έχει περιορισμένα δικά του έσοδα, το πρόβλημα γίνεται ακόμα εντονότερο, σε σχέση βέβαια με αυτά που θέλουμε να κάνουμε.

• Συμμερίζεστε την άποψη των συναδέλφων σας που θεωρούν πως μια διέξοδος στα οικονομικά προβλήματα, θα ήταν οι συνενώσεις Δήμων και η δημιουργία ενός Μητροπολιτικού;

- Η συνεργασία των μικρών Δήμων, με την ανάληψη κοινών δραστηριοτήτων σε τομείς που μπορούν να γίνουν, είναι τελείως απαραίτητη. Δεν ξέρω εάν είναι ωφέλιμες νέες συνενώσεις, ή η δημιουργία ενός Μητροπολιτικού Δήμου στο νησί. Εκείνο όμως που πιστεύω ακράδαντα είναι ότι με διαδημοτικές συνεργασίες, θα επιτευχθούν θεαματικά αποτελέσματα για όλο το νησί, αρκεί βέβαια αυτή η συνεργασία να είναι ειλικρινής. Στη Ρόδο υπάρχουν τέτοια παραδείγματα, τα οποία μάλιστα έχουν στεφθεί από επιτυχία. Χαρακτηριστικά αναφέρω τον ΠΡΟΤΟΥΡ, για την τουριστική προβολή και τη δράση, για την πρόληψη των πυρκαγιών από την ΤΕΔΚ. Φανταστείτε να επιχειρούσε ο κάθε Δήμος και μάλιστα ο μικρός, από μόνος του να κάνει αυτές τις δραστηριότητες. Αυτές οι συνεργασίες θα μπορούσαν να γίνουν και σε πολλά άλλα πράγματα, όπως π.χ. τη Δημοτική Αστυνομία, την ύδρευση, την αποχέτευση, τις Τεχνικές Υπηρεσίες, τις πολιτιστικές δραστηριότητες, κλπ. Πέρα από την καλύτερη και ποιοτική προσφορά υπηρεσιών προς τους δημότες, η οικονομία θα ήταν τεράστια.

• Ενα από τα ζωτικής σημασίας έργα για την περιοχή είναι το φράγμα της Κρητηνίας. Είχαμε κάποια εξέλιξη στο συγκεκριμένο θέμα;

-Πράγματι το φράγμα της Κρητηνίας είναι ζωτικής σημασίας για το Δήμο μας, αφού με την ολοκλήρωσή του θα ποτιστούν 3.000 στρέμματα, και αυτό για ένα Δήμο με αγροτικό πληθυσμό έχει μεγάλη σημασία. Σύμφωνα με τις τελευταίες πληροφορίες που έχουμε από το υπουργείο Αγροτικής Ανάπτυξης και Τροφίμων, το έργο εκτιμάται ότι θα δημοπρατηθεί μέχρι τέλη Ιουλίου. Το σημαντικό είναι ότι έχει ενταχθεί οριστικά στο Τομεακό Πρόγραμμα του Υπουργείου και η πίστωση εγκρίθηκε στις 23 Μαρτίου 2005. Η καθυστέρηση της δημοπράτησης οφείλεται στις αλλαγές που επέφερε ο νόμος 3263/04 για τις διαδικασίες ανάθεσης των δημοσίων έργων. Επρεπε με βάση το νέο νόμο να γίνει αναμόρφωση των όρων και των τιμών. Ηδη συντάσσεται η διακήρυξη του διαγωνισμού, η οποία θα σταλεί σύντομα στην αρμόδια Διαχειριστική Αρχή για την έγκριση της δημοπράτησης. Παρακολουθούμε στενά την όλη διαδικασία και πιστεύω ότι αυτή τη φορά το έργο θα ολοκληρωθεί.

• Ποιά είναι η πορεία των έργων της περιοχής;

- Αυτή την περίοδο στην περιοχή του Δήμου μας βρίσκονται σε εξέλιξη πάρα πολλά έργα, μεγάλα και μικρά. Τα έργα αυτά γίνονται σε όλα τα Δημοτικά Διαμερίσματα, ανάλογα με τις ανάγκες τους. Η καλή προετοιμασία μας κατά τα προηγούμενα χρόνια, είχε σαν αποτέλεσμα να εντάξουμε σημαντικά έργα, τόσο σε κοινοτικά, όσο και σε εθνικά προγράμματα.

Αναφέρω ενδεικτικά ορισμένα έργα που εκτελούνται:

- Ο δρόμος από Εμπωνα προς Αγιο Ισίδωρο
- Η ανάπλαση του Κάστρου Κρητηνίας
- Το αποχετευτικό του Εμπωνα, που σχεδόν ολοκληρώθηκε
- Το αθλητικό κέντρο στον Εμπωνα, όπου φύτρωσε το χορτάρι στο γήπεδο, και ολοκληρώνεται το 5Χ5.
- Η μεταφορά νερού για αξιοποίηση της παραλίας «Φούρνοι» στο Μονόλιθο
- Η αποπεράτωση του Δημαρχείου
- Οι σημαντικές ασφαλτοστρώσεις σε όλα τα Δημοτικά Διαμερίσματα
- Η κατασκευή δικτύων άρδευσης, και η επέκταση Δημοτικού Φωτισμού
- Ο ηλεκτροφωτισμός και η ασφαλτόστρωση προς την περιοχή «Αμαρτος» του Δ.Δ. Κρητηνίας
- Η ανάπλαση της εισόδου της Κρητηνίας και πολλά άλλα
- Επίσης είναι σε εξέλιξη και άλλες σημαντικές μελέτες για ένταξη έργων, τόσο στον «ΘΗΣΕΑ» όσο και στο Ο.Π.Α.Α.Χ.

Προσωπικά είμαι πολύ ικανοποιημένος με τα έργα που εκτελούνται αυτή τη στιγμή, αλλά και με αυτά που προγραμματίζονται. Πρέπει δε να τονίσω ότι για όποιο έργο εκτελούμε, είναι εξασφαλισμένη η χρηματοδότησή του, και έτσι δεν έχουμε προβλήματα με τους εργολάβους και τους προμηθευτές.

• Κύριε Κυριακούλη οι επαφές και οι συζητήσεις για τις επερχόμενες εκλογές στην Τ.Α. έχουν ήδη ξεκινήσει; Εσείς θα είστε ξανά υποψήφιος;

- Εχουμε ακόμα αρκετό χρόνο μπροστά μας για τις εκλογές και αυτή τη στιγμή το μόνο που μας απασχολεί είναι η ανάπτυξη της περιοχής. Βέβαια έχουν αρχίσει οι συζητήσεις για τους υποψήφιους, όμως θα αλλάξουν αρκετά μέχρι το τέλος. Οσον αφορά τη δική μου υποψηφιότητα, αυτό δεν είναι μόνο δικό μου θέμα, αλλά και των συνεργατών μου, με τους οποίους στον κατάλληλο χρόνο θα γίνει η σχετική συζήτηση. Εκείνο, όμως, που αισθάνομαι είναι ότι αυτά τα χρόνια προσπάθησα να κάνω το καλύτερο δυνατό για το Δήμο, εργάστηκα σκληρά, χωρίς φανατισμούς, όμως με επιμονή και διεκδίκηση για τη λύση χρονίων προβλημάτων και μέσα στα όρια και τις οικονομικές δυνατότητες που υπήρχαν. Οταν παραλάβαμε το Δήμο είχε αρκετά χρέη και σήμερα καταφέραμε και έργο να επιτελέσουμε και να μην οφείλουμε σε κανένα. Επομένως μπορώ να βλέπω τους δημότες κατάμματα και με ειλικρίνεια και εάν και οι ίδιοι πιστεύουν ότι πρέπει να συνεχίσω, δεν έχω κανένα άλλο λόγο να αρνηθώ.

• Εκτιμάτε πως οι επόμενες εκλογές για την Τ.Α. θα έχουν έντονο το κομματικό χρώμα και πόσο μπορούν αυτές να επηρεάσουν το πολιτικό σκηνικό στα Δωδεκάνησα, με δεδομένο ότι στην εξουσία βρίσκεται η Ν.Δ.;

- Τα κόμματα παίζουν σημαντικό ρόλο στη ζωή μας και είναι φυσικό να ασχοληθούν και με τις εκλογές της Τοπικής Αυτοδιοίκησης. Πιστεύω όμως, ότι στην Αυτοδιοίκηση του πρώτου βαθμού γενικά, αλλά ειδικότερα στις μικρές κοινωνίες, τα κριτήρια επιλογής των ψηφοφόρων δεν επηρεάζονται απόλυτα από την κομματική τους τοποθέτηση. Στους συνδυασμούς των μικρών Δήμων και όχι μόνον, μετέχουν άνθρωποι από όλο το ιδεολογικό φάσμα. Συμφέρον των κομμάτων είναι στους Δήμους να στηρίζουν ικανούς ανθρώπους, έντιμους, εργατικούς, γιατί έτσι και αυτά έχουν το δικό τους όφελος. Εάν ο δημότης είναι ικανοποιημένος από την επίλυση των προβλημάτων και τη σωστή λειτουργία του Δήμου, τότε αυτό μεταφράζεται και σε όφελος αυτών που τον στηρίζουν. Επομένως δεν πιστεύω ότι τα αποτελέσματα των εκλογών του πρώτου βαθμού της Τοπικής Αυτοδιοίκησης στα Δωδεκάνησα, θα επηρεάσουν το πολιτικό σκηνικό και ότι θα βγάλουν συμπεράσματα.

Στη Νομαρχιακή Αυτοδιοίκηση τα πράγματα είναι διαφορετικά και εάν δοθεί έντονο κομματικό χρώμα, ασφαλώς και θα βγουν συμπεράσματα, εάν βέβαια τα ψηφοδέλτια είναι αμιγώς κομματικά.

Δρομολόγια του Ταχύπλοου Καταμαράν "ΔΩΔΕΚΑΝΗΣΟΣ ΕΞΠΡΕΣ"
Από: 15 Μαΐου 2005 έως 15 Ιουνίου 2005

DODEKANISOS SEA WAYS

Αναχωρίσεις από την Κολώνα (Θαλασσινή πύλη)

ΚΥΡΙΑΚΗ		
ΛΙΜΑΝΙ	ΑΦΙΞΗ	ΑΝΑΧ.
ΡΟΔΟΣ		08.30
ΣΥΜΗ	09.20	09.25
ΚΩΣ	11.00	11.10
ΚΑΛΥΜΝΟΣ	11.50	12.00
ΛΕΡΟΣ	12.50	12.55
ΛΕΙΨΟΙ	13.15	13.20
ΠΑΤΜΟΣ	13.40	13.45
ΛΕΡΟΣ	14.25	14.30
ΚΑΛΥΜΝΟΣ	15.20	15.30
ΚΩΣ	16.10	16.20
ΣΥΜΗ	17.45	17.50
ΡΟΔΟΣ	18.30	

ΔΕΥΤΕΡΑ		
ΛΙΜΑΝΙ	ΑΦΙΞΗ	ΑΝΑΧ.
ΡΟΔΟΣ		08.30
ΚΑΣΤΕΛΛΟΡΙΖΟ	11.00	16.00
ΡΟΔΟΣ	18.30	

ΤΡΙΤΗ		
ΛΙΜΑΝΙ	ΑΦΙΞΗ	ΑΝΑΧ.
ΡΟΔΟΣ		08.30
ΚΩΣ	10.40	10.50
ΚΑΛΥΜΝΟΣ	11.30	11.40
ΛΕΡΟΣ	12.30	12.35
ΛΕΙΨΟΙ	12.55	13.00
ΠΑΤΜΟΣ	13.20	13.30
ΛΕΡΟΣ	14.20	14.30
ΚΑΛΥΜΝΟΣ	15.20	15.30
ΚΩΣ	16.10	16.20
ΡΟΔΟΣ	18.30	

ΤΕΤΑΡΤΗ		
ΛΙΜΑΝΙ	ΑΦΙΞΗ	ΑΝΑΧ.
ΡΟΔΟΣ		08.30
ΣΥΜΗ	09.20	09.25
ΚΩΣ	11.00	11.10
ΚΑΛΥΜΝΟΣ	11.50	12.00
ΛΕΡΟΣ	12.50	12.55
ΛΕΙΨΟΙ	13.15	13.20
ΠΑΤΜΟΣ	13.40	13.45
ΛΕΡΟΣ	14.25	14.30
ΚΑΛΥΜΝΟΣ	15.20	15.30
ΚΩΣ	16.10	16.20
ΣΥΜΗ	17.45	17.50
ΡΟΔΟΣ	18.30	

ΠΕΜΠΤΗ		
ΛΙΜΑΝΙ	ΑΦΙΞΗ	ΑΝΑΧ.
ΡΟΔΟΣ		08.30
ΚΩΣ	10.40	10.50
ΚΑΛΥΜΝΟΣ	11.30	11.40
ΛΕΡΟΣ	12.30	12.35
ΛΕΙΨΟΙ	12.55	13.00
ΠΑΤΜΟΣ	13.20	13.30
ΛΕΡΟΣ	14.20	14.30
ΚΑΛΥΜΝΟΣ	15.20	15.30
ΚΩΣ	16.10	16.20
ΡΟΔΟΣ	18.30	

ΠΑΡΑΣΚΕΥΗ		
ΛΙΜΑΝΙ	ΑΦΙΞΗ	ΑΝΑΧ.
ΡΟΔΟΣ		08.30
ΚΩΣ	10.40	10.50
ΚΑΛΥΜΝΟΣ	11.30	11.40
ΛΕΡΟΣ	12.30	12.35
ΛΕΙΨΟΙ	12.55	13.00
ΠΑΤΜΟΣ	13.20	13.30
ΛΕΡΟΣ	14.20	14.30
ΚΑΛΥΜΝΟΣ	15.20	15.30
ΚΩΣ	16.10	16.20
ΡΟΔΟΣ	18.30	

ΣΑΒΒΑΤΟ		
ΛΙΜΑΝΙ	ΑΦΙΞΗ	ΑΝΑΧ.
ΡΟΔΟΣ		08.30
ΠΑΝΟΡΜΙΤΗΣ	09.10	09.20
ΚΩΣ	10.50	11.00
ΚΑΛΥΜΝΟΣ	11.40	11.50
ΛΕΡΟΣ	12.40	12.45
ΛΕΙΨΟΙ	13.05	13.10
ΠΑΤΜΟΣ	13.30	13.40
ΛΕΡΟΣ	14.20	14.30
ΚΑΛΥΜΝΟΣ	15.20	15.30
ΚΩΣ	16.10	16.20
ΠΑΝΟΡΜΙΤΗΣ	17.45	17.50
ΡΟΔΟΣ	18.30	



• Ταξιδέψτε με 30 μίλια την ώρα
• Fully air-conditioned

Πληροφορίες: Δωδεκάνησος Ναυτιλιακή Ν.Ε.
Αυστραλίας 3. 85100 Ρόδος
Τηλ: 22410 70 590 - Fax: 22410 70 591

website: www.12ne.gr
e-mail: info@12ne.gr

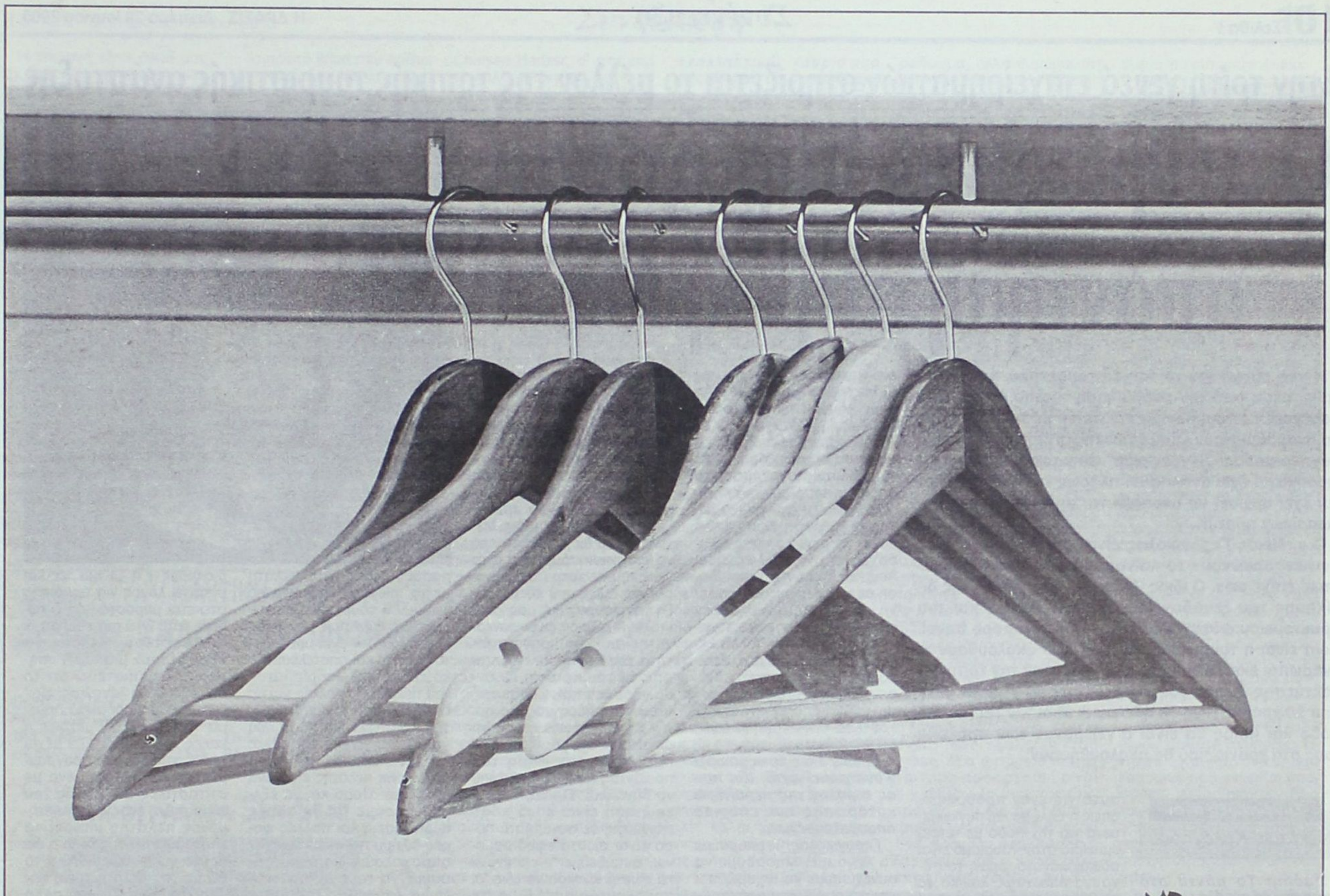

κρίση

Υπάρχει λύση;

Στην τρίτη γενεά επιχειρηματιών στηρίζεται το μέλλον της τοπικής τουριστικής ανάπτυξης

Ο ανθρώπινος παράγοντας απάντηση στην κρίση

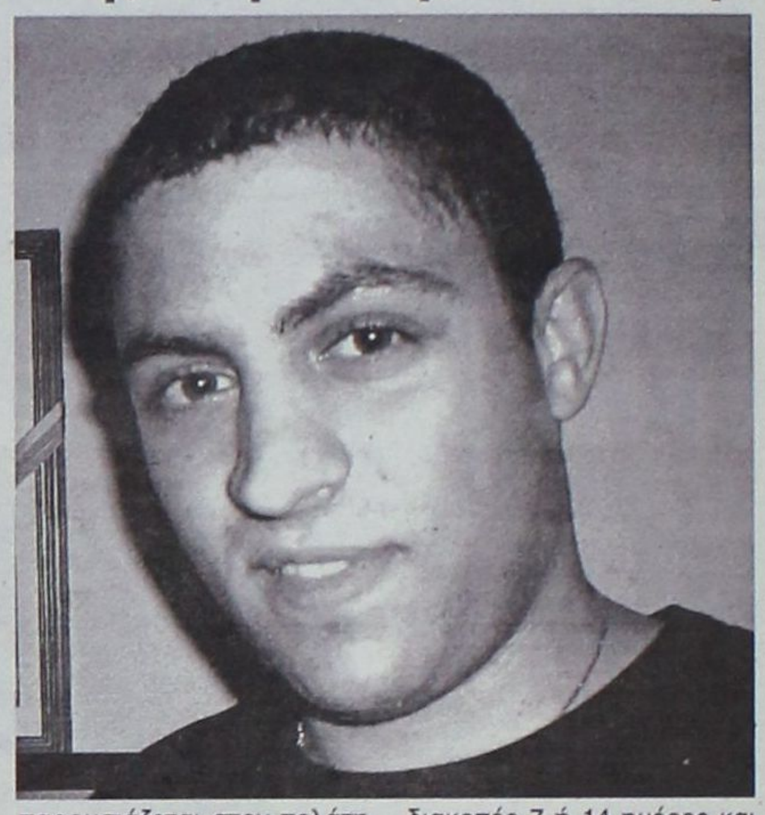

Η νέα εποχή για το τοπικό τουριστικό προϊόν θα έρθει μέσα από την αναβάθμιση της ποιότητας των παρεχομένων υπηρεσιών και αυτές με τη σειρά τους θα αναβαθμιστούν μέσα τη βελτίωση της ανθρώπινης συμπεριφοράς. Το νέο "αίμα" στην τοπική τουριστική βιομηχανία έχει αντιληφθεί πλήρως τις νέες ανάγκες και έχει αρχίσει να υλοποιεί το "know how" των ευρωπαϊκών προτύπων.

Ο κ. Νίκος Γερονικόλας είναι ένας από εκείνους που ενσαρκώνουν το καινούργιο στο τοπικό τουριστικό επιχειρείν. Ο ίδιος βρίσκεται στις θέσεις της διοίκησης του ξενοδοχείου Olympic Palace και του πρακτορείου εισερχόμενου τουρισμού europe travel. Ποια είναι η τουριστική πολιτική που ακολουθούν οι άνθρωποι εκείνοι που σήμερα διανύουν την τρίτη δεκαετία της ζωής τους; Τι βλέπουν να γίνεται μετά από 20 χρόνια; Πως θα ήθελαν οι ίδιοι την τουριστική Ρόδο και ποιος θα είναι ο γνώμονας των πράξεών τους στα χρόνια που θα ακολουθήσουν;

Συνέντευξη στον
Νεκτάριο Καλογήρου

Δράση: Τα πάντα στο τουριστικό προϊόν αλλάζουν. Εμείς μήπως μείναμε στις υποδομές και στις υπηρεσίες της περασμένης 20ετιας;

Γερονικόλας: Στάσιμοι όχι! Αλλά αργήσαμε πολύ να συνειδητοποιήσουμε τα προσθετά οφέλη της ποιότητας στην παροχή υπηρεσιών. Και αυτό για έναν προορισμό, όπως η Ελλάδα και συγκεκριμένα για την Ρόδο με τέτοια εμπειρία στον Τουρισμό είναι αδικαιολόγητο, όμως ταυτόχρονα απολύτως λογικό να παρουσιάζεται αυτό το φαινόμενο. Αν κάποιος σκεφτεί ότι η πλειονότητα των ξενοδοχειακών μονάδων στην Ελλάδα είναι οικογενειακές επιχειρήσεις, είναι λογικό να μην έχουν το "know-how" ή την ίδια ευελιξία μονάδων που ανήκουν σε μια αλυσίδα ή πολυεθνική ή και απλά σε ένα Consortium. Όμως αυτές οι επιχειρήσεις στο σύνολο τους κάνουν το τουριστικό προϊόν της Ελλάδας.

Ιδιαίτερα σημαντική είναι η ποιότητα εκπαίδευσης και τα εκπαιδευτικά συστήματα τα οποία εφαρμόζουν οι επιχειρήσεις για το ανθρώπινο δυναμικό. Δηλαδή, πόσο ψηλά βάζει τον πήχη ο κάθε ξενοδόχος στο να καλλιεργήσει ποιοτική τουριστική συνείδηση σε υπαλλήλους και στελέχη. Και αυτό, μάλιστα, δεν συμπεριλαμβάνει μόνο τεχνικές επικοινωνίας. Πολλά ξενοδοχεία εφαρμόζουν 'έτοιμα εκπαιδευτικά πακέτα'. Πάρα ταύτα τα παράπονα των πελατών μας δεν έχουν αλλάξει τα τελευταία 10 ίσως και 20 χρόνια.

Δράση: Πως όμως μπορεί ν'ανατραπεί αυτό; Και ποιος ο ρόλος της περαιτέρω κατάρτισης των εποχικά απασχολουμένων;

Γερονικόλας: Τι μπορούμε να κάνουμε; Μπορούμε να συνεχίσουμε να ισχυριζόμαστε ότι οι πελάτες μας έχουν γίνει πιο απαιτητικοί, μπορούμε επίσης να λέμε ότι δεν είναι εύκολο να προσελκύσουμε ικανό ανθρώπινο δυναμικό. Προσωπικά θα έλεγα καλύτερα να ρίξουμε μια μάτια στην ήδη εφαρμοζόμενη υποδομή εκπαίδευσης (αν υπάρχει) και να επανεξετάσουμε το περιεχόμενο της. Ποιο είναι το μεγαλύτερο και σημαντικότερο 'απόκτημα' μιας ξενοδοχειακής μονάδας; Το ανθρώπινο δυναμικό! Τότε γιατί να μην μεγιστοποιήσουμε τις επιδόσεις του; Αν προσέξεις το προσωπικό σου εκείνοι θα προσέξουν τους πελάτες σου. Μεγάλα ποσά διοχετεύονται για να ικανοποιήσουμε τις ανάγκες του πελάτη. Ποιος είναι εκείνος όμως που κάνει πράξη την τουριστική μας δεοντολογία; Ποιος είναι συνεργάτης σου στη πραγματικότητα της καθημερινής επαφής με τον πελάτη; Οι άνθρωποι οι οποίοι αναπαριστούν το πάθος μας για αυτήν την βιομηχανία και εκείνη οι οποίοι διαφημίζουν και προωθούν την φήμη του προϊόντος μας. Το ανθρώπινο δυναμικό. Ωραία, Τότε η ερώτηση είναι κατά πόσο επενδύεις σε αυτό; κατά πόσο είναι σωστά εφοδιασμένοι, εκπαιδευμένοι και έχουν τα σωστά κίνητρα να είναι οι πρεσβευτές μας. Είμαστε στο έτος 2005 και ακόμα ο πελάτης καλωσορίζεται στην τραπεζαρία και κατευθύνεται στο τραπέζι του με το πλέον στερεότυπο και άκρως αντιαισθητικό 'Yes Please' όπου ακολουθείται με κλασική χειρονομία! Στην παλιά πόλη και όχι μόνο, ο λογαριασμός παρουσιάζεται στον πελάτη με το 'please'. είναι λογικό εφόσον η τουριστική επιχείρηση ανεξαρτήτως μεγέθους και τύπου δεν έχει υποδείξει τον σωστό και αποτελεσματικό τρόπο καλωσορίσματος του πελάτη ή τεχνικές για τη αντιμετώπιση κακοπροαίρετων πελατών κ.λ.π. Αυτό που πρέπει να γίνει είναι απλό: Να καταλάβουμε καλύτερα ότι ο κάθε πελάτης είναι ένα μοναδικό άτομο και να εξερευνήσουμε τις διάφορες περιστάσεις και πολλές φορές διλήμματα όπου τον/ την απασχολούν. Να σταματήσουμε να τους αντιμετωπίζουμε ως άψυχα πλάσματα όπου στέκονται μπροστά μας περιμένοντας ένα κλειδί δωματίου ή ένα τραπέζι στην τραπεζαρία ή που μας καλούν για να τους αλλάξουμε τις πετσέτες. Το '501' ή το δωμάτιο 5 είναι ένας πατέρας ή μια μητέρα όπου εργάζεται 12 μήνες για να πάει διακοπές 7 ή 14 ημέρες και υπάρχει λόγος για τον οποίο στέκεται μπροστά μας ζητώντας κάτι. Εγώ πιστεύω ότι οι περισσότεροι θέλουν να προσφέρουν μια καλή υπηρεσία. Δεν πιστεύω ότι το πρωί ξυπνάμε λέγοντας: Ναι! Θέλω να πάω δουλεία σήμερα να προσφέρω μέτριες ή κακές υπηρεσίες. Τα μέχρι τώρα εκπαιδευτικά προγράμματα είναι βεβαρημένα με στατιστικές αναλύσεις του τύπου πως ένας δυσαρεστημένος πελάτης μπορεί να επηρεάσει άλλους δέκα ή ότι πρέπει να χρησιμοποιούμε το όνομα του πελάτη τρεις φορές. Τα γνωρίζουμε, αλλά αυτά δεν έχουν αλλάξει από την δεκαετία του '90 και δεν γίνεται λόγος καθόλου για τον «εξανθρωπισμό» του πελάτη και πως μπορούμε με το να βγάζουμε τον καλύτερο εαυτό μας να βγάζουμε και το καλύτερο στους άλλους.

GR
☆☆☆☆☆
Grand Hotel
Ο τέλειος συνδυασμός ποιότητας και οικονομίας που τιμά και ανεβάζει τη Ρόδο

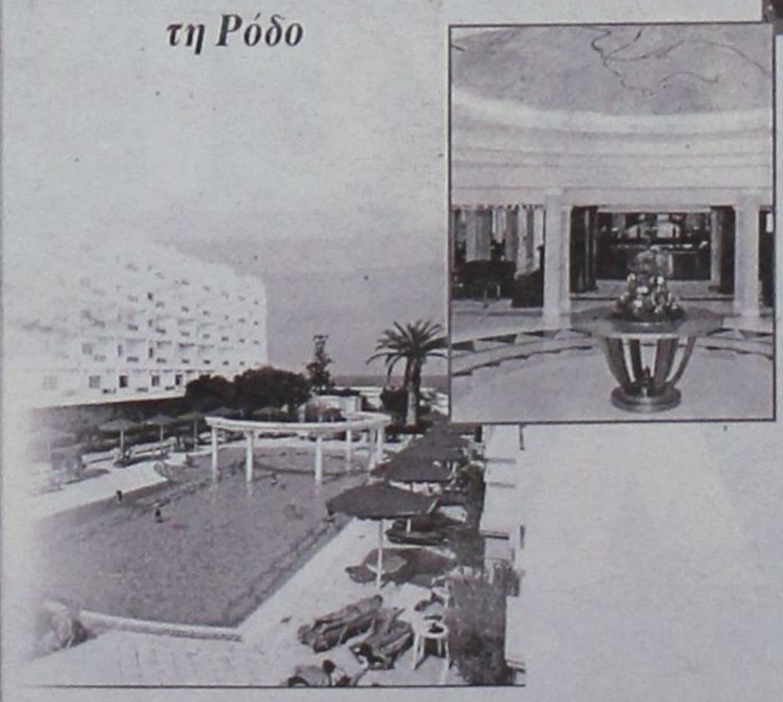




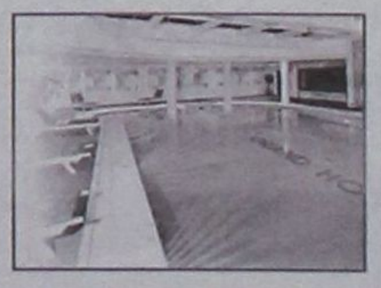


Η επιλογή είναι δικιά μας αν θέλουμε να συνδέσουμε το προϊόν μας με την ποιοτική φιλοξενία στο μυαλό του πελάτη.

Είμαστε βιομηχανία υπηρεσιών και ούτε η τεχνολογία, που σε άλλες βιομηχανίες μεταπλάθει τα δεδομένα, δεν μπορεί να αντικαταστήσει τον ανθρώπινο παράγοντα. Δεν λέω, είναι σημαντικό να έχεις wireless υποδομή για access στο Ιντερνετ, αλλά είναι αυτό που θέλουν οι πελάτες σου;

Δράση: Όλα αυτά μπορεί να γίνουν πράξη;

Γερονικόλας: Κάποιος μπορεί να ισχυριστεί ότι μισθολογικά τα περιθώρια είναι πολύ στενά και περιορίζεται η δυνατότητα αμοιβής το πολύ πάνω από το βασικό. Ναι, η βιομηχανία είναι εντατικής εργασίας με σφικτές νομοθεσίες και συνδικαλιστικούς φορείς έτοιμοι να επιτεθούν σε όλα τα μέτωπα, αλλά υπάρχουν τα εργαλεία και η γνώση για να αντιμετωπιστεί και η πιο ακραία περίπτωση.

Το πρώτο βήμα που πρέπει να κάνεις είναι μια αντικειμενική εκτίμηση της επιχείρησης σου. Αναζητώντας τις πληροφορίες και την αναμορφωτική επιστροφή παραχθέντων στοιχείων από τα σημεία έρευνας. Αυτό μέχρι τώρα τρόμαζε και προκαλούσε μια αυθόρμητη αντίδραση από τους συγκεντρωτικού τύπου επιχειρηματίες της περασμένης 20ετίας. Με τον ίδιο μηχανισμό που θα μάθαινε κανείς για τους πελάτες του, ακριβώς με τον ίδιο τρόπο θα γνώριζε την επιχείρησή του. Αυτό προϋποθέτει μια διαδικασία εκτίμησης στο οργανόγραμμα ανθρώπινου δυναμικού. Μια επισκόπηση στις απόψεις των υπάλληλων ή και απλά συνεστιάσεις ελεύθερης συζήτησης για ζητήματα τόσο λειτουργικά, όσο και οργανωτικά μπορεί να φαντάζει κάπως ανατρεπτικό όμως είναι αποτελεσματικό. Κατά την πρακτική μου στο πανεπιστήμιο όπου εργαζόμουν στο Conrad International στο Chelsea Harbor, σ' ένα από τα καλύτερα πέντε αστέρων ξενοδοχεία στο Λονδίνο ο γενικός διευθυντής είχε παρακάμψει μια ολόκληρη ιεραρχία από διευθυντικά στελέχη και προϊστάμενους και οργάνωνε μικρές εβδομαδιαίες συνεστιάσεις με το προσωπικό για να έχει προσωπική άποψη των λειτουργικών προβλημάτων, να μαθαίνει από πρώτο χέρι τα παράπονα των πελατών του και να ακούει προτάσεις από εμάς του ίδιους. Μιλάμε για μια εταιρεία θυγατρική της Hilton USA, η οποία θα μπορούσε να εκδώσει τόμους πάνω σε λειτουργικά πρότυπα και φιλοσοφία και τουριστική δεοντολογία. Πέστε μου τώρα πόσοι από τους Έλληνες ξενοδόχους ή διευθυντές μονάδων εφαρμόζουν κάτι παρόμοιο.

Ο Οργανισμός Τουρισμού της Μάλτας έχει ήδη ξεκινήσει το σχέδιο STAR. Αυτός ο μηχανισμός έχει ως κέντρο δράσης την δημόσια αναγνώριση καλής προσφοράς υπηρεσιών στο επίπεδο των υπαλλήλων. Αυτό γίνεται όχι απλά για να εκτιμηθούν δημόσια οι παραπάνω προσπάθειες, αλλά για να ενθαρρύνουν την ακόμα καλύτερη πρόσφορα υπηρεσιών. Τα κριτήρια επιλογής των καλύτερων είναι η αποδοτικότητα, πρωτοβουλία, εμφάνιση, ευγένεια, ευθύνη και η γνώση.

Προσωπικά ξαφνιάζομαι όταν κάποιος έρχεται και μου λέει ότι όλα πάνε μια χαρά ή κανένα πρόβλημα. Το θέμα είναι πως είναι δυνατόν να το γνωρίζουμε αυτό; ακόμα και τα καλύτερα ξενοδοχεία, χρησιμοποιούν surveys και ομάδες εστίασης για να βελτιώνουν συνεχώς και να ενισχύουν την αναβάθμιση της υπηρεσίας στο σύνολό της. Η πραγματικότητα είναι ότι δεν μπορούμε να αντιμετωπίζουμε προβλήματα ή θέματα πριν ακόμα γνωρίζουμε τους όρους που τα περιβάλλουν. Κάποια πράγματα δεν είναι ευχάριστα να τα ακούμε, αλλά πως αλλιώς θα έχουμε συμπαγείς πληροφορίες και ατράνταχτα επιχειρήματα πάνω στα οποία μπορούμε να ενεργήσουμε. Αρκετές λύσεις στα προβλήματα ίσως προϋποθέτουν κεφαλαίο, αλλά πολύ πιθανόν η αντιμετωπίσει αρκετών θεμάτων σε πρόωρο στάδιο (που υπό κανονικές συνθήκες θα έφταναν καθυστερημένα στην προσοχή του επιχειρηματία) σίγουρα δεν θα αφήσει ένα μικρό πρόβλημα να πάρει μεγαλύτερες διαστάσεις.

Το σημαντικό είναι ότι το μήνυμα όπου προβάλλεται είναι πως υπάρχει ενδιαφέρον και ετοιμότητα για ανταπόκριση. Ενδιαφέρεται ο επιχειρηματίας, ενδιαφέρεται και το προσωπικό με αποτέλεσμα ο πελάτης να εξυπηρετείται καλύτερα. Όσο σημαντική είναι η επένδυση για την ικανοποίηση των πελατών, τόσο σημαντική είναι και η επένδυση προς τους εργαζόμενους. Εν τέλει είναι εκείνοι όπου προσφέρουν το προϊόν σας. Το προϊόν ή μάλλον η εμπειρία όπου ο πελάτης ανυπομονεί να ζήσει υποσχόμενος από μπροσούρες και διαφήμιση. Μην ξεχνάμε ότι το εθνικό σλόγκαν προς τους φίλους μας επισκέπτες της χώρας μας είναι Ζήσε το μύθο σου!! Λοιπόν ας προσπαθήσουμε να ζήσουν το μύθο τους, τουλάχιστον εκεί όπου εμείς οι καθημερινοί πρωταγωνιστές του τουριστικού προϊόντος μπορούμε και έχουμε την δυνατότητα να κάνουμε κάτι γι' αυτό.

Δράση: Ποιο θα ήταν το εναλλακτικό τουριστικό προϊόν που θα μπορούσαμε να προσφέρουμε σαν Ρόδος.

Γερονικόλας: Πολλοί λένε για την επιμήκυνση της τουριστικής σεζόν είτε με χειμερινό τουρισμό ή με εναλλακτικά προγράμματα όπως αγροτουρισμο, ιαματικός τουρισμός και λοιπά. Η πραγματικότητα είναι ότι η Ρόδος δεν διαθέτει τέτοια υποδομή. Αν εξαιρέσουμε τα συνέδρια δεν υπάρχει προϊόν και εφόσον δεν υπάρχει προϊόν δεν μπορεί να υπάρξει ζήτηση. Τα ξενοδοχεία δε ενδείκνυνται για αυτές τις μορφές Τουρισμού. Και αυτό φαίνεται από πολλά σημεία. Η αρχιτεκτονική τους και ο τρόπος που είναι οργανωμένα δεν δικαιολογεί την εκμετάλλευση φυσικών πόρων για να προσελκύσει άλλης κατηγορίας πελάτες εκτός από οικογένειες ή νέους που ταξιδεύουν με κύριο παράγοντα (πλέον) την τιμή. Το ζήτημα είναι πως θα διαφοροποιηθείς από τον ανταγωνισμό. Σχεδόν όλα τα ξενοδοχεία της μεσόγειου δεν έχουν ένα USP (Unique Selling Point) και δεν μπορώ να πω ότι οι ανάλογοι κρατικοί φορείς έχουν αξιοποιήσει την πολιτιστική και φυσική μας κληρονομιά στο καλύτερο δυνατό βαθμό. Τουλάχιστον αυτό μας έχουν δείξει μέχρι στιγμής. Δεν υπάρχουν Πολλά έως καθόλου 'themed' θεματικά ξενοδοχεία άρα δεν εκμεταλλευόμαστε τον παράγοντα entertainment ή culture κλπ. Άλλοι προορισμοί δείχνουν να είναι πιο ευέλικτοι σε αυτούς τους τομείς. Ίσως να μην είναι το καλύτερο παράδειγμα, αλλά θυμάμαι ότι στην γειτονική μας Τουρκία έχουν στήσει έναν ξύλινο Δούρειο Ιππο όπου οι επισκέπτες μπορούν να ανεβαίνουν στο εσωτερικό του. Εκμεταλλεύονται λοιπόν αυτά που έχουν αναπτύξει (περισσότερο απ' ότι οι Έλληνες) π.χ. μαρίνες, όμως δανείζονται από την πλούσια ιστορική μας κληρονομιά. Η Ρόδος θα μπορούσε άνετα να προσελκύσει πολλά είδη Sport Tourism, Αθλητικός Τουρισμός. Φυσικά επιβάλλεται η ανάλογη υποδομή. Οι Γερμανοί Tour Operators μας βεβαιώνουν ότι λόγω της κοινωνικής δομής της χώρας τους η τρίτη ηλικία ταξιδεύει συχνά. Εδώ δεν πρέπει να ξεχνάμε ότι μιλάμε για ένα τμήμα της αγορά όπου δεν έχει μεγάλους εποχικούς περιορισμούς διότι οι άνθρωποι αυτοί ότι δεν εργάζονται. Είναι σίγουρο ότι θα προτιμήσουν το ζεστό κλίμα της Ελλάδας, αλλά όχι απαραίτητα τις υψηλές θερμοκρασίες της τουριστικής High-season. Οι κλιματολογικές αλλαγές των τελευταίων χρόνων μας έχουν διδάξει ότι ο Οκτώβριος είναι ιδανικός μήνας για διακοπές. Ας εντοπίσουμε της ανάγκες τους και αυτό που θέλουν για να τους παρακινήσουμε να ταξιδέψουν. Μην ξεχνάμε ότι η γενική κατεύθυνση είναι η υγεία και εξάλειψη του στρες. Άρα αυτό που πρέπει να τους προσφερθεί είναι π.χ. επιλογές υγιεινής διατροφής και δίαιτας, σωστή ιατρική υποστήριξη, υποδομή Spa, προγράμματα θαλασσοθεραπείας και προγράμματα εκγύμνασης ειδικά σχεδιασμένα για αυτήν την ηλικία.

Δράση; Ως πρακτορείο εισερχόμενου τουρισμού ασχολείστε με τη Σκανδιναβική αγορά. Θα τη δούμε να επιστρέφει στις παλιές καλές εποχές;

Γερονικόλας: Στο σύνολό της παραμένει η αγορά αυτή παραμένει ικανοποιητική. Φυσικά αριθμητικά μεγέθη τους απέχουν πολύ από τις δύο μεγάλες τροφοδότριες αγορές: Αγγλία και Γερμανία. Η Σκανδιναβική αγορά στο πέρασμα των τελευταίων 15 χρόνων δεν εμφάνισε σημαντικές διακυμάνσεις. Ίσως μπορούμε να εξαιρέσουμε τους Σουηδούς που από το 1995 έχουν σημειώσει μια μικρή ανοδική τάση, αλλά πάλι με αυξομειώσεις. Το ίδιο και οι Φιλανδοί, παρουσιάζουν μια πολύ μικρή άνοδο που δεν ξεπερνάει το 10 %. Αν θα επιστρέψουν οι Σκανδιναβοί στη χώρα μας σε μεγάλα νούμερα δεν μπορώ να το απαντήσω με βεβαιότητα, ενώ είμαι αισιόδοξος βασίζοντας το ότι εξακολουθεί και διατηρείται μια πολύ καλή σχέση πάνω από 25 χρόνια μεταξύ Ελλάδας και αυτών των χωρών. Το μόνο σίγουρο (και αυτό ισχύει για όλες τις αγορές) είναι ότι από μόνη την δεν πρόκειται να καλλιεργηθεί τάση για διακοπές και συγκεκριμένα στην Ελλάδα (χωρίς μάλιστα να υπάρχει κίνητρο). Και κρίνοντας από κάποιους που γνωρίζω προσωπικά, εκτός από τον ήλιο και τη θάλασσα τους αρέσει η ποιότητα στο φαγητό και στη διασκέδαση! Πιστεύω ότι η λέξη κλειδί εδώ είναι ποιότητα!

ΝΑΥΤΙΚΗ ΕΤΑΙΡΕΙΑ

ΤΗΛΟΣ 21ος ΑΙΩΝΑΣ

TILOS

ΠΛΗΡΟΦΟΡΙΕΣ:

ΡΟΔΟΣ ΤΑΡΠΟΝ ΣΠΡΙΝΓΚΣ 44
Τηλ./FAX: 2241078052
κιν:6938244523 - 6937279345

ΤΗΛΟΣ ΛΙΒΑΔΙΑ
Τηλ.: 22460 44000
FAX: 22460 44044

ΠΡΟΓΡΑΜΜΑ SEA STAR



ΤΡΙΤΗ 14-6-2005		
ΛΙΜΑΝΙ	ΑΦΙΞΗ	ΑΝΑΧΩΡΗΣΗ
ΡΟΔΟΣ		18:00
ΤΗΛΟΣ	19:20	Δ.

ΤΕΤΑΡΤΗ 15-6-2005		
ΛΙΜΑΝΙ	ΑΦΙΞΗ	ΑΝΑΧΩΡΗΣΗ
ΤΗΛΟΣ		09:00
ΡΟΔΟΣ	10:20	19:30
ΤΗΛΟΣ	20:50	Δ.

ΠΕΜΠΤΗ 16-6-2005		
ΛΙΜΑΝΙ	ΑΦΙΞΗ	ΑΝΑΧΩΡΗΣΗ
ΤΗΛΟΣ		09.00
ΡΟΔΟΣ	10.20	14.30
ΤΗΛΟΣ	15.50	17.00
ΡΟΔΟΣ	18.20	Δ.

ΠΑΡΑΣΚΕΥΗ 17-6-2005		
ΛΙΜΑΝΙ	ΑΦΙΞΗ	ΑΝΑΧΩΡΗΣΗ
ΡΟΔΟΣ		09.00
ΤΗΛΟΣ	10.20	17.00
ΡΟΔΟΣ	18.20	19.30
ΤΗΛΟΣ	20.50	21.00
ΡΟΔΟΣ	22.20	Δ.

ΣΑΒΒΑΤΟ 18-6-2005		
ΛΙΜΑΝΙ	ΑΦΙΞΗ	ΑΝΑΧΩΡΗΣΗ
ΡΟΔΟΣ		09.00
ΤΗΛΟΣ	10.20	Δ.

ΚΥΡΙΑΚΗ 19-6-2005		
ΛΙΜΑΝΙ	ΑΦΙΞΗ	ΑΝΑΧΩΡΗΣΗ
ΤΗΛΟΣ		07.30
ΡΟΔΟΣ	08.50	17.30
ΤΗΛΟΣ	18.50	Δ.

ΔΕΥΤΕΡΑ 20-6-2005		
ΛΙΜΑΝΙ	ΑΦΙΞΗ	ΑΝΑΧΩΡΗΣΗ
ΤΗΛΟΣ		18.10
ΡΟΔΟΣ	19.30	Δ.

ΤΡΙΤΗ 21-6-2005		
ΛΙΜΑΝΙ	ΑΦΙΞΗ	ΑΝΑΧΩΡΗΣΗ
ΡΟΔΟΣ		08:45
ΤΗΛΟΣ	10:05	14.15
ΝΙΣΥΡΟΣ	14.55	17.30
ΤΗΛΟΣ	18.00	18.10
ΡΟΔΟΣ	19.30	Δ.

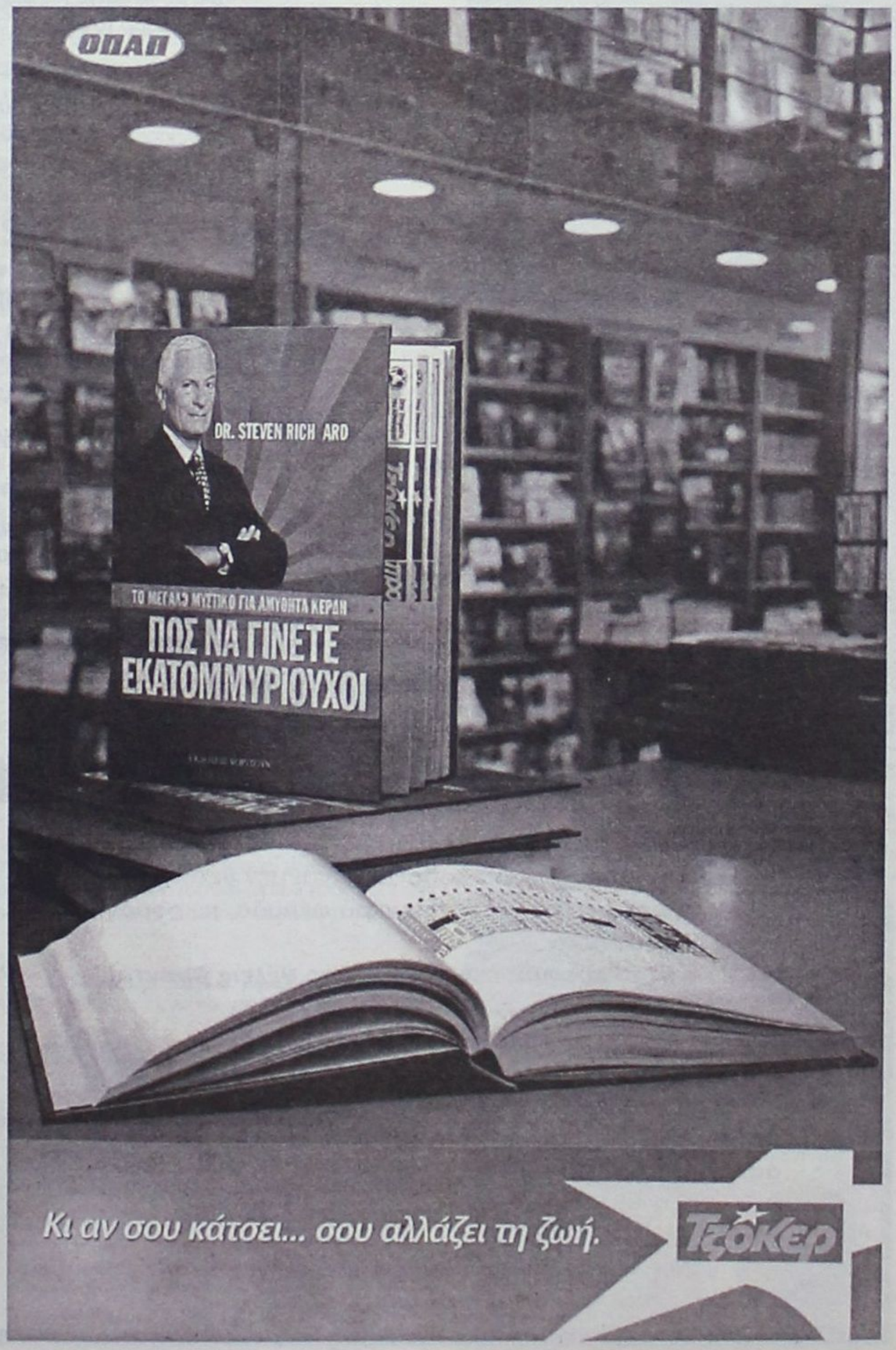

Στη «Δράση» κολλάει το σίδερο

ΕΝΑ ΤΣΟΥΒΑΛΙ...

➤ _...Γεμάτο απο «ΘΑ» κουβάλησε απο την Αθήνα...
➤ ***...Μετά τη συνάντησή του με τον υπουργό ΠΕ.ΧΩ.ΔΕ...***
➤ ...Ο Γιάννης Μαχαιρίδης, γεγονός που -ως διεφάνη...
➤ ***...Τον γέμισε αισιοδοξία για την πορεία των έργων.***

* * * * *

➤ Επειδή, όμως, μια λαϊκή μας ρήση αναφέρει...
➤ ***...«Όπου ακούς πολλά κεράσια, πάρε και μικρό...***
➤ ...Καλάθι», θα του συνιστούσαμε να μην λάβει...
➤ ***...Και τοις μετρητοίς όσα του υποσχέθηκε ο υπουργός...***
➤ ...(Που είναι και αμφίβολο αν τον άκουσε)...
➤ ***...Για να μην προσγειωθεί ανωμάλως.***

* * * * *

➤ Άλλωστε, εξ' όσων γνωρίζουμε, τον τελευταίο...
➤ ***...Και κύριο λόγο για τη χρηματοδότηση των έργων...***
➤ _...Τον έχει ο Γιώργος Αλογοσκούφης και αυτός...
➤ ***_...Ως γνωστόν, δεν πετά και τη σκούφια του...***
➤ _...Οταν του ζητάνε χρήματα.

* * * * *

ΜΝΗΜΕΙΟ...

➤ ***...Ιστορικό και διατηρητέο, είναι χαρακτηρισμένο...***
➤ ...(Απίστευτο και όμως αληθινό) το τραμπολίνο...
➤ ***...Στην παραλία «Ελλη».***

* * * * *

➤ Βέβαια, αν αναλογισθεί κανείς ότι έχει...
➤ ***_...Να συντηρηθεί απο τότε που μας το παρέδωσαν...***
➤ ...Οι κατακτητές, δεν είναι να απορεί κανείς.

* * * * *

➤ ***Μ' αυτό που πρέπει να απορεί, όμως, είναι με τη σιγή...***
➤ _...Που τηρούσε η Εφορεία Νεωτέρων Μνημείων...
➤ ***...(Καθώς σ' αυτή, τελικά, ανήκει) τόσο καιρό...***
➤ ...Που γινόταν λόγος (χαμός, για ν' ακριβολογούμε)...
➤ ***...Για τη συντήρησή του.***

* * * * *

➤ Προφανώς φοβήθηκε ότι θα κληθεί να βάλει...
➤ ***...Το χέρι στη τσέπη (ως αρμόδια υπηρεσία)...***
➤ _...Και αυτό δεν συνέφερε. Τώρα, όμως...
➤ ***...Που ανέλαβε άλλος τη χρηματοδότηση...***
➤ ...Για την επισκευή του, ενεφανίσθη...
➤ ***_...Και δήλωσε παρούσα.***

* * * * *

➤ Δεν αποκλείεται, πάντως, άμα τη επισκευή του...
➤ ***...(Λέμε τώρα), η Εφορεία Νεωτέρων Μνημείων...***
➤ ...Να ζητήσει ακόμη και την έκδοση εισιτηρίων...
➤ ***...Για τις βουπές. Το θεωρείτε απίθανο;***

_ _ _ _ _

ΤΑ ΒΡΗΚΑΝ...

➤ _...Μέχρι, ασφαλώς, να τα «σπάσουν» και πάλι...
➤ ***...Κάτοικοι και ιδιοκτήτες μπαρ στη Μεσαιωνική Πόλη.***
➤ Το κακόγουστο σήριαλ για το ωράριο μουσικής...
➤ ***_...Επαναλαμβάνεται και φέτος, με τους πρωταγωνιστές...***
➤ _...Να συμφωνούν (δίνοντας, μάλιστα τα χέρια)...
➤ ***_...Οσο βρίσκονται στο τραπέζι των διαπραγματεύσεων...***
➤ ...Και στη συνέχεια να κάνει ο καθένας ότι γουστάρει.

* * * * *

Η ΑΙΣΙΟΔΟΞΙΑ...

➤ ***_...Για την εμφάνιση της πόλης, που ολοένα ωστόσο...***
➤ ...Και χειροτερεύει (ασχέτως αν οι αρμόδιοι εθελοτυφλούν)...
➤ ***...Εκφράζεται ορισμένες φορές με υπερβολικό τρόπο.***

* * * * *

➤ Διάβασα προσφάτως, ότι «το Λιμενικό Ταμείο...
➤ ***...Πήρε αποφάσεις για φίλημα», σε σχέση με το...***
➤ ...Νοικοκύρεμα του λιμένα της Ακαντιάς.

* * * * *

➤ ***Μακάρι. Σε περίπτωση, όμως, που οι αποφάσεις...***
➤ ...Δεν υλοποιηθούν (που είναι και το πιθανότερο)...
➤ ***_...Ποιος θα πρέπει να είναι τότε ο τίτλος για τους...***
➤ ...Ασυνεπείς λόγων και πράξεων;

_ _ _ _ _

* * * * *

ΤΟ ΣΗΡΙΑΛ...

➤ ***_...(Κακόγουστο και αυτό) της απομάκρυνσης...***
➤ ...Των μικροπωλητών απο την περιοχή της «Κολώνας»...
➤ ***...(Πόσες αποφάσεις, αλήθεια, ελήφθησαν επ' αυτού;)...***
➤ ...Και η παράνομη (κάνω λάθος;) παραμονή τους εκεί.

* * * * *

➤ ***Θυμίζει την περίπτωση των ημεροπλοίων...***
➤ ...Που κάθε χρόνο απομακρύνονται απο το Μανδράκι...
➤ ***...(Βάσει των αποφάσεων που λαμβάνονται)...***
➤ ...Και κάθε χρόνο παραμένουν καθηλωμένα εκεί.

* * * * *

Η ΑΠΟΡΙΑ

➤ ***Αφού δεν μπορείτε να υλοποιήσετε τις αποφάσεις...***
➤ _...Που λαμβάνετε, γιατί το κουράζετε ρε παιδιά;
➤ ***Κάπ καλύτερο, απο το να χαλάτε αδίκως φαιά ουσία...***
➤ ...Δεν έχετε να κάνετε;

* * * * *

Η ΑΛΗΘΕΙΑ...

➤ ***Μπορεί να ενοχλεί, ωστόσο πρέπει να λέγεται.***
➤ Θεωρώ δεδομένο, ασφαλώς, το ενδιαφέρον...
➤ ***...Των αρμοδίων για την εξάλειψη των κακώς...***
➤ ...Κειμένων, όμως δεν αρκεί.

* * * * *

➤ ***_Για να κάνεις ομελέτα, πρέπει να σπάσεις αυγά.***
➤ Και μέχρι στιγμής, μας έχει μείνει μόνο η όρεξη.

* * * * *

ΟΔΗΓΙΕΣ...

➤ ***_...Απο αρνητικές εμπειρίες τουριστών...***
➤ ...Που προφανώς μετάνιωσαν την ώρα και τη στιγμή...
➤ ***...Που επισκέφθηκαν τη χώρα μας (ασφαλώς...***
➤ ...Και την περιοχή μας), δίνονται πλέον μέσω του Ιντερνετ.

* * * * *

➤ ***Πως μας εμφανίζουν ως χώρα; Αναρχη...***
➤ ...Και ως γιάφκα απατεώνων (που προσπαθούν...
➤ ***...Συνεχώς να κερδοσκοπήσουν) και κραχτών.***

* * * * *

➤ Ελπίζω, μόνο, να μην έχουμε και το θράσος...
➤ ***...Να ζητήσουμε εξηγήσεις για τα όσα ορθώς...***
➤ ...Μας καταλογίζουν!

* * * * *

Η ΜΕΓΑΛΟΨΥΧΙΑ...

➤ ***_...Του υπουργείου Εμπορικής Ναυτιλίας...***
➤ ...Εναντι των κατοίκων των νησιών άγονης γραμμής.
➤ ***Εξετάζει -λέει- το ενδεχόμενο να μετακινούνται...***
➤ ...Δωρεάν με τα πλοία της γραμμής. Αν είχε...
➤ ***_...Και πλοία, βέβαια, τι καλά που θα ήτανε!***

_ _ _ _ _

* * * * *

Άλλα λόγια... ... ν' αγαπιόμαστε

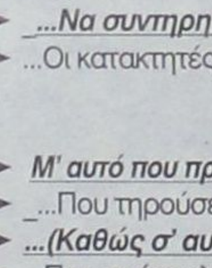

ΓΙΩΡΓΟΣ ΠΑΠΑΝΔΡΕΟΥ

«Οι προσωπικές φιλοδοξίες είναι μεν θετικές, όμως δεν μπορούν να οδηγούν σε μικρά φέουδα, μικρομάγαζα και βιλαέτια».

• ***Στου κουφού την πόρτα, όσο θέλεις βρόντα!***

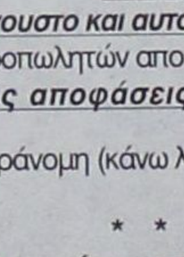

ΔΗΜΗΤΡΗΣ ΜΟΣΧΟΓΙΑΝΝΗΣ

«Δεν υπάρχει περίπτωση να ισχυρισθώ ότι φταίει κάποιος άλλος, που δεν κατόρθωσα να εκλεγώ εγώ».

• ***Έτσι κι' αλλιώς, ο κόσμος το έχει τούμπανο και αυτός κρυφό καμάρι!***

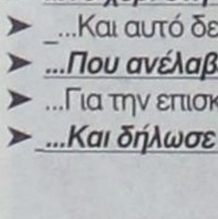

ΝΙΚΟΣ ΤΑΤΑΚΗΣ

«Δεν περιμένω να πεθάνει κανείς για να γίνω βουλευτής, όπως περιμένει ο Δρόσος Ταυλάριος».

• ***Ο θάνατός σου, η ζωή μου!***

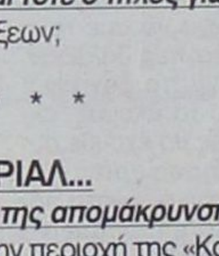

ΔΡΟΣΟΣ ΤΑΥΛΑΡΙΟΣ

«Ουδέν σχόλιον».

• ***Κάποιες φορές, τελικά, η σιωπή είναι χρυσός!***

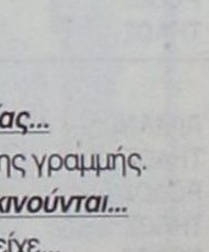

ΓΙΑΝΝΗΣ ΙΑΤΡΙΔΗΣ

«Ξέρω να διεκδικώ και να κερδίζω».

• ***Το θέμα είναι ότι δεν έχετε ξεκαθαρίσει τι ακριβώς διεκδικείτε!***

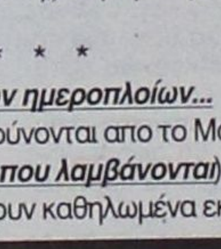

ΓΙΑΝΝΗΣ ΣΑΡΙΚΑΣ

«Κάποιοι εκ των φορέων διακρίνονται για τον αριστοκρατισμό τους και θεωρούν τις κινητοποιήσεις ως πεζοδρομιακές εκδηλώσεις».

• ***Να ήταν και αριστοκράτες...***



Ωμο-λογίες

Πατέντα με μουστάκι και γκρίζα μαλλιά



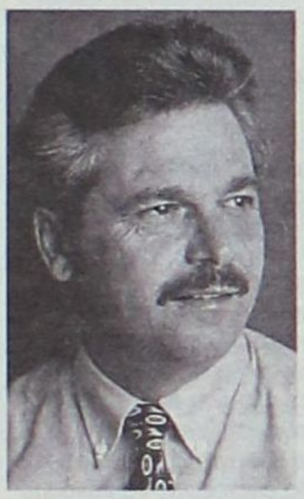

ΤΟ ψάχνουν σοβαρά το ενδεχόμενο εκεί στη Νέα Δημοκρατία. Πολύ σοβαρά...

Μελετούν σε βάθος τα βασικά χαρακτηριστικά (και κυριολεκτούμε) την περίπτωση του Γιάννη Μαχαιρίδη και μάλλον καταλήγουν στο συμπέρασμα, ότι η συνταγή δεν είναι καθόλου κακή.

Σύμφωνα με εγκυρότατες (πιο έγκυρες δεν γίνεται) πληροφορίες από αξιόπιστες (πιο αξιόπιστες δεν γίνεται) πηγές έχουν γεμίσει τους τοίχους των γραφείων της Νομαρχιακής Επιτροπής με φωτογραφίες του Νομάρχη και περνούν από μικροσκόπιο κάθε λεπτομέρεια που τον αφορά.

Η «μελέτη» ξεκινά από το όνομα και φτάνει στη φυσιογνωμία του. Συμπέρασμα;

«Ψάχνουμε για κάποιον που να λέγεται Γιάννης, το επίθετό του να καταλήγει σε "ίδης", να έχει γκρίζα μαλλιά, μουστάκι και άμα λάχει να είναι και κομμάτι εκρηκτικός».

Τα έμπειρα στελέχη της μηχανοργάνωσης εκεί στη Στεφάνου Καζούλη χωρίς μεγάλη δυσκολία σχεδίασαν το προφίλ του ...αντιΜαχαιρίδη, με αποτέλεσμα ο Γιάννης Ιατρίδης να προκρίνεται πανηγυρικά ως μια «καλή λύση», σύμφωνα με τις προδιαγραφές που θέτει η «Σχολή Μαχαιρίδη».

Για την ώρα με αυτά και μόνο τα κριτήρια. Όταν έλθει η ώρα θα μπουν στο σκληρό δίσκο των ηλεκτρονικών υπολογιστών της τοπικής Ν.Δ και τα υπόλοιπα, πιο ουσιαστικά κριτήρια. Να δούμε τότε τι θα βγάλει ο printer για να ξέρουν και οι άλλοι μνηστήρες...

Τα «ορφανά» του Σάββα



Η σχεδόν ιστορική ρήση περί «ορφανών» του Σκανδαλίδη (πρώην Υπουργού, πρώην Γραμματέα του ΠΑΣΟΚ κλπ) ίσως να ταιριάζει στις περιπτώσεις των κ. Καμπουρόπουλου και Τατάκη, στενών φίλων και συνεργατών του Σάββα Καραγιάννη, μετά την απόφαση του τελευταίου να απόσχει από τις επόμενες νομαρχιακές εκλογές.

Τι θα γίνει με την περίπτωσή τους;



Ο ηλεκτρονικός υπολογιστής που λέγαμε στο διπλανό σχόλιο δεν σκιαγραφεί το ιδανικό προφίλ που να ταιριάζει με τους δύο άξιους συμπολίτες μας.

Ο κ. Μανόλης Καμπουρόπουλος είχε κάποιες λίγες ελπίδες στην αρχή της ενδελεχούς ηλεκτρονικής μελέτης, λόγω κορμοστασιάς, μουστακιού και γκρίζων κροτάφων, αλλά κόλλησε στο ονοματεπώνυμο. Ούτε «Γιάννης», ούτε "ίδης"...

Για τον κ. Νίκο Τατάκη ούτε λόγος... Ο πρώην αντινομάρχης, αν επιμείνει στο ενδιαφέρον του για υποψηφιότητα μάλλον θα πρέπει να περιμένει τη δεύτερη φάση της αξιολόγησης. Όταν θα τεθούν δηλαδή τα άλλα κριτήρια, αν φυσικά κριθεί σκόπιμο και απαραίτητο.

Προχειρες σημειώσεις

Ρε, εδώ ο κόσμος καίγεται

✓ Αυτό πάλι τι είναι; Καινούργιο φρούτο; Τέτοια κακοδαιμονία και ομφαλοσκόπηση; Εκεί στο ΠΑΣΟΚ τελειώστε με αυτό το σήριαλ των εσωκομματικών σας συσχετισμών, ποιοι δικαιούνται να εκλεγούν, με ποιες αναλογίες βορείων και νοτίων, με ποιες ποσοστώσεις θηλυκών και αρσενικών. Κλείστε το κεφάλαιο σιγά τα αυγά δηλαδή διότι οι υπομονές του κόσμου που σας παρακολουθεί έχουν εξαντληθεί.

Εδώ ο κοσμάκης καίγεται με τα καθημερινά του προβλήματα και το μόνο που δεν τον νοιάζει είναι τα προαιώνια εσωκομματικά σας απωθημένα. Λύστε τα. Βάλτε τα σε μία τάξη και πιάστε δουλειά. Εκλεγείτε Γραμματείς, υπογραμματείς και κομισάριοι

Μπορεί να μη φταίτε κι εσείς, εδώ που τα λέμε. Ίσως η μεγάλη ευθύνη να ανήκει σε εμάς, που με το ζόρι προσπαθούμε να πείσουμε τον κόσμο ότι τα οικογενειακά του ΠΑΣΟΚ είναι ΤΟ θέμα, ΤΟ μαράζι μας

ΑΠΟΡΡΗΤΟ Από:

Προς κ. Βασίλη Χρόση
Βουλευτή Δωδεκανήσου

Κύριε Βουλευτά,
Αγαπητέ Βασίλη,

Το σκέφτηκα εγώ, το σκέφτηκε και το Δημοτικό Συμβούλιό μας.

Θα προχωρήσουμε στην αναγόρευσή σου ως επίσημου «Καλυμνάρχη» και, άμα το θες και συ, λέμε να σε πολιτογραφήσουμε Καλύμνιο.

Ψάχναμε χρόνια για Καλύμνιο βουλευτή και μάλλον τον βρήκαμε στο πρόσωπό σου.

Αν πάλι έχεις ηθικές επιφυλάξεις λόγω καταγωγής, μπορούμε να προχωρήσουμε στη διδυμοποίηση του Δήμου μας με τα Αφάντου.

Σκέψου το Βασίλη και σε περιμένω στου «Μάρθα» να τα πούμε.

Νοιαζόμαστε εμείς. Αυτοί;



Υπάρχει κόσμος, πικραμένος και απογοητευμένος, που δεν θέλει ούτε να ακούσει για ΔΑΝΕ και για ό,τι την αφορά.

Δεν είναι όμως όλοι έτσι...

Ξάφνου, η «Δωδεκανησιακή» Ναυτιλιακή Εταιρεία έγινε πόνος και κοιλόπονος για πάρα πολλούς από εμάς. Αφορμή, η γραμμή με Θεσσαλονίκη. Που «τη δικαιούται», που «κάποιοι παίζουν πίσω από τις πλάτες της» και άλλα τέτοια λέει ο κόσμος, μερίδα των τοπικών ΜΜΕ κλπ.

Και αναρωτιέσαι: Άραγε νοιάζονται το ίδιο και οι διοικούντες τη δύσμοιρη; Πόσο ειλικρινές είναι το ενδιαφέρον τους και η τρεχάλα που ρίχνουν για να πάρουν κάποιες επιδοτήσεις;

Το κενό δεν είναι τυχαίο. Αν διαθέτει κάποιος φωτογραφία του Προέδρου της Δωδεκανησιακής Ναυτιλιακής Εταιρείας ΔΑΝΕ, ας κάνει ένα ψυχικό και σε εμάς...

Τι να απαντήσει κανείς, παρά μόνο ότι έχουν περάσει χρόνια και ζαμάνια χωρίς η τοπική κοινωνία να έχει δει, έστω ζωγραφιστούς, όλους αυτούς που κάνουν τα αφεντικά της.

Πώς απαιτούν να έχουν την ηθική (αν μη τι άλλο) στήριξη της τοπικής κοινωνίας, άντε έστω των τοπικών ΜΜΕ, όταν δεν νοιώθουν την ανάγκη να κάνουν μια εμφάνιση στην πόλη μας.

Στέλνουν αναφορές και αιτήματα σε φορείς και αρχές, χωρίς να νοιώθουν τη στοιχειώδη υποχρέωση να παρουσιαστούν ενώπιόν τους. Και να συστηθούν, και να πουν το όνομά τους, και να πουν ποιοι είναι, τι θέλουν, τι επιδιώκουν...

Ούτε φωνή, ούτε ακρόαση...

Κι εμείς νοιαζόμαστε, φωνάζουμε, καταγγέλλουμε, εγκαλούμε υπουργούς, αρχές και φορείς που δεν κάνουν αρκετά για τη σωτηρία της ΔΑΝΕ.

Και οι Σωτήρες της ...αλληλογραφούν άφαντοι. Λάθος κάνουμε;

Στο κάτω – κάτω της γραφής...

...θα ήταν πιο συγκινητικό για εμάς που τους παρακολουθούμε και πιο μάγκικο για τους ιδίους, να συνεχίσουν την απεργία τους και σήμερα, αργία του Αγίου Πνεύματος, παραμένοντας έξω από τις Υπηρεσίες τους, εκεί στο πεζοδρόμιο, μακριά από ταβέρνες και μεζελίκια. Λέμε τώρα...

Επί προσωπικού...

ΜΕ ΤΟΝ ΓΙΑΝΝΗ ΣΑΡΙΚΑ

«ΝΑ ΚΑΤΕΒΕΙ Η ΑΡΙΣΤΟΚΡΑΤΙΑ ΣΤΟ ΠΕΖΟΔΡΟΜΙΟ»

Την αφύπνιση της τοπικής κοινωνίας από την μακαριότητά της, επιδιώκει ο πρόεδρος του Εργατικού Κέντρου της Ρόδου κ. Γιάννης Σαρικάς.

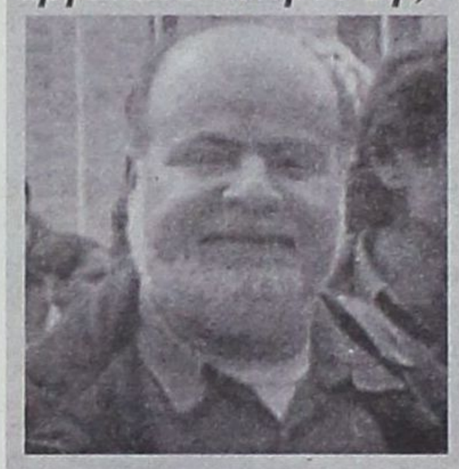

Θεωρώντας ως υπεύθυνους για την τραγική κατάσταση στην οποία περιήλθε η Ρόδος, τους φορείς της περιοχής, ο κ. Σαρικάς επιτίθεται με πρωτοφανή σκληρότητα εναντίον τους, κατηγορώντάς τους για...«αριστοκρατισμό» και δημόσιες σχέσεις, που, ωστόσο, δεν επιφέρουν απολύτως τίποτα.

«Όταν όμως -δηλώνει- θιχτούν τα ιδιαίτερα συμφέροντά τους, τότε αναζητούν συμμάχους και φίλους για να τους βοηθήσουν».

Εκτιμώντας ότι υπάρχουν οι προϋποθέσεις για συντονισμό δράσης στα κρίσιμα προβλήματα που απασχολούν τον τόπο, ο πρόεδρος του Εργατικού Κέντρου της Ρόδου καλεί την «αριστοκρατία» να κατέβει στο πεζοδρόμιο για τη διεκδίκηση των απημάτων της περιοχής.

Παράλληλα, ο κ. Σαρικάς προαναγγέλλει και επιθετικές εξορμήσεις στους χώρους δουλειάς (ιδιαίτερα στα ξενοδοχεία), προκειμένου ν' αποτραπεί η χειροτέρευση της κατάστασης.

• ***Πως κρίνετε την απόφαση της κυβέρνησης να προχωρήσει στην ιδιωτικοποίηση του Ο.Τ.Ε;***

- Στο πολιτικό πεδίο, η απόφαση αυτή της κυβέρνησης, που έρχεται να συνεχίσει την πολιτική ιδιωτικοποίησης του Οργανισμού που ξεκίνησαν οι προηγούμενες κυβερνήσεις του ΠΑΣΟΚ και της Ν.Δ, είναι συνεπής προς το χαρακτήρα της και τον προσανατολισμό που έχει. Υλοποιεί, όπως έκανε και το ΠΑΣΟΚ, τις οδηγίες της Ε.Ε στην κατεύθυνση του λεγόμενου εκσυγχρονισμού και της ενίσχυσης της ανταγωνιστικότητας, με τις αναδιαρθρώσεις που προωθεί σε στρατηγικούς τομείς της οικονομίας. Μέσα από τη στρατηγική αυτή στόχευση, προχωράει σήμερα στον Ο.Τ.Ε και αύριο σε άλλους κλάδους των πρώην ΔΕΚΟ, όπως η Δ.Ε.Η, ΕΛΠΕ κ.λ.π. Αυτό που έγινε στον Ο.Τ.Ε, ήταν το πρόκριμα και η έναρξη της κυβερνητικής επίθεσης σε όλους τους χώρους όπου διατηρούνται ακόμα ορισμένα εργασιακά δικαιώματα, προκειμένου να αφαιρεθούν και «αλαφρωμένοι» από τα «βαρίδια» αυτά να περάσουν στα χέρια του μεγάλου κεφαλαίου.

• ***Η ένταξη των τραπεζικών υπαλλήλων στο Ι.Κ.Α, τι προβλήματα θα επιφέρει;***

- Τα προβλήματα που θα επιφέρει η ένταξη των τραπεζικών υπαλλήλων στο Ι.Κ.Α είναι τεράστια. Καταρχήν με τον τρόπο που επιδιώκεται, σίγουρα το Ι.Κ.Α θα καταρρεύσει, όσες «εγγυήσεις» και να προβάλλει ο υπουργός Απασχόλησης, καθώς τα οικονομικά μεγέθη είναι συγκεκριμένα. Από την άλλη, οι εργαζόμενοι που θα ενταχθούν σ' αυτό, δεν εντάσσονται με τους ίδιους όρους των παλιών, σχετικά με τη συνταξιοδοτική τους προσδοκία, αλλά με χειρότερους και ιδιαίτερα δυσμενείς, καθώς και περισσότερα χρόνια θα δουλέψουν για να συνταξιοδοτηθούν και μικρότερη σύνταξη θα πάρουν. Και βέβαια, απαντούμε σε οποιονδήποτε κακοπροαίρετο ρωτά για να μας προβοκάρει, τι λέμε για τους άλλους συνταξιούχους του ΙΚΑ και τις χαμηλές απολαβές τους, ότι είμαστε αντίθετοι στο τρισάθλιο καθεστώς που υπάρχει, γι' αυτό και διεκδικούμε την μείωση των ορίων ηλικίας συνταξιοδότησης, 60 για τους άνδρες, 55 για τις γυναίκες.

• ***Εκτιμάτε ότι η χώρα, εξαπίας της οικονομικής πολιτικής που επέλεξε ν' ακολουθήσει η κυβέρνηση, θα οδηγηθεί σε αδιέξοδα;***

Η κυβέρνηση της Ν.Δ, συνεχίζοντας την πολιτική του ΠΑΣΟΚ με τα δικά της βέβαια χαρακτηριστικά, είναι σίγουρο ότι θα οδηγηθεί σε αδιέξοδο. Κι' αυτό, γιατί οι πολιτικές που εφαρμόζονται όλα αυτά τα χρόνια κάτω από τις οδηγίες της Ε.Ε, προκειμένου να ενισχυθεί το μεγάλο κεφάλαιο, είναι στείρες. Δεν μπορούν να απαντήσουν στο καινούργιο, προπάντων να γεννήσουν ελπίδες και προσδοκίες στο λαό, καθώς έχουν δοκιμασθεί χρόνια ολόκληρα και έχουν αποτύχει. Αξιοποιεί την πίστωση χρόνου που τις έδωσε εκλογικά ο λαός, για να περάσει όσο πιο γρήγορα γίνεται μια σειρά από αντεργατικές αντιλαϊκές ρυθμίσεις που αποφασίσθηκαν στην Ευρωπαϊκή Ένωση στο όνομα του εκσυγχρονισμού, με μεταρρυθμίσεις που όλες έχουν μόνιμη επωδό την αφαίρεση ή τον περιορισμό λαϊκών δικαιωμάτων ή κατακτήσεων.

• ***Το ακτοπλοϊκό, παρά τις κραυγές αγωνίας των τοπικών φορέων, παραμένει ένα μεγάλο πρόβλημα για την περιοχή μας. Η απόφαση που λάβατε για δυναμικές κινητοποιήσεις, πιστεύετε ότι θα αφυπνίσει το υπουργείο Εμπορικής Ναυτιλίας;***

- Αυτό που επιδιώκουμε, καταρχήν, είναι να αφυπνίσουμε την τοπική κοινωνία από την μακαριότητά της. Εάν το πετύχουμε και συστρατευθούν μαζί μας και άλλοι φορείς και κοινωνικές οργανώσεις και δεν παραμένουν στη λογική «άσε τους άλλους να βγάλουν το φίδι από την τρύπα και εγώ ας απολαύσω τους καρπούς», σίγουρα και το αρμόδιο υπουργείο σ' ένα παλλαϊκό ξεσηκωμό δεν θα μείνει ασυγκίνητο, γιατί κάποια στιγμή θα καταλάβει πως κάποια ώρα θα πληρώσει το πολιτικό τίμημα. Εμείς τις προσεχείς μέρες θα προχωρήσουμε στην υλοποίηση των σχεδιασμών μας, από τη στιγμή που δεν έχουμε κάποια συγκεκριμένη απάντηση που να ικανοποιεί έστω μερικά τις ανάγκες των νησιών. Καλούμε όλους τους κατοίκους της Ρόδου, εργαζόμενους, επαγγελματίες, βιοτέχνες, εμπόρους, αγρότες να συμπαραταχθούν με το Εργατικό Κέντρο, γιατί το ακτοπλοϊκό πρόβλημα αγκαλιάζει και αφορά όλους.

• ***Συμφωνείτε με την επικρατούσα άποψη, που θέλει τους τοπικούς φορείς υπεύθυνους για τη δεινή θέση που βρίσκεται σήμερα η περιοχή μας, λόγω της άρνησής τους να συντονισθούν;***

• Υπάρχουν φορείς που εξαντλούν τη δραστηριότητά τους σε εσωτερικές τους λειτουργίες, μένοντας ουσιαστικά μακριά από τα τοπικολαϊκά προβλήματα. Ορισμένοι δε ιδιαίτερα νομίζουν πως με τις δημόσιες τους σχέσεις αυτά θα επιλυθούν και δεν συμμετέχουν στις διεργασίες της τοπικής κοινωνίας. Άλλοι πάλι διακρίνονται για τον «αριστοκρατισμό» τους και θεωρούν τις κινητοποιήσεις ως «πεζοδρομιακές εκδηλώσεις» που δεν επιφέρουν τίποτα. Όταν όμως θιχτούν τα ιδιαίτερά τους συμφέροντα, τότε αναζητούν συμμάχους και φίλους για να τους βοηθήσουν. Για τους παραπάνω λόγους, ως περιοχή, δεν μπορέσαμε να προστατέψουμε ορισμένες «κατακτήσεις» που είχαμε, με αποτέλεσμα να έχουμε σήμερα σημαντικά προβλήματα. Το Εργατικό Κέντρο θεωρεί ότι εξακολουθούν να υπάρχουν προϋποθέσεις για συντονισμό δράσης πάνω σε ορισμένα κρίσιμα προβλήματα που απασχολούν τον τόπο μας, όπως το ακτοπλοϊκό, τα μεγάλα έργα υποδομής κ.λ.π, γι' αυτό εξακολουθεί να βάζει θέμα για το κτίσιμο μιας τέτοιας συμμαχίας που θα αντιπαρατεθεί με αυτά και τις πολιτικές που τα γεννούν. Σήμερα καλείται πια ο καθένας να αναλάβει τις ευθύνες του.

• ***Η τοπική αγορά εργασίας συρρικνώνεται ολοένα και περισσότερο. Το Εργατικό Κέντρο της Ρόδου, έχει πάρει κατά καιρούς θέση για την παράνομη απασχόληση, ωστόσο οι μηχανισμοί ελέγχου πάσχουν. Δεδομένης της οικονομικής δυσχέρειας των τελευταίων ετών, πιστεύετε ότι μπορεί να συνεχιστεί αυτή η κατάσταση;***

- Εκτιμούμε ότι η γενικότερη πολιτική που εφαρμόζεται στην αγορά εργασίας, είναι προς όφελος της μεγαλοεργοδοσίας και σε βάρος των εργαζομένων. Απο την άποψη αυτή, όλα όσα αναφέρετε, ουσιαστικά συνηγορούν στην κατεύθυνση αυτή. Δυστυχώς, οι αδυναμίες μας οι οργανωτικές, αλλά και μια σειρά άλλες, δεν μας επέτρεψαν να κάνουμε εκείνες τις παρεμβάσεις που θα μπορούσαν να αλλάξουν τα πράγματα. Τις αμέσως προσεχείς ημέρες, ύστερα από τη σημαντική απόφαση που πήραμε στην τελευταία μας συνεδρίαση, βγαίνουμε με επιθετικό τρόπο στους χώρους δουλειάς, ιδιαίτερα στα ξενοδοχεία, αξιοποιώντας -στο βαθμό που είναι δυνατό- τους ελεγκτικούς μηχανισμούς του κράτους, για να αποτρέψουμε τη χειροτέρευση της κατάστασης.

• ***Ξενοδοχοϋπάλληλοι. Πόσοι περιμένουν ακόμη στο «ακουστικό» τους για πρόσληψη;***

- Δυστυχώς και φέτος εκατοντάδες παραμένουν στο «ακουστικό» τους και δεν φαίνεται φως από πουθενά. Κάνουμε ακόμα μια προσπάθεια, την τελευταία, προκειμένου η εργοδοτική πλευρά να προχωρήσει στην απορρόφηση όλων όσων δεν έχουν βρει δουλειά. Σε κάθε περίπτωση, θα υπάρξουν αγωνιστικές κινητοποιήσεις τις αμέσως προσεχείς ημέρες και για το ζήτημα αυτό, όπως και για ορισμένα άλλα.

• ***Ανασφάλιστοι. Πόσο μεγάλο είναι το πρόβλημα στην περιοχή μας;***

- Το πρόβλημα είναι τεράστιο και το αξιοποιεί ιδιαίτερα η εργοδοσία, προκειμένου να εισφοροδιαφεύγει από τη μια και να αυξάνει τα κέρδη της και από την άλλη να χρησιμοποιούνται αυτοί οι εργαζόμενοι σε βάρος των άλλων. Αυτό ελλοχεύει τον κίνδυνο «κανιβαλισμού» μεταξύ των ίδιων των εργαζομένων, ενισχύοντας έτσι την αυθαιρεσία ορισμένων «επιχειρηματιών». Οι ανασφάλιστοι, σύμφωνα με μια προσέγγιση του Ι.Κ.Α, μπορεί και να προσεγγίζουν τους 6000-8000 περίπου στην περιοχή, με ότι αρνητικό αυτό συνεπάγεται στα έσοδά του και φυσικά στις παροχές του.

• ***Η Επιθεώρηση Εργασίας και το Ι.Κ.Α, πιστεύετε ότι ανταποκρίνονται στο ρόλο τους;***

- Οι υπηρεσίες αυτές εξαρτώνται εν πολλοίς από τον ίδιο το ρόλο που τους αναθέτει η πολιτική ηγεσία (κυβέρνηση και αρμόδιο υπουργείο) και η νομοθεσία που διαμορφώνουν κάθε φορά. Είναι φανερό, λοιπόν, ότι η λειτουργία των υπηρεσιών αυτών, παρά την απροθυμία των στελεχών τους, δεν μπορεί να είναι έξω από τα οριζόμενα των νόμων. Όσοι ψηφίστηκαν τα τελευταία χρόνια δεν κάνουν τίποτα άλλο, παρά να ενισχύουν τις δυνατότητες των εργοδοτών και να περιορίζουν τα δικαιώματα των εργαζομένων. Η νομοθεσία που ενισχύει την επιχειρηματικότητα, ενισχύει και την ασυδοσία της εργοδοσίας και καταργεί βασικά δικαιώματα των εργαζομένων. Τι να σου κάνουν, λοιπόν, οι έλεγχοι αυτών των υπηρεσιών και μάλιστα με τον αριθμό των στελεχών και τη διάρθρωση που έχουν, όταν ο πολιτικός προσανατολισμός που τους δίνουν είναι «μακριά τα χέρια από τις επιχειρήσεις». Νεκρούς εργάτες έχουμε και έρχεται ο έλεγχος του κράτους στα 40μερα τους να δει τι έγινε.

Χ.Μ



ΔΡΑΣΙΣΠΟΡ

Η ΔΡΑΣΙΣ Δευτέρα 20 Ιουνίου 2005

• Τηλ: 63790, 64393, 68761 • Fax: 63393

Νέα πρωτιά του Ποτσάκη

Μετά τον αγώνα ατομικής χρονομέτρησης που κέρδισε την Παρασκευή, ο Παναγιώτης Ποτσάκης τερμάτισε πρώτος και στον αγώνα αντοχής του πανελληνίου πρωταθλήματος ποδηλασίας δρόμου, που πραγματοποιήθηκε το τελευταίο τριήμερο.

Ο πρωταθλητής του Γυμναστικού Συλλόγου Διαγόρα κέρδισε την κατηγορία των Νέων Ανδρών, τερματίζοντας μισή ρόδα πίσω από τον ίδιο χρόνο του Βασίλη Αναστόπουλου (ΠΟ Πατρών) που κέρδισε στους Ανδρες.

Ο αγώνας αντοχής ήταν απόστασης 185 χιλιομέτρων από την Αθήνα έως τα Δερβενοχώρια Βοιωτίας.

Ξεκίνησαν 115 ποδηλάτες και τερμάτισαν οι 58 (!), μετά από μια δύσκολη διαδρομή. Δεν έλειψαν και οι τραυματισμοί. Ανάμεσα στους άτυχους ήταν και ο Παναγιώτης Κελόγλου, γιος του Ροδίτη πρωταθλητή Αλέκου Κελόγλου, που είχε μία πτώση και μεταφέρθηκε στο ΚΑΤ.

Στις γυναίκες η Γκιουρμπούζ (ΠΣ Ρόδου) τερμάτισε δεύτερη και η Χατζή (Γ.Σ. Διαγόρας) τρίτη.

Οι τρεις πρώτοι νικητές των αγώνων αντοχής ήταν:

Κατηγορία Γυναικών
85 χιλιόμετρα

1η. Παστουρματζή Αναστασία (ΠΟ Πατρών)

2η. Γκιουρμπούζ Χαλιμέ (ΠΣ Ρόδου)



3η. Χατζή Ελισάβετ (Γ.Σ. Διαγόρας)

Στην 7η θέση ήταν η Ντόγκα Δρίβα και 8η η Ελένη Τσαβαρή και οι δύο του Π.Ο. Ρόδου «Ο Ιάλυσος».

Κατηγορία Ανδρών
185 χιλιόμετρα

1ος. Αναστόπουλος Βασίλης (ΠΟ Πατρών)

2ος. Ποτουρίδης Ελπίς (Νέα Ιωνία)

3ος. Ταμουρίδης Γιάννης (Αυτόδρομος Θ.)

Κατηγορία Νέων

1ος. Ποτσάκης Παναγιώτης (Γ.Σ. Διαγόρας)

2ος. Τζωρτζάκης Μανόλης (Τάλως Χανίων)

3ος. Τέντζος Δημήτρης (Βέλος Θ.)

Καράβι ακυβέρνητο η Ρόδος!

Δραματική είναι πλέον η κατάσταση

Καράβι ακυβέρνητο εξακολουθεί να θυμίζει η Ρόδος. Το γεγονός ότι κανένας από τους μεγαλομετόχους δεν φαίνεται να ενδιαφέρεται για την τύχη της κρατώντας μια στάση αδιαφορίας, δημιουργεί ένα εντελώς αρνητικό κλίμα το οποίο ενισχύει εκ των πραγμάτων το αίσθημα της αβεβαιότητας για το τι μέλλει γενέσθαι. Η απαξίωση των παραγόντων φάνηκε χαρακτηριστικά κατά τη διάρκεια της γενικής συνέλευσης, την προηγούμενη Παρασκευή το βράδυ στο Ακταίον. Αφενός έλαμψαν δια της απουσίας τους άνθρωποι που συμμετείχαν στο πρόσφατο διοικητικό συμβούλιο (για παράδειγμα ο πρόεδρος Γιώργος Παρασκευάς και ο διευθύνων σύμβουλος Χρυσόστομος Ψέλλας) και αφετέρου δεν έδωσαν το παρών αρκετοί από τους υπόλοιπους που έχουν ένα μεγάλο μερίδιο από την πίτα των μετοχών.

Όλα αυτά είναι απολύτως λογικό να έχουν μεταφερθεί και στα αποδυτήρια με αποτέλεσμα όλοι οι παίκτες να αρχίσουν να σκέφτονται σοβαρά το πως θα διασφαλίσουν το μέλλον τους.

Με βάση την ισχύουσα κατάσταση, θεωρείται κάτι παραπάνω από σίγουρο ότι οι περισσότεροι θα αποτελέσουν παρελθόν από τους «πράσινους» είτε επειδή έτσι και αλλιώς λήγει το συμβόλαιο τους στις 30 Ιουνίου, είτε επειδή θα ακολουθήσουν την οδό της προσφυγής προκειμένου και να διασφαλίσουν τα χρήματα τους αλλά και μια πιο οργανωμένη ομάδα ενόψει της νέας αγωνιστικής περιόδου.

Σε ό,τι έχει να κάνει με τις προσφυγές, μετά τους Νταμιάνοβιτς και Γκεοργκίεφ που ήταν οι πρώτοι που έσυραν τον χορό, την προηγούμενη Παρασκευή ακολούθησε ο Νικήτας Μαλλιάκας σύμφωνα τουλάχιστον με τα όσα μας είπε ο ίδιος χθες μετά από τηλεφωνική επικοινωνία που είχαμε. Όλα δείχνουν ότι πολύ σύντομα το ίδιο θα πράξει και ο Σταμάτης Καντιμοίρης που ήδη μιλάει με τον δικηγόρο του, ενώ είναι αποφασισμένοι να ακολουθήσουν και άλλοι παίκτες. Όσο περνάνε άλλωστε οι ημέρες και δεν γίνεται απολύτως τίποτα τόσο η κατάσταση θα γίνεται πιο δραματική.

Αύριο θα γίνει ακόμα μια προσπάθεια, καθώς έχει αποφασισθεί να πραγματοποιηθεί νέα συνάντηση με την ελπίδα ότι κάτι διαφορετικό θα συμβεί αν και κάποιοι πλέον είναι αρκετά απαισιόδοξοι.

Φαινομενική απραξία στον ΑΕΡΑ

Οι εκλογές στον ΑΕΡΑ Αφάντου για την ανάδειξη νέου διοικητικού συμβουλίου μπορεί να καθυστερούν, ωστόσο ανάμεσα στους παράγοντες υπάρχει κινητικότητα για να είναι κάποια πράγματα έτοιμα στην ώρα τους. Σύμφωνα με έγκυρες πληροφορίες ο ΑΕΡΑ έχει βρει στο πρόσωπο του Θεοφάνη Πελλού τον ισχυρό άνδρα που χρειάζεται μια ομάδα. Ο ίδιος δεν θα διεκδικήσει κάποια θέση στο διοικητικό συμβούλιο, όμως προωθεί τη λύση για τη θέση του προέδρου τοΝ Νίκο Νικολή και για προπονητή έχει επιλέξει τον έμπειρο τεχνικό Νίκο Κασιώτη. Οι ίδιες πληροφορίες αναφέρουν πως ο κ. Πελλός έχει τη στήριξη και άλλων οικονομικά εύρωστων προσώπων, οι οποίοι συμφωνούν μαζί του για τις κινήσεις που έχει κάνει μέχρι τώρα. Επίσης, ο ΘΕοφάνης Πελλός σε συνεργασία με τους παράγοντες βολιδοσκοπούν παίκτες προκειμένου να διαπιστώσουν τις προθέσεις τους εάν επιθυμούν να ενταχθούν στο ρόστερ της ομάδας. Ανάμεσα στους ποδοσφαιριστές που υπάρχουν στη λίστα τους βρίσκονται και οι Κρομμύδας, Μαχλής, Δημητρόπουλος, Χατζηθεοδωράκης και Ορφανίδης, οι οποίοι στο τέλος του μήνα θα γνωρίζουν αν θα μείνουν στον Διαγόρα ή θα πάρουν την ελευθέρας τους και να επιλέξουν οι ίδιοι την ομάδα που θα καταλήξουν. Αυτό όμως που απασχολεί το «στρατόπεδο» των «ερυθρόλευκων» και αποτελεί αγκάθι για την ομαλή αλλαγή στα διοικητικά είναι οι ποδοσφαιριστές των οποίων η συνεργασία με την ομάδα του Αφάντου λήγει στο τέλος Ιουνίου.

Οι ποδοσφαιριστές πρώτα θα πάρουν αυτά που τους οφείλονται από το περυσινό πρωτάθλημα κι αφού μείνουν ελεύθεροι θα διαπραγματευτούν εκ νέου την παραμονή τους στ' Αφάντου.

Στα πλάνα και ο Καραμαλίκης!

Αρνητικά απάντησε στον Διαγόρα ο Στέλιος Κοζανίδης. Απομακρύνεται και ο Πήλιουρας

Ο Στάθης Καραμαλίκης είναι ένας από τους επιθετικούς ποδοσφαιριστές που βρίσκονται στη μεταγραφική λίστα του Διαγόρα. Ο παλιός γνώριμος της ομάδας της πόλης μας (φορούσε την «κυανέρυθρη» φανέλα και πριν από δυο χρόνια) θεωρείται ως μια πολύ καλή λύση για την γραμμή κρούσης και αυτό είναι κάτι που το έχει αποδείξει και κατά τη διάρκεια της προηγούμενης αγωνιστικής περιόδου όπου με τα χρώματα του Εθνικού Πειραιώς έκανε σε γενικές γραμμές ένα πολύ καλό πρωτάθλημα στην Γ' Εθνική (ήταν και αντίπαλος της Ρόδου). Το μεγάλο πρόβλημα στην πραγματοποίηση της συγκεκριμένης μεταγραφής, είναι το συμβόλαιο που έχει υπογράψει ο παίκτης για 1 + 4 χρόνια, κάτι που σημαίνει ότι η πειραιώτικη ομάδα έχει το δικαίωμα ανανέωσης αν το θελήσει (η επιθυμία αυτή θα πρέπει να θεωρείται δεδομένη). Οι πληροφορίες πάντως αναφέρουν πως εξαιτίας κάποιων χρεών απέναντι του, ο παίκτης σκέφτεται σοβαρά το ενδεχόμενο να κάνει προσφυγή για να διεκδικήσει την ελευθερία του και αν συμβεί κάτι τέτοιο τότε ανοίγει διάπλατα ο δρόμος για να επιστρέψει στον Διαγόρα. Όλα αναμένεται να ξεκαθαρίσουν μέχρι τα μέσα της εβδομάδας που διανύουμε.

Απάντησε αρνητικά ο Κοζανίδης

Αρνητικά απάντησε τελικά στον Διαγόρα ο Στέλιος Κοζανίδης. Παρά το ότι η προσφορά του Διαγόρα ήταν σύμφωνα με πληροφορίες μεγαλύτερη από αυτές που κατέθεσαν ο Ηλυσιακός και ο Θρασύβουλος που επίσης τον διεκδικούν (κατά 7.000 ευρώ περίπου) ο έμπειρος αριστεροπόδαρος θα προτιμήσει να μείνει στην Αθήνα. Αυτό που έπαιξε τον σημαντικό ρόλο στην απόφαση του είναι το ότι διατηρεί μια καφετέρια στην πρωτεύουσα και θα πρέπει να βρίσκεται κάπου κοντά.

Απομακρύνεται ο Πήλιουρας

Όπως όλα δείχνουν, αρνητικά θα απαντήσει στον «γηραιό» και ο Πήλιουρας ο οποίος αποτελεί ακόμα μια λύση για την αριστερή πτέρυγα. Ο παίκτης βρίσκεται στο εξωτερικό όπου «δοκιμάζεται» από διάφορες ομάδες και θεωρείται δεδομένο ότι σε κάποια θα «κλείσει». Άλλες λύσεις είναι οι Μπασκάκης (Παναχαϊκή) και Νταγκουνάκης (Εθνικού), με τους οποίους ο Διαγόρας έχει κάνει επαφή, ωστόσο τίποτα δεν έχει τελειώσει ακόμα.

Θα γίνουν συμπληρωματικές εκλογές στον Ανταγόρα

Στον Ανταγόρα Κω, μέχρι τέλος του μήνα θα γίνουν συμπληρωματικές εκλογές, αφού έχουν εκδηλώσει ενδιαφέρον τέσσερις παράγοντες να τον βοηθήσουν μέσα από το διοικητικό συμβούλιο.

Όσον αφορά τα υπόλοιπα θέματα του συλλόγου, όλα είναι στάσιμα, αφού ο προπονητής Αντώνης Θαλασσινός και η διοίκηση των «πράσινων» περιμένουν τις συμπληρωματικές εκλογές για να ενεργήσουν.

Πάντως ήδη ο κ. Θαλασσινός έχει «τσεκάρει» κάποιους παίκτες που κατά πάσα πιθανότητα θα ενισχύσουν το ρόστερ της ομάδας.

Στα παλιά λημέρια...

Στην Ασπίδα Σαλάκου μετά από απουσία ενός χρόνου επέστρεψε ο τερματοφύλακας Στέργος Σαββάκης.

Ο έμπειρος τερματοφύλακας κατά την περσινή χρονιά αγωνιζόταν στην Γ' Κατηγορία με τη φανέλα του Ευκλή Σορωνής.

Η χρονιά ήταν επιτυχημένη κάτω από τα δοκάρια του Ευκλή (ήταν βασικός), όμως δεν συνοδεύτηκε με άνοδο λόγω των κακών αποτελεσμάτων του Ευκλή στα τελευταία παιχνίδια.

Πολλές φορές ο Σαββάκης έπαιξε ρόλο «εμψυχωτή» στην ομάδα του και οι συμπαίκτες του τον αναγνώριζαν για το πάθος του μέσα στον αγωνιστικό χώρο.

Τώρα ο Σαββάκης πήρε μεταγραφή για μεγαλύτερη κατηγορία και ευελπιστεί να πετύχει αυτό που δεν κατάφερε πέρσι με τον Ευκλή...

Δύο Κώοι στη μεγάλη κατηγορία!

Πολύ κοντά σε συμφωνία με ομάδες της Α' Εθνικής Κατηγορίας είναι δύο παίκτες του Ανταγόρα!

Συγκεκριμένα ο Βαγγέλης Πλατέλλας θα έχει σήμερα συνάντηση με τους ανθρώπους της Καλλιθέας, αφού οι έμπειροι προπονητές της ομάδας, διέκριναν πολλά ποδοσφαιρικά χαρίσματα στον 18χρονο αριστεροπόδαρο του Ανταγόρα.

Ο Πλατέλλας θα συνοδεύεται από τον πατέρα του.

Ο δεύτερος παίκτης του Ανταγόρα είναι ο Μανόλης Χατζηφούντας, ο οποίος αυτές τις μέρες θα βρεθεί στην Αθήνα, αφού ενδιαφέρον έχει δείξει ο Ιωνικός!

Φυσικά αυτές οι εξελίξεις είναι εντυπωσιακές για έναν σύλλογο όπως ο Ανταγόρας, και κερδίσει πιο εύκολα τον σεβασμό των αντιπάλων, αλλά και έτσι ανεβαίνει το «πρεστίζ» του.

Για το θέμα, ο προπονητής Αντώνης Θαλασσινός, δηλώνει περιχαρής πως ο Ανταγόρας δεν πρόκειται να σταθεί εμπόδιο στην καριέρα οποιοδήποτε παικτών, ειδικά μάλιστα αν είναι στο άνθος της ποδοσφαιρικής τους ηλικίας...

Τέλος από τον «Αγιο» ο Μαυρομούστακος

Εχει προτάσεις από Διγενή, Διαγόρα Βατίου, Ηρακλή Μ. και Ευαγόρα

Παρελθόν από την ομάδα του Αγίου Γεωργίου Μαλώνας αποτελεί πλέον ο Λευτέρης Μαυρομούστακος. Σύμφωνα με όσα έγιναν γνωστά, οι επαγγελματικές και οικογενειακές υποχρεώσεις του ποδοσφαιριστή ήταν η αιτία που δεν βρέθηκε η φόρμουλα συνεργασίας ανάμεσα στις δύο πλευρές που ουσιαστικά επιθυμία τους ήταν να συνεργασθούν. Η συνάντηση του έμπειρου ποδοσφαιριστή με τη διοίκηση του «Αγίου» έγινε μέσα σε πολύ καλό κλίμα και συγκίνηση καθώς ο Μαυρομούστακος συνέβαλε σημαντικά στην εξαιρετική παρουσία της ομάδας στο πρωτάθλημα τα τρία τελευταία χρόνια.

Ωστόσο ο Λευτέρης Μαυρομούστακος εκτός από την πρόταση του Αγίου Γεωργίου, έχει δεχτεί προτάσεις κι από άλλες ομάδες, οι οποίες επιθυμούν να τον εντάξουν στο ρόστερ τους. Ανάμεσά τους είναι οι Διγενής, Διαγόρας Βατίου, Ηρακλής Μαριτσών και Ευαγόρας. Ο έμπειρος παίκτης θα αξιολογήσει τις προτάσεις των ομάδων που τον θέλουν και μέσα στην εβδομάδα θα δώσει την οριστική του απάντηση.

ΕΥΧΑΡΙΣΤΗΡΙΟ

Θα ήθελα και δημοσίως να ευχαριστήσω τον πρόεδρο του Αγίου Γεωργίου Μαλώνας κ. Θεοδόση Στεφανάκη και τα μέλη του διοικητικού συμβουλίου, για την άριστη συνεργασία που είχαμε τα τρία τελευταία χρόνια.

Λευτέρης Μαυρομούστακος

Οργή Χατζηγεωργίου

Ο πρώην πρόεδρος της ΕΠΣΔ απαντά με επιστολή του στον Γιάννη Κάτρη για όσα του καταλόγισε με αφορμή τις εκλογές της ΕΠΣΔ

Οι κατηγορίες που εκτόξευσε το πρώην μέλος της ΕΠΣΔ Γιάννης Κάτρης προς το πρόσωπο του πρώην προέδρου της Ένωσης Κλεόβουλου Χατζηγεωργίου, σε συνέντευξη που έδωσε σε τοπική εφημερίδα της Κω αλλά το ίδιο έκανε και σε τηλεφωνική παρέμβασή του σε τοπικό τηλεοπτικό κανάλι, πραγματικά αναστάτωσαν τον κ. Χατζηγεωργίου. Ο μέχρι την 11η Ιουνίου πρόεδρος της ΕΠΣΔ που δεν μας έχει συνηθίσει, στην πολύχρονη παρουσία του στο ποδόσφαιρο, σε απαντήσεις για όσα κατά καιρούς του έχουν προσάψει, αυτή τη φορά όμως αλλάζει στάση και με μακροσκελέστατη επιστολή απαντά διεξοδικά στον πρώην συνεργάτη του Γιάννη Κάτρη, αναφέροντάς του διάφορα γεγονότα.

Το ακριβές περιεχόμενο της επιστολής του κ. Χατζηγεωργίου έχει ως εξής:

«Στα ένδεκα χρόνια της προεδρικής μου θητείας στην ΕΠΣΔ, σπάνια απαντούσα μέσω των εφημερίδων σε οποιαδήποτε πρόκλησή μου. Σήμερα όμως, σεβόμενος πρώτα τον εαυτό μου και παράλληλα τα σωματεία που για τόσα χρόνια μου έδειξαν απεριόριστη εμπιστοσύνη, θα απαντήσω σε έναν άνθρωπο που θεωρούσα φίλο, συνεργάτη και ένα άτομο με ειλικρινή αισθήματα. Πάντα χρησιμοποιούσα τη λέξη «εμείς» και ποτέ τη λέξη «εγώ».

Σήμερα όμως επιβάλλεται να τη χρησιμοποιήσω. Υπηρέτησα τη δωδεκανησιακή ποδοσφαιρική αρχή με ήθος και εντιμότητα, αρετές τις οποίες δεν επέτρεψα να αμφισβητήσει κανείς και πολύ περισσότερο ο κ. Κάτρης. Θα επαναλάβω για πολλοστή φορά τα λόγια ενός κορυφαίου ποδοσφαιρικού παράγοντα που έφευγε πικραμένος από το ποδόσφαιρο.

«Θα εισηγηθώ στην πολιτεία να κάνει την σχαριστία ποινικό αδίκημα. Ο κλέφτης για να ανοιγκασθεί να κλέψει, ίσως είχε κάποια ανάγκη, ο ψεύτης για να πει ένα ψέμα, ίσως με αυτό θα ελάφρυνε τη θέση του. Ο σχάριστος δεν έχει κανένα άλλοθι».

Και θα συνεχίσω με τα λόγια του τέως υπουργού κ. Κατσιφάρα για τον αείμνηστο πρωθυπουργό Ανδρέα Παπανδρέου: «Εάν δεν υπήρχε ο Ανδρέας Παπανδρέου δεν θα με ήξερε ούτε ο θυρωρός της πολυκατοικίας».

Πληροφορώ λοιπόν τον κ. Κάτρη ότι ουδέποτε έκανα τραπέζι στους εκπροσώπους των σωματείων των Νήσων. Το τραπέζι το έκαναν οι συνεργάτες μου στο Δ.Σ. και προσκλήθηκα να παραστώ. Οι εκπρόσωποι των σωματείων των νήσων κ. Κάτρη είναι έντιμοι και ευυπόληπτοι άνθρωποι και είναι αφελέστατο να πιστεύετε ότι ανταλλάσσουν την ψήφο τους με ένα πιάτο φαγητό.

Οσον αφορά τα χρήματα που δόθηκαν στα Σωματεία, ήταν μία υποχρέωση της Διοίκησης της ΕΠΣΔ απέναντί τους και αφορούσαν τις μετακινήσεις τους.

Η Διοίκηση της ΕΠΣΔ, με πρόεδρο τον Κλεόβουλο Χατζηγεωργίου, λειτουργούσε νόμιμα μέχρι και την 11η Ιουνίου και δεν είχε κανένα υπηρεσιακό χαρακτήρα.

Η ενέργεια αυτή αντανακλούσε θετικά και στο πρόσωπο του προέδρου, αλλά και όλων των μελών του Διοικητικού Συμβουλίου, μεταξύ των οποίων και στο δικό σας. Δεν είχατε παραιτηθεί, γιατί λοιπόν σας πείραξε;

Είναι στα θετικά της κάθε Διοίκησης να φθάνει στη Γενική Συνέλευση με τις ελάχιστες δυνατές οικονομικές υποχρεώσεις απέναντι στα μέλη της. Εάν διαπιστώσατε κάτι το μη νόμιμο, είχατε όλη την ευχέρεια να το καταγγείλετε ως μέλος της Διοίκησης στη Γενική Συνέλευση. Γιατί λοιπόν δεν το πράξατε;

Οσον αφορά τα ψηφοδέλτια, αυτά ανοίχτηκαν ενώπιον Εφορευτικής Επιτροπής και είναι αφελέστατο να ομιλείτε για σημαδεμένα, για τα οποία θα κληθείτε να αποδείξετε εκεί που πρέπει.

Λυπούμαι πραγματικά, διότι:

- Εγώ πρότεινα τον κ. Κάτρη ως Α' Αντιπρόεδρο του Δ.Σ., αφαιρώντας από το Καταστατικό τη διάταξη που έλεγε ότι «ο πρόεδρος, ο αντιπρόεδρος, ο γ. γραμματέας και ο ταμίας πρέπει να είναι απόφοιτοι Λυκείου». Τον πρότεινα, διότι σεβάστηκα τη μακρόχρονη προσφορά του, διότι πίστευα ότι είχε ανθρώπινα αισθήματα, τα οποία δυστυχώς απεδείχθησαν φρούδα.

- Εγώ έδωσα τη θέση μου στον κ. Κάτρη, για να μεταβεί στην Πορτογαλία και να παρακολουθήσει τους αγώνες της Εθνικής μας ομάδος.



- Εγώ πρότεινα τον κ. Κάτρη ως μέλος της Επιτροπής των Μικτών Ομάδων της ΕΠΟ, πρόταση η οποία εκτελέστηκε.

- Εγώ πρότεινα τον κ. Κάτρη ως υποψήφιο αναπληρωματικό για το Δ.Σ. στις πρόσφατες εκλογές της ΕΠΟ κι εγώ ήμουν εκείνος που έπαιρνε τους προέδρους των Ενώσεων τηλέφωνο για να τον ψηφίσουν.

- Εγώ πρότεινα τον κ. Κάτρη στην Επιτροπή Regious Cup της ΕΠΟ, ως μέλος, πρόταση η οποία εκτελέστηκε.

- Εγώ μεσολάβησα στη Διοίκηση της ΕΠΟ για να ικανοποιήσω την επιθυμία του κ. Κάτρη να πάρει μαζί του ως βοηθό τον κ. Θεοδόση Κυπραίο στη Σύρο, όπου διεξήγοντο αγώνες του πρωταθλήματος των Μικτών Ομάδων Ενώσεων της χώρας. Ακόμα και σε αυτό το σημείο έφθασα για να μην αρνηθώ την επιθυμία του.

Σε ένδειξη αναγνώρισης όλων των ανωτέρω ο κ. Γιάννης Κάτρης, ως σύγχρονος ΙΟΥΔΑΣ του 21ου αιώνα περιεφέρετο πριν λίγο χρονικό διάστημα, μία νύκτα – διότι μόνο νύκτα γίνονται τέτοιες δουλειές – με μία ομάδα ανθρώπων με εντεταλμένη υπηρεσία από γραφείο σε γραφείο, για να ρίξουν τον πρόεδρο της ΕΠΣΔ, προκειμένου η Ενωση της Δωδεκανήσου να καταψηφίσει τη Διοίκηση του κ. Γκαγκάτση και να οδηγηθεί η Ομοσπονδία σε εκλογές.

Ο έχων το γενικό πρόσταγμα από την Αθήνα, έστω και μετά από αρκετό καιρό, αναγνωρίζοντας το σφάλμα του, μου ζήτησε αυτοπροσώπως, εμφανώς μετανιωμένος, συγνώμη. Τη συγνώμη του κ. Κάτρη ακόμη την περιμένω. Δεν του ζήτησα ποτέ ένα ευχαριστώ, διότι η ευγένεια είναι προτέρημα έμφυτο και όχι υποβολιμαίο.

Ζητώ, όμως, επιτέλους, από τον κ. Κάτρη την αναγνώριση των ενεργειών μου στο πρόσωπό του, διότι το προτέρημα αυτό δεν περιορίζεται μόνο στον άνθρωπο, αλλά βιολογικά επεκτείνεται και στα ζώα. Ακόμη και ο σκύλος που έχω στην αυλή του σπιτιού μας κουνά την ουρά του όταν με δει, αναγνωρίζοντας τη συμπεριφορά μου απέναντί του.

Προτού, λοιπόν, κ. Κάτρη προβαίνετε σε δημόσιες δηλώσεις, καλόν είναι να πληροφορείσθε την αλήθεια και όχι να παραπληροφορείτε τον κόσμο με ανακρίβειες.

Ψάξτε αλλού τα αίτια που σας άφησαν έξω από το Δ.Σ. της ΕΠΣΔ. Εσείς επιλέξατε να αποχωρισθείτε ανθρώπους με τους οποίους ζήσατε ανθρώπινες και αθλητικές στιγμές, τόσο σε δωδεκανησιακό έδαφος, όσο και σε πανελλήνιο και πανευρωπαϊκό.

Εσείς επιλέξατε να κάνετε το «σάλτο», οι συνέπειες του οποίου τις περισσότερες φορές είναι τραυματικές και επώδυνες. Ακόμη και η κληρωτίδα, στην οποία παίξατε την είσοδό σας στο Δ.Σ., σας είπε αυτό που έπρεπε να σας πει πριν λίγο καιρό η συνείδησή σας, σεβόμενη τη μακρόχρονη προσφορά σας στο δωδεκανησιακό ποδόσφαιρο. Εάν ρίξετε μια ματιά στο σαλόνι του σπιτιού σας και δείτε τις πολλές τιμητικές πλακέτες στο πρόσωπό σας, αυτές τις πήρατε παρέα με ανθρώπους που σήμερα εγκαταλείψατε. Η δεοντολογία κ. Κάτρη αναφέρει ότι είναι εντιμότερη η μη συμμετοχή, παρά η αντιπαλότητα με ανθρώπους που επί σειρά ετών συνυπηρετήσατε το ποδόσφαιρο.

Σας προτρέπω, λοιπόν, να ηρεμήσετε. Ισως τότε να αντιληφθείτε πόσο αδικήσατε με τις δηλώσεις σας έναν άνθρωπο που στάθηκε δίπλα σας στο μεγαλύτερο μέρος της αθλητικής διαδρομής σας και ανθρώπινα σε δύσκολες παρελθοντικές στιγμές του οικογενειακού σας περιβάλλοντος. Γυρίστε τη μνήμη σας λίγο καιρό πίσω και θα τα θυμηθείτε όλα.

Σας ευχαριστώ για τη φιλοξενία
Κλεόβουλος Χατζηγεωργίου
πρώην πρόεδρος ΕΠΣΔ»

Γέμισε αστέρια το γήπεδο Κοσκινού

Η ομάδα των Βαζέχα, Δώνη, Νιόμπλια, Τουρσουνίδη, Ουζουνίδη, Κωφίδη, Μπατίστα και άλλων κέρδισε με 1-0 τον Διγενή σε φιλικό παιχνίδι

Μια ιδιαίτερη ποδοσφαιρική βραδιά ήταν αυτή που έζησαν προχθές στο γήπεδο Κοσκινού μικροί και μεγάλοι φίλαθλοι.

Αιτία το φιλικό παιχνίδι που έγινε ανάμεσα στην ομάδα της Σχολής Προπονητών Ποδοσφαίρου και τον Διγενή. Εδώ και δεκαπέντε ημέρες περίπου στην πόλη μας λειτουργεί η σχολή και ανάμεσα στους υποψήφιους προπονητές βρίσκονται ποδοσφαιριστές που μέχρι πρόσφατα βρίσκονταν στους αγωνιστικούς χώρους. Πρόκειται για παίκτες που λάμπρυναν το ελληνικό ποδόσφαιρο με την παρουσία τους στα γήπεδα και τίμησαν τη φανέλα των ομάδων που φόρεσαν στην καριέρα τους, ενώ κάποιοι απ' αυτούς τίμησαν και τη γαλανόλευκη φανέλα με το εθνόσημο. Ορισμένοι απ' αυτούς ήδη έχουν ξεκινήσει την προπονητική τους καριέρα, έχοντας αποκτήσει το δίπλωμα ΟΥΕΦΑ Β' και το τελευταίο διάστημα βρίσκονται στα θρανία για την απόκτηση του διπλώματος ΟΥΕΦΑ Α'. Παρά τη σωματική και πνευματική κούραση από την καθημερινή τους (πρωί - απόγευμα) απασχόληση στα μαθήματα της σχολής, δέχτηκαν ευγενικά να δώσουν το φιλικό παιχνίδι με την ομάδα του Διγενή, ενώ σ' αυτό είχαν τη σύμφωνη γνώμη του υπεύθυνου της σχολής Τέλη Μπατάκη και των εκπαιδευτικών τους κ. Σεντελίδη - Λιάπη και Τερμετίδη. Η απλότητα και η σεμνότητα όλων των παλαιμάχων ποδοσφαιριστών ήταν τέτοια που όλοι οι φίλαθλοι μετά το τέλος του αγώνα μιλούσαν με τα καλύτερα λόγια για την καταδεκτικότητα που έδειξαν. Παρά την κούρασή τους δεν αρνήθηκαν σε κανένα τη φωτογράφιση μαζί τους, ενώ με τον ίδιο τρόπο υπέγραφαν τα αυτόγραφα που τους ζητούσαν.



Φάση από το παιχνίδι με Βαζέχα-Μπατίστα και Πατρού να περιμένουν την απόφαση του διαιτητή Γιοβάνι

Το παιχνίδι ξεκίνησε στις 7.30 το βράδυ και εκτός από τους φιλάθλους το παρακολούθησε κι ο επίτροπος της ΟΥΕΦΑ κ. Neteving, που βρίσκεται αυτές τις ημέρες στη Ρόδο και παρακολουθεί τη λειτουργία της Σχολής Προπονητών, αφού είναι γνωστό πως το πρόγραμμα που ακολουθείται, προέρχεται από την ευρωπαϊκή ομοσπονδία και ελέγχεται.

Οι ποδοσφαιριστές που αγωνίστηκαν με τη σχολή προπονητών ήταν:

Αναστασιάδης Μιχαήλ, Αποστόλου Απόστολος, Βαζέχα Κριστόφ, Bandovic Bozidar, Βλαστός Γεώργιος, Γκιζέλης Φώτιος, Δελητζάκης Χρήστος, Δημητρίου Αντώνιος, Δώνης Γεώργιος, Εμμανουήλ Εμμανουήλ, Θεοδώρου Αθανάσιος, Καβαλιέρης Μιχάλης, Καβουσανός Γεώργιος, Κόλα Μπλένταρ, Κωτσοβός Νικόλαος, Κωφίδης Σάββας, Λίμα Ντανιέλ-Μπατίστα, Μαβίδης Νικόλαος, Μεϊμάρογλου Στέφανος, Milojevic Vladan, Νιόπλιας Νικόλαος, Ουζουνίδης Μαρίνος, Ουσταμπασίδης Νικόλαος, Παλατσίδης Ιωσήφ, Παντελίδης Σάββας, Παπαστεργής Μιχαήλ, Παυλόπουλος Ιωάννης, Τουρσουνίδης Γεώργιος, Τσατσαρώνης Χριστόφορος, Χαραλαμπίδης Σωτήρης

Με τον Διγενή Κοσκινού αγωνίστηκαν οι:

Λιάνη, Πατρού, Αττιτής, Ζαχαριας, Ταμπουράς, Πλύγκος, Μοσκιού Γ., Μοσκιού Στ., Πανούσης, Κανάκης, Διακίδης, Παπαχριστοδούλου, Τριανταφύλλου, Κώτσος, Καψαλάκης, Νικολίτσης, Πεστλίκης, Κουλούρας, Γιοβάνι

Για την ιστορία να αναφέρουμε πως η Σχολή Προπονητών ήταν η νικήτρια του αγώνα, με 1-0.

Το γκολ πέτυχε, με εύστοχο χτύπημα πέναλτυ στο α' ημίχρονο, ο Γιώργος Τουρσουνίδης, το οποίο κέρδισε ο Κριστόφ Βαζέχα, σε ανατροπή που του έγινε από τους αμυντικούς. Ο Διγενής έφτασε κοντά στην ισοφάριση, όμως το σουτ του Παπαχριστοδούλου αποκρούστηκε από το οριζόντιο δοκάρι.



Ο εκπαιδευτής της Σχολής κ. Σεντελίδης αγωνίστηκε για λίγο στον αγώνα

ΕΥΧΑΡΙΣΤΗΡΙΟ

Αισθάνομαι την υποχρέωση να ευχαριστήσω και δημόσια όλους εκείνους που με την ψήφο τους συνέβαλαν στην εκλογή μου στο διοικητικό συμβούλιο της ΕΠΣΔ, τόσο τους εκπροσώπους των σωματείων, όσο και τα μέλη του διοικητικού συμβουλίου της Ενωσης που με επέλεξαν για τη θέση του γενικού γραμματέα. Τους υπόσχομαι ότι θα αφιερώσω όλες μου τις δυνάμεις για να φανώ αντάξιος αυτής της εμπιστοσύνης.

Μετά τιμής
Γαμβρούδης Βαγιανός



Κυριάρχησε η πόλωση

Τι λέει για τις εκλογές της ΕΠΣΔ ο γιατρός Μιχάλης Σαββάκης

Την απόφασή του ότι θα παραμείνει εργάτης και θα προσφέρει τις υπηρεσίες του όπου του ζητηθεί, εξέφρασε κατά τη διάρκεια συνέντευξης τύπου που παραχώρησε ένας από τους μεγάλους χαμένους των πρόσφατων εκλογών της Ένωσης Ποδοσφαιρικών Σωματείων Δωδεκανήσου. Ο λόγος για τον ιατρό Μιχάλη Σαββάκη ο οποίος μίλησε για όλους και για όλα με την υποσημείωση ότι «μέσα από τη συνέντευξη αυτή δεν θέλω να ξεθάψω τσεκούρια και μαχαίρια αλλά επιδιώκω να δώσω ένα τέλος στην προεκλογική πόλωση». Ο κ. Σαββάκης εξηγεί γιατί δεν δέχθηκε να συμμετάσχει στην Υγειονομική Επιτροπή μετά από σχετική πρόταση που του έγινε και δεν διστάζει να «καυτηριάσει» τη στάση και των δυο επικεφαλής των άτυπων συνδυασμών. Η συνέντευξη τύπου ξεκίνησε με μια γενική τοποθέτηση του...



Τελικά η πόλωση ήταν πάρα πολύ μεγάλη και δεν περίσσευαν σταυροί όπως χαρακτηριστικά μου είπε κάποιος εκπρόσωπος σωματείου για εμένα»

Αμέσως μετά ο κ.Σαββάκης απάντησε στις ερωτήσεις των δημοσιογράφων που έδωσαν το παρών.

Συγκεκριμένα:

-Κάνεις λόγο για πόλωση η οποία υποδηλώνει και μια ανωριμότητα των σωματείων;

«Δεν μπόρεσαν να κόψουν τον ομφάλιο λώρο που έχει σχέση με το δούν και λαβείν. Η πόλωση προήλθε καθαρά από το ότι δημιουργήθηκαν δυο τάσεις. Μια με ονοματεπώνυμο και μια χωρίς. Ο νομοθέτης του καταστατικού προέβλεπε ότι σε μια ποδοσφαιρική Ένωση δεν χωράνε παρατάξεις αλλά έντεκα εργάτες που θα μπορέσουν να δουλέψουν συλλογικά. Το ότι φθάσαμε σε σημείο να έχουμε αποχωρήσεις στην πρώτη κιόλας συνεδρίαση είναι κάτι πολύ άσχημο. Αν στις εκλογές κατέβαιναν όλοι ανεξάρτητοι δεν θα υπήρχε τέτοιο πρόβλημα. Θεωρώ ότι είναι ντροπή απέναντι στα σωματεία που ψήφισαν στο να γίνεται αποχώρηση προς ένδειξη διαμαρτυρίας»

-Με βάση τα έως τώρα δεδομένα, μήπως είναι ουτοπία να λέμε ότι θα πρέπει να λειτουργήσουν συλλογικά;

«Ουδέν λάθος αναγνωρίζεται από την απομάκρυνση του ταμείου. Τώρα πρέπει να πορευτούμε με αυτούς τους έντεκα που επέλεξαν τα σωματεία. Αυτοί με τη σειρά τους πρέπει να συνειδητοποιήσουν τις ευθύνες τους και να αποστασιοποιηθούν από τις υποτιθέμενες παρατάξεις. Επιβάλλεται να δουλέψουν και μοναχικά και συλλογικά. Ο καθένας να έχει το θάρρος της πρότασης του και οι άλλοι δέκα να την ψηφίζουν»

-Είπες ότι αν ήσουν σε κάποιο από τα δυο «άρματα» θα έβγαινες σίγουρα. Πως προκύπτει αυτό;

«Έχουν εκλεγεί κάποια άτομα που δεν είχαν καποια επαφή. Εγώ τουλάχιστον τέσσερα χρόνια πρόσφερα στην ΕΠΣΔ και αυτό δεν αξιολογήθηκε εξαιτίας της πόλωσης. Με βρίσκουν στον δρόμο σωματεία και μου λένε συγγνώμη που δεν σε ψηφίσαμε αλλά δεν ...χώραγες, τι σημαίνει; Ότι αν ήμουν σε καποιο άρμα, θα ...χώραγα. Ήταν τέτοιες οι πιέσεις από τις δυο παρατάξεις που το δικό μου όνομα έμεινε απ' έξω. Πολλοί παράγοντες μέχρι και την ώρα που ήταν στην κάλπη πίστευαν ότι θα δουν τρία ψηφοδέλτια και όχι ένα ενιαίο. Μου το είπε παράγοντας που ετοιμάζονταν να ψηφίσει. Μου λέει, δεν βλέπω να κυκλοφορεί το ψηφοδέλτιο σου. Το άτυπο βέβαια όχι το κανονικό. Εννοούσε αυτά τα χαρτάκια που κρατούσαν οι ομάδες»

-Κρατούσαν χαρτάκια οι παράγοντες;

«Ε, ναι. Αυτό που έλεγε ο Κάτρης ότι ορισμένοι ψήφιζαν σε δυο λεπτά και ορισμένοι σε δέκα είναι γιατί πήγαιναν με έτοιμο χαρτάκι»

-Τι είδους πιέσεις εννοείς;

«Τους ζητούσαν να βάζουν έντεκα στους έντεκα σταυρούς με αποτέλεσμα να δημιουργούνται προβλήματα και μέσα στα διοικητικά συμβούλια. Υπήρχε φοβερή πίεση στα σωματεία όχι μόνο από τις άτυπες παρατάξεις αλλά και από εξωθεσμικούς παράγοντες προκειμένου να ψηφίσουν συγκεκριμένα άτομα. Πιστεύω ότι υπήρχαν και πολιτικές παρεμβάσεις ενώ έχω την εντύπωση ότι ορισμένα σωματεία πιέστηκαν και από ορισμένους δήμους».

-Πως διασταυρώνονται αυτά;

«Αυτά δεν μπορούμε να τα διασταυρώσουμε γιατί βασίζεσαι στα λεγόμενα κάποιου. Αν κάτσεις να μελετήσεις τα ψηφοδέλτια, βλέπεις για παράδειγμα το εξής. Έχει ψηφίσει τους περισσότερους από την μια πλευρά και δυο ή τρία από την άλλη που είναι συγκεκριμένα άτομα που έχουν διασύνδεση με κάποιους δήμους».

-Πιστεύεις ότι ο Κλεόβουλος Χατζηγεωργίου έπαιξε ρόλο στις εκλογές αυτές;

«Η ουδετερότητα του ίσως ενόχλησε. Και τους μεν και τους δε. Θα ήθελαν σίγουρα να υποστηρίξει κάποιον. Και οι δυο τον συμβουλευόντουσαν αλλά κατά βάθος ίσως θέλανε να τον έχουν δίπλα τους. Αυτό έδωσε αφορμή να γίνουν διάφορα σχόλια εις βάρος του τα οποία πιστεύω ότι δεν αληθεύουν καθώς δεν συνάδουν στον χαρακτήρα του».

-Δεν συμμερίζεσαι τις δηλώσεις Κάτρη δηλαδή;

«Αν είναι για το συγκεκριμένο τραπέζι δεν μπορώ να τις συμμεριστώ γιατί δεν ήμουν παρών. Το μόνο που ξέρω είναι ότι έγιναν κάπως τυχαία τα πράγματα. Για τα υπόλοιπα που λέει δεν τα ξέρω οπότε δεν μπορώ να τα κρίνω. Αν ήξερα κάτι δεν θα ντρεπόμουνα να το πω. Ο,τι ξέρω το λέω. Είμαι ευθύς άνθρωπος»

-Πως θα χαρακτήριζες την προεκλογική περίοδο;

«Η λέξη είναι πόλωση και τίποτε άλλο. Πόλωση και φοβερή πίεση στα σωματεία σε σημείο που να θεωρείται εκβιαστική».

-Ανεξάρτητα από όλα αυτά, πιστεύεις ότι οι έντεκα που εκλέχθηκαν είναι άνθρωποι που μπορούν να βοηθήσουν το ποδόσφαιρο μας;

«Το πιστεύω ακράδαντα. Αν δουλέψουν συλλογικά μπορούν να προσφέρουν. Ακόμα και κάποιος που ενδεχομένως να αισθάνεται μειονεκτικά λόγω έλλειψης πείρας, οι υπόλοιποι οι παλιότεροι μπορούν να τον βοηθήσουν».

-Ποια θεωρείς ότι ήταν η μεγαλύτερη έκπληξη;

«Πέρα από τον εαυτό μου;...(γέλια). Και ο Κάτρης είναι θύμα πόλωσης και ειδικά για τον συγκεκριμένο θέλω να πω ότι ίσως να είχε καλύτερη τύχη αν αποφάσιζε να κατέβει ανεξάρτητος. Τα σωματεία θα τον σεβόντουσαν περισσότερο. Επίσης το ότι βγήκαν τόσα νέα άτομα στο συμβούλιο είναι για εμένα έκπληξη. Δεν το περίμενα»

-Σου έγινε πρόταση να συμμετάσχεις στην Υγειονομική Επιτροπή. Τι θα κάνεις;

«Τιμής ένεκεν η διοίκηση θα πάρει κάποιους που είναι μέσα στο συμβούλιο αλλά μπορεί να συμμετάσχει και κάποιος εξωδιοικητικός. Μου έγινε η πρόταση να συμμετάσχω αλλά την αρνήθηκα για ένα και μοναδικό λόγο. Μέσα στο ψηφοδέλτιο υπήρχαν τέσσερις γιατροί, εκτός από εμένα και άλλοι τρεις. Αν έπαιρνα εγώ μια θέση, ο τέταρτος γιατρός αυτόματα θα έμενε έξω. Για τον λόγο αυτό άφησα τον εαυτό μου έξω, με την υπόσχεση ότι όπου αλλού μου ζητηθεί θα πάω. Έχω αποκτήσει πιστεύω την εμπειρία που μπορώ να προσφέρω και σε άλλες επιτροπές. Υπάρχει δέσμευση ότι θα με αξιοποιήσουν κάπου αλλού».

- Κατά τη διάρκεια της προεκλογικής περιόδου ακούστηκαν πάρα πολλές υποσχέσεις. Πιστεύεις ότι θα υλοποιηθούν;

«Είχα πει προεκλογικά ότι μετά από τις εκλογές πρέπει να βάλουνε τις προτάσεις κάτω και να δούνε ποιες είναι άμεσα υλοποιήσιμες. Νομίζω ότι και οι μεν και οι δε έχουν υποσχεθεί ορισμένα πράγματα που είναι εφικτά να γίνουν».

-Ποια είναι η πιο αστεία υπόσχεση που άκουσες κατά τη διάρκεια της προεκλογικής περιόδου;

«Ότι θα χαριστεί ποινή. Και μάλιστα υπήρξε παίκτης που το πίστεψε και ζήτησε μεταγραφή».

-Και η καλύτερη υπόσχεση;

«Ότι θα βρεθούν σπόνσορες για να ξελαφρώσουν λίγο από τα έξοδα».

-Αν εκλεγόσουν στο συμβούλιο και οι υπόλοιπες δέκα θέσεις ήταν μοιρασμένες πέντε – πέντε. Τι θα έκανες; Θα διεκδικούσες την προεδρία;

«Πιστεύω ότι οι κινήσεις της ομάδας Βεργωτή με έβρισκαν πιο σύμφωνο. Ήξερα ότι πήγαιναν στα σωματεία και άφηναν το περιθώριο να ψηφίσουν και κάποιο άλλο άτομο από την άλλη πλευρά. Οι πληροφορίες μου αναφέρουν ότι η ομάδα Βεργωτή δεν πίεζε 100% να έχει ενδεκάδα. Ήταν πιο σφικτή η πίεση της ομάδας του κ. Κάλλιστου. Άρα θα ψήφιζα πρόεδρο τον Μιχάλη Βεργωτή».

-Τι θα έκανες αν αυτή τη στιγμή είχες τη θέση του προέδρου;

«Ένας υποψήφιος πρόεδρος έχει το δικαίωμα να βολιδοσκοπεί πριν τη συνεδρίαση. Το αν έγιναν συγκεντρώσεις καλώς έγιναν. Κακώς όμως το ότι δεν έγιναν με όλους. Το λάθος του Βεργωτή είναι αυτό. Έπρεπε να προσεγγίσει και την αντίπαλη άτυπη παράταξη. Η μεγαλοψυχία του αρχηγού φαίνεται μέσα από αυτές τις μικρές κινήσεις. Από την άλλη ο Κάλλιστος κακώς έθεσε θέμα πριν το δ.σ ότι για να συνεργαστώ, θέλω αυτό. Τουλάχιστον αυτό άφησε να εννοηθεί. Ότι θέλανε δηλαδή κάποια καρέκλα. Αυτό ήταν άσχημο προς τα σωματεία που τους ψήφισαν».

ΕΛΛΗΝΙΚΗ ΔΗΜΟΚΡΑΤΙΑ
ΠΕΡΙΦΕΡΕΙΑ Ν. ΑΙΓΑΙΟΥ
ΝΟΜΟΣ ΔΩΔΕΚΑΝΗΣΟΥ
ΔΗΜΟΣ ΑΡΧΑΓΓΕΛΟΥ

Δ/νση: Αρχάγγελος - Ρόδου
Τ.Κ.: 851 02
Πληροφορίες: Μπεκιάρης Αλ.
Τηλέφωνο: 22440-29158
Fax: 22440-29157

Αρχάγγελος 14/6/2005
Αρ. Πρωτ. 5168

ΠΕΡΙΛΗΨΗ ΔΙΑΚΗΡΥΞΗΣ ΕΠΑΝΑΛΗΠΤΙΚΗΣ ΔΗΜΟΠΡΑΣΙΑΣ

Ο Δήμαρχος ΑΡΧΑΓΓΕΛΟΥ

επαναπροκηρύσσει (σύμφωνα με την υπ' αρ. 125/8-6-05 απόφαση Δημαρχιακής Επιτροπής με την οποία δεν εγκρίθηκε το αποτέλεσμα του από 16-5-05 διεξαχθέντος διαγωνισμού καθότι η προσφερόμενη μέση έκπτωση 0,826% - του τελικού μειοδότη - κρίθηκε μη ικανοποιητική για τον Δήμο) Δημόσιο Ανοικτό Μειοδοτικό Διαγωνισμό με το σύστημα Δημοπρασίας **«σύστημα προσφοράς με ελεύθερη συμπλήρωση τιμολογίου εργασιών αποτιμώμενων με κατ' αποκοπή τίμημα»** (άρθρο 9 του Π.Δ. 609/85), για την ανάδειξη αναδόχου εκτέλεσης του έργου: **«Κατασκευή παιδικού σταθμού στο Δ.Δ. Μασάρων»**, προϋπ.: **159.330,00 ευρώ** (με πρόβλεψη αναθεώρησης και ΦΠΑ).

Για τη δημοπράτηση του έργου, την εκτέλεση της σύμβασης και την κατασκευή του ισχύουν οι διατάξεις, όπως έχουν τροποποιηθεί και συμπληρωθεί και ισχύουν σήμερα των Νόμων 1418/84, 2229/94, 2308/95, 2338/95, 2372/96, 2940/01, 3021/02, 3212/03, το Ν. 3263/04 και το Ν. 3310/05, των Προεδρικών Διαταγμάτων 609/85 και 472/85 όπως ισχύουν μετά την τροποποίησή τους από τα Π.Δ. 368/94, 285/97, 402/96, 210/97 218/99, το Π.Δ. 171/1987 «Όργανα που αποφασίζουν ή γνωμοδοτούν και ειδικές ρυθμίσεις σε θέματα έργων που εκτελούνται από τους ΟΤΑ και άλλες σχετικές διατάξεις», καθώς επίσης και τις σχετικές Υπουργικές αποφάσεις και εγκυκλίους που έχουν εκδοθεί σε εφαρμογή τους και οποιαδήποτε τροποποίηση ή συμπλήρωση πιθανόν να υπάρξει στην προαναφερθείσα νομοθεσία μέχρι την ημερομηνία δημοσίευσης της παρούσας.

• Ο Διαγωνισμός θα διεξαχθεί στις **30 Ιουνίου** του έτους **2005**, ημέρα **Πέμπτη,** στο Δημοτικό Κατάστημα Αρχαγγέλου από την αρμόδια επιτροπή, με ώρα λήξης παραλαβής των προσφορών την 10:00 π.μ. Αν για οποιοδήποτε σοβαρό λόγο δεν διεξαχθεί η δημοπρασία την 30/6/05 τότε θα διενεργηθεί την 7η Ιουλίου του έτους 2005 ημέρα Πέμπτη με ώρα λήξης την 10:00π.μ.

• Στη δημοπρασία γίνονται δεκτές εργοληπτικές επιχειρήσεις:

α) Ελληνικές ή Αλλοδαπές από χώρες μέλη της Ε.Ε. και του Ε.Ο.Χ. εγγεγραμμένες στο ΜΕΕΠ:

για έργα κατηγορίας ΟΙΚΟΔΟΜΙΚΑ

Ι) Α2 τάξης έως 1ης τάξης ανεξαρτήτως νομού.

ΙΙ) Ι) Α2 τάξης έως 2ης με έδρα το Νομό ή αν αυτός είναι δηλωμένος ως δεύτερος και αναφέρεται στη βεβαίωση εγγραφής

και για έργα κατηγορίας Η/Μ

Ι) Α1 τάξης έως 1ης τάξη ανεξαρτήτως Νομού

β) Κοινοπραξίες εργοληπτικών επιχειρήσεων των παραπάνω περιπτώσεων.

• Η προθεσμία για την περαίωση του έργου ορίζεται σε διακόσιες σαράντα (240) ημερολογιακές ημέρες .

•Η εγγύηση για τη συμμετοχή στη δημοπρασία ορίζεται σε 2% επί του προϋπολογισμού της μελέτης (χωρίς αναθεώρηση και ΦΠΑ) δηλ. **2.783,00 ευρώ** και βεβαιώνεται με την προσκόμιση ισόποσου γραμματίου του Ταμείου Παρακαταθηκών και Δανείων ή εγγυητική επιστολή αναγνωρισμένης τράπεζας ή του ΤΣΜΕΔΕ.

•Το έργο χρηματοδοτείται από το πρόγραμμα ΕΠΤΑ με ποσό 135.000 €.

•Σε περίπτωση τροποποίησης των ορίων των πτυχίων θα δύναται να συμμετέχουν στο διαγωνισμό οι προβλεπόμενες από τις ισχύουσες διατάξεις την ημέρα του διαγωνισμού επιχειρήσεις.

•Τον ανάδοχο του έργου βαρύνουν όλες οι νόμιμες κρατήσεις υπέρ του Δημοσίου, τρίτων, εισφορές ΙΚΑ κ.λπ. Ο ΦΠΑ βαρύνει τον κύριο του Έργου.

Οι δαπάνες δημοσίευσης της παρούσας βαρύνουν τον ανάδοχο του έργου.

Τα σφραγισμένα έντυπα Τιμολόγιο προσφοράς και Οικονομικής Προσφοράς, τα οποία θα συμπληρώσουν οι διαγωνιζόμενοι για την προσφορά τους, το πλήρες κείμενο της διακήρυξης καθώς και τα τεύχη δημοπράτησης χορηγούνται όλες τις εργάσιμες ημέρες και ώρες στα γραφεία της Τεχνικής Υπηρεσίας του Δήμου Αρχαγγέλου, μέχρι 27/6/05, δύο εργάσιμες ημέρες πριν από την ημέρα υποβολής των προσφορών (χωρίς να προσμετράται η ημέρα του διαγωνισμού) με την καταβολή ποσού 10 €.

ΑΡΧΑΓΓΕΛΟΣ 14/06/2005

Ο Δήμαρχος
ΑΛΕΞΑΝΔΡΟΣ ΠΑΝ. ΠΑΠΟΥΡΑΣ

ΕΛΛΗΝΙΚΗ ΔΗΜΟΚΡΑΤΙΑ
ΝΟΜΟΣ ΔΩΔ/ΣΟΥ
ΔΗΜΟΣ ΙΑΛΥΣΟΥ
ΤΕΧΝΙΚΕΣ ΥΠΗΡΕΣΙΕΣ - ΡΟΔΟΣ
Ιαλυσός 17 Ιουνίου 2004
Αριθ. Πρωτ. 2729

ΥΠΟΒΟΛΗ ΑΙΤΗΣΕΩΝ ΓΙΑ ΤΗΝ ΕΝΙΣΧΥΣΗ ΤΟΥ ΕΛΑΙΟΛΑΔΟΥ ΓΙΑ ΤΗΝ ΕΛΑΙΟΚΟΜΙΚΗ ΠΕΡΙΟΔΟ 2004-2005

Οσοι από τους ελαιοπαραγωγούς επιθυμούν να δηλώσουν το λάδι που συγκέντρωσαν κατά την ελαιοκομική περίοδο 2004-2005 για να επιτοδηθούν μπορούν να προσέλθουν στο γραφείο του Γεωπόνου του Δήμου Ιαλυσού από την:

ΤΡΙΤΗ 21 ΙΟΥΝΙΟΥ μέχρι και την **ΠΑΡΑΣΚΕΥΗ 15 ΙΟΥΛΙΟΥ** και ώρες από **8.00 μ.μ.** έως τις **12.30 μ.μ.**

Τα δικαιολογητικά που πρέπει να προσκομίσουν είναι τα εξής:

1. Αστυνομική ταυτότητα
2. Βιβλιάριο Αγροτικής Τράπεζας
3. Αποδείξεις ελαιοτριβείου
4. Φάκελο ελαιοκομικού μητρώου
5. Εκκαθαριστικό Εφορίας ή άλλο επίσημο χαρτί της Εφορίας, στο οποίο θα αναφέρεται το Α.Φ.Μ. του δικαιούχου.

Οσοι από τους ελαιοπαραγωγούς δεν προσκομίσουν τα χαρτιά του ελαιοκομικού μητρώου δεν θα είναι δικαιούχοι ενίσχυσης της παραγωγής ελαιολάδου.

Ο ΔΗΜΑΡΧΟΣ
ΣΤΕΡΓΟΣ ΣΤΑΓΚΑΣ

Ρετρό αναμνήσεις



Ρετρό αναμνήσεις. Αυτός είναι ο τίτλος που αποφασίσαμε να δώσουμε στη σελίδα αυτή, μέσω της οποίας πάντοτε θα έχουμε την ευκαιρία να γυρίζουμε τον χρόνο αρκετά πίσω για να θυμόμαστε πάρα πολλά. Μεγάλες στιγμές της Α' Εθνικής, δηλώσεις, σχόλια και γενικά ό,τι «έπαιζε» τότε στις εφημερίδες και τα Μέσα Ενημέρωσης, σε μια εντελώς διαφορετική εποχή από κάθε άποψη. Την προηγούμενη εβδομάδα ολοκληρώσαμε μερικά αφιερώματα που αφορούσαν στο Κύπελλο Ερασιτεχνών και Ελλάδας και τις μεγάλες επιτυχίες των Ροδίων στους θεσμούς αυτούς. Σήμερα δεν θα πάμε πολύ πίσω. Θα μεταφερθούμε στα πρώτα χρόνια του επαγγελματικού ποδοσφαίρου όταν η Ρόδος συμμετείχε στο πρωτάθλημα της Α' Εθνικής Κατηγορίας. Τότε που το Στάδιο της πόλης γέμιζε ασφυκτικά...

Του Δημήτρη Δραγάτη.-

Όταν η Ρόδος γίνονταν ...Ρίο

Όσοι φίλαθλοι του νησιού μας έζησαν τη Ρόδο και τον Διαγόρα στην Α' Εθνική Κατηγορία και εξακολουθούν μέχρι και τις μέρες μας να πηγαίνουν στο γήπεδο, η εικόνα με τις άδειες κερκίδες που αντικρίζουν το λιγότερο που τους προκαλεί είναι αναμφίβολα θλίψη. Κάποτε το Δημοτικό Στάδιο έσφυζε από κόσμο και τώρα οι παίκτες απόμειναν στην ουσία μόνοι τους. Αυτοί και οι κερκίδες.

Στις αρχές της δεκαετίας του 1980 που οι «πράσινοι» συμμετείχαν στην μεγαλύτερη κατηγορία της χώρας μας, το τότε Εθνικό Στάδιο γνώριζε μεγάλες πιένες. Ένα από τα παιχνίδια που θα περάσουν στην ιστορία ήταν η αναμέτρηση με την ΑΕΚ (0 – 0) την Κυριακή 20 Σεπτεμβρίου του 1981. Μιλάμε για πάρα πολύ κόσμο και μάλιστα πολλή ώρα πριν αρχίσει ο αγώνας. Στα δέντρα, τους προβολείς, τις γύρω πολυκατοικίες, στα κάγκελα... Όπου μπορεί να φανταστεί κανείς. Κυριολεκτικά δεν έπεφτε καρφίτσα.

Ο αγώνας

Για την ιστορία παραθέτουμε και μερικά στοιχεία του αγώνα.

- Κορυφαίος της Ρόδου σε εκείνο το παιχνίδι που τελείωσε ισόπαλο χωρίς τέρματα, ήταν ο Παύλος Παπαιωάννου ο οποίος είχε πάρει μαν του μαν τον Θωμά Μαύρο και κυριολεκτικά δεν τον άφησε να πάρει ανάσα σε όλη τη διάρκεια. Πολύ καλοί επίσης ήταν οι Γιώργος Σκαρτάδος και Μίμης Δοξάκης. Ειδικά ο τελευταίος είχε κατεβάσει τα ρολά. Δεν άφηνε να περάσει τίποτα. Με τα χρώματα της ΑΕΚ έπαιζε ο Μανώλης Κώτης ο οποίος είχε μπει σαν αλλαγή στο 70'.

Να και οι συνθέσεις των ομάδων:

ΡΟΔΟΣ: Δοξάκης, Παπαϊωάννου, Διακονικολάου, Χριστοφορίδης, Σκαρτάδος, Πεππές, Ανδρουλής (46' Καμπούρογλου), Παπαοικονόμου (64' Εγγλέζος), Ρήγας, Λαμπρινός, Γεωργαλλής

ΑΕΚ: Οικονομόπουλος, Τζιράκης, Παραπραστανίτης, Μανωλάς, Ραβούσης, Θώδης, Μπαλλής, Βλάχος (58' Γεωργαμλής), Δίντσικος (70' Κώτης), Χατζηιωαννίδης, Μαύρος

Τα εισιτήρια

Του λόγου το αληθές (τον πολύ κόσμο δηλαδή) μαρτυράει ο αριθμός των εισιτηρίων που κόπηκαν σε εκείνο το παιχνίδι που αναμφισβήτητα αποτελεί και ένα από τα πολύ μεγάλα ρεκόρ όχι μόνο της Ρόδου αλλά και άλλων επαρχιακών ομάδων. Κόπηκαν λοιπόν (σύμφωνα με τα επίσημα στοιχεία) 7.093 εισιτήρια (!) και οι εισπράξεις έφθασαν τα 2.089.900 δρχ! Εκείνη την αγωνιστική το Εθνικό Στάδιο ήταν τρίτο σε φιλάθλους, πίσω από τα Τρίκαλα που φιλοξένησαν τον αγώνα Λάρισα – Παναθηναϊκός (16.779 εισιτήρια) και την Χαλκίδα που έπαιξε η τοπική ομάδα με τον Ολυμπιακό (7.121 εισιτήρια).

Επειδή παρουσιάζει πολύ μεγάλο ενδιαφέρον, πιο κάτω σας παρουσιάζουμε τα εισιτήρια που έκοβε η Ρόδος και οι εισπράξεις της (και οι υπόλοιπες ομάδες) στις τρεις χρονιές της στην Α' Εθνική (επαγγελματικό ποδόσφαιρο):

ΣΑΙΖΟΝ 1979 - 80

ΟΜΑΔΕΣ	ΕΙΣΙΤΗΡΙΑ	ΕΙΣΠΡΑΞΕΙΣ
Ολυμπιακός	421.441	89.571.171
Παναθηναϊκός	331.482	67.916.987
ΑΕΚ	285.821	58.427.134
ΠΑΟΚ	356.255	49.272.836
Άρης	234.256	47.982.600
Ηρακλής	195.189	34.436.191
Εθνικός	187.614	35.498.211
Κόρινθος	125.560	24.253.748
Πανιώνιος	111.889	20.639.838
Απόλλων Αθ.	108.451	20.510.300
Λάρισα	104.408	19.833.450
Παναχαϊκή	100.236	20.790.600
Δόξα Δράμας	95.941	20.163.300
ΠΑΣ Γιάννινα	88.988	15.675.350
Καβάλα	74.622	14.357.250
ΟΦΗ	70.801	15.881.350
ΡΟΔΟΣ	62.633	13.668.450
Καβάλα	43.194	9.246.350

ΣΑΙΖΟΝ 1981 - 82

ΟΜΑΔΕΣ	ΕΙΣΙΤΗΡΙΑ	ΕΙΣΠΡΑΞΕΙΣ
Ολυμπιακός	370.682	93.739.100
Παναθηναϊκός	329.071	93.007.300
ΑΕΚ	249.348	61.812.450
ΠΑΟΚ	208.178	54.502.550
Ηρακλής	191.133	49.494.650
Άρης	141.663	34.716.100
Εθνικός	118.494	34.111.750
Πανιώνιος	117.541	29.192.700
Λάρισα	112.918	27.476.400
Απόλλων Αθ.	95.599	25.031.000
Ρόδος	81.287	23.512.500
ΟΦΗ	81.298	20.827.330
ΠΑΣ Γιάννινα	80.071	18.066.800
Πανσερραικός	75.834	16.658.500
Δόξα Δράμας	72.188	18.177.000
Κόρινθος	62.351	15.001.750
Καστοριά	50.471	12.844.850
Καβάλα	50.343	11.809.85

ΣΑΙΖΟΝ 1982 - 83

ΟΜΑΔΕΣ	ΕΙΣΙΤΗΡΙΑ	ΕΙΣΠΡΑΞΕΙΣ
Ολυμπιακός	339.535	107.333.150
Παναθηναϊκός	253.228	71.768.000
ΑΕΚ	220.715	56.426.800
ΠΑΟΚ	162.999	46.728.820
Λάρισα	160.607	39.616.650
Άρης	145.000	38.185.600
Ηρακλής	140.936	35.497.700
Πανιώνιος	110.803	27.616.250
Εθνικός	108.812	26.860.250
ΠΑΣ Γιάννινα	130.904	25.322.400
Παναχαϊκή	85.176	22.286.250
Απόλλων	77.264	21.557.150
ΟΦΗ	73.048	20.648.050
Πανσερραικός	71.859	16.316.850
Δόξα Δράμας	70.756	19.247.200
Μακεδονικός	70.158	16.978.460
Ρόδος	58.494	13.739.650
Καστοριά	36.364	9.047.200

back in time...



Δεκαπέντε χρόνια πριν... Ο Χρήστος Βελής μόλις έχει υπογράψει συμβόλαιο παρουσία του τότε προέδρου της Ρόδου Κάλλιστου Διακογεωργίου. Η μεταγραφή αυτή θα περάσει στην ιστορία διότι ο Βελής λίγο αργότερα αποτέλεσε παρελθόν πριν καλά καλά προβάρει την πράσινη φανέλα...

Η μεροληψία της ΕΠΟ!

Δεν είναι λίγες οι φορές που στη σύγχρονη ιστορία του δωδεκανησιακού ποδοσφαίρου, παράγοντες των ομάδων έχουν εκφράσει παράπονα για το ...κράτος των Αθηνών και για τις κατά καιρούς αποφάσεις του. Μία από τις μεγάλες κόντρες της Ρόδου με την Ελληνική Ποδοσφαιρική Ομοσπονδία ήταν και ένα θέμα που είχε προκύψει στις αρχές της δεκαετίας του 1980 με την έκδοση δελτίων στους δυο ξένους παίκτες της τοπικής ομάδας.

Του Πολιγκέζ και του Νταλούζ. Σύμφωνα και με δημοσιεύματα εφημερίδων της εποχής εκείνης, οι λεγόμενες μπλε κάρτες είχαν φύγει κανονικά από την Πορτογαλία αλλά δεν κατέστη δυνατή η παραλαβή τους από την ΕΠΟ λόγω απεργίας στα πορτογαλικά ταχυδρομεία. Επίσης δεν ήταν δυνατό να ληφθεί και το σχετικό τέλεξ διότι εκείνη την περίοδο η ΕΠΟ μετακόμιζε και ως εκ τούτου δεν λειτουργούσε τίποτα (είχε αποσυνδέσει τα τηλέτυπα της). Τα τηλεγραφήματα τα απέρριπτε διότι έλεγε πως δεν είχαν καμία νομική ισχύ. Όταν με το καλό άνοιξαν τα νέα της γραφεία και κατέστη δυνατή η παραλαβή του τέλεξ που ξαναστάλθηκε, δεν το έκρινε έγκυρο γιατί μερικά γράμματα δεν είχαν αποτυπωθεί σωστά! Εξωφρενικά πράγματα σε μια περίοδο μάλιστα που η Ρόδος είχε ανάγκη από τους δυο παίκτες διότι αντιμετώπιζε πολλά προβλήματα τραυματισμών.

Ο πρόεδρος, ο συχωρεμένος Βασίλης Παπαβασιλείου δεν άντεξε. Έγινε έξω φρενών και έκανε μερικές όχι και τόσο κολακευτικές δηλώσεις για την Ομοσπονδία για την οποία τόνισε μεταξύ άλλων ότι «μεροληπτεί σε βάρος της Ρόδου». Τελικά μετά από αρκετό θόρυβο η ΕΠΟ προχώρησε το θέμα και οι δυο παίκτες έπαιξαν αφού όμως είχε χαθεί μεγάλο χρονικό διάστημα.



ΕΠΙΣΗΜΟΣ ΔΙΑΝΟΜΕΑΣ OPEL

ΜΑΜΑΛΙΓΚΑΣ ΑΕΒΕ: 3ο χλμ. Λ. Ρόδου - Λίνδου, Ρόδος 85100, Τηλ: 22410 61005

Κέρδος μας ο σεβασμός

Τρεις παίκτες της Αναγέννησης Ρόδου μιλούν στη «Δ» για την ποδοσφαιρική χρονιά 2004 - 2005

Την περασμένη ποδοσφαιρική χρονιά αποτέλεσαν ένα δυναμικό τρίο στην ομάδα της Αναγέννησης Ρόδου και μαζί με τους υπόλοιπους παίχτες έκαναν το γήπεδο των Αγίων Αποστόλων απόρθητο φρούριο απειλώντας τις υπόλοιπες ομάδες και κυρίως τους μνηστήρες του τίτλου με ήττα.

Ο Νίκος Σαρρής, ο Γιώργος Αγγούριας και ο Μιχάλης Αγγελής, οι οποίοι έλαμψαν στο πρωτάθλημα που πέρασε, μιλάνε στη «Δράση» για την πορεία της ομάδας και απαντούν στο ερώτημα για το κρίσιμο παιχνίδι με τον Ευκλή που δεν έγινε ποτέ.

Της Μαρίας Κολεζάκη

• Στο πρωτάθλημα πάρα το γεγονός ότι είδαμε αρκετά σκαμπανεβάσματα από διάφορες ομάδες εσείς ξεχωρίσατε, μπορώ να πω ότι είσασταν αρκετά σταθεροί καθ' όλη τη διάρκεια της χρονιάς . Ετσι δεν είναι ;

Μ.Α: Η όλη πορεία και η σταθερότητα της ομάδας ήταν αποτέλεσμα του καλού κλίματος που υπήρχε. Όλοι ήμασταν μια οικογένεια και παίζαμε για να ευχαριστηθούμε περισσότερο το παιχνίδι και ερχόντουσαν και οι καλές εμφανίσεις . Επίσης πρέπει να πω ότι δεν υπήρχαν σοβαρές προσθήκες στην ομάδα, οπότε τα άτομα λίγο πολύ ήμασταν τα ίδια και είχαμε μια σταθερή απόδοση.

Γ.Α: Πέρα απ' αυτά που είπε ο Μιχάλης εγώ πιστεύω ότι μεγάλο ρόλο επίσης έπαιξε η συμμετοχή στις προπονήσεις . Είχαμε σε όλες τις προπονήσεις μεγάλη συμμετοχή από όλους σχεδόν τους παίκτες . Επειτα για μένα σημαντικό είναι το καλό κλίμα που υπήρχε στα αποδυτήρια και έπειτα ήμασταν σε όλη σχεδόν τη διάρκεια του πρωταθλήματος στην κορυφή και γι' αυτό το λόγο είχαμε και κίνητρο για να προσπαθήσουμε . Όλα αυτά κατά τη γνώμη μου συνέβαλαν στο να έχουμε μια πολύ καλή φυσική κατάσταση .

Ν.Σ: Εμένα με κάλυψαν οι προλαλήσαντες. Απλώς το μόνο που έχω να προσθέσω είναι το γεγονός ότι στην αρχή του πρωταθλήματος είχαμε λίγο τρακ και αυτό γιατί δεν γνωρίζαμε τις δυνατότητες της ομάδας μας . Τέλος για' μένα σημαντικό ρόλο έπαιξε και η πολύ δυνατή και απροσπέλαστη έδρα που είχαμε .

• Περιμένατε έτσι το πρωτάθλημα ή πιστεύατε πως τα πράγματα θα εξελίσσονταν διαφορετικά όσον αφορά πάντα τον όμιλο σας;

Μ.Α: Κάπως έτσι το περιμέναμε γιατί όταν έγινε από την αρχή η κλήρωση ξέραμε πάνω κάτω τις δυνατότητες της κάθε ομάδας στον όμιλο. Άλλωστε γνωριζόμασταν με τους παίκτες και από άλλα πρωταθλήματα και ξέραμε λοιπόν ότι ήμασταν πέντε με έξι ομάδες στον όμιλο που είχαμε τις ίδιες δυνατότητες και ξέραμε λοιπόν πως το πρωτάθλημα θα κριθεί στις λεπτομέρειες, για παράδειγμα στο ποιά ομάδα θα κάνει τα λιγότερα λάθη και ποιά ομάδα θα λειτουργήσει σαν ομάδα.

Γ.Α: Όντως το περιμέναμε να είναι ένας ενδιαφέρον όμιλος . Δεν υπήρχε η ομάδα που θα ξεχώριζε με διαφορά, όπως στον άλλο όμιλο αυτό όμως έκανε και το πρωτάθλημα πιο ωραίο. Ήταν λοιπόν ισοδύναμες οι πέντε με έξι ομάδες και νομίζω ότι και εμείς οι ποδοσφαιριστές το χαρήκαμε πάρα πολύ .

• Περιμένατε κάποιες εκπλήξεις από την αρχή της χρονιάς ;

Ν.Σ: Η έκπληξη για 'μένα ήταν η ομάδα της Σύμης που παρά το γεγονός ότι ταξιδεύουν συνέχεια τα παιδιά κατάφεραν να μαζέψουν βαθμούς, να καλύψουν το έδαφος το χαμένο από τους βαθμούς που τους είχαν στερήσει την περασμένη χρονιά και να μη κινδυνέψουν να διαλύσουν φέτος. Και εδώ πρέπει να τονιστεί ότι έπαιζαν και με παιδιά μικρών ηλικιών .

• Ο Δαμάγητος λοιπόν πρωταθλητής. Πού πιστεύετε πως κρίθηκε ο τίτλος, στις λεπτομέρειες όπως προείπατε ή ήταν μακράν η καλύτερη ομάδα;

Μ.Α: Το μεγάλο ατού του Δαμάγητου ήταν η πολύ καλή του έδρα καθώς και το γεγονός ότι είχε στην ομάδα τρεις με τέσσερις αρκετά έμπειρους ποδοσφαιριστές οι οποίοι έχουνε παίξει και σε μεγάλες κατηγορίες και πιστεύω πως λειτούργησε σαν ομάδα με καλή οργάνωση και γι' αυτό πιστεύω πως η πλάστιγγα έγειρε προς τα 'κει.

Γ.Α: Εγώ νομίζω πως είχε διάρκεια . Δεν είχε καθόλου σκαμπανεβάσματα . Ήταν καλή ομάδα αλλά δεν μπορώ να πω ότι με εντυπωσίασε κιόλας . Στο παιχνίδι του πρώτου γύρου που παίξαμε στην έδρα μας μπορώ να πω πως με απογοήτευσε. Κατά τη διάρκεια του υπόλοιπου πρωταθλήματος έδειξε πως δεν είναι καμία τυχαία ομάδα αλλά όχι ότι ξεχώριζε με διαφορά από τις υπόλοιπες .

• Θα σταθώ λοιπόν εδώ. Βλέποντας τους υπόλοιπους διεκδικητές του τίτλου να μην διαφέρουν ιδιαίτερα, όπως λέτε από σας, πιστέψατε πως θα διεκδικούσατε κάτι παραπάνω;

Γ.Α: Χωρίς να είναι αυτός ο αντικειμενικός στόχος της ομάδας από την αρχή , θέλαμε απλώς να κάνουμε μια καλή πορεία. Βλέποντας όμως έναν - έναν τους αντιπάλους στα μεταξύ μας παιχνίδια και κρίνοντας πως κανείς δεν ήταν αισθητά καλύτερος από μας στο να ξεχωρίσει νομίζω ότι δικαιούμασταν να έχουμε ελπίδες ακόμη και για την πρώτη θέση θα πω εγώ . Γιατί παίζοντας με τη καλύτερη ομάδα του πρωταθλήματος και να κερδίζουμε μέσα στην έδρα μας με 3-0 στο 60' και να είμαστέ αδικημένοι και από το σκορ αυτό νομίζω κάτι λέει . Πιστεύω πως όσον αφορά στα μεταξύ μας παιχνίδια ήμασταν εμείς οι καλύτεροι, αυτό ισχύει και με άλλες ομάδες .

• Πώς θα χαρακτηρίζατε την πορεία σας; Εάν κάποιος σας έλεγε να βάλετε έναν τίτλο σ' αυτήν ποιος θα ήταν αυτός;

Μ.Α: Εγώ προσωπικά επειδή είμαι στην ομάδα αρκετό καιρό θα χαρακτήριζα την πορεία αρκετά επιτυχημένη σε σχέση με άλλες χρονιές .



Οι τρεις της συνέντευξης

Γ.Α: Εγώ θα τη χαρακτήριζα μια ευχάριστη χρονιά γιατί χαρήκαμε αυτό που κάναμε , μας άρεσε που παίζαμε ωραίο ποδόσφαιρο και ευχαριστιόμασταν τον κάθε αγώνα. Βέβαια όπως είπα δικαιούμασταν κάτι το καλύτερο γιατί πιστεύω πως ήμασταν η καλύτερη ομάδα του πρωταθλήματος εάν εξαιρέσουμε κάποια άτυχα αποτελέσματα.

Ν.Σ: Εμένα ήταν η πρώτη χρονιά στο σωματείο και δεν θα υπάρξει άλλη γιατί φεύγω από το νησί . Πιστεύω πως είναι ένα εξαιρετικό σωματείο με καλή οργάνωση και με αρκετό κόσμο (παίκτες) στην προπόνηση . Εγώ πιστεύω πως τη νέα χρονιά θα πρωταγωνιστήσει ακόμη και χωρίς ιδιαίτερες προσθήκες .

• Μετά τη λήξη πλέον του πρωταθλήματος εάν είχατε τη δυνατότητα να γυρίσετε το χρόνο πίσω ποιά λάθη θα αποφεύγατε;

Μ.Α: Εγώ θα σταθώ σε δύο αποτελέσματα που εάν ήταν διαφορετικά δεν θα βρισκόμασταν στη θέση που βρεθήκαμε τελικά στη βαθμολογία . Το ένα παιχνίδι είναι με τον Ηρακλή μέσα στη Λάρδο στο οποίο χάσαμε 2-1 με μισή ουσιαστικά ευκαιρία των γηπεδούχων και δυο παιδαριωδη λάθη, το ένα του τερματοφύλακα μας και το άλλο κάποιού αμυντικού και στο παιχνίδι με τον Πετρώνα μέσα στους Αγίους Αποστόλους στο οποίο ήμασταν άτυχοι γιατί τραυματίστηκε ο τερματοφύλακάς μας ο οποίος και δεν είχαμε δεύτερο μικρό να βάλουμε με αποτέλεσμα να παίξουμε με 10 και έπειτα με 9 γιατί αποβλήθηκε ένας ποδοσφαιριστής μας με αποτέλεσμα να μην καταφέρουμε να κερδίσουμε. Για 'μένα αυτά τα δύο παιχνίδια μας έκοψαν αρκετά την πορεία μας .

Γ.Α: Θεωρώ ότι είναι εύκολο να λέμε εκ των υστέρων τι έφταιξε και τι όχι στο τέλος μιας χρονιάς. Σίγουρα έγιναν κάποια λάθη αλλά δεν νομίζω ότι θα υπήρχε κάτι που θα άλλαζε δραματικά την κατάσταση. Απλώς έτσι είναι το ποδόσφαιρο, ευκαιρίες, παιχνίδια, συγκυρίες, μπαίνουν κάποια γκολ, χάνονται κάποια άλλα .

Ν.Σ: Εγώ δε νομίζω ότι θα άλλαζα κάτι, η ομάδα κέρδισε από αυτή τη σεζόν και δεν έχασε τίποτα . Άλλωστε ο στόχος δεν ήταν να ανέβει κατηγορία η ομάδα και αυτό γιατί έχει πολλά έξοδα η Β' Κατηγορία . Η ομάδα είχε μόνο κέρδη από αυτή τη χρονιά . Έβαλε τις βάσεις έτσι έστω τη νέα σεζόν με περισσότερη σοβαρότητα να κατακτήσει την άνοδο.

• Ποιοί ήταν οι στόχοι της ομάδας από την αρχή της σεζόν;

Μ.Α: Να χαιρόμαστε το κάθε παιχνίδι ξεχωριστά, να είμαστε σαν μία οικογένεια έχοντας ένα πολύ καλό κλίμα, να συμμετέχουμε στις προπονήσεις,στη χειρότερη μας προπόνηση ήμασταν 17-18 άτομα, και να κάνουμε μια καλύτερη πορεία από την περυσινή

• Μια πορεία όμως διόλου ευκαταφρόνητη εάν σκεφτεί κανείς ότι πολλές μεγάλες ομάδες φοβόντουσαν το πέρασμα τους από την έδρα σας ...

Γ.Α: Νομίζω ότι αυτό ήταν το αποτέλεσμα της αγωνιστικής μας παρουσίας . Δεν ήταν ότι είχανε να φοβηθούνε κάποια έδρα κοινό ή άλλους εξωαγωνιστικούς λόγους. Φέτος καταφέραμε να κερδίσουμε σεβασμό και αυτό είναι σπουδαίο πράγμα.

Ν.Σ: Φέτος με τη μπάλα που παίξαμε ήταν φυσιολογικό να μας φοβούνται γιατί η ομάδα δε σταματούσε να τρέχει και στα 90 λεπτά . Δεν υπήρχε αγώνας που σταματήσαμε μετά το 70' και δεν υπήρχε αγώνας που σταματήσαμε να σκοράρουμε μετά το70' και αυτό νομίζω κάτι λέει γιατί το καταφέραμε μετά από πολλές προπονήσεις .

• Αυτό που πραγματικά μου έκανε εντύπωση είναι το γεγονός ότι στο παιχνίδι με τον Ευκλή στους Αγίους Αποστόλους είχατε την ευκαιρία να πάρετε ένα καλό αποτέλεσμα παρά το γεγονός ο αντίπαλος ήταν μια καλή ομάδα . Ωστόσο έγινε το μπέρδεμα με τη μη θεώρηση των βιβλιαρίων υγείας με αποτέλεσμα να χάσετε την ευκαιρία να πάρετε ένα καλό αποτέλεσμα . Τι είχε συμβεί τότε;

Μ.Α: Εγώ θα έλεγα ότι ήταν μια κακή και άτυχη στιγμή της διοίκησης .Είναι λογικό όταν τα περιμένεις όλα από τα χέρια μόνο δύο ατόμων και συγκεκριμένα του Άρη Γεωργαλλή ο οποίος ήταν και προπονητής αλλά και του φυσιοθεραπευτή Μιχάλη Κορνάρου ο οποίος ήταν κοντά στην ομάδα και τον ευχαριστούμε γι' αυτό. Όταν λοιπόν δεν έχεις συμβούλιο και άτομα κοντά στην ομάδα και τέτοια κάποια στιγμή μια άτυχη στιγμή μια αμέλεια συμβαίνει.

Γ.Α: Ήταν ένα άτυχο περιστατικό, μια κακή στιγμή για την ομάδα που δεν είχε να κάνει με αγωνιστικούς λόγους . Δεν ήταν μόνο το γεγονός ότι χάσαμε τους τρεις βαθμούς αλλά και ότι μας αφαίρεσαν άλλους τρεις και θεωρώ ότι αυτό το παιχνίδι και μόνο μας έβγαλε από τη διεκδίκηση της ανόδου . Κανείς δε μπορεί να πει ότι δε συμβαίνουν αυτά και σε μεγαλύτερες κατηγορίες και συγκεκριμένα σε ομάδες που έχουν μόνο δύο άτομα κοντά τους . Από τα λάθη μας μαθαίνουμε και αυτό είναι κάτι που θα προσπαθήσουμε να αλλάξουμε φέτος . Θα υπάρξει ένα συμβούλιο που τα μέλη του θα έχουν περισσότερη συμμετοχή.

Ν.Σ: Αυτά συμβαίνουν σε περιπτώσεις απειρίας όπως έγινε και στον Πήγασο εάν δεν κάνω λάθος , εμείς χάσαμε τρεις βαθμούς και αυτοί πέσανε από την κατηγορία . Ήταν ένα μάθημα για το μέλλον και δεν θα ξανασυμβεί

• Εάν παίρνατε αυτό το παιχνίδι και με βάση το πρόγραμμά στη συνέχεια του πρωταθλήματος πιστεύετε πως τα δεδομένα πλέον θα ήταν διαφορετικά ;

Μ.Α: Απ' ό,τι θυμάμαι μετά από αυτό το παιχνίδι ο Δαμάγητος είχε ένα αρκετά εύκολο πρόγραμμα κατά τη διάρκεια του οποίου υπολογίζαμε ότι δε θα είχε άλλες βαθμολογικές απώλειες και δεν νομίζω να άλλαζε πολύ την κατάσταση. Απλά όπως είπε και ο συμπαίκτης μου μας χάλασε πάρα πολύ τη ψυχολογία σαν ομάδα.

Γ.Α: Μέσα σε δύο παιχνίδια χάσαμε το κίνητρο , το ένα με το γκολ της στημένης φάσης στη Θολό και στο παιχνίδι με τα δελτία .

Ν.Σ: Και άλλες ομάδες βρέθηκαν στη θέση μας, χωρίς δηλαδή κίνητρο και τα παράτησαν, δεν κατεβαίνανε στους αγώνες, έχασαν το ενδιαφέρον τους για τις προπονήσεις κάτι που δε συνέβη σε μας. Αν παίρναμε εκείνο το παιχνίδι δεν θα βγαίναμε πρώτοι, απλά θα παίρναμε ίσως τη δεύτερη θέση .

• Εκείνο το περιστατικό φαντάζομαι θα σας είχε εκνευρίσει τους περισσότερους . Όλοι οι κόποι σας πήγαιναν χαμένοι, έτσι ;

Μ.Α: Ήταν πάρα πολύ άσχημα τα συναισθήματα, όλη η ομάδα εκείνη τη στιγμή εκνευρίστηκε και έπεσε πάρα πολύ η ψυχολογία. Όπως είπες και εσύ νιώσαμε, ότι όλοι οι κόποι που κάναμε όλη τη χρονιά πήγανε χαμένοι . Δηλαδή προσωπικές ώρες που έχανε ο καθένας, βροχές που υποστήκαμε στις προπονήσεις, κρύο, προετοιμασία από τον Αύγουστο, όλα πήγανε τζάμπα, δε μπορείς λοιπόν να έχεις τη καλύτερη ψυχολογία.

• Θα μπορούσε ωστόσο να ξεκινήσει εκείνο το παιχνίδι ή αυτό τελικά ήταν αδύνατο;

Γ.Α: Εμείς οι ποδοσφαιριστές θέλουμε τα παιχνίδια να παίζονται εντός αγωνιστικών χώρων , βέβαια θα πρέπει να υπάρχουν οι κανόνες και καλό είναι που υπάρχουν. Στη συγκεκριμένη περίπτωση δεν τηρήσαμε κάποιον κανόνα και δυστυχώς ή ευτυχώς αυτό έπρεπε να γίνει .

Ν.Σ: Επειδή έχω και δίπλωμα διαιτητή πιστεύω πως ο διαιτητής έπραξε σωστά και δεν επέτρεψε να ξεκινήσει ο αγώνας . Εμείς και οι αντίπαλοι είχαμε βγει για ζέσταμα και δεν ξέραμε τίποτα. Μετά το ζέσταμα ενημερωθήκαμε πως δε θα παίξουμε . Δεν μας πείραξε τόσο το γεγονός ότι χάσαμε έξι βαθμούς αλλά μας πείραξε πάρα πολύ ότι δεν παίξαμε και ότι ήρθε κάποιος στην έδρα μας και έφυγε με το χαμόγελο χωρίς καν να ιδρώσει . Αυτό τότε για 'μας ήταν ψυχολογικός βιασμός γιατί οι αντίπαλοι δεν έπαιξαν μαζί μας και όμως έφυγαν χαμογελαστοί από το γήπεδό μας.

• Εσείς παίξατε στην Αναγέννηση επομένως δικαιούστε να απαντήσετε. Μπορεί η ομάδα να διεκδικήσει τη νέα χρονιά πρωτάθλημα ή ακόμη τα πράγματα δεν έχουν ωριμάσει τόσο;

Μ.Α: Ήδη απ' ό,τι ξέρω έχουν αρχίσει να γίνονται κάποιες κινήσεις έτσι ώστε να μπούνε κάποιες βάσεις για μια ακόμη καλύτερη πορεία η οποία θα βοηθήσει να αποκτήσουμε ακόμη μεγαλύτερο σεβασμό από τους αντιπάλους.

ΝΙΚΟΣ ΣΑΡΡΗΣ

Αγαπημένη ομάδα:	ΑΕΚ
Φαγητό:	Μπριζόλα
Σχέση:	Παντρεμένος με τη Στέλλα
Τι σε φτιάχνει:	Το καλό ξύπνημα
Τι σε χαλάει:	Η χρονική πίεση
Τι σου αρέσει:	Να έχω ενέργεια
Αδέλφια:	Έναν αδελφό, τον Γιώργο
Αυτοκίνητο:	Honda

ΜΙΧΑΛΗΣ ΑΓΓΕΛΗΣ

Αγαπημένη ομάδα:	Παναθηναϊκός
Φαγητό:	Κεφτεδάκια
Σχέση:	Παντρεμένος με τη Στέλλα
Τι σε φτιάχνει:	Ο αθλητισμός
Τι σε χαλάει:	Η αδιαφορία
Τι σου αρέσει:	Η καλή παρέα
Αδέλφια:	Ένας αδελφός ο Θανάσης
Αυτοκίνητο:	Πεζό

ΓΙΩΡΓΟΣ ΑΓΓΟΥΡΙΑΣ

Αγαπημένη ομάδα:	Παναθηναϊκός -Βραζιλία
Φαγητό:	Μακαρονάδα
Σχέση:	Ελεύθερος
Τι σε φτιάχνει:	Δραστηριότητες στο υγρό στοιχείο
Τι σε χαλάει:	Η ανειλικρίνεια
Τι σου αρέσει:	Η ψυχική ηρεμία
Αδέλφια:	Ένας αδελφός, ο Ανδρέας
Αυτοκίνητο:	Φορντ

των αντίπαλων ομάδων

Απ' όσα γνωρίζω έχει καταρτιστεί ένα εξαμελές συμβούλιο και θα μοιραστούν οι αρμοδιότητες στα μέλη του έτσι ώστε να υπάρξει μεγαλύτερη φροντίδα στην ομάδα και πιστεύω πως θα μπούνε οι βάσεις για μια καλύτερη πορεία .

Γ.Α: Εάν έρθει η άνοδος είναι καλοδεχούμενη, όμως αυτοσκοπός δεν είναι η άνοδος. Αυτό που μας ενδιαφέρει είναι να συνεχίσουμε αυτό που ξεκινήσαμε από πέρυσι, δηλαδή μία καλή πορεία με μια καλή αγωνιστική παρουσία . Στόχος μας λοιπόν για την ώρα είναι να βελτιωνόμαστε .

Ν.Σ: Οι βάσεις έχουν μπει για τη νέα χρονιά και όταν λέω βάσεις, δεν εννοώ βάσεις για πρωτάθλημα , αλλά να μπορούν οι αθλητές να ευχαριστηθούν το άθλημα και να έρθει κόσμος στο γήπεδο ,και μιλάω κυρίως για συγγενείς και φίλους γιατί δε νομίζω να έρθουν άλλοι σ' αυτή την κατηγορία, έτσι ώστε να περάσουν καλά το πρωινό τους ή ακόμη και το απόγευμα τους και να διασκεδάσουν όλοι.Οσο για τα υπόλοιπα θα έρθουν αργότερα.

• Φέτος βλέπατε και άλλες ομάδες για πρωτάθλημα ;

Μ.Α: Πιστεύω πως δεν υπήρχε άλλη ομάδα για να πάρει το πρωτάθλημα , όλες οι ομάδες ήμασταν στο ίδιο καζάνι και στις λεπτομέρειες η κάθε ομάδα που το διεκδικούσε θα μπορούσε να το κατακτήσει .



Αποχωρεί από την Αναγέννηση και τη Ρόδο ο Νίκος Σαρρής

Γ.Α: Εκτός του Δαμάγητου εγώ είχα δει και τη Διμυλιά να έχει δυνατότητες για κάτι παραπάνω, βέβαια στην πορεία διαψεύστηκα, δε ξέρω τι έγινε αλλά είχα μια καλή εικόνα για την ομάδα αυτή .

Ν.Σ: Συμφωνώ με το συμπαίκτη μου. Η Διμυλιά μου φάνηκε πιο συμπαγής ομάδα και με πιο καλή έδρα , το θέμα όμως δεν είναι ποιος μπορεί να ανέβει βαθμολογικά αλλά ποιός έχει τις δυνατότητες να ανέβει οικονομικά, όταν λοιπόν εμείς ξεκινάμε και λέμε δεν μας απασχολεί η άνοδος είναι οικονομικό και μόνο το θέμα. Όποιος μπορεί λοιπόν να ανέβει κατηγορία θα κάνει προσπάθειες , θα πληρώσει ποδοσφαιριστές έμπειρους όπως είχε κάνει ο Δαμάγητος .

Μ.Α: Και εδώ νομίζω ότι θα έπρεπε η ΕΠΣΔ να κάνει μια αναδιάρθρωση στους ομίλους στις κατηγορίες ούτως ώστε να έχουν οι περισσότερες ομάδες κίνητρο να ανέβουνε στη Β' Κατηγορία. Έτσι και ο κόσμος θα έρθει στο γήπεδο γιατί θα ενδιαφερθεί για το καλό ποδόσφαιρο που θα παίζεται .

• Σε ποιά θέση παίζετε μέσα στον αγωνιστικό χώρο;

Μ.Α: Φέτος τα περισσότερα παιχνίδια τα έπαιξα από τη θέση του λίμπερο.

Γ.Α: Εγώ παίζω κυρίως αμυντικό χαφ .

Ν.Σ: Εγώ συνήθως παίζω στο κέντρο στα πλάγια ή καμιά φορά στην άμυνα πάλι στα πλάγια .

• Από αυτή τη θέση ξεκινήσατε να παίζετε ποδόσφαιρο ή κατά καιρούς οι προπονητές σας έχουν αλλάξει θέσεις;

Μ.Α: Αρχικά είχα ξεκινήσει σαν δεξί ή αριστερό μπακ, μπορώ και παίζω σχετικά καλά και με τα δύο πόδια, όμως οι ανάγκες και οι συνθήκες της ομάδας με ανάγκασαν να αλλάξω θέση, από 'κεί και έπειτα έχω καθιερωθεί σ'αυτή τη θέση .

Γ.Α: Εγώ μικρότερος έπαιζα σαν κεντρικός αμυντικός, στόπερ δηλαδή, όμως μετά άλλαξα και πήγα στη θέση του αμυντικού χαφ .

Ν.Σ: Εγώ είμαι κατά κάποιο τρόπο τυχερός γιατί όταν ήμουν μικρός βρέθηκε προπονητής που με δοκίμασε σε όλες σχεδόν τις θέσεις και τώρα δεν έχω πρόβλημα να παίξω σε οποιαδήποτε θέση

• Σ' εσένα τι ταιριάζει περισσότερο η θέση του ποδοσφαιριστή ή η μαύρη στολή ;

Ν.Σ: Είμαι διαιτητής απλά δεν το ασκώ γιατί πρέπει να κάνεις ένα από τα δύο. Τη σχολή της διαιτησίας την έβγαλα στη Ρόδο και νόμιζα ότι θα μπορούσα να μπω στο γήπεδο και με άλλη ιδιότητα πέραν του ποδοσφαιριστή, έπαιξα σε έναν δύο αγώνες στο εργασιακό αλλά δεν με τράβηξε η στολή του διαιτητή, προτιμώ να αγωνίζομαι ως ποδοσφαιριστής .

• Από ποιές ομάδες περάσατε;

Μ.Α: Εγώ ξεκίνησα την καριέρα μου από αυτή την ομάδα και για ένα διάστημα



Εξαιρετικά δυνατό χαρακτηρίζουν το Γιώργο Αγγούρια οι συμπαίχτες του

όταν ήμουν φοιτητής στη Λάρισα είχα παίξει σε μία ομάδα της πόλης που ονομαζόταν Διογένης Λάρισας για δύο περίπου χρόνια από το '96 έως το '98 και μετά το εγκατέλειψα για λίγο για να ασχοληθώ με τις σπουδές μου. Όταν έπειτα ξαναγύρισα στη Ρόδο ήρθα πάλι στην Αναγέννηση

Γ.Α: Εγώ ξεκίνησα από την Α.Ε Κατταβιάς από πολύ μικρός και πέρασα από το Δωριέα και έμεινα εκεί δυο χρόνια . Είχαμε κάνει τότε πολύ καλή πορεία ειδικά το δεύτερο χρόνο που καταφέραμε να ξανανεβούμε στην Α' κατηγορία . Έπειτα πήγα για σπουδές και ταυτόχρονα έπαιξα σε μία ομάδα στη Θεσσαλονίκη, τον Ομβριανό Πετροκεράσων με προπονητή το Γιώργο Χατζόγλου, την περίοδο 1996-2000 και γυρίζοντας και εγώ από τις σπουδές μου ήρθα στην Αναγέννηση και συνεχίζω μέχρι σήμερα.

Ν.Σ: Εγώ επειδή δεν είμαι από 'δω αλλά από το Ηράκλειο Κρήτης ξεκίνησα από μικρός στις ακαδημίες του Εργοτέλη και σιγά-σιγά μετακινήθηκα στην ομάδα των νέων, ενώ κάποιες φορές συμμετείχα και σε δραστηριότητες της μεγάλης ομάδας. Όταν λόγω επαγγέλματος ήρθα πριν οχτώ χρόνια εδώ δεν ασχολήθηκα με το ποδόσφαιρο. Με το άθλημα ασχολούμαι τα τελευταία χρόνια. Συγκεκριμένα πήγα να αγωνιστώ με τον Αλθαιμένη αλλά την πρώτη μου χρονιά στην Κρητηνία είχαμε αποβληθεί από το πρωτάθλημα και έτσι αγωνίσθηκα την επόμενη χρονιά . Μετά ήρθα στην Αναγέννηση.

• Τι θυμάστε από το ντεμπούτο σας σε ανδρική κατηγορία;

Μ.Α: Η πρώτη μου συμμετοχή στο αντρικό πρωτάθλημα ήταν ένα προσωπικό στοίχημα του τότε προπονητή μου και ιδρυτή της ομάδας Χρήστου Γεωργαλλή. Τότε ήμουν 16 χρονών και με έβαλε να παίξω ένα ημίχρονο σ' ένα παιχνίδι κυπέλλου με τον Ιάλυσσο που τότε αγωνιζόταν στη Γ' Εθνική. Ήταν μία σημαντική εμπειρία για μένα θέλω να πιστεύω και από αυτά που λένε οι τότε συμπαίκτες και παράγοντες είχα πάει καλά . Πιστεύω πως το είχε κερδίσει το στοίχημα ο προπονητής .

Γ.Α: Εγώ ήμουν 15 ετών όταν πρωτοαγωνίστηκα σε μεγάλη κατηγορία . Ήταν ένα παιχνίδι Α' κατηγόριας με την Α.Ε Κατταβιάς . Εγώ δεν το είδα σαν ντεμπούτο αλλά σαν συνέχεια της συμμετοχής μου στην ομάδα, δεν ήταν κάτι το τρομερό για μένα . Πάντως εγώ το ευχαριστήθηκα πάρα πολύ.

Ν.Σ: Εγώ ντεμπούτο δε θυμάμαι γιατί έπαιζα ποδόσφαιρο από πολύ μικρός και στον Εργοτέλη που ήμουν εγώ τα πράγματα λειτουργούσαν σε άλλη βάση, για παράδειγμα είχαμε πάει πολλά ταξίδια ,κάναμε προπονήσεις με τη μεγάλη ομάδα . Αυτό όμως που θυμάμαι έντονα ήταν όταν ανάμεσα στα πολλά ταξίδια που κάναμε τόσο στο εξωτερικό όσο και στην Ελλάδα, πήγαμε σε ένα τουρνουά στην Παιανία και πριν από τον αγώνα μας είδαμε τους παίκτες του Παναθηναϊκού να προπονούνται και σαν παιδιά μικρής ηλικίας τρέχαμε για να πάρουμε από τα ινδάλματα μας αυτόγραφα

• Κάθε ποδοσφαιριστής έχει κάποιο χαρακτηριστικό. Εσάς ποιό είναι το δικό σας

Μ.Α: Το χαρακτηριστικό του Νίκου είναι η ταχύτητα, η ευστροφία στο παιχνίδι και η καλή τεχνική κατάρτιση και του Γιώργου είναι η δύναμη, το πάθος και η επιμονή .

Γ.Α: Ο Μιχάλης είναι όπως είπαμε το λίμπερο της ομάδας και γι' αυτό έχει πάντα καθαρό μυαλό, επίσης είναι ενθουσιώδης σαν ποδοσφαιριστής, ο δε Νίκος είναι γρήγορος, έχει πέταγμα όπως λέμε και στο ποδόσφαιρο κάτι που του δίνει αρκετά πλεονεκτήματα μέσα στο παιχνίδι.

Ν.Σ: Το χαρακτηριστικό του Μιχάλη είναι η σταθερότητα που έχει και το γεγονός ότι μπορεί και διαβάζει τη φάση και τρέχει πρώτος πάνω στην μπάλα, όπως επίσης και το πείσμα και η δύναμη που έχει , ο δε Γιώργος ακολουθεί πάντα τις οδηγίες του προπονητή και δεν παρασύρεται εύκολα, πηδάει πάντα πρώτος για την κεφαλιά και σε προσωπικά μαρκαρίσματα πολύ δύσκολα αφήνει τον αντίπαλο να κάνει το παιχνίδι του.

• Έχετε κατακτήσει ποτέ τίτλο;

Μ.Α: Εγώ όχι , ήμουνα τότε που ανέβηκε η ομάδα στη Β' Κατηγορία αλλά δεν έπαιζα, δηλαδή ήμουνα στα δεύτερα , έκανα προπονήσεις με την πρώτη ομάδα αλλά δεν είχα συμπληρώσει ακόμη το όριο ηλικίας για να παίξω με την πρώτη ομάδα και είναι κάτι που μου λείπει ειδικά με αυτή την ομάδα

Γ.Α: Με την ομάδα του Δωριέα είχαμε βγει πρωταθλητές στη Β' Κατηγορία την περίοδο του '94-'95

Ν.Σ: Εγώ πρωτάθλημα έχω πάρει αλλά επειδή ήταν στο παιδικό και στο εφηβικό δεν το χάρηκα. Πάντως είμαι διατεθειμένος σε περίπτωση που πάρουν το πρωτάθλημα τη νέα χρόνια να έρθω να το χαρώ μαζί τους .

• Σε ποια ομάδα έχετε περάσει πάρα πολύ καλά ;

Μ.Α: Στην Αναγέννηση έχω περάσει ωραία και ειδικά φέτος λόγω του πολύ καλού κλίματος.

Γ.Α: Εγώ είμαι τυχερός από αυτή την άποψη γιατί σ' όποια ομάδα έχω παίξει έχω συναντήσει πολύ καλό κλίμα και ανθρώπους που με έχουν βοηθήσει να γίνομαι καλύτερος ποδοσφαιριστής , μια τέτοια ομάδα είναι και η Αναγέννηση και χαίρομαι που είμαι σ' αυτήν την ομάδα

Ν.Σ: Σε κάθε ομάδα που πήγα είχα και καλές και κακές στιγμές . Στον Εργοτέλη που ξεκίνησα πέρασα καλά και δεν πρόκειται να τον ξεχάσω. Είχα από πάνω μου άτομα που με βοήθησαν να μάθω το ποδόσφαιρο , στην Κρητηνία δεν πρόκειται να ξεχάσω ότι οι άνθρωποι ήταν πολύ καλοί και ειδικά στο χωριό και πάντα με το χαμόγελο αλλά και φέτος ήταν πάρα πολύ καλά με ωραίο κλίμα και επειδή είναι και πρόσφατο μου έχει μείνει

• Η νέα χρονιά που θα σας βρει, υπογράψατε κάπου;

Μ.Α: Εγώ θα μείνω στην Αναγέννηση γιατί βλέπω πως γίνονται κάποιες ενέργειες ώστε να οργανωθεί καλύτερα η ομάδα και να ενισχυθεί και απ' ό,τι βλέπω θα υπάρχει το ίδιο καλό κλίμα και πιστεύω πως είναι φέτος η ευκαιρία να χαρώ τον πρώτο μου τίτλο αν όλα πάνε καλά χωρίς βέβαια αυτό να είναι αυτοσκοπός

Γ.Α : Εμένα δε μου πέρασε καν από το μυαλό μου να φύγω μετά από αυτή τη χρονιά. Είχα ό,τι ζητούσα, ένα πολύ καλό κλίμα και μία πολύ καλή αγωνιστική παρουσία, με



Ο Μιχάλης Αγγελής μας εξηγεί γιατί το κρίσιμο παιχνίδι με τον Ευκλή δεν έγινε ποτέ!

κίνητρο και νομίζω ότι δεν υπάρχει λόγος να φύγω από την ομάδα

Ν.Σ: Εγώ φεύγω για Ξάνθη και παρά το γεγονός ότι δεν έχω ομάδα δε νομίζω ότι θα δυσκολευτώ να βρω κάτι γιατί γενικά μου αρέσει να αθλούμαι.

ΔΙΕΥΘΥΝΣΗ ΔΑΣΩΝ ΔΩΔΕΚΑΝΗΣΟΥ

ΑΝΑΚΟΙΝΩΣΗ

Γνωστοποιείται κατά το άρθρο 14 του Ν. 998/79, η αποστολή για ανάρτηση στο Δήμο Πεταλούδων της αριθμ. 2958/03-6-05 Πράξης χαρακτηρισμού έκτασης που εκδόθηκε από τον Δ/ντή Δασών Δωδ/σου. Η Κ.Μ. 193 γαιών Μαριτσών, εμβαδού 7.000 τ.μ. χαρακτηρίζεται ως γεωργική έκταση.

Ο Δ/ντής Δασών Δωδ/σου
Φίλιππος Κοντίτσης
Δασολόγος με βαθμό Δ/ντή

ΣΥΓΧΑΡΗΤΗΡΙΟ

Το Διοικητικό Συμβούλιο της Ενωσης Πολυτέκνων Νομού Δωδεκανήσου συγχαίρει ολόθερμα όσα παιδιά αρίστευσαν στα Γυμνάσια και Λύκεια του Νομού μας και ιδιαιτέρως τα παιδιά πολυτέκνων οικογενειών.

Επίσης την κόρη του προέδρου μας πάτερ Κυριάκου Μανέττα, που αρίστευσε με 19 1/11 από την τρίτη Γυμνασίου του 7ου Γυμνασίου Ρόδου. Επίσης τον γιό του Αναστάση Μανέττα που πήρε εξαιρετικά μεγάλο βαθμό, τελειώνοντας την Α' Λυκείου στο Ροδίων Παιδεία.

Το Διοικητικό Συμβούλιο της Ενωσης Πολυτέκνων Δωδ/σου

ΣΥΓΧΑΡΗΤΗΡΙΟ

Η οικογένεια **ΣΤΑΥΡΟΥ ΑΠΟΣΤΟΛΟΥ ΜΟΝΤΑΝΟΥ** θέλουμε πολύ και δημόσια να συγχαρούμε με ευλάβεια, αλλά και πολύ αγάπη Χριστού τον καταξιωμένο επί σειρά ετών αγιο πατέρα του Θάρρι κ. Τσούκο - Αμφιλόχιο, για τη νέα θέση του στην Ιερά Μητρόπολη Ρόδου ως επίσκοπος «Ερυθρών» με την παρέμβαση του σεβασμιώτατού μας κ. Κυρίλου

Αγια πατέρα Αμφιλόχιε θερμά συγχαρητήρια, καλή υγεία και επιτυχία στο νέο έργο σας που είναι δεδομένη!

Με εκτίμηση
Οικογένεια Σταύρου του Αποστόλου Μοντάνου

ΔΗΜΟΣ ΚΑΛΛΙΘΕΑΣ ΡΟΔΟΥ

ΕΛΛΗΝΙΚΗ ΔΗΜΟΚΡΑΤΙΑ
ΠΕΡΙΦΕΡΕΙΑ ΝΟΤΙΟΥ ΑΙΓΑΙΟΥ
ΝΟΜΟΣ ΔΩΔΕΚΑΝΗΣΟΥ
ΔΗΜΟΣ ΚΑΛΛΙΘΕΑΣ

Τεχνική Υπηρεσία
Ταχ. Δ/νση: Καλυθιές, 85105 Ρόδος,
Τηλ. 22410-60782, Φαξ: 22410-60645
Ηλ. Ταχυδρομείο: tykalithea@ando.gr
Πληροφορίες: **Κουπάδη Ειρήνη**

Καλυθιές: 09-06-2005
Αρ. Πρωτ. 1286

ΑΝΑΚΟΙΝΩΣΗ

Ο Δήμαρχος Καλλιθέας ανακοινώνει ότι με το υπ' αρ. πρωτ. ΧΟΠ 1476 και 1115/19-05-2005 διαβιβάστηκαν οι τροποποιήσεις του Σχεδίου Πόλης οικισμού Καλυθιών που απαιτούνται για την ολοκλήρωση της σύνταξης της Πράξης Εφαρμογής.

Παρακαλούνται οι ενδιαφερόμενοι να λάβουν γνώση από τις **13-06-2005** ημέρα **Δευτέρα** έως και τις **27-06-2005** στα γραφεία του Δημοτικού Οργανισμού Άθλησης και Νεολαίας (ΔΟΑΝ) Δήμου Καλλιθέας στην πλατεία Καλυθιών.

Ο δήμαρχος
ΙΩΑΝΝΗΣ ΙΑΤΡΙΔΗΣ

Ο Κολοσσός πάει...κολέγιο!

Ξεκινάει σήμερα στις εγκαταστάσεις του «Πυθαγόρα» το All Sports Camp το οποίο θα διαρκέσει μέχρι τις 25 Ιουνίου! Περίπου 200 παιδιά θα πάρουν μέρος και θα έχουν την ευκαιρία να μάθουν τα μυστικά του μπάσκετ απ' τους προπονητές και τους επίσημους προσκεκλημένους

Η ώρα των παιδιών έφτασε...Σήμερα το πρωί ξεκινάει στις άρτιες εγκαταστάσεις του κολλεγίου «Πυθαγόρας» το All Sports Camp που διοργανώνεται απ' τον Κολοσσό και θα διαρκέσει μέχρι και τις 25 Ιουνίου. Τα 200 περίπου παιδιά που θα συμμετάσχουν στις εκδηλώσεις θα έχουν την ευκαιρία να διασκεδάσουν, να παίξουν και προπάντων να μάθουν τα μυστικά των αθλημάτων που θα διδαχθούν κατά τη διάρκεια του camp.

Αξίζει να σημειωθεί ότι για πρώτη φορά η διοργάνωση δεν θα αφορά μόνο το μπάσκετ, καθώς οι υπεύθυνοι του Κολοσσού σε συνεργασία πάντα με τον «Πυθαγόρα» φρόντισαν να προσθέσουν κι άλλα αθλήματα στο camp, όπως είναι το ποδόσφαιρο, το βόλεϊ και η κολύμβηση. Άλλωστε στόχος τους είναι τα παιδιά να μάθουν τα μυστικά που κρύβουν και τα υπόλοιπα αθλήματα. Έτσι όλοι οι συμμετέχοντες θα μπορέσουν να διακρίνουν το ταλέντο που έχουν είτε στο μπάσκετ, είτε στα υπόλοιπα σπορ.

Είναι η τρίτη συνεχόμενη χρονιά που ο Κολοσσός διοργανώνει camp, αφού τα δύο προηγούμενα χρόνια οι εκδηλώσεις στέφθηκαν με απόλυτη επιτυχία. Για φέτος υπάρχει η αισιοδοξία ότι τα πάντα θα κυλήσουν ομαλά, κι αυτό είναι κάτι εγγυημένο απ' τη στιγμή που το camp θα γίνει στις εκπληκτικές εγκαταστάσεις του κολεγίου «Πυθαγόρας».

Τον τελευταίο καιρό δίδεται ιδιαίτερη βαρύτητα και στην παραμικρή λεπτομέρεια, ώστε τα παιδιά που θα πάρουν μέρος να περάσουν μία πολύ ωραία εβδομάδα γεμάτη αθλητισμό και γνώσεις που θα προσφέρουν οι προπονητές που θα διδάξουν αλλά και οι επίσημοι και συνάμα πολύ σπουδαίοι προσκεκλημένοι που θα δώσουν το «παρών». Όλοι οι φιλόδοξοι πρωταθλητές θα απασχολούνται σχεδόν όλη τη μέρα στις εγκαταστάσεις του κολεγίου, κι αυτό γιατί το camp θα ξεκινάει το πρωί και θα ολοκληρώνεται αργά το απόγευμα.

Είναι εύλογο ότι τα παιδιά θα νιώθουν απόλυτη ασφάλεια, καθώς έχει καταστρωθεί μεγάλο πλάνο σχετικά με τη σίτιση τους αλλά και τον τρόπο να περάσουν καλά στον «Πυθαγόρα». Ο επικεφαλής των εκδηλώσεων Βασίλης Φραγκιάς μαζί με τον υπεύθυνο των τμημάτων υποδομής του Κολοσσού Μπάμπη Σταυρόπουλο έχουν κάνει αγώνα δρόμου τον τελευταίο καιρό προκειμένου να τακτοποιηθούν και οι παραμικρές εκκρεμότητες και όλα να είναι έτοιμα για το ξεκίνημα στο All Sports Camp.

Αξίζει να σημειωθεί ότι στη Ρόδο βρίσκεται από χθες ο πρώτος επίσημος προσκεκλημένος. Ο λόγος για τον αθλητή του Απόλλωνα Πατρών Χρήστο Χαρίση, ενώ κατά τη διάρκεια της εβδομάδας θα ακολουθήσουν και οι υπόλοιποι αθλητές απ' το μπάσκετ. Ο αρχηγός της Α.Ε.Κ. Νίκος Χατζής και ο αθλητής του Παναθηναϊκού Κώστας Τσαρτσαρής θα έρθουν στη Ρόδο μόλις ολοκληρωθούν οι υποχρεώσεις τους με τη σειρά των τελικών για την ανάδειξη της πρωταθλήτριας ομάδας Α1, ενώ από σήμερα στο κολέγιο θα βρεθεί και ο Αλέξης Παπαδάτος του Κολοσσού. Φυσικά μεγάλος «γκεστ σταρ» θα είναι μία απ' τις μεγαλύτερες δόξες που πέρασε απ' το ελληνικό ποδόσφαιρο και συγκεκριμένα απ' τον Παναθηναϊκό. Ο μεγάλος «γκολτζής» Κριστόφ Βαζέχα ο οποίος είναι ένας απ' τους επίσημους προσκεκλημένους των διοργανωτών και τα παιδιά θα έχουν την ευκαιρία να τον ρωτήσουν διάφορα πράγματα απ' τη σπουδαία καριέρα που έκανε στην Ελλάδα. Τέλος την προηγούμενη εβδομάδα πραγματοποιήθηκε η καθιερωμένη συνέντευξη τύπου στην οποία οι υπεύθυνοι αναφέρθηκαν στις λεπτομέρειες της διοργάνωσης.

Το συνέδριο των προπονητών...

Όλα είναι σχεδόν έτοιμα για τη διεξαγωγή του από 1-3 Ιουλίου στην Αθήνα με βασικό στόχο την ανάλυση των δεδομένων και των τάσεων του σύγχρονου μπάσκετ

Όλα είναι σχεδόν έτοιμα για το 2ο συνέδριο των Ελλήνων προπονητών που θα διεξαχθεί από 1-3 Ιουλίου στο ξενοδοχείο Athenaeum Intercontinental.

Ο στόχος του συνεδρίου είναι η ανάλυση των δεδομένων και των τάσεων του σύγχρονου μπάσκετ, η υποβολή προτάσεων και κατευθύνσεων για την αναβάθμιση της καλαθοσφαίρισης στην Ελλάδα, η σύγχρονη επιστημονική ενημέρωση των προπονητών σε εθνικό επίπεδο και η καταγραφή των θέσεων και των σημείων που υποστηρίζει ο Έλληνας προπονητής. Ενόψει των προκλήσεων και ραγδαίων εξελίξεων στο χώρο του μπάσκετ, ο Σ.Ε.Π.Κ. θεωρεί ότι το συνέδριο θα συμβάλλει εποικοδομητικά στην ανάπτυξη και προώθηση της καλαθοσφαίρισης στη χώρα μας.

Στο μεταξύ συνεχίζονται στην Αθήνα και τη Θεσσαλονίκη οι σχολές προπονητών για την απόκτηση διπλωμάτων Β' και Γ' Κατηγορίας, ενώ μέχρι το τέλος του μήνα θα ξεκινήσει και η λειτουργία της Α' Κατηγορίας. Εξάλλου τις επόμενες μέρες αναμένεται να γίνουν γνωστές οι ημερομηνίες στις οποίες θα πραγματοποιηθεί στο Πόρτο Καρράς της Χαλκιδικής το ετήσιο σεμινάριο της Ε.Ο.Κ. στο οποίο θα δώσει το «παρών» ο πρόεδρος της Τ.Ε. Ε.Ο.Κ. Δωδεκανήσου Θεοδόσης Κολιάδης και πιθανότατα ο γενικός γραμματέας Γιώργος Κατσικανταής.

Περιμένει την απάντηση...

Η Α.Ε. Δικαίου κατέθεσε πρόταση ανανέωσης της συνεργασίας στον Μιχάλη Καπλανίδη και αναμένει την απάντηση του! Στόχος η τετράδα τη νέα αγωνιστική περίοδο

Την οριστική απάντηση του Μιχάλη Καπλανίδη περιμένει η Α.Ε. Δικαίου προκειμένου να ξεκινήσει το «χτίσιμο» της ομάδας τη νέα αγωνιστική περίοδο. Οι Κώοι έχουν μείνει ικανοποιημένοι απ' το έργο του έμπειρου τεχνικού και για το λόγο αυτό του πρότειναν ανανέωση της συνεργασίας με στόχο η ομάδα να πραγματοποιήσει καλύτερη πορεία σε σχέση με τα προηγούμενα χρόνια. Αξίζει να σημειωθεί ότι τον Καπλανίδη τον έχει πλησιάσει και ο Ιπποκράτης, ο οποίος επίσης περιμένει την απάντηση του. Πάντως το πιο πιθανό είναι ότι ο ίδιος θα συνεχίσει τη θητεία του στην Α.Ε. Δικαίου αφού υπάρχουν εγγυήσεις για μία αξιόλογη πορεία τη νέα περίοδο. Από κει και πέρα μετά την απόκτηση του Κώστα Σούκου (23 -1.92) στο στρατόπεδο της ομάδας επικρατεί αισιοδοξία για τις κινήσεις που θα γίνουν κατά τη διάρκεια της μεταγραφικής περιόδου.

Η επιστροφή του Θανάση Μολυβιάτη και του Νίκου Τουλαντά είναι δύο επιπρόσθετες λύσεις για τους Κώους που δεν αποκλείεται να κινηθούν και γι' άλλους αθλητές απ' το νησί που δεν έπαιξαν τα 2-3 τελευταία χρόνια. Πάντως στο μυαλό των ανθρώπων της ομάδας υπάρχουν και κάποιοι στρατευμένοι αθλητές που θα πάρουν μετάθεση για την Κω. Ένα απ' τα προβλήματα πάντως που θα απασχολήσουν την Α.Ε. Δικαίου είναι και οι προπονητικές ώρες στο δημοτικό κλειστό γυμναστήριο. Λόγω της ανόδου και του Ηρακλή 2000 στην Α' Κατηγορία αλλά και της αναγκαίας χρησιμοποίησης του γηπέδου και για τις τρεις ομάδες, οι ώρες θα πρέπει να μοιραστούν. Το σίγουρο είναι ότι το κλειστό της Κω δεν θα μπορέσει να καλύψει πλήρως τις ανάγκες των ομάδων, αφού εκεί προπονούνται και τα τμήματα υποδομής του Ιπποκράτη.

Στο μεταξύ σύμφωνα με τα όσα έγιναν γνωστά στις τάξεις της Α.Ε. Δικαίου θα παραμείνει (σε κάποια τμήματα) ο Δημήτρης Τζομάκας. Η κατανομή των τμημάτων θα γίνει προσεχώς και αφού ξεκαθαρίσει οριστικά το θέμα της παραμονής του Μιχάλη Καπλανίδη στην ομάδα.

Συνάντηση για το μέλλον...

Το αυριανό ραντεβού της επιτροπής μπάσκετ με τον πρόεδρο του συλλόγου Κώστα Χρυσοχοΐδη πρόκειται να δρομολογήσει καθοριστικές εξελίξεις σχετικά με την παρουσία της ομάδας στο πρωτάθλημα της Γ' Εθνικής

Υπάρχει ζωή στον πλανήτη «Διαγόρας»; Αυτό είναι ένα καλό ερώτημα το οποίο όμως χρήζει άμεσης απάντησης, καθώς ο χρόνος δεν φέρεται να είναι και ο καλύτερος σύμμαχος στην υπόθεση των «κυανέρυθρων».

Η αυριανή συνάντηση της επιτροπής μπάσκετ με τον πρόεδρο του συλλόγου Κώστα Χρυσοχοΐδη αναμένεται να είναι ιδιαίτερη καθοριστική καθώς θα κριθεί ουσιαστικά το μέλλον της ομάδας μετά την άνοδο στην Γ' Εθνική. Η κατάσταση είναι εξαιρετικά δύσκολη στις τάξεις των Ροδιτών μετά την παραίτηση αρχικά του Παναγιώτη Μαρκουλή και στη συνέχεια του Γιάννη Κουζουκάκη και χρειάζεται λύση και μάλιστα άμεση ώστε ο Διαγόρας να μπορέσει να λειτουργήσει. Τώρα το κατά πόσο είναι εφικτό αυτό, είναι μία άλλη υπόθεση. Παίκτες που αποτέλεσαν τον βασικό κορμό είτε έχουν υπογράψει με άλλες ομάδες (ο Τάσος Χαλβατζής έκλεισε στον Άλιμο) είτε δεν έχουν σκοπό πλέον να φορέσουν τη φανέλα του Διαγόρα, με δεδομένο ότι δεν υπάρχει φως στο τούνελ.

Όπως είναι γνωστό ο Γ.Σ. Διαγόρας τοποθετήθηκε στον 2ο όμιλο νότου και θα χρειαστεί να αντιμετωπίσει πολύ δυνατές ομάδες, που παραδοσιακά συγκαταλέγονται στην ελίτ της Γ' Εθνικής. Αυτό φυσικά σημαίνει ότι για να μπορέσουν να σταθούν οι «νεοφώτιστοι» θα χρειαστεί να γίνουν μεταγραφικές κινήσεις, κάτι που δεν φαίνεται ορατό πάντως τουλάχιστον τη συγκεκριμένη χρονική περίοδο. Ακόμη και η μεταγραφή του Γιάννη Στεφανάκη ουσιαστικά είναι σαν μην έγινε ποτέ, με δεδομένο ότι κανείς δεν θέλει να παίξει στον Διαγόρα με τις υπάρχουσες συνθήκες. Μία απ' τις λύσεις για τη σωτηρία της ομάδας είναι να αναλάβει υπεύθυνος μπάσκετ ο Σταμάτης Καράβας, κάτι το οποίο βρίσκεται προς το παρόν στον αέρα. Άλλωστε θα χρειαστεί και τη βοήθεια των υπολοίπων παραγόντων και φυσικά του προέδρου της ομάδας Κώστα Χρυσοχοΐδη, ο οποίος όμως είχε τονίσει ότι δεν θα βοηθήσει οικονομικά το τμήμα μπάσκετ.

Εξάλλου ένα απ' τα βασικά θέματα που απασχολεί έντονα το «κυανέρυθρο» τμήμα είναι και το τι μέλλει γενέσθαι όσον αφορά την υπόθεση παραμονής του Σάκη Καλαμπόκα.

Ο έμπειρος τεχνικός, όταν ακόμη δεν είχε παραιτηθεί ο Παναγιώτης Μαρκουλής, είχε συμφωνήσει να μείνει στο τιμόνι της ομάδας με κάποιους όρους, όπως η λειτουργία του τμήματος σε πιο οργανωμένα πλαίσια και φυσικά η παραμονή του βασικού κορμού με την οποία οι Ροδίτες προβιβάστηκαν και πάλι στις εθνικές κατηγορίες.

Το συμβόλαιο του Σάκη Καλαμπόκα λήγει την τελευταία μέρα του Ιουνίου, ενώ έχει δεχθεί ήδη πρόταση απ' υπάρχουσα επιτροπή μπάσκετ για να ασχοληθεί μόνο με το τμήμα μπάσκετ. Τις επόμενες μέρες πάντως ο ίδιος πρόκειται να έχει κατ' ιδίαν συνάντηση με τον Κώστα Χρυσοχοΐδη προκειμένου να ξεκαθαρίσει οριστικά το τοπίο σχετικά με τη συνέχεια της συνεργασίας ή όχι ανάμεσα στις δύο πλευρές.

Όποια και να είναι η σημερινή κατάσταση στον Διαγόρα, οι αποφάσεις πρέπει να παρθούν άμεσα, αφού ακόμη κι αν παρουσιαστεί στην Γ' Εθνική η ομάδα (κάτι το οποίο είναι δύσκολο με τις υπάρχουσες συνθήκες), θα χρειαστεί ενίσχυση και οργάνωση σε όλους τους τομείς. Εν αναμονή λοιπόν της αυριανής συνάντησης...

Ανεβάζει γιλά τον πήχη...

Πολύ κοντά σε συμφωνία με τους Μορφωπό και Μισσού βρίσκεται ο Ηρακλής Λάρδου που επιθυμεί την απόκτηση του Τσαλικίδη απ' τον Διαγόρα! Παραμένουν σίγουρα οι Νικηφορίδης, Τσιγάρος Μ., Καραβοκυρός και Τσιγάρος Σ.

Η παρουσία του Ηρακλή Λάρδου στον περσινό τελικό της Α' Κατηγορίας φαίνεται ότι έχει ανοίξει για τα καλά την όρεξη των ανθρώπων του συλλόγου που τη νέα χρονιά θέλουν να βάλουν ψηλότερα τον πήχη. Σύμφωνα με τα όσα έχουν γίνει γνωστά οι «ροπαλοφόροι» έχουν στόχο να οργανωθούν ακόμη περισσότερο και να διαδραματίσουν πρωταγωνιστικό ρόλο στο επόμενο πρωτάθλημα, αφού θα ενισχυθούν σημαντικά κατά τη διάρκεια της μεταγραφικής περιόδου. Το μεσημέρι του προηγούμενου Σαββάτου ο τεχνικός της ομάδας Κυριάκος Μάγος συναντήθηκε με δύο υποψήφιους μεταγραφικούς στόχους. Ο λόγος για τον Γιάννη Μορφωπό και τον Παντελή Μισσού, οι οποίοι εκτός απρόοπτου τη νέα χρονιά θα φορέσουν τη φανέλα του Ηρακλή Λάρδου. Κι αυτό γιατί απομένει μόνο το τυπικό της υπόθεσης προκειμένου να αλλάξουν στρατόπεδο. Ο Μορφωπός έπαιξε στους «ροπαλοφόρους» την περίοδο 2002-03 όταν ο Ηρακλής είχε τερματίσει στην τέταρτη θέση και ο Κυριάκος Μάγος πιστεύει ότι θα αποτελέσει ένα χρήσιμο εργαλείο για την πορεία της ομάδας. Την επόμενη σεζόν αγωνίστηκε στον Παντηλιακό, ενώ φέτος έπαιξε για λίγο στον Γ.Σ. Διαγόρας.

Ο Μισσού είχε δοθεί με υποσχετική απ' τους «κυανέρυθρους» στον Σταυρό Καλυθιών και πραγματοποίησε πολύ καλό πρωτάθλημα. Ο ίδιος θέλει να συνεχίσει στους Λαρδιακούς και εκτός απρόοπτου αυτό θα γίνει, αφού και ο Κυριάκος Μάγος θέλει τον νεαρό παίκτη στην ομάδα. Από κει και πέρα στον Ηρακλή θα συνεχίσουν να αγωνίζονται σίγουρα οι Τσιγάρος Μ., Τσιγάρος Σ., Νικηφορίδης και Καραβοκυρός, ενώ είναι άγνωστο τι θα γίνει με τους Στάλα και Τρίτο που δεν αποκλείεται να σταματήσουν απ' την ενεργό δράση. Στο μεταξύ δύο παίκτες που απασχολούν έντονα τον Ηρακλή είναι ο Μάκης Δούβαλης και ο Μιχάλης Τσαλικίδης που φέτος βοήθησαν τον Διαγόρα να προβιβαστεί στη Γ' Εθνική. Ο πρώτος ανήκει στον Ηρακλή Λάρδου όπου έπαιξε από το 2001-2003, ενώ ο δεύτερος περιμένει να δει τις εξελίξεις στο «κυανέρυθρο» στρατόπεδο πριν πάρει τις οριστικές του αποφάσεις. Ο Κυριάκος Μάγος πάντως επιθυμεί την παρουσία και των δύο στον Ηρακλή, αφού πιστεύει πολύ στις ικανότητες τους.

Τέλος τις επόμενες μέρες πρόκειται να υπάρξει συνάντηση του προπονητή της ομάδας με τον πρόεδρο του συλλόγου Νίκο Αχλαδιώτη, ώστε ο πρώτος να τον ενημερώσει για τον σχεδιασμό ενόψει της νέας χρονιάς.

Με τις ευχές μας...

Οι κορασίδες του Γ.Α.Σ. Ιάλυσος ταξιδεύουν σήμερα το πρωί για την Αθήνα και αύριο ρίχνονται στη μάχη της τελικής φάσης του πανελληνίου πρωταθλήματος που θα γίνει στο Ε.Α.Κ. Βόλου! Το ρόστερ των πρωταθλητριών Δωδεκανήσου και οι αντίπαλοί τους

Με τις ευχές όλων των Ρόδιων φιλάθλων ταξιδεύουν σήμερα το πρωί για την Αθήνα οι κορασίδες του Γ.Α.Σ. Ιάλυσος, οι οποίες από αύριο θα πάρουν μέρος στην τελική φάση του πανελληνίου πρωταθλήματος που θα διεξαχθεί στο Ε.Α.Κ. Βόλου, έπειτα από απόφαση της Ε.Ο.Κ. Τα «χρυσά» κορίτσια του Γιώργου Χατζηκαλημέρη συμμετέχουν για δεύτερη χρονιά στην ίδια διοργάνωση και πλέον συγκαταλέγονται στις καλύτερες ομάδες της Ελλάδας, καθώς κατάφεραν να κερδίσουν την πρόκριση τους απ' την προκριματική φάση που έγινε στην Αθήνα.

Οι πρωταθλήτριες Δωδεκανήσου φέρονται αποφασισμένες να πραγματοποιήσουν μία καλύτερη πορεία απ' την περσινή, όταν η τελική φάση του θεσμού είχε διεξαχθεί στο δημοτικό κλειστό γυμναστήριο της Ιαλυσού. Έχοντας συγκρατημένη αισιοδοξία στις αποσκευές τους, οι αθλήτριες του Γιώργου Χατζηκαλημέρη θα μεταβούν σήμερα στον Βόλο με στόχο να πετύχουν κάποιες νίκες απέναντι τουλάχιστον στις ομάδες που είναι στα μέτρα τους.

Το μοναδικό «αγκάθι» για τον έμπειρο τεχνικό έχει να κάνει με την έλλειψη προπονήσεων, αφού κατά την περίοδο των εξετάσεων τα κορίτσια δεν πρόλαβαν να προετοιμαστούν και ως εκ τούτου έχασαν σημαντικό έδαφος σε σχέση με τις υπόλοιπες ομάδες.

Η προετοιμασία του Γ.Α.Σ. Ιάλυσος ολοκληρώθηκε το βράδυ του Σαββάτου και έγινε γνωστό ότι ο Γιώργος Χατζηκαλημέρης θα έχει στη διάθεσή του δέκα αθλήτριες αφού εκτός αποστολής έμειναν οι, Σταυρούλα Σαμαρά και Νατζιέρ Χατζημέρ.

Ο τεχνικός της ομάδας πάντως δεν θα είναι μόνος του, αφού θα έχει την αμέριστη συμπαράσταση των άμεσων συνεργάτιδων του, της Ματούλας Κοντούζογλου και της Σμάρως Καμπουράκη.

Το έργο φυσικά των «ερυθροκίτρινων» θα είναι ιδιαίτερα δύσκολο, καθώς στην πρωτεύουσα της Μαγνησίας, θα κληθούν να αντιμετωπίσουν παραδοσιακές δυνάμεις των γυναικείων τμημάτων στην Ελλάδα.

Όπως και πέρσι έτσι και φέτος στην τελική φάση του πανελληνίου πρωταθλήματος κορασίδων θα συμμετάσχουν οι εκπρόσωποι της Αθήνας, του Πειραιά και της Θεσσαλονίκης. Συγκεκριμένα η ροδίτικη ομάδα θα κοντραριστεί με τη Δάφνη, τις Εσπερίδες Καλλιθέας/ Γλυφάδας και τον Άρη Θεσσαλονίκης, ενώ την εξάδα συμπληρώνουν οι θεωρητικά πιο αδύναμες ομάδες όπως είναι ο Απόλλων Πτολεμαΐδας και η Άμιλλα Αρκαδίας. Στόχος των ταλαντούχων κοριτσιών είναι να συλλέξουν όσο το δυνατόν περισσότερα ροζ φύλλα, αφού οι δύο τελευταίες ομάδες είναι στα μέτρα τους, χωρίς αυτό να σημαίνει ότι ο Γ.Α.Σ. Ιάλυσος είναι και το φαβορί στις συγκεκριμένες αναμετρήσεις.



Οι κορασίδες του Γ.Α.Σ. Ιάλυσος θα ταξιδέψουν σήμερα για το Βόλο προκειμένου να πάρουν μέρος στην τελική φάση του πανελληνίου πρωταθλήματος

Τον τελευταίο καιρό ο Γιώργος Χατζηκαλημέρης έχει συλλέξει πληροφορίες για τους αντίπαλους της ομάδας του, προκειμένου οι πρωταθλήτριες Δωδεκανήσου να είναι διαβασμένες ενόψει των επίσημων υποχρεώσεων τους στα παιχνίδια του Βόλου, τα οποία αναμένεται να παρακολουθήσουν και οι ομοσπονδιακοί τεχνικοί.

Φυσικά και μόνο το γεγονός ότι ο Γ.Α.Σ. Ιάλυσος έφτασε για μία ακόμη χρονιά στην τελική φάση των κορασίδων, είναι κάτι που αποτελεί επιτυχία για μία επαρχιακή ομάδα.

Θα πρέπει να σημειωθεί ότι το συγκρότημα του Γιώργου Χατζηκαλημέρη κέρδισε πολύ εύκολα το πρωτάθλημα στα Δωδεκάνησα, αφού πέτυχε 12 νίκες σε ισάριθμα παιχνίδια, ενώ το σερί μεγαλώνει αν αναλογιστεί κανείς, ότι στην Αθήνα η ροδίτικη ομάδα παρέμεινε αήττητη.

ΤΑ ΧΡΥΣΑ ΚΟΡΙΤΣΙΑ

ΟΝΟΜΑ	ΗΛΙΚΙΑ	ΥΨΟΣ	ΘΕΣΗ
Γεωργία Ορφανού	16	1.66	1-2
Αλεξάνδρα Λούλου	16	1.72	1-2
Ραντεμίρα Τοντόροβα	16	1.75	4-5
Ευτυχία Γαλαχουσίδη	16	1.75	2-3
Κωνσταντίνα Νικολίτση	15	1.60	1-2
Ευα Παπαοικονόμου	15	1.77	4-5
Σοφία Χειμωνέτου	16	1.85	4-5
Άννα Μαρία Διακοκομνηνού	15	1.75	3-4
Ροδούλα Χριστοφοράκη	15	1.80	4-5
Σμάρω Κοντούζογλου	14	1.60	1-2

ΠΡΟΠΟΝΗΤΗΣ: Γιώργος Χατζηκαλημέρης
ΣΥΝΕΡΓΑΤΕΣ: Ματούλα Κοντούζογλου- Σμάρω Καμπουράκη

ΤΑ ΦΕΤΙΝΑ ΑΠΟΤΕΛΕΣΜΑΤΑ

Με Ιπποκράτη Κω	52-44* / 82-40
Με Π.Α.Ο. Διαγόρας	90-47 / 61-37*
Με Α.Ε. Δικαίου	59-38 / 64-29*
Με Ηρακλή 2000	65-17*/ 20-0(α.α.)
Με Α.Σ.Κ. Ιβίσκος	91-41 / 74-35*
ΦΑΪΝΑΛ-ΦΟΡ	
Με Α.Ε. Δικαίου	64-25
Με Α.Σ.Κ. Ιβίσκος	66-49

Με αστερίσκο τα εκτός έδρας παιχνίδια

Τις σελίδες του μπάσκετ επιμελήθηκε ο Μάκης Δούβαλης

e-mail:makiss@otenet.gr

Πρεμιέρα με Πτολεμαϊδα

Αύριο στις 17:00 ο Γ.Α.Σ. Ιάλυσος θα αντιμετωπίσει την πρωταθλήτρια ομάδα της Ε.ΚΑ.Σ.ΔΥ.Μ. με στόχο να ξεκινήσει νικηφόρα τις επίσημες υποχρεώσεις του στην τελική φάση

Η πρεμιέρα της τελικής φάσης του πανελληνίου πρωταθλήματος των κορασίδων ανοίγει αύριο το απόγευμα στο Ε.Α.Κ. Βόλου με τη συνάντηση ανάμεσα στον Γ.Α.Σ. Ιάλυσος και τον Απόλλωνα Πτολεμαϊδας.

Ένα παιχνίδι δηλαδή μεταξύ δύο εκ των τριών επαρχιακών ομάδων που παίρνουν μέρος στη διοργάνωση. Η αναμέτρηση με την πρωταθλήτρια της Δυτικής Μακεδονίας θεωρείται στα μέτρα της ροδίτικης ομάδας που θα χτυπήσει στα ίσα το παιχνίδι προκειμένου να ξεκινήσει με το δεξί τις επίσημες υποχρεώσεις της.

ΤΟ ΠΡΟΓΡΑΜΜΑ ΤΩΝ ΑΓΩΝΩΝ

ΤΡΙΤΗ(21/06):
(17:00): Γ.Α.Σ. Ιάλυσος- Απόλλων Πτολεμαΐδας
(18:45): Δάφνη- Άρης
(20:30): Τελετή έναρξης
(20:45): Εσπερίδες Καλλιθέας/ Γλυφάδας- Άμιλλα Αρκαδίας

ΤΕΤΑΡΤΗ (22/06):
(17:00): Άμιλλα Αρκαδίας- Δάφνη
(18:45): Απόλλων Πτολεμαΐδας- Εσπερίδες Καλλιθέας/ Γλυφάδας
(20:30): Άρης- Γ.Α.Σ. Ιάλυσος

ΠΕΜΠΤΗ(23/06):
(17:00): Απόλλων Πτολεμαϊδας- Άρης
(18:45): Γ.Α.Σ. Ιάλυσος- Άμιλλα Αρκαδίας
(20:30): Δάφνη- Εσπερίδες Καλλιθέας/ Γλυφάδας

ΠΑΡΑΣΚΕΥΗ (24/06):
(17:00): Εσπερίδες Καλλιθέας/ Γλυφάδας- Γ.Α.Σ. Ιάλυσος
(18:45): Άμιλλα Αρκαδίας- Άρης
(20:30): Δάφνη- Απόλλων Πτολεμαϊδας

ΣΑΒΑΤΟ (25/06):
(17:00): Άρης- Εσπερίδες Καλλιθέας/ Γλυφάδας
(18:45): Γ.Α.Σ. Ιάλυσος- Δάφνη
(20:30): Απόλλων Πτολεμαϊδας- Άμιλλα Αρκαδίας

ΤΕΛΕΤΗ ΛΗΞΗΣ

Επιμένει για Παπανικολάου...

Ο Κολοσσός συνεχίζει να διεκδικεί τον 20χρονο Κώο φόργουορντ της Α.Ε.Κ.! Τη γενική συνέλευση της Τετάρτης περιμένει η διοίκηση του Κολοσσού που είναι πιθανόν αύριο να ανακοινώσει τις τιμές των εισιτηρίων διαρκείας

Για την απόκτηση του Νίκου Παπανικολάου συνεχίζει την προσπάθεια ο Κολοσσός. Ο 20χρονος Κώος φόργουορντ βρίσκεται στο στόχαστρο του Βασίλη Φραγκιά, αφού πιστεύει στις ικανότητες του νεαρού αθλητή. Ο Παπανικολάου φέτος δεν είχε μεγάλη συμμετοχή στα παιχνίδια της Α.Ε.Κ. και το πιο πιθανό είναι ότι θα δοθεί σε άλλη ομάδα είτε με τη μέθοδο της υποσχετικής, είτε με κανονική μεταγραφή. Σύμφωνα με πληροφορίες απ' το περιβάλλον του νεαρού παίκτη, ο Αθηναίος τεχνικός του Κολοσσού έχει πλησιάσει τον Παπανικολάου, το κασέ του οποίου δεν είναι ακριβό. Χθες το βράδυ ο Κώος παίκτης συμμετείχε στον τέταρτο τελικό με τον Παναθηναϊκό, αλλά δεν χρησιμοποιείται απ' τον προπονητή του Φώτη Κατσικάρη και το πιο πιθανό είναι ότι θα αποτελέσει παρελθόν απ' την ομάδα. Από κει και πέρα η εβδομάδα αυτή αναμένεται να είναι ιδιαίτερα σημαντική για τον Κολοσσό σε όλους τους τομείς.

Καταρχήν το βράδυ (21:00) έχει προγραμματιστεί να γίνει η γενική συνέλευση της ροδίτικης ομάδας στα γραφεία του συλλόγου προκειμένου να οριστεί μία πενταμελής διοικούσα επιτροπή για τη σύσταση της Καλαθοσφαιρικής Ανώνυμης Εταιρείας. Όπως είναι γνωστό η προηγούμενη γενική συνέλευση δεν έγινε λόγω της μη απαρτίας των μελών της «θαλασσί» οικογένειας και έτσι ορίστηκε για μεθαύριο. Πάντως αυτό που απασχολεί περισσότερο τον πρόεδρο της ομάδας Κώστα Κωσταρίδη και τη διοίκηση είναι η κάλυψη του μετοχικού κεφαλαίου ύψους 300 χιλιάδων ευρώ προκειμένου ο Κολοσσός να μπορέσει να γίνει Κ.Α.Ε., όπως ορίζει ο νόμος για τις ομάδες που συμμετέχουν στην Α1.

Ένα ακόμη θέμα που απασχολεί τους Ροδίτες είναι και τα εισιτήρια διαρκείας, οι τιμές των οποίων αναμένεται να γίνουν γνωστές εντός της εβδομάδας. Η καθυστέρηση οφείλεται αποκλειστικά στη διαμόρφωση των θέσεων στο «Βενετόκλειο». Οι υπεύθυνοι δεν θέλουν να προβούν σε βιαστικές κινήσεις, αφού πρώτα πρέπει να ξεκαθαρίσει η εικόνα που θα αποκτήσει το δημοτικό κλειστό γυμναστήριο της Ρόδου. Πάντως η αλήθεια είναι ότι επικρατεί μία γενικότερη αισιοδοξία για την πορεία των βελτιωτικών έργων στο «Βενετόκλειο» και από σήμερα είναι πιθανόν να ξεκινήσει η κατασκευή της εξέδρας χωρητικότητας 550 θέσεων.

Τέλος εντός της εβδομάδας αναμένεται να προκύψουν νεότερα σχετικά με τα τηλεοπτικά δικαιώματα των ομάδων της Α1. Το θέμα αυτό αφορά άμεσα τον Κολοσσό, που θα βάλει στο ταμείο του αρκετά χρήματα απ' τον τηλεοπτικό σταθμό (ΕΤ1 ή Super Sport πιθανότατα) που θα μεταδίδει τα παιχνίδια της ροδίτικης ομάδας. Άλλωστε όταν ξεκαθαρίσει και η κατάσταση με τους χορηγούς θα ανακοινωθεί και το μπάτζετ της ομάδας για το νέο πρωτάθλημα της Α1.

E 200 Kompressor



Απόδραση στην απόλαυση!

Ήρθε η ώρα να αποδράσετε στον κόσμο της E 200 Kompressor. Ένα αυτοκίνητο που συνδυάζει κομψό σχεδιασμό, άνεση, προηγμένη τεχνολογία, ασφάλεια και κορυφαίες επιδόσεις. Αποκτήστε τη σήμερα και απολαύστε τη!

- Status Edition με πλούσιο standard εξοπλισμό που περιλαμβάνει μεταξύ άλλων PARKTRONIC, σύστημα συναγερμού και σαλόνι leather twin.
  Με € 46.800
- Sport Edition με ζάντες 17", αυτόματο κλιματισμό 4 ζωνών, φώτα Bi-Xenon κ.ά.
  Με € 52.000

Ενημερωθείτε για τα ευέλικτα χρηματοδοτικά μας προγράμματα.

Mercedes-Benz

mobilo-life
30 χρόνια ξένοιαστης οδήγησης

Mercedes Benz FINANCE

Γραμμή εξυπηρέτησης πελατών Mercedes-Benz Ελλάς, τηλ.: 800-11-76000, www.mercedes-benz.gr

Ε. ΧΑΤΖΗΜΙΧΑΛΗΣ & ΥΙΟΙ Ο.Ε.
Εξουσιοδοτημένος Διανομέας & Επισκευαστής της Mercedes-Benz
Έκθεση: ΡΟΔΟΣ, 9ο χλμ. Ρόδου - Λίνδου, τηλ.: (22410) 62941

C-Class. 1η στην κατηγορία της...



Mercedes-Benz - ένα προϊόν του ομίλου DaimlerChrysler

... με εκδόσεις που "εξοπλίζουν."

Στα βραβεία "Best Auto 2005", η C-Class ψηφίστηκε πρώτη στην κατηγορία της, ξεπερνώντας το Audi A4 και τη BMW σειρά 3 αποδεικνύοντας για άλλη μια φορά την υπεροχή της. Εμπιστευθείτε τώρα και εσείς τη μοναδική της ασφάλεια, νιώστε τη δύναμη των 1.800 cc με Kompressor έως 192 hp και ανακαλύψτε την πολυτέλεια που σας εκφράζει σε μία από τις δύο εκδόσεις:



- **Status Edition** με πλούσιο standard εξοπλισμό που περιλαμβάνει μεταξύ άλλων, σαλόνι leather twin, ξύλινη επένδυση, ζάντες αλουμινίου, συναγερμό, ηλεκτρικά αναδιπλούμενους καθρέπτες κ.ά.
  Με €35.400 ή από €449 το μήνα*

- **Sport Edition** με σαλόνι leather twin, σπορ καθίσματα, ζάντες αλουμινίου 17 ιντσών, σπορ ανάρτηση, συναγερμό κ.ά.
  Μέ €37.600

Mercedes-Benz

mobilo-life

Mercedes-Benz FINANCE

Γραμμή εξυπηρέτησης πελατών Mercedes-Benz Ελλάς, τηλ.: 800-11-76000, www.mercedes-benz.gr

Ε. ΧΑΤΖΗΜΙΧΑΛΗΣ & ΥΙΟΙ Ο.Ε.

Εξουσιοδοτημένος Διανομέας & Επισκευαστής Mercedes-Benz

Έκθεση: ΡΟΔΟΣ, 9ο χλμ. Ρόδου - Λίνδου, τηλ.: (22410) 62941

Επιδείξεις ενόργανης γυμναστικής παιδιών

Παρουσία 300 και πλέον γονιών, συγγενών και φίλων, οι μικροί μαθητές του γυμναστηρίου **Βιοκίνηση** συμμετείχαν στις επιδείξεις ενόργανης γυμναστικής, που πραγματοποιήθηκαν το απόγευμα του Σαββάτου στο κλειστό γυμναστήριο του Διαγόρα.

Με αφορμή το τέλος της σχολικής χρονιάς, εβδομήντα περίπου παιδιά ηλικίας από 3,5 ετών παρουσίασαν ένα πολύ όμορφο πρόγραμμα, με πολλές ασκήσεις σε όργανα και στο έδαφος.

Οι παρευρισκόμενοι έμειναν κατενθουσιασμένοι από την προσπάθεια όλων των παιδιών και συνεχάρησαν στο τέλος τους υπεύθυνους καθηγητές φυσικής αγωγής του γυμναστηρίου Βασίλη Καλαποδάκη και Αννα Μαρία Καννή.

Τα παιδιά που πήραν μέρος στις επιδείξεις ήταν τα εξής:

Παληός Ιάσωνας
Παπακωνσταντίνου Παναγιώτης
Καμπούρη Μαίρη
Παρασού Εφη
Στρατάκη Μικέλα
Βάβουλα Λύδια
Κασδάγλη Κατερίνα
Παλογιαννίδη Βασιλεία
Καραγιάννη Μαριάννα
Ραμπίδου Ελένη
Ζορμπάς Δημήτρης
Νικολάκου Τζούλια
Γεωργίου Αλκηστις
Κάππου Αγγελιάνα
Πελεκάνος Μανώλης
Λέσιωβα Γεωργία



Πέθακα Φωτεινή
Κώστα Μυρσίνη
Λήμνου Νίκος
Ταχραμάνη Χρυσάνθη
Παγωνάκη Χρυσάνθη
Κωσταρά Αθανασία
Αναστασάκη Φιλιώ
Κανύχη Στεφανία
Μαυροματάκου Χριστίνα
Ζερβάνος Περικλής
Ζερβάνου Λύδια
Πυθαρούλη Μαρία
Θεοδώρου Ελενα
Κατσοπούλου Κυριακή
Γρηγοριάδη Λιάνα
Γρηγοριάδη Ιωάννα
Παλαμκόλα Μαρία - Νεφέλη
Καντιδενού Ναταλί
Αγγέλου Λυδία
Γκούμα Αννα
Χαροβά Αννα
Μπέντα Αννα
Καβουκλή Αννα
Χατζηδιάκου Μαριάντζελα
Πρέντις Νίκος
Δράκου Λουκία
Ρηγάκης Πάρις
Κων/που Ελενε
Μίχαλου Δάφνη
Καραγιάννη Χρυσάνθη
Φύσερ Ελίζα
Τσαλούλη Ξάνθη
Αβραμίδου Στέλλα
Κόσμου Αναστασία
Ζάβολα Μαρία
Μέγγιου Δέσποινα

Το γυμναστήριο Βιοκίνηση, που μαθαίνει στα παιδιά τις βασικές αρχές της ενόργανης γυμναστικής, θα λειτουργήσει και τους μήνες Ιούνιο και Ιούλιο, όχι τον Αύγουστο και θα επαναλειτουργήσει από 1η Σεπτεμβρίου.

Περισσότερες πληροφορίες δίνονται στην έδρα του Γυμναστηρίου, στο Εμπορικό Κέντρο Φώκιαλη (Αγίας Αναστασίας 40, Ρόδος) και στο τηλέφωνο 22410 39830.

Εκκολαπτόμενοι αθλητές

Διακόσιοι και πλέον αθλητές πήραν μέρος στους αγώνες στίβου που διοργάνωσε ο ΔΟΠΑ Καμείρου

Πάνω από 200 παιδιά Νηπιαγωγείων και Δημοτικών Σχολείων πήραν μέρος στους αγώνες στίβου που διοργάνωσε πρόσφατα ο ΔΟΠΑ Καμείρου, στο νέο Στάδιο στίβου του Αγίου Σουλά.

Οπως έχει καθιερωθεί τα τελευταία χρόνια, ο δραστήριος Δημοτικός Οργανισμός με επικεφαλής τον πρόεδρο Κώστα Θωμάτο, έδωσε τη δυνατότητα στα παιδιά του Δήμου Καμείρου να συμμετάσχουν στους αγώνες, να παίξουν και να ψυχαγωγηθούν λίγο πριν τις καλοκαιρινές τους διακοπές.

Τα παιδιά αυτά, είναι τα εξής:

40 μ. Νήπια

Θεοδοσίου Κατερίνα
Σκλαβούρη Αγγελική
Μαρκοπούλου Ευδοκία
Κομιζόγλου Καθολική
Μανωλάκη Τσαμπίκα - Χρυσοβ.
Σαββάκη Μαρία
Σταυριά Μαρία
Διακολαμπριανού Μαριέττα
Μαστή Αλίκη
Ντελλάκη Μαριέττα
Αργυρουδάκη Μαριάννα
Αναγνώστου Γιάννης
Πουλλής Γιάννης
Τομάζος Ιορδάνης
Μαριέττος Μιχαήλ
Αντωνάς Γιώργος
Μπαϊράμης Κυριάκος
Τσακαλιός Βασίλης
Καραμανώλης Αντώνης
Πατρός Μανώλης

50 μ. 1997-1998

Μαριέττου Κατερίνα
Καλούδη Ραφαέλλα
Μακαρούνα Αντωνία
Μακαρούνα Μαρία
Δαρζέντα Μαριέττα
Γιορδαμνή Μαρία
Χατζημανέττα Κυριακή
Ντελλάκη Κατερίνα
Κορμαλή Αριάδνη
Μπονιάτη Λαμπρινή
Μαριέτου Δέσποινα
Αγγελή Χαρά
Μυλωνά Γεωργία
Καλιβούρη Μαρία
Συργιάννη Κατερίνα
Χάσκα Μαρία
Παπαθεοδώρου Δέσποινα
Παπαθεοδώρου Κατερίνα
Ράμμου Νεφέλη
Κουτσονικόλας Νικόλας
Αργυρουδάκης Στέργος
Καλαμαράς Αντώνης
Σκλαβούρης Παναγιώτης
Χατζημανώλης Νικόλαος
Θυριάκης Γιάννης
Λαπάκης Μιχαήλ
Λαός Γιώργος
Τομάζος Γιάννης
Μπονιάτης Γιώργος
Αγγελός Σίλας
Μαριέττος Γιάννης - Νεκτάριος
Πεταυράκης Αυγουστίνος
Γιακουμίδης Μ. Γιώργος
Μαγκάνης Γιώργος
Καλαμαράς Γιάννης
Σεντονάς Φώτης
Διακοβασιλείου Γιώργος
Συμιακός Γιώργος
Φιόλλας Γιάννης
Διακουράκης Μανώλης
Γιορδαμνής Φώτης
Κουφαλάκης Αντώνης
Μπαλάσας Εμμανουήλ
Μαριέττος Γιώργος
Χρήστου Μιχάλης
Κλαδάκης Γιώργος
Καρανικόλας Κων/νος
Διακοφιλιππής Κων/νος

200 μ. 1997 - 1998

Δημητράς Κώστας
Μπάτης Κώστας
Λαός Κώστας
Σταθάτος Λουκάς
Κουγιός Σταύρος
Χατζηγιαννάκης Αναστ.
Μπαλάσας Εμμανουήλ
Αντωνά Ελευθερία
Αλαφάκη Χριστίνα
Κουτσουδάκη Κοραλία

50 μ. 1995-1996

Διακουράκη Μαρία
Καραμανώλη Ειρήνη
Χατζηγιαννάκη Δέσποινα - Μιχαλίτσα
Γιακουμίδη Ευαγγελία
Μπονιάτη Φωτεινή
Χατζησάββα Παρασκευή
Αγγελή Ειρήνη
Ζερβού Ασπασία - Μιχαέλλα
Χατζημανώλη Δέσποινα
Τομάζου Χριστίνα
Κορκίδα Ευαγγελία
Ζιάκη Κυριακή
Χαραλάμπους Παύλος
Μπαϊράμης Θεόφιλος
Δαρζέντας Γιώργος
Κουφαλάκης Γιάννης
Ζότα Αλβάρο
Κομίζογλου Αντώνης
Λαπάκης Χάρης
Παπαθεοδώρου Θανάσης
Χατζηγιαννάκης Αναστάσιος
Σεντονάς Βασίλης
Ζότα Μιχαήλ
Χατζησάββας Κυριάκος

400 μ. 1995 - 1996

Μαριέττου Σαβίνα
Κρητικού Χριστίνα
Κυριαζάκος
Καλαμαράς Στέργος
Καραμούτας Δημήτρης
Γιακουμίδης Νεκτάριος
Σαββάκης Μιχάλης
Κωνσταντάκης Κων/νος
Ατσίδης Αναστάσιος
Γιορδαμνής Αλέξης
Μανώλης Γιώργος
Τομάζος Σταύρος
Τζουγανάτος Αντώνης
Αγγουράς Ελευθέριος
Κασέρης Σταύρος

60 μ. 1993 -1994

Πατρού Αναστασία
Μπάτη Μιράντα
Λοΐζου Σωτηρία
Αντωνάκη Ελευθερία
Μπερν Αλάνα
Πεταυράκη Κατερίνα
Μαριέττου Σταματία
Μπονιάτη Μαρία
Μακαρούνα Ραφαέλλα Τζωρτζίνα
Τσακαλιού Παρασκευή
Φιλίππου Ευγενία - Κατερίνα
Σαμιωτάκη Αρετή
Κωτάκη Τσαμπίκα
Κρητικού Μάγδα
Πεταυράκη Ευαγγελία
Παλαιολόγου Στεφανία
Πουλλής Χρήστος
Μιχαλάκης Φώτης
Σταυριάς Δημήτρης
Διακοβασιλείου Στέργος
Τριάντος Αντώνης
Καλούδης Στέφανος
Μαγγίδης Αχιλλέας

400 μ. 1993 - 1994

Κεφαλάς Στέφανος
Τριάντος Ανδρέας
Κυρίνης Νίκος
Αργυρουδάκης Γιώργος
Τομάζος Γιάννης
Παπαστεργής Γιώργος
Ατσίδης Μιχαήλ
Μυλωνάς Δημήτρης
Κασέρης Παναγιώτης
Μπαλής Αγαπητός
Ζότα Αρίου
Σταυρίδου Αναστασία
Νικολίτση Παρασκευή
Ζιάκη Φωτεινή
Γκιούνπτσε Αστερούλα
Παϋλή Μαρία
Χατζημάρτη Αννα

Μήκος 1997 - 1998

Αντωνά Ελευθερία
Αλαφάκη Χριστίνα
Καλούδη Ραφαέλλα
Κουτσουδάκη Κοραλία
Γιορδαμνή Μαρία
Χατζημανέττα Κυριακή
Ράμμου Νεφέλη
Μπονιάτη Λαμπρινή
Μαριέττου Δέσποινα
Αγγελή Χαρά
Συργιάννη Κατερίνα
Παπαθεοδώρου Δέσποινα
Αργυρουδάκης Στέργος
Καλαμαράς Αντώνης
Θυριάκης Γιάννης
Λαπάκης Μιχάλης
Λαός Γιώργος
Τομάζος Γιάννης
Πεταυράκης Αυγουστίνος
Γιακουμίδης Μ. Γιώργος
Μαγκάνης Γιώργος
Κουφαλλάκης Αντώνης
Δημητράς Κώστας
Μπάτης Κων/νος
Λαός Κώστας
Σταθάτος Λουκάς
Χρήστου Μιχάλης
Κλαδάκης Γιώργος
Διακοφιλιππής Κων/νος
Κουγιός Σταύρος

Μήκος 1995 - 1996

Καραμανώλη Ειρήνη
Χατζηγιαννάκη Δέσποινα
Μαριέττου Σαβίνα
Ζερβού Ασπασία - Μιχαέλα
Τομάζου Χριστίνα
Γιακουμίδη Εύα
Κυριαζάκος
Καλαμαράς Στέργος
Πατρός Ιωάννης
Κρητικός Κώστας
Σαββάκης Μιχάλης
Μαραγκουδάκης Νίκος
Ατσίδης Αναστάσιος
Γιορδαμνής Αλέξης
Τομάζος Σταύρος
Καραμαργιός Παρασκευάς
Τζουγανάτος Αντώνης
Αγγουράς Ελευθέριος
Χατζηγιαννάκης Αναστάσιος
Καζούλης Μιχάλης

Μήκος 1993 - 1994

Σχοινάκη Βάσω
Πατρού Αναστασία
Μπάτη Μιράντα
Μπερν Αλάνα
Κρητικού Μάγδα
Παλαιολόγου Στεφανία
Μπονιάτη Μαρία
Ζιάκη Φωτεινή
Μακαρούνα Ραφαέλλα
Διακολαμπριανού Αρμονία
Χατζημάρτη Αννα
Σαμιωτάκη Αρετή
Αζιζάμ Λορένα
Σεντονάς Σταύρος
Μαρουλλάκης Θοδωρής
Μαρουλλάκης Χρυσόστομος
Δαρζέντας Σταμάτης
Κεφάλας Στέφανος
Σταυριάς Δημήτρης
Διακονικόλας Παντελής
Παπαστεργής Παναγιώτης
Χρήστου Παναγιώτης
Κυρίνης Νίκος
Διακοβασιλείου Στέργος
Αργυρουδάκης Γιώργος
Σιαναβέλης Κων/νος
Τριάντος Αντώνης
Ατσίδης Μιχάλης
Μυλωνάς Δημήτρης
Μπαλής Αγαπητός
Μπαλάκι 1995 - 1996
Γιακουμίδη Ευαγγελία
Χατζησάββα Παρασκευή
Κρητικού Χριστίνα
Γιακουμίδη Μ. Ευα
Κορκίδα Ευαγγελία
Καραμούτας Δημήτρης
Κρητικός Κώστας
Μαραγκουδάκης Νίκος
Κουφαλάκης Γιάννης
Ζότα Αλβάρο
Κομιζόγλου Αντώνης
Καταβενός Αλέξανδρος
Μπονιάτης Νίκος
Λαπάκης Χάρης
Παπαθεοδώρου Θανάσης
Καζούλης Μιχάλης
Σεντονάς Βασίλης
Γιορδαμνής Αλέξης
Μαρουλλάκης Χρυσόστομος
Δαρζέντας Σταμάτης
Δημητράς Μανόλης
Πουλλής Χρήστος
Μιχαλάκης Φώτης
Τριάντος Ανδρέας
Διακονικόλας Παντελής
Παπαστεργής Παναγιώτης
Χρήστου Παναγιώτης
Σιαναβέλης Κων/νος
Τομάζος Γιάννης
Παπαστεργής Γιώργος
Καλούδης Στέφανος
Ζότα Αρίου
Μαχραμάς Ζαννής

Μπαλάκι 1993 - 1994

Σχοινάκη Βάσω
Λοΐζου Σωτηρία
Σταυρίδου Αναστασία
Μανώλη Σπυριδούλα
Καράκου Μαρία
Πεταυράκη Κατερίνα
Μαριέττου Σταματία
Νικολίτση Παρασκευή
Τζωρτζίνα Φρόνα
Διακολαμπριανού Αρμονία
Γκιούνπτσε Αστέρω
Παυλή Μαρία
Μπονιάτη Δέσποινα
Φιλίππου Ευγενία
Κωτάκη Τσαμπίκα
Πεταυράκη Ευαγγελία

ΙΕΡΑ ΜΗΤΡΟΠΟΛΙΣ ΡΟΔΟΥ
ΙΕΡΟΝ ΝΑΫΔΡΙΟΝ ΑΓΙΑΣ ΕΙΡΗΝΗΣ
ΤΡΙΩΝ ΙΕΡΑΡΧΩΝ ΠΑΝ/ΜΙΟΥ ΑΙΓΑΙΟΥ ΡΟΔΟΥ

ΑΝΑΚΟΙΝΩΣΗ

Φέρουμε σε γνώση του φιλόθρησκου λαού μας ότι στο ιερό ναΰδριο της Αγίας Ειρήνης και των Τριών Ιεραρχών που βρίσκεται στην αυλή του Πανεπιστημίου Αιγαίου Ρόδου, θα πραγματοποιηθούν οι παρακάτω λατρευτικές εκδηλώσεις.

1) Την Πέμπτη 23 Ιουνίου 2005 και ώρα 7 το απόγευμα θα τελεσθεί ο εσπερινός του Αγίου Ιωάννη και στη συνέχεια θα κάψουμε στην αυλή της εκκλησίας τα πρωτομαγιάτικα στεφάνια με κεράσματα.

2) Την Τρίτη 28 Ιουνίου 2005 και ώρα 9:30 - 1:00 βραδινή θα πραγματοποιηθεί βραδινή Μεσονυκτική Θεία Λειτουργία, για την μνήμη των πρωτοκορυφαίων Αποστόλων Πέτρου και Παύλου. Την Θεία Λειτουργία θα τελέσει ο διαπρεπής Ηγούμενος και Εξομολόγος π. Θεόκλητος Μπόλκας από τον Αγιο Αρσένιο τον καππαδόκη στη Χαλκιδική. Ο Ηγούμενος πατήρ Θεόκλητος θα εξομολογεί και θα δεχτεί συναντήσεις για τον κόσμο όπως και ο μοναχός πατήρ Αρσένιος, νωρίτερα την Τρίτη 28 Ιουνίου 2005 και ώρα 6η έως 9η βραδινή στο ναΰδριο της Αγίας Ειρήνης στο πανεπιστήμιο Αιγαίου.

Στο ιερό ναΰδριο θα βρίσκεται για προσκύνημα η εικόνα της Παναγιάς Σκιαδενής.

3) Την Τετάρτη 29 Ιουνίου 2005 και ώρα 9 -1 πρωινή θα γίνει βραδινή Μεσονυκτική Λειτουργία με κήρυγμα και κεράσματα για την μνήμη των Δώδεκα Αποστόλων. Η Θεία Λειτουργία θα γίνεισ το ρολόϊ στην Παλιά Πόλη στην οδό Σωκράτους, στα πρώην συσσίτια του Δήμου Ρόδου.

Επίσης στις 8 Ιουλίου 2005 για την μνήμη του Αγίου Προκοπίου και στις 28 Ιουλίου 2005 για την μνήμη της οσίας Ειρήνης της Χρυσοβαλάντου, θα πανηγυρίσουμε με τις εικόνες και τα θαύματα των Αγίων. Οι εικόνες και παρεκκλήσιο βρίσκονται στην αυλή της εκκλησίας μας.

Σας περιμένουμε.

ΚΗΔΕΙΑ

Τον λατρευτό μας αδελφό και θείο

ΙΩΑΝΝΗ ΚΕΦΑΛΑ

(ετών 71)

κηδεύουμε αύριο Τρίτη 21 Ιουνίου 2005 και ώρα 11π.μ από τον Ιερό Ναό Αναλήψεως Ρόδου.

Τα αδέλφια Μιχάλης, Ντίνα, Αννα
τα ανίψια και οι λοιποί συγγενείς.

Δεκαοκτώ και νύχτωσε για τα Σέτλαντ

❑ Η αντίστροφη μέτρηση για την αποστολή της Ρόδου άρχισε και οι παράγοντες του P.O.A.N. τρέχουν και δεν φτάνουν για να είναι όλα έτοιμα στην ώρα τους ! Στις 8 Ιουλίου η αναχώρηση. ❑ Η ως τώρα εξέλιξη των Island Games βήμα προς βήμα , μέσα από τις τρεις ενδιαφέρουσες παρουσιάσεις της εφημερίδας μας !

Η αντίστροφη μέτρηση για την αναχώρηση της αποστολής της Ρόδου που θα ταξιδέψει το μεσημέρι (13.00) της Παρασκευής 8 Ιουλίου 2005 για τα μακρινά νησιά Σέτλαντ της Σκοτίας έχει ήδη αρχίσει και καθημερινά στα γραφεία του Ροδιακού Οργανισμού Αγώνων Νήσων επικρατεί πραγματικός οργασμός δουλειάς προκειμένου όλα να είναι έτοιμα στην ώρα τους και να μην χρειαστεί να επιβεβαιωθεί η γνωστή ελληνική τακτική της τελευταίας στιγμής.

Η αποστολή , που φέτος , για λόγους οικονομίας και τακτικής δεν θα υπερβαίνει τα 100 άτομα (αθλητές , επίσημοι , επικεφαλείς των αθλημάτων και δημοσιογράφοι), θα αναχωρήσει με αεροσκάφος των Σκανδιναβικών αερογραμμών (SAS) με προορισμό το Αμπερντήν της Σκοτίας και από 'κεί με πλοίο της εταιρίας LINK Ferries , και έπειτα από 12ωρο ταξίδι , θα φθάσει στην πρωτεύουσα των Σέτλαντ Λίρουικ , όπου και θα εγκατασταθεί.

Ολοκληρώθηκε η μπροσούρα του 2007

Ολοκληρώθηκε μέσα στο Σαββατοκύριακο η μπροσούρα των Αγώνων Νήσων του 2007 και αφού γίνουν κάποιες ψιλοδιορθώσεις θα πακεταριστεί για τα Σέτλαντ προκειμένου να διανεμηθεί , σε 3.000 αντίτυπα , στους συνέδρους της Γενικής Συνέλευσης. Θα είναι τυπωμένη σε δύο γλώσσες , αγγλικά και ελληνικά και σ' αυτήν θα εμπεριέχονται κάθε είδους πληροφορίες που έχουν να κάνουν με τους αγώνες της Ρόδου. Θα είναι ουσιαστικά ένας τυφλοσούρτης για όποιον επιθυμεί να επισκεφτεί το νησί μας , είτε ως επισκέπτης , είτε ως αθλητής.

Ακόμη ρυθμίζονται οι τελευταίες εκκρεμότητες που έχουν να κάνουν με την παράδοση του ψιατισμού , τα δώρα και αναμνηστικά που θα δοθούν στους επισήμους , την έκδοση των σχετικών διαπιστεύσεων κλπ.

Πάντως θα πρέπει να θεωρείται ευτύχημα για τη Ρόδο η παρουσία της κ. Ίριδας Βλαχούτσικου στον P.O.A.N. αφού η τεράστια οργανωτική εμπειρία της από τη θητεία στους Ολυμπιακούς Αγώνες της Αθήνας θα συμβάλλει σημαντικά στην επιτυχία της διοργάνωσης των αγώνων του 2007.

Μοναδικά προβλήματα μέχρι στιγμής οι ακυρώσεις δύο αξιόλογων ποδηλατών (Ποτσάκης , Χατζή) , οι οποίοι μπορούσαν να φέρουν ένα μετάλλιο ενώ καταβάλλονται προσπάθειες να πειστεί να ανακαλέσει την πρόθεσή της να μην ταξιδέψει η τοξοβόλος Φωτεινή Τσιλιώνη ενώ προσπάθειες καταβάλλονται προς την ίδια κατεύθυνση και για κάποιους αθλητές του στίβου!

Οι μέχρι στιγμής εκτιμήσεις κάνουν λόγο για πέντε με έξι μετάλλια , στον στίβο , την ποδηλασία και στο ομαδικό της τοξοβολίας και από κει και πέρα ό,τι έρθει ευπρόσδεκτο. Πάντως τα πράγματα δεν είναι καλύτερα στα υπόλοιπα νησιά αφού η οικονομική ύφεση τα πλήττει εξίσου με αποτέλεσμα για πρώτη φορά η διοργάνωση να νιώθει τους πρώτους κλυδωνισμούς από το 1985 που πρωτοξεκίνησε. Ίσως δε να πρέπει να τεθεί το θέμα προς συζήτηση στη Γενική Συνέλευση του Λίρουικ για να αντιμετωπιστεί η κατάσταση , πριν έρθουν τα χειρότερα.

Από σήμερα η ΔΡΑΣΙΣΠΟΡ και για τρεις συνεχόμενες εκδόσεις θα επιχειρήσει να παραθέσει ένα πλήθος στοιχείων για τον θεσμό και να καταδείξει την τεράστια σημασία που έχει για τον τόπο η παρουσία μας στη Διεθνή Ένωση Νήσων (I.G.A.).

Λίγα λόγια για τα Σέτλαντ

Τα Σέτλαντ είναι ένα σύμπλεγμα νησιών , 200 ναυτικά μίλια βόρεια του Αμπερντήν και 225 ν.μ. δυτικά του Μπέργκεν. Αποτελούνται από περισσότερα από 100 νησιά , με θαυμάσιες ακτές από λευκή άμμο. Το κυρίως νησί Σέτλαντ έχει μήκος 70 χιλιόμετρα και πλάτος 35 χιλιόμετρα και κατοικείται από 23.000 κατοίκους. Το κλίμα είναι θαυμάσιο αφού αν και βόρεια το ρεύμα του Κόλπου του Μεξικού (Γκολφ Στριμ) «σπάει» την παγωνιά και προκαλεί μια γλυκιά ατμόσφαιρα που χαίρονται ντόπιοι και επισκέπτες! Το φαινόμενο αυτό ελαχιστοποιεί την υγρασία με τον ήλιο να λάμπει για 17 ώρες την ημέρα! Ακόμη και οι βροχές είναι οι μισές συγκριτικά με αυτές των δυτικών Χάϊλαντς της Σκοτίας. Κατά την διάρκεια των ατελείωτων καλοκαιρινών δειλινών το φως μετατρέπεται σε ένα μακρύ λυκόφως και όταν η ατμόσφαιρα είναι καθαρή νομίζεις ότι δεν σκοτεινιάζει ποτέ ! Τα Σέτλαντ έχουν τη δική τους χαρακτηριστική κουλτούρα και οικονομία με τη βαριά τους βιομηχανία να είναι η αλιεία , η γεωργία , ο τουρισμός , η λαϊκή τέχνη και τα πετρέλαια. 85.000 τουρίστες επισκέφτηκαν τα Σέτλαντ πέρυσι αριθμός που αναμένεται να αυξηθεί φέτος. Τα Σέτλαντ είναι καλά οργανωμένα σε θέματα διακοπών και διοργανώσεων με πιο χαρακτηριστική αυτή των Island Games , όπου θα συμμετέχει ως γνωστόν και το νησί μας.

Η ιστορία των Island Games

Τα (Inter) Island Games « γεννήθηκαν στο νησί Μαν της Μεγάλης Βρετανίας το έτος 1985 με σκοπό να έλθουν πιο κοντά μερικά μικρά νησιά , από κάθε γωνιά του πλανήτη , σε έναν διαγωνισμό φιλίας , μέρος του Έτους Αθλητισμού που γιόρταζαν τότε στο νησί Μαν.

Οι αθλητές ήρθαν τότε από πολύ μακριά όπως την Ισλανδία, τη Σκανδιναβία , στο βόρειο ημισφαίριο , τα βρετανικά νησιά , τη Μεσόγειο η την Αγία Ελένη στο Νότιο Ατλαντικό. Συνολικά πήραν μέρος τότε 15 νησιά , αριθμός διόλου ευκαταφρόνητος για αρχή!

Η ιδέα ήταν να δοθεί η ευκαιρία σε εκατοντάδες νεαρούς αθλητές και αθλήτριες , από μικρές νησιωτικές κοινότητες για να διαγωνιστούν και να απολαύσουν διεθνείς αγώνες εναντίον άλλων νησιωτών , με αναγνωρισμένες προδιαγραφές και κανόνες.

Παράλληλα θα δινόταν η ευκαιρία για ανταλλαγή πολιτιστικών δρώμενων και κοινωνική συναναστροφή με ανταλλαγές επισκέψεων και κτίσιμο δυνατών σχέσεων φιλίας και αλληλεγγύης!

Σε αρκετές περιπτώσεις το αθλητικό μέρος ήταν το ζητούμενο για την επιτυχία , σε άλλες η ανταλλαγή σκέψεων και προτάσεων για να εδραιωθεί η φιλία και οι διαπροσωπικές σχέσεις. Με τη σκέψη αυτή η τράπεζα NatWest έγινε ο πρώτος χορηγός και έφερε και φέρνει μέχρι σήμερα τα νησιά πιο κοντά το ένα με το άλλο.

Η επιτυχία των πρώτων αγώνων οδήγησε τους συμμετέχοντες να συμφωνήσουν στη διεξαγωγή των αγώνων σε πιο σταθερή βάση , με το νησί Γκέρνσεϊ να « παίρνει » τους αγώνες του 1987. Από τότε ακολούθησαν τα νησιά Φερόες Νήσοι, Άλαντ, Γουάϊτ, Γιβραλτάρ, Τζέρσεϊ, Γκότλαντ (τη χρονιά αυτή η χορηγός τράπεζα NatWest έγινε και επίσημα ο κεντρικός χορηγός των Αγώνων), Μαν και Γκέρνσεϊ. Το νησί μας συμμετείχε στις τρεις τελευταίες διοργανώσεις και φέτος θα πάρει μέρος για τέταρτη φορά. Σιγά σιγά ο αριθμός των νησιών- μελών αυξήθηκε και αυτή την στιγμή 24 νησιά από όλο τον κόσμο αποτελούν την Διεθνή Ένωση Νήσων , πιο γνωστή και ως I.G.A. (International Games Association).

Αναλυτικότερα οι αγώνες μέχρι σήμερα , τα νησιά που συμμετείχαν στις 12 προηγούμενες διοργανώσεις και ο αριθμός των αθλητών που πήραν μέρος :

ΔΙΟΡΓΑΝΩΤΗΣ	ΕΤΟΣ	ΑΡΙΘΜΟΣ ΑΘΛΗΜΑΤΩΝ	ΑΡΙΘΜΟΣ ΝΗΣΙΩΝ	ΑΡΙΘΜΟΣ ΑΘΛΗΤΩΝ
Μαν	1985	7	15	700
Γκέρνσεϊ	1987	9	18	1.049
Φερόες	1989	11	15	800
Άλαντ	1991	13	17	1.500
Γουάϊτ	1993	14	19	1.448
Γιβραλτάρ	1995	14	18	1.214
Τζέρσεϊ	1997	14	19	2.000
Γκότλαντ	1999	14	22	1.858
Μαν	2001	15	22	2.020
Γκέρνσεϊ	2003	15	23	2.129
Σέτλαντ	2005	15	24	*
Ρόδος	2007	15	24	*

• Η παρουσία της Ρόδου στους αγώνες

ΓΚΕΡΝΣΕΪ 2003

ΝΗΣΙ	ΧΡΥΣΑ	ΑΣΗΜΕΝΙΑ	ΧΑΛΚΙΝΑ
Γκέρνσεϊ	55	35	38
Τζέρσεϊ	37	43	35
Μαν	29	28	31
Βερμούδα	15	14	8
Γκότλαντ	11	12	9
Νησιά Κέϊμαν	11	10	8
Γουάϊτ	10	10	19
Φερόες	6	10	12
Άλαντ	4	13	4
Σααρέμα	4	7	9
Γιβραλτάρ	4	6	8
Σέτλαντ	4	3	9
Ίνις Μόν	3	0	3
Ρόδος	2	3	4
Γρινλανδία	2	1	5
Σάρκ	0	2	0
Φώλκλαντς	0	1	2
Όρκνεϊ	0	0	1

Τα νησιά Αλντέρνι , Φρόγια , Χίτρα , Πρίγκιπας Εδουάρδος & Άγία Ελένη δεν πήραν κανένα μετάλλιο!

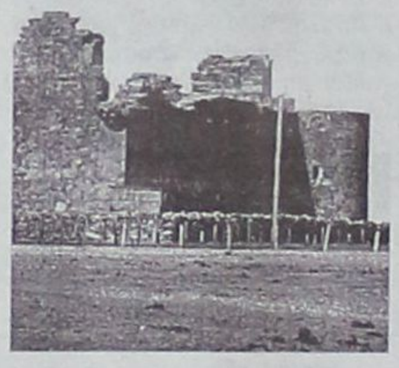

ΜΑΝ 2001

ΝΗΣΙ	ΧΡΥΣΑ	ΑΣΗΜΕΝΙΑ	ΧΑΛΚΙΝΑ
Γκέρνσεϊ	18	38	25
Τζέρσεϊ	51	42	39
Μαν	41	25	39
Πρίγκιπας Εδουάρδος	0	0	1
Γκότλαντ	20	14	17
Νησιά Κέϊμαν	10	8	11
Γουάϊτ	11	8	16
Φερόες	15	12	13
Άλαντ	11	13	5
Σααρέμα	5	7	7
Γιβραλτάρ	0	3	10
Σέτλαντ	2	6	10
Ίνις Μόν	2	5	2
Ρόδος	8	4	9
Γρινλανδία	0	3	1
Όρκνεϊ	0	2	2



ΓΚΟΤΛΑΝΤ 1999

ΝΗΣΙ	ΧΡΥΣΑ	ΑΣΗΜΕΝΙΑ	ΧΑΛΚΙΝΑ
Γκέρνσεϊ	27	27	31
Τζέρσεϊ	24	30	29
Μαν	16	18	21
Νησιά Κέϊμαν	11	2	9
Γκότλαντ	37	27	29
Ρόδος	8	9	4
Γουάϊτ	13	17	10
Φερόες	7	12	9
Άλαντ	9	8	7
Σααρέμα	4	6	10
Γιβραλτάρ	1	5	3
Σέτλαντ	6	3	8
Ίνις Μόν	2	1	3
Φώλκλαντς	1	2	3
Γρινλανδία	4	1	2
Όρκνεϊ	0	1	1
Άλντερνι	0	0	1
Αγία Ελένη	0	0	1



ΚΑΡΑΟΣΜΑΝ ΓΙΟΥΣΟΥΦ
ΗΛΕΚΤΡΟΛΟΓΟΣ
ΕΓΚΑΤΑΣΤΑΣΕΩΝ
Χ. ΤΡΙΚΟΥΠΗ - 52
ΣΓΟΥΡΟΥ • ΡΟΔΟΣ
ΚΙΝ.: 6935765518

Πίστα εδώ και τώρα για τους μοντελιστές

✔ Επιτυχημένος ο αγώνας το Σάββατο στο Καρακόνερο

Κοινό πλέον είναι το αίτημα για κατασκευή πίστας μηχανοκίνητου μοντελισμού στο νησί μας και ειδικότερα στο Στάδιο «Καλλιπάτειρα» , μετά τον αγώνα του Σαββάτου όπου ομολογουμένως το θέαμα ήταν κάτι παραπάνω από εντυπωσιακό και χορταστικό. Από νωρίς αρκετοί λάτρεις του μηχανοκίνητου αθλητισμού , με τα αγαπημένα τους δίχρονα, τα βαλτσάκια και τους φορτιστές τους , συγκεντρώθηκαν στην αυτοσχέδια πίστα που βρίσκεται στο Καρακόνερο , δίνοντας ένα άλλο χρώμα. Χωρίς υπερβολή , μέσα σε πολύ σύντομο χρόνο δημιούργησαν ένα εικονικό περιβάλλον Φόρμουλα 1 , με πιτς , συνεργεία , χρονομέτρες , μίνι αποθήκες καυσίμων και τα μοντέλα να βάζουν φωτιά στην πίστα.

Με τα σπινιαρίσματα τους , το στρίγκλισμα των φρένων , τα ατυχήματα και τα ντελαπαρίσματά τους και μία αόριστη μυρουδιά κηροζίνης να πλανάται στον αέρα μεταφέροντας την σκέψη σε κάποια γνωστή πίστα , στο Ντουμπάϊ ίσως , στο Μονακό και γιατί όχι στην Μεγάλη Βρετανία η στην Μόνζα! Ωστόσο μπορεί το θέαμα να ήταν μοναδικό - όχι όμως και οι συμμετέχοντες , αφού από τους 32 οδηγούς μόνο οι 15 προσήλθαν να αγωνιστούν , λόγω προβλημάτων στα αυτοκίνητά τους και υψηλού κόστους επισκευής. Ομως οι μουρμούρες έδωσαν και πήραν αφενός γιατί οι μοντελιστές του νησιού μας θεωρούν ότι χρόνια τώρα εμπαίζονται και παρά τις κατά καιρούς υποσχέσεις για κατασκευή μόνιμης πίστας αυτό δεν έχει συμβεί , με αποτέλεσμα να μην μπορούν να ασχοληθούν με το αγαπημένο τους χόμπι και αφετέρου διότι το τσίρκο που ήταν πρόσφατα εκεί έχει προκαλέσει μεγάλες φθορές στην αυτοσχέδια πίστα τους κάνοντας την ζωή τους ακόμη πιο δύσκολη. Αυτό βέβαια αφαιρεί και τη δυνατότητα να φιλοξενηθούν στο νησί μας αρκετοί ξένοι οδηγοί οι οποίοι έχουν απευθύνει στον Σύλλογο Μοντελιστών της Ρόδου σχετικό αίτημα , λόγω του πολύ καλού κλίματος που επικρατεί στην περιοχή μας , όλον σχεδόν τον χρόνο!

Με την ευκαιρία να αναφέρουμε ότι ο εν λόγω Σύλλογος δημιουργήθηκε το 1988 και μετά από κάποιο διάστημα περιήλθε σε απραξία. Επανιδρύθηκε πριν δύο χρόνια και με το « καλημέρα » κατάφερε να αποκτήσει 80 ενεργά μέλη (45 αυτοκινητιστές και 35 ελικοπτεράδες , αεροπόρους , ναυτικούς κλπ) .

Το παρήγορο είναι ότι ο πρόεδρος της Διοικούσας Επιτροπής του Σταδίου « Καλλιπάτειρα» κ. Νικήτας Ριζόπουλος υποσχέθηκε ότι πολύ σύντομα οι Ρόδιοι μοντελιστές θα αποκτήσουν σύγχρονη και ευρωπαϊκών προδιαγραφών πίστα , ικανή να φιλοξενήσει αγώνες κάθε επιπέδου, από όλη την Ευρώπη και βέβαια τη χώρα μας. Και είναι βέβαιο ότι τώρα , περισσότερο από ποτέ το αίτημά τους θα πραγματοποιηθεί αφού αυτό είναι και θέληση και δέσμευση προσωπική του προέδρου του ΔΟΝΑ Ροδίων κ. Μπαράκα.

Ήδη εκκρεμεί η αίτηση Ιταλών και Γερμανών πιλότων οι οποίοι δεν βλέπουν την ώρα να καταφθάσουν στο νησί μας και να χαρούν το αγαπημένο τους χόμπι. Στο χέρι μας είναι να πιάσουμε την ευκαιρία από τα μαλλιά και να αξιοποιήσουμε σ' αυτή τη μορφή τουρισμού, σε μία περίοδο που και ο τελευταίος τουρίστας μοιάζει με «ξερολούκουμο» για τη δοκιμαζόμενη τουριστική μας βιομηχανία.



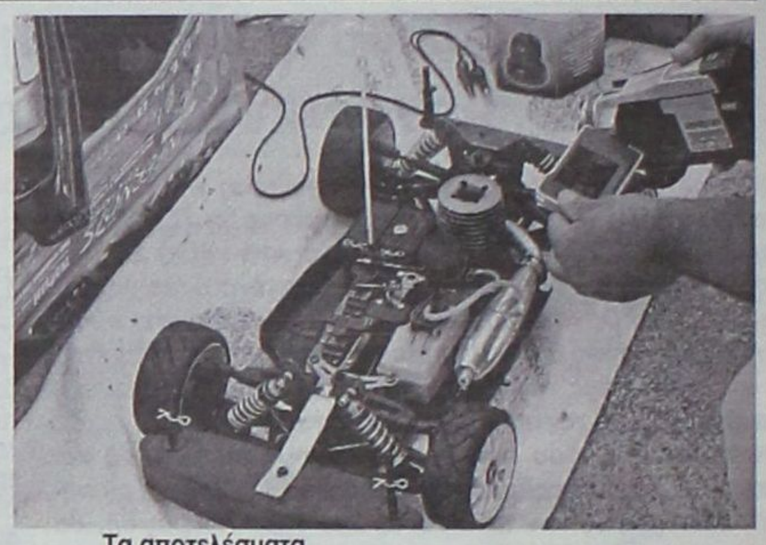

Τα αποτελέσματα

ΚΑΤΗΓΟΡΙΑ ΑΠΛΑ 1/10
1. Δήμος Μπουντουλού
2. Αναστάσιος Μπουντουλού
3. Αντώνης Καραγιάννης
4. Γιώργος Στάτης
5. Γιώργος Ταυλαρίδης
6. Μιχάλης Παπουτσής

ΚΑΤΗΓΟΡΙΑ RALLY GAME 1/8
1. Μιχάλης Διασυνός
2. Γιώργος Διασυνός
3. Λευτέρης Ανθούλας

ΚΑΤΗΓΟΡΙΑ FORMULA 1/8
1. Γιώργος Νικηταράς
2. Γιώργος Καβάλας
3. Αλεβίζος Αλεβιζόπουλος

ΚΑΤΗΓΟΡΙΑ FORMULA 1/10
1. Γιώργος Νικηταράς
2. Γιώργος Μαλλιαράκης
3. Μπάμπης Χαραλάμπους
4. Νίκος Καβάλας

Να σημειωθεί ότι τα προχθεσινά αποτελέσματα θα γνωστοποιηθούν στην Ελληνική Ομοσπονδία Μηχανοκίνητου Μοντελισμού, στην Αθήνα, η οποία θα αποφασίσει αν κάποιοι Ρόδιοι οδηγοί θα πάρουν μέρος στο Πανελλήνιο πρωτάθλημα.

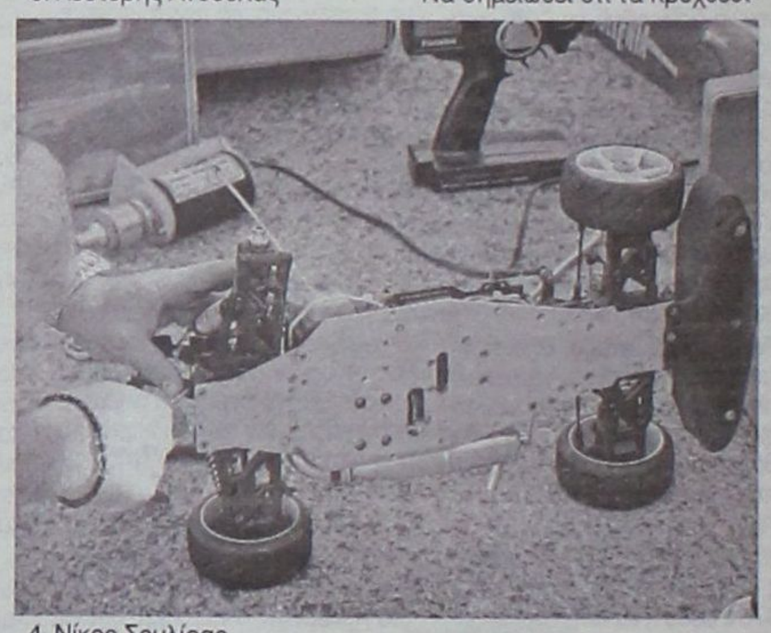

4. Νίκος Σουλίρας
5. Φώντας Παπακωνσταντίνου
— Χαράλαμπος Βαστλείου
6. Σταμάτης Περίδης
— Σταμάτης Σταματόπουλος

Αξίζει τέλος να αναφέρουμε ότι η απόκτηση των μοντέλων αυτών είναι ιδιαίτερα ακριβή και η αξία τους αρκετές φορές υπερβαίνει τα 2.500 ευρώ. Έρχονται μέσα σε ειδικά κουτιά , αμοντάριστα και ο οδηγός θα πρέπει να τα στήσει ο ίδιος , μαθαίνοντας συνάμα κάθε του σπιθαμή αφού μόνο έτσι θα μπορεί να τα επισκευάζει , να κάνει τις απαραίτητες ρυθμίσεις και να τα διατηρεί αξιόμαχα και ανά πάσα στιγμή έτοιμα να αντεπεξέλθουν στις σκληρές απαιτήσεις ενός αγώνα.

Εν ολίγοις η όλη φιλοσοφία που διέπει εν γένει τον μοντελισμό δεν διαφέρει από αυτήν των πρωτοτύπων , ωστόσο οι συγκινήσεις και η χαρά της ενασχόλησης δεν μπορεί να υπερκεραστεί από οποιοδήποτε έξοδο ή θυσία και αν απαιτείται.

Για αυτό και καθημερινά όλο και περισσότεροι άνθρωποι έρχονται κοντά στον μοντελισμό και χαίρονται το παιχνίδι και τις ανεπανάληπτες συγκινήσεις που προσφέρει , τόσο στους οδηγούς όσο και στους θεατές.-

RALLY GAMES 1/8	ΘΕΣΗ	ΒΑΘΜΟΙ
ΔΙΑΣΙΝΟΣ ΜΙΧΑΗΛ	1ος	10+12+10+12=44
ΔΙΑΣΙΝΟΣ ΓΕΩΡΓΙΟΣ	2ος	10+12+8=30
ΑΝΘΟΥΛΑΣ ΕΛΕΥΘΕΡΙΟΣ	3ος	8+10=18
ΣΟΥΛΗΡΗΣ ΝΙΚΟΛΑΟΣ	4ος	12
ΤΟΜΑΖΟΣ ΕΜΑΝΟΥΗΛ	4ος	12
ΠΑΠΑΚΩΣΤΑΝΤΙΝΟΥ ΦΩΝΤΑΣ	5ος	8
ΒΑΣΙΛΕΙΟΥ ΧΑΡΑΛΑΜΠΟΣ	5ος	8
ΠΕΡΙΔΗΣ ΣΤΑΜΑΤΗΣ	6ος	6
ΣΤΑΜΑΤΟΠΟΥΛΟΣ ΣΠΥΡΟΣ	6ος	6
ΑΠΛΑ 1/10	ΘΕΣΗ	ΒΑΘΜΟΙ
ΜΠΟΥΛΤΟΥΡΛΟΥ ΔΗΜΟΣ	1ος	12+12+12+10+12=58
ΜΠΟΥΛΤΟΥΡΛΟΥ ΑΝΑΣΤΑΣΗΣ	2ος	6+8+8+10=32
ΚΑΡΑΓΙΑΝΝΗΣ ΑΝΤΩΝΗΣ	3ος	10+12=22
ΣΤΑΤΗΣ ΓΕΩΡΓΙΟΣ	4ος	10+6=16
ΤΑΥΛΑΡΙΔΗΣ ΓΕΩΡΓΙΟΣ	5ος	10
ΠΑΠΟΥΤΣΗΣ ΜΙΧΑΗΛ	6ος	8
ΒΑΓΙΑΝΑΚΗΣ ΡΑΦΑΗΛ	7ος	6
FORMULA 1/10	ΘΕΣΗ	ΒΑΘΜΟΙ
ΝΙΚΗΤΑΡΑΣ ΓΕΩΡΓΙΟΣ	1ος	12+12+10+12+10=56
ΜΑΛΙΑΡΑΚΗΣ ΓΕΩΡΓΙΟΣ	2ος	10+10+12+10+12=54
ΧΑΡΑΛΑΜΠΟΥ ΜΠΑΜΠΗΣ	3ος	8+8+8+8=32
ΚΑΒΑΛΑΣ ΝΙΚΟΛΑΟΣ	4ος	8
FORMULA 1/8	ΘΕΣΗ	ΒΑΘΜΟΙ
ΝΙΚΗΤΑΡΑΣ ΓΕΩΡΓΙΟΣ	1ος	12+10+12+12=46
ΚΑΒΑΛΑΣ ΝΙΚΟΛΑΟΣ	2ος	10+12+10=32
ΑΛΕΒΙΖΟΠΟΥΛΟΣ ΑΛΕΒΙΖΟΣ	3ος	8+8+10=26

ΕΥΧΑΡΙΣΤΗΡΙΟ

Η Ένωση Μοντελιστών Ρόδου αισθάνεται την υποχρέωση να ευχαριστήσει όλους όσους βοήθησαν να γίνει στη Ρόδο με επιτυχία ο τελικός αγώνας του πρωταθλήματος θερμικών Μοντέλων Αυτοκινήτων . Τον Δήμο Ρόδου, τον Δ.Ο.Ν.Α τη διοίκηση του Καλλιπατειρα (Καρακόνερο),τα ΜΜΕ,τον προϊσταμενο τεχνικών υπηρεσιών και τους υπαλλήλους του Δήμου Ρόδου. και τέλος όλους τους αθλητές και θεατές . Χωρίς τη βοήθεια και την εμπιστοσύνη τους δεν θα είχαμε αυτή την επιτυχία

Ελπίζουμε η νέα σεζόν να μας βρει στην πίστα διεθνών προδιαγραφών που ελπίζουμε να έχει τελειώσει μέχρι την έναρξη του πρωταθλήματος

Ευχαριστούμε
Ένωση Μοντελιστών Ρόδου

errea
ΕΝΔΥΣΗ ΑΘΛΗΤΙΚΩΝ ΣΩΜΑΤΕΙΩΝ
ΚΑΤΑΣΤΗΜΑ ΑΘΛΗΤΙΚΩΝ ΕΙΔΩΝ



Μεγάλη ποικιλία σε αθλητικές στολές ιταλικής εισαγωγής.
Πλήρη κάλυψη αθλητικών ειδών για σωματεία.
Επίσης κάθε είδους ιατρικά βοηθήματα
(επιδέσμους, ταινίες, σπρέυ και συμπληρώματα διατροφής)

Κων/νου Παλαιολόγου 83 - Τηλ: 22410 33413
(Δίπλα στην εκκλησία του Αγίου Ιωάννου)



ΕΠΙΣΗΜΟΣ ΔΙΑΝΟΜΕΑΣ OPEL

ΜΑΜΑΛΙΓΚΑΣ ΑΕΒΕ: 3ο χλμ. Λ. Ρόδου - Λίνδου, Ρόδος 85100, Τηλ: 22410 61005

ΕΛΛΗΝΙΚΗ ΔΗΜΟΚΡΑΤΙΑ
ΝΟΜΟΣ ΔΩΔΕΚΑΝΗΣΟΥ
ΔΗΜΟΣ ΡΟΔΙΩΝ

Ρόδος 14 / 6 /2005
Αρ. Πρωτ. : 312

ΔΗΜΟΤΙΚΟΣ ΟΡΓΑΝΙΣΜΟΣ ΠΕΡΙΒΑΛΛΟΝΤΟΣ ν.π.δ.δ.
Διεύθ.: Πλατεία Ελευθερίας 1, 85100 ΡΟΔΟΣ
Τηλ.: (22410)46214,46215
Fax: 2241034444

ΑΝΑΚΟΙΝΩΣΗ

Έχοντας υπόψη:

1. Τις διατάξεις του άρθρου 21 του Ν. 2190/1994, όπως ισχύει μετά τις τροποποιήσεις και συμπληρώσεις των Ν.2225/1994, Ν.2247/1994, Ν.2266/1994 Ν.2349/1995, Ν.2527/1997, Ν.2738/1999 και Ν.3051/2002, Ν.3146/2003, Ν.3174/2003, Ν.3200/2003, Ν.3260/2004 και Ν.3320/2005.

2. Τις μελέτες των εκτελούμενων έργων με αυτεπιστασία

α) «Φύτευση - Κλάδεμα Ροδίνι και Βύρωνος» που εγκρίθηκε με την Απόφαση του Δ.Σ. του Οργανισμού αριθμ.4/2005 και ελέγχθηκε για τη νομιμότητα από την Περιφέρεια Νοτίου Αιγαίου (αριθμ. πρωτ. 4825/18-4-2005).

β) «Επέκταση υποδομών πάρκου Ροδίνι» που εγκρίθηκε με την Απόφαση του Δ.Σ. του Οργανισμού αριθμ.5/2005 και ελέγχθηκε για τη νομιμότητα από την Περιφέρεια Νοτίου Αιγαίου (αριθμ. πρωτ. 4826/18-4-2005).

3. Τον εγκεκριμένο προϋπολογισμό του Οργανισμού του 2005.

4. Τις ενσωματωμένες στις μελέτες Τεχνικές εκθέσεις που καθορίζουν τις ειδικότητες και τον αριθμό των προς πρόσληψη εργαζομένων.

Ανακοινώνει

την πρόσληψη προσωπικού με σύμβαση εργασίας ιδιωτικού δικαίου ορισμένου χρόνου, για την κάλυψη παροδικών αναγκών του Οργανισμού, δέκα τριών (13) εργαζομένων συνολικά, στα έργα με αυτεπιστασία, όπως αναφέρονται ανωτέρω, για τις εξής ειδικότητες και αριθμό εργαζομένων με τα αντίστοιχα τυπικά προσόντα και τον αντίστοιχο χρόνο απασχόλησης:

ΕΙΔΙΚΟΤΗΤΑ: ΤΕΧΝΙΤΕΣ ΠΕΤΡΑΣ
ΑΡΙΘΜΟΣ: 2
ΕΙΔΙΚΑ ΤΥΠΙΚΑ ΠΡΟΣΟΝΤΑ: Βλέπε τα αντίστοιχα ειδικά τυπικά προσόντα όπως αναφέρονται κατωτέρω.
ΧΡΟΝΙΚΗ ΔΙΑΡΚΕΙΑ: 6 ΜΗΝΕΣ ή μέχρι εξάντλησης του κεφαλαίου

ΕΙΔΙΚΟΤΗΤΑ: ΧΕΙΡΙΣΤΗΣ ΜΙΚΡΟΥ ΦΟΡΤΩΤΗ
ΑΡΙΘΜΟΣ: 1
ΕΙΔΙΚΑ ΤΥΠΙΚΑ ΠΡΟΣΟΝΤΑ: Βλέπε τα αντίστοιχα ειδικά τυπικά προσόντα όπως αναφέρονται κατωτέρω.
ΧΡΟΝΙΚΗ ΔΙΑΡΚΕΙΑ: 6 ΜΗΝΕΣ ή μέχρι εξάντλησης του κεφαλαίου

ΕΙΔΙΚΟΤΗΤΑ: ΤΕΧΝΙΤΕΣ ΑΝΘΟΚΟΜΙΑΣ- ΚΗΠΟΥΡΙΚΗΣ
ΑΡΙΘΜΟΣ: 2
ΕΙΔΙΚΑ ΤΥΠΙΚΑ ΠΡΟΣΟΝΤΑ: Βλέπε τα αντίστοιχα ειδικά τυπικά προσόντα όπως αναφέρονται κατωτέρω.
ΧΡΟΝΙΚΗ ΔΙΑΡΚΕΙΑ: 6 ΜΗΝΕΣ ή μέχρι εξάντλησης του κεφαλαίου

ΕΙΔΙΚΟΤΗΤΑ: ΕΡΓΑΤΕΣ
ΑΡΙΘΜΟΣ: 8
ΕΙΔΙΚΑ ΤΥΠΙΚΑ ΠΡΟΣΟΝΤΑ: Βλέπε τα αντίστοιχα ειδικά τυπικά προσόντα όπως αναφέρονται κατωτέρω.
ΧΡΟΝΙΚΗ ΔΙΑΡΚΕΙΑ: 6 ΜΗΝΕΣ ή μέχρι εξάντλησης του κεφαλαίου

ΕΙΔΙΚΑ ΤΥΠΙΚΑ ΠΡΟΣΟΝΤΑ

α) Για τους υποψήφιους ΔΕ τεχνίτες πέτρας
Κύρια προσόντα
Πτυχίο ή δίπλωμα ή απολυτήριος τίτλος ειδικότητας τεχνίτη πέτρας ή αντίστοιχο πτυχίο ή δίπλωμα ή απολυτήριος τίτλος των παρακάτω σχολικών μονάδων : ΙΕΚ ή Τεχνικού Επαγγελματικού Εκπαιδευτηρίου Α' ή Β' κύκλου σπουδών ή Ενιαίου πολυκλαδικού λυκείου ή τεχνικού επαγγελματικού λυκείου ή τεχνικής επαγγελματικής σχολής δευτεροβάθμιας εκπαίδευσης ή σχολής μαθητείας του ΟΑΕΔ του Ν.1346/1983 ή άλλος ισότιμος τίτλος σχολικής μονάδας της ημεδαπής ή αλλοδαπής, αντίστοιχης ειδικότητας, καθώς και επαγγελματική εμπειρία ως πετράς, 6 μηνών τουλάχιστον.

Επικουρικά προσόντα

Α. Σε περίπτωση που δεν καθίσταται δυνατή η πλήρωση των θέσεων από υποψηφίους με τα παραπάνω προσόντα επιτρέπεται η πρόσληψη κατόχων απολυτηρίου τίτλου αντίστοιχης ειδικότητας αναγνωρισμένης κατώτερης τεχνικής σχολής της ημεδαπής ή ισότιμο τίτλο της αλλοδαπής αντίστοιχης ειδικότητας.

Β. Σε περίπτωση που δεν καθίσταται δυνατή η πλήρωση των θέσεων από υποψηφίους με τα παραπάνω προσόντα επιτρέπεται η πρόσληψη εργαζομένων με αντίστοιχη ή συναφή εμπειρία τουλάχιστον τριών (3) ετών και απολυτήριο τίτλο υποχρεωτικής εκπαίδευσης (δηλαδή απολυτήριο τίτλο τριταξίου Γυμνασίου ή για υποψηφίους που έχουν αποφοιτήσει μέχρι και το 1980 απολυτήριο Δημοτικού Σχολείου), ή ισοδύναμο απολυτήριο τίτλο κατώτερης Τεχνικής Σχολής του Ν.Δ. 580/1970 ή απολυτήριο τίτλο Εργαστηρίων Ειδικής Επαγγελματικής Εκπαίδευσης και Κατάρτησης, του άρθρου 1 του Ν.2817/2000.

Γ. Σε περίπτωση που δεν καθίσταται δυνατή η πλήρωση των θέσεων από υποψηφίους με τα παραπάνω προσόντα επιτρέπεται η πρόσληψη εργαζομένων με αντίστοιχη ή συναφή εμπειρία τουλάχιστον έξι (6) μηνών και απολυτήριο τίτλο υποχρεωτικής εκπαίδευσης (δηλαδή απολυτήριο τίτλο τριταξίου Γυμνασίου ή για υποψηφίους που έχουν αποφοιτήσει μέχρι και το 1980 απολυτήριο Δημοτικού Σχολείου), ή ισοδύναμο απολυτήριο τίτλο κατώτερης Τεχνικής Σχολής του Ν.Δ. 580/1970 ή απολυτήριο τίτλο Εργαστηρίων Ειδικής Επαγγελματικής Εκπαίδευσης και Κατάρτησης, του άρθρου 1 του Ν.2817/2000.

β) Για τον υποψήφιο ΔΕ χειριστή μικρού φορτωτή
Κύρια προσόντα

α. Ισχύουσα επαγγελματική άδεια μηχανοδηγού-χειριστού φορτωτή, ομάδος Ε' (τύπου "BOBCAT") τάξης Δ' (μέχρι 100 ίπποι HP) (Π.Δ. 31/1990).

β. Κάτοχοι τίτλου, βάσει του οποίου χορηγείται η παραπάνω άδεια, των παρακάτω σχολικών μονάδων:

Δίπλωμα Ι.Ε.Κ. ή Πτυχίου Α' ή Β' κύκλου σπουδών Τεχνικού Επαγγελματικού Εκπαιδευτηρίου ή απολυτηρίου τίτλου: Ενιαίου Πολυκλαδικού Λυκείου ή Τεχνικού Επαγγελματικού Λυκείου ή Τεχνικής Επαγγελματικής Σχολής δευτεροβάθμιας εκπαίδευσης ή Σχολής Μαθητείας ΟΑΕΔ του Ν.1346/83 ή άλλου ισότιμου τίτλου σχολικής μονάδας της ημεδαπής ή αλλοδαπής, αντίστοιχης ειδικότητας. Γίνεται επίσης δεκτός οποιοσδήποτε τίτλος Ι.Ε.Κ. ή δευτεροβάθμιας εκπαίδευσης ή άλλος ισότιμος και αντίστοιχος τίτλος σχολικών μονάδων της ημεδαπής ή αλλοδαπής υπό την προϋπόθεση ότι ο υποψήφιος υποβάλει βεβαίωση της αρμόδιας για την έκδοση άδειας υπηρεσίας, ότι η άδεια άσκησης επαγγέλματος χορηγήθηκε βάσει του συγκεκριμένου τίτλου είτε αυτοτελώς είτε με συνυπολογισμό και εμπειρίας.

γ. Ισχύουσα άδεια ικανότητας οδηγού αυτοκινήτων επαγγελματική ή ερασιτεχνική.

Επικουρικά προσόντα

Α. Σε περίπτωση που δεν καθίσταται δυνατή η πλήρωση των θέσεων από υποψηφίους με τα προαναφερόμενα προσόντα, επιτρέπεται η πρόσληψη κατόχων άδειας μηχανοδηγού-χειριστή της παρ. α. και οποιοσδήποτε τίτλος αναγνωρισμένης κατώτερης Τεχνικής Σχολής της ημεδαπής ή ισότιμο τίτλο Σχολής της αλλοδαπής, βάσει του οποίου χορηγείται η παραπάνω άδεια μηχανοδηγού χειριστή. Γίνεται επίσης δεκτός οποιοσδήποτε τίτλος αναγνωρισμένης κατώτερης τεχνικής σχολής της ημεδαπής υπό την προϋπόθεση ότι ο υποψήφιος υποβάλει βεβαίωση της αρμόδιας για την έκδοση άδειας υπηρεσίας, ότι η άδεια άσκησης επαγγέλματος χορηγήθηκε βάσει του συγκεκριμένου τίτλου είτε αυτοτελώς είτε με συνυπολογισμό και εμπειρίας, καθώς και άδεια οδήγησης αυτοκινήτου, επαγγελματική ή ερασιτεχνική.

Β. Σε περίπτωση που δεν καθίσταται δυνατή η πλήρωση των θέσεων ούτε από υποψηφίους με τα προαναφερόμενα προσόντα, επιτρέπεται η πρόσληψη κατόχων άδειας μηχανοδηγού-χειριστή της παρ. α. με απολυτήριο τίτλο τουλάχιστον Υποχρεωτικής εκπαίδευσης (δηλ. απολυτήριο τριταξίου Γυμνασίου ή για υποψηφίους που έχουν αποφοιτήσει μέχρι και το 1980 απολυτήριο Δημοτικού Σχολείου), ή ισοδύναμου απολυτήριο τίτλο κατώτερης Τεχνικής Σχολής του Ν.Δ. 580/1970 ή απολυτήριο τίτλο Εργαστηρίων Ειδικής Επαγγελματικής Εκπαίδευσης και Κατάρτησης, του άρθρου 1 του Ν. 2817/2000 καθώς και αντίστοιχη ή συναφή εμπειρία τουλάχιστον τριών (3) ετών μετά την απόκτηση της παραπάνω άδειας μηχανοδηγού-χειριστή, καθώς και άδειας οδήγησης επαγγελματική ή ερασιτεχνική, όπως στην παρ. γ..

Γ. Σε περίπτωση που δεν καθίσταται δυνατή η πλήρωση των θέσεων ούτε από υποψηφίους με τα προαναφερόμενα προσόντα, επιτρέπεται η πρόσληψη κατόχων άδειας μηχανοδηγού-χειριστή της παρ. α. με απολυτήριο τίτλο τουλάχιστον Υποχρεωτικής εκπαίδευσης (δηλ. απολυτήριο τριταξίου Γυμνασίου ή για υποψηφίους που έχουν αποφοιτήσει μέχρι και το 1980 απολυτήριο Δημοτικού Σχολείου), ή ισοδύναμου απολυτήριο τίτλο κατώτερης Τεχνικής Σχολής του Ν.Δ. 580/1970 ή απολυτήριο τίτλο Εργαστηρίων Ειδικής Επαγγελματικής Εκπαίδευσης και Κατάρτησης, του άρθρου 1 του Ν. 2817/2000 καθώς και αντίστοιχη ή συναφή εμπειρία τουλάχιστον 6 μηνών μετά την απόκτηση της παραπάνω άδειας μηχανοδηγού-χειριστή, καθώς και άδειας οδήγησης επαγγελματική ή ερασιτεχνική, όπως στην παρ. γ..

γ) Για τους υποψήφιους ΔΕ τεχνίτες Ανθοκομίας-Κηπουρικής
Κύρια προσόντα

Πτυχίο ή Δίπλωμα ή απολυτήριος τίτλος ειδικότητας Ανθοκομίας –Κηπουρικής ή αντίστοιχο πτυχίο ή δίπλωμα φυτικής παραγωγής ή απολυτήριος τίτλος των παρακάτω σχολικών μονάδων:

- Δίπλωμα επαγγελματικής κατάρτισης ΙΕΚ ή
- Πτυχίο Α' ή Β' κύκλου σπουδών Τεχνικού /Επαγγελματικού εκπαιδευτηρίου ή
- απολυτήριος τίτλος:

Ενιαίου πολυκλαδικού Λυκείου ή
Τεχνικού-επαγγελματικού Λυκείου, ή
Τεχνικής - Επαγγελματικής Σχολής δευτεροβάθμιας εκπαίδευσης ή
Σχολή μαθητείας του Ο.Α.Ε.Δ. του Ν.1346/1983 ή
άλλος ισότιμος και αντίστοιχος τίτλος Σχολικής Μονάδας Δευτεροβάθμιας Εκπαίδευσης, της ημεδαπής ή αλλοδαπής αντίστοιχης ειδικότητας .

Επικουρικά προσόντα

Α. Σε περίπτωση που δεν καθίσταται δυνατή η πλήρωση των θέσεων από υποψηφίους με τα προαναφερόμενα προσόντα, επιτρέπεται η πρόσληψη κατόχων άδειας μηχανοδηγού-χειριστή της παρ. α. και οποιοσδήποτε τίτλος αναγνωρισμένης κατώτερης Τεχνικής Σχολής της ημεδαπής ή ισότιμο τίτλο Σχολής της αλλοδαπής, βάσει του οποίου χορηγείται η παραπάνω άδεια μηχανοδηγού χειριστή. Γίνεται επίσης δεκτός οποιοσδήποτε τίτλος αναγνωρισμένης κατώτερης τεχνικής σχολής της ημεδαπής υπό την προϋπόθεση ότι ο υποψήφιος υποβάλει βεβαίωση της αρμόδιας για την έκδοση άδειας υπηρεσίας, ότι η άδεια άσκησης επαγγέλματος χορηγήθηκε βάσει του συγκεκριμένου τίτλου είτε αυτοτελώς είτε με συνυπολογισμό και εμπειρίας, καθώς και άδεια οδήγησης αυτοκινήτου, επαγγελματική ή ερασιτεχνική.

Β. Σε περίπτωση που δεν καθίσταται δυνατή η πλήρωση των θέσεων ούτε από υποψηφίους με τα προαναφερόμενα προσόντα, επιτρέπεται η πρόσληψη κατόχων άδειας μηχανοδηγού-χειριστή της παρ. α. με απολυτήριο τίτλο τουλάχιστον Υποχρεωτικής εκπαίδευσης (δηλ. απολυτήριο τριταξίου Γυμνασίου ή για υποψηφίους που έχουν αποφοιτήσει μέχρι και το 1980 απολυτήριο Δημοτικού Σχολείου), ή ισοδύναμου απολυτήριο τίτλο κατώτερης Τεχνικής Σχολής του Ν.Δ. 580/1970 ή απολυτήριο τίτλο Εργαστηρίων Ειδικής Επαγγελματικής Εκπαίδευσης και Κατάρτησης, του άρθρου 1 του Ν. 2817/2000 καθώς και αντίστοιχη ή συναφή εμπειρία τουλάχιστον 6 μηνών μετά την απόκτηση της παραπάνω άδειας μηχανοδηγού-χειριστή, καθώς και άδειας οδήγησης επαγγελματική ή ερασιτεχνική, όπως στην παρ. γ..

Επικουρικά προσόντα

Α. Σε περίπτωση που δεν καθίσταται δυνατή η πλήρωση των θέσεων από υποψηφίους με τα προαναφερόμενα προσόντα, επιτρέπεται η πλήρωση με απολυτήριο τίτλο αντίστοιχης ειδικότητας αναγνωρισμένης κατώτερης τεχνικής σχολής της ημεδαπής ή ισότιμος τίτλος της αλλοδαπής αντίστοιχης ειδικότητας.

Β. Σε περίπτωση που δεν καθίσταται δυνατή η πλήρωση των θέσεων από υποψηφίους με τα προαναφερόμενα προσόντα, επιτρέπεται η πλήρωση με:

- Κάλυψη της θέσης με αντίστοιχη ή συναφή εμπειρία τουλάχιστον τριών (3) ετών και απολυτήριο τίτλο υποχρεωτικής εκπαίδευσης (δηλαδή απολυτήριο τριταξίου Γυμνασίου ή για υποψηφίους που έχουν αποφοιτήσει μέχρι και το 1980 απολυτήριο Δημοτικού σχολείου), ή ισοδύναμο απολυτήριο τίτλο κατώτερης Τεχνικής Σχολής του Ν.Δ. 580/1970 ή απολυτήριο τίτλο Εργαστηρίων Ειδικής Επαγγελματικής Εκπαίδευσης και Κατάρτισης, του άρθρου 1 του Ν.2817/2000.

Γ. Σε περίπτωση που δεν καθίσταται δυνατή η πλήρωση των θέσεων ούτε από υποψηφίους με τα προαναφερόμενα προσόντα, επιτρέπεται η πλήρωση με:

- Κάλυψη της θέσης με αντίστοιχη ή συναφή εμπειρία τουλάχιστον έξι (6) μηνών και απολυτήριο τίτλο υποχρεωτικής εκπαίδευσης (δηλαδή απολυτήριο τριταξίου Γυμνασίου ή για υποψηφίους που έχουν αποφοιτήσει μέχρι και το 1980 απολυτήριο Δημοτικού σχολείου), ή ισοδύναμο απολυτήριο τίτλο κατώτερης Τεχνικής Σχολής του Ν.Δ. 580/1970 ή απολυτήριο τίτλο Εργαστηρίων Ειδικής Επαγγελματικής Εκπαίδευσης και Κατάρτισης, του άρθρου 1 του Ν.2817/2000.

δ) Για τους υποψήφιους εργάτες

Δεν απαιτούνται ειδικά τυπικά προσόντα (άρθρο 5 παρ. 2 Ν.2527/97)

Α. ΓΕΝΙΚΑ ΠΡΟΣΟΝΤΑ ΠΡΟΣΛΗΨΗΣ

1) Οι υποψήφιοι πρέπει να έχουν ηλικία 18 έως 65 ετών (παρ. 6 άρθρο 21 Ν.2190/1994 και παρ. 5 άρθρο 9 του Ν.3174/2003)

2) Να έχουν την υγεία και τη φυσική καταλληλότητα που τους επιτρέπει την εκτέλεση των καθηκόντων της θέσεως που επιλέγουν.

3) Να μην έχουν κώλυμα κατά το άρθρο 8 του Υπαλληλικού Κώδικα (καταδίκη, υποδικία, δικαστική συμπαράσταση), με την επιφύλαξη της επόμενης εξαίρεσης.

Εξαίρεση : Οι υποψήφιοι για θέσεις βοηθητικού ή ανειδίκευτου προσωπικού υπό την προϋπόθεση ότι έχουν εκτίσει την ποινή ή τα μέτρα ασφαλείας που τους έχουν επιβληθεί έχουν αρθεί ή έχουν απολυθεί υπό όρο (Ν.2207/1994 άρθρο 4 § 6).

Β.ΚΡΙΤΗΡΙΑ ΠΡΟΣΛΗΨΗΣ

ΚΡΙΤΗΡΙΟ ΕΝΤΟΠΙΟΤΗΤΑΣ

Οι υποψήφιοι κατατάσσονται σε πίνακες κατά κλάδο ή ειδικότητα με κριτήριο την ΕΝΤΟΠΙΟΤΗΤΑ ως ακολούθως:

Οι υποψήφιοι κατατάσσονται σε πίνακα κατά κλάδο ή ειδικότητα με τη σειρά του βαθμού εντοπιότητας (α', β', γ' κ.ο.κ.). Ανάμεσα σ' αυτούς που έχουν την ίδια εντοπιότητα, προηγούνται οι έχοντες τα κύρια προσόντα και ακολουθούν οι έχοντες τα επικουρικά. Αν δεν καλυφθεί ο αριθμός των προσλαμβανομένων από τους έχοντες τα κύρια ή επικουρικά προσόντα της πρώτης εντοπιότητας προσλαμβάνονται υποψήφιοι που έχουν τα αντίστοιχα προσόντα της δεύτερης κ.ο.κ.. Η σειρά κατάταξης μεταξύ αυτών που έχουν τα ίδια προσόντα, κύρια ή επικουρικά, γίνεται με βάση τη βαθμολογία που συγκεντρώνουν στα βαθμολογούμενα κριτήρια (ανεργία, αριθμός τέκνων πολύτεκνης οικογένειας κ.λ.π.).

Προτάσσονται κατά σειρά:

α) ΟΙ ΔΗΜΟΤΕΣ
(1) Του Δήμου Ροδίων
(2) Των άλλων Δήμων της νήσου Ρόδου
(3) Των υπολοίπων Δήμων του Νομού Δωδεκανήσου
β) ΟΙ ΜΟΝΙΜΟΙ ΚΑΤΟΙΚΟΙ όλων των Νομών της Χώρας
ΛΟΙΠΑ ΚΡΙΤΗΡΙΑ ΜΕ ΜΟΝΑΔΕΣ

Η σειρά κατάταξης των υποψηφίων καθορίζεται με τη ΒΑΘΜΟΛΟΓΗΣΗ ΤΩΝ ΠΑΡΑΚΑΤΩ ΚΡΙΤΗΡΙΩΝ ως ακολούθως:

ΚΡΙΤΗΡΙΑ	**ΜΟΝΑΔΕΣ**
1. Χρόνος Ανεργίας	
α. Τεσσάρων (4) μηνών ανεργίας	1000
β. Άνω των τεσσάρων (4) μηνών με ανώτατο όριο τους δώδεκα (12) μήνες, προστίθενται ανά μήνα ανεργίας	50

Σημείωση: 'Ανεργος είναι ο υποψήφιος που έχει τέσσερις (4) τουλάχιστον συνεχείς μήνες ανεργίας, υπολογιζόμενους από την τελευταία ημέρα προθεσμίας υποβολής των αιτήσεων και προς τα πίσω. Επίσης, χρόνος ανεργίας θεωρείται και ο χρόνος παρακολούθησης προγραμμάτων επαγγελματικής κατάρτισης του ΟΑΕΔ, καθώς και εκείνων του Υπουργείου Απασχόλησης και Κοινωνικής Προστασίας ή άλλων Υπουργείων που εκτελούνται σε συνεργασία με το Υπουργείο Απασχόλησης και Κοινωνικής Προστασίας ή τον ΟΑΕΔ εφόσον ο υποψήφιος ήταν άνεργος τουλάχιστον επί τετράμηνο κατά τον χρόνο ένταξής του στο πρόγραμμα. (§ 1 άρθρο 9 Ν.3051/2002). Η συμμετοχή στα προγράμματα απόκτησης εργασιακής εμπειρίας (STAGE) του ΟΑΕΔ θεωρείται ως χρόνος εμπειρίας και όχι ανεργίας.

2. Αριθμός τέκνων πολύτεκνης οικογένειας	
α.Για υποψήφιο που είναι πολύτεκνος, για κάθε τέκνο	50

β.Για υποψήφιο που είναι τέκνο πολύτεκνης οικογένειας για κάθε τέκνο

Σημείωση: Τις ανωτέρω μονάδες μπορεί να λάβει μόνο ένα μέλος της ίδιας οικογένειας κατά το ίδιο ημερολογιακό έτος στον ίδιο φορέα (παρ. 1 άρθρο 9 Ν.3051/2002)

3. Αριθμός ανηλίκων τέκνων
α. Για κάθε ένα από τα δύο (2) πρώτα ανήλικα τέκνα 30
β. Για το τρίτο ανήλικο τέκνο 50
4. Βαθμός βασικού τίτλου σπουδών, που απαιτείται από την Ανακοίνωση, μόνο για την κατηγορία ΔΕ

Για τους υποψηφίους της κατηγορίας ΔΕ οι μονάδες του βαθμού του τίτλου σπουδών με δύο δεκαδικά ψηφία πολλαπλασιάζονται με τον αριθμό 10.

5. Ηλικία

α.Για τους υποψηφίους ηλικίας έως τριάντα (30) ετών με αφετηρία υπολογισμού το απαιτούμενο από την ανακοίνωση κατώτερο όριο ηλικίας και με βάση το έτος γέννησης, ανά έτος. 3

β. Για τους υποψήφιους ηλικίας άνω των τριάντα (30) ετών με αφετηρία υπολογισμού το απαιτουμενο από την ανακοίνωση κατώτερο όριο ηλικίας και με βάση το έτος γέννησης, ανά έτος.2

6. Εμπειρία (ΜΟΝΟ στην περίπτωση που απαιτείται ως προσόν από την ανακοίνωση)

α.Για έξι (6) μήνες εμπειρίας 30

β.Άνω των έξι (6) μηνών εμπειρίας και μέχρι πέντε (5) έτη εμπειρίας 5

Επί ισοβαθμίας υποψηφίων στη συνολική βαθμολογία προηγείται αυτός που έχει τις περισσότερες μονάδες στο πρώτο κριτήριο (χρόνος ανεργίας) και αν, αυτές συμπίπτουν, αυτός που έχει τις περισσότερες μονάδες στο δεύτερο κριτήριο (αριθμός τέκνων πολύτεκνης οικογένειας) και ούτω καθεξής.

ΕΠΙΣΗΜΑΝΣΕΙΣ

- Υποψήφιος που είναι ταυτόχρονα πολύτεκνος και τέκνο πολύτεκνης οικογένειας δικαιούται να κάνει χρήση της προσφορότερης βαθμολογικά εκ των δύο ιδιοτήτων, αποκλειομένης της αθροιστικής βαθμολόγησης.
- Ο πολύτεκνος βαθμολογείται με 50 μονάδες για κάθε τέκνο του και το τέκνο πολύτεκνης οικογένειας βαθμολογείται με 50 μονάδες για κάθε μέλος της οικογένειάς του (δηλαδή για κάθε αδελφό του, συμπεριλαμβανομένου και του εαυτού του)
- Τόσο ο πολύτεκνος όσο και το τέκνο πολυτέκνου δικαιούται περαιτέρω και τις μονάδες από το κριτήριο των ανηλίκων τέκνων, ήτοι 30 μονάδες για κάθε ένα από τα δύο πρώτα ανήλικα τέκνα και 50 μονάδες για το τρίτο ανήλικο τέκνο. Η βαθμολογία υπολογίζεται μόνο στα ζώντα μέλη της οικογένειας.
- Ως εμπειρία νοείται η απασχόληση με σχέση εργασίας ή σύμβαση έργου στο Δημόσιο ή τον Ιδιωτικό τομέα ή άσκηση επαγγέλματος σε καθήκοντα ή έργα συναφή με το γνωστικό αντικείμενο της προς πλήρωση θέσης, μετά την απόκτηση του βασικού τίτλου σπουδών με τον οποίο ο υποψήφιος μετέχει στην διαγωνιστική διαδικασία.
- Όταν από την ανακοίνωση ορίζεται για συγκεκριμένους κλάδους ή ειδικότητες ως προσόν η εμπειρία αντί του τίτλου σπουδών, για τη σειρά κατάταξης μεταξύ των εχόντων εμπειρία εφαρμόζονται τα πραναφερόμενα κριτήρια, εκτός από το κριτήριο του τίτλου σπουδών (παρ.12 άρθρο 21 του Ν.2190/1994, όπως ισχύει).
- Ο υπολογισμός του δωδεκαμήνου, μέσα στο οποίο η απασχόληση του υποψηφίου δεν πρέπει να υπερβαίνει τους οκτώ (8) μήνες, για να μην έχει κώλυμα πρόσληψης, γίνεται με αφετηρία το τέλος της νέας απασχόλησης και προς τα πίσω. Οι πίνακες αναρτώνται το πολύ εντός είκοσι (20) ημερών από την τελευταία ημέρα της προθεσμίας υποβολής των αιτήσεων. Από την επομένη της ανάρτησης των πινάκων, ο φορέας μπορεί να προβεί στην πρόσληψη, οπότε τεκμαίρεται ότι αρχίζει ο χρόνος απασχόλησης. Σε κάθε περίπτωση ο υπολογισμός του δωδεκαμήνου, μέσα στο οποίο ο υποψήφιος δεν μπορεί να έχει απασχόληση μεγαλύτερη των οκτώ (8) μηνών, παραμένει σταθερός ακόμη και αν η πρόσληψη του προσωπικού γίνει μετά παρέλευση ικανού χρόνου από της αναρτήσεως των πινάκων, ή οι τελευταίοι αναρτηθούν μετά την παρέλευση των είκοσι (20) ημερών, χωρίς βέβαια στις περιπτώσεις αυτές να επηρεάζεται η διάρκεια της πραγματικής απασχόλησης του προσλαμβανομένου.

Δυνατότητα άρσης του κωλύματος πρόσληψης, λόγω υπέρβασης της 8μηνης απασχόλησης υφίσταται μόνο στην περίπτωση που ο αριθμός των υποψηφίων που προσέρχονται για κάλυψη των προκηρυσσομένων θέσεων και διαθέτουν τα απαιτούμενα προσόντα είναι μικρότερος του αριθμού των θέσεων αυτών ή δεν προσέρχονται καθόλου υποψήφιοι μη έχοντες κώλυμα πρόσληψης.

Γ.ΠΡΟΘΕΣΜΙΑ ΥΠΟΒΟΛΗΣ ΑΙΤΗΣΕΩΝ

Οι ενδιαφερόμενοι μπορούν να υποβάλουν αίτηση στα γραφεία του Οργανισμού μας, οδός Πλ. Ελευθερίας, αριθ. 01, Τ.Κ. 85100, Ρόδος (υπόγειο Δημοτικού Μεγάρου Δήμου Ροδίων), αρμόδια υπάλληλος κα Μιχαηλίδη Δέσποινα, εντός προθεσμίας δέκα (10) ημερών, που αρχίζει από την επόμενη ημέρα της τελευταίας δημοσίευσης της παρούσας σε τοπικές εφημερίδες ή της ανάρτησης της στους πίνακες ανακοινώσεων των γραφείων του Οργανισμού και του Δημοτικού Μεγάρου Δήμου Ροδίων αντίστοιχα, εφόσον η ανάρτηση της είναι τυχόν μεταγενέστερη της δημοσίευσης στις εφημερίδες (παρ. 10 άρθρο 21 Ν. 2190/1994).

Δ. ΥΠΟΒΟΛΗ ΔΙΚΑΙΟΛΟΓΗΤΙΚΩΝ

Οι ενδιαφερόμενοι μαζί με την αίτησή τους πρέπει να υποβάλουν υποχρεωτικά τα εξής δικαιολογητικά επικυρωμένα:

1. Φωτοαντίγραφο των δύο όψεων της αστυνομικής ταυτότητας.

2. Φωτοαντίγραφο του τίτλου σπουδών τους (όπου απαιτείται), στον οποίο να αναγράφεται ο ακριβής αριθμός αυτού. (ΜΟΝΟ για υποψηφίους της κατηγορίας ΔΕ). Σε κάθε περίπτωση που ο βαθμός εκφράζεται με αξιολογικό χαρακτηρισμό ή με ακέραιο αριθμό πρέπει στη φωτοτυπία του τίτλου να περιλαμβάνεται και βεβαίωση της οικείας σχολής για τον ακριβή αριθμητικό βαθμό.

Για τους αποφοίτους των Ι.Ε.Κ.: ως βαθμός διπλώματος νοείται ο μέσος όρος βαθμολογίας στο θεωρητικό μέρος των εξετάσεων πιστοποίησης, ο αναφερόμενος σε βεβαίωση που εκδίδεται από τον ΟΕΕΚ και η οποία δεν ισχύει αυτοτελώς, αλλά αποτελεί αναπόσπαστο παράρτημα του διπλώματος.

3. Πιστοποιητικό εμπειρίας στο αντικείμενο της ειδικότητας

Α. Όταν απαιτείται άδεια άσκησης επαγγέλματος:

ι. Για τους μισθωτούς και τους ελεύθερους επαγγελματίες:

- Άδεια άσκησης επαγγέλματος και
- Βεβαίωση του οικείου ασφαλιστικού φορέα, στην οποία να αναγράφεται η διάρκεια της ασφάλισής του.

Όταν ζητείται εξειδικευμένη εμπειρία απαιτείται επιπλέον, για μεν τους μισθωτούς, βεβαίωση του εργοδότη για το είδος και την χρονική διάρκεια της εξειδικευμένης εμπειρίας και υπεύθυνη δήλωση του υποψηφίου, κατά το άρθρο 8 του Ν. 1599/1986, στην οποία να δηλώνεται ο εργοδότης, το είδος και η χρονική διάρκεια της εξειδικευμένης εμπειρίας, για δε τους ελεύθερους επαγγελματίες, υπεύθυνη δήλωση κατά το άρθρο 8 του Ν. 1599/1986, για το είδος και την χρονική διάρκεια της εξειδικευμένης εμπειρίας και μία τουλάχιστον σχετική σύμβαση ή δελτία παροχής υπηρεσιών, που καλύπτουν ενδεικτικώς τη διάρκεια της εξειδικευμένης εμπειρίας.

Β. Όταν δεν απαιτείται άδεια άσκησης επαγγέλματος:

α τους μισθωτούς του δημόσιου τομέα :

Όταν η εργασία έχει παρασχεθεί σε υπηρεσίες του δημοσίου, σε Ν.Π.Δ.Δ , ΟΤΑ πρώτου και δεύτερου βαθμού, σε Ν.Π.Ι.Δ του δημόσιου τομέα της παρ. 1 του άρθρου 14 του Ν. 2190/1994, όπως ισχύει, ή σε φορείς της παρ. 3 του άρθρου 1 του Ν. 2527/1997, ή σε υπηρεσίες δημοσίου χαρακτήρα της αλλοδαπής, απαιτείται μόνο βεβαίωση του αντίστοιχου φορέα από την οποία να προκύπτει το είδος της εργασίας που παρασχέθηκε και η χρονική διάρκεια της παροχής της ή δικαστική απόφαση από την οποία να προκύπτει το είδος της παρασχεθείσας εργασίας και η χρονική διάρκεια της παροχής της.

ιι. Για τους μισθωτούς του ιδιωτικού τομέα:

α) Είτε βεβαίωση του οικείου ασφαλιστικού φορέα για το είδος της εργασίας που παρασχέθηκε και την χρονική διάρκεια της παροχής της.

β) Αν από τη βεβαίωση του ασφαλιστικού φορέα δεν προκύπτει το είδος της παρασχεθείσας εργασίας, απαιτείται:

ο Βεβαίωση του οικείου ασφαλιστικού φορέα στην οποία να αναγράφεται η διάρκεια της ασφάλισης του υποψηφίου.

ο Βεβαίωση του εργοδότη για το είδος και την χρονική διάρκεια της απασχόλησης και υπεύθυνη δήλωση του υποψηφίου, κατά το άρθρο 8 του Ν. 1599/1986, στην οποία να δηλώνεται ο εργοδότης, το είδος και η χρονική διάρκεια της απασχόλησής του.

γ) Είτε δικαστική απόφαση από την οποία να προκύπτει το είδος παρασχεθείσας εργασίας και η χρονική διάρκεια της παροχής της.

ιιι. Για τους ελεύθερους επαγγελματίες :

ο Βεβαίωση του οικείου ασφαλιστικού φορέα στην οποία να αναγράφεται η διάρκεια της ασφάλισής του.

ο Υπεύθυνη δήλωση, κατά το άρθρο 8 του Ν. 1599/1986, ότι εξετέλεσε συγκεκριμένες εργασίες και έργα σχετικά με το αντικείμενο της εμπειρίας, και

ο Υποβολή μιας τουλάχιστον σχετικής σύμβασης ή δελτία παροχής υπηρεσιών που καλύπτουν ενδεικτικώς τη διάρκεια της εμπειρίας.

Όταν ζητείται εξειδικευμένη εμπειρία, τόσο για τους μισθωτούς όσο και τους ελεύθερους επαγγελματίες, πρέπει από τα αντίστοιχα παραπάνω δικαιολογητικά να προκύπτει η ζητούμενη εξειδικευμένη εμπειρία.

4. Υπεύθυνη δήλωση του Ν. 1599/1986 ότι δεν έχουν κώλυμα κατά το άρθρο 8 του Υπαλληλικού Κώδικα:

α) ότι δεν έχουν καταδικαστεί για κακούργημα και σε οποιαδήποτε κλοπή, υπεξαίρεση (κοινή και στην υπηρεσία), απάτη, εκβίαση, πλαστογραφία, απιστία δικηγόρου, δωροδοκία, καταπίεση, απιστία περί την υπηρεσία, παράβαση καθήκοντος καθ' υποτροπή, συκοφαντική δυσφήμιση, καθώς και για οποιοδήποτε έγκλημα κατά της γενετήσιας ελευθερίας ή οικονομικής εκμετάλλευσης της γενετήσιας ζωής,

β) Ότι δεν είναι υπόδικοι και δεν έχουν παραπεμφθεί με τελεσίδικο βούλευμα για κακούργημα ή για πλημμέλημα της προηγούμενης περίπτωσης, έστω και αν το αδίκημα παραγράφηκε,

γ) Ότι δεν έχουν, λόγω καταδίκης, στερηθεί τα πολιτικά τους δικαιώματα και για όσο χρόνο διαρκεί η στέρηση αυτή, ότι δεν τελούν υπό δικαστική συμπαράσταση.

5. Υπεύθυνη δήλωση του Ν. 1599/1986 στην οποία να δηλώνει ο υποψήφιος αν τον αμέσως προηγούμενο χρόνο από την υποβολή της αιτήσεώς του έχει απασχοληθεί σε δημόσια υπηρεσία ή νομικό πρόσωπο του άρθρου 14 § 1 του Ν. 2190/1994 με την ιδιότητα του εποχικού εργαζόμενου ή για κάλυψη περιοδικών ή πρόσκαιρων αναγκών, ή όχι, προκειμένου να κριθεί εάν αυτός (υποψήφιος) έχει κώλυμα πρόσληψης ή όχι, σύμφωνα με όσα ορίζονται στο ΚΕΦ. ΕΠΙΣΗΜΑΝΣΕΙΣ. Σε περίπτωση που έχει απασχοληθεί να δηλώνει την υπηρεσία στην οποία απασχολήθηκε και την ακριβή χρονική διάρκεια της απασχόλησής του (έναρξη και λήξη).

6. Η ανεργία αποδεικνύεται με πρόσφατη βεβαίωση του ΟΑΕΔ (που είναι αρμόδιος προς τούτο), η ημερομηνία έκδοσης της οποίας δεν θα απέχει περισσότερο από πέντε (5) εργάσιμες ημέρες από την ημερομηνία έναρξης της προθεσμίας υποβολής των αιτήσεων. Αποκλείεται η απόδειξη με υποβολή υπεύθυνης δήλωσης και κάρτας ανεργίας.

7. Προκειμένου για ανέργους υποψηφίους που είχαν ενταχθεί σε πρόγραμμα επαγγελματικής κατάρτισης του ΟΑΕΔ:

α) βεβαίωση του ΟΑΕΔ στην οποία να αναφέρεται η ημερομηνία συμμετοχής του υποψηφίου στο πρόγραμμα καθώς και η ημερομηνία λήξης της συμμετοχής του και

β) βεβαίωση του ΟΑΕΔ από την οποία να προκύπτει η ημερομηνία εγγραφής τους ως ανέργων στα σχετικά μητρώα.

8. Πιστοποιητικό οικογενειακής κατάστασης προκειμένου για υποψηφίους που έχουν ανήλικα τέκνα.

9. Οι πολύτεκνοι και τα τέκνα πολυτέκνων οικογενειών, πιστοποιητικό της Ανωτάτης Συνομοσπονδίας Πολυτέκνων Ελλάδος (Α.Σ.Π.Ε.) ή πιστοποιητικό του Δήμου ή της Κοινότητας που περιέχει όλα τα γεγονότα των οποίων η συνδρομή αποτελεί προϋπόθεση για την κατά νόμο κτήση της ιδιότητας του πολυτέκνου σύμφωνα με τις διατάξεις του Ν.860/1979.

10. Εάν ο τίτλος έχει αποκτηθεί στην αλλοδαπή απαιτείται, μόνον:

α) Προκειμένου για Δευτεροβάθμια μη τεχνική ή μη επαγγελματική εκπαίδευση, βεβαίωση ισοτιμίας από την αρμόδια Διεύθυνση του Υπουργείου Εθνικής Παιδείας και Θρησκευμάτων και για τεχνική και επαγγελματική εκπαίδευση αλλοδαπής, πράξη ισοτιμίας και κατάταξης της επιτροπής ισοτιμιών του Οργανισμού Επαγγελματικής Εκπαιδεύσεως και Καταρτίσεως (Ο.Ε.Ε.Κ.)- Εθνικής Αντιστάσεως 41 Ν. Ιωνία Αθήνα, και βεβαίωση για την αντιστοιχία του βαθμού από την αρμόδια Διεύθυνση του Υπουργείου Εθνικής Παιδείας και Θρησκευμάτων σε εικοσάβαθμη κλίμακα.

β) Προκειμένου για Υποχρεωτική εκπαίδευση, βεβαίωση ισοτιμίας από τη Διεύθυνση Παιδείας Ομογενών και Διαπολιτισμικής Εκπαίδευσης (ΔΙ.Π.Ο.Δ.Ε.) της Κ.Υ. του Υπουργείου Εθνικής Παιδείας και Θρησκευμάτων ή από τις κατά τόπους Δ/νσεις Β'θμιας Εκπαίδευσης της ημεδαπής.

11. Πιστοποιητικό του οικείου Δήμου ή Κοινότητας ότι ο υποψήφιος είναι εγγεγραμμένος στο δημοτολόγιο.

Για τους υποψήφιους των υπολοίπων νομών που δεν έχουν το κριτήριο της εντοπιότητας, όπως ορίζεται στο κεφάλαιο Β' του παρόντος, απαιτείται η υποβολή βεβαίωσης μόνιμης κατοικίας από τον οικείο Δήμο ή Κοινότητα (άρθρο 4 παρ. 5 Ν. 2647/1998).

Σημείωση : Τίτλοι, πιστοποιητικά και βεβαιώσεις της αλλοδαπής, που απαιτούνται για την πρόσληψη πρέπει να είναι επικυρωμένοι και επίσημα μεταφρασμένοι στην ελληνική γλώσσα, όπως ορίζουν οι κείμενες διατάξεις (άρθρο 29 Π.Δ. 50/2001 και Ν. 148/1914).

Τα ανωτέρω συμπεριλαμβανομένων και των τίτλων που αποδεικνύουν την γνώση ξένης γλώσσας, προσκομίζονται:

Σε πρωτότυπο ή σε ακριβές αντίγραφο του πρωτοτύπου ή σε αντίγραφο του ακριβούς αντιγράφου της αρχής που εξέδωσε το πρωτότυπο (όχι σε αντίγραφο το οποίο δεν έχει επικυρωθεί από την αρχή που εξέδωσε το πρωτότυπο). Η επικύρωση των ως άνω τίτλων, πιστοποιητικών και βεβαιώσεων όταν προσκομίζονται σε φωτοτυπία μη επικυρωμένη από την αρχή που τους εξέδωσε, επικυρώνονται μόνο από δικηγόρο. Πρέπει δε να συνοδεύονται και από την επίσημη μετάφρασή τους στην Ελληνική γλώσσα, από αρμόδια κατά νόμο αρχή του Υπουργείου Εξωτερικών ή την Πρεσβεία ή το Προξενείο της ξένης χώρας στην Ελλάδα ή από δικηγόρο ή από άμισθο ερμηνέα διορισμένο βάσει του ν. 148/26-12-1913/1-2-1914.

Ε. ΔΗΜΟΣΙΕΥΣΗ ΤΗΣ ΑΝΑΚΟΙΝΩΣΗΣ

Περίληψη της παρούσας, περιέχουσα υποχρεωτικώς τα όρια ηλικίας και όλα τα στοιχεία του άρθρου 21 παρ. 8 του Ν. 2190/1994 (όπως ισχύει) να δημοσιευτεί σε δύο (2) τοπικές ημερήσιες ή εβδομαδιαίες εφημερίδες.

Ανάρτηση ολόκληρης της ανακοίνωσης θα γίνει στους πίνακες ανακοινώσεων των γραφείων του Οργανισμού και του Δημοτικού Μεγάρου Δήμου Ροδίων, συντασσομένου κατ' άρθρο 21 παρ. 9 του Ν. 2190/1994 (όπως ισχύει) πρακτικού ανάρτησης.

ΣΤ. ΑΝΑΡΤΗΣΗ ΠΙΝΑΚΩΝ- ΥΠΟΒΟΛΗ ΕΝΣΤΑΣΕΩΝ

Οι πίνακες κατάταξης των υποψηφίων αναρτώνται στους πίνακες ανακοινώσεων των γραφείων του Οργανισμού και του Δημοτικού Μεγάρου Δήμου Ροδίων, συντασσομένου πρακτικού ανάρτησης, υπογραφόμενου από δύο (2) υπαλλήλους του Οργανισμού.

Κατά των ανωτέρω πινάκων οι ενδιαφερόμενοι μπορούν να υποβάλλουν ένσταση στο ΑΣΕΠ, μέσα σε αποκλειστική προθεσμία δέκα (10) ημερών, που αρχίζει από την επόμενη της ανάρτήσεως τους.

Για την υποβολή της ένστασης απαιτείται η καταβολή παραβόλου στο δημόσιο ταμείο σαράντα (40) ευρώ.

Ο Πρόεδρος του Οργανισμού
Ασβέστης Δημήτρης

Ανοικτή Επιστολή της Ανώνυμης Ναυτιλιακής Εταιρίας Σύμης «Α.Ν.Ε.Σ. Α.Ε.» προς τον υπουργό Αιγαίου και Νησιωτικής Πολιτικής κ. Αριστοτέλη Παυλίδη

Σύμη 17 Ιουνίου 2005

Κύριε Υπουργέ,

Πραγματικά λυπούμεθα που βρισκόμαστε στη δυσάρεστη θέση να απευθυνθούμε δημόσια σε σας από τη στιγμή, κατά την οποία αναφορές και υπομνήματά μας δεν τυγχάνουν της προσοχής και απαντήσεώς σας.

Το να διαχειρίζονται κάποιοι, όπως το Δ.Σ. της Α.Ν.Ε.Σ. την περιουσία 1.210 μετόχων, πιστέψτε μας δεν είναι μια εύκολη υπόθεση και δεν έχουμε το δικαίωμα να παραβλέπουμε ενέργειες που μόνο κακό θα μπορούσαν να προξενήσουν για το μέλλον της Α.Ν.Ε.Σ.

Δυστυχώς κύριε Υπουργέ η τακτική που ακολουθείτε απέναντι στην Εταιρία μας όχι μόνο δεν μας βοηθά, αλλά μας δημιουργεί και προβλήματα. Εάν η μεταχείριση απέναντί μας ήταν η ίδια με αυτήν που ακολουθείτε με άλλες Εταιρίες ή αδιάφορη, δεν θα είχαμε προβλημα. Αλλωστε έχουμε συνηθίσει στα 26 χρόνια ιστορίας και δραστηριότητάς μας στην αδιαφορία των εκάστοτε κρατούντων. Ομως, οι τελευταίοι χειρισμοί σας μόνο αδιάφορους δεν θα μπορούσαν να μας αφήσουν. Γι' αυτό και δημόσια σας απευθύνουμε τα παρακάτω ερωτήματα, για τα οποία θα θέλαμε να τύχουμε κάποιας απάντησής σας:

Γνωρίζετε κύριε Υπουργέ πόσα πλοία υπάρχουν σε ολόκληρο τον κόσμο με τα χαρακτηριστικά των ταχύπλοων για τις **επιδοτούμενες** γραμμές που προκήρυξε το Υπουργείο σας στις ενδοδωδεκανησιακές γραμμές (Ταχύπλοο, Μήκος 40 μ., επιβάτες 300, 6 Ι.Χ.); Αν ναι σε ποιά Εταιρία ανήκουν και που δραστηριοποιούνται;

Με ποιό σκεπτικό αντικαταστήσατε το επιδοτούμενο δρομολόγιο από Κάλυμνο για Κω – Νίσυρο – Τήλο – Ρόδο από Επιβατηγό – Οχηματαγωγό σε ταχύπλοο με δυνατότητα μεταφοράς μερικών μόνο Ι.Χ, αυτοκινήτων (γκαράζ 50 τετρ. μ.), όταν γνωρίζετε καλύτερα από τον καθένα ότι τα ταχύπλοα σκάφη στην περιοχή μας πλεονάζουν και ότι οι πραγματικές ανάγκες των νησιών είναι η μεταφορά φορτηγών; Γιατί τέτοια εμμονή με την επιδότηση των ταχυπλόων στην Δωδεκάνησο, όταν δεν υπάρχει ούτε μία επιδοτούμενη γραμμή στο υπόλοιπο Αιγαίο που να έχει ως προϋπόθεση για επιδότηση να είναι το πλοίο χαρακτηρισμένο ταχύπλοο; Ξέρετε πολύ καλά ότι το Blue Star έχει ταχύτητα 27 μιλίων, αλλά δεν είναι χαρακτηρισμένο ως ταχύπλοο. Τι έχετε να πείτε στους κατοίκους των νησιών αυτών που θα υποχρεωθούν να πληρώνουν τον διπλάσιο ναύλο των ταχυπλόων; Ρωτήσατε στους Δημάρχους των τριών νησιών Νισύρου – Τήλου και Σύμης εάν συμφωνούν με την αλλαγή αυτή;

Γιατί κύριε Υπουργέ δεν απαντήσατε στην από 12.10.2004 πρότασή μας για δρομολόγηση Επιβατικού – Οχηματαγωγού πλοίου με έδρα την Κω, το οποίο θα εξυπηρετούσε τα μικρά νησιά με το σύστημα των ανταποκρίσεων; Σας θυμίζουμε ότι στην πρόταση αυτή απάντησαν θετικά ο Υπουργός Εμπορικής Ναυτιλίας, αλλά και ο ίδιος ο Πρωθυπουργός! Εκτός και αν οι εκτιμήσεις και οι ενέργειές σας αφίστανται της κυβερνητικής πολιτικής.

Γνωρίζετε κύριε Υπουργέ ότι η μοναδική μείωση που έγινε σε επιδοτούμενη γραμμή είναι στη γραμμή της Σύμης από 1.500 σε 1.300 ευρώ και αυτό επί υπουργίας σας; Γνωρίζετε κύριε Υπουργέ ότι η ΑΝΕΣ, με τέσσερα συνολικά πλοία, στην επόμενη δρομολογιακή περίοδο θα είναι η μόνη μη επιδοτούμενη Ναυτιλιακή Εταιρία στην Δωδεκάνησο;

Σύμφωνα με εκτιμήσεις μας, γιατί ο διαγωνισμός είναι υπό εξέλιξη, οιεπιδοτήσεις ανά Εταιρία θα είναι: Α.Ν.Ε. ΚΑΛΥΜΝΟΥ 1.600.000 ευρώ, ΛΑ.Ν.Ε. 4.700.000 ευρώ, ΔΩΔΕΚΑΝΗΣΟΣ Ν.Ε. 900.000 ευρώ, **ΑΝΕΣ 0 (ΜΗΔΕΝ) ευρώ.**

Μπορείτε να μας απαντήσετε κ. Υπουργέ σε τι εξυπηρετεί η έκτακτη δρομολόγηση του νέου πλοίου της Δωδεκάνησος Ν.Ε. στη γραμμή Ρόδου – Σύμης σε καθημερινή βάση και μάλιστα στις ίδιες ώρες με τα δικά μας δρομολόγια, όταν η Εταιρία μας υπερκαλύπτει τις ανάγκες της Σύμης με 6 κυκλικά δρομολόγια καθημερινά;

Γιατί ενώ το συμβούλιο ακτοπλοϊκών συγκοινωνιών ενέκρινε αίτημά μας για δρομολόγηση πλοίου μας από Ρόδο για Κω, εσείς μεταθέσατε την ώρα αναχώρησης κατά 2,5 ώρες;

Γιατί κύριε Υπουργέ δεν πράξατε το ίδιο και με το νέο πλοίο της Δωδεκάνησος Ν.Ε.;

Γιατί κύριε Υπουργέ δεν λάβατε υπόψη σας το αίτημα του Δήμου Σύμης να συμπεριλάβετε στο διαγωνισμό την υποχρεωτική διανυκτέρευση ενός τουλάχιστον πλοίου στη Σύμη όπως κάνει η ΑΝΕΚ δωρεάν επί 26 χρόνια; Γνωρίζετε κύριε Υπουργέ ότι η ΑΝΕΣ εκτέλεσε κατά το 2004, 30 έκτακτες μεταφορές ασθενών από Σύμη για Ρόδο σε βραδινές ώρες;

Γνωρίζετε να μας πείτε κύριε Υπουργέ πως θα μετακινούνται τα 30 κατά μέσο όρο οχήματα που μεταφέρει καθημερινά το επιβατικό – οχηματαγωγό πλοίο της Εταιρίας μας «ΣΥΜΗ» από Σύμη για Ρόδο και επιστροφή, όταν από την 1η Νοεμβρίου 2005 αποδρομολογηθεί, αφού στη θέση του θα δρομολογήσετε και μάλιστα με επιδότηση το νέο πλοίο της Δωδεκάνησος Ν.Ε. με χωρητικότητα μόνο 9 Ι.Χ.;

Πως μπορεί κύριε Υπουργέ να εξυπηρετήσει την Σύμη ένα πλοίο των 280 επιβατών και 9 Ι.Χ. αυτοκινήτων, όταν μάλιστα οι θέσεις θα είναι κρατημένες από τα άλλα νησιά (Κω, Νίσυρο και Τήλο); Γνωρίζετε κύριε Υπουργέ ότι το πλοίο μας «ΣΥΜΗ» με χωρητικότητα 1.000 επιβάτες και 50 οχήματα χωρίς να εξυπηρετεί άλλα νησιά φτάνει κάποιες μέρες στα όριά του;

Εμείς κύριε Υπουργέ, η Διοίκηση της Α.Ν.Ε.Σ., δεν θα αφήσουμε την Εταιρία μας να καταντήσει όπως την Δ.Α.Ν.Ε. Είμαστε αναγκασμένοι ή μάλλον μας οδηγείτε με τη μεροληπτική και άδικη πολιτική σας να βρούμε άλλες αγορές να δρομολογήσουμε τα πλοία μας. Νιώθουμε πικραμένοι και αγανακτισμένοι γιατί η 25ετής συνεχής κοινωνική προσφορά μας αντικαθιστώντας το κράτος ανταμείβεται με τα μέτρα που παίρνετε εσείς και δεν θα σας κάνουμε τη χάρη να αφήσουμε μια Ναυτιλιακή Εταιρία λαϊκής βάσης, με υποδειγματική και χρηστή διαχείριση να καταντήσει βορρά στις επιχειρηματικές βλέψεις των όψιμων εφοπλιστών της Δωδεκανήσου. Αυτοί έπρεπε να είχαν έρθει πριν από 25 χρόνια όταν διακινούσαμε 5 και 10 επιβάτες ανά δρομολόγιο και όχι τώρα που «στρώσαμε εμείς το τραπέζι».

Η Α.Ν.Ε.Σ. θα επιβιώσει, θα μεγαλουργήσει και γιατί όχι, θα αναπληρώσει και το κενό που άφησε η Δ.Α.Ν.Ε.

Με εκτίμηση
Το Δ.Σ. της Α.Ν.Ε.Σ.

Off the record

Τον βαρέθηκε κι η κληρωτίδα

Ενας εργαζόμενος όταν συμπληρώσει 35 έτη εργασίας φυσιολογικά παίρνει την σύνταξή του. Κάποιο από τα παλιά μέλη της ΕΠΣΔ που καυχιέται ότι συμπλήρωσε τριάντα χρόνια παρουσίας στις διοικήσεις δεν το έβαλε κάτω και ήταν υποψήφιος. Τα σωματεία μάλλον βαρέθηκαν να τον βλέπουν μπροστά τους, όμως παρ' όλα αυτά του έδωσαν τριάντα ένα κουκιά.

Επειδή συγκέντρωσε τους ίδιους ψήφους με άλλο υποψήφιο, η δουλειά πήγε στην κληρωτίδα. Μόνο που αυτή τη φορά δεν ήταν η γνώριμη του κληρωτίδα αλλά σ' ένα πλαστικό ποτήρι μπήκαν οι κλήροι. Μετά από αρκετό ανακάτεμα που έκανε ο Παπαδημήτρης «δίκην σέϊκερ» η κληρωτίδα ανέδειξε τον νεότερο. Φάνηκε ξεκάθαρα πως εκτός από τα σωματεία τον βαρέθηκε και η κληρωτίδα. Ακόμα δεν το χωνεύει πως είναι έξω από το Δ.Σ. της ΕΠΣΔ. Και ξέρετε γιατί; Δεν πιστεύει πως ένας έρωτας τριάντα χρόνων με τις ομάδες αυτές, τον απάτησαν και πήγαν με τους νεότερους. Τεκνατζού τελικά η άτιμη η κληρωτίδα.

✓

«Αχ ομάδα μου ...καημένη ποιά κατάρα σε βαραίνει»

Αυτό που συμβαίνει με την ομάδα της Ρόδου τα τελευταία χρόνια δεν έχει όμοιο του. Πάντοτε η οικογένεια των «ελαφιών» αντιμετώπιζε προβλήματα τα οποία προέρχονταν από τα σπλάχνα της. Ωστόσο οι κατά καιρούς παράγοντες της πίστευαν και πιστεύουν πως «ξένος δάχτυλος» δημιουργεί αυτές τις καταστάσεις. Ο «Δούρειος ίππος» που νομίζουν ότι υπάρχει τον έχουν κατασκευάσει οι ίδιοι με τις προσωπικές τους συγκρούσεις.

Την επανάληψη των γεγονότων την έχει βαρεθεί ο κόσμος και το σπουδαιότερο η ομάδα προς τους τρίτους έχει χάσει πλέον το πρεστίζ της. Σ' αυτούς που μαζεύτηκαν την Παρασκευή το βράδυ στο «Ακταίον»», για να βρουν ...λύσεις, πέφτει το βάρος ν' αποκαταστήσουν επιτέλους την εικόνα του συλλόγου. Με ποιό σκεφτικό οι ποδοσφαιριστές πρέπει να κάνουν υπομονή; Από ποιούς θα πάρουν διαβεβαιώσεις για να περιμένουν;

Εάν υπάρχει διάθεση απ' όλους ας ξεκαθαρίσουν μια για πάντα την υπόθεση Ρόδος.

Μας πήραν «χαμπάρι» και στην πρωτεύουσα

Χωρίς σχόλια αναδημοσιεύουμε από την αθλητική εφημερίδα «ΦΩΣ» (φύλλο του Σαββάτου) το παρακάτω κειμενάκι που ήταν στην στήλη «ΕΝΑ ΣΥΝ ΕΝΑ»:



«Διετέλεσε αναπληρωματικό μέλος της ΚΕΔ επί προεδρίας Γ. Μπίκα ο Γιάννης Τριανταφύλλου από τη Ρόδο κι είχε τη στήριξη του συντοπίτη του γενικού γραμματέα Γιάννη Οικονομίδη. Στις εκλογές της ΕΠΣ Δωδεκανήσου όμως που έγιναν το περασμένο Σάββατο, ο Τριανταφύλλου υποστήριξε το ψηφοδέλτιο που είναι σήμερα μειοψηφία στην Ενωση. Κι αυτή η συμπεριφορά έκανε αίσθηση. Επίσης μέλος του Δ.Σ. της ΕΠΣ Δωδεκανήσου με την παράταξη της αντιπολίτευσης είναι και ο ανιψιός του πρώην διαιτητή Α' Εθνικής Μιχ. Καλαθενού, που έχει το ίδιο επίθετο».

Τρικλοποδιές Ιάκωβου στην Πειθαρχική

Οταν ο Ιάκωβος Χατζημιχάλης τιμήθηκε με πλακέτα από την ΕΠΣΔ, πριν να ξεκινήσουν οι εκλογικές διαδικασίες, πήρε το μικρόφωνο να πει δύο τρεις κουβέντες.

Αυτό που συμβούλεψε τους εκπροσώπους των σωματείων ήταν να προσπαθήσουν στο νέο πρωτάθλημα για την απάλειψη της βίας από τα γήπεδα.

Αυτό φίλε Ιάκωβε θεωρείται «κακία», διότι με αυτά που είπες θα κόψεις το μεροκάματο της νέας Πειθαρχικής Επιτροπής.

Για ποιό λόγο λοιπόν ο φίλος σου Χατζηγεωργίου θα δεχτεί να πάρει τη θέση σου στην Πειθαρχική;

Τι θα κάνει μαζί με τους συνεργάτες του, μόνο ερμηνεία των νόμων;

Δικαίωσε την τιμωρία του

Τα φραστικά επεισόδια την ημέρα των εκλογών της ΕΠΣΔ δεν έλειψαν. Χωρίς βέβαια οι πρωταγωνιστές να φτάσουν στα άκρα.

Αυτό που ξεχωρίσαμε ήταν η επίθεση που δέχτηκε η απερχόμενη πειθαρχική επιτροπή από προπονητή ποδοσφαίρου και μάλιστα καθηγητή Φυσικής Αγωγής.

Αιτία ήταν η τιμωρία που του είχαν επιβάλει στη διάρκεια των παιδικών και εφηβικών πρωταθλημάτων, και απ' όσο γνωρίζουμε ήταν δίκαιη. Με τη φραστική επίθεση που έκανε στην Π.Ε. και ιδιαίτερα στο ένα από τα πέντε μέλη της, επιβεβαίωσε πανηγυρικά την τιμωρία που του επιβλήθηκε.

Δημιούργησε επεισόδιο μπροστά σε τόσο κόσμο, φανταστείτε λοιπόν τι έκανε στο γήπεδο όπου ήταν «εμείς κι εμείς».

Δηλαδή κόσμος μετρημένος στα δάχτυλα του ενός χεριού.

Το κουτόχορτο τελείωσε

Μάθαμε, και μας έκανε φοβερή εντύπωση, πώς οι χαμένοι των εκλογών ήταν σίγουροι ότι η νικήτρια ομάδα θα τους έδινε θέση στο προεδρείο.

Το επιχείρημα τους ήταν πως το δίδυμο «κοντού – ψηλού» στις δηλώσεις του αναφέρθηκε για συνεργασία και ότι θα δουλέψουν όλοι μαζί για το καλό του ποδοσφαίρου. Ποτέ όμως δεν μπήκαν στον κόπο να ρωτήσουν πώς την εννοούσαν αυτή τη συνεργασία.

Μα είναι δυνατόν ποτέ μια παράταξη που κέρδισε τις εκλογές να χαρίσει πόστα στους αντιπάλους της; Τώρα πως σχημάτισαν αυτή την εντύπωση οι τέσσερις, προκαλεί απορία. Μόνο αν έφαγαν μπόλικο κουτόχορτο δικαιολογείται η στάση τους. Το κουτόχορτο όμως δεν κυκλοφορεί πλέον στην πιάτσα. Οι μετά Χριστό προφήτες τελείωσαν κι αυτοί διότι δεν μπορούμε να πιστέψουμε ότι οι χαμένοι ήταν έτοιμοι να προσφέρουν θέσεις στους αντιπάλους τους εάν κέρδιζαν και είχαν την ίδια πλειοψηφία.

Παραταξιακή μάχη σε όλα τα μέτωπα

Ο προεκλογικός αγώνας της ΕΠΣΔ διήρκεσε πάνω από πέντε μήνες. Είχε πόλεμο και μάλιστα άλλοτε φανερά κι άλλοτε κρυφά. Ηταν πόλεμος χαρακωμάτων και πήραν μέρος πολλές ιδιότητες: Υπουργοί, βουλευτές δήμαρχοι, νομαρχιακοί σύμβουλοι, δημοτικοί σύμβουλοι, διαιτητές εν ενεργεία, απόμαχοι της διαιτησίας, κονδυλοφόροι, με τους τελευταίους μάλιστα να ψηφίζουν, όντας χρόνια μέλη των σωματείων που εκπροσώπησαν. Κι έρχεται ο φίλος μας ο Πασχάλης και μας σερβίρει ότι όλες αυτές οι μάχες δόθηκαν μόνο για το ποιός θα είναι πρόεδρος. Φίλε Πασχάλη ο πόλεμος ήταν ανηλεής σε όλα τα επίπεδα και για όλες τις καρέκλες. Οσες πιο πολλές θέσεις τόσο το καλύτερο για την κάθε παράταξη.

Αν μπορούσε η κάθε ομάδα να κερδίσει με 11-0 θα το έκανε. Αυτό που δεν είδαμε κι ευτυχώς δεν το κάνατε ήταν να παίξετε και ξύλο μεταξύ σας. Αυτά έχουν οι εκλογικές διαδικασίες σε κάθε τους μορφή. Οι εκλογές της ΕΠΣΔ στη βιτρίνα είχαν το «ευ αγωνίζεσθαι» αλλά πίσω απ' αυτή έγινε της π...ς το κάγκελο.



Για ποιά προεδρία μιλούσες στα ερτζιανά της Σουηδίας;

Αρκούσε το «ωσεί παρών»

Η πρώτη συνεδρίαση του διοικητικού συμβουλίου της ΕΠΣΔ σίγουρα δεν ήταν κι ό,τι καλύτερο. Μετά το μοίρασμα των αξιωμάτων που έκαναν οι νικητές κι άφησαν απ' έξω τους ηττημένους σημειώθηκε το μπουμ.

Η συνέχεια της συνεδρίασης θα είχε να κάνει με τις επιτροπές, κάτι όμως που δεν άρεσε στην τετράδα.

Αμέσως σηκώθηκαν και αφού ευγενικά καληνύχτισαν τους «συντρόφους» τους του Δ.Σ. άνοιξαν την πόρτα κι έφυγαν.

Δηλαδή στο μοίρασμα των αξιωμάτων όλα ήταν καλά και ψήφιζαν γνωρίζοντας το αποτέλεσμα.

Στη διανομή των «δεύτερων» αξιωμάτων για τις επιτροπές δεν άντεχαν το σκηνικό. Επρεπε να μείνουν να δηλώσουν «ωσεί παρών» από την αρχή, αφού γνώριζαν όπως είπαν τη μοιρασιά, και όταν όλα τελείωναν να έφευγαν σαν κύριοι.

Μέσα κι έξω από τα...



γήπεδα

Πότε θα γίνει η ασφαλτόστρωση;

Ο δρόμος που οδηγεί από τη Σορωνή στο άλσος του Αγίου Σουλά, διαπλατύνθηκε και φυσικά η κυκλοφορία των πάσης φύσεως οχημάτων γίνεται πιο άνετα.

Για να ολοκληρωθεί όμως το έργο αυτό χρειάζεται να γίνει ακόμα η ασφαλτόστρωση. Δεδομένου μάλιστα, ότι τον ερχόμενο μήνα είναι και το μεγάλο πανηγύρι του Αγίου Σουλά, οι Σορωνιάτες διερωτώνται αν θα πέσει έως τότε και ο ασφαλτοτάπητας.

Οι καιρικές συνθήκες πάντως είναι ιδανικές για την ασφαλτόστρωση, ενώ και αρκετές εβδομάδες απομένουν μέχρι τις 29 Ιουλίου για να ολοκληρωθεί το έργο.

Ας περιμένουμε, λοιπόν, να δούμε αν θα αρχίσει και ολοκληρωθεί η ασφαλτόστρωση. Τώρα πάντως σε κάθε διέλευση οχήματος από το δρόμο αυτό σηκώνονται σύννεφα σκόνης.

Καλή ξεκούραση

Του Αγίου Πνεύματος σήμερα και για τους περισσότερους είναι αργία. Οσοι δεν εργάζονται πάντως και φυσικά δεν ταξίδεψαν σε κάποιο κοντινό νησί, οι παραλίες προσφέρονται για ξεκούραση και ηλιοθεραπεία.

Κοινός στόχος

Η Ενωση Ποδοσφαιρικών Σωματείων Δωδεκανήσου απέκτησε νέα διοίκηση για τα τρία επόμενα χρόνια.

Οι νεοεκλεγέντες οφείλουν να κάνουν πράξη τα όσα υπόσχονταν πριν αναδειχθούν από την κάλπη.

Νικητές και ηττημένοι δεν υπάρχουν τώρα. Υπάρχουν μόνο εκλεγμένα μέλη του διοικητικού συμβουλίου. Κοινός στόχος είναι η επίλυση όσο γίνεται περισσότερων προβλημάτων, που απασχολούν τα ερασιτεχνικά σωματεία της Δωδεκανήσου. Συνεπώς δεν πρέπει να υπάρχει πλειοψηφία και μειοψηφία ή συμπολίτευση και αντιπολίτευση, αλλά ενιαίο συμβούλιο με γνώμονα το συμφέρον του δωδεκανησιακού ποδοσφαίρου.

Καλές δουλειές

Επιασαν δουλειά οι παράγοντες του Κλεάνθη. Εστησαν αναψυκτήριο στην κεντρική πλατεία του Παραδεισίου και διαθέτουν νοστιμότατα σουβλάκια, μπίρες και αναψυκτικά. Το «μαγαζί» προβλέπεται να λειτουργήσει μέχρι και το πανηγύρι της Αγίας Μαρίνας (17 Ιουλίου). Οπου νά'ναι θα ξεκινήσουν να λειτουργούν ανάλογα αναψυκτήρια του Ηρακλή Μαριτσών και του Φοίβου. Καλό κουράγιο και καλές δουλειές.

Οι φανατικοί της μπάλας

Μέρα με τη μέρα το θερμόμετρο ανεβαίνει και καθώς η ζέστη γίνεται αποπνικτική, πολλοί αναζητούν λίγη δροσιά στη θάλασσα.

Οι φανατικοί πάντως του ποδοσφαίρου μπορεί να μην πηγαίνουν στα γήπεδα την ημέρα, φροντίζουν όμως να παίζουν τα βράδια μπάλα, οπότε η ζέστη είναι υποφερτή. Τα γήπεδα «5Χ5» προσφέρονται για τα βράδια.

Πάνε «πακέτο»!

Παπαδημήτρης και Ηρακλής Μαριτσών φαίνεται πως πάνε «πακέτο»! Αλλιώς δεν εξηγείται η επανεκλογή του στη θέση του προέδρου. Οι Μαριτσενοί στο πρόσωπο του Παπαδημήτρη έχουν βρει τον κατάλληλο άνθρωπο για την κατάλληλη θέση. Γιατί να τον χάσουν;

Απαράδεκτη καθυστέρηση

Ακόμα... περιμένουν οι ερασιτέχνες και επαγγελματίες ψαράδες, που έχουν τα σκάφη τους στο αλιευτικό καταφύγιο Φανών, να υλοποιηθεί η υπόσχεση των αρμοδίων. Και η υπόσχεση αυτή είναι ο καθαρισμός του βυθού από τους τόνους των φυκιών που έχουν συγκεντρωθεί εκεί και φυσικά η εκβάθυνση του μικρού λιμανιού.

Να σημειωθεί ακόμα, ότι λόγω της μεγάλης συσσώρευσης φυκιών, αναδίδεται μία δυσάρεστη οσμή σ' όλη την περιοχή.

Επειδή δεν πρόκειται για μια απομακρυσμένη περιοχή του νησιού, αλλά για μια πολυσύχναστη, καιρός είναι οι αρμόδιοι φορείς να κάνουν πράξη την υπόσχεσή τους. Να προχωρήσουν, δηλαδή, στον καθαρισμό του λιμανιού. Οσο καθυστερούν, άλλο τόσο θα αυξάνεται και η δαπάνη καθαρισμού, οπότε η επιβάρυνση θα είναι ακόμα μεγαλύτερη.

Η εύνοια της τύχης

Η τύχη ευνόησε ένα Ροδίτη στην κλήρωση του «EXTRA 5» της 10ης Ιουνίου. Πρόβλεψε διάνα και τους πέντε αριθμούς και κέρδισε 50.000 ευρώ.

Το τυχερό δελτίο παίχθηκε στο πρακτορείο της Αναστασίας Κορκίδα, στις Φάνες.

Αν και δεν έγινε γνωστό το όνομα του τυχερού, η στήλη πάντως του εύχεται σε «καλή μεριά».

Δικαιώθηκε ο αγώνας του

Επιασε τόπο ο αγώνας του Παπαδημήτρη στο Δημοτικό Συμβούλιο του Δήμου Πεταλούδων για την προμήθεια ενός μεγαλύτερου και πιο σύγχρονου χλοοκοπτικού μηχανήματος, που θα χρησιμοποιείται για τα γήπεδα με χόρτο. Με ψήφους 19-1, το Δ. Συμβούλιο ενέκρινε την αγορά του μηχανήματος.

Το «Αθλητικό Πανόραμα»

Από 22 έως 24 Ιουλίου το «Αθλητικό Πανόραμα» της ALPHA BANK θα επισκεφθεί την Κω.

Τα αθλήματα που παρουσιάζει φέτος είναι της ιστιοσανίδας, κωπηλασίας, extreme τραμπολίνο, καράτε, ταεκβοντό, σκοποβολή, ποδόσφαιρο, καλαθοσφαίριση, formula 1 και playstation 2.

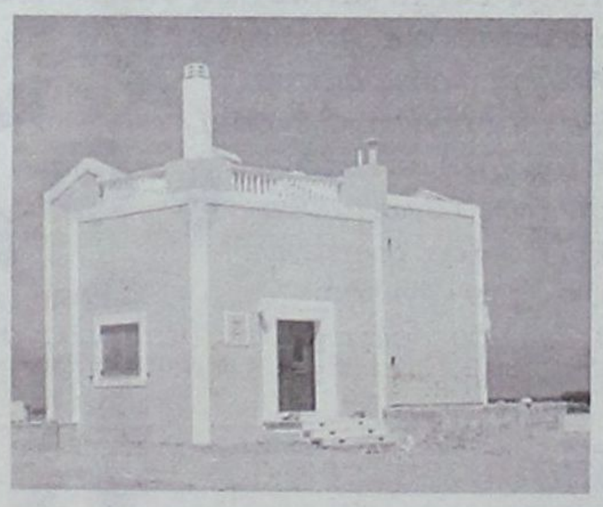

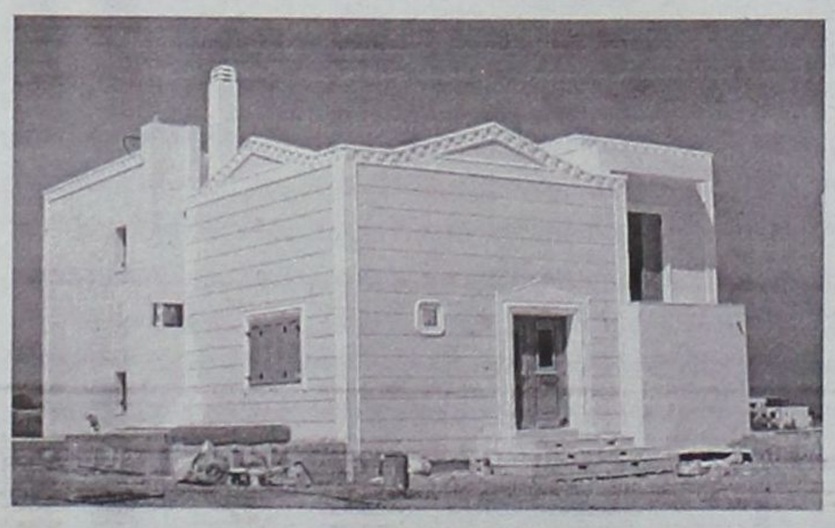



Πωλούνται Πολυτελείς κατοικίες αντίγραφα των Δωδεκανήσων

12islands RESIDENCE

Πολυτελείς κατοικίες με εκπληκτική θέα,

στα Κολύμπια 400 μέτρα από τη θάλασσα και στον παράλληλο δρόμο των ευκαλύπτων.

Οι κατοικίες είναι δύο τύπων 107 τ.μ. και 161 τ.μ. και διαθέτουν:

- Τρία υπνοδωμάτια
- Δύο μπάνια
- Τουαλέτα και χωριστό μπάνιο με υδρομασάζ
- Εντοιχισμένη κουζίνα
- Εντοιχισμένες ντουλάπες
- Ηλιακό θερμοσίφωνα
- Κεντρική θέρμανση (εγκατάσταση)
- Τζάκι
- Συστήματα ασφαλείας
- Τηλεφωνικές γραμμές ISDN
- Μπάρμπεκιου

Οι κατοικίες διαθέτουν ιδιωτική πισίνα και σύνδεση του νερού σε γεώτρηση για την ανέξοδη λειτουργία της σε όλη τη διάρκεια του έτους.

Ο περιβάλλων χώρος έχει εξαιρετική διαμόρφωση. Γκαζόν, πλακόστρωτος πεζόδρομος, φυτά και απεριόριστη θέα συνθέτουν το σκηνικό που άνθρωπος και φύση δημιούργησαν μαζί.

Οι κατοικίες αυτές διατίθενται προς πώληση και ήδη έχουν πωληθεί η «Ρόδος», το «Καστελλόριζο» και η «Χάλκη». Η πώληση έγινε αμέσως με την ολοκλήρωση της δημιουργίας τους και τούτο διότι προσφέρονται σε εξαιρετικά προσιτή τιμή (για τα δεδομένα του κόστους κατασκευής και εξοπλισμού που διαθέτουν).



Πληροφορίες κ. Μαρκόπουλο Γεώργιο τηλ: 22410 56268 - 56213 Κιν: 6978110631 • www.12islandsresidence.gr

Οι εξελίξεις στον ΟΤΕ έχουν συγκεκριμένο στόχο

Πολλά έχουν ειπωθεί και έχουν γραφτεί το τελευταίο διάστημα για τον ΟΤΕ και για τις Τράπεζες. Πολλά «στημένα» στρογγυλά τραπέζια στα ΜΜΕ.

Μερικούς προβληματισμούς θέλω να θέσω. Για όλους τους εργαζόμενους είτε των «πρώην» ΔΕΚΟ είτε των τραπεζοϋπαλλήλων , είτε των εργαζομένων στον «ιδιωτικό» τομέα.

Ήταν θέμα χρόνου ότι το κυβερνητικό πακέτο με τα μέτρα για τη διάλυση των εργασιακών σχέσεων, το ασφαλιστικό και τις ιδιωτικοποιήσεις, αργά ή γρήγορα θα έμπαιναν στην ημερήσια διάταξη.

Οι ρυθμίσεις του κράτους, της οικονομικής ολιγαρχίας, οι κρατικομονοπωλιακές ρυθμίσεις, ανέκαθεν στόχευαν στην ενίσχυση της κυριαρχίας του κεφαλαίου.

Πριν μερικές δεκαετίες το Δημόσιο προκειμένου να εξυπηρετήσει τα συμφέροντα των επιχειρηματιών κατασκεύαζε υποδομή με τους φόρους των λαϊκών στρωμάτων, ενώ σήμερα, τα έργα τα αναλαμβάνουν επιχειρηματικοί όμιλοι, αλλά το ....μάρμαρο το πληρώνει και πάλι ο λαός.

Οι κ.κ. Καραμανλής-Παπανδρέου και οι κολαούζοι τους, στα τραπεζάκια του «διαλόγου» και της συνδιαλλαγής με τους κηφήνες, κήρυξαν τον πόλεμο στην εργατική τάξη και τα λαϊκά στρώματα. Το κράτος του ΟΤΕ δεν είναι που έκανε «μάγκα» τον Κόκκαλη, το κράτος του ΕΛΠΕ δεν είναι που έκανε «μάγκα» το Λάτση, το κράτος της ΔΕΗ δεν είναι και του Φυσικού Αερίου που έκανε «μάγκα» τον Κοπελούζο, το κράτος που πριν ήταν των Μποδοσάκηδων και Ανδρεάδηδων, τώρα είναι των Βαρδινογιάννηδων και των Αγούδημων, με πολιτική εμπροσθοφυλακή τους υπαλληλίσκους του δικομματισμού!!!

Η επίθεση αυτή δεν προήλθε από παρθενογένεση. Πατάει γερά στη Λευκή Βίβλο, στη Στρατηγική της Λισσαβώνας της «ανταγωνιστικότητας» και της «παραγωγικότητας».

Είναι οι ίδιες πολιτικές δυνάμεις που επί Κυβερνήσεων τους αξιοποίησαν τη μονιμότητα για να αλώσουν τη συνείδηση χιλιάδων εργαζομένων. Οι ίδιοι φρόντισαν να υπονομεύσουν το δικαίωμα στη σταθερή και πλήρη εργασία, ταυτίζοντάς τη με το «βόλεμα» και την τακτοποίηση των «ημέτερων». Σήμερα πατώντας στα αποτελέσματα της ίδιας τους της πολιτικής υπερασπίζουν την κατάργηση της μονιμότητας.

Η επίθεση στα δικαιώματα των εργαζομένων είναι ολομέτωπη και σαρωτική . Ακουμπάει κάθε κλάδο, συρρικνώνει στο ελάχιστο τις κατακτήσεις της εργατικής τάξης.

Σήμερα στον ΟΤΕ , αύριο στις άλλες πρώην ΔΕΚΟ. Στην ημερήσια διάταξη το γκρέμισμα του Ασφαλιστικού στην Εμπορική , στην Αγροτική και σύντομα στους εργαζομένους των άλλων τραπεζών.

Η κατάπτυστη σύμβαση στον ΟΤΕ ανοίγει το δρόμο για την πλήρη κατάργηση της σταθερής και πλήρους εργασίας στο δημόσιο τομέα. Η άρση της μονιμότητας αποτελεί στρατηγική επιλογή του κεφαλαίου και των κομμάτων που προωθούν και στηρίζουν την πολιτική του. Εργαζόμενος με πλήρη δικαιώματα σημαίνει και μεγαλύτερο κόστος για τον εργοδότη. Η δουλειά με δικαιώματα αποτελεί τροχοπέδη στην αύξηση της κερδοφορίας του κεφαλαίου. Θα κάνει πιο ευάλωτους τους εργαζόμενους στις πιέσεις της εργοδοσίας. Η πολιτική και η εργασιακή ανασφάλεια θα συντελέσουν στην κάμψη των αντιδράσεων, θα διευκολύνουν



Του Λουκά Κωτσαδάμ
Γραμματέα Ν.Ε.
ν. Δωδ/σου του ΚΚΕ

το πέρασμα της αντιλαϊκής αυτής πολιτικής. Αποτέλεσμα: θα προσλαμβάνονται με ελαστικές μορφές απασχόλησης.

Τα μισθολογικά, ασφαλιστικά και συνταξιοδοτικά τους δικαιώματα θα συρρικνώνονται δραματικά.

Προβάλλουν το επιχείρημα ότι η άρση της μονιμότητας καταργεί την ανισότητα ανάμεσα τους εργαζόμενους του ιδιωτικού και του δημόσιου τομέα. Το επιχείρημα είναι εκ του πονηρού. Η υποτιθέμενη κατάργηση αυτής της ανισότητας μεγαλώνει την ανεργία, εντείνει την εκμετάλλευση και αυξάνει τη φτώχεια των εργατών. Στόχο έχει να καλλιεργήσει σύγχυση και να διχάσει την εργατική τάξη. Προπαγανδίζουν από κοινού την εξίσωση προς τα ΚΑΤΩ, των δικαιωμάτων των εργαζομένων.

Γιατί βγήκε από το χρονοντούλαπο η θεωρία των «ρετιρέ»? Να συγκαλύψει τον πραγματικό αντίπαλο που δεν είναι άλλος από την πολιτική εξυπηρέτηση των συμφερόντων του κεφαλαίου, την οποία απαρέγκλιτα εφαρμόζουν, τόσο η Ν.Δ. , όσο και το ΠΑΣΟΚ.

Η υποκριτική αυτή στάση (Ν.Δ. και ΠΑΣΟΚ) αλλά και του ΣΥΝ , που με την συμμετοχή στο «κοινωνικό διάλογο» και την ψήφιση της μετοχοποίησης του ΟΤΕ, με την στήριξή τους στις συμβιβασμένες ηγεσίες ΓΣΕΕ-ΑΔΕΔΥ, προσπαθούν με οικονομικά νούμερα να παραπλανήσουν τους εργαζόμενους.

Αυτό που δεν λένε είναι: Ποιος θα καρπωθεί τον πλούτο από τις αλλαγές αυτές???

Το δικαίωμα στη μόνιμη εργασία για όλους με σταθερό ημερήσιο εργάσιμο χρόνο και πλήρη τα ασφαλιστικά και όλα τα εργασιακά δικαιώματα, πρέπει να αποτελεί στόχο πάλης για το σύνολο της εργατικής τάξης.

Σήμερα η στάση απόρριψης αυτής της πολιτικής είναι ταυτισμένη με το πραγματικό συμφέρον της εργατικής τάξης. Είναι απόφαση αξιοπρέπειας και συναίσθηση της ευθύνης απέναντι στους μεροκαματιάρηδες του αύριο. Είναι επιλογή καταδίκης εκείνων των συνδικαλιστών που τάχθηκαν να παίξουν το ρόλο πεμπτοφαλαγγίτη του κεφαλαίου στις γραμμές της εργατικής τάξης. Να απορρίψουν την «εθελούσια» έξοδο όπως απέρριψαν σε πιο δύσκολες χρονικές στιγμές οι εργαζόμενοι στη ΛΑΡΚΟ και στα Ναυπηγεία Σκαραμαγκά.

Η διέξοδος για την εργατική τάξη βρίσκεται στη συσπείρωση δυνάμεων αλλά και στην ολομέτωπη σύγκρουση με την πολιτική του κεφαλαίου. Για την εξουσία των εργατών και των συμμάχων τους, που θα μετατρέψει σε λαϊκή περιουσία τους στρατηγικούς τομείς της παραγωγής. Θα καταργήσει κάθε μορφή «ευέλικτης και ελαστικής σχέσης εργασίας» ταυτόχρονα με την κατάργηση της εκμετάλλευσης.

ALHAMBRA TRAVEL

Με τη νέα ελληνική εταιρία κρουαζιέρας

LOUIS HELLENIC CRUISES

ΜΟΝΑΔΙΚΕΣ 9ΗΜΕΡΕΣ ΚΡΟΥΑΖΙΕΡΕΣ!!!!
...σαλπάρετε μαζί μας!

Γιορτάζοντας 70 χρόνια από την ίδρυση του Ομίλου Louis προσφέρουμε τρεις μοναδικές 9/10ήμερες κρουαζιέρες σε Δυτική & Ανατολική Μεσόγειο αλλά και τη Μαύρη Θάλασσα

9/10ήμερη μοναδική κρουαζιέρα στη Δυτική Μεσόγειο
«ΤΑ ΔΙΑΜΑΝΤΙΑ ΤΗΣ ΜΕΣΟΓΕΙΟΥ»
Από 29 Ιουλίου έως 7 Αυγούστου 2005 με το κρουαζιερόπλοιο MV CORAL

Ημέρα	Ημ/νία	Λιμάνι	Αφιξη	Αναχ.
Παρασκευή	29/7	Πειραιάς	—	10.30
Παρασκευή	29/7	Διέλευση Ισθμού Κορίνθου	10.30	15.00
Σάββατο	30/7	Μάλτα	14.30	19.30
Κυριακή	31/7	Τύνιδα	09.30	17.30
Δευτέρα	1/8	Μινόρκα, Βαλεαρίδες	15.00	21.00
Τρίτη	2/8	Βαρκελώνη	08.00	17.00
Τετάρτη	3/8	Νίκαια/Μονακό ή Κάννες	09.00	20.00
Πέμπτη	4/8	Λιβόρνο (Φλωρεντία)	08.00	19.00
Παρασκευή	5/8	Νάπολη/Πομπηία ή Κάπρι	10.30	19.00
Σάββατο	6/8	Εν πλω	—	—
Κυριακή	7/8	Πειραιάς	09.30	

Από 790

9/10ήμερη μοναδική κρουαζιέρα στην Ανατολική Μεσόγειο
«ΠΑΝΟΡΑΜΑ ΑΡΧΑΙΩΝ ΠΟΛΙΤΙΣΜΩΝ»
Από 7 Αυγούστου έως 16 Αυγούστου 2005 με το κρουαζιερόπλοιο MV CORAL

Ημέρα	Ημ/νία	Λιμάνι	Αφιξη	Αναχ.
Κυριακή	7/8	Πειραιάς —	13.00	
Δευτέρα	8/8	Καστελλόριζο*	09.30	14.30
Τρίτη	9/8	Λεμεσός, Κύπρος	08.00	20.00
Τετάρτη	10/8	Λατάκεια, Συρία	08.00	20.00
Πέμπτη	11/8	Βηρυτός, Λίβανος	08.00	20.00
Παρασκευή	12/8	Ασνόντ, Ισραήλ	08.00	20.00
Σάββατο	13/8	Πορτ Σάιντ, Αίγυπτος 08.00	09.00	
Σάββατο	13/8	Αλεξάνδρεια, Αίγυπτος 20.00	—	
Κυριακή	14/8	Αλεξάνδρεια, Αίγυπτος —	14.00	
Δευτέρα	15/8	Ρέθυμνο	13.30	19.00
Τρίτη	16/8	Πειραιάς 07.30		

Από 790

* Αποβίβαση / επιβίβαση με βάρκες (ανάλογα με τον καιρό)

9/10ήμερη μοναδική κρουαζιέρα στη Μαύρη Θάλασσα & τα παράλια της Μικράς Ασίας
«ΑΞΕΧΑΣΤΕΣ ΠΑΤΡΙΔΕΣ»
Από 16 Αυγούστου έως 25 Αυγούστου 2005 με το κρουαζιερόπλοιο MV CORAL

Ημέρα	Ημ/νία	Λιμάνι	Αφιξη	Αναχ.
Τρίτη	16/8	Πειραιάς	—	12.00
Τετάρτη	17/8	Κωνσταντινούπολη	09.00	19.00
Πέμπτη	18/8	Σαμψούντα, Πόντος	16.30	21.00
Παρασκευή	19/8	Τραπεζούντα, Πόντος	08.00	19.00
Σάββατο	20/8	Γιάλτα, Κριμαία	14.00	21.30
Κυριακή	21/8	Οδησσός, Ουκρανία	10.30	19.30
Δευτέρα	228	Νέσεμπαρ, Βουλγαρία	14.00	20.00
Τρίτη	23/8	Τσανάκαλε, Τουρκία	14.00	19.30
Τετάρτη	24/8	Σμύρνη	08.00	18.30
Πέμπτη	25/8	Πειραιάς	07.00	

Από 790

Πληροφορίες : Πρακτορείο: **ALHAMBRA TRAVEL**
Τηλ. 22410 37052, 22410 25698

ΕΣΤΙΑΤΟΡΙΟ - ΤΑΒΕΡΝΑ

«Η ΒΡΥΣΗ»

στην Ψίνθο

- **Νοστιμότατα χωριάτικα φαγητά στον παραδοσιακό φούρνο**
- **Χωριάτικο ψωμί**
- **Και όπως πάντα τα ντόπια κρέατα του Κώστα Καπταβενού.**

Ανοικτά κάθε μέρα
από τις 12 το μεσημέρι
Σας περιμένουμε

ΤΗΛ. 22410 - 50267

Σαν μανιτάρια ξεφυτρώνουν στη Ρόδο προκαλώντας ζημιά στην τοπική αγορά

Με «εισαγόσημο» 50 ευρώ θα κτυπήσουν τα κινέζικα

Με φορο-καπέλο στις εισαγωγές αγαθών σχεδιάζει η κυβέρνηση να ανακόψει την επέλαση των κινέζικων προϊόντων

Τα κινέζικα καταστήματα έχουν πλέον κατακλύσει κάθε γειτονιά της πόλης της Ρόδου ενώ το τελευταίο διάστημα σαν μανιτάρια έχουν αρχίσει να ξεφυτρώνουν όχι μόνο στους άλλους μεγάλους Δήμους του νησιού αλλά ακόμα και στα χωριά, προκαλώντας τεράστια ζημιά και πολλά προβλήματα στους Ροδίτες επιχειρηματίες που δηλώνουν πως η κατάσταση πλέον έχει φτάσει στο απροχώρητο.

Σύμφωνα με πληροφορίες, το σχέδιο που εξετάζουν τα υπουργεία Οικονομίας και Ανάπτυξης για τον περιορισμό των εισαγωγών από την Κίνα και την Ινδία, καθώς και του λαθρεμπορίου που βρίσκεται σε έξαρση, προβλέπει την αύξηση του τέλους διασάφησης που επιβάλλεται σε κάθε εισαγωγή.

Καταναλωτές

Αρμόδιοι παράγοντες συζητούν η αύξηση του τέλους να κυμανθεί γύρω στα 50 ευρώ ανά εισαγωγή, πρόσθετο κόστος το οποίο αργά ή γρήγορα θα μετακυλισθεί στις τιμές των αγαθών και τελικά θα το πληρώσουν οι καταναλωτές. Όμως το «εισαγόσημο» που σχεδιάζει να επιβάλει η κυβέρνηση θα χρηματοδοτήσει τα σχέδια για τον εκσυγχρονισμό των τελωνείων. Σε κάθε σημείο εισόδου στη χώρα θα εγκατασταθούν κάμερες και μαγνητικές πύλες για τον ηλεκτρονικό έλεγχο των προϊόντων που εισέρχονται στην Ελλάδα από χώρες της ΕΕ και τις τρίτες χώρες.

«Πρέπει να λάβουμε άμεσα μέτρα για να προστατεύσουμε τις ελληνικές μικρομεσαίες επιχειρήσεις από τον αθέμιτο ανταγωνισμό που προκαλούν οι χαμηλές τιμές πώλησης των κινέζικων προϊόντων» δηλώνει κορυφαίος παράγοντας του υπουργείου Οικονομίας και Οικονομικών προσθέτοντας ότι «τα πράγματα θα είναι δυσκολότερα αύριο όταν θα μπει και η Ινδία στην αγορά, με τιμές φθηνότερες και από την Κίνα».



Ο περιορισμός των εισαγωγών αποτελεί βασική επιδίωξη της Ελλάδας, η οποία αναμένεται να αντιμετωπίσει το ζήτημα με εξονυχιστικούς και σε μόνιμη βάση ελέγχους στα τελωνεία του Προμαχώνα, των Κήπων, της Ηγουμενίτσας και της Πάτρας.

Το υπουργείο αναζητεί τρόπο για να προμηθευτεί τις μαγνητικές πύλες από τις οποίες θα περνούν τα κοντέινερ, προκειμένου να φωτογραφίζονται και να ελέγχονται τα εισερχόμενα εμπορεύματα. Το κόστος αγοράς κάθε μαγνητικής πύλης αγγίζει τα 4 εκατομμύρια δολάρια και θεωρείται ιδιαίτερα υψηλό αλλά, όπως επισημαίνει ο ίδιος παράγοντας του υπουργείου, «δεν μπορεί να αποφευχθεί».

«Αναζητάμε κονδύλια», σημειώνει, και δεν αποκλείει την επιβολή πρόσθετου τέλους στις εισαγωγές εμπορευμάτων. Το σχέδιο περιορισμού των κινέζικων και ινδικών εισαγωγών επεκτείνεται και στην πάταξη του παράνομου εμπορίου στην εσωτερική αγορά. Σε πρώτη φάση έχουν ξεκινήσει οι έλεγχοι στην Τσαϊνατάουν της Αττικής, όπου τα ελεγκτικά συνεργεία ελέγχουν περίπου 8 με 9 επιχειρήσεις σε ημερήσια βάση και στις οποίες έχουν διαπιστώσει υψηλό βαθμό παραβατικότητας.

Ελεγχοι

Οι φορολογικοί έλεγχοι θα επεκταθούν σε όλη τη χώρα. Ηδη, οι αρμόδιες υπηρεσίες του υπουργείου Οικονομίας έχουν ζητήσει καταλόγους με τα κινέζικα εμπορικά καταστήματα που λειτουργούν στην επαρχία από την Κεντρική Ένωση Επιμελητηρίων, ενώ βρίσκονται σε διαβουλεύσεις με τις νομαρχίες, με των οποίων τη συνεργασία θα προχωρήσουν στους συστηματικούς ελέγχους σε όλες τις επαρχιακές πόλεις. Επιδίωξη των ελληνικών αρμοδίων υπηρεσιών είναι να αποτρέψουν όσους επιχειρήσουν να εισάγουν επικίνδυνα και παράνομα προϊόντα στη χώρα, αλλά και να παταχθεί η μαύρη εργασία, αφού έχει διαπιστωθεί ότι πολλοί ξένοι μετανάστες εργάζονται στα κινέζικα καταστήματα για... «ένα μπολ ρύζι».

24ωρη απεργία εξήγγειλε η ΓΣΕΕ για την Παρασκευή

Απεργούν και αύριο οι τραπεζοϋπάλληλοι

Με προσωπικό ασφαλείας θα λειτουργήσουν έως και αύριο οι τράπεζες, καθώς η ΟΤΟΕ αποφάσισε τη συνέχιση των απεργιακών κινητοποιήσεων, για το Ασφαλιστικό.



Στο μεταξύ την προκήρυξη 24ωρης πανελλαδικής πανεργατικής απεργίας την Παρασκευή 24 Ιουνίου και την απεργιακή συγκέντρωση της Αθήνας την ίδια μέρα στο υπουργείο Οικονομίας και Οικονομικών ανακοίνωσε επίσημα η Εκτελεστική Επιτροπή της ΓΣΕΕ. Ταυτόχρονα η Συνομοσπονδία συγκαλεί νέα συνεδρίαση της διοίκησης της ΓΣΕΕ στις 30 Ιουνίου για να εκτιμήσει την πορεία της αντιπαράθεσης των συνδικάτων με την κυβερνητική πολιτική, όπως εκδηλώνεται κυρίως στο μέτωπο του ασφαλιστικού των τραπεζών και του αναμενόμενου νομοσχεδίου για τα εργασιακά. Το διεκδικητικό πλαίσιο της απεργίας στις 24 Ιουνίου είναι το εξής: Τα συνδικάτα απορρίπτουν την κυβερνητική πολιτική σε σχέση με το ασφαλιστικό και το ΙΚΑ, την υπονόμευση του θεσμού των συλλογικών συμβάσεων, την κατάργηση του οκταώρου και τη διάβρωση των εργασιακών σχέσεων, την απελευθέρωση του ωραρίου λειτουργίας των καταστημάτων, τη διεύρυνση της ανεργίας και την αύξηση των απολύσεων, την αύξηση των φόρων και την πολιτική των ιδιωτικοποιήσεων στις δημόσιες επιχειρήσεις.



Λόγω της οικονομικής δυσπραγίας

Συρρικνώνεται η περίοδος διακοπών των Ελλήνων



***Εναγωνίως τους περιμένουν οι Ροδίτες επιχειρηματίες αφού τους χαρακτηρίζουν καλύτερους πελάτες από τους αλλοδαπούς**

***Στασιμότητα στον τουρισμό της Ρόδου δείχνει νέα έρευνα**

Μπορεί η Ρόδος και τα Δωδεκάνησα γενικότερα να περιμένουν τους Ελληνες τουρίστες τον Ιούλιο και τον Αύγουστο, αφού όπως οι επιχειρηματίες δηλώνουν είναι οι καλύτεροι πελάτες, εντούτοις φαίνεται πως η οικονομική δυσπραγία θα επηρεάσει και αυτόν τον τομέα του τουρισμού. Φέτος ο ένας στους τρεις Ελληνες θα κάνει μικρότερης διάρκειας διακοπές και πιο οικονομικές, αφού οι τιμές βρίσκονται στα ύψη -τα ναύλα με καράβια ή αεροπλάνα, τιμές ξενοδοχείων, τιμές σε καφετέριες, εστιατόρια κλπ., με αποτέλεσμα οι μισθοσυντήρητοι οικογενειάρχες να μην μπορούν να τις πλησιάσουν.

Τα παραπάνω προκύπτουν από την ετήσια έρευνα που διενήργησε η εταιρεία «Kapa Research . Φαίνεται λοιπόν ότι ενώ οι Ελληνες έχουν διάθεση να ταξιδέψουν στο εσωτερικό ή στο εξωτερικό, λίγοι διαθέτουν τα χρήματα για να το κάνουν, αφού οι διακοπές κοστίζουν κάθε χρόνο και ακριβότερα.Και αυτό επειδή:

- Το μέσο ημερήσιο έξοδο είναι στα 105 ευρώ, ενώ ο μέσος όρος εξόδων στις διακοπές δεν υπερβαίνει τα 1.300 ευρώ.
- Κατά μέσο όρο η διάρκεια καλοκαιρινών διακοπών των Ελλήνων δεν υπερβαίνει τις 2 εβδομάδες, όμως το ποσοστό εκείνων που έχουν τη δυνατότητα για 15θήμερες διακοπές υποχωρεί τα τελευταία χρόνια.

Γενικά ο αριθμός ημερών για διακοπές συρρικνώνεται χρόνο με τον χρόνο. Εξαίρεση αποτελούν όσοι διαθέτουν ιδιόκτητο εξοχικό ή επισκέπτονται το πατρικό τους.

- Ο 1 στους 3 Ελληνες προγραμματίζει μικρότερες ή πιο οικονομικές διακοπές για φέτος. Συγκεκριμένα το 26,3% θα κάνει διακοπές 2 εβδομάδων (από 28% πέρυσι και 30,7% το 2003), το 17,3% θα κάνει διακοπές 3 εβδομάδων (19,2% το 2004), το 15,6% θα κάνει διακοπές μιας εβδομάδας (10% το 2003) και το 25% διακοπές 1 μήνα (26% το 2003).
- Οσο για τα κριτήριά τους για να επιλέξουν το κατάλυμα των διακοπών τους, είναι: Η καθαριότητα, η τοποθεσία και η τιμή (με αυτή τη σειρά προτίμησης).

Ο αγαπημένος τους μήνας για διακοπές εξακολουθεί να είναι σταθερά ο Αύγουστος, δεύτερος έρχεται ο Ιούλιος και ακολουθούν Σεπτέμβριος και Ιούνιος. Για την επιλογή του τόπου διακοπών και διαμονής, έδαφος κερδίζει το Internet, καθώς όλο και περισσότεροι καταναλωτές στρέφονται στο Διαδίκτυο για την ενημέρωσή τους. Το Internet αποτελεί πλέον τη δεύτερη πηγή ενημέρωσης για την επιλογή καταλύματος μετά τις συστάσεις συγγενών και φίλων.

Ερευνα της ΚΑΠΑ-ΣΙΓΜΑ ΔΕΛΤΑ δείχνει στασιμότητα για τη Ρόδο

Από τις συμπληγάδες της ακρίβειας και της κακής ποιότητας υπηρεσιών πρέπει να περάσει ο ελληνικός τουρισμός για να κερδίσει τους ανταγωνιστές του και να αναδειχθεί νικητής στη διεθνή τουριστική σκηνή. Ομως οι υψηλές τιμές σε ξενοδοχεία και υπηρεσίες αποτελούν τη μεγαλύτερη τροχοπέδη, αφού:

- Ακριβά είναι τα ελληνικά ξενοδοχεία σε σχέση με άλλους ανταγωνιστικούς προορισμούς της Μεσογείου -Ισπανία, Τυνησία, Τουρκία, Αίγυπτο και Μαρόκο-, όπως διαπιστώνει έρευνα της εταιρείας ΚΑΠΑ-ΣΙΓΜΑ-ΔΕΛΤΑ. Για παράδειγμα, η διαμονή δύο εβδομάδων σε ξενοδοχείο 4 αστέρων κοστίζει (κατά μέσο όρο) στην Ελλάδα 767ευρώ, αντί 554 ευρώ στην Τυνησία και 657ευρώ στην Τουρκία.
- Ετσι παραδοσιακοί ελληνικοί προορισμοί, Κρήτη, Ρόδος, Κέρκυρα, Χαλκιδική, εμφανίζουν στασιμότητα, ενώ η αγορά περιμένει στην καλύτερη περίπτωση άνοδο της τάξεως του 2%-3%.
- Παράλληλα, η ακρίβεια στην αγορά συρρικνώνει τις διακοπές των Ελλήνων. Φέτος ο ένας στους τρεις Ελληνες θα κάνει μικρότερης διάρκειας διακοπές και πιο οικονομικές, καθώς η αισχροκέρδεια και η οικονομική ανασφάλεια δεν αφήνουν πολλά περιθώρια για δαπάνες αναψυχής.

Μονοψήφια άνοδος

Η εικόνα λοιπόν δεν είναι και τόσο ρόδινη για τον ελληνικό τουρισμό φέτος, καθώς η άνοδος στις αφίξεις, όπως εκτιμούν οι παράγοντες της τουριστικής αγοράς, θα είναι μονοψήφια, ενώ υπάρχει η εκτίμηση ότι οι τιμές στις περιφερειακές υπηρεσίες (εστιατόρια, μπαρ, καφετέριες, καντίνες) αμαυρώνουν την εικόνα του ελληνικού τουρισμού και διώχνουν τουρίστες. Συγκεκριμένα στην έρευνα της ΚΑΠΑ-ΣΙΓΜΑ-ΔΕΛΤΑ που αφορά 351 ξενοδοχεία σε 10 χώρες και αυτόνομες περιοχές, δείχνει μεταξύ των άλλων ότι: Τα ελληνικά ξενοδοχεία από πλευράς τιμών βρίσκονται στο ακριβό κομμάτι της αγοράς και είναι οριακά φτηνότερα από τους μεγάλους δυτικούς ανταγωνιστικούς προορισμούς.

Για παράδειγμα, το πακέτο 2 εβδομάδων σε ξενοδοχείο 4 αστέρων κοστίζει στην Ελλάδα 767 ευρώ, στην Κύπρο 825 ευρώ και στην Πορτογαλία 838 ευρώ.

Αντίθετα οι προορισμοί της Βορείου Αφρικής είναι φθηνοί (554 ευρώ το πακέτο 2 εβδομάδων στην Τυνησία, 609 ευρώ στο Μαρόκο, 641 ευρώ στην Αίγυπτο).

Σύμφωνα με την έρευνα, τα πακέτα all inclusive αποτελούν πλέον κυρίαρχη τάση, αφού στην τιμή περιλαμβάνονται τα πάντα, από τα αεροπορικά εισιτήρια, το ξενοδοχείο, το πρωινό, τα γεύματα, η κατανάλωση στο μπαρ, θαλάσσια σπορ κ.λπ.

Επίσης η έρευνα διαπιστώνει ότι η Ελλάδα είναι ακριβή ακόμα και στην ειδική κατηγορία των golfers, με την πρόσθετη υπογράμμιση ότι στο εξωτερικό πολλά ξενοδοχεία διαθέτουν ιδιόκτητα γήπεδα γκολφ μέσα στις εγκαταστάσεις τους, κάτι που δεν ισχύει στη χώρα μας.

ΕΚΔΡΟΜΕΣ ΚΥΔΩΝ

ΤΟ

KYDON TOURS

Τρέχει με ταχύτητα

FORMULA 1

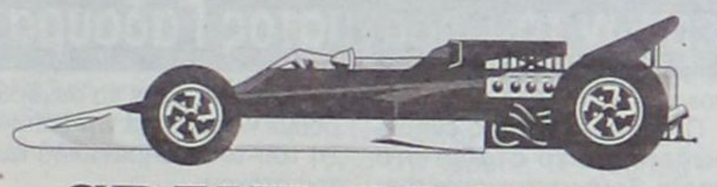

GRAND PRIX F1

στην

ΚΩΝΣΤΑΝΤΙΝΟΥΠΟΛΗ

19-20-21 ΑΥΓΟΥΣΤΟΥ

ΕΞΑΣΦΑΛΙΣΑΜΕ

Ξενοδοχεία και εισιτήρια για τα δοκιμαστικά και τον επίσημο αγώνα.

ΟΡΓΑΝΩΣΑΜΕ ΕΚΔΡΟΜΗ

18 - 24 / 8 / 05

Περιλαμβάνει:

- Εισιτήριο ΡΟΔΟ - ΜΑΡΜΑΡΙΣ - ΡΟΔΟ
- Φόρους λιμένων 33 ευρώ
- Ξενοδοχείο 4 αστέρων με πρωινό, 6 διανυκτερεύσεις
- Πούλμαν πολυτελείας για όλες τις μεταφορές και ξεναγήσεις ΣΜΥΡΝΗ - ΚΟΥΣΑΝΤΑΣΙ - ΚΩΝ/ΛΗ όπως το πρόγραμμα.
- Μεταφορά καθημερινά από την Κωνσταντινούπολη στην Πίστα στις 19,20 και 21/8/05
- Ξεναγήσεις όλης της Κων/λης καθημερινά και ολόκληρη τη μέρα της 22/8
- Ασφάλεια ταξιδιού
- Συνοδός η κ. ΕΛΕΝΗ ΨΥΛΛΑΚΗ

ΠΡΟΛΑΒΕΤΕ

Μοναδική ευκαιρία και εμπειρία να απολαύσετε τους ΑΓΩΝΕΣ της FORMULA 1 που για πρώτη φορά γίνεται τόσο κοντά μας στην ΟΛΟΚΑΙΝΟΥΡΓΙΑ ΠΙΣΤΑ της ΚΩΝΣΤΑΝΤΙΝΟΥΠΟΛΗΣ.

ΠΛΗΡΟΦΟΡΙΕΣ

Δίνονται στο ΠΡΑΚΤΟΡΕΙΟ ΚΥΔΩΝ
Οργάνωση ΝΙΚΟΣ ΨΥΛΛΑΚΗΣ και
ΕΛΕΝΗ ΨΥΛΛΑΚΗ

KYDON TOURS
ΕΘΕΛΟΝΤΩΝ ΔΩΔ/ΣΙΩΝ 14
Τηλ.: 22410 23000, 22410 27900

Κεντρική Θέρμανση



- **Θέρμανση πετρελαίου** Λέβητες χαλύβδινοι, μαντεμένιοι. Σώματα πάνελ-αλουμινίου. Ατομικές θερμάνσεις.
- **Θέρμανση ηλεκτρική** Θερμοπομποί **EL-NOR**. 20 χρόνια πρώτοι στη Ρόδο, θερμαίνουν εκατοντάδες κατοικίες και επαγγελματικούς χώρους
- **Κλιματιστικά:** Θέρμανση - ψύξη. Όλες οι κορυφαίες μάρκες στις χαμηλότερες τιμές.
- **Δωρεαν μελέτη - επίβλεψη** Ακόμη και για τον πιο μικρό χώρο και δωρεάν μεταφορά.
- **Άμεση εγκατάσταση** από ειδικευμένο προσωπικό με προσοχή στη λεπτομέρεια
- **Γραπτή εγγύηση** καλής λειτουργίας και πλήρης τεχνική υποστήριξη.
- **Διπλή πιστοποίηση ποιότητας** από την εταιρεία μας και το δίκτυο τεχνικών καταστημάτων **Διαθερμική.**
- **Ειδικές λύσεις** για ξενοδοχεία και επαγγελματικούς χώρους.



Καλέστε αμέσως το 76100 για υπεύθυνη ενημέρωση

ΒΟΥΤΥΡΑΚΗΣ Ι.Χ. Ε.Π.Ε. • ΔΩΔ. ΝΕΟΛΑΙΑΣ 16 - ΡΟΔΟΣ -ΤΗΛ. ΚΕΝΤΡΟ: 22410 76100

ΞΕΝΑΚΗΣ ΑΥΤΟΚΙΝΗΤΑ ΑΕΒΕ
Εξουσιοδοτημένος Έμπορος Kosmocar A.E.
Πωλήσεις-Service-Ανταλλακτικά
10ο χλμ. Ρόδου-Λίνδου, τηλ. 2241086777, fax: 2241086788

1.VW GOLF 1400 CC μοντ. 2001, 3ΘΥΡΟ, χρώμα ΜΠΛΕ ΤΖΑΖ, (ABS, υδρ. τιμόνι, 4 αερόσακοι, ηλ. παράθυρα, κεντρικό κλείδωμα, ηλεκ. καθρέπτες, air condition, ηχοσύστημα)
2.VW GOLF 1400 CC μοντ. 1999, 5ΘΥΡΟ, χρώμα ΑΣΗΜΙ, (ABS, υδρ. τιμόνι, 4 αερόσακοι, ηλ. παράθυρα, κεντρικό κλείδωμα, ηλεκ. καθρέπτες, air condition)
3. VW POLO - 1400 CC μοντ. 2003, χρώμα ΜΑΥΡΟ χλμ. 32.500 (υδρ. τιμόνι, 4 αερόσακοι, μπακετ καθίσματα, ηλ. παράθυρα, κεντρικό κλείδωμα, ηλεκ. καθρέπτες)
4.VW PASSAT - 1600 cc μοντ. 1600 χρώμα ΓΚΡΙ χλμ. 0 (ABS, υδρ. τιμόνι, 4 αερόσακοι, ηλ. παράθυρα, κεντρικό κλείδωμα, ηλεκ. καθρέπτες, CLIMATRONIC, ηχοσύστημα)
5.VW GOLF VARIANT - 1400 CC μοντ. 1996, 5ΘΥΡΟ, χρώμα ΜΑΥΡΟ (υδρ. τιμόνι,R/C)
6.VW PASSAT VARIANT 1800 CC μοντ. 1993, 5ΘΥΡΟ χρώμα ΜΠΛΕ (υδρ. τιμόνι, 6 αερόσακοι, ηλ. παράθυρα, κεντρικό κλείδωμα, ηλεκ. καθρέπτες, ζάντες αλουμινίου, ηχοσύστημα)
7. AUDI A3 & 8211-1600 CC μοντ. 2003, χρώμα ΚΟΚΚΙΝΟ (ABS, ESP, EDL,BAS, δερμάτινο, υδρ. τιμόνι, 6 αερόσακοι, ηλ. παράθυρα, κεντρικό κλείδωμα, ηλεκ. καθρέπτες, CLIMA Διζωνικό, ζάντες αλουμινίου 17'', ηχοσύστημα R/CD)
8.AUDI A3 & 8211- 1600 CC μοντ. 1999, χρώμα ΜΠΟΡΝΤΩ (Αερόσακοι, ηλ. παράθυρα, κεντρικό κλείδωμα, ηλεκτ. καθρέπτες, ηχοσύστημα)
9.AUDI A4 - 1600 CC μοντ. 1997, χρώμα ΜΠΛΕ (ABS, υδρ. τιμόνι, 4 αερόσακοι, ηλ. παράθυρα, κεντρικό κλείδωμα, ηλεκ. καθρέπτες, climatronic, ζάντες αλουμινίου, ηχοσύστημα)
10. FORD FOCUS 1600 CC ΜΟΝΤ. 1999 ΣΕΔΑΝ χρώμα ΑΣΗΜΙ χλμ. 83.000 (ABS, υδρ. τιμόνι, 2 αερόσακοι, ηλ. παράθυρα, κεντρικό κλείδωμα, ηλεκ. καθρέπτες, air condition, ζάντες αλουμινίου, ηχοσύστημα)
11.SKODA FABIA 1400 CC μοντ. ΧΡΩΜΑ ΘΑΛΑΣΣΙ (υδρ. τιμόνι, 2 αερόσακοι, ηλ. παράθυρα, κεντρικό κλείδωμα, air condition, ζάντες αλουμινίου, ηχοσύστημα)
12.RENAULT TWINGO 1150 CC μοντ. 1998,-1400 CC μοντ. 1998, χρώμα ΓΚΡΙ, 3ΘΥΡΟ (ηλ. παράθυρα, ηχοσύστημα)
13. FIAT PUNTO 1250 CC μοντ. 1996 χρώμα ΑΣΗΜΙ 5θυρο (2 ηλ.παράθυρα,κεντρικό κλείδωμα, αεροτομή, ηχοσύστημα)
14.FIAT BRAVO 1150 CC μοντ. 1999 ΧΡΩΜΑ ΓΑΛΑΖΙΟ (υδρ. τιμόνι, air condition, αερόσακος οδηγού, 2 ηλ. παράθυρα, κεντρικό κλείδωμα, ηχοσύστημα)
15. ROVER 414 SI 1400 CC μοντ. 1992, χρώμα ΜΠΛΕ (υδρ. τιμόνι, 4 ηλ. παράθυρα, κεντρικό κλείδωμα,ηλιοροφή, ηχοσύστημα)
16. ROVER 214 SI 1400 CC μοντ. 1992, χρώμα ΓΚΡΙ (υδρ. τιμόνι, κεντρικό κλείδωμα, ηχοσύστημα)
17. ALPHA ROMEO 146-1400 CC μοντ. 1995, χρώμα ΑΣΗΜΙ (υδρ. τιμόνι, αερόσακος οδηγού, 2 ηλ. παράθυρα, κεντρικό κλείδωμα, κλιματισμός, ηχοσύστημα)
18. ALPHA ROMEO 155-1600 CC μοντ. 1996, χρώμα ΜΑΥΡΟ (υδρ. τιμόνι, αερόσακος οδηγού, 2 ηλ. παράθυρα, κεντρικό κλείδωμα, ηλεκ. καθρέπτες, air condition, ηχοσύστημα)
19. PEUGEOT 306 XR 1400 CC μοντ. 1993 χρώμα ΑΝΘΡΑΚΙ (2 ηλ. παράθυρα, κεντρικό κλείδωμα, ηχοσύστημα)
20.RENAULT CLIO-1190 CC μοντ. 1995, χρώμα ΜΟΛΥΒΙ, 5ΘΥΡΟ (2 ηλ. παράθυρα, κεντρικό κλείδωμα, ζάντες αλουμινίου, ηχοσύστημα)
21. LANCIA Y 1250 CC μοντ. 1996 χρώμα ΜΑΥΡΟ 3θυρο (2 ηλ. παράθυρα, κεντρικό κλείδωμα)
22. LANCIA LYBRA 1600 CC μοντ. 2000 χρώμα ASHMI (2 ηλ. παράθυρα, κεντρικό κλείδωμα)
23. KIA PRIDE 1300 CC μοντ. 1999, χρώμα ΑΣΗΜΙ, 4ΘΥΡΟ(υδρ.τιμόνι,A/C, 2 ηλ.παράθυρα, ζάντες αλουμινίου, ηχοσύστημα)
24. SUZUKI SWIFT1000 μοντ. 2004 χρώμα ΛΕΥΚΟ (ηχοσύστημα)
25. SEAT IBIZA 1400 CC μοντ. 1995 ΧΡΩΜΑ ΠΡΑΣΙΝΟ (κεντρικό κλείδωμα, ηχοσύστημα)
26. TATA SUMO EX 2000 CC DIESEL μοντ. 1999, χρώμα ΜΠΟΡΝΤΩ χλμ.107.000 (υδρ. τιμόνι, ηλ. παράθυρα, κεντρικό κλείδωμα, air condition, ηχοσύστημα)
27. HYUNDAI ATOS 1300 CC μοντ. 1000 χρώμα ΧΡΥΣΑΦΙ ΧΛΜ. 78.000 (υδρ. τιμόνι, ηλ. παράθυρα, κεντρικό κλείδωμα, air condition, ηχοσύστημα)
28. FIAT FIORINO 1700 CC DIESEL μοντ.1999 χρώμα ΛΕΥΚΟ (υδρ. τιμόνι, ηχοσύστημα)
29. VW TRANSPORTER 2400 CC DIESEL, μοντ. 1997 χρώμα ΚΟΚΚΙΝΟ (υδρ. τιμόνι)
23. VW PASSAT - 1600 CC μοντ. 1999, ΧΡΩΜΑ ΓΑΛΑΖΙΟ (ABS, υδρ. τιμόνι, 4 αερόσακοι, ηλ. παράθυρα, κεντρικό κλείδωμα, ηλεκ. καθρέπτες, CLIMATRONIC, ηχοσύστημα)
30.VW POLO CLASSIC - 1400 CC μοντ. 1998, 3θυρο, χρώμα ΠΡΑΣΙΝΟ (υδρ. τιμόνι, ηλ. παράθυρα, κεντρικό κλείδωμα, ηλεκ. καθρέπτες, ζάντες αλουμινίου, ηχοσύστημα)
32.RENAULT MEGANE - 1400 CC μοντ. 1996, ΧΡΩΜΑ ΜΟΛΥΒΙ (υδρ. τιμόνι, ηλ. παράθυρα, κεντρικό κλείδωμα, air condition, ηχοσύστημα)
33. TOYOTA AVENSIS - 1600 CC μοντ. 1999, SEDAN, χρώμα ΜΑΥΡΟ, (ABS, υδρ. τιμόνι, 2 αερόσακοι, ηλ. παράθυρα, κεντρικό κλείδωμα, air condition, ηλεκ. καθρέπτες, συναγερμός, ηχοσύστημα)
34.ALFA ROMEO 164-2000 CC μοντ. 1991, χρώμα ΜΠΛΕ ((υδρ.τιμόνι, 2 ηλ.παράθυρα, κεντρικό κλείδωμα)
35. FIAT MAREA 1400 CC μοντ. 1997 χρώμα ΜΠΛΕ 4ΘΥΡΟ (υδρ.τιμόνι, 2 ηλ.παράθυρα, ζάντες αλουμιννίου, προβολείς ομίχλης,ηχοσύστημα)
36. FORD MONDEO1600 μοντ. 1994 χρώμα ΜΠΟΡΝΤΩ (ABS, υδρ. τιμόνι, 2 ηλ. παράθυρα, κεντρικό κλείδωμα, ηχοσύστημα)
37. PEUGEOT 306 XR 1400 CC μοντ. 1995 χρώμα ΑΝΘΡΑΚΙ (2 ηλ.παράθυρα, κεντρικό κλείδωμα, ηχοσύστημα)
38. VW BORA 1600 CC χρώμα ΑΣΗΜΙ (ABS, υδρ. τιμόνι, 4 αερόσακοι, ηλ. παράθυρα, κεντρικό κλείδωμα, ηλεκ. καθρέπτης, CLIMATRONIC, ηχοσύστημα)

0% ΠΡΟΚΑΤΑΒΟΛΗ ΕΩΣ 72 ΜΗΝΙΑΙΕΣ ΔΟΣΕΙΣ

Θα διεξαχθεί από τις 23 εώς τις 25 Ιουνίου

Συνέδριο στη Ρόδο για τη σύνταξη των γλωσσών της Μεσογείου

Θα συμμετέχουν ως προσκεκλημένοι επτά διακεκριμένοι καθηγητές από Η.Π.Α., Τουρκία, και Ισραήλ

Συνέδριο με θέμα «Mediterranean Syntax Meeting (Σύνταξη των Γλωσσών της Μεσογείου)», διοργανώνει στη Ρόδο, το διάστημα 23-25 Ιουνίου, το τμήμα Μεσογειακών Σπουδών (κατεύθυνση γλωσσολογίας) του πανεπιστημίου Αιγαίου.

Στόχος του συνεδρίου είναι η ανταλλαγή επιστημονικών απόψεων σχετικά με τη συγκριτική περιγραφή και ανάλυση της συντακτικής δομής των γλωσσών που ομιλούνται στη Μεσόγειο και ιδιαίτερα στη Νοτιοανατολική περιοχή, δηλαδή, τα αραβικά, τα εβραϊκά, τα ελληνικά και τα τουρκικά, αλλά και να προβάλλει την ελληνική γλώσσα σε άλλες χώρες της Μεσογείου μέσα από τη συγκριτική της μελέτη με τις υπόλοιπες γλώσσες της περιοχής.

Στο συνέδριο θα συμμετέχουν ως προσκεκλημένοι ομιλητές επτά διακεκριμένοι καθηγητές γλωσσολογίας από τις Η.Π.Α., την Τουρκία και το Ισραήλ, οι οποίοι δραστηριοποιούνται ερευνητικά στη μελέτη των τεσσάρων αυτών γλωσσών της Νοτιοανατολικής Μεσογείου και θα παρουσιάσουν ανακοινώσεις με θέμα τη σύγκριση της Ελληνικής με τις υπόλοιπες γλώσσες (Από τις ΗΠΑ: Professor Joseph Aoun/University of Southern California, Professor Elisabeth Selkirk/University of Massachusetts at Amherst, Professor Angelika Kratzer/University of Massachusetts at Amherst, Professor Juan Uriagereka/University of Maryland, Professor Jaklin Kornfilt/Syracuse University. Από το Ισραήλ: Professor Edit Doron/Hebrew University of Jerusalem. Από την Τουρκία: Professor Sumru Φzsoy/Boπaziηi University).

Συνεδριάζει την Κυριακή στο νησί του Ιπποκράτη

Θέματα της Κω θα συζητήσει το Νομαρχιακό Συμβούλιο

Θα εξεταστεί και η συνέχιση των έργων του φράγματος Γαδουρά

Στην Κω θα συνεδριάσει την ερχόμενη Κυριακή το Νομαρχιακό Συμβούλιο Δωδεκανήσου με 7 θέματα στην ημερήσια διάταξη. Κατά τη συνεδρίαση θα εξετασθούν θέματα που απασχολούν κυρίως το νησί της Κω, ωστόσο στην ημερήσια διάταξη περιλαμβάνεται και το θέμα της συνέχισης των εργασιών του φράγματος Γαδουρά.

Αναλυτικά τα θέματα της ημερήσιας διάταξης έχουν ως εξής:

-Ενημέρωση για την πορεία των έργων της Επαρχίας Κω.

-Χρηματοδότηση μελέτης σκοπιμότητας για την ίδρυση νέου Νοσοκομείου στην Κω.

-Ιδρυση Τ.Ε.Ι. Κω (Τμήμα Τουρισμού).

-Συνέχιση εργασιών Φράγματος Γαδουρά.

-Αγορά ακινήτου σύμφωνα με τις διατάξεις του άρθρου 23 του Π.Δ. 242/1996 για τη στέγαση του 5ου 2/θέσιου νηπιαγωγείου πόλεως Καλύμνου.

-Ορισμός εκπροσώπων της Ν.Α. Δωδεκανήσου στις ετήσιες γενικές συνελεύσεις Ανωνύμων Εταιρειών στις οποίες μετέχει η Ν.Α. Δωδεκανήσου.

-Συμπλήρωση του Οργανισμού Εσωτερικής Οργάνωσης και Λειτουργίας των Υπηρεσιών της Ν.Α. Δωδεκανήσου.

Θα πρέπει να σημειωθεί ότι για το νέο Νοσοκομείο της Κω, η Επαρχος Μαρία Κυπραίου έχει ήδη αποστείλει επιστολή προς τον τότε πρόεδρο του ΠΕΣΥΠ και νυν πρόεδρο της ΔΥΠΕ Μιχάλη Νούσια, στις 28-1-2005.

Η επιστολη της κ. Κυπραίου έχει ως εξής:

« Κύριε Πρόεδρε,

Πριν από έξι μήνες μέσω τηλεφωνικής επικοινωνίας με ενημέρωσε ο Γ.Γ. του Υπ. Υγείας κ. Πασχάλης Μπουχώρης ότι τα ΠΕΣΥΠ είναι αρμόδια για τη συνταξη Μελέτης Σκοπιμότητας των νέων Νοσοκομείων και εσείς με διαβεβαιώσατε ότι σε εύλογο χρονικό διάστημα θα προωθούσατε το θέμα για το νέο Νοσοκομείο στην Κω.

Παρακαλώ να μας ενημερώσετε για το στάδιο στο οποίο βρίσκονται αυτές οι διαδικασίες, ώστε να συνδράμουμε κι εμείς για την επίτευξη του τόσο σημαντικού αυτού στόχου».



Με την 20χρονη πείρα μας στα συστήματα ηλιακής ενέργειας σας προσφέρουμε τις πιο αποτελεσματικές λύσεις:

- **Τα καλύτερα ηλιακά της αγοράς** Τελευταίας τεχνολογίας ηλιακά, γαλβανιζέ, glass, ανοξείδοτα, ανοικτού, κλειστού κυκλώματος
- **Δωρεάν μελέτη - επίβλεψη** για κεντρικές εγκαταστάσεις ξενοδοχείων.
- **Άμεση εγκατάσταση** από ειδικευμένο προσωπικό, μέ προσοχή στη λεπτομέρεια.
- **Ειδικές Λύσεις** για κεραμοσκεπές και όπου δεν πρέπει να φαίνεται το Boiler.
- **Εγγύηση** καλής λειτουργίας και πλήρη τεχνική υποστήριξη.
- **Πιστοποίηση ποιότητας** από το κέντρο ανανεώσιμων πηγών ενέργειας.
- **Εγγυημένη απόσβεση** Μόνο με τα χρήματα που πληρώνετε στον ηλεκτρικό σας θερμοσίφωνα εξοφλείτε τον ηλιακό.
- **Έκπτωση αξίας αγοράς** από το φορολογητέο σας εισόδημα.

Καλέστε αμέσως το 76100 για υπεύθυνη ενημέρωση.

ΒΟΥΤΥΡΑΚΗΣ Ι.Χ. Ε.Π.Ε. • ΔΩΔ. ΝΕΟΛΑΙΑΣ 16 - ΡΟΔΟΣ -ΤΗΛ. ΚΕΝΤΡΟ: 2241/76100

Η ΕΠΑΡΧΟΣ Μαρία Κυπραίου θα τα πει με χαρτί και καλαμάρι την ερχόμενη Κυριακή, με την ελπίδα να ακουστεί στο «κέντρο»

Από τις «πρώτες» δυνάμεις η Κως, απαιτεί ίση μεταχείριση στην τουριστική Παιδεία

ΤΑ ...προνόμια της Ρόδου που δικαιολογημένα κατέκτησε στην πορεία του χρόνου διεκδικεί πλέον και η Κως, τη στιγμή που κατατάσσεται στις «επίλεκτες δυνάμεις» της Ελληνικής τουριστικής βιομηχανίας.

Μπορεί σε επίπεδο τουριστικών υποδομών, το νησί του Ιπποκράτη να έχει κάνει πραγματικά άλματα προς τα μπρος, πάσχει εν τούτοις σε άλλες υποδομές που αφορούν, μεταξύ άλλων, στην προετοιμασία όσων προορίζονται να υπηρετήσουν τον καίριο αυτό κλάδο. Ένα μόνιμο αίτημα των τοπικών αρχών και φορέων, οι οποίοι συχνά πυκνά επικαιροποιούν την απαίτησή τους για ίδρυση πανεπιστημιακής σχολής Τουρισμού στην Κω.

Το θέμα έχει απασχολήσει ιδιαίτερα έντονα τη σημερινή νομαρχιακή αρχή, με την Επαρχο Κω κ. Μαρία Κυπραίου να έχει αναλάβει σχεδόν εργολαβικά την ευθύνη να προωθήσει προς πάσα κατεύθυνση το σχετικό αίτημα.



ΜΙΑ από τις προγραμματισμένες κινήσεις στο πλαίσιο του σχεδιασμού που έχει γίνει, είναι και η συζήτηση για την ίδρυση ΤΕΙ (Τμήμα Τουρισμού) που θα πραγματοποιηθεί στην ερχόμενη συνεδρίαση του Νομαρχιακού Συμβουλίου στην Κω. Στην εισήγησή της η κ. Κυπραίου θα αναπτύξει ως εξής το σκεπτικό της:

Στο πρόσφατο προσυνεδριακό Ανάπτυξης του Επαρχείου Κω (21-22 Μαΐου), καθώς και στο Αναπτυξιακό Συνέδριο της Νομαρχιακής Αυτοδιοίκησης, κατατέθηκε η πρόταση για την ίδρυση Τμήματος ΤΕΙ Τουριστικής κατεύθυνσης στο νησί. Αποτελεί πια πάγιο αίτημα της Κω, που επαναφέρθηκε και στον υπουργό Τουριστικής Ανάπτυξης κ. Αβραμόπουλου, κατά την επίσκεψή του στην Κω, ο οποίος δεσμεύτηκε να το υποστηρίξει.

Οπως είναι γνωστό, σήμερα λειτουργούν δύο Ανώτερες Σχολές Τουριστικής Εκπαίδευσης της ΟΤΕΚ στην Κρήτη και Ρόδο και οκτώ τμήματα ΤΕΙ Διοίκησης Τουριστικών Επιχειρήσεων στην Αθήνα, Θεσσαλονίκη, Ηράκλειο, Λάρισα, Πάτρα, Ηγουμενίτσα, Αμφισα και Σπέτσες, με κατεύθυνση και περιεχόμενο σπουδών, που δεν ανταποκρίνονται στις ανάγκες της Ελληνικής Τουριστικής Βιομηχανίας, μια δραστηριότητα που αποτελεί τον σημαντικό παραγωγικό τομέα του τόπου, με συμμετοχή 16% στο ΑΕΠ και 18% στην απασχόληση.

Ο διεθνής ανταγωνισμός που προωθεί νέα ξενοδοχειακά προϊόντα, νέες εναλλακτικές μορφές τουρισμού και ακόμα δημιουργεί νέες επιχειρηματικές μορφές τουριστικών δράσεων στο επίπεδο νομαρχιακής και τοπικής αυτοδιοίκησης, επιβάλλει τη συγκρότηση ενός εκπαιδευτικού συστήματος του τουριστικού τομέα, ικανού να εφοδιάσει την αγορά με στελέχη που θα ανταποκρίνονται στις προκλήσεις του νέου διεθνούς τουριστικού περιβάλλοντος. Αυτό το κενό σε ανθρώπινο δυναμικό φιλοδοξεί να καλύψει η πρότασή μας.

Η Κως έχει όλες τις προϋποθέσεις να αποτελέσει την έδρα του τμήματος ΤΕΙ, που θα ανταποκρίνεται στις ανάγκες της εποχής και αυτό γιατί:

Α) Η Κως συγκαταλέγεται μεταξύ των πρώτων προορισμών διεθνούς τουρισμού της Ελλάδας, με τουριστικές υποδομές και ανωδομές υψηλών προδιαγραφών, που προσφέρουν ένα ιδανικό τόπο για πρακτικές εφαρμογές των σπουδαστών.

Β) Η περιοχή του Αιγαίου με τους 550.000 κατοίκους δεν έχει ένα τμήμα ΤΕΙ όταν σε όλη τη χώρα λειτουργούν σήμερα 197, πολλά από τα οποία παράγουν πτυχιούχους που δεν έχουν καμία πρόσβαση στην αγορά εργασίας.

Γ) Το αίτημα είναι ώριμο γιατί έρχεται να ενισχύσει τις προτάσεις για ίδρυση Τμήματος Αναστήλωσης Αρχαιοτήτων και Εργων Τέχνης στη Ρόδο και Τμήματος Αλιείας στην Κάλυμνο, αφού χρειάζονται τρία τμήματα για την ίδρυση ανεξάρτητης Σχολής ΤΕΙ. Διαφορετικά το προτεινόμενο τμήμα θα πρέπει να λειτουργήσει ως παράρτημα του πλησιέστερου ΤΕΙ (Κρήτης και Πειραιά).

Το αίτημά μας υποστηρίζεται από την τοπική κοινωνία και είμαι βέβαια ότι θα το υιοθετήσει και θα το υποστηρίξει και το Νομαρχιακό μας Συμβούλιο, ώστε να προχωρήσουμε στη σύνταξη της απαιτούμενης μελέτης σκοπιμότητας, που αποτελεί προϋπόθεση για να προωθηθεί το αίτημα στο υπουργείο Παιδείας.

Παράλληλα καταθέτουμε εναλλακτική ολοκληρωμένη πρόταση για ίδρυση Τεχνικής Επαγγελματικής Σχολής Τουριστικών Επαγγελμάτων στην Κω από το 1995!



ΕΛΛΗΝΙΚΗ ΔΗΜΟΚΡΑΤΙΑ
ΠΕΡΙΦΕΡΕΙΑ ΝΟΤΙΟΥ ΑΙΓΑΙΟΥ
ΔΗΜΟΣ ΝΟΤΙΑΣ ΡΟΔΟΥ

ΨΗΦΙΣΜΑ

Το Δημοτικό Συμβούλιο του Δήμου Νότιας Ρόδου, στο θλιβερό άκουσμα του θανάτου του συμπατριώτη μας
Κώνστα - Μαστρογιάννη Κωνσταντίνου
94 ετών
επί σειρά ετών διδάσκαλου στο Δημοτικό Σχολείο του χωριού Γενναδίου, συνήλθε εκτάκτως και αποφάσισε τα παρακάτω:

- Να εκφράσει τα ειλικρινή και βαθύτατα συλλυπητήρια στην οικογένεια του.
- Να παραστεί σύσσωμο το Δημοτικό Συμβούλιο με επικεφαλής τον Δήμαρχο κ. Σαββή Μανώλη στην νεκρώσιμη ακολουθία που θα τελεστεί την Τετάρτη 15 Ιουνίου και ώρα 6 μ.μ. στον Ιερό Ναό Αγίου Ιωάννου του Θεολόγου στο Γεννάδι.
- Να καταθέσει στεφάνι και το ποσό των 300 ευρώ υπέρ του Δημοτικού Σχολείου Γενναδίου στη μνήμη του εκλιπόντος.
- Να διαβαστεί το παρόν στη νεκρώσιμη ακολουθία.
- Να δημοσιευθεί το παρόν στον Τοπικό Τύπο.

Για το Δημοτικό Συμβούλιο Νότιας Ρόδου
Ο πρόεδρος
Γιώργος Πόκκιας

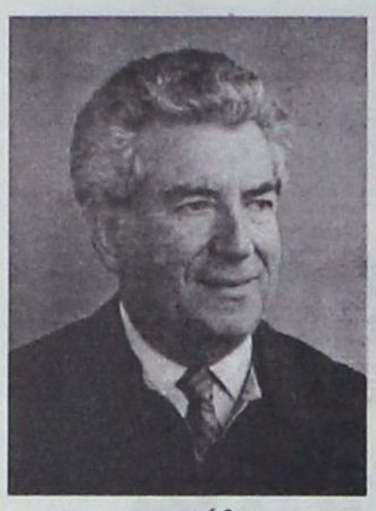

Σεβασμός στους νόμους με συνεχή αστυνόμευση

Του τ. βουλευτή Δωδεκανήσου Γεωργίου Λογ. Χιωτάκη

Δημοσιεύθηκε στον τοπικό Τύπο ότι κατά τον περασμένο μήνα (Μάιος 2005) οι αστυνομικοί της Ρόδου κατέγραψαν μόνο ...ογδόντα παραβάσεις για παράνομες σταθμεύσεις οχημάτων σε πεζοδρόμια! Ομως, όταν περνά κανείς από τα πεζοδρόμια της πόλης μας στο κέντρο και στις συνοικίες, βλέπει καθημερινά να σταθμεύουν εκατοντάδες αυτοκίνητα παράνομα στα πεζοδρόμια, στις διαβάσεις των πεζών, στους πεζόδρομους και σε άλλα απαγορευμένα σημεία.

Πέρασε όμως επίσης κάποιος αστυνομικός ή άλλος «αρμόδιος» από την οδό Στεφάνου Καζούλλη, που είναι μονόδρομος και που αποτελεί τη μοναδική είσοδο της πόλης μας από τα ανατολικά και νότια χωριά της Ρόδου; Υποτίθεται ότι εκεί απαγορεύεται η στάθμευση και στις δύο πλευρές του δρόμου και ότι οι δύο λωρίδες κυκλοφορίας διατίθενται αποκλειστικά για την κυκλοφορία των χιλιάδων αυτοκινήτων, λεωφορείων και δικύκλων, που εισέρχονται στην πόλη από ανατολικά και νότια. Θα διαπιστώσει τότε ότι αυτοκίνητα βρίσκονται μόνιμα σταθμευμένα στο δεξιό μέρος του δρόμου, ενώ τους τελευταίους μήνες, τα αυτοκίνητα σταθμεύουν και δίπλα ή πάνω στο αριστερό πεζοδρόμιο (!) εμποδίζοντας όχι μόνο την κίνηση των μικρών αυτοκινήτων, αλλά κυρίως των τουριστικών λεωφορείων, που επιστρέφουν από τη Λίνδο και τα άλλα τουριστικά μέρη της ανατολικής πλευράς του νησιού μας δηλ. από Φαληράκι, Κολύμπια, Πλημμύρι, κλπ. Πέρασε κάποιο αστυνομικό αυτοκίνητο ή μοτοποδήλατο της Τροχαίας από την οδό που είναι στο ΚΑΠΗ να δει πόσα αυτοκίνητα είναι σταθμευμένα καθημερινά απέναντι σε χώρο απαγορευμένο;

Είδε ποτέ κάποιος της Τροχαίας ή άλλος «αρμόδιος» πόσα αυτοκίνητα είναι σταθμευμένα στις γωνίες των δρόμων, που εμποδίζουν την κυκλοφορία των πάσης φύσεως αυτοκινήτων; Είδε ποτέ κάποιος τροχονόμος ή άλλος «αρμόδιος» πόσες χιλιάδες νέοι και νέες, αλλά και ηλικιωμένοι, κυκλοφορούν καθημερινά πάνω σε μοτοποδήλατα χωρίς κράνος; Τους είδε ποτέ κανείς; Και όμως όταν τα άτομα αυτά πέφτουν στην άσφαλτο είτε από σύγκρουση είτε από υπερβολική ταχύτητα είτε από άλλη αιτία, κτυπούν, συνήθως, στο κεφάλι και ή μένουν επί τόπου ή παραμένουν παράλυτοι και ανίκανοι σε όλη τους τη ζωή. Ποιός είναι ηθικός υπεύθυνος και ηθικός αυτουργός για τους άδικους αυτούς θανάτους και για τις μόνιμες αναπηρίες; Ποιός; Μήπως οι διωκτικές αρχές και οι προϊστάμενές τους ή μήπως και όλοι εμείς οι «υπεύθυνοι» πολίτες που και ζούμε και βλέπουμε καθημερινά τι συμβαίνει, εν τούτοις δεν «επαναστατούμε», δεν ζητούμε την αυστηρή τήρηση και τον σεβασμό στους νόμους απ' όλες τις αρχές και από όλους τους πολίτες; Είδε πότε κάποιος τροχονόμος ή άλλος «αρμόδιος» τις εκατοντάδες οδηγούς αυτοκινήτων που δεν φορούν τη ζώνη ασφαλείας; 'Η μήπως η Τροχαία περιορίζεται στα λεγόμενα «σαφάρι» δηλ. στην «έξοδό» της στους δρόμους μια φορά τον ...μήνα (!) για να «πιάσει» τους «τυχερούς» της βραδιάς; Μα είναι αυτή τακτική; Είναι αυτή αστυνόμευση; Είναι αυτή η υποχρέωση εφαρμογής των νόμων και η καθημερινή και συστηματική επίβλεψη για τον σεβασμό τους από όλους τους πολίτες; Είναι δυνατόν να περιμένουμε από τον πολίτη να σεβαστεί τις διατάξεις του νόμου, όταν γνωρίζει και όταν διαπιστώνει στην πράξη, ότι αν παρανομήσει, αν παραβιάσει τις κείμενες διατάξεις, οι περιπτώσεις να τον «πιάσουν» είναι μία ...στο εκατομμύριο; (!)

Γνωρίζουμε όλοι ότι ο Ελληνας, εκ φύσεως, είναι ατίθασος, είναι «ανεξάρτητος», είναι ατομικιστής, είναι «καπάτσος» και νομίζει ότι τα γνωρίζει όλα! Πως έναν τέτοιο πολίτη θα τον κάνεις να πιστέψει και να του γίνει συνείδηση, ότι τον συμφέρει να σέβεται τους νόμους και να μην κάνει στους άλλους ότι δεν θέλει να κάνουν σ' αυτόν οι άλλοι; Πιστεύω αυτό μπορεί να γίνει με τη διδασκαλία στο σπίτι, στο σχολείο, στην κοινωνία, αλλά και με τα προληπτικά και κατασταλτικά μέτρα της Αστυνομίας. Γι αυτό η αστυνόμευση πρέπει να είναι συνεχής, να είναι δίκαιη, να είναι τακτική, όπως γίνεται στο εξωτερικό. Εκεί ζουν Ελληνες που έχουν όλα τα παραπάνω χαρακτηριστικά του Ελληνα, δηλαδή, είναι ζωηροί, είναι ατίθασοι, κλπ., αλλά που όμως έχουν πεισθεί και έχουν καταλάβει ότι πρέπει να τηρούν και να σέβονται τους νόμους. Ετσι οι Ελληνες που ζουν στη Γερμανία, στις Ηνωμένες Πολιτείες, στον Καναδά, στην Αυστραλία, κλπ, είναι νομοταγείς, όταν και όσο ζουν εκεί, αλλά όταν έλθουν στην Ελλάδα στην αρχή απορούν και δυσανασχετούν, αλλά σιγά – σιγά προσαρμόζονται και κάνουν ό,τι κάνουν και οι άλλοι Ελληνες, δηλ. παραβιάζουν και δεν σέβονται τους Νόμους! Χαρακτηριστικό είναι αυτό που μου είπε κάποιος Ελληνας στη Νέα Υόρκη, που μου ζητούσε να φορώ τη ζώνη ασφαλείας όταν τον ρώτησα αν ο ίδιος φορά τη ζώνη στην Ελλάδα. «Μα στην Ελλάδα κανένας δεν σέβεται τους νόμους (!!!) γιατί να τους σέβομαι εγώ;!!».

Οι αστυνομικοί υπάλληλοι κάθε βαθμού και κάθε ειδικότητας έχουν πολύ υψηλή αποστολή. Να προλαμβάνουν αλλά και να διαπιστώνουν τα αδικήματα και τους παραβάτες. Η δουλειά τους και η αποστολή τους είναι λεπτή και υπεύθυνη.

Ομως η παρουσία τους στους δρόμους πρέπει να είναι συνεχής, η ευγένεια και η καλή συμπεριφορά (όπως και όλων των δημοσίων και δημοτικών υπαλλήλων) πρέπει να είναι εμφανής και η εν γένει στάση τους απέναντι στον πολίτη υπεύθυνη, δίκαιη και αμερόληπτη. Γι αυτό πρώτα ο ίδιος ο αστυνομικός πρέπει να δείχνει τον σεβασμό του προς τους νόμους και προς τον πολίτη και ύστερα πρέπει να αξιώνει από αυτόν τον ίδιο σεβασμό.

Τώρα με την έναρξη της θερινής τουριστικής περιόδου όλοι οι αστυνομικοί υπάλληλοι, όλων των βαθμίδων, πρέπει να εντείνουν τις προσπάθειές τους και πρέπει να ενεργούν και να συμπεριφέρονται έτσι ώστε κάι την κίνηση και τη διαμονή των τουριστών να διευκολύνουν και το σεβασμό των νόμων εις όλους τους πολίτες να επιβάλλουν. Χωρίς ακρότητες, χωρίς εντάσεις, διακριτικά, πολιτισμένα, τακτικά και με συνεχή παρουσία θα μπορέσουν να φέρουν εις πέρας την αποστολή τους. Το μπορούν!

Και να μη ξεχνάμε όλοι οι πολίτες αλλά και ιδιαίτερα οι αστυνομικοί υπάλληλοι ότι η Ελλάδα μας έχει το θλιβερό προνόμιο να έχει τα περισσότερα τροχαία δυστυχήματα στην Ευρώπη και ότι μια ολόκληρη μικρή πόλη ξεκληρίζεται κάθε χρόνο από την Πατρίδα μας και ότι χιλιάδες μόνιμα ανάπηροι σε όλη τους τη ζωή, γεμίζουν μια άλλη μικρή πόλη! Δυστυχώς!

Γεώργιος Λογ. Χιωτάκης
π. Βουλευτής Δωδεκανήσου

ΕΝΩΣΗ ΠΟΛΥΤΕΚΝΩΝ
ΝΟΜΟΥ ΔΩΔΕΚΑΝΗΣΟΥ
Νέα Αγορά 2-3-4 γραφεία
Τ.Θ. 386 - 85100 Ρόδος
Τηλ. και Fax 22410 27538

ΑΝΑΚΟΙΝΩΣΗ

Η Ενωση Πολυτέκνων Νομού Δωδ/σου, ανακοινώνει στα μέλη της ότι στα γραφεία της Ενωσης στη Νέα Αγορά στον 1ο όροφο και στο τηλέφωνο και FAX 22410 27538, θα μοιράζονται μακαρόνια και ειδικό εννημερωτικό φυλλάδιο, για καταστήματα και επιχειρήσεις από την Τρίτη 21 Ιουνίου 2005 και καθημερινά τις εργάσιμες ημέρες και ώρες

Για το Δ.Σ.
Ο πρόεδρος
Μανέττας Κυριάκος
Πρωτοπρεσβύτερος
Θεολόγος - Δάσκαλος

ΡΟΔΑ
ΔΗΜΟΤΙΚΗ ΕΠΙΧΕΙΡΗΣΗ ΣΥΓΚΟΙΝΩΝΙΩΝ

ΠΡΟΣΚΛΗΣΗ ΕΚΔΗΛΩΣΗΣ ΕΝΔΙΑΦΕΡΟΝΤΟΣ

Η Δημοτική Επιχείρηση Συγκοινωνιών ΡΟΔΑ προκηρύσσει μειοδοτικό διαγωνισμό, με σφραγισμένες προσφορές, για την ετήσια ασφάλιση 30 λεωφορείων, 3 μικρολεωφορείων (MINI BUS), ενός κλειστού ημιφορτηγού (κλούβας), ενός επιβατικού αυτοκινήτου και ενός τουριστικού τρένου (δηλαδή συνολικά 36 οχήματα)

Οι προσφορές θα γίνονται δεκτές στα γραφεία της Επιχείρησης (Αγ. Ιωάννου 54), μέχρι τις 27 Ιουνίου 2005, ημέρα Δευτέρα και ώρα 12 μεσημβρινή, στη γραμματεία της ΡΟΔΑ και θα παραδίδονται σε κλειστό φάκελο, στον οποίο θα αναγράφονται τα πλήρη στοιχεία της προσφέρουσας Επιχείρησης και η ένδειξη

ΦΑΚΕΛΟΣ ΣΤΟΙΧΕΙΩΝ ΠΡΟΣΦΟΡΑΣ
«ΓΙΑ ΤΗΝ ΑΣΦΑΛΙΣΗ ΤΩΝ ΟΧΗΜΑΤΩΝ ΤΗΣ ΡΟΔΑ»

όπου την ίδια ώρα θα συνέλθει η επιτροπή διαγωνισμού, η οποία και θα ανοίξει τις προσφορές προκειμένου να επιλεγεί μειοδότης.

Πληροφορίες και έντυπο σχετικά με τους όρους του διαγωνισμού παρέχονται στους ενδιαφερόμενους στην παραπάνω διεύθυνση, κατά τις εργάσιμες ημέρες και ώρες, στο τηλέφωνο 22410 36370 και 22410 22259

Ο ΠΡΟΕΔΡΟΣ ΤΗΣ Δ.Ε.Σ. «ΡΟΔΑ»
ΠΕΡΙΚΛΗΣ ΜΑΝΤΑΛΗΣ

TOP PROPERTIES
GEORGE & SAVAS PIPINOS
ΓΕΩΡΓΙΟΣ & ΣΑΒΒΑΣ ΠΙΠΙΝΟΣ
ΣΥΜΒΟΥΛΟΙ ΚΑΙ ΕΚΤΙΜΗΤΕΣ ΑΚΙΝΗΤΩΝ
REAL ESTATE AGENTS & MEMBER OF F.I.A.B.C.I-N.A.E.A.-C.E.I.

SINCE 1971

Οδός Κέννεντυ 38,ΡΟΔΟΣ 85100 - Τηλ.: (22410) 23895 - FAX: (22410) 20883
38 Kennedy str. RHODES GR 85100 GREECE - TEL.: (22410) 23895 FAX: 20883
Email: gpipinos@otenet.gr. URL: www.rhodes-top-properties.com and www.pipinos.gr
MOBILE: 6944-676003 • 6944-390803

Από το 1971



Η «TOP PROPERTIES» είναι ατομική επιχείρηση και ανήκει στους Γεώργιο και Σάββα Πιπίνο. Το γραφείο ασχολείται από το 1971 αποκλειστικά και μόνο με επενδύσεις και REAL ESTATE στο νησί της Ρόδου και στην ευρύτερη περιοχή της Δωδεκανήσου.

ΑΠΕΥΘΥΝΟΜΑΣΤΕ: Στους **σοβαρούς, απαιτητικούς** και **επιλεκτικούς** επενδυτές - επιχειρηματίες - ελεύθερους επαγγελματίες, Έλληνες και ξένους, που ενδιαφέρονται να κάνουν μια σοβαρή επένδυση **προβολής** στο νησί της Ρόδου.

ΠΡΟΣΦΕΡΟΥΜΕ:

Α) Υπηρεσίες και πληροφορίες που γίνονται σε προσωπικό επίπεδο με **εχεμύθεια, διακριτικότητα και σοβαρότητα.**

Β) Μεγάλη **γκάμα** υψηλής ποιότητας ακινήτων, όπως: 1) Ξενοδοχεία Α' και Β' κατηγορίας των 600-500-350-300 κλινών 2) Κεντρικά αστικά ακίνητα κατάλληλα για Τράπεζες - καταστήματα - γραφεία, 3) Παραλιακές εκτάσεις, κατάλληλες για τουριστικές επενδύσεις των 150.000 - 100.000 - 70.000 - 50.000 - 36.000 τ.μ., 4) Διαμερίματα και μεζονέτες **προβολής** και 5) Αξιόλογες Παραθεριστικές κατοικίες.

ΣΤΟΧΟΣ ΜΑΣ ΕΙΝΑΙ:

Να προσφέρουμε στο αγοραστικό μας κοινό **υψηλής ποιότητας ακίνητα και ευκαιρίες** στο νησί της Ρόδου. Η τριακονταετής και πλέον πείρα μας στον τομέα αυτό αποτελεί εγγύηση.

ΣΥΝΘΗΜΑ ΜΑΣ ΕΙΝΑΙ:

Επενδύστε στη ΡΟΔΟ **ΤΩΡΑ**, σε ακίνητα που **ΑΝΤΕΧΟΥΝ ΣΤΟ ΧΡΟΝΟ**

Γεώργιος και Σάββας Πιπίνος
Μεσίτες αστικών συμβάσεων
Γιατί εμείς γνωρίζουμε καλύτερα!

TOP PROPERTIES is a father and son business. The senior, Mr. George S. Pipinos, the founder of the office, has carved over the years a reputation for integrity and excellence in the world of Real Esate in the Dodecanese. The junior, Dr Savas Pipinos, has returned from his studies in the UK to aid in his father's footsteps.

AT TOP PROPERTIES we try hard to attract important and selective investors, high calibre businessmen/women and discerning professional people, both Greek and foreign, who wish to acquire substantial and valuable property on Rhodes.

We offer our expertise and advise privately, discreetly and in strict confidence.

We keep a comprehensive list of real estate of the highest specifications:

a. A' and B' class hotels (600, 500, 350, 300 beds capacity).

b. Centrally situated office buildings and other business premises.

c. Seaside land, ideal for develpment (hotels, holiday resorts, etc), of 150.000, 100.000, 70.000, 50.000, 36.000 square metres.

d. Luxury apartments, maisonettes, detached, semi-detached and terraced houses.

e. Holiday and and Retirement Homes.

Our aim is to give our clients the opportunity to acquire value for money, first class real estate on Rhodes. Our 30 and more year old experience is our warranty.

Our motto is: Invest in Rhodes, Invest in property, it stands the test o fime.



TOP PROPERTIES
George and Savas Pipinos
Because we know best

ΕΛΛΗΝΙΚΗ ΔΗΜΟΚΡΑΤΙΑ
ΠΕΡΙΦΕΡΕΙΑ ΝΟΤΙΟΥ ΑΙΓΑΙΟΥ
ΝΟΜΟΣ ΔΩΔΕΚΑΝΗΣΟΥ
ΝΟΜΑΡΧΙΑΚΗ ΑΥΤ/ΣΗ ΔΩΔ/ΣΟΥ
ΝΟΜΑΡΧΙΑΚΟ ΣΥΜΒΟΥΛΙΟ

Ρόδος, 16/6 /2005
Αριθμ. Πρωτ. Ν.Σ. 304

ΑΝΑΚΟΙΝΩΣΗ

Με την παρούσα ανακοινώνουμε ότι στις 13-6-2005 παρελήφθη από το Γραφείο μας η με αριθμ. πρωτ. 688/2-6-2005 Απόφαση της Περιφέρειας Νοτίου Αιγαίου - Γενική Διεύθυνση Περιφέρειας - Τμήμα ΠΕ.ΧΩ Δωδ/σου με θέμα: «Εγκριση περιβαλλοντικών όρων της υφιστάμενης ξενοδοχειακής μονάδας με τον τίτλο «ALFA», 3 αστέρων ως προς την κατηγοριοποίηση, δυναμικότητας 85 κλινών στη θέση "Κολύμπια" Δήμου Αφάντου, Νήσου Ρόδου Νομού Δωδεκανήσου, ιδιοκτησίας της "ΑΓΓΕΛΑΚΟΣ Α.Ε.".

Καλούμε κάθε ενδιαφερόμενο προκειμένου να λάβει γνώση της ανωτέρω απόφασης, να αποταθεί στο Τοπικό Γραφείο Περιβάλλοντος της Δ/νσης ΠΟ.ΧΩ. & ΠΕ. της Ν.Α. Δωδ/σου (κ. Αρη Σκιαδόπουλο, τηλ. 22410 - 30413).

Η προαναφερόμενη απόφαση θα αναρτηθεί, για τις προσεχείς μέρες, στον πίνακα ανακοινώσεων της Νομαρχίας.

Ο
Πρόεδρος του Ν.Σ. Δωδ/σου
ΦΩΤΗΣ ΧΑΤΖΗΔΙΑΚΟΣ

ΕΛΛΗΝΙΚΗ ΔΗΜΟΚΡΑΤΙΑ
ΠΕΡΙΦΕΡΕΙΑ ΝΟΤΙΟΥ ΑΙΓΑΙΟΥ
ΝΟΜΟΣ ΔΩΔΕΚΑΝΗΣΟΥ
ΝΟΜΑΡΧΙΑΚΗ ΑΥΤ/ΣΗ ΔΩΔ/ΣΟΥ
ΝΟΜΑΡΧΙΑΚΟ ΣΥΜΒΟΥΛΙΟ

Ρόδος, 16/6 /2005
Αριθμ. Πρωτ. Ν.Σ. 309

ΑΝΑΚΟΙΝΩΣΗ

Με την παρούσα ανακοινώνουμε ότι στις 13-6-2005 παρελήφθη από το Γραφείο μας η με αριθμ. πρωτ. 639/2-6-2005 Απόφαση της Περιφέρειας Νοτίου Αιγαίου - Γενική Διεύθυνση Περιφέρειας - Τμήμα ΠΕ.ΧΩ Δωδ/σου με θέμα: «Υπαγωγή στην κατηγορία 4 της με αριθμ. Η.Π.15393/2332/5.8.2002 ΚΥΑ σύμφωνα με τη διαδικασία του άρθρου 9 της Η.Π. 1104/703Φ104/14.3.2003 ΚΥΑ του έργου: «Ξενοδοχείο επιπλωμένων διαμερισμάτων 2 αστέρων ως προς την κατηγοριοποίηση, με τον τίτλο «ΠΑΛΜΑΣΟΛ» δυναμικότητας 28 κλινών, εντός σχεδίου πόλεως Ιαλυσού του Δήμου Ιαλυσού Νήσου Ρόδου Νομού Δωδ/σου, ιδιοκτησίας της "ΑΙΓΑΙΑΣ Α.Ε."».

Καλούμε κάθε ενδιαφερόμενο προκειμένου να λάβει γνώση της ανωτέρω απόφασης, να αποταθεί στο Τοπικό Γραφείο Περιβάλλοντος του Τ.Π. και Π.Ε. της Ν.Α. Δωδ/σου (κ. Αρη Σκιαδόπουλο, τηλ. 22410 - 30413).

Η προαναφερόμενη απόφαση θα αναρτηθεί, για τις προσεχείς μέρες, στον πίνακα ανακοινώσεων της Νομαρχίας.

Ο
Πρόεδρος του Ν.Σ. Δωδ/σου
ΦΩΤΗΣ ΧΑΤΖΗΔΙΑΚΟΣ

ΕΛΛΗΝΙΚΗ ΔΗΜΟΚΡΑΤΙΑ
ΠΕΡΙΦΕΡΕΙΑ ΝΟΤΙΟΥ ΑΙΓΑΙΟΥ
ΝΟΜΟΣ ΔΩΔΕΚΑΝΗΣΟΥ
ΝΟΜΑΡΧΙΑΚΗ ΑΥΤ/ΣΗ ΔΩΔ/ΣΟΥ
ΝΟΜΑΡΧΙΑΚΟ ΣΥΜΒΟΥΛΙΟ

Ρόδος, 16/6 /2005
Αριθμ. Πρωτ. Ν.Σ. 307

ΑΝΑΚΟΙΝΩΣΗ

Με το υπ' αριθμ. πρωτ. 704/6-6-2005 έγγραφο της Περιφέρειας Νοτίου Αιγαίου - Γενική Διεύθυνση Περιφέρειας - Τμήμα ΠΕ.ΧΩ Δωδ/σου, μας διαβιβάστηκε για γνωμοδότηση η Μελέτη Περιβαλλοντικών Επιπτώσεων (Μ.Π.Ε.) υφιστάμενης ξενοδοχειακής μονάδας με τον τίτλο «ΑΜΦΙΤΡΙΤΗ», 3 αστέρων ως προς την κατηγοριοποίηση, δυναμικότητας 40 κλινών στην περιοχή «ΠΕΥΚΟΙ» του Δήμου Λινδίων, Νήσου Ρόδου Νομού Δωδ/σου, ιδιοκτησίας κ. Αργ. Γανωτάκη.

Καλούμε κάθε ενδιαφερόμενο να υποβάλει τις έγγραφες παρατηρήσεις του ως προς το περιεχόμενο της παραπάνω Μελέτης, μέσα σε προθεσμία δεκαπέντε (15) ημερών από την ημερομηνία δημοσίευσης της παρούσας στον ημερήσιο τοπικό τύπο.

Οι ενστάσεις θα υποβάλλονται:

1. Στη Γραμματεία της Νομαρχιακής Επιτροπής Δημόσιας Διοίκησης - Πολεοδομίας της Ν.Α. Δωδ/σου.
2. Στην ανωτέρω αναφερομένη Υπηρεσία

και θα κοινοποιούνται στο Τοπικό Γραφείο Περιβάλλοντος του Τ.Π. και Π.Ε. της Ν.Α. Δωδ/σου (υπόψη κ. Αρη Σκιαδόπουλου τηλ. 22410 - 30413), όπου βρίσκεται η ανωτέρω Μελέτη και μπορεί κάθε ενδιαφερόμενος να λάβει γνώση αυτής.

Ο
Πρόεδρος του Ν.Σ. Δωδ/σου
ΦΩΤΗΣ ΧΑΤΖΗΔΙΑΚΟΣ

ΤΟΥΡΙΣΤΙΚΕΣ - ΕΜΠΟΡΙΚΕΣ ΕΠΙΧΕΙΡΗΣΕΙΣ ΚΕΣΙΣΟΓΛΟΥ Α.Ε.

Μ.Α.Ε 14662/80/Β/87/11

ΙΣΟΛΟΓΙΣΜΟΣ 31ης ΔΕΚΕΜΒΡΙΟΥ 2004 - ΕΤΑΙΡΙΚΗ ΧΡΗΣΗ (1 ΙΑΝΟΥΑΡΙΟΥ - 31 ΔΕΚΕΜΒΡΙΟΥ 2004)

ΕΝΕΡΓΗΤΙΚΟ

	Ποσά κλειομένης χρήσεως 2004			Ποσά προηγουμ. χρήσεως 2003		
	Αξία Κτήσ.	Αποσβέσ.	Αναπ. Αξία	Αξία Κτήσ.	Αποσβέσ.	Αναπ. Αξία
Β. ΕΞΟΔΑ ΕΓΚΑΤΑΣΤΑΣΕΩΣ						
1. Εξοδα Ιδρύσ. & Α' Εγκατ.	22.897,69	22.897,69	0,00	22.897,69	22.897,69	0,00
3. Τόκοι δανείων κατασκ. περιόδου	122.931,47	122.931,47	0,00	122.931,47	122.931,47	0,00
4. Λοιπά έξοδα εγκαταστάσεως	27.239,59	26.258,60	980,99	27.239,59	26.258,60	980,99
	173.068,75	172.087,76	980,99	173.068,75	172.087,76	980,99
Γ. ΠΑΓΙΟ ΕΝΕΡΓΗΤΙΚΟ						
II. Ενσώματες ακινητοποιήσεις:						
1. Γήπεδα - Οικόπεδα	802.928,88	0,00	802.928,88	802.928,88	0,00	802.928,88
3. Κτίρια και Τεχνικά Εργα	3.346.800,70	2.726.007,39	620.793,31	3.347.906,17	2.608.550,07	739.356,10
4. Μηχ/τα - Τεχνικές Εγκαταστ.	247.406,50	191.127,46	56.279,04	247.406,50	183.441,74	63.964,76
5. Μεταφορικά Μέσα	22.387,69	22.387,67	0,02	32.269,36	32.269,34	0,02
6. Επιπλα και λοιπός Εξοπλισμός	543.359,12	500.865,86	42.493,26	541.019,47	496.112,06	44.907,41
Σύνολο Ακινητοποιήσεων (ΓΙΙ)	4.962.882,89	3.440.388,38	1.522.494,51	4.971.530,38	3.320.373,21	1.651.157,17
III. Συμμετ. & άλλες μακροπρόθεσμες χρηματοοικονομικές απαιτήσεις:						
7. Λοιπές Μακροπρόθεσμες Απαιτήσεις			638,59			638,59
Σύνολο πάγιου ενεργητικού			1.523.133,10			1.651.795,76
Δ. ΚΥΚΛΟΦΟΡΟΥΝ ΕΝΕΡΓΗΤΙΚΟ						
I. Αποθέματα:						
1. Εμπορεύματα			6.541,28			6.541,28
2. Πρώτες & βοηθητικές ύλες			3.809,07			3.809,07
3. Αναλώσιμα υλικά			165,82			165,82
			10.516,17			10.516,17
II. Απαιτήσεις:						
11. Χρεώστες Διάφοροι			22.833,36			8.977,79
			22.833,36			8.977,79
IV. Διαθέσιμα						
1. Ταμείο			326.685,13			618.989,85
3. Καταθέσεις Οψεως και Προθεσμίας			364,19			7.225,63
			327.049,32			626.215,48
Σύνολο Κυκλοφ. Ενεργητ. (ΔΙ+ΔΙΙ+ΔΙV)			360.398,85			645.709,44
Ε. ΜΕΤΑΒΑΤΙΚΟΙ ΛΟΓΑΡ. ΕΝΕΡΓΗΤΙΚΟΥ						
1. Εξοδα Επομένων Χρήσεων			1.876,46			1.761,50
Γενικό Σύνολο Ενεργητικού (Β+Γ+Δ+Ε)			1.886.389,40			2.300.247,69

ΠΑΘΗΤΙΚΟ

	Ποσά κλειομ. χρήσ. 2004	Ποσά προηγ. χρήσ. 2003
Α. ΙΔΙΑ ΚΕΦΑΛΑΙΑ		
Ι. Κεφάλαιο Μετοχικό		
1. Καταβεβλημένο	1.426.148,20	1.426.148,20
ΙΙΙ. Διαφορές αναπροσαρμογής:		
2. Διαφορές από αναπροσ. αξίας λοιπών περιουσιακών στοιχείων	7,29	7,29
IV. Αποθεματικά κεφάλαια:		
5. Αποθεματικό Ν. 1262/82	321.418,64	321.418,64
V. Αποτελέσματα εις νέο:		
Υπόλοιπο κερδών χρήσεως εις νέο	44,79	-204.349,51
Υπόλοιπο ζημιών προηγ. χρήσεων	-882.384,56	-678.035,05
	-882.339,77	-882.384,56
Σύνολο ιδίων κεφαλαίων	865.234,36	865.189,57
Β. ΠΡΟΒΛΕΨΕΙΣ ΓΙΑ ΚΙΝΔΥΝΟΥΣ ΚΑΙ ΕΞΟΔΑ		
2. Λοιπές προβλέψεις	124.066,11	124.066,11
Γ. ΥΠΟΧΡΕΩΣΕΙΣ		
Ι. Μακροπρόθεσμες Υποχρεώσεις:		
2. Δάνεια Τραπεζών	301.928,50	368.808,61
ΙΙ. Βραχυπρόθεσμες Υποχρεώσεις:		
1. Προμηθευτές	-3.183,72	3.384,65
3. Τράπεζες λ/βραχυπρ. υποχρεώσ.	140.514,89	340.523,20
5. Υποχρεώσεις από φόρους - τέλη	157.329,43	125.515,17
6. Ασφαλιστικοί Οργανισμοί	1.105,42	1.623,59
11. Πιστωτές Διάφοροι	6.395,41	26.411,12
	302.161,43	497.457,73
Σύνολο Υποχρεώσεων (ΓΙ+ΓΙΙ)	604.089,93	866.266,34
Δ. ΜΕΤΑΒΑΤΙΚΟΙ ΛΟΓ. ΠΑΘΗΤΙΚΟΥ		
1. Εσοδα επομένων χρήσεων	292.999,00	439.499,00
2. Εξοδα χρήσεως δουλευμένα	0,00	5.226,67
	292.999,00	444.725,67
Γεν. Σύν. Παθητικού (Α+Β+Γ+Δ)	1.886.389,40	2.300.247,69

ΣΗΜΕΙΩΣΗ: Εγινε αναπροσαρμογή της αξίας των ακινήτων της εταιρείας σύμφωνα με το Ν. 2065/92 και Ν. 2443/96 την 31.12.2000.

ΚΑΤΑΣΤΑΣΗ ΛΟΓΑΡΙΑΣΜΟΥ ΑΠΟΤΕΛΕΣΜΑΤΩΝ ΧΡΗΣΕΩΣ
31ης ΔΕΚΕΜΒΡΙΟΥ 2004 (1 ΙΑΝΟΥΑΡΙΟΥ - 31 ΔΕΚΕΜΒΡΙΟΥ 2004)

		Ποσά κλειομ. χρήσ. 2004		Ποσά προηγ. χρήσ. 2003
Ι. ΑΠΟΤΕΛΕΣΜΑΤΑ ΕΚΜΕΤΑΛΛΕΥΣΕΩΣ				
Κύκλος εργασιών (πωλήσεις)		0,00		299.121,57
Μείον: Κόστος πωλήσεων		0,00		5.364,33
Μικτά Αποτελ/τα (κέρδη) Εκμεταλλεύσεως		0,00		293.757,24
Πλέον: Αλλα έσοδα εκμεταλλεύσεως		302.971,96		2.291,00
Σύνολο		302.971,96		296.048,24
Μείον: 1. Εξοδα διοικητικής λειτουργίας	24.602,22		35.079,90	
3. Εξοδα λειτουργίας διαθέσεως	191.670,12	216.272,34	255.768,24	290.848,14
Μερικά αποτελ/τα (κέρδη) Εκμεταλλεύσεως		86.699,62		5.200,10
Μείον: 3. Χρεωστικοί τόκοι & συναφή έξοδα		36.185,37		44.681,47
Ολικά αποτελ/τα (κέρδη/ζημιές) εκμεταλλεύσεως		50.514,25		-39.481,37
ΙΙ. Εκτακτα αποτελέσματα				
Πλέον: 2. Εκτακτα κέρδη	0,00		473,70	
3. Εσοδα προηγουμένων χρήσεων	5.226,67	5.226,67	96,05	569,75
Μείον: 1. Εκτακτα και ανόργανα έξοδα	861,00		1.200,96	
3. Εξοδα προηγουμένων χρήσεων	6.433,25	7.294,25	40.843,40	42.044,36
Οργανικά και έκτακτα αποτελέσματα (κέρδη/ζημιές)		48.446,67		-80.955,98
Μείον: Σύνολο αποσβέσ. πάγιων στοιχείων	132.791,68		155.430,05	
Μείον: Οι από αυτές ενσώμ. στο λειτ/κό κόστος	132.791,68	0,00	155.430,05	0,00
ΚΑΘΑΡΑ ΑΠΟΤΕΛ/ΤΑ (κέρδη/ζημιές) ΧΡΗΣΕΩΣ προ φόρων		48.446,67		-80.955,98

ΠΙΝΑΚΑΣ ΔΙΑΘΕΣΕΩΣ ΑΠΟΤΕΛΕΣΜΑΤΩΝ

	Ποσά κλειομ. χρήσ. 2004	Ποσά προηγ. χρήσ. 2003
Καθαρά αποτελ. (κέρδη/ζημιές) χρήσεως	48.446,67	-80.955,98
Μείον: Υπόλοιπο αποτελεσμάτων (ζημιών) προηγούμενων χρήσεων	-882.384,56	-678.035,05
Διαφορές φορολογικού ελέγχου προηγούμενων χρήσεων	0,00	-123.393,53
Μείον: Φόρος εισοδήματος	-39.894,93	0,00
Λοιποί μη ενσωματωμένοι στο λειτουργικό κόστος φόροι	-8.506,95	0,00
Ζημιές εις νέο	-882.339,77	-882.384,56

Ο Πρόεδρος του Δ.Σ.
ΚΕΣΙΣΟΓΛΟΥ ΓΕΩΡΓΙΟΣ

Ο Αντιπρόεδρος του Δ.Σ. & Διευθ. Σύμβουλος
ΚΕΣΙΣΟΓΛΟΥ ΠΡΟΔΡΟΜΟΣ

Ο επί του Λογιστηρίου
ΕΜΜΑΝΟΥΗΛ ΜΙΧ. ΣΑΒΒΑΚΗΣ

Ηλεκτρονική Στοιχειοθεσία & Δημοσιεύσεις Ισολογισμών «Η ΔΡΑΣΙΣ», Τηλ. 63.790 - 64.393 - 64.200 κ. Μαριά

ΔΗΜΟΤΙΚΗ ΕΠΙΧΕΙΡΗΣΗ ΑΝΑΠΤΥΞΗΣ ΚΑΣΟΥ

ΙΣΟΛΟΓΙΣΜΟΣ 31ης ΔΕΚΕΜΒΡΙΟΥ 2004 - 2η ΕΤΑΙΡΙΚΗ ΧΡΗΣΗ (1 ΙΑΝΟΥΑΡΙΟΥ - 31 ΔΕΚΕΜΒΡΙΟΥ 2004)

ΕΝΕΡΓΗΤΙΚΟ	Ποσά κλειομένης χρήσεως 2004		
Β. ΕΞΟΔΑ ΕΓΚΑΤΑΣΤΑΣΕΩΣ	Αξία Κτήσ.	Αποσβέσ.	Αναπ. Αξία
1. Εξοδα Ιδρύσεως & Α' Εγκατ.	372,72	372,71	0,01
Γ. ΠΑΓΙΟ ΕΝΕΡΓΗΤΙΚΟ			
II. Ενσώματες ακινητοποιήσεις:			
4. Μηχαν/τα - Τεχνικές Εγκαταστ. και λοιπός μηχαν. εξοπλισμός	2.800,00	140,00	2.660,00
5. Μεταφορικά Μέσα	2.307,29	1.014,70	1.292,59
Σύνολο Ακινητοποιήσεων (ΓΙΙ)	5.107,29	1.154,70	3.952,59
III. Συμμετ. & άλλες μακροπρόθ. χρηματοοικονομικές απαιτήσεις:			
2. Συμμετ. σε λοιπές επιχειρήσεις			115,50
Σύνολο Παγίου Ενεργητικού (ΓΙΙ+ΓΙΙΙ)			4.068,09
Δ. ΚΥΚΛΟΦΟΡΟΥΝ ΕΝΕΡΓΗΤΙΚΟ			
I. Αποθέματα:			
1. Εμπορεύματα			41.015,76
II. Απαιτήσεις:			
1. Πελάτες			90.914,77
12. Παρακρατηθέντες φόροι			9.465,28
			100.380,05
IV. Διαθέσιμα			
1. Ταμείο			3.887,17
3. Καταθέσεις Οψεως και Προθεσμίας			22.548,60
			26.435,77
Σύνολο Κυκλοφ. Ενεργητ. (ΔΙ+ΔΙΙ+ΔΙV)			167.831,58
Γενικό Σύνολο Ενεργητικού (Β+Γ+Δ)			171.899,68

ΠΑΘΗΤΙΚΟ	Ποσά κλειομ. χρήσ. 2004
Α. ΙΔΙΑ ΚΕΦΑΛΑΙΑ	
I. Κεφάλαιο Μετοχικό	
1. Καταβλημένο	29.348,00
IV. Αποθεματικά κεφάλαια:	
1. Τακτικό αποθεματικό	3.229,15
Σύνολο ιδίων κεφαλαίων (ΑΙ+ΑIV)	32.577,15
Γ. ΥΠΟΧΡΕΩΣΕΙΣ	
II. Βραχυπρόθεσμες Υποχρεώσεις:	
1. Προμηθευτές	38.873,73
5. Υποχρεώσεις από φόρους-τέλη	34.719,80
6. Ασφαλιστικοί Οργανισμοί	4.375,07
10. Μερίσματα πληρωτέα	61.353,93
Σύνολο Υποχρεώσεων (ΓΙΙ)	139.322,53
Γενικό Σύνολο Παθητικού (Α+Γ)	171.899,68

ΚΑΤΑΣΤΑΣΗ ΛΟΓΑΡΙΑΣΜΟΥ ΑΠΟΤΕΛΕΣΜΑΤΩΝ ΧΡΗΣΕΩΣ
31ης ΔΕΚΕΜΒΡΙΟΥ 2004 (1 ΙΑΝΟΥΑΡΙΟΥ - 31 ΔΕΚΕΜΒΡΙΟΥ 2004)

		Ποσά κλειομ. χρήσ. 2004
I. ΑΠΟΤΕΛΕΣΜΑΤΑ ΕΚΜΕΤΑΛΛΕΥΣΕΩΣ		
Κύκλος εργασιών (πωλήσεις)		283.872,57
Μείον: Κόστος πωλήσεων		98.711,31
Μικτά Αποτελέσματα (κέρδη) Εκμεταλλεύσεως		185.161,26
Πλέον: Αλλα έσοδα εκμεταλλεύσεως		127,45
Σύνολο		185.288,71
Μείον: 1. Εξοδα διοικητικής λειτουργίας		101.987,42
Μερικά αποτελέσματα (κέρδη) Εκμεταλλεύσεως		83.301,29
II. Πλέον: Εκτακτα αποτελέσματα		
1. Εκτακτα και ανόργανα έσοδα	3,28	
Μείον: 1. Εκτακτα και ανόργανα έξοδα	26,43	-23,15
Οργανικά και έκτακτα αποτελέσματα (κέρδη)		83.278,14
Μείον: Σύνολο αποσβέσεων πάγιων στοιχείων		852,43
ΚΑΘΑΡΑ ΑΠΟΤΕΛΕΣΜΑΤΑ (κέρδη) ΧΡΗΣΕΩΣ προ φόρων		82.425,71

ΠΙΝΑΚΑΣ ΔΙΑΘΕΣΕΩΣ ΑΠΟΤΕΛΕΣΜΑΤΩΝ

	Ποσά κλειομ. χρήσ. 2004
Καθαρά αποτελ. (κέρδη) χρήσεως	82.425,71
Μείον: Υπόλοιπο αποτελεσμάτων (ζημιών) προηγούμενων χρήσεων	-674,98
Σύνολο	81.750,73
Μείον: 1. Φόρος εισοδήματος	17.167,65
Κέρδη προς διάθεση	64.583,08
Η διάθεση των κερδών γίνεται ως εξής:	
1. Τακτικό αποθεματικό	3.229,15
2. Πρώτο μέρισμα	61.353,93
	64.583,08

Ο Δήμαρχος
ΔΗΜΗΤΡΙΟΣ ΕΡΩΤΟΚΡΙΤΟΣ

Ο Λογιστής
ΣΤΑΥΡΟΣ Γ. ΜΥΡΓΙΑΝΝΗΣ

Ηλεκτρονική Στοιχειοθεσία & Δημοσιεύσεις Ισολογισμών «Η ΔΡΑΣΙΣ», Τηλ. 63.790 - 64.393 - 64.200 κ. Μαριά

ΒΟΥΤΥΡΑΚΗΣ Ι. & Χ. Ε.Π.Ε.

ΙΣΟΛΟΓΙΣΜΟΣ 31ης ΔΕΚΕΜΒΡΙΟΥ 2004 -8η ΕΤΑΙΡΙΚΗ ΧΡΗΣΗ (1 ΙΑΝΟΥΑΡΙΟΥ - 31 ΔΕΚΕΜΒΡΙΟΥ 2004)

ΕΝΕΡΓΗΤΙΚΟ	Ποσά κλειομένης χρήσεως 2004		
Β. ΕΞΟΔΑ ΕΓΚΑΤΑΣΤΑΣΕΩΣ	Αξία Κτήσ.	Αποσβέσ.	Αναπ. Αξία
4. Λοιπά έξοδα εγκαταστάσεως	2.291,66	2.291,63	0,03
Γ. ΠΑΓΙΟ ΕΝΕΡΓΗΤΙΚΟ			
II. Ενσώματες ακινητοποιήσεις:			
4. Μηχαν/τα - Τεχνικές Εγκαταστ.	715,22	71,52	643,70
5. Μεταφορικά Μέσα	4.498,14	3.774,22	723,92
6. Επιπλα και λοιπός Εξοπλισμός	27.782,68	26.657,44	1.125,24
Σύνολο Ακινητοποιήσεων (ΓΙΙ)	32.996,04	30.503,18	2.492,86
III. Συμμετ. & άλλες μακροπρόθ. χρηματοοικονομικές απαιτήσεις:			
7. Λοιπές μακροπρόθεσμες απαιτήσεις			8.804,11
Σύνολο Παγίου Ενεργητικού (ΓΙΙ+ΓΙΙΙ)			11.296,97
Δ. ΚΥΚΛΟΦΟΡΟΥΝ ΕΝΕΡΓΗΤΙΚΟ			
I. Αποθέματα:			
1. Εμπορεύματα			79.386,82
II. Απαιτήσεις:			
1. Πελάτες			5.971,37
2. Γραμμάτια εισπρακτέα			1.720,00
2α. Επιταγές εισπρακτέες			40.019,80
11. Χρεώστες διάφοροι			1.504,41
IV. Διαθέσιμα			
1. Ταμείο			73.508,65
3. Καταθέσεις όψεως και προθεσμίας			3.249,03
Σύνολο Κυκλοφ. Ενεργητ. (ΔΙ+ΔΙΙ+ΔΙV)			205.360,08
Γενικό Σύνολο Ενεργητικού (Β+Γ+Δ)			216.657,08

ΠΑΘΗΤΙΚΟ	Ποσά κλειομ. χρήσ. 2004
Α. ΙΔΙΑ ΚΕΦΑΛΑΙΑ	
I. Κεφάλαιο Εταιρικό	
1. Καταβεβλημένο	18.000,00
IV. Αποθεματικά κεφάλαια:	
1. Τακτικό αποθεματικό	5.579,77
Σύνολο ιδίων κεφαλαίων	23.579,77
Γ. ΥΠΟΧΡΕΩΣΕΙΣ	
II. Βραχυπρ/σμες Υποχρεώσεις:	
1. Προμηθευτές	38.269,62
2. Επιταγές πληρωτέες	105.617,38
3. Τράπεζες λ/βραχ. υποχρεώσ.	35.415,88
5. Υποχρεώσεις από φόρους-τέλη	10.299,87
6. Ασφαλιστικοί Οργανισμοί	1.817,60
11. Πιστωτές Διάφοροι	1.656,96
Σύνολο Υποχρεώσεων (ΓΙΙ)	193.077,31
Γενικό Σύνολο Παθητικού (Α+Γ)	216.657,08

ΚΑΤΑΣΤΑΣΗ ΛΟΓΑΡΙΑΣΜΟΥ ΑΠΟΤΕΛΕΣΜΑΤΩΝ ΧΡΗΣΕΩΣ
31ης ΔΕΚΕΜΒΡΙΟΥ 2004 (1 ΙΑΝΟΥΑΡΙΟΥ - 31 ΔΕΚΕΜΒΡΙΟΥ 2004)

		Ποσά κλειομ. χρήσ. 2004
I. ΑΠΟΤΕΛΕΣΜΑΤΑ ΕΚΜΕΤΑΛΛΕΥΣΕΩΣ		
Κύκλος εργασιών (πωλήσεις)		458.530,33
Μείον: Κόστος πωλήσεων		307.290,08
Μικτά Αποτελέσματα (κέρδη) Εκμεταλλεύσεως		151.240,25
Πλέον: Αλλα έσοδα εκμεταλλεύσεως		147,90
Σύνολο		151.388,15
Μείον: 1. Εξοδα διοικητικής λειτουργίας	33.000;70	
3. Εξοδα λειτουρ. διαθέσεως	106.112,48	139.113,18
Μερικά αποτελέσματα (κέρδη) Εκμεταλλεύσεως		12.274,97
Μείον: 3. Χρεωστικοί τόκοι και συναφή έξοδα		4.139,80
Ολικά αποτελέσματα (κέρδη) εκμεταλλεύσεως		8.135,17
II. Μείον: Εκτακτα αποτελέσματα		
1. Εκτακτα και ανόργανα έξοδα		78,43
Οργανικά και έκτακτα αποτελέσματα (κέρδη)		8.056,74
Μείον: Σύνολο αποσβέσεων πάγιων στοιχείων	5.383,94	
Μείον: Οι από αυτές ενσώμ. στο λειτ. κόστος	5.383,94	0,00
ΚΑΘΑΡΑ ΑΠΟΤΕΛΕΣΜΑΤΑ (κέρδη) ΧΡΗΣΕΩΣ προ φόρων		8.056,74

ΠΙΝΑΚΑΣ ΔΙΑΘΕΣΕΩΣ ΑΠΟΤΕΛΕΣΜΑΤΩΝ

	Ποσά κλειομ. χρήσ. 2004
Καθαρά αποτελ. (κέρδη) χρήσεως	8.056,74
Μείον: Φόρος εισοδήματος	2.903,05
Διαφορές φορολογικού ελέγχου προηγούμενων χρήσεων	4.599,00
Κέρδη προς διάθεση	554,69
Η διάθ. των κερδών γίνεται ως εξής:	
1. Τακτικό αποθεματικό	27,73
3. Διανεμηθέντα κέρδη	526,96
	554,69

Ο Διαχειριστής
Ι. ΒΟΥΤΥΡΑΚΗΣ
ΑΔΤ: Λ384420

Ο Λογιστής
ΓΙΑΝΝΗΣ ΧΑΝΙΩΤΑΚΗΣ
ΑΔΤ: Ν927856 αρ. αδ. 3288

Ηλεκτρονική Στοιχειοθεσία & Δημοσιεύσεις Ισολογισμών «Η ΔΡΑΣΙΣ», Τηλ. 63.790 - 64.393 - 64.200 κ. Μαριά

Τουριστικές - Ξενοδοχειακές - Οικοδομικές Επιχειρήσεις ΧΡΗΣΛΙΝ Α.Ε.

Μ.Α.Ε 12169/80/Β/86/132

ΙΣΟΛΟΓΙΣΜΟΣ 31ης ΔΕΚΕΜΒΡΙΟΥ 2004 - ΕΤΑΙΡΙΚΗ ΧΡΗΣΗ (1 ΙΑΝΟΥΑΡΙΟΥ - 31 ΔΕΚΕΜΒΡΙΟΥ 2004)

ΕΝΕΡΓΗΤΙΚΟ	Ποσά κλειομένης χρήσεως 2004			Ποσά προηγουμένης χρήσεως 2003		
	Αξία Κτήσ.	Αποσβέσ.	Αναπ. Αξία	Αξία Κτήσ.	Αποσβέσ.	Αναπ. Αξία
Α. ΟΦΕΙΛΟΜΕΝΟ ΚΕΦΑΛΑΙΟ	586.940,58	0,00	586.940,58	586.940,58	0,00	586.940,58
Β. ΕΞΟΔΑ ΕΓΚΑΤΑΣΤΑΣΕΩΣ						
1. Εξοδα Ιδρύσεως & Α' Εγκατ/σεως	10.594,25	10.594,24	0,01	10.594,25	10.594,24	0,01
3. Τόκοι δανείων κατασκ. περιόδου	37.207,28	37.207,27	0,01	37.207,28	37.207,27	0,01
4. Λοιπά έξοδα εγκαταστάσεως	18.558,33	18.558,32	0,01	18.558,33	18.558,32	0,01
	66.359,86	66.359,83	0,03	66.359,86	66.359,83	0,03
Γ. ΠΑΓΙΟ ΕΝΕΡΓΗΤΙΚΟ						
II. Ενσώματες ακινητοποιήσεις:						
1. Γήπεδα - Οικόπεδα	0,00	0,00	0,00	135.701,59	0,00	135.701,59
3. Κτίρια και Τεχνικά Εργα	0,00	0,00	0,00	2.304.581,01	2.272.120,04	32.460,97
4. Μηχ/τα - Τεχνικές Εγκαταστ. και λοιπός μηχαν. εξοπλισμός	162.227,79	162.103,28	124,51	162.227,79	161.807,90	419,89
5. Μεταφορικά Μέσα	9.296,13	9.296,12	0,01	9.296,13	9.296,12	0,01
6. Επιπλα και λοιπός Εξοπλισμός	350.097,78	312.014,40	38.083,38	292.476,23	289.647,33	2.828,90
Σύνολο Παγίου Ενεργητικού	521.621,70	483.413,80	38.207,90	2.904.282,75	2.732.871,39	171.411,36
Δ. ΚΥΚΛΟΦΟΡΟΥΝ ΕΝΕΡΓΗΤΙΚΟ						
I. Αποθέματα:						
1. Εμπορεύματα			2.288,32			634,83
4. Πρώτες και βοηθητικές ύλες - Αναλώσιμα υλικά & είδη συσκευασίας			4.242,92			4.644,50
			6.531,24			5.279,33
II. Απαιτήσεις:						
1. Πελάτες - Πρακτορεία			58.871,07			422.266,25
3α. Επιταγές εισπρακτέες			5.506.571,00			76.308,60
10. Επίδικοι πελάτες			296.666,00			3.140,14
11. Χρεώστες Διάφοροι			343.950,59			631.961,12
12. Λογαριασμοί διαχειρ. - προκατ. και πιστώσεων			0,00			205,43
			6.206.058,66			1.133.881,54
IV. Διαθέσιμα						
1. Ταμείο			4.443,57			34.476,59
3. Καταθέσεις Οψεως και Προθεσμίας			12.128,40			25.213,49
			16.571,97			59.690,08
Σύνολο Κυκλοφ. Ενεργητικού			6.229.161,87			1.198.850,95
Ε. ΜΕΤΑΒΑΤΙΚΟΙ ΛΟΓΑΡ. ΕΝΕΡΓΗΤΙΚΟΥ						
1. Εξοδα Επομένων Χρήσεων			44.370,08			0,00
Γενικό Σύνολο Ενεργητικού (Α+Β+Γ+Δ+Ε)			6.898.680,46			1.957.202,92

ΠΑΘΗΤΙΚΟ	Ποσά κλειομ. χρήσ. 2004	Ποσά προηγ. χρήσ. 2003
Α. ΙΔΙΑ ΚΕΦΑΛΑΙΑ		
I. Κεφάλαιο Μετοχικό (204.014 μετοχές των 1.000 δρχ.)		
1. Καταβεβλημένο	598.720,47	598.720,47
2. Οφειλόμενο	586.940,58	586.940,58
	1.185.661,05	1.185.661,05
III. Διαφορές αναπροσαρμογής:		
2. Διαφορές από αναπροσαρμογή αξίας λοιπών περιουσιακών στοιχείων	35.593,86	35.593,86
3. Επιχορηγήσεις Επενδύσεων Παγίου Ενεργητικού	11.424,40	11.424,40
	47.018,26	47.018,26
IV. Αποθεματικά κεφάλαια:		
5. Αφορολόγητα αποθεματικά ειδικών διατάξεων νόμων	5.331.837,44	0,00
V. Αποτελέσματα εις νέο:		
Υπόλοιπο ζημιών χρήσεως εις νέο	-1.090.608,43	-1.033.659,48
Σύνολο ιδίων κεφαλαίων	5.473.908,32	199.019,83
Β. ΠΡΟΒΛΕΨΕΙΣ ΓΙΑ ΚΙΝΔΥΝΟΥΣ ΚΑΙ ΕΞΟΔΑ		
1. Προβλέψεις για αποζημ. προσωπικού λόγω εξόδου από την υπηρεσία	20.722,38	20.722,38
2. Λοιπές προβλέψεις	3.940,17	3.940,17
	24.662,55	24.662,55
Γ. ΥΠΟΧΡΕΩΣΕΙΣ		
I. Μακροπρόθεσμες Υποχρεώσεις:		
2. Δάνεια Τραπεζών	0,00	1.170.183,59
II. Βραχυπρόθεσμες Υποχρεώσεις:		
1. Προμηθευτές	57.177,50	28.733,67
2α. Επιταγές πληρωτέες	93.594,90	143.712,14
4. Προκαταβολές Πελατών	0,00	35.479,36
5. Υποχρεώσεις από φόρους - τέλη	103.340,38	211.259,17
6. Ασφαλιστικοί Οργανισμοί	-32.575,26	61.487,41
11. Πιστωτές Διάφοροι	1.201.234,52	82.665,20
	1.422.772,04	563.336,95
Σύνολο Υποχρεώσεων (ΓΙ+ΓΙΙ)	1.422.772,04	1.733.520,54
Γενικό Σύνολο Παθητικού (Α+Β+Γ)	6.921.342,91	1.957.202,92

ΚΑΤΑΣΤΑΣΗ ΛΟΓΑΡΙΑΣΜΟΥ ΑΠΟΤΕΛΕΣΜΑΤΩΝ ΧΡΗΣΕΩΣ
31ης ΔΕΚΕΜΒΡΙΟΥ 2004 (1 ΙΑΝΟΥΑΡΙΟΥ - 31 ΔΕΚΕΜΒΡΙΟΥ 2004)

		Ποσά κλειομ. χρήσ. 2004		Ποσά προηγ. χρήσ. 2003
I. ΑΠΟΤΕΛΕΣΜΑΤΑ ΕΚΜΕΤΑΛΛΕΥΣΕΩΣ				
Κύκλος εργασιών (πωλήσεις)		754.472,85		854.952,36
Μείον: Κόστος πωλήσεων		497.893,09		575.429,83
Μικτά Αποτελ. (κέρδη) Εκμεταλλεύσεως		256.579,76		279.522,53
Πλέον: Αλλα έσοδα εκμεταλλεύσεως		3.657,87		10.178,18
Σύνολο		260.237,63		289.700,71
Μείον: 1. Εξοδα διοικητικής λειτουργίας	187.750,07		180.849,37	
3. Εξοδα λειτουργίας διαθέσεως	68.272,75	256.022,82	65.763,41	246.612,78
Μερικά αποτελ. (κέρδη) Εκμεταλλεύσεως		4.214,81		43.087,93
Μείον: 3. Χρεωστικοί τόκοι και συναφή έξοδα		657,24		297,10
Ολικά αποτελέσματα (κέρδη) εκμεταλλεύσεως		3.557,57		42.790,83
II. Εκτακτα αποτελέσματα				
Μείον: 1. Εκτακτα και ανόργανα έξοδα	0,00		29.260,97	
3. Εξοδα προηγ. χρήσεων	0,00	0,00	5.154,01	34.414,98
Οργανικά και έκτακτα αποτελέσματα (κέρδη)		3.557,57		8.375,85
Μείον: Σύνολο αποσβέσεων πάγιων στοιχείων	0,00		153.626,97	
Μείον: Οι από αυτές ενσώμ. στο λειτουρ. κόστος	0,00	0,00	153.626,97	0,00
ΚΑΘΑΡΑ ΑΠΟΤΕΛΕΣΜΑΤΑ (κέρδη) ΧΡΗΣΕΩΣ ΠΡΟ ΦΟΡΩΝ		3.557,57		8.375,85

ΠΙΝΑΚΑΣ ΔΙΑΘΕΣΕΩΣ ΑΠΟΤΕΛΕΣΜΑΤΩΝ

	Ποσά κλειομ. χρήσ. 2004	Ποσά προηγ. χρήσ. 2003
Καθαρά αποτελ/τα (κέρδη) χρήσεως	3.557,57	8.375,85
Μείον: Λοιποί μη ενσωματωμένοι στο λειτουρ. κόστος φόροι	60.506,52	0,00
Πλέον: Υπόλοιπο αποτελεσμάτων (ζημιών) προηγούμενων χρήσεων	-1.033.659,48	-1.103.404,93
Ζημίες εις νέο	-1.090.608,43	-1.095.029,08

Ρόδος, 30 Απριλίου 2005

Ο Πρόεδρος του Δ.Σ. & Διευθ. Σύμβουλος
ΝΙΚΟΛΑΟΣ ΜΑΛΤΕΖΟΣ
Α.Δ.Τ. Σ 389708

Ο Αντιπρόεδρος του Δ.Σ.
ΓΙΑΝΝΑΚΟΠΟΥΛΟΣ ΔΗΜΗΤΡΙΟΣ
Α.Δ.Τ. Θ 356467

Ο Προϊστάμενος του Λογιστηρίου
ΠΑΝΑΓΙΩΤΗΣ Ε. ΝΤΑΒΕΛΗΣ
Αρ. Αδείας Α' τάξης 0021119

Ηλεκτρονική Στοιχειοθεσία & Δημοσιεύσεις Ισολογισμών «Η ΔΡΑΣΙΣ», Τηλ. 63.790 - 64.393 - 64.200 κ. Μαριά

AFRIC Τουριστικές - Ξενοδοχειακές - Εμπορικές - Βιοτεχνικές και Βιομηχανικές Επιχειρήσεις Α.Ε.

ΙΣΟΛΟΓΙΣΜΟΣ 31ης ΔΕΚΕΜΒΡΙΟΥ 2004 - 14η ΕΤΑΙΡΙΚΗ ΧΡΗΣΗ (1 ΙΑΝΟΥΑΡΙΟΥ - 31 ΔΕΚΕΜΒΡΙΟΥ 2004)

ΕΝΕΡΓΗΤΙΚΟ

	Ποσά κλειομένης χρήσεως 2004			Ποσά προηγουμ. χρήσεως 2003		
	Αξία Κτήσ	Αποσβέσεις	Αναπ. Αξία	Αξία Κτήσ	Αποσβέσεις	Αναπ. Αξία
Β. ΕΞΟΔΑ ΕΓΚΑΤΑΣΤΑΣΕΩΣ						
4. Λοιπά έξοδα εγκαταστάσεως	1.760,82	1.760,82	0,00	1.760,82	1.760,82	0,00
Γ. ΠΑΓΙΟ ΕΝΕΡΓΗΤΙΚΟ						
ΙΙ. Ενσώματες ακινητοποιήσεις:						
1. Γήπεδα - Οικόπεδα	73.777,02	0,00	73.777,02	50.880,70	0,00	50.880,70
3. Κτίρια και τεχνικά έργα	323.691,02	121.302,16	202.388,86	239.771,16	89.853,45	149.917,71
4. Μηχ/τα - Τεχνικές εγκατ/σεις και λοιπός μηχαν. εξοπλισμός	56.128,54	49.967,58	6.160,96	56.128,54	49.967,58	6.160,96
5. Μεταφορικά μέσα	2.391,78	1.634,38	757,40	2.391,78	1.634,38	757,40
6. Επιπλα και λοιπός εξοπλισμός	41.294,01	17.049,54	24.244,47	41.294,01	17.049,54	24.244,47
Σύνολο Ακινητοποιήσεων (ΓΙΙ)	497.282,37	189.953,66	307.328,71	390.466,19	158.504,95	231.961,24
Δ. ΚΥΚΛΟΦΟΡΟΥΝ ΕΝΕΡΓΗΤΙΚΟ						
Ι. Αποθέματα:						
4. Πρώτες και βοηθητικές ύλες - Αναλώσιμα υλικά - Ανταλλακτ. και είδη συσκευασ.			1.216,20			1.216,20
ΙΙ. Απαιτήσεις:						
10. Επισφαλείς - Επίδικοι πελάτες και χρεώστες			19.016,93			19.016,93
11. Χρεώστες διάφοροι			145.372,92			145.372,92
			164.389,85			164.389,85
IV. Διαθέσιμα						
1. Ταμείο			21.967,57			21.967,52
Σύνολο Κυκλοφ. Ενεργητ. (ΔΙ+ΔΙΙ+ΔΙV)			187.573,62			187.573,57
Γενικό Σύνολο Ενεργητικού (Β+Γ+Δ)			494.902,33			419.534,81

ΠΑΘΗΤΙΚΟ

	Ποσά κλειομ. χρήσ. 2004	Ποσά προηγ. χρήσ. 2003
Α. ΙΔΙΑ ΚΕΦΑΛΑΙΑ		
Ι. Κεφάλαιο Μετοχικό (14.000. μετοχές των 30 Ευρώ)		
1. Καταβεβλημένο	420.000,00	420.000,00
ΙΙΙ. Διαφορές αναπροσαρμογής:		
2. Διαφορές από αναπροσαρμογή αξίας λοιπών περιουσιακών στοιχείων	75.367,52	0,00
IV. Αποθεματικά κεφάλαια:		
1. Τακτικό αποθεματικό	226,61	226,61
V. Αποτελέσματα εις νέο		
Υπόλοιπο ζημιών χρήσεως εις νέο	-691,80	-691,80
Σύνολο ιδίων κεφαλαίων (ΑΙ+ΑΙΙΙ+ΑΙV+ΑV)	494.902,33	419.534,81
Γενικό Σύνολο Παθητικού (Α)	494.902,33	419.534,81

ΣΗΜΕΙΩΣΕΙΣ: 1. Η τελευταία αναπροσαρμογή της αξίας των ακινήτων της εταιρείας έγινε στη χρήση 2004, σύμφωνα με το Ν. 2065/92.
2. Η εταιρεία βρίσκεται σε αδράνεια και δεν υφίσταται Κατάσταση Λογαριασμού Αποτελεσμάτων χρήσεως.

Ο Πρόεδρος και Διευθ. Σύμβουλος ΜΙΧΑΗΛ ΚΟΚΚΙΝΙΔΗΣ — Το Μέλος του Δ.Σ. ΜΑΓΔΑΛΗΝΗ ΚΟΚΚΙΝΙΔΗ — Ο Λογιστής ΘΕΟΦΑΝΗΣ ΜΟΥΣΕΛΙΜΗΣ

Ηλεκτρονική Στοιχειοθεσία & Δημοσιεύσεις Ισολογισμών «Η ΔΡΑΣΙΣ», Τηλ. 63.790 - 64.393 - 64.200 κ. Μαριά

Ανώνυμη Εμπορική Βιομηχανική Εταιρεία ΦΟΥΡΝΟΙ ΡΟΔΟΥ

Μ.Α.Ε 31321/80/Β/94/11

ΙΣΟΛΟΓΙΣΜΟΣ 31ης ΔΕΚΕΜΒΡΙΟΥ 2004 - 10η ΕΤΑΙΡΙΚΗ ΧΡΗΣΗ (1 ΙΑΝΟΥΑΡΙΟΥ - 31 ΔΕΚΕΜΒΡΙΟΥ 2004)

ΕΝΕΡΓΗΤΙΚΟ

	Ποσά κλειομένης χρήσεως 2004			Ποσά προηγουμ. χρήσεως 2003		
	Αξία Κτήσ.	Αποσβέσ.	Αναπ. Αξία	Αξία Κτήσ.	Αποσβέσ.	Αναπ. Αξία
Β. ΕΞΟΔΑ ΕΓΚΑΤΑΣΤΑΣΕΩΣ						
1. Εξοδα Ιδρύσεως & Α' Εγκατ.	25.235,73	25.235,73	0,00	25.235,73	25.235,67	0,06
4. Λοιπά έξοδα εγκαταστάσεως	3.359,92	2.958,31	401,61	3.359,92	2.432,70	927,22
	28.595,65	28.194,04	401,61	28.595,65	27.668,37	927,28
Γ. ΠΑΓΙΟ ΕΝΕΡΓΗΤΙΚΟ						
ΙΙ. Ενσώματες ακινητοποιήσεις:						
1. Γήπεδα - Οικόπεδα	246.496,71	0,00	246.496,71	246.496,71	0,00	246.496,71
3. Κτίρια και Τεχνικά Εργα	1.119.304,40	579.505,66	539.798,74	949.703,75	558.971,19	390.732,56
4. Μηχ/τα - Τεχνικές Εγκαταστ.	881.765,76	542.163,15	339.602,61	861.554,61	514.553,82	347.000,79
5. Μεταφορικά Μέσα	151.095,25	95.961,08	55.134,17	156.607,93	94.185,16	62.422,77
6. Επιπλα και λοιπός Εξοπλισμός	344.203,94	292.171,27	52.032,67	337.563,27	271.517,58	66.045,69
7. Ακινητοπ. υπό εκτέλ. και προκ.	304.981,50	0,00	304.981,50	444.019,05	0,00	444.019,05
Σύνολο Ακινητοποιήσεων (ΓΙΙ)	3.047.847,56	1.509.801,16	1.538.046,40	2.995.945,32	1.439.227,75	1.556.717,57
ΙΙΙ. Συμμ/χές & άλλες μακροπρόθ. χρηματοοικονομικές απαιτήσεις:						
2. Συμμετοχές σε λοιπές επιχειρήσεις			10.996,33			10.996,33
7. Λοιπές Μακροπρόθεσμες Απαιτήσεις			751,58			751,58
			11.747,91			11.747,91
Σύνολο Παγίου Ενεργητικού (ΓΙΙ+ΓΙΙΙ)			1.549.794,31			1.568.465,48
Δ. ΚΥΚΛΟΦΟΡΟΥΝ ΕΝΕΡΓΗΤΙΚΟ						
Ι. Αποθέματα:						
1. Εμπορεύματα			40.189,61			50.002,41
2. Προϊόντα έτοιμα και ημιτελή			731,55			396,28
4. Πρώτες και βοηθητικές ύλες - Αναλώσιμα υλικά - Ανταλλακτ. και είδη συσκευασ.			20.438,00			30.308,44
5. Προκαταβολές για αγορές αποθεμάτων			9.536,21			8.088,92
			70.895,37			88.796,05
ΙΙ. Απαιτήσεις:						
1. Πελάτες			128.733,28			196.319,40
2. Γραμμάτια εισπρακτέα - Χαρτοφυλακίου			2.879,11			12.686,78
3. Γραμμάτια σε καθυστέρηση			0,00			1.467,36
3α. Επιταγές εισπρακτέες			5.372,28			288.793,57
3β. Επιταγές σε καθυστέρηση			6.132,62			10.486,79
11. Χρεώστες Διάφοροι			355.113,83			159.111,19
			498.231,12			668.865,09
IV. Διαθέσιμα						
1. Ταμείο			8.740,55			8.386,45
3. Καταθέσεις Οψεως και Προθεσμίας			61.527,58			62.129,35
			70.268,13			70.515,80
Σύνολο Κυκλοφ. Ενεργητ. (ΔΙ+ΔΙΙ+ΔΙV)			639.394,62			828.176,94
Ε. ΜΕΤΑΒΑΤΙΚΟΙ ΛΟΓΑΡ. ΕΝΕΡΓΗΤΙΚΟΥ						
1. Εξοδα Επομένων Χρήσεων			1.691,00			2.101,00
3. Λοιποί μεταβ. λογαρ. Ενεργητικου			12.350,06			0,00
			14.041,06			2.101,00
Γενικό Σύνολο Ενεργητικού (Β+Γ+Δ+Ε)			2.203.631,60			2.399.670,70
ΛΟΓΑΡΙΑΣΜΟΙ ΤΑΞΕΩΣ ΧΡΕΩΣΤΙΚΟΙ						
1. Αλλότρια περιουσιακά στοιχεία			59,00			59,00
2. Χρεωστ. λογ. εγγυήσεων και εμπράγμ. ασφαλειών			5.290,87			19.875,00
4. Λοιποί λογαριασμοί τάξεως			667.653,39			667.653,39
			673.003,26			687.587,39

ΠΑΘΗΤΙΚΟ

	Ποσά κλειομ. χρήσ. 2004	Ποσά προηγ. χρήσ. 2003
Α. ΙΔΙΑ ΚΕΦΑΛΑΙΑ		
Ι. Κεφάλαιο Μετοχικό (364.550 μετοχές των 2,93 Ευρώ)		
1. Καταβλημένο	1.068.131,50	1.068.131,50
ΙΙΙ. Επιχορηγήσεις επενδύσεων:		
2. Διαφορές από αναπροσαρμογή αξίας λοιπών περιουσιακών στοιχείων	1.714,43	1.714,43
3. Επιχορηγήσεις επενδύσεων παγίου ενεργητικού	55.579,00	44.155,49
	57.293,43	45.869,92
IV. Αποθεματικά κεφάλαια:		
1. Τακτικό αποθεματικό	2.974,23	2.974,23
5. Αφορολόγητα αποθεματικά ειδικών διατάξεων και νόμων	2.615,19	2.615,19
	5.589,42	5.589,42
V. Αποτελέσματα εις νέο:		
Υπόλοιπο ζημιών χρήσεως εις νέο	-319.842,90	-321.829,49
Σύνολο ιδίων κεφαλαίων (ΑΙ+ΑΙΙΙ+ΑΙV+ΑV)	811.171,45	797.761,35
Β. ΠΡΟΒΛΕΨΕΙΣ ΓΙΑ ΚΙΝΔΥΝΟΥΣ ΚΑΙ ΕΞΟΔΑ		
2. Λοιπές προβλέψεις	0,00	32.914,69
Γ. ΥΠΟΧΡΕΩΣΕΙΣ		
Ι. Μακροπρόθεσμες Υποχρεώσεις:		
2. Δάνεια Τραπεζών	0,00	15.979,37
ΙΙ. Βραχυπρόθεσμες Υποχρεώσεις:		
1. Προμηθευτές	127.046,02	322.632,29
2α. Επιταγές πληρωτέες	305.226,55	371.287,44
3. Τράπεζες λ/βραχυπρ. υποχρεώσεων	876.488,92	709.881,18
4. Προκαταβολές πελατών	2.790,14	4.540,91
5. Υποχρεώσεις από φόρους - τέλη	30.372,24	84.694,89
6. Ασφαλιστικοί Οργανισμοί	26.602,43	20.023,76
11. Πιστωτές Διάφοροι	10.627,16	27.129,74
	1.379.153,46	1.540.190,21
Σύνολο Υποχρεώσεων (ΓΙ+ΓΙΙ)	1.379.153,46	1.556.169,58
Δ. ΜΕΤΑΒΑΤΙΚΟΙ ΛΟΓ. ΠΑΘΗΤΙΚΟΥ		
2. Εξοδα χρήσεως δεδουλευμένα	13.306,69	12.825,08
Γενικό Σύν. Παθητικού (Α+Β+Γ+Δ)	2.203.631,60	2.399.670,70
ΛΟΓΑΡΙΑΣΜΟΙ ΤΑΞΕΩΣ ΧΡΕΩΣΤΙΚΟΙ		
1. Αλλότρια περιουσιακά στοιχεία	59,00	59,00
2. Χρεωστ. λογ. εγγυήσ. & εμπράγμ. ασφαλειών	5.290,87	19.875,00
4. Λοιποί λογαριασμοί τάξεως	667.653,39	667.653,39
	673.003,26	687.587,39

ΚΑΤΑΣΤΑΣΗ ΛΟΓΑΡΙΑΣΜΟΥ ΑΠΟΤΕΛΕΣΜΑΤΩΝ ΧΡΗΣΕΩΣ
31ης ΔΕΚΕΜΒΡΙΟΥ 2004 (1 ΙΑΝΟΥΑΡΙΟΥ - 31 ΔΕΚΕΜΒΡΙΟΥ 2004)

		Ποσά κλειομ. χρήσ. 2004		Ποσά προηγ. χρήσ. 2003
Ι. ΑΠΟΤΕΛΕΣΜΑΤΑ ΕΚΜΕΤΑΛΛΕΥΣΕΩΣ				
Κύκλος εργασιών (πωλήσεις)		1.287.514,04		1.572.837,29
Μείον: Κόστος πωλήσεων		643.731,32		1.202.211,80
Μικτά Αποτελ/τα (κέρδη) Εκμεταλλεύσεως		643.782,72		370.625,49
Πλέον: Αλλα έσοδα εκμεταλλεύσεως		15.834,12		0,00
Σύνολο		659.616,84		370.625,49
Μείον: 1. Εξοδα διοικητικής λειτουργίας	527.942,35		169.580,13	
3. Εξοδα λειτουργίας διαθέσεως	48.066,97	576.009,32	265.527,98	435.108,11
Μερικά αποτελ. (κέρδη) Εκμεταλλεύσεως		83.607,52		-64.482,62
ΠΛΕΟΝ/ΜΕΙΟΝ				
2. Εσοδα χρεογράφων	492,00		480,00	
4. Πιστωτικοί τόκοι και συναφή έσοδα	39,26		1.089,36	
Μείον: 3. Χρεωστικοί τόκοι & συναφή έξοδα	79.374,59	-78.843,33	42.655,86	-41.086,50
Ολικά αποτελ. (κέρδη) εκμεταλλεύσεως		4.764,19		-105.569,12
ΙΙ. Πλέον/μείον: Εκτακτα αποτελέσματα				
2. Εκτακτα κέρδη	1.540,26		64,25	
Μείον: 1. Εκτακτα και ανόργανα έξοδα	3.891,84		3.288,03	
2. Εκτακτες ζημιές	426,02		13.178,72	
3. Εξοδα προηγ. χρήσεων	0,00	-2.777,60	115,67	-16.518,17
Οργανικά & έκτακτα αποτελ/τα (κέρδη)		1.986,59		-122.087,29
Μείον: Σύνολο αποσβέσ. πάγιων στοιχείων	85.446,41		107.948,88	
Μείον: Οι από αυτές ενσώμ. στό λειτ. κόστος	85.446,41	0,00	107.948,88	0,00
ΚΑΘΑΡΑ ΑΠΟΤΕΛ/ΤΑ (κέρδη) ΧΡΗΣΕΩΣ ΠΡΟ ΦΟΡΩΝ		1.986,59		-122.087,29

ΠΙΝΑΚΑΣ ΔΙΑΘΕΣΕΩΣ ΑΠΟΤΕΛΕΣΜΑΤΩΝ

	Ποσά κλειομ. χρήσ. 2004	Ποσά προηγ. χρήσ. 2003
Καθαρά αποτελ. (κέρδη) χρήσεως	1.986,59	-122.087,29
Μείον: Υπόλοιπο (ζημιών) προηγουμένων χρήσεων	-321.829,49	-56.487,01
Πλέον: Διαφορές φορολογικού ελέγχου προηγ. χρήσεων	0,00	-143.255,19
Ζημίες εις νέο	-319.842,90	-321.829,49

Ο Πρόεδρος και Δ/νων Σύμβουλος ΑΓΑΠΗΤΙΔΗΣ ΗΛΙΑΣ — Ο Αντιπρόεδρος ΤΣΑΒΑΡΗΣ ΜΙΧΑΗΛ — Ο επί του Λογιστηρίου ΚΩΝ/ΝΟΣ ΚΥΡΙΑΚΙΔΗΣ

Ηλεκτρονική Στοιχειοθεσία & Δημοσιεύσεις Ισολογισμών «Η ΔΡΑΣΙΣ», Τηλ. 63.790 - 64.393 - 64.200 κ. Μαριά

Ι-Α ΧΑΤΖΗΛΙΑΜΗΣ ΚΑΙ ΥΙΟΙ Α.Ε.

ΑΝΩΝΥΜΟΣ ΕΤΑΙΡΕΙΑ ΞΕΝΟΔΟΧΕΙΑΚΩΝ ΚΑΙ ΤΟΥΡΙΣΤΙΚΩΝ ΕΠΙΧΕΙΡ. SUN RISE HOTEL APARTMENTS Α.Ε.

Μ.Α.Ε: 22125/80/Β/90/37 **ΙΣΟΛΟΓΙΣΜΟΣ 31ης ΔΕΚΕΜΒΡΙΟΥ 2004 - ΕΤΑΙΡΙΚΗ ΧΡΗΣΗ (1 ΙΑΝΟΥΑΡΙΟΥ - 31 ΔΕΚΕΜΒΡΙΟΥ 2004)**

ΕΝΕΡΓΗΤΙΚΟ

	Ποσά κλειομένης χρήσεως 2004			Ποσά προηγούμεν. χρήσεως 2003		
Γ. ΠΑΓΙΟ ΕΝΕΡΓΗΤΙΚΟ	Αξία Κτήσ.	Αποσβέσ.	Αναπ. Αξία	Αξία Κτήσ.	Αποσβέσ.	Αναπ. Αξία
Ι. Ασώματες ακινητοποιήσεις						
Αμφοτεροβαρείς συμβάσεις sale and lease back ακινήτου	2.800.000,00	0,00	2.800.000,00	157.489,71	0,00	157.489,71
ΙΙ. Ενσώματ. ακινητοποιήσεις:						
1. Γήπεδα - Οικόπεδα	0,00	0,00	0,00	88.146,74	0,00	88.146,74
3. Κτίρια και Τεχνικά Εργα	0,00	0,00	0,00	2.881.907,36	648.326,87	2.233.580,49
4. Μηχ/τα - Τεχνικές Εγκαταστ. & λοιπός μηχαν. εξοπλισμός	140.777,02	71.863,30	68.913,72	134.596,58	72.145,06	62.451,52
5. Μεταφορικά μέσα	17.553,68	2.816,01	14.737,67	17.553,68	2.816,01	14.737,67
6. Επιπλα & λοιπός Εξοπλισμός	584.756,74	274.205,51	310.551,23	566.276,15	273.810,39	292.465,76
Σύνολο Ακινητοποιήσεων	743.087,44	348.884,82	394.202,62	3.688.480,51	997.098,33	2.691.382,18
Σύνολο Παγίου Ενεργητικού	743.087,44	348.884,82	394.202,62	3.845.970,22	997.098,33	2.848.871,89
Δ. ΚΥΚΛΟΦΟΡΟΥΝ ΕΝΕΡΓΗΤΙΚΟ						
Ι. Αποθέματα:						
1. Εμπορεύματα			4.487,80			7.410,40
4. Πρώτες και βοηθητικές ύλες			25.420,20			0,00
			29.908,00			7.410,40
ΙΙ. Απαιτήσεις:						
1. Πελάτες			14.665,61			0,00
11. Χρεώστες Διάφοροι			543.313,23			234.386,04
13. Ελληνικό Δημόσιο - ΦΠΑ			186.999,45			183.102,39
			744.978,29			417.488,43
IV. Διαθέσιμα						
1. Ταμείο			84.988,34			37.175,80
Σύνολο Κυκλ. Ενεργητ. (ΔΙΙ+ΔΙV)			859.874,63			462.074,63
Ε. ΜΕΤΑΒ. ΛΟΓ. ΕΝΕΡΓΗΤΙΚΟΥ						
3. Λοιποί μεταβ. λογαριασμοί			167.566,33			22.757,68
Γενικό Σύνολο Ενεργητικού (Γ+Δ+Ε)			1.421.643,58			3.333.704,20

ΠΑΘΗΤΙΚΟ

	Ποσά κλειομ. χρήσ. 2004	Ποσά προηγ. χρήσ. 2003
Α. ΙΔΙΑ ΚΕΦΑΛΑΙΑ		
Ι. Κεφάλαιο Μετοχικό		
1. Καταβλημένο	2.395.818,05	2.335.949,98
ΙΙΙ. Διαφορές αναπροσαρμογής:		
2. Διαφορές από αναπρ/γή αξίας λοιπών περιουσιακών στοιχείων	320.783,06	0,00
V. Αποτελέσματα εις νέο:		
Υπόλοιπο ζημιών χρήσ. εις νέο	-149.728,27	-41.881,35
Υπόλοιπο ζημιών προηγ. χρήσ.	-1.628.640,09	-1.586.985,54
VI. Ποσά προορισμένα για αύξηση κεφαλαίου:		
1. Καταθέσεις μετόχων	-59.868,07	0,00
Σύνολο ιδίων κεφαλαίων	878.364,68	707.083,09
Γ. ΥΠΟΧΡΕΩΣΕΙΣ		
Ι. Μακροπρόθ. Υποχρεώσεις:		
2. Δάνεια τραπεζών	355.500,00	1.632.150,76
ΙΙ. Βραχυπρόθ. Υποχρεώσεις:		
1. Προμηθευτές	40.571,53	63.396,68
3. Τράπεζες λογ. βραχ. υποχρ.	27.046,87	871.954,44
4. Προκαταβολές Πελατών	0,00	13.666,55
6. Ασφαλιστικοί Οργανισμοί	84.076,54	45.452,68
11. Πιστωτές διάφοροι	36.083,96	0,00
	.187.778,90	994.470,35
Σύνολο Υποχρεώσεων (ΓΙ+ΓΙΙ)	543.278,90	2.626.621,11
Γενικό Σύνολο Παθητικού (Α+Γ)	1.421.643,58	3.333.704,20
Αμφοτεροβαρείς συμβάσεις sale and lease back ακινήτου	2.800.000,00	0,00

ΚΑΤΑΣΤΑΣΗ ΛΟΓΑΡΙΑΣΜΟΥ ΑΠΟΤΕΛΕΣΜΑΤΩΝ ΧΡΗΣΕΩΣ
31ης ΔΕΚΕΜΒΡΙΟΥ 2004 (1 ΙΑΝΟΥΑΡΙΟΥ - 31 ΔΕΚΕΜΒΡΙΟΥ 2004)

Ι. ΑΠΟΤΕΛΕΣΜΑΤΑ ΕΚΜΕΤΑΛΛΕΥΣΕΩΣ	Ποσά κλειομ. χρήσ. 2004	Ποσά προηγ. χρήσ. 2003
Κύκλος εργασιών (πωλήσεις)	895.066,71	866.232,71
Μείον: Κόστος πωλήσεων	396.266,45	332.729,03
Μικτά Αποτελέσματα (κέρδη) Εκμεταλλεύσεως	498.800,26	533.503,68
Μείον: 1. Εξοδα διοικητικής λειτουργίας	590.140,78	211.661,81
Μερικά αποτελέσματα (ζημιές) Εκμεταλλεύσεως	-91.340,52	321.841,87
Μείον: 3. Χρεωστικοί τόκοι και συναφή έξοδα	58.387,75	176.174,01
Ολικά αποτελέσματα (ζημιές) εκμεταλλεύσεως	-149.728,27	145.667,86
Μείον: Σύνολο αποσβέσεων πάγιων στοιχείων	0,00	187.549,21
ΚΑΘΑΡΑ ΑΠΟΤΕΛΕΣΜΑΤΑ (ζημιές) ΧΡΗΣΕΩΣ	-149.728,27	-41.881,35

Ο Πρόεδρος του Δ.Σ. και Διευθ. Σύμβουλος
ΙΩΑΝΝΗΣ ΧΑΤΖΗΛΙΑΜΗΣ
ΑΔΤ Τ. 294937

Η Αντιπρόεδρος
ΑΘΑΝΑΣΙΑ ΧΑΤΖΗΛΙΑΜΗ
ΑΔΤ Κ. 381840

Ο επί του Λογιστηρίου
ΝΙΚΗΤΑΣ Γ. ΜΑΧΛΗΣ
Φοροτέχνης Λογιστής
Γενικός Σύμβουλος Επιχειρήσεων
ΑΡ. ΑΔΕΙΑΣ 0024281 Α' ΤΑΞΗΣ

Ηλεκτρονική Στοιχειοθεσία & Δημοσιεύσεις Ισολογισμών «Η ΔΡΑΣΙΣ», Τηλ. 63.790 - 64.393 - 64.200 κ. Μαριά

ΛΙΝΔΙΑ ΠΕΥΚΟΙ ΛΙΝΔΟΣ Α.Ε.Τ.Ξ.Ε.Ο.Κ.Ε.

Μ.Α.Ε 50559/80/Β/01/45 **ΙΣΟΛΟΓΙΣΜΟΣ 31ης ΔΕΚΕΜΒΡΙΟΥ 2004 - 3η ΕΤΑΙΡΙΚΗ ΧΡΗΣΗ (1 ΙΑΝΟΥΑΡΙΟΥ - 31 ΔΕΚΕΜΒΡΙΟΥ 2004)**

ΕΝΕΡΓΗΤΙΚΟ

	Ποσά κλειομένης χρήσεως 2004			Ποσά προηγουμένης χρήσεως 2003		
Β. ΕΞΟΔΑ ΕΓΚΑΤΑΣΤΑΣΕΩΣ	Αξία Κτήσ.	Αποσβέσ.	Αναπ. Αξία	Αξία Κτήσ.	Αποσβέσ.	Αναπ. Αξία
1. Εξοδα Ιδρύσεως & Α' Εγκατ.	15.822,85	15.822,65	0,20	15.822,85	15.822,65	0,20
3. Τόκοι δανείων κατασκ. περιόδου	47.139,29	47.138,79	0,50	47.139,29	47.138,79	0,50
	62.962,14	62.961,44	0,70	62.962,14	62.961,44	0,70
Γ. ΠΑΓΙΟ ΕΝΕΡΓΗΤΙΚΟ						
ΙΙ. Ενσώματες ακινητοποιήσεις:						
1. Γήπεδα - Οικόπεδα	403.749,51	0,00	403.749,51	352.164,20	0,00	352.164,20
3. Κτίρια και τεχνικά έργα	2.853.587,80	406.434,54	2.447.153,26	2.706.300,51	91.275,04	2.615.025,47
4. Μηχαν/τα - Τεχνικές εγκαταστ. και λοιπός μηχαν. εξοπλισμός	187.058,55	56.111,51	130.947,04	170.894,55	20.595,94	150.298,61
5. Μεταφορικά Μέσα	2.966,10	336,42	2.629,68	0,00	0,00	0,00
6. Επιπλα και λοιπός εξοπλισμός	484.775,09	190.809,96	293.965,13	505.617,02	155.637,34	349.979,68
7. Ακινητοπ. υπό εκτέλ. & προκατ.	0,00	0,00	0,00	1.960.556,89	1.960.556,89	0,00
Σύνολο Ακινητοποιήσεων (ΓΙΙ)	3.932.137,05	653.692,43	3.278.444,62	5.695.533,17	2.228.065,21	3.467.467,96
ΙΙΙ. Συμμετ. & άλλες μακροπρόθ. χρηματοοικονομικές απαιτήσεις:						
7. Λοιπές μακροπρόθεσμες απαιτήσεις			14.958,01			11.955,35
Σύνολο Παγίου Ενεργητικού (ΓΙΙ+ΓΙΙΙ)			3.293.402,63			3.479.423,31
Δ. ΚΥΚΛΟΦΟΡΟΥΝ ΕΝΕΡΓΗΤΙΚΟ						
Ι. Αποθέματα:						
1. Εμπορεύματα			20.690,64			9.750,28
4. Πρώτες και βοηθητικές ύλες - Αναλώσιμα υλικά - Ανταλλακτ. και είδη συσκευασ.			4.630,69			5.217,05
			25.321,33			14.967,33
ΙΙ. Απαιτήσεις:						
1. Πελάτες			0,00			1.841,00
11. Χρεώστες Διάφοροι			14.443,31			55.601,77
			14.443,31			57.442,77
IV. Διαθέσιμα						
1. Ταμείο			364.698,64			15.776,17
3. Καταθέσεις Οψεως και Προθεσμίας			2.460,39			809.394,15
			367.159,03			825.170,32
Σύνολο Κυκλοφ. Ενεργητ. (ΔΙ+ΔΙΙ+ΔΙV)			406.923,67			897.580,42
Ε. ΜΕΤΑΒΑΤΙΚΟΙ ΛΟΓΑΡ. ΕΝΕΡΓΗΤΙΚΟΥ						
1. Εξοδα Επομένων Χρήσεων			2.983,62			3.711,69
Γενικό Σύνολο Ενεργητικού (Β+Γ+Δ+Ε)			3.703.310,62			4.380.716,12

ΠΑΘΗΤΙΚΟ

	Ποσά κλειομ. χρήσ. 2004	Ποσά προηγ. χρήσ. 2003
Α. ΙΔΙΑ ΚΕΦΑΛΑΙΑ		
Ι. Κεφάλαιο Μετοχικό		
1. Καταβεβλημένο	1.100.000,00	1.100.000,00
ΙΙΙ. Διαφορές αναπροσαρμογής:		
2. Διαφορές από αναπροσ/γή αξίας λοιπών περιουσιακών στοιχείων	51.585,31	0,00
IV. Αποθεματικά κεφάλαια:		
1. Τακτικό αποθεματικό Κ.Ν. 2190/20	1.773,66	0,00
V. Αποτελέσματα εις νέο:		
Υπόλοιπο κερδών χρήσεως εις νέο	71,56	0,00
Υπόλοιπο ζημιών χρήσεως εις νέο	0,00	-16.413,26
	71,56	-16.413,26
Σύνολο ιδίων κεφαλαίων	1.153.430,53	1.083.586,74
Γ. ΥΠΟΧΡΕΩΣΕΙΣ		
Ι. Μακροπρόθεσμες Υποχρεώσεις:		
2. Δάνεια Τραπεζών	2.037.732,03	2.039.447,64
ΙΙ. Βραχυπρόθεσμες Υποχρεώσεις:		
1. Προμηθευτές	165.769,26	84.601,15
3. Τράπεζες λ/βραχυπρ. υποχρεώσ.	150.003,05	0,00
4. Προκαταβολές Πελατών	2.078,00	59.445,00
5. Υποχρεώσεις από φόρους - τέλη	12.826,06	2.573,48
6. Ασφαλιστικοί Οργανισμοί	21.997,23	6.058,86
11. Πιστωτές Διάφοροι	149.104,44	1.103.151,31
	501.778,04	1.255.829,80
Σύνολο Υποχρεώσεων (ΓΙ+ΓΙΙ)	2.539.510,07	3.295.277,44
Δ. ΜΕΤΑΒΑΤΙΚΟΙ ΛΟΓ. ΠΑΘΗΤΙΚΟΥ		
2. Εξοδα χρήσεως δουλευμένα	10.370,02	1.851,94
Γενικό Σύνολο Παθητικού (Α+Γ+Δ)	3.703.310,62	4.380.716,12

ΣΗΜΕΙΩΣΗ: Εγινε αναπροσαρμογή της αξίας των ακινήτων της εταιρείας σύμφωνα με το Ν. 2065/92 και Ν. 3296/04 την 31.12.2004.

ΚΑΤΑΣΤΑΣΗ ΛΟΓΑΡΙΑΣΜΟΥ ΑΠΟΤΕΛΕΣΜΑΤΩΝ ΧΡΗΣΕΩΣ
31ης ΔΕΚΕΜΒΡΙΟΥ 2004 (1 ΙΑΝΟΥΑΡΙΟΥ - 31 ΔΕΚΕΜΒΡΙΟΥ 2004)

Ι. ΑΠΟΤΕΛΕΣΜΑΤΑ ΕΚΜΕΤΑΛΛΕΥΣΕΩΣ		Ποσά κλειομ. χρήσ. 2004		Ποσά προηγ. χρήσ. 2003
Κύκλος εργασιών (πωλήσεις)		1.403.757,73		875.361,63
Μείον: Κόστος πωλήσεων		446.587,11		309.710,21
Μικτά Αποτελέσματα (κέρδη) Εκμεταλλεύσεως		957.170,62		565.651,42
Πλέον: Αλλα έσοδα εκμεταλλεύσεως		180,00		391,53
Σύνολο		957.350,62		566.042,95
Μείον: 1. Εξοδα διοικητικής λειτουργίας	2.322,14		34.516,80	
3. Εξοδα λειτουργίας διαθέσεως	826.480,75	828.802,89	480.701,07	515.217,87
Μερικά αποτελ/τα (κέρδη) Εκμεταλλεύσεως		128.547,73		50.825,08
Μείον: 3. Χρεωστικοί τόκοι και συναφή έξοδα		100.613,82		64.198,90
Ολικά αποτελέσματα (κέρδη) εκμεταλλεύσεως		27.933,91		-13.373,82
ΙΙ. Μείον: Εκτακτα αποτελέσματα				
1. Εκτακτα και ανόργανα έξοδα	1.292,76		1.223,76	
2. Εκτακτες ζημιές	0,02		0,58	
3. Εξοδα προηγ. χρήσεων	2.021,22	3.314,00	985,93	2.210,27
Οργανικά και έκτακτα αποτελέσματα (κέρδη)		24.619,91		-15.584,09
Μείον: Σύνολο αποσβέσεων πάγιων στοιχείων	295.342,10		269.031,56	
Μείον: Οι από αυτές ενσωμ. στο λειτ. κόστος	295.342,10	0,00	269.031,56	0,00
ΚΑΘΑΡΑ ΑΠΟΤΕΛΕΣΜΑΤΑ (κέρδη) ΧΡΗΣΕΩΣ		24.619,91		-15.584,09

ΠΙΝΑΚΑΣ ΔΙΑΘΕΣΕΩΣ ΑΠΟΤΕΛΕΣΜΑΤΩΝ

	Ποσά κλειομ. χρήσ. 2004	Ποσά προηγ. χρήσ. 2003
Καθαρά αποτελ. (κέρδη) χρήσεως	24.619,91	-15.584,09
Μείον: Υπόλοιπο αποτελεσμάτων (ζημιών) προηγούμενων χρήσεων	-16.413,26	0,00
Σύνολο	8.206,65	-15.584,09
Μείον: 1. Φόρος εισοδήματος	5.461,43	0,00
2. Λοιποί μη ενσωματωμένοι στο λειτουρ. κόστος φόροι	0,00	829,17
Κέρδη προς διάθεση/Ζημίες εις νέο	2.745,22	-16.413,26
Η διάθεση των κερδών γίνεται ως εξής:		
1. Τακτικό αποθεματικό	1.773,66	0,00
2. Μερίσματα πληρωτέα	900,00	0,00
8. Υπόλοιπο κερδών εις νέο	71,56	0,00
	2.745,22	0,00

Ο Πρόεδρος & Διευθ. Σύμβουλος
ΙΩΑΝΝΙΔΗΣ ΓΕΩΡΓΙΟΣ

Ο Αντιπρόεδρος
ΙΩΑΝΝΙΔΗΣ ΠΑΝΑΓΙΩΤΗΣ

Ο επί του Λογιστηρίου
ΣΑΒΒΑΚΗΣ ΜΙΧ. ΕΜΜΑΝΟΥΗΛ

Ηλεκτρονική Στοιχειοθεσία & Δημοσιεύσεις Ισολογισμών «Η ΔΡΑΣΙΣ», Τηλ. 63.790 - 64.393 - 64.200 κ. Μαριά

Υγιεινά & Καθημερινά

Ετσι για καφέ και τσιγάρο

Του καθηγητή Παθολογίας Πανεπιστημίου Αθηνών
Στέφανου Ι. Καραγιαννόπουλου



Ο άνθρωπος δίνει τα πάντα για να φτιάξει τη διάθεσή του. Ολα τα ποτά που επέζησαν στο χρόνο εκεί αποσκοπούν: αλκοόλ, τσάϊ, κόλα, καφές. Ο τελευταίος είναι ο πιο διαδεδομένος διεθνώς, ασφαλώς όχι δίχως λόγο.

Πατήστε το γκάζι του νου

Με το δημοφιλέστερο διεγερτικό του κόσμου

Ο καφές διεγείρει τον εγκέφαλο, προκαλεί ζωηρότερα συναισθήματα,φτιάχνει τη διάθεση, εμποδίζει την κούραση να εκδηλωθεί, συντροφεύει στη δουλειά και διευκολύνει τη σύλληψη νέων ιδεών. Τα προσόντα του τον έκαναν διάσημο και στο διάστημα. Η καφετιέρα του «Κολούμπια» στοίχισε 7.000 δολάρια γιατί κατασκευάστηκε έτσι που να αποκλείεται η έκρηξη της σε περίπτωση ατυχήματος. Μέσα σ' ένα φλιτζάνι καφέ υπάρχουν δεκάδες χημικές ουσίες. Οι γνωστότερες είναι η καφεΐνη και η θεοφιλίνη.**Περισσότερο από το 99% της καφεΐνης απορροφάται μέσα στα 15 πρώτα λεπτά απο τη στιγμή που θα πιούμε τον καφέ μας κι αρχίζει να δρα αμέσως.** Κυκλοφορεί στο αίμα μας για τις επόμενες 3,5-7,5 ώρες, ανάλογα με την ικανότητά μας να απομακρύνουμε την ουσία απ' τον οργανισμό.

Είναι δύσκολο να προσδιοριστεί η ακριβής ποσότητα καφεΐνης που υπάρχει μέσα σ' ένα φλιτζάνι καφέ. Εξαρτάται απ' την ποιότητα των κόκκων, το χρόνο βρασμού, την ένταση της φωτιάς, τη μέθοδο βρασίματος. Το σημαντικότερο είναι η προετοιμασία. Το πόσο δυνατός είναι κάθε φορά ο καφές μας έχει να κάνει με πολλούς παράγοντες, όπως το είδος του φυτού και την κατασκευή, που δεν είναι καθόλου εύκολο να προσδιορίσουμε.

Ποτό με φανατικούς οπαδούς

Θύματα της διέγερσης

Πάντως τα προσόντα του καφέ, στα οποία οι οπαδοί του δίνουν σημασία, είναι με σειρά προτεραιότητας τα εξής:

- Αν είναι φυσικό προϊόν και όχι χημικά παρασκευασμένος (ντεκαφεϊνέ).
- Η ποιότητα του αρώματος.
- Αν είναι φρεσκοκομμένος και καλοκαβουρδισμένος .
- Τα θετικά αποτελέσματά του στην προσπάθεια για φυσική και πνευματική τόνωση.
- Η περιεκτικότητα του σε καφεΐνη.
- Η ικανότητά του να προκαλεί διέγερση των αισθήσεων.

Δεν μπορούμε να αποφανθούμε κατηγορηματικά για τα αποτελέσματα του καφέ στο νευρικό σύστημα, γιατί η διαφορά είναι μεγάλη από άτομο σε άτομο και οι ανάγκες αυστηρά υποκειμενικές. Οι περισσότεροι συμφωνούν ότι ο καφές έχει θετικές επιδράσεις στον οργανισμό. Αυξάνει τη διέγερση και την ζωτικότητα, διώχνει την ανία, βελτιώνει την ικανότητα για αυτοσυγκέντρωση, συμβάλει στη γένεση νέων ιδεών. Γι' αυτό άλλωστε εκατομμύρια άνθρωποι σε όλο τον κόσμο «εναποθηκεύουν» καφεΐνη πριν ξεκινήσουν για τη δουλειά. Πιστεύουν ακράδαντα ότι ο καφές επιδρά ευεργετικά στην ψυχική σφαίρα και στις σωματικές τους λειτουργίες.

Απ' την άλλη πλευρά, ο καφές κατηγορείται ότι επηρεάζει την ποιότητα του ύπνου. Ενα μεγάλο φλιτζάνι πριν από τον βραδινό ύπνο μπορεί να προκαλέσει τινάγματα ή ξύπνημα στη μέση της νύχτας. Πολλοί παραπονιούνται ότι δεν μπορούν να κοιμηθούν βαθιά όταν πιούν καφέ.

Τα αποτελέσματα είναι περισσότερο εμφανή όταν πιούμε τον καφέ λίγο πριν πέσουμε στο κρεβάτι. Ο καφές σε άτομα που κάνουν κατάχρηση δημιουργεί νευρικότητα, αναίτια ανησυχία, άγχος και ανυπομονησία.

Μύθοι του καφέ

Δεν αρκεί για να πιάσουμε το τιμόνι

Τα παιδιά, αντίθετα με ό,τι πιστεύετε, δεν είναι πιο ευαίσθητα από τους ενηλίκους στον καφέ και την καφεΐνη. Το αντίστροφο μάλιστα· η ευαισθησία αυξάνεται με την ηλικία! Αλλος ένας μύθος που καλλιεργήθηκε σχετικά με τον καφέ είναι ότι αποτελεί αντίδοτο στη μέθη. Η ιατρική έχει επανειλημμένως διαπιστώσει ότι δε μειώνει ουσιαστικά τις κατασταλτικές επιδράσεις του αλκοόλ στον εγκέφαλο, ούτε βελτιώνει την ταχύτητα και την ακρίβεια των ψυχοκινητικών αντανακλαστικών, όταν αυτά είναι επηρεασμένα απο το αλκοόλ. Είναι καθαρή επιπολαιότητα να σκεφτόμαστε ότι, μετά από ένα γερό μεθύσι, αρκεί ένα φλιτζάνι πικρός καφές για να πιάσουμε το τιμόνι. Απλώς, ο άνθρωπος επένδυσε όλες του τις ελπίδες στον καφέ, επειδή δεν υπάρχει άλλο εύγευστο, αβλαβές και διαδεδομένο «φάρμακο».

Το νευρικο μας σύστημα δεν αποκτά εύκολα αντιστάσεις στις επιδράσεις της καφεΐνης, γι' αυτό **εκδηλώνεται «σύνδρομο στέρησης» που μπορεί να διαρκέσει αρκετές ημέρες ή και μήνα, όταν απότομα κόψουμε τον καφέ.** Η καφεΐνη είναι συστατικό πολλών αναλγητικών φαρμάκων, ενώ εμφανίζεται και σε αρκετά από τα χάπια κατά της ημικρανίας. Αυτό συμβαίνει λόγω της ελαφράς αγγειοσυσπαστικής της δράσης. Ετσι, βοηθά να περάσει ο πονοκέφαλος που προκαλεί ο σπασμός των αρτηριών του εγκεφάλου, όταν το άτομο πάσχει από ημικρανία.

Οι ηλικίες που εξακολουθούν να πίνουν μεγάλες ποσότητες καφέ ημερησίως είναι μεταξύ 25-40 ετών. Ενας μεγάλος αριθμός ατόμων αυτής της ομάδας είναι και καπνιστές. Η στενή σχέση τσιγάρου- καφέ - αλκοόλ εξακολουθεί να υφίσταται.

Καφεΐνη

Το κόστος της ενέργειας

- **Η καφεΐνη** είναι το μόνο συστατικό του καφέ που επιδρά ουσιαστικά στις σωματικές λειτουργίες.
- **Η ποσότητα καφεΐνης** που καταναλώνουμε δεν μπορεί να προσδιοριστεί εύκολα, γιατί είναι πολλές οι τροφές που την περιέχουν (τσάϊ, καφές, σοκολάτα., αναψυκτικά) και καθεμιά τους έχει διαφορετική περιεκτικότητα σε καφεΐνη.
- **Τα παιδιά και οι έφηβοι παίρνουν καφεΐνη** κυρίως από αναψυκτικά τύπου κόλα, ενώ οι ενήλικοι κυρίως από τον καφέ.
- **Καφές, τσιγάρο, και αλκοόλ** εξακολουθούν να αποτελούν στενά συνδεδεμένες μεταξύ τους συνήθειες και μορφές εξάρτησης.
- **Η καφεΐνη ως ουσία δημιουργεί παρενέργειες** όταν λαμβάνεται ταυτόχρονα με συγκεκριμένα φάρμακα.
- **Δεν υπάρχουν συνιστάωμενες ποσότητες καφεΐνης** ημερησίως. Η αντοχή του οργανισμού στην καφεΐνη είναι τελείως διαφορετική για τον καθένα από μας. Ωστόσο, ειδικά για τον καφέ, σκόπιμο είναι να μην υπερβαίνουμε τα 3-5 φλιτζάνια στη διάρκεια της ημέρας.
- **Ασθενείς και άτομα που παίρνουν φάρμακα** πρέπει να συμβουλεύονται τον γιατρό τους για την ποσότητα καφέ που μπορούν να καταναλώνουν.
- **Η καφεΐνη δεν εξαλείφει** τα αποτελέσματα της κατανάλωσης αλκοόλ.
- **Ο καφές κατά καιρούς θεωρήθηκε υπεύθυνος** για την πρόκληση καρκίνων, τερατογένεσης, εμφράγματος, υπέρτασης, αρτηριοσκλήρωσης. Οι ιατρικές παρατηρήσεις ως σήμερα δεν επιβεβαίωσαν τις υποψίες.
- **Ο συνδυασμός καφέ με αλκοόλ** είναι ευφυές φαρμακολογικό μείγμα επειδή φέρνει μέτρια αγχόλυση (αλκοόλ) και ελαφρά διέγερση (καφές). Μην κάνετε κατάχρηση σε κανένα από τα δύο.

Τσιγάρο: Ξεκουράζει για λίγο...

Δηλητηριάζει για πάντα!

Το κάπνισμα είναι ένας από τους κυριότερους εχθρούς του σύγχρονου υγιεινού τρόπου ζωής. Τις τελευταίες δεκαετίες, ο καπνός κατηγορήθηκε σχεδόν για όλα τα προβλήματα υγείας που απασχολούν το σύγχρονο άνθρωπο, και όχι άδικα. Μια και θεωρείται ο κύριος υπαίτιος της αύξησης του καρκίνου και των καρδιακών παθήσεων. Αρα είναι υπεύθυνος για τους πρόωρους θανάτους.

Η νικοτίνη είναι επίκτητη συνήθεια. Νεαρά παιδιά που την υιοθετούν για να ξεχωρίσουν σε λίγα χρόνια ανακαλύπτουν ότι δεν μπορούν εύκολα να αποδεσμευτούν απ' αυτήν. Είναι μία εμπειρία που την έχουν πολλοί από τους σημερινούς πενηντάρηδες.

Ψυχική τύφλωση

Οι περισσότεροι από τους καπνιστές δεν θέλουν να παραδεχτούν ότι το τσιγάρο προκαλεί αρρώστιες ή γενικότερα προβλήματα υγείας. Το φαινόμενο αυτό η ψυχιατρική το ονομάζει « ψυχική τύφλωση». Οσοι καπνίζουν αντιμετωπίζουν ακόμη μεγαλύτερο κίνδυνο πρόωρου θανάτου από παθήσεις της στεφανιαίας, ενώ υποφέρουν από στηθάγχη και παθαίνουν καρδιακή προσβολή πιο συχνά απ' ό,τι οι μη καπνιστές.

Οι βιομηχανίες τσιγάρων μεταθέτουν τις πωλήσεις τους ανατολικότερα, επειδή οι άντρες των εξελιγμένων δυτικών κοινωνιών παραιτούνται όλο και περισσότερο από το δηλητήριο που λέγεται καπνός. Το 90% των Αμερικανών γιατρών, σύμφωνα με τα στοιχεία που δίνει η ένωση τους, έκοψαν το τσιγάρο μέσα στην τελευταία εικοσαετία.

Καπνιστές πίπας

Δεν προστατεύονται....

Τρία κυρίως συστατικά προκαλούν τη βλάβη: η νικοτίνη, το μονοξείδιο του άνθρακα και η πίσσα.

- Η νικοτίνη είναι ηρεμιστικό. Στην απουσία της οφείλεται το σύνδρομο στέρησης. Τα φυσικά και ψυχικά συμπτώματα του συνδρόμου εμφανίζονται όταν ένας χρόνιος καπνιστής διακόψει το κάπνισμα.

Η παρουσία μονοξειδίου του άνθρακα στο αίμα μειώνει την ποσότητα οξυγόνου που φτάνει στα όργανα. Μακροπρόθεσμα μπορεί να προκαλέσει αρτηριοσκλήρωση.

- Η πίσσα προξενεί χρόνιο ερεθισμό του αναπνευστικού και περιέχει καρκινογόνα συστατικά.

Οι εταιρίες τσιγάρων εξακολουθούν να πωλούν, επειδή εχουν πετύχει τις πιο έξυπνες διαφημίσεις. Καμήλα που κάνει «τρελίτσες» και ο καουμπόι που πουλάει «αντρισμό» πείθουν ότι είναι δείγμα ευφυΐας να καπνίζεις.

Η συσχέτιση του καπνού με τον καρκίνο των πνευμόνων είναι σαφής: το 90% των καρκίνων αυτής της μορφής οφείλονται στο τσιγάρο.

Ο καρκίνος τωνν πνευμόνων δεν είναι ο μόνος που αποδίδεται στο κάπνισμα. Οι καρκίνοι του στόματος, του φάρυγγα, των χειλέων, της ουροδόχου κύστεως προκαλούνται ή επιδεινώνονται εξαιτίας του.

Οι καπνιστές πίπας και πούρου κινδυνεύουν λιγότερο από τους φανατικούς του τσιγάρου να προσβληθούν από καρκίνο των πνευμόνων. Ωστόσο, προσβάλλονται περισσότερο από καρκίνο του φάρυγγα και του στόματος.

Κόψτε το κάπνισμα

...σε 6 εβδομάδες

Δεν υπάρχει καπνιστής που να αγνοεί τους κινδύνους του καπνίσματος. Πόσοι, όμως κάνουν κάτι γι' αυτό; Τα λόγια δεν πιάνουν. Πρέπει να θέλει κάποιος για να κόψει το κάπνισμα. Αν μάλιστα, συνδυάσει θέληση, απόφαση και πειθαρχία, υπάρχει τρόπος.

• Πρώτη εβδομάδα

Προγραμματίστε πότε θα το κόψετε. Η νικοτίνη προκαλεί εθισμό. Γι' αυτό δεν μπορείτε να την εγκαταλείψετε χωρίς ταλαιπωρία.Προτιμήστε μια περίοδο μειωμένου άγχους. Σκεφτείτε (γράψτε τες κιόλας) πόσες βλάβες προκαλεί στην υγεία σας, πόσο επιβαρύνει την υγεία των δικών σας (κυρίως των παιδιών), ποιές συγκρούσεις προκαλεί στο περιβάλλον σας, ποιές ανησυχίες.

• Δεύτερη εβδομάδα

Γράψτε τις στιγμές που η άμυνα σας κάμπτεται. Γιατί αναζητάτε τσιγάρο τότε και, κυρίως, τι μπορείτε να κάνετε όταν σας συμβεί κάτι τέτοιο; Αν θέλετε τσιγάρο το πρωί, , η αιτία είναι η συνήθεια και ο συνδυασμός τσιγάρου με καφέ. Η λύση; Αντί για καφέ πιείτε χυμό ή τσάϊ του βουνού.Οταν θα βρείτε εναλλακτικές για όλα τα «επιθυμητά» τσιγάρα της ημέρας, είστε έτοιμοι να το κόψετε στ' αλήθεια. Σε αυτή τη φάση η ανταμοιβή έχει ιδιαίτερη σημασία. Χρησιμοποιήστε τα χρήματα που δίνατε για τσιγάρα και αγοράστε κάτι για τον εαυτό σας.

• Τρίτη εβδομάδα

Διώξτε από παντού όλα τα τσιγάρα από το σπίτι, από τη δουλειά, από το αυτοκίνητο. Μαζί τους απομακρύνετε και τα τασάκια. Πείστε τον εαυτό σας να πίνετε πολύ νερό - έξι με οκτώ ποτήρια κάθε ημέρα. Μπορεί να νιώσετε μια περίεργη γεύση στο στόμα. Θα διαπιστώσετε, όμως, ότι η αναπνοή σας είναι πιο καθαρή από ποτέ. Η διάθεσή σας ίσως επηρεαστεί. Είναι πιθανόν να έχετε αϋπνία, πονοκέφαλο και κυκλοθυμικές αντιδράσεις. Βγείτε με φίλους, περπατήστε και σε λίγο θα νιώσετε καλύτερα.

• Τέταρτη εβδομάδα

Αν έχετε μείνει «καθαροί» επί μία εβδομάδα, δεν έχετε πια σωματική εξάρτηση από τη νικοτίνη. Ισως, όμως, παραμένετε εξαρτημένοι ψυχικά. Μπορεί να ζηλεύετε τους άλλους καπνιστές και να αναρωτιέστε γιατί πρέπει να επιμείνετε. Είναι ώρα να ρίξετε μια ματιά στα γραπτά σας. Να θυμηθείτε τους λόγους που σας έκαναν να κόψετε το τσιγάρο - υγείας, οικογενειακούς ή άλλους -. Κάτι που θα σας βοηθήσει πολύ είναι το να φέρετε στη μνήμη σας τις περιπτώσεις στη ζωή σας που θέλατε κάτι πολύ κα τα καταφέρατε.

• Πέμπτη εβδομάδα

Αποδεδειγμένα αυτή είναι η πιο δύσκολη εβδομάδα απ' όλες. Κάποιοι από εσάς θα μπουν στον πειρασμό να καπνίσουν ένα ή δύο τσιγάρα. Αν είστε έτοιμοι, δε θα το δείτε ως αποτυχία, αλλά ως αποχαιρετισμό. Κάντε όσα περισσότερα μπορείτε για τον εαυτό σας αυτές τις ημέρες. Μια καλή ιδέα είναι να αρχίσετε γυμναστική. Κάντε μερικές ημέρες διακοπές ή ριχτείτε στη δουλειά, αν κάτι από τα δύο θα ενισχύσει την αυτοπεποίθησή σας. Βουρτσίστε τα δόντια σας. Βγείτε έξω. Μην κλείνεστε σε μικρούς χώρους. Περπατήστε. Αν νιώσετε ότι βρίσκεστε σε κατάσταση κρίσης, μετρήστε έως το 120. Αυτές οι κρίσεις δεν κρατούν περισσότερο από 2 λεπτά. Μετά, κάντε κάτι άλλο.

• Εκτη εβδομάδα

Τα καταφέρατε! Είστε ένας πρώην καπνιστής! Αποφύγετε παρέες καπνιστών και εξασκηθείτε σε τεχνικές βαθιάς αναπνοής, κάθε φορά που νιώθετε ένταση και το χέρι σας ψάχνει για τσιγάρο. Κρατηθείτε μακριά. Οι στατιστικές προειδοποιούν. Τα τρία τέταρτα των καπνιστών που έκοψαν το τσιγάρο επιστρέφουν στη συνήθεια μέσα σε 3 μήνες. Κάθε φορά που νιώθετε αδύναμος, διαβάστε τους λόγους που σας οδήγησαν στην απόφαση. Δεν έχουν αλλάξει.

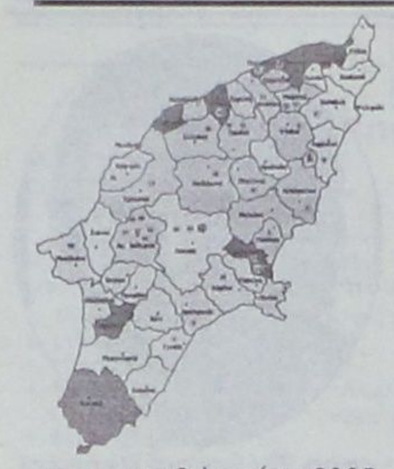

ΕΝ ΡΟΔΩ

ΓΡΑΦΕΙ Ο ΓΙΩΡΓΟΣ ΒΟΥΗΣ
ΕΠΙ ΠΑΝΤΟΣ ΕΠΙΣΤΗΤΟΥ
ΓΝΩΜΕΣ • ΣΧΟΛΙΑ • ΑΠΟΨΕΙΣ • ΠΡΟΤΑΣΕΙΣ

Χαίρε και αγάλου Ιερουσαλήμ



Στις 6 Ιουνίου 2005, ημέρα Δευτέρα και κατά το Εβραϊκό ημερολόγιο 29 του μηνός Ιγιάρ του έτους 5765, ο νους και η σκέψη του κόσμου είναι στραμμένη στη θεοβάδιστη πόλη.

«Όντως η δόξα Κυρίου επ' αυτή ανέτειλε», αφού για μας τους Χριστιανούς είναι ο κατ' εξοχήν τόπος προσκυνήματος.

Σύμφωνα όμως με το Εβραϊκό Εορτολόγιο, η 6η Ιουνίου είναι αφιερωμένη στην Αγία Πόλη. Η εορτή είναι «κινητή» και κάθε χρόνο συμπίπτει σε διαφορετική ημέρα και ημερομηνία.

Ένα όμως είναι το γεγονός, ότι η ιστορική αυτή πόλη ανήκει όχι σ' ένα κράτος (γεωγραφικά) αλλά ιστορικά σ' όλη την Οικουμένη. Και για το λόγο αυτό, οι εορτάζοντες δεν είναι μόνο οι λαοί της Παλαιάς Διαθήκης, αλλά οι λαοί όλου του κόσμου, ασχέτως φυλής, θρησκείας ή χρώματος.

Ο Θεός έπλασε τον άνθρωπο για να υπάρξει σήμερα ο κόσμος όλος και κατά συνέπεια, ο κόσμος όλος είναι αυτός που πρέπει να πανηγυρίζει.

Δυστυχώς τα γεγονότα των τελευταίων μηνών, σε ό,τι αφορά εμάς τους Χριστιανούς, δεν μας επιτρέπει να πανηγυρίσουμε, εφόσον υπάρχουν εκεί προβλήματα σοβαρά που χρήζουν ειδικής αντιμετώπισης και πολύ λεπτών χειρισμών εκ μέρους των διαπλεκόμενων μερών.

Κι αν λάβουμε υπόψη την κατάληξη αυτών των γεγονότων, τότε αντιλαμβανόμαστε τη σοβαρότητα της κατάστασης που έχει δημιουργηθεί στα ιερά χώματα της παλαιστινιακής γης γενικότερα και ειδικά μέσα στους χώρους λατρείας των Χριστιανών τουκόσμου όλου.

Εκεί έπρεπε και πρέπει να βασιλεύει η ειρήνη, και οι λαοί της περιοχής να ζουν σαν μια εθνότητα και με αγάπη Θεού. Σήμερα συμβαίνει το αντίθετο κι εκεί επικρατεί το μίσος και ο διαχωρισμός.

Μέσα σ' αυτό το κλίμα η εφετινή εορτή της Ιερουσαλήμ έρχεται να μας δώσει ένα μήνυμα ειρήνης και όχι αναζήτηση λύσεων για ανεπιθύμητες καταστάσεις.

Σαν πρωτεύουσα του κόσμου, η Ιερουσαλήμ στέλνει το **φως** το ουράνιο για να φωτίσει τους ενδόξους της γης, όποιοι κι αν αυτοί είναι, για να δει ο κόσμος το δρόμο προς τη θέωση και να λυτρωθεί από τα μίση και πάθη που κυριαρχούν.

Ο Ιερός ναός Αγ. Σπυρίδωνος-Καντάρα Αιγύπτου

Ως γνωστόν, ο εκ Καλύμνου ορμώμενος ιεράρχης κ.κ. Παντελεήμων Λαμπαδάριος, πρώην επίσκοπος Γκάνας, όπου άφησε ένα μεγάλο ιεραποστολικό έργο, αναβαθμίστηκε κι έγινε Μητροπολίτης Πηλουσίου του κλίματος του πατριαρχείου Αλεξανδρείας, με έδρα το Πορτ Σάιντ. Με εγκύκλιό του προς φίλους και γνωστούς στέλλει τις ευχές του και παρακαλεί να τον στηρίξουν στο έργο του.



Πρώτη του επιθυμία είναι η αναστήλωση του Ι.Ν. Αγ. Σπυρίδωνος - στην περιοχή της Δυτικής Καντάρας, ο οποίος κτίστηκε το 1925 από Έλληνες της περιοχής και που καταστράφηκε στην περίοδο του πολέμου μεταξύ Ισραήλ - Αιγύπτου. Για όσους ήθελαν να προσφέρουν τη βοήθειά τους για την αποκατάσταση του μεγαλοπρεπούς ναού, παρακαλεί να καταθέτουν το ποσόν δωρεάς στο νέο τραπεζικό λογαριασμό της Alpha Bank 984-002101-058178, **με τη θερμή παράκληση** να στέλνουν αντίγραφο της καταθέσεως, για την έκδοση αποδείξεως.

Ο πιο πάνω λογαριασμός είναι στα ονόματα: πατριάρχη Θεόδωρου - Νικόλαου Χωρευτάκη και Γεωργίου Ευθυμίου Λαμπαδαρίου. Ταχ/κή Δ/ση: A.E. PANTELEIMON - METROPOLITAN OF PELUSIUM. P.O. BOX 251 PORT SAID, EGYPT.

Μετά το τσουνάμι, η γαλήνη

Ύστερα από μια τρικυμία, με όσα κακά αυτή είναι δυνατό να προκαλέσει, αναγκαστικά έρχεται η ηρεμία και η γαλήνη.

Όπως, λοιπόν, και στα φυσικά φαινόμενα, έτσι και στα κοινωνικά, πολιτικά και εκκλησιαστικά πράγματα, μετά την αναταραχή αυτής της περιόδου, σίγουρα θα έρθει και η πολυπόθητη ηρεμία. Πώς όμως θα γίνει κάτι τέτοιο; Στη φουρτούνα, η θάλασσα με το θυμό της αποβάλλει κάθε τι το περιττό και βλαβερό, αυτοκαθαρίζεται –με λίγα λόγια– και επανέρχεται καταγάλανη, ήρεμη και χαίρεσαι να τη βλέπεις.

Επιβάλλεται, επομένως και στα εκκλησιαστικά μας πράγματα, η λεγόμενη κάθαρση για να βλέπουμε και να χαιρόμαστε μελλοντικά. Το ερώτημα όμως είναι ένα και μοναδικό.

Ποιος θα καθαρίσει; Η παρέα των ενεχόμενων ή όχι στα σκάνδαλα; Η ιθύνουσα τάξη; Οι πολιτικοί και η πολιτική; Αλήθεια ποιος; Η απάντηση είναι μία, όπως ένα είναι και το ερώτημα. Ο Ηρακλής –στην περίπτωση αυτή– είναι ο λαός, το σύνολο των πιστών, το ποίμνιο όπως λέγεται, και δεν ξέρω αν έτσι πρέπει να συνεχίσουμε να το λέμε, όταν υπάρχουν οι ακατάλληλοι τσομπάνηδες (βοσκοί).

Το αίτημα, εκεί όπου τα πράγματα έφτασαν, είναι να ερευνηθούν οι κάθε λογής καταγγελίες –επώνυμες και ανώνυμες– και να παρθούν σωστές –ίσως σκληρές– αποφάσεις για μερικούς επίορκους ρασοφόρους και λαϊκούς για να μπορέσει να υπάρξει συνέχεια καλής διοίκησης και έντιμης διαχείρισης.

Όπως και τώρα, έτσι και στο παρελθόν, πότε σαν ψίθυροι, πότε σαν ξέσπασμα οργής, ακούονταν πολλά, που τελικά τα έτρωγε το σκοτάδι, και οι εκ συστήματος παραβάτες ηθικών κανόνων, συνέχιζαν ανενόχλητοι το «έργο» τους υπέρ αυτών των ιδίων.

Και στη Ρόδο είχαμε –ίσως έχουμε ακόμη– παρόμοια κρούσματα κακής διαχείρισης με ακατονόμαστες συνέπειες, και καλό θα ήταν να εξεταστούν υπό το φως των ημερών για να σταματήσει μια για πάντα το κακό που μας βρήκε.

Τσουνάμι είναι και θα περάσει. Όμως, μετά από αυτό πρέπει να έρθει η πολυπόθητη γαλήνη.

ΕΛΛΗΝΙΚΗ ΔΗΜΟΚΡΑΤΙΑ
ΠΕΡΙΦΕΡΕΙΑ ΝΟΤΙΟΥ ΑΙΓΑΙΟΥ
ΝΟΜΟΣ ΔΩΔΕΚΑΝΗΣΟΥ
Δ.Α.Τ.Ε.Α.

ΠΕΡΙΛΗΨΗ ΔΙΑΚΗΡΥΞΗΣ

Ο Πρόεδρος της Δημοτικής Αναπτυξιακής Τεχνικής Επιχείρησης Αφάντου (Δ.Α.Τ.Ε.Α) διακηρύσσει ότι εκτίθεται σε επαναληπτική πλειοδοτική φανερή και προφορική δημοπρασία για την εκμίσθωση ενός (1) χώρου τοποθέτησης καντίνας που βρίσκεται στην παραλία Αφάντου, σύμφωνα με την υπ' αριθμ. 19/2005 απόφαση του Διοικητικού Συμβουλίου της Δημοτικής Επιχείρησης (Δ.Α.Τ.Ε.Α.)

Η δημοπρασία θα γίνει την 24η Ιουνίου του έτους 2005, ημέρα Παρασκευή και ώρα 10:00 στα Γραφεία της Δ.Α.Τ.Ε.Α.

1. Οι προτιθέμενοι να συμμετάσχουν στη δημοπρασία, οφείλουν για να γίνουν δεκτοί να προσκομίσουν:

Α) Γραμμάτιο του Ταμείου Παρακαταθηκών και Δανείων ή εγγυητική επιστολή αναγνωρισμένης Τράπεζας από το κράτος ποσού ίσου με το 10% της πρώτης προσφοράς.

Β) Φορολογική ενημερότητα για χρέη προς το Δήμο και τη Δ.Ε.ΕΥ.Α.Α.

Γ) Δημοτική Ενημερότητα για χρέη προς το Δημόσιο.

Δ) Υπεύθυνη δήλωση του Ν. 1599/1986 ότι έλαβαν γνώση και αποδέχονται τον Κανονισμό Παραλίας όπως αυτός ισχύει.

Ε) Υπεύθυνη δήλωση του Ν. 1599/1986 ότι έλαβαν γνώση και αποδέχονται τους όρους της δημοπρασίας.

Σύμφωνα με το άρθρο 41 του Ν. 2218/1994 και του άρθρου 2323/1995, η άδεια λειτουργίας χορηγείται από το Δήμο αφού προηγουμένως οι ενδιαφερόμενοι προσκομίσουν όλα τα δικαιολογητικά έγγραφα που προβλέπονται στην Κ1/2113/8-9-1995 απόφαση του Υπουργού Εμπορίου περί «ρύθμισης υπαίθριου (πλανόδιου και στάσιμου) εμπορίου».

2.Μετά τη διενέργεια του πλειοδοτικού διαγωνισμού και της έγκρισης των πρακτικών θα υπογράφεται μεταξύ της Δ.ΑΤ.Ε.Α. και του τελευταίου πλειοδότη συμφωνητικό μίσθωσης διάρκειας έως τις 31-12-2005, αντίγραφο του οποίου θα κοινοποιείται στην Κτηματική Υπηρεσία του Δημοσίου. Εάν δεν προσέλθει εντός 10 ημερών για την υπογραφή της σύμβασης οι εγγυήσεις καταπίπτουν υπέρ της Δ.Α.Τ.Ε.Α. χωρίς δικαστική παρέμβαση και ενεργείται αναπλειστηριασμός σε βάρος αυτού. Το 1/2 του μισθώματος που θα προκύψει από τη δημοπρασία θα καταβληθεί με την υπογραφή του συμφωνητικού, το δε υπόλοιπο θα καταβληθεί στις 31-8-2005.

3. Η διάρκεια της μίσθωσης ορίζεται μέχρι τις 31-12-2005.

Οι νόμιμες κρατήσεις κ.λπ. θα βαρύνουν τους μισθωτές των χώρων για την τοποθέτηση καντινών.

Οι λοιποί όροι της σχετικής διακήρυξης, των οποίων οι ενδιαφερόμενοι μπορούν να λάβουν γνώση, κατά τις εργάσιμες ημέρες και ώρες, βρίσκονται στα γραφεία της Δημοτικής Αναπτυξιακής Τεχνικής Επιχείρησης Αφάντου (Δ.Α.Τ.Ε.Α.)

Ο ΠΡΟΕΔΡΟΣ ΤΗΣ Δ.Α.Τ.Ε.Α
Σταμάτης Γ. ΚΑΒΑΔΑΣ

ΕΛΛΗΝΙΚΗ ΔΗΜΟΚΡΑΤΙΑ
ΠΕΡΙΦΕΡΕΙΑ ΝΟΤΙΟΥ ΑΙΓΑΙΟΥ
ΝΟΜΟΣ ΔΩΔΕΚΑΝΗΣΟΥ
Δ.Α.Τ.Ε.Α.

ΠΕΡΙΛΗΨΗ ΔΙΑΚΗΡΥΞΗΣ

Ο Πρόεδρος της Δημοτικής Αναπτυξιακής Τεχνικής Επιχείρησης Αφάντου (Δ.Α.Τ.Ε.Α) διακηρύσσει ότι εκτίθενται σε επαναληπτική πλειοδοτική φανερή και προφορική δημοπρασία για την εκμίσθωση δύο (2) χώρων για θαλάσσια σπορ, που βρίσκονται στην παραλία Αφάντου και Κολυμπίων, με ελάχιστο προτεινόμενο μίσθωμα 1500 ευρώ για κάθε χώρο, σύμφωνα με την υπ' αριθμ. 21/2005 απόφαση του Διοικητικού Συμβουλίου της Δημοτικής Επιχείρησης (Δ.Α.Τ.Ε.Α.)

Η δημοπρασία θα γίνει την 24η Ιουνίου του έτους 2005, ημέρα Παρασκευή και ώρα 12:00 στα Γραφεία της Δ.Α.Τ.Ε.Α.

1. Οι προτιθέμενοι να συμμετάσχουν στη δημοπρασία, οφείλουν για να γίνουν δεκτοί να προσκομίσουν:

Α) Γραμμάτιο του Ταμείου Παρακαταθηκών και Δανείων ή εγγυητική επιστολή αναγνωρισμένης Τράπεζας από το κράτος ποσού ίσου με το 10% της πρώτης προσφοράς.

Β) Βεβαίωση από τη Λιμενική Αρχή Ρόδου ότι ο ενδιαφερόμενος πληροί των προϋποθέσεων και κατέχει τα προσόντα που ορίζει το άρθρο 22 του Γενικού κανονισμού Λιμένα αρ. 20.

Γ)Φορολογική ενημερότητα για χρέη προς το Δημόσιο.

Δ) Δημοτική Ενημερότητα για χρέη προς το Δήμο και τη Δ.Ε.Υ.Α.Α.

Ε) Υπεύθυνη δήλωση του Ν. 1599/1986 ότι έλαβαν γννώση και αποδέχονται τον Κανονισμό Παραλίας όπως αυτός ισχύει.

ΣΤ) Υπεύθυνη δήλωση του Ν. 1599/1986 ότι έλαβαν γνώση και αποδέχονται τους όρους της δημοπρασίας.

2.Μετά τη διενέργεια του πλειοδοτικού διαγωνισμού και της έγκρισης των πρακτικών θα υπογράφεται μεταξύ της Δ.ΑΤ.Ε.Α. και του τελευταίου πλειοδότη συμφωνητικό μίσθωσης διάρκειας έως τις 31-12-2005, αντίγραφο του οποίου θα κοινοποιείται στην Κτηματική Υπηρεσία του Δημοσίου. Εάν δεν προσέλθουν εντός 10 ημερών για την υπογραφή της σύμβασης οι εγγυήσεις καταπίπτουν υπέρ της Δ.Α.Τ.Ε.Α. χωρίς δικαστική παρέμβαση και ενεργείται αναπλειστηριασμός σε βάρος αυτών και των εγγυητών τους. Το 1/2 του μισθώματος που θα προκύψει από τη δημοπρασία θα καταβληθεί με την υπογραφή της σύμβασης, το δε υπόλοιπο θα καταβληθεί μέχρι την 30η Αυγούστου 2005.

3. Η διάρκεια της μίσθωσης ορίζεται μέχρι τις 31-12-2005.

Οι νόμιμες κρατήσεις κ.λπ. θα βαρύνουν τους μισθωτές των χώρων για την τοποθέτηση ομπρελών και καθισμάτων θαλάσσης.

Οι λοιποί όροι της σχετικής διακήρυξης, των οποίων οι ενδιαφερόμενοι μπορούν να λάβουν γνώση, κατά τις εργάσιμες ημέρες και ώρες, βρίσκονται στα γραφεία της Δημοτικής Αναπτυξιακής Τεχνικής Επιχείρησης Αφάντου (Δ.Α.Τ.Ε.Α.)

Ο ΠΡΟΕΔΡΟΣ ΤΗΣ Δ.Α.Τ.Ε.Α
Σταμάτης Γ. ΚΑΒΑΔΑΣ

ΕΛΛΗΝΙΚΗ ΔΗΜΟΚΡΑΤΙΑ
ΠΕΡΙΦΕΡΕΙΑ ΝΟΤΙΟΥ ΑΙΓΑΙΟΥ
ΝΟΜΟΣ ΔΩΔΕΚΑΝΗΣΟΥ
Δ.Α.Τ.Ε.Α.

ΠΕΡΙΛΗΨΗ ΔΙΑΚΗΡΥΞΗΣ

Ο Πρόεδρος της Δημοτικής Αναπτυξιακής Τεχνικής Επιχείρησης Αφάντου (Δ.Α.Τ.Ε.Α) διακηρύσσει ότι εκτίθεται σε επαναληπτική πλειοδοτική φανερή και προφορική δημοπρασία για την εκμίσθωση τεσσάρων (4) χώρων τοποθέτησης ομπρελών και καθισμάτων θαλάσσης, που βρίσκονται στην παραλία Αφάντου και Κολυμπίων, με ελάχιστο προτεινόμενο μίσθωμα 1500 ευρώ για κάθε χώρο, σύμφωνα με την υπ' αριθμ. 20/2005 απόφαση του Διοικητικού Συμβουλίου της Δημοτικής Επιχείρησης (Δ.Α.Τ.Ε.Α.)

Η δημοπρασία θα γίνει την 24η Ιουνίου του έτους 2005, ημέρα Παρασκευή και ώρα 11:00 στα Γραφεία της Δ.Α.Τ.Ε.Α.

1. Οι προτιθέμενοι να συμμετάσχουν στη δημοπρασία, οφείλουν για να γίνουν δεκτοί να προσκομίσουν:

Α) Γραμμάτιο του Ταμείου Παρακαταθηκών και Δανείων ή εγγυητική επιστολή αναγνωρισμένης Τράπεζας από το κράτος ποσού ίσου με το 10% της πρώτης προσφοράς.

Β) Φορολογική ενημερότητα για χρέη προς το Δημόσιο.

Γ) Δημοτική Ενημερότητα για χρέη προς το Δήμο και τη Δ.Ε.Υ.Α.Α.

Δ) Υπεύθυνη δήλωση του Ν. 1599/1986 ότι έλαβαν γνώση και αποδέχονται τον Κανονισμό Παραλίας όπως αυτός ισχύει.

Ε) Βεβαίωση από τον Αντιδήμαρχο ότι ο ενδιαφερόμενος διαθέτει εμπειρία σχετική με το αντικείμενο της δημοπρασίας.

ΣΤ) Υπεύθυνη δήλωση του Ν. 1599/1986 ότι έλαβαν γνώση και αποδέχονται τους όρους της δημοπρασίας.

2.Μετά τη διενέργεια του πλειοδοτικού διαγωνισμού και της έγκρισης των πρακτικών θα υπογράφεται μεταξύ της Δ.ΑΤ.Ε.Α. και του τελευταίου πλειοδότη συμφωνητικό μίσθωσης διάρκειας έως τις 31-12-2005, αντίγραφο του οποίου θα κοινοποιείται στην Κτηματική Υπηρεσία του Δημοσίου. Εάν δεν προσέλθουν εντός 10 ημερών για την υπογραφή της σύμβασης οι εγγυήσεις καταπίπτουν υπέρ της Δ.Α.Τ.Ε.Α. χωρίς δικαστική παρέμβαση και ενεργείται αναπλειστηριασμός σε βάρος αυτού. Το 1/2 του μισθώματος που θα προκύψει από τη δημοπρασία θα καταβληθεί με την υπογραφή της σύμβασης, το δε υπόλοιπο θα καταβληθεί μέχρι την 30η Αυγούστου 2005.

3. Η διάρκεια της μίσθωσης ορίζεται μέχρι τις 31-12-2005.

Οι νόμιμες κρατήσεις κ.λπ. θα βαρύνουν τους μισθωτές των χώρων για την τοποθέτηση ομπρελών και καθισμάτων θαλάσσης.

Οι λοιποί όροι της σχετικής διακήρυξης, των οποίων οι ενδιαφερόμενοι μπορούν να λάβουν γνώση, κατά τις εργάσιμες ημέρες και ώρες, βρίσκονται στα γραφεία της Δημοτικής Αναπτυξιακής Τεχνικής Επιχείρησης Αφάντου (Δ.Α.Τ.Ε.Α.)

Ο ΠΡΟΕΔΡΟΣ ΤΗΣ Δ.Α.Τ.Ε.Α
Σταμάτης Γ. ΚΑΒΑΔΑΣ

Αναμένεται εντός της εβδομάδας να σταλεί και στα Δωδεκάνησα

Εγκύκλιος για τη λειτουργία των δημόσιων υπηρεσιών το καλοκαίρι

Εγκύκλιος με θέμα τη λειτουργία των δημόσιων υπηρεσιών κατά την καλοκαιρινή περίοδο και τη διευκόλυνση των ευπαθών ομάδων του πληθυσμού κατά τις συναλλαγές τους με τις δημόσιες υπηρεσίες αναμένεται να σταλεί εντός της εβδομάδας στα Δωδεκάνησα.

Με την εγκύκλιο, η οποία εστάλη σε όλα τα Υπουργεία, στις Γενικές και Ειδικές Γραμματείες, στις Περιφέρειες, στη Διεύθυνση Οργάνωσης και Λειτουργίας Ο.Τ.Α. του ΥΠ.ΕΣ.Δ.Δ.Α. και στις Ανεξάρτητες Διοικητικές Αρχές, καλούνται όλες οι δημόσιες υπηρεσίες να εφαρμόζουν στην πράξη την ισχύουσα νομοθεσία που αφορά τις κοινωνικά ευπαθείς ομάδες πληθυσμού και ιδίως τα άτομα με αναπηρίες για την παροχή ισότιμων υπηρεσιών.

Το πλήρες κείμενο της εγκυκλίου έχει ως εξής:

Αφορά κυρίως στη διευκόλυνση των ευπαθών ομάδων

«Ενόψει της καλοκαιρινής περιόδου και της χορήγησης αδειών στους υπαλλήλους είναι προφανές ότι οι δημόσιες υπηρεσίες πρέπει να φροντίσουν για την εξασφάλιση της απρόσκοπτης λειτουργίας τους, παρά τις άδειες του προσωπικού. Για το λόγο αυτό οι προϊστάμενοι των οργανικών μονάδων οφείλουν να μεριμνήσουν ώστε να υπάρχει πάντοτε ικανός αριθμός υπαλλήλων προκειμένου να διασφαλίζεται η εύρυθμη λειτουργία των υπηρεσιών ιδίως σε ό,τι αφορά τη συναλλαγή με το κοινό, αφού σταθερή επιδίωξη της Πολιτείας είναι η βελτίωση της καθημερινότητας των πολιτών με τη διευκόλυνσή τους κατά τις συναλλαγές τους με τις δημόσιες υπηρεσίες.

Η επιδίωξη της δημόσιας διοίκησης για εξυπηρέτηση και διευκόλυνση γενικώς των πολιτών αποκτά ιδιαίτερη σημασία για τους πολίτες με αναπηρίες, για τα εμποδιζόμενα άτομα (εγκύους, ηλικιωμένους κ.α.), και γενικότερα για τις ευαίσθητες κοινωνικές ομάδες (αλλοδαπούς, αθίγγανους κ.α.), δεδομένου ότι η παροχή «ΙΣΩΝ ΕΥΚΑΙΡΙΩΝ», υλοποιείται μέσα από ρυθμίσεις, διευκολύνσεις και δράσεις της Διοίκησης οι οποίες αίρουν τους αποκλεισμούς, τα εμπόδια και τις δυσκολίες κοινωνικής ένταξης μιας μεγάλης και σημαντικής κατηγορίας συμπολιτών μας.

Για τους λόγους αυτούς οι υπηρεσίες πρέπει να εξυπηρετούν τους πολίτες με αναπηρίες και γενικότερα τα εμποδιζόμενα άτομα, καθώς και τις ευαίσθητες κοινωνικές ομάδες κατά προτεραιότητα και να παρέχουν κάθε δυνατή διευκόλυνση κατά τις συναλλαγές τους, όπως για παράδειγμα να συντάσσουν τις αιτήσεις τους, όταν αδυνατούν



να γράψουν, να αναλαμβάνουν την εσωτερική διακίνηση και διεκπεραίωση των υποθέσεών τους κ.α., ώστε πράγματι να διαμορφωθούν σχέσεις Ισότητας, Ισονομίας και Ισοπολιτείας.

Απαραίτητη, όμως, προϋπόθεση για την παροχή ισότιμων υπηρεσιών προς τους ανωτέρω πολίτες είναι η εξασφάλιση της πρόσβασής τους στα κτίρια των φορέων του δημόσιου τομέα. Με το άρθρο 18 του Ν.2831/2000 προβλέπεται η υποχρέωση των φορέων του δημόσιου τομέα να εξασφαλίζουν την απρόσκοπτη και ασφαλή πρόσβαση των ατόμων με αναπηρίες και των εμποδιζόμενων ατόμων τόσο στα νέα κτίρια, όσο και στα υπάρχοντα. Παράλληλα, με τις εγκυκλίους μας αριθμ.ΔΙΑΔΠ/Β/7887/22-4-2003 και ΔΙΑΔΠ/Β/11536/4-5-2004 έχουν δοθεί οδηγίες για την εξασφάλιση της προσβασιμότητας των κτιρίων στους πολίτες με αναπηρίες. Με την ευκαιρία αυτή επανερχόμαστε στην υποχρεωτική εφαρμογή των διατάξεων του άρθρου 18 του Ν.2831/2000 και καλούμε όλες τις δημόσιες υπηρεσίες να εφαρμόζουν στην πράξη την ισχύουσα νομοθεσία που αφορά τις κοινωνικά ευπαθείς ομάδες πληθυσμού και ιδίως τα άτομα με αναπηρίες για την παροχή ισότιμων υπηρεσιών.

ΑΡΧΩΝ ΣΑΜΑΡΤΖΗΣ ΑΕ
ΜΟΝΩΣΕΙΣ ΤΑΡΑΤΣΩΝ
Από το 1980
24 ΧΡΟΝΙΑ ΜΟΝΩΣΕΙΣ
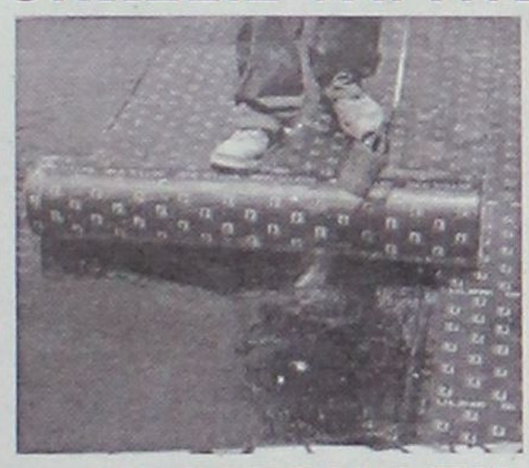
ΗΧΟΜΟΝΩΣΗ
Ricofon
ΓΙΑ ΤΕΛΕΙΑ ΑΚΟΥΣΤΙΚΗ ΣΤΟΥΣ ΧΩΡΟΥΣ ΕΡΓΑΣΙΑΣ ΚΑΙ ΔΙΑΣΚΕΔΑΣΗΣ

Τοποθετώντας το κατάλληλο προϊόν RICOFON έχετε μια αίθουσα με άριστη ακουστική και συγχρόνως ένα τέλειο διακοσμητικό αποτέλεσμα.
ΔΙΑΘΕΣΗ: ΑΡΧΩΝ ΣΑΜΑΡΤΖΗΣ ΑΕ
ΜΟΝΩΣΕΙΣ - ΣΤΕΓΑΝΩΣΕΙΣ
Καταστήματα
1) Ικάρου & Λαοδικείας - Τηλ. 22410 20021 Ρόδος 85100
2) Ερυθρού Σταυρού 21 - Τηλ. 22410/23030/32054 Ρόδος 85100
Κινητό 6944 502033 - 6947374731

Προωθείται από τον ΟΑΕΔ

Πρόγραμμα για την απασχόληση ατόμων κοντά στη σύνταξη



Στόχος να διευκολυνθεί η πρόσβαση τους στην αγορά εργασίας

Με στόχο να διευκολυνθεί η πρόσβαση στην αγορά εργασίας των ανέργων μεγαλύτερης ηλικίας που αντιμετωπίζουν σημαντικές δυσκολίες στην εξεύρεση απασχόλησης και στην κάλυψη των απαιτούμενων προϋποθέσεων σύνταξιοδότησης, στην περίπτωση που τους υπολείπονται μέχρι 1.500 ένσημα και έως 5 χρόνια για τη συμπλήρωση του ορίου ηλικίας, ο ΟΑΕΔ και η Επιτροπή Διαχείρισης του Λογαριασμού για την Απασχόληση και την Επαγγελματική Κατάρτιση (ΛΑΕΚ) υλοποιούν ένα νέο πρόγραμμα επιχορήγησης επιχειρήσεων για την πρόσληψη και απασχόληση 1.800 ανέργων που βρίσκονται στο στάδιο πλησίον της σύνταξης.

Για το λόγο αυτό, η διοίκηση του ΟΑΕΔ και η Επιτροπή Διαχείρισης του ΛΑΕΚ αποφάσισαν την αύξηση της επιχορήγησης για τις επιχειρήσεις που θα προβούν σε προσλήψεις ατόμων που βρίσκονται στο στάδιο πλησίον της σύνταξης έως 26,5%.

εκεί που η τέχνη... συναντά την ποιότητα!
Κομμωτήριο
Figaro
HAIR DESIGN
Κομμώσεις Ανδρικές - Γυναικείες
Κων/νου Παλαιολόγου 17, Τηλ.: 22410 - 20.914

ΓΙΑ ανάρμοστη συμπεριφορά εγκαλούνται δημόσιοι υπάλληλοι, με αποτέλεσμα το Υπουργείο Εσωτερικών να ενημερώνει αρμοδίως και την Περιφέρεια Νοτίου Αιγαίου και αυτή με τη σειρά της Νομαρχία και Δήμους

Τα λένε στη νύφη για να τ' ακούει ...η πεθερά

ΓΙΑ πληθώρα καταγγελιών εις βάρος δημοσίων υπαλλήλων σε υπηρεσίες του ευρύτερου Δημόσιου Τομέα κάνει λόγο ο Γενικός Γραμματέας του υπουργείου Εσωτερικών, με εγκύκλιό του προς όλες τις Περιφέρειες της χώρας, μεταξύ των οποίων και αυτή του Νοτίου Αιγαίου.

Η οδηγία του κ. Θανάση Βερζυγιάννη έφτασε στην Περιφέρεια Νοτίου Αιγαίου στις αρχές Ιουνίου, καθώς επιβάλλεται να «ελεγχθούν» και οι δικές της υπηρεσίες. Παράλληλα όμως η εγκύκλιος διαβιβάζεται αρμοδίως σε όλες τις Διευθύνσεις της Νομαρχιακής Αυτοδιοίκησης και των Δήμων του νομού μας.



ΟΠΩΣ γίνεται σαφές από το περιεχόμενο της εγκυκλίου, οι καταγγελίες που φτάνουν στο υπουργείο Εσωτερικών αφορούν μια μεγάλη γκάμα από «ανάρμοστες συμπεριφορές», όπως η καθυστέρηση διεκπεραίωσης υποθέσεων, η αποφυγή παροχής πληροφοριών και η εξωφρενική πρακτική να απαιτείται από τους πολίτες η προσκόμιση δικαιολογητικών που κάθε άλλο παρά υποχρεωτικά και απαραίτητα είναι.

Η «εικόνα» που περιγράφεται στο έγγραφο του Γενικού Γραμματέα του υπουργείου Εσωτερικών θυμίζει σχεδόν απόλυτα την εντύπωση που έχει αποκομίσει διαχρονικά ο μέσος Ελληνας για τη λειτουργία του ευρύτερου Δημόσιου Τομέα, που κατά την προσφιλή έκφραση του κυβερνώντος κόμματος, «δεν υπηρετεί αλλά καταδυναστεύει τον πολίτη».

Αναφέρονται συγκεκριμένα στην εγκύκλιο του κ. Βερζυγιάννη τα παρακάτω:

«Ανάρμοστη συμπεριφορά προς τους πολίτες»

Επειδή παρατηρήθηκαν επανειλημμένα κρούσματα ανάρμοστης συμπεριφοράς προς τους πολίτες, όπως παρακώλυση εξυπηρέτησης, καθυστέρηση διεκπεραίωσης υποθέσεων, απαίτηση προσκόμισης μη υποχρεωτικών δικαιολογητικών, αποφυγή παροχής πληροφοριών, κλπ, παρακαλούμε να φροντίσετε για την εύρυθμη λειτουργία της Υπηρεσίας, καταβάλλοντας κάθε δυνατή προσπάθεια, τόσο για την εξυπηρέτηση του συναλλασσόμενου κοινού όσο και για την πάταξη φαινομένων γραφειοκρατίας και μη αποτελεσματικής εξυπηρέτησης όλων των προσερχόμενων προς τις δημόσιες υπηρεσίες πολιτών, ημεδαπών και αλλοδαπών.

Επισημαίνεται ότι σύμφωνα με τις διατάξεις του άρθρου 107 του Ν. 2683/1999 η ανάρμοστη συμπεριφορά προς τους πολίτες, η αδικαιολόγητη μη εξυπηρέτησή τους και η μη έγκυρη διεκπεραίωση των υποθέσεών τους, όπως και η αδικαιολόγητη μη έγκαιρη απάντηση σε αναφορές πολιτών εμπίπτει στα πειθαρχικά παραπτώματα του υπαλληλικού κώδικα και ελέγχεται πειθαρχικά.

Οι κ.κ. γενικοί γραμματείς των περιφερειών παρακαλούνται να μεριμνήσουν άμεσα για την πιστή εφαρμογή των διαλαμβανόμενων στο παρόν έγγραφο ενημερώνοντας, τόσο τους υπαλλήλους των Περιφερειών τους, όσο και των Οργανισμών Τοπικής Αυτοδιοίκησης α' και β' βαθμού που εποπτεύουν, δεδομένου ότι το υπουργείο μας έχει δεχθεί πληθώρα παραπόνων σχετικά με πλημμελή εξυπηρέτηση πολιτών, που προσέρχονται στις υπηρεσίες αυτές για διεκπεραίωση υποθέσεών τους.

Ο γενικός γραμματέας
Αθ.Βεζυργιάννης

ΓΕΝΝΗΣΕΙΣ

Ενα τρισχαριτωμένο κοριτσάκι γέννησε η κυρία **Ελένη**, κόρη του δημάρχου Λινδίων **Γιώργου Θαρρενού**.

Στους ευτυχείς γονείς και στον παππού και γιαγιά ευχόμαστε καλορίζικο.

«Η ΔΡΑΣΙΣ»

ΚΕΝΤΡΑ ΞΕΝΩΝ ΓΛΩΣΣΩΝ

ΜΕΡΚΟΥΡΗ & ΓΙΑΝΝΗ ΚΟΝΤΟΥ

Εκμεταλευτείτε το Καλοκαίρι!

ΕΙΔΙΚΑ ΚΑΛΟΚΑΙΡΙΝΑ ΤΜΗΜΑΤΑ
(ΥΛΗ 1 ΧΡΟΝΙΑΣ ΣΕ 1 1/2 ΜΗΝΑ)

α) ΓΕΡΜΑΝΙΚΩΝ
για ZERTIFIKAT - MITTELSTUFE ΚΡΑΤΙΚΟ Β2, C1 } για τις εξετάσεις Οκτωβρίου 2005

β) ΑΓΓΛΙΚΩΝ
για LOWER - PROFICIENCY ΤΑΞΕΙΣ C, D } για τις εξετάσεις Δεκεμβρίου - Μαίου 2005 - 2006

ΠΡΟΕΓΓΡΑΦΕΣ - ΠΛΗΡΟΦΟΡΙΕΣ ΓΙΑ ΟΛΑ ΤΑ ΤΜΗΜΑΤΑ ΑΡΧΙΣΑΝ

ΕΙΔΙΚΑ ΤΜΗΜΑΤΑ: Γ - Δ ΔΗΜΟΤΙΚΟΥ **ΣΤΑ ΓΕΡΜΑΝΙΚΑ**
PRE JUNIOR Α - Β ΔΗΜΟΤΙΚΟΥ **ΣΤΑ ΑΓΓΛΙΚΑ**

Τα Γερμανικά απο φέτος και στα Δημοτικα Σχολεία Ε, Στ Δημοτικού!!

1ο Διδ/ριο: Αγ. Αναργύρων 11Α (στο Βενετόκλειο)
2ο Διδ/ριο: Δ. Αναστασιάδη 47 (στους Δασκάλους)
3ο Διδ/ριο: Παρισίων 1 και Λονδίνου (στο Ροδίνι)
Τηλ. 22410 35289 & 22410 23973

