ΕΛΤΑ Hellenic Post
Κωδικός: 2095

ΙΔΙΟΚΤΗΤΗΣ - ΔΙΕΥΘΥΝΤΗΣ
ΠΑΥΛΟΣ Μ. ΜΑΡΙΑΣ
ΓΡΑΦΕΙΑ: ΑΘΗΝΩΝ 42 (ΑΝΑΛΗΨΗ)
ΤΗΛ. (22410) 64393 - 63790 - FAX. 63393
e-mail: info@drasi.gr

ΚΟΤΣΙΦΟΣ
Εφημερίδες: 20

Η ΔΡΑΣΙΣ

εβδομαδιαία εφημερίδα της Δωδεκανήσου

48 ΣΕΛΙΔΕΣ

Δευτέρα 27 Ιουνίου 2005
ΕΤΟΣ ΤΡΙΑΚΟΣΤΟ ΕΚΤΟ
Αριθμός Φύλλου 1.992
Τιμή: Ευρώ 0,90



Τον άφησαν έξω από την πτήση!

Μήνυση συμπολίτη μας κατά των Ολυμπιακών Αερογραμμών

Σελίδα 5

Νομαρχία και Δήμοι θα βγάλουν τα κάστανα από τη φωτιά

Νέες ρυθμίσεις για το ωράριο και την ίδρυση καταστημάτων στα νησιά

Σελίδα 5

Εκ βαθέων ο νέος Επίσκοπος Ερυθρών κ. Αμφιλόχιος

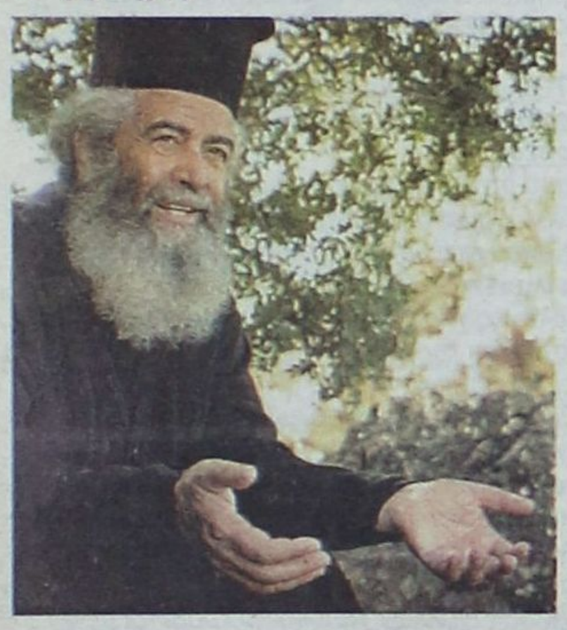

Η ροδιακή κοινωνία "εξομολογείται" στον πνευματικό της

Σελίδες 3 & 37

ΧΩΡΙΣ ΤΡΑΠΕΖΕΣ ΚΙ ΑΥΤΗ ΤΗΝ ΕΒΔΟΜΑΔΑ, ΝΕΑ 48ΩΡΗ ΑΠΕΡΓΙΑ ΑΠΟ ΣΗΜΕΡΑ

Οποιος προλάβει στα γκισέ και στα ΑΤΜ



Μπροστά στα τεράστια αδιέξοδα η κυβέρνηση ψάχνει τρόπους να αντιμετωπίσει τις συνέπειες που υφίστανται οι πολίτες - Κανονικά πληρώνονται συντάξεις και επιδόματα στη Ρόδο

Σελίδα 4

Δύο περήφανες μητέρες γράφουν στη «Δράση»

Μία πράξη ανθρωπιάς που δεν ενδιαφέρει τις αγγλικές «φυλλάδες»

Σελίδα 35

ΣΥΝΕΝΤΕΥΞΗ: Θεοδόσης Κολιάδης



Με πανηγύρια για το αποχετευτικό θέλει να κερδίσει τις εκλογές ο Παπουράς

Σελίδες 8 & 41

Επί προσωπικού: Αναστάσιος Σπανός

Ο απολογισμός στο Ιδρυμα Κολυμπίων πριν... τη Δημαρχία



Σελίδα 14

Και ο Δημήτρης Μοσχογιάννης διαπιστώνει συμπτώματα βαρηκοΐας στο κόμμα του



"Ε..! Εκεί ψηλά στο ΠΑΣΟΚ. Ακούει κανείς;"

Σελίδα 6





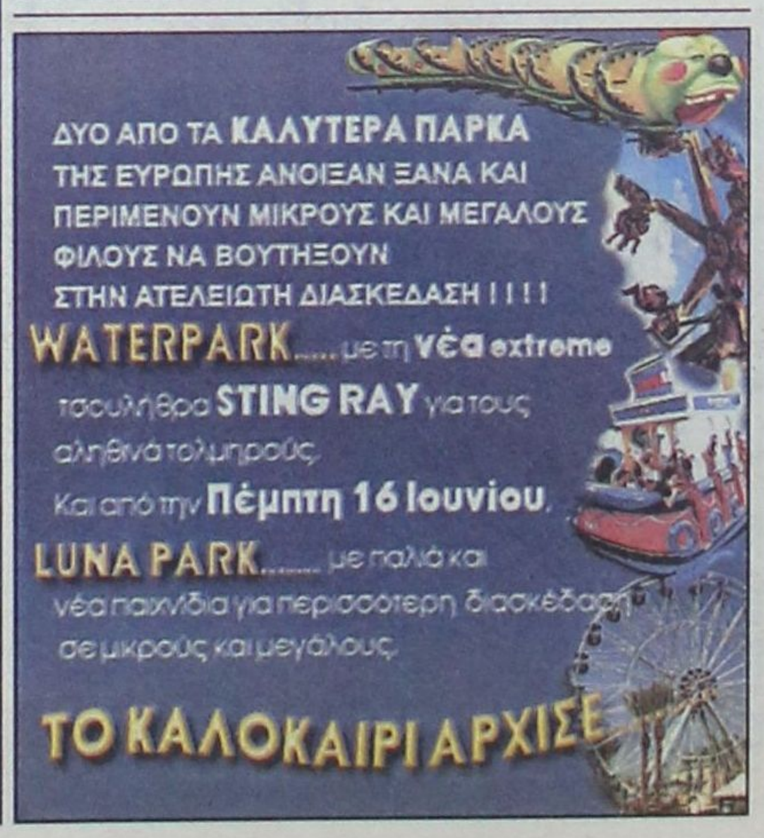

Η ΔΡΑΣΙΣ
Εβδομαδιαία Εφημερίδα
Διευθύνσεις σύμφωνα με το Νόμο:
ΙΔΙΟΚΤΗΤΗΣ
ΠΑΥΛΟΣ Μ. ΜΑΡΙΑΣ
ΕΚΔΟΤΕΣ
ΜΙΧΑΗΛ Π. ΜΑΡΙΑΣ
ΤΣΑΜΠΙΚΑ Π. ΜΑΡΙΑ - ΤΡΙΑΝΤΑΦΥΛΛΟΥ
ΔΙΕΥΘΥΝΤΗΣ
ΠΑΥΛΟΣ Μ. ΜΑΡΙΑΣ
Κωδικός: 2095

Τα σπορ
ΙΔΡΥΤΗΣ
ΝΙΚΟΣ ΤΡΙΑΝΤΑΦΥΛΛΟΥ

ΓΡΑΦΕΙΑ: Αθηνών 42, (Ανάληψη), Τηλ: 63.790 - 64.393-68761 FAX: 63.393
e-mail: drasis2000@yahoo.com
e-mail: info@drasi.gr
ΤΥΠΟΓΡΑΦΕΙΑ: Κοσκινού, τηλ. 65540

ΛΑΪΚΕΣ ΑΓΟΡΕΣ

ΤΕΤΑΡΤΗ: στο Δημοτικό Νεκροταφείο.
ΠΕΜΠΤΗ: στην οδό Βύρωνος.
ΠΑΡΑΣΚΕΥΗ: Στην οδό Θεσ/κης στην Ανάληψη
ΣΑΒΒΑΤΟ: στο Δημοτικό Νεκροταφείο.

ΤΑΞΙ

ΤΑΞΙ ΡΟΔΟΥ: 32452
ΡΑΔΙΟ ΤΑΞΙ ΡΟΔΟΥ (Εργατικές κατοικίες Πρόνοιας Αγ. Απόστολοι): 64712-64756-64790
ΤΑΞΙ ΑΦΑΝΤΟΥ: 51777
ΤΑΞΙ ΙΑΛΥΣΟΥ: 92515
ΤΑΞΙ ΚΡΕΜΑΣΤΗΣ: 94528
ΤΑΞΙ ΦΑΛΗΡΑΚΙΟΥ: 85444

ΦΑΡΜΑΚΕΙΑ

ΔΕΥΤΕΡΑ 27 ΙΟΥΝΙΟΥ

ΣΗΜΕΡΑ διημερεύει το φαρμακείο ΧΑΤΖΗΝΙΚΟΛΑ Α., Ερυθρού Σταυρού 17 (νοσοκομείο), Τηλ. 36683

ΣΗΜΕΡΑ διανυκτερεύει το φαρμακείο ΜΙΧΑΛΑΚΗ Β., Αγίας Αναστασίας 81 (δίπλα στην εκκλησία Αγία Αναστασία), Τηλ: 34.282

Προς ηγεσίες και φορείς: Το «βαθύ κράτος» κοινός μας αντίπαλος

Του Νικήτα Οικονόμου
nopress@rho.forthnet.gr

Τα βρήκε...

...σκούρα φαίνεται ο Πρωθυπουργός των δεκαπέντε περίπου μηνών. Νοιώθει, όπως όλα δείχνουν, και αυτός ότι στα πλευρά του, το αγκάθι που ταλαιπώρησε όλους ανεξαιρέτως τους προκατόχους του, όλους ανεξαιρέτως τους πρώην και τέως υπουργούς, ανεξαρτήτου ιδεολογίας.

*Αυτός, ο **Κώστας Καραμανλής**, ισχυρίζεται ότι είναι σε θέση να συγκρουστεί με το «βαθύ κράτος». Ο νόμος των πιθανοτήτων δεν είναι με το μέρος του. Θα χάσει και αυτός τη μάχη, όπως την έχασαν και όλοι οι προηγούμενοι.*

***Καλά στεριωμένο το βασίλειο των μανδαρίνων και των «υπηρεσιακών παραγόντων», ξέρει πότε και πώς να αντιστέκεται.** Και μάλιστα αποτελεσματικά. Δεν πρόκειται να αφήσει κανέναν πρωθυπουργό, κανέναν υπουργό, να του αμφισβητήσει την απόλυτη σχεδόν κυριαρχία, τα προνόμια και το ρυθμιστικό ρόλο στη λειτουργία του κράτους.*

Πλανάται ο Καραμανλής, όπως πλανήθηκαν και όλοι οι πρασινογάλανοι προκάτοχοί του, ότι θα έλθει σε μετωπική σύγκρουση με το λεγόμενο «βαθύ κράτος», χωρίς να μετρήσει σοβαρές απώλειες, αν όχι να οδηγηθεί σε οδυνηρή ήττα.

Πάντως είναι γεγονός ότι βγήκε με παρρησία και ομολόγησε ουσιαστικά την ύπαρξη αυτής της γάγγραινας, αποχρωματίζοντάς την μάλιστα ιδεολογικά, στενοχωρώντας ίσως κάποια «δικά του παιδιά».

ΣΕ άλλους ο τύπος μπορεί να αρέσει, σε άλλους καθόλου.

Μια κουβέντα όμως του Κώστα Καραμανλή, μόλις μερικές μέρες πριν, έχει τη διαχρονική σημασία της και παιδαγωγικό περιεχόμενο.

***«Στόχος μου είναι να αντιπαρατεθώ με το βαθύ κράτος, είτε πράσινο είναι αυτό, είτε γαλάζιο»** είπε ο Πρωθυπουργός, σε μια ρητορική έκρηξη που θύμιζε πράγματι Καραμανλή.*

Για να εντοπίσεις το «επιμορφωτικό» και διδακτικό περιεχόμενο της θαρραλέας αυτής δήλωσης του Κώστα Καραμανλή πρέπει να το θέλεις. Πρέπει να ανοίξεις τα αυτιά και τα μάτια σου για να την εισπράξεις έτσι. Διαφορετικά, τσάμπα κόπος...

Ανεξάρτητα αν υπάρχουν κάποιοι που (ίσως δικαιολογημένα) πέρασαν στο ντούκου τη δημόσια δέσμευση του Πρωθυπουργού, θεωρώντας την ως ένα ακόμα από τα πολλά και καλοδουλεμένα τσιτάτα που λέει συνήθως, μάλλον δύσκολα θα βρεθεί ένας έστω Δωδεκανήσιος που θα διαφωνήσει με την έμμεση παραδοχή του: ότι δηλαδή, πίσω από κάθε κυβέρνηση, πίσω από κάθε υπουργό, υπάρχει, ζει και βασιλεύει το περιώνυμο «βαθύ κράτος».

Αυτήν...

...την ομολογία του Κώστα Καραμανλή πρέπει να την εμπεδώσουν και οι τοπικοί μας άρχοντες, οι τοπικοί μας φορείς, είτε εκφράζουν τον παραγωγικό ιστό της κοινωνίας μας, είτε τους πολιτικούς σχηματισμούς (και μηχανισμούς) της περιοχής.

Κυρίως και πρωτίστως οι τελευταίοι, μέσω των εκφραστών τους που είναι οι Περιφερειακές και Νομαρχιακές Επιτροπές των κομμάτων, οι Πρόεδροι, οι Γραμματείς και τα μέλη τους, έχουν την υποχρέωση να καταλάβουν μια και καλή, ότι πίσω και πέρα από κάθε πρασινογάλανη κυβέρνηση, Πρωθυπουργούς και υπουργούς, υπάρχει βαθιά ριζωμένο ένα άλλο «κράτος», που δεν καταλαβαίνει από πολιτικές ιδεολογίες, από Νέες Δημοκρατίες και ΠΑΣΟΚ, από «φιλελεύθερες» ή «σοσιαλιστικές» πολιτικές.

Το «βαθύ κράτος» έχει το δικό του Θεό, τη δική του Θρησκεία και «ιδεολογία». Το βόλεμα, το ραχάτι, η δυσκινησία, η ακινησία, η αρτηριοσκλήρυνση, η τυπολατρία, αλλά και η πλήρης αποξένωση από την πραγματικότητα, συνιστούν μερικά μόνο από τα εγγενή χαρακτηριστικά όσων υπηρετούν με αφοσίωση το «βαθύ κράτος» αυτής της, κατά τα άλλα, «ευνομούμενης Πολιτείας».

***Προϊστάμενοι, διευθυντάδες, τμηματάρχες, «ειδικοί σύμβουλοι» και ό,τι άλλο προβλέπει το οργανόγραμμα του κρατικού μηχανισμού, κρύβονται και παίζουν το ρόλο τους πίσω και ερήμην του κάθε Πρωθυπουργού, του κάθε Υπουργού.** Είναι αυτοί που δεν πιστεύουν σε κανένα Θεό, είναι αυτοί που δεν έχουν το Θεό τους.*

Αυτοί...

...είναι που τρόμαξαν ακόμα και τον Καραμανλή, πριν καν προφτάσει να συμπληρώσει τα μισά της θητείας του.

Αυτοί αποτελούν το «βαθύ κράτος». Πείσμωνες και αμετακίνητοι, ανεξάρτητα από το ποια κόμματα ή Πρωθυπουργοί εναλλάσσονται στην εξουσία.

***Αυτοί είναι ο πραγματικός αντίπαλος.** Αντίπαλος επικίνδυνος, διότι δεν φαίνεται, δεν κρίνεται ποτέ, έχει τους δικούς του κώδικες λειτουργίας και συμπεριφοράς. Είναι επικίνδυνοι διότι είναι απολίτικοι, χωρίς το στοιχειώδη σεβασμό και φόβο απέναντι στην εκάστοτε πολιτική ηγεσία.*

Είναι και γαλάζιοι και πράσινοι. Μπορεί και άλλων αποχρώσεων. Μπορεί να μην είναι και τίποτα από όλα τα παραπάνω. Γι' αυτό θορυβήθηκε ακόμα και ο «αλώβητος» (λένε οι δημοσκοπήσεις) Καραμανλής.

ΑΥΤΟΙ, αυτό το «βαθύ κράτος», είναι απέναντι και στα δικά μας συμφέροντα. Αυτό είναι η τροχοπέδη.

*Κάπου στα πλοκάμια του έχουν μπλέξει και βαλτώσει σημαντικά έργα υποδομής του τόπου μας. Κάπου εκεί θα αναζητήσει κανείς τα αίτια της εμπλοκής των διαδικασιών για τη μη δρομολόγηση κατασκευής τ**ου νέου εργοστασίου της ΔΕΗ στη Ρόδο.***

*Εκεί, αν ψάξει κανείς, θα ανακαλύψει για ποιους λόγους το **Φράγμα του Γαδουρά**, το σημαντικότερο έργο ζωής για αυτό το νησί, δεν λέει να ξεκολλήσει.*

Αρκεί να μελετήσεις το ιστορικό αυτών και άλλων τόσων έργων υποδομής του τόπου μας για να καταλάβεις πως εκεί στα άδυτα των Υπουργείων ή άλλων Υπηρεσιών κρύβεται η αλήθεια για τόσες και τόσες πονεμένες ιστορίες.

ΤΟ δίδαγμα που προκύπτει από την ομολογία Καραμανλή αφορά και τις τοπικές μας ηγεσίες, τους τοπικούς μας φορείς, τα πολιτικά κόμματα και τα τοπικά τους όργανα.

ΣΕ «καιρό ειρήνης», τουλάχιστον, όταν δηλαδή δεν διακυβεύονται Νίκες και Αξιώματα σε Δήμους, Νομαρχίες ή στη Βουλή, έχουν όλοι την υποχρέωση να συμφωνούν σε ένα μίνιμουμ πλαίσιο συνεννόησης και πάλης.

Απέναντί τους στην ουσία δεν έχουν καμιά Νέα Δημοκρατία, κανένα ΠΑΣΟΚ. Κοινός αντίπαλος είναι το πολύχρωμο ή άχρωμο «βαθύ κράτος» των ποικίλων μανδαρίνων που θεωρούν την Πολιτεία τσιφλίκι τους.

Ίσως στο τέλος αποδειχθεί, ότι επί χρόνια απλώς στοχεύαμε αλλού. Σε λάθος κατεύθυνση...

Πάντα κάποιοι ξεχωρίζουν...
Rodos Gold VOGIATZIS
Ιδιαίτερη αισθητική
Απαράμιλλη ποιότητα
πλούσιες επιλογές
για γάμους, βαπτίσεις,
και ιδιαίτερες στιγμές
με μοναδική λάμψη .....
σε εξαιρετικές τιμές
Rodos Gold VOGIATZIS
Χρυσές δημιουργίες...
για πολύτιμες σχέσεις
10ο χιλ. Λεωφ. Ρόδου Λίνδου
Τηλ: 22410 86670 - 3

ΧΕΠΠΑΚΗΣ Α.Ε.
ΓΕΩΡΓΙΚΑ ΜΗΧΑΝΗΜΑΤΑ & ΕΡΓΑΛΕΙΑ
ΑΝΤΙΠΡΟΣΩΠΕΙΑ ΤΡΑΚΤΕΡ: ANTONIO CARRARO
ΣΚΑΠΤΙΚΑ - ΧΟΡΤΟΚΟΠΤΙΚΑ
ΠΕΤΡΕΛΑΙΟΚΙΝΗΤΑ - ΒΕΝΖΙΝΟΚΙΝΗΤΑ
ΑΛΥΣΟΠΡΙΟΝΑ
STIHL
ΦΡΕΖΕΣ
ΧΛΟΟΚΟΠΤΙΚΑ - ΘΑΜΝΟΚΟΠΤΙΚΑ - ΨΕΚΑΣΤΙΚΑ - ΕΛΑΙΟΡΑΒΔΙΣΤΙΚΑ
ΦΥΤΟΦΑΡΜΑΚΑ - ΛΙΠΑΣΜΑΤΑ (ΚΟΙΝΑ & ΥΔΑΤΟΔΙΑΛΥΤΑ)
ΣΠΟΡΟΙ - ΣΠΟΡΟΦΥΤΑ ΕΜΒΟΛΙΑΣΜΕΝΑ - ΦΥΤΟΧΩΜΑΤΑ - ΤΥΡΦΗ
ΣΥΣΤΗΜΑΤΑ ΑΡΔΕΥΣΗΣ: ΑΝΤΛΙΕΣ - ΤΕΧΝΙΚΕΣ ΒΡΟΧΕΣ - ΑΥΤΟΜΑΤΟ ΠΟΤΙΣΜΑ - ΣΩΛΗΝΕΣ (ΠΛΑΣΤΙΚΕΣ - ΜΕΤΑΛΛΙΚΕΣ)
ΚΤΗΝΟΤΡΟΦΙΚΑ - ΜΕΛΙΣΣΟΚΟΜΙΚΑ - ΔΕΞΑΜΕΝΕΣ (ΠΛΑΣΤΙΚΕΣ)
ΣΥΡΜΑΤΑ & ΠΑΣΣΑΛΟΙ ΠΕΡΙΦΡΑΞΕΩΝ - ΟΙΚΟΔΟΜΙΚΑ ΜΗΧΑΝΗΜΑΤΑ
ΑΝΤΑΛΛΑΚΤΙΚΑ - ΕΞΑΡΤΗΜΑΤΑ - SERVICE
ΠΑΡΑΔΟΣΗ ΣΤΟ ΧΩΡΑΦΙ
ΡΟΔΟΣ: ΒΕΝΕΤΟΚΛΕΩΝ 21 - 23 ΤΗΛ: 34311 FAX: 22410 - 29885
ΤΣΑΪΡΙ: 10 ΧΛΜ. ΛΕΩΦ. ΡΟΔΟΥ-ΛΙΝΔΟΥ ΤΗΛ: 22410-68979
ΜΑΝΔΡΙΚΟ: ΜΑΝΔΡΙΚΟ ΡΟΔΟΥ ΤΗΛ: 22460/31040

«Πρώτα θα δεις την ερημιά και θα της δώσεις το δικό σου νόημα. Πριν από την καρδιά σου θα 'ναι αυτό και μετά πάλι αυτή θ' ακολουθήσει. Τούτο μόνο να ξέρεις: Ο,τι σώσεις μες στην αστραπή καθαρό στον αιώνα θα διαρκέσει». Ο Οδυσσέας Ελύτης περιέγραψε το «Άξιον Εστί», απέδωσε τη Θεία σημασία του τόπου και σαν δεύτερος Ιωάννης Θεολόγος έδωσε μιαν άλλη αποκάλυψη για τα χρόνια που ακολουθούν. Η ερημιά είναι εδώ και βρίσκεται στη ψυχή και αυτή τώρα πρέπει να πάρει το νόημα που θα συντροφεύει τον ίδιο τόπο στο διάβα του χρόνου. Τί μπορεί να σωθεί μες στην αστραπή; Κάθε Αιγαιοπελαγίτης εμπνέεται από τη Θεϊκή υπόσταση του τόπου. Έτσι κι ο Θεοφιλέστατος νέος Επίσκοπος Ερυθρών Αμφιλόχιος, επιδίδεται στον ίδιο αγώνα για τον εξαγνισμό των παθών που γεννιώνται από την ανθρώπινη αδυναμία.

Ο εξαγνισμός της κοινωνίας

Ο Μητροπολίτης Ερυθρών Αμφιλόχιος «εξομολογεί» τα πάθη του τόπου, του κόσμου και του πνεύματος

Του Νεκτάριου Καλογήρου

Διεθνές ενδιαφέρον έχει προκληθεί για τη χειροτονία του εψηφισμένου Επισκόπου Ερυθρών «Αμφιλοχίου» (κατά κόσμο Αδαμάντιο Τσούκο) που θα γίνει στις 09 Ιουλίου, στον Ιερό Ναό Ευαγγελισμού της Θεοτόκου. Είναι η πρώτη φορά που χειροτονία λαμβάνει χώρα στη Ρόδο κι όχι στο Οικουμενικό Πατριαρχείο, γεγονός που αποδίδει στον τόπο μεγάλη τιμή.

«Ο κόσμος είχε την αγωνία και χάρηκε ειλικρινά από την επιλογή του προσώπου μου» περιέγραψε προς τη Δράση ο Θεοφιλέστατος Αμφιλόχιος, επί σειρά ετών Ηγουμένου της Ι.Μ. Θαρρίου.

Ως Επίσκοπος Ερυθρών ο Θεοφιλέστατος Αμφιλόχιος δέχθηκε τη Δράση στο βιβλιοπωλείο «Θάρρι», που βρίσκεται επί τις οδού Κοδριγκτώνος, της πόλεως Ρόδου. Καθισμένος σε μια παλιά πολυθρόνα από ξύλο και ύφασμα, ο Επίσκοπος θυμήθηκε πολλά. Εικόνες από την Πάτμο όπου δίδασκε, θυμήθηκε τους μαθητές του, τον ερχομό του στη Ρόδο και την προσπάθεια ώστε να δημιουργηθεί ένα μέσο ώστε να ακούγεται παντού ο λόγος του Θεού. Έφερε μπροστά μας όλους εκείνους που πρόσφεραν προς την Εκκλησία και δημιούργησαν υποδομές για τους πιστούς. Ο εψηφισμός του για τη θέση του Επισκόπου Ερυθρών αποτελεί την μέχρι στιγμής υψηλότερη αναγνώριση (από την ιεραρχία της Εκκλησίας) στο έργο που έχει επιτελέσει.

«Αποτελεί αυξημένη ευθύνη η τοποθέτησή μου στην εκκλησία Ερυθρών» περιέγραψε ο ίδιος και συμπλήρωσε: *«Δεν έχει σημασία η δόξα, αλλά η ευθύνη που έχουμε έναντι των ανθρώπων. Εάν σταθούμε μόνο στη δόξα και ξεχάσουμε τα καθήκοντά μας έναντι του Θεού και των ανθρώπων, τότε θα έχουμε αποτύχει».*

Προτεραιότητα για τον Θεοφιλέστατο είναι η συνέχιση του έργου που επιτελείται. «Θέλουμε ο λαός μας να ωφελείται πνευματικά και να χαίρεται. Παρακαλούμε να μας έχει ο Θεός καλά για να προσφέρουμε χαρά σε κάθε πονεμένο».

Η τηλεόραση «Θάρρι»

Η εκλογή του Σεβασμιότατου Αποστόλου στη θέση του Μητροπολίτη Ρόδου, συνοδεύθηκε με την απόφαση του ιδίου να ζητήσει από τον Αμφιλόχιο να έρθει στη Ρόδο (από την Πάτμο) και να σταθεί στο πλευρό της Εκκλησίας του νησιού. Αυτό έγινε στο έτος 1989. Στις 22 Μαΐου του έτους 1990 ο Αμφιλόχιος ενθρονίζεται Ηγούμενος στην Ιερά Μονή Θαρρίου.

«Πάντοτε είχα την αγάπη προς την ιεραποστολή» ανέφερε χαμογελώντας ο Θεοφιλέστατος Αμφιλόχιος.

«Είχα αγωνία για τον λαό της Ρόδου και κάθε φορά που ερχόμουν στο νησί έβλεπα τις αιρέσεις να μεγαλώνουν. Για τους λόγους αυτούς σκέφθηκα πως θα ήταν καλό να γίνει ένας ραδιοφωνικός σταθμός για να ακούγεται ευρύτερα ο λόγος του Θεού. Πήρα τότε έναν φάκελο, έβαλα μέσα 3000 δραχμές και με τη βοήθεια των πιστών ξεκινήσαμε την προσπάθεια. Συνέπεσε τότε να γνωριστώ με τον κ. Μιχάλη Καβάσιλα, ο οποίος είπε ότι θα αναλάβει εκείνος όλη την προσπάθεια που έπρεπε να καταβληθεί για να γίνει ο ραδιοφωνικός σταθμός. Τότε έγινε και η γνωριμία με τον κ. Ανδρέα Χρυσοχό που με τη σειρά του μας έδωσε την ιδέα της τηλεόρασης. Οι δυο τους μας ευεργέτησαν και έτσι ο τηλεοπτικός μας σταθμός έγινε πραγματικότητα».

Η τηλεόραση Θαρρίου εξέπεμψε για πρώτη φορά στις 29 Δεκεμβρίου του 1995.

«Κάναμε τότε κάτι χαρές» είπε ο Γέροντας και το μέτωπό του, όπως και τα μάτια του συνοφρυώθηκαν όμορφα, όπως ενός πατέρα που βλέπει για πρώτη φορά το νεογέννητο παιδί του.

«Δεν ξέραμε τη έπρεπε να κάνουμε. Μάθαμε σιγά – σιγά και μαζί με τον Νεκτάριο τον Πόκκια, τη ψυχή του σταθμού, τα καταφέραμε καλά. Σήμερα ο σταθμός έχει ένα πολύ μεγάλο αρχείο και μπορεί εύκολα να έχει πρόγραμμα 24 ώρες το 24ωρο. Παράλληλα με την τηλεόραση είχαμε ολοκληρώσει και τη δημιουργία του βιβλιοπωλείου Θάρρι. Αρχικά αυτό είχε ξεκινήσει στην οδό Μητροπόλεως, όμως κι αυτή τη φορά με τη βοήθεια του κ. Μιχάλη Καβάσιλα πήγαμε στην Αθήνα κι αγοράσαμε πολλά βιβλία για την πίστη και τις διδαχές της θρησκείας μας. Τόσο με το βιβλιοπωλείο, όσο με την τηλεόραση που μεταδίδει το λόγο του Θεού καταφέραμε να κόψουμε τα φτερά των αιρετικών».





Ο θεοφιλέστατος Αμφιλόχιος με τη μητέρα του Οικουμενικού Πατριάρχη Βαρθολομαίου

«Ευχαριστώ τον Απόστολο»

Ο Θεοφιλέστατος Αμφιλόχιος τρέφει μεγάλη αγάπη κι εκτίμηση προς το πρόσωπο του πρώην μητροπολίτη Ρόδου Αποστόλου.

«Τον ευχαριστώ, τον ευχαριστούμε από καρδιάς τον Σεβασμιότατο Απόστολο. Σε κάθε μας πρόταση ήταν στο πλευρό μας. Ουδέποτε έφερε αντίρρηση και ουδέποτε μας δυσκόλεψε. Τον σεβόμαστε και τον αγαπάμε. Με τη υποστήριξή του καταφέραμε να κάνουμε μεγάλο έργο».

Ένας αμερικανός Γερουσιαστής στο πλευρό μας

Ένα από τα πιο σημαντικά έργα που υλοποίησε ο Αμφιλόχιος από τη θέση του Ηγουμένου της Ι.Μ. Θαρρίου είναι η κατασκευή μιας σειράς κτιρίων στο Θάρρι και στην Ι.Μ. Υψενής για τις ανάγκες των πιστών και των ιερωμένων. Στο Θάρρι, μεταξύ των άλλων κατασκευάσθηκαν κατασκηνώσεις για αγόρια και στην Υψενή για κορίτσια.

«Σε όλα αυτά μας βοήθησε καθοριστικά ο κ. Μιχαήλ Χάφιγκτον, ένας πρώην γερουριαστής των Ηνωμένων Πολιτειών. Ο κ. Χάφιγκτον βρέθηκε στη Ρόδο και αγάπησε την πίστη μας. Ο ίδιος βαπτίσθηκε Ορθόδοξος κι χρηματοδότησε την κατασκευή των κτιρίων και της νέας πτέρυγας των κελιών στην Υψενή. Η συνεισφορά του ήταν καθοριστική».

Φανερά υπερήφανος ο Επίσκοπος μίλησε αρκετά για την καλοσύνη του κ. Χάφιγκτον, την εκτίμηση που του τρέφουν, την ευγνωμοσύνη για τα όσα ο ίδιος πρόσφερε. Η προσφορά αυτή δεν έμεινε χωρίς ανταπόδοση: Δημιουργήθηκε ένα μικρό σπιτάκι στο χώρο της Ι.Μ. Θαρρίου, όπου ο κ. Χαφιγκτον θα μπορεί να μένει κάθε φορά που επισκέπτεται τη Ρόδο. Η κίνηση αυτή χαροποίησε ιδιαίτερα τον πρώην γερουσιαστή.

ΣΥΝΕΧΕΙΑ ΣΤΗ ΣΕΛ. 37



Ο Αμφιλόχιος σε νεαρή ηλικία με τον τότε σχολάρχη της Θεολογικής Σχολής της Χάλκης

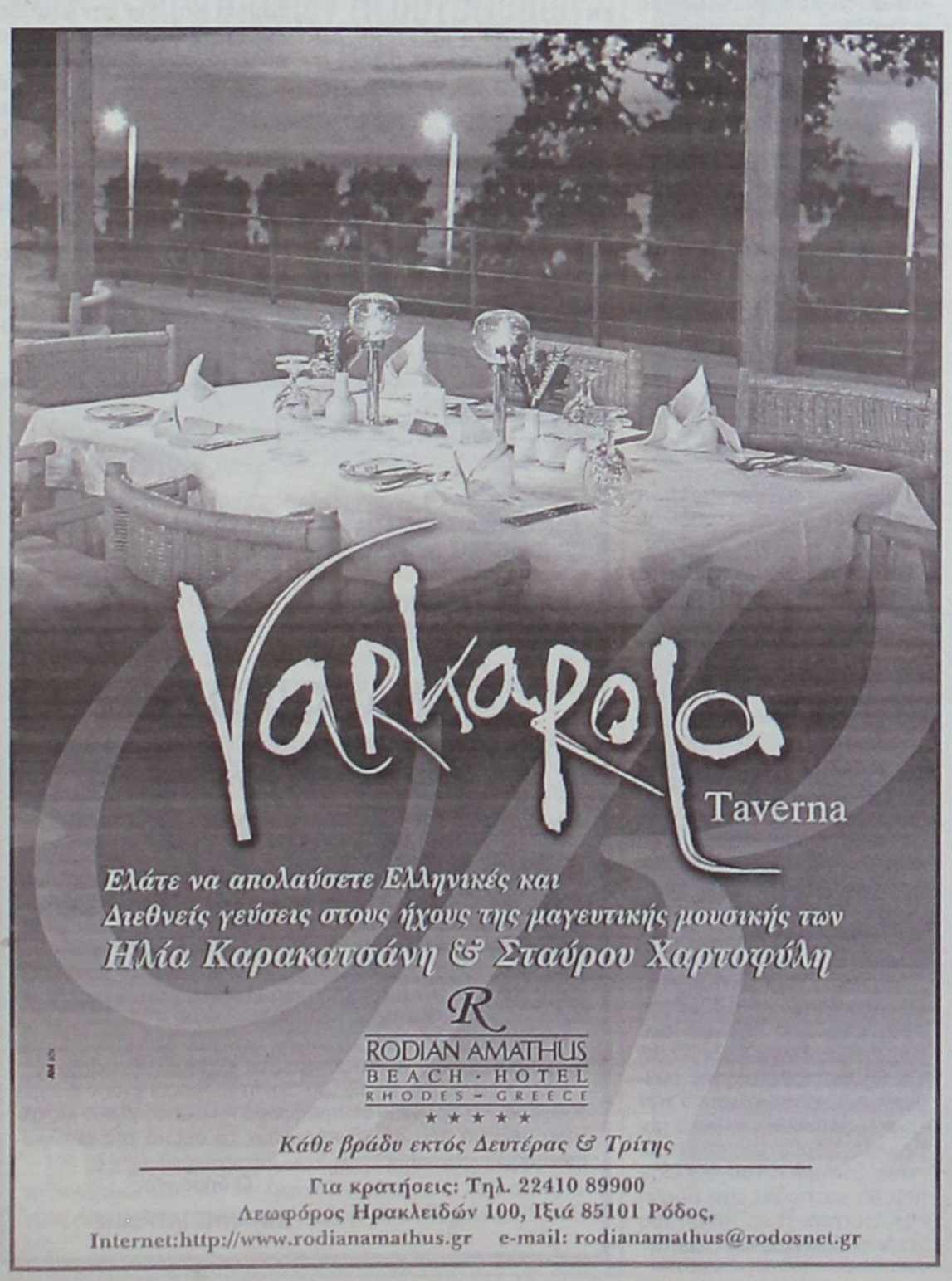

ΣΤΗ Ρόδο «πληρώνονται κανονικά συντάξεις και επιδόματα» διαβεβαιώνουν και καθησυχάζουν οι απεργοί, πρόβλημα στα ΑΤΜ που τροφοδοτούνται από ιδιωτικές εταιρείες

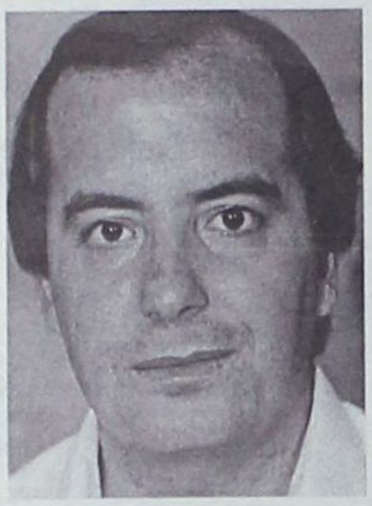

Φουντώνουν στην τελική ευθεία οι κινητοποιήσεις των τραπεζοϋπαλλήλων

ΣΤΗΝ τρίτη εβδομάδα των απεργιακών κινητοποιήσεων μπαίνουν από σήμερα οι τραπεζοϋπάλληλοι, με προοπτικές συνέχισης και σκλήρυνσης της στάσης των συνδικαλιστικών τους οργάνων. Ο πρόεδρος της ΟΤΟΕ Δημήτρης Τσουκαλάς, προειδοποίησε για σκλήρυνση της στάσης της Ομοσπονδίας.Ο πρόεδρος της ΟΤΟΕ, Δημήτρης Τσουκαλάς, προανήγγειλε ουσιαστικά χθες παράταση της απεργίας στις τράπεζες ως την ερχόμενη Πέμπτη, ημέρα που αναμένεται η ψηφοφορία στη Βουλή για το ασφαλιστικό των τραπεζών, ενώ προειδοποίησε και για σκλήρυνση της στάσης της ΟΤΟΕ, που θα επηρεάσει και την τροφοδοσία των ΑΤΜ.

Τα επιμελητήρια και ο εμπορικός κόσμος ζήτησαν παράταση για ένα δεκαπενθήμερο, τουλάχιστον, στις φορολογικές υποχρεώσεις τους, προκειμένου να αμβλυνθούν οι δυσμενείς συνέπειες των τελευταίων απεργιακών κινητοποιήσεων.

«Στη Ρόδο πληρώνονται όλοι»

ΠΑΡΑ την παγιωμένη αίσθηση ότι η απεργία των τραπεζοϋπαλλήλων προκαλεί σοβαρές παρενέργειες και στην αγορά της Ρόδου, όπως και στην ομαλή καταβολή των επιδομάτων κλπ στους δικαιούχους, από την πλευρά των απεργών διατυπώνεται μια εντελώς διαφορετική άποψη, αληθής σε ένα πολύ μεγάλο βαθμό.

«ΣΥΝΤΑΞΕΙΣ και επιδόματα ανέργων πληρώνονται καθημερινά και χωρίς προβλήματα. Ολοι πληρώνονται κανονικά» δήλωνε χθες στη «Δράση» ο πρόεδρος των Τραπεζοϋπαλλήλων της περιοχής μας κ. Σάββας Χατζησάββας.

ΘΑ πρέπει να σημειωθεί, ότι ο Νομάρχης Δωδεκανήσου Γιάννης Μαχαιρίδης, σε επικοινωνία του με τη Διοίκηση της Τραπέζης της Ελλάδος, εξασφάλισε την κανονική ροή των κονδυλίων που είναι δεσμευμένα για την καταβολή των προνοιακών επιδομάτων, η πληρωμή των οποίων θα γίνεται από σήμερα κανονικά.



Κατά τη διάρκεια της συνέντευξης τύπου που παραχώρησε την Παρασκευή, ο κ. Μαχαιρίδης δεν παρέλειψε να ευχαριστήσει δημοσίως την Τράπεζα της Ελλάδος για την ευαισθησία της.

Σε ό,τι αφορά την περαιτέρω ταλαιπωρία λόγω της έντονα φημολογούμενης μη τροφοδοσία των ΑΤΜ, ο κ. Σάββας Χατζησάββας είναι κατηγορηματικός όταν ισχυρίζεται ότι αυτό δεν μπορεί να συμβεί με τα μηχανήματα που βρίσκονται στα υποκαταστήματα των Τραπεζών. Συνάδελφοί του έχουν επιφορτιστεί (αν και απεργοί και οι ίδιοι) να «φορτώνουν» καθημερινά τα ΑΤΜ που αποδεικνύονται, υπό τις δεδομένες συνθήκες, σανίδα σωτηρίας για ...όσους προλάβουν.

Προβλήματα μπορεί να υπάρξουν με τα ΑΤΜ που λειτουργούν «εκτός Τραπεζών» (σε λιμάνια, αεροδρόμια και αλλού) των οποίων η τροφοδοσία γίνεται από ιδιωτικές εταιρείες.

Ο κ. Χατζησάββας που είναι σε ανοικτή γραμμή με τους συναδέλφους του συνδικαλιστές της ΟΤΟΕ εκτιμά ότι αυτή την εβδομάδα θα κορυφωθεί εκ των πραγμάτων το κύμα των κινητοποιήσεων στο χώρο των Τραπεζών, αρχής γενομένης από τη 48ωρη απεργία που ξεκινά από σήμερα.

Ουσιαστικά και αυτή η εβδομάδα θα εξελιχθεί σε Γολγοθά για τους πολίτες, αφού μέχρι την Πέμπτη τουλάχιστον που ψηφίζεται η επίμαχη τροπολογία Αλογοσκούφη οι τραπεζοϋπάλληλοι θα βρίσκονται στα πεζοδρόμια.

Η τροπολογία για το ασφαλιστικό των τραπεζοϋπαλλήλων, η λήψη μέτρων για την αντιμετώπιση των απεργιών στις τράπεζες και το νομοσχέδιο για το ωράριο των καταστημάτων βρέθηκαν στο επίκεντρο της συνάντησης του πρωθυπουργού με τους υπουργούς Οικονομίας και Ανάπτυξης, στο Μέγαρο Μαξίμου.

Μετά τη συνάντηση στο Μέγαρο Μαξίμου, ο Γιώργος Αλογοσκούφης δήλωσε πως ενημέρωσε τον Κ.Καραμανλή για τις λεπτομέρειες της ρύθμισης για το ασφαλιστικό των τραπεζοϋπαλλήλων, μετά και τις νέες διορθώσεις σε επιμέρους ζητήματα του σχεδίου που θα κατατεθεί στη Βουλή την Δευτέρα. Η συζήτησή του θα διαρκέσει έως την Πέμπτη.

Σε ερώτηση για την τροπολογία που κατέθεσε ο Μιλτιάδης Έβερτ, ο κ. Αλογοσκούφης απάντησε ότι δεν υπάρχει τέτοιο θέμα, η συζήτηση για την δική του τροπολογία ολοκληρώθηκε στην αρμόδια επιτροπή της Βουλής και την Δευτέρα εισάγεται στην ολομέλεια.

Επανέλαβε ότι η τροπολογία του αφορά ζητήματα που ρυθμίζουν τα επικουρικά ταμεία και δεν υπάρχει καμία επιβάρυνση για το δημόσιο. Αντίθετα, πρόσθεσε, διασφαλίζεται η πληρωμή των συντάξεων των επικουρικών ταμείων στο διηνεκές, ενώ δεν θίγονται ώριμα συνταξιοδοτικά δικαιώματα.

Επιπλέον, επισήμανε ότι δημιουργούνται συνθήκες ίσου ανταγωνισμού στο τραπεζικό σύστημα και αντιμετωπίζονται τα μεγάλα προβλήματα των κρατικών τραπεζών.

«Ακούσαμε τις απόψεις όλων των ενδιαφερομένων και ενδεχομένως κατά την ψήφιση της τροπολογίας να συμπεριληφθούν ορισμένες τεχνικές λεπτομέρειες», τόνισε.

Αναφορικά με τα μέτρα που σκοπεύει να πάρει η κυβέρνηση για να αντιμετωπίσει τις συνέπειες της απεργίας των τραπεζοϋπαλλήλων στις συναλλαγές, ο υπουργός ανέφερε πως πρόκειται για μέτρα που αφορούν την πληρωμή των υποχρεώσεων των φορολογουμένων, καθώς και για ζητήματα λειτουργίας του τραπεζικού συστήματος.

Πρόσθεσε ότι ήδη έχει ζητήσει από την Ένωση Ελληνικών Τραπεζών την άποψή της για το αν χρειάζεται νομοθετική κάλυψη, προκειμένου να αντιμετωπιστούν τα προβλήματα που υπάρχουν στις τραπεζικές συναλλαγές.

Σε ερώτηση σχετικά με το νομοσχέδιο για τα ακίνητα, ο κ.Αλογοσκούφης είπε ότι θα κατατεθεί σύντομα, καθώς επίσης και ότι το υπουργείο μελετά την εξαίρεση του ΦΠΑ στις νέες οικοδομές για την αγορά πρώτης κατοικίας.

Τηλεφωνική επικοινωνία Έβερτ-Αλογοσκούφη

Όπως μετέδωσε το Αθηναϊκό Πρακτορείο το μεσημέρι του Σαββάτου υπήρξε τηλεφωνική επικοινωνία μεταξύ του Μιλτιάδη Εβερτ και του υπουργό Οικονομίας Γιώργου Αλογοσκούφη με πρωτοβουλία του δεύτερου.

Στη διάρκεια της συνομιλίας δόθηκαν αμοιβαίες διευκρινίσεις για το ασφαλιστικό των τραπεζών. Ο κ. Αλογοσκούφης εξήγησε ότι η τροπολογία του αφορά τα επικουρικά ταμεία και όχι την είσοδο κυρίας ασφάλισης, για τα οποία ισχύει ο νόμος Ρέππα.

Ο κ. Έβερτ από την πλευρά του επανέλαβε τις δικές του θέσεις, ωστόσο είπε ότι θα περιμένει μέχρι τη συζήτηση στη Βουλή για να δει ποια στοιχεία θα περιληφθούν στην τροπολογία Αλογοσκούφη.

Πάντως η κυβέρνηση εχει ξεκαθαρίσει ότι κατά την συζήτηση στη Βουλή δεν θα συζητηθούν τροπολογίες βουλευτών.



ΔΗΜΟΣ ΚΑΛΛΙΘΕΑΣ ΡΟΔΟΥ

Καλυθιές 22-6-2005
Αρ. Πρωτ. 5607

ΕΛΛΗΝΙΚΗ ΔΗΜΟΚΡΑΤΙΑ
ΠΕΡΙΦΕΡΕΙΑ ΝΟΤΙΟΥ ΑΙΓΑΙΟΥ
ΝΟΜΟΣ ΔΩΔΕΚΑΝΗΣΟΥ
ΔΗΜΟΣ ΚΑΛΛΙΘΕΑΣ

ΑΝΑΚΟΙΝΩΣΗ

Για αναγκαστική απαλλοτρίωση τμήματος ακινήτου για κατασκευή κλειστού γυμναστηρίου

Ο δήμαρχος Καλλιθέας Νομού Δωδεκανήσου:

Σύμφωνα με τις διατάξεις του άρθρου 3, παρ. 5 του Ν. 2882/2001 ανακοινώνεται η αναγκαστική απαλλοτρίωση τμήματος της κτηματολογικής μερίδας με στοιχεία: **Τόμος 2 γαιών Καλυθιών, φύλλο 171, φάκελος 569, Κ.Μ. 2460, απαλλοτριωτέα έκταση: 10.160 τ.μ.** ιδιοκτησίας ορθόδοξης εκκλησίας Ελεούσας Καλυθιών Ρόδου, νομίμως εκπροσωπούμενης από την Εκκλησιαστική Επιτροπή του Ιερού Ναού Μεταμόρφωσης Σωτήρος Καλυθιών.

Η απαλλοτρίωση του ανωτέρω ακινήτου κρίνεται απαραίτητη, προκειμένου να κατασκευαστεί κλειστό γυμναστήριο.

Καλούνται οι ιδιοκτήτες του ακινήτου ή όσοι έχουν έννομο συμφέρον να προβούν σε προσφορά ή να υποδείξουν κατάλληλα ακίνητα που θα εξυπηρετούν το σκοπό της απαλλοτρίωσης.

Ο δήμαρχος

ΙΩΑΝΝΗΣ ΙΑΤΡΙΔΗΣ



Στο Νομαρχιακό Συμβούλιο Δωδεκανήσου και στους Δήμους το μπαλάκι

«Καυτές πατάτες» το ωράριο λειτουργίας και η ίδρυση καταστημάτων

Δύσκολες αποφάσεις για ρυθμίσεις και περιορισμούς στην αγορά θα προκαλέσουν συζητήσεις και αντιδράσεις

Τα πάνω κάτω έρχονται στην αγορά με το πολυνομοσχέδιο του υπουργού Ανάπτυξης κ. Δ. Σιούφα, το οποίο οδεύει προς τη Βουλή για συζήτηση και ψήφιση αν και διογκώνονται οι αντιδράσεις επαγγελματιών, εμπόρων και νομαρχών. Αιχμή των αντιδράσεων είναι οι αλλαγές που προωθούνται στο ***ωράριο λειτουργίας των καταστημάτων*** και ιδιαιτέρως στην υπόλοιπη Ελλάδα, εκτός της Αττικής.

Όπως είναι γνωστό εξομοιώνεται το χειμερινό ωράριο λειτουργίας των καταστημάτων με το θερινό, δηλαδή τα καταστήματα θα κλείνουν στις 9 το βράδυ, διευρύνεται το ωράριο του Σαββάτου και τα καταστήματα από τις 6 το απόγευμα που κλείνουν σήμερα θα κλείνουν στις 8 το βράδυ, ενώ παράλληλα ***αφαιρείται από τις κατά τόπους Νομαρχιακές Αυτοδιοικήσεις το δικαίωμα να περιορίζουν το εθνικό πλαίσιο στα όρια του νομού τους***. Αντιθέτως οι νομάρχες διατηρούν το δικαίωμα να το διευρύνουν πέραν του εθνικού πλαισίου υπό ορισμένες προϋποθέσεις (τουριστικοί λόγοι κ.λπ.).

Εξάλλου με το νομοσχέδιο αλλάζει ***το καθεστώς των εκπτώσεων, οι οποίες θα γίνονται σε σταθερές ημερομηνίες, χειμώνα – καλοκαίρι. Θα διαρκούν πέντε εβδομάδες το χειμώνα και έξι το καλοκαίρι και θα αρχίζουν από 20 Ιανουαρίου και στις 15 Ιουλίου αντιστοίχως***, εφόσον οι ημερομηνίες αυτές συμπίπτουν με Δευτέρα (ή την πρώτη Δευτέρα μετά την ημερομηνία αυτή). Τίθενται περιορισμοί στην ίδρυση πολυκαταστημάτων στην περιφέρεια, ανάλογα με τα τετραγωνικά του καταστήματος και τον πληθυσμό της περιοχής.

• Συγκεκριμένα θα απαιτείται άδεια του νομαρχιακού συμβουλίου για την ίδρυση καταστημάτων:

1. ***Πάνω από 1.500 τ.μ. στη Ρόδο*** και στην Κέρκυρα καθώς επίσης και στην Κρήτη όταν το κατάστημα βρίσκεται ως 20 χλμ. από δήμο ή κοινότητα.
2. ***Πάνω από 500 τ.μ. σε Χίο, Κω***, Λέσβο, Σάμο, Σύρο, Ζάκυνθο, Κεφαλλονιά και Λευκάδα.
3. Πάνω από 200 τ.μ. στα υπόλοιπα νησιά της χώρας.
4. Πάνω από 2.500 τ.μ. σε δήμους με πληθυσμό πάνω από 100.000 κατοίκους, εφόσον το κατάστημα βρίσκεται ως 20 χλμ. από το κέντρο του δήμου.

Καθορίζεται συγκεκριμένο πλαίσιο για τις προσφορές εμπορικών επιχειρήσεων οι οποίες πλέον δεν μπορεί να υπερβαίνουν τις δέκα συνεχόμενες ημέρες, ενώ απαγορεύεται η προσφορά να αφορά αριθμό προϊόντων που υπερβαίνει το 50% του συνόλου των ειδών που διαθέτει το συγκεκριμένο κατάστημα.

Στα κυλικεία που λειτουργούν με ευθύνη της τοπικής αυτοδιοίκησης και των δημοσίων επιχειρήσεων θεσπίζεται ανώτατο όριο τιμών λιανικής πώλησης σε βασικά προϊόντα και μπορεί να διαμορφώνεται η κατ' έτος ποσοστιαία αύξηση αυτών.

ΓΙΑ όλα τα παραπάνω, η Νομαρχιακή Αυτοδιοίκηση Δωδεκανήσου αλλά και οι Δήμοι της περιοχής, έχουν μια πρώτη ανεπίσημη ενημέρωση και αναλόγως παίρνουν τα μέτρα τους.

Σε επιμέρους ζητήματα, που θεωρούνται «καυτές πατάτες» για την Αυτοδιοίκηση δεν αποκλείεται να υπάρξουν ακόμα και αντιδράσεις.

ΤΟΝ άφησαν χθες το πρωί εκτός, αν και είχε το εισιτήριο στα χέρια του

Μήνυση συμπολίτη μας κατά των «Ολυμπιακών Αερογραμμών»!



ΣΤΑ άκρα χρειάστηκε να φτάσει συμπολίτης μας θεωρώντας ότι οι υπάλληλοι των «Ολυμπιακών Αερογραμμών» στο Αεροδρόμιο της Ρόδου επεφύλασσαν για τον ίδιο και το παιδί του μια πρωτοφανή (ίσως όχι και τόσο) μεταχείριση.

Χθες από νωρίς το πρωί, ο κ. Λευτέρης Λεριάς έφτασε στο Αεροδρόμιο για να πετάξει με την πρωινή πτήση (07:15) προς Αθήνα. Στις 06:45 ήλθε η σειρά του για να τσεκάρει τα εισιτήριά του, όταν με έκπληξη πληροφορείται από την υπάλληλο ότι «το αεροπλάνο ήταν γεμάτο και δεν υπήρχε θέση για αυτόν και το παιδί του»!!!

Η στάση των υπαλλήλων εξόργισε, όπως ήταν φυσικό, τον συμπολίτη μας που μάταια προσπαθούσε επί ώρα να αποσπάσει μια σοβαρή απάντηση, τη στιγμή που ο αμέσως προηγούμενος επιβάτης κατάφερε να τσεκάρει το εισιτήριό του και δεν μπορούσε να συμβεί το ίδιο και με αυτόν. Αρα δεν ετίθετο σοβαρά θέμα «εκπρόθεσμης»

Οι απιάσειες της υπαλλήλου κρίθηκαν από τον κ. Λεριά τουλάχιστον ανεπαρκείς, με αποτέλεσμα να καταφύγει στο Αστυνομικό Τμήμα του Αεροδρομίου όπου υπέβαλε μήνυση κατά των «Ολυμπιακών Αερογραμμών», με το σκεπτικό ότι η συμπεριφορά των υπευθύνων ήταν απαράδεκτη, τη στιγμή που έπρεπε για συγκεκριμένες δουλειές και προσωπικές του υποθέσεις έπρεπε να βρίσκεται χθες στην Αθήνα.

Μετά από παρεμβάσεις άλλων υπευθύνων και προϊσταμένων της εταιρείας (του εθνικού μας αερομεταφορέα), ο κ. Λευτέρης Λεριάς εξασφάλισε (του εξασφάλισαν δηλαδή) εισιτήριο και θέση για την πτήση των 13:30 το μεσημέρι χθες, αν και αυτή παρουσίαζε εικόνα overbooking.

ΜΙΑ μικρή(;) περιπέτεια δηλωτική μιας κατάστασης που απαιτείται να διορθωθεί άμεσα. Με τον έναν ή τον άλλο τρόπο, όταν ο ανταγωνισμός για τις «Ολυμπιακές Αερογραμμές» είναι σκληρός έως εξοντωτικός...



ΚΟΛΛΕΓΙΟ ΡΟΔΟΥ

1ο Θερινό Πρόγραμμα Ιούλιος 2005

Δικαίωμα Συμμετοχής
Παιδιά 6 - 16 ετών

Περίοδος Προγράμματος
4 - 29 Ιουλίου 2005

Δυνατότητες Επιλογής
2 ή 4 Εβδομάδες

Ημέρες Προγράμματος
Δευτέρα - Παρασκευή

Ωράριο Προγράμματος
09:00 - 15:00

Τόπος Διεξαγωγής
Εγκαταστάσεις Κολλεγίου



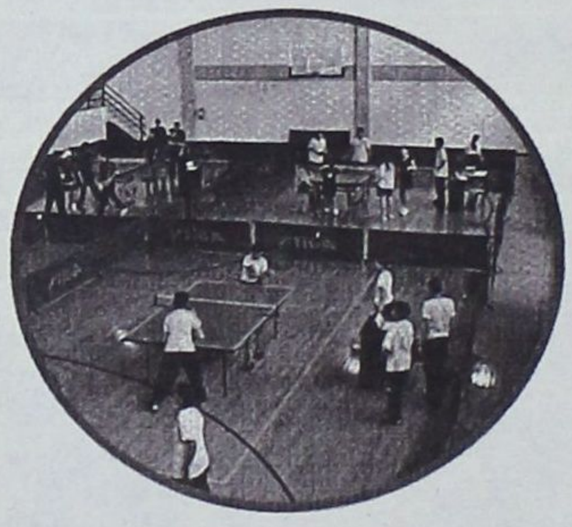

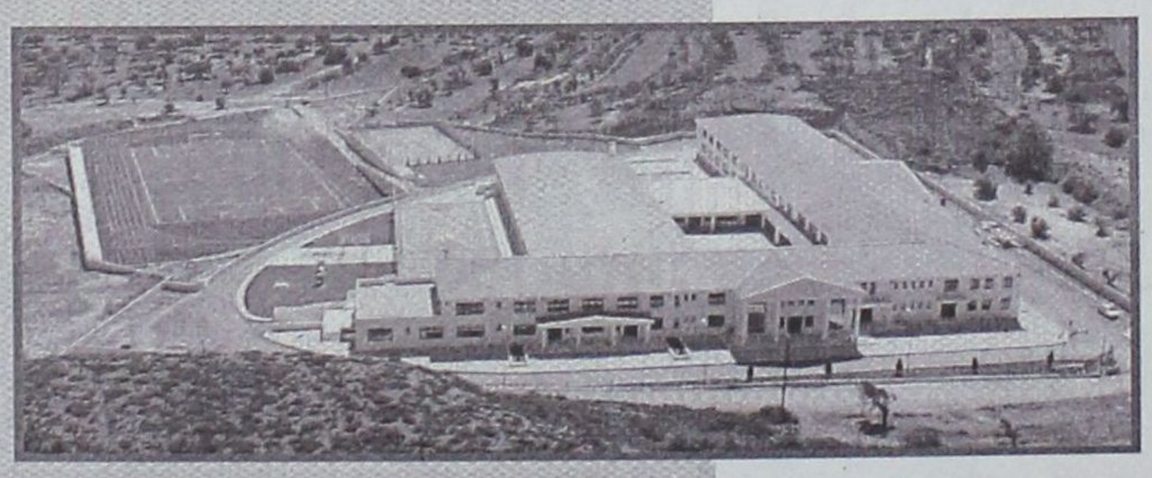

Κολύμβηση
Παγκράτιο
Τάε Κβο Ντο
Εικαστικά
Ποδόσφαιρο
Φωτογραφία
Μπατίκ
Η/Υ
Μπάσκετ
Προβολές
Παιχνίδια της γειτονιάς
Μαγειρική
Εκδρομές

Κόστος Συμμετοχής:

- 2 Εβδομάδες:
  Πρόγραμμα* = 225 €
  Μεταφορά = 35 €

- 4 Εβδομάδες:
  Πρόγραμμα* = 450 €
  Μεταφορά = 70 €

* Συμπεριλαμβάνεται η σίτιση.

Χορηγοί:

PROBANK ΠΡΟΤΥΠΟ ΣΥΝΕΡΓΑΣΙΑΣ

PIAGGIO ΚΩΣΤΑΡΙΔΗΣ

ΡΟΔΙΑΚΗ ΑΣΦΑΛΙΣΤΙΚΗ

Βαπ Apollonio PEPSI
ΒΑΠ - Π. ΚΟΥΓΙΟΣ

Χορηγός Επικοινωνίας:

ΕΛΕΥΘΕΡΟΣ ΚΑΙ Δ ΥΝΑΤΟΣ 90.5-105.5 FM ΠΑΛΜΟΣ

Διαμαρτυρία κατοίκων και επιχειρηματιών

Καθημερινό βασανιστήριο τα σκουπίδια



Έντονη δυσοσμία και φασαρία προκαλείται καθημερινά στην οδό Κρήτης, της συνοικίας Νιοχώρι της πόλεως Ρόδου. Στη συγκεκριμένη οδό έχουν συγκεντρωθεί οι περισσότεροι κάδοι σκουπιδιών της περιοχής, με αποτέ-



λεσμα οι κάτοικοι, αλλά και οι διαμένοντες στα ξενοδοχεία όχι μόνο να μην μπορούν να βγουν στο μπαλκόνι τους, αλλά ούτε καν να ανοίξουν τα παράθυρά τους.

«Είναι ένα πραγματικό βάσανο» περιγράφηκε προς τη Δράση από τους κατοίκους στην οδό. «Κάθε πρωί ώρα 05.00' περνάει το απορριμματοφόρο και μέχρι να αδειάσει τους 12 κάδους προκαλείται τόση φασαρία ώστε όλη η γειτονιά σηκώνεται στο πόδι. Έχουμε σταματήσει να



βγαίνουμε στο μπαλκόνι μας για καθίσουμε γιατί όλοι έχουν συνηθίσει να φέρνουν τα σκουπίδια δίπλα μας».

Για το πρόβλημα έχουν γίνει πολλές αναφορές προς τη Δημοτική Επιχείρηση Καθαριότητας Ρόδου, όμως όλες μα όλες έπεσαν στον κενό. «Πήραμε υποσχέσεις για άμεση αντιμετώπιση του προβλήματος, όμως στο πέρασμα των μηνών δεν έχει γίνει τίποτα».

Το πρόβλημα της δυσοσμίας είναι πιο έντονο τώρα το καλοκαίρι. Οι υψηλές θερμοκρασίες προκαλούν την άμεση σήψη των σκουπιδιών και η διαμονή στην περιοχή είναι ένα πραγματικό βασανιστήριο.

Μετά τη δημοσιοποίηση που προβλήματος οι κάτοικοι και οι επιχειρηματίες της οδού Κρήτης αναμένουν από τη δημοτική αρχή Ρόδου να αντιληφθεί το μέγεθος της αγανάκτησής στους και να λάβει άμεσα μέτρα, σε αντίθετη περίπτωση θα υπάρξει δυναμική διαμαρτυρία.

«Τηλεοπτική μοναξιά» σε Αφάντου και Κολύμπια

Χωρίς τηλεόραση δημιουργείται κενό ακόμα και στις διακοπές των τουριστών

Σοβαρό πρόβλημα αντιμετωπίζουν οι επιχειρηματίες που δραστηριοποιούνται στην περιοχή Κολυμπίων και Αφάντου, καθώς δεν έχουν τη δυνατότητα να παρουσιάσουν τηλεοπτικό πρόγραμμα. Το πρόβλημα προκλήθηκε μετά τη σύλληψη των ατόμων εκείνων που υπέκλεπταν ιδιωτικές τηλεοπτικές υπηρεσίες. Η σύλληψή τους προκάλεσε το πάγωμα της αναμετάδοσης ακόμα και των κρατικών τηλεοπτικών καναλιών (ΕΤ1, ΝΕΤ κ.λ.π), όπως και των μεγάλων ιδιωτικών καναλιών (MEGA, ANT1, Alter, Alpha, STAR κ.λ.π).

Χωρίς τηλεοπτικό πρόγραμμα οι επιχειρηματίες (ξενοδόχοι, εστιάτορες, ιδιοκτήτες καφετεριών) βρίσκονται σε δύσκολη θέση, μιας και είναι συνεχή τα αιτήματα των πελατών τους για να παρακολουθήσουν κάποιο τηλεοπτικό πρόγραμμα. Πρέπει να σημειωθεί ότι απαγορεύεται δημόσια προβολή των ελληνικών, αλλά και των περισσοτέρων διεθνών δορυφορικών προγραμμάτων, συνεπώς το πρόβλημα για τις επιχειρήσεις δεν μπορεί να λυθεί απλώς και μόνο με την εγκατάσταση μιας δορυφορικής κεραίας.

Ασφαλώς την ίδια «τηλεοπτική μοναξιά» νιώθουν και όλοι εκείνοι που αδυνατούν να πληρώνουν ιδιωτικές εταιρείες απλώς για να βλέπουν τα τηλεοπτικά κανάλια, τη στιγμή μάλιστα που οι υπόλοιποι Έλληνες να παρακολουθούν δωρεάν.

«Πάρα ταύτα στους λογαριασμούς της ΔΕΗ εξακολουθούμε να καταβάλλουμε τα τέλη υπέρ της ΕΡΤ» δήλωσε προς τη Δράση ξενοδόχος που δραστηριοποιείται στην περιοχή Κολυμπίων. «Αυτό είναι παράλογο. Θα έπρεπε ήδη να είχε αποκατασταθεί το πρόβλημα, δεν θα έπρεπε καν να υπάρχει πρόβλημα αφού επί χρόνια καταβάλλουμε τέλη υπέρ της ΕΡΤ. Γιατί θα έπρεπε να εξαρτόμαστε από έναν ιδιώτη»;

Η δημοτική αρχή Αφάντου γίνεται καθημερινά δέκτης των παραπόνων αυτών και σύμφωνα με τα όσα έγιναν γνωστά, με εντολή του δημάρχου Σταμάτη Καβάδα έγινε αγορά του εξοπλισμού που είναι απαραίτητος για την αναμετάδοση των τηλεοπτικών προγραμμάτων. Ο εξοπλισμός βρίσκεται στο δήμο Αφάντου, όμως η εγκατάστασή του δεν πρόκειται να γίνει άμεσα. Έχει διαπιστωθεί πως η εγκατάσταση αναμεταδοτών στο ύψωμα της Παναγιάς Τσαμπίκας δεν λύνει το πρόβλημα, διότι οι επιχειρήσεις και οι κατοικίες που βρίσκονται στους πρόποδες δεν θα έχουν σήμα.

Κατά την τρέχουσα περίοδο γίνονται συζητήσεις για την αξιοποίηση ενός άλλου υψώματος, που φαίνεται πως πληροί όλες τις προϋποθέσεις. Εφόσον ολοκληρωθούν οι συζητήσεις και επέλθει η σχετική συμφωνία, τότε θα ξεκινήσει αμέσως η εγκατάσταση του αναμεταδότη.

Δυστυχώς, για να γίνουν όλα αυτά θα πρέπει να περάσει τουλάχιστον ακόμα ένας μήνας, με ό,τι αυτό μπορεί να συνεπάγεται.

Rodos Car AE
Μέλος του Επισήμου Δικτύου Εμπόρων BMW Hellas AE
3ο χλμ. Ρόδου - Καλλιθέας, 85 100 Ρόδος
Τηλ.: (22410) 64169, 61825
Fax: (22410) 69034
The Ultimate Driving Machine
Ήρθε η σειρά σας.
Νέα BMW Σειρά 1 με €200 το μήνα.
ΝΕΑ ΣΕΙΡΑ 1
Νέα BMW Σειρά 1 από € 22.350. Η απόλαυση αρχίζει απλά με το πάτημα ενός διακόπτη. Συνεχίζεται με την ευελιξία που προσφέρει η πίσω κίνηση. Κορυφώνεται με τη δυναμική που σας δίνει ο ισχυρός κινητήρας, σε οποιαδήποτε έκδοση κι αν επιλέξετε. Τώρα η Αρχή της Απόλαυσης γίνεται δική σας με € 200 μηνιαία δόση ή με € 22.350 αρχική τιμή.
Η απόλαυση αρχίζει με ένα μοναδικό test drive στην Rodos Car AE.
Για περισσότερες πληροφορίες τηλεφωνήστε στο 22410-64169, 61825
Μοντέλο | Κυβισμός | Μέγιστη Ισχύς
116i | 1600cc | 115hp
118i | 2000cc | 129hp
120i | 2000cc | 150hp
118d | 2000cc | 122hp
120d | 2000cc | 163hp
*Προκαταβολή 11.250, διάρκεια 72 μήνες, ΣΕΠΕ 9,37%.
Νέα BMW Σειρά 1 - Κατανάλωση (lt/100km): Κύκλος πόλης 10,5/10,7 - Κύκλος εκτός πόλης 5,6/5,9 - Μεικτός κύκλος 7,4/7,5 - Εκπομπές CO_2 (gram/km): 178/181

Ο Θεοδόσης Κολιάδης απαντά σε όσους του επέρριψαν ευθύνες για την επίμαχη απόφαση του Δ.Σ. Αρχαγγέλου και κατηγορεί το νυν δήμαρχο:

«Με πανηγύρια για το αποχετευτικό θέλει να κερδίσει τις εκλογές ο Παπουράς»

Υποστηρίζει πως ο δήμαρχος Αρχαγγέλου σπεύδει να ξεκινήσει το έργο ώστε να έχει κάτι να επιδείξει στο τέλος της θητείας του



Απαντήσεις σε όσους τον κατηγορούν για σύμπλευση με το δήμαρχο Αρχαγγέλου Αλέξανδρο Παπουρά αναφορικά με το έργο της ύδρευσης και αποχέτευσης, δίνει με συνέντευξή του στη Δράση ο επικεφαλής της μειοψηφίας και τέως δήμαρχος Θεοδόσης Κολλιάδης.

Εξηγεί τους λόγους για τους οποίους η παράταξή του ψήφισε την πρόταση της πλειοψηφίας και διαχωρίζει τη θέση του υποστηρίζοντας πως ο ίδιος ψήφισε με καθαρά κοινωνικά κριτήρια, ενώ ο κ. Παπουράς, όπως λέει, στόχο είχε την πολιτική εκμετάλλευση του θέματος.

Τονίζει πως ο Δήμος υστερεί σε έργα υποδομής, ενώ σε κακή κατάσταση, όπως αναφέρει, είναι και τα οικονομικά του Δήμου Αρχαγγέλου.

Δηλώνει ακόμη ότι θα διεδικδικήσει ξανά το δημαρχιακό θώκο είτε με είτε χωρίς τη στήριξη του ΠΑΣΟΚ, αφού αυτό είναι το μήνυμα που λαμβάνει από τους συμπολίτες του.

Της
Μαίρης Φώτη
maryfdrasis@hotmail.com

• ***Κύριε Κολιάδη, θα ήθελα να ξεκινήσουμε τη συνέντευξη από την επιστολή που δημοσιεύσατε στον τοπικό τύπο προ ημερών, μέσω της οποίας κατηγορήσατε τον κ. Παπουρά για τους χειρισμούς του, αναφορικά με τον τρόπο ανάθεσης του έργου της αποχέτευσης του Δήμου Αρχαγγέλου. Από κάποιους χαρακτηρίστηκε ως ιδιαίτερα σκληρή επιστολή με δεδομένο μάλιστα ότι είχατε και εσείς ψηφίσει την πρότασή του. Εμμένετε σε όσα είχατε υποστηρίξει;***

- Μέσα από αυτή την επιστολή προσπάθησα να βάλω τα πράγματα στη θέση τους σε ό,τι αφορά τον τρόπο ανάδειξης εργολάβου για το έργο «Αποχέτευση - Υδρευση Αρχαγγέλου». Εμείς ως παράταξη ψηφίσαμε τον τρόπο εκτέλεσης του έργου με εργολαβία και με ανάδειξη εργολάβου ύστερα από διαπραγμάτευση, όπως προβλέπει ο νόμος, χαρακτηρίζοντας το έργο ως «κατεπείγον». Γνωρίζαμε ότι θα ερωτηθούμε, όπως και έγινε, για το πώς μπορεί να χαρακτηρισθεί το έργο αυτό ως «κατεπείγον» εφόσον δεν συντρέχουν οι λόγοι που προβλέπει ο νόμος.

Πράγματι εδώ συνειδητά ίσως παρατυπήσαμε διότι το έργο, όπως ξέρετε, είναι πολύ σημαντικό για τα δεδομένα του Δήμου. Ενα έργο για το οποίο προσπάθησαν όλοι οι προηγούμενοι κοινοτάρχες και δήμαρχοι και αποτελεί έργο ζωής. Εξάλλου η πλειοψηφία παρουσία του βουλευτή Δωδεκανήσου κ. Καραμάριου εγγυήθηκε τη γρήγορη, άρτια και διαφανή εκτέλεση του έργου, καθώς και την εξασφάλιση των απαραίτητων πιστώσεων και της λειτουργικότητάς του. Εμείς βρεθήκαμε λοιπόν μπροστά σε ένα δίλημμα. Η κατηγορίας εις βάρος μας ήταν έτοιμη, αφού εάν ψηφίζαμε τον άλλο τρόπο ανάδειξης εργολάβου δηλαδή αυτόν του ανοιχτού διαγωνισμού, τότε οι τυχόν καθυστερήσεις που θα προέκυπταν θα απέβαιναν εις βάρος του έργου με κίνδυνο αυτό να μην εκτελεστεί κι επειδή ο κόσμος δεν μπορεί να αντιληφθεί τον κυκεώνα της νομοθεσίας αλλά βλέπει μόνο αποτέλεσμα και κρίνει, θα πίστευε ότι εμείς αποτελέσαμε εμπόδιο. Ετσι ψηφίσαμε τον τρόπο ανάδειξης εργολάβου με διαπραγμάτευση επειδή μας ενδιαφέρει το έργο και οι κάτοικοι του Δήμου. Είχαμε μπροστά μας μια πρόταση του δημάρχου και των συνεργατών του, οι οποίοι μας έλεγαν «κύριοι εδώ έχουμε το έργο, δίνουμε τις εγγυήσεις που ζητάτε για άρτια, γρήγορη και διαφανή εκτέλεση, μπορούμε να εξασφαλίσουμε πιστώσεις και θέλουμε να αναδειχθεί ο εργολάβος με διαπραγμάτευση για να δώσουμε το έργο γρήγορα έτοιμο».

Εμείς λοιπόν με τη θετική ψήφο μας τους δώσαμε τη δυνατότητα να εκτελέσουν το έργο, όπως πρότειναν εκείνοι, αφού φυσικά ανέλαβαν και όλες τις ευθύνες από δω και πέρα για ό,τι συμβεί. Για να εκφραστώ ποδοσφαιρικά, τους δώσαμε γήπεδο να παίξουν μπάλα. Εμείς παρακολουθούμε με ανησυχία τις εξελίξεις και είμαστε έτοιμοι να επέμβουμε για ό,τι χρειαστεί, με γνώμονα πάντα το συμφέρον του Δήμου και του Δημοσίου γενικότερα.

• ***Μετά την απόφαση τού Δημοτικού Συμβουλίου και την επικύρωση της απόφασης από την Περιφέρεια ποια είναι η διαδικασία που πρέπει να ακολουθηθεί σύμφωνα με το νόμο; Με δεδομένο ότι κι εσείς ψηφίσατε αυτή την πρόταση θα έχετε συμμετοχή στις διαδικασίες που θα ακολουθήσουν;***

- Αν και εφόσον επικυρωθεί η απόφαση του Δημοτικού Συμβουλίου από την Περιφέρεια, στη συνέχεια το λόγο έχουν ο Δήμαρχος και οι συνεργάτες του. Οι αρμοδιότητες της μειοψηφίας σταματούν εδώ. Και για να γίνω σαφής πρέπει να πω ότι ο δήμαρχος στη συνέχεια είναι υποχρεωμένος για την ανάδειξη εργολάβου, να καλέσει κατασκευαστικές εταιρείες ανάλογου πτυχίου με τις οποίες θα διαπραγματευτεί για να αναδειχθεί τελικά και ο ανάδοχος του έργου. Τώρα πόσες και ποιες εταιρείες θα καλέσει, εάν θα συνεργαστεί με τις εργοληπτικές ενώσεις ή όχι και πόσο ποσοστό έκπτωσης θα καταφέρει, αυτό είναι αποκλειστικά δικό του πρόβλημα και των συνεργατών του. Εμείς δεν έχουμε καμία αρμοδιότητα και υποχρέωση να εμπλακούμε σ' αυτές τις διαδικασίες. Είναι υποχρεωμένος επίσης να εξασφαλίσει τις απαραίτητες πιστώσεις για την εκτέλεση του έργου, να φροντίσει για την άρτια και γρήγορη εκτέλεση του έργου, καθώς επίσης και για τη λειτουργικότητά του. Εμείς διατυπώσαμε και διατυπώνουμε τις αντιρρήσεις μας και τις επιφυλάξεις για πολλά θέματα, του δώσαμε ωστόσο με την ψήφο μας τη δυνατότητα να φανεί συνεπής σ' αυτά που εισηγήθηκε για την εκτέλεση του έργου. Ιδού η Ρόδος λοιπόν...

• ***Ψηφίζοντας την πρόταση του δημάρχου δεν είχατε προβληματιστεί για την εξέλιξη του έργου, αφού γνωρίζετε ως μηχανικός την τυπική διαδικασία που πρέπει να ακολουθείται σε αυτές τις περιπτώσεις και επιπλέον δεν συνυπολογίσατε τα ουσιαστικά και διαδικαστικά προβλήματα του έργου;***

- Εμείς επισημάναμε τα προβλήματα και τις σοβαρές μας επιφυλάξεις που τελικά δεν απαντήθηκαν. Κατ' αρχήν εάν το έργο κατασκευασθεί δεν θα είναι λειτουργικό σε ό,τι αφορά το τμήμα της αποχέτευσης διότι δεν έχει λυθεί το πρόβλημα του αποδέκτη όπως είναι ο βιολογικός καθαρισμός. Εμείς έτσι ξεκινήσαμε να το λύσουμε στη θητεία μας. Θυμάστε, ο αγώνας που έγινε για την ένταξη στο Γ' ΚΠΣ του έργου «Αγωγός λυμάτων Αρχάγγελος-Βόδι». Με ευθύνη μας ετοιμάστηκε η μελέτη, δόθηκαν όλες οι αδειοδοτήσεις και καταθέσαμε το φάκελλο με ώριμη μελέτη στην περιφέρεια. Τη συνέχεια την ξέρουμε όλοι. Δεν προχώρησε το έργο λόγω των γνωστών προβλημάτων με το Δήμο Καλλιθέας, μπορεί να μην υπήρξε και η σωστή πολιτική βούληση και το έργο κόλλησε. Νομίζω όμως ότι από τον αποδέκτη ξεκινά η επίλυση του προβλήματος της αποχέτευσης. Την ίδια τακτική ακολούθησαν και οι αρμόδιοι του ΠΕΠ. Δεν χρηματοδότησαν ποτέ εσωτερικά δίκτυα αποχέτευσης που δεν ήταν λειτουργικά, δηλαδή δεν είχαν αποδέκτη.

Δεύτερο σημαντικό πρόβλημα, ίσως και το σημαντικότερο, είναι οι πιστώσεις του έργου. Εχουμε έγγραφο της Περιφέρειας Ν. Αιγαίου που μας βεβαιώνει ότι οι πιστώσεις του έργου από το Πρόγραμμα Δημοσίων Επενδύσεων για το 2005 είναι 300.000 €, επί ενός προϋπολογισμού 6.000.000 €. Ο προϋπολογισμός του έργου ανέρχεται στα 10.000.000 ευρώ. Τι γίνεται λοιπόν εδώ; Πώς θα εκτελεστεί το έργο; Με τι χρήματα; Πόσος χρόνος θα απαιτηθεί για να τελειώσει το έργο; Με τι ρυθμούς θα εκταμιευθούν τα χρήματα;

Τρίτο πρόβλημα είναι η πληρωμή των μελετητών. Η μελέτη του παραπάνω έργου θα ξεπεράσει τις 600.000 €. Οι πιστώσεις για το έτος 2005 σύμφωνα με την ίδια πηγή είναι 80.000 ευρώ για ύδρευση και αποχέτευση με ένα προϋπολογισμό 200.000 ευρώ. Καταλαβαίνετε τι οικονομικά ανοίγματα δημιουργούνται στο Δήμο μας και μόνο απ' αυτό το έργο; Εχουν ανατεθεί εξάλλου στο ίδιο Γραφείο Μελετών και οι μελέτες της αποχέτευσης και άλλων Δημοτικών Διαμερισμάτων όπως και του Χαρακιού με άλλες τόσες δαπάνες και με έναν προϋπολογισμό από το Π.Δ.Ε. 150.000 ευρώ με πίστωση 40.000 ευρώ. Πώς θα πληρωθούν λοιπόν; Από πού;

Θα μου πείτε, εσείς είσαστε πάντοτε υπέρ των μελετών, του σωστού σχεδιασμού. Ναι ήμουν και εξακολουθώ να είμαι. Αυτές οι μελέτες πρέπει κάποτε να εκπονηθούν. Με μία διαφορά όμως, να λέμε την αλήθεια στον κόσμο για τα χρήματα και κυρίως τα χρήματα που εισρέουν στο Δήμο μας με τις πρωτοβουλίες του Δημάρχου. Να καταρριφθεί αυτός ο μύθος και να μαθαίνει ο κόσμος την αλήθεια για τα οικονομικά μεγέθη του Δήμου μας. Εχω σοβαρές επιφυλάξεις για τα ποσά που θα εισρεύσουν στο Δήμο μας το 2005, αν κρίνω από τον απολογισμό του 2004 που κατέθεσε για έγκριση στο Συμβούλιο ο Δήμαρχος πρόσφατα. Με τέτοια, έκτακτα σχεδόν, έσοδα δεν πρέπει και δεν μπορούμε να σχεδιάζουμε εκτέλεση τέτοιων μεγάλων έργων.

• ***Κάποιοι κάνουν λόγο για πολιτική σκοπιμότητα από πλευράς δημάρχου για το χαρακτηρισμό του έργου ως «κατεπείγοντος». Εσείς τι πιστεύετε και πώς αλήθεια δικαιολογείτε τη θετική σας ψήφο;***

- Δεν αποκλείεται τίποτα. Ας μην ξεχνάμε ότι ο ίδιος ο Δήμαρχος διαδίδει παντού ότι με το έργο αυτό θα κερδίσει τις προσεχείς εκλογές, θέλοντας έτσι να αποδείξει σε όλους ότι αυτός είναι ο ικανότερος αφού κατάφερε να ξεκινήσει αυτό το έργο πνοής.

Πιστεύω προσωπικά ότι αυτός είναι ο σκοπός του αφού όλοι οι άλλοι τομείς του Δήμου μας δεν παρουσιάζουν την αναμενόμενη πρόοδο και έχει επικεντρώσει τις προσπάθειές του στο ξεκίνημα αυτού του έργου, με τα όποια προβλήματα υπάρχουν. Μάλιστα ετοιμάζει γιορτές και πανηγύρια για τα εγκαίνια εκτέλεσης του έργου γιατί ο χρόνος μέχρι τις Δημοτικές Εκλογές του 2006 είναι λίγος. Εμείς θα καταδικάσουμε την πολιτική εκμετάλλευση του γεγονότος εάν αυτό παρουσιαστεί έτσι στον κόσμο, και δεν ακολουθηθεί η πρέπουσα διαδικασία. Δεν θα πρέπει να εκμεταλλευόμαστε την ευαισθησία και την αδυναμία του κόσμου στα θέματα υγείας όπως είναι τα δίκτυα ύδρευσης - αποχέτευσης τα οποία είναι θέματα που αγκαλιάζουν όλο τον κόσμο ανεξαρτήτως δημοτικής ή κομματικής τοποθέτησης. Πάνω σ' αυτό το ευαίσθητο σημείο στηρίξαμε και εμείς τη θετική μας ψήφο για την εκτέλεση του έργου μ' αυτόν τον τρόπο.

ΣΥΝΕΧΕΙΑ ΣΤΗ ΣΕΛ. 41

Δρομολόγια του Ταχύπλοου Καταμαράν "ΔΩΔΕΚΑΝΗΣΟΣ ΕΞΠΡΕΣ"
Από: 15 Μαΐου 2005 έως 15 Ιουνίου 2005

DODEKANISOS SEA WAYS

Αναχωρίσεις από την Κολώνα (Θαλασσινή πύλη)

ΚΥΡΙΑΚΗ		
ΛΙΜΑΝΙ	ΑΦΙΞΗ	ΑΝΑΧ.
ΡΟΔΟΣ		08.30
ΣΥΜΗ	09.20	09.25
ΚΩΣ	11.00	11.10
ΚΑΛΥΜΝΟΣ	11.50	12.00
ΛΕΡΟΣ	12.50	12.55
ΛΕΙΨΟΙ	13.15	13.20
ΠΑΤΜΟΣ	13.40	13.45
ΛΕΡΟΣ	14.25	14.30
ΚΑΛΥΜΝΟΣ	15.20	15.30
ΚΩΣ	16.10	16.20
ΣΥΜΗ	17.45	17.50
ΡΟΔΟΣ	18.30	

ΔΕΥΤΕΡΑ		
ΛΙΜΑΝΙ	ΑΦΙΞΗ	ΑΝΑΧ.
ΡΟΔΟΣ		08.30
ΚΑΣΤΕΛΛΟΡΙΖΟ	11.00	16.00
ΡΟΔΟΣ	18.30	

ΤΡΙΤΗ		
ΛΙΜΑΝΙ	ΑΦΙΞΗ	ΑΝΑΧ.
ΡΟΔΟΣ		08.30
ΚΩΣ	10.40	10.50
ΚΑΛΥΜΝΟΣ	11.30	11.40
ΛΕΡΟΣ	12.30	12.35
ΛΕΙΨΟΙ	12.55	13.00
ΠΑΤΜΟΣ	13.20	13.30
ΛΕΡΟΣ	14.20	14.30
ΚΑΛΥΜΝΟΣ	15.20	15.30
ΚΩΣ	16.10	16.20
ΡΟΔΟΣ	18.30	

ΤΕΤΑΡΤΗ		
ΛΙΜΑΝΙ	ΑΦΙΞΗ	ΑΝΑΧ.
ΡΟΔΟΣ		08.30
ΣΥΜΗ	09.20	09.25
ΚΩΣ	11.00	11.10
ΚΑΛΥΜΝΟΣ	11.50	12.00
ΛΕΡΟΣ	12.50	12.55
ΛΕΙΨΟΙ	13.15	13.20
ΠΑΤΜΟΣ	13.40	13.45
ΛΕΡΟΣ	14.25	14.30
ΚΑΛΥΜΝΟΣ	15.20	15.30
ΚΩΣ	16.10	16.20
ΣΥΜΗ	17.45	17.50
ΡΟΔΟΣ	18.30	

ΠΕΜΠΤΗ		
ΛΙΜΑΝΙ	ΑΦΙΞΗ	ΑΝΑΧ.
ΡΟΔΟΣ		08.30
ΚΩΣ	10.40	10.50
ΚΑΛΥΜΝΟΣ	11.30	11.40
ΛΕΡΟΣ	12.30	12.35
ΛΕΙΨΟΙ	12.55	13.00
ΠΑΤΜΟΣ	13.20	13.30
ΛΕΡΟΣ	14.20	14.30
ΚΑΛΥΜΝΟΣ	15.20	15.30
ΚΩΣ	16.10	16.20
ΡΟΔΟΣ	18.30	

ΠΑΡΑΣΚΕΥΗ		
ΛΙΜΑΝΙ	ΑΦΙΞΗ	ΑΝΑΧ.
ΡΟΔΟΣ		08.30
ΚΩΣ	10.40	10.50
ΚΑΛΥΜΝΟΣ	11.30	11.40
ΛΕΡΟΣ	12.30	12.35
ΛΕΙΨΟΙ	12.55	13.00
ΠΑΤΜΟΣ	13.20	13.30
ΛΕΡΟΣ	14.20	14.30
ΚΑΛΥΜΝΟΣ	15.20	15.30
ΚΩΣ	16.10	16.20
ΡΟΔΟΣ	18.30	

ΣΑΒΒΑΤΟ		
ΛΙΜΑΝΙ	ΑΦΙΞΗ	ΑΝΑΧ.
ΡΟΔΟΣ		08.30
ΠΑΝΟΡΜΙΤΗΣ	09.10	09.20
ΚΩΣ	10.50	11.00
ΚΑΛΥΜΝΟΣ	11.40	11.50
ΛΕΡΟΣ	12.40	12.45
ΛΕΙΨΟΙ	13.05	13.10
ΠΑΤΜΟΣ	13.30	13.40
ΛΕΡΟΣ	14.20	14.30
ΚΑΛΥΜΝΟΣ	15.20	15.30
ΚΩΣ	16.10	16.20
ΠΑΝΟΡΜΙΤΗΣ	17.45	17.50
ΡΟΔΟΣ	18.30	



• Ταξιδέψτε με 30 μίλια την ώρα
• Fully air-conditioned

Πληροφορίες: Δωδεκάνησος Ναυτιλιακή Ν.Ε.
Αυστραλίας 3. 85100 Ρόδος
Τηλ: 22410 70 590 - Fax: 22410 70 591

website: www.12ne.gr
e-mail: info@12ne.gr

ΣΥΜΠΤΩΜΑΤΑ...βαρηκοϊας διαπιστώνει και ο Δημήτρης Μοσχογιάννης στα «ρετιρέ» του κόμματός του, την ώρα που «η ΝΔ ξεπουλά τα ασημικά της οικογένειας και βγάζει στο κλαρί την υπόληψη της χώρας»

«Εκεί στα ψηλά του ΠΑΣΟΚ, ακούει κανείς;»

Την πεποίθηση ότι η κυβέρνηση της Νέας Δημοκρατίας είναι επικίνδυνη για τη χώρα, εκφράζει ο κ. Δημήτρης Μοσχογιάννης, εκ των κορυφαίων και αξιόλογων στελεχών του ΠΑΣΟΚ.

Εκτιμώντας ότι η κυβέρνηση με την αδεξιότητα, την ανικανότητα και τον αυταρχισμό που τη διακρίνει, εκθέτει διεθνώς τη χώρα, ο κ. Μοσχογιάννης επιτίθεται με σκληρότητα εναντίον της, δηλώνοντας ότι «αυτή δεν ξεπουλά μόνο τα ασημικά της οικογένειας, όπως κατηγορούσε το ΠΑΣΟΚ, αλλά έχει βγάλει στο κλαρί την τιμή και την υπόληψη της Ελλάδας, την τιμή και την αξιοπρέπεια του καθενός μας».

Προσδίδοντάς της τον χαρακτηρισμό της βαθύτατα συντηρητικής κυβέρνησης (απο τις πιο συντηρητικές στην Ευρώπη), ο Δημήτρης Μοσχογιάννης κρούει τον κώδωνα του κινδύνου για το μέλλον του τόπου, καθώς - όπως ισχυρίζεται- η Νέα Δημοκρατία κατέδειξε απο πολύ νωρίς, εκτός της επικίνδυνης ανικανότητας και αδεξιότητας, το σκληρό και αυταρχικό της πρόσωπο.

Σε άρθρο του, στο οποίο αφήνει αιχμές και εναντίον της αντιπολιτευτικής τακτικής που ακολουθεί το ΠΑΣΟΚ, ο Δημήτρης Μοσχογιάννης αναφέρει τα εξής:

«Στους 15 μήνες που η κυβέρνηση της Νέας Δημοκρατίας βρίσκεται στην εξουσία, αν μη τι άλλο έχει καταφέρει να δεχτεί ένα σωρό όχι και τόσο κολακευτικούς χαρακτηρισμούς: Η κυβέρνηση με τους πιο γκαφατζήδες υπουργούς, η κυβέρνηση που βάζει συνήθως «αυτογκόλ», η κυβέρνηση που δεν κυβερνά, η πιο αδέξια δεξιά κυβέρνηση και άλλους πολλούς.

Αυτοί οι χαρακτηρισμοί συνήθως προέρχονται από όσους πιστεύουν ότι η Νέα Δημοκρατία έγινε κυβέρνηση χωρίς να έχει κάποιο σχέδιο και μπλεγμένη ανάμεσα στις προεκλογικές της υποσχέσεις και στις πραγματικότητα της διακυβέρνησης, κάνει το ένα λάθος μετά το άλλο.

Υπάρχει και η άλλη πλευρά που πιστεύει ότι η Νέα Δημοκρατία εφαρμόζει ένα γνήσιο, σκληρό, συντηρητικό σχέδιο διακυβέρνησης.

Κατά την άποψή μου, αυτό που συμβαίνει στη χώρα αμέσως μετά τους Ολυμπιακούς αγώνες, είναι ότι μια βαθύτατα συντηρητική, από τις πιο συντηρητικές στην Ευρώπη, κυβέρνηση, προσπαθεί να υλοποιήσει σκόρπιες σκέψεις με τόση αδεξιότητα, ανικανότητα και αυταρχισμό που εκτός της μεγάλης ζημιάς στο εσωτερικό, εκθέτει συνεχώς και επικίνδυνα την χώρα διεθνώς.

Το ξεκίνημα έγινε με την περιβόητη απογραφή, που έβαλε τη χώρα στην επιτήρηση της Ευρωπαϊκής Επιτροπής και περιέκοψε κοινοτικά κονδύλια που τα είχαμε ανάγκη. Είναι χαρακτηριστικό αυτό που έγραψε δημοσιογράφος του ECONOMIST αναφερόμενος στις απογραφές της Πορτογαλίας και της Ελλάδας. Στην Ευρώπη «έγραφε» όταν η κυβέρνηση μιας χώρας λέει δημόσια ότι η προκάτοχός της έκλεψε χρήματα της ΕΕ, κανείς δεν ενδιαφέρεται για το πολιτικό χρώμα της κυβέρνησης που έκλεψε ή της κυβέρνησης που το ανακάλυψε, αλλά όλοι θυμούνται τη χώρα που έκλεβε». Ας σημειώσουμε εδώ ότι στην Πορτογαλία το κόμμα του κ. BAROSSO που έκανε την απογραφή με οδυνηρές συνέπειες για την χώρα του, έχασε τις εκλογές.

Η δεύτερη «γκάφα» έγινε με τον βασικό μέτοχο. Ο υπουργός Εσωτερικών ακόμα δεν έχει καταλάβει ότι οι επιστημονικές, συνταγματικές και άλλες ανησυχίες του δεν μπορούν να εφαρμοστούν στην πράξη. Δεν έχει καταλάβει ότι δεν είναι πια στο Πανεπιστήμιο, αλλά σε υπεύθυνη θέση στην κυβέρνηση μιας χώρας και δεν μπορεί να πειραματίζεται.

Τα δύο αυτά παραδείγματα δείχνουν ανάγλυφα ένα κομμάτι της φυσιογνωμίας της κυβέρνησης. Μοιάζει σαν τον κουτοπόνηρο ανθρωπάκο που άλλα θέλει να κάνει, άλλα κάνει , άλλα λέει ότι κάνει και νομίζει ότι κανείς δεν τον παίρνει είδηση. Η κυβέρνηση ήθελε να ξεφορτωθεί τις ατέλειωτες προεκλογικές της υποσχέσεις που είχαν τεράστιο οικονομικό κόστος, ήθελε να ξεφορτωθεί και όσους ενοχλητικούς από τα ΜΜΕ της έκαναν κριτική και έτσι προχώρησε στις δύο κινήσεις της απογραφής και του βασικού μετόχου. Το ανησυχητικό και επικίνδυνο είναι ότι δεν κατάλαβε ή δεν την απασχόλησε το γεγονός ότι εξέθεσε τη χώρα ανεπανόρθωτα.



Και αν αυτά τα δύο παραδείγματα αφορούν την επικίνδυνη ανικανότητα και αδεξιότητα της κυβέρνησης να κάνει πράξη τις σκέψεις της, όσα συμβαίνουν τελευταία στους εργασιακούς χώρους πολύ δε περισσότερο όσα έρχονται, αποδεικνύουν το σκληρό, συντηρητικό, αυταρχικό πρόσωπο της Νέας Δημοκρατίας.

Διαλύει τον ΟΤΕ, διώχνοντας έμπειρα στελέχη που τα χρυσοπληρώνει για να φύγουν, επιβαρύνοντας με κόστος το δημόσιο, επιτίθεται στους τραπεζοϋπάλληλους διαλύοντας τα ασφαλιστικά τους ταμεία και χαρίζοντας δισεκατομμύρια ΕΥΡΩ στους τραπεζίτες, θα περιορίσει τα επιδόματα των Δημοσίων υπαλλήλων γιατί είναι λέει πολύ μεγάλα, θα επανεξετάσει τα βαρέα και ανθυγιεινά των οικοδόμων, των σερβιτόρων και άλλων κλάδων, διευρύνει το ωράριο των εμπορικών καταστημάτων και έπεται συνέχεια.

Αυτή την επίθεση η κυβέρνηση την ονομάζει «σπάσιμο του κατεστημένου», «ορθολογισμό της οικονομικής λειτουργίας του κράτους» και ο πρωθυπουργός από το βήμα της Βουλής καλεί όλους αυτούς που θίγονται «να σταματήσουν να υπερασπίζουν τα κεκτημμένα τους και να αναλογιστούν ότι κάτι πρέπει να προσφέρουν και αυτοί στον τόπο».

Με άλλα λόγια ο πρωθυπουργός της χώρας μας πιστεύει ότι για τα προβλήματα που ταλαιπωρούν τον κόσμο, δηλαδή για την ακρίβεια, την ανεργία, τα μεγάλα ελλείμματα, τις ουρές στο Ι.Κ.Α και τα νοσοκομεία, τα έργα που δεν γίνονται, τα πλοία που δεν υπάρχουν για τα νησιά, οι τουρίστες που δεν έρχονται και για τόσα άλλα, υπεύθυνο είναι ένα «club προνομιούχων εργαζομένων», που όταν χάσουν τα προνόμια τους, δηλαδή όταν θα αμείβονται με 400-600 _ αντί για 1000-1500 _, όταν θα παίρνουν συντάξεις πείνας, τότε όλα θα φτιάξουν σ' αυτό τον τόπο και θα μπορούμε άνετα να ανταγωνιστούμε τη Ζιμπάμπουε και άλλες πιθανόν Αφρικανικές χώρες.

Αν και είμαι οργανωμένο μέλος του ΠΑΣΟΚ, όταν κέρδισε τις εκλογές η Νέα Δημοκρατία, πίστευα και το έλεγα, ότι η κυβέρνηση έχοντας δει τα λάθη του ΠΑΣΟΚ, απαλλαγμένη από αγκυλώσεις του παρελθόντος, θα εφάρμοζε μια συντηρητική μεν πολιτική, που θα συνέχιζε όμως να βάζει κάποια «πετραδάκια» πάνω στα όσα (λίγα ή πολλά, εξαρτάται τι πιστεύει ο καθένας) είχε αφήσει η κυβέρνηση του Κώστα Σημίτη. Και αν εγώ φανταζόμουν έτσι τα πράγματα, μπορώ να καταλάβω χιλιάδες άλλους πολίτες, που χωρίς καμιά κομματική ένταξη περίμεναν πολύ περισσότερα πίστεψαν στα όσα έλεγε προεκλογικά ο Κ. Καραμανλής, και απογοητευμένοι από λάθη και παραλήψεις του ΠΑΣΟΚ ψήφισαν Νέα Δημοκρατία.

«Αυτό που συμβαίνει στη χώρα, είναι ότι μια βαθύτατα συντηρητική κυβέρνηση προσπαθεί να υλοποιήσει σκόρπιες σκέψεις με τόση αδεξιότητα, ανικανότητα και αυταρχισμό, που εκτός της μεγάλης ζημιάς στο εσωτερικό, εκθέτει συνεχώς και επικίνδυνα τη χώρα διεθνώς».

15 μήνες ήταν αρκετοί τουλάχιστον για μένα, ώστε αν και με χαρακτηρίζουν (άλλοι με κατηγορούν) για πολύ ήπιων τόνων, να αισθάνομαι την ανάγκη να φωνάξω:

ΒΟΗΘΕΙΑ!!!!
ΑΥΤΗ Η ΚΥΒΕΡΝΗΣΗ
ΕΙΝΑΙ ΑΔΙΚΗ, ΑΝΤΙΛΑΪΚΗ,
ΑΥΤΑΡΧΙΚΗ.
ΕΙΝΑΙ ΕΠΙΚΙΝΔΥΝΗ!!!!

Αυτοί δεν ξεπουλάνε μόνο τα ασημικά της οικογένειας, όπως κατηγορούσαν το ΠΑΣΟΚ, αλλά έχουν βγάλει στο «κλαρί» την τιμή και την υπόληψη της χώρας, την τιμή και την αξιοπρέπεια του καθενός μας.

ΚΑΠΟΙΟΣ ΝΑ ΤΟΥΣ ΣΤΑΜΑΤΗΣΕΙ!!!!

Ε.....!!! Εκεί στα ψηλά του ΠΑΣΟΚ ακούει κανείς;

Καλώς ορίσατε ...
στο Mike's
Executive Catering.

Λάμψη, αριστοκρατεία, κομψότητα, φινέτσα.
Λέξεις που αποκτούν νόημα και ουσία στο Mike's Executive Catering, που αναλαμβάνει πλήρως και οργανωμένα τις σημαντικότερες εκδηλώσεις της ζωής σας. **Γαμήλια δεξίωση. Βάπτιση. Γενέθλια. Εγκαίνια.** Η όποια άλλη δική σας ιδιαίτερη στιγμή. Το άψογο σέρβις, η άριστη ποιότητα των εδεσμάτων, γλυκών και αλμυρών, η σημασία στη λεπτομέρεια, εγγυώνται την επιτυχία της εκδήλωσής σας.
Κοντά σας από την πρώτη στιγμή...
Γιατί...
Μια οικογένεια είμαστε!



Mike's Executive Catering

Γεωργίου Σεφέρη 108 Ρόδος.
Τηλ. 22410 66510/60038/60216. Fax: 22410 67579
www.mikes.gr

Εξώφυλλο η Ρόδος στο Marie Claire της Τουρκίας

OSMANLI ESINTILERI

Εξαιρετικά ευχάριστη έκπληξη προκάλεσε το μεγάλο αφιέρωμα που έκανε για τη Ρόδο το διεθνές περιοδικό marie claire. Η έκπληξη ήταν ακόμα πιο μεγάλη όταν διαπιστώθηκε ότι το αφιέρωμα αυτό φιλοξενήθηκε στην τουρκική έκδοση του εντύπου και μάλιστα αποτέλεσε το πρώτο θέμα στο εξώφυλλό του.

Το μεγάλο αφιέρωμα έγινε για το ξενοδοχείο του κ. Μιχάλη Μελένου, που βρίσκεται στη Λίνδο και αποτελεί ένα ξεχωριστό διαμάντι στα διεθνή δεδομένα της ξενοδοχείας. Παράλληλα με τη ξενοδοχειακή μονάδα προβάλλονται, σε διαφορετικές σελίδες, πολλά από τα ιδιαίτερα στοιχεία της Λίνδου, φωτίζονται διάφορες ιστορικές γωνιές και οι αρθρογράφοι προτείνουν σειρά γεύσεων και δραστηριοτήτων που μπορεί να δεχθεί ο επισκέπτης στη νήσο Ρόδο.



KÖTÜLÜKLERİ KOVAN BİR MİMARİ



Çiniler, halılar, yastıklar, kilimler... Burada Türkiye'den o kadar çok anı var ki...



1. Otelin sahibi Michalis Melenos.



2.

şekilde kurgulayan Michalis Melenos, tatillerinin çoğunu İstanbul'da geçiren bir İstanbul dostu aynı zamanda. "Tatillerinin çoğunu Kapalıçarşı'da, İstan-

Το αφιέρωμα είναι πολυσέλιδο και ο κ. Μιχάλης Μελένος είναι εκείνος που προβάλλεται σαν ο άνθρωπος που επένδυσε το μεράκι μιας ολόκληρης ζωής για να δημιουργήσει τη μικρή – πλούσια ξενοδοχειακή του μονάδα. Κάθε τι που υπάρχει σε αυτήν έχει μια ιδιαιτερότητα, μια μικρή ή μια μεγάλη ιστορία. Τίποτα ψεύτικο, ουδέν αντίγραφο· Ολα τα έπιπλα, τα είδη διακόσμησης, τα ανάγλυφα στους τοίχους, τα ψηφιδωτά, οι επενδύσεις στο ταβάνι είναι συλλεγμένες με πολύ κόπο και με εξαιρετικά μεγάλες δαπάνες. Το αποτέλεσμα, όμως, είναι εντυπωσιακό.

Η μοναδικότητα του χώρου αποτέλεσαν και την αφορμή για το marie claire Τουρκίας να κάνει την υπέρβαση και να κάνει εξώφυλλο τη Ρόδο.

Μεγάλο αφιέρωμα στη Λίνδο, στο νησί και στο ξενοδοχείο «Melenos Butiq Otel»

Το περιοδικό κυκλοφορεί σε όλη την Τουρκία, σε χιλιάδες αντίτυπα και αποτελεί έναν κανόνα σύγχρονου life style για εκείνον που αισθάνεται περισσότερο Ευρωπαίος απ' ότι ανατολίτης.

Είναι η πρώτη φορά στα τελευταία χρόνια που ένα τόσο μεγάλο περιοδικό εμφανίζεται με πρώτο θέμα τη Ρόδο, με πολυσέλιδο αφιέρωμα στη Λίνδο και με συνεχή κολακευτικά λόγια για το νησί, τις ομορφιές του και τους ανθρώπους του.

GR
☆☆☆☆☆
Grand Hotel
Ο τέλειος συνδυασμός ποιότητας και οικονομίας που τιμά και ανεβάζει τη Ρόδο





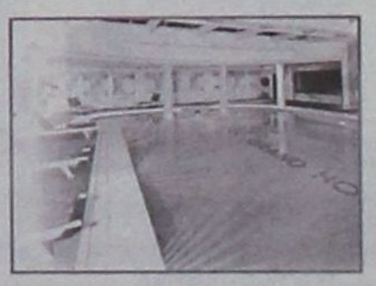



Όλοι Μαζί

μπορούμε να ξαναφέρουμε τη Ρόδο στην κορυφή!



Με την ευγένειά μας!

Πάρε μέρος στην κοινή προσπάθεια
να ξανακάνουμε το νησί μας
τον κορυφαίο τουριστικό προορισμό της Ελλάδας!

ΕΠΙΜΕΛΗΤΗΡΙΟ ΔΩΔΕΚΑΝΗΣΟΥ

Στη «Δράση» κολλάει το σίδερο

«ΡΟΔΟΣ, ΕΝΑ ΤΑΞΙΔΙ ΣΤΟ ΦΩΣ»...

➤ _...Είναι το σλόγκαν της διαφημιστικής καμπάνιας...
➤ ***_...Που ξεκίνησε για την προσέλκυση των ελλήνων...***
➤ ...Τουριστών στο νησί μας.

* * * * *

➤ Το ερώτημα που τίθεται, ωστόσο, είναι πως...
➤ ***_...Θα καταφέρουν να πραγματοποιήσουν...***
➤ ...Αυτό το ταξίδι (όσοι δύσμοιροι παρασυρθούν...
➤ ***...Τελικά απο τη διαφήμιση) χωρίς πλοία.***

* * * * *

➤ Μήπως το σλόγκαν «Ρόδος, ταξίδι στο άγνωστο...
➤ ***_..Με βάρκα την ελπίδα» ή «Ρόδος, ταξίδι...***
➤ ...Στην περιπέτεια» είναι πιο ρεαλιστικό...
➤ ***...Σ' ότι μας αφορά;***

* * * * *

ΕΠΙΚΙΝΔΥΝΟ...

➤ _...Ή όχι, τελικά, το τραμπολίνο; Την απάντηση...
➤ **...Καλούνται να δώσουν όσοι εκ των αρμοδίων...**
➤ ...Μετείχαν στη σύσκεψη και κατάλαβαν...
➤ ***...Τι αποφάσεις έλαβαν για την τύχη του.***

* * * * *

➤ Γιατί έχω την αίσθηση, ότι κάποιοι είτε κοιμούνται...
➤ ***...Στις συσκέψεις, είτε δεν καταλαβαίνουν...***
➤ ...(Θα αποφύγω το χαρακτηρισμό) τι αποφάσεις...
➤ ***...Παίρνουν σ' αυτές.***

* * * * *

➤ Δεν εξηγείται διαφορετικά, το γεγονός...
➤ ***_...Ότι ενώ αποφασίσθηκε η μη πρόσβαση...***
➤ ...Των λουομένων στο τραμπολίνο (προφανώς...
➤ ***...Λόγω ακαταλληλότητας) κάποιοι ισχυρίζονται...***
➤ ...Τώρα, ότι αυτό είναι ασφαλές.

* * * * *

➤ ***Αν είναι ασφαλές, ρε παιδιά, γιατί έγινε...***
➤ _...Η σύσκεψη; Για να περάσει η ώρα σας;

* * * * *

ΤΟ ΑΝΕΚΔΟΤΟ...

➤ ***_...Παλιό, ωστόσο συνεχίζει να προκαλεί το γέλιο.***
➤ Θα επιβληθεί -λέει- τάξη στη Μεσαιωνική Πόλη...
➤ ***...Και τη Νέα Αγορά, έστω και αν χρειασθεί...***
➤ ...Ν' αφαιρεθούν άδειες λειτουργίας καταστημάτων!!!

_____

* * * * *

➤ ***Με δημοτικές εκλογές εν' όψει θέλουν και τα λένε...***
➤ _...Ή τους ξεφεύγουν; Εκτός, πάλι, και αν πιστεύουν...
➤ ***_...Ότι είμαστε περιορισμένης ευθύνης, οπότε...***
➤ ...Μπορούν να μας δουλεύουν ψιλό γαζί.

* * * * *

Η ΑΝΑΛΓΗΣΙΑ...

➤ ***_...Έχει και τα όριά της, ωστόσο κάποιοι φαίνεται...***
➤ _...Να τα έχουν ξεπεράσει. Με τη δικαιολογία...
➤ ***...Της αδυναμίας φύλαξης του πάρκου στο Ροδίνι...***
➤ _...Τα σπάνιας ομορφιάς παγόνια και οι πάπιες...
➤ ***_...Που βρίσκονται εκεί (θέλαμε πουλιά και...***
➤ _...Υδρόβια πτηνά τρομάρα μας) αφήνονται να...
➤ ***_...Γίνονται εύκολος στόχος του κάθε ανώμαλου...***
➤ _...Που κυκλοφορεί σ' αυτό το νησί.

* * * * *

➤ ***Αν οι αρμόδιοι δεν αισθάνονται αισχύνη...***
➤ ...Για τις κακοποιήσεις που υφίστανται τα ζωντανά...
➤ ***...(Τα οποία πετροβολούνται και σκοτώνονται)...***
➤ ...Τότε θα πρέπει να πάψουν να είναι αρμόδιοι.
➤ ***Σε απλά ελληνικά: Να πάνε σπίτι τους!***

* * * * *

ΝΤΡΟΠΗ...

➤ _...Και μόνο, μπορεί να αισθανθεί κανείς...
➤ ***_...Με τη συμπεριφορά ορισμένων συνδημοτών μας...***
➤ ...Που αρνούνται να εναρμονισθούν με τα μέτρα...
➤ ***...Φύλαξης της Μεσαιωνικής Πόλης.***

* * * * *

➤ Ως χούλιγκανς, επιτίθενται εναντίον των φυλάκων...
➤ ***...(Προπηλακίζοντας και ξυλοφορτώνοντάς τους)...***
➤ ...Επιδιώκοντας να εισέλθουν στο ιστορικό μνημείο...
➤ ***...Με αυτοκίνητα και μηχανάκια.***

* * * * *

➤ Μήπως είναι καιρός να ληφθούν μέτρα...
➤ ***...Εναντίον και αυτών των «γαϊδουριών»...***
➤ ...(Ας με συγχωρήσουν τα συμπαθή τετράποδα...
➤ ***...Αλλά ο χαρακτηρισμός που έχω κατά νου...***
➤ ...Δεν γράφεται), μπας και συμμορφωθούν;

* * * * *

ΜΠΑΤΑΧΤΣΗΔΕΣ...

➤ ***_...Αποκαλύφθηκε ότι είναι τελικά οι 300...***
➤ ...(Ευϋπόληπτοι κατά τα άλλα) της Βουλής!
➤ ***Χρωστάνε, παρακαλώ, στον Ο.Τ.Ε (όπως...***
➤ ...Αποκαλύφθηκε) το ποσό των 26 εκ. ευρώ!

* * * * *

➤ ***Ενώ τα κορόϊδα (χαμηλοσυνταξιούχοι...***
➤ _...Χαμηλόμισθοι και μεροκαματιάρηδες) πληρώνουν...
➤ ***_...Κανονικά, οι προνομιούχοι βουλευτές μας...***
➤ ...Δεν ανταποκρίνονται στις υποχρεώσεις τους...
➤ ***_...Παρ' ότι πληρώνονται αδρά, χωρίς ουσιαστικά...***
➤ _...Να προσφέρουν και υπηρεσίες (εκτός...
➤ ***_...Της ακατάσχετης πάρλας).***

* * * * *

_«ΤΑ ΛΙΓΑ ΛΟΓΙΑ ΖΑΧΑΡΗ...

➤ _...Και τα καθόλου μέλι», αναφέρει...
➤ ***_...Μια σοφή λαϊκή μας ρήση, ωστόσο...***
➤ ...Κάποιοι, κυρίως εκ των πολιτικών μας...
➤ ***...(Έτσι αρέσκονται, τουλάχιστον, ν' αποκαλούνται)...***
➤ ...Είτε την αγνοούν, είτε δεν την υϊοθετούν.

____

* * * * *

➤ ***Δεν φτάνει που έκαναν την «κουτσουκέλα» τους...***
➤ ...Στις εσωκομματικές διαδικασίες του ΠΑΣΟΚ...
➤ ***...Αποτρέποντας την εκλογή σοβαρών...***
➤ _...Και αξιόλογων στελεχών (βλέπε περίπτωση...
➤ ***...Δημήτρη Μοσχογιάννη), έχουν το θράσος...***
➤ ...Να ζητούν και το λόγο απο τους δημοσιογράφους...
➤ ***...Γι' αυτά που ο κόσμος έχει τούμπανο...***
➤ ...Και αυτοί κρυφό καμάρι.

____

* * * * *

➤ ***Γιατί ο κόσμος το 'χει τούμπανο ποιοι δεν ήθελαν...***
➤ ...Τον Μοσχογιάννη στα πόδια τους και ποιοι (κυρίως αυτοί)...
➤ ***_...Έτειναν χείρα βοηθείας ώστε να μην τον έχουν.***

_____

* * * * *

_Η ΟΙΚΟΓΕΝΕΙΟΚΡΑΤΙΑ...

➤ ...Βρίσκει το πραγματικό της νόημα στο ΠΑΣΟΚ.
➤ ***Σύζυγοι, αδέλφια και «ακόλουθοι» βουλευτών...***
➤ ...Έχουν καπαρώσει, πλέον, τις καίριες θέσεις...
➤ ***...Στα κομματικά όργανα (για ευνόητους, φυσικά, λόγους)...***
➤ ...Και όλοι μαζί (αυτό είναι το αστείο) προσπαθούν...
➤ ***_...Να μας πείσουν ότι επετεύχθη η ανασυγκρότηση.***

_____

* * * * *

➤ Κούνια που τους κούναγε, πάντως, εάν νομίζουν...
➤ ***...Ότι ο κοσμάκης τρώει κουτόχορτο. Δυστυχώς...***
➤ _...Γι' αυτούς, ο κοσμάκης τους πήρε πλέον χαμπάρι.

_____

* * * * *

ΚΥΚΛΟΦΟΡΕΙ...

➤ ***...Σε SMS και καταδεικνύει την κατάσταση...***
➤ ...Στην οποία έχει περιέλθει το ΠΑΣΟΚ..
➤ ***...Την παρούσα περίοδο.***
➤ «ΠΑραλιακό ΣΟσιαλιστικό Κίνημα»!

* * * * *

Άλλα λόγια... ... ν' αγαπιόμαστε



ΚΩΣΤΑΣ ΚΑΡΑΜΑΝΛΗΣ

«Είναι ώρα να πληρώσουν οι προνομιούχοι».

• ***Σ' αυτούς συγκαταλέγονται και οι βουλευτές;***



ΔΗΜΗΤΡΗΣ ΜΟΣΧΟΓΙΑΝΝΗΣ

«Εκεί στα ψηλά του ΠΑΣΟΚ ακούει κανείς»;

• ***Δυστυχώς, πάσχουν απο βαρηκοΐα!***

ΒΑΣΙΛΗΣ ΠΑΠΑΝΙΚΟΛΑΣ

«Είμαστε πια μεγάλα παιδιά και έχουμε ξεπεράσει τις παιδικές ασθένειες».

• ***Μυαλό βάλατε;***



ΧΑΤΖΗΣ ΧΑΤΖΗΕΥΘΥΜΙΟΥ

«Ο δήμαρχος είναι επικίνδυνος για την πορεία της πόλης μας».

• ***Για λίγο καιρό ξαποσταίνει...***

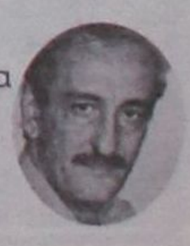

Ωμο-λογίες



- Γιαννόπουλος εδώ, λέγετε παρακαλώ...
- Κάνουμε μια δημοσκόπηση, θα μας απαντήσετε;
- Ου, αμέ...



ΜΟΝΟ στον ίδιο τον Μαχαιρίδη ή τον Γιαννόπουλο δεν τηλεφώνησαν οι ερευνητές των εταιρειών δημοσκόπησης που διενεργούν γκάλοπ στην περιοχή μας τις τελευταίες ημέρες.

Θα μπορούσε να γίνει και αυτό, ξέρετε, πάρα πολύ εύκολα, αν σκεφτεί κανείς πώς και ποιοι έχουν ερωτηθεί, μεταξύ άλλων, για το ποια είναι η άποψη της κοινής γνώμης για το έργο του Νομάρχη και του Δημάρχου Ροδίων.

Σχεδόν καθημερινά, όλο και κάποιοι στενοί συνεργάτες, συγγενείς και προσωπικοί φίλοι του Μαχαιρίδη και του Γιαννόπουλου δεχόντουσαν τηλεφωνήματα από τους δημοσκόπους, προφανώς διότι το «δείγμα» είναι τυχαίο, άρα δεν μπορούσαν να ξέρουν οι νεαροί και οι νεαρές ερευνήτριες ποιοι απαντούν από την άλλη άκρη της τηλεφωνικής γραμμής.

Αποτέλεσμα ήταν, να κληθούν να κρίνουν το πρόσωπο και το έργο του Νομάρχη και του Δημάρχου πρόσωπα με ιδιαίτερη σχέση μαζί τους.

ΣΤΑ γκάλοπ των τελευταίων ημερών, σύμφωνα με προσωπικές τους μαρτυρίες, κατέθεσαν την άποψή τους σύζυγοι και συγγενείς αντινομαρχών, αντιδημάρχων, νομαρχιακών και δημοτικών συμβούλων, Προέδρων οργανισμών και επιχειρήσεων, στενοί συνεργάτες των δύο ανδρών και άλλοι «κολλητοί» τους.

Βρέθηκαν, ομολογούσαν οι ίδιοι, σε αμηχανία για κάποιες στιγμές, όμως μετά το πρώτο σοκ, έδωσαν με κάθε ειλικρίνεια τις απαντήσεις στα ερωτήματα που τους έθεταν οι δημοσκόποι.

Σε ανάλογη θέση βρέθηκαν (για να μην υπάρξουν παρανοήσεις) και άνθρωποι που είναι πολύ κοντά σε πρόσωπα της «αντιπολίτευσης» ή άλλων μνηστήρων, και οι οποίοι έδωσαν εξ ίσου «ειλικρινείς» απαντήσεις στους δημοσκόπους.

ΌΤΑΝ στοχεύεις σε ένα μικρό δείγμα ερωτηθέντων σε μια τοσοδούλα κοινωνία, όπως η δική μας, ε φυσικό είναι να πέφτεις και στα «σπίτια» αυτών που υποτίθεται θέλεις να κρίνεις και να αξιολογήσεις.

Είναι πολύ πιθανό δηλαδή να πέσεις ακόμα και στους ίδιους τους κρινόμενους.

Να σηκώσει, φανταστείτε, το τηλέφωνο ο Γιαννόπουλος και να τον ρωτήσει – εντελώς τυχαία - η κυρία ερευνήτρια «ποια είναι η γνώμη σας; Ο σημερινός δήμαρχος πρέπει να συνεχίσει και να διεκδικήσει μία ακόμα τετραετία;».

Ποια απάντηση θα έδινε ο δήμαρχος; «**Να σας πω. Στο αρχιτεκτονικό του γραφείο θα ήθελε πολύ να επιστρέψει, αλλά τον βλέπω να τον τρώει και πάλι ο πισινός του με τα δημαρχιακά**». Βάζουμε στοίχημα;...

Το «ράδιο αρβύλα» και οι στρατηγικές



ΚΑΙ επειδή η κοινωνία μας είναι τοσοδούλα κι όλος ο κόσμος είναι μοιρασμένος σε τυχαία ερωτώμενους και κρινόμενους, με πάρα πολλούς εμμέσως να είναι ΚΑΙ ΤΑ ΔΥΟ, είναι επίσης φυσικό το «ράδιο αρβύλα» να πηγαίνει σύννεφο.

Σχεδόν όλοι δηλώνουν γνώστες «από πρώτο χέρι»(;) των αποτελεσμάτων από τα γκάλοπ που γίνονται και αναλόγως αντιδρούν.

Μερικοί μάλιστα από τους άμεσα ενδιαφερόμενους, είτε επειδή έχουν ιδία αντίληψη, είτε επειδή φτάνουν στ' αυτιά τους «έγκυρες πληροφορίες» για τα ευρήματα των δημοσκοπήσεων, προχωρούν και σε καθορισμό ή επανακαθορισμό των στρατηγικών τους.

Πρώτο θύμα αυτών των δημόσιων σχολιασμών ήταν ο κ. **Γιώργος Γιαννόπουλος** και συνολικά η δημοτική αρχή, ενώ από κάποια πρώτα έμμεσα σχετικά σχόλια δεν έχει γλιτώσει και ο κ. **Χατζής Χατζηευθυμίου**.

Στο δημαρχιακό μέγαρο μάλιστα είναι σχεδόν βέβαιοι ότι ο επικεφαλής της μειοψηφίας έχει βαλθεί να προκαλέσει ρήγματα στους κόλπους της πλειοψηφίας, καλώντας τους δημοτικούς συμβούλους – συνεργάτες του δημάρχου να έχουν το νου τους για τα όσα γίνονται ή αποφασίζονται από τον Γιώργο Γιαννόπουλο διότι «θα βρουν το μπελά τους»!!! Τους είχαμε προειδοποιήσει έγκαιρα, δήλωνε στην ΕΡΑ την Παρασκευή ο κ. Χατζηευθυμίου.

Ο Χατζής μάλιστα προχωράει ένα βήμα παραπάνω, πληροφορώντας και γραπτώς τους συμβούλους της πλειοψηφίας, ότι αυτοί θα πληρώσουν το μάρμαρο της «αποτυχημένης δημαρχίας Γιαννόπουλου», ώστε να βγει αλώβητος ο δήμαρχος.

«**ΚΑΤΙ έχει μάθει ο Χατζής από τις δημοσκοπήσεις που γίνονται**» έλεγε το βράδυ του Σαββάτου παράγοντας του Δήμου, εκτιμώντας ότι ο επικεφαλής της μειοψηφίας "παίζει ένα από τα τελευταία του χαρτιά για να σπείρει ζιζάνια και να μας αποδυναμώσει».

Κι όλα αυτά μόνο από το «ράδιο αρβύλα» που είναι στα φόρτε του, χωρίς να έχουν μπει δυναμικά στο παιγνίδι ακόμα τα «νομαρχιακά». Φανταστείτε να γίνουν γνωστά (και θα γίνουν) τα ευρήματα των υπό εξέλιξη δημοσκοπήσεων.

Προχειρες σημειώσεις

✓ Είχαμε καιρό να διαβάσουμε κείμενο γραμμένο από την πένα του Γιάννη Μαρίνου. Ο «κοινός νους», όπως συνήθιζε να υπογράφει πριν γίνει ακόμα ευρωβουλευτής της Νέας Δημοκρατίας, επαναδιατύπωσε τις απόψεις του για το ρόλο των συνδικαλιστών και τα όρια των απεργιών, προκαλώντας την ενόχληση και τη ξινίλα σε όσους δεν αρέσει η κοινή λογική.

Δεν θα συμφωνήσουμε σε όλα με το πρώην αφεντικό του «Οικονομικού Ταχυδρόμου», κυρίως για τη σημασία της αποστολής του συνδικαλιστικού κινήματος. Με κάποια πράγματα δεν παίζεις

Όμως και αυτές τις ημέρες ξαναμπήκε στο τραπέζι το θέμα των ορίων που πρέπει να τίθενται σε κάποιες απεργιακές κινητοποιήσεις.

Μέχρι πού μπορεί να φτάσει και να εξαντληθεί η πίεση πάνω στον πολίτη. Διότι αυτός πληρώνει τη Λυπητερή.

ΚΑΜΙΑ κυβέρνηση στον κόσμο δεν χάνει τον ύπνο της, πλην κάποιων περιπτώσεων. Το Γολγοθά πάντα ανηφορίζει ο μέσος πολίτης.

Αυτός σηκώνει το σταυρό, αυτός λιποθυμά στις Τράπεζες, αυτός ξεμένει από τη σύνταξη, αυτός θα πληρώσει τα κερατιάτικα της «υπερημερίας».

Ας το ξανασυζητήσουν οι συνδικαλιστές...

ΑΠΟΡΡΗΤΟ Από:

Προς Εταιρεία Δημοσκοπήσεων
"Gallopinia Gemista"
Αθήνα

Κύριοι,

Επειδή εδώ οι φίλοι μου (τι τους θέλω τους εχθρούς) στο κόμμα παρέλειψαν, αν και μου το είχαν υποσχεθεί, να με συμπεριλάβουν στη δημοσκόπηση που γίνεται για τις επόμενες δημοτικές και νομαρχιακές εκλογές, θα ήθελα να παραγγείλω από μόνος μου ένα γκάλοπ από την έγκριτη εταιρεία σας.

Και για να πάρω την εκδίκησή μου, το λογαριασμό να τον στείλετε στην οδό Στεφάνου Καζούλη, στο κτίριο απέναντι από τον Άγιο Φραγκίσκο, δίπλα στο βενζινάδικο.

Με εκτίμηση

Ποιος να υπερασπιστεί τους δικαστές μας;

ΙΣΩΣ να γινόταν πιο εύκολη η ζωή του **Κώστα Σαρρή** αν η Ένωση Δικαστών και Εισαγγελέων έπαιρνε την ευθύνη, αυτή να υπερασπιστεί κάποια από τα μέλη της στη Ρόδο, εάν και εφόσον φυσικά υπήρχε θέμα και λόγος σοβαρός. Αν το έκρινε δηλαδή αναγκαίο και απαραίτητο...

Ο Πρόεδρος του Δικηγορικού Συλλόγου Ρόδου όμως, μαζί και τα μέλη του Διοικητικού του Συμβουλίου, θεώρησαν ότι είναι δικό τους χρέος και υποχρέωσή τους να υπερασπιστούν το δικαστικό κλάδο σε τοπικό επίπεδο, προχωρώντας σε δύο αλλεπάλληλες τέτοιες παρεμβάσεις μέσα σε ένα πολύ μικρό χρονικό διάστημα.



Έγκριτος νομικός της πόλης μας, σχολίαζε την «υπερασπιστική» τακτική του Δικηγορικού Συλλόγου ως μία προσπάθεια προστασίας συνολικά του χώρου της Δικαιοσύνης.

«Αν πάρει η μπάλα τους δικαστές, θα πάρει κι εμάς κάποια στιγμή» έλεγε σε φιλική συντροφιά, αν και είχε ακόμα κάποια ερωτηματικά, κάποια κενά, για να εξηγήσει προς τι αυτή η διπλή παρέμβαση σε ένα διάστημα λίγων μόλις ημερών υπέρ των δικαστών μας.

Η απορία πάντως παραμένει, γιατί δεν ζητήθηκε ή δεν υπήρξε «αυτεπαγγέλτως» παρέμβαση του συνδικαλιστικού οργάνου των δικαστών, και χρειάστηκε να κάνει αυτή τη δουλειά ο Κώστας Σαρρής με τους συνεργάτες του στον Δικηγορικό Σύλλογο.

Αν η Ένωση Δικαστών και Εισαγγελέων δεν έκρινε σκόπιμο να ...μαλώσει τον Γιαννακάκη ή «μερίδα του τοπικού τύπου», γιατί δηλαδή όφειλε να το κάνει ο Δικηγορικός μας Σύλλογος.

Όχι τίποτα άλλο, αλλά ο καθ' όλα σοβαρός και συμπαθής Κώστας Σαρρής έγινε αντικείμενο αυστηρής κριτικής και μάλιστα από εκεί που δεν το περίμενε ίσως. Τι τα ήθελε...

Στο κάτω – κάτω της γραφής...

...δεν ήμασταν υποχρεωμένοι να συμπεριλάβουμε το Νίκο Ζωίδη στην «επιστημονική» παρατήρηση που κάναμε την προηγούμενη εβδομάδα περί «πατέντας Μαχαιρίδη», μόνο και μόνο επειδή το επίθετό του λήγει σε «ιδης».

Ούτε μουστάκι έχει ο άνθρωπος, ούτε Γιάννη τον λένε. Αφήστε που δεν μας αρέσουν και οι διαψεύσεις. Κάντε μας τη χάρη λοιπόν. Άλλο Ιατρίδης, άλλο Ζωίδης.

Επί προσωπικού...

ΜΕ ΤΟΝ ΤΑΣΟ ΣΠΑΝΟ

Λίγο πριν αποχωρήσει από το ΚΑΦΚΑ για να ασχοληθεί με την Τοπική Αυτοδιοίκηση

ΘΕΤΙΚΟΣ ΑΠΟΛΟΓΙΣΜΟΣ ΓΙΑ ΤΟ ΙΔΡΥΜΑ ΚΟΛΥΜΠΙΩΝ



Ως πρόκληση και ως μια σημαντική ευκαιρία για προσφορά απέναντι σε άτομα που χρήζουν ειδικής φροντίδας, αντιμετωπίζει την «ηλεκτρική» καρέκλα του προέδρου του Κέντρου Αποθεραπείας Φυσικής και Κοινωνικής Αποκατάστασης (ΚΑΦΚΑ) Κολυμπίων ο κ. Τάσος Σπανός.

Με περίσσευμα ψυχής και αγάπης, ο κ. Σπανός αγωνίζεται για την αναβάθμιση των συνθηκών διαβίωσης των φιλοξενουμένων στο Ιδρυμα, ώστε η διαμονή τους σ' αυτό να είναι ευχάριστη και κυρίως ανθρώπινη.

Εχοντας ως συμπαραστάτες στο δύσκολο έργο του την κοινωνία και την ηγεσία της Διεύθυνσης Υγειονομικής Περιφέρειας (Δ.Υ.ΠΕ) ο Τάσος Σπανός στοχεύει στη δημιουργία σύγχρονων υπηρεσιών πρόνοιας.

Ωστόσο, η παραμονή του στη θέση του προέδρου δεν θα διαρκέσει για πολύ, αφού - όπως δηλώνει - σκοπεύει να παραιτηθεί ώστε να ασχοληθεί με την Τοπική Αυτοδιοίκηση.

• ***Πρόεδρος του Κέντρου Αποθεραπείας Φυσικής και Κοινωνικής Αποκατάστασης (Κ.Α.Φ.Κ.Α). Μεγάλη η ευθύνη;***

- Σίγουρα είναι μεγάλη η ευθύνη, όμως εγώ και οι συνεργάτες μου έχοντας πλήρη επίγνωση των δυσκολιών με μεγάλη χαρά την αναλάβαμε, βλέποντάς την περισσότερο ως μία πρόκληση αλλά και ευκαιρία για προσφορά. Μέσα στα πλαίσια της κοινωνικής πρόνοιας έχουμε μια σημαντική ευκαιρία να προσφέρουμε σε ευπαθείς κοινωνικές ομάδες όπως αυτές που φιλοξενούμε στο κέντρο μας.

• ***Η ενασχόληση με άτομα που χρήζουν ειδικής φροντίδας, είναι ψυχοφθόρα;***

- Οχι σε καμία περίπτωση, αρκεί βέβαια κάποιος να έχει συνειδητοποιήσει εκ των προτέρων πως η ενασχόληση με άτομα μη αυτοεξυπηρετούμενα δεν είναι εύκολη υπόθεση. Χρειάζεται περίσσευμα ψυχής, αγάπη, στοργή, μεράκι και φροντίδα. Με απόλυτη σιγουριά και ειλικρίνεια μπορώ να σας διαβεβαιώσω πως όλοι οι εργαζόμενοι στο κέντρο μας τα έχουν πλήρως συνειδητοποιήσει και καθημερινά κάνουν πράξη όλα τα παραπάνω.

• ***Υπάρχουν περιπτώσεις τροφίμων που έχουν παραμεληθεί απο τις οικογένειές τους;***

- Ναι υπάρχουν, όπως υπάρχουν και αρκετές περιπτώσεις οικογενειών που σχεδόν σε καθημερινή βάση επισκέπτονται το κέντρο μας προκειμένου να δουν από κοντά τους δικούς τους ανθρώπους, να τους κρατήσουν συντροφιά, να τους φροντίσουν δίνοντάς τους έτσι την οικογενειακή ζεστασιά η οποία όπως ξέρετε με κανέναν τρόπο δεν αναπληρώνεται.

• ***Οι πολίτες συμπαρίστανται στο δύσκολο έργο που επιτελείτε;***

- Τόσο οι πολίτες ξεχωριστά όσο και οργανωμένα μέσω των συλλόγων συμπαρίστανται στο έργο μας. Θέλω να πιστεύω πως σ' αυτό συνέβαλλε και το άνοιγμα του ιδρύματος προς την τοπική κοινωνία, που από την πρώτη στιγμή που αναλάβαμε είχαμε θέσει ως στόχο. Με διάφορες εκδηλώσεις ανοίξαμε τις πόρτες και δώσαμε την ευκαιρία στον κόσμο να έρθει σε επαφή και να γνωρίσει από κοντά τους περιθαλπόμενούς μας, ενθαρρύνοντας και προωθώντας με αυτό τον τρόπο την ιδέα του εθελοντισμού μέσα από ιδιώτες, σωματεία και συλλόγους. Επιτρέψτε μου για άλλη μια φορά δημόσια να τους ευχαριστήσω όλους χωρίς να αναφερθώ σε ονόματα.

• ***Το υπουργείο Υγείας-Πρόνοιας ενσκήπτει στα προβλήματα του ιδρύματος;***

- Τόσο το υπουργείο Υγείας όσο και το Β' Δ.Υ.ΠΕ. Νοτίου Αιγαίου, το υπουργείο Αιγαίου και Νησιωτικής Πολιτικής, ο βουλευτής μας κ. Βασίλειος Χρύσης, οφείλω να ομολογήσω πως με αποφασιστικότητα και συνέπεια είναι δίπλα μας από την πρώτη στιγμή που αναλάβαμε τα καθήκοντά μας. Μέσα από μια άριστη και αρμονική συνεργασία προωθούμε τη δημιουργία σύγχρονων υπηρεσιών πρόνοιας και τα πρώτα αποτελέσματα αυτής της πολιτικής είναι ήδη ορατά.

• ***Παλαιότερα υπήρχαν καταγγελίες για κακοποιήσεις τροφίμων. Παρακολουθείτε το ζήτημα αυτό;***

- Σχετικά με τις καταγγελίες περί δήθεν κακοποίησης τροφίμων προγενέστερα, αποδείχθηκε τελεσίδικα μέσω της δικαιοσύνης ότι τέτοια περιστατικά ουδέποτε έλαβαν χώρα στο κέντρο μας. Για τους έξι μήνες που εγώ είμαι πρόεδρος κατηγορηματικά μπορώ να σας διαβεβαιώσω πως όλο το προσωπικό μας, συμπεριφέρεται με περισσή ανθρωπιά, αγάπη και φροντίδα σ' όλους τους περιθαλπόμενους.

• ***Σε τι κατάσταση (οικονομική-κτιριακή) παρελήφθη το Ίδρυμα;***

- Τόσο η οικονομική, όσο και η κτιριακή κατάσταση που παραλάβαμε δεν μπορώ να πω ότι μας ικανοποιούσε. Αντιλαμβάνεστε βέβαια ότι δεν έχω πρόθεση να επιρρίψω ευθύνες στις προηγούμενες διοικήσεις. Πρώτο μέλημά μας ήταν να νοικοκυρέψουμε τα οικονομικά μας. Με παρεμβάσεις στα διάφορα υπουργεία και οργανισμούς καταφέραμε να γεμίσουμε το ταμείο μας να εξοφλήσουμε εξ ολοκλήρου όλες τις οικονομικές μας υποχρεώσεις τόσο έναντι των προμηθευτών μας όσο και έναντι των ασφαλιστικών φορέων. Σήμερα πληρώνουμε όλες μας τις υποχρεώσεις σε διάστημα λιγότερο του ενός μηνός.

• ***Τι παρεμβάσεις έγιναν απο την ημέρα που αναλάβατε το Ίδρυμα και ποια τα μελλοντικά σχέδιά σας;***

- Επιγραμματικά έγιναν:

α) Βελτίωση των συνθηκών διαβίωσης και παροχής υψηλής ποιότητας υπηρεσιών, αναβάθμιση των γευμάτων, πληρέστερη ιατροφαρμακευτική κάλυψη.

β) Εφαρμόσαμε πρόγραμμα νευρολογικής στήριξης από ιατρό νευρολόγο.

γ) Βελτιώσαμε και εξωραϊσαμε τον ιερό ναό του Αγίου Τρύφωνα, και συντάξαμε μελέτη μέσω της Νομαρχίας για την αποκατάσταση των μεγάλων ζημιών που έχει υποστεί το κωδωνοστάσιο.

δ) Συντάξαμε μελέτη και προχωράμε στην εκ βάθρων ανακατασκευή της κουζίνας η οποία είναι πεπαλαιωμένη.

ε) Εγκαταστήσαμε νέο σύγχρονο και ασφαλή ανελκυστήρα, αντικαθιστώντας τον παλιό ο οποίος ήταν επικίνδυνος.

στ) Αναθέσαμε την εκπόνηση μελέτης για τη βελτίωση και τον εξωραϊσμό του περιβάλλοντος χώρου του κέντρου μας και τη βελτίωση της αισθητικής του εικόνας.

ζ) Προχωρούμε στην πλήρη ανακατασκευή του μηχανοστασίου, αντικαθιστώντας όλο τον μηχανικό εξοπλισμό που είναι παλιάς τεχνολογίας και δεν ανταποκρίνεται στις σημερινές μας ανάγκες.

η) Με τον ξενοδοχειακό εξοπλισμό που παραλάβαμε από τον Αθήνα 2004 ανανεώσαμε όλα τα έπιπλα των δωματίων μας.

θ) Με ενέργειές μας εντάξαμε στο ΠΔΕ 2004-2005 το έργο συντήρηση και επισκευή κτιρίου, κλιματισμός εξαερισμός προϋπολογισμού 500.000,00 ευρώ.

ι) Τις επόμενες βδομάδες θα παραλάβουμε από την γραμματεία ολυμπιακών αγώνων 2 μικρά λεωφορεία μεταφοράς προσωπικού εκ των οποίων το ένα θα είναι ειδικά διαμορφωμένο για ΑΜΕΑ.

κ) Καταφέραμε να υπογράψουμε σύμβαση με το ΙΚΑ για τροφεία νοσηλεία πετυχαίνοντας έτσι τακτικά έσοδα σε χρονιαία βάση ύψους 400.000,00 ευρώ. Και τέλος για την ψυχοκοινωνική στήριξη και τη ψυχαγωγία των περιθαλπομένων μας οργανώσαμε διάφορες εκδηλώσεις και εφαρμόζουμε πρόγραμμα δημιουργικής απασχόλησης όπως αγιογραφία, αθλοπαιδιές, κλπ.

Αυτές είναι μερικές από τις παρεμβάσεις που έγιναν. Εχω την αίσθηση ότι τολμήσαμε και πετύχαμε μέσα σε λίγο χρόνο πολλά. Θα παραμείνω για πρόεδρος λίγο ακόμα διάστημα, οπότε σύμφωνα και με την ισχύουσα νομοθεσία θα πρέπει να παραιτηθώ, ώστε να ασχοληθώ με την Τοπική Αυτοδιοίκηση.

• ***Έλλειψη προσωπικού. Πόσο μεγάλο είναι το πρόβλημα;***

- Πράγματι η έλλειψη προσωπικού είναι το μεγάλο μας πρόβλημα. Ομως και αυτό πολύ σύντομα θα το επιλύσουμε. Με τη βοήθεια του Β' Δ.Υ.ΠΕ. Νοτίου Αιγαίου και του υπεύθυνου για τα προνοιακά ιδρύματα αντιπροέδρου κ. Νίκου Καραμαρίτη έχουμε ήδη δρομολογήσει την υπογραφή προγραμματικών συμβάσεων, για την πρόσληψη του αναγκαίου προσωπικού.

Χ.Μ



ΔΡΑΣΙΣΠΟΡ

Η ΔΡΑΣΙΣ Δευτέρα 27 Ιουνίου 2005 • Τηλ: 63790, 64393, 68761 • Fax: 63393

Βρέθηκε επενδυτής!

Ο Χρήστος Σπανός ενδιαφέρθηκε να αναλάβει την ΠΑΕ Ρόδος και ζήτησε τα βιβλία για να τα ελέγξει. Αποσύρονται οι Γιώργος Παρασκευάς και Μιχάλης Πιννίκας που έχουν έτοιμο δ.σ με πολλούς νέους παράγοντες

Ο επιχειρηματίας Χρήστος Σπανός (γιος του ιδιοκτήτη των «Υπερμάρκετ Σπανός») ενδιαφέρθηκε να αναλάβει την ΠΑΕ Ρόδος δίνοντας τέλος στο έντονο διοικητικό πρόβλημα που για μια ακόμα φορά αντιμετωπίζει η ομάδα της πόλης μας! Σύμφωνα με απόλυτα διασταυρωμένες πληροφορίες της εφημερίδας μας, ο κ. Σπανός επικοινώνησε τηλεφωνικά το Σάββατο το βράδυ με τον διευθύνοντα σύμβουλο της ΠΑΕ και αφού τον ενημέρωσε σχετικά, ζήτησε να ελέγξουν οι λογιστές του τα βιβλία της ΠΑΕ. Οι ίδιες πληροφορίες αναφέρουν, πως ο Ρόδιος επιχειρηματίας είναι αποφασισμένος να προχωρήσει στον σχηματισμό νέας διοίκησης μόνο αν οι προηγούμενοι πρόεδροι της εταιρείας (Μάκης Ντουρουτλής και Γιώργος Παρασκευάς) αναλάβουν να πληρώσουν τα χρέη που έχουν δημιουργηθεί κατά τη διάρκεια της δικής τους θητείας (Είναι κάτι που κατά καιρούς έχουν δεσμευτεί και οι δυο να το κάνουν).



Κάνουν πίσω Παρασκευάς, Πιννίκας

Η θεαματική αυτή εξέλιξη των τελευταίων ωρών, ανάγκασε τον νυν πρόεδρο Γιώργο Παρασκευά και τον Μιχάλη Πιννίκα να πραγματοποιήσουν χθες το μεσημέρι έκτακτη συνέντευξη τύπου για να ανακοινώσουν ότι αποσύρονται από την προσπάθεια σχηματισμού νέας διοίκησης παρά το ότι ήταν πανέτοιμοι να πιάσουν δουλειά από σήμερα ανακοινώνοντας και τους παράγοντες που προτείνουν αυτοί να συμμετάσχουν στο νέο διοικητικό συμβούλιο. Στην ουσία, έκαναν πράξη αυτό που είχε δηλώσει πριν από μερικές ημέρες ο κ. Παρασκευάς, ότι δηλαδή «αν βρεθεί ένας επενδυτής που θα θέσει μεγαλεπίβολα σχέδια εμείς θα αποσυρθούμε από την όποια προσπάθεια». Η διοίκηση που προωθούνταν από τους κ. Παρασκευά και Πιννίκα αποτελείται εκτός από τους ίδιους και από τους ακόλουθους:

Λάζαρο Γρύλλη, Μανώλη Παπαβασιλείου, Κώστα Στεφανάρα, Σταύρο Παγκά, Νίκο Λυκουρίνο, Χρυσόστομο Ψέλλα, Χρυσόστομο Καραγιάννη καθώς και άλλα άτομα που θα έμπαιναν σε διάφορες επιτροπές. Αξίζει να σημειωθεί ότι είχε επέλθει συμφωνία με τον Βαγγέλη Χοσάδα για να είναι ο νέος προπονητής. Το εντυπωσιακό είναι ότι το συγκεκριμένο διοικητικό σχήμα, αποτελείται από πολλά νέα πρόσωπα τα οποία ναι μεν δεν έχουν τη μεγάλη οικονομική επιφάνεια άλλων επιχειρηματιών του νησιού μας, ωστόσο αγαπάνε την ομάδα και ήταν αποφασισμένοι να κινηθούν απόλυτα ρεαλιστικά και μέχρι εκεί που αντέχουν οι δυνάμεις τους.

Τι δήλωσε ο Παρασκευάς

Κατά τη διάρκεια της ομιλίας του προς τους εκπροσώπους των τοπικών Μέσων Ενημέρωσης ο κ. Παρασκευάς αφού ξεκαθάρισε πως δεν γνωρίζει ποιος είναι ο ενδιαφερόμενος επενδυτής, αναφέρθηκε αρχικά στη φιλοσοφία που θα κυριαρχούσε στη νέα διοίκηση εάν και εφόσον προχωρούσε η συγκεκριμένη κίνηση:

«Εδώ και περίπου δυο εβδομάδες έχουμε ξεκινήσει μια προσπάθεια, προκειμένου να βρεθούν νέοι παράγοντες που θα στελεχώσουν το δ.σ της ΠΑΕ. Μέχρι το Σάββατο το βράδυ ήμασταν έτοιμοι και κατά 90% είχε σχηματιστεί η νέα διοίκηση. Στόχος μας ήταν να υπάρχει η ομάδα αύριο στον ποδοσφαιρικό χάρτη και να κρατήσουμε τους τόνους χαμηλούς. Να μπορούσε δηλαδή να γίνει πρώτα μια εξυγίανση της ΠΑΕ και εν συνεχεία αν όλα πήγαιναν καλά να γινόταν η υπέρβαση. Μετά από δυο ή και τρία χρόνια. Αυτός θα ήταν ο αντικειμενικός στόχος της νέας διοίκησης».

Στη συνεχεία εξήγησε τους λόγους που αναγκάζουν αυτόν και τα υπόλοιπα προτεινόμενα νέα μέλη να κάνουν πίσω:

«Πριν από μερικές ημέρες είχα ξαναπεί ότι αν υπάρξει επενδυτής που θα θέλει να έρθει στην ομάδα και να θέσει πρωταγωνιστικούς στόχους θα κάνουμε πίσω και θα τον βοηθήσουμε σε οτιδήποτε χρειαστεί.

Μέχρι και το Σάββατο περίπου στις 8μ.μ δεν υπήρχε τίποτα οπότε ήμασταν έτοιμοι να πιάσουμε δουλειά από τη Δευτέρα (σ.σ. σήμερα). Είχαμε έτοιμο τον προγραμματισμό μας ενώ είχαμε ήδη έρθει σε καταρχήν συμφωνία με τον κ. Χοσάδα για να είναι ο νέος προπονητής. Ευτυχώς ή δυστυχώς όμως, το Σάββατο το βράδυ ο διευθύνων σύμβουλος δέχθηκε ένα τηλεφώνημα από έναν μεγαλοεπιχειρηματία του νησιού μας ο οποίος ενδιαφέρθηκε να πάρει την ΠΑΕ στα χέρια του και να θέσει μεγαλεπίβολα σχέδια ζητώντας να κάνει έλεγχο και στα βιβλία. Όπως έμαθα ο επιχειρηματίας αυτός ζήτησε από τις διοικήσεις που πέρασαν από την ομάδα το τελευταίο διάστημα να πληρώσουν όλα τα χρέη που δημιούργησαν καθώς θέλει την ομάδα καθαρή. Εγώ έχω ξαναπεί ότι σε ότι έχει να κάνει με τα χρέη αναλαμβάνω το κομμάτι που μου αναλογεί αλλά φυσικά αυτό είναι κάτι που δεν μπορεί να γίνει μέσα σε ένα μήνα. Μετά από την εξέλιξη αυτή, εμείς αποφασίσαμε να κάνουμε πίσω όπως είχα δεσμευτεί».

Όσο για το τι θα γίνει σε περίπτωση που ο επιχειρηματίας αυτός κρίνει μετά τον έλεγχο των βιβλίων ότι υπάρχει πρόβλημα και δεν μπορεί να προχωρήσει, ο κ. Παρασκευάς τόνισε:

«Εμείς έχουμε αποδείξει έμπρακτα ότι αγαπάμε την ομάδα και θα είμαστε πάντοτε κοντά της. Θα παραμείνουμε στις επάλξεις».

Κοντά στη Ρόδο οι φίλαθλοι

Ανακοίνωση της «Κακιάς Σκάλας»

Ανακοίνωση εξέδωσε χθες ο Σύνδεσμος Φιλάθλων «Κακιά Σκάλα». Το πλήρες κείμενο είναι το ακόλουθο:

«Σκοπός αυτής της ανακοίνωσης είναι να υπενθυμίσουμε σε όλο το φιλαθλο κόσμο της Δωδεκανήσου ότι τα τελευταία χρόνια η ομάδα της Ρόδου ξεκινώντας ξανά από το τοπικό πρωτάθλημα, έφθασε στην Γ' Εθνική κατηγορία πρωταγωνιστώντας κάθε χρόνο στο όποιο πρωτάθλημα και αν συμμετείχε. Τον τελευταίο καιρό όμως, εξαιτίας κάποιων συγκυριών, η ομάδα περνάει δύσκολες στιγμές, κάτι το οποίο δεν τιμά τους προύχοντες αυτού του ευλογημένου τόπου. Θέλουμε λοιπόν να ζητήσουμε από όποιον μπορεί να βοηθήσει την ομάδα, να το κάνει και να ξέρει ότι θα μας έχει δίπλα του ανά πάσα στιγμή. Αυτό που ζητάμε από αυτόν δεν είναι τα χρήματα του αλλά να σεβαστεί πάνω απ' όλα την ιστορία της ομάδας και μετά εμάς τους αγνούς φιλάθλους που με όποιο «όπλο» έχουμε βρισκόμαστε στις επάλξεις για να προστατεύσουμε αυτή την ομάδα. Τέλος ζητάμε από όλους τους προηγούμενους παράγοντες αλλά και νυν να παραμερίσουν τις μεταξύ τους κόντρες και όλοι μαζί να ενωθούμε έστω και την ύστατη στιγμή και η ομάδα μας και πάλι να είναι πρωταγωνίστρια και αυτή την χρονιά. Γιατί η Ρόδος ποτέ δεν ήταν κομπάρσος όπως πολλοί θα ήθελαν.

Υ.Γ: Το γήπεδο κάθε Κυριακή γεμάτο»

Η προσφυγή έφερε προτάσεις

Αρκετές ομάδες και μάνατζερ ήλθαν σε επαφή με τον Σταμάτη Καντιμοίρη

«Ενός κακού μύρια... καλά έπονται». Κάπως έτσι θα μπορούσε να εκφρασθεί κάποιος για την περίπτωση του ποδοσφαιριστή των «ελαφιών» Σταμάτη Καντιμοίρη (φωτό).



Το κακό αφορά την ομάδα της ΠΑΕ Ρόδου που μπορεί να χάσει τον ποδοσφαιριστή της ενώ τα καλά τον ίδιο τον Καντιμοίρη.

Όπως είναι γνωστό ο έμπειρος ποδοσφαιριστής έχει καταθέσει προσφυγή στην Ε.Π.Α.Ε.

Η γνωστοποίηση αυτής της απόφασης σε τοπικό και αθηναϊκό τύπο λειτούργησε θετικά για τον ποδοσφαιριστή. Σύμφωνα με πληροφορίες, οι πρώτες κρούσεις στον Σταμάτη Καντιμοίρη έγιναν από δύο μάνατζερ, ακολούθησαν ομάδες Α' και Β' Εθνικής και μετά ακολούθησε ομάδα Γ' Εθνικής που στο νέο πρωτάθλημα έχει βλέψεις για την άνοδο στη μεγαλύτερη κατηγορία. Κρούση στον ποδοσφαιριστή έχει γίνει κι από γνωστό προπονητή που πέρασε από το νησί μας.

Ωστόσο αυτό που απασχολεί αυτή την περίοδο τον παίκτη των «ελαφιών» είναι η προσφυγή που έχει καταθέσει και η οποία θα εκδικασθεί, σύμφωνα με πληροφορίες, στις 4 Ιουλίου.

Εάν όλα εξελιχθούν ευνοϊκά για τον Καντιμοίρη τότε θα έχει στη διάθεσή του αρκετό χρόνο να ξεκαθαρίσει και να πάρει απόφαση σε ποια ομάδα θα καταλήξει.

Προσφυγή και ο Γιώργος

Το δρόμο της προσφυγής επέλεξε εκτός από τον Σταμάτη Καντιμοίρη και ο αδελφός του Γιώργος. Σύμφωνα με έγκυρες πληροφορίες την περασμένη Παρασκευή ο έμπειρος μεσοεπιθετικός κατέθεσε προσφυγή, κάτι το οποίο γνωστοποίησε στους παράγοντες της ομάδας.

Ο Διαγόρας «καίγεται» για σέντερ φορ

Η απόκτηση ενός έμπειρου σέντερ φορ που θα μπορεί να κάνει τη διαφορά, είναι από εδώ και στο εξής αυτό που «καίει»την ομάδα του Διαγόρα. Όλες οι υπόλοιπες θέσεις σχεδόν έχουν καλυφθεί, άσχετα βέβαια αν ακόμα οι μεταγραφές δεν έχουν ανακοινωθεί και επίσημα από τη διοίκηση του «γηραιού» (με μοναδική εξαίρεση τους δυο Πολωνούς παίκτες που ήταν και οι πρώτοι που αποκτήθηκαν φέτος).

Απαντάει ο Πήλιουρας

Όπως όλα δείχνουν τη θέση του αριστερού μπακ θα καλύψει εκτός μεγάλου απροόπτου ο Πήλιουρας, ο οποίος μέχρι αύριο αναμένεται να απαντήσει στη διοίκηση του Διαγόρα αν δέχεται να υπογράψει συμβόλαιο συνεργασίας. Παράγοντες του «γηραιού» ήταν χθες αρκετά αισιόδοξοι ότι η απάντηση του παίκτη θα είναι θετική αφού μάλλον δεν βρίσκει ομάδα στο εξωτερικό που ήταν και η αρχική του επιθυμία. Τη θέση του αριστερού χαφ θεωρείται δεδομένο ότι θα πάρει ο Ρεϊσης Μαϊλης καθώς θεωρείται δεδομένο ότι θα ντυθεί στα «κυανέρυθρα». Η απόκτηση του Βελή ισχυροποιεί τον χώρο της μεσαίας γραμμής όπως και του Χάρη Μοσχή που επίσης έχει συμφωνήσει στην πρόταση που του έχει γίνει εδώ και μερικές ημέρες. Στα υπόψην υπάρχει βέβαια και ο Νικήτας Μαλλιάκας που αν τελικά αποκτηθεί και αυτός, θα δώσει έναν διαφορετικό τόνο στον χώρο της άμυνας.

Σε αναζήτηση του σέντερ φορ

Σύμφωνα με όλα τα παραπάνω λοιπόν, είναι ξεκάθαρο ότι το μόνο που απομένει είναι η απόκτηση ενός επιθετικού που θα αποτελέσει την αιχμή του δόρατος για την ομάδα της πόλης μας. Ο παίκτης αυτός θα πρέπει να είναι έμπειρος, να έχει επαφή με τα δίχτυα και να μην είναι και ιδιαίτερα ακριβός.

Υπάρχει η περίπτωση των δυο Βραζιλιάνων παικτών (Ρεινάλντο Απολινάριο και Αλεσάντρο Σοάρες Ριμπέριο) η οποία όμως σύμφωνα με τις τελευταίες πληροφορίες δεν πρέπει να θεωρείται και δεδομένη (σίγουρα αποκλείεται να αποκτηθούν και οι δυο).

Και αυτό διότι κανείς από αυτούς τους δυο παίκτες δεν είναι ακριβώς αυτό που ψάχνει πλέον ο Διαγόρας (σέντερ φορ περιωπής). Είναι καλοί περισσότερο περιφερειακά. Οι δυο παίκτες, που έχουν προταθεί από μάνατζερ, θα αναχωρήσουν από την πατρίδα τους για να έρθουν στο νησί μας και να συζητήσουν στις 28 Ιουνίου.

Άλλη μια περίπτωση ήταν και αυτή του Στάθη Καραμαλίκη (θεωρούνταν μάλιστα και πάρα πολύ καλή) όμως ο παίκτης δεσμεύεται με τον Εθνικό Πειραιώς και η περίπτωση του θεωρείται ιδιαιτέρως δύσκολη. Από εκεί και πέρα, οι παράγοντες του «γηραιού» σε συνεργασία με τον προπονητή Βασίλη Τζαλακώστα, κοιτάζουν και πολλές άλλες περιπτώσεις σε μια προσπάθεια να κάνουν την καλύτερη δυνατή επιλογή. Εξάλλου η θέση του σέντερ φορ είναι πάρα πολύ σημαντική και για τον λόγο αυτό όλες οι κινήσεις είναι πολύ προσεκτικές.

Δεν τα βρήκαν Ιάλυσος και Αλεξανδρίδης

Μεγάλη είναι η οικονομική διαφορά που εμποδίζει τον Νίκο Αλεξανδρίδη να ανανεώσει τη συνεργασία του με τον Ιάλυσο! Ο έμπειρος τερματοφύλακας συναντήθηκε χθες με εκπρόσωπους της διοίκησης των «ερυθροκίτρινων» για να συζητήσει σχετικά, ωστόσο δεν βγήκε κανένα αποτέλεσμα λόγω της διαφοράς που μέχρι στιγμής υπάρχει. Ο Αλεξανδρίδης έκανε μια αντιπρόταση και αυτό που απομένει πλέον είναι η απάντηση του Ιάλυσου, το αμέσως επόμενο διάστημα.

Άκαρπη η συνέλευση

Άκαρπη ήταν η χθεσινή καταστατική γενική συνέλευση του συλλόγου που κύριο μέλημα της είχε τη διεύρυνση του διοικητικού συμβουλίου με δυο ακόμα παράγοντες. Το γεγονός ότι απουσίαζαν οι εκπρόσωποι του μπάσκετ εκτός Ρόδου ανάγκασε τους υπεύθυνους του συλλόγου να την αναβάλλουν για την προσεχή Κυριακή.

Αισιοδοξεί για τον Κυριαζή ο Διγενής

Πρώτη συνάντηση σήμερα το βράδυ Ορφανίδη και ποδοσφαιριστών

Τις εξελίξεις, με αγωνία, στον ΑΕΡΑ Αφάντου περιμένουν διοίκηση και προπονητής του Διγενή. Αυτό που τους απασχολεί έντονα είναι το τι θα γίνει με τον Μιχάλη Κυριαζή.

Όπως είναι γνωστό ο ποδοσφαιριστής ήταν από τους βασικούς συντελεστές της κατάκτησης του πρωταθλήματος από την ομάδα του Αφάντου.

Ωστόσο μετά τη λήξη του πρωταθλήματος ο Μιχάλης Κυριαζής εξέφρασε την άποψη πως δύσκολα θα μπορέσει ν' ακολουθήσει τον ΑΕΡΑ και στο πρωτάθλημα της Δ' Εθνικής.

Ως μοναδική αιτία πρόβαλε τον αυξημένο όγκο των επαγγελματικών του υποχρεώσεων, αλλά παράλληλα άφησε να εννοηθεί πως αν καλυφθεί οικονομικά τότε δεν θα έχει πρόβλημα να ηγηθεί της αμυντικής γραμμής του ΑΕΡΑ. Πάντως σε κάθε άλλη περίπτωση ο έμπειρος ποδοσφαιριστής θα ασχοληθεί με τις προτάσεις που του έχουν γίνει από ομάδες της Α' Κατηγορίας Δωδεκανήσου και ανάμεσά τους είναι κι ο Διγενής.

Στα Κοσκινού αισιοδοξούν πως αν ο Κυριαζής δεν συνεχίσει στον ΑΕΡΑ τότε ο Διγενής είναι πολύ κοντά στην απόκτησή του.

Όλα θα ξεκαθαρίσουν περίπου σε δέκα ημέρες καθώς πιστεύεται πως ο ΑΕΡΑ μέχρι τότε θα έχει νέα διοίκηση. Στο μεταξύ σήμερα το απόγευμα ο νέος προπονητής του Διγενή Σάββας Ορφανίδης θα συναντηθεί με τη διοίκηση καθώς εκτός από τους έμπειρους παίκτες η ομάδα προτίθεται να πάρει και κάποιους νεαρούς.

Αργότερα και συγκεκριμένα στις 9 το βράδυ η διοίκηση στο «Ταβερνείο Τάσος» θα παραθέσει δείπνο στην τεχνική ηγεσία και τους ποδοσφαιριστές της ομάδας και βέβαια θα γίνει μία πρώτη γνωριμία και συζήτηση του Σάββα Ορφανίδη με τους παίκτες ενόψει της προετοιμασίας για τη νέα περίοδο.

ΔΙΑΔΗΜΟΤΙΚΗ ΕΠΙΧΕΙΡΗΣΗ ΚΑΤΑΣΚΗΝΩΣΕΩΝ
ΠΡΟΦΗΤΗ ΗΛΙΑ

ΑΝΑΚΟΙΝΩΣΗ

Ανακοινώνεται ότι από τις 24/6/2005 ξεκινούν οι εγγραφές των μαθητών των δημοτικών σχολείων καθώς και των γυμνασίων που επιθυμούν να συμμετέχουν στο πρόγραμμα των παιδικών κατασκηνώσεων του Προφήτη Ηλία.

Οι ενδιαφερόμενοι μπορούν να προσέρχονται στα γραφεία της Αστικής μη Κερδοσκοπικής Εταιρείας Κοινωνικής Φροντίδας και Ανάπτυξης Δήμου Ροδίων Πλατεία Ελευθερίας 1 (όπισθεν Δημαρχείου) κατά τις εργάσιμες ημέρες και ώρες 9.00-13.00, προσκομίζοντας τη φωτοτυπία του ενδεικτικού τους, το βιβλιάριο υγείας τους καθώς και την οικονομική τους συμμετοχή, προκειμένου να εγγραφούν στην κατασκηνωτική περίοδο που επιθυμούν.

Οι κατασκηνωτικές περίοδοι είναι οι ακόλουθες:
Α' 15/7 - 24/7 για μαθητές Δημοτικού Σχολείου.
Β' 24/7 - 02/8 για μαθητές Δημοτικού Σχολείου.
Γ' 02/8 - 11/8 για μαθητές Δημοτικού Σχολείου.
Δ' 11/8 - 20/8 για μαθητές Γυμνασίου.

Το ποσό συμμετοχής για το πρώτο παιδί της οικογένειας είναι 100 ευρώ και για το κάθε επόμενο 70 ευρώ.

Επίσης κατατίθενται και οι αιτήσεις στελεχών (ομαδάρχες, Επιμελητές, Γυμναστές, Ειδικούς Συνεργάτες).

Πληροφορίες στο τηλέφωνο 22410- 43995 (κ. Καραμανώλη).

ΓΙΑ ΤΟ Δ.Σ.
Ο ΠΡΟΕΔΡΟΣ
ΜΑΝΟΛΗΣ ΓΛΥΝΟΣ
ΑΝΤΙΔΗΜΑΡΧΟΣ Δ.Ρ.

ΑΚΡΙΤΑΣ ΑΒΕΤΕ

ΠΡΟΣΚΛΗΣΗ
ΕΚΤΑΚΤΗΣ ΓΕΝΙΚΗΣ ΣΥΝΕΛΕΥΣΗΣ ΤΩΝ ΜΕΤΟΧΩΝ

Σύμφωνα με το νόμο και το καταστατικό της εταιρείας, το Διοικητικό Συμβούλιο καλεί τους μετόχους της ανωνύμου εταιρείας «ΑΚΡΙΤΑΣ ΑΒΕΤΕ» σε Έκτακτη Γενική Συνέλευση την 18 Ιουλίου 2005, ημέρα Δευτέρα και ώρα 14:00 στα γραφεία της εταιρείας στη Ρόδο, οδός Γ. Σεφέρη 113 & Παπαδιαμάντη 1, για συζήτηση και λήψη αποφάσεων για τα παρακάτω θέματα.

ΘΕΜΑΤΑ
ΗΜΕΡΗΣΙΑΣ ΔΙΑΤΑΞΗΣ

ΘΕΜΑ 1ο: «Ορισμός ελεγκτών για τη χρήση 2004»

Οι Μέτοχοι που επιθυμούν να πάρουν μέρος στην παραπάνω Έκτακτη Γενική Συνέλευση, οφείλουν πέντε (5) τουλάχιστον ημέρες πριν την ημερομηνία που θα γίνει η Γενική Συνέλευση, είτε να καταθέσουν στο Ταμείο της εταιρείας τις μετοχές τους, είτε να φέρουν στην εταιρεία απόδειξη ότι κατέθεσαν τις μετοχές τους στο Ταμείο Παρακαταθηκών και Δανείων ή σε οποιαδήποτε στην Ελλάδα Ανώνυμη Τραπεζική Εταιρεία καθώς και τα τυχόν έγγραφα αντιπροσώπευσης.

Ρόδος 23-06-2005
ΤΟ ΔΙΟΙΚΗΤΙΚΟ ΣΥΜΒΟΥΛΙΟ
Ο ΠΡΟΕΔΡΟΣ
Σέργιος Αναστασιάδης

Ο Φοίβος χαρακτηρίζει «μασκοφόρο» τον Σεβδαλή

Σε χαρτοπόλεμο τείνει να εξελιχθεί το πρόβλημα που προέκυψε ανάμεσα στην ομάδα της Κρεμαστής και τον ποδοσφαιριστή Νίκο Σεβδαλή.

Θα πάρουμε τα πράγματα από την αρχή για να γίνει πλήρως αντιληπτό τι ακριβώς έχει συμβεί ανάμεσα στις δύο πλευρές. Πριν από αρκετό καιρό, σύμφωνα με όσα λένε οι δύο πλευρές, ο Φοίβος του έκανε πρόταση συνεργασίας για τη νέα ποδοσφαιρική περίοδο.

Σύμφωνα με πληροφορίες, οι δύο πλευρές μετά από συζητήσεις τα βρήκαν και μάλιστα μετά από συνεννόηση έγινε από τη διοίκηση του Φοίβου επίσημη ανακοίνωση πως ο Νίκος Σεβδαλής συμφώνησε να ενταχθεί στο ρόστερ του Άκη Δελαπόρτα. Όλα τα παραπάνω έγιναν σε προφορικό επίπεδο και δόθηκαν τα χέρια δίκην συμβολαίου. Απέμειναν όμως να μπουν οι υπογραφές στο νέο δελτίο για να γίνει τυπικά και ουσιαστικά ο Σεβδαλής παίκτης του Φοίβου.

Πριν λίγες ημέρες προέκυψε μάλλον κάποιο πρόβλημα ανάμεσα στον έμπειρο παίκτη και τη διοίκηση με αποτέλεσμα να υπάρξει διάλογος των δύο πλευρών μέσα από τον ημερήσιο τοπικό τύπο. Πιθανή αιτία του προβλήματος φαίνεται ότι είναι, σύμφωνα με τη διοίκηση του Φοίβου, η αναθεώρηση της αρχικής συμφωνίας εκ μέρους του Σεβδαλή και η φημολογούμενη συμφωνία του με τον Διγενή. Ο ποδοσφαιριστής απάντησε στα όσα του καταλόγισε το διοικητικό συμβούλιο του Φοίβου και σήμερα το σωματείο της Κρεμαστής με νέα επιστολή του ρίχνει φως στην υπόθεση αναφέροντας τα παρακάτω:

«Νίκο Σεβδαλή είσαι μασκοφόρος. Εφόσον λοιπόν αναφέρεσαι στους φιλάθλους μας με φθηνές δικαιολογίες, ας μάθουν λοιπόν την αλήθεια κι αν μπορείς διέψευσέ τα κι αυτά. Τον Ν. Σεβδαλή τον πρότεινε ο προπονητής μας, αφού πριν ακόμα τελειώσει το πρωτάθλημα έκανε προπονήσεις με την ομάδα μας. Εάν ήθελες να αποκαταστήσεις τις σχέσεις σου με την ομάδα όπως λες έπρεπε αντρίκια να μείνεις αφού έδωσες τα χέρια με τη διοίκηση όταν εσύ ζήτησες 6.000 ευρώ.

Η διοίκηση σου πρότεινε 5.000 ευρώ και 1.000 ευρώ αν πάρουμε το πρωτάθλημα, διότι σου είπαμε ότι αυτά μπορούμε. Στην αρχή δεν δέχθηκες, διότι μας είπες ότι έχεις κι ένα πρόβλημα οικονομικό σχετικά με την ελευθέρα σου. Αυτό προέκυψε διότι έπρεπε να δώσεις στον Κλεάνθη 1.500 ευρώ για πρόστιμο που σου έβαλαν από πέρσι.

Αυτά τα λεφτά έπρεπε να τους τα δώσεις μέχρι τέλος Ιουνίου για να πάρεις την ελευθέρα σου. Εμείς προθυμοποιηθήκαμε σαν διοίκηση να σου τα δώσουμε κι έτσι δέχθηκες να ενταχθείς στον Φοίβο. Δεν σε υποτιμήσαμε καθόλου και το ξέρεις διότι στην τελευταία μας επικοινωνία σου είπαμε για όποιους παίκτες ρώτησες. Σου απαντήσαμε ότι οι περισσότεροι δεν εντάχθηκαν στο δυναμικό της ομάδας μας διότι τους προτείναμε τα ίδια.

Για λόγους ευνόητους δεν αναφέρουμε τα ονόματά τους, ενώ εσύ ρώτησες ονομαστικά για τον καθένα συνάδελφό σου.

Εκτός του ότι σου αρέσει να επεμβαίνεις παντού κι επειδή τίποτα δεν μένει κρυφό, όπως λες στο ποδόσφαιρό μας, συνεχίζεις να είσαι ψεύτης από τη στιγμή που δεν λες τι ψέματα ήταν αυτά που σου είπαμε. Δεν είναι κακό να πας σ' άλλη ομάδα με ωραίο τρόπο, αυτά έχει το ποδόσφαιρο. Δεν σου ζητήσαμε να μείνεις με το ζόρι».

ΑΓΙΟΣ ΓΕΩΡΓΙΟΣ

Διαζύγιο Αγ. Γεωργίου και Αργύρη Σκυλλαράκη

Η στιγμή που ο Άγιος Γεώργιος Μαλώνας και ο Αργύρης Σκυλλαράκης κάποτε θα χώριζαν, έφτασε, μόνο που αυτό το γεγονός δεν συμβαίνει με τις καλύτερες προϋποθέσεις.

Όπως είναι γνωστό τον έμπειρο ποδοσφαιριστή τον διεκδικούν κάποιες ομάδες αλλά στις συζητήσεις του με τους υπεύθυνους του «Άγιου» βρήκε αρνητικές διαθέσεις. Παρά το γεγονός ότι ο Σκυλλαράκης μπορούσε να κινήσει τη διαδικασία της δεκαετούς παρουσίας του στη Μαλώνα, από την αρχή, δεν το έπραξε καθώς επιθυμούσε να δει την περίπτωση της μεταγραφής του σε συνεργασία με το Δ.Σ. Συνάντησε όμως την αρνητική στάση των παραγόντων της ομάδας του και πλέον πικραμένος υποχρεώνεται να προχωρήσει στο δικαίωμα που του δίνει ο νόμος και να κάνει χρήση της δεκαετίας, καθώς έχει συμπληρώσει το 28ο έτος της ηλικίας του.

Σε επιστολή του προς την «ΔΡΑΣΙΣΠΟΡ» ο Αργύρης Σκυλλαράκης αναφέρει τα εξής:

«Δεν ένιωσα ποτέ την ανάγκη έως σήμερα να στείλω ανακοίνωση για οποιοδήποτε λόγο στον τοπικό τύπο. Και πολύ περισσότερο μια ανακοίνωση που να στρέφεται εναντίον των ανθρώπων της ομάδας που αγωνίστηκα και φόρεσα τη φανέλα της για 16 συναπτά έτη και που όπως θέλω να πιστεύω τίμησα με το παραπάνω.

Ωστόσο το τελευταίο διάστημα συνέβησαν κάποια γεγονότα τα οποία με πίκραναν σε μεγάλο βαθμό και τα οποία δεν πίστευα ότι μπορούσαν να συμβούν, από ανθρώπους με τους οποίους συνεργάστηκα όλα αυτά τα χρόνια.

Όπως είναι γνωστό λόγω της συμπλήρωσης δεκαετίας στον Αγιο Γεώργιο ο νόμος μου δίνει το δικαίωμα να μεταγραφώ ελεύθερα σε οποιοδήποτε σωματείο, κάτι που είχα σκοπό να κάνω θέλοντας περισσότερο να αλλάξω παραστάσεις για κάποιο διάστημα και στη συνέχεια να τελειώσω την καριέρα μου στον «Άγιο».

Όμως, όταν πήγα να ζητήσω την ελευθέρα μου από τον πρόεδρο του συλλόγου, αυτός αρνήθηκε να μου τη δώσει λέγοντάς μου να τη διεκδικήσω μέσω της ΕΠΣΔ, χωρίς να σεβαστεί ούτε στο ελάχιστο τη μέχρι τώρα προσφορά μου στο σύλλογο και την εν γένει συμπεριφορά μου όλα αυτά τα χρόνια.

Με πίκρανε επίσης το γεγονός πως άνθρωποι της διοίκησης «έπιασαν» συγγενικά μου πρόσωπα για να με πιέσουν να παραμείνω στην ομάδα, στρέφοντας με αυτό τον τρόπο κάποιους ανθρώπους του χωριού εναντίον μου, βλέποντας στο πρόσωπό μου έναν ποδοσφαιριστή που στην ουσία παρατάει το σωματείο του για κάποιο άλλο για τα λεφτά και μόνο.

Κάτι τέτοιο φυσικά δεν ισχύει και αφήνω στην κρίση του καθενός το ποιος έχει δίκιο ή όχι. Ευχαριστώ τους φιλάθλους της ομάδας που όλα αυτά τα χρόνια μου συμπαραστάθηκαν».

Ποδοσφαιρικό Παιδικό Τουρνουά «Αγιος Σουλάς 2005»

Δηλώσεις συμμετοχής μέχρι την Τετάρτη

Ακόμη ένα παιδικό ποδοσφαιρικό τουρνουά αναμένεται να διεξαχθεί στην περιοχή του Αγίου Σουλά, το οποίο διοργανώνεται από την ΕΠΣΔ σε συνεργασία με τον Νομαρχιακό Αθλητικό Οργανισμό Δωδεκανήσου και την Οργανωτική Επιτροπή Αγίου Σουλά.

Η φετινή διοργάνωση είναι ένα είδος εξετάσεων για το νέο διοικητικό συμβούλιο της ΕΠΣΔ και τη νεοσύστατη Επιτροπή Καλλιέργειας και Ανάπτυξης του αθλήματος.

Στην προεκλογική περίοδο, οι δύο άτυπες παρατάξεις που έδωσαν τη μάχη για το Δ.Σ. της ΕΠΣΔ έκαναν συνεχώς αναφορές για τις υποδομές.

Τα κάθε είδους τουρνουά περιλαμβάνονται σ' αυτόν τον τομέα και λογικά τα πρόσωπα που εκλέχτηκαν αλλά κι αυτά που έμειναν έξω από το 11μελές Δ.Σ., περιμένουμε να τα δούμε στις εξέδρες του γηπέδου του Αγίου Σουλά και να παρακολουθήσουν τις προσπάθειες των μικρών παιδιών που θ' αγωνιστούν στο χώμα και τη σκόνη.

Οι πολλαπλές αναφορές τους στις υποδομές δηλώνουν ότι τουλάχιστον θα είναι παρόντες σε δύο-τρία παιχνίδια.

Αν υπάρξουν άτομα που δεν θα παρουσιασθούν καθόλου στο τουρνουά, αυτομάτως θα μας στείλουν το μήνυμα τους ό,τι έκαναν κι έλεγαν στην προεκλογική περίοδο όλα αφορούσαν την καρέκλα και τίποτα περισσότερο.

Η ημερομηνία που θ' ανοίξει η αυλαία του τουρνουά είναι πολύ κοντά και θα περιμένουμε υπομονετικά να δούμε όλους αυτούς που μιλούσαν με πάθος για τις υποδομές. «Ιδού η Ρόδος, ιδού και το «πήδημα».

Η προκήρυξη του τουρνουά έχει ως εξής:

«Η επιτροπή καλλιέργειας και ανάπτυξης του αθλήματος της Ε.Π.Σ.Δ. προκηρύσσει το παιδικό τουρνουά Αγιος Σουλάς 2005 το οποίο θα ξεκινήσει το Σαββατοκύριακο 2 και 3 Ιουλίου 2005.

1. Το τουρνουά Αγιος Σουλάς 2005 συνδιοργανώνουν η Ενωση Ποδ/κών Σωματείων Δωδεκανήσου με το Νομαρχιακό Αθλητικό Οργανισμό Δωδεκανήσου και την Οργανωτική Επιτροπή Αγίου Σουλά Σορωνής.

2. Δικαίωμα συμμετοχής έχουν όλα τα σωματεία της δύναμής μας που έχουν έδρα το νησί της Ρόδου, τα οποία συμμετέχουν με μία ομάδα.

3. Οι ομάδες θα απαρτίζονται από παιδιά – ποδ/στές που έχουν γεννηθεί τα έτη 1991-1992 καθώς και μικρότερης ηλικίας με ευθύνη των σωματείων και των προπονητών τους.

4. Η ηλικία θα αποδεικνύεται μόνο με δελτία ατομικών στοιχείων και μεταβολών.

5. Οι ομάδες υποχρεούνται να προσκομίσουν συνολική κατάσταση υγείας των ποδ/στών με πρόσφατη θεώρηση γιατρού.

6. Σωματείου του οποίου οι παράγοντες, προπονητές, αθλητές και φίλαθλοι δημιουργήσουν επεισόδια θα αποβάλλεται αυτόματα από τη συνέχεια του τουρνουά και θα αποκλείεται από τα δύο επόμενα τουρνουά που θα διοργανώσει η ΕΠΣΔ.

7. Σε περίπτωση που μετά από ένσταση της αντίπαλης ή άλλης ομάδας του τουρνουά διαπιστωθεί από την Επιτροπή «πλαστοπροσωπεία» το σωματείο αποβάλλεται άμεσα και δεν δικαιούται να λάβει μέρος στα δύο επόμενα τουρνουά της ΕΠΣΔ.

8. Ο,τι δεν προβλέπεται στην παρούσα προκήρυξη ισχύουν οι διατάξεις του ΚΑΠ.

9. Οι δηλώσεις συμμετοχής κατατίθενται στα γραφεία της ΕΠΣΔ (φαξ 2241022909) μέχρι την Τετάρτη 29-6-2005 και ώρα 12.00. Ο διαχωρισμός των ομίλων και η κλήρωση θα πραγματοποιηθούν το απόγευμα της ίδιας μέρας.

ΚΑΝΟΝΕΣ ΑΓΩΝΩΝ

1. Το τουρνουά θα διεξαχθεί στο γήπεδο του Αγίου Σουλά.

2. Το τουρνουά θα γίνει όπως κάθε χρόνο με το σύστημα της βαθμολογίας και σε ομίλους ανάλογα με τις δηλώσεις συμμετοχής.

3. Κάθε ομάδα θα αγωνίζεται με εννέα ποδοσφαιριστές και δύνανται να δηλώσει έως δέκα έξι ποδοσφαιριστές στο Φύλλο Αγώνα. Επιτρέπονται μέχρι επτά αλλαγές, χωρίς όμως ο ποδοσφαιριστής που θα αντικατασταθεί να έχει δικαίωμα να αγωνισθεί ξανά στον ίδιο αγώνα.

4. Διάρκεια κάθε αγώνα θα είναι 40 λετά (20 λεπτά ανά ημίχρονο με πεντάλεπτη ανάπαυλα).

5. Κάθε ομάδα θα αγωνισθεί με όλους τους αντιπάλους του ομίλου της και η πρόκριση στους τελικούς θα γίνει μέσα από βαθμολογία.

Σε περίπτωση ισοβαθμίας 2 ή και περισσοτέρων ομάδων υπολογίζονται τα αποτελέσματα που έφεραν στους μεταξύ τους αγώνες.

Εάν οι ομάδες έφεραν τα ίδια αποτελέσματα θα υπολογισθεί η συνολική διαφορά τερμάτων.

Σε περίπτωση πάλι ισοβαθμίας θα προκριθεί η ομάδα που πέτυχε τα περισσότερα τέρματα.

Αν και εκεί έχουμε ισοβαθμία τότε θα πραγματοποιηθεί δημόσια κλήρωση από την επιτροπή.

6. Κάθε ομάδα έχει την υποχρέωση να βρίσκεται στο γήπεδο μισή ώρα τουλάχιστον, από τον προγραμματισμένο αγώνα της. Τα σωματεία υποχρεούνται να έχουν τουλάχιστον 3 μπάλες No 4.

7. Μπλε κάρτα (φαιρ πλέι)

Οι διαιτητές των αγώνων του τουρνουά θα δείχνουν μπλε κάρτα σε ποδοσφαιριστές που με τις ενέργειές του προάγουν το «ευ αγωνίζεσθε».

ΕΠΑΘΛΑ

1. Σ' όλους τους συμμετέχοντες αθλητές θα απονεμηθεί ειδικό δίπλωμα συμμετοχής, καθώς και στους διαιτητές που θα διευθύνουν τους αγώνες.

2. Στις 4 πρώτες ομάδες των τελικών θα δοθεί από 1 κύπελλο, ενώ στις τρεις πρώτες θα απονεμηθούν και μετάλλια (χρυσό – αργυρό – χάλκινο).

3. Ειδικό έπαθλο θα δοθεί στην ομάδα που θα συγκεντρώσει τις περισσότερες μπλε κάρτες και η συμπεριφορά των υπευθύνων, προπονητή και των φιλάθλων θα είναι άψογη έτσι όπως αρμόζει στους αγώνες της ηλικίας αυτής.

Επίσης ειδική διάκριση θα έχει και ο πολυτιμότερος ποδοσφαιριστής του τουρνουά τον οποίο θα επιλέξει η επιτροπή καλλιέργειας.

4. Η οργανωτική επιτροπή Αγίου Σουλά θα απονείμει κύπελλα στους τρεις πρώτους σκόρερ του τουρνουά.

5. Γιατρό για τους αγώνες του τουρνουά θα ορίσει η ΕΠΣΔ».

Προπονήσεις και το καλοκαίρι

Ούτε μια στιγμή δεν θα σταματήσουν οι εγγραφές νέων επίδοξων αθλητριών στη γυναικεία ποδοσφαιρική ομάδα του Αγίου Σουλά.

Οι άνθρωποι που ανέλαβαν προσωρινά τις τύχες της ομάδας φιλοδοξούν να φέρουν και άλλες αθλήτριες κοντά της με σκοπό να τις μυήσουν στο χώρο του ποδοσφαίρου.

Ο προπονητής της ομάδας Μιχάλης Τζουμέρκας ο οποίος έχει πλέον αναλάβει «δράση» θα προπονεί για όλο το καλοκαίρι στο νέο γήπεδο του Αγίου Σουλά όλες τις ποδοσφαιρίστριες, στοχεύοντας όπως έχει δηλώσει και ο ίδιος να τις κάνει να αγαπήσουν ακόμη περισσότερο το ποδόσφαιρο.

Ήδη τα πράγματα αρχίζουν να δρομολογούνται όσον αφορά στο θέμα της διοίκησης και στα τέλη της εβδομάδας αναμένεται να υπάρξει νέα συνάντηση των ατόμων που απαρτίζουν το προσωρινό συμβούλιο, με σκοπό να καθορίσουν το επόμενο μεγάλο ραντεβού για τις επίσημες αρχαιρεσίες της ομάδας.

Εντυπωσίασε και πάλι η ομάδα Μακ – Μακ!

Προκρίθηκε στην τελική φάση του πανελληνίου τουρνουά 5Χ5

Την πρόκρισή της στην τελική φάση του πανελληνίου τουρνουά 5Χ5 Wash and go και Supersport (στην κατηγορία '92-'94) εξασφάλισε η πρωταθλήτρια Δωδεκανήσου με την επωνυμία «Μακ Μακ»! Παίζοντας προχθές στο Σχηματάρι με τους πρωταθλητές Βοιωτίας και Λαμίας στο πλαίσιο της ημιτελικής φάσης πέτυχε δυο νίκες (8 – 3 και 4 – 2 αντίστοιχα) ανανεώνοντας έτσι το ραντεβού της για το Λουτράκι την πρώτη εβδομάδα του Σεπτέμβρη. Με βάση την απόδοση τους στο Σχηματάρι τα παιδιά του Μιχάλη Καραγιάννη απέδειξαν ότι στο Λουτράκι δεν θα πάνε για τουρισμό. Η Μακ Μακ είναι η πρώτη ομάδα της Ελλάδας που προκρίθηκε για την τελική φάση έχοντας μάλιστα πετύχει μέχρι στιγμής 98 γκολ (έχει δεχθεί μόλις 10). Οι αντίπαλοι της στα τελικά θα γίνουν γνωστοί το αμέσως επόμενο διάστημα καθώς εκκρεμούν ακόμα ορισμένα παιχνίδια.

Την «χρυσή» επτάδα της ομάδας της πόλης μας αποτελούν οι ακόλουθοι παίκτες:

Γιάννης Καραγιάννης, Βαγγέλης Λερογιάννης, Σταύρος Πεταυράκης, Αλέξανδρος Χαρτλ Δραγάτης, Αγαπητός Λυκοπάντης, Ραφαήλ Σαντορινιός και Κοσμάς Γκέζος.

Απόλυτα επιτυχημένη η χοροεσπερίδα του Κλεόβουλου

✔ 1.500 άτομα παρακολούθησαν τη διήμερη συναυλία του συγκροτήματος THINK FLOYD

Χίλια πεντακόσια περίπου άτομα παρακολούθησαν τη διήμερη συναυλία του βρετανικού συγκροτήματος THINK FLOYD, που διοργάνωσε η διοίκηση του Κλεόβουλου στην περιοχή Άγιος Παύλος της Λίνδου.

Η κίνηση αυτή απέβη ιδιαίτερα αποδοτική για το ταμείο της ομάδας η οποία θα μπορέσει έτσι να αντιμετωπίσει τις δύσκολες ημέρες που έρχονται με περισσότερη αισιοδοξία. Απόψε και αύριο εξάλλου υπάρχει και το πανηγύρι του Αγίου Παύλου όπου αναμένεται να συρρεύσουν πάρα πολλοί Έλληνες και ξένοι επισκέπτες, διασκεδάζοντας με την ψυχή τους και ενισχύοντας το ταμείο της ομάδας.



Ένα μπουκέτο από ολόδροσα κορίτσια της Λίνδου έκαναν τα φωνητικά στο περίφημο «The Wall»

ENDYΣΗ ΑΘΛΗΤΙΚΩΝ ΣΩΜΑΤΕΙΩΝ

errea

ΚΑΤΑΣΤΗΜΑ ΑΘΛΗΤΙΚΩΝ ΕΙΔΩΝ



Μεγάλη ποικιλία σε αθλητικές στολές ιταλικής εισαγωγής.
Πλήρη κάλυψη αθλητικών ειδών για σωματεία.
Επίσης κάθε είδους ιατρικά βοηθήματα
(επιδέσμους, ταινίες, σπρέυ και συμπληρώματα διατροφής)

Κων/νου Παλαιολόγου 83 - Τηλ: 22410 33413
(Δίπλα στην εκκλησία του Αγίου Ιωάννου)

Βάγιος Γαμβρούδης: « Θα ταράξω τα λιμνάζοντα νερά του δωδεκανησιακού ποδοσφαίρου »

✓ « Τα σωματεία επιβράβευσαν τη δουλειά μου και την προσφορά μου στην Τεχνική Επιτροπή της Ε.Π.Σ.Δ. , την προηγούμενη διετία »

✓ « Θα υπάρξει μέριμνα για επιμόρφωση όλων των εμπλεκομένων με το ποδόσφαιρο και για τους παρατηρητές , ενώ μέσα στα άμεσα σχέδιά μου είναι η κατασκευή Μουσείου του Ποδοσφαίρου ! »

✓ « Ευχαριστώ την οικογένειά μου που ανέχεται την πολύωρη ενασχόλησή μου με την Ε.Π.Σ.Δ. »

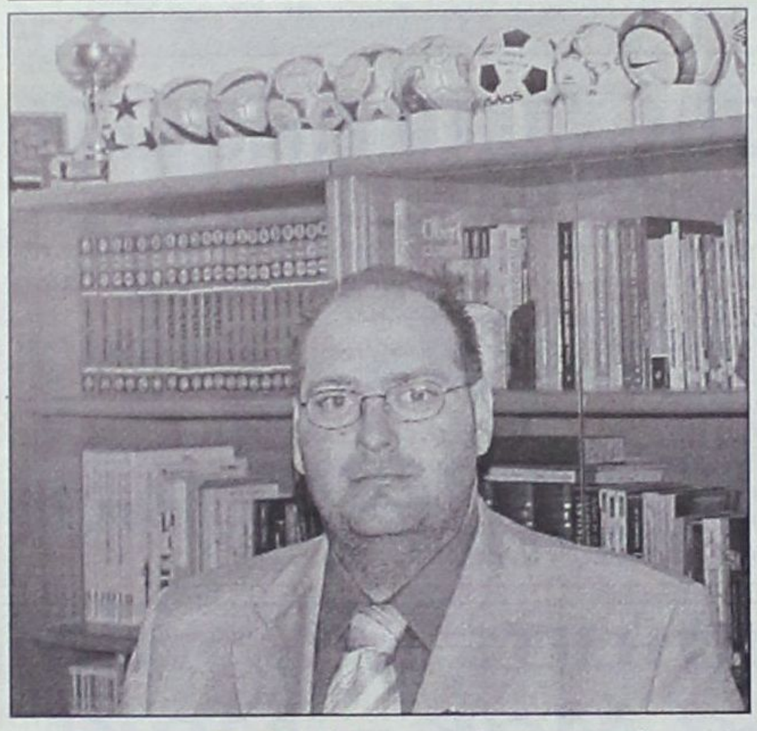

Ο Βάγιος Γαμβρούδης με φόντο τις μπάλες όλων των Μουντιάλ, στο γραφείο του

Το εκλογικό αποτέλεσμα της 11ης Ιουνίου , για την ανάδειξη νέας διοίκησης στην Ένωση Ποδοσφαιρικών Σωματείων Δωδεκανήσου μπορεί για την εκλογή και την μη εκλογή κάποιων προσώπων να προκάλεσε αίσθηση , ωστόσο σε καμία περίπτωση αυτό δεν συνέβη με την εκλογή του Βάγιου Γαμβρούδη και την αναρρίχηση στο πόστο του γενικού γραμματέα!

Άνθρωπος σύγχρονος , με πλήθος καινοτόμων ιδεών για τη λειτουργία της Ένωσης και της αναβάθμισης εν γένει του δωδεκανησιακού ποδοσφαίρου σε κερδίζει αμέσως με το μειλίχιο και πρόσχαρο ύφος του ενώ το μεγάλο του ατού είναι το πάθος του για δουλειά και προσφορά , σε βάρος συνήθως του ανύπαρκτου ελεύθερου χρόνου του και της οικογενειακής του ισορροπίας. Αν έμενε στην Αγγλία θα αποκαλούνταν workaholic, (απόφοιτος της γερμανικής σχολής Εργασίας) ωστόσο κι εδώ χαίρει ιδιαίτερης εκτίμησης και η δουλειά του διακρίνεται για την ποιότητα , την ποσότητα και το εύρος της. Το υψηλό δε μορφωτικό του επίπεδο του δίνει το συγκριτικό πλεονέκτημα για να προγραμματίζει πλήθος δραστικών παρεμβάσεων που θα βάλει την ΕΠΣΔ σε έναν άλλο δρόμο ανάπτυξης και εξόδου από το τέλμα που μοιραία έχει περιέλθει τελευταία , λόγω και της τεράστιας οικονομικής ύφεσης που μαστίζει εν γένει το ελληνικό ποδόσφαιρο!

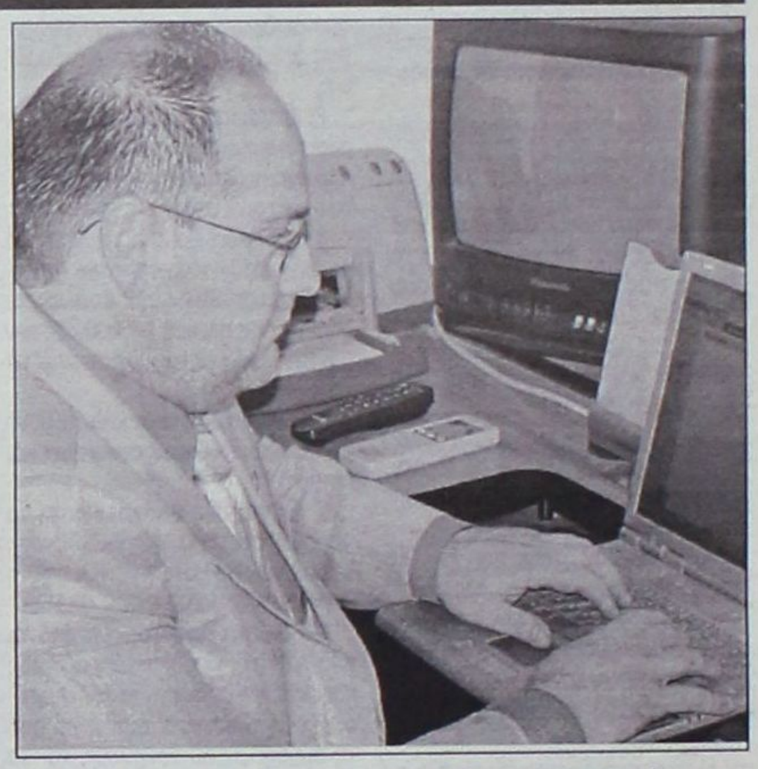

Εν ώρα εργασίας στο γραφείο του σπιτιού του

Ο Βάγιος Γαμβρούδης , λίγα εικοσιτετράωρα μετά την πανηγυρική εκλογή του στο νέο Δ.Σ. της ΕΠΣΔ άνοιξε την καρδιά του – και τα χαρτιά του – στην ΔΡΑΣΙΣΠΟΡ και αποκαλύπτει πράγματα που ως τώρα δεν είχαν δει τα φώτα της δημοσιότητας , στις ελάχιστες , είναι η αλήθεια , φορές που έδωσε συνέντευξη σε τοπικό Μ.Μ.Ε.

• ***Κύριε Γαμβρούδη , μετά την παρουσία σας την τελευταία διετία , στη θέση του μέλους της Τεχνικής Επιτροπής της ΕΠΣΔ , εδώ και δύο περίπου εβδομάδες είστε και γενικός γραμματέας της Ένωσης και όχι μόνο, αφού είστε και μέλος κάποιων Επιτροπών. Τι ισχύει αλήθεια; Το « τρώγοντας έρχεται η όρεξη » η κάτι άλλο , βαθύτερο σας ώθησε να θέσετε υποψηφιότητα για να εκλεγείτε στο 11μελές ΔΣ της ΕΠΣΔ;***

- Ειλικρινά ποτέ δεν περίμενα ότι βάζοντας για πρώτη φορά υποψηφιότητα θα είχα τόσο μεγάλη απήχηση και δημοτικότητα! 36 ψήφοι για πρώτη φορά δεν είναι ένα ευκαταφρόνητο νούμερο και σίγουρα αποτελεί μεγάλη επιτυχία. Πιστεύω ότι απλά ήταν η ανταμοιβή μου για τις υπηρεσίες που προσέφερα όλους αυτούς τους μήνες και τον ανυπολόγιστο χρόνο που διέθεσα στις Μικτές μας ομάδες. Αυτό πρακτικά σημαίνει ότι κρίθηκα θετικά για την προσφορά μου. Αποτελεί ύψιστη τιμή για μένα , τον Βενιαμίν της οικογένειας της ΕΠΣΔ να βρίσκομαι στη θέση του γενικού γραμματέα , θέση που απαιτεί διαρκή επαγρύπνηση , άριστα αντανακλαστικά και εξαιρετικές διοικητικές και οργανωτικές ικανότητες αλλά και ... γερό στομάχι ως ο φυσικός αποδέκτης των παραπόνων! Πιστεύοντας ωστόσο στις δυνάμεις μου και στο τι μπορώ να προσφέρω αποφάσισα να κατέλθω στις εκλογές της ΕΠΣΔ και καθημερινά ξοδεύω αρκετές ώρες παρουσίας και εργασίας στα γραφεία της.

Πάντως μοναδικό κίνητρο για να αυτοπροταθώ ήταν η αγάπη που τρέφω για το ποδόσφαιρο και η κοινωνική του διάσταση και η ανιδιοτελής προσφορά, κάτι που με συναρπάζει. Εξάλλου πάντα μου άρεσαν τα δύσκολα και η θέση του γενικού γραμματέα ήταν μία σπάνια ευκαιρία για να προσφέρω με τις γνώσεις και την εμπειρία μου στον χώρο , με γνώμονα πάντα την πρόοδο και την ανάπτυξη του Δωδεκανησιακού ποδοσφαίρου και τον εκσυγχρονισμό του.

• ***Η ως τώρα πορεία σας στον δύσβατο χώρο του ποδοσφαίρου ήταν για 'σας στρωμένη με ροδοπέταλα η περάσατε κι εσείς από τις γνωστές στενωπούς της αμφισβήτησης, της συκοφάντησης και του μηδενισμού του παραγόμενου έργου;***

- Η μέχρι σήμερα παρουσία μου στα ποδοσφαιρικά πράγματα του τόπου δεν μπορώ να πω ότι αμφισβητήθηκε ιδιαίτερα. Βέβαια κακά τα ψέματα ο χώρος του ποδοσφαίρου δεν προτείνεται για κολεγιόπαιδα. Απαιτεί να διαθέτεις γερό στομάχι , πείσμα), εγωισμό , διαλλακτικότητα και λήψη των σωστών και ενδεδειγμένων αποφάσεων σε πολύ σύντομο χρόνο και κάτω υπό καθεστώς έντονης πίεσης ενδεχομένως.

Βέβαια η ανέλιξή μου στην ιεραρχία της ΕΠΣΔ πείραξε κάποιους αλλά αυτό έχει την λογική του εξήγηση. Πάντως όπου καταπιάστηκα άφησα την θετική στάμπα μου και άφησα ένα έργο που δεν μπορεί να αμφισβητηθεί. Αυτό σημαίνει ότι όποιος δουλεύει απολαμβάνει ενώ όποιος προσπαθεί με άλλους τρόπους να κερδίσει την ζωή, απλά μπαίνει στο περιθώριο! Είμαι πολύ τυχερός που συμβουλεύομαι άτομα που έχουν αφήσει τη δική τους σφραγίδα στο συγκεκριμένο χώρο και που με περιέβαλαν με εμπιστοσύνη και αγάπη, πιστεύοντας στις δυνατότητές μου.

• ***Έχουμε την αίσθηση ότι κάτι καινούργιο προτίθεστε να κομίσετε στην ΕΠΣΔ και στην όλη δομή του ποδοσφαίρου μας. Είναι έτσι κύριε Γαμβρούδη ;***

- Από την πρώτη κιόλας ημέρα της εκλογής μου προσπάθησα να ιεραρχήσω τις προτεραιότητες εκείνες που χρήζουν άμεσης αντιμετώπισης και παρέμβασης. Για να μην μακρυγορήσω θα αναφέρω σε συντομία τους τομείς και τις δράσεις που θα επικεντρώσω την περαιτέρω δραστηριότητά μου:

• Με τους άμεσους συνεργάτες μου έχω ήδη ξεκινήσει την οργάνωση της Γραμματείας προκειμένου αυτή να γίνει πιο ευέλικτη και λειτουργική. Με ένα σωστά δομημένο αρχείο η γραμματειακή υποστήριξη θα γίνει πιο εύκολη , πιο άμεση και αποδοτική , προς όφελος όλων των συναλλασσόμενων σωματείων!

• Στα μέτρα του εφικτού θα επιδιώξω την καλύτερη δυνατή εξυπηρέτηση και αμεσότερη ενημέρωση των σωματείων ενώ θα καταβληθεί προσπάθεια να μένουν ανοικτά τα γραφεία της ΕΠΣΔ και το απόγευμα , έστω και μία ώρα! Θέλω η ΕΠΣΔ να γίνει το « σπίτι των σωματείων », να έρχεται συχνά ο παράγοντας , να πίνει έναν χυμό και να μου λέει το πρόβλημά του , αναζητώντας μαζί τις πλέον ενδεδειγμένες λύσεις. Είναι σημαντικό τα προβλήματα να επιλύονται εν τη γενέσει τους και να μην διογκώνονται γιατί τότε δύσκολα αντιμετωπίζονται!

• Οι σχέσεις παραγόντων και μελών της ΕΠΣΔ θα πρέπει να έχουν συμβουλευτικό χαρακτήρα ως συστατικό της ισοπολιτείας που σκοπεύουμε να εγκαθιδρύσουμε στην Ένωση και την εν γένει λειτουργία της!

• Σεμινάρια. Το Α και το Ω για τη διαμόρφωση ενός σύγχρονου πλαισίου λειτουργίας, παραγόντων, παικτών, σωματείων και γιατί όχι των φιλάθλων. Μόνο με τη γνώση και τη συνεχή ενημέρωση γύρω από τους κανονισμούς και τις εν γένει εξελίξεις στον χώρο του ποδοσφαίρου θα μπορέσουμε να αντεπεξέλθουμε στις προκλήσεις των καιρών. Ακόμη μέλημά μας θα είναι ανά τακτά χρονικά διαστήματα να ενημερώνουμε τους φιλάθλους μέσω ανοικτών συγκεντρώσεων, έντυπου υλικού και ανακοινώσεων.

• Θα αναβαθμίσουμε σημαντικά τον ρόλο του παρατηρητή αγώνα προκειμένου το έργο που έχει να επιτελέσει να συμβάλλει στην ομαλή ροή του παιχνιδιού . Αυτό θα επιτευχθεί με τακτικές επιμορφωτικές συναντήσεις , έκδοση μνημονίου υποχρεώσεων και δικαιωμάτων εντός και εκτός παιδιάς , ευπρεπή και ομοιόμορφη παρουσία (ρουχισμός , εμβλήματα κλπ) ενώ θα καταβληθεί εκ μέρους μου προσπάθεια να υπάρξει – επιτέλους – και κάποια οικονομική ικανοποίηση τους , στο μέτρο του δυνατού , πάντα.

• Σε συνέχεια της κινητικότητας για την εξεύρεση νέου κτιρίου και εφ όσον αυτή επιτευχθεί θα προτείνω στο Δ.Σ. τη δημιουργία « Μουσείου Ποδοσφαίρου » , στο υπάρχον κτίριο της ΕΠΣΔ , οπότε και ο χώρος θα αναβαθμιστεί και θα ευπρεπιστεί και οι οικονομικές θυσίες της πρώτης διοίκησης θα αξιοποιηθούν κατά τον καλύτερο τρόπο. Υπάρχουν ιδέες και σκέψεις που θα προωθηθούν για συζήτηση στους αντίστοιχους προέδρους των επιτροπών της ΕΠΣΔ.

• ***Όλα αυτά καλά ακούγονται αλλά σίγουρα χρειάζονται πολλές εργατοώρες για να γίνουν. Και από ό,τι γνωρίζουμε ο ελεύθερος χρόνος σας είναι ελάχιστος. Πως θα τα καταφέρετεόλα αυτά κύριε Γαμβρούδη; Μουρμούρες από τον στενό οικογενειακό σας κύκλο δεν έχετε;***

- Πριν ακόμη πάρω την απόφαση ν' ασχοληθώ με τα του ποδοσφαίρου μας είχα διεξοδική συζήτηση μαζί τους όπου τους εξήγησα τα συν και τα πλην της κίνησής μου. Η πρόθεσή τους να με «ανεχτούν» και να μου συγχωρήσουν την σχεδόν ολοήμερη «απουσία» μου , αναγνωρίζοντάς μου συνάμα το διακαή μου πόθο να ασχοληθώ την ΕΠΣΔ , με οδήγησαν να πάρω τη μεγάλη απόφαση.

• ***Πολιτικές βλέψεις έχετε κ. Γαμβρούδη;***

- Θα προσπαθήσω να τηρήσω την ευχή και κατάρα του πατέρα μου , να μην ασχοληθώ ποτέ μου με την πολιτική , την οποία ο ίδιος γνώρισε καλά στην ζωή του και πικράθηκε αρκούντως. Ωστόσο επειδή ο χώρος της πολιτικής είναι απρόβλεπτος «ποτέ μην λες ποτέ...».-

Ποιος είναι

• Γεννήθηκε στην Αθήνα στις 22-1-1973 από πατέρα Λήμνιο και μητέρα Αφαντενή.

• Σπούδασε Διοίκηση Ξενοδοχειακών Επιχειρήσεων, στην πασίγνωστη σχολή Hotel Hoch Fach Schoule Steigenberger του Bad Reichenhall και μιλάει αγγλικά και γερμανικά.

• Διευθύνει την οικογενειακή ξενοδοχειακή μονάδα OASIS στ' Αφάντου.

• Η κοινωνική του δράση είναι αξιοζήλευτη: κατά καιρούς ενεργό μέλος του ΑΕΡΑ Αφάντου , ιδρυτικό μέλος του Ομίλου Γκολφ Αφάντου 2002 , μέλος του Συλλόγου Διευθυντών Ξενοδοχείων Ρόδου , λαϊκό μέλος της Τεχνικής Επιτροπής της ΕΠΣΔ , τη διετία 2003-2004 και από τις 11 Ιουνίου 2005 γενικός γραμματέας της Ένωσης!

• Έχει ασχοληθεί με τη δημοσιογραφία αρκετά χρόνια και έχει εργαστεί σε τηλεοπτικούς και ραδιοφωνικούς σταθμούς του νησιού και σε τοπικές ημερήσιες εφημερίδες.

• Είναι νυμφευμένος με τη Δέσποινα Δημητροπούλου και έχει μία κόρη ηλικίας έξι περίπου ετών.

• Έχει διατελέσει παρατηρητής αγώνων εθνικών κατηγοριών.



ΕΠΙΣΗΜΟΣ ΔΙΑΝΟΜΕΑΣ OPEL

ΜΑΜΑΛΙΓΚΑΣ ΑΕΒΕ: 3ο χλμ. Λ. Ρόδου - Λίνδου, Ρόδος 85100, Τηλ: 22410 61005

Γιατί όχι και στην Α' Κατηγορία δηλώνουν

Αναδείχτηκαν πρωταθλητές τη χρονιά που πέρασε με χαρακτηριστική άνεση, κάτι που τους κάνει ιδιαίτερα υπερήφανους για το επίτευγμα

Ο Γιώργος Στάππας και ο Μανώλης Σάββενας, τα δύο άκρα του Αγίου Ισιδώρου (επίθεση και άμυνα αντίστοιχα) ενίσχυσαν την ομάδα και την οδήγησαν στην κατάκτηση του πρωταθλήματος μαζί με ένα σύνολο ισάξιων ποδοσφαιριστών.

Οι δύο ποδοσφαιριστές, αρκετά ευχαριστημένοι από την έκβαση των πραγμάτων, μίλησαν στη «Δράση» για την «αναγέννηση» της ομάδας και την παρά λίγο αήττητη πορεία τους στο πρωτάθλημα και δηλώνουν πως θα συνεχίσουν να βρίσκονται και τη νέα χρονιά στη σύνθεση του Αγ. Ισιδώρου με σκοπό να βοηθήσουν την ομάδα να κάνει μια καλή πορεία και στη Β' Κατηγορία.

ΤΗΣ ΜΑΡΙΑΣ ΚΟΛΕΖΑΚΗ.-





Να βοηθήσει την ομάδα από τη θέση του παράγοντα, όταν σταματήσει το ποδόσφαιρο, σκέφτεται ο Μανώλης Σάββενας (αριστερά)

Στον Αγιο Ισίδωρο παραμένει και τη νέα περίοδο ο Γιώργος Στάππας (δεξιά)

Καταφέρατε να δημιουργήσετε πρόβλημα στους φιλάθλους φέτος. Ο Έλληνας φίλαθλος κατά γενική ομολογία «φταίχνεται» να τσακώνεται ή να αμφισβητεί το πρωτάθλημα καθώς και την ομάδα που το κατακτά και έρχεστε λοιπόν εσείς και στέφεστε πρωταθλητές με καταπληκτικά στατιστικά κυρίως όσον αφορά στη διάρκειά της ομάδας ...

Γ.Σ: Απλά πιστεύω πως οι δυνατότητες της ομάδας ήταν αυτές . Παίξαμε πολύ καλό ποδόσφαιρο και φτάσαμε εκεί που φτάσαμε.

Μ.Σ: Πιστεύω πως ο πρώτος στόχος της ομάδας από τη στιγμή που βρεθήκαμε για πρώτη στιγμή στα αποδυτήρια ήταν το πρωτάθλημα . Έγιναν οι ανάλογες κινήσεις από το συμβούλιο και έφτιαξαν μια ομάδα δυνατή, εάν βέβαια παίρνεις το ένα παιχνίδι μετά το άλλο ανεβαίνει η ψυχολογία σου και είσαι ασταμάτητος . Πιστεύω πως μας άξιζε αυτό γιατί όλοι μαζί κουραστήκαμε και δυστυχώς αυτός που τα χάλασε στο τέλος όλα ήμουνα εγώ. Τρία παιχνίδια πριν το τέλος του πρωταθλήματος έκανα το πέναλτι και χάσαμε αλλά όλα καλά για την ομάδα πήραμε το πρωτάθλημα και είμαστε όλοι ευχαριστημένοι .

Γυρίζουμε στην αρχή της σεζόν, τότε που κρυφά ή φανερά όλοι στον Άγιο Ισίδωρο κάνουν λόγο για κατάκτηση του πρωταθλήματος . Εσείς λοιπόν οι παίκτες πρέπει να καταφέρετε να το σηκώσετε. Τότε δημιουργείται άγχος ;

Γ.Σ: Άγχος δημιουργείται σίγουρα γιατί οι παράγοντες μίλησαν από την αρχή για μία καλή πορεία και για πρωτάθλημα.

Μ.Σ: Πιστεύω πως αγχωθήκαμε αλλά πιστέψαμε στις δυνατότητες μας .Η διοίκηση μας έδωσε τη δύναμη να πιστέψουμε στις δυνατότητες μας .Βέβαια στο ποδόσφαιρο εάν δεν παίξεις μπάλα και δεν αγωνιστείς σωστά δεν πας ψηλά ούτε κατακτάς το πρωτάθλημα. Φέτος λοιπόν με τους κόπους μας, με το συμβούλιο, με τον προπονητή καταφέραμε αυτό που κάναμε .

Εάν δεν καταφέρνατε φέτος να πάρετε το πρωτάθλημα, σύμφωνα με αυτά που λέτε και σύμφωνα με το στήσιμο της ομάδας πιστεύετε πως αυτό θα χρεωνόταν ως αποτυχία της ομάδας ;

Γ.Σ: Όχι, δε νομίζω γιατί ο πρόεδρος, ο γενικός αρχηγός και ο προπονητής προσπάθησαν να μας δείξουν να κοτάζουμε το κάθε παιχνίδι διαφορετικά και να κάνουμε μικρά βήματα. Το πρώτο παιχνίδι που πήραμε ήταν σημαντικό. Ήταν με την Παστίδα η οποία ήταν αρκετά καλή, εάν κέρδιζε αυτό το παιχνίδι ίσως τα πράγματα να ήταν διαφορετικά . Πριν το πρωτάθλημα ακουγόταν ότι ήταν από τις πιο δυνατές ομάδες μέσα στον όμιλό και από τη στιγμή που την κερδίσαμε στο πρώτο παιχνίδι βλέπαμε πλέον τη συνέχεια διαφορετικά. Δηλαδή λέγαμε ότι καταφέραμε να κερδίσουμε μία από τις πιο δυνατές ομάδες στον όμιλο. Επομένως από' δω και πέρα θα πρέπει να προσέχουμε το κάθε παιχνίδι χωριστά

Η ομάδα πριν τρία χρόνια δεν υπήρχε. Ήταν υπό διάλυση γιατί πριν έξι χρόνια ήταν να κάνουμε μια συγχώνευση με την Έμπωνα και τελευταία στιγμή κάτι χάλασε και δεν έγινε . Μέσα σε αυτά τα τρία χρόνια η ομάδα έβαλε κάποιους στόχους και έφτιαξε κάποια πλάνα και πιστεύω πως τη φετινή χρονιά με το πλανόγραμμα της διοίκησης ήρθε το πρωτάθλημα . Εάν δεν καταφέρναμε να πάρουμε το πρωτάθλημα δεν θα ήταν και πλήρης αποτυχία αλλά για μας τους παίκτες που γυρίσαμε στην ομάδα και παίξαμε σε μεγαλύτερες κατηγορίες θα ήταν αποτυχία . Οι ίδιοι οι άνθρωποι άξιζαν το πρωτάθλημα αφού έκαναν πολλές προσπάθειες και υπομονή σε όλους τους τομείς .

Μιλάτε εάν κατάλαβα καλά λοιπόν για προσωπική αποτυχία του κάθε παίκτη ξεχωριστά.

Γ.Σ: Ναι.

Μ.Σ: Ναι.

Στεφθήκατε πρωταθλητές στον Β' όμιλο της Γ' Κατηγορίας με μεγάλη διαφορά από τις ομάδες που σας καταδίωκαν . Ήταν κάτι ανέλπιστο ή το περιμένατε πριν καν αρχίσει το πρωτάθλημα ;

Γ.Σ: Πιστεύαμε πως το πρωτάθλημα θα παιζόταν μέχρι τέλους, δεν περιμέναμε αυτή τη διαφορά από το δεύτερο και τον τρίτο. Ήταν κάτι που δεν το περίμενε σχεδόν κανένας .

Μ.Σ: Πιστέψαμε στις δυνατότητες μας για την πρώτη θέση. Η αλήθεια είναι βέβαια πως και εμείς δεν περιμέναμε τόσο μεγάλη διαφορά. Εγώ πρώτη φορά στην καριέρα μου συναντώ ένα τόσο ωραίο πράγμα. Εβδομάδα με την εβδομάδα παίρναμε περισσότερη δύναμη. Οι νίκες, ο ενθουσιασμός, ο κόσμος, το πάθος και η ενότητα έκαναν τη διαφορά .

Φέτος είχατε ένα καταπληκτικό σερί νικών, κάτι που έκανε πολλούς να αναρωτιούνται πότε θα χάσετε . Με λίγα λόγια δημιουργήσατε την υπερομάδα φέτος ή απλά οι υπόλοιποι αντίπαλοι σας δεν μπορούσαν να διεκδικήσουν κάτι πέραν των υπολοίπων θέσεων;

Γ.Σ: Η Παστίδα είχε έμπειρους παίκτες , βέβαια είχαμε και εμείς αλλά όχι όσους είχε η Παστίδα. Πιστεύαμε πως μ' αυτή την ομάδα θα αντιμετωπίζαμε πρόβλημα κατά τη διάρκεια του αγώνα . Ήταν δύσκολό το πρωτάθλημα. Από' κει και ύστερα έπαιξε ρόλο το σύνολο, η δουλειά του προπονητή και η μεγάλη βοήθεια του κόσμου.

Μ.Σ: Μεγάλο ρόλο έπαιξε και η βοήθεια του προπονητή και εδώ θέλω να σταθώ . Είχε να κάνει όπως και πέρυσι με μια καινούρια ομάδα και μια καινούρια εντεκάδα . Είχε να δέσει μέσα σε λίγους μήνες μία καινούρια ομάδα και τελικά ο Μανόλης Κοντός το κατόρθωσε και του αξίζουνε συγχαρητήρια γιατί κράτησε ένα πολύ καλό κλίμα στην ομάδα και βοήθησε όλα τα παιδιά.

Τελικά μήπως εδώ μέτρησε ποιος ήθελε να πάρει το πρωτάθλημα περισσότερο;

Γ.Σ: Παίζει μεγάλο ρόλο να το πιστέψεις αυτό που πας να κάνεις . Εάν δεν το πιστέψεις εσύ ο ίδιος δε θα καταφέρεις τίποτα.

Μ.Σ: Και οι άλλες ομάδες πριν την έναρξη του πρωταθλήματος , όπως είναι ο Πολύστρατος ,η Παστίδα ελπίζανε για το πρωτάθλημα . Άλλωστε το είχαν δηλώσει ότι πήγαιναν για τον τίτλο και την άνοδο. Εμείς παρά το γεγονός ότι ενδόμυχα ξέραμε ότι πάμε για πρωτάθλημα κρατηθήκαμε από τη διοίκηση από την αρχή έως το τέλος σε χαμηλούς τόνους και δε δίναμε τόσο μεγάλη έμφαση στο πρωτάθλημα απλώς λέγαμε μεταξύ μας ότι πάμε για ένα καλό σκοπό .

Πάρα το γεγονός ότι κατακτήσατε το πρωτάθλημα καταφέρατε να μαζέψετε φιλάθλους στο γήπεδο;

Γ.Σ: Πρόπερσι εγώ δεν ήμουνα στην ομάδα , για πρώτη φορά ήρθα την περυσινή σεζόν, όμως πήγαινα στο γήπεδο και την έβλεπα να αγωνίζεται. Η διαφορά στην προσέλευση του κόσμου ήταν πολύ μεγάλη τις δύο αυτές χρονιές . Φέραμε περισσότερο κόσμο σε σχέση με πρόπερσι. Πιστεύω πως αυτό ήταν λογικό αφού η ομάδα ακουγόταν συνεχώς, κάναμε μόνο νίκες . Η μεγάλη προσέλευση του κόσμου φάνηκε στο παιχνίδι του δευτέρου γύρου με την Παστίδα μέσα στην έδρα της όταν είχαμε περισσότερους φιλάθλους εμείς παρά οι γηπεδούχοι.

Μ.Σ: Φέτος δεν κερδίσαμε, μόνο το πρωτάθλημα κερδίσαμε και καινούριους φιλάθλους . Άνθρωποι που δεν ασχολιόντουσαν καθόλου με το ποδόσφαιρο ασχολήθηκαν με αυτό και ήρθαν κοντά μας . Αυτό για μας ήταν μεγάλη επιτυχία, φέραμε πολλά μικρά παιδιά στην εξέδρα, ακόμη και γυναικείες παρουσίες ;

Το γεγονός ότι το πρωτάθλημα είχε έναν πρωταγωνιστή, δηλαδή εσάς, έδινε κίνητρο στους φιλάθλους να έρθουν στο γήπεδο με δεδομένο το γεγονός ότι και ο καθένας θέλει να δει ένα ενδιαφέρον πρωτάθλημα; Ήταν συνεχής η παρουσία του κόσμου;

Γ.Σ: Η διαφορά αυτή δεν έγινε από την αρχή, ο κόσμος ερχότανε στο γήπεδο γιατί αγαπούσε αυτή την ομάδα η οποία είχε παιδιά από τον Άγιο Ισίδωρο και κακά τα ψέματα η μπάλα είναι μεράκι τους αρέσει να έρχονται και να βλέπουν την ομάδα να κερδίζει συνέχεια.

Μ.Σ: Συμφωνώ με τον Γιώργο, απλώς θέλω να συμπληρώσω πως παιχνίδι με παιχνίδι η ομάδα πρόσφερε περισσότερο θέαμα και παρουσίαζε και άλλο πρόσωπο. Βέβαια κάποιες αλλαγές που έκανε ο προπονητής στην εντεκάδα βοήθησαν και αυτές με τη σειρά τους . Σε κάθε παιχνίδι χρησιμοποιούσε και διαφορετική εντεκάδα και παρουσίαζε άλλο σύνολο παρά το γεγονός ότι χρησιμοποιούσε ένα βασικό κορμό παικτών . Εάν εξαιρέσει κανείς τα δύο τρία παιχνίδια που χαλαρώσαμε η ομάδα έπαιξε εξαιρετικό ποδόσφαιρο.

Πότε καταλάβατε ότι το πρωτάθλημα δεν το χάνετε;

Γ.Σ: Όταν βαθμολογικά και αριθμητικά δεν μπορούσε πλέον ο δεύτερος να καλύψει τη διαφορά και να μας φτάσει .Τότε έφυγε το άγχος από τους παίκτες και ήμασταν πιο ελεύθεροι να παίξουμε.

Προσφέρατε μεγαλύτερο θέαμα....

Μ.Σ: Βασικά εμείς είχαμε πίεση με το «χρόνο» και την «ιστορία» φέτος γιατί πήγαμε να κάνουμε κάτι ακατόρθωτο στη Γ' Κατηγορία και σε όλη την Ελλάδα αλλά κρίθηκε τρεις αγωνιστικές πριν το τέλος αυτό και αμέσως μετά χαλαρώσαμε.

Τι θα περιμένουμε από τον Άγιο Ισίδωρο τη νέα χρονιά, ποιοι είναι οι στόχοι της διοίκησης από τη νέα χρονιά;

Γ.Σ: Ακόμα δεν έχει θέσει στόχους αλλά πιστεύω πως με τις μεταγραφικές κινήσεις που κάνει η ομάδα σύμφωνα με αυτά που έχουμε ακούσει από τον πρόεδρο και εφόσον μείνουμε όλοι στην ομάδα πιστεύω πως θα πάει καλά.

Μ.Σ: Το νέο πρωτάθλημα είναι πολύ δύσκολο, έχει πολλά δυνατά παιχνίδια, πολλά νησιά και πιστεύω πως πρωταρχικός στόχος είναι να σωθούμε και έπειτα σύμφωνα με τις κινήσεις που θα κάνει η διοίκηση να δούμε εάν μπορούμε να κάνουμε κάτι καλύτερο.

Η ομάδα μπορεί να επαναλάβει τον περυσινό θρίαμβο;

Γ.Σ Εάν γίνει σωστή δουλειά από την αρχή, όπως έγινε και πέρυσι, πιστεύω ναι.

Μ.Σ Εμείς τη συνταγή την έχουμε τώρα. Απομένει να έρθει και η ώρα των αγώνων. Πρέπει να κάνουμε κάποιες προσθετικές μεταγραφές, να δούμε τι λάθη κάναμε για να τα βελτιώσουμε εάν μπορούμε και πιστεύω πως εάν βάλουμε κάποιο στόχο θα τον πετύχουμε.

Μιλήσατε για «συνταγή». Αυτή λοιπόν τι «υλικά» περιέχει;

Γ.Σ: Η Β' Κατηγορία είναι πιο δύσκολη από αυτή που ήμασταν. Χρειαζόμαστε μεγαλύτερη ενίσχυση στο ήδη υπάρχον υλικό

Μ.Σ: Επειδή πιστεύω πως υπάρχει ήδη το δέσιμο μεταξύ των παικτών και μία εξαιρετική διοίκηση η οποία είναι υπόδειγμα οργάνωσης . Επειδή υπάρχει πάρα πολύ καλή ακαδημία και ο κόσμος πλάι μας θεωρώ ότι το μόνο που λείπει είναι μία-δύο μεταγραφές οι οποίες θα βοηθήσουν και θα ενισχύσουν το ήδη υπάρχον υλικό. Πιστεύω πως φέτος μπορεί να μην κάνουμε την πορεία που κάναμε πέρυσι, θα κάνουμε όμως μια σταθερή πορεία . Η Β' Κατηγορία είναι εξαιρετικά δύσκολη, έχει πολλά ταξίδια και χρειάζονται πολλά χρήματα για να μπορεί κάποια ομάδα να αντεπεξέλθει και πρέπει να τονιστεί ότι χρειάζεται να υπάρξουν αλλαγές . Αυτοί που διοικούν την ΕΠΣΔ να βρουν μια λύση γιατί είναι δύσκολό και ειδικά για τα χωριά αυτά που είναι

οι πρωταγωνιστές του Αγίου Ισιδώρου

άπορα.

Μιλάτε για αναδιάρθρωση των ομίλων;

Μ.Σ: Ναι. Πρέπει να γίνει αυτό γιατί είναι δύσκολο και για μας που είμαστε ερασιτέχνες και δεν μπορούμε να αφήνουμε τις δουλειές μας και να τρέχουμε από νησί σε νησί. Άλλωστε εμείς παίζουμε για το χόμπι.

Πόσος κόπος και θυσίες έγιναν για να πάρετε το πρωτάθλημα και την άνοδο. Το πρωτάθλημα αυτό ήταν η είσπραξη της επτυχίας;

Γ.Σ: Για να πάρεις ένα πρωτάθλημα πρέπει από την αρχή να προπονείσαι σωστά, δεν πρέπει να αμελείς τις υποχρεώσεις σου και να δίνεις συνέχεια το παρών κάτω από οποιεσδήποτε συνθήκες.

Μ.Σ: Όπως είπε και ο Γιώργος θέλει θυσίες, θέληση αλλά το βασικότερο φέτος ήτανε ότι η διοίκηση και το τονίζω αυτό συνέχεια μας παρείχε τα πάντα και χάριν στις κινήσεις της και τη βοήθεια της καταφέραμε να κάνουμε την πορεία που κάναμε.

Εσείς φέτος ευχαριστηθήκατε το πρωτάθλημα με δεδομένο το γεγονός ότι ο όμιλος δεν ήταν ενδιαφέρων ;

Γ.Σ: Κάτω από τέτοιες συνθήκες δεν το ευχαριστιέσαι γιατί ο αθλητής χρειάζεται να έχει και λίγη κόντρα . Πάντως φέτος είχε ομάδες οι οποίες βρίσκονταν χαμηλά στη βαθμολογία και μας δυσκόλεψαν πάρα πολύ όσον αφορά στο γκολ. Υπήρχαν φορές που δεν μπορούσαμε να πετύχουμε το γκολ παρά τις προσπάθειες μας.

Μ.Σ: Για μένα δεν ήταν μία ρουτίνα . Όλα τα παιχνίδια τα βλέπαμε το ίδιο, με τον ίδιο ρυθμό. Απλώς εμείς θέλαμε τη νίκη.

Βελτιώνεται ένας ποδοσφαιριστής όταν δεν έχει κάποια ομάδα ισάξια με τη δική του απέναντί του;

Γ.Σ: Βελτιώνεται μόνο όταν παίζει σε μεγαλύτερες κατηγορίες . Εκεί τα παιχνίδια είναι πιο δύσκολα και μαθαίνεις πιο πολλά ,γίνεσαι με τον καιρό πιο έμπειρος. Η Γ' Κατηγορία δεν αφήνει περιθώρια για βελτίωση.

Μ.Σ: Εγώ πιστεύω πως σε θέμα ψυχολογίας το να αγωνίζεσαι σε αυτή την κατηγορία είναι απογοητευτικό. Υπάρχουν δηλαδή κάποιες ομάδες που είναι εντελώς ανοργάνωτες και αυτό σε απογοητεύει σαν ποδοσφαιριστή. Υπάρχουνε ομάδες που οι παίκτες τους μαζεύονται στο πάρα πέντε και έρχονται στο γήπεδο για να παίξουνε . Ίσως και αυτός είναι ένας λόγος που μας έκανε να επιζητούμε αυτή την άνοδο και μακάρι να ξεφύγουμε και από τη Β' Κατηγορία για να πάμε στην Α'.

Μυστικό για την επιτυχία αυτή έχετε; Ποιο είναι;

Μ.Σ: Μυστικό για μένα είναι ο ανταγωνισμός που υπήρχε στην ομάδα . Υπήρχαν 24-25 πάρα πολύ καλοί παίκτες που πολλές φορές προβλημάτισαν τον προπονητή. Η αλήθεια είναι ότι πολλές φορές τον φέραμε σε πολύ δύσκολη θέση αφού δυσκολευόταν να αποφασίσει την εντεκάδα . Μετά λοιπόν από όλο αυτό πιστεύω πως το μυστικό της υπόθεσης είναι οι στόχοι που βάζεις, ακόμη και δυνατότητες να μην έχεις πρέπει να προσπαθήσεις.

Γ.Σ: Εγώ θα έλεγα ως μυστικό το κλίμα που υπάρχει ανάμεσα στους παίκτες της ομάδας και στους ξένους ποδοσφαιριστές . Εάν εκεί χαλάσει η συνταγή και υπάρξει κενό τότε η ομάδα δεν υπάρχει περίπτωση να πάρει το πρωτάθλημα. Ο Άγιος Ισίδωρος δεν αντιμετώπισε τέτοιου είδους προβλήματα.

Πως θα χαρακτηρίζατε την ομάδα σας στο φετινό πρωτάθλημα, ποιο ήταν το κύριο χαρακτηριστικό της για την κατάκτηση του πρωταθλήματος;

Γ.Σ: Το σίγουρο ποδόσφαιρο , δεν κάναμε το κάτι παραπάνω ούτε και ταλαιπωρήσαμε την μπάλα, παίξαμε σοβαρό ποδόσφαιρο

Μ.Σ: Χωρίς να θέλω να φανώ υπερβολικός η ομάδα μου θύμισε λίγο Εθνική .Για να μην παρεξηγηθώ εννοώ ότι όπως και η Εθνική με μικρά αλλά σταθερά βήματα κατέκτησε το Ευρωπαϊκό έτσι και εμείς με μικρά και σταθερά βήματα ανασυγκροτήσαμε την ομάδα και πήραμε το πρωτάθλημα. Όσον αφορά στο ποδόσφαιρο παίξαμε αρκετά σταθερά και επιθετικά.

Είναι το πρώτο σας πρωτάθλημα;

Γ.Σ: Όχι εμένα είναι το τρίτο . Έχω πάρει ένα με τον Ακουσίλαο στη Γ' κατηγορία και ένα με τον Ορφέα όταν πρωτοξεκίνησα, στη Β' Κατηγορία.

Μ.Σ: Εμένα είναι το δεύτερο μου, το πρώτο το κατάκτησα με τον Κλεόβουλο Λίνδου στη Β' Κατηγορία.

Πως είναι να είσαι πρωταθλητής . Ανεβαίνει αυτομάτως το κύρος ενός ποδοσφαιριστή;

Γ.Σ: Φυσικά και μετράει ο τίτλος, βέβαια δεν βλέπουν μόνο έναν ποδοσφαιριστή, βλέπουν το σύνολο της ομάδας γιατί όσο καλός και να είναι ένας ποδοσφαιριστής δεν πήρε μόνος του το πρωτάθλημα αλλά ήταν μέρος ενός συνόλου . Ο τίτλος πάντως βοηθάει για να πάει σε μια μεγάλη ομάδα.

Μ.Σ: Και ποιος δεν θα ήθελε να είναι πρωταθλητής . Όταν μάλιστα είσαι μετράς και περισσότερο και ποδοσφαιρικά αλλά και σαν άνθρωπος . Αισθάνεσαι κάπως καλύτερα, σου ανεβαίνει η ψυχολογία.

Είσαστε από τους πιο γνωστούς στο τοπικό ποδόσφαιρο . Η επιλογή για το ποδόσφαιρο τελικά σας δικαίωσε όπως δείχνουν τα πράγματα;

Γ.Σ: Το κάθε παιδί από μικρό ξεχωρίζει για ποιο άθλημα κάνει και ποιο άθλημα του αρέσει . Εμένα από μικρό μου άρεσε το ποδόσφαιρο και ζάλισα τον πατέρα μου να με γράψει σ' αυτό το άθλημα . Η μπάλα εάν ασχοληθείς είναι μεράκι δεν είναι κάτι που το κάνεις για να περά

ΓΙΩΡΓΟΣ ΣΤΑΠΠΑΣ

ΑΓΑΠΗΜΕΝΗ ΟΜΑΔΑ: ΑΕΚ
ΧΟΜΠΙ: Ψαροντούφεκο
ΑΓΑΠΗΜΕΝΟ ΦΑΓΗΤΟ: Στιφάδο
ΑΓΑΠΗΜΕΝΗ ΑΤΑΚΑ: Κι έχει ο θεός
ΤΙ ΣΟΥΑΡΕΣΕΙ: Η επαφή με το παιδί μου
ΤΙ ΣΕ ΦΤΙΑΧΝΕΙ: Να παίζω ποδόσφαιρο
ΤΙ ΣΕ ΧΑΛΑΕΙ: Οταν δεν έχω να κάνω τίποτα
ΣΧΕΣΗ: Παντρεμένος με 2 παιδιά
ΑΔΕΛΦΙΑ: Ο Αντώνης, ο Μικές και η Νομική
ΑΥΤΟΚΙΝΗΤΟ: OPEL

σει η ώρα σου.

Μ.Σ: Το να παίζουμε ποδόσφαιρο είναι κάτι που μας ταιριάζει . Καλό είναι οι γονείς να δώσουν ευκαιρία στα παιδιά τους να παίξουν ποδόσφαιρο . Φτιάχνει χαρακτήρα το ποδόσφαιρο, είναι ομαδικό άθλημα που σε βοηθάει στην προσαρμογή και σε κάνει δυνατό στην κοινωνία.

Το ποδόσφαιρο γενικά έχει την έννοια της «αλητείας», αλάνες, ξύλο όταν δεν συμφωνούμε, βρισίδι. Με αυτή την έννοια θεωρείτε τον εαυτό σας «αλήτες»;

Γ.Σ: Μα οι καλύτεροι παίκτες είναι αλήτες . Μάθανε να παίζουν μπάλα στις αλάνες και έγιναν μεγάλα ονόματα . Ναι, με αυτή την έννοια θεωρώ τον εαυτό μου μεγάλο αλήτη.

Μ.Σ: Το ίδιο ισχύει και για μένα . Μέσα στο γήπεδό δεν είμαι και το καλύτερο παιδί.

Γ.Σ: Μέσα σε λογικά πλαίσια πάντα . Ναι πάνω στα νεύρα σου θα πεις μια κουβέντα παραπάνω σε μία φάση θα χτυπήσεις τον άλλο αλλά μέχρι εκεί, έξω από το γήπεδό όλα είναι μια χαρά.

Μ.Σ: Εγώ θα το έλεγα αλήτης αλλά από τη πλευρά του πάθους που έχεις μέσα στον αγωνιστικό χώρο.

Γιατί επιλέξατε την ομάδα του Αγίου Ισιδώρου για να συνεχίσετε την καριέρα σας;

Γ.Σ: Εγώ το βλέπω πιο ωραίο εάν παίξεις κάπου να παίξεις σε μια ομάδα που έχει στόχους και πάει για πρωτάθλημα.

Μετράνε τα λεφτά για έναν ποδοσφαιριστή ή όχι;

Γ.Σ: Μετράνε ναι . Στην σημερινή εποχή με τις δυσκολίες της μετράνε.

Μ.Σ: Πιστεύω πως λειτουργούμε εντελώς ερασιτεχνικά , όμως πιστεύω πως καλό είναι σε μία ομάδα να παίρνουν όλοι από ένα χαρτζιλίκι , ένα συμβολικό ποσό. Πολλές φορές χάνουμε κάποια μεροκάματα και αυτά τα χρήματα θα μπορούσαν να λειτουργήσουν σαν αντιμοιβή στους κόπους μας.

Εσείς είσαστε αρκετά έμπειροι ποδοσφαιριστές . Αυτό δώσατε στην ομάδα του Αγίου Ισιδώρου ;

Μ.Σ: Όχι μόνο, ο Γιώργος έχει βοηθήσει την ομάδα επιθετικά.

Γ.Σ: Ο Μανόλης ήταν μία σταθερή δύναμη στα μετόπισθεν της ομάδας και βοήθησε ώστε να μη δεχτούμε γκολ.

Μ.Σ: Χωρίς ωστόσο να ξεχνάμε τα άλλα παιδιά.

Γ.Σ: Βέβαια γιατί για να φανούμε και ο Μανόλης και εγώ βοήθησαν και οι υπόλοιποι ποδοσφαιριστές.

Από ποιες ομάδες έχετε περάσει ;

Γ.Σ: Η πρώτη μου ομάδα ήταν ο Ορφέας και εκεί έκανα δελτίο σε ηλικία 10 χρονών, το1990. Εκεί έμεινα μέχρι τα 22 μου χωρίς να αγωνίζομαι συνεχώς εκεί γιατί εκείνη την εποχή η ομάδα είχε κακό κλίμα. Θυμάμαι είχα να κατέβω να αγωνιστώ για 2-3 χρόνια . Έπειτα στο 5Χ5 με είδανε από τον Ακουσίλαο και πήγα στην ομάδα δανεικός μετά από τη συμφωνία βέβαια με την ομάδα στην οποία ανήκα .

Μετά από δύο καλές χρονιές στον Ακουσίλαο και ένα πρωτάθλημα ήρθα στον Άγιο Ισίδωρο

Μ.Σ: Και' γω ξεκίνησα ίδια χρονολογία με τον Γιώργο και μάλιστα σε κάποιο παιχνίδι ήμασταν και αντίπαλοι . Ήταν του καιρό που πήγα στην ΑΕΠ και τότε οι δύο αυτές ομάδες είχανε τα καλύτερα πρωταθλήματα. Εγώ ξεκίνησα από τον Άγιο Ισίδωρο και μάλιστα σε μικρή ηλικία, τότε λοιπόν στα 13 μου έπαιξα στο αντρικό πρωτάθλημα, βέβαια τότε δεν επιτρεπόταν αλλά το κάναμε παράνομα. Αλλωστε η ομάδα έχανε συνεχώς και μάλιστα εάν θυμάμαι καλά ήμασταν –4 βαθμούς , παράλληλα ήμουν στη Μικτή Δωδεκανήσου και φτάσαμε στον τελικό του πρωταθλήματος. Μάλιστα θέλω να σταθώ εδώ γιατί βλέπω πως δεν ενδιαφέρεται κανείς για τη νέα γενιά παικτών σ'αυτό το πρωτάθλημα γιατί εκεί θα διακριθούνε και όχι στις ομάδες τους . Μετά και αφού δεν τα βρήκα με τον Ιάλυσο πήγα στο Διαγόρα Βατίου και μετά από εκεί στον Κλεόβουλο και έπειτα όταν μάθαμε όλοι όσοι ανήκαμε κάποτε στον Άγιο Ισίδωρο ότι η ομάδα φτιάχνεται για κάτι καλό γυρίσαμε πίσω.

Δύο χρόνια χωρίς να αγωνίζεσαι, όταν επέστρεψες τα πράγματα ήταν δύσκολα ;

Γ.Σ: Δεν ήταν εύκολα γιατί όταν παρατάς τη μπάλα σε παρατάει.

ΜΑΝΩΛΗΣ ΣΑΒΒΕΝΑΣ

ΑΓΑΠΗΜΕΝΗ ΟΜΑΔΑ: Παναθηναϊκός
ΧΟΜΠΙ: Τένις
ΑΓΑΠΗΜΕΝΟ ΦΑΓΗΤΟ: Μουσακάς
ΑΓΑΠΗΜΕΝΗ ΑΤΑΚΑ: Ολα καλά
ΤΙ ΣΟΥΑΡΕΣΕΙ: Να περνάω καλά
ΤΙ ΣΕ ΦΤΙΑΧΝΕΙ: Να βρίσκομαι με τους φίλους μου
ΤΙ ΣΕ ΧΑΛΑΕΙ: Να χάνω
ΣΧΕΣΗ: Ελεύθερος
ΑΔΕΛΦΙΑ: Ο Γιώργος και ο Σταύρος
ΑΥΤΟΚΙΝΗΤΟ: POLO

Χρειάστηκε να δουλέψω σκληρά και να προπονηθώ πάρα πολύ για να επιστρέψω στη φυσική κατάσταση στην οποία ήμουν πριν τα παρατήσω. Βέβαια στον Ορφέα ήμουν αμυντικός, στόπερ και αριστερό μπακ -χαφ και όταν γύρισα ήμουν επιθετικός.

Τελικά σου πήγαινε η θέση ή της πήγαινες εσύ ;

Γ.Σ: Μάλλον το δεύτερο γιατί για να με βάλουν οι προπονητές μου στον Ακουσίλαο και εδώ σ' αυτή τη θέση μάλλον κάτι θα ξέρουν.

Μανόλη είπες 13 χρονών στο αντρικό. Σε μία τέτοια ηλικία πως αγωνίζεται κανείς σε ένα δύσκολο πρωτάθλημα ;

Μ.Σ: Τότε με την ομάδα δεν πηγαίναμε και τόσο καλά και επειδή δεν είχανε παίκτες με έβαζαν υποχρεωτικά μέσα στον αγωνιστικό χώρο. Τα πράγματα ήταν πάρα πολύ δύσκολα για μένα, απλά οι σωματικές μου διαπλάσεις με βοήθησαν. Ήμουν ψηλός, είχα τον τσαμπουκά και αυτά με βοηθήσανε. Μάλιστα ήμουν αντίπαλος με κάποιους ποδοσφαιριστές που λίγα χρόνια νωρίτερα τους είχα ως ινδάλματα, όπως τον Γιάννη τον Καμπούρη, τον Κώστα Πολυχρονίου και άλλους.

Μεγάλη εμπειρία;

Μ.Σ: Τεράστια. Για τα παιδιά μικρών ηλικιών είναι πολύ μεγάλη εμπειρία .Θυμάμαι στο πρώτο μου παιχνίδι που γινότανε στη φυσική μας έδρα , με ένα λάθος δικό μου φάγαμε το γκολ, όμως είχα έναν πολύ καλό δάσκαλο τον Παρασκευά Σάββενα, που μάλιστα του οφείλω και πάρα πολλά, ο οποίος μου έδωσε κουράγιο όταν έκλαιγα και μου είπε ότι θα φάω πολλά χαστούκια ακόμη.

Όταν η ομάδα έφαγε το γκολ με ένα δικό σου λάθος σκέφτηκες να ανοίξει η γη να σε καταπιεί;

Μ.Σ: Ήταν ένα παράξενο συναίσθημα . Είχα αρχίσει να αμφιβάλλω και να αναρωτιέμαι μήπως δεν κάνω για το ποδόσφαιρο αλλά τελικά χρόνο με το χρόνο με τη βοήθεια του προπονητή τα βρήκα με τον εαυτό μου.

Σε ποια ομάδα περάσατε ωραία;

Γ.Σ: Εγώ πέρασα πολύ καλά στον Ακουσίλαο και τώρα στον Άγιο Ισίδωρο και με έκαναν να νιώσω και γω δικός τους.

Μ.Σ: Η ομάδα μας έχει το καλύτερο κλίμα και αυτό δεν το λέμε μόνο εμείς αλλά συζητιέται και σ' όλα τα αθλητικά στέκια . Επίσης πολύ καλή ομάδα σε ό,τι αφορά το κλίμα είναι και ο Κλεόβουλος .

Θα συνεχίσετε να βρίσκεστε στην ομάδα με την οποία πήρατε πρωτάθλημα;

Γ.Σ: Ναι έχω κρούση και από άλλες ομάδες αλλά θα μείνω στην ομάδα του Αγίου Ισιδώρου.

Μ.Σ: Εγώ όσο μπορώ να παίζω ποδόσφαιρο θα είμαι στην ομάδα γιατί εάν φύγω από την ομάδα δεν θα το αντέξω. Εχω παθιαστεί και όταν τελειώσω το ποδόσφαιρο θα συνεχίσω σαν παράγοντας.

Θέλετε να προσθέσετε κάτι τελειώνοντας ;

Μ.Σ: Ναι να ευχαριστήσουμε όλους τους χορηγούς μας, το Δήμο Αταβύρου και ειδικά το δήμαρχο καθώς και όλους όσους βοήθησαν.

ΕΛΛΗΝΙΚΗ ΔΗΜΟΚΡΑΤΙΑ
ΠΕΡΙΦΕΡΕΙΑ Ν. ΑΙΓΑΙΟΥ
ΓΕΝΙΚΗ ΔΙΕΥΘΥΝΣΗ ΠΕΡΙΦΕΡΕΙΑΣ
ΔΙΕΥΘΥΝΣΗ ΔΑΣΩΝ ΔΩΔ/ΝΗΣΟΥ

ΑΝΑΚΟΙΝΩΣΗ

Γνωστοποιείται κατά το άρθρο 14 του Ν. 998/79, η αποστολή για ανάρτηση στο Δήμο Λινδίων της αριθμ. **3137/14-06-2005** Πράξης χαρακτηρισμού έκτασης που εκδόθηκε από τον Δ/ντή Δασών Δωδ/σου. Η **Κ.Μ. 123^Α** γαιών **Λάρδου**, εμβαδού **4.004 τ.μ.**, χαρακτηρίζεται ως **γεωργική έκταση**.

Ο Δ/ντής Δασών Δωδ/νήσου

Φίλιππος Κοντίτσης
Δασολόγος με βαθμό Δ/ντή

Ρετρό αναμνήσεις



Στην έκδοση της προηγούμενης εβδομάδας είχαμε ασχοληθεί κυρίως με τα εισιτήρια που έκοβε η ομάδα της Ρόδου κατά τη διάρκεια των τριών συμμετοχών της στην Α' Εθνική Κατηγορία στα χρόνια του επαγγελματικού ποδοσφαίρου. Επειδή εκείνες οι ιστορικές αναμφίβολα στιγμές δεν αποτελούν και το μοναδικό φωτεινό παράδειγμα σε ό,τι έχει να κάνει με την παρουσία του κόσμου στο γήπεδο της πόλης μας, σήμερα θα δούμε και την άλλη ομάδα του νησιού που έπαιξε στη μεγαλύτερη κατηγορία της χώρας μας. Πρόκειται φυσικά για τον Διαγόρα που προς τα τέλη της δεκαετίας του 1980 επίσης είχε πάρα πολύ μεγάλη απήχηση στον φίλαθλο κόσμο. Η ιστορία βέβαια μας έχει διδάξει πως πάντοτε η Ρόδος ήταν αυτή που μάζευε τους περισσότερους θεατές και αυτό είναι μια πραγματικότητα, σίγουρα όμως υπάρχει μια χρονιά που ο «γηραιός» υπερίσχυσε στα συνολικά εισιτήρια. Κατά την πρώτη του συμμετοχή στην Α' Εθνική (1986 – 87) έκοψε 67.811 εισιτήρια κατά πέντε χιλιάδες περίπου περισσότερα από την αντίστοιχη πρώτη της Ρόδου στην ίδια κατηγορία, την περίοδο 1979 – 80 που είχε 62.633 (μιλάμε πάντα για τα χρόνια του επαγγελματικού ποδοσφαίρου).

Ας δούμε όμως πιο αναλυτικά στους σχετικούς πίνακες όλα τα εισιτήρια των ομάδων κατά τις τρεις συμμετοχές του «γηραιού» στην Α' Εθνική:

Του Δημήτρη Δραγάτη.-

ΠΕΡΙΟΔΟΣ 1986-87

ΟΜΑΔΕΣ	ΕΙΣΙΤΗΡΙΑ	ΕΙΣΠΡΑΞΕΙΣ
Ολυμπιακός	477.060	162.209.395
Παναθηναικός	311.019	108.083.468
ΑΕΚ	244.362	76.665.511
ΠΑΟΚ	199.037	80.636.029
Άρης	121.469	47.309.801
Ηρακλής	114.790	40.306.623
Λάρισα	109.733	39.259.053
ΟΦΗ	108.930	45.259.600
ΠΑΣ Γιάννινα	79.349	27.630.148
Πανιώνιος	78.323	29.467.942
Εθνικός	70.408	25.610.559
ΔΙΑΓΟΡΑΣ ΡΟΔΟΥ	67.811	26.528.572
Βέροια	63.692	25.173.364
Απόλλων Αθηνών	62.388	25.592.565
Δόξα Δράμας	52.030	19.171.199
Καλαμαριά	50.907	19.509.296

ΠΕΡΙΟΔΟΣ 1987-88

ΟΜΑΔΕΣ	ΕΙΣΙΤΗΡΙΑ	ΕΙΣΠΡΑΞΕΙΣ
Ολυμπιακός	578.847	288.322.132
Παναθηναικός	354.513	163.342.950
ΠΑΟΚ	264.661	150.506.300
ΑΕΚ	251.951	152.610.882
ΛΑΡΙΣΑ	191.289	103.116.200
Άρης	152.064	81.224.200
Ηρακλής	128.709	65.822.100
ΟΦΗ	120.607	69.714.350
Εθνικός	117.856	62.238.650
Παναχαική	111.838	60.612.086
Πανιώνιος	103.185	59.611.800
Πανσερραικός	96.282	39.701.100
Λεβαδειακός	68.242	49.561.000
Βέροια	56.935	32.032.010
Απόλλων Καλ.	51.784	26.853.750
ΔΙΑΓΟΡΑΣ ΡΟΔΟΥ	50.040	31.326.900

ΠΕΡΙΟΔΟΣ 1986-89

ΟΜΑΔΕΣ	ΕΙΣΙΤΗΡΙΑ	ΕΙΣΠΡΑΞΕΙΣ
Ολυμπιακός	484.207	299.769.850
Παναθηναικός	289.882	178.863.750
ΑΕΚ	231.959	169.379.150
ΠΑΟΚ	220.842	167.527.150
Ηρακλής	133.266	81.697.200
Πανιώνιος	116.189	79.907.800
Λάρισα	112.714	66.738.250
ΟΦΗ	112.136	69.007.150
Άρης	99.942	64.897.850
Εθνικός	99.345	61.059.450
Ολυμπιακός Β.	85.948	63.369.100
Απόλλων Αθ.	61.983	46.286.950
Δόξα Δράμας	60.467	35.191.250
Λεβαδειακός	44.403	41.156.750
Απόλλων Καλ.	41.609	24.451.250
Διαγόρας	40.669	32.587.000

Στο στόχαστρο του Γκέραρντ!

Οι Ροδίτες παίκτες πάντα βρίσκονταν στο στόχαστρο των μεγάλων ομάδων της χώρας μας. Ιδιαίτερα τα χρόνια όπου είχαμε τη Ρόδο και μετέπειτα τον Διαγόρα στην Α' Εθνική Κατηγορία , το ταλέντο περίσσευε. Ουκ ολίγες φορές οι εφημερίδες των εποχών αυτών ανέφεραν στα ρεπορτάζ τους τις σχετικές πληροφορίες. Μιας και ο λόγος σήμερα για τον Διαγόρα θα πρέπει να αναφέρουμε πως κάποια στιγμή δυο παίκτες του «γηραιού» βρίσκονταν στα μεταγραφικά πλάνα του τότε προπονητή του ΟΦΗ Ευγένιου Γκέραρντ. Επρόκειτο για τους Ηλία Βασιλαράκη και Μιχάλη Κυπριώτη οι οποίοι είχαν αφήσει πάρα πολύ καλές εντυπώσεις με τις εμφανίσεις τους. Ειδικά σε ένα παιχνίδι στον Βόλο με τον τοπικό Ολυμπιακό τα πήγαν τόσο καλά που ο «κατάσκοπος» που είχε στείλει ο ΟΦΗ για να τους παρακολουθήσει είχε μείνει με ανοιχτό το στόμα χωρίς καμία δόση υπερβολής.

Κάνοντας μάλιστα δηλώσεις ο υπεύθυνος τύπου της ΠΑΕ ΟΦΗ σε τοπικό ραδιοφωνικό σταθμό τόνισε πως, «ο κ. Γκέραρντ θέλει και τους δυο παίκτες στην Κρήτη» και πρόσθεσε και τα ακόλουθα: «Δεν ξέρω βέβαια αν θα γίνει κάτι τώρα καθώς ήδη έχει αποκτηθεί ο Ίμρε Μπόντα από τον Ολυμπιακό Βόλου. Αν είναι να γίνει κάτι πιστεύω ότι θα προχωρήσει με το τέλος του πρωταθλήματος, δηλαδή το καλοκαίρι».

back in time...



Ετσι για να θυμηθούμε λίγο και τις καλές εποχές του τοπικού μας. Δυναμική διεκδίκηση της μπάλας μεταξύ του Πιλάτου (αριστερά) και του Λαγκάνη από αναμέτρηση του Ιαλυσού με τον Κλεάνθη Παραδεισίου

Διαιτητικές αδικίες...

«Μεγάλες διαιτητικές αδικίες» έρχονται στη μνήμη των φιλάθλων του νησιού μας στο άκουσμα του ονόματος του Παναθηναϊκού! Σε προηγούμενη έκδοση είχαμε αναφερθεί σε ένα παιχνίδι Κυπέλλου ανάμεσα στη Ρόδο και το «τριφύλλι» (25 Απριλίου 1975) όπου άρχισε αλλά δεν τελείωσε ποτέ λόγω σοβαρών επεισοδίων που σημειώθηκαν στο τότε Εθνικό Στάδιο εξαιτίας των αποφάσεων του διαιτητή κ. Μαρτίνη από τη Θεσσαλία. Μεταγενέστερα υπάρχει ακόμα ένα παιχνίδι που αυτή την φορά έδωσε ο Διαγόρας με τους «πράσινους» (πάλι για το Κύπελλο) κατά τη διάρκεια του οποίου ο διαιτητής αδίκησε κατάφωρα την ομάδα της πόλης μας. Ήταν αρχές του 1990 (ο Διαγόρας είχε υποβιβαστεί από την Α' Εθνική) και το παιχνίδι που έγινε στο Εθνικό Στάδιο είχε τελειώσει ισόπαλο με σκορ 1 – 1. Χαρακτηριστικά η εφημερίδα μας τότε ανέφερε μεταξύ άλλων και τα ακόλουθα:

«Ριφιφί έκανε ο Πατρινός διαιτητής Φιλιππίδης υποχρεώνοντας τον πολύ καλό Διαγόρα σε ισοπαλία. Ο εν λόγω διαιτητής μεροληπτούσε υπέρ των φιλοξενουμένων και στο 43' μετέτρεψε ένα θεατρινίστικο πέσιμο του Βλάχου μέσα στην περιοχή σε πέναλτι με το οποίο ισοφάρισε ο Παναθηναϊκός».

Σύμφωνα με το ρεπορτάζ οι «κυανέρυθροι» ήταν σαφέστατα ανώτεροι και άξιζαν της νίκης. Δεν άφησαν τους παίκτες της αθηναϊκής ομάδας να αναπνεύσουν αφού τους πρέσαραν ακατάπαυστα σε όλα τα μήκη και πλάτη του γηπέδου. Οι δυο επιθετικές αιχμές του Παναθηναϊκού (Σαραβάκος, Βαζέχα) δεν μπορούσαν να κάνουν και πολλά πράγματα αφού οι Βασίλης Αθανασίου και Γιαννιός δεν τους άφησαν να κουνηθούν.

Μόλις στο 1' ο Ιακωβίδης με εύστοχο χτύπημα πέναλτι που είχε κερδίσει ο Κυπριώτης είχε κάνει το 1 – 0 αλλά στο 43' ο Βλάχος με τον ίδιο τρόπο ισοφάρισε σε 1 – 1.

Να και οι συνθέσεις εκείνου του παιχνιδιού:

ΔΙΑΓΟΡΑΣ: Καραγιάννης, Σωτηρόπουλος, Γιαννιός, Βασίλης Αθανασίου, Ιακωβίδης, Ράιος, Κουρουκερέζης, Δημήτρης Αθανασίου (73' Κωνστάντουρας), Κρητικός, Κυπριώτης, Μανώλης Πεταυράκης (58' Λατίφης)

ΠΑΝΑΘΗΝΑΙΚΟΣ: Βάντσικ, Αποστολάκης, Χατζηαθανασίου, Γεωργαμλής, Καλιτζάκης, Κουρμπανάς (70' Παυλόπουλος), Σαραβάκος, Μαραγκός (70' Αντωνίου), Βαζέχα, Λούπου, Βλάχος

Κτιριακό και ιστοσελίδα σε πρώτο πλάνο

✓ Τι αναφέρει σχετική επίκαιρη πρόταση που κατέθεσε στην τελευταία συνεδρίαση της Ε.Π.Σ.Δ. το μέλος του διοικητικού της συμβουλίου Θεοδόσης Στεφανάκης

Άνεμος αλλαγών και σύγχρονης αντίληψης για τον τρόπο που θα πρέπει να λειτουργεί από τούδε και στο εξής η Ένωση Ποδοσφαιρικών Σωματείων Δωδεκανήσου άρχισε να διαφαίνεται μετά την τελευταία συνεδρίαση του διοικητικού της συμβουλίου , η οποία διεξήχθη μέσα σε ιδιαίτερα πολιτισμένο και συναινετικό κλίμα , το οποίο άλλους παραξένεψε και άλλους όχι!

Η υποβολή προτάσεων με ουσία και προπαντός αναπτυξιακή χροιά ήταν το ρεζουμέ καθώς και η πρόθεση όλων να εργαστούν για την υλοποίηση τους. Για τον λόγο αυτό παρουσιάζουμε σήμερα την ενδιαφέρουσα πρόταση που κατέθεσε στο Δ.Σ. της Ένωσης, το μέλος του διοικητικού της συμβουλίου Θεοδόσης Στεφανάκης:

ΕΝΩΣΗ ΠΟΔΟΣΦΑΙΡΙΚΩΝ ΣΩΜΑΤΕΙΩΝ ΔΩΔΕΚΑΝΗΣΟΥ

ΣΥΝΕΔΡΙΑΣΗ ΤΗΣ 22 ΙΟΥΝΙΟΥ 2005

ΠΡΟΤΕΙΝΟΜΕΝΟ ΘΕΜΑ

«ΕΚΣΥΓΧΡΟΝΙΣΜΟΣ ΕΓΚΑΤΑΣΤΑΣΕΩΝ ΚΑΙ ΑΝΑΒΑΘΜΙΣΗ ΥΠΗΡΕΣΙΩΝ»

ΕΙΣΗΓΗΤΗΣ

ΣΤΕΦΑΝΑΚΗΣ ΘΕΟΔΟΣΗΣ ΜΕΛΟΣ Ε.Π.Σ.Δ.

ΑΝΑΠΤΥΞΗ ΣΕ ΔΥΟ ΘΕΜΑΤΙΚΕΣ ΕΝΟΤΗΤΕΣ

ΕΝΟΤΗΤΑ 1 ΕΚΣΥΓΧΡΟΝΙΣΜΟΣ ΚΤΙΡΙΑΚΩΝ ΕΓΚΑΤΑΣΤΑΣΕΩΝ
ΕΝΟΤΗΤΑ 2 ΑΝΑΒΑΘΜΙΣΗ ΥΠΗΡΕΣΙΩΝ ΜΕ ΤΗ ΔΗΜΙΟΥΡΓΙΑ ΕΠΙΣΗΜΗΣ ΙΣΤΟΣΕΛΙΔΑΣ ΤΗΣ ΕΝΩΣΗΣ ΠΟΔΟΣΦΑΙΡΙΚΩΝ ΣΩΜΑΤΕΙΩΝ ΔΩΔΕΚΑΝΗΣΟΥ ΚΑΙ ΤΗΝ ΠΡΟΜΗΘΕΙΑ ΟΛΟΚΛΗΡΩΜΕΝΟΥ ΜΗΧΑΝΟΓΡΑΦΙΚΟΥ ΣΥΣΤΗΜΑΤΟΣ

ΕΝΟΤΗΤΑ 1: ΕΚΣΥΓΧΡΟΝΙΣΜΟΣ ΚΤΙΡΙΑΚΩΝ ΕΓΚΑΤΑΣΤΑΣΕΩΝ

Τελώντας σε αναμονή για την άφιξη του ιατρικού εξοπλισμού από την Ε.Π.Ο., σε συνδυασμό με την προσπάθεια εξεύρεσης κατάλληλου κτιρίου για την εγκατάστασή του, πιστεύω πως είναι η πλέον κατάλληλη ευκαιρία να εξετάσουμε συνολικά το θέμα των κτιριακών υποδομών της Ε.Π.Σ.Δ.

Όταν πριν από είκοσι περίπου έτη, αγοράστηκε το παρόν κτίριο, πληρούσε προφανώς όλες τις προϋποθέσεις που συντελούσαν στην πραγματοποίηση της αγοράς του. Οι τωρινές όμως συνθήκες διαμορφώνουν μία εν δυνάμει πραγματικότητα που κυριολεκτικά καθιστά αναγκαία την μετεγκατάσταση του συνόλου των εργασιών και υπηρεσιών της Ε.Π.Σ.Δ. σε άλλες κτιριακές εγκαταστάσεις.

Για τα παραπάνω, προτείνω προς συζήτηση και διερεύνηση, τις παρακάτω λύσεις:

I. Ο ιατρικός εξοπλισμός να εγκατασταθεί στο υπάρχον κτίριο, και να μισθωθεί νέος κοντινός χώρος, με λογικό μίσθωμα (π.χ. 250,00 ευρώ/μήνα), προκειμένου να στεγαστούν οι διοικητικές εργασίες και υπηρεσίες της Ε.Π.Σ.Δ. .

II. Να μισθωθεί νέος χώρος, όπου θα στεγαστεί το σύνολο των εργασιών και υπηρεσιών της Ε.Π.Σ.Δ., (Διοικητικές, Υγειονομικές κ.λ.π.) και να εκμισθωθεί ο υπάρχον χώρος, έτσι ώστε η Ε.Π.Σ.Δ. να βαρύνεται με τη διαφορά του μισθώματος και μόνον. (Αν παράδειγμα μισθώσουμε μεγαλύτερο χώρο με 600,00 ευρώ/μήνα και εκμισθώσουμε τον υπάρχοντα με 350,00 ευρώ/μήνα, η Ε.Π.Σ.Δ. θα επιβαρύνεται με τη διαφορά των 250,00ευρώ/μήνα).

III. Να πωληθεί ο υπάρχων χώρος και να αγορασθεί νέος, περιφερειακά της πόλεως (προκειμένου να επιτευχθεί χαμηλότερο τίμημα), με τη διαφορά του τιμήματος να καταβάλλεται από δάνειο που δύναται να μας χορηγήσει η Ε.Π.Ο. (Υπάρχει σχετική δυνατότητα). Αν για παράδειγμα πωληθεί ο υπάρχον χώρος 100.000,00 ευρώ , και αγοράσουμε νέο χώρο με 130.000,00ευρώ , η διαφορά των 30.000,00 ευρώ θα πληρωθεί με δάνειο από την Ε.Π.Ο.

IV. Σε περίπτωση που οι παραπάνω τρεις προτάσεις είναι για κάποιο λόγο ανέφικτες, μπορούμε αν μη τι άλλο, να ανακαινίσουμε πλήρως τον ήδη υπάρχοντα χώρο, έτσι ώστε χωροταξικά να εκπέμπει στον επισκέπτη ή το συναλλασσόμενο με την Ε.Π.Σ.Δ. , εικόνα ανανέωσης, αναβάθμισης, εκσυγχρονισμού, κύρους και σεβασμό προς τα πρόσωπα και τα δρώμενα εντός του συγκεκριμένου χώρου εργασίας.

ΣΗΜΕΙΩΣΗ: Πιστεύω πως όλοι μας γνωρίζουμε ότι οι παραπάνω προτάσεις – λύσεις είναι στο σύνολό τους εφικτές και πραγματοποιήσιμες. Δεν μένει λοιπόν, παρά μόνον, η επιτροπή προμηθειών να διερευνήσει τις προτάσεις αυτές, συλλέγοντας οικονομοτεχνικές μελέτες και πραγματοποιώντας έρευνα αγοράς, προκειμένου να επιλεγεί και ψηφισθεί η πλέον ενδεδειγμένη λύση.

ΕΝΟΤΗΤΑ 2: ΑΝΑΒΑΘΜΙΣΗ ΥΠΗΡΕΣΙΩΝ ΜΕ ΤΗ ΔΗΜΙΟΥΡΓΙΑ ΕΠΙΣΗΜΗΣ ΙΣΤΟΣΕΛΙΔΑΣ (SITE) ΤΗΣ ΕΝΩΣΗΣ ΠΟΔΟΣΦΑΙΡΙΚΩΝ ΣΩΜΑΤΕΙΩΝ ΔΩΔΕΚΑΝΗΣΟΥ ΚΑΙ ΤΗΝ ΠΡΟΜΗΘΕΙΑ ΟΛΟΚΛΗΡΩΜΕΝΟΥ ΜΗΧΑΝΟΓΡΑΦΙΚΟΥ ΣΥΣΤΗΜΑΤΟΣ

2.α.) Είναι πλέον πασιφανές ότι το διαδίκτυο έχει μπει για τα καλά στη ζωή όλου του κόσμου. Η ορθολογική του χρήση συντελεί στην ανάπτυξη δραστηριοτήτων, πληροφόρηση του κοινού και στην εν γένει ολοκληρωμένη εικόνα που επιθυμεί να παρουσιάσει ο προβαλλόμενος στον ιστοχώρο προς τους επισκέπτες της ιστοσελίδας του. Η πρόταση για τη δημιουργία της επίσημης ιστοσελίδας της Ε.Π.Σ.Δ., απορρέει από την ανάγκη της αφ' ενός μεν δημιουργίας μιας βάσης δεδομένων που θα προβάλλονται ιστορικά στοιχεία και πλαίσια δραστηριοτήτων που αφορούν στην Ε.Π.Σ.Δ., και αφ' ετέρου δε στη δημιουργία αμφίδρομης επικοινωνίας με τους ενδιαφερόμενους, με επίκεντρο την καθημερινή πληροφόρησή τους, με δελτία τύπου, ανακοινώσεις κλπ. Θα προωθηθεί επίσης και ένας σημαντικός τομέας που συντελεί στη βελτιστοποίηση των υπηρεσιών που παρέχει η Ε.Π.Σ.Δ. και δεν είναι άλλος από την κατάθεση και συλλογή απόψεων των συναλλασσομένων με την Ένωση, αφού θα μπορεί ο οποιοσδήποτε, οποτεδήποτε (το διαδίκτυο δεν έχει ωράριο λειτουργίας) μέσω της ιστοσελίδας, να καταθέτει επώνυμα τις απόψεις και τις προτάσεις του.

Η επισκεψιμότητα της ιστοσελίδας από τους ενδιαφερόμενους (για αποτελέσματα αγώνων, βαθμολογίες κ.λ.π.), την αναδεικνύει ως χώρο προβολής επιχειρήσεων και κατά συνέπεια ως πηγή εσόδων για την Ένωση. Το κόστος λοιπόν δημιουργίας και συντήρησης της ιστοσελίδας, με μια πρόχειρη εκτίμηση, όχι μόνο μπορεί να υπερκαλυφθεί από τους επιχειρηματίες - χορηγούς, αλλά δύναται να δημιουργήσει και πρόσθετη πηγή εσόδων στην Ένωση, της τάξεως των 10.000,00 ευρώ ετησίως.

Σε επίπεδο Ποδοσφαιρικών Ενώσεων, οι περισσότερες από αυτές έχουν ήδη δημιουργήσει τη δική τους ιστοσελίδα, εναρμονισμένη απόλυτα στη φιλοσοφία που επέβαλαν τη δημιουργία της. Ενδεικτικά επισυνάπτονται στο παρόν, εικόνες από ιστοσελίδες 5 Ενώσεων της χώρας.

2.β.) Υπάρχει επίσης και η πρόταση προμήθειας ολοκληρωμένου πληροφοριακού συστήματος, μέσω του οποίου θα καλύπτονται όλες οι δραστηριότητες της Ε.Π.Σ.Δ. . Επισυνάπτεται ανάλυση για τις δυνατότητες του συστήματος.

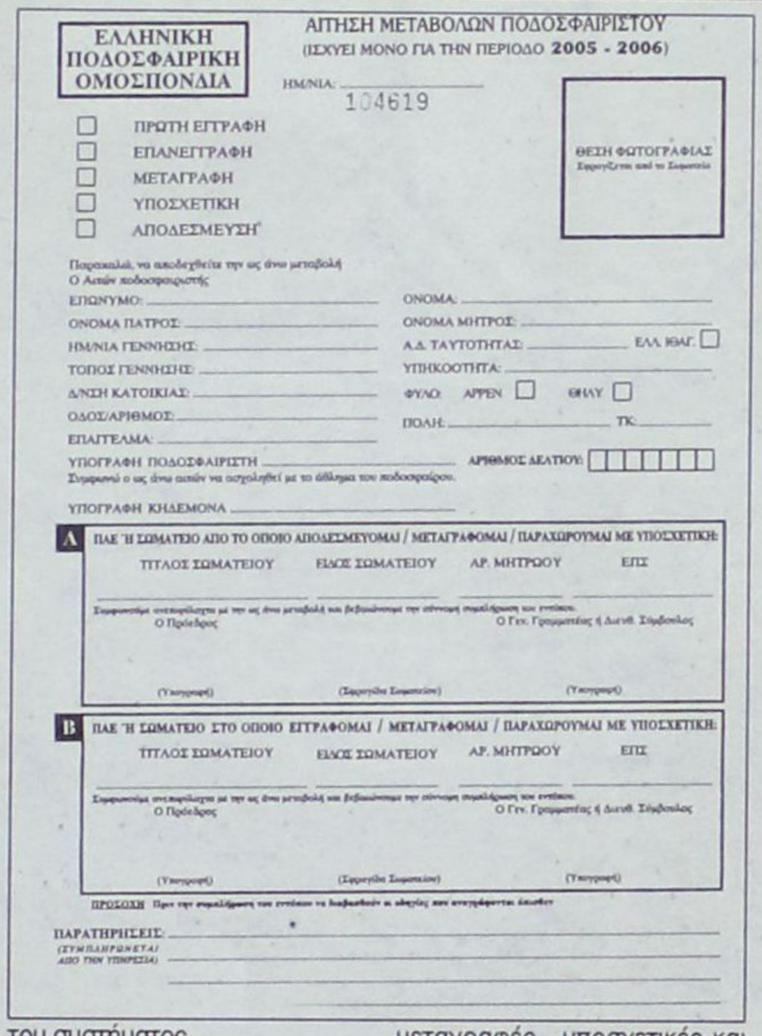

ΕΛΛΗΝΙΚΗ ΠΟΔΟΣΦΑΙΡΙΚΗ ΟΜΟΣΠΟΝΔΙΑ

ΑΙΤΗΣΗ ΜΕΤΑΒΟΛΩΝ ΠΟΔΟΣΦΑΙΡΙΣΤΟΥ
(ΙΣΧΥΕΙ ΜΟΝΟ ΓΙΑ ΤΗΝ ΠΕΡΙΟΔΟ 2005 - 2006)

ΗΜ/ΝΙΑ: 104619

☐ ΠΡΩΤΗ ΕΓΓΡΑΦΗ
☐ ΕΠΑΝΕΓΓΡΑΦΗ
☐ ΜΕΤΑΓΡΑΦΗ
☐ ΥΠΟΣΧΕΤΙΚΗ
☐ ΑΠΟΔΕΣΜΕΥΣΗ

ΘΕΣΗ ΦΩΤΟΓΡΑΦΙΑΣ
Σφραγίζεται από το Σωματείο

Παρακαλώ, να αποδεχθείτε την ως άνω μεταβολή
Ο Αιτών ποδοσφαιριστής

ΕΠΩΝΥΜΟ: ΟΝΟΜΑ:
ΟΝΟΜΑ ΠΑΤΡΟΣ: ΟΝΟΜΑ ΜΗΤΡΟΣ:
ΗΜ/ΝΙΑ ΓΕΝΝΗΣΗΣ: Α.Δ. ΤΑΥΤΟΤΗΤΑΣ: ΕΛΛ. ΙΘΑΓ. ☐
ΤΟΠΟΣ ΓΕΝΝΗΣΗΣ: ΥΠΗΚΟΟΤΗΤΑ:
Δ/ΝΣΗ ΚΑΤΟΙΚΙΑΣ: ΦΥΛΟ: ΑΡΡΕΝ ☐ ΘΗΛΥ ☐
ΟΔΟΣ/ΑΡΙΘΜΟΣ: ΠΟΛΗ: ΤΚ:
ΕΠΑΓΓΕΛΜΑ:
ΥΠΟΓΡΑΦΗ ΠΟΔΟΣΦΑΙΡΙΣΤΗ ΑΡΙΘΜΟΣ ΔΕΛΤΙΟΥ: ☐☐☐☐☐☐
Σύμφωνά ο ως άνω αιτών να ασχοληθεί με το άθλημα του ποδοσφαίρου.
ΥΠΟΓΡΑΦΗ ΚΗΔΕΜΟΝΑ

Α ΠΑΕ Ή ΣΩΜΑΤΕΙΟ ΑΠΟ ΤΟ ΟΠΟΙΟ ΑΠΟΔΕΣΜΕΥΟΜΑΙ / ΜΕΤΑΓΡΑΦΟΜΑΙ / ΠΑΡΑΧΩΡΟΥΜΑΙ ΜΕ ΥΠΟΣΧΕΤΙΚΗ:
ΤΙΤΛΟΣ ΣΩΜΑΤΕΙΟΥ ΕΙΔΟΣ ΣΩΜΑΤΕΙΟΥ ΑΡ. ΜΗΤΡΩΟΥ ΕΠΣ
Συμφωνούμε αντισυμβαλλόμενα με την ως άνω μεταβολή και βεβαιώνουμε την αύτοχρη συμπλήρωση των στοιχείων.
Ο Πρόεδρος Ο Γεν. Γραμματέας ή Διευθ. Σύμβουλος
(Υπογραφή) (Σφραγίδα Σωματείου) (Υπογραφή)

Β ΠΑΕ Ή ΣΩΜΑΤΕΙΟ ΣΤΟ ΟΠΟΙΟ ΕΓΓΡΑΦΟΜΑΙ / ΜΕΤΑΓΡΑΦΟΜΑΙ / ΠΑΡΑΧΩΡΟΥΜΑΙ ΜΕ ΥΠΟΣΧΕΤΙΚΗ:
ΤΙΤΛΟΣ ΣΩΜΑΤΕΙΟΥ ΕΙΔΟΣ ΣΩΜΑΤΕΙΟΥ ΑΡ. ΜΗΤΡΩΟΥ ΕΠΣ
Συμφωνούμε αντισυμβαλλόμενα με την ως άνω μεταβολή και βεβαιώνουμε την αύτοχρη συμπλήρωση των στοιχείων.
Ο Πρόεδρος Ο Γεν. Γραμματέας ή Διευθ. Σύμβουλος
(Υπογραφή) (Σφραγίδα Σωματείου) (Υπογραφή)

ΠΡΟΣΟΧΗ Πριν την συμπλήρωση του εντύπου να διαβαστούν οι οδηγίες που ακολουθούν αυτό

ΠΑΡΑΤΗΡΗΣΕΙΣ:
(ΣΥΜΠΛΗΡΩΝΕΤΑΙ ΑΠΟ ΤΗΝ ΥΠΗΡΕΣΙΑ)

Στη σημερινή συνεδρίαση του Δ.Σ. της Ε.Π.Σ.Δ., να ψηφισθούν όλα τα παραπάνω και να ανατεθεί στην Επιτροπή Προμηθειών (αρμόδια βάσει καταστατικού) η έρευνα για την επιλογή της πλέον ενδεδειγμένης λύσης που επιβάλλεται να ακολουθήσουμε.

Με τιμή
ΣΤΕΦΑΝΑΚΗΣ ΘΕΟΔΟΣΗΣ
Μέλος Ε.Π.Σ.Δ.

Ξεκίνησε η διάθεση των αιτήσεων μεταβολών ποδοσφαιριστού

- Σύντομα αναμένεται και η εγκύκλιος των μεταγραφών από 1-7-2005 έως 31-1-2006

Ξεκίνησε από την Ένωση Ποδοσφαιρικών Σωματείων Δωδεκανήσου η διάθεση των Αιτήσεων Μεταβολών Ποδοσφαιριστού , περιόδου 2005-2006 , αναφορικά με πρώτες εγγραφές , επανεγγραφές , μεταγραφές , υποσχετικές και αποδεσμεύσεις.

Οι εκπρόσωποι των σωματείων μπορούν όλες τις εργάσιμες ημέρες και ώρες να προσέρχονται στα γραφεία της ΕΠΣΔ και να προμηθεύονται τα έντυπα τους.

Εν τω μεταξύ αναμένεται και η σχετική προκήρυξη των μεταγραφών όπου σύμφωνα με τα ισχύοντα από 1 Ιουλίου μέχρι και 20 Ιουλίου θα διεκπεραιώνονται μεταγραφές και αποδεσμεύσεις , από 1 Ιουλίου έως 30 Ιουλίου υποσχετικές , από 1 Αυγούστου μέχρι 31 Αυγούστου επανεγγραφές και από 1 Ιανουαρίου μέχρι 31 Ιανουαρίου 2006 μεταγραφές και αποδεσμεύσεις.

Η ρύθμιση για τους 30άρηδες

Σύμφωνα με τις αποφάσεις της πρόσφατης Γενικής Συνέλευσης της Ε.Π.Ο. το όριο ηλικίας των παικτών πού έκλεισαν τα 30 τους έτη και ως τώρα δεν μπορούσαν να κάνουν νέα μεταγραφή από την στιγμή που έμεναν ελεύθεροι , πλέον το όριο ανέβηκε στα 32 όπου και κάνοντας την τελευταία τους μεταγραφή θα κλείσουν στο σωματείο που τους επέλεξε την καριέρα τους η θα...αποστρατευτούν!

Δόθηκε έτσι λύση σε ένα πρόβλημα που ταλάνιζε εδώ και καιρό πάρα πολλά σωματεία όπου δεκάδες ποδοσφαιριστές που έμεναν ελεύθεροι δεν μπορούσαν , στην καλύτερή τους ηλικία να επανεγγραφούν σε ομάδα της αρεσκείας τους και αποχωρούσαν μάλλον πρόωρα!

Όσον αφορά τις υποσχετικές , κάθε σωματείο μπορούσε μέχρι τώρα να δώσει με υποσχετική μόνο έναν ποδοσφαιριστή κάτω των 21 ετών. Πλέον το όριο αυξήθηκε στους δύο ποδοσφαιριστές , διάταξη που δίνει με τη σειρά της λύσεις σε αρκετές δύσκολες περιπτώσεις! Για όλα τα παραπάνω τα σωματεία θα ενημερωθούν επίσημα όταν έρθει στα γραφεία της ΕΠΣΔ η νέα προκήρυξη.

Η προκήρυξη πρόσληψης ενωσιακών προπονητών

Πολλοί ρωτάνε τι θα γίνει με τη νέα προκήρυξη πρόσληψης ενωσιακών προπονητών και πότε θα κυκλοφορήσει αυτή. Και σ' αυτή την περίπτωση αναμένεται σχετικό έγγραφο από την ΕΠΣΔ δεδομένου ότι θα πρέπει να ξεκαθαρίσει πρώτα αν θα γίνουν ή δεν θα γίνουν φέτος τα Πρωταθλήματα Regions , Τζούνιορ και Προπαίδων τα οποία δεν έγιναν πέρυσι για λόγους οικονομίας και κακών σχέσεων του προέδρου της Ε.Π.Ο. κ. Γκαγκάτση με τον κ. Ορφανό. Τα προβλήματα αυτά είναι γνωστά αλλά και υπαρκτά και θα πρέπει άμεσα η Πολιτεία να ξεκαθαρίσει τις προθέσεις της για να κανονίσουν και οι Ενώσεις την πορεία τους!

Μόλις συμβεί αυτό αμέσως η ΕΠΣΔ θα προχωρήσει στην προκήρυξη για την πρόσληψη των ενωσιακών προπονητών , αγωνιστικής περιόδου 2005-2006.



E 200 Kompressor



Απόδραση στην απόλαυση!

Ήρθε η ώρα να αποδράσετε στον κόσμο της E 200 Kompressor. Ένα αυτοκίνητο που συνδυάζει κομψό σχεδιασμό, άνεση, προηγμένη τεχνολογία, ασφάλεια και κορυφαίες επιδόσεις. Αποκτήστε τη σήμερα και απολαύστε τη!

- Status Edition με πλούσιο standard εξοπλισμό που περιλαμβάνει μεταξύ άλλων PARKTRONIC, σύστημα συναγερμού και σαλόνι leather twin.
  Με € 46.800
- Sport Edition με ζάντες 17", αυτόματο κλιματισμό 4 ζωνών, φώτα Bi-Xenon κ.ά.
  Με € 52.000

Ενημερωθείτε για τα ευέλικτα χρηματοδοτικά μας προγράμματα.

Mercedes-Benz

mobilo-life
30 χρόνια ξέναστης οδήγησης

Mercedes Benz FINANCE

Γραμμή εξυπηρέτησης πελατών Mercedes-Benz Ελλάς, τηλ.: 800-11-76000, www.mercedes-benz.gr

Ε. ΧΑΤΖΗΜΙΧΑΛΗΣ & ΥΙΟΙ Ο.Ε.
Εξουσιοδοτημένος Διανομέας & Επισκευαστής της Mercedes-Benz
Έκθεση: ΡΟΔΟΣ, 9ο χλμ. Ρόδου - Λίνδου, τηλ.: (22410) 62941

C-Class. 1η στην κατηγορία της...



Mercedes-Benz - ένα προϊόν του ομίλου DaimlerChrysler

... με εκδόσεις που "εξοπλίζουν."

Στα βραβεία "Best Auto 2005", η C-Class ψηφίστηκε πρώτη στην κατηγορία της, ξεπερνώντας το Audi A4 και τη BMW σειρά 3 αποδεικνύοντας για άλλη μια φορά την υπεροχή της. Εμπιστευθείτε τώρα και εσείς τη μοναδική της ασφάλεια, νιώστε τη δύναμη των 1.800 cc με Kompressor έως 192 hp και ανακαλύψτε την πολυτέλεια που σας εκφράζει σε μία από τις δύο εκδόσεις:



► **Status Edition** με πλούσιο standard εξοπλισμό που περιλαμβάνει μεταξύ άλλων, σαλόνι leather twin, ξύλινη επένδυση, ζάντες αλουμινίου, συναγερμό, ηλεκτρικά αναδιπλούμενους καθρέπτες κ.ά.
Με €35.400 ή από €449 το μήνα*

► **Sport Edition** με σαλόνι leather twin, σπορ καθίσματα, ζάντες αλουμινίου 17 ιντσών, σπορ ανάρτηση, συναγερμό κ.ά.
Μέ €37.600

Mercedes-Benz

mobilo-life

Mercedes Benz FINANCE

Γραμμή εξυπηρέτησης πελατών Mercedes-Benz Ελλάς, τηλ.: 800-11-76000, www.mercedes-benz.gr

Ε. ΧΑΤΖΗΜΙΧΑΛΗΣ & ΥΙΟΙ Ο.Ε.
Εξουσιοδοτημένος Διανομέας & Επισκευαστής Mercedes-Benz
Έκθεση: ΡΟΔΟΣ, 9ο χλμ. Ρόδου - Λίνδου, τηλ.: (22410) 62941

Ένα σκαλοπάτι παραπάνω...

Την πέμπτη θέση στην τελική φάση του πανελληνίου πρωταθλήματος των κορασίδων κατέκτησε ο Γ.Α.Σ. Ιάλυσος στο Βόλο! Θετικές εντυπώσεις άφησαν τα κορίτσια του Γιώργου Χατζηκαλημέρη...

Κάθε χρόνο και καλύτερες...Οι κορασίδες του Γ.Α.Σ. Ιάλυσος κατάφεραν να κάνουν ένα βήμα παραπάνω σε σχέση με την περσινή περίοδο κατακτώντας την πέμπτη θέση στην Ελλάδα, στην τελική φάση που διεξήχθη στο Ε.Α.Κ. Βόλου.

Τα κορίτσια του Γιώργου Χατζηκαλημέρη μπορεί να έχασαν εύκολα απ' τη Δάφνη με 63-42 στο φινάλε της διοργάνωσης, ωστόσο οι εντυπώσεις που άφησαν ήταν απολύτως θετικές, αφού σε γενικές γραμμές πάλεψαν με όλες τις δυνάμεις τους. Οι πρωταθλήτριες Δωδεκανήσου κατάφεραν να κερδίσουν την Άμιλλα Αρκαδίας και απέφυγαν την τελευταία θέση, αφήνοντας ικανοποιημένο σε γενικές γραμμές τον έμπειρο τεχνικό της ομάδας. Παρά τα προβλήματα που υπήρχαν κυρίως με την έλλειψη προπονήσεων αλλά και δυνατών παιχνιδιών στο τοπικό πρωτάθλημα, ο Γ.Α.Σ. Ιάλυσος προσπάθησε να παίξει καλό μπάσκετ απέναντι σίγουρα σε καλύτερες ομάδες.

Οι κορασίδες του συλλόγου διακρίθηκαν κυρίως για τη μαχητικότητα που έδειξαν σε όλα τα ματς, ακόμη κι αν βρέθηκαν-σε πολλά απ' αυτά-πίσω στο σκορ απ' το ξεκίνημα του αγώνα. Η πέμπτη θέση που κατέλαβαν οι «ερυθροκίτρινες» ήταν η καλύτερη σε γυναικεία τμήματα, αφού πέρσι ο Γ.Α.Σ. Ιάλυσος είχε τερματίσει έκτος, ενώ την ίδια θέση είχε καταλάβει πριν τέσσερα χρόνια ο Κολοσσός στην Κρήτη στις νεανίδες.



Την πέμπτη θέση κατέκτησαν οι κορασίδες του ΓΑΣ Ιάλυσος

Από δω και πέρα βέβαια αυτό που θα χρειαστεί είναι σκληρή δουλειά προκειμένου να συνεχιστεί η πολύ καλή προσπάθεια που γίνεται τα τελευταία χρόνια στην Ιαλυσό, στα γυναικεία τμήματα. Φυσικά από δω και πέρα τα πράγματα δυσκολεύουν, καθώς για να μπορέσουν οι κορασίδες του συλλόγου να περάσουν σε τελική φάση θα πρέπει να υπερκεράσουν το εμπόδιο των πρωταθλητών Πειραιά.

Όσον αφορά το προχθεσινό παιχνίδι με τη Δάφνη, κρίθηκε απ' το πρώτο ημίχρονο.

Αν και η αθηναϊκή ομάδα δεν είχε ελπίδες για την πρώτη θέση μπήκε δυναμικά στο παρκέ του Ε.Α.Κ. Βόλου και έχοντας σε πολύ καλή μέρα τις Χρονοπούλου και Ζιγιάϊ προηγήθηκε στο ημίχρονο με νταμπλ-σκορ (20-40). Στην επανάληψη η Δάφνη κατέβασε στροφές και η διαφορά κρατήθηκε στα ίδια επίπεδα. Απ' τις νικήτριες καλές ήταν επίσης οι Στεφανίδου και Χατζηθεοδώρου, ενώ απ' τις ηττημένες καλύτερη ήταν η Χειμωνέτου.

Τα δεκάλεπτα ήταν: 10-22, 20-40(ημ.), 26-49, 42-63

Διαιτητές: Χριστοφή-Νικηφορίδης

Γ.Α.Σ. ΙΑΛΥΣΟΣ (Χατζηκαλημέρης): Λούλου 4, Ορφανού 2, Κοντούζογλου, Γαλαχουσίδη 6, Παπαοικονόμου 3, Χειμωνέτου 16, Χριστοφοράκη, Νικολίτση, Τοντόροβα 8, Διακοκομνηνού 3(1).

ΔΑΦΝΗ (Παπαμικρούλης): Χρονόπουλου 18(4), Λιγνού, Ζιγιάϊ 15(2), Χατζηθεοδώρου 8, Μπιτούνη, Στεφανίδου 8, Χριστοφορίδη 1, Θεοδωράκη 4, Ντάνου, Μώρου 7(1), Αβούρη 2.

Στην κορυφή ο Άρης...

Η ομάδα της Θεσσαλονίκης έφτασε πανάξια στην πρώτη θέση τερματίζοντας αήττητη την πορεία της

Ο Άρης ήταν ο μεγάλος κερδισμένος της τελικής φάσης του πανελληνίου πρωταθλήματος των κορασίδων, καθώς κατάφερε να κερδίσει στο φινάλε και τις Εσπερίδες Καλλιθέας/Γλυφάδας με 58-50 τερματίζοντας αήττητος την πορεία του. Με κορυφαία την Μαρία Μπουσνάκη που αναδείχθηκε πολυτιμότερη αθλήτρια του τουρνουά οι πρωταθλήτριες Θεσσαλονίκης ξεπέρασαν όλους τους σκοπέλους και πέτυχαν το σκοπό τους.

ΤΑ ΑΠΟΤΕΛΕΣΜΑΤΑ ΤΗΣ ΤΕΛΙΚΗΣ ΦΑΣΗΣ

Γ.Α.Σ. Ιάλυσος- Απόλλων Πτολεμαϊδας	45-70
Δάφνη-Άρης	50-56
Εσπερίδες- Άμιλλα Αρκαδίας	66-37
Άμιλλα Αρκαδίας- Δάφνη	43-62
Απόλλων Πτολεμαϊδας- Εσπερίδες	50-73
Άρης- Γ.Α.Σ. Ιάλυσος	58-41
Απόλλων Πτολεμαϊδας- Άρης	49-67
Γ.Α.Σ. Ιάλυσος- Άμιλλα Αρκαδίας	54-51
Δάφνη- Εσπερίδες	57-53
Εσπερίδες- Γ.Α.Σ. Ιάλυσος	58-40
Άμιλλα Αρκαδίας- Άρης	37-68
Δάφνη- Απόλλων Πτολεμαϊδας	54-45
Άρης- Εσπερίδες	58-50
Γ.Α.Σ. Ιάλυσος- Δάφνη	42-63
Απόλλων Πτολεμαϊδας- Άμιλλα Αρκαδίας	68-63

Η ΤΕΛΙΚΗ ΒΑΘΜΟΛΟΓΙΑ

1.Άρης	10	5-0	307-227(+80)
2.Δάφνη	9	4-1	286-239(+47)
3.Εσπερίδες	8	3-2	300-242(+58)
4.Απόλλων Πτολεμαίδας	7	2-3	282-302(-20)
5.Γ.Α.Σ. Ιάλυσος	6	1-4	222-300(-78)
6.Άμιλλα Αρκαδίας	5	0-5	231-318(-87)

Η τιμητική των χορηγών

Σήμερα στις 21:00 σε αίθουσα του Καζίνο ο Κολοσσός διοργανώνει την ετήσια εκδήλωση του προς τιμήν των ανθρώπων που στάθηκαν κοντά στην ομάδα. Το θέμα της χορηγίας «καίει» τους «θαλασσί»

Σήμερα το βράδυ (21:00) θα πραγματοποιηθεί στην αίθουσα Amphitheater του Καζίνο η ετήσια εκδήλωση του Κολοσσού προς τιμήν των χορηγών προκειμένου οι «θαλασσί» να ευχαριστήσουν τους ανθρώπους που βοήθησαν την ομάδα και έβαλαν το δικό τους λιθαράκι στην άνοδο των Ροδιτών στα μεγάλα σαλόνια του ελληνικού μπάσκετ. Οι μικροί και μεγάλοι χορηγοί του Κολοσσού θα βρεθούν σήμερα στο Καζίνο προκειμένου να τιμηθούν απ' τους «νεοφώτιστους» στην Α1. Πάντως σήμερα το «παρών» αναμένεται να δώσει και ο εκπρόσωπος της ναυτιλιακής εταιρείας Blue Star Ferries, που θα διαφημιστεί εκτός απρόοπτου στη φανέλα της ομάδας. Ήδη οι επαφές βρίσκονται σε πολύ καλό σημείο και δεν αποκλείεται εντός της επόμενης εβδομάδας να οριστικοποιηθεί η συμφωνία.

Από κει και πέρα ο πρόεδρος του Κολοσσού Κώστας Κωσταρίδης συνεχίζει τις επαφές του και για την εύρεση άλλων χορηγών. Οι πληροφορίες λένε ότι ο ίδιος έχει απευθυνθεί σε δύο εταιρείες sports management που έχουν πιάσει δουλειά για τον Κολοσσό. Το θέμα των χορηγών είναι απ' τα πλέον «καυτά» πλέον για τους «θαλασσί» οι οποίοι σε σύντομο χρονικό διάστημα θα πρέπει να οριστικοποιήσουν το μπάτζετ τους ενόψει της νέας αγωνιστικής περιόδου. Άλλωστε ο Κολοσσός, με δεδομένο ότι έχει ξεκινήσει τις διαδικασίες για τη σύσταση της Καλαθοσφαιρικής Ανώνυμης Εταιρείας, θα πρέπει να καλύψει άμεσα το μετοχικό κεφάλαιο ύψους 300 χιλιάδων ευρώ. Αυτό δεν είναι κάτι που προβληματίζει τη διοίκηση του συλλόγου, ωστόσο τη συγκεκριμένη χρονική περίοδο θα πρέπει πρώτα να βρεθούν οι σπόνσορες στη φανέλα της ομάδας, για να μπουν και κάποια χρήματα στα ταμεία της.

Από κει και πέρα οι προπονήσεις έχουν σταματήσει στο «θαλασσί» στρατόπεδο και όσοι παραμείνουν στην ομάδα θα ξεκινήσουν την προετοιμασία τους πιθανότατα στα μέσα Αυγούστου. Με εξαίρεση τον Αλέξη Παπαδάτο που είναι παίκτης του Κολοσσού και τον Μπράϊαν Ντίφερς που θα κλείσει τις επόμενες μέρες, δεν υπάρχουν σημαντικές εξελίξεις. Θέμα απόκτησης του Θέμη Κουπίδη δεν υφίσταται απ' την αρχή, ενώ ο Βασίλης Φραγκιάς έχει ανάψει πράσινο φως για την παραμονή του Χρήστου Παππά στην ομάδα, όπως επίσης και του Πάνου Παναγιωταράκου αλλά και του Θοδωρή Γεωργίτση. Από κει και πέρα δεν έχει βρεθεί ακόμη η χρυσή τομή ανάμεσα στον Κολοσσό και τον Αλέξη Παναγιωτόπουλο ώστε ο 25χρονος γκαρντ να λύσει τη συνεργασία του με τους «θαλασσί». Τέλος στις 7 Ιουλίου πρόκειται να αναχωρήσει για την Αμερική με πιθανό πρώτο προορισμό τη Νέα Υόρκη ο Βασίλης Φραγκιάς ώστε να παρακολουθήσει κάποια camp με παίκτες που ενδιαφέρουν τη ροδίτικη ομάδα.

Η γενική συνέλευση του Σ.Ε.Π.Κ.

Σύμφωνα με το άρθρο 18 του καταστατικού του Συνδέσμου Ελλήνων Προπονητών Καλαθοσφαίρισης καλούνται τα τακτικά μέλη σε τακτική Γενική Συνέλευση στις 30 Ιουνίου 2005, ημέρα Πέμπτη και ώρα 15:00 με θέματα:

1. Απολογισμός δραστηριότητας του Συνδέσμου κατά το έτος 2004 - 2005
2. Ενημέρωση των μελών για το Νέο Κανονισμό Προπονητών Καλαθοσφαίρισης και συζήτηση πάνω στο θέμα αυτό.
3. Οικονομικός απολογισμός 2004 - 2005, έκθεση εξελεγκτικής επιτροπής και απαλλαγή του Διοικητικού Συμβουλίου.
4. Έγκριση προϋπολογισμού 2005-2006.
5. Έγκριση νέων μελών.

Σε περίπτωση που δεν θα υπάρξει απαρτία κατά την ανωτέρω ημερομηνία, η Γενική Συνέλευση θα συνέλθει την 1 Ιουλίου, ημέρα Παρασκευή και ώρα 15:00 στον ίδιο τόπο και με τα ίδια θέματα.

Σε περίπτωση που και πάλι δεν υπάρξει απαρτία κατά την ανωτέρω ημερομηνία, η Γενική Συνέλευση θα συνέλθει στις 2 Ιουλίου, ημέρα Σάββατο και ώρα 15:00 στον ίδιο τόπο και με τα ίδια θέματα.

Η Γενική Συνέλευση του Σ.Ε.Π.Κ. για το 2005 θα πραγματοποιηθεί στο Ξενοδοχείο Athenaeum Intercontinental. Η παρουσία όλων των μελών, κρίνεται απαραίτητη.

Αξίζει να σημειωθεί ότι αύριο στις 12:00 θα πραγματοποιηθεί συνέντευξη Τύπου, στο ξενοδοχείο Athenaeum Intercontinental. Η συνέντευξη τύπου θα πραγματοποιηθεί στο πλαίσιο οργάνωσης του 2ου πανελλήνιου συνεδρίου Ελλήνων προπονητών καλαθοσφαίρισης, το οποίο θα πραγματοποιηθεί την Παρασκευή 1 Ιουλίου μέχρι την Κυριακή 3 Ιουλίου, στο συγκεκριμένο ξενοδοχείο.

Θα κατέβει αλλά πως;

Χωρίς μεγάλο μπάτζετ και με λίγα χρήματα αναμένεται ότι θα παρουσιαστεί στην Γ' Εθνική ο Γ.Σ. Διαγόρας! Το πρόβλημα είναι ότι ουσιαστικά δεν θα έχει ελπίδες για παραμονή στην κατηγορία

Σήμερα θα ανακοινωθεί από επίσημα χείλη αν τελικά ο Γ.Σ. Διαγόρας παρουσιαστεί τη νέα χρονιά στον 2ο όμιλο νότου της Γ' Εθνικής. Οι πληροφορίες αναφέρουν ότι οι «κυανέρυθροι» θα παίξουν τελικά στις εθνικές κατηγορίες, ωστόσο αν η απάντηση είναι θετική θα προκύψουν πολλά ερωτήματα τα οποία όμως χρήζουν άμεσων απαντήσεων.

Ακόμη και αν οι Ροδίτες κατέβουν στην Γ' Εθνική, το μπάτζετ με το οποίο θα παρουσιαστούν θα είναι πολύ μικρό, ίσως και μικρότερο απ' την περσινή αγωνιστική περίοδο που έπαιζαν στην Α' Κατηγορία. Χρήματα δεν υπάρχουν πολλά και φυσικά οι περισσότεροι αθλητές δεν είναι διατεθειμένοι να συνεχίσουν. Έγιναν σε κάποιους παίκτες προτάσεις οι οποίες όμως είναι μειωμένες σε σχέση με πέρσι και πολύ δύσκολα θα παραμείνουν στην «τέντα».

Ναι μεν είναι καλό για τους «νεοφώτιστους» να παίξουν στην Γ' Εθνική, ωστόσο εκτός απρόοπτου και με βάση τα σημερινά δεδομένα, ο Διαγόρας θα αποτελέσει σάκο του μποξ για τους ισχυρούς αντίπαλούς του. Αντί λοιπόν η ομάδα να ενισχυθεί, όπως κάνουν ήδη οι υπόλοιπες, σκοπεύει να προβεί σε μείωση του μπάτζετ κάτι το οποίο σημαίνει ότι θα χρειαστεί ένα θαύμα για να μην έχει την ίδια τύχη του Ιβίσκου, του Ιπποκράτη και του Γ.Α.Σ. Ιάλυσος.

Οι επαφές των τελευταίων ημερών που έχουν κάνει οι Σταμάτης Καράβας, Θεολόγος Τσιγάρος και Μιχάλης Σελλάς έχουν επιφέρει κάποια ευεργετικά αποτελέσματα, όμως δυστυχώς αυτά δεν αρκούν. Ακόμη και το θέμα του Σάκη Καλαμπόκα παραμένει στάσιμο, αν και είναι πιθανόν ο έμπειρος τεχνικός να παραμείνει στο τιμόνι της ανδρικής ομάδας, εφόσον αυτή κατέβει στην Γ' Εθνική.

Βέβαια το τι απαιτήσεις θα έχει από το έμψυχο δυναμικό της ομάδας είναι ένα άλλο θέμα, ενώ το πρώτο μέλημα είναι να βρεθούν και παίκτες που θα θελήσουν να φορέσουν ξανά την «κυανέρυθρη» φανέλα μετά τα όσα προηγήθηκαν. Σήμερα το απόγευμα λοιπόν θα δοθεί η οριστική απάντηση για το αν ο Διαγόρας θα συνεχίσει να υφίσταται και τη νέα αγωνιστική περίοδο.

Πρωταθλητής από καρδιά!

Ο «νταμπλούχος» με τη φανέλα του Παναθηναϊκού Κώστας Τσαρτσαρής βρέθηκε στη Ρόδο για το camp του Κολοσσού και άνοιξε την καρδιά του στη «Δ» μιλώντας για την αυτοκρατορία των τίτλων, το ελληνικό πρωτάθλημα, το φάϊναλ-φορ της Μόσχας τον Κολοσσό και το Ευρωμπάσκετ

Τον τελευταίο καιρό έχουμε συνηθίσει στους πρωταθλητές. Μετά την κατάκτηση του τίτλου της Α2 απ' τον Κολοσσό, ακόμη ένας πρωταθλητής εμφανίστηκε στη Ρόδο. Και μάλιστα «φρέσκος»...Άλλωστε δεν πέρασαν αρκετές μέρες απ' την κατάκτηση του τίτλου για τον Παναθηναϊκό στο πρωτάθλημα της Α1. Ένας απ' τους πρωταγωνιστές της φετινής περιόδου, ο καλύτερος Ευρωπαίος φόργουορντ για τον Ζέλικο Ομπράντοβιτς, ο Κώστας Τσαρτσαρής βρέθηκε στη Ρόδο για το camp του Κολοσσού και η «Δ» είχε την ευκαιρία να των ρωτήσει για πολλά και διάφορα πράγματα. Για το φετινό νταμπλ, για το φάϊναλ-φορ της Μόσχας, για την αυτοκρατορία των «πρασίνων», το ευρωμπάσκετ ακόμη και την άνοδο του Κολοσσού στην Α1. Απολαύστε τον...

-Ποιο ήταν το μυστικό που σας οδήγησε φέτος στην επιτυχία της κατάκτησης του τίτλου;

«Έμεινε ο βασικός κορμός της περσινής ομάδας με αποτέλεσμα να γνωρίζει ο ένας τον άλλο πολύ καλά. Ο Παναθηναϊκός είχε 12 ετοιμοπόλεμους παίκτες και ευγνωσμένης αξίας οι περισσότεροι. Έτσι βγάλαμε ένα δύσκολο πρωτάθλημα και έγινε το rotation στους παίκτες που κουραστήκανε με συνέπεια να είμαστε πάντα φρέσκοι. Θεωρώ ότι στην Ελλάδα ήμασταν η πιο πλήρης ομάδα, είμαι σίγουρος γι' αυτό. Στην Ευρώπη απ' ό,τι φάνηκε δεν ήταν αρκετό αυτό».

-Πιστεύεις ότι ο Παναθηναϊκός τα τελευταία χρόνια χτίζει τη δική του αυτοκρατορία στο μπάσκετ;

«Έτσι δείχνουν οι αριθμοί. Επτά πρωταθλήματα σε οκτώ χρόνια και κύπελλα Ελλάδας δεν είναι αμελητέα ποσότητα. Ο Παναθηναϊκός έχει εδραιωθεί για τα καλά στην κορυφή, απλώς τώρα περιμένουμε την απάντηση των ανταγωνιστών για να γίνει πιο ενδιαφέρον το πρωτάθλημα».

-Υπάρχει κορεσμός στην κατάκτηση των τίτλων;

«Αυτό είναι αχόρταγο. Όταν έχω συμπαίκτη τον Φραγκίσκο Αλβέρτη, έχει κερδίσει τα πάντα σε μεγάλη ποσότητα και κάθε φορά σηκώνει την κούπα με την ίδια λαχτάρα, εγώ θα μπορούσα να είμαι κορεσμένος;

-Θεωρείς ότι με έναν καλό Ολυμπιακό θα γίνει πιο δυνατό το νέο πρωτάθλημα;

«Αναφέρεις τον Ολυμπιακό επειδή υπήρχε η κόντρα των προηγούμενων ετών και ήταν η ομάδα που έβαλε αρκετά χρήματα. Υπάρχουν και άλλες ομάδες με μεγάλο προϋπολογισμό. Θα μπορούσαν για παράδειγμα οι ομάδες της Θεσσαλονίκης να κάνουν κάτι πολύ καλό όπως και η Α.Ε.Κ. Εμείς απλά περιμένουμε κάποιον απ' όλους. Θα είναι πιο ανταγωνιστικό το πρωτάθλημα αν υπάρχουν καλύτερες ομάδες».

-Στους ημιτελικούς με τον Πανιώνιο πέρασε ποτέ απ' το μυαλό σας ότι θα μπορούσατε να αποκλειστείτε;

«Όχι γιατί γνωρίζαμε τις δυνάμεις μας και βλέπαμε ότι υπήρχε μεγάλη διαφορά στα εντός με τα εκτός έδρας παιχνίδια. Μεταμορφωνόμασταν προς το χειρότερο όταν παίζαμε μακριά απ' την έδρα μας. Ξέραμε ότι κάτι έφταιγε και έπρεπε να το διορθώσουμε. Γι' αυτό και στο πέμπτο ματς κερδίσαμε εύκολα τον Πανιώνιο».

-Που πιστεύεις ότι οφείλεται το γεγονός ότι δείξατε ένα κακό πρόσωπο στα εκτός έδρας ματς;

«Ακούστηκαν διάφορες απόψεις...Εγώ θεωρώ ότι στο πρώτο ματς με τον Πανιώνιο υπήρξε μία υποτίμηση προς τον αντίπαλο μας. Δεν είναι καθόλου καλό αυτό. Δεν μπορείς να υποτιμάς καμία ομάδα. Ο Πανιώνιος έχει μία πολύ δυνατή έδρα και είχε κατατροπώσει όλους τους μεγάλους στη Νέα Σμύρνη. Έτσι και εμείς δυσκολευτήκαμε να γυρίσουμε το ματς και χάσαμε».

-Και φτάνουμε στη σειρά των τελικών με την Α.Ε.Κ...

«Η Α.Ε.Κ. έφτασε πανάξια μέχρι τους τελικούς, πέρασε από δύσκολες έδρες κερδίζοντας τον Άρη και το Μαρούσι. Ήταν πολύ αξιόμαχη ομάδα και ίσως θα μπορούσε να διεκδικήσει κάτι καλύτερο αλλά το θέμα είναι ότι εμείς ήμασταν πιο φρέσκοι, είχαμε περισσότερους παίκτες και πήραμε τον τίτλο».

-Ποια ήταν για σένα η καλύτερη και ποια η χειρότερη στιγμή της φετινής περιόδου;

«Καλύτερη στιγμή ήταν η κατάκτηση των τίτλων, του πρωταθλήματος και του Κυπέλλου Ελλάδας. Χειρότερη στιγμή θεωρώ ότι ήταν κάθε ήττα ξεχωριστά».

-Τι σου έκανε θετική και τι αρνητική εντύπωση στο φετινό μαραθώνιο της Α1;

«Καλύτερη εντύπωση μου έκανε το γεγονός ότι οι μεγάλες ομάδες άλλαξαν τις έδρες τους και πήγαν σε πιο ωραία γήπεδα. Το ενδιαφέρον του κόσμου έχει αναπτερωθεί και έρχεται στο γήπεδο. Αρνητική εντύπωση μου έκανε η ξεροκεφαλιά κάποιων ανθρώπων απ' τον Ε.ΣΑ.Κ.Ε. που κάνουν μερικά πράγματα χωρίς να τα σκέφτονται, φαντάζομαι. Για παράδειγμα έκαναν τη σειρά των ημιτελικών στις τρεις νίκες και δώσαμε πέντε παιχνίδια. Είχαμε παίξει στους Ολυμπιακούς αγώνες, ακολούθησε το πρωτάθλημα της Α1 και όλες οι υποχρεώσεις μας και έπεται το Ευρωμπάσκετ. Θα πρέπει να ξεκουραστούμε και λίγο. Ακόμη και οι τελικοί για την 3η και 4η θέση ήταν στις τρεις νίκες. Απ' τη στιγμή που δεν υπήρχε αντίκρισμα ήταν ψυχοφθόρο για τις ομάδες. Δεν έρχονται στις θέσεις των παιδιών».

-Μετά από τρία χρόνια συνεργασίας πως είναι οι σχέσεις σου με τον Ζέλικο Ομπράντοβιτς;



Ο Κώστας Τσαρτσαρής κατά τη διάρκεια της παρουσίας του στη Ρόδο μίλησε στον Μάκη Δούβαλη για τη φετινή χρονιά και τα σχέδιά του για το μέλλον

«Είναι πολύ καλές. Στα χρόνια της συνεργασίας μας έχουμε τις καλύτερες σχέσεις. Όπως και να το κάνουμε είναι ένας προπονητής που σου προσφέρει πολλά πράγματα, οπότε δεν μπορείς να κάνεις κι αλλιώς».

-Θεωρείς ότι είναι ο πιο επιτυχημένος προπονητής στην Ευρώπη;

«Όχι μόνο από αριθμούς αν το κοιτάξει κάποιος γιατί σίγουρα είναι πολυνίκης κόουτς στην Ευρώπη, αλλά βλέποντας τον και σαν άνθρωπο και όπως μεταφέρει τις ιδέες και τη νοοτροπία του στους παίκτες».

-Σε πρόσφατη συνέντευξη του σε χαρακτήρισε ως τον καλύτερο φόργουορντ που αγωνίζεται στην Ευρώπη. Το δικό σου σχόλιο...

«Εντάξει, υπερέβαλε λιγάκι. Σίγουρα είναι πολύ τιμητικό αυτό και η αλήθεια είναι ότι δεν νιώθω καλά όταν λένε τέτοια πράγματα για μένα. Προσπαθώ απ' την πλευρά μου όσο γίνεται να τον δικαιώνω περισσότερο».

-Ο Κώστας Τσαρτσαρής είναι ικανοποιημένος απ' τη φετινή του απόδοση;

«Όχι και ποτέ δεν ήμουνα για να σου πω την αλήθεια. Φέτος όμως σε σχέση με την περσινή χρονιά δεν ήμουν στο ίδιο επίπεδο. Είχα βασικά διακυμάνσεις στην απόδοση μου και θα μπορούσα σίγουρα να προσφέρω περισσότερα πράγματα στην ομάδα μου».

-Είσαι απ' τους πλέον ομαδικούς παίκτες και πολλές φορές προτιμάς αντί να τελειώσεις εσύ κάποια φάση να δώσεις τη μπάλα στους συμπαίκτες σου...

«Έτσι ξεκίνησα να παίζω μπάσκετ, μ' αυτή τη φιλοσοφία. Θεωρώ ότι η συγκεκριμένη νοοτροπία με έφτασε να παίζω στον Παναθηναϊκό, γιατί αυτές οι ομάδες ζητούν τέτοια πράγματα. Έναν παίκτη ομάδας που να κάνει τη δουλειά της. Ικανοποιούμαι πιο πολύ και θα πανηγυρίσω αν δώσω μία ασίστ παρά να κάνω ένα λέι-απ. Άλλωστε και η κατηγορία των ασίστ είναι μία...κατηγορία».

-Τα τελευταία χρόνια υπάρχει μια άνθιση στο επαρχιακό μπάσκετ. Αυτό μπορεί να κάνει καλό και να δώσει μεγαλύτερο ενδιαφέρον στο πρωτάθλημα της Α1;

«Καταρχήν επειδή είμαι και εγώ απ' την επαρχία (σ.σ. Βέροια) γνωρίζω ότι υπάρχουν καλές ομάδες με ανθρώπους που τις αγαπούν, απλά δεν είχαν την υποστήριξη της ομοσπονδίας. Τα τελευταία χρόνια αυτό έχει αλλάξει και υπάρχει προσπάθεια να γίνει μία αποκέντρωση και οι υπεύθυνοι να βοηθήσουν τις ομάδες της επαρχίας. Βλέπουμε ομάδες όπως ο Κολοσσός να πρωταγωνιστούν στα πρωταθλήματα και να φτάνουν στη μεγάλη κατηγορία προκειμένου να πραγματοποιήσουν το όνειρο τους».

-Τι πιστεύεις ότι θα χρειαστεί ο Κολοσσός για να εκπληρώσει το στόχο του που είναι η παραμονή στην Α1;

«Θεωρώ ότι θα χρειαστεί την αμέριστη συμπαράσταση του κόσμου στις καλές και τις κακές στιγμές, κι αυτό είναι πολύ σημαντικό. Χρειάζεται υπομονή γιατί τα πράγματα δεν είναι εύκολα. Μπορεί ένα άσχημο ξεκίνημα στην αρχή να μην φανεί καλό αλλά στη συνέχεια όλα μπορούν να γίνουν. Θέλει πολλή υπομονή...».

-Θα ερχόσουν στον Κολοσσό αν δεχόσουν μία καλή πρόταση συνεργασίας;

«Γιατί όχι...Σοβαροί άνθρωποι είναι εδώ, καλή ομάδα υπάρχει και το νησί σας είναι ωραίο. Έχω και φίλους στον Κολοσσό, τον Αλέξη Παπαδάτο και τον Πάνο Παναγιωταράκο».

-Το συμβόλαιο σου έληξε με τον Παναθηναϊκό...Θα παραμείνεις και τη νέα χρονιά στην ομάδα;

«Ο Παναθηναϊκός βρίσκεται σε συζητήσεις με τον μάνατζερ μου (σ.σ. Τάσος Δελημπαλταδάκης). Εγώ δεν ασχολούμαι, κάνω διακοπές στη Ρόδο προς το παρόν (σ.σ. ο Κώστας Τσαρτσαρής έφυγε απ' τη Ρόδο το βράδυ του Σαββάτου). Δεν θέλω να σκοτίζομαι αυτή τη στιγμή, όταν θα έρθει η ώρα θα πράξω ανάλογα».

-Είναι πιο πιθανό πάντως να μείνεις για τέταρτη χρονιά στον Παναθηναϊκό, απ' τη στιγμή που και ο Ζέλικο Ομπράντοβιτς επιθυμεί την παρουσία σου...

«Απ' τη στιγμή που και οι δύο πλευρές είναι θετικές θεωρώ ότι υπάρχουν πολλές πιθανότητες. Η παραμονή μου μπορεί να είναι θέμα ημερών αλλά και να καθυστερήσει περισσότερο».

-Σου έχουν γίνει προτάσεις από άλλες ομάδες;

«Ο μάνατζερ μου κάτι γνωρίζει, εγώ δεν ξέρω πολλά πράγματα αλλά υπάρχουν κάποιες προτάσεις από το εξωτερικό κατά κύριο λόγο».

-Είσαι δηλωμένος Παναθηναϊκός...Αν σου γινόταν πρόταση απ' τον Ολυμπιακό θα πήγαινες να παίξεις;

«Κοίταξε, είμαι επαγγελματίας, αυτή τη στιγμή συζητάω με τον Παναθηναϊκό και τον πρώτο λόγο έχει η ομάδα μου. Από κει και πέρα αν κάτι πάει στραβά στις συζητήσεις, είμαι επαγγελματίας και κάπου θα πρέπει να παίξω κι εγώ. Θα κοιτάξω το συμφέρον μου και γιατί όχι να πάω και στον Ολυμπιακό».

-Θα ήθελες και πάλι συμπαίκτη στον Παναθηναϊκό τον Ντέγιαν Μποντίρογκα;

«Φυσικά, γιατί όχι. Είναι πολύ καλός παίκτης, ο καλύτερος στην Ευρώπη αυτή τη στιγμή. Θα είναι τιμή μου να είμαστε συμπαίκτες στην ομάδα».

-Ποιος είναι μέχρι στιγμής ο καλύτερος συμπαίκτης που έχεις παίξει;

«Ο Αλφόνσο Φόρντ ήταν ο καλύτερος συμπαίκτης αλλά και ο καλύτερος αντίπαλος. Είχε τρομερά προσόντα. Σαν συμπαίκτη μπορούσε να σε βελτιώσει και είχε ηγετικές ικανότητες. Ήταν απ' τους καλύτερους ξένους παίκτες που πέρασε απ' την Ελλάδα. Χωρίς να ήταν μεγάλο όνομα, ο Φορντ είχε μέσο όρο 25 πόντους σε όλες τις ομάδες που έπαιξε. Μπορεί να μην φαινόταν αλλά πάσαρε και καλά την μπάλα».

-Φέτος πραγματοποιήσατε μία πολύ καλή πορεία και φτάσατε μέχρι το φάϊναλ-φορ της Μόσχας. Τι έφταιξε και δεν μπορέσατε να κερδίσετε τη Μακάμπι;

«Καταρχήν ήταν μία επιτυχία για μας που συμμετείχαμε και φτάσαμε μέχρι το φάϊναλ-φορ. Ο στόχος μας εξαρχής ήταν αυτός. Γνωρίζαμε πολύ καλά ότι δεν είχαμε το μπάτζετ αλλά ούτε και τη δυναμικότητα των ομάδων όπως η Τ.Σ.Σ.Κ.Α και η Μακάμπι, γιατί η Ταουγκρές ήταν στο ίδιο επίπεδο με μας. Ένα παιχνίδι ήταν αυτό. Θα μπορούσαμε να βάλουμε τα ελεύθερα σουτ απέναντι στη ζώνη της Μακάμπι και να είμαστε νικητές με δέκα πόντους διαφορά αλλά ήρθαν διαφορετικά τα πράγματα. Εντάξει και η Μακάμπι δεν είναι αμελητέα ποσότητα. Είναι πολύ έμπειρη ομάδα με παίκτες κορυφαίους στην Ευρώπη και πόσο μάλλον όταν διαθέτει τον κορυφαίο πόϊντ-γκαρντ, θέση ιδιαίτερα νευραλγική. Είμαστε πάντως ικανοποιημένοι και με την τρίτη θέση».

-Νομίζεις ότι θα μπορούσατε να πάρετε τον τίτλο όπως ήταν φέτος τα πράγματα και γιατί καταποντίστηκε το φαβορί για πολλούς η Τ.Σ.Σ.Κ.Α.;

«Ναι το πιστεύω, αλλά ήθελε πολύ κόπο και το 100% των δυνατοτήτων μας. Η Τ.Σ.Σ.Κ.Α είχε το πρόβλημα του άγχους λόγω έδρας. Ήταν αήττητη ομάδα όλη τη σεζόν, έκανε το ρεκόρ και τα media ασχολούνταν μ' αυτήν. Υπήρχε μεγάλη πίεση απ' τον κόσμο με δεδομένο ότι τα δύο προηγούμενα χρόνια οι ομάδες που διοργάνωναν το φάϊναλ-φορ το κερδίζανε. Απ' το άγχος και μόνο δεν έκαναν νίκη στην τελική φάση».

-Τι θα χρειαστεί μία ελληνική ομάδα για να φτάσει και πάλι στην κορυφή της Ευρώπης;

«Ήδη υπάρχει μία άνοδος των ελληνικών ομάδων στις ευρωπαϊκές διοργανώσεις. Απ' τον αποκλεισμό στους 16 φτάσαμε στο φάϊναλ-φορ, ωστόσο θα χρειαστεί ακόμη μεγαλύτερη προσπάθεια και επιμονή των προέδρων για μεγαλύτερη χορηγία ώστε να πάρουν καλύτερους παίκτες και να φτάσουν οι ομάδες πιο ψηλά».

-Κεφάλαιο ευρωμπάσκετ...Τα δικά σου προγνωστικά για το αντιπροσωπευτικό μας συγκρότημα;

«Κάθε χρονιά πριν ξεκινήσει μία διοργάνωση λέμε μεγάλα λόγια ότι θα πάρουμε μετάλλιο και τα υπόλοιπα. Έτσι όμως απογοητεύουμε τον κόσμο μας. Γι' αυτό καλό θα ήταν φέτος να μην λέμε μεγάλα λόγια. Ξεκινάμε σιγά-σιγά και λέμε ότι έχουμε καλούς παίκτες πραγματικά και καλή ομάδα. Μπορούμε να κάνουμε κάτι καλό αλλά δεν ξέρω αν θα είναι μετάλλιο ή όχι. Πάντως θα προσπαθήσουμε για το καλύτερο δυνατό».

-Μήπως θα ήταν προτιμότερο να υπήρχε ένας παίκτης σούπερ-σταρ στην εθνική μας ομάδας όπως συνέβη παλαιότερα με τον Νίκο Γκάλη;

«Είναι προτιμότερο η εθνική μας να είναι ομάδα. Θεωρώ ότι πρέπει να υπάρχουν 12 ισάξιοι παίκτες που να κάνουν την ίδια δουλειά. Αλλά όταν το παιχνίδι είναι κρίσιμο και κρίνεται στον πόντο, σε εκείνο το σημείο χρειάζεται ένας παίκτης σούπερσταρ. Ο παίκτης αυτός πιστεύω ότι λείπει απ' την εθνική μας ομάδα».

-Πως βλέπεις τη νέα τάξη πραγμάτων στο πρωτάθλημα της Α1;

«Αν ξεπεραστούν τα οικονομικά προβλήματα που έχουν πολλές ομάδες θεωρώ ότι θα είναι δυνατό το νέο πρωτάθλημα. Θα είναι ενδιαφέρον αφού θα έχουμε και τη δική σας ομάδα στην Α1 με πολλές φιλοδοξίες».

ΣΥΝΕΝΤΕΥΞΗ ΣΤΟΝ ΜΑΚΗ ΔΟΥΒΑΛΗ

All Sports camp

Άριστες εντυπώσεις άφησε το camp που διοργάνωσαν από κοινού, ο Κολοσσός και το κολέγιο Ρόδου «Πυθαγόρας» από 20-25 Ιουνίου! Πάθος, κέφι και χαμόγελα συνέθεσαν το παζλ των εκδηλώσεων που στέφθηκαν με απόλυτη επιτυχία

Με απόλυτη επιτυχία ολοκληρώθηκε το μεσημέρι του Σαββάτου το All Sports Camp το οποίο διοργάνωσε ο Κολοσσός στις εξαιρετικές εγκαταστάσεις του κολεγίου Ρόδου «Πυθαγόρας» από 20-25 Ιουνίου.

Τα 210 περίπου παιδιά (40 κορίτσια) που συμμετείχαν στις εκδηλώσεις είχαν την ευκαιρία να διασκεδάσουν και ταυτόχρονα να μάθουν τα μυστικά του μπάσκετ, του βόλεϋ, του ποδοσφαίρου και της κολύμβησης. Ήταν η πρώτη φορά στην οποία οι «θαλασσί» διοργάνωσαν camp και δεν αφορούσε μόνο το μπάσκετ. Σε συνεργασία με το εξειδικευμένο προσωπικό του «Πυθαγόρα», όλα κύλησαν ομαλά και οι συμμετέχοντες έφυγαν με βαθύ το αίσθημα



Ολοκληρώθηκε το προηγούμενο Σάββατο το camp που διοργάνωσε ο Κολοσσός στις εγκαταστάσεις του κολεγίου Ρόδου

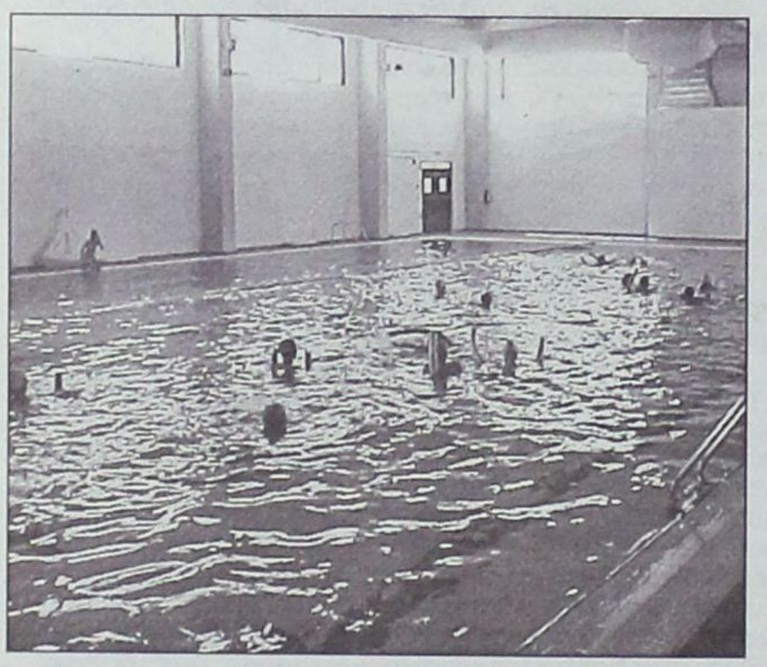

Στο πανέμορφο κλειστό κολυμβητήριο του «Πυθαγόρα» τα παιδιά είχαν την ευκαιρία να μάθουν τα μυστικά τεσσάρων αθλημάτων

ικανοποίησης και χαράς απ' τις εγκαταστάσεις του κολεγίου. Όπως είχε αναφέρει, ο υπεύθυνος των τμημάτων υποδομής Μπάμπης Σταυρόπουλος, στη συνέντευξη τύπου πριν απ' το ξεκίνημα των εκδηλώσεων τα παιδιά πέρασαν μία εβδομάδα που θα τους μείνει αξέχαστη.

Το φετινό camp ήταν πιο πετυχημένο από κάθε άλλη φορά και οι διοργανωτές πλέον θα ανανεώσουν το ραντεβού τους για τη νέα χρονιά. Το οργανωτικό πνεύμα που διέκρινε όλους όσους βοήθησαν στη διεξαγωγή του camp έπαιξε σημαντικό ρόλο, καθώς δεν υπήρξαν αδυναμίες και το πρόγραμμα λειτούργησε κατ' ευχή. Με επικεφαλής προπονητή τον Βασίλη Φραγκιά και μία πλειάδα άξιων συνεργατών το All Sports Camp έκλεισε τις πύλες του υποσχόμενο για περισσότερες εκπλήξεις το επόμενο καλοκαίρι.

ΟΙ ΠΡΟΠΟΝΗΤΕΣ ΤΟΥ CAMP

Όπως είναι εύλογο ο Βασίλης Φραγκιάς δεν ήταν μόνος του την εβδομάδα που πέρασε στις εγκαταστάσεις του «κολεγίου». Αν μάλιστα δεν υπήρχαν οι άμεσοι συνεργάτες του, δεν θα γινόταν τίποτα απ' όλα αυτά που προμήνυαν μία αξέχαστη εβδομάδα. Στο κομμάτι του μπάσκετ απασχολήθηκαν ακόμη έξι προπονητές.

Ο λόγος για τους άμεσους συνεργάτες του στο ανδρικό τμήμα Βενέτη Θωμίδη και Μιχάλη Κουταλιανό, τους τεχνικούς των τμημάτων υποδομής Κώστα Δόσπρα, Κυριάκο Μάγο και Νίκο Φραγκεσκάκη, καθώς και τον αθλητή της ομάδας Θοδωρή Γεωργίτση, ο οποίος καλοβλέπει την προπονητική καριέρα μετά τις πρώτες εμπειρίες που είχε.

Με το άθλημα του ποδοσφαίρου ασχολήθηκε ο Νίκος Μαντικός και ο Κώστας Τσαμπανάκης, ενώ το κλειστό κολυμβητήριο ομόρφυνε και έλαμψε ταυτόχρονα με την παρουσία της Κατερίνας Κοκκίνη και της Λίτσας Βάσση που έκαναν καλή δουλειά. Όσον αφορά το βόλεϊ ο Νίκος Τσιτομηνάς και η Φαίη Μίχου έκαναν ό,τι περνούσε απ' το χέρι τους προκειμένου να μυήσουν τα παιδιά στα μυστικά του αθλήματος.



Την πρώτη του προπονητική εμπειρία είχε ο Θοδωρής Γεωργίτσης στο All Sports Camp

ΟΙ ΠΡΟΣΚΕΚΛΗΜΕΝΟΙ ΕΞ ΑΘΗΝΩΝ

Κατά τη διάρκεια του camp γνωστοί αθλητές που αγωνίζονται στα σαλόνια της Α1 ταξίδεψαν στη Ρόδο προκειμένου να μιλήσουν με τα παιδιά αλλά και να υπογράψουν δεκάδες αυτόγραφα. Φυσικά δέχθηκαν πολλές ερωτήσεις, εκ των οποίων οι περισσότερες ήταν εύστοχες και έφεραν σε δύσκολη θέση τους προσκεκλημένους. Την αρχή έκανε ο αθλητής του Απόλλωνα Πατρών Χρήστος Χαρίσης που έδωσε το «παρών» απ' την πρώτη κιόλας μέρα των εκδηλώσεων και ακολούθησε η μεγάλη δόξα του Παναθηναϊκού Κριστόφ Βαζέχα που λάμπρυνε με την παρουσία του το All Sports Camp. Μάλιστα οι προπονητές είχαν την ευκαιρία να παίξουν μαζί του ένα φιλικό παιχνίδι ποδοσφαίρου και διαπίστωσαν από πρώτο χέρι γιατί ήταν ο κορυφαίος ξένος αθλητής που πέρασε απ' τα ελληνικά γήπεδα. Στη συνέχεια τη σκυτάλη πήρε ένας πρωταθλητής Ελλάδας. Ο λόγος για τον Κώστα Τσαρτσαρή του Παναθηναϊκού που βρέθηκε στο «κολέγιο» και συνομίλησε με τα παιδιά, ενώ ενδιάμεσα τις εντυπώσεις έκλεψε ο Αλέξης Παπαδάτος, γνωστός για τα ολυμπιακά του αισθήματα ο οποίος δέχθηκε τα πειράγματα των παναθηναϊκών που συμμετείχαν στις εκδηλώσεις. Τελευταίος μίλησε στα παιδιά ο Βασίλης Φραγκιάς που γνώρισε επίσης την αποθέωση των επίδοξων αθλητών.

ΟΙ ΑΠΟΝΟΜΕΣ ΣΤΑ ΠΑΙΔΙΑ

Το μεσημέρι του Σαββάτου έπεσε λοιπόν η αυλαία στο camp και φυσικά απ' το φινάλε δεν θα μπορούσαν να λείψουν οι απονομές. Σε όλα τα παιδιά που πήραν μέρος μοιράστηκαν αναμνηστικά διπλώματα και έλεγχοι των επιδόσεων τους, ενώ δόθηκαν και μετάλλια σ' αυτά που ξεχώρισαν. Στον «Πυθαγόρα» βρέθηκαν πολλά μέλη του διοικητικού συμβουλίου του Κολοσσού. Ο πρόεδρος της ομάδας Κώστας Κωσταρίδης, ο β' αντιπρόεδρος Γιάννης Γιαννάς, ο υπεύθυνος των τμημάτων υποδομής Μπάμπης Σταυρόπουλος καθώς και τα μέλη Θοδωρής Λεβέντης και Νάτος Χρυσοχόος, απένειμαν τα μετάλλια στους νεαρούς αθλητές. Αλλά δεν ήταν μόνοι τους...

Εκ μέρους του κολεγίου τις απονομές έκανε η διευθύντρια Γεωργία Βασιλάκη, ο υπεύθυνος μάρκετινγκ Δημήτρης Αλεβίζος, το μέλος του διοικητικού συμβουλίου Απόστολος Μπουρνής και ο μέτοχος Δημήτρης Παπανδρέου. Αξίζει να σημειωθεί ότι στις εκδηλώσεις βρέθηκε και ο διευθυντής της Probank Νίκος Μητσόπουλος καθώς και ο Γάλλος πρέσβης στην Αθήνα.

ΚΟΝΤΡΕΣ ΣΤΟ ΦΙΝΑΛΕ

Στη λήξη των εκδηλώσεων δεν έλειψαν και οι κόντρες φιλικού φυσικά χαρακτήρα...

Το ισόπαλο 32-32 σε δύο δεκάλεπτα στο μπάσκετ αποδεικνύει του λόγου το αληθές για τις μάχες που δόθηκαν στο πανέμορφο κλειστό γυμναστήριο του κολεγίου Ρόδου.

Οι διοργανωτές πλέον θα ανανεώσουν το ραντεβού τους για το επόμενο καλοκαίρι. Και του χρόνου...



Από αριστερά: Μιχάλης Κουταλιανός, Λίτσα Βάσση, Βασίλης Φραγκιάς και Κατερίνα Κοκκίνη

Θυμίζει εργοτάξιο

Απόλυτη ικανοποίηση επικρατεί στις τάξεις του Κολοσσού από την πορεία των βελτιωτικών έργων που γίνονται για την επέκταση του «Βενετοκλείου».

Η διοίκηση της ροδίτικης ομάδας φέρεται πολύ ευχαριστημένη από τις εργασίες που γίνονται και πιθανολογείται ότι θα τελειώσουν το αργότερο μέχρι τις πρώτες μέρες του Αυγούστου.

Μάλιστα η ικανοποίηση μεγαλώνει περισσότερο από τη σπιγμή που έχει ξεκινήσει η κατασκευή της νέας εξέδρας χωρητικότητας 600 περίπου θέσεων. Ηδη το εσωτερικό του «Βενετοκλείου» παρουσιάζει μεγάλες διαφορές σε όλους τους τομείς. Είναι σχεδόν έτοιμη η αίθουσα που θα γίνεται το αντί - ντόπινγκ κοντρόλ, ο χώρος όπου θα δίνονται οι συνεντεύξεις τύπου και το ιατρείο.

Ολα αυτά θα στεγαστούν κάτω από την παλιά κεντρική κερκίδα, η οποία ενδεχομένως να επεκταθεί. Εξάλλου, τα αποδυτήρια κυρίως της φιλοξενούμενης ομάδας έχουν μεγαλώσει αρκετά και θα είναι έτοιμα για όλους τους συλλόγους που θα έρθουν στη Ρόδο.

Ενας ακόμη βασικός στόχος του Κολοσσού είναι να επεκταθούν τα δημοσιογραφικά θεωρεία και να βρεθούν χώροι ικανοί να φιλοξενήσουν τις κάμερες για τις τηλεοπτικές μεταδόσεις των αγώνων της ροδίτικης ομάδας.

Αντιπροσωπεία του Ε.Σ.Α.Κ.Ε. αναμένεται να επισκεφθεί τη Ρόδο πιθανότατα στις 15 Αυγούστου για να δώσει τη συγκατάθεσή του, ώστε το δημοτικό κλειστό γυμναστήριο να πληροί τις προϋποθέσεις για τη διεξαγωγή αγώνων της Α1.



Με εντατικούς ρυθμούς συνεχίζεται η επέκταση του Βενετοκλείου



ΕΠΙΣΗΜΟΣ ΔΙΑΝΟΜΕΑΣ OPEL

ΜΑΜΑΛΙΓΚΑΣ ΑΕΒΕ: 3ο χλμ. Λ. Ρόδου - Λίνδου, Ρόδος 85100, Τηλ: 22410 61005

Εκαναν το «τάμα» τους

❑ Ο διήμερος αγώνας των ιστιοπλόων στον Πανορμίτη

Ενδεκα σκάφη ξεκίνησαν το Σάββατο με προορισμό τον Πανορμίτη της Σύμης, συμμετέχοντας στο διήμερο αγώνα του Αθλητικού Συλλόγου Ιστιοπλόων Ανοικτής Θάλασσας Ρόδου, που έφερε το όνομα «Το τάμα 2005».

Ογδόντα και πλέον ιστιοπλόοι συμμετείχαν στον πρώτο εκτός Ρόδου αγώνα του ΑΣΙΑΘ για το 2005, που όπως κάθε χρόνο είχε τον ίδιο προορισμό. Και αυτό διότι εκτός από τον προστάτη των ναυτικών, Αγιο Νικόλαο, οι Ροδίτες ιστιοπλόοι θεωρούν προστάτη τους και τον Πανορμίτη (Αρχάγγελο Μιχαήλ).

Μετά την πρώτη ιστιοδρομία του Σαββάτου, οι συμμετέχοντες στον αγώνα εκκλησιάστηκαν χθες το πρωί στη Μονή του νησιού, ενώ ακολούθησε ο αγιασμός των σκαφών.

Η επιστροφή (δεύτερη ιστιοδρομία) πραγματοποιήθηκε χθες το απόγευμα. Τα σκάφη, οι κυβερνήτες και τα πληρώματα που ταξίδεψαν στον Πανορμίτη, ήταν:

ΑΛΟΥΣΤΙΝΑ
Βογιατζής Αντ. (κυβ.)
Αλβανός Σωτήρης
Ζάχαρη Αντιγόνη
Κουτσομανώλης Ηλίας
Χατζηβασίλης Νίκος
Χατζηρήγας Κώστας

AMERSA
Μιχαηλίδης Ανδρ. (κυβ).
FONTAN CONCEPTION
Μιχαηλίδης Γιάννης
Μιχαηλίδης Σταμάτης
Μανιά Μαρία
Μπαχιτζανάκη Δέσποινα
Μαμαλίγκας Ευθύμιος
Αδαμίδου Ελένη

ΑΠΟΛΛΩΝ
Τσιμέτας Σωτ. (κυβ.)
Ψαράς Νίκος
Λεγάκης Μάρκος
Παγκά Αννα
Σκευοφύλακα Μαίρη

ESTELLA
Κατσαράς Σωτ. (κυβ.)
Ιμσιρίδης Κώστας
Τσιγάρος Θεολ.
Καλαφατάς Νικήτας
Χατζησταυρίδης Νικ.
Αθανασίου Αντώνης
Καραπάνος Δημήτριος

EX CAPE
Ξανθός Παύλος (κυβ.)
Ξανθός Νίκος
Ξανθός Μιχάλης
Μυισλή Τζεσμή
Χατζηγαβριήλ Παναγιώτης
Σαλαμαστράκης Σπύρος



Αθανασάκη Τερέσα

ΚΑΙΚΙΑΣ
Παπαγαπητός Μιχ. (κυβ.)
Μητρετώδη Σοφία
Παπαδάκης Ρούσσος
Καζανζίδης Αντώνης
Ξένος Νίκος
Σπύρου Λάμπρος
Τάκα Αναστασία
Μαρκάκης Δημήτρης
Τσιάκου Ειρήνη

ΚΑΛΗΜΕΡΑ
Κουμπιάδης Ελευθ. (κυβ.)
Ιωαννίδης Μάκης
Καράμπης Ηλίας
Σηφάκης Βαγγέλης
Σακκελαρίδου Αννα
Τσιλιγκίρη Μαρίνα

ΚΑΠΕΤΑΝ ΜΑΝΩΛΗΣ
Ρακόπουλος Κώστας. (κυβ.)
Παυλούς Μαρίσκα
Κολόμβος Σπύρος
Τριανταφύλλου Δημήτρης
Βογιατζής Βασίλης
Σκουφετζής Νίκος
Μιχαλάκης Βασίλης

ΜΟΥΣΜΟΥΛΟ
Κουμνάκης Νικ. (κυβ.)
Παπαβασιλείου Χρήστος
Μπάρας Γιάννης
Χεππάκη Μαρία

ΝΕΦΕΛΗ
Κλαδογένης Κυρ. (κυβ.)
Φώτης Αναστάσιος
Γουμαράς Γιώργος
Σταματάς Δημήτρης
Σπυροπούλου Λίντα
Κυριακόπουλος Μιχάλης
Ιωακειμίδου Ολγα
Καραχανής Γιώργος
Σεϊτη Σέβα

ΠΑΝΟΡΜΙΤΗΣ
Σταύρας Σταμάτης (κυβ.)
Τσακίρη Φιλίτσα
Γλαρού Χριστίνα
Σπάρταλη Λένα
Δάουλας Νικ.
Χαραλάμπους Ανδρέας
Γεωργάς Λουκάς
Φωτίου Τάσος
Τσιτσίκας Μανθος
Καλικάτζαρος Ιγνάτιος
Μανιώτης Θανάσης
Απειρανθίτης Νίκος
Βολανάκη Χριστίνα

ΚΑΡΑΟΣΜΑΝ ΓΙΟΥΣΟΥΦ
ΗΛΕΚΤΡΟΛΟΓΟΣ
ΕΓΚΑΤΑΣΤΑΣΕΩΝ
Χ. ΤΡΙΚΟΥΠΗ - 52
ΣΓΟΥΡΟΥ • ΡΟΔΟΣ
ΚΙΝ.: 6935765518

Εκδηλώσεις για γονείς

Αθλητικές εκδηλώσεις για τους μπαμπάδες και τις μαμάδες περιλάμβανε -εκτός των άλλων- η 3η ημερίδα για γονείς, με θέμα: «Παιδί–Παιχνίδι–Τηλεόραση» που διοργάνωσαν πρόσφατα στο «IRENE PALACE HOTEL» τα πρότυπα κέντρα προσχολικής αγωγής και εκπαίδευσης «Δημιουργία».

Στο ποδόσφαιρο μπαμπάδων, η πρώτη θέση κρίθηκε στα πέναλτι, αφού η κανονική διάρκειά του είχε λήξει ισόπαλη.

Τ' αποτελέσματα, ήταν:

ΗΜΙΤΕΛΙΚΑ
ΟΜΑΔΑ Α' - ΟΜΑΔΑ Γ' 2-1
ΟΜΑΔΑ Β' - ΟΜΑΔΑ Δ' 4-1

Μικρός τελικός
ΟΜΑΔΑ Γ' - ΟΜΑΔΑ Δ' 3-1

Μεγάλος τελικός
ΟΜΑΔΑ Α' - ΟΜΑΔΑ Β' 5-4 στα πέναλτι (2-2 κ.αγ.).

• Διαιτητής των αγώνων ήταν ο παλαίμαχος ποδοσφαιριστής της Ρόδου Μάκης Χατζηγεωργίου.

Οι συνθέσεις:

Α' ΟΜΑΔΑ
Ζουρούδης Κων/νος
Σωτηρόπουλος Μένιος
Οικονόμου Νικόλαος
Μακρής Θοδωρής
Αρφαράς Μιχαήλ του Σπύρου

Β' ΟΜΑΔΑ
Παστρικός Νεκτάριος
Σαμολαδάς Γιάννης
Ανανίας Αγγελος
Αρφαράς Μιχ. του Σωτηρίου
Μακρής Κων/νος

Γ' ΟΜΑΔΑ
Ρούσσος Φιλήμονας
Πετρόπουλος Ανδρέας
Παπανικόλας Βασίλης
Αρφαράς Γιάννης
Παπαδόπουλος Ιωσήφ

Δ' ΟΜΑΔΑ
Μανούσος Στάθης
Σαμαρτζής Αρχων
Χανιωτάκης Γιάννης
Αρφαράς Μιχ. του Σπύρου
Φεϊζίδης Κώστας

Στο βόλεϊ των μαμάδων ο Κίτρινος Ήλιος νίκησε τον Ασπρο Κεραυνό με 2-0 σετ.

Οι συνθέσεις:

ΚΙΤΡΙΝΟΣ ΗΛΙΟΣ
Παστρικού Τασούλα, Παπανικόλα Χριστίνα, Πετροπούλου Αναστασία, Χατζημμανουήλ Μαρία, Κωνσταντάκη Ελευθερία.

ΑΣΠΡΟΣ ΚΕΡΑΥΝΟΣ
Φράγκου Σταματία, Καραγιάννη Ρένα, Αλεξόπουλου Τζούλια, Αρφαρά Βάσω, Χανιωτάκη Όλγα.

• Έγιναν ακόμη αγώνες Waterbasket στην πισίνα του ξενοδοχείου.

• Χορηγοί της όλης εκδήλωσης ήταν οι Ασφάλειες Στάθης Κουσουρνάς και τα φροντιστήρια πληροφορικής INFO QUALITY.



Η νικήτρια ομάδα



Η φιναλίστ ομάδα



Η τρίτη ομάδα



Η τέταρτη- αλλά πιο καλή-ομάδα

Επιτυχίες κορασίδων στο στίβο

Τρία μετάλλια κατέκτησαν Δωδεκανήσιοι αθλητές την πρώτη ημέρα του πανελληνίου πρωταθλήματος στίβου, παίδων - κορασίδων, το Σάββατο στο Αργος. Οι τρεις επιτυχίες ήρθαν στην κατηγορία κορασίδων, όπου ο νομός μας κατέκτησε ένα χρυσό και δύο ασημένια μετάλλια.

Πιο συγκεκριμένα, η Μανιά του ΑΣ Κάλυμνος 2000 ήταν νικήτρια στα 400 μ. και πήρε το χρυσό μετάλλιο.

Στην ίδια κούρσα, η Ζαγοριανού του ίδιου συλλόγου, τερμάτισε δεύτερη, παίρνοντας το ασημένιο μετάλλιο. Ο χρόνος της πρώτης ήταν 56'' και της δεύτερης 57''22.

Στα 1.500 μ. η Λοϊζου της Νίκης Ρόδου, που είναι ακόμη παγκορασίδα, ήταν δεύτερη με 4'.52''.10.

Νικήτρια εδώ ήταν η Ζυγάκη του Λιβυκού με 4'48''94.



Λίγα λεπτά μετά την πτώση των 50 μ.



Η στιγμή που το σκοινί ανεβάζει τους jumpers στα 50μ.



Λίγο πριν ...την ανώμαλη προσγείωση

Γνωρίζοντας τα Extreme sports

Sky surfer, the safe ride

Πριν από έξι χρόνια, ένας από τους μεγαλύτερους Έλληνες jumpers, αποφάσισε να ασχοληθεί επαγγελματικά με το αντικείμενο.

Έτσι λοιπόν χωρίς να χάσει χρόνο, ο Στάθης Κουτσογιαννόπουλος έκανε σε μια έκταση στο Φαληράκι το Sky surfer.

Το Sky surfer ήταν κάτι το μοναδικό και αγαπήθηκε από πολύ κόσμο, μέχρι που διάφοροι άλλοι jumpers έφτασαν σε σημείο να κάνουν το δικό τους Sky surfer στην πατρίδα τους, όπως για παράδειγμα η Νέα Ζηλανδία και η Νότιος Αφρική.

Φυσικά για όσους έχουν προβλήματα με την καρδιά τους ή με κάποια άλλη σοβαρή αρρώστια, τότε θα ήταν καλύτερο να μην ανέβουν στο Sky surfer, γιατί θα αντιμετωπίσουν σοβαρά προβλήματα. Άλλωστε πριν «σε δέσουν» για να ανέβεις στο Sky surfer πρέπει να υπογράψεις κάποια χαρτιά, ότι σε περίπτωση ατυχήματος με την αναπνοή σου ή με την καρδιά σου, τότε το Sky surfer δεν φέρει ουδεμία ευθύνη.

Αν δεν έχεις κλείσει τα 18, τότε κάποιο άλλο συγγενικό πρόσωπο θα πρέπει να υπογράψει για σένα...

ΔΙΑΦΟΡΑ ΣΤΟΙΧΕΙΑ

Το Sky surfer αποτελείται από τρεις μεγάλες κολόνες των 50 μέτρων έκαστης!

Πριν σου βάλουν την ειδική φόρμα και σε δέσουν, τότε ένα μεγάλο σκοινί σε τραβάει και σε ανεβάζει, μέχρι την κορυφή της κολώνας (50 μέτρα)!

Τότε κάποιος από τους τρεις επιβαίνοντες, θα πρέπει να τραβήξει το σκοινί και να πέσεις στο κενό με την απίστευτη ταχύτητα των 180 χιλιομέτρων!!!

Για να ανέβει όμως κάποιος εκεί πάνω, θα πρέπει να νικήσει τους φόβους του και χρειάζεται θάρρος αλλά και δύναμη.

Πάντως συμβαίνει σχεδόν με όλους αυτό, ότι είναι φοβισμένοι και αγχωμένοι πριν ανέβουν, αλλά μετά την πτώση των 180 χιλιομέτρων, το Sky surfer γίνεται μέρος της ζωής τους, αφού θέλουν ξανά και ξανά να το κάνουν...

Ο ΣΤΑΘΗΣ ΚΟΥΤΣΟΓΙΑΝΝΟΠΟΥΛΟΣ

Ο Στάθης Κουτσογιαννόπουλος ιδρυτής του Sky surfer, είναι ένας από τους μεγαλύτερους Έλληνες jumpers. Αυτό μαρτυρεί άλλωστε ότι έχει γραφτεί ήδη μια φορά στο βιβλίο των ρεκόρ Γκίνες, όταν πριν από αρκετά χρόνια πήδηξε με το κεφάλι στη θάλασσα από ύψος 80 μέτρων σε γκρεμό της Λίνδου!..

Ο έμπειρος jumper, στέλνει κάποιο χαιρετισμό μέσω της εφημερίδας μας, για όσους θέλουν να κάνουν το Sky surfer ή ακόμα και άλλα άλματα:

«Άλλο ο φόβος και άλλο ο τρόμος. Όταν ο τρόμος σε κυριεύει, η λειτουργία της καρδιάς διαταράσσεται. Η διανοητική λειτουργία συσκοτίζεται. Εμείς οι τολμηροί που ξέρουμε τα συναισθήματα της πίστης και της ελπίδας, αντλούμε από το θάρρος μας, εκατονταπλασιάζουμε τις δυνάμεις μας και επιτυγχάνουμε».

****Να ευχαριστήσουμε τον Collin, τον Μιχάλη, τον Μάριο, τον Νίκο, τον Φοίβο και τη Δάφνη που έβγαζε φωτογραφίες...***

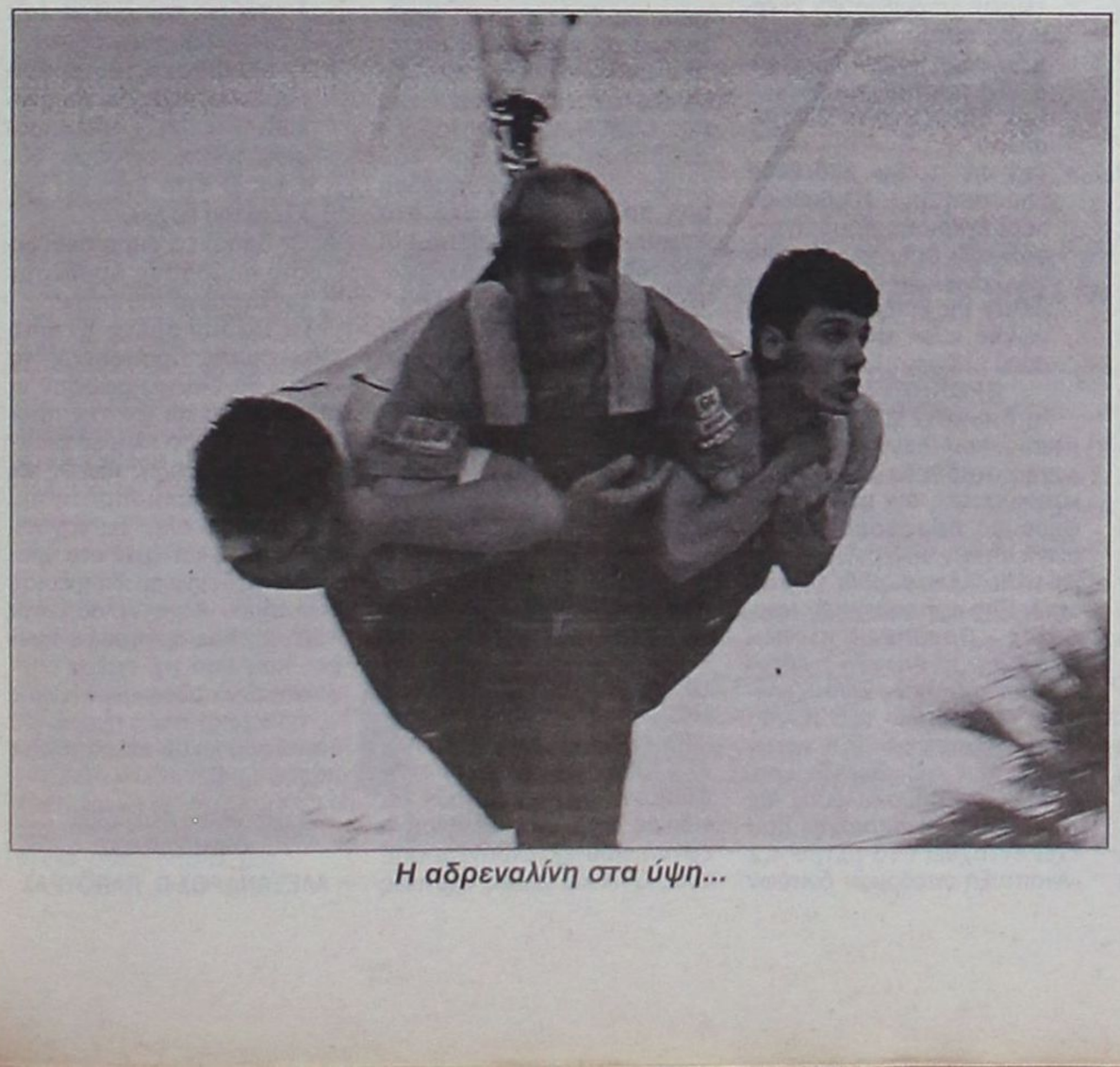

Η αδρεναλίνη στα ύψη...

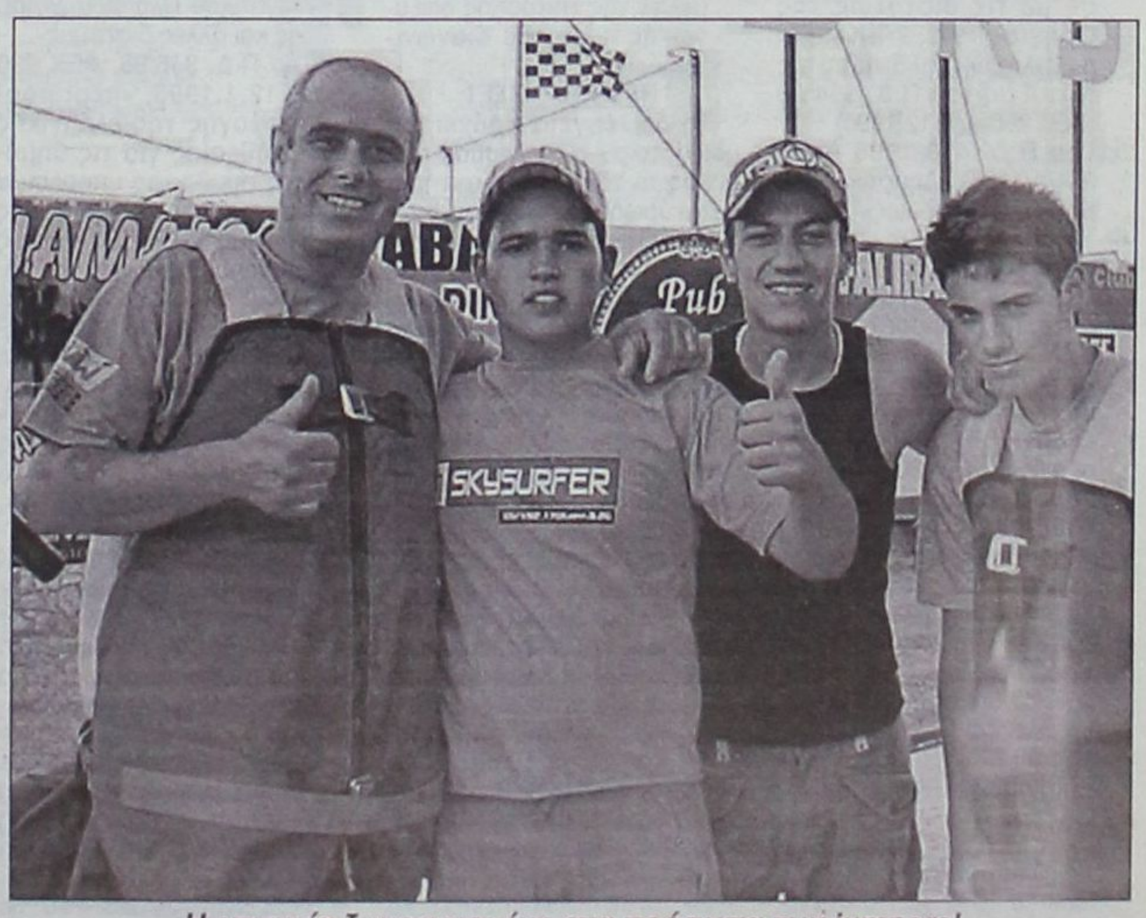

Η επιτυχία ζωγραφισμένη στα πρόσωπα των jumpers!

ΕΛΛΗΝΙΚΗ ΔΗΜΟΚΡΑΤΙΑ
ΝΟΜΑΡΧΙΑ ΔΩΔΕΚΑΝΗΣΟΥ
ΔΗΜΟΣ ΙΑΛΥΣΟΥ
Ταχ/κή Δ/νση: Πολυτεχνείου 7 ΤΚ 85101
Δ/νση Τεχνικών Υπηρεσιών
Υπ.: Γιαννακόπουλος Νίκος
Τηλ. 22410 - 98435
Fax: 22410-96555
Ιαλυσός 09/06/2005
Αρ. Πρωτ.: 2635

ΟΡΘΗ ΕΠΑΝΑΛΗΨΗ

ΘΕΜΑ: Διακήρυξη πρόχειρου διαγωνισμού επιλογής αναδόχου με κριτήριο κατακύρωσης την πλέον συμφέρουσα προσφορά με τίτλο:

«Προώθηση ευρυζωνικών υπηρεσιών στην περιοχή του Δήμου Ιαλυσού»

ΔΙΑΚΗΡΥΞΗ ΠΡΟΧΕΙΡΟΥ ΔΙΑΓΩΝΙΣΜΟΥ

Εχοντας υπόψη τις διατάξεις:

1. Του Π.Δ. 261/97 (ΦΕΚ 186 Α) «Για τη διαφάνεια στη διαφημιστική προβολή του Δημοσίου και του ευρύτερου δημόσιου τομέα από τα έντυπα και ηλεκτρονικά μέσα ενημέρωσης».
2. Του Ν. 2328/95 (ΦΕΚ 159 Α) «Νομικό καθεστώς της ιδιωτικής τηλεόρασης και της τοπικής ραδιοφωνίας, ρύθμιση θεμάτων της ραδιοτηλεοπτικής αγοράς και άλλες διατάξεις», όπως ισχύει.
3. Του Ν. 2860/2000 (ΦΕΚ Α 251) «Διαχείριση, παρακολούθηση και έλεγχος του Κοινοτικού Πλαισίου Στήριξης και άλλες διατάξεις».
4. Του Π.Δ. 346/98, ΦΕΚ 230 Α, 12.1.1998, «περί προσαρμογής της ελληνικής νομοθεσίας για τις δημόσιες συμβάσεις υπηρεσιών προς τις διατάξεις της Οδηγίας 92/50/ΕΟΚ», όπως τροποποιήθηκε από το Π.Δ. 18/2000, ΦΕΚ 15 Α, 3.2.200 «περί τροποποιήσεως του Π.Δ. 346/98 σε συμμόρφωση με τις διατάξεις της Οδηγίας 97/52/ΕΚ» και συμπληρωματικά προς τις διατάξεις του Π.Δ. 394/96 (ΦΕΚ 266 Α, 4.12.1996)
5. Του Π.Δ. 410/1995 (ΦΕΚ 231/Α/1995) «Δημοτικός και Κοινοτικός Κώδικας»
6. Του Ν. 2522/1997 «δικαστική προστασία κατά το στάδιο που προηγείται της σύναψης συμβάσεων δημοσίων έργων, κρατικών προμηθειών και υπηρεσιών», που ενσωματώνει στην ελληνική νομοθεσία την οδηγία 89/665/ΕΟΚ,
7. Του άρθρου 83 του Ν. 2362/95 (ΦΕΚ 1247/Α/95) «Περί Δημόσιου Λογιστικού ελέγχου των δαπανών του Κράτους και άλλες διατάξεις»,
8. Του Π.Δ. 394/1996 (ΦΕΚ 266 Α) «Κανονισμός Προμηθειών Δημοσίου»,
9. Της υπ. Απόφ. 11389/1993 (ΦΕΚ 185 Β') περί Ε.Κ. Π.Ο.Τ.Α.
10. Των Οδηγιών 92/50/ΕΟΚ του Συμβουλίου της 18ης Ιουλίου 1992 για το συντονισμό των διαδικασιών σύναψης δημοσίων συμβάσεων υπηρεσιών και 97/52/ΕΚ του Ευρωπαϊκού Κοινοβουλίου και του Συμβουλίου της 13ης Οκτωβρίου 1997 «περί τροποποιήσεως των οδηγιών 92/50 ΕΟΚ, 93/36/ΕΟΚ και 93/37/ΕΟΚ περί συντονισμού των διαδικασιών σύναψης δημοσίων συμβάσεων υπηρεσιών, συθμβάσεων δημοσίων προμηθειών και συμβάσεων δημοσίων έργων, αντιστοίχως» και 2001/78/ΕΚ της Επιτροπής της 13ης Σεπτεμβρίου 2001 "για την τροποποίηση του παραρτήματος IV της Οδηγίας 93/36/ΕΟΚ του Συμβουλίου των παραρτημάτων IV, V, και γι της Οδηγίας 93/37 / ΕΟΚ του Συμβουλίου, των παραρτημάτων III και IV της Οδηγίας 92/50/ΕΟΚ του Συμβουλίου, όπως τροποποιήθηκαν από την Οδηγία 97/52/ΕΚ, καθώς και των Παραρτημάτων XII έως XV, XVII και XVIII της Οδηγίας 93/38/ΕΟΚ του Συμβουλίου, όπως τροποποιήθηκε από την Οδηγία 98/4/ΕΚ».
11. Την με αριθμό C (2001) 551,14/03/2001 απόφαση της Ευρωπαϊκής Επιτροπής «για την έγκριση του επιχειρησιακού προγράμματος "Κοινωνία της Πληροφορίας" το οποίο εντάσσεται στο Κοινοτικό Πλαίσιο Στήριξης για τις κοινοτικές διαρθρωτικές παρεμβάσεις στις περιφέρειες του στόχου αριθ. 1 στην Ελλάδα 2000/GR/16/1/PO/023.
12. Την με Α.Π. 152.983/ΚτΠ 9150-Β3-06/10/2004, Απόφαση του Ειδικού Γραμματέα για ένταξη του Έργου «Ενημέρωση, επίδειξη και προώθηση των ευρυζωνικών υπηρεσιών στο Δήμο Ιαλυσού και την ευρύτερη περιοχή» στο Ε.Π. «Κοινωνία της Πληροφορίας» και την ανάγκη για σχεδιασμό και υλοποίηση στοχευμένων ενεργειών πληροφόρησης και δημοσιότητας του ως άνω έργου.
13. Την εγγραφή χρηματοδότησης στη ΣΑΕ 015/3 του ΥΠ.ΕΣ.Δ.Δ.Α.
14. Την από 14/2005 μελέτη της Δ.Τ.Υ. του Δήμου μας για την υλοποίηση του υποέργου 2 *«Προώθηση Ευρυζωνικών Υπηρεσιών στην περιοχή του Δήμου Ιαλυσού»*.
15. Την υπ' αριθμ. 119/2005 απόφαση Δημ. Συμβουλίου περί έγκρισης προδιαγραφών και όρων ανάθεσης του έργου και ορισμού των μελών της επιτροπής διεξαγωγής κ.λπ. του διαγωνισμού.

ΠΡΟΚΗΡΥΣΣΕΙ

Τη διενέργεια πρόχειρου μειοδοτικού διαγωνισμού επιλογής αναδόχου με κριτήριο κατακύρωσης την **πλέον συμφέρουσα προσφορά** για την ανάθεση του υποέργου 2 με τίτλο ***«Προώθηση ευρυζωνικών υπηρεσιών στην περιοχή του Δήμου Ιαλυσού»*** που έχει ενταχθεί στο μέτρο 4.2 «Ανάπτυξη υποδομών δικτύων τοπικής πρόσβασης», κατηγορία πράξης 3: «Προώθηση της ανάπτυξης ζήτησης ευρυζωνικών υπηρεσιών» του Ε.Π. Κοινωνία της Πληροφορίας.

Ο προϋπολογισμός ανέρχεται σε **Δέκα Χιλιάδες Διακόσια Ευρώ (10.200€)** συμπεριλαμβανομένου του Φ.Π.Α., το οποίο είναι και το ανώτατο όριο για την υποβολή προσφορών, και θα καλυφθεί από τους πόρους του **Ε.Π. «Κοινωνία της Πληροφορίας»**. Η προμήθεια θα γίνει σύμφωνα με τους όρους του ΕΚΠΟΤΑ.

Οι υποψήφιοι πρέπει να υποβάλουν τις προσφορές, σύμφωνα με τα οριζόμενα στην παρούσα προκήρυξη, το αργότερο έως την Πέμπτη 30 Ιουνίου & ώρα 10:00 στο Γραφείο των Τεχνικών Υπηρεσιών του Δήμου Ιαλυσού.

Ο διαγωνισμός θα πραγματοποιηθεί ενώπιον Επιτροπής Διενέργειας Διαγωνισμού την **04/07/2005** ημέρα **Δευτέρα** και ώρα **11:00** στα γραφεία του Δήμου Ιαλυσού.

Ο διαγωνισμός θα διεξαχθεί σύμφωνα με τους όρους που περιέχονται στην παρούσα προκήρυξη.

Η εγγύηση ορίζεται στα **452,00 €**.

Ο Δήμαρχος

ΣΤΕΡΓΟΣ Σ. ΣΤΑΓΚΑΣ

ΕΛΛΗΝΙΚΗ ΔΗΜΟΚΡΑΤΙΑ
ΝΟΜΑΡΧΙΑ ΔΩΔΕΚΑΝΗΣΟΥ
ΔΗΜΟΣ ΙΑΛΥΣΟΥ
Ταχ/κή Δ/νση: Πολυτεχνείου 7 ΤΚ 85101
Δ/νση Τεχνικών Υπηρεσιών
Υπ.: Γιαννακόπουλος Νίκος
Τηλ. 22410 - 98435
Fax: 22410-96555
Ιαλυσός 09/06/2005
Αρ. Πρωτ.: 2634

ΟΡΘΗ ΕΠΑΝΑΛΗΨΗ

ΘΕΜΑ: Διακήρυξη πρόχειρου διαγωνισμού επιλογής αναδόχου με κριτήριο κατακύρωσης την πλέον συμφέρουσα προσφορά με τίτλο:

«Λειτουργία χώρων επίδειξης και ενέργειες προβολής - Προμήθεια εξοπλισμού και ανάπτυξη πρότυπων εφαρμογών Ευρυζωνικών Υπηρεσιών»

ΔΙΑΚΗΡΥΞΗ ΠΡΟΧΕΙΡΟΥ ΔΙΑΓΩΝΙΣΜΟΥ

Εχοντας υπόψη τις διατάξεις:

- Του Ν. 2860/2000 (ΦΕΚ Α 251) «Διαχείριση, παρακολούθηση και έλεγχος του Κοινοτικού Πλαισίου Στήριξης και άλλες διατάξεις».
- Του Π.Δ. 346/98, ΦΕΚ 230 Α, 12.1.1998, «περί προσαρμογής της ελληνικής νομοθεσίας για τις δημόσιες συμβάσεις υπηρεσιών προς τις διατάξεις της Οδηγίας 92/50/ΕΟΚ», όπως τροποποιήθηκε από το Π.Δ. 18/2000, ΦΕΚ 15 Α, 3.2.2000 «περί τροποποιήσεως του Π.Δ. 346/98 σε συμμόρφωση με τις διατάξεις της Οδηγίας 97/52/ΕΚ» και συμπληρωματικά προς τις διατάξεις του Π.Δ. 394/96 (ΦΕΚ 266 Α, 4.12.1996)
- Του Π.Δ. 410/1995 (ΦΕΚ 231/Α/1995) «Δημοτικός και Κοινοτικός Κώδικας»
- Το Ν. 2522/1997 «δικαστική προστασία κατά το στάδιο που προηγείται της σύναψης συμβάσεων δημοσίων έργων, κρατικών προμηθειών και υπηρεσιών», που ενσωματώνει στην ελληνική νομοθεσία την οδηγία 89/665/ΕΟΚ,
- Του άρθρου 83 του Ν. 2362/95 (ΦΕΚ 1247/Α/95) «Περί Δημόσιου Λογιστικού ελέγχου των δαπανών του Κράτους και άλλες διατάξεις»,
- Το Π.Δ. 394/1996 (ΦΕΚ 266 Α) «Κανονισμός Προμηθειών Δημοσίου»,
- Της υπ. Απόφ. 11389/1993 (ΦΕΚ 185 Β') περί Ε.Κ. Π.Ο.Τ.Α.
- Των Οδηγιών 92/50/ΕΟΚ του Συμβουλίου της 18ης Ιουλίου 1992 για το συντονισμό των διαδικασιών σύναψης δημοσίων συμβάσεων υπηρεσιών και 97/52/ΕΚ του Ευρωπαϊκού Κοινοβουλίου και του Συμβουλίου της 13ης Οκτωβρίου 1997 «περί τροποποιήσεως των οδηγιών 92/50 ΕΟΚ, 93/36/ΕΟΚ και 93/37/ΕΟΚ περί συντονισμού των διαδικασιών σύναψης δημοσίων συμβάσεων υπηρεσιών, συμβάσεων δημοσίων προμηθειών και συμβάσεων δημοσίων έργων, αντιστοίχως» και 2001/78/ΕΚ της Επιτροπής της 13ης Σεπτεμβρίου 2001 "για την τροποποίηση του παραρτήματος IV της Οδηγίας 93/36/ΕΟΚ του Συμβουλίου των παραρτημάτων IV, V, και γι της Οδηγίας 93/37 / ΕΟΚ του Συμβουλίου, των παραρτημάτων III και IV της Οδηγίας 92/50/ΕΟΚ του Συμβουλίου, όπως τροποποιήθηκαν από την Οδηγία 97/52/ΕΚ, καθώς και των Παραρτημάτων XII έως XV, XVII και XVIII της Οδηγίας 93/38/ΕΟΚ του Συμβουλίου, όπως τροποποιήθηκε από την Οδηγία 98/4/ΕΚ».
- Την με αριθμό C (2001) 551,14/03/2001 απόφαση της Ευρωπαϊκής Επιτροπής «για την έγκριση του επιχειρησιακού προγράμματος "Κοινωνία της Πληροφορίας" το οποίο εντάσσεται στο Κοινοτικό Πλαίσιο Στήριξης για τις κοινοτικές διαρθρωτικές παρεμβάσεις στις περιφέρειες του στόχου αριθ. 1 στην Ελλάδα 2000/ΟΚ/16/1/PO/023.
- Την με Α.Π. 152.983/ΚτΠ 9150-Β3-06/10/2004, Απόφαση του Ειδικού Γραμματέα για ένταξη του Έργου «Ενημέρωση, επίδειξη και προώθηση των ευρυζωνικών υπηρεσιών στο Δήμο Ιαλυσού και την ευρύτερη περιοχή» στο Ε.Π. «Κοινωνία της Πληροφορίας».
- Την εγγραφή χρηματοδότησης στη ΣΑΕ 015/3 του ΥΠ.ΕΣ.Δ.Δ.Α.
- Την από 15/2005 μελέτη της Δ.Τ.Υ. του Δήμου μας για την υλοποίηση των υποέργων 3 και 4 ***«Λειτουργία χώρων επίδειξης και ενέργειες προβολής - Προμήθεια εξοπλισμού και ανάπτυξη πρότυπων εφαρμογών Ευρυζωνικών Υπηρεσιών»***.
- Την υπ' αριθμ. 120/2005 απόφαση Δημ. Συμβουλίου περί έγκρισης προδιαγραφών και όρων ανάθεσης του έργου και ορισμού των μελών της επιτροπής διεξαγωγής κ.λπ. του διαγωνισμού.

ΠΡΟΚΗΡΥΣΣΕΙ

Τη διενέργεια πρόχειρου μειοδοτικού διαγωνισμού επιλογής αναδόχου με κριτήριο κατακύρωσης την **πλέον συμφέρουσα προσφορά** για την ανάθεση των υποέργων 3 και 4 με τίτλο ***«Λειτουργία χώρων επίδειξης και ενέργειες προβολής - Προμήθεια εξοπλισμού και ανάπτυξη πρότυπων εφαρμογών Ευρυζωνικών Υπηρεσιών»*** του Έργου *«Ενημέρωση, επίδειξη και προώθηση των ευρυζωνικών υπηρεσιών στο Δήμο Ιαλυσού και την* ***ευρύτερη περιοχή»*** που έχει ενταχθεί στο μέτρο 4.2 «Ανάπτυξη υποδομών δικτύων τοπικής πρόσβασης», κατηγορία πράξης 3: «Προώθηση της ανάπτυξης ζήτησης ευρυζωνικών υπηρεσιών» του Ε.Π. Κοινωνία της Πληροφορίας.

Ο προϋπολογισμός ανέρχεται σε **Τριάντα Εννέα Χιλιάδες Οκτακόσια Ευρώ** (39.800€) συμπεριλαμβανομένου του Φ.Π.Α., το οποίο είναι και το ανώτατο όριο για την υποβολή προσφορών και θα καλυφθεί από τους πόρους του **Ε.Π. «Κοινωνία της Πληροφορίας»**. Η προμήθεια θα γίνει σύμφωνα με τους όρους του ΕΚΠΟΤΑ.

Οι υποψήφιοι πρέπει να υποβάλουν τις προσφορές, σύμφωνα με τα αριζόμενα στην παρούσα προκήρυξη, το αργότερο έως την Πέμπτη 30 Ιουνίου & ώρα 10:00 στο Γραφείο των Τεχνικών Υπηρεσιών του Δήμου Ιαλυσού.

Ο διαγωνισμός θα πραγματοποιηθεί την **04/07/2005** ημέρα **Δευτέρα** και ώρα **11:00** ενώπιον Επιτροπής Διενέργειας Διαγωνισμού στα γραφεία του Δήμου Ιαλυσού.

Ο διαγωνισμός θα διεξαχθεί σύμφωνα με τους όρους που περιέχονται στην παρούσα προκήρυξη.

Η εγγύηση ορίζεται στα **1762,00 €**.

Ο Δήμαρχος

ΣΤΕΡΓΟΣ Σ. ΣΤΑΓΚΑΣ

ΕΛΛΗΝΙΚΗ ΔΗΜΟΚΡΑΤΙΑ
ΠΕΡΙΦΕΡΕΙΑ ΝΟΤΙΟΥ ΑΙΓΑΙΟΥ
ΝΟΜΟΣ ΔΩΔΕΚΑΝΗΣΟΥ
ΔΗΜΟΣ ΑΡΧΑΓΓΕΛΟΥ
Αρχάγγελος 21-6-2005
Αριθμ. Πρωτ.: 5289

ΠΕΡΙΛΗΨΗ ΔΙΑΚΗΡΥΞΗΣ ΕΠΑΝΑΛΗΠΤΙΚΗΣ ΔΗΜΟΠΡΑΣΙΑΣ

Ο Δήμαρχος Αρχαγγέλου **επαναπροκηρύσσει** *(σύμφωνα με την υπ' αριθμ. 66/15-4-05 απόφαση Δημαρχιακής Επιτροπής με την οποία δεν εγκρίθηκε το αποτέλεσμα του από 17/3/2005 διεξαχθέντος διαγωνισμού καθότι η προσφερόμενη μέση έκπτωση 3% –του τελικού μειοδότη– κρίθηκε μη ικανοποιητική για τον Δήμο)* Δημόσιο Ανοικτό Μειοδοτικό Διαγωνισμό με το σύστημα Δημοπρασίας **«προσφορά με επιμέρους ποσοστά έκπτωσης και έλεγχο ομαλότητας»** (άρθρο 7 του Π.Δ. 609/85), για την ανάδειξη αναδόχου εκτέλεσης του έργου: **«Κατασκευή γηπέδου μίνι ποδοσφαίρου 5x5 στο Χαράκι»**, προϋπολογισμού: **126.560,00 ευρώ** (με πρόβλεψη αναθεώρησης και Φ.Π.Α.).

Για τη δημοπράτηση του έργου, την εκτέλεση της σύμβασης και την κατασκευή του ισχύουν οι διατάξεις, όπως έχουν τροποποιηθεί και συμπληρωθεί και ισχύουν σήμερα, των Νόμων 1418/84, 2229/94, 2308/95, 2338/95, 2372/96, 2940/01, 3021/02, 3212/03, το Ν.3263/04 και το Ν. 3310/05, των προεδρικών διαταγμάτων 609/85 και 472/85 όπως ισχύουν μετά την τροποποίησή τους από τα Π.Δ. 368/94, 285/97, 402/96, 210 /97, 218/99, το Π.Δ. 171/1987 «Όργανα που αποφασίζουν ή γνωμοδοτούν και ειδικές ρυθμίσεις σε θέματα έργων που εκτελούνται από τους ΟΤΑ και άλλες σχετικές διατάξεις», καθώς επίσης και τις σχετικές Υπουργικές αποφάσεις και εγκυκλίους που έχουν εκδοθεί σε εφαρμογή τους και οποιαδήποτε τροποποίηση ή συμπλήρωση πιθανόν να υπάρξει στην προαναφερθείσα νομοθεσία μέχρι την ημερομηνία δημοσίευσης της παρούσας.

- Ο διαγωνισμός θα διεξαχθεί στις **18 Ιουλίου** του έτους **2005**, ημέρα **Δευτέρα**, στα γραφεία της Τεχνικής Υπηρεσίας στο Δημοτικό Κατάστημα Αρχαγγέλου από την αρμόδια επιτροπή, με ώρα λήξης παραλαβής των προσφορών την 10:00 π.μ. Αν για οποιοδήποτε σοβαρό λόγο δεν διεξαχθεί η δημοπρασία την 18/7/05 τότε θα διενεργηθεί την 25η Ιουλίου του έτους 2005 ημέρα Δευτέρα με ώρα λήξης την 10:00 π.μ.
- Στη δημοπρασία γίνονται δεκτές εργοληπτικές επιχειρήσεις:
  α) Ελληνικές ή αλλοδαπές από χώρες μέλη της Ε.Ε. και του Ε.Ο.Χ. εγγεγραμμένες στο ΜΕΕΠ:
  για έργα κατηγορίας ΟΙΚΟΔΟΜΙΚΑ
  i) Α1 τάξης έως 1ης τάξης εκτός Νομού.
  ii) Α1 τάξης έως 2ης τάξης με έδρα το Νομό ή αν αυτός είναι δηλωμένος ως δεύτερος και αναφέρεται στη βεβαίωση εγγραφής.
  και για έργα κατηγορίας Η/Μ
  i) Α1 τάξης έως 1ης τάξης ανεξαρτήτως Νομού
  β) Κοινοπραξίες εργοληπτικών επιχειρήσεων των παραπάνω περιπτώσεων.
- Η προθεσμία για την περαίωση του έργου ορίζεται σε ενήντα (90) ημερολογιακές ημέρες.
- Η εγγύηση για τη συμμετοχή στη δημοπρασία ορίζεται σε 2% επί του προϋπολογισμού της μελέτης (χωρίς αναθεώρηση & ΦΠΑ) δηλ. **2.224,00 ευρώ** και βεβαιώνεται με την προσκόμιση ισόποσου γραμματίου του Ταμείου Παρακαταθηκών και Δανείων ή εγγυητική επιστολή αναγνωρισμένης τράπεζας ή του ΤΣΜΕΔΕ.
- Το έργο χρηματοδοτείται από ίδιους πόρους του Δήμου.
- Σε περίπτωση τροποποίησης των ορίων των πτυχίων θα δύναται να συμμετέχουν στο διαγωνισμό οι προβλεπόμενες από τις ισχύουσες διατάξεις την ημέρα του διαγωνισμού επιχειρήσεις.
- Τον ανάδοχο του έργου βαρύνουν όλες οι νόμιμες κρατήσεις υπέρ του Δημοσίου, τρίτων, εισφορές ΙΚΑ κ.λπ. Ο ΦΠΑ βαρύνει τον κύριο του έργου.
- Οι δαπάνες δημοσίευσης της παρούσας βαρύνουν τον ανάδοχο του έργου.

Το σφραγισμένο έντυπο Οικονομικής Προσφοράς, το οποίο θα συμπληρώσουν οι διαγωνιζόμενοι για την προσφορά τους, το πλήρες κείμενο της διακήρυξης καθώς και τα τεύχη δημοπράτησης χορηγούνται όλες τις εργάσιμες ημέρες και ώρες στα γραφεία της Τεχνικής Υπηρεσίας του Δήμου Αρχαγγέλου μέχρι 13/7/05, δύο εργάσιμες ημέρες πριν από την ημέρα υποβολής των προσφορών (χωρίς να προσμετράται η ημέρα του διαγωνισμού) με την καταβολή ποσού 10 €.

Αρχάγγελος 21/6/2005
Ο ΔΗΜΑΡΧΟΣ
ΑΛΕΞΑΝΔΡΟΣ Π. ΠΑΠΟΥΡΑΣ

Off the record

Λίγη σοβαρότητα κύριε πρόεδρε

Ο σοφός λαός μας λέει εδώ και πολλά χρόνια τώρα πως «όπου υπάρχει καπνός, υπάρχει και φωτιά». Μόνο που καμιά φορά ο καπνός είναι τεχνητός και λειτουργεί σαν «καμουφλάζ» γι αυτούς που θέλουν να κρύβονται. Ο νέος πρόεδρος (δεκαπέντε ημερών) της ΕΠΣΔ χρησιμοποιεί τέτοια κόλπα αλλά παράλληλα λειτουργεί τόσο φανερά σε αρκετές των περιπτώσεων που αναγκάζει πολλούς να σκέφτονται αν ηγείται δέκα ατόμων στο Δ.Σ. και 69 σωματείων που έδωσαν πλειοψηφία στην παράταξή του. Η γλυστρίδα κ. πρόεδρε σε μεγάλες ποσότητες κάνει κακό στην υγεία. Λίγη σοβαρότητα κ. πρόεδρε δεν βλάπτει και το φάρμακο για να την αποκτήσεις είναι η κάππαρι, η οποία ευτυχώς υπάρχει εν αφθονία σ' όλα τα Δωδεκάνησα. Παρά το γεγονός ότι ήσουν αρκετά χρόνια δίπλα στον προκάτοχό σου κάποια πράγματα δεν τα έμαθες καλά. Και αυτό που σε συμβουλεύουμε να κάνεις είναι να ξεκινήσεις εντατικά φροντιστήρια. Αν αυτά έχουν κλείσει για διακοπές, τότε μπορείς να ψάξεις για κάποια ταχύρυθμη σχολή. Εάν δυσκολεύεσαι να βρεις κάτι, εμείς θα σου συστήσουμε μια αξιόλογη σχολή που έχει την επωνυμία «πως να μιλάτε με μέτρο».

✓

«Ολο νόμοι κι αστυνόμοι»

Τελικά, και δεν είναι μόνο διαπίστωση δική μας, στην Ελλάδα έχουμε τόση παραγωγή σε νόμους που το υπόλοιπο εργατικό δυναμικό της χώρας μας δεν μπορεί να παρακολουθήσει τέτοιους ρυθμούς ανάπτυξης. Χθες το μάτι μας έπεσε σε μερίδα του τοπικού τύπου όπου φιλοξενούνταν η τελευταία (;) νομοθετική ρύθμιση που αφορά τους προπονητές. Σε κάποιο σημείο γίνεται αναφορά ότι τα σωματεία της Α' Κατηγορίας υποχρεούνται να προσλαμβάνουν μόνο διπλωματούχους προπονητές. Τι πιο αυτονόητο, έπρεπε να γίνει νόμος για να το καταλάβουν αυτό οι παράγοντες των ομάδων. Ολοι αυτοί οι άνθρωποι κάθονται στα θρανία, αποβάλλουν με προτοπή των εκπαιδευτών τους τον ποδοσφαιριστή και μαθαίνουν να σκέφτονται ως προπονητές παράλληλα με τις γνώσεις που παίρνουν. Οι σχολές που λειτουργούν, ακολουθούν πρόγραμμα από την ΟΥΕΦΑ, η οποία μάλιστα τις χρηματοδοτεί. Οι ώρες των μαθημάτων είναι οι ίδιες σε όλες τις χώρες που ανήκουν στο πρωτόκολλο συνεργασίας της Ευρωπαϊκής Ομοσπονδίας. Απλά σε άλλα κράτη οι 150 ώρες διδάσκονται σε έξι ή εννέα μήνες και στην Ελλάδα μέσα σε δεκαπέντε ημέρες. Το νομοθετικό μέτρο θα πρέπει να επεκταθεί στις υποδομές, διότι εκεί γίνεται η πιο σημαντική δουλειά. Ακαδημίες και άτομα που κάνουν τον προπονητή έχει γεμίσει ο τόπος μας.

«Θαλασσί» camp

Ολα λειτούργησαν άψογα στο camp που διοργάνωσαν οι «θαλασσί» στο Κολέγιο «Πυθαγόρας». Βέβαια, το ενδιαφέρον παιδιών και γονέων ήταν αυξημένο, καθώς υπήρχαν κι άλλα αγωνίσματα που θεωρούνταν αγαπητά στους νεαρούς κι επίδοξους αυριανούς αθλητές. Εάν ήταν δυνατή η λειτουργία και δεύτερου camp μέχρι το τέλος του καλοκαιριού κι αυτό θα ήταν επιτυχημένο. Ας το σκεφθούν περισσότερο οι παράγοντες για το 2006. Ομως, για να γίνει κάτι τέτοιο, ο Φραγκιάς και τα νέα παιδιά που θα έλθουν, πρέπει να διατηρήσουν την ομάδα στην Α1. Δύσκολα σας βάζουμε,όχι όμως ακατόρθωτα.

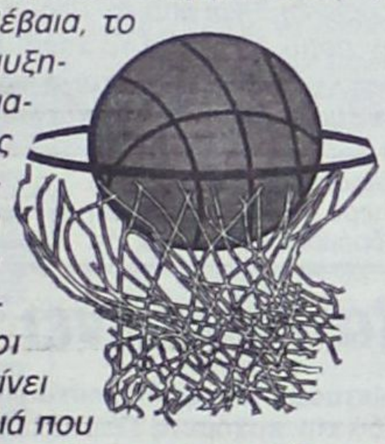

Στην ίδια μοίρα κι αυτοί

Κάποτε στο παρελθόν, το νησί μας είχε μάθει να στηρίζεται στους δικούς του ανθρώπους και στα δικά του παιδιά. Σιγά - σιγά εκτός από τις εισαγόμενες συνήθειες, ακόμη και σε επίπεδο οικογένειας, οι ντόπιοι ιθαγενείς άρχισαν να ρίχνουν στον Καιάδα και άξια δικά τους παιδιά και έστρεψαν το ενδιαφέρον τους σε γιαλαντζί επιλογές. Το φαινόμενο επεκτάθηκε σε όλους τους τομείς, οπότε ο αθλητισμός δύσκολα θα έμενε απ' έξω. Η εισαγωγή «καλών» ποδοσφαιριστών κατά εκατοντάδες έγινε προσφιλής ενασχόληση των παραγόντων κι ακολούθησαν οι προπονητές. Κάπου πήγε να γίνει κάτι και για εισαγωγή παραγόντων αλλά η επιχείρηση δεν απέδωσε καρπούς.
Μόλις πρόσφατα η επιδημία πρόσβαλε τους «θαλασσί», όχι σε επίπεδο παικτών και προπονητή αυτό είναι παλιό, αλλά σε δημοσιογραφικό. Με την ευκαιρία της ανόδου της «θαλασσί» ομάδας στην Α1 Κατηγορία μπάσκετ σκέφτηκαν να δημιουργήσουν γραφείο τύπου σε άλλο επίπεδο, επίπεδο Αθήνας. Δεν κατάφεραν οι καϋμένοι να βρουν αυτόχθονες ιθαγενείς δημοσιογράφους και αναγκάσθηκαν να πάρουν πρωτεουσιάνο. Βέβαια και πέρυσι είχαν στημένο γραφείο τύπου αλλά με μυστική αποστολή. Ισως να μην τους έκαναν καλά τη δουλειά τους, μάλλον έτσι θάναι, και μάλιστα μόλις ανακοινώθηκε η πρόσληψη του πρωτεουσιάνου δέχτηκαν τις πρώτες επιθέσεις από τους απολυθέντες.
Ωστόσο καλό είναι να γνωρίζουν οι «θαλασσί» πως υπάρχουν άλλοι που μπορούν να τους κάνουν τη δουλειά τους και μάλιστα χωρίς εκδικητικές διαθέσεις αν τους διακόψουν τη σύμβαση.
Καλοριζικος ο υπεύθυνος τύπου και περιμένουμε να έχουν, από την πλευρά του, τακτική ενημέρωση, οι αυτόχθονες ιθαγενείς δημοσιογράφοι.

Πήρε φόρα ο Κωστίκας

Οι μέχρι τώρα κινήσεις του προέδρου του Διαγόρα ενόψει της Γ' Εθνικής χαρακτηρίζονται απ' αρκετό κόσμο ικανοποιητικές. Πάντως είναι γεγονός πως ο Κωστίκας έχει πάρει φόρα και παρασέρνει αρκετά πράγματα στο διάβα του. Ελπίζουμε όλα αυτά να μην οφείλονται σε κάποιο αρχικό ενθουσιασμό και να έχουν συνέχεια, με συνέπεια, ιδιαίτερα μάλιστα σε δύσκολες ώρες. Δείχνει πάντως να πατά γερά στα πόδια του. Δεν ξέρουμε όμως τι θα κάνει, όταν ο περίγυρός του και όχι μόνο αρχίσει τα ρουφιανιλίκια που σε πάρα πολλούς, ικανούς και άξιους έχουν λειτουργήσει ανασταλτικά. Ο Κωστίκας έτσι κι αλλιώς πήρε φόρα, όμως παράλληλα έχει κάνει και δυνατό σέρβις στα φρένα.



Και μπογιατζής άμα λάχει...

Τον γενικό γραμματέα της ΕΠΣΔ Βάγιο Γαμβρούδη θα τον γνωρίσουν καλά κι από την άλλη πλευρά όσοι δεν ξέρουν το πάθος του για προσφορά. Αυτό που γνωρίζουμε εμείς είναι πως μπορεί και βγάζει εύκολα τη γραβάτα του. Αμέσως φορά τη φόρμα του, παίρνει στο χέρι το πινέλο κι αρχίζει να χρωματίζει ό,τι χρειάζεται παρέμβαση. Αυτό έκανε προχθές το πρωί κι αφού άφησε τη δροσιά του «OASIS Hotel» βρέθηκε στα θερμά γραφεία της ΕΠΣΔ. Στρώθηκε στη δουλειά, την οποία δεν φοβάται σαν κάποιους άλλους αριστοκράτες, και με αρκετό μεράκι άρχισε να σουλουπώνει τους κιτρινισμένους τοίχους της ΕΠΣΔ περνώντας τους ένα - δύο χέρια κάτασπρο πλαστικό. Αντε, κουράγιο Βάγιο να τελειώσεις στην ώρα σου το βάψιμο της Ενωσης για να γλιτώσετε υπέρ των σωματείων κάποια έξοδα.

Σινιέ τα γραφεία

Μέχρι και σποτάκια με κρυφό φωτισμό διέθεταν τα γραφεία της ΕΠΣΔ στη δεύτερη συνεδρίαση του διοικητικού συμβουλίου. Ομως, καλύτερα να σας τα περιγράψουμε από την αρχή. Κατ' αρχάς στο μικρό χώρο που λειτουργεί ως κουζινάκι ο πάγκος είχε στολισθεί με καλαίσθητα τραπεζομάντηλα. Επάνω τους υπήρχαν ένα - δύο μπολ με καραμέλες. Στο τραπέζι του συμβουλίου υπήρχαν μπολ με διάφορες καραμέλες και μπισκοτάκια. Οι καρέκλες του ακροατηρίου ήταν όλες στη σειρά και με τάξη. Το γραφείο που έχει την ονομασία «Γιώργος Τσοπανάκης» είχε καθαρισθεί και θα είναι το γραφείο του προέδρου. Πάνω στο τραπέζι υπήρχε βάζο με μυρωδάτα τριαντάφυλλα και όχι γιαλαντζί. Γενικά η όψη των γραφείων ήταν αλλαγμένη. Νομίζουμε πως πίσω απ' όλα αυτά κρύβεται ο νέος γενικός που του αρέσει το νοικοκυριό. Ας ελπίσουμε ότι η κατάσταση αυτή θα επικρατήσει όλη τη χρονιά και όχι μόνο ένα - δύο εβδομάδες.

Τον «έψησε» καλά

Δεν ξέρουμε αν αληθεύει αυτό που μάθαμε. Ομως κι έτσι να είναι δεν κάνει κακό. Ο μέχρι πρόσφατα πρόεδρος των «ελαφιών» προτίθεται να ενισχύσει τον Διαγόρα με αγορά μετοχών της τάξεως των χιλίων ευρώ. Οι κακές γλώσσες λένε πως ο Κωστίκας κατάφερε να ψήσει τον Γιωρίκα να πάρει τις εκατό μετοχές. Αυτό που εντυπωσιάζει είναι πως αν έχει γίνει κάτι τέτοιο, ο Γιωρίκας θα είναι ο πρώτος και τελευταίος παράγοντας που έχει βάλει λεφτά στην ομάδα του χωρίς να κατέχει ούτε μία μετοχή ενώ θα έχει μετοχές στον αιώνιο αντίπαλο της ομάδας του.

Μέσα κι έξω από τα...

Η πρόληψη ό,τι καλύτερο

Ημέρα κατά των ναρκωτικών ήταν η χθεσινή. Και τα στοιχεία που είδαν το φως της δημοσιότητας και αφορούν τα ελληνόπουλα πραγματικά σοκάρουν για το μέγεθος της εξάπλωσής τους.

Η μάχη κατά των ναρκωτικών είναι ατελείωτη. Γι' αυτό και χρειάζεται συνεχής επαγρύπνηση. Το Κέντρο Θεραπείας Εξαρτημένων Ατόμων (γνωστό ως ΚΕ.Θ.Ε.Α.) φρόντισε να τυπώσει και να διανείμει ως ένθετο σε εφημερίδες και περιοδικά ένα καλαίσθητο βιβλιαράκι με τίτλο «ΟΥΣΙΕΣ: Μύθος και πραγματικότητα».

Στο βιβλιαράκι αυτό αναφέρονται με απλό κατανοητό τρόπο οι παρενέργειες και οι βλάβες που υφίστανται όσοι κάνουν χρήση ναρκωτικών, που είναι μάστιγα.

Εκδήλωση για ιερό σκοπό

Μία πολύ ωραία εκδήλωση, για φιλανθρωπικό σκοπό, έγινε το βράδυ της περασμένης Πέμπτης στη μεγάλη πλατεία του δημοτικού διαμερίσματος Φανών. Η εκδήλωση οργανώθηκε από την εκκλησιαστική επιτροπή με τη συνεργασία κυριών του χωριού. Περιλάμβανε ομιλία για το έθιμο του «καλαφουνού», για το σκοπό της εκδήλωσης, ενώ πλαισιώθηκε με τραγούδια από χορωδία μικρών παιδιών με την καθοδήγηση της δασκάλας Τασίας Χατζηαντωνίου-Ανδρίκου. Επίσης στην ίδια εκδήλωση εκπρόσωποι της τρίτης ηλικίας τραγούδησαν παλιούς σκοπούς και μαντινάδες.

Η έκπληξη της βραδιάς ήταν η εμφάνιση του «νέου Καζαντζίδη» Ροδίτη Γιάννη Μωραΐτη, ο οποίος ανταποκρινόμενος στο κάλεσμα των διοργανωτών, έδωσε το «παρών» (μαζί με τον μάνατζερ του Μάικ Σπυράκη) και τραγούδησε αφιλοκερδώς, καταχειροκροτηθείς.

Δύο τμήματα παιδιών του πολιτιστικού συλλόγου Φανών χόρεψαν ροδίτικους και ελληνικούς χορούς, ενώ η λαϊκή ορχήστρα κράτησε αμείωτο το κέφι ως αργά τα μεσάνυχτα.

Στο τέλος όλοι έφυγαν ευχαριστημένοι από το θέαμα και το ακρόαμα, αλλά και από το χορό. Στην εκδήλωση παραβρέθηκε και ο πρόεδρος των πολυτέκνων παπά Κυριάκος Μανέττας.

Γήπεδο 5x5 στο Χαράκι

Γήπεδο ποδοσφαίρου 5x5 θα κατασκευαστεί στο Χαράκι.

Ο σχετικός διαγωνισμός που προκήρυξε ο Δήμος Αρχαγγέλου, θα γίνει στις 18 Ιουλίου.

Ο προϋπολογισμός του έργου είναι 126.560 ευρώ και η προθεσμία αποπεράτωσής του είναι 90 ημέρες.

Θα προλάβουν;

Μετά την αναφορά που έγινε την περασμένη Δευτέρα από τούτη τη στήλη, η Νομαρχία Δωδεκανήσου ανακοίνωσε ότι το αργότερο έως το δεύτερο 10ήμερο του Ιουλίου, θ' αρχίσει η ασφαλτόστρωση του δρόμου Σορωνής - Αγίου Σουλά.

Η ανακοίνωση αυτή χαροποίησε τους Σορωνιάτες, που ωστόσο όμως προβληματίζονται αν θα είναι έτοιμος ο δρόμος μέχρι τις 29 Ιουλίου (παραμονή του μεγάλου πανηγυριού του Αγίου Σουλά).

Δηλαδή, ζητούν να αρχίσει νωρίτερα η ασφαλτόστρωση του δρόμου, δεδομένου, ότι η κίνηση προς τον Άγιο Σουλά είναι μεγάλη μία βδομάδα πριν το πανηγύρι. Να σημειωθεί ακόμα, ότι καθημερινά θα γίνονται ποδοσφαιρικοί αγώνες στα πλαίσια του «παιδικού τουρνουά ποδοσφαίρου του Αγίου Σουλά».

Να τελειώνει το σίριαλ

Μετράμε πια τις τελευταίες μέρες του Ιουνίου, αφού την ερχόμενη Παρασκευή υποδεχόμαστε τον Ιούλιο. Αυτό σημαίνει ότι σε λίγες βδομάδες οι ομάδες των επαγγελματικών κατηγοριών θ' αρχίσουν την προετοιμασία τους για τη νέα ποδοσφαιρική περίοδο (2005-2006).

Κι ενώ ο χρόνος τρέχει, στη Ρόδο... ψάχνονται ακόμα για τη συγκρότηση διοίκησης. Δηλαδή, για μία ακόμα φορά όλα θα ξεκινήσουν με καθυστέρηση αν δεν τελειώσει άμεσα το «σίριαλ» της νέας διοίκησης.

Ας ευχηθούμε να εξευρεθεί άμεσα λύση. Ν' αποκτήσει η ομάδα διοίκηση για να αρχίσει να καταπιάνεται με τα πολλά και επείγοντα θέματα.



γήπεδα

Θετικό το ξεκίνημα

Τα πρώτα δείγματα γραφής από τη νέα διοίκηση της ΕΠΣΔ είναι θετικά. Όλοι δείχνουν να έχουν διάθεση και όρεξη προσφοράς. Και προπαντός πνεύμα αγαστής συνεργασίας.

Βέβαια είναι ακόμα πολύ νωρίς για να βγάλει κάποιος συμπεράσματα. Άλλωστε είναι νεκρή περίοδος τώρα. Όταν αρχίσουν τα πρωταθλήματα θα τους... δούμε.

Καλοδεχούμενοι

Κατενθουσιασμένοι και με τις καλύτερες εντυπώσεις, έφυγαν από το νησί μας οι δημοσιογράφοι-μέλη της Ένωσης Συντακτών Πελοποννήσου-Ηπείρου και Νήσων. Βρέθηκαν στη Ρόδο για την ετήσια γενική συνέλευσή τους και στα περιθώριά της φρόντισαν να επισκεφθούν αρκετά μέρη και να κάνουν και τις «βουτιές» τους στην καθαρή θάλασσά μας.

Η Ρόδος τους εντυπωσίασε για τις ομορφιές της, αλλά και τον αρχαιολογικό της πλούτο και δεν ήταν λίγοι αυτοί που δήλωσαν ότι θα ξανάρθουν για περισσότερες μέρες.

Καλοδεχούμενοι...

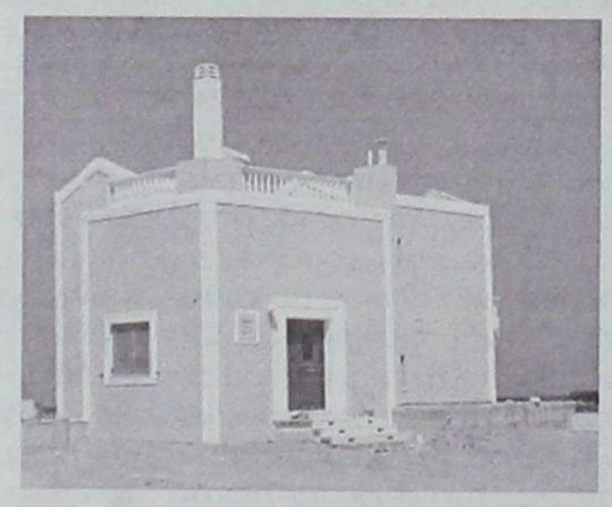





Πωλούνται Πολυτελείς κατοικίες αντίγραφα των Δωδεκανήσων

12islands RESIDENCE

Πολυτελείς κατοικίες με εκπληκτική θέα,

στα Κολύμπια 400 μέτρα από τη θάλασσα και στον παράλληλο δρόμο των ευκαλύπτων.

Οι κατοικίες είναι δύο τύπων 107 τ.μ. και 161 τ.μ. και διαθέτουν:

- Τρία υπνοδωμάτια
- Δύο μπάνια
- Τουαλέτα και χωριστό μπάνιο με υδρομασάζ
- Εντοιχισμένη κουζίνα
- Εντοιχισμένες ντουλάπες
- Ηλιακό θερμοσίφωνα
- Κεντρική θέρμανση (εγκατάσταση)
- Τζάκι
- Συστήματα ασφαλείας
- Τηλεφωνικές γραμμές ISDN
- Μπάρμπεκιου

Οι κατοικίες διαθέτουν ιδιωτική πισίνα και σύνδεση του νερού σε γεώτρηση για την ανέξοδη λειτουργία της σε όλη τη διάρκεια του έτους.

Ο περιβάλλων χώρος έχει εξαιρετική διαμόρφωση. Γκαζόν, πλακόστρωτος πεζόδρομος, φυτά και απεριόριστη θέα συνθέτουν το σκηνικό που άνθρωπος και φύση δημιούργησαν μαζί.

Οι κατοικίες αυτές διατίθενται προς πώληση και ήδη έχουν πωληθεί η «Ρόδος», το «Καστελλόριζο» και η «Χάλκη». Η πώληση έγινε αμέσως με την ολοκλήρωση της δημιουργίας τους και τούτο διότι προσφέρονται σε εξαιρετικά προσιτή τιμή (για τα δεδομένα του κόστους κατασκευής και εξοπλισμού που διαθέτουν).



Πληροφορίες κ. Μαρκόπουλο Γεώργιο τηλ: 22410 56268 - 56213 Κιν: 6978110631 • www.12islandsresidence.gr

Υπάρχει και η άλλη πλευρά του φεγγαριού, με φόντο τη συστηματική επιχείρηση δυσφήμισης του νησιού μας

Πώς δύο Ροδιτόπουλα έσωσαν μια ζωή. Μια ιστορία ευγένειας και θάρρους

Περήφανες οι μητέρες τους, αναδεικνύουν το περιστατικό διότι έχουν λόγους σοβαρούς που μας αφορούν όλους

ΓΙΑ όσους πιστεύουν ότι οι καθημερινές μας συμπεριφορές, ως νέα αντίληψη στην αντιμετώπιση των επισκεπτών του νησιού μας, αποτελούν φληναφήματα και «λόγια του αέρα», έρχεται η ίδια η ζωή για να τους διαψεύσει.

ΤΗΝ ώρα που ζητάμε ποιοτικότερες υπηρεσίες και ένα απλό χαμόγελο για να ξανακερδίσουμε τους τουρίστες μας, επιμένουμε πεισματικά να αναδεικνύουμε τα στραβά και τα ανάποδά μας, την κακοδαιμονία και τις σκοτεινές πλευρές της κοινωνίας μας. Λάθος. Λάθος μεγάλο και μοιραίο...

Η ΖΩΗ, άνθρωποι σε αυτόν τον τόπο, έχουν απαντήσεις να δώσουν επί της ουσίας, με τις αυθόρμητες συμπεριφορές τους και με τη γενναιότητα των πράξεών τους. Αυτή είναι η άλλη πλευρά του φεγγαριού...

ΕΚΕΙ στην άλλη πλευρά του φεγγαριού θα συναντήσουμε δύο νέους Ροδίτες που με θάρρος και αυτοθυσία παρέδωσαν μαθήματα ανθρωπιάς. Εσωσαν κυριολεκτικά τη ζωή μιας ξένης επισκέπτριάς μας που κινδύνευε σοβαρά να πνιγεί στην παραλία Ιαλυσού.

ΕΝΑ περιστατικό που θα μπορούσε να κάνει το γύρο του κόσμου, αντί της συντονισμένης επιχείρησης διασυρμού του τόπου μας, για τον οποίο δεν είμαστε εξ ολοκληρία άμοιροι ευθυνών και εμείς οι ίδιοι.

Οι μητέρες αυτών των νέων έχουν κάθε δικαίωμα να νοιώθουν (και το δηλώνουν) υπερήφανες. Εχουν κάθε δικαίωμα – και υποχρέωση – να το δημοσιοποιήσουν. Διότι, ο Αντώνης και ο Γιώργος, όπως και οι κυρίες Κάζου και Κασέρη, είναι εκεί στην άλλη πλευρά του λόφου. Εκεί που φωτίζεται λίγο περισσότερο.

Η επιστολή των δύο μητέρων επιβάλλεται να δημοσιοποιηθεί και εξηγούν επαρκώς οι ίδιες τους λόγους.

«Επιθυμούμε να δημοσιοποιήσουμε, μέσω της έγκριτης εφημερίδας σας, μία πράξη απ' αυτές που πρέπει να προβάλλονται, γιατί αναδεικνύουν την ποιότητα των κατοίκων του τόπου μας:

Στις 25 Μαΐου 2005 και περί την ώρα 17:15, δύο νέα παιδιά –ενώ κολυμπούσαν στην παραλία της Ιαλυσού, στην περιοχή της ταβέρνας «Καλύβα»– είδαν ένα γυναικείο σώμα να επιπλέει στη θάλασσα, ακίνητο σε πρόσθια θέση.

Αφού διαπίστωσαν ότι πράγματι το σώμα αυτό δεν εκινείτο και ήταν σε κατάσταση αναισθησίας έδρασαν αστραπιαία και αδίστακτα.

Έβγαλαν τη γυναίκα έξω από τη θάλασσα, άρχισαν συντονισμένες προσπάθειες για τη σωτηρία της, σαν να ήταν ένας άνθρωπος.

Ο ένας της έκανε μαλάξεις, ο άλλος της έδωσε το φιλί της ζωής, με αποτέλεσμα να επανέλθει στη ζωή.

Αμέσως μετά κάλεσαν το ασθενοφόρο που ήλθε και την παρέλαβε και τη μετέφερε στο τοπικό νοσοκομείο.

Το γεγονός αυτό είναι καταχωρημένο στο τμήμα εκτάκτων περιστατικών στο

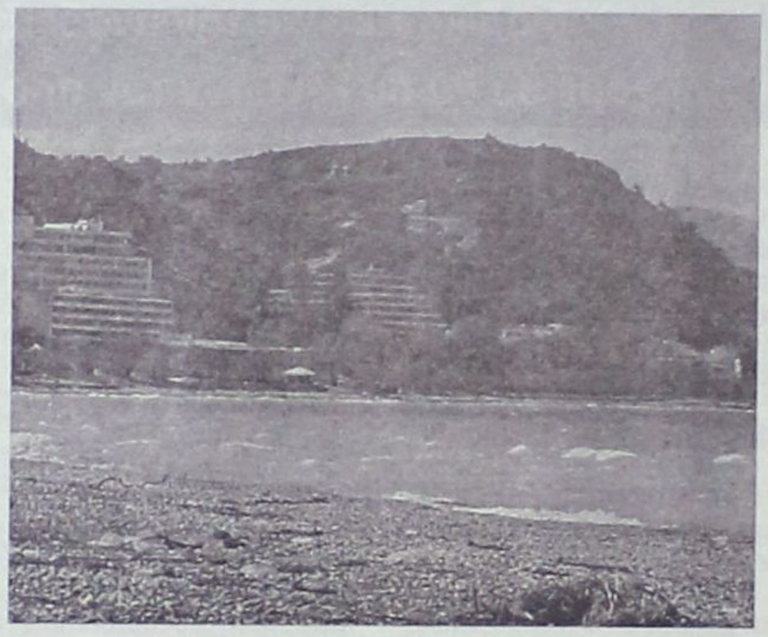

Νοσοκομείο μας. Επίσης υπάρχουν μάρτυρες, κάτοικοι της περιοχής και αλλοδαποί που συνεχάρηκαν τα παιδιά.

Η γυναίκα αυτή είναι από τη Φιλανδία, ηλικίας 45-50 ετών περίπου. Για λόγους ευαισθησίας και σεβασμού προς την παθούσα δεν επιθυμούμε να δώσουμε περισσότερα στοιχεία γι' αυτήν.

Οσο για τους νέους άνδρες, πρόκειται για δύο Ιαλυσιώτες. Είναι ο ***Αντώνης Κάζος του Χρήστου*** και ο ***Γιώργος Κασέρης του Ιωάννη***: Επειδή είμαστε περήφανες σαν μητέρες για την πράξη αυτή των παιδιών μας –που είναι ανεκτίμητης ηθικής αξίας και ανθρωπιάς– συγχαίρουμε δημοσίως τα παιδιά μας.

Η πράξη αυτή δείχνει την αγωγή, το ήθος και τα φιλάνθρωπα αισθήματα, όχι μόνο των παιδιών μας αλλά και όλων των Ροδιτών και Ελλήνων.

Βέβαια εύλογα θα αναρωτηθείτε: Γιατί ερχόμαστε μετά από ένα μήνα να γνωστοποιήσουμε το γεγονός!

Ειλικρινά, είμαστε σίγουρες ότι συμβαίνουν τακτικά τέτοια γεγονότα στον τόπο μας. Και βέβαια όπως και να 'χει είμαστε περήφανες για την πράξη αυτή των παιδιών μας: ***Ως Ροδίτισσες όμως αισθανόμαστε ότι αδικείται και προσβάλλεται η κοινωνία μας, ο τόπος μας, όταν καθημερινά δημοσιεύματα του ξένου τύπου μας κατηγορούν και προσπαθούν να μας δυσφημίσουν. Π.χ. επειδή δύο Εγγλέζοι μαλώσανε σε μπαρ του Φαληρακίου και είχε ο καυγάς αυτός τις γνωστές συνέπειες.***

Δεν δεχόμαστε ότι από τον τόπο μας λείπει η ανθρωπιά, ο αλτρουισμός, η φιλοξενία και κυρίως το ενδιαφέρον για τον συνάνθρωπό μας.

Κάποτε θα πρέπει να σταματήσουν να μας κατηγορούν: Όλες αυτές οι εφημερίδες και γενικότερα τα Μ.Μ.Ε. που το πράττουν, άραγε θα έχουν το θάρρος να δημοσιεύσουν αυτό το γεγονός και να αποκαταστήσουν την αλήθεια;

Όπως κάθε λαός έχει τα ελαττώματά του, το ίδιο συμβαίνει και σε μας. Καιρός να προβάλλονται και τα προτερήματά μας. Μην τα μηδενίζουμε όλα. Ευχαριστούμε για τη φιλοξενία.

Με τιμή
Κάζου Παρασκευή
Κασέρη Παρασχούλα»

ALHAMBRA TRAVEL

Με τη νέα ελληνική εταιρία κρουαζιέρας

LOUIS HELLENIC CRUISES

ΜΟΝΑΔΙΚΕΣ 9ΗΜΕΡΕΣ ΚΡΟΥΑΖΙΕΡΕΣ!!!!
...σαλπάρετε μαζί μας!

Γιορτάζοντας 70 χρόνια από την ίδρυση του Ομίλου Louis προσφέρουμε τρεις μοναδικές 9/10ήμερες κρουαζιέρες σε Δυτική & Ανατολική Μεσόγειο αλλά και τη Μαύρη Θάλασσα

9/10ήμερη μοναδική κρουαζιέρα στη Δυτική Μεσόγειο
«ΤΑ ΔΙΑΜΑΝΤΙΑ ΤΗΣ ΜΕΣΟΓΕΙΟΥ»
Από 29 Ιουλίου έως 7 Αυγούστου 2005 με το κρουαζιερόπλοιο MV CORAL

Από 790

Ημέρα	Ημ/νία	Λιμάνι	Αφιξη	Αναχ.
Παρασκευή	29/7	Πειραιάς	—	10.30
Παρασκευή	29/7	Διέλευση Ισθμού Κορίνθου	10.30	15.00
Σάββατο	30/7	Μάλτα	14.30	19.30
Κυριακή	31/7	Τύνιδα	09.30	17.30
Δευτέρα	1/8	Μινόρκα, Βαλεαρίδες	15.00	21.00
Τρίτη	2/8	Βαρκελώνη	08.00	17.00
Τετάρτη	3/8	Νίκαια/Μονακό ή Κάννες	09.00	20.00
Πέμπτη	4/8	Λιβόρνο (Φλωρεντία)	08.00	19.00
Παρασκευή	5/8	Νάπολη/Πομπηία ή Κάπρι	10.30	19.00
Σάββατο	6/8	Εν πλω	—	—
Κυριακή	7/8	Πειραιάς	09.30	

9/10ήμερη μοναδική κρουαζιέρα στην Ανατολική Μεσόγειο
«ΠΑΝΟΡΑΜΑ ΑΡΧΑΙΩΝ ΠΟΛΙΤΙΣΜΩΝ»
Από 7 Αυγούστου έως 16 Αυγούστου 2005 με το κρουαζιερόπλοιο MV CORAL

Από 790

Ημέρα	Ημ/νία	Λιμάνι		Αφιξη	Αναχ.
Κυριακή	7/8	Πειραιάς	—	13.00	
Δευτέρα	8/8	Καστελλόριζο*		09.30	14.30
Τρίτη	9/8	Λεμεσός, Κύπρος		08.00	20.00
Τετάρτη	10/8	Λατάκεια, Συρία		08.00	20.00
Πέμπτη	11/8	Βηρυτός, Λίβανος		08.00	20.00
Παρασκευή	12/8	Ασνόντ, Ισραήλ		08.00	20.00
Σάββατο	13/8	Πορτ Σάιντ, Αίγυπτος	08.00	09.00	
Σάββατο	13/8	Αλεξάνδρεια, Αίγυπτος	20.00	—	
Κυριακή	14/8	Αλεξάνδρεια, Αίγυπτος	—	14.00	
Δευτέρα	15/8	Ρέθυμνο		13.30	19.00
Τρίτη	16/8	Πειραιάς	07.30		

* Αποβίβαση / επιβίβαση με βάρκες (ανάλογα με τον καιρό)

9/10ήμερη μοναδική κρουαζιέρα στη Μαύρη Θάλασσα & τα παράλια της Μικράς Ασίας
«ΑΞΕΧΑΣΤΕΣ ΠΑΤΡΙΔΕΣ»
Από 16 Αυγούστου έως 25 Αυγούστου 2005 με το κρουαζιερόπλοιο MV CORAL

Από 790

Ημέρα	Ημ/νία	Λιμάνι	Αφιξη	Αναχ.
Τρίτη	16/8	Πειραιάς	—	12.00
Τετάρτη	17/8	Κωνσταντινούπολη	09.00	19.00
Πέμπτη	18/8	Σαμψούντα, Πόντος	16.30	21.00
Παρασκευή	19/8	Τραπεζούντα, Πόντος	08.00	19.00
Σάββατο	20/8	Γιάλτα, Κριμαία	14.00	21.30
Κυριακή	21/8	Οδησσός, Ουκρανία	10.30	19.30
Δευτέρα	228	Νέσεμπαρ, Βουλγαρία	14.00	20.00
Τρίτη	23/8	Τσανάκαλε, Τουρκία	14.00	19.30
Τετάρτη	24/8	Σμύρνη	08.00	18.30
Πέμπτη	25/8	Πειραιάς	07.00	

Πληροφορίες : Πρακτορείο: **ALHAMBRA TRAVEL**
Τηλ. 22410 37052, 22410 25698

ΕΣΤΙΑΤΟΡΙΟ - ΤΑΒΕΡΝΑ

«Η ΒΡΥΣΗ»

στην Ψίνθο

- Νοστιμότατα χωριάτικα φαγητά στον παραδοσιακό φούρνο
- Χωριάτικο ψωμί
- Και όπως πάντα τα ντόπια κρέατα του Κώστα Καπταβενού.

Ανοικτά κάθε μέρα
από τις 12 το μεσημέρι
Σας περιμένουμε

ΤΗΛ. 22410 - 50267

Αύριο συνεδριάζει το Διοικητικό Συμβούλιο του Επιμελητηρίου

Ξεκινούν οι προετοιμασίες για τις εκλογές στο ΕΒΕΔ

Οι διαδικασίες για την ανάδειξη του νέου προεδρείου θα διεξαχθούν τον προσεχή Δεκέμβριο

Αύριο συνεδριάζει το Διοικητικό Συμβούλιο του Επιμελητηρίου, το οποίο μεταξύ άλλων θα ασχοληθεί και με τις εκλογές για την ανάδειξη νέου προεδρείου που θα πραγματοποιηθούν τον προσεχή Δεκέμβριο.

Τα θέματα της ημερήσιας διάταξης έχουν εως εξής:

- Ανακοινώσεις προέδρου.
- Επικύρωση πρακτικών υπ' αριθμ. 295/11-12-2004 και 296/14-12-2004.
- Εκλογικές διαδικασίες:

α) αριθμού αντιπροσώπων Τμημάτων Επιμελητηρίου Δωδεκανήσου στο Διοικητικό Συμβούλιο του Επιμελητηρίου.

β) Επικύρωση ορισμού εκπροσώπων Επιμελητηρίου Δωδεκανήσου για τη συγκρότηση της Εκλογικής Επιτροπής

γ) Ορισμός εκπροσώπων Επιμελητηρίου Δωδεκανήσου για τη συγκρότηση των εφορευτικών επιτροπών διενέργειας των εκλογών του Επιμελητηρίου

δ) Ορισμός βοηθητικού προσωπικού εκλογών και εξουσιοδότηση της δ.ε. για τον καθορισμό της αμοιβής των μελών των ανωτέρω Επιτροπών και του βοηθητικού προσωπικού των εκλογών

- Υλοποίηση προγράμματος Οίκου Επιχειρηματία

α) Υπογραφή προγραμματικής σύμβασης με τη Νομαρχιακή Αυτοδιοικηση Δωδεκνήσου για τη ανακαίνιση του κτιρίου του παραρτήματος Καλύμνου.

β) Συγκρότηση Επιτροπης διαγωνισμού για την υλοποίηση των λοιπών υποέργων.

- Οικονομικά.

α) Απολογισμός Επιμελητηρίου Δωδεκανήσου έτους 2004,

β) Α' τροποποίηση προϋπολογισμού Επιμελητηρίου Δωδεκανήσου έτους 2005,

γ) Εγκριση δαπανών,

δ) Διαγραφή αχρεωστήτως βεβαιωθέντων συνδρομών.

Πριν τη συνεδρίαση του ΕΒΕΔ θα συνεδριάσει το δ.σ. της ΔΕΤΑΠ με τα εξής θέματα:

- Ανασκόπηση δράσης ΔΕΤΑΠ 7/2004-6/2005-06-25.
- Εγκριση ισολογισμού χρήσης 2004.
- Εγκριση προϋπολογισμού 2005.
- Εγκριση Εσωτερικού Κανονισμού Λειτουργίας ΔΕΤΑΠ.
- Επιλογή Ορκωτού Λογιστή για την επόμενη λογιστική χρήση.

ΔΕΤΑΠ
ΔΩΔΕΚΑΝΗΣΙΑΚΗ ΕΤΑΙΡΕΙΑ ΑΝΑΠΤΥΞΗΣ & ΠΡΟΟΔΟΥ

Συνεδριάζει την Τετάρτη

Θέματα διαδικαστικού χαρακτήρα θα εξετάσει το Δημοτικό Συμβούλιο

Δεν αποκλείεται η μειοψηφία να θέσει εκτός ημερήσιας διάταξης την πορεία των εργασιών της περιμετρικής οδού μετά τις τελευταίες εξελίξεις

Την Τετάρτη με 25 θέματα στην ημερήσια διάταξη, κυρίως διαδικαστικού χαρακτήρα, συνεδριάζει το Δημοτικό Συμβούλιο της Ρόδου. Με δεδομένο όμως το θόρυβο που προκλήθηκε την προηγούμενη εβδομάδα για την περιμετρική οδό της πόλης της Ρόδου αλλά και για την επιστολή που δημοσιεύθηκε από τη Διευθυνση της Μεσαιωνικής Πόλης για την εικόνα της περιοχής, δεν αποκλείεται ο επικεφαλής της μειοψηφίας του Δημοτικού Συμβουλίου Χατζής Χατζηευθυμίου να ζητήσει να συζητηθούν τα συγκεκριμένα θέματα εκτός ημερησίας διάταξης.



Μεταξύ άλλων θα συζητηθούν:

- Εγκριση μείωσης εγγυήσεων του υποέργου «Διαμόρφωση αρχαιολογικού χώρου οδού Γρηγορίου Ε'»
- Εγκριση μελέτης, ψήφιση και διάθεση της πίστωσης για το έργο «ολοκλήρωση πάρκου οδού Βύρωνος»
- Εγκριση αποτελέσματος διαγωνισμού του έργου «Βελτιωτικές παρεμβάσεις στο αθλητικό κέντρο Αγίων Αποστόλων (α' φάση εργασιών)
- Εγκριση μελετών, τρόπου εκτέλεσης, τροποποίησης τεχνικού προγράμματος και διάθεσης πίστωσης των έργων:
  - Βελτίωση ασφαλτικών οδοστρωμάτων
  - Συντήρηση δρόμων, πεζοδρόμων και πεζοδρομίων
  - Επισκευή δημοτικού κτιρίου οδού Δαμασκηνού
- Αποχέτευση Αγωγών Ομβρίων-αντικατάσταση υποθαλάσσιου αγωγού Α/Σ περιοχής μαρίνας Ρόδου
- Περί εκτέλεσης του έργου «Κατασκευή στεγάστρων στη λαϊκή αγορά Αγ. Δημητρίου»
- Εγκριση Ανακεφαλαιωτικών Πινάκων Εργασιών, Συμπ'ξρωματικών Συμβάσεων, ΠΚΤΜΝΕ, τροποποίηση προϋπολογισμού, ψήφιση και διάθεση πίστωσης των έργων:
  - Αναμόρφωση οδών και αναπλαστικές παρεμβάσεις στα Μαράσια Αγ. Αναστασίας και Μητρόπολης
  - Μερική επισκευή, συντήρηση και διαρρύθμιση του δημαρχιακού μεγάρου (α' φάση εργασιών)
- Σήμανση, οργάνωση και αισθητική ανάδειξη οδικού δικτύου της πόλης
- Συντήρηση και διαρρύθμιση υπαίθριων χώρων δημοτικών κτιρίων και εγκαταστάσεων (σκέλος με απ' ευθείας ανάθεση).



ΣΥΝΕΧΕΙΑ ΑΠΟ ΤΗ ΣΕΛ. 3

Ο πιο μεγάλος πόνος του Δωδεκανησίου

Από τη θέση του Γέροντος ο Αμφιλόχιος υπηρετεί τον Θεό και τον άνθρωπο. Ο ίδιος είναι ο πνευματικός πατέρας πάρα πολλών Ροδιτών και εν γένει Δωδεκανησίων που αναζητούν την εξομολόγηση και την καθοδήγηση.

Έχοντας ασπαστεί τον πόνο όλων εκείνων που αναζήτησαν πνευματική και ψυχική σωτηρία ο Θεοφιλέστατος έχει πειστεί πως *«η έλλειψη ανθρωπιάς, με την καλώς εννοούμενη σημασία είναι το μεγαλύτερο πρόβλημα». «Η καλοπέραση, τα πολλά λεφτά, η πλεονεξία και η ζηλοφθονία έχουν απομακρύνει τους ανθρώπους μεταξύ τους. Η αληθινή ευτυχία βρίσκεται στην αληθινή αγάπη προς το Θεό και προς τον συνάνθρωπο. Η απάντηση βρίσκεται στην εξομολόγηση, στο διάβασμα, στην καλλιέργεια της πίστης».*

Η σύγχρονη κοινωνία των ανθρώπων διέπεται έντονα φαινόμενα προσωπικής απομόνωσης, έντονης φιλοδοξίας και χαλαρών οικογενειακών δεσμών. Πόσο αυτά προβληματίζουν την ίδια την Εκκλησία και τους εκφραστές το Θείου λόγου;

«Ασφαλώς» τόνισε ο γέροντας Αμφιλόχιος. *«Τα διαζύγια προβληματίζουν έντονα την Εκκλησία. Ο γάμος χάνει την ιερότητα και τη σοβαρότητά του. Αν οι νέοι δοκιμάσουν τα πάντα πριν από το γάμο, τότε παθαίνουν έναν κορεσμό. Ναι, η συμβίωση και η συνύπαρξη πριν από το γάμο κάνει ζημιά. Κάνει ζημιά και στον τόπο και στο έθνος των Ελλήνων. Αναφέρομαι στο έθνος, διότι είμαστε ζηλευτοί για τη διατήρηση του θεσμού της οικογενείας, είναι εκείνη που προστατεύει τον τόπο μας και είναι εκείνη που μας κάνει να ξεχωρίζουμε».*

Υπάρχει προοπτική αλλαγής της κατάστασης αυτής; Οι νέοι άνθρωποι σήμερα βρίσκονται κοντά στις επιταγές της Εκκλησίας;

«Υπάρχουν σήμερα στη Ρόδο πολλοί νέοι και νέες που προσπαθούν να διαφυλάξουν την αγνότητά τους και όταν σκοντάψουν επιζητούν τη μετάνοια. Παρακολουθώ πολλούς νέους που αγωνίζονται, που προσεύχονται και που κοινωνούν τακτικά».

Η κρίση στην Εκκλησία

Κοιτάζουν οι άνθρωποι της Εκκλησίας προς τα μέσα; Κοιτάζουν τα προβλήματα που μπορεί να έχει η κοινωνία των ιερωμένων και τα γεγονότα τα οποία κλονίζουν τη σχέση τους με τους ανθρώπους; Τα τελευταία συμβάντα στους Ιερούς Τόπους απετέλεσαν την κορωνίδα όλων των δυσάρεστων εικόνων που κατεγράφησαν τα τελευταία χρόνια. Πού θα οδηγήσει η ρήξη αυτή;

Ο Θεοφιλέστατος αντιλαμβάνεται το μέγεθος του προβλήματος, ωστόσο εμφανίζεται σίγουρος ότι η ομαλότητα θα επιστρέψει:

«Όλα αυτά τα γεγονότα είναι θλιβερά και δείχνουν ότι η ηθική κατάπτωση αγγίζει όλους τους κληρικούς. Όμως εδώ έχουμε κι έναν παραλογισμό: Κρίνονται οι κληρικοί σαν να ήταν αλάνθαστοι, ενώ προέρχονται από την ίδια κοινωνία των ανθρώπων, την ίδια κοινωνία που ταλανίζεται από τα προβλήματα. Πιστεύω ότι ο κλονισμός αυτός είναι πρόσκαιρος και σύντομα όλοι θα ξαναβρούν το δρόμο τους. Πρέπει να ξέρετε ότι και στην Εκκλησία γίνεται μια μεγάλη αλλαγή προς το καλύτερο. Γίνεται καλλιέργεια της φιλανθρωπίας, του κηρύγματος του Ευαγγελίου, βοηθούνται πολλοί φτωχοί και γίνονται αρκετά καλά τα οποία οι πολλοί δεν τα γνωρίζουν. Αυτό όμως δεν θα γίνει με κάποιο μαγικό τρόπο. Θα πρέπει να ανασκουμπωθούμε όλοι για να δουλέψουμε για τον τόπο, για την αγάπη, για την πατρίδα. Εδώ βρίσκεται η λύση. Αν όλοι δουλέψουμε, αν όλοι σταθούμε στο ύψος του ρόλου μας στους κόλπους της κοινωνίας, τότε σίγουρα το μέλλον θα είναι καλύτερο. Ο Ιερός Χρυσόστομος αναφέρει: Αρκεί ένας άνθρωπος με ζήλο, για να αναμορφώσει μια κοινωνία».

Ο Επίσκοπος Ερυθρών Αμφιλόχιος



Ο εψηφισμένος Θεοφιλέστατος Επίσκοπος Ερυθρών Αμφιλόχιος, κατά κόσμο Αδαμάντιος Τσούκος, γεννήθηκε το 1938 στη Λάρδο. Φοίτησε στην Πατμιάδα Εκκλησιαστική Σχολή και το 1959 ενεγράφη στη Θεολογική Σχολή της Χάλκης. Στις 08 Δεκεμβρίου του 1962 εκάρη μοναχός στον Ιερό Ναό της Αγίας Τριάδος της Θεολογικής Σχολής της Χάλκης και την επομένη χειροτονήθηκε Διάκονος από τον τότε Σχολάρχη, Σεβασμιότατο Μητροπολίτη Σταυρουπόλεως Μάξιμο. Από τον ίδιο Μητροπολίτη χειροτονήθηκε στη θέση του Πρεσβυτέρου στις 14 Ιουλίου 1963. Τότε πήρε και το πτυχίο της Θεολογίας, υποβάλλοντας διατριβή με θέμα «Η δογματική διδασκαλία του Κορανίου».

Στη Θεολογική Σχολή της Χάλκης παρέμεινε για ακόμη ένα έτος με εντολή του τότε Οικουμενικού Πατριάρχη Αθηναγόρα.

Από το έτος 1964 έως το έτος 1968 βρίσκεται στην Πάτμο, κοντά στον Γέροντα Αμφιλόχιο Μακρή (ισχυρή πνευματική προσωπικότητα) διακονώντας την Ιερά Μονή του Ευαγγελισμού.

Το 1969 διορίζεται Καθηγητής στην Πατμιάδα Εκκλησιαστική Σχολή, ενώ το 1972 μεταβαίνει στην Αφρική όπου εργάζεται ως ιεραπόστολος. Εκεί επιτελεί αξιόλογο (κατά κοινή ομολογία) έργο στην Κένυα, στην Τανζανία και στο Ζαΐρ. Κτίζει ναούς, οργανώνει ιεραποστολικά κλιμάκια, κατηχεί και βαπτίζει πλειάδα Αφρικανών.

Το έτος 1974 λαμβάνει το οφίκιο του Αρχιμανδρίτη από τον Πατριάρχη Αλεξανδρείας Νικόλαον στον Ιερό Ναό του Ευαγγελισμού, στο Λουμπούμπασι.

Το έτος 1978 επιστρέφει στην Πατμιάδα σχολή, όπου και διδάσκει έως το 1989. Τότε ο Σεβασμιότατος Μητροπολίτης Ρόδου Απόστολος τον καλεί στη Ρόδο, όπου και διορίζεται Ιεροκήρυκας της Ιεράς Μητροπόλεως Ρόδου. Στις 22 Μαΐου 1990 ενθρονίζεται Ηγούμενος της Ι.Μ. Θαρρίου και από τότε έχει πλούσιο πνευματικό και κηρυκτικό έργο.

Από την πρώτη στιγμή εργάσθηκε στην Ι.Μ. Θαρρίου για την επάνδρωση της Μονής, τη κτιριακή συγκρότηση του Κοινοβίου, τη σύσταση της Γυναικείας Ιεράς Μονής Υψενής, την ίδρυση ραδιοφωνικού και τηλεοπτικού σταθμού, τη λειτουργία του πρώτου Εκκλησιαστικού Βιβλιοπωλείου, τη λειτουργία παιδικών κατασκηνώσεων, στις οποίες φιλοξενούνται κάθε καλοκαίρι παιδιά απόρων οικογενειών από διάφορες χώρες του κόσμου.

ΕΚΔΡΟΜΕΣ ΚΥΔΩΝ
ΤΟ
KYDON TOURS

Τρέχει με ταχύτητα
FORMULA 1

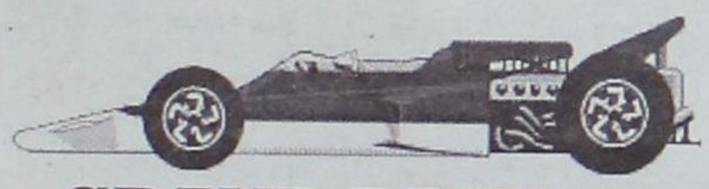

GRAND PRIX F1
στην
ΚΩΝΣΤΑΝΤΙΝΟΥΠΟΛΗ
19-20-21 ΑΥΓΟΥΣΤΟΥ

ΕΞΑΣΦΑΛΙΣΑΜΕ
Ξενοδοχεία και εισιτήρια για τα δοκιμαστικά και τον επίσημο αγώνα.

ΟΡΓΑΝΩΣΑΜΕ ΕΚΔΡΟΜΗ
18 - 24 / 8 / 05

Περιλαμβάνει:
- Εισιτήριο ΡΟΔΟ - ΜΑΡΜΑΡΙΣ - ΡΟΔΟ
- Φόρους λιμένων 33 ευρώ
- Ξενοδοχείο 4 αστέρων με πρωινό, 6 διανυκτερεύσεις
- Πούλμαν πολυτελείας για όλες τις μεταφορές και ξεναγήσεις ΣΜΥΡΝΗ - ΚΟΥΣΑΝΤΑΣΙ - ΚΩΝ/ΛΗ όπως το πρόγραμμα.
- Μεταφορά καθημερινά από την Κωνσταντινούπολη στην Πίστα στις 19,20 και 21/8/05
- Ξεναγήσεις όλης της Κων/λης καθημερινά και ολόκληρη τη μέρα της 22/8
- Ασφάλεια ταξιδιού
- Συνοδός η κ. ΕΛΕΝΗ ΨΥΛΛΑΚΗ

ΠΡΟΛΑΒΕΤΕ
Μοναδική ευκαιρία και εμπειρία να απολαύσετε τους ΑΓΩΝΕΣ της FORMULA 1 που για πρώτη φορά γίνεται τόσο κοντά μας στην ΟΛΟΚΑΙΝΟΥΡΓΙΑ ΠΙΣΤΑ της ΚΩΝΣΤΑΝΤΙΝΟΥΠΟΛΗΣ.

ΠΛΗΡΟΦΟΡΙΕΣ
Δίνονται στο ΠΡΑΚΤΟΡΕΙΟ ΚΥΔΩΝ
Οργάνωση ΝΙΚΟΣ ΨΥΛΛΑΚΗΣ και
ΕΛΕΝΗ ΨΥΛΛΑΚΗ

KYDON TOURS
ΕΘΕΛΟΝΤΩΝ ΔΩΔ/ΣΙΩΝ 14
Τηλ.: 22410 23000, 22410 27900

LAND CRUISER: Ελάτε για ένα TEST DRIVE



ΞΕΝΑΚΗΣ α.ε.β.ε.
Εξουσιοδοτημένος έμπορος και after sales
TOYOTA στα Δωδεκάνησα
Λεωφόρος Ρόδου - Λίνδου 10ο χλμ.
Τηλ: 22410 86690
TOYOTA

ΞΕΝΑΚΗΣ ΑΥΤΟΚΙΝΗΤΑ ΑΕΒΕ
Εξουσιοδοτημένος Έμπορος Kosmocar A.E.
Πωλήσεις-Service-Ανταλλακτικά
10ο χλμ. Ρόδου-Λίνδου, τηλ. 2241086777, fax: 2241086788

1.VW GOLF 1400 CC μοντ. 2001, 3ΘΥΡΟ, χρώμα ΜΠΛΕ ΤΖΑΖ,
(ABS, υδρ. τιμόνι, 4 αερόσακοι, ηλ. παράθυρα, κεντρικό κλείδωμα, ηλεκ. καθρέπτες, air condition, ηχοσύστημα)
2. VW POLO - 1400 CC μοντ. 2003, χρώμα ΜΑΥΡΟ χλμ. 32.500
(υδρ. τιμόνι, 4 αερόσακοι, air condition, μπακετ καθίσματα, ηλ. παράθυρα, ηλ. καθρέπτες, κεντρικό κλείδωμα)
3.VW PASSAT - 1600 cc μοντ. 1600 χρώμα ΓΚΡΙ χλμ. 0
(ABS, υδρ. τιμόνι, 4 αερόσακοι, ηλ. παράθυρα, κεντρικό κλείδωμα, ηλεκ. καθρέπτες, CLIMATRONIC, ηχοσύστημα)
4.VW GOLF VARIANT - 1400 CC μοντ. 1996, 5ΘΥΡΟ, χρώμα ΜΑΥΡΟ
(υδρ. τιμόνι,R/C)
5.VW PASSAT VARIANT 1800 CC μοντ. 1993, 5ΘΥΡΟ χρώμα ΜΠΛΕ
(υδρ. τιμόνι, ηλ. παράθυρα, κεντρικό κλείδωμα, ηχοσύστημα)
6.AUDI A3 1600 CC AMBITION μοντ. 2003, χρώμα ΚΟΚΚΙΝΟ 3ΘΥΡΟ
(ABS, ESP, EDL,BAS, δερμάτινο, υδρ. τιμόνι, 6 αερόσακοι, Sport ανάρτηση, ηλ. παράθυρα, κεντρικό κλείδωμα, ηλεκ. καθρέπτες, **CLIMA Διζωνικό,** ηχοσύστημα)
7.AUDI A3 1600 CC ATTRACTION μοντ. 1999, χρώμα ΑΣΗΜΙ 5ΘΥΡΟ
(ABS, υδρ. τιμόνι, 4 αερόσακοι, Sport ανάρτηση, ηλ. παράθυρα, κεντρικό κλείδωμα, ηλεκ. καθρέπτες, **Clima,** ζάντες αλουμινίου 17', ηχοσύστημα R/CD)
8.AUDI A3 1600 CC μοντ. 1999, χρώμα ΜΠΟΡΝΤΩ
(Αερόσακοι, ηλ. παράθυρα, κεντρικό κλείδωμα, ηλεκ. καθρέπτες, ηχοσύστημα)
9.AUDI A4 - 1600 CC μοντ. 1997, χρώμα ΜΠΛΕ
(ABS, υδρ. τιμόνι, 4 αερόσακοι, δερμάτινο σαλόνι, ηλ. παράθυρα, κεντρικό κλείδωμα, ηλεκ. καθρέπτες, Climatronic, ζάντες αλουμινίου, ηχοσύστημα)
10. FORD FOCUS 1600 CC MONT. 1999 ΣΕΔΑΝ χρώμα ΑΣΗΜΙ χλμ. 83.000
(ABS, υδρ. τιμόνι, 2 αερόσακοι, ηλ. παράθυρα, κεντρικό κλείδωμα, ηλεκ. καθρέπτες, air condition, ζάντες αλουμινίου, ηχοσύστημα)
11.SKODA FABIA 1400 CC μοντ. ΧΡΩΜΑ ΘΑΛΑΣΣΙ
(υδρ. τιμόνι, αερόσακος οδηγού, ηλ. παράθυρα, κεντρικό κλείδωμα, air condition, ηχοσύστημα)
12.RENAULT TWINGO 1150 CC μοντ. 1998, μοντ. 1998, χρώμα ΓΚΡΙ, 3ΘΥΡΟ
(ηλ. παράθυρα, ηχοσύστημα)
13. FIAT PUNTO 1250 CC μοντ. 1998 χρώμα ΑΣΗΜΙ 5ΘΥΡΟ
(2 ηλ.παράθυρα,κεντρικό κλείδωμα, αεροτομή, ηχοσύστημα)
14.FIAT BRAVO 1150 CC μοντ. 1999 ΧΡΩΜΑ ΓΑΛΑΖΙΟ
(υδρ. τιμόνι, air condition, αερόσακος οδηγού, 2 ηλ. παράθυρα, κεντρικό κλείδωμα, ηχοσύστημα)
15.ROVER 414 SI 1400 CC μοντ. 1995, χρώμα ΜΠΛΕ
(υδρ. τιμόνι, 4 ηλ. παράθυρα, κεντρικό κλείδωμα,ηλιοροφή, ηχοσύστημα)
16.ROVER 214 SI 1400 CC μοντ. 1992, χρώμα ΓΚΡΙ
(υδρ. τιμόνι, κεντρικό κλείδωμα, ηχοσύστημα)
17.ROVER 414 SI 1400 CC μοντ. 1995, χρώμα ΛΕΥΚΟ
(υδρ. τιμόνι, 4 ηλ. παράθυρα, κεντρικό κλείδωμα, ηλιοροφή, ηχοσύστημα)
18.ALPHA ROMEO 155-1600 CC μοντ. 1996, χρώμα ΜΑΥΡΟ
(υδρ. τιμόνι, αερόσακος οδηγού, 2 ηλ. παράθυρα, κεντρικό κλείδωμα,κλιματισμός, ηχοσύστημα)
19.PEUGEOT 306 XR 1400 CC μοντ. 1993 χρώμα ΑΝΘΡΑΚΙ
(2 ηλ. παράθυρα, κεντρικό κλείδωμα, ηχοσύστημα)
20.RENAULT CLIO-1190 CC μοντ. 1995, χρώμα ΜΟΛΥΒΙ, 5ΘΥΡΟ (R/C)
21.LANCIA Y 1250 CC μοντ. 1996 χρώμα ΜΑΥΡΟ 3θυρο
(2 ηλ. παράθυρα, κεντρικό κλείδωμα)
22.LANCIA LYBRA 1600 CC μοντ. 2000 χρώμα ΑΣΗΜΙ 4ΘΥΡΟ
(υδρ. τιμόνι, A/C, 2 ηλ. παράθυρα, κεντρικό κλείδωμα)
23.KIA PRIDE 1300 CC μοντ. 1999, χρώμα ΑΣΗΜΙ, 4ΘΥΡΟ
(υδρ.τιμόνι,A/C, 2 ηλ.παράθυρα, ζάντες αλουμινίου, ηχοσύστημα)
24.SUZUKI SWIFT1000 μοντ. 1999 χρώμα ΛΕΥΚΟ
(air condition, ηχοσύστημα)
25.SEAT IBIZA 1400 CC μοντ. 1995 ΧΡΩΜΑ ΠΡΑΣΙΝΟ
(κεντρικό κλείδωμα, ηχοσύστημα)
26.HYUNDAI ATOS 1300 CC μοντ. 1000 χρώμα ΧΡΥΣΑΦΙ
(υδρ. τιμόνι, ηλ. παράθυρα, κεντρικό κλείδωμα, air condition, ηχοσύστημα)
27. FIAT FIORINO 1700 CC DIESEL μοντ.1995 χρώμα ΛΕΥΚΟ
(υδρ. τιμόνι, ηχοσύστημα)
28.VW TRANSPORTER 2400 CC DIESEL, μοντ. 1997 χρώμα ΚΟΚΚΙΝΟ
(υδρ. τιμόνι)
29.VW PASSAT - 1600 CC μοντ. 1999, ΧΡΩΜΑ ΓΑΛΑΖΙΟ
(ABS, υδρ. τιμόνι, 4 αερόσακοι, ηλ. παράθυρα, κεντρικό κλείδωμα, ηλεκ. καθρέπτες, CLIMATRONIC, ηχοσύστημα)
30.VW POLO CLASSIC - 1400 CC μοντ. 1998, 3θυρο, χρώμα ΠΡΑΣΙΝΟ
(υδρ. τιμόνι, ηλ. παράθυρα, κεντρικό κλείδωμα, ζάντες αλουμινίου, ηχοσύστημα)
31.RENAULT MEGANE - 1400 CC μοντ. 1996, ΧΡΩΜΑ ΜΟΛΥΒΙ
(υδρ. τιμόνι, ηλ. παράθυρα, κεντρικό κλείδωμα, air condition, ηχοσύστημα)
32.TOYOTA AVENSIS - 1600 CC μοντ. 1999, SEDAN, χρώμα ΜΑΥΡΟ
(ABS, υδρ. τιμόνι, 2 αερόσακοι, ηλ. παράθυρα, κεντρικό κλείδωμα, air condition, ηλεκ. καθρέπτες, συναγερμός, ηχοσύστημα)
33.ALFA ROMEO 164-2000 CC μοντ. 1991, χρώμα ΜΠΛΕ
(υδρ.τιμόνι, 2 ηλ.παράθυρα, κεντρικό κλείδωμα)
34. FIAT MAREA 1400 CC μοντ. 1997 χρώμα ΜΠΛΕ 4ΘΥΡΟ
(υδρ.τιμόνι, 2 ηλ.παράθυρα, ζάντες αλουμιννίου, προβολείς ομίχλης,ηχοσύστημα)
35. FORD MONDEO 1600 μοντ. 1994 χρώμα ΜΠΟΡΝΤΩ (ABS, υδρ. τιμόνι, 2 ηλ. παράθυρα, κεντρικό κλείδωμα, ηχοσύστημα)
36.PEUGEOT 306 XR 1400 CC μοντ. 1995 χρώμα ΑΝΘΡΑΚΙ
(2 ηλ.παράθυρα, κεντρικό κλείδωμα, ηχοσύστημα)
37. VW BORA 1600 CC χρώμα ΑΣΗΜΙ
(ABS, υδρ. τιμόνι, 4 αερόσακοι, ηλ. παράθυρα, κεντρικό κλείδωμα, ηλεκ. καθρέπτης, CLIMATRONIC, ηχοσύστημα)

0% ΠΡΟΚΑΤΑΒΟΛΗ ΕΩΣ 72 ΜΗΝΙΑΙΕΣ ΔΟΣΕΙΣ

Αποδέκτης και η Περιφέρεια Νοτίου Αιγαίου

Εγκύκλιος για τον περιορισμό της λειτουργίας αρδευτικών συστημάτων



- **Θα ισχύσει από σήμερα μέχρι και τις 5 Αυγούστου σε μια προσπάθεια να περιοριστεί η λειτουργία των ενεργοβόρων συστημάτων**
- **Ιδιαίτερη προσοχή συνιστούν οι αρμόδιες αρχές στην κατανάλωση ρεύματος καθώς ο κίνδυνος των μπλακ άουτ στη Ρόδο είναι πλέον ορατός**

Εγκύκλιος, με την οποία ζητείται ο περιορισμός, όσο το δυνατόν περισσότερο, της λειτουργίας των ενεργοβόρων αρδευτικών συστημάτων κατά τις ώρες από τις 11 το πρωί έως και τις 3 το μεσημέρι, κατά την περίοδο από σήμερα (27 Ιουνίου) έως 5 Αυγούστου εστάλη και στην Περιφέρεια Νοτίου ΑιγαίουΑποδέκτες τις εγκυκλίου επίσης ο Νομάρχης Δωδεκανήσου, οι Αγροτικοί Συνεταιρισμοί και Σύλλογοι, ο Οργανισμός Εγγείων Βελτιώσεων.

Θα πρέπει να σημειωθεί πως οι αρμόδιες αρχές επισημαίνουν ότι στη Ρόδο εξαιτίας των συσσωρευμένων προβλημάτων του ενεργειακού θα πρέπει να η κατανάλωση ρεύματος να γίνεται με ιδιαίτερη προσοχή και να περιοριστούν στο ελάχιστο δυνατόν οι σπατάλες της ηλεκτρικής ενέργειας.

Η ανάγκη της έκκλησης για αυτοέλεγχο στην κατανάλωση ενέργειας από τα αρδευτικά συστήματα, προέκυψε με βάση τις διαπιστώσεις του πορίσματος της Επιτροπής για τον περιορισμό της αέργου ισχύος.

Η έκδοση και η αποστολή της εγκυκλίου, αποτελεί μία έκκληση των δύο αρμόδιων υπουργείων Ανάπτυξης και Γεωργίας προς τον αγροτικό κόσμο για τον αυτοπεριορισμό της κατανάλωσης ενέργειας στην περίοδο από 27 Ιουνίου έως 5 Αυγούστου. Η ανάγκη αυτή προέκυψε από τις χρόνιες παθογένειες που χαρακτηρίζουν το σύστημα παραγωγής, μεταφοράς και διανομής ηλεκτρικής ενέργειας.

Όπως είναι γνωστό, σε όλη την περίοδο των τελευταίων 15 μηνών, έχουν γίνει τόσες παρεμβάσεις όσες δεν είχαν σωρευτικά γίνει στην προηγούμενη πενταετία. Ωστόσο, όπως είναι ευνόητο η καθυστέρηση στη προώθηση των αναγκαίων παρεμβάσεων για την ενίσχυση του συστήματος παραγωγής ηλεκτρικής ενέργειας, δημιουργεί προβλήματα, ειδικά σε περιόδους αιχμής των φορτίων.

Επιπλέον, εντός των επόμενων ημερών, όπως αναφέρεται σε σχετική σημερινή ανακοίνωση του ΥΠ.ΑΝ, θα εκδοθεί υπουργική απόφαση, με την οποία θα παρέχονται κίνητρα σε μεγάλες βιομηχανικές επιχειρήσεις, για τον περιορισμό της κατανάλωσης ηλεκτρικής ενέργειας τον Ιούλιο που τα φορτία βρίσκονται στα υψηλότερα επίπεδά τους.

Θα πρέπει να σημειωθεί ότι το επόμενο διάστημα τόσο η ΔΕΗ, όσο και το υπουργείο Ανάπτυξης ξεκινούν εκστρατεία ενημέρωσης των πολιτών για την ανάγκη εξοικονόμησης ενέργειας στην θερινή περίοδο. Θα πρέπει να είναι όλοι βέβαιοι ότι το Υπουργείο Ανάπτυξης, η ΔΕΗ και όλοι οι εμπλεκόμενοι φορείς στον χώρο της ενέργειας που βρίσκονται υπό την εποπτεία του, είναι σε διαρκή εγρήγορση και ετοιμότητα με μοναδικό σκοπό την εύρυθμη λειτουργία του συστήματος ηλεκτρικής ενέργειας.

Σύμφωνα με τις διαβεβαιώσεις του Υπουργείου Ανάπτυξης, προωθούνται όλες οι αναγκαίες διαρθρωτικές παρεμβάσεις βραχυπρόθεσμης και μεσο-μακροπρόθεσμης απόδοσης στα πλαίσια της νέας ενεργειακής πολιτικής, απελευθερώνοντας τις αγορές ηλεκτρισμού και φυσικού αερίου, ενισχύοντας το σύστημα παραγωγής, μεταφοράς και διανομής ηλεκτρικής ενέργειας και δημιουργώντας ένα νέο πλαίσιο για την περαιτέρω διείσδυση των Ανανεώσιμων Πηγών Ενέργειας στο ενεργειακό ισοζύγιο της χώρας.

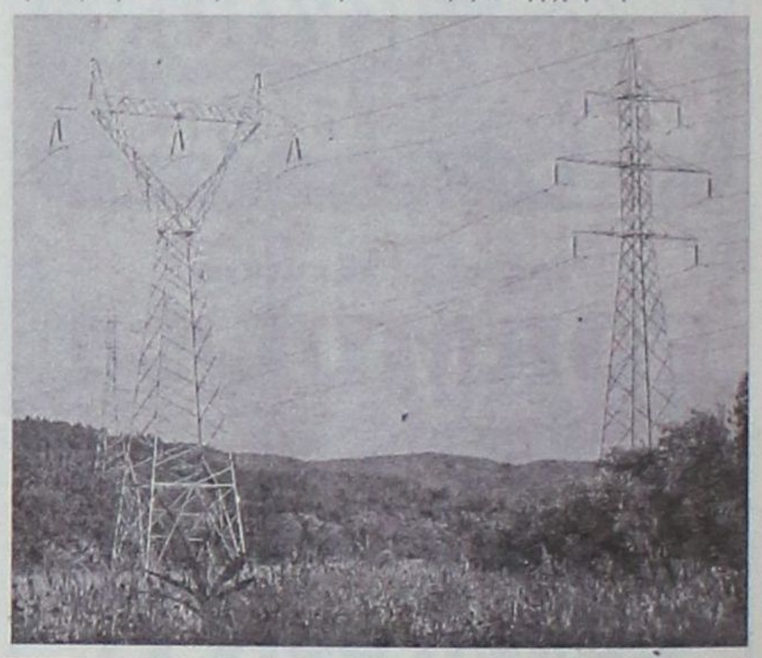



Με την 20χρονη πείρα μας στα συστήματα ηλιακής ενέργειας σας προσφέρουμε τις πιο αποτελεσματικές λύσεις:

- **Τα καλύτερα ηλιακά της αγοράς**
  Τελευταίας τεχνολογίας ηλιακά, γαλβανιζέ, glass, ανοξείδοτα, ανοικτού, κλειστου κυκλώματος
- **Δωρεάν μελέτη - επίβλεψη**
  για κεντρικές εγκαταστάσεις ξενοδοχείων.
- **Άμεση εγκατάσταση**
  από ειδικευμένο προσωπικό, μέ προσοχή στη λεπτομέρεια.
- **Ειδικές Λύσεις**
  για κεραμοσκεπές και όπου δεν πρέπει να φαίνεται το Boiler.
- **Εγγύηση**
  καλής λειτουργίας και πλήρη τεχνική υποστήριξη.
- **Πιστοποίηση ποιότητας**
  από το κέντρο ανανεώσιμων πηγών ενέργειας.
- **Εγγυημένη απόσβεση**
  Μόνο με τα χρήματα που πληρώνετε στον ηλεκτρικό σας θερμοσίφωνα εξοφλείτε τον ηλιακό.
- **Έκπτωση αξίας αγοράς**
  από το φορολογητέο σας εισόδημα.

Καλέστε αμέσως το 76100 για υπεύθυνη ενημέρωση.

ΒΟΥΤΥΡΑΚΗΣ Ι.Χ. Ε.Π.Ε. • ΔΩΔ. ΝΕΟΛΑΙΑΣ 16 - ΡΟΔΟΣ -ΤΗΛ. ΚΕΝΤΡΟ: 2241/76100

ΚΑΘΕ νησί της Δωδεκανήσου «πουλάει» ό,τι διαθέτει και μπορεί να βρει «πελάτες»

Η Κάλυμνος, παράδεισος για τους λάτρεις της κατάδυσης

ΓΙΑ δεύτερη συνεχόμενη χρονιά, η Κάλυμνος φιλοξενεί το Καταδυτικό Φεστιβάλ, συγκεντρώνοντας πάνω της τα φώτα της δημοσιότητας.

Το νησί των σφουγγαράδων με τους φορείς του, μπήκε στη διαδικασία να αξιοποιήσει τα συγκριτικά του πλεονεκτήματα, όπως είναι η θάλασσα με το βυθό της και τα άγρια βουνά της, όπου η αναρρίχηση εξελίσσεται σε ...εθνικό σπορ για τους λάτρεις του είδους.

Τα μυστικά του βυθού αποτελούν πρόκληση για κάθε τολμηρό, και η Κάλυμνος προσφέρει αφειδώς το περιβάλλον για όσους πραγματικά ενδιαφέρονται να αντιμετωπίσουν τις προκλήσεις της θάλασσας. Το παράδειγμά της Καλύμνου ακολουθούν κι άλλα νησιά της Δωδεκανήσου που μπαίνουν δυναμικά στο παιγνίδι του θεματικού τουρισμού με αισιόδοξους οιωνούς.

Ο Δωδεκανησιακός Οργανισμός Τουρισμού, πάντα υποστηρικτής και αρωγός προσπαθειών που συντελούν στην αναβάθμιση του τουριστικού προϊόντος αλλά και της ποιότητας της ζωής των κατοίκων, χαιρετίζει το Καταδυτικό Φεστιβάλ που πραγματοποιείται εδώ στο «Νησί των Σφουγγαράδων», τη Κάλυμνο που είναι ένας τόπος όπου η κατάδυση είναι συνυφασμένη με τη ζωή και την παράδοση του νησιού.

Είναι γεγονός πως τα τελευταία χρόνια υπήρξαν εξαιρετικά δύσκολα για το διεθνή τουρισμό και παρά το γεγονός ότι η Ελλάδα -και ιδιαίτερα τα νησιά του Αιγαίου- είναι ένας καθιερωμένος, επιθυμητός και ασφαλής ευρωπαϊκός προορισμός οι συνέπειες της «διεθνούς κρίσης»,ο συνεχώς εντονότερος ανταγωνισμός μεταξύ των τουριστικών προορισμών καθώς και οι αλλαγές στις τουριστικές τάσεις επιβάλλουν την ανάπτυξη εναλλακτικών τουριστικών προϊόντων που θα βασίζονται στις ιδιαιτερότητες του κάθε τόπου.

Μέσα στο γενικότερο πλαίσιο του «εναλλακτικού τουρισμού» η ζήτηση για τον καταδυτικό τουρισμό συνεχώς και αυξάνεται:Ο καταδυτικός τουρισμός είναι ένα σύγχρονο σπορ που μπορεί να επιμηκύνει την τουριστική περίοδο και να δημιουργήσει πολλά έσοδα στη χώρα. Ενώ η χώρας μας διαθέτει τον αρχαιολογικό πλούτο, τις ευνοϊκές καιρικές συνθήκες και τη διαύγεια της θάλασσας, είναι τελευταία στους προορισμούς για καταδυτικό τουρισμό μια και τα τελευταία μόλις χρόνια άρχισαν κάποιες προσπάθειες ανάπτυξης αυτού του «προϊόντος» (αύξηση της ζήτησης για ειδικές/ θεματικές μορφές τουρισμού, αλλαγή νομοθεσίας, κλπ).

Τα Δωδεκάνησα προσφέρουν θαυμάσιες ευκαιρίες καταδύσεων στο μεγαλύτερο μέρος των ακτών τους. Η ομορφιά και ο υποθαλάσσιος πλούτος της περιοχής μας σε συνδυασμό με τις τουριστικές υποδομές και την φιλοξενία των Δωδεκανησίων δεν μπορούν παρά να κερδίσουν οποιονδήποτε «αυτοδύτη» - επισκέπτη. Παρά τον περιορισμό και τις ελάχιστες περιοχές όπου επιτρέπονται οι καταδύσεις, λειτουργούν ήδη επιτυχώς πολλές σχολές αυτοδυτών που δραστηριοποιούνται επίσης στην παρατήρηση και φωτογράφηση του βυθού.

Παρ'όλα αυτά καθοριστική για την προσέλκυση τουριστών αυτοδυτών είναι η δημιουργία καταδυτικών πάρκων που θα δίνουν τη δυνατότητα προβολής του μοναδικού ανάγλυφου του βυθού μας και θα συντελέσουν επίσης στην αναβάθμιση του υποθαλάσσιου περιβάλλοντος περιορίζοντας τις συνέπειες της υπέρ- αλιείας και συμβάλλοντας με αυτό τον τρόπο στην αύξηση των ιχθυοπληθυσμών.

Τα 4 εκατομμύρια μέλη καταδυτικών οργανισμών, ομοσπονδιών και ιδρυμάτων στην Ευρώπη (που δαπανούν περίπου 3 δισεκατομύρια ευρώ ετησίως) ενδιαφέρονται σίγουρα και για την ιστορία των καταδύσεων ' ιστορία που όσο αφορά την Κάλυμνο συμπίπτει με αυτή του νησιού και των κατοίκων του.

Ενώ λοιπόν οι προσπάθειες για βελτίωση των υποδομών συνεχίζονται, ελπίζουμε το Καταδυτικό Φεστιβάλ να είναι μία αφορμή, για όσους δεν γνώριζαν, να έρθουν και να επισκεφτούν το «Νησί των Σφουγγαράδων».

ΕΝΑ ιστορικό ντοκουμέντο από τον δικηγόρο κ. Εμμ. Δ. Παπαϊωάννου

Το Δωδεκανησιακό ζήτημα έξι δεκαετίες πριν...

ΣΗΜΑΝΤΙΚΕΣ ιστορικές λεπτομέρειες που αφορούν στο Δωδεκανησιακό ζήτημα σε μια κρίσιμη χρονική συγκυρία, εξήντα περίπου χρόνια πριν, αναφέρει με επιστολή του προς τη «Δράση» ο συμπολίτης μας δικηγόρος Εμμ. Δ. Παπαϊωάννου.

«Κύριε διευθυντή,

Η ολοκλήρωση της Ενώσεως της Δωδεκανήσου με τη Μητέρα - Ελλάδα, πέρασε από πολλές φάσεις. Καλόν είναι να τις μνημονεύσουμε, για να τις αναλογίζονται οι παλαιότεροι και να ενημερώνονται οι νεότεροι.

Αφετηρία υπήρξε η 9 Μαΐου 1945, όταν αφίχθη από τη Σύμη Αγγλικό άγημα, στην αποβάθρα του Μανδρακίου, αφού την προηγούμενη 8 Μαΐου 1945, ο Γερμανός στρατηγός ΟΤΤΟ WAGENER, Στρατιωτικός Διοικητής Ρόδου είχε μεταβεί στη Σύμη και υπέγραψε την παράδοση. Ακολούθησε η άφιξη του Αρχιεπισκόπου και Αντιβασιλέως Δαμασκηνού, με την επίσημη Δοξολογία στο Μητροπολιτικό Ναό και το μνημειώδη πανηγυ-

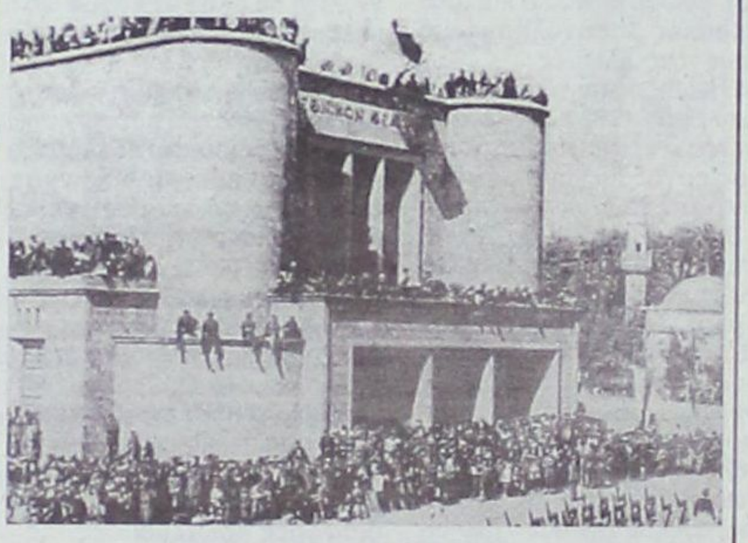

ρικό, τον οποίο εξεφώνησε από ειδική εξέδρα.

Η επίσκεψη εκείνη αποτέλεσε τον αρραβώνα της Ενώσεως, έγινε δε την 15 Μαΐου 1915.

Κρίσιμη όμως ημέρα για το εθνικό μας ζήτημα υπήρξε η **27 Ιουνίου 1946**. Διότι τον Απρίλιο 1946 είχε συνέλθει στο Παρίσι το Συμβούλιο των Υπουργών των Εξωτερικών των Μεγάλων Δυνάμεων, για να αποφασίσουν για τη ρύθμιση του Μεταπολεμικού Κόσμου. Στο Συμβούλιο εκείνο είχε τεθεί και το ζήτημα της τύχης της Δωδεκανήσου. Οι εκπρόσωποι των ΗΠΑ, της Αγγλίας και της Γαλλίας, ήσαν σύμφωνοι να παραχωρηθεί στην Ελλάδα, αλλά αντιμετώπιζαν την αντίδραση του Ρώσου αντιπρασώπου Μολότωφ, ο οποίος συνέδεε τη λύση του ζητήματος της Δωδεκανήσου, με τη λύση του ζητήματος της Λιβύης, για την οποία απέβλεπε να ανατεθεί η εντολή στη Σοβιετική Ένωση.

Όμως, κατά τη συνεδρίαση του Συμβουλίου την 27η Ιουνίου 1946, συνέβη κάτι το απρόοπτο. Ο Υπουργός των Εξωτερικών των ΗΠΑ James Byrnes, ενθαρρυνθείς από μερικές λεπτομερειακές υποχωρήσεις του Μολότωφ, επρότεινε στους συναδέλφους του να αποφασίσουν το διακανονισμό του Δωδεκανησιακού ζητήματος. Προς γενικήν κατάπληξη των συνέδρων, ο Ρώσος αντιπρόσωπος εδήλωσε ότι η Σοβιετική Ένωσις δεν έχει αντίρρηση για την παραχώρηση αυτή. Ο αντιπρόσωπος της Αγγλίας Bevin, διστάζων, δεν ήθελε να πιστεύσει στα αυτιά του και ρώτησε κατά πόσον ο Μολότωφ με τα όσα είπε εννοούσε ότι η Δωδεκάνησος έπρεπε να παραχωρηθεί στην Ελλάδα.

Ο Ρώσος αντιπρόσωπος επιβεβαίωσε ότι η Δωδεκάνησος έπρεπε να παραχωρηθεί στην Ελλάδα. Τότε, ο αντιπρόσωπος των ΗΠΑ, ανεφώνησε: «Αφήστε ένα - δύο λεπτά να συνέλθω».

Τα ανωτέρω αναφέρει ο υπουργός των Εξωτερικών των ΗΠΑ James Byrnes στο βιβλίο του "Speaking Frankly" (Μιλώντας ειλικρινά).

Είναι επίκαιρο να αναπολήσουμε τα ανωτέρω με τη συμπλήρωση φέτος εξήντα χρόνων, 1946 - 2005.

Ευχαριστώ για τη φιλοξενία
Με φιλικούς χαιρετισμούς
Εμμανουήλ Δ. Παπαϊωάννου
Δικηγόρος παρ' Αρείω Πάγω ε.τ., συγγραφέας

ΤΑ ΕΧΕΤΕ ΒΑΛΕΙ ΣΤΟ ΜΑΤΙ ΕΔΩ ΚΑΙ ΚΑΙΡΟ....

HYUNDAI



SANTA FE
ΜΟΝΟ ΜΕ € 25.950

COUPE
ΜΟΝΟ ΜΕ € 15.500

Τώρα έχετε την ευκαιρία και να τα αποκτήσετε σε εκπληκτικές τιμές* ή με άτοκη χρηματοδότηση!

*Οι αναγραφόμενες τιμές ισχύουν μόνο για συγκεκριμένα αυτοκίνητα σε περιορισμένο αριθμό τα οποία είναι ετοιμοπαράδοτα στην έκθεση της Rodos Motor A.E.

Rodos Motor A.E. - 5ο χλμ Λεωφ. Ρόδου Λίνδου Τηλ. 22410 68853

ΖΗΤΕΙΤΑΙ

σερβιτόρα, με γνώσεις μαγειρικής, για Snack-Bar πισίνας ξενοδοχείου, περιοχής Golf Αφάντου.

Θα προτιμηθεί η κυρία που θα γνωρίζει Γερμανικά, Αγγλικά. Τηλέφωνα **22410 51771**, κινητό: **69 37 41 9119.**

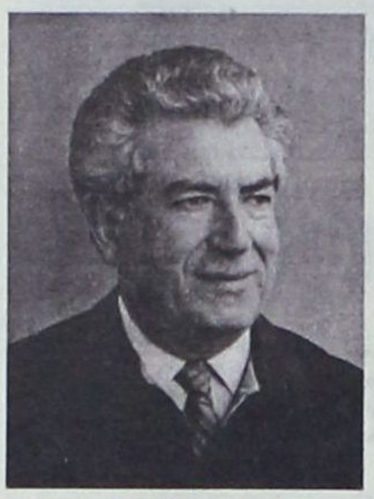

Ανδρέας ο άνθρωπος, Παπανδρέου ο πολιτικός

Του τ. βουλευτή Δωδεκανήσου Γεωργίου Λογ. Χιωτάκη

Οι Μεγάλοι ποτέ δεν πεθαίνουν! Και ο Ανδρέας σαν Μεγάλος είναι πάντα ζωντανός στις καρδιές του ελληνικού λαού!

Οι απλοί άνθρωποι, της εργασίας και του μόχθου, θυμούνται με ευγνωμοσύνη όσα έκανε ο Ανδρέας για την Ελλάδα και για το λαό της:

1) Εστέριωσε και εμβάθυνε τη Δημοκρατία στην πατρίδα μας. Επέφερε την Εθνική Συμφιλίωση.

2) Αναγνώρισε την Εθνική Αντίσταση του ελληνικού λαού κατά της ξένης κατοχής.

3) Έδωσε ισονομία και ίσες ευκαιρίες απασχόλησης εις όλους τους Έλληνες.

4) Καθιέρωσε τον αναπτυξιακό Νόμο 1262/82 και έδωσε κίνητρα και ευκαιρίες σε όλους τους εργαζόμενους σε κάθε γωνιά της Ελλάδας. Ανέπτυξε το Εθνικό Σύστημα Υγείας και έκτισε εκατοντάδες Κέντρα Υγείας και Νοσοκομεία σε όλα τα μέρη της Ελλάδας.

5) Ενίσχυσε γενναιόδωρα τους μικρομεσαίους, τους αγρότες, τους εργάτες, τους μικροεπαγγελματίες.

6) Εδωσε γενναίες αυξήσεις στους μισθούς και στις συντάξεις, αύξησε την απασχόληση με συνέπεια, όχι μόνο να σταματήσει η μετανάστευση οικονομικών Ελλήνων εργατών στο εξωτερικό, αλλά και να γίνει η χώρα μας από χώρα εξαγωγής οικονομικών μεταναστών σε χώρα υποδοχής ξένων μεταναστών!

7) Έκτισε χιλιάδες καινούργιες αίθουσες διδασκαλίας σε όλη την Ελλάδα και ίδρυσε δεκάδες νέα Πανεπιστήμια και ΤΕΙ σε όλη τη χώρα.

8) Έδωσε αυτοπεποίθηση και αυτοσεβασμό στον κάθε Έλληνα, καθιέρωσε την αυτόματη τιμαριθμική αναπροσαρμογή των μισθών και των ημερομισθίων, αύξησε το διεθνές κύρος της Ελλάδας σε όλο τον κόσμο και εχάραξε την πολιτική που οδήγησε την πατρίδα μας στο σκληρό πυρήνα της Ευρωπαϊκής Ένωσης.

9) Εργάσθηκε σκληρά για να επιτύχει την καθιέρωση των Ολοκληρωμένων Μεσογειακών Προγραμμάτων και το κατόρθωσε ύστερα από την απειλή προβολής βέτο στην είσοδο της Ισπανίας και Πορτογαλίας στην ΕΟΚ. Επρωτοστάτησε στην καθιέρωση των διαφόρων «πακέτων» (Ντελόρ, Σαντέρ κ.λπ.) που τόσο βοήθησαν και ενίσχυσαν την ελληνική οικονομία.

Το κύρος της Ελλάδας αυξήθηκε και με τη συμμετοχή του Ανδρέα στην πρωτοβουλία των 6 ηγετών από όλο τον κόσμο υπέρ του αφοπλισμού και της απαγόρευσης των πυρηνικών όπλων, η πατρίδα μας έγινε γνωστή σε όλο τον κόσμο ως υπέρμαχος της ειρήνης και της συνδιαλλαγής.

Η γνωριμία του με τον Αραφάτ και η επίσημη πρόσκληση του τελευταίου στην Ελλάδα, εδημιούργησε προσωρινά ένταση στις σχέσεις μας με την Αμερική και με την Ευρώπη, αλλά ύστερα από λίγο χρόνο, όλοι, συμπεριλαμβανομένης και της Αμερικής, αναγνώρισαν ότι η πολιτική τον Ανδρέα ήταν η σωστή και η επιβεβλημένη και όλοι όχι μόνο αναγνώρισαν τον Αραφάτ ως αρχηγό των Παλαιστινίων, αλλά και τον καλούσαν στην Αμερική και στις διάφορες πρωτεύουσες της Ευρώπης.

Ακόμα και το Ισραήλ αναγκάσθηκε να τον αναγνωρίσει και να αρχίσει τις ειρηνευτικές συνομιλίες μαζί του.

Ήταν ο Ανδρέας ένας ηγέτης με μεγάλη πείρα, που έβλεπε πολύ μακριά, ένας ηγέτης που αγαπούσε πραγματικά τον τόπο του, που φυλακίσθηκε, που εξορίσθηκε, που προπηλακίστηκε και που υπέφερε τα πάνδεινα μένοντας πιστός στις ιδέες και στα οράματα για το λαό του και για την ανεξαρτησία και την εδαφική ακεραιότητα της πατρίδας.

Βαθιά ανθρώπινος, καλός ακροατής, ευγενής και προσηνής αλλά και ευκολόπιστος και συναισθηματικός, παρασύρθηκε πολλές φορές σε αποφάσεις που τελικά έβλαψαν τον ίδιο. Ουδείς αναμάρτητος. Γι' αυτό και είναι ένας Μεγάλος με όλα τα προτερήματα και τα μειονεκτήματά του.

Δεν κρατούσε κακία. Και όταν το ΚΚΕ και η ΝΔ σχημάτιζαν κυβέρνηση τριών μηνών με μοναδικό σκοπό και στόχο να στείλουν τον Ανδρέα στο Ειδικό Δικαστήριο και πάλι μακρόθυμος και επιεικής όπως ήταν, όταν αργότερα επανήλθε θριαμβευτικά στην εξουσία το 1993 και έγινε πρωθυπουργός, συγχώρησε τον Μητσοτάκη και του έδωσε άφεση αμαρτιών για τις υποκλοπές και για τα άλλα πολιτικά κακουργήματα για τα οποία κατηγορείτο και επρόκειτο να δικασθεί από το Ειδικό Δικαστήριο. Έτσι ο Ανδρέας εισηγήθηκε στη Βουλή την παραγραφή των αδικημάτων που βάραιναν τον Μητσοτάκη και την παρέα του.

Ήταν ο Ανδρέας ένας αληθινός, ήταν ένας πραγματικός Άνθρωπος! Το ίδιο άλλωστε έπραξε και ο πατέρας του ο αείμνηστος Γέρος της Δημοκρατίας, ο Γεώργιος Παπανδρέου, σε ανάλογη περίπτωση, όταν η Βουλή των Ελλήνων το 1964 συζητούσε για την παραπομπή του Κων/νου Καραμανλή και της παρέας του στο Ειδικό Δικαστήριο. Εισηγήθηκε τότε την παραγραφή των αδικημάτων και έτσι έκλεισε η υπόθεση. Ακριβώς όπως έκανε και ο Ανδρέος το 1994 για τον Μητσοτάκη.

Πριν εννέα χρόνια ο Ανδρέας πέρασε στην αιωνιότητα. Το έργο του όμως μένει και θα κριθεί από την Ιστορία. Ωστόσο ο Ανδρέας ζει στις καρδιές και στις ψυχές των Ελλήνων, που οραματίζονται ένα καλύτερο μέλλον για την πατρίδα μας!

Δυστυχώς σήμερα η Ελλάδα μας, η πατρίδα μας, ο λαός της όχι μόνο δεν ευημερούν, αλλά αντιμετωπίζουν μεγάλη πολιτική, οικονομική και κοινωνική κρίση. Τα πάντα έχουν βαλτώσει και οι προοπτικές δεν είναι καθόλου ευοίωνες. Η «νέα διακυβέρνηση» της Ν.Δ. παρακολουθεί αμήχανη, ανίκανη και ανίσχυρη την ανεργία να καλπάζει, την ακρίβεια να ανεβαίνει, τις συγκοινωνίες, ιδίως τις θαλάσσιες, να παίρνουν την κατιούσα και να καταταλαιπωρούν τους πολίτες, τους συνταξιούχους να υποφέρουν, τη φτώχεια να απλώνεται και την ομίχλη να σκεπάζει τα πάντα!

Στα εθνικά μας θέματα «η νέα διακυβέρνηση» της Ν.Δ. και ο αρχηγός της, διακατέχονται από την τουριστική αντίληψη και του αύτόματου πιλότου, βλέπουν, ακούουν, παρακολουθούν αμήχανοι, σιωπηλοί και άπειροι να διαδραματίζονται τα παγκόσμια γεγονότα, που επηρεάζουν ή που μπορούν να επηρεάσουν αρνητικά τα συμφέροντα της Ελλάδας και αδρανούν!

Το Κυπριακό διέρχεται μεγάλη και σοβαρή κρίση, παρόλο ότι το ΠΑΣΟΚ κατόρθωσε να εντάξει την Κύπρο έστω και διαιρεμένη στην Ευρωπαϊκή Ένωση και να την καταστήσει «ευρωπαϊκό έδαφος». Στο Αιγαίο ο «κουμπάρος» του Καραμανλή καταπατώντας και αγνοώντας την ελληνική αντίδραση και τις διεθνείς συμβάσεις όχι μόνο συνεχίζει απτόητος τις παραβιάσεις και τις παραβάσεις του ελληνικού εναέριου χώρου, αλλά προβάλλει και «εδαφικές διεκδικήσεις» απέναντι στην πατρίδα μας! Και όλα αυτά, διότι η «νέα διακυβέρνηση της ΝΔ» παραιτήθηκε από τις προϋποθέσεις που έθετε η απόφαση της ΕΕ στο Ελσίνκι για τον ορισμό ημερομηνίας έναρξης διαπραγματεύσεων με την Τουρκία! Και εκεί, όπως και σε όλες τις διεθνείς συναντήσεις ο Καραμανλής και, συνεπώς και η Ελλάδα, ετήρησε «αιδήμονα» σιγήν!

- Έτσι σήμερα η έλλειψη του Ανδρέα γίνεται ακόμα πιο αισθητή! Ευτυχώς όμως στο τιμόνι του ΠΑΣΟΚ ευρίσκεται σήμερα ο γιος του που έχει μεγάλη κυβερνητική πείρα και που εγγυάται ότι, όταν θα έλθει το ΠΑΣΟΚ στην εξουσία θα μπορέσει να βοηθήσει την Ελλάδα και το λαό της, ιδίως τον εργαζόμενο λαό, να ξαναβρούν τον εαυτό τους και να βαδίσουν ξανά στο δρόμο της προόδου, της ανάπτυξης και της ευημερίας. Και εδώ ακούεται η μυριόστομη κραυγή που βγαίνει από τα στήθη όλων των Ελλήνων: Ανδρέα ζεις, εσύ μας οδηγείς! Είσαι Αθάνατος!



ΔΗΜΟΣ ΚΑΛΛΙΘΕΑΣ ΡΟΔΟΥ

ΕΛΛΗΝΙΚΗ ΔΗΜΟΚΡΑΤΙΑ
ΝΟΜΟΣ ΔΩΔΕΚΑΝΗΣΟΥ
ΔΗΜΟΣ ΚΑΛΛΙΘΕΑΣ
Δ.Ε.Υ.Α.Κ.

Ημερομηνία 21 Ιουνίου 2005
Αριθμ. πρωτ.: 954

ΑΝΑΚΟΙΝΩΣΗ

Η Δημοτική Επιχείρηση Ύδρευσης και Αποχέτευσης του Δήμου Καλλιθέας (Δ.Ε.Υ.Α.Κ.), ενημερώνει τους καταναλωτές ότι από 1ης Ιουλίου θα προχωρήσει σε διακοπές των συνδέσεων των οφειλετών.

Ο πρόεδρος της Επιχείρησης
ΙΩΑΝΝΗΣ ΙΑΤΡΙΔΗΣ

ΣΥΝΕΝΤΕΥΞΗ ΘΕΟΔΟΣΗ ΚΟΛΙΑΔΗ

ΣΥΝΕΧΕΙΑ ΑΠΟ ΣΕΛ. 8

Αφουγκραζόμαστε πολλά χρόνια τις απιτήσεις και τα προβλήματα του απλού κόσμου και πρέπει να γίνει κατανοητή η θέση μας. Ναι στο έργο, ναι στη βούληση του κόσμου ικανοποιώντας ένα τόσο πάνδημο αίτημα, όχι όμως στην οποιαδήποτε πολιτική εκμετάλλευση του θέματος. Εμείς θέλουμε να υλοποιηθεί το έργο με την προϋπόθεση όμως να τηρηθούν όσα υποσχέθηκε ο Δήμαρχος και οι συνεργάτες του.

• Παρ' όλα τα προβλήματα όμως που έχετε παρουσιάσει όπως η λειτουργικότητα του έργου, τα οικονομικά προβλήματα, η πιθανή πολιτική εκμετάλλευση, η αντίθεση με φορείς όπως η ΠΕΔΜΕΔΕ και το Τεχνικό Επιμελητήριο της Ελλάδος, εντούτοις συναινέσατε κ. Κολιάδη και τώρα προσπαθείτε να διαχωρίσετε τη θέση σας.

- Δεν σας κρύβω ότι ήταν για μας πράγματι μια δύσκολη απόφαση. Από τη μια η πρόταση-πρόκληση του Δημάρχου και των συνεργατών του, παρουσία του κ. Καραμάριου που άγγιζε τις πιο ευαίσθητες χορδές όλων των Αρχαγγελιτών, αυτές της Υγείας. Από την άλλη πλευρά ήταν η πάγια θέση που διατηρήσαμε σ' όλη μας τη θητεία για ανοιχτούς διαγωνισμούς ειδικά στα σοβαρά έργα όπως το παραπάνω, η αγαστή συνεργασία που είχαμε μέχρι τώρα με τους φορείς όπως το Τεχνικό Επιμελητήριο και η ΠΕΔΜΕΔΕ, το οξύ πρόβλημα που αντιμετωπίζει η έδρα του Δήμου Αρχαγγέλου στα θέματα ύδρευσης-αποχέτευσης και η μεγάλη ευαισθησία όλων των Αρχαγγελιτών στα θέματα υγείας που πηγάζουν από τα προβλήματα της ύδρευσης και αποχέτευσης.

-Ο άμεσος κίνδυνος να κατηγορηθούμε κοινωνικά και ανθρώπινα και μέσα στην ίδια την αίθουσα των συνεδριάσεων ήταν διάχυτος καθώς αν η παράταξη Κολιάδη δεν ψήφιζε την πρόταση του δημάρχου, τότε ο κόσμος θα πίστευε ότι εγώ δεν ήθελα την κατασκευή αυτού του μεγάλου έργου για το οποίο προσωπικά δούλευα τέσσερα χρόνια

-Τα προβλήματα, κυρίως οικονομικά, που υπάρχουν όπως ανέφερα και που λόγω επαγγέλματος συμβαίνει να είμαι γνώστης, η πιθανή πολιτική εκμετάλλευση του όλου θέματος εις βάρος μας ενόψει προσεχών Δημοτικών Εκλογών

-Η συνειδητή μας ίσως παρατυπία, χαρακτηρίζοντας το έργο «κατεπείγον», λαμβάνοντας υπόψη μόνο το καθολικό αίτημα του λαού του Αρχαγγέλου για υγιεινή διαβίωση

Ψηφίσαμε τελικά την πρόταση του Δημάρχου και των συνεργατών του χαρακτηρίζοντάς το κατεπείγον για να αναδειχθεί ο ανάδοχος μέσα από διαπραγμάτευση γιατί υπερίσχυσε μέσα μας από τους προβληματισμούς η ευαισθησία μας σ' ένα οξύ πρόβλημα που αντιμετωπίζει ο λαός του Αρχαγγέλου, αυτό της υγείας και της υγιεινής διαβίωσης. Θέμα που είναι καθολικό, που το αντιμετωπίζουν όλοι οι δημότες, θέμα για το οποίο αγωνιστήκαμε και εμείς και οι προκάτοχοί μας. Θέμα στο οποίο ψηφίσαμε ως απλοί δημότες και εμείς του Δήμου μας που αντιμετωπίζουν αυτό το πρόβλημα, χωρίς να σταθούμε σε ονόματα εργολάβων, τέτοια ονόματα δεν μας ενδιέφεραν εξάλλου ποτέ στη διάρκεια της όλης μας πορείας. Δηλώνουμε παρόντες όπως και για όλα τα θέματα του Δήμου μας και δεν θα επιτρέψουμε καμία απόκλιση από τα υπεσχημένα και καμία πολιτική εκμετάλλευση του θέματος.

• Κάποιοι σας κατηγορούν ότι ασκείτε αντιπολίτευση για την αντιπολίτευση και ακολουθείτε μηδενιστική πολιτική σε σχέση με το έργο που είχε παράγει ο κ. Παπουράς. Εσείς πώς το σχολιάζετε αυτό;

- Εμείς ως αντιπολίτευση, εάν δείτε και τα πρακτικά του Δημοτικού Συμβουλίου, ποτέ δεν καταψηφίσαμε έργα ή μελέτες που αποτελούσαν συνέχεια του δικού μας προγραμματισμού ή προγραμματισμό της σημερινής Δημοτικής πλειοψηφίας με στόχο το καλό και το συμφέρον του Δήμου μας. Δεν σας κρύβω ότι κατηγορηθήκαμε αρκετές φορές για σύμπλευση. Δεν συμβαίνει όμως έτσι. Εμείς δεν κάναμε ποτέ αντιπολίτευση για την αντιπολίτευση. Καθιερώσαμε το δικό μας τρόπο αντιπολίτευσης, δίνοντας έτσι μια άλλη διάσταση στο ρόλο μας, εποικοδομητική. Ομως δεν αποποιηθήκαμε ποτέ το θεσμικό μας ρόλο ως αντιπολίτευση για άσκηση ελέγχου, έντονης κριτικής, επισημαίνοντας τα κακώς κείμενα κατά την άποψή μας και όπως φαίνεται η διαδικασία αυτή θα εντατικοποιηθεί. Τα συμπεράσματά μας είναι πολλά και θα μας δοθεί η δυνατότητα στο άμεσο μέλλον να τα συζητήσουμε.

• Με δεδομένο ότι οι επαφές και οι συζητήσεις υποψηφίων και κομμάτων για τις επόμενες εκλογές της Τοπικής Αυτοδιοίκησης έχουν ήδη ξεκινήσει, εσείς θα διεκδικήσετε ξανά το δημαρχιακό θώκο; Αν το ΠΑΣΟΚ στις εκλογές αυτές κρατήσει και πάλι αποστάσεις ανάμεσα σε εσάς και τον κ. Παπουρά που όπως φαίνεται θα διεκδικήσει ξάνα το Δήμο, θα ζητήσετε στήριξη από άλλους πολιτικούς χώρους;

- Εγώ προσωπικά και η παράταξή μου δηλώναμε και δηλώνουμε παρόντες σ' όλα τα δημοτικά δρώμενα. Θα διεκδικήσουμε ξανά το Δήμο εφόσον πάρουμε το μήνυμα αυτό από τη δύναμή μας που είναι ο ίδιος ο κόσμος και τα μυνήματα είναι θετικά. Εχουμε τη σοβαρότητα και την εμπειρία και μπορούμε να αξιολογήσουμε τα μηνύματα αυτά. Οσον αφορά τη στήριξη από το ΠΑΣΟΚ και τα άλλα κόμματα, όπως και στις δύο προηγούμενες εκλογικές αναμετρήσεις 1998 και 2002, δεν υπήρξε επίσημη στήριξη από κανένα σε μένα και στην παράταξή μου. Για δε τη στήριξη του σημερινού δημάρχου από τα πολιτικά κόμματα είναι ένα πρόβλημα που αφορά τον ίδιο και τα ίδια τα κόμματα που θα θελήσουν να τον στηρίξουν. Εξάλλου, μην ξεχνάτε ότι στις προηγούμενες εκλογές ο κ. Παπουράς προεκλογικά πορεύθηκε με τις ευλογίες της Ν.Δ. Γιατί λοιπόν να μην γίνει αυτό και στις προσεχείς εκλογές αφού ο ίδιος διατυμπανίζει τις πολύ καλές σχέσεις που έχει με τα κυβερνητικά στελέχη;

ΒΙΒΛΙΟΔΡΟΜΙΕΣ ΚΟΛΛΕΓΙΟΥ ΡΟΔΟΥ

ΠΟΙΟΙ ΒΡΑΒΕΥΟΝΤΑΙ

Το Κολλέγιο Ρόδου στην προσπάθειά του να καλλιεργήσει την αγάπη και απόλαυση της ανάγνωσης του εξωσχολικού βιβλίου από τα παιδιά αφενός και τη δημιουργία γέφυρας συνεργασίας και ανταλλαγών με τα άλλα σχολεία αφετέρου, διοργάνωσε στις 18 Μαΐου τον πρωτοποριακό διαγωνισμό «Βιβλιοδρομίες 2005» για τα παιδιά του Δημοτικού όλης της Δωδεκανήσου.

Στις υπερσύγχρονες εγκαταστάσεις των εκπαιδευτηρίων του Κολλεγίου μέσα σε ένα φιλόξενο και παιδαγωγικό περιβάλλον 240 παιδιά Δ', Ε' και ΣΤ' τάξης από 21 σχολεία της Δωδεκανήσου διαγωνίστηκαν στα βιβλία που τους προτάθηκαν και διάβασαν.

Τα αποτελέσματα του διαγωνισμού έχουν ως εξής:

❑ Για την τετάρτη τάξη

- 1η η ομάδα των μαθητών Φούντα Δήμητρα – Λαμπρόγλου Νομικός – Γιανέλλος Χρήστος – Ματθαίου Πελαγία του Δημοτικού Σχολείου Ζηπαρίου Κω με βαθμολογία 675 μονάδες.
- 2η η ομάδα των μαθητών Μυργιάνη Μαρία – Πουρίδα Χαρούλα – Μπυλιά Μυρτώ – Συκόφυλλος Νικόλαος του 2ου Δημοτικού Σχολείου Ιαλυσού με 673 μονάδες.

❑ Από την πέμπτη τάξη:

- 1η η μαθήτρια Μπόνη Νεφέλη του Κολλεγίου Ρόδου συγκεντρώνοντας 893,5 μονάδες.
- 2ος ο μαθητής Κάρρας Γεώργιος του Κολλεγίου Ρόδου με 836,5 μονάδες.

❑ Από την έκτη τάξη:

- 1ος ο μαθητής Μπιλλήρης Νικόλαος του Θέμελη, του Δημοτικού Σχολείου Πανόρμου Καλύμνου με 861,4 μονάδες.
- 2η η ομάδα των μαθητών Αιβάζη Βάλλια – Αποστόλου Μαρία – Καλλιγά Σμαράγδα - Τριανταφύλλου Αικατερίνη του Κολλεγίου Ρόδου με 826,3 μονάδες.

Το σχολείο το οποίο συγκέντρωσε το μεγαλύτερο Μ.Ο βαθμολογίας είναι το 2ο Δημοτικό Σχολείο Αφάντου με Μ.Ο. βαθμολογίας 678 μονάδες.

Στους μαθητές και στις ομάδες που διακρίθηκαν θα απονεμηθούν βραβεία αξίας 300 €.

Στο δε σχολείο που συγκέντρωσε το μεγαλύτερο Μ.Ο. βαθμολογίας θα δοθεί βραβείο που θα αντιστοιχεί σε βιβλία αξίας 450 €.

Επίσης τα αποτελέσματα του διαγωνισμού που έγινε την ίδια μέρα ειδικά για τους μαθητές των Α, Β και Γ τάξεων του Δημοτικού του Κολλεγίου Ρόδου τα αποτελέσματα έχουν ως εξής:

❑ Από την πρώτη τάξη:

- Αντώνογλου Ανδριάννα, Βακιάννη Άννα – Μαρία, Κάρρας Παύλος, Καταξενός Γεώργιος, Κολάη Κατερίνα, Κούρτης Δημήτριος, Κιότος Νικόλαος, Καραβόλιας Ιωάννης, Μπαρουξή Ευδοκία, Μπόκος Αθανάσιος, Χρυσοχοΐδη Εβίτα, Χατζηνικολάκη Ευαγγελία με 100 μονάδες.

❑ Από την δευτέρα τάξη:

- Θεουλάκης Σάββας, Θεουλάκης Έκτορας με 99 μονάδες.

❑ Από την τρίτη τάξη:

- Αλεβίζου Τσαμπίκα με 99 μονάδες και Ατσαλάκη Χρύσα με 98 μονάδες.

Το Κολλέγιο Ρόδου αισθάνεται την ανάγκη να συγχαρεί όλα τα παιδιά που συμμετείχαν στο διαγωνισμό για την άψογη συμπεριφορά που επέδειξαν. Επίσης να ευχαριστήσει τους εκπαιδευτικούς, τους γονείς και τους συνοδούς των παιδιών και να ευχηθεί καλό καλοκαίρι και καλή αντάμωση στις βιβλιοδρομίες του 2006.

ΝΑΥΤΙΚΗ ΕΤΑΙΡΕΙΑ
ΤΗΛΟΣ 21ος ΑΙΩΝΑΣ

ΠΛΗΡΟΦΟΡΙΕΣ:
ΡΟΔΟΣ ΤΑΡΠΟΝ ΣΠΡΙΝΓΚΣ 44
Τηλ./FAX: 2241078052
κιν:6938244523
ΤΗΛΟΣ ΛΙΒΑΔΙΑ
Τηλ.: 22460 44000
FAX: 22460 44044

ΠΡΟΓΡΑΜΜΑ SEA STAR



ΠΑΡΑΣΚΕΥΗ 24-6-2005

ΛΙΜΑΝΙ	ΑΦΙΞΗ	ΑΝΑΧΩΡΗΣΗ
ΡΟΔΟΣ		09.00
ΤΗΛΟΣ	10.20	17.00
ΡΟΔΟΣ	18.20	Δ.

ΣΑΒΒΑΤΟ 25-6-2005

ΛΙΜΑΝΙ	ΑΦΙΞΗ	ΑΝΑΧΩΡΗΣΗ
ΡΟΔΟΣ		09.00
ΧΑΛΚΗ	10.15	12.15
ΤΗΛΟΣ	12.55	17.00
ΡΟΔΟΣ	18.20	19.00
ΤΗΛΟΣ	20.20	Δ.

ΚΥΡΙΑΚΗ 26-6-2005

ΛΙΜΑΝΙ	ΑΦΙΞΗ	ΑΝΑΧΩΡΗΣΗ
ΤΗΛΟΣ		07.30
ΡΟΔΟΣ	08.50	09.00
ΤΗΛΟΣ	10.20	16.00
ΡΟΔΟΣ	17.20	17.30
ΤΗΛΟΣ	18.50	19.00
ΡΟΔΟΣ	20.20	Δ.

ΔΕΥΤΕΡΑ 27-6-2005

ΛΙΜΑΝΙ	ΑΦΙΞΗ	ΑΝΑΧΩΡΗΣΗ
ΡΟΔΟΣ		08.45
ΤΗΛΟΣ	10.05	14.15
ΝΙΣΥΡΟΣ	14.55	17.30
ΤΗΛΟΣ	18.00	18.10
ΡΟΔΟΣ	19.30	19.45
ΤΗΛΟΣ	21.05	Δ.

Κεντρική Θέρμανση



- **Θέρμανση πετρελαίου** Λέβητες χαλύβδινοι, μαντεμένιοι. Σώματα πάνελ-αλουμινίου. Ατομικές θερμάνσεις.
- **Θέρμανση ηλεκτρική** Θερμοπομποί **EL-NOR**. 20 χρόνια πρώτοι στη Ρόδο, θερμαίνουν εκατοντάδες κατοικίες και επαγγελματικούς χώρους
- **Κλιματιστικά:** Θέρμανση - ψύξη. Όλες οι κορυφαίες μάρκες στις χαμηλότερες τιμές.
- **Δωρεαν μελέτη - επίβλεψη** Ακόμη και για τον πιο μικρό χώρο και δωρεάν μεταφορά.
- **Άμεση εγκατάσταση** από ειδικευμένο προσωπικό με προσοχή στη λεπτομέρεια
- **Γραπτή εγγύηση** καλής λειτουργίας και πλήρης τεχνική υποστήριξη.
- **Διπλή πιστοποίηση ποιότητας** από την εταιρεία μας και το δίκτυο τεχνικών καταστημάτων **Διαθερμική**.
- **Ειδικές λύσεις** για ξενοδοχεία και επαγγελματικούς χώρους.



Καλέστε αμέσως το 76100 για υπεύθυνη ενημέρωση

ΒΟΥΤΥΡΑΚΗΣ Ι.Χ. Ε.Π.Ε. • ΔΩΔ. ΝΕΟΛΑΙΑΣ 16 - ΡΟΔΟΣ -ΤΗΛ. ΚΕΝΤΡΟ: 22410 76100

ΑΡ. ΠΑΥΛΙΔΗΣ: Το σχέδιο εξυγίανσης της ΚΑΪΡ

Ο υπουργός Α. Παυλίδης παρακολούθησε κατόπιν προσκλήσεως της Ένωσης Αγροτικών Συνεταιρισμών Δωδεκανήσου την ετήσια Γενική Συνέλευση της Κ.Α.Ι.Ρ. Α.Ε. Στην αναφορά του επί της τακτικής που ακολουθεί η Κυβέρνηση προκειμένου να στηρίξει τις αγροτικές βιομηχανίες τόνισε τα παρακάτω:

«Ένας εκ των στόχων της νησιωτικής πολιτικής είναι η εκκαθάριση των εκκρεμοτήτων που έχουν οι συνεταιριστικές αγροτικές βιομηχανίες στην περιοχή μας.

Στα πλαίσια αυτής της πολιτικής ο υπουργός Αιγαίου και Νησιωτικής Πολιτικής είχε την πρώτη συνάντηση με τους εκπροσώπους της Ε.Α.Σ.Δ. η οποία είναι μέτοχος με 97% στην ΚΑΙΡ στις 26/6/2004 προκειμένου να γίνει η πρώτη ενημέρωση επί της καταστάσεως της ένωσης της οποίας η εξέλιξη τυπικά εξαρτάται προς αυτής της ΚΑΙΡ.

Ακολούθησαν οι συναντήσεις που οργανώθηκαν με πρωτοβουλία του Υπουργείου με τη διεύθυνση της Α.Τ.Ε. και τη συμμετοχή του Υφυπουργού Αγροτικής Ανάπτυξης κ. Κόντου στις 2/8, 23/8 και συνεχίστηκαν στο

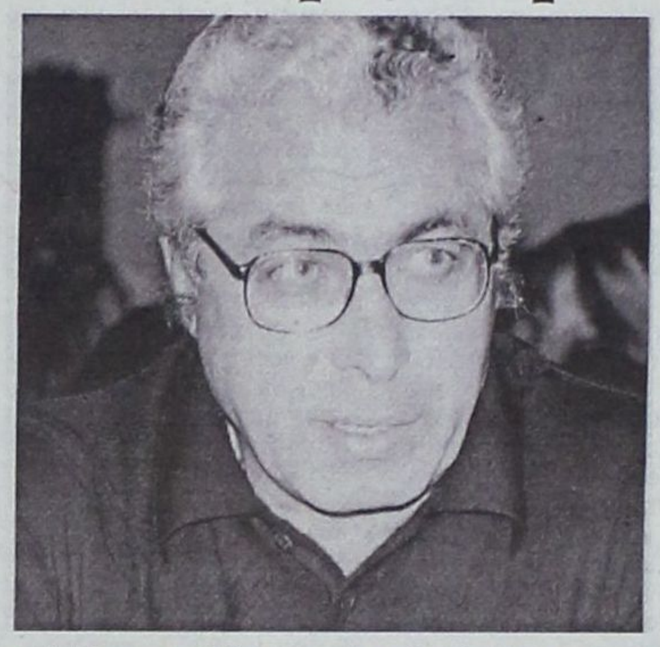

ίδιο επίπεδο στις 18/11 και 30/11/2004.

Το γενικό θέμα στις αρχές του 2005 είχε εντοπιστεί στα εξής δύο σημεία: Εξυγίανση της ένωσης με περιορισμό των ζημιογόνων δραστηριοτήτων και αναθεώρηση του επενδυτικού σχεδίου της ΚΑΙΡ ώστε τελικώς αυτή να ενταχθεί στο μέτρο 2.1 του Ε.Π.Α.Α. 2000-2006 το οποίο δεν υπεγράφετο από την προηγούμενη κυβέρνηση.

Η Ένωση ήδη ανακοίνωσε την εκπόνηση σχετικής μελέτης, ενώ η ΚΑΙΡ μετά από συνεχείς διαβουλεύσεις της Διοικήσεώς της με την πολιτική ηγεσία του Υπουργείου Αγροτικής Ανάπτυξης παρουσία του Υπουργού Αιγαίου περιόρισε το επενδυτικό της σχέδιο περί μετεγκαταστάσεως και εκσυγχρονισμού της στα 9 εκ. ευρώ.

Έτσι υπεγράφη η απόφαση στις 15-5-2005 με την οποία εδόθη επιδότηση 4,5 εκ. ευρώ (50% της επένδυσης) προκειμένου να ολοκληρωθούν οι απαραίτητες για την αναβάθμιση της Κ.Α.Ι.Ρ. τεχνικού κυρίως χαρακτήρα επεμβάσεις.

Απομένει έργο ιδιαίτερα δυσχερές που αναφέρεται στην αντιμετώπιση του ανταγωνισμού από τις ομοειδείς συνεταιριστικές και μη βιομηχανίες.

Σε αυτή την προσπάθεια του Υπουργού Αιγαίου και Νησιωτικής Πολιτικής σε συνεργασία με τον Υπουργό Αγροτική Ανάπτυξης οργανώθηκαν προγράμματα προβολής των αγροτικών νησιωτικών βιομηχανιών σε χώρες εκτός Ευρωπαϊκής Ένωσης.

Η αναφορά μας για στήριξη είναι δεδομένη. Η προσπάθεια αντιμετωπίσεως του προβλήματος – που δημιούργησε η μη νομοθετική ρύθμιση επί Υπουργίας του κ. Χριστοδουλάκη του προβλήματος Φόρου Μεταβίβασης Ακινήτων προς την Α.Τ.Ε. – δεν εγκαταλείπετε αλλά πρέπει να γίνει κατανοητό τόσο από την Ένωση όσο και από την ΚΑΙΡ ότι η προσαρμογή της, δεδομένης της αγοράς είναι ο μόνος τρόπος ώστε η ΚΑΙΡ να κατακτήσει τη θέση που δικαιούται στο χώρο των οινοπαραγωγών ποιότητας κατανοώντας παράλληλα το μόχθο των μετόχων της σταφυλοπαραγωγών».

ΔΙΑΔΗΜΟΤΙΚΗ ΕΠΙΧΕΙΡΗΣΗ ΚΑΤΑΣΚΗΝΩΣΕΩΝ ΠΡΟΦΗΤΗ ΗΛΙΑ

ΠΡΟΣΚΛΗΣΗ ΕΝΔΙΑΦΕΡΟΝΤΟΣ

Η Διαδημοτική Επιχείρηση Κατασκηνώσεων Προφήτη Ηλία ανακοινώνει ότι θα δεχτεί προσφορές για τα είδη παντοπωλείου, κρεοπωλείου, οπωροπωλείου, καταψυγμένων λαχανικών-ψαριών-πουλερικών, άρτου και ειδών ζαχαροπλαστικής από τις 27/6-29/06 από τις 9.00-12.00 καθημερινά στα γραφεία της Αστικής μη Κερδοσκοπικής Εταιρείας Κοινωνικής Φροντίδας και Ανάπτυξης Δήμου Ροδίων Πλατεία Ελευθερίας 1 (όπισθεν Δημαρχείου).

Πληροφορίες στο τηλέφωνο 22410- 43995.

ΓΙΑ ΤΟ Δ.Σ.
Ο ΠΡΟΕΔΡΟΣ
ΜΑΝΟΛΗΣ ΓΛΥΝΟΣ
ΑΝΤΙΔΗΜΑΡΧΟΣ Δ.Ρ.

Ρόδος, 23 / 6 / 2005
Αριθμ. Πρωτ.: Ν.Σ. 328
(Σχετ.: Ν.Σ. 325/2005)

ΕΛΛΗΝΙΚΗ ΔΗΜΟΚΡΑΤΙΑ
ΠΕΡΙΦΕΡΕΙΑ ΝΟΤΙΟΥ ΑΙΓΑΙΟΥ
ΝΟΜΟΣ ΔΩΔΕΚΑΝΗΣΟΥ
ΝΟΜΑΡΧΙΑΚΗ ΑΥΤ/ΣΗ ΔΩΔ/ΣΟΥ
ΝΟΜΑΡΧΙΑΚΟ ΣΥΜΒΟΥΛΙΟ

ΑΝΑΚΟΙΝΩΣΗ

Με την παρούσα ανακοινώνουμε ότι στις 22-6-2005 παρελήφθησαν από το Γραφείο μας οι παρακάτω Αποφάσεις της Περιφέρειας Νοτίου Αιγαίου - Γενική Δ/νση Περιφέρειας - Τμήμα ΠΕ.ΧΩ. Δωδ/σου:

Α) Η με αριθμό 725/10-6-2005 Απόφαση του Γενικού Γραμματέα Περιφέρειας Νοτίου Αιγαίου με θέμα: «Εγκριση περιβαλλοντικών όρων νέας ξενοδοχειακής μονάδας, 3 αστέρων ως προς την κατηγοριοποίηση, δυναμικότητας 90 κλινών στη θέση "ΖΕΤΕΣ" Δήμου Καρπάθου Νήσου Καρπάθου Νομού Δωδεκανήσου, ιδιοκτησίας κ. Μιχαήλ Διακονή».

Β) Η με αριθμό 61/10-6-2005 Απόφαση του Γενικού Γραμματέα Περιφέρειας Νοτίου Αιγαίου με θέμα: «Έγκριση περιβαλλοντικών όρων υφιστάμενης ξενοδοχειακής μονάδας, 3 αστέρων ως προς την κατηγοριοποίηση, με την επωνυμία "ΗΛΙΟΣ", συνολικής δυναμικότητας 170 κλινών στη θέση "ΑΜΟΟΠΗ" Δήμου Καρπάθου Νήσου Καρπάθου Νομού Δωδεκανήσου, ιδιοκτησίας της "Ξ.Τ.Ε.Ε. ΙΩΑΝΝΙΔΗΣ Α.Ε."».

Καλούμε κάθε ενδιαφερόμενο, προκειμένου να λάβει γνώση του περιεχομένου εκάστης των παραπάνω αποφάσεων, να αποταθεί στο Τοπικό Τμήμα Περιβάλλοντος της Δ/νσης Πολεοδομίας-Χωροταξίας-Περιβάλλοντος της Ν.Α. Δωδ/σου (κ. Άρη Σκιαδόπουλο, τηλ. 22410-30413).

Οι προαναφερόμενες αποφάσεις θα αναρτηθούν, για τις προσεχείς μέρες, στον πίνακα ανακοινώσεων της Νομαρχίας.

Ο πρόεδρος του Ν.Σ. Δωδ/σου

ΦΩΤΗΣ ΧΑΤΖΗΔΙΑΚΟΣ

Ρόδος, 23 / 6 / 2005
Αριθμ. Πρωτ.: Ν.Σ. 326
(Σχετ.: Ν.Σ. 325/05, 324/05)

ΕΛΛΗΝΙΚΗ ΔΗΜΟΚΡΑΤΙΑ
ΠΕΡΙΦΕΡΕΙΑ ΝΟΤΙΟΥ ΑΙΓΑΙΟΥ
ΝΟΜΟΣ ΔΩΔΕΚΑΝΗΣΟΥ
ΝΟΜΑΡΧΙΑΚΗ ΑΥΤ/ΣΗ ΔΩΔ/ΣΟΥ
ΝΟΜΑΡΧΙΑΚΟ ΣΥΜΒΟΥΛΙΟ

ΑΝΑΚΟΙΝΩΣΗ

Με την παρούσα ανακοινώνουμε ότι στις 22-6-2005 παρελήφθησαν από το Γραφείο μας οι παρακάτω Αποφάσεις της Περιφέρειας Νοτίου Αιγαίου - Γενική Δ/νση Περιφέρειας - Τμήμα ΠΕ.ΧΩ. Δωδ/σου:

Α) Η με αριθμό 269/10-6-2005 Απόφαση του Γενικού Γραμματέα Περιφέρειας Νοτίου Αιγαίου με θέμα: «Εγκριση περιβαλλοντικών όρων για την κατασκευή και λειτουργία του έργου "Διαπλάτυνση υφιστάμενης οδού και επέκτασης δικτύου ύδρευσης στην περιοχή Τσαΐρι Δήμου Καλλιθέας Νήσου Ρόδου Νομού Δωδεκανήσου"».

Β) Η με αριθμό 223/15-6-2005 Απόφαση του Γενικού Γραμματέα Περιφέρειας Νοτίου Αιγαίου με θέμα: «Έγκριση περιβαλλοντικών όρων για την κατασκευή και λειτουργία του έργου "Αποχέτευση και εγκατάσταση επεξεργασίας λυμάτων Δ.Δ. Λάρδου Δήμου Λινδίων, Νήσου Ρόδου Νομού Δωδ/σου"».

Γ) Η με αριθμό 109/15-6-2005 Απόφαση του Γενικού Γραμματέα Περιφέρειας Νοτίου Αιγαίου με θέμα: «Έγκριση περιβαλλοντικών όρων για την κατασκευή και λειτουργία του έργου "Βελτίωση οδού πρόσβασης στην αγροτική περιοχή Αγίου Κων/νου Δήμου Αστυπάλαιας Νομού Δωδ/σου"».

Καλούμε κάθε ενδιαφερόμενο, προκειμένου να λάβει γνώση του περιεχομένου εκάστης των παραπάνω αποφάσεων, να αποταθεί στο Τοπικό Τμήμα Περιβάλλοντος της Δ/νσης Πολεοδομίας-Χωροταξίας-Περιβάλλοντος της Ν.Α. Δωδ/σου (κ. Άρη Σκιαδόπουλο, τηλ. 22410-30413).

Οι προαναφερόμενες αποφάσεις θα αναρτηθούν, για τις προσεχείς μέρες, στον πίνακα ανακοινώσεων της Νομαρχίας.

Ο πρόεδρος του Ν.Σ. Δωδ/σου

ΦΩΤΗΣ ΧΑΤΖΗΔΙΑΚΟΣ

TOP PROPERTIES

GEORGE & SAVAS PIPINOS
ΓΕΩΡΓΙΟΣ & ΣΑΒΒΑΣ ΠΙΠΙΝΟΣ

ΣΥΜΒΟΥΛΟΙ ΚΑΙ ΕΚΤΙΜΗΤΕΣ ΑΚΙΝΗΤΩΝ

REAL ESTATE AGENTS & MEMBER OF F.I.A.B.C.I-N.A.E.A.-C.E.I.

SINCE 1971

Οδός Κέννεντυ 38,ΡΟΔΟΣ 85100 - Τηλ.: (22410) 23895 - FAX: (22410) 20883
38 Kennedy str. RHODES GR 85100 GREECE - TEL.: (22410) 23895 FAX: 20883
Email: gpipinos@otenet.gr. URL: www.rhodes-top-properties.com and www.pipinos.gr
MOBILE: 6944-676003 • 6944-390803

Από το 1971

TOP PROPERTIES is a father and son business. The senior, Mr. George S. Pipinos, the founder of the office, has carved over the years a reputation for integrity and excellence in the world of Real Esate in the Dodecanese. The junior, Dr Savas Pipinos, has returned from his studies in the UK to aid in his father's footsteps.

AT TOP PROPERTIES we try hard to attract important and selective investors, high calibre businessmen/women and discerning professional people, both Greek and foreign, who wish to acquire substantial and valuable property on Rhodes.

We offer our expertise and advise privately, discreetly and in strict confidence.

We keep a comprehensive list of real estate of the highest specifications:

a. A' and B' class hotels (600, 500, 350, 300 beds capacity).

b. Centrally situated office buildings and other business premises.

c. Seaside land, ideal for develpment (hotels, holiday resorts, etc), of 150.000, 100.000, 70.000, 50.000, 36.000 square metres.

d. Luxury apartments, maisonettes, detached, semi-detached and terraced houses.

e. Holiday and and Retirement Homes.

Our aim is to give our clients the opportuhity to acquire value for money, first class real estate on Rhodes. Our 30 and more year old experience is our warranty.

Our motto is: Invest in Rhodes, Invest in property, it stands the test o fime.

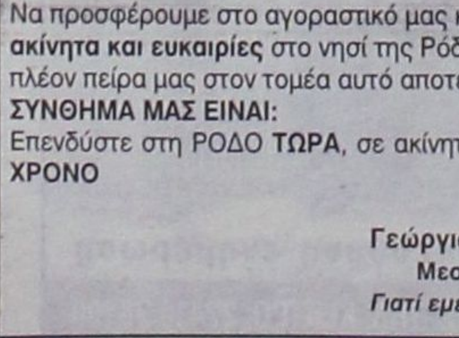

Η «TOP PROPERTIES» είναι ατομική επιχείρηση και ανήκει στους Γεώργιο και Σάββα Πιπίνο. Το γραφείο ασχολείται από το 1971 αποκλειστικά και μόνο με επενδύσεις και REAL ESTATE στο νησί της Ρόδου και στην ευρύτερη περιοχή της Δωδεκανήσου.

ΑΠΕΥΘΥΝΟΜΑΣΤΕ: Στους **σοβαρούς, απαιτητικούς** και **επιλεκτικούς** επενδυτές - επιχειρηματίες - ελεύθερους επαγγελματίες, Έλληνες και ξένους, που ενδιαφέρονται να κάνουν μια σοβαρή επένδυση **προβολής** στο νησί της Ρόδου.

ΠΡΟΣΦΕΡΟΥΜΕ:

Α) Υπηρεσίες και πληροφορίες που γίνονται σε προσωπικό επίπεδο με **εχεμύθεια, διακριτικότητα και σοβαρότητα.**

Β) Μεγάλη **γκάμα** υψηλής ποιότητας ακινήτων, όπως: 1) Ξενοδοχεία Α' και Β' κατηγορίας των 600-500-350-300 κλινών 2) Κεντρικά αστικά ακίνητα κατάλληλα για Τράπεζες - καταστήματα - γραφεία, 3) Παραλιακές εκτάσεις, κατάλληλες για τουριστικές επενδύσεις των 150.000 - 100.000 - 70.000 - 50.000 - 36.000 τ.μ., 4) Διαμερίσματα και μεζονέτες **προβολής** και 5) Αξιόλογες Παραθεριστικές κατοικίες.

ΣΤΟΧΟΣ ΜΑΣ ΕΙΝΑΙ:

Να προσφέρουμε στο αγοραστικό μας κοινό **υψηλής ποιότητας ακίνητα και ευκαιρίες** στο νησί της Ρόδου. Η τριακονταετής και πλέον πείρα μας στον τομέα αυτό αποτελεί εγγύηση.

ΣΥΝΘΗΜΑ ΜΑΣ ΕΙΝΑΙ:

Επενδύστε στη ΡΟΔΟ **ΤΩΡΑ**, σε ακίνητα που **ΑΝΤΕΧΟΥΝ ΣΤΟ ΧΡΟΝΟ**

Γεώργιος και Σάββας Πιπίνος
Μεσίτες αστικών συμβάσεων
Γιατί εμείς γνωρίζουμε καλύτερα!

TOP PROPERTIES
George and Savas Pipinos
Because we know best



ΟΜΙΛΟΣ ΕΤΑΙΡΕΙΩΝ «ΙΩΑΝΝΗΣ ΚΥΠΡΙΑΔΗΣ»

ΕΝΟΠΟΙΗΜΕΝΟΣ ΙΣΟΛΟΓΙΣΜΟΣ 31ης ΔΕΚΕΜΒΡΙΟΥ 2004 - 21η ΕΤΑΙΡΙΚΗ ΧΡΗΣΗ (1 ΙΑΝΟΥΑΡΙΟΥ - 31 ΔΕΚΕΜΒΡΙΟΥ 2004) - ΠΟΣΑ ΣΕ ΕΥΡΩ

ΕΝΕΡΓΗΤΙΚΟ

Β. ΕΞΟΔΑ ΕΓΚΑΤΑΣΤΑΣΕΩΣ	Ποσά κλειόμενης χρήσεως 2004 Αξία Κτήσ.	Αποσβέσ.	Αναπ. Αξία	Ποσά προηγούμενης χρήσ. 2003 Αξία Κτήσ.	Αποσβέσ.	Αναπ. Αξία
1. Εξοδα ιδρύσ. & πρώτης εγκαταστ.	14.794,44	12.553,78	2.240,66	14.794,44	11.732,40	3.062,04
2. Συναλλαγμ. διαφορές δανείων για κτήσεις πάγιων στοιχείων	81.469,65	81.469,65	0,00	81.469,65	65.811,03	15.658,62
3. Τόκοι δανείων κατασκ/κής περιόδου	120.404,67	120.404,67	0,00	120.404,67	120.404,67	0,00
4. Λοιπά έξοδα εγκαταστάσεως	173.635,67	128.130,89	45.504,78	116.754,70	116.754,70	0,00
	390.304,43	342.558,99	47.745,44	333.423,46	314.702,80	18.720,66
Γ. ΠΑΓΙΟ ΕΝΕΡΓΗΤΙΚΟ						
II. Ενσώματες ακινητοποιήσεις						
1. Γήπεδα - Οικόπεδα	1.436.782,43	0,00	1.436.782,43	877.895,66	0,00	877.895,66
3. Κτίρια και τεχνικά έργα	165.995,10	91.121,11	74.873,99	149.606,13	75.053,59	74.552,54
4. Μηχαν/τα - Τεχνικές Εγκαταστ. και λοιπός μηχαν. εξοπλισμός	166.818,78	79.228,62	87.590,16	117.265,86	57.279,97	59.985,89
5. Μεταφορικά μέσα	1.967.963,09	510.218,90	1.457.744,19	1.858.290,47	363.177,25	1.495.113,22
6. Επιπλα και λοιπός εξοπλισμός	263.501,70	131.362,16	132.139,54	154.553,19	93.710,63	60.842,56
7. Ακινητ. υπό εκτέλ. & προκαταβ.	705.032,62	0,00	705.032,62	108.026,26	0,00	108.026,26
Σύνολο ακινητοποιήσεων (ΓΙΙ)	4.706.093,72	811.930,79	3.894.162,93	3.265.637,57	589.221,44	2.676.416,13
III. Συμμ/χές & άλλες μακροπρόθ. χρηματοοικονομικές απαιτήσεις						
7. Λοιπές μακροπρόθεσμες απαιτήσεις			40.097,05			39.950,31
Σύνολο πάγιου ενεργητικού (ΓΙΙ+ΓΙΙΙ)			3.934.259,98			2.716.366,44
Δ. ΚΥΚΛΟΦΟΡΟΥΝ ΕΝΕΡΓΗΤΙΚΟ						
I. Αποθέματα						
1. Εμπορεύματα			2.070.381,23			1.753.274,53
2. Παραγωγή σε εξέλιξη			22.012,57			22.012,57
5. Προκαταβολές για αγορές αποθεμάτων			198.467,66			444.872,85
			2.290.861,46			2.220.159,95
II. Απαιτήσεις						
1. Πελάτες	643.446,63			555.482,74		
2. Γραμμάτια εισπρακτέα						
• Χαρτοφυλακίου		36.604,21			158.618,13	
• Στις τράπεζες σε εγγύηση		110.578,82	147.183,03		429.388,45	588.006,58
2α. Επιταγές εισπρακτέες						
• Χαρτοφυλακίου		804.867,42			237.418,56	
• Στις τράπεζες σε εγγύηση		311.792,33	1.116.659,75		1.214.407,07	1.451.825,63
3. Γραμμάτια σε καθυστέρηση			668.750,78			461.587,57
3α. Επιταγές σε καθυστέρηση			49.352,34			45.866,74
10. Επισφαλείς - Επίδικοι πελάτες & χρεώστες	27.825,62	671.272,25		7.103,61	562.586,35	
Μείον: Προβλέψεις		16.574,93	654.697,32		38.247,37	524.338,98
11. Χρεώστες διάφοροι			263.672,02			421.739,98
			2.900.315,24			3.493.365,48
IV. Διαθέσιμα						
1. Ταμείο			347.975,02			283.010,72
3. Καταθέσεις όψεως και προθεσμίας			550.341,52			261.376,36
			898.316,54			544.387,08
Σύνολο κυκλοφορούντος ενεργητικού (ΔΙ+ΔΙΙ+ΔΙV)			6.089.493,24			6.257.912,51
Ε. ΜΕΤΑΒΑΤΙΚΟΙ ΛΟΓ/ΜΟΙ ΕΝΕΡΓΗΤΙΚΟΥ						
1. Εξοδα επόμενων χρήσεων			25.575,00			17.578,00
ΓΕΝΙΚΟ ΣΥΝΟΛΟ ΕΝΕΡΓΗΤΙΚΟΥ (Β+Γ+Δ+Ε)			10.097.073,66			9.010.577,61
ΛΟΓΑΡΙΑΣΜΟΙ ΤΑΞΕΩΣ ΧΡΕΩΣΤΙΚΟΙ						
3. Απαιτήσεις από αμφοτεροβαρείς συμβάσεις			1.678.430,82			1.362.478,96

ΠΑΘΗΤΙΚΟ

	Ποσά κλειομ. χρήσ. 2004	Ποσά προηγ. χρήσ. 2003
Α. ΙΔΙΑ ΚΕΦΑΛΑΙΑ		
I. Κεφάλαιο μετοχικό		
1. Καταβλημένο	2.783.558,67	2.669.376,64
III. Διαφορές αναπροσαρμογής:		
2. Διαφορές από αναπροσαρμογή αξίας λοιπών περιουσιακών στοιχείων	214.481,06	0,00
IV. Αποθεματικά κεφάλαια		
1. Τακτικό αποθεματικό	53.474,53	23.974,64
4. Εκτακτα αποθεματικά	36.858,97	36.858,97
5. Αφορολόγητα αποθεματικά ειδικών διατάξεων νόμων	617.380,10	77.899,44
	707.713,60	138.733,05
V. Αποτελέσματα εις νέο		
Υπόλοιπο ζημιών χρήσεως εις νέο	-64.462,33	-310.535,00
Σύν. Ιδίων Κεφαλαίων (ΑΙ+ΑΙΙ+ΑΙV+ΑV)	3.641.291,00	2.497.574,69
Β. ΠΡΟΒΛΕΨΕΙΣ ΓΙΑ ΚΙΝΔΥΝΟΥΣ ΚΑΙ ΕΞΟΔΑ		
2. Λοιπές προβλέψεις	0,00	88.812,19
Γ. ΥΠΟΧΡΕΩΣΕΙΣ		
I. Μακροπρόθεσμες υποχρεώσεις		
2. Δάνεια Τραπεζών	902.737,71	470.656,60
7. Γραμμάτια πληρ. μακροπρ. λήξεως	19.212,04	156.927,44
7α. Επιταγές πληρ. μακροπρ. λήξεως	50.000,00	0,00
8. Λοιπές μακροπρόθεσμες υποχρεώσεις	214.069,76	75.375,00
	1.186.019,51	702.959,04
II. Βραχυπρόθεσμες υποχρεώσεις		
1. Προμηθευτές	2.028.200,06	1.096.066,35
2. Γραμμάτια πληρωτέα	264.638,76	335.372,50
2α. Επιταγές πληρωτέες	774.171,35	517.710,98
3. Τράπεζες λ/βραχυπρ. υποχρεώσεων	627.252,26	2.136.763,04
4. Προκαταβολές πελατών	875.419,31	929.182,73
5. Υποχρεώσεις από φόρους - τέλη	220.496,43	240.444,82
6. Ασφαλιστικοί Οργανισμοί	38.523,90	28.406,81
7. Μακροπρόθεσμες υποχρεώσεις πληρωτέες στην επόμενη χρήση	288.814,26	180.003,27
10. Μερίσματα πληρωτέα	70,00	21.490,00
11. Πιστωτές διάφοροι	21.898,59	15.778,89
	5.139.484,92	5.501.219,39
Σύνολο Υποχρεώσεων (ΓΙ+ΓΙΙ)	6.325.504,43	6.204.178,43
Δ. ΜΕΤΑΒΑΤΙΚΟΙ ΛΟΓΑΡ. ΠΑΘΗΤΙΚΟΥ		
1. Εσοδα επόμενων χρήσεων	116.471,67	210.284,70
2. Εξοδα χρήσεως δουλευμένα	13.806,56	9.727,60
	130.278,23	220.012,30
ΓΕΝ. ΣΥΝΟΛΟ ΠΑΘΗΤΙΚΟΥ (Α+Β+Γ+Δ)	10.097.073,66	9.010.577,61
ΛΟΓΑΡΙΑΣΜΟΙ ΤΑΞΕΩΣ ΠΙΣΤΩΤΙΚΟΙ		
3. Υποχρεώσεις από αμφοτεροβαρείς συμβάσεις	1.678.430,82	1.362.478,96

ΚΑΤΑΣΤΑΣΗ ΛΟΓΑΡΙΑΣΜΟΥ ΑΠΟΤΕΛΕΣΜΑΤΩΝ ΧΡΗΣΕΩΣ
31ης ΔΕΚΕΜΒΡΙΟΥ 2004 (1 ΙΑΝΟΥΑΡΙΟΥ - 31 ΔΕΚΕΜΒΡΙΟΥ 2004)

		Ποσά κλειομ. χρήσ. 2004		Ποσά προηγ. χρήσ. 2003	
Ι. ΑΠΟΤΕΛΕΣΜΑΤΑ ΕΚΜΕΤΑΛΛΕΥΣΕΩΣ					
Κύκλος εργασιών (πωλήσεις)		13.882.128,93		9.597.859,93	
Μείον: Κόστος πωλήσεων		12.853.753,56		8.785.911,95	
Μικτά Αποτελ/τα (κέρδη) εκμεταλλεύσεως		1.028.375,37		811.947,98	
Πλέον: Αλλα έσοδα εκμεταλλεύσεως		1.058,28		42.375,36	
Σύνολο		1.029.433,65		854.323,34	
Μείον: 1. Εξοδα διοικητικής λειτουργίας	311.168,49		193.623,64		
3. Εξοδα λειτουργίας διαθέσεως	150.544,53	461.713,02	84.512,86	278.136,50	
Μερικά αποτελ/τα (κέρδη) εκμεταλλεύσεως		567.720,63		576.186,84	
Πλέον: 4. Πιστωτικοί τόκοι & συναφή έσοδα	10.441,87		43.073,64		
Μείον: 3. Χρεωστικοί τόκοι & συναφή έξοδα	287.723,61	-277.281,74	324.404,44	-281.330,80	
Ολικά αποτελ/τα (κέρδη) εκμ/σεως		290.438,89		294.856,04	
ΙΙ. ΜΕΙΟΝ: Εκτακτα αποτελέσματα					
1. Εκτακτα και ανόργανα έσοδα	51.689,99		333.509,31		
2. Εκτακτα κέρδη	706.989,39		623.807,26		
	758.679,38		957.316,57		
Μείον: 1. Εκτακτα & ανόργ. έξοδα	5.391,06		3.903,49		
2. Εκτακτες ζημίες	155.083,25		34.549,87		
4. Προβλ. για έκτακ. κινδύνους	2.643,04	163.117,35	595.562,03	0,00	38.453,36	918.863,21
Οργανικά & έκτακτα αποτελ. (κέρδη)			886.000,92			1.213.719,25
Μείον: Σύνολο αποσβέσ. παγίων στοιχείων		379.342,33		527.237,90		
Μείον: Οι από αυτές ενσωμ. στο λειτ/κό κόστος		327.405,90	51.936,43	433.285,11	93.952,79	
ΚΑΘΑΡΑ ΑΠΟΤΕΛ/ΤΑ (κέρδη) ΧΡΗΣΕΩΣ προ φόρων			834.064,49			1.119.766,46

Ο Πρόεδρος του Δ.Σ. και Διευθύνων Σύμβουλος ΙΩΑΝΝΗΣ ΚΥΠΡΙΑΔΗΣ

Η Αντιπρόεδρος του Δ.Σ. ΕΥΤΥΧΙΑ ΚΥΠΡΙΑΔΗ

Ο Οικονομικός Διευθυντής ΓΕΩΡΓΙΟΣ ΜΑΤΣΑΜΑΣ

Ο Προϊστάμενος Λογιστηρίου ΧΡΥΣΟΣΤΟΜΟΣ ΧΡΥΣΟΣΤΟΜΑΚΗΣ

Ηλεκτρονική Στοιχειοθεσία & Δημοσιεύσεις Ισολογισμών «Η ΔΡΑΣΙΣ», Τηλ. 63.790 - 64.393 - 64.200 κ. Μαριά

ΜΠΕΣΤ ΑΪΛΑΝΤ Α.Ε. - Γραφείον Γενικού Τουρισμού

ΙΣΟΛΟΓΙΣΜΟΣ 31ης ΔΕΚΕΜΒΡΙΟΥ 2004 - ΕΤΑΙΡΙΚΗ ΧΡΗΣΗ (1 ΙΑΝΟΥΑΡΙΟΥ - 31 ΔΕΚΕΜΒΡΙΟΥ 2004)

ΕΝΕΡΓΗΤΙΚΟ	Ποσά κλειομένης χρήσεως 2004			Ποσά προηγουμένης χρήσεως 2003		
Γ. ΠΑΓΙΟ ΕΝΕΡΓΗΤΙΚΟ	Αξία Κτήσ.	Αποσβέσ.	Αναπ. Αξία	Αξία Κτήσ.	Αποσβέσ.	Αναπ. Αξία
I. Ασώματες ακινητοποιήσεις:						
Χρεωστικοί λογ/μοί εγγυήσεων	3.221,40	0,00	3.221,40	3.221,40	0,00	3.221,40
II. Ενσώματες ακινητοποιήσεις:						
6. Επιπλα και λοιπός Εξοπλισμός	562,08	0,00	562,08	0,00	0,00	0,00
Σύνολο Ακινητοποιήσεων (ΓΙ+ΓΙΙ)	3.783,48	0,00	3.783,48	3.221,40	0,00	3.221,40
Δ. ΚΥΚΛΟΦΟΡΟΥΝ ΕΝΕΡΓΗΤΙΚΟ						
II. Απαιτήσεις:						
1. Πελάτες			172.132,95			41.953,79
11. Χρεώστες Διάφοροι			296.161,00			292.088,90
13. Λογαρ. διαχ/σεως προκαταβολών			-382,50			90,00
IV. Διαθέσιμα						
1. Ταμείο			17.601,58			279.523,28
3. Καταθέσεις Οψεως και Προθεσμίας			260.896,15			0,00
Σύνολο Κυκλοφ. Ενεργητ. (ΔΙΙ+ΔΙV)			746.409,18			613.655,97
Γενικό Σύνολο Ενεργητικού (Γ+Δ)			750.192,66			616.877,37

ΠΑΘΗΤΙΚΟ	Ποσά κλειομ. χρήσ. 2004	Ποσά προηγ. χρήσ. 2003
Α. ΙΔΙΑ ΚΕΦΑΛΑΙΑ		
I. Κεφάλαιο Εταιρικό		
1. Καταβεβλημένο	60.000,00	60.000,00
Σύνολο ιδίων κεφαλαίων	60.000,00	60.000,00
Γ. ΥΠΟΧΡΕΩΣΕΙΣ		
II. Βραχυπρόθεσμες Υποχρεώσεις:		
1. Προμηθευτές	201.724,07	194.961,90
3. Τράπεζες λ/βραχ. υποχρεώσεων	315.124,61	60.932,65
6. Ασφαλιστικοί Οργανισμοί	13.630,70	4.508,20
11. Πιστωτές Διάφοροι	159.713,28	296.474,62
Σύνολο Υποχρεώσεων (ΓΙΙ)	690.192,66	556.877,37
Γενικό Σύνολο Παθητικού (Α+Γ)	750.192,66	616.877,37

ΚΑΤΑΣΤΑΣΗ ΛΟΓΑΡΙΑΣΜΟΥ ΑΠΟΤΕΛΕΣΜΑΤΩΝ ΧΡΗΣΕΩΣ
31ης ΔΕΚΕΜΒΡΙΟΥ 2004 (1 ΙΑΝΟΥΑΡΙΟΥ - 31 ΔΕΚΕΜΒΡΙΟΥ 2004)

		Ποσά κλειομ. χρήσ. 2004		Ποσά προηγ. χρήσ. 2003
I. ΑΠΟΤΕΛΕΣΜΑΤΑ ΕΚΜΕΤΑΛΛΕΥΣΕΩΣ				
Κύκλος εργασιών (πωλήσεις)		414.539,04		407.304,88
Μείον: Κόστος πωλήσεων		145.088,66		144.631,82
Μικτά Αποτελέσματα (κέρδη) Εκμεταλλεύσεως		269.450,38		262.673,06
Μείον: 3. Εξοδα λειτουργίας διαθέσεως		228.692,70		173.186,47
Μερικά αποτελέσματα (κέρδη) Εκμεταλλεύσεως		40.757,68		89.486,59
Μείον: 3. Χρεωστικοί τόκοι και συναφή έξοδα		8.843,69		923,13
Ολικά αποτελέσματα (κέρδη) εκμεταλλεύσεως		31.913,99		88.563,46
Μείον: Σύνολο αποσβέσεων πάγιων στοιχείων	0,00		0,00	
Μείον: Οι από αυτές ενσωμ. στο λειτ. κόστος	0,00	0,00	0,00	0,00
ΚΑΘΑΡΑ ΑΠΟΤΕΛ/ΤΑ (κέρδη) ΧΡΗΣ. προ φόρων		31.913,99		88.563,46

ΠΙΝΑΚΑΣ ΔΙΑΘΕΣΕΩΣ ΑΠΟΤΕΛΕΣΜΑΤΩΝ

	Ποσά κλειομ. χρήσ. 2004	Ποσά προηγ. χρήσ. 2003
Καθαρά αποτελ. (κέρδη) χρήσεως	31.913,99	88.563,46
Μείον: 1. Φόρος εισοδήματος	11.169,89	30.997,21
Κέρδη προς διάθεση	20.744,10	57.566,25
Κέρδη προς διάθεση		
Η διάθεση των κερδών γίνεται ως εξής:		
7. Μερίσματα πληρωτέα	20.744,10	57.566,25
	20.744,10	57.566,25

Ο Πρόεδρος
ΙΩΑΝΝΗΣ ΧΑΤΖΗΛΙΑΜΗΣ
ΑΔΤ Μ.948923

Η Διευθύνων Σύμβουλος
ΑΘΑΝΑΣΙΑ ΧΑΤΖΗΛΙΑΜΗ
ΑΔΤ Κ.381408

Ο επί του Λογιστηρίου
ΝΙΚΗΤΑΣ Γ. ΜΑΧΛΗΣ
Φοροτέχνης Λογιστής - Γενικός Σύμβουλος Επιχειρήσεων
ΑΡ. ΑΔΕΙΑΣ 0024281 Α' ΤΑΞΗΣ

Ηλεκτρονική Στοιχειοθεσία & Δημοσιεύσεις Ισολογισμών «Η ΔΡΑΣΙΣ», Τηλ. 63.790 - 64.393 - 64.200 κ. Μαριά

Εμπορική και Τουριστική Εταιρεία ΚΛΕΛΙΑ Α.Ε.

Μ.Α.Ε 16897/80/Β/88/37

ΙΣΟΛΟΓΙΣΜΟΣ 31ης ΔΕΚΕΜΒΡΙΟΥ 2004 - 17η ΕΤΑΙΡΙΚΗ ΧΡΗΣΗ (1 ΙΑΝΟΥΑΡΙΟΥ - 31 ΔΕΚΕΜΒΡΙΟΥ 2004)

ΕΝΕΡΓΗΤΙΚΟ	Ποσά κλειομένης χρήσεως 2004			Ποσά προηγουμ. χρήσεως 2003		
Β. ΕΞΟΔΑ ΕΓΚΑΤΑΣΤΑΣΕΩΣ	Αξία Κτήσ.	Αποσβέσ.	Αναπ. Αξία	Αξία Κτήσ.	Αποσβέσ.	Αναπ. Αξία
1. Εξοδα Ιδρύσεως & Α' Εγκατ.	0,00	0,00	0,00	9.506,60	9.506,60	0,00
4. Λοιπά έξοδα εγκαταστάσεως	34.773,62	29.452,48	5.321,14	2.391,78	1.068,01	1.323,77
	34.773,62	29.452,48	5.321,14	11.898,38	10.574,61	1.323,77
Γ. ΠΑΓΙΟ ΕΝΕΡΓΗΤΙΚΟ						
I. Ασώματες ακινητοποιήσεις:						
2. Παραχωρήσεις και δικαιώματα βιομηχ. ιδιοκτησίας	4.402,05	4.402,04	0,01	4.402,05	0,00	4.402,05
5. Λοιπές ασώματες ακινητοπ.	63.866,48	7.029,30	56.837,18	43.866,48	5.969,77	37.896,71
	68.268,53	11.431,34	56.837,19	48.268,53	5.969,77	42.298,76
II. Ενσώματες ακινητοποιήσεις:						
1. Γήπεδα - Οικόπεδα	17.157,45	0,00	17.157,45	11.832,72	0,00	11.832,72
3. Κτίρια και Τεχνικά Εργα	304.142,68	102.582,26	201.560,42	91.731,64	70.966,17	20.765,47
4. Μηχ/τα - Τεχνικές Εγκαταστ.	675,24	624,61	50,63	675,24	624,59	50,65
5. Μεταφορικά Μέσα	17.584,80	3.707,84	13.876,96	6.230,97	2.452,09	3.778,88
6. Επιπλα και λοιπός Εξοπλισμός	101.366,63	83.006,31	18.360,32	94.204,11	75.117,02	19.087,09
	440.926,80	189.921,02	251.005,78	204.674,68	149.159,87	55.514,81
Σύνολο Ακινητοποιήσεων (ΓΙ+ΓΙΙ)	509.195,33	201.352,36	307.842,97	252.943,21	155.129,64	97.813,57
III. Συμμ/χές & άλλες μακροπρόθ. χρηματοοικονομικές απαιτήσεις:						
7. Λοιπές μακροπρόθεσμες απαιτήσεις			5.599,67			5.599,67
Σύνολο Παγίου Ενεργητικού (ΓΙ+ΓΙΙΙ)			313.442,64			103.413,24
Δ. ΚΥΚΛΟΦΟΡΟΥΝ ΕΝΕΡΓΗΤΙΚΟ						
I. Αποθέματα:						
1. Εμπορεύματα			269.453,33			272.199,39
5. Προκαταβολές για αγορές αποθεμάτων			129.526,15			4.081,80
			398.979,48			276.281,19
II. Απαιτήσεις:						
1. Πελάτες			126.691,79			147.703,01
2. Γραμμάτια εισπρακτέα			6.556,05			45.143,00
3α. Επιταγές εισπρακτέες			5.770,40			165.350,00
3γ. Επιταγές στην τράπεζα για εγγύηση			159.653,03			0,00
11. Χρεώστες Διάφοροι			12.251,85			12.389,29
			310.923,12			370.585,30
IV. Διαθέσιμα						
1. Ταμείο			36.941,41			16.036,44
3. Καταθέσεις Οψεως και Προθεσμίας			256.358,66			0,00
			293.300,07			16.036,44
Σύνολο Κυκλοφ. Ενεργητ. (ΔΙ+ΔΙΙ+ΔΙV)			1.003.202,67			662.902,93
Γενικό Σύνολο Ενεργητικού (Β+Γ+Δ)			1.321.966,45			767.639,94
ΛΟΓΑΡΙΑΣΜΟΙ ΤΑΞΕΩΣ ΧΡΕΩΣΤΙΚΟΙ						
4. Λοιποί λογαριασμοί τάξεως			156.758,47			295.424,35

ΠΑΘΗΤΙΚΟ	Ποσά κλειομ. χρήσ. 2004	Ποσά προηγ. χρήσ. 2003
Α. ΙΔΙΑ ΚΕΦΑΛΑΙΑ		
I. Κεφάλαιο Μετοχικό		
1. Καταβεβλημένο	230.670,11	230.670,11
III. Διαφορές αναπροσαρμογής - Επιχορηγήσεις επενδύσεων:		
1. Διαφορές από αναπροσαρμογή αξίας συμμετοχών και χρεωγράφων	171,32	0,00
2. Διαφορές από αναπροσ/γή αξίας λοιπών περιουσιακών στοιχείων	10.061,37	1,36
	10.232,69	1,36
IV. Αποθεματικά κεφάλαια:		
1. Τακτικό αποθεματικό	6.314,03	3.537,83
3. Ειδικά αποθεματικά	0,00	171,32
5. Αφορολόγητα αποθεματικά ειδικών διατάξεων νόμων	37.800,00	21.800,00
	44.114,03	25.509,15
V. Αποτελέσματα εις νέο:		
Υπόλοιπο κερδών χρήσεως εις νέο	25.365,18	3.617,25
VI. Ποσά προορισμένα για αύξηση κεφαλαίου:		
1. Καταθέσεις μετόχων	1,75	1,75
Σύνολο ιδίων κεφαλαίων	310.383,76	259.799,62
Γ. ΥΠΟΧΡΕΩΣΕΙΣ		
I. Μακροπρόθεσμες Υποχρεώσεις:		
2. Δάνεια Τραπεζών	181.360,61	0,00
II. Βραχυπρόθεσμες Υποχρεώσεις:		
1. Προμηθευτές	229.405,60	133.612,87
3. Τράπεζες λ/βραχυπρ. υποχρεώσεων	505.782,98	322.788,77
5. Υποχρεώσεις από φόρους - τέλη	31.938,36	35.653,39
6. Ασφαλιστικοί Οργανισμοί	4.061,53	4.979,72
10. Μερίσματα πληρωτέα	23.000,00	8.000,00
11. Πιστωτές Διάφοροι	36.033,61	2.805,57
	830.222,08	507.840,32
Σύνολο Υποχρεώσεων (ΓΙ+ΓΙΙ)	1.011.582,69	507.840,32
Γενικό Σύνολο Παθητικού (Α+Γ)	1.321.966,45	767.639,94
ΛΟΓΑΡΙΑΣΜΟΙ ΤΑΞΕΩΣ ΠΙΣΤΩΤΙΚΟΙ		
4. Λοιποί λογαριασμοί τάξεως	156.758,47	295.424,35

ΣΗΜΕΙΩΣΗ: Εγινε αναπροσαρμογή της αξίας των ακινήτων της εταιρείας σύμφωνα με το Ν. 2065/92 και Ν. 3296/04 την 31.12.2004.

ΚΑΤΑΣΤΑΣΗ ΛΟΓΑΡΙΑΣΜΟΥ ΑΠΟΤΕΛΕΣΜΑΤΩΝ ΧΡΗΣΕΩΣ
31ης ΔΕΚΕΜΒΡΙΟΥ 2004 (1 ΙΑΝΟΥΑΡΙΟΥ - 31 ΔΕΚΕΜΒΡΙΟΥ 2004)

		Ποσά κλειομ. χρήσ. 2004		Ποσά προηγ. χρήσ. 2003
I. ΑΠΟΤΕΛΕΣΜΑΤΑ ΕΚΜΕΤΑΛΛΕΥΣΕΩΣ				
Κύκλος εργασιών (πωλήσεις)		732.460,75		797.213,24
Μείον: Κόστος πωλήσεων		563.031,75		599.429,91
Μικτά Αποτελ/τα (κέρδη) Εκμεταλλεύσεως		169.429,00		197.783,33
Πλέον: Αλλα έσοδα εκμεταλλεύσεως		3.921,80		4.655,65
Σύνολο		173.350,80		202.438,98
Μείον: 1. Εξοδα διοικητικής λειτουργίας	43.726,16		88.715,10	
3. Εξοδα λειτουργίας διαθέσεως	17.153,53	60.879,69	6.376,53	95.091,63
Μερικά αποτελ/τα (κέρδη) Εκμεταλλεύσεως		112.471,11		107.347,35
Μείον: 3. Χρεωστικοί τόκοι & συναφή έξοδα		35.577,09		20.596,90
Ολικά αποτελ/τα (κέρδη) εκμεταλλεύσεως		76.894,02		86.750,45
II. Εκτακτα αποτελέσματα				
Πλέον: 1. Εκτακτα και ανόργανα έσοδα		1.343,06		0,00
Μείον: 1. Εκτακτα και ανόργανα έξοδα	51,09		-600,96	
2. Εκτακτες ζημιές	0,00		2.849,00	
3. Εξοδα προηγ. χρήσεων	761,25	812,34	79,52	2.327,56
Οργανικά και έκτακτα αποτελέσματα (κέρδη)		77.424,74		84.422,89
Μείον: Σύνολο αποσβέσ. πάγιων στοιχείων	42.821,92		17.123,91	
Μείον: Οι από αυτές ενσώμ. στο λειτ/κό κόστος	42.821,92	0,00	17.123,91	0,00
ΚΑΘΑΡΑ ΑΠΟΤΕΛΕΣΜΑΤΑ (κέρδη) ΧΡΗΣΕΩΣ προ φόρων		77.424,74		84.422,89

ΠΙΝΑΚΑΣ ΔΙΑΘΕΣΕΩΣ ΑΠΟΤΕΛΕΣΜΑΤΩΝ

	Ποσά κλειομ. χρήσ. 2003	Ποσά προηγ. χρήσ. 2002
Καθαρά αποτελ/τα (κέρδη) χρήσεως	77.424,76	84.422,89
Πλέον: Υπόλοιπο αποτελεσμάτων (κερδών) προηγούμενων χρήσεων	3.617,25	4.026,90
Μείον: Διαφορές φορολογικού ελέγχου προηγ. χρήσεων	0,00	-31.820,49
Σύνολο	81.042,01	56.629,30
Μείον: 1. Φόρος εισοδήματος	21.900,63	22.062,05
Κέρδη προς διάθεση	59.141,38	34.567,25
Η διάθεση των κερδών γίνεται ως εξής:		
1. Τακτικό αποθεματικό	2.776,20	1.150,00
2. Πρώτο μέρισμα	13.840,20	8.000,00
3. Πρόσθετο μέρισμα	1.159,80	0,00
6. Αφορολόγητα αποθεματικά	16.000,00	21.800,00
8. Υπόλοιπο ζημιών εις νέο	25.365,18	3.617,25
	59.141,38	34.567,25

Κως 30 Απριλίου 2005

Ο Πρόεδρος του Δ.Σ.
ΜΙΧΑΗΛ Γ. ΒΑΣΙΛΕΙΑΔΗΣ
ΑΔΤ Μ. 942091

Η Αντιπρόεδρος
ΜΑΡΙΑ Μ. ΠΑΝΟΥΤΣΟΠΟΥΛΟΥ
ΑΔΤ Μ. 943827

Ο Λογιστής
ΠΑΣΧΑΛΗΣ Γ. ΧΑΤΖΗΝΙΚΟΛΑΟΥ
ΑΔΤ Λ. 399200

Ηλεκτρονική Στοιχειοθεσία & Δημοσιεύσεις Ισολογισμών «Η ΔΡΑΣΙΣ», Τηλ. 63.790 - 64.393 - 64.200 κ. Μαριά

Υγιεινά & Καθημερινά

ΑΛΚΟΟΛ



Στους είκοσι ενηλίκους ο ένας είναι αλκοολικός, εμφανώς ή αφανώς. Παρά τη μείωση της χρήσης του αλκοόλ που επέρχεται με την ηλικία, ο αλκοολισμός παραμένει ένα διαδεδομένο πρόβλημα των ηλικιωμένων.

Σε ποσοστό 10%, άτομα άνω των 65 ετών που ζουν στο σπίτι τους, πίνουν πάνω απ' το κανονικό, ενώ το ποσοστό φτάνει το 40%, όταν αναφερόμαστε σε γέροντες που ζουν σε οίκους ευγηρίας, πανσιόν για ηλικιωμένους ή ιδρύματα.

Του καθηγητή Παθολογίας Πανεπιστημίου Αθηνών Στέφανου Ι. Καραγιαννόπουλου

ΑΛΚΟΟΛ ΚΑΙ ΤΡΙΤΗ ΗΛΙΚΙΑ

Τα συμπτώματα μας διαφεύγουν

Ο αλκοολισμός δεν είναι πρόβλημα μόνο για τον πάσχοντα, αλλά και για όσους βρίσκονται γύρω του και υποφέρουν μαζί του.

Ζητήστε όσο γίνεται γρηγορότερα τη βοήθεια ειδικού ή μιας ομάδας υποστήριξης, όπως οι Ανώνυμοι Αλκοολικοί. Συχνά μας διαφεύγουν τα συμπτώματα του αλκοολισμού για τους εξής λόγους:



✓ ΦΥΣΙΟΛΟΓΙΚΕΣ ΜΕΤΑΒΟΛΕΣ

Ένας ηλικιωμένος αλκοολικός δεν πίνει περισσότερο απ' αυτό που θεωρείται ανεκτό στα 30.

Παρ' όλα αυτά, επειδή ο ολικός όγκος του ανθρώπινου σώματος και η ικανότητα του ήπατος να καίει το αλκοόλ μειώνονται με το χρόνο, οι πυκνότητες του αλκοόλ στο αίμα αυξάνουν.

Η ίδια ποσότητα οινοπνεύματος που στα 30 προκαλεί ήπια πνευματική απιοδιοργάνωση στα 80 επιφέρει εμφανή τοξικά συμπτώματα και διανοητική σύγχυση.

Μέσα σε ένα μπουκάλι αλκοόλ έχουν πνιγεί περισσότεροι άνθρωποι παρά στον ωκεανό.

✓ ΔΥΣΔΙΑΚΡΙΤΑ ΣΗΜΑΔΙΑ

Ο νεαρός αλκοολικός δεν μπορεί να παράγει πνευματική ή χειρωνακτική εργασία. Αδυνατεί να οδηγήσει με ασφάλεια. Τα σημάδια της πάθησης είναι εμφανή.

Οι μεγαλύτεροι απλώς ξεχνούν περισσότερο. Παραμελούν τον εαυτό τους.

Νιώθουν μεγαλύτερη κατάθλιψη κι έχουν συχνά τραυματισμούς από πτώση.

Όλα αυτά είναι εύκολο να αποδοθούν στην ηλικία κι όχι στο ποτό.

✓ ΚΥΡΙΑΡΧΟ ΣΥΜΠΤΩΜΑ: ΑΝΑΙΤΙΑ ΚΟΠΩΣΗ

Το αλκοόλ ποτίζει με ατονία το σώμα και το πνεύμα.

Το άτομο είναι ανίκανο να αντιληφθεί το μέγεθος των συνεπειών και να προγραμματίσει την έξοδο διαφυγής του.

ΑΛΚΟΟΛ

Φαρμακολογικά είναι σκληρό ναρκωτικό

Για να γερνάμε υγιείς, απαιτείται συνύπαρξη πολλών παραγόντων: συναισθηματική ισορροπία, οικονομική εξασφάλιση, κοινωνικές σχέσεις, απεξάρτηση από τις κακές συνήθειες και προσεγμένη διατροφή. Αν ο αλκοολισμός δεν αντιμετωπιστεί έγκαιρα κι αποτελεσματικά, απειλεί τη ζωή μας. Αντίθετα, η θεραπεία του εξασφαλίζει όχι μόνο ποσότητα αλλά και ποιότητα ζωής.

Δεν υπάρχει ανθρώπινο κύτταρο ανθεκτικό στο αλκοόλ.

Πολλοί από τους αλκοολικούς που βρίσκονται σε θεραπεία αναφέρουν ότι ζήτησαν τη βοήθεια γιατρού ή κάποιας αντιαλκοολικής ομάδας, μόνο όταν κάποιος δικός τους άνθρωπος παρενέβη αποφασιστικά.

Αυτός μπορεί να είναι κάποιος από το οικογενειακό περιβάλλον, ένας φίλος ή ακόμη κι ο προσωπικός τους γιατρός.

Η παρέμβαση κάνει τον αλκοολικό να αναγνωρίσει το πρόβλημα και να παραδεχτεί την ανάγκη του για βοήθεια.

ΜΙΛΗΣΤΕ ΜΕ ΑΠΟΔΕΙΞΕΙΣ

Σε όσους κάνουν κατάχρηση

Αν κάποιος που αγαπάτε βρίσκεται σε παρόμοια κατάσταση, μη διστάσετε να συζητήσετε μαζί του. Απλώς φανείτε προσεχτικοί σε ορισμένες ουσιώδεις λεπτομέρειες.

- Μην του απευθύνετε κατηγορίες. Μην τον κρίνετε αυστηρά. Δείξτε του ενδιαφέρον και κατανόηση. **Δε βρίσκεστε δίπλα του για να τον δικάσετε, αλλά για να τον αφυπνίσετε.** Πείστε τον ότι κίνητρό σας είναι η αγάπη.
- Μην του κάνετε **καθόλου λόγο** όταν πίνει. Το πιθανότερο είναι να τον εκνευρίσετε χωρίς αποτέλεσμα.
- **Διαλέξτε** την κατάλληλη ώρα για να μιλήσετε, για παράδειγμα, μετά από ένα ατύχημα που οφείλεται στην κατάχρηση οινοπνεύματος, γιατί τότε είναι εύκολο να ανακαλέσει στη μνήμη του την εμπειρία αυτή. Ακόμη, μετά τη μέρα των γενεθλίων του ή στη διάρκεια διακοπών, γιατί τότε οι άνθρωποι συνειδητοποιούν την ανάγκη **να αλλάξουν τη ζωή τους** προς το καλύτερο.
- Μιλήστε του με **αποδείξεις.** Συγκεντρώστε όσο μπορείτε περισσότερα συμβάντα που αποδεικνύουν πόσο έχουν ατονήσει οι δυνάμεις του εξαιτίας του αλκοόλ.
- Μιλήστε σε **πρώτο** πρόσωπο. Μην του μεταφέρετε τι πιστεύουν οι άλλοι και πόσο έχει εκτεθεί κοινωνικά. Πείτε τι παρατηρείτε εσείς και πόσο ανήσυχοι είστε.
- Αναφερθείτε σε **καταστάσεις που τον συγκινούν.** Τα παιδιά, τους φίλους του, ακόμη και την προσωπική του εμφάνιση· ίσως αυτά τα υπολογίζει περισσότερο από την υγεία του.
- Τα **αρνητικά αποτελέσματα** στο μυαλό και στο σώμα του υπερήλικου αλκοολικού είναι πραγματικά επικίνδυνα και η θνησιμότητα εξαιτίας του ποτού πολύ μεγάλη. Πρόσφατα, έγινε μια μελέτη στις ΗΠΑ με αντικείμενο τον αλκοολισμό στις μεγάλες ηλικίες. Ένα ποσοστό 36% των ασθενών παρουσίαζαν σοβαρές αλλοιώσεις στο συκώτι. Σε ποσοστό 40% αντιμετώπιζαν σημαντικά κενά μνήμης και άλλα προβλήματα της νοητικής λειτουργίας, ενώ περισσότεροι από 33% πέθαναν μέσα σε διάστημα 5 ετών. Οι μισοί απ' τους θανάτους οφείλονταν μόνο στην κατάχρηση.

Το ποσοστό των θανάτων των νεαρών αλκοολικών είναι 12%, κυρίως λόγω τροχαίων δυστυχημάτων.

ΤΟ ΠΡΟΦΙΛ ΤΟΥ ΑΛΚΟΟΛΙΚΟΥ

Αρρωσταίνει το πνεύμα πριν από το σώμα

- Πίνει μόνος του ή στα κρυφά.
- Ξεχνά συζητήσεις ολόκληρες και υποσχέσεις που έδωσε.
- Συνηθίζει να πίνει πριν, με ή μετά το φαγητό.
- Θυμώνει όταν αυτές οι συνήθειες διαταράσσονται.
- Χάνει το ενδιαφέρον του για δραστηριότητες και χόμπι που παλιότερα του προκαλούσαν ευχαρίστηση.
- Γίνεται ευερέθιστος όταν πλησιάζει η ώρα να πιει, ιδίως αν δεν υπάρχει διαθέσιμο αλκοόλ.
- Δεν μπορεί να αρχίσει μια δουλειά που θεωρεί σημαντική, αν προηγουμένως δεν πιει, έστω και λίγο.
- Τα χέρια του τρέμουν και τα πόδια του είναι ασταθή, χωρίς να ευθύνεται γι' αυτό η ηλικία.
- Το ένα τρίτο των αλκοολικών ζουν μόνοι και εγκαταλελειμένοι. Η οικογένειά τους τους επισκέπτεται σπάνια. Γι' αυτούς είναι δύσκολο να παρατηρήσουν τα συμπτώματα.
- Όσοι ζουν σε οικογενειακό περιβάλλον προτιμούν να περνούν πολλές ώρες μόνοι, για να εμποδίζουν τους δικούς τους να τους κατηγορούν για τη συνήθειά τους αυτή.
- Ο 70άρης αστροναύτης έμαθε να χειρίζεται τα νέα μηχανήματα τόσο καλό όσο και οι κατά πολύ νεότεροι συνάδελφοί του. Οι πνευματικές ικανότητες δεν εξασθενούν, αν η ζωή μας συναρπάζει.
- Στο ποτό πνίγεται κανείς ευκολότερα απ' ό,τι στη θάλασσα.



ΕΝ ΡΟΔΩ

ΓΡΑΦΕΙ Ο ΓΙΩΡΓΟΣ ΒΟΥΗΣ

ΕΠΙ ΠΑΝΤΟΣ ΕΠΙΣΤΗΤΟΥ

ΓΝΩΜΕΣ • ΣΧΟΛΙΑ • ΑΠΟΨΕΙΣ • ΠΡΟΤΑΣΕΙΣ

Ενας σκόρος τρώει την τσόχα



αυτός την πληρώνει στο τέλος και μάλιστα πολύ ακριβά.

Αυτό που λέει ο λαός είναι σοφό και αποδεδειγμένο στην πράξη. Θυμήθηκα τη ρήση αυτή –σαν παλιός υφασματοπώλης– για να μπορέσω να εκφραστώ πάνω σ' ένα περιστατικό που συνέβη με θύμα πελάτη-τουρίστα Άραβα και θύτη ένα σφουγγαρά, που κατηγορείται ότι «έκλεψε» ή καλύτερα «ελήστεψε» έναν περαστικό επισκέπτη του νησιού που είχε την ατυχή έμπνευση να πάει ν' αγοράσει ένα σφουγγάρι (ενθύμιο της Ρόδου).

Δεν υπάρχει αμφιβολία ότι ο τουρίστας λέει την αλήθεια, πως πλήρωσε 200 € για την αξία ενός *(Κύριος οίδε)* ροδίτικου (εισαγόμενου) σφουγγαριού. Το κόλπο είναι παλιό και κάποιοι έβρισκαν τρόπο ταχυδακτυλουργικό για να ληστεύουν τον ανυποψίαστο (κουτό) πελάτη-τουρίστα.

Ο Θεός αγαπά τον κλέφτη, αγαπά και τον νοικοκύρη. Μια του κλέφτη – δυο του κλέφτη – τρεις και τον κακό του τον καιρό. Βρήκε λοιπόν κι ο «σπογγέμπορος» τον κακό του τον καιρό, με την κακή του πράξη.

Πόσοι και πόσοι δεν ληστεύονται και δυστυχώς δεν πάνε να καταγγείλουν το ληστή τους.

Έτσι πήραν αέρα τα πανιά, έφυγε και το τελευταίο ίχνος εντροπής και πήραν θάρρος κάποια καθάρματα που παριστάνουν τον έμπορο και μεταμορφώνονται σε σκόρους για να *(τι να κάμουν;)* για να καταστρέψουν τον τουρισμό και βέβαια και τον τόπο μας.

Δεν αποκλείουμε ότι πρόκειται για μεμονωμένο περιστατικό και μακάρι –το ευχόμαστε– να είναι έτσι. Ελα όμως που η πείρα μας δεν επιτρέπει να είμαστε ευκολόπιστοι!

Η στήλη –κι άλλοτε– και μάλιστα επανειλημμένα, έκαμε και κάμνει αναφορές στα κακώς κείμενα και –δυστυχώς– το κακό δεν χτυπήθηκε εξ αρχής! Έγινε μόδα; Ισως.

Ας μην το πιστεύουν μερικοί, εμείς επιμένουμε ότι υπάρχουν κι άλλοι μασκαράδες, βέβαια ελάχιστοι, γιατί η πλειονότητα των τοπικών εμπόρων είναι άνθρωποι τίμιοι βιοπαλαιστές, και πολλοί απ' αυτούς ταλαιπωρούνται με τραπεζικά δάνεια.

Όμως, ένας ποντικός τρώει το τυρί και φταίνε όλοι. Γι' αυτό καλό θα είναι κάτι τέτοια θλιβερά κρούσματα να καταγγέλλονται από τους έντιμους της πιάτσας, για να έχουμε και την ελπίδα ότι θα εκλείψει το φαινόμενο της αισχροκέρδειας –της μεγάλης πληγής– που κατέφαγε τον τουρισμό και Κύριος οίδε πού πάμε ακόμη. Υπάρχει όμως ένα παράξενο σ' αυτή την υπόθεση και πρέπει να το πούμε. Γιατί δεν αποκαλύπτεται το όνομα του «ληστή»; Είναι κι αυτό μέσα στα προσωπικά δεδομένα; Αμ, έτσι κάνουμε και πήραν θάρρος κι οι σκόροι κι αλίμονο στον τόπο μας που τελικά

Φιλί ζωής στο Σύλλογο Αναπτύξεως Ρόδου

Υπάρχει μια ιστορία, όχι τόσο παλιά για να την έχουν λησμονήσει οι πολλοί κι όχι τόσο πρόσφατη ώστε να τη θυμούνται όλοι. Πάμε πίσω στο 1974, μια τριακονταετία δηλαδή, για να θυμηθούμε το πραξικόπημα των συνταγματαρχών, όπως λέγεται το χτύπημα της αντιδημοκρατικής χούντας.

Τότε, το 1974 κι όλο το 1975 ήταν μια χρονιά που βλέπαμε κάποια μαγαζιά να κατεβάζουν τα ρολά τους κι οι μαγαζάτορες να παίρνουν το δρόμο του γυρισμού στα μέρη απ' όπου μας είχαν έρθει.

Φοβήθηκαν –το είπε κάποιος απ' αυτούς και τ' ακούσαμε πολλοί Ροδίτες– ότι θα 'ρθουν οι Τούρκοι στα νησιά, να τα κατακτήσουν και φρονίμως ποιούντες τα μάζεψαν κι έφυγαν ανεπιστρεπτί και καλά έκαναν – εδώ που τα λέμε.

Ήρθαν στη Ρόδο να πλουτίσουν, να καζαντίσουν και τελικά να φύγουν ζάπλουτοι. Όνειρο ήταν και πάει (γι' αυτούς).

Γιατί κανένας τους δεν γύρισε πίσω ξανά μετά τη μεταπολίτευση. Άλλοι μας ήρθαν. Εκείνους ξεχάστε τους, όπως κι εκείνοι μας ξέχασαν. Το κόλπο δεν πέτυχε και το σκάσανε α λα φρανσέ. Μείναμε (το 1975) μόνοι, εμείς οι ντόπιοι για να υποστούμε τα κακά της μοίρας μας που ξεκινούσαν από το χουντικό καθεστώς και το διεθνές τουριστικό μποϊκοτάζ.

Ομολογώ ότι –εμείς οι ντόπιοι– και οι καλοί φίλοι της Ρόδου, δεν τα βάλαμε κάτω. Πολεμήσαμε το κακό με ξόρκια κι άλλα μαγικά τερτίπια, και τελικά είχαμε το ευχάριστο αποτέλεσμα της μοναξιάς μας, να συσπειρωθούμε, να μονιάσουμε, να πιάσουμε την τύχη στα χέρια μας. Και πραγματικά αυτό συνέβη σε γενικές γραμμές. Μαζευτήκαμε σε προκαθορισμένο μέρος –βάλαμε κάτω τα πράγματα, τα μελετήσαμε σε βάθος– και αποφασίσαμε: «Να ιδρύσουμε Σύλλογο για την προστασία και ανάπτυξη της Ρόδου. Η λέξη προστασία όταν ακούστηκε στο Πρωτοδικείο τότε το 1975, σοκάρισε κάποιους (ξένους δικαστικούς) και διεγράφη από τον τίτλο. Έτσι ιδρύθηκε ο Σύλλογος Αναπτύξεως Ρόδου. (Απόφαση αριθ. 519/75 του Πολυμελούς Πρωτοδικείου Ρόδου).

Τότε ακριβώς ξεκίνησε η δράση του Συλλόγου σε όλο το κοινωνικό φάσμα και ομολογουμένως επιτέλεσε έργο τέτοιο που ωφέλησε τη Ρόδο, σε δύσκολες μέρες. Ατυχώς ο Σύλλογος αυτός περιέπεσε σε αδράνεια –βάσκανος οφαλμός η αιτία;– και η Ρόδος έχασε, πραγματικά έχασε.

Σήμερα, μια ομάδα Ροδίων ξεκίνησε τις διαδικασίες για την επαναλειτουργία του Συλλόγου, όπως προβλέπει η απόφαση 1178 του 2005 του Μονομελούς Πρωτοδικείου Ρόδου (πρ. Ανδρέας Κράνης) μια απόφαση που δημοσιεύθηκε ήδη στον τοπικό τύπο και που σηματοδοτεί την ανασύσταση του Συλλόγου την οποία περιμένουν αγωνιωδώς πολλοί συμπολίτες μας για να ενταχθούν στη δύναμή του και να προσφέρουν στον τόπο μας τις καλές τους υπηρεσίες.

Του Θεόδωρου Παπουτσή

Η ελληνική ιστορία χωρίς φόβο και πάθος

Η Ελλάδα σταματά και δάκρυσε γιατί δε ζω πια

Από τη μια μεριά οι Ελληνοέλληνες με την εμορφάδα και το φιλότιμο, η μπέσα και ο λόγος σπαθί. Και από την άλλη οι Ελληνοεβραίοι. Το κηφηναριό του πατριάρχη. Οι πρίντζιπες, οι καλόγεροι, οι καλαμαράδες. Οι Φαναριώτες που προσφωνάζουνταν εξοχότατε και γενναιότατε. Κι όσες φορές πέτυχαν να ηγηθούν στις μάχες, έσπειραν στους Έλληνες το θρήνο και τη συμφορά. Μαυροκορδάτος, Νέγρης, ο άθλιος Κωλέττης κι όλη η συναφής κουλουμωτή μύγα. Θα κατέβουν στη σηκωμένη χώρα σα θολωμένα ρέματα και λασπουριά. Θα κοιταχτούν πονηρά με τα δύο και τα τέσσερα στραβά τους. Θα συναγροικηθούν αστραπιαία στις γωνιές και στα σκοτεινά. Και θ' αμολήσουν στον τόπο τις όχεντρες. *(Καλός μαθητής και ο Χριστόδουλος).*

Δεκαπέντε μήνους επολέμησαν οι Έλληνες τον τύραννο. Και αν ήθελαν βαστάξει μονιασμένοι ως το τέλος, θα τον έφτανα στην Κόκκινη μηλιά. Αλλά τους άλλους πεντέμισι χρόνους σφαζότανε μεταξύ τους. Και το σπαθί βυθίζεται στη λαβή. Αυτό ήταν το έργο των Φαναριωτών, των δεσποτάδων όλων και της ελληνοεβραίικης ανομίας.

- Τι κοιτάς, Κολοκοτρώνη μου, με το μάτι σου στηλωμένο τόση ώρα εκεί, κατά τα βουνά;

- Α! Βλέπω πίσω από τα βουνά. Εκεί στην πόρτα τ' Αναπλιού. Και τους καλαμαράδες να πλέκουν ένα γαϊτανάκι! Κι άλλη φορά σε μια σύναξη γυρίζει άγρια ο γέρος κατά το δεσπότη της Άρτας: (αρσενοκοίτης).

- Μη μου βροντάς, παπά, το πασουμάκι στο τραπέζι, γιατί βροντώ το σπαθί και σου κόβω το κεφάλι.

Πήρε φόρα το ράσο του δεσπότη, κι ακόμη λακάει. Από το Μοριά στην Άρτα με τα πόδια. Και με τα πασουμάκια. *(Κολοκοτρώνη, Απομνημονεύματα καταγραφή Τερτσέτη).*

«Ποιος είναι ο Γρηγόριος ο Ε'; Είναι εκείνος που σύνταξε το κείμενο του αφορισμού στα 1799. Είναι αυτός που αφόρισε την ηρωίδα Μπουμπουλίνα» αω κ' (1820) εν μηνί Οκτωβρίω· ινδικτιώνος Θ'. Και η Εκκλησία το βρόντηξε αργότερα στην ανθρωπιά του Καΐρη. Του φωτισμένου σοφού και του ήρωα στους ιερούς αγώνες Καΐρη. Γιατί άρχισε να ξεμπροστιάζει τους παπάδες, και να φωτίζει τον κοσμάκη.

Ποιος είναι ο Γρηγόριος ο Ε'; είναι ο ίδιος που αφόρισε τον Υψηλάντη και τους Φιλικούς. Θα μου ειπείς πως τον εκρέμασε ο σουλτάνος *(για να μη σου ειπώ για τη Χάιδω)* θα σου ειπώ, μας πώς αλλιώς λοιπόν; Επρόδωσε την καταχθόνια συμφωνία τους. Εκοιμήθηκε. Και χωρίς να το νιώσει άφηκε να ξεσφίξει η θηλειά στο λαιμό του ραγιά. Εφούσκωσε στο σκαφίδι το προζύμι του εθνικού άρτου και πια δεν ημπορούσε να το κρατήσει με τίποτα.

Ποιος είναι ο Γρηγόριος ο Ε; Είναι αυτός που στα 1819 με πατριαρχικό φιρμάνι απαγόρεψε στους παπάδες να βαφτίζουν τα παιδιά τους με ονόματα ελληνικά. Καταλαβαίνεις τι σου λέω, τίμιε αναγνώστη;

Ποιος είναι ο Γρηγόριος ο Ε'; είναι ο Πατριάρχης που έσκασε από το κακό του γιατί τον εμπόδισαν και δεν επρόφταξε να αφορίσει τον Ρήγα. Τον μεγαλομάρτυρα Ρήγα. Ποιος είναι ο Γρηγόριος ο Ε; είναι ο πατριάρχης που βλέπουμε τον αδριάντα του μπροστά στο εθνικό πανεπιστήμιο. Δίπλα στον Ρήγα. Πού ξανακούστηκε τέτοιο κυλώνειο άγος! Ο Λεωνίδας κι ο Εφιάλτης αγκαλιά. Η ελληνική σχιζοφρένεια αγαλματοποιημένη μπροστά στα πόδια της ελληνικής παιδείας.

Μπροστά στο αγνό βάθρο του μέλλοντος των παιδιών μας. Αυτή η συμβολική στιγμή και εικόνα, ο Γρηγόριος ο Ε' δίπλα στον Ρήγα μπροστά στο πανεπιστήμιο είναι το σύμβολο τους μουλαροσποράς μας.

Ο καημένος ο Κολοκοτρώνης. Είπε κάποτε πως μια μέρα το πανεπιστήμιο θα γκρεμίσει το παλάτι. Λάθος, σοφέ μου γέρο. Γιατί αφόντας εστήσανε μπροστά στο πανεπιστήμιο τον πατριάρχη, η νεότερη Ελλάδα είχε παίξει πια τη ζαριά της, είχε πάρει το δρόμο της. Τη στράτα του κακού και της ανεμοζάλης. Η Ελλαδοελλάδα αποσύρθηκε άκρα πικραμένη και περήφανη. Και άφηκε την Εβραιολλάδα με τους προφήτες, τους Γιάννηδες και Μιχάληδες να ξερογλείφετε σαν μαϊμού απάνου στη σκηνή του καραγκιόζη.

Φατρίες, κομματισμός, αρριβισμός, βουλευτοτσιφλικάδικα. Εθνική αφασία, ξενοκίνητα νήματα της μαριονέττας, το αγγλόφιλο, το γαλλόφιλο, το ρωσόφιλο. Πολιτική του ρουσφετιού και της ασυδοσίας, δουλοφροσύνη, λεονταρισμοί, απαξία, ιδιοτέλεια. Ό,τι ανθίζει πια κι ό,τι καρπίζει σήμερα στη χώρα. Νούλες και κουλούρηδες, χάχηδες και σάκηδες, ντόρες και ντορήδες. Περάστε κόσμε. Η τελευταία λέξη της τραγωδίας, η ταφόπετρα που έθαψε την Ελλάδα για πάντα ήταν το διάταγμα του ελληνικού κράτους να ονομάσει το Υπουργείο για τη μόρφωση των παιδιών μας Υπουργείο των εκκλησιαστικών. Και λίγο αργότερα Υπουργείο Εθνικής Παιδείας και Θρησκευμάτων. Και τούτο το άνομο όνομα το φέρνει μέχρι σήμερα. Η εθνική σχιζοφρένεια υπογράφτηκε και σφραγίστηκε με τη μεγάλη του κράτους σφραγίδα.

Ακούσατε πουθενά σε Ευρώπη ή σε Αμερική, σε Σαχαλίνη ή Εσκιμώους, η παιδεία ενός έθνους, η μεγάλη ελπίδα και το μυστήριό του, να μπερδεύεται με το αντερί και το ράσο;

Αλλά πέστε να πάψουν επάνω οι φωνές των γυναικών. Και σταματήστε τα δάκρυα για τον Ορέστη. Γιατί κάπου βαθιά στον καθένα μας υπάρχουν κρυμμένοι οι Έλληνες.

Και περιμένουν. Το 'δειξε ο Θοδωράκης και ο Σολωμός. Το 'δειξε ο Κοραής, ο Καποδίστριας και η Λιογέννητη. Το 'δειξε το Δώδεκα δεκατρία και ο Τρικούπης. Το 'δειξε ο Γοργοπόταμος, ο Καβάφης και το ύψωμα 731 κοντά στο Βεράτι. Το δεξί ο Κυρμιχάλης και ο Αλέξανδρος Διάκος.

Έλληνες θα ειπεί δύο και δύο τέσσερα στη γη. Όχι δύο και δύο είκοσι δύο στον ουρανό. Έλληνες θα ειπεί να τελείς στους νεκρούς τις χοές της Ηλέκτρας. Όχι κεριά στους νερόλακκους και δηνάρια στο σακούλι του τουρκόπαπα.

Έλληνες θα ειπεί να προσκυνάς τακτικά στους Δελφούς το γνώθι σαυτόν. Όχι να κάνεις εξομολόγηση στους αγράμματους πνευματικούς και στους μαύρους ψυχοσώστες. Έλληνες θα ειπεί να σταθείς μπροστά στη στήλη του Κεραμεικού και να διαβάσεις τον επιτύμβιο: Σταμάτα και δάκρυσε· γιατί δε ζω πια. Και όχι να σκαλίζεις κορακίστικα λόγια και νοήματα: προσδοκώ ανάσταση νεκρών.

Έλληνες θα ειπεί το πρωί να γελάς σαν παιδί. Το μεσημέρι να κουβεντιάζεις φρόνιμα. Και το δείλι να δακρύζεις περήφανα. Και όχι το πρωί να κάνεις μετάνοιες στα τούβλα. Το μεσημέρι να γίνεσαι φοροφυγάς στο κράτος και επίτροπος στην ενορία σου. Και το βράδυ να κρύβεσαι στην κόχη του φόβου σου και να ολολύζεις σαν Βερέμης.

Έλληνες θα ειπεί να παλεύεις με τους συντρόφους τη γη και θάλασσα. Και σαν πεθάνεις να μαζεύονται οι φίλοι γύρω από τη μνήμη σου να πίνουν κρασί και να σε τραγουδάνε.

Για το εθνικό και κοινοτικό σήμα

Ενδιαφέρουσα εκδήλωση διοργανώνει το ΕΒΕΔ

Σε συνεργασία με το Ευρωπαϊκό Κέντρο Πληροφοριών

Ενημερωτική εκδήλωση με θέμα «Εθνικό & Κοινοτικό Σήμα-Κατοχύρωση και σχέση τους» οργανώνει το Ευρωπαϊκό Κέντρο Πληροφοριών του Επιμελητηρίου Δωδεκανήσου την Πέμπτη 30 Ιουνίου και ώρα 18:30 μ.μ. στη συνεδριακή αίθουσα «Γεώργιος Καραγιάννης» του Επιμελητηρίου Δωδεκανήσου, με εισηγητές τα υψηλόβαθμα στελέχη του Οργανισμού Κατοχύρωσης Κοινοτικών Σημάτων που εδρεύει στο Αλικάντε της Ισπανίας με πολυετή εμπειρία σε θέματα πνευματικής ιδιοκτησίας και Κοινοτικού Δικαίου και Ακαδημαϊκή θητεία σε Ευρωπαϊκά Πανεπιστήμια κ.κ. Θ. Μαργέλλο και Μ. Μπρά.

Η ενημερωτική εκδήλωση εντάσσεται στα πλαίσια του σχεδίου δράσης 2005 του Ευρωπαϊκού Κέντρου Πληροφοριών του Επιμελητηρίου Δωδεκανήσου.

Σκοπός της εκδήλωσης είναι να ενημερωθούν οι επιχειρήσεις για το ισχύον νομικό πλαίσιο για την κατοχύρωση του Εθνικού και Κοινοτικού Σήματος και να απαντηθούν τα πολλά ερωτήματα που υπάρχουν και σχετίζονται με τις διαδικασίες κατοχύρωσης του σήματος (όνομα-διακριτικός τίτλος κλπ) όπως:

- Το σήμα και η αγορά
- Διαδικασίες και κόστος καταχώρησης
- Τι μπορεί να καταχωρηθεί και τι όχι ως σήμα
- Σύγκρουση σημάτων
- Κίνδυνος σύγχυσης
- Απομίμηση, παραποίηση
- Μέσα προστασίας του κατόχου σήματος κ.ά.

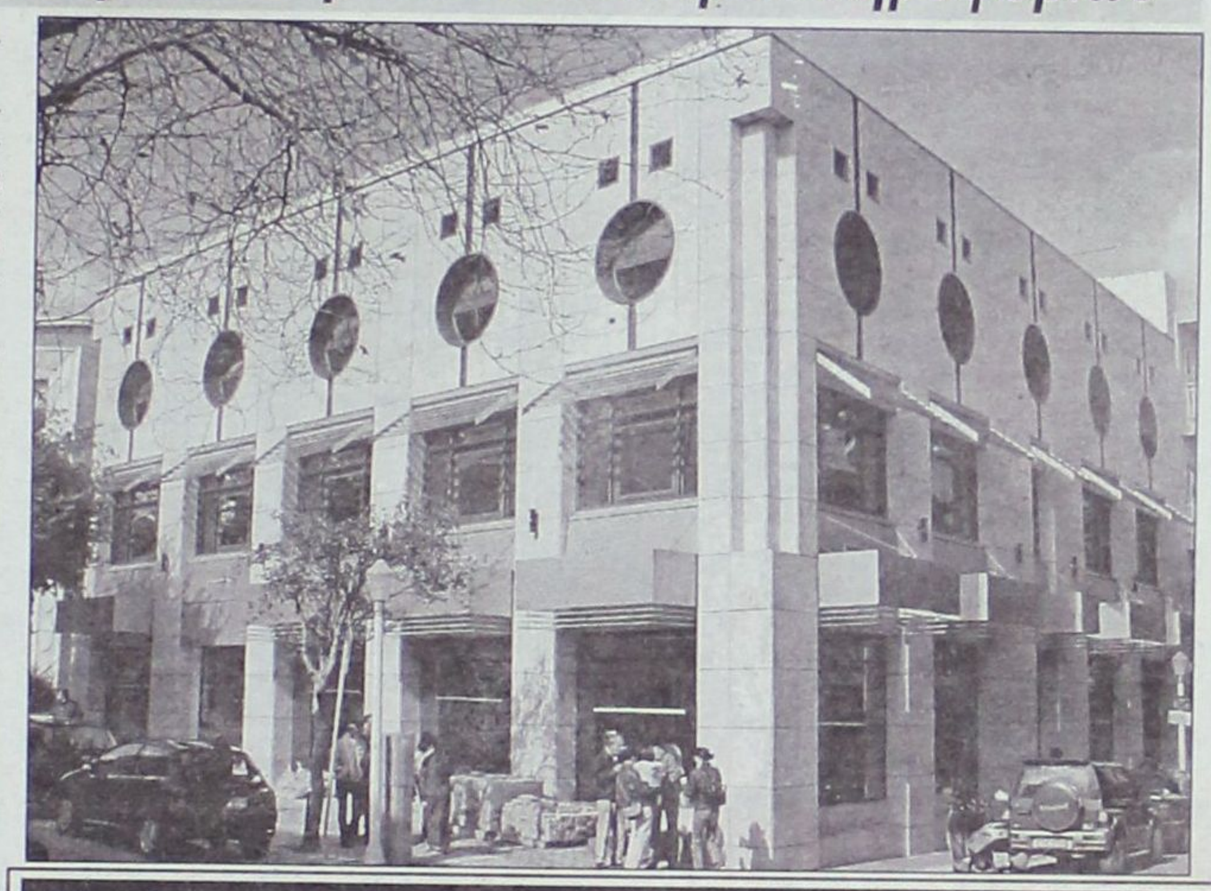

Για δηλώσεις συμμετοχής και περισσότερες πληροφορίες οι ενδιαφερόμενοι μπορούν να απευθύνονται στο Ευρωπαϊκό Κέντρο Πληροφοριών, Γρ. Λαμπράκη 8 - Ρόδος, τηλ. 22410-44213/218, φαξ: 22410-44242, E-mail: eic164@ebed.gr ή να εγγραφούν on line μέσω της ιστοσελίδας του Ευρωπαϊκού Κέντρου Πληροφοριών www.eic-rhodes.gr.

ΑΡΧΩΝ ΣΑΜΑΡΤΖΗΣ ΑΕ
ΜΟΝΩΣΕΙΣ ΤΑΡΑΤΣΩΝ
Από το 1980
24 ΧΡΟΝΙΑ ΜΟΝΩΣΕΙΣ
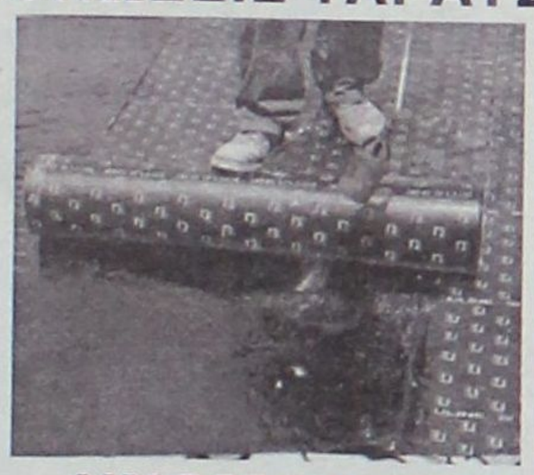
ΗΧΟΜΟΝΩΣΗ
Ricofon
ΓΙΑ ΤΕΛΕΙΑ ΑΚΟΥΣΤΙΚΗ ΣΤΟΥΣ ΧΩΡΟΥΣ ΕΡΓΑΣΙΑΣ ΚΑΙ ΔΙΑΣΚΕΔΑΣΗΣ

Τοποθετώντας το κατάλληλο προϊόν RICOFON έχετε μια αίθουσα με άριστη ακουστική και συγχρόνως ένα τέλειο διακοσμητικό αποτέλεσμα.
ΔΙΑΘΕΣΗ: ΑΡΧΩΝ ΣΑΜΑΡΤΖΗΣ ΑΕ
ΜΟΝΩΣΕΙΣ - ΣΤΕΓΑΝΩΣΕΙΣ
Καταστήματα
1) Ικάρου & Λαοδικείας - Τηλ. 22410 20021 Ρόδος 85100
2) Ερυθρού Σταυρού 21 - Τηλ. 22410/23030/32054 Ρόδος 85100
Κινητό 6944 502033 - 6947374731

Πρόκειται για το σημαντικότερο στοιχείο των εξετάσεων

Σήμερα ανακοινώνονται οι βαθμολογίες των μαθητών

Θα ακολουθήσει η συμπλήρωση των μηχανογραφικών δελτίων

Την ανακοίνωση των βαθμολογιών, που αναμένονται σήμερα περιμένουν οι μαθητές ώστε να δουν τα μόρια που συγκεντρώνουν και ανάλογα να συμπληρώσουν το μηχανογραφικό, για τα τμήματα στα οποία επιθυμούν να εισαχθούν.

Στην ανακοίνωση των βαθμολογικών επιδόσεων αλλά και στη συμπλήρωση του μηχανογραφικού δελτίου έχουν στρέψει πλέον το ενδιαφέρον τους οι χιλιάδες υποψήφιοι για εισαγωγή στην ανώτατη εκπαίδευση που πήραν μέρος στις πανελλαδικές εξετάσεις.

Οι υποψήφιοι -αρκετοί από τους οποίους διαγωνίζονται από μέχρι και αύριο στα ειδικά μαθήματα- περιμένουν με αγωνία τη γνωστοποίηση των βαθμολογιών τους στα πανελλαδικώς εξεταζόμενα μαθήματα, προκειμένου να μάθουν πόσα μόρια συγκέντρωσαν και να έχουν μία πρώτη εικόνα σχετικά με τις πιθανότητες για εισαγωγή στα τμήματα της αρεσκείας τους. Πρόκειται για το σημαντικότερο στοιχείο των εξετάσεων, καθώς οι βαθμολογίες θα επηρεάσουν σε μεγάλο βαθμό τις επιλογές τους για τις σχολές των ΑΕΙ και ΤΕΙ.

Σύμφωνα με τις τελευταίες πληροφορίες από το υπουργείο Παιδείας, οι βαθμοί των μαθητών θα αναρτηθούν στα σχολεία στα μέσα της επόμενης εβδομάδας, με πιθανότερες ημερομηνίες την 28η και την 29η Ιουνίου. Εν συνεχεία οι υποψήφιοι θα κάνουν τους υπολογισμούς για τα μόρια που έχουν συγκεντρώσει και το δεύτερο δεκαήμερο του Ιουλίου θα κληθούν να συμπληρώσουν το μηχανογραφικό δελτίο, στο οποίο θα αποτυπώσουν - κατά σειρά προτίμησης - τις επιλογές τους για τα τμήματα στα οποία επιθυμούν να εισαχθούν.

εκεί που η τέχνη... συναντά την ποιότητα!
Κομμωτήριο
Figaro
HAIR DESIGN

Κομμώσεις Ανδρικές - Γυναικείες
Κων/νου Παλαιολόγου 17, Τηλ.: 22410 - 20.914

ΜΕΤΑ και την ενθρόνισή του, ο νέος Μητροπολίτης Καλύμνου, Λέρου και Αστυπάλαιας αναλαμβάνει ευθύνες και σημαντικές πρωτοβουλίες για την τοπική κοινωνία

Η υψηλή αποστολή και οι στόχοι του κ. Παϊσιου

ΜΕ τη διπλή τελετή ενθρόνισής του, που πραγματοποιήθηκε σε κλίμα συγκίνησης και με πάνδημη συμμετοχή, παρουσία σύσσωμης της τοπικής ηγεσίας, ο νέος Μητροπολίτης Καλύμνου, Λέρου και Αστυπάλαιας κ. Παΐσιος αναλαμβάνει και επισήμως δράση, με στόχο να ανασκευάσει ένα κλίμα ιδιαίτερα βαρύ που προκλήθηκε κατά τη διάρκεια της θητείας του προκατόχου του.

Αυτό άλλωστε, με τον ένα ή τον άλλο τρόπο, ήταν το μήνυμα που εκφράστηκε ως ευχή και πεποίθηση από τους κατοίκους της Λέρου και της Καλύμνου που τον υποδέχθηκαν το προηγούμενο Σάββατο με ενθουσιασμό, στο πλαίσιο των τελετών ενθρόνισης του κ. Παϊσιου.



Ο ίδιος έχει δείξει από την πρώτη στιγμή της εκλογής του από το Οικουμενικό Πατριαρχείο και συνολικά των κατοίκων των νησιών, συνοδεύουν ήδη το νέο Μητροπολίτη Καλύμνου, Λέρου και Αστυπάλαιας, ο οποίος έχει συνειδητοποιήσει το βάρος των ευθυνών και του έργου που καλείται να φέρει σε πέρας.

ΜΕ ανοικτά και οξυμένα τα κοινωνικά προβλήματα στα νησιά μας, ο ρόλος του κ. Παϊσιου και των συνεργατών που θα επιλέξει είναι εξ ορισμού να αντιλαμβάνεται την πραγματικά κρίσιμη και υψηλή αποστολή που αναλαμβάνει, ώστε πολύ σύντομα να αποκατασταθεί η γαλήνη στους κόλπους των εκεί τοπικών κοινωνιών, και δη της Καλύμνου, όπου μέχρι πολύ πρόσφατα επικρατούσε αναταραχή και ένα δύσοσμο περιβάλλον σκανδάλων και ακατάσχετης σκανδαλολογίας.

Οι ευχές των τοπικών αρχόντων, του Νομάρχη Δωδεκανήσου, των δημάρχων της περιοχής καταλυτικός. Πάγια θέση του είναι να ανανεωθούν οι σχέσεις εμπιστοσύνης με τον λαό και η δημιουργία γέφυρας με όλες τις Μητροπόλεις της Δωδεκανήσου, ισχυροποιώντας τη θέση της Εκκλησίας στο κοινωνικό καθημερινό γίγνεσθαι.

ΠΛΗΘΟΣ κόσμου παρακολούθησε την τελετή ενθρόνισης του κ. Παϊσιου στη Λέρο και στην Κάλυμνο, παρά τις αντίξοες καιρικές συνθήκες και τους απαγορευτικούς ισχυρούς ανέμους που έπνεαν το προηγούμενο Σάββατο.

Πάντως μερικές εκατοντάδες Ροδιτών δεν έχασαν την ευκαιρία να ταξιδέψουν μέχρι το βόρειο συγκρότημα, όπως άλλωστε είχαν υποσχεθεί στο νέο Μητροπολίτη (και τότε Πρωτοσύγκελο Ρόδου) από την ημέρα που έγινε γνωστή η εκλογή του από το Φανάρι.

ROLEX

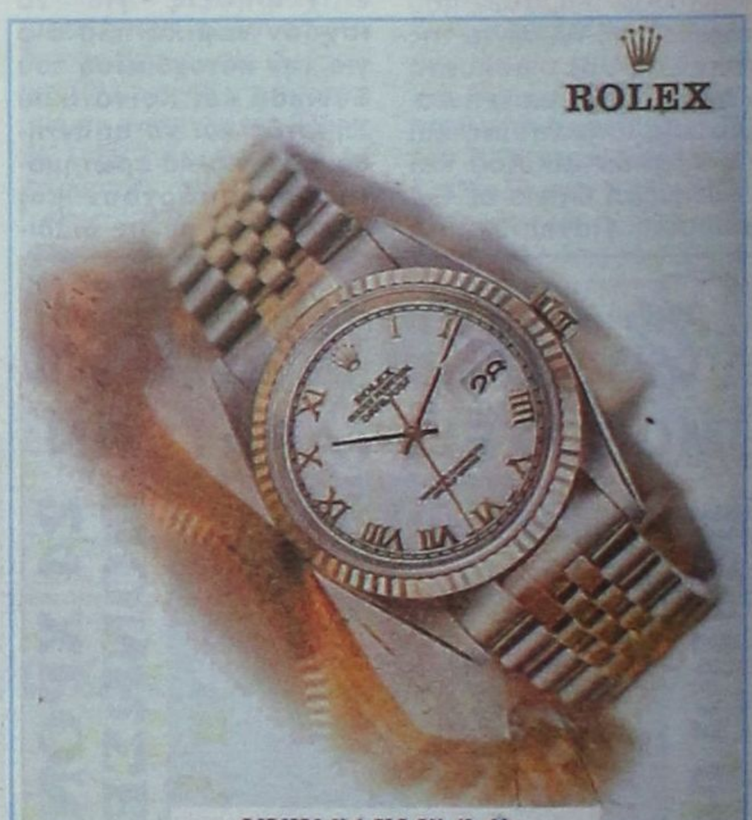

NICK SARLIS & Co
OFFICIAL DISTRIBUTORS FOR ROLEX WATCHES
AND AUTHORISED SERVICE CENTER
14, Makariou ave. - GR 8010 Rhodes, Greece

ΚΕΝΤΡΑ ΞΕΝΩΝ ΓΛΩΣΣΩΝ

ΜΕΡΚΟΥΡΗ & ΓΙΑΝΝΗ ΚΟΝΤΟΥ

Εκμεταλευτείτε το Καλοκαίρι!

ΕΙΔΙΚΑ ΚΑΛΟΚΑΙΡΙΝΑ ΤΜΗΜΑΤΑ
(ΥΛΗ 1 ΧΡΟΝΙΑΣ ΣΕ 1 1/2 ΜΗΝΑ)

α) ΓΕΡΜΑΝΙΚΩΝ
για ZERTIFIKAT - MITTELSTUFE ΚΡΑΤΙΚΟ B2, C1 } για τις εξετάσεις Οκτωβρίου 2005

β) ΑΓΓΛΙΚΩΝ
για LOWER - PROFICIENCY ΤΑΞΕΙΣ C, D } για τις εξετάσεις Δεκεμβρίου - Μαίου 2005 - 2006

ΠΡΟΕΓΓΡΑΦΕΣ - ΠΛΗΡΟΦΟΡΙΕΣ ΓΙΑ ΟΛΑ ΤΑ ΤΜΗΜΑΤΑ ΑΡΧΙΣΑΝ

ΕΙΔΙΚΑ ΤΜΗΜΑΤΑ: Γ - Δ ΔΗΜΟΤΙΚΟΥ ΣΤΑ ΓΕΡΜΑΝΙΚΑ
PRE JUNIOR Α - Β ΔΗΜΟΤΙΚΟΥ ΣΤΑ ΑΓΓΛΙΚΑ

Τα Γερμανικά απο φέτος και στα Δημοτικα Σχολεία Ε, Στ Δημοτικού!!

1ο Διδ/ριο: Αγ. Αναργύρων 11Α (στο Βενετόκλειο)
2ο Διδ/ριο: Δ. Αναστασιάδη 47 (στους Δασκάλους)
3ο Διδ/ριο: Παρισίων 1 και Λονδίνου (στο Ροδίνι)
Τηλ. 22410 35289 & 22410 23973

ΕΞΑΜΗΝΟ ΜΝΗΜΟΣΥΝΟ

υπέρ αναπαύσεως της ψυχής του πολυαγαπημένου μας και αξέχαστου υιού, αδελφού και θείου

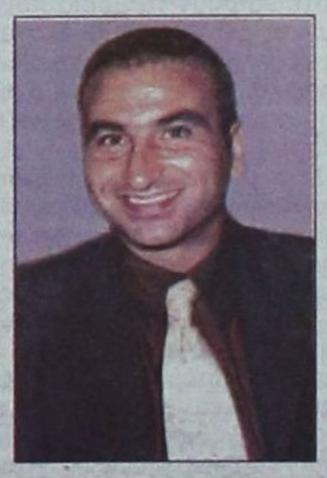

ΗΛΙΑ ΚΡΗΤΙΚΟΥ

τελούμε την Τρίτη 28 Ιουνίου 2005 και ώρα 8 π.μ. από τον Ιερό Ναό των Ταξιαρχών Νεκροταφείου Ρόδου.

Οι γονείς:
Κομνηνός - Γαλατιανή

Τα αδέλφια:
Ιωάννης - Ματίνα
Βασίλης - Ειρήνη

Τα ανίψια και οι λοιποί συγγενείς.



Εθν. Μακαρίου 21, Ρόδος, τηλ: 2241031890