ΕΛΤΑ
Κωδικός: 2095

ΙΔΙΟΚΤΗΤΗΣ - ΔΙΕΥΘΥΝΤΗΣ
ΠΑΥΛΟΣ Μ. ΜΑΡΙΑΣ
ΓΡΑΦΕΙΑ: ΑΘΗΝΩΝ 42 (ΑΝΑΛΗΨΗ)
ΤΗΛ. (22410) 64393 - 63790 - FAX. 63393
e-mail: info@drasi.gr

Η ΔΡΑΣΙΣ

εβδομαδιαία εφημερίδα της Δωδεκανήσου

48 ΣΕΛΙΔΕΣ

Δευτέρα 4 Ιουλίου 2005
ΕΤΟΣ ΤΡΙΑΚΟΣΤΟ ΕΚΤΟ
Αριθμός Φύλλου 1.993
Τιμή: Ευρώ 0,90

ΚΥΡΙΑΚΗ - ΩΡΑ 20:00. Σίγησαν ΟΤΕ και Cosmote

Τηλεπικοινωνιακό μπλακ άουτ

ΝΑ' ΜΑΣΤΕ ΚΑΛΑ ΝΑ ΤΗ ΘΥΜΟΜΑΣΤΕ

Σήμερα στο Εφετείο συζητείται η αίτηση εκκαθάρισης.
Κάτι σαν επικήδειος για τη ΔΑΝΕ...



Ο πρόεδρος των εργαζομένων της ΔΑΝΕ Κυριάκος Πότσος στο τέλος της διαδρομής ανοίγει την καρδιά του:

"Λύπη για την κατάντια, αγανάκτηση για την αδιαφορία, οργή για τους υπεύθυνους, απόγνωση για τα προβλήματα"

Σελίδες 4 & 8

Από τα... απόκρυφα της δημοσκόπησης



Δίλημμα από το «δίπολο» Χατζηευθυμίου - Χαραλάμπη

Νέες διαρροές πονοκεφαλιάζουν την τοπική Ν.Δ.

Σελίδα 5

Τεράστια τα οφέλη για τα πολυκαταστήματα με έδρα την Αθήνα που δεν υποχρεούνται να καταβάλουν Δημοτικό Φόρο

Αθέμιτος ανταγωνισμός λόγω... ΔΗ.ΦΟ.ΔΩ

Σελίδα 3



Επί προσωπικού η κ. Αντα Καραγιάννη, μέλος του Δ.Σ. της Ενωσης Ξενοδόχων



Κοστίζουν ακριβά η κακή υπηρεσία και η έλλειψη σεβασμού

Σελίδα 14

Η ΕΤΑ μπορεί να δεσμεύεται για το 2005, αλλά...

Το Γκολφ Αφάντου αντιμέτωπο με ...την αιωνιότητα

Σελίδα 48



Μία πρόταση για το πρόβλημα της λειψυδρίας

«Ζεύξη» Αίθωνα - Γαδουρά

Γράφει ο κ. Αντώνης Αργυρός

Σελίδα 40



Σπανός
ΥΠΕΡ ΜΑΡΚΕΤ
ΟΜΙΛΟΣ ΕΠΙΧΕΙΡΗΣΕΩΝ
ΙΩΑΝΝΗ ΧΡ. ΣΠΑΝΟΥ Α.Ε.

Η ΔΡΑΣΙΣ
Εβδομαδιαία Εφημερίδα
Διευθύνσεις σύμφωνα με το Νόμο:
ΙΔΙΟΚΤΗΤΗΣ
ΠΑΥΛΟΣ Μ. ΜΑΡΙΑΣ
ΕΚΔΟΤΕΣ
ΜΙΧΑΗΛ Π. ΜΑΡΙΑΣ
ΤΣΑΜΠΙΚΑ Π. ΜΑΡΙΑ - ΤΡΙΑΝΤΑΦΥΛΛΟΥ
ΔΙΕΥΘΥΝΤΗΣ
ΠΑΥΛΟΣ Μ. ΜΑΡΙΑΣ
Κωδικός: 2095

Τα σπορ
ΙΔΡΥΤΗΣ
ΝΙΚΟΣ ΤΡΙΑΝΤΑΦΥΛΛΟΥ

ΓΡΑΦΕΙΑ: Αθηνών 42, (Ανάληψη), Τηλ: 63.790 - 64.393-68761 FAX: 63.393
e-mail: drasis2000@yahoo.com
e-mail: info@drasi.gr
ΤΥΠΟΓΡΑΦΕΙΑ: Κοσκινού, τηλ. 65540

ΛΑΪΚΕΣ ΑΓΟΡΕΣ

ΤΕΤΑΡΤΗ: στο Δημοτικό Νεκροταφείο.
ΠΕΜΠΤΗ: στην οδό Βύρωνος.
ΠΑΡΑΣΚΕΥΗ: Στην οδό Θεσ/κης στην Ανάληψη
ΣΑΒΒΑΤΟ: στο Δημοτικό Νεκροταφείο.

ΤΑΞΙ

ΤΑΞΙ ΡΟΔΟΥ: 32452
ΡΑΔΙΟ ΤΑΞΙ ΡΟΔΟΥ (Εργατικές κατοικίες Πρόνοιας Αγ. Απόστολοι): 64712-64756-64790
ΤΑΞΙ ΑΦΑΝΤΟΥ: 51777
ΤΑΞΙ ΙΑΛΥΣΟΥ: 92515
ΤΑΞΙ ΚΡΕΜΑΣΤΗΣ: 94528
ΤΑΞΙ ΦΑΛΗΡΑΚΙΟΥ: 85444

ΦΑΡΜΑΚΕΙΑ

ΔΕΥΤΕΡΑ 4 Ιουλίου
ΣΗΜΕΡΑ διημερεύει το φαρμακείο ΑΡΦΑΡΑΣ Ι., Στέλιου Κωτιάδη 50, Τηλ: 30008
ΣΗΜΕΡΑ διανυκτερεύει το φαρμακείο Σ.Φ. ΣΤΑΥΡΟΠΟΥΛΟΣ-ΠΑΠΠΟΥ, Πλατεία Ακαδημίας (δίπλα από την Τράπεζα Δωδ/σου), Τηλ: 75747

ΑΡΝΟΥΜΑΙ *να περάσει έτσι απλά η είδηση. Στα «ψιλά» δεν πέρασε βέβαια, αλλά σε λίγο ποιος θα το θυμάται και γιατί...*

Δεν δέχομαι, όπως και τόσοι άλλοι συμπολίτες μας που νοιώθουν προσβεβλημένοι, να κάνουμε το θέμα γαργάρα.

Η επίσημη...

...Πολιτεία, η Κυβέρνηση της χώρας (όπως και τόσες άλλες που προηγήθηκαν), αναγνωρίζει ότι αυτός ο λαός έχει πάθη, αδυναμίες και χούγια από τα οποία μπορεί – κατά το κοινώς λεγόμενο – να βγάλει πολύ και εύκολο χρήμα.

Αυτή και οι άλλες κυβερνήσεις μας, με επίσημες και πομπώδεις ανακοινώσεις, κάνουν γνωστό ότι θα κλείσουν τις «τρύπες» τους αποθησαυρίζοντας το απόθεμα του αρρωστημένου πάθους μας για το τζόγο και το ατελέσφορο τις περισσότερες φορές κυνήγι της Τύχης.

Μας το λένε κατάμουτρα και χωρίς περιστροφές: επειδή είμαστε παντελώς ανίκανοι ως διαχειριστές, και επί δεκαετίες δεν μπορούμε να βγάλουμε τα μάτια μας για να εξυγιάνουμε τα «δημοσιονομικά» της

Έχουν για «μπάνκα» τα πανάκριβα πάθη μας

Του Νικήτα Οικονόμου
nopress@rho.forthnet.gr

χώρας, καταφεύγουμε στα πάθη όλων υμών των ιθαγενών που για το τζόγο κόβετε φλέβες και είστε οι αδιαφιλονίκητοι πρωταθλητές.

Και θα μας τα πάρουν χοντρά, διότι χοντρά τα ακουμπάμε κι εμείς.

Μας ξέρουν καλά, απ' έξω κι ανακατωτά οι εκάστοτε φωστήρες και «τσάροι» της Εθνικής μας Οικονομίας.

Μας έβαλαν...

...στα κομπιούτερ και υπολόγισαν με κάθε ακρίβεια πόσα στάζουμε στα «τυχερά παιγνίδια». Είναι πολλά τα δισεκατομμύρια που θυσιάζονται στο βωμό της Τύχης. Καθόλου τυχαία η προσφιλής γιά τον Έλληνα προσφώνηση «γ... τη τύχη μου».

Καθόλου τυχαίο και το ζωηρό, ανέκαθεν, ενδιαφέρον της Πολιτείας να βάζει το μακρύ της χέρι σε μια αστείρευτη πηγή πλούτου.

Ανίκανοι μαθητευόμενοι μάγοι στην κασίδα μας, από τη μεταπολίτευση και μετά, έχουν σπείρει ναούς και ναΐδρια της Τύχης (του κρατικού και ιδιωτικού τζόγου) σε κάθε γωνιά της χώρας. Διότι εξ αρχής ήξεραν και είχαν σπουδάσει την απλουστέρα «οικονομική φιλοσοφία» για να μας τα παίρνουν:

Από τα πάθη του ο πωρωμένος Έλληνας δεν πρόκειται να απαλλαγεί. Από αυτά θα εισπράττουμε. Έτσι έκαναν οι πρώην, το ίδιο κάνουν και οι σημερινοί.

ΈΧΟΥΝ για «μπάνκα» στα δύσκολα τις «καταθέσεις» μας στο ρίσκο του στοιχήματος, της μαντεψιάς και της τροχιάς που κάνει η μπίλια.

Άκου ρε «Α» και διάβασε με προσοχή ένα δύο πραγματάκια:

1. Αυτή η εφημερίδα είναι πράγματι «φιλική, πολύ φιλική» με κάποιους συμπολίτες μας, πολιτικούς και άλλους παράγοντες (Επιμελητηριακούς, τουριστικούς κλπ). Όσους θεωρεί ότι εργάζονται για αυτόν τον τόπο, τουλάχιστον προσπαθούν γι' αυτόν τον τόπο. Αυτό μπορεί να σου προκαλεί αιμορροϊδικό σύνδρομο, εμμονές και ψυχώσεις, αλλά έτσι είναι. Και δεν θα αλλάξει, μέχρι να διαπιστώσουμε, ότι αυτοί οι άνθρωποι δεν άξιζαν εν τέλει της «φιλίας» μας. Εσύ και οι όμοιοί σου, θα το καταλάβετε πολύ σύντομα, διότι έχουμε την υποψία ότι ανήκετε σε αυτήν τη δεύτερη κατηγορία.

2. Αυτή η εφημερίδα δεν ήταν, δεν είναι, ούτε θα είναι «φιλική, πολύ φιλική» με θρασύδειλα ανθρωπάρια, όπως εσύ, που νομίζουν ότι θα εισβάλουν σαν φιλοξενούμενοι στο χώρο, και με πουστιές θα προσπαθήσουν να διαχωρίσουν τα ΜΜΕ και τους δημοσιογράφους. Σαν σινάφι νοιώσαμε στο πετσί μας αυτές τις πρακτικές πριν μερικά χρόνια, τις πληρώσαμε και έχουμε συμφωνήσει όλοι να τις ξεπεράσουμε. Εσύ, όντας φιλοξενούμενος, έρχεσαι να τις αναβιώσεις σε μια σελίδα μάλιστα όπου οι συνάδελφοι έχουν τα κότσια να υπογράφουν τα σχόλιά τους. Δεν το βλέπεις ότι είσαι μια ύποπτη παραφωνία; Ερχονται εκλογές και ίσως θέλεις να βγάλεις κάποιο άχτι σου. Το χουμε ξαναδεί το έργο. Δεν θα σου περάσει όμως. Θα πάρεις το μήνυμα, ότι οι καιροί εκείνοι δεν θα επαναληφθούν.

3. Σε προσωπικό επίπεδο, αν νομίζεις ότι με υπαινιγμούς και κρυπτόμενος πίσω από ένα μονόγραμμα θα λες και θα γράφεις ό,τι σου καπνίσει (άλλο ρήμα μου έρχεται), απολαμβάνοντας αυτάρεσκα την ανωνυμία σου (το «Α» σημαίνει ότι είσαι ...ο Πρώτος;), είσαι πολλαπλά γελασμένος. Θες δεν θες ρε «Α», τώρα πια ανοίξαμε κουβέντα οι δυο μας. Εγώ θα γράφω, όπως πάντα επώνυμα, διότι δεν έχω να φοβηθώ κανένα τσουτσέκι που θέλει να βγάζει τα απωθημένα του. Όπως οι περισσότεροι συνάδελφοί μου, δουλεύω ΣΤΑ ΦΑΝΕΡΑ, με ονοματεπώνυμο και έντιμα. Αν τολμήσεις δε να ανοίξεις σχετικό ζήτημα, θα έχει πολύ πλάκα να πληροφορούμαι ότι ψάχνεις για στέγη να (ξανα)φιλοξενηθείς.

ΔΕΝ θα σε κάνω και πρώτη φίρμα, αλλά όποτε αποκτήσεις αχαμνά θα τα λέμε και επί της ουσίας των σχολίων σου που, παρεμπιπτόντως, βρίθουν βλακείας και εμπάθειας. Ξεκόλλα...

Πάντα κάποιοι ξεχωρίζουν...
Rodos Gold VOGIATZIS
Ιδιαίτερη αισθητική
Απαράμιλλη ποιότητα
πλούσιες επιλογές
για γάμους , βαπτίσεις ,
και ιδιαίτερες στιγμές
με μοναδική λάμψη .....
σε εξαιρετικές τιμές
Rodos Gold VOGIATZIS
Χρυσές δημιουργίες...
για πολύτιμες σχέσεις
10ο χιλ. Λεωφ. Ρόδου Λίνδου
Τηλ.: 22410 86670 - 3



ΧΕΠΠΑΚΗΣ Α.Ε.
ΓΕΩΡΓΙΚΑ ΜΗΧΑΝΗΜΑΤΑ & ΕΡΓΑΛΕΙΑ
ΑΝΤΙΠΡΟΣΩΠΕΙΑ ΤΡΑΚΤΕΡ: ANTONIO CARRARO



ΣΚΑΠΤΙΚΑ - ΧΟΡΤΟΚΟΠΤΙΚΑ
ΠΕΤΡΕΛΑΙΟΚΙΝΗΤΑ - ΒΕΝΖΙΝΟΚΙΝΗΤΑ
ΑΛΥΣΟΠΡΙΟΝΑ
STIHL
ΦΡΕΖΕΣ

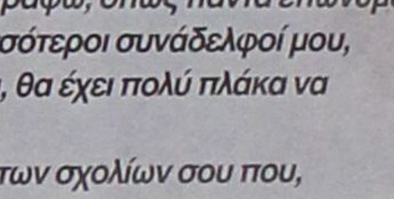



ΧΛΟΟΚΟΠΤΙΚΑ - ΘΑΜΝΟΚΟΠΤΙΚΑ - ΨΕΚΑΣΤΙΚΑ - ΕΛΑΙΟΡΑΒΔΙΣΤΙΚΑ
ΦΥΤΟΦΑΡΜΑΚΑ - ΛΙΠΑΣΜΑΤΑ (ΚΟΙΝΑ & ΥΔΑΤΟΔΙΑΛΥΤΑ)
ΣΠΟΡΟΙ - ΣΠΟΡΟΦΥΤΑ ΕΜΒΟΛΙΑΣΜΕΝΑ - ΦΥΤΟΧΩΜΑΤΑ - ΤΥΡΦΗ
ΣΥΣΤΗΜΑΤΑ ΑΡΔΕΥΣΗΣ: ΑΝΤΛΙΕΣ - ΤΕΧΝΙΚΕΣ ΒΡΟΧΕΣ - ΑΥΤΟΜΑΤΟ ΠΟΤΙΣΜΑ - ΣΩΛΗΝΕΣ (ΠΛΑΣΤΙΚΕΣ - ΜΕΤΑΛΛΙΚΕΣ)
ΚΤΗΝΟΤΡΟΦΙΚΑ - ΜΕΛΙΣΣΟΚΟΜΙΚΑ - ΔΕΞΑΜΕΝΕΣ (ΠΛΑΣΤΙΚΕΣ)
ΣΥΡΜΑΤΑ & ΠΑΣΣΑΛΟΙ ΠΕΡΙΦΡΑΞΕΩΝ - ΟΙΚΟΔΟΜΙΚΑ ΜΗΧΑΝΗΜΑΤΑ
ΑΝΤΑΛΛΑΚΤΙΚΑ - ΕΞΑΡΤΗΜΑΤΑ - SERVICE
ΠΑΡΑΔΟΣΗ ΣΤΟ ΧΩΡΑΦΙ
ΡΟΔΟΣ: ΒΕΝΕΤΟΚΛΕΩΝ 21 - 23 ΤΗΛ: 34311 FAX: 22410 - 29885
ΤΣΑΪΡΙ: 10 ΧΛΜ. ΛΕΩΦ. ΡΟΔΟΥ-ΛΙΝΔΟΥ ΤΗΛ: 22410-68979
ΜΑΝΔΡΙΚΟ: ΜΑΝΔΡΙΚΟ ΡΟΔΟΥ ΤΗΛ: 22460/31040

Τα πολυκαταστήματα με έδρα την Αθήνα δεν υποχρεούνται στην καταβολή Δημοτικού Φόρου Δωδεκανήσου

Αθέμιτος ανταγωνισμός λόγω... ΔΗ.ΦΟ.ΔΩ

Κατάφορη αδικία σε βάρος των τοπικών εμπορικών επιχειρήσεων που μαστίζονται από την επέλαση των μεγάλων και την οικονομική κρίση

Καθεστώς σκληρού ανταγωνισμού έχει καλλιεργηθεί για το λιανεμπόριο της Ρόδου από το Δημοτικό Φόρο Δωδεκανήσου, καθώς αυτός επιβάλλεται σε όλες της εμπορικές επιχειρήσεις πλην εκείνων που έχουν έδρα την Αθήνα. Αυτό σημαίνει ότι τα πολυκαταστήματα δεν υποχρεούνται να υπολογίζουν ΔΗ.ΦΟ.ΔΩ στις εμπορικές τους συναλλαγές. Πρακτικά, οι τιμές των εμπορευμάτων τους δεν επιβαρύνονται (συνεπώς εμφανίζονται πιο φθηνά) και επιπρόσθετα η Δωδεκάνησος χάνει κάθε χρόνο εκατοντάδες χιλιάδες ευρώ από την προνομιακή μεταχείριση των πολυκαταστημάτων.

Του
Νεκτάριου Καλογήρου

Στην προκειμένη περίπτωση οι Δωδεκανήσιοι σήκωσαν τα χέρια τους και έβγαλαν τα μάτια τους. Ο ΔΗ.ΦΟ.ΔΩ ως φόρος επιβάλλεται μόνο στις επιχειρήσεις που έχουν έδρα τη Δωδεκάνησο. Το ποσοστό του 1% ή του 2% στο τζίρο των επιχειρήσεων συσσωρευτικά διαμορφώνει για την κάθε εταιρεία ένα εξαιρετικά μεγάλο χρηματικό ποσόν. Αυτό το ποσόν μετακυλύει προς τον καταναλωτή. Συνεπώς, η μη απαίτησή του από τα πολυκαταστήματα που έχουν έδρα την Αθήνα διαμορφώνει καθεστώς αθέμιτου ανταγωνισμού, μιας και οι τιμές τους εμφανίζονται να είναι χαμηλότερες λόγω... Νόμου.

Ο αθέμιτος ανταγωνισμός εγγίζει κατ' αρχήν τα πολυκαταστήματα που έχουν δημιουργήσει Ρόδιοι επιχειρηματίες και ακολούθως όλες τις υπόλοιπες εμπορικές επιχειρήσεις που θίγονται από τη λειτουργία των υποκαταστημάτων αλυσίδων.

Το όλο ζήτημα έχει αρχίσει να δημιουργεί έντονο προβληματισμό στους επιχειρηματικούς κύκλους της Ρόδου



και η απαίτηση για την αποκατάσταση της αδικίας θα πρέπει να θεωρείται δεδομένη. Στα χρόνια που προηγήθηκαν δεν υπήρξε αποτελεσματική παρέμβαση για το θέμα. Ούτε το Επιμελητήριο Δωδεκανήσου, ούτε ο Εμπορικός Σύλλογος Ρόδου, ούτε η Ομοσπονδία των Επαγγελματιών, Βιοτεχνών και Εμπόρων Δωδεκανήσου, ούτε η Ομοσπονδία των Εμπορικών Συλλόγων Δωδεκανήσου ξεσήκωσαν τα μέλη τους σε αντίδραση για την κατάφορη αδικία.

Πρέπει, εξάλλου, να σημειωθεί ότι υπάρχουν περιπτώσεις υποκαταστημάτων αλυσίδων super markets που κατέβαλλαν ΔΗ.ΦΟ.ΔΩ παρότι δεν είχαν τη σχετική υποχρέωση.

Περισσότερος Ανταγωνισμός

Το καθεστώς ανταγωνισμού που έχουν επιβάλλει οι αλυσίδες των πολυκαταστημάτων έχει γίνει μπούμερανγκ για τις ίδιες. Αρκετά super market που λειτουργούν στη Ρόδο έχουν σοβαρά οικονομικά προβλήματα. Αυτά προκύπτουν από το πλήθος των επιχειρήσεων αυτού του είδους που υπάρχουν στις συνοικίες. Είναι χαρακτηριστικό ότι μόνο στις συνοικίες Αναλήψεως και Αγίων Αποστόλων της πόλεως Ρόδου (σε ακτίνα τριών χιλιομέτρων) λειτουργούν τρία υποκαταστήματα μεγάλων εμπορικών αλυσίδων ειδών διατροφής.

Σύμφωνα με τις εκτιμήσεις που εξέφρασαν τοπικοί οικονομικοί παράγοντες, υπάρχουν super market τα οποία εμφανίζουν ζημίες. Η εκτίμηση αυτή δεν μπορεί, ωστόσο, να στηριχθεί σε οικονομικά στοιχεία καθώς οι ισολογισμοί των εταιρειών αυτού του είδους είναι ενοποιημένοι και αφορούν όλα τα καταστήματα της Ελλάδος. Οι ενοποιημένοι ισολογισμοί όλων αυτών των αλυσίδων εμφανίζουν πάντοτε σημαντικά κέρδη.

Από τη δική τους πλευρά οικονομολόγοι που κλήθηκαν από τη Δράση να αναφερθούν στο όλο ζήτημα έχουν αντίθετη άποψη. Συγκεκριμένα αναφέρουν ότι «τα super market προμηθεύονται εμπορεύματα με έκπτωση σε ποσοστό 20%. Πωλούν από τα ράφια με έκπτωση 15% στο προϊόν κι έτσι επιτυγχάνουν κέρδος 5%».

Υπό το πρίσμα αυτό, μια επένδυση για τη δημιουργία πολυκαταστήματος στο Ρόδο δεν είναι ιδιαίτερα συμφέρουσα, πάρα ταύτα η «επέλασή» τους συνεχίζεται. Γιατί συμβαίνει αυτό;

Η απάντηση βρίσκεται στον σκληρό ανταγωνισμό που δέχονται τα πολυκαταστήματα σε εθνικό και διεθνές επίπεδο. Όλες οι αλυσίδες καταστημάτων εμπορίας τροφίμων, ηλεκτρικών ειδών, κ.λ.π κάνουν συνεχείς επενδύσεις προκειμένου ν' ανοίξουν καινούργιες αγορές. Όσο περισσότερες, τόσο καλύτερα. Ο μεταξύ τους ανταγωνισμός είναι συνεχής, ο ανταγωνισμός με τις αντίστοιχες του εξωτερικού είναι ακόμα πιο μεγάλος. Άρα κάθε καινούργια αγορά που προστίθεται για την επιχείρηση είναι πλεονέκτημα, έστω κι αν αυτή πρόσκαιρα ή για μεγάλο χρονικό διάστημα εμφανίζει ζημιές.



ΣΗΜΕΡΑ στο Εφετείο, η Δωδεκανησιακή (κατ' ευφημισμό) Ναυτιλιακή Εταιρεία αποσυνδέεται και από τη μηχανική υποστήριξη. «Καλά να 'μαστε να τη θυμόμαστε»

Εκκαθάριση - επικήδειος για τη ΔΑΝΕ

Σήμερα θα ξεκαθαρίσει το τοπίο για το μέλλον της ΔΑΝΕ αφού θα συνεδριάσει το Εφετείο για την αίτηση εκκαθάρισης που κατέθεσε η ΑΝΕΚ και σύμφωνα με όσα προβλέπει η νομοθεσία πρέπει να εκδώσει απόφαση εντός 15 ημερών.

Με βάση αυτή την αίτηση (για υπαγωγή στο άρθρο 46) ματαιώθηκε και ο προγραμματισμένος για τις 29 Ιουλίου πλειστηριασμός του πλοίου «Διαγόρας» που επρόκειτο να γίνει στον Πειραιά.

Το «Διαγόρας» έβγαινε στο σφυρί με τιμή εκκίνησης 9 εκατομμύρια ευρώ, αλλά επειδή κατατέθηκε η αίτηση για εκκαθάριση, η δημοπρασία ανεβλήθη, μέχρι τουλάχιστον να αποφασίσει επί της αίτησης το Εφετείο Δωδεκανήσου.

Σύμφωνα με το άρθρο 46 του νόμου αυτού απαγορεύεται η αναγκαστική εκτέλεση, η λήψη παντός ασφαλιστικού μέτρου και η κήρυξη της πτώχευσης εναντίον μιας επιχείρησης από την επομένη ημέρα υποβολής αίτησης στο Εφετείο για την υπαγωγή της επιχείρησης σε ειδική εκκαθάριση.

Παράλληλα σύμφωνα με την παράγραφο 3 του άρθρου 2 του ν. 2302/1995 διευκρινίζεται ότι η πιο πάνω προβλεπόμενη απαγόρευση αφορά όλα ανεξαιρέτως τα χρέη της υπό εκκαθάριση εταιρείας.

Οπως επισημαίνουν κύκλοι της ΑΝΕΚ, η οποία είναι βασικός μέτοχος της ΔΑΝΕ, η ένταξη της εταιρείας σε καθεστώς εκκαθάρισης είναι ίσως η μοναδική πλέον ευκαιρία για τους εργαζόμενους να πάρουν τα χρήματα τους καθώς προηγούνται όλων των άλλων πιστωτών.

Από την άλλη πλευρά βέβαια οι μέτοχοι είναι οι τελευταίοι που θα εισπράξουν κάποια ποσά από την πώληση των περιουσιακών στοιχείων της υπό εκκαθάρισης επιχείρησης.



Το όνειρο του τέλους της δεκαετίας του '70 έγινε εφιάλτης...

Κακοί χειρισμοί, επιχειρηματικοί και όχι μόνο, σε ατομικό και συλλογικό επίπεδο, καταδίκασαν τη Δωδεκανησιακή Ναυτιλιακή Εταιρεία σε πλήρη απαξίωση.

Οικονομικά σκάνδαλα, πλειοδοσία «σωτήριων σχεδιασμών», πλειάδα «σωτήρων» και αδυναμία προσαρμογής στο ανταγωνιστικό περιβάλλον, οδήγησαν τη ΔΑΝΕ, κατ' αρχήν, στο χείλος του γκρεμού και σήμερα στο λουκέτο.

ΤΕΤΕΛΕΣΤΑΙ ήταν ο κεντρικός τίτλος της εφημερίδας μας πριν αρκετούς μήνες, αναφερόμενοι στο επικείμενο οριστικό τέλος της ΔΑΝΕ, με αφορμή τότε αλυσιδωτές αρνητικές εξελίξεις στην εταιρεία. Η ιστορία έδειξε ότι η ΔΑΝΕ είχε ακόμα «στα χαρτιά» κάποιες ζωές να ξοδέψει, μέχρι να ...ξεψυχήσει.

ΟΥΣΙΑΣΤΙΚΑ φυτοζωώντας και περιμένοντας ένα θαύμα που ποτέ δεν γινόταν, η ΔΑΝΕ είχε ακολουθήσει την ειμαρμένη που είχαν προδιαγράψει άλλοι γι' αυτήν τα τελευταία χρόνια. Το μόνο που απέμενε ήταν η υπογραφή της ληξιαρχικής πράξης θανάτου της. Να αποσυνδεθεί από τη «μηχανική υποστήριξη», όπως εύστοχα και παραστατικά έλεγε ένας εκ των παλαιών διοικητικών παραγόντων της, μόλις έγινε γνωστή η κατάθεση της αίτησης εκκαθάρισης που υπέβαλε η Διοίκησή της (η ΑΝΕΚ) την προηγούμενη εβδομάδα.

Οι εκτιμήσεις νομικών παραγόντων αλλά και στελεχών (πρώην και νυν) της ΔΑΝΕ συμφωνούν στο συμπέρασμα, ότι με την όλη διαδικασία σήμερα στο Εφετείο ενταφιάζεται μια εταιρεία, στη λειτουργία και προοπτική της οποίας επενδύθηκαν πάρα πολλά για την τοπική κοινωνία και οικονομία ειδικότερα.

Το όνειρο του τέλους της δεκαετίας του '70 έγινε εφιάλτης...

Κακοί χειρισμοί, επιχειρηματικοί και όχι μόνο, σε ατομικό και συλλογικό επίπεδο, καταδίκασαν τη Δωδεκανησιακή Ναυτιλιακή Εταιρεία σε πλήρη απαξίωση. Οικονομικά σκάνδαλα, πλειοδοσία «σωτήριων σχεδιασμών», πλειάδα «σωτήρων» και αδυναμία προσαρμογής στο ανταγωνιστικό περιβάλλον, οδήγησαν τη ΔΑΝΕ, κατ' αρχήν, στο χείλος του γκρεμού και σήμερα στο λουκέτο.

Από κάποιο σημείο και μετά, η «εταιρεία μας», «η εταιρεία λαϊκής βάσης», έπαψε να αποτελεί πρώτη προτεραιότητα και για την τοπική κοινωνία. Πολίτες και αρχές, δεν ήταν σε θέση να επενδύσουν τίποτα περισσότερο σε αυτήν, πέραν μιας «συναισθηματικής σχέσης» που δεν κόστιζε και τίποτα. Ούτε μια δραχμή, ούτε ένα ευρώ τσακιστό...

ΟΥΤΕ «στα τελευταία της» βρέθηκαν τα όποια αποθέματα, οικονομικά κυρίως, για να υποστηριχθεί η ΔΑΝΕ ώστε να ...αναστηθεί, κόντρα στους συσχετισμούς, τις σκοπιμότητες και τα νέα δεδομένα στην ελληνική ακτοπλοία. Οι Δωδεκανήσιοι έμαθαν να εξυπηρετούνται από τον ανταγωνισμό (μέχρι πριν δύο χρόνια επαρκώς), χωρίς να ραγίζει η καρδιά του για τον «ιβίσκο» στα φουγάρα των πλοίων της ΔΑΝΕ.

Οι Κρητικοί με τις επιχειρηματικές παλινωδίες τους, η έλλειψη σοβαρής πολιτικής βούλησης να δοθούν λύσεις και διέξοδοι και μια σειρά άλλων δυσμενών συγκυριών, έφεραν τη «Δωδεκανησιακή» (κατ' ευφημισμό πια) δεμένη κυριολεκτικά στο λιμάνι της Δραπετσώνας.

Το «πτώμα» να σκυλεύεται συστηματικά, οι εργαζόμενοι της ΔΑΝΕ να βιώνουν το δικό τους δράμα (βλέπε συνέντευξη του Προέδρου του κ. Πότσου στη σελίδα 8) και οι μικρομέτοχοι να έχουν πάρει την απόφαση «ότι επένδυσαν και έχασαν».

ΟΠΩΣ έχασε και ο τόπος...

Όπως έχασε και η Δωδεκάνησος...

ΧΑΣΑΜΕ σαν λαός, την αυτοπεποίθηση και, εν μέρει, σαν αξιοπρέπεια.

Η ΔΑΝΕ, το άλλοτε καμάρι της Δωδεκανησιακής κοινωνίας, έγινε «παράδειγμα προς αποφυγή». Από τον ενθουσιασμό και τη διάθεση για ρίσκο καταλήξαμε στην απογοήτευση και την αποθάρρυνση.

«Ποτέ ξανά» είναι η μόνιμη επωδός σε κάθε δειλή απόπειρα συσπείρωσης των τοπικών δυνάμεων για τη δημιουργία μιας νέας, εύρωστης και υγιούς ναυτιλιακής εταιρείας με Δωδεκανησιακή «σημαία».

Πόσος καιρός θα περάσει μέχρι να επανακτήσουμε το θράσος των παλαιών και τη δυναμική μας σαν φορείς, ώστε να δοκιμάσουμε και πάλι το ρίσκο; Κανείς δεν ξέρει...

ΣΗΜΕΡΑ στο Εφετείο παίζεται ένα δράμα. Για το οποίο ευθύνονται πολλοί. Για την αποτροπή του οποίου δούλεψαν κάποιοι άλλοι.

Η ιστορία επιφυλάσσει, και για τους μεν και για τους δε, μια δίκαιη (θέλουμε να ελπίζουμε) μεταχείριση.

Καλά να 'μαστε να τη θυμόμαστε...



Εδώ και 75 χρόνια, οι γερμανικές κουζίνες ALNO ικανοποιούν και τις ποιό προσωπικές ανάγκες και επιθυμίες σας με έξυπνες και καινοτόμες λύσεις.

tselios bagno

Η ΕΜΠΝΕΥΣΗ ΜΑΣ ΕΙΣΤΕ ΕΣΕΙΣ!

ALNO ...die Welt der Küche

Λίνδου 230, τηλ. 22410 60684

Δ.Ε.Υ.Α.Ρ.

ΔΗΜΟΤΙΚΗ ΕΠΙΧΕΙΡΗΣΗ ΥΔΡΕΥΣΗΣ ΑΠΟΧΕΤΕΥΣΗΣ ΡΟΔΟΥ

Ημερομ. 1/7/2005
Αριθμ. πρωτ. 1783

ΑΝΑΚΟΙΝΩΣΗ

Μετά τη λήξη της απεργίας των Τραπεζοϋπαλλήλων και την επαναλειτουργία των Τραπεζών, οι υπηρεσίες της ΔΕΥΑΡ θα συνεχίσουν από τη Δευτέρα 4-7-2005 τις διακοπές υδροδότησης στους οφειλέτες πελάτες, κανονικά.

Υπενθυμίζεται ότι η ΔΕΥΑΡ είχε ξεκινήσει τις διακοπές υδροδότησης, τις οποίες ανέστειλε κατά τη διάρκεια της απεργίας των Τραπεζών.

Παρακαλούνται όσοι οφείλουν, να προσέρχονται στη ΔΕΥΑΡ να εξοφλούν τα χρέη τους, διότι σε αντίθετη περίπτωση θα διακόπτεται η υδροδότηση.

Επισημαίνεται τέλος ότι υπάρχουν καταγγελίες και διαπιστώσεις ότι αρκετοί καταναλωτές, επανασυνδέουν αυθαίρετα τις διακοπείσες παροχές.

Σε περίπτωση που η ΔΕΥΑΡ διαπιστώνει τέτοιες παραβάσεις, θα επιβάλλονται αυστηρές κυρώσεις και θα προχωρά μέχρι και την οριστική αφαίρεση των μετρητών.

Ο πρόεδρος του Δ.Σ.

ΚΑΛΛΙΣΤΟΣ ΔΙΑΚΟΓΕΩΡΓΙΟΥ

ΜΕΧΡΙ να δημοσιοποιηθούν αναλυτικά και «επισήμως» τα ευρήματα της πολυσυζητημένης δημοσκόπησης, στη Νομαρχιακή Επιτροπή της Νέας Δημοκρατίας, όπου επικρατεί προβληματισμός, είναι υποχρεωμένοι να αναλύουν (τρόπος του λέγειν) όποια στοιχεία διαρρέουν από διάφορες πλευρές ή έχουν στη διάθεσή τους – Πληροφορίες για τα του Δήμου Ροδίων κάνουν λόγο για «εμπλοκή» και «διλήμματα»

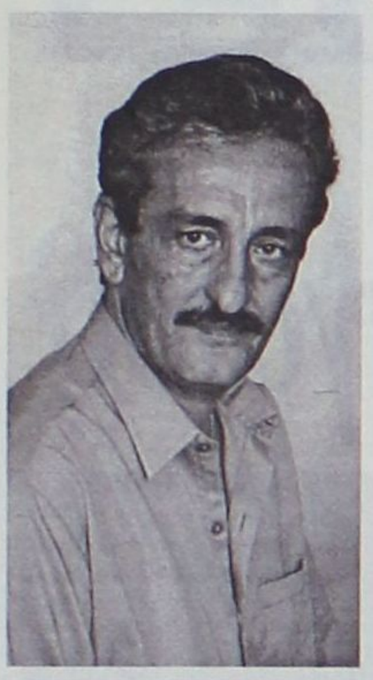

Γιαννόπουλος – Χατζής, Χατζής – Χαραλάμπης, τα «δίπολα» της έρευνας που πονοκεφαλιάζουν



Τι λέγεται ότι δείχνουν επί μέρους στοιχεία του γκάλοπ για τον επικεφαλής της μειοψηφίας και τον ομογάλακτό του αντιδήμαρχο στην «ένα προς ένα» αξιολόγησή τους

ΜΙΑ έρευνα, μέρος των ευρημάτων της που αποκάλυψε ο ραδιοφωνικός σταθμός «Παλμός», οι δηλώσεις, οι σχολιασμοί, οι αντιδράσεις, η κριτική, έως και η (περίπου) διάψευση της εταιρείας που διενήργησε το γκάλοπ, διαμόρφωσαν, εν θερμώ, κλίμα προεκλογικό, με τους άμεσα ενδιαφερόμενους (εν δυνάμει υποψηφίους και κομματικούς παράγοντες) να κάνουν μια απέλπιδα προσπάθεια να τοποθετηθούν ή ακόμα και να αποστασιοποιηθούν από μια συζήτηση που κρίθηκε, συν τοις άλλοις, πρόωρη.

Μέσα σε αυτό το πλαίσιο, η Νέα Δημοκρατία σε τοπικό επίπεδο βρέθηκε στην μάλλον άβολη θέση, να επιλέξει ανάμεσα στη σιωπή και τις δημόσιες διευκρινίσεις, την άμυνα και την επίθεση.

Το θέμα που προέκυψε με τις διαρροές για τη δημοσκόπηση την αφορούσε άμεσα, ως φερόμενη εντολέας της. Με τα ευρήματα, έστω και αμφισβητούμενα από διάφορες πλευρές, να μην εξυπηρετούν απόλυτα τις στοχεύσεις της κομματικής οργάνωσης στην περιοχή, η «ουδέτερη» στάση που επέδειξαν η Νομαρχιακή Επιτροπή και οι βουλευτές της Νέας Δημοκρατίας κρίθηκε ως η πλέον επιβεβλημένη.

ΤΑ πλέον «νομιμόφρονα» στελέχη της επικρότησαν αυτήν την ουδετερότητα και την αποφυγή επίσημων ανακοινώσεων, θεωρώντας ότι έτσι δεν θα συμβάλλει το κόμμα στη συντήρηση μιας συζήτησης που, καλώς ή κακώς, διεξαγόταν με δυσμενείς όρους για την τοπική Νέα Δημοκρατία.

Αυτό δεν σημαίνει ότι στα γραφεία της Νομαρχιακής ή στα πολιτικά γραφεία αξιωματούχων του κόμματος δεν έχουν κάποια ιδέα για τα «πραγματικά δεδομένα» της επίμαχης έρευνας. Στοιχεία που από μια πρώτη ανάγνωση φαίνονται αποθαρρυντικά για το κυβερνών κόμμα. Και σε επίπεδο νομού, αλλά και για τον Δήμο Ροδίων, όπου φαίνεται ότι δίδεται ιδιαίτερο βάρος...

Στελέχη της τοπικής Νέας Δημοκρατίας που θεωρούν ως «μητέρα των μαχών» την εκλογική αναμέτρηση στην πόλη της Ρόδου, δείχνουν να προβληματίζονται για κάποια στοιχεία που έχουν(;) στη διάθεσή τους και αφορούν στα πρόσωπα των κ. Γιώργου Γιαννόπουλου, Χατζή Χατζηευθυμίου και Νίκου Χαραλάμπη, όπως αυτά – πάντα σύμφωνα με τις δικές τους πληροφορίες – αξιολογούνται από τους δημότες της πόλης.

ΚΥΡΙΩΣ, ο προβληματισμός έχει να κάνει με «δίπολα» που τέθηκαν υπόψη των ερωτηθέντων, και συγκεκριμένα τις προτιμήσεις των πολιτών που κλήθηκαν να κρίνουν και να καταθέσουν άποψη για τα δίδυμα «Γιαννόπουλος – Χατζηευθυμίου» και «Χατζηευθυμίου – Χαραλάμπης» (με την απάντηση «Κανέναν από τους δύο» να αποτελεί την τρίτη τους επιλογή). Ολοι λοιπόν συμφωνούν, ότι ο Γιώργος Γιαννόπουλος δεν αποτελεί «εύκολο αντίπαλο» και «κάθε άλλο παρά ετοιμόρροπος εμφανίζεται». Ο Δήμαρχος Ρόδου εξακολουθεί να διατηρεί ποσοστά που, εκτός συγκλονιστικών απροόπτων και εάν φυσικά ο ίδιος το επιθυμεί, μπορούν να του εξασφαλίσουν μία ακόμα τετραετία.

Σε αυτό το σημείο, όπως και αν αναγνώσει κανείς τις πληροφορίες που κυκλοφορούν, δεν υπάρχει σοβαρός αντίλογος, ακόμα και στους κόλπους της τοπικής Νέας Δημοκρατίας. Πάνω σε αυτό το δεδομένο λοιπόν «πατούν» και αναλόγως κάνουν τους σχεδιασμούς τους.

Και ξαφνικά ...δίλημμα

ΕΧΟΝΤΑΣ εξ αρχής η τοπική οργάνωση της Νέας Δημοκρατίας κάνει την επιλογή να ανανεώσει την εμπιστοσύνη της στο πρόσωπο του ***κ. Χατζή Χατζηευθυμίου***, ο οποίος πράγματι «βγαίνει» δυναμικά υπερασπιζόμενος τη θέση του ως επικεφαλής της μειοψηφίας, αίφνης λέγεται ότι προκύπτουν «εμπλοκή και διλήμματα» καθώς κάποια ευρήματα της έρευνας δεν λειτουργούν ξεκάθαρα και ενθαρρυντικά για τις οριστικές αποφάσεις του κόμματος, αναφορικά για το ποιος μπορεί να είναι ο καταλληλότερος υποψήφιος απέναντι στον Γιώργο Γιαννόπουλο.

Απαντήσεις σε ερωτήματα, όπως αυτά που δημοσιοποιήθηκαν από τον «Παλμό» θέλουν τον κ. Χατζηευθυμίου να αποτελεί μια «καλή λύση», όταν αξιολογείται και συγκρίνεται μαζί με τους κ. Γιαννόπουλο και Χατζηευθυμίου.

ΤΟ στοιχείο όμως αυτό, όπως ισχυρίζονται παράγοντες του κόμματος, αντιστρέφεται πλήρως όταν τίθενται τα λεγόμενα δίπολα «Γιαννόπουλος – Χατζηευθυμίου» και «Χατζηευθυμίου – Χαραλάμπης».

Οσοι από την τοπική Νέα Δημοκρατία λένε ότι έχουν γνώση αυτών των ευρημάτων, προβληματίζονται για την εικόνα που αποτυπώνεται και θέλει ***τον κ. Χ. Χατζηευθυμίου να υστερεί έναντι και του κ. Γιαννόπουλου και του κ. Νίκου Χαραλάμπη, διαρρέοντας μάλιστα πληροφορίες για «σημαντικές διαφορές».*** Ηδη σε κάποιους κύκλους κυκλοφορούν και ποσοστά, τα οποία πράγματι αποκαλύπτουν το αληθές των ισχυρισμών τους.

ΑΝ ισχύουν όλα τα παραπάνω, όχι αδικαιολόγητα γίνεται λόγος για «εμπλοκή», αφού η περίπτωση του κ. Χατζηευθυμίου συνιστά, επί του παρόντος, μονόδρομο για τη Νέα Δημοκρατία, δικαιούμενος «μια ακόμα, δεύτερη ευκαιρία».

Ετσι λοιπόν, αποφασίστηκε να χαμηλώσουν οι τόνοι, αφήνοντας κατά μέρος τις διαρροές και τις πάσης φύσεως πληροφορίες, να αναμένουν τη συνολική «αναφορά» από την εταιρεία που διενήργησε τη δημοσκόπηση, να αξιολογήσουν με σοβαρότητα τα ευρήματα και αναλόγως να προχωρήσουν στους πολιτικούς τους σχεδιασμούς.

ΠΕΠ ΝΟΤΙΟΥ ΑΙΓΑΙΟΥ

Νέα Έργα, Νέες Υποδομές για όλα τα νησιά του Νότιου Αιγαίου.
Μικρά και μεγάλα!

Το Περιφερειακό Επιχειρησιακό Πρόγραμμα (Π.Ε.Π.) Νότιου Αιγαίου 2000 – 2006, είναι το μεγαλύτερο αναπτυξιακό πρόγραμμα που έχει γίνει στην Περιφέρειά μας. Έργα, ύψους 522 εκ. ευρώ, εξασφαλίζουν νέες, υπερσύγχρονες υποδομές σε όλα τα νησιά του Νότιου Αιγαίου, μικρά και μεγάλα. Νέα λιμάνια, νέα σχολεία, κέντρα υγείας, υπηρεσίες πρόνοιας, βιολογικοί καθαρισμοί, νέα δίκτυα ύδρευσης και αποχέτευσης είναι μερικές από τις υποδομές που βελτιώνουν την καθημερινότητά μας και αναβαθμίζουν την ποιότητα ζωής μας.

Είναι έργα που δίνουν νέα πνοή στα νησιά μας. Μικρά και μεγάλα!

ΕΛΛΑΔΑ 2008
Ανάπτυξη παντού. Ανάπτυξη για όλους.

Κάντε «κλικ» και ενημερωθείτε για το Π.Ε.Π.
www.notioaigaio.gr

ΠΕΠ
ΠΕΡΙΦΕΡΕΙΑΚΟ ΕΠΙΧΕΙΡΗΣΙΑΚΟ ΠΡΟΓΡΑΜΜΑ
ΝΟΤΙΟΥ ΑΙΓΑΙΟΥ 2000-2006
Ανάπτυξη αντάξια στο Περιβάλλον, την Ιστορία και τον Πολιτισμό του Αιγαίου

Η παρούσα καταχώριση όπως και η υλοποίηση των έργων που περιγράφονται σε αυτή χρηματοδοτούνται από το ΠΕΠ Νοτίου Αιγαίου 2000-2006. Το Πρόγραμμα χρηματοδοτείται κατά 75% με πόρους της Ευρωπαϊκής Ένωσης (μέσω των ταμείων ΕΤΠΑ, ΕΚΤ και ΕΓΤΠΕ) και κατά 25% με πόρους του Ελληνικού Δημοσίου.

ΤΟ Πρυτανικό Συμβούλιο θέτει επιτακτικά το θέμα της μονιμοποίησης του διοικητικού προσωπικού, ζητώντας την άμεση παρέμβαση του Υπουργείου Παιδείας

Απέχουν οι συμβασιούχοι, υπολειτουργεί το Πανεπιστήμιο Αιγαίου

Τον κώδωνα του κινδύνου κρούει για την λειτουργία του Πανεπιστημίου Αιγαίου, λόγω της αποχής των συμβασιούχων διοικητικών υπαλλήλων από τα καθήκοντά τους, το Πρυτανικό Συμβούλιο!

Εκτιμώντας ότι η μη αποδοχή των αιτημάτων των συμβασιούχων (που αποτελούν το 50% του διοικητικού προσωπικού) θα οδηγήσει το Πανεπιστήμιο Αιγαίου σε αδυναμία λειτουργίας, το Πρυτανικό Συμβούλιο ζητά από το υπουργείο Παιδείας να παρέμβει αποφασιστικά, προκειμένου να επιλυθεί το πρόβλημα.

Σημειώνεται ότι κύριο αίτημα των συμβασιούχων είναι η μετατροπή των συμβάσεών τους σε αορίστου χρόνου (σύμφωνα με τις διατάξεις του Π.Δ. 164/2004), ενώ θέτουν επιτακτικά και το θέμα της μισθοδοσίας τους έως ότου ολοκληρωθεί η διαδικασία μονιμοποίησής τους από το ΑΣΕΠ.

Σε ανακοίνωση που εξεδόθη από το Πρυτανικό Συμβούλιο, μετά από έκτακτη συνεδρίασή του, αναφέρονται τα εξής:

«Η λειτουργία του Πανεπιστημίου Αιγαίου στηρίζεται κατά μεγάλο ποσοστό στους συμβασιούχους, δεδομένου ότι αποτελούν το 50% περίπου του διοικητικού μηχανισμού του Ιδρύματος. ***Το πρόβλημα προέκυψε επειδή η Πολιτεία δεν τήρησε τις δεσμεύσεις της για τη μονιμοποίηση του μεγαλύτερου μέρους των συμβασιούχων αυτών μέσω του ΑΣΕΠ, διαδικασία η οποία, σύμφωνα με το ΠΔ 164/2004, θα έπρεπε να έχει ολοκληρωθεί μέχρι το τέλος Μαρτίου 2005. Αν και, σύμφωνα με το Υπουργείο Παιδείας, τα κονδύλια για τη μισθοδοσία των συμβασιούχων αυτών από τον Απρίλιο 2005*** και εφεξής έχουν προβλεφθεί στον προϋπολογισμό του Υπουργείου, μέχρι στιγμής η Πολιτεία δεν έχει αποδεχθεί την πρόταση

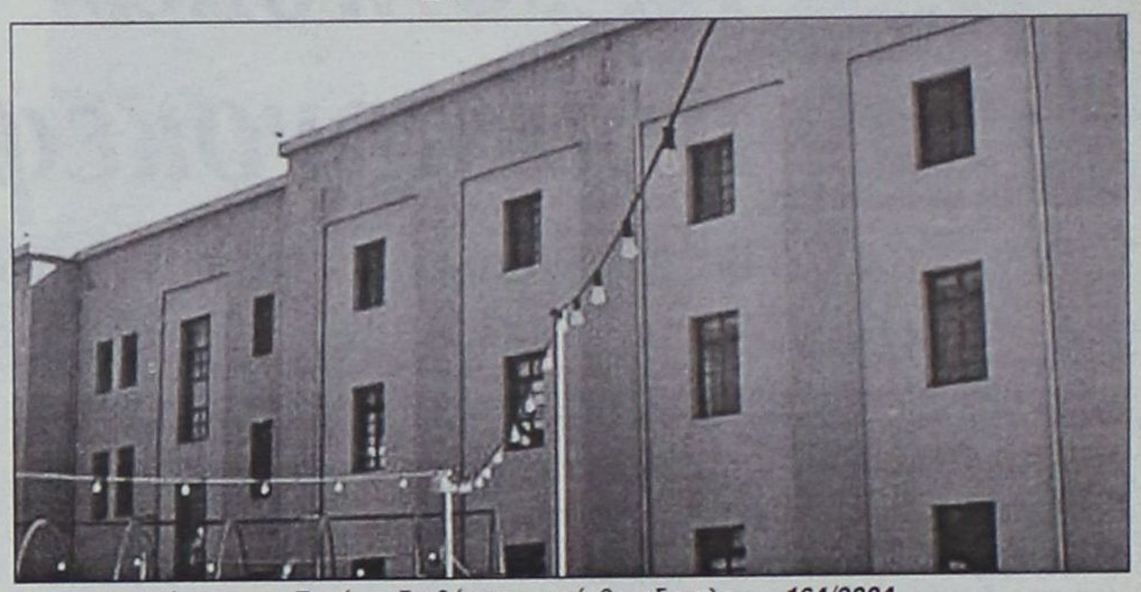

μας –και πρόταση της Συνόδου των Πρυτάνεων– να μεταφέρει τα κονδύλια αυτά ως επιχορήγηση στα Πανεπιστήμια, μέσω των Ειδικών Λογαριασμών Κονδυλίων Έρευνας, ***έτσι ώστε να καταστεί δυνατή η πληρωμή των συμβασιούχων μέχρις ότου ολοκληρωθούν οι διαδικασίες μονιμοποίησής τους από το ΑΣΕΠ. Επισημαίνεται ότι η πρόταση αυτή είναι νομικά εφικτή, παρόμοια δε διαδικασία ενεργοποιήθηκε πρόσφατα με τη διάταξη της παραγράφου 5 του άρθρου 14 του πρόσφατου νόμου για τη «Συστηματοποίηση της δία βίου μάθησης και άλλες διατάξεις» προς εξυπηρέτηση αναγκών του Προγράμματος Διδακτικής Στήριξης της δευτεροβάθμιας εκπαίδευσης.***

Αυτονόητο είναι ότι η μισθοδοσία των συμβασιούχων των οποίων καθυστερεί η μονιμοποίηση αποτελεί ευθύνη της Πολιτείας, η οποία οφείλει να αναλάβει και το σχετικό κόστος. Ωστόσο, το Πρυτανικό Συμβούλιο, αναγνωρίζοντας το γεγονός ότι η προταθείσα διαδικασία επίλυσης του προβλήματος μπορεί να αποδειχθεί σχετικά χρονοβόρα, εξαντλεί τις δυνατότητές του να συμβάλει δημιουργικά στην επίλυση του προβλήματος και ζητά από την Επιτροπή Ερευνών του Ιδρύματος να δανειοδοτήσει, από τα διαθέσιμα του Ειδικού Λογαριασμού Κονδυλίων Έρευνας, την πληρωμή των συμβασιούχων αυτών μέχρι τον Σεπτέμβριο του 2005. Ας σημειωθεί ότι το αίτημα αυτό διατυπώνεται με πλήρη επίγνωση του γεγονότος ότι τα διαθέσιμα αυτά θα εξαντληθούν αν υιοθετηθεί η παραπάνω πρόταση, δημιουργώντας σοβαρό πρόβλημα χρηματοροής στον Ειδικό Λογαριασμό Κονδυλίων Έρευνας και, κατ' επέκταση, στο Ίδρυμα.

Τα διαθέσιμα αυτά έχουν σχηματισθεί από «δάνειο» του Ειδικού Λογαριασμού του ΥπΕΠΘ προς τους Ειδικούς Λογαριασμούς Κονδυλίων Έρευνας των Πανεπιστημίων. Το «δάνειο» αυτό είχε χορηγηθεί προκειμένου να αντιμετωπιστούν οι μακρές καθυστερήσεις πληρωμών του ΕΠΕΑΕΚ προς τα Πανεπιστήμια, κατά το έτος 2002. Έκτοτε, τα κονδύλια αυτά παρέμειναν και χρησιμοποιούνται από τα Πανεπιστήμια για τον ίδιο σκοπό, δηλαδή τη δανειοδότηση προγραμμάτων στα οποία οι πληρωμές από την Πολιτεία προς τα Πανεπιστήμια εξακολουθούν να καθυστερούν, λειτουργώντας έτσι ως οιονεί «κεφάλαια κίνησης». Το Υπουργείο Παιδείας, αναγνωρίζοντας την ανάγκη ταμειακής εξυπηρέτησης των καθυστερήσεων που παρατηρούνται στις πληρωμές έργων του Γ' ΚΠΣ, δεν έχει, μέχρι στιγμής, απαιτήσει την επιστροφή του «δανείου».

Το Πρυτανικό Συμβούλιο ζητά από το Υπουργείο Παιδείας:

- ***Να παρέμβει αποφασιστικά στο ΑΣΕΠ, προκειμένου να πετύχει την επιτάχυνση της ολοκλήρωσης της διαδικασίας μετατροπής των συμβάσεων των συμβασιούχων του Πανεπιστημίου Αιγαίου σε αορίστου χρόνου, σύμφωνα με τις διατάξεις του ΠΔ 164/2004.***
- Να ξεκινήσει αμέσως, σε συνεργασία με τα συναρμόδια Υπουργεία και να ολοκληρώσει στο συντομότερο δυνατό χρόνο και πάντως πριν τον Σεπτέμβριο 2005 τη διαδικασία επιχορήγησης των Πανεπιστημίων με τα ήδη προβλεφθέντα στον προϋπολογισμό –και άρα διαθέσιμα– κονδύλια για τη μισθοδοσία των προς μονιμοποίηση συμβασιούχων, από 1.5.2005 και μέχρι την ολοκλήρωση της διαδικασίας μετατροπής των συμβάσεων των συμβασιούχων του Πανεπιστημίου Αιγαίου σε αορίστου χρόνου.
- ***Να παραιτηθεί από την απαίτηση επιστροφής του «δανείου» που χορηγήθηκε από τον Ειδικό Λογαριασμό του ΥπΕΠΘ προς τον Ειδικό Λογαριασμό του Πανεπιστημίου Αιγαίου το έτος 2002, προκειμένου, σε συνδυασμό με την προηγούμενη ενέργεια, να καταστεί δυνατή η διάθεση των κονδυλίων αυτών για τη δανειοδότηση της μισθοδοσίας των συμβασιούχων μέχρι τον Σεπτέμβριο 2005.***

Το Πρυτανικό Συμβούλιο τονίζει ότι οι παραπάνω προτεινόμενες προς την Πολιτεία ενέργειες αποτελούν, ως ενιαίο και αδιαίρετο σύνολο, εφικτή και αποτελεσματική αντιμετώπιση του προβλήματος που έχει δημιουργηθεί.

Τυχόν αποσπασματική αποδοχή τους ή καθυστέρηση στην υλοποίησή τους θα οδηγήσει το Πανεπιστήμιο σε αδυναμία λειτουργίας είτε αμέσως είτε –το αργότερο– με την έναρξη του νέου ακαδημαϊκού έτους».

«Το πρόβλημα προέκυψε επειδή η Πολιτεία δεν τήρησε τις δεσμεύσεις της για τη μονιμοποίηση του μεγαλύτερου μέρους των συμβασιούχων μέσω ΑΣΕΠ, διαδικασία που θα έπρεπε να έχει ολοκληρωθεί μέχρι το τέλος Μαρτίου 2005».

Καλώς ορίσατε ...
στο Mike's
Executive Catering.

Λάμψη, αριστοκρατεία, κομψότητα, φινέτσα.
Λέξεις που αποκτούν νόημα και ουσία στο Mike's Executive Catering, που αναλαμβάνει πλήρως και οργανωμένα τις σημαντικότερες εκδηλώσεις της ζωής σας. **Γαμήλια δεξίωση. Βάπτιση. Γενέθλια. Εγκαίνια.** Ή όποια άλλη δική σας ιδιαίτερη στιγμή. Το άψογο σέρβις, η άριστη ποιότητα των εδεσμάτων, γλυκών και αλμυρών, η σημασία στη λεπτομέρεια, εγγυώνται την επιτυχία της εκδήλωσής σας.
Κοντά σας από την πρώτη στιγμή...
Γιατί...
Μια οικογένεια είμαστε!

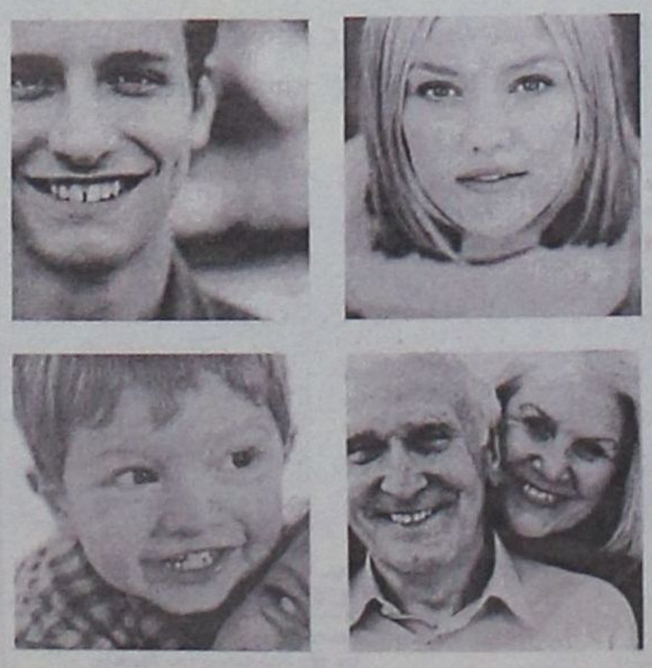

Mike's Executive Catering

Γεωργίου Σεφέρη 108 Ρόδος.
Τηλ. 22410 66510/60038/60216. Fax: 22410 67579
www.mikes.gr

Ξεκίνησαν έργα προϋπολογισμού 1,2 εκ. ευρώ από το Ε.ΠΑΡ

ΕΞΩΡΑΪΖΕΤΑΙ ο παλιός σκουπιδότοπος

Ξεκίνησε το έργο αποκατάστασης της όψης που εμφανίζει ο παλιός σκουπιδότοπος της Ρόδου. Στην περιοχή Σγουρού, επί 25 συναπτά έτη συσσωρευόντουσαν τα σκουπίδια χιλιάδων οικογενειών και τα μπάζα από πλειάδα οικοδομικών εργασιών. Έχει υπολογιστεί ότι σήμερα στην εκεί περιοχή υπάρχουν περισσότεροι από 40.000 τόνοι σκουπιδιών που πρέπει να καταστραφούν.

Το έργο χρηματοδοτείται από το Επιχειρησιακό Πρόγραμμα Περιβάλλοντος και έχει προϋπολογισμό 1.270.000 ευρώ. Μέσα από αυτό προβλέπεται δημιουργία μιας σειράς παρεμβάσεων προκειμένου να αποτραπούν οι κίνδυνοι εκρήξεων από τα βιοαέρια και ταυτόχρονα να αναβαθμιστεί αισθητικά ο όλος όγκος που έχει δημιουργηθεί.

Πιο συγκεκριμένα, οι χιλιάδες τόνοι σκουπιδιών που βρίσκονται εγκλωβισμένοι κάτω από τον όγκο χώματος, προκαλούν διάφορες χημικές αντιδράσεις από τις οποίες δημιουργούνται δηλητηριώδη και εύφλεκτα αέρια. Υπό συγκεκριμένες συνθήκες είναι δυνατόν τα αέρια αυτά να προκαλέσουν εκρήξεις, με ό,τι αυτό μπορεί να συνεπάγεται. Το εκτελούμενο έργο προβλέπει την κατασκευή αγωγών που θα δίδουν διέξοδο των βιοαερίων. Τα τελευταία θα οδηγούνται σε ειδικές εγκαταστάσεις όπου και θα γίνεται η καύση τους με ασφάλεια. Αυτό σημαίνει πως για ένα σημαντικό χρονικό διάστημα θα υπάρχει στην περιοχή μια καμινάδα από την οποία θα βγαίνει φλόγα (κάτι αντίστοιχο με τις καμινάδες των διυλιστηρίων).



εται σε δεξαμενές και θα οδηγείται στο σύστημα βιολογικού καθαρισμού της Ρόδου.

Με τις δράσεις αυτές «εξυγιαίνεται» πλήρως η περιοχή Σγουρού. Τα βιοαέρια δεν θα δημιουργούν πρόβλημα και τα σκουπίδια θα λιώσουν στο πέρασμα των χρόνων.

Το έργο προβλέπεται να ολοκληρωθεί τον προσεχή Νοέμβριο, ωστόσο, λόγω των καιρικών συνθηκών που επεκράτησαν τους τελευταίους μήνες (έντονες βροχοπτώσεις) θεωρείται πιθανόν πως θα υπάρξει τρίμηνη καθυστέρηση στην τελική παράδοσή του.

Αισθητική αναβάθμιση

Παράλληλα με το όλο τεχνολογικό έργο που υλοποιείται, προβλέπεται να γίνει και αισθητική αναβάθμιση του όλου όγκου. Σε όλη του την επιφάνεια θα φυτευτούν θάμνοι και λουλούδια, δίνοντας έτσι νέα εικόνα στο έκτρωμα που έχει δημιουργηθεί.

Δυστυχώς, δεν είναι δυνατόν να φυτευτούν δέντρα και



Πρέπει να σημειωθεί ότι η μέθοδος αυτή είναι η μοναδική ασφαλής που υπάρχει και από τη φλόγα που θα εξέρχεται της καμινάδας δεν θα προκαλείται ατμοσφαιρική ή άλλης μορφής ρύπανση (με εξαίρεση την οπτική). Η εφαρμογή του συστήματος θα αποτρέψει πλήρως την πιθανότητα εκρήξεων, πυρκαγιών ή άλλων παρόμοιων φαινομένων στην περιοχή του σκουπιδότοπου.

Επιπρόσθετα, δημιουργούνται υποδομές για τη συγκέντρωση του ύδατος που φεύγει από τα σκουπίδια. Το βρώμικο νερό θα συσσωρεύ-

να γίνει η εγκατάσταση μικρών κτιριακών υποδομών, διότι το έδαφος εξακολουθεί να είναι ασταθές. Στα χρόνια που θα ακολουθήσουν θα γίνονται συνεχείς καθιζήσεις και έτσι είναι αδύνατον να θεμελιωθεί κάποια συμπαγής οικοδομή.

Οι επιχειρηματίες που δραστηριοποιούνται στην περιοχή ζητούν επιμόνως να γίνει άμεσα μια προσπάθεια καθαρισμού του κεντρικού δρόμου. Πολλά σκουπίδια και μπάζα έχουν ριχθεί δεξιά κι αριστερά του δρόμου, δημιουργώντας μιαν αποκρουστική εικόνα για όλους.

Οι ασυνείδητοι

Αν και ο σκουπιδότοπος έχει κλείσει, εν τούτοις εξακολουθούν να υπάρχουν οι ασυνείδητοι εκείνοι που εξακολουθούν να ρίχνουν σκουπίδια και μπάζα. Η κατάσταση αυτή έχει εξοργίσει τους πάντες κι έτσι τώρα καταβάλλονται προσπάθειες ώστε να καταγραφούν εκείνοι που προβαίνουν σε αυτή την παρανομία και να τους αποδοθούν τα προβλεπόμενα από το Νόμο.

Όποιος εντοπίζεται να ρίχνει σκουπίδια και κυρίως μπάζα τότε θα καταγράφεται (πάντα υπάρχουν άνθρωποι στην περιοχή) και θα καταγγέλλεται προς το δήμο Ροδίων.

Η περιοχή Σγουρού επί χρόνια επιβαρύνονταν με την πιο οχλούσα δραστηριότητα. Εξυπηρέτησε τις ανάγκες της Ρόδου και τώρα ήρθε το πλήρωμα του χρόνου για να αποκατασταθεί η ζημιά που είχε προκληθεί. Για το λόγο αυτό και όλοι οφείλουν να σεβαστούν εκείνους που τα τελευταία 25 χρόνια υπέμεναν όλα αυτά.

Πρόβλημα στα νοσοκομεία λόγω εγκυκλίου

Εντονο προβληματισμό έχει προκαλέσει, στις διοικήσεις των νοσηλευτικών ιδρυμάτων της Δωδεκανήσου, η εγκύκλιος του υπουργείου Οικονομικών σύμφωνα με την οποία κάθε νοσοκομείο θα πρέπει να δαπανά μηνιαίως χρηματικό ποσόν ίσο με το 1/12 του ετήσιου ποσού που προβλέπεται για τις εφημερίες.



Η εγκύκλιος είναι ανεφάρμοστη στα Δωδεκάνησα, καθώς υπάρχει έντονο το στοιχείο της εποχικότητας. Στη διάρκεια του καλοκαιριού οι απαιτήσεις για δαπάνες είναι μεγαλύτερες απ' ότι το χειμώνα. Η απαίτηση εφαρμογής της εγκυκλίου θα σημάνει ταυτόχρονα τη γέννηση ενός σοβαρότατου προβλήματος.

Για τους λόγους αυτούς αναμένεται να προκληθούν αντιδράσεις και επιστολές από τις διοικήσεις των νοσοκομείων και του ΔΥΠΕ προκειμένου να αποτραπεί η επερχόμενη τραγική κατάσταση.

Rodos Car AE
Μέλος του Επισήμου Δικτύου Εμπόρων BMW Hellas AE
3ο χλμ. Ρόδου - Καλλιθέας, 85 100 Ρόδος
Τηλ.: (22410) 64169, 61825
Fax: (22410) 68034
The Ultimate Driving Machine

Ήρθε η σειρά σας.
Νέα BMW Σειρά 1 με €200 το μήνα.



Νέα BMW Σειρά 1 από € 22.350. Η απόλαυση αρχίζει απλά με το πάτημα ενός διακόπτη. Συνεχίζεται με την ευελιξία που προσφέρει η πίσω κίνηση. Κορυφώνεται με τη δυναμική που σας δίνει ο ισχυρός κινητήρας, σε οποιαδήποτε έκδοση κι αν επιλέξετε. Τώρα η Αρχή της Απόλαυσης γίνεται δική σας με € 200 μηνιαία δόση ή με € 22.350 αρχική τιμή.

Μοντέλο	Κυβισμός	Μέγιστη Ισχύς
116i	1600cc	115hp
118i	2000cc	129hp
120i	2000cc	150hp
118d	2000cc	122hp
120d	2000cc	163hp

Η απόλαυση αρχίζει με ένα μοναδικό test drive στην Rodos Car AE.
Για περισσότερες πληροφορίες τηλεφωνήστε στο 22410-64169, 61825

*Προκαταβολή 11.250, διάρκεια 72 μήνες, ΣΕΠΕ 9,37%.
Νέα BMW Σειρά 1 - Κατανάλωση (lt/100km): Κύκλος πόλης 10,5/10,7 - Κύκλος εκτός πόλης 5,6/5,9 - Μεικτός κύκλος 7,4/7,5 - Εκπομπές CO_2 (grsm/km): 178/181

Ο πρόεδρος των εργαζομένων της ΔΑΝΕ Κυριάκος Πότσος ανοίγει την καρδιά του και αγωνιά για το αύριο της άλλοτε κραταιάς ναυτιλιακής εταιρείας:

«Λύπη για την κατάντια, αγανάκτηση για την αδιαφορία, οργή για τους υπεύθυνους, απόγνωση για τα προβλήματα»

Εκ βαθέων εξομολόγηση πέρα από τους αριθμούς και τα στατιστικά στοιχεία κάνει με συνέντευξή του στη «Δράση», ο πρόεδρος των εργαζομένων της ΔΑΝΕ Κυριάκος Πότσος.

Με την αγωνία μεγάλη, τα παράπονα πολλά, την ελπίδα μισή και την πίκρα να ξεχειλίζει από τα λεγόμενά του, ο πρόεδρος των εργαζομένων εξηγεί πώς ο ίδιος και οι συνάδελφοί του επί έναν και πλέον χρόνο τώρα που παραμένουν απλήρωτοι, προσπαθούν να επιβιώσουν και να ζήσουν την οικογένειές τους.

Υποστηρίζει ότι η ΑΝΕΚ ουδέποτε ασχολήθηκε με τη ΔΑΝΕ παρά μόνο την άφησε έρμαιο στην τύχη της.

Κατηγορεί τα μέλη των διοικήσεων ότι όλο αυτό το κρίσιμο διάστημα ήταν άφαντα και δεν συμπαραστάθηκαν στους εργαζόμενους, με εξαίρεση τον Ιάκωβο Γερονικόλα και το βουλευτή Γιάννη Παρασκευά.

Με παράπονο επισημαίνει πως οι εργαζόμενοι της ΔΑΝΕ είναι πεπεισμένοι ότι δεν έγινε καμία προσπάθεια για να παραμείνει ζωντανή η εταιρεία.

Της

Μαίρης Φώτη

maryfdrasis@hotmail.com

• Κύριε Πότσο, θα ήθελα να ξεκινήσουμε τη συνέντευξη ζητώντας σας να μας περιγράψετε την πραγματική κατάσταση και τα προβλήματα των εργαζομένων της ΔΑΝΕ, τα οποία όπως φαίνεται, δυστυχώς, πολύ δύσκολα θα ξεπεραστούν σε μία περίοδο μάλιστα που οι απαιτήσεις είναι πολλές.

- Από τον Μάϊο του 2004 έως και σήμερα η εταιρεία δεν έχει κάνει καμία καταβολή μισθοδοσίας στους εργαζόμενους εκτός από τα δώρα των Χριστουγέννων και του Πάσχα και αυτό μόνο για την αποφυγή της αυτόφωρης διαδικασίας που είχε διαταχθεί από την εισαγγελία της Ρόδου.

Οπως μπορεί κανείς να αντιληφθεί η κατάσταση που έχουν περιέλθει οι εργαζόμενοι είναι τραγική. Επί ένα χρόνο δεν έχουμε κανένα έσοδο, έχουμε δάνεια και στηριζόμαστε οικονομικά από συγγενείς και φίλους οπότε καταλαβαίνετε σε ποιά κατάσταση βρίσκονται οι οικογένειές μας.

• Σε όλο αυτό το δύσκολο για εσάς διάστημα, ποιοί ήταν εκείνοι που στάθηκαν δίπλα σας και προσπάθησαν να σας βοηθήσουν; Τα μέλη των εκάστοτε διοικήσεων της ΔΑΝΕ, ενδιαφέρθηκαν για τα προβλήματά σας;

- Τα μέλη των διοικήσεων όχι μόνο δεν ενδιαφέρθηκαν για τα προβληματά μας, αλλά όλο αυτό το διάστημα ήταν άφαντα. Δεν είχαν ούτε καν την ευαισθησία και την τόλμη να συμπλεύσουν μαζί μας στις εκάστοτε κινητοποιήσεις μας και να βοηθήσουν γι' αυτό που όλοι οι εργαζόμενοι απαιτούσαμε, την επαναλειτουργία της εταιρείας.

Μοναδική εξαίρεση ο πρώην πρόεδρος κ. Γερονικόλας που κατά διαστήματα ενημερωνόταν για τις εξελίξεις και ο βουλευτής κ. Παρασκευάς, που και αυτός διετέλεσε για μικρό χρονικό διάστημα πρόεδρος της εταιρείας, ο οποίος με επερωτήσεις στη Βουλή προσπάθησε να βοηθήσει την κατάσταση.

• Μετά από τόσα χρόνια εργασίας στη ΔΑΝΕ, ποιά είναι αλήθεια τα συναισθήματά σας, όταν βλέπετε ακινητοποιημένα τα πλοία της άλλοτε ισχυρής ναυτιλιακής εταιρείας;

- Είναι οδυνηρό να βλέπεις την εταιρεία η οποία έφτασε μια εποχή να έχει επτά πλοία, να έχει κάνει παύση εργασιών και να είναι ακινητοποιημένα τα πλοία της. Τα «πλοία μας» είναι κάτι που όλοι οι Δωδεκανήσιοι λένε, καθώς όλοι έτσι νιώθουν για τη ΔΑΝΕ αφού λίγο έως πολύ οι περισσότεροι είναι και μέτοχοι της εταιρείας. Πόσο δε για εμάς τους εργαζόμενους οι περισσότεροι των οποίων εργάζονται στην εταιρεία πλέον της 15ετίας. Υπάρχουν υπάλληλοι από την ίδρυση της εταιρείας και για όλους μας η ΔΑΝΕ είναι αναπόσπαστο κομμάτι της ζωής μας. Δεν νομίζω ότι είναι εύκολο να περιγράψεις το πώς νιώθεις. Λύπη για την κατάντια, αγανάκτηση για την αδιαφορία που επιδείχθηκε, οργή για τους υπεύθυνους, απόγνωση για τα προβλήματα που αντιμετωπίζουν οι οικογένειες μας. Συναισθήματα και καταστάσεις που εύχομαι κανείς να μην αντιμετωπίσει στη ζωή του.

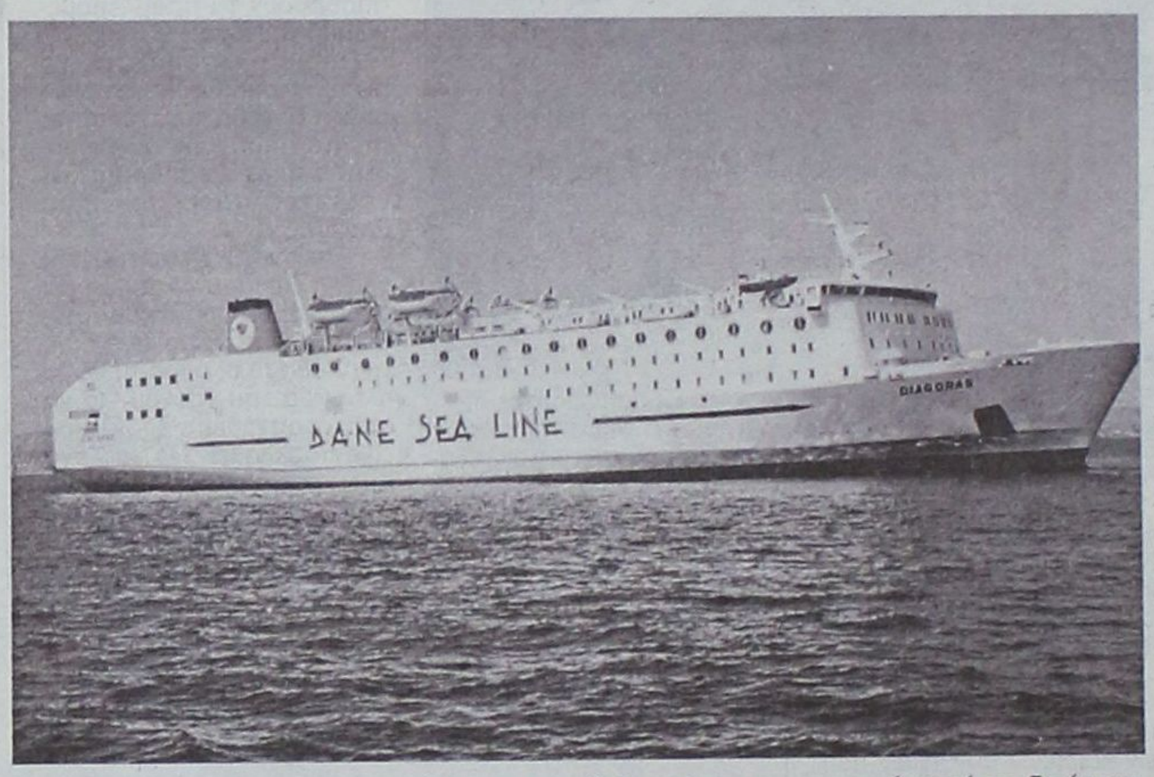

• Ποιός θεωρείτε ότι έχει τη μεγαλύτερη ευθύνη κ. Πότσο για την κατάσταση στην οποία έχουν περιέλθει οι εργαζόμενοι;

- Οπως πολύ καλά γνωρίζετε την διοίκηση της εταιρείας τα τελευταία χρόνια την έχει η ΑΝΕΚ. Οι Δωδεκανήσιοι που κατά διαστήματα ήταν μέλης της διοίκησης της εταιρείας, δεν είχαν ουσιαστικό λόγο στα τεκταινόμενα και απ' όσο γνωρίζω οι όποιες αντιρρήσεις ή διαφωνίες τους ήταν τόσο υποτονικές που ουσιαστικά ήταν σαν να μην υπήρχαν. Η ΑΝΕΚ είχε τοποθετήσει δικό της υπάλληλο στη διεύθυνση και ουσιαστικά αυτός διεύθυνε την εταιρεία. Είναι απορίας άξιο πώς μια από τις μεγαλύτερες ναυτιλιακές εταιρείες στην Ελλάδα, δεν κατόρθωσε να λειτουργήσει τη ΔΑΝΕ και να διασφαλίσει την επένδυσή της. Πιστεύω ότι ουδέποτε ασχολήθηκαν ουσιαστικά με τη ΔΑΝΕ, την άφησαν έρμαιο στην τύχη της. Για έναν ολόκληρο χρόνο κανείς από τη διοίκηση δεν επικοινώνησε με το προσωπικό της εταιρείας. Δεν ενδιαφέρθηκε κανείς για το πώς ζουν οι οικογένειές μας, αλλά άφηναν υπονοούμενα ότι η εταιρεία θα επαναλειτουργήσει. Σε συνάντηση που είχα μετά το Πάσχα με τον αντιπρόεδρο της ΑΝΕΚ και πρόεδρο της ΔΑΝΕ κ. Πρωτοπαπαδάκη με διαβεβαίωνε πως, ό,τι και να γίνει η ΑΝΕΚ θα επαναλειτουργήσει τη ΔΑΝΕ αλλά αντί γι' αυτό είδαμε να καταθέτει αίτηση για ειδική εκκαθάριση της εταιρείας.

• Πόσο εφικτή ήταν τελικά η «νεκρανάσταση» της ΔΑΝΕ, με τη δρομολόγηση του ΔΙΑΓΟΡΑΣ;

- Αν είχαν γίνει από πλευράς διοίκησης έγκαιρα ενέργειες και υπήρχε η πολιτική βούληση για τη διασφάλιση 400 θέσεων εργασίας Δωδεκανησίων και εξυπηρέτηση των νησιών των Δωδεκανήσων, η επαναλειτουργία της εταιρείας θα ήταν εφικτή. Να σας υπενθυμίσω ότι δεν υπάρχει τραπεζικός δανεισμός και οι οφειλές προς το Δημόσιο και Ασφαλιστικούς φορείς (ΝΑΤ, ΙΚΑ κ.λπ.) είναι δυνατό να ρυθμιστούν, πράγμα που έχουν κάνει όλες σχεδόν οι ναυτιλιακές εταιρείες.

• Ποιά θα ήταν η καλύτερη λύση για τους εργαζόμενους της ΔΑΝΕ μετά και την αίτηση εκκαθάρισης; Τι πιστεύετε ότι θα πρέπει να γίνει αλλά και τι εκτιμάτε ότι τελικά θα συμβεί;

- Ολοι οι εργαζόμενοι έχουμε αντιμετωπίσει σ' όλο αυτό το ψυχοφθόρο διάστημα τρομερά προβλήματα και κάποια στιγμή ή με τον ένα ή με τον άλλο τρόπο, θα δοθεί ένα τέλος. Από τη στιγμή που ουδείς ενδιαφέρεται για την επαναλειτουργία της εταιρείας και αναφέρομαι στη διοίκηση και το δημόσιο, θα δοθεί ένα τέλος για να μπορέσουμε κι εμείς να ακολουθήσουμε το δρόμο μας, να ζήσουμε τις οικογένειές μας.

Τελειώνοντας να τονίσω ότι, γενική αίσθηση από όλους μας είναι ότι δεν έγινε καμμία προσπάθεια για να παραμείνει ζωντανή η εταιρεία.

Δρομολόγια του Ταχύπλοου Καταμαράν "ΔΩΔΕΚΑΝΗΣΟΣ ΕΞΠΡΕΣ"

Από: 15 Μαΐου 2005 έως 15 Ιουνίου 2005

DODEKANISOS SEA WAYS

Αναχωρίσεις από την Κολώνα (Θαλασσινή πύλη)

ΚΥΡΙΑΚΗ		
ΛΙΜΑΝΙ	ΑΦΙΞΗ	ΑΝΑΧ.
ΡΟΔΟΣ		08.30
ΣΥΜΗ	09.20	09.25
ΚΩΣ	11.00	11.10
ΚΑΛΥΜΝΟΣ	11.50	12.00
ΛΕΡΟΣ	12.50	12.55
ΛΕΙΨΟΙ	13.15	13.20
ΠΑΤΜΟΣ	13.40	13.45
ΛΕΡΟΣ	14.25	14.30
ΚΑΛΥΜΝΟΣ	15.20	15.30
ΚΩΣ	16.10	16.20
ΣΥΜΗ	17.45	17.50
ΡΟΔΟΣ	18.30	

ΔΕΥΤΕΡΑ		
ΛΙΜΑΝΙ	ΑΦΙΞΗ	ΑΝΑΧ.
ΡΟΔΟΣ		08.30
ΚΑΣΤΕΛΛΟΡΙΖΟ	11.00	16.00
ΡΟΔΟΣ	18.30	

ΤΡΙΤΗ		
ΛΙΜΑΝΙ	ΑΦΙΞΗ	ΑΝΑΧ.
ΡΟΔΟΣ		08.30
ΚΩΣ	10.40	10.50
ΚΑΛΥΜΝΟΣ	11.30	11.40
ΛΕΡΟΣ	12.30	12.35
ΛΕΙΨΟΙ	12.55	13.00
ΠΑΤΜΟΣ	13.20	13.30
ΛΕΡΟΣ	14.20	14.30
ΚΑΛΥΜΝΟΣ	15.20	15.30
ΚΩΣ	16.10	16.20
ΡΟΔΟΣ	18.30	

ΤΕΤΑΡΤΗ		
ΛΙΜΑΝΙ	ΑΦΙΞΗ	ΑΝΑΧ.
ΡΟΔΟΣ		08.30
ΣΥΜΗ	09.20	09.25
ΚΩΣ	11.00	11.10
ΚΑΛΥΜΝΟΣ	11.50	12.00
ΛΕΡΟΣ	12.50	12.55
ΛΕΙΨΟΙ	13.15	13.20
ΠΑΤΜΟΣ	13.40	13.45
ΛΕΡΟΣ	14.25	14.30
ΚΑΛΥΜΝΟΣ	15.20	15.30
ΚΩΣ	16.10	16.20
ΣΥΜΗ	17.45	17.50
ΡΟΔΟΣ	18.30	

ΠΕΜΠΤΗ		
ΛΙΜΑΝΙ	ΑΦΙΞΗ	ΑΝΑΧ.
ΡΟΔΟΣ		08.30
ΚΩΣ	10.40	10.50
ΚΑΛΥΜΝΟΣ	11.30	11.40
ΛΕΡΟΣ	12.30	12.35
ΛΕΙΨΟΙ	12.55	13.00
ΠΑΤΜΟΣ	13.20	13.30
ΛΕΡΟΣ	14.20	14.30
ΚΑΛΥΜΝΟΣ	15.20	15.30
ΚΩΣ	16.10	16.20
ΡΟΔΟΣ	18.30	

ΠΑΡΑΣΚΕΥΗ		
ΛΙΜΑΝΙ	ΑΦΙΞΗ	ΑΝΑΧ.
ΡΟΔΟΣ		08.30
ΚΩΣ	10.40	10.50
ΚΑΛΥΜΝΟΣ	11.30	11.40
ΛΕΡΟΣ	12.30	12.35
ΛΕΙΨΟΙ	12.55	13.00
ΠΑΤΜΟΣ	13.20	13.30
ΛΕΡΟΣ	14.20	14.30
ΚΑΛΥΜΝΟΣ	15.20	15.30
ΚΩΣ	16.10	16.20
ΡΟΔΟΣ	18.30	

ΣΑΒΒΑΤΟ		
ΛΙΜΑΝΙ	ΑΦΙΞΗ	ΑΝΑΧ.
ΡΟΔΟΣ		08.30
ΠΑΝΟΡΜΙΤΗΣ	09.10	09.20
ΚΩΣ	10.50	11.00
ΚΑΛΥΜΝΟΣ	11.40	11.50
ΛΕΡΟΣ	12.40	12.45
ΛΕΙΨΟΙ	13.05	13.10
ΠΑΤΜΟΣ	13.30	13.40
ΛΕΡΟΣ	14.20	14.30
ΚΑΛΥΜΝΟΣ	15.20	15.30
ΚΩΣ	16.10	16.20
ΠΑΝΟΡΜΙΤΗΣ	17.45	17.50
ΡΟΔΟΣ	18.30	



• Ταξιδέψτε με 30 μίλια την ώρα
• Fully air-conditioned

Πληροφορίες: Δωδεκάνησος Ναυτιλιακή Ν.Ε.
Αυστραλίας 3. 85100 Ρόδος
Τηλ: 22410 70 590 - Fax: 22410 70 591

website: www.12ne.gr
e-mail: info@12ne.gr

Να 'ταν πολλοί ντόπιοι σαν αυτόν...

Τζον Ορομπι, Αγγλος κι αυτός στο Φαληράκι που αγαπάμε

Ποιός είπε ότι Αγγλος σημαίνει πότης, χούλιγκαν ή άτομο που κυκλοφορεί τις πρώτες πρωϊνές ώρες στη Ρόδο; Λάθος!

Είναι ευαίσθητος και κοινωνικός, με προσφορά στην τοπική κοινωνία, αποδεικνύοντας ότι ξέρει να σέβεται τους γύρω του και προπάντων, τον τόπο στον οποίο ζει κι εργάζεται.

Τρανταχτό παράδειγμα, αυτό μιας ομάδας Αγγλων που ζει τα τελευταία αρκετά χρόνια στο νησί μας, χωρίς ωστόσο, να χάσει τα ιδιαίτερα χαρακτηριστικά των εθίμων που υπάρχουν στη Βρετανική χώρα.

Ο Τζων Ορομπι, ένας μακρυμάλλης μεσήλικας Αγγλος, μόνιμος κάτοικος Καλυθιών τα τελευταία 11 χρόνια, αποφάσισε να κουρευτεί μετά από 20 χρόνια (!) συμμετέχοντας στο «έθιμο του κουρέματος», που στο βάθος αποτελεί ερέθισμα για κοινωνική προσφορά, σύμφωνα με τους Αγγλους.

Ο Τζων, λοιπόν, με τη βοήθεια άλλων συμπατριωτών του στις Καλυθιές και το Φαληράκι, διέδωσαν την επιθυμία του κι εδώ αρχίζει το έθιμο, καθώς ανακοινώνεται ότι θα γίνει για κοινωνική προσφορά.

Ετσι, ο καθένας, Ελληνας, ξένος, τουρίστας ή μη, προσφέρει τον οβολό του.

Το «έθιμο του κουρέματος» του Τζων πραγματοποιήθηκε πρόσφατα στο ξενοδοχείο «ANTONIOS» του Φαληρακίου, όπου μεταξύ θαμώνων, φίλων και συγγενών δέχτηκε την περιποίηση της κομμώτριας ...κόρης του, που επίσης ζει μόνιμα στη Ρόδο.

Χρονικά, η διαδικασία διήρκησε ελάχιστα κι έγινε μέσα σε τρελλό ενθουσιασμό, ξεσηκώνοντας τους πάντες!



Τα συναισθήματα του Τζων, ανάμεικτα!

Από τη μια, λυπήθηκε που έχασε την αγαπημένη του κόμμωση, αλλά από την άλλη, ένιωθε ευτυχισμένος, που υλοποίησε την επιθυμία του να συγκεντρωθούν χρήματα για την αγορά βοηθητικών οργάνων για το Ιδρυμα των Κολυμπίων.

Πιο συγκεκριμένα, **οι Αγγλοι αγόρασαν οκτώ αναπηρικά καροτσάκια για τους τρόφιμους.**

Πέρα από τον Τζων, την όλη προσπάθεια ξεκίνησαν και πραγματοποίησαν, η κόρη του Τζάστιν Ορομπι και η Λουίζ Γρηγορά!

Οι τρεις τους ευχαριστούν θερμά όλους όσους με τη δική τους προσφορά βοήθησαν να συγκεντρωθούν τα χρήματα για την αγορά των καροτσιών.

Τιμητική Διάκριση Ποιότητας ECO-Q, για την Aldemar

aldemar HOTELS & SPA

Στις 8 Ιουνίου 2005, στους χώρους του ΕΚΕΦΕ ΔΗΜΟΚΡΙΤΟΣ η Οργανωτική Επιτροπή και οι συνεργάτες του Περιοδικού της ποιότητας Eco-Q απένειμαν τις καθιερωμένες ετήσιες τιμητικές διακρίσεις, σε εταιρείες και πρόσωπα που ξεχώρισαν για τη δράση τους στην ποιότητα. Στην τελετή απονομής, παρουσία της Προέδρου της Βουλής των Ελλήνων κ. Ψαρούδα-Μπενάκη και εκπροσώπων της πολιτικής ηγεσίας της χώρας, η Aldemar βραβεύτηκε για την καθιέρωση υψηλών ποιοτικών προδιαγραφών σε όλους τους τομείς της επιχειρηματικής της δραστηριότητας.



Τα κριτήρια αξιολόγησης για την διάκριση Eco-Q, αφορούν στην ποιότητα σε όλα τα επίπεδα οργάνωσης και ανάπτυξης της εταιρίας. Ενδεικτικά: α) δημιουργία και τήρηση διαδικασιών ποιοτικών προδιαγραφών, σε όλους τους τομείς δραστηριότητας, β) δημιουργία συστήματος ανάπτυξης, αξιολόγησης και επιβράβευσης του ανθρώπινου δυναμικού γ) χρήση ειδικών τεχνικών ελέγχου και βελτίωσης της ποιότητας, των διεργασιών , των προϊόντων και των υπηρεσιών δ) ανάπτυξη και βελτίωση σχέσεων με συνεργάτες και επισκέπτες.

Στην παραλαβή του βραβείου, ο Εντεταλμένος Σύμβουλος της Aldemar, κος Αλέξανδρος Αγγελόπουλος, αναφέρθηκε στη σημαντική συμβολή του Τμήματος Ανάπτυξης και Ποιότητας του Ομίλου. Η έννοια της ποιότητας -τόνισε- δεν αφορά μόνο στις παροχές προς τρίτους. Αφορά κυρίως στον τρόπο που αντιλαμβανόμαστε τη θέση και το ρόλο μας σε σχέση με το γενικότερο περιβάλλον, με τη φυσική, πολιτισμική και κοινωνική του έννοια. Η ποιότητα αφορά όλους μας τόσο σε επαγγελματικό όσο και σε προσωπικό επίπεδο.

ΣΤΗ ΣΟΥΗΔΙΑ, ΤΟ ΚΡΑΤΟΣ ΠΡΟΣΦΕΡΕΙ ΑΠΙΣΤΕΥΤΑ ΠΡΟΝΟΜΙΑ ΣΤΟΥΣ ΠΟΛΙΤΕΣ.
ΔΕΝ ΕΙΝΑΙ ΛΟΙΠΟΝ ΤΥΧΑΙΟ ΠΟΥ ΟΙ ΠΙΟ ΠΡΟΝΟΜΙΑΚΕΣ ΠΡΟΣΦΟΡΕΣ, ΕΡΧΟΝΤΑΙ ΑΠΟ ΤΗ VOLVO.
ΑΝΑΚΑΛΥΨΤΕ ΠΕΡΙΣΣΟΤΕΡΑ: www.volvocars.gr, VOLVO LINE: 801-11-11411, E-MAIL: info1@volvocars.com
RODOS MOTOR CAR A.E., ΛΕΩΦ. ΚΑΛΛΙΘΕΑΣ 1, ΤΗΛ. 22410 77940
ΟΜΙΛΟΣ ΕΠΙΧΕΙΡΗΣΕΩΝ ΚΥΠΡΙΑΔΗ
VOLVO for life
VOLVO S60
AMAZING PERFORMANCE
ΜΕ ΔΩΡΟ ΤΟ ΔΕΡΜΑΤΙΝΟ ΣΑΛΟΝΙ

Κορυφαίας θρεπτικής αξίας το γάλα που παράγεται στη Ρόδο

Μονάδα πρότυπο η «Νέα Ροδογάλ» με πραγματικά φρέσκα προϊόντα και πλήρη αναγνώριση για την προσφορά της στην τοπική οικονομία

Η Ρόδος σήμερα έχει εξαιρετικά μεγάλη παραγωγή γάλακτος και αν οι Ρόδιοι αντιλαμβανόντουσαν τη θρεπτική αξία και την αγνότητα του τοπικού προϊόντος τότε στα σίγουρα δεν επρόκειτο να προτιμούσαν άλλα γάλατα.

Στο νησί δραστηριοποιούνται μερικές δεκάδες κτηνοτρόφοι κι έχουν τη δυνατότητα να παράγουν καθημερινά αρκετούς τόνους γάλακτος. Πάρα ταύτα, οι διατροφικές συνήθειες των Ροδίων τους οδηγούν στο να προτιμούν το γάλα της βορείου Ελλάδος ή ακόμα και του εξωτερικού. Αυτό οφείλεται στη μεγάλη διαφήμιση που κάνουν καθημερινά όλες οι Ελληνικές εταιρείες παραγωγής γάλακτος, καθώς και οι αντίστοιχες του εξωτερικού.

Κι όμως το τοπικό γάλα είναι εκείνο που αποδεδειγμένα είναι φρέσκο, διότι παράγεται στο νησί και διατίθεται αμέσως προς τον καταναλωτή. Ο τελευταίος δεν θα πρέπει να έχει οποιονδήποτε ενδοιασμό στην επιλογή του τοπικού γάλακτος, διότι αυτό παράγεται σε ελεγχόμενες κτηνοτροφικές μονάδες και συσκευάζεται σε εξίσου καλά τοπικά εργοστάσια.

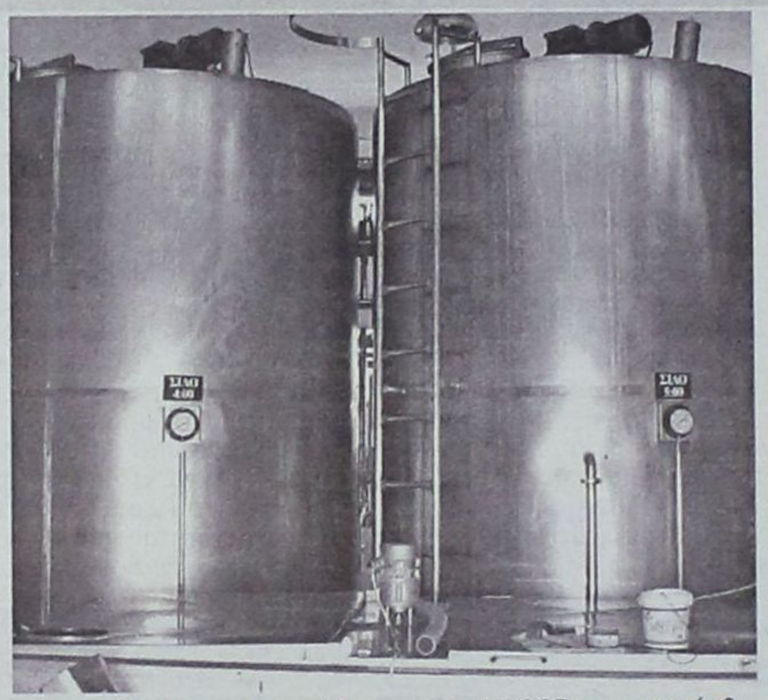

Ως εργοστάσιο πρότυπο για τα δεδομένα του Αιγαίου από τους αρμόδιους υπηρεσιακούς παράγοντες θεωρείται εκείνο της «Νέα Ροδογάλ». Είναι το μοναδικό εργοστάσιο γάλακτος που διαθέτει σύστημα πιστοποίησης ποιότητας HACCP και επιπρόσθετα στα χρόνια της λειτουργίας του δεν του έχει επιβληθεί ούτε μία υγειονομική παράβαση.

Ο ιδιοκτήτης και διευθυντής της «Νέα Ροδογάλ» Σταύρος Καλούδης είναι απόλυτα ικανοποιημένος από την ποιότητα των προϊόντων που παράγονται στο εργοστάσιο και με δηλώσεις που έκανε προς τη Δράση τόνισε ότι «το γάλα που εμείς διαθέτουμε στην αγορά είναι Ροδίτικο». Ο κ. Καλούδης περιέγραψε πως «ως εταιρεία συνεργαζόμαστε με 34 Ρόδιους κτηνοτρόφους οι οποίοι και καθημερινά μας φέρνουν την παραγωγή τους». Η Δράση βρέθηκε στο εργοστάσιο της «Νέα Ροδογάλ» και κατέγραψε τη διαδικασία της παραλαβής:

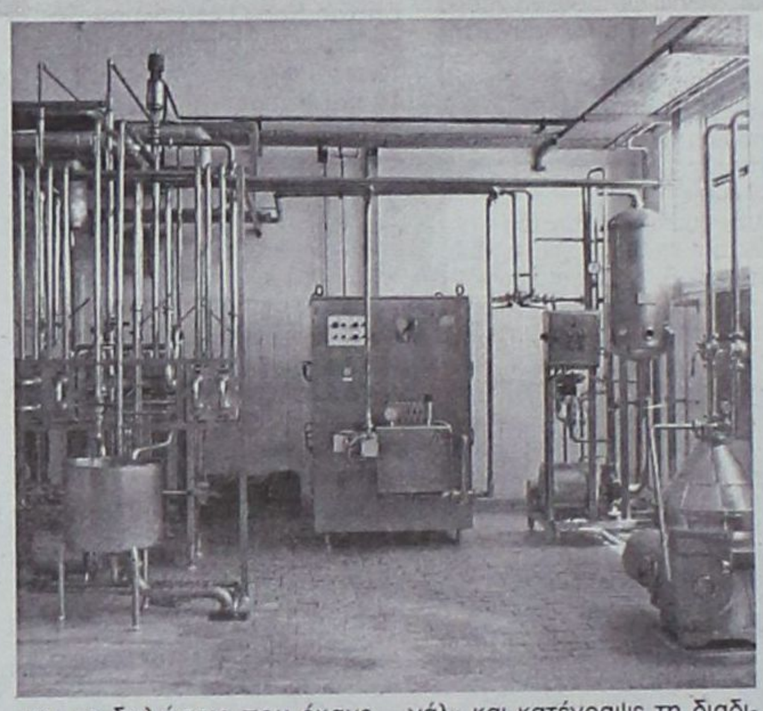

Τα βυτιοφόρα αυτοκίνητα της «Νέα Ροδογάλ» καταφθάνουν από τις κτηνοτροφικές μονάδες. Με τη βοήθεια ειδικών μηχανημάτων το γάλα διοχετεύεται στο εργοστάσιο και κατόπιν ακολουθεί η διαδικασία για την παστερίωση και την συσκευασία του. Όλα αυτά γίνονται αυτόματα, χωρίς ν' αγγίζει ανθρώπινο χέρι. Με τον τρόπο αυτό επιτυγχάνεται η μέγιστη καθαρότητα.

«Από τη στιγμή που θα παραλάβουμε το γάλα, τότε τίθεται σε λειτουργία ένας μεγάλος μηχανισμός έτσι ώστε σε χρονικό διάστημα 12 ωρών το γάλα να φτάσει στα ράφια των Super Market» περιέγραψε ο κ. Σταύρος Καλούδης.

Από την αρχαιότητα η κοινωνία των ανθρώπων έδιδε ιδιαίτερη αξία στο γάλα. Δεκάδες μύθοι και ιστορίες είναι συνυφασμένες με το γάλα και τη θρεπτική του αξία. Ο μύθος, για παράδειγμα, θέλει το Ρώμο και το Ρωμύλο να μεγαλώνουν από το γάλα μιας λύκαινας και στη συνέχεια να επελαύνουν και να δημιουργούν τη Ρώμη. Αντίστοιχες ιστορίες με πρωταγωνιστές τους Θεούς του Ολύμπου απαντώνται στην Ελληνική μυθολογία. Αυτό σημαίνει πως ανέκαθεν το γάλα ήταν αναγνωρισμένο ως το βασικότερο συστατικό της διατροφής για τη σωστή ανάπτυξη του ανθρώπου.

Συνέχεια στη σελ. 37

GR
☆ ☆ ☆ ☆ ☆
Grand Hotel
Ο τέλειος συνδυασμός ποιότητας και οικονομίας που τιμά και ανεβάζει τη Ρόδο













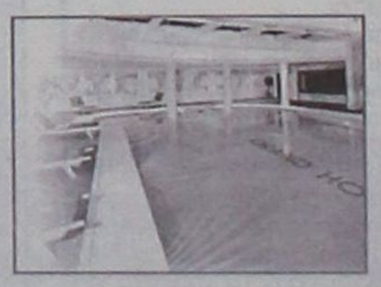

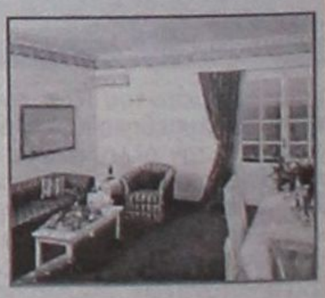

Όλοι Μαζί

μπορούμε να ξαναφέρουμε τη Ρόδο στην κορυφή!



Με το χαμόγελό μας!

Πάρε μέρος στην κοινή προσπάθεια
να ξανακάνουμε το νησί μας
τον κορυφαίο τουριστικό προορισμό της Ελλάδας!

ΕΠΙΜΕΛΗΤΗΡΙΟ ΔΩΔΕΚΑΝΗΣΟΥ

ΔΜΣ design

Στη «Δράση» κολλάει το σίδερο

ΘΑ ΤΑ ΒΡΟΝΤΗΞΕΙ...

➤ Όλα κάτω και θα φύγει (αφού πρώτα τα κάνει ρημαδιό)...
➤ ***...Απείλησε ο Γιώργος Γιαννόπουλος, σε περίπτωση...***
➤ ..Που δεν ενταχθεί στο 3ο Κ.Π.Σ το έργο της περιμετρικής!

* * * * *

➤ ***Υποθέτω, ότι η διάθεσή του να τα κάνει ρημαδιό...***
➤ ...(Άκρως καταστροφική ομολογουμένως), εκφράσθηκε...
➤ ***...Είτε εν βρασμώ ψυχής, είτε έχοντας υπόψη του...***
➤ ...Τη γνωστή λαϊκή μας ρήση «αν δεν αστράψει...
➤ ***...Δεν βροντά και αν δεν βροντά, δεν βρέχει».***

* * * * *

➤ Σε αντίθετη περίπτωση, μας βλέπω ν' απαγγέλλουμε...
➤ ***...Όλοι μαζί το ποίημα του Κωστή Παλαμά...***
➤ ...«Κι απάνου σε γκρεμίσματα, κι απάνου απο ρημάδια...
➤ ***...Που μια φορά ήτανε ναοί, καστέλια και παλάτια»!***

* * * * *

Η ΠΡΟΕΙΔΟΠΟΙΗΣΗ...

➤ ...Ήταν σαφής (πιο σαφής, δηλαδή, δεν γινόταν)...
➤ ***...Και είχε ως αποδέκτες τους δημάρχους.***
➤ «Θα έχουμε κακά ξεμπερδέματα» απείλησε...
➤ ***...Τους συναδέλφους του ο Γιώργος Γιαννόπουλος...***
➤ ...(Και το εννοούσε), σε περίπτωση που αυτοί...
➤ ***...Δεν στηρίξουν το έργο της περιμετρικής οδού.***

* * * * *

➤ Αν κατουρήθηκαν απο το φόβο τους, θα σας γελάσω...
➤ ***...(Και δεν θέλω), ωστόσο θα ήταν ενδιαφέρον...***
➤ ...Να μάθουμε (οι δήμαρχοι, υποθέτω, ακόμη...
➤ ***...Περισσότερο) τι ακριβώς εννοούσε με τα «κακά...***
➤ ...Ξεμπερδέματα». Λέτε να τον προκαλέσουν;

* * * * *

➤ ***Τίποτα δεν αποκλείεται,πάντως, καθώς η εκτοξευθείσα...***
➤ ...Απειλή είναι γεγονός ότι δυσαρέστησε αρκετούς.

* * * * *

ΤΟ «ΑΔΕΙΑΣΜΑ»...

➤ ***...Ήρθε για το Χατζή απ' εκεί που δεν το περίμενε...***
➤ ...(Αμα έχεις τέτοιους φίλους, τι να τους κάνεις τους...
➤ ***...Εχθρούς), με την απλή φράση «δεν αμφισβητώ τίποτα».***
➤ Αν του κάρφωνες μαχαίρι στην καρδιά, ίσως να πονούσε...
➤ ***...Λιγότερο, αφού η απλή αυτή δήλωση (στήριξης, ωστόσο...***
➤ ...Προς το δήμαρχο Ρόδου) του Τσαμπίκου Τριμμάτη...
➤ ***...Ήταν ότι χειρότερο μπορούσε να του συμβεί.***

* * * * *

Η ΕΓΚΛΗΜΑΤΙΚΟΤΗΤΑ...

➤ ...Ανθεί στην περιοχή μας (οι αρπαγές τσαντών είναι πλέον...
➤ ***...Καθημερινό φαινόμενο), ωστόσο αυτή παρουσιάζεται...***
➤ ...Απο την ΕΛ.ΑΣ (και όχι ασφαλώς, τυχαία) ως να έχει...
➤ ***...Παταχθεί. Πως; Μη ανακοινώνοντας τα περιστατικά...***
➤ ...Που λαμβάνουν χώρα. Γιατί; Για να δείξουμε στο αρχηγείο...
➤ ***...(Και κατ' επέκταση στο υπουργείο Δημοσίας Τάξεως)...***
➤ ...Ότι δουλεύουμε (ποιος δουλεύει ποιον, αλήθεια;) καλά.

* * * * *

➤ ***Επειδή οι αξιωματικοί καριέρας κρίνονται βάσει κομματικών...***
➤ ...Κριτηρίων και ουχί (δυστυχώς) βάσει των ικανοτήτων τους...
➤ ***...(Στην Ελλάδα, άλλωστε, ζούμε), δεν κατανοώ το λόγο...***
➤ ...Για τον οποίο η ΕΛ.ΑΣ αποκρύπτει τα περιστατικά.
➤ ***Θα συνιστούσα, λοιπόν, στους εδώ καριερίστες, ν' αφήσουν...***
➤ ...Κατά μέρος τις κουτοπονηριές και ν' αρχίσουν να...
➤ ***...Ενημερώνουν τον κοσμάκη που κυκλοφορεί ανυποψίαστος...***
➤ ...Και πέφτει θύμα του κάθε απατεώνα.

* * * * *

ΗΧΗΡΟ ΧΑΣΤΟΥΚΙ...

➤ ***...(Ποιο ηχηρό δεν θα μπορούσε) ήταν για κάποιους...***
➤ ...Τα αποτελέσματα της δημοσκόπησης, που διενήργησε...
➤ ***...Στην περιοχή μας η Kapa Research. Βλέπετε, η προσγείωση...***
➤ ...(Και μάλιστα ανώμαλη) στην πραγματικότητα, όλων όσων...
➤ ***...Πετούσαν στα σύννεφα, πόνεσε. Και πόνεσε πολύ.***

* * * * *

➤ Τα στοιχεία που δημοσιοποιήθηκαν (έστω και ανεπισήμως)...
➤ ***...Είναι πραγματικά, ασχέτως αν καταβάλλονται φιλόπμες...***
➤ ...Προσπάθειες να πεισθούμε για το αντίθετο. Τελικά...
➤ ***...Οι θώκοι (νομαρχιακοί-δημαρχιακοί) είναι ακριβώς...***
➤ ...Όπως τα μεταξωτά βρακιά. Θέλουν επιδέξιους ποπούς!
➤ ***Και φαίνεται ότι ο κόσμος ξέρει να τους επιλέγει.***

* * * * *

ΠΛΑΝΩΝΤΑΙ ΠΛΑΝΗΝ ΟΙΚΤΡΑ...

➤ ...Πάντως, όσοι θέλουν να πιστεύουν (προφανώς επειδή...
➤ ***...Έτσι βολεύει) ότι τα αποτελέσματα της δημοσκόπησης...***
➤ ...Θα ήταν πολύ διαφορετικά, αν απέναντι στους Μαχαιρίδη...
➤ ***...Και Γιαννόπουλο ήταν μόνο ένας υποψήφιος της Νέας...***
➤ ...Δημοκρατίας. Ας το λάβουν αυτό κάποιοι πολύ σοβαρά...
➤ ***...Υπόψιν, για να μη ζήσουν και στο μέλλον άλλο ένα δράμα.***

* * * * *

Η ΕΝΟΧΛΗΣΗ

➤ Διατυπώθηκε με καθυστέρηση, συγκεκριμένα αμέσως μετά...
➤ ***...Τη δημοσιοποίηση των αποτελεσμάτων της δημοσκόπησης...***
➤ ...Και αφορά στη δομή και στο ερωτηματολόγιο της. Όταν...
➤ ***...Έγινε γνωστή η διεξαγωγή της δημοσκόπησης (όπως...***
➤ ...Και οι ερωτήσεις) δεν κατέγραψα όμως καμιά αντίδραση!
➤ Γιατί άραγε;

* * * * *

Η ΑΠΟΡΙΑ

➤ ***Πιστεύουν, αλήθεια, κάποιοι ότι έχουν μεγαλύτερη...***
➤ ...Δυναμική και αποδοχή απο το εκλογικό σώμα...
➤ ***...Απ' αυτή που καταγράφηκε στη δημοσκόπηση;***
➤ Μην τρελαθούμε, τελείως, δηλαδή!

* * * * *

ΤΟ ΕΡΩΤΗΜΑ...

➤ ***... Χαζό και ετέθη προσφάτως με αφορμή τη δημοσκόπηση.***
➤ «Γιατί όχι και ο Σάββας Καραγιάννης»;
➤ ***Γιατί απλά, αποχωρεί από την πολιτική.***
➤ Θ' ακούσουμε κι άλλα κουφά;

* * * * *

ΠΡΟΣ «Α»ΝΩΝΥΜΟ ΣΧΟΛΙΑΣΤΗ:

➤ ***Κρυπτόμενος πίσω απο την «Α»νωνυμία σου...***
➤ ...Αποδεικνύεις απλά ότι δεν έχεις «Α».....
➤ ***Ευχαριστούμε, πάντως, για την επιμέλεια με την οποία...***
➤ ...Μας διαβάζεις. Και εις «Α» με υγεία!

* * * * *

➤ ***Εν τω μεταξύ, δεν πας στη γωνία να δεις αν έρχομαι;***

Άλλα λόγια... ... ν' αγαπιόμαστε



ΓΙΩΡΓΟΣ ΓΙΑΝΝΟΠΟΥΛΟΣ

«Θα τα κάνω ρημαδιό και θα σηκωθώ να φύγω αν χρειασθεί».

• ***Και που θα πάτε;***



ΧΑΤΖΗΣ ΧΑΤΖΗΕΥΘΥΜΙΟΥ

«Λαγός τη φτέρη έσειε, κακό της κεφαλής του» (Αναφερόμενος στο δήμαρχο Ρόδου).

• ***Μήπως πρέπει να το λάβετε κι εσείς σοβαρά υπόψη;***



ΒΑΣΙΛΗΣ ΠΑΠΑΝΙΚΟΛΑΣ

«Αν μου δοθεί η δυνατότητα, θα τσακίσω τους μηχανισμούς στο ΠΑΣΟΚ».

• ***Πιο πιθανό, πάντως, είναι να τσακίσουν οι μηχανισμοί εσάς!***



ΓΙΑΝΝΗΣ ΠΑΡΑΣΚΕΥΑΣ

«Η δεξιά είχε και έχει συγκεκριμένη πολιτική. Στήριζε και στηρίζει τα ισχυρά οικονομικά συμφέροντα».

• ***Και το ΠΑΣΟΚ την ίδια πολιτική δεν ακολούθησε;***



ΜΙΧΑΛΗΣ ΜΠΑΡΙΑΝΑΚΗΣ

«Ο Μαχαιρίδης έπαιξε χωρίς αντίπαλο» (Σχολιάζοντας τη δημοσκόπηση).

• ***Όσα δε φτάνει η αλεπού, τα κάνει κρεμαστάρια!***

Ωμο-λογίες

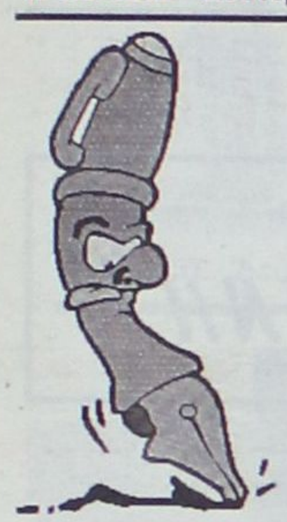

Αν κάνει τον κουφό στον Ψωμιάδη, τρέχα γύρευε με τα «δώρα» του Σουφλιά





ΑΝ ήταν κανείς στη θέση του Μαχαιρίδη και διάβαζε το παραπολιτικό σχόλιο κυριακάτικης αθηναϊκής εφημερίδας, μάλλον θα έπρεπε να συνηθίσει πράγματι στην ιδέα να μεταφέρει σε κάθε ταξίδι του στην πρωτεύουσα μικρό καλάθι.

Ο συνάδελφός του στη Θεσσαλονίκη, ο αμίμητος Ψωμιάδης, περιμένει, πώς και πώς, να ανέβει προς τα βόρεια ο Γιώργος Σουφλιάς για να τον περιποιηθεί δεόντως.

Ενώ ο Καραμανλής, υποτίθεται ότι πάει να προωθήσει κάποια μεγάλα έργα στη συμπρωτεύουσα, ο Υπουργός ΠΕΧΩΔΕ δε λέει να του κάνει το χατίρι και να χρηματοδοτήσει «κάποια μικρά αλλά σημαντικά εργάκια» στο νομό του, τα οποία «θα του φέρουν και ψήφους»!!!

Πυρ και μανία ο Νομάρχης Θεσσαλονίκης, τον οποίο υποτίθεται ότι θα έπρεπε να τον έχουν στα όπα – όπα εκεί κάτω στη Ρηγίλλης.

Κι όμως, ο πολύς Ψωμιάδης τρώει συνεχώς πόρτα από τον Σουφλιά που κάνει πως ...δεν ακούει κάθε φορά που ο ομογάλακτός του Νομάρχης φωνάζει για να προχωρήσουν μερικά, αλλά πολύτιμα εργάκια στο νομό του.

«ΚΑΙ πώς θα πάρω ρε εγώ τις εκλογές;» διαμηνύει στο Μαξίμου και στη Ρηγίλλης, αλλά κι εκεί φαίνεται ότι κόλλησαν το ...χάρισμα του Σαρακατσάνου.

ΥΠΟ αυτές τις συνθήκες, μάλλον ευτυχής πρέπει να νοιώθει ο δικός μας, που αν μη τι άλλο, «τσίμπησε» μερικές υποσχέσεις από τον Υπουργό ΠΕΧΩΔΕ, ο οποίος έκανε πως τον άκουγε.

Δεν χρειάζεται να δώσει όμως και αναφορά στον Ψωμιάδη...

«Επικίνδυνος» και ο Δημήτρης



*ΘΑ ΑΚΟΥΓΕ και θα διάβαζε ο **Δημήτρης Κρεμασπινός** τις δηλώσεις του Χατζή που αποκαλούσε «επικίνδυνο» τον δήμαρχο της Ρόδου και χαμογελούσε με νόημα.*

Ήθελε να πει κάπου τον καημό του και τον μοιραζόταν σε κατ' ιδίαν συζητήσεις με φίλους του.

Με την ιστορία του φαρμακείου στους Λειψούς, άκουσε τα εξ αμάξης από διάφορους, αλλά ο Φαρμακευτικός Σύλλογος της Αθήνας ξεπέρασε τον εαυτό του.

*Έφτασε στο σημείο, σε «ειδικό αφιέρωμα» στο περιοδικό που εκδίδει, να χαρακτηρίσει τον Δημήτρη Κρεμαστινό **«επικίνδυνο αντινομάρχη»!!!***

Σε μια εκδήλωση συναδελφικής αλληλεγγύης προς τους ντόπιους φαρμακοποιούς, οι Σύλλογοι των οποίων δεν έβλεπαν με καλό μάτι τον «Ιταλό» των Λειψών, άνοιξε πόλεμο στον κ. Κρεμαστινό, ο οποίος δεν πίστευε αυτά που του μετέφεραν.

Όμως, πίσω έχει την αχλάδα η ουρά, και παρά τις παλινωδίες του, ο αρμόδιος υφυπουργός Υγείας κ. Θανάσης Γιαννόπουλος ανακάλυψε τη λύση του γρίφου των Λειψών και έσπευσε να βάλει την υπογραφή του στην απόφαση που εξ αρχής της όλης ιστορίας είχε πάρει ο Δημήτρης Κρεμαστινός.

Έπρεπε να προηγηθεί μέγας σάλος στα Μέσα Ενημέρωσης της Αθήνας, να πέσει το σχετικό κράξιμο για μια κακώς εννοούμενη συντεχνιακή αντίληψη, ώστε να γίνει κατανοητό ότι από τη στιγμή που κανένας από τους εγχώριους φαρμακοποιούς δεν επέλεγε την «εξορία», δεν ήταν δα και έγκλημα καθοσιώσεως να δοθεί η άδεια σε έναν Ιταλό που εκδήλωσε ενδιαφέρον.

Τόσο... «επικίνδυνος» είναι ο Κρεμαστινός.

Πρόχειρες σημειώσεις

✓ Έχουν να το λένε οι δισκογραφικές εταιρείες για το ξαφνικό μπουμ σε πωλήσεις ξεχασμένων και αραχνιασμένων δίσκων τους στη Ρόδο. Μετά την οργισμένη απειλή του δημάρχου ότι θα τα κάνει όλα λίμπα, αναβίωσαν από το επόμενο πρωί και από όλα τα τοπικά ραδιόφωνα μεγάλα και ιστορικά τραγούδια. Ξαφνικά, οι Ζαγοραίος, Μενιδιάτης, Καζαντζίδης και άλλες φυσιογνωμίες του παλιού λαϊκού τραγουδιού βρήκαν τη θέση τους στα play list των τοπικών ραδιοφωνικών σταθμών. «Θα σου βάλω εγώ μπουρλότο», «θα τα κάνω όλα ρημαδιό», «φωτιά που καίει τα σωθικά», «γκρέμισ τα, γκρέμισ τα όλα πια» και άλλα τέτοια συζέ «σαραπεντάρια» όπως λέγονται χώρεσαν σε όλες τις ενημερωτικές εκπομπές και ξεφύγαμε από τη ξενέρα της Βίσση και της Αλκιστης. Μια μεγάλη προσφορά του Δημάρχου μας στην ιστορία του παλιού, καλού Ελληνικού τραγουδιού. Πάντα τέτοια...

✓ Αλλάζουμε θέμα για να ξαναθυμίσουμε, έστω και χωρίς να κατονομάζουμε τη φορά αυτή τον αποδέκτη της, μια απλή επισήμανση. Στην τοπική μας κοινωνία, τα πολιτικά κόμματα εκπροσωπούνται επαρκώς από τους βουλευτές, τις οργανώσεις, τις Νομαρχιακές και τα λοιπά κομματικά;;; τους όργανα. Τοπάτα και προπαγανδιστικά μότο από παράγοντες, οι οποίοι έχουν σαν αποστολή να κινούνται πέρα και πάνω από κόμματα, ακούγονται φάλτσα στ αυτιά του κόσμου. Θα πείτε, αν αυτό δεν το καταλαβαίνουν οι ίδιοι, υπάρχει λόγος να τους το υπενθυμίζεις συνεχώς;

Δηλαδή, αύριο στο Εφετείο, υπάρχει περίπτωση να δούμε και τα πρόσωπα των «Σωτήρων»; Να γνωριστούμε βρε αδελφέ, έστω και την ώρα της κηδείας

ΑΠΟΡΡΗΤΟ Από:

Προς Παναγιότατο
Οικουμενικό Πατριάρχη
Κ.κ. Βαρθολομαίο

Παναγιότατε,
Εμείς, οι τοπικές αρχές, οι φορείς και σύσσωμος ο λαός του νησιού, με θρησκευτική ευλάβεια και ταπεινότητα απέναντι στην Αγιότητά σας, επιθυμούμε να λάβετε σοβαρά υπόψη την παρακάτω πρότασή μας.

Παρακαλούμε, σκεφτείτε σοβαρά να καθιερώσετε τριετείς ή τετραετείς θητείες στους εκάστοτε εκλεγμένους Επισκόπους, ώστε τα νησιά μας που μαστίζονται οικονομικά να παίρνουν μια ανάσα από τις εκατοντάδες των πιστών που έρχονται να υποδεχθούν τους νέους Μητροπολίτες.

Δεν διανοείται η Αγιότητά σας τα Χαράς Ευαγγέλια για τα ταμεία των ξενοδοχείων και των εστιατορίων μας.

Μια ενθρόνιση ανά τριετία και ξελασπώνουμε

Με βαθύτατο σεβασμό

«Πολιτικές αναλύσεις» για ένα ...μυστρί!



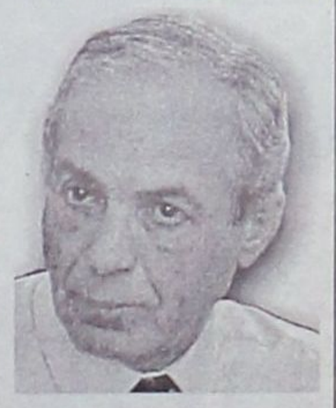

ΤΖΙΦΟΣ *η υπόθεση.*

Πέσαμε με τα μούτρα από την προηγούμενη Κυριακή που συνέβη το happening να αναλύσουμε με πολιτικούς αμιγώς όρους το στιγμιότυπο.

Πριν ξεκινήσουν οι εργασίες του Νομαρχιακού Συμβουλίου της Κω, Νομάρχης και λοιποί παράγοντες πήγαν να θεμελιώσουν τα δύο νέα νηπιαγωγεία στο νησί του Ιπποκράτη.

Μαζί και ο κ. Σάββας Καραγιάννης, από τον οποίο ο Μαχαιρίδης ζήτησε να πιάσουν μαζί το «μυστρί» και να θεμελιώσουν τα δύο τόσο σημαντικά έργα για την Κω.

Από την επομένη τα σχόλια πήγαιναν κι ερχόντουσαν. Οι τοπικές εφημερίδες και τα άλλα ΜΜΕ του νησιού αντιμετώπισαν με θετικό βλέμμα την όλη πρωτοβουλία, μιας και στον ρημαδιασμένο (πολιτικό) κόσμο που ζούμε τέτοιες αβρότητες σπανίζουν.

*Ο Νομάρχης μάταια προσπαθούσε την άλλη μέρα να εξηγήσει και στα ροδίτικα ΜΜΕ, ότι πίσω από την κίνηση αυτή δεν κρύβεται τίποτα άλλο πέρα από ένα συμβολισμό του τύπου **«δεν μας χωρίζει τίποτα, μαζί πετυχαίνουμε ό,τι πετυχαίνουμε»** κι άλλα σχετικά.*

Εμείς όμως εκεί... Τι τρέχει; Τι υποκρύπτει η πρωτοβουλία; Γιατί κάλεσε τον Σάββα να πιάσουν μαζί το μυστρί; «Λες να...;»

Ξεσυνηθίσαμε από αβρότητες, μπουχτίσαμε από μπινελίκια και αναθέματα. Αυτό μάλλον είναι, γι' αυτό μας κακοφάνηκε το σκηνικό της Κω.

Στο κάτω – κάτω της γραφής...

...δικαιολογημένα θα μας βάλουν στη black list οι εταιρείες δημοσκοπήσεων.

Με τόσα χουνέρια που τους έχουμε κάνει τα τέσσερα τελευταία χρόνια, ούτε να ακούσουν για Ρόδο από δω και πέρα.

Κάθε τους μέτρηση ξεφτιλίζεται, αμφισβητείται, διαψεύδεται, επιβεβαιώνεται κατά το δοκούν κλπ. Στα τιμολόγια θα προσθέτουν και ειδικό φόρο ψυχικής οδύνης οι άνθρωποι.

Επί προσωπικού...

ΜΕ ΤΗΝ ΑΝΤΑ ΚΑΡΑΓΙΑΝΝΗ

«Η ΕΛΛΕΙΨΗ ΣΕΒΑΣΜΟΥ ΚΑΙ Η ΚΑΚΗ ΥΠΗΡΕΣΙΑ ΚΟΣΤΙΖΟΥΝ ΣΕ ΧΡΗΜΑ ΚΑΙ ΕΙΚΟΝΑ»



Την άποψη ότι διανύουμε μια δύσκολη μεταολυμπιακή περίοδο με αφίξεις και έσοδα μειωμένα, επιρρίπτοντας την ευθύνη γι αυτό στην απραξία των προηγούμενων χρόνων, διατυπώνει το μέλος του διοικητικού συμβουλίου της Ενωσης Ξενοδόχων Ρόδου κ. Αντα Καραγιάννη.

Ευθύνες, ωστόσο, για την κατάσταση στην οποία περιήλθε τουριστικά η Ρόδος, η κ. Καραγιάννη επιρρίπτει και στην ελλειψη σεβασμού έναντι των τουριστών.

«Για την επένδυση συμπεριφοράς και ποιότητας - επισημαίνει - εμείς αποφασίζουμε και έχουμε όλη την ευθύνη γι αυτά που σήμερα εισπράττουμε».

Τέλος, η κ. Καραγιάννη θεωρεί ως σημαντική και οικονομική επένδυση για τη Ρόδο, την εξασφάλιση ενθουσιασμένων πελατών - διαφημιστών.

«Η δύναμη της φήμης από στόμα σε στόμα - τονίζει - είναι μεγάλη.

• ***Τουρισμός. Πάμε από το κακό στο χειρότερο;***

- Διανύουμε μια δύσκολη μεταολυμπιακή σεζόν με αφίξεις και έσοδα μειωμένα με όλες τις συνέπειες για τις τοπικές επιχειρήσεις και την αυτοδιοίκηση. Πληρώνουμε την απραξία τοπικά και εθνικά των προηγούμενων χρόνων. Αποφασίζουμε μόνοι μας με εσωστρέφεια τη πορεία μας χωρίς να λαμβάνουμε υπ' όψη τις αλλαγές στο εξωτερικό περιβάλλον, τις προτιμήσεις και τις νέες ανάγκες των καταναλωτών, τον ανταγωνισμό μέσα στην ΕΕ αλλά κυρίως στους νέους προορισμούς εκτός ΕΕ, τις στρατηγικές των tour operators, τα νέα τουριστικά προϊόντα, τις τάσεις γενικότερα. Ακόμα λειτουργούμε με προσανατολισμό στο προϊόν (προορισμός-υποδομές, επιχειρήσεις-υπηρεσίες) και όχι με προσανατολισμό στον πελάτη (αγορά).

• ***Τι πιστεύετε ότι φταίει που η Ρόδος δεν προσελκύει πλέον ως τουριστικός προορισμός;***

- Η Ρόδος είναι μοναδικός προορισμός, το ακούσαμε κατά τη διάρκεια του "FVW workshop – Ρόδος 2005» που πραγματοποιήθηκε από τη Νομαρχιακή Αυτοδιοίκηση και τον ΠΡΟΤΟΥΡ με την υποστήριξη του Υπουργείου Τουριστικής Ανάπτυξης και του Υπουργείου Αιγαίου και Νησιωτικής πολιτικής και τη συμμετοχή όλων των τοπικών φορέων. Διαβάζουμε στο εκτενές αφιέρωμα για τη Ρόδο του περιοδικού fvw international, την εξαιρετική φιλοξενία και όλα τα ανταγωνιστικά πλεονεκτήματα του προορισμού που πρέπει από δω και πέρα να αποτελούν την επιχειρηματολογία πώλησης για τους ντόπιους επαγγελματίες, για τους tour operators, για τους πωλητές και τους τουριστικούς πράκτορες (retailers) της Γερμανίας. Το ίδιο ισχύει και για τις άλλες χώρες προέλευσης τουριστών. Είναι σημαντικό να μιλάμε όλοι την ίδια γλώσσα.

• ***Πώς προβλέπετε να κλείσει για την περιοχή μας η τουριστική περίοδος;***

- Θα το εκτιμήσω στο τέλος, υπάρχει δυναμική πωλήσεων που εκδηλώνεται την τελευταία στιγμή. Στο τέλος θα δούμε όχι μόνο πόσοι τουρίστες ήλθαν αλλά το οικονομικό αποτέλεσμα για το νησί. Οι ξενοδόχοι έχουν προσφέρει και φέτος τις χαμηλότερες τιμές προς όλες τις αγορές και η συμμετοχή τους στην αντιμετώπιση της δυσκολίας είναι η πιο ουσιαστική και άμεση, με πολύ μεγαλύτερο κόστος από κάθε άλλο κλάδο της τοπικής οικονομίας. Πασχίζουμε να πείσουμε ότι ο τουρισμός είναι υπόθεση όλων. Η καμπάνια για την αφύπνιση τουριστικής συνείδησης του επιμελητηρίου προς τους επαγγελματίες, βοηθά προς αυτή την κατεύθυνση. Είναι κρίμα που η Ρόδος δεν ακολουθεί τις τάσεις βελτίωσης του παγκόσμιου τουρισμού και αυτό ακριβώς αποδεικνύει ότι το πρόβλημα είναι δικό μας και πρέπει εμείς, σήμερα να το αντιμετωπίσουμε.

• ***Αισχροκέρδεια, άγρα πελατών. Μεγάλη η ζημιά που κάνουν στη Ρόδο;;***

- Οι εκπρόσωποι των μεγαλύτερων τουριστικών οργανισμών της Ευρώπης πριν λίγες εβδομάδες στο Esperos Village, δεν έπαψαν να αναφέρονται στο κόστος του καφέ, της μπύρας στη Μεσαιωνική Πόλη και όπου αλλού κυκλοφόρησαν. Είχανε και μια δυσάρεστη εμπειρία από τσακωμό ταξιτζήδων. Το υψηλό εξωξενοδοχειακό κόστος και η άγρα πελατών όπως τη διαβάσαμε πριν λίγες ημέρες στις τοπικές εφημερίδες, κυκλοφορούν γρηγορα στο εξωτερικό και δημιουργούν κλίμα δυσμενές και προκατάληψη απέναντι στην αξιοπιστία του προορισμού. Οι πελάτες και οι πράκτορες έχουν άμυνες και το βλέπουμε στα συστήματα που εφαρμόζουν. Η έλλειψη σεβασμού και η κακή υπηρεσία κοστίζουν περισσότερο σε χρήμα, εικόνα, στάση από την ποιότητα και τον επαγγελματισμό. Εμείς αποφασίζουμε για την επένδυση συμπεριφοράς και ποιότητας και έχουμε όλη την ευθύνη γι' αυτά που σήμερα εισπράτουμε.

• ***Έλλειψη υποδομών. Σε ποιους θα πρέπει να επιρριφθούν οι ευθύνες;***

- Η καθημερινότητά μας πρέπει να είναι ευχάριστη και εύκολη για να τη μοιραστούμε φιλόξενα με τους επισκέπτες μας. Τα μεγάλα έργα θα δώσουν προοπτικές περαιτέρω ανάπτυξης. Είναι κοινή παραδοχή και γίνεται πράξη όλο και περισσότερο η συνεργασία του δημόσιου τομέα με τον ιδωτικό γιατί δε μπορούμε να λειτουργούμε με δύο ταχύτητες. Οι συνέργειες θα πολλαπλασιάσουν τα ευεργετικά αποτελέσματα των δράσεων. Εχουμε πρόσφατο παράδειγμα επιτυχημένης δράσης το fvw workshop που πραγματοποιήθηκε με κοινούς πόρους, ενέργειες, συμμετοχή όλων των φορέων και είχαμε ως αποτέλεσμα μοναδική φιλοξενία, διάλογο εποικοδομητικό, γνωριμία με το τουριστικό προϊόν το κλασσικό αλλά και το θεματικό (πολιτιστικό, αθλητικό, θρησκευτό, συνεδριακό, υγείας/ευεξίας, περιπέτειας κλπ) διαμόρφωση θετικής στάσης από τους επαγγελματίες τουρισμού Ευρώπης, ανάπτυξη επιχειρηματολογίας πώλησης του προορισμού Δωδεκάνησα.

• ***Ο μαθητικός τουρισμός αργά αλλα σταθερά ολοένα και μειώνεται. Πόσο μεγάλες είναι οι ευθύνες μας;***

- Καταγράψαμε με την επιστημονική ομάδα τουρισμού του επιμελητηρίου το «μαθητικό τουριστικό προϊόν» της Ρόδου. Είναι εξαιρετικό εκπαιδευτικό προϊόν γιατί συνδυάζει φυσικό περιβάλλον, υποδομές, υψηλές υπηρεσίες, καλές τιμές, διασκέδαση, ιστορία, μνημεία, κουλτούρα, φιλοξενία, εμπορική αγορά, ασφάλεια και επαγγελματισμό. Εχουμε χρέος να το αναδείξουμε έτσι όπως είναι στο σύνολό του για να πείσουμε γονείς, εκπαιδευτικούς, μαθητές, τουριστικούς πράκτορες και να μην το αφήσουμε να το ελέγχουν και να το κατευθύνουν γιατί πολύ εύκολα χάνεται. Μέλημά μας είναι να παρέχουμε ασφάλεια από κάθε άποψη στους μαθητές και αξιόπιστες υπηρεσίες με σεβασμό και καλές τιμές. Να παρακολουθούμε στενά τον ανταγωνισμό στην Ελλάδα και το εξωτερικό. Η επικοινωνία με όλα τα κοινά που εμπλέκονται και η εξασφάλιση μέσων μεταφοράς και για τα μεμονωμένα σχολεία που θα μας προτιμήσουν θα ενισχύσει το πρόγραμμα δράσης του ΠΡΟΤΟΥΡ για το μαθητικό τουρισμό.

• ***Πιστεύετε ότι οι διαφημιστικές καμπάνιες για την προβολή της Ρόδου προσελκύουν τουρίστες και σε ποιο βαθμό;***

- Το προϊοντικό χαρτοφυλάκιο της Ρόδου περιλαμβάνει όλα τα κλασσικά και εναλλακτικά που προσφέρει ο προορισμός και πρέπει να το προβάλουμε και να το επικοινωνήσουμε στα κοινά στα οποία απευθύνεται. Η μελέτη της αγοράς θα μας δώσει τη δυναμική της και το profile των πελατών. Η στρατηγική μάρκετινγκ φέρνει κοντά το προϊόν στην αγορά και περιλαμβάνει διαφήμιση αλλά κυρίως στρατηγική επικοινωνία και δημόσιες σχέσεις με τις αντίστοιχες δράσεις τους. Η πιο σημαντική και οικονομική επένδυσή μας είναι η εξασφάλιση ενθουσιασμένων πελατών «διαφημιστών» που θα μιλήσουν για τη Ρόδο και θα παροτρύνουν φίλους και συγγενείς να έλθουν. Είναι μεγάλη η δύναμη της φήμης «από στόμα σε στόμα» (word of mouth) όπως είδαμε στην έρευνα του επιμελητηρίου. Εργάζομαι με αφοσίωση αρκετά χρόνια στην ανάπτυξη δικτύου διανομής με έμφαση στον retaile, με στόχο το χτίσιμο εμπιστοσύνης ανάμεσα στα μέρη, την στήριξη του brand, την συνεχή επικοινωνία ώστε να ενεργοποιηθεί η ζήτηση (derived demand) από τον τελικό πελάτη και τον retailer προς τον προορισμό μέσω των tour operators (pull strategy). Πιστεύω και επιβεβαιώνω καθημερινά ως επαγγελματίας του τουρισμού και του μάρκετινγκ ότι είναι υποδομή ανάπτυξης και βελτίωσης των πωλήσεων μέσα από σχέσεις εμπιστοσύνης και αξιοπιστίας ανάμεσα στον προορισμό, τους επαγγελματίες του τουρισμού και τους πελάτες.

• ***Χειμερινός τουρισμός. Ουτοπικό ως όνειρο για τη Ρόδο;***

- Πριν λίγες ημέρες μιλούσα με εκπρόσωπο μεγάλου Τ.Ο. και με προσκάλεσε στην παρουσίαση της μπροσούρας τους που θα γίνει το Νοέμβριο στην Τουρκία. Την επέλεξαν γιατί είναι χειμερινός προορισμός στα προγράμματά τους λόγω του καλού καιρού! Δεν είναι όνειρο ο χειμερινός τουρισμός, είναι δουλειά και προσπάθεια συντονισμένη με στρατηγική που όλοι οι επαγγελματίες πρέπει να αναλάβουμε για να πείσουμε να επενδύσουν στο χειμερινό προϊόν και τα ωφέλη που θα παρουσιάσουμε στους Τ.Ο. Στη συνέχεια πρέπει να ανταποκριθούμε με συνέπεια και σεβασμό στις δεσμεύσεις μας, γιατί αυτό δεν έγινε στις προσπάθειες του παρελθόντος (ανοικτές εμπορικές επιχειρήσεις, φωτισμός, συγκοινωνίες κλπ).

• ***Τι πιστεύετε ότι πρέπει να γίνει (καθώς ο ήλιος και η θάλασσα δεν αρκούν για τη προσέλκυση τουριστών), για ν' αποκτήσει η Ρόδος την παλιά της αίγλη ως τουριστικός προορισμός;***

- Ολοι αναγνωρίζουν ότι η Ρόδος έχει μοναδική αίγλη ως τουριστικός προορισμός. Ευτυχώς δε χρειάζεται να πείσουμε πολύ γι' αυτό. Κατά τη γνώμη μου πρέπει να:

- Να διαχειριστούμε το προϊοντικό της χαρτοφυλάκιο με σύγχρονα μέσα και προοπτική. Να συνεργαστούμε όλοι (φορείς και ιδιώτες) με ποιότητα και σεβασμό στους πελάτες μας.

- Να αναπτύξουμε στρατηγική μάρκετινγκ σχέσεων στο δίκτυο διανομής του τουριστικού προϊόντος με έμφαση στο retailer, με στόχο το χτίσιμο εμπιστοσύνης ανάμεσα στα μέρη, την στήριξη του brand, την συνεχή επικοινωνία ώστε να ενεργοποιηθεί η ζήτηση (derived demand) από τον τελικό πελάτη και τον retailer προς τον προορισμό μέσω των tour operators (pull strategy).

- Να εξασφαλίσουμε διαθεσιμότητα θέσεων (περισσότερα αεροπλάνα) και πτήσεις χαμηλού κόστους προς τον προορισμό γιατί οι Τ.Ο. μειώνουν δραματικά χρόνο με το χρόνο τις πτήσεις. Η πρόσβαση γενικότερα πρέπει να είναι άμεσος στόχος μας.

- Να παρακολουθούμε πάντα το περιβάλλον και τον ανταγωνισμό και να είμαστε μέσα στο σύγχρονο τουριστικό παιχνίδι.

- Να έχουμε πίστη και ενθουσιασμό ότι θα πετύχουμε το καλύτερο όλοι μαζί.

Χ.Μ



ΔΡΑΣΙΣΠΟΡ

Η ΔΡΑΣΙΣ Δευτέρα 4 Ιουλίου 2005

• Τηλ: 63790, 64393, 68761 • Fax: 63393

Συνεχίζεται ακόμα το αδιέξοδο στη Ρόδο

Δεν βρέθηκε λύση στο διοικητικό τέλμα. Πιθανότατα νέα συνάντηση σήμερα με τον επιχειρηματία Χρήστο Σπανό

Καμία σημαντική εξέλιξη δεν σημειώθηκε και αυτό το σαββατοκύριακο στα διοικητικά της ΠΑΕ Ρόδος! Παρά το ότι οι συναντήσεις δίνουν και παίρνουν, ακόμα δεν κατέστη δυνατό να βγει ο σύλλογος από το αδιέξοδο και επιτέλους να αρχίσει να λειτουργεί ενόψει της νέας αγωνιστικής περιόδου. Την όλη καθυστέρηση την «πληρώνει» η ίδια η ομάδα η οποία χάνει τον έναν παίκτη μετά το άλλον. Ο τελευταίος που έφυγε είναι ο Σάκης Ναλμπάντης ο οποίος δεν μπορούσε να περιμένει άλλο και έκλεισε στον Βύζαντα Μεγάρων καθώς ήταν η πιο συμφέρουσα πρόταση από αυτές που του έγιναν. Σήμερα αναμένεται και άλλοι παίκτες να μείνουν ελεύθεροι και να αποτελέσουν και αυτοί παρελθόν από τους «πράσινους» καθώς εκδικάζονται οι προσφυγές των Νταμιάνοβιτς, Γκεοργκιεφ και Σταμάτη Καντιμοίρη. Σε αυτούς πρέπει να προστεθούν και οι Τζήκας, Αραμπατζής, Μοσχής, Μαλλιάκας, Μαΐλης, Τσουκαλίδης που ήδη έφυγαν, όπως και ο Γιώργος Καντιμοίρης βέβαια που έχει μείνει ελεύθερος. Όλα τα παραπάνω συνθέτουν μια εικόνα διάλυσης στον σύλλογο και το δεδομένο είναι ότι θα πρέπει να ξαναχτιστεί από την αρχή. Όσο περνάνε μάλιστα οι μέρες και δεν γίνεται τίποτα τόσο δυσκολεύει το έργο της νέας διοίκησης, την στιγμή μάλιστα που οι υπόλοιπες ομάδες έχουν ξεκινήσει εδώ και αρκετές ημέρες τον προγραμματισμό τους.

Θετικός ο Σπανός

Στο μεταξύ, ο επιχειρηματίας Χρήστος Σπανός εξακολουθεί να δείχνει έντονο ενδιαφέρον για να αναλάβει την ομάδα αλλά αυτό που μέχρι στιγμής τον εμποδίζει είναι η μη επίσημη γνωστοποίηση των χρεών της εταιρείας. Στην τελευταία συνάντηση που πραγματοποιήθηκε προχθές το βράδυ και στην οποία έδωσαν το παρών οι κ. Σπανός, Ντουρουτλής, Παρασκευάς, Διακογεωργίου και Μαρίνος, το τοπίο και πάλι δεν ήταν δυνατόν να ξεκαθαρίσει καθώς απουσίαζε (εκτός Ρόδου) ο λογιστής της ΠΑΕ Χρήστος Νικολόπουλος Επιστρέφει όμως σήμερα και πιθανότατα μέχρι το βράδυ να πραγματοποιηθεί νέα συνάντηση για να αποσαφηνιστεί το ακριβές ύψος των χρεών. (Οι πληροφορίες αναφέρουν ότι δεν είναι πάνω από 250.000 ευρώ). Οι προσπάθειες που γίνονται το τελευταίο διάστημα έχουν να κάνουν με τον μηδενισμό των χρεών σε ένα εύλογο χρονικό διάστημα και αυτό είναι κάτι που μπορεί να επιτευχθεί συντομότερα απ' ό,τι ίσως υπολογίζουν κάποιοι. Δεν είναι άλλωστε τυχαίο ότι στις τελευταίες συναντήσεις έχουν συζητηθεί αρκετοί τρόποι που υπάρχουν και όλοι είναι θετικοί προς την κατεύθυνση αυτή. Το κλίμα συνεργασίας που διέπει λοιπόν τους πάντες είναι αυτό που ενδεχομένως να δώσει στο τέλος και τη λύση. Στο μεταξύ, σύμφωνα με τα όσα έγιναν γνωστά, ο κ. Σπανός δεν είναι μόνος του στην κίνηση αυτή που έχει κάνει αλλά έχει μαζί του και άλλους επιχειρηματίες από την πρωτεύουσα που θα ήθελαν να επενδύσουν στην ομάδα της πόλης μας.

Ο Χρήστος Σπανός, εκτός του ότι έχει ένα συγκεκριμένο πλάνο πάνω στο οποίο θα κινηθεί, έχει και έτοιμο το νέο διοικητικό συμβούλιο που λογικά τουλάχιστον από οικονομικής άποψης θα είναι αρκετά ισχυρό.

«Είναι η μόνη λύση»

Κάνοντας δηλώσεις στην εφημερίδα μας ο μεγαλομέτοχος Μάκης Ντουρουτλής για την «κίνηση Σπανού», μας τόνισε τα ακόλουθα:

«Έχω πει ότι θα μπορούσα να συμμετάσχω στη νέα διοίκηση με μπροστάρη τον Σπανό. Πιστεύω ότι είναι και η μόνη λύση που υπάρχει για τη Ρόδο αυτή την στιγμή. Είναι ένας από τους πιο δυνατούς επιχειρηματίες στην Δωδεκάνησο και πρέπει να τον στηρίξουμε και να τον βοηθήσουμε. Σε ό,τι έχει να κάνει με τα χρέη θέλω να καταλάβουν όλοι ότι το παθητικό της εταιρείας δεν αφορά εξ' ολοκλήρου εμένα. Έχω δεσμευτεί ότι αναλαμβάνω το ποσοστό που μου αναλογεί».

«Βλέπει» Άγιο Δημήτριο ο Στ. Καντιμοίρης

Ο Άγιος Δημήτριος είναι αρκετά πιθανό να αποτελέσει τον επόμενο ποδοσφαιρικό σταθμό του Σταμάτη Καντιμοίρη ο οποίος όπως γράφουμε και πιο πάνω σήμερα αναμένεται να μείνει ελεύθερος. Ο παίκτης αποτελεί μια από τις επιλογές του προπονητή της ομάδας αυτής Αντώνη Μανίκα καθώς τον γνωρίζει πάρα πολύ καλά.

Θα πρέπει όμως να αναφερθεί πως τον Καντιμοίρη (όπως και τον αδελφό του Γιώργο) βολιδοσκοπούν και άλλες ομάδες της Β' Εθνικής Κατηγορίας καταθέτοντας μάλιστα και πρστάσεις. Είναι ξεκάθαρο δηλαδή ότι ακόμα και να βγει σύντομα από το διοικητικό αδιέξοδο η Ρόδος, θα πρέπει να κάνει μια αρκετά συμφέρουσα από οικονομικής άποψης πρόταση αν θέλει να συνεργαστεί εκ νέου με τους δυο ποδοσφαιριστές.



Ο Διαγόρας θέλει τον Θωμά Τρούπκο

Βρίσκεται στα πλάνα του Βασίλη Τζαλακώστα

Ο Θωμάς Τρούπκος είναι ένας από τους παίκτες που θέλει ο προπονητής του Διαγόρα Βασίλης Τζαλακώστας για τη γραμμή κρούσης του. Ο 31χρονος παίκτης που μέχρι πρόσφατα έπαιζε στον Ακράτητο και μάλιστα έβαλε το γκολ μέσα στις Σέρρες με το οποίο η ομάδα του ανέβηκε στην Α' Εθνική, είναι για τον κ. Τζαλακώστα ιδανική περίπτωση για αυτό που ψάχνει, καθώς αποτελεί ένα καθαρόαιμο σέντερ φορ περιοχής και με αρκετά μεγάλη ικανότητα στο σκοράρισμα.

Σύμφωνα με τα όσα έγιναν γνωστά, εκτός του Τρούπκου υπάρχουν και άλλοι «στόχοι» καθώς ο Αθηναίος τεχνικός θέλει να αποκτηθούν από τον Διαγόρα δυο επιθετικοί που θα μπορούν να αγωνιστούν στη γραμμή κρούσης του «γηραιού» και όχι ένας όπως αρχικά πιστευόταν.

Ο ένας από αυτούς είναι και ο Μασάδο της Χαλκηδόνας με τον οποίο πάντως μέχρι στιγμής υπάρχει μια αρκετά σημαντική διαφορά στο οικονομικό. Αν δηλαδή οι απαιτήσεις του παίκτη δεν μειωθούν, δεν υπάρχει περίπτωση να προχωρήσει κάτι. Όπως όλα δείχνουν, τα πάντα είναι πιθανό να ξεκαθαρίσουν μέσα στην εβδομάδα οπότε και λογικά θα παρθούν και οριστικές αποφάσεις.



Οι δυο Βραζιλιάνοι

Σε ό,τι έχει να κάνει με τους δυο Βραζιλιάνους παίκτες (τον Ρεϊνάλντο Απολινάριο και τον Αλεσάντρο Σοάρες Ριμπέιρο) δεν είναι αυτό που ψάχνει ο κ. Τζαλακώστας και ως εκ τούτου στα μέσα της εβδομάδας εκτός απροόπτου θα αναχωρήσουν από το νησί μας. Χαρακτηριστικά για το θέμα αυτό, ο κ. Τζαλακώστας μας δήλωσε τα ακόλουθα:

«Αυτός που μας άφησε πάρα πολύ καλές εντυπώσεις είναι ο Απολινάριο. Δυστυχώς όμως δεν είναι καθαρόαιμο σέντερ φορ αλλά παίζει πιο πίσω.

Είναι περισσότερο οργανωτής. Ο άλλος δεν έδειξε και τίποτα το φοβερά ιδιαίτερο, ενώ είναι πιο πολύ περιφερειακός. Δεν είναι δηλαδή αυτό που ψάχνουμε».

Οι μεταγραφικές κινήσεις του Ιάλυσου

Τη φανέλα του Ιάλυσου θα φοράει και τη νέα αγωνιστική περίοδο ο Λευτέρης Μαννάκης.

Ο Ρόδιος παίκτης, συμφώνησε στην πρόταση που του έγινε από την διοίκηση των «ερυθροκίτρινων» και έτσι αποφάσισε να ανανεώσει τη συνεργασία του για τουλάχιστον ακόμα ένα χρόνο. Στο μεταξύ, σήμερα αναμένεται να ολοκληρωθεί και η μεταγραφή του τερματοφύλακα Νίκου Ψαρά. Ο παίκτης έχει ραντεβού με τους διοικούντες με σκοπό να υπογράψει το καινούργιο του δελτίο συνεργασίας. Από εκεί και πέρα, σύμφωνα με τις τελευταίες πληροφορίες, στα μεταγραφικά πλάνα βρίσκονται ακόμα τέσσερις παίκτες.

-Ο ένας είναι ο Γιώργος Καρτάλης ο οποίος δεν έπαψε ποτέ να ενδιαφέρει τον Ιάλυσο. Αναμένεται να ενταθούν λοιπόν οι προσπάθειες ούτως ώστε να επέλθει συμφωνία με τον Απόλλωνα Καλυθιών και ο παίκτης να επιστρέψει στην Ιαλυσό.

-Ο άλλος είναι ο Παναγιώτης Μαθιός που ναι μεν έπαιζε στον Ιάλυσο αλλά είχε δοθεί με τη μορφή δανεισμού από τη Ρόδο στην οποία πρέπει πλέον να επιστρέψει. Οι υπεύθυνοι του Ιάλυσου περιμένουν με αγωνία τις εξελίξεις στους «πράσινους» καθώς είναι αποφασισμένοι να ζητήσουν από τη νέα διοίκηση να παραταθεί ο δανεισμός του συγκεκριμένου παίκτη για ένα ακόμα χρόνο τουλάχιστον.

-Υπάρχουν και άλλοι δυο παίκτες, τα ονόματα των οποίων δεν έχουν γίνει ακόμα γνωστά. Ωστόσο χθεσινές πληροφορίες ανέφεραν ότι κάποιος από αυτούς (μπορεί και οι δυο) να φορούσαν την πρόσφατη αγωνιστική περίοδο τη φανέλα της Ρόδου.

Η Α.Ε. Κως «δένει» τον Μητρόπουλο

Ο σχεδιασμός για τη νέα χρονιά άρχισε να παίρνει σάρκα και οστά για την Α.Ε. Κως.

Ο νέος προπονητής της ομάδας Λεωνίδας Κούτσικας βρίσκεται σε συνεχή επαφή με το Δ.Σ. προκειμένου να ξεκαθαρισθεί το θέμα του ρόστερ της ομάδας. Από την Παρασκευή στο νησί του Ιπποκράτη βρίσκεται ο νεαρός ποδοσφαιριστής Θοδωρής Μητρόπουλος που προέρχεται από τον Πανιώνιο Καλλιθέας. Σύμφωνα με έγκυρες πληροφορίες ο 19χρονος ποδοσφαιριστής είναι επιλογή του νέου τεχνικού της ομάδας και αγωνίζεται στην επίθεση.

Χθες το βράδυ αναμενόταν να μπουν οι υπογραφές καθώς οι δύο πλευρές συμφώνησαν σε όλα και οι «βυσσινί» θα έδεναν την πρώτη τους μεταγραφή.

Κοντά σε συμφωνία με την Α.Ε. Κως βρίσκεται και ο Δημήτρης Παναγιωτόπουλος ο οποίος πριν δύο χρόνια είχε φορέσει τη φανέλα των «βυσσινί» και η αγωνιστική του παρουσία είχε ικανοποιήσει την τότε διοίκηση της ομάδας αλλά και την τεχνική ηγεσία, μέλος της οποίας ήταν ο Λεωνίδας Κούτσικας που γνωρίζει αρκετά καλά τον ποδοσφαιριστή. Επίσης αυτό που ενδιαφέρει το νέο τεχνικό της ομάδας είναι και οι ντόπιοι νεαροί ποδοσφαιριστές από τους οποίους αρκετούς τους έχει ήδη εντοπίσει.

Βέβαια η διοίκηση της Α.Ε. Κως βρίσκεται σ' επαφές και με τους παίκτες των οποίων η συνεργασία έχει λήξει και το θέμα που συζητούν είναι η ανανέωση της παραμονής τους στην ομάδα ή όχι. Ωστόσο μέσα στην εβδομάδα το θέμα με αρκετούς από τη λεγόμενη παλιά φρουρά της ομάδας θα έχει ξεκαθαρίσει.

Εκαναν τον προγραμματισμό στον Ανταγόρα Κω

❑ Τρία νέα πρόσωπα θα συμπληρώσουν το διοικητικό συμβούλιο

Τα πλάνα για τη νέα χρονιά συζήτησαν προχθές το βράδυ η διοίκηση και ο προπονητής Αντώνης Θαλασσινός σε συνάντηση η οποία διήρκεσε δύο ώρες περίπου.

Από την πλευρά του Δ.Σ. παρόντες ήταν ο πρόεδρος Γιάννης Τζήκας μαζί με δύο ακόμη μέλη, οι οποίοι άκουσαν με ιδιαίτερη προσοχή τον έμπειρο τεχνικό με τον οποίο επιθυμούν πάρα πολύ να συνεργασθούν μαζί του και στη νέα ποδοσφαιρική περίοδο.

Ο Αντώνης Θαλασσινός ζήτησε από τη διοίκηση να παραμείνει όπως έχει το ρόστερ της ομάδας. Παράλληλα ζήτησε την ενίσχυσή του με ακόμη εφτά ποδοσφαιριστές κι ανάμεσά τους ένας τερματοφύλακας. Οι υπόλοιποι έξι μοιράζονται, δύο για την επίθεση, δύο για την άμυνα και δύο για τη μεσαία γραμμή, εκ των οποίων ο ένας θα είναι αριστεροπόδαρος. Σύμφωνα με έγκυρες πληροφορίες ο τεχνικός του Ανταγόρα έχει ήδη κάνει τις προσωπικές του επαφές με τους παίκτες, αλλά περιμένει το πράσινο φως από τη διοίκηση, η οποία θα χειρισθεί το θέμα της απόκτησης των ποδοσφαιριστών που προτείνονται από τον κ. Θαλασσινό.

Εάν οι επιθυμίες του Αντώνη Θαλασσινού υλοποιηθούν από το Δ.Σ. και οι στόχοι που θα τεθούν είναι ψηλότεροι από τους περσινούς, τότε και στο νέο πρωτάθλημα θα βρίσκεται στον πάγκο του κυπελλούχου Δωδεκανήσου.

Σήμερα, όπως αναφέρουν άλλες πληροφορίες, αναμένεται ο Γιάννης Τζήκας ν' ανακοινώσει τα τρία νέα πρόσωπα που θα πλαισιώσουν το διοικητικό συμβούλιο. Μόλις ολοκληρωθεί κι αυτή η διαδικασία τότε ο Αντώνης Θαλασσινός θα παραστεί στη συνεδρίαση του Δ.Σ. και θ' αναφέρει το σχεδιασμό που έχει κάνει για τη νέα χρονιά.

Εάν οι «όροι» του γίνουν αποδεκτοί τότε θα έχει και πάλι στα χέρια του το τιμόνι της ομάδας. Σε διαφορετική περίπτωση οι δρόμοι Ανταγόρα-Θαλασσινού θα χωρίσουν.

Επίθεση του Φοίβου στον Σάββα Ορφανίδη

Σε πολύ άσχημο επίπεδο φαίνεται ότι οδηγούνται οι σχέσεις Φοίβου και Σάββα Ορφανίδη μετά τα διάφορα γεγονότα που διαδραματίσθηκαν πριν λίγες ημέρες και αφορούσαν μεταγραφές ποδοσφαιριστών που διεκδικούσε ο Φοίβος.

Στο «στρατόπεδο» της ομάδας της Κρεμαστής θεωρούν πως πίσω από τα προβλήματα που δημιουργήθηκαν, με δύο παίκτες οι οποίοι είχαν συμφωνήσει να υπογράψουν στον Φοίβο κι έκαναν πίσω, κρύβεται ο προπονητής του Διγενή. Πάντως, σύμφωνα με όσα είναι ήδη γνωστά, ο Νίκος Σεβδαλής ενώ είχε δώσει τα χέρια με τη διοίκηση, τελικά έκλεισε στον Διγενή.

Τώρα όσο αφορά τον Νίκο Ορφανίδη που ήταν δανεικός από τον Διαγόρα το θέμα έληξε θετικά για τον Φοίβο κι ο έμπειρος παίκτης ανανέωσε την παραμονή του στην Κρεμαστή, αφού δεν έγινε επαγγελματίας στο «γηραιό».

Το διοικητικό συμβούλιο του Φοίβου με επιστολή του αναφέρεται στο ρόλο που έπαιξε ο προπονητής του Διγενή Σάββας Ορφανίδης στις παραπάνω περιπτώσεις και μάλιστα του αποδίδει ευθύνες και κάποιους χαρακτηρισμούς. Στην επιστολή αναφέρονται ακριβώς τα παρακάτω:

«Ντροπή σου Σ. Ορφανίδη. Υπονόμευσες το διοικητικό συμβούλιο της ομάδος διαδίδοντας δεξιά κι αριστερά ότι η διοίκηση δεν κινήθηκε σωστά



στο θέμα του ποδοσφαιριστή μας Ν. Ορφανίδη. Επίσης ότι χάνουμε παίκτες για 500 & 1000 ευρώ. Εφόσον ξέρεις ότι ούτε μεγαλοξενοδόχοι, ούτε μεγαλοεφοπλιστές είμαστε για να κλείνουμε παίκτες με τα λεφτά που θέλεις εσύ. Ήδη βολιδοσκοπείς κι άλλους παίκτες μας και το γνωρίζουμε, μπορείς να πάρεις όσους θέλεις, ο Φοίβος είναι "μαγαζί γωνία" κι έχει μπόλικους.

»Το αποτέλεσμα όλων αυτών των γεγονότων ήταν φίλαθλοί μας να απορούν για την όλη κατάσταση και να δεχόμαστε επικριτικά σχόλια. Εκτός από ορισμένους φιλάθλους οπαδούς και παλιό παράγοντα που δημιούργησαν φραστικό επεισόδιο μαζί σου για τις ενέργειές σου. "Κόρακας κοράκου μάτι δεν βγάζει. Όμως εσύ δεν είσαι κόρακας αλλά καρακάξα".

»Εμείς ευχόμασταν στον Ν. Ορφανίδη να παραμείνει Γ' Εθνική κι εσύ κατάφερες να παρασύρεις τον ποδοσφαιριστή και τον πατέρα του με λάθος χειρισμούς σου από τη στιγμή που ο Διαγόρας έδωσε για να αγοράσει τον παίκτη 12.000 ευρώ κι εσύ του 'λεγες ότι θα μείνει ελεύθερος.

»Η ΠΑΕ Διαγόρας είχε βγάλει πωλητήριο για παίκτες οι οποίοι δεν είναι στα πλάνα της κι εσύ δεν το ήξερες. Το 'μαθες από τον τοπικό Τύπο όταν ο πρόεδρός μας Κουδούνης Νικόλαος επισκέφθηκε τον κ. Χρυσοχοΐδη για να ζητήσει την επιταγή των "50.000" ευρώ που ήταν στ' όνομά του. Εκεί ξεκαθάρισαν όλα και μετά έγινε ό,τι έγινε. Κανένας δεν περίμενε ότι θα παρέσερνες παίκτες οι οποίοι είχαν δώσει τα χέρια τους με την ομάδα.

»Για 500 ευρώ δεν μπήκε στον κόπο να ξαναδιαπραγματευτεί με τον Φοίβο ο Ν. Σεβδαλής, απλώς μιλά για ισορροπίες. Ετσι έφυγε. Χωρίς ούτε μια λέξη. Είναι κακό πράγμα όταν εσύ προσπαθείς να βάλεις τρικλοποδιές στην ομάδα μας από τη στιγμή που δήλωσε πρωτάθλημα πριν εσύ ακόμα προσληφθείς και να δημιουργείς προβλήματα στον Πρόεδρό μας όταν αυτός σε πήρε προπονητή πριν δύο χρόνια στον Φοίβο και σ' αντάμειψε αδρά για τη δουλειά σου. Επίσης φαίνεται η προκατάληψή σου απέναντι στο σωματείο όταν είπες σε παράγοντες της ομάδας ότι είσαι επαγγελματίας προπονητής.

»Γιατί όμως δεν πας να πάρεις τώρα από άλλες ομάδες παίκτες αφού είσαι επαγγελματίας στο ερασιτεχνικό πρωτάθλημα της Α' τοπικής Κατηγορίας. Ο Φοίβος δεν σ' έχει ανάγκη και το ξέρεις ενώ εσύ τον έχεις ανάγκη από τη στιγμή που είσαι προπονητής. Μόνο από πλευράς ηθικής και ευαισθησίας προς την ομάδα που υπηρετούμε όλοι κι υπηρέτησες είναι άδικο να κατηγορείς κάποιους ανθρώπους που εργάζονται αυτή τη στιγμή στην ομάδα για να μπορέσει να ανταπεξέλθει στις υποχρεώσεις της. Δεν συμπεριφέρθηκες σωστά στην ομάδα που σε ανέδειξε ποδοσφαιρικά! Σου ευχόμαστε καλή συνέχεια».

Εκ του Δ.Σ. Φοίβος

ΙΕΡΑ ΜΗΤΡΟΠΟΛΙΣ ΡΟΔΟΥ
ΙΕΡΟΝ ΝΑΫΔΡΙΟΝ ΑΓΙΑΣ ΕΙΡΗΝΗΣ ΧΡΥΣΟΒΑΛΑΝΤΟΥ ΚΑΙ ΠΑΡΕΚΚΛΗΣΙΟΝ ΑΓΙΟΥ ΠΡΟΚΟΠΙΟΥ (ΠΑΝ/ΜΙΟ ΑΙΓΑΙΟΥ ΡΟΔΟΥ)

ΠΑΝΗΓΥΡΕΙΣ

Φέρουμε σε γνώση του φιλόθρησκου λαού μας ότι στις 8 Ιουλίου 2005 μνήμη του Αγίου Προκοπίου και στις 28 Ιουλίου 2005 μνήμη της οσίας Ειρήνης της Χρυσοβαλάντου πανηγυρίζει το ιερό ναΰδριο και το ιερό παρεκκλήσιο που βρίσκονται στην αυλή του Πανεπιστημίου Αιγαίου Ρόδου. Θα πραγματοποιηθούν οι παρακάτω λατρευτικές εκδηλώσεις:

1) Την Πέμπτη 7 Ιουλίου 2005 και ώρα 7- 9η βραδινή θα ψαλεί Μέγας Πανηγυρικός Εσπερινός με κήρυγμα, κεράσματα και αρτοκλασίες, για τη μνήμη του Αγίου Προκοπίου του μεγαλομάρτυρα.

2) Την Παρασκευή 8 Ιουλίου 2005 και ώρα 7-10η ώρα πρωινή θα ψαλεί ο όρθρος και πανηγυρική θεία λειτουργία του Αγίου Προκοπίου, με κήρυγμα και αρτοκλασίες.

3) Την Παρασκευή 8 Ιουλίου 2005 και ώρα 7-9 βραδινή, θα ψαλεί η παράκληση του Αγίου Προκοπίου. Υπάρχει η θαυματουργή εικόνα και ιερά λείψανα του Αγίου.

Επίσης στις 28 Ιουλίου 2005 πανηγυρίζουμε τη μνήμη της οσίας Ειρήνης της Χρυσοβαλάντου.

α) Την Τετάρτη 27 Ιουλίου 2005 και ώρα 7-9η βραδινή θα ψαλεί Μέγας Πανηγυρικός Εσπερινός χοροστατούντος Αρχιερέως και στη συνέχεια στις 8:30 βραδινή θα ψαλεί η περιφορά της θαυματουργού εικόνας της όσιας με τη συνοδεία της φιλαρμονικής του Δήμου Ροδίων. Στη συνέχεια θα υπάρχουν πλούσια κεράσματα, μπουφές και χορός με την ορχήστρα του Μιχάλη Γκαλονάκη.

β) Την Πέμπτη 28 Ιουλίου 2005 και ώρα 7-10 πρωινή, θα ψαλεί ο όρθρος και η Πανηγυρική Θεία Λειτουργία, με ιερατικό συλλείτουργο, άρτους, κεράσματα και Θείκο κήρυγμα.

Την Πέμπτη 28 Ιουλίου 2005 και ώρα 7-8:30 βραδινή θα ψαλεί η παράκληση της Αγίας. Υπάρχει η θαυματουργή εικόνα και σε όλες τις ακολουθίες θα μοιράζονται στους πιστούς τα μήλα της Αγίας.

Στο διήμερο 27 και 28 Ιουλίου 2005 μαζί με τον εορτασμό της οσίας Ειρήνης της Χρυσοβαλάντου θα βρίσκεται στο ιερό ναΰδριο της Αγίας Ειρήνης στο Παν/μιο του Αιγαίου, για προσκύνημα η θαυματουργός εικόνα της Παναγίας της Σκιαδενής.

Ευπρόσδεκτοι οι πάντες
Εκ του ιερού Ναΰδριου

ΕΣΤΙΑΤΟΡΙΟ - ΤΑΒΕΡΝΑ
«Η ΒΡΥΣΗ»
στην Ψίνθο
• Νοστιμότατα χωριάτικα φαγητά στον παραδοσιακό φούρνο
• Χωριάτικο ψωμί
• Και όπως πάντα τα ντόπια κρέατα του Κώστα Κατταβενού.
Ανοικτά κάθε μέρα από τις 12 το μεσημέρι Σας περιμένουμε
ΤΗΛ. 22410 - 50267

Πρόσφεραν γκολ και θέαμα

Της Μαρίας Κολεζάκη

Ξεκίνησε το παιδικό τουρνουά ποδοσφαίρου του Αγίου Σουλά με 11 ομάδες να δίνουν το «παρών» στην προκριματική φάση, διεκδικώντας μια θέση στα ημιτελικά και γιατί όχι στον τελικό της διοργάνωσης, που θα πραγματοποιηθεί στις 29 Ιουλίου.

Αξίζει να σημειωθεί, πως εντύπωση κάνει το γεγονός της απουσίας αρκετών ομάδων από το τουρνουά και αυτό γιατί οι αγώνες είναι μια πρώτης τάξεως ευκαιρία να αγωνιστούν οι ομάδες πριν ξεκινήσει το πρωτάθλημα.

Οι υπεύθυνοι της διοργάνωσης του τουρνουά, εκπρόσωποι της ΕΠΣΔ αναφέρθηκαν στη μικρή συμμετοχή των ομάδων θεωρώντας ως αιτία το γεγονός τη μη ύπαρξης δελτίων σε κάποιες ομάδες.

Σημειώνεται επίσης πως η απουσία κάποιων ομάδων που πρωταγωνιστούν, όπως του Διαγόρα, του Ευαγόρα, της Νίκης Ρόδου κ.α., κάνουν το πρωτάθλημα πιο ενδιαφέρον αφού αρκετές από τις συμμετέχουσες ομάδες έχουν πιθανότητες να καταλάβουν την πρώτη θέση.

Τέλος, αναφέρουμε ότι την πρώτη ημέρα των αγώνων οι διαιτητές ήταν αρκετά αυστηροί με αποτέλεσμα να μη δείξουν μπλε κάρτα στους

Εφτάσφαιρος ο Φοίβος

Εξαιρετικός ήταν ο Φοίβος κατά τη διάρκεια της πρώτης του αναμέτρησης με τον Απόλλωνα Απολλώνων στο τουρνουά του Αγίου Σουλά.

Με επιθετικές αιχμές τους Καστρινάκη και Δελαπόρτα οι οποίοι κυριολεκτικά «άλωσαν» την άμυνα του Απόλλωνα Απολλώνων, βρήκε εφτά φορές τα δίχτυα του Σεντονά και πήρε μία δίκαιη νίκη.

Η ομάδα της Κρεμαστής μπορούσε να ανεβάσει περισσότερο το σκορ, όμως οι αρκετές ευκαιρίες που έχασαν οι παίκτες της, της στέρησαν την επίτευξη περισσοτέρων τερμάτων.

Ο χορός των τερμάτων ξεκίνησε αρκετά νωρίς. Μόλις στο 3' ο Δελαπόρτας βρήκε το δρόμο προς το τέρμα του Σεντονά, και δε δίστασε να σουτάρει και να κάνει το 1-0.

Δύο λεπτά αργότερα ο Καστρινάκης ζευγάρωσε τα τέρματα του Φοίβου και ο Γιαννικάκης στο 7' απέφυγε τον αντίπαλό του και έκανε το 3-0.

Στην επανάληψη, στο 30' ο Δελαπόρτας με ένα διαγώνιο σουτ νίκησε για μια ακόμη φορά τον Σεντονά και ο Καστρινάκης ένα λεπτό αργότερα, ανέβασε το δείχτη του σκορ σε 5-0.

Στο 35' ο Δελαπόρτας μετά το δοκάρι του Καστρινάκη, έγινε κάτοχος της μπάλας και μόνος απέναντι στον Σεντονά έκανε το 6-0.

Τρία λεπτά πριν το τέλος της συνάντησης, στο 37', ο Χειμωνέτος πέτυχε το 7-0 και χρίστηκε και αυτός με τη σειρά του σκόρερ.

Καλή η διαιτησία του Πετρακίδη και των βοηθών του Γαγάνη και Μοντιάδη.

ΦΟΙΒΟΣ: Μάτσης, Πάντος, Γιαννικάκης, Καστρινάκης, Τσουβαλάς, Ορφανίδης, Κλαδάκης, Δελαπόρτας, Τσουρουνάκης. Έπαιξε επίσης και ο Χειμωνέτος.

ΑΠΟΛΛΩΝ ΑΠ.: Σεντονάς, Χατζηκοσμάς, Χατζηγιαννάκης, Μπάκης, Μαχραμάς, Διακοβασιλείου, Κυρίνης, Κωνσταντάκης.



Ταρακουνήθηκαν αλλά πήραν το τρίποντο

Αρχισε «χλωμά» ο Ιάλυσος και βρέθηκε πίσω στο σκορ, όμως τελικά χαμογέλασε αυτός και τιμώρησε τον Διγενή που σκόραρε πρώτος βάζοντάς τον σε μπελάδες.



Ο Ιάλυσος παίζοντας στη συνέχεια με σοβαρότητα κατάφερε να αλλάξει τα δεδομένα και να πάρει κεφάλι στο σκορ διατηρώντας το και ανεβάζοντάς το ακόμη περισσότερο.

Υπεύθυνος για τη μεγάλη «ανατροπή» ήταν ο Κυρμπάτσης ο οποίος μπήκε ως αλλαγή και με τα τρία γκολ που πέτυχε, έδειξε το δρόμο για τη νίκη προς την ομάδα του.

Το σκορ άνοιξε ο Διγενής με τον Ναβροζίδη στο 6' και εννέα λεπτά αργότερα ήταν η σειρά του Κυρμπάτση να σκοράρει και να ισοφαρίσει για την ομάδα του σε 1-1.

Στο 19' ο Μαυρογιώργης με σουτ έβαλε την ομάδα του μπροστά και πέντε λεπτά μετά την έναρξή της επανάληψης ο Κυρμπάτσης με σουτ πέτυχε το δεύτερο προσωπικό του τέρμα.

Στο 37' ο ίδιος παίκτης βγήκε σε θέση τετ α τετ και πλάσαρε γράφοντας το τελικό 1-4.

Πολύ καλός στα καθήκοντά του ήταν ο διαιτητής Μοντιάδης και οι βοηθοί του Γαγάνης και Πετρακίδης.

ΔΙΓΕΝΗΣ: Σαχινίδης, Κατσιανάκος, Κωστομοίρης, Ναβροζίδης, Κουμεντής, Κλαδάς, Ηλιάδης, Ταρέ, Διακάκης. Έπαιξαν επίσης οι Χατζηνικόλας, Τσουκάλης, Κεσερτζής, Κώτης, Ρούσσος, Σακελαράκης, Μανώλαγκας.

ΙΑΛΥΣΟΣ: Γερογιάννης, Αλβανός, Μαυρογιώργης, Σταυράς, Βαρότσης, Πατηνιώτης, Βαγιανάκης, Δανελλάκης, Αλεξίου. Έπαιξαν επίσης οι Κυρμπάτσης, Μακρής, Λάμπος και Ξένος.

«Ελαμψε» ο Ηλιος...



Ενα ενδιαφέρον παιχνίδι ανάμεσα σε δύο ισοδύναμες ομάδες πραγματοποιήθηκε την πρώτη μέρα του τουρνουά του Αγίου Σουλά.

Ο Ευκλής αρκετά «αλλαγμένος» κατά ένα μεγάλο ποσοστό στο έμψυχο δυναμικό του και με νέα πρόσωπα στις τάξεις του υποδέχτηκε τον πολύ ισχυρό Ήλιο.

Οι τυπικά φιλοξενούμενοι παίζοντας καλύτερο ποδόσφαιρο πήραν τη νίκη με 2-0 και τους τρεις βαθμούς ξεκινώντας με τον καλύτερο τρόπο τις υποχρεώσεις τους στο τουρνουά.

Το 1-0 πέτυχε ο Κιορμπεκίρ στο 18' με σουτ και το 2-0 ο Στεφάνου με τον ίδιο τρόπο στο 36'.

Αξίζει να σημειωθεί ότι ο Ευκλής θα μπορούσε να φτάσει στην ισοφάριση, ωστόσο ο Κουτσονικόλας με εντυπωσιακή ενέργεια είπε όχι στην εκτέλεση φάουλ του Δημήτρη Τομάζου στέλνοντας την μπάλα σε κόρνερ.

Καλή η διαιτησία του Γαγάνη και των βοηθών του Μοντιάδη και του Πετρακίδη.

ΕΥΚΛΗΣ: Κρητικός, Διακοδημητρίου, Κασέρης, Μπαρτζής, Τομάζος Σ., Χαναέβ, Τομάζος Δ., Παπακωνσταντίνου, Μαχμουτάι. Έπαιξαν επίσης οι Περδικάκης, Άγγελος, Τριάντος, Ατσίδης, Δημητράς και Παπαστεργής.

ΗΛΙΟΣ: Κουτσονικόλας, Κιορμπεκίρ, Στεφάνου, Κιλασίν Ε., Παπασταμάτης, Εμιράλι, Αλντάσι, Τοπάλ, Σπαχιού. Έπαιξαν επίσης οι Καραβόλιας, Κιλασίν Ι., Λεωνίδας, Κουμλέλης, Μυλλάρας.

Α΄ ΟΜΙΛΟΣ

Τα αποτελέσματα

Διγενής - Ιάλυσος 1-4
Ευκλής - Ηλιος 0-2
Φοίβος - Απόλλων Απ. 7-0

Η ΒΑΘΜΟΛΟΓΙΑ

ΟΜΑΔΕΣ	ΑΓ.	ΤΕΡΜ.	ΒΑΘΜ.
1. ΦΟΙΒΟΣ	1	7-0	3
2. ΙΑΛΥΣΟΣ	1	4-1	3
3. ΗΛΙΟΣ	1	2-0	3
4. ΔΙΓΕΝΗΣ	1	1-4	0
5. ΕΥΚΛΗΣ	1	0-2	0
6. ΑΠΟΛΛΩΝ ΑΠ.	1	0-7	0

ΟΙ ΣΚΟΡΕΡ

3 τέρματα: Δελαπόρτας (Φοίβος), Κυρμπάτσης (Ιάλυσος)
2 τέρματα: Καστρινάκης (Ιάλυσος)
1 τέρμα: Ναβροζίδης (Διγενής) Μαυρογιώργης (Ιάλυσος) Κιορμπεκίρ, Στεφάνου (Ηλιος), Γιαννικάκης, Χειμωνέτος (Φοίβος)

ΙΑΤΡΙΚΟΣ ΣΥΛΛΟΓΟΣ ΡΟΔΟΥ

ΨΗΦΙΣΜΑ

Στην θλιβερή αναγγελία θανάτου του

ΒΟΛΟΝΑΚΗ Κ. ΙΩΑΝΝΗ
Συνταξιούχου Ωτορινολαρυγγολόγου
ιατρού τ. μέλους του ΙΣΡ

Το Δ.Σ. απεφάσισε :
1. Να εκφράσει τα θερμά συλληπτήρια στην οικογένεια του εκλιπόντος.
2. Να κατατεθεί στο Ίδρυμα Θηλέων Αγία Αικατερίνη το ποσό των 200 ευρώ στη μνήμη του μεταστάντος συναδέλφου μας .
3. Να παραστεί στην εξόδιο ακολουθία ο Πρόεδρος, η Γεν. Γραμματέας και τα μέλη του Διοικητικού Συμβουλίου.
4. Να διαβασθεί επικήδειος λόγος και ψήφισμα του ΙΣΡ στην εξόδιο ακολουθία από τον Προεδρο του ΙΣΡ.
5. Το παρόν ψήφισμα να δημοσιευθεί στον τοπικό τύπο και στην εφημερίδα του συλλόγου μας .

Για το Δ.Σ

Ο Πρόεδρος **Η Γεν. Γραμματέας**
Χρήστος Απ. Μαντάς **Χρυσή Δ. Σπάρταλη**

Ολα κύλησαν ομαλά στη συνέλευση του ΑΕΡΑ

Χωρίς προβλήματα πραγματοποιήθηκε τελικά χθες το πρωί σε αίθουσα του 2ου Δημοτικού Σχολείου Αφάντου η γενική συνέλευση του ΑΕΡΑ καθώς το Σάββατο το βράδυ που ήταν προγραμματισμένη δεν υπήρξε απαρτία.

Ο διοικητικός και οικονομικός απολογισμός που έγινε από την απερχόμενη διοίκηση εγκρίθηκαν ομόφωνα από το σώμα και στη συνέχεια ξεκίνησαν οι εκλογικές διαδικασίες για την εκλογή των μελών που θα συγκροτήσουν το νέο διοικητικό συμβούλιο του συλλόγου.

Ο απερχόμενος πρόεδρος Γιάννης Κουμνάκης ανέβηκε στο βήμα και στην ομιλία του αναφέρθηκε για την κοινή προσπάθεια που έγινε στ' Αφάντου και ο ΑΕΡΑ αναδείχτηκε πρωταθλητής Δωδεκανήσου κερδίζοντας την άνοδο στη Δ' Εθνική για πρώτη φορά στην ιστορία του. Παράλληλα ο Γιάννης Κουμνάκης τόνισε πως δεν θα είναι υποψήφιος λόγω επαγγελματικών και οικογενειακών υποχρεώσεων.

Στη συνέχεια το λόγο πήρε ο δήμαρχος Αφάντου Σταμάτης Καββάδας, ο οποίος δεν δεσμεύτηκε δημόσια ότι θα βοηθήσει οικονομικά την ομάδα, ωστόσο δήλωσε πως σύντομα θα ξεκινήσουν οι εργασίες στο γήπεδο, παρά τα προβλήματα που υπήρξαν για την τοποθέτηση συνθετικού χλοοτάπητα και ηλεκτροφωτισμού.

Ακολούθησε στο βήμα ο βουλευτής της Ν.Δ. Βασίλης Χρύσης ο οποίος αναφέρθηκε στην κοινή προσπάθεια που πρέπει να γίνει για το καλό του ΑΕΡΑ ενώ στο τέλος της ομιλίας του τόνισε ότι «ο αθλητισμός πρέπει να ενώνει και όχι να χωρίζει».

Πάντως οι φίλαθλοι του



ΑΕΡΑ αλλά και όλος ο κόσμος αγωνιά και ελπίζει πως η αγαπημένη τους ομάδα θα μπορέσει να ξεκινήσει τους αγώνες του πρωταθλήματος στο δικό της γήπεδο και όχι φιλοξενούμενη κάπου αλλού.

Οι εκλογές ξεκίνησαν με παρόντα τα 139 μέλη του συλλόγου από τα 200.

Η καταμέτρηση των ψηφοδελτίων ανέδειξε πρώτο σε σταυρούς το μέλος Βασίλη Βασιλώττο, ο οποίος συγκέντρωσε 123 ψήφους και σήμερα με βάση το καταστατικό θα καλέσει τα υπόλοιπα μέλη που εκλέχθηκαν για να συγκροτηθούν σε σώμα. Η σειρά με την οποία εκλέχτηκαν τα έντεκα μέλη είναι τα εξής:

Βασιλώττος Βασίλης 123
Νικολής Νίκος 120
Πελλός Θεοφάνης 102
Στεργαλλάς Σταμάτης 96
Δεσποτάκης Γιώργος 95
Μπακίρης Στέλιος 95
Δρακιού Στέργος 93
Λεβέντης Ιωάννης 93
Μανέττας Μιχάλης 86
Ζερβάκης Γιώργος 84
Τσιλιγκίρης Μιχάλης 80

Πρόεδρος ο Νικολής

Στην αποψινή συνεδρίαση που θα συγκαλέσει ο Βασίλης Βασιλώττος αναμένεται να συγκροτηθεί σε σώμα το νέο διοικητικό συμβούλιο. Πρόεδρος του Δ.Σ. θα είναι εκτός απροόπτου ο Νίκος Νικολής, ο οποίος ήδη μαζί με τους συνεργάτες του έχουν κάνει τις απαραίτητες επαφές με ποδοσφαιριστές, οι οποίοι σύμφωνα με πληροφορίες είναι έτοιμοι να υπογράψουν τα νέα τους δελτία. Επίσης σύντομα θα δρομολογηθεί και η έκδοση των εισιτηρίων διαρκείας της ομάδας και γι' αυτό τον λόγο γίνονται ενέργειες να κυκλοφορήσουν όσο γίνεται πιο γρήγορα.

Κοντά στον Κόκα ο Απόλλων Καλυθιών

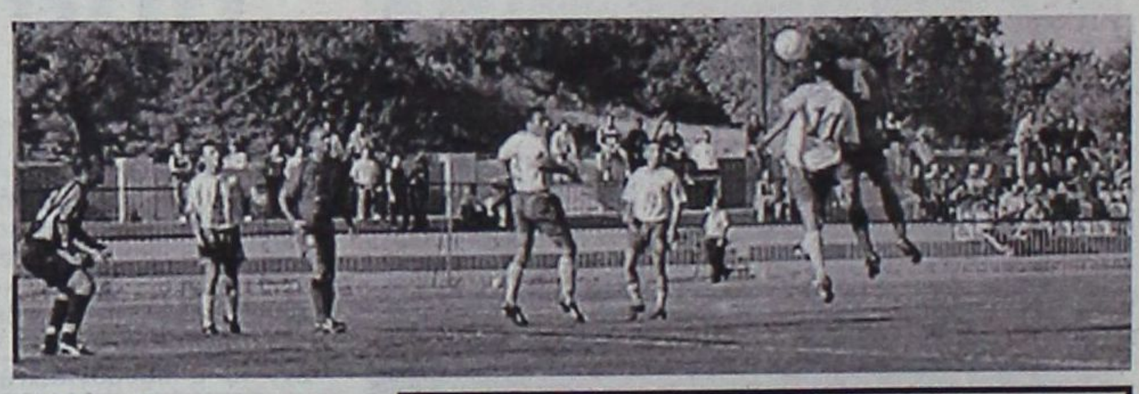

Στην απόκτηση νεαρών παικτών έχουν στρέψει το ενδιαφέρον τους στις Καλυθιές, αφού όπως όλα δείχνουν ο Καρτάλης θα αποτελεί τη νέα περίοδο παίκτη του Ιαλυσού.

Οι Καλυθενοί διεξάγουν επαφές με τους παράγοντες του Ήλιου έτσι ώστε να καταφέρουν να αποσπάσουν έναν από τους Κόκα και Κιλασίν από το σωματείο της Ιαλυσού, γιατί όπως φαίνεται τα χρήματα που απαιτούνται για τη μεταγραφή και των δύο είναι αρκετά.

Βέβαια όταν ξεκίνησαν οι συζητήσεις οι Απολλωνιστές συζητούσαν πάνω στο ενδεχόμενο της απόκτησης και των δύο. Ωστόσο οι παράγοντες του Ήλιου τους έκοψαν τη φόρα, με τα οικονομικά ανταλλάγματα που ζητούσαν.

Μέσα στην εβδομάδα λοιπόν οι Καλυθενοί θα ζητήσουν από τον Ήλιο μόνο τον Κόκα και εκτός απροόπτου ο νεαρός παίκτης θα φοράει τη νέα σεζόν τη φανέλα του Απόλλωνα αγωνιζόμενος στην Α' Κατηγορία.

ALHAMBRA TRAVEL

Με τη νέα ελληνική εταιρία κρουαζιέρας

LOUIS HELLENIC CRUISES

ΜΟΝΑΔΙΚΕΣ 9ΗΜΕΡΕΣ ΚΡΟΥΑΖΙΕΡΕΣ!!!!
...σαλπάρετε μαζί μας!

Γιορτάζοντας 70 χρόνια από την ίδρυση του Ομίλου Louis προσφέρουμε τρεις μοναδικές 9/10ήμερες κρουαζιέρες σε Δυτική & Ανατολική Μεσόγειο αλλά και τη Μαύρη Θάλασσα

9/10ήμερη μοναδική κρουαζιέρα στη Δυτική Μεσόγειο
«ΤΑ ΔΙΑΜΑΝΤΙΑ ΤΗΣ ΜΕΣΟΓΕΙΟΥ»
Από 29 Ιουλίου έως 7 Αυγούστου 2005 με το κρουαζιερόπλοιο MV CORAL

Από 790

Ημέρα	Ημ/νία	Λιμάνι	Αφιξη	Αναχ.
Παρασκευή	29/7	Πειραιάς	—	10.30
Παρασκευή	29/7	Διέλευση Ισθμού Κορίνθου	10.30	15.00
Σάββατο	30/7	Μάλτα	14.30	19.30
Κυριακή	31/7	Τύνιδα	09.30	17.30
Δευτέρα	1/8	Μινόρκα, Βαλεαρίδες	15.00	21.00
Τρίτη	2/8	Βαρκελώνη	08.00	17.00
Τετάρτη	3/8	Νίκαια/Μονακό ή Κάννες	09.00	20.00
Πέμπτη	4/8	Λιβόρνο (Φλωρεντία)	08.00	19.00
Παρασκευή	5/8	Νάπολη/Πομπηία ή Κάπρι	10.30	19.00
Σάββατο	6/8	Εν πλω	—	—
Κυριακή	7/8	Πειραιάς	09.30	

9/10ήμερη μοναδική κρουαζιέρα στην Ανατολική Μεσόγειο
«ΠΑΝΟΡΑΜΑ ΑΡΧΑΙΩΝ ΠΟΛΙΤΙΣΜΩΝ»
Από 7 Αυγούστου έως 16 Αυγούστου 2005 με το κρουαζιερόπλοιο MV CORAL

Από 790

Ημέρα	Ημ/νία	Λιμάνι		Αφιξη	Αναχ.
Κυριακή	7/8	Πειραιάς	—	13.00	
Δευτέρα	8/8	Καστελλόριζο*		09.30	14.30
Τρίτη	9/8	Λεμεσός, Κύπρος		08.00	20.00
Τετάρτη	10/8	Λατάκεια, Συρία		08.00	20.00
Πέμπτη	11/8	Βηρυτός, Λίβανος		08.00	20.00
Παρασκευή	12/8	Ασνόντ, Ισραήλ		08.00	20.00
Σάββατο	13/8	Πορτ Σάιντ, Αίγυπτος	08.00	09.00	
Σάββατο	13/8	Αλεξάνδρεια, Αίγυπτος	20.00	—	
Κυριακή	14/8	Αλεξάνδρεια, Αίγυπτος	—	14.00	
Δευτέρα	15/8	Ρέθυμνο		13.30	19.00
Τρίτη	16/8	Πειραιάς	07.30		

* Αποβίβαση / επιβίβαση με βάρκες (ανάλογα με τον καιρό)

9/10ήμερη μοναδική κρουαζιέρα στη Μαύρη Θάλασσα & τα παράλια της Μικράς Ασίας
«ΑΞΕΧΑΣΤΕΣ ΠΑΤΡΙΔΕΣ»
Από 16 Αυγούστου έως 25 Αυγούστου 2005 με το κρουαζιερόπλοιο MV CORAL

Από 790

Ημέρα	Ημ/νία	Λιμάνι	Αφιξη	Αναχ.
Τρίτη	16/8	Πειραιάς	—	12.00
Τετάρτη	17/8	Κωνσταντινούπολη	09.00	19.00
Πέμπτη	18/8	Σαμψούντα, Πόντος	16.30	21.00
Παρασκευή	19/8	Τραπεζούντα, Πόντος	08.00	19.00
Σάββατο	20/8	Γιάλτα, Κριμαία	14.00	21.30
Κυριακή	21/8	Οδησσός, Ουκρανία	10.30	19.30
Δευτέρα	228	Νέσεμπαρ, Βουλγαρία	14.00	20.00
Τρίτη	23/8	Τσανάκαλε, Τουρκία	14.00	19.30
Τετάρτη	24/8	Σμύρνη	08.00	18.30
Πέμπτη	25/8	Πειραιάς	07.00	

Πληροφορίες : Πρακτορείο: ALHAMBRA TRAVEL
Τηλ. 22410 37052, 22410 25698

ΟΙΚΟΔΟΜΙΚΕΣ ΕΠΙΧΕΙΡΗΣΕΙΣ

ΔΙΑΚΟΓΕΩΡΓΙΟΥ ΚΑΛΛΙΣΤΟΣ

ΕΘΝ. ΑΝΤΙΣΤΑΣΕΩΣ 11 - ΤΣΑΛΔΑΡΗ 28

ΠΩΛΗΣΕΙΣ ΔΙΑΜΕΡΙΣΜΑΤΩΝ-ΚΑΤΑΣΤΗΜΑΤΑ-ΑΠΟΘΗΚΕΣ-ΑΝΤΑΛΛΑΓΕΣ ΑΚΙΝΗΤΩΝ-ΑΓΟΡΕΣ ΟΙΚΟΠΕΔΩΝ-ΑΝΑΛΑΜΒΑΝΟΥΜΕ ΑΝΤΙΠΑΡΟΧΕΣ

ΠΩΛΟΥΝΤΑΙ διαμερίσματα λουξ κατασκευής με απεριόριστη θέα. Τα διαμερίσματα διαθέτουν θωρακισμένες πόρτες, εντοιχισμένες κουζίνες - ντουλάπες εντοιχισμένες, νιπτήρα με ντουλάπι, κεντρική θέρμανση αυτόνομη, ανοιγόμενα ανακλινόμενα κουφώματα με διπλά τζάμια, σίτες, ρολά, υδραυλικό ασανσέρ, τριφασικό ρεύμα. Ολοι οι χώροι σπατουλαριστοί, εσωτερικές πόρτες MDF, με σχέδιο.

- **ΔΙΑΜΕΡΙΣΜΑΤΑ ΕΠΙ ΤΗΣ:**

1. **ΠΩΛΟΥΝΤΑΙ διαμερίσματα** επί της οδού Χαραλάμπους στο πάρκο, των 105, 125 τ.μ. διαμερίσματα 3άρια-4άρια.
2. **ΟΙΚΟΔΟΜΗ** υπό ανέγερση επί της οδού Κ. Παλαιολόγου και Θεοτοκοπούλου **διαμερίσματα** 2άρια, 3άρια, 4άρια.
3. Επί της οδού Μ. Κων/νου-Κ. Παλιολόγου **γραφείο ιατρείο** 70 τ.μ.
4. **Αποθήκες** πλησίον Στ. Κωτιάδη 130 τ.μ., Λ. Καλλιθέας (Καρακόνερο) 80-300 τ.μ.
5. Πωλούνται στην παραλία Κιοτάρι **μεζονέτες.** Ημιτελείς και τελειωμένες των 80 τ.μ. και 110 τ.μ. σε 1.000 τ.μ. οικόπεδο πολυτελούς κατασκευής.

ΟΙ ΠΩΛΗΣΕΙΣ ΜΠΟΡΟΥΝ ΝΑ ΓΙΝΟΥΝ ΜΕ ΟΛΑ ΤΑ ΔΑΝΕΙΑ ΤΡΑΠΕΖΩΝ ΚΑΙ ΟΡΓΑΝΙΣΜΩΝ
ΑΝΑΛΑΜΒΑΝΟΥΜΕ ΑΝΤΙΠΑΡΟΧΕΣ ΚΑΙ ΑΓΟΡΕΣ ΟΙΚΟΠΕΔΩΝ
ΔΕΧΟΜΑΣΤΕ ΑΝΤΑΛΛΑΓΕΣ ΑΚΙΝΗΤΩΝ

ΠΛΗΡΟΦΟΡΙΕΣ
ΔΙΑΚΟΓΕΩΡΓΙΟΥ ΚΑΛΛΙΣΤΟΣ
Τηλ. 22410-29318, 78501 • Fax: 22410 34598, 78502



ΕΠΙΣΗΜΟΣ ΔΙΑΝΟΜΕΑΣ OPEL

ΜΑΜΑΛΙΓΚΑΣ ΑΕΒΕ: 3ο χλμ. Λ. Ρόδου - Λίνδου, Ρόδος 85100, Τηλ: 22410 61005

Τέσσερις και...νύχτωσε

Η εφημερίδα μας ολοκληρώνει σήμερα την παρουσίαση των τελευταίων χρηστικών τεχνικών στοιχείων και στατιστικών που αφορούν τους φετινούς Αγώνες Νήσων που θα γίνουν ως γνωστό στη μακρινή και μυστηριακή περιοχή των νησιών Σέτλαντ της Σκοτίας και τέσσερις ημέρες πριν η αποστολή της Ρόδου επιβιβαστεί στο αεροσκάφος της SAS , την προσεχή Παρασκευή το μεσημέρι. Οσοι θα ταξιδέψουν και όχι μόνο θα έχουν την ευκαιρία να θυμηθούν και να ενημερωθούν για οτιδήποτε αφορά τους αγώνες, αυτούς καθ' αυτούς, τη διαμονή τους και βέβαια το πρόγραμμα των αγώνων, που είναι και το ζητούμενο και βασικός άξονας του ταξιδιού.

Ολοκλήρωση της παρουσίασης των τεχνικών χαρακτηριστικών και στατιστικών στοιχείων των Αγώνων Νήσων 2005

Σπορ , σκορ , ρεκόρ

ΤΟΞΟΒΟΛΙΑ

ΑΝΔΡΕΣ - RECURVE

διπλό	2.450 β.	Ντ. Ράνσομ	Τζέρσεϊ	1995
μονό	1.205 β.	Ντ. Ράνσομ	Τζέρσεϊ	1995
90 μ.	283 β.	Γκ. Σόντερς	Τζέρσεϊ	1995
70 μ.	304 β.	Ντ. Ράνσομ	Τζέρσεϊ	1995
	304 β.	Ντ. Φίνι	Σέτλαντ	1999
50 μ.	312 β.	Ντ. Ράνσομ	Τζέρσεϊ	1995
30 μ.	343 β.	Χ. Λίντεν	Άλαντ	1987

ΓΥΝΑΙΚΕΣ

διπλό	2.266 β.	Κ. Κόρντον	Γουάϊτ	1997
μονό	1.172 β.	Τζ. Ρέϊλι	Μάν	2003
70 μ.	275 β.	Τζ. Ρέϊλι	Μάν	2003
60 μ.	299 β.	Τζ. Νάς	Γκέρνσεϊ	1999
50 μ.	280 β.	Κ. Κόρντον	Γουάϊτ	1997
30 μ.	327 β.	Τζ. Ρέϊλι	Μάν	2003

ΟΜΑΔΙΚΟ – 4 ΑΤΟΜΩΝ - RECOURVE



διπλό	8.761 β.		Γουάϊτ	1993
μονό	4.379 β.		Γουάϊτ	1993

ΟΜΑΔΙΚΟ – 3 ΑΤΟΜΩΝ - RECOURVE

απλό	3.217 β.		Τζέρσεϊ	2003

ΑΝΔΡΕΣ - COMPOUND

διπλό	2.571 β.	Σ. Βάνγκ	Φερόες	1999
μονό	1.323 β.	Σ. Βάνγκ	Φερόες	1999
90 μ.	311 β.	Χ. Περρέ	Τζέρσεϊ	2003
70 μ.	330 β.	Σ. Βάνγκ	Φερόες	2001
50 μ.	339 β.	Σ. Βάνγκ	Φερόες	1999
30 μ.	351 β.	Π. Χόλμ Αντ.	Φερόες	1999
	351 β.	Σ. Βάνγκ	Φερόες	1999

ΓΥΝΑΙΚΕΣ - COMPOUND

διπλό	2.519 β.	Σ. Βάνγκ	Φερόες	1997
μονό	1.267 β.	Σ. Βάνγκ	Φερόες	1997
70 μ.	310 β.	Σ. Λέϊθ	Σέτλαντ	2003
60 μ.	326 β.	Τζ. Γκόγκ	Μάν	1999
50 μ.	324 β.	Σ. Βάνγκ	Φερόες	1997
30 μ.	340 β.	Σ. Βάνγκ	Φερόες	2001

ΟΜΑΔΙΚΟ – 3 ΑΤΟΜΩΝ - COMPOUND

διπλό	7.600 β.	Φερόες	2001
μονό	3.887 β.	Φερόες	1999

ΑΝΔΡΕΣ – ΚΕΦΑΛΙ ΜΕ ΚΕΦΑΛΙ – RECOURVE - ΑΤΟΜΙΚΟ

18 βέλη	153 β.	Κ. Χούτον	Γουάϊτ	2003
12 βέλη	99 β.	Κ. Χούτον	Γουάϊτ	2003



36 βέλη τελ. γύρ.	295 β.	Κ. Χούτον	Γουάϊτ	2003

ΓΥΝΑΙΚΕΣ – ΚΕΦΑΛΙ ΜΕ ΚΕΦΑΛΙ – RECOURVE - ΑΤΟΜΙΚΟ

18 βέλη	134 β.	Λ. Πομερόι	Τζέρσεϊ	2003
	134 β.	Τζ. Ρέϊλι	Μάν	2003
12 βέλη	101 β.	Χ. Βόλστενκροφτ	Μάν	2003
36 βέλη τελ. γύρ.	289 β.	Τζ. Ρέϊλι	Μάν	2003

ΟΜΑΔΙΚΟ – 3 ΑΤΟΜΩΝ – ΚΕΦΑΛΙ ΜΕ ΚΕΦΑΛΙ – RECOURVE

214 β.	Τζέρσεϊ		2003

ΑΝΔΡΕΣ – ΚΕΦΑΛΙ ΜΕ ΚΕΦΑΛΙ – COMPOUND IND.

18 βέλη	164 β.	Σ. Βάνγκ	Φερόες	2003
12 βέλη	113 β.	Σ. Βάνγκ	Φερόες	2003
36 βέλη τελ. γύρ.	328 β.	Σ. Βάνγκ	Φερόες	2003

ΓΥΝΑΙΚΕΣ – ΚΕΦΑΛΙ ΜΕ ΚΕΦΑΛΙ – COMPOUND IND.

18 βέλη	142 β.	Α. Περρέ	Τζέρσεϊ	2003
12 βέλη	111 β.	Τζ. Μούρ	Μάν	2003
36 βέλη τελ. γύρ.	317 β.	Τζ. Μούρ	Μάν	2003

ΟΜΑΔΙΚΟ – 3 ΑΤΟΜΩΝ – ΚΕΦΑΛΙ ΜΕ ΚΕΦΑΛΙ

242 β.	Τζέρσεϊ		2003

"ΔΩΔΕΚΑΝΗΣΟΣ ΝΑΥΤΙΛΙΑΚΗ Ν.Ε."
ΑΥΣΤΡΑΛΙΑΣ 3, Τ.Κ. 85100, Τ.Θ. 4072 - ΡΟΔΟΣ
ΤΗΛ. 22410 70590 ΦΑΞ: 22410 70591
WEB: www.12ne.gr E-MAIL: info@12ne.gr

ΔΡΟΜΟΛΟΓΙΑ ΤΟΥ ΤΑΧΥΠΛΟΟΥ ΚΑΤΑΜΑΡΑΝ
"ΔΩΔΕΚΑΝΗΣΟΣ PRIDE"
Α' ΠΕΡΙΟΔΟΣ: ΕΩΣ 15-10-2005

ΚΥΡΙΑΚΗ		
ΛΙΜΑΝΙ	ΑΦΙΞΗ	ΑΝΑΧΩΡΗΣΗ
ΠΑΤΜΟΣ		06.00
ΛΕΙΨΟΙ	06.20	06.25
ΛΕΡΟΣ	06.45	06.50
ΚΑΛΥΜΝΟΣ	07.35	07.45
ΚΩΣ	08.20	08.30
ΠΑΝΟΡΜΙΤΗΣ	09.45	09.50
ΡΟΔΟΣ	10.30	15.30
ΠΑΝΟΡΜΙΤΗΣ	16.10	16.15
ΚΩΣ	17.30	17.40
ΚΑΛΥΜΝΟΣ	18.20	18.30
ΛΕΡΟΣ	19.15	19.20
ΛΕΙΨΟΙ	19.40	19.45
ΠΑΤΜΟΣ	20.05	ΔΙΑΝΥΚΤΕΡΕΥΣΗ

ΑΠΟ ΔΕΥΤΕΡΑ ΕΩΣ ΚΑΙ ΣΑΒΒΑΤΟ		
ΛΙΜΑΝΙ	ΑΦΙΞΗ	ΑΝΑΧΩΡΗΣΗ
ΠΑΤΜΟΣ		06.00
ΛΕΙΨΟΙ	06.20	06.25
ΛΕΡΟΣ	06.45	06.50
ΚΑΛΥΜΝΟΣ	07.35	07.45
ΚΩΣ	08.20	08.30
ΣΥΜΗ	09.45	09.50
ΡΟΔΟΣ	10.40	15.30
ΣΥΜΗ	16.20	16.25
ΚΩΣ	17.40	17.50
ΚΑΛΥΜΝΟΣ	18.30	18.40
ΛΕΡΟΣ	19.25	19.30
ΛΕΙΨΟΙ	19.50	19.55
ΠΑΤΜΟΣ	20.15	ΔΙΑΝΥΚΤΕΡΕΥΣΗ



για τα Σέτλαντ

ΣΤΙΒΟΣ

ΑΝΔΡΕΣ

100 μ	10.60	Γκ. Κρόου	Μάν	1989
200 μ.	21.31	Μ. Σούνεμπορν	Γκότλαντ	1999
400 μ.	47.79	Ντ. Γκάρλαντ	Γκέρνσεϊ	2003
800 μ.	1.50.37	Μ. Γκέγκαν	Τζέρσεϊ	1993
1500 μ.	3.51.38	Λη Μεριέν	Γκέρνσεϊ	2003
5000 μ.	14.38.69	Μ. Νόρντμπλουμ	Άλαντ	1991
10000 μ.	30.17.32	Κ. Γκόντφρεντσεν	Γρολανδία	1997
110 μ. εμπ.	15.05	Ντ. Γκάρλαντ	Γκέρνσεϊ	2003
400 μ. εμπ.	51.27	Ντ. Γκάρλαντ	Γκέρνσεϊ	2003
10000 μ. βάδην	45.06.00	Στ. Πάρτινγκτον	Μάν	1985
3000 μ. στίπλ	8.57.46	Μ. Νόρντμπλουμ	Άλαντ	1991
Άλμα εις μήκος	7.73 μ.	Μ. Σούνερμπορν	Γκότλαντ	1993
Άλμα εις ύψος	2.13 μ.	Μ. Άραμ	Μάν	2003
Τριπλούν	15.28 μ.	Ο. Τρέϊελ	Σααρέμα	1993
Άλμα επί κοντώ	4.62μ.	Μπό Γιάκομπσον	Γκότλαντ	1999
Ακοντισμός	59.46 μ.	Α. Μάρτς	Γουάϊτ	1993
Δισκοβολία	49.22 μ.	Γκ. Έκλουντ	Άλαντ	1993
Σφαιροβολία	16.21 μ.	Ο. Λέχτο	Άλαντ	1997
Σφυροβολία	65.82 μ.	Α. Φρόστ	Γουάϊτ	2003
4χ100 μ.	σκυτ.	42.00	Γκέρνσεϊ	2003
4χ400 μ.	σκυτ.	3.18.67	ΡΟΔΟΣ	1989
Ημιμαραθώνιος	1.07'.54"	Ρ. Λάρτζ	Γουάϊτ	1991
Μαραθώνιος	2.35'.55"	Α. Χάνσεν	Φερόες	1989

ΓΥΝΑΙΚΕΣ

100 μ.	12.02	Κ. Σάθερτον	Γουάϊτ	1997
200 μ.	23.73	Σ. Μάδερσιλ	Κεϊμαν	1999
400 μ.	55.10	Τζ. Μούρ	Μάν	1995
800 μ.	2.16.33	Κλ. Φόρμπις	Τζέρσεϊ	1993
1500 μ.	4.28.17	Αν Νόρντμαν	Άλαντ	1991
3000 μ.	9.34.37	Μπρ. Γουόλκερ	Μάν	1991
5000 μ.	17.46.82	Τζ. Άσμαν	Μάν	2001
10000 μ.	36.11.68	Αν Νόρντμαν	Άλαντ	1997
3000 μ βάδην	15.23.00	Τζ. Κλάρκ	Μάν	1987
100 μ. εμπ.	14.39	Κ. Σάθερτον	Γουάϊτ	1997
400 μ εμπόδια	1.00.72	Ντ. Λίντκβιστ	Άλαντ	1991
Άλμα εις μήκος	5.84 μ.	Κ. Σάθερτον	Γουάϊτ	1997
Άλμα εις ύψος	1.75 μ.	Ντ. Λίνκβιστ	Άλαντ	2003
Τριπλούν	12.11 μ.	Καλ. Νέσκη	ΡΟΔΟΣ	1999
Σφαιροβοία	12.86 μ.	Β. Τράϊελ	Σααρέμα	1997
Δισκοβολία	43.40 μ.	Λ. Λίλιερος	Άλαντ	1993
Ακοντισμός	50.84 μ.	Λ. Λίντκβιστ	Άλαντ	1997
Σφυροβολία	44.02 μ.	Ρ. Κλός	Ίνις Μόν	1999
4χ100 μ.	σκυτ. 47.60		Κεϊμαν	1999
4χ400 μ.	σκυτ. 3.54.60		Κέιμαν	1999
Ημιμαραθώνιος	1. 13'.35"	Μπ. Γούόλκερ	Μάν	1991
Μαραθώνιος	3.23'.42"	Αν Γκόμερ	Μάν	1989

ΣΚΟΠΟΒΟΛΗ

Αεροβόλο πιστόλι – ατομ.	671.60	Π. Νόρντγκρεν	Γκότλαντ	2001
Αεροβόλο πιστόλι - ζεύγη	1.120.00	Κ. Γκρεϊ / Ντ. Λιούις	Σέτλαντ	1997
Αεροβόλο Ανδρών – ατομ.	672.20	Στ. Γουότερσον	Μάν	2003
Αεροβόλο – ζεύγη	1.156	Λ. Χιέρθεν / Μ. Μάγκνουσον	Γκότλαντ	1997
Κέντρο πυρός – ατομ.	580.00	Π. Νόρντγκρεν	Γκότλαντ	2003
Κέντρο πυρός – ζεύγη	1.134.00	Ντ. Μπερνάρ / Ντ.Γουόρντ	Τζέρσεϊ	1997
Ελεύθερο πιστόλι ατομ.	534.00	Μ. Στέφενμπουργκ	Γκότλαντ	1999
Ελεύθερο πιστόλι - ζεύγη	1041.00	Π. Νόντγκρεν / Μπ. Χπιαάινεν	Γκότλαντ	2001
Ρεβόλβερ ατομικό 96		Μ. Ράντκλιφ	Τζέρσεϊ	2003
Ρεβόλβερ - ζεύγη 183		Μπ. Μπλέϊκ / Μ. Ράντκλιφ	Τζέρσεϊ	2003
Αστυνομικό πιστόλι 1– ατομ.	298	Α. Τόροντε	Γκέρνσεϊ	1999
Αστυνομικό πιστόλι 1– ζεύγη	583	Μπ. Μπλέϊκ / Μ. Κάρντι	Τζέρσεϊ	1997
Αστυνομικό πιστόλι 2 – ατομ.	577	Μπ. Μπλέϊκ	Τζέρσεϊ	1997
Αστυνομικό πιστόλι 2 – ζεύγη	1149	Μπ. Μπλέϊκ / Τ. Άντεργουντ	Τζέρσεϊ	1997
Πρακτική σκοποβοή – ατομ.	100	Σ. Μάκ Ντόναλντ	Τζέρσεϊ	1997
Πρακτική Σκοποβολή – ζεύγη	193.22	Σ. Μάκ Ντόναλντ / Τ. Άντεργουντ	Τζέρσεϊ	1997
Ταχύβολο πιστόλι – ατομ.	563	Π. Νόρντγκρεν	Γκότλαντ	1999
Ταχύβολο πιστόλι – ζεύγη	1097	Π. Νόργκρεν / Φ. Στένστρομ	Γκότλαντ	1999
Υπηρεσιακό πιστόλι Β – ατομ.	115	Α. Τόροντε	Γκέρνσεϊ	2003
Υπηρεσιακό πιστόλι Β	214	Α. Τόροντε / Κ. Παρκιν	Γκέρνσεϊ	2003
Αγωνιστικό πιστόλι – ατομ.	572	Π. Νόρντγκρεν	Γκότλαντ	2001
Αγωνιστικό πιστόλι – ζεύγη	1124	Μπ. Χιπιαΐνεν / Π. Νόρντγκρεν	Γκότλαντ	1997
Κλασσικό πιστόλι – ατομ.	567	Π. Νόρντκρεν	Γκότλαντ	1999
Κλασσικό πιστόλι – ζεύγη	1122	Π. Νόρντγκρεν / Φ. Στένστρομ	Γκότλαντ	1999
1500άρι PPC – ατομ.	1455	Τ. Άντεργουντ	Τζέρσεϊ	1997
1500άρι PPC – ζεύγη	2891	Μπ. Μπλέϊκ / Τ. Άντεργουντ	Τζέρσεϊ	1999
Γυναικείο αγωνιστικό πιστόλι – ατομ.	526	Ε. Φάρζερ	Τζέρσεϊ	2001
Γυναικείο αεροβόλο πιστόλι – ατομ	449.80	Τ. Ρόουλαντ	Γκέρνσεϊ	2001

ΚΟΛΥΜΒΗΣΗ

ΑΝΔΡΕΣ

50	μ. Ελεύθερο	23.67	Αλέξις Μιλίτις	Τζέρσεϊ	2001
100	μ. Ελεύθερο	51.38	Αλέξις Μιλίτις	Τζέρσεϊ	2001
200	μ. Ελεύθερο	1.54.84	Ά. Τζόουνς	Μάν	1997

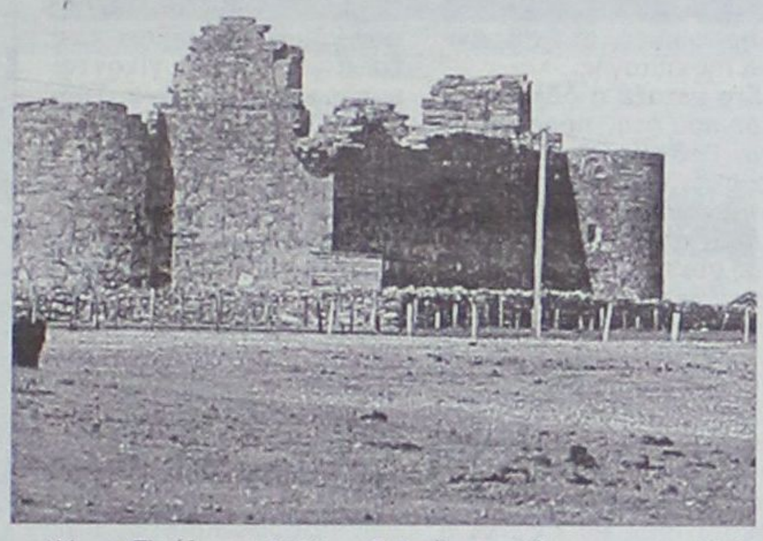

400	μ. Ελεύθερο	4.01.83	Σ. Φρέϊσερ	Κεϊμαν	2003
1500	μ. Ελεύθερο	15.52.13	Σ. Φρέϊσερ	Κεϊμαν	2003
50	μ. Πεταλούδα	25.67	Α. Τζόουνς	Μάν	2001
100	μ. Πεταλούδα	56.43	Σ. Λε Κιγιάρ	Τζέρσεϊ	2003
200	μ. Πεταλούδα	2.02.85	Σ. Φρέϊσερ	Κεϊμαν	2003
50	μ. Ύπτιο	27.01	Α. Μιλίτις	Τζέρσεϊ	2001
100	μ. Ύπτιο	57.28	Α. Μάκ Κέϊ	Κεϊμαν	2003
200	μ. Ύπτιο	2.02.05	Ίαν Πάουελ	Γκέρνσεϊ	2003
50	μ. Πρόσθιο	28.25	Ντ. Μιού	Γουάϊτ	1997
100	μ. Πρόσθιο	1.02.99	Ντ. Μιού	Γουάϊτ	1997
200	μ. Πρόσθιο	2.19.89	Ντ. Μιού	Γουάϊτ	1997
4χ50	μ. Ελεύθερο	1.36.88	Ρόι Μπάρτς	Βερμούδα	2003
Γκ. Σμίθ, Μ. Ο Κόννορ, Ρ. Κάουεν					
4χ100	μ. Ελεύθερο	3.32.72	Σ. Λε κιγιάρ	Τζέρσεϊ	2003
Ν. Χόουκσοου , Λ. Ντου Φο, Α. Μιλίτις					

ΓΥΝΑΙΚΕΣ

50	μ. Ελεύθερο	26.90	Ν. Μπρί	Τζέρσεϊ	2001
100	μ. Ελεύθερο	58.16	Ν. Μπρί	Τζέρσεϊ	2001
200	μ. Ελεύθερο	2.03,97	Ν. Μπρί	Τζέρσεϊ	2001
400	μ. Ελεύθερο	4.22.32	Κ. Έλφινστον	Κεϊμαν	2003
800	μ. Ελεύθερο	8.58.16	Κ. Έλφινστον	Κεϊμαν	2003
50	μ. Πεταλούδα	28.98	Ν. Μπρί	Τζέρσεϊ	2003
100	μ. Πεταλούδα	1.04.47	Χ. Ρόφι	Κεϊμαν	2003
200	μ. Πεταλούδα	2.18.61	Χ. Ρόφι	Κεϊμαν	2003
50	μ. Ύπτιο	29.91	Σ. Πάουελς	Κεϊμαν	2001
100	μ. Ύπτιο	1.04.02	Σ. Πάουελς	Κέιμαν	2001
200	μ. Ύπτιο	2.17.22	Ν. Μπρί	Τζέρσεϊ	2001
50	μ. Πρόσθιο	33.18	Χ. Βάττς	Γκέρνσεϊ	1999
100	μ. Πρόσθιο	1.12.51	Χ. Βάττς	Γκέρνσεϊ	1999
200	μ. Πρόσθιο	2.34.68	Ν. Μπρί	Τζέρσεϊ	2001
4 χ 50	μ. Ελεύθερο σκυτ.	1.51.32	Λ. Μίντλεττον	Τζέρσεϊ	2001
Έμμα Χίρστ, Κ. Γκέμπλιν, Ν. Μπρί					
4χ100	μ. Ελεύθερο σκυτ.	4.02.09	Κ. Χάντσον, Ρ. Τσάρλτον, Κ. Λη, Γκ. Στρόμπριτζ		

Σίτιση και δυνατότητες επιλογής εδεσμάτων

Όπως ακριβώς και στους Ολυμπιακούς Αγώνες της Αθήνας έτσι και στα Σέτλαντ, η Οργανωτική Επιτροπή των Αγώνων έχει μεριμνήσει να υπάρχει μία τεράστια και αντιπροσωπευτική ποικιλία από εδέσματα, με βάση τα ιδιαίτερα χαρακτηριστικά του κάθε νησιού, συνδυασμένα αρμονικά με τα εγχώρια προϊόντα, γεύσεις και παραδόσεις και με τιμές που ικανοποιούν κάθε βαλάντιο. Διακρίνουμε πιάτα από Γαλλική, ασιατική, κινέζικη, ιταλική και διεθνή κουζίνα, με γεύσεις που θα ζήλευαν ακόμη και ακριβά εστιατόρια.

Ανάμεσα σε άλλα διακρίνουμε:

Κοτόπουλο Μαρόκου με σάλτσα κάρυ , κοτόπουλο Μαλαισίας με πάστα αλ ντέντε, στήθος κοτόπουλο σε γλυκόξινη σάλτσα και ρύζι μπασμάτι, κοτόπιτα αλά κρέμ, ντόπιο αρνάκι με σάλτσα κάρυ και ρύζι μπασμάτι, ντόπιο αρνάκι αλά Αράμπια, ντόπια ψαρόπιτα (!), ρώσικη ψαρόπιτα, πίτσες διάφορες, παρά πολλές ποικιλίες από ζυμαρικά της ώρας , σε διάφορους συνδυασμούς, διάφορα χάμπουργκερς, ψητά της ώρας, διάφορες σούπες, σάντουιτς (απλά, μπακέτα, τσιαπάτα), παγωτά σε διάφορες γεύσεις, σαλάτες κάθε είδους, φρούτα, γιαούρτια , αναψυκτικά, επιδόρπια, γλυκά και πολλές ακόμη λιχουδιές!

Ωστόσο οι τιμές είναι μάλλον τσιμπημένες για τα ελληνικά δεδομένα, αρκεί να αναλογιστεί κανείς ότι ένα πλήρες γεύμα κοστίζει 17.5 λίρες, ένα σάντουιτς με ψωμί μπακέτα 3.95 λίρες , μία μερίδα με ζυμαρικά, με συνοδεία σαλάτας 7.5 λίρες κλπ. Πάντως υπάρχουν πολλές δυνατότητες σίτισης, με τιμές που ικανοποιούν κάθε τσέπη ωστόσο αυτό που μετρά είναι η συμμετοχή, τα κέρδη του ταξιδιού, οι διαπροσωπικές σχέσεις και η απόκτηση εμπειριών, τόσων πολύτιμων για τους δικούς μας αγώνες!

ΚΗΔΕΙΑ

Το λατρευτό μας πατέρα, παππού και θείο

ΜΗΝΑ ΠΑΤΣΟΥΡΑΚΗ

(ετών 98)

κηδεύουμε σήμερα Δευτέρα 4 Ιουλίου 2005 και ώρα 11 π.μ. από τον Ιερό Ναό Ταξιαρχών Ρόδου (νεκροταφείο).

Τα παιδιά:
Ιωάννης - Αικατερίνη
Τα εγγόνια:
Μηνάς- Μαίρη
Μιχάλης - Πόπη
Σταματία - Μανώλης
Τα ανίψια του
Γιώργος - Ελένη
και οι λοιποί συγγενείς.

ΠΩΛΕΙΤΑΙ

ΣΤ' ΑΦΑΝΤΟΥ στις παρυφές του λόφου «ΛΟΥΠΙΝΟ» (πάνω από το Σ/Μ "ΠΑΝΑΓΙΩΤΑΣ") οικόπεδο 2.500 τ.μ. άρτιο και οικοδομήσιμο, με θέα στην παραλία Αφάντου. Πωλείται αντί του ποσού των 100.000 ευρώ. Πληρ. τηλ. 6945105362.

errea

ΕΝΔΥΣΗ ΑΘΛΗΤΙΚΩΝ ΣΩΜΑΤΕΙΩΝ

ΚΑΤΑΣΤΗΜΑ ΑΘΛΗΤΙΚΩΝ ΕΙΔΩΝ



Μεγάλη ποικιλία σε αθλητικές στολές ιταλικής εισαγωγής.
Πλήρη κάλυψη αθλητικών ειδών για σωματεία.
Επίσης κάθε είδους ιατρικά βοηθήματα
(επιδέσμους, ταινίες, σπρέυ και συμπληρώματα διατροφής)

Κων/νου Παλαιολόγου 83 - Τηλ: 22410 33413
(Δίπλα στην εκκλησία του Αγίου Ιωάννου)

Σε δύσκολη θέση ο Διγενής Κοσκινού

❑ Ενα οφειλόμενο ποσό δημιουργεί προβλήματα στη διοίκηση



Αγωγή κατά του Διγενή ετοιμάζουν να καταθέσουν στη Δικαιοσύνη, σύμφωνα με πληροφορίες, οι γονείς κάποιων ποδοσφαιριστών σε συνεργασία με τη διοίκηση του Ροδιακού για ένα θέμα που θα πάρει διαστάσεις καθώς θα φανεί τι συμβαίνει στο κατά τα άλλα τοπικό ερασιτεχνικό ποδόσφαιρο.

Η ιστορία ξεκίνησε πριν δύο χρόνια όταν ο Λάκης Γιάκλος προσλήφθηκε ως προπονητής των παιδικών ομάδων του Διγενή. Μέχρι εκεί όλα καλά, όμως αργότερα, όταν η συνεργασία ανάμεσα στις δύο πλευρές έληξε εμφανίστηκαν και τα πρώτα προβλήματα.

Η διοίκηση του Διγενή αδυνατούσε εκείνη την εποχή να δώσει τα οφειλόμενα στον πρώην προπονητή κ. Γιάκλο και του παρέδωσε επιταγή προκειμένου μετά από κάποιο διάστημα να εισπράξει την αμοιβή του.

Ωστόσο στη συγκεκριμένη ημερομηνία η διοίκηση του Διγενή αδυνατούσε να ανταπεξέλθει στις υποχρεώσεις της και ο Λάκης Γιάκλος έκανε νέα παραχώρηση μεταθέτοντας και πάλι την ημέρα είσπραξης των οφειλομένων του.

Μετά από κάποιο διάστημα επαναλήφθηκε και πάλι αυτό που συνέβη τις δύο προηγούμενες φορές με αποτέλεσμα ο κ. Γιάκλος να προχωρήσει σύμφωνα με πληροφορίες, στο σφράγισμα της επιταγής.

Στο μεταξύ ο Λάκης Γιάκλος που ήταν προπονητής στον Ροδιακό πήρε έξι νεαρούς ποδοσφαιριστές από τον Διγενή για να πάρουν τα παιδιά αγώνες στα πόδια τους στο πρωτάθλημα της Γ' Κατηγορίας. Σε υπενθύμιση που έκανε στο Δ.Σ. του Διγενή γι' αυτά που έχει να παίρνει, οι πληροφορίες λένε πως η απάντηση που πήρε από τους υπεύθυνους ήταν να πουλήσει τους νεαρούς παίκτες και να εξοφληθεί το χρέος που του όφειλε η ομάδα του Κοσκινού.

Το γεγονός αυτό έγινε γνωστό και στους γονείς των παιδιών οι οποίοι αντέδρασαν καθώς θεώρησαν πως τα παιδιά τους γίνονται εμπορικά αντικείμενα. Σύμφωνα με τις ίδιες πληροφορίες ο κ. Γιάκλος ετοιμάζεται μέσα στην εβδομάδα να καταθέσει αγωγή κατά της διοίκησης του Διγενή και θα ζητήσει να εκδοθεί εντολή πληρωμής γι' αυτά που του οφείλονται, αφού δεν δέχτηκε να προχωρήσει στην πώληση των νεαρών ποδοσφαιριστών σε άλλες ομάδες.

Επίσης, σύμφωνα με πληροφορίες, γονείς των νεαρών ποδοσφαιριστών που έγιναν γνώστες της θέσης που πήρε ο Διγενής για τα παιδιά τους ετοιμάζονται να καταθέσουν αγωγή κατά της διοίκησης επειδή θεωρούν πως τα παιδιά γίνονται αντικείμενα εκμετάλλευσης κάποιων καταστάσεων. Σίγουρα το θέμα δεν είναι και τόσο ευχάριστο και τέτοιες περιπτώσεις να φθάνουν προ των πυλών της Δικαιοσύνης.

Εάν ο Λάκης Γιάκλος και οι δύο γονείς των παιδιών προχωρήσουν στην κατάθεση αγωγών το θέμα θα πάρει διαστάσεις και σαν χιονοστιβάδα θα παρασύρει το ερασιτεχνικό ποδόσφαιρο που μόνο κατ' ευφημισμό μπορούμε να το αποκαλούμε έτσι. Τ

ο τι γίνεται στα τοπικά πρωταθλήματα το γνωρίζουν όλοι αλλά μέχρι στιγμής δεν έχουν βρεθεί οι τρόποι για να σταματήσει αυτό το φαινόμενο που έχει άλλες διαστάσεις στο νομό Δωδεκανήσου σε σχέση με άλλες περιοχές της χώρας μας.

Αναμονή για δύο στον Διγενή

Η διοίκηση έχει συμφωνήσει με τον Μάνο αλλά περιμένει την «ελευθέρας» του ενώ ο Κυριαζής αναμένει τις εξελίξεις στον ΑΕΡΑ

Οι υψηλοί στόχοι που έχουν τεθεί τη φετινή χρονιά στον Διγενή Κοσκινού αναγκάζουν τους ανθρώπους του να κινηθούν για την απόκτηση πρωτοκλασάτων ονομάτων του τοπικού ποδοσφαίρου όπως έγινε το προηγούμενο διάστημα με τις συμφωνίες με τους Σεβδαλή και Αμπελά Αγαπητό.

Τώρα η διοίκηση της ομάδας προσανατολίζεται στην απόκτηση των Μάνου και Κυριαζή έτσι ώστε να ενδυναμωθεί ακόμη περισσότερο.

Με τον Μάνο έχει ήδη υπάρξει προφορική συμφωνία και το μόνο που απομένει πλέον για να οριστικοποιηθεί η μεταγραφή είναι να πάρει ο παίκτης στα χέρια του την ελευθέρα από την πρώην ομάδα του. Οσον αφορά τον Κυριαζή ο παίκτης περίμενε τις εξελίξεις στα διοικητικά του ΑΕΡΑ έτσι ώστε να αποφασίσει για το μέλλον του.

Ο νεαρός αμυντικός έχει έρθει σε επαφή με τους διοικούντες του Διγενή, ωστόσο όπως τους ζήτησε να περιμένουν για να ξεκαθαρίσουν τα πράγματα στην ομάδα του και στη συνέχεια να υπάρξουν περαιτέρω συζητήσεις.

Βέβαια ο παίκτης είναι στο στόχαστρο και άλλων ομάδων της Α' Κατηγορίας, μεταξύ των οποίων και ο Κλεάνθης Παραδεισίου, όμως όλοι περιμένουν να συζητήσουν εκ νέου μαζί του μέσα στην εβδομάδα.

Από εκεί και πέρα οι Κοσκινιάτες μετά και από εισήγηση του προπονητή της ομάδας Σάββα Ορφανίδη αναζητούν έναν τερματοφύλακα.

Γίνονται ήδη συζητήσεις με κάποιον παίκτη χωρίς να έχει γίνει γνωστό το όνομά του και ανάλογα με την κατάληξη που θα έχει το θέμα του Κυριαζή έναν ή δύο αμυντικούς ποδοσφαιριστές. Εκτός των άλλων οι παράγοντες του συλλόγου περιμένουν να δουν αν μπορούν να πάρουν κάποιους παίκτες από τον Διαγόρα Ρόδου έτσι ώστε να ισχυροποιηθούν και στους ποδοσφαιριστές κάτω των είκοσι ετών.



Συμφώνησε με τον Κρομμύδα ο Διαγόρας Βατίου

Εκεί που δεν φαινόταν «φως στο τούνελ» όσον αφορά τα μεταγραφικά θέματα στον Διαγόρα Βατίου οι παράγοντες της ομάδας έκαναν την έκπληξη και απέκτησαν το νεαρό Κρομμύδα από τον Διαγόρα Ρόδου.

Έτσι λοιπόν ο παίκτης αποτελεί πλέον τη δεύτερη μεταγραφική κίνηση των «κυανέρυθρων» της Νότιας Ρόδου μετά την προ ημερών συμφωνία με τον Λευτέρη Μαυρομούστακο του Αγίου Γεωργίου Μαλώνας. Με τον Κρομμύδα υπήρξαν κάποιες διερευνητικές επαφές μέσα στην προηγούμενη εβδομάδα από τη διοίκηση του συλλόγου και τον προπονητή της ομάδας Στάθη Φαρμακίδη και αφού ο παίκτης φαινόταν θετικός στο ενδεχόμενο μετακίνησής του στην ομάδα του Βατίου εάν έμενε ελεύθερος από τους «κυανέρυθρους» της Ρόδου οι διοικούντες κανόνισαν συνάντηση μαζί του το Σάββατο το μεσημέρι όπου και οριστικοποιήθηκε η μετακίνησή του. Να σημειωθεί πως τον παίκτη είχαν πλησιάσει επίσης η Αναγέννηση Έμπωνα, ο Ηρακλής Μαριτσών και ο ΑΕΡΑ. Ωστόσο λόγω της καλής σχέσης του παίκτη με τους παράγοντες του σωματείου του Βατίου έκλεισε η μετακίνησή του.

Από εδώ και πέρα οι Βατενοί θα κινηθούν για την απόκτηση δύο ποδοσφαιριστών ακόμη, έτσι ώστε η ομάδα να ενισχυθεί ακόμη περισσότερο ιδιαίτερα στο χώρο του κέντρου και της επίθεσης.

ΠΡΑΚΤΟΡΕΙΟ ΟΠΑΠ
ΒΟΝΑΚΗΣ ΓΙΑΝΝΗΣ
ΑΜΕΣΗ ΠΛΗΡΩΜΗ ΚΕΡΔΩΝ
ΣΥΣΤΟ
ΣΤΟΙΧΗΜΑ ΠΟΔΟΣΦΑΙΡΟ
SUPER 3
ΤΖΟΚΕΡ
extra 5
ΛΟΤΤΟ ΠΡΟ ΤΟ
ΚΙΝΟ ΛΑΧΕΙΑ
ΠΡΟ ΠΟ ΓΚΟΛ
ΠΡΟ-ΠΟ 13
ΕΞΟΦΛΟΥΝΤΑΙ ΛΟΓΑΡΙΑΣΜΟΙ Δ.Ε.Η. - Ο.Τ.Ε.
ΑΘΗΝΩΝ 28 ΑΝΑΛΗΨΗ - ΡΟΔΟΣ ΤΗΛ. 22410 67221 - FAX: 22410 60319

Ενημερώνουμε την αξιότιμη πελατεία μας ότι η γνωστή ταβέρνα

"Σάντα Μαρία"

στο Νιοχώρι άνοιξε και σας περιμένει με τις γνωστές σας γεύσεις στην ελληνική παραδοσιακή κουζίνα

Ι. Καζούλη 29 (Σάντα Μαρία) • ΡΟΔΟΣ
ΤΗΛ.: 22410 - 35116

Ρετρό αναμνήσεις



Ο Διαγόρας και η Ρόδος κατά κοινή παραδοχή είναι οι μεγαλύτερες ποδοσφαιρικές ομάδες της πόλης μας. Το γεγονός και μόνο ότι κατόρθωσαν να συμμετάσχουν στην Α' Εθνική κατηγορία, λέει από μόνο του πάρα πολλά και είναι κάτι που δεν πρόκειται να ξεχαστεί ποτέ από τον φίλαθλο κόσμο όχι μόνο του νησιού αλλά και ολόκληρης της Δωδεκανήσου χωρίς καμία δόση υπερβολής.

Διαγόρας όμως ή Ρόδος. Ποια ήταν η καλύτερη ομάδα κατά τη διάρκεια της παρουσίας τους στα σαλόνια του ελληνικού ποδοσφαίρου; Το ερώτημα αυτό βασάνιζε και εξακολουθεί να βασανίζει ακόμα και σήμερα μια μεγάλη μερίδα των φιλάθλων αλλά η απάντηση είναι εξαιρετικά δύσκολο να δοθεί. Από την μία, το ότι οι δυο αυτές ομάδες έπαιξαν στην Α' Εθνική σε διαφορετικές εποχές και από την άλλη το γεγονός ότι η Ρόδος έχει και μια επιπλέον παρουσία (τέσσερις έναντι τριών του Διαγόρα) λόγω του ότι έπαιξε και πριν το ποδόσφαιρο γίνει επαγγελματικό, περιπλέκει κάπως τα πράγματα. Εμείς πάντως επιχειρήσαμε με τη γλώσσα των αριθμών να καταγράψουμε τα στατιστικά στοιχεία των «πρασίνων» και των «κυανέρυθρων» και είμαστε στην πολύ ευχάριστη θέση να σας τα παρουσιάσουμε σήμερα. Η αναγκαία σημείωση που πρέπει να γίνει είναι ότι η σύγκριση έγινε με βάση την παρουσία και των δυο στο επαγγελματικό ποδόσφαιρο για να υπάρχει μια ισορροπία (έπαιξαν από τρεις φορές). Δεν συμπεριλαμβάνεται δηλαδή η πρώτη χρονιά της Ρόδου (την σεζόν 1978 – 79) γιατί το ποδόσφαιρο δεν είχε μπει ακόμα στην επαγγελματική εποχή. Τα συμπεράσματα δικά σας λοιπόν...

Του Δημήτρη Δραγάτη

Η ΡΟΔΟΣ

Η πρώτη παρουσία της Ρόδου στην Α' Εθνική (σε ό,τι έχει να κάνει πάντα με το επαγγελματικό ποδόσφαιρο) ήταν την περίοδο 1979 – 80 όπου συμμετείχαν συνολικά δεκαοκτώ ομάδες. Η ομάδα της πόλης μας δεν τα πήγε και τόσο καλά και μοιραία υποβιβάστηκε τερματίζοντας στην τελευταία θέση και συγκεντρώνοντας 19 βαθμούς.

Περίοδος 1979 - 80

Στα 34 παιχνίδια, οι «πράσινοι» πέτυχαν μόλις 5 νίκες, είχαν 9 ισοπαλίες και γνώρισαν και 20 ήττες. Στα εντός έδρας παιχνίδια τα στατιστικά τους ήταν 5 νίκες – 7 ισοπαλίες – 5 ήττες και στα εκτός 0 – 2 – 15. Τα συνολικά τέρματα 26 – 60. Στις εντός έδρας αναμετρήσεις πέτυχαν 17 γκολ και δέχθηκαν 16 και στις εκτός έδρας σκόραραν 9 φορές ενώ μάζεψαν την μπάλα από τα δίχτυα τους 44.

Η μεγαλύτερη νίκη τους ήταν 3 – 0 επί της Κορίνθου και επί της Καστοριάς (και τις δυο φορές στη Ρόδο) ενώ η μεγαλύτερη ήττα ήταν το βαρύ 6 – 1 από την ΑΕΚ στη Νέα Φιλαδέλφεια.

Εισιτήρια: 62.633

Εισπράξεις: 13.668.450 δρχ.

Περίοδος 1981 – 82

Η Ρόδος επανήλθε άμεσα στην κατηγορία των μεγάλων αφού την αμέσως επόμενη χρονιά του υποβιβασμού κέρδισε το μπαράζ στην Κρήτη κόντρα στο Αιγάλεω και εξασφάλισε το εισιτήριο της ανόδου. Αυτή τη φορά μάλιστα τα πήγε και καλύτερα καθώς τερμάτισε στην 12η θέση με 31 βαθμούς. Σε σύνολο 34 αγώνων και πάλι έκανε 11 νίκες, είχε 9 ισοπαλίες και γνώρισε και 14 ήττες. Εντός έδρας είχε 9 – 6 – 2 και εκτός 2 – 3 – 12. Τα συνολικά της τέρματα ήταν 37 – 45. Στο Εθνικό Στάδιο σκόραρε 31 φορές ενώ δέχθηκε 12 τέρματα. Στα εκτός έδρας παιχνίδια τα γκολ που πέτυχε ήταν μόλις 6 και αυτά που δέχθηκε ήταν 33.

Τη μεγαλύτερη νίκη της την έκανε στο εντός έδρας παιχνίδι με τον Πανιώνιο τον οποίο και συνέτριψε με 5 – 1. Έχασε όμως με 5 – 0 από τον ΠΑΟΚ στην Τούμπα και αυτή ήταν και η μεγαλύτερη της ήττα.

Εισιτήρια: 81.287

Εισπράξεις: 23.512.500 δρχ.

Περίοδος 1982 – 83

Η τελευταία παρουσία της Ρόδου στην κατηγορία δεν ήταν και τόσο καλή και για τον λόγο αυτό επήλθε ο υποβιβασμός (17η – 21 βαθμούς). Στα 34 παιχνίδια, η Ρόδος νίκησε 7 φορές, αναδείχθηκε ισόπαλη ισάριθμες φορές και γνώρισε και 20 ήττες. Εντός έδρας είχε 6 – 6 – 5 και εκτός 1 – 1 – 15. Τα τέρματα ήταν 25 – 58. Στη Ρόδο σκόραρε 19 φορές και δέχθηκε 17 τέρματα ενώ εκτός έδρας πέτυχε 7 γκολ και δέχθηκε 41.

Η μεγαλύτερη νίκη της ήταν το 4 – 2 επί της Δόξας Δράμας (εντός) και οι πιο βαριές ήττες το 4 -0 από Μακεδονικό και ΑΕΚ (και στις δυο περιπτώσεις τα παιχνίδια ήταν εκτός)

Εισιτήρια: 58.494

Εισπράξεις: 13.739.650 δρχ.

Συνολικά

Και τις τρεις χρονιές της λοιπόν στην Α' Εθνική (επαγγελματικό ποδόσφαιρο), η Ρόδος έδωσε 102 αγώνες και τα στοιχεία που προκύπτουν είναι τα ακόλουθα:

Νίκες: 23 (20 εντός)

Ισοπαλίες: 25 (19 εντός)

Ήττες: 54 (12 εντός)

Πέτυχε 88 γκολ (67 εντός) και δέχθηκε 163 (τα 45 εντός)

Η πιο μεγάλη της νίκη είναι το 5 – 1 επί του Πανιωνίου στο Εθνικό Στάδιο της Ρόδου την σαιζόν 1981 – 82. Η πιο βαριά ήττα το 6 – 1 από την ΑΕΚ στη Νέα Φιλαδέλφεια (1979 – 80)

Εισιτήρια: 202.414

Εισπράξεις: 50.920.600 δρχ.

Ο ΔΙΑΓΟΡΑΣ

Περίοδος 1986 - 87

Ο Διαγόρας πήρε μέρος για πρώτη φορά στην Α' Εθνική την περίοδο 1986 – 87 και τερμάτισε στην 13η θέση (επί συνόλου 16 ομάδων) συγκεντρώνοντας 16 βαθμούς. Πέτυχε 9 νίκες, γνώρισε 4 ισοπαλίες και έκανε και 17 ήττες. Εντός έδρας είχε 9 – 1 – 5 και εκτός 0 – 3 – 12. Τα συνολικά του τέρματα ήταν 29 – 33. Στη Ρόδο σκόραρε 25 φορές ενώ δέχθηκε 11 γκολ. Μακριά από την έδρα του μπόρεσε να παραβιάσει τις αντίπαλες εστίες μόλις 4 φορές (δέχθηκε 22 γκολ).

Οι μεγαλύτερες νίκες του ήταν επί του ΟΦΗ, της Βέροιας, της Δόξας Δράμας και του ΠΑΣ Γιάννινα, όλες με 3 – 0. Την πιο βαριά ήττα την γνώρισε στην έδρα του Ολυμπιακού με 4 – 0.

Εισιτήρια:67.811

Εισπράξεις: 26.528.572 δρχ.

Περίοδος 1987 – 88

Η ομάδα της πόλης μας έδωσε και πάλι 30 παιχνίδια.

Τερμάτισε στην 12 θέση της βαθμολογίας (23 βαθμούς) πετυχαίνοντας 7 νίκες (5 εντός). Είχε 9 ισοπαλίες (6 εντός) και γνώρισε 14 ήττες (4 εντός). Τα τέρματα του ήταν 26 – 40. Στο γήπεδο του πέτυχε 13 γκολ (δέχθηκε 11) και μακριά από αυτό 13 επίσης (δέχθηκε 29).

Το 4 – 0 επί της Παναχαϊκής (εντός έδρας) ήταν η μεγαλύτερη του νίκη ενώ το 4 – 0 από την ΑΕΚ (Φιλαδέλφεια) και τον Άρη (Χαριλάου) ήταν οι πιο βαριές του ήττες.

Εισιτήρια:50.040

Εισπράξεις: 31.326.900 δρχ.

Περίοδος 1988 – 89

Ήταν η τελευταία χρονιά του «γηραιού» στην Α' Εθνική. Τερμάτισε στην 15η θέση της βαθμολογίας (20 βαθμούς) και υποβιβάστηκε. Στα 30 παιχνίδια που έδωσε, έκανε μόλις 4 νίκες (2 εντός), 12 ισοπαλίες (7 εντός) και 14 ήττες (6 εντός). Τα συνολικά του τέρματα ήταν 21 – 43. Πέτυχε 10 γκολ εντός έδρας (δέχθηκε 20) και 11 εκτός (δέχθηκε 23).

Η πιο μεγάλη του νίκη ήταν το 2 – 0 με τον Εθνικό Πειραιώς (εντός) και η πιο βαριά ήττα το 4 – 1 από την Καλαμαριά (εκτός)

Εισιτήρια: 40.669

Εισπράξεις: 32.587.000 δρχ.

Συνολικά

Και τις τρεις χρονιές του στην Α' Εθνική ο Διαγόρας έδωσε 90 παιχνίδια.

Συγκεκριμένα:

Νίκες: 20 (16 εντός)

Ισοπαλίες: 25 (14 εντός)

Ήττες: 45 (15 εντός)

Πέτυχε 76 γκολ (48 εντός) και δέχθηκε 116 (42 εντός)

Η πιο μεγάλη του νίκη ήταν το 4 – 0 επί της Παναχαϊκής (εντός) την περίοδο 1987 – 88. Σαν πιο βαριές ήττες καταγράφονται το 4 – 0 από τον Ολυμπιακό (1986 – 87), την ΑΕΚ και τον Άρη (1987 – 88).

Εισιτήρια:158.520

Εισπράξεις: 90.442.772 δρχ.

back in time...



Η αρχή της εντυπωσιακής πορείας του Ιάλυσου. Ο Ιάλυσος στις αρχές της δεκαετίας του 1990 κατά τη διάρκεια προπόνησης στο χωμάτινο ακόμα τότε γήπεδό του.

Λίγο αργότερα οι «ερυθροκίτρινοι» θα ανέβουν στην Γ' Εθνική και θα φθάσουν σε σημείο να χτυπήσουν την πόρτα της μεγαλύτερης κατηγορίας της χώρας μας.

Στη φωτογραφία μεταξύ άλλων διακρίνονται οι Καστανάκης, Λεντής, Σαχίνης, Πιλάτος, Καλημέρης αλλά και ο Μάκης ο Σιδηρόπουλος (δεξιά) σε νεαρή βέβαια ηλικία.

E 200 Kompressor



Απόδραση στην απόλαυση!

Ήρθε η ώρα να αποδράσετε στον κόσμο της E 200 Kompressor. Ένα αυτοκίνητο που συνδυάζει κομψό σχεδιασμό, άνεση, προηγμένη τεχνολογία, ασφάλεια και κορυφαίες επιδόσεις. Αποκτήστε τη σήμερα και απολαύστε τη!

- Status Edition με πλούσιο standard εξοπλισμό που περιλαμβάνει μεταξύ άλλων PARKTRONIC, σύστημα συναγερμού και σαλόνι leather twin.
  Με € 46.800
- Sport Edition με ζάντες 17", αυτόματο κλιματισμό 4 ζωνών, φώτα Bi-Xenon κ.ά.
  Με € 52.000

Ενημερωθείτε για τα ευέλικτα χρηματοδοτικά μας προγράμματα.

Mercedes-Benz

mobilo-life
30 χρόνια ξένοιαστης οδήγησης

Mercedes Benz FINANCE

Γραμμή εξυπηρέτησης πελατών Mercedes-Benz Ελλάς, τηλ.: 800-11-76000, www.mercedes-benz.gr

Ε. ΧΑΤΖΗΜΙΧΑΛΗΣ & ΥΙΟΙ Ο.Ε.
Εξουσιοδοτημένος Διανομέας & Επισκευαστής της Mercedes-Benz
Έκθεση: ΡΟΔΟΣ, 9ο χλμ. Ρόδου - Λίνδου, τηλ.: (22410) 62941

C-Class. 1η στην κατηγορία της...



Mercedes-Benz - ένα προϊόν του ομίλου DaimlerChrysler

... με εκδόσεις που "εξοπλίζουν."

Στα βραβεία "Best Auto 2005", η C-Class ψηφίστηκε πρώτη στην κατηγορία της, ξεπερνώντας το Audi A4 και τη BMW σειρά 3 αποδεικνύοντας για άλλη μια φορά την υπεροχή της. Εμπιστευθείτε τώρα και εσείς τη μοναδική της ασφάλεια, νιώστε τη δύναμη των 1.800 cc με Kompressor έως 192 hp και ανακαλύψτε την πολυτέλεια που σας εκφράζει σε μία από τις δύο εκδόσεις:



► **Status Edition** με πλούσιο standard εξοπλισμό που περιλαμβάνει μεταξύ άλλων, σαλόνι leather twin, ξύλινη επένδυση, ζάντες αλουμινίου, συναγερμό, ηλεκτρικά αναδιπλούμενους καθρέπτες κ.ά.
Με €35.400 ή από €449 το μήνα*

► **Sport Edition** με σαλόνι leather twin, σπορ καθίσματα, ζάντες αλουμινίου 17 ιντσών, σπορ ανάρτηση, συναγερμό κ.ά.
Μέ €37.600

Mercedes-Benz

mobilo-life

Mercedes Benz FINANCE

Γραμμή εξυπηρέτησης πελατών Mercedes-Benz Ελλάς, τηλ.: 800-11-76000, www.mercedes-benz.gr

Ε. ΧΑΤΖΗΜΙΧΑΛΗΣ & ΥΙΟΙ Ο.Ε.
Εξουσιοδοτημένος Διανομέας & Επισκευαστής Mercedes-Benz
Έκθεση: ΡΟΔΟΣ, 9ο χλμ. Ρόδου - Λίνδου, τηλ.: (22410) 62941

ΑΣΤΕΡΙΑ ΣΤΗΝ ΑΜΜΟ!

✓ Από 21 έως 24 Ιουλίου το μπιτς σόκερ στην παραλία της Τσαμπίκας ✓ Αγώνας επίδειξης από την Εθνική ομάδα μας

Λιγότερες από είκοσι μέρες έμειναν μέχρι την έναρξη της προκριματικής φάσης του Πανελλήνιου πρωταθλήματος Beach Soccer, που θα διεξαχθεί από τις 21 έως τις 24 Ιουλίου στην παραλία Τσαμπίκα του Δήμου Αρχαγγέλου, με τον Δημοτικό Οργανισμό Άθλησης να κορυφώνει τις προετοιμασίες του ώστε να προσφέρει μία διοργάνωση υψηλού επιπέδου που θα ξεχωρίζει ανάμεσα στις υπόλοιπες του φετινού Πανελλήνιου πρωταθλήματος.



Του τουρνουά του νησιού μας προηγείται αυτό των Νέων Μουδανιών, ενώ στο ενδιάμεσο η Εθνική μας ομάδα του Beach Soccer θα ταξιδέψει στο Λιντς της Αυστρίας για να λάβει μέρος στο Πανευρωπαϊκό πρωτάθλημα.

Αμέσως μετά και αφού ξεκουραστούν για λίγες μέρες οι διεθνείς μας θα έρθουν στη Ρόδο για να παίξουν στον αγώνα επίδειξης με αντίπαλο την νικήτρια του τουρνουά του Αρχαγγέλου. Οι φίλοι του ποδοσφαίρου θα έχουν την ευκαιρία να δουν από κοντά τους Δημήτρη Σαραβάκο, Κριστόφ Βαζέχα, Κούλη Καραταΐδη, Θεόδωρο Παχατουρίδη, Νίκο Βαμβακούλα, Θανάση Ζάχο, Κώστα Καβαλάρη, Πάρη Κωνσταντακόπουλο, Γρηγόρη Ροπόκη, Βαγγέλη Βογιατζή και Νίκο Γιαλεσάκη, όπως και τους Κώστα Φραντζέσκο και Γιάννη Ξανθόπουλο, που είναι τα νέα πρόσωπα του αντιπροσωπευτικού μας συγκροτήματος. Προπονητής της ομάδας είναι ο Κώστας Μπατσινίλας.

Μετά τη διοργάνωση του Αρχαγγέλου ακολουθούν τα τουρνουά της Πάρου, της Κρήτης και του Παλαιού Φαλήρου, το οποίο θα φιλοξενήσει από τις 19 έως τις 21 Αυγούστου και την τελική φάση του Πανελλήνιου πρωταθλήματος, στο οποίο θα λάβει μέρος και η νικήτρια ομάδα της διοργάνωσης της Ρόδου, που θα διεκδικήσει τον τίτλο της πρωταθλήτριας Ελλάδος και τα πολλά δώρα που προβλέπονται.

Οι δηλώσεις συμμετοχής γίνονται δεκτές στα τηλέφωνα 22440 51297 και 6944 666750.

Λόγω βλάβης στο ταχύπλοο

Εγκατέλειψε ο Χαλκιόπουλος

Τι κι αν προπορευόταν σχεδόν στο ήμισυ του αγώνα; Ο Ανδρέας Χαλκιόπουλος δεν κατάφερε να τερματίσει στο δεύτερο αγώνα του Πανελληνίου πρωταθλήματος ταχύπλοων σκαφών, που έγινε χθες στην Κέρκυρα.

Με συνοδηγό τον Δημήτρη Μπρόκο, ο Χαλκιόπουλος ξεκίνησε πολύ δυνατά και γρήγορα απέκτησε διαφορά από τους αντιπάλους.

Δυστυχώς, όμως, γι αυτόν, τα κύματα ήταν η αιτία να κοπεί ο άξονας που πηγαίνει απο τον κινητήρα στην προπέλα! Αποτέλεσμα, να σταματήσει το σκάφος και να εγκαταλείψει το ροδίτικο πλήρωμα, που είχε κερδίσει τον αγώνα της πρεμιέρας του πρωταθλήματος, στη Ρόδο στο τέλος Απριλίου.

Επόμενο ραντεβού για τους πιλότους, έχει δοθεί τον Σεπτέμβριο στο Δελφίνι Αττικής.

Πρώτος ο Κασάπης

Τέλος καλό, όλα καλά! Ο Μάριος Κασάπης κέρδισε το δεύτερο σκέλος του τρίτου αγώνα του Πανελληνίου πρωταθλήματος κατηγορίας καρτ 125 κ.εκ. που έγινε χθες στην Καλαμάτα.

Εχοντας χάσει ένα βαρίδιο από το καρτ του στα χρονομετρημένα δοκιμαστικά, ο Ροδίτης πιλότος έμεινε «εκτός» για να ξεκινήσει τελευταίος στο πρώτο σκέλος του αγώνα. Κι εκεί, η τύχη του έπαιξε ...κακό παιχνίδι!

Σε μια από τις επελάσεις του κόπηκε η καδένα του καρτ, για να εγκαταλείψει εκ νέου!

Στο β' σκέλος, κι ενώ άρχισε και πάλι τελευταίος, ο Μάριος ήταν εκπληκτικός και αντίκισε πρώτος την «καρό σημαία».

Η νίκη χαροποίησε τον ίδιο και ολόκληρη την ομάδα του, καθώς επιτεύχθηκε μετά από μεγάλη προσπάθεια και τρομερή επιμονή.

Το πανελλήνιο πρωτάθλημα θα συνεχιστεί τον Οκτώβριο στην Πάτρα. Εκεί, θα είναι παρών και ο Μάριος Κασάπης, ο πρωταθλητής Ελλάδας το 2004 στην κατηγορίας INTER A'.

Διάκριση του Π. Ποτσάκη

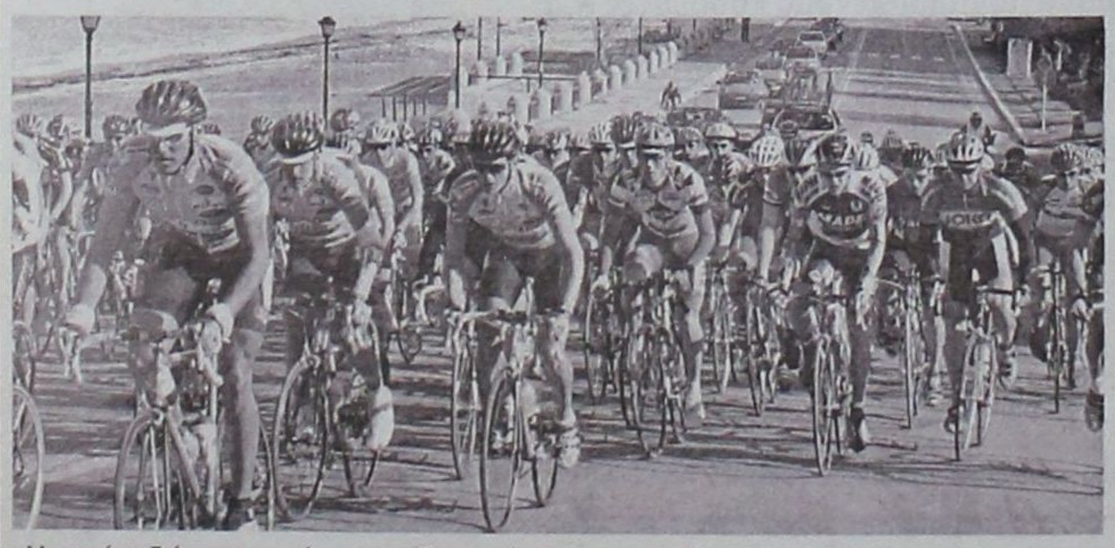

Μια ακόμη διάκριση σημείωσε στο εξωτερικό ο Παναγιώτης Ποτσάκης .

Με τα χρώματα της Εθνικής ποδηλασίας δρόμου, ο πρωταθλητής του Διαγόρα κατετάγη δέκατος στον αγώνα δρόμου των 15ων Μεσογειακών αγώνων της Αλμερίας.

Ηταν η καλύτερη θέση από πλευράς Ελλήνων αθλητών της ποδηλασίας και μια ακόμη επιτυχία για τον Ροδίτη αθλητή σε αγώνα εκτός συνόρων.

Ο χρόνος του Ποτσάκη ήταν 3.34'.52''.

Πίσω του τερμάτισαν οι Γιάννης Ταμουρίδης (δωδέκατος, 3.36'.05'') και Γιώργος Τέντσος (δέκατος τρίτος 3.36'.05'').

Οι υπόλοιποι Ελληνες ποδηλάτες (Νίκος Καλουδάκης, Μηνάς Μαλάτος, Αλέξανδρος Μαυρίδης) δεν τερμάτισαν.

Ασημένια μετάλλια για δύο αθλητές

Ασημένια μετάλλια κατέκτησαν δύο πρωταθλητές του ΓΑΣ Ρόδου «Η Υγεία» στη συνάντηση στίβου «Αχίλλεια 2005», που έγινε το Σάββατο στη Θεσσαλονίκη (Καυταντζόγλειειο Στάδιο).

• Στα 400 μ., ο Μιχάλης Μαρκόπουλος τερμάτισε δεύτερος με χρόνο 48''89. Νικητής ήταν ο Μελαχρινούδης (Ηλιούπολης) με επίδοση 47''84.

• Στο μήκος, ο Σάββας Διακονικόλας κατετάγη στη δεύτερη θέση με άλμα στα 7.61 μ. Πρώτος ήρθε ο Τζημαγιώργης (Ολυμπιακού) με 7.73μ.

ΕΛΛΗΝΙΚΗ ΔΗΜΟΚΡΑΤΙΑ
ΠΕΡΙΦΕΡΕΙΑ ΝΟΤΙΟΥ ΑΙΓΑΙΟΥ
ΝΟΜΟΣ ΔΩΔΕΚΑΝΗΣΟΥ
ΔΗΜΟΣ ΛΕΡΟΥ

ΛΕΡΟΣ 28/6/2005

ΠΕΡΙΛΗΨΗ ΔΙΑΚΗΡΥΞΗΣ ΔΙΑΓΩΝΙΣΜΟΥ

Ο ΔΗΜΑΡΧΟΣ ΛΕΡΟΥ

διακηρύσσει Δημόσιο τακτικό μειοδοτικό Διαγωνισμό με συμπλήρωση τιμολογίου και με σφραγισμένες προσφορές για προμήθεια **«Προμήθεια έτοιμου σκυροδέματος και λοιπών οικοδομικών υλικών για έργα Τεχνικού Προγράμματος Δήμου Λέρου έτους 2005 με τίτλο "Τσιμεντόστρωση δρόμου στον Άγιο Γεώργιο στα Βουρλίδια" και "Συντηρήσεις-Παρεμβάσεις οδικού δικτύου Ν. Λέρου"»** σύμφωνα με την 24/2005 Τ.Μ. της Τεχνικής Υπηρεσίας.

Ο διαγωνισμός θα διενεργηθεί ενώπιον της Δημαρχιακής Επιτροπής την 12-7-2005 ημέρα Τρίτη και ώρα 10.30 έως 11.00 (ώρα λήξης κατάθεσης προσφορών).

Σε περίπτωση που ο διαγωνισμός αποβεί άγονος, θα επαναληφθεί την 19-7-05 ημέρα Τρίτη την ίδια ώρα, χωρίς να απαιτείται νέα δημοσίευση της παρούσας.

Η προμήθεια θα γίνει σύμφωνα με τις διατάξεις του Π.Δ. 28/80, του Π.Δ. 410/95, του Ν. 2286/95 και του Ν. 2503/97.

Η δαπάνη προϋπολογίζεται στο ποσό των 85.519,00 € συμπεριλαμβανομένου και του Φ.Π.Α.

Οι ενδιαφερόμενοι πρέπει να προσκομίσουν εγγυητική επιστολή αναγνωρισμένης τράπεζας που λειτουργεί στην Ελλάδα ή γραμμάτιο του Ταμείου Παρακαταθηκών και Δανείων για ποσό ίσο με το 2% του ενδεικτικού προϋπολογισμού της προμήθειας σαν εγγύηση συμμετοχής στο διαγωνισμό (άρθρο 15 παρ. 7 του Π.Δ. 28/80).

Η εγγύηση καλής εκτέλεσης ορίζεται σε 5% του ενδεικτικού προϋπολογισμού της προμήθειας.

Οι ενδιαφερόμενοι μπορούν να πάρουν πληροφορίες από την Τεχνική Υπηρεσία του Δήμου, τηλ.22470 22940.

Ο ΔΗΜΑΡΧΟΣ
ΚΩΤΤΑΚΗΣ ΤΙΜΟΘΕΟΣ

ΕΛΛΗΝΙΚΗ ΔΗΜΟΚΡΑΤΙΑ
ΠΕΡΙΦΕΡΕΙΑ ΝΟΤΙΟΥ ΑΙΓΑΙΟΥ
ΝΟΜΟΣ ΔΩΔΕΚΑΝΗΣΟΥ
ΝΟΜΑΡΧΙΑΚΗ ΑΥΤ/ΣΗ ΔΩΔ/ΣΟΥ
ΝΟΜΑΡΧΙΑΚΟ ΣΥΜΒΟΥΛΙΟ

Ρόδος, 29 / 6 / 2005
Αριθμ. Πρωτ.: Ν.Σ. 338

ΑΝΑΚΟΙΝΩΣΗ

Με το υπ' αριθμ. πρωτ. 127147/3046/13-6-2005 έγγραφο της Περιφέρειας Νοτίου Αιγαίου - Γενική Δ/νση Περιφέρειας - Τμήμα ΠΕ.ΧΩ. Δωδ/σου, μας διαβιβάστηκε για γνωμοδότηση η Μελέτη Περιβαλλοντικών Επιπτώσεων (Μ.Π.Ε.) η οποία αναφέρεται στην επέκταση και λειτουργία υφιστάμενης τουριστικής εγκατάστασης ξενοδοχείου με την επωνυμία «ΚΑΛΛΙΘΕΑ ΜΑΡΕ ΠΑΛΛΑΣ», συνολικής δυναμικότητας μετά την επέκταση 1060 κλινών (επέκταση κατά 552 κλίνες), Α' τάξης (ή 4 αστέρων), μετά κέντρου θαλασσοθεραπείας δυναμικότητας 100 ατόμων, στη θέση «Βόδι» περιοχής Λουτρών Δήμου Καλλιθέας, Νήσου Ρόδου, Νομού Δωδεκανήσου, ιδιοκτησίας "ΣΟΣΙΜΕΞ Α.Ε. Σταματιάδης Φίλιππας".

Καλούμε κάθε ενδιαφερόμενο να υποβάλλει τις έγγραφες παρατηρήσεις του ως προς το περιεχόμενο της παραπάνω Μελέτης, μέσα σε προθεσμία δεκαπέντε (15) ημερών από την ημερομηνία δημοσίευσης της παρούσας στον ημερήσιο τοπικό τύπο.

Οι ενστάσεις θα υποβάλλονται:

1. Στη Γραμματεία της Β' Νομαρχιακής Επιτροπής Δημόσιας Διοίκησης-Πολεοδομίας της Ν.Α. Δωδ/σου.

2. Στην ανωτέρω αναφερομένη Υπηρεσία

και θα κοινοποιούνται στο Τοπικό Γραφείο Περιβάλλοντος του Τ.Π. και Π.Ε. της Ν.Α. Δωδ/σου (υπόψη κ. Άρη Σκιαδόπουλου τηλ. 22410-30413), όπου βρίσκεται η ανωτέρω μελέτη και μπορεί κάθε ενδιαφερόμενος να λάβει γνώση αυτής.

Ο πρόεδρος του Ν.Σ. Δωδ/σου
ΦΩΤΗΣ ΧΑΤΖΗΔΙΑΚΟΣ

ΕΝΟΙΚΙΑΖΟΝΤΑΙ

ή πωλούνται τρεις (3) συνεχόμενες αποθήκες όλες μαζί ή μεμονωμένες στην Ανάληψη. Τηλ. 2241-0-20021, 69473 74732.

Απόλυτα επιτυχημένο...

Το 2ο πανελλήνιο συνέδριο του Συνδέσμου Ελλήνων Προπονητών Καλαθοσφαίρισης στέφθηκε με απόλυτη επιτυχία και ακολουθεί από 8-10 Ιουλίου το ετήσιο συνέδριο της Ε.Ο.Κ. στη Χαλκιδική! Υποψήφιος για το Δ.Σ. του Σ.Ε.Π.Κ. ο Γιώργος Χατζηκαλημέρης

Απόλυτα επιτυχημένο κρίθηκε το 2ο πανελλήνιο συνέδριο που διοργάνωσε ο Σύνδεσμος Ελλήνων Προπονητών Καλαθοσφαίρισης (Σ.Ε.Π.Κ.) στο ξενοδοχείο Intercontinental στην Αθήνα από 1-3 Ιουλίου. Οι διεργασίες του σεμιναρίου ολοκληρώθηκαν χθες και οι 200 περίπου προπονητές που παρακολούθησαν τις ομιλίες έφυγαν ευχαριστημένοι απ' τα όσα ειπώθηκαν σχετικά με το μέλλον του ελληνικού μπάσκετ. Απ' τα Δωδεκάνησα ο μοναδικός προπονητής που έδωσε το «παρών» ήταν ο Γιώργος Χατζηκαλημέρης ο οποίος είχε την ευκαιρία να ακούσει όλα τα θέματα που ειπώθηκαν το προηγούμενο τριήμερο.

Ορισμένα απ' τα θέματα που ειπώθηκαν ήταν το γυναικείο μπάσκετ στην Ελλάδα, ο ρόλος του προπονητή στις μικρές ηλικίες και η παραγωγική διαδικασία, το κομμάτι του ερασιτεχνικού μπάσκετ, ο ρόλος των μέσων μαζικής ενημέρωσης στο μπάσκετ και ορισμένα σχέδια-προτάσεις που έγιναν για τον εκσυγχρονισμό της ελληνικής καλαθοσφαίρισης. Στο πάνελ βρέθηκαν ομοσπονδιακοί τεχνικοί, παίκτες και παράγοντες του μπάσκετ που είχαν την ευκαιρία να πουν σπουδαία πράγματα με απώτερο σκοπό την ανάπτυξη του αθλήματος. Πλέον σειρά θα πάρει το ετήσιο σεμινάριο που διοργανώνει η Ε.Ο.Κ. από 8-10 Ιουλίου στο Πόρτο Καρράς της Χαλκιδικής.

Την τοπική επιτροπή μπάσκετ θα εκπροσωπήσει ο πρόεδρος της Θεοδόσης Κολιάδης και ο γενικός γραμματέας Γιώργος Κατσικανταής που θα αναχωρήσουν απ' τη Ρόδο την επόμενη Παρασκευή. Για το λόγο αυτό ζήτησαν και απ' τα υπόλοιπα μέλη του διοικητικού συμβουλίου να γράψουν τις προτάσεις αλλά και

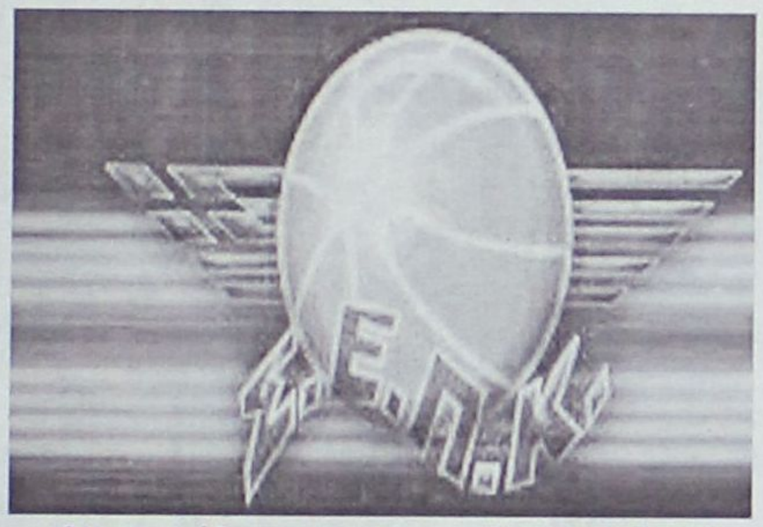

Ολοκληρώθηκε χτες το συνέδριο του ΣΕΠΚ

τις ιδέες τους σχετικά με την πορεία του μπάσκετ στο νομό μας.

Στο μεταξύ έγινε γνωστό ότι το επόμενο καλοκαίρι ο Γιώργος Χατζηκαλημέρης θα συμμετάσχει ως υποψήφιο μέλος στις αρχαιρεσίες που θα πραγματοποιηθούν στις τάξεις του Συνδέσμου Ελλήνων Προπονητών Καλαθοσφαίρισης. Κάτι τέτοιο είχε κάνει και την προηγούμενη φορά, ωστόσο για λίγες ψήφους δεν κατάφερε να εκλεγεί.

Στο στόχαστρο και ο Μαρουλλάκης...

Την πόρτα του 27χρονου φόργουορντ του Διαγόρα χτύπησε ο Α.Σ.Κ. Ιβίσκος που είναι κοντά σε συμφωνία με τον Αντώνη Μαρκάκη! Επιστρέφει στην ομάδα ο Σπύρος Φιλιππόπουλος

Τον Γιάννη Μαρουλλάκη έχει βάλει στο στόχαστρο του ο Α.Σ.Κ. Ιβίσκος στην προσπάθεια ενίσχυσης του ενόψει του νέου πρωταθλήματος της Α' Κατηγορίας. Απ' τη στιγμή που ο 27χρονος φόργουορντ δεν θα συνεχίσει στον Διαγόρα λόγω της γνωστής απόφασης των «κυανέρυθρων» να μην κατέβουν στη Γ' Εθνική, είναι ελεύθερος να συνεχίσει σε άλλη ομάδα το μπάσκετ.

Ο Μαρουλλάκης βρίσκεται πλέον μόνιμα στη Ρόδο και για τους επόμενους έξι μήνες θα υπηρετήσει τη στρατιωτική του θητεία ως δόκιμος έφεδρος αξιωματικός στο Τσαίρι. Έτσι προχθές υπήρξε τηλεφωνική επαφή κυρίως διερευνητικού χαρακτήρα με τον προπονητή της ροδίτικης ομάδας Παναγιώτη Παπακώστα. Ο ίδιος



Τα δίχτυα του στην τοπική αγορά έχει ρίξει ο Α.Σ.Κ. Ιβίσκος

θέλει τον Μαρουλλάκη στον Α.Σ.Κ. Ιβίσκος αφού πιστεύει πολύ στις δυνατότητες του.

Εξάλλου πολύ κοντά σε συμφωνία με τον έμπειρο Αντώνη Μαρκάκη βρίσκεται η ομάδα της Ανάληψης, αφού απομένουν κάποιες λεπτομέρειες προκειμένου ο 33χρονος αθλητής να συνεχίσει στον Ιβίσκο. Τον τελευταίο καιρό ο Μαρκάκης βρέθηκε στο στόχαστρο της ομάδας, καθώς θεωρείται ότι μπορεί να δώσει πολλές λύσεις μέσα στη ρακέτα. Αξίζει να σημειωθεί ότι μετά από ένα χρόνο απουσίας θα επιστρέψει στην ομάδα και ο Σπύρος Φιλιππόπουλος ο οποίος δεν έπαιξε φέτος στην Γ' Εθνική.

Ο 19χρονος αθλητής θα αποτελέσει χρήσιμο εργαλείο στα χέρια του Παναγιώτη Παπακώστα, ενώ το ίδιο θα συμβεί και με τον Δημήτρη Κουμνάκη που αποχώρησε στα μέσα της περσινής περιόδου.

Τέλος στον Α.Σ.Κ. Ιβίσκος θα συνεχίσει να παίζει ο Δημήτρης Χαραλαμπόπουλος που ανήκει τυπικά στη Μεσσήνη, ενώ ο Στάθης Βλαχοδήμος, ο Σταύρος Παρδακάς και ο Γιώργος Τσιτσούλας αποτελούν ήδη παρελθόν απ' την ομάδα.

Στην Κύπρο ο Κουταλιανός...

Ο συνεργάτης του Βασίλη Φραγκιά αναχωρεί για τη μεγαλόνησο προκειμένου να υπηρετήσει τη στρατιωτική του θητεία! Στην Αθήνα και στη συνέχεια στην Αμερική θα ταξιδέψει ο κόουτς του Κολοσσού που θα παραμείνει μέχρι το τέλος Ιουλίου

Έφτασε το πλήρωμα του χρόνου για ακόμη ένα μέλος της «θαλασσί» οικογένειας να υπηρετήσει τη στρατιωτική του θητεία. Ο λόγος για τον Μιχάλη Κουταλιανό ο οποίος πιθανότατα την Τετάρτη θα αναχωρήσει για την Κύπρο προκειμένου να ντυθεί στα χακί και να ολοκληρώσει τις στρατιωτικές του υποχρεώσεις. Έτσι μετά τον Χρήστο Γκογκίδη και τον Δημήτρη Μακρή, ο συνεργάτης του Βασίλη Φραγκιά στον πάγκο της ομάδας θα ντυθεί στα «χακί», αλλά σύντομα θα επιστρέψει και πάλι στη Ρόδο για να καθίσει εκ νέου στον πάγκο του Κολοσσού. Άλλωστε όπως είναι γνωστό τόσο ο Μιχάλης Κουταλιανός όσο και ο άμεσος συνεργάτης του Αθηναίου προπονητή Βενέτης Θωμίδης θα συνεχίσουν τη θητεία τους στην τεχνική ηγεσία της ομάδας. Λένε ότι



Εχει ξεκινήσει ο σχεδιασμός του Κολοσσού για τη νέα αγωνιστική περίοδο

επιτυχημένη συνταγή δεν αλλάζει και έτσι ο Βασίλης Φραγκιάς προτιμάει τους ίδιους συνεργάτες με τους οποίους θα πορευτεί στο πρωτάθλημα της Α1 ο Κολοσσός.

ΣΤΗΝ ΑΘΗΝΑ Ο ΚΟΟΥΤΣ

Αύριο πρόκειται να μεταβεί στην Αθήνα ο Βασίλης Φραγκιάς ώστε να παραμείνει μέχρι την Παρασκευή. Σ' αυτό το χρονικό διάστημα θα γίνουν επαφές με μάνατζερ με στόχο φυσικά την ενίσχυση της ομάδας. Ο 44χρονος κόουτς πάντως την επόμενη Παρασκευή θα ταξιδέψει στην άλλη άκρη του Ατλαντικού προκειμένου να παρακολουθήσει κάποια camp και να δει από κοντά κάποιους Αμερικανούς αθλητές τους οποίους ήδη έχει παρακολουθήσει σε κασέτες που του έχουν στείλει διάφοροι μάνατζερ.

Ο προπονητής του Κολοσσού θα παραμείνει στις Η.Π.Α. μέχρι τα τέλη Ιουλίου και στη συνέχεια θα επιστρέψει στη Ρόδο χωρίς να αποκλειστεί το ενδεχόμενο να έχει συμφωνήσει και με τους ξένους παίκτες που θα βρίσκονται στο ρόστερ της ομάδας.

Από κει και πέρα φυσικά παραμένει σε εκκρεμότητα η παραμονή των παικτών του βασικού κορμού της ομάδας.

Ο Αλέξης Παπαδάτος και ο νεαποκτηθείς Μπράϊαν Ντίφερς είναι ήδη παίκτες του Κολοσσού, ενώ απ' τη στιγμή που θα μετατεθούν στο Α.Σ.Α.Ε.Δ. οι Χρήστος Γκογκίδης και Δημήτρης Μακρής θα πρέπει να θεωρούνται παίκτες της ομάδας. Ο Πάνος Παναγιωταράκος είναι κοντά σε συμφωνία με τους Ροδίτες, ενώ ο Χρήστος Παππάς και ο Θοδωρής Γεωργίτσης περιμένουν στο ακουστικό τους. Ήδη πάντως έχουν γίνει συζητήσεις με τον μάνατζερ τους χωρίς να έχει ανακοινωθεί κάτι επίσημο.

Μοναδική λύση η συγχώνευση...

Τα σωματεία της Ρόδου θα πρέπει να αναθεωρήσουν τις απόγεις τους και να προσπαθήσουν για τη δημιουργία μίας δυνατής ομάδας, ικανής να παίξει στις εθνικές κατηγορίες

Μεγάλη εντύπωση στους μπασκετικούς κύκλους προκάλεσε η απόφαση του Διαγόρα να μην παρουσιαστεί στον 2ο όμιλο νότου της Γ' Εθνικής μετά την άνοδο του απ' την Α' Κατηγορία. Η απόφαση-ταφόπλακα για το ροδίτικο μπάσκετ επέφερε μία γενικότερη απογοήτευση κυρίως για τον τρόπο με τον οποίο αντιμετωπίζουν ορισμένοι την ανάπτυξη του μπάσκετ σε έναν απομακρυσμένο απ' το κέντρο νομό. Οι τελευταίες αποτυχημένες απόπειρες των ομάδων της Δωδεκανήσου να σταθούν στις εθνικές κατηγορίες (Γ.Σ. Διαγόρας. Γ.Α.Σ. Ιάλυσος, Ιπποκράτης Κω, Α.Σ.Κ. Ιβίσκος) πραγματικά έχουν σκορπίσει κύματα απαισιοδοξίας για την πορεία της ανάπτυξης του μπάσκετ στο νομό μας. Δυστυχώς-και αυτό είναι το πιο δυσάρεστο-τα παθήματα δεν γίνονται μαθήματα και σε ετήσια βάση παρατηρούνται τα ίδια λάθη. Μοναδική λύση στον ορίζοντα διαφαίνεται πλέον καθαρά η δημιουργία μίας ισχυρής ομάδας, ικανής να μπορεί να αντεπεξέλθει στις ανάγκες του ημιεπαγγελματικού μπάσκετ. Αυτή τη στιγμή τα τρία μεγαλύτερα σωματεία του νησιού με βάση τις επιτυχίες τους θεωρούνται ο Γ.Σ. Διαγόρας, ο Γ.Α.Σ. Ιάλυσος και ο Α.Σ.Κ. Ιβίσκος. Τα τελευταία χρόνια όμως και οι τρεις ομάδες αντιμετωπίζουν πολλά οικονομικά προβλήματα τα οποία αποτελούν τροχοπέδη στην εξέλιξη τους και κατά συνέπεια σε μία καλή πορεία στις εθνικές κατηγορίες.

Φως στο τούνελ υπάρχει αρκεί να...υπάρχουν και καθαρά μυαλά. Θα πρέπει να θεωρείται δεδομένο ότι μοναδική λύση πλέον είναι η συγχώνευση των σωματείων, κάτι το οποίο μπορεί να γίνει αν οι παράγοντες αφήσουν στην άκρη τον εγωισμό τους και κοιτάξουν καλύτερα ποιο είναι το συμφέρον για το ροδίτικο και κατ' επέκταση το δωδεκανησιακό μπάσκετ.

Αρνητική απάντηση σε Ιπποκράτη...

Η Α.Ε. Δικαίου δεν παραχωρεί τους Τρύπα και Μαύρο στην επίσημη πρόταση που τους έγινε! Σίγουρος ο Τζομάκας, στο ακουστικό τους Καπλανίδης και Παπούλης

Συνεδρίασε το Σαββατοκύριακο το διοικητικό συμβούλιο της Α.Ε. Δικαίου σχετικά με την οργάνωση και τον προγραμματισμό της ομάδας ενόψει της νέας αγωνιστικής περιόδου στην Α' Κατηγορία. Ένα απ' τα βασικά θέματα που απασχολεί τους Κώους είναι το θέμα των προπονητών, με δεδομένη ότι τη συγκεκριμένη χρονική περίοδο τρεις τεχνικοί είναι υποψήφιοι να αναλάβουν τα τμήματα του συλλόγου. Σίγουρος θα πρέπει να θεωρείται ο Δημήτρης Τζομάκας, ενώ συζητήσεις έχουν ξεκινήσει ήδη τόσο με τον Μιχάλη Καπλανίδη που πέρσι είχε την τεχνική ηγεσία του ανδρικού τμήματος όσο και με τον Γιάννη Παπούλη που ενδέχεται να ασχοληθεί και πάλι φέτος με την προπονητική. Θα πρέπει να θεωρείται δεδομένο ότι μέσα στην εβδομάδα θα οριστικοποιηθούν οι προπονητές που θα ασχοληθούν με την Α.Ε. Δικαίου, καθώς πρέπει να ξεκινήσει και ο σχεδιασμός της ομάδας.

Στο μεταξύ επίσημη πρόταση για την απόκτηση του Γιώργου Τρύπα και του Γιάννη Μαύρου κατέθεσε στη διοίκηση της Α.Ε. Δικαίου, ο Ιπποκράτης Κω. Η απάντηση πάντως ήταν αρνητική, καθώς ο μεν Τρύπας αποτελεί αναπόσπαστο κομμάτι της ομάδας, ενώ ο Μαύρος θα φύγει φέτος απ' την Κω αφού έχει περάσει σε σχολή. Εξάλλου τις επόμενες μέρες αναμένεται να υπογράψουν στο σωματείο του νησιού τόσο ο Γιώργος Μπυράκος όσο και ο Γιώργος Ντάουλας που είναι υποψήφιοι στόχοι της ομάδας για το νέο πρωτάθλημα της Α' Κατηγορίας.

Ένα βήμα πριν την άνοδο...

Ο Α.Σ.Κ. Ιβίσκος κατέκτησε το φετινό γυναικείο πρωτάθλημα στα Δωδεκάνησα και παραλίγο να πετύχει το θαύμα της ανόδου. Αφιέρωμα της «Δ» στη μίνι-διοργάνωση στην οποία ουσιαστικά συμμετείχαν τρεις ομάδες

Λίγο έλειψε φέτος ο Α.Σ.Κ. Ιβίσκος να κάνει το θαύμα και να προβιβαστεί στον όμιλο νότου της Α2 Κατηγορίας.

Η ομάδα της Ανάληψης κατάφερε να κερδίσει φέτος τον τίτλο στα Δωδεκάνησα και πραγματοποίησε πολύ καλές εμφανίσεις στα μπαράζ ανόδου που έγιναν στην Αθήνα.

Τα κορίτσια του Χρήστου Μπίλια έχασαν μόνο απ' τον Ο.Α. Χανίων, μία ήττα όμως η οποία ήταν καθοριστική αφού ο Ιβίσκος έμεινε εκτός νυμφώνος.

Το μεγάλο πρόβλημα βέβαια για τις εκάστοτε πρωταθλήτριες ομάδες του νομού μας έχει να κάνει με την έλλειψη αγώνων, αφού συνήθως στη μονα-δική κατηγορία της Δωδεκανήσου παίρνουν μέρος 3-4 ομάδες. Φέτος εκτός απ' τον Α.Σ.Κ. Ιβίσκος έπαιξαν, ο Ιπποκράτης Κω, ο Γ.Α.Σ. Ιάλυσος και η Ελπίδα Πεταλούδων.

Η τελευταία αποχώρησε μετά το πρώτο παιχνίδι όταν και έχασε με μεγάλη διαφορά απ' τον Ιβίσκο.

Η «Δ» σας παρουσιάζει τα φετινά στοιχεία όλων των κοριτσιών που πήραν μέρος στο μίνι-πρωτάθλημα του νομού μας, ώστε να τα κρατήσετε ως αρχείο για την αγωνιστική περίοδο 2004-05!



Ο ΑΣΚ Ιβίσκος έφτασε πολύ κοντά στην άνοδο

ΙΠΠΟΚΡΑΤΗΣ ΚΩ

ΟΝΟΜΑ	ΠΟΝΤΟΙ	ΣΥΜΜ.	Μ.Ο.
ΠΛΑΤΕΛΛΑ	24	4	6
ΠΑΤΜΙΟΥ	44	4	11
ΔΑΝΕΛΛΑΚΗ	36	4	9
ΣΒΥΝΟΥ	37	4	9.25
ΚΟΥΣΙΑΝΤΑ	25	4	6.25
ΜΑΡΚΟΓΛΟΥ Σ.	4	4	1
ΣΑΚΕΛΛΗ	0	1	0
ΚΑΣΤΕΛΛΟΡΙΖΙΟΥ	1	3	0.33
ΣΤΑΚΚΟΥ	6	3	2
ΑΥΓΟΥΛΗ	3	3	1
ΜΑΜΟΥΖΕΛΟΥ	0	1	0
ΣΚΟΥΦΗ	0	1	0

Γ.Α.Σ. ΙΑΛΥΣΟΣ

ΟΝΟΜΑ	ΠΟΝΤΟΙ	ΣΥΜΜ.	Μ.Ο.
ΚΥΠΡΑΙΟΥ	3	4	0.75
ΜΑΝΔΡΑΓΟΥ	17	4	4.25
ΜΙΛΕΝΚΟΒΙΤΣ	40	4	10
ΔΟΥΡΑΧΑΛΗ	6	2	3
ΦΑΡΡΗ	10	2	5
ΧΕΙΜΩΝΕΤΟΥ	39	4	9.75
ΓΑΛΑΧΟΥΣΙΔΗ	6	4	1.5
ΚΑΡΑΚΟΒΟΥΝΗ	18	3	6
ΛΟΥΛΟΥ	8	4	2
ΧΡΙΣΤΟΠΟΥΛΟΥ	2	2	1
ΚΑΛΗΜΕΡΗ	0	1	0
ΠΟΛΙΤΗ	0	3	0
ΚΑΜΠΟΥΡΑΚΗ	12	2	6
ΟΡΦΑΝΟΥ	2	2	1
ΝΙΚΟΛΙΤΣΗ	0	2	0

Α.Σ.Κ. ΙΒΙΣΚΟΣ

ΟΝΟΜΑ	ΠΟΝΤΟΙ	ΣΥΜΜ.	Μ.Ο.
ΠΕΤΡΑΚΗ	61	5	12.2
ΜΕΝΤΟΥ	28	5	5.6
ΖΕΡΒΟΥ	8	3	2.66
ΨΥΛΛΟΥ	12	5	2.4
ΤΖΙΝΗ	49	5	9.8
ΒΛΑΜΙΤΣΟΠΟΥΛΟΥ	4	2	2
ΓΛΥΝΑΤΣΗ	50	5	10
ΛΑΟΥ	7	2	3.5
ΤΣΙΚΙΜΗ	17	5	3.4
ΚΟΥΛΟΥΡΗ	10	1	10
ΜΕΛΛΙΝΗ	3	1	3
ΜΙΧΑΗΛΟΥ	29	5	5.8
ΠΑΠΑΣΤΕΡΓΗ	0	2	0
ΤΣΑΒΑΡΗ	0	2	0
ΔΡΑΚΟΥ	2	2	1
ΠΑΠΑΓΙΑΝΝΗ	0	1	0
ΜΑΝΟΥΣΑΚΗ	0	1	0

ΕΛΠΙΔΑ ΠΕΤΑΛΟΥΔΩΝ

ΟΝΟΜΑ	ΠΟΝΤΟΙ	ΣΥΜΜ.	Μ.Ο.
ΠΑΝΑΓΙΩΤΙΔΟΥ	8	1	8
ΚΑΛΑΓΡΗ	6	1	6
ΚΑΡΑΧΡΗΣΤΟΥ	2	1	2
ΖΟΥΡΟΥΔΗ	0	1	0
ΔΙΔΙΤΣΗ	0	1	0
ΚΑΝΕΛΛΗ	0	1	0
ΜΑΝΤΙΚΟΥ	0	1	0
ΔΕΛΑΠΟΡΤΑ	3	1	3

Τις σελίδες του μπάσκετ επιμελήθηκε ο Μάκης Δούβαλης

e-mail:makiss@otenet.gr

TOP 5

1.Πετράκη	(Α.Σ.Κ. Ιβίσκος)	61(5)
2.Γλυνάτση	(Α.Σ.Κ. Ιβίσκος)	50(5)
3.Τζίνη	(Α.Σ.Κ. Ιβίσκος)	49(5)
4.Πατμίου	(Ιπποκράτης Κω)	44(4)
5.Μιλένκοβιτς	(Γ.Α.Σ. Ιάλυσος)	40(4)

Η ΤΕΛΙΚΗ ΒΑΘΜΟΛΟΓΙΑ

1.Α.Σ.Κ. Ιβίσκος	11	5-1	300-172(+128)
2.Ιπποκράτης Κω	10	4-2	220-188(+32)
3.Γ.Α.Σ. Ιάλυσος	9	3-3	203-203(-)
4.Ελπίδα Πεταλούδων	1	0-6	19-179(-160)

*Η Ελπίδα Πεταλούδων αποβλήθηκε απ' το πρωτάθλημα

Ο δρόμος της ανόδου...

Η εθνική ομάδα μπάσκετ με καρότσι ρίχνεται την Τετάρτη στη μάχη της Division C' με αρκετές ελπίδες για να πετύχει το στόχο της

Την Τετάρτη ξεκινάει στη Λισσαβόνα η προσπάθεια της εθνικής ομάδας στο μπάσκετ με καρότσι, προκειμένου να πετύχει το στόχο της που δεν είναι άλλος απ' την άνοδο στη Division C'. Το έργο φυσικά του αντιπροσωπευτικού μας συγκροτήματος δεν θα είναι εύκολο, καθώς εκτός απ' τους οικοδεσπότες έχει να αντιμετωπίσει ομάδες όπως η Λετονία και η Φινλανδία.

Στις τάξεις της εθνικής πάντως υπάρχει αισιοδοξία και ο Κώστας Χρόνης τον τελευταίο καιρό προετοιμάζει όσο το δυνατόν καλύτερα τους παίκτες του ώστε να φέρουν σε πέρας την αποστολή τους. Η προετοιμασία των εκπροσώπων μας ολοκληρώθηκε στο Λαμέγκο της Πορτογαλίας, ενώ το «παρών» δίνει φυσικά και ο Μιχάλης Χατζηδημητρίου που αποτελεί αναπόσπαστο κομμάτι της εθνικής ομάδας.

Παρά τα προβλήματα που προέκυψαν μετά την παραίτηση του ομοσπονδιακού τεχνικού Μάνου Ζαχαράκη, η εθνική ομάδα φέρεται πανέτοιμη να σημειώσει ακόμη ένα θρίαμβο στο μέρος όπου το αντίστοιχο τμήμα του ποδοσφαίρου πέρσι κατέκτησε το Euro.

Τοπίο στην ομίχλη...

Η παρουσία του Α.Σ.Κ. Ιβίσκος, του Γ.Α.Σ. Ιάλυσος και του Ιπποκράτη Κω θεωρείται σίγουρη για το νέο γυναικείο πρωτάθλημα

Αναζητείται η τέταρτη ομάδα που θα κάνει παρέα στους τρεις σίγουρους για τη νέα αγωνιστική περίοδο. Ο πρωταθλητής Δωδεκανήσου Α.Σ.Κ. Ιβίσκος, ο Ιπποκράτης Κω και ο Γ.Α.Σ. Ιάλυσος θα συμμετέχουν τη νέα χρονιά στη διοργάνωση της Τ.Ε. Ε.Ο.Κ. και απομένει να γίνει γνωστή η τέταρτη ομάδα που θα πάρει μέρος. Ενδεχομένως αυτή να είναι η Ελπίδα Πεταλούδων η οποία φέτος αποχώρησε απ' το πρώτο κιόλας παιχνίδι, καθώς ήταν αδύνατο αγωνιστικά να αντεπεξέλθει στις υποχρεώσεις του γυναικείου μπάσκετ κυρίως λόγω απειρίας. Το ερώτημα είναι τι θα γίνει αν δεν πάρει μέρος η Ελπίδα στο νέο πρωτάθλημα; Είναι γνωστό ότι για να διεξαχθεί ένα πρωτάθλημα απαιτείται συμμετοχή τουλάχιστον τεσσάρων ομάδων. Τη συγκεκριμένη χρονική περίοδο καμία άλλη ομάδα δεν φέρεται διατεθειμένη να κατεβάσει γυναικείο τμήμα και ως εκ τούτου βέβαια κατά τη διάρκεια του Ιουλίου αναμένονται εξελίξεις.

Αξίζει να σημειωθεί ότι εδώ και αρκετό καιρό ο τεχνικός του Γ.Α.Σ. Ιάλυσος Γιώργος Χατζηκαλημέρης κατέθεσε πρόταση συνεργασίας σε όλα τα σωματεία με σκοπό τη δημιουργία μίας ομάδας ικανής να προβιβαστεί στις εθνικές κατηγορίες. Το δωδεκανησιακό μπάσκετ βρίσκεται σε τέλμα τα τελευταία χρόνια, αφού δεν έχει εκπρόσωπο στις εθνικές κατηγορίες. Τελευταία φορά που ο νομός μας είχε ομάδα και μάλιστα ιδιαίτερα δυνατή ήταν την περίοδο 1995-96 όταν η Ε.Α. Καλύμνου συμμετείχε στο πρωτάθλημα της Β' Εθνικής.



ΕΠΙΣΗΜΟΣ ΔΙΑΝΟΜΕΑΣ OPEL

ΜΑΜΑΛΙΓΚΑΣ ΑΕΒΕ: 3ο χλμ. Λ. Ρόδου - Λίνδου, Ρόδος 85100, Τηλ: 22410 61005

ΕΝΔΙΑΦΕΡΟΝ ΓΙΑ ΤΟ

Περισσότερα από 750 παιδιά συμμετέχουν στις σχολές εκμάθησης του ΝΟΡ. Πόλος έλξης η κολύμβηση

Οπως κάθε χρόνο, έτσι και φέτος, η «Δράσισπορ» σας παρουσιάζει τους πρωταγωνιστές των θερινών τμημάτων εκμάθησης κολύμβησης, ιστιοπλοΐας, κωπηλασίας, υδατοσφαίρισης και κανόε καγιάκ του Ναυτικού Ομίλου Ρόδου.

Ενα τεράστιο κομμάτι της ροδίτικης νεολαίας (700 περίπου παιδιά), που έρχεται σε επαφή (ένα μεγάλο μέρος της για πρώτη φορά) με το ναυταθλητισμό.

Με τη συμβολή ειδικών καθηγητών φυσικής αγωγής, που αναζήτησε η δραστήρια διοίκηση του ομίλου, οι νεαροί μαθητές μαθαίνουν τις βασικές αρχές και τα μυστικά αθλημάτων στην πισίνα και τη θάλασσα.

Τα ονόματα όλων όσων συμμετέχουν στα τμήματα και είχαν εγγραφεί έως και την περασμένη Παρασκευή, είναι:



ΚΟΛΥΜΒΗΣΗ

1	DE COYPER	CORALIE
2	MANOSELIS	KOSTADINOS
3	MORO	IVANA
4	PREDIC	NIKOLAOS
5	ROSEFELD	ALEXIS
6	ROSEFELD	CLOE
7	RYMEN	HELENA
8	STEWART	OLIVER
9	ΑΒΔΕΛΙΔΗΣ	ΑΓΓΕΛΟΣ
10	ΑΔΑΜΑΚΗ	ΣΤΕΦΑΝΙΑ
11	ΑΔΕΛΦΟΥΛΑΚΟΣ	ΑΝΔΡΕΑΣ
12	ΑΔΕΛΦΟΥΛΑΚΟΥ	ΑΙΚΑΤΕΡΙΝΗ
13	ΑΘΑΝΑΣΙΟΥ	ΠΑΝΑΓΙΩΤΑ-ΖΩΗ
14	ΑΘΑΝΑΣΙΟΥ	ΣΤΥΛΑΝΗ
15	ΑΙΚΑΤΕΡΙΝΙΔΗ	ΤΣΑΜΠΙΚΑ
16	ΑΛΑΓΑΛΗ	ΠΟΥΣΟΥΦ
17	ΑΛΑΦΑΚΗΣ	ΤΣΑΜΠΙΚΟΣ
18	ΑΛΕΞΙΟΥ	ΒΑΣΙΛΕΙΟΣ
19	ΑΜΠΛΙΑΝΙΤΗΣ	ΚΩΝ/ΝΟΣ
20	ΑΝΑΓΝΩΣΤΟΥ	ΙΩΑΝΝΗΣ-ΜΑΡΙΟΣ
21	ΑΝΑΣΤΑΣΙΑΔΗ	ΕΛΕΝΗ
22	ΑΝΑΣΤΑΣΙΑΔΗΣ	ΒΛΑΣΣΙΟΣ
23	ΑΝΑΣΤΑΣΙΑΔΗΣ	ΓΕΩΡΓΙΟΣ
24	ΑΝΑΣΤΑΣΙΑΔΗΣ	ΦΩΤΗΣ
25	ΑΝΘΟΥΛΑ	ΓΕΩΡΓΙΑ
26	ΑΞΙΟΤΙΔΟΥ	ΝΙΚΟΛΕΤΤΑ
27	ΑΠΟΣΤΟΛΑ	ΒΙΚΤΩΡΙΑ
28	ΑΠΟΣΤΟΛΟΥ	ΚΟΣΜΑΣ
29	ΑΡΒΑΝΙΤΟΠΟΥΛΟΥ	ΜΑΡΙΓΟΥΛΑ
30	ΑΡΓΥΡΗΣ	ΚΩΝ/ΝΟΣ
31	ΑΡΓΥΡΗΣ	ΝΟΜΙΚΟΣ
32	ΑΡΝΑΟΥΤΑΚΗΣ	ΚΩΝΣΤΑΝΤΙΝΟΣ
33	ΑΡΝΙΤΑΛΗ	ΠΑΡΑΣΚΕΥΗ
34	ΑΡΝΙΤΑΛΗΣ	ΜΙΧΑΛΗΣ
35	ΑΡΦΑΝΗΣ	ΓΡΗΓΟΡΗΣ
36	ΑΡΦΑΡΑ	ΒΑΛΑΣΙΑ
37	ΑΡΧΑΓΓΕΛΙΔΗ	ΜΑΡΙΑ-ΑΓΓΕΛΙΚΗ
38	ΑΥΓΕΝΙΚΟΥ	ΘΕΟΔΩΡΑ
39	ΑΥΓΕΝΙΚΟΥ	ΧΡΙΣΤΙΝΑ
40	ΑΥΓΕΡΙΝΟΥ	ΑΝΔΡΕΑΣ
41	ΑΥΓΕΡΙΝΟΥ	ΑΝΤΩΝΗΣ
42	ΑΥΓΕΡΙΝΟΥ	ΓΕΩΡΓΙΟΣ
43	ΑΥΓΕΡΙΝΟΥ	ΝΙΚΟΛΑΟΣ
44	ΒΑΒΟΥΛΑΣ	ΕΜΜΑΝΟΥΗΛ
45	ΒΑΛΣΑΜΙΔΗΣ	ΘΩΜΑΣ
46	ΒΑΣΙΛΟΠΟΥΛΟΥ	ΑΝΤΩΝΙΑ
47	ΒΑΣΙΛΟΠΟΥΛΟΥ	ΧΡΙΣΤΙΝΑ
48	ΒΑΣΙΛΩΤΤΟΥ	ΔΗΜΗΤΡΑ
49	ΒΑΤΗ	ΕΥΦΡΟΣΥΝΗ
50	ΒΑΤΗΣ	ΡΑΦΑΗΛ
51	ΒΕΛΕΓΡΑΚΗ	ΑΔΑΜΑΝΤΙΑ
52	ΒΕΛΕΓΡΑΚΗΣ	ΙΩΑΝΝΗΣ
53	ΒΕΝΕΡΗΣ	ΝΙΚΟΛΑΟΣ
54	ΒΙΤΖΗΛΑΙΟΥ	ΜΑΡΙΑ-ΧΡΙΣΤΙΝΑ
55	ΒΙΤΖΗΛΑΙΟΥ	ΦΑΙΔΡΑ
56	ΒΙΤΟΡΟΙ	ΡΩΞΑΝΗ
57	ΒΟΓΙΑΤΖΗ	ΦΑΙΔΡΑ
58	ΒΟΓΙΑΤΖΟΓΛΟΥ	ΑΡΕΤΗ
59	ΒΟΥΛΓΑΡΙΔΗΣ	ΜΙΧΑΗΛ
60	ΒΟΥΛΓΑΡΙΔΗΣ	ΠΑΡΙΣ
61	ΒΡΟΥΛΑΚΟΣ	ΙΣΑΑΚ
62	ΓΑΖΗ	ΧΡΙΣΤΙΝΑ
63	ΓΑΛΑΤΑ	ΑΘΑΝΑΣΙΑ
64	ΓΑΛΑΤΑ	ΣΤΑΜΑΤΙΑ
65	ΓΕΡΑΣΙΜΙΔΟΥ	ΑΝΑΣΤΑΣΙΑ
66	ΓΕΩΡΓΑ	ΕΛΕΝΗ
67	ΓΕΩΡΓΑ	ΜΑΡΙΑ-ΕΙΡΗΝΗ
68	ΓΕΩΡΓΑΚΗ	ΑΝΝΑ
69	ΓΕΩΡΓΑΚΟΠΟΥΛΟΣ	
70	ΓΕΩΡΓΑΣ	ΚΩΝ/ΝΟΣ
71	ΠΑΝΕΤΤΟΥ	ΣΑΒΒΑΣ
72	ΠΩΡΓΑΚΗ	ΣΟΦΙΑ
73	ΠΩΡΓΑΚΗ	ΤΣΑΜΠΙΚΑ
74	ΠΩΡΓΑΚΗΣ	ΑΝΤΩΝΗΣ
75	ΠΩΤΑ	ΑΝΤΙΓΟΝΗ
76	ΓΚΑΤΖΟΠΑΣ	ΑΠΟΣΤΟΛΟΣ
77	ΓΡΑΙΚΟΥ	ΜΕΛΙΣΑΝΘΗ
78	ΓΡΗΓΟΡΑΚΗΣ	ΜΙΧΑΗΛ-ΑΓΓΕΛΟΣ
79	ΓΡΗΓΟΡΙΑΔΗΣ	ΑΠΟΣΤΟΛΟΣ
80	ΓΡΗΓΟΡΙΑΔΗΣ	ΝΙΚΟΛΑΟΣ
81	ΔΑΒΒΕΤΑ	ΑΓΓΕΛΙΚΗ
82	ΔΑΝΑ	ΔΑΝΑΗ
83	ΔΑΡΚΑΔΑΚΗ	ΑΦΡΟΔΙΤΗ
84	ΔΕΡΔΕΛΑΚΟΥ	ΙΩΑΝΝΑ
85	ΔΕΣΠΟΤΑΚΗ	ΥΒΟΝΗ
86	ΔΕΣΠΟΤΑΚΗΣ	ΒΑΣΙΛΕΙΟΣ
87	ΔΗΛΠΕΡΑΚΗ	ΧΡΥΣΑΝΘΗ
88	ΔΗΜΗΤΡΑΚΗΣ	ΚΥΡΙΑΚΟΣ
89	ΔΗΜΗΤΡΙΑΔΗΣ	ΙΩΑΝΝΗΣ
90	ΔΗΜΟΠΟΥΛΟΥ	ΓΑΡΔΕΝΙΑ
91	ΔΗΜΟΥ	ΕΛΕΝΗ
92	ΔΗΜΟΥ	ΖΩΗ
93	ΔΙΑΚΟΓΕΩΡΓΙΟΥ	ΕΥΓΕΝΙΑ
94	ΔΙΑΚΟΣ	ΕΜΜΑΝΟΥΗΛ
95	ΔΙΑΚΟΣΑΒΒΑΣ	ΕΜΜΑΝΟΥΗΛ
96	ΔΙΑΚΟΣΤΑΥΡΙΑΝΟΣ	ΣΤΑΥΡΟΣ
97	ΔΙΑΚΟΥ	ΒΑΛΣΑΜΟΥΛΑ
98	ΔΙΚΑΣΤΟΠΟΥΛΟΣ	ΙΩΑΝΝΗΣ
99	ΔΙΚΑΣΤΟΠΟΥΛΟΥ	ΝΕΦΕΛΗ
100	ΔΡΑΓΑΤΑΚΗ	ΑΝΤΙΓΟΝΗ
101	ΔΡΑΓΑΤΑΚΗΣ	ΦΩΤΙΟΣ
102	ΔΡΑΓΟΥΜΑΝΟΣ	ΝΙΚΟΛΑΟΣ
103	ΔΡΑΚΟΣ	ΝΙΚΟΛΑΟΣ
104	ΔΡΑΚΟΥ	ΛΟΥΚΙΑ
105	ΕΛΛΗΝΑ	ΙΩΑΝΝΑ
106	ΕΜΜΑΝΟΥΗΛ	ΒΙΡΓΙΝΙΑ
107	ΕΠΙΦΑΝΗ	ΜΑΡΙΑ-ΚΑΤΕΡΙΝΑ
108	ΕΣΠΟΖΙΤΟ	ΑΝΝΑ-ΒΙΡΓΙΝΙΑ
109	ΕΣΠΟΖΙΤΟ	ΡΑΦΑΕΛΕ
110	ΕΥΣΤΑΘΙΑΔΟΥ	ΔΕΣΠΟΙΝΑ
111	ΕΥΣΤΡΑΤΙΟΥ	ΟΛΓΑ
112	ΖΑΓΑΛΑΚΗΣ	ΝΙΚΟΣ
113	ΖΑΝΝΑΚΗΣ	ΕΜΜΑΝΟΥΗΛ
114	ΖΑΦΕΙΡΙΟΥ	ΒΑΣΙΛΙΚΗ
115	ΖΑΦΕΙΡΙΟΥ	ΠΑΝΝΗΣ
116	ΖΑΦΕΙΡΙΟΥ	ΠΑΝΝΗΣ
117	ΖΑΦΕΙΡΙΟΥ	ΕΙΡΗΝΗ
118	ΖΑΧΑΡΙΟΥ	ΔΕΣΠΟΙΝΑ
119	ΖΑΧΑΡΙΟΥ	ΝΟΜΙΚΟΣ
120	ΖΕΡΒΑ	ΕΛΒΙΡΑ
121	ΖΗΣΙΜΑΤΟΥ	ΜΑΡΙΑ
122	ΖΟΥΡΟΥΔΗ	ΜΑΓΔΑΛΙΝΗ
123	ΖΟΥΡΟΥΔΗ	ΣΟΦΙΑ
124	ΘΕΟΔΟΣΙΑΔΗ	ΦΩΤΕΙΝΗ
125	ΘΩΜΑ	ΝΙΚΟΛΙΝΑ
126	ΘΩΜΑΪΔΗ	ΜΑΡΙΑ
127	ΙΣΚΑΣ	ΕΜΜΑΝΟΥΗΛ
128	ΙΣΚΑΣ	ΠΕΤΡΟΣ
129	ΚΑΖΟΥΛΛΑΚΗ	ΧΑΡΟΥΛΑ
130	ΚΑΖΟΥΡΗΣ	ΠΑΝΤΕΛΗΣ
131	ΚΑΘΟΠΟΥΛΗ	ΑΓΓΕΛΙΚΗ-ΥΠΑΤΙΑ
132	ΚΑΘΟΠΟΥΛΗ	ΧΡΥΣΑΝΘΗ-ΑΛΚΗΣΤΗ
133	ΚΑΚΑ	ΒΕΡΑ
134	ΚΑΚΑΣ	ΜΙΧΑΛΗΣ
135	ΚΑΚΙΟΥ	ΑΡΜΟΝΙΑ
136	ΚΑΚΟΥΡΗ	ΕΙΡΗΝΗ
137	ΚΑΛΑΘΕΝΟΣ	ΑΡΓΥΡΗΣ
138	ΚΑΛΑΘΕΝΟΣ	ΝΙΚΟΣ
139	ΚΑΛΑΘΕΝΟΥ	ΝΤΕΠΗ
140	ΚΑΛΑΘΕΝΟΥ	ΣΟΦΙΑ
141	ΚΑΛΙΓΑΣ	ΣΤΕΡΓΟΣ
142	ΚΑΛΛΑ	ΔΗΜΗΤΡΑ-ΡΩΞΑΝΗ
143	ΚΑΛΛΙΟΝΤΖΗ	ΜΑΡΙΑ
144	ΚΑΛΟΠΕΤΡΗ	ΣΕΒΑΣΤΗ
145	ΚΑΛΟΠΕΤΡΗΣ	ΠΑΝΝΗΣ
146	ΚΑΛΟΥΔΗ	ΔΕΣΠΟΙΝΑ
147	ΚΑΛΟΥΔΗΣ	ΔΗΜΗΤΡΗΣ
148	ΚΑΠΑΚΛΗΝΙ	ΧΑΤ-ΒΟΛΚΑΝ
149	ΚΑΠΝΟΥΛΑ	ΑΘΑΝΑΣΙΑ
150	ΚΑΠΝΟΥΛΑ	ΓΕΩΡΓΙΑ
151	ΚΑΡΑΒΕΛΑΤΖΗΣ	ΜΑΝΩΛΗΣ
152	ΚΑΡΑΒΟΛΙΑ	ΔΕΣΠΟΙΝΑ-ΜΑΡΙΑ
153	ΚΑΡΑΒΟΛΙΑΣ	ΙΩΑΝΝΗΣ
154	ΚΑΡΑΓΕΩΡΓΗ	ΒΙΚΤΩΡΙΑ
155	ΚΑΡΑΓΕΩΡΓΗ	ΕΙΡΗΝΗ
156	ΚΑΡΑΓΕΩΡΓΙΟΥ	ΜΑΡΙΑ
157	ΚΑΡΑΓΕΩΡΓΙΟΥ	ΣΜΑΡΑΓΔΑ
158	ΚΑΡΑΓΙΑΝΝΗ	ΕΥΑΓΓΕΛΙΑ
159	ΚΑΡΑΓΙΑΝΝΗ	ΜΑΡΙΑ-ΕΛΕΝΗ
160	ΚΑΡΑΓΙΑΝΝΗΣ	ΚΩΝΣΤΑΝΤΙΝΟΣ
161	ΚΑΡΑΜΑΝΩΛΗΣ	ΣΙΜΩΝΑΣ
162	ΚΑΡΑΜΑΡΙΤΗΣ	ΜΑΝΟΣ
163	ΚΑΡΑΜΠΑΤΣΟΣ	ΣΤΑΥΡΟΣ
164	ΚΑΡΑΜΠΑΤΣΟΥ	ΜΕΛΙΣΣΑΝΘΗ
165	ΚΑΡΑΣΙΩΤΟΣ	ΑΝΤΩΝΗΣ
166	ΚΑΡΑΣΙΩΤΟΥ	ΕΥΤΑΞΙΑ
167	ΚΑΡΕΚΛΑΣ	ΜΑΡΚΟΣ
168	ΚΑΡΕΚΛΑΣ	ΣΩΤΗΡΗΣ
169	ΚΑΡΙΚΑΣ	ΕΜΜΑΝΟΥΗΛ
170	ΚΑΡΠΑΘΑΚΗ	ΕΛΕΥΘΕΡΙΑ
171	ΚΑΡΠΑΘΑΚΗ	ΕΥΑΓΓΕΛΙΑ
172	ΚΑΡΠΑΘΑΚΗ	ΜΙΧΑΛΙΑ
173	ΚΑΡΠΑΘΑΚΗΣ	ΒΑΪΟΣ
174	ΚΑΡΠΑΘΑΚΗΣ	ΙΩΑΝΝΗΣ-ΠΕΤΡΟΣ
175	ΚΑΡΠΑΘΙΟΥ	ΜΙΧΑΛΗΣ
176	ΚΑΡΡΑΣ	ΠΑΥΛΟΣ
177	ΚΑΡΥΔΑΚΗ	ΑΣΗΜΕΝΙΑ
178	ΚΑΣΤΡΕΝΟΣ	ΦΩΤΗΣ
179	ΚΑΤΑΒΕΝΑΚΗ	ΕΙΡΗΝΗ
180	ΚΑΤΕΒΑΙΝΗΣ	ΒΑΓΓΕΛΗΣ
181	ΚΑΤΡΗΣ	ΙΩΑΝΝΗΣ
182	ΚΑΤΣΑΜΑΚΗ	ΕΙΡΗΝΗ
183	ΚΑΤΣΑΡΑ	ΔΕΣΠΟΙΝΑ
184	ΚΑΤΣΙΜΠΡΑΚΗ	ΜΑΡΙΤΑΝΑ
185	ΚΑΤΣΙΜΠΡΑΚΗ	ΧΡΙΣΤΙΝΑ-ΑΝΝΑ
186	ΚΑΤΣΟΥΛΗ	ΘΑΡΡΕΝΗ
187	ΚΑΤΣΟΥΛΗ	ΚΩΝ/ΝΑ
188	ΚΑΤΤΑΒΕΝΑΚΗ	ΑΙΚΑΤΕΡΙΝΗ
189	ΚΑΥΜΕΝΑΚΗ	ΔΑΝΑΗ
190	ΚΑΨΑΣΚΗΣ	ΝΙΚΟΛΑΟΣ
191	ΚΕΒΡΕΚΙΔΗΣ	ΑΝΔΡΟΚΛΗΣ
192	ΚΕΣΙΣΟΓΛΟΥ	ΒΑΣΙΛΕΙΟΣ
193	ΚΕΣΙΣΟΓΛΟΥ	ΓΕΩΡΓΙΑ
194	ΚΕΦΑΛΑΚΗΣ	ΜΙΧΑΛΗΣ
195	ΚΕΦΑΛΙΑΝΟΥ	ΙΩΑΝΝΑ
196	ΚΙΑΟΥΡΤΖΗ	ΚΑΤΕΡΙΝΑ
197	ΚΙΑΟΥΡΤΖΗΣ	ΠΑΝΑΓΙΩΤΗΣ
198	ΚΙΟΥΡΔΗΣ	ΠΑΝΝΗΣ
199	ΚΛΑΔΟΓΕΝΗΣ	ΠΩΡΓΟΣ
200	ΚΛΕΙΔΩΝΑ	ΠΑΝΑΓΙΩΤΑ
201	ΚΛΗΡΟΝΟΜΟΥ	ΚΑΛΛΙΟΠΗ
202	ΚΟΒΑΤΖΙΟΓΛΟΥ	ΑΛΠΙΝΟ
203	ΚΟΖΑ	ΣΥΛΒΙΑ
204	ΚΟΖΑΣ	ΠΑΝΝΗΣ
205	ΚΟΖΑΣ	ΣΤΑΜΑΤΗΣ
206	ΚΟΙΛΟΥ	ΕΛΠΙΜΙΚΗ
207	ΚΟΛΑΪΝΗ	ΚΑΤΕΡΙΝΑ
208	ΚΟΛΑΪΝΗΣ	ΣΤΕΦΑΝΟΣ
209	ΚΟΝΤΕΚΑΚΗΣ	ΟΔΥΣΣΕΑΣ
210	ΚΟΝΤΟΝΙΚΟΛΑΣ	ΑΝΔΡΕΑΣ
211	ΚΟΝΤΟΥΔΑΚΗ	ΜΑΡΙΑ
212	ΚΟΝΤΟΥΔΑΚΗΣ	ΠΩΡΓΟΣ
213	ΚΟΣΚΙΝΑΣ	ΜΑΝΩΛΗΣ
214	ΚΟΣΚΙΝΑΣ	ΝΙΚΟΛΑΟΣ
215	ΚΟΤΣΙΦΟΣ	ΠΩΡΓΟΣ
216	ΚΟΤΣΥΦΟΥ	ΚΥΡΙΑΚΗ
217	ΚΟΤΤΟΡΟΥ-ΠΑΡΜΑ	ΑΝΝΑ
218	ΚΟΥΚΙΑ	ΔΕΣΠΟΙΝΑ
219	ΚΟΥΚΙΑΣ	ΣΤΕΡΓΟΣ
220	ΚΟΥΚΙΑΣ	ΣΤΕΡΓΟΣ
221	ΚΟΥΚΛΑΡΗ	ΡΑΝΙΑ
222	ΚΟΥΛΟΥΜΠΡΑΚΗ	ΔΕΣΠΟΙΝΑ
223	ΚΟΥΛΟΥΜΠΡΗ	ΔΕΣΠΟΙΝΑ
224	ΚΟΥΛΟΥΜΠΡΗ	ΣΜΑΡΑΓΔΑ
225	ΚΟΥΜΝΑΚΗ	ΔΗΜΗΤΡΑ
226	ΚΟΥΝΤΟΥΡΗΣ	ΜΙΧΑΛΗΣ
227	ΚΟΥΡΜΑΔΙΑ	ΕΙΡΗΝΗ
228	ΚΟΥΤΕΛΛΑ	ΕΛΕΥΘΕΡΙΑ
229	ΚΟΥΤΕΛΛΑΣ	ΣΠΥΡΟΣ
230	ΚΟΥΤΣΙΩΦΤΗΣ	ΓΕΩΡΓΙΟΣ
231	ΚΟΥΦΟΥ	ΙΣΜΗΝΗ
232	ΚΟΥΦΟΥ	ΧΡΙΣΤΙΝΑ
233	ΚΡΗΤΙΚΟΣ	ΙΩΑΝΝΗΣ
234	ΚΥΠΡΑΙΟΥ	ΑΝΑΣΤΑΣΙΑ
235	ΚΥΠΡΙΩΤΗΣ	ΑΝΤΩΝΗΣ
236	ΚΥΤΤΑΡΟΥΔΗ	ΜΑΡΙΑ
237	ΚΥΤΤΑΡΟΥΔΗΣ	ΑΘΑΝΑΣΙΟΣ
238	ΚΥΤΤΑΡΟΥΔΗΣ	ΧΡΙΣΤΟΦΟΡΟΣ
239	ΚΩΒΑΙΟΥ	ΑΝΑΣΤΑΣΙΑ
240	ΚΩΒΑΙΟΥ	ΛΕΩΝ
241	ΚΩΝΣΤΑΝΤΙΝΟΥ	ΒΕΡΑ
242	ΚΩΝΣΤΑΝΤΙΝΟΥ	ΛΑΟΥΡΑ
243	ΚΩΝΣΤΑΝΤΙΝΟΥ	ΛΕΥΤΕΡΗΣ
244	ΚΩΝΣΤΑΝΤΙΝΟΥ	ΝΙΚΟΛΑΟΣ
245	ΚΩΣΤΑΡΙΔΗ	ΑΙΚΑΤΕΡΙΝΗ
246	ΚΩΣΤΑΡΙΔΗΣ	ΕΜΜΑΝΟΥΗΛ
247	ΚΩΣΤΑΣ	ΒΑΣΙΛΗΣ
248	ΚΩΤΗ	ΑΘΗΝΑ
249	ΛΑΓΚΑΝΗΣ	ΜΙΧΑΗΛ-ΑΓΓΕΛΟΣ
250	ΛΑΖΑΡΙΔΗ	ΧΡΙΣΤΙΝΑ
251	ΛΑΖΑΡΙΔΗΣ	ΑΛΕΞΑΝΔΡΟΣ
252	ΛΑΜΠΡΑΚΟΠΟΥΛΟΣ	ΑΛΕΞΑΝΔΡΟΣ
253	ΛΑΡΔΟΠΟΥΛΟΣ	ΚΩΝ/ΝΟΣ
254	ΛΑΡΔΟΠΟΥΛΟΥ	ΧΡΥΣΑΝΘΗ
255	ΛΑΤΣΙΝΟΓΛΟΥ	ΔΑΝΙΗΛ
256	ΛΑΤΣΙΝΟΓΛΟΥ	ΣΤΕΛΙΟΣ
257	ΛΕΡΙΑ	ΑΝΑΣΤΑΣΙΑ
258	ΛΕΡΙΑΣ	ΘΩΜΑΣ
259	ΛΕΡΙΑΣ	ΚΩΝ/ΝΟΣ
260	ΛΙΟΛΙΟΥ	ΑΘΗΝΑ
261	ΛΟΓΟΘΕΤΗΣ	ΑΓΓΕΛΟΣ
262	ΛΟΠΟΣ	ΠΩΡΓΟΣ
263	ΛΟΥΤΣΙΟΣ	ΦΩΤΗΣ
264	ΜΑΠΟΓΛΟΥ	ΑΝΤΩΝΗΣ
265	ΜΑΠΟΓΛΟΥ	ΔΗΜΗΤΡΗΣ
266	ΜΑΓΚΑΚΗ	ΑΣΠΑΣΙΑ
267	ΜΑΚΡΥΓΙΑΝΝΗΣ	ΝΙΚΟΛΑΟΣ
268	ΜΑΛΙΦΑΤΟΥΡΑΤΖΗΣ	ΑΛΕΞΙΟΣ
269	ΜΑΝΕΤΤΑΑΣΠΑΣΙΑ	ΑΓΓΕΛΙΚΗ
270	ΜΑΝΝΑΚΗ	ΔΗΜΗΤΡΑ
271	ΜΑΝΝΑΚΗΣ	ΠΑΡΗΣ
272	ΜΑΝΟΥΣΟΣ	ΑΝΔΡΕΑΣ
273	ΜΑΝΟΥΣΟΣ	ΔΗΜΗΤΡΗΣ
274	ΜΑΝΟΥΣΟΣ	ΗΛΙΑΣ
275	ΜΑΝΟΥΣΟΣ	ΘΩΜΑΣ
276	ΜΑΝΟΥΣΟΣ	ΡΑΦΑΗΛ
277	ΜΑΡΓΑΣ	ΙΩΑΝΝΗΣ
278	ΜΑΡΙΕΤΤΑΚΗ	ΔΕΣΠΟΙΝΑ
279	ΜΑΡΙΕΤΤΑΚΗ	ΕΙΡΗΝΗ
280	ΜΑΡΙΝΟΥ	ΑΛΕΞΑΝΔΡΑ
281	ΜΑΡΚΑΚΗ	ΧΡΙΣΤΙΝΑ
282	ΜΑΡΚΑΚΗΣ	ΕΜΜΑΝΟΥΗΛ
283	ΜΑΡΤΑΚΗ	ΜΑΓΔΑΛΙΝΗ
284	ΜΑΡΤΑΚΗΣ	ΜΙΧΑΛΗΣ
285	ΜΑΣΤΟΡΙΔΗ	ΛΙΝΑ
286	ΜΑΣΤΡΟΓΕΩΡΓΟΥ	ΜΥΡΙΑΛΗΣ
287	ΜΑΤΣΑΚΗ	ΜΑΡΙΑ-ΣΤΕΦΑΝΙΑ
288	ΜΑΤΣΗ	ΚΑΤΕΡΙΝΑ
289	ΜΑΤΣΟΥ	ΜΑΡΙΑ
290	ΜΑΥΡΗΚΑΚΗΣ	ΠΑΝΝΗΣ
291	ΜΑΥΡΟΓΕΝΗ	ΓΑΡΥΦΑΛΛΙΑ-ΑΓΓΕΛΙΚΗ
292	ΜΑΥΡΟΥΔΑΚΗ	ΖΩΗ-ΙΩΑΝΝΑ
293	ΜΑΧΡΑΜΑΣ	ΜΙΧΑΛΗΣ
294	ΜΑΧΡΑΜΑΣ	ΦΩΤΙΟΣ
295	ΜΕΛΕΝΟΥ	ΜΑΡΙΕΤΤΑ
296	ΜΗΛΙΟΥΛΗ	ΕΛΛΗ
297	ΜΗΛΙΟΥΛΗ	ΖΩΗ
298	ΜΙΣΣΟΣ	ΜΙΧΑΗΛ
299	ΜΙΧΑΗΛ	ΤΣΑΜΠΙΚΑ-ΓΕΩΡΓΙΑ
300	ΜΙΧΑΗΛΙΔΗΣ	ΒΑΣΙΛΗΣ
301	ΜΙΧΑΗΛΙΔΗΣ	ΣΑΒΒΑΣ
302	ΜΙΧΑΛΑΚΗΣ	ΠΑΝΝΗΣ
303	ΜΙΧΑΛΑΚΗΣ	ΣΑΒΒΑΣ
304	ΜΟΣΧΗ	ΜΑΡΙΑΝΘΗ
305	ΜΟΥΣΤΑΚΑΚΗΣ	ΘΑΝΑΣΗΣ
306	ΜΟΥΣΤΑΚΕΛΛΗΣ	ΜΙΧΑΛΗΣ
307	ΜΠΑΚΑΛΟΥΜΑΣ	ΠΑΝΑΓΙΩΤΗΣ
308	ΜΠΑΛΑΣΚΑΣ	ΚΩΣΤΑΣ
309	ΜΠΑΡΔΑΝΗ	ΕΙΡΗΝΗ-ΔΕΣΠΟΙΝΑ
310	ΜΠΑΡΔΑΝΗΣ	ΕΜΜΑΝΟΥΗΛ

ΝΑΥΤΑΘΛΗΤΙΣΜΟ

311	ΜΠΑΡΔΟΥ	ΔΟΡΩΘΕΑ	
312	ΜΠΑΡΟΥΞΗ	ΕΥΔΟΚΙΑ	
313	ΜΠΑΡΟΥΞΗΣ	ΔΑΜΙΑΝΟΣ-ΠΩΡΓΟΣ	
314	ΜΠΕΛΝΤΕΚΟΥ	ΑΘΗΝΑ	
315	ΜΠΕΛΤΣΙΟΥ	ΑΝΝΑ-ΣΟΥΛΤΑΝΑ	
316	ΜΠΕΛΤΣΙΟΥ	ΚΩΝ/ΝΟΣ	
317	ΜΠΙΛΛΗΡΗΣ	ΠΩΡΓΟΣ	
318	ΜΠΟΚΑ	ΜΑΡΙΑ	
319	ΜΠΟΝΙΑΤΗΣ	ΝΙΚΟΛΑΟΣ	
320	ΜΥΡΟΦΟΡΟΥ	ΔΕΣΠΟΙΝΑ	
321	ΜΥΡΟΦΟΡΟΥ	ΣΤΥΛΙΑΝΟΣ	
322	ΜΥΤΑΡΑΣ	ΙΩΑΝΝΗΣ	
323	ΝΑΛΜΠΑΝΤ-ΣΑΡΙΚΑΚΗ	ΔΑΦΝΗ	
324	ΝΑΛΜΠΑΝΤ-ΣΑΡΙΚΑΚΗΣ	ΒΙΚΤΩΡΑΣ	
325	ΝΕΟΦΥΤΟΥ	ΠΑΡΑΣΚΕΥΗ	
326	ΝΕΟΦΥΤΟΥ	ΣΠΥΡΙΔΟΥΛΑ	
327	ΝΙΚΑΝΔΡΟΣ	ΣΤΑΥΡΟΣ	
328	ΝΙΚΗΤΑΡΑ	ΜΑΡΙΑ	
329	ΝΙΚΗΤΑΡΑΣ	ΑΡΙΣΤΟΤΕΛΗΣ	
330	ΝΙΚΟΛΑΪΔΗ	ΜΑΡΙΕΤΤΑ	
331	ΝΙΚΟΛΑΪΔΗΣ	ΝΙΚΟΛΑΟΣ	
332	ΝΙΚΟΛΑΟΥ	ΜΙΧΑΗΛ-ΑΓΓΕΛΟΣ	
333	ΝΙΚΟΛΑΟΥ-ΚΑΡΠΑΘΑΚΗ	ΕΙΡΗΝΗ	
334	ΝΙΚΟΛΗ	ΕΛΕΝΗ	
335	ΝΙΚΟΛΗΣ	ΜΙΧΑΗΛ	
336	ΝΙΚΟΛΙΔΑΚΗ	ΑΝΝΑ	
337	ΝΙΚΟΛΙΔΑΚΗΣ	ΠΩΡΓΟΣ	
338	ΝΙΝΗΣ	ΕΥΑΓΓΕΛΟΣ	
339	ΝΤΑΒΙΓΛΑΚΗΣ	ΙΩΑΝΝΗΣ	
340	ΝΤΕΛΛΑΚΗ	ΚΑΤΕΡΙΝΑ	
341	ΝΤΕΛΛΑΚΗΣ	ΠΑΝΑΓΙΩΤΗΣ	
342	ΝΤΟΒΕΛΛΟΥ	ΔΕΣΠΟΙΝΑ	
343	ΝΤΟΥΝΤΝΙΚ	ΑΛΕΞΑΝΔΡΟΣ	
344	ΞΕΝΑΚΗΣ	ΑΝΤΩΝΙΟΣ	
345	ΞΕΝΑΚΗΣ	ΜΙΧΑΗΛ	
346	ΞΥΠΑ	ΓΕΩΡΓΙΑ	
347	ΟΘΕΙΤΗΣ	ΔΗΜΗΤΡΗΣ	
348	ΟΘΕΙΤΗΣ	ΙΩΑΝΝΗΣ	
349	ΟΙΚΟΝΟΜΟΠΟΥΛΟΥ	ΑΙΚΑΤΕΡΙΝΗ	
350	ΟΡΦΑΝΟΣ	ΑΛΕΞΑΝΔΡΟΣ	
351	ΟΡΦΑΝΟΣ	ΦΩΤΗΣ	
352	ΟΥΓΙΑΝΙΚ	ΑΛΕΪΝΑ	
353	ΟΥΓΙΑΝΙΚ	ΑΛΗΣ	
354	ΟΥΖΟΥΝΙΔΗΣ	ΒΑΣΙΛΗΣ	
355	ΠΑΓΩΝΑΚΗ	ΓΕΩΡΓΙΑ	
356	ΠΑΓΩΝΑΚΗ	ΧΡΥΣΑΝΘΗ	
357	ΠΑΓΩΝΑΚΗΣ	ΓΡΗΓΟΡΗΣ	
358	ΠΑΓΩΝΗ	ΝΑΤΑΛΙΑ	
359	ΠΑΓΩΝΗΣ	ΝΙΚΟΛΑΟΣ	
360	ΠΑΛΗΓΙΑΝΝΗ	ΧΡΙΣΤΙΝΑ	
361	ΠΑΛΗΓΙΑΝΝΗΣ	ΣΤΡΑΤΟΣ	
362	ΠΑΜΠΙΔΗ	ΕΥΓΕΝΙΑ	
363	ΠΑΝΑΓΙΩΤΟΥ	ΠΑΝΑΓΙΩΤΗΣ	
364	ΠΑΝΑΓΟΣ	ΙΩΑΝΝΗΣ	
365	ΠΑΝΗΓΥΡΗΣ	ΕΛΕΥΘΕΡΙΟΣ-ΝΕΚΤΑΡΙΟΣ	
366	ΠΑΝΟΥΡΓΙΑ	ΕΥΔΟΞΙΑ	
367	ΠΑΞΙΝΟΣ	ΑΝΑΣΤΑΣΙΟΣ	
368	ΠΑΠΑΒΑΣΙΛΕΙΟΥ	ΒΑΣΙΛΗΣ	
369	ΠΑΠΑΒΑΣΙΛΕΙΟΥ	ΔΗΜΗΤΡΗΣ	
370	ΠΑΠΑΒΑΣΙΛΕΙΟΥ	ΠΑΡΑΣΚΕΥΗ	
371	ΠΑΠΑΒΑΣΙΛΕΙΟΥ	ΣΤΕΛΑ-ΕΥΑΓΓΕΛΙΑ	
372	ΠΑΠΑΓΕΩΡΓΙΟΥ	ΕΥΣΤΑΘΙΑ	
373	ΠΑΠΑΓΕΩΡΓΙΟΥ	ΠΑΡΑΣΚΕΥΗ	
374	ΠΑΠΑΔΗΜΗΤΡΙΟΥ	ΑΛΕΞΑΝΔΡΟΣ	
375	ΠΑΠΑΔΗΜΗΤΡΙΟΥ	ΝΕΦΕΛΗ	
376	ΠΑΠΑΔΟΠΟΥΛΟΣ	ΠΑΝΑΓΙΩΤΗΣ	
377	ΠΑΠΑΔΟΠΟΥΛΟΣ	ΠΑΥΛΟΣ	
378	ΠΑΠΑΘΕΟΔΩΡΑΚΗ	ΕΛΕΝΗ	
379	ΠΑΠΑΘΕΟΔΩΡΑΚΗ	ΚΑΤΕΡΙΝΑ	
380	ΠΑΠΑΘΕΟΔΩΡΑΚΗ	ΣΕΒΑΣΤΗ-ΤΣΑΜΠΙΚΑ	
381	ΠΑΠΑΪΩΑΝΝΟΥ	ΛΕΥΚΗ	
382	ΠΑΠΑΪΩΑΝΝΟΥ	ΜΑΡΙΑ	
383	ΠΑΠΑΪΩΑΝΝΟΥ	ΣΑΒΒΑΣ	
384	ΠΑΠΑΚΑΛΟΔΟΥΚΑ	ΤΣΑΜΠΙΚΑ	
385	ΠΑΠΑΚΑΛΟΔΟΥΚΑ	ΦΩΤΕΙΝΗ	
386	ΠΑΠΑΝΙΚΗΤΑ	ΡΗΓΩ-ΑΓΓΕΛΙΚΗ	
387	ΠΑΠΑΝΙΚΗΤΑΣ	ΠΩΡΓΟΣ	
388	ΠΑΠΑΝΤΩΝΙΟΥ	ΕΙΡΗΝΗ	
389	ΠΑΠΑΠΑΥΛΟΥ	ΑΘΑΝΑΣΙΟΣ	
390	ΠΑΠΑΣΤΑΜΟΣ	ΑΛΕΞΑΝΔΡΟΣ	
391	ΠΑΠΑΣΤΑΜΟΥ	ΙΩΑΝΝΑ	
392	ΠΑΠΑΣΤΕΡΓΗΣ	ΠΩΡΓΟΣ	
393	ΠΑΠΠΑΣ	ΒΑΣΙΛΗΣ	
394	ΠΑΠΠΑΣ	ΣΑΒΒΑΣ	
395	ΠΑΠΠΟΥΛΗΣ	ΠΩΡΓΟΣ	
396	ΠΑΠΠΟΥΛΗΣ	ΦΟΙΒΟΣ	
397	ΠΑΡΑΣΚΕΥΑ	ΓΑΡΥΦΑΛΙΑ	
398	ΠΑΡΑΣΚΕΥΑ	ΕΙΡΗΝΗ	
399	ΠΑΡΑΣΚΕΥΑΣ	ΚΩΝ/ΝΟΣ	
400	ΠΑΡΑΣΚΕΥΑΣ	ΜΑΡΙΟΣ	
401	ΠΑΡΑΣΚΕΥΑΣ	ΣΤΑΜΑΤΗΣ	
402	ΠΑΡΑΣΚΕΥΑΣ	ΤΣΑΜΠΙΚΟΣ	
403	ΠΑΣΣΑΡΟ	ΠΑΝΑΓΙΩΤΑ-ΕΛΕΝΗ	
404	ΠΑΣΣΑΡΟΣ	ΠΑΝΝΗΣ	
405	ΠΑΣΧΑΛΗΣ	ΒΑΣΙΛΕΙΟΣ	
406	ΠΑΣΧΑΛΙΔΗΣ	ΙΩΑΝΝΗΣ	
407	ΠΑΥΛΙΔΗΣ	ΜΑΡΙΟΣ	
408	ΠΑΥΛΟΥ	ΒΑΣΙΛΗΣ	
409	ΠΕΡΡΗ	ΕΛΕΝΗ	
410	ΠΕΡΡΗ	ΜΑΡΙΑ	
411	ΠΕΤΑΛΙΔΗΣ	ΓΕΩΡΓΙΟΣ	
412	ΠΕΤΑΥΡΑΚΗΣ	ΑΥΓΟΥΣΤΙΝΟΣ	
413	ΠΕΤΑΥΡΑΚΗΣ	ΜΙΧΑΗΛ	
414	ΠΙΝΗΡΟΣ	ΠΑΝΑΓΙΩΤΗΣ	
415	ΠΙΝΗΡΟΥ	ΑΓΓΕΛΙΚΗ	
416	ΠΙΣΚΙ	ΟΥΛΣΙΜΓΚΕ	
417	ΠΙΤΡΟΠΑΚΗΣ	ΘΕΟΔΩΡΟΣ	
418	ΠΛΑΤΩΝ	ΝΙΚΟΛΑΟΣ	
419	ΠΛΑΤΩΝΟΣ	ΚΡΙΤΩ	
420	ΠΟΛΙΤΗΣ	ΣΕΒΑΣΤΙΑΝΟΣ	
421	ΠΟΛΥΤΑΡΙΔΗ	ΒΑΣΙΛΙΚΗ-ΜΑΡΙΑ	
422	ΠΟΛΥΧΡΟΝΗ	ΣΤΕΛΛΑ	
423	ΠΟΝΙΡΗ	ΕΙΡΗΝΗ	
424	ΠΟΝΙΡΗΣ	ΝΟΜΙΚΟΣ	
425	ΠΟΥΛΙΟΣ	ΕΥΑΓΓΕΛΟΣ	
426	ΠΟΥΛΙΟΥ	ΒΑΣΙΛΙΚΗ	
427	ΠΡΑΝΤΗ	ΑΙΚΑΤΕΡΙΝΗ	
428	ΠΡΑΝΤΗ	ΧΡΥΣΑΝΘΗ	
429	ΠΡΟΝΟΪΤΗΣ	ΓΕΩΡΓΙΟΣ	
430	ΠΡΟΝΟΪΤΗΣ	ΘΕΟΔΩΡΟΣ	
431	ΠΡΟΥΣΑΛΟΓΛΟΥ	ΔΗΜΗΤΡΗΣ	
432	ΠΥΡΓΙΟΓΛΗ	ΓΕΩΡΓΙΑ	
433	ΡΑΜΟΣ	ΝΙΚΟΛΑΟΣ	
434	ΡΑΠΤΗΣ	ΠΑΝΑΓΙΩΤΗΣ	
435	ΡΑΦΤΟΠΟΥΛΟΣ	ΠΩΡΓΟΣ	
436	ΡΑΦΤΟΠΟΥΛΟΥ	ΠΑΡΑΣΚΕΥΗ	
437	ΡΕΝΙΕΡΗ	ΚΑΘΟΛΙΚΗ	
438	ΡΙΖΟΥ	ΔΗΜΗΤΡΑ	
439	ΡΟΔΙΤΗ	ΕΛΛΗ	
440	ΡΟΔΙΤΗ	ΕΡΑΤΩ	
441	ΡΟΔΙΤΗΣ	ΔΗΜΗΤΡΗΣ	
442	ΡΟΥΜΠΕΤΗΣ	ΑΛΕΞΑΝΔΡΟΣ	
443	ΡΟΥΜΠΕΤΗΣ	ΙΩΑΝΝΗΣ	
444	ΣΑΒΒΑΚΗΣ	ΑΝΤΩΝΗΣ	
445	ΣΑΒΒΑΚΗΣ	ΣΑΒΒΑΣ	
446	ΣΑΛΠΙΓΚΤΙΔΗ	ΑΠΟΣΤΟΛΙΑ	
447	ΣΑΡΙΚΑ	ΑΝΘΟΥΛΑ	
448	ΣΑΡΙΚΑΣ	ΠΑΝΑΓΙΩΤΗΣ	
449	ΣΑΡΡΗΣ	ΚΥΡΙΑΚΟΣ	
450	ΣΑΡΡΗΣ	ΠΕΤΡΟΣ	
451	ΣΙΓΑΝΟΥ	ΚΑΛΛΙΟΠΗ	
452	ΣΙΔΗΡΟΠΟΥΛΟΥ	ΠΟΛΥΑΝΘΗ	
453	ΣΚΛΙΒΑΚΗ	ΕΛΕΝΗ	
454	ΣΚΟΥΠΡΑΣ	ΠΩΡΓΟΣ	
455	ΣΚΟΥΤΕΛΗ	ΣΕΡΑΦΙΝΑ	
456	ΣΚΟΥΤΕΛΗΣ	ΜΑΡΙΟΣ	
457	ΣΜΑΡΑΓΔΗΣ	ΕΥΑΓΓΕΛΟΣ	
458	ΣΟΡΩΝΙΑΤΗ	ΣΜΑΡΩ	
459	ΣΟΡΩΝΙΑΤΗΣ	ΒΑΣΙΛΗΣ	
460	ΣΟΥΛΟΥ	BIBIAN	
461	ΣΟΥΛΟΥΝΙΑ	ΘΕΟΔΩΡΑ-ΙΩΑΝΝΑ	
462	ΣΟΥΛΟΥΝΙΑ	ΜΑΡΙΑ	
463	ΣΟΦΙΑΝΟΠΟΥΛΟΥ	ΚΩΝΣΤΑΝΤΙΝΑ	
464	ΣΠΑΝΑΚΑΡΑ	ΠΑΡΑΣΚΕΥΗ	
465	ΣΠΑΝΑΚΑΡΑΣ	ΣΤΑΜΑΤΙΟΣ	
466	ΣΤΑΜΑΤΑΚΗΣ	ΣΤΑΜΑΤΗΣ	
467	ΣΤΑΜΑΤΙΑΔΗ	ΙΩΑΝΝΑ	
468	ΣΤΑΣΙΝΟΣ	ΕΥΣΤΑΘΙΟΣ	
469	ΣΤΑΣΙΝΟΥ	ΧΡΥΣΟΒΑΛΑΝΤΟΥ-ΚΥΡΙΑΚΗ	
470	ΣΤΑΥΡΟΥ	ΣΤΑΥΡΟΣ	
471	ΣΤΕΡΓΙΑΔΗΣ	ΑΧΙΛΛΕΑΣ	
472	ΣΤΕΡΓΟΠΟΥΛΟΣ	ΠΟΛΥΧΡΟΝΗΣ	
473	ΣΤΕΡΓΟΠΟΥΛΟΥ	ΣΙΜΟΝΗ	
474	ΣΤΕΦΑΝΑΡΟΣ	ΠΑΝΑΓΙΩΤΗΣ	
475	ΣΤΕΦΑΝΑΡΟΥ	ΑΝΘΗ	
476	ΣΤΕΦΑΝΑΡΟΥ	ΚΑΤΕΡΙΝΑ	
477	ΣΤΕΦΑΝΗ	ΕΥΑΓΓΕΛΙΑ	
478	ΣΤΕΦΟΣ	ΤΑΣΟΣ	
479	ΣΥΦΩΝΙΟΥ	ΕΥΑΓΓΕΛΙΑ	
480	ΣΩΤΑΥΡΟΥ	ΜΑΡΙΑ	
481	ΣΩΤΗΡΑΚΗΣ	ΓΕΩΡΓΙΟΣ	
482	ΤΖΕΝΕΡΙΝΙ	ΕΥΤΥΧΙΑ	
483	ΤΟΑΝΟΓΛΟΥ	ΑΝΔΡΟΜΑΧΗ	
484	ΤΟΑΝΟΓΛΟΥ	ΞΕΝΙΑ-ΑΝΑΣΤΑΣΙΑ	
485	ΤΟΥΒΡΑΣ	ΠΑΝΑΓΙΩΤΗΣ	
486	ΤΡΙΤΟΥ	ΜΑΣΑ	
487	ΤΡΟΥΛΛΗ	ΜΙΚΑΕΛΑ	
488	ΤΣΑΒΑΛΟΣ	ΑΛΕΞΑΝΔΡΟΣ	
489	ΤΣΑΒΑΛΟΣ	ΚΩΝ/ΝΟΣ	
490	ΤΣΑΒΑΡΑ	ΜΑΡΙΑ	
491	ΤΣΑΓΚΑΡΗ	ΧΑΡΙΤΩΜΕΝΗ	
492	ΤΣΑΚΑΛΙΟΥ	ΑΝΝΑ	
493	ΤΣΑΚΤΣΙΡΑ	ΑΙΚΑΤΕΡΙΝΗ	
494	ΤΣΑΚΤΣΙΡΑΣ	ΔΗΜΗΤΡΗΣ	
495	ΤΣΙΑΦΙΤΣΑ	ΚΑΤΕΡΙΝΑ	
496	ΤΣΙΑΦΙΤΣΑΣ	ΘΩΜΑΣ	
497	ΤΣΙΚΚΗΣ	ΒΑΣΙΛΕΙΟΣ	
498	ΤΣΙΚΟΥΡΗΣ	ΑΝΔΡΕΑΣ	
499	ΤΣΙΚΟΥΡΗΣ	ΘΕΟΔΩΡΟΣ	
500	ΤΣΙΜΠΙΔΑΚΗΣ	ΠΑΝΟΡΜΙΤΗΣ	
501	ΤΣΙΠΡΑΣ	ΕΠΑΜΕΙΝΩΝΔΑΣ	
502	ΤΣΙΤΣΕΚΛΗ	ΑΝΤΩΝΙΑ	
503	ΤΣΙΤΣΕΚΛΗΣ	ΧΡΗΣΤΟΣ	
504	ΤΣΟΜΠΑΝΙΔΗΣ	ΝΙΚΟΛΑΟΣ	
505	ΤΣΟΜΠΑΝΙΔΟΥ	ΕΜΜΑΝΟΥΕΛΑ	
506	ΤΣΟΥΚΑΛΑ	ΦΙΛΙΑ	
507	ΤΣΟΥΚΑΛΑΣ	ΕΛΕΥΘΕΡΙΟΣ	
508	ΦΑΚΚΑΣ	ΣΑΒΒΑΣ	
509	ΦΑΚΚΑΣ	ΦΙΛΙΠΠΟΣ	
510	ΦΑΛΚΟΝΙ	ΝΙΚΟΛ	
511	ΦΑΝΑΡΑΚΗ	ΕΥΓΕΝΙΑ	
512	ΦΑΝΑΡΑΚΗ	ΚΩΝΣΤΑΝΤΙΝΑ	
513	ΦΑΝΑΡΑΚΗΣ	ΠΑΝΝΗΣ	
514	ΦΕΓΓΑΡΑ	ΠΑΡΑΣΚΕΥΗ	
515	ΦΕΡΕΝΤΙΝΟΣ	ΑΛΕΞΑΝΔΡΟΣ	
516	ΦΕΣΑΚΗ	ΧΡΥΣΑΝΘΗ	
517	ΦΕΣΑΚΗΣ	ΙΩΑΝΝΗΣ	
518	ΦΕΣΑΚΗΣ	ΙΩΑΝΝΗΣ	
519	ΦΕΣΑΚΗΣ	ΝΙΚΟΛΑΟΣ	
520	ΦΛΑΓΚΟΣ	ΜΙΧΑΗΛ	
521	ΦΛΑΓΚΟΣ	ΝΙΚΟΛΑΟΣ	
522	ΦΛΑΓΚΟΥ	ΑΙΚΑΤΕΡΙΝΗ	
523	ΦΡΑΓΚΟΣ	ΓΙΑΝΝΗΣ	
524	ΦΡΑΓΚΟΥ	ΧΡΥΣΟΥΛΑ	
525	ΦΩΤΕΙΝΟΣ	ΕΜΜΑΝΟΥΗΛ	
526	ΦΩΤΕΙΝΟΥ	ΕΙΡΗΝΗ	
527	ΦΩΤΟΥΔΗ	ΜΑΡΙΑ	
528	ΧΑΛΚΙΟΠΟΥΛΟΣ	ΕΥΑΓΓΕΛΟΣ	
529	ΧΑΛΚΙΟΠΟΥΛΟΣ	ΜΙΧΑΛΗΣ	
530	ΧΑΝΙΩΤΑΚΗ	ΚΑΤΕΡΙΝΑ	
531	ΧΑΝΙΩΤΑΚΗΣ	ΑΛΕΞΑΝΔΡΟΣ	
532	ΧΑΝΙΩΤΑΚΗΣ	ΓΕΩΡΓΙΟΣ	
533	ΧΑΝΤΑΚΩΜΕΝΟΣ	ΔΗΜΗΤΡΗΣ	
534	ΧΑΝΤΑΝΤ	ΗΛΙΑΣ	
535	ΧΑΡΑΛΑΜΠΟΥΣ	ΕΥΑΓΓΕΛΟΣ	
536	ΧΑΡΑΛΑΜΠΟΥΣ	ΜΑΡΙΑ	
537	ΧΑΡΗΣ	ΓΕΩΡΓΙΟΣ	
538	ΧΑΡΟΥΠΑΚΗ	ΒΑΣΙΛΙΚΗ	
539	ΧΑΤΖΑΚΗΣ	ΝΙΚΟΛΑΟΣ	
540	ΧΑΤΖΗΒΑΛΣΑΜΗΣ	ΙΩΑΝΝΗΣ	
541	ΧΑΤΖΗΒΑΣΙΛΑ	ΕΥΑΓΓΕΛΙΑ	
542	ΧΑΤΖΗΓΕΩΡΓΙΟΥ	ΕΙΡΗΝΗ	
543	ΧΑΤΖΗΠΑΚΟΥΜΗΣ	ΙΩΑΝΝΗΣ	
544	ΧΑΤΖΗΚΑΛΗΜΕΡΗ	ΔΕΣΠΟΙΝΑ	
545	ΧΑΤΖΗΚΥΡΙΑΖΗΣ	ΛΑΜΠΡΟΣ	
546	ΧΑΤΖΗΚΩΝΣΤΑΝΤΑΚΗΣ	ΝΙΚΟΛΑΟΣ	
547	ΧΑΤΖΗΛΑΖΑΡΟΥ	ΕΛΕΝΗ	
548	ΧΑΤΖΗΛΑΖΑΡΟΥ	ΚΑΤΕΡΙΝΑ	
549	ΧΑΤΖΗΛΑΖΑΡΟΥ	ΜΑΡΙΑ	
550	ΧΑΤΖΗΜΙΧΑΛΗ	ΒΑΣΙΛΙΚΗ	
551	ΧΑΤΖΗΝΙΚΟΛΑ	ΑΣΤΕΡΟΠΗ	
552	ΧΑΤΖΗΝΙΚΟΛΑ	ΘΕΟΔΩΡΑ	
553	ΧΑΤΖΗΝΙΚΟΛΑΟΥ	ΛΑΖΑΡΟΣ	
554	ΧΑΤΖΗΝΙΚΟΛΑΟΥ	ΝΙΚΟΛΑΟΣ	
555	ΧΑΤΖΗΣΑΒΒΑΣ	ΒΑΣΙΛΕΙΟΣ-ΠΑΝΑΓΙΩΤΗΣ	
556	ΧΑΤΖΟΠΟΥΛΟΥ	ΑΛΕΞΑΝΔΡΑ	
557	ΧΑΤΖΟΠΟΥΛΟΥ	ΑΝΝΑ	
558	ΧΑΤΗΡΗΣ	ΜΙΧΑΛΗΣ	
559	ΧΙΛΙΑ	ΑΝΤΡΙΑΝΑ	
560	ΧΙΛΙΑΣ	ΠΩΡΓΟΣ	
561	ΧΟΥΛΗ	ΖΩΗ	
562	ΧΟΥΧΟΥΛΙΔΑΚΗ	ΣΤΕΛΛΑ	
563	ΧΟΥΧΟΥΛΙΔΑΚΗΣ	ΚΥΡΙΑΚΟΣ	
564	ΧΡΥΣΟΧΟΪΔΗ	ΕΒΙΤΑ	
565	ΧΡΥΣΟΧΟΪΔΗ	ΜΑΡΙΑ	
566	ΧΡΥΣΟΧΟΟΣ	ΒΑΣΙΛΗΣ	
567	ΧΩΡΑΦΙΤΗΣ	ΜΙΧΑΗΛ	

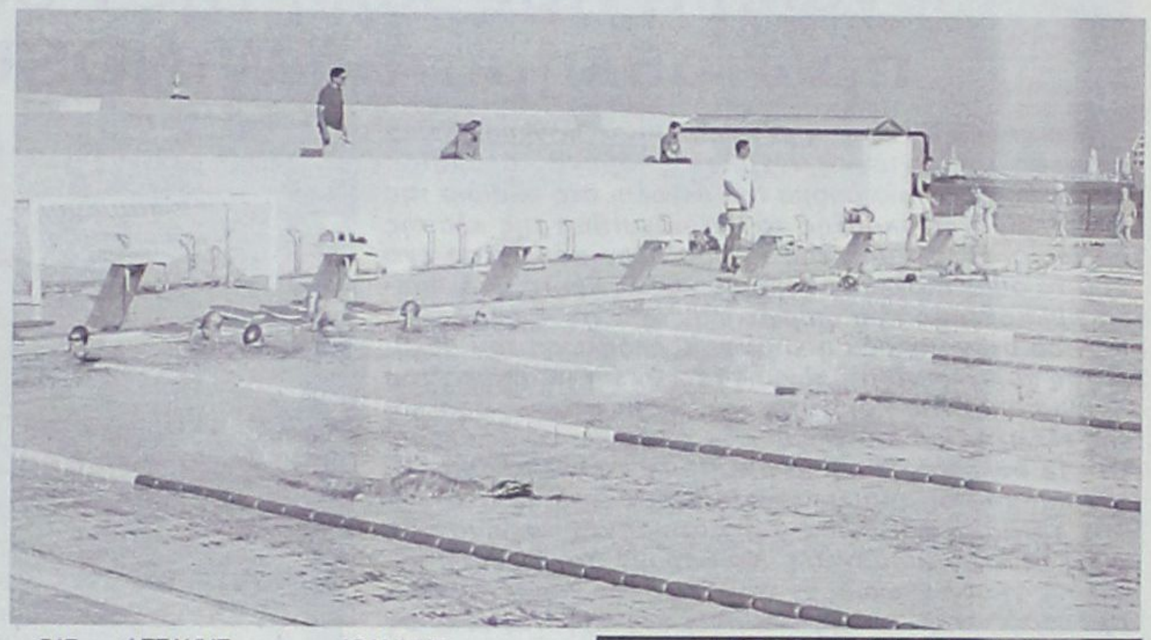

ΚΩΠΗΛΑΣΙΑ

1	ΓΑΒΡΙΗΛΙΔΗΣ	ΑΓΑΜΕΜΝΩΝΑΣ
2	ΠΑΝΝΟΥΛΑΚΗΣ	ΙΩΑΝΝΗΣ
3	ΠΩΤΑ	ΜΑΓΔΑ
4	ΔΕΜΕΝΗΣΗΣ	ΒΑΣΙΛΗΣ
5	ΚΑΛΛΙΓΑΣ	ΔΗΜΗΤΡΗΣ
6	ΚΑΡΑΒΕΛΑΤΖΗΣ	ΒΑΓΓΕΛΗΣ
7	ΚΑΡΑΠΑΝΝΗΣ	ΠΩΡΓΟΣ
8	ΚΟΥΤΕΛΛΑΣ	ΣΠΥΡΟΣ
9	ΛΕΝΗΣ	ΑΛΕΞΑΝΔΡΟΣ
10	ΜΠΕΛΝΤΕΚΟΣ	ΠΩΡΓΟΣ
11	ΠΑΡΑΣΥΡΗΣ	ΖΑΧΑΡΙΑΣ
12	ΠΟΤΣΑΚΗΣ	ΣΤΑΥΡΟΣ
13	ΡΑΦΤΟΠΟΥΛΟΣ	ΦΩΤΗΣ
14	ΡΕΜΠΕΛΑΚΗΣ	ΜΑΝΩΛΗΣ
15	ΤΡΙΑΝΤΑΦΥΛΛΟΥ	ΤΣΑΜΠΙΚΟΣ
16	ΦΙΛΙΠΠΑΚΟΣ	ΦΙΛΙΠΠΟΣ
17	ΧΑΤΑΣ	ΠΑΝΝΗΣ
18	ΧΑΤΖΗΔΙΑΚΟΣ	ΝΙΚΟΛΑΟΣ
19	ΧΑΤΖΗΝΙΚΟΛΑ	ΑΣΤΕΡΟΠΗ

ΚΑΝΟΕ - ΚΑΓΙΑΚ

1	ΒΑΛΣΑΜΙΔΗΣ	ΑΛΕΞΑΝΔΡΟΣ
2	ΓΑΒΡΙΗΛΙΔΗΣ	ΠΑΝΑΓΙΩΤΗΣ
3	ΓΚΟΡΤΣΙΛΑΣ	ΑΡΓΥΡΗΣ
4	ΕΣΠΟΖΙΤΟ	ΡΑΦΑΕΛΕ
5	ΙΩΑΝΝΙΔΗΣ	ΠΑΝΑΓΙΩΤΗΣ
6	ΚΑΡΑΓΙΑΝΝΗ	ΔΕΣΠΟΙΝΑ
7	ΚΑΡΑΓΙΑΝΝΗ	ΧΡΥΣΑΝΘΗ
8	ΚΑΡΡΑΣ	ΓΕΩΡΓΙΟΣ
9	ΠΑΠΑΠΑΥΛΟΥ	ΜΑΝΟΛΗΣ
10	ΠΑΠΑΠΕΤΡΟΣ	ΙΩΑΝΝΗΣ-ΤΣΑΜΠΙΚΟΣ
11	ΠΑΡΑΣΚΕΥΑΣ	ΚΩΝ/ΝΟΣ
12	ΠΑΡΑΣΚΕΥΑΣ	ΤΣΑΜΠΙΚΟΣ
13	ΠΕΤΡΙΔΗΣ	ΙΩΑΝΝΗΣ
14	ΠΕΤΡΙΔΗΣ	ΝΙΚΟΛΑΟΣ
15	ΠΡΑΝΤΗ	ΑΙΚΑΤΕΡΙΝΗ
16	ΣΤΕΡΓΟΠΟΥΛΟΥ	ΣΙΜΟΝΗ
17	ΣΥΚΑΜΙΩΤΗΣ	ΦΙΛΙΠΠΟΣ

ΙΣΤΙΟΠΛΟΪΑ

1	ΑΠΟΣΤΟΛΑ	ΒΙΚΤΩΡΙΑ
2	ΑΡΓΥΡΟΥΔΑΚΗΣ	ΦΙΛΙΠΠΟΣ-ΧΡΥΣΟΒΑΛΑΝΤΗΣ
3	ΒΑΒΟΥΛΑΣ	ΕΜΜΑΝΟΥΗΛ
4	ΒΑΛΣΑΜΙΔΗΣ	ΑΛΕΞΑΝΔΡΟΣ
5	ΒΑΣΙΛΑΚΗΣ	ΣΠΥΡΟΣ
6	ΒΟΥΛΓΑΡΙΔΗΣ	ΝΤΟΡΟΣ-ΕΡΜΗΣ
7	ΒΟΥΛΓΑΡΙΔΗΣ	ΣΤΕΛΙΟΣ
8	ΓΟΝΙΟΣ	ΜΑΝΟΛΗΣ
9	ΓΟΝΙΟΥ	ΕΥΤΥΧΙΑ
10	ΔΑΝΕΖΗΣ	ΠΩΡΓΟΣ
11	ΘΕΟΔΩΡΟΠΟΥΛΟΣ	ΓΕΩΡΓΙΟΣ
12	ΚΑΛΑΘΕΝΟΣ	ΝΙΚΟΣ
13	ΚΑΡΡΑΣ	ΓΕΩΡΓΙΟΣ
14	ΚΑΡΡΑΣ	ΔΗΜΗΤΡΗΣ
15	ΚΑΡΡΑΣ	ΔΗΜΗΤΡΗΣ
16	ΚΑΡΡΑΣ	ΦΩΤΗΣ
17	ΚΑΣΤΑΝΙΔΗΣ	ΘΕΟΔΩΡΟΣ
18	ΚΛΕΙΔΩΝΑ	ΙΣΜΗΝΗ
19	ΚΛΕΙΔΩΝΑ	ΠΑΝΑΓΙΩΤΑ
20	ΚΟΖΑΣ	ΠΑΝΝΗΣ
21	ΚΩΝΣΤΑΝΤΙΝΟΥ	ΛΕΥΤΕΡΗΣ
22	ΛΕΡΙΑΣ	ΚΩΝ/ΝΟΣ
23	ΜΑΝΙΑΣ	ΜΙΧΑΗΛ-ΑΓΓΕΛΟΣ
24	ΜΑΡΚΟΥ-ΝΙΚΑΝΔΡΟΥ	ΓΕΩΡΓΙΟΣ
25	ΜΑΡΚΟΥ-ΝΙΚΑΝΔΡΟΥ	ΚΩΝ/ΝΟΣ
26	ΜΙΧΑΛΑΝΤΟΣ	ΧΡΗΣΤΟΣ
27	ΝΙΚΗΤΑΡΑΣ	ΝΙΚΗΤΑΣ
28	ΝΙΚΟΛΑΟΥ	ΒΑΣΙΛΕΙΟΣ-ΡΑΦΑΗΛ
29	ΝΙΚΟΛΑΟΥ	ΕΙΡΗΝΗ
30	ΠΑΓΩΝΗΣ	ΝΙΚΟΛΑΟΣ
31	ΠΑΛΑΤΣΙΟΣ	ΧΡΗΣΤΟΣ
32	ΣΚΟΥΦΕΖΗΣ	ΠΑΝΑΓΙΩΤΗΣ
33	ΣΤΕΡΓΕΝΑΚΗΣ	ΠΑΡΑΣΚΕΥΑΣ
34	ΣΩΤΗΡΑΚΗΣ	ΠΑΝΤΕΛΕΗΜΩΝ
35	ΤΣΙΚΚΗΣ	ΜΙΧΑΛΗΣ
36	ΤΣΙΜΕΤΑΣ	ΜΑΝΟΛΗΣ
37	ΤΥΡΙΚΟΣ	ΑΛΕΞΑΝΔΡΟΣ
38	ΦΩΚΙΑΛΗΣ	ΕΥΑΓΓΕΛΟΣ
39	ΧΑΛΚΙΟΠΟΥΛΟΣ	ΜΙΧΑΛΗΣ

ΥΔΑΤΟΣΦΑΙΡΙΣΗ

1	ΒΑΣΙΛΑΚΗΣ	ΜΑΝΩΛΗΣ
2	ΒΑΣΙΛΑΚΗΣ	ΣΠΥΡΟΣ
3	ΒΟΥΛΓΑΡΙΔΗΣ	ΣΤΕΛΙΟΣ
4	Δ

ΘΕΤΙΚΟΣ ΑΠΟΛΟΓΙΣΜΟΣ

❑ Μεγάλη η προβολή της Ρόδου μέσω του Πανευρωπαϊκού πρωταθλήματος WINDSURFING κλάσης FORMULA

Η επιτυχία θα είναι η μεγαλύτερη σε πανευρωπαϊκό επίπεδο τουλάχιστον μέχρι το επόμενο καλοκαίρι, οπότε θα έρθει μία ακόμα πιο μεγάλη, στο πλαίσιο της συνεχιζόμενης έκρηξης του Windsurfing της κλάσης Formula. Η Ιαλυσός της Ρόδου ήταν και φέτος ένα από τα σημεία αναφοράς παγκοσμίως και το Ευρωπαϊκό πρωτάθλημα που διοργάνωσε από τις 4 έως τις 12 Ιουνίου ήταν μακράν η κορυφαία εκδήλωση του αθλήματος τα τελευταία χρόνια τόσο από την άποψη του αριθμού και της ποιότητας των συμμετοχών, όσο και της εξέλιξης και των συνθηκών εντός και εκτός νερού. Οι 113 αθλητές και οι 10 αθλήτριες κορυφής από όλο τον κόσμο που έλαβαν μέρος στους αγώνες ανανέωσαν το ραντεβού τους για του χρόνου, αφήνοντας πίσω τους μία υπόσχεση. Να φέρουν στην Ιαλυσό και άλλους για να γνωρίσουν τον-όπως τον χαρακτήρισε ο πρόεδρος της κλάσης Formula και της Παγκόσμιας Ομοσπονδίας του Windsurfing (I.W.A.)- νούμερο 1 προορισμό στον κόσμο όχι μόνο για αθλητές αλλά και για τους τουρίστες με απαιτήσεις.



Παρόν και μέλλον

Πέρα από τα μεγάλα χρηματικά έπαθλα που θεσμοθετεί και πέρα από τη φήμη που έχει χτίσει η Ιαλυσός με τις πολλές διοργανώσεις του παρελθόντος (ενδεικτικά αναφέρονται το παγκόσμιο πρωτάθλημα του 1992, το παγκόσμιο κύπελλο το 1997, τα πανελλήνια πρωταθλήματα «Funboard» το 1998 και το 1999, τα διεθνή πρωταθλήματα ελεύθερου στιλ και σλάλομ «King of Rhodes» και φυσικά τα στάπ του Grand Prix της κλάσης Formula το 2002 και το 2004), έχει γίνει γνωστή και για τις φυσικές συνθήκες που δίνουν την ευκαιρία στους αθλητές να αγωνίζονται σε ένα ιδανικό «στίβο», τη θάλασσα του Αιγαίου που μας παρέχεται δωρεάν και το άθλημα δεν χρειάζεται μεγαθήρια και πολυέξοδα προπονητικά κέντρα. Στον κόλπο της Ιαλυσού τα ρεύματα, τα κύματα και ο άνεμος έχουν την ίδια κατεύθυνση, με τα παραπάνω στοιχεία να δημιουργούν ένα καταπληκτικό συνδυασμό με την ίδια τη φύση της κλάσης Formula. Η τελευταία γεννήθηκε το 2000 και είναι η νότα της εξέλιξης της τεχνολογίας, που μετατρέπει τη συγκεκριμένη κατηγορία σε μία από τις πλέον θεαματικές και περιζήτητες από τους φίλους του αθλήματος. Όλα τα τμήματα είναι από τα ελαφρύτερα υλικά, με ανθρακονήματα. Το μεγαλύτερο μήκος του πανιού φτάνει τα 12,5 τετραγωνικά μέτρα, η ίδια η σανίδα έχει μήκος 2,80 μέτρα και 1 μέτρο πλάτος, ενώ το πτερύγιο φτάνει τα 70 εκατοστά. Το βάρος της σανίδας δεν ξεπερνά τα 8 κιλά, οπότε γίνεται εύκολα κατανοητός ο λόγος που οι αθλητές κινούνται με απόλυτη άνεση, έχοντας τη δυνατότητα να ξεκινήσουν ακόμα και με συνθήκες άπνοιας.

Δυνατότητα, η οποία για την Ιαλυσό παραμένει μία αχρείαστη θεωρία, αφού όπως επιβεβαιώθηκε και στους αγώνες του Ευρωπαϊκού πρωταθλήματος, ο άνεμος δεν είναι απλά σύμμαχος, αλλά...μόνιμος κάτοικος της περιοχής. Μόνο η ιστιοδρομία της πρεμιέρας καθυστέρησε για λίγη ώρα, περισσότερο για να μην μοιάζουν όλα τέλεια. Σε όλη την υπόλοιπη διάρκεια της διοργάνωσης η πνοή του ανέμου ήταν διαρκής και η έντασή του η εγγυήτρια μίας συναρπαστικής αγωνιστικής εβδομάδας.

Γαλλικό κλειδί

Ο Γάλλος, Αντουάν Αλμπό, αναδείχτηκε πρωταθλητής Ευρώπης λίγα μέτρα πριν από το... νήμα του τερματισμού, αφήνοντας πίσω του τον κάτοχο του περσινού τίτλου, Πολωνό, Βόιτεκ Μπροζόφσκι, ο οποίος οδηγούσε την κούρσα μέχρι και την 13η ιστιοδρομία. Ο Αλμπό άντεξε περισσότερο στην πίεση και υπέπεσε σε λιγότερα λάθη, στις δύο τελευταίες ιστιοδρομίες, με αποτέλεσμα να πάρει την πρώτη θέση. Ο Γάλλος κέρδισε το χρυσό μετάλλιο με 17,2 βαθμούς ποινής και ο Πολωνός το ασημένιο, με 22,9 β.

Ο περσινός παγκόσμιος πρωταθλητής, Μίκα Μπουζιάνις, δεν απέδωσε τα αναμενόμενα και περιορίστηκε την τρίτη θέση, με 22,9 β., μπροστά από τον Βρετανό Ρος Γουίλιαμς (34,4 β.), ο οποίος, τελικά, πήρε το χάλκινο μετάλλιο, καθώς ο Μπουζιάνις ήταν εκτός συναγωνισμού, αφού είναι Αμερικανός. Την πρώτη πεντάδα συμπλήρωσε ένας ακόμη μη Ευρωπαίος, ο Αυστραλός, Στιβ Άλεν (37,7 β.).

«Έγινε μεγάλη μάχη με τον Βόιτεκ. Είναι σπουδαίος αντίπαλος. Η Ρόδος είναι μία πανέμορφη τοποθεσία, οι συνθήκες του αγώνα οι καλύτερες δυνατές και ευελπιστώ να επιστρέψω και να επαναλάβω το ίδιο επίτευγμα και το 2006», τόνισε ο Αλμπό, όπως και το 2002.

Οι Έλληνες ιστιοπλόοι έμειναν αρκετά πίσω. Καλύτερος Έλληνας αναδείχτηκε ο Γιώργος Φράγκος, ο οποίος κατέλαβε την 70η θέση, με 265 βαθμούς ποινής. Ακολούθησαν οι Βύρωνας Κοκαλάνης (72ος, 268 β.), Βασίλης Σολιδάκης (83ος, 326 β.), Φάνης Πολυχρονόπουλος (87ος, 384 β.), Γιάννης Παπασπύρου (89ος, 400 β.) και Γιάννης Γκαντόλος (112ος, 583 β.).

«Έμεινα ικανοποιημένος από τη θέση που πήρα. Αναδείχθηκα καλύτερος Έλληνας στο ευρωπαϊκό πρωτάθλημα και αυτό για μένα είναι ένα μεγάλο επίτευγμα. Πιστεύω ότι στο μέλλον θα πάω ακόμη καλύτερα και να κατακτήσω υψηλότερες θέσεις. Ευελπιστώ όλοι οι αγώνες που θα μετάσχω να είναι τόσο καλά οργανωμένοι, όσο αυτοί της Ιαλυσού», υποστήριξε ο Γιώργος Φράγκος.

Στην κατηγορία γυναικών η Αυστραλέζα, Άλισον Σρίμπ επιβεβαίωσε τον τίτλο του φαβορί και κέρδισε την πρώτη θέση, έχοντας 12,6 βαθμούς ποινής. Ωστόσο, ο τίτλος της πρωταθλήτριας Ευρώπης πήγε στη Βρετανίδα, Λούσυ Χόργουντ, η οποία κατετάγη στη δεύτερη θέση της γενικής κατάταξης. Το ασημένιο μετάλλιο πήρε η Ιταλίδα Βερένα Φάουστερ (3η, 28,4 β.) και το χάλκινο η Γαλλίδα Σάρα Έμπερ (4η, 31,4 β.).

«Πίστευα πως θα προσπερνούσα την Άλισον και θα κατακτούσα την πρώτη θέση. Παραδέχομαι ωστόσο πως η Άλισον σε γενικές γραμμές παρουσίασε μία καλύτερη εικόνα. Πάντως είμαι πολύ χαρούμενη και ικανοποιημένη με την κατάκτηση του ευρωπαϊκού τίτλου», δήλωσε η Χόργουντ.

Στην κατηγορία μάστερ πρώτευσε ο Ιταλός, Μάρκο Μπεγκάλι, ο οποίος συγκέντρωσε 184 βαθμούς ποινής και στους εφήβους ο Γάλλος, Ζουλιέ Κουεντέλ, με 120 β.

Κέντρο του Windsurfing

Την επόμενη χρονιά η Ιαλυσός θα διοργανώσει το παγκόσμιο πρωτάθλημα ιστιοσανίδας, κλάσης Formula, το οποίο θα διεξαχθεί τον Σεπτέμβριο του 2006. Άλλωστε όπως παραδέχθηκε και ο πρόεδρος της κλάσης, Κέρι Γουίλιαμς η περιοχή θεωρείται από τις καλύτερες του κόσμου για τέτοιου είδους αγώνες. Οι άνεμοι πνέουν από 10 έως 30 κόμβους, γεγονός που ωθεί τους ιστιοπλόους να ξεπεράσουν τις δυνατότητές τους. Ενδεικτικά ν' αναφέρουμε ότι στη φετινή διοργάνωση διεξήχθησαν και οι 15 ιστιοδρομίες που ήταν προγραμματισμένες στην κατηγορία των ανδρών, αλλά και οι 14 των γυναικών, όπως και το 2002 και το 2004.

Την απόλυτη ικανοποίησή του για την άρτια διεξαγωγή των αγώνων εξέφρασε ο τεχνικός διευθυντής του ευρωπαϊκού πρωταθλήματος και εκπρόσωπος της κλάσης Formula και I.F.C.A. στην Ελλάδα, Αχιλλέας Τζίμας. «Όλα πήγαν πολύ καλά. Η Ιαλυσός είναι η μοναδική τοποθεσία στον κόσμο όπου ολοκληρώθηκαν και οι 15 προγραμματισμένες ιστιοδρομίες. Είχαμε τη μεγαλύτερη συμμετοχή που έχει γίνει ποτέ και αυτό μας έδωσε δύναμη για να κάνουμε όσο το δυνατόν πιο τέλειο τον αγώνα. Η ευθύνη μας ήταν πολύ μεγάλη, αλλά παράλληλα αποκτήσαμε πολλές εμπειρίες σαν διοργανωτές, οι οποίες θα μας βοηθήσουν του χρόνου στην διεξαγωγή του παγκοσμίου πρωταθλήματος. Έχουμε τις φυσικές συνθήκες. Με απλές κινήσεις μέσα από τον αθλητισμό μπορούμε να έχουμε τουρισμό, αλλά και μπορούμε να μάθουμε τα παιδιά τι είναι ο αθλητισμός», είπε χαρακτηριστικά.

Μέσα στο παραπάνω πλαίσιο εντάσσεται και η έγκριση εκ μέρους του Υπουργείου Τουρισμού και του Ε.Ο.Τ. του χρονοδιαγράμματος αγώνων μέχρι το 2008. Πέρα από το γεγονός ότι το επόμενο καλοκαίρι η Ιαλυσός θα φιλοξενήσει το Παγκόσμιο Πρωτάθλημα της κλάσης Formula (γεγονός εξαιρετικά σημαντικό αν ληφθεί υπόψη το δεδομένο πως η Παγκόσμια Ομοσπονδία αναθέτει τους αγώνες κάθε χρόνο και σε χώρα διαφορετικής ηπείρου) το 2007 και με την ευκαιρία των Island Games στην Ρόδο θα ενσωματωθεί και αγώνας του Grand Prix της κλάσης Formula, ενώ το καλοκαίρι του 2008 θα κυλήσει με την διεξαγωγή ενός ακόμα Grand Prix ή μίας ακόμα πιο εντυπωσιακής εκδήλωσης, όπως είναι η «Οδύσσεια Αιγαίου», η οποία απευθύνεται στους κορυφαίους των κορυφαίων της κάθε χώρας, με σημείο εκκίνησης ένα νησί του Βορείου Αιγαίου και τόπο τερματισμού την Ρόδο και τον κόλπο της Ιαλυσού. Σε σχέση με το αίτημα του Αχιλλέα Τζίμα προς την I.W.A. για την ανάληψη του Παγκόσμιου Πρωταθλήματος του 2006, το οποίο και έγινε αποδεκτό, πρέπει να υπογραμμιστεί πως ήταν μία μελετημένη και προγραμματισμένη κίνηση, δεδομένου ότι το 2006 είναι η χρονιά του Αθλητικού Τουρισμού.

Η συνέντευξη Τύπου

Η αυλαία της διοργάνωσης άνοιξε ουσιαστικά με την μεγάλη συνέντευξη Τύπου, η οποία πραγματοποιήθηκε στην αίθουσα του ξενοδοχείου Rodos Palace.

Όπως ειπώθηκε από τον δήμαρχο Ιαλυσού, Στέργο Στάγκα, τον εκπρόσωπο του δήμου Ροδίων και αντιπρόεδρο της ΤΕΔΚΔ, Στέλιο Ρηνιού, τον επιστημονικό τουριστικό σύμβουλο της R.W.A., Χρήστο Πετρέα καθώς και τον εκπρόσωπο της ΟΤΕ Α.Ε. (ένας από τους μεγάλους χορηγούς της διοργάνωσης), Ηλία Ευθυμίου, πρόκειται για ένα κομμάτι ανεκμετάλλευτο αλλά και ιδιαίτερα δυναμικό, οπότε θα πρέπει να αξιοποιηθεί, όπως συμφώνησε και ο εκπρόσωπος των εταιριών Oxbow, Bolle, Μηνάς Κόκκορης. Ειδικά από την στιγμή που υπάρχουν οι εκπληκτικές φυσικές συνθήκες. Το τελευταίο δεν είναι δικό τους συμπέρασμα. Είναι η απόλυτη ομολογία τόσο του προέδρου της κλάσης Formula της Παγκόσμιας Ομοσπονδίας, Κέρι Γουίλιαμς, όσο και των αθλητών από το εξωτερικό, που παραβρέθηκαν στην συνέντευξη Τύπου και επιβεβαίωσαν με την μαρτυρία τους πως η Ιαλυσός συνδυάζει όλα όσα χρειάζονται για να αγωνιστούν, να προπονηθούν και να περάσουν καλά στον ελεύθερο χρόνο τους. Είναι απαραίτητο να σημειωθεί, πως στην συνέντευξη Τύπου είχαν προσκληθεί ο υπουργός Τουρισμού, Δημήτρης Αβραμόπουλος, ωστόσο λόγω ανειλημμένων υποχρεώσεων δεν κατάφερε να παραστεί, όπως και οι εκπρόσωποι του ΕΟΤ. Η συμπαράστασή τους, όμως, είναι δεδομένη και υπερπολύτιμη για την επιτυχία της διοργάνωσης.

Το παρόν, έστω και μέσω επιστολής, έδωσε η Hyundai, η οποία επανέλαβε την πάγια απόφασή της να στηρίζει τις διοργανώσεις των δυναμικών αθλημάτων που έχουν καλή οργάνωση και που στηρίζονται σε συγκεκριμένα χρονοδιαγράμματα, ενώ πολύτιμη συμβολή είχε και ο κ. Στάθης Βασιλάκης με το Waterpark.

Μετά την συνέντευξη Τύπου ακολούθησε δείπνο στην πισίνα του ίδιου ξενοδοχείο και το βράδυ έκλεισε με ένα ωραίο pool party στον ίδιο χώρο.

Κέρδος η προβολή

Ένα από τα μεγαλύτερα ζητούμενα της διοργάνωσης ήταν η προβολή της και κατ' επέκταση και ολόκληρης της Ρόδου, της Δωδεκανήσου αλλά και όλου του Αιγαίου τόσο στην Ελλάδα, όσο και στο εξωτερικό. Ο στόχος επετεύχθη και μάλιστα με το καλύτερο δυνατό αποτέλεσμα τόσο ποσοτικά, όσο και ποιοτικά. Το link του ΟΤΕ και οι άλλες υπηρεσίες του Οργανισμού Τηλεπικοινωνιών Ελλάδας εξασφάλισαν συνεχή ροή εικόνας την οποία πήραν όλα τα media από την Ελλάδα και το εξωτερικό και η οποία ταξίδεψε σε περισσότερα από 250 διεθνή τηλεοπτικά δίκτυα, ενώ η εταιρία τηλεοπτικών παραγωγών Tonix Pictures δημιούργησε ένα δωδεκάλεπτο ντοκιμαντέρ με εικόνες από την Ιαλυσό, την παλιά και την νέα πόλη της Ρόδου, το Φαληράκι, τις Πεταλούδες, την Λίνδο, την Κάμειρο,το Πρασονήσι και όλες τις υπόλοιπες περιοχές του νησιού που παρουσιάζουν έντονο τουριστικό ενδιαφέρον. Όσο για την εγχώρια προβολή, η ενημέρωση για την εξέλιξη του Ευρωπαϊκού Πρωταθλήματος Formula ήταν συνεχής μέσα από όλα τα τηλεοπτικά κανάλια της χώρας, ενώ υπάρχει και συνέχεια, αφού η κάμερα της εκπομπής της ΕΤ 1 «Μένουμε Ελλάδα» θα βρίσκεται εγκατεστημένη στην παραλία της Ιαλυσού μέχρι και τις 31 Οκτωβρίου με εικόνα από βιντεόφωνο και επικοινωνία από κινητό τηλέφωνο Motorola.

Η ποιότητα της τηλεοπτικής εικόνας ήταν μοναδική, αφού πολλά από τα πλάνα τραβήχτηκαν από το ελικόπτερο το οποίο κάλυπτε τους αγώνες και παρείχε τις απαιτούμενες συνθήκες ασφάλειας.

Επειδή, όμως, η ίδια η κλάση Formula αποτελεί την εξέλιξη της τεχνολογίας, από τη μάχη της ενημέρωσης δεν θα μπορούσε να απουσιάσει το διαδίκτυο. Η καινοτομία που εφάρμοσε πριν από δύο χρόνια η Rhodes Windsurfing Academy αποτέλεσε φέτος ένα από τα μεγάλα της όπλα. Με την τεχνογνωσία και της εμπειρία της Cybex και την στήριξη της OTENET μετέδωσε ζωντανά το Ευρωπαϊκό πρωτάθλημα μέσα από τη διεύθυνση www.rwa.gr και... βαρέθηκε να μετράει επισκέπτες από όλες τις γωνιές του κόσμου.

Μετάλλιο και στην φιλοξενία

Για να κερδίσει όσα κέρδισε σε αναγνώριση, η Ιαλυσός έπρεπε να δώσει το πιο απλό. Ένα ειλικρινές και ζεστό χαμόγελο, το οποίο μεταφράστηκε στην παροχή των ιδανικών συνθηκών διαμονής των επισκεπτών της. Φυσικά, η μετακίνηση των αθλητών, των παραγόντων και των επισκεπτών γίνεται εύκολα από ολόκληρη την Ευρώπη χάρη στις δυνατότητες του Διεθνούς Αεροδρομίου της Ρόδου. Όμως οι μετακινήσεις και οι μεταφορές που χρειάστηκαν να γίνουν από τον Πειραιά προς την Ρόδο, διεκπεραιώθηκαν χάρη στην ευγενική χορηγία και βοήθεια της G.A. Ferries, η οποία ενώνει καθημερινά όλα τα νησιά μας. Στο περιθώριο του Ευρωπαϊκού πρωταθλήματος διοργανώθηκαν πολλές εκδηλώσεις ψυχαγωγικού χαρακτήρα, στις οποίες συμμετείχαν με την συνεισφορά τους πολλές τοπικές επιχειρήσεις, όπως το Bo Club, το οποίο διοργάνωσε πάρτι για τους αθλητές. Οι τελετές έναρξης και λήξης καθώς και η απονομή των βραβείων έγιναν στο αμφιθέατρο του ξενοδοχείου Forum Beach και ακολούθησε δείπνο και γιορτή για όλους τους παραβρισκομένους. Η βραδιά έκλεισε στο Colorado Entertainment Center, που έδωσε το μαγικό φινάλε, όπως μόνο αυτό ξέρει.

Ακόμα και σε καθημερινή βάση το Beach Bar Naftilos αποτελούσε τόπο συγκέντρωσης και...δροσιάς με Sandy Rock, αφού προβαλλόταν οι εικόνες από την αγωνιστική δράση της κάθε μέρας. Κατά τη διάρκεια των αγώνων μουσικοί παραγωγοί του «Ράδιο 1» μεριμνούσαν για την ψυχαγωγία αθλητών και επισκεπτών, οι εκδηλώσεις στην παραλία της Ιαλυσού περιελάμβαναν ακόμα και επίδειξη ναυαγοσωστικής από την Ελληνική Ναυαγοσωστική Ακαδημία, ενώ πριν ριχτούν στη μάχη του αλμυρού νερού, οι αθλητές και οι αθλήτριες το διασκέδασαν στο Waterpark, ένα από τα μεγαλύτερα υδάτινα πάρκα της Ευρώπης.

Καθοριστική στην επιτυχία της διοργάνωσης ήταν η συμβολή του Δήμου Ιαλυσού, οι άνθρωποι του οποίου φρόντισαν για τις τεχνικές λεπτομέρειες και για την απόλυτη εξυπηρέτηση αθλητών και επισκεπτών σε όλους τους τομείς, όπως και για τη μεταφορά τους, ενώ για την επιμέλεια της τουριστικής υποστήριξης φρόντισε το πρακτορείο Rodos Tours.

Ο τεράστιος ρόλος των διοργανώσεων του Windsurfing στον τομέα του αθλητικού τουρισμού αναμένεται να τονιστεί ξανά με τη δημοσιοποίηση των αποτελεσμάτων της έρευνας του τουριστικού συμβούλου της R.W.A., Χρήστου Πετρέα. Για δεύτερη συνεχή χρονιά στους συμμετέχοντες αθλητές, αθλήτριες και παράγοντες, όπως και επισκέπτες, μοιράστηκε ερωτηματολόγιο μέσα από το οποίο καλούνται να απαντήσουν για όλα όσα αφορούν τον επισκέπτη όχι μόνο της Ρόδου, αλλά και ολόκληρου του Αιγαίου, με στόχο να χαραχθεί μέσα από την καταγραφή των εντυπώσεων και των παρατηρήσεων η πολιτική των επόμενων ετών για την ανάπτυξη του Αθλητικού Θαλάσσιου Ποιοτικού Τουρισμού, (όπως το Windsurf -Διακοπές), που τόσο ανάγκη έχει η χώρα μας. Το Windsurfing, όμως, το έχει αποδείξει εδώ και 25 χρόνια και είναι πόλος έλξης τουρισμού για πολλά από τα νησιά της Δωδεκανήσου, των Κυκλάδων και ολόκληρου του Αιγαίου.

Τέλος, ξεχωριστή μνεία θα πρέπει να γίνει στο Κεντρικό Λιμεναρχείο της Ρόδου, το οποίο εξέδωσε την άδεια για να διεξαχθεί ο αγώνας και συμμετείχε με σκάφη του για την ασφαλή πραγματοποίησή του, στην 95 ΑΔΤΕ, η οποία διέθεσε ασθενοφόρο και γιατρούς της, αλλά και στο Σώμα Σαμαρειτών, οι οποίοι ήταν πανταχού παρόντες έτοιμοι να προσφέρουν τις υπηρεσίες τους.

Χορηγοί της διοργάνωσης και υποστηρικτές ήταν οι:

Το Υπουργείο Τουρισμού και ο Ε.Ο.Τ. , όπως ο Δήμος Ιαλυσού και ο ΔΟΑΝ Ιαλυσού. Τη διοργάνωση στήριξαν επίσης το Υπουργείο Αιγαίου και Νησιωτικής Πολιτικής, Η Περιφέρεια Νοτίου Αιγαίου ο Δωδεκανησιακός Οργανισμός Τουρισμού, η Τ.Ε.Δ.Κ.Δ.και ο ΠΡΟ.ΤΟΥΡ. Όσο για την τεχνική υποστήριξη, την έχει αναλάβει η «Rhodes Windsurfing Academy».

ΜΕΓΑΛΟΙ ΧΟΡΗΓΟΙ ΤΟΥ ΑΓΩΝΑ Ο.Τ.Ε. Α.Ε., HYUNDAI, OXBOW, BOLLE, WATER PARK RODOS

Ευχαριστούμε τους:

Κεντρικό Λιμεναρχείο Ρόδου, 95 Α.Δ.Τ.Ε., Σώμα Σαμαρειτών, Ράδιο 1, τα περιοδικά 3 S, Water Sports, Rodos Mirror

Επίσης, τις εταιρίες University Press, Χαλικιάς Α.Ε., Bo Club, Papanikos, Advanced Helicopter Services

Επιστημονικός Τουριστικός Σύμβουλος της R.W.A.: Χρήστος Πετρέας

Ζωντανά στο Internet: www.rwa.gr από την Cybex και την στήριξη της OTENET

Τηλεοπτική παραγωγή: Tonix Pictures

Χορηγοί: Rodos Palace Hotel, Motorola, GA Ferries, Shandy Rock, Rodos Tours, Colorado Entertainment Center, Naftilos, E.N.AK, Extreme Sports Shops

ΚΑΡΑΟΣΜΑΝ ΓΙΟΥΣΟΥΦ
ΗΛΕΚΤΡΟΛΟΓΟΣ
ΕΓΚΑΤΑΣΤΑΣΕΩΝ
Χ. ΤΡΙΚΟΥΠΗ - 52
ΣΓΟΥΡΟΥ • ΡΟΔΟΣ
ΚΙΝ.: 6935765518

Off the record

Γενέθλια με «ΛΕ-ΠΑ»

Τα τρίχρονα γενέθλιά του γιόρτασε την Παρασκευή ο αθλητικοπολιτιστικός ραδιοφωνικός σταθμός του νησιού μας «LOVE N.R.G. 98». Το χέρι που έκοψε την τούρτα γενεθλίων ήταν του γνωστού τραγουδιστή και προέδρου του Πανιωνίου Λευτέρη Πανταζή. Ο Λε-Πα στη δίωρη εκπομπή του σταθμού δέχτηκε καταιγισμό ερωτήσεων, από το δίδυμο «κακά παιδιά», επί παντός επιστητού ενώ το τηλεφωνικό κέντρο του σταθμού μπλόκαρε από τις κλήσεις, από θαυμάστριες και θαυμαστές του τραγουδιστή.

Πάντως το βράδυ της ίδιας ημέρας όλοι μπόρεσαν να τον ακούσουν και να τον δουν από κοντά καθώς βρέθηκε σε νυχτερινό κέντρο της πόλης μας όπου τους αφιέρωσε πολλές από τις γνωστές επιτυχίες του.

Εικοσιπέντε χρόνια έχουν περάσει από την ημέρα που βγήκε στο πάλκο ο ΛΕ-ΠΑ, όμως εξακολουθεί να είναι αγαπητός και μέσα στις προτιμήσεις του κοινού.

✓

Βραζιλιάνο χωρίς διερμηνέα

Εάν οι προσπάθειες που κάνει ο πρόεδρος του Αρη Νίκος Φουτούλης ευδοκιμήσουν τότε σύντομα στο ρόστερ του Γαβρίλου Γιακουμάκη θα υπάρχει ποδοσφαιριστής από τη χώρα της Σάμπας με τα γνωστά στοιχεία.

Το πρόβλημα είναι ο διερμηνέας. Εάν ο Βραζιλιάνος παίκτης μιλά ιταλικά δεν θα υπάρξει πρόβλημα, αφού ο πρόεδρος του Αρη γνωρίζει την γλώσσα των γειτόνων μας. Σε διαφορετική περίπτωση χρέη διερμηνέα θ' αναλάβει ο Εμίλ Μπιγκό, ο οποίος γνωρίζει πορτογαλικά και θα μπορεί να συνεννοείται με το νέο συμπαίκτη του καθώς πρέπει να του μεταφέρει τις οδηγίες του προπονητή και της διοίκησης. Γι' αυτά που θ' ακούγονται από τις εξέδρες δεν θα υπάρχει διερμηνέας.

✓

Ενοχοι και συνένοχοι

Τριάντα χρόνια φωνάζει και ξαναφωνάζει ο «παππούς» πως υπηρετεί την ΕΠΣΔ. Σ' όλα αυτά τα χρόνια κάποιοι συνάδελφοι του στο Δ.Σ. ήταν επικεφαλής σε διάφορες επιτροπές στις οποίες συμμετείχε και ο ίδιος. Εάν κάποτε γινόταν λάθος από κάποιο για κάτι από επιτροπή και ο «παππούς» είχε «ψιλοκόντρα» μαζί του, τότε έβγαινε στα προσφιλή του Μ.Μ.Ε. και σαν «γιαλαντζί» Δον Κιχώτης υπερασπιζόταν τα όποια σωματεία θίγονταν από το λάθος. Εριχνε τις ευθύνες στον επικεφαλής συνάδελφο του κι ο ίδιος που συμμετείχε στο λάθος, ως μέλος της επιτροπής έβγαινε λάδι. Ενοχές μόνο για τον επικεφαλής, όμως για τον εαυτό του που λειτουργούσε ως συνένοχος δεν έτρεχε τίποτα.

Μέσα στην εβδομάδα το σκηνικό το είδαμε και πάλι, αφού ο ίδιος ομολόγησε πως εδώ και κάποια χρόνια το γήπεδο του Αγίου Σουλά είναι ακατάλληλο για τα τουρνουά που διοργανώνει εκεί η ΕΠΣΔ. Δηλαδή εδώ και δεκατρία χρόνια το γνωρίζεις και λειτουργώντας ως συνένοχος δεν ξεσπάθωσες, ώστε να προστατέψεις τα πιτσιρίκια που τόσα χρόνια στοιβάζουν κάθε καλοκαίρι μπόλικα γραμμάρια σκόνης στα τρυφερά τους πνευμόνια.

Γνώριζες την παράβαση των κανονισμών αλλά δεν είχες την τόλμη να την καταγγείλεις και να υποβάλεις την παραίτηση σου αν δεν άλλαζε κάτι στον αγωνιστικό χώρο. Αφηνες τα μικρά παιδιά να καταπίνουν την σκόνη, η οποία με όσο νερό και να ποτίζουν το χώμα αυτή κυνηγά τα πνευμόνια των παιδιών. Και φέτος φίλε «παππού» το ίδιο θα γίνει. Ομως δεν ξεσπάθωσες για τα μικρά παιδιά που θα ταλαιπωρηθούν σ' αυτό τον απαράδεκτο αγωνιστικό χώρο, αλλά διαμαρτυρήθηκες επειδή ίσχυσαν τα δελτία και όχι τα πιστοποιητικά.

Χρόνια συμμετέχεις στην τεχνική επιτροπή που αντικείμενο της είναι οι Μικτές, δηλαδή μικρά παιδιά. Πού είναι λοιπόν η ευαισθησία σου που εσύ έπρεπε να την έχεις αυξημένη σε σχέση με τους άλλους. Γιατί αφού υπερασπίζεσαι σωματεία – παιδιά και «δείχνεις» ευαίσθητος δεν τα έχωσες ποτέ στον δήμαρχο Καμείρου που είναι υπεύθυνος να τοποθετήσει ένα χλοοτάπητα, έστω πρώτης γενιάς για να είναι λίγα τα έξοδα, και να διεξάγεται το τουρνουά νόμιμα. Γιατί σιωπούσες τόσα χρόνια; Γιατί δεν το έθεσες ποτέ στο Δ.Σ. της ΕΠΣΔ και να σταματήσει η διεξαγωγή του. Γιατί αποκαλύπτεις τώρα αυτό το γεγονός; Ευτυχώς τα παιδάκια του Ατρόμητου Διμυλιάς, του Ηρακλή Μ. και άλλων ομάδων δεν θα μπουκώσουν τα πνευμόνια τους με την απαίσια σκόνη του γηπέδου του Αγίου Σουλά.

Γιατί δεν είπες ποτέ, τουλάχιστον εσύ, στον συμπατριώτη μας γενικό γραμματέα της ΕΠΟ Γιάννη Οικονομίδη να φρόντιζε για κάποιο συνθετικό χορτάρι, το οποίο θα μπορούσε να τοποθετηθεί με έξοδα της Ομοσπονδίας;

Μόνος σου ομολόγησες, ότι κάνατε στραβά μάτια στους κανονισμούς για το γήπεδο του Αγίου Σουλά. Ποτέ όμως δεν έκανες κάποια προσπάθεια να κάνεις νόμιμο το τουρνουά αλλά και το γήπεδο.

Οση ευθύνη βαρύνει τους ενόχους άλλη τόση βαρύνει κι αυτούς που γνωρίζουν αλλά σιωπούν και καλύπτουν.

Ενοχος και συνένοχος πάνε πιασμένοι χέρι – χέρι.

Εκλογές και απειλές

Είκοσι δύο ημέρες έχουν περάσει από την ημέρα που έγιναν οι εκλογές (11-6-2005) για το νέο διοικητικό συμβούλιο της ΕΠΣΔ. Πάρα πολλοί από τους τριάντα περίπου υποψήφιους δεν έχουν καταφέρει να ξεπεράσουν ακόμα το σύνδρομο που τους κατέλαβε για την μη εκλογή τους από τα σωματεία. Η πίκρα που κληρονόμησαν επειδή τα σωματεία δεν τους προτίμησαν έχει μετατραπεί σε απειλή. Τους φταίνε όλα και όλοι με αποτέλεσμα ν' απειλούν θεούς και δαίμονες. Γνωρίζατε αγαπητά παιδιά του ποδοσφαίρου πως κάθε τι στο χώρο συνοδεύεται κι από μπόλικη βρωμιά.

Οσο συναρπαστικό είναι το λαοφιλέστατο άθλημα μέσα στον αγωνιστικό χώρο άλλο τόσο βρώμικο είναι.Το έργο το έχετε δει όλοι και μάλιστα με τις τελευταίες αποκαλύψεις σε Γερμανία και Ιταλία.

Από που ν' αρχίσουμε και πού να τελειώσουμε. Ομως εσείς μπορείτε να λειτουργήσετε πιο νηφάλια και ν' αφήσετε τις απειλές κατά μέρος. Δεν είναι του χαρακτήρα σας γιατί όλοι προεκλογικά λέγατε ότι θέλετε να υπηρετήσετε το ποδόσφαιρο. Με απειλές δεν προσφέρετε τίποτα στον εαυτό σας και το άθλημα.

Προτίμησε το νησί και το φίλο του Μ. Κώτη

Από το Σάββατο βρίσκεται στη Ρόδο ο παλαίμαχος πλέον ποδοσφαιριστής της ΑΕΚ και της Εθνικής Ελλάδας Χρήστος Αρδίζογλου.

Στο νησί μας έχει ένα πολύ καλό φίλο και πρώην συμπαίκτη στην ΑΕΚ. Το δικό μας το Μανώλη Κώτη.

Ο Αρδίζογλου προτίμησε να περάσει λίγες ημέρες ξεκούρασης στο νησί μας και παράλληλα να δει το φίλο του.

Γύρω στις 11.00 το πρωί του Σαββάτου ο Μανώλης Κώτης βρέθηκε στο αεροδρόμιο «ΔΙΑΓΟΡΑΣ» και παρέλαβε τον Χρήστο Αρδίζογλου που ήλθε μαζί με ένα άλλο φίλο του.

Η παρέα από το Παραδείσι κατευθύνθηκε για τα Κολύμπια, αφού σε γνωστό ξενοδοχείο της περιοχής θα παραμείνει ο Χρήστος Αρδίζογλου.

«Κλέβει» αθλητές το κολυμβητήριο

Η είδηση της κατασκευής κολυμβητηρίου στον Δήμο Ιαλυσού κάνει θραύση ανάμεσα στους κατοίκους και τα μικρά παιδιά. Μάλιστα, κάποιοι έχουν αρχίσει να μονολογούν πως το κολυμβητήριο κλέβει αθλητές από τα άλλα αθλήματα. Λίγη υπομονή παιδιά, διότι αν το κολυμβητήριο παραμείνει ανοιχτό βλέπουμε με τις πρώτες βροχές και τα κρύα να ξεφουσκώνει ο αρχικός ενθουσιασμός...



Ο δήμαρχος κ. Στάγκας θα επιχειρήσει το άλμα να ξεπεράσει τα όποια προβλήματα υπάρχουν και να το κάνει πιο ζεστό κι απρόσιτο από αέρα και βροχές;

Βρέθηκε ο αντικαταστάτης

Θέμα ημερών είναι, σύμφωνα με όσα έχουν γίνει γνωστά, η κατάθεση εγγράφου από τον Διαγόρα στην ΕΟΚ για τη μη συμμετοχή της ομάδας στο πρωτάθλημα της Γ' Εθνικής.

Η περίπτωση του «γηραιού» έγινε γνωστή σ' όλη την Ελλάδα και οι ομάδες που ενδιαφέρονται να πάρουν τη θέση του άρχισαν ενέργειες. Μάλιστα ο «Βούρειος ΑΛΟ Χίου» έχει αποστείλει ήδη αίτημα στην ομοσπονδία και ζητά επίσημα να πάρει τη θέση του Διαγόρα στο πρωτάθλημα. Επίσης, έχει κάνει κρούσεις και σε κάποιους παίκτες για να συνεργασθούν μαζί του.

Μέσα κι έξω από τα...

Κέρδη από τζόκερ

Το ένα από τα τρία «πεντάρια» του τζόκερ της κλήρωσης της περασμένης Πέμπτης 30 Ιουνίου, έπεσε στο νησί μας. Το έπαιξαν τρία άτομα συνεταιρικά και κέρδισαν το ποσό των 102.000 ευρώ (προ φόρων). Πρόβλεψαν διάνα τους πέντε τυχερούς αριθμούς. Αν έπιαναν και τον τζόκερ, θα ήταν πολυεκατομμυριούχοι, ενώ τώρα θα πάρει ο καθένας 30.000 περίπου ευρώ.

Το τυχερό δελτίο (αξίας 3,90 ευρώ) κατατέθηκε στο πρακτορείο της Αναστασίας Κορκίδα, στις Φάνες.

Να σημειωθεί ότι στο ίδιο πρακτορείο παίκτης του EXTRA 5 κέρδισε 50.000 ευρώ στην κλήρωση της 10ης Ιουνίου.

Άντε και στα δικά μας...

Το «Στοίχημα»

Στο 1,6 δισ. ευρώ έφτασε ο τζίρος του «Πάμε στοίχημα» το 2004. Ποσό αρκετά μεγάλο, χωρίς να υπολογίζεται και το ποσό που ξοδεύεται στο παράνομο παιχνίδι των στοιχημάτων.

Στόχος του ΟΠΑΠ είναι να αυξήσει περισσότερο τον τζίρο. Γι' αυτό άλλωστε το λόγο αποφασίστηκε και η είσοδος των ελληνικών ομάδων στο κουπόνι από τον προσεχή Σεπτέμβριο, με περιοριστικούς όρους. Στις «τριάδες» θα συμμετέχει ένα παιχνίδι με ελληνικές ομάδες.

Αναζητούνται σωσίες

Θλίβεται κανείς με την κατάσταση που επικρατεί στην ομάδα της Ρόδου. Στην ομάδα που πρόσφερε συγκινήσεις, χαρές και μεγαλεία στους φιλάθλους της Ρόδου.

Μπήκαμε ήδη στον Ιούλιο και οι ομάδες των επαγγελματικών κατηγοριών ποδοσφαίρου άρχισαν ή αρχίζουν η μία μετά την άλλη την προετοιμασία τους για τη νέα ποδοσφαιρική περίοδο, ούτως ώστε η έναρξη του πρωταθλήματος να τις βρει πανέτοιμες.

Το ίδιο δεν συμβαίνει με τη Ρόδο που εκπέμπει απεγνωσμένα SOS σαν το καράβι που θαλασσοδέρνεται ακυβέρνητο.

Κι ενώ θα έπρεπε να συζητιούνται τώρα τα θέματα των μεταγραφών, προετοιμασίας, δυστυχώς τίποτα απ' όλα αυτά δεν γίνεται. Πώς να γίνει όμως όταν δεν υπάρχει διοίκηση; Ποιος θ' αναλάβει να ξαναβάλει μπροστά τη μηχανή που έχει ακινητοποιηθεί;

Δυστυχώς ο χρόνος τρέχει και κάθε μέρα που περνά, δυσκολεύει περισσότερο την κατάσταση. Αν υπάρχουν σωσίες, ας δώσουν το παρών άμεσα. Έτσι θα προλάβουν τα χειρότερα και θα ελαχιστοποιήσουν τα προβλήματα.

Αισιοδοξία

Άνεμος αισιοδοξίας άρχισε να πνέει στον Ακουσίλαο Φανών μετά την ανάδειξη νέας διοίκησης, με επικεφαλής τον Αγαπητό Παπουρδάνο, που επαναδραστηριοποιήθηκε μετά από αρκετά χρόνια.

Η νέα διοίκηση έχει όρεξη και διάθεση για προσφορά και οι φίλαθλοι αισιοδοξούν, ότι ο Ακουσίλαος μπορεί να πετύχει το στόχο της επιστροφής στην Α' Ερασιτεχνική Κατηγορία Δωδ/σου.

Να σημειωθεί πάντως, ότι ο Ακουσίλαος κατέβηκε στο πρωτάθλημα της περιόδου 2004-2005 χάρη στη φιλοτιμία ορισμένων παλαιμάχων ποδοσφαιριστών του.

Μικρός αριθμός

Μόνο ένδεκα ομάδες συμμετέχουν στο παιδικό τουρνουά ποδοσφαίρου, που γίνεται κάθε χρόνο τον Ιούλιο στον Άγιο Σουλά. Ο αριθμός θεωρείται πολύ μικρός αν αναλογιστεί κανείς, ότι στο πρωτάθλημα της Α' Ερασιτεχνικής Κατηγορίας Δωδεκανήσου συμμετέχουν 16 ομάδες. Δυστυχώς, όμως, από τις ομάδες της Α' Κατηγορίας μόνο πέντε συμμετέχουν στο παιδικό τουρνουά «Άγιος Σουλάς».

Το γεγονός αυτό καταδεικνύει και την αδιαφορία των ομάδων για την υποδομή τους. Μη φαντασθείτε ότι δεν υπάρχουν παιδιά που θέλουν να παίξουν ποδόσφαιρο. Κάθε άλλο. Το πρόβλημα είναι κυρίως οικονομικό, αλλά και η ταλαιπωρία του «πήγαινε-έλα» από τον Άγιο Σουλά για τους παράγοντες.



Γήπεδα

Θυσία στο βωμό του ποδοσφαίρου

Είναι γνωστό ότι το οικονομικό πρόβλημα μαστίζει χρόνια τα σωματεία μας. Το πρόβλημα αυτό το αντιμετωπίζουν πιο έντονα τα σωματεία των ακριτικών περιοχών και πολύ περισσότερο των νησιωτικών.

Αν δεν υπήρχε οικονομικό πρόβλημα ο Διαγόρας δεν θα αναγκαζόταν να μη δηλώσει συμμετοχή στο πρωτάθλημα μπάσκετ της Γ' Εθνικής Κατηγορίας.

Είναι ασφαλώς λυπηρό το φαινόμενο να βγαίνει μία ομάδα πρωταθλήτρια και να κερδίζει πανάξια την άνοδό της σε εθνική κατηγορία και να μη συμμετέχει σ' αυτή. Ό,τι χειρότερο θα μπορούσε να συμβεί.

Στην ίδια κατηγορία (Γ' Εθνική) θα παίξει τη νέα περίοδο και η ομάδα ποδοσφαίρου του Διαγόρα. Που σημαίνει ότι το μπάσκετ έγινε θυσία στο βωμό του ποδοσφαίρου.

Τα τυχερά και άτυχα

Ο Ιούλιος και ο Αύγουστος είναι οι μήνες των θρησκευτικών πανηγυριών της Ρόδου, που για ορισμένα ερασιτεχνικά σωματεία αποτελούν πηγή εσόδων.

Έτσι καλύπτουν ένα μέρος του προϋπολογισμού τους από τη λειτουργία αναψυκτηρίων-σουβλατζίδικων για ορισμένο χρονικό διάστημα.

Ήδη οι παράγοντες των σωματείων προετοιμάζονται από τώρα για το καλύτερο δυνατό αποτέλεσμα. Πόσα όμως σωματεία μπορούν να υπολογίζουν το έσοδο αυτό; Πολύ λίγα. Τα υπόλοιπα στηρίζονται, ως συνήθως, στη γαλαντομία ορισμένων παραγόντων τους. Δυστυχώς αυτή είναι η μοίρα των ερασιτεχνικών σωματείων.

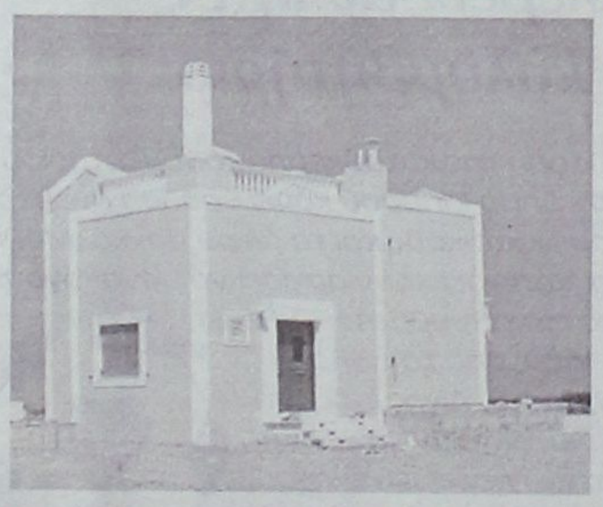

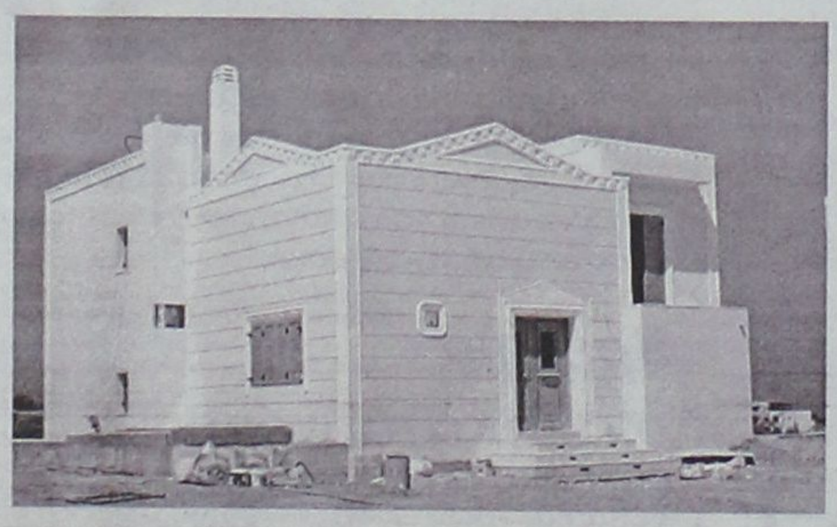



Πωλούνται Πολυτελείς κατοικίες αντίγραφα των Δωδεκανήσων

12islands RESIDENCE

Πολυτελείς κατοικίες με εκπληκτική θέα,

στα Κολύμπια 400 μέτρα από τη θάλασσα και στον παράλληλο δρόμο των ευκαλύπτων.

Οι κατοικίες είναι δύο τύπων 107 τ.μ. και 161 τ.μ. και διαθέτουν:

- Τρία υπνοδωμάτια
- Δύο μπάνια
- Τουαλέτα και χωριστό μπάνιο με υδρομασάζ
- Εντοιχισμένη κουζίνα
- Εντοιχισμένες ντουλάπες
- Ηλιακό θερμοσίφωνα
- Κεντρική θέρμανση (εγκατάσταση)
- Τζάκι
- Συστήματα ασφαλείας
- Τηλεφωνικές γραμμές ISDN
- Μπάρμπεκιου

Οι κατοικίες διαθέτουν ιδιωτική πισίνα και σύνδεση του νερού σε γεώτρηση για την ανέξοδη λειτουργία της σε όλη τη διάρκεια του έτους.

Ο περιβάλλων χώρος έχει εξαιρετική διαμόρφωση. Γκαζόν, πλακόστρωτος πεζόδρομος, φυτά και απεριόριστη θέα συνθέτουν το σκηνικό που άνθρωπος και φύση δημιούργησαν μαζί.

Οι κατοικίες αυτές διατίθενται προς πώληση και ήδη έχουν πωληθεί η «Ρόδος», το «Καστελλόριζο» και η «Χάλκη». Η πώληση έγινε αμέσως με την ολοκλήρωση της δημιουργίας τους και τούτο διότι προσφέρονται σε εξαιρετικά προσιτή τιμή (για τα δεδομένα του κόστους κατασκευής και εξοπλισμού που διαθέτουν).



Πληροφορίες κ. Μαρκόπουλο Γεώργιο τηλ: 22410 56268 - 56213 Κιν: 6978110631 • www.12islandsresidence.gr

Οι τοπικοί μας φορείς, αποδέκτες της έκκλησης από το WWF για τα «δηλητήρια» που καταναλώνουμε

«Αντε, να βάλουμε όλοι ένα χεράκι»

Οι αριθμοί που ...σκοτώνουν, δεν μπορεί να αποκοιμίζουν εσαεί και τη Δωδεκανησιακή κοινωνία

ΜΙΑ απλή κίνηση, ελάχιστων μόλις δευτερολέπτων, καλούνται να κάνουν οι τοπικοί μας φορείς, ανταποκρινόμενοι στην έκκληση που τους απευθύνει η οικολογική οργάνωση WWF, σε μια συντονισμένη προσπάθεια να θωρακιστεί η χώρα μας και η Ευρώπη συνολικά από τον εφιάλτη των τοξικών ουσιών, με τις οποίες μολύνεται η διατροφική αλυσίδα.

Το μήνυμα διαδίδεται μέσω του διαδικτύου, με παραλήπτες δεκάδες συμπολίτες μας και εκπροσώπους των τοπικών αρχών και φορέων. Η έκκληση είναι απλή και προϋποθέτει ένα μόλις λεπτό, ώστε να «υπογραφεί» από τους ευαισθητοποιημένους πολίτες, με σκοπό να υποστηριχθεί η νέα νομοθεσία που διέπει τη χρήση – απαγόρευση χρήσης τοξικών ουσιών σε τρόφιμα και άλλα αγαθά που κυκλοφορούν στην αγορά.

Και μόνο οι αριθμοί που καλούνται να λάβουν υπόψην τους οι τοπικές μας αρχές θα τρομοκρατούσαν ακόμα και τον πλέον αδιάφορο.

Αναφέρει συγκεκριμένα η οργάνωση:

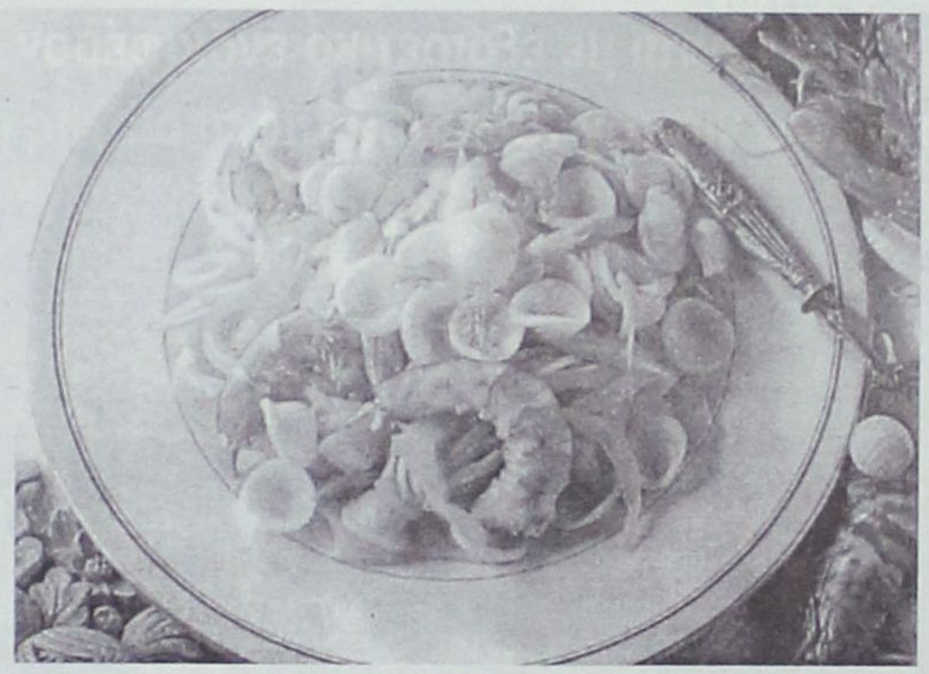

Περίπου 100.000 χημικές ουσίες κυκλοφορούν στην αγορά.

Περίπου 2.500 χημικά παράγονται σε ποσότητες πάνω από 1 τόνος/έτος και δεν έχουμε στοιχεία για την ασφάλεια του 86% από αυτές!

Από τις ίδιες 2.500 χημικές ουσίες, μόλις 140 ελέγχθηκαν από την Ε.Ε. και ο έλεγχος ολοκληρώθηκε μόνο για τις 27!

Πριν από 2 χρόνια, εξετάστηκαν οικογένειες στη Μ. Βρετανία για την ανίχνευση επικίνδυνων χημικών στο αίμα τους. Επί συνόλου 100 χημικών, βρέθηκε ότι στο αίμα τους περιείχαν κατά μέσο όρο 45!.

Τα μωρό είναι πιο ευάλωτα στα τοξικά, γιατί αυτά περνάνε στον οργανισμό τους μέσω των μητέρων τους, είτε κατά την εγκυμοσύνη, είτε λόγω θηλασμού!

Κάποια χημικά λέγονται ορμονικοί διαταράκτες, γιατί προκαλούν βλάβες στο ορμονικό μας σύστημα, αλλά το χειρότερο είναι ότι περιέχονται σε προϊόντα καθημερινής χρήσης, καλλυντικά, πλαστικά, κονσέρβες, βερνίκια, κόλλες, τηλεοράσεις, καναπέδες, κλπ.

Υπάρχει μια νέα νομοθεσία στην Ευρωπαϊκή Ενωση που θα υποχρεώνει τις χημικές βιομηχανίες να δίνουν πληροφορίες για τα χημικά που παράγουν (τι πιο φυσιολογικό). Αλλά οι εταιρείες αντιδρούν και ισχυρίζονται ότι θα καταστραφούν αν και όλα τα στοιχεία δείχνουν το αντίθετο.

Τον Οκτώβριο του 2005 (σε πολύ λίγο δηλαδή) θα έρθει για ψήφιση αυτή η νομοθεσία στο Ευρωκοινοβούλιο.

Αν δεν κάνουμε εμείς τίποτα, πολύ φοβάμαι ότι θα αποτύχουμε για μια ακόμη φορά.

Πρέπει να υπογράψετε οπωσδήποτε την έκκληση του WWF για την υποστήριξη της νέας νομοθεσίας. Δεν θα χρειαστεί πάνω από 1 λεπτό και σίγουρα θα βοηθήσετε όλοι. Η έκκληση βρίσκεται στη διεύθυνση http.//www.wwf.gr/detox ή άμεσα στη διεύθυνση http://panda.panlogic.co.uk/scripts/pop.gr.php;source=1088

Μέχρι στιγμής έχουν μαζευτεί πάνω από 28.000 υπογραφές και οι άνθρωποι του WWF θέλουν πάνω από 50.000. Αντε να βάλουμε κι εμείς ένα χεράκι...

Διαδώστε το σε όσους μπορείτε. Θέλει μόνο 1 λεπτό από το χρόνο σας.

Οι υπογραφές θα παίξουν σημαντικό ρόλο στην διαμόρφωση ενός μετώπου κατά της επιχείρησης παραπληροφόρησης που γίνεται από τις εταιρείες που παράγουν αυτά τα προϊόντα. Για το λόγο αυτό, ζητείται και από τη ροδιακή κοινωνία να «υπογράψει» και αυτή, έτσι ώστε να επιτευχθεί ο στόχος που θέτει η WWF.

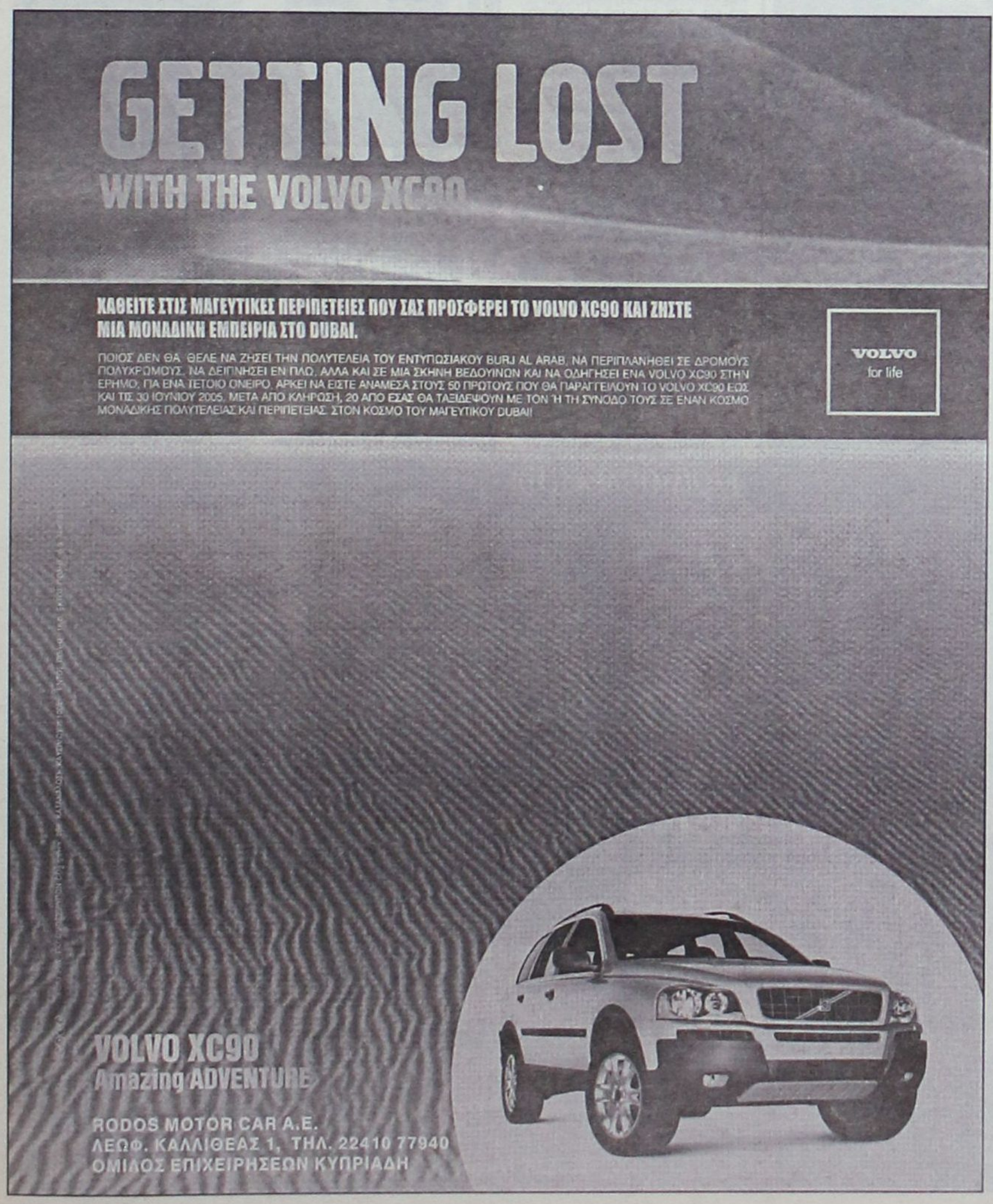

ΜΑΘΗΜΑΤΑ ΑΓΓΛΙΚΗΣ

ΠΑΡΑΔΙΔΟΝΤΑΙ από πεπειραμένη καθηγήτρια για παιδιά προσχολικής ηλικίας, βελτίωση γνώσεων σε δημοτικό και γυμνάσιο, μετεξεταστέους τους προετοιμάζει με εξασφαλισμένη επιτυχία.

Τιμή 10 ευρώ την ώρα και σε αδέλφια ειδική τιμή.

Πληροφορίες τηλ. 22410/69572
και 6946051681 κ. Κατερίνα

Μετά το συνέδριο του FVW που πραγματοποιήθηκε στη Ρόδο

Αύριο θα παρουσιαστούν τα συμπεράσματα του Workshop

Αναμένονται με εξαιρετικό ενδιαφέρον τα στοιχεία για τον τουρισμό της περιοχής μας



Τα συμπεράσματα του «Fvw International» το FVW Workshop – Ρόδος 2005» θα παρουσιαστούν αύριο σε ειδική σύσκεψη στη Νομαρχία, για την ενημέρωση των αρμόδιων τουριστικών παραγόντων, φορέων και τάξεων και θα αναπτυχθούν τα επιχειρήματα για την καλύτερη πώληση του προορισμού «Ρόδος – Δωδεκάνησος».

Πρόκειται για μια πολύ σημαντική σύσκεψη στην οποία έχουν κληθεί να πάρουν μέρος οι παρακάτω:

Γ.Γ. της Περιφάρειας Χ. Κόκκινος, Πρόεδρος ΤΕΔΚΔ κ. Γιώργος Γιαννόπουλος, Δήμαρχοι Ρόδου, Αστυνομικός Διευθυντής Δωδεκανήσου κ. Αριστείδης Καρτάνος, Λιμενάρχης Ρόδου κ. Κωνσταντίνος Μωράκης, Αερολιμενάρχης κ. Λάζαρος Στρίκης, Διευθυντής ΕΟΤ κ. Δημήτρης Καπετάνος, Εκπρόσωπος Αρχαιολογίας Ρόδου, Πρόεδρος Επιμελητηρίου Δωδεκανήσου κ. Ηλίας Ηλιάδης, Πρόεδρος Ενωσης Ξενοδόχων κ. Βασίλης Μηναΐδης, Πρόεδρος Εργατικού Κέντρου Ρόδου κ. Γιάννης Σαρικάς, Πρόεδρος Συλλόγου Ξενοδοχοϋπαλλήλων κ. Γιώργος Ορφανός, Πρόεδρος Ενωσης Τουριστικών Γραφείων κ. Κώστας Γεωργιάδης, Πρόεδρος Ομοσπονδίας Ιδιοκτητών Καταλυμάτων κ. Πόπη Μαχραμά, Πρόεδρος Συλλόγου Διευθυντών Ξενοδοχείων κ. Γ. Μαργαρίτης, Πρόεδρος Εμπορικού Συλλόγου Ρόδου κ. Παν. Καραγιάννης, Πρόεδρος Συλλόγου Εστιατόρων κ. Κώστας Σαρρής, Πρόεδρος Σωματείου Ιδιοκτητών – Οδηγών ΤΑΞΙ κ. Θ. Χατζηγεωργίου, Πρόεδρος Συλλόγου Ξεναγών Ρόδου κ. Αλέξανδρος Κολιάδης, SKAL Ρόδου κ. Λίτσα Παπαθανάση, Εκπρόσωπος Συλλόγου Προστασίας Περιβάλλοντος Ρόδου, Μαρία Βασιλάκη, μέλος Δ.Σ. ΕΞΡ Γιώργος Ιωαννίδης, LINDIA, Κώστας Κατσιμπράκης, εστιάτορας.

Αφορά στην ενίσχυση ολοκληρωμένων επιχειρηματικών σχεδίων

Λήγει η προθεσμία για το πρόγραμμα ανάπτυξης των μικρών επιχειρήσεων

Μέχρι τις 29 Ιουλίου θα πρέπει οι ενδιαφερόμενοι να καταθέσουν τους φακέλους υποψηφιότητας στο ΕΒΕΔ



Μέχρι τις 29 Ιουλίου θα μπορούν οι ενδιαφερόμενοι να καταθέσουν τους φακέλους υποψηφιότητ'άς τους για να ενταχθούν στο πρόγραμμα «**Ενίσχυση Ολοκληρωμένων Επιχειρηματικών Σχεδίων Μικρών και Πολύ Μικρών Επιχειρήσεων**». Η Δράση αυτή απευθύνεται σε μεταποιητικές μικρές και πολύ μικρές επιχειρήσεις.

Σκοπός του προγράμματος είναι η στήριξη της ανταγωνιστικότητας των υφιστάμενων μεταποιητικών ΜΜΕ μέσω της ενίσχυσης ολοκληρωμένων επιχειρηματικών σχεδίων 2 (δύο) ετών σχετικά με τον τεχνολογικό και οργανωτικό εκσυγχρονισμό τους.

Βασικές προϋποθέσεις που πρέπει να πληρούν οι ενδιαφερόμενες επιχειρήσεις προκειμένου να ενταχθούν στο πρόγραμμα:

- Να έχουν τριετή τουλάχιστον διάρκεια λειτουργίας,
- Να απασχολούν λιγότερο από 50 εργαζόμενους,
- Να έχουν ετήσιο κύκλο εργασιών ή σύνολο του ετήσιου ισολογισμού που δεν υπερβαίνει τα 10 εκατ. Ευρώ διαδοχικά για τα δύο (2) τελευταία έτη.

Ενδεικτικές επιλέξιμες ενέργειες:

- Εισαγωγή νέων τεχνολογιών και βελτίωση του υπάρχοντος εξοπλισμού,
- Ανάπτυξη και πιστοποίηση συστημάτων διασφάλισης ποιότητας,
- Ανάπτυξη και εφαρμογή πληροφοριακών συστημάτων, εφαρμογές ηλεκτρονικού εμπορίου,
- Προμήθεια εξοπλισμού ποιοτικού ελέγχου καθώς και εργαστηριακού εξοπλισμού,
- Ενσωμάτωση τεχνολογιών φιλικών προς το περιβάλλον,
- Προβολή και προώθηση προϊόντων.

Ο ανώτατος συγχρηματοδοτούμενος προϋπολογισμός κάθε επιχειρηματικού σχεδίου μπορεί να ανέλθει στο **1.000.000 ευρώ** ενώ ο **κατώτατος προϋπολογισμός** ορίζεται στα **25.500 ευρώ.** Επιχορηγείται το **55%** της κάθε πρότασης.

Περισσότερες πληροφορίες στο Ευρωπαϊκό Κέντρο Πληροφοριών GR-164, Γρ. Λαμπράκη 8, Τ.Κ. 85100, Ρόδος, τηλ. 22410 44213/218, φαξ: 22410 44242, eic164@ebed.gr, http://www.eic-rhodes.gr



Βιογενετικό καταφύγιο στις παρυφές του Ατάβυρου

Διατηρητέο μνημείο το δάσος με τα κυπαρίσσια

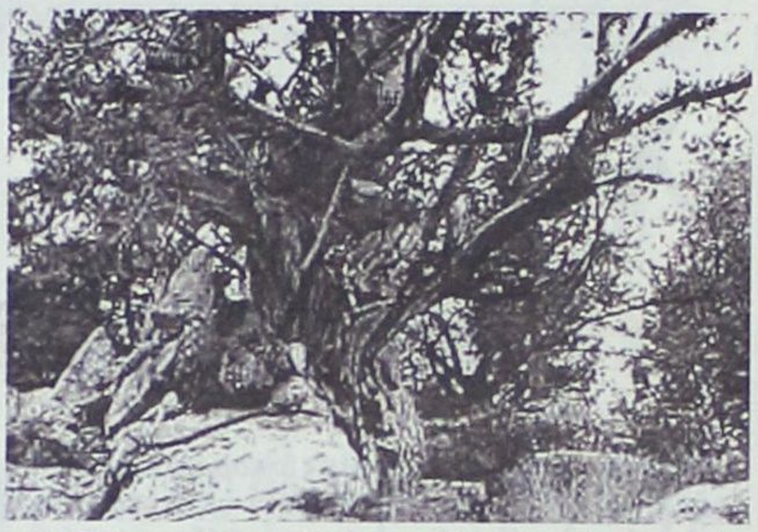

Στο Βορειανατολικό τμήμα της νήσου Ρόδου, κοντά στο χωριό Έμπωνα του Δήμου Αταβύρου και συγκεκριμένα στη θέση "Κατάρτι" υπάρχει ένα φυσικό δάσος με κυπαρίσσια μοναδικής περιβαλλοντικής αξίας. Το δάσος αυτό με απόφαση του Υπουργού Γεωργίας χαρακτηρίστηκε σαν Διατηρητέο Μνημείο της Φύσης, καθώς κρίθηκε ως σημαντικό βιογενετικό καταφύγιο, με ιδιαίτερη επιστημονική αξία.



Το δάσος καταλαμβάνει έκταση 1.350 στρεμμάτων περίπου και εκτείνεται και από τις δύο πλευρές του επαρχιακού δρόμου Έμπωνας - Σιαννών, σε μια απόκρημνη, βραχώδη και δύσβατη πλαγιά του όρους Αταβύρου, που είναι το μεγαλύτερο και ψηλότερο, με υψόμετρο 1.216 μέτρα, βουνό της Ρόδου

Το υψηλότερο τμήμα του δάσους απαρτίζεται από αιωνόβια δέντρα μεσογειακού κυπαρισσιού (Cupressus sempervirens var. horizontalis), σε ποσοστό 90-95%, ενώ ένα μικρό ποσοστό καταλαμβάνει η τραχεία πεύκη (Pinus halepensis ssp. brutia).

Η βλάστηση στο χαμηλότερο τμήμα αποτελείται από τα τυπικά είδη της ζώνης των αείφυλλων πλατύφυλλων και κυρίως από σχίνα, πουρνάρι, λιόπρινο, λίγο σπάρτο, λαδανιές, αλισφακιά, αφάνα, κ. λ. π.

Πολλά είδη ποωδών φυτών και λουλουδιών όπως κίτρινες βιολέτες, είδη του γένους Orhrys και Orchis, ανεμώνες, κυκλάμινα και πολλά άλλα φυτρώνουν κατά θέσεις κυρίως σε ξέφωτα του δάσους και στις σχισμές των βράχων και ανθίζουν από τις αρχές Φεβρουαρίου μέχρι αργά την άνοιξη.

Το δάσος με τα κυπαρίσσια είναι μοναδικό και είναι κομμάτι της τόσο πλούσιας και απίστευτης ομορφιάς ροδίτικης φύσης.

Το γάλα της Ρόδου

Συνέχεια από σελ. 10

Στη Ρόδο διαθέτουμε μεγάλη παραγωγή αγελαδινού και πρόβειου γάλακτος. Το τοπικό γάλα είναι απαιτητό να προτιμάται από όλους, διότι είναι το μόνο που μπορεί αμέσως να πιστοποιηθεί ότι είναι φρέσκο και διατηρείται για λίγες μόνο ημέρες, καθώς είναι χωρίς συντηρητικά. Συμβαίνει όμως αυτό; Έρευνες έχουν δείξει ότι ο μέσος Ρόδιος καταναλωτής προτιμά κυρίως το γάλα που διαφημίζεται από τα εθνικά τηλεοπτικά δίκτυα. Ρόδιοι κτηνοτρόφοι που μίλησαν προς τη Δράση επεσήμαναν πως η επιλογή αυτή είναι λανθασμένη. «Το γάλα που παράγουμε στη Ρόδο γίνεται από αγελάδες και πρόβατα που θρέφονται στην ύπαιθρο του νησιού μας, με ελεγχόμενες τροφές και χωρίς χημικά ή άλλα πρόσθετα». Οι κτηνοτρόφοι που γνωρίζουν την ανωτερότητα του τοπικού γάλακτος έναντι των υπολοίπων καλούν τους καταναλωτές να προβούν σε μια δοκιμή: «Ας πάρει ο οποιοσδήποτε μια συσκευασία φρέσκου γάλακτος, από εκείνες που μας έρχονται έτοιμες από την υπόλοιπη Ελλάδα. Ας το αφήσουν έξω από το ψυγείο για τέσσερις ή και πέντε ημέρες. Όταν περάσουν οι ημέρες κι ανοίξουν τη συσκευασία θα αντιληφθούν ότι το γάλα έμεινε αναλλοίωτο. Αυτό σημαίνει πως σε αυτό υπάρχουν συντηρητικά, κάτι που δεν συμβαίνει με το ντόπιο γάλα».

Ένας ακόμα πιο εύκολος τρόπος για να διαπιστωθεί ότι το γάλα δεν διαθέτει συντηρητικά ή άλλα πρόσθετα είναι να γίνει παρακολούθηση της γεύσης που έχει στις διάφορες περιόδους του έτους. Το πραγματικά φρέσκο γάλα από εποχή σε εποχή έχει μικρή διαφοροποίηση στη γεύση του, ενώ εκείνο που έχει πρόσθετα στοιχεία διατηρεί ίδια γεύση όλο το χρόνο.

Με το πέρασμα του χρόνου θεωρείται σίγουρο ότι θα αναγνωριστούν πλήρως οι δυνατότητες και η θρεπτική αξία του τοπικού γάλακτος. Για το λόγο αυτό και η εταιρεία «Νέα Ροδογάλ» έχει διαμορφώσει ένα πλάνο επιχειρηματικής ανάπτυξης έτσι ώστε να μπορέσει να καλύψει πλήρως τις ανάγκες του καταναλωτικού κοινού. Σήμερα η εταιρεία συσκευάζει και διαθέτει στην αγορά φρέσκο γάλα ελαφρύ και σοκολατούχο, παραδοσιακό και στραγγιστό γιαούρτι, ρυζόγαλο, τζατζίκι, κρέμα βανίλια και κρέμα κακάο. Ξεχωριστή θέση στην τοπική αγορά έχουν και οι χυμοί της εταιρείας, που παράγονται στα Χανιά από φρέσκα πορτοκάλια και συσκευάζονται στη Ρόδο. Οι άνθρωποι της «Νέα Ροδογάλ» ετοιμάζονται να προωθήσουν στην αγορά ένα καινούργιο προϊόν: Φρέσκο γιαούρτι με αεροστεγή συσκευασία. Το γιαούρτι αυτό θα διατίθεται και σε γεύση φράουλας.

«Θέλουμε να καλύψουμε όλες τις ανάγκες των καταναλωτών» περιέγραψε ο κ. Σταύρος Καλούδης και μίλησε με υπερηφάνεια για την ποιότητα των προϊόντων του εργοστασίου «Ροδογάλ». Το εργοστάσιο αυτό χρησιμοποιεί καθημερινά από 5,5 έως 8 τόνους ροδίτικου γάλακτος και με τον τρόπο αυτό υποστηρίζει 34 κτηνοτρόφους, προσφέροντάς τους έτσι ένα συνεχές εισόδημα για να θρέψουν τις οικογένειές τους.

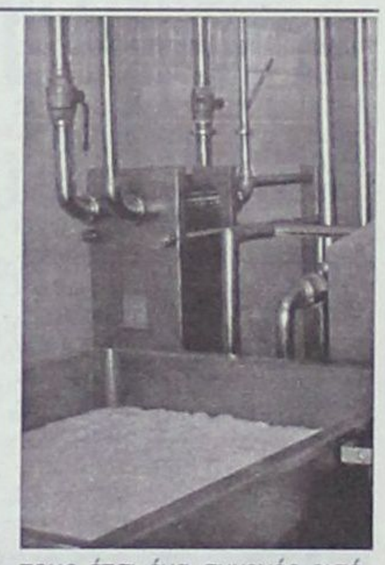

ΕΚΔΡΟΜΕΣ ΚΥΔΩΝ

ΤΟ

KYDON TOURS

Τρέχει με ταχύτητα

FORMULA 1

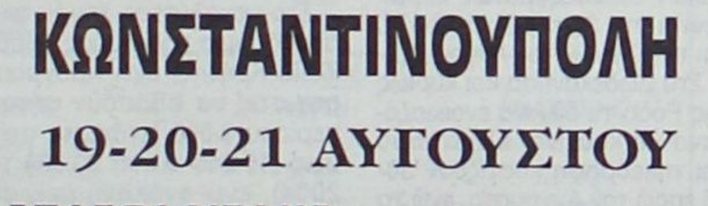

GRAND PRIX F1

στην

ΚΩΝΣΤΑΝΤΙΝΟΥΠΟΛΗ

19-20-21 ΑΥΓΟΥΣΤΟΥ

ΕΞΑΣΦΑΛΙΣΑΜΕ

Ξενοδοχεία και εισιτήρια για τα δοκιμαστικά και τον επίσημο αγώνα.

ΟΡΓΑΝΩΣΑΜΕ ΕΚΔΡΟΜΗ

18 - 24 / 8 / 05

Περιλαμβάνει:

- Εισιτήριο ΡΟΔΟ - ΜΑΡΜΑΡΙΣ - ΡΟΔΟ
- Φόρους λιμένων 33 ευρώ
- Ξενοδοχείο 4 αστέρων με πρωινό, 6 διανυκτερεύσεις
- Πούλμαν πολυτελείας για όλες τις μεταφορές και ξεναγήσεις ΣΜΥΡΝΗ - ΚΟΥΣΑΝΤΑΣΙ - ΚΩΝ/ΛΗ όπως το πρόγραμμα.
- Μεταφορά καθημερινά από την Κωνσταντινούπολη στην Πίστα στις 19,20 και 21/8/05
- Ξεναγήσεις όλης της Κων/πης καθημερινά και ολόκληρη τη μέρα της 22/8
- Ασφάλεια ταξιδιού
- Συνοδός η κ. ΕΛΕΝΗ ΨΥΛΛΑΚΗ

ΠΡΟΛΑΒΕΤΕ

Μοναδική ευκαιρία και εμπειρία να απολαύσετε τους ΑΓΩΝΕΣ της FORMULA 1 που για πρώτη φορά γίνεται τόσο κοντά μας στην ΟΛΟΚΑΙΝΟΥΡΓΙΑ ΠΙΣΤΑ της ΚΩΝΣΤΑΝΤΙΝΟΥΠΟΛΗΣ.

ΠΛΗΡΟΦΟΡΙΕΣ

Δίνονται στο ΠΡΑΚΤΟΡΕΙΟ ΚΥΔΩΝ
Οργάνωση ΝΙΚΟΣ ΨΥΛΛΑΚΗΣ και
ΕΛΕΝΗ ΨΥΛΛΑΚΗ

KYDON TOURS

ΕΘΕΛΟΝΤΩΝ ΔΩΔ/ΣΙΩΝ 14

Τηλ.: 22410 23000, 22410 27900

LAND CRUISER: Ελάτε για ένα TEST DRIVE



ΞΕΝΑΚΗΣ α.ε.β.ε.

Εξουσιοδοτημένος έμπορος και after sales
TOYOTA στα Δωδεκάνησα
Λεωφόρος Ρόδου - Λίνδου 10ο χλμ.
Τηλ: 22410 86690

TOYOTA

Σε δελεαστικές προσφορές προχώρησαν ξενοδοχεία και ενοικιαζόμενα της Ρόδου

Χαμηλές τιμές στα δωμάτια και τον μήνα Αύγουστο

Σε δελεαστικές προσφορές ακόμα και τον μήνα Αύγουστο προχώρησαν ξενοδόχοι αλλά και ιδιοκτήτες ενοικιαζομένων δωματίων της Ρόδου, καθώς και των άλλων νησιών της Δωδεκανήσου, σε μια προσπάθεια να προσελκύσουν Ελληνες τουρίστες, οι τσέπες των οποίων φέτος είναι περισσότερο άδειες σε σχέση με πέρυσι.

Με την κίνηση αυτή αναμένεται να επωφεληθούν τόσο οι ξενοδόχοι και οι ιδιοκτήτες ενοικιαζομένων δωματίων όσο και οι Ελληνες τουρίστες, αφού όλοι θα ικανοποιήσουν το σκοπό τους. Οι μεν θα έχουν όσο το δυνατόν λιγότερα άδεια δωμάτια, αν όχι καθόλου, μέσα στον Αύγουστο και οι δε θα μπορέσουν παρά τις άδειες τσέπες τους να έρθουν διακοπές στη Ρόδο σε ξενοδοχεία υψηλών προδιαγραφών αλλά και σε ενοικιαζόμενα δωμάτια.

Η περιορισμένη τουριστική κίνηση και η οικονομική κρίση λειτουργεί φέτος υπέρ των Ελλήνων τουριστών



Την τακτική αυτή ωστόσο φαίνεται να ακολουθούν και άλλες περιοχές της Ελλάδας, οπότε απομένει να δούμε τώρα οι προσφορές ποιας περιοχής θα είναι οι δελεαστικότερες.

Ενδεικτικό του πολέμου τιμών που έχει ξεσπάσει είναι το ότι ακόμα και το δίμηνο αιχμής Ιουλίου-Αυγούστου οι τιμές στα ενοικιαζόμενα δωμάτια και διαμερίσματα έχουν υποχωρήσει στα επίπεδα των 30-40 ευρώ, ενώ σε πολλές περιπτώσεις -και με λίγο παζάρι- μπορεί να βρεθούν δωμάτια (δίκλινα) ακόμα και με 20 ευρώ.

Οι τιμές στα ενοικιαζόμενα έχουν πέσει, καθώς από τα επίπεδα των 50 ευρώ οι υποψήφιοι πελάτες έχουν τη δυνατότητα να επιλέξουν δωμάτιο ακόμα και σε μερικά από τα καλύτερα ελληνικά ξενοδοχεία.

Την ίδια στιγμή, στις τάξεις των ξενοδοχείων αυξάνουν με ραγδαία ταχύτητα τα ξενοδοχεία που επιλέγουν τη μέθοδο του «all inclusive» (στην τιμή περιλαμβάνονται φαγητό και ποτό).

Κι αυτό επειδή τα προτιμούν οι οικογένειες Ευρωπαίων που μπορούν να προϋπολογίσουν ακριβώς το κόστος των διακοπών τους, χωρίς να προβληματίζονται για ενδεχόμενες υψηλές τιμές των καταστημάτων στις περιοχές που επισκέπτονται.

Μεγάλος αριθμός πεντάστερων μονάδων της Ρόδου λειτουργούν με αυτό το καθεστώς (έως και το 70% των μονάδων πολυτελείας σύμφωνα με κάποιες εκτιμήσεις) ενώ σε Κρήτη και Κέρκυρα τον ίδιο δρόμο έχουν ακολουθήσει πολλά ξενοδοχεία τεσσάρων αστέρων.

Με δεδομένο ότι σε πολλές τουριστικές περιοχές Απρίλιος και Μάιος δεν ήταν καλοί μήνες, ενώ σημάδια ανάκαμψης καταγράφονται τον Ιούνιο, στελέχη της αγοράς θεωρούν ότι το πιο αισιόδοξο σενάριο είναι να αυξηθεί η κίνηση 2-3%.

Αυτό ενισχύει τη «διαπραγματευτική» θέση των ελλήνων τουριστών έναντι των ξενοδόχων, αφού πολλά δωμάτια θα είναι άδεια ακόμα και το Δεκαπενταύγουστο. Τουριστικοί πράκτορες θεωρούν βέβαιο ότι αν κανείς επιμείνει, θα εξασφαλίσει τιμές ανάλογες με αυτές που δίνουν οι ξενοδόχοι στους ξένους.

Οι τιμές

Στην αντίθετη λογική κινούνται οι επιχειρήσεις ενοικιαζόμενων δωματίων. Για να επιβιώσουν μειώνουν τις τιμές τους. Στην Κρήτη οι τιμές των καλών ενοικιαζόμενων κυμαίνονται στα 30 ευρώ τον Ιούλιο και τα 40 ευρώ τον Αύγουστο.

Στα Δωδεκάνησα και κυρίως της Ρόδο τα δίκλινα ενοικιαζόμενα με κουζίνα, κλιματισμό και τηλεόραση κοστίζουν 30-45 ευρώ τον Αύγουστο, ενώ τα καταλύματα τεσσάρων ατόμων τιμώνται περί τα 50 ευρώ.

Στη Ζάκυνθο οι τιμές των στούντιο ξεκινούν από 20 ευρώ και φθάνουν έως τα 60 ευρώ για τα καλύτερα της αγοράς, ενώ στην πλειονότητά τους τα ενοικιαζόμενα δωμάτια κοστίζουν 30-40 ευρώ.

Για περιοχές όπως η Κρήτη και η Ρόδος, ωστόσο, η μεταφορά αυξάνει κατακόρυφα το κόστος των διακοπών αφού απαιτείται ένας και πλέον μισθός για την μεταφορά μιας τετραμελούς οικογένειας και σύμφωνα με τουριστικούς παράγοντες αυτός είναι και ο λόγος που καταγράφεται αυξημένη ζήτηση για περιοχές που οι κάτοικοι της πρωτεύουσας και των μεγάλων πόλεων μπορούν να πάνε με το αυτοκίνητό τους και χωρίς να χρειαστούν πλοίο.

Αβεβαιότητα στις τάξεις των ξενοδόχων

Αντιφατικές είναι οι εκτιμήσεις για τη φετινή τουριστική χρονιά. Ενώ η ηγεσία του υπουργείου Τουριστικής Ανάπτυξης αισιοδοξεί για αύξηση 5-7% των αφίξεων σε σχέση με πέρυσι, την ίδια στιγμή πρόκειται να φθάσουν στη χώρα μας λιγότερες πτήσεις.

Από την πλευρά της η Εθνική Τράπεζα εκτιμά ότι οι αφίξεις θα αυξηθούν φέτος κατά 7,5%, φθάνοντας τα 13,5 εκατομμύρια. Τα έσοδα όμως δεν θα αυξηθούν ανάλογα, αφού οι τιμές των ξενοδοχείων είναι χαμηλότερες από πέρυσι.

Την ίδια στιγμή, ωστόσο, στα ελληνικά αεροδρόμια αναμένεται να προσγειωθούν φέτος λιγότερα αεροπλάνα. Οπως προκύπτει από στοιχεία του Συντονιστή Ελληνικών Αεροδρομίων (Υπηρεσία Πολιτικής Αεροπορίας), σχεδόν σε όλα τα ελληνικά αεροδρόμια έχουν προγραμματιστεί να φθάσουν φέτος 10%-21% λιγότερες πτήσεις σε σχέση με πέρυσι. Στο σύνολο της χώρας, μάλιστα, τη φετινή περίοδο αναμένονται περί τις 16.000 λιγότερες πτήσεις σε σχέση με το 2004 (153.096 έναντι 168.951).

Στο μεγαλύτερο τουριστικό αεροδρόμιο της χώρας (Ηράκλειο Κρήτης) έχει προγραμματιστεί να φθάσουν φέτος περίπου 3.000 λιγότερες πτήσεις (16.945 έναντι 20.024 το 2004), ενώ ανάλογη μείωση εμφανίζουν τα αεροδρόμια σχεδόν όλων των ελληνικών προορισμών.

Ετσι, στην Κέρκυρα οι πτήσεις θα είναι φέτος λιγότερες κατά 21% σε σχέση με το 2004, στη Ρόδο -13,7%, στη Θεσσαλονίκη -15,4%, στη Μύκονο -11,8%, στη Σαντορίνη -2,7%, στα Χανιά -5,8%, στη Ζάκυνθο -11%, στην Κω -12,2%. Αύξηση εμφανίζουν η Σάμος με +2,5% και η Κεφαλονιά με +4%.

Στη θάλασσα πάντως τα πράγματα είναι καλύτερα. Η αγορά της κρουαζιέρας αναγεννάται σιγά σιγά. Τα ελληνικά και ξένα κρουαζιερόπλοια που επισκέπτονται φέτος το Ηράκλειο είναι τριπλάσια σε σχέση με πέρυσι.



ΜΑΘΗΜΑΤΑ ΙΤΑΛΙΚΗΣ

ΣΕ ΕΙΔΙΚΕΣ τιμές για πάνω από 2 παιδιά κάθε ηλικίας και μια φορά την εβδομάδα επιπρόσθετα ΜΙΑ ώρα ΔΩΡΕΑΝ μάθημα γαλλικής.

Πληροφορίες τηλ. 22410/69572
34249 κιν. 6946051681 κ. Γιώργο

Θα διαρκέσει μέχρι τις 31 Δεκεμβρίου

Από σήμερα η κατάθεση των δικαιολογητικών για το πρόγραμμα επιδότησης του ενοικίου

Θα παρέχεται σε όλους τους δικαιούχους του Ο.Ε.Κ, εργατοϋπαλλήλους και συνταξιούχους που το ετήσιο καθαρό οικογενειακό τους εισόδημα κατά το οικονομικό έτος 2005 δεν υπερβαίνει τα 11.000 ευρώ

Ξεκινά από σήμερα και θα διαρκέσει μέχρι την 31η Δεκεμβρίου 2005 η προθεσμία για την υποβολή αιτήσεων για επιδότηση ενοικίου από τον Οργανισμό Εργατικής Κατοικίας. Στο πρόγραμμα του 2005 προβλέπονται αυξημένα ποσά επιδότησης, ενώ έχουν αναπροσαρμοστεί προς τα πάνω και τα όρια εισοδήματος των δικαιούχων, και μπορούν να συμμετάσχουν όλοι οι εργαζόμενοι που καταβάλλουν εισφορές υπέρ Ο.Ε.Κ, που δεν έχουν λάβει μέχρι σήμερα από τον Ο.Ε.Κ. στεγαστικό δάνειο ή δεν έχουν επωφεληθεί από παραχώρηση κατοικίας. Το πρόγραμμα αφορά ενοίκια που κατέβαλαν οι δικαιούχοι για μίσθωση κατοικίας το έτος 2004.

Η επιδότηση ενοικίου θα παρέχεται σε όλους τους δικαιούχους του Ο.Ε.Κ, εργατοϋπαλλήλους και συνταξιούχους που το ετήσιο καθαρό οικογενειακό τους εισόδημα κατά το οικονομικό έτος 2005 δεν υπερβαίνει τα 11.000 ευρώ. Το όριο του ανώτατου καθαρού οικογενειακού εισοδήματος προσαυξάνεται κατά 2.000 ευρώ για κάθε ένα προστατευόμενο παιδί.

Το ποσό της επιδότησης καθορίζεται μηνιαίως ως εξής:

α. Σε 105 ευρώ για μεμονωμένα άτομα και έγγαμους δικαιούχους.

β. Σε 130 ευρώ για δικαιούχους με ένα προστατευόμενο παιδί.

γ. Σε 155 ευρώ για δικαιούχους με δύο προστατευόμενα παιδιά.

δ. Σε 205 ευρώ για δικαιούχους με τρία και τέσσερα προστατευόμενα παιδιά.

Το ανωτέρω ποσό των 205 ευρώ προσαυξάνεται κατά 25 ευρώ μηνιαίως για κάθε προστατευόμενο παιδί από το πέμπτο και άνω. Το ποσό της επιδότησης ενοικίου προσαυξάνεται κατά 50% ανά κατηγορία για τους κατωτέρω δικαιούχους:

α. Μακροχρόνια ανέργους καθώς και δικαιούχους που έμειναν άνεργοι λόγω καταγγελίας της σύμβασης εργασίας τους εντός του έτους 2005.

β. Δικαιούχους που ήταν άνεργοι και μετακινήθηκαν εντός του έτους 2005 από τον τόπο της μόνιμης διαμονής τους και βρήκαν εργασία σε περιοχές άλλων Νομών .

γ. Δικαιούχους που το καθαρό οικογενειακό τους εισόδημα του οικονομικού έτους 2005 είναι μικρότερο των 7.500 ευρώ.

Οι δικαιούχοι μπορούν να παραλαμβάνουν τα έντυπα των αιτήσεων και να τα κατατθέτουν κατά το διάστημα από σήμερα μέχρι και την 31η Δεκεμβρίου 2005 στα γραφείο του ΟΕΚ από τις 8.00 π.μ. μέχρι τις 2.00 μ.μ

ΝΑΥΤΙΚΗ ΕΤΑΙΡΕΙΑ
ΤΗΛΟΣ 21ος ΑΙΩΝΑΣ

TILOS

ΠΛΗΡΟΦΟΡΙΕΣ:
ΡΟΔΟΣ ΤΑΡΠΟΝ ΣΠΡΙΝΓΚΣ 44 ΤΗΛΟΣ ΛΙΒΑΔΙΑ
Τηλ./FAX: 2241078052 Τηλ.: 22460 44000
κιν:6938244523 FAX: 22460 44044

ΠΡΟΓΡΑΜΜΑ SEA STAR



ΔΕΥΤΕΡΑ

ΛΙΜΑΝΙ	ΑΦΙΞΗ	ΑΝΑΧΩΡΗΣΗ
ΡΟΔΟΣ		08.45
ΤΗΛΟΣ	10.05	14.15
ΝΙΣΥΡΟΣ	14.55	17.30
ΤΗΛΟΣ	18.05	18.20
ΡΟΔΟΣ	19.40	Δ.

ΤΡΙΤΗ

ΛΙΜΑΝΙ	ΑΦΙΞΗ	ΑΝΑΧΩΡΗΣΗ
ΡΟΔΟΣ		08.00
ΦΕΤΙΧΕ	09.30	16.00
ΡΟΔΟΣ	17,30	19.30
ΤΗΛΟΣ	20.50	Δ.

ΤΕΤΑΡΤΗ

ΛΙΜΑΝΙ	ΑΦΙΞΗ	ΑΝΑΧΩΡΗΣΗ
ΤΗΛΟΣ		09.00
ΡΟΔΟΣ	10.20	19.00
ΤΗΛΟΣ	20.20	Δ.

ΠΕΜΠΤΗ

ΛΙΜΑΝΙ	ΑΦΙΞΗ	ΑΝΑΧΩΡΗΣΗ
ΤΗΛΟΣ		07.00
ΡΟΔΟΣ	08.20	09.00
ΤΗΛΟΣ	10.20	10.30
ΚΑΜΕΙΡΟΣ	11.15	14.30
ΤΗΛΟΣ	15.15	17.00
ΡΟΔΟΣ	18.20	Δ.

ΠΑΡΑΣΚΕΥΗ

ΛΙΜΑΝΙ	ΑΦΙΞΗ	ΑΝΑΧΩΡΗΣΗ
ΡΟΔΟΣ		09.00
ΤΗΛΟΣ	10.20	17.00
ΡΟΔΟΣ	18.20	Δ.

ΣΑΒΒΑΤΟ

ΛΙΜΑΝΙ	ΑΦΙΞΗ	ΑΝΑΧΩΡΗΣΗ
ΡΟΔΟΣ		09.00
ΧΑΛΚΗ	10.15	12.15
ΤΗΛΟΣ	12.50	17.00
ΡΟΔΟΣ	18.20	19.00
ΤΗΛΟΣ	20.20	Δ.

ΚΥΡΙΑΚΗ

ΛΙΜΑΝΙ	ΑΦΙΞΗ	ΑΝΑΧΩΡΗΣΗ
ΤΗΛΟΣ		07.30
ΡΟΔΟΣ	08.50	09.10
ΤΗΛΟΣ	10.30	16.00
ΡΟΔΟΣ	17.20	17.40
ΤΗΛΟΣ	19.00	19.20
ΡΟΔΟΣ	20.40	Δ.

Συνεδριάζει το Δ.Σ. της ΔΕΗ

Αύριο θα εγκριθεί ο διεθνής διαγωνισμός για το νέο εργοστάσιο ηλεκτροπαραγωγής

Αύριο αναμένεται να συνεδριάσει το Διοικητικό Συμβούλιο της ΔΕΗ για να εγκρίνει το διεθνή διαγωνισμό για τη δημοπράτηση του νέου εργοστασίου ηλεκτροπαραγωγής στη Νότια Ρόδο, σύμφωνα με την επιστολή που απέστειλε προς το νομάρχη Δωδεκανήσου Γιάννη Μαχαιρίδη, ο πρόεδρος της ΔΕΗ Γιάννης Παλαιοκρασάς.

Η αυριανή συνεδρίαση αναμένεται με εξαιρετικό ενδιαφέρον καθώς θα σηματοδοτήσει μια σειρά από εξελίξεις στον ΑΗΣ και την ενίσχυσή του, πέραν βεβαίως της σημαντικότερης που είναι η δρομολόγηση των ενεργειών για την ανέγερση του νέου εργοστασίου.

Με οικονομικά και θεσμικά αιτήματα

Απεργούν την Πέμπτη οι ξενοδοχοϋπάλληλοι

Κινητοποιήσεις προγραμματίζουν για την Πέμπτη 7 Ιουλίου, οι ξενοδοχοϋπάλληλοι και οι εργαζόμενοι στον επισιτισμό σε ολόκληρη τη χώρα, με οικονομικά και θεσμικά αιτήματα. Μεταξύ άλλων διεκδικούν: κατώτερο μισθό 1.200 ευρώ, κατώτερο μεροκάματο 48 ευρώ, 960 ευρώ κατώτερη σύνταξη, σταθερή και πλήρη εργασία για όλους, διατήρηση και επέκταση των βαρέων και ανθυγιεινών επαγγελμάτων.

Κεντρική Θέρμανση



- Θέρμανση πετρελαίου
  Λέβητες χαλύβδινοι, μαντεμένιοι. Σώματα πάνελ-αλουμινίου. Ατομικές θερμάνσεις.
- Θέρμανση ηλεκτρική
  Θερμοπομποί **EL-NOR**. 20 χρόνια πρώτοι στη Ρόδο, θερμαίνουν εκατοντάδες κατοικίες και επαγγελματικούς χώρους
- Κλιματιστικά:
  Θέρμανση - ψύξη. Όλες οι κορυφαίες μάρκες στις χαμηλότερες τιμές.
- Δωρεαν μελέτη - επίβλεψη
  Ακόμη και για τον πιο μικρό χώρο και δωρεάν μεταφορά.
- Άμεση εγκατάσταση
  από ειδικευμένο προσωπικό με προσοχή στη λεπτομέρεια
- Γραπτή εγγύηση καλής λειτουργίας και πλήρης τεχνική υποστήριξη.
- Διπλή πιστοποίηση ποιότητας
  από την εταιρεία μας και το δίκτυο τεχνικών καταστημάτων **Διαθερμική**.
- Ειδικές λύσεις
  για ξενοδοχεία και επαγγελματικούς χώρους.



Καλέστε αμέσως το 76100 για υπεύθυνη ενημέρωση

ΒΟΥΤΥΡΑΚΗΣ Ι.Χ. Ε.Π.Ε. • ΔΩΔ. ΝΕΟΛΑΙΑΣ 16 - ΡΟΔΟΣ -ΤΗΛ. ΚΕΝΤΡΟ: 22410 76100

Η μάχη για το πόσιμο νερό και το Φράγμα Γαδουρά

Του Αντώνη Γ. Αργυρού

Όλοι γνωρίζουμε ότι το βασικό στοιχείο της ζωής στη γη είναι το νερό.

Στο ανθρώπινο σώμα το 65% είναι νερό και το υπόλοιπο 35% είναι τα στερεά συστατικά. Αν έχετε προσέξει, σε όλες τις ερευνητικές μη επανδρωμένες διαστημικές αποστολές σε διαφόρους πλανήτες (Σελήνη, Αρης κ.λπ) το κύριο ερώτημα το οποίο θέτουν οι επιστήμονες, είναι η ανίχνευση ύπαρξης νερού. Αυτό σημαίνει ότι στον πλανήτη αυτόν υπάρχει υδρογόνο και οξυγόνο, και όπως είναι γνωστό σε όλους, το νερό προέρχεται από τη χημική ένωση δύο μερών υδρογόνου και ενός μέρους οξυγόνου. Αν διαπιστωθεί κάτι τέτοιο τότε θα είναι δυνατή η επιβίωση του ανθρώπου εκεί αφού θα έχει νερό για να πίνει και οξυγόνο για να αναπνέει. Και άρα, δυνατή και η ίδρυση ανθρώπινης αποικίας σ'αυτόν τον πλανήτη. Αυτά βέβαια συμβαίνουν στο επιστημονικό και ερευνητικό πεδίο των τεχνολογικά προηγμένων κρατών. Ισως κάποτε να πραγματοποιηθούν ή και να μείνουν για πάντα στη σφαίρα του απραγματοποίητου ονείρου.

Είναι όμως προφανές το ενδιαφέρον τους και γι' αυτό δαπανούν μεγάλα κονδύλια στην έρευνα του νερού.

Ιδιαίτερη σημασία δίδεται στην ποιότητα του πόσιμου νερού. Αυτό πρέπει να πληροί όλες τις προϋποθέσεις που έχει θεσμοθετήσει η διεθνής επιστημονική κοινότης και οι οργανώσεις ελέγχου ποιότητος τροφίμων κάθε κράτους. Από όσα διαβάζουμε και ακούμε από τα μέσα ενημέρωσης, η ανεπάρκεια πόσιμου νερού κατά την επόμενη εικοσαετία είναι όχι ορατή αλλά σχεδόν βέβαιη. Αυτή η βεβαιότητα εκφράζεται και από τη δήλωση του Διεθυντού Περιβάλλοντος του ΟΗΕ κ. Κλάους Τόπφερ στην εφημερίδα «Η ΚΑΘΗΜΕΡΙΝΗ», στις 31 Ιανουαρίου 2003, για τη σημασία και το ρόλο που θα παίξει στη ζωή της ανθρωπότητος το πόσιμο νερό στα επόμενα χρόνια.

«Εχουμε στη διάθεσή μας μια πλήρη εκτίμηση της κατάστασης του περιβάλλοντος και κρούουμε τον κώδωνα του κινδύνου στη διεθνή κοινότητα. Τονίζω πάντα το ότι αυτό που κάνουμε ουσιαστικά είναι να προλαμβάνουμε έτσι μελλοντικές συγκρούσεις. Πάρτε για παράδειγμα το νερό. Ολοι ξέρουμε ότι σε μερικά χρόνια, αν δεν κάνουμε τις σωστές κινήσεις, αν δεν εξασφαλίσουμε επάρκεια και ποιότητα για το πόσιμο νερό, θα υπάρξουν συγκρούσεις μεταξύ λαών για την πρόσβαση σε αυτό. Με αυτή την έννοια η προστασία του σήμερα δρα προληπτικά για τους πολέμους του αύριο». Δηλαδή με λίγα λόγια, η εξασφάλιση πόσιμου νερού σε μερικά χρόνια, θα είναι αιτία πολέμου. Οπως ακριβώς συμβαίνει σήμερα με τα πετρέλαια.

Η δική μας μάχη για την εξασφάλιση ποσίμου νερού δίδεται με την κατασκευή του Φράγματος Γαδουρά. Οι εργασίες του έργου έχουν προχωρήσει αρκετά. Το φράγμα είναι σχεδόν έτοιμο. Είναι ένα έργο μεγάλης εμβέλειας και φιλοδοξεί να καλύψει τις ανάγκες της Ρόδου και των άλλων νησιών σε πόσιμο νερό μέχρι το έτος 2039.

Η πορεία του έργου αυτή τη στιγμή σκοντάφτει σε δύο προβλήματα. Το ένα είναι ότι η ροή των κονδυλίων έχει σταματήσει και το άλλο, και πολύ πιο σοβαρό, η μεταφορά του νερού στην πόλη της Ρόδου. Από ό,τι γνωρίζω η μελέτη του έργου προβλέπει την κατασκευή των εγκαταστάσεων διύλισης και επεξεργασίας του νερού κάπου στο Χαράκι. Από κει και πέρα, το νερό έτοιμο πλέον για χρήση, θα ξεκινήσει το ταξίδι του για την πόλη της Ρόδου. Η μελέτη προβλέπει τη διέλευση του νερού από την Αγία Αγάθη, στη συνέχεια μέσω των ανατολικών αποκρήμνων και βραχωδών υπωρειών του Προφήτη Ηλία και δεν γνωρίζω πώς και από πού θα φθάσει στη Ρόδο. Εδώ θα πληροφορήσω τον αναγνώστη ότι στη συγκεκριμένη περιοχή δεν υπάρχει ούτε καν υποτυπώδες μονοπάτι για τον τσοπάνη ή τον κυνηγό. Είναι μια δύσβατη περιοχή και θα χρειασθεί πολύ χρήμα και πολύς χρόνος για ένα τέτοιο έργο. Ούτε η συγκεκριμένη επιλογή λύει μόνη της το θέμα της μεταφοράς του νερού στη Ρόδο. Θα χρειασθούν και άλλα έργα υποδομής: αντλιοστάσια, δρόμοι κ.λπ. Αρα η ιδέα αυτή αποδεικνύεται πολύ δαπανηρή και θα καθυστερήσει πολύ την περάτωση και συνεπώς και τη λειτουργία του έργου.

Η διαφωνία μου όμως ως προς τη συγκεκριμένη επιλογή, μου επιβάλλει την υποχρέωση να αντιπροτείνω μια άλλη ιδέα μεταφοράς του νερού στη Ρόδο, η οποία να είναι πιο εύκολη, πιο γρήγορη και σε βάθος χρόνου πιο οικονομική.

Η πρότασή μου είναι να μπει ως ενδιάμεσος σταθμός ο Αίθωνας. Να γίνει ζεύξη του Αίθωνα με το Γαδουρά! Να μετατραπεί δηλαδή και ο Αίθωνας σε φράγμα. Αυτόματα διπλασιάζεται η παραγόμενη ποσότης του πόσιμου νερού. Και το πιο σημαντικό: η μορφολογία του περιβάλλοντος χώρου του Αίθωνα μας δίνει τη δυνατότητα να μεταφέρουμε το νερό στην πόλη της Ρόδου με φυσική ροή. Αυτό είναι ένα μεγάλο πλεονέκτημα, διότι θα μειώσει το κόστος μεταφοράς στο 1/3, σε σύγκριση φυσικά με την προβλεπόμενη δαπάνη στην ήδη υφιστάμενη επιλογή. Και τα 2/3 των χρημάτων που θα περισσέψουν, αν τελικά υιοθετηθεί η δική μου πρόταση, να τα διαθέσουμε για να γίνει μελέτη κατασκευής του φράγματος του Αίθωνα ή για να κατασκευασθούν τα διυλιστήρια, όχι πια στο Χαράκι, αλλά στον Αίθωνα.

Η συγκεκριμένη επιλογή του Χαρακιού μας δημιουργεί και μια πολύ σημαντική απώλεια. Είναι η υψομετρική διαφορά ανάμεσα στο φράγμα Γαδουρά και το Χαράκι την οποίαν αντί να εκμεταλλευθούμε, τη μηδενίζουμε! Η δαφορά αυτή θα αξιοποιηθεί, αν τελικά επιλεγεί ο Αίθωνας ως ενδιάμεσος σταθμός στο ταξίδι του νερού προς την πόλη της Ρόδου. Προσωπικά πιστεύω ότι το νερό του Γαδουρά θα φθάνει με φυσική ροή στο ύψος της Αναβάθρας και αυτό είναι ένα πολύ μεγάλο οικονομικό πλεονέκτημα, αν τελικά γίνει αποδεκτή η πρόταση ζεύξης Γαδουρά-Αίθωνα. Εκεί ακριβώς στην Αναβάθρα θα γίνει το αντλιοστάσιο που θα στέλνει το νερό στον Κουρέππη όπου θα εγκατασταθούν τα διυλιστήρια. Και φυσικά ανεξάρτητα από το αν γίνει ή δεν γίνει το φράγμα Αίθωνα.

Ο Αίθωνας διαθέτει τρεις μεγάλες πηγές τη Φλέβα, την Κλιθαργκά και το Καπί. Οι πηγές αυτές παρήγαγαν και παράγουν νερό ασταμάτητα, μέρα και νύχτα, από καταβολής κόσμου και συνεχίζουν. Τα νερά αυτά εχρησιμοποιούντο ανέκαθεν για την άρδευση των πορτοκαλεώνων του Αίθωνα, της Μαλώνας και των Μασάρων και αυτό συμβαίνει μέχρι σήμερα αλλά σε χαμηλούς τόνους πια. Σε λίγα χρόνια, καθώς οι ηλικιωμένοι που κινούνται ακόμα σε αυτή τη λογική θα έχουν αποδημήσει εις Κύριον, ο Αίθωνας θα καταντήσει μια άβατη ζούγκλα. Αυτό θα συμβεί με μαθηματική ακρίβεια. Γι' αυτό και προτείνω να του αλλάξουμε ρόλο, να μην τον αφήσουμε να νεκρωθεί. Και ο ρόλος που του ταιριάζει είναι να τον κάνουμε φράγμα, να αξιοποιήσουμε αυτό το πλούσιο υδάτινο δυναμικό.

Ετσι και γίνει το φράγμα, το νερό θα αντλείται μέχρι την κορυφή του Κουρέππη, ένα ύψωμα 350-400 μέτρων, πάνω ακριβώς από τον Αίθωνα. Εκεί θα γίνουν οι εγκαταστάσεις των διυλιστηρίων και, αφού γίνει η διύλιση και επεξεργασία του, το νερό θα πάρει το δρόμο για το Ροδίνι με φυσική και υπερταχεία ροή.

Η κοιλάδα του Αίθωνα όμως έχει και άλλα πλεονεκτήματα. Εκτός από τα νερά των φυσικών πηγών που αναφέραμε συγκεντρώνει και τα όμβρια νερά του περιβάλλοντος χώρου, καθώς και τα νερά των χειμερίων φυσικών πηγών οι οποίες παράγουν πεντακάθαρα νερά από τα μέσα Νοεμβρίου έως τον Απρίλιο.

Οπως γίνεται αντιληπτό, έχουμε ένα πολύ πλούσιο υδάτινο δυναμικό, το οποίο αφήνουμε αιώνες τώρα να χύνεται στο Νοτιανατολικό Αιγαίο. Νομίζω πως έφθασε η ώρα να το σκεφθούμε σοβαρά, να ξεκινήσουμε την αξιοποίησή του, και ταυτόχρονα να το εκμεταλλευθούμε οικονομικά, αφού όπως επροφήτευσε ο Διευθυντής του ΟΗΕ, το νερό στα επόμενα χρόνια θα είναι ένα αγαθό σε ανεπάρκεια.

Γνωρίζω πολύ καλά ότι είναι εύκολο να λες μεγάλα λόγια και να κάνεις υποδείξεις. Γνωρίζω ότι είναι αδύνατον να κάνουμε μελέτη για φράγμα στον Αίθωνα, αφού δεν έχουμε ούτε δραχμή στο χέρι μας. Γι' αυτό προτείνω να εγκαταλειφθεί η υφιστάμενη μελέτη μεταφοράς του νερού μέσω Χαρακίου, να γίνουν τα διυλιστήρια στον Κουρέππη και τα χρήματα που θα περισσέψουν να διατεθούν για την εκπόνηση μελέτης κατασκευής του φράγματος του Αίθωνα και ταυτόχρονα να τρέξουμε για εξεύρεση κεφαλαίων για να γίνει και το φράγμα.

Και τώρα το πιο δύσκολο: **Ποιος είναι αυτός που θα αναλάβει την προώθηση της υλοποίησης αυτού του οράματος;**

Ως πλέον κατάλληλο και αδιαμφισβήτητο φορέα ***προτείνω τον Δήμο Αρχαγγέλου, αφού ο Αίθωνας είναι μέσα στα διοικητικά του όρια.*** Και μαζί με τον Δήμαρχο Αρχαγγέλου να συστρατευθούν όλοι όσοι μετέχουν στο διοικητικό φάσμα του Νομού μας: (υπουργοί-βουλευτές-Νομαρχία-δήμαρχοι-Οργανώσεις-Υπηρεσίες κ.λπ.) γιατί το έργο αυτό αφορά και ενδιαφέρει όχι μόνο τον Αρχάγγελο και τη Ρόδο, αλλά και όλη τη Δωδεκάνησο, και κατ' επέκταση την οικονομία της Ελλάδας.

Αργότερα αφού δρομολογηθεί το θέμα, μπορεί και να δημιουργηθεί μια ανώνυμη εταιρεία με κύριο μέτοχο τον Δήμο Αρχαγγέλου. Στην Α.Ε. θα μπορούν να μπουν ως μέτοχοι και ιδιώτες που θα προσφέρουν τις ιδιοκτησίες τους, αλλά και όσοι άλλοι επιθυμούν να επενδύσουν αγοράζοντας μετοχές της Α.Ε. Αρχαγγέλου. Ο Δήμαρχος Αρχαγγέλου όμως τώρα θα πρέπει να προβεί άμεσα στις απαραίτητες κινήσεις για να προλάβουμε τις εξελίξεις.

Τέλος επιθυμώ να δηλώσω ότι έχω απόλυτη γνώση των δυσκολιών και των μεγεθών που προτείνω. Αλλά κανείς δεν μπορεί να θεωρείται ζωντανός, αν δεν έχει οράματα. Και εγώ θέλω να δηλώνω ζωντανός προσφέροντας οράματα! Γι' αυτό σας θυμίζω μια ρήση του Ευαγγελίου που λέγει:

«Και τω κρούοντι ανοιγήσεται, και τω αιτούντι δοθήσεται».



ΞΕΝΑΚΗΣ ΑΥΤΟΚΙΝΗΤΑ ΑΕΒΕ
Εξουσιοδοτημένος Έμπορος Kosmocar A.E.
Πωλήσεις-Service-Ανταλλακτικά
10ο χλμ. Ρόδου-Λίνδου, τηλ. 2241086777, fax: 2241086788

1.VW GOLF 1400 CC μοντ. 2001, 3ΘΥΡΟ, χρώμα ΜΠΛΕ ΤΖΑΖ,
(ABS, υδρ. τιμόνι, 4 αερόσακοι, ηλ. παράθυρα, κεντρικό κλείδωμα, ηλεκ. καθρέπτες, air condition, ηχοσύστημα)
2. VW POLO - 1400 CC μοντ. 2003, χρώμα ΜΑΥΡΟ χλμ. 32.500
(υδρ. τιμόνι, 4 αερόσακοι, air condition, μπακετ καθίσματα, ηλ. παράθυρα, ηλ. καθρέπτες, κεντρικό κλείδωμα)
3.VW PASSAT - 1600 cc μοντ. 1600 χρώμα ΓΚΡΙ χλμ. 0 (ABS, υδρ. τιμόνι, 4 αερόσακοι, ηλ. παράθυρα, κεντρικό κλείδωμα, ηλεκ. καθρέπτες, CLIMATRONIC, ηχοσύστημα)
4.VW GOLF VARIANT - 1400 CC μοντ. 1996, 5ΘΥΡΟ, χρώμα ΜΑΥΡΟ
(υδρ. τιμόνι,R/C)
5.VW PASSAT VARIANT 1800 CC μοντ. 1993, 5ΘΥΡΟ χρώμα ΜΠΛΕ
(υδρ. τιμόνι, ηλ. παράθυρα, κεντρικό κλείδωμα, ηχοσύστημα)
6.AUDI A3 1600 CC AMBITION μοντ. 2003, χρώμα ΚΟΚΚΙΝΟ 3ΘΥΡΟ
(ABS, ESP, EDL,BAS, δερμάτινο, υδρ. τιμόνι, 6 αερόσακοι, Sport ανάρτηση, ηλ. παράθυρα, κεντρικό κλείδωμα, ηλεκ. καθρέπτες, **CLIMA Διζωνικό,** ηχοσύστημα)
7.AUDI A3 1600 CC ATTRACTION μοντ. 1999, χρώμα ΑΣΗΜΙ 5ΘΥΡΟ
(ABS, υδρ. τιμόνι, 4 αερόσακοι, Sport ανάρτηση, ηλ. παράθυρα, κεντρικό κλείδωμα, ηλεκ. καθρέπτες, **Clima,** ζάντες αλουμινίου 17', ηχοσύστημα R/CD)
8.AUDI A3 1600 CC μοντ. 1999, χρώμα ΜΠΟΡΝΤΩ
(Αερόσακοι, ηλ. παράθυρα, κεντρικό κλείδωμα, ηλεκ. καθρέπτες, ηχοσύστημα)
9.AUDI A4 - 1600 CC μοντ. 1997, χρώμα ΜΠΛΕ
(ABS, υδρ. τιμόνι, 4 αερόσακοι, δερμάτινο σαλόνι, ηλ. παράθυρα, κεντρικό κλείδωμα, ηλεκ. καθρέπτες, Climatronic, ζάντες αλουμινίου, ηχοσύστημα)
10. FORD FOCUS 1600 CC ΜΟΝΤ. 1999 ΣΕΔΑΝ χρώμα ΑΣΗΜΙ χλμ. 83.000
(ABS, υδρ. τιμόνι, 2 αερόσακοι, ηλ. παράθυρα, κεντρικό κλείδωμα, ηλεκ. καθρέπτες, air condition, ζάντες αλουμινίου, ηχοσύστημα)
11.SKODA FABIA 1400 CC μοντ. ΧΡΩΜΑ ΘΑΛΑΣΣΙ
(υδρ. τιμόνι, αερόσακος οδηγού, ηλ. παράθυρα, κεντρικό κλείδωμα, air condition, ηχοσύστημα)
12.RENAULT TWINGO 1150 CC μοντ. 1998, μοντ. 1998, χρώμα ΓΚΡΙ, 3ΘΥΡΟ
(ηλ. παράθυρα, ηχοσύστημα)
13. FIAT PUNTO 1250 CC μοντ. 1998 χρώμα ΑΣΗΜΙ 5ΘΥΡΟ
(2 ηλ.παράθυρα,κεντρικό κλείδωμα, αεροτομή, ηχοσύστημα)
14.FIAT BRAVO 1150 CC μοντ. 1999 ΧΡΩΜΑ ΓΑΛΑΖΙΟ
(υδρ. τιμόνι, air condition, αερόσακος οδηγού, 2 ηλ. παράθυρα, κεντρικό κλείδωμα, ηχοσύστημα)
15.ROVER 414 SI 1400 CC μοντ. 1995, χρώμα ΜΠΛΕ
(υδρ. τιμόνι, 4 ηλ. παράθυρα, κεντρικό κλείδωμα,ηλιοροφή, ηχοσύστημα)
16.ROVER 214 SI 1400 CC μοντ. 1992, χρώμα ΓΚΡΙ
(υδρ. τιμόνι, κεντρικό κλείδωμα, ηχοσύστημα)
17.ROVER 414 SI 1400 CC μοντ. 1995, χρώμα ΛΕΥΚΟ
(υδρ. τιμόνι, 4 ηλ. παράθυρα, κεντρικό κλείδωμα, ηλιοροφή, ηχοσύστημα)
18.ALPHA ROMEO 155-1600 CC μοντ. 1996, χρώμα ΜΑΥΡΟ
(υδρ. τιμόνι, αερόσακος οδηγού, 2 ηλ. παράθυρα, κεντρικό κλείδωμα,κλιματισμός, ηχοσύστημα)
19.PEUGEOT 306 XR 1400 CC μοντ. 1993 χρώμα ΑΝΘΡΑΚΙ
(2 ηλ. παράθυρα, κεντρικό κλείδωμα, ηχοσύστημα)
20.RENAULT CLIO-1190 CC μοντ. 1995, χρώμα ΜΟΛΥΒΙ, 5ΘΥΡΟ (R/C)
21.LANCIA Y 1250 CC μοντ. 1996 χρώμα ΜΑΥΡΟ 3θυρο
(2 ηλ. παράθυρα, κεντρικό κλείδωμα)
22.LANCIA LYBRA 1600 CC μοντ. 2000 χρώμα ΑΣΗΜΙ 4ΘΥΡΟ
(υδρ. τιμόνι, A/C, 2 ηλ. παράθυρα, κεντρικό κλείδωμα)
23.KIA PRIDE 1300 CC μοντ. 1999, χρώμα ΑΣΗΜΙ, 4ΘΥΡΟ
(υδρ.τιμόνι,A/C, 2 ηλ.παράθυρα, ζάντες αλουμινίου, ηχοσύστημα)
24.SUZUKI SWIFT1000 μοντ. 1999 χρώμα ΛΕΥΚΟ
(air condition, ηχοσύστημα)
25.SEAT IBIZA 1400 CC μοντ. 1995 ΧΡΩΜΑ ΠΡΑΣΙΝΟ (κεντρικό κλείδωμα, ηχοσύστημα)
26.HYUNDAI ATOS 1300 CC μοντ. 1000 χρώμα ΧΡΥΣΑΦΙ
(υδρ. τιμόνι, ηλ. παράθυρα, κεντρικό κλείδωμα, air condition, ηχοσύστημα)
27. FIAT FIORINO 1700 CC DIESEL μοντ.1995 χρώμα ΛΕΥΚΟ
(υδρ. τιμόνι, ηχοσύστημα)
28.VW TRANSPORTER 2400 CC DIESEL, μοντ. 1997 χρώμα ΚΟΚΚΙΝΟ
(υδρ. τιμόνι)
29.VW PASSAT - 1600 CC μοντ. 1999, ΧΡΩΜΑ ΓΑΛΑΖΙΟ
(ABS, υδρ. τιμόνι, 4 αερόσακοι, ηλ. παράθυρα, κεντρικό κλείδωμα, ηλεκ. καθρέπτες, CLIMATRONIC, ηχοσύστημα)
30.VW POLO CLASSIC - 1400 CC μοντ. 1998, 3θυρο, χρώμα ΠΡΑΣΙΝΟ
(υδρ. τιμόνι, ηλ. παράθυρα, κεντρικό κλείδωμα, ζάντες αλουμινίου, ηχοσύστημα)
31.RENAULT MEGANE - 1400 CC μοντ. 1996, ΧΡΩΜΑ ΜΟΛΥΒΙ
(υδρ. τιμόνι, ηλ. παράθυρα, κεντρικό κλείδωμα, air condition, ηχοσύστημα)
32.TOYOTA AVENSIS - 1600 CC μοντ. 1999, SEDAN, χρώμα ΜΑΥΡΟ
(ABS, υδρ. τιμόνι, 2 αερόσακοι, ηλ. παράθυρα, κεντρικό κλείδωμα, air condition, ηλεκ. καθρέπτες, συναγερμός, ηχοσύστημα)
33.ALFA ROMEO 164-2000 CC μοντ. 1991, χρώμα ΜΠΛΕ (υδρ.τιμόνι, 2 ηλ.παράθυρα, κεντρικό κλείδωμα)
34. FIAT MAREA 1400 CC μοντ. 1997 χρώμα ΜΠΛΕ 4ΘΥΡΟ (υδρ.τιμόνι, 2 ηλ.παράθυρα, ζάντες αλουμιννίου, προβολείς ομίχλης,ηχοσύστημα)
35. FORD MONDEO 1600 μοντ. 1994 χρώμα ΜΠΟΡΝΤΩ (ABS, υδρ. τιμόνι, 2 ηλ. παράθυρα, κεντρικό κλείδωμα, ηχοσύστημα)
36.PEUGEOT 306 XR 1400 CC μοντ. 1995 χρώμα ΑΝΘΡΑΚΙ (2 ηλ.παράθυρα, κεντρικό κλείδωμα, ηχοσύστημα)
37. VW BORA 1600 CC χρώμα ΑΣΗΜΙ(ABS, υδρ. τιμόνι, 4 αερόσακοι, ηλ. παράθυρα, κεντρικό κλείδωμα, ηλεκ. καθρέπτης, CLIMATRONIC, ηχοσύστημα)

0% ΠΡΟΚΑΤΑΒΟΛΗ ΕΩΣ 72 ΜΗΝΙΑΙΕΣ ΔΟΣΕΙΣ

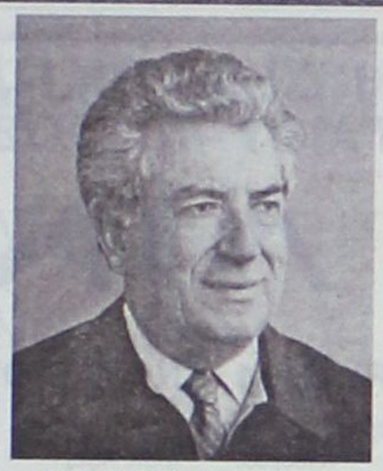

Λόγια αντί έργα ή στου κουφού την πόρτα...

Του τ. βουλευτή Δωδεκανήσου Γεωργίου Λογ. Χιωτάκη

Επί 16 ολόκληρους μήνες κανένα δημόσιο έργο στα Δωδεκάνησα, αλλά δυστυχώς και σε όλη την Ελλάδα, δεν προχωρά. Εκατοντάδες ήταν τα δημόσια έργα που άρχισαν ή που ήταν ώριμα με προκηρύξεις και με πιστώσεις από το ΠΑΣΟΚ και όμως όλα δυστυχώς σταμάτησαν ή καρκινοβατούν.

Δεν θα αναφερθώ στα έργα της υπόλοιπης Ελλάδας, θα θα περιορισθώ σε ορισμένα μόνο δημόσια έργα της Δωδεκανήσου. Και πρώτα απ' όλα το μεγάλο και υψίστης σημασίας όχι μόνο για τη Ρόδο αλλά και για τα άλλα άνυδρα νησιά που ελπίζουν να υδρεύονται από το έργο του φράγματος του Γαδουρά! Οι απαλλοτριώσεις, οι μελέτες, οι προκηρύξεις, κ.λπ., έγιναν επί ΠΑΣΟΚ και επί ΠΑΣΟΚ άρχισε και προχώρησε η κατασκευή του έργου με εξασφαλισμένες πιστώσεις μέχρι το τέλος του 2004. Όταν εξαντλήθησαν οι πιστώσεις το έργο σταμάτησε και κινδυνεύει να καταστραφεί. Ούτε ένα ευρώ δεν εγκρίθηκε για τη συνέχιση του έργου ούτε, δυστυχώς προβλέπεται να εγκριθεί μέσα στο 2005.

Έτσι κινδυνεύει σοβαρά να καταστραφεί και το ήδη κατασκευασθέν έργο και να πάνε χαμένα τα μέχρι σήμερα εξοδευθέντα εκατομμύρια ευρώ, αλλά το χειρότερο είναι ότι κινδυνεύει και να ματαιωθεί η εκτέλεση και η λειτουργία ενός μεγάλου έργου, που τόση τεράστια σημασία έχει για το μέλλον της Ρόδου και για τον τουρισμό της, αλλά και για τη ζωή των κατοίκων των άλλων άνυδρων νησιών της Δωδ/σου! Είναι απίστευτο και όμως αληθινό!

Υπάρχει τόση αναλγησία, υπάρχει τόση ανευθυνότητα, υπάρχει τόση επιπολαιότητα στη «νέα αυτή διακυβέρνηση» της Ν.Δ. ώστε να αφήνεται ημιτελές και στην τύχη του ένα υψίστης για την επιβίωση της Ρόδου σημασίας έργο; Και όμως είναι δυνατόν! Αλλά και τα άλλα μεγάλα και υψίστης σημασίας δημόσια έργα στη Ρόδο έχουν την ίδια τύχη!

Το νέο κτίριο στο αεροδρόμιο της Ρόδου, που θα δώσει πνοή και ανάσα στην τουριστική και όχι μόνο κίνηση της Ρόδου καρκινοβατεί και αυτό, ενώ είναι επείγον και μεγάλη σημασίας έργο. Το λιμάνι της Ρόδου, που η κατασκευή του άρχισε το 1964 επί Ενώσεως Κέντρου και που έγιναν πολλά και διάφορα έργα κατά τη διάρκεια της διακυβέρνησης του ΠΑΣΟΚ (κρηπιδώματα στο εμπορικό και στο επιβατικό λιμάνι, προσήνεμος προς ΝΑ μόλος κ.λπ) περιμένει και αυτό την ολοκλήρωσή του χωρίς στους 16 τελευταίους μήνες να έχουν γίνει ουσιαστικές εργασίες.

Ο περιφερειακός δρόμος της Ρόδου, άλλο τεράστιας σημασίας για τη ζωή και την ανάπτυξη της πόλης της Ρόδου, αλλά και ολόκληρου του νησιού, δημόσιο έργο, όχι μόνο σταμάτησε, αλλά και όπως καταγγέλλεται από επίσημα χείλη κινδυνεύει και να μην ενταχθεί στα υπό εκτέλεση έργα!.. Και όμως το έργο αυτό θα δώσει ανάσα στο εμπορικό λιμάνι της Ρόδου και θα διευκολύνει τα μέγιστα την κίνηση από και προς αυτό και συνεπώς θα ανακουφίσει παντοιοτρόπως τους πολίτες και τους επισκέπτες αυτού του τόπου. Πώς όμως και με ποιο τρόπο θα φθάσει η φωνή και η αγωνία των πολιτών προς ώτα μη ακουόντων;

Δυό λόγια τώρα και για τα δημόσια έργα στην ιδιαίτερη πατρίδα μου την επαρχία Καρπάθου-Κάσου. Στις 6 Ιανουαρίου τρέχοντας έτους ο αρχηγός της Ν.Δ. για λόγους καθαρά επικοινωνιακούς και για να ενισχύσει τους τοπικούς παράγοντες της ΝΔ βρέθηκε στην ακριτική Κάρπαθο. Και ενώ όλοι οι οπαδοί και οι κομματάρχες της ΝΔ περίμεναν ότι ο πρωθυπουργός θα εξήγγειλε την κατασκευή νέου νοσοκομείου στην Κάρπαθο, όπως όλοι τους υπέσχοντο προεκλογικά, αυτός περιορίσθηκε μόνο στο να εξαγγείλει τα έργα που είχε προγραμματίσει, είχε εγκρίνει και είχε αρχίσει το ΠΑΣΟΚ και για τα οποία είχε ακόμα εξασφαλίσει και δεσμεύσει τις πιστώσεις, που βρήκε έτοιμες η «νέα διακυβέρνηση της ΝΔ». Έτσι αντί για την κατασκευή νέου νοσοκομείου στην Κάρπαθο, ο πρωθυπουργός εξήγγειλε την κατασκευή νέων αιθουσών στο υπάρχον Κέντρο Υγείας, έργο το οποίο είχε μελετήσει, είχε εγκρίνει και είχε αποφασίσει το ΠΑΣΟΚ αλλά δεν ικανοποιούσε, τότε, τους «παράγοντες» της τοπικής Ν.Δ.! Άλλο έργο που εξήγγειλε τότε ο επισκέπτης πρωθυπουργός ήταν η κατασκευή δηλ. η ασφαλτόστρωση του δρόμου Σπόα-Ολυμπος, τον οποίο είχε διανοίξει και είχε διαπλατύνει το ΠΑΣΟΚ στη δεκαετία του 1980 με μηχανήματα της ΜΟΜΑ και κατέστησε έτσι δυνατή τη μεταφορά των στύλων της ΔΕΗ και τον ηλεκτροφωτισμό της Ολύμπου, του Διαφανίου και των άλλων μετοχίων της Ολύμπου, αλλά και των αυτόματων τηλεφώνων στα χωριά αυτά.

Την ασφαλτόστρωση και του δρόμου αυτού την είχε αποφασίσει, την είχε εγκρίνει και είχε προκηρύξει το διαγωνισμό το ΠΑΣΟΚ, που είχε δεσμεύσει και τις σχετικές πιστώσεις του έργου. Και αυτό το έτοιμο έργο εξήγγειλε ο Καραμανλής στην Κάρπαθο!..

Αλλά εξήγγειλε και κάτι άλλο ο πρωθυπουργός και για την Κάσο. Την αποπεράτωση των κρηπιδωμάτων στο λιμάνι της Κάσου που και τις εργασίες αυτές είχε μελετήσει, είχε εγκρίνει και είχε δεσμεύσει τις πιστώσεις το ΠΑΣΟΚ! Πραγματικά το λιμάνι της Κάσου ήταν όνειρο άπιαστο για τους Κασιώτες και θυμάμαι όταν σε γενική συνέλευση των κατοίκων της Κάσου το 1982 εγώ βουλευτής και με την παρουσία της τότε Νομάρχου Δωδεκανήσου Συνοδινού, εξαγγείλαμε την απόφαση της κυβέρνησης του ΠΑΣΟΚ να κατασκευάσει το μεγάλο για την Κάσο λιμάνι στο Φρυ. Μετά την εξαγγελία και τον εκρηκτικό ενθουσιασμό των κατοίκων, σηκώθηκε κάποιος πολύ γνωστός «παράγοντας» τοπικός της ΝΔ που σε ύφος περιφρονητικό είπε περίπου τα εξής:γιατί γιορτάζετε και γιατί εσείς (δηλ. εμείς) κοροϊδεύετε τον κόσμο; «Αν πέσει έστω και μια πέτρα στη θάλασσα για το λιμάνι, εμένα να μου τρυπήσετε τη μύτη!..».

Το λιμάνι δημοπρατήθηκε, άρχισαν οι εργασίες και το επόμενο έτος σε νέα γενική συνέλευση των κατοίκων που πανηγύριζαν διότι είχε κατασκευασθεί ήδη ο προσήνεμος μόλος με φυσικούς ογκολίθους, ζήτησα το γνωστό «παράγοντα της ΝΔ» για να του... τρυπήσουμε τη μύτη! Μάταια όμως, διότι δεν είχε παρουσιασθεί στη συνέλευση...

Αυτά λοιπόν τα έργα «εξήγγειλε» ο Καραμανλής στην Κάρπαθο και γι' αυτά επαίρονται οι νεοδημοκράτες...

Όμως χρειάζεται δράση, χρειάζονται αποφάσεις, χρειάζεται αποφασιστικότητα και θέληση, πράγματα που φαίνεται να λείπουν ή να σπανίζουν στην κυβερνητική παράταξη. Η Ελλάδα για να αναπτυχθεί και για να προοδεύσει χρειάζεται έργα και όχι μόνο λόγια... Όμως στου «κουφού την πόρτα, όσο θέλεις βρόντα!..».



Με την 20χρονη πείρα μας στα συστήματα ηλιακής ενέργειας σας προσφέρουμε τις πιο αποτελεσματικές λύσεις:

- **Τα καλύτερα ηλιακά της αγοράς** Τελευταίας τεχνολογίας ηλιακά, γαλβανιζέ, glass, ανοξείδοτα, ανοικτού, κλειστου κυκλώματος
- **Δωρεάν μελέτη - επίβλεψη** για κεντρικές εγκαταστάσεις ξενοδοχείων.
- **Άμεση εγκατάσταση** από ειδικευμένο προσωπικό, μέ προσοχή στη λεπτομέρεια.
- **Ειδικές Λύσεις** για κεραμοσκεπές και όπου δεν πρέπει να φαίνεται το Boiler.
- **Εγγύηση** καλής λειτουργίας και πλήρη τεχνική υποστήριξη.
- **Πιστοποίηση ποιότητας** από το κέντρο ανανεώσιμων πηγών ενέργειας.
- **Εγγυημένη απόσβεση** Μόνο με τα χρήματα που πληρώνετε στον ηλεκτρικό σας θερμοσίφωνα εξοφλείτε τον ηλιακό.
- **Έκπτωση αξίας αγοράς** από το φορολογητέο σας εισόδημα.

Καλέστε αμέσως το 76100 για υπεύθυνη ενημέρωση.

ΒΟΥΤΥΡΑΚΗΣ Ι.Χ. Ε.Π.Ε. • ΔΩΔ. ΝΕΟΛΑΙΑΣ 16 - ΡΟΔΟΣ -ΤΗΛ. ΚΕΝΤΡΟ: 2241/76100

ΕΛΛΗΝΙΚΗ ΔΗΜΟΚΡΑΤΙΑ
ΠΕΡΙΦΕΡΕΙΑ ΝΟΤΙΟΥ ΑΙΓΑΙΟΥ - ΝΟΜΟΣ ΔΩΔΕΚΑΝΗΣΟΥ
ΔΗΜΟΣ ΛΙΝΔΙΩΝ

ΙΣΟΛΟΓΙΣΜΟΣ 31ης ΔΕΚΕΜΒΡΙΟΥ 2004 - 2η ΔΙΑΧΕΙΡΙΣΤΙΚΗ ΧΡΗΣΗ (1 ΙΑΝΟΥΑΡΙΟΥ - 31 ΔΕΚΕΜΒΡΙΟΥ 2004) - ΣΕ ΕΥΡΩ

ΕΝΕΡΓΗΤΙΚΟ	Ποσά κλειομένης χρήσεως 2004			Ποσά προηγουμ. χρήσεως 2003		
Β. ΕΞΟΔΑ ΕΓΚΑΤΑΣΤΑΣΕΩΣ	Αξία Κτήσ.	Αποσβέσ.	Αναπ. Αξία	Αξία Κτήσ.	Αποσβέσ.	Αναπ. Αξία
1. Εξοδα ιδρύσεως & Α' εγκαταστάσεως	39.974,57	27.923,30	12.051,27	39.974,57	19.928,39	20.046,18
4. Λοιπά έξοδα εγκαταστάσεως	13.959,60	10.186,25	3.773,35	13.959,60	7.394,33	6.565,27
	53.934,17	38.109,55	15.824,62	53.934,17	27.322,72	26.611,45
Γ. ΠΑΓΙΟ ΕΝΕΡΓΗΤΙΚΟ						
II. Ενσώματες ακινητοποιήσεις						
1. Γήπεδα - Οικόπεδα	10.922.744,50	0,00	10.922.744,50	10.826.681,98	0,00	10.826.681,98
1α. Πλατείες-Πάρκα-Παιδότοποι κοινής χρήσης	25.488,59	10.589,42	14.899,17	25.488,59	9.560,63	15.927,96
1β. Οδοί - Οδοστρώματα κοινής χρήσης	1.334.283,81	891.893,38	442.390,43	1.309.534,00	852.304,97	457.229,03
1γ. Πεζοδρόμια κοινής χρήσης	4.068,00	122,04	3.945,96	4.068,00	0,00	4.068,00
1δ. Μνημεία	44.020,54	42.577,67	1.442,87	44.020,54	39.515,51	4.505,03
3. Κτίρια - Τεχνικά έργα	1.357.672,19	1.152.304,25	205.367,94	1.343.799,18	1.128.970,28	214.828,90
3α. Κτιριακές Εγκαταστάσεις κοινής χρήσης	1.103.736,09	174.258,13	929.477,96	1.087.835,66	152.296,99	935.538,67
3β. Εγκ/σεις ηλεκτροφωτ. κοινής χρήσης	758.672,14	223.931,89	534.740,25	735.615,05	186.445,28	549.169,77
3γ. Λοιπές μόνιμες εγκατ/σεις κοινής χρήσης	1.526.374,07	875.997,83	650.376,24	1.424.104,90	831.921,01	592.183,89
4. Μηχαν/τα - Τεχνικές εγκαταστ. και λοιπός μηχαν. εξοπλισμός	156.339,61	107.577,84	48.761,77	124.105,07	93.356,38	30.748,69
5. Μεταφορικά μέσα	557.349,94	362.479,34	194.870,60	557.349,94	306.114,15	251.235,79
6. Επιπλα και λοιπός εξοπλισμός	309.629,81	143.980,16	165.649,65	213.465,48	91.645,03	121.820,45
7. Ακινητοπ. υπό εκτέλ. & προκαταβολές	1.103.761,28	0,00	1.103.761,28	386.277,03	0,00	386.277,03
Σύνολο ακινητοποιήσεων (ΓΙΙ)	19.204.140,57	3.985.711,95	15.218.428,62	18.082.345,42	3.692.130,23	14.390.215,19
III. Τίτλοι πάγιας επένδυσης και άλλες μακροπρ. χρηματοοικονομικές απαιτήσεις						
1. Τίτλοι πάγιας επένδυσης			40.177,52			40.177,52
Σύνολο πάγιου ενεργητικού (ΓΙΙ+ΓΙΙΙ)			15.258.606,14			14.430.392,71
Δ. ΚΥΚΛΟΦΟΡΟΥΝ ΕΝΕΡΓΗΤΙΚΟ						
I. Αποθέματα						
4. Υλικά κατασκευής και επισκευής τεχνικών έργων, αναλώσιμα υλικά, ανταλλακτικά και είδη συσκευασίας			59.718,32			68.479,51
5. Προκαταβολές για αγορές αποθεμάτων			60,06			294,24
			59.778,38			68.773,75
II. Απαιτήσεις						
1. Απαιτήσεις από πώληση αγαθών και υπηρεσιών		1.415.191,89			1.329.896,23	
4. Επισφαλείς απαιτήσεις		66.594,65			66.594,65	
Μείον: Προβλέψεις για επισφαλείς απαιτήσεις		-500.000,00	981.786,54		-400.000,00	996.490,88
IV. Διαθέσιμα						
1. Ταμείο			39.575,89			1.711,73
3. Καταθέσεις όψεως και προθεσμίας			1.101.404,95			1.146.807,40
			1.140.980,84			1.148.519,13
Σύνολο Κυκλοφ. Ενεργητ. (ΔΙ+ΔΙΙ+ΔΙV)			2.182.545,76			2.213.783,76
Γενικό Σύνολο Ενεργητικού (Β+Γ+Δ)			17.456.976,52			16.670.787,92

ΠΑΘΗΤΙΚΟ	Ποσά κλειομ. χρήσ. 2004	Ποσά προηγ. χρήσ. 2003
Α. ΙΔΙΑ ΚΕΦΑΛΑΙΑ		
Ι. Κεφάλαιο	14.365.775,79	14.365.775,79
ΙΙ. Διαφορές αναπροσαρμογής και επιχορηγήσεις επενδύσεων - Δωρεές παγίων		
4. Επιχορηγήσεις επενδύσεων	1.714.756,49	1.405.345,43
IV. Αποτελέσματα εις νέο		
Υπόλοιπο πλεονασμάτων εις νέο	873.106,25	471.649,73
Σύνολο ιδίων κεφαλαίων (ΑΙ+ΑΙΙ+ΑΙV)	16.953.638,53	16.242.770,95
Γ. ΥΠΟΧΡΕΩΣΕΙΣ		
ΙΙ. Βραχυπρόθεσμες υποχρεώσεις		
1. Προμηθευτές	387.337,58	225.352,84
5. Υποχρεώσεις από Φόρους & Τέλη	12.097,70	244,38
8. Πιστωτές διάφοροι	103.902,71	202.419,75
Σύνολο υποχρεώσεων (ΓΙΙ)	503.337,99	428.016,97
Γενικό Σύνολο Παθητικού (Α+Γ)	17.456.976,52	16.670.787,92

ΚΑΤΑΣΤΑΣΗ ΛΟΓΑΡΙΑΣΜΟΥ ΑΠΟΤΕΛΕΣΜΑΤΩΝ ΧΡΗΣΕΩΣ 31ης ΔΕΚΕΜΒΡΙΟΥ 2004 (1 ΙΑΝΟΥΑΡΙΟΥ - 31 ΔΕΚΕΜΒΡΙΟΥ 2004)

			Ποσά κλειομ. χρήσ. 2004			Ποσά προηγ. χρήσ. 2003
Ι. ΑΠΟΤΕΛΕΣΜΑΤΑ ΕΚΜΕΤΑΛΛΕΥΣΕΩΣ						
1. Εσοδα από πώληση αγαθών και υπηρεσιών		2.416.709,94			2.288.365,00	
2. Εσοδα από φόρους - εισφορές-πρόστιμα-προσαυξήσεις		662.560,37			753.208,35	
3. Τακτικές επιχορηγήσεις από κρατικό προϋπολογισμό		708.123,60	3.787.393,91		719.622,20	3.761.195,55
Μείον: Κόστος αγαθών και υπηρεσιών			2.708.444,19			2.321.559,20
Μικτά αποτελέσματα (πλεόνασμα) εκμεταλλεύσεως			1.078.949,72			1.439.636,35
Μείον: 1. Εξοδα διοικητικής λειτουργίας		465.627,78			561.105,64	
3. Εξοδα λειτουργίας δημοσίων σχέσεων		44.736,08	510.363,86		31.171,24	592.276,88
Μερικά αποτελέσματα (κέρδη) εκμεταλλεύσεως			568.585,86			847.359,47
Πλέον: 2 Εσοδα τίτλων πάγιας επένδ. & χρεογράφων		262,40			484,13	
4. Πιστωτικοί τόκοι και συναφή έσοδα		24.099,06	24.361,46		9.734,99	10.219,12
Ολικά αποτελέσματα (κέρδη) εκμεταλλεύσεως			592.947,32			857.578,59
ΙΙ. ΠΛΕΟΝ: Εκτακτα αποτελέσματα						
1. Εκτακτα και ανόργανα έσοδα		32.368,45			31.575,45	
Μείον: 1. Εκτακτα και ανόργανα έξοδα	35,84			2.341,29		
2. Εξοδα προηγ. χρήσεων	123.823,41			15.163,02		
4. Προβλ. για έκτακ. κινδύνους	100.000,00	223.859,25	-191.490,80	400.000,00	417.504,31	-385.928,86
Οργανικά και έκτακτα αποτελέσματα (κέρδη)			401.456,52			471.649,73
Μείον: Σύνολο αποσβέσεων πάγιων στοιχείων		304.368,55			275.520,60	
Μείον: Οι από αυτές ενσωμ/νες στο λειτουργικό κόστος		304.368,55	0,00		275.520,60	0,00
ΚΑΘΑΡΑ ΑΠΟΤΕΛΕΣΜΑΤΑ (πλεόνασμα) χρήσεως			401.456,52			471.649,73

ΠΙΝΑΚΑΣ ΔΙΑΘΕΣΕΩΣ ΑΠΟΤΕΛΕΣΜΑΤΩΝ

	Ποσά κλειομ. χρήσ. 2004	Ποσά προηγ. χρήσ. 2003
Καθαρά αποτελ/τα (πλεόνασμα) χρήσεως	401.456,52	471.649,73
Πλέον: Υπόλοιπο αποτελεσμάτων (πλεονασμάτων) προηγ. χρήσεων	471.649,73	0,00
Πλεόνασμα εις νέο	873.106,25	471.649,73

Λίνδος, 25 Μαΐου 2005

Ο ΔΗΜΑΡΧΟΣ
ΘΑΡΡΕΝΟΣ Ν. ΓΕΩΡΓΙΟΣ

Ο ΑΝΤΙΔΗΜΑΡΧΟΣ
ΠΑΠΑΚΩΝΣΤΑΝΤΙΝΟΥ Ν. ΠΑΝΑΓΙΩΤΗΣ

ΟΙ ΣΥΝΤΑΞΑΝΤΕΣ ΥΠΑΛΛΗΛΟΙ
ΓΕΡΟΝΤΑΣ Α. ΕΜΜΑΝΟΥΗΛ
ΠΙΤΕΝΗΣ ΚΛ. ΘΕΟΔΩΡΟΣ
ΧΑΤΖΗΣΤΑΜΑΤΗΣ Κ. ΜΙΧΑΗΛ

Deloitte.

Χατζηπαύλου Σοφιανός & Καμπάνης Α.Ε.
Ορκωτοί Ελεγκτές
& Επιχειρηματικοί Σύμβουλοι

ΠΙΣΤΟΠΟΙΗΤΙΚΟ ΕΛΕΓΧΟΥ ΟΡΚΩΤΟΥ ΕΛΕΓΚΤΗ - ΛΟΓΙΣΤΗ
Προς το Δημοτικό Συμβούλιο του ΔΗΜΟΥ ΛΙΝΔΙΩΝ

Ελέγξαμε τις ανωτέρω Οικονομικές Καταστάσεις καθώς και το σχετικό Προσάρτημα του Δήμου Λινδίων της χρήσεως που έληξε την 31η Δεκεμβρίου 2004. Ο έλεγχός στα πλαίσια του οποίου λάβαμε υπόψη μας και τις σχετικές διατάξεις του Δημοτικού Κοινοτικού Κώδικα (Π.Δ.410/1995) όπως ισχύει, έγινε σύμφωνα με τις ελεγκτικές διαδικασίες που κρίναμε κατάλληλες με βάση τις αρχές και τους κανόνες ελεγκτικής που ακολουθεί το Σώμα Ορκωτών Ελεγκτών Λογιστών. Τέθηκαν στη διάθεσή μας τα βιβλία και στοιχεία που τήρησε ο Δήμος και μας δόθηκαν οι αναγκαίες για τον έλεγχο πληροφορίες και επεξηγήσεις που ζητήσαμε. Ο Δήμος εφάρμοσε μερικώς το Κλαδικό Λογιστικό Σχέδιο Δήμων και Κοινοτήτων (Π.Δ. 315/1999). Ο Δήμος δεν τήρησε αναλυτική λογιστική κατά την ελεγχόμενη χρήση και συνεπώς, δεν μπορέσαμε να επαληθεύσουμε αν το κόστος των παρεχόμενων υπηρεσιών και κατασκευής πάγιων εγκαταστάσεων που προκύπτει από τα λογιστικά βιβλία προσδιορίσθηκε σύμφωνα με τις παραδεγμένες αρχές λογισμού του κόστους που προβλέπονται από το Κλαδικό Λογιστικό Σχέδιο Δήμων και Κοινοτήτων (Π.Δ. 315/1999). Δεν τροποποιήθηκε η μέθοδος απογραφής σε σχέση με την προηγούμενη χρήση. Επαληθεύσαμε τη συμφωνία του περιεχομένου της Εκθέσεως Διαχειρίσεως της Δημαρχιακής Επιτροπής προς το Δημοτικό Συμβούλιο με τις σχετικές Οικονομικές Καταστάσεις. Το Προσάρτημα περιλαμβάνει τις πληροφορίες που προβλέπονται από την παρ.4.1.501 του άρθρου 1 του Π.Δ. 315/1999 (Κλαδικό Λογιστικό Σχέδιο Δήμων και Κοινοτήτων). Από τον παραπάνω έλεγχό μας προέκυψαν τα εξής:

1. Στο κονδύλι του ισολογισμού ΔΙΙ1 «Απαιτήσεις από πώληση αγαθών και υπηρεσιών» περιλαμβάνονται και ποσά συνολικού ύψους Ευρώ 800.000 περίπου τα οποία προέρχονται από προηγούμενες χρήσεις και για τα οποία η σχηματισμένη πρόβλεψη για τυχόν απώλειες από μη είσπραξή τους, ποσού Ευρώ 500.000 υπολείπεται της απαιτούμενης, κατά τη γνώμη μας κατά Ευρώ 300.000. 2. Δεν τέθηκαν υπόψη μας στοιχεία για τον τρόπο αποτίμησης, στο τέλος της χρήσεως του κονδυλίου του Ενεργητικού ΓΙΙΙ1 «Τίτλοι πάγιας επένδυσης». Σημειώνεται ότι οι περισσότερες από τις επιχειρήσεις που περιλαμβάνονται στο κονδύλι του Ενεργητικού ΓΙΙΙ1 «Τίτλοι πάγιας επένδυσης» δεν ελέγχονται από Ορκωτό Ελεγκτή Λογιστή. Επίσης, δεν περιλαμβάνονται στο κονδύλι αυτό και άλλες Επιχειρήσεις και Οργανισμοί του Δήμου που και αυτοί δεν ελέγχονται από Ορκωτό Ελεγκτή Λογιστή. 3. Το σύστημα εσωτερικού ελέγχου στο βαθμό που εξετάσθηκε προκειμένου να εκφέρουμε γνώμη επί των κονδυλίων των οικονομικών καταστάσεων, παρουσιάζει αδυναμίες και χρειάζεται βελτίωση για να γίνεται πάντοτε σωστή απεικόνιση όλων των οικονομικών γεγονότων του Δήμου. Σημειώνεται ότι η εφαρμογή της διπλογραφικής λογιστικής μεθόδου γίνεται περιοδικά βάσει των στοιχείων της απλογραφικής λογιστικής μεθόδου. 4. Στο κονδύλι του Ενεργητικού ΓΙΙΙ3 «Κτίρια - Τεχνικά Έργα» εμφανίζεται για αρκετά κτίρια και η αξία των σχετικών γηπέδων. 5. Το κονδύλι του Ενεργητικού ΔΙΙ4 «Επισφαλείς – Επίδικες απαιτήσεις για χρεώστες» αποτελεί τη διαφορά μεταξύ του συνόλου των καταστάσεων οφειλετών του Δήμου κατά την παράδοση της Ταμειακής Υπηρεσίας από την Δ.Ο.Υ. Ρόδου στο Δήμο με τα σχετικά απολογιστικά στοιχεία της Δ.Ο.Υ. Ρόδου, η οποία πρέπει να διερευνηθεί. 6. Μέχρι την ημερομηνία του παρόντος πιστοποιητικού δεν είχαμε λάβει απάντηση από το νομικό σύμβουλο του Δήμου, σε σχετική προς αυτόν επιστολή μας, για την επιβεβαίωση της νομικής κατάστασης των ακινήτων του Δήμου καθώς και για την τυχόν ύπαρξη εκκρεμών δικών από τις οποίες ενδεχομένως να προκύψουν υποχρεώσεις του Δήμου. 7. Ο Δήμος δεν έχει ελεγχθεί φορολογικώς από της συστάσεώς του μέχρι και την ελεγχόμενη χρήση και συνεπώς οι φορολογικές υποχρεώσεις του δεν έχουν οριστικοποιηθεί.

Κατά την γνώμη μας, οι ανωτέρω Οικονομικές Καταστάσεις, οι οποίες προκύπτουν από τα βιβλία και στοιχεία του Δήμου, απεικονίζουν, μαζί με το Προσάρτημα, αφού ληφθούν υπόψη οι παραπάνω παρατηρήσεις μας, την περιουσιακή διάρθρωση και την οικονομική θέση του Δήμου, κατά την 31η Δεκεμβρίου 2004 καθώς και τα αποτελέσματα της χρήσεως που έληξε αυτή την ημερομηνία, βάσει των σχετικών διατάξεων που ισχύουν και λογιστικών αρχών οι οποίες έχουν γίνει γενικά παραδεκτές και δεν διαφέρουν από αυτές που ο Δήμος εφάρμοσε στην προηγούμενη χρήση.

Αθήνα 31 Μαΐου 2005
Ο Ορκωτός Ελεγκτής Λογιστής
Δημήτρης Σ. Γανωτάκης
Α.Μ. ΣΟΕΛ: 19241

Ηλεκτρονική Στοιχειοθεσία & Δημοσιεύσεις Ισολογισμών «Η ΔΡΑΣΙΣ», Τηλ. 63.790 - 64.393 - 64.200 κ. Μαριά

ΣΥΝΕΤΑΙΡΙΣΤΙΚΗ ΤΡΑΠΕΖΑ ΔΩΔΕΚΑΝΗΣΟΥ ΣΥΝ. Π.Ε.

10ος ΙΣΟΛΟΓΙΣΜΟΣ ΤΗΣ 31ης ΔΕΚΕΜΒΡΙΟΥ 2004

(1 ΙΑΝΟΥΑΡΙΟΥ - 31 ΔΕΚΕΜΒΡΙΟΥ 2004)

ΠΟΣΑ ΣΕ ΕΥΡΩ

ΕΝΕΡΓΗΤΙΚΟ	Κλειόμενης χρήσεως 2004		Προηγούμενης χρήσεως 2003	
1. Ταμείο & Διαθέσιμα στην Κεντρική Τράπεζα		15.836.555,24		10.588.820,23
3. Απαιτήσεις κατά πιστωτικών ιδρυμάτων		13.580.461,68		18.738.823,07
α. Όψεως	13.553.675,43		18.482.450,10	
β. Λοιπές απαιτήσεις	26.786,25		256.372,97	
4. Απαιτήσεις κατά πελατών	117.485.909,44		98.819.868,82	
Μείον: Προβλέψεις	3.981.000,00	113.504.909,44	2.913.000,00	95.906.868,82
6. Μετοχές & άλλοι τίτλοι μεταβλητής απόδοσης		456.033,30		420.275,75
7. Συμμετοχές σε μη συνδεμένες επιχειρήσεις		2.418.240,00		2.418.240,00
8. Συμμετοχές σε συνδεμένες επιχειρήσεις		29.347,03		29.347,03
9. Άϋλα πάγια στοιχεία		170.080,62		173.227,01
α) Εξοδα ιδρύσεως και πρώτης εγκαταστάσεως	178.818,12		126.757,17	
γ) Λοιπά άϋλα πάγια στοιχεία	252.667,38		236.388,50	
- Μείον: Αποσβέσεις άυλων πάγιων στοιχείων	261.404,88		189.918,66	
10. Ενσώματα πάγια στοιχεία		3.147.094,60		2.876.932,23
α. Γήπεδα - Οικόπεδα	534.525,41		552.471,12	
β. Κτίρια - εγκαταστάσεις κτιρίων	1.900.201,87		1.597.516,83	
- Μείον: Αποσβέσεις κτιρίων - εγκατ. κτιρίων	538.347,89	1.361.853,98	384.251,17	1.213.265,66
γ. Επιπλα, ηλεκτρονικός και λοιπός εξοπλισμός	2.332.552,98		1.841.492,00	
- Μείον Αποσβέσεις επίπλων, ηλεκτρονικού & λοιπού εξοπλισμού	1.434.071,16	898.481,82	1.075.718,38	765.773,62
δ. Λοιπά ενσώματα πάγια στοιχεία	170.461,02		167.155,82	
- Μείον Αποσβέσεις λοιπών ενσώματων παγίων	75.472,02	94.989,00	53.416,16	113.739,66
ε. Ακινητοπ. υπό κατασκευή και προκαταβολές		257.244,39		231.682,17
11. Οφειλόμενο Συνεταιριστικό Κεφάλαιο		2.580,00		172.289,52
α. Μη ληξιπρόθεσμο		2.580,00		172.289,52
13. Λοιπά στοιχεία Ενεργητικού		996.186,79		594.146,41
14. Προπληρωμένα έξοδα και έσοδα εισπρακτέα		447.816,60		325.479,11
ΣΥΝΟΛΟ ΕΝΕΡΓΗΤΙΚΟΥ		150.589.305,30		132.244.449,18

ΠΑΘΗΤΙΚΟ	Κλειόμενης χρήσ. 2004		Προηγούμενης χρήσ. 2003	
2. Υποχρεώσεις προς πελάτες		128.222.417,92		110.597.051,85
α. Καταθέσεις	128.222.417,92		110.597.051,85	
4. Λοιπά στοιχεία Παθητικού		2.009.070,69		2.453.781,35
5. Προεισπραγμένα έσοδα και πληρωμένα έξοδα		272.708,02		319.717,61
6. Προβλέψεις για κινδύνους και βάρη		205.000,00		179.400,00
α. Προβλέψεις για συντάξεις προσωπικού και παρόμοιες υποχρεώσεις	205.000,00		179.400,00	
8. Συνεταιριστικό Κεφάλαιο (186.250 μερ. Χ 73,37 ευρώ)		13.665.162,50		13.448.867,74
- Καταβλημένο	13.663.915,21		13.280.336,85	
- Οφειλόμενο	1.247,29		168.530,89	
9. Διαφορά από έκδοση μερίδων υπέρ το άρτιο				
- Καταβλημένη	2.130.342,00		1.925.332,36	
- Οφειλόμενη	716,21	2.131.058,21	3.749,33	1.929.081,69
9α. Δικαιώματα εγγραφής νέων συνεταίρων		699.232,74		628.717,74
10. Αποθεματικά		2.944.607,01		2.486.170,05
11. Διαφορές αναπροσαρμογής		241.694,08		24.621,06
12. Αποτελέσματα εις νέο		198.354,13		177.040,09
ΣΥΝΟΛΟ ΠΑΘΗΤΙΚΟΥ		150.589.305,30		132.244.449,18

ΛΟΓΑΡΙΑΣΜΟΙ ΕΚΤΟΣ ΙΣΟΛΟΓΙΣΜΟΥ (ΛΟΓ/ΣΜΟΙ ΤΑΞΕΩΣ ΠΑΘΗΤΙΚΟΥ)

	Κλειόμενης χρήσ. 2004	Προηγούμενης χρήσ. 2003
1. Ενδεχόμενες υποχρεώσεις		
β. Από εγγυήσεις και υπέγγυα υπέρ τρίτων στοιχεία Ενεργητικού	3.026.598,80	3.025.318,80
3. Λοιποί λογαριασμοί τάξεως		
α. Δικαιούχοι αλλότριων περιουσ. στοιχείων	2.053.103,96	1.016.561,74
γ. Πιστωτικοί λογαριασμοί πληροφοριών	22.283.049,53	17.802.739,81
ΣΥΝΟΛΟ ΛΟΓΑΡΙΑΣΜΩΝ ΤΑΞΕΩΣ	27.362.752,29	21.844.620,35

ΣΗΜΕΙΩΣΕΙΣ: 1) Οι αποσβέσεις της χρήσεως υπολογίστηκαν βάσει του Π.Δ. 299/2003. Για τη διαφοροποίηση αυτή γίνεται σχετική ανάπτυξη στο Προσάρτημα.
2) Η αποτίμηση, στο τέλος της χρήσεως, των εισηγμένων στο Χ.Α.Α. χρεογράφων της Τράπεζας έγινε βάση του άρθρου 2 παράγρ. 1 Ν. 2992/2002. Η σχετική υπεραξία, € 43.884,15, καταχωρήθηκε απευθείας στο λογαριασμό του σχετικού αποθεματικού χρεογράφων και όχι μέσω του Πίνακα Διαθέσεως Αποτελεσμάτων. Επίσης, η αποτίμηση των μη εισηγμένων στο Χ.Α.Α. συμμετοχών της Τράπεζας σε μη συνδεμένες επιχειρήσεις έγινε σύμφωνα με το άρθρο 32 παράγρ. 5 Ν. 3229/2004. Λεπτομέρειες στο Προσάρτημα.
3) Με βάση τις διατάξεις των Ν. 2065/1992 και 3296/2004, έγινε στη χρήση 2004 αναπροσαρμογή της αξίας των γηπέδων και κτιρίων της Τράπεζας και των σωρευμένων αποσβέσεων των κτιρίων, εξαιτίας της οποίας αυξήθηκε η αξία κτήσεως των γηπέδων κατά € 4.067,50 και των κτιρίων κατά € 225.496,83 και οι σωρευμένες αποσβέσεις των κτιρίων κατά € 12.491,31 και προέκυψε διαφορά αναπροσαρμογής ποσού € 217.073,02, οι οποία καταχωρήθηκε στο κονδύλι του Παθητικού 11 "Διαφορές αναπροσαρμογής". Οι αποσβέσεις της χρήσεως 2004 υπολογίστηκαν στην αναπροσαρμοσμένη αξία των κτιρίων και είναι μεγαλύτερες, από εκείνες που θα προέκυπταν, αν δεν είχε γίνει η ανωτέρω αναπροσαρμογή, κατά € 18.039,75.
4) Η τράπεζα έχει ελεγχθεί φορολογικώς μέχρι και τη χρήση 2002 και συνεπώς οι φορολογικές υποχρεώσεις της έχουν καταστεί οριστικές μέχρι και τη χρήση αυτή.

ΚΑΤΑΣΤΑΣΗ ΛΟΓΑΡΙΑΣΜΟΥ ΑΠΟΤΕΛΕΣΜΑΤΩΝ ΧΡΗΣΕΩΣ
31ης ΔΕΚΕΜΒΡΙΟΥ 2004 (1 ΙΑΝΟΥΑΡΙΟΥ - 31 ΔΕΚΕΜΒΡΙΟΥ 2004)

		Κλειόμενης χρήσ. 2004		Προηγούμενης χρήσ. 2003
1. Τόκοι και εξομοιούμενα έσοδα		5.874.925,31		5.571.814,86
- Λοιποί τόκοι και εξομοιούμενα έσοδα	8.737.656,11		8.017.826,09	
Μείον:				
2. Τόκοι και εξομοιούμενα έξοδα	2.862.730,80		2.446.011,23	
Πλέον:				
3. Εσοδα από τίτλους		41.664,78		17.927,24
4. Εσοδα προμηθειών		416.851,47		270.663,07
		6.333.441,56		5.860.405,17
Μείον:				
5. Εξοδα προμηθειών		57.897,47		43.656,98
		6.275.544,09		5.816.748,19
Πλέον:				
6. Αποτελέσματα χρηματοοικονομικών πράξεων		82.624,79		119.798,13
ΠΛΕΟΝ:		6.358.168,88		5.936.546,32
7. Λοιπά έσοδα εκμεταλλεύσεως		849.253,79		419.780,69
		7.207.422,67		6.356.327,01
Μείον:				
8. Γενικά έξοδα διοικήσεως		3.935.881,20		3.292.035,58
α. Δαπάνες προσωπικού	2.546.487,28		2.046.330,18	
- Μισθοί & ημερομίσθια	2.009.448,21		1.613.198,13	
- Επιβαρύνσεις κοινωνικής φύσεως για συντάξεις	537.039,07		433.132,05	
β. Αλλα έξοδα διοικήσεως	1.389.393,92		1.245.705,40	
		3.271.541,47		3.064.291,43
Μείον:				
9. Αποσβέσεις πάγιων στοιχείων	596.574,47		379.396,40	
10. Λοιπά έξοδα εκμεταλλεύσεως	1.415,50		1.612,00	
11+12 Διαφορές προσαρμογής αξίας απαιτήσεων και προβλέψεις για ενδεχόμενες υποχρεώσεις	1.093.600,00	1.691.589,97	982.000,00	1.363.008,40
Πλέον:		1.579.951,50		1.701.283,03
15. Εκτακτα έσοδα	80.001,82		5.178,01	
16. Μείον: Εκτακτα έξοδα	729,27	79.272,55	73.657,53	-68.479,52
18. Καθαρά κέρδη χρήσεως (προ φόρων εισοδήματος)		1.659.224,05		1.632.803,51

ΠΙΝΑΚΑΣ ΔΙΑΘΕΣΕΩΣ ΑΠΟΤΕΛΕΣΜΑΤΩΝ

	Κλειόμενης χρήσ. 2004	Προηγούμενης χρήσ. 2003
Καθαρά Κέρδη Χρήσεως	1.659.224,05	1.632.803,51
Πλέον: Υπόλοιπο αποτελεσμάτων προηγούμενων χρήσεων	177.040,09	104.533,09
Μείον: Διαφορές φορολ. ελέγχου φόρου εισοδήματος προηγ. χρήσεων	-12.969,40	-378.784,16
Πλέον: Διάθεση τακτ. αποθεμ. για συμψ/σμό ζημιών από διαφορά φορολ. ελέγχου προηγ. χρήσεων	12.969,40	378.784,16
Σύνολο	1.836.264,14	1.737.336,60
Μείον:		
1. Φόρος εισοδήματος	600.724,08	620.671,81
Κέρδη προς διάθεση	1.235.540,06	1.116.664,79
Η διάθεση των κερδών γίνεται ως εξής:		
1. Τακτικό αποθεματικό	165.622,41	163.280,35
2. Πρώτο μέρισμα	610.279,26	586.969,12
4. Αποθεματικά καταστατικού	199.106,89	163.280,35
6. Αφορολόγητα αποθεματικά	62.177,37	26.094,88
8. Υπόλοιπο κερδών εις νέο	198.354,13	177.040,09
	1.235.540,06	1.116.664,79

Ρόδος, 14 Απριλίου 2005

Ο ΠΡΟΕΔΡΟΣ ΤΟΥ Δ.Σ.	Ο ΓΕΝΙΚΟΣ ΔΙΕΥΘΥΝΤΗΣ	Ο ΟΙΚΟΝΟΜΙΚΟΣ ΣΥΜΒΟΥΛΟΣ	Ο Δ/ΝΤΗΣ ΟΙΚΟΝ. ΥΠΗΡΕΣΙΩΝ
ΒΑΣΙΛΕΙΟΣ Η. ΜΗΝΑΪΔΗΣ	ΕΜΜΑΝΟΥΗΛ Γ. ΚΑΡΥΔΑΚΗΣ	ΠΑΝΤΕΛΗΣ Ε. ΓΕΩΡΓΑΚΗΣ ΑΡ. ΑΔ. ΛΟΓ. Α' ΤΑΞΗΣ 005091	ΒΑΣΙΛΕΙΟΣ Ι. ΛΟΥΜΑΝΗΣ ΑΡ. ΑΔ. ΛΟΓ. Α' ΤΑΞΗΣ 034676

ΠΙΣΤΟΠΟΙΗΤΙΚΟ ΕΛΕΓΧΟΥ ΟΡΚΩΤΟΥ ΕΛΕΓΚΤΗ - ΛΟΓΙΣΤΗ

Προς τους κ.κ. Συνεταίρους της Συνεταιριστικής Τράπεζας "ΣΥΝΕΤΑΙΡΙΣΤΙΚΗ ΤΡΑΠΕΖΑ ΔΩΔΕΚΑΝΗΣΟΥ ΣΥΝ. Π.Ε."

Ελέγξαμε τις ανωτέρω Οικονομικές Καταστάσεις καθώς και το σχετικό Προσάρτημα της Συνεταιριστικής Τράπεζας "ΣΥΝΕΤΑΙΡΙΣΤΙΚΗ ΤΡΑΠΕΖΑ ΔΩΔΕΚΑΝΗΣΟΥ ΣΥΝ. Π.Ε." της χρήσεως που έληξε την 31η Δεκεμβρίου 2004. Ο έλεγχός μας, στα πλαίσια του οποίου λάβαμε γνώση πλήρους λογιστικού απολογισμού των εργασιών των υποκαταστημάτων της Τράπεζας, έγινε σύμφωνα με τις διατάξεις του Ν. 1667/1986 «περί Αστικών Συνεταιρισμών», της νομοθεσίας περί Πιστωτικών Ιδρυμάτων και τις ελεγκτικές διαδικασίες που κρίναμε κατάλληλες, βάσει των αρχών και κανόνων ελεγκτικής που ακολουθεί το Σώμα Ορκωτών Ελεγκτών - Λογιστών και που είναι σύμφωνοι με τις βασικές αρχές των Διεθνών Ελεγκτικών Προτύπων. Τέθηκαν στη διάθεσή μας τα βιβλία και στοιχεία που τήρησε η Συνεταιριστική Τράπεζα και μας δόθηκαν οι αναγκαίες για τον έλεγχο πληροφορίες και επεξηγήσεις που ζητήσαμε. Δεν τροποποιήθηκε η μέθοδος απογραφής σε σχέση με την προηγούμενη χρήση εκτός από την περίπτωση της σημειώσεως αρίθμ 3 της Τράπεζας. Η Τράπεζα εφάρμοσε το Κλαδικό Λογιστικό Σχέδιο Τραπεζών, εκτός από την περίπτωση της σημειώσεως αριθ. 2 της τράπεζας. Το Προσάρτημα περιλαμβάνει τις πληροφορίες που προβλέπονται από την παράγρ. 4.1.5 του Π.Δ. 384/1992 περί Κλαδικού Λογιστικού Σχεδίου Τραπεζών. Κατά τη γνώμη μας, οι ανωτέρω Οικονομικές Καταστάσεις, οι οποίες προκύπτουν από τα βιβλία και στοιχεία της Συνεταιριστικής Τράπεζας, απεικονίζουν, μαζί με το Προσάρτημα, αφού ληφθούν υπόψη οι ανωτέρω σημειώσεις της Τράπεζας μας με αριθ. 1 και 2, την περιουσιακή διάρθρωση και τη οικονομική θέση της Συνεταιριστικής Τράπεζας κατά την 31η Δεκεμβρίου 2004, καθώς και τα αποτελέσματα της χρήσεως που έληξε αυτή την ημερομηνία, βάσει των σχετικών διατάξεων που ισχύουν και λογιστικών αρχών, οι οποίες έχουν γίνει γενικά παραδεκτές και δεν διαφέρουν από εκείνες που η Συνεταιριστική Τράπεζα εφάρμοσε στην προηγούμενη χρήση εκτός από την περίπτωση της σημειώσεως αρίθμ 3 της Τράπεζας.

Ρόδος, 27 Απριλίου 2005
Ο Ορκωτός Ελεγκτής - Λογιστής
ΙΩΑΝΝΗΣ Γ. ΑΝΑΣΤΑΣΙΑΔΗΣ
Α.Μ. Σ.Ο.Ε.Λ.: 10141
ΑΞΩΝ ΟΡΚΩΤΟΙ ΕΛΕΓΚΤΕΣ Ε.Π.Ε.

Ηλεκτρονική Στοιχειοθεσία & Δημοσιεύσεις Ισολογισμών «Η ΔΡΑΣΙΣ», Τηλ. 63.790 - 64.393 - 64.200 κ. Μαριά

ΕΛΛΗΝΙΚΗ ΔΗΜΟΚΡΑΤΙΑ
ΠΕΡΙΦΕΡΕΙΑ ΝΟΤΙΟΥ ΑΙΓΑΙΟΥ
ΝΟΜΟΣ ΔΩΔΕΚΑΝΗΣΟΥ
ΔΗΜΟΣ ΡΟΔΙΩΝ
Δ/ΝΣΗ ΠΡΟΣΤΑΣΙΑΣ ΜΕΣΑΙΩΝΙΚΗΣ ΠΟΛΗΣ ΚΑΙ ΑΡΧΑΙΟΛΟΓΙΚΩΝ ΧΩΡΩΝ
Α.Π. 9279/28-6-2005

ΠΕΡΙΛΗΨΗ ΔΙΑΚΗΡΥΞΗΣ ΔΗΜΟΠΡΑΣΙΑΣ

Ο Δήμαρχος Ροδίων Γιώργος Γιαννόπουλος προκηρύσσει ανοικτό μειοδοτικό διαγωνισμό με σφραγισμένες προσφορές με επιμέρους ποσοστών έκπτωσης κατά ομάδες τιμών και έλεγχο ομαλότητας των επιμέρους ποσοστών έκπτωσης (περίπτωση β της παραγράφου 4 του άρθρου 4 του Ν. 1418/84 και άρθρο 7 του Π.Δ. 609/1985) για την ανάδειξη αναδόχου εκτέλεσης του έργου: «**Αποκατάσταση ελληνιστικής γέφυρας και ανάδειξη περιβάλλοντος χώρου**» με προϋπολογισμό δαπάνης **εκατόν πενήντα χιλιάδων (150.000)** ευρώ συμπεριλαμβανομένου του Φ.Π.Α.

Η δημοπρασία και η εκτέλεση του έργου θα γίνουν σύμφωνα με τις διατάξεις:

- του Ν. 1418/84 «Δημόσια Έργα και ρυθμίσεις συναφών θεμάτων», όπως ισχύει μετά την τροποποίησή του και τη συμπλήρωσή του από τους νόμους 2229/94, Ν. 2308/95, 2338/95, 2372/96, 2940/01, 3021/02, 3212/03, το Ν. 3263/04 και τον 3310/05.
- των εκτελεστικών τους Π.Δ. 609/85 και 472/85 όπως ισχύουν μετά την τροποποίησή τους από τα Π.Δ. 368/94, 286/94, 285/97, 402/96, 210/97, 218/99,
- του Π.Δ. 171/1987 και του Π.Δ. 334/2000 καθώς και των σχετικών υπουργικών αποφάσεων και εγκυκλίων που έχουν εκδοθεί προς εφαρμογή τους.

Το έργο χρηματοδοτείται κατά 75% από το Ευρωπαϊκό Ταμείο Περιφερειακής Ανάπτυξης και κατά 25% από Πιστώσεις του Προγράμματος Δημοσίων Επενδύσεων (υπ' αριθμό ΠΝΑ 10942/ΕΥΔ 3648/2003 - 28/1/2004 τροποποιημένη απόφαση ένταξης πράξης) και υπόκειται στις κρατήσεις που προβλέπονται για τα έργα αυτά.

Η δημοπρασία θα διενεργηθεί στις 18 του μήνα Ιουλίου του έτους 2005, ημέρα Δευτέρα και ώρα 10:00 π.μ. (λήξη παραλαβής προσφορών) στα γραφεία της Διεύθυνσης Προστασίας Μεσαιωνικής Πόλης, στην οδό Ιπποτών στη Μεσαιωνική Πόλη Ρόδου. Αν για οποιοδήποτε λόγο δεν διεξαχθεί η δημοπρασία την προαναφερθείσα ημερομηνία, θα διενεργηθεί στις 25 Ιουλίου, ημέρα Δευτέρα και ώρα 10:00 π.μ.

Στο διαγωνισμό γίνονται δεκτοί οι παρακάτω:

Μεμονωμένες εργοληπτικές επιχειρήσεις:

α. Εγγεγραμμένες στο Μητρώο Εργοληπτικών Επιχειρήσεων που τηρείται στη Γ.Γ.Δ.Ε. του ΥΠΕΧΩΔΕ ως ακολούθως:

α1. Εργοληπτικές επιχειρήσεις που έχουν την έδρα τους ή/και που έχουν δηλώσει ως δεύτερο νομό το νομό Δωδεκανήσου και κάτοχοι πτυχίου Α2, 1ης και 2ης τάξης για έργα κατηγορίας ΟΙΚΟΔΟΜΙΚΑ και Α1, Α2 και 1ης τάξης για έργα κατηγορίας ΥΔΡΑΥΛΙΚΑ.

α2. Εργοληπτικές επιχειρήσεις που έχουν την έδρα τους εκτός νομού Δωδεκανήσου και κάτοχοι πτυχίου Α2 ή 1ης τάξης για έργα κατηγορίας ΟΙΚΟΔΟΜΙΚΑ και Α1, Α2 και 1ης τάξης για έργα κατηγορίας ΥΔΡΑΥΛΙΚΑ.

β. Προερχόμενες από κράτη-μέλη της Ευρωπαϊκής Ένωσης ή του Ευρωπαϊκού Οικονομικού Χώρου (Ε.Ο.Χ.) ή από κράτη που έχουν υπογράψει τη συμφωνία για τις Δημόσιες Συμβάσεις (Σ.Δ.Σ.) του Παγκόσμιου Οργανισμού Εμπορίου (Π.Ο.Ε.), στα οποία τηρούνται επίσημοι κατάλογοι αναγνωρισμένων εργοληπτών, εφόσον είναι εγγεγραμμένες σε αυτούς και σε τάξη και κατηγορία αντίστοιχη με τις καλούμενες του Ελληνικού Μητρώου ΜΕΕΠ.

γ. Προερχόμενες από ανωτέρω β' κράτη, στα οποία δεν τηρούνται επίσημοι κατάλογοι αναγνωρισμένων εργοληπτών, εφόσον αποδεικνύουν ότι έχουν εκτελέσει έργα παρόμοια με το δημοπρατούμενο, από ποιοτική και ποσοτική άποψη.

Κοινοπραξίες Εργοληπτικών Επιχειρήσεων των παραπάνω περιπτώσεων α, β και γ σε οποιονδήποτε συνδυασμό μεταξύ τους, υπό τους όρους του άρθρου 2 παρ. 7 του π.δ. 609/85 (Κοινοπραξία στην ίδια κατηγορία), υπό τον όρο ότι κάθε Εργοληπτική Επιχείρηση θα συμμετέχει στο κοινοπρακτικό σχήμα με ποσοστό όχι μικρότερο του 25% της καλούμενης κατηγορίας.

Κοινοπραξίες εργοληπτικών επιχειρήσεων για την κάλυψη των διαφόρων κατηγοριών των εργασιών του έργου και υπό τους όρους της παρ. 3 του άρθρου 2 του π.δ. 609/85. Κατηγορία εργασιών με ποσοστό κάτω του 10% του προϋπολογισμού του έργου (χωρίς αναθεώρηση και ΦΠΑ), εφόσον δεν καλείται στη δημοπρασία, αθροίζεται στον προϋπολογισμό της μεγαλύτερης κατηγορίας.

Κοινοπραξίες μεταξύ εργοληπτικών επιχειρήσεων εγγεγραμμένων στο ΜΕΕΠ κατόχων πτυχίου Α1 για έργα κατηγορίας Οικοδομικά και Α1, Α2 ή 1ης για έργα κατηγορίας υδραυλικά, με τις προϋποθέσεις της παρ. 42 του άρθρου 16 του ν. 1418/84, όπως ισχύει (αναβάθμιση ορίου λόγω κοινοπραξίας).

Η εγγύηση για τη συμμετοχή στη δημοπρασία ορίζεται σε **δύο χιλιάδες πεντακόσια πενήντα ένα (2.551) ευρώ** και βεβαιώνεται με την προσκόμιση ισόποσου γραμματίου του Ταμείου Παρακαταθηκών και Δανείων ή εγγυητικής επιστολής αναγνωρισμένης τράπεζας ή του Ταμείου Συντάξεως Μηχανικών και Εργοληπτών Δημοσίων Έργων συντεταγμένη κατά τον ισχύοντα τρόπο για το Δημόσιο. Η εγγύηση θα απευθύνεται στο Δήμο Ροδίων.

Τα έξοδα δημοσίευσης της περιλήψεως βαρύνουν τον ανάδοχο του έργου.

Τα στοιχεία του διαγωνισμού χορηγούνται στους ενδιαφερόμενους από τη Δ/νση Προστασίας Μεσαιωνικής Πόλης και Αρχαιολογικών χώρων, οδός Ιπποτών 4 Μεσαιωνική Πόλη Ρόδου, εφόσον ζητηθούν τουλάχιστον δύο εργάσιμες ημέρες πριν την ημέρα υποβολής των προσφορών (χωρίς να προσμετράται η ημέρα του διαγωνισμού) και χορηγούνται το αργότερο εντός της επομένης εργάσιμης ημέρας από την υποβολή της αίτησης χορήγησης. Για την παραλαβή των τευχών οι ενδιαφερόμενοι καταβάλλουν στο Τμήμα Προσόδων της Δ/νσης Οικονομικών του Δήμου τη δαπάνη αναπαραγωγής τους, που ανέρχεται σε είκοσι (20) ευρώ.

Πληροφορίες κ. Αρνά Ευφημία, τηλ.: 2241074314, 36550.

Ο Δήμαρχος
ΓΙΩΡΓΟΣ ΓΙΑΝΝΟΠΟΥΛΟΣ

ΕΛΛΗΝΙΚΗ ΔΗΜΟΚΡΑΤΙΑ
ΠΕΡΙΦΕΡΕΙΑ ΝΟΤΙΟΥ ΑΙΓΑΙΟΥ
ΝΟΜΟΣ ΔΩΔΕΚΑΝΗΣΟΥ
ΔΗΜΟΣ ΡΟΔΙΩΝ
Δ/ΝΣΗ ΠΡΟΣΤΑΣΙΑΣ ΜΕΣΑΙΩΝΙΚΗΣ ΠΟΛΗΣ ΚΑΙ ΑΡΧΑΙΟΛΟΓΙΚΩΝ ΧΩΡΩΝ
Α.Π. 9276/28-6-2005

ΠΕΡΙΛΗΨΗ ΔΙΑΚΗΡΥΞΗΣ ΔΗΜΟΠΡΑΣΙΑΣ

Ο Δήμαρχος Ροδίων Γιώργος Γιαννόπουλος προκηρύσσει ανοικτό μειοδοτικό διαγωνισμό με σφραγισμένες προσφορές με επιμέρους ποσοστών έκπτωσης κατά ομάδες τιμών και έλεγχο ομαλότητας των επιμέρους ποσοστών έκπτωσης (περίπτωση β της παραγράφου 4 του άρθρου 4 του Ν. 1418/84 και άρθρο 7 του Π.Δ. 609/1985) για την ανάδειξη αναδόχου εκτέλεσης του έργου: «**Αποκατάσταση ακινήτου στο λόφο Αγίου Στεφάνου**» με προϋπολογισμό δαπάνης **εκατόν τριάντα χιλιάδων (130.000)** ευρώ συμπεριλαμβανομένου του Φ.Π.Α.

Η δημοπρασία και η εκτέλεση του έργου θα γίνουν σύμφωνα με τις διατάξεις:

- του Ν. 1418/84 «Δημόσια Έργα και ρυθμίσεις συναφών θεμάτων», όπως ισχύει μετά την τροποποίησή του και τη συμπλήρωσή του από τους νόμους 2229/94, 2308/95, 2338/95, 2372/96, 2940/01, 3021/02, 3212/03, το Ν. 3263/04 και τον 3310/05.
- των εκτελεστικών τους Π.Δ. 609/85 και 472/85 όπως ισχύουν μετά την τροποποίησή τους από τα Π.Δ. 368/94, 286/94, 285/97, 402/96, 210/97, 218/99,
- του Π.Δ. 171/1987 και του Π.Δ. 334/2000 καθώς και των σχετικών υπουργικών αποφάσεων και εγκυκλίων που έχουν εκδοθεί προς εφαρμογή τους.

Το έργο θα χρηματοδοτηθεί από πόρους του Δήμου Ροδίων.

Η δημοπρασία θα διενεργηθεί στις **21 (είκοσι μία) του μήνα Ιουλίου του έτους 2005, ημέρα Πέμπτη και ώρα 10:00 π.μ.** (λήξη παραλαβής προσφορών) στα γραφεία της Διεύθυνσης Προστασίας Μεσαιωνικής Πόλης, στην οδό Ιπποτών στη Μεσαιωνική Πόλη Ρόδου. Αν για οποιοδήποτε λόγο δεν διεξαχθεί η δημοπρασία την προαναφερθείσα ημερομηνία, θα διενεργηθεί στις **28-7-2005 Ιουλίου, ημέρα Πέμπτη και ώρα 10:00 π.μ.**

Στο διαγωνισμό γίνονται δεκτοί οι παρακάτω:

Μεμονωμένες εργοληπτικές επιχειρήσεις:

α. Εγγεγραμμένες στο Μητρώο Εργοληπτικών Επιχειρήσεων που τηρείται στη Γ.Γ.Δ.Ε. του ΥΠΕΧΩΔΕ ως ακολούθως:

α1. Εργοληπτικές επιχειρήσεις που έχουν την έδρα τους ή/και που έχουν δηλώσει ως δεύτερο νομό το νομό Δωδεκανήσου και κάτοχοι πτυχίου Α1, Α2, 1ης και 2ης τάξης για έργα κατηγορίας Οικοδομικά και Α1, Α2 και 1ης τάξης για έργα κατηγορίας Ηλεκτρομηχανολογικά.

α2. Εργοληπτικές επιχειρήσεις που έχουν την έδρα τους εκτός νομού Δωδεκανήσου και κάτοχοι πτυχίου Α1, Α2 ή 1ης τάξης για έργα κατηγορίας Οικοδομικά και Α1, Α2 και 1ης τάξης για έργα κατηγορίας Ηλεκτρομηχανολογικά.

β. Προερχόμενες από κράτη-μέλη της Ευρωπαϊκής Ένωσης ή του Ευρωπαϊκού Οικονομικού Χώρου (Ε.Ο.Χ.) ή από κράτη που έχουν υπογράψει τη συμφωνία για τις Δημόσιες Συμβάσεις (Σ.Δ.Σ.) του Παγκόσμιου Οργανισμού Εμπορίου (Π.Ο.Ε.), στα οποία τηρούνται επίσημοι κατάλογοι αναγνωρισμένων εργοληπτών, εφόσον είναι εγγεγραμμένες σε αυτούς και σε τάξη και κατηγορία αντίστοιχη με τις καλούμενες του Ελληνικού Μητρώου ΜΕΕΠ.

γ. Προερχόμενες από ανωτέρω β' κράτη, στα οποία δεν τηρούνται επίσημοι κατάλογοι αναγνωρισμένων εργοληπτών, εφόσον αποδεικνύουν ότι έχουν εκτελέσει έργα παρόμοια με το δημοπρατούμενο, από ποιοτική και ποσοτική άποψη.

Κοινοπραξίες Εργοληπτικών Επιχειρήσεων των παραπάνω περιπτώσεων α, β και γ σε οποιονδήποτε συνδυασμό μεταξύ τους, υπό τους όρους του άρθρου 2 παρ. 7 του π.δ. 609/85 (Κοινοπραξία στην ίδια κατηγορία), υπό τον όρο ότι κάθε Εργοληπτική Επιχείρηση θα συμμετέχει στο κοινοπρακτικό σχήμα με ποσοστό όχι μικρότερο του 25% της καλούμενης κατηγορίας.

Κοινοπραξίες εργοληπτικών επιχειρήσεων για την κάλυψη των διαφόρων κατηγοριών των εργασιών του έργου και υπό τους όρους της παρ. 3 του άρθρου 2 του π.δ. 609/85. Κατηγορία εργασιών με ποσοστό κάτω του 10% του προϋπολογισμού του έργου (χωρίς αναθεώρηση και ΦΠΑ), εφόσον δεν καλείται στη δημοπρασία, αθροίζεται στον προϋπολογισμό της μεγαλύτερης κατηγορίας.

Η εγγύηση για τη συμμετοχή στη δημοπρασία ορίζεται σε **δύο χιλιάδες τρακόσια ένα (2.301) ευρώ** και βεβαιώνεται με την προσκόμιση ισόποσου γραμματίου του Ταμείου Παρακαταθηκών και Δανείων ή εγγυητικής επιστολής αναγνωρισμένης τράπεζας ή του Ταμείου Συντάξεως Μηχανικών και Εργοληπτών Δημοσίων Έργων συντεταγμένη κατά τον ισχύοντα τρόπο για το Δημόσιο. Η εγγύηση θα απευθύνεται στο Δήμο Ροδίων.

Τα έξοδα δημοσίευσης της περιλήψεως βαρύνουν τον ανάδοχο του έργου.

Τα στοιχεία του διαγωνισμού χορηγούνται στους ενδιαφερόμενους από τη Δ/νση Προστασίας Μεσαιωνικής Πόλης και Αρχαιολογικών χώρων, οδός Ιπποτών 4 Μεσαιωνική Πόλη Ρόδου, εφόσον ζητηθούν τουλάχιστον δύο εργάσιμες ημέρες πριν την ημέρα υποβολής των προσφορών (χωρίς να προσμετράται η ημέρα του διαγωνισμού) και χορηγούνται το αργότερο εντός της επομένης εργάσιμης ημέρας από την υποβολή της αίτησης χορήγησης. Για την παραλαβή των τευχών οι ενδιαφερόμενοι καταβάλλουν στο Τμήμα Προσόδων της Δ/νσης Οικονομικών του Δήμου τη δαπάνη αναπαραγωγής τους, που ανέρχεται σε δέκα (10) ευρώ.

Πληροφορίες κ. Αρνά Ευφημία, τηλ.: 2241074314, 36550.

Ο Δήμαρχος
ΓΙΩΡΓΟΣ ΓΙΑΝΝΟΠΟΥΛΟΣ

ΕΛΛΗΝΙΚΗ ΔΗΜΟΚΡΑΤΙΑ
ΠΕΡΙΦΕΡΕΙΑ ΝΟΤΙΟΥ ΑΙΓΑΙΟΥ
ΝΟΜΟΣ ΔΩΔΕΚΑΝΗΣΟΥ
ΔΗΜΟΣ ΚΑΡΠΑΘΟΥ
ΕΡΓΟ: ΑΝΤΙΜΕΤΩΠΙΣΗ ΚΑΤΟΛΙΣΘΗΤΙΚΩΝ ΦΑΙΝΟΜΕΝΩΝ ΣΤΗ ΘΕΣΗ ΑΣΠΑ Δ.Δ. ΑΠΕΡΙΟΥ
ΧΡΗΜΑΤΟΔΟΤΗΣΗ: Π.Δ.Ε. ΤΟΥ ΥΠ. ΟΙΚΟΝΟΜΙΑΣ & ΟΙΚΟΝΟΜΙΚΩΝ ΜΕΣΩ Ε.Π.Τ.Α.

ΠΕΡΙΛΗΨΗ ΔΙΑΚΗΡΥΞΗΣ

Ο Δήμαρχος Καρπάθου, προκηρύσσει δημόσιο μειοδοτικό διαγωνισμό με το σύστημα «**Ανοικτής δημοπρασίας**» (σύστημα υποβολής προσφοράς με επιμέρους ποσοστά έκπτωσης κατά ομάδες ομοειδών εργασιών και έλεγχο ομαλότητας) για την ανάδειξη αναδόχου εκτέλεσης του έργου «**Αντιμετώπιση κατολισθητικών φαινομένων στη θέση Άσπα Δ.Δ. Απερίου**».

Η συνολική δαπάνη του έργου, κατά τον προϋπολογισμό μελέτης της Υπηρεσίας, ανέρχεται σε 185.000,00 €, συμπεριλαμβανομένου του Φ.Π.Α. και χρηματοδοτείται από το Π.Δ.Ε. του Υπ. Οικονομίας & Οικονομικών μέσω Ε.Π.Τ.Α.

Το έργο εντάσσεται στην κατηγορία έργων «Υδραυλικών».

Η δημοπρασία θα γίνει από την κατά νόμο επιτροπή, την 21η Ιουλίου 2005, ημέρα Πέμπτη και προθεσμία παραλαβής των προσφορών στο διαγωνισμό, ώρα 10:00 π.μ. στα γραφεία του Δήμου Καρπάθου, Ταχ. Δ/νση: Πηγάδια Καρπάθου, Τ.Κ. 85700, τηλ. 22450 22688 / 22121.

Αν για οποιοδήποτε λόγο δεν διεξαχθεί η δημοπρασία την ανωτέρω ημερομηνία, τότε θα διενεργηθεί την 25η Ιουλίου 2005, ημέρα Δευτέρα και ώρα 10.00 π.μ.

Στη δημοπρασία γίνονται δεκτές:

Εργοληπτικές Επιχειρήσεις Δημοσίων Έργων εγγεγραμμένες στο ΜΕΕΠ στην κατηγορία έργων «Υδραυλικών» Α2 και 1η τάξη ανεξαρτήτως έδρας και στη 2η τάξη με έδρα το νομό ή έχοντας ως δεύτερη επιλογή το Νομό Δωδεκανήσου ή Κοινοπραξίες Επιχειρήσεων, που καλύπτουν τις ανωτέρω κατηγορίες, όπως προβλέπεται στο Ν. 2940/2001, καθώς και Μεμονωμένες ή Κοινοπραξίες Εργοληπτικών Επιχειρήσεων των άλλων χωρών-μελών της Ε.Ε. και του Ε.Ο.Χ., μη εγγεγραμμένες στο ΜΕΕΠ του ΥΠΕΧΩΔΕ, σύμφωνα με τις ισχύουσες διατάξεις.

Για τη συμμετοχή στο διαγωνισμό πρέπει να κατατεθεί από κάθε διαγωνιζόμενο εγγυητική επιστολή ποσού **3179,48 ευρώ,** ποσοστό 2% της προϋπολογιζόμενης δαπάνης του έργου, μειωμένης κατά τη δαπάνη Φ.Π.Α. Η εγγυητική επιστολή πρέπει να έχει εκδοθεί από τράπεζα που λειτουργεί νόμιμα στην Ελλάδα ή σε άλλο κράτος μέλος της Ευρωπαϊκής Ένωσης, το ΤΣΜΕΔΕ κ.λπ. κατά τις διατάξεις του άρθρου 23 του Π.Δ. 609/85. Να είναι γραμμένη στα ελληνικά ή να συνοδεύεται από επίσημη μετάφρασή της στην ελληνική γλώσσα.

Οι ενδιαφερόμενοι δύνανται να παραλαμβάνουν τα τεύχη δημοπράτησης από την Τεχνική Υπηρεσία του Δήμου Καρπάθου, Ταχ. Δ/νση: Πηγάδια Καρπάθου, Τ.Κ. 85700, τηλ. 22450 22688 / 22121. Τα τεύχη αυτά χορηγούνται στους ενδιαφερόμενους εφόσον ζητηθούν τουλάχιστον δύο εργάσιμες ημέρες πριν την ημέρα υποβολής των προσφορών (χωρίς να προσμετράται η ημέρα του διαγωνισμού) και χορηγούνται το αργότερο εντός της επόμενης εργάσιμης ημέρας από την υποβολή της αίτησης χορήγησης.

Κάρπαθος 22/6/2005

Για το Δήμο Καρπάθου
Ο Δήμαρχος
ΜΙΧΑΗΛ Γ. ΙΩΑΝΝΙΔΗΣ

ΕΛΛΗΝΙΚΗ ΔΗΜΟΚΡΑΤΙΑ
ΠΕΡΙΦΕΡΕΙΑ ΝΟΤΙΟΥ ΑΙΓΑΙΟΥ
ΝΟΜΟΣ ΔΩΔΕΚΑΝΗΣΟΥ
ΝΟΜΑΡΧΙΑΚΗ ΑΥΤ/ΣΗ ΔΩΔ/ΣΟΥ
ΝΟΜΑΡΧΙΑΚΟ ΣΥΜΒΟΥΛΙΟ

Ρόδος, 29 / 6 / 2005
Αριθμ. Πρωτ.: Ν.Σ. 339

ΑΝΑΚΟΙΝΩΣΗ

Με το υπ' αριθμ. πρωτ. 783/27-6-2005 έγγραφο της Περιφέρειας Νοτίου Αιγαίου - Γενική Δ/νση Περιφέρειας - Τμήμα ΠΕ.ΧΩ. Δωδ/σου, μας διαβιβάστηκε για γνωμοδότηση η Μελέτη Περιβαλλοντικών Επιπτώσεων (Μ.Π.Ε.) υφιστάμενης Ξενοδοχειακής μονάδας με τον τίτλο «FILIMON», 2 αστέρων ως προς την κατηγοριοποίηση, δυναμικότητας 58 κλινών στην περιοχή ΠΕΥΚΟΙ του Δήμου Λινδίων, Νήσου Ρόδου Νομού Δωδεκανήσου, ιδιοκτησίας της "ΦΙΛΗΜΩΝ Α.Ε.".

Καλούμε κάθε ενδιαφερόμενο να υποβάλλει τις έγγραφες παρατηρήσεις του ως προς το περιεχόμενο της παραπάνω Μελέτης, μέσα σε προθεσμία δεκαπέντε (15) ημερών από την ημερομηνία δημοσίευσης της παρούσας στον ημερήσιο τοπικό τύπο.

Οι ενστάσεις θα υποβάλλονται:

1. Στη Γραμματεία της Β' Νομαρχιακής Επιτροπής Δημόσιας Διοίκησης-Πολεοδομίας της Ν.Α. Δωδ/σου.
2. Στην ανωτέρω αναφερομένη Υπηρεσία

και θα κοινοποιούνται στο Τοπικό Γραφείο Περιβάλλοντος του Τ.Π. και Π.Ε. της Ν.Α. Δωδ/σου (υπόψη κ. Άρη Σκιαδόπουλου τηλ. 22410-30413), όπου βρίσκεται η ανωτέρω μελέτη και μπορεί κάθε ενδιαφερόμενος να λάβει γνώση αυτής.

Ο πρόεδρος του Ν.Σ. Δωδ/σου

ΦΩΤΗΣ ΧΑΤΖΗΔΙΑΚΟΣ

Υγιεινά & Καθημερινά

Υγεία... γένους θηλυκού!



Του καθηγητή Παθολογίας Πανεπιστημίου Αθηνών Στέφανου Ι. Καραγιαννόπουλου

Μειώστε τον κίνδυνο του καρκίνου με 9 άμεσες φροντίδες.

Η γυναίκα που προσέχει μακραίνει τη ζωή της.

1. **Αν καπνίζετε σταματήστε το τσιγάρο.** Το 30% όλων των θανάτων από καρκίνο προκαλείται απ' το κάπνισμα. Οι τακτικοί καπνιστές κινδυνεύουν 40 φορές περισσότερο από τους μη καπνιστές να αναπτύξουν καρκίνο του πνεύμονα. Το καλό είναι ότι ο κίνδυνος αρχίζει να μειώνεται από την πρώτη μέρα που θα σταματήσετε το κάπνισμα.
2. **Μέτριες ποσότητες αλκοόλ.** Αν πίνετε και καπνίζετε ταυτόχρονα, ο κίνδυνος αυξάνεται ακόμη περισσότερο. Δε χρειάζεται να κόψετε το ποτό εντελώς. Δύο-τρία ποτηράκια κρασί καθημερινά είναι αρκετά.
3. **Αποφύγετε την παχυσαρκία.** Μερικοί γυναικείοι καρκίνοι, π.χ. της μήτρας, είναι συχνότεροι σε υπέρβαρες γυναίκες.
4. **Διώξτε τα λίπη απ' τη διατροφή σας.** Γυναίκες των δυτικών κρατών που τρώνε πολλά κρέατα, βούτυρα, τυριά, παρουσιάζουν περισσότερους καρκίνους του μαστού και του εντέρου. Οι λαοί που τρέφονται με άλιπες δίαιτες έχουν λιγότερους καρκίνους αυτού του τύπου.
5. **Περισσότερα φρέσκα φρούτα και ωμά λαχανικά.** Έχουμε πια τις αποδείξεις ότι οι φυτικές ίνες αποτελούν προστασία απέναντι στον καρκίνο του εντέρου. Ενώ οι βιταμίνες Α και C παρέχουν αντικαρκινική κάλυψη. Οι φρέσκιες φυτικές τροφές είναι ο καλύτερος τρόπος για να προμηθευτούμε αυτές τις βιταμίνες.
6. **Προσοχή στον ήλιο.** Ο καρκίνος του δέρματος είναι συχνός σε ξανθούς Αυστραλούς και Ισπανούς που ζουν εκτεθειμένοι στις καταστροφικές υπεριώδεις ακτίνες. Όταν ανιχνευτεί σε πρώιμο στάδιο θεραπεύεται εντελώς.
7. **Πάρτε όλες τις απαραίτητες προφυλάξεις στη δουλειά.** Υπάρχουν 40 διαφορετικές χημικές ουσίες που είναι αποδεδειγμένα καρκινογόνες. Γι' αυτό είναι σημαντικό να φοράτε μάσκα και φόρμα αν εκτίθεστε σ' αυτές. Αποφύγετε την επαφή με το δέρμα σας και την εισπνοή.
8. **Κάντε συχνά τεστ Παπανικολάου.** Όλες οι γυναίκες που έχουν ή είχαν σεξουαλική ζωή πρέπει να υποβάλλονται τακτικά σε τεστ Παπανικολάου. Μπορεί να προλάβει πολλές ταλαιπωρίες.
9. **Μια φορά το μήνα εξετάστε τους μαστούς σας.** Να θυμάστε όμως ότι στην πλειοψηφία τους οι όγκοι δεν είναι κακοήθεις. Αν ο καρκίνος εντοπιστεί έγκαιρα θεραπεύεται. Χρήσιμες εξετάσεις είναι κάθε 3-5 χρόνια η μαστογραφία και κάθε χρόνο το υπερηχογράφημα του μαστού.

Παθήσεις γένους θηλυκού

Ημικρανία

Η γυναίκα είναι από τα ανθεκτικότερα όντα του πλανήτη. Η αντοχή της οφείλεται στη δύναμή της να ξεπερνά τα προβλήματα που παρουσιάζονται. Και δεν είναι λίγα. Οι βασικές «γυναικείες» παθήσεις είναι πέντε.

Από τις πιο συχνές γυναικείες αδιαθεσίες είναι η ημικρανία. Ο πόνος παρουσιάζεται έντονος σε ένα τμήμα του κεφαλιού. Καλύπτει συνήθως το μισό (ή και λιγότερο) και δίνει την εντύπωση ότι το τμήμα που πονάει «δονείται». Ο πόνος αυξάνεται βαθμιαία και μπορεί να διαρκέσει από λίγες ώρες έως και δύο ημέρες.

Η ένταση (μεγαλύτερη), ο εντοπισμός (περιορισμένος), η μορφή (σεισμική) και ιδιαίτερα η διάρκεια (παρατεταμένη) του πόνου ξεχωρίζουν την ημικρανία από τον απλό πονοκέφαλο. Η ημικρανία εμφανίζει συμπτώματα και στα μάτια (φωτεινά σημάδια ή θάμπωμα).

Αυτό που προκαλεί την ημικρανία είναι ο σπασμός των αρτηριών στο τμήμα εκείνο του κρανίου που πονάει και η παροδική μείωση της ποσότητας του αίματος που τροφοδοτεί τον εγκέφαλο.

Πολύ συχνά υπάρχει οικογενειακό ιστορικό ημικρανίας. Ο πόνος ξεκινά έπειτα από στρες ή κούραση, έπειτα από κατάχρηση αλκοόλ, κατανάλωση μεγάλης ποσότητας σοκολάτας, χρήση αντισυλληπτικών, αϋπνία ή κατά τη διάρκεια της περιόδου. Κατά την κλιμακτήριο οι ημικρανίες παρουσιάζουν έξαρση.

Το καλοκαίρι, η συχνή έκθεση στον ήλιο, η ζέστη και η κόπωση από τις μετακινήσεις κάνουν τη γυναίκα πιο ευάλωτη.

Σε μεγάλο ποσοστό ο πόνος υποχωρεί με ασπιρίνη. Ιδίως όταν την παίρνει κανείς στην αρχή της ημικρανικής κρίσης. Παρόμοια αποτελέσματα έχει και η παρακεταμόλη. Υπάρχουν όμως και πιο ειδικά φάρμακα. Πολλές φορές χορηγούνται και αγχολυτικά για τη μείωση του στρες και της μυικής σύσπασης.

Σε κάποιες περιπτώσεις χρειάζεται να δοκιμάσει κανείς αρκετά φάρμακα ώσπου να βρει το πιο αποτελεσματικό.

Αϋπνία

Τίποτα δεν εξασφαλίζει μεγαλύτερη ενεργητικότητα κατά τη διάρκεια της ημέρας από έναν καλό ύπνο την προηγούμενη νύχτα. Οι γυναίκες κοιμούνται πιο ανήσυχα και πιο δύσκολα από τους άντρες.

Ο ήρεμος και ξέγνοιαστος ύπνος χάνεται με τη νιότη.

Η αϋπνία μπορεί να εμφανίζεται στην αρχή ή στη μέση της νύχτας. Το άγχος, τα οικογενειακά - συναισθηματικά - οικονομικά προβλήματα, η βαρυστομαχιά συμβαδίζουν με την αϋπνία.

Ο ύπνος είναι συνήθεια και αγωγή. Μερικές συμβουλές:

- **Όσο ελαφρύτερο είναι το στομάχι, τόσο ελαφρύτερος θα είναι ο ύπνος σας.**
- **Αποφύγετε τον καφέ και τα αναψυκτικά τύπου κόλα μετά τις έξι το απόγευμα.**
- **Κάθε απόγευμα κάντε ένα μεγάλο περίπατο ή ακόμη καλύτερα γυμναστείτε.** Θα διευκολύνετε πολύ τον ύπνο σας.
- **Φροντίστε την κρεβατοκάμαρά σας.** Μην καπνίζετε στο δωμάτιο αυτό.
- **Τακτοποιήστε τα πράγματά σας προτού πέσετε για ύπνο.**
- **Δημιουργήστε ζεστή, αλλά όχι αποπνικτική ατμόσφαιρα.**
- **Κάντε συνήθειά σας να πηγαίνετε για ύπνο την ίδια ώρα κάθε βράδυ** και να ξυπνάτε το πρωί πάλι μια ορισμένη ώρα.
- **Πιείτε ένα ποτήρι ζεστό γάλα** προτού πέσετε στο κρεβάτι. Χαλαρώνει.

Παχυσαρκία

Είναι το πιο διαδεδομένο νόσημα στις γυναίκες. Συνήθως η παχύσαρκη είναι παιδί παχύσαρκων. Κάποια στιγμή της ζωής μας οι περισσότεροι αποκτούμε ιδανικό βάρος. Δεν κατορθώνουμε όμως να το διατηρήσουμε. Η παχυσαρκία συνδυάζεται με συγκεκριμένο κληρονομικό μοντέλο, με νωχελικό τρόπο ζωής και πολυφαγία. Μπορεί όμως να είναι και ψυχαναγκαστική. Πολλές γυναίκες χρησιμοποιούν την ηδονή της τροφής ως υποκατάστατο άλλων σωματικών απολαύσεων.

Το πάχος στιγματίζει τη γυναίκα επειδή χρησιμοποιεί το σώμα της για να προβάλλει τον ερωτικό ρόλο της. Τον άντρα τον ενδιαφέρει η επιτυχία. Τη γυναίκα η εμφάνιση. **Οι άντρες προσέχουν τις γυναίκες. Οι γυναίκες το σώμα τους.** Γιατί κάθε γυναίκα πρέπει να είναι ταυτόχρονα ελκυστική και χαρισματική.

Στο πάχος η επιμονή έχει αποτελέσματα. Μάθετε να καταναλώνετε τροφές που αγοράζονται στη λαϊκή. Οι πράσινες φυτικές τροφές είναι ολιγοθερμιδικές, πλούσιες σε βιταμίνες, με φυτικές ίνες που εξασφαλίζουν καλή λειτουργία του εντέρου και χαρίζουν λάμψη στο δέρμα.

Συνδυάστε τις με άπαχο γάλα, όσπρια, ψάρι, κοτόπουλο.

Το αντίδοτο της παχυσαρκίας λέγεται κίνηση.

Μελαγχολία

Η γυναικεία μελαγχολία μπορεί να είναι τριών μορφών:

Αντιδραστική, όταν η γυναίκα αντιδρά με κατάθλιψη σε ένα συγκεκριμένο γεγονός, π.χ. στη διαπίστωση ότι ο άντρας της την απατά ή στην απώλεια ενός αγαπημένου προσώπου.

Φαρμακολογική, όταν η μελαγχολία οφείλεται σε φάρμακα, π.χ. ορμόνες, αντισυλληπτικά, αντιυπερτασικά, κορτιζόνη.

Παθολογική. Εδώ εμφανίζονται έντονα ενοχλήματα, όπως αίσθημα αναξιότητας, απώλεια ενδιαφέροντος για τη ζωή, πλήρης σεξουαλική αδιαφορία ή και τάση για αυτοκτονία.

Με την ψυχική στήριξη της οικογένειας και τη βοήθεια ενός ψυχοθεραπευτή έχουμε, στις περισσότερες περιπτώσεις, θετικά αποτελέσματα. **Τα φάρμακα για την κατάθλιψη είναι πια πολύ αποτελεσματικά.** Ιδίως όταν συνδυάζονται με τεχνικές περιορισμού του άγχους και ενεργητική αναψυχή (γυμναστική).

Η συμβουλή του γιατρού μας στην επιλογή του κατάλληλου φαρμάκου είναι ανεκτίμητη.

Πόνοι πριν από την περίοδο

Το σύνολο των συμπτωμάτων που παρουσιάζονται κάθε μήνα πριν από την περίοδο –προεμμηνορροϊκό σύνδρομο– γίνονται περισσότερο αισθητά κατά τις τελευταίες 24-48 ώρες και υποχωρούν με την εμφάνιση της ρύσης. Μία στις τρεις γυναίκες έχει παρόμοια ενοχλήματα, κυρίως στις ηλικίες 20-40. Μία στις δέκα γυναίκες νιώθει για λίγες ημέρες εντελώς αδύναμη για οποιαδήποτε δραστηριότητα.

Σωματικά νιώθει πόνο στους μαστούς, πρησμένα πόδια, φούσκωμα στην κοιλιά, εξάψεις. Ψυχικά νιώθει εκνευρισμένη χωρίς λόγο, έχει επιθετική συμπεριφορά, δυσκολεύεται να κοιμηθεί, δεν μπορεί να συγκεντρωθεί στη δουλειά της.

Τις «δύσκολες ημέρες» είναι καλύτερα να αποφεύγονται τροφές πλούσιες σε ζάχαρη, σοκολάτα και αλάτι, καθώς και τα οινοπνευματώδη ποτά. Μερικές γυναίκες ανακουφίζονται όταν παίρνουν μεγάλες δόσεις βιταμίνης Β6. Άλλες όταν παίρνουν μικρές δόσεις γυναικείων ορμονών. Το πιο αποτελεσματικό φάρμακο πάντως είναι η ασπιρίνη. Λιγότερο η παρακεταμόλη και τα μη στεροειδή αντιφλεγμονώδη.

Ραγίζει μετά τα 65 και...

Η γυναικεία καρδιά

Στις περισσότερες ανεπτυγμένες χώρες, η βασική αιτία θανάτου για τις γυναίκες μετά την εμμηνόπαυση είναι η στεφανιαία πάθηση.

Είναι σημαντικό, μάλιστα, το γεγονός ότι οι θάνατοι από καρδιά είναι περισσότεροι από τους θανάτους λόγω καρκίνου και εγκεφάλου (σε συνδυασμό).

Οι παράγοντες κινδύνου είναι:

-Το κάπνισμα
- Η υψηλή πίεση
- Η υψηλή χοληστερίνη
- Ο διαβήτης
- Η κληρονομικότητα
- Η παχυσαρία
- Η καθιστική ζωή

Ο ρόλος της εμμηνόπαυσης είναι αμφιλεγόμενος. Τα μειωμένα επίπεδα των γυναικείων ορμονών σε συνδυασμό με το αυξημένο βάρος εκθέτουν την καρδιά σε κίνδυνο.

Μέχρι την εμμηνόπαυση τα οιστρογόνα (οι χαρακτηριστικές γυναικείες ορμόνες) φαίνεται πως προστατεύουν τη γυναικεία καρδιά.

Οι γυναίκες που παθαίνουν καρδιακή προσβολή κινδυνεύουν περισσότερο από τους άντρες να χάσουν τη μάχη με τη ζωή. Το μπαϊ - πας δεν δίνει τόσο καλά αποτελέσματα στις γυναίκες.

Οι γυναίκες πρέπει να μάθουν περισσότερα για τους τρόπους πρόληψης του εμφράγματος, που παραδοσιακά θεωρείται αντρική πάθηση.

- Σ' όλη τη ζωή σας, αλλά κυρίως μετά την εμμηνόπαυση, μείνετε μακριά απ' το κάπνισμα.
- Κρατήστε το βάρος σας κοντά στο φυσιολογικό.
- Βάλτε στην κατσαρόλα σας περισσότερα όσπρια και λαχανικά. Τρώτε καθημερινά 3 φρούτα και ελαιόλαδο (με μέτρο στην ποσότητα).
- Μην ξεπερνάτε τα 2 ποτηράκια κρασί κάθε μέρα.
- Αν έχετε υπέρταση, που δεν υποχωρεί, πάρτε αντιϋπερτασικά φάρμακα.
- Κάντε συχνά εξετάσεις για διαβήτη.
- Συζητήστε με το γιατρό σας τη δυνατότητα να ακολουθήσετε θεραπεία υποκατάστασης ορμονών, μετά την εμμηνόπαυση.
- Οι γυναικείες ορμόνες προστατεύουν πολύ την καρδιά από έμφραγμα και τα κόκκαλα από οστεοπόρωση.

Ο φόβος για καρκίνο είναι λίγο μεγαλύτερος. Ρωτήστε το γιατρό σας προτού πάρετε ορμόνες.

Ρυτίδες

Θέλουν υγρασία

Οι υδατικές κρέμες μπορούν πράγματι να σας βοηθήσουν σημαντικά να κρύψετε τις λεπτές αβαθείς ρυτίδες. Μην περιμένετε όμως πολλά για τις βαθιές ρυτίδες. Τα καλλυντικά συστατικά όσο δραστικά κι αν είναι, δεν μπορούν να φτάσουν τα κάτω στρώματα του δέρματος, εκεί όπου ξεκινούν οι ρυτίδες. Ο καλύτερος τρόπος για να προστατευθείτε από τα σημάδια του χρόνου στο πρόσωπο και το λαιμό σας είναι ένα καλό αντηλιακό προϊόν, με δείκτη προστασίας πάνω από 15. Αυτό θα εμποδίσει τη δημιουργία των «ρυτίδων του ήλιου» ενώ αυτές που ήδη υπάρχουν τουλάχιστον, δε θα βαθύνουν.

Οι καλλυντικές κρέμες δεν προστατεύουν από την καταστροφική επίδραση της υπεριώδους ακτινοβολίας, εκτός αν περιέχουν ειδικό φίλτρο με δείκτη προστασίας πάνω από 15. Πολύ βασική για τη φροντίδα του δέρματος είναι η **καθημερινή ενυδάτωση.** Όλες οι υδατικές κρέμες είναι συνδυασμός νερού και λιπαρών συστατικών και στη βάση τους λειτουργούν το ίδιο. Βοηθούν το δέρμα να διατηρεί την υγρασία του, απαλύνουν την επιφάνειά του και καλύπτουν τις λεπτές ρυτίδες.

Για καλύτερη ενυδάτωση φροντίστε να απλώνετε στο δέρμα σας το υδατικό προϊόν μετά το μπάνιο.

Φανείτε νεότερη

Χωρίς πλαστικές, χωρίς λεφτά

- **Δώστε νεανικότητα στο σώμα σας** αδυνατίζοντας.
- **Δώστε ζωντάνια στο πνεύμα σας** βλέποντας θετικά τη ζωή.
- **Δώστε νέα γραμμή** στα μαλλιά σας.
- **Προτιμήστε ρούχα** που φορούν νεότερες γυναίκες.
- **Δώστε κίνηση στο σώμα σας.** Γυμναστείτε.
- **Χαρείτε τη ζωή περισσότερο**. Χαμογελάστε.



Εν Ροδω

Γράφει ο Γιωργος Βουης

επι παντος επιστητου

γνωμες • σχολια • αποψεις • προτασεις

Η αναβάθμιση της Νέας Αγοράς

Το απόγευμα του Σαββάτου, 21 του μηνός Μαΐου, διασχίζοντας τον εσωτερικό χώρο της Νέας Αγοράς, έμεινα κατάπληκτος με την εκεί επικρατούσα ησυχία, που ήταν αποτέλεσμα των νέων μέτρων αναβάθμισης του χώρου που αποφάσισε ο Δήμος προ ημερών, ικανοποιώντας παλαιό αίτημα των καταστηματαρχών της περιοχής.

Καλέ, τι ησυχία είναι αυτή; είπα μόνος μου και προχωρούσα προς την έξοδο (περιοχή ταξί). Εκεί αντίκρισα ένα παλιό γνώριμο καταστηματάρχη τον κ. Νικολέττο (μια ζωή νεοαγορίτης) και σε συζήτηση που έπιασα μαζί του για το φαινόμενο, μου είπε ότι ήταν μια εξαιρετική μέρα γι' αυτόν η σημερινή με την εφαρμογή των νέων μέτρων που απαγορεύουν την κυκλοφορία ποδηλάτων και αυτοκινήτων, όπως συνέβαινε τον παλιό καιρό.

Η ικανοποίηση ήταν ζωγραφισμένη στο πρόσωπο το δικό του και άλλων καταστηματαρχών που απολάμβαναν την ηρεμία της ημέρας αυτής. Επί 53 χρόνια βρίσκεται εκεί και η μέρα η σημερινή θα του μείνει αξέχαστη, όπως και για μένα τον περαστικό και τις χιλιάδες άλλους περαστικούς από δω και πέρα.

Τι θα γίνει με την ψαραγορά κ. Νικολέττο; Τι φρονείτε; τι προτείνετε; Το σημερινό χάλι είναι απαράδεκτο όπως γνωρίζουμε. Η αξιοποίηση του χώρου με τον τρούλλο είναι υποχρεωτική.

Θα πρότεινα –μου είπε– να γίνει ένα είδος ενυδρείου, μια έκθεση με ψάρια που θα τραβάει τον επισκέπτη και θα φέρει και στο Δήμο εισόδημα. Θα μπορούσε να παραχωρηθεί σε ιδιώτη τόσο η αναστήλωση όσο και το εκθετήριο γιατί και σε άλλα μέρη του κόσμου υπάρχει κάτι παρόμοιο.

Αλλά και μια άλλη οποιαδήποτε έκθεση με βιοτεχνικά παραδοσιακά προϊόντα, πολύ θα ωφελούσε τον τόπο και θα εξαφάνιζε το σημερινό αίσχος που δεν μας κολακεύει καθόλου σαν λαό με πολιτισμό και ιστορία.



Ο Δήμος ξεκίνησε το πρώτο βήμα με την απαγόρευση της κυκλοφορίας και το καλό ήδη φάνηκε ν' ανατέλλει. Καιρός ήταν να γίνει κάτι γιατί, κατά που φαινόταν, η κατάσταση δεν πήγαινε άλλο.

Χαιρόμαστε λοιπόν ιδιαίτερα για τα νέα μέτρα αναβάθμισης που τέθηκαν σε εφαρμογή κι ευχόμαστε ό,τι καλύτερο να γίνει χωρίς καθυστέρηση.

Πρόβλημα η στάθμευση

Είναι γνωστό ότι η πόλη μας χρειάζεται χώρους στάθμευσης που θα διευκολύνουν την κυκλοφορία σε ώρες αιχμής. Άλλο τόσο είναι γνωστό ότι κάθε οδηγός –όχι όλοι ασφαλώς– φροντίζει να βρει κάποιο πόστο για να σταθμεύσει, έτσι που να μπορεί να κάνει τις καθημερινές του δουλειές, εκεί όπου χρειάζεται μετακίνηση συνεχής.

Συνήθως οι δρόμοι, φαρδείς ή στενοί, πληρώνουν το βίτσιο του καθενός, με αποτέλεσμα να δυσχεραίνεται ακόμη πιο πολύ η κυκλοφορία πεζών και οχημάτων.

Επισημάναμε δύο σημεία, όπου παρά το απαγορευτικό σήμα, σε καθημερινή βάση σταθμεύουν αυτοκίνητα Ι.Χ. σε σημεία που δημιουργούν προβλήματα και μερικές φορές και ατυχήματα. Στην οδό Τροιζηνίας, πλάι στη Σχολή Τουριστικών Επαγγελμάτων και στην οδό Αγ. Ιωάννου στο τμήμα από ΠΙΚΠΑ μέχρι την κεντρική είσοδο στο ΡΟΔΑ σταθμεύουν επιδεικτικά κάποιοι βολεψάκηδες γιωταχήδες, αδιαφορώντας για τα προβλήματα που δημιουργούν.

Το κακό είναι ότι εκεί ο έλεγχος της Τροχαίας είναι σχεδόν ανύπαρκτος κι αυτός είναι ο κύριος λόγος της παρανομίας που βλέπουμε καθημερινά.

Αραγε, αν γίνει εκεί κάποιο ατύχημα με σοβαρές συνέπειες, θα περιοριστεί το κακό;

Ο Νόμος τι να σου κάμει όταν ο πολίτης αρέσκεται στην παραβίασή του; Κι όταν η αστυνόμευση υστερεί;

Εμείς καταγγέλλουμε τα περιστατικά και οι καθ' ύλην αρμόδιοι έχουν την ευθύνη για ό,τι συμβεί μελλοντικά.

Μια ξεχασμένη πινακίδα

Στον ερχόμενο από την οδό Στεφ. Καζούλη με κατεύθυνση τον Αγ. Φραγκίσκο, προβάλλει μια πινακίδα που δείχνει προς τα αριστερά, δηλ. προς την οδό Δημοκρατίας, την κατεύθυνση για το Νοσοκομείο σε γλώσσα αγγλική. Εννοείται ότι αυτή η πινακίδα (ελληνιστί tabella) εξυπηρετεί τους ξένους επισκέπτες του νησιού μας.

Εδώ και πέντε όμως χρόνια, το Νοσοκομείο μεταφέρθηκε στο ακριβώς αντίθετο σημείο του χάρτη της πόλης κι ο καθένας αντιλαμβάνεται κατά πόσον εξυπηρετεί η ξεχασμένη πινακίδα, όχι μόνο τον ντόπιο αλλά και τον ξένο παραθεριστή. Είναι λεπτομέρεια, θα αντιτείνει κάποιος, όμως από τις λεπτομέρειες βαθμολογείται η πόλη και ο πολιτισμός μας. Ξήλωμα λοιπόν και μάλιστα χωρίς καθυστέρηση γιατί κάθε μέρα που περνά και πιο ρεζίλι γινόμαστε.

Γ. Μαγκλής-Η Κάλυμνος ολάκερη και ζωντανή

Τον Γιάννη Μαγκλή είχαν την εύνοια και τη χάρη κάθε καλοκαίρι που παραθέριζε στο γεννησιμιό του τόπο την Κάλυμνο –την παινεμένη και ξακουστή– όσοι πήγαιναν στις «Ελιές» στου Κίτσου τον καφενέ, ν' απολαμβάνουν τις δικές του ατέρμονες ιστορίες, που γι' αυτούς ήταν κάτι το απαραίτητο για να νιώσουν ευχάριστα την ημέρα τους.

Αυτό το μεγάλο λογοτέχνη που έφαγε τη ζωή με το «κουτάλι» όπως λένε, που γνώρισε τα καλά και τα κακά του κόσμου, αυτό τον αυτοδίδαχτο άνθρωπο του πνεύματος απολαμβάνουν κι όσοι μπορούν να διαβάζουν τα βιβλία που αυτός έγραψε για να δοξάσει –όχι τον εαυτό του– αλλά το νησί που αγαπά, πονάει και λατρεύει.

Έγραψε πολλά κι όλα αριστουργήματα διήγησης, όλα αληθινά, όλα με ένα σκοπό, να διδάξει μέσα από τη δική του έδρα το δίκαιο, το ανθρώπινο, το πανανθρώπινο και την ίδια τη ζωή.

Όσα έγραψε μένουν και θα είναι παγκόσμια αναγνώσματα, μεγάλες αλήθειες. Η ίδια η ζωή, αυτήν που όλοι εμείς θέλουμε να μην τελειώσει ποτέ, όσο κι αν είναι σκληρή και πονεμένη.

Ο Γιάννης Μαγκλής πέρασε πολλές δυσκολίες και πολέμησε για να έχει την υγεία του σταθερή. Δεν γερνά, είναι πάντα νέος κι η παρέα του νέοι άνθρωποι είναι στην πλειοψηφία τους. Ατέλειωτα νιάτα και μυαλό γερό.

Φαινόμενο εσωτερικής δύναμης και αειθαλές καρποφόρο δέντρο με γλυκύτατους καρπούς. Στα 23 του βιβλία έρχεται να προστεθεί ένα άλλο διήγημα, με τίτλο «Πάνθεια - Η καλλονή της Ανατολής». Δεν γνωρίζω τι γράφει, όμως δεν αμφιβάλλω ότι αυτό είναι το καλύτερο που έχει γράψει στα 65 χρόνια λογοτεχνικής πορείας.

Η Κάλυμνος πρέπει να νιώθει περηφάνια για το τέκνο της αυτό που –σίγουρα κι αποδεδειγμένα– τη λατρεύει σαν πρώτη μάνα του, αλλά και κάθε Καλύμνιος, όπου γης πρέπει να καμαρώνει για τον Γιάννη τον Μαγκλή, το φλογερό πατριώτη, τον Καλύμνιο που πρέπει όλοι ν' αγαπάμε και να το δείχνουμε. Τι απομένει; Μια τιμή μεγάλη του χρωστάμε όλοι κι οφείλουμε να φροντίσουμε ώστε αυτή η τιμή να του γίνει με τη δική του παρουσία, όσο γίνεται πιο σύντομα. Πρέπει ο Γιάννης Μαγκλής να εισπράξει την αγάπη μας ο ίδιος κι όχι να του τη στείλουμε. Αυτή είναι και η δική μας πρόταση. Να τιμηθεί ο Γιάννης Μαγκλής όσο του αξίζει, τώρα.

Του Θεόδωρου Παπουτσή

Η ελληνική ιστορία χωρίς φόβο και πάθος

Γυναίκα «Το Αιώνιο Θηλυκό»

Το πιο εγωιστικό πλάσμα πάνω στον πλανήτη είναι η γυναίκα. Πρέπει να 'ναι σχεδόν κανείς καθισμένος πάνω στον εαυτόν του, πρέπει να κρατιέται παλικαρίσια πάνω στα δύο του πόδια, αλλιώς δεν θα μπορούσε να αγαπήσει. Οι γυναίκες, στο κάτω της γραφής, το ξέρουν αυτό πολύ καλά. Δεν λογαριάζουν παρά σαν το παλιό τους το πουκάμισο τους άνδρες τους μη-εγωιστές, τους άνδρες τους αντικειμενικούς. Θα 'κανε τάχα να βεβαιώσω περαστικά εδώ πως πιστεύω να γνωρίζω καλά τις γυναίκες; Αυτό αποτελεί μέρος της διονυσιακής κληρονομιάς μου. Ποιος το ξέρει; Είμαι ίσως ο πρώτος ψυχολόγος του αιώνιου θηλυκού; *(Φρ. Νίτσε)*

Εξαιρώντας τις δυστυχισμένες γυναίκες, τις χειραφετημένες, εκείνες που δεν είναι από στόφα της Κίρκης. *(Κίρκη έξυπνη, έμορφη το «αμήχανον κάλλος» του Πλάτωνα).* Η τέλεια γυναίκα ΞΕΣΧΙΖΕΙ όταν αγαπά. Ξέρω εγώ τις αξιαγάπητες αυτές ΜΑΙΝΑΔΕΣ. Τι επικίνδυνο, αλήθεια μικροθηρίο που ξέρει να σκαρφαλώνει και να ροκανίζει! Και τόσο ευχάριστο μολαταύτα! Μια γυναίκα που τρέχει κυνηγώντας την εκδίκησή της θ' αναποδογύριζε ως και τη μοίρα της.

Η γυναίκα είναι απείρως πιο κακή από τον άνδρα, είναι και πιο κακόγνωμη. Στη γυναίκα η καλοσύνη είναι ένα είδος εκφυλισμού. Η γυναίκα έγινε δυνατή, πολύ πιο δυνατή από τον άνδρα, για να μπορέσει να αντέξει, σαν το πρώτο είδος τη σκληρότητα της πρώτης ανατολής του κόσμου μας. Και η γνώμη ότι η γυναίκα έγινε από τον άνδρα, είναι για τριχοφόρους και αρκουδιάρηδες. Όλες εκείνες, που λέγονται «όμορφες ψυχές» υποφέρουν κατά βάθος μέσα τους από μια φυσιολογική πάθηση.

Ο αγώνας για τα ίσα δικαιώματα είναι ήδη σύμπτωμα ασθενείας. Όλοι οι γιατροί το γνωρίζουν. Η γυναίκα όσο περισσότερο είναι γυναίκα, τόσο υπερασπίζεται με τα πόδια και με τα χέρια εναντίον σε κάθε λογής δικαιώματα *(αιώνιο θηλυκό)*, η πρωτόγονη κατάσταση, ο αιώνιος πόλεμος μεταξύ των φύλων, της ορίζει με το παραπάνω την **πρώτη γραμμή.**

Επρόσεξαν τον ορισμό μου του έρωτα; *(πνευματικόσαρκικός).* Είναι ο μόνος ορισμός ενός φιλοσόφου. Άκουσαν την απάντησή μου στο πώς θεραπεύεται μια γυναίκα, πώς πετυχαίνεται η «σωτηρία» της; Της κάνουν ένα παιδί.

Η γυναίκα έχει ανάγκη να 'χει παιδιά, ο άνδρας δεν είναι παρά ένα μέσο σ' αυτό το σκοπό. Η γυναίκα τίκτει, η γυναίκα γεννά και όχι αυτά που λένε οι σπηλίτες, ο άνδρας μόνο γ..... «Χειραφέτηση της γυναίκας» οι πρώτες που πολέμησαν για τη χειραφέτηση, κακάσχημες και αγ.....ς παρά τα χρόνια τους.

Με συμπαθάτε, τίμιοι αναγνώστες, που λέει ο αγνός Μακρυγιάννης. Αλλά δε νταγιαντώ η κακοήθεια της ζωής να γίνεται σεμνοτυφία της γλώσσας. Τέτοιες προτάσεις άσπιλες δεν γράφονται αλλιώς).

Είναι το όνομα που παίρνει το ένστικτο μίσος της λειψής γυναίκας, της ανίκανης και αντιερωτικής εναντίον μιας στο σωστό της δρόμο γυναίκας.

Ο αγώνας εναντίον του «ανδρός» δεν είναι ποτέ άλλο τίποτε παρά ένα μέσο, μια πρόφαση, μια τακτική. Ανυψώνοντας οι ίδιες τον εαυτό τους με τον τίτλο «γυναίκα καθ' εαυτήν», «ανώτερη γυναίκα», «ιδεολόγα γυναίκα».

Οι γυναίκες αυτές τείνουν να χαμηλώσουν το γενικό επίπεδο της γυναίκας, δεν είναι ασφαλέστερος γι' αυτό τρόπος παρά η ανατροφή των λυκείων, οι κυλότες και τα πολιτικά δικαιώματα. Αυτές έχουν σκοπό να δηλητηριάζουν την αγαθή συνείδηση, τη φύση στον έρωτα των δύο φύλων. Και για να μην αφήσω καμιά αμφιβολία ως προς τη γνώμη μου, την τόσο τίμια όσο και αυστηρή στο ζήτημα τούτο του αντιφυσικού.

Η διδασκαλία της αγνότητος είναι μια δημόσια παρακίνηση προς το αντι-φυσικό: Η καταφρόνηση της γεννετήσιας ζωής, κάθε βρωμιασμά αυτής με την ιδέα της «μιαρότητας» είναι πραγματικό κακούργημα κατά της ζωής. Η «παρθενία» είναι το πραγματικό αμάρτημα και έγκλημα κατά της ζωής. Είναι η πραγματική ύβρις κατά του «αγίου» πνεύματος της ζωής και του έρωτα.

Ποιος ο Διόνυσος λεβέντης άνδρας και ποια η αληθινή, η ερωτική και πανέμορφη γυναίκα: «Το δαιμόνιο της καρδιάς τέτοιο όπως το κατέχει ο μεγάλος αυτός μυστηριώδης Θεός, αυτός ο παγιδευτής των συνειδήσεων, που η φωνή του ξέρει να κατεβαίνει ως τον υποχθόνιο κόσμο όλων των ψυχών, ο Θεός αυτός που δεν λέει λέξη, που δεν ριψοκινδυνεύει ένα βλέμμα προς εκεί όπου δεν βρίσκεται μια οπισθοβουλία σε ξελοχιασμά, που σ' αυτόν η σοφία της εμφανίσεως αποτελεί μέρος της μαστοριάς που για αυτόν υφίσταται το να μη φανεί διόλου ότι είναι, αλλά εκείνου που, για όσους τον γνωρίζουν, είναι μια επιπλέον υποχρέωση στο να συνωστίζονται πάντα κοντά του και να τον ακολουθούν στενότερα και ριζικότερα.

Το δαιμόνιον της καρδιάς που αναγκάζει να σιωπούν και ν' ακούουν όλα τα θορυβώδη και ματαιόδοξα όντα· που λειαίνει τις ραγισμένες ψυχές και τους δίνει να γευθούν μια νέα επιθυμία, την επιθυμία του να είναι γαλήνιοι, σαν καθρέφτης, ώστε ο βαθύς ουρανός να καθρεφτίζεται μέσα τους. Το δαιμόνιο της καρδιάς που διδάσκει στο αδέξιο και πολύ πρόθυμο χέρι πώς πρέπει να μετριάζεται και να πιάνει τρυφερότερα· που μαντεύει τον κρυμμένο και λησμονημένο θησαυρό, τη σταλαματιά καλοσύνης και γλυκειάς πνευματικότητας, κάτω από το στρώμα θολού και χοντρού πάγου, που είναι ένα μαντικό ραβδί για όλα τα κομμάτια χρυσαφιού, τα πολύκαιρα θαμμένα κάτω από σωρό βορβόρου και άμμου, το δαιμόνιον της καρδιάς που χάρη στην επαφή του καθενός φεύγει πιο πλούσιος, όχι ευλογημένος και σαστισμένος, όχι συγχωρημένος και βουλιαγμένος σαν από ξένα καλά, αλλά πιο πλούσιος απ' αυτού του, ποτισμένο και ξαφνιασμένο, σαν από άνεμο παγωνιάς, ίσως πιο άσταθο, αλλά γεμάτο ελπίδες, που δεν έχουν κανένα όνομα, γιατί είναι πέρα από κάθε καλό και κακό, από αντιρεύματα και νέες κακές θέλησες». *«(ΙΔΕ ο άνθρωπος» αυτός ο μέγας Έλλην στην ψυχή και στο νου).*

Η Ελένη της Σπάρτης είναι το πρώτο και το μέγα γιατί. Η Ελένη είναι το πρώτο και το μέγα αιώνιο θηλυκό. Είναι το πότε και το πού, που ξεκινούν από το παντού και το πάντα, και τελειώνουν στο πουθενά και στο ποτέ. Αυτή με το δελούδο του χεριού της ακραγγίζει το αδυσώπητο πέλμα του πάνθηρα. Η Ελένη και η αχόρταγη γνώμη της, με την πεθυμιά που σέρνει ξωπίσω της, την ουρά των κομητών και των υδάτων.

Περνά η Ελένη και πέρα μακριά διαβαίνουν οι καταιγίδες της τροπόσφαιρας. Όλα δηλώνουν τα δέματα και τα δώρα της και τα αδρά της δοσίματα. Η Ελένη που πλάσανε οι Έλληνες καθρεφτίζει την εμορφιά του Θεού. Είναι ο νους και ο νόμος της Φύσης. Καταγγελία και μήνυση της εμορφιάς και της λύπης του κόσμου. Όλοι την τραγουδούν και όλοι τη συμπαλεύουν. Κι όλους του διαλύνει με τη λύρα και τη λάμψη της.

Από το Γενικό Γραμματέα Βιομηχανίας που βρέθηκε στη Ρόδο

Πρόσκληση στους μικρομεσαίους για την ένταξή τους στο ΕΠΑΝ

Σκοπός του Υπουργείου είναι η στήριξη των επιχειρήσεων σύμφωνα με όσα δήλωσε ο κ. Σπύρος Παπαδόπουλος

Τη δραστηριοποίηση των μικρομεσαίων επιχειρήσεων για τη χρηματοδότησή τους από δράσεις του Επιχειρησιακού Προγράμματος «Ανταγωνιστικότητα» (ΕΠΑΝ) ζήτησε σε ομιλίες του σε εκδηλώσεις που πραγματοποιήθηκαν τις τελευταίες ημέρες στη Ρόδο και στο ΒΕΑ ο γενικός γραμματέας Βιομηχανίας, Σπύρος Παπαδόπουλος.

Ο κ. Παπαδόπουλος ανέφερε ότι είναι κεντρική θέση του υπουργείου Ανάπτυξης η στήριξη των επιχειρήσεων, ώστε να αποτελέσουν βασικό εργαλείο στην αναπτυξιακή διαδικασία, στην αύξηση των επενδύσεων και στη δημιουργία νέων θέσεων εργασίας.

Για το σκοπό αυτό υπάρχει συγκεκριμένη πολιτική δράση, η οποία περιλαμβάνει δέσμη μέτρων στην οποία κυριαρχούν ο νέος Αναπτυξιακός και φορολογικός Νόμος, το νέο θεσμικό πλαίσιο για την αδειοδότηση των μεταποιητικών επιχειρήσεων, η αναμόρφωση των προγραμμάτων του Επιχειρησιακού Προγράμματος «Ανταγωνιστικότητα» (ΕΠΑΝ), η δημιουργία νέων δράσεων στήριξης των επιχειρήσεων, τα ειδικά προγράμματα για τη στήριξη της νεανικής και γυναικείας επιχειρηματικότητας και άλλες δράσεις και πρωτοβουλίες.



Σύμφωνα με τα στοιχεία του Υπουργείου Παιδείας

Ρόδο και Κέρκυρα προτιμούν τα Λύκεια

Σταθεροί στις προτιμήσεις τους παραμένουν οι μαθητές



Σταθεροί στις προτιμήσεις τους οι μαθητές Λυκείου όσον αφορά τον προορισμό των σχολικών τους εκδρομών, εξακολουθούν να επιλέγουν Ρόδο και Κέρκυρα, με το νησί της Δωδεκανήσου να διατηρεί την εντυπωσιακή δημοτικότητα που το χαρακτηρίζει χρόνια τώρα. Αυτό επιβεβαιώνουν τα συγκεντρωτικά στοιχεία για τις πολυημέρες εκδρομές που παρουσίασε το υπουργείο Παιδείας μαζί με τα νέα ευρύτερα χρονοδιαγράμματα πραγματοποίησής τους, τα οποία εντάσσονται στο πλαίσιο ενίσχυσης των μέτρων ασφαλείας. Ετσι, από του χρόνου οι εκδρομές θα πραγματοποιούνται από 15/10 έως 15 Δεκεμβρίου και από 1η Μαρτίου έως 15 μέρες πριν από τις εξετάσεις.

Κατά τ' άλλα, φέτος, κατά το διάστημα 30/3 - 27/4 και ιδιαιτέρως από 13/4 έως 19/4, στις σχολικές πολυήμερες εκδρομές συμμετείχαν 95.803 μαθητές, έγιναν 367.641 μετακινήσεις, κυρίως με λεωφορείο (70%), σε 175 συνολικά προορισμούς (166 εσωτερικού, 9 εξωτερικού). Δημοφιλέστεροι προορισμοί, μετά τη νησιωτική Ελλάδα, Αθήνα και Θεσσαλονίκη, ενώ Κύπρος, Ιταλία, Γαλλία αποτελούν τις επιλογές εξωτερικού.

Θα γίνουν προσλήψεις και στα Δωδεκάνησα

Ανεργοι σε νομαρχίες μέσω Stage

Στόχος είναι η απόκτηση εργασιακής εμπειρίας

Η τοποθέτηση ανέργων νέων σε θέσεις απόκτησης εργασιακής εμπειρίας (Stage), διάρκειας 18 μηνών, στις Διευθύνσεις Ανάπτυξης των Νομαρχιακών Αυτοδιοικήσεων μεταξύ των οποίων και της Δωδεκανήσου ανακοίνωθηκε την προηγούμενη εβδομάδα.

Αναλυτικότερα, οι τοποθετήσεις αυτές γίνονται στο πλαίσιο της β' φάσης υλοποίησης του Προγράμματος Απόκτησης Εργασιακής Εμπειρίας (Stage) του Ο.Α.Ε.Δ. (με χρηματοδότηση από το Λογαριασμό για την Απασχόληση και την Επαγγελματική Κατάρτιση - Λ.Α.Ε.Κ.) σε υπηρεσίες και φορείς που εποπτεύονται από το υπουργείο Ανάπτυξης και που υλοποιούν πολιτικές του υπουργείου Ανάπτυξης.

Οι άνεργοι νέοι, όλοι πτυχιούχοι Τριτοβάθμιας Εκπαίδευσης, θα πλαισιώσουν τις ελεγκτικές (και υποστηρικτικές για τη δημιουργία νέων επιχειρήσεων) υπηρεσίες των Νομαρχιακών Αυτοδιοικήσεων, αποκτώντας ταυτόχρονα αξιόλογη επαγγελματική εμπειρία. Η επιτυχία του προγράμματος θεωρείται εξασφαλισμένη, όπως κατέδειξε η θετική εμπειρία εφαρμογής της α' φάσης του Προγράμματος.



ΑΡΧΩΝ ΣΑΜΑΡΤΖΗΣ ΑΕ
ΜΟΝΩΣΕΙΣ ΤΑΡΑΤΣΩΝ
Από το 1980
24 ΧΡΟΝΙΑ ΜΟΝΩΣΕΙΣ
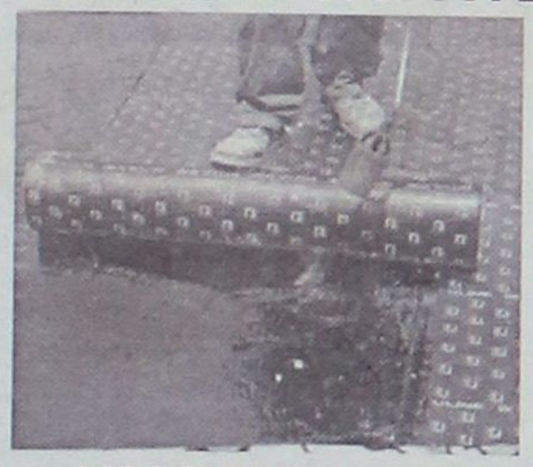
ΗΧΟΜΟΝΩΣΗ

Ricofon
ΓΙΑ ΤΕΛΕΙΑ ΑΚΟΥΣΤΙΚΗ ΣΤΟΥΣ ΧΩΡΟΥΣ ΕΡΓΑΣΙΑΣ ΚΑΙ ΔΙΑΣΚΕΔΑΣΗΣ

Τοποθετώντας το κατάλληλο προϊόν RICOFON έχετε μια αίθουσα με άριστη ακουστική και συγχρόνως ένα τέλειο διακοσμητικό αποτέλεσμα.
ΔΙΑΘΕΣΗ: ΑΡΧΩΝ ΣΑΜΑΡΤΖΗΣ ΑΕ
ΜΟΝΩΣΕΙΣ - ΣΤΕΓΑΝΩΣΕΙΣ
Καταστήματα
1) Ικάρου & Λαοδικείας - Τηλ. 22410 20021 Ρόδος 85100
2) Ερυθρού Σταυρού 21 - Τηλ. 22410/23030/32054 Ρόδος 85100
Κινητό 6944 502033 - 6947374731

εκεί που η τέχνη... συναντά την ποιότητα!

Κομμωτήριο
Figaro
HAIR DESIGN
Κομμώσεις Ανδρικές - Γυναικείες
Κων/νου Παλαιολόγου 17, Τηλ.: 22410 - 20.914

ΕΝΤΟΣ του 2005 η αξιοποίησή του, δεσμεύεται η ΕΤΑ

Με την ...αιωνιότητα αντίπαλος το Γκολφ Αφάντου

Το γήπεδο στην Αφάντου της Ρόδου, το καζίνο της Κέρκυρας, οι μαρίνες του Αλίμου και του ΣΕΦ καθώς και τέσσερα Ξενία είναι τα περιουσιακά στοιχεία που σκοπεύει να αξιοποιήσει άμεσα η Εταιρεία Τουριστικής Ανάπτυξης (ΕΤΑ).

Ηδη, η ΕΤΑ έχει υποβάλει τις σχετικές αιτήσεις στη γραμματεία της Διϋπουργικής Επιτροπής Αποκρατικοποιήσεων (ΔΕ), η οποία θα τις εξετάσει στην αμέσως επόμενη συνεδρίασή της, με σκοπό να δώσει το «πράσινο φως» ώστε να ξεκινήσει η διαδικασία των διαγωνισμών.

Στόχος, όπως αναφέρει το χθεσινό Εθνος της Κυριακής, είναι η ολοκλήρωση των διαγωνισμών μέχρι το τέλος του 2005 και ανάλογα με την εξέλιξη των συνθηκών της αγοράς και την ανταπόκριση των δημόσιων υπηρεσιών αλλά και των επιχειρηματικών οχημάτων, η επιτυχία των προγραμματισμένων για το 2005 αξιοποιήσεων θα επηρεάσει και την εξέλιξη του Επιχειρησιακού Σχεδιασμού της ΕΤΑ για τον επόμενο χρόνο, όσον αφορά στην αξιοποίηση των τουριστικών περιουσιακών στοιχείων.

Για το 2006 τα σχέδια της ΕΤΑ περιλαμβάνουν την αξιοποίηση και άλλων τεσσάρων Ξενία, μεταξύ των οποίων το εγκαταλελειμμένο σγκρότημα της Κύθνου, των τουριστικών περιπτέρων ανά τη χώρα και συγκεκριμένα των Αβδήρων Ξάνθης, Αρβανιτιάς, Ναυπλίου, Λούρου Ιωαννίνων, Αγίου Σύλλα Καβάλας καθώς και κάποιων Αρχοντικών.

1. ΑΦΑΝΤΟΥ ΡΟΔΟΥ

Υπάρχει γήπεδο γκολφ 18 οπών σε έκταση 1800 στρεμμάτων, το οποίο διαθέτει πεπαλαιωμένες εγκαταστάσεις και λειτουργεί ζημιογόνα για την ΕΤΑ.



• Προσδοκάται. Αναβάθμιση και εκσυγχρονισμός του υπάρχοντος γηπέδου, δημιουργία ξενοδοχείου 5 αστέρων, δημιουργία νέου γηπέδου 9 οπών, τουριστικές κατοικίες, κλπ.

• Υψος επένδυσης πάνω από 50 εκατ. ευρώ.

• Διεξαγωγή διαγωνισμού. Σε δύο φάσεις. Η πρώτη προβλέπει την πρόσκληση εκδήλωσης ενδιαφέροντος, την προκήρυξη του διαγωνισμού και την κατάθεση των προσφορών. Η δεύτερη, την προεπιλογή των προσφορών, την υποβολή των τελικών προσφορών, την αποσφράγισή τους, τη διαπραγμάτευση και την υπογραφή της σύμβασης.

• ***Χρόνος ολοκλήρωσής τους μέχρι το τέλος του 2005.***

• Παρατηρήσεις. Είχε γίνει ένας άγονος διαγωνισμός το 2002.

ΘΑ «ΦΑΕΙ» ΚΑΙ ΑΥΤΟΝ...

Η σοβούσα κρίση της πολιτικής ηγεσίας του υπουργείου Τουριστικής Ανάπτυξης και συγκεκριμένα του υπουργού κ. Δημ. Αβραμόπουλου, με τον Διευθύνοντα Σύμβουλο της Εταιρείας Τουριστικής Ανάπτυξης (ΕΤΑ), κ. Κώστα Ζαχαρόπουλο, φαίνεται να βάζει σε σοβαρό κίνδυνο την πορεία αξιοποίησης της τουριστικής περιουσίας. Η ΕΤΑ που διαχειρίζεται αυτή την περιουσία οδηγείται σε απαξίωση, εξαιτίας της αδυναμίας συνεννόησης των δύο επιφορτισμένων με την προώθηση της τουριστικής πολιτικής.

Η κρίση που υπήρχε ήδη στις σχέσεις των δύο επιδεινώθηκε αισθητά με αφορμή την πρόσφατη επιστολή που απέστειλε ο Κώστας Ζαχαρόπουλος στον υπουργό Εθνικής Οικονομίας κ. Γιώργο Αλογοσκούφη, κατόπιν σχετικού αιτήματος του ίδιου του κ. Αλογοσκούφη, ο οποίος θέλησε να ενημερωθεί για την παρούσα κατάσταση της εταιρείας.

ΝΑ ΣΗΜΕΙΩΘΕΙ, ότι σχετικά πρόσφατα ο Δημήτρης Αβραμόπουλος «έφαγε» και τον κ. Χαριτάκη, παραπέμποντας τις εξαγγελίες και τις δεσμεύσεις του τελευταίου για το Γκολφ Αφάντου στο απώτερο μέλλον.

ΚΕΝΤΡΑ ΞΕΝΩΝ ΓΛΩΣΣΩΝ
ΜΕΡΚΟΥΡΗ & ΓΙΑΝΝΗ ΚΟΝΤΟΥ
Εκμεταλευτείτε το Καλοκαίρι!
ΕΙΔΙΚΑ ΚΑΛΟΚΑΙΡΙΝΑ ΤΜΗΜΑΤΑ
(ΥΛΗ 1 ΧΡΟΝΙΑΣ ΣΕ 1 1/2 ΜΗΝΑ)
α) ΓΕΡΜΑΝΙΚΩΝ
για ZERTIFIKAT - MITTELSTUFE ΚΡΑΤΙΚΟ Β2, C1 } για τις εξετάσεις Οκτωβρίου 2005
β) ΑΓΓΛΙΚΩΝ
για LOWER - PROFICIENCY ΤΑΞΕΙΣ C, D } για τις εξετάσεις Δεκεμβρίου - Μαίου 2005 - 2006
ΠΡΟΕΓΓΡΑΦΕΣ - ΠΛΗΡΟΦΟΡΙΕΣ ΓΙΑ ΟΛΑ ΤΑ ΤΜΗΜΑΤΑ ΑΡΧΙΣΑΝ
ΕΙΔΙΚΑ ΤΜΗΜΑΤΑ: Γ - Δ ΔΗΜΟΤΙΚΟΥ ΣΤΑ ΓΕΡΜΑΝΙΚΑ
PRE JUNIOR Α - Β ΔΗΜΟΤΙΚΟΥ ΣΤΑ ΑΓΓΛΙΚΑ
Τα Γερμανικά απο φέτος και στα Δημοτικά Σχολεία Ε, Στ Δημοτικού!!
1ο Διδ/ριο: Αγ. Αναργύρων 11Α (στο Βενετόκλειο)
2ο Διδ/ριο: Δ. Αναστασιάδη 47 (στους Δασκάλους)
3ο Διδ/ριο: Παρισίων 1 και Λονδίνου (στο Ροδίνι)
Τηλ. 22410 35289 & 22410 23973

ΜΝΗΜΟΣΥΝΟ

Τελούμε την Τετάρτη 6 Ιουλίου και ώρα 8 π.μ. στον Ιερό Ναό Ταξιαρχών Ρόδου (νεκροταφείο), 9ήμερο μνημόσυνο υπέρ αναπαύσεως της ψυχής του πολυαγαπημένου μας συζύγου, πατρός, υιού, αδελφού και θείου



ΚΥΡΙΑΚΟΥ ΔΕΛΗΓΙΩΡΓΗ

(Ετών 47)

Η σύζυγος: Ρίτσα
Τα παιδιά:
Γιώργος, Αλέξανδρος, Κατερίνα, Εφραιμία.
Οι γονείς:
Γιώργος - Κατερίνα
Τα πεθερικά:
Αλέξανδρος-Κατερίνα Κατσαρά
Τα αδέλφια:
Ηλίας-Κική, Βάνα-Μάκης, Ρόζα-Μανώλης, Κώστας, Αγαπητός-Αντιγόνη, Ρένα-Γιάννης
Τα ανίψια και οι λοιποί συγγενείς.

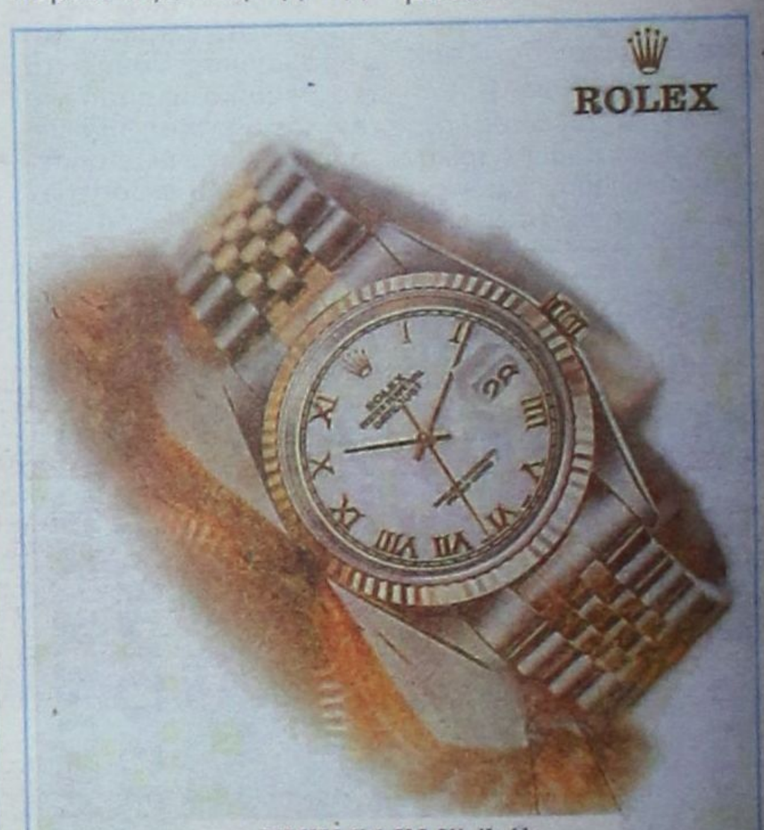

NICK SARLIS & Co
OFFICIAL DISTRIBUTORS FOR DODECANESE AND AUTHORISED SERVICE CENTER
Η. Μελά και ος - GR 8100 Rhodes Greece



Εθν. Μακαρίου 21, Ρόδος, τηλ: 2241031890