ΔΗΜΟΣΙΑ ΒΙΒΛΙΟΘΗΚΗ 1947 ΡΟΔΟΣ

ΕΛΤΑ Hellenic Post
Κωδικός: 2095

ΙΔΙΟΚΤΗΤΗΣ - ΔΙΕΥΘΥΝΤΗΣ
ΠΑΥΛΟΣ Μ. ΜΑΡΙΑΣ
ΓΡΑΦΕΙΑ: ΑΘΗΝΩΝ 42 (ΑΝΑΛΗΨΗ)
ΤΗΛ. (22410) 64393 - 63790 - FAX. 63393
e-mail: info@drasi.gr

Η ΔΡΑΣΙΣ

εβδομαδιαία εφημερίδα της Δωδεκανήσου

48 ΣΕΛΙΔΕΣ

Δευτέρα 11 Ιουλίου 2005
ΕΤΟΣ ΤΡΙΑΚΟΣΤΟ ΕΚΤΟ
Αριθμός Φύλλου 1.994
Τιμή: Ευρώ 0,90

Το Σάββατο βράδυ στο δρόμο προς το αεροδρόμιο

«ΜΠΛΟΚΟ» ΜΕ ΚΥΝΗΓΗΤΟ ΚΑΙ ΣΥΛΛΗΨΕΙΣ

Κινητοποίηση πολιτών και Αστυνομίας για να αποτραπεί η εγκατάσταση διαφημιστικών πινακίδων Σελίδα 48

Για να ξέρει ο κόσμος, ρητές οι εντολές προς τις τοπικές αρμόδιες υπηρεσίες

Στη δημοσιότητα με όνομα και επίθετο οι επιχειρήσεις με ακατάλληλα τρόφιμα



Ο δεκάλογος για την προστασία της δημόσιας υγείας

Επανέρχεται μια πρακτική η οποία προκαλούσε συχνά θόρυβο και αντιδράσεις στην τοπική αγορά, καθώς το επιχείρημα περί «διασυρμού» του εμπορικού κόσμου, πριν τελεσιδικήσει η αντίστοιχη υπόθεση στη Δικαιοσύνη, ήταν ισχυρό... Από την άλλη, ποιός θα προστατεύσει τον καταναλωτή από επιλήψιμες και κολάσιμες λογικές;

Σελίδες 5 & 6

ΣΥΝΕΝΤΕΥΞΗ: Ο Χατζής Χατζηευθυμίου προσπερνά ως ανούσια τη συζήτηση για τα γκάλοπ και αντιπροτείνει:

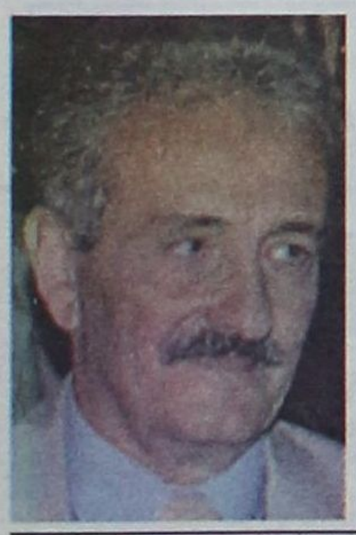

Μόνη επιλογή του Χαραλάμπη να παραιτηθεί από αντιδήμαρχος και να προσχωρήσει στην παράταξή μου

...και για τον Γ. Γιαννόπουλο: Δεν δικαιώθηκε ο Δήμαρχος για τον περιμετρικό

Σελίδα 8

ΠΟΛΙΤΙΚΗ



Αλλάζει το σκηνικό στην τοπική Νέα Δημοκρατία, με καταλύτη τον Γιάννη Βαληνάκη

Συμμαχίες, "δίδυμα" και παραλλαγές





Σελίδα 9

Σπανός
ΥΠΕΡ ΜΑΡΚΕΤ
ΟΜΙΛΟΣ ΕΠΙΧΕΙΡΗΣΕΩΝ
ΙΩΑΝΝΗ ΧΡ. ΣΠΑΝΟΥ Α.Ε.

Επί προσωπικού η αντινομάρχης κ. Δέσποινα Διακοσταυριανού - Σώζου



Σε μια τρομοκρατούμενη εποχή πλεονέκτημά μας η ασφάλεια

Σελίδα 14

Τι διδάχθηκαν οι Ροδίτες από το Συνέδριο στο Μέτσοβο

Ποιοτικώς ανώτεροι, οικονομικώς στάσιμοι

Σελίδα 3

Από σήμερα και τα "παραδραστικά"

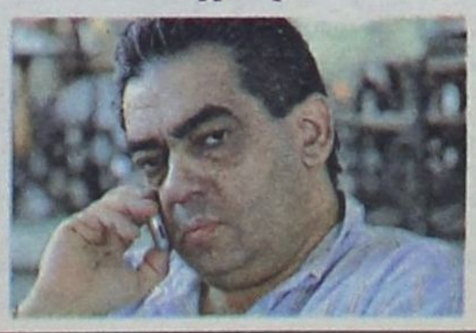

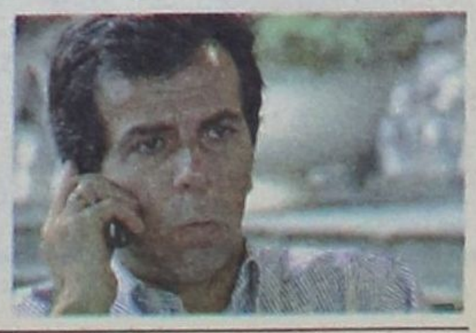

Η ΔΡΑΣΙΣ
Εβδομαδιαία Εφημερίδα
Διευθύνσεις σύμφωνα με το Νόμο:
ΙΔΙΟΚΤΗΤΗΣ
ΠΑΥΛΟΣ Μ. ΜΑΡΙΑΣ
ΕΚΔΟΤΕΣ
ΜΙΧΑΗΛ Π. ΜΑΡΙΑΣ
ΤΣΑΜΠΙΚΑ Π. ΜΑΡΙΑ - ΤΡΙΑΝΤΑΦΥΛΛΟΥ
ΔΙΕΥΘΥΝΤΗΣ
ΠΑΥΛΟΣ Μ. ΜΑΡΙΑΣ
Κωδικός: 2095

Τα σπορ
ΙΔΡΥΤΗΣ
ΝΙΚΟΣ ΤΡΙΑΝΤΑΦΥΛΛΟΥ

ΓΡΑΦΕΙΑ: Αθηνών 42, (Ανάληψη), Τηλ: 63.790 - 64.393-68761 FAX: 63.393
e-mail: drasis2000@yahoo.com
e-mail: info@drasi.gr
ΤΥΠΟΓΡΑΦΕΙΑ: Κοσκινού, τηλ. 65540

ΛΑΪΚΕΣ ΑΓΟΡΕΣ

ΤΕΤΑΡΤΗ: στο Δημοτικό Νεκροταφείο.
ΠΕΜΠΤΗ: στην οδό Βύρωνος.
ΠΑΡΑΣΚΕΥΗ: Στην οδό Θεσ/κης στην Ανάληψη
ΣΑΒΒΑΤΟ: στο Δημοτικό Νεκροταφείο.

ΤΑΞΙ

ΤΑΞΙ ΡΟΔΟΥ: 32452
ΡΑΔΙΟ ΤΑΞΙ ΡΟΔΟΥ (Εργατικές κατοικίες Πρόνοιας Αγ. Απόστολοι): 64712-64756-64790
ΤΑΞΙ ΑΦΑΝΤΟΥ: 51777
ΤΑΞΙ ΙΑΛΥΣΟΥ: 92515
ΤΑΞΙ ΚΡΕΜΑΣΤΗΣ: 94528
ΤΑΞΙ ΦΑΛΗΡΑΚΙΟΥ: 85444

ΦΑΡΜΑΚΕΙΑ

ΔΕΥΤΕΡΑ 11 Ιουλίου
ΣΗΜΕΡΑ διημερεύει το φαρμακείο ΓΛΕΝΤΗΣ ΚΩΝ/ΝΟΣ, Π. Μελά 40, Τηλ. 28828
ΣΗΜΕΡΑ διανυκτερεύει το φαρμακείο ΓΙΑΝΝΟΥΛΗ Ε., Δαμασκηνού 48, Μητρόπολη, Τηλ: 20.246

Εντάξει, κακοί οι «εισβολείς». Από «άμυνα» ξέραμε;

Του Νικήτα Οικονόμου
nopress@rho.forthnet.gr

ΑΠΟ σχόλιο συναδέλφου τοπικής εφημερίδας, πληροφορήθηκα κι εγώ για την έκπληξη που ένοιωσαν συμπολίτες μας όταν διαδόθηκε (από ποιους και γιατί;), ότι η καθυστέρηση κατασκευής και λειτουργίας ενός νέου πολυκαταστήματος στην περιοχή τους οφείλονταν λέει στις δικές τους αντιδράσεις.

*«**ΠΟΙΟΙ; Εμείς αντιδρούμε;**» απορούσε ο συμπολίτης μας. Τι έκανε ο άνθρωπος; Χτύπησε πόρτες και ρώτησε έναν προς έναν τους γείτονές του, διαπιστώνοντας ότι, όχι μόνο δεν αντιδρούσε κανείς, αλλά όλοι τους περιμένουν πως και πώς να ανοίξει αυτό το πολυκατάστημα μπας και «αναβαθμιστεί η περιοχή» και δουν ουσιαστικά μια άσπρη μέρα. Σαν κάτοικοι και σαν καταναλωτές.*

Και μου ήλθε στο μυαλό αυτό που και άλλες φορές έχουμε πει και έχουμε γράψει, αναφορικά με τη λειτουργία – την «εισβολή» όπως την αποκαλούμε συχνά – των μεγάλων καταστημάτων στη Ρόδο. Τις αντιδράσεις δηλαδή αναγνωστών μας, οι οποίοι δεν βλέπουν πάντα με καλό μάτι τα ατέλειωτα άρθρα μας περί «προστασίας του εμπορικού μας κόσμου» και τους αφορισμούς κατά των «μεγαθηρίων», χωρίς να επισημαίνουμε και τα οφέλη για το καταναλωτικό κοινό.

Μας κατηγορούν...

...εν ολίγοις για μονόπλευρη θεώρηση του ζητήματος.

*«Καλά, εσείς οι δημοσιογράφοι καταναλωτές δεν είστε; **Δεν σας ενδιαφέρει και δεν σας κόφτει να υπάρχουν περισσότερες και καλύτερες – φτηνότερες επιλογές στην αγορά;**». Θέλω να πω, ότι όχι σπάνια μας τη λένε χοντρά για την επιμονή μας να υπερασπιζόμαστε τον ντόπιο (μικρό κατά τεκμήριο) επιχειρηματία, που τα βρίσκει σκούρα με τη λειτουργία των «μεγαθηρίων», όπως γράφουμε.*

*Δεν θα πάψουμε σαν τοπικά ΜΜΕ να ακολουθούμε, σε γενικές γραμμές, αυτή την πολιτική. Να στεκόμαστε στο πλευρό του Ροδίτη, του Δωδεκανήσιου εμπόρου που ασφυκτιά και στο τέλος εξοντώνεται από την έλευση των «ξένων» αλυσίδων στον τόπο μας. Την ίδια ώρα όμως, **δεν θα πάψουμε να επισημαίνουμε και τις δικές μας ευθύνες, τον ωχαδελφισμό και τη ραθυμία με την οποία αντιμετωπίζαμε την επικείμενη κατάσταση,** όταν ξέραμε (σαν τοπικοί παράγοντες) ότι έρχονται οι μεγάλοι κι εμείς οφείλαμε να προετοιμαστούμε καλύτερα.*

ΜΕ αφορμή αυτήν τη νέα πραγματικότητα, που παίρνει και πάλι νέα χαρακτηριστικά με την είσοδο (έχει τη μορφή «συνεργασίας») και Τούρκων επιχειρηματιών στη Ροδίτικη αγορά, ας κάνουμε ένα φλας μπακ στο αρχείο των «δραστικών», διότι και πάλι ακούγονται φωνές ανησυχίας και απορίες αγωνίας του στυλ «Πού πάμε; Πού οδηγούμαστε;».

***ΓΡΑΦΑΜΕ λοιπόν στις 28 Ιουνίου 2004,** ένα περίπου χρόνο πριν, μεταξύ άλλων τα παρακάτω, σε σχέση με τις δικές μας ευθύνες και για το κατά πόσον ήμαστε προετοιμασμένοι να αντιμετωπίσουμε «εισβολές» και άλλα δεινά στην τοπική αγορά :*

"(...) Διότι θα αναγκαζόμασταν να πούμε αλήθειες και λόγια πικρά. Κι αυτό θα γινόταν πολύ εύκολα. Θα αρκούσε μια απλή ιστορική αναδρομή στο παρελθόν. Όχι και τόσο μακρινό...

ΤΟΤΕ που κάποιοι συμπολίτες μας (προφανώς με περισσότερο μυαλό) έβλεπαν τι ερχόταν και προειδοποιούσαν. Οι φωνές ήταν μεμονωμένες. Δεν έλειψαν και οι θεσμικά οργανωμένες προειδοποιήσεις. Φωνή βοώντος...

Ο καθένας ήθελε το τσαρδί του. Ήθελε να γίνει «επιχειρηματίας» και «αφεντικό». Κάθε αυλή και επιχείρηση, κάθε υπόστεγο και μπαρ. Μια φωτεινή ταμπέλα για «να φαίνεται το όνομα», αλουμινοκατασκευές, η βιτρίνα για το πρεστίζ, κάνα δυο ψευδοροφές, η γυναίκα να κάνει ταμείο μέχρι να γυρίσει ο άντρας από τις «άλλες δουλειές», να περιμένουμε το γιο όταν κλείσει το σχολείο να κάνει «ωράριο» και ...γίναμε πολλοί. Πάρα πολλοί. Και ΟΧΙ απαραίτητα καλοί. Ούτε καν πιο φτηνοί!!!

Όσοι τότε είχαν μυριστεί τα χειρότερα πήραν τα μέτρα τους. Μεγάλωσαν, επεκτάθηκαν, συνεργάστηκαν. Η τελευταία λέξη ανέκαθεν προκαλούσε ...ανοιξιάτικες αλλεργίες στον εμπορικό μας κόσμο. Δικαιολογημένα όμως. Τότε οι αγελάδες ήταν ακόμα παχουλές...

ΚΑΠΟΤΕ ο «ελεύθερος ανταγωνισμός» ήταν για όλους κάτι σαν Ευαγγέλιο. Σήμερα, αυτός ο ίδιος ο ελεύθερος ανταγωνισμός έγινε τρισκατάρατος γιατί «μας κάνει ζημιά».

Ποτέ δεν ξέραμε το μπόι μας. Τι μας παίρνει και τι όχι. Μέχρι πού φτάνουν οι δυνάμεις μας".

ΑΥΤΑ πριν ένα χρόνο. Το ίδιο επίκαιρα...

Και η κουβέντα συνεχίζεται...

***Πρώτον**, και αυτό αφορά περισσότερο τους αναγνώστες της «Δράσης»: το έντονο ύφος και το σκληρό λεξιλόγιο του απαντητικού σχολίου της προηγούμενης εβδομάδας, ξένο με το ύφος αυτής της σελίδας, είχε καθαρά προληπτική σημασία. Δεν θα ανεχτούμε πονηρούς που για τους δικούς τους λόγους και προκειμένου να χτυπούν τους πολιτικούς που έχουν άχτι, θα επιχειρούν να στιγματίσουν επιλεκτικά και κατά προτίμηση (φιλικοί – μη φιλικοί κλπ) δημοσιογράφους και ΜΜΕ. Πού ζεις άνθρωπε του Θεού; Δεν βλέπεις, δεν ξέρεις;*

***Δεύτερον:** Αν και μόνο για να προσδιοριστεί κάποιος (όπως ο αξιότιμος κύριος «Α») καταφεύγει στο λεξικό Μπαμπινιώτη, χωρίς και πάλι να καταφέρνει να βγάλει άκρη για την ταυτότητά του («ποιος είμαι, πού πάω, τι θέλω, είμαι το Πριν και το Μετά» και άλλες τέτοιες ασυναρτησίες), τότε είναι τσάμπα κόπος να ανοίξουμε κουβέντα «επί της ουσίας», όπως επιθυμεί. Λες και το άχτι που έχει πρέπει σώνει και καλά να είναι η «ουσία» και για όλους τους υπόλοιπους.*

Βγάλ' το άχτι σου αξιότιμε κύριε «Α». Τη «Δράση» άσε στην ησυχία της.

Τρίτον *και ίσως πιο σημαντικό, έτσι όπως πάει να οδηγήσει τα πράγματα ο αξιότιμος κύριος «Α»:*

Δηλώνει «συνάδελφος». Μμμ... Δύο τινά μπορεί να συμβαίνουν.

***1.** ΟΤΙ δεν είναι συνάδελφος, απλά έχει μια αθεράπευτη φαντασίωση να το παίζει και να δηλώνει δημοσιογράφος, οπότε μικρό το κακό, κάποιος ειδικός θα ασχοληθεί μαζί του.*

***2. ΟΤΙ είναι πράγματι «συνάδελφος».** Τότε πήρε μεγάλο ρίσκο να ανοίξει ζητήματα για τα οποία έχω καθαρές απαντήσεις να του δώσω (εν μέρει του απάντησα). Όμως, σε κάποιον που συνειδητά ή ασυνείδητα το παίζει αγήξερος και χαζούλης, **δεν θα είμαι εγώ στην παρούσα φάση, ο πρώτος που πρέπει να του απαντήσει και ίσως να του πει «ως εδώ».** Νομίζω δηλαδή...*

Έχεις, είναι η αλήθεια, πολύ θράσος αγαπητέ. Αλλά αν χρειαστεί, πάλι εδώ είμαστε, δεν θα χαθούμε.

Πάντα κάποιοι ξεχωρίζουν...
Rodos Gold VOGIATZIS
Ιδιαίτερη αισθητική
Απαράμειλη ποιότητα
πλούσιες επιλογές
για γάμους , βαπτίσεις ,
και ιδιαίτερες στιγμές
με μοναδική λάμψη .....
σε εξαιρετικές τιμές
Rodos Gold VOGIATZIS
Χρυσές δημιουργίες...
για πολύτιμες σχέσεις
10ο χιλ. Λεωφ. Ρόδου Λίνδου
Τηλ.: 22410 86670 - 3


ΧΕΠΠΑΚΗΣ Α.Ε.
ΓΕΩΡΓΙΚΑ ΜΗΧΑΝΗΜΑΤΑ & ΕΡΓΑΛΕΙΑ
ΑΝΤΙΠΡΟΣΩΠΕΙΑ ΤΡΑΚΤΕΡ: ANTONIO CARRARO

ΣΚΑΠΤΙΚΑ - ΧΟΡΤΟΚΟΠΤΙΚΑ
ΠΕΤΡΕΛΑΙΟΚΙΝΗΤΑ - ΒΕΝΖΙΝΟΚΙΝΗΤΑ
ΑΛΥΣΟΠΡΙΟΝΑ
STIHL

ΦΡΕΖΕΣ

ΧΛΟΟΚΟΠΤΙΚΑ - ΘΑΜΝΟΚΟΠΤΙΚΑ - ΨΕΚΑΣΤΙΚΑ - ΕΛΑΙΟΡΑΒΔΙΣΤΙΚΑ
ΦΥΤΟΦΑΡΜΑΚΑ - ΛΙΠΑΣΜΑΤΑ (ΚΟΙΝΑ & ΥΔΑΤΟΔΙΑΛΥΤΑ)
ΣΠΟΡΟΙ - ΣΠΟΡΟΦΥΤΑ ΕΜΒΟΛΙΑΣΜΕΝΑ - ΦΥΤΟΧΩΜΑΤΑ - ΤΥΡΦΗ
ΣΥΣΤΗΜΑΤΑ ΑΡΔΕΥΣΗΣ: ΑΝΤΛΙΕΣ - ΤΕΧΝΙΚΕΣ ΒΡΟΧΕΣ - ΑΥΤΟΜΑΤΟ
ΠΟΤΙΣΜΑ - ΣΩΛΗΝΕΣ (ΠΛΑΣΤΙΚΕΣ - ΜΕΤΑΛΛΙΚΕΣ)
ΚΤΗΝΟΤΡΟΦΙΚΑ - ΜΕΛΙΣΣΟΚΟΜΙΚΑ - ΔΕΞΑΜΕΝΕΣ (ΠΛΑΣΤΙΚΕΣ)
ΣΥΡΜΑΤΑ & ΠΑΣΣΑΛΟΙ ΠΕΡΙΦΡΑΞΕΩΝ - ΟΙΚΟΔΟΜΙΚΑ ΜΗΧΑΝΗΜΑΤΑ
ΑΝΤΑΛΛΑΚΤΙΚΑ - ΕΞΑΡΤΗΜΑΤΑ - SERVICE
ΠΑΡΑΔΟΣΗ ΣΤΟ ΧΩΡΑΦΙ
ΡΟΔΟΣ: ΒΕΝΕΤΟΚΛΕΩΝ 21 - 23 ΤΗΛ: 34311 FAX: 22410 - 29885
ΤΣΑΪΡΙ: 10 ΧΛΜ. ΛΕΩΦ. ΡΟΔΟΥ-ΛΙΝΔΟΥ ΤΗΛ: 22410-68979
ΜΑΝΔΡΙΚΟ: ΜΑΝΔΡΙΚΟ ΡΟΔΟΥ ΤΗΛ: 22460/31040

Ποιοτικώς ανώτεροι οικονομικώς στάσιμοι

Ποιος έχει υψηλότερο κοινωνικό status, ένας αγρότης ή ένας υπάλληλος υποδοχής σε ξενοδοχείο; Στο ερώτημα αυτό η κοινωνία θεωρεί την απάντηση προφανή, καθώς ο πρώτος σήμερα (αν και γαιοκτήμων), δεν κερδίζει τόσα όσα ένας εποχικά απασχολούμενος υπάλληλος. Το δεδομένο αυτό, ωστόσο, αφορά μόνον την ελληνική ύπαιθρο, διότι στις λοιπές χώρες της Ευρωπαϊκής Ένωσης ο αγρότης είναι χαρακτηρισμένος ως επιχειρηματίας και ως τέτοιος αντιμετωπίζεται. Η αλλαγή στον τρόπο με τον οποίο αντιμετωπίζεται κοινωνικά ο αγρότης, θα σημάνει ταυτόχρονα την επιστροφή των νέων στον πρωτογενή τομέα. Τα ποιοτικά χαρακτηριστικά της αγροτικής παραγωγής, αλλά και ο ίδιος ο αγρότης αποτέλεσαν το αντικείμενο ενός μεγάλου συνεδρίου που έγινε στο Μέτσοβο και στην οποία συμμετείχε αντιπροσωπεία από τη Ρόδο. Τα συμπεράσματα των συζητήσεων είναι πολύτιμα για την από δω και πέρα ανάπτυξη της ροδίτικης και εν γένει δωδεκανησιακής οικονομίας.

Του
Νεκτάριου Καλογήρου

Το 1ο Διεπαγγελματικό Συνέδριο Αμπέλου και Οίνου έγινε στο Μέτσοβο την περασμένη εβδομάδα και παρότι η συζήτηση αφορούσε κυρίως στο κρασί, οι προβληματισμοί που αναπτύχθηκαν αφορούν ολόκληρη τη διαδικασία παραγωγής, αλλά και τον ίδιο τον αγρότη ως κομμάτι αυτής. Σε ολόκληρη την Ελλάδα και κυρίως στη Δωδεκάνησο και τη νήσο Ρόδο διαπιστώνεται αδυναμία συντονισμού των παραγωγικών δυνάμεων του πρωτογενούς τομέα. Η αδυναμία αυτή οδηγεί τους αγρότες στο να βρίσκονται συνεχώς σε εξάρτηση από τους εκάστοτε εμπόρους και «μεσίτες» που οδηγούν τα εμπορεύματά τους στην αγορά.

Το μεγαλύτερο μερίδιο ευθύνης για τον ελλιπή συντονισμό τον φέρουν οι αγροτικοί συνεταιρισμοί. Αυτό, όμως, δεν απαλλάσσει τους ίδιους τους αγρότες από την ευθύνη διότι μοιρολατρικά επαναπαύτηκαν στην κατάσταση αυτή.

Η τοπική αγροτική οικονομία μπορεί να αναπτυχθεί και μάλιστα με ιδιαιτέρως σημαντικά αποτελέσματα. Είναι αποδεδειγμένο, κι αυτό αναλύθηκε στο συνέδριο, ότι τα τοπικά και γενικότερα τα προϊόντα της ελληνικής γης είναι ποιοτικώς ανώτερα. Η ανωτερότητα αυτή δεν έτυχε της κατάλληλης εκμετάλλευσης. Οι επιστήμονες και οι επιχειρηματίες απ' όλο τον κόσμο (που συμμετείχαν στο Διεπαγγελματικό Συνέδριο) επεσήμαναν πως στον πλανήτη υπάρχουν δεκάδες χιλιάδες ελληνικά εστιατόρια και μέσω αυτών θα μπορεί να γίνει η προώθηση όλων των καρπών της γης.

Είναι χαρακτηριστικό, όπως ειπώθηκε, πως στη Γερμανία υπάρχουν 8.000 ελληνικά εστιατόρια. Αν μέσω των εστιατορίων αυτών γινόταν προώθηση των ελληνικών κρασιών, τότε αμέσως αυτό το προϊόν, λόγω της αποδεδειγμένης ποιότητάς του, θα ακολουθούσε ανοδική πορεία ζήτησης. Η πορεία θα ήταν τέτοια ώστε θα εκμηδένιζε τις αρνητικές επιπτώσεις από τη συνεχή εισαγωγή στην Ελλάδα χύμα κρασιού σε εξευτελιστική τιμή (κυρίως από τη Χιλή). Τέτοιου είδους κρασί εισάγεται και στη Ρόδο.

Η Ρόδος διαθέτει μακραίωνη ιστορία στην παραγωγή κρασιού. Η Ρόδος διαθέτει μία από τις παλαιότερες οινοπαραγωγές εταιρείες, την ΚΑΪΡ η οποία έχει καταφέρει να κερδίζει συνεχώς βραβεία ποιότητας οίνου και επιπρόσθετα δημιούργησε τη μοναδική σαμπάνια φυσικής ζύμωσης (κατά τα πρότυπα της Champagnes). Τα ιδιαίτερα ποιοτικά χαρακτηριστικά αυτών των οίνων και της σαμπάνιας είναι δυνατόν να οδηγήσουν την ΚΑΪΡ στο να κατακτήσει σημαντικό μερίδιο αγοράς σε όλες της χώρες που αγαπούν το καλό κρασί.

Η ποιότητα σήμα κατατεθέν

Αν και τα ελληνικά προϊόντα και ειδικότερα τα ελληνικά κρασιά είναι αποδεδειγμένα πως έχουν υψηλά ποιοτικά στάνταρ, εν τούτοις δεν έχουν καταφέρει να κερδίσουν μια καλή θέση στη διεθνή αγορά. Αυτό συνέβη διότι τα προϊόντα μας δεν έχουν διαφημιστεί... αυτό συνέβη διότι αφέθηκαν από μόνες τους οι ιδιώτες να προβάλλουν τα ελληνικά προϊόντα.

Η πρώτη απόφαση που ελήφθη από το συνέδριο του Μετσόβου είναι να ξεκινήσει μια μεγάλη καμπάνια για να περάσει το μήνυμα: «Ελληνικό προϊόν = ποιοτικό προϊόν». Το ξεκίνημα θα γίνει από το κρασί. «ΕΛΛΗΝΙΚΟ ΚΡΑΣΙ» θα είναι το σήμα κατατεθέν και αυτό θα λανσαριστεί σε όλη την ευρωπαϊκή, αλλά και στην αμερικανική αγορά. Όπου υπάρχουν Έλληνες, όπου υπάρχουν ελληνικά εστιατόρια θα επιχειρηθεί να προωθηθεί το δικό μας κρασί.

Παρόμοια προσπάθεια, ώστε να αποκτηθεί ένα σήμα κατατεθέν θα γίνει ιδιαιτέρως για τη Ρόδο. «ΡΟΔΙΤΙΚΟ ΚΡΑΣΙ» με όλα τα ποιοτικά του χαρακτηριστικά. Εφόσον επιτευχθεί κάτι τέτοιο, τότε και η τοπική οικονομία θα περάσει σε μια καινούργια κλίμακα αποδόσεων. Μάλιστα η αποσύνθεση των Κοινοτικών επιδοτήσεων από την παραγωγή, θα δώσει τη δυνατότητα στους αγρότες (που θέλουν να δουλέψουν) να επαναπροσδιορίσουν το προϊόν που παράγουν, έχοντας ταυτόχρονα εξασφαλισμένο ένα μικρό εισόδημα (για το χρονικό διάστημα που θα πρέπει να μεσολαβήσει).

«Για να επιτευχθεί κάτι τέτοιο απαιτείται σύνεση, δουλειά και κυρίως υποστήριξη των Δήμων που με τη σειρά τους θα υποστηρίξουν την προώθηση των ποιοτικών χαρακτηριστικών της τοπικής αγροτικής παραγωγής» δήλωσε προς τη Δράση ο δήμαρχος Αταβύρου Παναγιώτης Κυριακούλης.

Ο τελευταίος, μαζί με τους κ.κ. Αλέκο Γλυνό και Δημήτρη Σαλαμαστράκη βρέθηκαν στο Μέτσοβο για να παρακολουθήσουν τις εργασίες του συνεδρίου.

Τα όσα αφορούν στο κρασί και γενικότερα στην αγροτική παραγωγή αλλάζουν συνεχώς. Ο αγρότης της Γαλλίας, της Ιταλίας και της Γερμανίας έχει εξέχουσα θέση μέσα στο γενικότερο οικονομικό οικοδόμημα. Το ίδιο μπορεί να γίνει και για τον Έλληνα αγρότη, που προς το παρόν το μόνο που ξέρει είναι να ακολουθεί ως πρόβατο τις επιταγές των εμπόρων τόσο για την παραγωγή, όσο και για τις τιμές.

Έλεγχοι στο χύμα κρασί και οινοτουρισμός

Στο χρονικό διάστημα που θα ακολουθήσει θα γίνουν εντατικοί έλεγχοι στο πωλούμενο χύμα κρασί. Αυτό θα γίνει διότι έχει διαπιστωθεί ότι εισάγονται μεγάλες ποσότητες οίνου από το εξωτερικό και στη συνέχεια βαπτίζονται ελληνικές με ό,τι αυτό μπορεί να σημαίνει.

Για τους λόγους αυτούς οι έλεγχοι θα είναι εντατικοί και στη Ρόδο, έτσι ώστε να σταματήσει το πλιάτσικο στο όνομα και στα ποιοτικά χαρακτηριστικά του τοπικού οίνου.

Η Δωδεκανησιακή πρωτεύουσα είναι μία από τις λίγες πόλεις που υπάρχουν στον κόσμο και είναι εγγεγραμμένες στα μητρώα των πόλεων κρασιού της Ευρωπαϊκής Ένωσης. Μεταξύ των πόλεων αυτών εξετάζεται η δυνατότητα να υπάρξει συντονισμός και να διαμορφωθεί ένα καινούργιο ρεύμα «οινοτουρισμού». Το όλο ζήτημα τίθεται επί τάπητος σε συζητήσεις που γίνονται στο Στρασβούργο και σε αυτές το δήμο της Ρόδου εκπροσωπεί ο κ. Γιάννης Τσιγάρος.

Ο «οινοτουρισμός» και αυτού του είδους τα προγράμματα θα τύχουν ιδιαίτερης υποστήριξης, κυρίως μετά το έτος 2006 οπότε και θα ξεκινήσει η εφαρμογή του Δ' Κοινοτικού Πλαισίου Στήριξης (εφόσον τα συμφωνήσουν οι ευρωπαίοι ηγέτες).

Μια καινούργια εποχή ανατέλλει για τον αγρότη, τον οινοπαραγωγό και τον άνθρωπο του πρωτογενούς τομέα. Σε αυτή την καινούργια εποχή η πολιτεία και κυρίως η τοπική αυτοδιοίκηση και οι αγρότες έχουν ρόλο να διαδραματίσουν. Εάν δεν σταθούν στο ύψος των υποχρεώσεών τους, τότε θα υστερήσουν σημαντικά στο ανταγωνιστικό περιβάλλον που διαμορφώνεται.



«ΑΝΑΣΧΗΜΑΤΙΖΕΤΑΙ»; Το «Βήμα» επιμένει για τον Δώδεκανήσιο πολιτικό. Τι παραπάνω μπορεί να ξέρει;

Ο κύβος ερρίφθη για τον κ. Παυλίδη;

Κάποιοι βλέπουν να παίρνει σειρά ο κ. Βασίλης Χρύσης



ΔΕΝ έχουν τελειωμό τα σενάρια και οι «έγκυρες» προβλέψεις για το μέλλον του κ. Αριστοτέλη Παυλίδη στην κυβέρνηση, με τα περισσότερα από αυτά να επιμένουν ότι η θέση του στο Υπουργείο Αιγαίου και Νησιωτικής Πολιτικής θεωρείται άκρως επισφαλής...

Το ίδιο συνέβη και στο χθεσινό «Βήμα της Κυριακής», το οποίο κάνει λόγο για οριστική απόφαση του Κώστα Καραμανλή να προχωρήσει άμεσα σε ευρύ ανασχηματισμό, με πρώτα «θύματα» τους Υπουργούς Αιγαίου και Μακεδονίας – Θράκης.

«Ο ΚΥΒΟΣ ερρίφθη» τονίζεται με κατηγορηματικότητα στο άρθρο, με τον συντάκτη να σπεύδει μετά βεβαιότητας(!) να ...αναδομήσει τον κ. Αριστοτέλη Παυλίδη και τον ομόλογό του στη Βόρεια Ελλάδα.

ΣΤΕΛΕΧΗ της Νέας Δημοκρατίας που κινούνται στο περιβάλλον του Δωδεκανήσιου υπουργού, σχολιάζοντας χθες το μεσημέρι την επιμονή των σεναριογράφων, παρέπεμπαν με σημασία αλλά και έντονη δυσφορία στο Μέγαρο Μαξίμου, το οποίο (λέγε με Καραμανλή) οφείλει, όπως έλεγαν, ***«να δώσει επαρκείς εξηγήσεις στην περίπτωση που απομακρύνει τον Παυλίδη από την κυβέρνηση».***

ΤΗΝ ίδια ώρα, και με βάση αυτές τις πληροφορίες, κάποιοι «βλέπουν» αναβάθμιση του κ. Βασίλη Χρύση, μη αποκλείοντας ακόμα και υφυπουργοποίησή του στο επόμενο κυβερνητικό σχήμα.

ΠΟΙΟΙ ωφελούνται από τις κρατικές επιδοτήσεις για τα δρομολόγιά τους στα Δωδεκάνησα και στο υπόλοιπο

Ποιες γραμμές συμφέρουν και ποιες μένουν στα αζήτητα

ΠΟΛΛΑ μυστήρια και «κόλπα» στα Αιγαίο πήρε χαμπάρι η Ευρωπαϊκή Ενωση, η οποία εγκαλεί για μία ακόμα φορά την ελληνική κυβέρνηση, η οποία αρνείται να προχωρήσει στην πλήρη απελευθέρωση της εγχώριας ακτοπλοΐας. Απειλεί μάλιστα με κυρώσεις, την ώρα που το μεσοβέζικο αυτό σύστημα που ισχύει σήμερα, έχει καταδικάσει τα Δωδεκάνησα σε απομόνωση.

ΤΑ δεδομένα και οι συμμαχίες, οι κερδισμένοι και οι χαμένοι από το υφιστάμενο καθεστώς, περιγράφονται σε χθεσινή ανάλυση από το «Βήμα», με ειδικές αναφορές στην «προνομιούχα» Κρήτη, όπου πέφτει χρήμα, και στο υπόλοιπο Αιγαίο που ουσιαστικά φυτοζωεί.



Στην Ελλάδα η εμπορικότητα ων ακτοπλοϊκών γραμμών και τα ωφελήματα που μπορεί να προκύψουν για την τουριστική ανάπτυξη των νησιών, αλλά και των ίδιων των εταιρειών που δραστηριοποιούνται στις γραμμές αυτές, έχει υποταχθεί στη λογική μιας στρεβλής κοινωνικής πολιτικής που γεννά γραμμές δημοσίου συφέροντος με ό,τι αυτό συνεπάγεται για την τσέπη του Έλληνα φορολογουμένου.

Αυτές τις γραμμές δημοσίου συμβέροντος που επιδοτούνται με πακτωλό εκατομμυρίων ευρώ ανά έτος καρπώνονται συγκεκριμένες ακτοπλοϊκές εταιρείες που δεν επιθυούν να δουν την αγορά να απελευθερώνεται, διότι σε αυτή την περίπτωση και στόλους θα πρέπει να αλλάξουν και νοοτροπία ως προς το πώς αντιλαμβάνονται τον επιβάτη.

Τόσο πέρυσι όσο και εφέτος πρωταθλητής αυτών των κρατιών επιδοτήσεων αναδείχθηκε ο κ. Γερ. Αγούδημος που εκτιμά ότι προσφέρει κοινωνικό έργο, το οποίο χρησιμοοιεί ταυτόχρονα ως μοχλό πίεσης προς την κυβέρνηση για να διασφαλίζει ακόμη μεγαλύτερες κρατικές επιχορηγήσεις. Εκτός όμως από τον κ. Αγούδημο, υπάρχει και πλειάδα άλλων μικρότερων ακτοπλοϊκών εταιρειών, οι οποίες έχουν συνδέσει άμεσα την ύπαρξή τους με τις κρατικές επιχορηγήσεις σύροντας έτσι ολόκληρο κλάδο σε μια λανθάνουσα ακτοπλοϊκή αγορά που, αντί να αναπτύσσεται δεδομένου ότι διαθέτει εκατοντάδες διαφορετικούς προορισμούς, συρρικνώνεται εν μέσω σοβαρότατων προβλημάτων.

(...) Κατά τη διάρκεια της περυσινής θερινής περιόδου η έλευση της Blue Star Ferries, θυγατρικής του Ομίλου Αττικής, στις γραμμές της Κρήτης ανέτρεψε άρδην το σκηνικό, υποχρεώνοντας τις δύο κρητικές εταιρείες να λάβουν σειρά μέτρων.

Κατ' αρχήν η Blue Star είχε το πλεονέκτημα του χρόνου ταξιδιού, κάτι που ανάγκασε τις Μινωικές και την ΑΝΕΚ να αποσύρουν κάποιες από τις παλαιές μονάδες που είχαν στη γραμμή και να τις αντικαταστήσουν με νέες μονάδες τις οποίες έφεραν από τις γραμμές της Αδριατικής, αυξάνοντας κατακόρυφα το επίπεδο των πλοίων που δραστηριοποιούνταν πλέον στη γραμμή Πειραιά – Κρήτης.



Εκτός από το νέο επίπεδο των υπηρεσιών, το επόμενο βήμα προς την αύξηση του ανταγωνισμού στην Κρήτη έγινε με τους ναύλους επιβατών και οχημάτων.

Οι τρεις εταιρείες έφθασαν, στο μέσον της θερινής περιόδου, να κάνουν προσφορές εξωπραγματικές για τα ελληνικά δεδομένα, προκαλώντας την ικανοποίηση του επιβατικού κοινού που είδε ότι μπορούσε να ταξιδεύσει πλέον στην Κρητη γρήγορα, φθηνά και με πλοία υψηλών προδιαγραφών.

Στο υπόλοιπο Αιγαίο

Στο υπόλοιπο Αιγαίο εξακολουθεί να υφίσταται ακόμη ένα καθεστώς ημι-απελευθέρωσης το οποίο συντηρείται από τις άκρατες κρατικές επιχορηγήσεις των γραμμών δημοσίου συμφέροντος που στη διάρκεια των τελευταίων ετών έχουν εκτοξευθεί σε ουρανομήκη επίπεδα.

Την ίδια ώρα οι κρατικέ επιχορηγήσεις λειτουργούν αποτρεπτικά τόσο ως προς τον εκσυγχρονισμό ενός ιδιαιτέρως μεγάλου αριθμού πλοίων όσο και ως προς το επίπεδο των παρεχομένων υπηρεσιών προς το επιβατικό κοινό.



ΕΛΛΗΝΙΚΗ ΔΗΜΟΚΡΑΤΙΑ
ΠΕΡΙΦΕΡΕΙΑ Ν. ΑΙΓΑΙΟΥ
ΓΕΝΙΚΗ ΔΙΕΥΘΥΝΣΗ ΠΕΡΙΦΕΡΕΙΑΣ
ΔΙΕΥΘΥΝΣΗ ΔΑΣΩΝ ΔΩΔ/ΝΗΣΟΥ

ΑΝΑΚΟΙΝΩΣΗ

Γνωστοποιείται κατά το άρθρο 14 του Ν. 998/79, η αποστολή για ανάρτηση στο Δήμο Καλλιθέας της αριθμ. **1529/29-06-2005** Πράξης χαρακτηρισμού έκτασης που εκδόθηκε από τον Δ/ντή Δασών Δωδ/σου. Η **Κ.Μ. 1818** γαιών **Καλυθιών,** εμβαδού **11.720 τ.μ.,** χαρακτηρίζεται ως **γεωργική έκταση**.

Ο Δ/ντής Δασών Δωδ/νήσου
Φίλιππος Κοντίτσης
Δασολόγος με βαθμό Δ/ντή

ΡΗΤΗ εντολή με υπογραφή υπουργού προς τις τοπικές αρμόδιες αρχές που ανοίγει και πάλι τον ασκό του Αιόλου

Στη δημοσιότητα, με όνομα και επίθετο οι επιχειρηματίες που εμπορεύονται τρόφιμα μη ασφαλή για τους καταναλωτές

ΒΑΡΙΑ και ασήκωτη η υποχρέωση που αναλαμβάνουν οι τοπικές αρχές, αρμόδιες για τη διαφύλαξη της δημόσιας υγείας, καθώς επιφορτίζονται και πάλι με την ευθύνη να κάνουν ...βούκινο τους επιχειρηματίες (και επιχειρήσεις) για τους οποίους διαπιστώνεται η διάθεση επικίνδυνων προϊόντων προς τους καταναλωτές.



Η απόφαση και η εντολή του αρμόδιου υφυπουργού Ανάπτυξης είναι σαφής και δεν επιδέχεται άλλης ερμηνείας. Να δημοσιοποιούνται και τα ονόματα των επιχειρήσεων «στις οποίες διαπιστώνεται ότι διέθεσαν μη ασφαλή για τους καταναλωτές προϊόντα».

Επανέρχεται εν ολίγοις μια πρακτική η οποία προκαλούσε συχνά θόρυβο και αντιδράσεις στην τοπική αγορά, καθώς το επιχείρημα περί «διασυρμού» του εμπορικού κόσμου, πριν τελεσιδικήσει η αντίστοιχη υπόθεση στη Δικαιοσύνη, ήταν ισχυρό. Ζήτημα που εγείρετο κατ' επανάληψη, όταν παράλληλα με τα αποτελέσματα των ελέγχων που διενεργούσε, για παράδειγμα, ο Αστυνομικός Διευθυντής Αστυκτηνίατρος, εδίδοντο στη δημοσιότητα και οι επωνυμίες των επιχειρήσεων όπου εντοπίζονταν ακατάλληλα (η «επικίνδυνα») τρόφιμα.

Από τότε ήταν ανοικτή η διελκυστίνδα και οι δύο απόψεις που επικρατούσαν ήταν οι εξής:

ΝΑ δίδονται στη δημοσιότητα των επιχειρήσεων που διέθεταν «ακατάλληλα τρόφιμα», ώστε να ξέρει ο καταναλωτής και αναλόγως να λειτουργεί, και από την άλλη, να προστατεύεται ο επιχειρηματικός κόσμος από τυχόν συκοφάντησή του, αν οι καταγγελίες αποδεικνύονταν στα δικαστήρια έωλες.

Από τότε μέχρι σήμερα, μπορεί οι έλεγχοι να γίνονται ως συνήθως τακτικά, παρά τις ελλείψεις σε προσωπικό, εν τούτοις δεν δίδονται στη δημοσιότητα τα ονόματα των επιχειρηματιών, προς αποφυγή αντιδράσεων και ...παρεξηγήσεων.

Αυτό το καθεστώς της «διακριτικής μεταχείρισης», φαίνεται ότι αλλάζει και πάλι, με το να επανέρχεται η πρακτική που ακολουθείτο μέχρι πριν κάποια χρόνια. Σε αυτό είναι σαφής ο υφυπουργός Ανάπτυξης Γιάννης Παπαθανασίου, με την παρακάτω εντολή του προς τις τοπικές αρχές και τις αρμόδιες υπηρεσίες της περιοχής.

Αναφέρει συγκεκριμένα:

«Όπως γνωρίζετε, από 1ης Ιανουαρίου 2005 εφαρμόζεται υποχρεωτικά σε όλες τις χώρες της Ε.Ε. ο κανονισμός 178/2002, που αφορά τη γενική νομοθεσία για τα τρόφιμα. Ο κανονισμός αυτός με ξεκάθαρο και αναλυτικό τρόπο περιγράφει τις ευθύνες κάθε εμπλεκόμενου μέρους στη διατροφική αλυσίδα, καθώς και τα μέτρα που απαιτούνται να λαμβάνονται για τη διασφάλιση της συμμόρφωσής τους με τις απαιτήσεις της νομοθεσίας τροφίμων, στο πλαίσιο των δραστηριοτήτων που αναπτύσσουν.

Στο άρθρο 19 του κανονισμού 178/2002 αναφέρεται ρητά, ότι οι υπεύθυνοι των επιχειρήσεων τροφίμων έχουν την υποχρέωση όταν διαπιστώνουν ή κρίνουν ότι ένα από τα τρόφιμα που εισάγουν, παράγουν, μεταποιούν, παρασκευάζουν ή διανέμουν, δεν συμμορφώνεται με τις απαιτήσεις που ορίζει η νομοθεσία για την ανασφάλεια των τροφίμων, πέραν της απόσυρσης ή ανάκλησης, να ενημερώνουν άμεσα και τις αρμόδιες κρατικές αρχές, αλλά και τους καταναλωτές. Και αν κρίνεται απαραίτητο, να ανακαλούν οι ίδιες τα προϊόντα από τους καταναλωτές που τα έχουν ήδη προμηθευθεί.

Οι αρμόδιες υπηρεσίες που είναι επιφορτισμένες με τους ελέγχους των επιχειρήσεων για την ασφάλεια τροφίμων και την προστασία των καταναλωτών, οφείλουν να επισημάνουν εκ νέου την υποχρέωση αυτή προς τις επιχειρήσεις που βρίσκονται στα όρια ευθύνης τους. Και να καθίσταται σαφές στις επιχειρήσεις, ότι αποτελεί υποχρέωσή τους να ενημερώνουν και οι ίδιες με δική τους δημόσια ανακοίνωσή τους καταναλωτές, ότι κάποιο από τα προϊόντα τους δεν είναι ασφαλές, όταν το διαπιστώνουν οι ίδιες με δικούς τους μηχανισμούς ή όταν αυτό προκύπτει από τους ελέγχους των αρμόδιων κρατικών ή κοινοτικών αρχών.

Στα πλαίσια αυτά, για την καλύτερη προστασία των καταναλωτών, ***να δημοσιοποιούν παράλληλα με τα αποτελέσματα των ελέγχων που διεξάγουν και τα ονόματα των επιχειρήσεων στις οποίες διαπιστώνεται ότι διέθεσαν προϊόντα μη ασφαλή για τους καταναλωτές.***

Επανέρχεται μια πρακτική η οποία προκαλούσε συχνά θόρυβο και αντιδράσεις στην τοπική αγορά, καθώς το επιχείρημα περί «διασυρμού» του εμπορικού κόσμου, πριν τελεσιδικήσει η αντίστοιχη υπόθεση στη Δικαιοσύνη, ήταν ισχυρό...

Η πολιτική ηγεσία του Υπουργείου Ανάπτυξης θέτει ως στόχο την απαρέγκλιτη εφαρμογή του άρθρου 19 του κανονισμού 178/2002, γιατί θα συμβάλλει αποτελεσματικά στην ουσιαστική ενημέρωση των καταναλωτών και θα μειώσει τους κινδύνους που μπορεί να προκαλέσει η διάθεση και κατανάλωση ακατάλληλων τροφίμων.

Με την ενεργοποίηση και τη συνεργασία όλων των νομαρχιακών υπηρεσιών και κάτω από το συντονιστικό ρόλο του ΕΦΕΤ, ο στόχος αυτός θα πραγματοποιηθεί.

Με εκτίμηση
Γιάννης Παπαθανασίου»

καθίσταται σαφές στις επιχειρήσεις, ότι αποτελεί υποχρέωσή τους να ενημερώνουν και οι ίδιες με δική τους δημόσια ανακοίνωσή τους καταναλωτές, ότι κάποιο από τα προϊόντα τους δεν είναι ασφαλές

Ξένοιαστο Καλοκαίρι με ... 5,9%

με το Δάνειο Διακοπών 2005

- Επιτόκιο μόνο 5,9% για 6 μήνες και μόνο 8,9% , για την υπόλοιπη διάρκεια του Δανείου
- Ποσό μέχρι 9.000 €
- Διάρκεια έως και 60 μήνες
- Με περίοδο χάριτος 6 μήνες
- Χωρίς έξοδα Φακέλου
- Διαθέσιμο από 12/7/2005 έως 9/9/2005

Ελάτε σήμερα σ' ένα από τα 15 καταστήματά μας

και ...

Καλό Καλοκαίρι

ΣΥΝΕΤΑΙΡΙΣΤΙΚΗ ΤΡΑΠΕΖΑ ΔΩΔΕΚΑΝΗΣΟΥ

1995 - 2005

10 χρόνια εμπιστοσύνης

Κεντρικό Κατάστημα: Εθν. Αντιστάσεως 51, Τηλ. Κέντρο: 22410 80600, Φαξ: 22410 80655

ΤΟ ΥΠΟΥΡΓΕΙΟ Υγείας καλεί τις αρμόδιες τοπικές αρχές να πάρουν τα μέτρα τους και να τραβήξουν αφτιά (βλέπε κυρώσεις)

SOS! Ο Δεκάλογος για τη δημόσια υγεία

Εντατικοποίηση των υγειονομικών ελέγχων και επιβολή διοικητικών και ποινικών κυρώσεων, εναντίον όσων παραβατούν και θέτουν σε κίνδυνο τη δημόσια υγεία, ζητεί με επείγον έγγραφό του προς τη Νομαρχιακή Αυτοδιοίκηση Δωδεκανήσου και τη Διεύθυνση Υγειονομικής Περιφέρειας (Δ.Υ.ΠΕ), το υπουργείο Υγείας.

Οι έλεγχοι, που ζητείται να διενεργούνται με ένταση, ιδιαίτερη προσοχή και κυρίως με αυστηρότητα, λόγω και της τουριστικής κίνησης, αποσκοπούν στη διαφύλαξη της δημόσιας υγείας, την οποία κάποιοι ασυνείδητοι επιχειρηματίες επιμένουν να θέτουν σε κίνδυνο.

Οι υγειονομικοί έλεγχοι, σύμφωνα με το επείγον έγγραφο του υπουργείου Υγείας, θα πρέπει ν' ασκούνται:

α) Σε όλα τα καταστήματα παρασκευής και προσφοράς τροφίμων και ποτών (εστιατόρια, ψητοπωλεία, ζαχαροπλαστεία, καφετέριες κ.λπ.). Μεγάλη προσοχή απαιτείται στον έλεγχο των τροφίμων, κυρίως αυτών, που είναι ευαίσθητα στις μεγάλες θερμοκρασίες (ευαλλοίωτα τρόφιμα), για την αποφυγή τροφιμογενών νοσημάτων. Στις περιπτώσεις που κρίνεται απαραίτητο και αφού προηγηθεί η απαιτούμενη συνεννόηση με τα εργαστήρια, να διενεργούνται δειγματοληψίες τροφίμων και ποτών, με σκοπό τον μικροβιολογικό έλεγχο αυτών. Ειδικότερα για τα παγωτά, των οποίων η κατανάλωση την εποχή αυτή είναι αυξημένη, θα πρέπει να γίνονται σε συνεχείς δειγματοληψίες και έλεγχοι στα εργοστάσια και στα εργαστήρια παραγωγής τους, στα ζαχαροπλαστεία και άλλα, καταστήματα πώλησης αυτών.



β) Στους χώρους παρασκευής και στον τρόπο μεταφοράς και πώλησης του ψωμιού και των λοιπών προϊόντων αρτοποιίας.

γ) Στα μαγειρεία, εστιατόρια και λοιπούς βοηθητικούς χώρους υγιεινής των νοσηλευτικών ιδρυμάτων, κλινικών, θεραπευτηρίων, οίκων ευγηρίας, ιδρυμάτων και φορέων πρόνοιας και κοινωνικής φροντίδας κ.τ.λ. καθώς επίσης και στα κυλικεία και τα λοιπά καταστήματα υγειονομικού ενδιαφέροντος που λειτουργούν εντός του χώρου των νοσηλευτικών ιδρυμάτων.

δ) Στα κάθε είδους μέσα μαζικής μεταφοράς (λεωφορεία, τρένα, πλοία κ.λπ.) και στις εγκαταστάσεις των σταθμών υπεραστικών λεωφορείων, σταθμών τρένων, αεροδρομίων και λιμανιών.

ε) Στις κάθε είδους τουριστικές επιχειρήσεις, που λειτουργούν στις περιοχές ευθύνης σας (ξενοδοχεία, campings, ενοικιαζόμενα δωμάτια), όσον αφορά τις εγκαταστάσεις υγειονομικού ενδιαφέροντος, που λειτουργούν εντός αυτών.

στ) Στις εγκαταστάσεις των κατασκηνώσεων, που ευρίσκονται και λειτουργούν στις περιοχές ευθύνης σας, ανάσχετα με τον φορέα εποπτείας ή εκμετάλλευσής των, πλην των στρατιωτικών και των σωμάτων ασφαλείας, των οποίων η λειτουργία ελέγχεται από τις ειδικές υγειονομικές υπηρεσίες των αρχών αυτών.

ζ) Στους πλανόδιους και στάσιμους πωλητές τροφίμων ή/ και ποτών, οι οποίοι, κατά την εποχή αυτή δραστηριοποιούνται σχεδόν ανεξέλεγκτα, κυρίως σε τουριστικές περιοχές και σε ακτές κολύμβησης.

η) Στα περίπτερα και καταστήματα ψιλικών, για το αν πληρούνται οι κατάλληλες συνθήκες πώλησης των επιτρεπομένων απ' αυτά τροφίμων και ποτών, σε συνεργασία με τις τοπικές αρμόδιες Υπηρεσίες.

θ) Στα Κέντρα Διασκεδάσεως και σε όλα τα Δημόσια Θεάματα, στεγασμένα ή υπαίθρια (πλανόδια και στάσιμα).

ι) Στους εργαζόμενους σε όλα τα καταστήματα υγειονομικού ενδιαφέροντος (μπλούζες εργασίας, ατομική καθαριότητα, ατομικά βιβλιάρια υγείας).

ια) Στις πτηνο-κτηνοτροφικές εγκαταστάσεις για τυχόν υγειονομικά προβλήματα που δημιουργούνται από τη λειτουργία τους (δυσοσμίες, παράνομη λειτουργία κ.λπ.).

ιβ) Στον τρόπο διατήρησης των κατοικίδιων ζώων, που την εποχή αυτή συνήθως μετατρέπονται σε αδέσποτα λόγω της εγκατάλειψης αυτών από τους ιδιοκτήτες τους.

Οι υγειονομικοί έλεγχοι θα γίνονται με μεγάλη προσοχή και αυστηρότητα και θα αφορούν τόσο τη γενική εμφάνιση όλων των επιχειρήσεων υγειονομικού ενδιαφέροντος, όσο και τους βοηθητικούς και λοιπούς κοινόχρηστους χώρους για την τήρηση των προβλεπόμενων υγειονομικών όρων και προϋποθέσεων, ώστε να ανταποκρίνονται στα σύγχρονα πρότυπα.

Η επιβολή κυρώσεων (διοικητικών - ποινικών), όπου διαπιστώνονται παραβάσεις, εξαιτίας των οποίων είναι δυνατό να προκληθεί κίνδυνος για τη δημόσια υγεία, είναι δεδομένη...

Τονίζουμε ότι οι υγειονομικοί έλεγχοι πρέπει να γίνονται με πνεύμα καλής συνεργασίας με τους επαγγελματίες, αλλά και με πιστή εφαρμογή της ισχύουσας Υγειονομικής Νομοθεσίας. Θα πρέπει να γίνει κατανοητό απ' όλους ότι οι υγειονομικοί έλεγχοι αποσκοπούν στη διαφύλαξη της Δημόσιας Υγείας, για την οποία από κοινού πρέπει να προσπαθήσουμε. Η επιβολή κυρώσεων (διοικητικών και ποινικών), όπου διαπιστώνονται παραβάσεις, εξαιτίας των οποίων είναι δυνατό να προκληθεί κίνδυνος για τη Δημόσια Υγεία, είναι δεδομένη.

Το υπουργείο Υγείας ζητεί να διενεργούνται αυστηροί έλεγχοι και στους πλανόδιους και στάσιμους πωλητές, οι οποίοι - όπως τονίζει - δραστηριοποιούνται ανεξέλεγκτα στις τουριστικές περιοχές

Καλώς ορίσατε ...
στο Mike's
Executive Catering.

Λάμψη, αριστοκρατεία, κομψότητα, φινέτσα.
Λέξεις που αποκτούν νόημα και ουσία στο Mike's Executive Catering, που αναλαμβάνει πλήρως και οργανωμένα τις σημαντικότερες εκδηλώσεις της ζωής σας. **Γαμήλια δεξίωση. Βάπτιση. Γενέθλια. Εγκαίνια.** Ή όποια άλλη δική σας ιδιαίτερη στιγμή. Το άψογο σέρβις, η άριστη ποιότητα των εδεσμάτων, γλυκών και αλμυρών, η σημασία στη λεπτομέρεια, εγγυώνται την επιτυχία της εκδήλωσής σας.
Κοντά σας από την πρώτη στιγμή...
Γιατί...
Μια οικογένεια είμαστε!



Mike's Executive Catering

Γεωργίου Σεφέρη 108 Ρόδος.
Τηλ. 22410 66510/60038/60216. Fax: 22410 67579
www.mikes.gr

Προσωρινά φιλοξενούμενοι στη σελίδα 7. Από την επόμενη έκδοση θα μας διαβάζετε στη σελίδα 13

ΓΑΛΑΖΙΟΙ ΚΑΤΩ ΑΠΟ ΤΟ ΦΙΚΟ!



Υπό τον μυστηριώδη φίκο του Ακταίου βρέθηκαν την περασμένη Πέμπτη στελέχη της ΝΟΔΕ. Στην παρέα προστέθηκαν λίγο μετά ο βουλευτής Β. Χρύσης, ο Γ.Γ. της Περιφέρειας Χ. Κόκκινος, ο Δήμαρχος Λινδίων Γ. Θαρρενός και ο «πράσινος» νομάρχης Γ. Μαχαιρίδης. Αφορμή η εκδήλωση του Υπ. Εξ. με το ευρωλεωφορείο. Ο πρόεδρος της ΝΟΔΕ Τώνης Μαρτίνης έβλεπε «πράσινες σκιές« κατω από τον ...γαλάζιο φίκο!

ΚΑΚΟΜΟΙΡΑ ...ΟΛΥΜΠΟΣ

Η μοίρα του το 'χει... Στον Ολυμπο της Καρπάθου ο κοινοτάρχης Ν. Κανάκης επιχείρησε να ανοίξει έναν αγροτικό δρόμο (Αυλώνα – Τρίστομο) περίπου πεντακοσίων μέτρων για την διευκόλυνση των μελισσοκόμων. ***Στα βουνά του ...πουθενά παρενέβει η Αρχαιολογία, ζητώντας από υπηρεσίες, κοινότητα, ΠΕ.ΧΩ κ.λπ. άδεια περιβαλλοντικών επιπτώσεων*** και από τον Ν. Κανάκη να κάτσει στα αυγά του αλλιώς στο αυτόφωρο!

Ο Κανάκης επιμένει... οι μέλισσες δεν τσιμπάνε...οι κηφήνες;

ΑΤΥΧΟΣ Ο ΒΑΛΗΝΑΚΗΣ

Ατυχος ο Γ. Βαληνάκης. Ο υφυπουργός Εξωτερικών είχε έρθει στη Ρόδο για την εκδήλωση του ευρωλεωφορείου. Δυστυχώς τα γεγονότα του Λονδίνου τον εξανάγκασαν να πάρει άρον – άρον το επόμενο αεροπλάνο για την Αθήνα.

Ο Γ. Βαληνάκης ψάχνει χρόνο για τα Δωδεκάνησα ενώ οι «άλλοι» αλωνίζουν...

Θα πέσουν ...πολλές βόμβες μέχρι τις εκλογές!

ΤΟ ΜΥΑΛΟ ΣΤΑ ΚΑΓΚΕΛΑ

Προς: Τοπικό Αρχαιολογικό Συμβούλιο

Υπάρχει διαφορά ανάμεσα στα κάγκελα της Τάφρου, του Καρακόνερου δηλαδή τα δικά σας ... με τα κάγκελα του περίφημου τείχους της Καλλιθέας; Προκύπτει ***θέμα αισθητικής, κουλτούρας, εμμονών, προκαταλήψεων*** ότι τα κάγκελα του Ιατρίδη ***υστερούν σε ...κάλλος... ή φταίει ο κάλος!***

ΤΟ ΚΑΣΤΡΟ ΤΗΣ ΛΑΜΙΑΣ

Εντονα σημάδια κόπωσης παρουσιάζει επί σειρά ετών το τουριστικό «θαύμα» της Ρόδου. Η αναβάθμιση της ποιότητας υποδομών, υπηρεσιών οι καινοτόμες δράσεις κι η ενσωμάτωση των νέων τεχνολογιών κ.λ.π. είναι το «διαβατήριο για να εξέλθουμε του τούνελ. Ο ανταγωνισμός σκληρός. Π.χ. το «Ηχος και Φως» παραμένει θέαμα αλλά το ...ξεπέρασε ο χρόνος! ***Στην τουριστική ...Λαμία δημιουργήθηκαν πέντε πιλοτικές εγκαταστά-***



σεις κέντρων εικονικής αναπαράστασης. Δηλαδή σειρά βίντεο δημιουργημένες εξ ολοκλήρου σε υπολογιστή, που αφηγούνται ιστορίες σχετικές με το κάστρο της Λαμίας. Στην οθόνη παρελαύνουν ατρόμητοι ιππότες, βασιλοπούλες ακόμα και ...φαντάσματα που αναλαμβάνουν να ξεναγήσουν τους επισκέπτες σε μια γοητευτική και άγνωστη στους περισσότερους εποχή. ***Ο Κίτσος προχωράει εμείς ...φαντάσματα!***

ΠΑΡΚΟ ...ΝΑΥΑΓΙΩΝ

Η ανάδοχος του έργου ανέλαβε να απομακρύνει το βυθισμένο φορτηγό «WASSIM από το λιμάνι της Ακαντιάς. ***Οι δικαστικές περιπέτειες και η ελληνική γραφειοκρατία το βούλιαξαν από το 2000 με 80 χιλ. ευρώ από την ...τσέπη μας θα ανασυρθεί από τον βυθό.*** Κατά πάσα πιθανότητα, το κουφάρι θα κοπεί για να μεταφερθεί. Στην Ακάμπα του Ισραήλ τα παροπλισμένα πλοία ποντίζονται στο βυθό και δημιουργούν υποθαλάσσιο θεματικό πάρκο, θέσεις εργασίας, ανάπτυξη του καταδυτικού τουρισμού. ***Εμείς ...πάτος!***

ΔΥΝΑΜΙΤΗΣ ...ΓΙΩΡΓΟΥ!

Δυναμίτη επιχείρησε να βάλει κατά τη συνεδρίαση του Περιφερειακού Συμβουλίου στην Μύκονο ο νομαρχιακός σύμβουλος Γιώργος Κατσοτούρχης. Μετά την εισήγηση του προέδρου της ΤΕΔΚΔ Κυκλάδων Γιάννη Δεκαβάλλα να απενταχθεί ο περιμετρικός. Εκπληκτοι ...άκουσαν τον Γ. Κατσοτούρχη να υποστηρίζει ότι προτεραιότητα έχει το υποθαλλάσιο πάρκο της Καλύμνου ...αυτό που την μελέτη εντόπισαν μετά από χρόνια! ***Ακολούθησε η έκρηξη του Δημάρχου Γιώργου Γιαννόπουλου... αναζητείται ο Καλύμνιος..!***

ΛΟΥΚΕΤΟ ΣΤΟ ΒΙΟΛΟΓΙΚΟ

Δώδεκα συμβασιούχοι της ΔΕΥΑΡ του Δήμου Ροδίων απειλούν να βάλουν λουκέτο στον βιολογικό της Ρόδου αν δεν ανανεωθούν οι συμβάσεις τους. ***Το σήμα έπεσε οι αρχές τρέχουν! Ο βιολογικός θα «τρέχει», ιδού το ερώτημα;***

ΑΠΟΔΕΙΞΕ ΤΟ!

Τον υπουργό Αιγαίου Αριστοτέλη Παυλίδη εγκαλεί η «Δωδ/σος Ναυτιλιακή» για τα προβλήματα που αντιμετώπισε την πρώτη εβδομάδα το PRIDE. Ο Υπουργός ισχυρίζεται ότι ο νόμος ...υπεράνω όλων. Η Ναυμαχία του Αιγαίου σε πρώτο πλάνο ...***γιατί τα Δωδεκάνησα είναι ο τόπος σου..!***

SMS

Δήμος Νότιας Ρόδου : Ελάτε στην αλωνομάντρα.

- Δήμαρχε ευχαριστώ. Δεν μπορώ, έχω μπλέξει στων λωλών την μάντρα.

ΣΤΗ ΣΕΝΤΡΑ

Στη σέντρα αναμένεται να βγουν εντός των ημερών πλήθος αιρετών. ***Κακοδιαχείριση, οικονομικοί έλεγχοι, επιθεωρητές, πορίσματα, αργίες, προσφυγές αποτελούν «καυτό κοκτέιλ»*** που θα συγκεντρώσει αμέριστο δημοσιογραφικό ενδιαφέρον. ***Σαν πας με ...ΡΟΔΑ από την ....Κω πέρνα και από την Τήλο!..***

ΟΛΟΙ ΜΑΖΙ ΞΑΝΑ ΣΤΗΝ ΚΟΡΥΦΗ

Παρά την φιλότιμη προσπάθεια του ΕΒΕΔ να πείσει του Ροδίους για το αυτονόη-



το, δηλαδή ότι το χαμόγελο είναι ένδειξη τουριστικής παιδείας, η γενικότερη συμπεριφορά της διαχείρισης της πόλης δεν προσμετράται ως θετική. Η άναρχη εικόνα είναι ορατή σε πεζόδρομους, επαίτες, κατάληψη κοινόχρηστων χώρων, κυκλοφοριακό χάος, κράχτες κ.λπ. ***Δυστυχώς ...το χαμόγελο δεν αρκεί! Ντουβάρι οι πράξεις.***

Τ.Χ.

ΚΟΡΙΤΣΙΑ...Ο ΣΤΟΛΟΣ



Πορεία διαμαρτυρίας για την παρουσία του αμερικανικού αεροπλανοφόρου «CARLVINSON» - από σήμερα - στη Ρόδο προετοιμάζουν το Κ.Κ.Ε. και η Επιτροπή Ειρήνης. Για ειρήνη και φιλοξενία μιλούν και στο ξενοδοχείο Rodos Palace ρυθμίζοντας τις τελευταίες λεπτομέρειες για την υποδοχή (περίπου 1.000 ατόμων) αξιωματικών και των οικογενειών τους που καταφθάνουν από τις Η.Π.Α. Εδώ και μέρες κλιμάκιο κατά πάσα πιθανότητα της C.I.A. παίρνει τα τελευταία μέτρα ασφάλειας. ***Δολλάρια βαμμένα με αίμα ...οι μεν... αίμα βαμμένο για δολλάρια οι δε! YOUR CHOISE!***

Στο κινητό ...



- Ελα Παναγιώτη, ο πρόεδρος είμαι. Σου βρήκα ...θέση.

- Αναλαμβάνεις τους Λαΐονς.



- Πού πρόεδρε; Κόψε την πλάκα.

Μ' αυτά που κάνετε θα με στείλετε στο νοσοκομείο...

Rodos Car AE
Μέλος του Επισήμου Δικτύου Εμπόρων BMW Hellas AE
3ο χλμ. Ρόδου - Καλλιθέας, 85 100 Ρόδος
Τηλ.: (22410) 64169, 61825
Fax: (22410) 68034
The Ultimate Driving Machine

Ήρθε η σειρά σας.
Νέα BMW Σειρά 1 με €200 το μήνα.



Νέα BMW Σειρά 1 από € 22.350. Η απόλαυση αρχίζει απλά με το πάτημα ενός διακόπτη. Συνεχίζεται με την ευελιξία που προσφέρει η πίσω κίνηση. Κορυφώνεται με τη δυναμική που σας δίνει ο ισχυρός κινητήρας, σε οποιαδήποτε έκδοση κι αν επιλέξετε. Τώρα η Αρχή της Απόλαυσης γίνεται δική σας με € 200 μηνιαία δόση ή με € 22.350 αρχική τιμή.

Η απόλαυση αρχίζει με ένα μοναδικό test drive στην Rodos Car AE.
Για περισσότερες πληροφορίες τηλεφωνήστε στο 22410-64169, 61825

Μοντέλο	Κυβισμός	Μέγιστη Ισχύς
116i	1600cc	115hp
118i	2000cc	129hp
120i	2000cc	150hp
118d	2000cc	122hp
120d	2000cc	163hp

*Προκαταβολή 11.250, διάρκεια 72 μήνες, ΣΕΠΕ 9,37%.
Νέα BMW Σειρά 1 - Κατανάλωση (lt/100km): Κύκλος πόλης 10.5/10,7 - Κύκλος εκτός πόλης 5,6/5,9 - Μεικτός κύκλος 7,-/7,8 - Εκπομπές CO: [illegible] 178/151

Ο Χατζής Χατζηευθυμίου αρνείται ως άνευ σημασίας την πρόκληση για δημοσκόπηση και αντιπροτείνει:

Μόνη επιλογή του Χαραλάμπη να παραιτηθεί από αντιδήμαρχος και να προσχωρήσει στην παράταξή μου



Την πεποίθηση ότι όχι μόνο δεν δικαιώθηκε ο δήμαρχος Ροδίων Γιώργος Γιαννόπουλος στη συνεδρίαση του Περιφερειακού Συμβουλίου στην Μύκονο για την περιμετρική οδό, αλλά αντίθετα έκανε γνωστό σε περισσότερους ανθρώπους ότι διακατέχεται από αναβλητικότητα και αδιαφορία, εκφράζει με συνέντευξή του στη «Δράση» ο επικεφαλής της μειοψηφίας του Δημοτικού Συμβουλίου Χατζής Χατζηευθυμίου.

Επισημαίνει ότι η κυβέρνηση έδωσε στο δήμαρχο Ροδίων ακόμα μια ευκαιρία για την ολοκλήρωση του έργου αλλά αμφιβάλλει κατά πόσο αυτό θα γίνει τελικά πραγματικότητα.

Ξεκαθαρίζει ότι δεν πρόκειται να θέσει τον εαυτό του στη διαδικασία της αναμέτρησης μέσω επίσημης δημοσκόπησης με τον Νίκο Χαραλάμπη για να αναδειχθεί ο εκλεκτός της ΝΔ που θα διεκδικήσει το Δήμο της Ρόδου, αφού όπως δηλώνει, ο ίδιος και ο αντιδήμαρχος ανήκουν σε διαφορετικές παρατάξεις. Παράλληλα προκαλεί τον αντιδήμαρχο υποστηρίζοντας ότι το μόνο ενδεχόμενο που θα μπορούσε ο ίδιος να δεχθεί, είναι αφού παραιτηθεί από το αξίωμά του ο Νίκος Χαραλάμπης και ανεξαρτητοποιηθεί, να εγγραφεί στην παράταξη «Πρώτα η Ρόδος» και να διεκδικήσει την ψήφο των μελών της προκειμένου να την οδηγήσει στις επόμενες δημοτικές εκλογές.

Της **Μαίρης Φώτη**
maryfdrasis@hotmail.com

• *Κύριε Χατζηευθυμίου πώς βλέπεται να εξελίσσεται η πορεία της περιμετρικής οδού μετά και τα όσα αποφασίστηκαν στην Μύκονο την προηγούμενη εβδομάδα;*

- Κατ' αρχάς επιτρέψτε μου να ευχαριστήσω τόσον εσάς όσον και την εφημερίδα σας για την ευκαιρία που μου δίνεται μέσω της συνέντευξής αυτής, να ενημερώσω για αρκετά θέματα τους συνδημότες μας.

Θα πρέπει πρώτα απ' όλα να γίνει κατανοητό σε όλους ότι δεν προέκυψε ξαφνικά το θέμα με την περιμετρική οδό της πόλης της Ρόδου.

Είναι γνωστό ότι από πολλά χρόνια πριν ο Δήμος Ροδίων ανέλαβε να εκπονήσει τις απαιτούμενες μελέτες και να εκδώσει και τις προβλεπόμενες άδειες προκειμένου να ολοκληρωθεί ο φάκελος του έργου και να ενταχθεί για χρηματοδότηση στο ΠΕΠ Ν. Αιγαίου.

Είναι επίσης γνωστό ότι η κυρία Σημαντώνη ζήτησε το έργο αυτό να πάψει να δεσμεύει 17,5 εκ. ευρώ του ΠΕΠ, διότι σύμφωνα με τις εκτιμήσεις των υπηρεσιών της Περιφέρειας το έργο δεν μπορούσε να προχωρήσει λόγω των σοβαρών καθυστερήσεων που παρουσίαζε η εκπόνηση των μελετών και η έκδοση των απαραίτητων αδειών.

Είναι ακόμη γνωστό ότι μετά την αλλαγή της Κυβέρνησης και προκειμένου να δοθεί κάθε χρονική δυνατότητα στη Δημοτική Αρχή να ολοκληρώσει το φάκελο του έργου, συνόδευσα τον κ. δήμαρχο στη Σύρο όπου είχαμε συνάντηση με τον Περιφερειάρχη κ. Χαράλαμπο Κόκκινο.

Στη συνάντηση δε αυτή, συμφωνήθηκε το έργο να μην δεσμεύει τους πόρους του ΠΕΠ αλλά να υπάρχει στο συμπλήρωμα προγραμματισμού και εφ' όσον η Δημοτική Αρχή μέχρι τέλους Σεπτεμβρίου του 2004 καταθέσει πλήρη φάκελο του έργου, αυτό να ενταχθεί αμέσως στο ΠΕΠ Ν. Αιγαίου.

Δυστυχώς η Δημοτική Αρχή δεν ολοκλήρωσε το φάκελο του έργου μέχρι την παραπάνω ημερομηνία. Ζήτησε και πήρε παράταση μέχρι τέλους Απριλίου 2005, περίοδος κατά την οποία θα άνοιγε το μέτρο για ένταξη έργων οδοποιΐας. Δυστυχώς και πάλι η Δημοτική Αρχή δεν μπόρεσε να ολοκληρώσει το φάκελο του έργου.

Ετσι φθάσαμε στη συνεδρίαση του Περιφερειακού Συμβουλίου της περασμένης Τετάρτης στη Σύρο, όπου διαπιστώθηκε και πάλι ότι ο φάκελος του έργου δεν ήταν ολοκληρωμένος.

Ο κ. Κόκκινος έχοντας λάβει τα μηνύματα της τοπικής κοινωνίας και διαπιστώνοντας ότι η εκτέλεση του έργου αυτού είναι πάνδημο αίτημα, λειτούργησε με τον καλύτερο τρόπο.

Αποφάσισε, η περιμετρική οδός να μην διαγραφεί από τον κατάλογο των έργων που έχουν δικαίωμα ένταξης στο ΠΕΠ και έδωσε έτσι τη δυνατότητα στη Δημοτική Αρχή, έστω και τώρα, να ολοκληρώσει το φάκελο του έργου.

Παράλληλα προχώρησε σε over booking έργων ώστε εάν τελικά το έργο δεν μπορέσει να ενταχθεί, να μην χαθούν 10 εκ. ευρώ από το ΠΕΠ Ν. Αιγαίου για εκτέλεση έργων τα οποία είναι αναγκαία για την Περιφέρεια.

Αρα όπως ο καθ' ένας αντιλαμβάνεται, η κυβέρνηση για πολλοστή φορά δίνει τη δυνατότητα στη Δημοτική Αρχή να προχωρήσει στην εκτέλεση του έργου. Προκύπτει όμως το εξής ζητούμενο· θα μπορέσει επιτέλους αυτή η Δημοτική Αρχή να ολοκληρώσει το φάκελο του έργου;

Ελπίζω το ΥΠΕΧΩΔΕ εγγράφως να μην επιμείνει στην έγκριση των περιβαλλοντικών όρων από το ίδιο, αλλά να αρκεσθεί στην έγκρισή τους από το ΠΕΧΩ Δωδεκανήσου. Αν η έγκριση αυτή δεν δοθεί από το ΥΠΕΧΩΔΕ, τότε το έργο θα αντιμετωπίσει ανυπέρβλητα εμπόδια

Θα πρέπει όμως να πούμε ότι η Δημοτική Αρχή γνώριζε από το 2001 ότι το ΥΠΕΧΩΔΕ ζητούσε η έγκριση των περιβαλλοντικών όρων να γίνει από το Υπουργείο, κάτι το οποίο η Δημοτική Αρχή αγνόησε στηριζόμενη ίσως σε τρίτους, αντί να προχωρήσει και να ζητήσει την έγκρισή τους από το Υπουργείο.

• ***Μετά από τις εξελίξεις του Περιφερειακού Συνεδρίου και με δεδομένη τη δέσμευση χρημάτων για την υλοποίηση του έργου, θεωρείτε ότι ίσως να προτρέξατε όταν κάνατε λόγο για πιθανή απένταξη του έργου εξαιτίας των προβλημάτων που παρουσίαζε, όπως είχατε αναφέρει; Πιστεύετε ότι οι εξελίξεις δικαίωσαν τελικά το δήμαρχο Ροδίων;***

- Η παράταξή μας και εγώ προσωπικά ποτέ δεν αναφέραμε ότι υπάρχει κίνδυνος να απενταχθεί το έργο από το ΠΕΠ Ν. Αιγαίου, απλούστατα διότι η περιμετρική οδός ποτέ δεν εντάχθηκε σ' αυτό. Αυτό που θα πρέπει να γίνει επιτέλους κατανοητό, είναι ότι με την απόφαση του Περιφερειακού Συμβουλίου τίποτα δεν άλλαξε. Απλά εδόθη μια ακόμη παράταση χρόνου στη Δημοτική Αρχή για να κάνει αυτά, που θα έπρεπε να είχε κάνει από χρόνια πριν.

Επιτρέψτε μου με ένα παράδειγμα να σας πω τι άλλαξε μετά την απόφαση του Περιφερειακού Συμβουλίου για το έργο αυτό.

Είναι γνωστό ότι υπάρχει πρόβλημα στη Ρόδο με το ωράριο λειτουργίας των καταστημάτων υγειονομικού ενδιαφέροντος. Εκδίδει λοιπόν ο Αστυνομικός Διευθυντής μία εγκύκλιο και αναφέρει ότι απαγορεύεται η λειτουργία των κέντρων αυτών πέραν της 12ης νυκτερινής. Την επομένη ο κ. Νομάρχης σε δική του απόφαση αναφέρει ότι επιτρέπεται η λειτουργία των κέντρων υγειονομικού ενδιαφέροντος μέχρι την 12η νυκτερινή. Υπάρχει καμιά διαφορά μεταξύ αυτών των δύο αποφάσεων; Ασφαλώς όχι.

Ετσι και με την απόφαση του Περιφερειακού Συμβουλίου. Μέχρι την προηγουμένη ημέρα απαιτείτο η ύπαρξη έγκρισης των Περιβαλλοντικών όρων από το ΥΠΕΧΩΔΕ. Το ίδιο απαιτείται και σήμερα. Εκτός και αν το Υπουργείο ανακαλέσει εγγράφως την απαίτησή του αυτή.

Αρα σε καμιά περίπτωση δεν δικαιώθηκε ο κ. δήμαρχος. Αντίθετα έκανε γνωστό σε περισσότερους ανθρώπους ότι διακατέχεται από αναβλητικότητα και αδιαφορία, που έθεσαν σε κίνδυνο την κατασκευή του έργου.

• ***Εχετε κατηγορήσει τον κ. Γιαννόπουλο για αδιαφορία και ολιγωρία σε ό,τι αφορά το έργο της περιμετρικής οδού. Γιατί όμως ένας δήμαρχος να αδιαφορεί και να μην επιδιώξει την υλοποίηση ενός τόσου σημαντικού έργου στην περιοχή του, το οποίο θα ήταν και ένα καλό εφόδιο για τις επόμενες εκλογές;***

- Επιμένω και επαναλαμβάνω ότι μοναδικοί υπεύθυνοι για την κατάσταση στην οποία περιήλθε το έργο της Περιμετρικής της πόλης της Ρόδου είναι ο κ. δήμαρχος και η Δημοτική Αρχή. Ετσι συνήθισαν να λειτουργούν για χρόνια, έχοντας την κάλυψη τρίτων και έτσι πίστευαν ότι θα ξεπερνούσαν και τα προβλήματα της περιμετρικής οδού.

Θα ήθελα όμως να σας προτρέψω την ερώτησή σας αυτή να την υποβάλετε στον κ. δήμαρχο. Θα είχε ιδιαίτερο ενδιαφέρον να μάθουμε όλοι εμείς για ποιόν ή ποιούς λόγους δεν προχώρησε στην υλοποίηση κανενός μεγάλου έργου, από αυτά που κατά καιρούς ο κ. δήμαρχος εξήγγειλε στο ροδιακό λαό.

Είδε κανείς να προχωρά το έργο της κλειστής πισίνας Ολυμπιακών διαστάσεων;

Είδε κανείς να ξεκίνησε το έργο για το κλειστό Παλαί ντε Σπορ;

Είδε κανείς να ξεκίνησε κανένα από τα έργα που υποσχεθήκε ο κ. Γιαννόπουλος, με τα 20 δις δρχ. του Καζίνο;

Είδε κανείς να γίνεται οτιδήποτε για την μαρίνα στο Μανδράκι;

Είδε κανείς να γίνεται κάτι για τον καταθλιπτικό αγωγό στο Μανδράκι;

Τι απ' όλα τα παραπάνω και άλλα πολλά έργα ακόμη για τα οποία θα θέλαμε ολόκληρη έκδοση εφημερίδας να απαριθμήσουμε, ξεκίνησε;

Ολα αυτά δεν θα αποτελούσαν ένα πολύ καλό εφόδιο για τον κ. δήμαρχο, τα οποία θα μπορούσε να χρησιμοποιήσει για τις επόμενες εκλογές;

Γιατί δεν προχώρησε ούτε ένα από τα παραπάνω έργα; Απλά διότι τόσο τον κ. δήμαρχο, όσο και την Δημοτική Αρχή τους χαρακτηρίζει αδιαφορία και αναβλητικότητα.

• ***Ιδιαίτερος λόγος έγινε κ. Χατζηευθυμίου το τελευταίο διάστημα και για την περίφημη εκείνη δημοσκόπηση που διενεργήθηκε στην περιοχή μας από την Kappa Research η οποία εξακολουθεί να παραμένει χωρίς πατρότητα. Σύμφωνα με τα στοιχεία που δημοσιεύθηκαν και αποδόθηκαν στη συγκεκριμένη έρευνα, φαίρεται να προηγείται ο κ. Γιαννόπουλος. Λύθηκε τελικά ο γρίφος της πατρότητας κ. Χατζηευθυμίου; Πόσο θα επηρεάσει την απόφασή σας να διεκδικήσετε ξανά το δήμο της Ρόδου το αποτέλεσμα μίας επίσημης δημοσκόπησης;***

- Στην πόλη μας κυρία Φώτη γίνονται καθημερινές δημοσκοπήσεις. Δημοσκοπήσεις που έχουν ονοματεπώνυμο, δημοσκοπήσεις αυθόρμητες, δημοσκοπήσεις οι οποίες δεν υποκρύπτουν εξυπηρέτηση καμιάς σκοπιμότητας. Είναι οι δημοσκοπήσεις εκείνες που γίνονται όταν άνθρωποι σε απόγνωση και απελπισία μας συναντούν στο δρόμο και δηλώνουν ότι δεν βλέπουν την ώρα να απαλλαγούν από το σημερινό καθεστώς. Για εμάς αυτή είναι η πραγματική δημοσκόπηση. Η θέληση των δημοτών να αλλάξουν τα πράγματα στο Δήμο της Ρόδου, όπως μας την εκφράζουν καθημερινώς και με κάθε τρόπο.

ΣΥΝΕΧΕΙΑ ΣΤΗ ΣΕΛ. 36

"Σε καμιά περίπτωση δεν δικαιώθηκε ο κ. δήμαρχος. Με την απόφαση του Περιφερειακού Συμβουλίου τίποτα δεν άλλαξε. Απλά εδόθη μια ακόμη παράταση χρόνου στη Δημοτική Αρχή για να κάνει αυτά, που θα έπρεπε να είχε κάνει από χρόνια πριν"

Δρομολόγια του Ταχύπλοου Καταμαράν "ΔΩΔΕΚΑΝΗΣΟΣ ΕΞΠΡΕΣ"
Από: 15 Μαΐου 2005 έως 15 Ιουνίου 2005

DODEKANISOS SEA WAYS

Αναχωρίσεις από την Κολώνα (Θαλασσινή πύλη)

ΚΥΡΙΑΚΗ		
ΛΙΜΑΝΙ	ΑΦΙΞΗ	ΑΝΑΧ.
ΡΟΔΟΣ		08.30
ΣΥΜΗ	09.20	09.25
ΚΩΣ	11.00	11.10
ΚΑΛΥΜΝΟΣ	11.50	12.00
ΛΕΡΟΣ	12.50	12.55
ΛΕΙΨΟΙ	13.15	13.20
ΠΑΤΜΟΣ	13.40	13.45
ΛΕΡΟΣ	14.25	14.30
ΚΑΛΥΜΝΟΣ	15.20	15.30
ΚΩΣ	16.10	16.20
ΣΥΜΗ	17.45	17.50
ΡΟΔΟΣ	18.30	

ΔΕΥΤΕΡΑ		
ΛΙΜΑΝΙ	ΑΦΙΞΗ	ΑΝΑΧ.
ΡΟΔΟΣ		08.30
ΚΑΣΤΕΛΟΡΙΖΟ	11.00	16.00
ΡΟΔΟΣ	18.30	

ΤΡΙΤΗ		
ΛΙΜΑΝΙ	ΑΦΙΞΗ	ΑΝΑΧ.
ΡΟΔΟΣ		08.30
ΚΩΣ	10.40	10.50
ΚΑΛΥΜΝΟΣ	11.30	11.40
ΛΕΡΟΣ	12.30	12.35
ΛΕΙΨΟΙ	12.55	13.00
ΠΑΤΜΟΣ	13.20	13.30
ΛΕΡΟΣ	14.20	14.30
ΚΑΛΥΜΝΟΣ	15.20	15.30
ΚΩΣ	16.10	16.20
ΡΟΔΟΣ	18.30	

ΤΕΤΑΡΤΗ		
ΛΙΜΑΝΙ	ΑΦΙΞΗ	ΑΝΑΧ.
ΡΟΔΟΣ		08.30
ΣΥΜΗ	09.20	09.25
ΚΩΣ	11.00	11.10
ΚΑΛΥΜΝΟΣ	11.50	12.00
ΛΕΡΟΣ	12.50	12.55
ΛΕΙΨΟΙ	13.15	13.20
ΠΑΤΜΟΣ	13.40	13.45
ΛΕΡΟΣ	14.25	14.30
ΚΑΛΥΜΝΟΣ	15.20	15.30
ΚΩΣ	16.10	16.20
ΣΥΜΗ	17.45	17.50
ΡΟΔΟΣ	18.30	

ΠΕΜΠΤΗ		
ΛΙΜΑΝΙ	ΑΦΙΞΗ	ΑΝΑΧ.
ΡΟΔΟΣ		08.30
ΚΩΣ	10.40	10.50
ΚΑΛΥΜΝΟΣ	11.30	11.40
ΛΕΡΟΣ	12.30	12.35
ΛΕΙΨΟΙ	12.55	13.00
ΠΑΤΜΟΣ	13.20	13.30
ΛΕΡΟΣ	14.20	14.30
ΚΑΛΥΜΝΟΣ	15.20	15.30
ΚΩΣ	16.10	16.20
ΡΟΔΟΣ	18.30	

ΠΑΡΑΣΚΕΥΗ		
ΛΙΜΑΝΙ	ΑΦΙΞΗ	ΑΝΑΧ.
ΡΟΔΟΣ		08.30
ΚΩΣ	10.40	10.50
ΚΑΛΥΜΝΟΣ	11.30	11.40
ΛΕΡΟΣ	12.30	12.35
ΛΕΙΨΟΙ	12.55	13.00
ΠΑΤΜΟΣ	13.20	13.30
ΛΕΡΟΣ	14.20	14.30
ΚΑΛΥΜΝΟΣ	15.20	15.30
ΚΩΣ	16.10	16.20
ΡΟΔΟΣ	18.30	

ΣΑΒΒΑΤΟ		
ΛΙΜΑΝΙ	ΑΦΙΞΗ	ΑΝΑΧ.
ΡΟΔΟΣ		08.30
ΠΑΝΟΡΜΙΤΗΣ	09.10	09.20
ΚΩΣ	10.50	11.00
ΚΑΛΥΜΝΟΣ	11.40	11.50
ΛΕΡΟΣ	12.40	12.45
ΛΕΙΨΟΙ	13.05	13.10
ΠΑΤΜΟΣ	13.30	13.40
ΛΕΡΟΣ	14.20	14.30
ΚΑΛΥΜΝΟΣ	15.20	15.30
ΚΩΣ	16.10	16.20
ΠΑΝΟΡΜΙΤΗΣ	17.45	17.50
ΡΟΔΟΣ	18.30	



• Ταξιδέψτε με 30 μίλια την ώρα
• Fully air-conditioned

Πληροφορίες: Δωδεκάνησος Ναυτιλιακή Ν.Ε.
Αυστραλίας 3. 85100 Ρόδος
Τηλ: 22410 70 590 - Fax: 22410 70 591

website: www.12ne.gr
e-mail: info@12ne.gr

ΑΛΛΑΖΕΙ ΤΟ ΣΚΗΝΙΚΟ Ο ΥΦ. ΕΞΩΤΕΡΙΚΩΝ ΚΑΙ ΤΟ ΝΕΟ ΣΥΣΤΗΜΑ ΕΚΛΟΓΗΣ ΒΟΥΛΕΥΤΩΝ

Δύο και να καίνε

✓ Δισταυρία αριθμός υποψηφίων και ανανέωση επιφέρουν συμμαχίες και συνθηκολογήσεις
✓ Παυλίδης - Χρύσης αποτελούν ήδη «καυτό» ντουέτο
✓ «Ο Βαληνάκης δεν είναι Κρεμαστινός»



Ενδεχόμενως ανασχηματισμός θα αλλάξει τη συμπεριφορά των κ.κ. Αρ. Παυλίδη, Γιάννη Βαληνάκη, Βασίλη Χρύση και Τάσου Καραμάριο

Δυό – δυό στην «μπανιέρα» της πολιτικής θα πορευθούν στις ερχόμενες βουλευτικές εκλογές και οι εκπρόσωποι της Δωδ/σου. Το νέο σύστημα εκλογής – Δισταυρία και 7 υποψήφιοι – ανοίγει τον δρόμο καυτών ντουέτων, συμμαχιών αλλά και ετερόκλητων συνθηκολογήσεων μεταξύ των βουλευτών της κυβέρνησης και του ΠΑΣΟΚ με δεδομένο ότι σε κάθε οικογένεια άλλο ψηφίζει η κυρά κι άλλο ο αφέντης.

Στα Δωδεκάνησα αργά αλλά σταθερά ετοιμάζεται και η κάθοδος του υφυπουργού Εξωτερικών ***Γ. Βαληνάκη,*** γεγονός που προσδίδει ιδιαίτερο χρώμα και στα τοπικά καπετανάτα της Ν.Δ. ουσιαστικό λόγο στη διαμόρφωση του νέου πολιτικού σκηνικού επιθυμούν να διαδραματίσουν και οι νέες μηντιακές προσπάθειες – που πρόσκεινται ιδεολογικώς στο χώρο - «Ανατροπή» του Θ. Μαρασιώτη αλλά και ο νέος τηλεοπτικός σταθμός που έχει στα σκαριά ο Κ. Λοΐζος.

Του

Τέρη Χατζηϊωάννου

Στη ΝΟΔΕ θέλουν δεν θέλουν σύντομα θα ανοίξουν τα χαρτιά τους για να εκτιμήσουν ποιοί μπορούν να «συμπορευθούν με τα νέα δεδομένα». Οπως επισημαίνεται χαρακτηριστικά από στελέχη που βρέθηκαν εκτός του πρώτου κύκλου τοποθετήσεων υπάρχει και ο δρόμος του «σύνδρομου της παρανομίας».

Δεν παίρνω σειρά για θέση, δεν βολεύω δικά μου παιδιά άρα τι πράτω, χτυπώ, παρακολουθώ και ζυγίζω. Η παρουσία του **Γ. Βαληνάκη** επιφέρει αλλαγή ισορροπιών και σε ανθρώπινες «δυνάμεις» που διαχρονικά υποστηρίζαν τον Υπουργό Αιγαίου **Α. Παυλίδη** ή τον πρόεδρο της Επιτροπής Θεσμών και Διαφάνεις **Τ. Καραμάριο,** ενώ σαφώς ολιγότερο επηρεάζεται από την νέα κατάσταση, ο **Β. Χρύσης** που στηρίχθηκε σε άλλη νοοτροπία, πολιτικό λόγο για να εισέλθει στο κλαμπ των τρακοσίων. Η κάθοδος Βαληνάκη, η κινητικότητα που επιδεικνύει το γεγονός της παρουσίας των ως υποψήφιος Δωδ/σου στις επόμενες βουλευτικές εκλογές, η δυσταυρία, ήδη έχουν επιφέρει αλλαγές και νέες συμμαχίες.

Ο δρόμος για τον Γ. Βαληνάκη παρά την στήριξη του πρωθυπουργού, δεν θα είναι γεμάτος «ροδοπέταλα» υποστηρίζουν άνθρωποι των βουλευτών της Ν.Δ. «Ο Βαληνάκης είναι καθηγητής, αλλά όχι γιατρός» διατείνονται, υπονοώντας τον περίπατο που έκανε στις εκλογές του 2000 ο γιατρός Δ. Κρεμαστινός.

«Ο Βασίλης δεν φοβάται τον Βαληνάκη» ισχυρίζονται στελέχη κύκλου του βουλευτή Β. Χρύση παραπέμποντας και στην τακτική του νέου βουλευτή, στις άριστες σχέσεις του με τον υπουργό Α. Παυλίδη που γράφει ***«μίλια στο κοντέρ ...ως υπουργός αλλά πάντα ως υποψήφιος του σκηνικού των Δωδ/σιων.***

Οι τελευταίοι, πάντως, δεν περιορίζονται στην ευγενική διατύπωση πολιτικών απόψεων, κοινών εμφανίσεων, συνεντεύξεων αλλά τα ...σούρνουν και σε όσους πιστεύουν ότι βρίσκονται απέναντί τους όπως ο βουλευτής Τ. Καραμάριος (βλ. τροπολογία για ενοικία, Καραγιάννης, Ακτοπλοϊκό).

«Το κράτα με να σε κρατώ ν' ανεβούμε στο βουνό» θα ισχύσει σπό την επόμενη εκλογική αναμέτρηση. Η εκδοχή του «καλού αλόγου» που θα κερδίσει μόνο του εκφράζοντας την ανάγκη ανανέωσης του πολιτικού χάρτη της Ν.Δ., παραμένει στο οπλοστάσιο των παλιών βουλευτών και πολιτευτών πο υποστηρίζουν ότι η περιφορ της θεωρίας ο «νέος είν ωραίος» θα βουλιάξει στ καφενεία, στα πανηγύρι στους γάμους και άλλες κ νωνικές εκδηλώσεις κυρίω της καθημερινότητας. ***Η ενε γός παρουσία του προέδρ της ΝΟΔΕ Τ. Μαρτίνη με δημιουργία τρόϊκας (Μαρτ νης, Κωστάκης, Καραμαρ της) η στάση των πολιτευτ του βορείου συγκροτήματο και η πρόθεση η ΝΟΔΕ «κόψει» όσους έχουν εκτεθ ανεπιτυχώς σε περισσότερε από μία αναμετρήσεις δίν χρώμα στο νέο γαλάζιο πολ τικό σκηνικό.*** Εκτός επιρροή φαίνεται να παραμένει ο βου λευτής Τ. Καραμάριος πο παραμένει «ακλόνητος» στ δική του πολιτική θεωρία ό τα παιχνίδια κερδίζονται στ γήπεδο κατά τη διάρκεια του γώνα και όχι με συμμαχίε πολλώ δε προ των εκλογών. πορεία του κυβερνητικο έργου αποτελεί ορόσημο στη επιτυχία της Ν.Δ. να επαναλά βει το «τρείς - δύο» στις επερ χόμενες εκλογές, όπου παρ τα προβλήματα - σουηδικ γραμμή - του Παπανδρέου τ ΠΑΣΟΚ θα είναι έτοιμο να ανα μετρηθεί . ***Οπως επίσης κατα λυτικό ρόλο θα επιφέρει κα ενδεχομένως ανασχηματι σμός που αν υπουργοί ε Δωδεκανήσου ορμώμενο μείνουν εκτός ... ο πόλεμο θα είναι σκληρός και ανελέη τος.***

ΣΤΗ ΣΟΥΗΔΙΑ, ΤΟ ΚΡΑΤΟΣ ΠΡΟΣΦΕΡΕΙ ΑΠΙΣΤΕΥΤΑ ΠΡΟΝΟΜΙΑ ΣΤΟΥΣ ΠΟΛΙΤΕΣ.
ΔΕΝ ΕΙΝΑΙ ΛΟΙΠΟΝ ΤΥΧΑΙΟ ΠΟΥ ΟΙ ΠΙΟ ΠΡΟΝΟΜΙΑΚΕΣ ΠΡΟΣΦΟΡΕΣ, ΕΡΧΟΝΤΑΙ ΑΠΟ ΤΗ VOLVO.

ΑΝΑΚΑΛΥΨΤΕ ΠΕΡΙΣΣΟΤΕΡΑ: www.volvocars.gr, VOLVO LINE: 801-11-11411, E-MAIL: info1@volvocars.com
RODOS MOTOR CAR A.E., ΛΕΩΦ. ΚΑΛΛΙΘΕΑΣ 1, ΤΗΛ. 22410 77940
ΟΜΙΛΟΣ ΕΠΙΧΕΙΡΗΣΕΩΝ ΚΥΠΡΙΑΔΗ

VOLVO for life

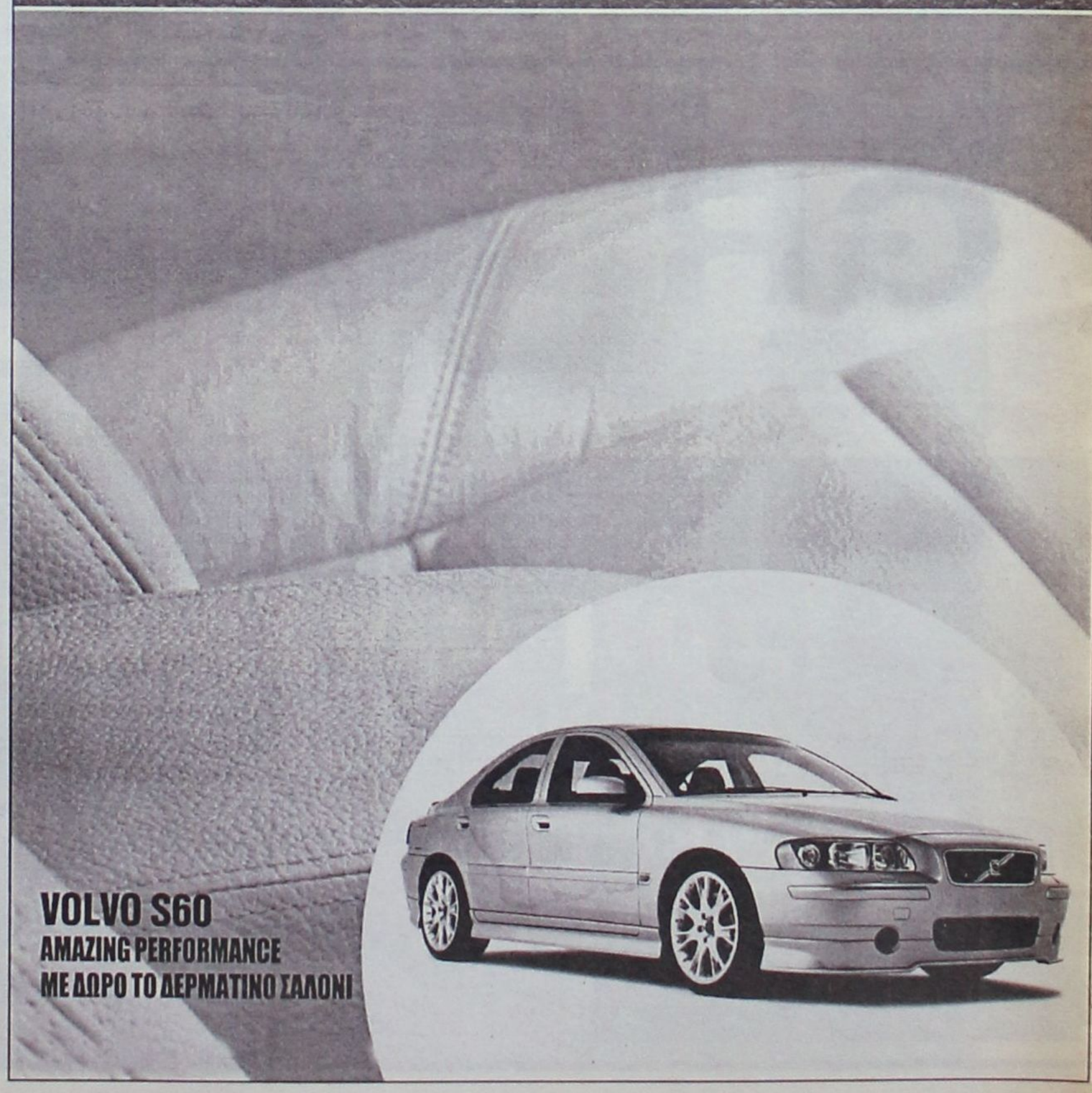

ΕΛΛΗΝΙΚΗ ΔΗΜΟΚΡΑΤΙΑ
ΥΠΟΥΡΓΕΙΟ ΥΓΕΙΑΣ - ΠΡΟΝΟΙΑΣ
Β' Δ.Υ.Πε. ΝΟΤΙΟΥ ΑΙΓΑΙΟΥ
ΟΙΚΟΣ ΕΥΓΗΡΙΑΣ ΔΩΔ/ΣΟΥ

ΕΥΧΑΡΙΣΤΗΡΙΟ

Στα πλαίσια της ενημέρωσης, σε συνεργασία της Β' Δ.Υ.Πε. Νοτίου Αιγαίου με τον Ιατρό κ. ΚΑΡΑΛΑ και τις Μονάδες Κοινωνικής Φροντίδας του νησιού μας, ο «ΟΙΚΟΣ ΕΥΓΗΡΙΑΣ ΔΩΔ/ΣΟΥ» (ΧΑΡΑΛΑΜΠΕΙΟ ΓΗΡΟΚΟΜΕΙΟ) θέλει να εκφράσει διά του Τύπου τις ευχαριστίες του, στη Β' Δ.Υ.Πε. Νοτίου Αιγαίου και προσωπικά στον Ιατρό κ. ΚΑΡΑΛΑ για τις χρησιμότατες συμβουλές στο Προσωπικό μας, για την παροχή πρώτων βοηθειών.

Για την Επιτροπή Διοίκησης
Ο ΠΡΟΕΔΡΟΣ

ΑΝΤΩΝΗΣ ΚΩΣΤΑΚΗΣ

ΔΙΕΘΝΗΣ ΠΡΟΒΟΛΗ στις ομορφιές της Νισύρου

Βρίσκεται συνεχώς στην πρώτη θέση ρεπορτάζ και αφιερωμάτων του ελληνικού και του διεθνούς τύπου

Συνεχή ανοδική πορεία ολουθεί η ζήτηση της Νιρου ως τόπου διακοπών. ς τελευταίες δύο εβδομάς ο ελληνικός και ο διεής Τύπος έχει αφιερώσει λίδες ολόκληρες για να οβάλλει τις ομορφιές του σιού και τις δυνατότητες υ παρέχει για ποιοτικές ακοπές.

Τα αφιερώματα στο νησί ν έγιναν τυχαία, καθώς ο ημαρχος Πανορμίτης Κοαράτος ακολουθεί πολιτική λλιέργειας καλών δημοων σχέσεων, συμπεριφορά υ ανταμείβει το νησί με ν καλύτερο τρόπο.

Όλα τα αφιερώματα που νονται για τη Νίσυρο κάυν εκτενή ρεπορτάζ για τα ρώματα του ηφαιστείου ι της θάλασσας», για τα ροτόσπιτα και τα νησιώτιυ χρώματος σπιτάκια του κισμού, τα γραφικά σοκά και τη φιλοξενία των ανώπων.

Οι ιδιαιτερότητες της Νιρου αποτέλεσαν και την ορμή για τους συντάκτες υ περιοδικού Conde Nast aveler της Αμερικής για να



το αναδείξουν ως ένα από τα δημοφιλέστερα νησιά του κόσμου!

Πιο συγκεκριμένα, οι συντάκτες του περιοδικού, μετά από εκατοντάδες ταξίδια αποφάσισαν να κατατάξουν σε κλίμακα τα πιο αγαπητά νησιά του κόσμου. Έτσι, γράφοντας και σβήνοντας, συνέταξαν μία λίστα με 101 νησιά. Μεταξύ αυτών των νησιών τα 11 είναι ελληνικά και το μοναδικό που ανήκει στη Δωδεκάνησο είναι η Νίσυρος. Σημειώνεται ότι τα υπόλοιπα είναι: η Αλόννησος, η Κεφαλονιά, η Κέρκυρα, η Λευκάδα, η Φολέγανδρος, η Ύδρα, η Μύκονος, η Σαντορίνη, η Σκιάθος και η Κρήτη.

Τα κείμενα που αναφέρονται στη Νίσυρο είναι γραμμένα με θέρμη, περιέχουν ιδιαιτέρως κολακευτικά λόγια και δείχνουν ότι η πρόσβαση στο νησί είναι εύκολη, καθώς απέχει ελάχιστα από την Κω.

Παρόλη την προβολή που γίνεται για το όμορφο ηφαιστειογενές νησί, η πραγματικότητα για τους ίδιους τους κατοίκους είναι εντελώς διαφορετικοί. Οι ίδιοι θεωρούν ότι δεν επαρκεί η ακτοπλοϊκή συγκοινωνία και όλα αυτά τα κολακευτικά ρεπορτάζ δεν είναι δυνατόν να μετουσιωθούν σε πραγματικές αφίξεις επισκεπτών. Η τουριστική σαιζόν για τη Νίσυρο δεν υπερβαίνει τους τρεις με τέσσερις μήνες, αριθμός που θα μπορούσε να αυξηθεί, δεδομένης της προβολής που γίνεται γι' αυτήν.

ΕΠΙΧΕΙΡΗΜΑΤΙΚΟΣ «ΚΑΝΙΒΑΛΙΣΜΟΣ»

Σε «επιχειρηματικό κανιβαλισμό» έχουν αρχίσει να επιδίδονται επιχειρηματίες που δραστηριοποιούνται στην περιοχή του Φαληρακίου. Η μεγάλη οικονομική κρίση, η έλλειψη τουριστών, τα οικονομικά ανοίγματα έχουν οδηγήσει ορισμένους επιχειρηματίες της περιοχής στο να αρχίσουν τις αλλήλους «σφαγές».

Στο τελευταίο χρονικό διάστημα οι καταγγελίες διαδέχονται η μία την άλλη και όλες γίνονται από εκείνους που δραστηριοποιούνται στο Φαληράκι και στρέφονται επίσης προς το Φαληράκι. Η μουσική, τα τετραγωνικά μέτρα της επιφάνειας μιας επιχείρησης, η τήρηση των κανόνων μη κατάληψης πεζοδρομίων είναι μερικές από τις καταγγελίες που γίνονται.



Με τα νεύρα όλων να είναι συνεχώς τεταμένα, είναι αδύνατον να αναπτυχθεί οποιασδήποτε μορφής επιχειρηματική συνεργασία. Οι προσπάθειες για συνενώσεις καταλυμάτων, για δημιουργία υποδομών από ιδιώτες, για συνεργασία προς την κατεύθυνση της καλύτερης εξυπηρέτησης των πελατών, δυστυχώς έχουν πέσει στο κενό.

Η όλη κατάσταση ενισχύει την άποψη εκείνων που τονίζουν ότι οι Φαληρακιώτες δεν υπήρξαν ποτέ επιχειρηματίες. Απλώς εκμεταλλεύθηκαν τη ζήτηση που είχε η περιοχή τους και αναπτύχθηκαν οικονομικά, όμως στα δύσκολα αδυνατούν να κουμαντάρουν τις δουλειές τους.

Όλα αυτά δυσκολεύουν τις προσπάθειες που καταβάλλει η δημοτική αρχή Καλλιθέας για τουριστική ανάπτυξη. Ο δήμαρχος Γιάννης Ιατρίδης βρίσκεται σε μια συνεχή προσπάθεια ώστε να οδηγήσει το Φαληράκι ξανά στη θέση που του πρέπει να βρίσκεται στην παγκόσμια τουριστική κλίμακα. Όμως με τις συμπεριφορές που επιδεικνύουν ορισμένοι επιχειρηματίες το μόνο που καταφέρουν είναι να θέσουν φραγμό στα σχέδια των υγιών δυνάμεων της περιοχής.

GR
☆☆☆☆☆
Grand Hotel
Ο τέλειος συνδυασμός ποιότητας και οικονομίας που τιμά και ανεβάζει τη Ρόδο

















Όλοι Μαζί

μπορούμε να ξαναφέρουμε τη Ρόδο στην κορυφή!

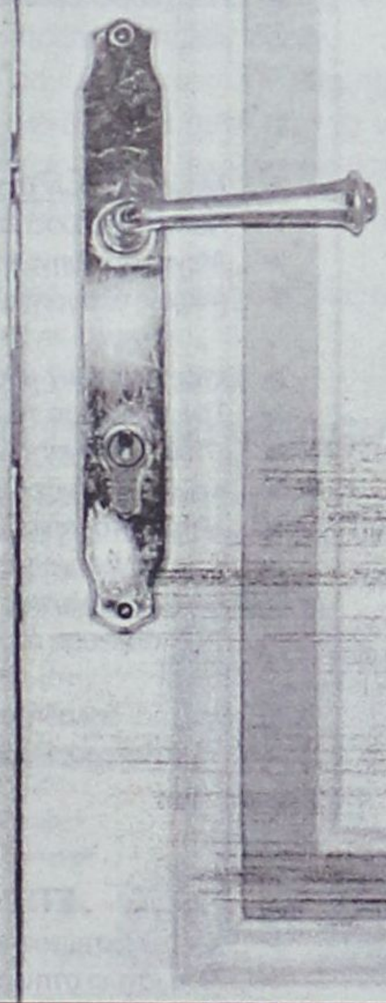

Με τη φιλοξενία μας!

Πάρε μέρος στην κοινή προσπάθεια
να ξανακάνουμε το νησί μας
τον κορυφαίο τουριστικό προορισμό της Ελλάδας!

ΕΠΙΜΕΛΗΤΗΡΙΟ
ΔΩΔΕΚΑΝΗΣΟΥ

Στη «Δράση» κολλάει το σίδερο

«ΚΑΙ Ο ΑΓΙΟΣ ΦΟΒΕΡΑ ΘΕΛΕΙ»...

➤ ...Είχε, προφανώς, υπόψη του ο δήμαρχος Ρόδου...
➤ ***...Όταν απειλούσε Θεούς και Δαίμονες (και πιο...***
➤ ...(Συγκεκριμένα τους συναδέλφους του...
➤ ***...Σε Δωδεκάνησα και Κυκλάδες), για να πετύχει...***
➤ ...Την ένταξη του έργου της περιμετρικής οδού.

* * * * *

➤ ***Ο στόχος (αν και πανάκριβος), τελικά επετεύχθη...***
➤ ...(Με τόσες απειλές σιγά μη δεν επιτυγχάνετο)...
➤ ***...Απομένει να- δούμε, όμως, αν θα γίνει και το έργο.***

* * * * *

ΓΙΑΤΙ, ΑΜΦΙΒΟΛΙΕΣ...

➤ ...Στο μυαλό μου (και όχι μόνο) τριγυρίζουνε πολλές...
➤ ***...Αμφιβολίες τρελές(;) ότι και το έργο δεν θα γίνει...***
➤ ...Καί τα χρήματα που δεσμεύθηκαν (10 εκ. ευρώ)...
➤ ***...Θα κλαίμε και θα μνημονεύουμε για πολλά χρόνια!***

* * * * *

Η ΡΗΞΗ...

➤ ***...Πάντως (όσο και αν κατεβλήθη προσπάθεια...***
➤ ...Ν' αποσιωπηθεί), επήλθε δυστυχώς στις σχέσεις...
➤ ***...Των εκπροσώπων της Τοπικής Αυτοδιοίκησης .***

* * * * *

➤ Η άκρως επιδεικτική απουσία τους (αλήθεια...
➤ ***...Δεν ξένισε κανέναν;) απο το Περιφερειακό...***
➤ ...Συμβούλιο, σε μια κρίσιμη, μάλιστα, στιγμή...
➤ ***...Για το Δήμο Ροδίων, υποδήλωνε δυσαρέσκεια.***

* * * * *

➤ Δυσαρέσκεια, για την απειλή περί «κακών...
➤ ***...Ξεμπερδεμάτων», που εκτόξευσε εναντίον τους...***
➤ ...Ο δήμαρχος Ροδίων. Τους ενόχλησε τόσο...
➤ ***...(Τους χτύπησε στο ευαίσθητο σημείο τους), που...***
➤ ...Αποφάσισαν να του στείλουν κι' αυτοί το δικό τους...
➤ ***...Ηχηρό μήνυμα. Ποιο; «Βγάλτα πέρα μόνος σου».***

* * * * *

ΠΟΝΟΚΕΦΑΛΟ...

➤ ...Προκαλεί σε κάποιους (ονόματα δεν λέμε...
➤ ***...Υπολήψεις δεν θίγουμε), ενδεχόμενη κάθοδος...***
➤ ...Του Γιάννη Βαληνάκη στις βουλευτικές εκλογές...
➤ ***...Και μάλιστα στην ιδιαίτερη πατρίδα του (εδώ είναι...***
➤ ...Το θέμα), τη Δωδεκάνησο.

* * * * *

➤ ***Βλέπετε, ο παλιός μπορεί να είναι αλλιώς, αλλά...***
➤ ...Και ο νέος είναι ωραίος, οπότε δεν αποκλείεται...
➤ ***...Ο «ψάρακας» (και δεν εννοούμε στην πολιτική)...***
➤ ...Να στείλει κάποιους τελείως «αδιάβαστους».

* * * * *

ΧΩΡΙΣ ΤΟ ΞΕΝΟΔΟΧΟ...

➤ ***...(Στην κυριολεξία) φαίνεται να υπολογίζει...***
➤ ...Ο νομάρχης, όταν οραματίζεται τη δημιουργία...
➤ ***...Νέας ναυπλιακής εταιρείας στη Δωδεκάνησο.***
➤ Ως σκέψη, ουδείς αμφιβάλλει ότι είναι καλή...
➤ ***...Ωστόσο, φοβούμαι, ότι είναι και ανέφικτη.***

* * * * *

➤ Κι' αυτό, γιατί κανείς δεν πρόκειται να βάλει το χέρι...
➤ ***...Στη τσέπη (εδώ δεν το έβαζαν στις καλές εποχές)...***
➤ ...Για να ενισχύσει οικονομικά αυτή την πρωτοβουλία.

* * * * *

ΕΝΑ ΟΝΕΙΡΟ ΤΡΕΛΟ...

➤ ***...Όνειρο απατηλό είναι κι' αυτό, όπως ακριβώς...***
➤ ...Και η αεροπορική εταιρεία του Καραγιάννη.

* * * * *

Η ΠΛΑΝΗ...

➤ ***...Μεγάλη, όσων διατείνονται ότι η Ρόδος μπορεί...***
➤ ...Να προσελκύσει και πάλι τουρίστες (περασμένα...
➤ ***...Μεγαλεία, διηγώντας τα να κλαις) με την εικόνα...***
➤ ...(Ακρως απογοητευτική) που εμφανίζει.

* * * * *

➤ ***Εκτός απο τους μικροπωλητές (που απλώνουν...***
➤ ...Την πραμάτεια τους όπου βρούν), τους επαίτες...
➤ ***...(Που έχουν καταλάβει κάθε γωνιά της πόλης)...***
➤ ...Και τους κράχτες (που σε τραβολογούν για να...
➤ ***...Μπεις στο μαγαζί τους), τώρα μας προέκυψαν...***
➤ ...Και οι πλαστικές καρέκλες, που λειτουργούν...
➤ ***...Ως απαγορευτικά σήματα για τη στάση και...***
➤ ...Τη στάθμευση στο κέντρο της πόλης.

* * * * *

➤ Η γυφτιά, δηλαδή, σε όλο το μεγαλείο της...
➤ ***...Ή καλύτερα: Ρόδος, το μεγαλείο σου!***

* * * * *

ΣΤΗΝ ΚΑΤΑΡΓΗΣΗ...

➤ ...Του καθεστώτος των μειωμένων συντελεστών Φ.Π.Α...
➤ ***...Που ισχύει στην περιοχή μας, αποβλέπουν...***
➤ ...(Κοιμούνται και ξυπνούν μ' αυτή τη σκέψη)...

➤ ***...Οι οικονομικοί αξιωματούχοι.***

* * * * *

➤ Και επειδή, ως είθισται, η κυβερνητική δέσμευση...
➤ ***...Δεσμεύει μόνο εκείνους στους οποίους απευθύνεται...***
➤ ...(Στη συγκεκριμένη περίπτωση, εμάς), πολύ φοβούμαι...
➤ ***...Ότι στο τέλος θα καταργηθούν και θα ψαχνόμαστε.***

* * * * *

ΠΑΡΑΚΡΟΥΣΗ...

➤ ...Στο άκουσμα της λέξεως «Ευρώπη» (και όχι μόνο)...
➤ ***...Φαίνεται να παθαίνουν ορισμένοι (όνομα και μη χωριό).***

* * * * *

➤ Σαφώς και είναι αναφαίρετο δικαίωμά τους. Ωστόσο...
➤ ***...Δεν κατανοώ γιατί θα πρέπει κάθε φορά ν' αρματώνονται...***
➤ ...Με σημαίες και ντουντούκες για να εκδηλώνουν την όποια...
➤ ***...Αντίθεσή τους. Παρεμπιπτόντως, η κινητοποίηση...***
➤ ...Για το ευρωλεωφορείο σε τι ακριβώς αποσκοπούσε;

* * * * *

➤ ***Το ευρωσύνταγμα, έτσι κι' αλλιώς, ψηφίσθηκε, οπότε...***
➤ ...Αν το μέλλον μας είναι τόσο ζοφερό (όσο τουλάχιστον...
➤ ***...Μας το παρουσιάζουν), τότε μάλλον τους συνέφερε...***
➤ ...Να ενημερωθούμε για τα δεινά που μας περιμένουν.

* * * * *

ΚΑΛΛΙΟ ΑΡΓΑ (ΠΑΡΑ ΠΟΤΕ)...

➤ ***...Ελήφθη απόφαση για την αποκατάσταση της όψης...***
➤ ...Του κτιρίου όπου στεγάζεται η Αστυνομική Διεύθυνση.

* * * * *

➤ ***Σημαντική είδηση, αν σκεφτεί κανείς ότι δεν αφέθηκε...***
➤ ...Πρώτα να καταρρεύσει και μετά να παρέμβουν.

* * * * *

Η ΒΛΑΚΕΙΑ...

➤ ***...Έχει και τα όριά της, ωστόσο κάποιοι που φέρουν...***
➤ ...Τον τίτλο του γιατρού (κορδώνονται κιόλας τρομάρα τους)...
➤ ***...Τα έχουν ξεπεράσει. Πως; Κάνοντας τεστ κυήσεως...***
➤ ...Σε γυναίκα ασθενή (με συγκεκριμένο πρόβλημα)...
➤ ***...Που ταλαιπωρείτο απο φρικτούς πόνους στην κοιλιά.***

* * * * *

Ο ΘΕΟΣ ΝΑ ΒΑΛΕΙ ΤΟ ΧΕΡΙ ΤΟΥ...

➤ ...Γιατί αν το βάλει τέτοιος γιατρός...
➤ ***... Δεν μας βλέπω καθόλου καλά!***

* * * * *

Άλλα λόγια... ... ν' αγαπιόμαστε



ΓΙΩΡΓΟΣ ΠΑΠΑΝΔΡΕΟΥ

«Η Νέα Δημοκρατία σκάβει το λάκκο της».

• ***Οι δημοσκοπήσεις, όμως, άλλα δείχνουν...***



ΓΙΑΝΝΗΣ ΒΑΛΗΝΑΚΗΣ

«Ως Δωδεκανήσιος, πάντοτε ένιωθα και ήμουν κοντά στην ιδιαίτερη πατρίδα μου».

• ***Το μήνυμα ελήφθη...***



ΓΙΩΡΓΟΣ ΓΙΑΝΝΟΠΟΥΛΟΣ

«Να μην τους ευχηθώ να πάθουν το ίδιο που έπαθα εγώ, αφού ήταν προσχηματικό...»

(Για όσους ισχυρίσθηκαν ότι προσποιήθηκε ασθένεια στις εσωκομματικές διαδικασίες του ΠΑΣΟΚ).

• ***Με σκόρδα θα τους κάνετε να κυκλοφορούν...***



ΓΙΩΡΓΟΣ ΝΙΚΗΤΙΑΔΗΣ

«Το όψιμο ενδιαφέρον της Ν.Ε της Ν.Δ για τα προβλήματα του νομού, δεν είναι τίποτα περισσότερο απο ένα επικοινωνιακό τρικ».

• ***Δεν παύει, πάντως, να είναι ενδιαφέρον.***



ΤΙΜΟΘΕΟΣ ΠΑΡΑΣΚΕΥΑΣ

«Δεν είναι σοβαρό και πρέπον να παρεμβαίνουμε»

(Σχολιάζοντας την πρωτοβουλία της Ν.Ε της Ν.Δ, να έχει επαφές με το νομάρχη και το δήμαρχο Ροδίων για τα προβλήματα του νομού).

• ***Είναι πιο σοβαρό και πιο πρέπον ν' αδιαφορείτε;***



Ωμο-λογίες

Άλλα κόλπα. Περιμετρικά...



Στην ουρά οι επικοινωνιολόγοι της ημεδαπής, ακόμα σκίζουν διπλώματα και άλλες περγαμηνές που κατέχουν, πληροφορούμενοι τα όσα διαδραματίστηκαν τις τελευταίες ημέρες στη Ρόδο με την υπόθεση του περιμετρικού δακτυλίου.

Βασικές και προχωρημένες αρχές της πολιτικής επικοινωνίας που αποτελούσαν το ευαγγέλιο για τους γκουρού του είδους, θεωρούνται αίφνης παρωχημένες. Όπως συχνά συμβαίνει άλλωστε με κάθε επιστήμη.

Κάπου, κάποιοι ξεφυτρώνουν, ανατρέπουν τα μέχρι σήμερα δεδομένα και εισάγουν σε κάθε επιστημονικό τομέα νέους κανόνες που αποδεικνύονται «καινοτομία» στο χώρο.

Ήδη, στα εγχειρίδια της πολιτικής επικοινωνίας, η υπόθεση του Περιμετρικού της Ρόδου κατέχει περίοπτη θέση στο κεφάλαιο «Νέες εξελίξεις, πρωτοποριακές ιδέες».

Στα καλύτερα σχολεία που διδάσκουν την επιστήμη, το συγκεκριμένο κεφάλαιο γίνεται ανάρπαστο από τα νέα φιντάνια, τους επίδοξους νέους επικοινωνιολόγους που σκοτώνονται για το ποιος θα κάνει και θα ολοκληρώσει πρώτος τη σχετική διατριβή.

Ποιος τη χάρη μας. Ατσίδες γίναμε. Είναι δική μας η πατέντα και μπορούμε να το παινευόμαστε...

ΠΟΣΕΣ φορές πρέπει να το πούμε και να το επισημάνουμε; Η τοπική Νέα Δημοκρατία έχει και τη Νομαρχιακή της, έχει και άλλα στελέχη, έχει και τους βουλευτές της. Οι άλλοι (ο πληθυντικός είναι παραπλανητικός), π δουλειά έχουν να βγάζουν κομματικές κορώνες ή να λένε κομματικά τσπάτα μόλις δουν μικρόφωνο μπροστά τους; Και πάλι δεν τους κατονομάζουμε, διότι τους έχουμε και κάποια συμπάθεια. Μόνοι τους δεν το καταλαβαίνουν; Αν νομίζουν, ότι αυτός ο υπερβάλλων κομματικός πατριωτισμός ταιριάζει με το θεσμικό τους ρόλο, εμείς πάμε πάσο και δεν ξανασχολούμαστε.

ΑΠΟΡΡΗΤΟ *Από:*

Προς εφημερίδα
«ΤΟ ΘΕΜΑ»
Υπ όψιν κυρίων Μάκη
και Θέμου

Αξιότιμοι, που λέει ο λόγος, «Κύριοι» Τριανταφυλλόπουλε και Αναστασιάδη, ξέρω ότι έχετε ένα κόλλημα με την πάρτη μου και συνεχώς με θεωρείτε «υπό καρατόμηση» στον επόμενο ανασχηματισμό.

Αλλά σκασίλα μου μεγάλη. Μπορεί εσείς να μη γουστάρετε, όμως έχω κερδίσει την υπόληψη του Στέφανου Χίου που πάντα έχει έναν καλό λόγο για μένα.

Σιγά που θα κάτσω να σκάσω

Με όποιον δάσκαλο καθίσεις...

Αν σκεφτεί κανείς ότι οι δύο άνδρες έλκουν την καταγωγή τους από το ίδιο νησί, ότι κάποιες στιγμές θα συνέφαγαν στις ίδιες ταβερνούλες και – δεν μπορεί – θα αντάλλαξαν κουβέντες και ιδέες, τότε τίποτα δεν πρέπει να θεωρείται τυχαίο.



Ο Γιάννης Βαληνάκης *βρίσκεται στην ίδια ακριβώς θέση που βρισκόταν και ο άλλος συμπατριώτης μας καθηγητής* ***Δημήτρης Κρεμαστινός*** *πριν από μερικά χρόνια, όταν όλοι ξέραμε ότι θα κατέβει υποψήφιος βουλευτής στα Δωδεκάνησα, αλλά δεν είχε καμία διάθεση να ανοίξει γρήγορα τα χαρτιά του.*

Μία από τις δηλώσεις κλισέ τότε του Τζίμη ήταν «ό,τι πει ο Πρωθυπουργός, αν το θέλουν οι συμπατριώτες μου» κλπ.



Το ίδιο κάνει αυτήν την περίοδο και ο κ. Βαληνάκης, προετοιμάζοντας το έδαφος, έτσι, για να μη μας έλθει ξαφνικό.

Όχι τόσο σε εμάς, όσο σε μερικούς συναδέλφους του (βουλευτές και εν δυνάμει υποψηφίους), από την παρουσία του οποίου μπορεί να έχουν μεγάλες απώλειες.

Και εννοούμε συναδέλφους, και από τη μια και από την άλλη πλευρά. Η εμπειρία από την κάθοδο του Τζίμη, αν θυμάστε, ήταν μοιραία και για Νεοδημοκράτες υποψήφιους βουλευτές.

Τώρα, το νόμισμα δείχνει την άλλη του όψη. Αν δεν ανησυχούν και κάποιοι από το πράσινο στρατόπεδο, κακό τους κεφαλιού τους.

Προχειρες σημειώσεις

Εκδήλωση Διαμαρτυρίας Κατά των αντιδράσεων Του ΚΚΕ

✓ Ο τίτλος δεν έχει την παραμικρή σχέση με την πραγματικότητα, για πολλούς και διάφορους λόγους.

Πρώτον, διότι μια τέτοια είδηση κινείται στη σφαίρα του εξωπραγματικού.

Δεύτερον, διότι η στήλη τρέφει απεριόριστη εκτίμηση στο ΚΚΕ, στο ρόλο και την ιστορία του και το πιο σημαντικό, έχει καλούς φίλους στο συγκεκριμένο κόμμα.

Κάτι όμως δεν μας κτύπησε καλά την προηγούμενη εβδομάδα. Ένα κόμμα με τέτοια ιστορία σε αγώνες για την Ελευθερία και το Δικαίωμα στην ελεύθερη έκφραση, γιατί νοιώθει την υποχρέωση να διαμαρτυρηθεί για μια ενημερωτική καμπάνια υπέρ του Ευρωσυντάγματος (κάπως αργά το θυμήθηκαν και οι άλλοι).

Και σκέφτεσαι μοιραία το ανάποδο σενάριο:

Να οργανώνει το ΚΚΕ ενημερωτική εκδήλωση κατά του Ευρωσυντάγματος και να στηθούν απ έξω οι ακραιφνείς «Ευρωπαϊστές», διαμαρτυρόμενοι και υπερασπιζόμενοι τις θέσεις τους.

Αφετε σύντροφοι τους αφελείς να ενημερώνονται καθυστερημένα, χωρίς λόγο, με άλλα λόγια τσάμπα και βερεσέ

Στο κάτω – κάτω της γραφής...

...καλό είναι να παίρνουμε στα σοβαρά έναν Κατσιφάρα, αν θέλουμε να μάθουμε την αλήθεια για το πώς λειτουργεί στην πραγματικότητα το Υπουργείο Εμπορικής Ναυτιλίας.

«Θέλεις να γίνεις καλός υπουργός;» ρώτησε τον Κεφαλογιάννη ο αμίμητος τέως. «Τότε να μιλάς πρώτα με τους εφοπλιστές και μετά να παίρνεις αποφάσεις» του εξήγησε.

Και λύθηκαν όλες μας οι απορίες...

Επί προσωπικού...

ΜΕ ΤΗΝ ΔΕΣΠΟΙΝΑ ΔΙΑΚΟΣΤΑΥΡΙΑΝΟΥ

Η ΑΝΑΚΑΜΨΗ ΤΟΥ ΤΟΥΡΙΣΜΟΥ ΕΙΝΑΙ ΥΠΟΘΕΣΗ ΟΛΩΝ

Την επιτακτική ανάγκη να ληφθούν μέτρα για την ανάκαμψη του τουρισμού, μέσα από την χάραξη συνολικής πολιτικής που θ' ανταποκρίνεται στις σημερινές ανάγκες, επισημαίνει η αντινομάρχης κ. Δέσποινα Σώζου – Διακοσταυριανού.



Εκτιμώντας ότι η αντιμετώπιση της τουριστικής κρίσης που διέρχεται η περιοχή μας και, είναι μονόδρομος, η αντινομάρχης θέτει τον δάκτυλο «επί τον τύπο των ήλων», υποστηρίζοντας ότι η ανάκαμψη είναι υπόθεση όλων.

Καυτηριάζοντας συμπεριφορές, όπως της άγρας πελατών η κ. Σώζου – Διακοσταυριανού δηλώνει ότι αυτές αμαυρώνουν την εικόνα της περιοχής, ενώ αναφερόμενη στο ακτοπλοϊκό πρόβλημα καθιστά σαφές ότι είναι ανασταλτικός παράγοντας για την τουριστική ανάπτυξη.

• ***Τουρισμός. Απαιτείται, τελικά, αλλαγή πολιτικής;***

- Ο Τουρισμός, «η κύρια βιομηχανία μας», κατά γενική ομολογία διέρχεται κρίση. Οι συνέπειες αυτής της κρίσης είναι εμφανείς σε όλους τους τομείς. Είναι λοιπόν επιτακτική η ανάγκη λήψης μέτρων για την ανάκαμψη του Τουρισμού. Τα αποσπασματικά μέτρα δεν αποδίδουν σε αυτή την κρίσιμη καμπή. Απαιτείται χάραξη μιας συνολικής πολιτικής που να ανταποκρίνεται στις σημερινές συνθήκες. Ο σχεδιασμός που έγινε και που εφαρμόστηκε τις προηγούμενες δεκαετίες χρειάζεται αναπροσαρμογή, τη στιγμή μάλιστα που διαρκώς εμφανίζονται και διεκδικούν σημαντικό κομμάτι του τουριστικού προϊόντος νέοι προορισμοί. Μπορούμε στηριζόμενοι στην εμπειρία του χθες και λαμβάνοντας υπόψη τα νέα δεδομένα να καταστήσουμε και πάλι τα Δωδεκάνησα ιδανικό προορισμό.

• ***Η προβολή της Δωδεκανήσου, είτε μέσω διαφημιστικής εκστρατείας, είτε μέσω της συμμετοχής των φορέων του νομού σε διεθνείς εκθέσεις, εκτιμάτε ότι επιτυγχάνεται στο εξωτερικό και σε τι βαθμό;***

- Η προβολή ενός προορισμού στη διεθνή τουριστική αγορά είναι σίγουρα ένας καθοριστικός παράγοντας στην επιλογή του τόπου διακοπών, από τον υποψήφιο τουρίστα. Προς αυτή την κατεύθυνση γίνεται αρκετά καλή προβολή και της Ελλάδας γενικότερα και της Δωδεκανήσου ειδικότερα, αλλά σίγουρα, λαμβανομένης υπόψη της καταιγιστικής διαφημιστικής εκστρατείας άλλων προορισμών, θα πρέπει να επενδυθούν περισσότερα στον τομέα της διαφήμισης.

• ***Τι φταίει, τελικά, και ο νομός μας τα τελευταία χρόνια «αγκομαχά»για να πείσει ως τουριστικός προορισμός;***

- Τα τελευταία χρόνια ολοένα και περισσότερα κράτη επενδύουν στον τουριστικό τομέα. Νέες αγορές, προσαρμοσμένες στις σύγχρονες ανάγκες διεκδικούν ένα σημαντικό μερίδιο τουριστών (Τουρκία, Κροατία, Βουλγαρία κλπ.). Κάποιες έχουν τη δυνατότητα, λόγω δομών, να προσφέρουν φθηνότερα πακέτα διακοπών, εξ αιτίας της οικονομικής κρίσης. Ο ανταγωνισμός άρα είναι μεγάλος και γι' αυτό ανέφερα ότι απαιτείται χάραξη μιας νέας πολιτικής. Μπορούμε να ανακάμψουμε, αρκεί να ληφθούν υπ' όψη και να αντιμετωπιστούν με σοβαρότητα όλοι οι παράμετροι του προβλήματος. Μπορούμε να επικαλεστούμε την ασφάλεια που προσφέρουμε, σε μια τρομοκρατούμενη εποχή, την ποιότητα, το φυσικό περιβάλλον, τον πολιτισμό, τη γαστρονομία και πολλά άλλα και παράλληλα να στραφούμε και προς άλλες αγορές.

• ***Οι κακές ακτοπλοϊκές συγκοινωνίες και το υψηλό κόστος των αερομεταφορών, πιστεύετε ότι δυσχεραίνει την κατάσταση;***

- Σίγουρα. Οι κακές ακτοπλοϊκές συγκοινωνίες είναι ανασταλτικός παράγοντας, για την τουριστική ανάπτυξη, όχι μόνο για τα μικρά νησιά, που στηρίζονται κυρίως στον εσωτερικό τουρισμό, αλλά και για τη Ρόδο και την Κω. Είναι δυνατόν να αυξηθεί η τουριστική κίνηση από τη Βόρειο Ελλάδα, με τη λύση που επιλέχτηκε; Από την άλλη, το υψηλό κόστος των αερομεταφορών και η περικοπή πτήσεων από το εξωτερικό, εντείνουν το πρόβλημα.

• ***Φαινόμενα, όπως της άγρας πελατών και της αισχροκέρδειας, πόσο πολύ ζημιώνουν την περιοχή μας ως τουριστικό προορισμό;***

- Αρκετά. Είναι φαινόμενα που πρέπει να αντιμετωπίζονται με αυστηρότητα, γιατί αμαυρώνουν την εικόνα μας. Πρέπει να γίνει συνείδηση ότι η ανάκαμψη είναι υπόθεση όλων μας, ότι όλοι θα πρέπει να συμβάλουμε για να ανατρέψουμε το κλίμα που υπάρχει και να καταγγέλλουμε ανάλογα φαινόμενα.

• ***Η Νομαρχιακή Αυτοδιοίκηση τι πρωτοβουλίες έχει αναλάβει για την ανάπτυξη του τουρισμού στην περιοχή μας;***

- Η Ν.Α.Δ. και ο Δ.Ο.Τ. στηρίζουν και ενισχύουν τις ενέργειες των εμπλεκομένων με τον τουρισμό φορέων του νομού. Η συμμετοχή μας σε εκθέσεις, τόσο στο εσωτερικό όσο και στο εξωτερικό, η παραγωγή και διάθεση εντύπων και ηλεκτρονικού διαφημιστικού υλικού για τα Δωδεκάνησα, η οικονομική ενίσχυση δράσεων φορέων ή επαρχείων (workshop, καταδυτικό, θρησκευτικό φεστιβάλ...) είναι κάποιες από τις ενέργειες αυτές. Από την άλλη, η ΝΑΔ προσπαθεί να ολοκληρώσει τα έργα υποδομής, που συνδέονται με την ανάπτυξη του τουρισμού (λιμάνι, αεροδρόμιο, οδικό δίκτυο...).

• ***Εκτός από τα θέματα του τουρισμού, είστε επιφορτισμένη (ως αντινομάρχης) και με θέματα παιδείας και επιμόρφωσης. Που απευθύνονται τα προγράμματα αυτά;***

- Η Νομαρχιακή Επιτροπή Παιδείας ασχολείται με θέματα που αφορούν την Α/βάθμια και Β/θμια εκπαίδευση. Η ΝΕΛΕ υλοποιεί προγράμματα επιμόρφωσης που απευθύνονται κατά κύριο λόγο σε ενήλικες (εκμάθηση Η.Υ., αλφαβητισμός, αριθμητισμός, χειροτεχνία, θέατρο...). Το ΚΕΣΥΥ ασχολείται με ευρωπαϊκά προγράμματα στα πλαίσια της παροχής συνοδευτικών υποστηρικτικών υπηρεσιών. Σε εξέλιξη βρίσκεται ένα πρόγραμμα παρέμβασης στον Δήμο Καλυμνίων.

• ***Ένα από τα προγράμματά σας απευθύνετο και στους έγκλειστους στις φυλακές της Κω. Πόσο απέδωσε η πρωτοβουλία αυτή;***

- Τα προγράμματα της ΝΕΛΕ απευθύνονται και σε ευπαθείς ομάδες του πληθυσμού. Με την έγκριση λοιπόν και του Υπουργείου Δικαιοσύνης λειτούργησε ένα τμήμα αγιογραφίας στις φυλακές της Κω και το επόμενο χρονικό διάστημα προγραμματίζεται να λειτουργήσει τμήμα εκμάθησης Η.Υ. Η εμπειρία που αποκομίσαμε από τα εγκαίνια της έκθεσης που έγινε πρόσφατα δείχνει ότι κάποιες ομάδες του πληθυσμού έχουν περισσότερη ανάγκη αυτά τα προγράμματα. Είναι γι' αυτούς μια διέξοδος από τα συσσωρευμένα και ιδιαίτερα προβλήματα που αντιμετωπίζουν.

• ***Σε προσωπικό επίπεδο νιώθετε ικανοποιημένη από την παρουσία σας στη Νομαρχιακή Αυτοδιοίκηση;***

- Όλοι σχεδόν, όταν κάνουμε αποτίμηση του έργου μας, οποιουδήποτε έργου, έχουμε την αίσθηση ότι μπορούσαμε να είχαμε κάνει πολλά περισσότερα. Μπορεί το αποτέλεσμα να είναι συνάρτηση πολλών παραγόντων, ανεξαρτήτων από τη θέλησή μας, γεγονός που μας απενεχοποιεί, αλλά η αίσθηση παραμένει.

• ***Σε ποιο βαθμό σας έχει πλήξει το μικρόβιο της πολιτικής;***

- Η ενασχόληση με την αυτοδιοίκηση Α' και Β' βαθμού είναι αρκετά προκλητική και ενδιαφέρουσα. Σε παρασύρει, χωρίς αυτό να σημαίνει ότι είναι, στην περίπτωσή μου τουλάχιστον, πρώτη προτεραιότητα.

• ***Ο νομάρχης σας θεωρεί από τους πιο στενούς και ικανούς συνεργάτες του. Είναι στις προθέσεις σας να συμπορευθείτε μαζί του και στις επόμενες νομαρχιακές εκλογές;***

- Η απόφαση συμμετοχής σε μια επόμενη εκλογική διαδικασία εξαρτάται από πολλούς παράγοντες. Αυτή τη στιγμή δεν είμαι σε θέση να συνεκτιμήσω αυτούς τους παράγοντες. Εξ άλλου υπολείπεται αρκετός χρόνος μέχρι τις επόμενες εκλογές.

Χ.Μ



ΔΡΑΣΙΣΠΟΡ

Η ΔΡΑΣΙΣ Δευτέρα 11 Ιουλίου 2005 • Τηλ: 63790, 64393, 68761 • Fax: 63

ΨΗΛΑ ΣΤΟΧΕΥΕ

Ο ΔΙΑΓΟΡΑΣ...

Εγινε χθες η πρώτη συγκέντρωση και σήμερα αρχίζει η προετοιμασία



Οι εικοσιδύο παίκτες, ενώ ακούνε τις οδηγίες από τον προπονητή τους



Ο προπονητής Βασίλης Τζαλακώστας (μέσο) μαζί με τον Γιάννη Καμπούρη (αριστερά) και το Νίκο Νίκανδρο κατά τη διάρκεια της χθεσινής πρώτης του Διαγόρ

Παρουσία 22 από τους 25 συνολικά παίκτες που θα απαρτίζουν το ρόστερ του φετινού Διαγόρα, πραγματοποιήθηκε χθες στη λέσχη του «γηραιου η πρώτη συγκέντρωση ενόψει της νέας αγωνιστικής περιόδου. Αυτοί που απουσίαζαν ήταν οι Χρήστος Βελής, ο Βραζιλιάνος Αμπίλιο Νέβες Ντος Ρέ καθώς και ο Παναγιώτης Φωτεινής. Οι πρώτοι δυο θα βρίσκονται σήμερα στο νησί μας και εκτός συγκλονιστικού απροόπτου θα δώσουν το παρώ στην απογευματινή προπόνηση (6.30 στο βοηθητικό στάδιο) που θα είναι βέβαια και η πρώτη της προετοιμασίας. Ο τρίτος είναι άγνωστο γιατί δε παρευρέθηκε στη χθεσινή συγκέντρωση καθώς έχει υπογράψει επαγγελματικό συμβόλαιο και βεβαίως υπολογίζεται από τον προπονητή Βασίλη Τζα λακώστα. Οι εικοσιδύο παίκτες που έδωσαν το παρών ήταν οι ακόλουθοι:

Γιόνοβιτς, Ρουτζιέρης, Σούβαρι, Τιράτζσκι, Μαΐλης, Πήλιουρας, Μαλλιάκας, Σπάρταλης, Κοσκινιάτης, Παπαδημήτρης, Μιχαλάκης, Κεφάλας, Ευγενικός, Καλημέρης, Βασιλάκης, Μοσχής, Παφιάκης, Έλληνας, Τσιαντούλης, Μπαλογιάννης, Στεργαλάς και Γουλόπουλος. Από πλευράς της διοίκησης ήταν ο γενικός αρχηγός Νίκος Νίκανδρος και από πλευράς τεχνικής ηγεσίας ο προπονητής Βασίλης Τζαλακώστας, ο συνεργάτης του Γιάννης Καμπούρης, ο γυμναστής Γιώργος Μποσγανάς και ο φυσιοθεραπευτής Στέφανος Λινάρδος. Παρόντες ήταν επίσης εκπρόσωποι των οργανωμένων φιλάθλων του συλλόγου. Αυτός που απουσίαζε ήταν ο πρόεδρος του συλλόγου Κώστας Χρυσοχοΐδης που βρίσκεται εκτός Ρόδου για επαγγελματικές υποθέσεις και θα επιστρέψει στο νησί μας αύριο το βράδυ.

«Δουλειά και μόνο δουλειά»

Αυτός που μίλησε πρώτος ήταν ο κ. Τζαλακώστας ο οποίος αφού καλωσόρισε όλους τους παίκτες τόνισε μεταξύ άλλων και τα ακόλουθα:



Ο Ρεϊσης Μαΐλης είναι μία από τις μεταγραφές του «γηραιού». Πίσω του διακρίνονται οι Ρουτζιέρης και Τιράτζσκι

«Ο στόχος μας είναι υψηλός αλλά αυτό που ήθελα να σας ζητήσω είναι να μην το διατυμπανίζετε και να λέτε συνέχεια ότι πάμε για πρωτάθλημα. Η τακτική που θα ακολουθήσουμε είναι αυτή των χαμηλών τόνων και της σκληρής δουλειάς. Πρέπει να είστε απόλυτα αφοσιωμένοι στην ομάδα γιατί αλλιώς δεν θα μπορέσουμε να πετύχουμε τίποτα απο αυτά που ονειρευόμαστε. Είμαι πάντως αισιόδοξος ότι με την ενίσχυση που έγινε στο τέλος θα μπορέσουμε να τα καταφέρουμε»

Ο κώουτς των «κυανέρυθρων» δεν παρέλειψε να σχολιάσει γενικότερα το καινούργιο ρόστερ:

«Έχω απο τώρα έναν ευχάριστο πονοκέφαλο για το ποίους παίκτες θα επιλέξω για την καλύτερη ενδεκάδα. Μάλλον θα έχουμε δυο ενδεκάδες πάρα πολύ καλές. Ισάξιες. Έτσι όμως θα πρέπει να είναι οι ομάδες που έχουν υψηλούς στόχους» .

Ο Βασίλης Τζαλακώστας ζήτησε απο τους παίκτες του να τηρούν το ωράριο στο οποίο, «θα είμαστε περισσότερο αυστηροί απο πέρσι. Χωρίς πειθαρχία, πρόγραμμα και συνέπεια δεν μπορεί να υπάρξει αποτέλεσμα. Οι διακοπές μας τελείωσαν. Τώρα έχουμε πολλή δουλειά μπροστά μας. Δεν θέλω να ξενυχτάτε. Πρέπει να γυρίζετε νωρίς το βράδυ στο σπίτι και να κοιμάστε νωρίς για να είστε ξεκούραστοι για την επόμενη ημέρα».

«Διαφορετική χρονιά»

Με τη σειρά του ο Γιάννης Καμπούρης, επεσήμανε πως, «φέτος θα είναι μια εντελώς διαφορετική χρονιά. Εμείς που έχουμε παίξει σε μεγάλες κατηγορίες ξέρουμε πάρα πολύ καλά πως οι υποχρεώσεις πλέον είναι αυξημένες. Αν είμαστε μια γροθιά πιστεύω ότι δεν έχουμε να φοβηθούμε απολύτως τίποτα».

«Θα τα πούμε στο γήπεδο»

Ο γυμναστής Γιώργος Μποσγανάς αρκέστηκε να αναφέρει πως, «δεν έχω να πω τώρα πολλά πράγματα. Τα περισσότερα θα τα πούμε στο γήπεδο. Εύχομαι να έχουμε μια καλή συνεργασία»

Το πρόγραμμα της εβδομάδας

Σύμφωνα με το προπονητικό πρόγραμμα της εβδομάδας, όλες οι προπονήσεις θα ξεκινούν στις 6.30μ.μ. Η σημερινή πρώτη θα φιλοξενηθεί στο βοηθητικό γήπεδο του Δημοτικού Σταδίου της πόλης μας αλλά από αύριο και μέχρι και την Παρασκευή, οι προπονήσεις θα γίνονται στο γήπεδο των Μαριτσών. Το Σάββ το θα δοθεί το πρώτο ρεπ ενώ την Κυριακή η ομάδα θ αναχωρήσει για την Κουτσο φλιανη της Νάουσας πο όπως είναι γνωστό θα πρα ματοποιήσει το βασικό στάδ της προετοιμασίας της.

Οι μεταγραφές

Ναυάγησε οριστικά η μετ γραφή του Θωμά Τρούπκο. Ο έμπειρος παίκτης έκλει τελικά στην Δόξα Δράμας οποία την τελευταία στιγμ κινήθηκε πολύ δυναμικά γ την απόκτηση του. Διαγόρας όπως είπε χθες ο Τζαλακώστας, «δεν πρόκειτ να κάνουμε άλλη μεταγραφ Το ρόστερ μας θα αποτελείτ απο 25 άτομα».

•Ο Σύνδεσμος Οργανωμ νων Φιλάθλων του Διαγόρ «Gate 6» κάνει ανοιχτό πρ σκλητήριο σε όλους του φίλους της ομάδας, ν δώσουν το παρών στη σημ ρινή πρώτη προπόνηση τη ομάδας που θα ξεκινήσει στι 6.30 στο βοηθητικό στάδι της πόλης μας.

ΔΕΝ ΠΑΕΙ ΑΛΛΟ...

Σε οριακό σημείο έφθασε η κατάσταση στη Ρόδο. Επιβάλλεται να βρεθεί σήμερα λύση, γιατί δεν υπάρχουν άλλα χρονικά περιθώρια...



Ή σήμερα ή ποτέ!

Κάπως έτσι σκέφτονται πλέον όλοι στην ομάδα της Ρόδου η οποία εξακολουθεί να στέκει μετέωρη τη στιγμή που τα χρονικά περιθώρια έχουν αρχίσει πλέον να στενεύουν επικίνδυνα. Σύμφωνα με τις τελευταίες εξελίξεις, σήμερα στις 8.30 μ.μ σε αίθουσα του «Ακταίον» θα πραγματοποιηθεί το πιο κρίσιμο έως τώρα ραντεβού το αποτέλεσμα του οποίου αναμένεται να δώσει την ευκαιρία στην ομάδα να σχηματίσει διοίκηση -και να αρχίσει να λειτουργεί από αύριο- ή να την οδηγήσει με μαθηματική μάλιστα ακρίβεια στην καταστροφή...

Ο Σπανός και οι ...Αθηναίοι

Στη σημερινή συνάντηση, εκτός από τους διοικούντες, τους μεγαλομετόχους, τους φιλάθλους, τους λοιπούς ενδιαφερομένους αλλά και τον επιχειρηματία Χρήστο Σπανό φυσικά, αναμένεται να δώσουν το παρών και εκπρόσωποι της ομάδας των Αθηναίων επενδυτών που μετά από επαφές που έχει κάνει ο συνεπίκουρος δημάρχου Κάλλιστος Διακογεωργίου έχουν γνωστοποιήσει το τελευταίο διάστημα το ενδιαφέρον τους να ασχοληθούν με τα διοικητικά των «πρασίνων». Θεωρείται δεδομένο ότι το παρών από τη συγκεκριμένη ομάδα θα δώσουν οι κ. Βασίλης Τσαβαρής και Χρήστος Παπασπύρου και πιθανότατα και ακόμα ένας, το όνομα του οποίου δεν έχει γίνει ακόμα γνωστό. Ίσως μάλιστα για πρώτη φορά, υπάρχει ενδιαφέρον τόσων επιχειρηματιών να ασχοληθούν με την ομάδα καθώς όπως είναι γνωστό τα τελευταία χρόνια οι παράγοντες συνήθως αναζητούνταν με τα κιάλια...

Ο Χρήστος Σπανός ήταν ο πρώτος που εξεδήλωσε το ενδιαφέρον του να κάνει επένδυση στην ομάδα της πόλης μας αλλά στη συνέχεια η κατάσταση κάπως περιπλέχθηκε καθώς εμφανίστηκε η ομάδα των Αθηναίων επιχειρηματιών που επιμένει ότι έχει τη δυνατότητα να βγάλει την ομάδα από το αδιέξοδο, φθάνει να μην χαθεί και άλλος πολύτιμος χρόνος. Στην πορεία και συγκεκριμένα σε μια συνάντηση που πραγματοποιήθηκε το προηγούμενο Σάββατο, ο κ. Σπανός είχε την ευκαιρία να γνωριστεί με τους κ. Τσαβαρή και Παπασπύρου. Είχε συζήτηση μαζί τους και κατάλαβε ότι οι απόψεις τους σχετικά με τον τρόπο οργάνωσης και διοίκησης της Ρόδου ταίριαζαν απόλυτα. Για τον λόγο αυτό ο ίδιος δηλώνει ότι δεν θα είχε απολύτως κανένα πρόβλημα να συνεργαστεί μαζί τους αν είναι για το καλό της ομάδας.

Ξεκαθαρίζουν σήμερα

Αυτό είναι ένα θέμα που επιβάλλεται να ξεκαθαρίσει σήμερα και να βρεθεί επιτέλους η λύση που απαιτείται για να ξεκινήσει η ομάδα τον προγραμματισμό της ενόψει της νέας αγωνιστικής περιόδου. Βέβαια, αυτό που καίει τους πάντες τη δεδομένη χρονική στιγμή εκτός των άλλων, είναι και το ύψος των χρεών της εταιρείας, κάτι το οποίο λογικά θα ανακοινωθεί από τον πρόεδρο Γιώργο Παρασκευά που με τη σειρά του είχε ενημερωθεί αναλυτικά το σαββατοκύριακο από τον λογιστή Χρήστο Νικολόπουλο. Από εκεί και πέρα είναι στο χέρι των μεγαλομετόχων να αποφασίσουν σχετικά με το μέλλον της ομάδας. Αν θα ανάψουν δηλαδή το «πράσινο φως» στους υποψήφιους επενδυτές ή αν θα δώσουν αυτοί άλλη λύση την οποία θα θεωρήσουν καλύτερη.

Ανοιχτή πρόσκληση

Η διοίκηση της ομάδας πάντως, κάνει ανοιχτή πρόσκληση και έκκληση προς όλο τον κόσμο του νησιού, επιχειρηματικό και μη, που αγαπάει την ομάδα, να δώσει το παρών στη σημερινή συνάντηση σε μια προσπάθεια να βρεθεί η λύση που θα βγάλει τον σύλλογο από το αδιέξοδο στο οποίο για μια ακόμα φορά έχει περιέλθει.

Προτάσεις από μάνατζερ παικτών εξετάζει ο ΑΕΡΑ

Ο Γιώργος Δαούτης που μέχρι πρόσφατα αγωνίζονταν με τα χρώματα της Ένωσης Θράκης αποτελεί έναν από τους μεταγραφικούς στόχους του ΑΕΡΑ Αφάντου. Ο 22χρονος μεσοαμυντικός (σύμφωνα με πληροφορίες μπορεί να αγωνιστεί με επιτυχία στις θέσεις του λίμπερο και του αμυντικού χάφ),έχει προταθεί στην ομάδα του Αφάντου από έναν μάνατζερ και δεν αποκλείεται το αμέσως επόμενο διάστημα να έρθει στο νησί μας για να συζητήσει με τη διοίκηση το ενδεχόμενο να υπογράψει δελτίο συνεργασίας. Αυτό θα εξαρτηθεί κατά πολύ μεγάλο ποσοστό από το αν δεν μπορέσει να συνεχίσει την καριέρα του σε κάποια επαγγελματική ομάδα της Βόρειας Ελλάδας.



Ψάχνει και επιθετικό

Εκτός από τον Δαούτη, ο ΑΕΡΑ εξετάζει δυο άλλες περιπτώσεις παικτών επίσης από τη Βόρεια Ελλάδα που έχουν προταθεί από μάνατζερ. Και οι δυο θεωρούνται αρκετά καλές περιπτώσεις, ωστόσο είναι λίγο δύσκολες. Η διοίκηση των «κόκκινων» βρίσκεται πάντως σε καθημερινές διαπραγματεύσεις και το δεδομένο είναι ότι προσπαθεί να κάνει την καλύτερη δυνατή επιλογή.

Απαντάει ο Γκαρής

Σήμερα αναμένεται να απαντήσει (θετικά ή αρνητικά) και ο Σπύρος Γκαρής του Απόλλωνα Απολλώνων. Ο δυναμικός αμυντικός του Απόλλωνα Απολλώνων τα έχει βρει στο οικονομικό και αυτό που απομένει να ξεκαθαρίσει είναι αν θα μείνει στο νησί μας γιατί εξετάζει ένα ενδεχόμενο να αναχωρήσει για την Κρήτη από όπου κατάγεται. Αν τελικά δεν γίνει κάτι τέτοιο, το πιθανότερο είναι να φορέσει τη φανέλα του ΑΕΡΑ.

Έκλεισε τερματοφύλακα

Σύμφωνα με χθεσινές απόλυτα διασταυρωμένες πληροφορίες της εφημερίδας μας, η ομάδα του Αφάντου ήρθε σε συμφωνία και με έναν Ρόδιο ταλαντούχο τερματοφύλακα αλλά δεν ανακοινώνει ακόμα το όνομα του. Και αυτό διότι ο νεαρός περιμένει να πάρει και επίσημα την ελευθέρα από την ομάδα στην οποία ανήκει.

Παρεμβάσεις στο γήπεδο

Σημαντικές παρεμβάσεις αλλά και καινούργια έργα αναμένεται να γίνουν στο γήπεδο Αφάντου. Εκτός βέβαια από την τοποθέτηση συνθετικού χλοοτάπητα πέμπτης γενιάς, θα κατασκευαστεί και μια καινούργια κερκίδα αλλά και αποδυτήρια. Τα δυο αυτά έργα -αν όλα πάνε καλά- θα γίνουν παράλληλα του αγωνιστικού χώρου, ακριβώς πίσω από την πλευρά που αυτή τη στιγμή βρίσκονται οι πάγκοι. Σύμφωνα με τον σχεδιασμό που υπάρχει, τα αποδυτήρια θα κατασκευαστούν κάτω από την κερκίδα και έτσι το γήπεδο με την προσθήκη και του χλοοτάπητα θα αποκτήσει μια εντελώς διαφορετική εικόνα. Για όλα τα παραπάνω έχει συναινέσει φυσικά και ο Δήμος Αφάντου και για τον λόγο αυτό έστειλε χθες τους μηχανικούς του να επιθεωρήσουν τον χώρο και να κάνουν και τη σχετική μελέτη.

Συμφώνησε ο Ροδίτης με τον Ιάλυσο

Οικονομική διαφορά έφερε το διαζύγιο με τον Τάσο Γκορτζίλα

• Εκκρεμότητες υπάρχουν με Ράιο και Χατζηκαλημέρη



Το Σάββατο το βράδυ οριστικοποιήθηκε η συμφωνία ανάμεσα στη διοίκηση του Ιάλυσου και το νεαρό ποδοσφαιριστή Αντώνη Ροδίτη, παρά το γεγονός ότι είχε αναφερθεί αρκετές μέρες πριν ότι η περίπτωσή του είχε τελειώσει. Βέβαια, σύμφωνα με πληροφορίες, ούτε προχθές η μεταγραφή ολοκληρώθηκε και τυπικά, καθώς εκκρεμούν οι υπογραφές.

Ο 19χρονος παίκτης προέρχεται, όπως είναι γνωστό, από την ομάδα του Α.Σ. ΖΕΥΣ και στο περυσινό πρωτάθλημα αγωνιζόταν στη θέση του στόπερ.

Πάντως, οι μεταγραφές στους ερυθροκίτρινους δεν σταματούν, αφού ο προπονητής Γιώργος Γκάιδας έχει ζητήσει την απόκτηση ακόμη τριών ποδοσφαιριστών που προορίζονται για άμυνα, κέντρο και επίθεση.

Οικονομική διαφορά

Το θέμα που προέκυψε με τον ποδοσφαιριστή Τάσο Γκορτζίλα, είναι οικονομικό. Σύμφωνα με πληροφορίες, πριν λίγο καιρό η διοίκηση συμφώνησε σε όλους τους τομείς με τον έμπειρο ποδοσφαιριστή και δόθηκαν τα χέρια. Πριν λίγες ημέρες, όμως, προέκυψε θέμα, καθώς η διοίκηση ανακάλεσε την αρχική συμφωνία και πρότεινε μείωση των αποδοχών του ποδοσφαιριστή, ο οποίος δεν αποδέχτηκε τη νέα πρόταση και μάλιστα προχθές, ζήτησε και πήρε την ελευθέρας του.

Σύμφωνα με τις ίδιες πληροφορίες, εκκρεμμότητες υπάρχουν με ακόμη δύο ποδοσφαιριστές, τον Βαγγέλη Ράιο και τον Τάσο Χατζηκαλημέρη. Ο Ράιος, πάντα με τις ίδιες πληροφορίες, θα προσπαθούσε να συναντηθεί χθες με τη διοίκηση, προκειμένου να ξεκαθαρισθεί όσο γίνεται πιο γρήγορα η περίπτωσή του.

Ο έμπειρος μέσος, φέρεται αποφασισμένος να μην συνεχίσει στους «ερυθροκίτρινους» αν δεν τακτοποιηθούν οι εκκρεμότητες που υπάρχουν με την ομάδα.

Από την πλευρά του, ο Χατζηκαλημέρης τηρεί στάση αναμονής με ήπιους τόνους και περιμένει τη διοίκηση να κάνει το πρώτο βήμα.

Ελπίζεται πως μέσα στην εβδομάδα το θέμα και των δύο ποδοσφαιριστών να έχει λυθεί, αφού από τη διοίκηση του Ιάλυσου καταβάλλονται μεγάλες προσπάθειες, ώστε να μην υπάρξει πρόβλημα με τους έμπειρους παίκτες για να είναι παρόντες και στο νέο πρωτάθλημα της Δ' Εθνικής, καθώς η παρουσία τους θα βοηθήσει πολύ την ομάδα.

Σε αναμονή για δύο παίκτες ο Αρης

Ολα είναι έτοιμα στην ομάδα του Αρχαγγέλου για να ξεκινήσει η προετοιμασία της ομάδας ενόψει της νέας ποδοσφαιρικής περιόδου. Το ρόστερ του νέου τεχνικού Γαβριλου Γιακουμάκη ουσιαστικά έχει συμπληρωθεί παρά το γεγονός ότι εκκρεμούν ακόμη δύο μεταγραφές.

Πρόκειται για δύο ποδοσφαιριστές που οι περιπτώσεις τους είναι ξεχωριστές καθώς δεν προέρχονται από ομάδες του νησιού μας. Ο ένας είναι Βραζιλιάνος στην καταγωγή και σύμφωνα με όσα έχει δηλώσει ο πρόεδρος του Άρη Νίκος Φουτούλης ο παίκτης αγωνιζόταν πέρσι στη Μεσίνα Ιταλίας.

✔ Στις 24 Ιουλίου θα γίνει ο αγιασμός της νέας χρονιάς και στις 25 αρχίζει η προετοιμασία

Οι επαφές που γίνονται προσωπικά από τον κ. Φουτούλη βρίσκονται σε καλό δρόμο και εάν τελικά οι συζητήσεις κλείσουν θετικά τότε θα είναι μεγάλη επιτυχία για τον Άρη να εντάξει στο ρόστερ του το συγκεκριμένο ποδοσφαιριστή.

Επίσης και την περίπτωση του στρατευμένου ποδοσφαιριστή που προέρχεται από τον Εργοτέλη Κρήτης τη χειρίζεται ο Νίκος Φουτούλης και σύμφωνα με πληροφορίες η υπόθεση βρίσκεται σε καλά επίπεδα. Ωστόσο αν και στις δύο περιπτώσεις τα αποτελέσματα είναι αρνητικά, το δυναμικό των «κιτρινόμαυρων» θα παραμείνει ισχυρό.

Την Κυριακή 24 Ιουλίου το απόγευμα θα γίνει στο γήπεδο Αρχαγγέλου ο καθιερωμένος αγιασμός ενώ την επόμενη μέρα ο προπονητής κ. Γιακουμάκης θα περιμένει τους ποδοσφαιριστές του για την πρώτη προπόνηση, η οποία πιθανό να περιλαμβάνει οικογενειακό διπλό γνωριμίας.

Τα μεταγραφικά της Ασπίδας Απ.

Δεν έχει ολοκληρωθεί ακόμα η μεταγραφή του Δημήτρη Ζάταρα στην Ασπίδα Απολακκιάς.

Ο παίκτης περιμένει να πάρει την ελευθέρα του από τον Ηρακλή Μαριτσών και στη συνέχεια να «μετακομίσει» ποδοσφαιρικά στον σύλλογο της νότιας Ρόδου.

Λόγω της αλλαγής στη διοίκηση της ομάδας, η Ασπίδα πλέον έχει μείνει πιο πίσω από τις υπόλοιπες ομάδες και ό,τι είναι να κάνει πρέπει να το κάνει σύντομα...

Ο λόγος άλλωστε που πείστηκε ο προπονητής Λάκης Ζαχαρίας να παραμείνει ήταν η ανάληψη της ομάδας από «πολύ καλή διοίκηση» όπως χαρακτηριστικά δήλωσε ο ίδιος.

Πάντως με αυτό που θα ασχοληθούν αποκλειστικά στην Ασπίδα αυτήν και την επόμενη βδομάδα, είναι ο μεταγραφικός τομέας, εκεί δηλαδή που υστερεί περισσότερο η «αδύναμη» από παίκτες ομάδα της νότιας Ρόδου.

Όσον αφορά την προετοιμασία, αυτή θα ξεκινήσει πιθανόν στις 25 Ιουλίου σε μέρος που θα καθορίσει η διοίκηση με τον προπονητή των «κόκκινων».



Ο Μιχ. Παπαγιαννόπουλος μένει στον Ασκληπιό Κω

Το Σάββατο το απόγευμα ο Μιχάλης Παπαγιαννόπουλος, συμφώνησε σε όλα με τον πρόεδρο του Ασκληπιού Νίκο Κιλιμάτο και τη νέα περίοδο θα βρίσκεται και πάλι στο τιμόνι του κωακού συλλόγου.

Σύμφωνα με πληροφορίες, ο Ασκληπιός έχει έρθει σε προφορική συμφωνία με δύο παίκτες.

Πρόκειται για τον Χρήστο Αρβανιτογιάννη, που την περσινή χρονιά κατέκτησε το κύπελλο Δωδεκανήσου με τον Ανταγόρα.

Ο δεύτερος παίκτης που συμφώνησε σε όλα, είναι και πάλι από τον Ανταγόρα. Πρόκειται για τον Γιάννη Στάκο, ο οποίος είναι πολύ έμπειρος παίκτης και αναμένεται να βοηθήσει στα μέγιστα τον Ασκληπιό στη Β' Κατηγορία.

Επίσης η ομάδα του νησιού του Ιπποκράτη είναι πολύ κοντά στην απόκτηση τεσσάρων ακόμη έμπειρων ποδοσφαιριστών. Αν αποκτηθούν οι παίκτες, θα ανακοινωθεί μέσα στη βδομάδα.

Εν τω μεταξύ, παρελθόν αποτελεί από τους Κώους ο βασικός Μπουροδήμας και αυτό γιατί πήρε μετάθεση σε άλλο νησί.



Όσον αφορά την προετοιμασία, αυτή θα ξεκινήσει στις 16 Αυγούστου και θα γίνει στο ιδιωτικό αθλητικό κέντρο Football Land στο Μαρμάρι.

Ο Ανταγόρας

Σήμερα αναμένεται να γίνει συνεδρίαση συνεδρίαση στον Ανταγόρα Κω, για να συζητηθούν τα μείζον θέματα που καίνε τον κωακό σύλλογο.

Ένα από αυτά είναι και η μεταγραφολογία. Σύμφωνα με πληροφορίες, ο προπονητής Αντώνης Θαλασσινός θα δώσει λίστα δέκα ποδοσφαιριστών στη διοίκηση για να αποκτηθούν!

Η διοίκηση από την πλευρά της θα προσπαθήσει να οργανώσει και να βοηθήσει οικονομικά όσο μπορεί τον σύλλογο, ούτως ώστε να είναι έτοιμος στο νέο πρωτάθλημα τον Σεπτέμβριο.

Όσον αφορά το ποδοσφαιρικό τμήμα, εκεί είναι υπεύθυνος ο προπονητής...

ΗΡΑΚΛΗΣ ΛΑΡΔΟΥ

Πήρε τον Κοντέλλα από τον Ταξιάρχη

Σε ακόμη μια μεταγραφή που κάνει ισχυρότερη τη μεσαία γραμμή της ομάδας προχώρησε η διοίκηση του Ηρακλή Λάρδου. Μετά λοιπόν την απόκτηση του Φίλιππου Κουκουβάη, από το Σάββατο το βράδυ στο ρόστερ του Γιώργου Χατζηπέτρου ανήκει πλέον και ο έμπειρος μέσος Δημήτρης Κοντέλλας.

Στο περσινό πρωτάθλημα ο Κοντέλλας αγωνιζόταν με τα χρώματα του Ταξιάρχη Καλάθου και είχε αρκετά καλή παρουσία στους αγώνες. Ο νεαρός τεχνικός Γιώργος Χατζηπέτρος που θα προσφέρει τις υπηρεσίες του στον Ηρακλή και ως ποδοσφαιριστής τώρα την απόκτηση ποδοσφαιριστή που θα ηγηθεί στην επιθετική γραμμή της ομάδας του.

Ήδη έχει εντοπίσει δύο ποδοσφαιριστές και το θέμα το χειρίζεται ο πρόεδρος της ομάδας κ. Πελέλας. Τα αποτελέσματα των επαφών θα φανούν μέσα στην εβδομάδα οπότε ο πρόεδρος του Ηρακλή θ' ανακοινώσει και το όνομα του παίκτη που θα αποκτηθεί.

ΔΙΑΔΗΜΟΤΙΚΗ ΕΠΙΧΕΙΡΗΣΗ ΚΑΤΑΣΚΗΝΩΣΕΩΝ ΠΡΟΦΗΤΗ ΗΛΙΑ

ΑΝΑΚΟΙΝΩΣΗ

Στις 15/7/2005 ξεκινά η Α' κατασκηνωτική περίοδος η οποία θα διαρκέσει έως 24/07/2005. Η συμμετοχή παιδιών από Δήμο Ροδίων - Δήμο Καμείρου καθώς και από άλλα νησιά της Δωδεκανήσου είναι ικανοποιητική, οι εγγραφές συνεχίζονται για όλες τις περιόδους. Αυτές είναι:

Α' περίοδος από 15/7 έως 24/7 για παιδιά δημοτικού.
Β' περίοδος από 24/7 - 02/8 για παιδιά δημοτικού.
Γ' περίοδος από 2/7 - 11/8 για παιδιά δημοτικού.
Δ' περίοδος από 11/8 - 20/8 για παιδιά γυμνασίου.

Το κατασκηνωτικό πρόγραμμα περιλαμβάνει:

Αθλητικές δραστηριότητες:
Ποδόσφαιρο, μπάσκετ, βόλεϊ, τένις, πινγκ-πονγκ, ποδηλασία.

Βραδινή ψυχαγωγία:
Κατασκηνωτικές βραδιές, διαγωνισμό χορού και τραγουδιού, θέατρο, κατασκηνωτικά παιχνίδια με στόχο την ψυχαγωγία και την άσκηση των παιδιών, παιδικά πάρτι, κινηματογραφικές προβολές.

Οικολογικά περιβαλλοντικά προγράμματα όπως βόλτα στο δάσος, εξερεύνηση του δάσους, περιπάτους στον Προφήτη Ηλία καθώς και απογευματινές εκδρομές στο χωριό Απόλλωνα.

ΓΙΑ ΤΟ Δ.Σ.
Ο ΠΡΟΕΔΡΟΣ
ΜΑΝΟΛΗΣ ΓΛΥΝΟΣ
ΑΝΤΙΔΗΜΑΡΧΟΣ Δ.Ρ.

ΟΙΚΟΔΟΜΙΚΕΣ ΕΠΙΧΕΙΡΗΣΕΙΣ

ΔΙΑΚΟΓΕΩΡΓΙΟΥ ΚΑΛΛΙΣΤΟΣ

ΕΘΝ. ΑΝΤΙΣΤΑΣΕΩΣ 11 - ΤΣΑΛΔΑΡΗ 28

ΠΩΛΗΣΕΙΣ ΔΙΑΜΕΡΙΣΜΑΤΩΝ-ΚΑΤΑΣΤΗΜΑΤΑ-ΑΠΟΘΗΚΕΣ-ΑΝΤΑΛΛΑΓΕΣ ΑΚΙΝΗΤΩΝ-ΑΓΟΡΕΣ ΟΙΚΟΠΕΔΩΝ-ΑΝΑΛΑΜΒΑΝΟΥΜΕ ΑΝΤΙΠΑΡΟΧΕΣ

ΠΩΛΟΥΝΤΑΙ διαμερίσματα λουξ κατασκευής με απεριόριστη θέα. Τα διαμερίσματα διαθέτουν θωρακισμένες πόρτες, εντοιχισμένες κουζίνες - ντουλάπες εντοιχισμένες, νιπτήρα με ντουλάπι, κεντρική θέρμανση αυτόνομη, ανοιγόμενα ανακλινόμενα κουφώματα με διπλά τζάμια, σίτες, ρολά, υδραυλικό ασανσέρ, τριφασικό ρεύμα. Ολοι οι χώροι σπατουλαριστοί, εσωτερικές πόρτες MDF, με σχέδιο.

- **ΔΙΑΜΕΡΙΣΜΑΤΑ ΕΠΙ ΤΗΣ:**

1. **ΠΩΛΟΥΝΤΑΙ διαμερίσματα** επί της οδού Χαραλάμπους στο πάρκο, των 105, 125 τ.μ. διαμερίσματα 3άρια-4άρια.
2. **ΟΙΚΟΔΟΜΗ** υπό ανέγερση επί της οδού Κ. Παλαιολόγου και Θεοτοκοπούλου **διαμερίσματα** 2άρια, 3άρια, 4άρια.
3. Επί της οδού Μ. Κων/νου-Κ. Παλιολόγου **γραφείο ιατρείο** 70 τ.μ.
4. **Αποθήκες** πλησίον Στ. Κωτιάδη 130 τ.μ., Λ. Καλλιθέας (Καρακόνερο) 80-300 τ.μ.
5. Πωλούνται στην παραλία Κιοτάρι **μεζονέτες.** Ημιτελείς και τελειωμένες των 80 τ.μ. και 110 τ.μ. σε 1.000 τ.μ. οικόπεδο πολυτελούς κατασκευής.

ΟΙ ΠΩΛΗΣΕΙΣ ΜΠΟΡΟΥΝ ΝΑ ΓΙΝΟΥΝ ΜΕ ΟΛΑ ΤΑ ΔΑΝΕΙΑ ΤΡΑΠΕΖΩΝ ΚΑΙ ΟΡΓΑΝΙΣΜΩΝ
ΑΝΑΛΑΜΒΑΝΟΥΜΕ ΑΝΤΙΠΑΡΟΧΕΣ ΚΑΙ ΑΓΟΡΕΣ ΟΙΚΟΠΕΔΩΝ
ΔΕΧΟΜΑΣΤΕ ΑΝΤΑΛΛΑΓΕΣ ΑΚΙΝΗΤΩΝ

ΠΛΗΡΟΦΟΡΙΕΣ
ΔΙΑΚΟΓΕΩΡΓΙΟΥ ΚΑΛΛΙΣΤΟΣ
Τηλ. 22410-29318, 78501 • Fax: 22410 34598, 78502

Ο Νικήτας Μαλλιάκας δηλώνει ρεαλιστικά:

«Οι συναισθηματισμοί στο επαγγελματικό ποδόσφαιρο δεν έχουν πλέον καμιά θέση»



Η πρόσφατη μεταγραφή του Νικήτα Μαλλιάκα τάραξε λίγο περισσότερο τα νερά του επαγγελματικού ποδοσφαίρου στο νησί μας, όμως αυτή είναι η μοίρα των επαγγελματιών ποδοσφαιριστών κι αυτό πρέπει κάποια στιγμή να το καταλάβουν όλοι καλά, βάζοντας στην άκρη τις συναισθηματικές και συλλογικές τους προτιμήσεις.

Ο Νικήτας Μαλλιάκας ξεκίνησε τα πρώτα του ποδοσφαιρικά βήματα από τον Ορφέα Ρόδου και πολύ γρήγορα βρέθηκε στην Ένωση Ρόδου/Διαγόρα. Ακολούθησαν τέσσερα χρόνια με τη φανέλα του Ιάλυσου, με τον οποίο έφτασε μια ανάσα πριν τα σαλόνια της Α' Εθνικής Κατηγορίας. Μετά τους «ερυθροκίτρινους» ο έμπειρος αμυντικός εντάχθηκε στην ομάδα της Ρόδου, που αγωνίσθηκε μαζί της δύο χρόνια στη Δ' Εθνική και δύο στη Γ' Εθνική κατηγορία. Την τελευταία χρονιά βίωσε όχι και τόσο καλές στιγές με τα «ελάφια», κι αυτό το γεγονός ήταν που τον ανάγκασε να σκεφθεί να κλείσει τον κύκλο του στην «πράσινη» ομάδα.

Ο Μαλλιάκας δέχθηκε προτάσεις για μεταγραφή από την Αναγέννηση Άρτας, όπου αγωνίζεται ο κουμπάρος του Λευτέρης Τρούλλης και από τον ΠΑΣ Γιάννενα. Πρόταση όμως ήλθε και από την ΠΑΕ Διαγόρας, κάτι που τον προβλημάτισε πολύ.

Βάζοντας κάτω τα πράγματα και ξεπερνώντας την πίεση που του ασκούσε ο κουμπάρος του, αποφάσισε να δεχθεί τον Διαγόρα. Η απόφαση του Νικήτα Μαλλιάκα, ενδεχομένως να πίκρανε κάποιους ανθρώπους από την πλευρά της Ρόδου, όμως κάποιοι άλλοι από το «κυανέρυθρο» στρατόπεδο χάρηκαν για την απόκτησή του.

Ο έμπειρος ποδοσφαιριστής στη μέχρι τώρα καριέρα του ήταν πάντα το αγαπημένο παιδί των φιλάθλων στην κάθε ομάδα που αγωνίσθηκε. Με τα χρώματα του Διαγόρα θεωρεί πως θα καταφέρει να πετύχει αυτά που δεν έκανε με τις ομάδες της Ρόδου και του Ιάλυσου.

ΚΑΡΑΟΣΜΑΝ ΓΙΟΥΣΟΥΦ
ΗΛΕΚΤΡΟΛΟΓΟΣ
ΕΓΚΑΤΑΣΤΑΣΕΩΝ
Χ. ΤΡΙΚΟΥΠΗ - 52
ΣΓΟΥΡΟΥ • ΡΟΔΟΣ
ΚΙΝ.: 6935765518

Συνέντευξη στον Ηλία Λοϊζο

Μετά από τέσσερα χρόνια παραμονής στην ομάδα της Ρόδου αποφάσισες ν' αλλάξεις φανέλα. Τι ήταν αυτό που σε οδήγησε σ' αυτή την κίνηση;

- Στα τέσσερα χρόνια που ήμουνα στη Ρόδο δεν υπήρξε ποτέ μια σταθερή διοίκηση και ένας ολοκληρωμένος στόχος. Κάθε χρόνο ζούσαμε στην αβεβαιότητα κι αυτό ήταν κάτι που νομίζω ότι με έφθειρε και εμένα και τους συμπαίκτες μου. Πριν πάρω την απόφαση να υπογράψω στο Διαγόρα μίλησα με δύο ομάδες, την Αναγέννηση Αρτας και τον ΠΑΣ Γιάννενα αλλά από την στιγμή που ήλθε μια πιο ξεκάθαρη κι οριστική πρόταση από τον Διαγόρα μου έδωσε να καταλάβω ότι κανείς δεν πρέπει να φύγει από το νησί αλλά να μείνουμε και ν'ανεβάσουμε την ομάδα στη Β' Εθνική.

Εχεις κάνει κάποιες δηλώσεις πριν λίγο καιρό ότι έκλεισε ο κύκλος σου στη Ρόδο. Ποιός ήταν ο λόγος που σε έκανε να πεις αυτό το πράγμα;

- Οπως ανέφερα και πριν η διοικητική αβεβαιότητα κάνει τον ποδοσφαιριστή να κουράζεται πάρα πολύ εύκολα. Κατάφερα σ' αυτά τα 4,5 χρόνια να κερδίσω δύο πρωταθλήματα (άνοδος) και είδα ότι στη συνέχεια ψυχικά και σωματικά δεν μπορώ να προσφέρω. Χρειαζόμουνα μια αλλαγή στην καριέρα μου κι αυτό έκανα.

Αφήνεις την ομάδα της Ρόδου πικραμένος ή απλά τελείωσε ο κύκλος σου εκεί;

- Αισθάνομαι ότι υπήρξαν χαρές με τη Ρόδο αλλά είχα κι ένα πικρό παράπονο. Αυτό είναι πως όσες χρονιές οι συμπαίκτες μου με ψήφισαν αρχηγό η διοίκηση δεν το δεχόταν. Απλά με άφηνε να είμαι τρίτος κι όχι να φορώ το περιβραχιόνιο.

Ωστόσο εγώ γυρίζω σελίδα και παίρνω μαζί μου την αγάπη του κόσμου αλλά και των συμπαικτών μου.

Οι καταστάσεις που έζησες στη Ρόδο αν τις ζούσες σε άλλη πόλη με άλλη ομάδα τις θα έκανες;

- Αυτά που πέρασα στη Ρόδο και ιδιαίτερα τη χρονιά που μόλις πρόσφατα τελείωσε θα με είχαν αναγκάσει να πάρω το πρώτο αεροπλάνο και να επέστρεφα στο νησί μας. Θα πρέπει όμως να σταθώ στους συμπαίκτες μου που ήταν από άλλα μέρη της Ελλάδας και έδειξαν πως είχαν τεράστια αποθέματα υπομονής. Είμαι υποχρεωμένος να τους πω ένα μεγάλο μπράβο και δημόσια.

Πιστεύεις ότι οι διοικήσεις που είχε η Ρόδος στα τέσσερα χρόνια που ήσουν εκεί ότι προγραμμάτιζαν πάντα λίγο πάνω από τις δυνάμεις τους;

- Ολες οι διοικήσεις ήταν διαφορετικές. Κοίταζαν το σήμερα και όχι το αύριο, γι' αυτό το λόγο η ομάδα βρίσκεται στην «εντατική» εδώ και πολύ καιρό. Πιστεύω ότι αυτή την περίοδο περνά τις πιο δύσκολες στιγμές γιατί ξεκινήσαμε από την αρχή της σεζόν 2004 – 2005 χωρίς στόχους και μάλιστα κατήργησαν ένα θετικό κομμάτι της ομάδας που ήταν η ΥΠΕΡΑΚΑΔΗΜΙΑ. Εάν υπήρχε και σήμερα, δεν θα υπήρχαν και προβλήματα.

Εύκολα ή δύσκολα βλέπεις την προσαρμογή σου στο Διαγόρα;

- Πιστεύω ότι δεν θα είναι πολύ δύσκολο για μένα να προσαρμοσθώ από τη στιγμή που έχουν έλθει και άλλοι νέοι ποδοσφαιριστές ενώ με τους παλιούς στα τόσα χρόνια που γνωριζόμαστε υπάρχει φιλία. Από τη στιγμή που υπάρχει διοίκηση και βρίσκεται πολύ κοντά στους ποδοσφαιριστές η προσαρμογή η δική μου και των άλλων νέων παικτών θα είναι πολύ εύκολη.

Νομίζεις ότι η Ρόδος τα δύο τελευταία χρόνια μπορούσε να κερδίσει την άνοδο στην Β' Εθνική; Γιατί δεν έγινε;

- Πιστεύω ότι και τις δύο χρονιές στην Γ' Εθνική και περισσότερο την περίοδο 2003-2004 θα ήταν εφικτή εάν υπήρχε η σωστή οργάνωση. Αυτό που πάντα λείπει από την ομάδα της Ρόδου. Δεν είναι τυχαίο ότι και τις δυο χρονιές η Αθήνα που είναι «το κέντρο των αποφάσεων» μας θεωρούσε φαβορί για την άνοδο. Σε αγωνιστικό επίπεδο και τις δύο χρονιές η ομάδα είχε και τους κατάλληλους προπονητές και το κατάλληλο υλικό.

Αλλά το πιο σημαντικό είναι πως ο κόσμος ήθελε την άνοδο στην Β' Εθνική.

Με τη Ρόδο λοιπόν δεν τα κατάφερες, με τον Ιάλυσο έφθασες πολύ κοντά στην Α' Εθνική. Πιστεύεις ότι με τον Διαγόρα θα τα καταφέρεις να κάνεις το μεγάλο άλμα;

- Ο προσωπικός μου στόχος, αλλά και της διοίκησης του Διαγόρα όταν υπογράψαμε το συμβόλαιο 2 χρόνια +1, είναι να βρισκόμαστε μέσα στα τρία χρόνια στην Α' Εθνική. Φετινός στόχος του Διαγόρα είναι να φτιάξει μια δυνατή ομάδα, η οποία θα φέρει τον κόσμο στο γήπεδο. Εάν καταφέρουμε από φέτος να κερδίσουμε την άνοδο στην Β' Εθνική, αυτό θα είναι το καλύτερο για μας τους ποδοσφαιριστές, τη διοίκηση αλλά και για το νησί μας που το έχει τόσο πολύ ανάγκη.

Είσαι υπέρ ή κατά της «εισαγωγής» μη Ρόδιων ποσοσφαιριστών σε Διαγόρα και Ρόδο, ή όποια τέλος πάντων ομάδα του νησιού που αγωνίζεται σε επαγγελματική κατηγορία;



- Είμαι υπέρ της «εισαγωγής», όπως τη λέτε κύριε Λοΐζο, καλών ποδοσφαιριστών, οι οποίοι να πλαισιώνουν τους καλούς Ροδίτες παίκτες, ώστε να δημιουργείται ένα σύνολο ανταγωνιστικό. Όλοι περιμένουν όταν έρχονται τέτοιοι παίκτες να κάνουν την πραγματική διαφορά στο γήπεδο και όχι στο όνομα. Το λέω αυτό διότι έχω προσωπική εμπειρία στα οχτώ χρόνια που είμαι επαγγελματίας.

Πόσο σημαντικός πιστεύεις ότι είναι ο ρόλος του προπονητή στο νησί μας, ειδικά όταν είναι εκτός Ρόδου;

- Ο προπονητής που έρχεται από άλλη περιοχή της χώρας μας, ο ρόλος που έχει είναι πολύ δύσκολος. Γιατί έχει να κάνει με ποδοσφαιριστές ντόπιους και με ποδοσφαιριστές εκτός Ρόδου. Όποια δουλειά προσπαθήσει να παρουσιάσει θα αμφισβητείται. Αυτό συμβαίνει για τον απλούστατο λόγο ότι δεν είναι από την Ρόδο. Η αμφισβήτηση προέρχεται από τους «προπονητές της εξέδρας», πιθανόν κάποιους παράγοντες και ελάχιστα από τους ποδοσφαιριστές με τους οποίους δουλεύει. Αυτό που πρέπει να κάνουμε όλοι είναι υπομονή για να μπορεί να δείχνει ο εκάστοτε προπονητής τη δουλειά του στο γήπεδο.

Πιστεύεις ότι χωράει ο συναισθηματισμός στον επαγγελματία ποδοσφαιριστή;

- Το ποδόσφαιρο πλέον σε όλες τις κατηγορίες, μεγάλες και μικρές, αλλά ακόμη και στα τοπικά πρωταθλήματα, είναι επαγγελματικό. Ο ποδοσφαιριστής σκέφτεται επαγγελματικά, γιατί κάποιοι έχουν το ποδόσφαιρο για να ζήσουν οι ίδιοι και οι οικογένειές του. Αυτό, για μένα προσωπικά, το κάνει και πιο συναρπαστικό. Συναισθηματισμοί πλέον στο ποδόσφαιρο δεν υπάρχουν. Κάθε παίκτης μπαίνει στο γήπεδο και στα 90' θέλει να βγει νικητής.

Πόσο άλλαξε η επαγγελματική σου συμπεριφορά, μετά τη δημιουργία οικογένειας;

- Ξαφνικά είδα τον εαυτό μου να ωριμάζει και να βλέπω όλα τα πράγματα διαφορετικά.

Τώρα πλέον δεν σκέφτομαι μόνο τον εαυτό μου, αλλά πρώτα οι σκέψεις μου αφορούν τη σύζυγό μου, Αναστασία και την κόρη μου, Ευδοκία. Πιστεύω ότι αυτή η αλλαγή στη ζωή μου ήταν η καλύτερη.

Αγαπημένη σου ομάδα συνεχίζει να είναι ο Ορφέας Ρόδου;

- Για μένα ο Ορφέας Ρόδου είναι πάντα μέσα στην καρδιά μου. Όποτε μου δοθεί η ευκαιρία, τον βοηθώ. Όμως, αγαπημένη μου ομάδα είναι και ο Ιάλυσος που με ανέδειξε επαγγελματικά. Από την κάθε ομάδα έχω κρατήσει τα καλύτερα.

Σε μερίδα φιλάθλων της Ρόδου σίγουρα δεν άρεσε η ένταξή σου στο ρόστερ του Διαγόρα. Τι έχεις να πεις γι' αυτό;

- Οι φίλαθλοι που αγάπησα και με αγάπησαν τόσο πολύ στα τέσσερα χρόνια, θα πρέπει να καταλάβουν ότι είμαι επαγγελματίας. Πιστεύω ότι και αυτοί το ίδιο θα έκαναν, αν ήταν στη θέση μου αυτή τη συγκεκριμένη χρονική περίοδο. Ό,τι και να σκέφτονται, εγώ θα τους έχω πάντα στην καρδιά μου, γιατί οι στιγμές που ζήσαμε μαζί θα μου μείνουν αξέχαστες. Εγώ πάντως εύχομαι η Ρόδος να βρεί σύντομα τον δρόμο που της αρμόζει.



ΕΠΙΣΗΜΟΣ ΔΙΑΝΟΜΕΑΣ OPEL

ΜΑΜΑΛΙΓΚΑΣ ΑΕΒΕ: 3ο χλμ. Λ. Ρόδου - Λίνδου, Ρόδος 85100, Τηλ: 22410 61005

Τουρνουά Αγίου Σουλά

Ανετη επικράτηση του Κλεάνθη

Καλύτερος ο Κλεάνθης εξασφάλισε στην πρώτη του αναμέτρηση στο τουρνουά τους τρεις βαθμούς της νίκης με αντίπαλο τον ΠΑΣ Ασκληπιειού.

Η ομάδα του Παραδεισίου έδειξε τις διαθέσεις της από το πρώτο μόλις λεπτό και κατάφερε να εκμεταλλευθεί την ανωτερότητά της πετυχαίνοντας ένα γρήγορο γκολ (μόλις στο 2').

Στη συνέχεια τα πράγματα για τους «φιλοξενούμενους» απλοποιήθηκαν.

Παρά τη σθεναρή αντίσταση του Ασκληπιειού κατάφεραν να ξαναβρούν το δρόμο προς τα αντίπαλα δίχτυα, με σκόρερ τον παίκτη που πέτυχε και το προηγούμενο τέρμα.

Δέκα λεπτά πριν το τέλος της συνάντησης ο Κλεάνθης πέτυχε το 0-3 και σφράγισε τη νίκη του με τον καλύτερο τρόπο.

Αξίζει να σημειωθεί ότι ο διαιτητής της συνάντησης έδειξε μπλε κάρτα στην ομάδα του Κλεάνθη.



Τα γκολ

2': Ο Χατζηαντωνίου βρήκε ανοιχτό χώρο και επιχείρησε το σουτ, 0-1.

27': Ο Χατζηαντωνίου βρέθηκε σε πλάγια αριστερή θέση και έκανε ένα διαγώνιο σουτ, 0-2.

30': Ο Σαμαράς έκανε προσποίηση στην περιοχή και έπειτα σούταρε και νίκησε τον Μπαϊράμη 0-3.

Καλή η διαιτησία του Γκιούντιτσε και των βοηθών του Κεφαλάκη και Τάση.

ΠΑΣ: Μπαϊράμης, Μουστάκας, Βενετσάνος, Αλεξίου, Χρυσαφίνης, Τζανεττής, Γεωργάς Β., Γεωργάς Στ., Καλημέρης. Έπαιξαν και οι Παπαδόπουλος, Ασπράκης, Γερόλυμος, Κούρτης, Γιώργαλλος, Νικολέρης, Μαυρουδάκης.

ΚΛΕΑΝΘΗΣ: Καρίκης, Βογιατζής, Χαραλάμπους, Σαλαγιάννης, Σαββάκης, Σαρρής, Σαμαράς, Χατζηαντωνίου, Παπακωνσταντίνου. Έπαιξαν επίσης οι Τσέλλος, Σαρικάς, Μουστάκης, Αναστασάκης, Γιαννακάκης, Καραγιάννης, Πετράκης.

Ανετος (4-1) ο Διγενής

Τους πρώτους τρεις βαθμούς του τουρνουά πήρε ο Διγενής. Με συνοπτικές διαδικασίες επικράτησε του γηπεδούχου Απόλλωνα Απολλώνων με σκορ 4-1.

Η ομάδα του Κοσκινού πιο αποφασισμένη για τη νίκη, καλύτερη και πιο ουσιαστική από τον αντίπαλό της, βρήκε νωρίς δίχτυα με αποτέλεσμα να απλοποιηθούν αρκετά τα πράγματα γι' αυτήν.

Στην αντίπερα όχθη και ο Απόλλωνας είχε μεμονωμένα κάποιες ευκαιρίες. Όμως η τελική προσπάθεια δεν αποζημίωσε τους κόπους των παιδιών με αποτέλεσμα να μην μπορέσει να μειώσει το σκορ στο πρώτο ημίχρονο (0-2).

Στην επανάληψη τα πράγματα έγιναν ευκολότερα για τον Διγενή αφού πέτυχε ένα ακόμη γκολ σφραγίζοντας τελικά τη νίκη. Τα Απόλλωνα κατάφεραν να μειώσουν σε 3-1 και ένα λεπτό αργότερα έφτασαν κοντά σε ένα δεύτερο γκολ. Όμως το δοκάρι του Χατζηνικόλα σταμάτησε την προσπάθεια.

Αφού κατάφερε να μη δεχτεί κι άλλο τέρμα ο Διγενής απλώς ανέβασε το δείκτη του σκορ σε 4-1.



Τα γκολ

7': Σε εκτέλεση κόρνερ ο Διακάκης έπιασε το σουτ, 0-1.

9': Ο Ταρέ σούταρε νικώντας τον Σεντονά, 0-2.

27': Ο Διακάκης μπήκε μόνος στην περιοχή και έκανε το σουτ, 0-3.

31': Ο Χατζηκοσμάς από πλάγια δεξιά επιχείρησε το σουτ, 1-3.

33': Ο Διακάκης νίκησε ξανά τον Σεντονά με ένα μακρινό σουτ, 1-4.

Καλή η διαιτησία του Στεφανάκη και των βοηθών του Αντωνά και Τσουρούττη.

ΑΠΟΛΛΩΝ ΑΠΟΛΛΩΝΩΝ: Σεντονάς, Χατζηκοσμάς, Χατζηγιαννάκης, Πονήρης, Μπάκης, Μαχραμάς, Διακοβασιλείου, Κυρήνης, Κωνσταντάκης.

ΔΙΓΕΝΗΣ: Χατζηνικόλας, Ταρέ, Κουμεντής, Κλαδάς, Ηλιάδης, Διακάκης, Κώττης, Τσουκαλής, Παπαδόπουλος. Επαιξαν επίσης οι Ψυλλάκης, Μώρος, Παπακωνσταντίνου, Ορφανός, Ταμπουράς.

«Δύο στα δύο» για Αστέρα Π.

Πολύ δύσκολο έως απίθανο είναι το ενδεχόμενο να μην προκριθεί στην επόμενη φάση ο Αστέρας Παστίδας, ο οποίος μοιάζει να μην έχει «αντίπαλο» σύμφωνα με τα δύο πρώτα παιχνίδια.

Αυτή τη φορά σειρά να υποκύψει στις ορέξεις του είχε η Αναγέννηση Έμπωνα, η οποία έχασε με σκορ 3-1.

Ο Αστέρας μπορεί να άργησε να σκοράρει, ωστόσο ήταν να μην πάρει φόρα. Μέσα σε τέσσερα λεπτά πέτυχε δύο τέρματα και καθάρισε το παιχνίδι.

Στην επανάληψη μια στημένη φάση της Αναγέννησης ήταν ικανή να βάλει σε περιπέτειες τον Αστέρα ο οποίος είδε τους αντιπάλους να μειώνουν το σκορ. Όμως οι «καρδιές» ήρθαν στη θέση τους για τους «γηπεδούχους» όταν πέτυχαν ένα ακόμη τέρμα.

Ο διαιτητής της συνάντησης έδωσε την πρώτη μπλε κάρτα της διοργάνωσης στον Αστέρα και λίγα λεπτά αργότερα μπλε κάρτα αντίκρισε και η ομάδα της Αναγέννησης.

Τα γκολ

15': Ο Κυρίτσης είδε τον τερματοφύλακα της Αναγέννησης να βρίσκεται σε λάθος θέση και τον πλάσαρε με επιτυχία, 1-0.

19': Ο Κυρίτσης με κεφαλιά νίκησε για δεύτερη φορά τον τερματοφύλακα, 2-0.

23': Σε εκτέλεση φάουλ από πλάγια θέση δεξιά, ο Τσουκαλάς με προβολή μείωσε σε 2-1.

37': Ο Αυγενικού Μ. με σουτ έκανε το 3-1.

Καλή η διαιτησία του Κεφαλάκη και των βοηθών του Τάση και Γκιούντιτσε.

ΑΣΤΕΡΑΣ ΠΑΣΤΙΔΑΣ: Καρελλάκης, Ροδίτης, Σαββάκης Α, Σαββάκης Κ., Κυρίτσης, Πάττας, Αυγενικού, Ματσαγκούρας, Κυγάης. Έπαιξαν επίσης οι Χατζηγεωργίου, Γιαλλουρίδης, Μανιάδης, Τσαφής Γ., Τσαφής Π., Γιαννάς.

ΑΝΑΓΕΝΝΗΣΗ ΕΜΠΩΝΑ: Ζιάκης, Κωνσταντάκης, Μανωλάκης Στ., Πεζουβάνης, Πετρινιώτης, Τσουκαλάς, Χατζηγιαννάκης, Χουρδάκης, Τσαγγαράκης. Έπαιξαν και οι Τοδουλάκης, Μανωλάκης Ι., Θεουλάκης, Ζεμπελάκης.

Ζευγάρωσε τις νίκες ο Ιάλυσος

Ούτε αυτή τη φορά τα κατάφερε ο Ευκλής ο οποίος μέσα σε δύο αγωνιστικές στο τουρνουά μετράει ισάριθμες ήττες. Αντίθετα, ο αντίπαλός του Ιάλυσος, συνεχίζει ακάθεκτος τις νίκες και την πορεία του, γεγονός που τον κάνει ένα από τα φαβορί για να περάσει στην επόμενη φάση.

Ο Ιάλυσος σ' αυτό το παιχνίδι είχε όλα τα φόντα για να πάρει τη νίκη. Ήταν καλύτερος, ουσιαστικότερος, και έφτανε εύκολα στο γκολ παρά την αντίσταση που είχε από την ομάδα της Σορωνής.

Η ομάδα της Ιαλυσού δέχτηκε ένα ανέλπιστο δώρο. Μόλις στο 2' μετά από αυτογκόλ ενός παίκτη του Ευκλή και πέντε λεπτά πριν το τέλος του πρώτου ημιχρόνου του αγώνα έκανε το 2-0.

Στην επανάληψη ο Ευκλής κατάφερε να μειώσει το σκορ, όμως η χαρά του κράτησε για λίγο, αφού στο 38' οι «γηπεδούχοι» έκαναν το 3-1.



Η επιτροπή της ΕΠΣΔ παρούσα σε κάθε παιχνίδι

Τα γκολ

2': Ο Τομάζος Δ. έκανε λάθος και αντί να στείλει την μπάλα μακριά από τα δοκάρια την έστειλε στο βάθος της εστίας του Κρητικού.

15': Ο Αλεξίου με σουτ έκανε το 2-0.

29': Ο Τομάζος νίκησε τον Γερογιάννη και έστειλε την μπάλα στο βάθος των δικτύων του, 2-1.

38': Ο Βαρώτσος με σουτ διαμόρφωσε το τελικό σκορ.

Καλή η διαιτησία του Τσουρούττη και των βοηθών του Στεφανάκη, Αντωνά.

ΙΑΛΥΣΟΣ: Γερογιάννης, Αλβανός, Μαυρογιώργης, Σταύρας, Βαρότσης, Σαχίνης, Βαγιαννάκης, Δανελλάκης, Αλεξίου. Επαιξαν επίσης οι Κυρμπάτσης, Μακρής, Λάμπος.

ΕΥΚΛΗΣ: Κρητικός, Διακοδημητρίου, Κασέρης, Μπάρτζης, Τομάζος Στ., Χανάου, Τομάζος Δ., Παπακωνσταντίνου, Μαχμουτάι. Έπαιξαν επίσης οι Τριάντος Αν., Περδικάκης, Αγγελος Κ., Τριάντος Ανδρέας, Ατσίδης, Δημητράς, Παπαστεργής.

Α΄ ΟΜΙΛΟΣ

Τα αποτελέσματα

Διγενής - Ιάλυσος 1-4
Ευκλής - Ηλιος 0-2
Φοίβος - Απόλλων Απ. 7-0

Η ΒΑΘΜΟΛΟΓΙΑ

ΟΜΑΔΕΣ	ΑΓ.	ΤΕΡΜ.	ΒΑΘΜ.
1. ΙΑΛΥΣΟΣ	2	7-2	6
2. ΗΛΙΟΣ	2	5-0	6
3. ΦΟΙΒΟΣ	2	7-3	3
4. ΔΙΓΕΝΗΣ	2	5-5	3
5. ΕΥΚΛΗΣ	2	1-5	0
6. ΑΠΟΛΛΩΝ ΑΠ.	2	1-11	0

ΟΙ ΣΚΟΡΕΡ

3 τέρματα: Κυρίτσης (Αστέρας Π.)

2 τέρματα: Τσουκαλάς (Αναγέννηση), Χατζηαντωνίου (Κλεάνθης)

1 τέρμα: Καλημέρης (ΠΑΣ Ασκληπειού), Σαμαράς (Κλεάνθης), Αυγενικού Μ. (Αστέρας)

Β΄ ΟΜΙΛΟΣ

Τα αποτελέσματα

Αστέρας Π. - Αναγέννηση 3-1
ΠΑΣ ασκληπειού - Κλεάνθης 0-3
Ρεπό είχε ο Δωριέας

Η ΒΑΘΜΟΛΟΓΙΑ

ΟΜΑΔΕΣ	ΑΓ.	ΤΕΡΜ.	ΒΑΘΜ.
1. ΑΣΤΕΡΑΣ Π.	2	3-1	6
2. ΚΛΕΑΝΘΗΣ	1	3-0	3
3. ΑΝΑΓΕΝΝΗΣΗ	2	4-2	1
4. ΑΣΚΛΗΠΕΙΟ	2	4-1	1
5. ΔΩΡΙΕΑΣ	1	0-1	0

Αγωνιούν στον Φοίβο για το γήπεδο...

✔ Η διοίκηση θα ζητήσει από τον Δήμο Πεταλούδων το γήπεδο Μαριτσών για έδρα

Το γηπεδικό είναι το μεγαλύτερο πρόβλημα που απασχολεί αυτή την περίοδο το στρατόπεδο του Φοίβου, καθώς όλα τα υπόλοιπα έχουν δρομολογηθεί.

Η διοίκηση και ο προπονητής Άκης Δελαπόρτας, προβληματίζονται έντονα, καθώς βλέπουν ότι ακόμα στο γήπεδο δεν έχουν ξεκινήσει οι εργασίες που προβλέπονται για την τοποθέτηση του συνθετικού χλοοτάπητα και των πυλώνων φωτισμού.

Βέβαια, το πρόβλημα είναι διπλό, αφού σε λίγες ημέρες ξεκινά η προετοιμασία της ομάδας και πρέπει ο Άκης Δελαπόρτας να γνωρίζει το γήπεδο που θα κάνει τις προπονήσεις, ενώ το δεύτερο που απασχολεί τον έμπειρο τεχνικό, είναι η αναζήτηση της έδρας που θα παίζει στο πρωτάθλημα η ομάδα του, εάν το γήπεδο δεν είναι έτοιμο μέσα στο πρώτο δεκαπενθήμερο του Σεπτέμβρη.

Πριν λίγο καιρό, ο δήμαρχος Πεταλούδων, Μιχάλης Κορδίνας, ήταν καθησυχαστικός στη συνάντησή του με το διοικητικό συμβούλιο του Φοίβου και έδωσε διαβεβαιώσεις πως το γήπεδο θα είναι έτοιμο στην ώρα του. Πέρασαν όμως δέκα ημέρες περίπου από τότε και φύλλο δεν κουνιέται στο γήπεδο Κρεμαστής.

Τελευταίες πληροφορίες αναφέρουν πως οι εργασίες θα ξεκινήσουν τουλάχιστον μέχρι το τέλος του μήνα.

Ο Άκης Δελαπόρτας, σε συνεργασία με τη διοίκηση, προγραμματίζει να συγκεντρώσει τους ποδοσφαιριστές του την Παρασκευή, 22 Ιουλίου, ενώ τη Δευτέρα 25 Ιουλίου θα ξεκινήσουν οι προπονήσεις, χωρίς ωστόσο να γνωρίζει και ο ίδιος, μέχρι στιγμής, σε ποιό γήπεδο θα δουλέψει με τους παίκτες του.

Σύμφωνα με πληροφορίες η διοίκηση του Φοίβου σκέφτεται να κάνει αίτημα στον Δήμο Πεταλούδων και να ζητήσει να του παραχωρηθεί για έδρα στο πρωτάθλημα το δημοτικό γήπεδο Μαριτσών, μέχρι να παραδοθεί στον Φοίβο το γήπεδο Κρεμαστής.

Επιστρέφει στα λημέρια του

Ο Μιχάλης Ψύλλου θα ενισχύσει τον Διγενή

Μετά από αρκετό διάστημα απουσίας από τα Κοσκινού ο Μιχάλης Ψύλλου επιστρέφει στην ομάδα που ανδρώθηκε ποδοσφαιρικά. Η παρουσία του στην αμυντική γραμμή του Διγενή θα γίνει αισθητή καθώς με τη μεγάλη εμπειρία που διαθέτει θα μπορέσει να καθοδηγήσει τους συμπαίκτες του στους αγώνες του πρωταθλήματος.

Ο Ψύλλου τα τελευταία χρόνια πέρασε από τις ομάδες του Απόλλωνα Απολλώνων και της Ασπίδας Απολακκιάς.

Η συνεργασία του με την Ασπίδα έληξε και μετά το ενδιαφέρον που έδειξε η διοίκηση του Διγενή για την επιστροφή του, πήρε την ελευθέρας και το Σάββατο το βράδυ έδωσε τα χέρια με την επιτροπή μεταγραφών.

Ο νέος τεχνικός του Διγενή Σάββας Ορφανίδης τον είχε συμπεριλάβει στη λίστα των παικτών που ήθελε αλλά μαζί με τη διοίκηση του Διγενή τον περίμεναν να μείνει πρώτα ελεύθερος από την Ασπίδα και μετά να προχωρήσουν σε συμφωνία μαζί του.

Το θέμα τελείωσε ευνοϊκά για την ομάδα του Κοσκινού και πλέον απομένουν να μπουν μόνο οι υπογραφές.

Η προετοιμασία του Διγενή θα ξεκινήσει την Δευτέρα 25 Ιουλίου ενώ νωρίτερα θα γίνει ο αγιασμός για τη νέα ποδοσφαιρική περίοδο.

Επιτυχία των Καλημέρη - Τριομμάτη

Δύο μετάλλια κέρδισε το πλήρωμα του ΑΣ ΑΜΕΑ Δωδεκάνησος στο Πανελλήνιο πρωτάθλημα ποδηλασίας δρόμου, που έγινε το Σαββατοκύριακο στο «Ελληνικό» (παλιό αεροδρόμιο).

Συγκεκριμένα, ο Χρήστος Καλημέρης (τυφλός αθλητής) και ο Σίμος Τριομμάτης (πιλότος-συνοδός) πήραν το χρυσό μετάλλιο στον αγώνα αντοχής 102 χιλιομέτρων που έγινε χθες.

Ο χρόνος των Καλημέρη-Τριομμάτη ήταν 3 ώρες και πέντε λεπτά.

Το Σάββατο, στον αγώνα ατομικής χρονομέτρησης, το ροδίτικο πλήρωμα τερμάτισε στη δεύτερη θέση έχοντας αντιμετωπίσει πρόβλημα με το μπροστινό λάστιχο, το οποίο έσκασε δύο περίπου χιλιόμετρα πριν το «σέρβις» που θα το άλλαζε! Το «ζευγάρι» του Α.Σ. «Δωδεκάνησος», βρισκόταν στην πρώτη θέση, όμως λόγω του προβλήματος που παρουσιάστηκε περιορίστηκε στη δεύτερη θέση.

Οι Καλημέρης - Τριομμάτης, πρωταθλητές Ελλάδος και στο αγώνισμα της πίστας, θα εκπροσωπήσουν τη χώρα μας και στο αγώνισμα του δρόμου, στο Πανευρωπαϊκό πρωτάθλημα ποδηλασίας ΑΜΕΑ που θα γίνει στην Ολλανδία από 10 έως 22 Αυγούστου 2005.

Μετάλλια Δωδ/νησίων στο στίβο

Ούτε ένα, ούτε δύο, αλλά πέντε μετάλλια κατέκτησαν οι Δωδεκανήσιοι αθλητές την πρώτη ημέρα (Σάββατο) του Πανελληνίου πρωταθλήματος στίβου εφήβων – νεανίδων στο «Καυτατζόγλειο» Στάδιο της Θεσσαλονίκης.

*Χρυσό μετάλλιο πήρε η Άννα Μανιά του ΑΣ Κάλυμνος 2000, στα 400 μ., με 56.66

*Ασημένια μετάλλια κέρδισαν, ο Μιχάλης Σεΐτης του ΓΑΣ Ρόδου «Η Υγεία» στα 400 μ. με εμπόδια, με 54.28, η Κατερίνα Κάτρη του Καζώνη Καλύμνου στα 400 μ. με εμπόδια, με 62.87, η Μαρία Ζωίδη του ίδιου συλλόγου στα 5.000 μ. με 18.31.45 και η Αγγελική Ζαγοριανού του ΑΣ Κάλυμνος 2000, με 57.59.

Τέλος, ο Μιχάλης Σεΐτης του ΓΑΣ Ρόδου «Η Υγεία», ήταν 8ος στα 400 μ. με 49.92.

ΠΕΡΗΦΑΝΕΙΑ ΓΙΑ ΤΗΝ ΧΑΛΙΜΕ!!!

• Χαμόγελα από όλους αλλά και ειλικρίνεια από την Χαλιμέ Γκιουρμπούς που πήρε το πρώτο μετάλιο στο Σέτλαντ για τη ροδίτικη αποστολή • Το Τζούντο υπερίσχυσε του μπάντμιντον στη σύσκεψη της Κυριακής



Λιρουικ(Αποστολή Νικήτας Κουσκούσης καί Μπαμπης Θεοδώρου)-

Γεμισαν χαμόγελα όσοι Ελληνες βρέθηκαν στο Τίγκγουωλ από την κατάκτηση του πρώτου μεταλλίου της αποστολής στο Σέτλαντ .

Το κατέκτησε η Χαλιμέ Γκιουρμπούς στα 44χιλμ.ατομικής χρονομέτρησης γεγονός πού ανάγκασε όλους όσους παραβρέθηκαν εκεί να χαμογελάσουν και να πανηγυρίσουν την πρώτη επιτυχία μιας ομάδας που δεν ξέρει κανείς σε πιό επίπεδο επιτυχιών μπορούσε να φτάσει αν ερχόταν κομπλέ στη Σκωτία. Εχοντας δηλαδή στις τάξεις της ποδόσφαιρο, μπάσκετ, βόλλει, κολύμβηση αλλά και το τέννις η Ρόδος θα έδειχνε πολλά πράγματα εν όψει του 2007.

Η Χαλιμέ Γκιουρμπούς λοιπόν στα 44χιλμ.ατομικής χρονομέτρησης έδειξε πως μπορεί να ανέβει κι άλλο στην ποδηλατική κατάταξη σε όλα τα επίπεδα.

Ξεκίνησε από τις χαμηλές θέσεις σε μιά διαδρομή με πολλή τεθλασμένη πορεία (ανηφόρα καί κατηφόρα) ενώ στην επιστροφή που πήγαινε προς τον τερματισμό υπήρχε πολύς αέρας που δυσχέραινε την προσπάθειά της.

Παρόλα αυτά πάντως ήταν αρκετά δυνατή σε όλες τις πτυχές του αγώνα και πέρασε κατά τη διάρκεια του αγώνα αρκετές από τις υποψήφιες για μετάλιο αθλήτριες και πήρε τη δεύτερη θέση ανγκάζοντας πολλούς από τους παρευρισκόμενους να πανηγυρίσουν γιά τήν επιτυχία.

Περιχαρής η Ροδίτισσα αθλήτρια μετά την απονομή των μεταλίων δήλωσε στη δημοσιογραφική ομάδα:

"Οι συνθήκες ήταν πολύ δύσκολες .Είχε αρκετό αέρα και οι ανηφόρες που δεν ήταν πολλές δυσκόλεψε πολύ όλες τις αθλήτριες. Κουράζεσαι περισσότερο από το να είσαι σε μία ευθεία παρά σε μιά ανηφόρα διαρκείας.Είμαι πολύ ευχαριστημένη για τη θέση που πήρα. Περίμενα ότι θα έφερνα καλό αποτέλεσμα αλλά όχι αυτό γιατί δέν έκανα πολύ καιρό ποδήλατο.Είχα σταματήσει για τρεις μήνες και έχω κάνει δύο μήνες προετοιμασία παίρνοντας σήμερα τη δεύτερη θέση. Τουλάχιστον κράτησα την Τρίτη θέση που πήρα στο Μαν.Είμαι πολύ ευχαριστημένη.Με την προπόνηση που έχω κάνει πιστεύω πως δεν μπορούσα να πάρω την πρώτη θεση. Ηταν πολλά τα λεπτά της διαφοράς"

Στα επί μέρους η Χαλιμέ Γκιουρμπούς δεν παρέλειψε να χαρίσει το μετάλιο στον προπονητή της. Θυμίζουμε πως η Χαλιμέ Γκιουρμπούς απείχε από την πρώτη θέση κατά τέσσερα λεπτά ενώ υπεκέρασε τήν ποδηλάτρια του Γκερνσει κατά έντεκα δευτερόλεπτα.

Κέρδισε το μπάντμιντον

Ομολογουμένως έγινε μάχη γιά ο ποιός θα επικρατήσει μεταξύ των αγωνισμάτων στους αγώνες του 2007 . Οι οργανωτές του νησιού μας πρότειναν το Τζούντο και οι Αγγλοσάξωνες εταίροι το μπάντμιντον.

Εγινε μάχη με τους εταίρους της IGA να επιμένουν πως επρεπε να περάσει το μπάντμιντον όχι αιτιολογώντας το αλλά προσπαθώντας πιεστικά να το περάσουν επηρεάζοντας τους παρευρισκομένους .

Η θέση της Ρόδου όμως δεν άλλαξε και με τεν παρέμβαση της Ιριδας Βλαχούτσικου που ήταν κάθετα αρνητική το τζούντο υπερίσχυσε του μπάντμιντον και θα γίνουν αγώνες στο νησί μας με οκτώ νησιά να έχουν δηλώσει μέχρις στιγμής συμμετοχή.

Ηταν σίγουρα σημαντική νίκη για το νησί μας που ήδη έχει αρχίσει να ετοιμάζεται στον τομέα αυτόν.

Στην ίδια σύσκεψη συζητήθηκε επίσης η κακή εικόνα που παρουσιάζει το μετάλιο των αγώνων του Σέτλαντ με τους διοργανωτές να τονίζουν πως εντός δέκα ημερών από τη λήξη των αγώνων θα αντικατασταθούν.(Αν είναι δυνατόν !!!)

Στην πέμπτη θέση η σκοποβολή

Η ροδίτικη ομάδα στην σκοποβολή την οποία απάρτιζαν οι Γιάννης Μανδαλιός Βασίλης Σοφιανόπουλος τερμάτισε στην πέμπτη θέση του ομαδικού στην κατηγορία ISSF Yniversal Trench Team.

Στην πρώτη θεση ήταν το Αιλ οφ Μαν στη δεύτερη θέση το Σαρκ και στην Τρίτη το Σέτλαντ.

Ενδιαφέρον του Κλεάνθη για τον Αλαχούζο

Μετά την απόκτηση του Μιχάλη Κυριαζή, που δεν τα βρήκε με τον ΑΕΡΑ, στην ομάδα του Παραδεισίου καλοβλέπουν και την περίπτωση του Μανώλη Αλαχούζου. Κι αυτός την περυσινή περίοδο αγωνιζόταν στον ΑΕΡΑ Αφάντου, αλλά δεν μπόρεσε να βρει φόρμουλα συνεργασίας με τη νέα διοίκηση και πήρε την ελευθέρας του.

Το ίδιο έγινε και με τη διοίκηση του Ιάλυσου, καθώς ο νέος πρόεδρος κ. Μαυρής, συναντήθηκε μαζί του, αλλά η διαφορά που τους χώριζε ήταν μεγάλη.

Σύμφωνα με πληροφορίες ο πρόεδρος του Κλεάνθη, Σταμάτης Μαχλής, ήλθε σε τηλεφωνική επικοινωνία μαζί του και βολιδοσκόπησε τις προθέσεις του έμπειρου μέσου. Μέσα στην εβδομάδα ενδέχεται να γίνει συνάντηση του κ. Μαχλή με τον Αλαχούζο, καθώς ο πρόεδρος του Κλεάνθη θέλει πρώτα να συνεννοηθεί με τον προπονητή της ομάδας Ανδρέα Σταύρου, ο οποίος αυτή την περίοδο βρίσκεται σε διακοπές στη Θεσσαλονίκη.

Το θέμα θα ξεκαθαρίσει στις επόμενες ημέρες και δεν αποκλείεται να τελειώσει και οριστικά, αν ο Κύπριος προπονητής δώσει το πράσινο φως για την απόκτηση του Αλαχούζου.

Ακόμη ένα θέμα που απασχολεί τη διοίκηση, είναι αυτό του γηπέδου που διαπιστώνει ότι οι εργασίες για την κατασκευή του καθυστερούν πάρα πολύ. Οι παράγοντες του Κλεάνθη βρίσκονται στο δίλημμα αν θα χρησιμοποιήσουν το γήπεδο που και πέρυσι είχε η ομάδα για έδρα της ή θα αναζητήσουν άλλο γήπεδο. Το γεγονός ότι η ομάδα έχει βάλει στόχο την κατάκτηση του πρωταθλήματος, σίγουρα δεν είναι και ό,τι καλύτερο, αν ο Κλεάνθης δεν αγωνίζεται στη φυσική του έδρα κι αυτό θεωρείται μεγάλος ανασταλτικός παράγοντας στα σχέδια του Δ.Σ.

Ενδιαφέρον για το BEACH SOCCER

Ξεπέρασαν τις 15 οι συμμετοχές στο τουρνουά του Πανελληνίου πρωταθλήματος

Περισσότερες από δεκαπέντε ομάδες έχουν δηλώσει μέχρι στιγμής τη συμμετοχή τους στο τουρνουά του Πανελληνίου Πρωταθλήματος Beach Soccer, το οποίο θα διεξαχθεί από τις 21 μέχρι τις 24 Ιουλίου στην παραλία της Τσαμπίκας στον Δήμο Αρχαγγέλου και είναι δεδομένο πως μέχρι τις 18 Ιουλίου, οπότε και εκπνέει η προθεσμία για την υποβολή των δηλώσεων συμμετοχής, ο αριθμός τους θα αυξηθεί εντυπωσιακά και θα οδηγήσει στην διεξαγωγή ίσως της καλύτερης διοργάνωσης στη φετινή σειρά του Πανελλήνιου Πρωταθλήματος.

Οι δηλώσεις συμμετοχής θα συνεχίσουν να γίνονται δεκτές και αυτή την εβδομάδα στο τηλέφωνο 22440 51297.

Για να διευκολύνουν τις συμμετέχουσες ομάδες αλλά και τους θεατές, οι διοργανωτές αποφάσισαν να ορίσουν όλους τους αγώνες για το απόγευμα και το βράδυ. Η αυλαία του τουρνουά θα ανοίγει καθημερινά στις 4:30 το απόγευμα και τα παιχνίδια θα διεξάγονται μέχρι αργά το βράδυ, αφού στο γήπεδο θα υπάρχει φωτισμός.

Ο χώρος θα αρχίσει να διαμορφώνεται στις 18 του μήνα, οπότε και θα φτάσει στη Ρόδο για να ρυθμίσει τις τελευταίες λεπτομέρειες σε συνεργασία με τον ΔΟΑ Αρχαγγέλου ο υπεύθυνος του Πανελλήνιου Πρωταθλήματος, Κώστας Μότσης.

Όσο για την Εθνική ομάδα, το Σαββατοκύριακο ολοκλήρωσε τις υποχρεώσεις της στο Πανευρωπαϊκό Πρωτάθλημα Beach Soccer της Αυστρίας και θα έρθει στη Ρόδο φορμαρισμένη, οπότε για τη νικήτρια ομάδα του τουρνουά, πέρα αιό τα πλούσια δώρα που θα κερδίσει μαζί με το εισιτήριο της πρόκρισης



στην τελική φάση του Πανελλήνιου Πρωταθλήματος στο Παλαιό Φάληρο, υπάρχει και έναν επιπλέον κίνητρο για...δόξα, αφού θα αντιμετωπίσει το αντιπροσωπευτικό μας συγκρότημα στον αγώνα επίδειξης αμέσως μετά το τέλος του μεγάλου τελικού. Ο τελικός αλλά και ο αγώνας επίδειξης θα καλυφθούν από την ΕΤ1.

Χρυσό μετάλλιο ο Καραβασίλης



Με ένα χρυσό μετάλλιο συνοδεύτηκε η επιστροφή του στους αγωνιστικούς χώρους, μετά από έναν σοβαρό τραυματισμό στο γόνατο.

Ο Πέτρος Καραβασίλης του ΓΑΟ ΤΑΕ KWON DO Κολοσσός κατέκτησε το χρυσό μετάλλιο της κατηγορίας του (έως 72 κιλά), σε Διασυλλογικούς αγώνες της Χαλκίδας, δείχνοντας στη διαδρομή του προς την κορυφή ότι έχει συνέλθει σωματικά και ψυχολογικά,

Στους ίδιους αγώνες, οι άλλοι αθλητές του ΤΑΕ KWON DO Κολοσσός, έκαναν στις έγχρωμες ζώνες τα εξής:

- Η Σταυρούλα Καζούλη, κατέκτησε το χρυσό μετάλλιο
- Η Σοφία Λογοθέτη πήρε ασημένιο μετάλλιο
- Η Ελένη Ζήση ασημένιο μετάλλιο
- Η Αλεξάνδρα Ζήση χάλκινο μετάλλιο
- Πολύ καλή παρουσία είχαν οι Γιάννης Ευφραιμίδης και Κωνσταντίνος Χατζησταμάτης.

Κωπηλάτες του Ν.Ο.Ρ. στα Γιάννενα

Με προορισμό την όμορφη πόλη των Ιωαννίνων αναχώρησε χθες η αποστολή του Ναυτικού Ομίλου Ρόδου, που θα πάρει μέρος στο 71ο Πανελλήνιο Πρωτάθλημα Κωπηλασίας, το οποίο και θα πραγματοποιηθεί από 14 έως 17 Ιουλίου 2005.

Συμμετέχουν οι αθλητές:

- **Διπλό σκιφ γυναικών**: Ανθούλα Βρατσάλη, Τίνα Ζήφια
- **Σκιφ ανδρών:** Μιχάλης Πανόγλου
- **Τετραπλό σκιφ ανδρών:** Απόστολος Κονταξόπουλος, Σωτήρης Αλβανός, Μιχάλης Πανόγλου, Κώστας Ινσιρίδης
- **Δίκωπο με πηδαλιούχο:** Απόστολος Κονταξόπουλος, Σωτήρης Αλβανός, Κώστας Σκιαδάς (πηδαλιούχος)

Την αποστολή συνοδεύουν, ο έφορος Κωπηλασίας του ΝΟΡ, μέλος του Δ.Σ., Γιώργος Καραβέλας και ο παλιός ολυμπιονίκης Νίκος Χατζηγιακουμής, παλιός κωπηλάτης του ομίλου.

ΠΡΑΚΤΟΡΕΙΟ ΟΠΑΠ
ΒΟΝΑΚΗΣ ΓΙΑΝΝΗΣ
ΑΜΕΣΗ ΠΛΗΡΩΜΗ ΚΕΡΔΩΝ
ΣΥΣΤΟ
ΣΤΟΙΧΗΜΑ ΠΟΔΟΣΦΑΙΡΟ
SUPER 3
ΤΖΟΚΕΡ
extra 5
ΛΟΤΤΟ ΠΡΟ ΝΕΟ 10
ΚΙΝΟ ΛΑΧΕΙΑ
ΠΡΟ ΠΟ ΓΚΟΛ
ΠΡΟ-ΠΟ 13
ΕΞΟΦΛΟΥΝΤΑΙ ΛΟΓΑΡΙΑΣΜΟΙ Δ.Ε.Η. - Ο.Τ.Ε.
ΑΘΗΝΩΝ 28 ΑΝΑΛΗΨΗ - ΡΟΔΟΣ ΤΗΛ. 22410 67221 - FAX: 22410 60319

ΕΛΛΗΝΙΚΗ ΔΗΜΟΚΡΑΤΙΑ
ΔΗΜΟΣ ΡΟΔΙΩΝ
ΔΙΕΥΘΥΝΣΗ: ΟΙΚΟΝΟΜΙΚΩΝ
ΤΜΗΜΑ: ΚΙΝΗΤΗΣ ΠΕΡΙΟΥΣΙΑΣ
ΓΡΑΦΕΙΟ: ΠΡΟΜΗΘΕΙΩΝ

Ρόδος 5/7/2005
Αριθμ. Πρωτ.: 9729

Εκδήλωση Ενδιαφέροντος

Ο Δήμος Ροδίων προκειμένου να προβεί στην προμήθεια φωτοτυπικού υλικού (χαρτί Α4-Α3) ενδεικτικού προϋπολογισμού οχτώ χιλιάδων πεντακοσίων ευρώ (8.500,00) καλεί τους ενδιαφερόμενους να προσκομίσουν κλειστή προσφορά στο Τμήμα Προμηθειών του Δήμου Ροδίων, οδός Καποδιστρίου 4-6 μέχρι τις 18/7/2005 και ώρα 10 π.μ.

Στην προσφορά θα αναγράφεται η αξία ανά είδος. Το Φ.Π.Α. βαρύνει το Δήμο Ροδίων και οι κρατήσεις βαρύνουν τον προμηθευτή.

Οι ποσότητες ανά είδος θα εξαρτηθούν από τις ανάγκες της υπηρεσίας, ενώ η παραλαβή των ειδών θα γίνεται σταδιακά μέχρι τη συμπλήρωση του ύψους του ποσού που προϋπολογίζεται.

Η Διευθύντρια Οικονομικών
Ελένη Κυπριώτη - Τσουμπλέκα

Ρετρό αναμνήσεις

Σε αντίθεση με το τι είχαμε ασχοληθεί στις προηγούμενες εκδόσεις, σήμερα δεν θα γυρίσουμε τον χρόνο και πάρα πολύ πίσω και θα μείνουμε σε πιο πρόσφατα γεγονότα. Θα μεταφερθούμε λοιπόν στη δεκαετία του 1990 και θα δούμε μερικά από τα περιστατικά που έχουν περάσει και αυτά στην ιστορία. Όπως για παράδειγμα το «φάγωμα» του διαιτητή Βασίλη Θεοδοσίου και η ...έξωση που είχε αποφασίσει να κάνει ο Άρης Αρχαγγέλου στον ΑΟΑ, την άλλη ομάδα της περιοχής επειδή δεν συμφώνησε στο να υπάρξει συνεργασία σχετικά με ορισμένες μετακινήσεις παικτών. Όλα όσα θα διαβάσετε σήμερα ήταν δημοσιεύματα της εφημερίδας που κρατάτε στα χέρια σας. Εμείς για να σας τα παρουσιάσουμε ξεσκονίσαμε λιγάκι το αρχείο μας. Αλιεύσαμε πάρα πολλά πράγματα τα οποία κατά καιρούς θα σας τα παρουσιάζουμε. Και επειδή κάποιος φίλος που επικοινώνησε μαζί μας κατά κάποιον τρόπο μας επέπληξε για το θέμα της Ρόδου και του Διαγόρα (αυτό της προηγούμενης εβδομάδας) το μόνο που μπορούμε να κάνουμε είναι η επισήμανση ότι τα στοιχεία που παρουσιάστηκαν ήταν φυσικά επίσημα (και είναι καταγεγραμμένα και στα αρχεία της ΕΠΑΕ), και αφορούσαν τις συμμετοχές των ομάδων μόνο στα χρόνια του επαγγελματικού ποδοσφαίρου...

Του Δημήτρη Δραγάτη

Τα ...φαγώματα είναι παντοτινά!

Προβλήματα με την παρουσία των διαιτητών μας στις εθνικές κατηγορίες ποδοσφαίρου της χώρας μας αντιμετωπίζαμε πάντα. Η σύγχρονη ιστορία μας έχει διδάξει πως οι Δωδεκανήσιοι ρέφερι (οι περισσότεροι τουλάχιστον) έπρεπε να κοπιάσουν αρκετά για να μπορέσουν να σταδιοδρομήσουν στις εθνικές κατηγορίες. Οι αντιδράσεις εκ μέρους του Συνδέσμου του νομού μας υπήρχαν πάντοτε και ένα από τα πιο χαρακτηριστικά παραδείγματα αποτελεί ο Βασίλης Θεοδοσίου που βεβαίως εδώ και μερικά χρόνια έχει αποσυρθεί από την ενεργό δράση όπως είναι γνωστό. Κάποτε, στις αρχές της δεκαετίας του 1990 φημολογούνταν έντονα ότι είχε «φαγωθεί» με συνοπτικές διαδικασίες από τους πίνακες (κάποιοι πίστευαν ότι δεν υπήρχε καν σοβαρή αιτία) των εθνικών κατηγοριών. Ο Σύνδεσμος πέρασε στην αντεπίθεση άμεσα και μάλιστα είχε ορίσει να γίνει και έκτακτη γενική συνέλευση για το «θέμα Θεοδοσίου». Πληροφορίες που είχαν διαρρεύσει και στον τύπο της εποχής έκαναν λόγο πως το διοικητικό συμβούλιο ήταν αποφασισμένο να προτείνει στα μέλη του ακόμα και την αποχή από τα τοπικά πρωταθλήματα σε ένδειξη διαμαρτυρίας. Ο Θεοδοσίου που ήταν επόπτης Α' Εθνικής και διαιτητής Β' Εθνικής ήταν ένας πολύ καλός διαιτητής και για πολλούς το «φάγωμα» του είχε να κάνει ξεκάθαρα με πολιτικούς λόγους...

Ετρεχε και δεν έφθανε...

Τα διοικητικά προβλήματα ποτέ δεν έλειπαν από τις «μεγάλες» ομάδες της πόλης μας και βεβαίως δεν είναι φαινόμενα μόνο του παρόντος. Όταν για παράδειγμα ο Διαγόρας είχε υποβιβαστεί από την Α' Εθνική Κατηγορία παρουσίαζε σημάδια διάλυσης και αυτό ήταν κάτι που προβλημάτιζε ιδιαίτερα τον κόσμο. Του λόγου το αληθές, αποδεικνύεται από ένα ρεπορτάζ της εφημερίδας μας στις αρχές του 1990 που έδειχνε την κατάσταση.
Ιδού...
«Μετάθεση στο Χαϊδάρι πήρε ο Γιάννης Καμπούρης και δεν βρίσκεται ο άνθρωπος να ενδιαφερθεί να την σταματήσει. Σε αυτό το σημείο έφθασε ο Διαγόρας. Από τα ψηλά στα χαμηλά και στην ...αδιαφορία. Και να ήταν μόνο αυτό καλά θα ήταν. Χάνει – κερδίζει η ομάδα μόνο ο Αναστασιάδης έχει επαφή με τους παίκτες. Μόνο αυτός παλεύει να περάσει τα μηνύματα του. Και ευτυχώς που υπάρχει ψυχικό δέσιμο προπονητών – παικτών. Διαφορετικά η ομάδα θα είχε βαρέσει διάλυση. Εκεί έφθασε η άλλοτε κραταιά διοίκηση. Να εμφανίζονται οι παράγοντες μόνο την Κυριακή στους αγώνες. Και τα προβλήματα συσσωρεύονται μέρα με τη μέρα. Και ο Άγγελος τρέχει και δεν φθάνει. Τραβάει τα μαλλιά του από την κατάσταση που υπάρχει αλλά δεν κάνει πίσω. Είναι πεισματάρης αλλά μέχρι πότε;»

back in time...



Παλιές, καλές στιγμές, με πρωταγωνιστές τους ποδοσφαιριστές του ιστορικού Δωριέα.
Η φωτογραφία απεικονίζει τους πανηγυρισμούς για την κατάκτηση του τοπικού πρωταθλήματος από τους «κιτρινόμαυρους». Στα χέρια έχουν σηκώσει τον Χοσέ Ταμπάκ, ο οποίος επιδεικνύει το σχετικό κύπελλο.
Δυστυχώς οι στιγμές αυτές απ' ό,τι φαίνεται πλέον είναι πολύ δύσκολο να επαναληφθούν για την ομάδα του Δωριέα.

Η έξωση του Άρη στον ΑΟΑ...

Για εκδίκηση επειδή δεν του έδωσε τους παίκτες που ήθελε του έκανε έξωση από το γήπεδο! Ο λόγος για τον Άρη Αρχαγγέλου ο οποίος πριν από αρκετά χρόνια έβγαλε έξω από το γήπεδο τον Αθλητικό Όμιλο Αρχαγγέλου. Αιτία; Σύμφωνα με δημοσιεύματα και δηλώσεις παραγόντων της εποχής, η άρνηση του ΑΟΑ να συνεργαστεί. Ο Άρης είχε ζητήσει τέσσερις παίκτες αλλά η διοίκηση του ΑΟΑ αρνήθηκε να τους παραχωρήσει αν και θα έπαιρνε και περίπου πέντε παίκτες ως αντάλλαγμα. Ζήτησε τον Στέργο Παρδαλό, τον Μιχάλη Κωνστάντουρα, τον Βασίλη Φαρμακαλή και τον Σάββα Πόμπο, έστω και με υποσχετική. Επειδή όμως την περίοδο των μεταγραφών απουσίαζε στην Γερμανία ο πρόεδρος του ΑΟΑ Βασίλης Πατσάης, άνθρωπος του Άρη επικοινώνησε μαζί του τηλεφωνικά και πήρε το ...πράσινο φως για την μεταγραφή των παικτών αυτών. Όμως τα υπόλοιπα μέλη της διοίκησης απάντησαν αρνητικά και έτσι κάπου εκεί έμεινε και η ιδέα για συνεργασία. Οι σχέσεις μεταξύ τους «άναψαν» για τα καλά και σαν αντίδραση ο Άρης αποφάσισε να μην δώσει το γήπεδο του ούτε για αγώνες αλλά ούτε και για προπονήσεις στον ΑΟΑ...

Ξύλο σε φιλικό!

Το ξύλο δεν έλειπε ποτέ από τα γήπεδά μας. Οταν όμως κάνει την εμφάνισή του ακόμα και σε φιλικό παιχνίδι, τότε σε κάνει να βγαίνεις έξω από τα ρούχα σου.

Διάβασε:

«Διακόπηκε η φιλική συνάντηση που έγινε στο νησί της Κω ανάμεσα στον Νικαγόρα και την ΑΕ Κως. Φίλαθλοι της γηπεδούχου ομάδας μπήκαν στον αγωνιστικό χώρο ένα λεπτό πριν το τέλος του πρώτου ημιχρόνου, και ενώ το σκορ ήταν 1-1 και επιτέθηκαν στον ποδοσφαιριστή της ΑΕ Κως Μεντή. Ο διαιτητής διέκοψε τον αγώνα και αποχώρησε».

Έπεσε λιπόθυμος στο γήπεδο!

Ας θυμηθούμε όμως και κάτι ακόμα από τον χώρο της διαιτησίας. Μας έρχεται και αυτό από τις αρχές της δεκαετίας του 1990 και έχει να κάνει με τον Βασίλη Κουγιό. Σας το μεταφέρουμε όπως το είχε δημοσιεύει η εφημερίδα μας τότε...

«Αναίσθητος έπεσε μετά το σφύριγμα της λήξης ο διαιτητής του αγώνα Ξάνθη – Άρης Βασίλης Κουγιός. Σε ερώτηση που έγινε στον Ρόδιο διαιτητή λίγο μετά την άφιξη του στην Ρόδο, για το πως εξηγεί το γεγονός που του παρουσιάστηκε, εξήγησε τα ακόλουθα:

«Ήξερα ότι είχα κάποιο σοβαρό πρόβλημα με τον ώμο μου όμως δεν γνώριζα ότι ήταν τόσο σοβαρό. Το παιχνίδι ήταν αρκετά δύσκολο και όπως κάθε φορά έδωσα όλο μου τον εαυτό. Ίσως η κούραση σε συνδυασμό με το πρόβλημα στον ώμο μου, που τελικά αποδείχθηκε ότι ήταν ψύξη βαριάς μορφής, μου έφεραν την λιποθυμία».

Ο Κουγιός έπεσε αναίσθητος μετά το τέλος του αγώνα στα χέρια των εποπτών του Καλαθενού και Σαββάκη. Λίγο αργότερα συνήλθε και δέχθηκε τις πρώτες βοήθειες από τον γιατρό του αγώνα. Βλέπετε η αγάπη που τρέφει ο Βασίλης Κουγιός στη διαιτησία καμιά φορά χρειάζεται και μεγάλες θυσίες»

E 200 Kompressor



Απόδραση στην απόλαυση!

Ήρθε η ώρα να αποδράσετε στον κόσμο της E 200 Kompressor. Ένα αυτοκίνητο που συνδυάζει κομψό σχεδιασμό, άνεση, προηγμένη τεχνολογία, ασφάλεια και κορυφαίες επιδόσεις. Αποκτήστε τη σήμερα και απολαύστε τη!

- Status Edition με πλούσιο standard εξοπλισμό που περιλαμβάνει μεταξύ άλλων PARKTRONIC, σύστημα συναγερμού και σαλόνι leather twin.
  Με € 46.800
- Sport Edition με ζάντες 17", αυτόματο κλιματισμό 4 ζωνών, φώτα Bi-Xenon κ.ά.
  Με € 52.000

Ενημερωθείτε για τα ευέλικτα χρηματοδοτικά μας προγράμματα.

Mercedes-Benz

mobilo-life
30 χρόνια ξένοιαστης οδήγησης

Mercedes Benz FINANCE

Γραμμή εξυπηρέτησης πελατών Mercedes-Benz Ελλάς, τηλ.: 800-11-76000, www.mercedes-benz.gr

Ε. ΧΑΤΖΗΜΙΧΑΛΗΣ & ΥΙΟΙ Ο.Ε.
Εξουσιοδοτημένος Διανομέας & Επισκευαστής της Mercedes-Benz
Έκθεση: ΡΟΔΟΣ, 9ο χλμ. Ρόδου - Λίνδου, τηλ.: (22410) 62941

C-Class. 1η στην κατηγορία της...



Mercedes-Benz - ένα προϊόν του ομίλου DaimlerChrysler

... με εκδόσεις που "εξοπλίζουν."

Στα βραβεία "Best Auto 2005", η C-Class ψηφίστηκε πρώτη στην κατηγορία της, ξεπερνώντας το Audi A4 και τη BMW σειρά 3 αποδεικνύοντας για άλλη μια φορά την υπεροχή της. Εμπιστευθείτε τώρα και εσείς τη μοναδική της ασφάλεια, νιώστε τη δύναμη των 1.800 cc με Kompressor έως 192 hp και ανακαλύψτε την πολυτέλεια που σας εκφράζει σε μία από τις δύο εκδόσεις:



- **Status Edition** με πλούσιο standard εξοπλισμό που περιλαμβάνει μεταξύ άλλων, σαλόνι leather twin, ξύλινη επένδυση, ζάντες αλουμινίου, συναγερμό, ηλεκτρικά αναδιπλούμενους καθρέπτες κ.ά.
  Με €35.400 ή από €449 το μήνα*

- **Sport Edition** με σαλόνι leather twin, σπορ καθίσματα, ζάντες αλουμινίου 17 ιντσών, σπορ ανάρτηση, συναγερμό κ.ά.
  Μέ €37.600

Mercedes-Benz

mobilo-life

Mercedes-Benz FINANCE

Γραμμή εξυπηρέτησης πελατών Mercedes-Benz Ελλάς, τηλ.: 800-11-76000, www.mercedes-benz.gr

Ε. ΧΑΤΖΗΜΙΧΑΛΗΣ & ΥΙΟΙ Ο.Ε.

Εξουσιοδοτημένος Διανομέας & Επισκευαστής Mercedes-Benz

Έκθεση: ΡΟΔΟΣ, 9ο χλμ. Ρόδου - Λίνδου, τηλ.: (22410) 62941

Οι ιστιοπλόοι του διεθνή αγώνα «Ρόδος Καπ»

Θ' ανοίξουν πανιά από την Κω

Από την Κω θα ξεκινήσει φέτος ο διεθνής ιστιοπλοϊκός αγώνας «Ρόδος Καπ» του Αθλητικού Συλλόγου Ιστιοπλόων Ανοιχτής Θάλασσας Ρόδου.

Θα πραγματοποιηθεί από τις 18 έως 22 Ιουλίου και είναι συνολικής απόστασης 92 ναυτικών μιλίων στη διαδρομή: Κως- Νίσυρος - Τήλος - Σύμη - Ρόδος.

Το Σάββατο 16 Ιουλίου (6μ.μ.) θα ολοκληρωθούν οι δηλώσεις συμμετοχής, ενώ την επόμενη (Κυριακή 17-07-2005) θα πραγματοποιηθεί η καταμέτρηση και ο έλεγχος των σκαφών.

Την Κυριακή, μια ημέρα πριν την εκκίνηση θα γίνει η καθιερωμένη συγκέντρωση των κυβερνητών, όπου θα δοθούν οι οδηγίες πλου.

Η τελετή λήξης, που περιλαμβάνει και την απονομή των επάθλων στους νικητές, έχει προγραμματιστεί την Παρασκευή 22 Ιουλίου 2005 στη Ρόδο.

Οπως και πέρσι, αλλά και τα προηγούμενα χρόνια, τον αγώνα του ΑΣΙΑΘ στηρίζουν, ο Οργανισμός Προώθησης Ροδιακού Τουρισμού (ΠΡΟΤΟΥΡ), η Νομαρχιακή Αυτοδιοίκηση, η Μαρίνα της Κω, οι Ενοπλες Δυνάμεις και οι Δήμοι Κω, Νισύρου, Τήλου, Σύμης και Ρόδου.

Σύμφωνα με τα μέχρι τώρα στοιχεία, στο «Ρόδος Καπ 2005» έχουν δηλώσει συμμετοχή οκτώ ξένα πληρώματα - πλην των ελληνικών.



Το πρόγραμμα:

• Σάββατο, 16 Ιουλίου 2005, ώρα 18:00

Λήξη χρονικού ορίου υποβολής δήλωσης συμμετοχής.

• Κυριακή, 17 Ιουλίου 2005, από ώρα 10:00 έως 19:00, Κως.

Ελεγχος καταμετρήσεων και επιθεωρήσεις σκαφών.

Ωρα 20:00: Συγκέντρωση κυβερνητών.

• Δευτέρα, 18 Ιουλίου 2005

1η Ιστιοδρομία: Κως Νίσυρος

Εκκίνηση: Από Κω, ώρα 10:00

Διαδρομή: Κως - Νίσυρος

Απόσταση: 20 ν.μ.

• Τρίτη, 19 Ιουλίου 2005

2η Ιστιοδρομία: Νίσυρος - Τήλος

Εκκίνηση: Από Νίσυρο, ώρα 10:00

Διαδρομή: Νίσυρος - Τήλος

Απόσταση: 18 ν.μ.

• Τετάρτη, 20 Ιουλίου 2005

Ωρα:20:30: Τοπική γιορτή και απονομή επάθλων 2ης ιστιοδρομίας

• Πέμπτη, 21 Ιουλίου 2005

3η Ιστιοδρομία: Τήλος - Σύμη

Εκκίνηση: Από Τήλο, ώρα 10:00

Διαδρομή: Τήλος - Σύμη

Απόσταση: 32 ν.μ.

• Παρασκευή, 22 Ιουλίου 2005

4η Ιστιοδρομία: Σύμη-Ρόδος

Εκκίνηση: Από Σύμη, ώρα 09:00

Διαδρομή: Σύμη- Ρόδος

Απόσταση: 22 ν.μ.

Ωρα 20:30: Τελετή Λήξης και Απονομή Επάθλων

Ομοσπονδιακός προπονητής ο Σόλων Πέππας

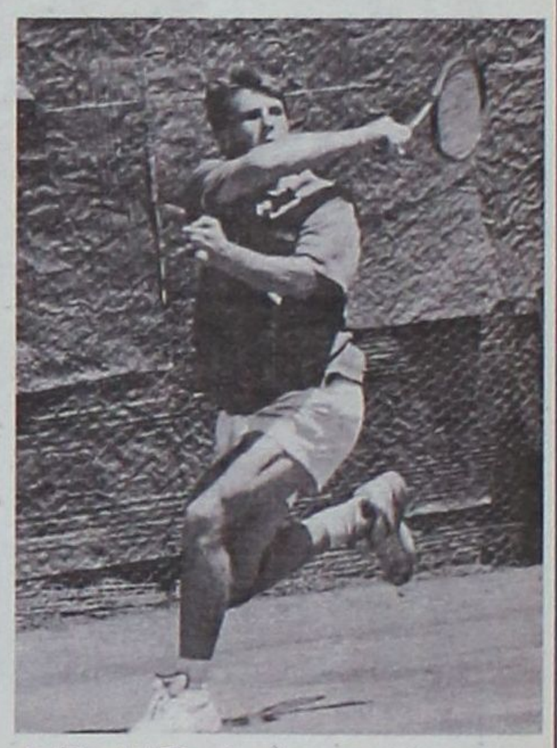

Δεν πρόλαβε καλά - καλά ν' αποσυρθεί από την ενεργό δράση σαν πρωταθλητής του τένις, το οποίο υπηρέτησε για 15 χρόνια - τα 12 επαγγελματικά - κι έγινε ομοσπονδιακός προπονητής!

Ο λόγος για τον Ροδίτη πρωταθλητή Σόλωνα Πέππα, που πέρσι σταμάτησε το αγωνιστικό τένις και την περασμένη εβδομάδα υπέγραψε τη σύμβαση συνεργασίας με την Ελληνική Φίλαθλος Ομοσπονδία Αντισφαίρισης!

Ο πρόεδρος της Ομοσπονδίας Σπύρος Ζαννιάς, μαζί με τους συνεργάτες του, εμπιστεύτηκαν το πόστο αυτό στον Πέππα, βλέποντας σε αυτόν τη «νέα εποχή» που ξεκινάει μετά τους Ολυμπιακούς αγώνες της Αθήνας.

Μαζί με τον Πέππα, «ομοσπονδιακός» ονομάστηκε και ο Παντελής Μοσχούτης και αυτός της «ίδιας σειράς» του πρωταθλητού μας.

«Είναι σημαντικό για εμένα», μας δήλωσε από την Αθήνα ο Σόλων, «ότι μόλις σταμάτησα να παίζω, έγινα ομοσπονδιακός τεχνικός. Αποτελεί μια νέα πρόκληση και παράλληλα, μεγάλη τιμή στο πρόσωπό μου. Μαζί με τον Μοσχούτη καλούμαστε να δώσουμε έναν πιο φρέσκο αέρα στο ελληνικό τένις και πιο συγκεκριμένα, στην Εθνική ανδρών».

Ο Πέππας - παλαιότερα πρωταθλητής του ΡΟΑ και νυν προπονητής στη Ρόδο - θα ξεκινήσει να κωουτσάρει για πρώτη φορά σαν ομοσπονδιακός αυτή την εβδομάδα, καθώς την Παρασκευή και το Σαββατοκύριακο, θα γίνουν στην Αθήνα οι αγώνες του Κυπέλλου «Ντέϊβις»! Η Εθνική, μάλιστα, καλείται να κερδίσει τον αντίπαλο της που είναι η Ακτή Ελεφαντοστού, προκειμένου να παραμείνει στη β' κατηγορία της ευρωαφρικανικής ζώνης.

Ο Σόλων Πέππας, με μεγάλες επιτυχίες στην παγκόσμια κατάταξη, γνωρίζει αρκετά καλά τον θεσμό, αφού έπαιξε 11 χρόνια στο Κύπελλο «Ντέϊβις».

Ο ίδιος παραμένει στην πρωτεύουσα για να προπονήσει την Εθνική, που την απαρτίζουν οι κορυφαίοι Ελληνες παίκτες: Βασίλης Μαζαράκης, Κώστας Οικονομίδης, Λευτέρης Αλεξίου, Αλέξανδρος Γιακούβοβιτς και Νίκος Ροβάς.

errea

ΕΝΔΥΣΗ ΑΘΛΗΤΙΚΩΝ ΣΩΜΑΤΕΙΩΝ

ΚΑΤΑΣΤΗΜΑ ΑΘΛΗΤΙΚΩΝ ΕΙΔΩΝ



Μεγάλη ποικιλία σε αθλητικές στολές ιταλικής εισαγωγής.
Πλήρη κάλυψη αθλητικών ειδών για σωματεία.
Επίσης κάθε είδους ιατρικά βοηθήματα
(επιδέσμους, ταινίες, σπρέυ και συμπληρώματα διατροφής)

Κων/νου Παλαιολόγου 83 - Τηλ: 22410 33413
(Δίπλα στην εκκλησία του Αγίου Ιωάννου)

Μετάλλιο του Διαγόρα στην ποδηλασία

Ένα ακόμη μετάλλιο σε πανελλήνιο πρωτάθλημα ποδηλασίας κατέκτησε ο Γυμναστικός Σύλλογος Διαγόρας!

Αυτή τη φορά ήταν χάλκινο και το πήρε στο Πανελλήνιο πρωτάθλημα δρόμου κατηγορίας παίδων-εφήβων, με τον Αντώνη Νικολέττο.

Ο Νικολέττος την Παρασκευή στον αγώνα ατομικής χρονομέτρησης κέρδισε την τρίτη θέση και το χάλκινο μετάλλιο στα Δερβενοχώρια. Νικητής ήταν ο Σημαντηράκης του Κύδωνα Χανίων.

Στον αγώνα αντοχής 60 χιλιομέτρων στη Βαρυμπόμπη, ο Νικολέττος τερμάτισε 16ος.

Στην κατηγορία εφήβων, ο Τάσος Μανουκιάν επίσης του Διαγόρα ήταν 18ος στην αντοχή (122 χλμ.) που έγινε χθες, από το ΟΑΚΑ στα Δερβενοχώρια.



Στους παραπάνω αγώνες δεν συμμετείχαν οι πρωταθλητές του Γ.Σ. του Διαγόρα Νίκος Τρικοίλης και Μανόλης Παρασκευάς, που πήραν μέρος στους αγώνες Ολυμπιακής Νεότητας, που γίνονται στο Λιγκιάνο της Ιταλίας, υπό την αιγίδα της Διεθνούς Ολυμπιακής Επιτροπής.

Εδώ, ο Τρικοίλης ήταν 24ος στον αγώνα αντοχής 60 χλμ.

Στο Πανευρωπαϊκό ο Ποτσάκης

Στο Πανευρωπαϊκό πρωτάθλημα δρόμου Νέων ανδρών (κάτω των 23 ετών) που γίνεται στη Ρωσία, ο Παναγιώτης Ποτσάκης του Διαγόρα ήταν 34ος στον αγώνα ατομικής χρονομέτρησης.

Κολοσσός και στις συμφωνίες...

Με αργά βήματα «χτίζεται» η ροδίτικη ομάδα που έχει κλείσει ήδη τους Μπράϊαντ και Ντίφερς και ανανέωσε με Παπαδάτο και Παναγιωταράκο! Απ' την Αμερική θα έρθει ο παίκτης–ηγέτης των «θαλασσί»

Η αρχή έγινε με τον Μπράϊαν Ντίφερς και τον Τρέβον Μπράϊαντ και έπεται συνέχεια. Σταδιακά και χωρίς ιδιαίτερη βιασύνη ο Κολοσσός πρόκειται να ολοκληρώσει το ρόστερ του ενόψει της νέας αγωνιστικής περιόδου στο πρωτάθλημα της Α1. Η απόκτηση του Αμερικανού Ντίφερς, που θα αγωνιστεί με ολλανδικό διαβατήριο και του Μπράϊαντ που θα καταλάβει την μία εκ των δύο θέσεων ξένου παίκτη γέμισε με αισιοδοξία τον φιλαθλο κόσμο της Ρόδου που παρακολουθεί την προσπάθεια του Κολοσσού να ενισχυθεί και να μπορέσει να εκπληρώσει το στόχο του που είναι η παραμονή στην κατηγορία. Μία απ' τις βασικότερες εκκρεμότητες τη συγκεκριμένη χρονική περίοδο είναι η απόκτηση του δεύτερου Αμερικανού που θα αγωνίζεται στη θέση του πόϊντ-γκαρντ και φυσικά θα αποτελέσει τον ηγέτη της ροδίτικης ομάδας.

Για το λόγο αυτό ο Βασίλης Φραγκιάς βρίσκεται στην Αμερική απ' την προηγούμενη Παρασκευή προκειμένου να παρακολουθήσει κάποια camp και φυσικά να κατασκοπεύσει πιθανούς στόχους. Κατά τη διάρκεια της παραμονής του στη Ρόδο ο 44χρονος κόουτς είχε παρακολουθήσει δεκάδες κασέτες με Αμερικανούς παίκτες που έχουν προταθεί και πιθανολογείται ότι ήδη έχει «σταμπάρει»



Ανάλογα πανηγύρια θέλουν να ζήσουν και τη νέα περίοδο οι «θαλασσί»

κάποιους τους οποίους θα δει από κοντά. Άλλωστε ο Αμερικανός που θα έρθει στη Ρόδο θα πρέπει να βγάζει μάπα και να αποτελέσει την αρχή και το τέλος του Κολοσσού. Από κει και πέρα φυσικά παίκτες της ομάδας θεωρούνται ήδη ο Αλέξης Παπαδάτος που ήταν ο πρώτος αθλητής που βρέθηκε στο νέο ρόστερ των «θαλασσί» και ο Πάνος Παναγιωταράκος που πριν από λίγες μέρες υπέγραψε το νέο του συμβόλαιο διάρκειας δύο ετών.

Σύμφωνα με τα όσα έχουν γίνει γνωστά σειρά πρόκειται να πάρουν οι δύο στρατευμένοι παίκτες του Κολοσσού αρκεί να πάρουν μετάθεση για το Α.Σ.Α.Ε.Δ.

Ο Δημήτρης Μακρής και ο Χρήστος Γκογκίδης βρίσκονται τη συγκεκριμένη χρονική περίοδο στην Πάτρα και την Καρδίτσα αντίστοιχα και θεωρείται δεδομένο ότι σε λίγες μέρες θα έρθει η πολυπόθητη μετάθεση τους και θα μετακομίσουν ουσιαστικά στην Αθήνα, όπου και θα έχουν μεγάλες διευκολύνσεις. Από κει και πέρα ο Βασίλης Φραγκιάς έχει ανάψει πράσινο φως για την παραμονή του Αλφόνσο Άλμπερτ, ο οποίος προς το παρόν βρίσκεται ακόμη στην ιδιαίτερη πατρίδα του.

Ήδη έχουν ξεκινήσει οι επαφές με τον μάνατζερ του προκειμένου να βρεθεί η χρυσή τομή και ο έμπειρος σέντερ να συνεχίσει την καριέρα του στο «Βενετόκλειο». Στη συγκεκριμένη περίπτωση εμπόδιο ίσως σταθεί και το οικονομικό, αφού ο Άλμπερτ θα ζητήσει περισσότερα χρήματα απ' τον Κολοσσό.

Βέβαια κάθε χρόνο το ίδιο σκηνικό επαναλαμβάνεται με τον 32χρονο σέντερ, αλλά στο τέλος πάντα δίνουν τα χέρια και ο «Αλ» φοράει τη «θαλασσί» φανέλα. Όσον αφορά τον Θοδωρή Γεωργίτση οι πληροφορίες αναφέρουν ότι το κασέ του έχει ανέβει και ο Κολοσσός δεν είναι διατεθειμένος να δαπανήσει πολλά έξτρα χρήματα σε σχέση με αυτά που έπαιρνε φέτος ο 22χρονος φόργουορντ. Αν οι απαιτήσεις του Θεσσαλονικιού αθλητή δεν μειωθούν, τότε αναγκαστικά θα πει αντίο στη Ρόδο. Ο Γεωργίτσης, όπως και ο Παππάς περιμένουν στο ακουστικό τους για να μάθουν τι ακριβώς θα γίνει και αν θα συνεχίσουν την καριέρα τους στο «σμαραγδένιο» νησί. Στο μεταξύ ίδια κατάσταση επικρατεί και με τον νεαρό Κώστα Μπέλλο, όπως και με τον Σπύρο Λιβιεράτο που είναι πιθανό να μείνει στον Κολοσσό.



Αγνωστο παραμένει ποιοί παίκτες της περσινής ομάδας θα συνεχίσουν στον Κολοσσό

Τέλος κοντά στην επιστροφή του στους «θαλασσί» βρίσκεται ο Γιάννης Σκορδάλης, ενώ ο Κολοσσός έχει εκδηλώσει ενδιαφέρον για την απόκτηση του Πρόδρομου Νικολαΐδη που φέτος αγωνίστηκε στον Ιωνικό Ν.Φ./Αμαλιάδας.

Παίρνει Αυγουστή

Η Α.Ε. Δικαίου είναι πολύ πιθανό να ανακοινώσει σήμερα την απόκτηση του 29χρονου φόργουορντ που φέτος έπαιξε στον Ηρακλή 2000! Ξεκαθαρίζει οριστικά το θέμα του προπονητή

Πολύ κοντά στην απόκτηση του Παναγιώτη Αυγουστή βρίσκεται η Α.Ε. Δικαίου, καθώς τα έχει βρει σχεδόν σε όλα με τη διοίκηση του Ηρακλή 2000. Όπως είναι γνωστό η καρδαμιώτικη ομάδα δεν θα συμμετάσχει στο νέο πρωτάθλημα της Α' Κατηγορίας καθώς δεν έχει αρκετούς αθλητές στο ρόστερ της και ως εκ τούτου αυτοί που υπάρχουν αναμένεται να μετακινηθούν στις υπόλοιπες ομάδες του νησιού για να συνεχίσουν να παίζουν μπάσκετ.

Ο Αυγουστής είναι 29 ετών και έχει ύψος 1.95. Όπως είναι φυσικό παίζει κοντά στο καλάθι και φέτος ήταν απ' τα βασικά στελέχη του Ηρακλή 2000, τον οποίο βοήθησε να προβιβαστεί στα μεγάλα σαλόνια του δωδεκανησιακού μπάσκετ. Ο έμπειρος αθλητής πέτυχε 146 πόντους σε 10 παιχνίδια στη Β' Κατηγορία (μ.ο. 14.6) και συνέβαλε τα



Ενισχύεται σημαντικά η Α.Ε. Δικαίου καθώς θα κλείσει και τον Παναγιώτη Αυγουστή του Ηρακλή 2000

μέγιστα στους «ροπαλοφόρους». Αν τελικά αποκτηθεί κάτι το οποίο θεωρείται δεδομένο θα αποτελέσει την τρίτη μεταγραφή της Α.Ε. Δικαίου η οποία κινείται δυναμικά στο μεταγραφικό παζάρι.

Από κει και πέρα από μέρα σε μέρα πρόκειται να ανανεωθεί η συνεργασία με τους προπονητές που θα αναλάβουν τα τμήματα της ομάδας τη νέα αγωνιστική περίοδο. Είναι πολύ πιθανόν ο Μιχάλης Καπλανίδης να μην παραμείνει στο τιμόνι της ανδρικής ομάδας και τη θέση του να πάρει ο Δημήτρης Τζομάκας, ενώ παίζει ακόμη και το όνομα του Γιάννη Παπούλη.

Στόχος της Α.Ε. Δικαίου είναι να τελειώσει όσο το δυνατόν γρηγορότερα το θέμα του προπονητή και να ασχοληθεί με τη λειτουργία του ανδρικού τμήματος που φέτος θέλει να κάνει ένα βήμα παραπάνω σε σχέση με τα προηγούμενα χρόνια. Από κει και πέρα η Α.Ε.Δ. ασκεί ασφυκτικό πρέσινγκ στον Γιώργο Ντάουλα που παλαιότερα αγωνίστηκε στον Ιπποκράτη Κω, ενώ όπως είχε γράψει ξανά η «Δ» στο κωακό σωματείο επιστρέφουν ο Θανάσης Μολυβιάτης και ο Νίκος Τουλαντάς.

Τις σελίδες του μπάσκετ επιμελήθηκε ο Μάκης Δούβαλης

e-mail:makiss@otenet.gr

Βλέπει και Στεφανίδη

Τον 26χρονο ποϊντ–γκαρντ που είχε συμφωνήσει με τον Διαγόρα και θα υπηρετήσει τη στρατιωτική του θητεία στη Ρόδο θέλει η Καλλιθέα

Φουλ για πρωτάθλημα...Μπορεί αυτό να μην ακούγεται από επίσημα χείλη στις τάξεις της Καλλιθέας, ωστόσο οι μεταγραφικές κινήσεις που έχουν γίνει ή και θα γίνουν συνηγορούν σε μία πολύ καλή πορεία για την ομάδα του Κώστα Τρίτου. Μετά την παραμονή όλων των παικτών που αποτέλεσαν τον βασικό κορμό του φετινού Σταυρού Καλυθιών, η νεοσύστατη ομάδα ήδη έχει απλώσει τα δίχτυα της προκειμένου να ενισχυθεί όσο το δυνατόν περισσότερο. Ο Σταμάτης Γρηγοράς και ο Γιάννης Μοσχής του Γ.Α.Σ. Ιάλυσος, ο Γιάννης Μορφωπός και ο Χρήστος Αβεκλούριος του Γ.Σ. Διαγόρας και ο Γιάννης Κουτσούκος του Ηρακλή Λάρδου είναι ορισμένα απ' τα ονόματα που ενδιαφέρουν άμεσα την Καλλιθέα.

Σ' αυτούς χθες ήρθε να προστεθεί ακόμη ένας παίκτης με εμπειρία μάλιστα από εθνικές κατηγορίες. Ο λόγος για τον Γιάννη Στεφανίδη με τον οποίο είχε συμφωνήσει ο Γ.Σ. Διαγόρας για τον 2ο όμιλο νότου της Γ' Εθνικής. Πρόκειται για 26χρονο πόϊντ-γκαρντ που θα υπηρετήσει τη στρατιωτική του θητεία στη Ρόδο, ενώ φέτος έπαιξε στην Γ' Εθνική με τη φανέλα της Δόξας-Τηλυκράτη Λευκάδας. Ο Κρητικός πόϊντ-γκαρντ έχει αγωνιστεί και στη Β' Εθνική με τη φανέλα του Ο.Φ.Η. έχοντας πραγματοποιήσει μάλιστα πολύ καλές εμφανίσεις. Εξάλλου στόχος της ομάδας σύμφωνα με τα λεγόμενα του Νίκου Κιόττου είναι μία καλή πορεία στο πρωτάθλημα της Α' Κατηγορίας και ό,τι καλύτερο προκύψει. Μέχρι στιγμής πάντως δεν έχει καθοριστεί ακόμη η έδρα στην οποία θα αγωνιστεί τη νέα περίοδο η Καλλιθέα αν και το πιο πιθανό ενδεχόμενο είναι ότι θα έχει «σπίτι» το δημοτικό κλειστό γυμναστήριο των Πεταλούδων στην Κρεμαστή, εκεί όπου έπαιξε φέτος ο Σταυρός Καλυθιών.

Στην τελική φάση ο Κουνελλές Ηλίας

Από αύριο μέχρι τις 17 Ιουλίου ο αξιολογημένος ρέφερι του Σ.Δ.Κ.Δ. θα «σφυρίξει» παιχνίδια στην τελική φάση των νεανίδων που θα γίνει στη Σιάτιστα

Με προορισμό τη Σιάτιστα θα ταξιδέψει αύριο ο αξιολογημένος διαιτητής του Σ.Δ.Κ.Δ. Ηλίας Κουνελλές.

Ο 26χρονος ρέφερι θα μεταβεί στην πανέμορφη πόλη της Δυτικής Μακεδονίας προκειμένου να «σφυρίξει» παιχνίδια στο πλαίσιο της τελικής φάσης του πανελληνίου πρωταθλήματος των νεανίδων.

Μπορεί να μην υπάρχει δωδεκανησιακή παρουσία, καθώς ο Γ.Α.Σ. Ιάλυσος αποκλείστηκε στην προκριματική φάση, ωστόσο η Ρόδος θα έχει τον εκπρόσωπο της στην Κοζάνη, αφού ο Ηλίας Κουνελλές συμπεριλήφθηκε στους αξιολογημένους διαιτητές που θα διευθύνουν τα παιχνίδια που θα διεξαχθούν από 12-17 Ιουλίου στο κλειστό γυμναστήριο της Σιάτιστας.

Αξίζει να σημειωθεί ότι η φετινή φάση θα είναι απ' τις πιο δυνατές των τελευταίων ετών αφού θα πάρουν μέρος ορισμένες απ' τις πιο ισχυρές ομάδες της Ελλάδας.

Ο λόγος για τις Εσπερίδες Καλλιθέας/Γλυφάδας, τον Ηρακλή, τον Σπόρτιγκ, το Ηράκλειο και τον Λασσάνη Κοζάνης, ενώ παραιτήθηκε απ' τους αγώνες ο Διομήδης Άργους.

Χρήσιμα συμπεράσματα...

Απόλυτα επιτυχημένο ήταν το ετήσιο συνέδριο της Ε.Ο.Κ. στον Μαρμαρά της Χαλκιδικής! Την τοπική επιτροπή μπάσκετ εκπροσώπησαν ο Θεοδόσης Κολιάδης και ο Γιώργος Κατσικαντάης

Ολοκληρώθηκε χθες στο «Πόρτο Καρράς» της Χαλκιδικής το ετήσιο συνέδριο της Ελληνικής Ομοσπονδίας Καλαθοσφαίρισης στο οποίο έδωσαν το «παρών» εκπρόσωποι απ' όλες τις Ενώσεις και τις Τοπικές Επιτροπές της Ελλάδας. Κατά τη διάρκεια του συνεδρίου ειπώθηκαν πολύ σημαντικά πράγματα, γισμό αλλά και τα συμπεράσματα του αναπτυξιακού προγράμματος 2004-05. Τη σκυτάλη πήρε στη συνέχεια ο τεχνικός υπεύθυνος ανάπτυξης Κώστας Πολίτης ο οποίος αναφέρθηκε στον προγραμματισμό και τον σχεδιασμό των στόχων για τη νέα αγωνιστική περίοδο.

Αμέσως μετά τις ομιλίες κείο μπάσκετ είχε την τιμητική του από τον πρόεδρο της επιτροπής εθνικών ομάδων Κώστα Παταβούκα, ενώ ακολούθησε η ομιλία του μέλους της επιτροπής ανάπτυξης Θ. Μπουμπούλη που εισηγήθηκε το πρόγραμμα των κλιμακίων ανάπτυξης και τη μύηση του αθλήματος σε νεαρή ηλικία. Φυσικά απ' το συνέδριο της Ε.Ο.Κ. δεν θα μπορούσε να απουσιάσει η κουβέντα για το τουρνουά 3 on 3 και για το οποίο μίλησε το μέλος της επιτροπής ανάπτυξης Ε. Λυμπεράτος.

Ο συνάδελφος του στην ίδια επιτροπή Ι. Αλεξόπουλος έκανε εισήγηση για την αναβάθμιση των πρωταθλημάτων παίδων, κορασίδων, εφήβων και νεανίδων σε όλες τις Ενώσεις και τις Τοπικές Επιτροπές.

Μία απ' τις σημαντικότερες παρουσίες στον Μαρμαρά της Χαλκιδικής ήταν και αυτή του Άρη Ζώη, προέδρου της επιτροπής νέων F.I.B.A. Europe. Ο ίδιος ανέλυσε το αναπτυξιακό πρόγραμμα που εφαρμόζεται, καθώς και θέματα για τις εθνικές ομάδες και την ευρωπαϊκή προοπτική. Οι διεργασίες προχθές το βράδυ ολοκληρώθηκαν με την ομιλία του δημοσιογράφου Φίλιππου Συρίγου με θέμα ο αθλητισμός και ο τζόγος και τον πρόεδρο της F.I.B.A. Europe Γιώργο Βασιλακόπουλο που αναφέρθηκε στην πορεία του μπάσκετ στην Ελλάδα και την Ευρώπη.

Το ετήσιο συνέδριο της Ε.Ο.Κ. ολοκληρώθηκε χθες το μεσημέρι αρχικά με το μέλος της επιτροπής ανάπτυξης Ι. Τσουμή που αναφέρθηκε στους αθλητικούς παράγοντες και τους νέους σήμερα. Σημαντικό μερίδιο παίζει φυσικά και ο ρόλος των διαπτών και για το λόγο αυτό μίλησαν οι εκπρόσωποι της Κ.Ε.Δ.

Στο φινάλε έκανε απολογισμό των οικονομικών ο ταμίας της Ε.Ο.Κ. Α. Τασούλας και ο επίτιμος πρόεδρος της Ομοσπονδίας Ζαχαρίας Αλεξάνδρου που αναφέρθηκε στις προτάσεις και την εφαρμογή των νέων κανονισμών της Ε.Ο.Κ. Οι σύνεδροι είχαν τις τοποθετήσεις τους και ανανέωσαν το ραντεβού για την επόμενη αγωνιστική περίοδο.



Ο πρόεδρος της Τ.Ε. ΕΟΚ Δωδεκανήσου Θεοδόσης Κολιάδης έδωσε το «παρών» στο ετήσιο συνέδριο που έγινε στη Χαλκιδική

ενώ δόθηκε ιδιαίτερη βαρύτητα στο αναπτυξιακό πρόγραμμα που εφαρμόζει με επιτυχία η Ε.Ο.Κ. Οι διεργασίες ξεκίνησαν το πρωί του Σαββάτου με τον χαιρετισμό του προέδρου της Ε.Ο.Κ. Ανδρέα Μιαούλη και στη συνέχεια ο γενικός γραμματέας της Ομοσπονδίας Παναγιώτης Τσαγκρώνης έκανε το δικό του απολογισμό. Τους λόγους δόθηκε στους σύνεδρους που ρώτησαν για πολλά θέματα. Την Τ.Ε. Ε.Ο.Κ. Δωδεκανήσου εκπροσώπησε ο πρόεδρος της Θεοδόσης Κολιάδης και ο γενικός γραμματέας Γιώργος Κατσικαντάης που ταξίδεψαν μέχρι τη Χαλκιδική προκειμένου να δώσουν το «παρών».

Από κει και πέρα το γυναι-

Ατυχία και αποκλεισμός...

Η εθνική ομάδα μπάσκετ με καρότσι ηττήθηκε με 82-63 απ' την Κροατία και έχασε το τρένο της ανόδου στη Division B'. Έσπασαν τα καρότσια τους στη δεύτερη περίοδο οι Γιώρας και Τσαπανίδης

Κρίμα και άδικο...Πολύ άτυχη στάθηκε η εθνική μας ομάδα μπάσκετ με καρότσι, καθώς στο πιο κρίσιμο παιχνίδι δεν κατάφερε να ξεπεράσει το εμπόδιο της Κροατίας και μοιραία έχασε το τρένο της ανόδου στην παραπάνω κατηγορία. Το αντιπροσωπευτικό μας συγκρότημα έχασε με 82-63 και αποκλείστηκε απ' τη διεκδίκηση της ανόδου.

Για να γίνει αυτό όμως οι Κροάτες χρειάστηκαν τον παράγοντα τύχη, αφού κατά τη διάρκεια της δεύτερης περιόδου οι πρώτοι σκόρερ της εθνικής μας (Γιώρας, Τσαπανίδης) ουσιαστικά τέθηκαν νοκ-άουτ αφού έσπασαν τα καρότσια τους. Αυτό φυσικά σήμαινε πολλά ιδιαίτερα για τον αρχηγό της ομάδας Βάϊο Γιώρα που δεν μπόρεσε να ανταποκριθεί στις απαιτήσεις του αγώνα.

Παρά τις τέσσερις συνεχόμενες νίκες και το κλίμα αισιοδοξίας που επικρατούσε στις τάξεις του αντιπροσωπευτικού μας συγκροτήματος, τη χειρότερη χρονικά στιγμή και συγκεκριμένα το βράδυ του Σαββάτου οι εκπρόσωποι μας έχασαν την ευκαιρία να ανέβουν στη Division που ήταν και ο μεγάλος στόχος όλων. Φυσικά αν δεν γινόταν το περιστατικό με τα καρότσια τώρα ίσως η εθνική θα μπορούσε να πατήσει πόδι και να πανηγυρίσει την πολύτιμη άνοδο της.

Αξίζει να σημειωθεί ότι με το εθνόσημο στο στήθος αγωνίστηκε για μία ακόμη φορά ο πρόεδρος και αθλητής του Α.Σ. Δωδεκάνησος Μιχάλης Χατζηδημητρίου ο οποίος προσέφερε τα μέγιστα στην προσπάθεια που έκανε το αντιπροσωπευτικό μας συγκρότημα.

Οι υποχρεώσεις της εθνικής ομάδαςσ ολοκληρώθηκαν χθες με την αναμέτρηση κόντρα στη Φινλανδία για την 3η και 4η θέση.

Τα δεκάλεπτα ήταν: 8-21, 27-39(ημ.), 46-62, 63-82

ΕΛΛΑΔΑ(Χρόνης): Διμπιτούζης 6, Πέτράκης, Χατζηδημητρίου, Λούλας 2, Χαϊμανατζής 2, Κουνιάς 16(4), Έχλερτ 5, Στυλιανακάκης, Τσιντάρης 8, Γιώρας 4, Τσαπανίδης 20.

Η τριπλέτα της παρηγοριάς...

Ο Κυριάκος Μάγος, ο Παναγιώτης Παπακώστας και ο Κώστας Τρίτος θεωρούνται σίγουροι για τη νέα χρονιά! Ερωτηματικά στον Γ.Α.Σ. Ιάλυσος, την Α.Ε. Δικαίου, την Ε.Α.ΚΑ. και πιθανότατα ο Δημήτρης Δρόσος θα αναλάβει τον Ιπποκράτη Κω

Ακόμη δεν έχει ξεκαθαρίσει οριστικά η κατάσταση σχετικά με τους προπονητές που θα καθίσουν στον πάγκο των συλλόγων της Α' Κατηγορίας. Κι αυτό γιατί πολλές ομάδες ακόμη δεν έχουν οργανωθεί με αποτέλεσμα να μην έχουν γίνει γνωστοί οι τεχνικοί που θα κρατήσουν τα τιμόνια των ομάδων.

Ποιοι όμως θεωρούνται σίγουροι; Τον τίτλο αυτό φέρει ο Κώστας Τρίτος που θα αναλάβει τα ηνία της Καλλιθέας, ενώ πέρσι βρισκόταν στον Σταυρό Καλυθιών. Στον Ηρακλή Λάρδου θα παραμείνει όμως 100% και ο Κυριάκος Μάγος αφού τα τελευταία χρόνια συνεργάζεται άριστα με τον πρόεδρο του συλλόγου Νίκο Αχλαδιώτη, ενώ και ο Παναγιώτης Παπακώστας θα συνεχίσει στον Α.Σ.Κ. Ιβίσκος.

Αυτοί οι τρεις θεωρούνται σίγουροι και θα οδηγήσουν τις ομάδες τους την αγωνιστική περίοδο 2005-06. Από κει και πέρα ερωτηματικό παραμένει η παρουσία του Γιώργου Χατζηκαλημέρη στον πάγκο του Γ.Α.Σ. Ιάλυσος, κάτι το οποίο θα εξαρτηθεί μετά την επιστροφή του απ' το νησί Shetland όπου βρίσκεται με την αποστολή των island games.

Πολύ δύσκολη θεωρείται η παραμονή του Μιχάλη Καπλανίδη στην τεχνική ηγεσία της Α.Ε. Δικαίου και πιθανότεροι αντικαταστάτες του θεωρούνται ο Δημήτρης Τζομάκας και ο Γιάννης Παπούλης.

Άγνωστο παραμένει ποιος θα αναλάβει τα ηνία στον Ιπποκράτη.

Εκτός απρόοπτου πάντως ο Δημήτρης Δρόσος θα έχει την τύχη του ανδρικού τμήματος αντικαθιστώντας τον Γιώργο Χλαπάνη που παραιτήθηκε απ' τη θέση του.

Γρίφος για δυνατούς λύτες αποτελεί και η περίπτωση της Ε.Α. Καλύμνου, αφού μέσα στον Αύγουστο θα ξεκαθαρίσει οριστικά αν ο Νίκος Καράντωνης θα καθίσει στον πάγκο της ομάδας. Τα τελευταία χρόνια παρατηρούνται αλλαγές κάθε χρόνο στο τιμόνι των «σφουγγαράδων», οπότε τον προσεχή καιρό θα αποφασιστεί το τι μέλλει γενέσθαι.

«Γρίφος» οι συμμετοχές...

Με 7-8 θα διεξαχθεί πιθανότατα το νέο πρωτάθλημα της Α' Κατηγορίας, αφού ο Ηρακλής 2000 δεν θα παρουσιαστεί τη νέα χρονιά! Επικίνδυνη στασιμότητα σε Γ.Α.Σ. Ιάλυσος, Ιπποκράτη Κω και Ε.Α. Καλύμνου

«Γρίφος» για δυνατούς λύτες αποτελεί μέχρι στιγμής η νέα Α' Κατηγορία, κι αυτό γιατί είναι άγνωστο πόσες ομάδες θα πάρουν μέρος στο επόμενο πρωτάθλημα. Με βάση τη φετινή χρονιά στα μεγάλα σαλόνια του τοπικού μπάσκετ δικαιούνται να πάρουν μέρος τα εξής σωματεία: Α.Σ.Κ. Ιβίσκος, Ηρακλής Λάρδου, Ιπποκράτης Κω, Α.Ε. Δικαίου, Καλλιθέα, Ε.Α. Καλύμνου, Γ.Α.Σ. Ιάλυσος και Ηρακλής 2000.

Ξεκινάμε με τα γνωστά...Η ομάδα της Καρδάμαινας δεν θα πάρει μέρος στο πρωτάθλημα και τις επόμενες μέρες πρόκειται να το γνωστοποιήσει αυτό στη διοργανώτρια αρχή. Οπότε οι ομάδες μένουν εφτά στον αριθμό, εκτός κι αν η τοπική επιτροπή μπάσκετ επιτρέψει στον Σταυρό Καλυθιών (θα κατέβει ως ανεξάρτητο κομμάτι απ' την Καλλιθέα) ή τον Α.Ο. Σύμης να πάρουν το εισιτήριο με το οποίο θα αντικαταστήσουν τον Ηρακλή 2000. Ποιος όμως εγγυάται ότι οι υπόλοιπες ομάδες θα πάρουν κανονικά μέρος στην Α' Κατηγορία;

Δεδομένη θα πρέπει να θεωρείται η παρουσία του Α.Σ.Κ. Ιβίσκος, της Καλλιθέας, του Ηρακλή Λάρδου και της Α.Ε. Δικαίου που ήδη κινούνται δυναμικά στο μεταγραφικό παζάρι για την ενίσχυση τους. Από κει και πέρα στον Γ.Α.Σ. Ιάλυσος δεν κινείται φύλλο και επικρατεί επικίνδυνη στασιμότητα. Παραμένει άγνωστο αν ο Γιώργος Χατζηκαλημέρης θα συνεχίσει να είναι στον πάγκο της ομάδας και φυσικά αν υπάρχει πρόθεση των διοικούντων να κατέβουν οι «ερυθροκίτρινοι». Στον Ιπποκράτη δεν έχει σημειωθεί καμία εξέλιξη, αφού εκκρεμούν οι εκλογές στις τάξεις του συλλόγου. Ό,τι και να γίνει πάντως οι Κώοι θα συμμετάσχουν στο νέο πρωτάθλημα, όπως άλλωστε αναμένεται να συμβεί και με την Ε.Α. Καλύμνου. Οι «σφουγγαράδες» οργανώνονται πάντα την τελευταία στιγμή αλλά θα κατέβουν κανονικά. Έτσι το πιο πιθανό είναι ότι η Α' Κατηγορία θα περιλαμβάνει 7-8 ομάδες, ανάλογα με το αν η Τ.Ε. Ε.Ο.Κ. Δωδεκανήσου αποφασίσει να αντικαταστήσει τον Ηρακλή 2000 με τον δευτεραθλητή της Β' Κατηγορίας.



ΕΠΙΣΗΜΟΣ ΔΙΑΝΟΜΕΑΣ OPEL

ΜΑΜΑΛΙΓΚΑΣ ΑΕΒΕ: 3ο χλμ. Λ. Ρόδου - Λίνδου, Ρόδος 85100, Τηλ: 22410 61005

Οι πρώτες ανταποκρίσεις από τους αγώνες του Σέτλαντ

Τα πλεονεκτήματα και τα μειονεκτήματα

Λιρουίκ (Αποστολή – Νικήτας Κουσκούσης, Μπάμπης Θεοδώρου)

Ευχάριστα και χαμογελαστά πρόσωπα συνάντησε η στο σαλόνι του πλοίου κρατώντας την υπευθυνότητα της όλης αποστολής.

Το ταξίδι ήταν πολύ καλό με ευχάριστο το κλίμα παντού αφού εκτός από την



ροδίτικη αποστολή που επιβιβάσθηκε στο πλοίο HJALTLAND από το Αμπερντήν για να μεταφερθεί στο Λίρουικ όπου το Σάββατο το βράδυ ξεκίνησαν τα ISLAND GAMES του Σέτλαντ.

Οι ίδιοι οικονομικοί λόγοι αποστολή της Ρόδου στο πλοίο ήσαν κι άλλες από το Αλαντ (πολυπληθέστατη αφού διεκδικεί τους αγώνες του 2009), SAAREMAA, ISLE OF WIGHT, FOROYA. Λίγο πολύ ο ένας άρχισε να γνωρίζει και να συνομιλεί με

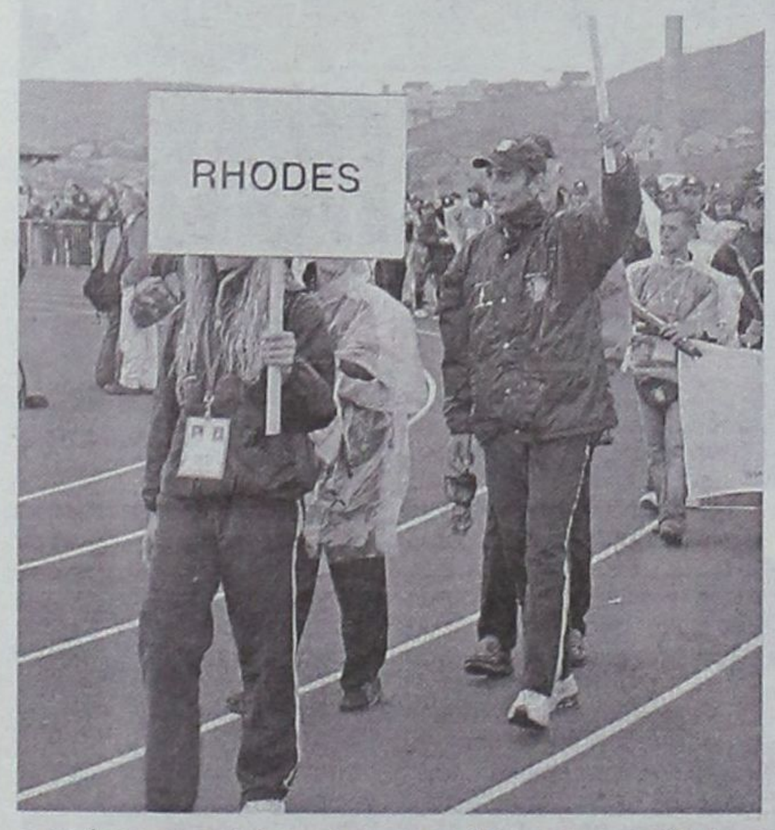

που έφεραν ποδόσφαιρο, μπάσκετ, τένις, βόλεϊ, κολύμβηση εκτός αγώνος, διέγραψαν και τον τρόπο μεταφοράς με το πλοίο.

Ίχνος καμπίνας, παρά μόνο ελάχιστες που διατέθηκαν στους συνοδούς και τις συζύγους τους, καθώς έτσι επιβάλει το σαβουάρβιβρ. Όμως;

- Οι συνοδοί – προπονητές και οι αθλητές τους είχαν να περάσουν δώδεκα ώρες ταξιδιού σε ένα ανακλινόμενο κάθισμα για να κοιμηθούν, αφού εκείνοι ήσαν στο επίκεντρο του ενδιαφέροντος.

- Από την άλλη πλευρά οι Στέλιος Ρηνιού και Τάκης Μιχαηλίδης την «έβγαλαν» τον άλλο και το ταξίδι ήταν ευχάριστο.

Στο λιμάνι στις 9 το πρωί ώρα Σκωτίας περίμεναν τα μέλη της ροδίτικης αποστολής πούλμαν που μετέφεραν τον κόσμο στο Τζον Κόρμπετ και τα απάρτμεντς.

Στη φοιτητική εστία

Σε πολλούς θύμισε τα φοιτητικά τους χρόνια. Τρίκλινα και δίκλινα δωμάτια με τον διευθυντή της Σχολής να υποδέχεται ο ίδιος τους Ροδίτες και τις Ροδίτισσες, αλλά έχοντας κάνει την προεργασία του κι έχοντας ήδη ξεχωρίσει –με βάση τις εντολές του POAN και των προπονητών– το ποιος θα κοιμηθεί και με ποιον.

Λίγο αργότερα ήρθαν οι διαπιστεύσεις αλλά...

Μεγάλο μπέρδεμα

Οι διαπιστεύσεις αποτέλεσαν το μεγάλο πρόβλημα της πρεμιέρας. Στη φοιτητική εστία ήρθαν για τους Ροδίτες οι μισές διαπιστεύσεις με αποτέλεσμα οι άλλοι μισοί να σπεύσουν να την αναζητήσουν.

Σε ό,τι αφορά τα MEDIA πρέπει να σημειωθεί πως τη



διαπίστευσή της βρήκε μόνο η Δήμητρα Σταυριανού, ενώ οι Νικήτας Κουσκούσης, Μπάμπης Θεοδώρου, Γιώργος Κατσιδώνης και Γιώργος Καντής πήγαν αμέσως σ' ένα καθ' όλα οργανωμένα MEDIA CENTER και τις αναζήτησαν.

Ο πρόεδρος της Οργανωτικής Επιτροπής Garv Jakeman ήταν ο ίδιος στο γραφείο των διαπιστεύσεων έχοντας να αντιμετωπίσει



εκατοντάδες συνοδούς και αθλητές που είχαν το ίδιο πρόβλημα με αρκετούς δημοσιογράφους, συνοδούς και αθλητές όχι μόνο από τη Ρόδο αλλά απ' όλα τα νησιά της IGA.

Ήταν το μοναδικό σημείο στο οποίο υστέρησε το Σέτλαντ, μέχρι λίγο πριν την τελετή έναρξης.

Ο κ. Jakeman και το συνεχές ταξίδι έφερε την γκρίνια και πολλοί ήσαν εκείνοι που ακολουθώντας και τις τέσσερις αποστολές μέχρι τώρα βάλθηκαν να βγάλουν το γρήγορο συμπέρασμα πως το 1999 στο Γκότλαντ της Σουηδίας είχαν ζήσει μέχρι τώρα τους καλύτερους αγώνες.

Οι συγκρίσεις άρχισαν από την πρώτη μέρα με όλο τον κόσμο να λέει πως στη Ρόδο τοι 2007 θα γίνουν οι καλύτεροι αγώνες. Το νησί μας υπερτερεί από κάθε άποψη. Αρκεί να γίνουν τα εξαγγελθέντα έργα κι η Ρόδος ν' αποκτήσει κύρος στον τομέα των αθλητικών υποδομών, αφού είναι πίσω.

Το ζήτημα των διαπιστεύσεων σημειώθηκε από την κυρία Μηναΐδη και τους κ. Παλογιαννίδη και Γεωργάκη που επισκέφθηκαν όλους τους χώρους όπου θα

«συνεργείο» του όμως έστω και με καθυστέρηση μιας ώρας τουλάχιστον, αλλά και καλή θέληση εξυπηρετούσαν τους πάντες και υπήρχε η πεποίθηση πως θα διόρθωναν τα κακώς κείμενα στον τομέα αυτό.

Γκότλαντ και πάλι... Γκότλαντ

Γρήγορα, γρήγορα λοιπόν η κούραση από το



γίνουν τα ISLAND GAMES του Σέλταντ, ενώ με μεγάλο ενδιαφέρον αναμένεται η

Επιτροπή και τον Μπο Φρίνκεσταμ.

Σημειώνεται πως οι γραμ-



συνάντηση της Οργανωτικής Επιτροπής του 2007 της Ρόδου με την Εκτελεστική

μές αυτές γράφονται λίγη ώρα πριν την τελετή έναρξης.



Μουσκεμένη πρεμιέρα

-Κάτω από συνεχή βροχή διεξήχθη η τελετή έναρξης των ISLAND GAMES
-Την έναρξη των αγώνων κήρυξε ο υπουργός της Σκωτίας Τζακ Μακ Κόναλ

Λιρουίκ (Αποστολή Νικητας Κουσκούσης –Μπάμπης Θεοδώρου)

Η ζέστη στο Αμπερντήν δεν είχε τελικά συνέχεια αφού στο Λιρουίκ την πρωτεύουσα του Σέτλαντ τα πράγματα από πλευράς καιρικών φαινομένων δεν ήταν τα ενδεδειγμένα. Από το πρωί του Σαββάτου δεν είδε κανείς ήλιο αλλά συνεχή βροχή που έγινε πιο εντονη κατά την διάρκεια της τελετής έναρξης των αγώνων.

Κάτω από συνεχή βροχή οι αθλητές όλων των νησιών που παίρνουν μέρος στους αγώνες γνωρίσθηκαν μεταξύ τους για αρκετή ώρα και επιβεβαίωσαν την φιλία που δένει όλο τον κόσμο που δένει όλους τους ενασχολούμενους με τον θεσμό. Η αλήθεια είναι πως περίμεναν νά δουν τη Ρόδο περισσότερο πολύπληθη από τα 104 μέλη που ταξίδεψαν τελικά για την Σκωτία.

Παρά την βροχή πάντως όλα ξεκίνησαν στην ώρα τους.

-Σημαιοφόρος στην αποστολή ήταν ο Ηλίας Κέλης.

-Τό πήλινο λαΐνι με το νερό κρατούσε η Χαλιμέ Γκιουρμπους ενώ

-Τον οδηγό με την ένδειξη ΡΟΔΟΣ κρατούσε η Χριστίνα Πετρά.

Ολες οι αποστολές των νησιών ξεκίνησαν από έναν χωρο ο οποίος ήταν εκτός αθλητικού κέντρου και στην συνέχεια μπήκαν στο γήπεδο όπου θα ξεκινήσουν την επόμενη οι αγώνες.

Ολα τα νησιά παρατάχθηκαν συμφωνα με τις εντολές τών διοργανωτών και στην συνέχεια ο Υπουργός της Σκωτίας κ. Τζακ Μακ Κόναλ κήρυξε την έναρξη τών αγώνων.

Χαρακτηριστικό της παρέλασης πάντως ήταν η επιθυμία των αθλητών των άλλων νησιών να γνωρισθούν με τα παιδιά της Ρόδου ενώ την ίδια στιγμή ο Σάββας Χατζηνικολάου με την σημαία των αγώνων του 2007 έκανε τις απαραίτητες βόλτες στο γήπεδο καταχειροκροτούμενος και παίρνοντας τα θετικά σχόλια των παρευρισκομένων.



Ηταν λιτή τελετή έναρξης που δεν είχε καμμιά σχέση με τις τελετές του Γκότλαντ ή του Γκέρνσει. Στο γεγονός αυτό συνέτεινε η συνεχής βροχόπτωση, γεγονός πού προβλημάτισε τους διοργανωτές αλλά και την Εκτελεστική Επιτροπή της IGA η οποία σκέφθηκε προς στιγμή να πάρει αντιπροσωπείες των αθλητών στο κλειστό κολυμβητήριο και να κάνει εκεί την τελετή έναρξης.

Αμέσως μετά άπαντες αποσύρθηκαν για να ξεκουρασθούν και να πιούν κάτι δροσιστικό στο πολύ καλά οργανωμένο κέτερινγκ που έχουν στήσει στις καινούργιες εγκαταστάσεις και λειτουργεί από την ημέρα άφιξης των αθλητών.

Η φωτεινή βραδυά εξαιτίας της ύπαρξης της φωτεινότητας από το βόρειο σέλας βρήκε τα Ροδιτόπουλα να προγραμματίζουν για την επόμενη μέρα που ξεκινούσαν οι αγώνες.

Σημαντική συσκεψη την Κυριακή

Η Κυριακή είναι σημαντική μέρα και για άλλους λόγους. Πρόκειται να συναντηθούν σέ λίγη ώρα η Οργανωτική Επιτροπή του 2007 με την εκτελεστική της IGA και να συζητήσουν φλέγοντα ζητήματα τα οποία αποτελούν την κύρια βάση της οργανωσης των αγώνων του 2007 στο νησί μας.Τα αποτελέσματα της σύσκεψης επρόκειτο να γίνουν γνωστά αργά το βράδυ.

Σε ότι αφορά τα αγωνίσματα τώρα:

-Ο στίβος ξεκινούσε στις 5 ώρα Σκωτίας με πέντε τελικούς και μεγάλη ροδίτικη συμμετοχη. Η απουσία τών Γιαλουράκη καί Μαρκόπουλου προκάλεσαν έκπληξη στους γνωρίζοντες πρόσωπα καί πράγματα για τον ροδίτικο στίβο αλλά το βράδυ θά είχαμε τους Μιχάλη Περράκη και Ηλία Κέλη στα προκριματικά των 100μ. και 200μ.

Η ροδίτικη αποστολή περίμενε μετάλλιο από τον Τάσο Γιμούκη στην σφαιροβολία των ανδρών.

Κάτι ανάλογο αναμένεται να συμβεί και με την Χαλιμέ Γκιουρμπούς στην ατομική χρονομέτρηση στις 16.00 ώρα Ελλάδας

-Οι ιστιοπλόοι επισκέφθηκαν χθες το πρωι την περιοχή οπου γίνονται οι ιστιοδρομίες και τσεκαραν τα νερά όπου θα διεξαχθούν οι αγώνες τους

-Η Κυριακή ήταν μέρα προπόνησης για τους γκολφέρ οι οποίοι σε αυτούς τους αγώνες θα κυνηγήσουν την επιτυχία

-Ενώ με μεγάλο ενδιαφέρον αναμένεται η πρώτη μερα των σκοπευτών οι οποίοι θα επαιρναν μέρος στό αγώνισμα τών πήλινων στόχων.

Στη σκοποβολή θά πάρουν μέρος οι Σοφιανόπουλος Β., Μανταλιός Ι., Μαμαλίγκας, Γ.και Καντούνιας Π. Υπήρχε αργά η πιθανότητα οι σκοπευτές της Ρόδου να έπαιρναν μετάλιο και στο ομαδικό.

Η άλλη πλευρά των αγώνων

Στους αγώνες παίρνουν μέρος 2000 αθλητές απ' όλο το νησιωτικό σύμπλεγμα του κόσμου σε 15 αγωνίσματα

Ο Γκάρυ Τζέηκμαν ο γενικός Διευθυντής τών αγώνων δήλωσε σχετικά:

"Είμαστε στο στόχο μας. Θα είναι ένα φεστιβαλ διασκέδασης και διεθνούς αθλητισμού. Είμαστε υποχρεωμένοι απέναντι στους 1550 εθελοντές από το Σέτλανδ αλλά και από τα γύρω νησιά που δούλεψαν πίσω από τις σκηνές και είμαστε βέβαιοι ότι η εμπειρία που αποκτάται από όλους θα αφήσει μια κληρονομιά για το μέλλον.

Διαμονή σε πλοία για τις άλλες αποστολές

Σε δύο κρουαζιερόπλοια μένουν από χθές οι αποστολές άλλων νησιών καθώς τα ξενοδοχεία είναι αυξημένης πληρότητας. Ητοι:

-Δύο πλοία γενικής κρουαζιέρας το "Αθάνα"και το "Γκογκ" είναι ελλιμενισμένα στο λιμάνι του Λιρουικ και αποτελούν το σπίτι 1330 αθλητών για αυτή την εβδομάδα.

Πολλοί ντόπιοι έχουν ανοίξει τα σπίτια τους για να φιλοξενήσουν τους αθλητές που θα πάρουν μέρος στους αγώνες και κοινοτικά σχολεία αλλά και αίθουσες έχουν μετατραπεί σε κοιτώνες ομάδων προσθέτοντας σε όλο το κοινοτικό πνεύμα με το δικό τους τρόπο.

Σκηνές από την ταινία «Η ΟΜΙΧΛΗ»

Οι πρώτες εντυπώσεις από την παρουσία μας στο βροχερό Λίρουϊκ

Οι πρώτες εντυπώσεις, με το που μπαίνεις στον κλειστό και καλά προφυλαγμένο από τους ανέμους, κόλπο του Λίρουικ, αποσυντονίζουν το μάτι και τις αισθήσεις! Εικόνες, χρώματα και παραστάσεις που ξεφεύγουν από το κλασσικό αγγλικό μοτίβο και παραπέμπουν σε ένα γλυκό συνοθύλευμα που έχει στοιχεία και τεχνοτροπία από πολλά διαφορετικά μέρη και πολιτισμούς!

Στο Σέτλαντ κυριαρχεί απόλυτα το γκρίζο χρώμα και οι δυνατές αποχρώσεις του, σχεδόν παντού! Προσωπικά το αποδώσαμε στα υλικά που χρησιμοποιούνται, αφού το γνωστό σε μας «γαρμπίλι», ένα αδρανές υλικό που το βρίσκεις σε όλες τις κατασκευές στο Λίρουϊκ, έχει γκρίζα απόχρωση προς το μολυβί, δίνοντας αυτόν τον μουντό τόνο, τόσο στα σπίτια, όσο και στους δρόμους! Προφανώς για να αποφύγουν την υγρασία, σε όλα τα κτίσματα, υπάρχει ένα επίχρυσμα από ψηλό γαρμπίλι, και κόκκους μαρμάρου, το οποίο μοιάζει να προστατεύει απόλυτα από το καταστροφικό αλάτι και την αλμύρα της θάλασσας!

Όσο δε για την κατάσταση του οδοστρώματος, καλύτερα να μην συζητάμε!

Κυριολεκτικά άψογη! Τα οχήματα κυλάνε τόσο απαλά που νομίζεις ότι δεν αγγίζουν την άσφαλτο. Διακρίναμε πάμπολλα κοψίματα για να μπουν προφανώς διάφορες συνδέσεις σε όλο σχεδόν το μήκος του οδικού δικτύου, όπως βέβαια και στη Ρόδο. Ωστόσο εδώ υπήρχε μια ειδοποιός διαφορά, που θα πρέπει να απασχολήσει άμεσα τις υπηρεσίες που εμπλέκονται με τις αποκαταστάσεις των δρόμων μας: η αποκατάσταση των τμημάτων που έγινε επέμβαση ήταν άψογη! Με μια μόνο λέξη!

Ούτε λάκκοι, ούτε σαμαράκια, ούτε αστοχίες και το κυριότερο χωρίς τη γνωστή ελληνική τσαπατσουλιά, που έχουν καταντήσει τους δρόμους μας καρμανιόλες. Εδώ για να βρεις λακκούβα θα πρέπει να κοιμήθηκε ο Θεός! Και που, σε έναν τόπο που βρέχει σχεδόν καθημερινά, που η υγρασία είναι απαραίτητο συστατικό της ζωής και ασφαλώς με σαφώς λιγότερες οικονομικές δυνατότητες από τη Ρόδο.

Τελικά αποδεικνύεται ότι αυτό που μας χωρίζει από τους άλλους λαούς είναι η έλλειψη καλαισθησίας, φιλότιμου και συνείδησης ότι αυτό που κάνουμε, ο καθένας στον τομέα του, δεν είναι αγγαρεία. Μεράκι θέλει η ζωή και καλαισθησία. Όλα τ' άλλα έπονται. Η καθαριότητα, ο σεβασμός της φύσης και του περιβάλλοντος, ένας φροντισμένος και καλαίσθητος κήπος, ένα παρτέρι γεμάτο λουλούδια, ένα ανεπιτήδευτο χαμόγελο, μπορούν να κάνουν τη ζωή μας πολύ καλύτερη. Μπορούμε όταν βάλουμε τον πλουτισμό, την πολιτική, τη ζήλια και τα πάθη μας σε δεύτερη μοίρα να γίνουμε καλύτεροι.

Συνεχίζοντας την καταγραφή των εντυπώσεών μας, χάνουμε τον έλεγχο και η προσπάθεια να βάλουμε σε τάξη όλον αυτόν τον καταιγισμό από παραστάσεις, συμπεριφορές και ερεθίσματα μας μπλοκάρει.

Αφού αποβιβαζόμαστε από το σύγχρονο και καλοτάξιδο HJALTLAND της NORTHLINK, κάτι σαν το δικό μας Blue Star, προς το καλύτερο εννοείται, παίρνουμε τον δρόμο για τη φοιτητική εστία Τζάνετ Μπρουκς.

Διάχυτη στην ατμόσφαιρα, η μυρωδιά του ψαριού, αφού στη βιομηχανική ζώνη υπάρχουν πάρα πολλά εργοστάσια επεξεργασίας αλιευμάτων. Εξάλλου εδώ το ψάρι αποτελεί μέρος της καθημερινής διατροφής, πηγή εσόδων και εισροής κεφαλαίων και οι σολομοί, οι ρέγγες και άλλα γνωστά είδη, με διάφορες μορφές, εξάγονται σε όλον τον κόσμο!

Αφού τακτοποιηθήκαμε στα δωμάτιά μας... ήρθε η βροχή! Ενα ψιλόβροχο, που ώρες – ώρες έμοιαζε με νερόχιονο, άρχισε να μας τεντώνει τα νεύρα, τα οποία έπειτα από ταξίδι και ταλαιπωρία 24 ωρών, δεν βρίσκονταν και στα καλύτερά τους! Όσοι – ελάχιστοι – είχαν προνοήσει για ομπρέλα μετακινήθηκαν για την πρώτη τους περιήγηση στην πόλη, πιο προφυλαγμένοι. Οι υπόλοιποι αρκέστηκαν στα αντιανεμικά και ό,τι τους ήταν πιο εύκαιρο. Μετά, λίγος ύπνος, ένα ζεστό μπάνιο, το φαγητό, μας έκαναν να νιώσουμε καλύτερα. Μέχρι να έρθει η ώρα να πάμε στην τελετή έναρξης, όπου στην κυριολεξία εκεί έγιναν όλα ...μούσκεμα!

Το ξημέρωμα της Κυριακής, ο Θεός δηλαδή να το κάνει ξημέρωμα, αφού γύρω στις 03.00 έξω είναι ήδη μέρα (!) μας βρίσκει σαφώς πιο χαλαρούς. Από τις πέντε και κάτι αρχίζουν να βγαίνουν τα ψαράδικα για την καλάδα και το μεροκάματο ενώ η ομίχλη αρχίζει να πυκνώνει από την αντίπερα πλευρά του κόλπου και να απλώνεται αργά αργά, ενώ οι γλάροι αρκετά ευμεγέθεις να σημειωθεί, τραγουδάνε το δικό τους πένθιμο τραγούδι και από ώρα σε ώρα θαρρείς θα γίνουμε μάρτυρες σε σκηνές από τη γνωστή ταινία θρίλερ «Η ΟΜΙΧΛΗ – THE FOG» και οι νεκροζώντανοι κουρσάροι θα κυριέψουν το γαλήνιο Λίρουϊκ!

Καθόμαστε στο παράθυρό μας και αφηνόμαστε να μας παρασύρει η εικόνα και οι ήχοι. Ταξιδεύουμε στα παγωμένα νερά του Βορρά με τα καΐκια και τους γλάρους, με την ομίχλη να μας τυλίγει στο μυστηριακό και βελούδινο πέπλο της, όταν μας επαναφέρει στην πραγματικότητα η μυρωδιά του μπέηκον και του αχνιστού καφέ απ' την κουζίνα, σημάδι ότι η ώρα του πρωινού πλησιάζει. Σε λίγη ώρα θα μαζέψουμε τα σημειωματάρια, τις κάμερες και τα σχετικά και θα πάμε στη στάση να πάρουμε το λεωφορείο που έχει θέσει στη διάθεσή μας – όλης της αποστολής – η Οργανωτική Επιτροπή για το Αθλητικό Κέντρο του Κλίκιμαν, προκειμένου να καταγράψουμε την αγωνιστική και όχι μόνο κίνηση της ημέρας!

Και σήμερα ο καιρός είναι βροχερός και αν γλιτώσουμε το κρυολόγημα θα είμαστε τυχεροί. Τουλάχιστον το Σάββατο το απόγευμα, παρά το νερό που φάγαμε τα καταφέραμε! Και μιλάμε για πολύ νερό! Ρούχα και παπούτσια, καθ' όλη τη διάρκεια της τελετής έναρξης έσταζαν από το μπουρίνι, αποδεικνύοντας ότι δεν είμαστε εδώ για τουρισμό, όπως πολλοί πικρόχολα σχολιάζουν αλλά για να δουλέψουμε σκληρά, προκειμένου να μεταφέρουμε στο ροδιακό λαό, λεπτό προς λεπτό τις προσπάθειες των αθλητών μας για διάκριση.

ΕΛΛΗΝΙΚΗ ΔΗΜΟΚΡΑΤΙΑ
ΝΟΜΑΡΧΙΑΚΗ ΑΥΤΟΔΙΟΙΚΗΣΗ ΔΩΔΕΚΑΝΗΣΟΥ
Δ/ΝΣΗ ΤΕΧΝΙΚΩΝ ΥΠΗΡΕΣΙΩΝ
ΤΜΗΜΑ ΕΚΠΟΝΗΣΗΣ ΚΑΙ ΕΠΙΒΛΕΨΗΣ ΜΕΛΕΤΩΝ

Ρόδος 4-7-2005
Αρ. Πρωτ. Τ.Υ. 2966

ΠΕΡΙΛΗΨΗ ΔΙΑΚΗΡΥΞΗΣ ΜΕΙΟΔΟΤΙΚΟΥ ΔΙΑΓΩΝΙΣΜΟΥ

Ο Νομάρχης Δωδεκανήσου προκηρύσσει Δημόσιο Ανοικτό μειοδοτικό Διαγωνισμό, με το σύστημα δημοπρασίας ***«προσφορά με επιμέρους ποσοστά έκπτωσης και έλεγχο ομαλότητας»***, για την ανάδειξη αναδόχου εκτέλεσης του έργου: ***«Βελτίωση τμήματος επαρχιακής οδού Παστίδα - Καλυθιές από διασταύρωση με Νέα Εθν. Οδό Αεροδρόμιο - Αν. Ακτές έως Ασβεστοκάμινο Δουκέρι (Β' Φάση)»***, προϋπολογιζόμενης συνολικής δαπάνης κατά τη μελέτη: **260.000,00 €**, (συμπεριλαμβανομένου του ΦΠΑ), σύμφωνα με το άρθρο **7** του **Π.Δ. 609/85** περί «Κατασκευής Δημοσίων Έργων», εκτελεστικού του **Ν. 1418/84** «Δημόσια Έργα και ρυθμίσεις συναφών θεμάτων», όπως ισχύει μετά την τροποποίησή του και τη συμπλήρωσή του από τους Νόμους **2229/94, 2308/95, 2338/95, 2372/96, 2940/01** (ΦΕΚ 180Α/6-8-2001), **3021/02** (ΦΕΚ 143Α/19-6-2002), Ν. 3212/03 (ΦΕΚ 308Α/31-12-2003) και το Ν. 3263 (ΦΕΚ 179Α/28-09-2004), Ν. 3310/05 (ΦΕΚ 30Α/14-02-2005) των εκτελεστικών τους **Π.Δ. 609/85** και **472/85** όπως ισχύουν μετά την τροποποίησή τους από τα **Π.Δ. 368/94, 285/97, 402/96, 210/97, 218/99** καθώς και τις σχετικές Υπουργικές αποφάσεις και εγκυκλίους που έχουν εκδοθεί σε εφαρμογή τους.

1. Το έργο **χρηματοδοτείται από Πιστώσεις Δημοσίων Επενδύσεων της Νομαρχιακής Αυτοδιοίκησης Δωδεκανήσου.**
2. Ως ημερομηνία λήξης της προθεσμίας παραλαβής των προσφορών στο διαγωνισμό ορίζεται η **25-7-2005,** ημέρα **Δευτέρα.** Ωρα λήξης της υποβολής προσφορών ορίζεται η **10:00** π.μ.
   Αν για οποιοδήποτε λόγο δεν διεξαχθεί η δημοπρασία την προαναφερθείσα ημερομηνία, θα διενεργηθεί στις **01-08-2005,** ημέρα **Δευτέρα** και ώρα **10:00** π.μ. στα γραφεία της Δ.Τ.Υ. στη Ρόδο-Νομαρχιακό Μέγαρο.
3. Στο διαγωνισμό δικαιούνται να συμμετάσχουν:

3.1 Μεμονωμένες Εργοληπτικές Επιχειρήσεις:

α. Εγγεγραμμένες στο Μητρώο του Υ.ΠΕ.ΧΩ.Δ.Ε., εφόσον ανήκουν στην **Α2, 1η και 2η τάξη,** για έργα κατηγορίας **ΟΔΟΠΟΙΪΑ**.

β. Προερχόμενες από κράτη-μέλη της Ευρωπαϊκής Ένωσης ή του Ευρωπαϊκού Οικονομικού Χώρου (Ε.Ο.Χ.) ή από κράτη που έχουν υπογράψει τη συμφωνία για τις Δημόσιες Συμβάσεις (Σ.Δ.Σ.) του Παγκόσμιου Οργανισμού Εμπορίου (Π.Ο.Ε.), στα οποία τηρούνται επίσημοι κατάλογοι αναγνωρισμένων εργοληπτών, εφόσον είναι εγγεγραμμένες σε αυτούς και σε τάξη και κατηγορία αντίστοιχη με τις καλούμενες του Ελληνικού Μητρώου ΜΕΕΠ.

γ. Προερχόμενες από ως ανωτέρω β' κράτη, στα οποία δεν τηρούνται επίσημοι κατάλογοι αναγνωρισμένων εργοληπτών, εφόσον αποδεικνύουν ότι έχουν εκτελέσει έργα παρόμοια με το δημοπρατούμενο, από ποιοτική και ποσοτική άποψη.

3.2. Κοινοπραξίες Εργοληπτικών Επιχειρήσεων των παραπάνω περιπτώσεων α, β και γ σε οποιονδήποτε συνδυασμό μεταξύ τους υπό τον όρο ότι κάθε Εργοληπτική Επιχείρηση θα συμμετέχει στο κοινοπρακτικό σχήμα με ποσοστό συμμετοχής όχι μικρότερο από 25% της καλούμενης κατηγορίας.

3.3. Κοινοπραξίες Εργοληπτικών Επιχειρήσεων για την κάλυψη των διαφόρων κατηγοριών των εργασιών του έργου και υπό τους όρους της παρ. 3 του άρθρου 2 του π.δ. 609/85. Κατηγορία εργασιών με ποσοστό κάτω του 10% του προϋπολογισμού του έργου (χωρίς αναθεώρηση και Φ.Π.Α.), εφόσον δεν καλείται στη δημοπρασία, αθροίζεται στον προϋπολογισμό της μεγαλύτερης κατηγορίας.

3.4. Κάθε εργοληπτική επιχείρηση συμμετέχει είτε μεμονωμένα, είτε ως μέλος ενός κοινοπρακτικού σχήματος. Κατά τα λοιπά εφαρμόζονται οι ισχύουσες διατάξεις για τη συμμετοχή εργοληπτικών επιχειρήσεων σε διαγωνισμούς για την κατασκευή Δημοσίων Έργων.

4. Η εγγύηση συμμετοχής ορίζεται στο **2%** (**δύο επί τοις εκατό**) του ανωτέρω προϋπολογισμού (χωρίς αναθεώρηση και Φ.Π.Α.), δηλαδή **τέσσερις χιλιάδες πεντακόσια εβδομήντα τρία ευρώ (4.573,00 €)** και θα απευθύνεται προς τη «ΝΟΜΑΡΧΙΑΚΗ ΑΥΤΟΔΙΟΙΚΗΣΗ ΔΩΔΕΚΑΝΗΣΟΥ - ΔΙΕΥΘΥΝΣΗ ΤΕΧΝΙΚΩΝ ΥΠΗΡΕΣΙΩΝ».
5. Τα τεύχη μειοδοτικού διαγωνισμού χορηγούνται όλες τις εργάσιμες ημέρες και ώρες στα γραφεία της Δ.Τ.Υ. της Ν.Α. Δωδεκανήσου, μέχρι **20/07/2005,** δύο (2) εργάσιμες ημέρες πριν από την ημερομηνία διεξαγωγής της Δημοπρασίας, μετά την προσκόμιση τριπλότυπης απόδειξης της Ταμειακής Υπηρεσίας της Ν.Α. Δωδεκανήσου, και με την καταβολή των εξόδων παραγωγής των τευχών, που ανέρχονται στο ποσό των **10,00 €.** Πληροφορίες κ. Μιχάλη Περνάρη τηλ.: 22410 46580 / 22410-46581.

Ο ΑΝΤΙΝΟΜΑΡΧΗΣ
ΕΥΣΤΑΘΙΟΣ ΚΟΥΣΟΥΡΝΑΣ

ΕΛΛΗΝΙΚΗ ΔΗΜΟΚΡΑΤΙΑ
ΠΕΡΙΦΕΡΕΙΑ ΝΟΤΙΟΥ ΑΙΓΑΙΟΥ
ΝΟΜΟΣ ΔΩΔΕΚΑΝΗΣΟΥ
ΔΗΜΟΣ ΛΕΡΟΥ

ΛΕΡΟΣ 6-7-2005
Αριθμ. Πρωτ.: 2975

ΠΕΡΙΛΗΨΗ ΔΙΑΚΗΡΥΞΗΣ ΔΙΑΓΩΝΙΣΜΟΥ

Ο ΔΗΜΑΡΧΟΣ ΛΕΡΟΥ

Διακηρύσσει Δημόσιο τακτικό μειοδοτικό διαγωνισμό με συμπλήρωση τιμολογίου και με σφραγισμένες προσφορές για προμήθεια **«Προμήθεια λοιπών οικοδομικών υλικών για έργα Τεχνικού Προγράμματος Δήμου Λέρου έτους 2005 με τίτλο "Τσιμεντόστρωση δρόμου στον Άγιο Γεώργιο στα Βουρλίδια" και "Συντηρήσεις-Παρεμβάσεις οδικού δικτύου Ν. Λέρου"»** σύμφωνα με την 31/2005 Τ.Μ. της Τεχνικής Υπηρεσίας.

Ο διαγωνισμός θα διενεργηθεί ενώπιον της Δημαρχιακής Επιτροπής την 19-7-2005 ημέρα Τρίτη και ώρα 11.15 έως 11.45 (ώρα λήξης κατάθεσης προσφορών).

Σε περίπτωση που ο διαγωνισμός αποβεί άγονος, θα επαναληφθεί την 26-7-05 ημέρα Τρίτη την ίδια ώρα, χωρίς να απαιτείται νέα δημοσίευση της παρούσας.

Η προμήθεια θα γίνει σύμφωνα με τις διατάξεις του Π.Δ. 28/80, του Π.Δ. 410/95, του Ν. 2286/95 και του Ν. 2503/97.

Η δαπάνη προϋπολογίζεται στο ποσό των 12.448,00 € συμπεριλαμβανομένου και του Φ.Π.Α.

Οι ενδιαφερόμενοι μπορούν να πάρουν πληροφορίες από την Τεχνική Υπηρεσία του Δήμου, τηλ. 22470 22940.

Ο ΔΗΜΑΡΧΟΣ
κ.α.α
ΞΗΡΟΥΧΑΚΗΣ ΜΑΡΚΟΣ
(Αναπληρωτής Δημάρχου)

ΕΛΛΗΝΙΚΗ ΔΗΜΟΚΡΑΤΙΑ
ΠΕΡΙΦΕΡΕΙΑ ΝΟΤΙΟΥ ΑΙΓΑΙΟΥ
ΝΟΜΑΡΧΙΑ ΔΩΔΕΚΑΝΗΣΟΥ
ΔΗΜΟΣ ΙΑΛΥΣΟΥ
ΔΙΕΥΘΥΝΣΗ ΤΕΧΝΙΚΩΝ ΥΠΗΡΕΣΙΩΝ

Ταχ/κή Δ/νση: **Ιαλυσός 851 01**
Πληροφ.: **Γιαννακόπουλος Ν.**
Τηλέφ.: **(2241) 0 98435**
FAX: **(2241) 0 96555**

Ιαλυσός 6-7-2005
Αρ. Πρωτ.: 3144

ΠΕΡΙΛΗΠΤΙΚΗ ΔΙΑΚΗΡΥΞΗ

Ο Δήμαρχος Ιαλυσού Ρόδου

προκηρύσσει δημόσιο ΜΕΙΟΔΟΤΙΚΟ ΔΙΑΓΩΝΙΣΜΟ με σφραγισμένες προσφορές και με ποσοστό έκπτωσης σε ακέραιες μονάδες επί τοις εκατό, για την προμήθεια «Γραφικής Ύλης» για τις ανάγκες των υπηρεσιών του Δήμου συνολικού ποσού **23.835,96 €** με Φ.Π.Α. σύμφωνα με τις προδιαγραφές της Τεχνικής Μελέτης.

Ο διαγωνισμός θα γίνει σύμφωνα με τις διατάξεις του Π.Δ. 410/95 και του Π.Δ. 28/80 και θα διενεργηθεί στο Δημαρχείο την Τετάρτη **27 Ιουλίου** με ώρα έναρξης **11:00 π.μ.** και ώρα λήξης **12:30 μ.μ.** στο Δημοτικό Κατάστημα ενώπιον της αρμόδιας επιτροπής.

Η εγγυητική επιστολή συμμετοχής στο διαγωνισμό θα είναι για ποσό των **477 €** (2% επί του προϋπολογισμού).

Πληροφορίες και σχετική διακήρυξη διαγωνισμού στον Δήμο καθημερινά 8.30 π.μ. - 21.30 μ.μ. τηλ. **(2241) 0 98437.**

Ο Δήμαρχος
ΣΤΕΡΓΟΣ Σ. ΣΤΑΓΚΑΣ

ΕΛΛΗΝΙΚΗ ΔΗΜΟΚΡΑΤΙΑ
ΠΕΡΙΦΕΡΕΙΑ ΝΟΤΙΟΥ ΑΙΓΑΙΟΥ
ΝΟΜΟΣ ΔΩΔΕΚΑΝΗΣΟΥ
ΔΗΜΟΣ ΑΡΧΑΓΓΕΛΟΥ

Αρχάγγελος 05-7-2005
Αριθμ. Πρωτ.: 5710

ΠΕΡΙΛΗΨΗ ΔΙΑΚΗΡΥΞΗΣ

Ο Δήμος Αρχαγγέλου **προκηρύσσει** μειοδοτικό διαγωνισμό για την προμήθεια σκυροδέματος προϋπολογιζόμενης δαπάνης **10.949,70 ευρώ** με Φ.Π.Α.

Ο διαγωνισμός θα διεξαχθεί στα γραφεία του Δήμου την **18 Ιουλίου** ημέρα **Δευτέρα**, και ώρα λήξης παραλαβής προσφορών την 12:00 π.μ.

Οι ενδιαφερόμενοι για να λάβουν μέρος στο διαγωνισμό, πρέπει να καταθέσουν με την προσφορά τους και εγγύηση συμμετοχής ποσοστού **2%** της προϋπολογιζόμενης δαπάνης (χωρίς ΦΠΑ) ήτοι ύψους 193,8 €.

Για περισσότερες πληροφορίες ως προς τα δικαιολογητικά συμμετοχής και την παραλαβή της διακήρυξης, οι ενδιαφερόμενοι μπορούν να απευθύνονται στο Δήμο, καθημερινά τις εργάσιμες ημέρες και ώρες (τηλ. 22440-29152 αρμόδιος κ. Αφαντενός Νικόλαος).

Ο ΔΗΜΑΡΧΟΣ
ΠΑΠΟΥΡΑΣ ΑΛΕΞΑΝΔΡΟΣ

ΠΡΟΣΚΛΗΣΗ

επαναληπτικής τακτικής γενικής συνελεύσεως των μετόχων της ανώνυμης εταιρείας με την επωνυμία "Τουριστικαί - Ξενοδοχειακαί και Ναυτιλιακαί Επιχειρήσεις OLYMPIC HOTELS Ανώνυμος Εταιρεία".

Κατόπιν της από 5 Ιουλίου 2005 αποφάσεως του Δ.Σ. της εταιρείας καλούνται οι κ.κ. μέτοχοι σύμφωνα με το νόμο και το καταστατικό της ανώνυμης εταιρείας με την επωνυμία «Τουριστικαί-Ξενοδοχειακαί & Ναυτιλιακαί Επιχειρήσεις OLYMPIC HOTELS A.E.» σε επαναληπτική Τακτική Γενική Συνέλευση μετά την αναβολή κατά το άρθρο 39 παρ. 3 του κ.ν. 2190/1920 εκ της συνεδριάσεως 30 Ιουνίου 2005, για την 29 Ιουλίου 2005 ημέρα Παρασκευή και ώρα 13 μ.μ. που θα συνέλθει στα γραφεία της εταιρείας, που βρίσκονται στο κτίριο του ξενοδοχείου OLYMPIC PALACE στη Λεωφόρο Ιαλυσού - ΙΞΙΑ προς λήψη αποφάσεων επί των ιδίων θεμάτων της ημερησίας διατάξεως της αναβληθείσας συνεδρίας:

1. Υποβολή και έγκριση των ετησίων οικονομικών καταστάσεων (Ισολογισμού, Αποτελεσμάτων Χρήσεως, Πίνακα Διαθέσεως Αποτελεσμάτων, Προσαρτήματος κ.λπ.) της χρήσεως 2004, μετά από ακρόαση των σχετικών εκθέσεων του Διοικητικού Συμβουλίου και των Ορκωτών Ελεγκτών.
2. Απαλλαγή ή όχι των μελών του Διοικητικού Συμβουλίου και των Ελεγκτών της χρήσεως 2004 από κάθε ευθύνη και αποζημίωση.
3. Εκλογή ενός (1) τακτικού και ενός (1) αναπληρωματικού Ορκωτού Ελεγκτού για τη χρήση 2005.

Σύμφωνα με το νόμο και το καταστατικό της εταιρείας, οι μέτοχοι που επιθυμούν να μετάσχουν στη γενική συνέλευση και να ψηφίσουν επί των θεμάτων της ημερησίας διατάξεως, πρέπει να καταθέσουν τους τίτλους των μετοχών τους στα Γραφεία της εταιρείας ή στο Ταμείο Παρακαταθηκών και Δανείων ή σε οποιαδήποτε Τράπεζα, που λειτουργεί νόμιμα στην Ελλάδα και να υποβάλουν τα νομιμοποιητικά των έγγραφα καθώς και τυχόν πληρεξούσια (έγγραφα αντιπροσωπείας αυτών) στην εταιρεία πέντε (5) τουλάχιστον ημέρες πριν από την ημερομηνία που συγκαλείται η γενική συνέλευση.

ΡΟΔΟΣ 5 Ιουλίου 2005
ΤΟ ΔΙΟΙΚΗΤΙΚΟ ΣΥΜΒΟΥΛΙΟ

Δ.Ε.Υ.Α.Ρ.

ΔΗΜΟΤΙΚΗ ΕΠΙΧΕΙΡΗΣΗ
ΥΔΡΕΥΣΗΣ ΑΠΟΧΕΤΕΥΣΗΣ ΡΟΔΟΥ

Ημερομ. 6/7/2005
Αριθμ. πρωτ. 1838

ΑΝΑΚΟΙΝΩΣΗ-ΔΙΑΚΗΡΥΞΗ

ΜΙΣΘΩΣΗ ΧΩΜΑΤΟΥΡΓΙΚΩΝ ΜΗΧΑΝΗΜΑΤΩΝ ΚΑΙ ΦΟΡΤΗΓΩΝ

Η Δημοτική Επιχείρηση Ύδρευσης και Αποχέτευσης Ρόδου (ΔΕΥΑΡ), προτίθεται να απασχολήσει χωματουργικά μηχανήματα και φορτηγά ιδιωτών για τα έργα που θα εκτελέσει για τη χρονική περίοδο μέχρι τέλους του 2005.

Για το σκοπό αυτό προσκαλεί όσους διαθέτουν χωματουργικά μηχανήματα και φορτηγά να περάσουν από τα γραφεία της ΔΕΥΑΡ και να παραλάβουν τα έντυπα προσφοράς της Υπηρεσίας.

Τα έντυπα θα διατίθενται καθημερινά κατά τις εργάσιμες ημέρες και ώρες μέχρι 28/7/05 στα γραφεία της ΔΕΥΑΡ, 2ο χιλ. Ρόδου-Λίνδου (Γρ. Προμηθειών, τηλ. 22410 68750).

Οι προσφορές μαζί με τα συνημμένα σε αυτές ζητούμενα δικαιολογητικά, θα υποβληθούν στο πρωτόκολλό της, στα γραφεία της ΔΕΥΑΡ, μέχρι την 29/7/05.

Οι προσφορές θα υποβληθούν σε κλειστό φάκελο που εξωτερικά θα αναγράφει αναλυτικά όλα τα στοιχεία του προσφέροντος και με την ένδειξη «**Προσφορά για Μίσθωση Μηχανημάτων-Αυτοκινήτων έτους 2005**».

Η κατάταξη θα γίνει από επιτροπή αξιολόγησης Τεχνικών της Επιχείρησης.

Ρόδος 6 / 7 / 05

Ο πρόεδρος του Δ.Σ.

ΚΑΛΛΙΣΤΟΣ ΔΙΑΚΟΓΕΩΡΓΙΟΥ

ΕΛΛΗΝΙΚΗ ΔΗΜΟΚΡΑΤΙΑ
ΔΗΜΟΣ ΡΟΔΙΩΝ
ΔΙΕΥΘΥΝΣΗ: ΟΙΚΟΝΟΜΙΚΩΝ
ΤΜΗΜΑ: ΚΙΝΗΤΗΣ ΠΕΡΙΟΥΣΙΑΣ
ΓΡΑΦΕΙΟ: ΠΡΟΜΗΘΕΙΩΝ
ΤΑΧ. Δ/ΝΣΗ: ΚΑΠΟΔΙΣΤΡΙΟΥ 4-6
ΠΛΗΡΟΦΟΡΙΕΣ: ΔΡΑΚΟΣ ΜΙΧΑΗΛ
ΤΗΛ.: 22410 35445
ΦΑΞ: 22410-39780

Ρόδος 5/7/2005

Αριθμ. Πρωτ. 9728

ΕΚΔΗΛΩΣΗ ΕΝΔΙΑΦΕΡΟΝΤΟΣ

Ο Δήμος Ροδίων προκειμένου να προβεί στην προμήθεια ειδών υγιεινής και καθαριότητας, ενδεικτικού προϋπολογισμού οχτώ χιλιάδων πεντακοσίων ευρώ (8.500,00) καλεί τους ενδιαφερόμενους να προσκομίσουν κλειστή προσφορά στο Τμήμα Προμηθειών του Δήμου Ροδίων, οδός Καποδιστρίου 4-6 μέχρι τις 18/7/2005 και ώρα 10 π.μ.

Στην προσφορά θα αναγράφεται η αξία ανά είδος. Το Φ.Π.Α. βαρύνει το Δήμο Ροδίων και οι κρατήσεις βαρύνουν τον προμηθευτή.

Οι ποσότητες ανά είδος θα εξαρτηθούν από τις ανάγκες της υπηρεσίας, ενώ η παραλαβή των ειδών θα γίνεται σταδιακά μέχρι τη συμπλήρωση του ύψους του ποσού που προϋπολογίστηκε.

Η Διευθύντρια Οικονομικών

ΕΛΕΝΗ ΚΥΠΡΙΩΤΗ - ΤΣΟΥΜΠΛΕΚΑ

Off the record

Άτυχοι οι Παραδεισιώτες

Χωρίς «κέρδη κέρατα» ήταν το πιθάρι που βρέθηκε στις ανακαφές που γίνονται στο γήπεδο Παραδεισίου.

Βέβαια πιο άτυχοι απ' όλους έμειναν οι άνθρωποι του Κλεάνθη γιατί αν το πιθάρι είχε μέσα χρυσά νομίσματα θα έπαιρναν όχι απλά ανάσες οικονομικές αλλά ανάσες που μπορούσαν να έφερναν στο μυαλό του προέδρου Σταμάτη Μαχλή σκέψεις ακόμη και για Γ' Εθνική. Το πιθάρι ήταν άδειο και χωρίς ιδιαίτερη αρχαιολογική αξία για να μπορούσε ο Κλεάνθης να έχει κάποια σοβαρά «κέρδη» από την ανάδηση του.

Πάντως στο γήπεδο αργούν οι εργασίες και μαύρες σκέψεις κάνουν στο μυαλό των παραγόντων πως και πάλι η ομάδα μας θα είναι στο διπλανό χωράφι γηπεδούχος.

✓

Δεν το πήραν καμπάρι

Εδώ κι αρκετό καιρό όλοι βλέπουμε ότι η Ελλάδα θα διοργανώσει το EURO 2012.

Επίσης γνωστό έχει γίνει εδώ και κάποιους μήνες πως θα προτείνουν στο φάκελο υποψηφιότητας και κάποιες πόλεις που διαθέτουν γήπεδο, Νοσοκομείο, αεροδρόμιο, λιμάνι, και πολλά ξενοδοχεία.

Όλα τα παραπάνω, άντε κουτσά – στραβά τα έχει το νησί μας, αλλά σύμφωνα με τον «τζιμπάνι» τον υφυπουργό Αθλητισμού η Ρόδος είναι έξω απ' όλο το σχεδιασμό.

Γιατί αν οι δήμοι του νησιού μας και η Νομαρχία σε απόλυτο συγχρονισμό με τους βουλευτές του νομού και μπροστάρη τον υπουργό Αιγαίου, έκαναν ένα βήμα στον Γιώργο Ορφανό, όπως κάνουν πολιτικοί άλλων αποχών, τότε ίσως το νησί μας κέρδιζε αυτό που του αξίζει. Σήμερα ο υφυπουργός θα κάνει πως μάθαμε κάποιες εξαγγελίες για το EURO 2012 αλλά δυστυχώς η Ρόδος που της αξίζει και έπρεπε να είναι στα σχέδια της Πολιτείας, θα μείνει γι' άλλη μια φορά απ' έξω. Αν το έβλεπε ο Δήμος, η Νομαρχία θα έκανε κάτι διαφορετικό να γινόταν;

Φοβούνται τις υποσχέσεις

Σε αναμμένα κάρβουνα κάθονται οι διοικήσεις αλλά και οι φίλαθλοι των ομάδων του Φοίβου και του Κλεάνθη.

Όλοι μαζί σε καθημερινή βάση σκέφτονται τι θα γίνει με την ανακατασκευή και αναβάθμιση των γηπέδων τους. Οι μέρες περνούν και οι εργολάβοι δεν λένε να εγκατασταθούν για να ξεκινήσουν οι εργασίες.

Κυρίαρχο θέμα στις συνεδριάσεις των διοικητικών συμβουλίων, μετά τις μεταγραφές που έκαναν, είναι τα γήπεδά τους ενώ και στις λαϊκές συζητήσεις των φιλάθλων ίδιο είναι το θέμα της κεντρικής συζήτησης.

Όλοι αγωνιούν και αναρωτιούνται αν στην πρεμιέρα του πρωταθλήματος οι αγαπημένες τους ομάδες θα μπορέσουν ν' αγωνισθούν στην έδρα τους. Αυτός που εισπράττει τα παράπονα των φιλάθλων δεν είναι άλλος από το δήμαρχο Μιχάλη Κορδίνα που επανειλημμένα έχει υποσχεθεί σε Κρεμαστή και Παραδείσι πως τα γήπεδα θα είναι έτοιμα.

Αυτό ακριβώς φοβούνται οι φίλαθλοι· τις υποσχέσεις και μάλιστα όταν προέρχονται από πολιτικούς.

Τους άνοιξαν την όρεξη

Μ' αυτές τις χρηματοδοτήσεις που κάνουν κατά καιρούς Δήμοι και Νομαρχία στις ΠΑΕ άνοιξαν την όρεξη σε κάποιους μάγκες που είναι έτοιμοι να επισκεφθούν τα δύο μέγαρα.

Μάθαμε ότι δύο – τρεις τσίφτηδες ετοιμάζονται να δημιουργήσουν ανώνυμη εμπορική εταιρεία που αντικείμενό της θα είναι η εκμετάλλευση και εξαγωγή της γνωστής «πατελιάς» σε χώρες του εξωτερικού. Οι τσίφτηδες που δεν μάθαμε από πού κρατά η σκούφια τους σε λίγο θ' αρχίσουν να διαθέτουν τις μετοχές της εταιρείας. Πάντως απ' όσο γνωρίζουμε ο αριθμός των μετοχών που θα ζητήσουν ν' αγοράσουν οι Δήμοι και Νομαρχία θα είναι τέτοιος που όλοι μαζί αυτοί οι δημόσιοι φορείς θα έχουν το ρόλο του μεγαλομέτοχου.

Το επιχείρημά τους στους Δήμους και τη Νομαρχία θα είναι, λένε, η διαφήμιση του νησιού μας.

Αν κάποιοι τους κλείσουν την πόρτα, οι πληροφορίες λένε πως έχουν γερό άσο στο μανίκι τους. Υπομονή μέχρι να μάθουμε περισσότερα ή τελικά η ανώνυμη εταιρεία για την «πατελιά» θα είναι μαϊμού.

Δεν έλεγχαν την περιουσία τους;

«Όπου λαλούν πολλά κοκόρια αργεί να ξημερώσει». Αυτή η παροιμία του λαού μας ταιριάζει γάντι σ' όλους αυτούς που μέχρι στιγμής φωνάζουν για τη σωτηρία των «ελαφιών».

Από την ημέρα που ιδρύθηκε η ΠΑΕ στους «νεότερους χρόνους» κανένας από τους μικρομετόχους ή τους μεγαλομετόχους δεν ζήτησε ποτέ να δει τα βιβλία της ανώνυμης εταιρείας που οι ίδιοι με τα λεφτά τους δημιούργησαν. Αν είχε γίνει εγκαίρως έστω και από ένα, μικρό ή μεγάλο δεν έχει σημασία, τα πράγματα θα ήταν διαφορετικά αυτή την περίοδο. Πάντως απ' όσο καταλαβαίνουμε λογιστικά, οι άνθρωποι που έβαλαν τα ωραία τους λεφτά ποτέ δεν τσέκαραν πού βρίσκεται η περιουσία τους. Τους υπαλλήλους μιας εταιρείας τους ελέγχουν τα αφεντικά ή αν θέλετε οι χρηματοδότες. Νομίζουμε ότι στην ΠΑΕ Ρόδος συνέβαιναν ανάποδες καταστάσεις.

Δύσκολη υπόθεση τα δυνατά φιλικά

Αιώνιο πρόβλημα των ομάδων του νησιού μας που αγωνίζονταν στις επαγγελματικές κατηγορίες ήταν πάντα τα φιλικά παιχνίδια στην περίοδο της προετοιμασίας τους. Φέτος θα ξεκινήσουν την προσπάθειά τους στο πρωτάθλημα της Γ' Εθνικής Κατηγορίας η ΠΑΕ Ρόδος και η ΠΑΕ Διαγόρας. Η πρώτη έχει μείνει πάρα πολύ πίσω αφού ακόμα ψάχνεται τι θα κάνει. Ο «γηραιός» που δείχνει μέχρι στιγμής ότι κινείται σε διαφορετικά μονοπάτια πρέπει να δει αυτό το θέμα ξεχωριστά. Καλοί είναι οι φιλικοί αγώνες με τις ομάδες της Α' Κατηγορίας ή της Δ' Εθνικής αλλά δεν είναι αρκετοί. Χρειάζονται κόντρες με ισάξιες ομάδες αλλά και πιο δυνατές από μεγαλύτερες κατηγορίες. Ο προγραμματισμός και οι επαφές με άλλους συλλόγους εκτός Ρόδου πρέπει να ξεκινήσει από τώρα και όχι να ψάχνουν αντιπάλους την τελευταία στιγμή. Σίγουρα τα έξοδα για τα φιλικά εκτός Ρόδου είναι αρκετά. Κάτι πρέπει να γίνει και ο Βασίλης Τζαλακώστας να μπορέσει να δει τους παίκτες του να κοντράρονται με αντιπάλους υψηλότερων προδιαγραφών.

Παλιές καλές εποχές

Η επιστροφή του Αγαπητού Παπουρδάνου στο τιμόνι του Ακουσίλαου θυμίζει έντονα σε πάρα πολλούς φίλους και φιλάθλους της ομάδας τις παλιές καλές εποχές. Και πράγματι έτσι είναι αφού ήδη ο Αγαπητός άρχισε την ενίσχυση του ρόστερ με παίκτες έμπειρους και καλούς, οι οποίοι θα βοηθήσουν τον Ακουσίλαο να πρωταγωνιστήσει και να διεκδικήσει την άνοδο στην Α' Κατηγορία. Πάντως οι μεταγραφικές κινήσεις γίνονται γιατί δεν υπάρχουν ντόπιοι ποδοσφαιριστές. Αυτό λοιπόν που πρέπει να κάνει ο Αγαπητός είναι να δώσει ιδιαίτερη προσοχή στις υποδομές γιατί η ομάδα χρειάζεται και δικό της «νέο αίμα».



Κυβέρνηση κι αντιπολίτευση

Οποιος πιστεύει ότι τα πάντα στο διοικητικό συμβούλιο της ΕΠΣΔ θα δουλεύουν ρολόι ανάμεσα στους έντεκα καρεκλοκένταυρους «πλανάται πλάνην οικτράν». Μέσα σε τρεις συνεδριάσεις του Δ.Σ. έχει ξεκαθαρισθεί πως υπάρχει κυβέρνηση και αντιπολίτευση. Θα πέφτουν προτάσεις και ιδέες στο τραπέζι του Δ.Σ. αλλά η κυβερνητική εφτάδα θ' αποφασίζει τι θα γίνεται και τι όχι. Πού και πού θα υπάρχουν και συμβιβασμοί αλλά για θέματα που δεν θα έχουν ιδιαίτερη σημασία. Το οικονομικό είναι το αγκάθι της ΕΠΣΔ κι αυτό είναι το κομμάτι που η κυβερνητική εφτάδα σε συνεργασία με την αντιπολίτευση θα προσπαθήσει να λύσει. Εάν η ροή των ευρώ είναι συνεχόμενη και αυξημένη λόγω χορηγών θα βρεθούν λύσεις και για πολλά άλλα θέματα που προβληματίζουν πολλά χρόνια την Ενωση.

Μέσα κι έξω από τα...

Δήμοι και σωματεία

Ανάμεσα στα θέματα, που θα απασχολήσουν το δημοτικό συμβούλιο Πεταλούδων κατά τη μεθαυριανή του συνεδρίαση, είναι κι αυτό της οικονομικής ενίσχυσης, των αθλητικών σωματείων και συλλόγων των δημοτικών διαμερισμάτων της περιοχής.

Να σημειώσουμε εδώ, ότι πολλοί δήμοι δεν έχουν ακόμα δώσει την οικονομική επιχορήγηση στα αθλητικά σωματεία για την ποδοσφαιρική περίοδο που πέρασε. Και μη νομίσετε, φυσικά, ότι πρόκειται για μεγάλο ποσό. Ίσα - ίσα για να καλυφθούν τα έξοδα μιας στολής για την πρώτη ομάδα.

Είναι καιρός πλέον οι δήμοι να δούν με καλύτερο μάτι τα σωματεία τους και να τους αποδίδουν αυτά που πρέπει στην ώρα τους...

Το χόμπι

Οι φανατικοί της μπάλας δεν ξεχνούν το προσφιλές χόμπι τους, ακόμα και τους θερινούς μήνες που το θερμόμετρο χτυπάει «κόκκινο».

Έτσι συγκεντρώνονται τα βράδια στα γήπεδα «5x5» και χύνουν πολύ ιδρώτα κυνηγώντας τη «στρογγυλή θεά».

Να μην χρονοτριβούμε

Άλλη μία βδομάδα αβεβαιότητας και συνάμα προβληματισμού για το μέλλον της Ρόδου, πέρασε. Κι ενώ ο συμπολίτης και συναγωνιστής της στη Γ' Εθνική Κατηγορία αρχίζει σήμερα την προετοιμασία του για τη νέα ποδοσφαιρική περίοδο, η «πράσινη» ομάδα της πόλης μας αναζητεί «σανίδα σωτηρίας» για να μπορέσει ν' αποφύγει τη βύθισή της.

Τα χρονικά περιθώρια στενεύουν επικίνδυνα και δυστυχώς για τη Ρόδο τίποτα δεν έχει γίνει, που να φανερώνει ότι βγαίνει από το τούνελ.

Κάθε μέρα που περνά, δυσκολεύει περισσότερο την κατάσταση. Αναζητείται συνεπώς λύση και μάλιστα άμεση. Η ομάδα που έκανε περήφανο το νησί και αγαπήθηκε όσο καμιά άλλη, πρέπει να ζήσει. Και για να επιβιώσει, οφείλει να αποκτήσει σήμερα κιόλας διοίκηση. Όσοι αγαπούν πραγματικά την ομάδα, ας συστρατευθούν στην προσπάθεια που γίνεται για να αποφευχθεί η καταστροφή.

Η Ρόδος ανήκει σ' όλους τους Ροδίτες. Και σαν τέτοια πρέπει να αντιμετωπιστεί απ' όλους.

«Τζοκερομανία»

«Τζοκερομανία» έπιασε τους Ροδίτες τη βδομάδα που πέρασε. Μετά τα αλλεπάλληλα τζακ ποτ, ο ΟΠΑΠ υποσχόταν ότι θα μοίραζε 11.000.000 ευρώ στους τυχερούς της πρώτης κατηγορίας στη χθεσινοβραδινή κλήρωση. Να σημειωθεί, ότι είχαν γίνει δέκα συνεχόμενα τζακ ποτ.

Η στήλη συμπληρώθηκε πριν την κλήρωση του τζόκερ και έτσι ο γράφων δεν γνωρίζει αν είχαμε νέο τζακ ποτ. Το μεγάλο ποσό που θα μοίραζε πάντως το τζόκερ αποτέλεσε πόλο έλξης για πολλούς μη τακτικούς πελάτες των πρακτορείων.

Θύμα κλοπής

Σε έξαρση βρίσκονται οι κλοπές στο νησί μας τελευταία...

Θύμα κλοπής έπεσε πρόσφατα παλαίμαχος ποδοσφαιριστής, που διαμένει σε δημοτικό διαμέρισμα της δυτικής πλευράς του νησιού μας.

Ο άγνωστος δράστης αφού μπήκε στο σπίτι του «σήκωσε» όλα τα χρυσαφικά και χρήματα, που βρήκε.

Καλό ξενύκτι

Την ερχόμενη Κυριακή 17 Ιουλίου τιμάται η μνήμη της Αγίας Μαρίνας. Έτσι όλη τη βδομάδα αυτή θα υπάρχει μεγάλη κίνηση στο Παραδείσι, με αποκορύφωμα το βράδυ του Σαββάτου, που είναι η παραμονή. Αυτό συνεπάγεται, ότι οι άνθρωποι του Κλεάνθη θα έχουν πολύ ξενύχτι αυτή τη βδομάδα, αφού το αναψυκτήριο-σουβλατζίδικό τους θα λειτουργεί ως αργά το βράδυ.

Άλλωστε αυτός είναι και ο διακαής πόθος τους. Να δουλέψουν καλά για να βάλουν ένα σεβαστό ποσό στο ταμείο του Κλεάνθη.



γήπεδα

Χαλάρωσε

Στο πρόσφατο ταξίδι του στο εξωτερικό, ο πρόεδρος του Κολοσσού Κώστας Κωσταρίδης είχε την ευκαιρία να επισκεφθεί οικογενειακώς τη «Ντίσνεϋλαντ». Έτσι μπόρεσε να χαλαρώσει για λίγο μακριά από τις σκέψεις για την αγαπημένη του ομάδα, που από τη νέα περίοδο θα αγωνίζεται στην Α1 του μπάσκετ.

Καλά στέφανα

Τον πρωτότοκο γιο του παντρεύει την Κυριακή 24 Ιουλίου ο πρόεδρος του Ακουσιλάου Αγαπητός Παπουρδάνος. Το μυστήριο θα γίνει στην εκκλησία της Φιλερήμου. Καλά στέφανα και από τη στήλη.

Ακόμα περιμένουν..

Φίλοι της στήλης πληροφορούν, ότι ακ περιμένουν στις Φά την άφιξη του γερανο ρου οχήματος για τον θαρισμό του αλιευτι καταφυγίου. Στο μετ όπως λένε, μέρα με μέρα τα φύκια αυξά νται και όταν αρχίσει καθαρισμός του βυ και η απομάκρυνση φυκιών, τότε τα έξοδα είναι πολύ περισσότ απ' ό,τι προέβλεπε ο χικός προϋπολογισμό

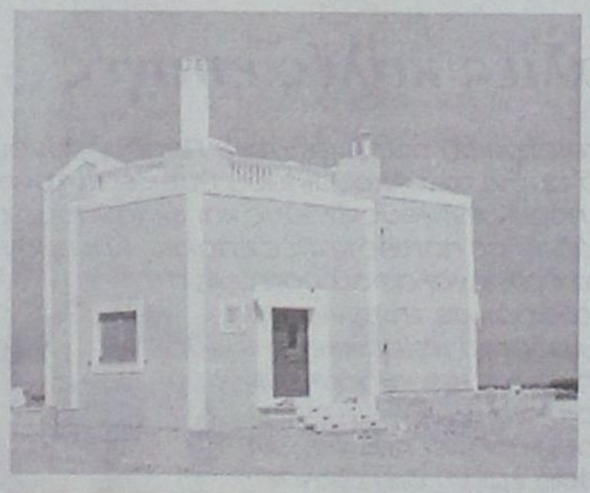

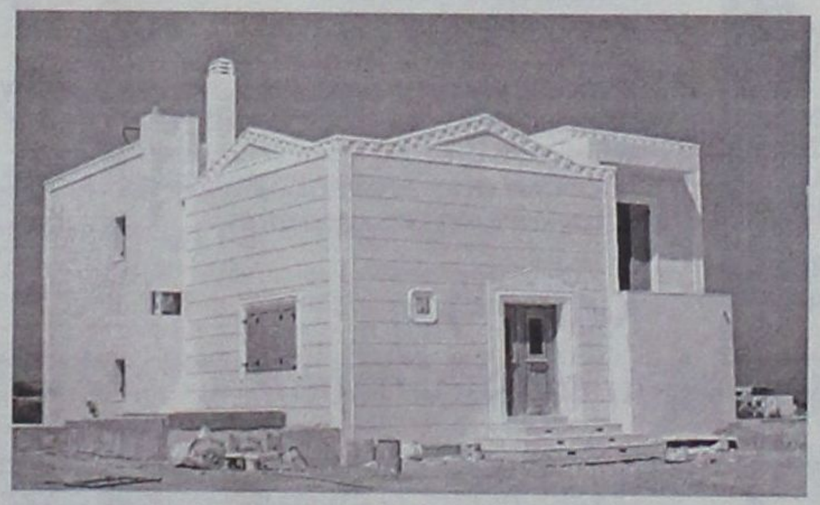



Πωλούνται Πολυτελείς κατοικίες αντίγραφα των Δωδεκανήσων

12islands RESIDENCE

Πολυτελείς κατοικίες με εκπληκτική θέα,

στα Κολύμπια 400 μέτρα από τη θάλασσα και στον παράλληλο δρόμο των ευκαλύπτων.

Οι κατοικίες είναι δύο τύπων 107 τ.μ. και 161 τ.μ. και διαθέτουν:

- Τρία υπνοδωμάτια
- Δύο μπάνια
- Τουαλέτα και χωριστό μπάνιο με υδρομασάζ
- Εντοιχισμένη κουζίνα
- Εντοιχισμένες ντουλάπες
- Ηλιακό θερμοσίφωνα
- Κεντρική θέρμανση (εγκατάσταση)
- Τζάκι
- Συστήματα ασφαλείας
- Τηλεφωνικές γραμμές ISDN
- Μπάρμπεκιου

Οι κατοικίες διαθέτουν ιδιωτική πισίνα και σύνδεση του νερού σε γεώτρηση για την ανέξοδη λειτουργία της σε όλη τη διάρκεια του έτους.

Ο περιβάλλων χώρος έχει εξαιρετική διαμόρφωση. Γκαζόν, πλακόστρωτος πεζόδρομος, φυτά και απεριόριστη θέα συνθέτουν το σκηνικό που άνθρωπος και φύση δημιούργησαν μαζί.

Οι κατοικίες αυτές διατίθενται προς πώληση και ήδη έχουν πωληθεί η «Ρόδος», το «Καστελλόριζο» και η «Χάλκη». Η πώληση έγινε αμέσως με την ολοκλήρωση της δημιουργίας τους και τούτο διότι προσφέρονται σε εξαιρετικά προσιτή τιμή (για τα δεδομένα του κόστους κατασκευής και εξοπλισμού που διαθέτουν).



Πληροφορίες κ. Μαρκόπουλο Γεώργιο τηλ: 22410 56268 - 56213 Κιν: 6978110631 • www.12islandsresidence.gr

Πήραν μπόι τα χόρτα στη νησίδα λίγο πριν την κεντρική είσοδο του νοσηλευτικού μας ιδρύματος

Άγρια (στην κυριολεξία) φύση στο Νοσοκομείο

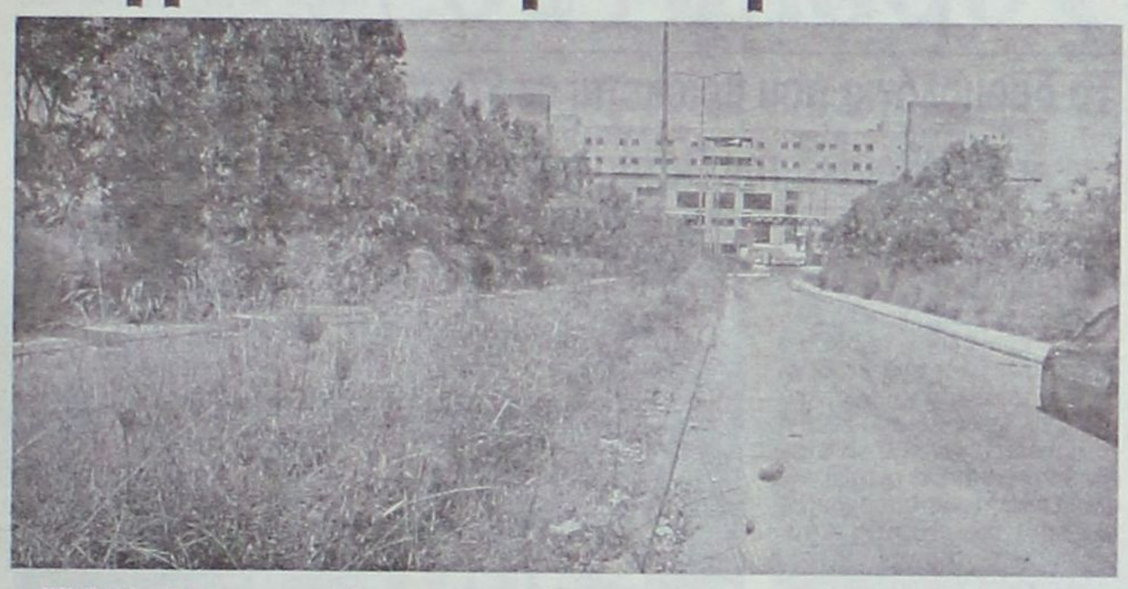

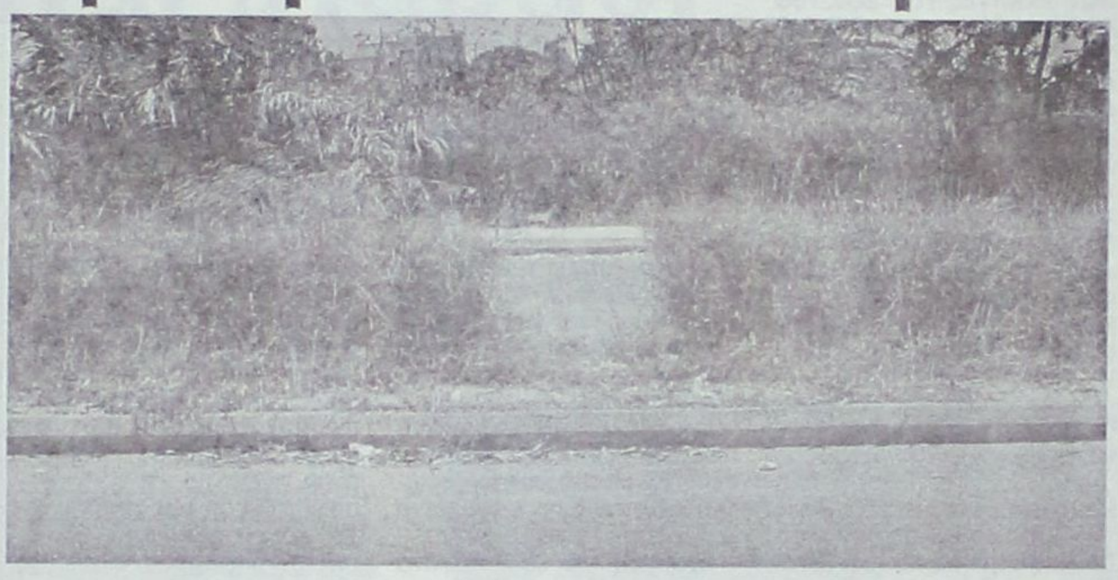

ΕΙΚΟΝΑ πλήρους εγκατάλειψης εμφανίζει η νησίδα προς την κεντρική είσοδο του Νοσοκομείου της Ρόδου, γεγονός που προκαλεί το κοινό αίσθημα.

Αντί διακοσμητικών φυτών με την ανάλογη επιμέλεια και φροντίδα, έχουν φυτρώσει αγριόχορτα, το ύψος των οποίων μάλλον είναι αφύσικο. Ακαταστασία και βρωμιά, με τα σκουπίδια (όπως αποκαλύπτουν και οι φωτογραφίες) να ...φυτρώνουν και αυτά στη νησίδα, δημιουργώντας τις χειρότερες εντυπώσεις για τους ασθενείς και τους επισκέπτες του νοσηλευτικού μας ιδρύματος.

Αν θεωρηθεί, ότι οι ντόποι έχουν συνηθίσει σε τέτοιες ασχήμιες, ας ληφθεί σοβαρά υπόψην από τη Διοίκηση του Νοσοκομείου μας ο αντίκτυπος και τα σχόλια από τους ξένους επισκέπτες μας που μάλλον θα έχουν άλλη αντίληψη για το πώς πρέπει να είναι διαμορφώμένοι οι περιβάλλοντες χώροι σε ένα Νοσοκομείο.

ΖΗΤΕΙΤΑΙ λοιπόν η προσωπική παρέμβαση του Διοικητή του ιδρύματος κ. Κεφαλά, ανθρώπου κατά τεκμήριο ευγενούς και φαντάζεται κανείς με καλή αίσθηση του ωραίου. Αν χρειαστεί να ζητήσει την παρέμβαση του Δήμου, ας το κάνει.

ΑΣ μη χρειαστεί να επανέλθουμε σε αυτήν την εικόνα ντροπής για το Νοσοκομείο μας, και μακάρι το επόμενο φωτορεπορτάζ της εφημερίδας μας να αφορά στον καλλωπισμό της νησίδας και την πλήρη αποκατάσταση της ανεπίτρεπτης αυτής κατάστασης.

Εν αναμονή των παρεμβάσεων λοιπόν...

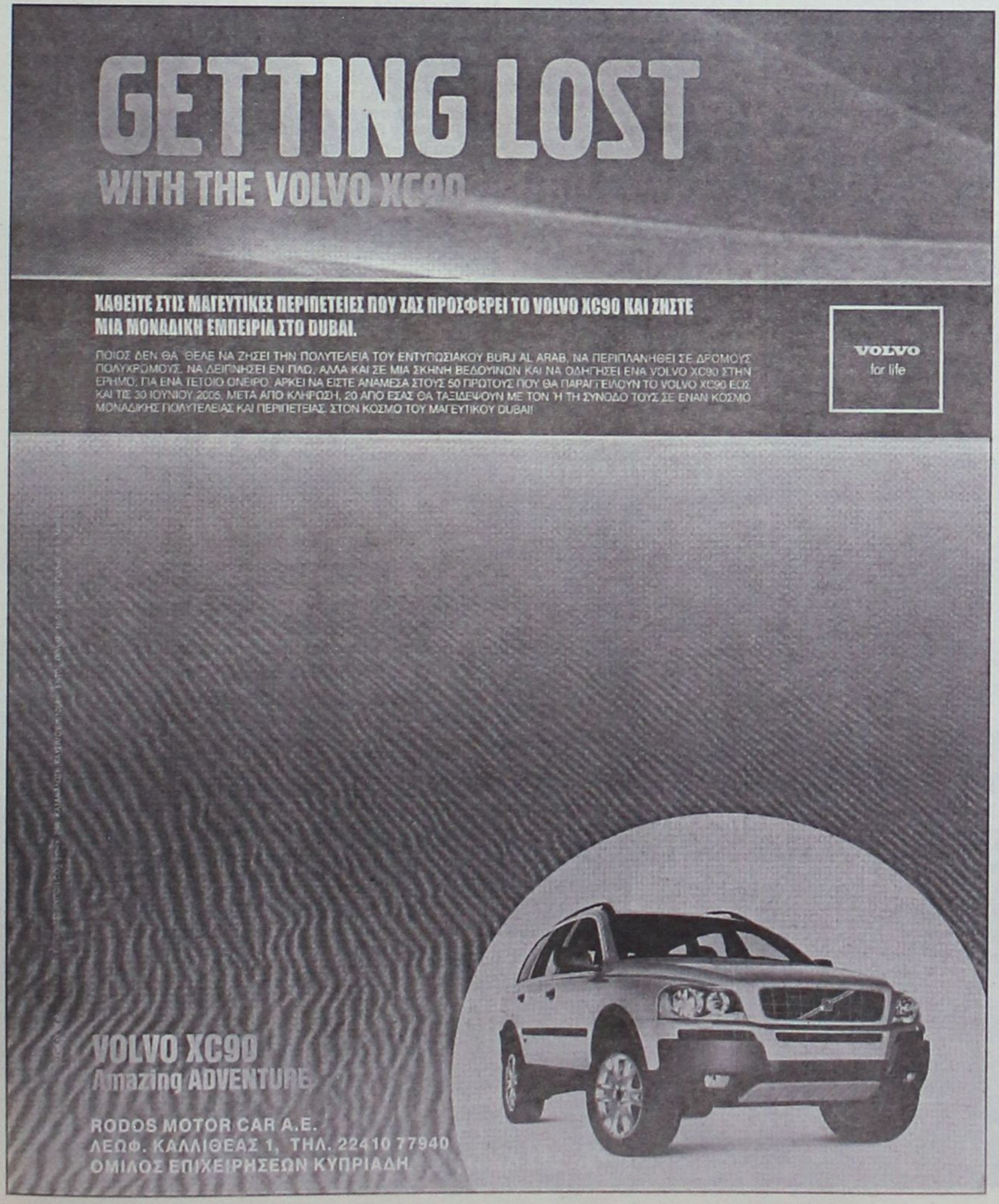

Η Νομαρχία αναλαμβάνει την πρωτοβουλία

Αύριο το πράσινο φως για σουλούπωμα του κτιρίου της Αστυνομικής Διεύθυνσης

Χρειάστηκε να περάσουν χρόνια πολλά μέχρι επιτέλους να βρεθεί κάποιος να πάρει την πρωτοβουλία συντήρησης του κτιρίου που στεγάζει, μεταξύ άλλων, την Αστυνομική Διεύθυνση Δωδεκανήσου.

Αύριο, κατά τη διάρκεια της αρμόδιας Νομαρχιακής Επιτροπής, η έγκριση αυτών των παρεμβάσεων είναι το πρώτο θέμα, με τη Νομαρχία να πληρώνει ...αρκετά για να αλλάξει όψη ένα πραγματικά ιστορικό κτίριο στην καρδιά της πόλης μας.

ΜΑΘΗΜΑΤΑ ΙΤΑΛΙΚΗΣ

ΣΕ ΕΙΔΙΚΕΣ τιμές για πάνω από 2 παιδιά κάθε ηλικίας και μια φορά την εβδομάδα επιπρόσθετα ΜΙΑ ώρα ΔΩΡΕΑΝ μάθημα γαλλικής.

Πληροφορίες τηλ. 22410/69572
34249 κιν. 6946051681 κ. Γιώργο

ΜΑΘΗΜΑΤΑ ΑΓΓΛΙΚΗΣ

ΠΑΡΑΔΙΔΟΝΤΑΙ από πεπειραμένη καθηγήτρια για παιδιά προσχολικής ηλικίας, βελτίωση γνώσεων σε δημοτικό και γυμνάσιο, μετεξεταστέους τους προετοιμάζει με εξασφαλισμένη επιτυχία.

Τιμή 10 ευρώ την ώρα και σε αδέλφια ειδική τιμή.

Πληροφορίες τηλ. 22410/69572
και 6946051681 κ. Κατερίνα

ΣΥΝΕΧΕΙΑ ΑΠΟ ΤΗ ΣΕΛ. 8

Λυπούμαι που εδόθη τέτοια δημοσιότητα σε μια δημοσκόπηση χωρίς πατρότητα, η οποία όπως παρουσιάστηκε θα έλεγε κανείς ότι αποτελεί και το αποτέλεσμα των προσεχών δημοτικών εκλογών.

Να σας υπενθυμίσω μια άλλη δημοσκόπηση η οποία έγινε τέσσερα χρόνια πριν, σύμφωνα με την οποία αν ήμουν υποψήφιος δήμαρχος στις εκλογές του 2002 θα έπαιρνα ένα ποσοστό περίπου 7%. Το αποτέλεσμα των εκλογών είναι γνωστό. Η παράταξή μας συγκέντρωσε το 44% των ψηφων και δεν κέρδισε τις εκλογές εκείνες, λόγω των εξαρτημένων δημοτών που έχει δημιουργήσει η Δημοτική Αρχή της Ρόδου.

Και τότε αλλά και τώρα ορισμένοι πιστεύουν ότι με παρόμοιες ενέργειες, θα κάμψουν το ηθικό μας. Ομως πλανώνται πλάνην οικτρά .

Η παράταξή μας το δήλωσε πολλές φορές και το επαναλαμβάνουμε: Αποτελούμε μια ανεξάρτητη παράταξη και ζητούμε τη στήριξη της τοπικής κοινωνίας για να δουλέψουμε με πάθος, ώστε να πετύχουμε την ανάπτυξη της πόλης και την πρόοδο των κατοίκων της. Τη στήριξη αυτή μας την δίνουν καθημερινά οι συνδημότες μας, με κάθε ευκαιρία.

Εμείς με νηφαλιότητα προχωρούμε σύμφωνα με όσα αποφάσισε η ολομέλεια της παράταξής μας προς τη Γενική μας Συνέλευση η οποία θα γίνει στο τέλος Σεπτεμβρίου ή αρχές Οκτωβρίου, για την ανάδειξη νέας Κεντρικής Επιτροπής και του επικεφαλής της παράταξης, που θα την οδηγήσει στις εκλογές του 2006, σύμφωνα και με το καταστατικό μας.

Αρα δηλώνουμε για ακόμη μια φορά ότι η παράταξή μας θα είναι παρούσα στις προσεχείς δημοτικές εκλογές και η συμμετοχή μας σ' αυτές, δεν εξαρτάται από κανέναν άλλον.

• ***Ο κ. Χαραλάμπης έχει δηλώσει ότι αν, όταν αποφασίσει να διεκδικήσει το δημαρχιακό θώκο ξανά, επίσημη μέτρηση, προφανώς δημοσκόπηση που θα παραγγείλει η ΝΔ, τον φέρει δεύτερο τότε θα υποχωρήσει. Εσείς προτίθεστε να κάνετε το ίδιο;***

"Είναι γνωστό ότι για την παράταξή μας αποτελεί βεβαιότητα η κάθοδος του κ. Γιαννόπουλου στις προσεχείς δημοτικές εκλογές"

- Δεν γνωρίζω τι δήλωσε ή τι θα δηλώσει ο κ. Χαραλάμπης. Αυτό που γνωρίζω εγώ και το γνωρίζουν και όλοι οι παροικούντες την Ιερουσαλήμ είναι ότι εμείς:

έχουμε μια συγκροτημένη παράταξη η οποία λειτουργεί, έχουμε την μοναδική παράταξη που έχει ψηφισμένο καταστατικό από Συνέδριο,

έχουμε εκλεγμένα όργανα βάσει του καταστατικού μας,

είμαστε η παράταξη η οποία παρουσίασε στο ροδιακό λαό την αλήθεια για την κατάσταση που επικρατεί στον Δήμο,

έχουμε τη δεδηλωμένη αποδοχή του 44% των δημοτών της Ρόδου.

Ο κ. Χαραλάμπης είναι αντιδήμαρχος εκλεγμένος με την παράταξη του κ. Γιαννόπουλου. Με τη δήλωσή του ότι αν αποφασίσει να διεκδικήσει το δημαρχιακό θώκο και κάποια επίσημη μέτρηση τον φέρει δεύτερο θα αποσυρθεί, πιστεύω ότι αναφέρεται σε μέτρηση η οποία θα διενεργηθεί μεταξύ αυτού και του κ. Γιαννόπουλου, μια και ανήκουν στην ίδια παράταξη.

Μέτρηση μεταξύ εμού και του κ. Χαραλάμπη θεωρώ ότι δεν έχει αξία μια και δεν ανήκουμε στην ίδια παράταξη. Αν θα ήθελε να εγγραφεί στην παράταξή μας και να διεκδικήσει την ψήφο των μελών της προκειμένου να την οδηγήσει στις επόμενες δημοτικές εκλογές, είναι κάτι το οποίο θα μπορούσε να γίνει.

Κάτι τέτοιο όμως θα μπορούσε να γίνει υπό την προϋπόθεση ότι θα δήλωνε παραίτηση από την θέση του αντιδημάρχου, αλλά και ανεξάρτητος ως δημοτικός σύμβουλος. Και τούτο το θεωρώ προαπαιτούμενο, διότι σε διαφορετική περίπτωση θα ήταν ανέντιμο να χρησιμοποιεί τη θέση του αντιδημάρχου και να υποσκάπτει τη θέση του δημάρχου, ο οποίος τον όρισε στην θέση αυτή.

• ***Μετά και την αποχή του κ. Γιαννόπουλου από τις διαδικασίες για την εκλογή νέων οργάνων του ΠΑΣΟΚ, εκτιμάτε ότι ο ίδιος θα διεκδικήσει ξανά το Δήμο της Ρόδου; Πώς βλέπετε αυτή την προοπτική;***

- Είναι γνωστό ότι για την παράταξή μας αποτελεί βεβαιότητα η κάθοδος του κ. Γιαννόπουλου στις προσεχείς δημοτικές εκλογές. Βέβαια αν μπορούσε να κατέχει και τη θέση του Γραμματέα της Περιφερειακής Οργάνωσης του ΠΑΣΟΚ, θα το έκανε με ιδιαίτερη χαρά. Ομως η επιμονή του προέδρου του ΠΑΣΟΚ για το ασυμβίβαστο, του άλλαξε τον σχεδιασμό.

Αυτό το οποίο θα πρέπει να επισημάνω είναι ο κίνδυνος που διατρέχουν οι σημερινοί συνεργάτες του να θεωρηθούν από τον κ. δήμαρχο ως οι μόνοι υπεύθυνοι της αποτυχίας του, να φορτωθούν όλες τις ευθύνες και να αποπεμφθούν από το συνδυασμό του ως αποτυχόντες προκειμένου να παρουσιασθεί με νέους υποψήφιους δημοτικούς συμβούλους για να «ξανασώσει» την Ρόδο.

"Για εμάς η πραγματική δημοσκόπηση είναι η θέληση των δημοτών να αλλάξει το καθεστώς στο δήμο της Ρόδου, όπως μας την εκφράζουν καθημερινώς και με κάθε τρόπο"

Για την κρουαζιέρα στο Αιγαίο από το 2006

Καταρτίζεται το πρόγραμμα της εταιρίας easyCruise

Το δρομολόγιο που βρίσκεται στα σκαριά θα περιλαμβάνει κάθε Κυριακή την Πάτμο και κάθε Δευτέρα τη Ρόδο

Σε συνέχεια της ιδιαίτερα ενθαρρυντικής πρώτης σεζόν, η easyCruise αναζητά ήδη τρόπο για να αυξήσει το στόλο της με ένα ακόμη πλοίο, το easyCruiseTwo, που θα δραστηριοποιηθεί στα ελληνικά νησιά το καλοκαίρι του 2006 ή το αργότερο το 2007. Η εταιρία θα αποφασίσει μεταξύ της απόκτησης ενός υπάρχοντος πλοίου ή της εξαρχής κατασκευής του.

Το δρομολόγιο που πιθανώς θα ακολουθεί το easyCruiseTwo είναι το ακόλουθο: Αθήνα (Παρασκευή), Μύκονος (Σάββατο), Πάτμος (Κυριακή), Ρόδος (Δευτέρα), Ηράκλειο (Τρίτη), Χανιά (Τετάρτη) και Μήλος (Πέμπτη). Μετά την ολοκλήρωση των καλοκαιρινών δρομολογίων στα ελληνικά νησιά, η εταιρία σκέφτεται να προσφέρει κρουαζιέρες στον Αραβικό Κόλπο σε προορισμούς, όπως το Dubai και τα Αραβικά Εμιράτα.

Εν τω μεταξύ Κρουαζιέρες στη Καραϊβική θα πραγματοποιήσει από τις 12 Νοεμβρίου 2005 έως και τις 26 Απριλίου 2006 η easyCruise, οι κρατήσεις για τις οποίες άρχισαν από την προηγούμενη εβδομάδα, ενώ το easyCruiseOne θα επισκέπτεται τα ακόλουθα λιμάνια:

- Bridgetown στα Barbados (Σάββατο και Κυριακή)
- Kingstown στο St. Vincent (Δευτέρα)
- Fort de France στη Martinique (Τρίτη)
- Bequia στις Grenadines (Τετάρτη)
- St. George στη Grenada (Πέμπτη)
- Castries στη St. Lucia (Παρασκευή)



Να σημειωθεί ότι τα Barbados, η Martinique, η Grenada και η St. Lucia διαθέτουν διεθνή αεροδρόμια και συνδέονται με απευθείας πτήσεις με Λονδίνο, Παρίσι, Ηνωμένες Πολιτείες και άλλους σημαντικούς σταθμούς.

Οπως ανακοίνωσε ο κ. Στέλιος Χατζηιωάννου, "το easyCruiseOne, το πρώτο πλοίο της easyCruise, θα ολοκληρώσει τα καλοκαιρινά δρομολόγια στην Ιταλική και Γαλλική Ριβιέρα στις 15 Οκτωβρίου, ακολούθως θα παραμείνει μία εβδομάδα στις Κάννες για το MIPCOM TV Festival και στη συνέχεια θα μεταβεί στην Καραϊβική για να ξεκινήσει τα χειμερινά δρομολόγια".

Η φετινή, πρώτη καλοκαιρινή σεζόν της easyCruise ήταν ιδιαίτερα ενθαρρυντική για την εταιρία. Οι επιβάτες του easyCruiseOne προέρχονται από περισσότερες από 90 διαφορετικές εθνικότητες και ο μέσος όρος ηλικίας τους είναι τα 33 έτη, μικρότερος κατά 20 χρόνια από τον μέσο όρο της συγκεκριμένης βιομηχανίας. Η easyCruise προσέλκυσε τους νεότερους καταναλωτές, εφαρμόζοντας σημαντικές καινοτομίες. Σε αντίθεση με τα συνηθισμένα κρουαζιερόπλοια, το easyCruiseOne παραμένει στο λιμάνι κάθε βράδυ, έτσι ώστε οι επιβάτες να μπορούν να επισκεφθούν τις αντίστοιχες πόλεις και να απολαύσουν τη νυχτερινή ζωή. Επιπλέον, οι επιβάτες μπορούν να επιβιβαστούν όπου και όποτε αυτοί επιλέξουν, με μόνο περιορισμό τις 2 βραδιές σαν ελάχιστη διανυκτέρευση και τις 14 βραδιές ως μέγιστη διαμονή.

Η παραπάνω λογική θα ισχύσει και για τις κρουαζιέρες στην Καραϊβική, με τη διαφορά ότι οι επιβάτες θα πρέπει να επιστρέφουν στο πλοίο ως τα μεσάνυχτα, καθώς η νυχτερινή ζωή στην Καραϊβική ξεκινά αλλά και τελειώνει νωρίτερα απ' ότι στην Μεσόγειο. Για τους προορισμούς της Καραϊβικής, το easyCruiseOne θα αφήνει το λιμάνι κάποια στιγμή μετά τα μεσάνυχτα και θα φθάνει στον επόμενο προορισμό κατά τις 10.00 το επόμενο πρωί, ενώ για τη Μεσόγειο το πλοίο σαλπάρει μετά τις 04.00 τα ξημερώματα και φθάνει στο επόμενο λιμάνι γύρω στις 13.00 το μεσημέρι.



Με πρωτοβουλία της Επιστημονικής Ερευνητικής Ομάδας «Αρχιπέλαγος»

ΕΡΕΥΝΗΤΙΚΑ ΚΕΝΤΡΑ σε Αρκιούς και Μαράθι

Ολοκλήρωσε η ερευνητική ομάδα της μη κερδοσκοπικής οργάνωσης «Αρχιπέλαγος», την παραμονή της στα βόρεια Δωδεκάνησα, εκεί όπου επί μήνες, στη διάρκεια του περασμένου χειμώνα εργάσθηκε με βάσεις στις νησίδες Αρκιοί και Μαράθι. Οι καιρικές συνθήκες του χειμώνα ήταν ιδιαίτερα δύσκολες, ενώ τα συνεχόμενα απαγορευτικά, δημιούργησαν πολλά προβλήματα τόσο στη δουλειά πεδίου, όσο και στην καθημερινή ζωή. «Παρ όλ' αυτά, συνεχίσαμε τη συγκέντρωση δεδομένων και στοιχείων σχετικά με το θαλάσσιο και χερσαίο περιβάλλον της περιοχής, τα οποία είναι απαραίτητα για την ολοκλήρωση της μελέτης για τη δημιουργία του Εθνικού Πάρκου Νησίδων Βορείων Δωδεκανήσων» περιγράφει η κα. Αναστασία Μήλιου ως μέλος της Επιστημονικής Ομάδας του Αρχιπελάγους.

Στους μήνες που προηγήθηκαν η θαλάσσια ερευνητική ομάδα, συνέχισε την καταγραφή και μελέτη βιοποικιλότητας των παράκτιων οικοτόπων. Επίσης προχώρησε στη συγκέντρωση όλων των στοιχείων που απαιτούνται για την ολοκλήρωση του βιβλίου - Φωτογραφικός Οδηγός για την Αναγνώριση 300 Κοινών Ειδών Θαλάσσιας Πανίδας και Χλωρίδας του Αιγαίου, το οποίο αναμένεται να εκδοθεί στη διάρκεια του καλοκαιριού στα ελληνικά και τα αγγλικά.

«Λόγω της καλής σχέσης εμπιστοσύνης και συνεργασίας που έχουμε αναπτύξει με τους ψαράδες στο Ανατολικό Αιγαίο, συχνά μας φέρνουν προστατευόμενα είδη που παγιδεύονται στα αλιευτικά τους εργαλεία, για να ελέγξουμε ότι είναι σε καλή κατάσταση και να τα ελευθερώσουμε» ανέφερε η κα. Μήλιου και περιέγραψε ότι «είναι χαρακτηριστικό ότι μια Θαλάσσια Χελώνα πιάστηκε κατά λάθος στα δίχτυα μιας τράτας, ήταν όμως σε άριστη κατάσταση, χωρίς κανένα τραύμα, και την ελευθερώσαμε έπειτα από σύντομη παραμονή στη βάση μας στους Αρκιούς».

Δυστυχώς, σύμφωνα με τα μέλη της ερευνητικής ομάδας «Αρχιπέλαγος», τον περασμένο χειμώνα, στο Καταφύγιο Άγριος Ζωής που καλύπτει το σύμπλεγμα νησιών και νησίδων Αρκιών, υπήρξαν κρούσματα παράνομου κυνηγιού καθώς και αλιείας με δυναμίτη, με αποκορύφωμα την έκρηξη δυναμίτη έξω από το λιμάνι των Αρκιών στα μέσα Ιανουαρίου. Παράλληλα με τις άλλες ενέργειες που έκανε το «Αρχιπέλαγος» για τον περιορισμό αυτών, τα μέλη της ερευνητικής ομάδας συμμετείχαν (παρόλο το πολύ κρύο και τους ισχυρούς ανέμους) σε ομάδα παρατήρησης, σε βάρδιες, από την ανατολή μέχρι τη δύση του ήλιου, από το ύψωμα του παλιού οικισμού των Αρκιών. Εκεί παρατηρούσαν για τυχόν κρούσματα αλιείας με δυναμίτη και λαθροθηρίας. Επίσης συγκέντρωναν δεδομένα σχετικά με την κίνηση των εμπορικών πλοίων που ταξιδεύουν στις θάλασσες της περιοχής, παραβιάζοντας τους προκαθορισμένους δρόμους ασφαλούς διέλευσης. Τα δεδομένα αυτά θα τους επέτρεψαν να προβούν σε ενέργειες για τον περιορισμό της κίνησης των πλοίων κοντά σε νησίδες, γεγονός που αυξάνει την πιθανότητα ατυχήματος και ρύπανσης της περιοχής.

Η ιδιαίτερα δυναμική χερσαία ερευνητική ομάδα επικεντρώθηκε στην καταγραφή βιοποικιλότητας της χλωρίδας και της ορνιθοπανίδας, καθώς και στην καταγραφή της έκτασης της διάβρωσης στα νησιά και τις νησίδες της περιοχής.

«Στις αρχές του χρόνου, αγοράσαμε με πόρους της οργάνωσης έναν σύγχρονο μετεωρολογικό σταθμό, τον οποίο εγκαταστήσαμε στη βάση των Αρκιών. Ο σταθμός θα μας δώσει τη δυνατότητα να συγκεντρώσουμε πολύτιμα στοιχεία, για τη μακροχρόνια καταγραφή των καιρικών φαινομένων της περιοχή (π.χ. ένταση και ύψος βροχόπτωσης, ένταση και κατεύθυνση του αέρα και πολλά άλλα χρήσιμα στοιχεία)».

Δεδομένου του μεγάλου αριθμού (17) των μελών της ερευνητικής ομάδας, από τις αρχές του χρόνου, το «Αρχιπέλαγος» έχει διαμορφώσει έναν νέο κοινόχρηστο χώρο και χώρους διαμονής στους Αρκιούς. Έτσι κατέστη εφικτό να δημιουργηθούν επιπλέον χώροι γραφείων στην βάση των Αρκιών, ενώ παράλληλα βελτιώθηκαν και οι συνθήκες διαβίωσης της ερευνητικής ομάδας στο νησί.

«Υπό την εποπτεία του «Αρχιπελάγους» συνεχίζει να λειτουργεί και ο σταθμός στο Μαράθι, παρ' όλες τις αντίξοες συνθήκες (έλλειψη ρεύματος, δυσκολία πρόσβασης), δίνοντας μας την ευκαιρία να έχουμε μια καλύτερη εποπτεία της περιοχής, κυρίως κατά τη διάρκεια της νύχτας».





Αυτή την περίοδο ολοκληρώνονται οι εργασίες για την κατασκευή της νέας ερευνητικής βάσης του Αρχιπελάγους στην Ικαρία, όπου θα στεγαστεί η Τράπεζα Σπόρων Αιγαίου και το Κέντρο Αγροτικής Έρευνας.

ΕΚΔΡΟΜΕΣ ΚΥΔΩΝ

ΤΟ

KYDON TOURS

Τρέχει με ταχύτητα

FORMULA 1



GRAND PRIX F1

στην

ΚΩΝΣΤΑΝΤΙΝΟΥΠΟΛΗ

19-20-21 ΑΥΓΟΥΣΤΟΥ

ΕΞΑΣΦΑΛΙΣΑΜΕ

Ξενοδοχεία και εισιτήρια για τα δοκιμαστικά και τον επίσημο αγώνα.

ΟΡΓΑΝΩΣΑΜΕ ΕΚΔΡΟΜΗ

18 - 24 / 8 / 05

Περιλαμβάνει:

- Εισιτήριο ΡΟΔΟ - ΜΑΡΜΑΡΙΣ - ΡΟΔΟ
- Φόρους λιμένων 33 ευρώ
- Ξενοδοχείο 4 αστέρων με πρωινό, 6 διανυκτερεύσεις
- Πούλμαν πολυτελείας για όλες τις μεταφορές και ξεναγήσεις ΣΜΥΡΝΗ - ΚΟΥΣΑΝΤΑΣΙ - ΚΩΝ/ΛΗ όπως το πρόγραμμα.
- Μεταφορά καθημερινά από την Κωνσταντινούπολη στην Πίστα στις 19,20 και 21/8/05
- Ξεναγήσεις όλης της Κων/λης καθημερινά και ολόκληρη τη μέρα της 22/8
- Ασφάλεια ταξιδιού
- Συνοδός η κ. ΕΛΕΝΗ ΨΥΛΛΑΚΗ

ΠΡΟΛΑΒΕΤΕ

Μοναδική ευκαιρία και εμπειρία να απολαύσετε τους ΑΓΩΝΕΣ της FORMULA 1 που για πρώτη φορά γίνεται τόσο κοντά μας στην ΟΛΟΚΑΙΝΟΥΡΓΙΑ ΠΙΣΤΑ της ΚΩΝΣΤΑΝΤΙΝΟΥΠΟΛΗΣ.

ΠΛΗΡΟΦΟΡΙΕΣ

Δίνονται στο ΠΡΑΚΤΟΡΕΙΟ ΚΥΔΩΝ
Οργάνωση ΝΙΚΟΣ ΨΥΛΛΑΚΗΣ και
ΕΛΕΝΗ ΨΥΛΛΑΚΗ

KYDON TOURS
ΕΘΕΛΟΝΤΩΝ ΔΩΔ/ΣΙΩΝ 14
Τηλ.: 22410 23000, 22410 27900

LAND CRUISER: Ελάτε για ένα TEST DRIVE

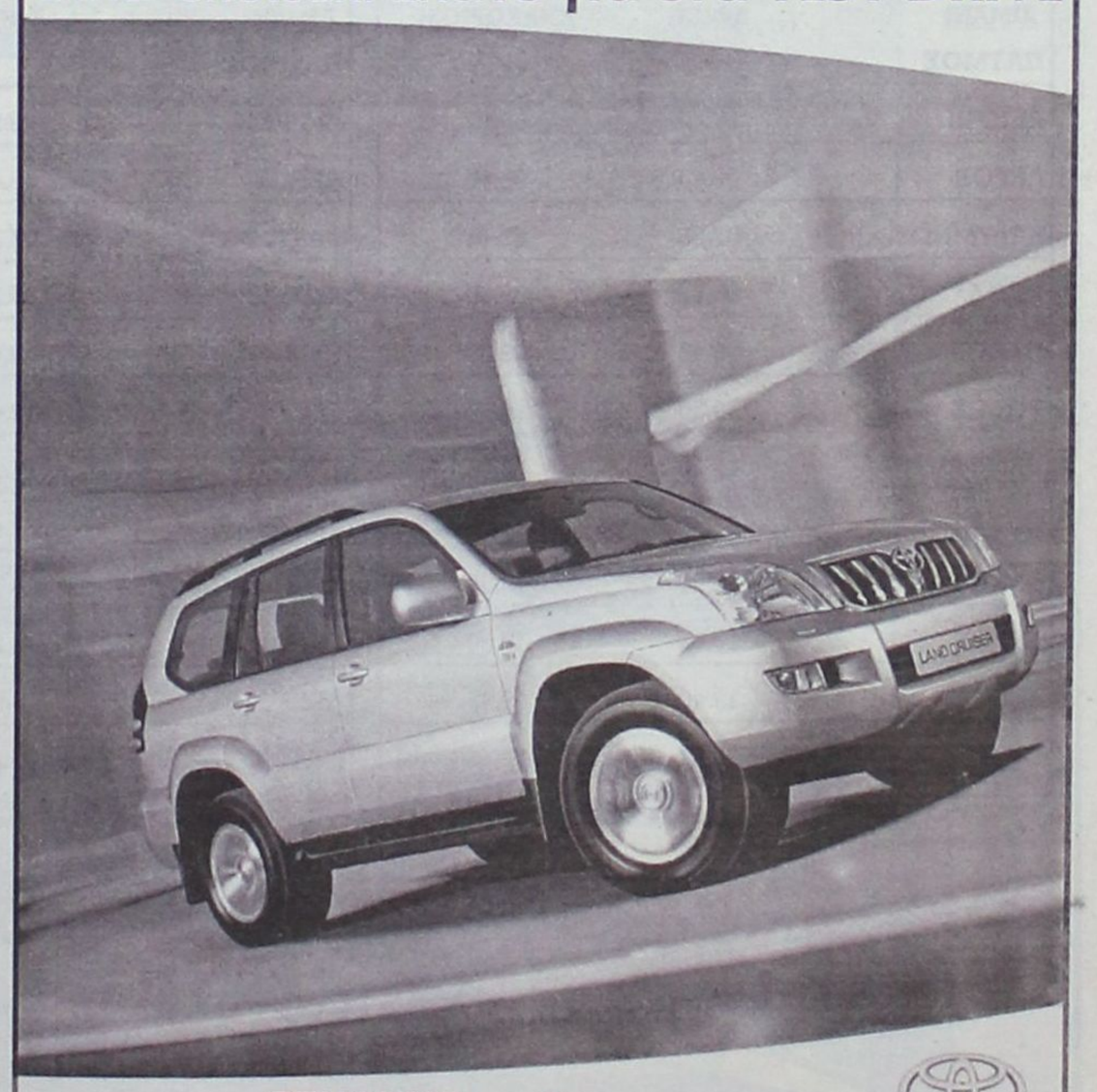

ΞΕΝΑΚΗΣ α.ε.β.ε.
Εξουσιοδοτημένος έμπορος και after sales
TOYOTA στα Δωδεκάνησα
Λεωφόρος Ρόδου - Λίνδου 10ο χλμ.
Τηλ: 22410 86690

TOYOTA

Εντείνεται το πρόβλημα την καλοκαιρινή περίοδο

Απειλείται με εξαφάνιση το μοναδικό γκιζάνι

Οι επιστήμονες υποστηρίζουν ότι είναι απαραίτητη η συνδρομή όλων για την προστασία του μικρού ψαριού που ζει μόνο στη Ρόδο

Το Ladigesocypris ghigii (Pisces, Cyprinidae), ή αλλιώς γκιζάνι, είναι ένα ψάρι μικρού μεγέθους που ζει αποκλειστικά στα γλυκά νερά της Ρόδου. Πήρε το κοινό, αλλά και το επιστημονικό - γλωσσοδέτη - όνομά του, από τον Ιταλό καθηγητή Alessandro Ghigi που το πρωτοσυνέλλεξε στο νησί στις αρχές του 1900. Είναι ένας μικρός πρωταθλητής της επιβίωσης, γιατί καταφέρνει να ζει στο εξαιρετικά ασταθές περιβάλλον των ρεμάτων του νησιού, που το χειμώνα μπορεί να πλημμυρίσουν, ενώ το καλοκαίρι ξεραίνονται στο μεγαλύτερο μέρος τους. Γι' αυτό, ο κύκλος ζωής του είναι σύντομος (ζει συνήθως στη φύση έως και τρία χρόνια), τρώει ένα ευρύτατο φάσμα τροφών και αναπαράγεται την άνοιξη και το καλοκαίρι σε μεγάλους αριθμούς. Θεωρείται ένα από τα πιο απειλούμενα με εξαφάνιση είδη ψαριών των γλυκών νερών στην Ευρώπη, δεδομένου ότι τα τελευταία χρόνια ένας από τους πληθυσμούς του έχει ήδη εξαφανιστεί (στη λίμνη των Νάνων), ενώ αυτοί που απομένουν εμφανίζουν τάσεις συνεχούς περιορισμού.

Το γκιζάνι απειλείται από την επεκτεινόμενη τα τελευταία χρόνια περιβαλλοντική υποβάθμιση, η οποία οφείλεται στο συνδυασμό φυσικών και ανθρωπογενών παραγόντων. Πιο συγκεκριμένα, η κυριότερη απειλή για το γκιζάνι είναι η έλλειψη νερού που οφείλεται στο συνδυασμό της ξηρασίας και της υπεράντλησης νερού κατά την καλοκαιρινή περίοδο.

Η ξηρασία είναι αποτέλεσμα του ξηρού κλίματος με τις περιορισμένες βροχοπτώσεις. Ακόμη όμως και όταν βρέχει, οι απότομες πλαγιές των βουνών προκαλούν έντονη ροή του επιφανειακού νερού με αποτέλεσμα ο εμπλουτισμός των υπόγειων νερών να είναι περιορισμένος. Επιπρόσθετα, επειδή μεγάλο μέρος των δασών της Ρόδου έχει καταστραφεί στο παρελθόν από πυρκαγιές, έχει αυξηθεί κατά πολύ η διάβρωση των εδαφών, μειώνοντας έτσι τη φυσική δυνατότητα συγκράτησης του νερού για τον εμπλουτισμό του υπόγειου υδροφορέα.

Τα τελευταία χρόνια σημαντική υποβάθμιση των εσωτερικών νερών του νησιού και συνεπώς των βιοτόπων του γκιζανιού έχει προκληθεί από



ανθρωπογενείς παρεμβάσεις. Η έντονη τουριστική ανάπτυξη αύξησε κατακόρυφα την κατανάλωση νερού στο νησί (το νησί δέχθηκε 230.000 τουρίστες το 1970 και περισσότερους από 1.000.000 το 1990). Σε μεγάλο επίσης βαθμό αυξήθηκε και η οικιακή κατανάλωση νερού (70 λίτρα την ημέρα το 1970 και περισσότερα από 150 λίτρα την ημέρα το 1994). Τα παραπάνω, σε συνδυασμό με το νερό που χρησιμοποιείται για αρδευτικούς σκοπούς (συχνά ανεξέλεγκτα), συντελούν στην υπεράντληση των υδάτινων πόρων και στην εποχιακή αποξήρανση του μεγαλύτερου μέρους των υδάτινων συστημάτων του νησιού.

Οι βιότοποι του γκιζανιού απειλούνται επίσης από τα σκουπίδια και τα μπάζα που ρίχνονται στις όχθες και αλλοιώνουν τη φυσική ροή του νερού, αλλά και από την εκσκαφή της κοίτης των ρεμάτων για τη συλλογή αμμοχάλικου. Στα περισσότερα ρέματα του νησιού δεν υφίσταται ιδιαίτερη ρύπανση, καθώς οι παρόχθιες καλλιέργειες είναι περιορισμένες και τα οικιακά απόβλητα των παρακείμενων χωριών διοχετεύονται σε απορροφητικούς βόθρους.

Ως αποτέλεσμα του κλίματος, της γεωμορφολογίας και των ανθρωπογενών επιδράσεων, κατά τη διάρκεια των βροχερών χειμώνων τα ρέματα του νησιού συχνά μεταβάλλονται σε ορμητικούς χειμάρρους, ενώ κατά τη διάρκεια των παρατεταμένων ξηρών καλοκαιριών διατηρούν νερό μόνο σε λίγα σημεία της κοίτης τους.

Ουσιαστικά, στην περίπτωση του γκιζανιού, το μέγεθος του κάθε πληθυσμού του



καθορίζεται από την ποσότητα νερού που είναι διαθέσιμη σε κάθε χρονική στιγμή στο κάθε ρέμα του νησιού. Το μέγεθος των πληθυσμών μειώνεται δραστικά κατά την ξηρή περίοδο του έτους. Τα άτομα που επιβιώνουν αναπαράγονται μαζικά την επόμενη άνοιξη και έτσι συνήθως ο πληθυσμός αποκαθίσταται αριθμητικά στις αρχές του καλοκαιριού. Όμως, οι μαζικοί θάνατοι ψαριών το καλοκαίρι οδηγούν σε δραστική εποχιακή μείωση του μεγέθους των πληθυσμών, γεγονός που έχει ως συνέπεια την ελάττωση της γενετικής ποικιλόμορφίας τους.

Η ελάττωση της γενετικής ποικιλομορφίας αποτελεί σημαντική απειλή για έναν πληθυσμό, καθώς μπορεί να τον οδηγήσει σε γενετική κατάρρευση και πλήρη εξαφάνιση.

Απαραίτητες προϋποθέσεις για την προστασία του γκιζανιού είναι:

* Να μάθουμε την ιστορία της ζωής του και να κατανοήσουμε την αξία του και το γεγονός ότι αποτελεί μοναδική βιολογική μας κληρονομιά που οφείλουμε να προστατέψουμε.

* Να διαχειριστούμε ορθολογικά τους υδάτινους πόρους, φροντίζοντας να υπάρχει αρκετό νερό για την επιβίωση των γκιζανιών στα ρέματα ακόμη και κατά τις πιο ξηρές χρονιές.

* Να προστατέψουμε τα δάση από τις φωτιές, γιατί τα δέντρα προστατεύουν το έδαφος από τη διάβρωση και συγκρατούν το νερό της βροχής, βοηθώντας στον εμπλουτισμό των υπόγειων νερών.

* Να μη ρυπαίνουμε και να μην καταστρέφουμε τα ρέματα που είναι ο βιότοπος του σπάνιου αυτού ψαριού.

* Να δημιουργήσουμε στις όχθες των ρεμάτων καταφύγια για να διασφαλίσουμε την επιβίωση όσο το δυνατόν περισσότερων ψαριών κατά τους καλοκαιρινούς μήνες.

* Και πάνω από όλα, να κάνουμε, όσο μπορούμε, οικονομία νερού στην οικιακή καθημερινή μας κατανάλωση.

"ΔΩΔΕΚΑΝΗΣΟΣ ΝΑΥΤΙΛΙΑΚΗ Ν.Ε."
ΑΥΣΤΡΑΛΙΑΣ 3, Τ.Κ. 85100, Τ.Θ. 4072 - ΡΟΔΟΣ
ΤΗΛ. 22410 70590 ΦΑΞ: 22410 70591
WEB: www.12ne.gr E-MAIL: info@12ne.gr

ΔΡΟΜΟΛΟΓΙΑ ΤΟΥ ΤΑΧΥΠΛΟΟΥ ΚΑΤΑΜΑΡΑΝ
"ΔΩΔΕΚΑΝΗΣΟΣ PRIDE"
ΕΩΣ 15-10-2005

ΚΥΡΙΑΚΗ		
ΛΙΜΑΝΙ	ΑΦΙΞΗ	ΑΝΑΧΩΡΗΣΗ
ΠΑΤΜΟΣ		06.00
ΛΕΙΨΟΙ	06.20	06.25
ΛΕΡΟΣ	06.45	06.50
ΚΑΛΥΜΝΟΣ	07.35	07.45
ΚΩΣ	08.20	08.30
ΠΑΝΟΡΜΙΤΗΣ	09.45	09.50
ΡΟΔΟΣ	10.30	15.30
ΠΑΝΟΡΜΙΤΗΣ	16.10	16.15
ΚΩΣ	17.30	17.40
ΚΑΛΥΜΝΟΣ	18.20	18.30
ΛΕΡΟΣ	19.15	19.20
ΛΕΙΨΟΙ	19.40	19.45
ΠΑΤΜΟΣ	20.05	ΔΙΑΝΥΚΤΕΡΕΥΣΗ

ΔΕΥΤΕΡΑ		
ΛΙΜΑΝΙ	ΑΦΙΞΗ	ΑΝΑΧΩΡΗΣΗ
ΠΑΤΜΟΣ		06.00
ΛΕΙΨΟΙ	06.20	06.25
ΛΕΡΟΣ	06.45	06.50
ΚΑΛΥΜΝΟΣ	07.35	07.45
ΚΩΣ	08.20	08.30
ΣΥΜΗ	09.45	09.50
ΡΟΔΟΣ	10.40	15.30
ΣΥΜΗ	16.20	16.25
ΚΩΣ	17.40	17.50
ΚΑΛΥΜΝΟΣ	18.30	18.40
ΛΕΡΟΣ	19.25	19.30
ΛΕΙΨΟΙ	19.50	19.55
ΠΑΤΜΟΣ	20.15	ΔΙΑΝΥΚΤΕΡΕΥΣΗ



Ξεκινά δρομολόγια το πλωτό πολυϊατρείο



Ξεκινά από σήμερα τα τακτικά δρομολόγια του το πλωτό πολυϊατρείο.

Το πρόγραμμα των δρομολογίων που θα εκτελέσει το πλωτό πολυϊατρείο «ΔΕΛΦΙΝΙ ΖΩΗΣ ΚΑΙ ΕΛΠΙΔΑΣ» από σήμερα έως και τις 15 Ιουλίου έχει ως εξής:

- Δευτέρα 11/7/05 Διαφάνι
- Τρίτη 12/7/05 Τήλο
- Τετάρτη 13/7/05 Καστελλόριζο
- Πέμπτη 14/7/05 Σύμη
- Παρασκευή 15/7/05 Νίσυρο

Το ιατρικό προσωπικό θα αποτελείται από τις παρακάτω ειδικότητες: Οδοντίατρο, καρδιολόγο, πνευμονολόγο, ορθοπεδικό, γυναικολόγο, παιδίατρο, οφθαλμίατρο.

Παράλληλα εντός του πλοίου λειτουργεί μονάδα ακτινολογικού και βιοχημικού - αιματολογικού βάση τακτικού προγράμματος.

ΠΛΗΘΟΣ ΠΙΣΤΩΝ ΣΤΗ ΧΕΙΡΟΤΟΝΙΑ ΑΜΦΙΛΟΧΙΟΥ ΤΟ ΠΕΡΑΣΜΕΝΟ ΣΑΒΒΑΤΟ ΣΤΟΝ ΕΥΑΓΓΕΛΙΣΜΟ

Ταπεινός ακόμα και στη μεγάλη στιγμή του

• «Απ' όσους ελύπησα, αδίκησα, ή εσκανδάλισα ζητώ συγνώμη και συγχώρεση» εξομολογήθηκε στην ομιλία του

• Δάκρυα χαράς και συγκίνησης για τον αγαπητό - άξιο ιεράρχη

Λαμπρό βυζαντινό τελετουργικό η χειροτονία - Μεταδόθηκε απευθείας από την ΕΤ1

Του Τέρη Χατζηϊωάννου

Αξιος, Αξιος.

Αγιος, Αγιος, Θεοσκέπαστος... δάκρυα χαράς και συγκίνησης από τους πιστούς κατά τη χειροτονία του Θεοφιλέστατου Επισκόπου Ερυθρών κ. Αμφιλόχιου που ετέλεσε ο Σεβασμιώτατος Μητροπολίτης Ρόδου κ. Κύριλλος εκπροσωπώντας την αυτώ Θειοτάτη Παναγιότητα τον Οικουμενικό Πατριάρχη κ.κ. Βαρθολομαίο.

Συλλειτουργούντων των Μητροπολιτών Σύμης κ. Διονυσοστόμου, Ρεθύμνης Καρτάνο, τον διοικητή της ΠΥΡ κ. Κ. Καραγεωργόπουλο, τον λιμενάρχη κ. Κ. Μωράκη, τον πρόεδρο του Ν.Σ. κ. Φ. Χατζηδιάκο κ.ά.

Μέρα χαράς για την Παυλική των Ροδίων εκκλησία που ο Ηγούμενος της Ιεράς Μονής Ταξιάρχου Μιχαήλ του Θαρρενού και Ιεροκήρυκας της Ιεράς Μητροπόλεως Ρόδου ανήλθε εις τον τρίτον βαθμόν της Ιερωσύνης σε Επίσκοπο Ερυθρών αναλαμβάνοντας τη θέση του βοηθού υπό τον κ. Κύριλλο εις την Μητρόπολη της Ρόδου.



Είναι το γεγονός της μεγαλόψυχης αγάπης του Μητροπολίτη μας αγίου Ρόδου κυρίου Κυρίλλου που αποφάσισε να με προτείνη βοηθό Επίσκοπο και συνεργάτη του και του Παναγιωτάτου Οικουμενικού Πατριάρχη μας κυρίου κυρίου Βαρθολομαίου και των Συνοδικών Αρχιερέων του Σεπτού Κέντρου του Φαναρίου, που με την ιερή ψήφο τους υλοποίησαν την απόφαση αυτή.

Ερυθρές είναι ο τίτλος της Επισκοπής που μου εδόθη. Πρόκειται για τη χερσόνησο της Ερυθραίας που είναι απέναντι από τη Χίο και που μέχρι το 1922 αποτελούσε μία από τις 36, όλο ζωντάνια, Επισκοπές της μεγάλης και λαμπρής Μητροπόλεως της Εφέσου.

Αναπολώ λοιπόν το παρελθόν της ζωής μου και βλέποντας την πνευματική μου φτώχεια και ανεπάρκεια απορώ και λέγω. Πώς τολμώ να εισέλθω στις λαμπρότητες αυτές των αγίων μη έχοντας το κατάλληλο φόρεμα και κινδυνεύοντας να εκβληθώ έξω δέσμιος υπό των Αγγέλων; Πώς μπορώ να πλησιάσω εγώ το ξερό χορτάρι τη φωτιά χωρίς να καώ; Πώς αποφασίζω να προχωρήσει στον τόπο της Αρχιερωσύνης πριν λύσω το υπόδημα εκ των ποδών μου, πριν να έχω αποβάλει το πνεύμα της υλοφροσύνης και της ματαιοδοξίας;

Πατέρες και αδελφοί μου!

Η επιθυμία και η επιδίωξη κάποιας τιμής και κάποιου αξιώματος είναι μία συνήθης για να μην πω καθολική ανθρώπινη αδυναμία. Όμως στην περίπτωση της Ιερωσύνης και της Αρχιερωσύνης, ο λόγος του Θεού είναι σαφής και ξεκάθαρος. 'Ουχ εαυτώ τις λαμβάνει την τιμήν, αλλ' ο καλούμενος υπό του Θεού καθάπερ και ο Ααρών'. (Εβρ. 5, 4). Δεν είναι του θέλοντος ουδέ του τρέχοντος για να δεχθή την Αρχιερωσύνη 'αλλά του ελεούντος Θεού'. (Ρωμ. 9', 16).

Έτσι ατενίζοντας και στο μέλλον ελπίζω ότι το έλεος του Θεού δεν θα με εγκαταλείψη όπως δεν με εγκατέλειψε και μέχρι τώρα. 'Το έλεός σου Κύριε καταδιώξει με πάσας τας ημέρας της ζωής μου'.

Μ' αυτή την ελπίδα λοιπόν και με πολλή επίγνωση και αίσθημα ευθύνης και φόβου κύπτω τον αυχένα και λέγω. Παιδί σου και δούλος σου είμαι Κύριε. 'Ίδε την ταπείνωσιν μου και τον κόπον μου και άφες πάσας τας αμαρτίας μου' (Ψαλμ. 24,18).

Ευχαριστώ και όλους εσάς αποφεύγοντας να αναφερθώ σε κατηγορίες και ονόματα, γιατί κάποιους θα ξεχάσω και θα κάμω να λυπηθούν, πράγμα που δεν το θέλω, για την παρουσία και συμμετοχή σας σ' αυτό το μυστήριο και σ' αυτή τη χαρά, καθώς και για την αγάπην και εμπιστοσύνην σας στο ταπεινό μου πρόσωπο. ***Από όσους ελύπησα, αδίκησα ή εσκανδάλισα ζητώ συγγνώμη και συγχώρηση.***

Ιδιαίτερα ευχαριστώ τον Παναγιώτατο Οικουμενικό Πατριάρχη μας κύριο κύριο Βαρθολομαίο και τους Σεβασμιώτατους Συνοδικούς αγίους Αρχιερείς, μαζί με τον Σεβασμιώτατο και αγαπητό Μητροπολίτη μας κύριο Κύριλλο, στον οποίο οφείλεται κατά κύριο λόγο το γεγονός της Χειροτονίας αυτής, καθώς και όλους τους Σεβασμιωτάτους και Θεοφιλεστάτους Αγίους Αρχιερείς και λοιπούς Ευλαβεστάτους κληρικούς που παρευρέθησαν ή έλαβαν μέρος σ' αυτήν.

Και βέβαια δεν ξεχνώ τον Σεβασμιώτατο και πολύ αγαπητό Γέροντά μας πρώην Ρόδου κύριο Απόστολο, τον οποίο ευχαριστώ και ευγνωμονώ για την πολλή του αγάπη και εμπιστοσύνη στο ταπεινό μου πρόσωπο. Η παρουσία του σήμερα ανάμεσά μας, συγκινεί ιδιαίτερα όλους εμάς.

Ο Θεός να χαρίση σε όλους σας τον Παράδεισο.

Με συγκίνηση ενθυμούμαι και τους νοερά ευρισκόμενους σήμερα κοντά μου κατά σάρκα και κατά πνεύμα γονείς μου και διδασκάλους, αδελφούς, συγγενείς και φίλους. Μην μπορώντας να μνημονεύσω όσα σεβαστά και αγαπητά πρόσωπα θα ήθελα, αρκούμαι στο να αναφέρω τα ονόματα του μακαριστού Πνευματικού μου Πατέρα και Γέροντα Αμφιλοχίου Μακρή, που με αναγέννησε πνευματικά και του αοίδιμου Σχολάρχου μου Μητροπολίτου Σταυρουπόλεως Μαξίμου που με χειροτόνησε Διάκονο και Πρεσβύτερο στην ιστορική τροφό Θεολογική Σχολή της Χάλκης. Να έχω την ευχή τους και ο καλός Θεός να τους αναπαύση και να τους βάλη στα δεξιά Του.

Συγχωρέστε με και εύχεσθε Πατέρες και αδελφοί μου, να με ελεήση ο Κύριος και να με αξιώση να φανώ άξιος της Κλήσεως και της Χάριτός Του».

Αξιος, Αξιος...

Εντονα συναισθηματικά φορτισμένος ο χειροτονητήριος λόγος του Επισκόπου Ερυθρών κ. Αμφιλόχιου που άνοιξε την καρδιά του, μιλώντας για τις ανθρώπινες αδυναμίες την αποβολή της υλικής ζωής και της ματαιοδοξίας. Μέσα από τους ψαλμούς και το Κατά Λουκά Ευαγγέλιο, έδωσε το στίγμα της διακονίας του και της αληθινής μετάνοιας του χρέους του Επισκόπου.

ΛΟΓΟΣ ΑΜΦΙΛΟΧΙΟΥ

«Είναι κάποιες στιγμές και κάποια γεγονότα στη διαδρομή της επίγειας ζωής του ανθρώπου, που όντως αποτελούν σταθμούς αλλά και ευκαιρίες για αυτοσυγκέντρωση και αυτοκριτική σε σχέση με το τι έγινε στο παρελθόν και τι θα χρειαστή να γίνη στο μέλλον.

Μια τέτοια στιγμή είναι για μένα αυτή εδώ η μεγάλη και ιερή στιγμή της εις Επίσκοπον χειροτονίας μου.

ΤΑ ΕΧΕΤΕ ΒΑΛΕΙ ΣΤΟ ΜΑΤΙ ΕΔΩ ΚΑΙ ΚΑΙΡΟ....



SANTA FE
ΜΟΝΟ ΜΕ € 25.950

COUPE
ΜΟΝΟ ΜΕ € 15.500

Τώρα έχετε την ευκαιρία και να τα αποκτήσετε σε εκπληκτικές τιμές* ή με άτοκη χρηματοδότηση!

*Οι αναγραφόμενες τιμές ισχύουν μόνο για συγκεκριμένα αυτοκίνητα σε περιορισμένο αριθμό τα οποία είναι ετοιμοπαράδοτα στην έκθεση της Rodos Motor A.E.

Rodos Motor A.E. - 5ο χλμ Λεωφ. Ρόδου Λίνδου Τηλ. 22410 68853

ΑΡΧΟΡΕΣ DESIGN

Επέτειος: Την 1η Ιουνίου συμπληρώθηκαν 76 χρόνια από την κατασκευή του μνημείου της Καλλιθέας

Οι θερμοπηγές της Δωδεκανήσου στο επίκεντρο του ενδιαφέροντος

Υπάρχουν στα νησιά σημαντικοί φυσικοί πόροι για την προώθηση του θερμαλισμού και της υγείας

Μια μεγάλη συζήτηση έχει ξεκινήσει σε εθνικό επίπεδο για την περαιτέρω ανάπτυξη του δικτύου πόλεων που διαθέτουν ιαματικές πηγές. Στην προσπάθεια αυτή είναι συμμέτοχος και ο δήμος Καλλιθέας, καθώς η δημοτική του αρχή παρακολουθούν από κοντά όλες τις εξελίξεις που αφορούν στην προώθηση του θερμαλισμού στην Ελλάδα.

Η όλη προσπάθεια καταβάλλεται με αφορμή το νέο Νομοσχέδιο του Υπουργείου Τουριστικής Ανάπτυξης για την προώθηση του Ιαματικού Τουρισμού. Το Υπουργείο αποσκοπεί στο να αναπτύξει το θεσμικό εκείνο πλαίσιο που θα προωθήσει τον τουρισμό αυτού του είδους.

Πρέπει να σημειωθεί ότι οι ιαματικοί φυσικοί πόροι είναι διάσπαρτοι στην ελληνική επικράτεια, ενώ τα νερά των συγκεκριμένων πηγών διαφέρουν από τα συνηθισμένα είτε λόγω της υψηλής τους θερμοκρασίας, είτε λόγω της παρουσίας σπάνιων δραστικών συστατικών. Τα νερά αυτά χαρακτηρίζονται ως μεταλλικά εξαιτίας της θερμοκρασίας ή της γενικής τους χημικής σύστασης. Εκτός από τις ψυχρές μεταλλικές πηγές τις οποίες και σχηματίζουν υπάρχουν και οι θερμοπηγές που πάνω τους οικοδομήθηκε ένας κλάδος θεραπευτικής αγωγής, η ιαματική υδροθεραπεία.

Η υδροθεραπεία είναι ιδιαίτερα σημαντική για την αντιμετώπιση πολλαπλών παθήσεων, όπως είναι τα αρθριτικά και οι ρευματοπάθειες. Ενδέχεται να είναι δύο ειδών: εσωτερική, και να περιλαμβάνει την ποσιθεραπεία, εισπνοθεραπεία και τις πλύσεις (στοματικές, ρινικές, γυναικολογικές) και εξωτερική και να περιλαμβάνει τα λουτρά, τις υδρομαλάξεις, την υδροκινησιοθεραπεία και την πηλοθεραπεία.

Στα Δωδεκάνησα υπάρχουν πλούσιες φυσικές ιαματικές πηγές και αυτές είχαν καταγραφεί από την αρχαιότητα.

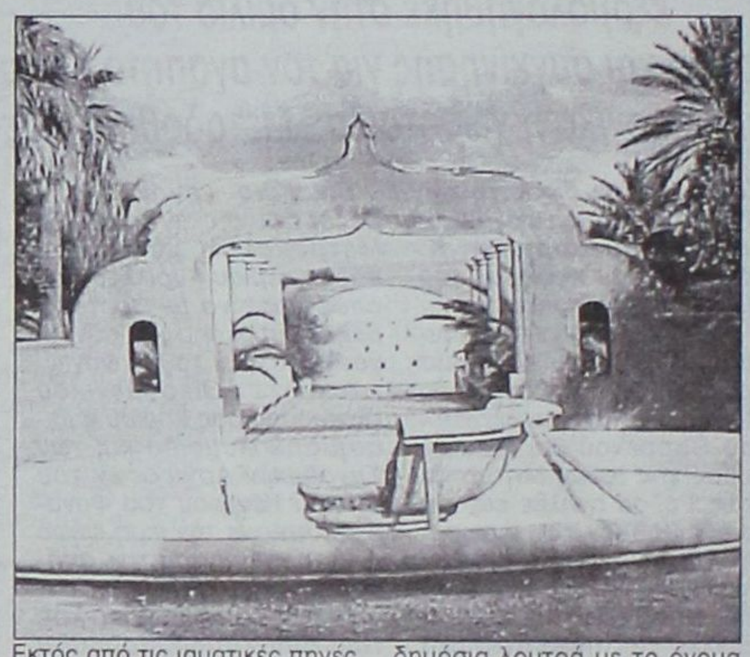

Εκτός από τις ιαματικές πηγές της Καλλιθέας (γνωστές και ως «βασιλικές θέρμες») στο Νομό υπάρχουν επίσης τα Ιαματικά λουτρά Νισύρου, τα δημοτικά ιαματικά λουτρά Μαντρακίου, τα Ιπποκράτεια ιαματικά λουτρά, τα λουτρά στο Αυλάκι, τα ιαματικά λουτρά Κω, η πηγή Αγίου Φωκά, η πηγή της Αγίας Ειρήνης, τα ιαματικά λουτρά της Καλύμνου και οι ιαματικές πηγές της Πάτμου. Στα Δωδεκάνησα υπάρχουν κι άλλες πηγές που είναι γνωστές μόνο σε όσους ζουν κοντά σε αυτές.

Ιστορικά, το συγκρότημα των θερμοπηγών της Καλλιθέας κτίσθηκε το 1929 μετά από διαταγή του τότε Ιταλού Διοικητή Mario Lago. Τα επίσημα εγκαίνια είχαν γίνει την 1η Ιουλίου 1929 και αυτό σημαίνει ότι έχουν ήδη συμπληρωθεί 76 χρόνια ζωής για το σημαντικό αυτό μνημείο της περιοχής. Προτού αυτό κατασκευαστεί είχε δοθεί προτεραιότητα για να τελειοποιηθεί ο δρόμος που οδηγούσε στην Καλλιθέα (1928). Μέσα στο 1930 συμπληρώθηκε και το επάνω αίθριο και η τελική διαμόρφωση του υπαίθριου χώρου. Τα αρχιτεκτονικά στοιχεία προσπαθούν να συνδέσουν μορφολογικά τους διάφορους πολιτισμούς που πέρασαν από την Ρόδο (δωρικό, ρωμαϊκό, βυζαντινό, ιπποτικό, αραβικό, νησιώτικο).

Γενικά οι επιστήμονες θεωρούν ότι η γεωγραφική κατανομή των πηγών δεν είναι τυχαία. Έτσι, η εμφάνιση ιαματικών πηγών όπως του Καϊάφα, της Κυλλήνης και του Λαγκαδά συνδέεται με τεκτονικά γεγονότα, ενώ οι πηγές των Μεθάνων, της Μήλου, της Λέσβου, της Σαμοθράκης, της Λήμνου και άλλων συνδέουν την ύπαρξή τους με ηφαιστειακές δραστηριότητες.

Τα ιαματικά λουτρά της Ελλάδας αποτελούν μέρος του Εθνικού μας πλούτου, ενώ τις θεραπευτικές τους ιδιότητες φαίνεται πως είχαν ανακαλύψει από νωρίς οι αρχαίοι μας πρόγονοι. Στις Μυκήνες κατασκευάστηκαν τα πρώτα δημόσια λουτρά με το όνομα "βαλανεία". Επίσης, ο μεγάλος χορικός ποιητής της αρχαιότητας Πίνδαρος εξύμνησε τα θερμά "των νυμφών λουτρά" επειδή συνέβαλλαν τόσο στην καθαρότητα του σώματος όσο και στην τόνωσή του. Στα Ασκληπιεία, όπως ονομάζο-

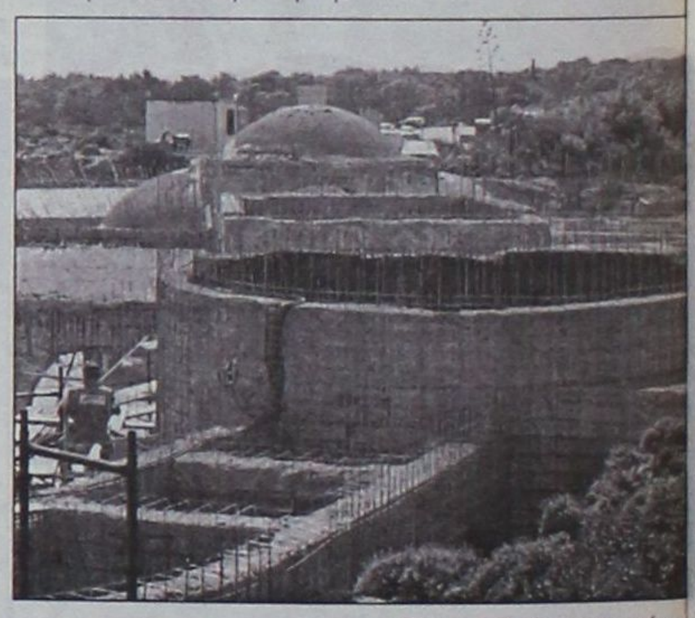

νταν οι ναοί που ήταν συγχρόνως λατρευτικά και θεραπευτικά κέντρα και ήταν αφιερωμένα στον ημίθεο Ασκληπιό, οι ιερείς-θεραπευτές βοηθούσαν όσους έπασχαν από ψυχοσωματικές διαταραχές. Τέλος, ο Ιπποκράτης ο Κώος ήτ πρώτος που αναφέρθηκε υδροθεραπεία και στη θ πευτική χρήση των λουτ κάνοντας μια ορθολογική σέγγιση και χωρίς να απο τις ιαματικές ιδιότητες υπερφυσικές, μαγικές ή δυνάμεις.

Κατά τη διάρκεια Μεσαίωνα η υδροθερα πλήττεται, ενώ στις αρχές 16ου αι. το ενδιαφέρον νέρχεται. Στην Ευρώπη 19ου αι. αρχίζει η εντα αξιοποίηση ιαματικών πη για θεραπευτικούς λόγ ενώ την ίδια εποχή ξεκιν εκμετάλλευσή τους και Ελλάδα με βασικό υποκι τον Ιωάννη Καποδίστρια. Μ κές από τις ιστορικές λου πόλεις είναι η Αιδηψός, π Στράβων ο Αθηναίος κ Πλούταρχος την περιγρά ως τόπο που συνδυάζει τη σκέδαση και τη θεραπευ αγωγή και το Λουτράκι χαρακτηρίζεται ως η μητρ λη του ελληνικού θερμ σμού. Ιδιαιτέρως γνωσ είναι και οι ιαματικές πη του Αμάραντου, καθώς κ θερμοπηγές της Καλλιθ Ρόδου.

Αν και η αξία των ιαματ πηγών είναι αναμφισβήτ εντούτοις τις τελευταίες δ ετίες έχουν εγκαταλειφθε εγκαταστάσεις δεν εκσυγ νίζονται, οι πολίτες δεν εν ρώνονται σωστά, ενώ η βο τητα συγκεντρώνεται γ από τα φάρμακα ως το άμεσο και αποτελεσματ μέσο θεραπείας.

Η λανθασμένη μάλι εντύπωση ότι τα ιαματ ύδατα ενδείκνυνται μόνο παθήσεις ηλικιωμένων α θαρρύνει τον κόσμο από θερμαλισμό και του στερεί ιαματική μέθοδο ίασης που μόνο θεραπεύει αλλά συγχ νως ψυχαγωγεί.

ALHAMBRA TRAVEL

Με τη νέα ελληνική εταιρία κρουαζιέρας

LOUIS HELLENIC CRUISES

ΜΟΝΑΔΙΚΕΣ 9ΗΜΕΡΕΣ ΚΡΟΥΑΖΙΕΡΕΣ!!!!
...σαλπάρετε μαζί μας!

Γιορτάζοντας 70 χρόνια από την ίδρυση του Ομίλου Louis προσφέρουμε τρεις μοναδικές 9/10ήμερες κρουαζιέρες σε Δυτική & Ανατολική Μεσόγειο αλλά και τη Μαύρη Θάλασσα

9/10ήμερη μοναδική κρουαζιέρα στη Δυτική Μεσόγειο
«ΤΑ ΔΙΑΜΑΝΤΙΑ ΤΗΣ ΜΕΣΟΓΕΙΟΥ»
Από 29 Ιουλίου έως 7 Αυγούστου 2005 με το κρουαζιερόπλοιο MV CORAL

ΓΙΑ ΤΗΝ ΠΑΡΑΠΑΝΩ ΚΡΟΥΑΖΙΕΡΑ ΤΑ ΕΙΣΙΤΗΡΙΑ ΕΞΑΝΤΛΗΘΗΚΑΝ

9/10ήμερη μοναδική κρουαζιέρα στην Ανατολική Μεσόγειο
«ΠΑΝΟΡΑΜΑ ΑΡΧΑΙΩΝ ΠΟΛΙΤΙΣΜΩΝ»
Από 7 Αυγούστου έως 16 Αυγούστου 2005 με το κρουαζιερόπλοιο MV CORAL

Ημέρα	Ημ/νία	Λιμάνι		Αφιξη	Αναχ.
Κυριακή	7/8	Πειραιάς	—	13.00	
Δευτέρα	8/8	Καστελλόριζο*		09.30	14.30
Τρίτη	9/8	Λεμεσός, Κύπρος		08.00	20.00
Τετάρτη	10/8	Λατάκεια, Συρία		08.00	20.00
Πέμπτη	11/8	Βηρυτός, Λίβανος		08.00	20.00
Παρασκευή	12/8	Ασνόντ, Ισραήλ		08.00	20.00
Σάββατο	13/8	Πορτ Σάιντ, Αίγυπτος	08.00	09.00	
Σάββατο	13/8	Αλεξάνδρεια, Αίγυπτος	20.00	—	
Κυριακή	14/8	Αλεξάνδρεια, Αίγυπτος	—	14.00	
Δευτέρα	15/8	Ρέθυμνο		13.30	19.00
Τρίτη	16/8	Πειραιάς	07.30		

Από 790

* Αποβίβαση / επιβίβαση με βάρκες (ανάλογα με τον καιρό)

9/10ήμερη μοναδική κρουαζιέρα στη Μαύρη Θάλασσα & τα παράλια της Μικράς Ασίας
«ΑΞΕΧΑΣΤΕΣ ΠΑΤΡΙΔΕΣ»
Από 16 Αυγούστου έως 25 Αυγούστου 2005 με το κρουαζιερόπλοιο MV CORAL

Ημέρα	Ημ/νία	Λιμάνι	Αφιξη	Αναχ.
Τρίτη	16/8	Πειραιάς	—	12.00
Τετάρτη	17/8	Κωνσταντινούπολη	09.00	19.00
Πέμπτη	18/8	Σαμψούντα, Πόντος	16.30	21.00
Παρασκευή	19/8	Τραπεζούντα, Πόντος	08.00	19.00
Σάββατο	20/8	Γιάλτα, Κριμαία	14.00	21.30
Κυριακή	21/8	Οδησσός, Ουκρανία	10.30	19.30
Δευτέρα	228	Νέσεμπαρ, Βουλγαρία	14.00	20.00
Τρίτη	23/8	Τσανάκαλε, Τουρκία	14.00	19.30
Τετάρτη	24/8	Σμύρνη	08.00	18.30
Πέμπτη	25/8	Πειραιάς	07.00	

Από 790

Πληροφορίες : Πρακτορείο: ALHAMBRA TRAVEL
Τηλ. 22410 37052, 22410 25698

ΕΣΤΙΑΤΟΡΙΟ - ΤΑΒΕΡΝΑ
«Η ΒΡΥΣΗ»
στην Ψίνθο

- Νοστιμότατα χωριάτικα φαγητά στον παραδοσιακό φούρνο
- Χωριάτικο ψωμί
- Και όπως πάντα τα ντόπια κρέατα του Κώστα Κατταβενού.

Ανοικτά κάθε μέρα από τις 12 το μεσημέρι Σας περιμένουμε

ΤΗΛ. 22410 - 50267

ΜΕΧΡΙ το Μέγαρο Μαξίμου φτάνει η φωνή των αλιέων της Καλύμνου για να υπερασπιστούν τον κλάδο και το μέλλον τους

Ζητείται παρέμβαση Καραμανλή για τις μηχανότρατες και τα γρι – γρι

Με κάποια πράγματα δεν παίζουν οι αλιείς της Καλύμνου, όπως είναι η επιβίωση του κλάδου τους. Πέρασαν και περνούν πέτρινα χρόνια, άρα κάθε περιορισμός και απαγόρευση στις επαγγελματικές τους δραστηριότητες προκαλεί εύλογες αντιδράσεις από την πλευρά τους.

ΟΤΑΝ δε νιώθουν ότι κάποιες επιζήμιες αποφάσεις λαμβάνονται ερήμην τους, όπως στην προκειμένη περί-

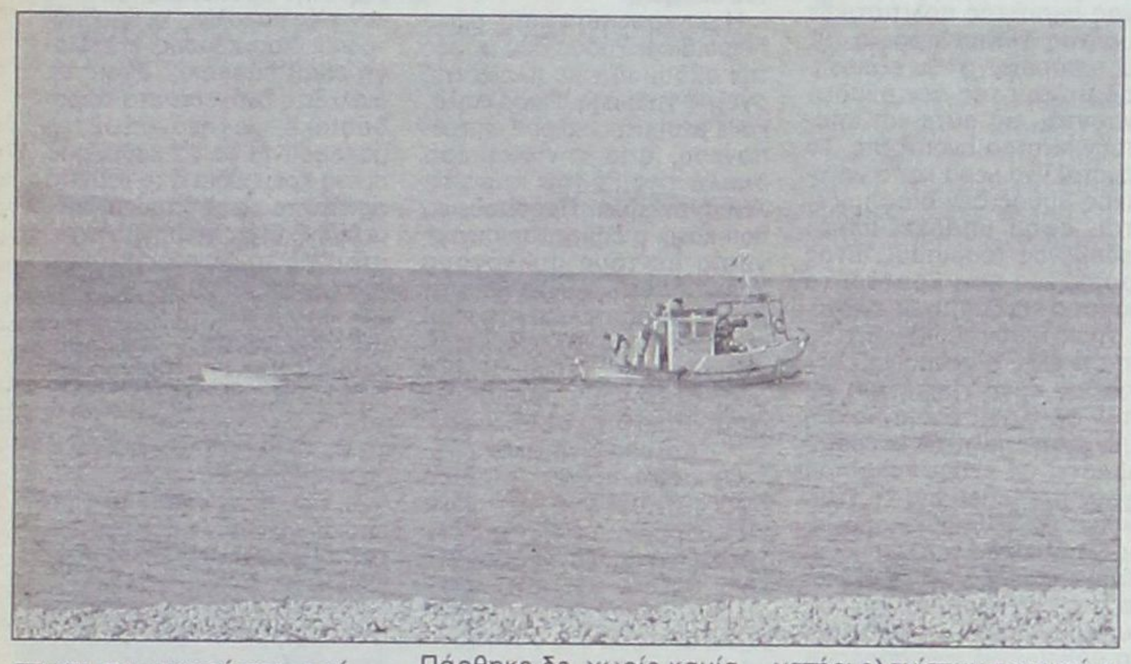

πτωση, που αφορά στην πρόταση απαγόρευσης αλιείας με το αλιευτικό εργαλείο «μηχανότρατα» και «γρι γρι», τότε οι αντιδράσεις τους φτάνουν μέχρι και το Μέγαρο Μαξίμου.

Καθόλου αφύσικο, με δεδομένες τις ευαισθησίες που οφείλει να έχει κάθε Πρωθυπουργός και δη ο Κώστας Καραμανλής που ξέρει την Κάλυμνο και τα ιδιαίτερα προβλήματα που αντιμετωπίζει. Η Ένωση Αλιέων Μέσης και Παράκτιας Αλιείας «Ο Ποσειδών», αναλύει με επιστολή της στον πρωθυπουργό, στους αρμόδιους υπουργούς, τους βουλευτές και σε κάθε άλλο φορέα το όλο ζήτημα και τους καλεί να πάρουν θέση.

Αναφέρεται συγκεκριμένα στην επιστολή:

Αξιότιμε κ. Πρωθυπουργέ και κ. Υπουργοί,

Δυνάμει της υπ. Αρ. 42/2005 απόφασης του Νομαρχιακού Συμβουλίου Δωδεκανήσου, η οποία ελήφθη την 22-4-2005, έγινε δεκτή η με αριθμό 132/19-2-2005 εισήγηση της ομοσπονδίας αγροτικών – αλιευτικών συλλόγων των παραμεθορίων νήσων της περιφέρειας Νοτίου Αιγαίου, με την οποία εισήγηση η ανωτέρω ομοσπονδία ζήτησε την απαγόρευση αλιείας με το αλιευτικό εργαλείο μηχανότρατα και γρι γρι (ανάμεσα στα άλλα), στη θαλάσσια περιοχή μεταξύ Καλύμνου – Κω.

Η απόφαση αυτή πάρθηκε χωρίς να το γνωρίζουμε και χωρίς να κληθεί κανένας εκπρόσωπος του κλάδου μας.

Πάρθηκε δε, χωρίς καμία μελέτη ούτε επιστημονική των δήθεν περιβαλλοντικών επιπτώσεων μείωσης ιχθυοαποθεμάτων από την αλιεία με μηχανότρατα, ούτε οικονομικών επιπτώσεων των κλάδων των αλιέων.

Κε Πρωθυπουργέ, κ.κ. υπουργοί,

Στη νήσο Κάλυμνο είμαστε οχτώ (8) μηχανότρατες και τρία (3) γρι γρι ενώ στη νήσο Λέρο είμαστε τέσσερις (4) μηχανότρατες και τρία (3) γρι γρι. Με μεγάλη μας έκπληξη πληροφορηθήκαμε ότι ερήμην ημών και με ένα απλό αίτημα της ομοσπονδίας των αλιευτικών συλλόγων που εκπροσωπούν τους αλιείς παράκτιας αλιείας, έγινε δεκτή η ανωτέρω πρόταση.

Η συγκεκριμένη πρόταση εάν τυχόν γίνει αποδεκτή από εσάς και τυχόν εκδοθεί απόφαση απαγόρευσης, θα σημάνει κυριολεκτικά την καταστροφή του κλάδου μας, ενώ επιπλέον θα επιφέρει μεγάλη οικονομική ζημία σε όλο το νησί της Καλύμνου.

Σας είναι επίσης γνωστό πως στη θαλάσσια περιοχή Καλύμνου-Κω εκτός από το πρόβλημα που αντιμετωπίζουμε καθημερινά με τα Ίμια, και την έμμεση απαγόρευση αλιείας που έχουμε από τα εκατέρωθεν πολεμικά πλοία, έχουν τοποθετηθεί προς εξυπηρέτηση των παράκτιων αλιέων τεχνητοί ύφαλοι, που περιόρισαν ακόμη περισσότερο τη δυνατότητά μας αλιείας στην περιοχή αυτή. Η περιοχή δε Καλύμνου – Κω είναι επαρκώς προστατευμένη με τους υφάλους που ρίξανε, και τα ελάχιστα σημεία αλιείας, που μας έχουν απομείνει, εάν τυχόν μας απαγορευθούν τότε εμείς θα πρέπει να γίνουμε μετανάστες, για το χατήρι ελαχίστων παρακτίων αλιέων, που δεν συμπληρώνουν ούτε τους 10 τον αριθμό (αυτοί που παραμένουν για αλιεία στην Κάλυμνο).

Σας είναι γνωστό πιστεύουμε πως φθηνό ψάρι έχει ο καταναλωτής της Καλύμνου και της υπόλοιπης Ελλάδος μόνο από τις μηχανότρατες. Οι αλιείς της παράκτιας αλιείας αλιεύουν ψάρια μόνο για πολύ πλούσια βαλάντια.

Με την πρόταση αυτή εάν τυχόν γίνει αποδεκτή, εμείς θα καταστραφούμε ενώ παράλληλα καμία αλλαγή δεν θα υπάρξει στη θαλάσσια περιοχή Καλύμνου – Κω, αφού στην ευρύτερη περιοχή αυτής θα συνεχίσουν αντί για εμάς να αλιεύουν οι τούρκικες μηχανότρατες και όσες έχουν ξένη σημαία και αλιεύουν στην ιδία περιοχή (ως διεθνή ύδατα).

Στην εν λόγω δε συνεδρίαση του Νομαρχιακού Συμβουλίου, συμμετείχαν από την πλευρά των αλιέων μόνον εκπρόσωποι των παρακτίων αλιέων και ελήφθη απόφαση εις βάρος ενός ολόκληρου κλάδου, την οποία απόφαση δεν είχαμε ούτε τον ελάχιστο σεβασμό από τη νομαρχία να μας κοινοποιηθεί τουλάχιστον προς ενημέρωσή μας.

Κύριε Πρωθυπουργέ, κύριοι υπουργοί

Ολα τα χρόνια ζούσαμε και αγαπημένοι όλοι οι ψαράδες στην Κάλυμνο, και οι παράκτιοι και οι μηχανότρατες. Ψαρεύαμε και συνεχίζουμε να ψαρεύουμε ο ένας δίπλα στον άλλο, αγαπημένοι, βοηθώντας ο ένας τον άλλο. Η δήθεν ζημιά των μηχανοτρατών είναι ότι τροφοδοτούν με φθηνό ψάρι τον κόσμο, σε αντίθεση με τους παράκτιους που πωλούν τα ψάρια τους μόνο σε πλούσια βαλάντια ή σε εστιατόρια πολυτελείας.

Περιμένουμε από εσάς να μην κάνετη αποδεκτή την πρόταση του Νομαρχιακού Συμβουλίου, η οποία ελήφθη άκριτα χωρίς να ενημερωθούμε, χωρίς να διατυπώσουμε τις αντιρρήσεις μας. Η απόφαση αυτή δεν στηρίζεται σε καμία επιστημονική μελέτη. Στηρίζεται μόνο στην εξυπηρέτηση των συμφερόντων ολίγων προσώπων και αποσκοπεί στην εξόντωση των υπολοίπων.

ΓΙΑ ΤΟΥΣ ΛΟΓΟΥΣ ΑΥΤΟΥΣ

Ζητούμε από εσάς ως κατεξοχήν αρμοδίους να μας επιτρέψετε να συνεχίσουμε να εργαζόμαστε και να υπάρχουμε στη νήσο Κάλυμνο που ζούμε.

Προτείνουμε δε, εάν το πραγματικό ενδιαφέρον των ιθυνότων είναι η προστασία των ιχθυοαποθεμάτων να απαγορευθεί η αλιεία τον μήνα Μάιο που είναι ο μήνας αναπαραγωγής των ψαριών, σε όλα τα αλιευτικά εργαλεία παντός είδους.

Συνημμένα σας αποστέλλουμε:

Την παρελθούσα άρση απαγόρευσης της ιδίας περιοχής (επί υπουργίας κ. Τζουμάκα).

ΠΩΛΕΙΤΑΙ

ΣΤ' ΑΦΑΝΤΟΥ στις παρυφές του λόφου «ΛΟΥΠΙΝΟ» (πάνω από το Σ/Μ "ΠΑΝΑΓΙΩΤΑΣ") οικόπεδο 2.500 τ.μ. άρτιο και οικοδομήσιμο, με θέα στην παραλία Αφάντου.

Πωλείται αντί του ποσού των 100.000 ευρώ. Πληρ. τηλ. 6945105362.

ΠΩΛΕΙΤΑΙ

ΦΟΡΤΗΓΑΚΙ κλειστό OPEL ASTRA 1700, υδραυλικό τιμόνι, αερόσακκο.

Πωλείται αντί του ποσού των 5.000 ευρώ. Πληρ. τηλ. 6947722444.



Μέσα από αφιερώματα αθηναϊκών εφημερίδων και ιστοσελίδων

Οι ομορφιές της Χάλκης σε πρώτο πλάνο

Τεράστια η διαφήμιση που γίνεται στο νησί της Ειρήνης και της Φιλίας
Δεν λείπουν οι αναφορές στη δύσκολη πρόσβαση εξαιτίας της έλλειψης πλοίων



Ενα πολύ σημαντικό αφιέρωμα στη Χάλκη φιλοξένησε το περιοδικό «Επτά Ημέρες» της εφημερίδας «Καθημερινή», στο οποίο παρουσιάζεται με κάθε λεπτομέρεια το νησί της Ειρήνης και της Φιλίας. Το αφιέρωμα είχε τίτλο «Η γοητεία της άγονης γραμμής» και αποτέλεσε την καλύτερη διαφήμιση για την προσέλκυση ημεδαπών τουριστών, σε μια περίοδο που η τόνωση του τουρισμού είναι απαραίτητη και που, όπως επισημαίνεται στο δημοσίευμα, οι ακτοπλοϊκες συγκοινωνίες δεν επιτρέπουν την εύκολη πρόσβαση στο νησί σε όσους Ελληνες θελήσουν να περάσουν εκεί τις διακοπές τους. Θα πρέπει να σημειωθεί ότι το συγκεκριμένο αφιέρωμα, το οποίο υπογράφει ο Βιολόγος-Εκπαιδευτικός Βαγγέλης Ηλιάδης που επισκέπτεται το νησί τα τελευταία 30 χρόνια, θα πρέπει να σημειωθεί ότι δεν είναι το πρώτο αφού στο συγκεκριμένο έντυπο πάρα πολλά δημοσιεύματα αφορούσαν στη Χάλκη. Στο αφιέρωμα αναφέρονται μεταξύ άλλων:

«Από το '70 και μετά η οικονομική και πληθυσμιακή συρρίκνωση φαινόταν να γίνεται ανησυχητική. Το μεταναστευτικό κύμα, όπως συνέβη και στο παρελθόν, μεγάλωνε. Τα κίνητρα για την παραμονή των κατοίκων στο νησί ήταν μηδαμινά και συνήθως ευκαιριακά. Οι ανάσες που δίνονταν στο νησί από τη σπογγαλιεία με σκάφανδρο ή χωρίς, σιγά σιγά εξέλιπαν. Τη θέση τους αρχίζει να διεκδικεί ο τουρισμός της «άγονης γραμμής». Η αλιεία και η πλούσια κτηνοτροφία, μη λαμβάνοντας κίνητρα ύπαρξης, σιγά σιγά υποβαθμίζονται. Η περιορισμένη ηλεκτροδότηση δείχνει και το μέτρο της ανάπτυξης. Εως το 1963 λειτουργούσαν μικρές γεννήτριες από τις πετρελαιομηχανές των καϊκιών, έως το 1990 υπήρχε αυτόνομη ηλεκτροδότηση της ΔΕΗ και μόνο από το 1990 και μετά οι ανάγκες άρχισαν να καλύπτονται με υποβρύχιο καλώδιο από τη Ρόδο. Το νησί εκείνα τα χρόνια έμοιαζε έρημο και καταδικασμένο να αναπολεί τις ημέρες της ευημερίας των κατοίκων του.

Φιλόδοξο πρόγραμμα

Σε μια περίοδο που η μετανάστευση φαινόταν ως μοναδική λύση στον μαρασμό και η οικονομική κατάσταση των λιγοστών κατοίκων δεν άφηνε κανένα περιθώριο ελπίδας, έρχεται ένα φιλόδοξο πρόγραμμα από τη Γενική Γραμματεία Νέας Γενιάς να ανατρέψει το σκηνικό. Το 1984, η ανακήρυξη της Χάλκης σε νησί Φιλίας και Ειρήνης, άλλαξε πολλά. Η Διαδημοτική των Δήμων Χάλκης και Ρόδου, με κονδύλια από το πρόγραμμα, συνέστησε εταιρεία που ανέθετε σε ιδιοκτήτες και εργολάβους την ανακαίνιση των σπιτιών. Πολλοί ιδιοκτήτες εγκαταλελειμμένων σπιτιών, κατοίκων του νησιού αλλά και μεταναστών, είδαν στην πρωτοβουλία αυτή ένα σωσίβιο που θα τους απαλλάξει από έξοδα ανακαίνισης. Εκεί που μέχρι πρότινος δεν υπήρχε ζήτηση για εργατικά χέρια, ξαφνικά καταγράφεται έλλειψη. Ξαφνικά το νησί απέκτησε υποδομές που έπρεπε να είχε πολλά χρόνια πριν. Μουσικές και χορευτικές εκδηλώσεις, θεατρικές και εικαστικές παρουσιάσεις εναλλάσσονταν σε έναν τόπο απομονωμένο, μέχρι πρότινος, από κάθε έννοια πολιτιστικής παιδείας. Η προκυμαία, γεμάτη πια ζωή, αποζημιώνει τον επισκέπτη που αφιέρωσε χρόνο ταξιδιού για να φθάσει στο νησί. Τουρίστες αρχίζουν να αναζητούν στέγη και για πρώτη φορά καταγράφεται η ανάγκη προηγούμενης κράτησης δωματίων.

Η αρχιτεκτονική του νησιού αναδεικνύεται και καθιστά τη Χάλκη έναν από τους πιο γραφικούς, νησιωτικούς οικισμούς στην Ελλάδα, επισήμως χαρακτηρισμένη και ως παραδοσιακός.

Χαμένη ευκαιρία

Κάθε τι όμως που αντιμετωπίζεται ως ευκαιριακό όφελος, μοιραία ατονεί. Οπως ατόνησαν μετά το 1990 το ενδιαφέρον της Νέας Γενιάς και οι εκδηλώσεις της. Πολλοί επαγγελματίες του νησιού, παρασυρόμενοι από το εύκολο κέρδος, ανεβάζουν τις τιμές. Η πάγια συνεργασία των δύο πρακτορείων του νησιού, Halki Tours και Zifos Travel, με άλλα του εξωτερικού έδωσε ένα αίσθημα ασφάλειας στους ντόπιους και μια σταθερή οικονομική άνθηση που καιρό περίμεναν. Νέα εστιατόρια ανοίγουν, νέες επιχειρήσεις. Η Χάλκη διατηρεί το χρώμα και τη μοναδικότητα του φυσικού τοπίου της. Παράλληλα, όμως, χάνει την ευκαιρία να διατηρήσει αυτό που της προσφέρθηκε, ένα νησί φιλίας, ένας τόπος συνάντησης νέων και ένας ακριτικός πολιτιστικός πυρήνας. Η κτηνοτροφία της και η παραγωγή του εξαιρετικού μελιού της δεν αναδεικνύονται, μα ούτε και αποκτούν κίνητρα ανάπτυξης. Τα κρυστάλλινα νερά και ο μοναδικός βυθός δεν διαφημίζονται, αφού υπάρχει πλέον δεδομένος τουρισμός. Ενας τουρισμός που κρατάει τα σκήπτρα και δυστυχώς ενισχύει στους κατοίκους την αντίληψη ότι είναι η μοναδική ελπιδοφόρα πηγή χρημάτων. Θα ήταν τουλάχιστον άδικο, η ευθύνη της πολιτείας να μεταβιβαστεί σε ανθρώπους που έχουν στερηθεί από τη ζωή. Ακόμα, όμως, υπάρχει χρόνος για να διδαχθούν άλλα μονοπάτια επιβίωσης. Να εκπαιδευθούν στην εκμετάλλευση του φυσικού πλούτου του νησιού. Να μάθουν για την ισόρροπη και αειφόρο ανάπτυξη, για την παραγωγικότητα. Αρκεί να το θελήσουν οι αρμόδιοι.

Στο τελικό στάδιο χρηματοδότησης βρίσκονται διάφορα αναπτυξιακά έργα στο νησί όπως ο πλήρης βιολογικός καθαρισμός λυμάτων και η μονάδα αφαλάτωσης, ενώ εδώ και λίγους μήνες λειτουργεί ιστοσελίδα του δήμου (http://www.halki.gr). Η πλακόστρωση, με πέτρα, που ξεκίνησε το 2002 και συνεχίζεται, δίνει και αυτή τη δική της πινελιά στο παραδοσιακό χρώμα του οικισμού.

Η συγκοινωνία γίνεται μέσω Πειραιά και Ρόδου δύο φορές την εβδομάδα με πλοίο της άγονης γραμμής. Παράλληλα, κάθε μεσημέρι, καιρού επιτρέποντος, από την Κάμειρο σκάλα της Ρόδου προς τη Χάλκη με καΐκι. Προσπάθειες που κάνει ο δήμος, σε συνεργασία με τους συλλόγους Χαλκιτών στην Αθήνα και στη Ρόδο, να αποτελέσει το νησί σταθμό και για άλλες δωδεκανησιακές ακτοπλοϊκές γραμμές, δεν έχουν ακόμα την ανταπόκριση της πολιτείας.

Καλοκαιρινή εικόνα

Οι καλοκαιρινές βραδιές σφύζουν από ζωή, όχι όμως από θόρυβο. Αυτοκίνητα δεν χρειάζονται. Το καυσαέριο είναι σχεδόν άγνωστη λέξη. Το νησί προσπαθεί να ισορροπήσει ανάμεσα στη σαγηνευτική ησυχία του τοπίου που προσφέρει και στη ζωντάνια των νέων που το επισκέπτονται. Και ο δήμος, εξάλλου, λειτουργεί προς αυτήν την κατεύθυνση. Δύο ξεχωριστά λευκώματα που εκδόθηκαν με τη συνεργασία του δήμου, τα Χάλκη και Γεύσεις Δωδεκανήσου, περιγράφουν αντίστοιχα τις μαγευτικές εικόνες και διαδρομές και τις γευστικές ιδιαιτερότητες του νησιού. Πολλά ταβερνάκια, λίγα καφέ, καφενεία, ζαχαροπλαστεία και μπαρ, είναι μαζί με τις βαρκάδες και με τις αχόρταγες βόλτες στην προκυμαία και στις κοντινές παραλίες, οι βραδινοί τρόποι διασκέδασης. Η επιλογή είναι δύσκολη. Εχεις να διαλέξεις ανάμεσα στα παραδοσιακά φαγητά όπως τα μακαρούνια με τα καβουρδισμένα κρεμμύδια ή το γεμιστό αρνάκι, το οφτό ή τους ψαρομεζέδες. Εχεις να προβληματιστείς για τη διαφορετική όψη του λιμανιού που θες να βλέπεις τρώγοντας τα γεμιστά τα σύκα με σουσάμι, τους λουκουμάδες με προζύμι και μέλι ή πίνοντας το ποτό σου. Εχεις να διαλέξεις από ποιον Χαλκήτη θα ακούσεις ιστορίες της θάλασσας και του βουνού.

Η Χάλκη σήμερα έχει δύο πρόσωπα. Ζωντανή, δροσερή και αρχοντική το καλοκαίρι. Μόνη και περήφανη το χειμώνα. Ο κόσμος είναι λίγος και οι αποκλεισμοί του νησιού συχνοί. Οσοι ζουν εδώ είναι σχεδόν αιχμάλωτοι. Αιχμάλωτοι, όμως, σε έναν μικρό παράδεισο, σε έναν κόσμο που άλλοι ονειρεύονται και άλλοι νοσταλγούν. Σε έναν μικρό τόπο που, εναγωνίως, ζητά να βασίζεται όχι μόνο στις προσφορές των πατριωτών του για τη βελτίωση των συνθηκών των κατοίκων του, αλλά και στη μέριμνα της πολιτείας.

ΝΑΥΤΙΚΗ ΕΤΑΙΡΕΙΑ
ΤΗΛΟΣ 21ος ΑΙΩΝΑΣ
TILOS

ΠΛΗΡΟΦΟΡΙΕΣ:
ΡΟΔΟΣ ΤΑΡΠΟΝ ΣΠΡΙΝΓΚΣ 44 ΤΗΛΟΣ ΛΙΒΑΔΙΑ
Τηλ./FAX: 2241078052 Τηλ.: 22460 44000
κιν:6938244523 FAX: 22460 44044

ΠΡΟΓΡΑΜΜΑ SEA STAR



ΔΕΥΤΕΡΑ		
ΛΙΜΑΝΙ	ΑΦΙΞΗ	ΑΝΑΧΩΡΗΣΗ
ΡΟΔΟΣ		08.45
ΤΗΛΟΣ	10.05	14.15
ΝΙΣΥΡΟΣ	14.55	17.30
ΤΗΛΟΣ	18.05	18.20
ΡΟΔΟΣ	19.40	Δ.

ΤΡΙΤΗ		
ΛΙΜΑΝΙ	ΑΦΙΞΗ	ΑΝΑΧΩΡΗΣΗ
ΡΟΔΟΣ		08.00
ΦΕΤΙΧΕ	09.30	16.00
ΡΟΔΟΣ	17.30	19.30
ΤΗΛΟΣ	20.50	Δ.

ΤΕΤΑΡΤΗ		
ΛΙΜΑΝΙ	ΑΦΙΞΗ	ΑΝΑΧΩΡΗΣΗ
ΤΗΛΟΣ		09.00
ΡΟΔΟΣ	10.20	19.00
ΤΗΛΟΣ	20.20	Δ.

ΠΕΜΠΤΗ		
ΛΙΜΑΝΙ	ΑΦΙΞΗ	ΑΝΑΧΩΡΗΣΗ
ΤΗΛΟΣ		07.00
ΡΟΔΟΣ	08.20	09.00
ΤΗΛΟΣ	10.20	10.30
ΚΑΜΕΙΡΟΣ	11.15	14.30
ΤΗΛΟΣ	15.15	17.00
ΡΟΔΟΣ	18.20	Δ.

ΠΑΡΑΣΚΕΥΗ		
ΛΙΜΑΝΙ	ΑΦΙΞΗ	ΑΝΑΧΩΡΗΣΗ
ΡΟΔΟΣ		09.00
ΤΗΛΟΣ	10.20	17.00
ΡΟΔΟΣ	18.20	Δ.

ΣΑΒΒΑΤΟ		
ΛΙΜΑΝΙ	ΑΦΙΞΗ	ΑΝΑΧΩΡΗΣΗ
ΡΟΔΟΣ		09.00
ΧΑΛΚΗ	10.15	12.15
ΤΗΛΟΣ	12.50	17.00
ΡΟΔΟΣ	18.20	19.00
ΤΗΛΟΣ	20.20	Δ.

ΚΥΡΙΑΚΗ		
ΛΙΜΑΝΙ	ΑΦΙΞΗ	ΑΝΑΧΩΡΗΣΗ
ΤΗΛΟΣ		07.30
ΡΟΔΟΣ	08.50	09.10
ΤΗΛΟΣ	10.30	16.00
ΡΟΔΟΣ	17.20	17.40
ΤΗΛΟΣ	19.00	19.20
ΡΟΔΟΣ	20.40	Δ.

Κεντρική Θέρμανση



- **Θέρμανση πετρελαίου** Λέβητες χαλύβδινοι, μαντεμένιοι. Σώματα πάνελ-αλουμινίου. Ατομικές θερμάνσεις.
- **Θέρμανση ηλεκτρική** Θερμοπομποί **EL-NOR**. 20 χρόνια πρώτοι στη Ρόδο, θερμαίνουν εκατοντάδες κατοικίες και επαγγελματικούς χώρους
- **Κλιματιστικά:** Θέρμανση - ψύξη. Όλες οι κορυφαίες μάρκες στις χαμηλότερες τιμές.
- **Δωρεαν μελέτη - επίβλεψη** Ακόμη και για τον πιο μικρό χώρο και δωρεάν μεταφορά.
- **Άμεση εγκατάσταση** από ειδικευμένο προσωπικό με προσοχή στη λεπτομέρεια
- **Γραπτή εγγύηση** καλής λειτουργίας και πλήρης τεχνική υποστήριξη.
- **Διπλή πιστοποίηση ποιότητας** από την εταιρεία μας και το δίκτυο τεχνικών καταστημάτων **Διαθερμική**.
- **Ειδικές λύσεις** για ξενοδοχεία και επαγγελματικούς χώρους.



Καλέστε αμέσως το 76100 για υπεύθυνη ενημέρωση

ΒΟΥΤΥΡΑΚΗΣ Ι.Χ. Ε.Π.Ε. • ΔΩΔ. ΝΕΟΛΑΙΑΣ 16 - ΡΟΔΟΣ -ΤΗΛ. ΚΕΝΤΡΟ: 22410 76100

Αγωνία για 88.781 υποψήφιους

Ξεκινά σήμερα η κατάθεση των μηχανογραφικών δελτίων

Αρχίζει σήμερα η διαδικασία κατάθεσης των μηχανογραφικών δελτίων από 88.781 υποψηφίους και ολοκληρώνεται στις 22 Ιουλίου. Σταθερές αναμένονται οι βάσεις στο 1ο πεδίο, μικρότερη ή μεγαλύτερη πτώση στο 2ο, 3ο και 4ο, αυξομειώσεις στις σχολές του 5ου πεδίου.



Όπως αναφέρει η εφημερίδα Κυριακάτικη Ελευθεροτυπία, οι μαθητές θα πρέπει να είναι πολύ προσεκτικοί στην συμπλήρωση του μηχανογραφικού τους, καθώς ουδέν λάθος αναγνωρίζεται. Επίσης, η σειρά προτίμησης σχολών θα πρέπει να ακολουθεί την επιθυμία των υποψηφίων και όχι μόνο τους υπολογισμούς τους σχετικά με τις αυξομειώσεις των βάσεων, καθώς συχνά ακόμη κι οι πιο πειστικές προβλέψεις διαψεύδονται.

Υπενθυμίζεται ότι οι μαθητές έχουν δικαίωμα να δηλώσουν τμήματα από δύο επιστημονικά πεδία με όποια σειρά επιθυμούν. Εάν προτιμήσουν σχολή που περιλαμβάνεται και στα δύο πεδία, υπολογίζεται ο μεγαλύτερος αριθμός μορίων ανεξάρτητα σε ποιο πεδίο τη δήλωσαν.

Σε περίπτωση ισοβαθμίας δύο ή περισσότερων μαθητών στην τελευταία θέση ενός τμήματος λαμβάνεται υπόψη ο γενικός βαθμός πρόσβασης και κατόπιν το άθροισμα των βαθμών στα μαθήματα αυξημένης βαρύτητας. Εάν ισοβαθμίσουν σε όλα αυτά, τότε εισάγονται όλοι οι υποψήφιοι.

Όσο πληρέστερο είναι το μηχανογραφικό με την καταγραφή πολλών σχολών τόσο το καλύτερο. Αρκετοί έμειναν εκτός νυμφώνος επειδή σταύρωσαν ελάχιστες σχολές νομίζοντας ότι εξασφαλίζονται, αλλά οι βάσεις δεν τους έκαναν το χατίρι.

Φέτος κατόρθωσε να «πιάσει» τη βάση το 56,39% σε σχέση με 58,19% πέρυσι. Λιγότεροι επίσης αρίστευσαν ή συγκέντρωσαν μέσες βαθμολογίες. Παρ' όλα αυτά, οι βάσεις, σύμφωνα με όλες τις ενδείξεις, δεν θα ακολουθήσουν παντού πτωτική τροχιά.

Συγκεκριμένα, στο 1ο πεδίο των νομικών, φιλοσοφικών και ανθρωπιστικών σπουδών οι βάσεις εισαγωγής θα μείνουν σταθερές με μικρές αυξομειώσεις. Όσοι δεν κατορθώσουν να εισαχθούν στα περιζήτητα νομικά και παιδαγωγικά τμήματα έχουν μεγάλη γκάμα επιλογών.

Στο 2ο και το 4ο πεδίο θετικής και τεχνολογικής κατεύθυνσης θα σημειωθεί πτώση των βάσεων, αλλού μικρή και αλλού μεγαλύτερη. Το τμήμα Ηλεκτρολόγων Μηχανικών Η/Υ του ΕΜΠ, που είναι πρώτο σε προτιμήσεις, απευθύνεται σε υποψήφιους από την ανώτερη βαθμολογική κλίμακα (19-20) που καθώς το ποσοστό τους μειώθηκε θα έχουμε υποχώρηση των βάσεων κάτω από τα 19.000 μόρια.

Στις απαιτητικές σχολές του 3ου επιστημονικού πεδίου, επιστημών υγείας, στρέφονται οι αριστούχοι της θετικής κατεύθυνσης. Στη βαθμολογική κλίμακα (19-20) «πάτησαν» φέτος 25% λιγότεροι υποψήφιοι. Η εξέλιξη αυτή μπορεί να επιφέρει μείωση των βάσεων στις οδοντιατρικές και φαρμακευτικές σχολές, αλλά και στα ιατρικά τμήματα της περιφέρειας, δεν φαίνεται όμως να επηρεάζει τις ιατρικές Αθήνας και Θεσσαλονίκης που θα «κρατηθούν» περί τα 19.000 μόρια.

Με μικρές αυξομειώσεις στα υψηλόβαθμα τμήματα που δεν φαίνεται να «φρενάρουν» τη διαφαινόμενη πτώση στα υπόλοιπα θα κινηθούν οι βάσεις στο 5ο πεδίο οικονομικών επιστημών. Στο τμήμα Μάρκετινγκ και Επικοινωνίας του Οικονομικού Πανεπιστημίου Αθηνών, που συγκεντρώνει τις περισσότερες προτιμήσεις, η βάση θα «επιμείνει» στα 18.000 μόρια

Πιάνουν δουλειά από σήμερα οι νέοι δημοτικοί αστυνόμοι

«Χέρι βοηθείας» στην καλύτερη αστυνόμευση της πόλης θα προσφέρουν οι νέοι δημοτικοί αστυνόμοι τα προβλήματα στο κυκλοφοριακό, η έλλειψη σεβασμού στους πεζούς και οι κάθε λογής αυθαιρετώντες θα βρίσκονται υπό καλύτερη επιτήρηση. Η κατάσταση στο κέντρο της πόλης ιδιαίτερα την περίοδο αιχμής, παρά τις προσπάθειες έχει ξεφύγει από κάθε έλεγχο. Από σήμερα οι 41 δημοτικοί αστυνόμοι του Δήμου Ροδίων θα «πέσουν» στα βαθιά νερά μετά την τετράμηνη εκπαίδευση τους στην Κόνιτσα. Οπου θα επιστρέψουν στις 4 Σεπτεμβρίου στη Σχολή μέχρι να λήξει οριστικά η εκπαίδευσή τους.



Η πρακτική τους θα πραγματοποιηθεί ως εξής:

-Από 11-7-2005 έως 25-7-2005 στα Αστυνομικά Τμήματα με γνωστικό αντικείμενο της αυτής αρμοδιότητας.

-Από 26-7-2005 έως 5-8-2005 σε Τμήματα Τροχαίας ή Αστυνομικά Τμήματα μικτά με γνωστικό αντικείμενο αρμοδιότητας Τροχαίας.

-Από 8-9-2005 έως 2-9-2005: α) Στην Περιφέρεια (Διεύθυνση Δασών, Περιβάλλοντος και Πολιτικής Προστασίας), β) στη Νομαρχία δώδεκα ημέρες (Διεύθυνση Εμπορίου τρεις ημέρες), Υγιεινής τρεις ημέρες, Βιομηχανίας δύο ημέρες, Πολεοδομίας 4 ημέρες, Συγκοινωνιών μία ημέρα), γ) στην Πυροσβεστική Υπηρεσία μία ημέρα και δ) στις έδρες των Δήμων τρεις ημέρες.

TOP PROPERTIES

GEORGE & SAVAS PIPINOS

ΓΕΩΡΓΙΟΣ & ΣΑΒΒΑΣ ΠΙΠΙΝΟΣ

ΣΥΜΒΟΥΛΟΙ ΚΑΙ ΕΚΤΙΜΗΤΕΣ ΑΚΙΝΗΤΩΝ

REAL ESTATE AGENTS & MEMBER OF F.I.A.B.C.I-N.A.E.A.-C.E.I.

SINCE 1971

Οδός Κέννεντυ 38,ΡΟΔΟΣ 85100 - Τηλ.: (22410) 23895 - FAX: (22410) 20883
38 Kennedy str. RHODES GR 85100 GREECE - TEL.: (22410) 23895 FAX: 20883
Email: gpipinos@otenet.gr. URL: www.rhodes-top-properties.com and www.pipinos.gr
MOBILE: 6944-676003 • 6944-390803

Από το 1971



Η «TOP PROPERTIES» είναι ατομική επιχείρηση και ανήκει στους Γεώργιο και Σάββα Πιπίνο. Το γραφείο ασχολείται από το 1971 αποκλειστικά και μόνο με επενδύσεις και REAL ESTATE στο νησί της Ρόδου και στην ευρύτερη περιοχή της Δωδεκανήσου.

ΑΠΕΥΘΥΝΟΜΑΣΤΕ: Στους **σοβαρούς, απαιτητικούς** και **επιλεκτικούς** επενδυτές - επιχειρηματίες - ελεύθερους επαγγελματίες, Έλληνες και ξένους, που ενδιαφέρονται να κάνουν μια σοβαρή επένδυση **προβολής** στο νησί της Ρόδου.

ΠΡΟΣΦΕΡΟΥΜΕ:

Α) Υπηρεσίες και πληροφορίες που γίνονται σε προσωπικό επίπεδο με **εχεμύθεια, διακριτικότητα και σοβαρότητα.**

Β) Μεγάλη **γκάμα** υψηλής ποιότητας ακινήτων, όπως: 1) Ξενοδοχεία Α' και Β' κατηγορίας των 600-500-350-300 κλινών 2) Κεντρικά αστικά ακίνητα κατάλληλα για Τράπεζες - καταστήματα - γραφεία, 3) Παραλιακές εκτάσεις, κατάλληλες για τουριστικές επενδύσεις των 150.000 - 100.000 - 70.000 - 50.000 - 36.000 τ.μ., 4) Διαμερίσματα και μεζονέτες **προβολής** και 5) Αξιόλογες Παραθεριστικές κατοικίες.

ΣΤΟΧΟΣ ΜΑΣ ΕΙΝΑΙ:

Να προσφέρουμε στο αγοραστικό μας κοινό **υψηλής ποιότητας ακίνητα και ευκαιρίες** στο νησί της Ρόδου. Η τριακονταετής και πλέον πείρα μας στον τομέα αυτό αποτελεί εγγύηση.

ΣΥΝΘΗΜΑ ΜΑΣ ΕΙΝΑΙ:

Επενδύστε στη ΡΟΔΟ **ΤΩΡΑ**, σε ακίνητα που **ΑΝΤΕΧΟΥΝ ΣΤΟ ΧΡΟΝΟ**

Γεώργιος και Σάββας Πιπίνος
Μεσίτες αστικών συμβάσεων
Γιατί εμείς γνωρίζουμε καλύτερα!

TOP PROPERTIES is a father and son business. The senior, Mr. George S. Pipinos, the founder of the office, has carved over the years a reputation for integrity and excellence in the world of Real Esate in the Dodecanese. The junior, Dr Savas Pipinos, has returned from his studies in the UK to aid in his father's footsteps.

AT TOP PROPERTIES we try hard to attract important and selective investors, high calibre businessmen/women and discerning professional people, both Greek and foreign, who wish to acquire substantial and valuable property on Rhodes.

We offer our expertise and advise privately, discreetly and in strict confidence.

We keep a comprehensive list of real estate of the highest specifications:

a. A' and B' class hotels (600, 500, 350, 300 beds capacity).

b. Centrally situated office buildings and other business premises.

c. Seaside land, ideal for develpment (hotels, holiday resorts, etc), of 150.000, 100.000, 70.000, 50.000, 36.000 square metres.

d. Luxury apartments, maisonettes, detached, semi-detached and terraced houses.

e. Holiday and and Retirement Homes.

Our aim is to give our clients the opportunity to acquire value for money, first class real estate on Rhodes. Our 30 and more year old experience is our warranty.

Our motto is: Invest in Rhodes, Invest in property, it stands the test o fime.

TOP PROPERTIES
George and Savas Pipinos
Because we know best



Σε Ρόδο και Κάλυμνο

Τρεις συλλήψεις για ναρκωτικά το Σαββατοκύριακο

Τρία άτομα συνελήφθησαν το Σαββατοκύριακο σε Ρόδ και Κάλυμνο για κατοχή ναρκωτικών ουσιών. Συγκεκριμένα το πρωί του Σαββάτου συνελήφθη ένας κάτοικος Καλύμνου 31 ετών στο σπίτι του οποίου βρέθηκαν 26,7 γρ ακατέργαστης κάνναβης και 0,1 γρ κοκαΐνης. Επίσης χθες τα ξημερώματα συνελήφθησαν στο αεροδρόμιο της Ρόδου δύο τουρίστες από την Μεγάλη Βρετανία 37 και 42 ετών στην κατοχή των οποίων βρέθηκαν 6,2 και 4,1 γρ ακατέργαστης κάνναβης.

Στο πλαίσιο του προγράμματος «Κοινωνίας της Πληροφορίας»

Συναλλαγές και με τους δήμους της Δωδεκανήσου μέσω Η/Υ

Προτάσεις για έξι προγράμματα που επεξεργάστηκε η ΚΕΔΚΕ σε συνεργασία με το Εθνικό Μετσόβειο Πολυτεχνείο

Τη διεκπεραίωση τουλάχιστον 15 διαφορετικών συναλλαγών των δημοτών με τους δήμους μεταξύ των οποίων καιο της Δωδεκανήσου, από την πληρωμή των δημοτικών τελών και τη διευθέτηση πολεοδομικών θεμάτων μέχρι την έκδοση πιστοποιητικών και την πληροφόρηση για τις συγκοινωνίες και τους χώρους στάθμευσης, θα μπορούν να φέρουν εις πέρας οι ενδιαφερόμενοι, χωρίς καν να μετακινούνται από το σπίτι τους, αλλά κάνοντας απλά χρήση του υπολογιστή τους.

Αυτό θα είναι ένα από τα οφέλη που θα προκύψουν αν υιοθετηθούν έξι προγράμματα που επεξεργάστηκε η Κεντρική Ενωση Δήμων και Κοινοτήτων (ΚΕΔΚΕ) σε συνεργασία με το Εθνικό Μετσόβιο Πολυτεχνείο.

Τα έξι προγράμματα παρουσίασε χθες ο πρόεδρος της Ενωσης κ. Π. Κουκουλόπουλος και πρόκειται άμεσα να κατατεθεί η σχετική πρόταση να ενταχθούν προς χρηματοδότηση στο πρόγραμμα της «Κοινωνίας της Πληροφορίας» του Γ' Κοινοτικού Πλαισίου Στήριξης. Θέλοντας ο ίδιος να υπογραμμίσει τη σοβαρότητα του εγχειρήματος, σημείωσε ότι το θέμα αυτό θα είναι ένα από τα δυο τρία που πρόκειται να θέσει η ΚΕΔΚΕ στην επικείμενη συνάντησή της με τον πρωθυπουργό. Ο κ. Κουκουλόπουλος εμφανίστηκε πρόθυμος, προκειμένου να «τρέξουν» τα σχετικά προγράμματα, να συμβάλει η ΚΕΔΚΕ σε αυτά και οικονομικά, ενώ διαβεβαίωσε ότι με την προετοιμασία και υποστήριξη των κατάλληλων μηχανισμών, όπου θα συμβάλει επίσης η ΚΕΔΚΕ, τα σχετικά έργα μπορούν να ολοκληρωθούν σε 18 μήνες.

Ισχυρό επιχείρημα και «ατού» για την έγκριση των προγραμμάτων αποτελεί η χαμηλή απορροφητικότητα του προγράμματος της «Κοινωνίας της Πληροφορίας (19%, η χαμηλότερη σε όλα τα τομεακά και επιχειρησιακά προγράμματα) και η επαναδιαπραγμάτευση του προγράμματος. Ακόμη, το γεγονός ότι η απορροφητικότητα των προγραμμάτων που «τρέχει» η Αυτοδιοίκηση και αφορούν την «Κοινωνία της Πληροφορίας», είναι υψηλότερη από τα υπόλοιπα έργα.

Τα έξι σημαντικά έργα, προϋπολογισμού 121,5 εκατ. ευρώ, τα οποία προτείνει η ΚΕΔΚΕ, είναι:

1. Διαδικτυακή Πύλη σε όλους τους δήμους, ώστε να παρέχονται ηλεκτρονικές υπηρεσίες προς τον πολίτη και τις επιχειρήσεις (προϋπολογισμός του έργου 35 εκατ. ευρώ). Ηδη η ΚΕΔΚΕ έχει υποβάλει ανάλογη πρόταση ένταξης - συγχρηματοδότησης από το Πρόγραμμα «Κοινωνία της Πληροφορίας» πιλοτικής εφαρμογής του έργου σε 15 δήμους, προϋπολογισμού 2,3 εκατ., η οποία είναι υπό κρίση.

2. Περιφερειακά Γεωγραφικά Συστήματα Πληροφοριών (προϋπολογισμός 20 εκατ. ευρώ).

3. Κατάρτιση ανθρώπινου δυναμικού των ΟΤΑ στη χρήση της πληροφορικής για τον σχεδιασμό, την παρακολούθηση και την υλοποίηση έργων. Αφορά 4.500 εργαζομένους και 10.000 αιρετούς (35 εκατ. ευρώ).

4. Κατάρτιση σε βασική χρήση υπολογιστή 100.000 πολιτών (προϋπολογισμός 15 εκατ. ευρώ).

5. Mini πρόγραμμα «ΣΥΖΕΥΞΙΣ» (σύνδεση όλων των κτιρίων των δήμων, συνολικά 1.500, και αντιστοίχως 25.000 θέσεων εργασίας), προϋπολογισμού 15 εκατ. Ηδη υλοποιείται το πρόγραμμα «ΣΥΖΕΥΞΙΣ» για τη διασύνδεση 1.800 φορέων του δημόσιου τομέα και της αυτοδιοίκησης.

6. Προετοιμασία νέων έργων προς ένταξη στο πρόγραμμα «Κοινωνία της Πληροφορίας» και υποστήριξη της υλοποίησης και λειτουργίας ενταγμένων έργων (προϋπολογισμός 1,5 εκατ. ευρώ).

Το θέμα συζητείται στη σημερινή συνεδρίαση

Δωρητές Σώματος τα μέλη του Δ.Σ. Νότιας Ρόδου

Την Τετάρτη συνεδριάζει και το Δημοτικό Συμβούλιο Πεταλούδων

Με διάφορα θέματα στην ημερήσια διάταξη, κυρίως διαδικαστικού χαρακτήρα συνεδριάζει σήμερα το Δημοτικό Συμβούλιο Νότιας Ρόδου. Μεταξύ άλλων θα συζητηθούν:

-Συμμετοχή του Δήμου στους στόχους του Εθνικού Οργανισμού Μεταμοσχεύσεων (Δωρητές Σώματος).

-Βράβευση αισθητικής αναβάθμισης προσόψεων και πινακίδων των καταστημάτων υγειονομικού ενδιαφέροντος.

-Απολογισμός οικονομικού έτους 2004.

-Εγκριση 3ου λογαριασμού τυου έργου ΑΝΟΙΚΤΑ ΓΗΠΕΔΑ ΑΘΛΟΠΑΙΔΙΩΝ.

-Εγκριση 3ου λογαριασμού, 3ου Π.Π.Α.Ε. και τελικών επιμετρήσεων του έργου: ΒΕΛΤΙΩΣΗ ΔΙΚΤΥΟΥ ΑΡΔΕΥΣΗΣ Δ.Δ.ΛΑΧΑΝΙΑΣ ΤΟΥ ΔΗΜΟΥ ΝΟΤΙΑΣ ΡΟΔΟΥ.

-Αποδοχή της υπ' αριθμ. 5/2005 μελέτης του έργου ΗΛΕΚΤΡΟΦΩΤΙΣΜΟΣ ΕΠΑΡΧΙΑΚΟΥ ΟΔΙΚΟΥ ΔΙΚΤΥΟΥ ΝΟΤΙΑΣ ΡΟΔΟΥ και καθορισμός τρόπου εκτέλεσης του έργου.

Την Τετάρτη θα συνεδριάσει και το Δημοτικό Συμβούλιο Πεταλούδων. Στην ημερήσια διάταξη περιλαμβάνονται μεταξύ άλλων:

-Εγκριση της υπ' αριθμ. 41/2005 μελέτης του έργου: «Ηλεκτροφωτισμός Επαρχιακής Οδού Κρεμαστής-Μαριτσών από τον κόμβο Τσαΐρι-Αεροδρόμιο εως τη διασταύρωση προς Δαματριά» και τροποποίηση του Τεχνικού Προγράμματος του Δήμου έτους 2005- Εγκριση εκτέλεσης του έργου δι' αυτεπιστασίας- Σύναψη προγραμματικής σύμβασης με τη Νομαρχιακή Αυτοδιοίκηση Δωδεκανήσου για τη χρηματοδότηση του έργου με το ποσό των 90.000, 00 ευρώ.

-Εγκριση της υπ' αριθμ. 40/2005 μελέτης και καθορισμός όρων δημοπράτησης του έργου «Ασφαλτόστρωση δρόμου εντός οικισμού Θεολόγου-Τροποποίηση Τεχνικού Προγράμματος έτους 2005».

Τιμητική εκδήλωση για Ρόδιο λογοτέχνη

Ο Σπύρος Κατσούρης τιμήθηκε από το Παγκόσμιο Πολιτιστικό Κέντρο Ελληνισμού με χρυσό στεφάνι και από τον Δήμο Πεταλούδων με τιμητική πλακέτα για το λογοτεχνικό του έργο.

Μετά την περσινή βράβευσή του από την UNESCO (για τη χρήση της αρχαιοελληνικής γλώσσας στην ποίησή του) και το αργυρό μετάλλιο από τον Ελληνικό Ερυθρό Σταυρό, σειρά είχαν τώρα το ΠΑ.ΠΟ.Κ.Ε. και ο Δήμος Πεταλούδων, που το Σάββατο 18 Ιουνίου 2005 επιβράβευσαν τον ποιητή μας. Η τιμητική εκδήλωση έγινε στο χώρο της Πανελλήνιας Εκθεσης Χειροτεχνίας Κρεμαστής και περιλάμβανε:

1) Ερμηνεία μελοποιημένου ποιήματός του («Στους Ολυμπιονίκες μας») από την αριστούχο μονωδίας του Αττικού Ωδείου Ελευθερία Ζαράκη σε μουσική της μουσικοσυνθέτριας ΜΕΜΝΟΥΝΕ ΚΙΑΖΙΜ, με παράλληλη απαγγελία στίχων από τον τιμώμενο ποιητή.

2) Τραγούδια από την 45μελή Χορωδία του Δήμου Πεταλούδων υπό τη δ/νση της κ. Φλώρας Πελεκάνου και

3) Χορευτικά από τον Αναπτυξιακό Σύλλογο Κρεμαστής «Η ΠΡΟΟΔΟΣ» με πρόεδρο την κ. Μαριέττα Κιάκα και χοροδιδάσκαλο τον κ. Μ. Ποδιώτη.

Για το Παγκόσμιο Πολιτιστικό Κέντρο Ελληνισμού μίλησε η ποιήτρια Φαίη Αντωνιάδου και για τον πρόεδρο του κ. Τριαντάφυλλο Καραγιάννη, η υπεύθυνη Δημοσίων Σχέσεων κ. Αρτεμις Τσακνιά.

Για τον Ρόδιο ποιητή μίλησε η φιλόλογος και δ/ντρια του Λυκ. Ιαλυσού κ. Μαρία Κωνσταντοπούλου, η οποία επεσήμανε πως η βράβευσή του στην ιδιαίτερή του πατρίδα έρχεται μετά τη διεθνή του αναγνώριση και καταξίωση και ότι ενώ έχει τιμηθεί από πολλούς φορείς και έχει κατακτήσει δεκάδες Α' Πανελλήνια και Διεθνή Βραβεία ποίησης, είναι η πρώτη φορά που τιμάται στη Ρόδο από ένα παγκόσμιας εμβέλειας πολιτιστικό κέντρο και από τον Δήμο, στον οποίο έζησε μισόν αιώνα.

Το εγκώμιο του Σπύρου Κατσούρη έπλεξε και ο δήμαρχος Μιχάλης Κορδίνας κατά την απονομή της τιμητικής πλακέτας του Δήμου Πεταλούδων, αλλά και ο πρόεδρος της Εταιρείας του Πολίτη (υπό την αιγίδα της οποίας έγινε η εκδήλωση) Μιχ. Γιαννιού, ο οποίος διάβασε και τα χαιρετιστήρια μηνύματα του υπουργού Αιγαίου κ. Αριστ. Παυλίδη και Περιφ. Ν. Αιγαίου κ. Χαρ. Κόκκινου, που λόγω υποχρεώσεων δεν μπόρεσαν να παρευρεθούν.

Ο κ. Δήμαρχος επέδωσε και στον πρόεδρο του ΠΑ.ΠΟ.Κ.Ε. κ. Τριαντ. Καραγιάννη (πλήρ. υπουργό και Ακαδημαϊκό) αναμνηστική πλακέτα του Δήμου. Ο Καραγιάννης κατά την βράβευση του ποιητή επεσήμανε πως οι Ρόδιοι πρέπει να είναι υπερήφανοι για τον συμπατριώτη τους, που σπάει τα σύνορα της Ελλάδος με το πνευματικό του έργο και την ελληνοκεντρική του ποίηση. Γι' αυτό και η Σύγκλητος του ΠΑ.ΠΟ.Κ.Ε. τον ενέταξε ομοφώνως στην ίδια κατηγορία με τους κ.κ. Τάσο Παπαδόπουλο (Πρόεδρος Κυπρ. Δημοκρατίας), Βάσο Λυσαρίδη, Παν. Ψωμιάδη (Νομ. Θεσ/κης) και τόσων άλλων επωνύμων που μέχρι σήμερα βράβευσε.

Για να ευχαριστήσει όλους αυτούς που τον τίμησαν, ο κ. Κατσούρης, πρόσφερε (αντί αναψυκτικών και εδεσμάτων) στον καθένα από ένα αντίτυπο του νέου του βιβλίου «ΕΦΥΜΝΙΟΝ ΟΛΥΜΠΙΑΚΩΝ ΑΓΩΝΩΝ», που τυπώθηκε - όπως είπε - λίγες μόλις ώρες πριν την τιμητική του εκδήλωση.

Ε.Π.

ΑΡΧΩΝ ΣΑΜΑΡΤΖΗΣ ΑΕ
ΜΟΝΩΣΕΙΣ ΤΑΡΑΤΣΩΝ
Από το 1980
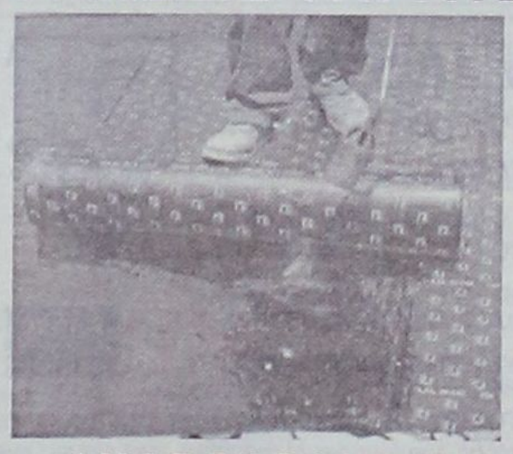
24 ΧΡΟΝΙΑ ΜΟΝΩΣΕΙΣ
ΗΧΟΜΟΝΩΣΗ
Ricofon
ΓΙΑ ΤΕΛΕΙΑ ΑΚΟΥΣΤΙΚΗ ΣΤΟΥΣ ΧΩΡΟΥΣ ΕΡΓΑΣΙΑΣ ΚΑΙ ΔΙΑΣΚΕΔΑΣΗΣ

Τοποθετώντας το κατάλληλο προϊόν RICOFON έχετε μια αίθουσα με άριστη ακουστική και συγχρόνως ένα τέλειο διακοσμητικό αποτέλεσμα.
ΔΙΑΘΕΣΗ: ΑΡΧΩΝ ΣΑΜΑΡΤΖΗΣ ΑΕ
ΜΟΝΩΣΕΙΣ - ΣΤΕΓΑΝΩΣΕΙΣ
Καταστήματα
1) Ικάρου & Λαοδικείας - Τηλ. 22410 20021 Ρόδος 85100
2) Ερυθρού Σταυρού 21 - Τηλ. 22410/23030/32054 Ρόδος 85100
Κινητό 6944 502033 - 6947374731

εκεί που η τέχνη... συναντά την ποιότητα!

Κομμωτήριο
Figaro
HAIR DESIGN
Κομμώσεις Ανδρικές - Γυναικείες
Κων/νου Παλαιολόγου 17, Τηλ.: 22410 - 20.914

ΕΛΛΗΝΙΚΗ ΔΗΜΟΚΡΑΤΙΑ
ΠΕΡΙΦΕΡΕΙΑ ΝΟΤΙΟΥ ΑΙΓΑΙΟΥ - ΝΟΜΟΣ ΔΩΔΕΚΑΝΗΣΟΥ
ΔΗΜΟΣ ΚΑΛΛΙΘΕΑΣ

ΙΣΟΛΟΓΙΣΜΟΣ 31ης ΔΕΚΕΜΒΡΙΟΥ 2004 - 5η ΔΙΑΧΕΙΡΙΣΤΙΚΗ ΧΡΗΣΗ (1 ΙΑΝΟΥΑΡΙΟΥ 2004 - 31 ΔΕΚΕΜΒΡΙΟΥ 2004) - ΣΕ ΕΥΡΩ

ΕΝΕΡΓΗΤΙΚΟ	Ποσά κλειομένης χρήσεως 2004 Αξία Κτήσεως	Αποσβέσεις	Αναπ. Αξία	Ποσά προηγούμενης χρήσεως 2003 Αξία Κτήσεως	Αποσβέσεις	Αναπ. Αξία
Β. ΕΞΟΔΑ ΕΓΚΑΤΑΣΤΑΣΕΩΣ						
4. Λοιπά έξοδα εγκαταστάσεως	32.145,61	26.670,36	5.475,25	31.230,31	22.040,07	9.190,24
Γ. ΠΑΓΙΟ ΕΝΕΡΓΗΤΙΚΟ						
Ι. Ασώματες ακινητοποιήσεις						
1. Εξοδα ερευνών και αναπτύξεως	213.333,54	126.613,22	86.720,32	206.553,54	85.072,97	121.480,57
ΙΙ. Ενσώματες ακινητοποιήσεις						
1. Γήπεδα - Οικόπεδα	1.893.428,97	0,00	1.893.428,97	1.893.428,97	0,00	1.893.428,97
1α. Πλατείες-Πάρκα-Παιδότοποι κοινής χρήσης	535.970,06	26.360,90	509.609,16	533.190,26	20.462,85	512.727,41
1β. Οδοί οδοστρώματα κοινής χρήσης	22.617.230,46	1.096.706,68	21.520.523,78	22.257.172,71	872.637,74	21.384.534,97
1γ. Πεζοδρόμια κοινής χρήσης	1.736.866,67	80.641,93	1.656.224,74	1.733.488,98	63.287,32	1.670.201,66
3. Κτίρια - Τεχνικά έργα	449.458,51	97.721,26	351.737,25	449.458,51	76.955,49	372.503,02
3α. Κτιρια Εγκατ. κοιν. χρήσης	312.131,34	56.570,54	255.560,80	305.500,50	41.240,26	264.260,24
3β. Εγκ/σεις ηλεκτροφωτ. κοινής χρήσης	2.897.535,20	210.328,61	2.687.206,59	2.897.535,20	182.114,34	2.715.420,86
3γ. Λοιπές μόνιμες εγκ/σεις κοινής χρήσης	59.758,86	16.288,45	43.470,41	56.808,86	6.521,44	50.287,42
4. Μηχαν/τα - Τεχνικές εγκαταστ. και λοιπός μηχαν. εξοπλισμός	852.560,88	715.651,08	136.909,80	808.858,86	630.076,93	178.781,93
5. Μεταφορικά μέσα	1.218.840,51	1.030.237,23	188.603,28	1.218.840,51	930.438,84	288.401,67
6. Επιπλα και λοιπός εξοπλισμός	847.842,78	781.126,56	66.716,22	736.862,85	641.468,86	95.393,99
7. Ακινητοπ. υπό εκτέλ. & προκατ.	6.932.598,06	0,00	6.932.598,06	4.915.522,01	0,00	4.915.522,01
	40.354.222,30	4.111.633,24	36.242.589,06	37.806.668,22	3.465.204,07	34.341.464,15
Σύνολο ακινητοποιήσεων (ΓΙ+ΓΙΙ)	40.567.555,84	4.238.246,46	36.329.309,38	38.013.221,76	3.550.277,04	34.462.944,72
ΙΙΙ. Τίτλοι πάγιας επένδυσης και άλλες μακροπρ. χρηματοοικονομικές απαιτήσεις						
1. Τίτλοι πάγιας επένδυσης			6.573.908,41			5.722.928,41
Σύνολο πάγιου ενεργητικού (ΓΙ+ΓΙΙ+ΓΙΙΙ)			42.903.217,79			40.185.873,13
Δ. ΚΥΚΛΟΦΟΡΟΥΝ ΕΝΕΡΓΗΤΙΚΟ						
Ι. Αποθέματα						
4. Υλικά κατασκευής και επισκευής τεχνικών έργων, αναλώσιμα υλικά, ανταλλακτικά και είδη συσκευασίας			72.025,78			73.734,53
ΙΙ. Απαιτήσεις						
1. Απαιτήσεις από πώληση αγαθών και υπηρεσιών			1.508.549,01			1.207.810,86
ΙΙΙ. Χρεόγραφα						
1. Μετοχές		4.314,01			4.314,01	
Μείον: Προβλέψεις		4.314,01	0,00		4.314,01	0,00
ΙV. Διαθέσιμα						
1. Ταμείο			5.352,83			23.326,63
3. Καταθέσεις Οψεως και Προθεσμίας			824.215,77			319.419,22
			829.568,60			342.745,85
Σύνολο Κυκλοφ. Ενεργητ. (ΔΙ+ΔΙΙ+ΔΙΙΙ+ΔΙV)			2.410.143,39			1.624.291,24
Γενικό Σύνολο Ενεργητικού (Β+Γ+Δ)			45.318.836,43			41.819.354,61
ΛΟΓΑΡΙΑΣΜΟΙ ΤΑΞΕΩΣ ΧΡΕΩΣΤΙΚΟΙ						
1. Αλλότρια Περουσιακά Στοιχεία			3,48			3,48

ΠΑΘΗΤΙΚΟ	Ποσά κλειομ. χρήσ. 2004	Ποσά προηγ. χρήσ. 2003
Α. ΙΔΙΑ ΚΕΦΑΛΑΙΑ		
Ι. Κεφάλαιο	35.612.065,59	35.612.065,59
ΙΙ. Διαφορές αναπροσαρμογής και επιχορηγήσεις επενδύσεων - Δωρεές παγίων		
1. Διαφορές αναπροσαρμογής αξίας τίτλων	95,36	95,36
4. Επιχορήγήσεις επενδύσεων	4.506.860,79	2.759.541,38
	4.506.956,15	2.759.636,74
IV. Αποτελέσματα εις νέο		
Υπόλοιπο πλεονασμάτων εις νέο	107.715,80	0,00
Υπόλοιπο ελλειμάτων προηγ. χρήσεων	0,00	-62.252,61
	107.715,80	-62.252,61
Σύνολο ιδίων κεφαλαίων (ΑΙ+ΑΙΙ+ΑΙV)	40.226.737,54	38.309.449,72
Γ. ΥΠΟΧΡΕΩΣΕΙΣ		
Ι. Μακροπρόθεσμες υποχρεώσεις		
2. Δάνεια Τραπεζών	2.538.391,93	1.273.819,23
ΙΙ. Βραχυπρόθεσμες υποχρεώσεις		
1. Προμηθευτές	1.208.399,48	1.951.615,88
3. Τράπεζες λ/βραχυπρ. υποχρεώσεων	924.362,00	0,00
5. Υποχρεώσεις από φόρους - τέλη	67.047,03	22.148,87
6. Ασφαλιστικοί Οργανισμοί	69.257,64	61.808,33
7. Μακροπρόθεσμες υποχρεώσεις πληρωτέες στην επόμενη χρήση	117.146,85	73.108,34
8. Πιστωτές διάφοροι	167.493,96	127.404,24
	2.553.706,96	2.236.085,66
Σύνολο υποχρεώσεων (ΓΙ+ΓΙΙ)	5.092.098,89	3.509.904,89
Γενικό Σύνολο Παθητικού (Α+Γ)	45.318.836,43	41.819.354,61
ΛΟΓΑΡΙΑΣΜΟΙ ΤΑΞΕΩΣ ΠΙΣΤΩΤΙΚΟΙ		
1. Δικαιούχοι αλλότριων περιουσιακών στοιχείων	3,48	3,48

ΚΑΤΑΣΤΑΣΗ ΛΟΓΑΡΙΑΣΜΟΥ ΑΠΟΤΕΛΕΣΜΑΤΩΝ ΧΡΗΣΕΩΣ
31ης ΔΕΚΕΜΒΡΙΟΥ 2004 (1 ΙΑΝΟΥΑΡΙΟΥ 2001 - 31 ΔΕΚΕΜΒΡΙΟΥ 2004)

			Ποσά κλειομ. χρήσ. 2004			Ποσά προηγ. χρήσ. 2003
Ι. ΑΠΟΤΕΛΕΣΜΑΤΑ ΕΚΜΕΤΑΛΛΕΥΣΕΩΣ						
1. Εσοδα από πώληση αγαθών και υπηρεσιών		3.460.059,24			3.557.868,64	
2. Εσοδα από φόρους - εισφορές-πρόστιμα-προσαυξήσεις		1.714.475,10			1.796.008,12	
3. Τακτικές επιχορηγήσεις από κρατικό προϋπολογισμό		920.932,36	6.095.466,70		819.766,12	6.173.642,88
Μείον: Κόστος αγαθών και υπηρεσιών			6.037.144,34			5.987.629,68
Μικτά αποτελέσματα (πλεόνασμα) εκμεταλλεύσεως			58.322,36			186.013,20
Πλέον: Αλλα έσοδα			582.967,68			347.730,72
Σύνολο			641.290,04			533.743,92
Μείον: 1. Εξοδα διοικητικής λειτουργίας		117.296,13			107.168,85	
3. Εξοδα λειτουργίας δημοσίων σχέσεων		137.366,59	254.662,72		96.564,81	203.733,66
Μερικά αποτελέσματα (κέρδη) εκμεταλλεύσεως			386.627,32			330.010,26
Πλέον: 4. Πιστωτικοί τόκοι και συναφή έσοδα		3.684,89			2.887,78	
Μείον: 3. Χρεωστικοί τόκοι και συναφή έξοδα		74.393,29	-70.708,40		106.409,76	-103.521,98
Ολικά αποτελέσματα (κέρδη) εκμεταλλεύσεως			315.918,92			226.488,28
ΙΙ. ΠΛΕΟΝ: Εκτακτα αποτελέσματα						
1. Εκτακτα και ανόργανα έσοδα	22.671,37			18.199,01		
3. Εσοδα προηγούμενων χρήσεων	7.280,02	29.951,39		47.577,01	65.776,02	
Μείον: 3. Εξοδα προηγούμενων χρήσεων		175.901,90	-145.950,51		3.766,74	62.009,28
Οργανικά και έκτακτα αποτελέσματα (κέρδη)			169.968,41			288.497,56
Μείον: Σύνολο αποσβέσεων πάγιων στοιχείων		692.599,71			671.466,76	
Μείον: Οι από αυτές ενσωμ/νες στο λειτουργικό κόστος		692.599,71	0,00		671.466,76	0,00
ΚΑΘΑΡΑ ΑΠΟΤΕΛΕΣΜΑΤΑ (πλεόνασμα) χρήσεως			169.968,41			288.497,56

ΠΙΝΑΚΑΣ ΔΙΑΘΕΣΕΩΣ ΑΠΟΤΕΛΕΣΜΑΤΩΝ

	Ποσά κλειομ. χρήσ. 2004	Ποσά προηγ. χρήσ. 2003
Καθαρά αποτελ/τα (πλεόνασμα) χρήσεως	169.968,41	288.497,56
Μείον: Υπόλοιπο αποτελεσμάτων (ελλειμμάτων) προηγούμενων χρήσεων	-62.252,61	-350.750,17
Πλεόνασμα (έλλειμμα) εις νέον	107.715,80	-62.252,61

Καλλιθιές, 16 Μαρτίου 2005

Ο Δήμαρχος Καλλιθέας
ΙΩΑΝΝΗΣ ΙΑΤΡΙΔΗΣ

Η Προϊσταμένη Οικονομικών Υπηρεσιών
ΙΩΑΝΝΑ ΚΛΑΔΙΤΟΥ

Για την Σύνταξη
των Οικονομικών Καταστάσεων
ΑΣΗΜΕΝΗ ΒΟΛΑ
Αρ. Αδείας Α' Τάξης 3257

ΠΙΣΤΟΠΟΙΗΤΙΚΟ ΕΛΕΓΧΟΥ ΟΡΚΩΤΟΥ ΕΛΕΓΚΤΗ - ΛΟΓΙΣΤΗ
Προς το Δημοτικό Συμβούλιο του ΔΗΜΟΥ ΚΑΛΛΙΘΕΑΣ

Ελέγξαμε τις ανωτέρω Οικονομικές Καταστάσεις καθώς και το σχετικό Προσάρτημα του **ΔΗΜΟΥ ΚΑΛΛΙΘΕΑΣ** της χρήσεως που έληξε την 31η Δεκεμβρίου 2004. Ο έλεγχός μας, στα πλαίσια του οποίου λάβαμε υπόψη μας και τις σχετικές διατάξεις του Δημοτικού και Κοινοτικού Κώδικα (Π.Δ. 410/1995) όπως ισχύει, έγινε σύμφωνα με τις ελεγκτικές διαδικασίες που κρίναμε κατάλληλες, με βάση τις αρχές και τους κανόνες ελεγκτικής που ακολουθεί το Σώμα Ορκωτών Ελεγκτών - Λογιστών, οι οποίοι είναι σύμφωνοι με τις βασικές αρχές των Διεθνών Ελεγκτικών Προτύπων. Τέθηκαν στη διάθεσή μας τα βιβλία και στοιχεία που τήρησε ο Δήμος και μας δόθηκαν οι αναγκαίες για τον έλεγχο πληροφορίες και επεξηγήσεις που ζητήσαμε. Ο Δήμος εφάρμοσε ορθά το Κλαδικό Λογιστικό Σχέδιο Δήμων και Κοινοτήτων (Π.Δ. 315/1999). Δεν τροποποιήθηκε η μέθοδος απογραφής σε σχέση με την προηγούμενη χρήση. Ο Δήμος δεν τήρησε αναλυτική λογιστική κατά την ελεγχόμενη χρήση και, συνεπώς, δεν μπορέσαμε να επαληθεύσουμε αν το κόστος των παρεχόμενων υπηρεσιών και κατασκευής πάγιων εγκαταστάσεων, που προκύπτει από τα λογιστικά βιβλία, προσδιορίστηκε σύμφωνα με τις παραδεγμένες αρχές λογισμού του κόστους που προβλέπονται από το Κλαδικό Λογιστικό Σχέδιο Δήμων και Κοινοτήτων (Π.Δ. 315/1999). Επαληθεύσαμε τη συμφωνία του περιεχομένου της εκθέσεως Διαχειρίσεως της Δημαρχιακής Επιτροπής προς το Δημοτικό Συμβούλιο, με τις Οικονομικές Καταστάσεις. Το Προσάρτημα περιλαμβάνει τις πληροφορίες που προβλέπονται από την παράγρ. 4.1.501 του άρθρου 1 του Π.Δ. 315/1999 (Κλαδικό Λογιστικό Σχέδιο Δήμων και Κοινοτήτων). Από τον παραπάνω έλεγχό μας προέκυψαν τα εξής: 1) Στο κονδύλι του ισολογισμού ΔΙΙ1 «Απαιτήσεις από πώληση αγαθών και υπηρεσιών» περιλαμβάνονται και ποσά συνολικού ύψους ευρώ 1.025.000 περίπου, τα οποία προέρχονται από προηγούμενες χρήσεις και για τα οποία δεν έχει σχηματιστεί πρόβλεψη για τυχόν απώλειες από μη είσπραξή τους. 2) Οι επιχειρήσεις που περιλαμβάνονται στο κονδύλι του Ενεργητικού ΓΙΙΙ1 "Τίτλοι πάγιας επένδυσης" δεν ελέγχονται από Ορκωτό Ελεγκτή - Λογιστή, εκτός από τη Δ.Ε.Υ.Α.Κ. 3) Το σύστημα εσωτερικού ελέγχου χρειάζεται βελτίωση για να γίνεται πάντοτε σωστή απεικόνιση όλων των οικονομικών γεγονότων του Δήμου. Σημειώνεται ότι η εφαρμογή της διπλογραφικής λογιστικής μεθόδου γίνεται βάσει των στοιχείων της απλογραφικής λογιστικής μεθόδου, με αποτέλεσμα να μην εμφανίζονται ορθά, σε ορισμένες περιπτώσεις, τα έσοδα, τα έξοδα, οι απαιτήσεις και οι υποχρεώσεις του Δήμου. 4) Μέχρι την ημερομηνία του παρόντος Πιστοποιητικού δεν είχαμε λάβει απάντηση από το νομικό σύμβουλο του Δήμου, σε σχετική προς αυτόν επιστολή μας, για τη νομική κατάσταση των ακινήτων του Δήμου καθώς και για τυχόν υπάρχουσες εκκρεμείς δίκες, από τις οποίες ενδεχομένως να προκύψουν υποχρεώσεις του Δήμου. 5) Ο Δήμος δεν έχει ελεγχθεί φορολογικώς από της συστάσεώς του μέχρι και την ελεγχόμενη χρήση και συνεπώς οι φορολογικές υποχρεώσεις του δεν έχουν οριστικοποιηθεί. Κατά τη γνώμη μας, οι ανωτέρω Οικονομικές Καταστάσεις, οι οποίες προκύπτουν από τα βιβλία και στοιχεία του Δήμου, απεικονίζουν μαζί με το Προσάρτημα, αφού ληφθούν υπόψη οι παραπάνω παρατηρήσεις μας, την περιουσιακή διάρθρωση και την οικονομική θέση του Δήμου κατά την 31η Δεκεμβρίου 2004, καθώς και τα αποτελέσματα της χρήσεως που έληξε αυτή την ημερομηνία, βάσει των σχετικών διατάξεων που ισχύουν και λογιστικών αρχών, οι οποίες έχουν γίνει γενικά παραδεκτές και δεν διαφέρουν από εκείνες που ο Δήμος εφάρμοσε στην προηγούμενη χρήση.

Αθήνα, 11 Απριλίου 2005
Ο Ορκωτός Ελεγκτής - Λογιστής
ΕΥΘΥΜΙΟΣ ΧΡ. ΑΝΤΩΝΟΠΟΥΛΟΣ
Α.Μ. Σ.Ο.Ε.Λ.: 12801
ΑΞΩΝ ΟΡΚΩΤΟΙ ΕΛΕΓΚΤΕΣ Ε.Π.Ε.

Ηλεκτρονική Στοιχειοθεσία & Δημοσιεύσεις Ισολογισμών «Η ΔΡΑΣΙΣ», Τηλ. 63.790 - 64.393 - 64.200 κ. Μαριά

ΞΕΝΑΚΗΣ ΑΥΤΟΚΙΝΗΤΑ ΑΕΒΕ
Εξουσιοδοτημένος Έμπορος Kosmocar A.E.
Πωλήσεις-Service-Ανταλλακτικά
10ο χλμ. Ρόδου-Λίνδου, τηλ. 2241086777, fax: 2241086788

1.VW GOLF 1400 CC μοντ. 2001, 3ΘΥΡΟ, χρώμα ΜΠΛΕ ΤΖΑΖ,
(ABS, υδρ. τιμόνι, 4 αερόσακοι, ηλ. παράθυρα, κεντρικό κλείδωμα, ηλεκ. καθρέπτες, air condition, ηχοσύστημα)
2. VW POLO - 1400 CC μοντ. 2003, χρώμα ΜΑΥΡΟ
(υδρ. τιμόνι, 4 αερόσακοι, air condition, μπακετ καθίσματα, ηλ. παράθυρα, ηλ. καθρέπτες, κεντρικό κλείδωμα)
3.VW PASSAT - 1600 cc χρώμα ΓΚΡΙ χλμ. 0 (ABS, υδρ. τιμόνι, 4 αερόσακοι, ηλ. παράθυρα, κεντρικό κλείδωμα, ηλεκ. καθρέπτες, CLIMATRONIC, ηχοσύστημα)
4.VW GOLF VARIANT - 1400 CC μοντ. 1996, 5ΘΥΡΟ, χρώμα ΜΑΥΡΟ
(υδρ. τιμόνι,R/C)
5.VW PASSAT VARIANT 1800 CC μοντ. 1993, 5ΘΥΡΟ χρώμα ΜΠΛΕ
(υδρ. τιμόνι, ηλ. παράθυρα, κεντρικό κλείδωμα, ηχοσύστημα)
6.AUDI A3 1600 CC AMBITION μοντ. 2003, χρώμα ΚΟΚΚΙΝΟ 3ΘΥΡΟ
(ABS, ESP, EDL,BAS, δερμάτινο υδρ. τιμόνι, 6 αερόσακοι, Sport ανάρτηση, ηλ. παράθυρα, κεντρικό κλείδωμα, ηλεκ. καθρέπτες, **CLIMA Διζωνικό,** ηχοσύστημα)
7.AUDI A3 1600 CC ATTRACTION μοντ. 1999, χρώμα ΑΣΗΜΙ 5ΘΥΡΟ
(ABS, υδρ. τιμόνι, 4 αερόσακοι, Sport ανάρτηση, ηλ. παράθυρα, κεντρικό κλείδωμα, ηλεκ. καθρέπτες, **Clima,** ζάντες αλουμινίου 17', ηχοσύστημα R/CD)
8.AUDI A3 1600 CC μοντ. 1999, χρώμα ΜΠΟΡΝΤΩ
(Αερόσακοι, ηλ. παράθυρα, κεντρικό κλείδωμα, ηλεκ. καθρέπτες, ηχοσύστημα)
9.AUDI A4 - 1600 CC μοντ. 1997, χρώμα ΜΠΛΕ
(ABS, υδρ. τιμόνι, 4 αερόσακοι, δερμάτινο σαλόνι, ηλ. παράθυρα, κεντρικό κλείδωμα, ηλεκ. καθρέπτες, Climatronic, ζάντες αλουμινίου, ηχοσύστημα)
10. FORD FOCUS 1600 CC MONT. 1999 ΣΕΔΑΝ χρώμα ΑΣΗΜΙ
(ABS, υδρ. τιμόνι, 2 αερόσακοι, ηλ. παράθυρα, κεντρικό κλείδωμα, ηλεκ. καθρέπτες, air condition, ζάντες αλουμινίου, ηχοσύστημα)
11.SKODA FABIA 1400 CC μοντ. 2001 ΧΡΩΜΑ ΘΑΛΑΣΣΙ
(υδρ. τιμόνι, αερόσακος οδηγού, ηλ. παράθυρα, κεντρικό κλείδωμα, air condition, ηχοσύστημα)
12.RENAULT TWINGO 1150 CC μοντ. 1998, μοντ. 1998, χρώμα ΓΚΡΙ, 3ΘΥΡΟ
(ηλ. παράθυρα, ηχοσύστημα)
13. FIAT PUNTO 1250 CC μοντ. 1998 χρώμα ΑΣΗΜΙ 5ΘΥΡΟ
(2 ηλ.παράθυρα,κεντρικό κλείδωμα, αεροτομή, ηχοσύστημα)
14.FIAT BRAVO 1150 CC μοντ. 1999 ΧΡΩΜΑ ΓΑΛΑΖΙΟ
(υδρ. τιμόνι, air condition, αερόσακος οδηγού, 2 ηλ. παράθυρα, κεντρικό κλείδωμα, ηχοσύστημα)
15.ROVER 414 SI 1400 CC μοντ. 1995, χρώμα ΜΠΛΕ
(υδρ. τιμόνι, 4 ηλ. παράθυρα, κεντρικό κλείδωμα,ηλιοροφή, ηχοσύστημα)
16.ROVER 214 SI 1400 CC μοντ. 1992, χρώμα ΓΚΡΙ
(υδρ. τιμόνι, κεντρικό κλείδωμα, ηχοσύστημα)
17.ROVER 414 SI 1400 CC μοντ. 1995, χρώμα ΛΕΥΚΟ
(υδρ. τιμόνι, 4 ηλ. παράθυρα, κεντρικό κλείδωμα, ηλιοροφή, ηχοσύστημα)
18.ALPHA ROMEO 155-1600 CC μοντ. 1996, χρώμα ΜΑΥΡΟ
(υδρ. τιμόνι, αερόσακος οδηγού, 2 ηλ. παράθυρα, κεντρικό κλείδωμα,κλιματισμός, ηχοσύστημα)
19.PEUGEOT 306 XR 1400 CC μοντ. 1993 χρώμα ΑΝΘΡΑΚΙ
(2 ηλ. παράθυρα, κεντρικό κλείδωμα, ηχοσύστημα)
20.RENAULT CLIO-1190 CC μοντ. 1995, χρώμα ΜΟΛΥΒΙ, 5ΘΥΡΟ (R/C)
21.LANCIA Y 1250 CC μοντ. 1996 χρώμα ΜΑΥΡΟ 3θυρο
(2 ηλ. παράθυρα, κεντρικό κλείδωμα)
22.LANCIA LYBRA 1600 CC μοντ. 2000 χρώμα ΑΣΗΜΙ
(2 ηλ. παράθυρα, κεντρικό κλείδωμα)
23.KIA PRIDE 1300 CC μοντ. 1999, χρώμα ΑΣΗΜΙ, 4ΘΥΡΟ
(υδρ.τιμόνι, A/C, 2 ηλ. παράθυρα, ζάντες αλουμινίου, ηχοσύστημα)
24.SUZUKI SWIFT 1000 μοντ. 1999 χρώμα ΛΕΥΚΟ
(air condition, ηχοσύστημα)
25.SEAT IBIZA 1400 CC μοντ. 1995 ΧΡΩΜΑ ΠΡΑΣΙΝΟ (κεντρικό κλείδωμα, ηχοσύστημα)
26.HYUNDAI ATOS 1300 CC μοντ. 2000 χρώμα ΧΡΥΣΑΦΙ
(υδρ. τιμόνι, ηλ. παράθυρα, κεντρικό κλείδωμα, air condition, ηχοσύστημα)
27. FIAT FIORINO 1700 CC DIESEL μοντ.1995 χρώμα ΛΕΥΚΟ
(υδρ. τιμόνι, ηχοσύστημα)
28.VW TRANSPORTER 2400 CC DIESEL, μοντ. 1997 χρώμα ΚΟΚΚΙΝΟ
(υδρ. τιμόνι)
29.VW PASSAT - 1600 CC μοντ. 1999, ΧΡΩΜΑ ΓΑΛΑΖΙΟ
(ABS, υδρ. τιμόνι, 4 αερόσακοι, ηλ. παράθυρα, κεντρικό κλείδωμα, ηλεκ. καθρέπτες, CLIMATRONIC, ηχοσύστημα)
30.VW POLO CLASSIC - 1400 CC μοντ. 1998, 3θυρο, χρώμα ΠΡΑΣΙΝΟ
(υδρ. τιμόνι, ηλ. παράθυρα, κεντρικό κλείδωμα, ζάντες αλουμινίου, ηχοσύστημα)
31.RENAULT MEGANE - 1400 CC μοντ. 1996, ΧΡΩΜΑ ΜΟΛΥΒΙ
(υδρ. τιμόνι, ηλ. παράθυρα, κεντρικό κλείδωμα, air condition, ηχοσύστημα)
32.TOYOTA AVENSIS - 1600 CC μοντ. 1999, SEDAN, χρώμα ΜΑΥΡΟ
(ABS, υδρ. τιμόνι, 2 αερόσακοι, ηλ. παράθυρα, κεντρικό κλείδωμα, air condition, ηλεκ. καθρέπτες, συναγερμός, ηχοσύστημα)
33.ALFA ROMEO 164-2000 CC μοντ. 1991, χρώμα ΜΠΛΕ (υδρ.τιμόνι, 2 ηλ.παράθυρα, κεντρικό κλείδωμα)
34. FIAT MAREA 1400 CC μοντ. 1997 χρώμα ΜΠΛΕ 4ΘΥΡΟ (υδρ.τιμόνι, 2 ηλ. παράθυρα, ζάντες αλουμινίου, προβολείς ομίχλης, ηχοσύστημα)
35. FORD MONDEO 1600 μοντ. 1994 χρώμα ΜΠΟΡΝΤΩ (ABS, υδρ. τιμόνι, 2 ηλ. παράθυρα, κεντρικό κλείδωμα, ηχοσύστημα)
36.PEUGEOT 306 XR 1400 CC μοντ. 1995 χρώμα ΑΝΘΡΑΚΙ (2 ηλ.παράθυρα, κεντρικό κλείδωμα, ηχοσύστημα)
37. VW BORA 1600 CC χρώμα ΑΣΗΜΙ
(ABS, υδρ. τιμόνι, 4 αερόσακοι, ηλ. παράθυρα, κεντρικό κλείδωμα, ηλεκ. καθρέπτης, CLIMATRONIC, ηχοσύστημα)

0% ΠΡΟΚΑΤΑΒΟΛΗ ΕΩΣ 72 ΜΗΝΙΑΙΕΣ ΔΟΣΕΙΣ

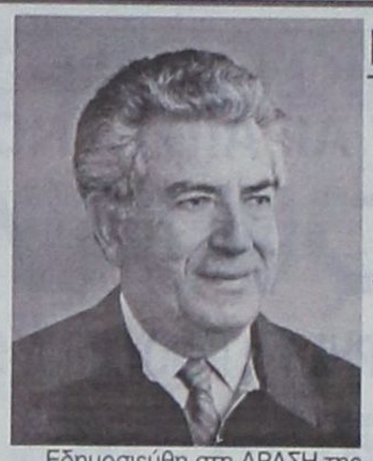

ΕΚΤΟΣ ΤΩΝ ΑΛΛΩΝ...

Δημόσιος διάλογος για το Φράγμα του Γαδουρά

Του τ. βουλευτή Δωδεκανήσου Γεωργίου Λογ. Χιωτάκη

Εδημοσιεύθη στη ΔΡΑΣΗ της 4-7-2005 πρόταση άρθρο του Α. Αργυρού για την κατασκευή φράγματος στον Αίθωνα και τη σύζευξή του με το φράγμα του Γαδουρά, για πιο οικονομική και πιο αποτελεσματική ύδρευση της πόλης της Ρόδου και ορισμένων άλλων χωριών. Ασφαλώς η πρόταση αυτή χρειάζεται να μελετηθεί από όλες τις πλευρές της και να παρθούν σύντομα εκείνες οι αποφάσεις που θα εξυπηρετούν καλύτερα τις ανάγκες όλων των κατοίκων της Ρόδου, αλλά και των άλλων άνυδρων νησιών της Δωδ/σου. Το άρθρο – πρόταση του Αργυρού, ασφαλώς διαβάσθηκε από αρκετούς αναγνώστες της εφημερίδας διότι η ίδια η εφημερίδα το προέβαλε στην πρώτη της σελίδα με τίτλο: «Μία πρόταση ϒια το πρόβλημα της λειψυδρίας: Ζεύξη Αίθωνμα – Γαδουρά». Πέρασε μία εβδομάδα και όμως δεν βλέπω να άρχισε κάποιος δημόσιος διάλογος πάνω στο εάν είναι δυνατή, αν είναι χρήσιμη, επωφελής και συμφέρουσα μια τέτοια πρόταση για την σύζευξη των δύο φραγμάτων: Τώρα μάλιστα που φαίνεται να σταμάτησαν τα έργα στο Γαδουρά και πριν να αρχίσει η συνέχισή τους και η κατασκευή των εγκαταστάσεων στο Χαράκι κ.λπ., θα έπρεπε να αρχίσει ο Δημόσιος διάλογος πάνω στο πολύ σοβαρό αυτό θέμα που βάζει ο Α. Αργυρού για να φανεί και να αποδειχθεί αν η προτεινόμενη λύση έχει βάση και αν είναι προτιμότερη από την επιλεγείσα λύση. Αυτό όμως σε καμμία περίπτωση δεν μπορεί να αποτελέσει πρόσχημα ή δικαιολογία για την μη αποπεράτωση των εργασιών στο φράγμα του Γαδουρά. Εκεί οι εργασιες πρέπει να συνεχισθούν και να αποπερατωθούν, ώστε να μην κινδυνέψει το έργο και πάνε χαμένα τα εκατομμύρια ευρώ που ξοδεύθηκαν. Αλλά και για την συνέχεια του έργου δεν πρέπει να αποτελέσει πρόσχημα για αναβολή ούτε ο δημόσιος διάλογος, που πρέπει να γίνει για το φράγμα στον Αίθωνα. Με την ευκαιρία θα ήθελα να επισημάνει πως δεν βλέπω να «συγκινήθηκε» κανένας από τους επαϊόντες του τόπου μας (όπως οι βουλευτές, ο νομάρχης, οι δήμαρχοι, τα Επιμελητήρια, τα Σωματεία, οι σύμβουλοι κ.λπ.) για τις πολύ σοβαρές και κατά την γνώμη μου, ρηξικέλενθες, προτάσεις που έκανα μέσω της ΔΡΑΣΗΣ τους τελευταίους μήνες όπως είναι π.χ. η ανάγκη άμεσης και χωρίς όρους και περιορισμούς, παραχώρηση όλης της ακίνητης περιουσίας του δημοσίου στα Δωδεκάνησα, την οποία το Ελληνικό Δημόσιο «κληρονόμησε» από το ιταλικό με την Συνθήκη Ειρήνης το 1947.

Η περιουσία αυτή θα πρέπει να παραδοθεί χωρίς όρους και χωρίς προσχήματα και επιφυλάξεις στους Οργανισμούς Τοπικής Αυτοδιοίκησης, πρώτου και δεύτερου βαθμού, της Δωδεκανήσου, ώστε να μπορούμε να τα διαχειριζόμαστε κατά τον καλύτερο και συμφερότερο δυνατόν τρόπο. Ετσι π.χ. ο Δήμος της Ρόδου θα μπορούσε να αναλάβει τον εξωραϊσμό και την αξιοποίηση του κήπου του πρώην ξενοδοχείου ΘΕΡΜΑΙ στο κέντρο της πόλης, οι Δήμοι Αφάντου και Καλλιθέας την αξιοποίηση του γκολφ και των άλλων εγκαταστάσεών του, ο Δήμος Ν. Ρόδου θα μπορούσε να διαθέσει την αναγκαιούσα έκταση στη ΔΕΗ για το νέο εργοστάσιο της και θα μπορούσε να αξιοποιήσει τις εγκαταστάσεις του Αγίου Παύλου ή το Πρασονήσι κ.λπ. κ.λπ. Ούτε όμως για την πρότασή μου για την νέα διοικητική διαίρεση της Ελλάδας με την σύμπτυξη των Νομών της ηπειρωτικής Ελλάδας και της Κρήτης (μόνο) σε μεγάλες Νομούς – Περιφέρειες με αιρετούς περιφερειάρχες και με αιρετά συμβούλια ούτε για την πρόταση μου να δοθούν άμεσα όλες οι εξουσίες και οι αρμοδιότητες για τα τοπικά προβλήματα στην Τοπική Αυτοδιοίκηση, πρώτου και δεύτερου βαθμού, μαζί με τους αναγκαίους πόρους, που θα προέρχονται από την καθημερινή διανομή των ισπραττόμενων από τις Οικονομικές Εφορείες, τα Τελωνεία κ.λπ. παντός είδους φόρων είδαν κάποια αντίδραση θετική ηα ρνητική. Η παρα κράτηση του αναλογούντος ποσοστού και η κατάθεσή του σε αντίστοιχους τραπεζικούς λογ/σμούς θα γίνεται από τις ίδιες τις αρχές που εισπράττουν τους παντός είδους φόρους, σε καθημερινή βάση, ώστε να γνωρίζουν οι Δήμαρχοι και οι Νομάρχες με τα συμβούλιά τους τα ποσά που έχουν κάθε μέρα στη διάθεσή τους και που μπορούν να τα επενδύουν σε έργα και σε άλλους κοινωνικούς και πολιτιστικούς σκοπούς.

Ούτε για την πρότασή μου για την πλήρη αποκέντρωση των δημοσίων υπηρεσιών και την απεξάρτησή τους από το Αθηνοκεντρικό, συγκεντρωτικό και γραφειοκρατικό κράτος που θα έπρεπε να μετατραπεί σε επιτελικό όργανο και μόνο, με εξαίρεση ορισμένα υπουργεία, όπως π.χ. τα υπουργεία Εξωτερικών, Εθνικής Άμυνας κ.λπ. είδα κάποια άλλη πρόταση ή κάποια αντίδραση. Γιατί; είναι τα θέματα αυτά ήσσονος σημασίας και σπουδαιότητος ή είναι από τα σοβαρότερα και δυσκολότερα προβλήματα που επηρεάζουν ή μπορούν να επηρεάσουν την πολιτική, την οικονομική, την κοινωνική, την εργασιακή και την πολιτιστική ζωή όλων των κατοίκων της Ελλάδας;

Είναι γνωστό ότι ο συγκεντρωτισμός της εξουσίας δημιουργεί τα φαινόμενα της άκρατης γραφειοκρατίας που τόσο πολύ ταλαιπωρεί τους πολίτες και συμβάλλει στην ανευθυνότητα των δημοσίων υπαλλήλων, οι οποίοι κατοχυρώνονται πίσω από το γραφειοκρατικό σύστημα είτε για να ζητούν και άλλα πιστοποιητικά είτε για να αναβάλλουν την ικανοποίηση νόμιμου δικαιώματος των πολιτών με απώτερο σκοπό την απόσπαση «μίζας» είτε τα παραπέμπουν στα υπουργεία και έπεται συνέχεια!..

Έτσι το σύστημα αυτό συμβάλλει στη διαφθορά και στην εκμετάλλευση των πολιτών από πολλούς υπαλλήλους ή και.. «λειτουργούς»! Δυστυχώς κανένα σύστημα και κανένα ανθρώπινο έργο είναι αλάνθαστο ή πλήρες και απολύτως επωφελές για τον πολίτη. Κάθε σύστημα έχει και τα καλά του και τα κακά του: Ουδέν καλόν αμιγές κακού, έλεγαν οι αρχαίοι προγονοί μας. Γι' αυτό και τα συστήματα πρέπει κατά τις ιστορικές περιόδους, να αλλάζουν διότι όλα στον κόσμο τούτο αλλάζουν «τα πάντα ρει» (όλα τρέχουν, όλα αλλάζουν) όπως έλεγε και ο πρόγονός μας Ηράκλειτος.

Ήλθε λοιπόν η ώρα της βαθιάς αλλαγής. Όχι ημίμετρα, όχι μικροπολιτικές, όχι κουτοπονηριές! Για να παταχθεί η διαφθορά, πρέπει να τη χτυπήσουμε στη ρίζα της! Κόβοντας κάποια κλωνάρια μόνο για τα προσχήματα, στην ουσία δυναμώνουμε το δέντρο δηλ. ενθαρρύνουμε και δυναμώνουμε την ίδια τη διαφθορά! Δυστυχώς η διαφθορά εμφανίστηκε τελευταία με το χειρότερο πρόσωπό της και στους δύο υπέρτατους θεσμούς του Έθνους: στη Δικαιοσύνη και στην Εκκλησία. Γίνονται προσπάθειες για την αυτοκάθαρσή τους. Ας ελπίσουμε και ας ευχηθούμε η κάθαρση να είναι βαθιά και ριζική, προς το καλό και το συμφέρον των ιδίων των θεσμών, αλλά και όλου του Έθνους των Ελλήνων.



Με την 20χρονη πείρα μας στα συστήματα ηλιακής ενέργειας σας προσφέρουμε τις πιο αποτελεσματικές λύσεις:

- **Τα καλύτερα ηλιακά της αγοράς** Τελευταίας τεχνολογίας ηλιακά, γαλβανιζέ, glass, ανοξείδοτα, ανοικτού, κλειστου κυκλώματος
- **Δωρεάν μελέτη - επίβλεψη** για κεντρικές εγκαταστάσεις ξενοδοχείων.
- **Άμεση εγκατάσταση** από ειδικευμένο προσωπικό, μέ προσοχή στη λεπτομέρεια.
- **Ειδικές Λύσεις** για κεραμοσκεπές και όπου δεν πρέπει να φαίνεται το Boiler.
- **Εγγύηση** καλής λειτουργίας και πλήρη τεχνική υποστήριξη.
- **Πιστοποίηση ποιότητας** από το κέντρο ανανεώσιμων πηγών ενέργειας.
- **Εγγυημένη απόσβεση** Μόνο με τα χρήματα που πληρώνετε στον ηλεκτρικό σας θερμοσίφωνα εξοφλείτε τον ηλιακό.
- **Έκπτωση αξίας αγοράς** από το φορολογητέο σας εισόδημα.

Καλέστε αμέσως το 76100 για υπεύθυνη ενημέρωση.

ΒΟΥΤΥΡΑΚΗΣ Ι.Χ. Ε.Π.Ε. • ΔΩΔ. ΝΕΟΛΑΙΑΣ 16 - ΡΟΔΟΣ -ΤΗΛ. ΚΕΝΤΡΟ: 2241/76100

Υγιεινά & Καθημερινά

Υγεία... γένους θηλυκού! (2)



Του καθηγητή Παθολογίας Πανεπιστημίου Αθηνών Στέφανου Ι. Καραγιαννόπουλου

Δέρμα από βελούδο

Η φροντίδα αμείβει

Αν το δέρμα σας μοιάζει με πάπυρο τους χειμωνιάτικους μήνες, οι παρακάτω συμβουλές μπορεί να σας φανούν χρήσιμες.

- Μην αφαιρείτε όλη την υγρασία από το δέρμα σας μετά το μπάνιο. Μην επιμένετε να το στεγνώσετε εντελώς με την πετσέτα. Σκουπιστείτε ελαφρά και χρησιμοποιήστε κάποια υδατική κρέμα.
- Μη μένετε στο μπάνιο για ώρες κάτω από το ζεστό νερό. Ετσι ξηραίνετε την επιδερμίδα σας.
- Χρησιμοποιήστε λιπαρά σαπούνια. Βοηθούν το δέρμα να διατηρήσει τα φυσικά συστατικά του.
- Μην εκτίθεστε για πολλές ώρες στην ηλιακή ακτινοβολία. Ακόμα κι ο χειμωνιάτικος ήλιος βλάπτει την επιδερμίδα.
- Μην αφήνετε την ατμόσφαιρα μέσα στο σπίτι να γίνεται ξηρή. Ενα βάζο με φρέσκα λουλούδια αρκεί για να διατηρήσει την υγρασία στο χώρο.
- Ασκηθείτε. Οι αεροβικές ασκήσεις φέρνουν περισσότερο αίμα και οξυγόνο στην επιδερμίδα, δυναμώνουν το δέρμα και το βοηθούν να διατηρήσει την υγρασία που χρειάζεται.
- Αν πρόκειται να βγείτε, μην αφήσετε το μπάνιο ή την υγιεινή του δέρματος (ξύρισμα) για την τελευταία στιγμή. Τριάντα λεπτά, τουλάχιστον, είναι απαραίτητα, για να αναπληρώσει το δέρμα σας τα λιπαρά συστατικά που του αφαίρεσε το σαπούνι.
- Να πλένετε τα χέρια σας με σαπούνι απ' αυτά που δεν ξηραίνουν το δέρμα. Στη συνέχεια, χρησιμοποιήστε κάποια από τις προστατευτικές κρέμες για τα χέρια.
- Να πίνετε πολλά υγρά. Οταν το σώμα σας είναι καλά ενυδατωμένο, η επιδερμίδα σας είναι λιγότερο ευπρόσβλητη.
- Αποφύγετε τροφές με πολύ αλάτι, γιατί για να κρατήσουν νερό μέσα στα αγγεία, αφυδατώνουν όλα τα υπόλοιπα κύτταρα. Προτιμήστε τροφές με βιταμίνη Α (καρότα, γλυκοπατάτες, μπρόκολο, βερίκοκα, ροδάκινα) και βιταμίνη Ε (δημητριακά, όσπρια, καλαμπόκι, ελαιόλαδο, ξηροί καρποί).

Ο ήλιος φίλος

Κάντε τον ήλιο φίλο με 10 τρόπους

- Διαλέξτε με προσοχή τα γυαλιά ηλίου.
- Αποφύγετε την ηλιοθεραπεία μεταξύ 12-4 μ.μ.
- Μη μένετε όλη την ημέρα στην πλαζ με το μαγιό.

Η ακτινοβολία αντανακλάται από την άμμο και το νερό.

Μην ξεγελιέστε από το δροσερό αέρα ή τη συννεφιά.

Χρησιμοποιήστε συχνά αντιηλιακά προϊόντα με υψηλό δείκτη προστασίας όχι για να παραμείνετε περισσότερο στον ήλιο, αλλά για να πετύχετε μια όσο γίνεται ακίνδυνη έκθεσή σας σ' αυτόν.

- Αξιολογήστε την ευαισθησία του δέρματός σας στον ήλιο και εκτεθείτε προοδευτικά, ώστε το δέρμα να μην κοκκινίζει.
- Προσοχή στα παιδιά. Κινδυνεύουν όχι μόνο από έγκαυμα αλλά κι από θερμοπληξία.
- Προστατέψτε τα με τα κατάλληλα ρούχα (πάντα μπλουζάκι), αντιηλιακό, καπέλο, γυαλιά.
- Μην τα αφήνετε να παίζουν όλη μέρα στον ήλιο.

Δώστε τους άφθονα υγρά και σκιά.

- Τα μέτρα ηλιοπροστασίας είναι πιο αποδεκτά στα παιδιά, αν πρώτοι οι γονείς δίνουν το παράδειγμα.
- **ΜΗΝ ΞΕΧΝΑΤΕ: ΔΕΝ ΥΠΑΡΧΕΙ «ΥΓΙΕΣ ΜΑΥΡΙΣΜΑ». ΤΟ ΜΑΥΡΙΣΜΑ ΚΑΝΕΙ ΠΑΝΤΑ ΚΑΚΟ.**



ΚΟΛΥΜΠΙ

Η καλύτερη άσκηση

Το καλοκαίρι είναι η καλύτερη ευκαιρία για άσκηση.

Εχουμε χρόνο. Διάθεση. Ευκαιρίες.

Το κολύμπι είναι η ιδεώδης ολική άσκηση. Σε τακτική βάση δυναμώνει την καρδιά και τους πνεύμονες. Τονώνει τους μυς. Βελτιώνει την ευλυγισία του σώματος.

Από τα σπορ, το κολύμπι είναι από τα πιο χαλαρωτικά, γιατί μας μαθαίνει στις ρυθμικές αναπνοές. Και από τα πιο ασφαλή, αφού η αντίσταση του νερού δρα σαν μαξιλάρι και μειώνει τις πιθανότητες τραυματισμού των αρθρώσεων. Οποια κι αν είναι η ηλικία σας και η φυσική κατάστασή σας, το κολύμπι είναι κατάλληλο για σας.

Οσοι ζητούν τη βοήθεια του γιατρού, για να λύσουν προβλήματα με τη μέση τους, συχνά παίρνουν τη συμβουλή να κολυμπάνε, για να ανακουφίσουν τους πόνους της μέσης. Με εξαίρεση την «πεταλούδα» που μπορεί να χειροτερέψει την κατάσταση.

Επειδή η συγκεκριμένη τεχνική πιέζει τη μέση και τα νεύρα της περιοχής, για να διευκολύνει την αναπνοή, συχνά προκαλεί πόνο στους ώμους και τον αυχένα.

Οσοι έχουν αυχενικό σύνδρομο ή υποφέρουν από οσφυαλγία είναι προτιμότερο να κολυμπούν με πρόσθιες ή οπίσθιες κινήσεις.

ΟΜΟΡΦΑ ΠΟΔΙΑ

Λύστε το πρόβλημα της κυτταρίτιδας

ΤΥΠΟΙ:

- **Διατροφική:** Αυτός ο τύπος κυτταρίτιδας σχετίζεται με την παχυσαρκία, την κατανάλωση λιπαρών, τη λήψη τροφών χωρίς φυτικές ίνες (άσπρο ψωμί, γλυκά, σοκολάτες, παγωτά, χυμοί φρούτων). Εμφανίζεται σε παχύσαρκα άτομα κι εντοπίζεται στους γοφούς και τους μηρούς.

Αντιμετώπιση: Απώλεια βάρους, πολλά λαχανικά, συστηματική γυμναστική. Ο τύπος αυτός κυτταρίτιδας θεραπεύεται ευκολότερα από κάθε άλλον, επειδή προκαλείται από επιπλέον κιλά, κάτι που αντιμετωπίζεται. Άλλωστε, το σώμα των υπέρ-



βαρων ατόμων είναι συνήθως σφιχτό και ανταποκρίνεται καλά.

- **Κληρονομική:** Αν η μητέρα σας ή τα αδέλφια σας έχουν κυτταρίτιδα, υπάρχει κάποιος φόβος και για σας. Η γενετική κυτταρίτιδα συγκεντρώνεται στους μηρούς.

Αντιμετώπιση: Αποφύγετε με πείσμα την παχυσαρκία. Γυμναστείτε συστηματικά. Λιπαρά, γλυκά, σοκολάτες, αλκοόλ είναι απαγορευμένα για σας. Αντισυλληπτικά, κορτιζόνες, ορμόνες μόνο κατόπιν εντολής ιατρού μπορούν να σας χορηγούνται. Στην κύηση απαιτείται ιδιαίτερη προσοχή, ενώ απαραίτητη είναι και η υποβολή σε εξετάσεις για το θυρεοειδή αδένα, ιδιαίτερα αν υπάρχουν διαβητικά άτομα στην οικογένεια. Το τσιγάρο είναι εχθρός.

- **Ορμονική:** Οι άντρες δεν εμφανίζουν συχνά κυτταρίτιδα, επειδή η κατανομή του λίπους τους είναι ορμοεξαρτώμενη. Πολλές παθήσεις των ενδοκρινών αδένων (υπόφυση, θυρεοειδής, επινεφρίδια, ωοθήκες, πάγκρεας) προκαλούν παχυσαρκία που συνοδεύεται από κυτταρίτιδα. Η λήψη αντισυλληπτικών δισκίων προδιαθέτει για κυτταρίτιδα.

Αντιμετώπιση: Εξετάσεις για τον έλεγχο των ορμονών. Γυμναστική.

- **Μεταβολική:** Ονομάζεται έτσι, αν κι αντικατοπτρίζει περισσότερο τρόπο ζωής κι είδος διατροφής. Η καθιστική ζωή με την ανία που φέρνει, οδηγεί σε «βουλιμία» για φαγητό και «ανορεξία» για άσκηση.

Αντιμετώπιση: Αντικαταστήστε τον καναπέ στο δωμάτιο της τηλεόρασης με στατικό ποδήλατο.

ΟΜΟΡΦΑ ΠΟΔΙΑ ΧΩΡΙΣ ΚΙΡΣΟΥΣ

Με τον όρο «κιρσοί» χαρακτηρίζεται η ακανόνιστη διεύρυνση μιας φλέβας κάτω απ' το δέρμα. Συνήθως η διεύρυνση (ξεχείλωμα) περιορίζεται σ' ένα τμήμα. Σε άλλες περιπτώσεις εκτείνεται σε αρκετό μήκος. Τότε η φλέβα επιμηκύνεται και διογκώνεται σαν κύλινδρος, με αποτέλεσμα να προκαλούνται αναδιπλώσεις στα τοιχώματα και να αποκτά σχήμα φιδιού. Αυτό προκαλείται από τοπική κυκλοφορική ανεπάρκεια.

Τα προβλήματα που η τελευταία δημιουργεί οφείλονται κυρίως σε δυο αιτίες:

Α. Στην υπερδιάταση του τοιχώματος της φλέβας.

Β. Στην ανεπάρκεια των βαλβίδων της. Η πορεία του αίματος, καθώς ανεβαίνει στην καρδιά, είναι αντίθετη προς τη βαρύτητα της γης. Στην περίπτωση αυτή, για να μην επιστρέψει προς τα κάτω το αίμα (παλινδρόμηση), η φύση έχει τοποθετήσει βαλβίδες μέσα στις φλέβες. Αυτές επιτρέπουν τη ροή του αίματος προς μία κατεύθυνση, αυτή της καρδιάς. Οταν υπάρχει υπερδιάταση (ξεχείλωμα) της φλέβας, οι βαλβίδες δεν κλείνουν καλά. Συχνά, το πρώτο σύμπτωμα αποτελεί ένα ελαφρό πρήξιμο στον αστράγαλο του αριστερού συνήθως ποδιού, που συνοδεύεται από πόνο κι αίσθημα βάρους και κούρασης. Ο πόνος μπορεί να γίνεται αισθητός στην πορεία της φλέβας ή να έχει τη μορφή νυχτερινής κράμπας. Πάντα, όμως υποχωρεί στην ανάπαυση με τα πόδια σε ψηλότερη θέση. Οι κιρσοί γίνονται καταφανείς από το γαλάζιο χρώμα τους, την πορεία τους που μοιάζει με φίδι και την προεξοχή τους κάτω απ' το δέρμα. Το σωστό σωματικό βάρος, η υγιεινή διατροφή και η γυμναστική είναι οι βασικότεροι παράγοντες της πρόληψης. Πρέπει ν' αποφεύγονται τροφές που πιθανόν να προκαλούν δυσκοιλιότητα, καθώς και η υπέρμετρη χρήση αλκοόλ.

Επίσης είναι προτιμότερα τα χαλαρά και άνετα ρούχα. Δεν ισχύει το ίδιο βέβαια για τις σφιχτές ζώνες και τις καλτσοδέτες, που περισφίγγουν τις φλέβες και παρεμποδίζουν την κυκλοφορία του αίματος. Κορσέδες επιτρέπεται να χρησιμοποιούνται μόνο όταν υπάρχει ειδικός λόγος. Τα παπούτσια, επίσης, πρέπει να είναι ελαφριά κι αναπαυτικά, με χαμηλά τακούνια. Τα ψηλοτάκουνα, όπως κι αυτά που δεν έχουν καθόλου τακούνι δημιουργούν άνιση κατανομή του βάρους στο πέλμα. Ένας εύκολος τρόπος να απαλλαγούμε απ' το φλεβικό πόνο είναι να ξαπλώσουμε στο πάτωμα και να τοποθετήσουμε τα δύο πόδια πάνω στον τοίχο του δωματίου. Όταν κοιμόμαστε, πρέπει τα πόδια να βρίσκονται λίγο ψηλότερα απ' το υπόλοιπο σώμα.



ΠΟΛΙΤΕΣ και Αστυνομία σταμάτησαν οργανωμένη επιχείρηση τοποθέτησης διαφημιστικών πινακίδων – Κυνηγητό όλη τη νύχτα του Σαββάτου

Μπλόκο και συλλήψεις για τις γιγαντοταμπέλες

ΜΑΧΗ πραγματική χρειάστηκε να δώσουν πολίτες αλλά και αστυνομικές δυνάμεις, όταν διαπιστώθηκε ότι διαφημιστική εταιρεία επιχείρησε να τοποθετήσει δεκάδες (αν όχι εκατοντάδες) γιγαντοταμπέλες κατά μήκος της οδού προς το Αεροδρόμιο της Ρόδου, κυριολεκτικά πάνω στα πεζοδρόμια.

Οι αντιδράσεις και η κινητοποίηση που επακολούθησε κρίθηκε ως φυσικό επακόλουθο μιας συστηματικής προσπάθειας βάναυσης παρέμβασης στο περιβάλλον, θέμα που έχει απασχολήσει την κοινή γνώμη κατά καιρούς και όχι αδικαιολόγητα.



ΘΕΜΑ επίσης εγείρεται για το κατά πόσον αυτή η μέθοδος «διαφημιστικής» προβολής έχει τη νομική και πολιτική κάλυψη των κατά τόπους ΟΤΑ, και αν εξασφαλίζεται η απαιτούμενη άδεια από την οικεία δημοτική αρχή. Στην περίπτωση του Σαββάτου, η μεν διαφημιστική εταιρεία ισχυριζόταν ότι τα πάντα γίνονται νόμιμα, ενώ ο Δήμος Πεταλούδων μέσω του αντιδημάρχου, εμφανίστηκε κάθετα αρνητικός σε μια τέτοια εξέλιξη.

«ΘΑ τους εμποδίσουμε» ήταν η κατηγορηματική θέση που εκφράστηκε, όταν η δημοτική αρχή κλήθηκε να δώσει εξηγήσεις από τον ραδιοφωνικό σταθμό «ΠΑΛΜΟΣ», ο οποίος και αποκάλυψε το όλο θέμα.

Ελέχθη ότι η εταιρεία με τα συνεργεία της είχαν εξασφαλίσει προσωρινή άδεια για «δοκιμαστικό στήσιμο» δύο – τριών πινακίδων, όχι όμως για τοποθέτηση δεκάδων από αυτές.

Με τη δημοσιοποίηση της όλης «μεθόδευσης», όπως χαρακτηρίστηκε ελέχθη, και μόλις έγινε γνωστό ότι οι γερανοί είχαν πιάσει για τα καλά δουλειά από το Castello Rosso μέχρι το Αεροδρόμιο, παρά τις περί αντιθέτου διαβεβαιώσεις και απαγορεύσεις της δημοτικής αρχής, υπήρξε μια τεράστια κινητοποίηση το βράδυ του Σαββάτου, με την Αστυνομία και πολίτες της περιοχής να μπλοκάρουν το στήσιμο των πινακίδων, ενώ υπάρχουν μαρτυρίες ακόμα και για κυνηγητό (κυριολεκτικά) των μελών των συνεργείων. Ακολούθησαν οι συλλήψεις...

Οι γερανοί έμειναν αμανάτι στα πεζοδρόμια με τις γιγαντοπινακίδες να «κρέμονται» από αυτούς, κλείνοντας έτσι το πρώτο ίσως επεισόδιο μιας σειράς που μπορεί να μην έχει ολοκληρωθεί.

Πολίτες και τοπική αρχή είναι πάντως σε επιφυλακή, αρνούμενοι να επιτρέψουν ξανά την κακοποίηση της περιοχής τους, του οδικού δικτύου και εν γένει του περιβάλλοντος από αυτά τα «εκτρώματα», όπως τα αποκαλούν.

Ανησυχία στα απέναντι τουρκικά παράλια

Βόμβα στη «γειτονιά» μας, δεκάδες οι τραυματίες

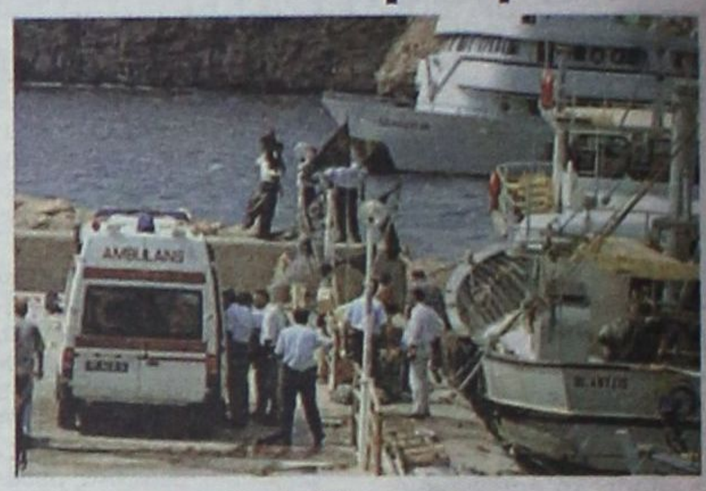

ΚωνσταντινούποληΕίκοσι άνθρωποι τραυματίστηκαν, εκ των οποίων ο ένας σοβαρά, από έκρηξη που σημειώθηκε την Κυριακή στο Τσεσμέ της Τουρκίας, απέναντι από τη Χίο.

Τα αίτια της έκρηξης παραμένουν άγνωστα και σύμφωνα με τις πρώτες πληροφορίες, πρόκειται για βόμβα που είχε τοποθετηθεί σε κάδο απορριμμάτων κοντά σε υποκατάστημα τράπεζας, στο κέντρο του τουριστικού θέρετρου.

Επί τόπου έχουν σπεύσει πυροτεχνουργοί, ενώ η αστυνομία απέκλεισε την περιοχή. Των ερευνών προΐσταται ο επικεφαλής της αστυνομίας της Σμύρνης.

Σύμφωνα με τον Λεβέντ Κιντάκ, επικεφαλή του τομέα υγείας της Σμύρνης, από την έκρηξη τραυματίσθηκαν 20 άνθρωποι, ενώ ο βαριά τραυματισμένος μεταφέρθηκε και νοσηλεύεται στη Σμύρνη.

Ισλαμιστές εξτρεμιστές, ακροαριστεροί και Κούρδοι αντάρτες έχουν κατά καιρούς πραγματοποιήσει ανάλογες ενέργειες στην Τουρκία.

Πρ. Παυλόπουλος: Να κοπούν οι ρίζες της λαθρομετανάστευσης

Στο θέμα της λαθρομετανάστευσης εκείνο που προέχει είναι να πάρει κανείς προληπτικά μέτρα, ανακοίνωσε το Σάββατο από τη Μυτιλήνη ο υπουργός Εσωτερικός Προκόπης Παυλόπουλος.

«Κάνουμε ο,τι μπορούμε για να είναι οι συνθήκες ανθρώπινες, για να μπορούν να αισθάνονται σαν άνθρωποι σε μια χώρα που έχει και παράδοση φιλοξενίας και όπου ο καθένας που ζητούσε προστασία, από τα αρχαία χρόνια, ήταν πρόσωπο σεβαστό, θα έλεγα μάλιστα πρόσωπο ιερό», είπε μεταξύ άλλων ο κ. Παυλόπουλος.

«Φυσικά έχουμε πολλά ακόμα να κάνουμε, αλλά θέλω να τονίσω ότι θα φροντίσουμε οι ρίζες της λαθρομετανάστευσης να κοπούν» προσέθεσε, τονίζοντας ότι «για να γίνει αυτό χρειάζεται τόλμη, διεθνής συνεργασία και εγρήγορση».



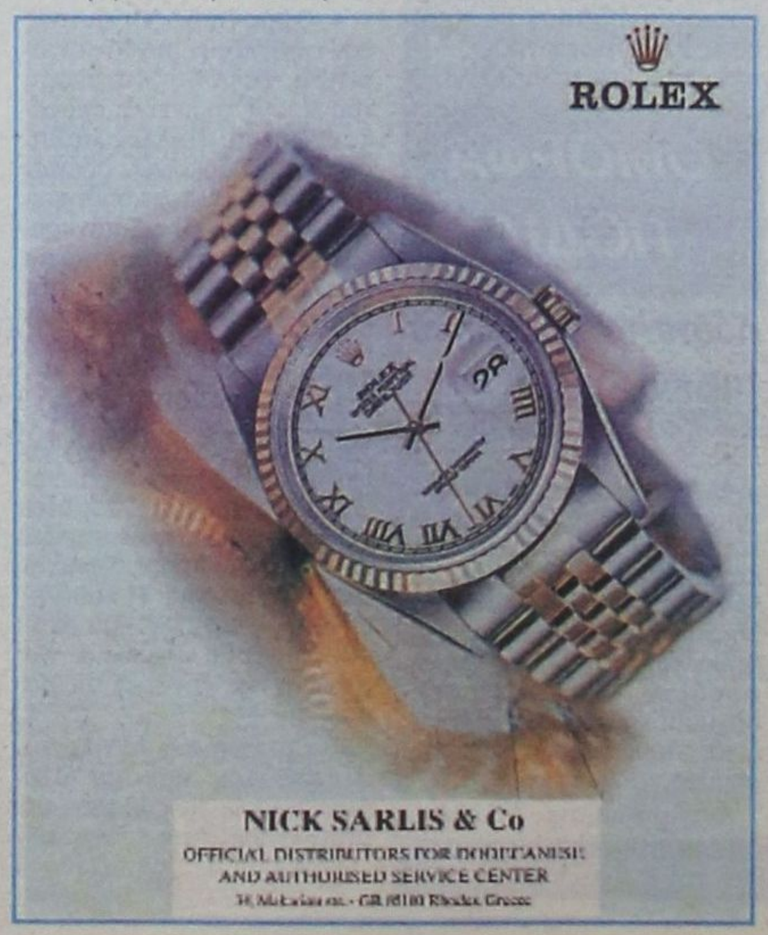

ΠΟΛΙΤΙΣΤΙΚΟΣ ΟΡΓΑΝΙΣΜΟΣ
Διαγοριδών 3, τηλ (22410) 27427, 26385, 29678, fax: 78649
Πληροφορίες: τηλ. (22410) 23993, 33343 e-mail: podr@otenet.gr

Συναυλία Κλασσικής μουσικής από το Τρίο Παντερέβσκι

Την Τετάρτη, 13 Ιουλίου 2005 και ώρα 9.00 μ.μ., στο Εθνικό Θέατρο Ρόδου ο Πολιτιστικός Οργανισμός του Δήμου Ροδίων διοργανώνει συναυλία κλασσικής μουσικής με το Trio Paderewski, το οποίο απαρτίζουν οι Κατερίνα Λεμονή (πιάνο), Francesco Bartoletti (βιολοντσέλλο) και David O' Doherty (βιολί).

Το ίδρυμα Παντερέβσκι, που τιμά κάθε χρόνο τον μεγάλο Πολωνό πολιτικό, πιανίστα και συνθέτη Ignace Paderewski, έδωσε με ενθουσιασμό την άδεια στην Κατερίνα Λεμονή (που έχει τιμηθεί με το βραβείο του ιδρύματος) να ονομάσει «Trio Paderewski» το σχήμα στο οποίο συμμετέχει με τους David O' Doherty και Francesco Bartoletti. Το τρίο έχει ήδη εμφανιστεί σε μερικές πολύ αξιόλογες σειρές κονσέρτων στην Ελβετία, καθώς και στα ιδρύματα Paderewski, Granada, Frank Martin.