ΕΛΤΑ
Hellenic Post
Κωδικός: 2095

ΙΔΙΟΚΤΗΤΗΣ - ΔΙΕΥΘΥΝΤΗΣ
ΠΑΥΛΟΣ Μ. ΜΑΡΙΑΣ
ΓΡΑΦΕΙΑ: ΑΘΗΝΩΝ 42 (ΑΝΑΛΗΨΗ)
ΤΗΛ. (22410) 64393 - 63790 - FAX. 63393
e-mail: info@drasi.gr

Η ΔΡΑΣΙΣ

εβδομαδιαία εφημερίδα της Δωδεκανήσου

48 ΣΕΛΙΔΕΣ

Δευτέρα 18 Ιουλίου 2005
ΕΤΟΣ ΤΡΙΑΚΟΣΤΟ ΕΚΤΟ
Αριθμός Φύλλου 1.995
Τιμή: Ευρώ 0,90

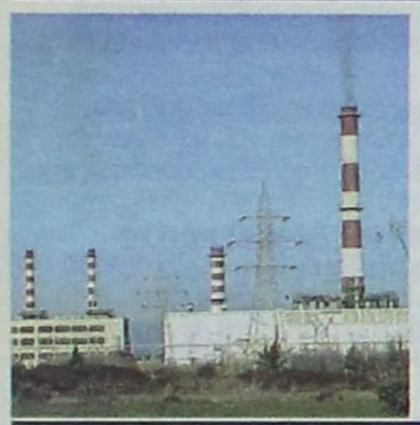

ΕΠΕΙΓΟΥΣΑ ΕΚΚΛΗΣΗ ΤΗΣ ΔΕΗ προς καταναλωτές για περιορισμό στη χρήση ηλεκτροβόρων συσκευών

Τα κλιματιστικά "καταβροχθίζουν" ενέργεια και κλονίζουν το σύστημα που φυτοζωεί

Προσωρινή ανάσα χθες λόγω της Κυριακάτικης αργίας, άντεξαν τα φορτία στον ΑΗΣ Σορωνής. Ερχονται τα ηλεκτροπαραγωγά ζεύγη, επισπεύδεται η διαδικασία δοκιμαστικής λειτουργίας του αεριοστρόβιλου

Σελίδα 5

Η ΥΠΟΘΕΣΗ του Γιώργου Σπανού... αναθερμαίνει τις σχέσεις των δύο ανδρών

ΣΥΓΚΡΟΥΣΗ "ΜΠΛΕ" ΝΑΥΑΡΧΩΝ

ΑΝΑΣΤΑΣΙΟΣ ΚΑΡΑΜΑΡΙΟΣ

"Εκτεθήκαμε σαν κυβέρνηση"

Συνέντευξη στη σελίδα 8





ΑΡΙΣΤΟΤΕΛΗΣ ΠΑΥΛΙΔΗΣ

"Υπομονή. Σήμερα οι απαντήσεις μου"

Στην αντεπίθεση με συνέντευξη Τύπου

Σελίδα 43

Ολο το κείμενο της απόφασης για το DODEKANISOS PRIDE

Πόσες ελπίδες και ποιές παγίδες κρύβει το "δια ταύτα" του Συμβουλίου Επικρατείας

Σελίδα 35





Επί προσωπικού: Ο αντιδήμαρχος Ρόδου Μανώλης Γλυνός

Πονάνε την κοινωνία μας φτώχεια και ναρκωτικά

Σελίδα 14

Για όσους έκαναν αποταμίευση



Από σήμερα οι εκπτώσεις, στις 27 Αυγούστου ...το ταμείο

Σελίδα 36

®
σπανός
ΥΠΕΡ ΜΑΡΚΕΤ
ΟΜΙΛΟΣ ΕΠΙΧΕΙΡΗΣΕΩΝ
ΙΩΑΝΝΗ ΧΡ. ΣΠΑΝΟΥ Α.Ε.

ΠΟΛΙΤΙΚΗ

Ενοχλημένοι οι βουλευτές από την έντονη κινητικότητα του προέδρου της ΝΟΔΕ



Ζαλίστηκαν από το(ν) ...Μαρτίνη

- Τι του καταλογίζουν, τι άλλαξε οργανωτικά
- Τον βλέπουν ως πιθανό διεκδικητή βουλευτικής έδρας

Σελίδα 9

Εξ Ανατολών τα εισαγόμενα σε Ρόδο και Κω στον κλάδο των κατασκευών



Σπίτια made in China

Σελίδα 3



Η ΔΡΑΣΙΣ
Εβδομαδιαία Εφημερίδα
Διευθύνσεις σύμφωνα με το Νόμο:
ΙΔΙΟΚΤΗΤΗΣ
ΠΑΥΛΟΣ Μ. ΜΑΡΙΑΣ
ΕΚΔΟΤΕΣ
ΜΙΧΑΗΛ Π. ΜΑΡΙΑΣ
ΤΣΑΜΠΙΚΑ Π. ΜΑΡΙΑ - ΤΡΙΑΝΤΑΦΥΛΛΟΥ
ΔΙΕΥΘΥΝΤΗΣ
ΠΑΥΛΟΣ Μ. ΜΑΡΙΑΣ
Κωδικός: 2095

Τα σπορ
ΙΔΡΥΤΗΣ
ΝΙΚΟΣ ΤΡΙΑΝΤΑΦΥΛΛΟΥ

ΓΡΑΦΕΙΑ: Αθηνών 42, (Ανάληψη), Τηλ: 63.790 - 64.393-68761 FAX: 63.393
e-mail: drasis2000@yahoo.com
e-mail: info@drasi.gr
ΤΥΠΟΓΡΑΦΕΙΑ: Κοσκινού, τηλ. 65540

ΛΑΪΚΕΣ ΑΓΟΡΕΣ

ΤΕΤΑΡΤΗ: στο Δημοτικό Νεκροταφείο.
ΠΕΜΠΤΗ: στην οδό Βύρωνος.
ΠΑΡΑΣΚΕΥΗ: Στην οδό Θεσ/κης στην Ανάληψη
ΣΑΒΒΑΤΟ: στο Δημοτικό Νεκροταφείο.

ΤΑΞΙ

ΤΑΞΙ ΡΟΔΟΥ: 32452
ΡΑΔΙΟ ΤΑΞΙ ΡΟΔΟΥ (Εργατικές κατοικίες Πρόνοιας Αγ. Απόστολοι): 64712-64756-64790
ΤΑΞΙ ΑΦΑΝΤΟΥ: 51777
ΤΑΞΙ ΙΑΛΥΣΟΥ: 92515
ΤΑΞΙ ΚΡΕΜΑΣΤΗΣ: 94528
ΤΑΞΙ ΦΑΛΗΡΑΚΙΟΥ: 85444

ΦΑΡΜΑΚΕΙΑ

ΔΕΥΤΕΡΑ 18 Ιουλίου
ΣΗΜΕΡΑ διημερεύει το φαρμακείο ΦΟΥΤΟΥΛΗ ΝΙΚΟΛΑΟΥ, Αθηνών 11 , Ανάληψη (πλησίον ζαχ. «ΧΑΒΑΗ», Τηλ: 67567
ΣΗΜΕΡΑ διανυκτερεύει το φαρμακείο ΒΑΣΙΛΟΠΟΥΛΟΥ Ε, Ιωνος Δραγούμη 5-7 (πλησίον Σάντα Μαρία), Τηλ: 33.855

Ο ψευτονταής και ο χοντρούλης της γειτονιάς μου

Του Νικήτα Οικονόμου
nopress@rho.forthnet.gr

ΜΕ την πλαστική *τσάντα γεμάτη από σουβλάκια και άλλα καλούδια από τον Ζαχαρία επέστρεφα το βράδυ του Σαββάτου στο σπίτι που είναι ακριβώς απέναντι από το σουβλατζίδικο.*

Στο απέναντι πεζοδρόμιο, περασμένες εννιά, ήταν μαζεμένη ακόμα η πιτσιρικαρία της γειτονιάς. Υπήρχε μεγάλη ένταση μεταξύ τους. Κοντοστάθηκα για λίγο και τους χάζευα λίγα λεπτά. Μου έκανε μεγάλη εντύπωση ο λόγος της βαβούρας και είπα να δω πώς θα εξελιχθεί το όλο σκηνικό.

Γύρω – γύρω όλοι και στη μέση ένα μεγαλόσωμο παιδί, μάλλον υπέρβαρο. Από τους «χοντρούληδες», που λέμε...

Καλοντυμένο, καλοχτενισμένο και είχε μια σχετική ευφράδεια. Φαινόταν ξύπνιο παιδί. Μάλλον και με «καλούς τρόπους» που θα 'λεγε και η μάνα μου.

Απέναντί του ήταν ένας συνομήλικός του, αλλά της κατηγορίας «ελαφρών βαρών». Πιο κοντός, σαφώς πιο αδύνατος, μαυριδερός από τα πολλά μπάνια και γενικώς η εμφάνισή του θύμιζε αυτό που κάποτε χαρακτηρίζαμε στις γειτονιές μας με σκληρό ροδίτικο αξάν «ματτάρια» (με δύο και τρία ταυ).

Οι δυο τους...

...ήταν το επίκεντρο του σαματά. Οι άλλοι παρακολουθούσαν. Κάποιοι έμεναν απαθείς και απολάμβαναν το θέαμα, κάποιοι σιγόνταραν με φωνές τον πιο αδύνατο και κάποιοι άλλοι ήταν με το μέρος μεν του χοντρούλη, αλλά δεν έκαναν και κάτι για να τον υπερασπιστούν.

Γιατί να τον υπερασπιστούν; Διότι ήταν προφανές, ***όπ ο χοντρούλης δεν είχε καμιά διάθεση να υπερασπιστεί τον εαυτό του στο σκληρό μπινελίκι που ο κοντύτερος και σαφώς πιο αδύνατος του έριχνε. Μου έκανε φοβερή εντύπωση η εικόνα.***

Ένα παιδί δέκα δώδεκα χρόνων με διαστάσεις τουλάχιστον δεκαπεντάχρονου, που φαινόταν και γεροδεμένο, προσπαθούσε να αποφύγει κάθε απάντηση στον τσαμπουκά που του πουλούσε ο «μικρός». Μιλάμε για άγριο τσαμπουκά.

Μια χαψιά ήταν, κι όμως η γλώσσα του έσταζε κάθε «γαλλικό» που κυκλοφορεί στην πιάτσα. Με διάφορα κοσμητικά επίθετα που ακούς σε γήπεδα και σφαιριστήρια της κακιάς ώρας, δεν άφηνε το χοντρούλη να πάρει ανάσα.

Αυτός πάλι από την πλευρά του ψέλλιζε κάποιες κουβέντες για να του δείξει ότι δεν είχε διάθεση να τσαμπουκαλευτεί, αλλά ο άλλος δεν χαμπάριαζε. «Αν είσαι μάγκας ρε μ.... σήκω πάνω», «άντε ρε γ..., νομίζεις ότι σε φοβάμαι;» και άλλα τέτοια από ένα παιδί που δεν πρέπει, σας λέω, να ήταν πάνω από δέκα δώδεκα χρόνων.

Είναι από τα παιδιά, σκεφτόμουνα, που αν δεν τα προλάβει ο γονιός, εξελίσσονται σε τύπους «αούα» και ψευτοτσαμπουκάδες. Που πουλάνε αβέρτα νταηλίκι, λένε κοτσάνες και δεν έχουν την παραμικρή συναίσθηση πού βρίσκονται.

Ο σαματάς...

...καλά κρατούσε, τα σουβλάκια είχαν κρυώσει, η γυναίκα θα περίμενε να φάει, αλλά έπρεπε να δω τη συνέχεια.

Ο ψηλός και χοντρούλης φαντάζομαι ότι θα ήξερε πως και μόνο με τα κυβικά του θα μπορούσε να τα βγάλει πέρα μια χαρά. Σηκώθηκε δυο τρεις φορές από το πεζούλι, στάθηκε απέναντι στον μικρό νταή και ήταν φανερό, ότι η «μάχη» - αν γινόταν – θα ήταν άνιση.

Κι όμως, απέναντι στη χαψιά περιοριζόταν να λέει και να ξαναλέει ότι δεν έχει καμιά διάθεση να μαλώσει μαζί του. ***«Δεν αξίζει ρε να σου απαντήσω»*** *έλεγε στον μικρό, ο οποίος βέβαια όλο και ξεθάρρευε και ο «στόμας» του συνέχιζε να βγάζει κάθε ανοησία και βρισιά που του ερχόταν στο κεφάλι.*

Οι κολλητοί του ήθελαν ...αίμα. Και έφτιαχναν κατάσταση. «Καλά τα λες, πες του κι άλλα, όρμα ρε». Άλλοι απλώς γελούσαν με το νταβαντούρι και περίμεναν να δουν το τέλος του καυγά.

Οι κολλητοί του μεγαλόσωμου παιδιού, επέμεναν στη ...μετριοπάθεια, παρά τις συνεχείς προσβολές και τα μπινελίκια που δεχόταν ο δικός τους. «Αστον ρε, δεν βλέπεις ότι δεν αξίζει;» και άλλα τέτοια. Όπως κι έγινε.

Ο χοντρούλης κάθισε στο πεζούλι, η χαψιά κοκορευόταν για τη «νίκη» του και δικαίως. Ο στόμας του είπε κάθε ανοησία και βρισιά που έμαθε (από πού;) και απομακρύνθηκε προς την πλευρά του σπιτιού μου (γειτονόπουλο βλέπετε) ψιθυρίζοντας: «Καλά δεν του τα 'πα; Αν ήθελε κι άλλο, θα δεις τι θα του έκανα».

ΑΝΕΒΗΚΑ *στο σπίτι, η σύζυγος με στραβοκοίταξε, φάγαμε τα μεζεδάκια, αλλά με τη βαβούρα ξέχασα κάτι που μου είχε παραγγείλει. Παγωτό. Φτου γαμώτο είπα και ξαναβγήκα για να πάω στο μαγαζάκι απέναντι.*

Τα ματτάρια είχαν φύγει, αλλά στο πεζούλι καθόταν ακόμα ο χοντρούλης με έναν μόνο από τους κολλητούς του. Κρυφάκουσα την κουβέντα τους.

- Καλά έκανες και δεν καυγάδισες μαζί του. *Αφού δεν άξιζε ρε να κάνεις καυγά. Δεν ξέρεις ότι είναι ένας μ... και ένας αλήτης; Ρε άκουσες πώς σου μιλούσε;*

- Ναι ρε, αλλά μου 'ρθε κάποια στιγμή να σηκωθώ και να του δείξω εγώ. *Τι νομίζει δηλαδή, ότι θα τον αφήνω να μου μιλάει πάντα έτσι.*

- Όχι, όχι, μην είσαι βλάκας. Σιγά ρε μην πέσεις στο επίπεδό του. *Καλά έκανες. Αστον, ξέχνα το...*

ΕΠΡΕΠΕ *να πάρω και τα παγωτά για να μη γίνει άλλου είδους σαματάς στο σπίτι. Στο δρόμο σκεφτόμουνα το σκηνικό με την πιτσιρικαρία, τα ματτάρια της γειτονιάς μου. Ποιος ήταν τελικά ο κερδισμένος;*

Η χαψιά, ο μικρούλης, που είπε ο στόμας του, και τι δεν είπε, ή ο άλλος, ο χοντρούλης που έδειξε μια κάποια ανωτερότητα και δεν απάντησε στο μπινελίκι που δέχθηκε κατάμουτρα.

*Απάντηση πρόχειρη δεν είχα εκείνη την ώρα κι ούτε έψαξα να βρω. Κάποιοι σοφότεροι από μένα θα βρεθούν γ****ια να μάθουν στον χοντρούλη δωδεκάχρονο, πότε πρέπει να υποχωρεί, πότε πρέπει να αδιαφορεί και πότε επιβάλλεται να μην ανέχεται την προσβολή, την ύβρη, τον τσαμπουκά των ψευτονταήδων που κυκλοφορούν και θα κυκλοφορούν στον κόσμο των μεγάλων που κάποτε θα ανήκει κι αυτός.***

Ο,τι και να κάνει στη ζωή του, όποιο επάγγελμα κι αν ακολουθήσει, ακόμα και πολιτικός αν γίνει, τέτοια «ματτάρια», τέτοιους μεγάλους πανίβλακες (συγνώμη για τον όρο) θα βρίσκει μπροστά του.

ΙΣΩΣ και μόνος του πια θα καταλάβει και θα ξέρει πότε πρέπει να κάνει τι. Αν πρέπει να δίνει τόπο στην οργή και να προσπερνά κάθε ρηχό υποκείμενο που κυκλοφορεί και να αδιαφορεί για την ύπαρξή του.

Ίσως να χρειαστεί όμως κάποιες στιγμές να σηκώσει τα πολλά κυβικά του και να ρίξει μερικές «ψιλές» στον νταή, στον υβριστή, σε αυτόν που νοιώθει ότι τον προσβάλλει και τον μειώνει συστηματικά.

Τότε ίσως χρειαστεί να μην ακούσει και πάλι τη συμβουλή των κολλητών του, «άσε ρε, δεν αξίζει». ***Μήπως άραγε τελικά αξίζει να κλείνεις μια και καλή το στόμα του ηλίθιου υβριστή σου;***

Ο χοντρούλης, το δωδεκάχρονο γειτονόπουλό μου, θα μάθει την απάντηση μεγαλώνοντας.

Πάντα κάποιοι ξεχωρίζουν...
Rodos Gold VOGIATZIS
Ιδιαίτερη αισθητική
Απαράμειλη ποιότητα
πλούσιες επιλογές
για γάμους , βαπτίσεις ,
και ιδιαίτερες στιγμές
με μοναδική λάμψη .....
σε εξαιρετικές τιμές
Rodos Gold VOGIATZIS
Χρυσές δημιουργίες...
για πολύτιμες σχέσεις
10ο χιλ. Λεωφ. Ρόδου Λίνδου
Τηλ.: 22410 86670 - 3



ΧΕΠΠΑΚΗΣ Α.Ε.
ΓΕΩΡΓΙΚΑ ΜΗΧΑΝΗΜΑΤΑ & ΕΡΓΑΛΕΙΑ
ΑΝΤΙΠΡΟΣΩΠΕΙΑ ΤΡΑΚΤΕΡ: ANTONIO CARRARO
ΣΚΑΠΤΙΚΑ - ΧΟΡΤΟΚΟΠΤΙΚΑ
ΠΕΤΡΕΛΑΙΟΚΙΝΗΤΑ - ΒΕΝΖΙΝΟΚΙΝΗΤΑ
ΑΛΥΣΟΠΡΙΟΝΑ
STIHL Oleo-Mac
ΦΡΕΖΕΣ





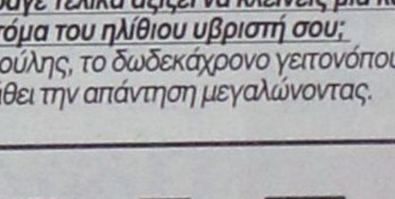

ΧΛΟΟΚΟΠΤΙΚΑ - ΘΑΜΝΟΚΟΠΤΙΚΑ - ΨΕΚΑΣΤΙΚΑ - ΕΛΑΙΟΡΑΒΔΙΣΤΙΚΑ
ΦΥΤΟΦΑΡΜΑΚΑ - ΛΙΠΑΣΜΑΤΑ (ΚΟΙΝΑ & ΥΔΑΤΟΔΙΑΛΥΤΑ)
ΣΠΟΡΟΙ - ΣΠΟΡΟΦΥΤΑ ΕΜΒΟΛΙΑΣΜΕΝΑ - ΦΥΤΟΧΩΜΑΤΑ - ΤΥΡΦΗ
ΣΥΣΤΗΜΑΤΑ ΑΡΔΕΥΣΗΣ: ΑΝΤΛΙΕΣ - ΤΕΧΝΙΚΕΣ ΒΡΟΧΕΣ - ΑΥΤΟΜΑΤΟ ΠΟΤΙΣΜΑ - ΣΩΛΗΝΕΣ (ΠΛΑΣΤΙΚΕΣ - ΜΕΤΑΛΛΙΚΕΣ)
ΚΤΗΝΟΤΡΟΦΙΚΑ - ΜΕΛΙΣΣΟΚΟΜΙΚΑ - ΔΕΞΑΜΕΝΕΣ (ΠΛΑΣΤΙΚΕΣ)
ΣΥΡΜΑΤΑ & ΠΑΣΣΑΛΟΙ ΠΕΡΙΦΡΑΞΕΩΝ - ΟΙΚΟΔΟΜΙΚΑ ΜΗΧΑΝΗΜΑΤΑ
ΑΝΤΑΛΛΑΚΤΙΚΑ - ΕΞΑΡΤΗΜΑΤΑ - SERVICE
ΠΑΡΑΔΟΣΗ ΣΤΟ ΧΩΡΑΦΙ
ΡΟΔΟΣ: ΒΕΝΕΤΟΚΛΕΩΝ 21 - 23 ΤΗΛ: 34311 FAX: 22410 - 29885
ΤΣΑΪΡΙ: 10 ΧΛΜ. ΛΕΩΦ. ΡΟΔΟΥ-ΛΙΝΔΟΥ ΤΗΛ: 22410-68979
ΜΑΝΔΡΙΚΟ: ΜΑΝΔΡΙΚΟ ΡΟΔΟΥ ΤΗΛ: 22460/31040

Σε Ρόδο και Κω έρχεται το εισαγόμενο και στον κλάδο των κατασκευών

Σπίτια made in China

Πόσο δελεαστική ακούγεται η πρόταση για την ανέγερση του σπιτιού σας, της πολυκατοικίας ή του ξενοδοχείου σας στη μισή τιμή των τρεχουσών αξιών; Πόσο ελκυστική είναι η προοπτική να ολοκληρωθεί η οικοδομή στο 1/3 του χρόνου που έχουν όλοι συνηθίσει; Πως ακούγεται η προοπτική ολοκλήρωσης της οικοδομής χωρίς να απαιτηθεί συνεχής παρακολούθηση για να αποφευχθούν παρατράγουδα με την πυκνότητα του τσιμέντου και την ποσότητα των λοιπών οικοδομικών υλικών; Αν όλα αυτά είναι για σας ιδανικά, τότε είσαστε μεταξύ εκείνων που θα φλερτάρουν με την ιδέα να αγοράσουν ένα σπίτι κατασκευασμένο στην Κίνα!

Του

Νεκτάριου Καλογήρου

Δεν είναι μύθος ή φαντασία. Τα τελευταία χρόνια στην Κω και μόλις πρόσφατα στη Ρόδο γίνεται συνεχής προετοιμασία της αγοράς για να καλλιεργηθεί η ζήτηση σπιτιών από την Κίνα. Η προετοιμασία γίνεται από εταιρεία της Αγγλίας, από σοβαρούς επαγγελματίες και έχει ως ζητούμενο να πετύχει να πάρει ένα μεγάλο κομμάτι του τομέα των κατασκευών. Μάλιστα η εταιρεία αυτή έχει ήδη έρθει σε επαφή με Ρόδιους και Κώους επαγγελματίες για την κατάθεση προσφορών και πέτυχε να μπει στη διαδικασία διεκδίκησης της κατασκευής μιας καινούργιας ξενοδοχειακής μονάδας στο Φαληράκι.

Η εγγύηση που δίδουν οι κατασκευαστές είναι η χρησιμοποίηση των καλύτερων υλικών για τη δημιουργία της οικοδομής και μάλιστα με τις προδιαγραφές που απαιτεί η περιοχή της Δωδεκανήσου (σεισμικότητα, εγγύτητα με τη θάλασσα, κ.λ.π). Τα πλεονεκτήματα που υπόσχονται αφορούν στο κόστος, αλλά και στο χρόνο παράδοσης. Τόσο το πρώτο, όσο και ο δεύτερος περιορίζονται σημαντικά.

Πως γίνεται η κατασκευή του σπιτιού

Το σκεπτικό είναι απλό. Ο ενδιαφερόμενος οικογενειάρχης, επιχειρηματίας και γενικά πελάτης επισκέπτεται το τοπικό αρχιτεκτονικό γραφείο και ζητάει την κατασκευή σπιτιού, πολυκατοικίας, ξενοδοχείου εμπορικού κέντρου ή άλλης οικοδομής.

Ο αρχιτέκτων ή ο πολιτικός μηχανικός ολοκληρώνει τα σχέδια κι αμέσως αυτά τα αποστέλλει στον αντιπρόσωπο που βρίσκεται στην Κίνα προκειμένου να ξεκινήσει η κατασκευή της οικοδομής. Οι κινεζικές εταιρείες που είναι εξειδικευμένες σε αυτό τον κλάδο μπορούν να ολοκληρώσουν την κατασκευή σε σύντομο χρονικό διάστημα και μάλιστα σε χαμηλό κόστος (λόγω χαμηλού κόστους οικοδομικών υλικών και εργατικών χεριών).

Στη συνέχεια οι έτοιμοι τοίχοι φορτώνονται σε καράβια (και είναι ελληνικά τα καράβια που εξυπηρετούν τις κινεζικές εξαγωγές) και μεταφέρονται στη Ρόδο, όπου αμέσως θα τοποθετηθούν στα θεμέλια που εν τω μεταξύ έχουν κατασκευαστεί.

Μπορεί η όλη διαδικασία να φανταζει δαπανηρή ή μη ασφαλής, όμως οι κατασκευαστές, αλλά και ο ίδιος ο μηχανικός διαβεβαιώνουν ότι και οι κατασκευές είναι φθηνές και η ασφάλεια αδιαπραγμάτευτη.

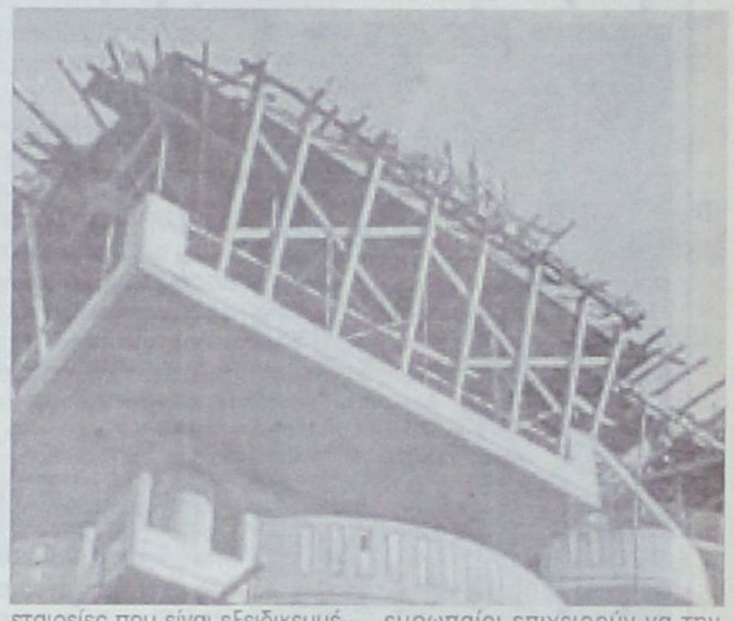

Θα έρθουν

Τα σπίτια κινεζικής κατασκευής δεν είναι μυθοπλασία. Η βρετανική εταιρεία καλλιεργεί την αγορά της Κω από την περασμένη δεκαετία και τώρα θα θελήσει να μπει δυναμικά στην αγορά και της Ρόδου. Υπό το πρίσμα αυτών των εξελίξεων είναι δεδομένο ότι θα υπάρξουν ευρύτερες ανακατατάξεις στην τοπική οικονομία.

Η εργασία του οικοδόμου και του εργολάβου θα περιοριστεί. Το εμπόριο των οικοδομικών υλικών θα υποστεί σημαντικότατο πλήγμα και όλα αυτά είναι δεδομένο πως θα προκαλέσουν αλυσιδωτές αντιδράσεις στους ευρωπαίοι επιχειρούν να την εκμεταλλευτούν.

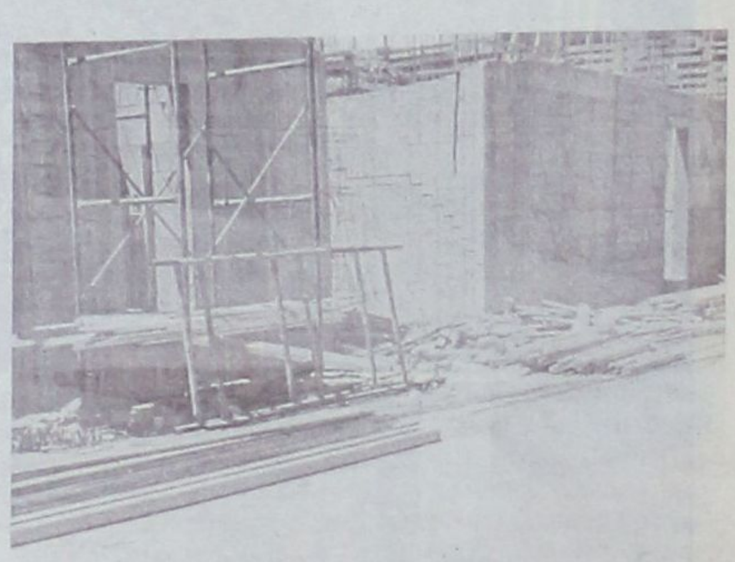

Ποια η διαφορά από τα ΠΡΟ.ΚΑΤ

Οι οικοδομές αυτές είναι μεν προκατασκευασμένες, όμως δεν έχουν σχέση με τα ΠΡΟ.ΚΑΤ που πωλούν οι ντόπιοι σοβαροί επιχειρηματίες. Μια πολυώροφη οικοδομή, ένα πολυεπίπεδο και ψηλό εμπορικό κέντρο δεν είναι δυνατόν (σύμφωνα με τις αναφορές Ρόδιων μηχανικών) να κατασκευαστούν με της μεθόδους προκατασκευής που εφαρμόζονται τοπικά.

Στο εξωτερικό τα ΠΡΟ.ΚΑΤ όλων των μεγεθών είναι αρκετά διαδεδομένα και μάλιστα πολλές φορές σαρώνουν στον ανταγωνισμό του κατασκευές. Οι Κινέζοι έχουν καταφέρει να συμπιέσουν στο ελάχιστο το κόστος κατασκευής και την οικονομική αυτή διαφορά οι υπόλοιπους παραγωγικούς τομείς.

Μπορεί να εμποδιστεί η εξέλιξη αυτή; Το πιθανότερο είναι πως όχι. Όμως, η πληροφορία είναι εκείνη που μπορεί να αποτελέσει τη λύση.

Για όλα εκείνα που γράφονται από τη Δράση και γενικότερα από τον τοπικό Τύπο η αντίδραση των τοπικών φορέων είναι μηδαμινή. Με μόνη εξαίρεση τις φορές που χρειάσθηκε να γίνουν αγώνες για τον ΦΠΑ και το καθεστώς του μειωμένου φόρου αιθυλικής αλκοόλης, σε όλους τους υπόλοιπους τομείς (συντονισμός και συνεταιρισμός των τοπικών επιχειρηματικών δυνάμεων για τα μεγάλα προβλήματα του ανταγωνισμού από τα πολυκαταστήματα, κ.λ.π) οι τοπικοί φορείς έχουν αποτύχει παταγωδώς.



Με πρόσχημα το μέτωπο κατά της τρομοκρατίας

Νέο «φασούλι», η άρση του απορρήτου



Μετά την πρόσφατη απόφαση των Ευρωπαίων υπουργών Εσωτερικών, η κυβέρνηση προτίθεται να προωθήσει άμεσα νέους νόμους για την άρση του προσωπικού απορρήτου και άλλα αντιτρομοκρατικά μέτρα τα οποία είχαν συζητηθεί και παλαιότερα στην ΕΕ αλλά η υλοποίησή τους καθυστερούσε.

Σύμφωνα με Το Βήμα της Κυριακής, ο υπουργός Δικαιοσύνης έχει ήδη έτοιμο, αλλά δίσταζε να καταθέσει λόγω των πιθανών αντιδράσεων, νομοσχέδιο που επικυρώνει το βασικό πλαίσιο για την επεξεργασία δεδομένων προσωπικού χαρακτήρα.

Ουσιαστικά, υποστηρίζει το άρθρο, το νομοσχέδιο διαψεύδει τις διαβεβαιώσεις του υπουργού Δημόσιας Τάξης Γ.Βουλγαράκη ότι δεν θα λαμβάνονταν άλλα μέτρα.

Ηλεκτρονικές επικοινωνίες

Το βασικό βήμα για την άρση του απορρήτου, στο πλαίσιο ερευνών για την πάταξη της τρομοκρατίας και του οργανωμένου εγκλήματος, έγινε το Μάρτιο του 2005 με Προεδρικό Διάταγμα (47/2005).

Ωστόσο,μέχρι σήμερα η κυβέρνηση καθυστερούσε να καταθέσει το νομοσχέδιο με το οποίο επικυρώνεται η κοινοτική Οδηγία 2002/58/ΕΚ για τις ηλεκτρονικές επικοινωνίες, καθώς, όπως επισημαίνουν νομικοί στην εφημερίδα, παραβιάζεται η ιδιωτική και επαγγελματική ζωή των πολιτών.

Ωστόσο οι πιέσεις των Ευρωπαίων υπουργών, και ειδικά των Βρετανών, δεν αφήνουν πλέον περιθώρια επιλογής και το νομοσχέδιο θα κατατεθεί άμεσα.

ΑΝΑΚΟΙΝΩΣΗ του Οδοντιατρικού Συλλόγου προλαβαίνει τυχόν άστοχους συνειρμούς και άλλα σενάρια, με αφορμή καταγγελίες σε πρωινή εκπομπή της τηλεόρασης του ALPHA

«Στο νομό Δωδεκανήσου δεν υπάρχουν κρούσματα οδοντίατρων - μαϊμούδων»

ΤΗΝ άμεση αντίδραση του Οδοντιατρικού Συλλόγου Δωδεκανήσου προκάλεσε πρωινή εκπομπή της τηλεόρασης του ALPHA, όπου γινόταν αναφορά σε δράση οδοντίατρων – μαϊμούδων, με ό,τι αυτό συνεπάγεται για την εικόνα του κλάδου πανελληνίως.

Οι όποιες καταγγελίες είδαν το φως της δημοσιότητας έπρεπε να διασκεδαστούν και να αποκατασταθεί η πραγματικότητα και τυχόν συνειρμοί που αφορούν στην περιοχή μας.

Το Διοικητικό Συμβούλιο του Οδοντιατρικού Συλλόγου Δωδεκανήσου κινήθηκε αστραπιαία, μη αφήνοντας περιθώρια δημιουργίας εντυπώσεως εις βάρος των μελών του στην περιοχή μας.

Με ανακοίνωσή του ενημερώνει την κοινή γνώμη της Δωδεκανήσου ότι στην περιοχή μας «δεν υπάρχουν κρούσματα» με ...μαϊμούδες οδοντίατρους, θυμίζοντας ακόμα και την περίπτωση της Νισύρου, όταν με ενέργειες του Συλλόγου ο κάποιος «συνάδελφός» τους, μόνο κατ' όνομα, έπαψε πια να εργάζεται.



Αναφέρεται συγκεκριμένα στην ανακοίνωση του Οδοντιατρικού Συλλόγου Δωδεκανήσου:

Μετά την τηλεοπτική εκπομπή στον ΑΛΦΑ σχετικά με τους οδοντιάτρους «Μαϊμούδες», ο Οδοντριατρικός Σύλλογος Δωδεκανήσου, ενημερώνει υπεύθυνα ότι στην περιοχή του νομού Δωδεκανήσου δεν υπάρχουν τέτοια κρούσματα.

Δούλευε πρότινος στο νησί της Νισύρου ένας οδοντίατρος χωρίς άδεια ασκήσεως, χωρίς άδεια λειτουργίας, χωρίς άδεια του συλλόγου και χωρίς ΔΙΚΑΤΣΑ. Με αστραπιαίες ενέργειες του νέου Δ.Σ. του οδοντιατρικού συλλόγου ο εν λόγω οδοντίατρος σταμάτησε να εργάζεται.

Ο Ο.Σ.Δ. ενημερώνει επίσης ότι στο νομό της Δωδεκανήσου εργάζονται περίπου 165 οδοντίατροι.

Μεταξύ αυτών οι μόνοι ειδικοί που εργάζονται είναι οι ειδικοί ορθοδοντικοί. Στο νομό της Δωδεκανήσου δεν υπάρχει κανείς που να κατέχει την ειδικότητα του ειδικού Γναθοχειρουργού, γι' αυτό ο οδοντιατρικός σύλλογος κινείται προκειμένου να φέρει στη Ρόδο και την ειδικότητα αυτή η οποία είναι απαραίτητη για την αντιμετώπιση των κρανιοεγκεφαλικών κακώσεων.

Στη Ρόδο υπάρχουν επίσης οδοντίατροι που έχουν κάνει ολοκληρωμένα προγράμματα σπουδών στην Περιδοντολογία και την Στοματολογία.



Βλάβη στο αεροπλάνο που θα τους μετέφερε από την Κρήτη στη Ρόδο

Οδύσσεια για επιβάτες των Ολυμπιακών Αερογραμμών



ΔΕΝ πρόλαβε καν να πετάξει το αεροπλάνο των «Ολυμπιακών Αερογραμμών» και έτσι η πτήση το βράδυ του Σαββάτου, από Ηράκλειο προς Ρόδο εν τέλει δεν πραγματοποιήθηκε.

Όπως έγινε γνωστό από αναγνώστες της «Δράσης», το αεροσκάφος παρουσίασε πρόβλημα, τόσο σοβαρό ώστε να ματαιωθεί η πτήση από το αεροδρόμιο το Ηράκλειο της Κρήτης. Οι πενήντα περίπου επιβάτες, αφού ενημερώθηκαν για το απρόοπτο, οδηγήθηκαν με πρωτοβουλία της εταιρείας σε ξενοδοχείο της πόλης όπου και διανυκτέρευσαν.

Η μικρή οδύσσειά τους έληξε χθες το πρωί, όταν με άλλη πτήση της ίδιας εταιρείας έφτασαν τελικά στον προορισμό τους, στη Ρόδο.

ΣΕ γενική επιφυλακή στη ΔΕΗ, ελπίδες από τα «ζεύγη», τα βοριαδάκια μάς γλιτώνουν από τα πολύ χειρότερα – Επισπεύδεται η διαδικασία λειτουργίας της ηλεκτρογεννήτριας – Έκκληση προς τους καταναλωτές να περιορίσουν τη χρήση ηλεκτροβόρων συσκευών

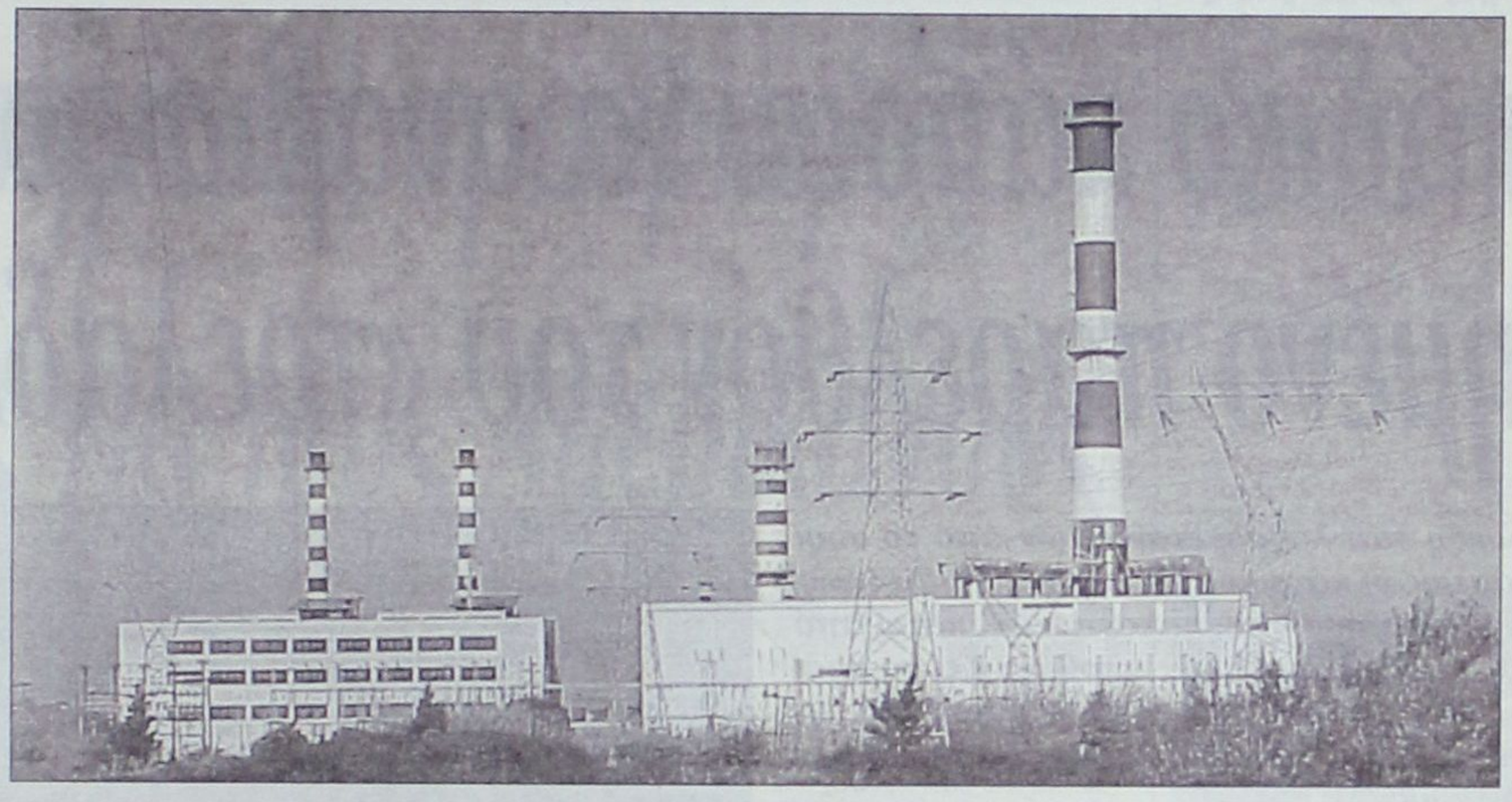

Ανάσα λόγω κυριακάτικης αργίας, αποφεύχθηκαν οι διακοπές ρεύματος

ΤΑ φορτία άντεχαν μέχρι χθες το απόγευμα τουλάχιστον, λόγω της κυριακάτικης αργίας, με αποτέλεσμα να αποφευχθούν οι εκ περιτροπής διακοπές ηλεκτρικού ρεύματος μετά την καταστροφή μίας εκ των μηχανών στον ΑΗΣ Σορωνής.

Η παραγωγή ηλεκτρικού ρεύματος κινήθηκε χθες κατά μέσο όρο στα 90 με 100 μεγαβάτ, κάτι που δεν θα ισχύσει από σήμερα καθώς και πάλι θα απαιτηθεί το διαθέσιμο μάξιμουμ των φορτίων (155 – 160 μεγαβάτ), με τον ΑΗΣ Σορωνής και το κέντρο διανομής στη Ρόδο να λειτουργούν στο κόκκινο.

Η αποδοχή του αιτήματος του Νομάρχη από πλευράς του προέδρου της ΔΕΗ Γιάννη Παλαιοκρασσά για μεταφορά και εγκατάσταση των ηλεκτροπαραγωγών ζευγών είναι ένα καλό νέο, όμως δεν επιλύει το πρόβλημα άμεσα. Θα χρειαστεί χρόνος για την όλη προετοιμασία και τη λειτουργία των ζευγών, κάτι που σημαίνει πως όλοι πρέπει να επιδείξουμε υψηλό αίσθημα ευθύνης.

ΑΥΤΟ επισημαίνει μέσω της «Δράσης» και ο κ. Βασίλης Σαλβάρης, προϊστάμενος της ΔΕΗ στη Ρόδο, ***καλώντας τους πάντες να περιορίσουν τη χρήση ηλεκτροβόρων συσκευών, όπως τα κλιματιστικά κλπ. Η έκκληση απευθύνεται προς όλους τους καταναλωτές και ίσως χρειαστεί να ετοιμαστούν σχετικά μηνύματα που θα αναμεταδίδονται από τα ραδιοτηλεοπτικά μέσα.***

«ΑΝ οι καταναλωτές υπακούσουν στις εκκλήσεις μας θα αποφύγουμε το αναγκαίο και δυσάρεστο για εμάς τους εργαζομένους στη ΔΕΗ κακό των διακοπών» λέει ο κ. Σαλβάρης, ο οποίος αποκαλύπτει τον υψηλό βαθμό ετοιμότητας όλων των συναδέλφων του, οι οποίοι συναισθάνονται την κρισιμότητα των ωρών και την έκτακτη ανάγκη που έχει προκύψει για την περιοχή μας.

ΤΟ μόνο σίγουρο είναι ότι επισπεύδεται ακόμα περισσότερο η τοποθέτηση και η δοκιμαστική σε πρώτη φάση λειτουργία του αεριοστροβίλου, όπως διαβεβαιώνει και ο κ. Σαλβάρης, αφού δεν μπορεί να γίνει διαφορετικά.

Μια εξέλιξη που θα λύσει το πρόβλημα της επάρκειας ηλεκτρικού ρεύματος μετά την ...προαναγγελθείσα ουσιαστικά κατάρρευση της μίας εκ των μηχανών του ΑΗΣ Σορωνής.

ΓΙΑ την ώρα, εκ των ενόντων θα επιχειρηθεί η κάλυψη των αναγκών, με βασική προϋπόθεση τη συνδρομή και των καταναλωτών και την αποφυγή χρήσης κυρίως των κλιματιστικών που κατά δήλωση στελεχών της ΔΕΗ, κυριολεκτικά «κλονίζουν το σύστημα».

Ώρες ευθύνης λοιπόν για όλους, έστω κι αν πληρώνουμε παλιές και νεώτερες αμαρτίες...

Ξένοιαστο Καλοκαίρι με ... 5,9%

με το Δάνειο Διακοπών 2005

- Επιτόκιο μόνο 5,9% για 6 μήνες και μόνο 8,9% , για την υπόλοιπη διάρκεια του Δανείου
- Ποσό μέχρι 9.000 €
- Διάρκεια έως και 60 μήνες
- Με περίοδο χάριτος 6 μήνες
- Χωρίς έξοδα Φακέλου
- Διαθέσιμο από 12/7/2005 έως 9/9/2005



Ελάτε σήμερα σ' ένα από τα 15 καταστήματά μας

και ...

Καλό Καλοκαίρι

ΣΥΝΕΤΑΙΡΙΣΤΙΚΗ ΤΡΑΠΕΖΑ ΔΩΔΕΚΑΝΗΣΟΥ

1995 - 2005

10 χρόνια εμπιστοσύνης

Κεντρικό Κατάστημα: Εθν. Αντιστάσεως 51, Τηλ. Κέντρο: 22410 80600, Φαξ: 22410 80655

Με πρόταση του Μανόλη Σαββή, εδώ και τώρα, σύσταση Ενιαίου Συγκοινωνιακού Φορέα στο νησί της Ρόδου

«Ακριβό αλλά αναγκαίο το εγχείρημα»

Ο ΑΠΟΚΛΕΙΣΜΟΣ της Νότιας Ρόδου με δεδομένες τις συγκοινωνιακές αδυναμίες και ελλείψεις της περιοχής, ήταν για τον Δήμαρχο Μανόλη Σαββή η αφορμή για να θέσει επιτακτικά την ανάγκη για δημιουργία ενός Ενιαίου Συγκοινωνιακού Φορέα στο νησί. Και αυτό κάνει...

Με επιστολή του προς τον πρόεδρος της ΤΕΔΚΔ Γιώργου Γιαννόπουλο και όλους τους συναδέλφους του στην Αυτοδιοίκηση, ο κ. Σαββής αναλύει τα οφέλη από μια διαδημοτική συνεργασία σε αυτό το επίπεδο, επισημαίνοντας τον επί της ουσίας αναπτυξιακό χαρακτήρα μιας τέτοιας παρέμβασης.

Αναφέρει αναλυτικά στην επιστολή του ο δήμαρχος της Νότιας Ρόδου:

«Αγαπητοί φίλοι και συνάδελφοι

Είναι γνωστό ότι οι συγκοινωνιακές υποδομές είναι από τις σημαντικότερες αναπτυξιακές προϋποθέσεις. Είναι γνωστό επίσης ότι στο νησί της Ρόδου υπάρχουν ακόμα περιοχές, που μπορούν να θεωρηθούν «αποκλεισμένες» σ' ό,τι αφορά τη μετακίνηση και μεταφορά ανθρώπινου δυναμικού. Αυτός είναι και ένας από τους σημαντικότερους λόγους μη ικανοποιητικής ανάπτυξης των περιοχών αυτών.

Ιδιαίτερα για το Δήμο Νότιας Ρόδου το έλλειμμα συγκοινωνιακών δομών είναι σημαντικότατο, παρά τις τεράστιες προσπάθειες που καταβάλλει ο Δήμος να ελαττώσει το πρόβλημα χρησιμοποιώντας τα δύο σχολικά του λεωφορεία. Τα σχολικά λεωφορεία αποτελούν στην ουσία ανταποκριτές του ΚΤΕΛ μεταφέροντας από και προς Γεννάδι επιβάτες που έχουν τελικό προορισμό άλλα κέντρα και κυρίως την πόλη της Ρόδου. Αυτό συνεπάγεται τεράστιο κόστος για το Δήμο, χωρίς να υπάγεται στις αρμοδιότητές του και χρησιμοποιώντας πόρους που έχει ανάγκη για άλλους σκοπούς.

Γενική διαπίστωση είναι επίσης ότι το μειονέκτημα που υπάρχει στην ενδοσυγκοινωνία, αποτρέπει το ντόπιο και κυρίως το τουριστικό κοινό να επισκεφθεί περιοχές με τεράστια φυσικά πλεονεκτήματα όπως το Πρασονήσι, το Φράγμα Απολακκιάς, το Πλημμύρι, Βυζαντινά Μοναστήρια, τις περιοχές Νατούρα, κλπ. Περιοχές οι οποίες θα μπορούσαν τα μέγιστα να συνεισφέρουν στην εξάπλωση εναλλακτικών μορφών τουρισμού.



Επανειλημμένα έχουμε συμφωνήσει αγαπητοί συνάδελφοι, ότι πρέπει να συσταθεί ενιαίος συγκοινωνιακός φορέας για το νησί. Ομως διάφορα προβλήματα δεν μας επέτρεψαν την επίτευξη του στόχου παρά τις διατάξεις του Ν. 2363/2001. Οπως γνωρίζετε στο νέο πρόγραμμα στήριξης της τοπικής αυτοδιοίκησης «Θησέας» σημαντικοί πόροι διατίθενται για διαδημοτικά έργα. Ιδιαίτερα στο Μέτρο 2.2. οι ενδοσυγκοινωνίες αποτελούν επιλέξιμη δράση.

Στο πρόσφατο Περιφερειακό Συμβούλιο στη Μύκονο μία από τις αποφάσεις είχε αντικείμενο τον προσδιορισμό των όρων και κριτηρίων για τη χρηματοδότηση διαδημοτικών έργων και δράσεων. Αρα αποτελεί σημαντική ευκαιρία να απορροφηθούν οι πόροι αυτοί με τη σύσταση Ενιαίου Φορέα Συγκοινωνιών Νήσου Ρόδου.

Είμαι σίγουρος ότι αυτή τη δυνατότητα μπορούμε να την εκμεταλλευτούμε θετικά όλοι μαζί, για να αποδείξουμε για άλλη μια φορά ότι η Τοπική Αυτοδιοίκηση είναι πρωτοπόρος και μπροστάρης στη συνολική ανάπτυξη του νησιού.

Ο Δήμος Νότιας Ρόδου ανέθεσε στην ΔΕΤΑΠ τη σύνταξη «Οικονομοτεχνικής Μελέτης Λειτουργίας Διαδημοτικής Αστικής Συγκοινωνίας στο Δήμο Νότιας Ρόδου». Το πόρισμα της μελέτης απέδειξε μεν την αναγκαιότητα του έργου αλλά ταυτόχρονα δυσβάστακτο κόστος, σχεδόν απαγορευτικό για το μέγεθος του δήμου μας.

Εκτιμούμε όμως ότι ο ενιαίος συγκοινωνιακός φορέας και θα βελτιώσει συνολικά τις παρεχόμενες μεταφορικές υπηρεσίες σε όλο το νησί και θα μειώσει σημαντικά το υφιστάμενο κόστος για το δήμο μας.

Είμαι σίγουρος ότι για άλλη μια φορά η συνεργασία της τοπικής αυτοδιοίκησης θα συμβάλει σημαντικά στην ανάπτυξη του τόπου μας.

ΤΗΝ ΑΛΛΗ ΑΠΟΨΗ, εξ ίσου σεβαστή, εκφράζουν προς τις τοπικές αρχές κάτοικοι της Λέρου που ζητούν την απομάκρυνση των λαθρομεταναστών από τα 'Αλιντα, την περιοχή - στολίδι του νησιού

"Είναι άδικο κάποιοι να αναβιώσουν το βεβαρημένο παρελθόν του «τρελάδικου»"

Την άμεση απομάκρυνση των λαθρομεταναστών από το νησί τους, ζητούν μετ' επιτάσεως οι κάτοικοι της Λέρου.

Θεωρώντας ότι η παρουσία των λαθρομεταναστών, κάτω από τις απαράδεκτες συνθήκες που διαβιούν, υποβαθμίζει το νησί (και κυρίως την τουριστική περιοχή των Αλίντων, όπου και φιλοξενούνται), οι κάτοικοι κρούουν των κώδωνα του κινδύνου για το μέλλον του τόπου τους.

Ζώντας με τον εφιάλτη της αναβίωσης του βεβαρημένου παρελθόντος, εκφράζουν την έντονη ανησυχία τους για τυχόν στιγματισμό του νησιού, αυτή τη φορά σε νησί λαθρομεταναστών.

Σημειώνεται, ότι η παρουσία των λαθρομεταναστών έχει προκαλέσει τα αρνητικά σχόλια πολλών τουριστών (ημεδαπών και αλλοδαπών).

Σε επιστολή - διαμαρτυρίας, η οποία κοινοποιείται στα υπουργεία Τουρισμού και Δημόσιας Τάξης, καθώς και στην Περιφέρεια Νοτίου Αιγαίου, ζητείται η άμεση απομάκρυνση των λαθρομεταναστών, τουλάχιστον κατά την καλοκαιρινή περίοδο. Στην επιστολή αναφέρονται τα εξής:



«Ζούμε και μεγαλώνουμε προσδοκώντας καθημερινά την αλλαγή της Λέρου προς το καλύτερο. Ομως θα τολμούσαμε να πούμε, ότι μετά από τόσα χρόνια ζωής και αναπνοής στην ήρεμη αγκαλιά της αρχίζουμε να νιώθουμε ως «ξένοι στον τόπο μας».

«Αναπτύσσεται» το νησί μας άραγε με τι και πως;

Με λαθρομετανάστες που εμφανίστηκαν τα τελευταία χρόνια. Με ανθρώπους που αναζήτησαν μια καλύτερη μοίρα και τελικά χωρίς να το θέλουν γίνονται η αιτία άσχημων εντυπώσεων και υποβάθμισης τού τόπου μας.

Η απόφαση των αρμοδίων να φιλοξενηθούν οι λαθρομετανάστες στο νησί μας είναι σίγουρα γεγονός ανθρωπιάς και ευαισθησίας, αλλά από μόνο του τελικά δεν «έφτασε».

Η περιοχή των Αλίντων η καλύτερα τουριστικά ανεπτυγμένη και μία από τις ομορφότερες περιοχές του νησιού, σήμερα αναστενάζει κάτω από το βάρος της τότε απόφασης. Η εγκατάσταση τους στο χώρο που τους φιλοξενεί (ένα συγκρότημα 6 δωματίων στα Αλιντα που λειτουργούσε ως κατάλυμα προς ενοικίαση την τουριστική περίοδο) τελικά είναι μαρτυρική.

Οχι βέβαια μόνο για τους ίδιους, αλλά και για εμάς που βιώνουμε καθημερινά την υποβάθμιση του τόπου μας, της εργασίας μας, της ίδιας της ζωής μας.

Σαράντα και πλέον ψυχές, ταλαιπωρημένοι άνθρωποι, έχουν στοιβαχτεί σε λίγα τετραγωνικά μέτρα και διαβιούν προκαλώντας άσχημη εντύπωση. ***Τι θα έλεγε και πως θα ένιωθε ο πιο καλοπροαίρετος άνθρωπος, ακούγοντάς τους να φωνάζουν ολημερίς και βλέποντάς τους να κάνουν τη φυσική τους ανάγκη στο δρόμο;***

Γιατί να υπάρχει μια συνεχής ανησυχία ανάμεσά μας χωρίς να το αξίζουμε; Η τήρηση του ωραρίου κοινής ησυχίας είναι γεγονός ουτοπιστικό. Οι φωνές και οι καυγάδες δεν λείπουν. Αν συνυπολογιστούν τα αρνητικά σχόλια των ντόπιων και αλλοδαπών τουριστών, οι ακυρώσεις κρατήσεων, οι διαμαρτυρίες για θέματα υγιεινής και τάξης, μαζί με την υποβόσκουσα αγανάκτηση του τοπικού πληθυσμού, άραγε που θα οδηγηθούμε; ***Θα ήταν άδικο να δώσουμε δικαίωμα στον οποιονδήποτε ώστε να ανασύρει από τη μνήμη του το σκάνδαλο «Λέρος - Νησί - Τρελάδικο» προσθέτοντας κάτι παρόμοιο στο ήδη βεβαρημένο παρελθόν του νησιού, που με κόπο χρόνου και συνεχή φροντίδα προσπαθούμε να αλλάξουμε.***

Η παρούσα επιστολή έχει σκοπό να σας ευαισθητοποιήσει απέναντι στα προβλήματα του τόπου μας, ώστε να δείξετε κάποιο μεγαλύτερο ενδιαφέρον για το στολίδι της Λέρου, τα Αλιντα, κάνοντας πράξη, τουλάχιστον για την καλοκαιρινή περίοδο, τη μεταφορά και φιλοξενία των ανθρώπων αυτών σε κάποια καταλληλότερη τοποθεσία.

Προσδοκούμε έργα και πράξεις ουσίας.»

Η απόφαση των αρμοδίων να φιλοξενηθούν οι λαθρομετανάστες στο νησί μας είναι σίγουρα γεγονός ανθρωπιάς και ευαισθησίας, αλλά από μόνο του τελικά δεν «έφτασε».

Σαράντα και πλέον ψυχές, ταλαιπωρημένοι άνθρωποι, έχουν στοιβαχτεί σε λίγα τετραγωνικά μέτρα και διαβιούν προκαλώντας άσχημη εντύπωση. Τι θα έλεγε και πως θα ένιωθε ο πιο καλοπροαίρετος άνθρωπος, ακούγοντάς τους να φωνάζουν ολημερίς και βλέποντάς τους να κάνουν τη φυσική τους ανάγκη στο δρόμο;

Καλώς ορίσατε ...
στο Mike's
Executive Catering.

Λάμψη, αριστοκρατεία, κομψότητα, φινέτσα.
Λέξεις που αποκτούν νόημα και ουσία στο Mike's Executive Catering, που αναλαμβάνει πλήρως και οργανωμένα τις σημαντικότερες εκδηλώσεις της ζωής σας. **Γαμήλια δεξίωση. Βάπτιση. Γενέθλια. Εγκαίνια.** Ή όποια άλλη δική σας ιδιαίτερη στιγμή. Το άψογο σέρβις, η άριστη ποιότητα των εδεσμάτων, γλυκών και αλμυρών, η σημασία στη λεπτομέρεια, εγγυώνται την επιτυχία της εκδήλωσής σας.
Κοντά σας από την πρώτη στιγμή...
Γιατί...
Μια οικογένεια είμαστε!



Mike's Executive Catering

Γεωργίου Σεφέρη 108 Ρόδος.
Τηλ. 22410 66510/60038/60216. Fax: 22410 67579
www.mikes.gr

Τα μέλη του 6ου στόλου αναμένουν εναγωνίως κάθε φορά την ανακοίνωση για προσέγγιση στο νησί μας

Αγαπημένος προορισμός η Ρόδος για τους Αμερικανούς

Η Ρόδος και η Κρήτη είναι ένας από τους πιο αγαπημένους προορισμούς των Αμερικανών στρατιωτών του 6ου Στόλου. Η διαπίστωση αυτή προκύπτει από τις περιγραφές που έκαναν οι ίδιοι τις τελευταίες ημέρες, στη διάρκεια της εδώ παρουσίας του αεροπλανοφόρου.

Οι Αμερικανοί στρατιώτες κίνησαν την αγορά του νησιού, θεωρούν ωστόσο ότι οι τιμές των προϊόντων και των υπηρεσιών βρίσκονται σε μέτρια επίπεδα, εφόσον αυτές συγκριθούν με άλλους προορισμούς της Μεσογείου.

Η Δράση συνομίλησε με ορισμένα από τα μέλη του πληρώματος του αεροπλανοφόρου. Μεταξύ αυτών ήταν κι ένας νεαρός μηχανικός. «Είμαι 25 χρονών και είναι η πρώτη φορά που ξεκίνησα εργασία σε αεροπλανοφόρο» περιέγραψε ο ίδιος. Η δουλειά του είναι να βοηθάει στα μηχανολογικά ενός συγκεκριμένου τμήματος επισκευών.

«Ο μισθός δεν είναι πολύ μεγάλος. Εγώ προσωπικά δεν παίρνω περισσότερα από 2000 δολάρια το μήνα» ανέφερε και δεν παρέλειψε να τονίσει το θετικό στοιχείο της εργασίας στη θάλασσα: «Βρισκόμασταν συνεχώς εν πλω τους τελευταίους έξι μήνες. Αυτό σημαίνει ότι υπήρχε η δυνατότητα να κάνουμε οικονομίες, αφού η αγορά πάνω στο καράβι είναι πολύ συγκεκριμένη».

Πως σου φαίνεται η Ρόδος; ρωτήσαμε τον 25χρονο στρατιώτη κι εκείνος απάντησε πως «όλοι αγαπάμε τη Ρόδο και την Κρήτη. Είναι τα πιο ωραία μέρη από εκείνα που πηγαίνουμε σε όλη τη Μεσόγειο θάλασσα. Ολοι εδώ είναι πολύ φιλικοί, υπάρχει διασκέδαση και η περιοχή είναι αρκετά όμορφη. Ελπίζω να μπορέσω να έρθω κι όταν δεν θα βρίσκομαι πια στο στόλο».

Ως προς την αγορά του νησιού ο Αμερικανός ανέφερε ότι «είναι αρκετά πλούσια αγορά, αλλά οι τιμές δεν είναι ιδιαίτερα καλές. Εχουμε βρει καλύτερες τιμές σε άλλες περιοχές της Μεσογείου, όμως έχουμε βρει και πολύ πιο ακριβές». Ο νεαρός αυτός εξήγησε προς τη Δράση πως «ακόμα κι αν οι τιμές ήταν χαμηλότερες δεν πρόκειται να έκανα ιδιαίτερα μεγάλες αγορές, διότι φυλάω τα χρήματά μου για τις ανάγκες που έχουμε πίσω στην πατρίδα, πρέπει να βοηθήσω την οικογένειά μου, αλλά και εγώ θα ήθελα να έμπαινα σε κάποιο κολέγιο».

Η ζωή επάνω σ' ένα αεροπλανοφόρο είναι σαν την καθημερινότητα σε μια μικρή πόλη. «Στο σκάφος υπάρχουν 5.500 άτομα» είπε ο νεαρός και με γλαφυρότητα εξήγησε ότι «κάθε μέρα βλέπεις καινούργια πρόσωπα. Κάθε μέρα περπατάω στο διάδρομο και βλέποντας τον κόσμο λέω μέσα μου... Αυτόν πρώτη φορά τον βλέπω».



Για τα μέλη του 6ου αμερικανικού στόλου η Ρόδος είναι ο μικρός τους παράδεισος και είναι το χαρμόσυνο νέο που έχουν μέσα στους μήνες του ταξιδιού τους. Ο 25χρονος μηχανικός είναι ένα από τα πρόσωπα που καθημερινά απαντώνται στο δρόμο και τα συνοδεύει η περιγραφή «Αμερικανάκια». Όμως για εκείνα (τα Αμερικανάκια), εμείς ήμαστε ο τόπος της ανάπαυλας και της χαράς. Πέρα από τις ιδεολογίες που έχει ο κάθε ένας, από τη στιγμή που οι άνθρωποι αυτοί έρχονται στο νησί, τότε υπάρχει υποχρέωση φιλοξενίας και σωστής συμπεριφοράς απέναντί τους, τόσο στη διασκέδασή τους, όσο και στις αγορές τους.

Πρέπει να σημειωθεί ότι η Δράση έχει ξαναγράψει ως προς το έντονο ενδιαφέρον καταγράφεται για τη Ρόδο προκειμένου να διαμορφωθεί ως ένας προορισμός 12μηνης προσέγγισης πολεμικών σκαφών του 6ου Αμερικανικού Στόλου. Η προοπτική αυτή εξετάζεται παράλληλα με την ενίσχυση της συνεργασίας Ελλάδας – Αμερικής στο σκέλος της παροχής διευκολύνσεων στα αμερικανικά μέσα μάχης.

Η ΠΙΟ ΕΠΙΚΕΡΔΗΣ ΤΟΥΡΙΣΤΙΚΗ ΑΓΟΡΑ

Την πιο επικερδή αγορά τουριστών αποτελούν οι Αμερικάνοι ταξιδιώτες, που επιλέγουν να περάσουν τις διακοπές τους σε κάποια παραλία ή να επισκεφτούν κάποιο θεματικό πάρκο. Όπως αποκαλύπτει έρευνα που πραγματοποίησε η Travel Industry Association of America (TIA).

Σύμφωνα με τα στοιχεία της έρευνας η συγκεκριμένη κατηγορία ταξιδιωτών μένει περισσότερες μέρες στον προορισμό διακοπών της και ξοδεύει πολλά περισσότερα χρήματα, από ότι οι ταξιδιώτες άλλων κατηγοριών. Αυτοί

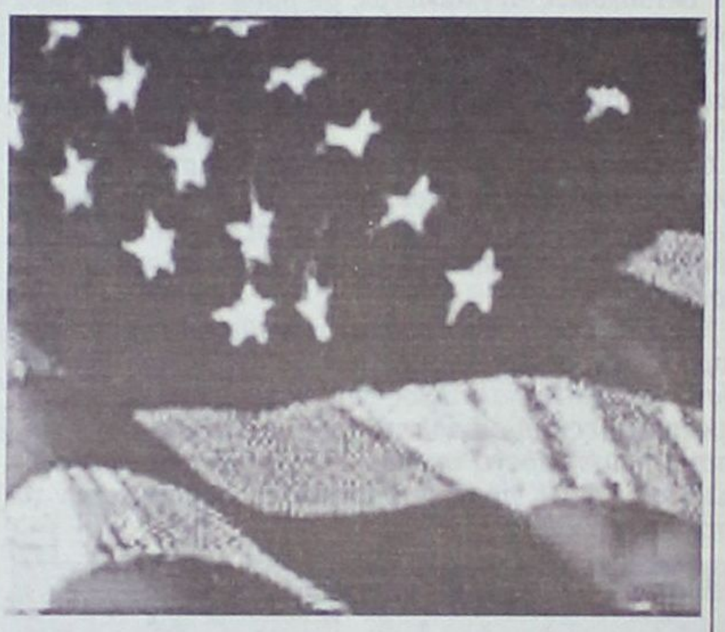

οι ταξιδιώτες συνήθως παίρνουν μαζί τους και τα παιδιά, πάνε αεροπορικώς στον προορισμό τους και νοικιάζουν αυτοκίνητο αμέσως με το που φτάνουν εκεί. Αναλυτικότερα, πέρσι πραγματοποιήθηκαν περισσότερα από 105 εκατ. προσωπικά ταξίδια από Αμερικάνους σε κάποια παραλία, ενώ ξόδεψαν 854 δολάρια ο καθένας, σε αντίθεση με τα 433 δολάρια, που ξοδεύει ο μέσος Αμερικάνος ταξιδιώτης.

ΠΕΠ ΝΟΤΙΟΥ ΑΙΓΑΙΟΥ

Νέα Έργα, Νέες Υποδομές για όλα τα νησιά του Νότιου Αιγαίου. Μικρά και μεγάλα!

Το Περιφερειακό Επιχειρησιακό Πρόγραμμα (Π.Ε.Π.) Νότιου Αιγαίου 2000 – 2006, είναι το μεγαλύτερο αναπτυξιακό πρόγραμμα που έχει γίνει στην Περιφέρειά μας. Έργα, ύψους 522 εκ. ευρώ, εξασφαλίζουν νέες, υπερσύγχρονες υποδομές σε όλα τα νησιά του Νότιου Αιγαίου, μικρά και μεγάλα. Νέα λιμάνια, νέα σχολεία, κέντρα υγείας, υπηρεσίες πρόνοιας, βιολογικοί καθαρισμοί, νέα δίκτυα ύδρευσης και αποχέτευσης είναι μερικές από τις υποδομές που βελτιώνουν την καθημερινότητά μας και αναβαθμίζουν την ποιότητα ζωής μας.

Είναι έργα που δίνουν νέα πνοή στα νησιά μας. Μικρά και μεγάλα!

ΕΛΛΑΔΑ 2008
Ανάπτυξη παντού. Ανάπτυξη για όλους.

Κάντε «κλικ» και ενημερωθείτε για το Π.Ε.Π.
www.notioaigaio.gr

ΠΕΠ
ΠΕΡΙΦΕΡΕΙΑΚΟ ΕΠΙΧΕΙΡΗΣΙΑΚΟ ΠΡΟΓΡΑΜΜΑ
ΝΟΤΙΟΥ ΑΙΓΑΙΟΥ 2000-2006
Αναπτυξη συνάξεια στο Περιβάλλον, την Ιστορία και τον Πολιτισμό του Αιγαίου

Η παρούσα καταχώριση όπως και η υλοποίηση των έργων που περιγράφονται σε αυτή χρηματοδοτούνται από το ΠΕΠ Νοτίου Αιγαίου 2000-2006. Το Πρόγραμμα χρηματοδοτείται κατά 75% με πόρους της Ευρωπαϊκής Ένωσης (μέσω των ταμείων ΕΤΠΑ, ΕΚΤ και ΕΓΤΠΕ) και κατά 25% με πόρους του Ελληνικού Δημοσίου.

Ο βουλευτής και τομεάρχης Ναυτιλίας της Ν.Δ. Τάσος Καραμάριος μετά από την προσφυγή στο Σ.τ.Ε. και δικαίωση της «Δωδεκάνησος Ναυτιλιακή», χωρίς ωραιοποιήσεις ομολογεί:

«Εκθέτει την κυβέρνησή μας η δικαίωση του Γ. Σπανού»



Ζητά την άμεση αναθεώρηση του προγράμματος δρομολογίων του πλοίου «ΠΗΝΕΛΟΠΗ»

Την πλήρη αλλαγή του θεσμικού πλαισίου που διέπει τις ακτοπλοϊκές συγκοινωνίες με βάση τις ευρωπαϊκές προδιαγραφές και τις κοινοτικές οδηγίες, καταδεικνύει ως τη λύση του ακτοπλοϊκού προβλήματος ο βουλευτής και τομεάρχης Ναυτιλίας της Ν.Δ. Τάσος Καραμάριος σε συνέντευξή του στη «Δράση».

Δηλώνει ότι δεν είναι ευχαριστημένος από τις ακτοπλοϊκές συγκοινωνίες του νομού μας και υποστηρίζει πως ο σχεδιασμός για την επόμενη σεζόν θα πρέπει να ξεκινήσει από τώρα, ώστε να μην εμφανισθούν τα ίδια προβλήματα.

Υποστηρίζει ότι θα πρέπει να αναθεωρηθούν οι συναρμοδιότητες των Υπουργείων Ναυτιλίας και Αιγαίου, ώστε να υπάρξει καλύτερος συντονισμός στις θαλάσσιες συγκοινωνίες και επιρρίπτει τις ευθύνες για την κατάσταση που επικρατεί σήμερα στο Αιγαίο, στις κυβερνήσεις του ΠΑΣΟΚ που δεν φρόντισαν να ανανεώσουν το στόλο των πλοίων.

Της **Μαίρης Φώτη**
maryfdrasis@hotmail.com

• Κύριε Καραμάριε, επειδή διανύουμε ήδη το δεύτερο δεκαήμερο του Ιουλίου, θα ήθελα να ξεκινήσω τη συνέντευξη ρωτώντας σας, αν είστε ικανοποιημένος από τις ακτοπλοϊκές συγκοινωνίες του νομού μας.

- Βεβαίως και δεν θα μπορούσε να πει κανείς ότι είναι ευχαριστημένος με τις ακτοπλοϊκές μας συγκοινωνίες, όταν όλοι γνωρίζουν ότι συνεχώς διαμαρτυρόμεθα, γι' αυτό το πρόβλημα και μάλιστα τις τελευταίες ημέρες πολύ έντονα, εξαιτίας κακών χειρισμών των αρμοδίων Υπουργείων.

• Πάντως οι Δωδεκανήσιοι περίμεναν περισσότερα, και επιστρέψτε μου να πω, καλύτερα πράγματα, αφού η ανάπτυξη των νησιών προϋποθέτει και καλές ακτοπλοϊκές συγκοινωνίες.

Υπήρχαν πιστεύετε τα περιθώρια να γίνουν διαφορετικοί χειρισμοί από τους αρμόδιους υπουργούς Εμπορικής Ναυτιλίας και Αιγαίου και Νησιωτικής Πολιτικής, ώστε να βελτιωθεί η υφιστάμενη κατάσταση;

- Ειδικότερα, ασφαλώς και οι Δωδεκανήσιοι περιμένουν περισσότερα πράγματα από τη νέα κυβέρνηση της Ν.Δ. στο θέμα αυτό, γι' αυτό και από πέρισυ την άνοιξη, όταν ξεκινήσαμε στο Υπουργείο Εμπορικής Ναυτιλίας να συζητάμε αυτό το πρόβλημα, το όλο θέμα εστιάσαμε στο πώς θα αναπληρώναμε το κενό της Δ.Α.Ν.Ε., που από τότε διεφαίνετο η τύχη αυτής της εταιρείας.

Ατυχώς όμως, μέχρι και το τέλος του 2004, δεν κατέστη δυνατόν να δρομολογηθούν νέα πλοία στη γραμμή Δωδεκανήσου κι έτσι πρόβλημα έγινε ακόμα χειρότερο στις αρχές του 2005.

Δική μου θέση ήταν και είναι η πλήρης αλλαγή του όλου θεσμικού πλαισίου που διέπει τις ακτοπλοϊκές μας συγκοινωνίες, με βάση πάντοτε και τις ευρωπαϊκές προδιαγραφές και οδηγίες της Ε.Ε. όμως και στο σημείο αυτό, δεν προχώρησε αυτή η αλλαγή του θεσμικού πλαισίου.

"Οι προγραμματισθείσες αναχωρήσεις επιβατών με το πλοίο «ΠΗΝΕΛΟΠΗ» μέσω του προγράμματος κοινωνικού τουρισμού ακυρώθηκαν λόγω του πολύωρου ταξιδιού"

• Την προηγούμενη εβδομάδα, εκφράσατε τη διαφωνία σας για τη δρομολόγηση του πλοίου «ΠΗΝΕΛΟΠΗ», υποστηρίζοντας ότι όχι μόνο δεν πρόκειται να συμβάλλει στην ανάπτυξη του τουρισμού αλλά γενικότερα δεν πρόκειται να εξυπηρετήσει τους σκοπούς για τους οποίους δρομολογήθηκε.

Η άποψή σας μάλιστα, αποκτά ιδιαίτερη βαρύτητα με δεδομένο ότι είστε τομεάρχης Ναυτιλίας της Ν.Δ. Υπό ποιές προϋποθέσεις θεωρείτε ότι θα γινόταν σωστά η σύνδεση της Βόρειας Ελλάδας με τα Δωδεκάνησα;

- Ακριβώς, η περίπτωση του πλοίου «ΠΗΝΕΛΟΠΗ», έδωσε πλέον την αφορμή να λεχθούν πολλά και ν' ακουστούν αρκετές απόψεις, που πολλές από αυτές μας εκθέτουν και σαν κυβέρνηση. Ελπίζω, ύστερα από όσα έχουν λεχθεί, να αναθεωρηθεί το καθεστώς δρομολογίων του πλοίου αυτού, επ' ωφελεία των νησιών της Δωδεκανήσου, γιατί εκείνο που προέχει είναι ο σεβασμός του επιβάτη - τουρίστα σε σχέση με τις ώρες του ταξιδιού του και των ωρών επιβίβασης και αναχώρησης. Γι' αυτό ακριβώς όπως ακούστηκε, οι προγραμματισθείσες αναχωρήσεις επιβατών του προγράμματος κοινωνικού τουρισμού από τη Θεσσαλονίκη προς τα νησιά μας, ματαιώθηκαν λόγω των συνθηκών του ταξιδιού του πλοίου αυτού και των ωρών που συνολικά απαιτούνται, για να φθάσει κανείς στον προορισμό του. Αυτή είναι μια εξέλιξη πολύ άσχημη.

"Εντελώς άδικο να μείνει η Ρόδος έξω από το πρόγραμμα για τη χρηματοδότηση, εκσυγχρονισμό και αποπεράτωση των λιμανιών"

• Πώς σχολιάζετε την μεγάλη κόντρα που ξέσπασε μεταξύ της εταιρείας «Δωδεκάνησος Ναυτιλιακή» και του υπουργού Αιγαίου και Νησιωτικής Πολιτικής Αριστοτέλη η οποία απασχόλησε και τα αθηναϊκά κανάλια, μετά την εξέλιξη με το Συμβούλιο της Επικρατείας;

- Ηδη οι εξελίξεις δικαιώνουν την πλευρά του κ. Σπανού, γεγονός που φυσικά εκθέτει την κυβέρνηση μας στο θέμα αυτό. Ελπίζω να διορθωθεί η κατάσταση επ' ωφελεία των επιβατών των νησιών μας.

• Πάντως κ. Καραμάριε, η δυσαρέσκεια των φορέων αλλά και των κατοίκων της περιοχής μας, προς το πρόσωπο του κ. Κεφαλογιάννη έχει εκφραστεί έντονα, αφού όπως λένε, ο υπουργός δεν δείχνει το απαιτούμενο ενδιαφέρον για την επίλυση των προβλημάτων του νομού μας, σε αντίθεση με την ιδιαίτερη πατρίδα του, την Κρήτη.

Η Ν.Ε. της Ν.Δ. μάλιστα έχει αναγκαστεί να παρέμβει με επιστολές της και να ζητήσει συνάντηση μαζί του. Εσείς, συμμερίζεστε αυτή την άποψη;

- Νομίζω ότι ο πολύς θόρυβος έγινε για τη δρομολόγηση του πλοίου «ΠΗΝΕΛΟΠΗ» και το «Δωδεκάνησος Pride» του κ. Σπανού, των οποίων όμως η αρμοδιότητα επίλυσης των προβλημάτων τους ανήκει στο Υπουργείο Αιγαίου. Για το Υπουργείο Εμπορικής Ναυτιλίας, μπορώ να πω ότι στο θέμα των λιμένων εισόδου στη χώρα μας, που τελευταία πήρε πανηγυρικό χαρακτήρα γιατί πράγματι η χρηματοδότηση των λιμανιών για την αποπεράτωση και εκσυγχρονισμό τους είναι μια καλή εξέλιξη, δυστυχώς η Ρόδος έμεινε απ' έξω και αυτό είναι εντελώς άδικο.

"Δική μου θέση ήταν και είναι η πλήρης αλλαγή του όλου θεσμικού πλαισίου που διέπει τις ακτοπλοϊκές μας συγκοινωνίες"

Σε κάθε περίπτωση έχω πει και άλλοτε στη Βουλή ότι ακριβώς αυτές οι συναρμοδιότητες των Υπουργείων Ναυτιλίας και Αιγαίου πρέπει να αναθεωρηθούν, προκειμένου να υπάρξει καλύτερος συντονισμός στο συνολικό πρόβλημα που λέγεται «θαλάσσιες συγκοινωνίες στο Αιγαίο».

• Εχετε πολλές φορές αναφέρει, ότι για να μην εμφανιστούν τα προβλήματα που αντιμετωπίζουμε φέτος και την επόμενη χρονιά, θα πρέπει από τώρα να ξεκινήσει η προετοιμασία και ο σχεδιασμός. Πώς θα μπορούσε να γίνει αυτό κατά την άποψή σας;

- Πολύ ορθά πράγματι χρειάζεται ένας άλλος συντονισμός όλων των αρμοδίων και φορέων, προκειμένου να προλάβουμε το 2006. Και αυτό θα επιδιώξω προσωπικά.

• Πιστεύετε κ. Καραμάριε, αυτό που πολύ έντονα ακούγεται, κυρίως από τους πολιτικούς σας αντιπάλους, ότι αν δεν βελτιωθεί άμεσα η κατάσταση στις ακτοπλοϊκές συγκοινωνίες θα είναι μεγάλο το πολιτικό κόστος της Ν.Δ. στα Δωδεκάνησα, όπου κατάφερε μετά από αρκετά χρόνια να προσπεράσει το ΠΑΣΟΚ;

- Μπορεί να έχει κάποια ευθύνη η Ν.Δ., αλλά τη μέγιστη ευθύνη για το κατάντημα του στόλου των πλοίων μας επί τόσα χρόνια το έχουν οι προηγούμενες κυβερνήσεις του ΠΑ.ΣΟ.Κ., οι οποίες ουδέποτε ενδιαφέρθηκαν για την ανανέωση των πλοίων μας, με αποτέλεσμα να έχουμε τα ίδια και χειρότερα πλοία επί τόσα χρόνια. Πού είναι το πρόγραμμα ανανέωσης των πλοίων μας το οποίο οι προηγούμενοι υπουργοί Ναυτιλίας μας άφησαν; Κανένα απολύτως κι αυτό πληρώνουμε σήμερα. Γι' αυτό, αφήνοντας πλέον αυτό το κακό παρελθόν, ας πούμε τι θα κάνουμε για το μέλλον. Μπορεί να φτιάχνουμε νέα λιμάνια, αλλά θέλουμε και πρέπει στα νέα λιμάνια να ελλιμενίζονται και νέα πλοία.

Δρομολόγια του Ταχύπλοου Καταμαράν "ΔΩΔΕΚΑΝΗΣΟΣ ΕΞΠΡΕΣ"
Από: 15 Μαΐου 2005 έως 15 Ιουνίου 2005

DODEKANISOS SEA WAYS

Αναχωρίσεις από την Κολώνα (Θαλασσινή πύλη)

ΚΥΡΙΑΚΗ		
ΛΙΜΑΝΙ	ΑΦΙΞΗ	ΑΝΑΧ.
ΡΟΔΟΣ		08.30
ΣΥΜΗ	09.20	09.25
ΚΩΣ	11.00	11.10
ΚΑΛΥΜΝΟΣ	11.50	12.00
ΛΕΡΟΣ	12.50	12.55
ΛΕΙΨΟΙ	13.15	13.20
ΠΑΤΜΟΣ	13.40	13.45
ΛΕΡΟΣ	14.25	14.30
ΚΑΛΥΜΝΟΣ	15.20	15.30
ΚΩΣ	16.10	16.20
ΣΥΜΗ	17.45	17.50
ΡΟΔΟΣ		18.30

ΔΕΥΤΕΡΑ		
ΛΙΜΑΝΙ	ΑΦΙΞΗ	ΑΝΑΧ.
ΡΟΔΟΣ		08.30
ΚΑΣΤΕΛΛΟΡΙΖΟ	11.00	16.00
ΡΟΔΟΣ	18.30	

ΤΡΙΤΗ		
ΛΙΜΑΝΙ	ΑΦΙΞΗ	ΑΝΑΧ.
ΡΟΔΟΣ		08.30
ΚΩΣ	10.40	10.50
ΚΑΛΥΜΝΟΣ	11.30	11.40
ΛΕΡΟΣ	12.30	12.35
ΛΕΙΨΟΙ	12.55	13.00
ΠΑΤΜΟΣ	13.20	13.30
ΛΕΡΟΣ	14.20	14.30
ΚΑΛΥΜΝΟΣ	15.20	15.30
ΚΩΣ	16.10	16.20
ΡΟΔΟΣ	18.30	

ΤΕΤΑΡΤΗ		
ΛΙΜΑΝΙ	ΑΦΙΞΗ	ΑΝΑΧ.
ΡΟΔΟΣ		08.30
ΣΥΜΗ	09.20	09.25
ΚΩΣ	11.00	11.10
ΚΑΛΥΜΝΟΣ	11.50	12.00
ΛΕΡΟΣ	12.50	12.55
ΛΕΙΨΟΙ	13.15	13.20
ΠΑΤΜΟΣ	13.40	13.45
ΛΕΡΟΣ	14.25	14.30
ΚΑΛΥΜΝΟΣ	15.20	15.30
ΚΩΣ	16.10	16.20
ΣΥΜΗ	17.45	17.50
ΡΟΔΟΣ	18.30	

ΠΕΜΠΤΗ		
ΛΙΜΑΝΙ	ΑΦΙΞΗ	ΑΝΑΧ.
ΡΟΔΟΣ		08.30
ΚΩΣ	10.40	10.50
ΚΑΛΥΜΝΟΣ	11.30	11.40
ΛΕΡΟΣ	12.30	12.35
ΛΕΙΨΟΙ	12.55	13.00
ΠΑΤΜΟΣ	13.20	13.30
ΛΕΡΟΣ	14.20	14.30
ΚΑΛΥΜΝΟΣ	15.20	15.30
ΚΩΣ	16.10	16.20
ΡΟΔΟΣ	18.30	

ΠΑΡΑΣΚΕΥΗ		
ΛΙΜΑΝΙ	ΑΦΙΞΗ	ΑΝΑΧ.
ΡΟΔΟΣ		08.30
ΚΩΣ	10.40	10.50
ΚΑΛΥΜΝΟΣ	11.30	11.40
ΛΕΡΟΣ	12.30	12.35
ΛΕΙΨΟΙ	12.55	13.00
ΠΑΤΜΟΣ	13.20	13.30
ΛΕΡΟΣ	14.20	14.30
ΚΑΛΥΜΝΟΣ	15.20	15.30
ΚΩΣ	16.10	16.20
ΡΟΔΟΣ	18.30	

ΣΑΒΒΑΤΟ		
ΛΙΜΑΝΙ	ΑΦΙΞΗ	ΑΝΑΧ.
ΡΟΔΟΣ		08.30
ΠΑΝΟΡΜΙΤΗΣ	09.10	09.20
ΚΩΣ	10.50	11.00
ΚΑΛΥΜΝΟΣ	11.40	11.50
ΛΕΡΟΣ	12.40	12.45
ΛΕΙΨΟΙ	13.05	13.10
ΠΑΤΜΟΣ	13.30	13.40
ΛΕΡΟΣ	14.20	14.30
ΚΑΛΥΜΝΟΣ	15.20	15.30
ΚΩΣ	16.10	16.20
ΠΑΝΟΡΜΙΤΗΣ	17.45	17.50
ΡΟΔΟΣ	18.30	



• Ταξιδέψτε με 30 μίλια την ώρα
• Fully air-conditioned

Πληροφορίες: Δωδεκάνησος Ναυτιλιακή Ν.Ε.
Αυστραλίας 3. 85100 Ρόδος
Τηλ: 22410 70 590 - Fax: 22410 70 591

website: www.12ne.gr
e-mail: info@12ne.gr

ΕΝΟΧΛΗΜΕΝΟΙ ΟΙ ΒΟΥΛΕΥΤΕΣ ΑΠΟ ΤΗΝ ΕΝΤΟΝΗ ΚΙΝΗΤΙΚΟΤΗΤΑ ΤΟΥ ΠΡΟΕΔΡΟΥ ΤΗΣ ΝΟΔΕ

Ζαλίστηκαν ....απ' το(ν) Μαρτίνη

✓ Τι άλλαξε οργανωτικά, τι του καταλογίζουν

✓ Σε βάθος χρόνου βλέπουν τον πρόεδρο ως πιθανό εσωκομματικό αντίπαλο

✓ Το μεγάλο στοίχημα οι επόμενες νομαρχιακές δημοτικές εκλογές 2006

ΝΟ MARTINI, NO PARTY... επιδιώκουν κύκλοι στη Ν.Δ. που εμφανίζονται ενοχλημένοι από τη δραστηριότητα της ΝΟΔΕ και του προέδρου της Τώνη Μαρτίνη. Τις τελευταίες ημέρες πληθαίνουν τα παράπονα σε σχέση με τη δημόσια εκπροσώπηση του κόμματος. Στο επίκεντρο της γκρίνιας βρίσκεται ο πρόεδρος της Νομαρχιακής Επιτροπής Τώνης Μαρτίνης που «κατηγορείται» όχι για απραξία, όπως ήταν «συνηθισμένοι» επί σειρά ετών οι ψηφοφόροι και τα μέλη των νομαρχιακών της Ν.Δ. αλλά για ...υπερκινητικότητα της ΝΟΔΕ!

Του
Τέρη Χατζηϊωάννου

Οι εμπνευστές των συγκεκριμένων σχολίων υποστηρίζουν τώρα ότι η παράταξη είχε ανάγκη από έναν «ηπιότερο» πρόεδρο. Στην πραγματικότητα αρκετοί από τους παραπονούμενους – κυρίως οι βουλευτές – είναι ενοχλημένοι από το γεγονός ότι ο πρόεδρος της ΝΟΔΕ έχει αποσπάσει σοβαρό μερίδιο ελέγχου του κόμματος σε τοπικό επίπεδο, αξιοποιώντας τη δυνατότητα που του προσφέρει η θέση του για συστηματική προβολή. **Με δεδομένη και τη στήριξη των επιλογών του υπουργού Αιγαίου Αρ. Παυλίδη σε πολιτικό επίπεδο από τον πρόεδρο, οι βουλευτές, πολιτευτές της Ν.Δ. διακρίνουν στο βάθος της τετραετίας στο πρόσωπο του Τ. Μαρτίνη και έναν ...υποψήφιο αντίπαλο.**



Η ανοικτή πολιτική γραμμή του προέδρου της ΝΟΔΕ Τ. Μαρτίνη με τον Υπουργό Αιγαίου Αρ. Παυλίδη πονοκεφαλιάζει τους βουλευτές

ΤΙ ΕΚΑΝΕ

Εναν χρόνο μετά την εκλογή του ως προέδρου της ΝΟΔΕ ο Τ. Μαρτίνης έχει να επιδείξει μια εντυπωσιακή προσπάθεια της Ν.Δ. να καλύψει το κενό που ευλόγως δημιουργήθηκε από την μακρόχρονη απουσία του κόμματος οιασδήποτε μορφής εξουσία.

Η «ανάσταση» των ΕΚΟ (Ειδικών Κομματικών Οργανώσεων) Υγείας, ΔΕΗ, Δικηγόρων, Μηχανικών, η επανασύσταση των τοπικών Νισύρου, Τήλου, Ιαλυσού, Χάλκης, η επαναδραστηριοποίηση γραμματειών ΔΑΚΕ, οι εξορμήσεις σε Τήλο, Χάλκη, Λέρο, Πάτμο, Κω, Κάρπαθο οι εκδηλώσεις, ημερίδες κ.λπ. καθώς και το προνόμιο λόγω επαγγελματικής ιδιότητας να «ελέγχει» την επικαιρότητα κάλυψαν όχι μόνο το κενό αλλά επιφέρουν «μετασεισμούς» και στη λειτουργία των απέναντι κομματικών, ιδιαιτέρως του ΠΑΣΟΚ.

Η ενεργοποίηση σχεδόν του συνόλου των στελεχών στην οργανωτική αναδιάρθρωση του κόμματος και οι προτάσεις επιλογής για την κατάληψη θέσεων (μέσω ή με τις ευλογίες της ΝΟΔΕ) παρέχει στον Τ. Μαρτίνη το δικαίωμα να υποστηρίξει ότι «μαζεύτηκε το μαγαζί».

ΤΙ ΤΟΥ ΚΑΤΑΛΟΓΙΖΟΥΝ

Το μεγάλο πολιτικό στοίχημα για τον πρόεδρο της ΝΟΔΕ Τ. Μαρτίνη, που κρίνει και τη συνολικότερη παρουσία του είναι ασφαλώς οι επόμενες Νομαρχιακές - Δημοτικές εκλογές 2006. **Το ρίσκο της «καρατόμησης» του Σάββα Καραγιάννη ανέλαβε να το διεκπεραιώσει η νομαρχιακή επιτροπή, προκαλώντας «εμφύλιο»** στη Ν.Δ. Πολιτική εκτίμηση της ΝΟΔΕ είναι ότι η πορεία προς τις εκλογές για την τοπική αυτοδιοίκηση θα γίνει σε κλίμα όξυνσης, καθώς όπως επισημαίνεται στο επίκεντρο της σκληρής κριτικής θα βρίσκεται η κυβέρνηση.

Αρα χρειάζεται «καθαρό» κομματικό στέλεχος προς υπεράσπιση της νεοφιλελεύθερης πολιτικής. Ο Σ. Καραγιάννης τραβούσε το δικό του «δρόμο» μιλώντας για ανεξάρτητη αυτοδιοικητική πορεία. Οι βουλευτές Τ. Καραμάριος και Β. Χρύσης **εμφανίζονται ενοχλημένοι από την πολιτική συμπεριφορά του προέδρου της ΝΟΔΕ υποστηρίζοντας ότι κινείται εκτός αρμοδιοτήτων.**

Τον προκαλούν δημοσίως να αποδεχθεί ότι οι όποιες επαφές με υπουργούς κ.λπ. επιβάλλεται να περνάνε από τα δικά τους γραφεία. Πρόσφατο παράδειγμα οι συναντήσεις της ΝΟΔΕ με νομάρχη - Δήμαρχο για τα προβλήματα του νομού - δήμου, καθώς και η πρόθεση της ΝΟΔΕ να συναντήσει τον Υπουργό Εμπορικής Ναυτιλίας Μ. Κεφαλογιάννη για το ακτοπλοϊκό, ένταξη του λιμανιού στο «πρότζεκτ», εκσυγχρονισμού των πυλών εισόδων της χώρας. Στα αρνητικά του προέδρου προσμετράται (δημιουργήθηκε επίσης ο αναλογος θόρυβος) η εξέλιξη της δημοσκόπησης της KAPPA RESEARCH που διέρευσε μέσω του «Παλμού» προκαλώντας αλυσιδωτές εκρήξεις μεταξύ των στελεχών της Ν.Δ.

Οι φωνές των βουλευτών εντέχνως δυναμώνουν αυτή την περίοδο, όπου και επισήμως η ΝΟΔΕ θα ακτινογραφήσει τα στελέχη του κόμματος που φέρονται αποφασισμένα να διεκδικήσουν θώκο στον Α' βαθμό. Οι συμπάθειες των βουλευτών, η καχυποψία ότι θα«κοπούν» δικά τους παληκάρια επιβάλλει την ύψωση των τόνων προς αποτροπή δυσάρεστων εξελίξεων.

ΝΑΥΤΙΚΗ ΕΤΑΙΡΕΙΑ
ΤΗΛΟΣ 21ος ΑΙΩΝΑΣ

ΠΛΗΡΟΦΟΡΙΕΣ:
ΡΟΔΟΣ ΤΑΡΠΟΝ ΣΠΡΙΝΓΚΣ 44
Τηλ./FAX: 2241078052
κιν:6938244523

ΤΗΛΟΣ ΛΙΒΑΔΙΑ
Τηλ.: 22460 44000
FAX: 22460 44044

ΠΡΟΓΡΑΜΜΑ SEA STAR



ΔΕΥΤΕΡΑ		
ΛΙΜΑΝΙ	ΑΦΙΞΗ	ΑΝΑΧΩΡΗΣΗ
ΡΟΔΟΣ		08.45
ΤΗΛΟΣ	10.05	14.15
ΝΙΣΥΡΟΣ	14.55	17.30
ΤΗΛΟΣ	18.05	18.20
ΡΟΔΟΣ	19.40	Δ.

ΤΡΙΤΗ		
ΛΙΜΑΝΙ	ΑΦΙΞΗ	ΑΝΑΧΩΡΗΣΗ
ΡΟΔΟΣ		08.00
ΦΕΤΙΧΕ	09.30	16.00
ΡΟΔΟΣ	17.30	19.30
ΤΗΛΟΣ	20.50	Δ.

ΤΕΤΑΡΤΗ		
ΛΙΜΑΝΙ	ΑΦΙΞΗ	ΑΝΑΧΩΡΗΣΗ
ΤΗΛΟΣ		09.00
ΡΟΔΟΣ	10.20	19.00
ΤΗΛΟΣ	20.20	Δ.

ΠΕΜΠΤΗ		
ΛΙΜΑΝΙ	ΑΦΙΞΗ	ΑΝΑΧΩΡΗΣΗ
ΤΗΛΟΣ		07.00
ΡΟΔΟΣ	08.20	09.00
ΤΗΛΟΣ	10.20	10.30
ΚΑΜΕΙΡΟΣ	11.15	14.30
ΤΗΛΟΣ	15.15	17.00
ΡΟΔΟΣ	18.20	Δ.

ΠΑΡΑΣΚΕΥΗ		
ΛΙΜΑΝΙ	ΑΦΙΞΗ	ΑΝΑΧΩΡΗΣΗ
ΡΟΔΟΣ		09.00
ΤΗΛΟΣ	10.20	17.00
ΡΟΔΟΣ	18.20	Δ.

ΣΑΒΒΑΤΟ		
ΛΙΜΑΝΙ	ΑΦΙΞΗ	ΑΝΑΧΩΡΗΣΗ
ΡΟΔΟΣ		09.00
ΧΑΛΚΗ	10.15	12.15
ΤΗΛΟΣ	12.50	17.00
ΡΟΔΟΣ	18.20	19.00
ΤΗΛΟΣ	20.20	Δ.

ΚΥΡΙΑΚΗ		
ΛΙΜΑΝΙ	ΑΦΙΞΗ	ΑΝΑΧΩΡΗΣΗ
ΤΗΛΟΣ		07.30
ΡΟΔΟΣ	08.50	09.10
ΤΗΛΟΣ	10.30	16.00
ΡΟΔΟΣ	17.20	17.40
ΤΗΛΟΣ	19.00	19.20
ΡΟΔΟΣ	20.40	Δ.

Είσαι ό,τι θέλεις να ζεις!



AYGO
Do something memorable.

«Ψάχνεσαι»; Σταμάτα! Το νέο Toyota Aygo είναι εδώ! Δυναμικό, όπως η ζωή που σε εκφράζει. Για απολαυστικές εμπειρίες, όπως η ζωή που θέλεις να θυμάσαι. Γι αυτό μην «ψάχνεσαι» άλλο! Διάλεξε το Toyota Aygo και ζήσε αυτό που θέλεις να είσαι!

ΞΕΝΑΚΗΣ α.ε.β.ε.
Εξουσιοδοτημένος έμπορος και after sales
TOYOTA στα Δωδεκάνησα
10ο χλμ. Ρόδου - Λίνδου
Τηλ: 22410 86690

TOYOTA

Σπουδαία μελέτη από τον κ. Μανόλη Μαρκόπουλο εκπονήθηκε και παρουσιάσθηκε στο πανεπιστήμιο Αθηνών

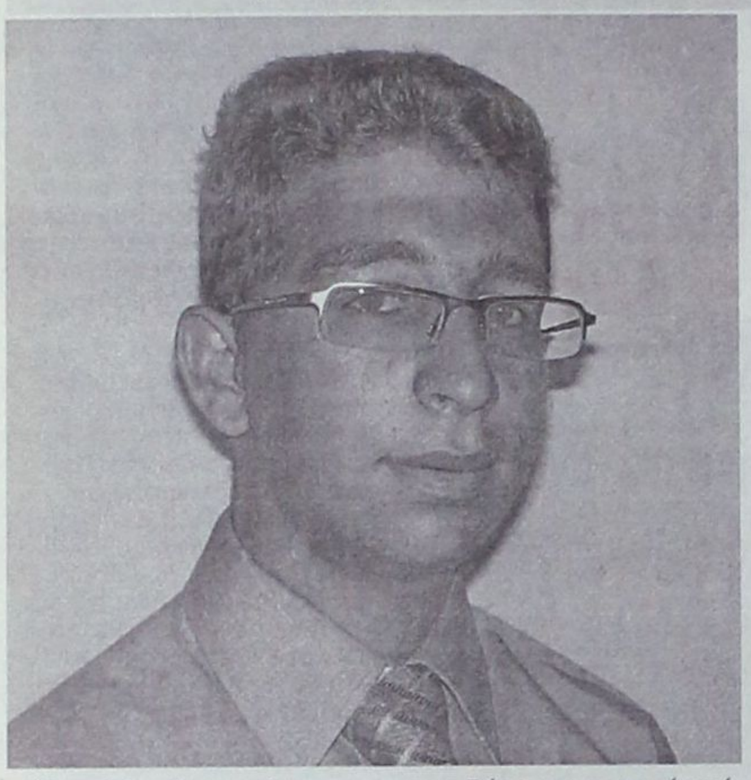

Αγροτουρισμός στη Ρόδο με απλά μαθηματικά

Με ποιο τρόπο θα υπάρχει 12μηνη τουριστική κίνηση στα νησιά και αυτόματη προβολή του τόπου διεθνώς

Με απλά μαθηματικά και με μια πλήρως τεκμηριωμένη μελέτη αναλύθηκε στο πανεπιστήμιο Αθηνών ο τρόπος με τον οποίο η Ρόδος, η Κως και η Κρήτη μπορούν να έχουν 12μηνο τουρισμό με την ανάπτυξη του αγροτουρισμού.

Η μελέτη στηρίχθηκε στις αδυναμίες που παρουσιάζει σήμερα το τουριστικό προϊόν και ο μελετητής κατάφερε αυτές τις αδυναμίες να τις μετατρέψει σε πλεονεκτήματα τα οποία μάλιστα είναι άμεσα εκμεταλλεύσιμα. Για τους λόγους αυτούς η μελέτη ξεχώρισε μέσα από δεκάδες άλλες που παρουσιάσθηκαν και βραβεύθηκε από την πανεπιστημιακή κοινότητα ως εξαιρετικά σημαντική και κυρίως εφαρμόσιμη.

Η μεγάλη αυτή επιτυχία ανήκει σ' ένα νέο φοιτητή (τριτοετή) του πανεπιστημίου Αθηνών, τον κ. Μανόλη Μαρκόπουλο. Ο νεαρός είναι γόνος οικογενείας ξενοδόχων και στα 21 του χρόνια κατάφερε να δώσει μια πειστική πρόταση για τον τρόπο με τον οποίο θα λειτουργούν και το χειμώνα οι ξενοδοχειακές μονάδες. Μέσα από την πολυσέλιδη μελέτη του ο Μανόλης Μαρκόπουλος ανέλυσε τα οφέλη του αγροτουρισμού και δημιουργώντας μιαν εικονική επιχείρηση (Φιλοξενία ΕΠΕ) κατάφερε να αποδείξει ότι αυτή είναι δυνατόν να λειτουργεί 12 μήνες το χρόνο, να έχει σημαντικά έσοδα και να αποτελεί το εφαλτήριο ανάπτυξης παρόμοιων επιχειρήσεων και σε άλλα νησιά.

Ο θεματικός τουρισμός είναι η κατεύθυνση των μεγάλων tour operators και αυτό θα αποτελέσει τη δομή επάνω στην οποία θα δομηθεί μελλοντικά το σπουδαίο αυτό προϊόν. Η Ρόδος και γενικότερα τα νησιά μας έχουν εξαιρετικό κλίμα σε όλη τη διάρκεια του έτους, εκατοντάδες ξενοδοχειακές μονάδες που παραμένουν ανενεργές για έξι μήνες και μια εξαιρετική – αγνή φύση, η οποία μπορεί να εμπνεύσει τον τουρίστα για να εργαστεί μέσα σε αυτήν.

Ο κ. Μανόλης Μαρκόπουλος έχοντας τη συνεργασία της Παναγιώτας - Πολυτίμης Μπιτσάκου και της Λυγερής Δρίβα, συνέθεσε όλα αυτά τα στοιχεία και χρησιμοποιώντας απόλυτους αριθμούς απέδειξε ότι υπάρχει κέρδος και εξαιρετικά μεγάλο ενδιαφέρον στον κομμάτι του αγροτουρισμού. Η διαπίστωση αυτή προσυπογράφθηκε και από τον διευθυντή της TUI HELLAS Νίκο Παπαθανάση, συνέντευξη του οποίου συμπεριλαμβάνεται στη μελέτη. Επίσης για τον αγροτουρισμό μιλάνε οι ξενοδόχοι Αγγελος Αγγελάκος και Χρήστος Ηλιόπουλος, καθώς επίσης και ο αντιδήμαρχος Αφάντου Σάββας Δημητρόπουλος που αναλύει τους τρόπους με τους οποίους η τοπική αυτοδιοίκηση μπορεί να σταθεί αρωγός στο όλο εγχείρημα.

Η μελέτη εκπονήθηκε εξ ολοκλήρου από τον κ. Μανόλη Μαρκόπουλο και είναι εξαιρετικά ενθαρρυντικό το γεγονός πως οι νέοι Ρόδιοι επιστήμονες έχουν από νωρίς εντρυφήσει στα ζητούμενα του τουριστικού προϊόντος και αναζητούν λύσεις στα σημεία που αρκετοί επιχειρηματίες έχουν αποτύχει.

Η περίληψη της πολυσέλιδης μελέτης του Μανόλη Μαρκόπουλου έχει ως ακολούθως:

Κυρίες και κύριοι καλησπέρα σας, με χαρά σας παρουσιάζω τη «Φιλοξενία ΕΠΕ». Η «Φιλοξενία ΕΠΕ» είναι μια ξενοδοχειακή επιχείρηση προσανατολισμένη στον αγροτουρισμό, γι' αυτό είναι απαραίτητο να αναφέρουμε την κατάσταση του αγροτουρισμού στην Ελλάδα σήμερα.

Ο Αγροτουρισμός αν και είναι μια ήδη διαμορφωμένη αγορά στην Ευρώπη και στην Β. Αμερική, στην Ελλάδα η αγορά αυτή βρίσκεται ακόμα στα σπάργανα. Χαρακτηρίζεται από μονάδες μικρού μεγέθους (10-20 κλινών) οι οποίες είναι προσανατολισμένες κυρίως σε Έλληνες. Ως νέοι επιχειρηματίες λοιπόν είμαστε μπροστά σε μια μεγάλη πρόκληση.

Στην παραπάνω πρόκληση απαντάει η "Φιλοξενία ΕΠΕ". Η οποία χαρακτηρίζεται από τέσσερις βασικούς άξονες λειτουργίας.

1. Η ενοικίαση μικρομεσαίων ξενοδοχειακών μονάδων τη χειμερινή περίοδο από Νοέμβριο – Απρίλιο σε περιοχές όπως η Ρόδος, η Κως και η Κρήτη εφαρμόζοντας το σύστημα του All Inclusive εμπλουτισμένο με αγροτικές δραστηριότητες. Ας δούμε τους τέσσερις αυτούς άξονες ξεχωριστά. Η ενοικίαση μικρομεσαίων ξενοδοχειακών μονάδων κατά την νεκρή τουριστική περίοδο εξυπηρετεί τα εξής: την εκμετάλλευση μεγάλης αξίας κεφαλαιουχικού εξοπλισμού με χαμηλό κόστος, πράγμα πολύ σημαντικό, και τη δημιουργία οικογενειακού κλίματος αναγκαίου για τον αγροτουρισμό. Το οικογενειακό κλίμα σ' ένα ξενοδοχείο μπορεί να επιτευχθεί μόνο αν το μέγεθος της μονάδας είναι μικρό' το πολύ 120 κλίνες. Τέλος, ο αγροτουρισμός για τα νησιά που έχουμε επιλέξει είναι μια δραστηριότητα καθαρά χειμερινή αφού η κλιματολογικές συνθήκες το επιβάλλουν.

2. Ο 2ος άξονας λειτουργίας μας είναι οι τόποι εγκατάστασης. Επιλέξαμε τη Ρόδο την Κω και την Κρήτη γιατί διαθέτουν πληθώρα ξενοδοχειακών μονάδων, αρκετά και ενδιαφέροντα αξιοθέατα, καλές καιρικές συνθήκες την περίοδο που θέλουμε να δραστηριοποιηθούμε, μεγάλο φυσικό πλούτο, ικανό ως προς το εγχείρημά μας, εύρος γεωργικών δραστηριοτήτων, άρτια εκπαιδευμένο εργατικό δυναμικό και τέλος υπάρχουν οι απαραίτητες τουριστικές υποδομές.

ΣΥΝΕΧΕΙΑ ΣΤΗ ΣΕΛ. 37

GR
☆☆☆☆☆
Grand Hotel
Ο τέλειος συνδυασμός ποιότητας και οικονομίας που τιμά και ανεβάζει τη Ρόδο






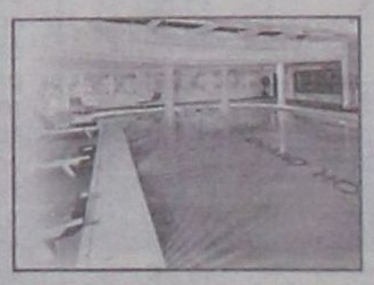


Όλοι Μαζί

μπορούμε να ξαναφέρουμε τη Ρόδο στην κορυφή!

Με το ήθος μας!

Πάρε μέρος στην κοινή προσπάθεια
να ξανακάνουμε το νησί μας
τον κορυφαίο τουριστικό προορισμό της Ελλάδας!

ΕΠΙΜΕΛΗΤΗΡΙΟ ΔΩΔΕΚΑΝΗΣΟΥ

AM design

Στη «Δράση» κολλάει το σίδερο

ΟΙ ΝΟΜΟΙ...

➤ ...Πρέπει να είναι υπεράνω όλων και να κυβερνούν...
➤ **...Ωστόσο κάποιοι, θεωρώντας εαυτούς υπεράνω...**
➤ ...Νόμων, πιστεύουν ότι μπορούν να τους παραβιάζουν...
➤ **...Ή να τους εφαρμόζουν κατά το δοκούν.**
➤ Το λυπηρό, είναι ότι απαιτούν συμπαράσταση...
➤ **...Και βρίσκονται οι συμπαραστάτες.**

* * * * *

ΟΙ ΑΠΕΙΛΕΣ...

➤ ...Πέφτουν «βροχή» το τελευταίο διάστημα. Μετά...
➤ **...Το δήμαρχο Ροδίων, που απείλησε να τα κάνει...**
➤ ...«Στάχτη και μπούλμπερι», ένας ακόμη (όνομα...
➤ **...Και μη χωριό), επιδιώκει με απειλές να περάσει...**
➤ ...Το δικό του (έστω και αν αυτό είναι παράνομο).

* * * * *

➤ **Μια απειλή την ημέρα, το νόμο κάνει πέρα.**

* * * * *

Η ΥΠΟΚΡΙΣΙΑ...

➤ ...Έχει και τα όριά της, ωστόσο κάποιοι (ονόματα...
➤ **...Δεν λέμε), φορώντας το μανδύα του «σωτήρα»...**
➤ ...Της Δωδεκανήσου, φαίνεται να τα έχουν ξεπεράσει.

* * * * *

Η ΒΛΑΚΕΙΑ...

➤ **...Πάντως, σίγουρα δεν έχει όρια και αυτό το...**
➤ ...Διαπιστώνει εύκολα κανείς, παρακολουθώντας...
➤ **...Συνεδριάσεις του Νομαρχιακού Συμβουλίου.**

* * * * *

➤ Κάποιοι (γραφικοί να πω;), ανοίγουν το στόμα τους...
➤ **...Και πετάνε ό,τι κοτσάνα (με το ζόρι κρατάω...**
➤ ...Τα προσχήματα) τους κατέβει στο κεφάλι.

* * * * *

Η ΑΝΟΧΗ...

➤ **...Σίγουρα εξαντλείται με τέτοιους τύπους, η παρουσία...**
➤ ...Και ο λόγος των οποίων προκαλεί εμετική διάθεση.

* * * * *

Η ΑΠΟΡΙΑ

➤ **Μπορεί το Νομαρχιακό Συμβούλιο (το ανώτατο -όπως...**
➤ ...Αρέσκονται κάποιοι ν' αποκαλούν- όργανο του νομού)...
➤ **...Να στηρίζει (δικαίως ή αδίκως) απροκάλυπτα ιδιώτες;**

* * * * *

➤ Πως θα μας φαινόταν, αλήθεια, αν η κυβέρνηση στήριζε...
➤ **...Απροκάλυπτα τον Αλαφούζο και το ΠΑΣΟΚ τον Μπόμπολα;**

* * * * *

➤ Μήπως (λέω, μήπως) θα κάναμε τότε λόγο για.....
➤ **...(Σας αφήνω να σκεφτείτε μόνοι σας τη λέξη).**

* * * * *

ΠΡΕΜΟΥΡΑ...

➤ ...Αλήθεια, να συζητήσετε για τα προβλήματα των κατοίκων...
➤ **...Των ακριτικών νησιών μας (όπως είναι η ανεργία, που τους...**
➤ ...Οδηγεί στην οικονομική εξαθλίωση), πότε θα σας πιάσει;

* * * * *

Η ΤΑΛΑΙΠΩΡΙΑ...

➤ **...Βρίσκει το πραγματικό της πλέον νόημα, στο όνομα...**
➤ ...«Πηνελόπη». Σαφώς και δεν αναφέρομαι στη σύζυγο...
➤ **...Του Οδυσσέα, αλλά στο «υπερσύγχρονο» πλοίο...**
➤ ...Που δρομολογήθηκε στη γραμμή Ρόδος-Θεσσαλονίκη.

* * * * *

➤ **Το ταξίδι (24 και πλέον ώρες) είναι, πάντως, ένα καλό...**
➤ ...Τεστ για γερά νεύρα, αφού αυτά δοκιμάζονται σκληρά.

* * * * *

Η ΑΠΑΙΤΗΣΗ...

➤ **...Τουλάχιστον ανόητη, αφού αν το «Πηνελόπη» αρχίσει...**
➤ ...Να προσεγγίζει σε Πάτμο, Λέρο και Κάλυμνο, τότε...
➤ **...Δεν θα φτάσει ποτέ στον «Οδυσσέα», δηλαδή τη Ρόδο.**

* * * * *

Η ΨΗΦΟΘΗΡΙΑ...

➤ ...(Γιατί, μη γελιέστε, εκεί αποσκοπούν οι διαμαρτυρίες...
➤ **...Για τη μη προσέγγιση του «Πηνελόπη» σε όλα τα νησιά)...**
➤ ...Καταντάει, πλέον, αηδία. Αλήθεια, όταν το «Πάτμος»...
➤ **...(Πριν δυο χρόνια) έκανε ακριβώς το ίδιο δρομολόγιο...**
➤ ...(Θεσ/νίκη-Σάμο-Κω-Ρόδο) γιατί δεν διαμαρτυρήθηκε κανείς;

* * * * *

Η ΑΠΑΝΤΗΣΗ...

➤ **...Είναι εύκολη. Τον Αριστοτέλη Παυλίδη θέλουν να...**
➤ ...Χτυπήσουν, γι' αυτό και κωλοχτυπιούνται τώρα.

* * * * *

ΤΟ ΟΝΕΙΡΟ...

➤ **...Πάντως, για τη δρομολόγηση σύγχρονων πλοίων (τύπου...**
➤ ...BLOU STAR) στη Δωδεκάνησο, δυστυχώς θα μείνει ανεκπλήρωτο.

* * * * *

Η ΕΛΠΙΔΑ...

➤ **...Μπορεί να πεθαίνει τελευταία, όμως κάποια στιγμή πεθαίνει.**
➤ Και έχω την αίσθηση (για να μην πω βεβαιότητα), ότι η δική μας...
➤ **...Ελπίδα για σύγχρονη και αξιόπλοη συγκοινωνία έχει ήδη σβήσει.**

* * * * *

Η ΡΗΣΗ

➤ «Όποιος βόσκεται μ' ελπίδες, πεθαίνει και της πείνας».

* * * * *

➤ **Ας την έχουν υπόψη τους (καλού-κακού), όσοι ελπίζουν...**
➤ ...Στη δημιουργία νέας ναυτιλιακής εταιρίας στη Δωδεκάνησο.

* * * * *

ΤΟ ΔΙΣ ΕΞΑΜΑΡΤΕΙΝ...

➤ **...Ουκ ανδρός σοφού, έλεγαν οι αρχαίοι ημών πρόγονοι...**
➤ ...Και εμείς, ως γνωστόν, έχουμε ήδη διαπράξει το σφάλμα.

* * * * *

➤ **Εκτός και αν πιστεύουν (οποία πλάνη), ότι αυτή τη φορά...**
➤ ...Θα τα καταφέρουν. Τα «κοράκια», αυτά που κατασπάραξαν...
➤ **...Τη ΔΑΝΕ, είναι σίγουρο ότι θα κατασπαράξουν και τη νέα.**

* * * * *

➤ Ήδη έχουν αρχίσει να πετάνε και να κάνουν αισθητή την...
➤ **...Παρουσία τους, στην ιδέα και μόνο της νέας εταιρίας.**

* * * * *

ΚΑΙ ΟΜΩΣ...

➤ ...Τα θύματα των «τσαντάκηδων»...
➤ **... (Πάντα γυναίκες) συνεχώς αυξάνονται...**
➤ ... Την ώρα που η ΕΛ.ΑΣ...
➤ **... Εχει επηρεαστεί από τη θερινή ραστώνη...**
➤ ... Και το έχει ρίξει στον ύπνο!

* * * * *

➤ **...Το τραγικό (για την ΕΛ.ΑΣ) είναι ότι τα θύματα...**
➤ ... (Που ούτε ως περιστατικά σε δελτία τύπου δεν αναφέρονται)
➤ **... Χτυπούν, πλέον, την πόρτα των ΜΜΕ...**
➤ ... Ζητώντας βοήθεια.
➤ **Το υπουργείο Δημόσιας Τάξης ακούει...**
➤ .... Η κοιμάται κι αυτό όπως οι υπηρεσίες του στη Ρόδο;

Άλλα λόγια... ... ν' αγαπιόμαστε



ΑΝΑΣΤΑΣΙΟΣ ΚΑΡΑΜΑΡΙΟΣ

«Δεν είμαι υποχρεωμένος να απολογούμαι για λάθη άλλων».

• ***Τραβάτε με και ας κλαίω...***

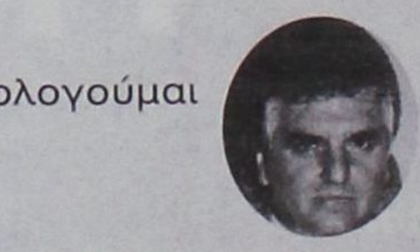

ΑΝΔΡΕΑΣ ΚΟΥΚΟΥΛΑΣ

«Δεν θέλουμε νομικίστικες αιτιολογήσεις».

• ***Να υποθέσω ότι δεν συμφέρουν;***

ΣΑΒΒΑΣ ΚΑΡΑΓΙΑΝΝΗΣ

«Υπάρχει, επιτέλους, ευθιξία σ' αυτό τον τόπο»;



• ***Εσείς, ξέρετε την απάντηση;***

ΣΤΕΡΓΟΣ ΣΤΑΓΚΑΣ

«Και οι πολιτικές μαϊμούδες, τσίρκου ή ζούγκλας, σε όποιο δέντρο και αν προσπαθήσουν ν' ανέβουν, φαίνεται η γύμνια τους».

• ***Ο πισινός τους φαίνεται, αλλά ας μην το κάνουμε θέμα...***



ΟΥΛΟΙ ΜΑΤΖΙ..!



Πολλά προβλήματα αντιμετωπίζουν στα νησιά οι δήμοι με τον απαρχαιωμένο στόλο των ασθενοφόρων, κυρίως με την έλλειψη οδηγών.Ασε που και οι οδηγοί πρέπει να είναι ευτραφείς για να αντέχουν το σπρώξιμο. Ακόμη ένα παράδειγμα το ασθενοφόρο της Σύμης. Που για να βάλει μπρος ...θέλει χέρια.

Ποιό είναι το σύνθημα της μεταολυμπιακής Ελλάδας; ***Σε συμιακή διάλεκτο: «Ελάτι συμπούπουλοι στο γιαλό...Α σπρώξιμε ούλοι ματζί ...φωνάξιτε και το ναζλί...***

Η «ΜΑΥΡΗ» ΚΥΡΙΑ



Με την .μαύρη κυρία» (φέρνει τα κακά μαντάτα για τις περικοπές των κονδυλίων της Ε.Ε.) την επίτροπο Ντανούτα Χουμπνέρ θα συναντηθεί ο πρόεδρος της ΤΕΔΚ Γιώργος Γιαννόπουλος τον Σεπτέμβριο επειδή τα νέα μάλλον αναμένονται θολά **για να συνηθίσει το μαύρο άρχισε ο δήμαρχος ...την προπόνηση.**

FOCUS

Με το βλέμμα στραμμένο ψηλά



Θεός και Εκκλησία να βάλουν το χέρι τους. Η τελευταία στην τσέπη... για νέα ναυτιλιακή

«casus belli»

Πονάει δόντι, κόψει κεφάλι; Στη Σύμη δεν έχει παιδιά;



Ν. Καραμαρίτης
Αντιπρόεδρος Β. ΔΥΠΕ.

Σοκ και δέος στην αγορά... βομβάρδισαν με χρήμα!

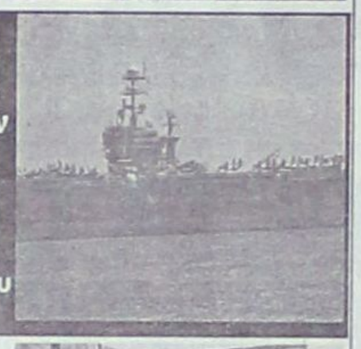

CARL VINSON
Αεροπλανοφόρο 6ου Στόλου

Απαγορεύονται οι πεζοί



Πλατεία Ελευθερίας
(Παρασκευή 11:00π.μ.)

Αντέχετε κόντρες στην ηλικία σας;



Αιμιλιανός
Μητροπολίτης Κω

✔ ΕΛΑ ...ΑΚΑΚΙΕ!

Τα ζυμαρικά ...παχαίνουν. Αυτό επεσήμανε στο Δ.Σ. του Συλλόγου Πολυτέκνων της Ρόδου ο Μητροπολίτης Κύριλλος. Ο Δεσπότης υποστήριξε ότι ακόμα κι αν δεν ευσταθούν οι καταγγελίες ότι ο Σύλλογος πήρε χρήματα για να διανείμει ζυμαρικά, για λόγους ευθυξίας ο παπα Κυριάκος Μανέττας και τα μέλη του Δ.Σ. οφείλουν να παραιτηθούν.

Τα μακαρόνια ...σουρώνουν!

ΒΕΝΤΕΤΑ ΓΙΑ ΔΑΝΕ

Πριν από μερικά χρόνια κατά την «απόβαση» του στρατηγικού επενδυτή στη ΔΑΝΕ, μόνο οι καμπάνες του Ευαγγελισμού δεν χτύπησαν χαρμόσυνα. «Ο χρόνος φανερώνει τα πάντα. Είναι ένας γεροφλύαρος, που μιλάει συνέχεια, ακόμη κι όταν δεν τον ρωτάνε» έλεγε ο Ευρυπίδης. Στην έκτακτη συνεδρίαση του Ν.Σ. για το ακτοπλοϊκό – ο γιατρός Βασίλης Δημητρακόπουλος υποστήριζε ότι η Δ.-ΑΝΕΚ έφερε την καταστροφή ***ζητώντας από τους Δωδ/σιους να κρατούν καραμπίνα και να μην τους αφήσουν να ξαναμπούν πουθενά.***



Από τις μπαλωθιές ...στη βεντέτα!

ΠΑΡΑ-ΔΡΑΣΤΙΚΑ

Του Τέρη Χατζηϊωάννου



ΗΓΓΙΚΕΝ Η ΩΡΑ

Με το σταυρό στο χέρι ...επιχειρούν οι φορείς της Κω να πείσουν τον ιεράρχη να παραχωρήσει την χρήση του γηροκομείου στην τοπική κοινωνία και να άρει τις επιφυλάξεις του για τη διάσωση του ιστορικού αρχείου της Μητρόπολης.



Η κόντρα κούρασε και τους Κώους και τον υπερήλικα Αιμιλιανό που και στη χειροτονία Αμφιλόχιου συχνά – πυκνά κατέφευγε στην καρέκλα για να «αντλήσει» δυνάμεις.

Κουράστηκες δέσποτα ...ώρα για γηροκομείο!

✔ ΑΥΤΟΣ ΤΑ ΕΛΕΓΕ



Εδώ και μήνες ο ειδικός σύμβουλος του Περιφερειάρχη Τσαμπίκος Τριομμάτης υποστήριζε ότι εκτός του νέου αεριοστρόβιλου, επιβεβλημένη θεωρείτο και η παρουσία των ηλεκτροπαραγωγών ζευγών, ώστε να αποφύγουμε πιθανά BLACK OUT μέσα στη σεζόν. Την άποψη είχε εκφράσει και στη διάρκεια συνεδρίασης του Ν.Σ. ***Σε μια κυβέρνηση που δεν συμπαθεί διαιτέρως τη συγκεκριμένη τάξη... έχουμε τη δικαίωση ενός συνταξιούχου!***

ΠΑΠΑ ...ΟΙ ΕΡΓΟΛΑΒΟΙ

✔

Δικαιώθηκε ο Δήμαρχος Αρχαγγέλου Αλέξανδρος Παπουράς. Η προσφυγή των εργολάβων κατά το έργο του αποχετευτικού – ως κατεπείγον – απορρίφθηκε από την επιτροπή του άρθρου 7 της Περιφέρειας Ν. Αιγαίου. Η επιτροπή έκρινε ότι ο «άρχων Αρχάγγελος» έχει δικαίωμα χαρακτηρισμού του έργου – το πρόβλημα της ηπατίτιδας C θερίζει στο Δήμο. Στους διαδρόμους της Περιφέρειας «γυρόφερνε» ο Παπουράς αναμένοντας εν πλήρη αγωνία την απόφαση της επιτροπής. Οταν βγήκε η λυπητερή ήταν με το χαμόγελο στα αυτιά. ***Τους «έθαψε» τους εργολάβους, χτυπήθηκαν από «παπουρίτιδα C»!***



ΤΗΣ ΠΑΙΔΕΙΑΣ ΤΟ ΚΑΓΚΕΛΟ!

Επί σειρά ετών – δεκαπέντε παρακαλώ – ο Σύλλογος Γονέων και Κηδεμόνων του 1ου Δημοτικού της Ρόδου ζητάει με έγγραφα του από τις Υπηρεσίες του Δήμου να βάψουν τα κιγκλιδώματα (έχει να πέσει χρώμα από το 1981 που λειτούργησε) το σχολείο.



Προ μηνός «ON AIR» δόθηκε η διαβεβαίωση από τον συνεπίκουρο Δημάρχου Κάλλιστο Διακογεωργίου ότι το θέμα θα διευθετηθεί. Ο ελαιοχρωματιστής πήγε, πέρασε ένα χέρι, είδε και απήλθε!

Νέος «αερισμός» με τον συνεπίκουρο και τον Πρόεδρο του Συλλόγου Γιώργο Μητσού. ***Νέα διαβεβαίωση ότι έρχεται ...χρώμα εντός των προσεχών ημερών. Αν δεν τηρηθεί η υπόσχεση συνεπίκουρου θα τον περάσουμε ένα ...χεράκι!***

✍ ΑΚΟΜΗ

ΤΟ συ-ZINTAN!

Κουραστήκαμε απ' αυτή τη συνεχή διαμάχη μετα-



ξύ του Δήμου και της Επιτροπής Αγώνα κατοίκων Ιαλυσού να συ-ZINTAN για το νερό. Ο άξονας της αντιπαράθεσης – Συνήγορος – Περιφέρεια – Υπ. Εσωτερικών – ΔΕΥΑΙ – κάτοικοι – όλοι το συ-ZINTAN. ***Νισάφι πια ...ώρα για γαργάρα!***

✍ UNA FATSA



Πλήρης αναρχία επικρατεί κατά τις βραδινές ώρες στο πάρκινγκ στην Κολώνα. Οπου θέλει αφήνει ....καθένας το αυτοκίνητο του. Την περασμένη Παρασκευή ένας από τους ξύπνιους παράτησε το τζιπ του στην είσοδο της δεύτερης σειράς του πάρκινγκ. Επί μια περίπου ώρα, αναζητούσαν οι υπόλοιποι οδηγοί τον «ηγέτη». Μεταξύ των «θυμάτων» και οικογένεια του Μαουρίτσιο Πασάρα από την Πάρμα. ***Μόνο ...Χριστόδουλο δεν κατέβασε ο Ιταλός!***

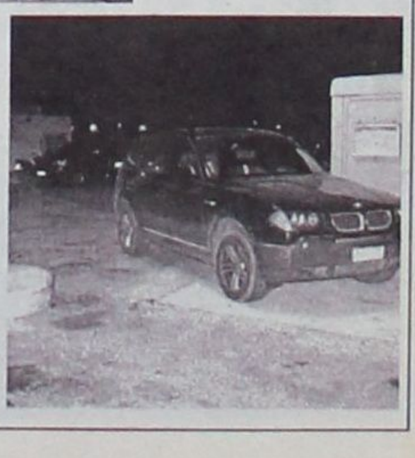

Ο οδηγός δεν εμφανίσθηκε ....άκουγε από μακρυά τις ψαλμωδίες!

Επί προσωπικού...

ΜΕ ΤΟΝ ΜΑΝΩΛΗ ΓΛΥΝΟ

ΦΤΩΧΕΙΑ ΚΑΙ ΝΑΡΚΩΤΙΚΑ ΑΝΟΙΧΤΕΣ ΠΛΗΓΕΣ

Στην τραγική αποκάλυψη ότι ο αριθμός των απόρων που προσφεύγουν για βοήθεια στις υπηρεσίες της Πρόνοιας ολοένα και αυξάνεται, προχωρά ο αντιδήμαρχος κ. Μανώλης Γλυνός.



«Πίσω από τη βιτρίνα της Ρόδου - δηλώνει - υπάρχει ένας μεγάλος αριθμός συμπολιτών μας, που αντιμετωπίζει έντονα οικονομικά και κοινωνικά προβλήματα».

Ανησυχητικές διαστάσεις, ωστόσο, φαίνεται να παίρνει και το θέμα των ναρκωτικών στην περιοχή μας, αφού ο αριθμός των χρηστών και ειδικά στις νεαρές ηλικίες, παρουσιάζει αυξητικές τάσεις.

Θεωρώντας μεγάλο κενό για τον ΟΚΑΝΑ, την αδυναμία θεραπείας των ανηλίκων χρηστών, ο κ. Μανώλης Γλυνός αναμένει, μετά από παρέμβασή του, ν' αντιμετωπισθεί και αυτό το πρόβλημα.

Αναφερόμενος, τέλος, στα μελλοντικά του σχέδια, ο αντιδήμαρχος ισχυρίζεται ότι δεν τον απασχολούν και δεν τον προβληματίζουν καθόλου.

«Αυτό που μ' ενδιαφέρει - τονίζει - είναι να δικαιώσω τις χιλιάδες των συμπολιτών μου που πίστεψαν σε μένα».

• ***Ναρκωτικά. Η λειτουργία του ΟΚΑΝΑ αισιοδοξείτε ότι θα βοηθήσει στην επίλυση του προβλήματος;***

- Η λειτουργία του ΟΚΑΝΑ δίνει μια απάντηση στην προσπάθεια θεραπείας των εξαρτημένων ατόμων. Θα βοηθήσει σε μεγάλο βαθμό στην επίλυση ενός προβλήματος που έχει διαβρώσει τα θεμέλια πολλών οικογενειών της περιοχής μας. Το εξαρτημένο άτομο όταν το θελήσει θα μπορεί να πάει σε ένα εξειδικευμένο κέντρο να βοηθηθεί.

• ***Εκτιμάτε ότι εξυπηρετεί τους σκοπούς για τους οποίους δημιουργήθηκε, όταν αρνείται να δεχθεί ανήλικους χρήστες ναρκωτικών;***

- Η αδυναμία θεραπείας ανηλίκων χρηστών ναρκωτικών είναι ένα μεγάλο κενό του παραρτήματος. Έχει ενημερωθεί ο ΟΚΑΝΑ και περιμένουμε άμεσα να γίνουν όλες οι απαραίτητες ενέργειες από τον οργανισμό για να αντιμετωπιστεί και αυτό το πρόβλημα.

• ***Η λίστα αναμονής για ένταξη των χρηστών σε προγράμματα απεξάρτησης, ολοένα και αυξάνεται. Θεωρείτε ενθαρρυντικό το γεγονός;***

- Από μία άποψη είναι ενθαρρυντικό το γεγονός ότι όλο και περισσότεροι συμπολίτες μας αισθάνονται την ανάγκη να χτυπήσουν την πόρτα του παραρτήματος για να εξαλείψουν το τεράστιο πρόβλημα που αντιμετωπίζουν και να θεραπευτούν. Απ' την άλλη είναι ανησυχητικό φαινόμενο, το γεγονός ότι αυξάνεται ο αριθμός των χρηστών στην περιοχή μας και ειδικά σε νεαρές ηλικίες.



• ***Πρόνοια. Πόσο μεγάλο –πιστεύετε- είναι το πρόβλημα της οικονομικής ανέχειας στη Ρόδο;***

- Πίσω από τη βιτρίνα της Ρόδου υπάρχει ένας μεγάλος αριθμός συμπολιτών μας ο οποίος αντιμετωπίζει έντονα προβλήματα οικονομικά και κοινωνικά. Οι οικονομικές δυσκολίες και τα προβλήματα, ακόμα και διαβίωσης πολλών οικογενειών, συνεχώς αυξάνονται και τα προβλήματα μεγεθύνονται. Μέρα με τη μέρα η κατάσταση δυσκολεύει και ο αριθμός των ατόμων που ζητάνε τη βοήθεια της Πρόνοιας του Δήμου συνεχώς αυξάνεται.

• ***Ο Δήμος της Ρόδου ανταποκρίνεται (έχει τις δυνατότητες) στις απαιτήσεις των ασθενέστερων τάξεων;***

- Ο Δήμος της Ρόδου έχει οργανώσει πολλές δομές με τις οποίες προσπαθεί να ανταποκριθεί στις απαιτήσεις των ασθενέστερων τάξεων. Οπωσδήποτε δεν είναι δυνατόν να επιλύσει όλα τα προβλήματα αλλά σε ένα μεγάλο βαθμό απαντά, βοηθά και ανακουφίζει. Απαραίτητη είναι και η συνεργασία με κρατικούς Οργανισμούς καθώς και με εθελοντικές ομάδες.

• ***Η ενασχόληση με άτομα που χρήζουν οικονομικής βοήθειας, είναι ψυχοφθόρα;***

- Σίγουρα είναι ψυχοφθόρα αλλά συγχρόνως αφήνει και μεγάλη ικανοποίηση όταν μπορείς να συμπαρασταθείς και να βοηθήσεις συμπολίτες μας, που σε κάποια στιγμή της ζωής τους το χρειάζονται. Η γλυκιά γεύση στην άκρη της γλώσσας που σου μένει μετά την επίλυση τέτοιου είδους κοινωνικών προβλημάτων σου δίνει την ώθηση και το κουράγιο να συνεχίσεις.

• ***Στοιχεία, σε σχέση με τον αριθμό των απόρων που συντηρούνται από την Πρόνοια, υπάρχουν;***

- Βεβαίως, στο βαθμό που είναι δυνατόν να γίνει, είναι γνωστός ο αριθμός των απόρων που χρειάζονται τη βοήθεια της Πρόνοιας του Δήμου, καθώς και ο αριθμός που συντηρούνται από την Πρόνοια. Μέρα με τη μέρα ο αριθμός αλλάζει και συνολικά είναι εκατοντάδες οι ροδίτικες οικογένειες οι οποίες με διαφορετικούς τρόπους εξυπηρετούνται από τον Δημοτικό Οργανισμό Πρόνοιας.

• ***Προσωπικά είστε ικανοποιημένος από την παρουσία σας στην Τοπική Αυτοδιοίκηση;***

- Το εάν είμαι ικανοποιημένος από την παρουσία μου στην Τοπική Αυτοδιοίκηση έχει πολύ μικρή σημασία. Αυτό που είναι ενδιαφέρον και πολύ σημαντικό είναι να είναι ικανοποιημένοι οι συμπολίτες μου από τη δικιά μου προσφορά στα κοινά του τόπου μας.

• ***Είναι στις προθέσεις σας η διεκδίκηση του δημαρχιακού θώκου, σε περίπτωση που ο Γιώργος Γιαννόπουλος αποσυρθεί;***

- Το μόνο που με ενδιαφέρει αυτή τη στιγμή είναι να είμαι συνεπής στις υποχρεώσεις μου, να ανταποκρίνομαι στις ανάγκες της πόλης μας και των δημοτών της και να έχω ήσυχη τη συνείδησή μου ότι προσπαθώ ταπεινά και καθημερινά για το καλύτερο. Το μέλλον μου στην ενασχόληση με τα κοινά δεν με απασχολεί καθόλου και δεν με προβληματίζει. Με ενδιαφέρει μόνο να δικαιώσω τις χιλιάδες των συμπολιτών μου που πίστεψαν σε μένα.

Χ.Μ

ΔΡΑΣΙΣΠΟΡ

Η ΔΡΑΣΙΣ Δευτέρα 18 Ιουλίου 2005 • Τηλ: 63790, 64393, 68761 • Fax: 63393

ΑΓΩΝΑΣ ΔΡΟΜΟΥ ΣΤΗ ΡΟΔΟ

Τώρα τρέχουν για να προλάβουν τα πολλά και συσσωρευμένα προβλήματα εν όψει της νέας αγωνιστικής περιόδου

Το χαμένο χρόνο προσπαθούν να προλάβουν το τελευταίο διάστημα στη Ρόδο. Παρά το ότι μέχρι τη στιγμή που γράφονταν αυτές οι γραμμές δεν είχε ξεκαθαρίσει απόλυτα η σύνθεση του διοικητικού συμβουλίου της ομάδας αλλά και το πως θα γίνει το μοίρασμα των μετοχών μεταξύ των ενδιαφερόμενων επενδυτών, με πρωτοβουλίες ορισμένων παραγόντων πραγματοποιήθηκε μια συνάντηση χθες το πρωί με σκοπό να συζητηθούν αρκετά σημαντικά θέματα που αφορούν τη λειτουργία της ομάδας.

Αυτοί που έδωσαν το παρών μεταξύ άλλων ήταν και οι κ.Διακογεωργίου, Μιχελαράκης, Ψέλλας, Παγκάς, Παπαστεργίου, Δανάς, Στεφανάρας και Μαρίνος. Το βράδυ επρόκειτο να πραγματοποιηθεί εκ νέου μια άλλη συνάντηση στην οποία θα έδινε το παρών ο προπονητής – μάνατζερ Χρήστος Παπασπύρου -ο οποίος όπως είναι γνωστό έχει εκδηλώσει ενδιαφέρον να ασχοληθεί με τα διοικητικά των 'πρασίνων'- που θα εκπροσωπήσει και τους άλλους υποψήφιους επενδυτές κ. Τσαβαρή και Μανούρη. Ο κ. Σπανός απουσίαζε για επαγγελματικούς λόγους στη Λέρο και ως εκ τούτου δεν επρόκειτο να προλάβει να συμμετάσχει και αυτός.



Προτεραιότητα στον φάκελο

Σε ό,τι έχει να κάνει με την καινούργια διοικητική δομή του συλλόγου, αυτό που «καίει» και θεωρείται και υπερεπείγον είναι η κατάθεση του φακέλου στην Επιτροπή Επαγγελματικού Αθλητισμού (μέχρι την Τετάρτη) προκειμένου να εξασφαλιστεί το απαραίτητο πιστοποιητικό συμμετοχής στο πρωτάθλημα της Γ' Εθνικής. Χωρίς αυτό, η ομάδα θα αντιμετωπίσει πολύ μεγάλο πρόβλημα και για τον λόγο αυτό ο νομικός σύμβουλος Γιάννης Μαρίνος έχει αναλάβει για μια ακόμα φορά να διεκπεραιώσει όλες τις απαραίτητες ενέργειες προκειμένου να είναι όλα έτοιμα.

Αγωνιστικά θέματα

Σε ό,τι έχει να κάνει με τα αγωνιστικά, η Ρόδος αντιμετωπίζει πολύ μεγάλο πρόβλημα καθώς στο ρόστερ της έχουν μείνει πλέον ελάχιστοι παίκτες, από αυτούς τουλάχιστον που εκτιμάται ότι θα μπορούσαν να συμμετάσχουν στην Γ' Εθνική. Αυτοί είναι οι Δανάς, Πάττας, Στόιος, Μακρυδημήτρης, Ισκάς, αλλά και ο Μαθιός που κατά τη διάρκεια της πρόσφατης αγωνιστικής περιόδου αγωνίζονταν ως δανεικός με τα χρώματα του Ιάλυσου στο Περιφερειακό πρωτάθλημα.

Στους «πράσινους» ανήκει και ο τερματοφύλακας Γιάννης Ροδανάκης ο οποίος όμως εκ των πραγμάτων δεν μπορεί να υπολογίζεται διότι αντιμετωπίζει πρόβλημα τραυματισμού και θα χρειαστεί ένα αρκετά μεγάλο χρονικό διάστημα για να επανέλθει.

Για τους προαναφερθέντες, η καινούργια διοίκηση θεωρείται δεδομένο ότι θα ασχοληθεί άμεσα για να πιστοποιήσει την παραμονή τους. Από εκεί και πέρα θα δει και τις περιπτώσεις των παικτών που έχουν κάνει προσφυγή για να διεκδικήσουν την ελευθέρα τους.

Πρόκειται για τους Γιώργο και Σταμάτη Καντιμοίρη καθώς και τον Σαλαμαστράκη. Ειδικά για τον τελευταίο πάντως, υπάρχει έντονη φημολογία πως έχει κλείσει στον Διαγόρα και αυτό που απομένει είναι να μείνει και τυπικά ελεύθερος (κάτι που πιθανότατα θα γίνει αύριο όπου εκδικάζεται η προσφυγή).

Από εκεί και πέρα θα γίνει μεγάλη προσπάθεια για να αποκτηθούν ορισμένοι ακόμα ντόπιοι από όλη την Δωδεκάνησο αλλά και περίπου δέκα εκτός συνόρων του νομού μας για τους οποίους λέγεται ότι τους έχει έτοιμους ο Χρήστος Παπασπύρου.

Η τεχνική ηγεσία

Ένα άλλο μεγάλο ερωτηματικό είναι το ποιος θα είναι ο νέος προπονητής αλλά και οι συνεργάτες του. Αν και ο κ. Παπασπύρου δεν σταματάει να δηλώνει όταν του δίνεται η ευκαιρία ότι μιλάει με πολλούς τεχνικούς, λέγεται πάρα πολύ έντονα πλέον πως ο διάδοχος του Αντώνη Μανίκα θα είναι εκτός συγκλονιστικού απροόπτου ο Βαγγέλης Χοσάδας ο οποίος απλά περιμένει στο ακουστικό του και είναι πανέτοιμος.

Η τελευταία είδηση που αφορά το θέμα της τεχνικής ηγεσίας αναφέρει ότι πολλές πιθανότητες για να είναι συνεργάτης του (εκτός του γυμναστή Γιώργου Τζαφέρη βέβαια που θεωρείται σίγουρος) συγκεντρώνει ο Αντώνης Οικονόμου, ο μέχρι πρόσφατα ενωσιακός προπονητής δηλαδή.

Αν όλα πάνε καλά και τελειώσει ομαλά και το θέμα του ιδιοκτησιακού καθεστώτος (γράψαμε και πιο πάνω ότι χθες αναμενόταν να γίνει μια πολύ σημαντική αλλά και κρίσιμη συνάντηση), όλα τα προαναφερθέντα θέματα θα κλείσουν κατά πολύ μεγάλο ποσοστό μέσα στην εβδομάδα.

ΠΡΑΚΤΟΡΕΙΟ ΟΠΑΠ

ΒΟΝΑΚΗΣ ΓΙΑΝΝΗΣ

ΑΜΕΣΗ ΠΛΗΡΩΜΗ ΚΕΡΔΩΝ



ΕΞΟΦΛΟΥΝΤΑΙ ΛΟΓΑΡΙΑΣΜΟΙ Δ.Ε.Η. - Ο.Τ.Ε.

ΑΘΗΝΩΝ 28 ΑΝΑΛΗΨΗ - ΡΟΔΟΣ ΤΗΛ. 22410 67221 - FAX: 22410 60319

ΣΤΟΙΧΗΜΑ ΠΟΔΟΣΦΑΙΡΟ · SUPER 3 · ΤΖΟΚΕΡ · extra 5 · ΛΟΤΤΟ ΝΕΟ ΠΡΩΤΟ · ΚΙΝΟ ΛΑΧΕΙΑ · ΠΡΟ ΠΟ ΚΟΜΦΟΥ · ΠΡΟ-ΠΟ 13

ΜΑΘΗΜΑΤΑ ΙΤΑΛΙΚΗΣ

ΣΕ ΕΙΔΙΚΕΣ τιμές για πάνω από 2 παιδιά κάθε ηλικίας και μια φορά την εβδομάδα επιπρόσθετα ΜΙΑ ώρα ΔΩΡΕΑΝ μάθημα γαλλικής.

Πληροφορίες τηλ. 22410/69572
34249 κιν. 6946051681 κ. Γιώργο

Στην αποστολή του Διαγόρα και ο Γιώργος Σαλαμαστράκης

Συννεφιά και βροχή υποδέχθηκαν τους παίκτες στην Κουτσούφλιανη



Με τη συμμετοχή του Γιώργου Σαλαμαστράκη, ξεκίνησε χθες το απόγευμα στην Κουτσούφλιανη της Νάουσας το βασικό στάδιο της προετοιμασίας των παικτών του Διαγόρα ενόψει της νέας αγωνιστικής περιόδου! Παρά το ότι ο παίκτης δεν έχει μείνει ακόμα και επίσημα ελεύθερος από τη Ρόδο (σήμερα αναμένεται να ανακοινωθεί το αποτέλεσμα της προσφυγής που έχει κάνει), ακολούθησε την αποστολή των «κυανέρυθρων» πιστοποιώντας ότι η ένταξη του στον Διαγόρα είναι οριστική και αμετάκλητη. Όσο για το θέμα της προσφυγής που έχει καταθέσει, είναι ξεκάθαρο πως υπάρχει απόλυτη βεβαιότητα και από την πλευρά του παίκτη αλλά και τη διοίκηση του «γηραιού» ότι δεν τίθεται απολύτως κανένα θέμα για το ότι σήμερα θα μείνει και τυπικά ελεύθερος. Ο Σαλαμαστράκης είναι ο τέταρτος ποδοσφαιριστής που αφήνει τη Ρόδο για λογαριασμό του «γηραιού» καθώς έχουν προηγηθεί και οι Μαλλιάκας, Μαϊλης και Μοσχής. Με την απόκτηση του, η ομάδα της πόλης μας ενισχύεται πολύ σημαντικά και στον χώρο της άμυνας και είναι δεδομένο ότι θα «κατέβει» στο πρωτάθλημα υπερπλήρης σε όλες τις γραμμές της.

Βροχή και ψύχρα!

Η αποστολή του Διαγόρα έφθασε στην Κουτσούφλιανη χθες το μεσημέρι και αφού τα μέλη της αποσύρθηκαν στους πανέμορφους ξενώνες του αθλητικού κέντρου ξεκουράστηκαν για περισσότερες από δυο ώρες μετά από το κοπιαστικό ταξίδι. Λίγο πριν την έναρξη της πρώτης τους προπόνησης (στις 6.30 το απόγευμα), συνειδητοποίησαν ότι άφησαν για τα καλά πίσω τους το καλοκαίρι, καθώς ο ουρανός έγινε γκρι και άρχισε να βρέχει ενώ παράλληλα έκανε και ψύχρα. Πρωτόγνωρη δηλαδή εμπειρία για τους περισσότερους παίκτες για τα δεδομένα της εποχής. Σύμφωνα με το πρόγραμμα, από σήμερα οι προπονήσεις θα είναι καθημερινά διπλές. Η πρωινή θα ξεκινάει στις 8.30π.μ και η απογευματινή στις 6.30μ.μ. Στις περίπου 20 ημέρες που η αποστολή θα παραμείνει στη Νάουσα, θα γίνουν και περίπου τρεις (δεν έχει οριστικοποιηθεί ακόμα ο ακριβής αριθμός) τριπλές προπονήσεις. Σε ό,τι έχει να κάνει με τα φιλικά παιχνίδια θα δοθούν συνολικά πέντε εκτός απροόπτου. Τα τρία είναι ήδη γνωστά με αντιπάλους το Χαϊδάρι (στις 23 Ιουλίου), τον Ηλυσιακό και τον Αγροτικό Αστέρα.

Στη Θεσσαλονίκη ο Γουλόπουλος

Ο Γρηγόρης Γουλόπουλος ήταν ο μόνος παίκτης του «γηραιού» που δεν έφθασε ως το αθλητικό κέντρο της Κουτσούφλιανης. Αντίθετα παρέμεινε στη Θεσσαλονίκη προκειμένου να εξεταστεί από γιατρό διότι αντιμετωπίζει ένα μικροπρόβλημα τραυματισμού. Αν όλα πάνε καλά, ο παίκτης αναμένεται μέχρι σήμερα το απόγευμα να ενσωματωθεί με τους υπόλοιπους. Οι παίκτες που έδωσαν λοιπόν το «παρών» στην χθεσινή πρώτη προπόνηση της ομάδας ήταν οι ακόλουθοι:

Γιόνοβιτς, Ρουτζιέρης, Σούβαρι, Τιράτζσκι, Μαϊλης, Πήλιουρας, Μαλλιάκας, Σπάρταλης, Κοσκινιάτης, Παπαδημήτρης, Μιχαλάκης, Κεφάλας, Ευγενικός, Καλημέρης, Βασιλάκης, Μοσχής, Παφιάκης, Έλληνας, Τσιαντούλης, Μπαλογιάννης, Στεργαλάς, Βελής, Φωτεινής, Ντος Ρέις και Σαλαμαστράκης.

Στην πανέμορφη Κουτσούφλιανη...

Σε ένα εντυπωσιακό μέρος όπως μαρτυράνε και οι φωτογραφίες, βρίσκονται από χθες ποδοσφαιριστές του Διαγόρα οι οποίοι έχουν ξεκινήσει να ...καταπίνουν τα πρώτα χιλιόμετρα







Η Νάουσα είναι αναμφίβολα μια από τις ομορφότερες πόλεις της Μακεδονίας και γενικότερα της χώρας μας. Κτισμένη στις ανατολικές παρυφές του επιβλητικού ορεινού όγκου του Βερμίου με εκπληκτική θέα στον πανέμορφο και πλούσιο κάμπο της Θεσσαλονίκης. Πρωτεύουσα της ομώνυμης επαρχίας με πληθυσμό που φτάνει στους 25.000 κατοίκους, συνδυάζει ανεπανάληπτα τις ομορφιές του κάμπου με εκείνες του βουνού, προσφέροντας ένα πλούσιο πλέγμα δραστηριοτήτων και υπηρεσιών στον τυχερό επισκέπτη της. Απέχει 90 χλμ από τη Θεσσαλονίκη και 510 από την Αθήνα.Η περιοχή Κουτσούφλιανη απέχει μόλις 14 χιλιόμετρα από τη Νάουσα. Παρέχει ένα πανέμορφο φυσικό τοπίο συνδυαζόμενο άψογα με άρτιες ποδοσφαιρικές εγκαταστάσεις. Το αθλητικό κέντρο Κουτσούφλιανη του Βερμίου, βρίσκεται σε υψόμετρο 1300 μέτρα. Η περιοχή αυτή καταφέρνει να συνδυάζει ιδανικά την εκπληκτική ομορφιά του βουνού με τις άρτιες αθλητικές εγκαταστάσεις που περιλαμβάνουν:

- *3 γήπεδα ποδοσφαίρου με χλοοτάπητα*
- *αίθουσα δύναμης*
- *πισίνα*
- *σάουνα*

Δεν είναι τυχαίο, άλλωστε, ότι τις εγκαταστάσεις αυτές τις εμπιστεύονται τα τελευταία χρόνια πολλές επαγγελματικές ομάδες της χώρας μας αλλά και του εξωτερικού για την προετοιμασία τους.

Στις φωτογραφίες που σας παραθέτουμε, μπορείτε και εσείς να πάρετε μια μικρή γεύση από την περιοχή στην οποία βρίσκονται οι «κυανέρυθροι».

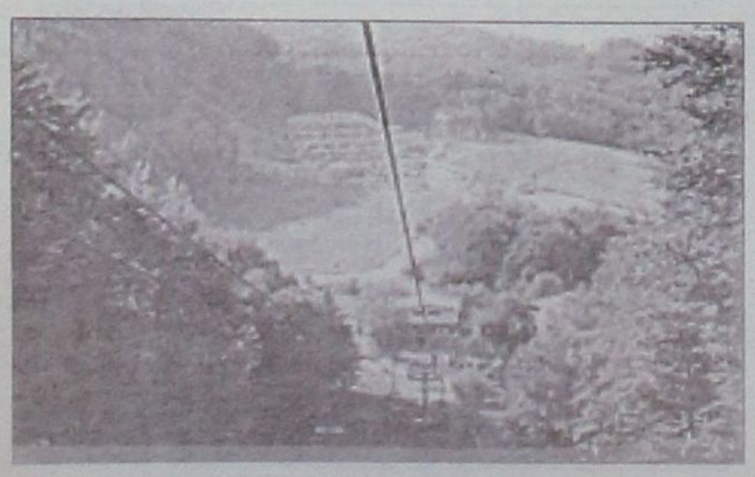





Μεταγραφές υπό εξέλιξη στον ΑΕΡΑ

Σε διαπραγματεύσεις με τρεις ακόμα μη Δωδεκανήσιους ποδοσφαιριστές βρίσκεται σύμφωνα με πληροφορίες της εφημερίδας μας το τελευταίο διάστημα η διοίκηση του ΑΕΡΑ Αφάντου. Αν και ακόμα τα ονόματα τους δεν έχουν γίνει γνωστά και οι τρεις θεωρούνται παίκτες ενδεκάδας που μπορούν να βοηθήσουν σημαντικά την ομάδα στο Περιφερειακό πρωτάθλημα. Οι δυο μάλιστα απο αυτούς αγωνίζονταν μέχρι πρόσφατα και σε πιο μεγάλη κατηγορία. Το θέμα της απόκτησης τους ή όχι συζητήθηκε και κατά τη διάρκεια της χθεσινής πρωινής συνεδρίασης των μελών του διοικητικού συμβουλίου του συλλόγου. Όπως όλα δείχνουν, θα πρέπει να θεωρείται δεδομένο πως αν όχι όλοι έστω οι δυο απο αυτούς τους παίκτες θα αποκτηθούν.

Σε ό,τι αφορά τους Ροδίτες Γεωργαλλή και Διακαναστάση που ανήκουν στον Απόλλωνα Απολλώνων αναμένεται να ξεκαθαρίσει σήμερα αν τελικά θα συνεχίσουν την καριέρα τους στην ομάδα του Αφάντου. Και αυτό διότι απομένουν να ρυθμιστούν ακόμα κάποιες λεπτομέρειες. Η απόκτηση τους πάντως δεν πρέπει να θεωρείται δεδομένη αφού χθες παρουσιάστηκαν κάποια προβλήματα τα οποία τελικά ίσως και να μην είναι εφικτό να ξεπεραστούν.

Αποφάσεις της διοίκησης

Στο μεταξύ, η διοίκηση του ΑΕΡΑ εξέδωσε χθες δελτίο Τύπου, με το οποίο πληροφορεί τους φιλάθλους για τις αποφάσεις που πήρε. Ειδικότερα στο δελτίο Τύπου σημειώνονται τα εξής:

«Το νέο Δ.Σ. ΑΕΡΑ Αφάντου



μετά από συμβούλιο που συγκάλεσε ο πρόεδρος Νικόλαος Νικολής, προέβη στις εξής αποφάσεις:

• Ορίζει γενικό διευθυντή της ομάδος τον αρχιτέκτονα κ. Β. Τριαντάφυλλο.

• Ορίζει υπεύθυνο του ιατρικού τιμ τον φυσιοθεραπευτή κ. Παναγιώτη Λαουδίκο.

• Τη στέγαση γραφείου του συλλόγου στην οδό Εθνάρχου Μακαρίου, αριθμός 24 (πρώην καφενείο Ιωάννη Καππάκα), το οποίο θα είναι ανοικτό για τα μέλη και τους φίλους της ομάδος που θέλουν να ενημερώνονται για την πορεία και τα δρώμενά της, καθημερινώς από 19:00 έως τις 22:00.

• Αύξηση του αριθμού εγγεγραμμένων μελών του συλλόγου.

• Πρόσκληση σε όσους επιχειρηματίες θέλουν να διαφημίσουν την επιχείρησή τους με τοποθέτηση πινακίδας στο Δημοτικό γήπεδο Αφάντου.

• Προπονητές της ομάδος:

Α' Ομάδος: κ. Νικόλαο Κασιώτη με συνεργάτη τον κ. Γεώργιο Κοιλιά και γυμναστή τον κ. Νικόλαο Κωστή.

Β' Ομάδος: κ. Γεώργιο Κοιλιά.

• Μετά το θόρυβο που δημιουργήθηκε με τον ποδοσφαιριστή Μιχαήλ Κατσιδώνη δηλώνει ότι διαπραγματεύεται οποιαδήποτε πρόταση κατατεθεί επισήμως.

Ευχαριστεί:

• τον Δήμο Αφάντου και ιδιαίτερα τον δήμαρχο κ. Σταμάτιο Καββάδα, τον βουλευτή και συνδημότη μας κ. Βασίλη Χρύση που είναι αρωγοί της προσπάθειας αυτής.

• Τα μέλη που παρέστησαν στις αρχαιρεσίες για την εκλογή του νέου Δ.Σ., αλλά και τα μέλη που για κάποιον λόγο δεν μπόρεσαν να δώσουν το «παρών».

• Το απερχόμενο δ.σ.

• Τον φυσιοθεραπευτή κ. Παναγιώτη Λαουδίκο, τους Αφοί Κουμνάκη ΟΕ για τη δωρεάν παροχή υπηρεσιών τους.

• Τον δικηγόρο κ. Κυριάκο Παπαβασιλείου για τη συμβολή του σε νομικά θέματα του συλλόγου.

• Τους Γεώργιο Στ. Γιαννακάκη, Β. & Χ. Παπασάββα και Σία Ο.Ε., Οπτικά, Σωκράτη Καντή και Υιό Ο.Ε. και Ρεουλά Χριστίνα για την προσφορά τους στο μηχανογραφικό εξοπλισμό του γραφείου μας.

• Τα STUDIOS ARGYRO για τη φιλοξενία τους.

• Τον κόσμο για το ενδιαφέρον, τη συμπαράσταση και εμπιστοσύνη που δείχνει».

Φλερτ του Ηρακλή Μ. με Πόντιο αμυντικό

✍ Είναι στρατιωτικός και υπηρετεί τη θητεία του στο νησί μας

✍ Πρώτο φιλικό στις 2 Αυγούστου με κυπριακή ομάδα στα Μαριτσά

Μία εκκρεμότητα υπάρχει ακόμη στις μεταγραφικές κινήσεις του Ηρακλή Μαριτσών. Πρόκειται για ποδοσφαιριστή που προέρχεται από τη Βόρεια Ελλάδα και υπηρετεί τη στρατιωτική του θητεία στη Ρόδο.

Οι άνθρωποι του Ηρακλή κρατούν κλειστό το στόμα τους και δεν αναφέρουν το όνομά του.

Ωστόσο έγινε γνωστό πως ο συγκεκριμένος ποδοσφαιριστής είναι αμυντικός και πέρσι αγωνιζόταν στη θέση του λίμπερο με την Α.Ε. Ποντίων, η οποία συμμετείχε στο Περιφερειακό πρωτάθλημα.

Έγκυρες πληροφορίες αναφέρουν πως από την πλευρά του Ηρακλή έγιναν κάποιες επαφές με τον ποδοσφαιριστή και οι συνθήκες για να συμφωνήσουν οι δύο πλευρές είναι θετικές.

Δεν αποκλείεται μέσα στην εβδομάδα ο παίκτης να υπογράψει το νέο του δελτίο καθώς οι μικρολεπτομέρειες που χωρίζουν τις δύο πλευρές θα ξεπερασθούν.

Εάν όλα πάνε καλά ο παίκτης της Α.Ε. Ποντίων θα είναι ο δεύτερος στρατιωτικός που θ' αποκτήσουν οι Μαριτσενοί μετά τη συμφωνία που έγινε προ ημερών με τον Κώστα Πανταζή, ο οποίος αγωνιζόταν στον Παρνασσό Βοιωτίας στην Α' τοπική κατηγορία.

Στο μεταξύ τη Δευτέρα 25 Ιουλίου θα ξεκινήσει η προετοιμασία της ομάδας ενώ μια ημέρα πριν την Κυριακή 24/7 θα γίνει η πρώτη συγκέντρωση των ποδοσφαιριστών στο γήπεδο Μαριτσών.

Στις 2 Αυγούστου ο Ηρακλής θα δώσει το πρώτο του φιλικό παιχνίδι στα Μαριτσά με αντίπαλο την ΑΠΕΝ Αγίου Αθανασίου Κύπρου. Θα ακολουθήσουν τα παιχνίδια με Κλεάνθη (δύο ματς), Διαγόρα Βατίου (δύο ματς), Ορφέα και Δαμάγητο Θεολόγου ενώ προς το τέλος του Αυγούστου θα πάρει μέρος στο τουρνουά του Κλεάνθη Παραδεισίου.

Μεταγραφική άπνοια στην Α.Ε. Κως

Έντονος προβληματισμός διακατέχει το τελευταίο διάστημα τον προπονητή της Αθλητικής Ένωσης της Κω! Αιτία το ότι η διοίκηση του συλλόγου δεν μπορεί να πραγματοποιήσει τις μεταγραφές που απαιτούνται και παρά το ότι τα χρονικά περιθώρια αρχίζουν να στενεύουν, το ρόστερ δεν είναι γνωστό ουσιαστικά ούτε κατά το ήμισυ. Η ...μεταγραφική άπνοια, ανάγκασε τον κ. Κούτσικα να ζητήσει συνάντηση με τη διοίκηση -η οποία επρόκειτο να πραγματοποιηθεί χθες το βράδυ- προκειμένου να συζητηθεί το τι μέλλει γενέσθαι. Το αποτέλεσμα της δεν είναι υπερβολικό να σημειώσουμε ότι αναμενόταν να κρίνει το μέλλον του ίδιου στην τεχνική ηγεσία της ομάδας. Έτσι τουλάχιστον μας τόνισε και ο ίδιος μετά απο τηλεφωνική επικοινωνία που είχαμε μαζί του το απόγευμα.

Συγκεκριμένα, ο κ. Κούτσικας μεταξύ άλλων μας τόνισε και τα ακόλουθα:

«Τη συνάντηση την έχω ζητήσει εγώ για να ξεκαθαρίσει η κατάσταση. Αν δεν υπάρχουν λεφτά για μεταγραφές είναι δύσκολη και η δική μου θέση. Δεν θα μπορώ να παραμείνω στον πάγκο. Αν κάποιοι νομίζουν ότι ο όμιλος θα είναι εύκολος κάνουν πολύ μεγάλο λάθος. Πιστεύω ότι τα πράγματα θα είναι φέτος πολύ πιο δύσκολα σε σχέση με το τι συνέβαινε τα τελευταία δυο χρόνια. Βλέπω ότι δεν μπορεί να πραγματοποιηθεί καμία μεταγραφή και χάνουμε παίκτες. Δεν μπορεί να συνεχιστεί αυτό»

Την Πέμπτη η παρουσίαση του νέου Ιάλυσου

Την προσεχή Πέμπτη αναμένεται να γίνει η παρουσίαση του νέου Ιάλυσου αλλά και –νωρίτερα- η πρώτη συγκέντρωση ενόψει της νέας αγωνιστικής περιόδου. Σύμφωνα με τον προγραμματισμό που οργανώνει η διοίκηση, η ομάδα θα παρουσιαστεί στους εκπροσώπους των τοπικών Μέσων Μαζικής Ενημέρωσης σε αίθουσα γνωστού ξενοδοχείου της Ιαλυσού. Όσον αφορά την προετοιμασία, θα ξεκινήσει την επόμενη Δευτέρα και θα πραγματοποιηθεί παραδοσιακά στο «Οικονομίδειο» καθώς και στην περιοχή της Φιλερήμου.

Οι μεταγραφές

Ολοκληρωμένες θεωρούνται οι μεταγραφές της ομάδας. Παρά το ότι υπάρχει εκκρεμότητα με τον Γιώργο Ισκά που ανήκει στη Ρόδο, η πεποίθηση του προπονητή Γιώργου Γκάιδα είναι ότι ακόμα και να μην γίνει αυτή η μεταγραφή, η ομάδα είναι πλήρης και έτοιμη να ριχτεί στη «μάχη» του Περιφερειακού πρωταθλήματος.

Ζ Στις 5 Αυγούστου θα γίνει όπως όλα δείχνουν το πρώτο φιλικό των «ερυθροκίτρινων». Αντίπαλος θα είναι η κυπριακή ομάδα ΑΠΕΝ Αγίου Αθανασίου Κύπρου που εκείνη την περίοδο θα βρίσκεται στο νησί μας για να κάνει περιοδεία (Θα παίξει και με τον Ηρακλή Μαριτσών). Το μόνο πρόβλημα που προσπαθούν να λύσουν οι παράγοντες της ομάδας έχει να κάνει με το γηπεδικό καθώς την ημερομηνία εκείνη το «Οικονομίδειο» δεν θα έχει δοθεί ακόμα προς χρήση.

Ροδίτικο μετάλλιο στην ορεινή ποδηλασία

Μόνο ένα μετάλλιο κατέκτησαν τα δύο σωματεία της Ρόδου που πήραν μέρος στο Πανελλήνιο πρωτάθλημα ορεινής ποδηλασίας (ΜΤΒ), το Σαββατοκύριακο στην Αθήνα.

Το κέρδισε η Ντόγκα Δρίβα του ΠΟΡ «Ο Ιάλυσος» και ήταν ασημένιο, έχοντας τερματίσει δεύτερη στην κατηγορία γυναικών (30 χλμ.).

Στην ίδια κατηγορία, νικήτρια ήταν η Αναστασία Παστουρματζή του Π.Ο. Πατρών, ενώ η Ελένη Τσαβαρή του ΠΟΡ «Ο Ιάλυσος» ήρθε τέταρτη.

Η Μαργαρίτα Γρηγοριάδου που τερμάτισε έβδομη, μεταφέρθηκε αμέσως μετά στο Νοσοκομείο καθώς ράγισε τον καρπό της από μία πτώση.

Στους άνδρες (42 χλμ.), νικητής ήταν ο Περικλής Ηλίας (ΛΟΑΣΔΑ). Εδώ, 16ος ήταν ο Κυριάκος Κελεπέρας του ΠΟΡ «Ο Ιάλυσος».

Στην κατηγορία εφήβων (35 χλμ.), ο Θωμάς Παπαδόπουλος (ΠΕΚΟ Θεσσαλονίκης) ήταν πρώτος. Ο Αναστάσιος Μανουκιάν του Διαγόρα ήταν 17ος και ο Πέτρος Ζαννάκης επίσης του Διαγόρα ήρθε 18ος.

Στους παίδες (30 χλμ.), νικητής ήταν ο Βασίλης Σημαντηράκης του Κύδωνα Χανίων.

Δέκατος ήταν ο Ορέστης Ράπτης (ΠΟΡ «Ο Ιάλυσος»). Ο Μανόλης Παρασκευάς του Διαγόρα ήταν 23ος, ο Αλέξανδρος Γκαλιός του ΠΟΡ «Ο Ιάλυσος» 27ος, ενώ ο Νίκος Τρικοίλης του Διαγόρα εγκατέλειψε.

Τέλος, στο ομαδικό σκυταλοδρομίας, ο ΠΟΡ «Ο Ιάλυσος» με τους Γκαλιό, Δρίβα, Ράπτη και Κελεπέρα, κατετάγη στην έκτη θέση.

Δεν ταξίδεψε στο «Βαλκανικό»

Μπορεί να ξεκίνησε το ταξίδι της κανονικά, όμως η Εθνική ομάδα ανδρών-γυναικών δεν έφθασε ποτέ στον προορισμό της για το Βαλκανικό πρωτάθλημα ορεινής ποδηλασίας, που ήταν προγραμματισμένο το προπερασμένο Σαββατοκύριακο στη Σερβία-Μαυροβούνιο.

Όταν το πούλμαν που μετέφερε την αποστολή έφθασε στα σύνορα της διοργανώτριας χώρας, η αστυνομία της δήλωσε ότι δεν εγγυάται την ασφαλή μεταφορά της στο χώρο διεξαγωγής του πρωταθλήματος, λόγω του ανταρτοπόλεμου!

Το πούλμαν επέστρεψε στην Ελλάδα και μαζί του, η Ντόγκα Δρίβα του ΠΟΡ «Ο Ιάλυσος».

ΑΛ. ΚΕΛΟΓΛΟΥ

ΙΑΤΡΙΚΟΣ ΣΥΛΛΟΓΟΣ ΡΟΔΟΥ

ΨΗΦΙΣΜΑ

Στη θλιβερή αναγγελία θανάτου της

ΑΝΑΣΤΑΣΙΑΣ ΔΗΜΗΤΡΙΑΔΗ
μητέρα του μέλους μας Γιώργου Δημητριάδη

Το Δ.Σ. απεφάσισε :

1. Να εκφράσει τα θερμά συλλυπτήρια στην οικογένεια της εκλιπούσης.
2. Να κατατεθεί στο Φιλόπτωχο Ταμείο Ενορίας Εισοδίων Θεοτόκου Νεοχωρίου 200 ευρώ.
3. Να παραστούν στην Εξόδιο ακολουθία ο Πρόεδρος, η Γεν. Γραμματέας και τα μέλη του Διοικητικού Συμβουλίου.
4. Το παρόν ψήφισμα να δημοσιευθεί στο τοπικό τύπο και στην εφημερίδα του συλλόγου μας .

Για το Δ.Σ

Ο Πρόεδρος — Χρήστος Απ. Μαντάς

Η Γεν. Γραμματέας — Χρυσή Δ. Σπάρταλη

Οι μεταγραφές του Αστέρα Μασάρων

Οκτώ ποδοσφαιριστές απέκτησε ο Αστέρας Μασάρων!

Η ομάδα υποβιβάστηκε πέρσι από την Α' Κατηγορία και αποχώρησαν ούτε λίγο ούτε πολύ, δεκατέσσερις παίκτες!

Παρακάτω οι παίκτες που αποτελούν το «νέο αίμα» του Αστέρα:

Αντώνης Ροδίτης από τον Διγενή (τερματοφύλακας), Γιώργος Λαμπριανός από την Ομόνοια Γενναδίου (τερματοφύλακας), Τσαμπίκος Σπανός από τον Ταξιάρχη Καλάθου, Μανώλης Μαννάκης από την Ασπίδα Απολακκιάς. Σάββας Σταυρίδης από τον Ιάλυσο, Μιχάλης Σκαφίδας από τον Διγενή, ο 15χρονος Λίλος Στέφανος από τον Αγιο Γεώργιο και ο Μιχάλης Κυπριώτης που θα έχει και ρόλο προπονητή.

Οπως μπορεί να καταλάβει κανείς, μετά την αποχώρηση δεκατεσσάρων παικτών, ήταν αναγκαίο να γίνουν αρκετές μεταγραφές.

Ο Μιχάλης Κυπριώτης αποφάσισε να «κρεμάσει» τα παπούτσια του μετά το τέλος της νέας ποδοσφαιρικής χρονιάς.

Ο έμπειρος ποδοσφαιριστής έκανε δηλώσεις στην «Δ.Σ.»:

«Εύχομαι η τελευταία μου χρονιά να συνοδευτεί με πρωτάθλημα. Είμαι ικανοποιημένος από τις μεταγραφές και από τη διοίκηση. Πήραμε τους παίκτες που θέλαμε και στις θέσεις που χρειαζόμασταν. Στόχος είναι η άνοδος, γιατί οποιαδήποτε θέση κάτω από την τριάδα ή την τετράδα θα είναι αποτυχία».



Εν τω μεταξύ, η πρώτη συγκέντρωση θα γίνει στις 7 Αυγούστου στο εστιατόριο του προέδρου της ομάδας Στέφανου Τριαντενού.

Στη συνέχεια, στις 8 Αυγούστου θα γίνει αγιασμός στο γήπεδο και την ίδια μέρα θα ξεκινήσει η προετοιμασία.

Αργότερα η προετοιμασία θα συνεχιστεί σε χώρους γύρω από το γήπεδο.

Στις 20 Αυγούστου θα γίνει φιλικό με τον Κλεόβουλο στα Μάσαρι. Στις 3 Σεπτεμβρίου θα γίνει η ρεβάνς στη Λίνδο.

Το φιλικό αυτό όμως, μπορεί να γίνει λίγες μέρες πριν, γιατί στις 4 Σεπτεμβρίου είναι το Seven Side.

Στον Διαγόρα Βατίου Γκιζλής κι Εμίρογλου

Ακόμη δύο έμπειρους ποδοσφαιριστές απέκτησε αργά το βράδυ του Σαββάτου ο Διαγόρας Βατίου. Συγκεκριμένα με εισήγηση του προπονητή Στάθη Φαρμακίδη υπέγραψαν δελτίο ο μέσος Στέφανος Γκιζλής και ο αριστεροπόδαρος Χουσεΐν Εμίρογλου, ο οποίος με τον Διγενή αγωνίσθηκε στο περιφερειακό πρωτάθλημα. Και οι δύο ποδοσφαιριστές είναι γνώριμοι στο νεαρό τεχνικό του Βατίου, καθώς πέρσι τους είχε μαζί του στον Άγιο Γεώργιο Μαλώνας.

Με τον Γκιζλή οι συζητήσεις για συμφωνία δεν κράτησαν πολύ διότι οι δύο πλευρές δεν είχαν μεγάλη διαφορά. Με τον Εμίρογλου, την Παρασκευή, φάνηκε ότι η διαφορά που τους χώριζε αρχικά ήταν πολύ μεγάλη, όμως το Σάββατο βρέθηκε η «χρυσή τομή» καθώς έγιναν αμοιβαίες υποχωρήσεις τόσο από την πλευρά της διοίκησης του Βατίου όσο κι από τον ποδοσφαιριστή.

Αξίζει να σημειωθεί πως Γκιζλής και Εμίρογλου συμπλήρωσαν την τετράδα των μεταγραφών μετά την απόκτηση των Μαυρομούστακου και Ρεντόπουλου.

Επίσης τις προηγούμενες ημέρες η ομάδα του Βατίου απέκτησε και τους Κυριακάκη από τον Πήγασο, Λεβάκη από τον Ευαγόρα, και Ευγενικό – Καλημέρη από τον Γ.Σ. Διαγόρα.

Ωστόσο σήμερα αναμένεται να ξεκαθαρίσει και το θέμα του Νίκου Μαγκαφά, ο οποίος σχεδόν έχει συμφωνήσει σε όλα με τους ανθρώπους του Βατίου. Ο έμπειρος παίκτης στο περσινό πρωτάθλημα αγωνίσθηκε με τα χρώματα του Κλεάνθη.

Πρεμιέρα στις 25 Ιουλίου

Την επόμενη Δευτέρα εκτός απροόπτου θα ξεκινήσει η προετοιμασία για τη νέα περίοδο ενώ λίγες ημέρες νωρίτερα θα πραγματοποιηθεί η πρώτη συγκέντρωση των ποδοσφαιριστών για να τους δοθούν οι οδηγίες από τον τεχνικό Στάθη Φαρμακίδη.

Οι πρώτες προπονήσεις θα γίνουν σύμφωνα με πληροφορίες στην Ιαλυσό.

Στο μεταξύ έγιναν γνωστά και τα φιλικά παιχνίδια που θα δώσει ο Διαγόρας στο πλαίσιο της προετοιμασίας και είναι τα εξής:

6/8 με Ήλιο Ιαλυσού
10/8 με Διγενή
13/8 με Απόλλωνα Καλυθιών
20/8 με Ηρακλή Μαριτσών
27/8 με Απόλλωνα Καλυθιών
30/8 με Διγενή
7/9 με Ηρακλή Μαριτσών

ΑΠΟΛΛΩΝ ΚΑΛΥΘΙΩΝ

Νέα φιλοσοφία με τον Σταυρή

Με την παρουσία της διοίκησης και του νέου προπονητή της ομάδας Λευτέρη Σταυρή πραγματοποιήθηκε η πρώτη συγκέντρωση των ποδοσφαιριστών του Απόλλωνα Καλυθιών.

Η συντριπτική πλειοψηφία των ποδοσφαιριστών ήταν στο ξενοδοχείο «Γόνδολα» όπου έγινε η συνάντηση και όλοι άκουσαν με προσοχή τον Λευτέρη Σταυρή για τη νέα φιλοσοφία που θα διέπει το σύλλογο στη φετινή αγωνιστική περίοδο.

Ο νέος τεχνικός αναφέρθηκε και στην προετοιμασία της ομάδας, η οποία θα ξεκινήσει τη Δευτέρα 25 Ιουλίου στο βοηθητικό γήπεδο Καλυθιών. Ο Λευτέρης Σταυρής σε συνεργασία με τη διοίκηση έκλεισε τα φιλικά παιχνίδι που θα δώσουν οι Απολλωνιστές στο πλαίσιο της προετοιμασίας τους.

Η αρχή θα γίνει στις 10 Αυγούστου με τον Ιάλυσο – αγώνας που θα γίνει στις Καλυθιές.

Θα ακολουθήσουν στις 13/8 με τον Διαγόρα Βατίου στις Καλυθιές, 17/8 με τον Άγιο Γεώργιο στη Μαλώνα, 23/8 με τον Άρη Αρχαγγέλου (δεν έχει ορισθεί η έδρα), 25/8 με τον Ιάλυσο στο «Οικονομίδειο», 27/8 με τον Διαγόρα Βατίου στις Καλυθιές, 30/8 με τον Κλεάνθη στις Καλυθιές, 31/8 με τον Άγιο Γεώργιο στις Καλυθιές και στις 3/9 με τον ΑΕΡΑ στις Καλυθιές.

errea
ΕΝΔΥΣΗ ΑΘΛΗΤΙΚΩΝ ΣΩΜΑΤΕΙΩΝ
ΚΑΤΑΣΤΗΜΑ ΑΘΛΗΤΙΚΩΝ ΕΙΔΩΝ





Μεγάλη ποικιλία σε αθλητικές στολές ιταλικής εισαγωγής.
Πλήρη κάλυψη αθλητικών ειδών για σωματεία.
Επίσης κάθε είδους ιατρικά βοηθήματα
(επιδέσμους, ταινίες, σπρέυ και συμπληρώματα διατροφής)

Κων/νου Παλαιολόγου 83 - Τηλ: 22410 33413
(Δίπλα στην εκκλησία του Αγίου Ιωάννου)

Πρώτη συγκέντρωση μεθαύριο του Ορφέα

Σε ρυθμούς προετοιμασίας κινείται πλέον ο Ορφέας Ρόδου ενόψει της νέας ποδοσφαιρικής περιόδου, η οποία θα βρει την ομάδα της πόλης μας ξανά στο πρωτάθλημα της Α' Κατηγορίας.

Το διοικητικό συμβούλιο του Ορφέα σε συνεργασία με τον έμπειρο τεχνικό Ανδρέα Βλασόπουλο ενίσχυσε το ρόστερ της ομάδας με την απόκτηση έξι ποδοσφαιριστών. Η διοίκηση θα καταβάλλει προσπάθειες ώστε μέχρι το τέλος του μήνα που θα τελειώσουν οι μεταγραφές, ν' αποκτήσει και ορισμένους νεαρούς ποδοσφαιριστές ενώ δεν αποκλείεται να προστεθεί και κάποιος ακόμη έμπειρος παίκτης.

Από το περυσινό ρόστερ σχεδόν όλοι οι ποδοσφαιριστές παρέμειναν στην ομάδα ενώ αυτοί που αποκτήθηκαν είναι αξιόλογοι και υπάρχει η προσδοκία πως θα βοηθήσουν τον Ορφέα στον μαραθώνιο της Α' Κατηγορίας.

Την προσεχή Τετάρτη 20 Ιουλίου στις 8.00 το βράδυ στα γραφεία του συλλόγου θα πραγματοποιηθεί η πρώτη συγκέντρωση παλιών και νέων ποδοσφαιριστών.

Ο έμπειρος προπονητής Ανδρέας Βλασόπουλος θα δώσει τις απαραίτητες οδηγίες για την έναρξη της προετοιμασίας, η οποία πιθανό να ξεκινήσει την Δευτέρα 25 Ιουλίου.

ΤΑ ΝΕΑ ΠΡΟΣΩΠΑ

Η εμπειρία είναι το βασικό στοιχείο που έχουν οι ποδοσφαιριστές, οι οποίοι αποκτήθηκαν στη μεταγραφική περίοδο από τον Ορφέα.

Και οι έξι ποδοσφαιριστές καλύπτουν όλες τις γραμμές της ομάδας και η συμβολή τους στην προσπάθεια παραμονής του Ορφέα στη μεγάλη κατηγορία αναμένεται να είναι πολύ σημαντική.

Τα νέα πρόσωπα που υπέγραψαν δελτίο στην ομάδα του Ορφέα είναι

Ανδρογιαννάκης Κώστας (Θύελλα Πυλώνας)

Κωνσταντόπουλος Κυριάκος (Α.Ε. Καττα-βιάς)

Χατζημιχάλης Ευστράτιος (Πήγασος Ρόδου)

Φράγκος Νίκος (Διαγόρας Βατίου)

Χατζημιχάλης Στράτος (Ευαγόρας)

Κούτρας Χρήστος (Αναγέννηση Εμπωνα)



ΕΠΙΣΗΜΟΣ ΔΙΑΝΟΜΕΑΣ OPEL

ΜΑΜΑΛΙΓΚΑΣ ΑΕΒΕ: 3ο χλμ. Λ. Ρόδου - Λίνδου, Ρόδος 85100, Τηλ: 22410 61005

«Υπομονή και δουλειά»

Είναι τα «όπλα» που θα χρησιμοποιήσει ο Στάθης Φαρμακίδης στη νέα του ομάδα - τον Διαγόρα Βατίου

Συνέντευξη στον Ηλία Λοϊζο

Οταν κάποιος άνθρωπος πατά γερά στα πόδια του αυτό φαίνεται πάρα πολύ εύκολα και μάλιστα το στοιχείο αυτό δίνει τέτοια αυτοπεποίθηση στο άτομο που πλέον κάθε τρίτος καταλαβαίνει ξεκάθαρα πως μαζί του τα όποια «παζάρια» θελήσει να κάνει θα είναι πολύ περιορισμένης έκτασης ή καθόλου. Ενα τέτοιο πρόσωπο στο χώρο του ποδοσφαίρου είναι ο Στάθης Φαρμακίδης που εδώ και τρία χρόνια ξεκίνησε την προπονητική του καριέρα και από τις πρώτες μέρες έδειξε πως δεν βάζει νερό στο κρασί του σε θέματα, τα οποία είναι προσωπικής επιλογής του.

Ο Στάθης Φαρμακίδης έκανε τα πρώτα ποδοσφαιρικά του βήματα σε ηλικία εννέα χρόνων στην ομάδα του ΠΑΟ Διαγόρα στον οποίο έμεινε μέχρι τα δεκαοκτώ του. Οι σπουδές τον έφεραν μετά στην Αθήνα και στον Πανιώνιο όπου για ένα χρόνο αγωνίσθηκε στην ερασιτεχνική και την επαγγελματική ομάδα των Νεοσμυρνιωτών στην Α' Εθνική. Στη συνέχεια, βρέθηκε στην Γ' Εθνική Κατηγορία, με τα χρώματα της Καλλιθέας και αργότερα στον Αρη Πετρούπολης πάλι για ένα χρόνο στην Δ' Εθνική. Η επιστροφή του στη Ρόδο συνοδεύτηκε με την παρουσία του στον ΠΑΟ Διαγόρα και αγωνίσθηκε στο πρωτάθλημα της Γ' Εθνικής.

Μετά τον «γηραιό» πέρασε στο ρόστερ του Φοίβου με τον οποίο αγωνίσθηκε στη Δ' Εθνική.

Ακολούθησαν δύο χρόνια παρουσίας στον Διαγόρα Βατίου και μετά για μια τετραετία φόρεσε τη φανέλα του Κλεάνθη Παραδεισίου. Ενδιάμεσα βρέθηκε πάλι στον ΠΑΟ Διαγόρα όπου πήρε το πρωτάθλημα της Β' Κατηγορίας και την άνοδο στην πρώτη. Την τελευταία τριετία βρέθηκε στον Αγιο Γεώργιο ως παίκτης - προπονητής σ' ένα δύσκολο ομολογουμένως ρόλο.

Οπλισμένος με υπομονή και πολλή όρεξη για δουλειά στο γήπεδο έβαλε την προσωπική του σφραγίδα στην τριετή πορεία του Αγίου Γεωργίου Μαλώνας στο πρωτάθλημα της Α' Κατηγορίας Δωδεκανήσου. Το νέο πρωτάθλημα θα τον βρει στον πάγκο του Διαγόρα Βατίου. Και στην ομάδα του Βατίου ο νεαρός τεχνικός θ' ακολουθήσει την ίδια γραμμή, υπομονή και δουλειά. Ωστόσο, υπομονή πρέπει να δείξουν και οι παράγοντες της ομάδας διότι μαγικά ραβδάκια μιας χρήσης δεν υπάρχουν στο ποδόσφαιρο.

Στη συνέντευξη που ακολουθεί ο Στάθης Φαρμακίδης απάντησε ευθέως σε όσες ερωτήσεις του τέθηκαν.

Κύριε Φαρμακίδη, όπως είναι γνωστό, φέτος αναλάβατε προπονητής στον Διαγόρα Βατίου. Τι αλήθεια προσδοκάτε απ' αυτή τη συνεργασία, αφού εδώ και πολλά χρόνια στην ομάδα, προπονητής, αναντικατάστατος θα έλεγα, ήταν ο Γιάννης Καμπούρης;

- Δεν τίθεται θέμα αντικατάστασης. Κάθε άνθρωπος είναι διαφορετικός και λειτουργεί με τη δική του φιλοσοφία. Προσωπικά πορεύομαι με κάποιες αδιαπραγμάτευτες αρχές και η συνεργασία μου με την ομάδα οριστικοποιήθηκε αφού υπήρξε ταύτιση πορείας. Μου ζητήθηκε να δημιουργήσω μια ομάδα με μέλλον και οι προσδοκίες μου είναι πολλές αφού είμαι φιλόδοξος και στηρίζομαι στη δουλειά. Μέσα απ' τη δουλειά θα «χτίσουμε» τον Διαγόρα Βατίου σε στέρεες βάσεις γι αυτό θα χρειασθεί υπομονή. Το τονίζω.Τίποτα καλό δεν έρχεται πρόωρα και χωρίς κόπο. Απ' τη διοίκηση της ομάδας εξαρτάται να διατηρήσει αυτή τη φιλοσοφία για να καρπωθεί τα ωφέλη στο μέλλον. Αυτό θα γίνει με δύο λέξεις. ΥΠΟΜΟΝΗ και ΔΟΥΛΕΙΑ.

Σε ποιό «γεωγραφικό» στίγμα μπορείτε να τοποθετήσετε το πρωτάθλημα της Α' Κατηγορίας σε σχέση με τα ίδια πρωταθλήματα άλλων περιοχών της χώρας μας;

- Επειδή το ενδιαφέρον σε εθνικές κατηγορίες είναι περιορισμένο στη Ρόδο, η τοπική κοινωνία στρέφεται προς την Α' Κατηγορία προσδίδοντάς της μεγαλύτερη αξία απ' αυτή που πραγματικά θα έπρεπε.

Νομίζετε όπ ένας προπονητής καταξιώνεται στο τοπικό ποδόσφαιρο δουλεύοντας μόνο σε ομάδες της πρώτης κατηγορίας Δωδεκανήσου;

- Η καταξίωση έρχεται οπουδήποτε μόνο με μεθοδική δουλειά και αγάπη προς το αντικείμενο. Σε σχέση όμως μ' αυτά που προανέφερα για την Α' Κατηγορία καταλαβαίνετε ότι ένας προπονητής έχει περισσότερες ευθύνες αλλά και μεγαλύτερη καταξίωση στην Α' Κατηγορία.

Μέχρι πρόσφατα αγωνιζόσουνα, όποτε χρειάστηκε, με τα χρώματα του Αγίου Γεωργίου Μαλώνας, του οποίου τα τρία τελευταία χρόνια ήσουν προπονητής. Σε τι βαθμό επηρεαζόσουνα ενεργώντας ως ποδοσφαιριστής και προπονητής;

- Παίρνοντας την απόφαση να ασχοληθώ με την προπονητική, στέρησα απ' τον εαυτό μου τη χαρά του ποδοσφαιριστή. Αγωνίσθηκα μόνο σε ειδικές περιπτώσεις και με γνώμονα το συμφέρον της ομάδας, θέτοντας τον εαυτό μου σε ρόλο «εργάτη». Ο επηρεασμός ωστόσο, έχει να κάνει με την οπτική γωνία και την ένταση που παρακολουθείς τα τεκταινόμενα.

Πιστεύεις ότι αυτός ο διπλός ρόλος λειτουργεί θετικά ή αρνητικά στο σύνολο της κάθε ομάδας;

- Εξαρτάται απ' τη «χημεία» της ομάδας κι από πολλούς ακόμα παράγοντες που διαφέρουν σε κάθε σωματείο. Προσωπικά θεωρώ ότι λειτουργεί αρνητικά.

Είσαι από τους νέους διπλωματούχους προπονητές. Τι εφόδια πιστεύεις οτι σου έδωσε η σχολή που τελείωσες;

- Στην αγάπη μου για το άθλημα και τη διάθεση που έχω για δουλειά, πρόσθεσε προγραμματισμό, οργάνωση, επιστημονική κατάρτιση. Ομως, δεν σταμάτησα στη σχολή αφού ήδη παρακολούθησα δύο επιστημονικά συνέδρια ποδοσφαίρου, τέσσερα σεμινάρια εξειδικευμένα και γενικότερα ενημερώνομαι καθημερινά για τις εξελίξεις στην προπονητική. Θέλω οι ποδοσφαιριστές που συνεργάζομαι να βρίσκονται ένα βήμα μπροστά από τους υπόλοιπους για να έχουμε και ανάλογα αποτελέσματα.

Ποιά είναι η άποψή σου σ' αυτό που κάνουν αρκετές ομάδες στις υποδομές. Μαζεύουν 20-30 παιδιά, παίρνουν για προπονητή ένα παλιό ποδοσφαιριστή, βάζουν και μια ταμπέλα «ΑΚΑΔΗΜΙΑ», και άντε φύγαμε να «καλλιεργήσουμε» το ποδόσφαιρο.

- Ολα έχουν να κάνουν με την υπομονή και την οργάνωση των παραγόντων. Στη Ρόδο αυτά είναι είδος εν ανεπαρκεία.

Πιστεύεις όπ η ύπαρξη Διαγόρα και Ρόδου στις επαγγελματικές κατηγορίες,. παράλληλα με τον ανταγωνισμό τους, λειτουργεί θετικά ή αρνητικά για την αναβάθμιση του ποδοσφαίρου στο νησί μας.

- Ασφαλώς θετικά, με τον ανταγωνισμό όλοι γινόμαστε καλύτεροι. Στις επαγγελματικές κατηγορίες όμως, βασική προϋπόθεση είναι η οικονομική επιφάνεια των ομάδων. Οταν η μία ομάδα διαθέτει όπλα μαζικής καταστροφής και η άλλη σφεντόνες δεν νοείται ανταγωνισμός.

Αν υπήρχε ένα ενιαίο μπλοκ παραγόντων, οικονομικά μέσου βελνεκούς, θα μπορούσε να συντηρήσει και να διατηρήσει μια ομάδα του νησιού μας στην Α' Εθνική, με διαφορετική ονομασία και παράλληλα οι δύο αιώνιοι αντίπαλοι να διατηρήσουν την ταυτότητά τους αλλά σε ερασιτεχνικό επίπεδο;

- Η Ενωση Ρόδου - Διαγόρα δυστυχώς απορρίπτει εκ του αποτελέσματος τέτοιο εγχείρημα.Γνωρίζω ότι είστε ρομαντικός κ. Λοϊζο, αλλά αυτό που εσείς ζητάτε είναι απραγματοποίητο όνειρο.

Νομίζεις ότι αν ένας προπονητής προσπαθούσε να δουλέψει σε ομάδα Α' Κατηγορίας με τη συντριπτική πλειοψηφία των ποδοσφαιριστών να είναι κάτω των είκοσι ετών, οι παράγοντες αυτής της ομάδας θα αποδέχονταν κάτι τέτοιο ή θα του έκλειναν την πόρτα κατάμουτρα;

- Είναι θέμα συναπόφασης των δύο πλευρών. Αν οι παράγοντες στηρίξουν μια τέτοια απόφαση κι έχουν την ανάλογη υπομονή, στο τέλος θα είναι κερδισμένοι διπλά.

Θέλω να μου απαντήσεις με το χέρι στην καρδιά, στις ομάδες της Α' Κατηγορίας τελικά ποιοί πρωταγωνιστούν οι ποδοσφαιριστές, οι προπονητές ή οι παράγοντες;

- Σε όλες τις κατηγορίες, πρωταγωνιστές θα πρέπει να είναι οι ποδοσφαιριστές. Δυστυχώς δεν ισχύει αυτό. Κάποιοι κάνουν τα πάντα για να γίνουν «πρωταγωνιστές» στη θέση των πρωταγωνιστών. Μιλάω κυρίως για παράγοντες σ' όλους τους χώρους και ανθρώπους που «περιτριγυρίζουν» το ποδόσφαιρο.

Πιστεύεις ότι στον ποδοσφαιρικό χάρτη της Ρόδου υπάρχει νομενκλατούρα προπονητών; Ισχύει κάτι τέτοιο και για την ΕΠΣΔ και ίσως χωρίς να το θέλει, έχει δημιουργήσει νομενκλατούρα στα σωματεία ιδιαίτερα της Α' Κατηγορίας;

- Οσο υπάρχει ζωή θα υπάρχουν και προνομιούχοι. Για τους προπονητές, νομίζω πως τα κριτήρια επιλογής έχουν αλλάξει προς το καλύτερο. Για την ΕΠΣΔ υπεύθυνα είναι τα σωματεία και τα σωματεία αντλούν δυναμική απ' τον όγκο των φιλάθλων τους. Κι επειδή είναι συγκεκριμένα αυτά, συμφωνώ ότι εκεί εύκολα δημιουργείται νομενκλατούρα.

Μετά τις εκλογές της 11ης Ιουνίου στην ΕΠΣΔ νομίζεις ότι στα Δωδεκάνησα θα φυσήξει και άνεμος αναβάθμισης του ποδοσφαίρου;

- Εχω την αίσθηση πως αυτό θα πρέπει να είναι και το στοίχημα που θα βάλει η νέα διοίκηση της ΕΠΣΔ.

Αλήθεια, ως προπονητής με κάποια όνειρα για το ποδόσφαιρο, τι θα περίμενες από το οποιοδήποτε διοικητικό συμβούλιο της Ενωσης Ποδοσφαιρικών Σωματείων Δωδεκανήσου;

- Να αναβαθμίσει το ρόλο του προπονητή με ό,τι αυτό συνεπάγεται, διότι μόνο έτσι θα έχουμε στο μέλλον καλύτερους ποδοσφαιριστές - πρωταγωνιστές. Με όποιον δάσκαλο καθίσεις τέτοια γράμματα θα μάθεις και αναφέρομαι στις μικρές ηλικίες.



Ο Στάθης Φαρμακίδης (δεξιά) με τον Δημήτρη Παπαγρηγορίου όταν ήταν στον Κλεάνθη Παραδεισίου

Θα ήθελα τη γνώμη σου για την αντισυνταγματική και κόντρα στα ανθρώπινα δικαιώματα κατ' εμένα, απόφαση της ΕΠΟ για τους 30άρηδες και τώρα 32άρηδες.

- Στο ερασιτεχνικό πρωτάθλημα της Σουηδίας επιτρέπονται οι μεταγραφές καθ' όλη τη διάρκεια της περιόδου. Στην Ελλάδα, στα 32 σου αν αποφασίσεις να μετακομίσεις λες αντίο στο ποδόσφαιρο. Η καταπολέμηση των «μισθοφόρων» έρχεται μόνο μέσα απ' την αλλαγή της κουλτούρας μας. Δεν διανοούμαι ότι απ' όλο το σύστημα φταίνε μόνο οι 32άρηδες...

Πώς θα αντιμετώπιζες την ίδρυση ενός συλλόγου ερασιτεχνών ποδοσφαιριστών, ο οποίος θα φρόντιζε για τα δικαιώματα των χιλιάδων, ανά την Ελλάδα, ανυπεράσπιστων ουσιαστικά ποδοσφαιριστών που ανήκουν στα «ερασπεχνικά» σωματεία;

- Η θέση μου είναι σαφής. Αν υπάρχουν παράγοντες που εξυπηρετούν τα συμφέροντα των σωματείων τους με την «αγορά» ερασιτεχνών ποδοσφαιριστών τότε οι τελευταίοι έχουν κάθε δικαίωμα να υπερασπίζονται τα «κεκτημένα» τους.

Πιστεύεις όπ δίνεται η ανάλογη βαρύτητα στα πρωταθλήματα της Β' και Γ' Κατηγορίας από τη διοργανώτρια;

- Απ' τη διοργανώτρια νομίζω πως ναι, δεν συμβαίνει όμως το ίδιο με τους φιλάθλους, καθώς τα χωριά με μεγάλο πληθυσμό αγωνίζονται στην Δ' Εθνική και στην Α' Κατηγορία. Γι αυτό οι κατηγορίες αυτές δεν είναι βιτρίνα.

Μπορείς να εκφράσεις την άποψη για περαπέρω βελτίωση αυτών των πρωταθλημάτων και ιδιαίτερα της Β' Κατηγορίας, καθώς είναι γνωστές οι δυσκολίες με τις μετακινήσεις των ομάδων στα νησιά;

- Εχω εκφραστεί δημόσια πως θα ήθελα την Β' Κατηγορία σ' έναν όμιλο με 14 ή 16 ομάδες για να εξασφαλισθεί η ποιότητα του ποδοσφαίρου. Αν αυτό είναι οικονομικά ανέφικτο, πάμε σε λύσεις επιβεβλημένες. Η Γ' Κατηγορία ίσως εξυπηρετεί τους ποδοσφαιριστές που το χωριό τους δεν έχει εφηβική ομάδα.

Είναι γνωστό ότι οι στόχοι που είχατε βάλει πέρυσι στον Αγιο Γεώργιο Μαλώνας επετεύχθησαν. Ποιός είναι ο λόγος που δεν ανανεώθηκε η συνεργασία σας;

- Η ψυχοσύνθεσή μου είναι τέτοια που χρήζει ιδιαίτερης μεταχείρισης. Με δύο λόγια μπορώ να καταλάβω τα πάντα. Τέταρτος συνεχόμενος χρόνος ίσως να κούραζε τόσο εμένα όσο και τους ποδοσφαιριστές που είχαν συνηθίσει τη φιλοσοφία μου. Λέω ίσως. Βέβαια χωρίσαμε φιλικά και επαναλαμβάνω ότι δημιουργήσαμε με υπομονή καλή ομάδα και οικογένεια. Αυτό δεν μπορεί να το αλλάξει τίποτα και κανένας.

Σε λίγους μήνες είναι γνωστό ότι θα γίνεις πατέρας. Πόσο αυτό το γεγονός θα επηρεάσει τη σχέση σου με το ποδόσφαιρο;

- Το ποδόσφαιρο είναι η ζωή μου. Απλά, η γυναίκα μου Γιώτα θα του χαρίσει αδερφάκι. Και οι τρεις μαζί με όλη μου την οικογένεια με κάνουν ευτυχισμένο.

Τουρνουά Αγίου Σουλά

Δεν προσήλθε στον αγώνα η ομάδα του Διγενή



Με τα παιχνίδια της τρίτης αγωνιστικής κύλησε κι αυτό το Σαββατοκύριακο το παιδικό ποδοσφαιρικό τουρνουά «Αγιος Σουλάς 2005» που διοργανώνει η ΕΠΣΔ. Το Σάββατο από τους τρεις προγραμματισμένους αγώνες έγιναν μόνο οι δύο.

Σύμφωνα με όσα έγιναν γνωστά η ομάδα του Διγενή δεν προσήλθε στο γήπεδο παρά το γεγονός ότι οι υπεύθυνοι περίμεναν για κάποιο χρονικό διάστημα την προσέλευσή της. Οι πληροφορίες αναφέρουν πως κανένας υπεύθυνος της ομάδας του Διγενή δεν προσπάθησε να επικοινωνήσει με το γενικό γραμματέα της ΕΠΣΔ που βρισκόταν συνεχώς εκεί μέχρι να τελειώσουν τα παιχνίδια.

Την απογοήτευση την εισέπραξαν οι μικροί ποδοσφαιριστές του Ηλιου Ιαλυσού, οι οποίοι έχασαν την ευκαιρία να παίξουν λίγη μπάλα. Το γεγονός ότι πήραν τους τρεις βαθμούς της νίκης χωρίς αγώνα και με σκορ 2-0 ουδόλως απασχόλησε τα μικρά παιδιά του Δημήτρη Δοξάκη.



Ας ελπίσουμε πως μέχρι το τέλος του τουρνουά δεν θα ξανασυμβεί τέτοιο γεγονός. Στις δύο συναντήσεις που έγιναν, σημειώθηκαν τα παρακάτω αποτελέσματα:

Ευκλής - Φοίβος 0-2

Καλύτερος στη μεγαλύτερη διάρκεια του αγώνα ο Φοίβος κατάφερε να κερδίσει (2-0) τον Ευκλή με δύο γκολ που σημειώθηκαν στο πρώτο ημίχρονο. Το 1-0 έγινε στο 12' με τον Δελαπόρτα ενώ το 2-0 το πέτυχε ο Τουβράς.

Διαιτητής του αγώνα ήταν ο Κασιώτης με βοηθούς τους Μανέγα - Γκιούντιτσε.

Ιάλυσος - Απόλλων Απ. 8-0

Σ' ένα παιχνίδι όπου ο Ιάλυσος είχε τη συνεχή υπεροχή κατάφερε να βρει τον δρόμο προς τα δίχτυα οκτώ φορές και δεν άφησε περιθώρια αντίδρασης στους νεαρούς Απολλωνιστές.

Ο χορός των τερμάτων ξεκίνησε με τον Πατηνιώτη, ο οποίος στο 3' και 4' είχε κάνει το σκορ 2-0. Ακολούθησε στο 7' το γκολ του Βαρώτση και στο 8' του Σαχίνη. Το 5-0 έγινε στο 15' με τον Λάμπο ενώ τέσσερα λεπτά αργότερα (19') ο Μπάκης με αυτογκόλ ανέβασε τον δείκτη του σκορ στο 6-0. Με δύο γκολ που πέτυχαν οι Αλεξίου, στο 27' και Δανελλάκης στο 40', έγινε το 8-0. Οι νικητές τελείωσαν τον αγώνα με παίκτη λιγότερο καθώς στο

37' ο Μακρής αποβλήθηκε με απ' ευθείας κόκκινη κάρτα για εξύβριση του διαιτητή Γκιούντιτσε που είχε για βοηθούς του τους Μανέγα - Κασιώτη.





Α΄ ΟΜΙΛΟΣ

Τα αποτελέσματα

Ευκλής - Φοίβος 0-2
Ιάλυσος - Απόλλων Απ.8-0
Ηλιος - Διγενής 2-0 α.α.

Η ΒΑΘΜΟΛΟΓΙΑ

ΟΜΑΔΕΣ	ΑΓ.	ΤΕΡΜ.	ΒΑΘΜ.
1. ΙΑΛΥΣΟΣ	3	15-2	9
2. ΗΛΙΟΣ	3	7-0	9
3. ΦΟΙΒΟΣ	3	9-3	6
4. ΔΙΓΕΝΗΣ	3	5-7	3
5. ΕΥΚΛΗΣ	3	1-7	0
6. ΑΠΟΛΛΩΝ ΑΠ.	3	1-19	0

ΕΥΧΑΡΙΣΤΗΡΙΟ

Η «ΔΡΑΣΙΣΠΟΡ» εκφράζει τις θερμές της ευχαριστίες στον γενικό γραμματέα της ΕΠΣΔ Βάγιο Γαμβρούδη για τις φωτογραφίες που μας παραχώρησε.

Πλούσιο το πρόγραμμα εκδηλώσεων του Αγίου Σουλά

Πλούσιο θα είναι και φέτος το πρόγραμμα των εορταστικών εκδηλώσεων, που θα γίνουν στον Άγιο Σουλά με την ευκαιρία της πανήγυρης.

Οι εκδηλώσεις θα αρχίσουν το ερχόμενο Σάββατο 23 Ιουλίου. Το πλήρες πρόγραμμα, όπως ανακοινώθηκε από την οργανωτική επιτροπή, έχει ως εξής:

Σάββατο 23 Ιουλίου 2005

09.00 Έναρξη τουρνουά τένις στα γήπεδα Αγίου Σουλά (Συνδιοργάνωση με ΟΑΑΣ. Συμμετέχουν οι όμιλοι ΡΟΑ και ΟΑΙ)

16.30-20.00 Αγώνες παιδικού τουρνουά ποδοσφαίρου

19.00 Λαϊκός ανώμαλος δρόμος Σορωνή - Άγιος Σουλάς

19.00-21.00 1η Έκθεση ζωγραφικής με συμμετοχή παιδιών και ενηλίκων με θέμα: «Μαθαίνω να ζωγραφίζω-μαθαίνω να σχεδιάζω», στο κτίριο του παλαιού Λυκείου στο Δημαρχείο.
Υπεύθυνη τμημάτων: κ. Μίκα Καραμάργιου.

21.00 Μουσική βραδιά με τη Μαντολινάτα της Κοινοτικής Βιβλιοθήκης Σορωνής στο αναψυκτήριο του Αγίου Σουλά.
(Η εκδήλωση είναι αφιερωμένη στον Μίκη Θεοδωράκη. Για τη ζωή και το έργο του συνθέτη θα μιλήσει η κ. Μ. Μπονιάτη. Την ορχήστρα διευθύνει ο κ. Γιώργος Σακελλαρίδης).

Κυριακή 24 Ιουλίου 2005

09.00 Τελικοί αγώνες τουρνουά τένις

09.00 Λαϊκή ποδηλατοδρομία Σορωνή - Άγιος Σουλάς (Στους συμμετέχοντες θα κληρωθεί ένα ποδήλατο προσφορά του καταστήματος ΠΟΔΗΛΑΤΟΔΡΟΜΙΟ στην Ιαλυσό)

09.30 Διασυλλογικός αγώνας ορεινής ποδηλασίας (Συνδιοργάνωση με τον Π.Ο.Ρ. «Ο ΙΑΛΥΣΟΣ»)

11.00 Απονομές τουρνουά τένις, λαϊκής ποδηλατοδρομίας και ορεινής ποδηλασίας στο αναψυκτήριο του Αγίου Σουλά

11.00-13.00 Συνέχεια έκθεσης ζωγραφικής.

17.30-20.00 Αγώνες παιδικού τουρνουά ποδοσφαίρου

19.00-21.00 Συνέχεια έκθεσης ζωγραφικής.

Δευτέρα 25 Ιουλίου 2005

21.00 Σύγχρονος χορός από τα τμήματα χορού και ρυθμικής του Δήμου Καμείρου

21.10 Χοροί και τραγούδια του γάμου από τον Πολιτιστικό και Λαογραφικό Σύλλογο Σορωνής.

22.30 Όρθρος και μεσονυχτική Θεία Λειτουργία στον ιερό ναό Αγίου Σίλα.

Τρίτη 26 Ιουλίου 2005

19.00 Αξιολόγηση καλυβών από την Επιτροπή Εκδηλώσεων

19.30-21.30 Ημιτελική φάση παιδικού τουρνουά ποδοσφαίρου

22.00 Λαϊκή – ρεμπέτικη βραδιά στο αναψυκτήριο του Αγίου Σουλά με τους μουσικούς: Κούτρο Γιώργο, Ντένια Κουρούση, Βασίλη Καράμαλη, Σοροπίδη Παναγιώτη, Μαλιόπουλο Γιάννη, Άννα Νικητιάδη.

Τετάρτη 27 Ιουλίου 2005

07.30 Όρθρος και Θεία Λειτουργία μετ' αρτοκλασίας στον ιερό ναό Αγίου Σίλα.

21.00 Παραδοσιακοί χοροί από το Λαογραφικό Όμιλο ντόπιων Αλεξανδρείας και περιχώρων «Το Ρουμλούκι» και τον Πολιτιστικό και Λαογραφικό Σύλλογο Σορωνής.

Πέμπτη 28 Ιουλίου 2005

19.00 Μικρός τελικός παιδικού τουρνουά ποδοσφαίρου (3η – 4η θέση)

20.00 Μεγάλος τελικός παιδικού τουρνουά ποδοσφαίρου (1η – 2η θέση)

21.00 Μουσικοχορευτική βραδιά με παραδοσιακή ελληνική μουσική στο στάδιο του Αγ. Σουλά με την ορχήστρα του κ. Γιώργου Παραγιού, από τον Πολιτιστικό και Λαογραφικό Σύλλογο Σορωνής. Συμμετέχουν τα παιδικά χορευτικά τμήματα του Συλλόγου. (Ανακοίνωση των βραβευθέντων παραδοσιακών καλυβών).

Παρασκευή 29 Ιουλίου 2005

17.00 Παρέλαση αθλητών – έπαρση σημαίας (συνοδεύει η Φιλαρμονική του Δήμου Ρόδου)

17.10 Παραδοσιακοί χοροί από τον Πολιτιστικό και Λαογραφικό Σύλλογο Σορωνής.

17.25 Απονομές παιδικού τουρνουά ποδοσφαίρου.

17.30 Αγώνες 200 μ. κατηγορία Α – Αγόρια & Κορίτσια 8 έως 14 ετών

17.40 Αγώνες 400 μ. κατηγορία Β – Αγόρια & Κορίτσια 15 έως 25 ετών

17.50 Αγώνας 400 μ. ανδρών (26 έως 35 ετών)

17.55 Αγώνας 800 μ. βετεράνων (36 έως 45 ετών)

18.00 Αγώνας 800 μ. βετεράνων (46 ετών και άνω)
(Προϋπόθεση για την πραγματοποίηση όλων των αγωνισμάτων είναι η συμμετοχή τουλάχιστον 5 αθλητών σε κάθε ένα απ' αυτά).

18.10 Σακουλοδρομίες - Αυγοδρομίες

18.30 Αγώνες ιππασίας υπερπήδησης εμποδίων και ιπποτικές επιδείξεις (ακόντια - σπαθιά - κοντάρια) από τον Ιππικό Όμιλο Ρόδου «Ο ΚΑΔΜΟΣ»

20.00 Γαϊδουροδρομίες

20.30 Μέγας πανηγυρικός εσπερινός προεξάρχοντος του Μητροπολίτου Ρόδου κ. Κυρίλλου στον ιερό Ναό Αγίου Σίλα.

Σάββατο 30 Ιουλίου 2005

07.00 Όρθρος, Πανηγυρική και Αρχιερατική Θεία Λειτουργία χοροστατούντος του θεοφιλέστατου Επισκόπου Ερυθρών κ. Αμφιλοχίου στον ιερό ναό Αγίου Σίλα.

19.00 Ακολουθία του Εσπερινού στον Ιερό Ναό Αγίου Σίλα.

21.00 Μουσική βραδιά με λαϊκή ορχήστρα στο χώρο του ΕΥΚΛΗ Σορωνής.

Κυριακή 31 Ιουλίου 2005

07.00 Θεία Λειτουργία στον ιερό ναό Αγίου Σίλα

Πρέπει να τρέξουμε ενόψει των Αγώνων Νήσων του 2007

ΛΙΡΟΥΙΚ.–

Αποστολή
ΝΙΚΗΤΑΣ ΚΟΥΣΚΟΥΣΗΣ,
ΜΠΑΜΠΗΣ ΘΕΟΔΩΡΟΥ

Μόνο έτσι θα πετύχουμε την καλύτερη διοργάνωση. Τι δήλωσαν οι Τάκης Μιχαηλίδης, Γιάννης Μαστορίδης και οι υπεύθυνοι των ομάδων

Σε κάθε τέτοιου είδους αποστολή ο καθ' ύλην αρμόδιος να κρίνει αν ήταν επιτυχής ή όχι είναι ο άνθρωπος που ενέταξε τη Ρόδο στη Συνομοσπονδία των νήσων, ο διευθυντής του ΡΟΑΝ και εκ των επικεφαλής της αποστολής στο SHETLAND κ. Τάκης Μιχαηλίδης. Είναι αυτός που αποτελεί την ψυχή της όλης οργάνωσης:

«Η φετινή αποστολή είναι η τέταρτη που πραγματοποιούμε», τονίζει και συνεχίζει: «Όπως δείχνουν τα στοιχεία του απολογισμού πλέον είναι άκρως επιτυχημένη σ' όλα τα επίπεδα. Και στο οργανωτικό της όσον αφορά το 2007 με τους χειρισμούς που έγιναν προκειμένου να οριστικοποιηθεί ο πίνακας των αθλημάτων, αλλά και γενικότερα οι εντυπώσεις που αποκόμισαν, οι αποστολές από την ενημέρωση που τους έγινε αλλά και τις παρουσιάσεις που έγιναν στις συνεδριάσεις που προηγήθηκαν σε όλα τα όργανα. Αυτό που μένει επιστρέφοντας στη Ρόδο είναι να μπούμε πραγματικά στον κύκλο των διαδικασιών προκειμένου να προετοιμάσουμε καλύτερα τη διοργάνωση.

Υπάρχουν κάποια πράγματα που πρέπει να συντομεύσουν. Να τα δρομολογήσουμε προκειμένου να πραγματοποιηθούν οι αγώνες του 2007. Η αγωνιστική πλευρά της αποστολής ήταν μισή, βέβαια. Τα αθλήματα ήταν επτά, αλλά όλα τα αθλήματα έδειξαν σημαντική βελτίωση. Κατακτήσαμε μετάλλια που δεν είχαμε πάρει σε άλλες αποστολές.

Γενικότερα οι επιδόσεις των αθλητών ήταν πάρα πολύ καλές και αρκετά βελτιωμένες.

- Στην τοξοβολία πήγαμε αρκετά καλά κι είναι η πρώτη μας συμμετοχή στο άθλημα κι είχαμε πάρα πολύ καλή παρουσία.
- Στο πιγκ-πογκ βελτιώσαμε τη θέση μας. Ήμασταν καλύτεροι απ' την προηγούμενη φορά.
- Στο γκολφ ήμασταν επίσης βελτιωμένοι.
- Στη σκοποβολή πήραμε και μετάλλιο με τη δεύτερη συμμετοχή μας και
- Γενικότερα ήταν πάρα πολύ καλή η αγωνιστική παρουσία μας, αλλά και η εξωαγωνιστική. Η προσπάθειά μας να αφήσουμε τις καλύτερες δυνατές εντυπώσεις προκειμένου να προσελκύσουμε περισσότερο κόσμο για το 2007 πέτυχε απόλυτα.

Όλες οι ομάδες, σ' όλα τα αθλήματα και ακόμα και σε αυτά που δεν συμμετείχαμε αλλά είχαμε εκπρόσωπο που ήρθε σ' επαφή με τις ομάδες και τους τιμ–μάνατζερ πήραν την καλύτερη δυνατή ενημέρωση και θα έχουμε στη Ρόδο ρεκόρ συμμετοχών. Αυτό είναι μια πραγματικότητα, την οποία πρέπει να την αντιμετωπίσουμε σοβαρά διότι θα βρεθούμε διαφορετικά προ εκπλήξεων. Πρέπει να τρέξουμε και μάλιστα να προετοιμασθούμε για υψηλού επιπέδου αγώνες και για μεγάλο αριθμό συμμετοχών.

Πιστεύουμε ότι θα κάνουμε ανέλπιστα τους καλύτερους αγώνες του θεσμού από κάθε άποψη».

Οι υπεύθυνοι και ο τιμ μάνατζερ

Στη δημοσιογραφική ομάδα μίλησαν ακόμα ο τιμ μάνατζερ Γιάννης Μαστορίδης και οι υπεύθυνοι των αθλημάτων που βρέθηκαν στο SHETLAND.

Ο Ντέιβ Ρέις από το χώρο της ποδηλασίας τόνισε: «Στο Σέτλαντ οι άνθρωποι μας υποδέχθηκαν πάρα πολύ φιλικά, ήταν πολύ καλοί μαζί μας και οι αγώνες ήσαν πολύ καλοί.

Η διοργάνωση ήταν πολύ καλή και ελπίζουμε να κρατήσουμε το ίδιο επίπεδο και στους δικούς μας αγώνες. Νομίζω πως στο ποδήλατο το επίπεδο στα ISLAND GAMES είναι ιδιαίτερα υψηλό. Στην κολύμβηση συμβαίνει αυτό αλλά και στην ποδηλασία, είναι πολύ υψηλό και ανταγωνιστικό».

Ακης Καϊλής (Γκολφ):

«Είναι η τρίτη φορά που συμμετέχω στους αγώνες αυτούς, εκτός από το Γκότλαντ και στο Γκέρνσεϊ και στο Σέτλαντ σαν κάπτεν και σαν προπονητής. Είναι γεγονός ότι το γκόλφ, στο θεσμό των Island Games παίζει σημαντικό ρόλο, αφού τα πιο πολλά νησιά που συμμετέχουν είναι βρετανικά, ενώ ως γνωστόν το άθλημα ξεκίνησε απ' τη Σκοτία. Οι Αγγλοσάξωνες δίνουν μεγάλη έμφαση και λατρεία σ' αυτό και για το λόγο αυτό οι μεγαλύτεροι αθλητές προέρχονται από τις περιοχές αυτές. Στα φετινά Island Games, όσον αφορά το γκολφ δεν μου άρεσε η πλημμελής



κάλυψη των αγώνων και βέβαια δεν αναφέρομαι στα δικά μας, αφού ομολογουμένως κάνατε ό,τι μπορούσατε για να είστε δίπλα στις προσπάθειές μας.

Στο Man υπήρχε από την πρώτη μέρα πλήρης τηλεοπτική κάλυψη ενώ φέτος μόνο την τελευταία ημέρα ήρθαν και τράβηξαν κάποια πλάνα. Προσωπικά πιστεύω ότι το 2007 θα έχουμε τη δυνατότητα να τους δείξουμε τι μπορούμε να κάνουμε σαν Ρόδος.

Οι περισσότεροι που θ' ασχοληθούμε με το άθλημα έχουμε μεγάλη εμπειρία, με συμμετοχή σε πανελλήνια, πανευρωπαϊκά και παγκόσμια πρωταθλήματα και όπως αντιλαμβάνεστε εκεί που θα ρίξουμε το βάρος είναι η οργάνωση, χωρίς να νιώθουμε φόβο ή κόμπλεξ».

Ερωτώμενος αν οι λόγοι που ο κόσμος δεν έχει αγκαλιάσει πιο μαζικά το άθλημα, λόγω της προκατάληψης που επικρατεί ότι είναι σπορ των πλουσίων και της οικονομικής ελίτ ο κ. Καϊλής απάντησε:

«Είναι γεγονός ότι πριν από 20 χρόνια για να ασχοληθεί κανείς με το άθλημα θα έπρεπε να έχει μια σχετική οικονομική άνεση αφού τόσο η συνδρομή σε κάποιο κλαμπ όσο και η προμήθεια του απαραίτητου εξοπλισμού απαιτούσε κάποιο αυξημένο κόστος. Τελευταία έχει γίνει μια εκλαΐκευση, οι τιμές κτήσης του εξοπλισμού έχουν πέσει αισθητά, το ίδιο και οι συνδρομές.

Όσον αφορά δε τη Ρόδο υπάρχει μία Ακαδημία στ' Αφάντου όπου γίνεται πολύ καλή δουλειά αφού το γήπεδο βρίσκεται κοντά και τα 65 και πλέον άτομα που αποτελούν τη δύναμή της ανήκουν σε διάφορες κοινωνικές και οικονομικές τάξεις. Φέτος, στο Σέτλαντ, όσον αφορά τις αγωνιστικές διακρίσεις είχαμε για πρώτη φορά τη συμμετοχή μιας γυναικείας ομάδας, η οποία ήρθε για να αποκτήσει εμπειρίες, αφού ποτέ ως τώρα δεν έχει ξαναταξιδέψει στο εξωτερικό. Πιστεύω ότι το 2007 αν δεν μας φέρουν κάποιο μετάλλιο, θα φέρουν καλά αποτελέσματα και αγωνιστικές επιδόσεις.

Οι κοπέλες με ενθουσίασαν και με το παιχνίδι τους και με την εξωαγωνιστική συμπεριφορά τους. Όσον αφορά τους άνδρες για πρώτη φορά συμμετείχε ο Χρήστος ο Μιχόπουλος, πρωταθλητής Ελλάδος, χωρίς ωστόσο να ξεκινήσει καλά, αφού οι καιρικές συνθήκες επηρέασαν το παιχνίδι του καθώς και των υπολοίπων αθλητών σε αντίθεση με τους αθλητές των νησιών αυτών που έχουν πλέον εξοικειωθεί με τον καιρό. Βέβαια, σιγά-σιγά ήρθαν και τ' αποτελέσματα, όπως οι νίκες της τελευταίας ημέρας για να καλύψουν το χαμένο έδαφος. Πιστεύω όμως ότι το 2007 η Ρόδος θα παίξει πρωταγωνιστικό ρόλο στους αγώνες.

Υπάρχουν στο νησί μας δύο εγκεκριμένοι σύλλογοι και ένας υπό έγκριση που κάνουν εξαιρετική δουλειά με πλούσιο φυτώριο, σκληρή δουλειά και ευχής έργο είναι να έλθουν κοντά τους αθλητές και από άλλες περιοχές του νησιού. Υπάρχει βέβαια σοβαρό πρόβλημα με τις εγκαταστάσεις, ιδίως τώρα που θα διοργανώσουμε εμείς τους αγώνες, ενώ το υπάρχον γήπεδο έχει τεράστιες ελλείψεις όσον αφορά τα λεγόμενα facilities, δηλαδή ξενοδοχειακή υποδομή, μπάνια κ.λπ.

Υπάρχει βέβαια πάντα η ελπίδα το υπάρχον γκολφ κλαμπ να περάσει σε ιδιώτες, αν και δεκαετίες ολόκληρες το ακούμε αυτό, οπότε πάρα πολλά προβλήματα θα επιλυθούν τότε.

Προσωπικά πιστεύω ότι οι αγώνες της Ρόδου θα είναι οι κορυφαίοι όλων, εμείς θα είμαστε πανέτοιμοι για να πρωταγωνιστήσουμε και πιστεύω ότι θα έχουμε και αγωνιστικές διακρίσεις. Από σήμερα κιόλας ξεκινάμε δουλειά με έμφαση στη γυναικεία ομάδα αφού οι άντρες έχουν ήδη και εμπειρίες και ικανότητες επιπέδου. Εξάλλου οι διαφορές μας με τα υπόλοιπα νησιά έχουν να κάνουν με την εμπειρία περισσότερο, παρά με οτιδήποτε άλλο.

Προσωπικά, ως προπονητής πλέον, θέλω να προσφέρω και στον τομέα αυτό και περιμένω κι άλλους νέους αθλητές να έρθουν κοντά στο άθλημα για να αποδείξουμε ότι η Ρόδος και μπορεί και ξέρει να διακρίνεται σε όλες τις διοργανώσεις.

Γιάννης Μαστορίδης (Team Manager):

«Εκ πρώτης είμαι ευχαριστημένος από τη συγκομιδή μεταλλίων, δεδομένου ότι η αποστολή ήταν σαφώς πιο ολιγάριθμη από άλλες στο παρελθόν. Υπήρξαν ματαιώσεις αρκετών σημαντικών αθλητών την τελευταία στιγμή, γεγονός που επηρέασε και την εν γένει αγωνιστική μας παρουσία. Η τοξοβολία τα πήγε πάντως πολύ καλά, με πλασαρίσματα στη δεκάδα, η σκοποβολή το ίδιο, με την κατάκτηση μάλιστα και ενός μεταλλίου, η ποδηλασία μας έδωσε επίσης ένα μετάλλιο με τη Χαλιμέ Γκιουρμπούς, η οποία το έχει επαναλάβει στους αγώνες αυτούς ενώ χάθηκαν κι άλλα μετάλλια, με την ίδια στους δύο αγώνες δρόμου.

Στο πιγκ πογκ είχαμε κι εκεί πολύ καλή παρουσία με προκρίσεις ακόμη και στον τρίτο γύρο. Προπαντός αποδείχτηκε ότι τα νέα παιδιά έχουν μέλλον, όπως βέβαια και στο γκολφ, όπου τα νέα κορίτσια έκαναν σπουδαίες εμφανίσεις, το ίδιο και τα αγόρια που φαίνεται ζήλεψαν τον Λευτέρη τον Πέρρο που τον έγραψε τοπική εφημερίδα για το θαυμάσιο αγωνιστικό του στυλ.

Είχαμε τρία χρυσά και ασημένια και χάλκινα μετάλλια ενώ ελπίζουμε ότι σε δύο χρόνια θα ανέβουμε στον τομέα αυτό, αφού στο Σέτλαντ βρισκόμαστε στη 15η θέση!

Αυτό απαιτεί πολλή δουλειά και συγχρονισμό. Εξωαγωνιστικά τα πήγαμε θαυμάσια, η παρουσίαση της έκθεσης προόδου απέσπασε συγχαρητήρια από την I.G.A., με μοναδική εξαίρεση αυτό που έγινε με το Μπάντμιντον και τις αντιδράσεις των Αγγλοσαξώνων οι οποίοι βλέπουν να χάνουν αρκετά μετάλλια από ένα άθλημα που χρόνια τώρα ασχολούνται και λατρεύουν.

Η διαμονή μας στο Χόστελ ήταν αξιοπρεπής και ο διευθυντής του μας συνεχάρη για την όλη παρουσία μας. Η γκρίνια και η δυσαρέσκεια κάποιων νησιών για το Μπάντμιντον δεν επηρεάζει ούτε στο ελάχιστο την όλη μας παρουσία στο Σέτλαντ.

Γενικά όλα τα μετάλλια που πήραμε δημιουργούν τεράστιες υποχρεώσεις για εμάς, ιδίως αυτό της σκοποβολής αφού ήρθε χωρίς να διαθέτουμε γήπεδο.

Με την επιστροφή μας στη Ρόδο ξεκινάμε δυνατά και πιστεύω σύντομα να ολοκληρώσουμε τις όποιες ελλείψεις σε θέματα εγκαταστάσεων.

Από τώρα και για τα υπόλοιπα δύο χρόνια ο χρόνος μετράει αντίστροφα και με κοινή και συντονισμένη προσπάθεια και πίστη στο στόχο, πιστεύω ότι θα καταφέρουμε να διοργανώσουμε τους κορυφαίους αγώνες στο θεσμό των Island Games.

Ο δημοσιογραφικός απολογισμός

✍ Η ευγένεια, η προθυμία και το ανεπιτήδευτο χαμόγελο οι μεγάλοι πρωταγωνιστές των αγώνων του Σέτλαντ ✍ Στοιχεία που μπορούν να συμβάλλουν στην επιτυχία των αγώνων της Ρόδου, σε δύο χρόνια από σήμερα

Οι Αγώνες Νήσων του Σέτλαντ μπορεί να ανήκουν στην ιστορία, ωστόσο υπάρχουν και κάποιοι άλλοι πρωταγωνιστές, που αν και δεν πήραν μετάλλιο, τους συνοδεύουν η καθολική αναγνώριση και τα εύσημα όσων ταξίδεψαν στο όμορφο νησί της Σκοτίας. Αυτοί δεν είναι άλλοι από τους κατοίκους του Σέτλαντ και όσους εργάστηκαν εθελοντικά για τη διεξαγωγή των αγώνων, οι οποίοι τηρουμένων των αναλογιών κρίνονται επιτυχημένοι. Με το που έβγαινες από το δωμάτιο ερχόσουν πρόσωπο με πρόσωπο με μία άλλη πραγματικότητα που τόσο μας λείπει στη Ρόδο.

Μία ζεστή «καλημέρα» υπήρχε απ' όλους για όλους. Ένα ανεπιτήδευτο χαμόγελο και μία ευγένεια που σκλαβώνει και σε κάνει να μη θέλεις να επιστρέψεις πίσω. Παντού πάστρα, νοικοκυροσύνη και απόλυτη τάξη, συνδυασμένα άψογα με το καταπράσινο περιβάλλον.

Η αναπόφευκτη μουντάδα των σπιτιών, λόγω των δομικών υλικών ισορροπούσε με τους λουλουδιασμένους και καλοκουρεμένους κήπους και τα παρτέρια. Μια αόριστη μυρωδιά ψαρίλας καλυπτόταν από τις μυρωδιές των λουλουδιών, ενώ ακόμη και το κακόηχο τραγούδι των γλάρων ακουγόταν ευχάριστα, μέσα στο ψιλόβροχο που έπεφτε καθημερινά.

Οι δρόμοι άψογοι, έκαναν τα οχήματα να κυλάνε άριστα. Και στο Σέτλαντ γίνονται οδικές επεμβάσεις στο οδόστρωμα, αλλά η αποκατάστασή τους είναι άριστη. Ούτε σαμαράκια, ούτε λακκούβες *(δεν συναντήσαμε ούτε μία)* σε ένα μέρος που βρέχει 360 μέρες το χρόνο.

Παντού προθυμία και διάθεση να σε εξυπηρετήσουν και να ικανοποιήσουν κάθε επιθυμία. Άριστη συγκοινωνιακή κάλυψη, παρ' όλο που οι χώροι διαμονής βρίσκονταν δίπλα σχεδόν στο αθλητικό κέντρο του Κλίκιμιν. Υπήρχαν φορές που ακόμη κι έναν επιβάτη θα τον έπαιρναν τα λεωφορεία να τον πάνε στον προορισμό του, ενώ σχεδόν παντού υπήρχε και μία χημική τουαλέτα για να εξυπηρετήσει τις διάφορες ανάγκες.

Στοιχεία που θα πρέπει να λάβουμε σοβαρά υπόψη μας στη δική μας προσπάθεια να διοργανώσουμε επιτυχημένους αγώνες. Μοναδική παραφωνία οι τσιμπημένες τιμές στα προς διάθεση είδη και η ποιότητα του φαγητού, μάλλον βαριά για τον Έλληνα της μεσογειακής διατροφής και του μέτριου βαλάντιου.

Όλα αυτά ήταν οι μεγάλοι πρωταγωνιστές στα Σέτλαντ και όλα τα υπόλοιπα έπονται. Ας τα έχουμε σοβαρά υπόψη μας όλα αυτά.

Καλές οι υποσχέσεις και οι βαρύγδουπες δηλώσεις, αλλά ας μη μείνουμε μόνο σ' αυτές.

ΚΑΡΑΟΣΜΑΝ ΓΙΟΥΣΟΥΦ
ΗΛΕΚΤΡΟΛΟΓΟΣ
ΕΓΚΑΤΑΣΤΑΣΕΩΝ
Χ. ΤΡΙΚΟΥΠΗ - 52
ΣΓΟΥΡΟΥ • ΡΟΔΟΣ
ΚΙΝ.: 6935765518

Ρετρό αναμνήσεις

Στη δεκαετία του 1990 και μάλιστα στις αρχές, θα παραμείνουμε και στη σημερινή έκδοση πριν ...αναχωρήσουμε την επόμενη εβδομάδα για παλιότερες δεκαετίες όπως είχαμε κάνει και πριν απο λίγο καιρό. Τα κείμενα που σας παραθέτουμε πιο κάτω και είχε δημοσιεύσει η εφημερίδα μας το 1990 έχουν να κάνουν κυρίως με το τί συνέβαινε στο τοπικό μας ποδόσφαιρο. Η εφημερίδα άλλωστε που κρατάτε στα χέρια σας, ανέκαθεν έδινε μεγάλη βαρύτητα στα πρωταθλήματα της ΕΠΣΔ και τα ανεδείκνυε με τον δικό της ξεχωριστό τρόπο. Θα θέλαμε επίσης να σας πούμε ότι λειτουργεί και μια ηλεκτρονική διεύθυνση για όποιον θέλει να επικοινωνήσει μαζί μας για τις παρατηρήσεις, τις ερωτήσεις και τις ιδέες του (γιατί όχι;). Ακόμα μπορεί να μας στείλει και οποιοδήποτε ρετρό υλικό διαθέτει και πιστεύει ότι μπορεί να δημοσιευτεί. Το ηλεκτρονικό λοιπόν ταχυδρομείο της στήλης είναι το dd@12soccer.gr...

Του Δημήτρη Δραγάτη

Τα παράπονα για τη διαιτησία στον χώρο του τοπικού μας ποδοσφαίρου πάντοτε υπήρχαν και δυστυχώς όπως όλα δείχνουν θα συνεχίσουν να υπάρχουν. Ένα από τα χαρακτηριστικά παραδείγματα που μας έρχεται από τις αρχές της δεκαετίας του 1990 ήταν τα όσα είχαν συμβεί με πρωταγωνιστές τον τότε διαιτητή Βασίλη Θεοδοσίου αλλά και τον τέως πρόεδρο του Διγενή Ηλία Αλαχούζο. Στις 8 Οκτωβρίου του 1990 η εφημερίδα μας είχε γράψει τα ακόλουθα:

«Έξω φρενών με τη διαιτησία ήταν ο πρόεδρος του Διγενή Κοσκινού Ηλίας Αλαχούζος, μετά το τέλος του αγώνα της ομάδας του με τον Ορφέα για το πρωτάθλημα της Α' Κατηγορίας Δωδεκανήσου. Χαρακτηριστικές είναι οι δηλώσεις που μας έκανε. Διαβάστε...

«Δεν αξίζει να ασχολείται κανείς παράγοντας όταν υπάρχουν τέτοιες διαιτησίες. Τους φτύνω διότι χρειάζεται και αυτό. Είναι κατευθυνόμενες αυτές οι διαιτησίες και δεν χρειάζεται να πω ότι υποβαθμίζουν το άθλημα. Ο λόγος που μας καταδίκασε ο Θεοδοσίου είναι πολιτικός. Έχουμε διαφορετικές πεποιθήσεις και επειδή ο κύριος αυτός δεν είναι πια σε εθνικές κατηγορίες, χρησιμοποιώντας τη διαιτησία προσπαθεί να εκδικηθεί αυτό που έχασε από δικά του λάθη. Και το πρώτο του θύμα είμαι εγώ και η ομάδα μου. Πληρώσαμε για κάτι που δεν φταίξαμε. Είμαι το εξιλαστήριο θύμα. Ποιος, εγώ ο παράγοντας που σε βάρος της τσέπης μου, της δουλειάς μου και της οικογένειας μου, προσπαθώ να προσφέρω αυτό που μπορώ. Το ποδόσφαιρο μας πάσχει από παράγοντες και θα πάσχει. Μην ξαναπατήσει το τρίο του Σαββάτου σε αγώνα της ομάδας μου γιατί θα τους κόψω τα πόδια. Θα είναι πρόκληση να αποσύρω την ομάδα μου από το πρωτάθλημα για να κερδίσω τουλάχιστον την αξιοπρέπεια τη δική μου, της ομάδας και του χωριού. Προειδοποιώ, ουαί και αλίμονο και ξανασυμβούν τέτοια σημεία και τέρατα εναντίον του Διγενή»

Η απάντηση του Συνδέσμο

Όπως αναμενόταν, ο Σύνδεσμος Διαιτητών πέρασε στην αντεπίθεση και εξέδωσε ανακοίνωση - απάντηση η οποία δημοσιεύτηκε στην εφημερίδα μας στην 14 Οκτωβρίου 1990.

Συγκεκριμένα μεταξύ άλλων ανέφερε και τα ακόλουθα:

«Πράγματι οργιστήκαμε γιατί ο κ. Αλαχούζος έδειξε ότι συγχέει τις επιχειρηματικές δραστηριότητες του ή τις άλλες ασχολίες του με τον αθλητισμό και μαζί αγανακτήσαμε γιατί προσπάθησε ανεπιτυχώς να επαναφέρει στο τοπικό ποδόσφαιρο παλιές μεθόδους και πρακτικές. Φαίνεται ξεκάθαρα ότι δεν έχει το γνώθι σ'αυτόν γιατί διαφορετικά δεν θα προσέβαλε τόσο χυδαία την αξιοπρέπεια των φιλάθλων του Διγενή που ομολογουμένως με αξιέπαινες προσπάθειες έχουν καταφέρει να αναστηλώσουν το γόητρο και το κύρος του σωματείου τους, ύστερα από τα πρωτοφανή εκείνα επεισόδια που συνέβησαν πριν από δυο χρόνια. Φτύνει και αποδοκιμάζει κανείς όταν έχει ηθικά ερείσματα και προπαντός θετική προσφορά. Πολύ φοβούμαστε όμως ότι ο κ. Αλαχούζος δεν διαθέτει ούτε το ένα ούτε και το άλλο...»

Η ακαδημία της ΕΠΣΔ

Το όνειρο αρκετών χρόνων θα αρχίσει να υλοποιείται σιγά σιγά. Μιλάμε για την περιβόητη ακαδημία ποδοσφαίρου που η ΕΠΣΔ αποφάσισε να τη θέσει σε λειτουργία. Όχι βέβαια όπως φανταζόταν αλλά κάπως διαφορετικά. Σημασία όμως έχει ότι θα λειτουργήσει. Μάλιστα ο Γιάννης Παυλίδης, στο παιδικό τουρνουά που έγινε πρόσφατα στις Καλυθιές, έκανε τις πρώτες επιλογές για τα παιδιά που θα συμμετάσχουν σε αυτήν. Η Ένωση θα ζητήσει από την Εφορία του Εθνικού Σταδίου να της παραχωρεί τό γήπεδο κάθε Δευτέρα για να προπονούνται τα παιδιά. Τις άλλες μέρες τα παιδιά θα διδάσκονται το ποδόσφαιρο θεωρητικά. Αν τώρα η Εφορία Σταδίου δεν θελήσει να παραχωρήσει το Στάδιο, τότε η ΕΠΣΔ θα χτυπήσει την πόρτα της Γενικής Γραμματείας Αθλητισμού. Βλέπετε η έλλειψη αθλητικών χώρων είναι πολύ μεγάλη και τα προβλήματα όλο και μεγαλώνουν (29/10/1990).

Δήλωση βόμβα

Δήλωση βόμβα που αφορά το παιχνίδι της ομάδας του με τη Ρόδο έκανε στα «Σπορ» ο τέως παράγοντας της Ρόδου και νυν του Ιάλυσου Χρύσανθος Καλήγερος. Συγκεκριμένα είπε:

«Για μένα η Ρόδος έσβησε μετά από αυτά που συνέβησαν πριν και μετά τον αγώνα. Πρώτο γιατί ο προπονητής Παπαοικονόμου δεν έβγαλε έξω τον Κουφό που χτύπησε εν ψυχρώ τον Ράιο και δεύτερον γιατί πριν τον αγώνα οι της Ρόδου δήλωσαν ότι είμαστε ομάδα για πέντε γκολ. Από εδώ και πέρα η συμπεριφορά μου απέναντι στη Ρόδο θα είναι διαφορετική. Έχουμε και δεύτερο γύρο αλλά και παιχνίδι στα Τριάντα. Επιφυλάσσομαι για την φιλοξενία...» (29/10/1990).

Ποιος τον χτύπησε;

Η απόφαση του διαιτητή Καρίκη να ασφυρίξει πέναλτι στο 70' του αγώνα Απόλλωνα Απολλώνων – ΑΕ Κατταβιάς για την Α' Κατηγορία, προξένησε την αγανάκτηση των γηπεδούχων, με αποτέλεσμα να μπουν περίπου 10 φιλαθλοι μέσα στο γήπεδο και να διακοπεί το παιχνίδι για περίπου 25 λεπτά και να ολοκληρωθεί λίγο αργότερα με το ...φεγγάρι. Στη συγκεκριμένη φάση ο Πλάτσης διεκδίκησε την μπάλα με τον Βασιλαρά και βρέθηκαν και οι δυο κάτω. Ο παίκτης της Κατταβιάς έπεσε πάνω από τον αντίπαλο του. Και ενώ η φάση είχε τελειώσει με την κατάληξη της μπάλας στα χέρια του Πλάτση, αυτός άθελα του πατούσε τον Βασιλαρά που τον έσπρωξε για να ελευθερώσει το χέρι του. Ο διαιτητής Καρίκης έδειξε το σημείο του πέναλτι, με αποτέλεσμα να περικυκλωθεί από τους παίκτες των γηπεδούχων, ενώ την ίδια στιγμή μπήκαν μέσα στο γήπεδο και φίλαθλοι. Ο διαιτητής δέχθηκε γροθιά αλλά δεν είδε ποιος του την έδωσε και για τον λόγο αυτό ανέφερε στο φύλλο αγώνα ότι, «δέχθηκα γροθιά από παίκτη ή φίλαθλο». Το τρίο αποσύρθηκε στα αποδυτήρια και ο Καρίκης κάλεσε τους αρχηγούς και των δυο ομάδων στους οποίους ανακοίνωσε ότι διακόπτει τον αγώνα. Όμως μετά από 25 λεπτά ξανακάλεσε τις δυο ομάδες να συνεχίσουν. Όπως και έγινε με τελικό σκορ το 2 – 2» (19/11/1990)

Διακομίστηκε στην Αθήνα

Σοβαρά τραυματίστηκε στο κεφάλι ο τερματοφύλακας του Ροδιακού Σαρδέλης και μεταφέρθηκε επειγόντως σε νοσοκομείο της Αθήνας. Το ατύχημα συνέβη σε φιλικό αγώνα που έγινε την Πέμπτη ανάμεσα στον Ροδιακό και το Κάστρο. Σε μια προσπάθεια του ο Σαρδέλης έπεσε και έπιασε την μπάλα. Ο αντίπαλος παίκτης όμως δεν πρόλαβε να τον αποφύγει και ο Σαρδέλης προσπαθώντας να τραβήξει το κεφάλι του πίσω, χτύπησε στο έδαφος. Αμέσως αντικαταστάθηκε αφού ζαλιζόταν. Μεταφέρθηκε στο νοσοκομείο της Ρόδου, αλλά επειδή οι ζαλάδες δεν σταματούσαν ταξίδεψε στην Αθήνα έχοντας πάθει διάσειση βαριάς μορφής. Κοντά του βρέθηκαν αμέσως ο πρόεδρος της ομάδας Μάκης Λυκούδης και ο προπονητής Μανώλης Σφυρίου (5/11/1990).

back in time...



Μία από τις πιο ιστορικές φωτογραφίες του Διγενή Κοσκινού. Είναι από το παιχνίδι με τη Σύρο (στις 15 Ιανουαρίου του 1995) όπου ο Αποστόλου εκτελεί πέναλτι στις καθυστερήσεις (το σκορ είναι 1-1) και στην ουσία στέλνει τον Διγενή στο τοπικό πρωτάθλημα. Και αυτό διότι η μπάλα δεν θα καταλήξει στα δίχτυα. Αυτό που έμεινε ήταν απλά η ανάμνηση μιας μεγαλύτερης κατηγορίας (Δ' Εθνική) για την ομάδα του νησιού μας...

Έμειναν μόνοι τους

Χωρίς προπονητή και παράγοντες κατέβηκε να αγωνιστεί ο Ροδιακός κόντρα στον Διαγόρα Βατίου για το πρωτάθλημα της Α' Κατηγορίας. Οι παίκτες πήραν τα δελτία τους και κατέβηκαν να παίξουν. Είναι οι μόνοι που σεβάστηκαν την ιστορία της ομάδας τους. Μετά την αποχώρηση του απογοητευμένου Μάκη Λυκούδη, τα παράτησε και ο Σφυρίου. Έτσι οι παίκτες έκαναν το καθήκον τους παρά το ότι ηττήθηκαν με 1 – 0 και χωρίς κανέναν συμπαραστάτη (3/12/1990).

E 200 Kompressor



Απόδραση στην απόλαυση!

Ήρθε η ώρα να αποδράσετε στον κόσμο της E 200 Kompressor. Ένα αυτοκίνητο που συνδυάζει κομψό σχεδιασμό, άνεση, προηγμένη τεχνολογία, ασφάλεια και κορυφαίες επιδόσεις. Αποκτήστε τη σήμερα και απολαύστε τη!

- **Status Edition** με πλούσιο standard εξοπλισμό που περιλαμβάνει μεταξύ άλλων PARKTRONIC, σύστημα συναγερμού και σαλόνι leather twin.
  Με € 46.800
- **Sport Edition** με ζάντες 17", αυτόματο κλιματισμό 4 ζωνών, φώτα Bi-Xenon κ.ά.
  Με € 52.000

Ενημερωθείτε για τα ευέλικτα χρηματοδοτικά μας προγράμματα.

Mercedes-Benz

mobilo-life
30 χρόνια ξένοιαστης οδήγησης

Mercedes Benz FINANCE

Γραμμή εξυπηρέτησης πελατών Mercedes-Benz Ελλάς, τηλ.: 800-11-76000, www.mercedes-benz.gr

Ε. ΧΑΤΖΗΜΙΧΑΛΗΣ & ΥΙΟΙ Ο.Ε.
Εξουσιοδοτημένος Διανομέας & Επισκευαστής της Mercedes-Benz
Έκθεση: ΡΟΔΟΣ, 9ο χλμ. Ρόδου - Λίνδου, τηλ.: (22410) 62941

C-Class. 1η στην κατηγορία της...



Mercedes-Benz - ένα προϊόν του ομίλου DaimlerChrysler

... με εκδόσεις που "εξοπλίζουν."

Στα βραβεία "Best Auto 2005", η C-Class ψηφίστηκε πρώτη στην κατηγορία της, ξεπερνώντας το Audi A4 και τη BMW σειρά 3 αποδεικνύοντας για άλλη μια φορά την υπεροχή της. Εμπιστευθείτε τώρα και εσείς τη μοναδική της ασφάλεια, νιώστε τη δύναμη των 1.800 cc με Kompressor έως 192 hp και ανακαλύψτε την πολυτέλεια που σας εκφράζει σε μία από τις δύο εκδόσεις:



► **Status Edition** με πλούσιο standard εξοπλισμό που περιλαμβάνει μεταξύ άλλων, σαλόνι leather twin, ξύλινη επένδυση, ζάντες αλουμινίου, συναγερμό, ηλεκτρικά αναδιπλούμενους καθρέπτες κ.ά.
Με €35.400 ή από €449 το μήνα*

► **Sport Edition** με σαλόνι leather twin, σπορ καθίσματα, ζάντες αλουμινίου 17 ιντσών, σπορ ανάρτηση, συναγερμό κ.ά.
Μέ €37.600

Mercedes-Benz

mobilo-life

Mercedes-Benz FINANCE

Γραμμή εξυπηρέτησης πελατών Mercedes-Benz Ελλάς, τηλ.: 800-11-76000, www.mercedes-benz.gr

Ε. ΧΑΤΖΗΜΙΧΑΛΗΣ & ΥΙΟΙ Ο.Ε.
Εξουσιοδοτημένος Διανομέας & Επισκευαστής Mercedes-Benz
Έκθεση: ΡΟΔΟΣ, 9ο χλμ. Ρόδου - Λίνδου, τηλ.: (22410) 62941

Ο Κολοσσός αλλάζει μορφή...

Ποια θα είναι η επόμενη μέρα για τους 13 αθλητές που στελέχωσαν πέρσι το ρόστερ της ροδίτικης ομάδας! Οι τελευταίες εξελίξεις στο στρατόπεδο των «θαλασσί»

Ένας εντελώς διαφορετικός Κολοσσός θα παρουσιαστεί τη νέα χρονιά στο πρωτάθλημα της Α1. Κι αυτό γιατί αναμένεται να γίνει ανανέωση στο ρόστερ της ομάδας. Η «Δ» ανακεφαλαιώνει σήμερα το τι ακριβώς γίνεται με τους 13 παίκτες που στελέχωσαν φέτος τους «θαλασσί» στην Α2.

ΑΛΕΞΗΣ ΠΑΠΑΔΑΤΟΣ

Πριν από λίγο καιρό και συγκεκριμένα κατά τη διάρκεια του All Sports Camp, ο Βασίλης Φραγκιάς κυκλοφορούσε στον Πυθαγόρα με τα αυτόγραφα του έμπειρου πόϊντ-γκαρντ λέγοντας ότι είναι ο μόνος παίκτης που έχει στον Κολοσσό. Στη συνέχεια τα πράγματα άλλαξαν...Ο Κεφαλονίτης αθλητής ήταν από πέρσι ο μόνος σίγουρος για τη νέα χρονιά, καθώς υπέγραψε διετές κλειστό συμβόλαιο. Απ' τη στιγμή που ο 44χρονος κόουτς αλλά και η διοίκηση του Κολοσσού έμειναν ικανοποιημένη απ' τις εμφανίσεις του Παπαδάτου, η παραμονή του στη Ρόδο και το «Βενετόκλειο» θεωρήθηκε απ' την πρώτη στιγμή δεδομένη.

ΠΑΝΟΣ ΠΑΝΑΓΙΩΤΑΡΑΚΟΣ

Λαϊκή απαίτηση ήταν η παραμονή του Πάνου Παναγιωταράκου στον Κολοσσό. Κι αυτό γιατί ο 31χρονος αθλητής έχει κλέψει τις καρδιές όλων των φιλάθλων, του Βασίλη Φραγκιά και της διοίκησης. Εκτός απ' την αδιαμφισβήτητη αξία του, ο αδαμάντινος χαρακτήρας του, κέρδισε όλους στο στρατόπεδο της ροδίτικης ομάδας. Πρόκειται για τον καλύτερο αμυντικό του Κολοσσού και ίσως της Α2 με εμπειρία από Α1, από τότε που αγωνιζόταν στο Μαρούσι και τη Δάφνη. Όπως είχε αναφερθεί και παλαιότερα στη «Δ» η παραμονή του στη Ρόδο ήταν θέμα χρόνου.

ΔΗΜΗΤΡΗΣ ΜΑΚΡΗΣ

Ιδιάζουσα περίπτωση είναι αυτή του Δημήτρη Μακρή, κι αυτό λόγω των στρατιωτικών του υποχρεώσεων. Όπως είναι γνωστό ο Κολοσσός δεν θέλει κανένα στρατευμένο αθλητή στο ρόστερ του και έτσι κατέβαλε προσπάθειες για να πάρει μετάθεση στο Α.Σ.Α.Ε.Δ. ο 27χρονος φόργουορντ. Μέχρι την ώρα που γράφονταν οι γραμμές δεν είχε ξεκαθαρίσει τίποτα, ωστόσο η παραμονή του Θεσσαλονικιού είναι δεδομένη αφού αν δεν πάρει μετάθεση στους επίλεκτους αθλητές, θα ζητήσει αναβολή απ' τον στρατό. Άλλωστε ο ίδιος πέρσι είχε υπογράψει διετές κλειστό συμβόλαιο και θα συνεχίσει να φοράει τη «θαλασσί» φανέλα.

ΧΡΗΣΤΟΣ ΓΚΟΓΚΙΔΗΣ

Η σημαία θα παραμείνει στον ιστό της...Αυτό αναφέρουν οι πληροφορίες και μάλιστα είναι πολύ πιθανό μέσα στην εβδομάδα οι δύο πλευρές να δώσουν τα χέρια και να πορευτούν μαζί στα μεγάλα σαλόνια της Α1. Ο αρχηγός την προηγούμενη Παρασκευή παρουσιάστηκε στο Α.Σ.Α.Ε.Δ. και ως εκ τούτου έλυσε το στρατιωτικό του πρόβλημα. Φυσικά απομένει το σημαντικότερο κομμάτι που είναι οι διαπραγματεύσεις με τη διοίκηση της ομάδας, αλλά απ' τη στιγμή που υπάρχει καλή διάθεσή θα πρέπει να θεωρείται δεδομένο ότι θα βρεθεί η χρυσή τομή.



Πολύ σύντομα θα ξεκαθαρίσει η παραμονή ή όχι των παικτών που αποτέλεσαν το ρόστερ του φετινού Κολοσσού

ΧΡΗΣΤΟΣ ΠΑΠΠΑΣ

Στην πρώτη συνάντηση που είχε ο Χρήστος Παππάς με τον Βασίλη Φραγκιά, ο Αθηναίος τεχνικός του διεμήνυσε ότι τον θέλει και τη νέα αγωνιστική περίοδο στα μεγάλα σαλόνια της Α1. Στη συνέχεια το θέμα πάγωσε και σύμφωνα με τα όσα διέρρευσαν απ' τον μάνατζερ του, ο Κολοσσός δεν ήθελε τον 25χρονο πόϊντ-γκαρντ στην ομάδα. Αμέσως μετά το σκηνικό διαμορφώθηκε και έγινε αλλαγή πλεύσης στην περίπτωση του. Τη συγκεκριμένη χρονική περίοδο ο Χρήστος Παππάς περιμένει στο ακουστικό του, τους «θαλασσί», κάτι το οποίο δεν θα κάνει για πολύ ακόμη καιρό. Οι πληροφορίες αναφέρουν ότι ο Παππάς δύσκολα θα συνεχίσει την καριέρα του στη Ρόδο, ενώ του έχουν γίνει ήδη προτάσεις απ' τον Σπόρτιγκ και τον Α.Σ.Ε. Δούκα.

ΑΛΦΟΝΣΟ ΑΛΜΠΕΡΤ

Ο Ισπανός ταυρομάχος του Κολοσσού θα μείνει στη Ρόδο...Αυτή τουλάχιστον η εκτίμηση επικρατεί στο στρατόπεδο της ροδίτικης ομάδας. Κάθε χρόνο ο έμπειρος σέντερ φέρεται να έχει προτάσεις απ' την ιδιαίτερη πατρίδα του, αλλά πάντα επιστρέφει στο νησί. Κάτι τέτοιο ενδεχομένως να ισχύσει και φέτος. Οι διαπραγματεύσεις συνεχίζονται με αμείωτη ένταση και κατά τα φαινόμενα ο «Αλ» θα μείνει στη Ρόδο, αφού πλέον είναι ιδιαίτερα αγαπητός στις τάξεις των φιλάθλων της ομάδας. Ο Άλμπερτ αναδείχθηκε με το σπαθί του καλύτερος σέντερ της Α2 και φυσικά έχει την ανάλογη εμπειρία, αφού αγωνίστηκε επί σειρά ετών στην Α.Ε.Κ.Β.

ΘΟΔΩΡΗΣ ΓΕΩΡΓΙΤΣΗΣ

Ερωτηματικό εξακολουθεί να παραμένει η παρουσία του Θοδωρή Γεωργίτση και τη νέα χρονιά στο «Βενετόκλειο». Ο Βασίλης Φραγκιάς επιθυμεί την παρουσία του στη Ρόδο, ωστόσο το μεγάλο αγκάθι στην περίπτωση του έχει να κάνει με τις υψηλές απαιτήσεις του. Σύμφωνα με τα όσα έχουν γίνει γνωστά ο μάνατζερ του ζήτησε υπέρογκο ποσό για την παραμονή του 22χρονου φόργουορντ στο «σμαραγδένιο» νησί. Στην περίπτωση του τα πράγματα είναι απλά. Θα μείνει στον Κολοσσό μόνο αν κατεβάσει αισθητά τις απαιτήσεις του, αλλιώς θα χρειαστεί να βρει άλλη ομάδα.

ΣΠΥΡΟΣ ΛΙΒΙΕΡΑΤΟΣ

Παίκτης με καρδιά και φιλότιμο που αποτέλεσε χρήσιμο εργαλείο στις προπονήσεις και στα παιχνίδια που αγωνίστηκε είναι ο Σπύρος Λιβιεράτος, ο οποίος κατά τη διάρκεια της προηγούμενης εβδομάδας ανανέωσε τη συνεργασία του για τρίτη χρονιά με τους «θαλασσί». Στο φετινό πρωτάθλημα ο Πατρινός αθλητής κέρδισε τις εντυπώσεις και σημείωσε τεράστια πρόοδο σε σχέση με τη σεζόν 2003-04. Έτσι ο Βασίλης Φραγκιάς του εμπιστεύθηκε για πρώτη φορά θέση στη βασική πεντάδα και ο ίδιος φρόντισε να τον δικαιώσει.

ΑΛΕΞΗΣ ΠΑΝΑΓΙΩΤΟΠΟΥΛΟΣ

Παρά το γεγονός ότι είχε συμβόλαιο ενός ακόμη έτους, ο Αλέξης Παναγιωτόπουλος δεν θα συνεχίσει την καριέρα του στη Ρόδο. Είναι κοινό μυστικό ότι ο Αθηναίος τεχνικός αλλά και η διοίκηση της ομάδας δεν έμειναν ικανοποιημένοι απ' την απόδοση του 25χρονου γκαρντ και έτσι σε τετ α τετ συνάντηση με τον Βασίλη Φραγκιά, ο τελευταίος τον ενημέρωσε ότι δεν βρίσκεται στα πλάνα του για τη νέα χρονιά. Η περίπτωση του είναι λίγο ιδιόμορφη καθώς για να φύγει απ' τον Κολοσσό θα πρέπει να πάρει αποζημίωση, κάτι το οποίο δεν έχει γίνει μέχρι στιγμής.

ΚΩΣΤΑΣ ΜΠΕΛΛΟΣ

Ο νεαρός Θεσσαλονικιός που αποκτήθηκε απ' τον Αίαντα Ευόσμου συζητάει το ενδεχόμενο της παραμονής του στη Ρόδο. Αυτό θα εξαρτηθεί σε μεγάλο βαθμό απ' το μπάτζετ της ομάδας και τους παίκτες που θα έρθουν στον Κολοσσό. Αυτή ήταν η εξήγηση του Βασίλη Φραγκιά στον 19χρονο φόργουορντ. Η παραμονή του θα εξαρτηθεί απ' τον αριθμό των αθλητών που θα συνεχίσουν την καριέρα τους στο «Βενετόκλειο».

ΠΑΡΕΛΘΟΝ ΟΙ ΝΕΑΡΟΙ

Απ' την πρώτη στιγμή γνωστοποιήθηκε στους υπόλοιπους τρεις νεαρούς παίκτες που στελέχωσαν πέρσι το ρόστερ του Κολοσσού ότι δεν θα βρίσκονται στην ομάδα την επόμενη χρονιά. Ο Κώος Γιώργος Χαραλαμπόπουλος θα μετακομίσει στην Αθήνα όπου αναζητεί ομάδα, ο Στάθης Περούλης επέστρεψε στη Θεσσαλονίκη, ενώ ο Γιάννης Βογιατζής λογικά θα παίξει σε ομάδα της Ρόδου, αφού υπηρετεί τη στρατιωτική του θητεία στο νησί.

Αρχηγού παρόντος...

Ο Χρήστος Γκογκίδης παρουσιάστηκε την Παρασκευή στο Α.Σ.Α.Ε.Δ. και σήμερα θα χρειαστεί να πάει και πάλι προκειμένου να κανονίσει τις υπηρεσίες του! Ξεκινούν και επίσημα οι διαπραγματεύσεις με τον Κολοσσό

Την προηγούμενη Παρασκευή παρουσιάστηκε στο Α.Σ.Α.Ε.Δ. ο Χρήστος Γκογκίδης μετά την μετάθεση του, η οποία ουσιαστικά ανοίγει το δρόμο της παραμονής του στον Κολοσσό.

Ο αρχηγός του Κολοσσού ο οποίος εδώ και αρκετό καιρό βρισκόταν στο κέντρο στρατονόμων στην Καρδίτσα μετέβη στην Αθήνα προκειμένου να συμπληρώσει όλα τα απαραίτητα έγγραφα που χρειάζονται ώστε να οριστικοποιηθεί η μετάθεσή του και φυσικά να συμπεριληφθεί στους επίλεκτους αθλητές. Αυτό σημαίνει ότι θα τύχει των ανάλογων διευκολύνσεων και έτσι από σήμερα κιόλας θα ξεκινήσουν πιο επίσημα οι διαπραγματεύσεις του με τον Κολοσσό. Αξίζει να σημειωθεί ότι ο 28χρονος φόργουορντ θα πρέπει να δώσει και πάλι το «παρών» στο Α.Σ.Α.Ε.Δ. προκειμένου να κανονίσει τις δύο υπηρεσίες που θα έχει κάθε μήνα και το απόγευμα θα ταξιδέψει στη Ρόδο.



Ο Χρήστος Γκογκίδης μετατέθηκε στο ΑΣΑΕΔ και σήμερα το απόγευμα θα έρθει στη Ρόδο

Έτσι θα πρέπει να θεωρείται δεδομένο ότι από αύριο θα υπάρξουν συναντήσεις με τον πρόεδρο της ομάδας Κώστα Κωσταρίδη, ώστε να τελειώσει το θέμα. Απ' τη στιγμή που ο Βασίλης Φραγκιάς έδωσε τη συγκατάθεση του για παραμονή του Χρήστου Γκογκίδη, πλέον το μπαλάκι πέφτει στη διοίκηση της ομάδας η οποία θα πρέπει να μεριμνήσει για να επέλθει η οριστική συμφωνία μεταξύ των δύο πλευρών.

Αυτό πάντως αναμένεται να γίνει αργά ή γρήγορα, καθώς ο Ροδίτης αθλητής αποτελεί τη σημαία της ομάδας και η προσφορά του κατά τη διάρκεια της παραμονής του στο «Βενετόκλειο» είναι πολύ μεγάλη. Άλλωστε δεν πρέπει να ξεχνάει κανείς ότι ο 28χρονος παίκτης αποτέλεσε βασικό εργαλείο στα χέρια του Βασίλη Φραγκιά και τα τελευταία χρόνια ήταν απ' τους στυλοβάτες της ανόδου του Κολοσσού απ' την Γ' Εθνική στην Α1...

Τις σελίδες του μπάσκετ επιμελήθηκε ο Μάκης Δούβαλης

e-mail:makiss@otenet.gr

Στην Αθήνα ο πρόεδρος...

Στην τακτική γενική συνέλευση του Ε.Σ.Α.Κ.Ε. θα πάρει μέρος αύριο ο Κώστας Κωσταρίδης που θα έχει επαφές και με χορηγούς

Στην πρωτεύουσα πρόκειται να ταξιδέψει αύριο ο πρόεδρος του Κολοσσού Κώστας Κωσταρίδης προκειμένου να πάρει μέρος στην τακτική γενική συνέλευση του Ε.Σ.Α.Κ.Ε., στην οποία θα συμμετάσχουν οι εκπρόσωποι όλων των ομάδων της Α1. Η γενική συνέλευση αναμένεται με ενδιαφέρον, καθώς ένα απ' τα θέματα που πρόκειται να συζητηθούν είναι τα τηλεοπτικά δικαιώματα και τα μερίδια που αναλογούν σε κάθε ομάδα.

Εκφράζεται η αισιοδοξία ότι ο Κολοσσός, καθώς και οι υπόλοιπες μικρομεσαίες ομάδες της Α1 θα πάρουν περισσότερα χρήματα απ' ό,τι πέρσι, κάτι το οποίο φυσικά θα ανακουφίσει τους «θαλασσί».

Σύμφωνα με τα όσα έχουν γίνει γνωστά τις μεταδόσεις των αγώνων της Α1 θα αναλάβουν τα κρατικά κανάλια, κάτι το οποίο μόνο ευεργετικές συνέπειες μπορεί να έχει για το ελληνικό μπάσκετ. Από κει και πέρα θα συζητηθεί επίσης ο τρόπος λειτουργίας του νέου πρωταθλήματος, καθώς και η προκήρυξη που θα σταλεί σύντομα στα σωματεία.

Ταυτόχρονα όμως με την παρουσία του στην Αθήνα, ο Κώστας Κωσταρίδης θα κάνει νέες επαφές με υποψήφιους χορηγούς που θέλουν να διαφημιστούν στη φανέλα της ομάδας. Το θέμα αυτό «καίει» τους «θαλασσί», που υπολογίζουν να βάλουν αρκετά χρήματα στο ταμείο τους, προκειμένου να προχωρήσουν και στις υπόλοιπες μεταγραφικές κινήσεις τους.

Μειώνονται οι παρουσίες...

Ποιες ομάδες θα συμμετάσχουν φέτος στα πρωταθλήματα Α' και Β' Κατηγορίας που θα διοργανώσει η Τ.Ε. Ε.Ο.Κ. Δωδεκανήσου!

Θολό εξακολουθεί να παραμένει το τοπίο σχετικά με τις ομάδες που πρόκειται να πάρουν μέρος στην Α' και Β' Κατηγορία Ανδρών. Η «Δ» έψαξε και βρήκε αρκετά χρήσιμα στοιχεία τα οποία θα ληφθούν υπόψη για τις συμμετοχές των σωματείων στις δύο κατηγορίες.

Α' ΚΑΤΗΓΟΡΙΑ

Σε φθίνουσα πορεία βρίσκεται το τοπικό μπάσκετ κι αυτό είναι κάτι το οποίο φάνηκε ήδη απ' τις πρώτες κινήσεις των ομάδων. Δικαίωμα συμμετοχής στο πρωτάθλημα της Α' Κατηγορίας έχουν κανονικά οι εξής οκτώ ομάδες: Α.Σ.Κ. Ιβίσκος, Ιπποκράτης Κω, Ηρακλής Λάρδου, Γ.Α.Σ. Ιάλυσος, Α.Ε. Δικαίου, Διγενής Κοσκινού, Ε.Α. Καλύμνου και Ηρακλής 2000. Ας πάρουμε λοιπόν τα πράγματα απ' την αρχή...Η «νεοφώτιστη» απ' τη Β' Κατηγορία ομάδα της Καρδάμαινας δεν θα πάρει μέρος στο πρωτάθλημα και εντός των επόμενων ημερών θα στείλει την επίσημη παραίτηση της λόγω έλλειψης παικτών (φοιτητές και στρατευμένοι).

Η Τ.Ε. Ε.Ο.Κ. Δωδεκανήσου καλείται να πάρει την απόφαση αν θα αντικαταστήσει τον Ηρακλή 2000 με τον δευτεραθλητή ή τον τριαθλητή της Β' Κατηγορίας. Σειρά φυσικά παίρνει ο Σταυρός Καλυθιών που τερμάτισε φέτος στη δεύτερη θέση. Το θέμα είναι ότι η ομάδα των Καλυθιών συγχωνεύθηκε με τον Διγενή Κοσκινού και θα κατέβει στην Α' Κατηγορία ως Καλλιθέα.

Σύμφωνα πάντως με τα όσα έχουν γίνει γνωστά ο πρόεδρος της Καλλιθέας Νίκος Κιόττου θέλει να κατεβάσει στα μεγάλα σαλόνια του τοπικού μπάσκετ τον Σταυρό. Αν δεν γίνει αυτό τότε θέση θα πάρει ο Α.Ο. Σύμης, ο οποίος όμως θα πρέπει να δηλώσει ως έδρα τη Ρόδο, αφού με βάση την προκήρυξη όλα τα παιχνίδια της Α' Κατηγορίας θα πρέπει να διεξάγονται σε κλειστά γήπεδα και η Σύμη δεν διαθέτει τέτοιο.

Από κει και πέρα ο Α.Σ.Κ. Ιβίσκος, ο Ηρακλής Λάρδου, η Καλλιθέα, η Α.Ε. Δικαίου και η Ε.Α. Καλύμνου θα παρουσιαστούν κανονικά στο πρωτάθλημα, ενώ το ίδιο αναμένεται να γίνει και με τον Ιπποκράτη Κω. Ερωτηματικό αποτελεί τη συγκεκριμένη χρονική περίοδο ο Γ.Α.Σ. Ιάλυσος, κι αυτό είναι κάτι το οποίο προβληματίζει όλους στο ροδίτικο μπάσκετ, καθώς πριν από λίγα χρόνια οι «ερυθροκίτρινοι» αγωνίζονταν και μάλιστα με επιτυχία στην Γ' Εθνική. Εν κατακλείδι στο νέο πρωτάθλημα θα παίξουν επτά ή οκτώ ομάδες με επικρατέστερο το δεύτερο σενάριο.

Β' ΚΑΤΗΓΟΡΙΑ

Κι όμως τα πράγματα στη Β' Κατηγορία αναμένεται ότι θα είναι πιο ξεκάθαρα και μοναδικό ερωτηματικό αποτελεί η συμμετοχή του ιστορικού Δ.Α.Ν.Σ. Δωριεύς, ο οποίος εκτός απρόοπτου δεν θα πάρει μέρος στο νέο πρωτάθλημα. Όπως έχει διαμορφωθεί η κατάσταση σίγουρη παρουσία τη νέα χρονιά στη δεύτερη τη τάξει κατηγορία της Δωδεκανήσου θα έχουν οι εξής ομάδες: Ζέφυρος, Α.Ο. Σύμης, Ελπίδα Πεταλούδων, Γ.Σ. Αφάντου 2005, Κλεόβουλος Λίνδου και Ήλιος Ιαλυσού. Όπως προαναφέραμε άγνωστο παραμένει αν θα παρουσιαστεί ο Δ.Α.Ν.Σ. Δωριεύς, ενώ αν η Τ.Ε. Ε.Ο.Κ. αποφασίσει να γίνει η Α' Κατηγορία με επτά ομάδες, τότε στη Β' Κατηγορία θα συμμετάσχει και ο Σταυρός Καλυθιών. Στην καλύτερη περίπτωση θα πάρουν μέρος οκτώ ομάδες και στη χειρότερη μόλις έξι. Αυτό είναι κάτι το οποίο θα ξεκαθαρίσει τον επόμενο καιρό. Μόνο ως θετικό μπορεί να θεωρηθεί το γεγονός ότι ένας απ' τους μεγαλύτερους Δήμους του νησιού (Αφάντου) αποφάσισε να δραστηριοποιηθεί μετά από αρκετά χρόνια με την ίδρυση της ομάδας Γ.Σ. Αφάντου 2005.

Ο προγραμματισμός της Τ.Ε. Ε.Ο.Κ.

Πολλά θέματα θα ειπωθούν στη συγκέντρωση με τα σωματεία που θα γίνει στις 2 30 ή 31 Ιουλίου! Ο Αντώνης Χρηστέας ενδέχεται να δώσει το «παρών» στο camp προεπιλογής παίδων και κορασίδων

Τον προγραμματισμό της για τη νέα αγωνιστική περίοδο έχει ξεκινήσει ήδη η Τ.Ε. Ε.Ο.Κ. Δωδεκανήσου. Η επιτροπή πρωταθλήματος έχει πιάσει ήδη δουλειά και ετοιμάζεται να καταθέσει ένα σχεδιάγραμμα σχετικά με τις ημερομηνίες που πρόκειται να γίνει η πρεμιέρα όλων των διοργανώσεων. Η περσινή ιδέα με τις ημερομηνίες που δόθηκαν στη δημοσιότητα ήταν ένα πολύ καλό βήμα για τη διοργανώτρια αρχή του μπάσκετ στα Δωδεκάνησα, κι αυτό γιατί ήταν κάτι το οποίο χρειαζόταν τα τελευταία χρόνια. Στην επόμενη συνεδρίαση της Τ.Ε. Ε.Ο.Κ. Δωδεκανήσου ένα απ' τα θέματα που πρόκειται να συζητηθούν είναι η συγκέντρωση των σωματείων με την τοπική επιτροπή. Το πιο πιθανό είναι ότι αυτό θα γίνει στις 30 ή στις 31 Ιουλίου, δηλαδή αρκετό καιρό πριν ξεκινήσει η σεζόν 2005-06.

Η συγκέντρωση αυτή θα γίνει στη Ρόδο, ενώ αν χρειαστεί να πραγματοποιηθεί κάτι ανάλογο στην Κω, τότε τα μέλη της Τ.Ε. Ε.Ο.Κ. προτίθενται να μεταβούν στο νησί του Ιπποκράτη για να συζητήσουν με τους εκπρόσωπους των ομάδων του βορειοανατολικού συγκροτήματος.

Ο ΧΡΗΣΤΕΑΣ ΣΤΟ CAMP;

Σύμφωνα με πληροφορίες στη Ρόδο ενδέχεται να έρθει τον επόμενο Σεπτέμβριο ο ομοσπονδιακός τεχνικός Αντώνης Χρηστέας ώστε να παρακολουθήσει το camp για την προεπιλογή παίδων και κορασίδων που θα στελεχώσουν τις μικτές ομάδες. Το συγκεκριμένο camp επρόκειτο να γίνει πριν από λίγο καιρό στη Ρόδο, ωστόσο θεωρήθηκε προτιμότερο να διεξαχθεί πριν την πρεμιέρα των τοπικών πρωταθλημάτων.

Η προσπάθεια της Εθνικής...

Η «Δ» σας παρουσιάζει φωτογραφικό αφιέρωμα απ' την προσπάθεια της Εθνικής μπάσκετ με καρότσι στα γήπεδα της Πορτογαλίας



Φωτό από τη νίκη του αντιπροσωπευτικού μας συγκροτήματος κόντρα στους οικοδεσπότες



Παρά την πολύ καλή πορεία, η Εθνική δεν κατάφερε να γευθεί το νέκταρ της ανόδου



Ο Μιχάλης Χατζηδημητρίου πανηγυρίζει μαζί με συμπαίκτες του τη νίκη κόντρα στην Πορτογαλία

Ένα παιχνίδι, μία ατυχία! Δεν ήθελε και πολύ...Αυτό ακριβώς ήταν το πάζλ που συνέθεσε την Εθνική ομάδα μπάσκετ με καρότσι στους αγώνες ανόδου που έδωσε στη Λισσαβόνα της Πορτογαλίας πριν από λίγες μέρες. Παρά το γεγονός ότι το αντιπροσωπευτικό μας συγκρότημα κατάφερε να τερματίσει πρώτο στον όμιλο του πετυχαίνοντας τέσσερις νίκες απέναντι στις, Λετονία, Φινλανδία, Ουκρανία και Πορτογαλία, εντούτοις η ήττα απ' την Κροατία στους αγώνες χιαστί άφησε με το όνειρο της ανόδου την ομάδα του Κώστα Χρόνη στη Division B'. Η Εθνική μας ομάδα άφησε πολύ καλές εντυπώσεις, όμως η ατυχία στο παιχνίδι με τους Κροάτες, της στέρησε το δικαίωμα απ' τη νίκη ανόδου. Κατά τη διάρκεια του δευτέρου δεκαλέπτου, ο Βάϊος Γιώρας και ο Περικλής Τσαπανίδης έχασαν τα καρότσια τους, με αποτέλεσμα να μην μπορούν να αποδώσουν σύμφωνα με τις πραγματικές τους δυνατότητες.

Φυσικά το αντιπροσωπευτικό μας συγκρότημα είχε έντονο και το ροδίτικο χρώμα, καθώς με το εθνόσημο στο στήθος αγωνίστηκε ο πρόεδρος και αθλητής του Α.Σ. Δωδεκάνησος Μιχάλης Χατζηδημητρίου ο οποίος βοήθησε την ομάδα με το οργανωτικό του πνεύμα. Εκτός όμως απ' τον ίδιο στην ιβηρική χερσόνησο ταξίδεψε και η Δήμητρα Λάμπρου, που αποτελεί μέρος της οικογένειας της Ο.Σ.Ε.Κ.Κ. και του Α.Σ. Δωδεκάνησος. Σήμερα στην «Δ» θα έχετε την ευκαιρία να δείτε ορισμένες φωτό απ' την παρουσία της Εθνικής μας ομάδας στα γήπεδα της Πορτογαλίας.

Όπως είναι εύλογο τον προσεχή καιρό πρόκειται να ξεκινήσει ο σχεδιασμός του Α.Σ. Δωδεκάνησος ενόψει της νέας αγωνιστικής περιόδου στην Α' Εθνική.

Μετά την επιτυχημένη παρουσία της ομάδας του Νίκου Δαούλα, στις τάξεις των Ροδιτών αναμένονται σημαντικές εξελίξεις, ενώ πλέον στόχος της ομάδας την επόμενη σεζόν είναι να κερδίσει ένα εισιτήριο που οδηγεί στην Ευρώπη.



Η Εθνική ομάδα μπάσκετ με καρότσι, όπως παρατάχθηκε στην Πορτογαλία

Βίρα τις άγκυρες...

Ξεκινάει σήμερα το πρωί από την Κω ο διεθνής ιστιοπλοϊκός αγώνας «Ρόδος Καπ 2005»

Ξεκινάει σήμερα από την Κω ο διεθνής ιστιοπλοϊκός αγώνας "Ρόδος Καπ 2005" του Αθλητικού Συλλόγου Ιστιοπλόων Ανοικτής Θάλασσας Ρόδου (ΑΣΙΑΘ).

Φέτος, που ο αγώνας πραγματοποιείται για ένατη συνεχή χρονιά, η διαδρομή του είναι: Κως- Νίσυρος- Τήλος- Σύμη- Ρόδος, συνολικής απόστασης 96 ναυτικών μιλίων.

Το πρόγραμμα του αγώνα, έχει ως εξής:

- Δευτέρα 18 Ιουλίου 2005 (10 π.μ.):Κως –Νίσυρος (23 ν.μ.).
- Τρίτη 19 Ιουλίου 2005 (10 π.μ.):Νίσυρος-Τήλος (19 ν.μ.).
- Πέμπτη 21 Ιουλίου 2005 (10 π.μ.):Τήλος – Σύμη (32 ν.μ.).
- Παρασκευή 22 Ιουλίου 2005 (9 π.μ.):Σύμη- Ρόδος (22 ν.μ.).

Την Τετάρτη 20 Ιουλίου 2005, στα μέσα ακριβώς του αγώνα, οι ιστιοπλόοι έχουν προγραμματίσει "ελεύθερη ημέρα" και τοπική γιορτή στο νησί της Τήλου.

Η τελετή λήξης του "Ρόδος Καπ 2005" που περιλαμβάνει και τις απονομές των επάθλων στους νικητές, έχει προγραμματιστεί την Παρασκευή 22 Ιουλίου, τελευταία ημέρα του αγώνα, σε πολυτελές ξενοδοχείο του Φαληρακίου.

ΟΙ ΕΠΙΤΡΟΠΕΣ ΤΟΥ ΑΓΩΝΑ

Τις επιτροπές του "Ρόδος Καπ 2005", συγκροτούν οι εξής:

Επίτιμος Επιτροπή

Γιάννης Μαχαιρίδης, Νομάρχης Δωδεκανήσου.

Γιώργος Γιαννόπουλος, Δήμαρχος Ροδίων.

Μιλτιάδης Φάκος, Δήμαρχος Κω.

Παναγιώτης Κατσιματίδης, Δήμαρχος Νισύρου.

Αναστάσιος Αλιφέρης, Δήμαρχος Τήλου.

Ελευθέριος Παπακαλοδούκας, Δήμαρχος Σύμης.

Κωνσταντίνος Μωράκης, Κεντρικός Λιμενάρχης Ρόδου.

Αλέξανδρος Μπογιάνος, Διοικητής Ναυτικού Κλιμακίου Ρόδου.

Βασίλης Μηναΐδης, Πρόεδρος Ενωσης Ξενοδόχων Ρόδου.

Γεώργιος Συκάρης, Πρόεδρος Ε.Α.Θ./Ε.Ι.Ο.

Οργανωτική Επιτροπή

Ανδριάνα Μπαφίτη, Πρόεδρος Ν.Α.Ο.Δ.

Χαράλαμπος Παλογιαννίδης, Γενικός Διευθυντής ΠΡΟΤΟΥΡ.

Γιάννης Κουρούνης, Γενικός Διευθυντής ΚΩΣ ΕΠΕΝΔΥΤΙΚΗ ΑΕ.

Λάζαρος Τσαλίκης, Μέλος Δ.Σ. Ε.Α.Θ./Ε.Ι.Ο.

Σταμάτης Σταύρας, Πρόεδρος ΑΣΙΑΘ Ρόδου.

Νικόλαος Κουμνάκης, Αντιπρόεδρος ΑΣΙΑΘ Ρόδου.

Αναστάσιος Φώτης, Γεν. Γραμματέας ΑΣΙΑΘ Ρόδου.

Αντώνιος Βογιατζής, Ταμίας ΑΣΙΑΘ Ρόδου.

Λευτέρης Κουμπιάδης, Εφορος ΑΣΙΑΘ Ρόδου.

Σωτήρης Τσιμέτας, Υπεύθ. Εκδηλώσεων ΑΣΙΑΘ Ρόδου.

Δημήτρης Σταματάς, Υπεύθ. Υλικού και Γραφείων ΑΣΙΑΘ Ρόδου.

Παύλος Ξανθός, Υπεύθ. Μελών ΑΣΙΑΘ Ρόδου.

Γιάννης Κλείδωνας, Εφορος Εκπαίδευσης ΑΣΙΑΘ Ρόδου.

Εκτελεστική Επιτροπή

Σταμάτης Σταύρας, Πρόεδρος ΑΣΙΑΘ. Ρόδου.

Γιάννης Κουρούνης, Γενικός Διευθυντής ΚΩΣ ΕΠΕΝΔΥΤΙΚΗ ΑΕ.

Νικόλαος Κουμνάκης, Αντιπρόεδρος ΑΣΙΑΘ Ρόδου.

Αναστάσιος Φώτης, Γεν. Γραμματέας ΑΣΙΑΘ Ρόδου.

Επιτροπή Αγώνα

Πρόεδρος: Γιάννης Κλείδωνας.

Αντιπρόεδρος: Αρτέμης Καρράς.

Γραμματεία: Αιμιλία Βογιατζή.

Μέλη: Βασίλης Πολυχρόνης, Κώστας Βεστάκης, Δημήτρης Φώκιαλης, Μαρία Σπυριδέλη, Stefan Heijl.



Επιτροπή Ενστάσεων

Πρόεδρος: Umur Aydinoglu (I.J. TUR).

Μέλη: Τάκης Νικηφορίδης, Φίλιππος Γεωργάκης.

Γραφείο Τύπου

Νικόλαος Κουμνάκης, Γεώργιος Αθανασίου, Νικήτας Πουζουκάκης, Μένη Μοντιάδη.

Χορηγοί της φετινής προσπάθειας του ΑΣΙΑΘ Ρόδου είναι;

Η Τράπεζα Δωδεκανήσου, η Τηλεόραση ΙΡΙΔΑ της Ρόδου και η Μαρίνα της Κω.

Τον αγώνα στηρίζουν, ο Οργανισμός Προώθησης Ροδιακού Τουρισμού (ΠΡΟΤΟΥΡ), η Νομαρχιακή Αυτοδιοίκηση, οι Ενοπλες Δυνάμεις και οι Δήμοι Κω, Νισύρου, Τήλου, Σύμης και Ροδίων.

Ακόμη, η ZEROX Ρόδου, το ΕΛΑΛΦΙ, η ΕΜΕΡΥ Ποτοποιΐα, ο Ομιλος Καλοφωλιά και τα Ναυτιλιακά Ζαΐρης.

Προβλήματα αντιμετώπισε και πάλι ο Χαλκιόπουλος



Στη βρετανική πίστα του Σνέτερτον βρέθηκε για δεύτερη φορά φέτος, ο Αντρέας Χαλκιόπουλος, όπου και συμμετείχε στον 5ο γύρο του πρωταθλήματος Britsport. Η διάθεση του Έλληνα πιλότου ήταν πολύ καλή πριν τον αγώνα, δυστυχώς όμως τα ηλεκτρικά προβλήματα που παρουσίασε το πρωτότυπο Juno SS Jaguar V6, τον έκαναν να εγκαταλείψει. Από τις επίσημες δοκιμές φάνηκε ότι η μέρα δεν θα κυλούσε με τον καλύτερο τρόπο για τον Ροδίτη οδηγό. Ο 7ος καλύτερος χρόνος στις κατατακτήριες δοκιμές δεν ήταν αυτό που περίμενε ο Χαλκιόπουλος, που έχει αποδείξει ότι είναι σε κάθε αγώνα ένα από τα φαβορί. Αν και ξεκίνησε από αυτή τη θέση, κατάφερε να βρεθεί ακόμα και 2ος, όμως τελικά τα προβλήματα τον έθεσαν εκτός μάχης .

«Ξεκίνησα να τρέξω στο Σνέτερτον με στόχο να φέρω ένα καλό αποτέλεσμα και να ανέβω στο πόντιουμ. Δυστυχώς τα πράγματα δεν μας πηγαίνουν καθόλου καλά φέτος. Τα προβλήματα έκαναν και πάλι την εμφάνιση τους και έτσι, πάλι δεν μπόρεσα να αποδείξω ότι είμαστε πολύ δυνατή ομάδα και φυσικά δεν ευχαριστήθηκα τον αγώνα», δήλωσε χαρακτηριστικά μετά τον αγώνα ο Αντρέας Χαλκιόπουλος, τον οποίο στηρίζει η εταιρία πετρελαιοειδών Silk Oil. Ο επόμενος αγώνας για τον Έλληνα πιλότο είναι προγραμματισμένος για τις 10 Σεπτεμβρίου στη φημισμένη πίστα του Σιλβερστόουν.

Ασημένιο μετάλλιο του ΝΟΡ στην κωπηλασία

«Παρών» και μάλιστα βροντερό, φώναξε ο Ναυτικός Ομιλος Ρόδου στο 71ο Πανελλήνιο πρωτάθλημα κωπηλασίας που έγινε τις τελευταίες ημέρες στα Γιάννενα.

Στο αγώνισμα «δίκοπο με πηδαλιούχο» ο τοπικός Ομιλος κέρδισε το ασημένιο μετάλλιο με τους Απόστολο Κονταξόπουλο, Σωτήρη Αλβανό και Κώστα Σκιαδά. Στο τετραπλό σκιφ ανδρών, οι Απόστολος Κονταξόπουλος, Σωτήρης Αλβανός, Μιχάλης Πανόγλου και Κώστας Ινσιρίδης, επίσης του ΝΟΡ, κατέλαβαν την τέταρτη θέση, χάνοντας το χάλκινο μετάλλιο για ελάχιστη διαφορά. Την αποστολή του ομίλου συνόδευσαν το μέλος του δ.σ. και έφορος κωπηλασίας Γιώργος Καρβέλας και ο κωπηλάτης Ροδίτης ολυμπιονίκης Νίκος Χατζηγιακουμής.



Επιστροφή με σημασία...

Εντός της εβδομάδας αναμένεται να ανακοινωθεί πιθανότατα ο δεύτερος Αμερικανός αθλητής που θα παίξει στον Κολοσσό!

Νωρίτερα απ' ό,τι αρχικά είχε καθοριστεί, επέστρεψε απ' την Αμερική ο Βασίλης Φραγκιάς, ο οποίος είδε αυτά που ήθελε και πήρε το δρόμο της επιστροφής για την Ελλάδα. Σύμφωνα με τα όσα έγιναν γνωστά ο 44χρονος τεχνικός έχει βολιδοσκοπήσει συγκεκριμένο παίκτη και μάλιστα μέσα στην εβδομάδα δεν αποκλείεται να συμφωνήσει με τον Κολοσσό.

Οι πληροφορίες φυσικά αναφέρουν ότι ο Αθηναίος τεχνικός είχε μάτια μόνο για έναν νεαρό Αμερικανό πόϊντγκαρντ, τον οποίο είχε παρακολουθήσει και παλαιότερα σε κασέτες. Πριν επιστρέψει στη Ρόδο, ο Βασίλης Φραγκιάς θα περιμένει στην Αθήνα τον πρόεδρο του Κολοσσού Κώστα Κωσταρίδη (θα ταξιδέψει αύριο για την τακτική γενική συνέλευση) ώστε να ρυθμιστούν οι λεπτομέρειες της μεταγραφής.

Όπως είναι γνωστό μετά την απόκτηση του Τρέβον Μπράϊαντ, οι «θαλασσί» θα εντάξουν στο δυναμικό τους, ως έτερο Αμερικανό, έναν αθλητή που παίζει με ευκολία στις θέσεις «1» και «2» και θα αποτελέσει τον ηγέτη της ομάδας. Έτσι από την Τρίτη αναμένεται να δρομολογηθούν σημαντικές εξελίξεις στις τάξεις των Ροδιτών. Αξίζει να σημειωθεί ότι με την επιστροφή του Βασίλη Φραγκιά θα ξεκαθαρίσει οριστικά το τοπίο σχετικά με την παραμονή των παικτών που αποτέλεσαν φέτος τον βασικό κορμό της ομάδας (Άλμπερτ, Γεωργίτσης, Παππάς) και δεν έχουν συμφωνήσει ακόμη με τον Κολοσσό.

Ατυχη η Παρδαλού στη Γερμανία

Αυτή τη φορά η Μαρία Παρδαλού δεν τα κατάφερε!

Στο Ευρωπαϊκό πρωτάθλημα στίβου νέων γυναικών, στο Έρφουρντ της Γερμανίας, η πρωταθλήτρια της Νίκης Ρόδου δεν προκρίθηκε στον τελικό των 3.000 μ. στιπλ. Αν και βρίσκεται σίγουρα στην καλύτερη αγωνιστική της χρονιά, με πολλές επιτυχίες και καταρρίψεις πανελληνίων ρεκόρ, η Μαρία εμφανίστηκε εξαντλημένη.

Από τη μια η ομολογουμένως εντυπωσιακή της προσπάθεια μέσα στο 2005 και από την άλλη, το κοπιαστικό ταξίδι από την Ελλάδα στη Γερμανία (με αεροπλάνο και πούλμαν όλη τη νύχτα), έδειξαν να την επηρέασαν και μάλιστα αρκετά. Και δεν ήταν μόνο αυτά.

Ο άνθρωπος που βρίσκεται συνεχώς δίπλα της και τη βοηθά στην προπονητική και την ψυχολογία της, ο προπονητής της Νίκος Ψαρομιχελάκης, δεν ήταν εκεί! Ένα σοβαρό οικογενειακό πρόβλημα, τον κράτησε στην Αθήνα.

Στο Έρφουρντ ο χρόνος της Ροδίτισσας ήταν 10'.27", όταν το πανελλήνιο ρεκόρ της είναι 10'.08".

Η Μαρία Παρδαλού θα επιστρέψει στην αγωνιστική δράση το Σαββατοκύριακο. Στη Σερβία θα πραγματοποιηθεί το Βαλκανικό πρωτάθλημα ανδρών-γυναικών.

Σε αυτή τη νέα στιβική γιορτή θα επιδιώξει να επιστρέψει στις διακρίσεις.





ΕΠΙΣΗΜΟΣ ΔΙΑΝΟΜΕΑΣ OPEL

ΜΑΜΑΛΙΓΚΑΣ ΑΕΒΕ: 3ο χλμ. Λ. Ρόδου - Λίνδου, Ρόδος 85100, Τηλ: 22410 61005

ΕΛΛΗΝΙΚΗ ΔΗΜΟΚΡΑΤΙΑ
ΠΕΡΙΦΕΡΕΙΑ ΝΟΤΙΟΥ ΑΙΓΑΙΟΥ
ΝΟΜΟΣ ΔΩΔΕΚΑΝΗΣΟΥ
ΔΗΜΟΣ ΡΟΔΙΩΝ

Ρόδος 12.7.2005
Α.Π. 10191

ΠΕΡΙΛΗΨΗ ΔΙΑΚΗΡΥΞΗΣ ΔΗΜΟΠΡΑΣΙΑΣ

ΘΕΜΑ: Προμήθεια ΣΙΔΗΡΟΥ με μειοδοτικό διαγωνισμό.
Ο Δήμαρχος Ροδίων διακηρύσσει
Μειοδοτικό διαγωνισμό με σφραγισμένες προσφορές και με συμπλήρωση Προϋπολογισμού προσφοράς για την προμήθεια των παρακάτω υλικών και με τους ακόλουθους όρους:

ΠΙΝΑΚΑΣ ΥΛΙΚΩΝ ΓΙΑ ΠΡΟΜΗΘΕΙΑ ΚΑΙ ΕΝΔΕΙΚΤΙΚΕΣ ΤΙΜΕΣ (ΣΙΔΗΡΟΣ)

Α.Α.	ΥΛΙΚΟ	ΕΙΔΟΣ ΜΟΝ.	ΠΟΣΟΤΗΤΑ	ΤΙΜΗ ΜΟΝΑΔΟΣ	ΔΑΠΑΝΗ
1.	STIII	KG	18.100,00	1,13	20453
3.	ΚΑΡΦΙΑ	ΚΙΛΑ	150,00	1	150
4.	ΑΝΟΞΕΙΔΩΤΟΣ ΟΠΛΙΣΜΟΣ	ΚΙΛΑ	496,00	50	24800
5.	ΠΛΕΓΜΑ STIV	KG	930,00	0,38	353,4
	ΣΥΝΟΛΟ				**45756,4**

Ο συνολικός ενδεικτικός προϋπολογισμός της πιο πάνω προμήθειας ανέρχεται στο ποσό των σαράντα πέντε χιλιάδων επτακοσίων πενήντα έξι ευρώ και τέσσερα λεπτά **(45.756,4)** χωρίς τον Φ.Π.Α.

Ο διαγωνισμός θα διεξαχθεί την **27-7-05** ημέρα **Τετάρτη** ενώπιον της Δημαρχιακής Επιτροπής στο Δημοτικό Κατάστημα Ρόδου (αίθουσα συνεδριάσεως Δημοτικού Συμβουλίου, Πλατεία Ελευθερίας) με ώρα έναρξης την 10.00 και ώρα λήξης αποδοχής προσφορών την 11.00.

Η διενέργεια του διαγωνισμού και η προμήθεια διέπονται από τις διατάξεις του Π.Δ. 28/1980 «περί εκτελέσεως έργων και προμηθειών ΟΤΑ», των άρθρων 266, 268 και 270 του ΠΔ 410/1995 «Δημοτικός και Κοινοτικός Κώδικας» και του άρθρου 13 ν. 2503/1997, με κριτήριο κατακύρωσης τη χαμηλότερη τιμή (μειοδοτικός διαγωνισμός).

Οι τεχνικές και κατασκευαστικές προδιαγραφές των ανωτέρω αναφέρονται στη μελέτη της υπηρεσίας. Στη δημοπρασία γίνονται δεκτοί αναγνωρισμένοι επαγγελματίες του υπό προμήθεια είδους οι οποίοι θα παραδώσουν προσωπικά στην Επιτροπή τους ζητούμενους φακέλους (βλέπε πλήρη διακήρυξη). Η συμμετοχή στο διαγωνισμό προϋποθέτει ότι ο διαγωνιζόμενος είναι πλήρως ενήμερος της διακηρύξεως αυτής και ότι αποδέχεται όλους τους όρους ανεπιφύλακτα. Η επίδοση της προσφοράς από το διαγωνιζόμενο αποτελεί τεκμήριο ότι αυτός είχε και έλαβε υπόψη κατά τη σύνταξη της προσφοράς του, τις γενικές συνθήκες της προμήθειας και τα συμβατικά στοιχεία της αντίστοιχης μελέτης.

Η εγγύηση για τη συμμετοχή στη δημοπρασία ορίζεται σε ποσό 2% επί του ενδεικτικού προϋπολογισμού των προσφερομένων ειδών και βεβαιώνεται με την προσκόμιση ισόποσου γραμματίου του Ταμείου Παρακαταθηκών και Δανείων ή εγγυητικής επιστολής αναγνωρισμένης τράπεζας συντεταγμένη κατά τον ισχύοντα τρόπο για το Δημόσιο. Η εγγύηση θα απευθύνεται στο Δήμο Ροδίων.

Η διαδικασία ανάδειξης προμηθευτή, ο χρόνος ισχύος της προσφοράς, ο χρόνος εγγύησης, ο χρόνος και ο τόπος παράδοσης αναφέρονται στην πλήρη διακήρυξη.

Τα τεύχη δημοπράτησης τα οποία αποτελούν τα συμβατικά στοιχεία της προμήθειας κατά σειρά ισχύος είναι:

α) η παρούσα διακήρυξη, β) η συγγραφή υποχρεώσεων, γ) ο ενδεικτικός προϋπολογισμός, δ) η τεχνική περιγραφή.

Τον προμηθευτή βαρύνουν τα έξοδα δημοσίευσης της παρούσης περίληψης και οι νόμιμες κρατήσεις που είναι ΤΑΔΚΥ 2%, ΤΥΔΚ 1%, ΤΕΕ 2‰, χαρτόσημο 2% του 2‰ (Τ.Ε.Ε.), Ο.Γ.Α. - Τ.Ε.Β.Ε. 20% του χαρτοσήμου και 4% φόρος.

Περισσότερες πληροφορίες κατά τις εργάσιμες ημέρες και ώρες στα γραφεία της Δ/νσης Μεσαιωνικής Πόλης του Δήμου Ροδίων, τηλ. 22410-36550 - 22410 36570.

Ο δήμαρχος
Γ. ΓΙΑΝΝΟΠΟΥΛΟΣ

ΕΛΛΗΝΙΚΗ ΔΗΜΟΚΡΑΤΙΑ
ΠΕΡΙΦΕΡΕΙΑ ΝΟΤΙΟΥ ΑΙΓΑΙΟΥ
ΝΟΜΟΣ ΔΩΔΕΚΑΝΗΣΟΥ
ΔΗΜΟΣ ΡΟΔΙΩΝ

Ρόδος 12.7.2005
Α.Π. 10194

ΠΕΡΙΛΗΨΗ ΔΙΑΚΗΡΥΞΗΣ ΔΗΜΟΠΡΑΣΙΑΣ

ΘΕΜΑ: Προμήθεια ΞΥΛΕΙΑΣ με μειοδοτικό διαγωνισμό.
Ο Δήμαρχος Ροδίων διακηρύσσει
Μειοδοτικό διαγωνισμό με σφραγισμένες προσφορές και με συμπλήρωση Προϋπολογισμού προσφοράς για την προμήθεια των παρακάτω υλικών και με τους ακόλουθους όρους:

ΠΙΝΑΚΑΣ ΥΛΙΚΩΝ ΓΙΑ ΠΡΟΜΗΘΕΙΑ ΚΑΙ ΕΝΔΕΙΚΤΙΚΕΣ ΤΙΜΕΣ

Α.Α.	ΥΛΙΚΟ	ΕΙΔΟΣ ΜΟΝ.	ΠΟΣΟΤΗΤΑ	ΤΙΜΗ ΜΟΝΑΔΟΣ	ΔΑΠΑΝΗ
	ΞΥΛΕΙΑ ΣΟΥΗΔΙΑΣ ΣΥΝΘΕΤΙΚΗ				
	ΕΜΠΟΤΙΣΜΕΝΗ ΞΥΛΕΙΑ				
1.	ΔΟΚΟΙ	ΚΜ	46,00	193,47	8899,62
2.	ΚΟΝΤΡΑΠΛΑΚΕ ΘΑΛΑΣΣΗΣ 20 ΧΙΛ.	ΤΜ	1.050,00	60	63000
	ΕΠΕΞΕΡΓΑΣΜΕΝΗ ΣΟΥΗΔ. ΕΡΥΘΡΑ ΞΥΛ.				
3.	ΠΕΤΣΩΜΑΤΑ (150x25 ΧΙΛ)	ΤΜ	700,00	5	3500
4.	ΑΠΛΗ	ΚΜ	10,00	193,47	1934,7
	ΔΙΑΦΟΡΑ				
5.	ΙΡΟΚΟ	ΚΜ	10,00	1500	15000
6.	ΠΟΡΤΕΣ - ΠΑΡ. ΠΙΤΣ-ΠΑΝ.	ΚΜ	5,00	720	3600
7.	ΚΟΝΤΡΑΠΛΑΚΕ 8 ΧΙΛ.	ΤΜ	50,00	29	1450
8.	ΞΥΛΕΙΑ ΤΥΠΟΥ ΚΑΤΡΑΝΙ	ΚΜ	15,00	1100	16500
9.	ΞΥΛΕΙΑ ΔΡΥΟΣ	ΚΜ	1,00	1035	1035
10.	ΠΟΡΤΕΣ	ΤΜ	10,00	185	1850
	ΣΥΝΟΛΟ				**116.769,3**

Ο συνολικός ενδεικτικός προϋπολογισμός της πιο πάνω προμήθειας ανέρχεται στο ποσό των εκατόν δεκαέξι χιλιάδων επτακοσίων εξήντα εννέα ευρώ και τριάντα λεπτά **(116.769,30)** χωρίς τον Φ.Π.Α.

Ο διαγωνισμός θα διεξαχθεί την **27-7-05** ημέρα **Τετάρτη** ενώπιον της Δημαρχιακής Επιτροπής στο Δημοτικό Κατάστημα Ρόδου (αίθουσα συνεδριάσεως Δημοτικού Συμβουλίου, Πλατεία Ελευθερίας) με ώρα έναρξης την 10.00 και ώρα λήξης αποδοχής προσφορών την 11.00.

Η διενέργεια του διαγωνισμού και η προμήθεια διέπονται από τις διατάξεις του Π.Δ. 28/1980 «περί εκτελέσεως έργων και προμηθειών ΟΤΑ», των άρθρων 266, 268 και 270 του ΠΔ 410/1995 «Δημοτικός και Κοινοτικός Κώδικας» και του άρθρου 13 ν. 2503/1997, με κριτήριο κατακύρωσης τη χαμηλότερη τιμή (μειοδοτικός διαγωνισμός).

Οι τεχνικές και κατασκευαστικές προδιαγραφές των ανωτέρω αναφέρονται στη μελέτη της υπηρεσίας. Στη δημοπρασία γίνονται δεκτοί αναγνωρισμένοι επαγγελματίες του υπό προμήθεια είδους οι οποίοι θα παραδώσουν προσωπικά στην Επιτροπή τους ζητούμενους φακέλους (βλέπε πλήρη διακήρυξη). Η συμμετοχή στο διαγωνισμό προϋποθέτει ότι ο διαγωνιζόμενος είναι πλήρως ενήμερος της διακηρύξεως αυτής και ότι αποδέχεται όλους τους όρους ανεπιφύλακτα. Η επίδοση της προσφοράς από το διαγωνιζόμενο αποτελεί τεκμήριο ότι αυτός είχε και έλαβε υπόψη κατά τη σύνταξη της προσφοράς του, τις γενικές συνθήκες της προμήθειας και τα συμβατικά στοιχεία της αντίστοιχης μελέτης.

Η εγγύηση για τη συμμετοχή στη δημοπρασία ορίζεται σε ποσό 2% επί του ενδεικτικού προϋπολογισμού των προσφερομένων ειδών και βεβαιώνεται με την προσκόμιση ισόποσου γραμματίου του Ταμείου Παρακαταθηκών και Δανείων ή εγγυητικής επιστολής αναγνωρισμένης τράπεζας συντεταγμένη κατά τον ισχύοντα τρόπο για το Δημόσιο. Η εγγύηση θα απευθύνεται στο Δήμο Ροδίων.

Η διαδικασία ανάδειξης προμηθευτή, ο χρόνος ισχύος της προσφοράς, ο χρόνος εγγύησης, ο χρόνος και ο τόπος παράδοσης αναφέρονται στην πλήρη διακήρυξη.

Τα τεύχη δημοπράτησης τα οποία αποτελούν τα συμβατικά στοιχεία της προμήθειας κατά σειρά ισχύος είναι:

α) η παρούσα διακήρυξη, β) η συγγραφή υποχρεώσεων, γ) ο ενδεικτικός προϋπολογισμός, δ) η τεχνική περιγραφή.

Τον προμηθευτή βαρύνουν τα έξοδα δημοσίευσης της παρούσης περίληψης και οι νόμιμες κρατήσεις που είναι ΤΑΔΚΥ 2%, ΤΥΔΚ 1%, ΤΕΕ 2‰, χαρτόσημο 2% του 2‰ (Τ.Ε.Ε.), Ο.Γ.Α. - Τ.Ε.Β.Ε. 20% του χαρτοσήμου και 4% φόρος.

Περισσότερες πληροφορίες κατά τις εργάσιμες ημέρες και ώρες στα γραφεία της Δ/νσης Μεσαιωνικής Πόλης του Δήμου Ροδίων, τηλ. 22410-36550 - 22410 36570.

Ο δήμαρχος
Γ. ΓΙΑΝΝΟΠΟΥΛΟΣ

ΕΛΛΗΝΙΚΗ ΔΗΜΟΚΡΑΤΙΑ
ΠΕΡΙΦΕΡΕΙΑ ΝΟΤΙΟΥ ΑΙΓΑΙΟΥ
ΝΟΜΟΣ ΔΩΔΕΚΑΝΗΣΟΥ
ΔΗΜΟΣ ΡΟΔΙΩΝ

Ρόδος 12.7.2005
Αριθ. Πρωτ. 10189

ΠΕΡΙΛΗΨΗ ΔΙΑΚΗΡΥΞΗΣ ΔΗΜΟΠΡΑΣΙΑΣ

ΘΕΜΑ: Προμήθεια οικοδομικών υλικών με μειοδοτικό διαγωνισμό
Ο Δήμαρχος Ροδίων διακηρύσσει
Μειοδοτικό διαγωνισμό με σφραγισμένες προσφορές και με συμπλήρωση Προϋπολογισμού προσφοράς για την προμήθεια των παρακάτω υλικών και με τους ακόλουθους όρους:

ΠΙΝΑΚΑΣ ΥΛΙΚΩΝ ΓΙΑ ΠΡΟΜΗΘΕΙΑ ΟΙΚΟΔΟΜΙΚΩΝ ΚΑΙ ΕΝΔΕΙΚΤΙΚΕΣ ΤΙΜΕΣ

Α/Α ΥΛΙΚΟ	ΕΙΔΟΣ ΜΟΝ.	ΠΟΣΟΤΗΤΑ	ΤΙΜΗ ΜΟΝΑΔΑΣ	ΔΑΠΑΝΗ
1.ΕΛΑΦΡΟΠΕΤΡΑ	ΚΜ	90,00	30	2700
2.ΑΧΥΡΟ	ΚΜ	10,00	30	300
3.ΚΟΚΚΙΝΟΧΩΜΑ	ΚΜ	50,00	53	2650
4.ΤΟΥΒΛΑ	ΤΜ	300,00	0,18	54
5.ΣΤΕΓΑΝΩΤΙΚΟ ΜΑΖΗΣ	ΚΙΛΑ	300,00	1,7	510
6.ΒΟΤΣΑΛΑ	ΚΜ	3,00	400	1200
7.ΛΙΝΑΤΣΑ	ΤΜ	740,00	5	3700
8.ΑΣΦΑΛΤΟΨΗΦΙΔΑ VERAL	ΤΜ	251,00	7	1757
9.ΚΟΥΡΑΣΑΝΙ	ΚΜ	28,00	380,18	10644,48
10.ΑΜΜΟΧΑΛΙΚΟ	ΚΜ	582,00	16,5	9603
11.ΤΣΙΜΕΝΤΑ	ΣΑΚΙΑ	880,00	17	14620
12.ΑΜΜΟΣ ΘΑΛΑΣΣΗΣ	ΚΜ	190,00	10,2	1938
13.ΑΜΜΟΣ ΛΑΤΟΜΕΙΟΥ	ΚΜ	70,00	10,15	710,5
14.ΣΚΥΡΑ	ΚΜ	130,00	15	1950
15.ΚΟΚΚΙΝΟΧΩΜΑ	ΚΜ	5,00	10	50
16.ΤΣΙΜΕΝΤΕΝΕΣΕΙΣ	100 ΚΙΛΑ	30,00	241,06	7231,8
17.ΜΑΡΜΑΡΟΣΚΟΝΗ	ΚΜ	20,00	71	1420
ΣΥΝΟΛΟ				61038,78

Ο συνολικός ενδεικτικός προϋπολογισμός της πιο πάνω προμήθειας ανέρχεται στο ποσό των εξήντα μία χιλιάδων τριάντα οκτώ ευρώ και εβδομήντα οκτώ λεπτά (61.038,78) χωρίς τον Φ.Π.Α.

Ο διαγωνισμός θα διεξαχθεί την 27-7-05 ημέρα Τετάρτη ενώπιον της Δημαρχιακής Επιτροπής στο Δημοτικό Κατάστημα Ρόδου (αίθουσα συνεδριάσεως Δημοτικού Συμβουλίου, Πλατεία Ελευθερίας) με ώρα ενάρξεως την 10.00 και ώρα λήξης αποδοχής προσφορών την 11.00.

Η διενέργεια του διαγωνισμού και η προμήθεια διέπονται από τις διατάξεις του Π.Δ. 28/1980 «περί εκτελέσεως έργων και προμηθειών ΟΤΑ», των άρθρων 266, 268 και 270 του Π.Δ. 410/1995 «Δημοτικός και Κοινοτικός Κώδικας», και του άρθρου 13 ν. 2503/1997, με κριτήριο κατακύρωσης τη χαμηλότερη τιμή (μειοδοτικός διαγωνισμός).

Οι τεχνικές και κατασκευαστικές προδιαγραφές των ανωτέρω αναφέρονται στη μελέτη της υπηρεσίας. Στη δημοπρασία γίνονται δεκτοί αναγνωρισμένοι επαγγελματίες του υπό προμήθεια είδους οι οποίοι θα παραδώσουν προσωπικά στην Επιτροπή τους ζητούμενους φακέλους (βλέπε πλήρη διακήρυξη). Η συμμετοχή στο διαγωνισμό προϋποθέτει ότι ο διαγωνιζόμενος είναι πλήρως ενήμερος της διακηρύξεως αυτής και ότι αποδέχεται όλους τους όρους ανεπιφύλακτα. Η επίδοση της προσφοράς από το διαγωνιζόμενο αποτελεί τεκμήριο ότι αυτός είχε και έλαβε υπόψη κατά τη σύνταξη της προσφοράς του, τις γενικές συνθήκες της προμήθειας ως και τα συμβατικά στοιχεία της αντίστοιχης μελέτης.

Η εγγύηση για τη συμμετοχή στη δημοπρασία ορίζεται σε ποσό 2% επί του ενδεικτικού προϋπολογισμού των προσφερομένων ειδών και βεβαιώνεται με την προσκόμιση ισόποσου γραμματίου του Ταμείου Παρακαταθηκών και Δανείων ή εγγυητικής επιστολής ανεγνωρισμένης συντεταγμένη κατά τον ισχύοντα τρόπο για το Δημόσιο. Η εγγύηση θα απευθύνεται στο Δήμο Ροδίων.

Η διαδικασία ανάδειξης προμηθευτή, ο χρόνος ισχύος της προσφοράς, ο χρόνος εγγύησης, ο χρόνος και ο τόπος παράδοσης αναφέρονται στην πλήρη διακήρυξη.

Τα τεύχη δημοπράτησης τα οποία αποτελούν τα συμβατικά στοιχεία της προμήθειας κατά σειρά ισχύος είναι:

Α) η παρούσα διακήρυξη, β) η συγγραφή υποχρεώσεων, γ) ο ενδεικτικός προϋπολογισμός, δ) η τεχνική περιγραφή.

Τον προμηθευτή βαρύνουν τα έξοδα δημοσίευσης της παρούσας περίληψης κι οι νόμιμες κρατήσεις που είναι ΤΑΔΚΥ 2%, ΤΥΔΚ 1%, ΤΕΕ 2‰ , χαρτόσημο 2% του 2‰ (Τ.Ε.Ε.), Ο.Γ.Α. - Τ.Ε.Β.Ε. 20% του χαρτοσήμου και 4% φόρος.

Περισσότερες πληροφορίες κατά τις εργάσιμες ημέρες και ώρες στα Γραφεία της Δ/νσης Μεσαιωνικής Πόλης του Δήμου Ροδίων, τηλ.: 22410 36550 - 36570.

Ο ΔΗΜΑΡΧΟΣ
Γ. ΓΙΑΝΝΟΠΟΥΛΟΣ

ΕΛΛΗΝΙΚΗ ΔΗΜΟΚΡΑΤΙΑ
ΠΕΡΙΦΕΡΕΙΑ ΝΟΤΙΟΥ ΑΙΓΑΙΟΥ
ΝΟΜΟΣ ΔΩΔΕΚΑΝΗΣΟΥ
ΔΗΜΟΣ ΡΟΔΙΩΝ

Ρόδος 12.7.2005
Α.Π. 10192

ΠΕΡΙΛΗΨΗ ΔΙΑΚΗΡΥΞΗΣ ΔΗΜΟΠΡΑΣΙΑΣ

ΘΕΜΑ: Προμήθεια ΙΚΡΙΩΜΑΤΩΝ με μειοδοτικό διαγωνισμό.

Ο Δήμαρχος Ροδίων διακηρύσσει

Μειοδοτικό διαγωνισμό με σφραγισμένες προσφορές και με συμπλήρωση Προϋπολογισμού προσφοράς για την προμήθεια των παρακάτω υλικών και με τους ακόλουθους όρους:

Α.Α.	ΥΛΙΚΟ	ΕΙΔΟΣ ΜΟΝ.	ΠΟΣΟΤΗΤΑ	ΤΙΜΗ ΜΟΝΑΔΟΣ	ΔΑΠΑΝΗ
1.	ΣΙΔΗΡΑ ΙΚΡΙΩΜΑΤΑ	ΤΕΜ	230	124,00	28.520,00
	ΣΥΝΟΛΟ				**28.520,00**

Ο συνολικός ενδεικτικός προϋπολογισμός της πιο πάνω προμήθειας ανέρχεται στο ποσό των είκοσι οκτώ χιλιάδων πεντακοσίων είκοσι ευρώ **(28.520,00)** χωρίς τον Φ.Π.Α.

Ο διαγωνισμός θα διεξαχθεί την **27-7-05** ημέρα **Τετάρτη** ενώπιον της Δημαρχιακής Επιτροπής στο Δημοτικό Κατάστημα Ρόδου (αίθουσα συνεδριάσεως Δημοτικού Συμβουλίου, Πλατεία Ελευθερίας) με ώρα έναρξης την 10.00 και ώρα λήξης αποδοχής προσφορών την 11.00.

Η διενέργεια του διαγωνισμού και η προμήθεια διέπονται από τις διατάξεις του Π.Δ. 28/1980 «περί εκτελέσεως έργων και προμηθειών ΟΤΑ», των άρθρων 266, 268 και 270 του ΠΔ 410/1995 «Δημοτικός και Κοινοτικός Κώδικας» και του άρθρου 13 ν. 2503/1997, με κριτήριο κατακύρωσης τη χαμηλότερη τιμή (μειοδοτικός διαγωνισμός).

Οι τεχνικές και κατασκευαστικές προδιαγραφές των ανωτέρω αναφέρονται στη μελέτη της υπηρεσίας. Στη δημοπρασία γίνονται δεκτοί αναγνωρισμένοι επαγγελματίες του υπό προμήθεια είδους οι οποίοι θα παραδώσουν προσωπικά στην Επιτροπή τους ζητούμενους φακέλους (βλέπε πλήρη διακήρυξη). Η συμμετοχή στο διαγωνισμό προϋποθέτει ότι ο διαγωνιζόμενος είναι πλήρως ενήμερος της διακηρύξεως αυτής και ότι αποδέχεται όλους τους όρους ανεπιφύλακτα. Η επίδοση της προσφοράς από το διαγωνιζόμενο αποτελεί τεκμήριο ότι αυτός είχε και έλαβε υπόψη κατά τη σύνταξη της προσφοράς του, τις γενικές συνθήκες της προμήθειας ως και τα συμβατικά στοιχεία της αντίστοιχης μελέτης.

Η εγγύηση για τη συμμετοχή στη δημοπρασία ορίζεται σε ποσό 2% επί του ενδεικτικού προϋπολογισμού των προσφερομένων ειδών και βεβαιώνεται με την προσκόμιση ισόποσου γραμματίου του Ταμείου Παρακαταθηκών και Δανείων ή εγγυητικής επιστολής αναγνωρισμένης τράπεζας συντεταγμένη κατά τον ισχύοντα τρόπο για το Δημόσιο. Η εγγύηση θα απευθύνεται στο Δήμο Ροδίων.

Η διαδικασία ανάδειξης προμηθευτή, ο χρόνος ισχύος της προσφοράς, ο χρόνος εγγύησης, ο χρόνος και ο τόπος παράδοσης αναφέρονται στην πλήρη διακήρυξη.

Τα τεύχη δημοπράτησης τα οποία αποτελούν τα συμβατικά στοιχεία της προμήθειας κατά σειρά ισχύος είναι:

α) η παρούσα διακήρυξη, β) η συγγραφή υποχρεώσεων, γ) ο ενδεικτικός προϋπολογισμός.

Τον προμηθευτή βαρύνουν τα έξοδα δημοσίευσης της παρούσης περίληψης και οι νόμιμες κρατήσεις που είναι ΤΑΔΚΥ 2%, ΤΥΔΚ 1%, ΤΕΕ 2‰, χαρτόσημο 2% του 2‰ (Τ.Ε.Ε.), Ο.Γ.Α. - Τ.Ε.Β.Ε. 20% του χαρτοσήμου και 4% φόρος.

Περισσότερες πληροφορίες κατά τις εργάσιμες ημέρες και ώρες στα γραφεία της Δ/νσης Μεσαιωνικής Πόλης του Δήμου Ροδίων, τηλ. 22410-36550 - 22410 36570.

Ο δήμαρχος
Γ. ΓΙΑΝΝΟΠΟΥΛΟΣ

ΕΛΛΗΝΙΚΗ ΔΗΜΟΚΡΑΤΙΑ
ΠΕΡΙΦΕΡΕΙΑ ΝΟΤΙΟΥ ΑΙΓΑΙΟΥ
ΝΟΜΟΣ ΔΩΔΕΚΑΝΗΣΟΥ
ΔΗΜΟΣ ΡΟΔΙΩΝ

Ρόδος 12.7.2005
Α.Π. 10196

ΠΕΡΙΛΗΨΗ ΔΙΑΚΗΡΥΞΗΣ ΔΗΜΟΠΡΑΣΙΑΣ

ΘΕΜΑ: Προμήθεια ΛΙΘΟΥ με μειοδοτικό διαγωνισμό.

Ο Δήμαρχος Ροδίων διακηρύσσει

Μειοδοτικό διαγωνισμό με σφραγισμένες προσφορές και με συμπλήρωση Προϋπολογισμού προσφοράς για την προμήθεια των παρακάτω υλικών και με τους ακόλουθους όρους:

ΠΙΝΑΚΑΣ ΥΛΙΚΩΝ ΓΙΑ ΠΡΟΜΗΘΕΙΑ ΛΙΘΟΥ ΚΑΙ ΕΝΔΕΙΚΤΙΚΕΣ ΤΙΜΕΣ

Α.Α.	ΥΛΙΚΟ	ΕΙΔΟΣ ΜΟΝ.	ΠΟΣΟΤΗΤΑ	ΤΙΜΗ ΜΟΝΑΔΟΣ	Ενδεικτική Προϋπ/σθείσα ΔΑΠΑΝΗ
1.	ΠΩΡΟΛΙΘΟΣ	ΚΜ	197,00	650	128050
2.	ΑΣΒΕΣΤΟΛΙΘΟΣ	ΚΜ	8,00	200	1600
	ΣΥΝΟΛΟ				129650

Ο συνολικός ενδεικτικός προϋπολογισμός της πιο πάνω προμήθειας ανέρχεται στο ποσό των εκατόν είκοσι εννέα χιλιάδων εξακοσίων πενήντα ευρώ και τριάντα λεπτά **(129.650,00)** χωρίς τον Φ.Π.Α.

Ο διαγωνισμός θα διεξαχθεί την **27-7-05** ημέρα **Τετάρτη** ενώπιον της Δημαρχιακής Επιτροπής στο Δημοτικό Κατάστημα Ρόδου (αίθουσα συνεδριάσεως Δημοτικού Συμβουλίου, Πλατεία Ελευθερίας) με ώρα έναρξης την 10.00 και ώρα λήξης αποδοχής προσφορών την 11.00.

Η διενέργεια του διαγωνισμού και η προμήθεια διέπονται από τις διατάξεις του Π.Δ. 28/1980 «περί εκτελέσεως έργων και προμηθειών ΟΤΑ», των άρθρων 266, 268 και 270 του ΠΔ 410/1995 «Δημοτικός και Κοινοτικός Κώδικας» και του άρθρου 13 ν. 2503/1997, με κριτήριο κατακύρωσης τη χαμηλότερη τιμή (μειοδοτικός διαγωνισμός).

Οι τεχνικές και κατασκευαστικές προδιαγραφές των ανωτέρω αναφέρονται στη μελέτη της υπηρεσίας. Στη δημοπρασία γίνονται δεκτοί αναγνωρισμένοι επαγγελματίες του υπό προμήθεια είδους οι οποίοι θα παραδώσουν προσωπικά στην Επιτροπή τους ζητούμενους φακέλους (βλέπε πλήρη διακήρυξη). Η συμμετοχή στο διαγωνισμό προϋποθέτει ότι ο διαγωνιζόμενος είναι πλήρως ενήμερος της διακηρύξεως αυτής και ότι αποδέχεται όλους τους όρους ανεπιφύλακτα. Η επίδοση της προσφοράς από το διαγωνιζόμενο αποτελεί τεκμήριο ότι αυτός είχε και έλαβε υπόψη κατά τη σύνταξη της προσφοράς του, τις γενικές συνθήκες της προμήθειας και τα συμβατικά στοιχεία της αντίστοιχης μελέτης.

Η εγγύηση για τη συμμετοχή στη δημοπρασία ορίζεται σε ποσό 2% επί του ενδεικτικού προϋπολογισμού των προσφερομένων ειδών και βεβαιώνεται με την προσκόμιση ισόποσου γραμματίου του Ταμείου Παρακαταθηκών και Δανείων ή εγγυητικής επιστολής αναγνωρισμένης τράπεζας συντεταγμένη κατά τον ισχύοντα τρόπο για το Δημόσιο. Η εγγύηση θα απευθύνεται στο Δήμο Ροδίων.

Η διαδικασία ανάδειξης προμηθευτή, ο χρόνος ισχύος της προσφοράς, ο χρόνος εγγύησης, ο χρόνος και ο τόπος παράδοσης αναφέρονται στην πλήρη διακήρυξη.

Τα τεύχη δημοπράτησης τα οποία αποτελούν τα συμβατικά στοιχεία της προμήθειας κατά σειρά ισχύος είναι:

α) η παρούσα διακήρυξη, β) η συγγραφή υποχρεώσεων, γ) ο ενδεικτικός προϋπολογισμός, δ) η τεχνική περιγραφή.

Τον προμηθευτή βαρύνουν τα έξοδα δημοσίευσης της παρούσης περίληψης και οι νόμιμες κρατήσεις που είναι ΤΑΔΚΥ 2%, ΤΥΔΚ 1%, ΤΕΕ 2‰, χαρτόσημο 2% του 2‰ (Τ.Ε.Ε.), Ο.Γ.Α. - Τ.Ε.Β.Ε. 20% του χαρτοσήμου και 4% φόρος.

Περισσότερες πληροφορίες κατά τις εργάσιμες ημέρες και ώρες στα γραφεία της Δ/νσης Μεσαιωνικής Πόλης του Δήμου Ροδίων, τηλ. 22410-36550 - 22410 36570.

Ο δήμαρχος
Γ. ΓΙΑΝΝΟΠΟΥΛΟΣ

ΕΛΛΗΝΙΚΗ ΔΗΜΟΚΡΑΤΙΑ
ΠΕΡΙΦΕΡΕΙΑ ΝΟΤΙΟΥ ΑΙΓΑΙΟΥ
ΝΟΜΟΣ ΔΩΔΕΚΑΝΗΣΟΥ
ΔΗΜΟΣ ΡΟΔΙΩΝ

Ρόδος 12.7.2005
Α.Π. 10193

ΠΕΡΙΛΗΨΗ ΔΙΑΚΗΡΥΞΗΣ ΔΗΜΟΠΡΑΣΙΑΣ

ΘΕΜΑ: Προμήθεια ΥΔΡΑΥΛΙΚΩΝ ΕΙΔΩΝ με μειοδοτικό διαγωνισμό.

Ο Δήμαρχος Ροδίων διακηρύσσει μειοδοτικό διαγωνισμό με σφραγισμένες προσφορές και με συμπλήρωση Προϋπολογισμού προσφοράς για την προμήθεια των παρακάτω υλικών και με τους ακόλουθους όρους:

ΠΙΝΑΚΑΣ ΥΛΙΚΩΝ ΓΙΑ ΠΡΟΜΗΘΕΙΑ ΚΑΙ ΕΝΔΕΙΚΤΙΚΕΣ ΤΙΜΕΣ (ΥΔΡΑΥΛΙΚΩΝ ΕΙΔΩΝ)

Α.Α.	ΥΛΙΚΟ	ΕΙΔΟΣ ΜΟΝ.	ΠΟΣΟΤΗΤΑ	ΤΙΜΗ ΜΟΝΑΔΟΣ	ΔΑΠΑΝΗ
1.	ΧΑΛΚΟΣΩΛΗΝΑΣ Φ 15	ΜΜ	215,00	0,88	189,2
2.	ΧΑΛΚΟΣΩΛΗΝΑΣ Φ 18	ΜΜ	75,00	3,5	262,5
3.	ΧΑΛΚΟΣΩΛΗΝΑΣ Φ 22	ΜΜ	45,00	1,5	67,5
2.	ΔΙΠΛΟΣ ΠΛΑΣΤΙΚΟΣ Φ 16	ΜΜ	300,00	1,2	360
3.	ΔΙΑΚΟΠΤΗΣ Φ1/2" ΓΩΝΙΑΚΟΣ	ΤΕΜ	40,00	3,71	148,4
4.	ΒΑΝΑ Φ 1/2" ΣΦΑΙΡΙΚΗ	ΤΕΜ	23,00	2,2	50,6
5.	ΠΙΝΑΚΑΣ ΔΙΑΝΟΜΗΣ ΥΔΡ. 50x50	ΤΕΜ	4,00	44	176
6.	ΣΥΛΛΕΚΤΟΔΙΑΝΟΜΕΑΣ 3 ΓΡΑΜΜΩΝ	ΤΕΜ	15,00	40	600
7.	ΤΕΡΜΑ ΓΡΑΜΜΗΣ Φ 16 ΓΙΑ ΠΛΑΣΤ.	ΤΕΜ	40,00	11,15	446
8.	ΡΑΚΟΡ ΣΥΣΦΙΞΗΣ ΣΩΛ. ΠΛΑΣΤ. Φ16	ΤΕΜ	40,00	3,5	140
9.	ΝΙΠΤΗΡΑΣ ΠΟΡΣΕΛ. 50x60	ΤΕΜ	3,00	112	336
10.	ΝΙΠΤΗΡΑΣ ΠΟΡΣΕΛ. 40x50	ΤΕΜ	13,00	52	676
11.	ΛΕΚΑΝΗ ΠΟΡΣΕΛ. ΚΑΙ ΚΑΖΑΝΑΚΙ	ΤΕΜ	11,00	60	660
12.	ΝΤΟΥΛΑΠΙ ΝΕΡΟΧΥΤΗ ΠΛΗΡΕΣ	ΤΕΜ	3,00	369	1107
13.	ΚΑΘΡΕΠΤΗΣ ΤΟΙΧΟΥ 42x60	ΤΕΜ	13,00	10,77	140,01
14.	ΕΤΑΖΕΡΑ 0,6Μ	ΤΕΜ	3,00	10,07	30,21
15.	ΘΕΡΜΟΣΙΦΩΝΑΣ 60 ΛΙΤ.	ΤΕΜ	3,00	123	369
16.	ΧΑΡΤΟΘΗΚΗ ΠΟΡΣΕΛ.	ΤΕΜ	3,00	4,59	13,77
17.	ΣΑΠΩΝΟΘΗΚΗ ΠΟΡΣΕΛ.	ΤΕΜ	8,00	8,0	64
18.	ΜΠΑΝΙΕΡΑ 1,70Μ ΧΥΤΟΣΙΔΗΡΟΣ	ΤΕΜ	3,00	255	765
19.	ΜΠΑΤΑΡΙΑ ΜΠΑΝΙΕΡΑΣ	ΤΕΜ	3,00	46,35	139,05
20.	ΗΛΙΑΚΟΣ ΘΕΡΜΟΣΙΦ. ΠΛΗΡΗΣ	ΤΕΜ	4,00	600	2400
21.	ΠΛΑΣΤΙΚΟΣ ΣΩΛΗΝΑΣ Φ50	ΜΜ	425,00	1,6	680
22.	ΠΛΑΣΤΙΚΟΣ ΣΩΛΗΝΑΣ Φ40	ΜΜ	40,00	11,5	460
23.	ΚΡΗΝΗ ΠΑΡΚΟΥ	ΤΕΜ	7,00	108	756
24.	ΔΙΑΚΟΠΤΕΣ ΧΡΟΝΟΡΟΗΣ (ΝΤΑΛ)	ΤΕΜ	7,00	50	350
25.	ΣΥΝΔΕΣΗ ΓΡΑΜΜΗΣ ΜΕ ΚΟΛΕΚΤΕΡ	ΤΕΜ	13,00	85	845
26.	ΝΤΟΥΖΙΕΡΑ ΠΛΗΡΗΣ	ΤΕΜ	1,00	100	100
27.	ΣΩΛΗΝ ΠΛΑΣΤ Φ100	ΜΜ	400,00	3,14	1256
28.	ΣΩΛΗΝ ΠΛΑΣΤ Φ75	ΜΜ	50,00	1,6	80
29.	ΣΩΛΗΝ ΠΛΑΣΤ Φ50	ΜΜ	50,00	1,6	80
30.	ΣΩΛΗΝ ΠΛΑΣΤ Φ40	ΜΜ	20,00	1,6	32
31.	ΣΙΦΟΝΙ ΔΑΠΕΔΟΥ	ΤΕΜ	4,00	28,4	113,6
32.	ΦΡΕΑΤΙΟ 40x50	ΤΕΜ	3,00	90	270
33.	ΦΡΕΑΤΙΟ 30x40	ΤΕΜ	107,00	80	8560
34.	ΦΡΕΑΤΙΟ 50x50	ΤΕΜ	5,00	100	500
35.	ΛΕΒΗΤΑΣ 100,000 Kcal/h	ΤΕΜ	1,00	4690	4690
36.	ΔΟΧΕΙΟ ΔΙΑΣΤΟΛΗΣ 50 ΛΙΤ.	ΤΕΜ	1,00	63	63
37.	ΚΥΚΛΟΦΟΡΗΤΗΣ ΝΕΡΟΥ 2,5-4,0 ΟΛ/ΜΙΝ	ΤΕΜ	1,00	210	210
38.	ΥΔΡΟΣΤΑΤΗΣ ΕΠΑΦΗΣ	ΤΕΜ	1,00	42	42
39.	ΘΕΡΜΟΜΕΤΡΟ	ΤΕΜ	1,00	15	15
40.	ΑΡΜΑΦΛΕΞ ΕΩΣ 1"	ΜΜ	90,00	1,5	135
41.	ΑΡΜΑΦΛΕΞ ΕΩΣ 1-2"	ΜΜ	50,00	2	100
42.	ΣΙΔΗΡΟΣΩΛΗΝΑΣ ΜΑΥΡΟΣ Φ 1 1/2"	ΜΜ	60,00	2,03	121,8
43.	ΣΦΑΙΡΙΚΗ ΒΑΝΑ Φ 1/2"	ΤΕΜ	6,00	8,5	51
44.	ΔΙΑΚΟΠΤΗΣ ΚΑΛΟΡΙΦΕΡ Φ 1/2"	ΤΕΜ	40,00	51,5	2060
45.	ΔΕΞΑΜΕΝΗ ΠΕΤΡΕΛΑΙΟΥ 2000 ΛΙΤΡΑ	ΤΕΜ	1,00	625	625
46.	ΚΑΛΟΡΙΦΕΡ ΧΑΛ.ΔΙΣΤΗΛΑ 905 ΜΜ	ΤΕΜ	90,00	22,5	2025
47.	ΦΙΛΤΡΟ ΠΕΤΡΕΛΑΙΟΥ	ΤΕΜ	1,00	15	15
48.	ΔΕΙΚΤΗΣ ΣΤΑΘΜΗΣ ΠΕΤΡΕΛΑΙΟΥ	ΤΕΜ	1,00	35	35
49.	ΣΦΑΙΡΙΚΗ ΒΑΝΑ Φ 3/4"	ΤΕΜ	5,00	6,75	33,75
50.	ΣΦΑΙΡΙΚΗ ΒΑΝΑ Φ 1"	ΤΕΜ	35,00	7,63	267,05
51.	ΝΤΑΛ Φ 1"	ΤΕΜ	10,00	7,63	76,3
52.	ΕΙΔΗ ΥΓΙΕΙΝΗΣ ΑΜΕΑ ΚΑΙ ΑΞΕΣΟΥΑΡ	ΤΕΜ	1,00	2500	2500
	ΣΥΝΟΛΟ				**33.711,44**

Ο συνολικός ενδεικτικός προϋπολογισμός της πιο πάνω προμήθειας ανέρχεται στο ποσό των τριάντα τριών χιλιάδων επτακοσίων ένδεκα ευρώ και σαράντα τέσσερα λεπτά **(33.711,44)** χωρίς τον ΦΠΑ.

Ο διαγωνισμός θα διεξαχθεί την **27-7-05** ημέρα **Τετάρτη** ενώπιον της Δημαρχιακής Επιτροπής στο Δημοτικό Κατάστημα Ρόδου (αίθουσα συνεδριάσεως Δημοτικού Συμβουλίου, Πλατεία Ελευθερίας) με ώρα έναρξης την 10.00 και ώρα λήξης αποδοχής προσφορών την 11.00.

Η διενέργεια του διαγωνισμού και η προμήθεια διέπονται από τις διατάξεις του Π.Δ. 28/1980 «περί εκτελέσεως έργων και προμηθειών ΟΤΑ», των άρθρων 266, 268 και 270 του ΠΔ 410/1995 «Δημοτικός και Κοινοτικός Κώδικας» και του άρθρου 13 ν. 2503/1997, με κριτήριο κατακύρωσης τη χαμηλότερη τιμή (μειοδοτικός διαγωνισμός).

Οι τεχνικές και κατασκευαστικές προδιαγραφές των ανωτέρω αναφέρονται στη μελέτη της υπηρεσίας. Στη δημοπρασία γίνονται δεκτοί αναγνωρισμένοι επαγγελματίες του υπό προμήθεια είδους οι οποίοι θα παραδώσουν προσωπικά στην Επιτροπή τους ζητούμενους φακέλους (βλέπε πλήρη διακήρυξη). Η συμμετοχή στο διαγωνισμό προϋποθέτει ότι ο διαγωνιζόμενος είναι πλήρως ενήμερος της διακηρύξεως αυτής και ότι αποδέχεται όλους τους όρους ανεπιφύλακτα. Η επίδοση της προσφοράς από το διαγωνιζόμενο αποτελεί τεκμήριο ότι αυτός είχε και έλαβε υπόψη κατά τη σύνταξη της προσφοράς του, τις γενικές συνθήκες της προμήθειας και τα συμβατικά στοιχεία της αντίστοιχης μελέτης.

Η εγγύηση για τη συμμετοχή στη δημοπρασία ορίζεται σε ποσό 2% επί του ενδεικτικού προϋπολογισμού των προσφερομένων ειδών και βεβαιώνεται με την προσκόμιση ισόποσου γραμματίου του Ταμείου Παρακαταθηκών και Δανείων ή εγγυητικής επιστολής αναγνωρισμένης τράπεζας συντεταγμένη κατά τον ισχύοντα τρόπο για το Δημόσιο. Η εγγύηση θα απευθύνεται στο Δήμο Ροδίων.

Η διαδικασία ανάδειξης προμηθευτή, ο χρόνος ισχύος της προσφοράς, ο χρόνος εγγύησης, ο χρόνος και ο τόπος παράδοσης αναφέρονται στην πλήρη διακήρυξη.

Τα τεύχη δημοπράτησης τα οποία αποτελούν τα συμβατικά στοιχεία της προμήθειας κατά σειρά ισχύος είναι: α) η παρούσα διακήρυξη, β) η συγγραφή υποχρεώσεων, γ) ο ενδεικτικός προϋπολογισμός, δ) η τεχνική περιγραφή.

Τον προμηθευτή βαρύνουν τα έξοδα δημοσίευσης της παρούσης περίληψης και οι νόμιμες κρατήσεις που είναι ΤΑΔΚΥ 2%, ΤΥΔΚ 1%, ΤΕΕ 2‰, χαρτόσημο 2% του 2‰ (Τ.Ε.Ε.), Ο.Γ.Α. - Τ.Ε.Β.Ε. 20% του χαρτοσήμου και 4% φόρος.

Περισσότερες πληροφορίες κατά τις εργάσιμες ημέρες και ώρες στα γραφεία της Δ/νσης Μεσαιωνικής Πόλης του Δήμου Ροδίων, τηλ. 22410-36550 - 22410 36570.

Ο δήμαρχος
Γ. ΓΙΑΝΝΟΠΟΥΛΟΣ

ΕΛΛΗΝΙΚΗ ΔΗΜΟΚΡΑΤΙΑ
ΠΕΡΙΦΕΡΕΙΑ ΝΟΤΙΟΥ ΑΙΓΑΙΟΥ
ΔΗΜΟΣ ΑΦΑΝΤΟΥ
ΝΟΜΟΣ ΔΩΔΕΚΑΝΗΣΟΥ

Αφάντου 12-7-2005
Αριθ. Πρωτ. 4441

ΠΕΡΙΛΗΨΗ ΔΙΑΚΗΡΥΞΗΣ ΕΚΠΟΙΗΣΗΣ ΑΚΙΝΗΤΟΥ

Ο Δήμαρχος Αφάντου Διακηρύσσει

Εχοντας υπ' όψιν:

1. Την υπ' αριθμ. 16/2005 απόφαση του δημοτικού συμβουλίου Αφάντου που επικυρώθηκε με το υπ' αριθμ. πρωτ. 2421/28-2-2005 έγγραφο του Τμήματος Τοπικής Αυτοδιοίκησης της Περιφέρειας Νοτίου Αιγαίου.

2. Την υπ' αριθμ. 5/2005 απόφαση του δημοτικού συμβουλίου περί «ορισμού μελών Επιτροπής Εκποίησης και εκμίσθωσης κινητών και ακινήτων πραγμάτων» (άρθρο 248 του Π.Δ. 410/1995).

3. Την υπ' αριθμ. Φ.21. 13/8/4870/17-5-2005 έκθεση εκτίμησης του Σώματος Ορκωτών Εκτιμητών (άρθρο 248 του Π.Δ. 410/1995).

4. Την υπ' αριθμ. 67/2005 απόφαση του δημοτικού συμβουλίου Αφάντου, η οποία επικυρώθηκε με το υπ' αριθμ. πρωτ. 8856/28-6-2005 έγγραφο του Τμήματος Τοπικής Αυτοδιοίκησης της Περιφέρειας Νοτίου Αιγαίου με την οποία εγκρίθηκε η υπ' αριθμ. 52/2005 απόφαση της Δημαρχιακής Επιτροπής για την κατάρτιση των όρων διακήρυξης.

5 Τις διατάξεις του άρθρου 248 του Δημοτικού και Κοινοτικού Κώδικα (Π.Δ. 410/1995) και

6. Τις διατάξεις του Π.Δ. 270/1981 (ΦΕΚ Α'77).

ΠΡΟΣΦΕΡΕΤΑΙ ΓΙΑ ΕΚΠΟΙΗΣΗ

με φανερή πλειοδοτική δημοπρασία ένα τμήμα έκτασης 7.908,50 τ.μ., υπαγόμενο σε ευρύτερη έκταση δημοτικού ακινήτου, που βρίσκεται στην περιοχή Κολυμπίων, που εμφαίνεται με στοιχείο 1 (α,β,γ,δ,ε,ζ,η, θ, ι, κ, λ,μ,ν,ξ,ο,π,ρ,σ,τ,υ,φ,χ,ψ,α) στο από Μάρτιος του 2005 τοπογραφικό διάγραμμα των Τεχνικών Υπηρεσιών του Δήμου Αφάντου. Το τμήμα το οποίο είναι μη άρτιο και οικοδομήσιμο σύμφωνα με τη βεβαίωση των Ν. 651/1977 και 1337/1983 όπως αυτή υπογράφεται από τον προϊστάμενο του Τμήματος Πολεοδομίας και Πολεοδομικών Εφαρμογών της Νομαρχιακής Αυτοδιοίκησης Δωδεκανήσου κ. Γεώργιο Χατζάκη.

Το όλο ακίνητο στο οποίο ανήκει το προς εκποίηση τμήμα, είναι συνολικής έκτασης 350.750 τ.μ. και με λοιπά Κτηματολογικά στοιχεία:

Μερίδα 1888^{969} γαιών Αρχαγγέλου, Τόμος 75, φύλλο 41, φάκελος 7542, νομικής φύσης αρζί μιρί, που συνορεύει ανατολικά με Μ.Γ. 1888^{989} και 1888^{252}, νότια με Μ.Γ. 1888^{253} και 1888^{251}, δυτικά με Μ.Γ. 1888^{251} και 1888^{250} και βόρεια με Μ.Γ. 1888^{249}, νομικής φύσης αρζί μιρί του Κτηματολογίου Ρόδου.

Το ακίνητο αυτό μετεγγράφη στο όνομα της πρώην κοινότητας Αφάντου με την υπ' αριθμ. 1953/21-3-1980 πράξη του τότε Κτηματολογίου Ρόδου.

Η δημοπρασία θα γίνει στο δημοτικό κατάστημα του Δήμου Αφάντου (πλατεία Ελευθερίας) στην αίθουσα συνεδριάσεων του δημοτικού συμβουλίου, στις 27-7-2005, ημέρα Τετάρτη και ώρα 12.00.

Το ακίνητο θα δημοπρατηθεί με τιμή εκκίνησης πεντακόσιες δέκα έξι χιλιάδες ευρώ (516.000) ευρώ.

Ο πλειοδότης που θα αναδειχθεί τελευταίος υποχρεούται να παρουσιάσει αξιόχρεο εγγυητή, ο οποίος θα υπογράψει τα πρακτικά της δημοπρασίας καθιστάμενος αλληλεγγύως και σε ολόκληρο υπεύθυνος με αυτόν για την εκπλήρωση των όρων της σύμβασης. Ο τελευταίος πλειοδότης δεν αποκτά δικαίωμα προς αποζημίωση από τη μη έγκριση των πρακτικών της δημοπρασίας από το αρμόδιο όργανο του Δήμου Αφάντου ήτοι το δημοτικό συμβούλιο ή από άλλη διοικητική αρχή.

Ο τελευταίος πλειοδότης υποχρεούται μέσα σε δέκα (10) ημέρες από την κοινοποίηση, που θα γίνει με αποδεικτικό παραλαβής, της απόφασης της διοικητικής αρχής της κατακύρωσης ή έγκρισης του αποτελέσματος της δημοπρασίας, να προσέλθει με τον εγγυητή του, για τη σύνταξη και υπογραφή της σύμβασης αφού προηγουμένως καταβάλει στο δημοτικό ταμείο του Δήμου Αφάντου ολόκληρο το τίμημα, διαφορετικά η κατατεθείσα εγγύηση καταπίπτει υπέρ του Δήμου Αφάντου, χωρίς δικαστική παρέμβαση, ενεργείται δε αναπλειστηριασμός σε βάρος αυτού και του εγγυητή του, ενεχομένων και των δύο για τη μειωμένη διαφορά του αποτελέσματος της δημοπρασίας από της προηγούμενης. Από της λήξεως της ως ανωτέρω 10ήμερης προθεσμίας η σύμβαση θεωρείται οριστικώς καταρτισθείσα.

Ουδείς είναι δεκτός στη δημοπρασία εάν δεν προσαγάγει για τη συμμετοχή του στη δημοπρασία ως εγγύηση στην επιτροπή διενέργειας της δημοπρασίας, γραμμάτιο σύστασης παρακαταθήκης του Ταμείου Παρακαταθηκών και Δανείων, ή εγγυητική επιστολή αναγνωρισμένης Τράπεζας ή βεβαίωση του Ταμείου Παρακαταθηκών και Δανείων για παρακατάθεση σ' αυτό από τον επιθυμούντα να λάβει μέρος στη δημοπρασία ή από άλλον που ενεργεί για λογαριασμό του διαγωνιζόμενου, ομολόγων του Δημοσίου, Τράπεζας ή Οργανισμού κοινής ωφέλειας, αναγνωριζομένων δι' εγγυοδοσίας, ποσού ίσου προς το 1/10 του οριζομένου στη διακήρυξη ελάχιστου ορίου πρώτης προσφοράς.

Επίσης για να γίνει δεκτός κάποιος στη δημοπρασία θα πρέπει να προσκομίσει αποδεικτικό δημοτικής ενημερότητας, για χρέη προς το Δήμο Αφάντου και την ΔΕΥΑΑ.

Ο Δήμος Αφάντου δεν έχει καμιά ευθύνη ή υποχρέωση απέναντι στον αγοραστή για τα πραγματικά ή νομικά ελαττώματα του ακινήτου, ούτε για βάρη ή δουλείες που τυχόν υπάρχουν.

Διευκρινίζεται ότι οι ενδιαφερόμενοι αγοραστές οφείλουν με δική τους ευθύνη και επιμέλεια και δικά τους μέσα και έξοδα να ερευνήσουν και να αποκτήσουν ιδίαν αντίληψη του πωλούμενου ακινήτου και ουδεμία ευθύνη φέρει ο Δήμος Αφάντου για την πραγματική και νομική κατάσταση του ακινήτου, προ, κατά και μετά τη σύναψη του συμβολαίου εκποίησης, καταθέτοντας προς τούτο και υπεύθυνη δήλωση του Ν. 1599/1986, αναφέροντας ότι είναι πλήρως ενημερωμένοι για την πραγματική και νομική κατάσταση του ακινήτου.

Δικαίωμα συμμετοχής στο διαγωνισμό θα έχουν μόνο οι ενδιαφερόμενοι αγοραστές οι οποίοι θα προσκομίσουν στην επιτροπή του διαγωνισμού σχετική απόφαση της Επιτροπής του άρθρου 26 παρ. 1β του Ν. 1892/1990 περί άρσεως της απαγόρευσης, που επιβάλλεται από το άρθρο 25 παρ. 1 του ίδιου νόμου και σύμφωνα με τα στην παρ. 1β του άρθρου 26 του ίδιου νόμου οριζόμενα, όπως σήμερα ισχύουν.

Φυσικά ή νομικά πρόσωπα που έχουν την ιθαγένεια χωρών μη υπαγομένων στην Ευρωπαϊκή Ενωση, για να γίνει δεκτή η συμμετοχή τους στο διαγωνισμό, πρέπει υποχρεωτικά να προσκομίσουν στην Επιτροπή του διαγωνισμού σχετική απόφαση του υπουργείου Εθνικής Αμυνας περί άρσεως της απαγορεύσεως του Ν. 1892/1990.

Αυτός που θα πλειοδοτήσει για λογαριασμό άλλου είναι υποχρεωμένος να καταθέσει στην επιτροπή σχετικό συμβολαιογραφικό πληρεξούσιο. Την ίδια υποχρέωση για κατάθεση νομιμοποιητικών εγγράφων έχουν και αυτοί που μετέχουν και εκπροσωπούν νομικά πρόσωπα. Τα πληρεξούσια και νομιμοποιητικά έγγραφα πρέπει να κατατεθούν από κάθε ενδιαφερόμενο πριν την έναρξη της δημοπρασίας στην Επιτροπή, διαφορετικά πλειοδότης θεωρείται αυτός που συμμετέχει. Ο τελευταίος πλειοδότης είναι υποχρεωμένος να υπογράψει το πρακτικό δημοπρασίας.

Παρατυπία στα όργανα ή στη διαδικασία του διαγωνισμού δεν δημιουργεί δικαίωμα αποζημίωσης του αγοραστή ή οποιουδήποτε συμμετέχει (θετική ή αρνητική ζημία). Η συμμετοχή στον διαγωνισμό είναι απόδειξη ότι αυτός που συμμετέχει δέχεται όλους τους όρους της διακήρυξης αυτής και προσκομίζει προς τούτο υπεύθυνη δήλωση του Ν. 1599/1986. Η συμμετοχή στον διαγωνισμό αποδεικνύει αμάχητα ότι ο προσφέρων έχει επισκεφθεί το εκποιούμενο, με το διαγωνισμό αυτό ακίνητο, και έχει λάβει πλήρη και ασφαλή γνώση της κατάστασής του. Ο Δήμος Αφάντου επιφυλάσσεται ως προς το δικαίωμα να ακυρώσει το αποτέλεσμα της δημοπρασίας για οποιαδήποτε αιτία ήθελε κρίνει το δημοτικό συμβούλιο.

Οι ενδιαφερόμενοι μπορούν να λάβουν γνώση, των όρων της διακήρυξης κατά τις εργάσιμες ημέρες και ώρες στο Δήμο Αφάντου (κ. Αντώνιο Κήπουλα) τηλ. 2241051316.

Ο ΔΗΜΑΡΧΟΣ ΑΦΑΝΤΟΥ
ΣΤΑΜΑΤΙΟΣ Γ. ΚΑΒΑΔΑΣ

ΕΛΛΗΝΙΚΗ ΔΗΜΟΚΡΑΤΙΑ
ΠΕΡΙΦΕΡΕΙΑ ΝΟΤΙΟΥ ΑΙΓΑΙΟΥ
ΔΗΜΟΣ ΡΟΔΙΩΝ
Δ/ΝΣΗ: ΠΟΛΕΟΔΟΜΙΑΣ
ΤΜΗΜΑ: ΠΟΛΕΟΔΟΜΙΚΟΥ ΣΧΕΔΙΑΣΜΟΥ ΚΑΙ ΠΡΟΣΤΑΣΙΑΣ ΠΕΡΙΒΑΛΛΟΝΤΟΣ
Ταχ. Δ/νση: Διαγοριδών 1, Ρόδος, Τ.Κ. 85100
Πληροφορίες: 1. Ιγνάτιος Καλικάντζαρος Τηλ. 22410 46451
2. Αχιλλέας Κωνσταντινίδης Τηλ. 22410 46454

Ρόδος 11/7/2005
Αριθμ. Πρωτ.:3428/05 Οικ.

ΑΝΑΚΟΙΝΩΣΗ

2η διορθωτική πράξη της Πράξης Εφαρμογής στην περιοχή Ροδοπούλα

Από τη Δ/νση Πολεοδομίας του Δήμου Ροδίωνανακοινώνεται ότι «ολοκληρώθηκε η 2η διορθωτική πράξη της Πράξης εφαρμογής στην περιοχή (επέκτασης σχεδίου πόλης Ρόδου) «Ροδοπούλα» μετά την κύρωσή της που έγινε με την υπ' αριθμ. πρωτ. ΧΟΠ 2645/24-5-2004 απόφαση βοηθού νομάρχη Δωδεκανήσου.

Η διορθωτική αυτή πράξη αφορά τροποποιήσεις στα οικόπεδα με αριθμούς κτηματολογικών μερίδων 155Α, 155Β, 155Γ, 155Δ και 153Γ γαιών Ιξιάς, 460, 456Α, 456Γ, 456Δ, 456Ε, 449C9, 449C8, 451Α4, 453Β, 453Α5, 455, 453Α3, 452, 452Α, 449Δ, 449Ε, 449Ζ, 448Β, 448Μ, 448Ν ΚΑΙ 449Π γαιών Ρόδου 168Ε-Ε1-Ε2-Ε3, 168Δ, 783, 759 και 747Α οικοδομών Ρόδου.

Οι τροποποιήσεις αυτές στα πιο πάνω οικόπεδα αναφέρονται σε διορθώσεις στα ονόματα των συνιδιοκτητών ή ιδιοκτητών, των ποσοστών συνιδιοκτησίας των πινάκων της πράξης, σε ενημέρωση των πινάκων αυτών με νέα στοιχεία , σε ενοποιήσεις αλλά και κατατμήσεις νέων οικοπέδων.

Η πιο πάνω 2η διορθωτική πράξη της Πράξης Εφαρμογής και η κύρωσή της στη συνέχεια είναι απαραίτητη προϋπόθεση για την έκδοση οικοδομικών αδειών.

Τα στοιχεία αυτά της διορθωτικής πράξης (διαγράμματα και οι πίνακες) έχουν αναρτηθεί στην υπηρεσία Δ/νσης Πολεοδομίας του Δήμου Ροδίων που βρίσκεται στην οδό Διαγοριδών 1 - Ρόδος, (Τ.Κ. 85100, τηλ. 22410 46451) και δέχεται το κοινό από τις 10.00 π.μ. έως 13.00 π.μ. καθημερινά πλην Τετάρτης και αργιών για να πληροφορηθούν σχετικά με τις προτεινόμενες τροποποιήσεις.

Κατά της 2ης διορθωτικής πράξης επιτρέπονται ενστάσεις προς την πιο πάνω υπηρεσία (δηλ. τη Δ/νση Πολεοδομίας του Δήμου Ροδίων) που μπορούν να υποβληθούν με ανατρεπτική προθεσμία δεκαπέντε (15) ημερών από την ημερομηνία της δεύτερης (συνεχούς με την πρώτη) δημοσίευσης του κειμένου αυτού στον ημερήσιο και αθηναϊκό Τύπο.

Στην περίπτωση μη υποβολής ενστάσεων θα ακολουθήσει η διαδικασία Κύρωσης της τροποποίησης της Πράξης Εφαρμογής από το νομάρχη».

Ο δήμαρχος
κ.κ.ε
Ο προϊστάμενος
ΓΙΑΝΝΗΣ ΠΑΠΑΧΡΙΣΤΟΔΟΥΛΟΥ

ΕΛΛΗΝΙΚΗ ΔΗΜΟΚΡΑΤΙΑ
ΠΕΡΙΦΕΡΕΙΑ ΝΟΤΙΟΥ ΑΙΓΑΙΟΥ
ΝΟΜΟΣ ΔΩΔΕΚΑΝΗΣΟΥ
ΝΟΜΑΡΧΙΑΚΗ ΑΥΤ/ΣΗ ΔΩΔ/ΣΟΥ
ΝΟΜΑΡΧΙΑΚΟ ΣΥΜΒΟΥΛΙΟ

Ρόδος, 7 / 7 / 2005
Αριθμ. Πρωτ.: Ν.Σ. 357

ΑΝΑΚΟΙΝΩΣΗ

Με το υπ' αριθμ. πρωτ. 841/5-7-2005 έγγραφο της Περιφέρειας Νοτίου Αιγαίου - Γενική Δ/νση Περιφέρειας - Τμήμα ΠΕ.ΧΩ. Δωδ/σου, μας διαβιβάστηκε για γνωμοδότηση η από Σεπτέμβριο του 2004 Μελέτη Περιβαλλοντικών Επιπτώσεων (Μ.Π.Ε.) υφιστάμενης Ξενοδοχειακής μονάδας με τον τίτλο «ΝΑΤΑΛΙΑ», 2 αστέρων ως προς την κατηγοριοποίηση και δυναμικότητας 95 κλινών στην περιοχή Σωτήρος του Δήμου Ιαλυσού, Νήσου Ρόδου Νομού Δωδεκανήσου, ιδιοκτησίας της "Ξ.Τ.Ε. ΝΑΤΕΛ Α.Ε.".

Καλούμε κάθε ενδιαφερόμενο να υποβάλλει τις έγγραφες παρατηρήσεις του ως προς το περιεχόμενο της παραπάνω Μελέτης, μέσα σε προθεσμία δεκαπέντε (15) ημερών από την ημερομηνία δημοσίευσης της παρούσας στον ημερήσιο τοπικό τύπο.

Οι ενστάσεις θα υποβάλλονται:

1. Στη Γραμματεία της Β' Νομαρχιακής Επιτροπής Δημόσιας Διοίκησης-Πολεοδομίας της Ν.Α. Δωδ/σου.

2. Στην ανωτέρω αναφερομένη Υπηρεσία

και θα κοινοποιούνται στο Τοπικό Γραφείο Περιβάλλοντος της Διεύθυνσης Πολεοδομίας - Χωροταξίας - Περιβάλλοντος της Ν.Α. Δωδ/σου (υπόψη κ. Άρη Σκιαδόπουλου τηλ. 22410-30413), όπου βρίσκεται η ανωτέρω μελέτη και μπορεί κάθε ενδιαφερόμενος να λάβει γνώση αυτής.

Ο πρόεδρος του Ν.Σ. Δωδ/σου

ΦΩΤΗΣ ΧΑΤΖΗΔΙΑΚΟΣ

Off the record

«Αυτοί μαζί δεν κάνουνε και χώρια δεν μπορούνε»

Στην προεκλογική περίοδο για ανάδειξη νέου διοικητικού συμβουλίου στην ΕΠΣΔ Βεργωτής και Διακογεωργίου είχαν έντονη αντιπαράθεση για το πώς ο καθένας έβλεπε την αναβάθμιση του ποδοσφαίρου και γενικά τη λειτουργία της Ένωσης έξω από τα καθιερωμένα πλαίσια.

Μετά την εκλογή τους στο νέο Δ.Σ. στις πρώτες συνεδριάσεις είχαν πάλι αντιπαράθεση για το πώς θα μοίραζαν τις έντεκα καρέκλες και ποιες προτάσεις θα περνούσαν.

Την περασμένη εβδομάδα ο Βεργωτής έκανε «επερώτηση» στην Ε.Π.Ο. κατά πόσο ο Διακογεωργίου μπορούσε να είναι μέτοχος στην ΠΑΕ Ρόδος και παράλληλα μέλος του Δ.Σ. της ΕΠΣΔ. Όλα τα παραπάνω δείχνουν ότι οι δύο παράγοντες είναι σε θέση μάχης για να καταπαράξει ο ένας τον άλλο σε κάθε ευκαιρία.

Προχθές το μεσημέρι μάθαμε ότι οι δύο λεβέντες είχαν συνάντηση «τετ-α-τετ» με ουζάκι και μεζέ, και τα έλεγαν σαν δύο κολλητά φιλαράκια.

Μέχρι εδώ τίποτα το μεμπτόν. Αυτό όμως που μας εξέπληξε είναι πώς τέτοιες συναντήσεις γίνονταν και στην προεκλογική περίοδο.

Φαίνεται ξεκάθαρα πως δουλεύουν παρέα «ψιλό γαζί» όλο τον κόσμο με τους τσακωμούς τους. Μετά το Σαββατιάτικο μίτινγκ περιμένουμε να δούμε ποια θα είναι η επόμενη αντιπαράθεσή τους.

Ανάσες στον Κλεάνθη

Αρκετή και εντατική δουλειά είχαν το τελευταίο δεκαπενθήμερο στον Κλεάνθη. Ο πρόεδρος Σταμάτης Μαχλής και τα μέλη του διοικητικού συμβουλίου σε καθημερινή βάση έψηναν σουβλάκια στη γνωστή πλατεία του Παραδεισίου.

Το Σάββατο και χθες ήταν το αποκορύφωμα με το πανηγύρι της Αγίας Μαρίνας. Ας ελπίσουμε πως οι πωλήσεις πήγαν καλά για να μπουν και κάποια λεφτά στο ταμείο και ο Κλεάνθης να πάρει οικονομικές ανάσες. Βλέπετε η ομάδα έκανε μεταγραφές καθώς μάλιστα ο στόχος για το φετινό πρωτάθλημα θα είναι η κατάκτηση του τίτλου. Άντε παιδιά και του χρόνου τέτοια εποχή να πάνε καλά οι δουλειές, γιατί οι ανάγκες θα είναι μεγαλύτερες αν τύχει και πάρετε την άνοδό για τη Δ' Εθνική.

Island Games 1

Πάει , τελείωσαν και τα Island Games του 2005 και τη σκυτάλη για το 2007 την πήρε το νησί μας. Αφού όλοι ξεκουρασθούν από το δύσκολο και κουραστικό ταξίδι μετά πρέπει να πέσουν στη δουλειά. Όταν λέμε δουλειά εννοούμε με τα μούτρα ώστε εκείνη την περίοδο που θα φιλοξενήσουμε τους αγώνες να είναι όλα έτοιμα. Αυτό που θα πρέπει να κοπτάξει με πολύ μεγάλο ενδιαφέρον η υπεύθυνη επιτροπή, πρέπει να είναι οι εθελοντές. Χρειάζεται μεγάλη προσπάθεια να πεισθούν οι κάτοικοι του νησιού μας για την εργασία που θα προσφέρουν αφιλοκερδώς. Με τις αθλητικές εγκαταστάσεις κάτι θα καταφέρουμε όπως έγινε και με την Ολυμπιάδα. Αν ο τουρισμός μας δεν ανακάμψει μέχρι το 2007 ας ελπίσουμε πως με τους αγώνες θα βγει κάτι θετικό για τα επόμενα χρόνια.

Island Games 2

Τις εγκαταστάσεις που μπορέσαμε να δούμε μέσα από το φωτογραφικό υλικό που έστειλαν οι συνάδελφοι, ε δεν ήταν και ό,τι καλύτερο. Πιστεύουμε ότι υπερτερούμε και οι αποστολές που θα έλθουν μετά από δύο χρόνια θα το καταλάβουν. Αλλού θα κάνουμε τις «στραβές» όπως επικοινωνίες και συγκοινωνίες, κλπ. Αναφέρουμε από τώρα αυτά τα πράγματα, ώστε στο χρονικό διάστημα που απομένει μέχρι τη διεξαγωγή των αγώνων οι υπεύθυνοι να μπορέσουν να «τσεκάρουν» κάθε τι με άνεση. Από εμάς εξαρτάται η επιτυχία αλλά και η μεγαλύτερη προσέλευση αποστολών από τη Διεθνή Ενωση Νήσων.

Island Games 3

Και σ' αυτή την αποστολή υπήρξαν παρείσακτοι, οι οποίοι υποτίθεται πως εκπροσωπούσαν τους δήμους του νησιού μας.
Αρκετοί δεν μπορούν να καταλάβουν πως τοπική αυτοδιοίκηση σημαίνει λαός. Δεν μπορούν να καταλάβουν ότι τα λεφτά που διατέθηκαν σ' όλες τις αποστολές είναι των κατοίκων του νησιού της Ρόδου. Οι αιρετοί κάθε βαθμίδας έβαλαν την υπογραφή τους για να εγκριθούν τα κονδύλια.
Αν δεν ήταν αυτοί κάποιοι άλλοι θα ήταν στη θέση τους.
Ας μην βγάζουν λοιπόν διάφορες κορώνες γιατί όλα τα λεφτά είναι των φορολογούμενων κατοίκων αυτού του νησιού.
Την καλή διάθεση μόνο βάζουν οι επικεφαλής και την υπογραφή τους, όπως αναφέραμε παραπάνω.

Island Games 4

Πάμε και λίγο στον τοπικό ημερήσιο τύπο. Όλα τα έξοδα των κονδυλοφόρων που ταξίδεψαν στο Σέτλαντ όπως και της υπόλοιπης αποστολής τα πλήρωσαν οι Ροδίτες.
Κάποιοι χαβαλέδες που δεν σεβάστηκαν αυτά τα χρήματα εξαπατούσαν επί οχτώ ημέρες τους Ροδίτες κάνοντας αναφορά μόνο στο όνομα του δικού τους κονδυλοφόρου λες και τον έστειλαν αυτοί με δικά τους λεφτά.
Φτου σας ξεφτίλες. Ο κόσμος έχει αντιληφθεί πλέον εδώ και καιρό τι καπνό φουμάρετε.

Θηλιά ετοιμάζει ο επίτιμος

Εδώ και λίγο καιρό επίτιμος πρόεδρος της Ομόνοιας Γενναδίου είναι ο Φίλιππος Αντωναράς. Παλιά μέρα-νύχτα τον απασχολούσε η πολιτική σε επίπεδο τοπικής αυτοδιοίκησης. Τώρα ασχολείται μέρα-νύχτα με την Ομόνοια αλλά με τον τίτλο του επίτιμου, δηλαδή λίγο αραλίκι και κριτική έντονη μάλιστα στον κολλητό του και πρόεδρο της ομάδας Γιώργο Παρασκευά. Τα πειράγματα σε καθημερινή βάση είναι στην πρώτη γραμμή. Τελευταία ο Φίλιππος ασχολείται με την κατασκευή μιας θηλιάς. Οι πληροφορίες μας λένε πως την ετοιμάζει για τον κολλητό του τον Παρασκευά. Δημόσια του λέει πως αν η Ομόνοια δεν πάρει πρωτάθλημα θα τον κρεμάσει στην πλατεία του χωριού. Θα περιμένουμε μέχρι το τέλος της νέας ποδοσφαιρικής περιόδου να δούμε αν ο Παρασκευάς γλιτώσει το κρέμασμα από τον επίτιμο Αντωναρά.

Δεν άκουσαν τον Οικονομίδη

Τα πάντα είχαν τακτοποιηθεί από τον συμπατριώτη μας και γενικό γραμματέα της ΕΠΟ Γιάννη Οικονομίδη για τον ερχομό του συνεργείου από την πρωτεύουσα που έχει την ευθύνη της περίφραξης του ενωσιακού γηπέδου στο Καρακόνερο. Ο εργολάβος κ. Σκέμπερης είχε πάρει εντολή από τον κ. Οικονομίδη να κατέβει στη Ρόδο και να ξεκινήσει τις εργασίες της περίφραξης την 1η Ιουλίου. Ομως η τηλεφωνική συνομιλία του προέδρου της ΕΠΣΔ Μιχάλη Βεργωτή με τον κ. Σκέμπερη και η ελαστικότητα που έδειξε, ο ερχομός του συνεργείου μετατέθη για τις 7 Ιουλίου. Στο διάστημα αυτό όμως, μεσολάβησε η ασθένεια (;) του κ. Σκέμπερη και τώρα η ΕΠΣΔ βρίσκεται στην αναμονή. Αυτό το γεγονός, εκνεύρισε τον Γιάννη Οικονομίδη καθώς βλέπει χωρίς λόγο να χάνεται κι άλλος πολύτιμος χρόνος για το ενωσιακό γήπεδο.



Κούρσα σε στυλ Μπεν Τζόνσον

Με ταχύτητες παρόμοιες που έκανε το 1988 ο Καναδός σπρίντερ Μπεν Τζόνσον θα πρέπει να τρέξουν από σήμερα τα «ελάφια» για να προλάβουν να πάρουν συμμετοχή στο πρωτάθλημα. Ο «Κολίνα» των «ελαφιών» επρόκειτο να έλθει στη Ρόδο χθες το πρωί με προγραμματισμένη πτήση αλλά τελικά άλλαξε γνώμη και θα ερχόταν με την βραδυνή. Το μπέρδεμα θα γίνει στις μετοχές κι αν δεν ξεκαθαρίσει η κατάσταση πολλοί είναι αυτοί που θα βρεθούν προ εκπλήξεων. Υπομονή μέχρι να πάρει μπροστά η μηχανή, διαφορετικά όλοι θα πάνε σπίτια τους. Εμπνευστές και εκτελεστές.

Με παίκτη παραπάνω

Το γεγονός ότι στο «λόμπι» μαγειρεύουν πριν πεινάσουν είναι δεδομένο και καλά κάνουν τα παλικάρια. Στα υψόμετρα της Κουτσούφλιανης πήγαν με παίκτη παραπάνω, έτσι για να μπει το παιδί από την αρχή στο κλίμα. Είναι σίγουροι ότι θα τον κάνουν δικό τους και λογικά τον έβαλαν στο πρόγραμμα και καλά έκαναν.

Μέσα κι έξω από τα...

Προχωρούν οι εργασίες

Με γοργούς ρυθμούς προχωρούν οι εργασίες στο κλειστό γυμναστήριο του Βενετοκλείου, που θα χρησιμοποιήσει σαν έδρα του και στην Α1 κατηγορία του μπάσκετ ο Κολοσσός.

Ήδη έχει ετοιμασθεί η αίθουσα συνεντεύξεων τύπου, του ιατρείου, του αντιτόπινγκ κοντρόλ, ενώ έχουν μεγαλώσει και τα αποδυτήρια.

Με τα σημερινά δεδομένα, προβλέπεται ότι όλα θα είναι έτοιμα στις αρχές του νέου μήνα.

Εβδομάδα εκδηλώσεων

Κόσμος θα πηγαινοέρχεται από τα τέλη αυτής της βδομάδας από τον Άγιο Σουλά, καθώς αρχίζουν οι ετήσιες εκδηλώσεις για το μεγάλο πανηγύρι.

Οι εκδηλώσεις θα αρχίσουν το Σάββατο 23 Ιουλίου και θα λήξουν στις 30 του μήνα. Δηλαδή θα διαρκέσουν μία βδομάδα.

Να σημειωθεί, ότι η οργανωτική επιτροπή των εκδηλώσεων θα βραβεύσει και φέτος τις καλύτερες παροαδοσιακές καλύβες που θα φτιαχθούν στο άλσος του Αγίου Σουλά.

Προετοιμασίες

Οι άνθρωποι του Ευκλή άρχισαν να ετοιμάζονται για το μεγάλο πανηγύρι του Αγίου Σουλά. Εκτός από το αναψυκτήριο – σουβλατζίδικο που θα λειτουργήσουν όλες τις μέρες, ανήμερα του πανηγυριού θα διοργανώσουν χοροεσπερίδα, με προφανή σκοπό την ενίσχυση του άδειου ταμείου του.

Η έλλειψη γηπέδου

Ό,τι πιο χειρότερο για μια ομάδα που δεν διαθέτει δικό της γήπεδο. Εκτός από την ταλαιπωρία που συνεπάγεται για παίκτες και άλλους –ακόμα και τους οπαδούς της– σημαίνει και πρόσθετα έξοδα. Την ταλαιπωρία αυτή την έχουν βιώσει αρκετά σωματεία της Ρόδου για διαφορετικούς λόγους. Και δεν αναφερόμαστε μόνο σε σωματεία της πόλης αλλά και των χωριών.

Η παροδική ταλαιπωρία δικαιολογείται αν πρόκειται για γήπεδο στο οποίο τοποθετείται χλοοτάπητας. Όμως η χρόνια έλλειψη έδρας είναι σοβαρό μειονέκτημα για την κάθε ομάδα, που προβληματίζεται και για τις προπονήσεις της.

Τα τελευταία χρόνια την έλλειψη γηπέδου βίωσε ο Ευκλής, που πότε αγωνίζονταν στις Φάνες και πότε στα Καλαβάρδα...

Για διαφορετικό λόγο, ο Κλεάνθης άλλαξε έδρα με τη... μετακόμιση σε διπλανό χώρο (από το γήπεδό του) που διαμορφώθηκε σε αγωνιστικό σε χρόνο ρεκόρ!

Η Αναγέννηση Έμπωνα μπορεί να... ξεσπιτώθηκε για μία περίοδο, αλλά τώρα μπορεί να περηφανεύεται για το καταπράσινο γήπεδό της, που θα χρησιμοποιεί τη νέα αγωνιστική χρονιά.

Η έλλειψη αγωνιστικών χώρων είναι κι ένας από τους λόγους που μικρά παιδιά αποφεύγουν να ασχοληθούν με το ποδόσφαιρο. Πού να παίξουν όταν δεν υπάρχει γήπεδο;

Μειονέκτημα

Στα μειονεκτήματα των νησιωτικών ομάδων εθνικών κατηγοριών είναι και η έλλειψη φιλικών παιχνιδιών με αντίπαλους της ίδιας κατηγορίας ή και μεγαλύτερης.

Είναι εξαιρετικά δύσκολο να γίνουν φιλικά παιχνίδια με μεγαλύτερης κατηγορίας ομάδες, γιατί υπάρχει το αντικίνητρο της μετακίνησης με αεροπλάνο, που προϋποθέτει ένα μεγάλο κονδύλι.

Έτσι, μοιραία, περιορίζονται σε «φιλικά» με μικρότερης κατηγορίας ομάδες του τόπου τους, όπως συμβαίνει άλλωστε τα τελευταία χρόνια και στο νησί μας.



Πολύ τρέξιμο

Η περίοδος αυτή που μεσολαβεί μέχρι την έναρξη των νέων πρωταθλημάτων, είναι η πλέον κοπιαστική για αθλητές, προπονητές και παράγοντες.

Είναι η περίοδος που όλοι τρέχουν για να κλείσει το ρόστερ των ομάδων τους, να τακτοποιηθούν τα της προετοιμασίας και πολλά άλλα πράγματα.

Δικαιολογημένα, λοιπόν, αισθάνονται κουρασμένοι όλοι αυτή την περίοδο – τη νεκρή αγωνιστικά. Όταν αρχίσουν τα πρωταθλήματα αισθάνονται καλύτερα αφού τα προβλήματα μειώνονται και όλοι πλέον μπαίνουν σε συνηθισμένους ρυθμούς.

Η τύχη δεν μας ευνόησε

Η τύχη δεν ευνόησε τη Ρόδο στις κληρώσεις των δώρων του ΟΠΑΠ, με βάση τα δελτία που συμμετείχαν στους διάφορους διαγωνισμούς. Οι κληρώσεις γίνονταν μία φορά το μήνα και οι τυχεροί κέρδιζαν εξοχικά σπίτια και αυτοκίνητα.

Ίσως σε μελλοντικές κληρώσεις να είμαστε πιο τυχεροί. Άλλωστε είναι γνωστό, ότι οι Δωδεκανήσιοι είναι από τους καλύτερους... πελάτες του ΟΠΑΠ.

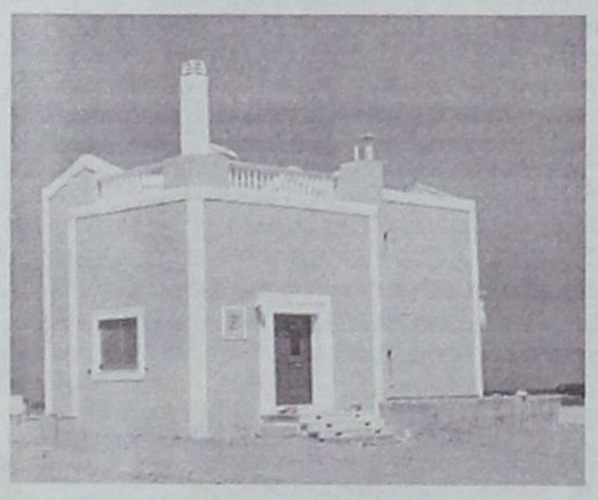

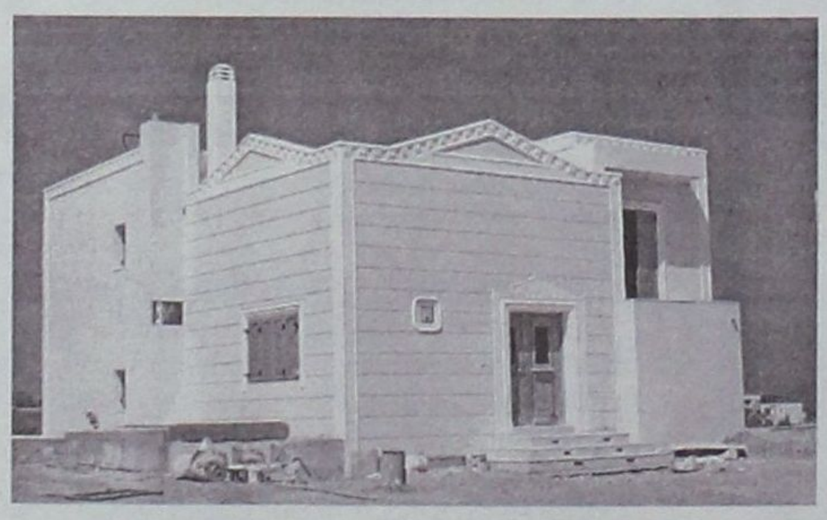



Πωλούνται Πολυτελείς κατοικίες αντίγραφα των Δωδεκανήσων

12islands RESIDENCE

Πολυτελείς κατοικίες με εκπληκτική θέα,

στα Κολύμπια 400 μέτρα από τη θάλασσα και στον παράλληλο δρόμο των ευκαλύπτων.

Οι κατοικίες είναι δύο τύπων 107 τ.μ. και 161 τ.μ. και διαθέτουν:

- Τρία υπνοδωμάτια
- Δύο μπάνια
- Τουαλέτα και χωριστό μπάνιο με υδρομασάζ
- Εντοιχισμένη κουζίνα
- Εντοιχισμένες ντουλάπες
- Ηλιακό θερμοσίφωνα
- Κεντρική θέρμανση (εγκατάσταση)
- Τζάκι
- Συστήματα ασφαλείας
- Τηλεφωνικές γραμμές ISDN
- Μπάρμπεκιου

Οι κατοικίες διαθέτουν ιδιωτική πισίνα και σύνδεση του νερού σε γεώτρηση για την ανέξοδη λειτουργία της σε όλη τη διάρκεια του έτους.

Ο περιβάλλων χώρος έχει εξαιρετική διαμόρφωση. Γκαζόν, πλακόστρωτος πεζόδρομος, φυτά και απεριόριστη θέα συνθέτουν το σκηνικό που άνθρωπος και φύση δημιούργησαν μαζί.

Οι κατοικίες αυτές διατίθενται προς πώληση και ήδη έχουν πωληθεί η «Ρόδος», το «Καστελλόριζο» και η «Χάλκη». Η πώληση έγινε αμέσως με την ολοκλήρωση της δημιουργίας τους και τούτο διότι προσφέρονται σε εξαιρετικά προσιτή τιμή (για τα δεδομένα του κόστους κατασκευής και εξοπλισμού που διαθέτουν).



Πληροφορίες κ. Μαρκόπουλο Γεώργιο τηλ: 22410 56268 - 56213 Κιν: 6978110631 • www.12islandsresidence.gr

Ολο το κείμενο της απόφασης για το "DODEKANISOS PRIDE" της Επιτροπής Αναστολών και ποιες εξελίξεις μπορεί να δρομολογεί

Φως και παγίδες στο «διά ταύτα» του Συμβουλίου της Επικρατείας



ΜΕ πολλά θετικά σημεία, θετικότερο όλων την απρόσκοπτη συνέχιση των δρομολογίων του τουλάχιστον μέχρι τις 20 Αυγούστου, εκδόθηκε η απόφαση της Επιτροπής Αναστολών του Συμβουλίου της Επικρατείας που συνεδρίασε στις 13 Ιουλίου για το θέμα που αφορά στη λειτουργία του "DODEKANISOS PRIDE" του συμπατριώτη μας Γιώργου Σπανού.

Νομικοί κύκλοι που μελετούν από την προηγούμενη εβδομάδα το τετρασέλιδο κείμενο της απόφασης ομολογούν πως πρόκειται για μια θετική απόφαση υπέρ της δωδεκανησιακής εταιρείας, όμως μια προσεκτική ανάγνωση ίσως να εντοπίσει και αδύνατα σημεία, «σημεία παγίδες» όπως τα χαρακτηρίζουν, και τα οποία χρήζουν ιδιαίτερης προσοχής.

Για το λόγο αυτό άλλωστε, ο κ. Σπανός και οι συνεργάτες του, κ. Κώστας Λαμπριανός, Μιχάλης Ροδίτης και ο νομικός σύμβουλος της «Δωδεκάνησος Ναυτιλιακή» Ευθύμιος Μπόνης, μπορεί να δηλώνουν κατ' αρχήν δικαιωμένοι για την έκβαση της πρώτης μάχης, όμως είναι σε πλήρη επιφυλακή και παίρνουν τα μέτρα τους. Ξέρουν ότι έχει δρομολογηθεί (έτσι τουλάχιστον λένε οι πληροφορίες) η αλλαγή του σχετικού νομοθετικού πλαισίου που έχει προκαλέσει τις ποικίλες αναταράξεις το τελευταίο χρονικό διάστημα, όμως σε κάθε περίπτωση έχουν πλήρη επίγνωση και αυτοί της ανάγκης να παρακολουθούν συνεχώς τις εξελίξεις.

Η πλήρης «πολιτική κάλυψη» και στήριξη που απέσπασαν από το Νομαρχιακό Συμβούλιο και οι από κοινού πρωτοβουλίες που αποφασίστηκε να αναληφθούν είναι μια θετική αντίδραση ώστε να προληφθούν τα χειρότερα, εν τούτοις το κείμενο της απόφασης της Επιτροπής Αναστολών λειτουργεί και σαν μπούσουλας για κάποια «απρόοπτα» που ίσως εμφανιστούν.

Η απόφαση του Συμβουλίου της Επικρατείας αναφέρει συγκεκριμένα τα εξής:

«Επειδή με τη ΔΜ/Φ. 231.41/8058/3.7.2005 απόφαση του Υπουργού Αιγαίου και Νησιωτικής Πολιτικής, κατόπιν αιτήματος της αιτούσας εταιρείας, εγκρίθηκε η έκτακτη δρομολόγηση του Ε/Γ – Ο/Γ τύπου καταμαράν «ΔΩΔΕΚΑΝΗΣΟΣ ΠΡΑΪΝΤ» στη γραμμή Πάτμος-Λειψοί-Λέρος-Κάλυμνος-Κως-Σύμη-Ρόδος από τη λήψη της μέχρι 9.11.2005, σύμφωνα με συνημμένο πίνακα δρομολογίων, με την επιφύλαξη της παραγράφου 6 του άρθρου δεύτερου του Ν. 2932/2001 και ορισμένες προϋποθέσεις και όρους, μεταξύ των οποίων περιλαμβάνεται (στην παράγραφο 1.2.) ο όρος ότι θα εφαρμοσθεί το ***Π.Δ. 381/2001*** (φ. 252) για το μέγιστο χρόνο απασχολήσεως πληρωμάτων Ε/Γ και Ε/Γ-Ο/Γ ταχυπλόων πλοίων. Με το Π.Δ. 381/2001 κυρώθηκε ο κανονισμός μέγιστου χρόνου απασχολήσεως πληρωμάτων πληρωμάτων Ε/Γ και Ε/Γ-Ο/Γ ταχυπλόων πλοίων.

Ο κανονισμός αυτός προβλέπει ότι ο χρόνος απασχολήσεως των πληρωμάτων των Ε/Γ και Ε/Γ-0/Γ πλοίων που εκτελούν πλόες εσωτερικού και εμπίπτουν στην εφαρμογή του κώδικα ταχυπλόων πλοίων του Διεθνούς Ναυτιλιακού Οργανισμού (ΙΜΟ) ή του κώδικα δυναμικώς υποστηριζομένων σκαφών του Διεθνούς Ναυτιλιακού Οργανισμού (ΙΜΟ) έχει ως εξής: οκτώ (8) ώρες απασχολήσεως ημερησίως που δεν δύναται να παραταθεί πέραν των δύο (2) ωρών ανά 24ωρο, σε εξαιρετικές δε περιπτώσεις είναι δυνατή η ημερήσια απασχόληση μέχρι μία (1) επιπλέον ώρα δηλαδή ένδεκα (11) ώρες συνολικά, με την προϋπόθεση ότι σε περίοδο επτά ημερών το σύνολο των ωρών απασχολήσεως δεν θα υπερβαίνει τις εβδομήντα (70) ώρεδς. Στον ίδιο κανονισμό ορίζεται ότι ο ανωτέρω χρόνος απασχολήσεως θα αναφέρεται στην άδεια λειτουργίας του κάθε ταχύπλοου πλοίου και ότι ο χρόνος απασχολήσεως είναι συνεχής από την έναρξη ασκήσεως των καθηκόντων της ειδικότητας του ναυτικού. Ήδη με την κρινόμενη αίτηση ζητείται η αναστολή εκτελέσεως της ανωτέρω αποφάσεως του Υπουργού καθ' ο μέρος επιβάλλει την εφαρμογή του Π.Δ. 381/2001 για το μέγιστο χρόνο απασχολήσεως του πληρώματος. Κατά του μέρους αυτού της αναφερθείσας υπουργικής αποφάσεως η αιτούσα έχει ασκήσει αίτηση ακυρώσεως, δικάσιμος της οποίας έχει οριοθεί **η 9η Μαΐου 2006.**

3. Επειδή η υπόθεση εισάγεται στην Επιτροπή Αναστολών προκειμένου να εξετασθεί το αίτημα χορηγήσεως προσωρινής αναστολής εκτελέσεως, δεδομένου ότι η Διοίκηση δεν έχει αποστείλει το σχετικό φάκελο.

4. Επειδή η αιτούσα προβάλλει ότι η εκτέλεση του επίδικου μέρους της πράξεως του Υπουργού, ιδιαίτερα τους μήνες του καλοκαιριού, κατά τους οποίους μεταφέρει καθημερινά πολλούς επιβάτες, ***θα προκαλέσει σε αυτή σοβαρότατη και ανεπανόρθωτη οικονομική ζημία εφόσον θα την αναγκάσει να παύσει τη λειτουργία του πλοίου της,*** με αποτέλεσμα (σύμφωνα με τα προσκομιζόμενα στοιχεία) να κληθεί να επιστρέψει συνολικά το ποσό των 486.509 ευρώ και των 275.000 δολαρίων λόγω καταγγελίας και ακυρώσεως συμβάσεων που έχει ήδη συνάψει με τουριστικά πρακτορεία, ενώ περαιτέρω θα βρεθεί σε αδυναμία να εκπληρώσει τις συμβατικές υποχρεώσεις της έναντι των τραπεζών που χρηματοδότησαν τη ναυπήγηση και αγορά του πλοίου, που ανέρχονται στο ποσόν των 8.294.000 ευρώ. Περαιτέρω η αιτούσα προβάλλει ότι θα υποστεί πολύ μεγάλη δυσφήμιση λόγω των επανειλημμένων ακυρώσεων των εισιτηρίων και των δρομολογίων.

5. Επειδή σύμφωνα με τους εγκεκριμένους πίνακες δρομολογίων, για την περίοδο από 5.6.2005 έως 15.10.2005 το πλοίο αναχωρεί από την Πάτμο στις 6.00 ώρα και καταλήγει να αφιχθεί στη Ρόδο στις 10.40 ώρα (10.30 την Κυριακή) από όπου αναχωρεί στις 15.30 ώρα για να καταλήξει να επιστρέψει στην Πάτμο στις 20.15 ώρα (20.05 την Κυριακή). Κατόπιν των ανωτέρω η Επιτροπή Αναστολών λαμβάνοντας υπόψη ότι εκ των προσκομισθέντων από την αιτούσα εγγράφων πιθανολογείται ότι, εκτός της μεγάλης δυσφημίσεως που θα προκληθεί στην ίδια αλλά και στον τουρισμό, αυτή θα υποστεί σοβαρότατη οικονομική βλάβη, δυσχερώς επανορθώσιμη σε περίπτωση ευδοκιμήσεως της ασκηθείσας αιτήσεως ακυρώσεως, αναστέλλει προσωρινά τον όρο που περιλαμβάνεται στην παράγραφο 1.2. της προσβαλλόμενης αποφάσεως του υπουργού σχετικά με το χρόνο απασχολήσεως του πληρώματος (κατά βάση, οκτώ (8) ώρες ημερησίως υπολογιζόμενο συνεχώς από την έναρξη ασκήσεως των καθηκόντων της ειδικότητας του ναυτικού) και ***επιτρέπει, κατά τα λοιπά σύμφωνα με την απόφαση αυτήν, την εκτέλεση των εγκεκριμένων δρομολογίων του έως και την 20η Αυγούστου 2005, χωρίς να μπορεί να χορηγηθεί οποιαδήποτε παράταση, ώστε να δοθεί η δυνατότητα στην αιτούσα να προσλάβει δεύτερο πλήρωμα κατάλληλα πιστοποιημένο.***

Μειοψήφισε ο πάρεδρος Δημήτρης Μακρής, κατά τη γνώμη του οποίου η χορήγηση της ζητούμενης αναστολής κωλύεται προεχόντως ενόψει της συνδρομής λόγων δημοσίου συμφέροντος, δεδομένου ότι το καθεστώς του μέγιστου χρόνου απασχολήσεως του πληρώματος στο οποίο αναφέρεται ο επίδικος όρος της προσβαλλομένης αποφάσεως του Υπουργού αφορά την ασφάλεια της ναυσπλοΐας και μάλιστα της ειδικής κατηγορίας των ταχυπλόων πλοίων, σύμφωνα και με τα εκτιθέμενα στο 3529.1/80/12.7.2005 έγγραφο του Υπουργείου Εμπορικής Ναυτιλίας προς το Δικαστήριο.

Διά ταύτα

Δέχεται την αίτηση και αναστέλλει προσωρινά τον όρο της παραγράφου 1.2. της ΔΜ/Φ. 231.41/6058/3.7.2005 αποφάσεως του υπουργού Αιγαίου και Νησιωτικής Πολιτικής έως και την 20η Αυγούστου 2005, κατά το σκεπτικό.

Κρίθηκε και αποφασίστηκε στην Αθήνα στις 13 Ιουλίου 2005 και εκδόθηκε στις 14 Ιουλίου του ιδίου έτους».

ΤΩΡΑ ΕΙΣΤΕ ΑΚΟΜΑ ΠΙΟ ΚΟΝΤΑ Σ΄ ΕΝΑ VOLVO
VOLVO S40 AMAZING DESIGN. ΤΩΡΑ ΣΤΑ 1.6LT ΑΠΟ €21.070
VOLVO for life

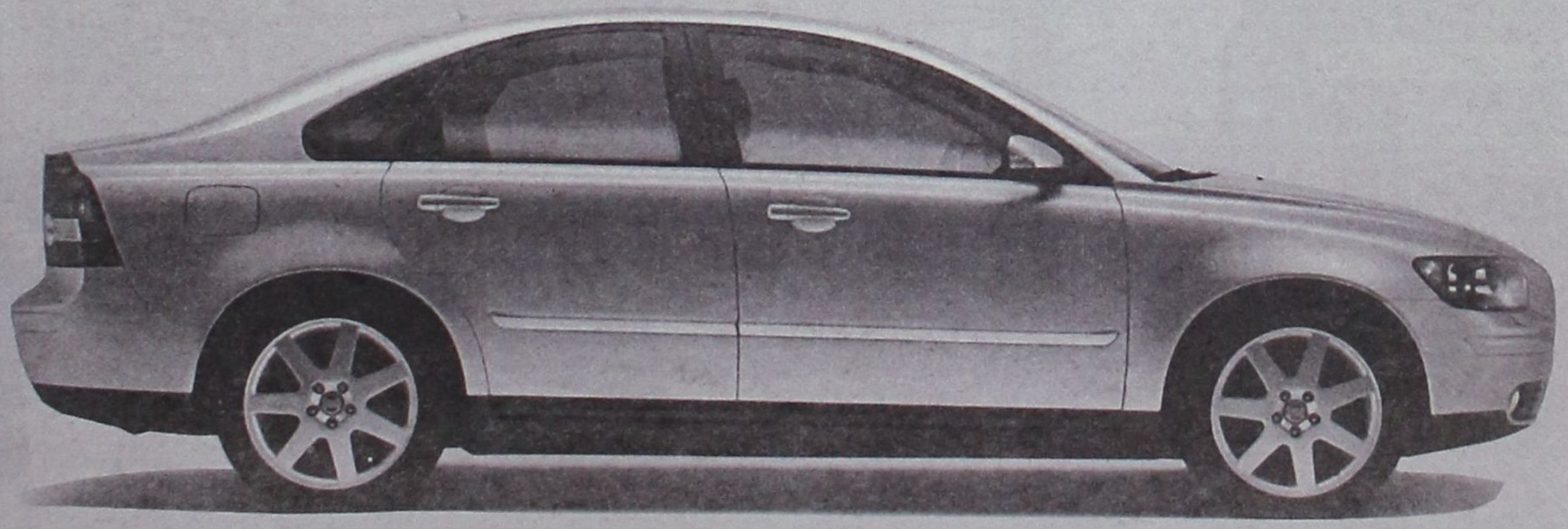

ΔΕΙΤΕ ΤΟ ΚΑΙ ΟΔΗΓΗΣΤΕ ΤΟ ΣΤΗΝ ΕΚΘΕΣΗ VOLVO ΤΗΣ RODOS MOTOR CAR
Ομιλος Επιχειρήσεων Κυπριάδη Λεωφόρος Καλλιθέας 1, Ρόδος, Τηλ: 22410 22864, 22410 77940, Fax: 22410 78121

Θα διαρκέσουν μέχρι και τις 27 Αυγούστου

Με την ελπίδα να γεμίσουν τα ταμεία ξεκινούν σήμερα οι θερινές εκπτώσεις

Η ανάγκη για την αύξηση της αγοραστικής κίνησης και στη Ρόδο οδήγησε τους καταστηματάρχες να προχωρήσουν σε γενναίες μειώσεις των τιμών

Με την ελπίδα να καλυφθεί το χαμένο έδαφος και το ταμείο να γεμίσει με ρευστό, ξεκινούν σήμερα οι θερινές εκπτώσεις που θα διαρκέσουν μέχρι και τις 27 Αυγούστου.

Εμποροι και καταστηματάρχες πάντως δηλώνουν ότι αν δεν αυξηθεί η αγοραστική κίνηση στη διάρκεια των θερινών εκπτώσεων, τότε η κατάσταση που επικρατεί στην αγορά της Ρόδου θα γίνει ακόμα δυσκολότερη με απρόβλεπτες συνέπειες.

Οπως λένε οι ιδιοκτήτες καταστημάτων, κυρίως με είδη ένδυσης και υπόδησης, η ημερήσια είσπραξη δεν αρκεί για να καλυφθούν ούτε τα πάγια έξοδα.

Σύμφωνα με τον εμπορικό κόσμο της περιοχής μας, η οικονομική κρίση που μαστίζει τη Ρόδο και τα δεκάδες καταστήματα με κινέζικα είδη έχουν προκαλέσει έμφραγμα στην αγορά και έχουν οδηγήσει πολλούς επαγγελματίες στην απόγνωση.

Η ανάγκη για την αύξηση της αγοραστικής κίνησης, οδήγησε τους καταστηματάρχες σε γενναίες μειώσεις που σε πολλές περιπτώσεις θα φτάνει και το 50% ώστε οι τιμές να προσελκύσουν τους καταναλωτές.

Κατά τη διάρκεια των εκπτώσεων, επιβάλλεται η αναγραφή διπλών τιμών σε όλα τα πωλούμενα είδη, ή η αναγραφή σε πινακίδα του ποσοστού της έκπτωσης για σαφώς καθορισμένες κατηγορίες, ομοίων προϊόντων, υπό την προϋπόθεση ύπαρξης της αρχικής τιμής του κάθε είδους.

Επιπλέον, οι καταστηματάρχες έχουν την υποχρέωση να αναρτήσουν εγγραφή ή αναγγελία ότι πραγματοποιούν θερινές εκπτώσεις, ενώ σημειώνεται ότι κατά τη διάρκεια των εκπτώσεων απαγορεύεται η παραπλάνηση του καταναλωτικού κοινού με τιμές που δεν ανταποκρίνονται στην πραγματικότητα.

Πάντως, τα ελεγκτικά όργανα θα διενεργούν ελέγχους κατά τη συγκεκριμένη χρονική περίοδο, προκειμένου να διαπιστώσουν την τήρηση των παραπάνω διατάξεων.



Σε περίπτωση παράβασης των κειμένων διατάξεων, ο Νομάρχης επιβάλλει πρόστιμο, μετά από γνωμοδότηση της αρμόδιας επιτροπής, μέχρι και το 0,5% των ακαθάριστων ετήσιων εσόδων του προηγούμενου έτους. Σε υποτροπή, το πρόστιμο που επιβάλλεται μπορεί να φθάσει έως το 3% ακαθάριστων ετήσιων εσόδων.

Για να επιβληθεί, κυρίως το ανώτατο προβλεπόμενο πρόστιμο, συνεκτιμώνται μεταξύ άλλων, η σοβαρότητα των καθ'υποτροπή παραβάσεων, το μέγεθος της επιχείρησης σε πανελλήνια κλίμακα και ο αριθμός των εργαζομένων.

Το ΙΝΚΑ

Προσοχή στα λάθη και τις παγίδες που κρύβουν οι θερινές εκπτώσεις συνιστά το Ινστιτούτο Καταναλωτών στους καταναλωτές, καθώς η περίοδος αυτή μπορεί να αποδειχθεί επιζήμια για τον οικογενειακό προϋπολογισμό. Κατά το ΙΝΚΑ, οι καταναλωτές που θα σπεύσουν στην αγορά για να επωφεληθούν από τις μειωμένες τιμές θα πρέπει να γνωρίζουν ότι ορισμένοι έμποροι αναγράφουν στα προϊόντα τους τιμές υψηλότερες από την κανονική είτε διαθέτουν είδη β'διαλογής, τα οποία έχουν αγοραστεί ειδικά για τις εκπτώσεις.

Το ΙΝΚΑ συμβουλεύει επίσης τους καταναλωτές:

- Καταγράψτε τις ανάγκες σας: Πριν βγείτε στην αγορά θα πρέπει να έχετε αξιολογήσει και καταγράψει τις ανάγκες σας. Δίχως ανάλογη προετοιμασία, το πιθανότερο είναι να αγοράσετε κάτι το οποίο μάλλον περιττό θα κριθεί παρά ουσιαστικά χρήσιμο και αναγκαίο.

- - Να αντιμετωπίζετε με επιφυλακτικότητα τις μεγάλες εκπτώσεις: Εξετάστε την ποιότητα και την τιμή των προϊόντων και να κάνετε πάντα σύγκριση τιμών ιδίων προϊόντων από κατάστημα σε κατάστημα πριν προβείτε στην επιθυμητή αγορά.- Μην αγοράζετε προϊόντα επειδή είναι φθηνά: Τέτοια λογική μπορεί να αποβεί μοιραία για την υποτιθέμενη σωστή διαχείριση χρήματος που θέλουμε να κάνουμε.

Τα προϊόντα θα είναι περιττά όσο φθηνά και αν είναι. - Προτιμάτε εποχιακά είδη: Κατά την περίοδο των εκπτώσεων, μπορείτε να επωφεληθείτε κυρίως από εποχιακά είδη (ένδυσης - υπόδησης), τα οποία θα τα βρείτε φθηνότερα παρά από είδη οικιακής χρήσεως, ηλεκτρονικές συσκευές, εξοπλισμό, έπιπλα. Οι τιμές αυτών των προϊόντων αυξομειώνονται καθ_ όλη την διάρκεια τους έτους. Έτσι μπορείτε να πετύχετε μια συμφέρουσα τιμή στα ανάλογα προϊόντα σε όλη την διάρκεια του χρόνου και όχι απαραίτητα σε περίοδο εκπτώσεων. - Πιστωτικές Κάρτες: Ειδικά την περίοδο των εκπτώσεων οι καταναλωτές πρέπει να είναι ιδιαίτερα φειδωλοί στην χρήση πιστωτικών καρτών, αφού η υπερχρέωση πλέον αυτών των καρτών αποτελεί την μεγαλύτερη πληγή για τα περισσότερα νοικοκυριά.



Η περίοδος των εκπτώσεων αποτελεί ευκαιρία για τους καταναλωτές να αγοράσουν σε χαμηλότερες τιμές κανονικά και όχι ελαττωματικά προϊόντα. Οι συνήθεις δικαιολογίες των εμπόρων: «σε περιόδους εκπτώσεων αλλαγές προϊόντων και επιστροφές χρημάτων δεν γίνονται», δεν ισχύουν στην περίπτωση ελαττωματικού προϊόντος.- Δεύτερη γνώμη: Πηγαίνοντας να αγοράσετε κάποιο προϊόν, θα μπορούσατε να εμπιστευθείτε την γνώμη ενός δεύτερου ατόμου. Τις περισσότερες φορές η αυξημένη μας επιθυμία κατανάλωσης και εξοικονόμησης χρήματος, μας καθιστά άκαμπτους να αποφασίσουμε εάν ένα προϊόν είναι καλό και ταιριάζει στις ανάγκες μας. Η ήρεμη γνώμη του άλλου ατόμου, θα μας βοηθήσει να αποφασίσουμε και να αξιολογήσουμε τις ουσιαστικές μας ανάγκες. - Απόδειξη: Μην ξεχνάτε ποτέ να ζητάτε την απόδειξη που συνοδεύει τις αγορές σας. Το μεγαλύτερο μερίδιο ευθύνης για τις αγορές μας βαραίνει πρωτίστως εμάς τους ίδιους.



Αγροτουρισμός στη Ρόδο με απλά μαθηματικά

Συνέχεια από τη σελ. 10

3. Το σύστημα All Inclusive είναι ο 3ος άξονας λειτουργίας μας. Το σύστημα αυτό παρέχει πλήρη διατροφή (πρωινό – μεσημεριανό - βραδινό) και ελεύθερα ποτά, έτσι επιτυγχάνουμε υψηλότερη τιμή, οικογενειακό κλίμα αφού ο πελάτης είναι εξαρτημένος από τις προπληρωμένες υπηρεσίες του ξενοδοχείου και τέλος είναι ο μοναδικός τρόπος να αντιμετωπίσουμε την υπολειτουργικότητα κατά την χειμερινή περίοδο των εξωξενοδοχειακών τουριστικών καταστημάτων όπως μπαρ, εστιατόρια, μίνι μάρκετ κτλ.

4. Ο τελευταίος και βασικότερος άξονας λειτουργίας είναι η αγροτουριστικές δραστηριότητες. Είναι μια καινοτομία, μια πρωτοπορία, κάτι που ανοίγει νέους ορίζοντες στην ελληνική, τουριστική βιομηχανία. Ο θεματικός τουρισμός και στην περίπτωση μας ο Αγροτουρισμός είναι το νέο το πρωτοποριακό είναι αυτό που σε λίγα χρόνια θα έχει αντικαταστήσει το κορεσμένο «3S» sea, sun and sand (θάλασσα, ήλιος και αμμουδιά).

Ο αγροτουρισμός είναι λοιπόν ένα δυναμικό concept για θεματικό και χειμερινό τουρισμό. Από την πλευρά της αγοράς το TARGET GROUP της «Φιλοξενία ΕΠΕ» αποτελείται από δύο μεγάλες κοινωνικές ομάδες της ευρύτερης ευρωπαϊκής κοινωνίας. Τους ανθρώπους μεσαίας και μεγάλης ηλικίας των χωρών της κεντρικής και βόρειας Ευρώπης τους λεγόμενους (g)oldies και τους φοιτητές γεωπονικών και παρόμοιων σχολών.

Για να φτάσουμε όμως στην προσέλκυση αυτών των πελατών είναι απαραίτητη σύμφωνα με τα σύγχρονα τουριστικά δεδομένα η μεσολάβηση τουριστικών πρακτορείων. Τί όμως θα προσελκύσει τα πρακτορεία σε μια τέτοια συνεργασία; Αναμφίβολα το κέρδος και στο σημείο αυτό θα ήθελα να αναφέρω το εξής παράδειγμα: Πριν από λίγα χρόνια φάνταζε γελοίο και αδιανόητο να εξελιχθούν σε τουριστικούς προορισμούς χώρες όπως η Τουρκία, η Τυνησία, η Βουλγαρία και άλλες παρόμοιες. Σήμερα όχι μόνο τα πρακτορεία κατεύθυναν εκεί τους πελάτες αλλά μεγάλοι tour operators πήγαν στις παραπάνω χώρες, δημιούργησαν ιδιόκτητες εγκαταστάσεις και ανέπτυξαν τους προορισμούς αυτούς με μοναδικό κίνητρο τα υψηλά περιθώρια κέρδους. Τέτοια περιθώρια κέρδους πιστεύουμε ότι θα προσελκύσουν πρακτορεία και στη δική μας περίπτωση. Παράλληλα, «συν Αθηνά και χείρα κίνει», θα δημιουργήσουμε τον δικό μας διαδικτυακό τόπο και θα έχουμε άμεση ή έμμεση παρουσία στις μεγάλες τουριστικές εκθέσεις του εξωτερικού, όπως του Βερολίνου, του Λονδίνου, της Στοκχόλμης και λοιπά.

Ως προς τους ανταγωνιστές κάθε επιχειρηματίας ο οποίος εισάγει κάτι νέο στην αγορά και πρωτοπορεί έχει συνήθως τον φόβο αντιγραφής της ιδέας του, δηλαδή τον φόβο του ξεφυτρώματος σαν μανιτάρια παρομοίων επιχειρήσεων. Η άποψη όμως της «Φιλοξενία ΕΠΕ» είναι διαφορετική' Για εμάς η συνύπαρξη με ανταγωνιστές είναι επιθυμητή, θεωρούμε ότι η πίτα φτάνει για όλους αρκεί η νέα αυτή αγορά να αναπτυχθεί σε σωστές βάσεις. Βέβαια η εγρήγορση της επιχείρησης μας θα είναι συνεχής ώστε πάντα να προσαρμοζόμαστε έγκαιρα στις διαρκώς μεταβαλλόμενες προτιμήσεις των καταναλωτών αφού έτσι μόνο το μερίδιο μας στην αγορά θα αυξάνεται με σταθερό ρυθμό.

Ας περιγράψουμε το πακέτο μας. Το πακέτο μας αποτελείται από δύο μέρη: Το ξενοδοχειακό και το αγροτουριστικο.

Οι ξενοδοχειακές υπηρεσίες περιλαμβάνουν φυσικά την διαμονή, το πρωινό, το Launch Basket ή καλύτερα το κολατσιό των αγροτουριστων, δείπνο και ποτά. Το αγροτουριστικό κομμάτι χωρίζεται στις δραστηριότητες εντός ξενοδοχείου και εκτός ξενοδοχειακής μονάδας. Εντός του ξενοδοχείου θα λαμβάνουν χώρα δραστηριότητες όπως το τσάκισμα ελιών, πλέξιμο καλαθιών, παρασκευή μαρμελάδων και ζυμαρικών, καθώς και ομιλίες για αγροτικά και οικολογικά θέματα.

Εκτός μονάδος πέρα από τις επισκέψεις σε αξιοθέατα,



το πρόγραμμα θα περιλαμβάνει την συμμετοχή των πελατών στη συλλογή του ελαιοκάρπου και στην παραγωγή του ελαιόλαδου, τη συμμετοχή στη συλλογή βοτάνων και εσπεριδοειδών, την καλλιέργεια οπωροκηπευτικών και δραστηριότητες σχετικές με την κεραμοποιία και ταπητουργία.

Η λειτουργία της «Φιλοξενία ΕΠΕ» Αναμφίβολα θα έχει οικονομικά οφέλη για τους εταίρους της, σύμφωνα λοιπόν με την ανάλυση που περιλαμβάνεται στην εργασία μας. Τη σεζόν 2005-2006 ο τζίρος μας στη Ρόδο θα είναι σε 255.150 ευρώ με ποσοστό κέρδους 17,13%. Την 2η σεζόν 2006-2007, η επιχείρηση θα έχει επεκταθεί και στην Κω και θα έχει τζίρο 552.420 ευρώ ο με ποσοστό κέρδους 21,89% και την 3η σεζόν 2007-2008 όπου θα λειτουργούμε και στα τρία νησιά (Ρόδο, Κω και Κρήτη) ο τζίρος θα ανέλθει στις 912.870 ευρώ με ποσοστό κέρδους 26,73%

Οι τιμές που έχουν καθοριστεί είναι 21 ευρώ κατά άτομο ημερησίως τον 1ο χρόνο, 22 ευρώ τον 2ο και 23 ευρώ τον 3ο χρόνο. Θεωρούμε ότι αυτό είναι και το μεγάλο μας ατού στην προσέλκυση των πρακτορειών, τους προσφέρουμε ένα καινοτόμο και φτηνό προϊόν, ένα προϊόν που έχει χαμηλή τιμή γιατί είναι φτηνά παραγόμενο, αλλά όχι φτηνιάρικο δηλαδή χαμηλής ποιότητας. Πέρα όμως από τα οικονομικά οφέλη υπάρχουν και σπουδαία κοινωνικά οφέλη που σε καμία περίπτωση δεν πρέπει να παραβλεφθούν.

- Ένα μεγάλο κομμάτι του εργατικού δυναμικού των περιοχών που θα αναπτυχθεί η δραστηριότητα μας επιδοτείται κατά την χειμερινή περίοδο από το ταμείο ανεργίας επιβαρύνοντας τον κρατικό προϋπολογισμό. Σε αυτούς τους εργαζόμενους παρέχουμε απασχόληση άρα και μεγαλύτερο εισόδημα απελευθερώνοντας κονδύλια από τον κρατικό προϋπολογισμό για την εξυπηρέτηση άλλων κρατικών αναγκών

- Επεκτείνεται ο κύκλος εργασιών, προμηθευτών και άλλων Επιχειρήσεων που ασχολούνται με τον τουρισμό.

- Αξιοποιούνται τουριστικές εγκαταστάσεις οι οποίες κατά την νεκρή χειμερινή περίοδο μαραζώνουν και οι ιδιοκτήτες τους είναι υποχρεωμένοι να καταβάλλουν μεγάλα χρηματικά ποσά για πάγια και συντήρηση.

- Τονώνεται η περιφέρεια και ζωντανεύουν οι τοπικές κοινωνίες η πλειοψηφία των οποίων είναι παραμεθόριες περιοχές.

- Οι πελάτες μας θα αποτελέσουν ένα είδος ζωντανής διαφήμισης για τον τόπο, οι άνθρωποι αυτοί θα είναι τα κεντρικά πρόσωπα των κοινωνιών κατά την περίοδο των διακοπών τους λόγο της έλλειψης άλλων τουριστών. Θα ζήσουν και θα διηγηθούν μια άλλη Ρόδο, μια άλλη Κω, μια άλλη Κρήτη, μια άλλη ΕΛΛΑΔΑ, πιο παραδοσιακή πιο ζεστή και πιο φιλόξενη.

Κύριες και κύριοι, ο χειμερινός τουρισμός αποτελεί ένα Όνειρο πολλών ετών για τη Ρόδο από την οποία κατάγομαι, η μάχη λοιπόν για τον χειμερινό τουρισμό πρέπει να δοθεί ανεξάρτητα από το αποτέλεσμα γιατί είναι προτιμότερο να χάσεις μάχες για τα όνειρα σου παρά να νικηθείς χωρίς να έχεις καν αγωνιστεί.

ΕΚΔΡΟΜΕΣ ΚΥΔΩΝ

ΤΟ

KYDON TOURS

Τρέχει με ταχύτητα

FORMULA 1



GRAND PRIX F1

ΚΩΝΣΤΑΝΤΙΝΟΥΠΟΛΗ

19-20-21 ΑΥΓΟΥΣΤΟΥ

ΕΞΑΣΦΑΛΙΣΑΜΕ

Ξενοδοχεία και εισιτήρια για τα δοκιμαστικά και τον επίσημο αγώνα.

ΟΡΓΑΝΩΣΑΜΕ ΕΚΔΡΟΜΗ

18 - 24 / 8 / 05

Περιλαμβάνει:

- Εισιτήριο ΡΟΔΟ - ΜΑΡΜΑΡΙΣ - ΡΟΔΟ
- Φόρους λιμένων 33 ευρώ
- Ξενοδοχείο 4 αστέρων με πρωινό, 6 διανυκτερεύσεις
- Πούλμαν πολυτελείας για όλες τις μεταφορές και ξεναγήσεις ΣΜΥΡΝΗ - ΚΟΥΣΑΝΤΑΣΙ - ΚΩΝ/ΛΗ όπως το πρόγραμμα.
- Μεταφορά καθημερινά από την Κωνσταντινούπολη στην Πίστα στις 19,20 και 21/8/05
- Ξεναγήσεις όλης της Κων/πης καθημερινά και ολόκληρη τη μέρα της 22/8
- Ασφάλεια ταξιδιού
- Συνοδός η κ. ΕΛΕΝΗ ΨΥΛΛΑΚΗ

ΠΡΟΛΑΒΕΤΕ

Μοναδική ευκαιρία και εμπειρία να απολαύσετε τους ΑΓΩΝΕΣ της FORMULA 1 που για πρώτη φορά γίνεται τόσο κοντά μας στην ΟΛΟΚΑΙΝΟΥΡΓΙΑ ΠΙΣΤΑ της ΚΩΝΣΤΑΝΤΙΝΟΥΠΟΛΗΣ.

ΠΛΗΡΟΦΟΡΙΕΣ

Δίνονται στο ΠΡΑΚΤΟΡΕΙΟ ΚΥΔΩΝ
Οργάνωση ΝΙΚΟΣ ΨΥΛΛΑΚΗΣ και
ΕΛΕΝΗ ΨΥΛΛΑΚΗ

KYDON TOURS

ΕΘΕΛΟΝΤΩΝ ΔΩΔ/ΣΙΩΝ 14

Τηλ.: 22410 23000, 22410 27900

ΕΠΙΠΛΑ ΚΟΥΖΙΝΑΣ

ΙΤΑΛΙΑΣ ΙΣΠΑΝΙΑΣ

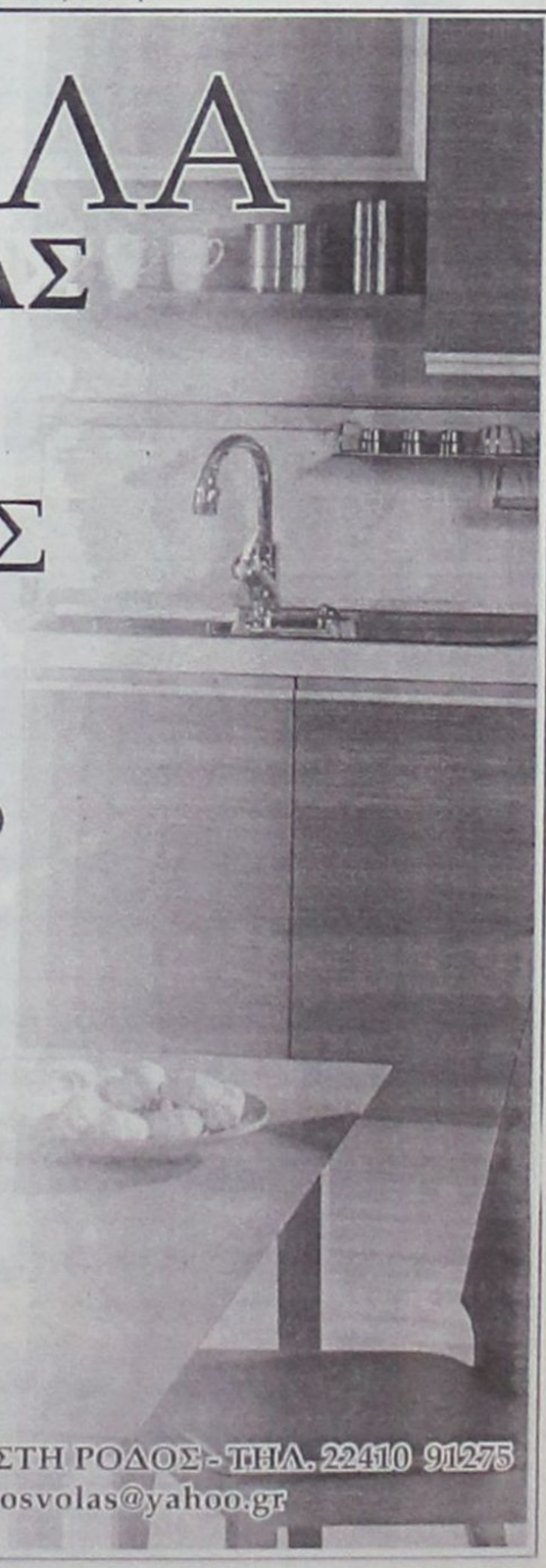

8 ΜΕΤΡΑ

ΑΠΟ 990* ΕΥΡΩ

(Ή ΑΠΟ 29 ΕΥΡΩ ΤΟ ΜΗΝΑ*)

ΒΟΛΑΣ ΚΟΥΖΙΝΕΣ

ΠΟΡΤΕ ΕΣΩΤΕΡΙΚΕΣ
ΑΠΟ 139 ΕΥΡΩ (ΜΕ ΤΟ ΦΠΑ)

*ΔΕΝ ΠΕΡΙΛΑΜΒΑΝΕΤΑΙ ΤΟΠΟΘΕΤΗΣΗ, ΠΑΓΚΟΣ ΚΑΙ ΝΕΡΟΧΥΤΗΣ
*Ο ΔΙΑΚΑΝΟΝΙΣΜΟΣ ΑΦΟΡΑ 48ΜΗΝΗ ΕΞΟΦΛΗΣΗ ΚΑΙ ΠΕΡΙΛΑΜΒΑΝΕΙ ΦΠΑ 13%

Λ. ΕΛΕΥΘΕΡΙΑΣ 43-45 ΚΡΕΜΑΣΤΗ ΡΟΔΟΣ - ΤΗΛ. 22410 91275
FAX: 22410 94370 -- e-mail: lazarosvolas@yahoo.gr

Ονομάζεται πλέον η Μύκονος της Δωδεκανήσου

Η Σύμη κέρδισε επάξια το στοίχημα του τουρισμού

Δεκάδες επώνυμοι την προτίμησαν και φέτος για τις διακοπές τους

Το Σάββατο η πρεμιέρα του Φεστιβάλ με το Διονύση Σαββόπουλο

Με ιδιαίτερη επιτυχία πραγματοποιήθηκε το Σάββατο στη Ρόδο η συναυλία του Γιάννη Σπανού, στο πλαίσιο του Φεστιβάλ της Σύμης που έχει πλέον γίνει θεσμός και συγκεντρώνει το ενδιαφέρον γνωστών και καταξιωμένων καλλιτεχνών όπως επίσης και τουριστών από την Ελλάδα και το εξωτερικό.

Το Φεστιβάλ της Σύμης κάθε καλοκαίρι δίνει πνοή στο νησί αφού οι τουρίστες, τόσο οι ημεδαποί όσο και οι αλλαδαποί συρρέουν εκεί για



να παρακολουθήσουν τις προγραμματισμένες εκδηλώσεις και βεβαίως για να περάσουν τις ημέρες των διακοπών τους σε μια περιοχή, που οι επιλογές είναι πολλές και ποιοτικές.

Εξάλλου δεν είναι τυχαίο πως τη Σύμη, που ονομάζεται πλέον η Μύκονος της Δωδεκανήσου, επισκέπτονται κάθε καλοκαίρι δεκάδες επώνυμοι, οι οποίοι αποτελούν και το βαρόμετρο για την κίνηση και την προτίμηση κάθε τουριστικού προορισμού.

Η πρεμιέρα του Φεστιβάλ της Σύμης έχει προγραμματιστεί για το Σάββατο 23 Ιουλίου με συναυλία του Διονύση Σαββόπουλου και του Τούρκου τραγουδοποιού Fuat Saka. Πάντως και φέτος δεκάδες γνωστοί καλλιτέχνες εξεδήλωσαν ενδιαφέρον να λάβουν μέρος στο Φεστιβάλ με αποτέλεσμα όλες οι προγραμματισμένες εκδηλώσεις να παρουσιάζουν εξαιρετικό ενδιαφέρον.

Μέχρι το τέλος Ιουλίου έχουν προγραμματιστεί οι εξής εκδηλώσεις:

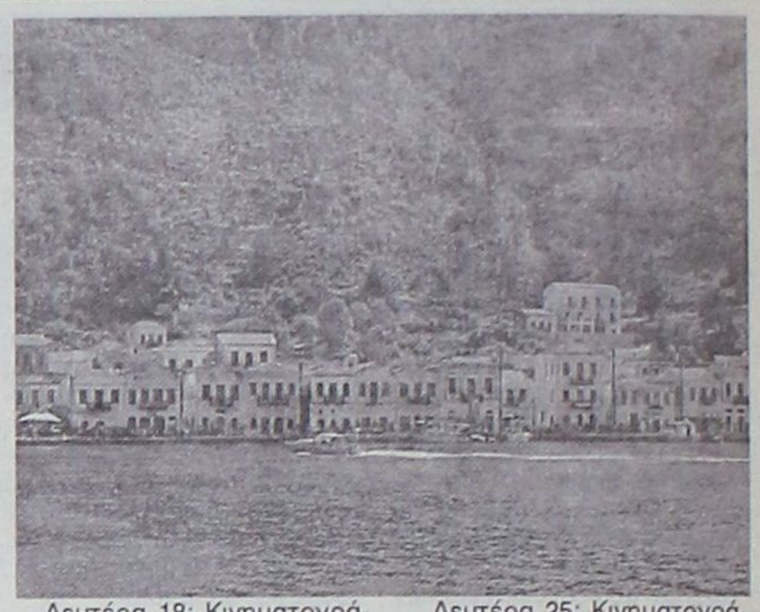

Δευτέρα 18: Κινηματογράφος - Η Ζωή Είναι Ενα Θαύμα

Τρίτη 19: Κινηματογράφος - Τροία

Τετάρτη 20: Ρεσιτάλ Φλαμένκο Κιθάρας με τον Ιωάννη Αναστασάκη

Πέμπτη 21: Ρεσιτάλ πιάνου για Τέσσερα Χέρια με την Ασπασία Καραλή και τη Χριστιάνα Αδαμοπούλου

Παρασκευή 22: Κινηματογράφος - Πολίτικη Κουζίνα

Σάββατο 23: ΠΡΕΜΙΕΡΑ-Συναυλία με τον Διονύση Σαββόπουλο

Συμμετέχει ο Τούρκος τραγουδοποιός Fuat Saka

Κυριακή 24: Συναυλία με τη Μαίρη Λίντα

Δευτέρα 25: Κινηματογράφος - Νύφες

Τρίτη 26:Συναυλία με τον Αρη Γραικούση και την Κατερίνα Θωμαΐδη

Τετάρτη 27: Ρεσιτάλ πιάνου για τέσσερα χρόνια με τον Παύλο Γιαλλουράκη και την Mayuko Ozawa

Πέμπτη 28: Παραδοσιακοί Χοροί από την Ενωση Γυναικών Σύμης

Παρασκευή 29: Συναυλία Μουσικής Δωματίου με τη Σοφία Ευκλείδου και την Αννα Κουνάδη

Σάββατο 30: «Πεττεριά α σου πετύχει...» με το Συμιακό Θέατρο

Κυριακή 31: Τουρκικοί Παραδοσιακοί Χοροί

"ΔΩΔΕΚΑΝΗΣΟΣ ΝΑΥΤΙΛΙΑΚΗ Ν.Ε."
ΑΥΣΤΡΑΛΙΑΣ 3, Τ.Κ. 85100, Τ.Θ. 4072 - ΡΟΔΟΣ
ΤΗΛ. 22410 70590 ΦΑΞ: 22410 70591
WEB: www.12ne.gr E-MAIL: info@12ne.gr

ΔΡΟΜΟΛΟΓΙΑ ΤΟΥ ΤΑΧΥΠΛΟΟΥ ΚΑΤΑΜΑΡΑΝ
"ΔΩΔΕΚΑΝΗΣΟΣ PRIDE"
ΕΩΣ 15-10-2005

ΚΥΡΙΑΚΗ		
ΛΙΜΑΝΙ	ΑΦΙΞΗ	ΑΝΑΧΩΡΗΣΗ
ΠΑΤΜΟΣ		06.00
ΛΕΙΨΟΙ	06.20	06.25
ΛΕΡΟΣ	06.45	06.50
ΚΑΛΥΜΝΟΣ	07.35	07.45
ΚΩΣ	08.20	08.30
ΠΑΝΟΡΜΙΤΗΣ	09.45	09.50
ΡΟΔΟΣ	10.30	15.30
ΠΑΝΟΡΜΙΤΗΣ	16.10	16.15
ΚΩΣ	17.30	17.40
ΚΑΛΥΜΝΟΣ	18.20	18.30
ΛΕΡΟΣ	19.15	19.20
ΛΕΙΨΟΙ	19.40	19.45
ΠΑΤΜΟΣ	20.05	ΔΙΑΝΥΚΤΕΡΕΥΣΗ

ΔΕΥΤΕΡΑ		
ΛΙΜΑΝΙ	ΑΦΙΞΗ	ΑΝΑΧΩΡΗΣΗ
ΠΑΤΜΟΣ		06.00
ΛΕΙΨΟΙ	06.20	06.25
ΛΕΡΟΣ	06.45	06.50
ΚΑΛΥΜΝΟΣ	07.35	07.45
ΚΩΣ	08.20	08.30
ΣΥΜΗ	09.45	09.50
ΡΟΔΟΣ	10.40	15.30
ΣΥΜΗ	16.20	16.25
ΚΩΣ	17.40	17.50
ΚΑΛΥΜΝΟΣ	18.30	18.40
ΛΕΡΟΣ	19.25	19.30
ΛΕΙΨΟΙ	19.50	19.55
ΠΑΤΜΟΣ	20.15	ΔΙΑΝΥΚΤΕΡΕΥΣΗ



Θα εξετάσει την προβολή της διαφήμισης στο εξωτερικό

Συνεδριάζει σήμερα το Δ.Σ. Καλλιθέας

Με διάφορα θέματα στην ημερήσια διάταξη μεταξύ των οποίων και η προσφορά του ΑΝΤ1 για διαφημιστική προβολή του Δήμου στο εξωτερικό, συνεδριάζει σήμερα το Δ.Σ. Καλλιθέας.

Τα θέματα της ημερήσιας διάταξης έχουν ως εξής:

Θέμα 1ο: Θέματα Τεχνικής Υπηρεσίας

• Εγκριση Μελέτης και καθορισμός όρων δημοπράτησης του έργου: «Διαμόρφωση Πλατείας Ψίνθου»

• Εγκριση Μελέτης και καθορισμός όρων δημοπράτησης του έργου «Ανάδειξη παραδοσιακού οικισμού Κοσκινού».

Θέμα 2ο: • Εγκριση 2ου Ανακεφαλαιωτικού πίνακα εργασιών του έργου: «Ασφαλτοστρώσεις ανοικτού τύπου στο Δ.Δ. Κοσκινού»

• Εγκριση 3ου Ανακεφαλαιωτικού πίνακα εργασιών του έργου: «Ασφαλτοστρώσεις ανοικτού τύπου στο Δ.Δ. Καλυθιών»

• Εξέταση ενστάσεων δημοτών κατά της νέας τροποποίησης του ρυμοτομικού σχεδίου οικισμού Καλυθιών

(Εισηγητής ο Αντιδήμαρχος κ. Τσαλίκης Δημήτριος)

Θέμα 3ο: Εγκριση του υπ' αριθμ. 3/14-6-2005 πρακτικού επιτροπής γνωμοδότησης κινηματογράφων καιθεαμάτων.

(Εισηγητής: ο Πρόεδρος του Δ.Σ. και Πρόεδρος της επιτροπής κ. Φλεβάρης Γιάννης)

Θέμα 4ο: Αποδοχή επιχορηγήσεων

Θέμα 5ο: Βεβαιωτικοί κατάλογοι οφειλετών παρελθόντων ετών.

(Εισηγητής ο Δήμαρχος)

Θέμα 6ο: Ψήφιση πιστώσεων για επιδείξεις - δεξιώσεις - εορτές

(Εισηγητής ο Αντιδήμαρχος κ. Ρηνιού Στυλιανός)

Θέμα 7ο: Παραχώρηση μηχανημάτων έργων της Νομαρχιακής Αυτοδιοίκησης Δωδεκανήσου στο Δήμο μας

(Εισηγητής ο Δήμαρχος)

Θέμα 8ο: Παραβάσεις καταστημάτων υγειονομικού ενδιαφέροντος

(Εισηγητής ο Επίκουρος Δημάρχου κ. Σαββιού Εμμανουήλ)

Θέμα 9ο: • Μερική ανάκληση της απόφασης του Δ.Σ. αρ. 290/2002 για την απαλλοτρίωση της Κτηματολογικής μερίδας γαιών Καλυθιών για κατασκευή κλειστού γυμναστηρίου.

• Τροποποίηση της απόφασης του Δ.Σ., αρ. 276/2004 σχετικά με την παραχώρηση δρόμου από την μερίδα 327Α και 328 Β γαιών

(Εισηγητής ο Δήμαρχος)

Θέμα 10ο: Προγραμματισμός τουριστικών εκθέσεων

(Εισηγητής ο Δήμαρχος)

Θέμα 11ο: Προσφορά ΑΝΤ1, για διαφημισατική προβολή Δήμου στο εξωτερικό (Αμερική, Καναδά,Αυστραλία) μέσω δορυφορικών προγραμμάτων

(Εισηγητής ο Δήμαρχος)

Θέμα 12ο: Προσφορά εταιρείας RODOGAZ ΑΝΩΝΥΜΟΣ ΕΤΑΙΡΕΙΑ ΥΓΡΑΕΡΙΟΥ για εγκατάσταση δικτύου υγραερίου για κεντρική θέρμανση στα σχολεία.

(Εισηγητής ο Δήμαρχος)

Θέμα 13ο: Αιτήματα

ΡΟΔΙΤΕΣ χρήστες και ...αμετανόητοι φαν της ιστορικής έκδοσης του πρώτου multimedia ηλεκτρονικού υπολογιστή γιορτάζουν τα είκοσι χρόνια από την επίσημη παρουσίασή του

Γοητευτική αν και ρετρό η AMIGA, έχει γενέθλια και το γιορτάζουν

ΠΡΙΝ από είκοσι χρόνια άνοιξε δρόμους στο χώρο των Multimedia ηλεκτρονικών υπολογιστών και θεωρείτο για τους διορατικούς λάτρεις του είδους ένα πρωτοποριακό χρήσιμο εργαλείο. Από τότε μέχρι σήμερα έγινε μια πραγματική επανάσταση στον τομέα των ηλεκτρονικών υπολογιστών, αλλά κάποια πράγματα δεν χάνουν την αξία τους.

Η AMIGA, αποτελεί σήμερα το φετίχ για εκατοντάδες χρήστες, γνώστες και ερευνητές στο χώρο, οι οποίοι φρόντισαν να μην ...πετάξουν στον κάλαθο των αχρήστων και της λήθης τον πρώτο τους ηλεκτρονικό υπολογιστή. Δύο δεκαετίες μετά την πρώτη επίσημη παρουσίασή της στο Lincoln Center της Νέας Υόρκης, η AMIGA έχει και πάλι την τιμητική της.

Οι φανατικοί, πιστοί της φίλοι, μεταξύ αυτών και αρκετοί Ροδίτες, θα γιορτάσουν τα γενέθλιά της με τον τρόπο που της αξίζει, γυρίζοντας το χρόνο πίσω, στις 23 Ιουλίου 1985. Αλλά επειδή μια διαχρονική αξία δεν μπορεί να διαγραφεί από την ιστορία, ο σκληρός ανταγωνισμός δεν απέτρεψε τους ειδικούς να «ανανεώσουν» το μύθο, παρουσιάζοντας μαζί με το ...σβήσιμο των κεριών, το νέο μοντέλο της, την AMIGA 1.

ΓΙΑ περισσότερες λεπτομέρειες που αφορούν στην «επέτειο» και στο μέλλον του ιστορικού μοντέλου, οι φίλοι της AMIGA βομβαρδίζουν τα sites με το χρονικό των «γενεθλίων», συνοδευόμενο και με τη σχετική φωτογραφία. Για όσους δεν ξέρουν να μάθουν τα ακόλουθα αστικά λεωφορεία:

- Αριθμός 12 από το σταθμό του ΚΤΕΛ, με αποβίβαση στη στάση "Γήπεδο ΠΑΟΚ"
- Αριθμός 14 από το σταθμό του ΟΣΕ, με αποβίβαση στη στάση "Αγία Βαρβάρα"

Όσοι θέλουν να φέρουν τον υπολογιστή τους καλό είναι να μας έχουν ειδοποιήσει εγκαίρως στο info@amigathering.gr προκειμένου να κανονιστεί η διαρρύθμιση του χώρου και του δικτύου.

Όσοι θέλουν να κλείσουν δωμάτιο σε ξενοδοχείο μπορούν να κοιτάξουν στο www.gtp.gr.

Η διεύθυνση της AmiMac είναι Τυρολόης 30, περιοχή Τούμπα στο δήμο Θεσσαλονίκης, 50 μέτρα από τη θύρα 5 του γηπέδου του ΠΑΟΚ.

Εάν θέλετε να ενημερώνεστε για τις ενδεχόμενες αλλαγές στα ανωτέρω στείλτε μας e-mail στο info@amigathering.gr.

Οργάνωση:
www. amigathering.gr
Φιλοξενία: www.amimac.gr



Δύο δεκαετίες μετά την πρώτη επίσημη παρουσίασή της στο Lincoln Center της Νέας Υόρκης, η AMIGA έχει και πάλι την τιμητική της.

ΦΙΛΟΙ AMIGA

Amigathering 6 - Resurrection

Το Amigathering, η πανελλήνια συγκέντρωση χρηστών Amiga, επιστρέφει στο βορρά για πρώτη φορά μετά το 1997. Θα διεξαχθεί στη Θεσσαλονίκη στις 23 και 24 Ιουλίου στο χώρο της AmiMac.

Το Amigathering 6 γίνεται 20 χρόνια από την πρώτη εμφάνιση της Amiga και για το λόγο αυτό θα παρουσιαστούν διάφορα μοντέλα από την πρώτη A1000 μέχρι την τελευταία MicroAmigaOne με το ολοκαίνουριο AmigaOS4. Επίσης θα γίνει παρουσίαση του MorphOS σε PegasosII, πρωταθλήματα KickOff2 και Sensible Soccer, παρουσίαση A1200 με Mediator και AmigaOS3.9, demos, παιχνίδια, ταινίες καθώς και αρκετή μουσική από τα 80s.

Όσοι μετακινηθούν με ΟΣΕ ή ΚΤΕΛ μπορούν να πάρουν και για όσους ξέρουν να μη ξεχνούν. Αναφέρει λοιπόν το μήνυμα - πρόσκληση:

Εμπρός για μια νέα δωδεκανησιακή ναυτιλιακή εταιρεία

Στο πρόσφατο Νομαρχιακό Συμβούλιο, ακούστηκαν μεγάλες αλήθειες, που συγκίνησαν σχεδόν το σύνολο του δωδεκανησιακού λαού και που σχέση είχαν με το ακτοπλοϊκό πρόβλημα της περιοχής μας.

Ο συντάκτης της στήλης, μπορεί να καυχιέται για όσα έγραψε πάνω στο θέμα και πολύ πριν βουλιάξει η ΔΑΝΕ μας, προτείνοντας τη δημιουργία μιας νέας ναυτιλιακής εταιρείας, καθαρά δωδεκανησιακής (επιμένουμε στον όρο)· και τότε, όταν ξεκινούσαμε για να φτιάξουμε την αλήστου μνήμης εταιρεία, με χίλιες δυο επιφυλάξεις ήταν οι μέτοχοι (μικροί και μεγάλοι).



Ξεκίνησε σαν όνειρο ολίγων, και ακολούθησαν οι πολλοί, οι μη προνομιούχοι, οι βιοπαλαιστές και μικροεπαγγελματίες. Άλλος με λίγα, άλλος με πολλά –το κατά δύναμη– συγκεντρώθηκε το αρχικό κεφάλαιο.

Πολλοί ήσαν εκείνοι που έδωσαν και είπαν: «Ας μην έχουμε κέρδη».

Κι έτσι έγινε. Ας τα δώσω κι ας τα χάσω, φτάνει να δούμε το πρώτο βαπόρι. Ετσι ξεκινήσαμε και είναι προς τιμήν όλων όσων πήραν μονοψήφιο ή διψήφιο αριθμό στο μητρώο των ιδρυτικών μελών.

Γ. ΒΟΥΗΣ



ΑΓΩΝΑΣ ΔΡΟΜΟΥ ΓΙΑ ΤΗ ΔΗΜΙΟΥΡΓΙΑ ΓΚΟΛΦ ΣΤΟΝ ΚΑΛΑΜΩΝΑ

Δυσκολίες στην παρτίδα

•Πιέζουν επενδυτές και Δήμος Πεταλούδων το ΕΘΙΑΓΕ για την αξιοποίηση της περιοχής μέχρι τον Σεπτέμβριο

•Πίστα 18 οπών και οργανωμένο οικισμό προβλέπει ο σχεδιασμός των Αμερικανών

Του **Τέρη Χατζηιωάννου**

Σε αγώνα δρόμου για τη δημιουργία γηπέδου Γκολφ στον Καλαμώνα βρίσκονται οι Αμερικανοί επενδυτές σε μια προσπάθεια να αποκτήσουν τα απαραίτητα έγγραφα που απαιτούνται λόγω της «ομιχλώδους συνυπευθυνότητας» των υπουργείων, καθώς και του ιδιοκτησιακού καθεστώτος της περιοχής. Το πρώτο θετικό βήμα έγινε. **«Εχουμε στα χέρια μας την ομόφωνη απόφαση του Δ.Σ. Πεταλούδων» είπε μιλώντας στη «Δράση» ο εκπρόσωπος των Αμερικανών επενδυτών, Δημήτρης Ρέβελας.**

Ο κ. Ρέβελας υποστήριξε ότι ήδη έχουν πραγματοποιηθεί οι πρώτες συναντήσεις με τους υπουργούς Αιγαίου Αρ. Παυλίδη και Ανάπτυξης και Τροφίμων Ε. Μπασιάκο αναμένοντας την τελική απάντηση από το ΕΘΙΑΓΕ που είναι ο κάτοχος της συγκεκριμένης έκτασης που επιθυμούν να τους παραχωρηθεί.

Εντός των προσεχών ημερών θα έλθει στη Ρόδο και ο πρόεδρος της Lone Tree κ. JOHN JOHNSON προκειμένου να επισκεφθούν τις αρχές και να εξετάσουν επί τόπου τις δυνατότητες που προσφέρει η περιοχή.

Πρόθεση των επενδυτών είναι αφού εξασφαλίσουν τις απαραίτητες διασφαλίσεις τον Σεπτέμβριο να έχουν στα χέρια τους την προμελέτη του συνολικού εγχειρήματος. **Την προσπάθεια να αλλάξει η εικόνα της περιοχής στηρίζει σθεναρά και ο Δήμος Πεταλούδων με τον Δήμαρχο Μιχάλη Κορδίνα να υποστηρίζει ότι εμπράκτως πρέπει να αποδείξουμε ότι ποιοτική αναβάθμιση σημαίνει επιτέλους και γήπεδα γκολφ στο νησί.**

ΠΟΙΟΙ ΕΙΝΑΙ ΤΟ ΣΧΗΜΑ

Οι εταιρείες Lone Tree Financial Inc (χρηματοοικονομική και κτηματική εταιρεία παροχής δανείων), που εδρεύει στην πολιτεία Μέρυλαντ των Η.Π.Α., Robbins and Associates International Inc (αρχιτεκτονική εταιρεία εξειδικευμένη στον σχεδιασμό και την κατασκευή γηπέδων γκολφ), που εδρεύει στην πολιτεία Βόρεια Καρολίνα των ΗΠΑ, καθώς και Αρχιτέκτονες γκολφ, Επενδυτές, Business Plan Managers, Ειδικοί Μάρκετινγκ, Μάνατζερ Προσωπικού και Τουριστικών Επιχειρήσεων και Ελληνες επιχειρηματίες προτίθενται να συμμετάσχουν στις υπό σύσταση δύο Ανώνυμες Εταιρείες των οποίων ο σκοπός θα είναι:

ΤΙ ΣΧΕΔΙΑΖΟΥΝ

• Ο σχεδιασμός, κατασκευή, εξέλιξη και λειτουργία πίστας γκολφ κανονισμών - 18 οπών (και σχετικών δραστηριοτήτων Club House, Driving range κ.λπ.) στην περιοχή Καλαμώνα Ρόδου.

• Η ανάπτυξη ενός «Golf Village» (οργανωμένου οικισμού - «χωριού Γκολφ») με την κατασκευή πολυτελών κατοικιών (Villas), στον περιβάλλοντα την πίστα γκολφ χώρο. Η διαμόρφωση του περιβάλλοντος χώρου θεωρείται υψίστης σημασίας από τους επεννδυτές, διότι εξασφαλίζει την οικονομικήβιωσιμότητα του σχεδίου, μέσω της ομοιογενούς εμφάνισης του συγκροτήματος, και παράλληλα εγγυάται την επιτυχία του όλου εγχειρήματος.

Μέσα στο πλαίσιο αυτό σκοπεύουν να δημιουργήσουν ένα ολοκληρωμένο και πλήρως λειτουργικό Συγκρότημα Γκολφ υψηλοτάτων διεθνών προδιαγραφών. Προς την εκπλήρωση δε του σκοπού αυτού διαθέτουν τα απαραίτητα μέσα, την εμπειρία και την απαιτούμενη τεχνογνωσία!

ΤΙ ΖΗΤΑΝΕ

• Μακροχρόνια Χρηματική Επιμίσθωση (Long Term Lease) - διάρκειας τουλάχιστον 50 χρόνων - των 623,80 στρεμάτων (Ακίνητα Εθνικού Ινστιτούτου Αγροτικής Ερευνας Καλαμώνα Ρόδου Τμήμα 392 - Α Γαιών Παραδεισίου).

• Η περαιτέρω απόκτηση - 70 στρεμάτων είτε δια της μεθόδου Long Term Lease ή με αγορά αυτών, για χρήση στην κατασκευή της πίστας γκολφ με την προοπτική να την αναβαθμίσουμε σε πίστα επαγγελματικών προδιαγραφών (min. par 70).

• Την αγορά περίπου 300 στρεμάτων αγροτεμαχίων στον αμέσως περιβάλλοντα την πίστα Γκολφ χώρο σε ανταγωνιστικές τιμές για την κατασκευή του «Golf Village».

Αν τελικά προχωρήσει το σχέδιο θα πρόκειται για μία αγορά και ανάπτυξη του «Golf Village» στον περιβάλλοντα χώρο δεδομένης επιπλέον της σχετικής έλλειψης διαθέσιμης γης στην περιοχή.



Σε αγώνα δρόμου έχουν επιδοθεί οι επενδυτές σύμφωνα με τον εκπρόσωπο της εταιρείας Δημήτρη Ρέβελλα

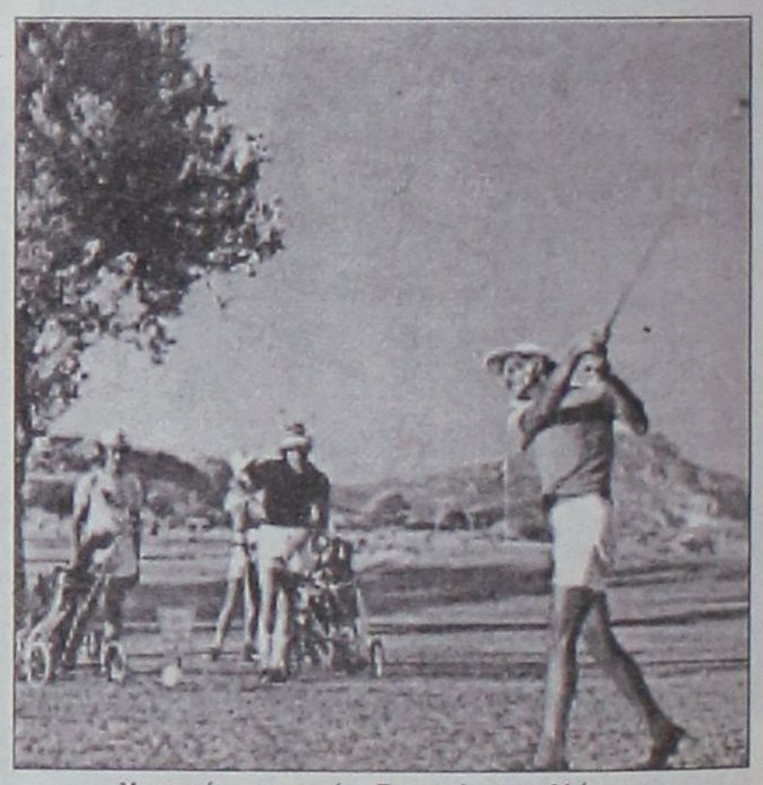

Υπερσύγχρονο γήπεδο γκολφ προβλέπουν οι Αμερικανοί για την περιοχή

Η επιλογή της Μακροχρόνιας Χρηματικής Επιμίσθωσης (Long Term Lease) θα ήταν βεβαίως προτιμότερη ούτως ώστε ολόκληρη η πίστα γκολφ να διέπεται από το ίδιο ιδιοκτησιακό /νομικό καθεστώς. Επίσης θα μας έδινε περισσότερες λύσεις στην τεράστια τουριστική υποδομή που όχι μόνο θα ομορφύνει και θα αξιοποιήσει την περιοχή, αλλά επίσης θα επιμηκύνει την τουριστική περίοδο και θα αυξήσει τον τουρισμό υψηλού εισοδήματος καθώς και την γενικότερη αξία της ευρύτερης περιοχής Παραδεισίου.

ALHAMBRA TRAVEL

Με τη νέα ελληνική εταιρία κρουαζιέρας

LOUIS HELLENIC CRUISES

ΜΟΝΑΔΙΚΕΣ 9ΗΜΕΡΕΣ ΚΡΟΥΑΖΙΕΡΕΣ!!!!

...σαλπάρετε μαζί μας!

Γιορτάζοντας 70 χρόνια από την ίδρυση του Ομίλου Louis προσφέρουμε τρεις μοναδικές 9/10ήμερες κρουαζιέρες σε Δυτική & Ανατολική Μεσόγειο αλλά και τη Μαύρη Θάλασσα

9/10ήμερη μοναδική κρουαζιέρα στη Δυτική Μεσόγειο

«ΤΑ ΔΙΑΜΑΝΤΙΑ ΤΗΣ ΜΕΣΟΓΕΙΟΥ»

Από 29 Ιουλίου έως 7 Αυγούστου 2005 με το κρουαζιερόπλοιο MV CORAL

ΓΙΑ ΤΗΝ ΠΑΡΑΠΑΝΩ ΚΡΟΥΑΖΙΕΡΑ ΤΑ ΕΙΣΙΤΗΡΙΑ ΕΞΑΝΤΛΗΘΗΚΑΝ

9/10ήμερη μοναδική κρουαζιέρα στην Ανατολική Μεσόγειο

«ΠΑΝΟΡΑΜΑ ΑΡΧΑΙΩΝ ΠΟΛΙΤΙΣΜΩΝ»

Από 7 Αυγούστου έως 16 Αυγούστου 2005 με το κρουαζιερόπλοιο MV CORAL

Ημέρα	Ημ/νία	Λιμάνι		Αφιξη	Αναχ.
Κυριακή	7/8	Πειραιάς	—	13.00	
Δευτέρα	8/8	Καστελλόριζο*		09.30	14.30
Τρίτη	9/8	Λεμεσός, Κύπρος		08.00	20.00
Τετάρτη	10/8	Λατάκεια, Συρία		08.00	20.00
Πέμπτη	11/8	Βηρυτός, Λίβανος		08.00	20.00
Παρασκευή	12/8	Ασνόντ, Ισραήλ		08.00	20.00
Σάββατο	13/8	Πορτ Σάιντ, Αίγυπτος	08.00	09.00	
Σάββατο	13/8	Αλεξάνδρεια, Αίγυπτος	20.00	—	
Κυριακή	14/8	Αλεξάνδρεια, Αίγυπτος	—	14.00	
Δευτέρα	15/8	Ρέθυμνο		13.30	19.00
Τρίτη	16/8	Πειραιάς	07.30		

Από 790

* Αποβίβαση / επιβίβαση με βάρκες (ανάλογα με τον καιρό)

9/10ήμερη μοναδική κρουαζιέρα στη Μαύρη Θάλασσα & τα παράλια της Μικράς Ασίας

«ΑΞΕΧΑΣΤΕΣ ΠΑΤΡΙΔΕΣ»

Από 16 Αυγούστου έως 25 Αυγούστου 2005 με το κρουαζιερόπλοιο MV CORAL

Ημέρα	Ημ/νία	Λιμάνι	Αφιξη	Αναχ.
Τρίτη	16/8	Πειραιάς	—	12.00
Τετάρτη	17/8	Κωνσταντινούπολη	09.00	19.00
Πέμπτη	18/8	Σαμψούντα, Πόντος	16.30	21.00
Παρασκευή	19/8	Τραπεζούντα, Πόντος	08.00	19.00
Σάββατο	20/8	Γιάλτα, Κριμαία	14.00	21.30
Κυριακή	21/8	Οδησσός, Ουκρανία	10.30	19.30
Δευτέρα	228	Νέσεμπαρ, Βουλγαρία	14.00	20.00
Τρίτη	23/8	Τσανάκαλε, Τουρκία	14.00	19.30
Τετάρτη	24/8	Σμύρνη	08.00	18.30
Πέμπτη	25/8	Πειραιάς	07.00	

Από 790

Πληροφορίες : Πρακτορείο: ALHAMBRA TRAVEL

Τηλ. 22410 37052, 22410 25698

ΕΣΤΙΑΤΟΡΙΟ - ΤΑΒΕΡΝΑ

«Η ΒΡΥΣΗ»

στην Ψίνθο

- Νοστιμότατα χωριάτικα φαγητά στον παραδοσιακό φούρνο
- Χωριάτικο ψωμί
- Και όπως πάντα τα ντόπια κρέατα του Κώστα Κατταβενού.

Ανοικτά κάθε μέρα από τις 12 το μεσημέρι Σας περιμένουμε

ΤΗΛ. 22410 - 50267

Αυστηρότερα μέτρα ασφάλειας στα τουρκικά θέρετρα μετά την επίθεση στο Κουσάντασι



Η τουρκική αστυνομία εφάρμοσε χθες αυστηρότερα μέτρα ασφάλειας στους τουριστικούς προορισμούς της χώρας, ενώ συνεχίζεται η διερεύνηση της βομβιστικής επίθεσης στο Κουσάντασι, με έναν Βρετανό και μία Ιρλανδή μεταξύ των πέντε νεκρών.

Η Hurriyet γράφει την Κυριακή ότι την ευθύνη για την επίθεση ανέλαβε η κουρδική οργάνωση ΤΑΚ (Γεράκια της Κουρδικής Απελευθέρωσης) -παρακλάδι του ΡΚΚ (Κουρδικό Εργατικό Κόμμα)-, που ανέλαβε την ευθύνη και για την έκρηξη που σημειώθηκε το περασμένο Σαββατοκύριακο στο Τσεσμέ, τραυματίζοντας 20 άτομα.

Η είδηση για την ανάληψη ευθύνης δεν έχει επιβεβαιωθεί. Ωστόσο, ο Βρετανός πρεσβευτής στη χώρα δήλωσε στο BBC ότι οι τουρκικές Αρχές πιστεύουν ότι η βόμβα είχε τοποθετηθεί στο τουριστικό λεωφορείο από το ΡΚΚ, το οποίο εμπλέκεται σε πολλές βομβιστικές επιθέσεις σε διάφορα σημεία της Τουρκίας τα τελευταία 20 χρόνια.

Στο μεταξύ, τουρκικές δυνάμεις ασφαλείας σκότωσαν την Κυριακή 20 Κούρδους αντάρτες στο πλαίσιο τετραήμερης επιχείρησης στη νοτιοανατολική Τουρκία, με στόχο το ΡΚΚ. Δέκα από τους Κούρδους σκοτώθηκαν όταν άνοιξαν πυρ εναντίον των Τούρκων στην πόλη Σινάκ, ενώ η επιχείρηση αφορούσε την ευρύτερη περιοχή της πόλης Βαν.

Το πρωί της Κυριακής η κίνηση στους δρόμους του Κουσάντασι είναι περιορισμένη, ενώ η αστυνομία συνεχίζει να ερευνά τα συντρίμμια του μίνιμπας.

Τρεις Τουρκοι -δύο γυναίκες και ένας άνδρας- ήταν επίσης μεταξύ των νεκρών της έκρηξης, η οποία διέλυσε τη στέγη του οχήματος καθώς κατευθυνόταν προς μια τοπική παραλία. Ακόμα 13 άτομα, ανάμεσά τους πέντε Βρετανοί, υπέστησαν τραύματα.

Η αστυνομία είχε εκτιμήσει αρχικά ότι επρόκειτο για επίθεση από βομβιστή-καμικάζι, αργότερα ωστόσο ανακοίνωσε ότι η έκρηξη πιθανότατα προκλήθηκε από βόμβα που είχε τοποθετηθεί νωρίτερα στο λεωφορείο.

Επιστολή Καραμανλή στον Ερντογάν

Μετά την επίθεση στο Κουσάντασι, ο Έλληνας πρωθυπουργός, Κ.Καραμανλής, απέστειλε στον Τούρκο ομόλογό του την ακόλουθη επιστολή:

«Εκ μέρους της ελληνικής κυβέρνησης και εμού προσωπικώς επιθυμώ να σας εκφράσω τη θλίψη μου για τον τραγικό θάνατο και τον τραυματισμό αθώων ανθρώπων, από τη βομβιστική επίθεση στο τουριστικό θέρετρο του Κουσάντασι. Η σκέψη μας βρίσκεται κοντά στις οικογένειες των θυμάτων. Η Ελλάδα καταδικάζει απερίφραστα τέτοιες πράξεις βίας και τρομοκρατίας, απ' όπου κι αν προέρχονται».

Δέσμη ευεργετικών μέτρων

Δικαίωμα εξαγοράς συντάξιμων ενσήμων και ρύθμιση χρεών Ταμείων προωθεί το υπ.Απασχόλησης

Πλαίσιο ευεργετικών αλλαγών στα όρια χορήγησης της σύνταξης λόγω θανάτου, για το δικαίωμα εξαγοράς ενσήμων από ορισμένες κατηγορίες εργαζομένων και για τη ρύθμιση χρεών προς ασφαλιστικά ταμεία περιλαμβάνει -εκτός των άλλων- το νομοσχέδιο του υπουργείου Απασχόλησης για το ελαστικό ωράριο και τις υπερωρίες.

Σύμφωνα με «Το Βήμα», στις σχετικές διατάξεις του ν/σ προβλέπονται τα εξής:

1. Η εξαγορά ως 150 ενσήμων από όσους εργαζόμενους συμπλήρωσαν το 65ο έτος και έχουν 4.350 ημέρες εργασίας. Υπολογίζεται πως από τη ρύθμιση- που θα ισχύσει για μία τριετία- θα ωφεληθούν 10.000 άτομα, που σήμερα δεν δικαιούνται σύνταξη.

Σε πρώτη φάση το μέτρο εφαρμόζεται στο ΙΚΑ-ΕΤΑΜ, στα ειδικά ταμεία μισθωτών (δηλαδή στους φορείς ΔΕΚΟ και τραπεζών), στα ταμεία Τύπου και αφορά συντάξεις γήρατος αλλά και θανάτου. Οι ανάπηροι μπορούν να εξαγοράσουν από μία ως πενήντα ημέρες ασφάλισης και να θεμελιώσουν συνταξιοδοτικό δικαίωμα.

2. Η κατάργηση του ηλικιακού ορίου των 40 ετών, καθώς ως τώρα οι συντάξεις που έπαιρναν οι χήροι-ες διακόπτονταν έπειτα από μία τριετία και καταβάλλονταν εκ νέου στο 65ο έτος (αφορά 5.000- 6.000 άτομα). Για τους συνταξιούχους του δημοσίου τομέα επιμερίζεται το ποσό της σύνταξης του επιζώντα συζύγου που αναστέλλεται ή περικόπτεται στα προστατευόμενα παιδιά.

3. Η ρύθμιση χρεών στον Οργανισμό Ασφάλισης Ελεύθερων Επαγγελματιών, στο ΤΑΝΠΥ, στο ταμείο Νομικών, στα ΤΣΑΥ και στο ΤΣΜΕΔΕ (αφορά περίπου 40.000 άτομα). Η καταβολή των οφειλομένων μπορεί να γίνει είτε εφάπαξ με έκπτωση 80% επί των πρόσθετων τελών και προσαυξήσεων, είτε σε 80 δόσεις με έκπτωση 50% επί των πρόσθετων τελών και προσαυξήσεων.

Η προκαταβολή ορίζεται σε ποσοστό 5% επί της οφειλής, ενώ η αίτηση πρέπει να υποβληθεί μέσα σε τρεις μήνες από τη δημοσίευση του νόμου. Ανάλογες ρυθμίσεις ισχύουν για τις καθυστερούμενες ασφαλιστικές εισφορές στα ταμεία Τύπου και ΤΑΞΥ, ενώ σε 80 δόσεις θα πληρώσουν τις εισφορές τους οι πλημμυροπαθείς (της διετίας 2002-2003).

4. Η αναγνώριση χρόνου απασχόλησης στους εργαζόμενους της Ναυπηγοεπισκευαστικής Ζώνης Περάματος για τη συμπλήρωση των προϋποθέσεων συνταξιοδότησης.

5. Ο συμψηφισμός των καθυστερούμενων εισφορών στο ΤΕΒΕ, στο ΤΑΕ, στο ΤΣΑ, στο ΤΑΝΠΥ, στο ταμείο Νομικών, στα ΤΣΑΥ και στο ΤΣΜΕΔΕ. Τα οφειλόμενα ποσά δεν πρέπει να ξεπερνούν το ποσό που αντιστοιχεί σε 20 μηνιαίες συντάξεις κατώτατων ορίων και πρέπει να καταβληθούν σε 40 δόσεις.

6. Η ρύθμιση χρεών των Γεωργικών Συνεταιριστικών Οργανώσεων στο ΙΚΑ-ΕΤΑΜ, στο Ταμείο Συντάξεων Επικουρικής Ασφάλισης Προσωπικού γεωργικών Συνεταιριστικών Οργανώσεων. Τα οφειλόμενα ποσά εξοφλούνται σε 120 ισόποσες μηνιαίες δόσεις χωρίς υποχρέωση προκαταβολής και χωρίς πρόσθετα τέλη.

7. Η ρύθμιση αχρεωστήτως καταβληθεισών συντάξεων από τον ΟΓΑ για το διάστημα από 1ης Ιανουαρίου 2002 ως 30 Ιουνίου 2001.

8. Ο καθορισμός των χρημάτων που μπορούν να επενδύουν τα ταμεία επαγγελματικής ασφάλισης.

ΟΙΚΟΔΟΜΙΚΕΣ ΕΠΙΧΕΙΡΗΣΕΙΣ

ΔΙΑΚΟΓΕΩΡΓΙΟΥ ΚΑΛΛΙΣΤΟΣ

ΕΘΝ. ΑΝΤΙΣΤΑΣΕΩΣ 11 - ΤΣΑΛΔΑΡΗ 28

ΠΩΛΗΣΕΙΣ ΔΙΑΜΕΡΙΣΜΑΤΩΝ-ΚΑΤΑΣΤΗΜΑΤΑ-ΑΠΟΘΗΚΕΣ-ΑΝΤΑΛΛΑΓΕΣ ΑΚΙΝΗΤΩΝ-ΑΓΟΡΕΣ ΟΙΚΟΠΕΔΩΝ-ΑΝΑΛΑΜΒΑΝΟΥΜΕ ΑΝΤΙΠΑΡΟΧΕΣ

ΠΩΛΟΥΝΤΑΙ διαμερίσματα λουξ κατασκευής με απεριόριστη θέα. Τα διαμερίσματα διαθέτουν θωρακισμένες πόρτες, εντοιχισμένες κουζίνες - ντουλάπες εντοιχισμένες, νιπτήρα με ντουλάπι, κεντρική θέρμανση αυτόνομη, ανοιγόμενα ανακλινόμενα κουφώματα με διπλά τζάμια, σίτες, ρολά, υδραυλικό ασανσέρ, τριφασικό ρεύμα. Όλοι οι χώροι σπατουλαριστοί, εσωτερικές πόρτες MDF, με σχέδιο.

• **ΔΙΑΜΕΡΙΣΜΑΤΑ ΕΠΙ ΤΗΣ:**

1. **ΠΩΛΟΥΝΤΑΙ διαμερίσματα** επί της οδού Χαραλάμπους στο πάρκο, των 105, 125 τ.μ. διαμερίσματα 3άρια-4άρια.
2. **ΟΙΚΟΔΟΜΗ** υπό ανέγερση επί της οδού Κ. Παλαιολόγου και Θεοτοκοπούλου **διαμερίσματα** 2άρια, 3άρια, 4άρια.
3. Επί της οδού Μ. Κων/νου-Κ. Παλιολόγου **γραφεία ιατρείο** 70 τ.μ.
4. **Αποθήκες** πλησίον Στ. Κωτιάδη 130 τ.μ., Λ. Καλλιθέας (Καρακόνερο) 80-300 τ.μ.
5. Πωλούνται στην παραλία Κιοτάρι **μεζονέτες**. Ημιτελείς και τελειωμένες των 80 τ.μ. και 110 τ.μ. σε 1.000 τ.μ. οικόπεδο πολυτελούς κατασκευής.

ΟΙ ΠΩΛΗΣΕΙΣ ΜΠΟΡΟΥΝ ΝΑ ΓΙΝΟΥΝ ΜΕ ΟΛΑ ΤΑ ΔΑΝΕΙΑ ΤΡΑΠΕΖΩΝ ΚΑΙ ΟΡΓΑΝΙΣΜΩΝ
ΑΝΑΛΑΜΒΑΝΟΥΜΕ ΑΝΤΙΠΑΡΟΧΕΣ ΚΑΙ ΑΓΟΡΕΣ ΟΙΚΟΠΕΔΩΝ
ΔΕΧΟΜΑΣΤΕ ΑΝΤΑΛΛΑΓΕΣ ΑΚΙΝΗΤΩΝ

ΠΛΗΡΟΦΟΡΙΕΣ
ΔΙΑΚΟΓΕΩΡΓΙΟΥ ΚΑΛΛΙΣΤΟΣ
Τηλ. 22410-29318, 78501 • Fax: 22410 34598, 78502

ΖΗΤΟΥΝΤΑΙ

άτομα για εργασία με σουηδικά φυτικά καλλυντικά.
Τηλ.6973269315

ΠΩΛΕΙΤΑΙ

ΦΟΡΤΗΓΑΚΙ κλειστό OPEL ASTRA 1700, υδραυλικό τιμόνι, αερόσακκο. Πωλείται αντί του ποσού των 5.000 ευρώ. Πληρ. τηλ. 6947722444.

Κεντρική Θέρμανση



- **Θέρμανση πετρελαίου** Λέβητες χαλύβδινοι, μαντεμένιοι. Σώματα πάνελ-αλουμινίου. Ατομικές θερμάνσεις.
- **Θέρμανση ηλεκτρική** Θερμοπομποί **EL-NOR**. 20 χρόνια πρώτοι στη Ρόδο, θερμαίνουν εκατοντάδες κατοικίες και επαγγελματικούς χώρους
- **Κλιματιστικά:** Θέρμανση - ψύξη. Όλες οι κορυφαίες μάρκες στις χαμηλότερες τιμές.
- **Δωρεαν μελέτη - επίβλεψη** Ακόμη και για τον πιο μικρό χώρο και δωρεάν μεταφορά.
- **Άμεση εγκατάσταση** από ειδικευμένο προσωπικό με προσοχή στη λεπτομέρεια
- **Γραπτή εγγύηση** καλής λειτουργίας και πλήρης τεχνική υποστήριξη.
- **Διπλή πιστοποίηση ποιότητας** από την εταιρεία μας και το δίκτυο τεχνικών καταστημάτων **Διαθερμική**.
- **Ειδικές λύσεις** για ξενοδοχεία και επαγγελματικούς χώρους.



Καλέστε αμέσως το 76100 για υπεύθυνη ενημέρωση

ΒΟΥΤΥΡΑΚΗΣ Ι.Χ. Ε.Π.Ε. • ΔΩΔ. ΝΕΟΛΑΙΑΣ 16 - ΡΟΔΟΣ -ΤΗΛ. ΚΕΝΤΡΟ: 22410 76100

ΞΕΝΑΚΗΣ ΑΥΤΟΚΙΝΗΤΑ ΑΕΒΕ
Εξουσιοδοτημένος Έμπορος Kosmocar Α.Ε.
Πωλήσεις-Service-Ανταλλακτικά
10ο χλμ. Ρόδου-Λίνδου, τηλ. 2241086777, fax: 2241086788

1.VW GOLF 1400 CC μοντ. 2001, 3ΘΥΡΟ, χρώμα ΜΠΛΕ ΤΖΑΖ,
(ABS, υδρ. τιμόνι, 4 αερόσακοι, ηλ. παράθυρα, κεντρικό κλείδωμα, ηλεκ. καθρέπτες, air condition, ηχοσύστημα)
2. VW POLO - 1400 CC μοντ. 2003, χρώμα ΜΑΥΡΟ χλμ. 32.500
(υδρ. τιμόνι, 4 αερόσακοι, air condition, μπακετ καθίσματα, ηλ. παράθυρα, ηλ. καθρέπτες, κεντρικό κλείδωμα)
3.VW PASSAT - 1600 cc μοντ. 1600 χρώμα ΓΚΡΙ χλμ. 0 (ABS, υδρ. τιμόνι, 4 αερόσακοι, ηλ. παράθυρα, κεντρικό κλείδωμα, ηλεκ. καθρέπτες, CLIMATRONIC, ηχοσύστημα)
4.VW GOLF VARIANT - 1400 CC μοντ. 1996, 5ΘΥΡΟ, χρώμα ΜΑΥΡΟ
(υδρ. τιμόνι,R/C)
5.VW PASSAT VARIANT 1800 CC μοντ. 1993, 5ΘΥΡΟ χρώμα ΜΠΛΕ
(υδρ. τιμόνι, ηλ. παράθυρα, κεντρικό κλείδωμα, ηχοσύστημα)
6.AUDI A3 1600 CC AMBITION μοντ. 2003, χρώμα ΚΟΚΚΙΝΟ 3ΘΥΡΟ
(ABS, ESP, EDL,BAS, δερμάτινο, υδρ. τιμόνι, 6 αερόσακοι, Sport ανάρτηση, ηλ. παράθυρα, κεντρικό κλείδωμα, ηλεκ. καθρέπτες, **CLIMA Διζωνικό,** ηχοσύστημα)
7.AUDI A3 1600 CC ATTRACTION μοντ. 1999, χρώμα ΑΣΗΜΙ 5ΘΥΡΟ
(ABS, υδρ. τιμόνι, 4 αερόσακοι, Sport ανάρτηση, ηλ. παράθυρα, κεντρικό κλείδωμα, ηλεκ. καθρέπτες, **Clima,** ζάντες αλουμινίου 17', ηχοσύστημα R/CD)
8.AUDI A3 1600 CC μοντ. 1999, χρώμα ΜΠΟΡΝΤΩ
(Αερόσακοι, ηλ. παράθυρα, κεντρικό κλείδωμα, ηλεκ. καθρέπτες, ηχοσύστημα)
9.AUDI A4 - 1600 CC μοντ. 1997, χρώμα ΜΠΛΕ
(ABS, υδρ. τιμόνι, 4 αερόσακοι, δερμάτινο σαλόνι, ηλ. παράθυρα, κεντρικό κλείδωμα, ηλεκ. καθρέπτες, Climatronic, ζάντες αλουμινίου, ηχοσύστημα)
10. FORD FOCUS 1600 CC ΜΟΝΤ. 1999 ΣΕΔΑΝ χρώμα ΑΣΗΜΙ χλμ. 83.000
(ABS, υδρ. τιμόνι, 2 αερόσακοι, ηλ. παράθυρα, κεντρικό κλείδωμα, ηλεκ. καθρέπτες, air condition, ζάντες αλουμινίου, ηχοσύστημα)
11.SKODA FABIA 1400 CC μοντ. ΧΡΩΜΑ ΘΑΛΑΣΣΙ
(υδρ. τιμόνι, αερόσακος οδηγού, ηλ. παράθυρα, κεντρικό κλείδωμα, air condition, ηχοσύστημα)
12.RENAULT TWINGO 1150 CC μοντ. 1998, μοντ. 1998, χρώμα ΓΚΡΙ, 3ΘΥΡΟ
(ηλ. παράθυρα, ηχοσύστημα)
13. FIAT PUNTO 1250 CC μοντ. 1998 χρώμα ΑΣΗΜΙ 5ΘΥΡΟ
(2 ηλ.παράθυρα,κεντρικό κλείδωμα, αεροτομή, ηχοσύστημα)
14.FIAT BRAVO 1150 CC μοντ. 1999 ΧΡΩΜΑ ΓΑΛΑΖΙΟ
(υδρ. τιμόνι, air condition, αερόσακος οδηγού, 2 ηλ. παράθυρα, κεντρικό κλείδωμα, ηχοσύστημα)
15.ROVER 414 SI 1400 CC μοντ. 1995, χρώμα ΜΠΛΕ
(υδρ. τιμόνι, 4 ηλ. παράθυρα, κεντρικό κλείδωμα,ηλιοροφή, ηχοσύστημα)
16.ROVER 214 SI 1400 CC μοντ. 1992, χρώμα ΓΚΡΙ
(υδρ. τιμόνι, κεντρικό κλείδωμα, ηχοσύστημα)
17.ROVER 414 SI 1400 CC μοντ. 1995, χρώμα ΛΕΥΚΟ
(υδρ. τιμόνι, 4 ηλ. παράθυρα, κεντρικό κλείδωμα, ηλιοροφή, ηχοσύστημα)
18.ALPHA ROMEO 155-1600 CC μοντ. 1996, χρώμα ΜΑΥΡΟ
(υδρ. τιμόνι, αερόσακος οδηγού, 2 ηλ. παράθυρα, κεντρικό κλείδωμα,κλιματισμός, ηχοσύστημα)
19.PEUGEOT 306 XR 1400 CC μοντ. 1993 χρώμα ΑΝΘΡΑΚΙ
(2 ηλ. παράθυρα, κεντρικό κλείδωμα, ηχοσύστημα)
20.RENAULT CLIO-1190 CC μοντ. 1995, χρώμα ΜΟΛΥΒΙ, 5ΘΥΡΟ (R/C)
21.LANCIA Y 1250 CC μοντ. 1996 χρώμα ΜΑΥΡΟ 3θυρο
(2 ηλ. παράθυρα, κεντρικό κλείδωμα)
22.LANCIA LYBRA 1600 CC μοντ. 2000 χρώμα ΑΣΗΜΙ 4ΘΥΡΟ
(υδρ. τιμόνι, A/C, 2 ηλ. παράθυρα, κεντρικό κλείδωμα)
23.KIA PRIDE 1300 CC μοντ. 1999, χρώμα ΑΣΗΜΙ, 4ΘΥΡΟ
(υδρ.τιμόνι,A/C, 2 ηλ.παράθυρα, ζάντες αλουμινίου, ηχοσύστημα)
24.SUZUKI SWIFT1000 μοντ. 1999 χρώμα ΛΕΥΚΟ
(air condition, ηχοσύστημα)
25.SEAT IBIZA 1400 CC μοντ. 1995 ΧΡΩΜΑ ΠΡΑΣΙΝΟ (κεντρικό κλείδωμα, ηχοσύστημα)
26.HYUNDAI ATOS 1300 CC μοντ. 1000 χρώμα ΧΡΥΣΑΦΙ
(υδρ. τιμόνι, ηλ. παράθυρα, κεντρικό κλείδωμα, air condition, ηχοσύστημα)
27. FIAT FIORINO 1700 CC DIESEL μοντ.1995 χρώμα ΛΕΥΚΟ
(υδρ. τιμόνι, ηχοσύστημα)
28.VW TRANSPORTER 2400 CC DIESEL, μοντ. 1997 χρώμα ΚΟΚΚΙΝΟ
(υδρ. τιμόνι)
29.VW PASSAT - 1600 CC μοντ. 1999, ΧΡΩΜΑ ΓΑΛΑΖΙΟ
(ABS, υδρ. τιμόνι, 4 αερόσακοι, ηλ. παράθυρα, κεντρικό κλείδωμα, ηλεκ. καθρέπτες, CLIMATRONIC, ηχοσύστημα)
30.VW POLO CLASSIC - 1400 CC μοντ. 1998, 3θυρο, χρώμα ΠΡΑΣΙΝΟ
(υδρ. τιμόνι, ηλ. παράθυρα, κεντρικό κλείδωμα, ζάντες αλουμινίου, ηχοσύστημα)
31.RENAULT MEGANE - 1400 CC μοντ. 1996, ΧΡΩΜΑ ΜΟΛΥΒΙ
(υδρ. τιμόνι, ηλ. παράθυρα, κεντρικό κλείδωμα, air condition, ηχοσύστημα)
32.TOYOTA AVENSIS - 1600 CC μοντ. 1999, SEDAN, χρώμα ΜΑΥΡΟ
(ABS, υδρ. τιμόνι, 2 αερόσακοι, ηλ. παράθυρα, κεντρικό κλείδωμα, air condition, ηλεκ. καθρέπτες, συναγερμός, ηχοσύστημα)
33.ALFA ROMEO 164-2000 CC μοντ. 1991, χρώμα ΜΠΛΕ (υδρ.τιμόνι, 2 ηλ.παράθυρα, κεντρικό κλείδωμα)
34. FIAT MAREA 1400 CC μοντ. 1997 χρώμα ΜΠΛΕ 4ΘΥΡΟ (υδρ.τιμόνι, 2 ηλ.παράθυρα, ζάντες αλουμιννίου, προβολείς ομίχλης,ηχοσύστημα)
35. FORD MONDEO 1600 μοντ. 1994 χρώμα ΜΠΟΡΝΤΩ (ABS, υδρ. τιμόνι, 2 ηλ. παράθυρα, κεντρικό κλείδωμα, ηχοσύστημα)
36.PEUGEOT 306 XR 1400 CC μοντ. 1995 χρώμα ΑΝΘΡΑΚΙ (2 ηλ.παράθυρα, κεντρικό κλείδωμα, ηχοσύστημα)
37. VW BORA 1600 CC χρώμα ΑΣΗΜΙ(ABS, υδρ. τιμόνι, 4 αερόσακοι, ηλ. παράθυρα, κεντρικό κλείδωμα, ηλεκ. καθρέπτης, CLIMATRONIC, ηχοσύστημα)

0% ΠΡΟΚΑΤΑΒΟΛΗ ΕΩΣ 72 ΜΗΝΙΑΙΕΣ ΔΟΣΕΙΣ

Απειλείται η υγεία των κατοίκων σε 24 αστικά κέντρα της Ελλάδας, υποστηρίζει η Ευρωπαϊκή Επιτροπή

Ακατάλληλο σύμφωνα με έρευνα το πόσιμο νερό και της Καλύμνου

Σκανδαλώδεις παραβιάσεις της κοινοτικής νομοθεσίας για την προστασία του περιβάλλοντος, επισημαίνει η Κομισιόν στην Ελλάδα, οι οποίες απειλούν ευθέως την υγεία του πληθυσμού της χώρας και το περιβάλλον μέσα στο οποίο ζει.

Η Επιτροπή ανακοίνωσε ότι έχει στείλει στην Ελλάδα μια τελική προειδοποίηση για την παράλειψη επαρκούς επεξεργασίας των λυμάτων που προέρχονται από 24 πόλεις μεταξύ των οποίων και η Κάλυμνος.

Ασθένειες

Σύμφωνα με δημοσίευμα της εφημερίδας «Ημερησία», αποτέλεσμα αυτής της παράλειψης είναι να απειλείται ο πληθυσμός από πλήθος ασθενειών που προκαλούν βακτηρίδια και ιοί. Το νερό καθίσταται ακατάλληλο προς πόση και επικίνδυνο για κολύμβηση και για οστρακοκαλλιέργειες και ιχθυοκαλλιέργειες.

Η Επιτροπή στέλνει, επίσης, μια τελική προειδοποίηση στην Ελλάδα για τη μη συμμόρφωσή της προς τους κοινοτικούς κανόνες που απαιτούν σχέδια μείωσης της ατμοσφαιρικής ρύπανσης (διοξείδια του αζώτου και σωματίδια PMIO), με αποτέλεσμα την αύξηση των κρουσμάτων ασθενειών που σχετίζονται με τους πνεύμονες και τα διάφορα αναπνευστικά προβλήματα και προέρχονται από ορυκτά καύσιμα (πετρέλαιο, βενζίνη κ.λπ.). Οι ελληνικές αρχές ανέφεραν υψηλά επίπεδα διοξειδίου του άνθρακα και PMIO στην Αττική, την Πάτρα και τη Θεσσαλονίκη, όπου διαβιοί το 60% του ελληνικού πληθυσμού της χώρας.

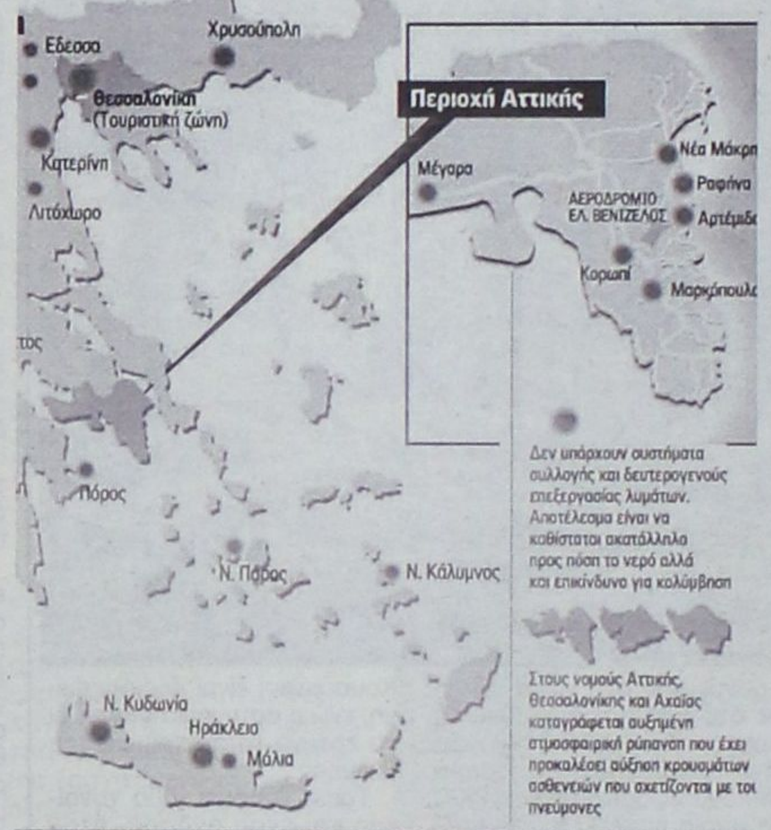

Το όζον

Η Κομισιόν αποφάσισε, επίσης, να παραπέμψει την Ελλάδα στο Ευρωπαϊκό Δικαστήριο για ατελή εφαρμογή του κανονισμού 2037/2000 σχετικά με τις ουσίες που καταστρέφουν τη στοιβάδα του όζοντος. Η Επιτροπή έχει αποστείλει στην Ελλάδα τελικές προειδοποιήσεις για το ανώτατο επιτρεπόμενο ύψος θορύβου για την εκτίμηση των περιβαλλοντικών επιπτώσεων ορισμένων σχεδίων και προγραμμάτων, για πρόσβαση του κοινού σε περιβαλλοντικές πληροφορίες και για τα απόβλητα ηλεκτρικού εξοπλισμού. Σοβαρές, τέλος θα είναι οι αρνητικές επιπτώσεις στο περιβάλλον από ανεξέλεγκτους Γενετικά Τροποποιημένους Οργανισμούς (ΓΤΟ).

Αναλαμβάνει δράση το νέο ΣΔΟΕ

Πρεμιέρα με ελέγχους

Στο στόχαστρο οι νησιωτικές περιοχές

Πρεμιέρα με ένα πραγματικό σαφάρι 15.000 περίπου φορολογικών και τελωνειακών ελέγχων πραγματοποιεί από σήμερα η νέα Υπηρεσία Ειδικών ελέγχων, το οποίο θα διαρκέσει καθ' όλη τη διάρκεια της θερινής περιόδου τόσο στις μεγάλες πόλεις όσο και στα δημοφιλέστερα ελληνικά νησιά και τις παραθαλάσσιες περιοχές.

Το υπουργείο Οικονομίας και Οικονομικών, με χθεσινή του ανακοίνωση, θέτει και επισήμως σε λειτουργία από τη Δευτέρα 18 Ιουλίου την Υπηρεσία Ειδικών Ελέγχων (ΥΠΕΕ), η οποία έρχεται να αντικαταστήσει το Σώμα Δίωξης Οικονομικού Εγκλήματος (ΣΔΟΕ). Στόχος, όπως αναφέρεται στην ανακοίνωση είναι η δημιουργία μιας αποτελεσματικής και ευέλικτης υπηρεσίας με σκοπό την πρόληψη και καταστολή του οικονομικού εγκλήματος και την πάταξη της μεγάλης έκτασης φοροδιαφυγής και λαθρεμπορίας.



Με την 20χρονη πείρα μας στα συστήματα ηλιακής ενέργειας σας προσφέρουμε τις πιο αποτελεσματικές λύσεις:

- **Τα καλύτερα ηλιακά της αγοράς** Τελευταίας τεχνολογίας ηλιακά, γαλβανιζέ, glass, ανοξείδοτα, ανοικτού, κλειστου κυκλώματος
- **Δωρεάν μελέτη - επίβλεψη** για κεντρικές εγκαταστάσεις ξενοδοχείων.
- **Άμεση εγκατάσταση** από ειδικευμένο προσωπικό, μέ προσοχή στη λεπτομέρεια.
- **Ειδικές Λύσεις** για κεραμοσκεπές και όπου δεν πρέπει να φαίνεται το Boiler.
- **Εγγύηση** καλής λειτουργίας και πλήρη τεχνική υποστήριξη.
- **Πιστοποίηση ποιότητας** από το κέντρο ανανεώσιμων πηγών ενέργειας.
- **Εγγυημένη απόσβεση** Μόνο με τα χρήματα που πληρώνετε στον ηλεκτρικό σας θερμοσίφωνα εξοφλείτε τον ηλιακό.
- **Έκπτωση αξίας αγοράς** από το φορολογητέο σας εισόδημα.

Καλέστε αμέσως το 76100 για υπεύθυνη ενημέρωση.

ΒΟΥΤΥΡΑΚΗΣ Ι.Χ. Ε.Π.Ε. • ΔΩΔ. ΝΕΟΛΑΙΑΣ 16 - ΡΟΔΟΣ -ΤΗΛ. ΚΕΝΤΡΟ: 2241/76100

Ο πρόεδρος των Εστιατόρων Κώστας Σαρρής εξηγεί τους λόγους της παραίτησής του

Ο ΚΩΣΤΑΣ Σαρρής, με επιστολή του προς τον τοπικό Τύπο, εξηγεί τους λόγους της παραίτησής του από τη θέση του προέδρου του Σωματείου Εστιατόρων Ρόδου και από τα ζητήματα που θέτει προκύπτουν σαφώς ευθύνες για τις «αρμόδιες» αρχές που ...περιέργως, όπως λέει, επιδεικνύουν είτε υπέρμετρη ευαισθησία είτε απροκάλυπτη αφασία στην εφαρμογή των νόμων.

«Αξιότιμε κ. Διευθυντά

Προ διετίας περίπου ανέλαβα ως πρόεδρος του Σωματείου μας τον συντονισμό των ενεργειών και την ευθύνη της εκτέλεσης αποφάσεων του Δ.Σ.

Σκοπός μας ήταν η όσο το δυνατόν επίλυση των προβλημάτων της εστίασης, που λειτουργούσαν σαν τροχοπέδη όχι μόνο στην καθημερινή πρακτική αλλά και στην ανάπτυξη των επιχειρήσεων του κλάδου.

Κινηθήκαμε σε τρεις βασικούς άξονες:

1) Τη μαζικοποίηση του Σωματείου, η πορεία του οποίου ήταν εντυπωσιακή αφού η εγγραφή μελών έφθασε στο 40% περίπου των εστιατόρων αλλά και η απόφαση μεμονωμένων, κατά τόπους, συλλόγων να διαλυθούν και να προσαρτηθούν με εμάς, με αποτέλεσμα να έχουμε τον έλεγχο του 65% του κλάδου μέσα στο 2005.

2) Την καταγραφή, την ανάδειξη, την αναγνώριση από τους ιθύνοντες και την τελική επίλυση των προβλημάτων,

3) Την αναβάθμιση του Σωματείου στις σχέσεις του με τις αρχές, αλλά και την αναβάθμιση της ποιότητας των πρώτων υλών και των παρεχομένων υπηρεσιών από τα μέλη.

Όλες οι παράμετροι που διαμόρφωναν τους άξονες λειτουργίας του Δ.Σ. λειτούργησαν θαυμάσια εκτός από την πιο σημαντική που διαλύει κάθε ενέργεια και κάθε ευχή των εστιατόρων.

Είναι η τέταρτη παράμετρος του δεύτερου άξονα.

Η επίλυση των προβλημάτων που δεν προωθούνται περιέργως ενώ αυτά έχουν αναγνωριστεί.

Περιέργως, δεν επιλύεται η επίλυση του θέματος «Αγρα Πελατών»

Περιέργως δεν επιλύεται ο έλεγχος άλλων επισπιστικών καταστημάτων που πωλούν φαγητά κατά παραβίαση της άδειας λειτουργίας τους (καντίνες, cafe bar, είδη εστιατορίων, κ.α.)

Περιέργως, δεν αναθεωρείται η τιμολογιακή πολιτική της ΔΕΗ, η οποία έχοντας εξασφαλίσει τη μέγιστη κατανάλωση ρεύματος από τα καταστήματά μας, μας υποχρεώνει στην καταβολή ενιαίου αντιτίκου κατά KW

Περιέργως δεν ελέγχετε η Α.Ε.Π.Ι. η οποία πλείστα των καταστημάτων εισπράττει όσα θέλει και όποτε θέλει, προκαλώντας οργή και μαζί θυμηδία, όταν για το ίδιο κατάστημα εισπράττει άλλο ποσό τον ένα χρόνο και άλλο ποσό τον επόμενο με τον ίδιο τιμοκατάλογο.

Περιέργως, επιβάλλονται διοικητικές ποινές «αμέσως», για υπέρβαση των μέτρων των κοινοχρήστων χώρων ή της λειτουργίας μουσικής χωρίς άδεια που μπορεί να φθάσουν και στην αφαίρεση αδείας λειτουργίας, ενώ για την ύπαρξη σάπιων ή ακατάλληλων προϊόντων θα πρέπει να αποφανθεί η τακτική δικαιοσύνη

Περιέργως δεν ζητείται ποτέ η γνώμη της επιτροπής υγιεινής που κατά το νόμοι είναι η μόνη αρμόδια να κρίνει παραβιάσεις των όρων υγειονομικού κανονισμού. Ετσι κρινόμαστε και τιμωρούμαστε από επιτροπές που απαρτίζονται από όλους τους άλλους επαγγελματίες πλην υγειονολόγων, κτηνιάτρων - μικροβιολόγων, εστιατόρων, τεχνολόγων τροφίμων, αποφοίτων τουριστικών σχολών, κ.τ.λ.

Περιέργως, δεν εναρμονίζεται πλήρως η ΑΙΒ 8577/83 με την πιστοποίηση ποιότητας HACCP. Ετσι καιενώ ο όρος SNACK BAR γεννήθηκε για να καλύψει το μεζεδοπωλείο, θεωρείται σήμερα SNACK η μπριζόλα, το μπιφτέκι, τα παϊδάκια, κι άλλα εδέσματα, δημιουργώντας τραγελαφικές καταστάσεις στην αγορά, αφού ο νόμος μπορεί να ερμηνευθεί κατά το δοκούν. 'Η όταν ο HACCP απαγορεύει τη λειτουργία επιστιστικών καταστημάτων χωρίς τουαλέτα, τα δημοτικά καταστήματα κατά την ΑΙΒ 8577/81 μπορούν να εξυπηρετηθούν με κοινή τουαλέτα.

Περιέργως, «έχει κολλήσει» το θέμα του τέλους παρεπιδημούντων από 2% το οποίο «ρατσιστικά εισπράττεται από μόνο τρεις κατηγορίες επαγγελματιών μεταξύ των οποίων και εμείς. Καταγράφεται όμως στα έσοδα των ισολογισμών των Δήμων οι οποίοι και καταβάλλουν ανάλογα (ποσά;) στον φορέα υλοποίησης του λόγου για τον οποίο καθιερώθηκε, χωρίς να μας δίδετε ο λόγος. Κατηγορούμαστε όμως για ακρίβεια και αισχροκέρδεια.

Θα μπορούσαμε να γράφουμε ΠΕΡΙΕΡΓΩΣ σε ένα κατάλογο χωρίς τέλος και για τα οποία κατά καιρούς πήραμε διαβεβαιώσεις επίλυσής τους.

Επίλυση όμως που δεν ήλθε ποτέ. Επίλυση που θα έφερνε από μόνη της την αναβάθμιση του κλάδου. Επειδή όμως εγώ ως πρόεδρος έχω καταστατικά το βάρος της εκτέλεσης των αποφάσεων του Δ.Σ., επειδή οι αποφάσεις αυτές είναι οι διακαείς πόθοι των συναδέλφων μου του νησιού ώστε να λειτουργήσουν απρόσκοπτα, επειδή όλοι οι αρμόδιοι και ιθύνοντες δηλώνουν για διάφορους λόγους αδυναμία επίλυσης των ήδη και προ πολλού τεθέντων προβλημάτων καθιστώντας με «ανενεργό», παραιτούμαι της θέσης μου ώστε να ανοίξει ο δρόμος σε διαφορετικά σκεπτόμενο και διαφορετικά ενεργώντα συνάδελφο, τον οποίο θα ακολουθήσω και θα βοηθήσω με όλες μου τις δυνάμεις.

Την ίδια πολύτιμη βοήθεια άλλωστε που είχα και εγώ από εσάς και την οποία σας ευχαριστώ από τα βάθη της καρδιάς μου περιμένω να δώσετε και στον νέο πρόεδρο όποιος τελικά θα είναι αυτός.

Με ιδιαίτερες ευχαριστίες
και εκτίμηση
Σαρρής Μ. Κωνσταντίνος»

ΚΟΙΝΟ ΤΑΜΕΙΟ ΕΙΣΠΡΑΞΕΩΝ ΛΕΩΦΟΡΕΙΩΝ ΚΤΕΛ ΥΠΕΡΑΣΤΙΚΩΝ ΚΑΙ ΑΣΤΙΚΩΝ ΓΡΑΜΜΩΝ ΡΟΔΟΥ ΑΝΩΝΥΜΟΣ ΕΤΑΙΡΕΙΑ "ΚΤΕΛ ΡΟΔΟΥ Α.Ε."

Ισολογισμός 31ης Δεκεμβρίου 2004 - 1η ΕΤΑΙΡΙΚΗ ΧΡΗΣΗ (3 ΟΚΤΩΒΡΙΟΥ 2003 - 31 ΔΕΚΕΜΒΡΙΟΥ 2004)
ΑΡ. ΜΑ.Ε. 55335/80Β/03/22 - (Ποσά σε Ευρώ)

ΕΝΕΡΓΗΤΙΚΟ	Ποσά κλειομένης χρήσεως 2004 Αξία Κτήσ.	Αποσβέσ.	Αναπ. Αξία
Β. ΕΞΟΔΑ ΕΓΚΑΤΑΣΤΑΣΕΩΣ			
1. Εξοδα ιδρύσεως & Α' εγκατ.	4.950,00	4.950,00	0,00
Γ. ΠΑΓΙΟ ΕΝΕΡΓΗΤΙΚΟ			
II. Ενσώματες ακινητοποιήσεις:			
4. Μηχαν/τα - Τεχνικές εγκαταστ. και λοιπός μηχαν. εξοπλισμός	31.419,00	3.456,09	27.962,91
5. Μεταφορικά Μέσα	264.000,00	39.600,00	224.400,00
6. Επιπλα και λοιπός Εξοπλισμός	9.775,27	3.773,00	5.002,27
Σύνολο Ακινητοποιήσεων (ΠΙ)	304.194,27	46.829,09	257.365,18
Δ. ΚΥΚΛΟΦΟΡΟΥΝ ΕΝΕΡΓΗΤΙΚΟ			
II. Απαιτήσεις:			
1. Πελάτες			137.908,25
11. Χρεώστες διάφοροι			10.019,77
			147.928,02
IV. Διαθέσιμα			
1. Ταμείο			28.680,79
Σύνολο Κυκλοφ. Ενεργητ. (ΔΙΙ+ΔΙV)			176.608,81
Ε. ΜΕΤΑΒΑΤΙΚΟΙ ΛΟΓΑΡ. ΕΝΕΡΓΗΤΙΚΟΥ			
1. Εξοδα επομένων χρήσεων			497,00
Γενικό Σύνολο Ενεργητικού (Β+Γ+Δ+Ε)			434.470,99

ΠΑΘΗΤΙΚΟ	Ποσά κλειομ. χρήσ. 2004
Α. ΙΔΙΑ ΚΕΦΑΛΑΙΑ	
I. Κεφάλαιο (15.000 μετοχές των 20 ευρώ)	
1. Καταβλημένο	300.000,00
V. Αποτελέσματα εις νέο:	
Υπόλοιπο ζημιών χρήσεως εις νέο	-55.082,16
Σύνολο ιδίων κεφαλαίων (ΑΙ+ΑV)	244.917,84
Γ. ΥΠΟΧΡΕΩΣΕΙΣ	
II. Βραχυπρόθεσμες Υποχρεώσεις:	
5. Υποχρεώσεις από φόρους - τέλη	10.051,28
6. Ασφαλιστικοί Οργανισμοί	29.501,87
11. Πιστωτές Διάφοροι	150.000,00
Σύνολο Υποχρεώσεων (ΓΙΙ)	189.553,15
Γενικό Σύνολο Παθητικού (Α+Γ)	434.470,99

ΚΑΤΑΣΤΑΣΗ ΛΟΓΑΡΙΑΣΜΟΥ ΑΠΟΤΕΛΕΣΜΑΤΩΝ ΧΡΗΣΕΩΣ
31ης ΔΕΚΕΜΒΡΙΟΥ 2004 (3 ΟΚΤΩΒΡΙΟΥ 2003 - 31 ΔΕΚΕΜΒΡΙΟΥ 2004)

		Ποσά κλειομ. χρήσ. 2004
I. ΑΠΟΤΕΛΕΣΜΑΤΑ ΕΚΜΕΤΑΛΛΕΥΣΕΩΣ		
Κύκλος εργασιών (πωλήσεις)		3.571.640,67
Μείον: Κόστος πωλήσεων		3.624.535,74
Μικτά Αποτελέσματα (ζημίες) Εκμεταλλεύσεως		-52.895,07
Μείον: 1. Εξοδα διοικητικής λειτουργίας		1.133,84
Μερικά αποτελέσματα (ζημίες) Εκμεταλλεύσεως		-54.028,91
Μείον: 3. Χρεωστικοί τόκοι και συναφή έξοδα		585,57
Ολικά αποτελέσματα (ζημίες) εκμεταλλεύσεως		-54.614,48
II. Μείον: Εκτακτα αποτελέσματα		
1. Εκτακτα και ανόργανα έξοδα		467,68
Οργανικά και έκτακτα αποτελέσματα (ζημίες)		-55.082,16
Μείον: Σύνολο αποσβέσεων πάγιων στοιχείων	51.779,09	
Μείον: Οι από αυτές ενσωμ. στο λειτουρ. κόστος	51.779,09	0,00
ΚΑΘΑΡΑ ΑΠΟΤΕΛΕΣΜΑΤΑ (ζημίες) ΧΡΗΣΕΩΣ προ φόρων		-55.082,16

Ρόδος, 30 Απριλίου 2005

Ο Πρόεδρος του Δ.Σ.
ΠΑΝΑΓΙΩΤΗΣ ΕΜΜ. ΣΥΜΙΑΚΟΣ

Ο Αντιπρόεδρος του Δ.Σ.
ΝΙΚΟΛΑΟΣ Φ. ΠΑΝΝΕΛΗΣ

Ο Προϊστάμενος του Λογιστηρίου
ΜΙΧΑΗΛ Β. ΚΑΚΙΟΣ
ΑΜ. Ο.Ε.Ε. 42695

ΠΙΣΤΟΠΟΙΗΤΙΚΟ ΕΛΕΓΧΟΥ ΟΡΚΩΤΟΥ ΕΛΕΓΚΤΗ - ΛΟΓΙΣΤΗ

Προς τους κ.κ. Μετόχους της Ανώνυμης Εταιρείας "ΚΟΙΝΟ ΤΑΜΕΙΟ ΕΙΣΠΡΑΞΕΩΝ ΛΕΩΦΟΡΕΙΩΝ - ΚΤΕΛ ΥΠΕΡΑΣΤΙΚΩΝ ΚΑΙ ΑΣΤΙΚΩΝ ΓΡΑΜΜΩΝ ΡΟΔΟΥ"

Ελέγξαμε τις ανωτέρω Οικονομικές Καταστάσεις καθώς και το σχετικό Προσάρτημα της Ανώνυμης Εταιρείας "ΚΟΙΝΟ ΤΑΜΕΙΟ ΕΙΣΠΡΑΞΕΩΝ ΛΕΩΦΟΡΕΙΩΝ - ΚΤΕΛ ΥΠΕΡΑΣΤΙΚΩΝ ΚΑΙ ΑΣΤΙΚΩΝ ΓΡΑΜΜΩΝ ΡΟΔΟΥ" της οικονομικής χρήσεως που έληξε την 31η Δεκεμβρίου 2004. Ο έλεγχός μας έγινε σύμφωνα με τις διατάξεις του άρθρου 37 του κωδ. Ν. 2190/1920 "περί Ανωνύμων Εταιρειών" και τις ελεγκτικές διαδικασίες που κρίναμε κατάλληλες με βάση τις αρχές και τους κανόνες ελεγκτικής που ακολουθεί το Σώμα Ορκωτών Ελεγκτών - Λογιστών και που είναι σύμφωνοι με τις βασικές αρχές των Διεθνών Ελεγκτικών Προτύπων, λαμβάνοντας υπόψη και τις σχετικές διατάξεις του Ν. 2963/2001. Τέθηκαν στη διάθεσή μας τα βιβλία και στοιχεία που ήρησε η εταιρεία και μας δόθηκαν οι ασφαλείς για τον έλεγχο πληροφορίες και επεξηγήσεις που ζητήσαμε. Η εταιρεία εφάρμοσε ορθά το Ελληνικό Γενικό Λογιστικό Σχέδιο. Επαληθεύσαμε τη συμφωνία του περιεχομένου της Εκθέσεως Διαχειρίσεως του Διοικητικού Συμβουλίου προς την Τακτική Γενική Συνέλευση των Μετόχων, με τις σχετικές Οικονομικές Καταστάσεις. Το Προσάρτημα περιλαμβάνει τις πληροφορίες που προβλέπονται από την παρ. 1 του άρθρου 43α του Κ. Ν. 2190/1920. Από τον παραπάνω έλεγχό μας προέκυψαν τα εξής: 1. Η εταιρεία δεν έχει σχηματίσει την προβλεπόμενη από τον κωδ. Ν. 2190/1920 πρόβλεψη, σε βάρος των αποτελεσμάτων της, για αποζημίωση του προσωπικού της λόγω εξόδου από την υπηρεσία, η οποία θα ανερχόταν τουλάχιστον σε Ε 68.000 περίπου. 2. Το σύστημα εσωτερικού ελέγχου και ταμειακής διαχείρισης παρουσιάζει αδυναμίες και πρέπει να βελτιωθεί. Τις ίδιες αδυναμίες παρουσιάζει και το σύστημα παρακολούθησης της εισφοράς του άρθρου 13 Ν. 2963/2001 και πρέπει και αυτό να βελτιωθεί. 3. Η εταιρεία δεν έχει ελεγχθεί φορολογικώς για την ελεγχόμενη χρήση. Κατά τη γνώμη μας, οι ανωτέρω Οικονομικές Καταστάσεις, οι οποίες προκύπτουν από τα βιβλία και στοιχεία της εταιρείας, απεικονίζουν μαζί με το Προσάρτημα, αφού ληφθούν υπόψη οι παραπάνω παρατηρήσεις μας, την περιουσιακή διάρθρωση και την οικονομική θέση της εταιρείας κατά την 31η Δεκεμβρίου 2004, καθώς και τα αποτελέσματα της χρήσεως που έληξε αυτή την ημερομηνία, βάσει των σχετικών διατάξεων που ισχύουν και λογιστικών αρχών, οι οποίες έχουν γίνει γενικά παραδεκτές.

Ρόδος, 14 Ιουλίου 2005
Ο Ορκωτός Ελεγκτής - Λογιστής
ΙΩΑΝΝΗΣ Γ. ΑΝΑΣΤΑΣΙΑΔΗΣ
Α.Μ. Σ.Ο.Ε.Λ.: 10141
ΑΞΩΝ ΟΡΚΩΤΟΙ ΕΛΕΓΚΤΕΣ Ε.Π.Ε.

Ηλεκτρονική Στοιχειοθεσία & Δημοσιεύσεις Ισολογισμών "Η ΔΡΑΣΙΣ", Τηλ. 63.730 - 64.393 - 64.200 κ. Μαρία

Σήμερα σε συνέντευξη τύπου

Απαντήσεις του Τέλη εφ' όλης της ύλης



Σε μια σειρά θεμάτων θα κληθεί να δώσει σήμερα απαντήσεις και εξηγήσει ο Αριστοτέλης Παυλίδης, στο πλαίσιο συνέντευξης Τύπου που θα παραχωρήσει στα γραφεία τη Περιφέρειας Νοτίου Αιγαίου (11.00).

Ο υπουργός Αιγαίου και Νησιωτικής Πολιτικής είναι αποφασισμένος να περάσει στην αντεπίθεση μετά από το μπαράζ επιθέσεων και επικρίσεων που δέχθηκε τις τελευταίες ημέρες, σε ζητήματα αιχμής το ακτοπλοϊκό γενικότερο και την υπόθεση του καταμαράν του κ. Γιάργου Σπαγού.

Παρεπιπτόντως, θα εξηγήσει τις θέσεις του για τη δρομολόγηση του «ΠΗΝΕΛΟΠΗ», γεγονός που σχολιάστηκε δυσμενώς αλλά και ευμενώς από την τοπική κοινή γνώμη.

ΜΑΘΗΜΑΤΑ ΑΓΓΛΙΚΗΣ

ΠΑΡΑΔΙΔΟΝΤΑΙ από πεπειραμένη καθηγήτρια για παιδιά προσχολικής ηλικίας, βελτίωση γνώσεων σε δημοτικό και γυμνάσιο, μετεξεταστέους τους προετοιμάζει με εξασφαλισμένη επιτυχία.

Τιμή 10 ευρώ την ώρα και σε αδέλφια ειδική τιμή.

Πληροφορίες τηλ. 22410/69572
και 6946051681 κ. Κατερίνα

Την Πέμπτη στις 7 το απόγευμα

Παρροδιακό-πανεργατικό συλλαλητήριο από το Ε.Κ.Ρ.

Στόχος η επίλυση των πολλών και μεγάλων προβλημάτων με κυρίαρχα το ακτοπλοϊκό και τις εργασιακές σχέσεις

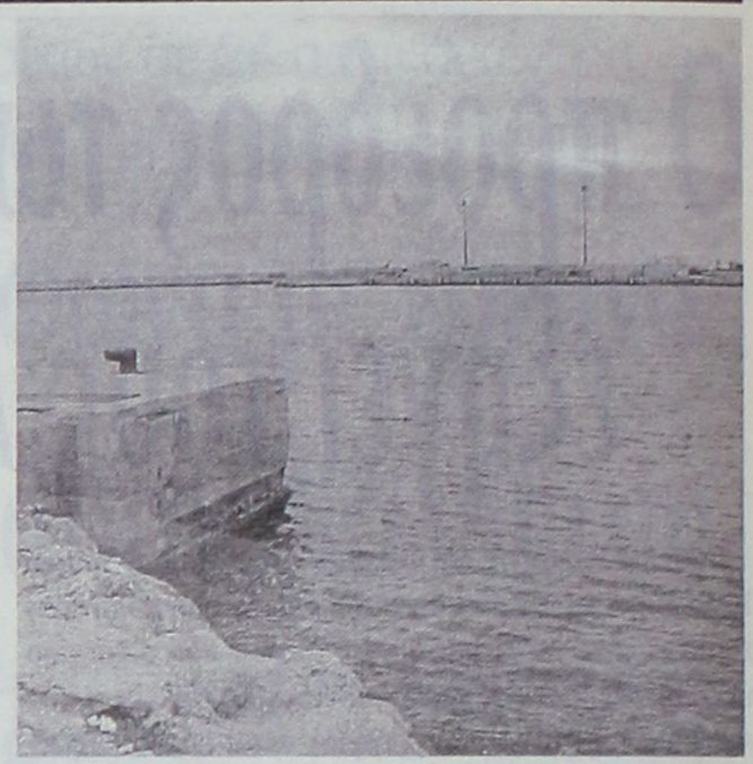

Παρροδιακό-πανεργατικό συλλαλητήριο έχει προγραμματίσει για την ερχόμενη Πέμπτη 21 Ιουλίου, το Εργατικό Κέντρο της Ρόδου ως ένδειξη διαμαρτυρίας για τα άλυτα προβλήματα που αντιμετωπίζει η περιοχή μας, με κυρίαρχα το ακτοπλοϊκό αλλά και τα εργασιακά ζητήματα.

Το συλλαλητήριο έχει προγραμματιστεί για τις 7 το απόγευμα έξω από τα γραφεία του Εργατικού Κέντρου και σε αυτό καλούνται να συμμετάσχουν όλοι οι εργαζόμενοι και συνταξιούχοι της περιοχής μας.

Ηδη το εργατικό κέντρο της Ρόδου έχει εκδώσει ανακοίνωση στην οποία αναφέρονται τα εξής:



«Συνεδρίασε η ολομέλεια της Διοίκησης του ΕΚΡ και αφού εκτίμησε το αποτέλεσμα, αφενός των συναντήσεων που είχαν στελέχη της με πολιτικούς και υπηρεσιακούς παράγοντες υπουργείων και κοινωνικοασφαλιστικών οργανισμών και αφετέρου των αγωνιστικών εκδηλώσεων που πραγματοποιήθηκαν, όπως η πορεία για το ακτοπλοϊκό, η συμβολική κατάληψη της Επιθεώρησης Εργασίας κ.λ.π. κατέληξε ομόφωνα να συνεχίσει τις κινητοποιήσεις το προσεχές διάστημα για την επίλυση των προβλημάτων που αντιμετωπίζουν οι εργαζόμενοι, αλλά και η περιοχή μας γενικότερα. Ιδιαίτερα τώρα που η κυβερνητική επίθεση γενικεύεται και στοχεύει στην πλήρη κατάργηση σημαντικών δικαιωμάτων των εργαζομένων, όπως απελευθέρωση του ωραρίου, κατάργηση του θωρου των εργαζομένων, πλήρες διευθυντικό δικαίωμα στους εργοδότες να ρυθμίζουν μονομερώς τις εργασιακές σχέσεις και μια σειρά άλλων, η διοίκηση του ΕΚΡ θεωρεί ότι άμεση πρέπει να είναι και η αντίδραση των εργαζομένων απέναντι στα μέτρα που προωθούνται και τους καλεί να συσπειρωθούν στα σωματεία τους και να αναπτύξουν αγώνες για την περιφρούρηση των δικαιωμάτων που τους έχουν απομείνει. Η στάση της πλειοψηφίας της ΓΣΕΕ για άλλη μια φορά απεδείχθη χρήσιμη για την κυβέρνηση στην προσπάθεια που καταβάλλει για να ενισχύσει το μεγάλο κεφάλαιο και την κερδοφορία του με τις ρυθμίσεις που προωθεί σε όλο το επίπεδο των εργασιών σχέσεων. Απ? αυτή την πλειοψηφία της ΓΣΕΕ, η εργατική τάξη δεν μπορεί να περιμένει τίποτα, γι' αυτό και πρέπει να γυρίσει τις πλάτες και να συσπειρωθεί γύρω από τις ταξικές δυνάμεις του συνδικαλιστικού κινήματος. Η Διοίκηση του ΕΚΡ στα πλαίσια των αγωνιστικών της εκδηλώσεων και κάτω από την εκτίμηση όλων των μελών της, η κατάσταση των εργαζομένων είναι σε δραματικά υποβαθμισμένο επίπεδο, ομόφωνα αποφάσισε να πραγματοποιηθεί ΠΑΝΕΡΓΑΤΙΚΟ - ΠΑΡΡΟΔΙΑΚΟ ΣΥΛΛΑΛΗΤΗΡΙΟ ΔΙΑΜΑΡΤΥΡΙΑΣ την Πέμπτη 21/7/2005 στις 7μ.μ. μετά αμέσως από την πραγματοποίηση του γενικού συμβουλίου των διοικήσεων των σωματείων της δύναμης του ΕΚΡ. Η εργοδοτική πλευρά που επιχαίρει από τις ρυθμίσεις που προωθεί η κυβέρνηση, καθώς ικανοποιεί πλήρως τις επιθυμίες της να μη νιώθει σίγουρη για τα αποτελέσματα που θα προκύψουν. Οι εργαζόμενοι με τους αγώνες του θα επιδιώξουν να κάνουν ανενεργούς τους όποιους νόμους ψηφιστούν ενάντιά τους και θα περιφρουρήσουν τις κατακτήσεις εκείνες που τους δίνουν να έχουν το δικαίωμα να είναι «ελεύθεροι άνθρωποι.» Καλούμε τα ελεγκτικά όργανα για τελευταία φορά των εργασιακών και ασφαλιστικών σχέσεων (Επιθεώρηση Εργασίας, ΙΚΑ, ΤΑΞΥ ΟΑΕΔ) να εντείνουν την ελεγκτική διαδικασία για την προστασία των εργαζομένων, καθώς το τελευταίο διάστημα η κατάσταση είναι τραγική, να επιβάλουν πρόστιμα σε όσους εργοδότες παρανομούν, γιατί σε άλλη περίπτωση δεν θα σωπήσουν και η αγανάκτησή μας θα στραφεί και προς την πλευρά τους, με ό,τι αυτό συνεπάγεται. Καλούνται οι εργαζόμενοι που έχουν προβλήματα με τους εργοδότες τους πριν επισκεφθούν την Επιθεώρηση Εργασίας να ενημερώσουν τα σωματεία τους, ώστε από κοινού να διεκδικείται η επίλυσή τους. Καλούνται οι διοικήσεις όλων των σωματείων της δύναμης του ΕΚΡ πέρα από τη συμμετοχή τους στο γενικό συμβούλιο της Πέμπτης 21/7/2005 στις 18.30, να ενημερώσουν τα μέλη τους για να πάρουν μέρος στο ΠΑΝΕΡΓΑΤΙΚΟ ΠΑΡΡΟΔΙΑΚΟ ΣΥΛΛΑΛΗΤΗΡΙΟ που θα ακολουθήσει για την αντιμετώπιση της κυβερνητικής και εργοδοτικής επίθεσης σε βάρος των δικαιωμάτων των εργαζομένων με αιχμή τα προβλήματα των ξενοδοχοϋπαλλήλων.»

Με μεγάλες ποσότητες ναρκωτικών συνελήφθη 36χρονος στην Κω

Με μεγάλες ποσότητες διαφόρων ναρκωτικών ουσιών στην κατοχή του συνελήφθη χθες τα ξημερώματα στην Κω, ένας 36χρονος κάτοικος του νησιού. Ειδικότερα, μετά από την αξοποίηση πληροφοριών από το Τ.Α. Κω, διενεργήθηκε έλεγχος στο αυτοκίνητο του δράστη, κατά τον οποίον βρέθηκαν 0,7 γρ. κοκαΐνης και 60 δισκία ναρκωτικού φαρμάκου XANAX. Στη συνέχεια σε έρευνα που διενερήθηκε στο σπίτι του, βρέθηκαν 92 γρ. ακατέργαστης κάνναβης, 7 δισκία ναρκωτικών φαρμάκων, 2,7 γρ. κοκαΐνης, 33,5 γρ ηρωίνης, μια ηλεκτρονική ζυγαριά, ένα κινητό τηλέφωνο και το χρηματικό ποσό των 785 ευρώ. Οι ναρκωτικές ουσίες, η ζυγαριά, το τηλέφωνο και τα χρήματα κατασχέθηκαν, ενώ ο δράστης θα οδηγηθεί για τα περαιτέρω.



Συνελήφθη Αλβανός με την κατηγορία του βιασμού 19χρονης τουρίστριας

Στην Κω συνελήφθη χθες τα ξημερώματα ένας 24χρονος Αλβανός, ο οποίος σύμφωνα με όσα κατήγγειλε μια 19χρονη Βρετανίδα, τη βίασε. Οπως είπε στους αστυνομικούς η νεαρή, χθες τα ξημερώματα διασκέδαζε με την παρέα της σε μπαρ της περιοχής. Οταν γύρω στις 5 το πρωί πήγε στην τουαλέτα του κέντρου, ο Αλβανος την ακολούθησε και στη συνέχεια ασκώντας της σωματική βία την οδήγησε στις ανδρικές τουαλέτες, όπου και τη βίασε. Για το περιστατικό προανάκριση ενεργεί το Τ.Α. Κω.

ΑΡΧΩΝ ΣΑΜΑΡΤΖΗΣ ΑΕ
ΜΟΝΩΣΕΙΣ ΤΑΡΑΤΣΩΝ
Από το 1980
24 ΧΡΟΝΙΑ ΜΟΝΩΣΕΙΣ
ΗΧΟΜΟΝΩΣΗ
RicofOn
ΓΙΑ ΤΕΛΕΙΑ ΑΚΟΥΣΤΙΚΗ ΣΤΟΥΣ ΧΩΡΟΥΣ ΕΡΓΑΣΙΑΣ ΚΑΙ ΔΙΑΣΚΕΔΑΣΗΣ
Τοποθετώντας το κατάλληλο προϊόν RICOFON έχετε μια αίθουσα με άριστη ακουστική και συγχρόνως ένα τέλειο διακοσμητικό αποτέλεσμα.
ΔΙΑΘΕΣΗ: ΑΡΧΩΝ ΣΑΜΑΡΤΖΗΣ ΑΕ
ΜΟΝΩΣΕΙΣ - ΣΤΕΓΑΝΩΣΕΙΣ
Καταστήματα
1) Ικάρου & Λαοδικείας - Τηλ. 22410 20021 Ρόδος 85100
2) Ερυθρού Σταυρού 21 - Τηλ. 22410/23030/32054 Ρόδος 85100
Κινητό 6944 502033 - 6947374731

εκεί που η τέχνη... συναντά την ποιότητα!
Κομμωτήριο
Figaro
HAIR DESIGN
Κομμώσεις Ανδρικές - Γυναικείες
Κων/νου Παλαιολόγου 17, Τηλ.: 22410 - 20.914

Τελευταία ευκαιρία για τα άλογα του Αρχαγγέλου

Εχουν απομείνει ελάχιστα και επιχειρείται η ελεγχόμενη αναπαραγωγή τους

Μία ολόκληρη επιχείρηση έχει στηθεί στον Αρχάγγελο για τη σωτηρία του αλόγου της Ρόδου, του απογόνου ενός πανάρχαιου φύλου, που απειλείται με εξαφάνιση. Τα αλογάκια της Ρόδου είναι μικρόσωμα, περισσότερο κι από τα διάσημα ξαδέλφια τους τα Σκυριανά, καθώς δεν ξεπερνούν τους 80-115 πόντους. Σωματική διάπλαση εξαιρετική, αναλογίες τέλειες, τρίχωμα πλούσιο σε χαίτη και ουρά, τα περισσότερα μονόχρωμα (μελανό - ορφομέλανο), ενώ υπάρχουν και κοκκινοφαιά έως ανοιχτά κόκκινα. Τα αλογάκια του Αρχαγγ έχουν ατίθασο χαρακτήρα και είναι ιδιαίτερα γρήγορα, ακόμα και στον ανώμαλο δρόμο, αποτέλεσμα της μακροχρόνιας προσαρμογής τους σε ορεινούς και δύσβατους βιοτόπους.

Η ιστορία τους δεν διαφέρει πολύ από τις ιστορίες των άλλων ελεύθερων κοπαδιών της χώρας. Σύμφωνα με μαρτυρίες, τα άλογα ζούσαν πάντα ελεύθερα, σε πολλές περιοχές του νησιού. Ως τη δεκαετία του '60, οι ντόπιοι τα έπιαναν και τα χρησιμοποιούσαν κυρίως για αλώνισμα, για μεταφορές ή για να τα ζέψουν σε μαγκανοπήγαδα. Από τις σημαντικότερες χρήσεις τους ήταν και η συμμετοχή τους στις τοπικές ιπποδρομίες.

Εξόντωση των θηλυκών

Μετά την τεχνολογική εξέλιξη, ωστόσο, η παρουσία τους θεωρήθηκε ανεπιθύμητη και δόθηκε σύνθημα εξόντωσής τους. Επειδή μάλιστα ήταν πανέξυπνα και ικανά να αποφεύγουν τις παγίδες, οι διώκτες τους έστηναν καρτέρι στις πηγές όπου πήγαιναν να ξεδιψάσουν ή στα στενά, ανηφορικά περάσματα του βουνού όπου δεν μπορούσαν να τρέξουν. Μαρτυρίες υπάρχουν και για προγραμματισμένες εξοντώσεις των θηλυκών κυρίως αλόγων, με στόχο την εξαφάνισή τους. Το αποτέλεσμα ήταν η δραματική μείωση του πληθυσμού τους και ο περιορισμός όσων απέμειναν, στα ορεινά της περιοχής Αρχαγγέλου.

Το 1995, η βιολόγος Παρασκευή Μάρκου-Hecht στο βιβλίο της με τίτλο «Τα μικρόσωμα Αλογα του δήμου Αρχαγγέλου της νήσου Ρόδου», επεσήμανε τον κίνδυνο εξαφάνισης των αλόγων της Ρόδου, γράφοντας: «Από τη στιγμή που ο άνθρωπος παύει να έχει την ανάγκη των μικρόσωμων αλόγων, η συμπεριφορά του αλλάζει και ξεχνά όλως διόλου την ύπαρξή τους απάνω στα βουνά του Κουτσούτη και του Στρογγυλού. Ορισμένοι μάλιστα τα βλέπουν ως άχρηστα και επιβλαβή ζώα κι αρχίζουν με το τουφέκι τη θανατική τους καταδίωξη. Αυτοί είναι κυρίως οι κτηνοτρόφοι και οι γεωργοί. Αιτία, η διεκδίκηση της λίγης χλόης και του λίγου ξερού χόρτου κι ακόμα του λίγου νερού για τα κατσίκια και τα πρόβατά τους. Μερικοί από τους αναφερόμενους κερδίζουν και λίγες δραχμές, πουλώντας ολόκληρο κοπάδι αλόγων για κονσερβοποίηση.

Αυτή είναι η εξέλιξη της συμπεριφοράς του ανθρώπου απέναντι στα μικρόσωμα, ημιάγρια αλογάκια της Αρχαγγέλου, ενός είδους σπάνιου στο ζωολογικό χώρο της ιστορίας των ιπποειδών». Η ίδια πρότεινε, μεταξύ άλλων, να δημιουργηθεί ένας προσωρινός μικρός δρυμός ως πυρήνας εκτροφής, να γίνει ενημέρωση της τοπικής κοινωνίας, να γίνει έρευνα στα χωριά της Ρόδου, όπου μπορεί να υπάρχουν αλογάκια και παράλληλα να προετοιμαστεί ο φυσικός δρυμός όπου ζουν σήμερα τα άλογα, για να δεχθεί τον πληθυσμό τους όταν πολλαπλασιαστεί.

Ομως τα πράγματα δεν έγιναν καθόλου έτσι. Ο πληθυσμός των αλόγων εξακολούθησε να φθίνει, η αδιαφορία να θριαμβεύει και η επιβίωσή τους να βαδίζει προς το οριστικό τέλος.

Τότε κάποιοι αποφασίζουν να κάνουν το «μεγάλο βήμα»: Το 2001 ιδρύεται ο «Φαέθωνας - Σύλλογος για την Προστασία του Μικρόσωμου Αλόγου». Ομως το μόνο που μένει πια στο νεοσύστατο Σύλλογο είναι να μαζέψει τα άλογα που απέμειναν για να μη χαθούν όλα και να προσπαθήσει να τα διασώσει σε ελεγχόμενο χώρο. Οταν το επιχειρεί, βρίσκεται μπροστά σε μια πολύ δυσάρεστη έκπληξη: από τα παλιά κοπάδια των ελεύθερων αλόγων έχουν απομείνει μόνο επτά άτομα! Υπό αυτές τις εξαιρετικά δύσκολες συνθήκες, επιχειρείται η αντιστροφή της πορείας.

Αίμα των αλόγων στέλνεται για εξέταση DNA σε εργαστήριο του Cambridge, το οποίο αποφαίνεται ότι, ναι, πρόκειται για πανάρχαιο άλογο, ιδιαίτερα σπάνιο λόγω του μεγέθους του, που το κατατάσσει ανάμεσα στα μικρότερα άλογα του κόσμου και του ομοιόμορφου χρωματισμού, που επιβεβαιώνουν τις μακροχρόνιες διεργασίες προσαρμογής στον συγκεκριμένο χώρο. Παράλληλα, δημιουργούνται στάβλοι και επιχειρείται ελεγχόμενη αναπαραγωγή.

«Αγκάλιασαν» την προσπάθεια

Η διάσωση του ροδίτικου αλόγου είναι σίγουρα δύσκολη έως προβληματική. Ωστόσο, φαίνεται ότι το «κλίμα» στη Ρόδο έχει αλλάξει. Σύμφωνα με τον πρόεδρο του «Φαέθωνα» κ. Ιάκωβο Λεβέντη, στο εγχείρημα συνέβαλαν πολλοί επιστήμονες, πολιτευτές και ιδιώτες, ενώ η προσπάθεια υποστηρίζεται απ' όλα τα τοπικά ΜΜΕ, τις δημοτικές αρχές και τη Νομαρχία. Κυρίως όμως στηρίζεται από την τοπική κοινωνία, που είναι και το πιο σημαντικό, ιδιαίτερα αν αναλογιστεί κανείς ότι ο τουρισμός αλλάζει πρόσωπο, που σημαίνει ότι η επόμενη γενιά τουριστών δεν θα αρκείται στις «δαντελένιες» ακρογιαλιές και στην παροχή υπηρεσιών, αλλά θα αναζητεί κάτι μοναδικό, που δεν υπάρχει πουθενά αλλού. Θα αναζητεί κυρίως κομμάτια «ανόθευτης Φύσης», που θα μπορούν να απαλλάξουν για λίγο τον περιηγητή από το στρες της καθημερινότητας στη μεγάλη πόλη.

Ρόδος, 7 / 7 / 2005
Αριθμ. Πρωτ.: Ν.Σ. 352
(Σχετ.: Ν.Σ. 351, 350/2005)

ΕΛΛΗΝΙΚΗ ΔΗΜΟΚΡΑΤΙΑ
ΠΕΡΙΦΕΡΕΙΑ ΝΟΤΙΟΥ ΑΙΓΑΙΟΥ
ΝΟΜΟΣ ΔΩΔΕΚΑΝΗΣΟΥ
ΝΟΜΑΡΧΙΑΚΗ ΑΥΤ/ΣΗ ΔΩΔ/ΣΟΥ
ΝΟΜΑΡΧΙΑΚΟ ΣΥΜΒΟΥΛΙΟ

ΑΝΑΚΟΙΝΩΣΗ

Με την παρούσα ανακοινώνουμε ότι στις 7-7-2005 παρελήφθησαν από το Γραφείο μας οι παρακάτω Αποφάσεις της Περιφέρειας Νοτίου Αιγαίου - Γενική Δ/νση Περιφέρειας - Τμήμα ΠΕ.ΧΩ. Δωδ/σου:

Α) Η με αριθμό 587/1-7-2005 Απόφαση του Γενικού Γραμματέα Περιφέρειας Νοτίου Αιγαίου με θέμα: «Ανανέωση και τροποποίηση της με αρ. πρ. 222/17,4,96 απόφασης Γεν. Γραμματέα Περιφέρειας Νοτίου Αιγαίου "Έγκριση περιβαλλοντικών όρων για τη λειτουργία και επέκταση της υφιστάμενης ξενοδοχειακής μονάδος, 3 αστέρων ως προς την κατηγοριοποίηση, τύπου επιπλωμένων διαμερισμάτων και δυναμικότητας 36 κλινών (22 κλίνες υφιστάμενες και 14 επέκταση) στην οδό Πύρρας του Δήμου Ιαλυσού Νήσου Ρόδου, ιδιοκτησίας Αντωνίου Αγιακάτσικα"».

Β) Η με αριθμό 814/4-7-2005 Απόφαση του Γενικού Γραμματέα Περιφέρειας Νοτίου Αιγαίου με θέμα: «Ανανέωση και τροποποίηση της με αρ. πρ. 84958/29,4,97 Κ.Υ.Α. ΥΠΕΧΩΔΕΥΠ. ΓΕΩΡΓΙΑΣ "Έγκριση περιβαλλοντικών όρων της πτηνοτροφικής μονάδας της Ι. Μπούκλα Ο.Ε. στην περιοχή Τσαΐρι της Νήσου Ρόδου (8 χλμ. Εθν. οδού Ρόδου-Λίνδου) του Δήμου Καλλιθέας δυναμικότητας 40.000 όρνιθες ωοτόκες».

Γ) Η με αριθμό 815/4-7-2005 Απόφαση του Γενικού Γραμματέα Περιφέρειας Νοτίου Αιγαίου με θέμα: "Έγκριση περιβαλλοντικών όρων της υφιστάμενης ξενοδοχειακής μονάδος με τον τίτλο "ESPEROS VILLANGE", 5 αστέρων ως προς την κατηγοριοποίηση και δυναμικότητας 418 κλινών στη θέση "ΦΑΛΗΡΑΚΙ" Δήμου Καλλιθέας Νήσου Ρόδου Νομού Δωδεκανήσου ιδιοκτησίας της "ΤΟΥΡΙΣΤΙΚΕΣ ΕΠ/ΣΕΙΣ ΕΣΠΕΡΙΑΛ Α.Ε."».

Καλούμε κάθε ενδιαφερόμενο, προκειμένου να λάβει γνώση του περιεχομένου εκάστης των παραπάνω αποφάσεων, να αποταθεί στο Τοπικό Γραφείο Περιβάλλοντος της Διεύθυνσης Πολεοδομίας - Χωροταξίας - Περιβάλλοντος (κ. Άρη Σκιαδόπουλο, τηλ. 22410-30413).

Οι προαναφερόμενες αποφάσεις θα αναρτηθούν, για τις προσεχείς μέρες, στον πίνακα ανακοινώσεων της Νομαρχίας.

Ο πρόεδρος του Ν.Σ. Δωδ/σου

ΦΩΤΗΣ ΧΑΤΖΗΔΙΑΚΟΣ

ΔΙΕΥΘΥΝΣΗ ΔΑΣΩΝ
ΔΩΔΕΚΑΝΗΣΟΥ

ΑΝΑΚΟΙΝΩΣΗ

Γνωστοποιείται κατά το άρθρο 14 του Ν. 998/79, και σύμφωνα με την αριθμ. 38/1-2-1999 γνωμοδότηση του Ν.Σ.Κ. η οποία μας κοινοποιήθηκε με την αριθμ. 88416/529/1-12-00 εγκύκλιο Διαταγή του Υπουργείου Γεωργίας η αποστολή για ανάρτηση στον Δήμο Ιαλυσού της αριθ. 5641/25-11-1983 βεβαίωσης που εκδόθηκε από τον Δ/ντή Δασών Δωδ/σου. Η Κ.Μ. 162 γαιών Ιαλυσού εμβαδού 5020 τ.μ. δεν αποτελεί δασική έκταση.

Ο Δ/ντής Δασών Δωδ/σου
Κοντίτσης Φίλιππος
Δασολόγος με βαθμό Δ/ντή

TOP PROPERTIES
GEORGE & SAVAS PIPINOS
ΓΕΩΡΓΙΟΣ & ΣΑΒΒΑΣ ΠΙΠΙΝΟΣ
ΣΥΜΒΟΥΛΟΙ ΚΑΙ ΕΚΤΙΜΗΤΕΣ ΑΚΙΝΗΤΩΝ
REAL ESTATE AGENTS & MEMBER OF F.I.A.B.C.I-N.A.E.A.-C.E.I.

SINCE 1971

Οδός Κέννεντυ 38,ΡΟΔΟΣ 85100 - Τηλ.: (22410) 23895 - FAX: (22410) 20883
38 Kennedy str. RHODES GR 85100 GREECE - TEL.: (22410) 23895 FAX: 20883
Email: gpipinos@otenet.gr. URL: www.rhodes-top-properties.com and www.pipinos.gr
MOBILE: 6944-676003 • 6944-390803

Από το 1971



Η «TOP PROPERTIES» είναι ατομική επιχείρηση και ανήκει στους Γεώργιο και Σάββα Πιπίνο. Το γραφείο ασχολείται από το 1971 αποκλειστικά και μόνο με επενδύσεις και REAL ESTATE στο νησί της Ρόδου και στην ευρύτερη περιοχή της Δωδεκανήσου.

ΑΠΕΥΘΥΝΟΜΑΣΤΕ: Στους **σοβαρούς, απαιτητικούς** και **επιλεκτικούς** επενδυτές - επιχειρηματίες - ελεύθερους επαγγελματίες, Έλληνες και ξένους, που ενδιαφέρονται να κάνουν μια σοβαρή επένδυση **προβολής** στο νησί της Ρόδου.

ΠΡΟΣΦΕΡΟΥΜΕ:

Α) Υπηρεσίες και πληροφορίες που γίνονται σε προσωπικό επίπεδο με **εχεμύθεια, διακριτικότητα και σοβαρότητα.**

Β) Μεγάλη **γκάμα** υψηλής ποιότητας ακινήτων, όπως: 1) Ξενοδοχεία Α' και Β' κατηγορίας των 600-500-350-300 κλινών 2) Κεντρικά αστικά ακίνητα κατάλληλα για Τράπεζες - καταστήματα - γραφεία, 3) Παραλιακές εκτάσεις, κατάλληλες για τουριστικές επενδύσεις των 150.000 - 100.000 - 70.000 - 50.000 - 36.000 τ.μ., 4) Διαμερίσματα και μεζονέτες **προβολής** και 5) Αξιόλογες Παραθεριστικές κατοικίες.

ΣΤΟΧΟΣ ΜΑΣ ΕΙΝΑΙ:

Να προσφέρουμε στο αγοραστικό μας κοινό **υψηλής ποιότητας ακίνητα και ευκαιρίες** στο νησί της Ρόδου. Η τριακονταετής και πλέον πείρα μας στον τομέα αυτό αποτελεί εγγύηση.

ΣΥΝΘΗΜΑ ΜΑΣ ΕΙΝΑΙ:

Επενδύστε στη ΡΟΔΟ **ΤΩΡΑ**, σε ακίνητα που **ΑΝΤΕΧΟΥΝ ΣΤΟ ΧΡΟΝΟ**

Γεώργιος και Σάββας Πιπίνος
Μεσίτες αστικών συμβάσεων
Γιατί εμείς γνωρίζουμε καλύτερα!

TOP PROPERTIES is a father and son business. The senior, Mr. George S. Pipinos, the founder of the office, has carved over the years a reputation for integrity and excellence in the world of Real Esate in the Dodecanese. The junior, Dr Savas Pipinos, has returned from his studies in the UK to aid in his father's footsteps.

AT TOP PROPERTIES we try hard to attract important and selective investors, high calibre businessmen/women and discerning professional people, both Greek and foreign, who wish to acquire substantial and valuable property on Rhodes.

We offer our expertise and advise privately, discreetly and in strict confidence.

We keep a comprehensive list of real estate of the highest specifications:

a. A' and B' class hotels (600, 500, 350, 300 beds capacity).

b. Centrally situated office buildings and other business premises.

c. Seaside land, ideal for develpment (hotels, holiday resorts, etc), of 150.000, 100.000, 70.000, 50.000, 36.000 square metres.

d. Luxury apartments, maisonettes, detached, semi-detached and terraced houses.

e. Holiday and and Retirement Homes.

Our aim is to give our clients the opportunity to acquire value for money, first class real estate on Rhodes. Our 30 and more year old experience is our warranty.

Our motto is: Invest in Rhodes, Invest in property, it stands the test o fime.

TOP PROPERTIES
George and Savas Pipinos
Because we know best



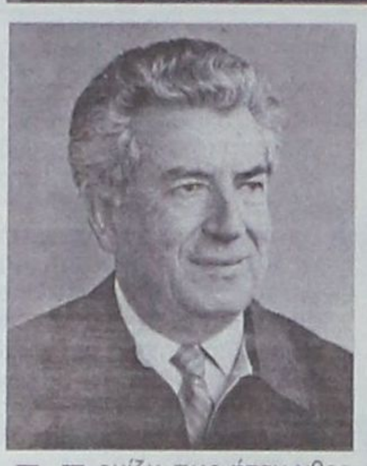

Σαράντα χρόνια από την «αποστασία»

Του τ. βουλευτή Δωδεκανήσου Γεωργίου Λογ. Χιωτάκη

Νομίζω πως ήταν χθες, όταν τα φύλλα των αθηναϊκών εφημερίδων, στην πρώτη σελίδα τους, ανέγραφαν με μεγάλους τίτλους «Μητσοτάκη, κάθαρμα!». Και όμως πέρασαν σαράντα ολόκληρα χρόνια! Ήταν οι ημέρες της αποστασίας, οι ημέρες πολιτικής, εθνικής και κοινωνικής αναταραχής, ήταν οι ημέρες που προανήγγελλαν τις εθνικές συμφορές, που έμελλε να έλθουν στην πατρίδα μας.

Ήταν η 15η Ιουλίου του 1965! Ο λαοπρόβλητος πρωθυπουργός, ο Γέρος της Δημοκρατίας, ο Γεώργιος Παπανδρέου που είχε πριν μόλις 17 μήνες εκλεγεί με το ασυνήθιστο ποσοστό του 53% των Ελλήνων ψηφοφόρων, απομακρύνετο βιαίως, εξαναγκαζόμενος σε παραίτηση από την κυβέρνηση, αλλά και από την εξουσία την οποία, δυστυχώς, ουδέποτε του παρέδωσαν.

Την εξουσία την εκράτησαν το παλάτι, οι στρατιωτικοί του ΙΔΕΑ, το παρακράτος και η Δεξιά! Έτσι, με την πρώτη «ευκαιρία» το παλάτι και η χούντα βρήκαν αφορμή για να εκδιώξουν την Ένωση Κέντρου από την κυβέρνηση. Και η «αφορμή» ήταν η δήθεν στρατιωτική οργάνωση ΑΣΠΙΔΑ, που δήθεν εστρέφετο κατά του παλατιού και της Δεξιάς. Γι' αυτήν τη δήθεν στρατιωτική οργάνωση έγιναν δίκες και καταδίκες, συλλήψεις και φυλακίσεις, καθαιρέσεις και αποπομπές, ενώ δύο τουλάχιστον από τους «καθαιρεθέντες και καταδικασθέντες» αξιωματικούς έγιναν αργότερα... βουλευτές της Νέας Δημοκρατίας!..

Ο Μητσοτάκης, πρωτοστάτης και πρωταθλητής της αποστασίας, συνομωτώντας κατά του αρχηγού του, συνεννοείται με τους Αμερικάνους που διαθέτουν χιλιάδες δολάρια και με το παλάτι, που μέσω της χούντας και του παρακράτους κρατά και διαθέτει όλη την εξουσία, μπορώντας να διορίσει πρωθυπουργό ακόμα και τον κηπουρό του (!) και διώχνουν τον Γέρο της Δημοκρατίας από την κυβέρνηση. Η πρώτη «κυβέρνηση» του ανεκδιήγητου Νόβα του... Γαργάλα καταψηφίζεται από τη Βουλή. Η δεύτερη «κυβέρνηση» του... αριστερού Τσιριμώκου, που ούτε για υπουργό(!) δεν τον ήθελε το παλάτι, παρά τις νέες αποστασίες βουλευτών, καταψηφίζεται και αυτή.

Νέες αναταραχές, νέοι αγώνες, νέες εξαγορές βουλευτών για να μπορέσει η τρίτη «κυβέρνηση» των αποστατών να πάρει ψήφο εμπιστοσύνης με κύριο κορμό τους βουλευτές της ΕΡΕ. Ο δεύτερος ανένδοτος αγώνας αρχίζει, η Ελλάδα έπαψε να κυβερνάται, ο λαός αγωνίζεται για Ελευθερία και για Δημοκρατία και όλα δείχνουν ότι βαδίζουμε προς νέα δικτατορία. Ο δημοκρατικός λαός όμως δεν θέλει να το πιστέψει, ελπίζει ότι ο νεαρός και άμυαλος βασιλιάς κάποτε θα μετανοήσει, θα δει τα λάθη του και ή θα προκηρύξει εκλογές ή θα καλέσει και πάλι τον λαοπρόβλητο πρωθυπουργό στην κυβέρνηση. Δυστυχώς όμως ούτε ο βασιλιάς, ούτε οι αποστάτες βάζουν μυαλό! Αντιθέτως τα πράγματα εξωθούνται στα άκρα!

Έτσι στις 21-4-1967 οι επίορκοι και συνωμότες συνταγματάρχες, βγάζουν τα άρματα στους δρόμους, συλλαμβάνουν χιλιάδες πολιτικούς και πολίτες και προλαμβάνοντας τη χούντα των στρατηγών που είχε ετοιμάσει το παλάτι για την άσκηση της εξουσίας, προβαίνουν στην αναστολή του Συντάγματος, επιβάλλοντας στυγνή και αιματηρή δικτατορία στην Πατρίδα μας!.. Εκεί οδήγησαν την Ελλάδα ο πρωτομάστορας Μητσοτάκης και οι άλλοι εξαφανισθέντες αποστάτες... Μέχρι τότε σε όλες τις συγκεντρώσεις ο λαός εξέφραζε την αγανάκτησή του φωνάζοντας το: «Μητσοτάκη, κάθαρμα» και ο Γέρος της Δημοκρατίας ζητούσε «ο λαός να κυβερνά και ο βασιλιάς να βασιλεύει». Όμως, φωνή βοώντος εν τη ερήμω!

Έτσι άρχισε η επτάχρονη δικτατορία, η μαύρη εποχή της νεότερης Ελλάδας! Καταργήθηκε η Δημοκρατία, έκλεισε το Εθνικό Κοινοβούλιο, γέμισαν οι φυλακές και οι τόποι εξορίας, τα νησιά, τα χωριά, τα πάντα, με φυλακισμένους και εξορίστους και πολλοί πλήρωσαν με τη ζωή τους την αγάπη τους για Ελευθερία και για Δημοκρατία.

Ανάμεσα στους τελευταίους και ο αγνός αγωνιστής και πατριώτης ο δικηγόρος Αθηνών Νικηφόρος Μανδηλαράς, που είχε αποκαλύψει στη δίκη του ΑΣΠΙΔΑ, στο στρατοδικείο Αθηνών, τη σκευωρία των μετέπειτα δικτατόρων για σαμποτάζ σε άρματα μάχης στον Έβρο. Τότε είναι που οι συνωμότες και προδότες υποψήφιοι δικτάτορες είπαν στον Μανδηλαρά πως θα τους το πληρώσει και δεν «ξέχασαν» την υπόσχεσή τους! Τον πρόφθασαν σε πλοίο ενώ εφυγαδεύετο από Πειραιά προς Κύπρο, που βρισκόταν κοντά στη Ρόδο, βγήκε στη Ρόδο, τον κυνήγησαν ζωντανό και τον κατακρεούργησαν στην παραλία Λάρδου-Γενναδίου, όπου βρέθηκε το πτώμα του σε απόσταση 12 μέτρων από τη θάλασσα με το κρανίο σπασμένο, με τρύπα στο στήθος και με το αίμα του να βάφονται τα χοχλάκια της παραλίας!..

Με τον Νικηφόρο Μανδηλαρά υποστηρίξαμε μαζί μικροεπαγγελματίες και χωρικούς της Ρόδου που εδιώκοντο στα χρόνια της αποστασίας για τα πολιτικά τους φρονήματα, είχαμε τις ίδιες πολιτικές ιδέες και συνδεθήκαμε με μεγάλη φιλία, είμαστε δε μαζί συνυποψήφιοι βουλευτές με την Ένωση Κέντρου, εγώ στα Δωδεκάνησα και εκείνος στις Κυκλάδες, από όπου καταγόταν.

Δυστυχώς δεν ήσαν μόνον αυτά τα εγκλήματα της χούντας των συνταγματαρχών. Η Ελλάδα απομονώθηκε, εκδιώχθηκε από διεθνείς οργανισμούς και μπήκε στη μαύρη λίστα των χωρών με αντιδημοκρατικά και αντιλαϊκά καθεστώτα. Αλλά το χειρότερο ήταν ότι οι χουντικοί ήθελαν και επιδίωξαν τρεις φορές να δολοφονήσουν τον Αρχιεπίσκοπο και πρόεδρο της Κυπριακής Δημοκρατίας Μακάριο, που ήταν δημοκράτης και ανεξάρτητος. Ήθελαν και επιδίωξαν η Κύπρος να γίνει χουντική. Γι' αυτό τη σημαδιακή ημέρα της 15ης Ιουλίου (του 1974), εννέα μόνο χρόνια από το βασιλικό πραξικόπημα των Αθηνών στις 15 Ιουλίου 1965, οργανώνουν μεγάλη «επιχείρηση» εξόντωσης του Αρχιεπισκόπου Μακαρίου με ελληνικά άρματα μάχης, και Έλληνες στρατιώτες και αξιωματικούς που δήθεν ευρίσκοντο στην Κύπρο για την... προστασία της, καίνε και βομβαρδίζουν το Προεδρικό Μέγαρο της Κύπρου και νομίζοντας ότι είχαν εξοντώσει του Αρχιεπίσκοπο Μακάριο, ορίζουν και ορκίζουν τον Σαμψών, που είναι οπαδός και όργανό τους, σαν... «Πρόεδρο της Κυπριακής Δημοκρατίας»! παρέχοντας στην Τουρκία την ευκαιρία που ζητούσε για να επέμβει, να βομβαρδίσει, να σκοτώσει, να βιάσει γυναίκες και να καταλάβει στρατιωτικώς περίπου το 40% του κυπριακού εδάφους!..

Δυστυχώς αυτή η κατάσταση, η στρατιωτική κατοχή εκ μέρους της Τουρκίας, εξακολουθεί να ισχύει μέχρι σήμερα και να προκαλεί μεγάλο πόνο, πολλές δυσκολίες και πολλές απώλειες στην Ελλάδα και στην Κύπρο! Και όλα αυτά τα δεινά, όλες αυτές οι απώλειες και οι ζημίες, όλα οφείλονται στο βασιλικό πραξικόπημα της 15ης Ιουλίου 1965 και στον Μητσοτάκη, τον αρχιαποστάτη και κατά το λαό και τον ημερήσιο Τύπο της εποχής «κάθαρμα».

Και όμως ο άνθρωπος αυτός θα προσχωρήσει το 1978 στη Ν.Δ., θα διαλύσει το «νεοφιλελεύθερο» κόμμα του, θα ψηφίσει τον Καραμανλή για Πρόεδρο της Δημοκρατίας, θα γίνει αρχηγός της Ν.Δ. και αργότερα το 1989 θα γίνει ο «αρχάγγελος της... κάθαρσης»! Ποιος; Ο Μητσοτάκης που με τη βοήθεια του Κ. Στεφανόπουλου, που θα του «δανείσει» το μοναδικό βουλευτή του, θα γίνει το 1990 και... πρωθυπουργός της Ελλάδας!

Δυστυχώς και σήμερα ακόμα οι συνέπειες της αποστασίας και τα σύνδρομα της δικτατορίας εξακολουθούν να συγκεντρώνουν σύννεφα στον πολιτικό, κοινωνικό και οικονομικό ουρανό της Ελλάδας. Η «νέα διακυβέρνηση» από τα «απλά και ταπεινά» πέρασε στην αλαζονεία και στον αυταρχισμό και από την «ήπια προσαρμογή» πέρασε στην άγρια φορολογία και στη φορομπηχτική πολιτική σε βάρος των πολλών και προς όφελος των λίγων, των ρετιρέ! Ο εργαζόμενος κόσμος αγανακτεί, η ακρίβεια ανεβαίνει, η αισχροκέρδεια, η διαπλοκή και η διαφθορά βασιλεύουν, η ανεργία καλπάζει, ο τουρισμός φθίνει και τα δικαιώματα και οι κατακτήσεις των εργαζομένων ψαλιδίζονται και περικόπτονται!

Ο Θεός να βάλει το χέρι Του!

ΕΝΟΙΚΙΑΖΟΝΤΑΙ

ή πωλούνται τρεις (3) συνεχόμενες αποθήκες όλες μαζί ή μεμονωμένες στην Ανάληψη. Τηλ. 2241-0-20021, 69473 74732.

ΖΗΤΕΙΤΑΙ

κοπέλα για Cafe-Bar στην Ιαλυσό. Θα προτιμηθεί η κυρία που θα γνωρίζει Αγγλικά. Τηλ.: **69 42 06 3556.**

ΠΩΛΕΙΤΑΙ

ΣΤ' ΑΦΑΝΤΟΥ στις παρυφές του λόφου «ΛΟΥΠΙΝΟ» (πάνω από το Σ/Μ "ΠΑΝΑΓΙΩΤΑΣ") οικόπεδο 2.500 τ.μ. άρτιο και οικοδομήσιμο, με θέα στην παραλία Αφάντου. Πωλείται αντί του ποσού των 100.000 ευρώ. Πληρ. τηλ. 6945105362.

ΔΗΜΟΣΙΑ ΕΠΙΧΕΙΡΗΣΗ ΗΛΕΚΤΡΙΣΜΟΥ ΑΕ
Δ/ΝΣΗ ΠΕΡΙΦΕΡΕΙΑΣ ΝΗΣΙΩΝ
ΠΕΡΙΟΧΗ ΡΟΔΟΥ
ΠΛΑΤ. ΣΥΜΗΣ 10 - ΡΟΔΟΣ

ΔΙΑΚΗΡΥΞΗ - ΠΡΟΣΚΛΗΣΗ

1. Η ΔΕΗ Α.Ε. \ ΔΠΝ \ Περιοχή Ρόδου, προκηρύσσει Δημόσιο Μειοδοτικό Διαγωνισμό με σφραγισμένες προσφορές, προς ανάδειξη Αναδόχου για την εκτέλεση του έργου που αφορά, τις διακοπές, επανασυνδέσεις λόγω χρέους καταναλωτών σε πελάτες της ΔΕΗ Περιοχής Ρόδου Αρ. Διακ. ΔΠΝ/Ρ-1/2005.
2. Πληροφορίες και έντυπα, σχετικά με το διαγωνισμό θα χορηγούνται στους ενδιαφερόμενους και στους εξουσιοδοτημένους εκπροσώπους τους από **25-07-2005** έως **02-08-2005** κατά τις εργάσιμες ημέρες από **9.00** έως **13.00** από τη Γραμματεία της ΔΕΗ / Περιοχής Ρόδου Πλ. Σύμης 10.
3. Η παραλαβή των προσφορών θα γίνεται μέχρι τις **03-08-2005** ημέρα Τετάρτη και ώρα **13.00 μ.μ.** Η αποσφράγισή τους θα γίνει την ίδα ημέρα στις **13.30 μ.μ.**, στα γραφεία της Περιοχής Ρόδου Πλατεία Σύμης 10.
4. Στο διαγωνισμό μπορούν να μετέχουν εργολάβοι, Φυσικά ή Νομικά πρόσωπα, που ασχολούνται με το αντικείμενο του διαγωνισμού και διαθέτουν ανάλογη εμπειρία τουλάχιστον τέσσερα (4) χρόνια σε τεχνικές (ηλεκτρολογικές) εργασίες ΔΕΗ και τον κατάλληλο και απαιτούμενο εξοπλισμό.
5. Ο ανάδοχος εργολάβος, υποχρεούται να απασχολεί δικό του έμπειρο προσωπικό με τα απαιτούμενα τυπικά προσόντα (Άδεια Ηλεκτροτεχνίτη ΣΤ' Εναέριων και Υπογείων Δικτύων - Σταθμών και Υποσταθμών), καθώς και δικά του οχήματα μεταφοράς.
6. Στα ανωτέρω γραφεία της Περιοχής Ρόδου, οι ενδιαφερόμενοι μπορούν να απευθύνονται για κάθε πληροφορία ή διευκρίνιση, σχετικά με τη Διακήρυξη.

ΑΠΟ ΤΗ ΔΕΗ

ΔΙΑΛΥΣΗ

Το ΚΑΤΑΣΤΗΜΑ ΥΦΑΣΜΑΤΩΝ ΓΕΩΡΓΙΟΥ ΑΣΠΡΑΚΗ ανακοινώνει στην εκλεκτή πελατεία του την οριστική εκποίηση όλων των εκλεκτών εμπορευμάτων του

Αποφ. αριθμ. Πρωτοδικείου 1451 - 2005

Υγιεινά & Καθημερινά

Ας μιλήσουμε για δίαιτα!



Του καθηγητή Παθολογίας Πανεπιστημίου Αθηνών Στέφανου Ι. Καραγιαννόπουλου

Δίαιτα:

Οπλιστείτε με υπομονή

Οταν παίρνετε θερμίδες λιγότερες απ' αυτές που ο οργανισμός χρειάζεται, τότε αυτός αρχίζει να καίει από τις λιποαποθήκες του. Ετσι χάνετε βάρος.

Πολλοί εντυπωσιάζονται, επειδή τις πρώτες μέρες κάθε ολιγοθερμιδικής δίαιτας χάνουν απότομα 1-2 κιλά που στην ουσία είναι απωλεσθέντα υγρά. Πρέπει να γνωρίζουμε πως τα κιλά αυτά γρήγορα αποκαθίστανται. Μόνο το λίπος που κάψαμε είναι πραγματικό αδυνάτισμα. Μην περιμένετε θαύματα από την πρώτη μέρα. Η δίαιτα αυτής της εβδομάδας θα σας κάνει να φαίνεστε αδύνατη την επόμενη. Οσο επιμένετε στη δίαιτα τόσο το περιττά κιλά θα εξαφανίζονται. Θυμηθείτε ότι τα κιλά του λίπους που θα χάσετε, ο οργανισμός θα τα κάψει θερμίδα - θερμίδα, και κάθε κιλό ανθρώπινου λίπους περιέχει 7.100 θερμίδες.

Καλοφαγάδες

Ο καθένας έχει τον τύπο του

1. Μια ζωή πεινασμένος: Το φαγητό γι' αυτόν είναι μια απελευθέρωση από συνήθειες του παρελθόντος, από τον τρόπο που τον εξανάγκαζαν να τρώει, ίσως ακόμα και από το φόβο για την πείνα.

Αν ανήκετε στον τύπο αυτόν, δύσκολα θα ξεκινήσετε μια δίαιτα. Οταν όμως το πετύχετε, τα αποτελέσματα θα είναι θεαματικά.

2. Ο φαγάς: Δεν πολυσκοτίζεται για το είδος του φαγητού και μισεί τα γεύματα εργασίας.

Αν ανήκετε στον τύπο αυτόν, μπαίνετε στη σειρά μιας δίαιτας ευκολότερα από τον προηγούμενο τύπο, αφού δεν σας ενδιαφέρει το είδος του φαγητού αλλά η ποσότητα.

3. Ο φαγάς με όρους: Γι' αυτόν το φαγητό σημαίνει ποικιλία.

Αν ανήκετε στον τύπο αυτόν, η μανία σας για αλλαγή θα σας βοηθήσει να προσαρμοστείτε σε οποιαδήποτε δίαιτα. Για λίγο καιρό όμως.

4. Ο αυταρχικός καλοφαγάς: Δεν τρώει οτιδήποτε κι όταν παραθέτει γεύματα προσφέρει στους προσκεκλημένους του ό,τι αυτός θεωρεί εκλεκτότερο. Γίνεται έξαλλος όταν κάτι πάει στραβά στο τραπέζι, είτε είναι αμφιτρύων είτε προσκεκλημένος.

Αν ανήκετε στην κατηγορία αυτή, τη δίαιτα και το είδος της θα πρέπει να τ' αποφασίσετε μόνοι σας.

5. Ο καλοφαγάς πάτερ φαμίλιας: Του αρέσει ο ρόλος του αφέντη του σπιτιού κι ένας τρόπος για να τον παίζει είναι να συγκεντρώνει όλη την οικογένεια γύρω από το τραπέζι και να «διαφημίζει» αυτά που τους παρέχει.

Φυσικά, εύκολα αντιλαμβάνεται κανείς ότι τύποι σαν κι αυτόν δύσκολα κάνουν δίαιτα, ακόμη κι όταν το έχουν αποφασίσει.

6. Ο ρεαλιστής καλοφαγάς: Ξέρει ότι κάνει κακό στην εμφάνιση και την υγεία του, αλλά η γεύση είναι γι' αυτόν βασικός τρόπος να βιώνει την πραγματικότητα.

Αν ανήκετε στον τύπο αυτόν χρειάζεστε μια συστηματική αλλά λογική δίαιτα, που να έχει την πλήρη αποδοχή σας και να διατηρεί τη γεύση της.

7. Ο ...κρυπτοπολυφαγάς: Δεν του αρέσει να δείχνει τη λαιμαργία του. Αν το πάρει απόφαση να κάνει δίαιτα, δεν θέλει να το μάθει κανείς.

8. Ο λαίμαργος: Οταν τρώει, νομίζει ότι γεύεται την ίδια τη ζωή. Είναι ένα είδος αισθησιακής τελετουργίας.

Αν ανήκετε στην κατηγορία αυτή, πολύ δύσκολα θ' ακολουθήσετε κάποια δίαιτα.

9. Ο κορεσμένος λαίμαργος: Πρόκειται για την κατηγορία των ανθρώπων που θέλουν να δοκιμάζουν και ν' αλλάζουν γεύσεις, όχι όμως και να τρώνε ποσότητες. Χορταίνουν εύκολα, αλλά δεν αντέχουν στον πειρασμό της δοκιμής μιας λιχουδιάς.

Δύσκολα θα μπορέσουν κι αυτοί να ακολουθήσουν μια δίαιτα. Ο χειρότερος εχθρός της σιλουέτας είναι το «τσίμπημα» εδώ κι εκεί.

11. Ο αυταρχικός λαίμαργος: Γι' αυτόν τίποτα δεν είναι απολαυστικότερο από ένα καλό γεύμα, το οποίο και απαιτεί αυταρχικά! Δεν του αρέσουν όμως όλοι εκείνοι που εμφανίζονται ως ειδήμονες του φαγητού, όπως οι γευσιγνώστες.

Αν ανήκετε στην κατηγορία αυτή, θα πετύχετε στη δίαιτά σας, μόνο αν είναι δική σας απόφαση.

Δίαιτα

Οχι πάνω από δυο κιλά την εβδομάδα

Ιατρικά δεν είναι σωστό να χάνουμε πάνω από δύο κιλά την εβδομάδα. Επειδή το σώμα δεν προλαβαίνει να προσαρμοστεί στις νέες συνθήκες. Ούτε οι δικές μας συνήθειες στο νέο τρόπο διατροφής.

Το πιο συνηθισμένο λάθος στις δίαιτες «αστραπή» είναι ότι μόλις διακοπούν, τα άτομα ξαναπαχαίνουν ταχύτατα.

Τις περισσότερες φορές οι γυναίκες αναγκάζονται να τις σταματήσουν λόγω αναιμίας, κρίσεων λιποθυμίας και ιλίγγων. Υπάρχουν όμως και πιο επικίνδυνες παρενέργειες από αλόγιστες μεθόδους απώλειας βάρους. Κι αυτές εκδηλώνονται με προβλήματα από την καρδιά που μπορούν να προκαλέσουν μέχρι και συγκοπή. Το απότομο αδυνάτισμα προκαλεί ρυτίδες στο πρόσωπο και χαλάρωση στο σώμα.

Αποκλείστε τις μονοδίαιτες

Στο αδυνάτισμα ουσιαστικό βήμα είναι η επιλογή της δίαιτας. Κυκλοφορούν τόσες που σίγουρα θα βρεθείτε σε αμηχανία. Αποκλείστε τις μονοδίαιτες. Είναι γνωστά «μενού» μυθοδιατροφολόγων. Ολες έχουν ερευνηθεί ιατρικά και έχουν αποδειχτεί επιβλαβείς. Αποφύγετε και τις υστερικές ολιγοθερμιδικές. Αυτές που είναι σίγουρο πως δε σας καλύπτουν σε μέταλλα (π.χ. σίδηρο), ιχνοστοιχεία (π.χ. ψευδάργυρο) και βιταμίνες (π.χ. σε Α).

Η έλλειψη σιδήρου οδηγεί γρήγορα τη νέα γυναίκα που έχει περίοδο σε αναιμία. Η μείωση του ψευδαργύρου έχει επιπτώσεις στη ζωτικότητα του δέρματος. Και ο περιορισμός της βιταμίνης Α στην εμφάνιση των μαλλιών.

Διαλέξτε δίαιτες που εξασφαλίζουν ποικιλία διατροφικών στοιχείων. Ισορροπία υδατανθράκων και πρωτεϊνών. Με σύνολο θερμίδων γύρω στις 1.500.

Η «καλή» μέρα από το πρωί φαίνεται

Τα πολύ πρωινά ωράρια, τα ξενύχτια και η τεμπελιά αναγκάζουν πολλούς από εμάς να εξοστρακίσουμε το πρωινό από τα γεύματά μας.

Υστερα από 8 ώρες αναγκαστικής νηστείας λόγω ύπνου, υποβάλλουμε το στομάχι μας σε ένα παρατεταμένο κενό μέχρι το μεσημέρι, που πρόκειται να γευματίσουμε.

Κι όμως, το πρωινό είναι πολύ σημαντικό γεύμα. Πρέπει να συνεισφέρει το 25% των συνολικών θερμίδων που προσλαμβάνουμε καθημερινά.



Ένα πλήρες πρωινό πρέπει να αποτελείται από μια μερίδα γαλακτοκομικών (ένα ποτήρι γάλα ή ένα γιαούρτι ή λίγο τυρί), δημητριακά ή ψημένο ψωμί ή φρυγανιές και ένα φρούτο, ενώ αν θέλει κανείς μπορεί να το συμπληρώσει με λίγη μαρμελάδα, άπαχο ζαμπόν, αβγό βραστό κ.λπ.

Με ένα φτωχό ή ανύπαρκτο πρωινό, η πνευματική και σωματική μας απόδοση είναι μειωμένη σε σχέση με τις πραγματικές δυνατότητες μας. Αυτό έχει ιδιαίτερη σημασία για τα παιδιά και τους εφήβους που αναπτύσσουν έντονη δραστηριότητα στη διάρκεια του πρώτου μισού της ημέρας και ο οργανισμός τους βρίσκεται σε φάση πλήρους ανάπτυξης.

Δειπνήστε γρήγορα και σωστά

Αν είναι δέκα το βράδυ, είστε κατάκοποι και δεν έχετε καμιά διάθεση να πειραματιστείτε με τις μαγειρικές ικανότητές σας, το μόνο που απαιτείται είναι λίγη οργάνωση, φαντασία και ελάχιστος χρόνος.

Μπορείτε να δειπνήσετε γρήγορα και υγιεινά. Για πρώτο πιάτο, ή και μοναδικό για τους ενηλίκους, ετοιμάστε μια πλούσια σε βιταμίνες σαλάτα: ντομάτες, κρεμμύδια, αγγούρι, μαρούλι, αβγό βραστό, φρέσκο τυρί ή τόνος αποτελούν ένα θαυμάσιο δείπνο, ενώ λίγο ελαιόλαδο και λεμόνι ή ξύδι, θα το κάνουν ακόμη γευστικότερο. Αλλη επιλογή είναι βρασμένα λαχανικά (πατάτες, καρότα, κολοκύθια, καλαμπόκι), μια ελαφριά χορτόσουπα ή ζωμός από κοτόπουλο. Για δεύτερο πιάτο (εφόσον δεν έχετε χορτάσει ή αν υπάρχουν παιδιά στο σπίτι), μπορείτε να επιλέξετε αβγά βραστά ή ομελέτα με μανιτάρια, ψητό κοτόπουλο, βραστό ψάρι.

Αν τίποτε απ' όλα αυτά δε σας ενθουσιάζει και δε θέλετε να μαγειρέψετε, μπορείτε να ψήσετε λίγο ψωμί συνοδεύοντάς το με τυρί, ένα γιαούρτι και λίγα φρούτα.

Πρόκειται για ένα δείπνο ελαφρύ, λιτό, υγιεινό και καθόλου παχυντικό. Σκεφθείτε ότι με 15 ή 20 λεπτά η υγεία σας μπορεί να ωφεληθεί πολύ.

Καιρός για δίαιτα

10 συμβουλές πριν από το ξεκίνημα

1. **Πριν ξεκινήσετε οποιοδήποτε σοβαρό και μακροχρόνιο πρόγραμμα δίαιτας,** κάντε ένα τσεκ-απ. Ισως ανακαλύψετε εκεί τους λόγους που οι προηγούμενες απόπειρες απέτυχαν.

2. **Προγραμματίστε μικρές αλλαγές στον τρόπο ζωής σας.** Για παράδειγμα, μην παραιτείστε απότομα απ' όλες τις αγαπημένες τροφές σας, γιατί θα βρείτε άνοστο το διαιτητικό σας μενού. Απλώς μειώστε δραστικά την ποσότητα.

3. **Για να είστε σίγουροι ότι παίρνετε όλες τις βιταμίνες** και τα απαραίτητα ιχνοστοιχεία και μέταλλα, πρέπει να καταναλώνετε τουλάχιστον 1.200 θερμίδες την ημέρα. **Αν κατεβείτε απ' το όριο αυτό, θέτετε σε κίνδυνο την υγεία σας.**

4. **Ξεκινήστε πρόγραμμα άσκησης προοδευτικά.** Αργά στην αρχή και πιο έντονα στη συνέχεια. Έτσι θα αποφύγετε τραβήγματα και πόνους των μυών.

5. **Επειδή κάνετε δίαιτα,** δεν σημαίνει ότι πρέπει να αισθάνεστε κατήφεια και μιζέρια. **Διαλέξτε τροφές που σας ευχαριστούν.** Μάθετε να μαγειρεύετε διαιτητικά.

6. **Ζητήστε από την οικογένεια και τους φίλους σας να στηρίξουν την προσπάθειά σας.** Εξηγήστε τους, π.χ. ότι μπορεί να χρειαστεί να αναβάλλετε την ώρα του φαγητού σας, αν έτσι επιβάλλει το πρόγραμμα γυμναστικής σας και να στερηθείτε την ευτυχισμένη στιγμή που η οικογένεια συγκεντρώνεται στο τραπέζι. Αρνηθείτε τη συμμετοχή σε γαστριμαργικές υπερβολές φίλων. Να τρώτε μόνο όταν πεινάτε κι όχι για να ευχαριστήσετε άλλους.

7. **Οταν νιώθετε απογοητευμένοι,** υπενθυμίστε στον εαυτό σας το σκοπό της δίαιτάς σας. Σκεφτείτε το νέο στυλ σας, με ίσια κοιλιά, δυναμωμένους μυς, κομψά στενά ρούχα και περισσότερη διάθεση για δουλειά, διασκέδαση, σεξ.

8. **Να βάζετε μικρούς στόχους στην απώλεια βάρους,** για να πολλαπλασιάζετε τη χαρά όταν τους πετυχαίνετε. Στην αρχή ικανοποιηθείτε βλέποντας τον εαυτό σας 3-4 κιλά πιο αδύνατο. Διατηρήστε το βάρος αυτό για ένα τουλάχιστον μήνα και προχωρήστε στην απώλεια άλλων 2 κιλών. Αν φυσικά το χρειάζεστε.

9. **Οι περισσότεροι παχύσαρκοι χάνουν βάρος.** Νικητές στο παιχνίδι της δίαιτας είναι όσοι καταφέρνουν να διατηρήσουν τη νέα βελτιωμένη σιλουέτα τα επόμενα τρία χρόνια.

10. **Η παχυσαρκία ιατρικά θεωρείται χρόνιο νόσημα,** κοινωνικά στιγματισμένο και δυνητικά θανατηφόρο. Παρ' όλα αυτά είναι θεραπεύσιμο.

Η δίαιτα θέλει δύο

Βάλτε κι άλλον στο παιχνίδι

Οι δίαιτες που πετυχαίνουν είναι αυτές που έχουν την υποστήριξη του συντρόφου. Μία έρευνα στις ΗΠΑ έδειξε ότι τα ζευγάρια που έκαναν δίαιτα μαζί έχασαν περισσότερα κιλά και κράτησαν τη δίαιτα για περισσότερο χρόνο σε σύγκριση με όσους ανέλαβαν την προσπάθεια μόνοι τους.

Είχαν έτσι την ευκαιρία να ελέγχουν πιο αποτελεσματικά ο ένας τον άλλο, περιορίζοντας τις ποσότητες των τροφών που κατανάλωναν. Η συνεχής εκπαίδευση του ζευγαριού και κυρίως της γυναίκας, που συνήθως παρασκευάζει το φαγητό, είναι η μόνη λύση για οικογενειακή δίαιτα.

Η ίδια πρέπει να μάθει να περιορίζει τις ποσότητες λαδιού ή βουτύρου που βάζει στις τροφές.

Να μειώνει τις μερίδες που σερβίρει.

Να αλλάξει το συνταγολόγιό της προσθέτοντας νόστιμες, υγιεινές ολιγοθερμικές τροφές.

Να αποφεύγει το κρέας και να προτιμάει το ψάρι.

Να αντικαταστήσει το γλυκό με φρούτο, το παγωτό με γιαούρτι.

Να παρασύρει τον άντρα της σε περίπατο γυμναστικής και κίνηση γενικότερα.

Συνεννοηθείτε με το σύντροφό σας και καταργήστε το ασανσέρ.



ΕΓΚΥΚΛΙΟΣ του υφυπουργού Τουριστικής Ανάπτυξης προς όλους τους αρμόδιους της περιοχής για να νουθετήσουν τους «επαγγελματίες» της άγρας πελατών. Τώρα μάλιστα...

Μαθήματα ευσυνειδησίας προς κράχτες. Πώς είπατε;

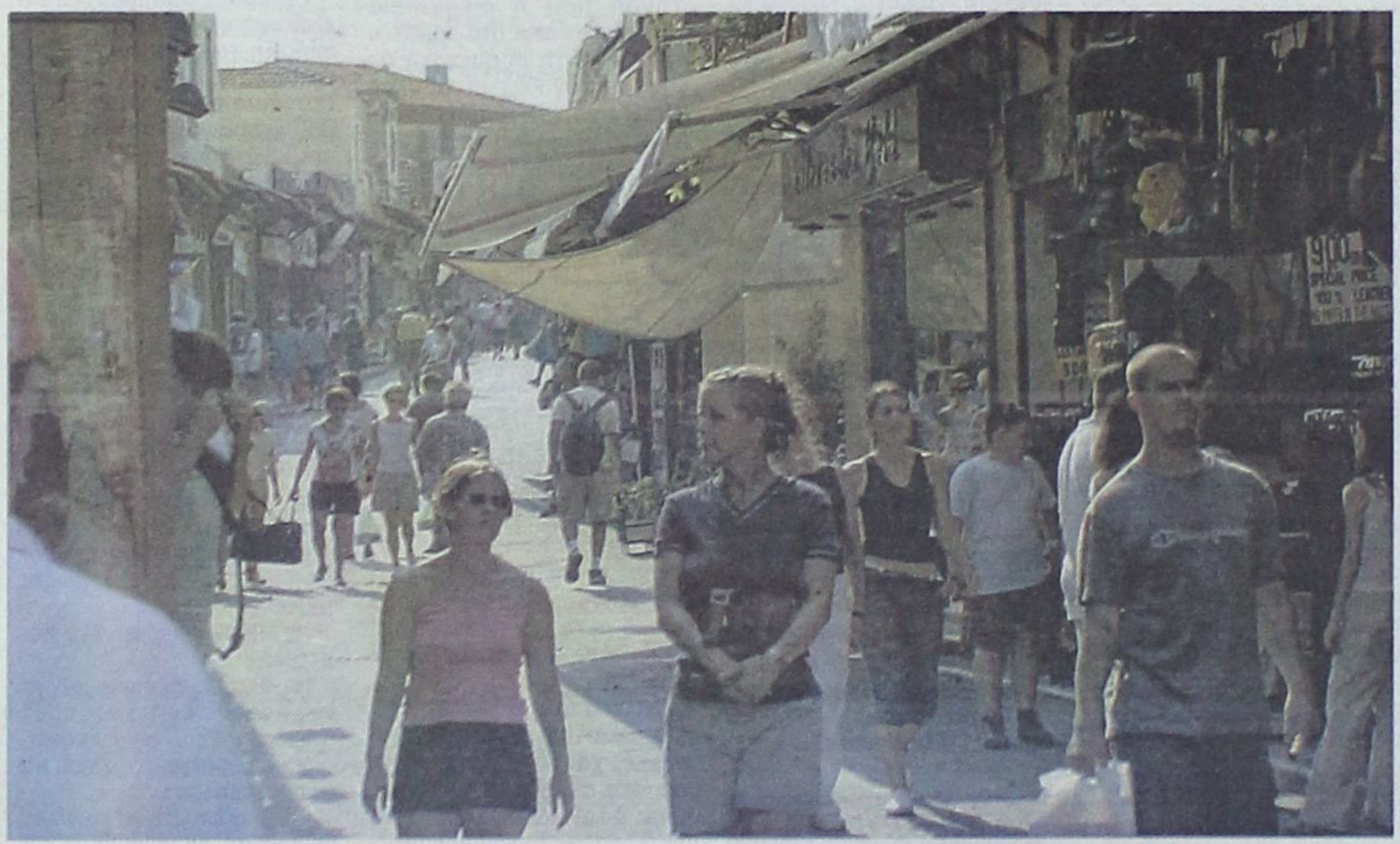

ΑΝ δεν μπορούμε να τους τσακώσουμε, ας τους συνετίσουμε(!!!), είναι το μήνυμα που αποστέλλεται προς τις τοπικές υπηρεσίες με σκοπό να περιοριστεί (κανείς δεν κάνει λόγο για εξάλειψη) το φαινόμενο της άγρας πελατών, του «άγριου κραξίματος» με άλλα λόγια των τουριστών μας από ...επαγγελματίες του είδους.

Αποστολέας του σαφούς και κατά κάποιον τρόπο αυστηρού μηνύματος είναι ο Υφυπουργός Τουριστικής Ανάπτυξης Αναστάσιος Λιάσκος, και αποδέκτες οι φορείς και οι υπηρεσίες που είναι υπεύθυνες για την πάταξη του φαινομένου. Η σχετική εγκύκλιος βρίσκεται ήδη στα χέρια των άμεσα θιγομένων από το «κυνηγητό» των τουριστών μας, όπως είναι οι επιχειρηματίες του κέντρου της πόλης μας και οι καταστηματάρχες της Μεσαιωνικής Πόλης, δύο σημεία όπου η άγρα – κράξιμο ευδοκιμεί σαν είδος.

Ο κ. Λιάσκος επισημαίνει, λόγω αρμοδιότητας, τις επιπτώσεις στην αγορά και τις δυσμενείς εντυπώσεις που δημιουργούνται στους επισκέπτες μας, τα θύματα δηλαδή αυτής της πρακτικής που ανθεί, παρά τα όποια μέτρα λαμβάνονται ή (κυρίως) εξαγγέλλονται.

ΑΥΤΟ που με λίγα λόγια επισημαίνει ο υφυπουργός Τουριστικής Ανάπτυξης είναι η ανάγκη ευαισθητοποίησης αυτών των «συγκεκριμένων ατόμων», τα οποία πρέπει πια να καταλάβουν πως «κύριο μέλημα πρέπει να είναι η διαφοροποίηση του ξενοδοχειακού τους προϊόντος και όχι το κυνήγι των τουριστών».

Η ΕΓΚΥΚΛΙΟΣ καλά τα λέει, όπως φαίνεται και παρακάτω, όμως οι νουθεσίες δεν αρκούν. Πώς να διδάξεις τη συνείδηση και την ευσυνειδησία, την ευθύνη και την υπευθυνότητα; Ιδού τις αναφέρει το μήνυμα – προειδοποίηση Λιάσκου:

Είναι γνωστό σε όλους το φαινόμενο της Αγρας Πελατών, το οποίο, ανάλογα με τον χώρο, την περιοχή και την εποχή, τα τελευταία χρόνια έχει πάρει ανεξέλεγκτες διαστάσεις.

Είναι επίσης γνωστά τα επεισόδια που διαδραματίζονται στους συγκεκριμένους χώρους εις βάρος των τουριστών με αποτέλεσμα, η εικόνα που παρουσιάζεται να αποδεικνύει έλλειψη επαγγελματισμού μέρους επιχειρηματιών και να προκαλούνται δυσμενή σχόλια για την τουριστική προσφορά της χώρας.

Η συγκεκριμένη κατάσταση δεν αφήνει περιθώρια εφησυχασμού γιατί εκτός των άλλων, θίγει τα συμφέροντα των πολλών ευσυνείδητων επιχειρηματιών, ευνοεί την παραοικονομία, βεβηλώνει την εικόνα πολλών προορισμών και κατά συνέπεια την προβολή της χώρας μας.

Παρακαλούμε να ευαισθητοποιήσετε κατά το δυνατόν με κάθε πρόσφορο μέσον και τρόπο τα συγκεκριμένα άτομα, γνωρίζοντάς τους ότι κύριο μέλημα θα πρέπει να είναι η διαφοροποίηση του ξενοδοχειακού τους προϊόντος και η λειτουργία τους με τους ίδιους όρους των ανταγωνιστών τους και όχι το «κυνήγι» των τουριστών.

Το ΥΠ.ΕΣ.Δ.Δ.Α., το υπουργείο Δημόσιας Τάξης και το Υπουργείο Εμπορικής Ναυτιλίας, παρακαλούνται να ενημερώσουν τους πρωτοβάθμιους ΟΤΑ, την Τουριστική Αστυνομίας - Αστυνομικά Τμήματα και Λιμενικό Σώμα αντίστοιχα, για τις δικές τους ενέργειες, στα πλαίσια των αρμοδιοτήτων τους.

Παράλληλα το υπουργείο Τουριστικής Ανάπτυξης σε συνεργασία με τον ΕΟΤ και τις Περιφερειακές Υπηρεσίες του ΕΟΤ, θα διενεργεί ελέγχους και όπου διαπιστώνεται παράβαση, θα επιβάλλονται οι προβλεπόμενες από την ισχύουσα νομοθεσία κυρώσεις.

Σε ομηρία οι γειτονιές της Ρόδου

Ο εφιάλτης της εξάτμισης



ΧΩΡΙΣ έλεγχο και τη δαμόκλειο σπάθη των αρμοδίων υπηρεσιών να επικρέμαται, οι γειτονιές της Ρόδου τελούν υπό την ομηρία των μηχανόβιων που μετατρέπουν τους συνοικιακούς δρόμους σε πίστες υψηλών ταχυτήτων.

Στην καρδιά του καλοκαιριού οι κάτοικοι στις γειτονιές ζουν έναν πραγματικό εφιάλτη. Οι «φτιαγμένες» ή χαλασμένες εξατμίσεις προκαλούν ένα μη αντιμετωπίσιμο πλέον πρόβλημα ηχορύπανσης, με σοβαρές συνέπειες στο ...νευρικό σύστημα των κατοίκων και των επισκεπτών της πόλης μας.

Οι καταγγελίες που φτάνουν στην εφημερίδα είναι περιττές, καθώς έχει πλέον διαμορφωθεί ιδία αντίληψη για τους ανεξέλεγκτους (κυριολεκτικά) «ιππότες της ασφάλτου». Οι ώρες της «κοινής ησυχίας» δεν είναι τίποτα άλλο παρά ένα κενό γράμμα για τους καβαλάρηδες των δικύκλων που έχουν βαλθεί να σμπαραλιάσουν τα νεύρα του κόσμου και να καταστήσουν τη ροδίτικη γειτονιά αφιλόξενη και απωθητική.

Απαίτηση των κατοίκων της πόλης είναι να υπάρξει επιτέλους παρέμβαση των αρχών με μπλόκα εκ περιτροπής σε κεντρικούς και μικρότερους δρόμους της περιφέρειας της πόλης, ώστε να επιβληθούν παραδειγματικές τιμωρίες στους ασύδοτους οδηγούς.

ΚΑΙ μόνο δειγματοληπτικά να ελέγξουν συγκεκριμένους δρόμους, η «συγκομιδή» θα είναι πλούσια για τις διωκτικές αρχές, στην ευθύνη και τα δραστικά μέτρα των οποίων ελπίζουν οι κάτοικοι της πόλης μας.

Με τον τρόπο αυτό και μόνο θα επαναφέρουν, μέχρι κάποιου σημείου έστω, την ποιότητα της καθημερινότητας του πολίτη, σε μια πόλη οι γειτονιές της οποίας ζουν έναν πραγματικό εφιάλτη κάθε μέρα και κάθε στιγμή.

Ελέγχους και κυρώσεις τώρα, η απαίτηση των πολιτών...

