ΚΟΤΣΙΦΟΣ
Εφημερίδες: 20

ΕΛΤΑ
Κωδικός: 2095

ΙΔΙΟΚΤΗΤΗΣ - ΔΙΕΥΘΥΝΤΗΣ
ΠΑΥΛΟΣ Μ. ΜΑΡΙΑΣ
ΓΡΑΦΕΙΑ: ΑΘΗΝΩΝ 42 (ΑΝΑΛΗΨΗ)
ΤΗΛ. (22410) 64393 - 63790 - FAX. 63393
e-mail: info@drasi.gr

Η ΔΡΑΣΙΣ

εβδομαδιαία εφημερίδα της Δωδεκανήσου

48 ΣΕΛΙΔΕΣ

Δευτέρα 25 Ιουλίου 2005
ΕΤΟΣ ΤΡΙΑΚΟΣΤΟ ΕΚΤΟ
Αριθμός Φύλλου 1.996
Τιμή: Ευρώ 0,90

ΘΑΝΑΤΗΦΟΡΟ ΤΡΟΧΑΙΟ ΣΤΗ ΜΙΧ. ΠΕΤΡΙΔΗ

Μοιραία προσπέραση για 24χρονο Ροδίτη

Σελίδα 4

Κάλεσμα για αύριο του ΕΚΡ

Παρροδιακό συλλαλητήριο

Σελίδα 36

ΑΠΡΟΣΜΕΝΟ όσο και καλοδεχούμενο δωράκι από Γερμανία και Βρετανία

ΣΙΩΠΗΡΗ ΟΔΗΓΙΑ

"Αποφεύγετε την Τουρκία, προτιμήστε Ρόδο και Κω"

Σύμφωνα με τις «νέες κατευθύνσεις», οι Γερμανοί και οι Βρετανοί καλό θα ήταν να αποφύγουν τα ταξίδια στην Τουρκία λόγω των τρομοκρατικών γεγονότων. Για το λόγο αυτό καταγράφεται μια μεγάλη αύξηση στις αφίξεις τουριστών προς τη Ρόδο. Είναι χαρακτηριστική η αναφορά των πρακτόρων: «Ξαφνικά γέμισε το νησί»!

Σελίδα 3



Η ΚΑΛΥΜΝΙΑΚΗ Ενωση Ξενοδόχων... δοκιμάζει τη μνήμη του Πρωθυπουργού

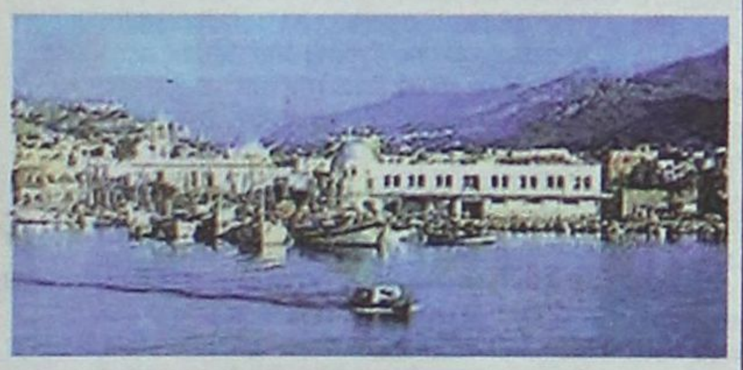

Κύριε Καραμανλή, μην ξεχνάς τις υποσχέσεις σου

Εντονη διαμαρτυρία για τον αποκλεισμό του νησιού λόγω του ακτοπλοϊκού προβλήματος

Σελίδα 6

Η ΕΞΟΜΟΛΟΓΗΣΗ ΕΝΟΣ ΝΑΥΤΗ ΤΟΥ "ΠΗΝΕΛΟΠΗ"



"Υπερβάλουμε εαυτούς"

Είναι μεγάλη η προσπάθεια του πληρώματος για να βγει το δρομολόγιο που συνδέει τη Δωδεκάνησο με τη Θεσσαλονίκη

Σελίδα 35



ΣΥΝΕΝΤΕΥΞΗ: Στο στόχαστρο του Γιώργου Νικητιάδη για το ακτοπλοϊκό η κυβέρνηση

Στραβός ο γιαλός, στραβά αρμενίζουν

Σελίδα 8



ΣΥΝΕΝΤΕΥΞΗ: Ο Τσ. Τριμμάτης για το πολιτικό μέλλον του Γ. Γιαννόπουλου

Εχει σημασία να ξέρεις πότε πρέπει να αποχωρείς

Σελίδα 9



Επί προσωπικού: Ο Τόνης Μαρτίνης αναγνωρίζει την... πατρότητα του «ορφανού» γκάλοπ

Για λογαριασμό της ΝΟΔΕ η δημοσκόπηση

Σελίδα 14







Η ΔΡΑΣΙΣ
Εβδομαδιαία Εφημερίδα
Διευθύνσεις σύμφωνα με το Νόμο:
ΙΔΙΟΚΤΗΤΗΣ
ΠΑΥΛΟΣ Μ. ΜΑΡΙΑΣ
ΕΚΔΟΤΕΣ
ΜΙΧΑΗΛ Π. ΜΑΡΙΑΣ
ΤΣΑΜΠΙΚΑ Π. ΜΑΡΙΑ - ΤΡΙΑΝΤΑΦΥΛΛΟΥ
ΔΙΕΥΘΥΝΤΗΣ
ΠΑΥΛΟΣ Μ. ΜΑΡΙΑΣ
Κωδικός: 2095

Τα σπορ
ΙΔΡΥΤΗΣ
ΝΙΚΟΣ ΤΡΙΑΝΤΑΦΥΛΛΟΥ

ΓΡΑΦΕΙΑ: Αθηνών 42, (Ανάληψη), Τηλ: 63.790 - 64.393-68761 FAX: 63.393
e-mail: drasis2000@yahoo.com
e-mail: info@drasi.gr
ΤΥΠΟΓΡΑΦΕΙΑ: Κοσκινού, τηλ. 65540

ΛΑΪΚΕΣ ΑΓΟΡΕΣ

ΤΕΤΑΡΤΗ: στο Δημοτικό Νεκροταφείο.
ΠΕΜΠΤΗ: στην οδό Βύρωνος.
ΠΑΡΑΣΚΕΥΗ: Στην οδό Θεσ/κης στην Ανάληψη
ΣΑΒΒΑΤΟ: στο Δημοτικό Νεκροταφείο.

ΤΑΞΙ

ΤΑΞΙ ΡΟΔΟΥ: 32452
ΡΑΔΙΟ ΤΑΞΙ ΡΟΔΟΥ (Εργατικές κατοικίες Πρόνοιας Αγ. Απόστολοι): 64712-64756-64790
ΤΑΞΙ ΑΦΑΝΤΟΥ: 51777
ΤΑΞΙ ΙΑΛΥΣΟΥ: 92515
ΤΑΞΙ ΚΡΕΜΑΣΤΗΣ: 94528
ΤΑΞΙ ΦΑΛΗΡΑΚΙΟΥ: 85444

ΦΑΡΜΑΚΕΙΑ

ΔΕΥΤΕΡΑ 25 Ιουλίου
ΣΗΜΕΡΑ διημερεύει το φαρμακείο ΦΑΝΟΥΡΑΚΗ Α., ΚΛΗΡΟΝΟΜΙΚΟ ΦΑΡΜΑΚΕΙΟ, Νέα Αγορά 48 (έναντι στ. ταξί), Τηλ: 27.420
ΣΗΜΕΡΑ διανυκτερεύει το ΧΑΝΤΖΑΡΑ ΕΛΕΝΗ, Κ. Υδραίου 45 - Ανάληψη. Τηλ. 39936

ΣΑΝ *εφημερίδα (πάει καιρός τώρα) είχαμε προτείνει να συμφωνήσουμε όλοι σε τοπικό επίπεδο, ΜΜΕ και παράγοντες (πολιτικοί και άλλοι), ότι οι δημοσκοπήσεις και οι πάσης φύσεως έρευνες δεν έχουν καμιά αξία, είναι ένα παιγνιδάκι για να περνούν την ώρα τους οι τηλεπαρουσιαστές των Αθηνών και πως τα ευρήματά τους έχουν τόση σημασία όση σημασία έχει και η όποια κατινιά ή το όποιο σχόλιο ακούγεται στα καφενεία. Να μη τις δημοσιοποιούμε λοιπόν, να μην ασχολούμαστε μαζί τους, να μην τις παραγγέλλουμε βρε αδελφέ...*

Μια πρόταση ήταν αυτή, από τη στιγμή που οι δημοσκοπήσεις μεγάλων έγκριτων εταιρειών οι οποίες κατέγραφαν απόψεις και τάσεις της τοπικής κοινωνίας, κατά την προεκλογική περίοδο του 2002, είχαν περάσει των παθών τους τον τάραχο από όσους δεν βολευόντουσαν από τα ευρήματα.

Συνέβαινε δηλαδή το εξωφρενικά παράδοξο, ***οι έρευνες των ίδιων εταιρειών που αφορούσαν τα αθηναϊκά πράγματα να τυγχάνουν του απόλυτου σεβασμού των τοπικών παραγόντων που έσπευδαν να τις σχολιάσουν κιόλας, και τα ευρήματα ερευνών για τα τοπικά μας πολιτικά πράγματα, από τις ίδιες εταιρείες, να αμφισβητούνται, να διαψεύδονται, να απαξιώνονται, μέχρι και να λοιδορούνται ακόμα ακόμα...***

Από ποιους; Από όσους τα μαντάτα δεν ήταν τα αναμενόμενα. Και φυσικά δεν τους χαροποιούσαν. Οι «συνομωσίες» και η συνομωσιολογία πήγαιναν σύννεφο. Για να μη μιλήσουμε για τους «κερδισμένους» των ερευνών, οι οποίοι από την πλευρά τους κορδώνονταν και πανηγύριζαν προκαταβολικά, εκθειάζοντας τους δημοσκόπους που «έκαναν σωστά και υποδειγματικά τη δουλειά τους».

ΑΥΤΟ το καλαμπούρι και το θέατρο του παραλόγου είχε πάρει διαστάσεις που προκαλούσαν θυμηδία. Μέχρι που ήλθε η κάλπη και δικαίωσε τους «ελεεινούς» και «καλούς» δημοσκόπους. Να γιατί είχαμε προτείνει από τότε και πολλές φορές μετά, να συμφωνήσουμε όλοι, ότι δεν είναι απαραίτητες οι δημοσκοπήσεις, άρα ας μην ξοδεύονται όσοι τις παραγγέλνουν. Και να περιμένουμε όλοι την κάλπη...

Κανείς...

...απ' ότι φαίνεται δεν διδάχθηκε από εκείνη την περίοδο. Ούτε οι «χαμένοι», κυρίως, αλλά ούτε και οι «κερδισμένοι».

Η πρόσφατη έρευνα που έγινε για λογαριασμό της «Ροδιακής» από τη Market Plan και είδε σε δόσεις το φως της δημοσιότητας, απέδειξε ότι το μικρόβιο, η παθογένεια όλων μας δεν λέει ακόμα να θεραπευτεί.

Για την κακιά είδηση δεν φταίει ο ταχυδρόμος, ούτε ο αγγελιαφόρος

Του Νικήτα Οικονόμου
nopress@rho.forthnet.gr

Οι «χαμένοι» πέρασαν γενεές δεκατέσσερις την εταιρεία, τον υπεύθυνό της, αλλά και τον εντολέα της έρευνας. Οι «κερδισμένοι» δήλωσαν ικανοποιημένοι σε ανθρώπινο και προβληματισμένοι σε πολιτικό επίπεδο, εξαίροντας μάλιστα την πρωτοβουλία του εντολέα, δηλαδή της εφημερίδας.

Το ίδιο και απαράλλαχτο σκηνικό. Αμφισβητήθηκε η επιστημονικότητα, η μεθοδολογία και η αρτιότητα της έρευνας, ακόμα και όσων τη διενήργησαν. «Ποια είναι αυτή η Market Plan, ποιος είναι αυτός ο Γιάννης Φώτης;» ήταν από τα πλέον απαξιωτικά σχόλια που ακούστηκαν.

Και η εταιρεία είναι γνωστή στη Ρόδο, και φυσικά ***ο Γιάννης Φώτης****. Σε άλλες περιπτώσεις η δουλειά τους έγινε αποδεκτή χωρίς υπονοούμενα και προκαταλήψεις. Το ίδιο γνωστός ήταν και ο Παναγόπουλος με την ALCO του. Όπως και τόσοι άλλοι ειδικοί από την πρωτεύουσα, τα ευρήματα των οποίων θεωρήθηκαν εκ προοιμίου προϊόν «ύποπτων διεργασιών». Για να αποκατασταθεί η τιμή και η υπόληψή τους έπρεπε να έλθουν τα αποτελέσματα της «πραγματικής δημοσκόπησης», της λαϊκής ετυμηγορίας δηλαδή.*

Οι διάφοροι Παναγόπουλοι τότε δικαιώθηκαν. Δεν δικαιώθηκαν όσοι τους αμφισβήτησαν, τους ακύρωσαν, τους χλεύασαν κιόλας. *Όσοι δεν έκατσαν να μελετήσουν τα ευρήματα με ψυχραιμία, σοβαρότητα και νηφαλιότητα. Όσοι δεν έψαξαν μέσα ακόμα και από τις αρνητικές γι' αυτούς παραμέτρους της έρευνας να αναζητήσουν και να βρουν τις όποιες ελλείψεις τους σε προγραμματικό και επικοινωνιακό (γιατί όχι) επίπεδο.*

Το ίδιο κάνουν και τώρα. Το ίδιο ακριβώς λάθος. Ενώ μπορούν, διατηρώντας αν το θέλουν, τις όποιες επιφυλάξεις για το «ποιοι, γιατί, πώς» και άλλα τέτοια που θεωρούν ότι είναι λογικά ερωτηματικά, να αξιοποιήσουν αράδα – αράδα τα ευρήματα της Market Plan.

Ο Χατζής...

...επαναλαμβάνει ένα λάθος που ίσως να αποδειχθεί και πάλι μοιραίο γι' αυτόν, την παράταξή του και για το στόχο που έχει θέσει. Και για τη συνεπή δουλειά που κάνει τόσο διάστημα. Με τις θετικές και αρνητικές στιγμές της. Συμβαίνει αυτό σε κάθε πολιτικό.

Η έρευνα άλλωστε έχει και θετικά στοιχεία για τον ίδιο. Γιατί δεν τα αναγνωρίζει; Παράλληλα, του δείχνει με σαφήνεια και κάποια πεδία που του προσφέρονται για να βελτιώσει τις πολιτικές προσεγγίσεις του, τις προτάσεις του, ακόμα και την «εικόνα» του.

Προς τι η απόρριψη, οι αφορισμοί και ο καταγγελτικός λόγος; Δεν του θυμίζει κάτι αυτή του η στάση; Τι κέρδισε τότε, τι προσδοκά παραπάνω να κερδίσει τώρα;

Οφείλει να παραδεχθεί, ότι απέναντί του έχει έναν πολιτικό αντίπαλο που ανεξάρτητα από τι του προσάπτει ο ίδιος ή άλλοι πολιτικοί του αντίπαλοι, έχει αυτό το «κάτι». *Κάνει πολύ μεγάλο λάθος να υποτιμά ακόμα κι αυτό που ο ίδιος ο Γιώργος Γιαννόπουλος παραδέχθηκε για τον εαυτό του, σχολιάζοντας την έρευνα. Ότι έχει «καλό μπλα – μπλα» ή ότι μπορεί ακόμα να συγκινεί σαν εικόνα τον πολίτη.*

Κάνει μεγάλο λάθος ο Χατζής να υποβαθμίζει ακόμα και αυτό το στοιχείο. Κάνει μεγάλο λάθος όταν απαξιώνει την άποψη του πολίτη, ασχέτως από «μεθοδολογίες» και άλλα τινά που επικαλείται.

ΚΑΙ επειδή σκοπός αυτός του σημειώματος δεν είναι να πάρει θέση υπέρ ή κατά του ενός ή του άλλου πολιτικού, οφείλουμε να υπογραμμίσουμε το θετικό στοιχείο που βγαίνει από τέτοιες μετρήσεις. Και αυτό έχει να κάνει με την καταγραφή της άποψης του πολίτη. Έστω κατά προσέγγιση. Ίσως όχι επακριβώς. Ένα μήνυμα όμως το στέλλει ο πολίτης. Και ο Ροδίτης, ***η Ροδίτισσα έστειλε μηνύματα. Σε όλους. Και στους «χαμένους» της έρευνας, όπως και στους «κερδισμένους».***

Οι πρώτοι φαίνεται να δείχνουν πως δεν θέλουν να το πάρουν. Οι δεύτεροι, οι «κερδισμένοι» δηλαδή, ελπίζουμε να το πήραν και να έχουν ήδη ξεκαθαρίσει μεταξύ τους την έννοια της «δημοτικής αρχής» (άλλο και τούτο πάλι).

Και κάτι τελευταίο. Θα έλθει η ώρα που θα μετρηθούν και οι άλλοι. Νομάρχης, επίδοξοι νομάρχες, δήμαρχοι, επίδοξοι δήμαρχοι, βουλευτές και λοιποί παράγοντες.

Ας γίνει μάθημα τουλάχιστον σε αυτούς το πάθημα των άλλων. Να πάρουν καλά το μήνυμα. Να ακούσουν με προσοχή τι έχει να τους πει ο πολίτης. Και αναλόγως να το αξιοποιήσουν.

Δεν χρειάζονται ούτε αφορισμοί, ούτε

Πάντα κάποιοι ξεχωρίζουν...
Rodos Gold VOGIATZIS
Ιδιαίτερη αισθητική
Απαράμιλλη ποιότητα
πλούσιες επιλογές
για γάμους, βαπτίσεις,
και ιδιαίτερες στιγμές
με μοναδική λάμψη .....
σε εξαιρετικές τιμές
Rodos Gold VOGIATZIS
Χρυσές δημιουργίες...
για πολύτιμες σχέσεις
10ο χιλ. Λεωφ. Ρόδου Λίνδου
Τηλ.: 22410 86670 - 3


ΧΕΠΠΑΚΗΣ Α.Ε.
ΓΕΩΡΓΙΚΑ ΜΗΧΑΝΗΜΑΤΑ & ΕΡΓΑΛΕΙΑ
ΑΝΤΙΠΡΟΣΩΠΕΙΑ ΤΡΑΚΤΕΡ: ANTONIO CARRARO

ΣΚΑΠΤΙΚΑ - ΧΟΡΤΟΚΟΠΤΙΚΑ
ΠΕΤΡΕΛΑΙΟΚΙΝΗΤΑ - ΒΕΝΖΙΝΟΚΙΝΗΤΑ
ΑΛΥΣΟΠΡΙΟΝΑ
STIHL Oleo-Mac

ΦΡΕΖΕΣ

ΧΛΟΟΚΟΠΤΙΚΑ - ΘΑΜΝΟΚΟΠΤΙΚΑ - ΨΕΚΑΣΤΙΚΑ - ΕΛΑΙΟΡΑΒΔΙΣΤΙΚΑ
ΦΥΤΟΦΑΡΜΑΚΑ - ΛΙΠΑΣΜΑΤΑ (ΚΟΙΝΑ & ΥΔΑΤΟΔΙΑΛΥΤΑ)
ΣΠΟΡΟΙ - ΣΠΟΡΟΦΥΤΑ ΕΜΒΟΛΙΑΣΜΕΝΑ - ΦΥΤΟΧΩΜΑΤΑ - ΤΥΡΦΗ
ΣΥΣΤΗΜΑΤΑ ΑΡΔΕΥΣΗΣ: ΑΝΤΛΙΕΣ - ΤΕΧΝΙΚΕΣ ΒΡΟΧΕΣ - ΑΥΤΟΜΑΤΟ
ΠΟΤΙΣΜΑ - ΣΩΛΗΝΕΣ (ΠΛΑΣΤΙΚΕΣ - ΜΕΤΑΛΛΙΚΕΣ)
ΚΤΗΝΟΤΡΟΦΙΚΑ - ΜΕΛΙΣΣΟΚΟΜΙΚΑ - ΔΕΞΑΜΕΝΕΣ (ΠΛΑΣΤΙΚΕΣ)
ΣΥΡΜΑΤΑ & ΠΑΣΣΑΛΟΙ ΠΕΡΙΦΡΑΞΕΩΝ - ΟΙΚΟΔΟΜΙΚΑ ΜΗΧΑΝΗΜΑΤΑ
ΑΝΤΑΛΛΑΚΤΙΚΑ - ΕΞΑΡΤΗΜΑΤΑ - SERVICE
ΠΑΡΑΔΟΣΗ ΣΤΟ ΧΩΡΑΦΙ
ΡΟΔΟΣ: ΒΕΝΕΤΟΚΛΕΩΝ 21 - 23 ΤΗΛ: 34311 FAX: 22410 - 29885
ΤΣΑΪΡΙ: 10 ΧΛΜ. ΛΕΩΦ. ΡΟΔΟΥ-ΛΙΝΔΟΥ ΤΗΛ: 22410-68979
ΜΑΝΔΡΙΚΟ: ΜΑΝΔΡΙΚΟ ΡΟΔΟΥ ΤΗΛ: 22460/31040

Επιτακτική η στροφή των ξενοδόχων και των πρακτόρων σε νέες τουριστικές αγορές

Όλοι οι Γερμανοί ζητούν all inclusive

Μόνο τρεις από τις δεκάδες ξενοδοχειακές μονάδες στην περιοχή Φαληρακίου, της κατηγορίας των τεσσάρων αστέρων, δεν θα εφαρμόζουν του χρόνου (σαιζόν 2006) το σύστημα all inclusive. Οι υπόλοιπες αναγκαστικά θα λειτουργήσουν στη βάση της κάλυψης όλων των αναγκών του τουρίστα και τούτο διότι η ίδια η αγορά επιζητά αυτό το σύστημα. Η εξέλιξη αυτή επαναφέρει σε όλη του τη διάσταση ένα μεγάλο ερώτημα: Θα σταματήσει η εξάπλωση του All Inclusive στη Ρόδο; Στο κρίσιμο αυτό ερώτημα η υπάρχει απάντηση – λύση, όμως αμέσως γεννάται ένα ακόμα ερώτημα: Έχουν τη διάθεση οι επιχειρηματίες να προχωρήσουν σε τομές; Η τύχη, ωστόσο, ήταν με το μέρος της Ρόδου και της Κω, καθώς σιωπηρή ταξιδιωτική οδηγία διώχνει τους επισκέπτες από την Τουρκία και τους οδηγεί στα νησιά μας.

Του

Νεκτάριου Καλογήρου

Θετική εξέλιξη: Σιωπηρή ταξιδιωτική οδηγία στρέφει τους τουρίστες από την Τουρκία προς τη Ρόδο και την Κω

Η σιωπηρή ταξιδιωτική οδηγία για την Τουρκία εξεδόθη από τη Γερμανία και υιοθετείται από την Αγγλία. Σύμφωνα με την οδηγία, οι Γερμανοί και οι Βρετανοί καλό θα ήταν να αποφύγουν τα ταξίδια στην Τουρκία λόγω των τρομοκρατικών γεγονότων. Για το λόγο αυτό καταγράφεται μια μεγάλη αύξηση στις αφίξεις τουριστών προς τη Ρόδο. Είναι χαρακτηριστική η αναφορά των πρακτόρων: «Ξαφνικά γέμισε το νησί».

Η αύξηση των τουριστών στη Ρόδο είναι εμφανής, όμως τα οφέλη από την παρουσία τους μένουν μόνο στα ξενοδοχεία. Δυστυχώς για τους λοιπούς επιχειρηματίες, η Γερμανική αγορά υιοθετεί πλήρως το σύστημα all inclusive και αυτή πραγματοποιεί περίπου το 37 – 40% των διανυκτερεύσεων στο νησί. Η αναφορά αυτή στηρίζεται στις περιγραφές των τουριστικών πρακτόρων και των ανθρώπων που διαχειρίζονται επί χρόνια τη Γερμανική αγορά. «Ο Γερμανός έμαθε στο σύστημα all inclusive και αυτό δεν πρόκειται ν' αλλάξει» δηλώθηκε χαρακτηριστικά προς τη Δράση. Αυτός είναι και ο λόγος που σχεδόν όλα τα ξενοδοχεία τεσσάρων αστέρων της περιοχής Φαληρακίου θα προχωρήσουν μέχρι του χρόνου στην εφαρμογή του συγκεκριμένου συστήματος.

Το μεγάλο ζητούμενο για να ξεφύγει ο τόπος από την ανεξέλεγκτη εξάπλωση αυτού του συστήματος είναι να στραφεί σε νέες αγορές οι οποίες παραμένουν αδιάφορες σε αυτό. Οι Ιταλοί ερχόμενοι στη Ρόδο, για παράδειγμα, επιλέγουν να έχουν ημιδιατροφή ή ακόμα και πλήρη διατροφή (full board + drinks). Όμως το σύστημα αυτό δεν έχει σχέση με το all inclusive. Οι τιμές είναι εντελώς διαφορετικές τα δε ποτά που συμπεριλαμβάνονται στην τιμή είναι ένα ποτήρι κρασί, ή μια μπύρα, ή ένα αναψυκτικό. Από κει και πέρα τα πάντα πληρώνονται, εν αντιθέσει με το all inclusive όπου η κατανάλωση δεν έχει περιορισμό.

Οι Γερμανοί και οι Άγγλοι δεν είναι οι μόνοι που κάνουν διακοπές. Εκατομμύρια τουρίστες από την Ευρώπη και τον υπόλοιπο κόσμο περιμένουν μια καλή προσέγγιση.



Να η ευκαιρία

Η προετοιμαζόμενη διεθνής τουριστική έκθεση ITB του Βερολίνου θα είναι αφιερωμένη στην Ελλάδα. Ως επίσημη φιλοξενούμενη η χώρα μας θα φιγουράρει στην είσοδο του τεράστιου εκθεσιακού χώρου και θα προβάλλεται σε όλους τους κοινόχρηστους χώρους. Βεβαίως τα χρήματα που θα δοθούν για να επιτευχθεί κάτι τέτοιο θα είναι πολλά, ωστόσο τα οφέλη θα είναι πολλαπλάσια.

Η έκθεση ITB θα πραγματοποιηθεί από τις 08 έως τις 12 Μαρτίου του 2006. Είναι πολλοί οι μήνες που πρέπει να περάσουν μέχρι την ημερομηνία εκείνη, όμως ταυτόχρονα είναι και πολλές οι προετοιμασίες που θα πρέπει να γίνουν, έτσι ώστε να διεκδικηθούν όσο το δυνατόν περισσότεροι τουρίστες. Η τουριστική αυτή έκθεση είναι η μεγαλύτερη που γίνεται και το 2006 θα έχει μια σημαντική διαφοροποίηση έναντι εκείνων που πραγματοποιήθηκαν τα προηγούμενα χρόνια. Στις ημερομηνίες 08 και 09 Μαρτίου η έκθεση θα λειτουργεί μόνο για τους επαγγελματίες και στις αντίστοιχες 10 – 12 Μαρτίου θα γίνει η υποδοχή του κοινού. Αυτό σημαίνει πως οι επαγγελματίες του τουρισμού θα έχουν την ευκαιρία να διαπραγματευτούν χωρίς να διακόπτονται κάθε τόσο από τους άσχετους που θα ζητούν πληροφορίες και έντυπα για διάφορους προορισμούς.

Στην έκθεση αυτή θα είναι οι τουριστικοί πράκτορες, όμως καλούνται να είναι και όλοι οι Ρόδιοι (και εν γένει Δωδεκανήσιοι) ξενοδόχοι. Εκεί, θα μπορέσουν να διαπραγματευτούν τις κρατήσεις και κυρίως να διερευνήσουν το άνοιγμα σε νέες τουριστικές αγορές. Το all inclusive δεν είναι επιζήμιο μόνο για τις εξωξενοδοχειακές επιχειρήσεις, αλλά και για τις ίδιες τις ξενοδοχειακές μονάδες, καθώς το κόστος ανεβαίνει κατακόρυφα και συμπιέζεται προς τα κάτω το κέρδος.

Οι Γερμανοί δεν θα σταματήσουν να επιζητούν το all inclusive για τις διακοπές τους, εκτός κι αν πάθουν έμφραγμα από το πολύ ποτό. Γι' αυτό η στροφή στις νέες αγορές είναι το μοναδικό ζητούμενο για να ξεφύγει ο τόπος από το πρόβλημα στο οποίο έχει περιέλθει.

TIMETABLE		RHODES	SIMI		PANORMITIS		KOS		KALYMNOS		LEROS		LIPSI		PATMOS		LIPSI		LEROS		KALYMNOS		KOS		SIMI		PANORMITIS		RHODES	KASTELORIZO	
DAYS/ΗΜΕΡΕΣ	SHIP	DEPARTURE	ARRIVAL	DEPARTURE	ARRIVAL	DEPARTURE	ARRIVAL	DEPARTURE	ARRIVAL	DEPARTURE	ARRIVAL	DEPARTURE	ARRIVAL	DEPARTURE	ARRIVAL	DEPARTURE	ARRIVAL	DEPARTURE	ARRIVAL	DEPARTURE	ARRIVAL	DEPARTURE	ARRIVAL	DEPARTURE	ARRIVAL	DEPARTURE	ARRIVAL	DEPARTURE	ARRIVAL	ARRIVAL	DEPARTURE
SUNDAY ΚΥΡΙΑΚΗ	EXPRESS	8.30	9.20	9.25	-	-	11.00	11.10	11.50	12.00	12.50	12.55	13.15	13.20	13.40	13.45	-	-	14.25	14.30	15.20	15.30	16.10	16.20	17.45	17.50	-	-	18.30	-	-
	PRIDE	15.30	-	-	16.10	16.15	17.30	17.40	18.20	18.30	19.15	19.20	19.40	19.45	20.05	6.00	6.20	6.25	6.45	6.50	7.35	7.45	8.20	8.30	-	-	9.45	9.50	10.50	-	-
MONDAY ΔΕΥΤΕΡΑ	EXPRESS	8.30	-	-	-	-	-	-	-	-	-	-	-	-	-	-	-	-	-	-	-	-	-	-	-	-	-	-	-	11.00	16.00
	PRIDE	15.30	16.20	16.25	-	-	17.40	17.50	18.30	18.40	19.25	19.30	19.50	19.55	20.15	6.00	6.20	6.25	6.45	6.50	7.35	7.45	8.20	8.30	9.45	9.50	-	-	10.40	-	-
TUESDAY ΤΡΙΤΗ	EXPRESS	8.30	-	-	-	-	10.40	10.50	11.30	11.40	12.30	12.35	12.55	13.00	13.20	13.30	-	-	14.20	14.30	15.20	15.30	16.10	16.20	-	-	-	-	18.30	-	-
	PRIDE	15.30	16.20	16.25	-	-	17.40	17.50	18.30	18.40	19.25	19.30	19.50	19.55	20.15	6.00	6.20	6.25	6.45	6.50	7.35	7.45	8.20	8.30	9.45	9.50	-	-	10.40	-	-
WEDNESDAY ΤΕΤΑΡΤΗ	EXPRESS	8.30	9.20	9.25	-	-	11.00	11.10	11.50	12.00	12.50	12.55	13.15	13.20	13.40	13.45	-	-	14.25	14.30	15.20	15.30	16.10	16.20	17.45	17.50	-	-	18.30	-	-
	PRIDE	15.30	16.20	16.25	-	-	17.40	17.50	18.30	18.40	19.25	19.30	19.50	19.55	20.15	6.00	6.20	6.25	6.45	6.50	7.35	7.45	8.20	8.30	9.45	9.50	-	-	10.40	-	-
THURSDAY ΠΕΜΠΤΗ	EXPRESS	8.30	-	-	-	-	10.40	10.50	11.30	11.40	12.30	12.35	12.55	13.00	13.20	13.30	-	-	14.20	14.30	15.20	15.30	16.10	16.20	-	-	-	-	18.30	-	-
	PRIDE	15.30	16.20	16.25	-	-	17.40	17.50	18.30	18.40	19.25	19.30	19.50	19.55	-	6.00	6.20	6.25	6.45	6.50	7.35	7.45	8.20	8.30	9.45	9.50	-	-	10.40	-	-
FRIDAY ΠΑΡΑΣΚΕΥΗ	EXPRESS	8.30	-	-	-	-	10.40	10.50	11.30	11.40	12.30	12.35	12.55	13.00	13.20	13.30	-	-	14.20	14.30	15.20	15.30	16.10	16.20	-	-	-	-	18.30	-	-
	PRIDE	15.30	16.20	16.25	-	-	17.40	17.50	18.30	18.40	19.25	19.30	19.50	19.55	20.15	6.00	6.20	6.25	6.45	6.50	7.35	7.45	8.20	8.30	9.45	9.50	-	-	10.40	-	-
SATURDAY ΣΑΒΒΑΤΟ	EXPRESS	8.30	-	-	9.10	9.20	10.50	11.00	11.40	11.50	12.40	12.45	13.05	13.10	13.30	13.40	-	-	14.20	14.30	15.20	15.30	16.10	16.20	-	-	17.45	17.50	18.30	-	-
	PRIDE	15.30	16.20	16.25	-	-	17.40	17.50	18.30	18.40	19.25	19.30	19.50	19.55	20.15	6.00	6.20	6.25	6.45	6.50	7.35	7.45	8.20	8.30	9.45	9.50	-	-	10.40	-	-

Β' περίοδος: από 15/05/05 εως 15/10/05



Με όραμα και αγάπη για τα Δωδεκάνησα,
το ταξίδι μας συνεχίζεται.

DODEKANISOS SEAWAYS
η δική μας ναυτιλιακή

Αναχωρήσεις για:
Ρόδο • Σύμη • Πανορμίτη • Κω • Κάλυμνο • Λέρο • Λειψούς • Πάτμο • Καστελόριζο

DODEKANISOS SEAWAYS Αυστραλίας 3, 85100 Ρόδος, τηλ.: 22410 70590, fax: 22410 70591, e-mail: info@12ne.gr, www.12ne.gr

Με αφορμή την επέτειο αποκατάστασης της Δημοκρατίας και με πρωτοβουλία του Υπ. Αιγαίου και Νησιωτικής Πολιτικής

Τιμητική εκδήλωση για τους πρώην και νυν Αιγαιοπελαγίτες βουλευτές



Επ' ευκαιρία συμπληρώσεως 31 χρόνων από την αποκατάσταση της Δημοκρατίας και 30 χρόνων από ενάρξεως ισχύος του «Μεταπολιτευτικού» Συντάγματος, το υπουργείο Αιγαίου και Νησιωτικής Πολτικής οργάνωσε εκδήλωση στη Μυτιλήνη στον αύλειο χώρο του με τιμώμενα πρόσωπα τους εν ενεργεία Αιγαιοπελαγίτες βουλευτές, καθώς και τους διατελέσαντες μέλη του Ελληνικού Κοινοβουλίου.

Κατά την εκδήλωση, ο υπουργός Α. Παυλίδης τόνισε ότι από τη Μεταπολίτευση μέχρι σήμερα, τα νησιά του Αιγαίου εκπροσωπήθηκαν από εξήντα επτά βουλευτές, εκ των οποίων έντεκα υπηρέτησαν ως υπουργοί, πέντε ως υφυπουργοί και παράλληλα ένας εξ αυτών εξελέγη αντιπρόεδρος της Βουλής.

Καθ' όλη την περίοδο από το 1974 μέχρι σήμερα οι Αιγαιοπελαγίτες βουλευτές συνέβαλλαν όχι μόνο στην αποκατάσταση αλλά και στην εδραίωση της Δημοκρατίας. Κυρίως όμως προέβαλλαν την ιδιαιτερότητα της ζωής των νησιωτών, δηλ. τη νησιωτικότητα, προϊόν της οποίας είναι το άρθρο 101 της τελευταίας αναθεωρήσεως του Συντάγματος, το οποίο την αναγνωρίζει και το οποίο μάλιστα εψηφίσθη ομόφωνα και από τους 300 βουλευτές.

Είμαι βέβαιο, υπεγράμμισε ο Α. Παυλίδης ότι αυτή η παραδοσιακή πλέον κοινοβουλευτική συνεργασία για τα θέματα των νησιωτών θα συνεχισθεί μέσα στη δημοκρατική ατμόσφαιρα που περιβάλλει τη χώρα μας και υπό την τάξη του Συντάγματος που εφέτος γιορτάζουμε εδώ στα σύνορα στη Μυτιλήνη, τα 30 χρόνια του.

Κύριος ομιλητής της εκδηλώσεως ο καθ. κ. Δ. Νιάνιας, διατελέσας βουλευτής, ευρωβουλευτής, και υπουργός, παρουσίασε με ιδιαίτερη επιστημονική ανάλυση την εμφάνιση των «Συνταγμάτων», την εξέλιξή τους, τη διαμόρφωσή τους στη χώρα μας και τις κατά καιρούς εκτροπές από αυτό, οι οποίες ταλαιπώρησαν το Λαό και το Εθνος μας.

Κατέληξε ο καθ. Κ. Δ. Νιάνιας υπογραμμίζοντας την «πρωτοφανή σημασία στην ιστορία της Δημοκρατίας στη χώρα μας, του Συντάγματος του 1975, το οποίο οφείλουμε να διαφυλάξουμε ως κόρη οφθαλμού μετά μάλιστα τις περιπέτειες στις οποίες εσύρθη η πατρίδα μας, λόγω των συνταγματικών εκτροπών από το 1911 και εντεύθεν και οι οποίες οδήγησαν σε εθνικό και κοινωνικό διχασμό».

Στην εκδήλωση, η οποία έκλεισε με συναυλία υπό τη διεύθυνση του Μάριου Τόκα έλαβαν μέρος οι παρακάτω εν ενεργεία και τέως βουλευτές από τους πέντε νομούς του Αιγαίου: κ. Καραμάριος Αναστάσιος, κ. Χρύσης Βασίλειος, κ. Γεωργιάδης Αντώνιος, κ. Καλογήρου Δούκας, κ. Δημόπουλος Δημήτριος, κ. Βουλάτσος Δημήτριος, κ. Γιανέλλης Ιωάννης , κα Καλογήρου Χριστιάνα, κ. Παπαδέλλης Φραγκλίνος, κ. Θαλασσινός Θαλασσινός, κ. Καραμηνάς Κωνσταντίνος, κ. Χούλης Νικόλας, κ. Βαρίνος Αθανάσιος, κ. Πρωτοπαπαδάκης Μιχαήλ και κ. Μανούσος Ιωάννης.

Η ΠΑΡΑΙΤΗΣΗ του κ. Μανόλη Παλλά μια καλή αφορμή για αναθεώρηση της «σκληρής» γραμμής στους κόλπους της Νομαρχιακής Επιτροπής της Νέας Δημοκρατίας

Επιχείρηση «κλείνουμε μέτωπα, δεν δημιουργούμε καινούργια»

Η ΠΕΡΑΙΤΕΡΩ όξυνση, που δικαίως ή αδίκως χρεώθηκε στη Νομαρχιακή Επιτροπή της Νέας Δημοκρατίας, αποκλείστηκε σε κάθε περίπτωση από τον πρόεδρο και τα μέλη του οργάνου μόλις πληροφορήθηκαν την υποβολή παραίτησης του κ. Μανόλη Παλλά. Παρά το σκληρό σε περιεχόμενο κείμενο παραίτησης από μέλος της Νομαρχιακής του επικεφαλής της μειοψηφίας του Δήμου Λινδίων, και με προσωπικές ακόμα αναφορές εις βάρος των μελών της ΝΟΜΕΚΕ, αποφασίστηκε η αντίδραση να περιοριστεί σε μια ανακοίνωση μερικών μόλις γραμμών, χωρίς να δίδεται συνέχεια στις «επί της ουσίας» απιάσεις του κ. Παλλά.

ΤΟ «Γραφείο Ενημέρωσης» της Νομαρχιακής Επιτροπής εξουσιοδοτήθηκε να εκδώσει απαντητική ανακοίνωση, μέσω της οποίας όχι μόνο θα αποφεύγεται κάθε αιχμηρή αναφορά στο πρόσωπο και στο «κατηγορώ» του Μανόλη Παλλά, αλλά απεναντίας θα εξαίρει την πορεία του στο κόμμα. Παράλληλα, θα καλείται να αναθεωρήσει την απόφασή του για παραίτηση από τη Νομαρχιακή Επιτροπή, σε μια περίοδο που η τοπική οργάνωση κινείται δραστήρια σε όλα τα μέτωπα.

«ΑΠΟ αυτήν την προσπάθεια ο Παλλάς δεν πρέπει να απουσάζει. Αυτό επιβάλλεται να είναι το μήνυμα της απάντησής μας» συμφώνησαν τα μέλη της ΝΟΔΕ και αυτό έπραξαν, κρίνοντας πως η διαφορετική αντιμετώπιση της περίπτωσης του Βασίλη Χρύση δεν «τους βγήκε» επικοινωνιακά, ανεξάρτητα από το ποιος είχε το δίκιο ή το άδικο με το μέρος του.

ΟΙ ΑΝΑΚΟΙΝΩΣΕΙΣ

Το παρακάτω κείμενο της απαντητικής ανακοίνωσης της Νομαρχιακής Επιτροπής της Νέας Δημοκρατίας είναι ενδεικτικό της στροφής σε ηπιότερους τόνους και αποφυγής αντιδράσεων που πυροδοτούν εντάσεις. «Εντάσεις και διενέξεις που δεν χρειάζονται», όπως όλοι πλέον συμφωνούν στη Στεφάνου Καζούλη.

«Λυπούμαστε για την απόφαση του κ. Μανώλη Παλλά να παραπηθεί από τη ΝΟΔΕ, θεωρούμε πως ως καταξιωμένο στέλεχος θα μπορούσε να προσφέρει στην κοινή προσπάθεια που καταβάλλει η ΝΔ για την ανόρθωση της χώρας, για την προώθηση των θέσεων του κόμματος παράλληλα με τη δυναμική σε εξέλιξη ανάπτυξη της οργάνωσης που ενοχλεί τους αντιπάλους.

Θεωρούμε πως ο κ. Μανώλης Παλλάς, θα επανεξετάσει τη στάση του».



Στην περίπτωση του Βασίλη Χρύση η Νομαρχιακή Επιτροπή εξάντλησε την αυστηρότητά της. Η πυροδότηση κύκλου αντιδράσεων, ένθεν και ένθεν, δεν επέτρεπε ανάλογη στάση και απέναντι στον Μανόλη Παλλά

ΩΣ γνωστόν είχε προηγηθεί η πύρινη δήλωση παραίτησης του κ. Μανόλη Παλλά, που ασκούσε κριτική σχεδόν εφ' όλης της ύλης σε «μια μικρή ομάδα» της Νομαρχιακής Επιτροπής, αποδίδοντάς ευθύνες για μια σειρά ζητημάτων που προέκυψαν το τελευταίο διάστημα.

Ανέφερε συγκεκριμένα στην επιστολή του ο Παλλάς:

«Σας κάνω γνωστό ότι υποχρεούμαι εκ των πραγμάτων πλέον να υποβάλω την παραίτηση μου από μέλος της Νομαρχιακής Επιτροπής και ότι θα συνεχίσω τους αγώνες και την προσφορά μου από το μετερίζι του απλού στρατιώτη.

Δυστυχώς το ποτήρι ξεχείλισε.

Την ώρα που η Νέα Δημοκρατία χρειάζεται ενότητα, σεμνότητα και ταπεινότητα για να φέρει εις πέρας το δύσκολο έργο και την αποστολή της, τα μέλη της ΝΟΜΕΚΕ κάνουν ότι περνά από το χέρι τους για να γελοιοποιήσουν το κόμμα και τους θεσμούς και να το παραδώσουν στην χλεύη των αντιπάλων και γενικώς της κοινωνίας, που έκπληκτη παρακολουθεί την όλη φαρσοκωμωδία, αν όχι τραγωδία.

Εχει καταλυθεί πλήρως η έννοια της Νομαρχιακής Επιτροπής και το κόμμα διοικείται με τις διαδικασίες του «Αποφασίζομεν και διατάζομεν» από ολιγομελή ομάδα, η οποία τέχνας κατεργάζεται δια την επίτευξη προσωπικών στόχων και επιδιώξεων. Και όλα αυτά τα κάνει ανερυθριάστως, στο όνομα της Νομαρχιακής (!) ερήμην της οποίας πάντα ενεργεί (όρα π.χ. δήθεν «δημοσκόπηση», ανακοίνωση – λίβελο κατά του βουλευτή Β. Χρύση, «επιλογή» υποψηφίων εκτός διαδικασιών κατά τα καλά και συμφέροντα και άλλα πολλά, ων ουκ έστιν αριθμός)Είναι απαράδεκτο πιο πέρα να εκβιάζομαι προσωπικά ότι δεν θα είμαι υποψήφιος δήμαρχος Λινδίων, αν δεν συνεχίσω να σιωπώ και να συνομολογώ αδιαμαρτύρητα στα όσα αποφασίζονται στα θλιβερά παρασκήνια εις βάρος του κόμματος και της κοινωνίας.

Δεν μπορώ να είμαι μέλος ενός οργάνου που έχει καταλύσει τις δημοκρατικές διαδικασίες και στο οποίο έχει επιβληθεί ελεεινής μορφής δικτατορία.

Μανώλης Παλλάς»

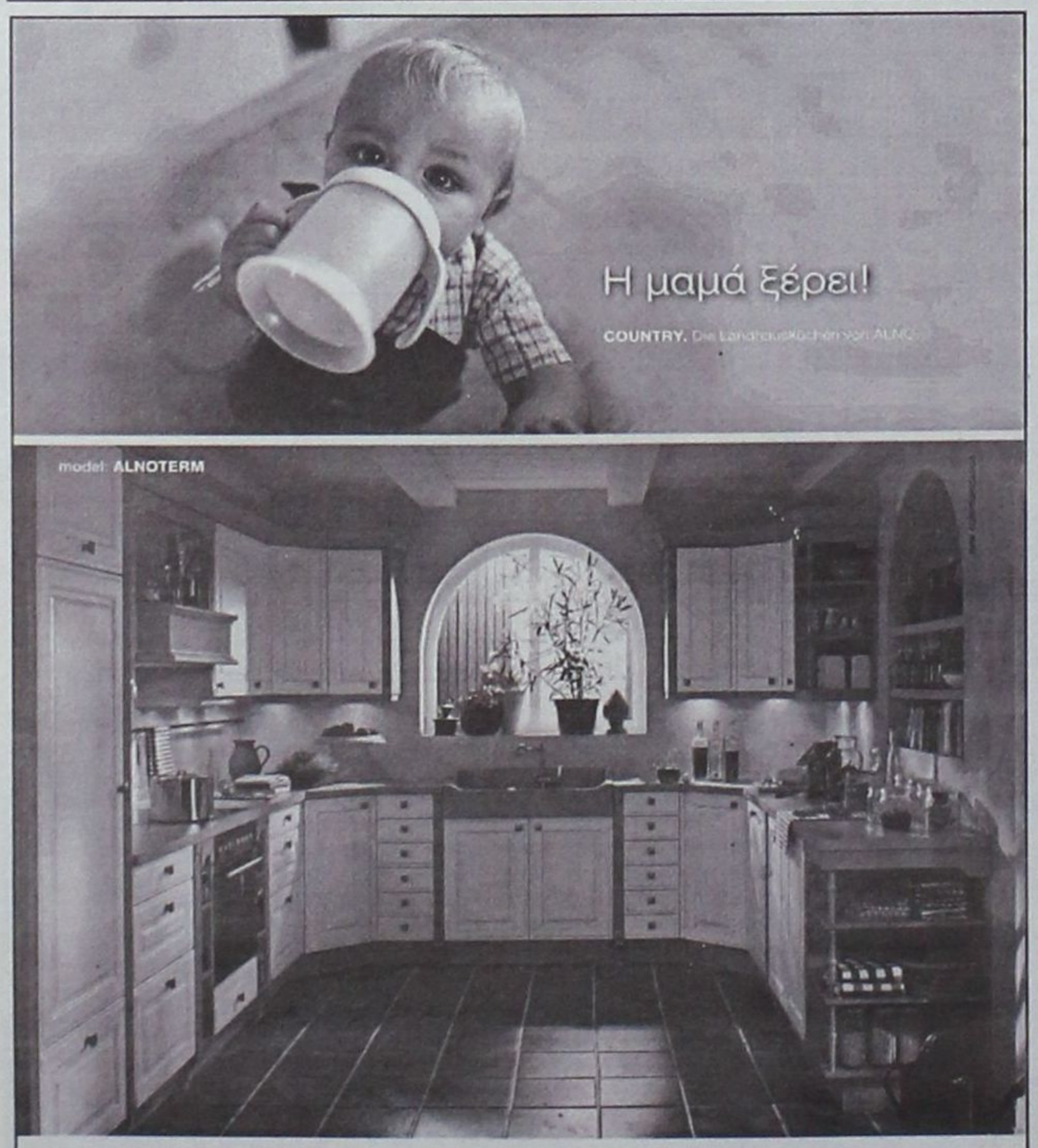

ΤΡΑΓΩΔΙΑ στη Μιχαήλ Πετρίδη χθες τα ξημερώματα

Μοιραία προσπέραση για 24χρονο Ροδίτη

ΑΣΧΗΜΟ παιγνίδι έπαιξε η μοίρα για έναν 24χρονο Ροδίτη, ο οποίος βρήκε τραγικό θάνατο σχεδόν έξω από το σπίτι του στην οδό Μιχαήλ Πετρίδη λίγο μετά τα μεσάνυχτα χθες.

Σε μια προσπάθεια να προσπεράσει με το δίκυκλο που οδηγούσε άλλον συνομήλικό του που επίσης επέβαινε σε μηχανάκι, συγκρούστηκε μαζί του με σφοδρότητα, με αποτέλεσμα να τραυματιστεί θανάσιμα.

Πρόκειται για τον Λουκά Τσαγκαρινό (γεννηθείς το 1981), του Θεοδώρου και της Μαρίας και το μοιραίο συνέβη στις 12:15' τα μεσάνυκτα της Κυριακής. Από τη σύγκρουση τραυματίστηκε ο άλλος οδηγός, Παναγιώτης Βασιλείου, επίσης 24 χρόνων, κάτοικος κι αυτός της Μιχαήλ Πετρίδη.

Η τραγωδία συγκλόνισε την περιοχή, οι κάτοικοι της οποίας γνώριζαν τόσο το θύμα όσο και τον άλλο νεαρό που ενεπλάκη στο τροχαίο δυστύχημα. Αναφερόντουσαν μάλιστα στην ειρωνεία της τύχης και της μοίρας, καθώς σύμφωνα με πληροφορίες ο άτυχος νεαρός επέστρεψε στο σπίτι για να αφήσει το αυτοκίνητο και να πάρει το δίκυκλο για την Σαββατιάτικη του διασκέδαση.

Ένας ατυχής χειρισμός και μια επικίνδυνη προσπέραση, όπως αναφέρεται από την Αστυνομική Διεύθυνση, στοίχισαν τη ζωή ενός νέου ανθρώπου...

ΑΝΑΚΟΙΝΩΣΗ ΤΗΣ ΠΑΡΑΤΑΞΗΣ «ΔΗΜΟΣ ΠΡΟΤΥΠΟ» ΤΟΥ κ. ΒΑΣΙΛΗ ΣΤΑΥΡΙΑΝΟΥ

«Τι μέλλει γενέσθαι στο Δήμο Πεταλούδων;»



Σχεδόν σε όλες τις πτυχές του έργου και των δράσεων της δημοτικής αρχής Πεταλούδων αναφέρεται με καυστικό τρόπο ο επικεφαλής της μειοψηφίας Βασίλης Σταυριανός, με μία ανακοίνωση της παράταξής του «Δήμος Πρότυπο», το περιεχόμενο της οποίας ζητεί να ληφθεί σοβαρά υπόψη από τους βουλευτές και από το σύνολο της τοπικής ηγεσίας.

Το πλήρες κείμενο της ανακοίνωσης έχει ως εξής:

« Η δημοτική παράταξη της μειοψηφίας του Δήμου Πεταλούδων και οι δημοτικοί σύμβουλοι που την απαρτίζουν κάτω από την πίεση των προβλημάτων που βιώνει ο τόπος μας και πιστοί στο καθήκον που ο θεσμικός μας ρόλος επιβάλλει, που δεν είναι άλλο από αυτό της κριτικής και του ελέγχου, και λόγω της συνεχιζόμενης προκλητικής στάσης του δημάρχου που συνεχίζει να παραπληροφορεί και να εμπαίζει τους πάντες παραποιώντας την πραγματικότητα, εκφράζουμε μέσα από αυτήν την ανακοίνωση τη λύπη και την αγανάκτηση μας για όσα συμβαίνουν στο δήμο μας.

Με μεγάλη απορία ακούσαμε τον κ. Κορδίνα στο τέλος των εκδηλώσεων του πολιτιστικού φεστιβάλ Παραδεισίου, σε ένα πολιτικό παραλήρημα, να μιλάει για το ανοδικό επίπεδο ποιότητας του φεστιβάλ και να αναγγέλλει για ακόμα μια φορά την αξιοποίηση του παλαιού σχολείου, την κατασκευή αμφιθεάτρου στο Νταμάρι και την απισπεράτωση του γηπέδου, και η απορία μας μεγάλωσε για το πολιτικό του θράσος που ξεπέρασε κάθε προηγούμενο. Όταν οι 12 μέρες του φεστιβάλ γίνονται 4 με δύο προκλητικά υποβαθμισμένες παραστάσεις, πλην αυτών βέβαια που επάξια παρουσίασε ο Πολιτιστικός Σύλλογος Παραδεισίου «ΒΙΛΛΑΝΟΒΑ», όταν ο κατεδαφισμένος Θόλαρος περιμένει την αναστήλωση του παρά τη σχετική απόφαση του Δημοτικού Συμβουλίου που ελήφθη πριν από τρία χρόνια, όταν το παλαιό σχολείο είναι εγκαταλελειμμένο στην τύχη του, το γήπεδο περιμένει την αποπεράτωση των εργασιών για τις οποίες ο δήμος θα πρέπει να συμβάλει με το ποσό των _ 300.000, όταν το Τεχνικό Λύκειο Παραδεισίου παραμένει χωρίς στέγη και κινδυνεύει να κλείσει, όταν ο Αστυνομικός Σταθμός παραμένει κλειστός επί 7 μήνες, το παραλιακό δίκτυο ηλεκτροφωτισμού περιμένει τους μετασχηματιστές για να γίνουν οι συνδέσεις, ο δήμαρχος ονειρεύεται ΑΜΦΙΘΕΑΤΡΟ ΣΤΑ ΝΤΑΜΑΡΙΑ.

Με την ίδια ευκολία ο δήμαρχος με καμάρι περιφερόμενος από κανάλι σε κανάλι εξαγγέλλει τη μεγάλη ιδέα κατασκευής γηπέδου γκολφ στην περιοχή Καλαμώνα χωρίς να μας ενημερώσει με ποιους συνομιλεί και διαπραγματεύεται, ποιος ο σχεδιασμός για την περιοχή και όλα όσα θα πρέπει να γνωρίζουμε εάν βέβαια υπάρχει κόκκος αλήθειας σε όλα αυτά και δεν είναι και πάλι ένας από τους μύθους τους οποίους πλέον έχουμε συνηθίσει. Ας μας ενημερώσει τουλάχιστον ο κ. δήμαρχος πόσα πληρώσαμε ή πόσα χρωστάμε στο ΕΘ.ΙΑΓ.Ε για την ενοικίαση του χώρου και τι θα ισχυρισθούμε σε λίγα χρόνια όταν ο χρόνος ενοικίασης θα έχει παρέλθει.

Ακούσαμε και για τοποθέτηση φωτοβολταϊκών τόξων στην παραλία Κρεμαστής για παραγωγή ηλεκτρικού ρεύματος, όπου λίγα μέτρα πιο πέρα ο βιολογικός λειτουργεί χωρίς να ξέρουμε κατά πόσο ρυπαίνει την θαλάσσια περιοχή – ίσως ο δήμαρχος με την οικογένεια του να μην κολυμπά στην Κρεμαστή. Την ίδια ώρα που όλη η Κρεμαστή αποφεύγει να πιει νερό από το δίκτυο ύδρευσης στο οποίο κυκλοφορούν ανενόχλητοι ζωικοί και άλλοι οργανισμοί, το ποτάμι με τα καλάμια, τη βρωμιά και την περίφημη Ιρλανδική διάβαση απιστελεί ένα αίσχος για το σύγχρονο πολιτισμό ο δήμαρχος επιτρέπει σε διαφημιστική εταιρεία να κατασκάψει πεζοδρόμια και καινόχρηστους χώρους του δήμου για να τοποθετήσει διαφημιστικές πινακίδες κατόπιν και πάλι συνεννοήσεως και διαπραγματεύσεως του ιδίου εν αγνοία των πάντων. Η εκ των υστέρων δικαιολογία βέβαια για δοκιμαστική τοποθέτηση – όπως λέμε test drive – μόνο θυμηδία και άλλους συνειρμούς μπορεί να προκαλέσει. Όσο για τον πλαστικό χλοτάπητα που υπόσχεται για το γήπεδο Κρεμαστής, να υπενθυμίσουμε στο δήμαρχο ότι το πλαστικό χορτάρι δεν τρώγεται.

Ενώ όλα αυτά συμβαίνουν οι κάτοικοι των διαμερισμάτων περιμένουν να δουν κάποιο έργο που να τους δικαιολογήσει την ύπαρξη δημοτικής αρχής. Στη Δαματριά «αυτοί εκεί πάνω», όπως προκλητικά αποκάλεσε τους κατοίκους ο κ. Κλαδάς, περιμένουν τη λύση του προβλήματος αποχέτευσης έστω και με τη χρήση «κινητού» σταθμού επεξεργασίας λυμάτων ενώ παράλληλα δεν ξέρουν τι νερό τελικά πίνουν και οποιοδήποτε άλλο έργο θα πρέπει και πάλι να περιμένει την προεκλογική περίοδο. Στο Θεολόγο αναπολούν τις παλιές καλές μέρες και αναρωτιούνται εάν και αυτοί ανήκουν στο Δήμο Πεταλούδων και εάν και αυτοί δικαιούνται να δουν να υλοποιείται κάποιο έργο σημαντικό για την περιοχή τους. Ακόμα και έργα που ήταν πολύ κοντά στην ολοκλήρωση τους, όπως αυτό της πολεοδόμησης, δεν έχουν προχωρήσει ούτε εκατοστό και στην Κοιλάδα των Πεταλούδων συνεχίζονται οι πειραματισμοί. Μήπως όμως τα σχέδια οικισμών έχουν προχωρήσει στο Παραδείσι ή στην Κρεμαστή; Αυτά βέβαια είναι σοβαρά έργα γενικότερου και όχι ατομικού συμφέροντος και δεν ξέρουμε ποιος έχει διάθεση να ασχοληθεί με αυτά.

Είναι τα πράγματα καλύτερα στην Παστίδα και τα Μαρτσά; Μια βόλτα στα δύο αυτά δημοτικά διαμερίσματα, ειδικά στο πρώτο, θα αποκαλύψει ότι οι κάτοικοι μάλλον αναπολούν τις μέρες των κοινοτήτων. Αλήθεια τι έγινε με την εξαγορά του οικοπέδου για την διαμόρφωση κεντρικής πλατείας στην Παστίδα τα λεφτά για το οποίο έχουν έρθει από τις παραμονές των εθνικών εκλογών; Τα λεφτά τουλάχιστον υπάρχουν στο ταμείο της ΑΔΕΚΑΜ; Ποιος θα απαντήσει και πότε; Τι γίνεται με το κοιμητήριο και τα δευτερεύοντα δίκτυα στο ίδιο διαμέρισμα; Ή μήπως η ολοκλήρωση των εργασιών του κεντρικού αγωγού που πήρε έξι (!) χρόνια έγινε για ένα πολύ μικρό κομμάτι του διαμερίσματος; Τι γίνεται με τη στέγαση της πολιτιστικής δραστηριότητας στα Μαρτσά και σε άλλα διαμερίσματα; Θα εξακολουθήσει ο δήμος να πληρώνει υπέρογκα ενοίκια για τις υπηρεσίες αυτές;

Και τη στιγμή που όλα αυτά συμβαίνουν στα διαμερίσματα στις κεντρικές υπηρεσίες του δήμου, τις επιχειρήσεις και τους οργανισμούς επικρατεί αλαλούμ, για να το θέσουμε κομψά. Στην ΔΕΥΑΠ η επιτροπή που εξετάζει τη διαγωγή του διευθυντή κ. Κλαδά συνεδρίασε μία φορά και αφού ζητήθηκε ο φάκελος της πρόσληψης του, και ενώ το πόρισμα της προηγούμενης Ένορκης Διοικητικής Εξέτασης μιλάει για κακοδιαχείριση και απρεπή συμπεριφορά, από τότε ουδέν νεώτερο υπάρχει. Οι πολίτες εξακολουθούν να πληρώνουν τα δυσβάστακτα τέλη ακόμα και όταν σε πολλές περιπτώσεις δεν πίνουν ούτε το νερό που πληρώνουν. Η ΑΔΕΚΑΜ με τη νέα της σύνθεση συνεδρίασε μόνο μια φορά τους τελευταίους πέντε μήνες και ουδείς γνωρίζει τι γίνεται στην Καλάδα, πληροφορίες μιλάνε για νέες προσλήψεις χωρίς την έγκριση του Δ.Σ, νέες καντίνες στήνονται χωρίς κανείς να γνωρίζει τίποτα ενώ εξαγγέλθηκε ακόμα και η αγορά τρένου χωρίς και πάλι την έγκριση του Δ.Σ.

Δημιούργησαν την Εταιρεία του Πολίτη για να αντικαταστήσει τη λειτουργία των οργανισμών αθλητισμού, πολιτισμού και κοινωνικής μέριμνας, όμως οι οργανισμοί παραμένουν και μάλιστα έχουν και προσωπικό ενώ η νέα εταιρεία, ως άπορος κορασίδα, προσπαθεί να δικαιολογήσει την ύπαρξη της. Με πραξικοπηματικό τρόπο διέλυσαν την Επιχείρηση των Πεταλούδων που κάποιοι έστησαν και ανέπτυξαν με κόπο και φιλοτιμία, έκαναν μετατάξεις του προσωπικού εφαρμόζοντας δικούς τους νόμους και τώρα είναι αίολο και το προσωπικό και η ίδια επιχείρηση και βέβαια ποιος θα μπει στον κόπο να εξηγήσει το πώς και το γιατί.

Την ίδια δυσκολία έχει η δημοτική αρχή και ο ίδιος ο δήμαρχος, μιας και προΐσταται της οικονομικής υπηρεσίας του δήμου απορρεύγοντας και αυτός να ορίσει αρμόδιο αντιδήμαρχο αλλά και όλοι του οι σύμβουλοι να αναλάβουν την αρμοδιότητα, να εξηγήσει τι γίνεται και που φτάνει το οικονομικό άνοιγμα του δήμου και επικαλείται απλά τους ορκωτούς λογιστές αποφεύγοντας όπως ο διάβολος το λιβάνι τους ελεγκτές δημόσιας διοίκησης που κάποιοι παρουσιάζουν ως απειλή πολιτικής δίωξης ενώ πλέον ο προληπτικός έλεγχος είναι απόφαση όλων των πολιτικών βαθμίδων για την εξυγίανση της πολιτικής ζωής του τόπου. Ο απολογισμός του 2003 που έπρεπε να είχε ψηφισθεί τον Ιούνιο του 2004, δεν έχει έρθει για ψήφιση ακόμα, ούτε βέβαια και ο απολογισμός του 2004, ενώ είμαστε ο μοναδικός δήμος στο νησί που δεν έχει καταθέσει ισολογισμούς εκτός από αυτόν του 2000. Ταυτόχρονα, ενώ υπάρχει οριστική καταδίκη για τον αντιδήμαρχο της διοικητικής υπηρεσίας αυτός παραμένει στη θέση του εδώ και οκτώ μήνες από την έκδοση της απόφασης. Τι κάνει η Περιφέρεια στις συγκεκριμένες περιπτώσεις;

Όταν λοιπόν συμβαίνουν όλα αυτά διερωτόμαστε «τι μέλει γενέσθαι» στο δύσμοιρο Δήμο Πεταλούδων. Πριν από τις βουλευτικές εκλογές με έγγραφα μας ζητήσαμε επανειλημμένα από την Περιφέρεια, από τον Υπουργό Εσωτερικών ακόμα και από τον ίδιο τον Πρωθυπουργό να μας δοθούν εξηγήσεις για την κατάσταση αυτή. Η εντύπωση που πήραμε είναι ότι κάποιοι, πιθανότατα οι «κουμπάροι» παρείχαν προστασία και κάλυπταν τα πάντα. Σήμερα όμως ενάμιση χρόνο μετά τις εκλογές η νέα κυβέρνηση της Νέας Δημοκρατίας που δεσμεύτηκε για διαφάνεια τι κάνει; Ως πότε η αδράνεια και η ανοχή; Ποιος καλύπτει ποιον;

Με αυτήν την επιστολή απευθυνόμαστε ανοικτά στις Ν.Ε όλων των κομμάτων, και ιδιαίτερα στις Ν.Ε του ΠΑΣΟΚ και της Νέας Δημοκρατίας, στο Γ.Γ της Περιφέρειας Νοτίου Αιγαίου, στον Υπουργό Εσωτερικών και στους βουλευτές του Νομού Δωδεκανήσου για τα αυτονόητα. Ενεργήστε το ταχύτερο δυνατόν για να διεξαχθεί έλεγχος από το Σώμα Ελεγκτών Δημόσιας Διοίκησης στο δήμο μας. Το απαιτούμε εμείς, το αξιώνει ο λαός του Δήμου Πεταλούδων και το έχει ανάγκη η δημοκρατία και ο τόπος μας.

Για την παράταξη
Ο επικεφαλής
Βασίλης Σταυριανός



Η ΚΑΛΥΜΝΙΑΚΗ Ενωση Ξενοδόχων διαμαρτύρεται έντονα για τον αποκλεισμό του νησιού λόγω του ακτοπλοϊκού προβλήματος και ζητεί από τον Κ. Καραμανλή να ανακαλέσει στη μνήμη του... εκείνες τις υποσχέσεις

«Πρωθυπουργέ, θυμίσου τις προεκλογικές σου δεσμεύσεις»

Την έντονη διαμαρτυρία της, για την αδιαφορία με την οποία αντιμετωπίζεται το σοβαρό ακτοπλοϊκό πρόβλημα της Καλύμνου, από τα υπουργεία Εμπορικής Ναυτιλίας και Αιγαίου, εκφράζει με επιστολή της προς τον πρωθυπουργό κ. Κώστα Καραμανλή, η Καλυμνιακή Ένωση Ξενοδόχων.

Εκτιμώντας ότι η πολιτική που ακολουθείται στον τομέα της ακτοπλοΐας, οδηγεί την Κάλυμνο στον κοινωνικό αποκλεισμό και στην απόγνωση, η Ένωση Ξενοδόχων ζητά την άμεση και αποτελεσματική παρέμβαση του πρωθυπουργού, με την επισήμανση – υπενθύμιση της προεκλογικής του δεσμεύσεως περί αξιόλογης θαλάσσιας συγκοινωνίας.

Στην επιστολή, στην οποία εκφράζεται η αγωνία για το μέλλον της Καλύμνου και των κατοίκων της, με την έκφραση «θέλουμε να ξανανιώσουμε Έλληνες πολίτες», αναφέρονται τα εξής:

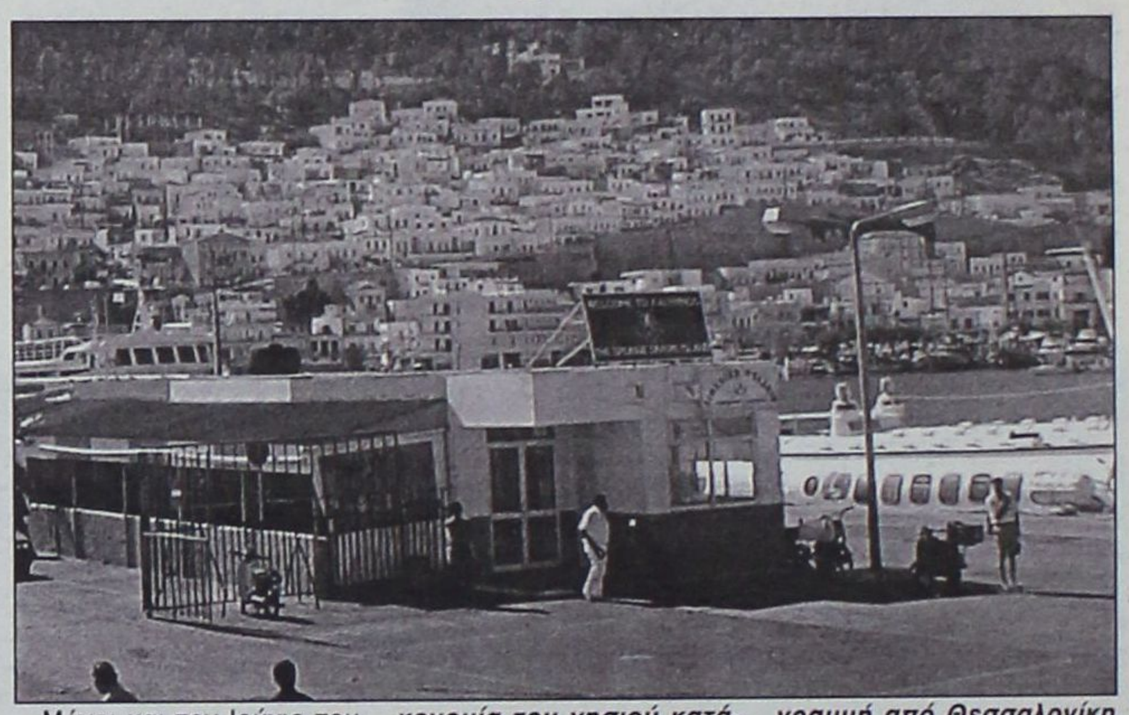

«Κύριε Πρωθυπουργέ,

Λυπούμαστε που αναγκαζόμαστε να απευθυνθούμε σε σας, αλλά ελπίζουμε στη δική σας παρέμβαση για την επίλυση ενός προβλήματος που συνεχίζει να ταλαιπωρεί την Κάλυμνο και να την οδηγεί σε όλο και χειρότερη θέση, παρά τις προεκλογικές σας δεσμεύσεις για καλή θαλάσσια συγκοινωνία.

Μέχρι και τον Ιούνιο του 2004 η Κάλυμνος είχε καθημερινή ακτοπλοϊκή σύνδεση με Πειραιά και Ρόδο με δύο τουλάχιστον δρομολόγια ημερησίως από τις ναυτιλιακές εταιρείες ΔΑΝΕ και GA FERRIES, ενώ κατά τους θερινούς μήνες υπήρχε σύνδεση με τη Θεσσαλονίκη, καθώς και έκτακτη δρομολόγηση ταχύπλοου πλοίου (ΑΙΟΛΟΣ ΚΕΝΤΕΡΗΣ) από Πειραιά.

Από τον Ιούνιο του 2004 η ΔΑΝΕ για δικά της εσωτερικά προβλήματα έπαψε να εξυπηρετεί τη Δωδεκάνησο, το ΑΙΟΛΟΣ ΚΕΝΤΕΡΗΣ αποκλείστηκε από τα επιδοτούμενα δρομολόγια και η GA FERRIES μείωσε τα δρομολόγια προς Κάλυμνο, με αποτέλεσμα η Κάλυμνος να μείνει με 3-4 δρομολόγια εβδομαδιαίως αντί των 2 ημερησίως.

Η απουσία της ΔΑΝΕ που εξυπηρετούσε όλα τα μεγάλα νησιά της Δωδεκανήσου έπληξε ιδιαίτερα την Κάλυμνο, αφού τα υπόλοιπα νησιά εξυπηρετούνται και από την εταιρεία BLUE STAR FERRIES που προκλητικά αφήνει εκτός δρομολογίων την Κάλυμνο επικαλούμενη ότι δεν μπορεί να την προσεγγίσει λόγω ακαταλληλότητας του λιμανιού της, που σημειωτέον είναι από τα μεγαλύτερα λιμάνια του Αιγαίου.

Παρά τις επανειλημμένες υποσχέσεις των αρμόδιων υπουργών ότι δεν θα επαναληφθεί η καταστροφική για τον Τουρισμό και την οικονομία του νησιού κατάσταση του 2004, όχι μόνο δεν επιλύθηκε το πρόβλημα, αλλά δημιουργείται μία κατάσταση που μόνο απόγνωση μας προκαλεί αφού εκτός των άλλων δεν διαφαίνεται προοπτική επίλυσης του προβλήματος.

– Η GA FERRIES έχει 5 δρομολόγια εβδομαδιαίως από Πειραιά. Δύο από αυτά είναι επιδοτούμενα για να κάνουν άγονη γραμμή με αποτέλεσμα το ταξίδι από Πειραιά να διαρκεί περισσότερο από 18 ώρες αντί των 12 που διαρκεί συνήθως. Θα πρέπει να τονίσουμε ότι η GA FERRIES στα περισσότερα από τα δρομολόγιά της δεν δέχεται φορτηγά που μεταφέρουν εμπορεύματα για την Κάλυμνο, με αποτέλεσμα να έχουμε σοβαρότατο πρόβλημα τροφοδοσίας. Επίσης προκλητικά αφήνει την Κάλυμνο εκτός των δρομολογίων ενός πλοίου της που προσεγγίζει την Πάτμο, Λέρο, Κω και Ρόδο.

• Η BLUE STAR προσεγγίζει την Κάλυμνο με δύο επιδοτούμενα δρομολόγια εβδομαδιαίως (την ώρα που προκλητικά την παρακάμπτει με το κανονικό της δρομολόγιο) που δεν φτάνουν μέχρι τη Ρόδο, είναι ήδη υπερπλήρη για όλο το καλοκαίρι, αφού εξυπηρετούν ταυτόχρονα και νησιά των Κυκλάδων και έχουν ώρες αναχώρησης τελείως εκτός οιασδήποτε λογικής (5.30 το πρωί).

– ***Το Υπουργείο Αιγαίου και Νησιωτικής Πολιτικής προκήρυξε επιδοτούμενη γραμμή από Θεσσαλονίκη προς Δωδεκάνησα αφήνοντας και πάλι προκλητικά την Κάλυμνο εκτός δρομολογίων.***

– Το αεροδρόμιο εξακολουθεί να βρίσκεται υπό κατασκευή με άγνωστη ημερομηνία λειτουργίας παρά τις διαβεβαιώσεις των υπουργών σας ότι από το καλοκαίρι του 2005 θα είχαμε πτήσεις.

«Η κατάσταση που διαμορφώνεται είναι εντελώς αντίθετη από τις δικές σας δεσμεύσεις και την πολιτική που οραματιζόσασταν, όταν μας την παρουσιάσατε κατά την προεκλογική σας παρουσία στην Κάλυμνο».

– ***Τα υδροπλάνα δεν δρομολογήθηκαν παρ' όλη την πομπώδη προσθαλάσσωση στην Κάλυμνο το καλοκαίρι του 2004 με την παρουσία των δύο αρμοδίων υπουργών και τη δέσμευσή τους ότι θα τα είχαμε από το τέλος Οκτωβρίου 2004.***

Οπως καταλαβαίνεται κύριε Πρωθυπουργέ η αίσθηση που μας δημιουργείται είναι αυτή του όλο και μεγαλύτερου κοινωνικού αποκλεισμού και η απόγνωση από την έλλειψη κάθε θετικής προοπτικής.

Προφανώς η κατάσταση που διαμορφώνεται είναι εντελώς αντίθετη από τις δικές σας δεσμεύσεις και την πολιτική που οραματιζόσασταν, όταν μας την παρουσιάσατε κατά την προεκλογική σας παρουσία στην Κάλυμνο.

Διαμαρτυρόμαστε λοιπόν για την αδιαφορία με την οποία αντιμετωπίζουν οι αρμόδιοι υπουργοί την τόσο σοβαρή αυτή κατάσταση και ευελπιστούμε ότι θα παρέμβετε αποτελεσματικά ώστε να ξανανιώσουμε Έλληνες πολίτες».

Καλώς ορίσατε ...
στο Mike's
Executive Catering.

Λάμψη, αριστοκρατεία, κομψότητα, φινέτσα.
Λέξεις που αποκτούν νόημα και ουσία στο Mike's Executive Catering, που αναλαμβάνει πλήρως και οργανωμένα τις σημαντικότερες εκδηλώσεις της ζωής σας. **Γαμήλια δεξίωση. Βάπτιση. Γενέθλια. Εγκαίνια.** Η όποια άλλη δική σας ιδιαίτερη στιγμή. Το άψογο σέρβις, η άριστη ποιότητα των εδεσμάτων, γλυκών και αλμυρών, η σημασία στη λεπτομέρεια, εγγυώνται την επιτυχία της εκδήλωσής σας.
Κοντά σας από την πρώτη στιγμή...
Γιατί...
Μια οικογένεια είμαστε!

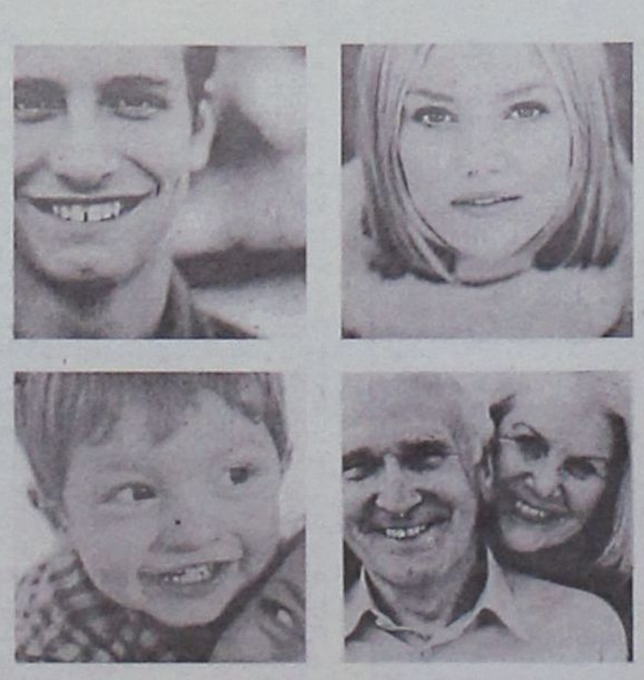

Mike's Executive Catering

Γεωργίου Σεφέρη 108 Ρόδος.
Τηλ. 22410 66510/60038/60216. Fax: 22410 67579
www.mikes.gr

Καινούργια μόδα... επικίνδυνη μόδα;

Συναρπάζει το kite surfing στη Ρόδο, όμως τηρούνται οι όροι ασφαλείας για το πέταγμα του «αετού» στις πολυσύχναστες παραλίες;

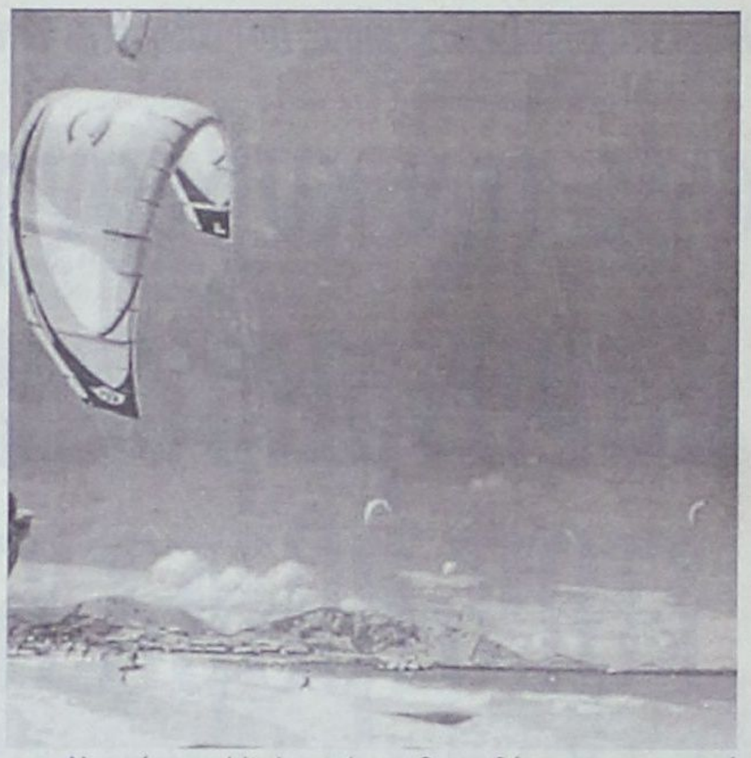

Μια καινούργια μόδα έχει καλλιεργηθεί τα τελευταία δύο χρόνια σε Ρόδο και Κω. Αυτή η μόδα είναι εξαιρετικά προκλητική για τους νέους και ιδιαίτερα επικίνδυνη για εκείνους που δεν γνωρίζουν ή για εκείνους που μπορεί να βρίσκονται στο χώρο όπου αυτή λαμβάνει χώρα.

Πρόκειται για το "kite boarding", δηλαδή για το άθλημα εκείνο που γίνεται στη θάλασσα και ο αθλητής χρησιμοποιεί μια σανίδα για να κινείται πάνω από τα κύματα κι έναν τεράστιο «αετό» για να τον τραβάει με τη βοήθεια του ανέμου.

Ο kite board έχει γίνει εξαιρετικά δημοφιλές τόσο στους Ρόδιους και κυρίως στους αλλοδαπούς που εισήγαγαν το συγκεκριμένο «παιχνίδι». Καθημερινά γίνεται ένας μικρός «πόλεμος» στο Πρασονήσι, από όλους εκείνους που θέλουν να τρέχουν όσο το δυνατόν πιο γρήγορα και να φτάσουν όσο το δυνατόν πιο ψηλά. Εκατοντάδες σανίδες, αετοί μεγέθους μέχρι και 20 τετραγωνικών μέτρων γεμίζουν τον ορίζοντα της Νότιας Ρόδου και προσφέρουν μοναδικές στιγμές άθλησης και έντασης.



Το άθλημα αυτό εξασκείται και σε άλλες περιοχές της νήσου Ρόδου και κυρίως στις Φάνες (όπου υπάρχουν ιδανικές συνθήκες: ανεμπόδιστος αέρας και λίγος κόσμος στην παραλία), αλλά και στην περιοχή των Κρητικών της πόλεως Ρόδου. Βγαίνοντας κανείς από την πόλη της Ρόδου και κατευθυνόμενος προς το αεροδρόμιο βλέπει καθημερινά στη θάλασσα kite surfers που προκαλούν το θαυμασμό με τις φιγούρες τους.

Πάρα ταύτα γεννιόνται μεγάλα ερωτηματικά για την τήρηση των όρων ασφαλείας. Το άθλημα αυτό γίνεται στις ίδιες παραλίες όπου υπάρχουν λουόμενοι και λαμβάνουν χώρα άλλα συναφή αθλήματα (ιστιοσανίδες κ.λ.π). Υπάρχει κίνδυνος πρόκλησης κάποιου ατυχήματος;

Οι οδηγίες που δίδονται στους kite surfers είναι πάντοτε σαφείς:

- Μένετε πάντοτε μακριά από παροχές ηλεκτρισμού, καλώδια υψηλής τάσης, κολώνες ηλεκτρικού δικτύου και από οποιαδήποτε αντικείμενα, που θα μπορούσαν να αποτελέσουν επικίνδυνα εμπόδια στο χώρο που θα κινηθείτε.
- Μην πετάτε ποτέ τον αετό κατά την διάρκεια καταιγίδας.
- Μένετε μακριά από ανθρώπους, ζώα ή αντικείμενα, στα οποία θα μπορούσε να προκληθεί ατύχημα, εάν ξεφύγει ο αετός από τον έλεγχό σας για οποιονδήποτε λόγο.
- Να κάνετε kiteboard μόνο σε επιλεγμένες και ασφαλής παραλίες στις οποίες είστε βέβαιοι ότι επιτρέπεται το άθλημα.

Οι οδηγίες αυτές αναφέρουν ότι το άθλημα εξασκείται μόνο σε επιλεγόμενες, ασφαλείς παραλίες. Είναι η παραλία Κρητικών μια ασφαλής παραλία;

Προς το παρόν δεν είναι κι αυτό φαίνεται από την συνύπαρξη λουομένων και αθλητών. Για το λόγο αυτό η δημοτική αρχή Ιαλυσού, αλλά και η αντίστοιχη της Ρόδου θα πρέπει να πάρουν αποφάσεις και να περιφρουρήσουν την ασφάλεια στην περιοχή. «Να επιτραπεί είτε το kite surfing, είτε η κολύμβηση. Η συνύπαρξη των δύο είναι επικίνδυνη».

Τι είναι το kite boarding

Το kite boarding προέρχεται από το συνδυασμό πολλών άλλων αθλημάτων (windsurfing, waterski, wakeboard, paragliding) και από μία άποψη θα μπορούσε να θεωρηθεί η φυσική εξέλιξη του windsurfing, αφού η χρήση ελαφρύτερου εξοπλισμού προσφέρει απεριόριστες δυνατότητες στον αναβάτη.

Ο αναβάτης χρησιμοποιεί ένα μικρό σκάφος, το οποίο οδηγεί ενώ κρατά τη μάτσα, που τον συνδέει με μακριά σχοινιά με τον αετό. Το βασικό χαρακτηριστικό, που διακρίνει το kite boarding, είναι η δύναμη της άνωσης, η τρίτη δηλαδή δύναμη, που έχει προστεθεί, με την οποία ο αναβάτης μπορεί να χρησιμοποιήσει την έλξη του αετού προς τα πάνω, για να πραγματοποιήσει πολύ ψηλά άλματα και, κατά συνέπεια, εντυπωσιακότατους ελιγμούς.

Αυτή η δύναμη είναι και το στοιχείο, που διαφοροποιεί το kiteboarding από τα υπόλοιπα θαλάσσια αθλήματα, όπου ο αναβάτης χρησιμοποιεί μεν τη δύναμη της έλξης (είτε του σκάφους όπως στο wakeboard ή το water ski) είτε του πανιού (όπως στο windsurf), με τα οποία, όμως, αποτελεί ένα ενιαίο σύνολο και έχει περιορισμένες δυνατότητες αλμάτων, αφού η έλξη αυτή δεν τον ωθεί προς τα πάνω και, άρα, δεν έχει τα προτερήματα, που του προσφέρουν τα μακριά σχοινιά (20–30μ) του αετού σε συνδυασμό, πάντοτε, με τη δύναμη της άνωσης.

Ξένοιαστο Καλοκαίρι με ... 5,9%

με το Δάνειο Διακοπών 2005

- Επιτόκιο μόνο 5,9% για 6 μήνες και μόνο 8,9% , για την υπόλοιπη διάρκεια του Δανείου
- Ποσό μέχρι 9.000 €
- Διάρκεια έως και 60 μήνες
- Με περίοδο χάριτος 6 μήνες
- Χωρίς έξοδα Φακέλου
- Διαθέσιμο από 12/7/2005 έως 9/9/2005



Ελάτε σήμερα σ' ένα από τα 15 καταστήματά μας

και ...

Καλό Καλοκαίρι

ΣΥΝΕΤΑΙΡΙΣΤΙΚΗ ΤΡΑΠΕΖΑ ΔΩΔΕΚΑΝΗΣΟΥ

1995 - 2005

10 χρόνια εμπιστοσύνης

Κεντρικό Κατάστημα: Εθν. Αντιστάσεως 51, Τηλ. Κέντρο: 22410 80600, Φαξ: 22410 80655

ΔΗΜΟΣΙΑ ΕΠΙΧΕΙΡΗΣΗ ΗΛΕΚΤΡΙΣΜΟΥ ΑΕ
Δ/ΝΣΗ ΠΕΡΙΦΕΡΕΙΑΣ ΝΗΣΙΩΝ
ΠΕΡΙΟΧΗ ΡΟΔΟΥ
ΠΛΑΤ. ΣΥΜΗΣ 10 - ΡΟΔΟΣ

ΔΙΑΚΗΡΥΞΗ - ΠΡΟΣΚΛΗΣΗ

1. Η ΔΕΗ Α.Ε. \ ΔΠΝ \ Περιοχή Ρόδου, προκηρύσσει Δημόσιο Μειοδοτικό Διαγωνισμό με σφραγισμένες προσφορές, προς ανάδειξη Αναδόχου για την εκτέλεση του έργου που αφορά, τις διακοπές, επανασυνδέσεις λόγω χρέους καταναλωτών σε πελάτες της ΔΕΗ Περιοχής Ρόδου Αρ. Διακ. ΔΠΝ/Ρ-1/2005.
2. Πληροφορίες και έντυπα, σχετικά με το διαγωνισμό θα χορηγούνται στους ενδιαφερόμενους και στους εξουσιοδοτημένους εκπροσώπους τους από **25-07-2005** έως **02-08-2005** κατά τις εργάσιμες ημέρες από **9.00** έως **13.00** από τη Γραμματεία της ΔΕΗ / Περιοχής Ρόδου Πλ. Σύμης 10.
3. Η παραλαβή των προσφορών θα γίνεται μέχρι τις **03-08-2005** ημέρα Τετάρτη και ώρα **13.00 μ.μ.** Η αποσφράγισή τους θα γίνει την ίδα ημέρα στις **13.30 μ.μ.,** στα γραφεία της Περιοχής Ρόδου Πλατεία Σύμης 10.
4. Στο διαγωνισμό μπορούν να μετέχουν εργολάβοι, Φυσικά ή Νομικά πρόσωπα, που ασχολούνται με το αντικείμενο του διαγωνισμού και διαθέτουν ανάλογη εμπειρία τουλάχιστον τέσσερα (4) χρόνια σε τεχνικές (ηλεκτρολογικές) εργασίες ΔΕΗ και τον κατάλληλο και απαιτούμενο εξοπλισμό.
5. Ο ανάδοχος εργολάβος, υποχρεούται να απασχολεί δικό του έμπειρο προσωπικό με τα απαιτούμενα τυπικά προσόντα (Άδεια Ηλεκτροτεχνίτη ΣΤ' Εναέριων και Υπογείων Δικτύων - Σταθμών και Υποσταθμών), καθώς και δικά του οχήματα μεταφοράς.
6. Στα ανωτέρω γραφεία της Περιοχής Ρόδου, οι ενδιαφερόμενοι μπορούν να απευθύνονται για κάθε πληροφορία ή διευκρίνιση, σχετικά με τη Διακήρυξη.

ΑΠΟ ΤΗ ΔΕΗ

Ο πολιτευτής του ΠΑΣΟΚ Γιώργος Νικητιάδης δίνει συνέχεια στις κόντρες για το ακτοπλοϊκό και καταδεικνύει ως μόνη υπεύθυνη για τη σημερινή κατάσταση τη ΝΔ:

«Με την κυβέρνηση της δεξιάς... και στραβός είναι ο γιαλός και στραβά αρμενίζουμε»



Λάβρος κατά της Ν.Δ. για τους χειρισμούς της στο ακτοπλοϊκό, εμφανίζεται με συνέντευξή του στη «Δράση» ο πολιτευτής του ΠΑΣΟΚ Γιώργος Νικητιάδης υποστηρίζοντας πως η σημερινή κυβέρνηση είναι αποκλειστικά υπεύθυνη για την κατάσταση που επικρατεί στο Αιγαίο.

Δηλώνει ότι η επίλυση του ακτοπλοϊκού απαιτεί πολιτική βούληση, η οποία δεν υπάρχει από πλευράς της ΝΔ και κατηγορεί τη σημερινή κυβέρνηση πως προασπίζεται τα συμφέροντα των πλοιοκτητών και αντιμετωπίζει τους νησιώτες ως πολίτες δεύτερης κατηγορίας.

Αναφέρει πως οι χειρισμοί της κυβέρνησης στην οικονομία προκαλούν ανασφάλεια στους πολίτες, οι οποίοι όπως τονίζει υποφέρουν, ενώ δηλώνει ότι ξεκίνησε ήδη η αναστροφή του πολιτικού κλίματος υπέρ του ΠΑΣΟΚ.

Της **Μαίρης Φώτη**
maryfdrasis@hotmail.com

• ***Κύριε Νικητιάδη, παρά το γεγονός ότι ο Ιούλιος οδεύει ήδη προς το τέλος του, η συζήτηση για την επίλυση του ακτοπλοϊκού προβλήματος συνεχίζεται και για το λόγο αυτό ο Υπουργός Αιγαίου και Νησιωτικής Πολιτικής Αριστοτέλης Παυλίδης παραχώρησε την προηγούμενη εβδομάδα συνέντευξη τύπου, προκειμένου να ξεκαθαρίσει τη θέση του και να απαντήσει σε όσους τον επικρίνουν για τους χειρισμούς του. Εσείς πώς βλέπετε να εξελίσσεται το ακτοπλοϊκό;***

- Φοβάμαι ότι τα πράγματα είναι πιο τραγικά απ' όσο φαινόντουσαν αρχικώς. Η πλήρης ανικανότητα της κυβέρνησης να διαχειριστεί τα σημαντικά προβλήματα του τόπου και κυρίως στο ζήτημα του ακτοπλοϊκού, έχω την εντύπωση, ότι ξεπέρασε κάθε όριο. Εδώ δεν μπορεί πια να ισχυριστεί κάποιος ότι είναι στραβός μόνο ο γιαλός ή ότι αρμενίζουμε στραβά. Είναι προφανές ότι και ο γιαλός είναι στραβός και στραβά αρμενίζουμε. Πώς αλλιώς θα μπορούσα να εξηγήσω τη δρομολόγηση πλοίων όταν ήδη έχει παρέλθει το καλοκαίρι και ο προγραμματισμός των διακοπών από τους τουρίστες της Βόρειας Ελλάδας έχει ήδη γίνει. Πώς αλλιώς θα μπορούσα να εξηγήσω την παρέμβαση για να σταματήσει ο πλους ενός καινούριου καραβιού, όταν θα έπρεπε οι παρεμβάσεις μας να γίνονται μόνο για να ξεκινούν οι πλόες. Λυπάμαι αλλά οι προβλέψεις μου για τις εξελίξεις στο ακτοπλοϊκό της Δωδεκανήσου όσο τον τόπο κυβερνάει η Νέα Δημοκρατία, δεν μπορούν να είναι αισιόδοξες και βεβαίως δεν έχω πεισθεί για τις προτεινόμενες πρωτοβουλίες. Μπορούμε ωστόσο προσωρινά να πάρουμε την κατάσταση στα χέρια μας, αλλά το ζητούμενο δεν είναι να επιλυθεί αποσπασματικά το μείζον αυτό πρόβλημα. Το ζητούμενο είναι κυβέρνηση που είναι και υπεύθυνη για την κατάσταση που έχει δημιουργηθεί, με σοβαρό τρόπο να ενδιαφερθεί επιτέλους για τους πολίτες των νησιών μας, διότι δεν είμαστε δεύτερης κατηγορίας πολίτες. Ας το καταλάβουν αυτό επιτέλους.

• ***Ο βουλευτής και υπεύθυνος του Τομέα Ναυτιλίας της ΝΔ Τάσος Καραμαριος σε συνέντευξή του την προηγούμενη εβδομάδα στη «Δράση» παραδέχθηκε ότι ούτε ο ίδιος είναι ικανοποιημένος από την κατάσταση που επικρατεί στο ακτοπλοϊκό σήμερα, ωστόσο επισήμανε ότι τα προβλήματα δημιουργήθηκαν από τους λανθασμένους χειρισμούς των κυβερνήσεων του ΠΑΣΟΚ, κάτι που αρκετοί νησιώτες υποστηρίζουν. Εσείς έχετε πολλές φορές επικρίνει τη ΝΔ για τους χειρισμούς της στο ακτοπλοϊκό, όμως κ. Νικητιάδη αν ήταν τόσο εύκολη η επίλυσή του γιατί δεν την προώθησε το ΠΑΣΟΚ;***

- Ο κ. Καραμάριος αντιλαμβάνεστε ότι είναι υποχρεωμένος να καλύψει πολιτικά τα νώτα του. Γι' αυτό ακριβώς το λόγο, ενώ βλέπει την ανικανότητα της κυβέρνησης και εντοπίζει το πρόβλημα, παραλλήλως προχωράει και σε αναφορές για δήθεν λανθασμένους χειρισμούς του ΠΑΣΟΚ. Εμείς ως κυβέρνηση δεν είχαμε αντιμετωπίσει τέτοια κρίση στο ακτοπλοϊκό. Οταν κυβερνούσε το ΠΑΣΟΚ, υπήρχαν κάθε μέρα πλοία και από και προς, όλα τα νησιά. Παραλλήλως όμως, ενώ δεν είχαμε αντιμετωπίσει τέτοια κρίση είχαμε προχωρήσει στην προετοιμασία πρότασης νόμου από τον Υπουργό Αιγαίου κ. Σιφουνάκη με βάση την οποία, θα κτιζόντουσαν εννέα πλοία που θα επέλυαν δια παντός το πρόβλημα της ακτοπλοΐας στο Αιγαίο. Οι αναφορές των πολιτικών της Νέας Δημοκρατίας σε δήθεν κακούς χειρισμούς του ΠΑΣΟΚ αποτελούν «προφάσεις εν αμαρτίαις». Εάν το ΠΑΣΟΚ κυβερνούσε σήμερα, τέτοιο πρόβλημα δεν θα είχαμε. Και στην Αστυπάλαια, και στην Πάτμο και στην Κάλυμνο, κυρίως στην Κάλυμνο,αλλά και σε όλα τα νησιά μας δεν θα υπήρχε ζήτημα ακτοπλοϊκής σύνδεσης ούτε μεταξύ τους ούτε με τον Πειραιά. Εμείς δεν θα βάζαμε τα συμφέροντα των πλοιοκτητών, πάνω από τα συμφέροντα των νησιών μας, ούτε άλλες περιοχές της χώρας πάνω από τη Δωδεκάνησο.

> *"Εμείς δεν θα βάζαμε τα συμφέροντα των πλοιοκτητών, πάνω από τα συμφέροντα των νησιών μας, ούτε άλλες περιοχές της χώρας πάνω από τη Δωδεκάνησο"*

• ***Συμφωνείτε με την πρόταση του κ. Μαχαιρίδη να συσταθεί νέα ναυτιλιακή εταιρεία με τη συμμετοχή των τοπικών φορέων και επιχειρηματιών;***

- Οπως ανέφερα, οι όποιες προτάσεις προέρχονται από τοπικούς φορείς μπορούν να βοηθήσουν, αλλά δεν επιλύουν το πρόβλημα και επαναλαμβάνω κάτι που έχω τονίσει επανειλημμένως. Το ακτοπλοϊκό, είναι πολιτικό πρόβλημα. Τα πολιτικά προβλήματα λύνονται με πολιτικό τρόπο και πολιτικώς υπεύθυνη να λύσει τα προβλήματα είναι η κυβέρνηση που εξέλεξε ο λαός, δηλαδή η κυβέρνηση της Νέας Δημοκρατίας. Πρώτα από αυτήν πρέπει να αξιώσουμε την επίλυση του ακτοπλοϊκού. Στο πλαίσιο των δικών της πρωτοβουλιών και υποχρεώσεων θα πρέπει να εντάξουμε και τις όποιες πρωτοβουλίες τοπικών φορέων και επιχειρηματιών.

• ***Περνώντας τώρα στα πολιτικα κ. Νικητιάδη, από την επαφή που έχετε με τον κόσμο, τι μηνύματα λαμβάνετε; Πιστεύετε ότι έχει αρχίσει η αναστροφή του κλίματος υπέρ του ΠΑΣΟΚ, όπως είχατε αναφέρει ότι θα συμβεί;***

- Κατ' αρχήν η αναστροφή του κλίματος σε ό,τι αφορά τη Νέα Δημοκρατία φαίνεται παντού. Λυπάμαι για το γεγονός ότι οι κοινωνικές αναταράξεις θα ενταθούν και θα ενταθούν πολύ σύντομα. Η έλλειψη εργασιακής ειρήνης σε συνδυασμό με την απορρύθμιση που επιχειρεί η Νέα Δημοκρατία, χωρίς σχέδιο και χωρίς προσανατολισμό για τη χώρα, οδηγεί την κυβέρνηση στον κατήφορο καθημερινώς. Το ΠΑΣΟΚ ήδη συντάσσεται οργανωτικά και πολιτικά. Μετά από τη Διεθνή Εκθεση της Θεσσαλονίκης οι προτάσεις για το κυβερνητικό πρόγραμμα του ΠΑΣΟΚ, θα διαδέχονται η μία την άλλη. Τα μηνύματα που λαμβάνω εγώ, βρίσκονται σε αυτήν την κατεύθυνση. Ο κόσμος άρχισε να υποφέρει πραγματικά με τη Νέα Δημοκρατία και δυστυχώς με αυτή την κυβέρνηση, έρχονται ακόμα χειρότερες ημέρες.

• ***Με τα νέα κομματικά όργανα, τι γίνεται αλήθεια; Φαίνεται πως οι φίλοι του κόμματος δεν έχουν αντιληφθεί καμία ουσιαστική διαφορά, αφού οι περισσότεροι κάνουν λόγο για στασιμότητα.***

- Δεν είναι καθόλου αλήθεια ότι υπάρχει στασιμότητα. Νομίζω ότι είναι κακόβουλη η κριτική για το θέμα αυτό. Οι Περιφερειακές Επιτροπές άρχισαν ήδη να εμφανίζονται δημοσίως. Το είδατε και προσφάτως στη Ρόδο. Οι νέες Συντονιστικές Επιτροπές έχουν αρχίσει τον προγραμματισμό τους. Οι νέες Νομαρχιακές Επιτροπές προσπαθούν να πετύχουν το συντονισμό λειτουργίας, στο νομό της η κάθε μία. Τα αποτελέσματα βεβαίως δεν μπορούν να φανούν από την μία μέρα στην άλλη, αλλά να είστε σίγουρη κ. Φώτη ότι θα τα δείτε πολύ γρήγορα.

• ***Κύριε Νικητιάδη με άρθρο σας την προηγούμενη Πέμπτη στην εφημερίδα «Το Βήμα της Κω» θέσατε επιτακτικά το ζήτημα της εγκατάστασης του αξονικού τομογράφου στο Νοσοκομείο του νησιού. Την επόμενη ημέρα, ακολούθησε ραδιοφωνική εκπομπή με αφορμή το άρθρο σας και όπως ανέφερε ο δημοσιογράφος οι βουλευτές του νομού απέφυγαν να συμμετάσχουν στη συζήτηση. Γιατί πιστεύετε ότι συνέβη αυτό;***

-Το θέμα του αξονικού τομογράφου αποτελεί πλέον προτεραιότητα για την Κω. Ενώ επί ΠΑΣΟΚ και είχε δρομολογηθεί η εγκατάστασή του και είχαν εξευρεθεί τα κονδύλια, δυστυχώς η Νέα Δημοκρατία επί δεκαεπτά μήνες δημιουργεί μόνο σύγχυση για το τι θα γίνει. Με το άρθρο που προαναφέρατε, πιστεύω ότι ταρακούνησα λίγο τα νερά. Ειδικότερα όμως για το ερώτημά σας θεωρώ ότι όλοι οι βουλευτές της περιοχής μας ενδιαφέρονται και θα ήθελαν να προχωρήσει η εγκατάσταση του αξονικού τομογράφου στην Κω. Είναι όμως προφανές ότι οι βουλευτές του κυβερνώντος κόμματος βλέποντας την ανικανότητα της κυβέρνησης και των στελεχών τους, αποφεύγουν να λάβουν μέρος σε μια συζήτηση κατά τη διάρκεια της οποίας, θα αναγκαστούν να συνομολογήσουν τις αδυναμίες τους. Σε ό,τι αφορά τους βουλευτές του ΠΑΣΟΚ είμαι βέβαιος ότι ενώνουν τη φωνή τους με την απαίτηση του Κωακού λαού, για την εγκατάσταση και λειτουργία του αξονικού τομογράφου στην Κω.

ΔΙΑΛΥΣΗ
Το **ΚΑΤΑΣΤΗΜΑ ΥΦΑΣΜΑΤΩΝ**
ΓΕΩΡΓΙΟΥ ΑΣΠΡΑΚΗ
ανακοινώνει
στη σεβαστή πελατεία του την οριστική **ΕΚΠΟΙΗΣΗ**
όλων των **ΕΚΛΕΚΤΩΝ ΕΜΠΟΡΕΥΜΑΤΩΝ** της επιχείρησής του
Αδεια προέδρου Πρωτοδ. 1451 / 2005
ΑΛΕΞ. ΔΙΑΚΟΥ 2 - ΡΟΔΟΣ ΤΗΛ. 2241027975, 2241020247

Χέρι φιλίας - στο βουλευτή Β. Χρύση - τείνει με τη συνέντευξή του σήμερα στη «Δράση» ο αντιπρόεδρος της ΝΟΔΕ Τσαμπίκος Τριομμάτης. Ο κ. Τριομμάτης υποστηρίζει ότι η «κόντρα» ήταν αποτέλεσμα κακής πληροφόρησης, δηλώνει ότι δόθηκαν αμοιβαίες εξηγήσεις και η όλη υπόθεση αποτελεί πλέον κακή ανάμνηση για τη Ν.Δ. Μιλάει για διακριτούς ρόλους μεταξύ των βουλευτών και ΝΟΔΕ επισημαίνοντας, ότι οι όποιες κατηγορίες κατά των στελεχών της κομματικής οργάνωσης υποκρύπτουν προσωπικούς λόγους και συμφέροντα. Ο αντιπρόεδρος της ΝΟΔΕ καταρρίπτει εμφανιζόμενη απροθυμία στελεχών της Νομαρχιακής, τονίζοντας ότι η συμμετοχή είναι μαζική και μαχητική. Θεωρεί ότι σε επίπεδο Δήμου Ροδίων, η Ν.Δ. θα στηρίξει την νέα υποψηφιότητα του Χατζή Χατζηευθυμίου ζητώντας παράλληλα από τον Νίκο Χαραλάμπη να υπερβεί εαυτόν, παρά τις όποιες πικρίες του. Ο αντιπρόεδρος της ΝΟΔΕ με την ιδιότητα του δημοτικού συμβούλου κρίνει την πορεία της δημοτικής αρχής, μιλάει με κολακευτικά λόγια για τον Δήμαρχο Γιώργο Γιαννόπουλο αποκαλώντας τον χαρισματικό αλλά και «κουρασμένο» ελλειψη οράματος και προγράμματος.

Στο κεφάλαιο της νομαρχιακής αυτοδιοίκησης «κλείνει» τον όποιο διάλογο με τον Σάββα Καραγιάννη επικαλούμενος την απόφαση του γιατρού, ενώ εμμέσως πλην σαφώς, προειδοποιεί στελέχη του κόμματος να σεβαστούν τις όποιες αποφάσεις, αρνούμενος να αποδεχθεί ότι κινδυνεύουν από «αντάρτες».

Ο αντιπρόεδρος της ΝΟΔΕ Τσαμπίκος Τριομμάτης τονίζει την κυβερνητική θέση περί επανίδρυσης του κράτους, υποστηρίζοντας ότι η κωλυσιεργία που παρατηρείται στην πορεία των μεγάλων έργων, στο ακτοπλοϊκό, στην καθημερινότητα, στην οικονομία, την κοινωνία, οφείλονται στις αμαρτίες του παρελθόντος.

ΓΙΑ ΤΗΝ ΚΟΝΤΡΑ ΜΕ ΤΟΝ ΒΟΥΛΕΥΤΗ Β. ΧΡΥΣΗ Ο ΑΝΤΙΠΡΟΕΔΡΟΣ ΤΗΣ ΝΟΔΕ ΚΑΤΗΓΟΡΗΜΑΤΙΚΑ ΔΗΛΩΝΕΙ:

Η υπογραφή μου δεν ετέθη ποτέ

Του Τέρη Χατζηϊωάννου

•Στο αλαλούμ με την κόντρα ΝΟΔΕ-Χρύση είστε ένας εκ των πρωταγωνιστών, καθώς εμφανίζεστε να υπογράφετε την ανακοίνωση και εν συνεχεία να δηλώνετε ότι διαφωνείτε με το περιεχόμενο της. Τελικά ποια είναι η αλήθεια;

- Με τον Βουλευτή Βασίλη Χρύση μας συνδέει μια παλιά φιλία που συνοδεύεται από αμοιβαίο σεβασμό και εκτίμηση. Είμαι από αυτούς που έπαιξαν καθοριστικό ρόλο στην κάθοδο του στην πολιτική σκηνή του τόπου και πιστεύω ότι θα συνεχίσουμε δίπλα δίπλα τον αγώνα όσο φυσικά θα μας έχει ο Θεός καλά για να συμβάλλουμε - και μόνον γι' αυτό - στο να παραδώσουμε μια καλύτερη Ελλάδα στις επερχόμενες γενεές.

Την «κόντρα» Χρύση-ΝΟΔΕ που ξέσπασε σαν κεραυνός εν αιθρία όσο κι αν προσπαθώ δεν μπορώ να την δικαιολογήσω και να την εξηγήσω. Μάλλον και οι δύο πλευρές έπεσαν θύματα κακής πληροφόρησης για να μην πω και κακόπιστης πληροφόρησης.

Η εμπλοκή του ονόματος μου στη σχετική ανακοίνωση οφείλεται στην απουσία του Προέδρου και σε μια κακή τηλεφωνική συνεννόηση. Η υπογραφή μου δεν ετέθη ποτέ. Ήδη όμως δόθηκαν αμοιβαίες εξηγήσεις και η όλη υπόθεση αποτελεί μία κακή ανάμνηση. Είχε όμως αυτή η κόντρα και τη χρήσιμη πλευρά της, καθώς μέσα απ' αυτή διακρίναμε καθαρά ποιοι παραπληροφόρησαν και εξόργισαν τον κ. Χρύση και τον έστρεψαν εναντίον της ΝΟΔΕ. Και είναι οι ίδιοι κύκλοι που πάντα αμφισβητούν τους πάντες και που πάντα ψάχνουν να βρουν κάποιον που θα βγάλει τα κάστανα από τη φωτιά μια και οι ίδιοι δεν τολμούν για πολλούς λόγους να το κάνουν.

Αυτή τη φορά εκμεταλλεύτηκαν τον αυθορμητισμό, την ειλικρίνεια, την ακεραιότητα και την καθαρότητα του κ. Χρύση και καλύφθηκαν πίσω απ' αυτόν.

Πιστεύω ότι η ιστορία αυτή έκλεισε με όσα συμπεράσματα αποκομίσαμε, και τώρα δεν μένει παρά μαζί με τον κ. Χρύση να συνεχίσουμε όπως και παλαιότερα τον αγώνα για την δικαίωση των πόθων και των οραμάτων του Ελληνικού λαού που ψήφισε τον Κώστα Καραμανλή και την Ν.Δ.

Πιστεύω ότι ο κ. Χρύσης μπορεί και έχει να προσφέρει πολλά σ' αυτόν τον τόπο.

•Οι βουλευτές υποστηρίζουν ότι η ΝΟΔΕ βρίσκεται σε σύγχυση, έχει ξεφύγει από τα όρια της, έχει υπερβεί δηλαδή τις αρμοδιότητες της και μπαίνει σε ξένα χωράφια. Ποιος είναι ο ρόλος της Νομαρχιακής; Έχουν δίκιο οι βουλευτές να αντιδρούν;

- Προσπάθησα στην προηγούμενη ερώτηση να εξηγήσω την περίπτωση του κ. Χρύση. Βεβαίως είχαμε και κατά το παρελθόν κόντρες αλλά και την αμφισβήτηση βουλευτών εναντίον του κορυφαίου κομματικού οργάνου της ΝΟΔΕ.

Αλλά τότε οι λόγο ήταν άλλοι. Και βέβαια δεν φταίνε μόνο οι βουλευτές, αλλά και βασικά της στελέχη των κατά καιρών ΝΟΔΕ που πολλές φορές παραβίαζαν κανόνες αντικειμενικότητας και ίσων αποστάσεων από τους εκάστοτε υποψηφίους με αποτέλεσμα να χάνουν τον σεβασμό και την εμπιστοσύνη του συνόλου των βουλευτών. Αυτά βέβαια τώρα δεν συμβαίνουν πια και πρέπει να ομολογήσουμε ότι το όργανο της Νομαρχιακής Επιτροπής από την μεταπολίτευση μέχρι σήμερα 31 χρόνια δηλαδή που τα 20 διανύθηκαν σε περίοδο αντιπολίτευσης προσέφεραν ανεκτίμητες υπηρεσίες στο κόμμα, το λαό της Δωδεκανήσου και τη Δημοκρατία και τα παράπονα και οι κατηγορίες εναντίον τους είναι μικρόψυχες και για προσωπικούς λόγους και συμφέροντα. Άλλωστε οι ρόλοι είναι τόσο διακριτοί μεταξύ βουλευτών και οργάνωσης που μπορώ να πω ότι μόνο συνειδητά και εσκεμμένα κάποιος μπορεί να τους παραβεί και να δημιουργήσει προβλήματα. Όσον αφορά τη σημερινή ΝΟΔΕ είναι μία από τις καλύτερες που πέρασαν από το κόμμα και το έργο της θα αφήσει εποχή.

•Οι σχέσεις στο κόμμα μπορεί να ομαλοποιηθούν έτσι όπως γίνατε...μαλλιά κουβάρια; Άλλα να λέει ο ένας, άλλα ο άλλος και να αλληλοκατηγορείστε; Το τελευταίο διάστημα εμφανίζεται και απροθυμία στελεχών της Νομαρχιακής να συμμετάσχουν σε διαδικασίες του κόμματος...

- Αν κόμμα εννοείτε την ΝΟΔΕ και τις κομματικές οργανώσεις του νομού σας πληροφορώ ότι οι σχέσεις και η σύμπνοια που επικρατούν αυτή τη στιγμή δεν έχουν προηγούμενο. Οι μικρές εξαιρέσεις μικροπαρεξηγήσεων και παράπονα που δεν μπορούν να λείπουν από ένα κόμμα επιβεβαιώνουν την καλή λειτουργία και την δράση του.

Κανένα κομματικό στέλεχος δεν κατηγορεί ή αμφισβητεί τα εκλεγμένα στελέχη που ασκούν τη Διοίκηση της κομματικής οργάνωσης καιη συμμετοχή στις δραστηριότητες και τις εκδηλώσεις είναι μαζική και μαχητική. Την κακή εικόνα την προκαλούν οι κατ' επάγγελμα αμφισβητίες και καιροσκόποι που όποτε το κόμμα βρίσκεται στην εξουσία θυμούνται ότι είναι οπαδοί του και στελέχη του.

•Η ΝΔ θέλει να χάνει τις εκλογές στο Δήμο Ροδίων. Έχει αποδειχθεί ότι δεν έχει δύναμη να στηρίξει έναν υποψήφιο». Τάδε έφη ο αντιδήμαρχος Νίκος Χαραλάμπης, αποκλείοντας παράλληλα το ενδεχόμενο συνεργασίας με τον κ. Χατζηευθυμίου. Εσείς τι απαντάτε;

- Ο φίλος μου Νίκος Χαραλάμπης υπέστη κατά το παρελθόν μία πολύ κακή αντιμετώπιση από τους οπαδούς του τοπικού κόμματος, την οποία ακόμη δεν μπορεί να ξεπεράσει. Εννοώ την κάθοδό του στις εκλογές του Δήμου και την στήριξή του από ένα μικρό ποσοστό του κόμματος 22%. Όμως, αν εξαιρέσουμε αυτή την κακή πράγματι στιγμή, που δικαιολογημένα του δημιούργησε πικρία, το κόμμα τον τίμησε ιδιαίτερα και με τον τίτλο του υποψήφιου βουλευτή, και με υψηλόβαθμες θέσεις που τον καθιέρωσαν και λόγω της ικανότητας του στα πολιτικά δρώμενα του τόπου μας.

Σήμερα το κόμμα μας είναι κυβέρνηση. Μπορεί λοιπόν να δραστηριοποιηθεί σε πολλές θέσεις και να προσφέρει αυτό που μπορεί στην πόλη και στο λαό, και είμαι σίγουρος επειδή πιστεύω στην ευφυΐα του, ότι θα βρει τον τρόπο να κάνει την υπέρβαση, επανεξετάζοντας τη μέχρι σήμερα μονοδιάστατη στάσή του, που τον αδικεί στην συνείδηση των οπαδών μας.

Η ΝΔ στην πόλη της Ρόδου έχει τη δύναμη και τις προϋποθέσεις να κερδίσει το Δήμο, αρκεί να ομονοήσουμε όλα τα στελέχη και οι οπαδοί και να στηρίξουμε με όλα τα μέσα και τις δυνάμεις μας τον υποψήφιο που θα υποδείξει το κόμμα.

•Η ΝΔ θα στηρίξει σύσσωμη τον Χατζή Χατζηευθυμίου σε αυτές τις εκλογές;

- Θέλω να πιστεύω ότι η ΝΔ θα στηρίξει στις ερχόμενες εκλογές σύσσωμη τον Χ. Χατζηευθυμίου και εκτιμώ ότι στο Δήμο Ροδίων οι ψηφοφόροι γενικότερα θα εκτιμήσουν και θα πιστέψουν τις εξαγγελίες του συνδυασμού «Πρώτα η Ρόδος» του κ. Χατζηευθυμίου. Ήδη η παρούσα δημοτική αρχή διανύει την τρίτη της 4ετία και παρουσιάζει συμπτώματα κούρασης και έλλειμμα οράματος και προγράμματος. Ότι είχε να δώσει στον τόπο, της δόθηκε η ευκαιρία πλουσιοπάροχα από το λαό να το υλοποιήσει. Από δω και πέρα πλέον εκτός του ότι τείνει να γίνει καθεστώς δεν έχει και όραμα για το μέλλον.

Αν δεν γίνει αλλαγή στα πράγματα του Δήμου, τότε προσεχώς δεν θα έχουμε την πολυτέλεια την εναλλαγής παρατάξεων στη δημοτική αρχή, αλλά της ανακύκλωσης στελεχών μέσα από την ίδια μοναδική παράταξη. Είναι λοιπόν και ζήτημα διατήρησης της Δημοκρατίας η υπερψήφιση του κ. Χατζή Χατζηευθυμίου.

ΣΥΝΕΧΕΙΑ ΣΤΗ ΣΕΛ. 40



Τσαμπίκος Τριομμάτης

Χαρισματικός ο Γιαννόπουλος



-Πιστεύετε ότι ο Γιώργος Γιαννόπουλος θα είναι για τέταρτη φορά υποψήφιος δήμαρχος Ροδίων;

-Ο Γιώργος Γιαννόπουλος, ένας χαρισματικός πολιτικός, κατόρθωσε, εκμεταλλευόμενος τα λάθη και τις αδυναμίες μας, αυτό που μόνο ο αείμνηστος Πετρίδης είχε κατορθώσει κατά το παρελθόν. Τρεις 4ετίες στο Δήμο, ξεκινώντας την πρώτη σαν «αντάρτης» στον ίδιο του τον πολιτικό χώρο, δεν είναι κάτι που κάποιος μπορεί να παραβλέψει.

Το αν θα είναι υποψήφιος δεν έχω μαντικές ικανότητες για να το προβλέψω. Όμως ο ίδιος πρέπει να αξιολογήσει τις πολιτικές συνθήκες που έχουν διαμορφωθεί στον τόπο μας και να σταθμίσει την πολιτική του πορεία. Σημασία μεγάλη για μένα δεν έχει μόνο το πώς αρχίζεις μια πολιτική καριέρα, αλλά και το πώς την τερματίζεις. Ο ίδιος λοιπόν θα σταθμίσει τα πράγματα και ο ίδιος θα αποφασίσει πολύ σύντομα φαντάζομαι καθότι ο χρόνος τρέχει γρήγορα.

Είσαι ό,τι θέλεις να ζεις!



AYGO

Do something memorable.

«Ψάχνεσαι»; Σταμάτα! Το νέο Toyota Aygo είναι εδώ! Δυναμικό, όπως η ζωή που σε εκφράζει. Για απολαυστικές εμπειρίες, όπως η ζωή που θέλεις να θυμάσαι. Γι αυτό μην «ψάχνεσαι» άλλο! Διάλεξε το Toyota Aygo και ζήσε αυτό που θέλεις να είσαι!

ΞΕΝΑΚΗΣ α.ε.β.ε.
Εξουσιοδοτημένος έμπορος και after sales
TOYOTA στα Δωδεκάνησα
10ο χλμ. Ρόδου - Λίνδου
Τηλ: 22410 86690

TOYOTA

Αγορές – επενδύσεις σε Νότια Ρόδο και Σύμη

Στα ύψη οι τιμές των ακινήτων στις αναπτυσσόμενες περιοχές



Στα ύψη έχουν εκτιναχθεί οι τιμές των ακινήτων (οικοπέδων και σπιτιών) στις τουριστικές περιοχές της Δωδεκανήσου, χωρίς ωστόσο να υπάρχει ανταπόκριση στις μεγάλες προσδοκίες των πωλητών.

Οι πιο μεγάλες οικονομικές απαιτήσεις εκφράζονται από τους έχοντες ακίνητα στη Σύμη. Είναι χαρακτηριστικό ότι για την πώληση ενός οικοπέδου 7 στρεμμάτων στο οποίο υπάρχουν δύο ερειπωμένα κτίσματα, υπάρχει οικονομική απαίτηση της τάξεως των 700.000 ευρώ. Πάρα ταύτα εξακολουθούν να υπάρχουν ακίνητα στη Σύμη τα οποία προσφέρονται σε τιμές ευκαιρίας.

Το σημαντικό, όπως επισημαίνεται από εκείνους που γνωρίζουν την αγορά της Σύμης, είναι να αγοραστεί ένα συντηρημένο σπίτι έτσι ώστε να μην απαιτηθεί η περαιτέρω δαπάνη για μεταφορά οικοδομικών και λοιπών υλικών. Το κόστος της αναστήλωσης ενός σπιτιού στη Σύμη είναι εξαιρετικά μεγάλο και αρκετές φορές υπερβαίνει το κόστος αγοράς του οικοπέδου και του κτίσματος.

Εξαιρετικά μεγάλο ενδιαφέρον υπάρχει και για τα ακίνητα τα οποία βρίσκονται στη Νότια Ρόδο. Σήμερα είναι απλά χέρσα χωράφια, όμως με την οικιστική και τουριστική ανάπτυξη που ακολουθεί η περιοχή, σε μερικά χρόνια η κατοχή ενός ακινήτου στη Νότια Ρόδο θα ισοδυναμεί με την κατοχή ενός σπουδαίου περιουσιακού στοιχείου. Η ζήτηση ακινήτων στις περιοχές Γενναδίου, Λαχανιάς και Κατταβιάς εξακολουθεί να είναι ελεγχόμενη, καθώς ο μέσος Ρόδιος δεν έχει πειστεί για την αξία τους (γι' αυτό κι εξακολουθούν να υπάρχουν καλές τιμές). Δεν συμβαίνει, ωστόσο, το ίδιο και με τους αλλοδαπούς ενδιαφερόμενους αγοραστές οι οποίοι βλέπουν στη Νότια Ρόδο τον τόπο των μελλοντικών τους επενδύσεων. Η ασφάλεια της Ελλάδας, η ομορφιά της Ρόδου, οι πολλαπλές επιλογές που υπάρχουν στο νησί και η δυναμική του ανάπτυξη αποτελούν τους παράγοντες που προσελκύουν τους ξένους επενδυτές.

Αν η αγορά ενός ακινήτου στη Νότια Ρόδο είναι επένδυση, η αγορά ενός ακινήτου στους δήμους Ιαλυσού, Καλλιθέας και Πεταλούδων αποτελεί δείγμα επιλογής τρόπου ζωής. Κυρίως στους δήμους Ιαλυσού και Πεταλούδων η αγορά διαμερίσματος ή ακινήτου για την ανέγερση πρώτης κατοικίας είναι κάτι που ζητείται συνεχώς. Η ηρεμία των περιοχών αυτών, η ανάπτυξή τους, η εγγύτητά τους στο Νοσοκομείο, οι καλές τιμές και η δυνατότητα των οικογενειών να στέλνουν από κει τα παιδιά τους στα δύο ιδιωτικά σχολεία, αποτελούν τους παράγοντες εκείνους που διαδραματίζουν καθοριστικό ρόλο στο να επιλέξει ο μέσος οικογενειάρχης να μετοικήσει στις παρυφές της Δωδεκανησιακής πρωτεύουσας.

Είτε για επένδυση, είτε για κατοικία όλοι τρέχουν στις τράπεζες. Η συντριπτική πλειοψηφία των αγοραστών επιζητούν τη βοήθεια των χρηματοπιστωτικών ιδρυμάτων για να πάρουν το απαραίτητο κεφάλαιο. Οι αιτήσεις στις δημόσιες και ιδιωτικές τράπεζες, όπως και οι αντίστοιχες στη Συνεταιριστική Τράπεζα Δωδεκανήσου είναι πάρα πολλές, όμως η απάντηση δεν είναι για όλους θετική. Δυστυχώς, είναι πολλοί εκείνοι που έχουν περάσει στις μαύρες λίστες του Τειρεσία και αυτό αμέσως συνιστά βασικό παράγοντα απόρριψης της αίτησης.

Από τον Ροταριανό Ομιλο

Συναυλία για τον Ξενώνα του Νοσοκομείου

Ο Ροταριανός Όμιλος Ρόδου σε συνεργασία με τούς ομίλους Inner Wheel και Rotaract οργανώνουν συναυλία, τη Παρασκευή 29 Ιουλίου στο Παλάτι του Μεγάλου Μαγίστρου (Castello), με την Σαββίνα Γιαννάτου και το συγκρότημα «Primavera en Salonica». Θα παρουσιαστεί σε πρώτη Πανελλήνια εκδήλωση, η νέα τους δουλειά "Sumiglia".

Σκοπός της συναυλίας αυτής, είναι η ευκαιρία να απολαύσει το κοινό μια ιδιαίτερη ποιστική βραδιά και η συγκέντρωση χρημάτων για τον εξοπλισμό του ξενώνα, που



με τη βοήθεια της Νομαρχίας θα ανεγερθεί στο προαύλιο του νέου Νοσοκομείου. Ο ξενώνας αυτός θα φιλοξενεί άπορους γονείς κατά τη διάρκεια της νοσηλείας των παιδιών τους στο Γενικό Νοσοκομείο Ρόδου.

Εισιτήρια προπωλούνται στα δισκοπωλεία της πόλης. Τιμή εισιτηρίου: 25 ευρώ

GR
☆☆☆☆☆
Grand Hotel



Ο τέλειος συνδυασμός ποιότητας και οικονομίας που τιμά και ανεβάζει τη Ρόδο









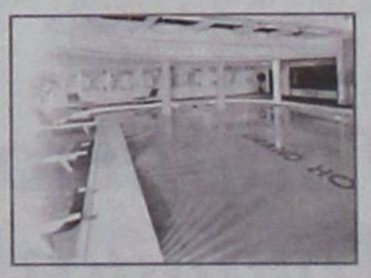





ΤΕΛΙΚΗ ΠΑΡΤΙΔΑ ΣΤΟΥΣ ΚΑΠΟΔΙΣΤΡΙΑΚΟΥΣ ΔΗΜΟΥΣ

Ενα καπέλο γεμάτο ...μνηστήρες

Πυρετός εκλογών επικρατεί στα επιτελεία των εν δυνάμει υποψηφίων, όπου μετράει αντίστροφα η κλεψύδρα του χρόνου για τις επερχόμενες δημοτικές εκλογές. Οι επίδοξοι δήμαρχοι προετοιμάζονται συνυπολογίζοντας τα τρία βασικά δεδομένα: πρώτον, το θεωρητικό προβάδισμα της Νέας Δημοκρατίας –ουσιαστικά πρόκειται για την πρώτη εκλογική μάχη που διεξάγεται με τις νέες ισορροπίες σε τοπικό επίπεδο μετά την αλλαγή σκυτάλης στην κορυφή των δύο κομμάτων τον τελευταίο ενάμισι χρόνο– δεύτερον, το αντίστοιχο του ΠΑΣΟΚ επί σειρά ετών στον Α' βαθμό και τρίτον την οριστικοποίηση του ψηφοδελτίου που θα διεκδικήσει τη Νομαρχία (απέναντι στον Γ. Μαχαιρίδη), που η επιλογή του «ηγέτη», είτε θα συσπειρώσει στελέχη, κυρίως της ΝΔ, ή θα τα «αποτινάξει» από το Β' βαθμό «εκτοξεύοντάς» τα και στους Δήμους της Ρόδου.

Του

Τέρη Χατζηιωάννου

Υπό αυτό το πρίσμα δεν ξενίζει κανέναν το γεγονός ότι η ονοματολογία για τους πιθανούς υποψηφίους έχει αρχίσει ταυτόχρονα με τις επαφές (των άμεσα ενδιαφερόμενων) στο τι θα πράξει η ΝΔ στο Β' βαθμό, στις προθέσεις των κομμάτων για στήριξη ή μη υποψηφίων στους μεγάλους Δήμους, στην αναζήτηση συμμαχιών με «χαμένους» της τελευταίας αναμέτρησης, ενώ τα κόμματα, επιδιώκουν τα πουλέν να έχουν «προίκα» (καταγωγή) από την έδρα του Δήμου, κυρίως στους Καποδιστριακούς. Στο βαρόμετρο των κομμάτων αποκρυπτογραφείται ήδη το ισοζύγιο της αποτίμησης του έργου των δημάρχων καθώς και πρόσβασή τους στις τοπικές κοινωνίες.

Από τους εν ενεργεία δημάρχους θεωρείται πέρα από κάθε βεβαιότητα η κάθοδος στις κάλπες σχεδόν του συνόλου αυτών, πλην του δημάρχου Λινδίων Γιώργου Θαρρενού, του αμφιταλαντευόμενου δημάρχου Καμείρου Στέφανου Δημητρά, του δημάρχου Καλλιθέας Γιάννη Ιατρίδη που φλερτάρει με το «μπαλκόνι» της Νομαρχίας και των άγνωστων βουλών του Ροδίων και πάσης Δωδεκανήσου Γιώργου Γιαννόπουλου.

ΔΗΜΟΣ ΙΑΛΥΣΟΥ

Δεδομένη θεωρείται η νέα υποψηφιότητα του δημάρχου Στέργου Στάγκα που έχει να επιδείξει σημαντικό έργο κυρίως βασικών υποδομών καθώς και πλήρους επίγνωσης του εσωτερικού σκηνικού με την εναλλαγή στις θέσεις των αντιδημάρχων, προέδρων οργανισμών του συνόλου των δημοτικών συμβούλων. Ο Δήμαρχος με κυλιόμενες θητείες διασφάλισε συνειδητή ειρήνη και έλεγχο των όποιων φιλοδοξιών από επίδοξους διαδόχους.

Απέναντι στον **Στέργο Στάγκα** η ΝΔ αναζητεί τη συνέχεια... στην οικογένεια Τσίκκη, (Δημήτρης) ενώ με αφορμή τη «φωτιά από το νερό» ενδιαφέρον επιδεικνύει και ο τέως αντιδήμαρχος **Τάκης Καραβόλιας**, καθώς και ο **Μιχάλης Συκόφυλλος**.

ΔΗΜΟΣ ΚΑΛΛΙΘΕΑΣ

Μεταγραφή του δημάρχου Καλλιθέας, **Γιάννη Ιατρίδη** προς τη Νομαρχία, ανοίγει διάπλατα το δρόμο του αντιδημάρχου **Στέλιου Ρηνιού** που μεθοδικά, εδώ και χρόνια, στήνει το δικό του στρατό κυρίως στην έδρα του Δήμου. Πληροφορίες φέρνουν τους δύο άντρες να έχουν συμφωνήσει ότι –αν ο δήμαρχος παραμείνει– θα μοιραστούν στα δύο χρόνια έκαστος τον τίτλο. Την επιθυμία του να διεκδικήσει το Δήμο έχει εκφράσει και ο νομαρχιακός σύμβουλος **Θωμάς Σωτρίλλης** που έχει σχεδόν έτοιμο συνδυασμό, ανεξαρτήτως της απόφασης του δημάρχου. Σε θετικό σημείο προσέγγισης βρίσκονται και ο επικεφαλής της ελάσσονος μειοψηφίας **Λευτέρης Παπαελευθερίου** με τον πρόεδρο του Δημοτικού Συμβουλίου **Γιάννης Φλεβάρης** χωρίς όμως να έχουν επιλύσει το ποιος θα τεθεί επικεφαλής του «καλλυθενού» συνδυασμού. Η όποια εξέλιξη αυτής της συμμαχίας επηρεάζεται από τη ρευστότητα των προθέσεων του δημάρχου Γιάννη Ιατρίδη.

ΔΗΜΟΣ ΑΦΑΝΤΟΥ

Με ηρεμία παρακολουθεί τα τεκταινόμενα των πολλών «μνηστήρων» του δήμου ο δήμαρχος **Σταμάτης Καββάδας**. Στη διεκδίκηση του θώκου η ΝΔ έχει να αντιμετωπίσει τις προσωπικές φιλοδοξίες κάποιων στελεχών που θεωρούν ότι ο δήμαρχος δεν θα καταφέρει να κερδίσει εκ νέου τον Δήμο. Η έντονη αντιπαράθεση που προέκυψε την επομένη των εκλογών με ανεξαρτοποιήσεις (**Μαχραμάς κ.λπ.**), η εικόνα των συνεδριάσεων του Δ.Σ. θεωρούν ότι ενισχύει τα επιχειρήματά τους. Ο **Τάσος Σπανός** δεν το κρύβει ότι πάει για «αντάρτικο» ενώ η **Μαρία Καραγιάννη** δεν φαίνεται να το βάζει κάτω.

Στο ΠΑΣΟΚ τα πράγματα είναι πιο ξεκάθαρα. Ο τέως δήμαρχος Σταύρος Σταυρής αποχωρεί και το δαχτυλίδι περνάει στον **Σάββα Διακοσταματίου** που παρουσιάζεται με έτοιμο συνδυασμό και αποδοχή στο σόι της Ν.Δ.

ΔΗΜΟΣ ΠΕΤΑΛΟΥΔΩΝ

Νέα υποψηφιότητα για τον δήμαρχο **Μιχάλη Κορδίνα** που παρουσιάζεται ισχυρότερος από ποτέ έχοντας στο μηχανισμό του στελέχη της ΝΔ και προίκα την καταγωγή του από την έδρα του Δήμου. Απέναντι στο δήμαρχο ο γιατρός **Αντώνης Αρφαράς** που συγκεντρώνει δυσαρεστημένους της δημαρχίας Κορδίνα, καθώς και το δεδομένο της στήριξης της ΝΔ ως στέλεχος που προέρχεται από το χώρο της αυτοδιοίκησης. Η πρόθεση φίλων του γιατρού **Μιχάλη Σοκορέλλου** να τον πείσουν να ηγηθεί σχήματος αποσύρεται... Λόγω επαγγελματικών υποχρεώσεων η υποψηφιότητα του γιατρού μπήκε στο «γύψο».

ΔΗΜΟΣ ΚΑΜΕΙΡΟΥ

Πολιτικό κενό παρουσιάζεται στον Δήμο Καμείρου με το δήμαρχο **Στέφανο Δημητρά** να μην έχει ξεκαθαρίσει τις προθέσεις του για νέα κάθοδο στις εκλογές. Πολιτικό κενό που έγινε εντονότερο μετά την απόφαση του **Θανάση Μαρασιώτη**, η όποια «ανατροπή» να γίνει σε άλλο επίπεδο. Έντονη κινητικότητα παρατηρείται στα Απόλλωνα όπου πιέσεις να ηγηθεί συνδυασμού δέχεται ο **Σάββας Χατζησάββας**, ενώ σε προσπάθειες συγκρότησης συνδυασμού επιδίδονται και ο πρώην κοινοτάρχης Φανών **Γιάννης Μαριεττής** και ο αντιδήμαρχος **Μανώλης Ρεουλλάς**.

ΔΗΜΟΣ ΑΡΧΑΓΓΕΛΟΥ

Ο δήμαρχος **Αλέξανδρος Παπουράς** μετά και την εξέλιξη της δρομολόγησης του αποχετευτικού εμφανίζεται φαβορί στην επανακατάκτηση του Δήμου.

Ο δήμαρχος θεωρεί ότι το έργο θα είναι ορατό προ των εκλογών και θα αποτελέσει ισχυρό ατού έναντι των όποιων αντιπάλων. «Αγύριστο κεφάλι» και ο **Κώστας Κολλιός**, ετοιμάζει νέο συνδυασμό, ενώ γίνονται προσπάθειες να πεισθεί ο γιατρός **Ανδρέας Κούκουλας** να ηγηθεί συνδυασμού αφού διαθέτει ερείσματα στην τοπική κοινωνία και προίκα από την τελευταία εκλογική αναμέτρηση των νομαρχιακών εκλογών. Υπο προϋποθέσεις θα είναι εκ νέου υποψήφιος και ο **Θεοδόσης Κολιάδης**.

ΔΗΜΟΣ ΛΙΝΔΙΩΝ

Ο δήμαρχος Λινδίων **Γιώργος Θαρρενός** ουσιαστικά παραμένει ο μοναδικός που, από την πρώτη στιγμή της θητείας του, δήλωσε ότι αποχωρεί, χωρίς να αμφιταλαντευθεί, παρά τις όποιες προσπάθειες έγιναν για να τον μεταπείσουν. Ο **Μανώλης Παλλάς** θα επαναδιεκδικήσει τον Δήμο –έχασε με οριακή διαφορά 7 ψήφων– ενώ το ενδιαφέρον του ΠΑΣΟΚ εστιάζεται στον αντιδήμαρχο **Παναγιώτη Παπακωνσταντίνου** και στον πρόεδρο του ορεινού συνδέσμου **Αντώνη Χατζηιωάννου** σε μια προσπάθεια να τα βρουν και να κατέλθουν με κοινό συνδυασμό για να μη χάσουν τον Δήμο.

ΔΗΜΟΣ ΑΤΑΒΥΡΟΥ

Σε καθεστώς νηνεμίας εξελίσσεται η νέα υποψηφιότητα του δημάρχου **Παναγιώτη Κυριακούλη** που παρατηρεί πολιτικό κενό και την αδυναμία να βρεθεί αποδεκτό πρόσωπο για να σταθεί απέναντί του στις επερχόμενες εκλογές. Στον Έμπωνα αναζητούν «ηγέτη» που θα αποτελέσει το αντίπαλον δέος. Οι όποιες σκέψεις υπήρχαν σε στελέχη του δημάρχου «παγώνουν» μετά την πρόθεση Κυριακούλη να είναι ξανά υποψήφιος. Τελευταία ακούγεται και το όνομα του ανεξάρτητου πλέον **Ιορδάνη Παπασταματίου** ως πρόσωπο που με την κατάλληλη βοήθεια μπορεί να βγάλει το δήμαρχο από τη «μοναξιά» του δρόμου προς τις εκλογές, αναγνωρίζοντας δυσκολία στο να τις κερδίσει.

ΔΗΜΟΣ Ν. ΡΟΔΟΥ

Σε αντιδιαστολή με τον Δήμο Αταβύρου στη Ν. Ρόδο επιδιώκονται συμμαχίες για να αποτρέψουν το δήμαρχο **Μανώλη Σαββή** για νέα επέλαση στον «κάμπο των υψηλών ποσοστών». Ο δήμαρχος, ενώ όλοι συνομολογούν ότι άλλαξε τα πράγματα και έβαλε τη δική του υπογραφή στο «απόλυτο κενό» εντούτοις η δυναμική εξέλιξη της περιοχής, ανοίγει τις ορέξεις. Οι **Γιώργος Αλεξίου, Δημήτρης Ζαννετούλης**, ο πρόεδρος του Δ.Σ. **Γιώργος Πόκκιας**, ακόμη και ο δημοτικός σύμβουλος Ροδίων **Δημήτρης Καραντζιάς** αναζητούν ρόλο... στο «Πρασονήσι». Ο επικεφαλής της μειοψηφίας **Φιλήμων Ζαννετίδης** «βλέπει» και το σκέπτεται!..



Γ. Γιαννόπουλος



Μ. Κορδίνας



Γ. Ιατρίδης



Στ. Στάγκας



Στη «Δράση» κολλάει το σίδερο

Η ΚΟΛΑΚΕΙΑ...

➤ ...Δεν είναι τίποτα περισσότερο από ένα εμπόριο...
➤ ***...Ψεύδους, θεμελιωμένο απο τη μια μεριά στο...***
➤ ...Συμφέρον και απο την άλλη στην αλαζονεία.

* * * * *

➤ ***Οπότε οι κολακείες για το έργο(;) της ΕΛ.ΑΣ...***
➤ ...Μόνο ως εμπόριο ψεύδους μπορούν να εκλειφθούν...
➤ ***...Καθώς στοχεύουν στο να γοητεύσουν (για ευνόητους...***
➤ ...Λόγους) την ακοή του «σεβαστού» αρχηγείου και του...
➤ ***..Επίσης «σεβαστού» υπουργείου Δημοσίας Τάξεως.***

* * * * *

ΤΟ ΑΠΟΦΘΕΓΜΑ

➤ «Ο δούλος έχει μόνο ένα κύριο. Ο φιλόδοξος έχει...
➤ ***...Τόσους, όσους χρειάζεται να τον βοηθήσουν για...***
➤ ...Να πετύχει το σκοπό του».

* * * * *

➤ Το ερώτημα, βέβαια, για τον συγκεκριμένο (στον οποίο...
➤ ***...Και αναφέρομαι) φιλόδοξο, είναι αν θα καταφέρει...***
➤ ...Τελικά, να πετύχει το σκοπό του με τις μεθόδους που...
➤ ***...Χρησιμοποιεί. Γιατί αν πιστεύει ότι με τα «λιβανίσματα»...***
➤ ...Θ' ανατραπεί το κλίμα που έχει διαμορφωθεί εις βάρος του...
➤ ***...(Ο κόσμος, ας γνωρίζει, δεν τρώει κουτόχορτο), γελιέται.***

* * * * *

Η ΑΦΙΕΡΩΣΗ

➤ «Το να φιλοδοξείς αληθινές τιμές, αληθινή δόξα...
➤ ***...Και τελειότητα, είναι η αρχή και ο μοχλός της αρετής.***
➤ Το να φιλοδοξείς τίτλους, πομπές και λιβανίσματα...
➤ ***...(Κυρίως λιβανίσματα) είναι μάταιο και ευτελές».***

* * * * *

ΤΟ ΜΗΝΥΜΑ...

➤ ...Ήταν ξεκάθαρο και εστάλη (όχι με SMS, αλλά μέσω...
➤ ***...Δημοσκοπήσεως) προς τη δημοτική αρχή Ρόδου...***
➤ ...(Βλέπε συνεργάτες του Γιώργου Γιαννόπουλου).

* * * * *

➤ ***Τι έλεγε; «Βγείτε απο τα κλιματιζούμενα και πολυτελή...***
➤ ...Γραφεία σας, στα οποία στρογγυλοκαθήσατε αγκαλιά...
➤ ***...Με τα αξιώματά σας, και δουλέψτε». Αν το έλαβαν;***
➤ Δεν ξέρω / Δεν απαντώ.

* * * * *

Η ΔΥΣΑΡΕΣΚΕΙΑ...

➤ ***...Πάντως που κατεγράφη για το έργο της δημοτικής αρχής...***
➤ ...(Επιμένω, βλέπε συνεργάτες) είναι σίγουρο ότι ελήφθη σοβαρά...
➤ ***...Από το Γιώργο Γιαννόπουλο, ο οποίος δεν αποκλείεται...***
➤ ...(Ευελπισθώ, δηλαδή) να βάλει σε κάποιους τα δύο πόδια...
➤ ***...Σ' ένα παπούτσι. Αρκετά, άλλωστε, τους χαϊδεψε.***

* * * * *

Η ΡΗΣΗ

➤ «Όσα δεν φτάνει η αλεπού, τα κάνει κρεμαστάρια».
➤ ***Αναφέρομαι, ασφαλώς, στη μειοψηφία (βλέπε Χατζή...***
➤ ...Χατζηευθυμίου), η οποία αντί ν' αφουγκραστεί...
➤ ***...Το δικό της μήνυμα (ήταν, επίσης, ξεκάθαρο), έκρινε...***
➤ ...Σκόπιμο ν' αμφισβητήσει την εταιρία δημοσκοπήσεως...
➤ ***...Ή ακόμη χειρότερα, να τα βάλει με την εφημερίδα...***
➤ ...Που ήταν και η εντολέας της δημοσκόπησης. Έλεος!

* * * * *

Η ΑΠΟΨΗ

➤ ***Εκλογές, με την αντιπολιτευτική τακτική που επέλεξε...***
➤ ...Ν' ακολουθήσει η παράταξη «Πρώτα η Ρόδος» (βλέπε...
➤ ***...Χατζή Χατζηευθυμίου), φοβούμαι ότι δεν κερδίζονται.***

* * * * *

➤ Και οι δημοσκοπήσεις (όσο και να τις αμφισβητεί) αυτό...
➤ ***...Το μήνυμα της στέλνουν, ωστόσο αρνείται να το λάβει.***

* * * * *

Η ΣΥΜΒΟΥΛΗ

➤ Η ικανότητα και η αξία ενός πολιτικού, δεν αναδεικνύεται...
➤ ***...Μέσα απο τη σπίλωση και την ταπείνωση του αντιπάλου.***

* * * * *

ΣΕ ΑΓΡΥΠΝΙΑ...

➤ ...Εξαναγκάζονται όσοι, ατυχώς, διαμένουν κοντά σε κέντρα...
➤ ***...Διασκέδασης. Η απόφαση για την παράταση του ωραρίου...***
➤ ...Λειτουργίας (υποθέτω και του ωραρίου μουσικής), αν και...
➤ ***...Θετική (για τους ξενύχτηδες, σίγουρα), αναμένεται να ...***
➤ ...Προκαλέσει την έντονη αντίδραση (και δικαίως)...
➤ ***...Όσων δύσμοιρων θα χάσουν (τελείως, όμως) τον ύπνο τους.***

* * * * *

Η ΕΥΘΥΝΗ

➤ Όσων χορηγούσαν αφειδώς (και χορηγούν ακόμα, δηλαδή)...
➤ ***...Άδειες λειτουργίας κέντρων διασκέδασης σε κατοικημένες...***
➤ ...Περιοχές, χωρίς ν' αναλογιστούν τις συνέπειες.

* * * * *

Η ΑΠΟΡΡΙΨΗ...

➤ ***...Της προτάσεως, για ίδρυση νέας Ναυτιλιακής Εταιρίας...***
➤ ...Ήρθε (κατ' αρχήν) απο το Γιώργο Γιαννόπουλο, που...
➤ ***...Ξεκαθάρισε ότι η Τοπική Αυτοδιοίκηση δεν έχει χρήματα...***
➤ ...(Και πότε είχε;) για να στηρίξει την προσπάθεια αυτή.

* * * * *

➤ ***Σαφώς (και δεν θα πάψουμε να το επαναλαμβάνουμε)...***
➤ ...Η πρωτοβουλία που ανέλαβε ο νομάρχης είναι άκρως...
➤ ***...Αξιόλογη και αποσκοπεί στην επίλυση του ακτοπλοϊκού...***
➤ ...Προβλήματος (ας μη γελιόμαστε, μόνο έτσι θα επιλυθεί)...
➤ ***...Ωστόσο σε χαλεπούς καιρούς (όπου ο κοσμάκης με το ζόρι...***
➤ ...Τα φέρνει βόλτα), δεν ξέρω ποιος θα ρισκάρει να βάλει...
➤ ***...Το χέρι στη τσέπη. Οπότε, «που πας βρε Καραμήτρο»;***

* * * * *

Η ΚΟΝΤΡΑ...

➤ ...Δεν αποκλείεται να ξεσπάσει ανάμεσα στις κομματικές...
➤ ***...Οργανώσεις του ΠΑΣΟΚ, μετά την πρωτοβουλία της...***
➤ ...Περιφερειακής Επιτροπής (βλέπε Βασίλη Παπανικόλα)...
➤ ***...Να συντείνει στην επίλυση των προβλημάτων του τόπου.***

* * * * *

➤ Εξ' όσον ενθυμούμαι (και ενθυμούμαι, δυστυχώς για κάποιους...
➤ ***...Καλώς), τέτοιες πρωτοβουλίες-παρεμβάσεις χαρακτηρίσθηκαν...***
➤ ...Απο τον Τιμόθεο Παρασκευά (με αφορμή παρόμοια πρωτοβουλία...
➤ ***...Της Ν.Ε της Ν.Δ) ως μη πρέπουσες και σωστές.***

* * * * *

Άλλα λόγια... ... ν' αγαπιόμαστε



ΑΡΙΣΤΟΤΕΛΗΣ ΠΑΥΛΙΔΗΣ
«Μπίζνες με νταηλίκι δεν γίνονται».
• ***Και όμως γίνονται...***



ΒΑΣΙΛΗΣ ΧΡΥΣΗΣ
«Μου λέτε, τώρα, τι κάνει νιάου-νιάου στα κεραμίδια» (Ερωτηθείς, εάν στόχος του προέδρου της Ν.Ε της Ν.Δ είναι οι βουλευτικές εκλογές).
• ***Ένας σκύλος, μήπως, που μαθαίνει ξένες γλώσσες;***



ΓΙΑΝΝΗΣ ΠΑΡΑΣΚΕΥΑΣ
«Η κυβέρνηση στηρίζει συγκεκριμένα ισχυρά οικονομικά συμφέροντα».
• ***Στο σπίτι του κρεμασμένου δεν μιλάνε για σχοινί!***



ΣΑΒΒΑΣ ΚΑΡΑΓΙΑΝΝΗΣ
«Πίσω έχει η αχλάδα την ουρά».
• ***Και η γριά Φαντενή, υποθέτω...***



ΝΙΚΟΣ ΖΩΪΔΗΣ
«Στην πολιτική ποτέ μη λες ποτέ».
• ***Αν μη τι άλλο, βρήκατε τρόπο προβολής!***



ΑΝΤΩΝΗΣ ΑΛΑΒΕΡΑΣ
«Όσο πλησιάζουμε προς τις εκλογές, τόσο θ' ανεβαίνει το ποσοστό του Γιώργου Γιαννόπουλου».
• ***Με τη βασική προϋπόθεση να είναι υποψήφιος...***

ΠΑΡΚΙΝΓΚ ΜΟΝΟ ΣΤΟ ΠΕΖΟΔΡΟΜΙΟ

Οι υψηλές θερμοκρασίες που επικρατούσαν στην περιοχή τις τελευταίες μέρες κατέβαλαν το νου των στελεχών της ελεγχόμενης στάθμευσης προκαλώντας σύγχυση στο τι είναι νόμιμο και τι εκτός νόμου. Μπροστά από την Αστυνομική Διεύθυνση βρίσκονταν παρκαρισμένα δύο αυτοκίνητα. Το ένα παράνομα –κίτρινη γραμμή– στο δρόμο, το άλλο –λευκό φόντο– στο πεζοδρόμιο. Ο ελεγκτής έκοψε... κλήση για τη γραμμή. Η γραμμή του μυαλού σε πλήρη αταξία. ***Ο κίτρινος οδηγός ορκίστηκε... ποτέ μα ποτέ δεν θα ξαναπαρκάρει στο δρόμο!***



Παλιά Πόλη

Η κατάληψη κοινόχρηστων χώρων έχει υπερβεί κάθε όριο ανοχής της δημοτικής αρχής στην Παλιά Πόλη. Οι γνωστοί – άγνωστοι επιχειρηματίες ταλαιπωρούν επί σειρά ετών και ασχημονούν στην εικόνα του παγκόσμιου μνημείου της UNESCO .

Ειδικά σε κάποια σοκάκια, με ιδιαίτερη δυσκολία μπορεί να διέλθει πεζός!

Αλήθεια πότε πέρασαν για τελευταία φορά τα αρμόδια όργανα ή δημοτικοί σύμβουλοι από την Π. Πόλη; Εκτός κι αν δυσκολεύονται ...να περάσουν...!

FOCUS

Το νερό της οργής



Εντονο φραστικό επεισόδιο είχαν στην τελευταία συνεδρίαση του Δημοτικού Συμβουλίου Ροδίων ο πρόεδρος της ΔΕΥΑΡ Κάλλιστος Διακογεωργίου και ο πρόεδρος των Πολυτέκνων παπα Κυριάκος Μανέττας. Αιτία τα μέτρα ενίσχυσης της πολύτεκνης οικογένειας με τη μείωση της τιμής του νερού. Ο αντιδήμαρχος Τέλης Ηρακλείδης υποστήριξε ότι σωστά πράττει ο παπάς. Ο Πρόεδρος εξερράγη και ο παπάς ...άρχισε τον εξάψαλμο. «Αντε να κάνεις κανένα μνημόσυνο» είπε ο πρόεδρος, «εσύ για αντιπαροχή σε κανένα αθλητικό σωματείο» ο παπάς και συνέχισαν τη λειτουργία...

«casus belli»

Η θερμή επιστολή του προς τη ΝΟΔΕ

Μανώλης Παλλάς
Στέλεχος Νομαρχιακής



Η δήλωση του για «γραμμή» μετά τη Ν.Δ. από τον Γ. Γιαννόπουλο

Βασίλης Παπανικόλας
Γραμματέας Περιφερειακής



Αν και αριστερός καλά τα έψαλλε...

Κάλλιστος Διακογεωργίου
Πρόεδρος ΔΕΥΑΡ



Σκοτώνονται ... διαχρονικά για την πάρτη της

«ΠΗΝΕΛΟΠΗ»



ΑΝΤΙ-ΔΡΑΣΤΙΚΑ

Του Τέρη Χατζηϊωάννου



Το ίδιο δρομολόγιο

Επιστολή διαμαρτυρίας προτίθενται να αποστείλουν στον Υπουργό Αιγαίου και Ν. Π. Αριστοτέλη Παυλίδη οι κάτοικοι της Λειβίθας, της Κινάρου, της Τελένδου, Ψερίμου.Θα διαμαρτυρηθούν για το «ΠΗΝΕΛΟΠΗ» ότι δεν περνάει από τα νησιά τους οδηγώντας σε απόγνωση τα ...αμνοερίφια των νησιών. Δεν κάνω πλάκα είναι η μόνη επιστολή που απομένει για να ολοκληρωθεί το παζλ. ***Αλλωστε το Πάτμος για όσους ξέχασαν πριν από δυο χρόνια το ίδιο δρομολόγιο εκτελούσε..!***



✔ ΕΜΕΙΝΕ ΤΟ ΦΟΥΣΚΩΤΟ

Σε μίνι Οδύσσεια εξελίχθηκε η περιοδεία του νομάρχη Γιάννη Μαχαιρίδη την περασμένη Παρασκευή στο βόρειο συγκρότημα. Ο νομάρχης έφθασε στους Λειψούς με το Δελφίνι Ζωής κι Ελπίδας. Στη συνέχεια με φουσκωτό ταξίδεψε για Αγαθονήσι, συνοδευόμενος από την έπαρχο Καλύμνου Χρυσούλα Σιφωνιού. Κατά την επιστροφή τους εισήλθαν σε περιπέτεια. Το φουσκωτό λόγω βλάβης έμεινε... μεσοπέλαγα. Σειρήνες, Λαιστρηγόνες και «μαύρα χέλια» άρχισαν να ζώνουν νομάρχη και έπαρχο. Ναυμαχία... οι συνεννοήσεις! Τελικά είχε αίσιο τέλος η περιπέτεια, άλλο φουσκωτό έσπευσε για βοήθεια. Νομάρχης και έπαρχος κατάφεραν να φθάσουν στις 2 τα ξημερώματα Σαββάτου στην Πάτμου. ***Πώς έπεισαν; Μάλλον υποστήριξαν ότι δεν έβρισκαν διαθέσιμη βραχονησίδα για να διανυκτερεύσουν...***



ΧΩΡΙΣ FAX... ΤΟ ΤΑΞΥ

Αφάνταστη ταλαιπωρία υπέστη Ροδίτισσα στα κεντρικά γραφεία του ΤΑΞΥ στην Αθήνα (τα στοιχεία της υπάρχουν στη διάθεση των όποιων αρμοδίων).

Προσπαθούσε να πείσει τον κεντρικό ταμία και την προϊσταμένη του ΤΑΞΥ ότι η υπεύθυνη δήλωση που εστάλη από τον πατέρα της μέσω FAX, με νόμο του κράτους άρθρο 14 του Ν. 2672/1998 (ΦΕΚ 290/Α'/28-12-1998) είναι επίσημο έγγραφο. Τείχος... άρνησης οι αρμόδιοι του ΤΑΞΥ. Δεν ήξεραν το νόμο, δεν τον άκουσαν ποτέ. Την ίδια ώρα στο Μαξίμου ο υπουργός Εσωτερικών Προκόπης Παυλόπουλος έκανε δηλώσεις για την πάταξη της γραφειοκρατίας και ταλαιπωρίας του πολίτη.

Η συμπολίτισσά μας το σκέφτεται να στείλει επιστολή διαμαρτυρίας στον υπουργό ή δεν... μετράει το FAX;

✍ΛΙΜΑΝΙ ...ΠΡΟΚΑΤ

Με πλωτή εξέδρα εξυπηρετούνται δελφίνια και μικρά σκάφη στο κεντρικό λιμάνι



της Ρόδου. Από τη μια η προκάτ εξέδρα και απέναντι το προκάτ πάρκινγκ. Συζητάμε για αναβάθμιση και οι πολυτελείς θαλαμηγοί που βρίσκονται ελλιμενισμένες όχι μόνο ελεύθερο χώρο χρειάζονται για να αποβιβασθούν οι «λεφτάδες» αλλά απαιτείται ελικόπτερο. Ιδιαίτερα κατά τις βραδυνές ώρες που οδηγοί παρατάνε τα αυτοκίνητά τους μπροστά από τις σκάλες των θαλαμηγών.

Το λιμενικό τι κάνει ...χαζεύει τα ελικόπτερα;

✔ Μελέτη Ακαντιάς

Πασιφανές ότι αν σε κάτι δεν υστερούμε σε τούτο τον τόπο είναι η βιομηχανία μελετών. Μελέτες που χρυσοπληρώνονται και κατά το μεγαλύτερο μέρος τους ...παραμένουν κλειδωμένες στα συρτάρια υπουργείων, νομαρχίων, δήμων κ.λπ. και φτου κι απ' την αρχή. Ανάμεσα τους, και η μελέτη χερσαίων εγκαταστάσεων της Ακαντιάς και αναμόρφωσης των κτιρίων του λιμανιού της Ρόδου. Σύμφωνα με τον βουλευτή Γιάννη Παρασκευά το μόνο που χρειάζεται είναι η επικυροποίηση τιμών. Τη μελέτη είχαν συντάξει το 1983 οι Χατζηκωνσταντίνου - Κωνσταντινίδης – Γιαννόπουλος και παραμένει ακόμα στα συρτάρια του Λ.Τ. ***Στις μελέτες ...πιάνουμε πουλιά στον αέρα ...το τι μας μένει γνωστό. Ο αέρας δεν πιάνεται!***



Ο ...ΤΥΠΟΣ

«Εχουνε αξία τα σχόλια του τύπου για τις όποιες ενέργειες κάνουμε καθημερινά» υποστήριξε αυτολεξεί ο Δήμαρχος Γιώργος Γιαννόπουλος στην πρόσφατη συνέντευξη Τύπου. «Η βοήθεια σας για τα κακώς κείμενα είναι σημαντική» τόνισε ο Δήμαρχος. ***Ευχαριστούμε θερμά δήμαρχε, θα τα πούμε την επόμενη Δευτέρα.***



ΠΗΡΕ ΓΡΑΜΜΗ

«Ηρθα να πάρω γραμμή από τον δήμαρχο» είχε χαμογελώντας ο γραμματέας της Περιφερειακής Επιτροπής Νοτίου Αιγαίου του ΠΑΣΟΚ Βασίλης Παπανικόλας που κατέφθασε στο Δήμο λίγο πριν την ολοκλήρωση της συνέντευξης του Γιώργου Γιαννόπουλου.

«Μετά τη Νομαρχιακή Επιτροπή της Ν.Δ., ήρθε η σειρά μου...», αστειεύτηκε ο Β. Παπανικόλας. Εμεινε μόνο για λίγα λεπτά της ώρας στο γραφείο συζητώντας με τον δήμαρχο. Είχε κατά νου τις περιπέτειες της ΝΟΔΕ που τους ...ζάλισε ο Γιαννόπουλος κι αν κανείς συνυπολογίσει και τις καθημερινές εξελίξεις στη Ν.Δ. όχι ζαλισμένοι ...πελαγωμένοι αισθάνονται!



Παρ' ολίγον Μαχαιρίδης



Χρειάστηκε η παρέμβαση του βουλευτή Λευτέρη Ζαγορίτη για να διευκρινίσει ότι η ΝΔ δεν πρόκειται να στηρίξει υποψήφιο νομάρχη με σφραγίδα ΠΑΣΟΚ. Ο ασαφής πολιτικός λόγος του γραμματέα Τ.Α. της ΝΔ βουλευτή Πέλλης Ιορδάνη Τζαμτζή δημιουργούσε την αίσθηση ότι η ΝΔ... το σκέφτεται, για τον Γ. Μαχαιρίδη. Ο βουλευτής επαναλάμβανε συνεχώς ότι οι τοπικές κοινωνίες αποφασίζουν και ότι αυτό που μετράει είναι η ικανότητα των αυτοδιοικητικών. ***Το πήρε χαμπάρι ο Ζαγορίτης και έσπευσε να αποκαταστήσει τη γαλάζια τάξη. Ούτε ο... Ιορδάνης δεν θα γλίτωνε τον... Τζαμτζή από ...τυφώνα Μαχαιρίδη!***

Επί προσωπικού...

ΜΕ ΤΟΝ ΤΩΝΗ ΜΑΡΤΙΝΗ

«ΟΔΗΓΟΙ ΒΟΥΛΕΥΤΙΚΩΝ ΟΧΗΜΑΤΩΝ ΚΑΙ ΝΕΡΟΚΟΥΒΑΛΗΤΕΣ ΔΕΝ ΠΡΟΚΕΙΤΑΙ ΝΑ ΓΙΝΟΥΜΕ»

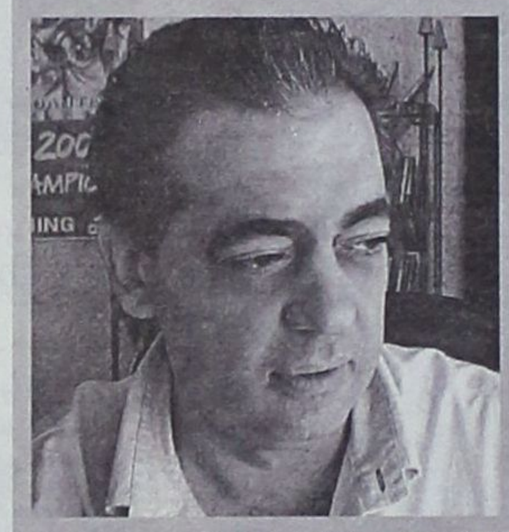

Ξεκάθαρο μήνυμα προς τους δυσανασχετούντες βουλευτές, από την κινητικότητα της Ν.Ε. της Νέας Δημοκρατίας, στέλνει ο κ. Τώνης Μαρτίνης.

«Οδηγοί βουλευτικών οχημάτων, νεροκουβαλητές και καντηλανάφτες «εκκλησιών» - δηλώνει - δεν πρόκειται να γίνουμε».

Αναφερόμενος στις φήμες που τον φέρουν να λοξοκοιτά προς τις βουλευτικές εκλογές, ο πρόεδρος της ΝΟΔΕ καθησυχάζει τους ανησυχούντες λέγοντας ότι «η παιδική ασθένεια της υποψηφιότητας πέρασε με αντιβιοτικό».

Σ' ό,τι αφορά, τέλος, την περιβόητη δημοσκόπηση της Capa Research, ο κ. Μαρτίνης αποκαλύπτει ότι αυτή έγινε για λογαριασμό της Ν.Ε. της Νέας Δημοκρατίας, σημειώνοντας ωστόσο ότι τα όσα ελέχθησαν ή εγράφησαν γι αυτήν, σε σχέση με τα αποτελέσματά της, δεν ήταν ακριβή.

• ***Η κινητικότητα που επιδεικνύει η Ν.Ε. της Νέας Δημοκρατίας (συναντήσεις με τις τοπικές αρχές, εξορμήσεις στα νησιά), έχει αρχίσει - όπως φαίνεται - να προκαλεί τριβές στους κόλπους της παράταξής σας. Ειδικότερα, έχει αρχίσει να ενοχλεί ορισμένους βουλευτές, οι οποίοι σας κατηγορούν για υπέρβαση των καθηκόντων σας και για παραβίαση της κομματικής ιεραρχίας. Πού αποδίδετε αυτή την ενόχληση;***

- Οταν πριν από περίπου ένα χρόνο ανέλαβα την προεδρία της Νομαρχιακής Επιτροπής της ΝΔ, είχα ξεκαθαρίσει πως θα ηγηθώ ενός παρεμβατικού οργάνου που μέσα από σύνθεση θα πολιτευθεί για τον τόπο και για το κόμμα μας. Η παρουσία μας λοιπόν, ενοχλεί. Δυστυχώς, δεν πρόκειται να γίνουμε φερέφωνα, «νεροκουβαλητές» και καντηλανάφτες «εκκλησιών» που θέλουν να δημιουργήσουν ή κάποιοι έχουν από καιρό επιβάλει. Κρινόμαστε από τα οργανωμένα στελέχη μας, κρινόμαστε από τον κόσμο και προχωράμε εκφράζοντας τη Νέα Δημοκρατία.

• ***Προσφάτως, ο βουλευτής κ. Βασίλης Χρύσης δήλωσε ότι η Ν.Ε. της Νέας Δημοκρατίας οφείλει να συνεργάζεται με όλους τους βουλευτές, αφήνοντας ξεκάθαρα υπονοούμενα για περιφρόνηση και παραγκωνισμό του. Ισχύει κάτι τέτοιο;***

- Η Νομαρχιακή Επιτροπή συνεργάζεται με όλους και για όλα. Η ΝΟΔΕ Δωδεκανήσου είναι το ανώτατο κομματικό όργανο του νομού και θέλει να συνεργάζεται με όλους και για όλα. Ξέρουμε το ρόλο μας, δεν παραγκωνίζουμε τα στελέχη μας, υπολογίζουμε στα στελέχη μας, γνωρίζουμε τις υποχρεώσεις μας και έχουμε καταφέρει να συνενώσουμε τα ενεργά στελέχη της κομματικής μας οργάνωσης. Αν αυτή η κομματική κινητικότητα ενοχλεί και παρεξηγείται, οφείλουμε να πούμε και να ξεκαθαρίσουμε πως εμείς, οδηγοί βουλευτικών οχημάτων δεν θα γίνουμε!

• ***Επίσης, αναφερόμενος στο πρόσωπό σας, υποστήριξε ότι δεν λογοδοτεί και δεν ελέγχεται από εσάς. Πώς το σχολιάζετε;***

- Πράγματι, ο κ. Χρύσης, ως βουλευτής δεν ελέγχεται από τη Νομαρχιακή Επιτροπή. Η Νομαρχιακή έχει εκπροσώπηση σε ανώτερα κομματικά όργανα και από αυτά ελέγχεται. Ομως η συνοχή είναι υποχρέωση όλων μας. Πρώτων των βουλευτών, φυσικά!

• ***Το γεγονός ότι στο στόχαστρο των επιθέσεων είστε εσείς (ως πρόεδρος της ΝΟΔΕ), οι «κακές» γλώσσες το αποδίδουν στις ερχόμενες βουλευτικές εκλογές, για τις οποίες - όπως, τουλάχιστον, εντόνως φημολογείται - ενδιαφέρεστε. Αληθεύει κάτι τέτοιο;***

- Δήλωσα πολλές φορές, θέλω να το επαναλάβω: Η παιδική ασθένεια της υποψηφιότητας αυτής που αναφέρεται ένθεν κακείθεν, πέρασε με ...αντιβιοτικό! Το αντιβιοτικό είναι η επαγγελματική μου ενασχόληση και η προσπάθεια για να είναι οργανωμένη στα Δωδεκάνησα η Νέα Δημοκρατία.

• ***Σε περίπτωση που οι δημόσιες αντιπαραθέσεις, σε σχέση με τη λειτουργία της ΝΟΔΕ, συνεχισθεί , τι σκοπεύετε να κάνετε;***

- Η λειτουργία της ΝΟΔΕ είναι άκρως πολιτική, όπως πολιτικό πρέπει να είναι το όργανο. Θα δεχόμαστε κριτική, θα πρέπει πάντως να προσπαθήσουμε να περάσουμε στον κόσμο μας το μήνυμα πως η κριτική πολλές φορές είναι από κέντρα και παράκεντρα εξουσίας που έχουν χάσει τα προνόμιά τους ή φοβούνται πως κάτι θα αλλάξει...

• ***Τελικά, η απόφασή σας να ηγηθείτε του κομματικού μηχανισμού της Νέας Δημοκρατίας στη Δωδεκάνησο, ήταν ορθή ή λάθος;***

- Στηρίζομαι στους ανθρώπους που γνωρίζουν το έργο που συνολικά και συλλογικά επιτελείται από τη ΝΟΔΕ. Για το έργο αυτό - πολιτικό και παρεμβατικό - ας μιλήσουν τα μέλη της Νομαρχιακής και όχι ο ένας και ...μοναχικός που αποκαλύπτεται μόνο όταν με την απουσία του θέλει να εμφανισθεί ως παρών!

• ***Οι διαδικασίες επιλογής των υποψηφίων, που θα κατέλθουν στις δημοτικές και νομαρχιακές εκλογές, πότε ξεκινούν για τη Νέα Δημοκρατία;***

- Οποτε αποφασίσει η Κεντρική Διοίκηση του κόμματός μας. Σύντομα θα έχουμε τις οδηγίες, είμαστε πάντως έτοιμοι για να αντιμετωπίσουμε όλες τις καταστάσεις.

• ***Το ενδεχόμενο, οι διαδικασίες αυτές να δημιουργήσουν ρήγμα στους κόλπους του κόμματός σας, σας ανησυχεί;***

- Αν ο πολιτικός σχεδιασμός ορισμένων είναι να επιβληθεί το ρήγμα, πιστεύω πως οι Νεοδημοκράτες, επώνυμοι και ανώνυμοι τελικά θα αντιληφθούν νωρίς τα παιχνίδια αυτών που έκαναν αυτόν τον σχεδιασμό. Κι έτσι χωρίς ρήγμα θα πάμε ενωμένοι και δυνατοί για να δώσουμε τη μάχη.

• ***Δημοσκόπηση της Capa Research. Ηταν η Νέα Δημοκρατία, τελικά, η εντολέας αυτής της δημοσκόπησης;***

- Αρνήθηκε ποτέ η Νομαρχιακή Επιτροπή την πατρότητα της εντολής στην Capa Research; Η μέτρηση έγινε για λογαριασμό της ΝΟΔΕ, είχε σημαντικά στοιχεία, ήταν αποκαλυπτική των προθέσεων του εκλογικού σώματος, παρουσίασε σε μας την πραγματική εικόνα των κοινωνικών ρευμάτων, έδειξε πως οι επιλογές μας είναι στη σωστή κατεύθυνση και πως και με ποιόν τρόπο θα γίνουν οι τελικές επιλογές μας. Για τη δημοσκόπηση αυτή ακούστηκαν πολλά. Θα πρέπει λοιπόν να σημειώσω πως όσα ελέχθησαν δεν ήταν ακριβή. Τα ακριβή στοιχεία είναι στη διάθεση μόνο των κομματικών παραγόντων για κομματική χρήση.

• ***Τα στοιχεία που δημοσιοποιήθηκαν, πάντως, δεν ευνοούν τη Νέα Δημοκρατία ούτε για το Δήμο Ροδίων, ούτε για τη Νομαρχία. Σας προβληματίζει αυτό;***

- Σας παραπέμπω στην προηγούμενη απάντηση. Οσα ακούστηκαν δεν είναι ακριβή. Τα στοιχεία ευνοούν τις επιλογές μας και με τη βοήθεια και την ευθύνη όλων των στελεχών μας, ειδικά των βουλευτών, θα προχωρήσουμε ως τον Οκτώβρη που θα γίνουν οι εκλογές για την Αυτοδιοίκηση.

Χ.Μ.



ΔΡΑΣΙΣΠΟΡ

Η ΔΡΑΣΙΣ Δευτέρα 25 Ιουλίου 2005 • Τηλ: 63790, 64393, 68761 • Fax: 63393

Καλές εντυπώσεις άφησε ο Διαγόρας

1–1 με το Χαϊδάρι στο πρώτο φιλικό παιχνίδι

Πολύ θετικό ήταν το πρώτο τεστ του Διαγόρα ενόψει της νέας αγωνιστικής περιόδου. Παίζοντας χθες στην Κουτσούφλιανη της Νάουσας κόντρα στο Χαϊδάρι (ομάδα Β' Εθνικής) σε ένα φιλικό παιχνίδι που διήρκεσε περίπου 75 λεπτά, αναδείχθηκε ισόπαλος με σκορ 1 – 1. Οι «κυανέρυθροι» έδειξαν μεγάλο πάθος και κατάφεραν με την παρουσία τους να εκμηδενίσουν τη διαφορά της μιας κατηγορίας που τους χωρίζει από τους αντιπάλους τους. Προηγήθηκαν μάλιστα στο σκορ και θα μπορούσαν να πετύχουν και άλλα τέρματα καθώς δημιούργησαν τις προϋποθέσεις σε αρκετές περιπτώσεις, χωρίς ωστόσο να τα καταφέρουν.



Τα στοιχεία του αγώνα

Ο Διαγόρας ξεκίνησε πολύ δυνατά τον αγώνα και για τον λόγο αυτό κατάφερε μόλις στο 7' να ανοίξει το σκορ με δυνατό σουτ του Σπάρταλη μέσα απο την μεγάλη περιοχή. Είχε προηγηθεί μια πολύ ωραία και έξυπνη πάσα του Βραζιλιάνου Ντος Ρέις. Το Χαϊδάρι έφθασε στην ισοφάριση στο 50' μετά από πολύ ωραία εκτέλεση φάουλ του Πηρένη ο οποίος έστειλε την μπάλα στο παραθυράκι του Κεφάλα (1 – 1).

Άλλες φάσεις

Στο 14' ο πρώην παίκτης της Ρόδου Γιώργος Τσουκαλίδης με σουτ από το ημικύκλιο της μεγάλης περιοχής, ανάγκασε τον Πολωνό Τιράτζσκι να αποκρούσει δύσκολα.

Ο εξαιρετικός Πολωνός έκανε το ίδιο και έξι λεπτά αργότερα (20') μετά από πλασέ του Μούνγκουε.

Στο 22' μετά από εκτέλεση κόρνερ του Μπαλογιάννη, ο Παπαδημήτρης πήρε την κεφαλιά από πολύ καλό σημείο αλλά έστειλε την μπάλα να περάσει πάνω από το οριζόντιο δοκάρι και να καταλήξει έτσι άουτ.

Στο 43' ο Τσιαντούλης πλάσαρε από πλεονεκτικό σημείο αλλά δεν μπόρεσε να βρει τον πολυπόθητο στόχο ενώ το ίδιο έγινε και δυο λεπτά αργότερα (45') με πρωταγωνιστή τον ίδιο παίκτη (Αυτή την φορά απόκρουσε δύσκολα ο γκολκήπερ του Χαϊδαρίου).

Στο 52' ο Χωριανόπουλος βρέθηκε σε θέση τετ α τετ αλλά ο Κεφάλας πρόλαβε και έπεσε στα πόδια του ενώ στο 60' ο Αγγελόπουλος έκανε ωραία σέντρα αλλά πριν γίνει απειλητικός ο Τσιαντούλης που περίμενε την μπάλα για να την σπρώξει στα δίχτυα πρόλαβαν οι αμυντικοί της αντίπαλης ομάδας και την πέταξαν κόρνερ.

Εντυπωσίασαν τρεις

Γενικά ο Διαγόρας όπως γράψαμε και πιο πάνω, άφησε πάρα πολύ καλές εντυπώσεις. Ιδιαίτερα όμως άρεσαν ο Πολωνός τερματοφύλακας Τιράτζσκι (όπως δείχνουν τα πράγματα η ομάδα της πόλης μας έχει πιάσει λαβράκι με τη μεταγραφή αυτή) καθώς επίσης ο Στέλιος Τσιαντούλης και ο Βραζιλιάνος Αμπίλιο Ντος Ρέις.

Ο τεχνικός Βασίλης Τζαλακώστας χρησιμοποίησε τους παρακάτω παίκτες:

Πρώτο ημίχρονο: Τιράτζσκι, Μαλλιάκας, Παπαδημήτρης, Ρουτζιέρης, Γιόνοβιτς, Πήλιουρας, Κοσκινιάτης, Σπάρταλης, Μαΐλης, Μπαλογιάννης, Αμπίλιο Ντος Ρέις

Δεύτερο ημίχρονο: Κεφάλας, Παφιάκης, Μαλλιάκας, Έλληνας, Βασιλάκης, Μοσχής, Σπάρταλης, Στεργαλάς, Τσιαντούλης, Αγγελόπουλος και Μαΐλης που έπαιξε σε όλο το παιχνίδι.

Δεν αγωνίστηκαν καθόλου οι Βελής, Γουλόπουλος, Σαλαμαστράκης, Σούβαρι και Καλημέρης οι οποίοι αντιμετωπίζουν διάφορα ελαφρά προβλήματα τραυματισμών.

Με μοναδική εξαίρεση τον πρώτο που θα μείνει εκτός γηπέδων για περίπου δέκα ημέρες, όλοι οι υπόλοιποι θα συμμετάσχουν εκτός απροόπτου από αύριο στο κανονικό πρόγραμμα των προπονήσεων.

Το παιδικό τουρνουά

Σε χθεσινούς αγώνες στα πλαίσια του παιδικού τουρνουά ποδοσφαίρου «Αγιος Σουλάς» σημειώθηκαν τα παρακάτω αποτελέσματα:

ΕΥΚΛΗΣ - ΑΠΟΛΛΩΝ ΑΠ. 3-1

Σκόραραν για τους νικητές οι Μαχμουτάι στο 2' και 15' και Παπακωνσταντίνου στο 27'. Το γκολ του Απόλλωνα πέτυχε ο Σεντονάς στο 32'.

• Διαιτήτευσαν οι Πετρακίδης, Γαγάνης, Γεωργίου.

ΠΑΣ ΑΣΚΛΗΠΕΙΟΥ - ΔΩΡΙΕΑΣ 1-10

Σκόρερς του Δωριέα οι Καραγιάννης Β. στο 5', 26', και 27', Καραγιάννης Ε. στο 11', 22' και 28', Ροδίτης στο 12' και 32', Πρωτόπαπας στο 10' και Τσότας στο 16'. Το γκολ του Δωριέα σημείωσε ο Γεωργάς στο 15'.

• Διαιτητές:Παπαγεωργίου, Κατσιδώνης, Γαγάνης

Αγιασμός και προπόνηση σήμερα στον Ιάλυσο

Με τον καθιερωμένο αγιασμό που θα ξεκινήσει στις 5.30 το απόγευμα στο «Οικονομίδειο» γυμναστήριο και εν συνεχεία με χαλαρή προπόνηση που θα γίνει στον ίδιο χώρο, αρχίζει σήμερα η προετοιμασία του Ιάλυσου ενόψει της συμμετοχής του στο Περιφερειακό πρωτάθλημα της χώρας για δεύτερη συνεχόμενη χρονιά. Από εδώ και πέρα οι προπονήσεις θα είναι βέβαια καθημερινές και θα φιλοξενούνται κυρίως στον χώρο της Φιλερήμου όπως γίνεται παραδοσιακά. Το «Οικονομίδειο» θα χρησιμοποιείται κάποιες φορές αλλά όχι μέσα στον αγωνιστικό χώρο αλλά γύρω γύρω από αυτόν λόγω των έργων συντήρησης που εξακολουθούν να γίνονται στον χλοοτάπητα. Το γήπεδο αναμένεται να παραδοθεί προς χρήση μετά τις 15 Αυγούστου.

Περιμένουν τον Ισκά

Τον Γιώργο Ισκά περιμένουν οι διοικούντες του Ιάλυσου για να ολοκληρώσουν τις μεταγραφικές τους κινήσεις. Ακόμα και να μην γίνει κάτι με την περίπτωση αυτή δεν θα αποτελεί πρόβλημα για τον προπονητή Γιώργο Γκάιδα που βλέπει ότι έτσι και αλλιώς η ομάδα του έχει ενισχυθεί με τις υπόλοιπες μεταγραφές που έχουν γίνει. Ο Γιώργος Ισκάς ανήκει στη Ρόδο αλλά λόγω της αβεβαιότητας που υπάρχει στην ομάδα της πόλης μας έχει συζητήσει με τους «ερυθροκίτρινους». Οι πληροφορίες της εφημερίδας μας αναφέρουν πως υπάρχει μια διαφορά στο οικονομικό, ωστόσο εκτιμάται ότι η χρυσή τομή θα βρεθεί εάν και εφόσον ο παίκτης δεν κάνει κάτι με τη Ρόδο.

Βρέθηκαν και άλλοι χορηγοί

Τα fast food ΜΑΜΑΚΟΣ θα είναι ο δεύτερος φετινός χορηγός του Ιάλυσου μετά το Blue Bay Water Park που έχει αναλάβει την κεντρική χορηγία. Η συμφωνία κλείστηκε πριν από μερικές ημέρες και το όνομα της επιχείρησης αυτής θα τοποθετηθεί σε χώρο πίσω από τις φανέλες των παικτών. Περίπου στο ίδιο σημείο (ή έστω στο σορτσάκι) θα υπάρχει και τρίτος χορηγός που αναμένεται να ανακοινωθεί το αμέσως επόμενο διάστημα.

Το «OFF THE RECORD» πήρε ...άδεια για λίγες ημέρες. Θα επιστρέψει δριμύτερο την επόμενη εβδομάδα

Κορυφώνεται η αγωνία για την ομάδα της Ρόδου

Εβδομάδα εξελίξεων και οριστικών αποφάσεων είναι αυτή που ξεκίνησε για την ομάδα της Ρόδου. Το γεγονός ότι μέχρι μεθαύριο θα γίνει γνωστό αν η ομάδα της πόλης μας θα μπορέσει να εξασφαλίσει το πιστοποιητικό συμμετοχής στο πρωτάθλημα της Γ' Εθνικής Κατηγορίας, μεγαλώνει την αγωνία των φιλάθλων οι οποίοι περιμένουν πως και πως να δουν τι μέλλει γενέσθαι και αν η αγαπημένη τους ομάδα θα τα καταφέρει έστω και την τελευταία στιγμή.

Αυτή την στιγμή το μεγάλο πρόβλημα της ομάδας της πόλης μας είναι η εγγυητική επιστολή (ύψους 50.000 ευρώ) που θα πρέπει να εξασφαλίσει από την τράπεζα προκειμένου να κλείσει και το σχετικό φάκελο με όλα τα απαραίτητα δικαιολογητικά (Σύμφωνα με τα όσα έγιναν γνωστά όλα τα υπόλοιπα υπάρχουν). Ποίος ή ποίοι όμως είναι αυτοί που θα πληρώσουν την εγγυητική μέχρι μεθαύριο σύμφωνα με την τελευταία προθεσμία που έχει δώσει η Επιτροπή Επαγγελματικού Αθλητισμού; Αυτό είναι το πιο κρίσιμο ερώτημα που το τελευταίο διάστημα βασανίζει τους πάντες, ακόμα και τους κατά καιρούς παράγοντες του σωματείου.

Από την πλευρά του ο Χρήστος Σπανός ήταν ξεκάθαρος χθες και μιλώντας προς την εφημερίδα μας τόνισε πως απο μόνος του αποκλείεται να πληρώσει αυτό το ποσό από την στιγμή μάλιστα που θεωρεί πως «αυτά που είχαμε συμφωνήσει εδώ και αρκετό καιρό δεν έχουν υλοποιηθεί ακόμα από τις προηγούμενες διοικήσεις. «Ο άλλος υποψήφιος επενδυτής, ο Χρήστος Παπασπύρου (εκπροσωπώντας και τους κ. Τσαβαρή και Μανούρη) με τον οποίο επίσης μιλήσαμε χθες, φάνηκε πιο διαλλακτικός και δεν δίστασε να μας πει «αν χρειαστεί θα συμβάλλουμε και εμείς». Τόνισε όμως και αυτός ότι θα πρέπει να φανεί φως και απο τους υπόλοιπους.

Από την άλλη πλευρά, υπάρχει και η άλλη άποψη κυρίως απο παράγοντες των παλιών διοικήσεων αλλά και μερίδα φιλάθλων ότι «πως είναι δυνατόν κάποιοι να θέλουν να επενδύσουν σε μια ομάδα και μέχρι στιγμής να μην έχουν πληρώσει τίποτα;»

Όπως και να έχει αν το ποσό αυτό δεν πληρωθεί στην τράπεζα και δεν εξασφαλιστεί η εγγυητική, η Ρόδος θα έχει εντονότατο πρόβλημα καθώς δεν θα μπορέσει την Τετάρτη να εξασφαλίσει το πιστοποιητικό συμμετοχής στο πρωτάθλημα και ως εκ τούτου θα υποβιβαστεί στο Περιφερειακό πρωτάθλημα. Και το θέμα είναι ότι τα μέλη της επιτροπής ήταν ξεκάθαρα στην τελευταία τους συνεδρίαση την προηγούμενη Παρασκευή ότι πέραν της Τετάρτης δεν θα δοθεί άλλη παράταση για τα σωματεία...

Η επίσημη «πρώτη» σήμερα για Κλεάνθη

Ένα νέο ξεκίνημα ευελπιστούν να κάνουν τη φετινή χρονιά οι άνθρωποι του Κλεάνθη, στοχεύοντας να ανεβάσουν ψηλά τον πήχη της ομάδας τους στο προσεχές πρωτάθλημα.

Χθες ήταν η πρώτη τους συνάντηση για τη νέα χρονιά και φρόντισαν να είναι γεμάτη χαμόγελα και αισιοδοξία.

Στόχος τους είναι η κατάκτηση του πρωταθλήματος. Κάτι που ήταν στα... χείλη των περισσότερων, οι οποίοι όμως γνωρίζουν πως ο δρόμος προς τη "δόξα" δεν είναι ιδιαίτερα εύκολος.

Στην πρώτη συνάντηση της ομάδας ήταν όλοι εκεί. Η διοίκηση της ομάδας με τον πρόεδρο, ο προπονητής και όλοι σχεδόν οι παίκτες –έλειπαν μόνο τρεις δικαιολογημένα– έδωσαν ραντεβού για σήμερα στο γήπεδο της ομάδας για να ξεκινήσουν την προετοιμασία τους μετά τον καθιερωμένο πλέον αγιασμό.

Στη χθεσινή επίσημη «πρώτη» της ομάδας μίλησαν ο πρόεδρος Σταμάτης Μαχλής και ο προπονητής Ανδρέας Σταύρου για το νέο αγωνιστικό πρόσωπο του Κλεάνθη.

Σταμάτης Μαχλής: «Θέλουμε να κάνουμε τον Κλεάνθη πιο ένδοξο»

«Σας καλωσορίζω στην ομάδα και εύχομαι σε όλους σας μια νέα χρονιά με επιτυχίες και υγεία.

Εμείς φέραμε φέτος στην ομάδα καλά παιδιά κυρίως και έπειτα καλούς παίχτες.

Για τη νέα χρονιά θέλουμε ένα σύνολο αξιόμαχο που να πληροί τους στόχους που βάλαμε.

Ας μην κρυβόμαστε, στόχος μας είναι το πρωτάθλημα και θέλω από τους παλιούς παίκτες να βοηθήσουν τους καινούργιους και ειδικά τα νέα παιδιά, έτσι ώστε να αποκομίσουν περισσότερα πράγματα για το ποδόσφαιρο.

Αναφερόμενος στους νέους πρέπει να αναφέρω ότι έχουν έρθει σε έναν ιστορικό σύλλογο και στόχος της διοίκησης είναι να προσπαθήσουμε όλοι μαζί να τον κάνουμε πιο ένδοξο.

Να ξέρετε ότι η διοίκηση θα βρίσκεται συνέχεια στο πλάι σας και αυτό που ζητάμε από σας είναι να σέβεστε τον προπονητή και τα υπόλοιπα μέλη του Δ.Σ. τα οποία θα σας βοηθήσουν όσο μπορούν και να μην ακούτε τα τριγύρω άτομα τα οποία είναι εκτός ομάδας. Πρέπει λοιπόν να είμαστε όλοι ενωμένοι και στο χέρι μας είναι να φέρουμε φιλάθλους στο γήπεδο.

Ήδη έχουμε τη συμπαράσταση από αρκετούς επώνυμους φιλάθλους οι οποίοι θα βοηθήσουν με όποιο τρόπο μπορούν την ομάδα.

Πρέπει να σέβεστε τον προπονητή σας τον κ. Σταύρου ο οποίος είναι γνωστός και από παλαιότερό του πέρασμα από την ομάδα, σαν ένας άνθρωπος που δεν αδικεί κανέναν. Να ξέρετε ότι η διοίκηση θα στηρίξει και θα συνεχίσει να στηρίζει τον κ. Σταύρου.

Τέλος, θέλω να πω ότι θα φροντίσετε τα όποια μικροπροβλήματα δημιουργηθούν να τα λύσετε μεταξύ σας, με τον προπονητή και το γενικό αρχηγό κ. Παπαγρηγορίου».

Ανδρέας Σταύρου: «Να αποκτήσουμε το αίσθημα του νικητή»

«Καλωσορίζω και εγώ με τη σειρά μου τόσο τους παλιούς όσο και τους νέους παίκτες της ομάδας και εύχομαι να ξαναβρεθούμε στο τέλος της χρονιάς πανηγυρίζοντας για την κατάκτηση του τίτλου.

Το Δ.Σ. και ο πρόεδρος φέρθηκαν καλά και βοήθησαν την ομάδα γι' αυτό και πρέπει να τους ευχαριστήσουμε γιατί όταν δίνεις, ζητάς και κάποιο αντάλλαγμα.

Ο στόχος δεν είναι άλλος από το πρωτάθλημα και θα πρέπει να παίζουμε με μόνο στόχο τη νίκη.

Δεν σας κρύβω πως θα υπάρξουν δυσκολίες και θα πρέπει να μάθουμε να τις ξεπερνάμε.

Πρέπει πολύ γρήγορα να καταφέρουμε να γίνουμε ομάδα και να αποκτήσουμε το αίσθημά του νικητή και αυτό είναι κάτι που θα βγει μέσα από προπόνηση. Αυτό που θέλω να διακρίνει την ομάδα είναι η αυτοπεποίθηση.

Τη λέξη **σεβασμό** θέλω να την έχουμε μέσα στα αποδυτήρια με μεγάλα γράμματα. Σεβασμός προς τον προπονητή, προς το συμπαίκτη, προς τον αντίπαλο, προς το φιλαθλο.

Αντιπροσωπεύουμε ομάδα και αυτό είναι κάτι που θα πρέπει να το θυμάστε και έξω από τα γήπεδα.

Αυτό που ζητάμε είναι δουλειά, να βάλουμε κάτω τα κεφάλια και να δουλέψουμε όλοι χωρίς να κοιτάμε γύρω και να παρεκκλίνουμε των στόχων μας. Αν το καταφέρουμε αυτό στο τέλος θα πετύχουμε τους στόχους μας».

Οι προτεραιότητες του Ευκλή Σορωνής

Θέλει τερματοφύλακα και λίμπερο

Αλλαξε σχέδιο πλεύσης ο Ευκλής Σορωνής μετά την περσινή αποτυχημένη χρονιά.

Οι παράγοντες δεν θέλουν να επαναλάβουν τα λάθη της προηγούμενης χρονιάς και αποφάσισαν να δημιουργήσουν μια ομάδα με βάση την ποιότητα όπως δηλώνουν οι ίδιοι και όχι την ποσότητα.

Γι' αυτό το σκοπό φέτος αποφάσισαν το Δ.Σ. και το προπονητικό δίδυμο Γιάννη Παυλίδη και Στέφανου Διακολαμπριανού να δώσουν ευκαιρία σε παίκτες που έχουν σκοπό να δουλέψουν με σοβαρότητα και να αγωνιστούν με σκοπό να βοηθήσουν την ομάδα.

Βασική προτεραιότητα στη φετινή ομάδα θα έχουν τα «παιδιά» της, τα οποία είναι αυτά που αναμένεται να δουλέψουν και να διδάξουν στους νέους ηλικιακά ποδοσφαιριστές που θα πλαισιώνουν την ομάδα.

Μετά την παραμονή του Τριντάν στην ομάδα και τον ερχομό του Κώστα Τομάζου στη θέση του επιθετικού (είχε δελτίο στον Ακουσίλαο) οι Σορωνιάτες ξεκίνησαν συζητήσεις και με τον Βαγγέλη Σταματίου, με σκοπό να ανανεώσει τη συνεργασία του, ωστόσο χάλασαν οι συζητήσεις αφού παίκτης και διοίκηση δεν τα βρήκαν, με αποτέλεσμα να χωρίσουν οι δρόμοι τους.

Τέλος δόθηκε και στα σενάρια για την επιστροφή του Γιώργου Χατζηνικόλα. Η διοίκηση της ομάδας ξεκαθάρισε πως η σκέψη αυτή που υπήρχε δεν έγινε ποτέ πράξη.

Εάν κάτι «καίει» την ομάδα της Σορωνής, όπως και πολλά άλλα σωματεία, είναι η ρύθμιση για τους 30άρηδες.

Οι Σορωνιάτες μετά από τον τραυματισμό του Κώστα Μαριεττή, ενός παιδιού στο οποίο στηρίζονταν οι άνθρωποι της ομάδας για τη θέση του τερματοφύλακα, άλλαξαν τα δεδομένα.

Ξεκίνησαν συζητήσεις με τον παίκτη του Ακουσιλάου, Βασίλη Νικηταρά, ο οποίος είναι παλιός γνώριμος στην ομάδα του Ευκλή. Το γεγονός όμως πως ανήκει στην προαναφερθείσα κατηγορία προβληματίζει το Δ.Σ., τα άτομα του οποίου δεν γνωρίζουν εάν μπορούν να βασίζονται σ' αυτόν, που για τους ίδιους φαντάζει μια πολύ καλή επιλογή, αφού συγκεντρώνει σχεδόν όλα όσα ψάχνουν.

Παράλληλα με τον Νικηταρά οι Σορωνιάτες έχουν έρθει σε συζήτηση και με τον 28χρονο Τάκη Λύμουρα.

Επόμενος αλλά το ίδιο σημαντικός στόχος των «πρασίνων» είναι να βρουν έναν πολύ καλό παίχτη στη θέση του λίμπερο που να κάνει τη διαφορά μέσα στον αγωνιστικό χώρο.

Εάν βέβαια καταφέρουν να εξασφαλίσουν τη συμμετοχή του Νίκου Καραβόλια τη νέα χρονιά θα είναι αρκετά σημαντικό, αφού ο παίκτης που πέρσι δεν αγωνίστηκε, είναι εγγύηση στην άμυνα γι' αυτό και είναι η πρώτη επιλογή των ανθρώπων της ομάδας, καθώς και των προπονητών, οι οποίοι ξέρουν ότι έχουν ένα αξιόλογο όπλο στα χέρια τους.

Κλείνουν σύντομα οι μεταγραφές της Ασπίδας Σαλάκου

Δυναμικά μπήκε στο τοπικό μεταγραφικό παζάρι η Ασπίδας Σαλάκου.

Στόχος των ανθρώπων της ομάδας της Σαλάκου είναι να βρουν παίκτες οι οποίοι θα τους βοηθήσουν στην εκπλήρωση των στόχων τους οι οποίοι είναι μία αξιόλογη πορεία η οποία θα τους φέρει σε μια εκ των προνομιούχων θέσεων, χωρίς ωστόσο να είναι αυτοσκοπός γι' αυτούς το πρωτάθλημα.

Το πρώτο ζήτημα γι' αυτούς ήταν το θέμα του τερματοφύλακα καθώς θέλουν να δυναμώσουν στη θέση αυτή γι' αυτό επέλεξαν να εμπιστευτούν τον Στέργο Σαββάκη, ο οποίος άλλωστε είναι δοκιμασμένος έμπειρος πορτιέρο και συν τοις άλλοις είναι ένας παίκτης γνώριμος στην ομάδα.

Αυτό όμως που τους απασχολεί τη δεδομένη στιγμή είναι σίγουρα η υπογραφή του νομοσχεδίου για τους τριαντάρηδες από τον υπουργό για να μη χρειαστεί να αντιμετωπίσουν πρόβλημα όσον αφορά στη μεταγραφή του παίκτη.

Αισιόδοξα για την ομάδα έληξε και το θέμα της μεταγραφής του Νίκου Τσαλίκη από τον Ακουσίλαο.

Οι δύο ομάδες τα βρήκαν μεταξύ τους και ο παίκτης μετακόμισε μερικά χιλιόμετρα μακρύτερα, με σκοπό να βοηθήσει επιθετικά την ομάδα η οποία στην περσινή αγωνιστική περίοδο αντιμετώπισε προβλήματα στο σκοράρισμα.

Μετά και τη μεταγραφή του επιθετικού ο προπονητής της ομάδας Γιώργος Μαστρογιαννάκης και ο πρόεδρός της, Αλέκος Καϊμαξής με τα υπόλοιπα μέλη του Δ.Σ. αποφάσισαν να κάνουν μια ακόμη μεταγραφή.

Ήδη βρίσκονται σε συζητήσεις με ένα μεσοαμυντικό και μέσα σε διάστημα δύο-τριών ημερών αναμένεται να λήξει αισίως το ζήτημα της μεταγραφής, αφού οι συζητήσεις φαίνεται πως βρισκονται σε πολύ καλό δρόμο.

Σύμφωνα με τους ανθρώπους της ομάδας, αυτή η μεταγραφή πιθανόν να είναι η τελευταία για την Ασπίδα, αφού τόσο ο προπονητής όσο και ο πρόεδρος πιστεύουν πως ομάδα που έχει ήδη πάει καλά δεν αλλάζει.

Αρχίζουν τα ...βάσανα για τους παίκτες του Ηρακλή Μ.

Σήμερα στις 5:30 το απόγευμα ξεκινά την προετοιμασία του ο Ηρακλής Μαριτσών.

Χθες έγινε η πρώτη συγκέντρωση των παικτών στο γήπεδο των Μαριτσών.

Ο πρόεδρος Γιώργος Παπαδημήτρης καλωσόρισε τους παλαιούς και νέους ποδοσφαιριστές και στη σύντομη ομιλία του, ανέφερε και τα εξής:

«Η ομάδα θα λειτουργήσει με κανόνες σοβαρής πειθαρχίας, ούτως ώστε η πορεία της στο πρωτάθλημα να είναι σύμφωνη με το όνομα και την ιστορία της. Σαν διοίκηση θα είμαστε κοντά σας σ' όλα τα προβλήματα σας, γιατί θέλουμε να είμαστε μία αγαπημένη και δεμένη οικογένεια για να πετύχουμε τους στόχους μας.»

Με το ίδιο πνεύμα μίλησαν και οι κ. Πίσκαπας, Καζούλης και Τσελιού, που είναι τα νέα μέλη του δ. συμβουλίου.

Ο προπονητής Σπύρος Αγγελόπουλος, μεταξύ άλλων είπε, ότι τα νέα παιδιά αποκτήθηκαν με τη σύμφωνη γνώμη της διοίκησης με γνώμονα τον καλό τους χαρακτήρα και την ποδοσφαιρική τους παιδεία. «Πιστεύω – τόνισε – ότι θα πάμε καλά και θα έχουμε τις επιτυχίες που επιθυμούμε και περισσότερο οι φίλαθλοι της ομάδας, που μας συμπαραστέκονται πάντα».

Το ρόστερ της ομάδας:

Μπεκιάρης Παναγιώτης, Ματακάκης Σάββας, Κοσμάς Εμμαννουήλ, Τσούφιος Ιωάννης, Παπακωνσταντής Κώστας, Λορέντζος Θεοφάνης, Κωνσταντόπουλος Σταμάτης, Γιακουμάρος Στέργος, Χατζηκωνσταντής Ελευθέριος, Χατζηκωνσταντής Κυριάκος, Μπιλιάς Γεώργιος, Μακρής Αναστάσιος, Τσαλώλης Νικόλαος, Πετρίδενας Σάββας, Γεωργαρέλλης Εμμανουήλ, Καραγιάννης Κοσμάς, Καρίκης Γεώργιος, Παπανικολάου Βαλάντης, Κάργας Θωμάς, Μακρυδημήτρης Ανδρέας, Καρδούλιας Γεώργιος, Πανταζής Κώστας, Σάρλης Μιχάλης, Μπολοβίνος Πάρις.

Από την εφηβική ομάδα: Αλεξανδρής Αλέξης, Λενιού Νικόλαος, Παπαμιχαήλ Ιωάννης, Παπαμιχαήλ Εμμανουήλ, Πίσκαπας Δημήτρης.

Τα φιλικά παιχνίδια

Ο Ηρακλής έχει προγραμματίσει τα εξής φιλικά παιχνίδια:

2 Αυγούστου ΑΠΕΝ Αγ. Αθανάσιος Κύπρου (στα Μαριτσά),

18 Αυγούστου με τον Κλεάνθη (Μαριτσά), 20 Αυγούστου με Διαγόρα Βατίου (Μαριτσά), 27 Αυγούστου με τον Ορφέα, επίσης στα Μαριτσά.

Στις 28 Αυγούστου θα πάρει μέρος στο τουρνουά του Κλεάνθη, με τον οποίο θα παίξει και στις 31 Αυγούστου στο Παραδείσι.

Στις 4 Σεπτεμβρίου θα πάρει μέρος στο σέβεν σάιντ και στις 10 Σεπτεμβρίου θα παίξει με τον Δαμάγητο στα Μαριτσά.

ΚΗΔΕΙΑ

Το λατρευτό μας υιό, αδελφό, εγγονό, ανιψιό και ξάδελφο

ΛΟΥΚΑ ΤΣΑΓΚΑΡΙΝΟ

(ετών 24)

κηδεύουμε σήμερα Δευτέρα 25 Ιουλίου 2005 και ώρα 12.00 από τον Ιερό Ναό Ταξιαρχών Νεκροταφείου Ρόδου.

Οι γονείς:
Θεόδωρος – Μαρία
Οι αδελφές:
Αστραδενή, Κατερίνα
Ο παππούς: Γιώργος
Η γιαγιά: Κατερίνα

Οι θείοι, τα ξαδέλφια και οι λοιποί συγγενείς.

ΚΗΔΕΙΑ

Τη λατρευτή μας μητέρα, γιαγιά και θεία

ΜΑΡΙΑΝΘΗ ΧΡΗΣΤΟΥ

(

κηδεύουμε σήμερα Δευτέρα 25 Ιουλίου 2005 και ώρα 11 π.μ. από τον Ιερό Ναό Ταξιαρχών Νεκροταφείου Ρόδου.

Τα παιδιά:
Ιωάννης – Σοφία
Ηλίας – Κωνσταντίνα
Παναγιώτης – Γεωργία
Σωτήρης – Σμαραγδή
Φραγκίσκος – Παντελίτσα
Κυριάκος – Σταυρούλα
Τα εγγόνια, τα δισέγγονα, τα τρισέγγονα, τα ανίψια και οι λοιποί συγγενείς.

Αντί στεφάνων, επιθυμία της οικογένειας είναι τα χρήματα να κατατεθούν σε ιδρύματα.

Ο ΑΕΡΑ απέκτησε τον Αντώνη Γεωργαλλή

Παίκτης του ΑΕΡΑ Αφάντου είναι πλέον ο Αντώνης Γεωργαλλής. Ο νεαρός μεσοεπιθετικός συμφώνησε τελικά στην πρόταση που του έγινε και προχθές το βράδυ υπέγραψε το νέο του δελτίο συνεργασίας. Η μεταγραφή μάλιστα του Γεωργαλλή δεν θα είναι η τελευταία Ρόδιου ποδοσφαιριστή καθώς οι Αφαντενοί ετοιμάζουν άλλη μια. Σύμφωνα με πληροφορίες της εφημερίδας μας, ο ΑΕΡΑ θέλει να πάρει ακόμα έναν τερματοφύλακα καθώς προς το παρόν έχει δυο (Καραγιάννης, Κούτρης). Οι ίδιες πληροφορίες αναφέρουν πως στη λίστα υπάρχει καταρχήν ο Τσιρογιάννης ενώ αναθερμάνθηκε το ενδιαφέρον για τον Χατζηχριστοδούλου. Όπως όλα δείχνουν θα αποκτηθεί ένας από τους δυο και αυτό είναι κάτι που αναμένεται να ξεκαθαρίσει εντός της εβδομάδας εκτός συγκλονιστικού απροόπτου.

Από εκεί και πέρα, η διοίκηση του ΑΕΡΑ προσπαθεί να κάνει και άλλες δυο μεταγραφές δυο έμπειρων παικτών ενδεκάδας, από τους οποίους ο ένας μάλιστα θα είναι και όνομα και θα αποτελεί τον παίκτη «κράχτη». Βεβαίως κάτι τέτοιο δεν είναι καθόλου εύκολη υπόθεση και μέχρι χθες δεν είχε βρεθεί κανείς. Ορισμένες προτάσεις που έγιναν απο διάφορους μάνατζερ απορρίφθηκαν για διάφορους λόγους. Ο ΑΕΡΑ δεν αφήνει πάντως το θέμα έτσι και αυτή την εβδομάδα θα εντείνει τις προσπάθειες του καθώς θέλει να κλείσει το ρόστερ του πριν από την 1η Αυγούστου που είναι προγραμματισμένη η έναρξη της προετοιμασίας.

Σπάνιας ομορφιάς ο τελικός του Beach Soccer

Κρίθηκε στα πέναλτι (7-6)

Τις εντυπώσεις από την Εθνική μας ομάδα βάλθηκαν να κλέψουν οι δύο φιναλίστ της 5ης φάσης του 5ου Πανελλήνιου Πρωταθλήματος Beach Soccer, το οποίο διεξήχθη από την περασμένη Πέμπτη μέχρι χθες στην Παραλία Παναγιά Τσαμπίκα του Δήμου Αρχαγγέλου, αφού μετέτρεψαν τον μεγάλο τελικό σε μία σπάνιας ομορφιάς μάχη που θα μείνει χαραγμένη στις μνήμες τόσο όσων την έδωσαν στην άμμο, όσο και των φίλων του αθλήματος που κατέκλυσαν την εξέδρα και τον περιβάλλοντα χώρο. Ίσως το μεγαλύτερο παράσημο για τους ποδοσφαιριστές της Puma Beach Soccer Club, που κατέκτησε τον τίτλο με νίκη 7-6 στα πέναλτι (κ.α. 4-4) από την Μαλώνα και των Αδιαφόρετων από την Ψίνθο ήταν το ότι έκαναν τα μέλη της Εθνικής μας ομάδας του Beach Soccer να περιμένουν για αρκετή ώρα μέχρι να κάνουν το ζεσταμά τους και αντί αυτού να καθηλώσουν τα βλέμματά τους στο γήπεδο για να παρακολουθήσουν με κομμένη την ανάσα την εξέλιξη του καλύτερου τελικού που έχει γίνει μέχρι σήμερα όχι μόνο στην Ρόδο, αλλά σε ολόκληρη την Ελλάδα.

Στον τελικό συναντήθηκαν οι δύο καλύτερες ομάδες της διοργάνωσης του Αρχαγγέλου και είναι κρίμα που η μία περιορίστηκε στην δεύτερη θέση και δεν θα μπορέσει να ταξιδέψει στα τέλη Αυγούστου στο Παλαιό Φάληρο, για να λάβει και αυτή μέρος στη τελική φάση του φετινού Πανελληνιου Πρωταθλήματος. Είναι τόσο άδικο, όσο το να κρίνεται ένας τελικός στην άχαρη διαδικασία των πέναλτι, όμως αν γινόταν διαφορετικά, το κρίμα θα ήταν ακόμα μεγαλύτερο για τον κόσμο που πήγε στην Παραλία Παναγιά Τσαμπίκα με την προσδοκία να ζήσει την κορύφωση ενός τουρνουά που χαρακτηρίστηκε για το αμφίρροπό του και για την ποιότητα των ομάδων που έλαβαν μέρος. Και την έζησε, βλέποντας συνολικά οκτώ γκολ, μία παράταση που έσπασε καρδιές και μία «ρώσικη ρουλέτα» που θα μπορούσε κάλλιστα να παρατείνει τη διάρκεια του τουρνουά...μέχρι σήμερα!

Τα τρία δωδεκάλεπτα του τελικού δεν ανέδειξαν νικητή, αφού οι δύο ομάδες παρουσίασαν ως απόδειξη της ισοδυναμίας τους το καταπληκτικό 4-4. Ένα απιστέλεσμα κάθε άλλο παρά πλασματικό, αφού έκοψαν στην μέση τις ευκαιρίες, ακόμα και τα...πλάγια άουτ! Οι λογαριασμοί δεν λύθηκαν ούτε στην παράταση, απότε μοιραία το ματς οδηγήθηκε στη διαδικασία των πέναλτι. Μετά από πολλές εκτελέσεις, την υπογραφή τους στο τελικό απιστέλεσμα έμελλε να την βάλουν οι δύο τερματοφύλακες, ο Καραγιάννης της Puma B.S. Club και ο Χρυσανθής των Αδιαφόρετων. Ούτως ή άλλως δεν είχαν μείνει και άλλοι ποδοσφαιριστές να συνεχίσουν την σειρά των εκτελέσεων! Ο Καραγιάννης αναδείχθηκε σε πρόσωπο του τελικού, αφού ευστόχησε στο δικό του πέναλτι, παρακολουθώντας στην συνέχεια κάτω από τα δοκάρια της εστίας του τον Χρυσανθή να στέλνει την μπάλα άουτ!

Το τελικό 11-10 (7-6 τα πέναλτι) μετέτρεψε τους θριαμβευτές της Puma B.S. Club σε ένα τρελό κουβάρι, το οποίο πανηγύρισε έξαλλα την επιτυχία και έδωσε υποσχέσεις για μία εξίσου καλή πορεία τον Αύγουστο στο Παλαιό Φάληρο, στο πλαίσιο της τελικής φάσης του Πανελλήνιου Πρωταθλήματος. Όσο για τους Αδιαφόρετους, η απογοήτευσή τους ήταν έκδηλη, όμως ανταμείφθηκαν για την υπέροχη παρουσία τους στον τουρνουά με το θερμό χειροκρότημα του κόσμου. Άλλωστε, η αξία του ηττημένου δίνει δόξα στον νικητή.

Τα γκολ των νικητών σημείωσαν οι Αργύρης Σκυλλαράκης (2), Λευτέρης Μαυρομούστακος και Χαρίλαος Σκυλλαράκης, ενώ από πλευράς ηττημένων από δύο γκολ πέτυχαν οι Βασίλης Ορφανός και Γιώργος Παπαγεωργίου.

Οι συνθέσεις:

PUMA B.S.CLUB: Δημητρίου Παν., Μαυρομουστακος Λ., Μουστακέλλης Μ., Χατζησταμάτης Γ., Χατζημανώλης Μ., Σκυλλαράκης Χαρ., Σκυλλαράκης Α., Δημητρίου Φ., Καραγιάννης Δ., Ζουρούδης Δημήτρης, Μουστακέλλης Νεκ., Καραγιάννης Β.

ΑΔΙΑΦΟΡΕΤΟΙ ΨΙΝΘΟΥ: Χρυσανθής Α., Ορφανός Δ., Ορφανός Β., Παπανικολάου Χρ., Τσαλίκης Κ., Γιώτας Ε., Καρίκης Γ., Τσούλος Κ., Κωστομοίρης Γ., Καρίκης Σ., Παπαγεωργίου Γ., Μπιτέστας Γ.

ΟΙ ΠΡΟΗΜΙΤΕΛΙΚΟΙ

Η προημιτελική φάση περιελάμβανε τα εξής παιχνίδια (δύο 15λεπτα): Bourdas stores-Cream club, Αζάτι Άλογο-Παλέρμο, ΑδιαφόρετοιΨίνθου-Sheppards, ΔΟΑ Αρχαγγέλου- Puma b.s. soccer.

BOURDAS STORES-CREAM CLUB 4-5

Ζωάννου, Ξύπας(2), Μαθιός, Γεωργαλής. - Πλύγκος(2), Κατσιδώνης, Λυριστής Θ., Λυριστής Μ.

BOURDAS STORES : Μπιλιάς Ν., Ζωάννου Γ., Ξύπας Α., Λούπης Π., Σάββενας Γ., Αμπελάς Στ., Αμπελάς Αγ., Μαθιός Παν., Γεωργαλής Π.

CREAM CLUB:Πλύγγος Μ., Φιλίππου Φ., Κατσιδώνης Μ., Κολιάς Π., Κολιάς Γ., Γιώργου Α., Λυριστής Θ., Γιαννακάκης Χρ., Καλογήρου Χρ., Λυριστής Μ., Γιώργου Β., Χατζηχριστοδούλου Π.

ΑΖΑΤΤΙ ΑΛΟΓΟ-ΠΑΛΕΡΜΟ 1-0

Το μοναδικό γκολ, το σημείωσε ο Κολιάδης.

ΑΖΑΤΤΙ ΑΛΟΓΟ: Σαρικάς Ν., Κολιάδης Γ., Γιακουμάκης Α., Καλόφωνος Σ., Μπιγκό Ε., Ξετρίχης Β., Χατζημανώλης Ν., Κάττης Δ., Σπάρταλης Α., Κρομύδας Ν., Καραβόλιας Σ., Σεβδαλής Ν.

ΠΑΛΕΡΜΟ: Μενίκος Χρ., Μενίκος Ηλ., Αρμάντο Λ., Σούλης Χρ. ,Σούλης Α., Λιάνης Κλ., Γκιζλής Χρ., Τσίπια Ε.

ΑΔΙΑΦΟΡΕΤΟΙ ΨΙΝΘΟΥ-SHEPPARDS 4-3

Τα γκολ των νικητών σημείωσαν οι Ορφανός Β.(3) και Γιώτας ενώ για τους ηττημένους οι Παναγιώτου και Μακρονικόλας

ΑΔΙΑΦΟΡΕΤΟΙ ΨΙΝΘΟΥ: Χρυσάνθης Α., Ορφανός Δ., Ορφανός Β., Παπανικολάου Χρ., Τσαλίκης Κ., Γιώτας Ε., Καρίκης Γ., Τσούλος Κ., Κωστομοίρης Γ., Καρίκης Σ., Παπαγεωργίου Γ., Μπιτέστας Γ.

SHEPPARDS: Λαμπαδάκης Γ., Παναγιώτου Β., Ελευθερίου Α., Βενετοκλής Λ., Μαρουλάκης Γ., Αγγουριάς Γ., Κουνάκης Π., Αργυρού Γ., Μπουρμπουλάκης Α., Λέργος Σ., Μακρονικόλας Χ., Κοσκινάτης Γ.

ΔΟΑ ΑΡΧΑΓΓΕΛΟΥ-PUMA B.S. SOCCER 3-8

Τα γκολ για τους νικητές σημείωσαν ο Μαυρομούστακος(5), Σκυλλαράκης Α., Σκυλαρακης Χ. και Μουστακέλης, ενώ για τους ηττημένους τρία γκολ σημείωσε ο Φλεβάρης.

ΔΟΑ ΑΡΧΑΓΓΕΛΟΥ: Τέταρης Στ., Λαμπριανός Ν., Παπαακονόμου Δ., Γιωργάς Α., Φλεβάρης Δ., Πάμπος Π., Φουτούλης Γ., Παπαακονόμου Σ., Κατσούλης Σ., Τσελεπίδης Μ., Χατζηνικόλας Κ., Λαμπριανός Γ.

PUMA B.S.CLUB: Δημητρίου Παν., Μαυρομουστάκος Λ., Μουστακέλλης Μ., Χατζησταμάτης Γ., Χατζημανώλης Μ., Σκυλλαράκης Χαρ., Σκυλλαράκης Α., Δημητρίου Φ., Καραγιάννης Δ., Ζουρούδης Δημήτρης, Μουστακέλλης Νεκ., Καραγιάννης Β.

ΟΙ ΗΜΙΤΕΛΙΚΟΙ

Αντάξια της ποιότητας των ομάδων και της παρουσίας τους στην προκριματική φάση της διοργάνωσης ήταν οι δύο ημιτελικοί του πρωινού της Κυριακής. Ο πρώτος ανάμεσα στους Αδιαφόρετους Ψίνθου και στην Cream Club κρίθηκε στο νήμα μετά από ένα συναρπαστικό σε εξέλιξη παιχνίδι που κρίθηκε στην λεπτομέρεια της λεπτομέρειας, ενώ ο δεύτερος ανάμεσα στην Puma Beach Soccer Club και στο Αζάτι Άλογο μπορεί να ανέδειξε νικήτρια την πρώτη ομάδα με δύο γκολ διαφορά, ωστόσο καθ' όλη την διάρκειά του το ματς περιπάτησε σε τεντωμένο σχοινί και κρίθηκε στο τέλος.

CREAM CLUB-ΑΔΙΑΦΟΡΕΤΟΙ 3-4

Τα γκολ των νικητών σημείωσαν οι Ορφανός Β. (2), Παπανικολάου και Παπαγεωργίου, ενώ για τους ηττημένους σκόραραν οι Καλογήρου Χ., Κατσιδώνης και Λυριστής Μ.

CREAM CLUB:Πλύγκος Μ., Φιλίππου Φ., Κατσιδώνης Μ., Κολιάς Π., Κολιάς Γ., Γιώργου Α., Λυριστής Θ., Γιαννακάκης Χρ., Καλογήρου Χρ., Λυριστής Μ., Γιώργου Β., Χατζηχριστοδούλου Π.

ΑΔΙΑΦΟΡΕΤΟΙ ΨΙΝΘΟΥ: Χρυσανθής Α., Ορφανός Δ., Ορφανός Β., Παπανικολάου Χρ., Τσαλίκης Κ., Γιώτας Ε., Καρίκης Γ., Τσούλος Κ., Κωστομοίρης Γ., Καρίκης Σ., Παπαγεωργίου Γ., Μπιτέστας Γ.

ΑΖΑΤΤΙ ΑΛΟΓΟ- PUMA B.S. CLUB 2-4

Οι νικητές επικράτησαν χάρη στα τέρματα των Σκυλλαράκη Α.(2), Χατζησταμάτη και Μαυρομούστακου, ενώ τα γκολ των ηττημένων πέτυχαν οι Κολιάδης και Μπιγκό.

ΑΖΑΤΤΙ ΑΛΟΓΟ: Σαρικάς Ν., Κολιάδης Γ., Γιακουμάκης Α., Καλόφωνος Σ., Μπιγκό Ε., Ξετρίχης Β., Χατζημανώλης Ν., Κάττης Δ., Σπάρταλης., Κρομύδας Ν., Καραβόλιας Σ., Σεβδαλής Ν.

PUMA B.S.CLUB: Δημητρίου Παν., Μαυρομουστάκος Λ., Μουστακέλλης Μ., Χατζησταμάτης Γ., Χατζημανώλης Μ., Σκυλλαράκης Χαρ., Σκυλλαράκης Α., Δημητρίου Φ., Καραγιάννης Δ., Ζουρούδης Δημήτρης, Μουστακέλλης Νεκ., Καραγιάννης Β.

Δεν τη σταμάτησε ούτε η Εθνική

Η πρωταθλήτρια Puma Beach soccer club επικράτησε 8-6 στον αγώνα επίδειξης

Τι κι αν ήταν κουρασμένοι από την υπερπροσπάθειά τους στον μεγάλο τελικό, όπου χρειάστηκε ο επιπλέον χρόνος της παράτασης και η διαδικασία των πέναλτι μέχρι να φτάσουν στην κατάκτηση του τίτλου των πρωταθλητών της 5ης φάσης του 5ου Πανελλήνιου Πρωταθλήματος Beach Soccer; Τι κι αν είχαν να αντιμετωπίσουν την Εθνική μας ομάδα με αστέρια όπως ο Δημήτρης Σαραβάκος, ο Κριστόφ Βαζέχα, ο Νίκος Βαμβακούλας και ο Θεόδωρος Παχατουρίδης; Οι πρωταθλητές της Puma Beach Soccer Club δεν καταλάβαιναν τίποτα και από κεκτημένη ταχύτητα έδωσαν ένα καλό μάθημα και στο αντιπροσωπευτικό μας συγκρότημα, το οποίο νίκησαν με το εντυπωσιακό 8-6! Μάλιστα, στο τέλος του δεύτερου από τα συνολικά τρία δωδεκάλεπτα οι Ροδίτες είχαν πάρει διαφορά ακόμα και τεσσάρων γκολ (8-4), δίνοντας την εντύπωση πως παίζουν beach soccer εδώ και χρόνια, την ίδια στιγμή που η Εθνική μας ομάδα έδειχνε πως βρίσκεται μακριά από τον καλό της εαυτό, χωρίς φυσικά αυτό να σημαίνει πως τα αστέρια της δεν παρουσίασαν εκπληκτικές εικόνες στον κόσμο που κατέκλυσε τον χώρο του γηπέδου για να απολαύσει το παιχνίδι.

Η μεγάλη διαφορά βρισκόταν στην αποτελεσματικότητα και στο κίνητρο, με τους θριαμβευτές να δείχνουν την απόλυτη δίψα στην προσπάθειά τους να μπουν στο κλειστό κλαμπ των ομάδων που έχουν καταφέρει να υποχρεώσουν σε ήττα τους διεθνείς μας αλλά και να αξιοποιούν στο ακέραιο τις ευκαιρίες που δημιούργησαν στο παιχνίδι. Στον αντίποδα, η Εθνική χαράμισε πολλές ευκαιρίες προσπαθώντας να χαρίσει θέαμα στο πλαίσιο ενός αγώνα επίδειξης, ωστόσο το γεγονός αυτό ασφαλώς και δεν μπορεί να μειώσει την σπουδαία επιτυχία της Puma Beach Soccer Club, που θα ταξιδέψει στο τέλος Αυγούστου στο Παλαιό Φάληρο για την τελική φάση του φετινού Πανελλήνιου Πρωταθλήματος (ο πρωταθλητής θα κερδίσει το χρηματικό έπαθλο των 4 χιλιάδων ευρώ) έχοντας κατακτήσει ήδη έναν μεγάλο τίτλο αξίας και αναγνώρισης. Όπως μαρτυρά το τελικό αποτέλεσμα, το ματς ήταν απλά το κάτι άλλο. Ανοιχτό, γρήγορο, με την μπάλα να ανεβοκατεβαίνει από την μία εστία στην άλλη και φυσικά με δεκατέσσερα γκολ, που ήταν το κερασάκι στην τούρτα μίας υπέροχης διοργάνωσης.

Τα γκολ των νικητών σημείωσαν οι Σκυλλαράκης Α. (2), Μουστακέλλης (2), Χατζησταμάτης, Ζουρούδης, Σκυλλαράκης Χ. και Μαυρομούστακος, ενώ για το αντιπροσωπευτικό μας συγκρότημα τρία γκολ πέτυχε ο Δημήτρης Σαραβάκος, τον οποίο ακολούθησαν οι Κριστόφ Βαζέχα, Κώστας Ποζαπαλίδης και Θεόδωρος Παχατουρίδης.

Οι συνθέσεις:

Puma Beach Soccer Club



Δημητρίου Παν., Μαυρομούστακος Λ., Μουστακέλλης Μ., Χατζησταμάτης Γ., Χατζημανώλης Μ., Σκυλλαράκης Χαρ., Σκυλλαράκης Α., Δημητρίου Φ., Καραγιάννης Δ., Ζουρούδης Δημήτρης, Μουστακέλλης Νεκ., Καραγιάννης Β.

Εθνική Ελλάδος

Βογιατζής, Βαμβακούλας, Ποζαπαλίδης, Ξανθόπουλος, Σαραβάκος, Παχατουρίδης, Βαζέχα, Μάτζιος. Προπονητής της Εθνικής μας είναι ο Κώστας Μπατσινίλας.

ΕΛΛΗΝΙΚΗ ΔΗΜΟΚΡΑΤΙΑ
ΠΕΡΙΦΕΡΕΙΑ ΝΟΤΙΟΥ ΑΙΓΑΙΟΥ
ΝΟΜΟΣ ΔΩΔΕΚΑΝΗΣΟΥ
Δ.Α.Τ.Ε.Α.

ΠΕΡΙΛΗΨΗ ΔΙΑΚΗΡΥΞΗΣ

Ο Πρόεδρος της Δημοτικής Αναπτυξιακής Τεχνικής Επιχείρησης Αφάντου (Δ.Α.Τ.Ε.Α.) διακηρύσσει ότι εκτίθενται σε επαναληπτική πλειοδοτική φανερή και προφορική δημοπρασία για την εκμίσθωση δύο (2) χώρων για θαλάσσια σπορ, και τεσσάρων (4) χώρων τοποθέτησης ομπρελών και καθισμάτων θαλάσσης, που βρίσκονται στην παραλία Αφάντου και Κολυμπίων.

Η δημοπρασία θα γίνει την 28η Ιουλίου του έτους 2005 ημέρα Πέμπτη και ώρα 10:00 για τα θαλάσσια σπορ και ώρα 12:00 για τις ομπρέλες στα γραφεία της Δ.Α.Τ.Ε.Α.

1. Οι προτιθέμενοι να συμμετάσχουν στη δημοπρασία, οφείλουν για να γίνουν δεκτοί να προσκομίσουν:

Α) Γραμμάτιο του Ταμείου Παρακαταθηκών και Δανείων, ή εγγυητική επιστολή αναγνωρισμένης Τράπεζας από το κράτος ποσού ίσου προς το 10% της πρώτης προσφοράς.

Β) Φορολογική ενημερότητα για χρέη προς το Δημόσιο.

Γ) Δημοτική ενημερότητα για χρέη προς το Δήμο και τη Δ.Ε.Υ.Α.Α

Δ) Υπεύθυνη δήλωση του Ν. 1599/1986 ότι έλαβαν γνώση και αποδέχονται τον Κανονισμό Παραλίας όπως αυτός ισχύει.

Ε) Υπεύθυνη δήλωση του Ν. 1599/1986 ότι έλαβαν γνώση και αποδέχονται τους όρους της δημοπρασίας.

Επιπλέον για όσους θέλουν να συμμετάσχουν στη δημοπρασία για τα θαλάσσια σπορ απαιτείται βεβαίωση από τη Λιμενική Αρχή Ρόδου ότι ο ενδιαφερόμενος πληροί των προϋποθέσεων και κατέχει τα ποροσόντα που ορίζει το άρθρο 22 του Γενικού Κανονισμού Λιμένα αρ. 20.

2. Μετά τη διενέργεια του πλειοδοτικού διαγωνισμού και της έγκρισης των πρακτικών θα υπογράφεται μεταξύ της Δ.Α.Τ.Ε.Α. και του τελευταίου πλειοδότη συμφωνητικό μίσθωσης διάρκειας έως τις 31-12-2005, αντίγραφο του οποίου θα κοινοποιείται στην Κτηματική Υπηρεσία του Δημοσίου. Εάν δεν προσέλθουν εντός 10 ημερών για την υπογραφή της σύμβασης οι εγγυήσεις καταπίπτουν υπέρ της Δ.Α.Τ.Ε.Α. χωρίς δικαστική παρέμβαση και ενεργείται αναπλειστηριασμός σε βάρος αυτών και των εγγυητών τους. Το 1/2 του μισθώματος που θα προκύψει από τη δημοπρασία θα καταβληθεί με την υπογραφή της σύμβασης, το δε υπόλοιπο θα καταβληθεί μέχρι την 30η Αυγούστου 2005.

3. Η διάρκεια των μισθώσεων ορίζεται μέχρι τις 31-12-2005.

Οι νόμιμες κρατήσεις κ.λπ. θα βαρύνουν τους μισθωτές των χώρων.

Οι λοιποί όροι των σχετικών διακηρύξεων, των οποίων οι ενδιαφερόμενοι μπορούν να λάβουν γνώση, κατά τις εργάσιμες ημέρες και ώρες, βρίσκονται στα γραφεία της Δημοτικής Αναπτυξιακής Τεχνικής Επιχείρησης Αφάντου (Δ.Α.Τ.Ε.Α.)

Ο ΠΡΟΕΔΡΟΣ ΤΗΣ Δ.Α.Τ.Ε.Α
Σταμάτιος Γ. ΚΑΒΑΔΑΣ

erreà

ΕΝΔΥΣΗ ΑΘΛΗΤΙΚΩΝ ΣΩΜΑΤΕΙΩΝ

ΚΑΤΑΣΤΗΜΑ ΑΘΛΗΤΙΚΩΝ ΕΙΔΩΝ

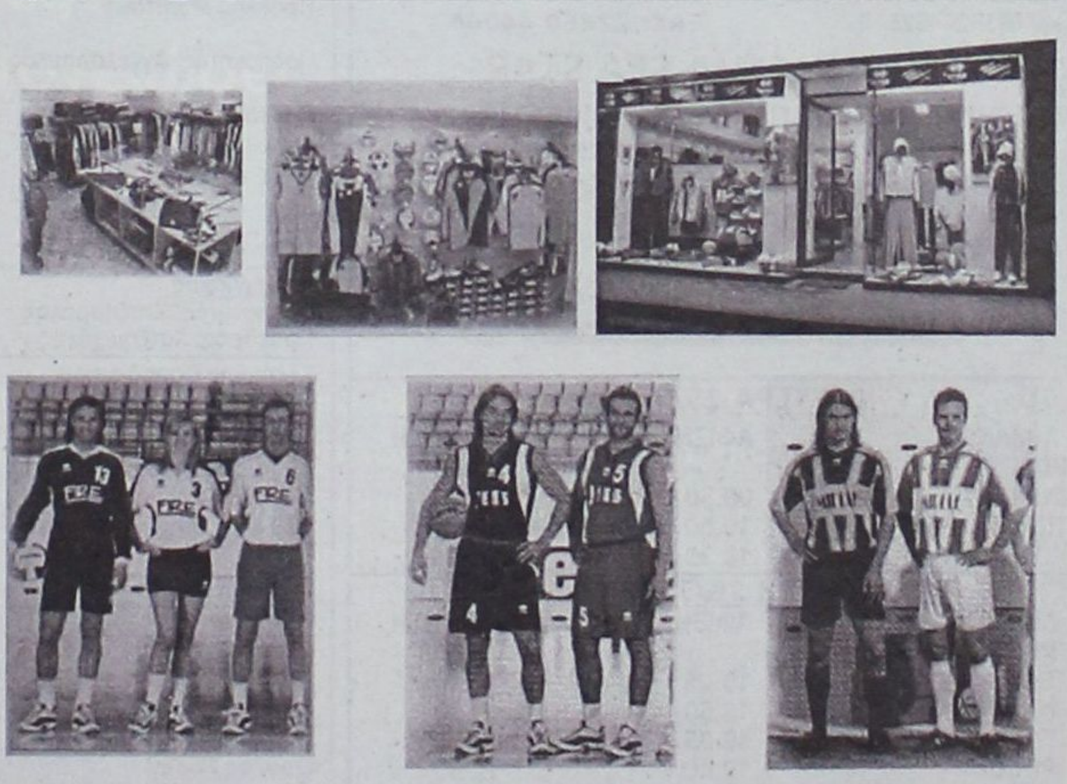

Μεγάλη ποικιλία σε αθλητικές στολές ιταλικής εισαγωγής.
Πλήρη κάλυψη αθλητικών ειδών για σωματεία.
Επίσης κάθε είδους ιατρικά βοηθήματα
(επιδέσμους, ταινίες, στρέυ και συμπληρώματα διατροφής)

Κων/νου Παλαιολόγου 83
- Τηλ: 22410 33413
(Δίπλα στην εκκλησία του Αγίου Ιωάννου)

Ανοδο στη Γ' Εθνική διεκδικεί η ομάδα πόλο του Ν.Ο.Ρ.

Πανηγυρική πρόκριση στην τελική φάση του πρωταθλήματος υδατοσφαίρισης Δ' Εθνικής ανδρών, πήρε ο Ναυτικός Ομιλος Ρόδου!

Αγωνιζόμενη στο γκρουπ της Λαμίας το τελευταίο τριήμερο η ομάδα του Γεράσιμου Ρομποτή έκανε πέντε νίκες, σε ισάριθμους αγώνες! Ετσι, στα τελικά, που θα πραγματοποιηθούν το τριήμερο 5 με 7 Αυγούστου 2005 (ο τόπος θα γίνει γνωστός την Τετάρτη) θα διεκδικήσει την άνοδο της στη Γ' Εθνική.

Ο NOP, κέρδισε κατά σειρά:

- Το Νηρέα Κατερίνης με 11-7
- Το Νηρέα Λαμίας με 17-6
- Το ΑΨΛ Μεδεών με 14-3
- Το ΝΑΟ Λαμίας με 17-5
- Την Αναγέννηση Λαμίας με 9-7

Εκτός από το NOP (10 βαθμούς) την πρόκριση πήρε και ο Νηρέας Κατερίνης με επτά βαθμούς (ισοβάθμισε με την Αναγέννηση Λαμίας, αλλά είχε νίκη στο μεταξύ τους παιχνίδι).

Ο κ. Ρομποτής (παίκτης – προπονητής) χρησιμοποίησε όλους τους παίκτες που είχε στη διάθεσή του. Συγκεκριμένα τους Γιώργο Γκιόνια, Ανδρέα Καλαφατά, Γιώργο Λαγό, Θανάση Λαΐζο, Νίκο Σεβαστιανό, Μαΐλη, Νίκο Ορφανό, Επαμεινώνδα Παληκαρά, Αντώνη Παπαδουκάκη, Ζαχαρία Παπαζαχαρίου, Χάραλντ Σέγκρεν, Πέτρο Σπηλιωτόπουλο, Μανόλη Τηλιακό και Νίκο Χατζηνικολάου.

Το μεταγραφικό παζάρι στην Α' κατηγορία

Με τη λήξη της ποδοσφαιρικής περιόδου 2004-2005 αρκετές ήταν οι ομάδες που «έτρεξαν» γρήγορα να εξασφαλίσουν την απόκτηση ποδοσφαιριστών (προφορική συμφωνία) για να παρουσιασθούν ενισχυμένες στο πρωτάθλημα 2005-2006, του οποίου η σέντρα θα γίνει το Σάββατο 17 Σεπτεμβρίου.

Βέβαια εκτός από τα σωματεία της λεγόμενης μεγάλης κατηγορίας και ομάδες από τη Β' και Γ' Κατηγορία προσπάθησαν να πάρουν το «λόγο τιμής» από ποδοσφαιριστές που είχαν εντοπίσει νωρίτερα, αλλά και μέσα στα χρονικά περιθώρια της επίσημης μεταγραφικής περιόδου που ξεκίνησε την 1η Ιουλίου και θα τελειώσει στις 31 του ίδιου μήνα.

Ωστόσο σύμφωνα με τα στοιχεία που έχουμε στα χέρια μας μέχρι πριν λίγες ημέρες πραγματοποιήθηκαν τουλάχιστον 188 μεταγραφές για τα σωματεία και των τριών κατηγοριών ενώ οι ποδοσφαιριστές που έμειναν ελεύθεροι και κατέθεσαν την ελευθέρα τους στην ΕΠΣΔ ήταν περίπου 92.

Απομένουν ακόμη κάποιες ημέρες μέχρι το τέλος της μεταγραφικής περιόδου (31/7) και θεωρείται πως ο αριθμός των μεταγραφών θ' αυξηθεί.

Η "ΔΡΑΣΙΣΠΟΡ" σας παρουσιάζει σήμερα τι έγινε στις 16 ομάδες της Α' Κατηγορίας και αφορά τις μεταγραφές ποδοσφαιριστών, τις ανανεώσεις που έκαναν κάποιοι, αλλά και ποιοι έφυγαν.

Ομάδα	Αποκτήθηκαν	Ανανέωσαν:	Εφυγαν:
ΑΓΙΟΣ ΓΕΩΡΓΙΟΣ ΜΑΛΩΝΑΣ Προπονητής: **Παρδαλός** **Πρόεδρος: Στεφανάκης**	Χρυσανθής (Δόξα Ψίνθου) Κακλαμάνος (Ιαλυσός) Κολιάδης (Ιαλυσός) Φαρμακαλής (Πετρώνας) Δημητρίου Φ. (ΟΦ Ιστρίου) Μαννάκης Μ. (Ασπίδα Απολ.)	Δημητρίου Τ. Παπανθύμου Μπάρτζος Χατζησταμάτης	Α. Σκυλλαράκης Μαυρομούστακος Γκιζλής Σ. Ρεντόπουλος Εμίρογλου Νικήτας
Αναγέννηση Έμπωνα Προπονητής: **Κρητικός** **Πρόεδρος: Ζαμπελάκης**	Ψαράς Χρ. (Πήγασος) Ματθαίος (Πήγασος) Καραγιάννης Κοσμ. (Πήγασος).	Κοσμάς Ζουρούδης Κ. Βασιλώττος Β. Χαλκιόπουλος	Θεολόγου Κούτρας Αγκάς
Ανταγόρας Κως Προπονητής: **Μήτρου** **Πρόεδρος: Τζήκας**	–	–	Θαλασσινός Πλατέλας Κοντός
Απόλλων Απολλώνων Προπονητής: **Μακαρούνας** **Πρόεδρος: Πιννίκας**	Παντερής (Ασπίδα Απολακκιάς) Μενίκος (Ασπίδα Απολακκιάς) Παλάζης (Φοινικας Π.)	Γκαρής Χάσταλης Φραντζής Βασιλείου Καραμανώλης	Εγγλέζος Χαρίτος Χατζηπέτρος Θεοδοσίου Μπρόκος,Χατζηχριστοδούλου Διακαναστάσης
Απόλλων Καλυθιών Προπονητής: **Σταυρής** **Πρόεδρος: Κωνσταντίνου**	Καβουσανάκης (Ηρακλής Μ.) Κόκκας (Ηλιος) Υψηλάντης Β. (Ερμής) Υψηλάντης Μ. (Ερμής) Κασταμούλας (Ερμής) Στ. Σταυρής (Ερμής) Γ. Σταυρής (Ερμής), Ηλίας (Ερμής) Χατζηνικόλας (ΑΕΡΑ), Ν. Ορφανός (Κλεάνθης) Τριπολίτης (Κατταβιά), Κοντουδιός (Διαγόρας) Λαζαρίδης (Κλεάνθης)	Παπανικολάου Β. Ορφανός	Κοσκινιάτης Καρτάλης Μαχαιρίδης Μέλιος Τσοπανάκης Χειμωνέττος Χασκάς Γρηγοράς
Αρης Αρχαγγέλου Προπονητής: **Γιακουμάκης** **Πρόεδρος: Φουτούλης Ν.**	Α. Σκυλλαράκης (Αγιος Γεώργιος) Φαρμακαλής Βασ. (Κλεόβουλος) Ν'καμα (Πορτογαλία) Κοντόγιαννος Γ. (Διαγόρας)	–	Παντίδος
Ασπίδα Απολακκιάς Προπονητής: **Ζαχαρίου** **Πρόεδρος: Πιστόλας**	Ζάτταρας (Ηρακλής Μαριτσών) Πιτσουρδάκης (Ορφέας) Γρηγοράς (Ευκλής) Χατζηδημητρίου (Αναγέννηση Ν.Ρ.) Ζιντάν (Πήγασος) Κοντός (Διαγόρας),Μπακίρης (Διαγόρ.) Μίσα (Διαγόρας), Χιάμπολης (ΑΕΡΑ)	Χατζηδημητρίου	Παντερής Μαννάκης Μ. Βαρδόπουλος
Διγενής Προπονητής: **Ορφανίδης Σ.** **Πρόεδρος: Ηλιάδης**	Σεβδαλής (Κλεάνθης) Ψύλλου (Ασπίδα Απολακκιάς) Αμπελάς Α. (Φοίβος), Παπαδημητρίου (ΑΕΡΑ) Φασάκης (Διαγόρα)	Καψαλάκης Κανάκης	Διακίδης Ροδίτης,Σκαφίδας Παπαϊωάννου,Νικολίτσης
Διαγόρας Βατίου Προπονητής: **Φαρμακίδης Ν.** **Πρόεδρος: Καμπούρης Γ.**	Αγγελάκης (Αναγ/ση Ν.Ρ.) Μαυρομούστακος (Αγ. Γεώργιος) Ρεντόπουλος (Αγ. Γεώργιος) Κουρδουνάκης (Αγ. Ισίδωρος) Εμίρογλου (Αγ. Γεώργιος) Λεβάκης (Ευαγόρας) Γ. Καλημέρης (Διαγόρας) Κυριακάκης (Πήγασος) Ευγενικός (Διαγόρας) Γκιζλής (Αγ. Γεώργιος) Παπαδόπουλος (Ηρακλής Μ.) Σιαμαντούρας Β. (Ηρακλής Μ.)	Κουλουμπράκης Καρπαθάκης Ζωάννου Μπιλιάς Αναστασάς Μάκρας Φωτεινής Τσιβρινής Παπαδόπουλος Σταυλάς	Ξύπας Σάββενας Φ. Μαννάκης Γκαρανάτσιος Φράγκος
Ευαγόρας Ρόδου Προπονητής: **Σαρρής** **Πρόεδρος: Παναγιώτου**	Καλούδης (Ηρακλής Μαρ.) Παναγιωτάς (Ιαλυσός) Σωτήρχος (Πήγασος) Τσιόκος (Ελευσίνα) Μαντζάνος (Φλόγα Περιστερ.) Κουτρούλης Γ. (Νίκη Ρόδου),Μαυρουδής Μ. (Διαγόρ.) Κουρζής (Ιάλυσος),Λιούρας Χρ. (Ηρακλής Μ.) Λιούρας Στ. (Ηρακλής Μ.),Τσιαντούλας Παν. (Ηρακλής Μ.) Αδαμόπουλος (Μεσαναγρός),Θεοδώρου (Ιάλυσος) Τσιαντούλας Ανδρ., Σιαμαντούρας (Εκτός Ρόδου)	–	Γ. Συμεωνίδης Μ. Συμεωνίδης Χατζημιχάλης Λεβάκης Σούλης Χρ. Λιάνης Κλ. Βαρκάδος
Ηρακλής Μαριτσών Προπονητής: **Αγγελόπουλος** **Πρόεδρος: Παπαδημήτρης**	Καρδούλιας (Αστέρας Παστ.) Στ. Κωνσταντόπουλος (ΑΕ Καταβ.) Σάρλης (Πολύστρατος) Α. Μακρυδημήτρης (Ρόδος) Καρίκης (Κλεάνθη) Κάργας (Μαυρόλακος Σερρών) Κ. Καραγιάννης (Φοίβος) Πανταζής (Παρνασσός Βοιωτ.)	Μπεκίρης Μακρής	Ματσαμάς Καβουσανάκης Θ. Παπαδόπουλος Ζάτταρας Λολάκης Τσιαντούλας Α. Τσιαντούλας Π. Σιαμαντούρας Β.,Λιούρας Χρ. Λαυράκης,Λορέντζος Τσ. Μαλώτρας, Λιούρας Στ.
Καλυμνιακός Προπονητής: **Χατζησμάλης** **Πρόεδρος: Χατζημιχάλης**	Φυλακούρης (ΑΕ Λέρου) Γλυκοκάλαμος (ΑΕ ΚΩ)	–	Βρεττός
Κλεάνθης Παραδεισίου Προπονητής: **Σταύρου** **Πρόεδρος: Μαχλής**	Ξύπας (Διαγόρας Β.) Σάββενας (Διαγόρας Β.) Γεωργαλλής (Ιάλυσος) Κυριαζής (ΑΕΡΑ) Φ. Μαννάκης (Διαγόρας Β.) Σαββιδάκης Π. (Διαγόρας) Κουμπιός (ΑΕ Καταβ.) Γαλανός (Διαγόρας)	Μανιάς Καραβόλιας Σαββιδάκης Π.	Σεβδαλής Καρίκης Μαγκαφάς Λαζαρίδης Ν. Ορφανός Ζουρούδης Δ. Αθανασίου Αραμπατζόγλου,Καστανάκης Καρακώστας
Κλεόβουλος Λίνδου Προπονητής: **Μαντικός** **Πρόεδρος: Διακογεωργίου**	Γαϊτάνος (Ορφέας) Πέρος (Αστέρα Μασ.) Τριανταφύλλου (Διγενής) Δεληγεωργίου (Θύελλα Κορυδ.) Αγγελιδάκης Μ. (Θύελλα Κορυδ.)	Οικονομάκης Πιτσουρδάκης Πόλος Λαζαρίδης	Τσακίρης Φαρμακαλής Οίκουτας Μακρυδημήτρης Α.
Ορφέας Ρόδου Προπονητής: **Βλασσόπουλος** **Πρόεδρος: Σκιαθίτης**	Κούτρας (Αναγ/ση Έμπ.) Ανδριγιαννάκης (Θύελλα Π.) Χατζημιχάλης (Ευαγόρας) Κ. Κωνσταντόπουλος (Καταβ.) Τσιλίκης (Πήγασος), Χαμσής (Εδεσσαϊκός) Παπαχριστοδούλου (Διαγόρας) Χατζηαντωνίου (Πήγασος),Χατζημιχάλης Ε. (Πήγασος) Φράγκος (Διαγόρας Β.)	Θεοδοσίου Καράμπης	Πιτσουρδάκης Τρούλλης Μαν.
Φοίβος Κρεμαστής Προπονητής: **Δελαπόρτας** **Πρόεδρος: Κουδούνης**	Καστρουνής Γ. (Διαγόρας) Εγγλέζος (Απόλλων Απ.) Αθανασίου Π. (Κλεάνθης) Δελαπόρτας Γ. (Ιαλυσός), Χαρίτος (Απόλλων Απ.) Καστανάκης (Κλεάνθης), Μαχαιριδης (Απόλλων Καλ.) Κουτσουμπάρης (Μεσαναγρ.), Γιαννόπουλος (Ιαλυσ.) Ζουρούδης Δ. (Κλεάνθης)	Δράκος Π. Δράκος Λ. Σταματίου Ορφανίδης Χριστοδούλου Πολυχρονίου Γιαννικάκης Χαρικιόπουλος Κουδούνης	Αμπελάς Α. Μάτσης Κυπριώτης Καραγιάννης Παπαγεωργίου Κώστας Γιαλλούσης

Αποχωρεί ο Χατζηκαλημέρης

Από τον Γ. Χατζηκαλημέρη πήραμε την παρακάτω επιστολή:

«Αγαπητοί φίλοι, με την παρούσα δήλωσή μου σας γνωρίζω την αποχώρησή μου από τα αγωνιστικά τμήματα Καλοθοσφαίρησης του ιστορικού ΓΑΣ ΙΑΛΥΣΟΣ.

Είναι μια απόφαση ζωής για μένα. Μια απόφαση η οποία ανακοινώνεται σε μία από τις καλύτερες στιγμές της ζωής μου. Ύστερα από την 25χρονη αφιλοκερδή προσφορά μου στο άθλημα και ειδικότερα στο σύλλογο που αγάπησα και αγαπώ πήρα αυτή τη σημαντική απόφαση με μεγάλη πικρία.

Τους λόγους της αποχώρησής μου θα ανακοινώσω σε σύντομο χρονικό διάστημα για να μην απορούν – δυσανασχετούν – χαίρονται ορισμένοι.

Ευχαριστώ ειλικρινά μέσα από την καρδιά μου το δήμαρχο Ιαλυσού κ. Σ. Στάγκα, τα Δ.Σ. του ΔΟΑΝ Ιαλυσού και τα δημοτικά συμβούλια καθώς και τους πρώην δημάρχους για τη στήριξή μου. Τα Δ.Σ. του ΓΑΣ Ιάλυσου που κατά καιρούς συνεργάστηκα, την Τ.Ε. ΕΟΚ Δωδ/σου για την άψογη συνεργασία, τον Σ. Διαιτητών Καλαθ. Δωδ/σου, τους αθλητές-τριες, τους αξιόλογους ευεργέτες μας, τους προέδρους του Δ.Σ. των ομάδων καλαθοσφαίρισης του Νομού, καθώς και τους αθλητές-τριες–προπονητές ομάδων, το φίλαθλο κόσμο που στήριξε την προσπάθεια στα δύσκολα χρόνια της πορείας του μπάσκετ στην Ιαλυσό-Δωδ/σο, τους χορηγούς και ανθρώπους που στήριξαν πραγματικά την ομάδα μας. Και τέλος τα ΜΜΕ για τη μεγάλη προσφορά και στήριξη του αθλήματος».

ΝΑΥΤΙΚΗ ΕΤΑΙΡΕΙΑ

ΤΗΛΟΣ 21ος ΑΙΩΝΑΣ

TILOS

ΠΛΗΡΟΦΟΡΙΕΣ:

ΡΟΔΟΣ ΤΑΡΠΟΝ ΣΠΡΙΝΓΚΣ 44 ΤΗΛΟΣ ΛΙΒΑΔΙΑ
Τηλ./FAX: 2241078052 Τηλ.: 22460 44000
κιν:6938244523 FAX: 22460 44044

ΠΡΟΓΡΑΜΜΑ SEA STAR

ΛΟΓΩ ΤΗΣ ΕΟΡΤΗΣ ΤΟΥ ΑΓΙΟΥ ΠΑΝΤΕΛΕΗΜΟΝΑ ΣΤΗΝ ΤΗΛΟ ΤΟ ΠΡΟΓΡΑΜΜΑ ΤΟΥ SEA STAR ΔΙΑΜΟΡΦΩΝΕΤΑΙ ΩΣ ΕΞΗΣ

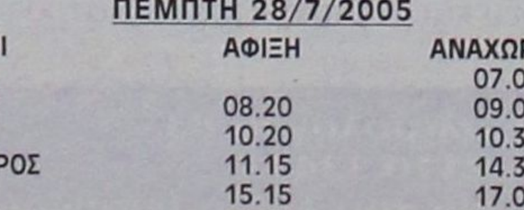

ΔΕΥΤΕΡΑ 25/7/2005

ΛΙΜΑΝΙ	ΑΦΙΞΗ	ΑΝΑΧΩΡΗΣΗ
ΡΟΔΟΣ		09.00
ΣΥΜΗ	09.50	10.00
ΤΗΛΟΣ	10.50	17.00
ΡΟΔΟΣ	18.20	Δ.

ΤΡΙΤΗ 26/7/2005

ΛΙΜΑΝΙ	ΑΦΙΞΗ	ΑΝΑΧΩΡΗΣΗ
ΡΟΔΟΣ		08.45
ΤΗΛΟΣ	10.05	14.15
ΝΙΣΥΡΟΣ	14.50	17.30
ΤΗΛΟΣ	18.05	18.20
ΡΟΔΟΣ	19.40	19.50
ΤΗΛΟΣ	21.10	Δ.

ΤΕΤΑΡΤΗ 27/7/2005

ΛΙΜΑΝΙ	ΑΦΙΞΗ	ΑΝΑΧΩΡΗΣΗ
ΤΗΛΟΣ		09.00
ΡΟΔΟΣ	10.20	19.00
ΤΗΛΟΣ	20.20	Δ.

ΠΕΜΠΤΗ 28/7/2005

ΛΙΜΑΝΙ	ΑΦΙΞΗ	ΑΝΑΧΩΡΗΣΗ
ΤΗΛΟΣ		07.00
ΡΟΔΟΣ	08.20	09.00
ΤΗΛΟΣ	10.20	10.30
ΚΑΜΕΙΡΟΣ	11.15	14.30
ΤΗΛΟΣ	15.15	17.00
ΡΟΔΟΣ	18.20	Δ.



ΕΠΙΣΗΜΟΣ ΔΙΑΝΟΜΕΑΣ OPEL

ΜΑΜΑΛΙΓΚΑΣ ΑΕΒΕ: 3ο χλμ. Λ. Ρόδου - Λίνδου, Ρόδος 85100, Τηλ: 22410 61005

«Η μοίρα θέλει τον Φοίβο να πρωταγωνιστεί πάντα»

❑ Ομιλία του προέδρου Νίκου Κουδούνη στην πρώτη συγκέντρωση των παικτών
❑ Σήμερα το απόγευμα ο αγιασμός και η πρώτη προπόνηση

Με ελάχιστες απουσίες πραγματοποιήθηκε το Σάββατο το απόγευμα η πρώτη συγκέντρωση-συνάντηση των ποδοσφαιριστών του Φοίβου στο καφέ "Grande Classico" της Κρεμαστής ιδιοκτησίας των αδελφών Στεργιανάκη.

Από την πλευρά της διοίκησης παρόντες ήταν ο πρόεδρος της ομάδας Νίκος Κουδούνης, ο αντιπρόεδρος Γιώργος Παπανικόλας, ο ταμίας Μιχάλης Κουδούνης, ο υπεύθυνος δημοσίων σχέσεων Μανώλης Πελεκάνος, ο προπονητής Άκης Δελαπόρτας κι ο συνεργάτης του καθηγητής φυσικής αγωγής Λευτέρης Μπότσαρης.

Οι ποδοσφαιριστές, παλιοί και νέοι, ήταν συνεπείς στο ραντεβού ενώ απουσίασαν λόγω επαγγελματικών υποχρεώσεων οι Γιώργος Καστρουνής, Κώστας Πολυχρονίου, Λευτέρης Δράκος και οι νεαροί Γιώργος Βογιατζής, Χρήστος Δούλος.

Τα πρώτα «πηγαδάκια» σχηματίσθηκαν και οι συζητήσεις ανάμεσα στους παίκτες περιστράφηκαν στην προετοιμασία που ξεκινά σήμερα το απόγευμα στις 4.30 ενώ δεν έλειψαν και τα ανάλογα πειράγματα, μεταξύ των παλιών αλλά και των νέων παικτών.

Το κλίμα ήταν άριστο στο καφέ "Classico", του οποίου ιδιοκτήτες και προσωπικό εξυπηρέτησαν όσο γινόταν καλύτερα τους ποδοσφαιριστές. Τα μέλη της διοίκησης έφτασαν νωρίτερα και υποδέχονταν του παίκτες που έρχονταν στη συγκέντρωση. Το όμορφο απόγευμα του Φοίβου ξεκίνησε με την ομιλία του προέδρου Νίκου Κουδούνη που τόνισε τα παρακάτω:

«Εκ μέρους του Δ.Σ. σας καλωσορίζω στην πρώτη συγκέντρωση-συνάντηση, συνάντηση γνωριμίας και αλληλοϋποσχέσεων για συνέπεια και ανταπόδοση εκατέρωθεν. Σήμερα ανοίγει η αυλαία της νέας αγωνιστικής περιόδου για την ομάδα μας.

Καλωσορίζω τους νέους ποδοσφαιριστές, οι οποίοι για πρώτη φορά θα φορέσουν τη φανέλα του Φοίβου και πρέπει να γνωρίζουν ότι είναι βαριά όση και η ιστορία του. Έχουμε την τιμή να υπηρετούμε μια ιστορική ομάδα γεμάτη από περγαμηνές και είμαστε υποχρεωμένοι να διαφυλάξουμε αυτή την ιστορία και να τη διατηρήσουμε.

Η ευθύνη λοιπόν όλων μας είναι μεγάλη και ανάλογη. Η μοίρα θέλει τον Φοίβο να πρωταγωνιστεί. Για να πετύχουμε όμως τους στόχους επιβάλλεται να λειτουργήσουν κάποιοι κανόνες και να κάνει ο καθένας από τη θέση που βρίσκεται υπέρβαση του εαυτού του.

Για να πετύχουμε σαν ομάδα πρέπει να υπάρχει συνοχή, αλληλεγγύη και αλληλοσεβασμός. Εμείς αυτό που ζητάμε από σας είναι συνέπεια, ενδιαφέρον, εργατικότητα, αγωνιστικότητα, ήθος, σεβασμό προς τη διοίκηση, την τεχνική ηγεσία και το φίλαθλο κόσμο της ομάδας.

Να τηρήσετε τον εσωτερικό κανονισμό, να σέβεσθε τον αντίπαλο και να είσαστε παρόντες στις εκδηλώσεις της ομάδας. Εάν όλα τα παραπάνω τηρούνται από σας και στο στόχο θα φθάσουμε και να ξέρετε ότι είναι προτερήματα που έχουν προστιθέμενη αξία στην ποδοσφαιρική σας πορεία.

Θα είμαστε δίπλα σας σε οποιοδήποτε πρόβλημα. Εμείς το στόχο που καθορίσαμε, δηλαδή τον πρωταθλητισμό, τον επενδύσαμε πάνω σας επειδή πιστεύουμε ότι όλα τα παραπάνω σας αγγίζουν και σας περιβάλλουν σαν αξίες.



Σε απαρτία οι ποδοσφαιριστές της ομάδας

παραχώρηση του χώρου της Βιβλιοθήκης. Εύχομαι να υλοποιηθεί η υπόσχεσή του για το γήπεδό μας.

Θέλω επίσης να στείλω μήνυμα στο φίλαθλο κόσμο και του ζητάμε στήριξη και συμπαράσταση των προσπαθειών που καταβάλλουμε. Εύχομαι σε όλους σας να βγείτε αλώβητοι, να είσθε υγιείς και δυνατοί και



Οι νεαροί παίκτες Αρφαράς, Αξιώτης και Μπιλιάς

προετοιμασία της νέας περιόδου και θέλω εδώ να σας πω ότι η προετοιμασία σας θα παίξει καθοριστικό ρόλο για την πορεία σας στο πρωτάθλημα. Θα είμαστε κοντά στο κάθε σας πρόβλημα και γι' αυτό σας ζητώ να μας ενημερώνετε για ό,τι αντιμετωπίζετε. Πιστεύουμε σε όλους γι' αυτό οι στόχοι της ομάδας θα είναι "σέβεν-σάιντ", στε υποχρεωμένοι να κάνουμε το άλμα και να διεκδικήσουμε τον τίτλο. Ευχαριστώ το διοικητικό συμβούλιο για τις μεταγραφές που έκανε, αφού κατά 95% με κάλυψε σ' αυτές που ζήτησα.

Επιθυμία μου είναι να δείξουμε την αξία μας στα γήπεδα και όχι στα καφενεία. Εκεί πρέπει να δουλέψουμε όλοι με



Από αριστερά Μ. Πελεκάνος, Ν. Κουδούνης, Γ. Παπανικόλας, Α. Δελαπόρτας και Λ. Μπότσαρης

Θα ήθελα να σας ανακοινώσω ότι ο επίσημος χορηγός της ομάδας μας είναι ο κ. Γιάννου ιδιοκτήτης και τραγουδιστής του κέντρου διασκέδασης "SFERA LIVE". Τον ευχαριστώ που είναι κοντά μας και για την εμπιστοσύνη που έδειξε στην ομάδα μας.

Ευχαριστώ επίσης το δήμαρχο και τη δημοτική αρχή για την πρωταθλητές φέτος».

Στη συνέχεια το λόγο πήρε ο υπεύθυνος δημοσίων σχέσεων του Φοίβου Μανώλης Πελεκάνος και απευθυνόμενος στους ποδοσφαιριστές ανέφερε:

«Καλωσορίζω παλιούς και νέους ποδοσφαιριστές και εύχομαι σε όλους να είσθε πάνω απ' όλα υγιείς και δυνατοί. Όλα είναι έτοιμα για να ξεκινήσει η



Ο Σήφης Χαρικιόπουλος (δεξιά), εμφανίστηκε με κοντό μαλλί . Δίπλα του ο Πάρις Δράκος

κύπελλο Δωδεκανήσου και πρωτάθλημα. Πιστεύω πως έχετε την ποδοσφαιρική ωριμότητα και αξία για να τα πετύχετε».

Στο βήμα ακολούθησε ο προπονητής Άκης Δελαπόρτας που τόνισε τα παρακάτω:

«Εύχομαι υγεία σε όλους και καλή συνεργασία. Στο περσινό πρωτάθλημα είχαμε μια πάρα πολύ καλή πορεία. Εφέτος είμαστε την άμιλλα που χρειάζεται να υπάρχει μεταξύ σας. Στο γήπεδο θα συνεργασθούμε και έξω απ' αυτό θα είμαστε φίλοι.

Τώρα θέλω να σας παρουσιάσω το συνεργάτη μου και γυμναστή της ομάδας κ. Λευτέρη Μπότσαρη. Θέλω να συνεργασθείτε μαζί του όπως θα κάνετε και μ' εμένα».

Από την πλευρά του ο γυμναστής Λευτέρης Μπότσαρης τόνισε:

«Σύμφωνα με τις απαιτήσεις της διοίκησης και του προπονητή πρέπει να δουλέψουμε σκληρά για να βγάλουμε το πρόγραμμα. Ζητώ τη συνεργασία σας για να τα καταφέρουμε».

Εκ μέρους των ποδοσφαιριστών το λόγο πήρε ο παλιότερος, ο τερματοφύλακας Τάκης Σταματίου που ανέφερε τα εξής: «Καλωσορίζουμε όλους τους νέους ποδοσφαιριστές τους οποίους γνωρίζουμε και πόσο αξιόλογοι είναι. Θα σας πω απλά πως κάθε χρόνο ο Φοίβος έχει βλέψεις και πάντα πρωταγωνιστεί.

Ευχαριστούμε το διοικητικό συμβούλιο για τις μεταγραφές που έκανε δυναμώνοντας την ομάδα».

Ο εκ των ιδιοκτητών του «classico» Φώτης Στεργιανάκης

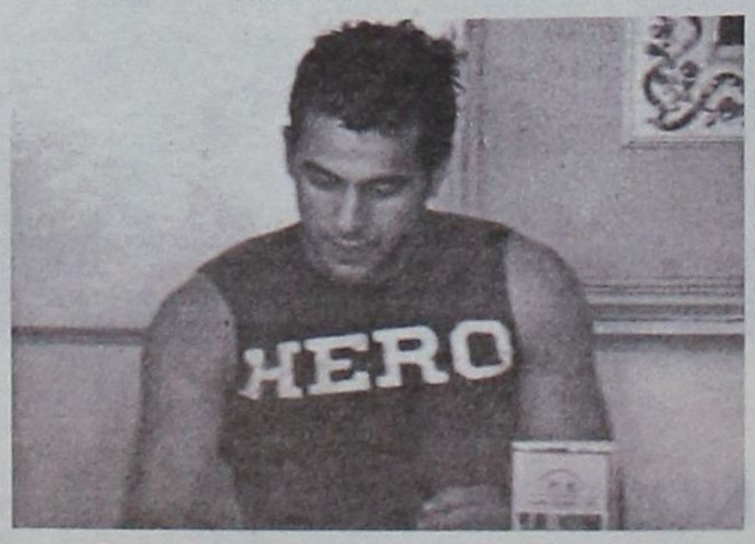

Σημειολογική η αναφορά στο μπλουζάκι του Νίκου Ορφανίδη

Τα φιλικά

Στη διάρκεια της προετοιμασίας του Φοίβου θα γίνουν και κάποια φιλικά παιχνίδια. Ο Ακης Δελαπόρτας ήλθε ήδη σε συνεννόηση με προπονητές άλλων ομάδων και συμφώνησε μαζί τους για τη διεξαγωγή των παρακάτω αγώνων:

13/8 με τον Απόλλωνα Απολλώνων (εντός)

17/8 με Αναγέννηση Εμπωνα (εντός)

20/8 με Ιάλυσο (θα ορισθεί το γήπεδο)

22/8 με ΑΕΡΑ (θα ορισθεί το γήπεδο)

27/8 με Αγιο Γεώργιο (εκτός)

28/8 Συμμετοχή στο τουρνουά «Αλέκος Παπαγρηγορίου» του Κλεάνθη

29/8 Αναζητείται αντίπαλος

31/8 με ΑΕΡΑ (θα ορισθεί το γήπεδο)

3/9 με Αγιο Ισίδωρο (εντός)

4/9 Συμμετοχή στο «Σέβεν - Σάιντ»

7/9 με Αναγέννηση Εμπωνα (εκτός)

10/9 με Αρη Αρχαγγέλου (θα ορισθεί το γήπεδο)



Ο εκ των ιδιοκτητών του «classico» Φώτης Στεργιανάκης

Βολές Θαλασσινού κατά της διοίκησης του Ανταγόρα Κω

Πυρ και μανία ο πρώην -πλέον- προπονητής του Ανταγόρα Αντώνης Θαλασσινός με την διοίκηση της ομάδας.

Ως γνωστόν ο έμπειρος προπονητής αποχώρησε την προηγούμενη βδομάδα από τους «πράσινους», αφού είχε δώσει λίστα στη διοίκηση επτά παικτών, αλλά οι παράγοντες του Ανταγόρα δεν μπόρεσαν να κλείσουν κανένα παίκτη!..

Αυτό εξόργισε ιδιαίτερα τον Αντώνη Θαλασσινό, αφού η ομάδα έμενε πλέον χωρίς τους παίκτες που θα υλοποιούσαν τους στόχους που έθετε ο ίδιος. Εκτός από αυτό, πολλά βασικά στελέχη του Ανταγόρα αποτελούν παρελθόν, είτε για άλλες ομάδες του νησιού, είτε για ομάδες της Α' Εθνικής Κατηγορίας όπως έκαναν ο Πλατέλλας και ο Μανόλης Χατζηφούντας.

Έτσι λοιπόν ο κυπελλούχος Ανταγόρας εκεί που όλα πήγαιναν πολύ καλά και έθετε υψηλούς στόχους για τη νέα περίοδο, έκανε στροφή 180 μοιρών και πλέον έχει μείνει χωρίς έμπειρους ποδοσφαιριστές, αλλά και χωρίς προπονητή, δημιουργώντας πολλά ερωτηματικά για το πρόσωπο που θα παρουσιάσει η ομάδα φέτος...

Μάλιστα δεν συμφώνησαν με τον Ανταγόρα τέσσερις «σίγουροι» παίκτες. Πρόκειται για τους Λαγό, Θαλασσινό, Κόντο και Χονδρομπίλα,



οι οποίοι πέρσι ήταν βασικότατα στελέχη. Και οι τέσσερις έφυγαν λόγω της αλλαγής στόχων που έθεσε ο Ανταγόρας...

Ο Αντώνης Θαλασσινός έκανε δηλώσεις στην εφημερίδα μας και είπε τα ακόλουθα:

«Δεν θα ήθελα εφ' όσον η ομάδα δεν έχει στόχους να μείνω. Αυτό το είχα ξεκαθαρίσει άλλωστε από το τέλος της περσινής χρονιάς.

Είπα στη διοίκηση ότι θέλω αυτούς τους παίκτες, αλλά από τους επτά που ήθελα, δεν πήραν κανένα. Η κατάσταση εδώ είναι αλαλούμ! Το ποδόσφαιρο δεν το σέβεται κανένας εδώ στην Κω. Δεν υπάρχει κανένας παράγοντας που να αγαπάει το ποδόσφαιρο. Η δουλειά του παράγοντα δεν είναι μόνο να έρχεται στο καφενείο και να πίνει μπίρα!

Δεν έχω πρόβλημα να γραφτούν όλα αυτά, μήπως και ξυπνήσουν μερικοί!

Ακούω στα τοπικά ΜΜΕ τον πρόεδρο της ομάδας να λέει πως θα προσπαθήσει να με μεταπείσει να παραμείνω αλλά δεν υπάρχει περίπτωση να ξαναπάω, αφού δεν υπάρχουν πλέον στόχοι. Σε μια ομάδα, οι ποδοσφαιριστές, ο προπονητής και η διοίκηση πρέπει να έχουν στόχους και να μην έχουν τη φιλοσοφία που έχουν σχεδόν όλοι οι παράγοντες στο νησί»!

«Χρυσός» ο Γ. Σμαλιός του Ιπποκράτη Κω



Είχε περάσει με την καλύτερη βολή (68.94μ.) στον τελικό του ακοντισμού του Πανευρωπαϊκού πρωταθλήματος στίβου εφήβων - νεανίδων και το Σάββατο, στο Κάουνας της Λιθουανίας, φρόντισε να κάνει το ίδιο και στον αγώνα.

Εριξε την καλύτερη βολή, αυτή τη φορά στα 77,25μ. και κατέκτησε το χρυσό ευρωπαϊκό μετάλλιο.

Ο λόγος για τον Γιάννη Σμαλιό του Ιπποκράτη της Κω, που από την αρχή έδειξε ότι θα «έπαιζε» στα μετάλλια. Ο ίδιος ευτυχισμένος αφιέρωσε το μετάλλιο στον πατέρα του.

Ο Σμαλιός, αθλητής του Δημήτρη Παπαθεοδώρου, μέχρι την πέμπτη βολή ήταν δεύτερος με 73,25 μ. Στο τέλος, όπως συνηθίζει να κάνει στους τελευταίους αγώνες του, έστειλε το ακόντιο στα 77,25 μ., καταρρίπτοντας κατά τέσσερα περίπου μέτρα το ατομικό του ρεκόρ!

Ο αθλητής του Ιπποκράτη Κω πήγε με την 4η επίδοση στο Κάουνας και κέρδισε τον αγώνα. Οι βολές του ήταν: 67.49, 72.06, 73.25, 65.94,68.41 και 77.25μ.

«Συνεχίζω στην Ελλάδα»

Μετά το τέλος του αγώνα ο Γιάννης Σμαλιός, που το όνειρό του είναι να μπει στο Λιμενικό, είπε:

«Είμαι πανευτυχής και δεν το πιστεύω ακόμα. Δεν μπορώ να το περιγράψω αυτό που αισθάνομαι. Περίμενα ότι στην 6η βολή μπορούσα να ρίξω κάτι καλύτερο. Τώρα θα κάνω διακοπές και μετά θα συνεχίζω στην Ελλάδα και μόνο με ακόντιο. Θέλω να ευχαριστήσω τον πατέρα μου που βρίσκεται πάντα δίπλα μου στους αγώνες, την οικογένειά μου και τον προπονητή μου. Το αφιερώνω το μετάλλιο στον πατέρα μου».

Από την πλευρά του ο προπονητής του Δημήτρης Παπαθεοδώρου είπε: «Είναι πολλά τα μέτρα που έκανε και γι αυτό θα κάνει αυτό το αγώνισμα. Ευχαριστώ όλη την αποστολή που δημιούργησε όλες τις συνθήκες. Στην Κω με τον σύλλογο Ιπποκράτη χτίζουμε τον στίβο. Είμαι πολύ ευχαριστημένος».

Εβδομάδα εξελίξεων στον Κολοσσό

Εβδομάδα νέων μεταγραφικών εξελίξεων αναμένεται να είναι αυτή που ξεκινά σήμερα για τον Κολοσσό.

Η επιστροφή του Βασίλη Φραγκιά στη Ρόδο - πληροφορίες αναφέρουν ότι είναι πάλι στο εξωτερικό - αλλά και ορισμένων μελών του δ.σ. που βρίσκονται σε διακοπές, θα σημάνει και την έναρξη νέων μεταγραφικών κινήσεων, ίσως και ανανεώσεων.

Στο τραπέζι των μεταγραφών και μετά την απόκτηση των Αμερικανών Ντίφερς και Μπράιαντ, θα πέσουν τα ονόματα των Φράνκο Νάκιτς, Πρόδρομου Νικολαΐδη, Γιώργου Γιαννουζάκου, Γιάννη Κακιούζη και άλλων.



Πέρα από τις όποιες μεταγραφικές κινήσεις στοχεύει να κλείσει άμεσα, η διοίκηση των «θαλασσί» θα επιδιώξει τις προσεχείς ημέρες να «τελειώσει» το θέμα των μεγάλων χορηγών.

Η χοροεσπερίδα της Αναγέννησης Εμ.

Με οικονομική επιτυχία έγινε η χοροεσπερίδα το Σάββατο το βράδυ στην πάνω πλατεία του Έμπωνα από την Αναγέννηση.

Οι άνθρωποι της Αναγέννησης έμειναν απολύτως ικανοποιημένοι από την προσέλευση του κόσμου.

Μάλιστα είχε οργανωθεί να γίνει και η πρώτη συνάντηση μεταξύ παικτών, προπονητή και διοίκησης.

Εν τω μεταξύ, την Παρασκευή ή τη Δευτέρα θα ξεκινήσει η προετοιμασία της ομάδας. Απλά δεν έχει οριστικοποιηθεί ημερομηνίας, γιατί στο γήπεδο-στολίδι του Έμπωνα γίνονται τα τελευταία έργα και όλοι στον Δήμο Ατταβύρου περιμένουν να ολοκληρωθούν. Το γήπεδο αυτό θα ανεβάσει τις «μετοχές» του αθλητισμού στην περιοχή, αλλά και θα ομορφύνει ακόμα περισσότερο τον Έμπωνα.

Η προετοιμασία λοιπόν θα ξεκινήσει σε διαδρομή έξω από το γήπεδο και μετά από μια βδομάδα, ο προπονητής Γιάννης Κρητικός θα «πάρει» τους παίκτες του να προπονηθούν μέσα στο γήπεδο.

Τέλος στην Αναγέννηση περιμένουν να δουν τι θα γίνει με το νόμο των τριαντάρηδων, για να ξέρουν αν θα μείνει στην ομάδα ο Γιώργος Ξύπας.

Εγκατέλειψε την κούρσα η Παρδαλού

Το τελευταίο φυσικό εμπόδιο ήταν αρκετό να της χαλάσει όλα τα σχέδια! Η Μαρία Παρδαλού της Νίκης Ρόδου εγκατέλειψε την προσπάθειά της στην κούρσα των 3.000 μ. στιπλ των βαλκανικών αγώνων ανδρών - γυναικών, αφού στο τελευταίο εμπόδιο και λίγα μέτρα πριν τον τερματισμό κτύπησε στο γόνατο, μούδιασε το πόδι της και υποχρεώθηκε να σταματήσει.



Θα πρέπει να σημειωθεί ότι η Παρδαλού κυνηγούσε στη Σερβία το όριο για το Παγκόσμιο πρωτάθλημα του Ελσίνκι. Για το λόγο αυτό έτρεξε γρήγορα από την αρχή και έφθασε κοντά στην κατάκτηση της πρώτης ή δεύτερης θέσης.

ΜΝΗΜΟΣΥΝΟ

Την 27η μηνός Ιουλίου ημέρα Τετάρτη και ώρα 8 π.μ. εις τον Ιερό Ναό Ταξιαρχών Νεκροταφείου Ρόδου, τελούμε τρίμηνο μνημόσυνο υπέρ αναπαύσεως της ψυχής του λατρευτού μας υιού, αδελφού, εγγονού, ανιψιού, ξαδέλφου και φίλου



ΜΙΧΑΛΗ ΨΥΛΛΟΥ

Οι γονείς: Λευτέρης - Ειρήνη
Οι αδελφές: Αννίτα,. Φένια
Η γιαγιά: Παναγιώτα
Τα ξαδέλφια, οι λοιποί συγγενείς και φίλοι

ΜΝΗΜΟΣΥΝΟ

Την 26η του μηνός Ιουλίου ημέρα Τρίτη και ώρα 8 π.μ. στον Ιερό Ναό Αγίων Αναργύρων Ρόδου τελούμε 3μηνο μνημόσυνο υπέρ αναπαύσεως της ψυχής της λατρευτής μας συζύγου, μητέρας, γιαγιάς, αδελφής και θείας

ΛΟΥΚΙΑΣ ΠΑΠΑΣΠΥΡΟΥ

Ο σύζυγος: Βασίλης
Τα παιδιά:
Λάμπρος – Χριστίνα
Μανόλης
Αντώνης
Τα εγγόνια, τα αδέλφια, τα ανίψια και
οι λοιποί συγγενείς.

ΚΑΡΑΟΣΜΑΝ ΓΙΟΥΣΟΥΦ

ΗΛΕΚΤΡΟΛΟΓΟΣ ΕΓΚΑΤΑΣΤΑΣΕΩΝ

Χ. ΤΡΙΚΟΥΠΗ - 52

ΣΓΟΥΡΟΥ • ΡΟΔΟΣ

ΚΙΝ.: 6935765518

Τερματίζει την καριέρα του ως ποδοσφαιριστής ο Μ. Κυπριώτης

✔ Μετά το τέλος της νέας περιόδου θα ασχοληθεί αποκλειστικά με την προπονητική

Η παρουσία του Μιχάλη Κυπριώτη στους αγωνιστικούς χώρους ήταν ξεχωριστή καθώς είναι ένας από τους λίγους ποδοσφαιριστές που αγωνίσθηκαν στις επαγγελματικές κατηγορίες με τις τρεις μεγάλες ομάδες του νησιού μας: τον Διαγόρα, τη Ρόδο και τον Ιάλυσο. Επίσης ξεχωριστή ήταν και η παρουσία του στα εθνικά μας συγκροτήματα Παίδων, Νέων και Ελπίδων. Ο Μιχάλης συνεχίζει την ποδοσφαιρική παράδοση της οικογένειάς του καθώς ο πατέρας του Αντώνης ήταν κι αυτός από τους παίκτες που άφησαν τη «σφραγίδα» τους στα ροδίτικα γήπεδα αλλά και της χώρας μας. Κάτι ανάλογο φαίνεται πως θα γίνει και με τον γιο του Μιχάλη, τον Αντώνη.

Ο μικρός ανήκει στις υποδομές του ΓΣ Διαγόρα με προπονητές τους Λευτέρη Μαυρουδή και Γιάννη Μαλλιάκα. Οι πληροφορίες λένε πως στις προπονήσεις και στα παιχνίδια βλέπει εύκολα δίχτυα. Ο κανόνας το «Μήλο κάτω από τη μηλιά πέφτει» θα ισχύσει και σ' αυτή την περίπτωση. Φέτος θα είναι η τελευταία χρονιά που θα δούμε τον Μιχάλη Κυπριώτη να αγωνίζεται στα γήπεδα του νησιού μας με τη φανέλα του Αστέρα Μασάρων, του οποίου είναι και προπονητής.

Είναι γεγονός και το έχουν αναφέρει αρκετοί ειδικοί πως ένας καλός ποδοσφαιριστής δεν θα γίνει απαραίτητα και καλός προπονητής. Αυτό ήταν που οδήγησε και τον Μιχάλη να αποκτήσει δίπλωμα προπονητή ΟΥΕΦΑ Β' για να μάθει αυτά που δεν έμαθε ποτέ του σαν ποδοσφαιριστής. Βέβαια, το δίπλωμα δεν συμπληρώνει τα πάντα και ο Μιχάλης Κυπριώτης γνωρίζοντάς το προσπαθεί να ενημερώνεται συνεχώς πάνω στις εξελίξεις που σημειώνονται στο ποδόσφαιρο και τον τόπο του. Αναφέρει τα πράγματα με το όνομά τους, χωρίς να σκέφτεται το οποιοδήποτε κόστος, κι αυτό κάνει παρακάτω στη συνέντευξη που έδωσε στον Ηλία Λοϊζο.

• Ξεκίνησες την προπονητική σου καριέρα ως παίκτης-προπονητής στην ομάδα του Φοίβου. Πόσο δύσκολη ήταν η αρχή και σε ποιο τομέα ενδεχομένως σε επηρέασε ο διπλός ρόλος στην ομάδα;

- Ήταν λάθος μου που δέχτηκα την πρόταση του Φοίβου. Δεν γνώριζα κάποια πράγματα, αλλά όταν κατάλαβα τι γίνεται, έφυγα... Ο ρόλος παίκτη-προπονητή είναι πολύ δύσκολος γι' αυτό και φέτος θα αγωνιστώ για τελευταία χρονιά.

• Η λύση της συνεργασίας σου με τον Φοίβο έγινε όπως έπρεπε ή συνέβη κάτι που σε προβλημάτισε για το μέλλον;

- Όπως στην ποδοσφαιρική μου καριέρα ποτέ δεν έσκυψα το κεφάλι, έτσι και σαν προπονητής ποτέ δεν θα το κάνω. Παρεμβάσεις σ' αυτό που κάνω εγώ δεν δέχομαι. Καλύτερα προπονητής στην τελευταία ομάδα της Γ' τοπικού, αλλά να κάνω αυτό που θέλω και ας είναι λάθος.

• Τι κράτησες για τον εαυτό σου από το σύντομο πέρασμα στην ομάδα της Κρεμαστής;

- Να σκέφτομαι καλύτερα τις προτάσεις που έχω και να γνωρίζω με ποιους συνεργάζομαι...

• Και στη νέα ποδοσφαιρική περίοδο θα είσαι στον πάγκο του Αστέρα Μασάρων. Θα αφοσιωθείς αποκλειστικά στα προπονητικά σου καθήκοντα ή θα έχεις διπλό ρόλο, παίκτης-προπονητής;

- Θα αγωνιστώ κιόλας γιατί δεν έχουμε πολλές λύσεις αλλά και γιατί δεν είμαι έτοιμος να σταματήσω το ποδόσφαιρο.

• Πιστεύεις ότι υπάρχουν διαφορές για το ξεκίνημα ενός νέου προπονητή αν θα γίνει από ομάδα Γ' Κατηγορίας ή της Α';

- Το ζήτημα δεν είναι από πού ξεκινάς αλλά πού μπορείς να φτάσεις. Όταν έχεις αξία όπου και αν είσαι το δείχνεις.

• Ποια νομίζεις ότι πρέπει να είναι τα εφόδια ενός νέου προπονητή στο ξεκίνημά του;

- Πάνω απ' όλα πρέπει να αγαπάς αυτό που κάνεις. Σημαντικό είναι να γνωρίζεις καλά το αντικείμενο και να κάνεις πάντα αυτό που εσύ νομίζεις σωστό.

• Θεωρείς ότι οι ποδοσφαιριστές ερασιτέχνες κι επαγγελματίες δίνουν μεγάλη σημασία στο ποδοσφαιρικό αγωνιστικό παρελθόν του προπονητή τους κι έτσι τον κρίνουν;

- Σίγουρα σέβονται το ποδοσφαιρικό παρελθόν του προπονητή αλλά από κει και πέρα αυτό δεν είναι αρκετό. Πρέπει να τους κερδίσεις με τις γνώσεις και τη συμπεριφορά σου.

• Παρά τους νόμους που υποχρεώνουν τις ομάδες να χρησιμοποιούν ποδοσφαιριστές κάτω των είκοσι ετών πιστεύεις ότι το ποδόσφαιρο έχει κερδίσει «πόντους» σ' αυτό τον τομέα;

- Πρέπει να δώσουν περισσότερη σημασία στο παιδικό και το εφηβικό πρωτάθλημα και να καταργήσουν το νόμο των εικοσάρηδων. Αν δεν μπορούν οι δεκαοχτάχρονοι να αφήσουν έξω εμάς τους τριανταπεντάχρονους τότε ας μείνουν σπίτι τους. Δεν έχουν μέλλον.

• Έτσι όπως έχει διαμορφωθεί η κατάσταση στο ποδόσφαιρο νομίζεις ότι οι ερασιτέχνες ποδοσφαιριστές πρέπει ν' αμείβονται, και αν ναι, για ποιούς λόγους;

- Πρέπει να παίρνουν κάποια χρήματα γιατί αφήνουν τις δουλειές τους και τις οικογένειές τους και πολλές φορές κάνουν και καθημερινές προπονήσεις. Αφού λοιπόν οι παράγοντες έχουν απαιτήσεις να πληρώνουν κιόλας.

• Πώς κρίνεις την απόφαση που έχει πάρει η Ελληνική Ποδοσφαιρική Ομοσπονδία ν' απαγορεύει τις μετακινήσεις ποδοσφαιριστών που έχουν υπερβεί το 30ο ή 32ο έτος της ηλικίας τους;

- Αυτά γίνονται μόνο στην Ελλάδα. Αυτοί που παίρνουν τέτοιες αποφάσεις πρέπει να έχουν πρόβλημα στον εγκέφαλο. Οι ίδιοι έχουν βάλει όριο ηλικίας για τους εαυτούς τους στην παρουσία τους στο Δ.Σ. της ΕΠΟ;

• Γνωρίζεις, εκτός από τη δική σου περίπτωση, πώς αντιμετωπίζουν οι παράγοντες των ομάδων τους νέους διπλωματούχους προπονητές και παράλληλα τι μήνυμα θα τους έστελνες;

- Τελευταία οι παράγοντες εμπιστεύονται τους νέους προπονητές και πρέπει να συνεχίσουν να τους εμπιστεύονται. Η ανανέωση στο χώρο είναι λογική συνέχεια. Ο κύκλος των προπονητών συνεχώς θα διευρύνεται. Όποιος έχει αξία και δουλεύει θα ανταμείβεται.

• Τι εντυπώσεις αποκόμισες από το περσινό πρωτάθλημα και τι περιμένεις να δεις στο φετινό;

- Περίμενα καλύτερο πρωτάθλημα. Πίστευα ότι θα ήταν πιο ανταγωνιστικό αλλά όπως και άλλοι μάλλον πέσαμε έξω. Εύχομαι το φετινό να έχει κάπι διαφορετικό και ο κόσμος να γευτεί τουλάχιστον καλό ποδόσφαιρο.

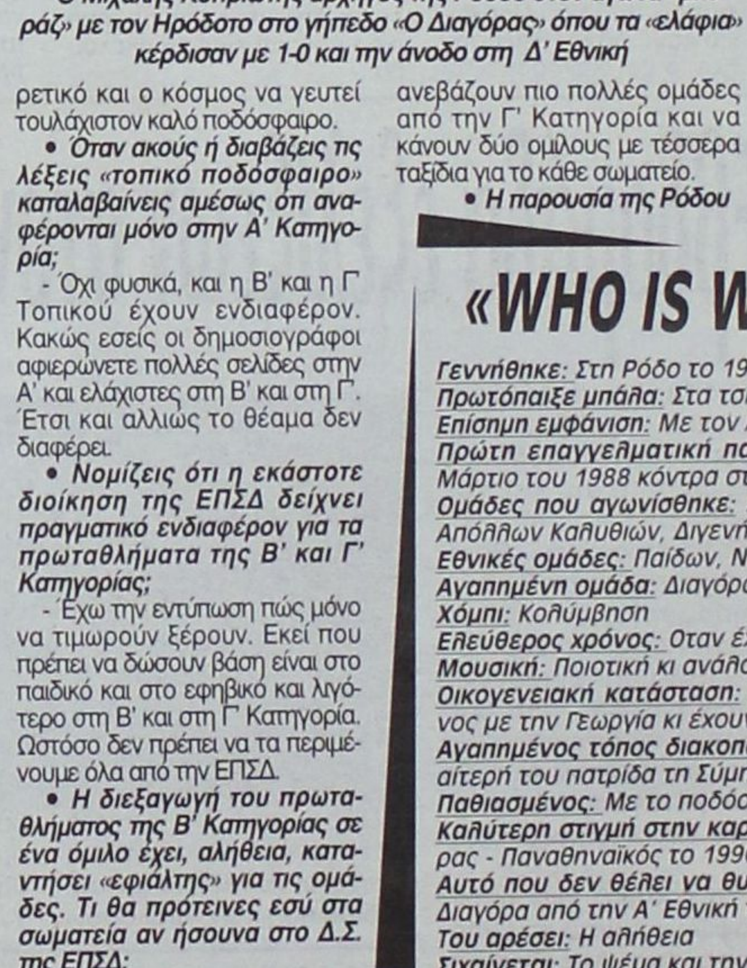

Ο Μιχάλης Κυπριώτης αρχηγός της Ρόδου στον αγώνα «μπαράζ» με τον Ηρόδοτο στο γήπεδο «Ο Διαγόρας» όπου τα «ελάφια» κέρδισαν με 1-0 και την άνοδο στη Δ' Εθνική

• Όταν ακούς ή διαβάζεις τις λέξεις «τοπικό ποδόσφαιρο» καταλαβαίνεις αμέσως ότι αναφέρονται μόνο στην Α' Κατηγορία;

- Όχι φυσικά, και η Β' και η Γ' Τοπικού έχουν ενδιαφέρον. Κακώς εσείς οι δημοσιογράφοι αφιερώνετε πολλές σελίδες στην Α' και ελάχιστες στη Β' και στη Γ'. Έτσι και αλλιώς το θέαμα δεν διαφέρει.

• Νομίζεις ότι η εκάστοτε διοίκηση της ΕΠΣΔ δείχνει πραγματικό ενδιαφέρον για τα πρωταθλήματα της Β' και Γ' Κατηγορίας;

- Έχω την εντύπωση πώς μόνο να τιμωρούν ξέρουν. Εκεί που πρέπει να δώσουν βάση είναι στο παιδικό και στο εφηβικό και λιγότερο στη Β' και στη Γ' Κατηγορία. Ωστόσο δεν πρέπει να τα περιμένουμε όλα από την ΕΠΣΔ.

• Η διεξαγωγή του πρωταθλήματος της Β' Κατηγορίας σε ένα όμιλο έχει, αλήθεια, καταντήσει «εφιάλτης» για τις ομάδες. Τι θα πρότεινες εσύ στα σωματεία αν ήσουνα στο Δ.Σ. της ΕΠΣΔ;

- Εφτά ταξίδια στη Β' τοπικού είναι μεγάλο πρόβλημα για τις ομάδες. Πιστεύω πως έπρεπε να ανεβάζουν πιο πολλές ομάδες από την Γ' Κατηγορία και να κάνουν δύο ομίλους με τέσσερα ταξίδια για το κάθε σωματείο.

• Η παρουσία της Ρόδου και του Διαγόρα στη Γ' Εθνική θα δώσουν κάτι διαφορετικό στο ποδόσφαιρό μας;

- Από αυτά που έχω δει πιστεύω πως μόνο αν φτάσει μια ομάδα στην Α' Εθνική θα αφήσουν οι φίλαθλοι του τοπικού τα χωριά τους και θα γεμίσουν το Εθνικό στάδιο. Από την παρουσία των ομάδων μας στη Δ' και στη Γ' Εθνική, οι μόνοι που κερδίζουν, είναι κάποιοι μισθοφόροι μερικά εκατομμύρια.

• Ως προπονητής ποδοσφαίρου τις προσδοκάς από το νέο διοικητικό συμβούλιο της ΕΠΣΔ;

- Να κάνουν πρωταγωνιστές τους ποδοσφαιριστές και όχι τους παράγοντες, τους παρατηρητές και όλους τους άλλους...

• Τι πιστεύεις ότι πρέπει να κάνουν οι ομάδες όλων των κατηγοριών και ιδιαίτερα στις υποδομές τους. Πρόσληψη διπλωματούχου προπονητή ή ένα παλιό ποδοσφαιριστή και «φύγαμε»...

- Καλύτερα να έχουν καλούς προπονητές οι παιδικές ομάδες παρά οι ανδρικές. Το ποδόσφαιρο πρέπει να το μάθεις μικρός και σωστά. Θεωρώ ότι η πρόσληψη διπλωματούχου προπονητή στις υποδομές (παιδικό – εφηβικό) πρέπει να είναι υποχρεωτική για να μπορέσουμε να δούμε κάτι διαφορετικό στο μέλλον. Καλός ποδοσφαιριστής δεν σημαίνει υποχρεωτικά καλός προπονητής. Χρειάζονται απαραίτητα εφόδια.



Ο τζούνιορ Κυπριώτης Αντώνης (αριστερά) σκοράρει με άψογο στυλ σε αγώνα προπόνησης των υποδομών του Διαγόρα

«WHO IS WHO»

Γεννήθηκε: Στη Ρόδο το 1971
Πρωτόπαιξε μπάλα: Στα τσικό του Διαγόρα Ρόδου
Επίσημη εμφάνιση: Με τον Ακρίτα Μονολίθου το 1985
Πρώτη επαγγελματική παρουσία στα γήπεδα: Τον Μάρτιο του 1988 κόντρα στον ΠΑΟΚ
Ομάδες που αγωνίσθηκε: Διαγόρας, Ρόδος, Ιάλυσος, Απόλλων Καλυθιών, Διγενής, Φοίβος
Εθνικές ομάδες: Παίδων, Νέων, Ελπίδων
Αγαπημένη ομάδα: Διαγόρας - ΑΕΚ
Χόμπι: Κολύμβηση
Ελεύθερος χρόνος: Οταν έχει με τον γιο του Αντώνη
Μουσική: Ποιοτική κι ανάλογα με την περίσταση
Οικογενειακή κατάσταση: Δώδεκα χρόνια παντρεμένος με την Γεωργία κι έχουν ένα παιδί
Αγαπημένος τόπος διακοπών: Σαντορίνη και στην ιδιαίτερή του πατρίδα τη Σύμη
Παθιασμένος: Με το ποδόσφαιρο και τον τόπο του
Καλύτερη στιγμή στην καριέρα του: Ο αγώνας Διαγόρας - Παναθηναϊκός το 1990
Αυτό που δεν θέλει να θυμάται: Ο υποβιβασμός του Διαγόρα από την Α' Εθνική το 1989
Του αρέσει: Η αλήθεια
Σιχαίνεται: Το ψέμα και την αχαριστία
Δίπλωμα προπονητή: ΟΥΕΦΑ Β'

ΠΡΑΚΤΟΡΕΙΟ ΟΠΑΠ
ΒΟΝΑΚΗΣ ΓΙΑΝΝΗΣ
ΑΜΕΣΗ ΠΛΗΡΩΜΗ ΚΕΡΔΩΝ
ΞΥΣΤΟ
ΣΤΟΙΧΗΜΑ ΠΟΔΟΣΦΑΙΡΟ
SUPER 3
ΤΖΟΚΕΡ
extra 5
ΛΟΤΤΟ ΠΡΟ ΤΟ
ΚΙΝΟ ΛΑΧΕΙΑ
ΠΡΟΠΟ ΓΚΟΛ
ΠΡΟ-ΠΟ 13
ΕΞΟΦΛΟΥΝΤΑΙ ΛΟΓΑΡΙΑΣΜΟΙ Δ.Ε.Η. - Ο.Τ.Ε.
ΑΘΗΝΩΝ 28 ΑΝΑΛΗΨΗ - ΡΟΔΟΣ ΤΗΛ. 22410 67221 - FAX: 22410 60319

Ρετρό αναμνήσεις

Όπως σας είχαμε υποσχεθεί από την προηγούμενη έκδοση, σήμερα θα αφήσουμε τη δεκαετία του 1990 και θα γυρίσουμε πιο πίσω. Θα μεταφερθούμε σε αυτήν του 1970 όπου γενικά ναι μεν το ποδόσφαιρο ήταν πολύ διαφορετικό (δεν υπάρχει μέτρο σύγκρισης), όμως μερικά πράγματα τα συναντάμε και τις μέρες μας. Επειδή είναι πάρα πολύ επίκαιρο το έντονο οικονομικό πρόβλημα που αντιμετωπίζει η Ρόδος , αλιεύσαμε από το αρχείο μερικά δημοσιεύματα από τα μέσα της δεκαετίας του 1970 που είχαν το ίδιο αντικείμενο. Τα χρήματα δηλαδή, τα οποία ακόμα και τότε που το ποδόσφαιρο δεν είχε γίνει ακόμα επαγγελματικό ήταν η κινητήριος δύναμη χωρίς αμφιβολία. Το θέμα είναι ότι τότε στην όλη υπόθεση ήταν «μπλεγμένος» ο Δήμος της πόλης μας με την απόφαση του να μειώσει σημαντικά (σχεδόν κατά το ήμισυ) την μηνιαία συνεισφορά του προς την ομάδα.

Του Δημήτρη Δραγάτη

Βέβαια εκτός από τις καταστάσεις που διαχρονικά δεν αλλάζουν , σήμερα θα πάρουμε μια γεύση και από αυτές που έχουν αλλάξει (δυστυχώς). Μιλάμε για τις σχέσεις μεταξύ των φιλάθλων αλλά και τη γενικότερη αντίληψη και νοοτροπία των Ροδίων που τότε πήγαιναν στο γήπεδο και ήταν σαφέστατα πολύ περισσότεροι από αυτούς που πηγαίνουν τις μέρες μας. Στο σχετικό θέμα που υπάρχει στη σελίδα θα καταλάβετε τι ακριβώς θέλουμε να αναλύσουμε.

Υπενθυμίζουμε βέβαια πως το ηλεκτρονικό μας ταχυδρομείο λειτουργεί (dd@12soccer.gr) για όποιον επιθυμεί να μας κάνει την οποιαδήποτε επισήμανση, παρατήρηση ή να μας στείλει και υλικό με θέματα ρετρό...

Το οικονομικό είναι για μια ακόμα χρονιά φέτος το μεγάλο αγκάθι για την ομάδα της Ρόδου και στην ουσία αυτό που προς το παρόν δεν της επιτρέπει να εξασφαλίσει το πολυπόθητο πιστοποιητικό συμμετοχής στο πρωτάθλημα της Γ' Εθνικής Κατηγορίας (όπως είναι γνωστό η σχετική προθεσμία από την Επιτροπή Επαγγελματικού Αθλητισμού εκπνέει την προσεχή Τετάρτη το μεσημέρι). Τα τεράστια οικονομικά προβλήματα (το πώς δημιουργούνται είναι ένα άλλο θέμα που δεν θα το αναπτύξουμε σήμερα) δεν είναι τωρινό φαινόμενο όσον αφορά τη συγκεκριμένη ομάδα αλλά άκρως διαχρονικό. Από καταβολής του «πράσινου» συλλόγου η οικονομική του κατάσταση ήταν πάντα ένα κυρίαρχο θέμα συζήτησης άσχετα αν στο παρελθόν υπήρχαν και μεγάλες περίοδοι ευημερίας.

Τα είχαν με τον Δήμο Ρόδου

Τεράστιο ζήτημα είχε προκύψει και την περίοδο 1973 – 74 όπου η Ρόδος συμμετείχε στην τότε Β' Εθνική Κατηγορία και περίπου στα μέσα του πρωταθλήματος είχαν αρχίσει οι γκρίνιες. Ο αποδέκτης ήταν τότε ο Δήμος της πόλης μας ο οποίος σύμφωνα με τους παράγοντες του συλλόγου είχε «αθετήσει υποσχέσεις και αποφάσεις περί οικονομικής ενίσχυσης του σωματείου, συμπαράστασης στο δύσκολο έργο του στο πρωτάθλημα και άλλα τέτοια σχετικά».

Μειώθηκε η μηνιαία καταβολή

Σύμφωνα και με δημοσιεύματα εφημερίδων της εποχής εκείνης, ο Δήμος Ρόδου συνέβαλε οικονομικά –και με το παραπάνω δηλαδή- στην ομάδα καταβάλλοντας μηνιαίο βαλάντιο της τάξεως των 90.000 δρχ με σκοπό τη συντήρηση και την ομαλή λειτουργία του ποδοσφαιρικού τμήματος του συλλόγου.

Η μόνη προϋπόθεση που είχε τεθεί για να μπαίνουν τα χρήματα αυτά στα ταμεία του συλλόγου, ήταν να μπορεί η ομάδα να βρίσκεται στις πρώτες έξι θέσεις του βαθμολογικού πίνακα. Να στέκεται δηλαδή αξιοπρεπέστατα στη Β' Εθνική Κατηγορία. Κάποια στιγμή ο Δήμος αναγκάστηκε να μην υλοποιήσει αυτά που είχε υποσχεθεί και να μειώσει το συμφωνηθέν ποσό κατά 40.000 δρχ. Από 90.000 δρχ θα έδινε μηνιαίως στην ομάδα 50.000 δρχ. Και αυτό διότι έγινε ξαφνική αναμόρφωση του προϋπολογισμού ο οποίος αρχικά προέβλεπε το ποσό των 800.000 δρχ. προς τα αθλητικά σωματεία ως ενίσχυση αλλά εν συνεχεία «έπεσε» στις 600.000 δρχ με αποτέλεσμα οι περικοπές να θεωρούνται εκ των πραγμάτων επιβεβλημένες.

Ξεσηκώθηκε θύελλα αντιδράσεων

Αυτό όπως αναμενόταν άλλωστε ξεσήκωσε μεγάλες αντιδράσεις στους παράγοντες της ομάδας της Ρόδου οι οποίοι μπήκαν στη διαδικασία να σκεφθούν να υποβάλλουν ακόμα και τις παραιτήσεις τους αν δεν υπάρξει η οποιαδήποτε ευνοϊκή εξέλιξη στο θέμα. Βλέπετε η ομάδα αντιμετώπιζε έντονο πρόβλημα διαβίωσης και δεν μπορούσε να καλυφθεί απόλυτα με τα έσοδα από τα εισιτήρια στα εντός έδρας παιχνίδια αλλά και με τη συμβολή των ίδιων των διοικούντων.

Έγινε μάλιστα αίτημα προς τον Δήμο της Ρόδου να μην κάνει τη μείωση, κάτι που ήταν δύσκολο βέβαια να γίνει αποδεκτό από τη στιγμή που είχε γίνει αναπροσαρμογή του προϋπολογισμού και σε αυτό δεν ευθυνόταν στην ουσία ο Δήμος.

Πήγε και στον Νομάρχη...

Οι αντιδράσεις συνεχίστηκαν για ένα μεγάλο χρονικό διάστημα και μάλιστα έφθασαν και ως το γραφείο του Νομάρχη. Οι «πράσινοι» με απόφαση του διοικητικού τους συμβουλίου που πάρθηκε σε μια από τις πολλές συνεδριάσεις που έγιναν για το θέμα αυτό, γνωστοποίηση το πρόβλημα στον Νομάρχη Δωδεκανήσου και του ζήτησαν την παρέμβαση του ώστε να «αποκατασταθεί η τάξη». Από εκεί και πέρα έγιναν πάρα πολλά για τα οποία αν επιχειρούσαμε να αναφέρουμε δεν θα μας έφθανε μια έκδοση. Το θέμα είναι ότι η χρονιά βγήκε κανονικά έστω και με μουρμούρες, γκρίνιες και συνεδριάσεις...

Σχέσεις άλλης εποχής...



Το ότι οι σχέσεις μεταξύ των φιλάθλων (των οργανωμένων) της Ρόδου και του Διαγόρα δεν είναι και οι καλύτερες δυνατές τις μέρες μας είναι κάτι που διαπιστώνεται πάρα πολύ εύκολα. Τα πράγματα όμως δεν ήταν πάντοτε έτσι και αυτή η κόντρα μάλλον έχει γεννηθεί τα τελευταία χρόνια. Ευτυχώς πάντως χωρίς να έχει πάρει ανησυχητικές διαστάσεις στο σύνολο των φιλάθλων αυτών των δυο ομάδων, των αναμφίβολα μεγαλυτέρων της πόλης μας. Αν γυρίσουμε τον χρόνο πίσω θα βρούμε πολλά περιστατικά που φανέρωναν πως δεν υπήρχε μίσος αλλά ομόνοια και κλίμα συνεργασίας που μόνο καλό μπορεί να κάνει στο ροδίτικο ποδόσφαιρο και αυτό κάποια στιγμή θα πρέπει να το καταλάβουν όλοι ανεξαιρέτως.

Ένα από τα πιο χαρακτηριστικά παραδείγματα συναδελφικής αλληλεγγύης και αμφίδρομης εκτίμησης έλαβε χώρα λίγο πριν από την έναρξη της αγωνιστικής περιόδου 1981 – 82. Η Ρόδος ετοιμαζόταν για να παίξει τότε στο πρωτάθλημα της Α' Εθνικής Κατηγορίας (είχε επιστρέψει μετά τον προηγούμενο υποβιβασμό της) και ο Διαγόρας σε αυτό της Β'. Την εβδομάδα πριν από την έναρξη των πρωταθλημάτων, ο οργανωμένος σύνδεσμος φιλάθλων της Ρόδου «Κακιά Σκάλα» είχε βγάλει μια πολύ όμορφη ανακοίνωση η οποία είχε δημοσιευτεί στις εφημερίδες της εποχής εκείνης.

Μεταξύ άλλων υπήρχε μια ολόκληρη παράγραφος αναφοράς στον Διαγόρα η οποία εκτός από τις ευχές που περιλάμβανε –για μια καλή πορεία στο πρωτάθλημα της Β' Εθνικής και τα σχετικά-τόνιζε πως οι φίλαθλοι της Ρόδου θα του συμπαρασταθούν πλήρως σε όλα τα εντός έδρας παιχνίδια του πρωταθλήματος!

Παράλληλα ο Σύνδεσμος μέσα από την επιστολή του καλούσε τα μέλη του που θα πηγαίνουν στο γήπεδο (είτε σε παιχνίδια της Ρόδου, είτε του Διαγόρα) να συμπαραστέκονται χωρίς όμως να χρησιμοποιούν ύβρεις ή να κάνουν ασχήμιες. Η εντολή που είχε δοθεί ήταν όχι μόνο «να διαφυλαχθεί το γήπεδο και το κύρος του νησιού, αλλά να γίνει και έντονη προσπάθεια απομόνωσης των ταραχοποιών στοιχείων που θα μπορούσαν να βλάψουν την όλη εικόνα».

Είπατε τίποτα;

back in time...



Μία από τις καλύτερες παιδικές ομάδες που έκαναν την εμφάνισή τους στο νησί μας τη δεκαετία του '90 ήταν η καταπληκτική ΑΕΠ, οι παίκτες της οποίας θεωρούνταν μεγάλα ταλέντα. Θαυμάστε λοιπόν από αριστερά (όρθιοι) τους Καράμπη, Καστρουνή, Λύμουρα, Παξινό, Καλλιγάς, Αθανασίου, (καθιστοί) Συμιξής, Καννάκης, Καραβόλιας, Πεστλίκης και Σπύρος Χατζηγεωργίου.
Προπονητής των παιδιών αυτών ήταν ο Σαλβατόρε Γκιούντιτσε που έκανε μια πάρα πολύ καλή δουλειά, όχι μόνο μέσα στον αγωνιστικό χώρο αλλά και εκτός με τη θεωρία σε ειδικό πίνακα που είχε στα γραφεία της ομάδας.
Αν ρωτήσετε κάποια από αυτά τα παιδιά σίγουρα θα θυμάται πως εξαιτίας του Σάλβου έμαθε τουλάχιστον τις βασικές αρχές του ποδοσφαίρου...

E 200 Kompressor



Απόδραση στην απόλαυση!

Ήρθε η ώρα να αποδράσετε στον κόσμο της E 200 Kompressor. Ένα αυτοκίνητο που συνδυάζει κομψό σχεδιασμό, άνεση, προηγμένη τεχνολογία, ασφάλεια και κορυφαίες επιδόσεις. Αποκτήστε τη σήμερα και απολαύστε τη!

- Status Edition με πλούσιο standard εξοπλισμό που περιλαμβάνει μεταξύ άλλων PARKTRONIC, σύστημα συναγερμού και σαλόνι leather twin.
  Με € 46.800
- Sport Edition με ζάντες 17", αυτόματο κλιματισμό 4 ζωνών, φώτα Bi-Xenon κ.ά.
  Με € 52.000

Ενημερωθείτε για τα ευέλικτα χρηματοδοτικά μας προγράμματα.

Mercedes-Benz

mobilo-life
30 χρόνια ξένοιαστης οδήγησης

Mercedes-Benz FINANCE

Γραμμή εξυπηρέτησης πελατών Mercedes-Benz Ελλάς, τηλ.: 800-11-76000, www.mercedes-benz.gr

Ε. ΧΑΤΖΗΜΙΧΑΛΗΣ & ΥΙΟΙ Ο.Ε.
Εξουσιοδοτημένος Διανομέας & Επισκευαστής της Mercedes-Benz
Έκθεση: ΡΟΔΟΣ, 9ο χλμ. Ρόδου - Λίνδου, τηλ.: (22410) 62941

C-Class. 1η στην κατηγορία της...



Mercedes-Benz - ένα προϊόν του ομίλου DaimlerChrysler

... με εκδόσεις που "εξοπλίζουν."

Στα βραβεία "Best Auto 2005", η C-Class ψηφίστηκε πρώτη στην κατηγορία της, ξεπερνώντας το Audi A4 και τη BMW σειρά 3 αποδεικνύοντας για άλλη μια φορά την υπεροχή της. Εμπιστευθείτε τώρα και εσείς τη μοναδική της ασφάλεια, νιώστε τη δύναμη των 1.800 cc με Kompressor έως 192 hp και ανακαλύψτε την πολυτέλεια που σας εκφράζει σε μία από τις δύο εκδόσεις:



► **Status Edition** με πλούσιο standard εξοπλισμό που περιλαμβάνει μεταξύ άλλων, σαλόνι leather twin, ξύλινη επένδυση, ζάντες αλουμινίου, συναγερμό, ηλεκτρικά αναδιπλούμενους καθρέπτες κ.ά.
Με €35.400 ή από €449 το μήνα*

► **Sport Edition** με σαλόνι leather twin, σπορ καθίσματα, ζάντες αλουμινίου 17 ιντσών, σπορ ανάρτηση, συναγερμό κ.ά.
Μέ €37.600

Mercedes-Benz

mobilo-life

Mercedes-Benz FINANCE

Γραμμή εξυπηρέτησης πελατών Mercedes-Benz Ελλάς, τηλ.: 800-11-76000, www.mercedes-benz.gr

Ε. ΧΑΤΖΗΜΙΧΑΛΗΣ & ΥΙΟΙ Ο.Ε.

Εξουσιοδοτημένος Διανομέας & Επισκευαστής Mercedes-Benz
Έκθεση: ΡΟΔΟΣ, 9ο χλμ. Ρόδου - Λίνδου, τηλ.: (22410) 62941

Οδοιπορικό στο

Οι εμπειρίες από το δεκαήμερο ταξίδι στη Σκοτία μέσα από το πρίσμα του αθλητικού συντάκτη της « Δ»

Πρόκειται ασφαλώς για σπουδαία εμπειρία , στην καριέρα του κάθε δημοσιογράφου η εργασία πέρα από τα σύνορα της χώρας μας , πολύ μάλλον όταν αυτή έχει να κάνει με τον θεσμό των Διεθνών Αγώνων Νήσων ή όπως αλλιώς τα συνηθίσαμε Island Games!

Προσωπικά δεν ήταν η πρώτη φορά που συμμετείχαμε σε μια τέτοια αποστολή , αφού και πριν από δύο χρόνια , στο Γκέρνσεϊ , είχαμε την τιμή και τη χαρά να αποτελούμε μέλος της δημοσιογραφικής ομάδας , που καθημερινά θα έστελνε στη βάση της τον παλμό των αγώνων , την αγωνία των αθλητών μας, τη χαρά ή τη λύπη καθώς και οτιδήποτε άλλο είχε να κάνει με την συμμετοχή της Ρόδου. Πώς να ξεχάσει κανείς τα συναισθήματα χαράς και ικανοποίησης όταν στην αίθουσα του φημισμένου Saint Pierre Hotel , εκεί που πέρναγε τα δροσερά καλοκαίρια του ο Βίκτωρας Ουγκώ , οι «αθάνατοι» της I.G.A. μας έδιναν τη διοργάνωση των αγώνων του 2007, η τα ξινισμένα μούτρα του συναδέλφου από το BBC όταν αναρωτιόταν στον πρώην – πλέον – πρόεδρο της Διεθνούς Ενωσης Νήσων κ. Μπό Φρίνκεσταμ: « why Rhodos;» , η την αηδία για τα δυσάρεστα συμβάντα στον ποδοσφαιρικό αγώνα Γκέρνσεϊ – Ρόδος , αυτά που ώθησαν τον δημοσιογράφο της The Guernsey Times να μας αποκαλέσει «... Greeks Animals » και πολλά άλλα, ευχάριστα και δυσάρεστα;



Εντυπωσιακή η τελετή του νερού

ΤΟΥ ΜΠΑΜΠΗ ΘΕΟΔΩΡΟΥ.-

Όταν λίγο καιρό πριν την φετινή αναχώρηση της αποστολής για το Σέτλαντ , ο επικεφαλής του αθλητικού τμήματος της εφημερίδας μου ανακοίνωσε ότι θα ήμουν εγώ ξανά ο «τυχερός» που θα αναλάβει , μαζί με κάποιους άλλους συναδέλφους απ' το νησί μας να μεταφέρει στους συμπολίτες μας με το νι και με το σίγμα τα καθέκαστα από το μακρινό νησί της Σκοτίας ομολογώ ότι ενθουσιάστηκα, παρ' όλο που γνώριζα ότι μία ακόμη δύσκολη αποστολή μου έκλεινε συνωμοτικά το μάτι και πώς δεν πήγαινα για τουρισμό, όπως , δυστυχώς , κάποιοι νόμισαν.

Μαθημένος μία ζωή στα δύσκολα , δεν δυσκολεύτηκα να δεχτώ την πρόταση και σχεδόν αμέσως άρχισα να ετοιμάζομαι για το μακρινό ταξίδι. Ατελείωτες ώρες στο Διαδίκτυο για το τι καιρό κάνει ή τι καιρό θα κάνει κατά τη διάρκεια των αγώνων , ποιες είναι οι συνήθειες των ντόπιων , τι ήθη και έθιμα έχουν , ποιες είναι οι τοπικές σπεσιαλιτέ , να μην πάμε βρε αδελφέ ξυπόλυτοι στ' αγκάθια που λέει ο λόγος!

Τα πρώτα συμπεράσματα από την περιήγησή μας δεν ήταν και τόσο ενθαρρυντικά. Χαμηλές θερμοκρασίες , βροχή καθ' όλη τη διάρκεια των αγώνων , κουνουπόμυγες που δαγκώνουν σαν λυσσασμένες και σου κάνουν κάτι καρούμπαλα στο άψε – σβήσε , και μία τοπική κουζίνα που δεν ξέφευγε και πολύ από τα γνωστά βρετανικά , άνοστα δεδομένα.

« Δεν παίρνεις καλού κακού καμία κονσέρβα μαζί σου » ήταν η συμβουλή του καλού συναδέλφου Χόρχε , αλλά ποιος τον ακούει. Τέτοια ώρα, τέτοια λόγια. Απλά μία επίσκεψη στο φαρμακείο για την προμήθεια αντισταμινικής αλοιφής και αντικουνουπικού σπρέι και κάποια χειμωνιάτικα πουλόβερ στη βαλίτσα και όλα έτοιμα για τη νέα, μεγάλη πρόκληση!

Παρ' όλο που δεν πιστεύω στις μαύρες γάτες και στα σχετικά , η Παρασκευή 8 Ιουλίου , ημέρα που θα αποβιβαζόμασταν στο αεροπλάνο για τη Σκοτία δεν ξεκίνησε με τους καλύτερους οιωνούς! Με το που προσπάθησα να φορέσω την φόρμα της αποστολής, αυτή, από κακό προφανώς υπολογισμό των σωματομετρικών μου προσόντων από τους υπεύθυνους του POAN , έσκισε , με αποτέλεσμα να αρχίσω τα « γαλλικά » , παρ' όλο που δεν είχα καμία πρόθεση να εκνευριστώ μια τέτοια μέρα. Μετά άντε να βρεις μέσον να κατέβεις από το χωριό. Η συγκοινωνία ήταν μετά από τρεις ώρες και ταξί δεν περνούσε ούτε για δείγμα. Φορτωμένος με τα μπαγκάζια και κάτω από τον καυτό καλοκαιρινό ήλιο κατηφόρισα προς την πόλη και ο Θεός βοηθός! Τελικά ο καλός Θεούλης με λυπήθηκε και πέρασε κάποιο ταξί οπότε βουρ για το αεροδρόμιο, να μην χάσουμε και την πτήση! Χωρίς άλλο απρόοπτο αν εξαιρέσουμε τον αποκλεισμό , λόγω Σέγκεν , του τοξοβόλου Γουμαρά και το άσχημο σχετικά κλίμα από τη βομβιστική επίθεση της προηγούμενης



Η Χαλιμέ Γκιουρμπούς με το ασημένιο μετάλλιο στο στήθος της

ημέρας στο Λονδίνο , ήρθε η ώρα να επιβιβαστούμε στο αεροσκάφος της BRAATHENS / SAS παίρνοντας το δρόμο για τον προορισμό μας. Η πρώτη επαφή με το προσωπικό , κυριολεκτικά άψογη: νοστιμότατο και πλούσιο φαγητό , συνεχής κίνηση μήπως θέλει κάποιος κάτι, ζεστός καφές και δροσιστικά ποτά, έκαναν το ταξίδι μας πιο σύντομο και ευχάριστο.

Έπειτα από τέσσερις ώρες άρχισαν να φαίνονται από ψηλά οι ακτές της Σκοτίας και σε λίγο άναψε η ένδειξη « FASTEN SEAT BELT» , σημάδι ότι το Αμπερντήν δεν ήταν μακριά. Η προσγείωση θαυμάσια και το χειροκρότημα αποζημίωσε τον πιλότο για το όμορφο ταξίδι που μας πρόσφερε. Αφού περάσαμε τον έλεγχο των διαβατηρίων επιβιβαστήκαμε στα πούλμαν που μας μετέφεραν στο λιμάνι του Αμπερντήν , απ' όπου θα παίρναμε το πλοίο για το Σέτλαντ. Ο απόπλους ήταν για πολύ αργότερα και όλοι ξεχυθήκαμε για μία βόλτα στην πόλη για να την γνωρίσουμε από κοντά , αφού οι περισσότεροι μόνο από το κουπόνι του στοιχήματος την γνωρίζαμε. Οι εντυπώσεις κάτι παραπάνω από εντυπωσιακές. Κτίρια επιβλητικά, πάντα στο γνωστό γοτθικό ρυθμό , πύργοι – στοιχειωμένοι ή μη δεν έχει καμία σημασία – καθαριότητα και τάξη παντού, ωστόσο προτιμήσαμε να χαρούμε την ομορφιά των στιγμών, αφήνοντας τις συγκρίσεις για την επιστροφή. Γύρω στα μεσάνυχτα επιβιβαστήκαμε στο υπέροχο πλοίο HJATLAND της εταιρίας NORTHLINK και πήραμε τον «ανηφορικό» δρόμο για το Σέτλαντ. Το πλοίο πολυτελές και καλοτάξιδο , κάτι σαν το δικό μας BLUESTAR , και η διαμονή μας εκεί μόνο θετικές εντυπώσεις προσφέρει. Γύρω στις 09.00 φάνηκαν οι ακτές του νησιού και σε λίγα λεπτά δέναμε στο λιμάνι του Kirkwall. Μαζί μας συνταξίδευαν και άλλες αποστολές και οι πρώτες διαπροσωπικές επαφές δεν άργησαν να γίνουν. Με πούλμαν μεταφερθήκαμε στους κοιτώνες μας (οι επίσημοι σε ειδικά νοικιασμένα σπίτια και οι υπόλοιποι στη φοιτητική εστία Janet Council Hostel) και αφού τακτοποιήσαμε τα πράγματά μας ετοιμαστήκαμε για την απογευματινή τελετή έναρξης των αγώνων. Ο καιρός ως τότε δεν ήταν και τόσο κακός , ωστόσο η συννεφιά πύκνωνε όσο περνούσε η ώρα και οι πρώτες ψιχάλες δεν άργησαν να πέσουν. Η πρώτη μας επαφή με το αθλητικό κέντρο Κλίκιμιν εντυπωσιακή , ωστόσο κάποιοι από μας, μηδέ του γράφοντα εξαιρουμένου, διαπιστώσαμε ότι δεν είχαμε τις διαπιστεύσεις και η αναζήτησή τους μας οδήγησε στο αρμόδιο γραφείο όπου με ανακούφιση διαπιστώσαμε ότι δεν είμαστε οι μόνοι με το πρόβλημα. Αφού ξεπεράσαμε το πρόβλημα συνεχίσαμε για ένα καυτό καφέ στο πλησιέστερο εστιατόριο κι ενώ ήδη η βροχή δυνάμωνε.

Κάποιοι άρχισαν να ανησυχούν , κάνοντας λόγο ακόμη και για αναβολή της τελετής λήξης , ενώ οι πιο αισιόδοξοι ήδη παρατάχθηκαν στον χώρο της τελετής ελπίζοντας ότι τα στοιχεία της φύσης θα καταλαγιάσουν. Αμ δε που θα τους γίνει η χάρη. Το χιονόνερο δυνάμωνε, σε σημείο να μην μπορούν να δουλέψουν ούτε οι φωτογράφοι ούτε τα τηλεοπτικά συνεργεία, ενώ και η ίδια η παραμονή των αθλητών στον χώρο, εκτεθειμένοι στο χιονόνερο και τον τσουχτερό άνεμο που φυσούσε από τη θάλασσα, έθετε σε άμεσο κίνδυνο την ίδια τους την υγεία. Προσωπικά η έκθεσή μας στα στοιχεία της φύσεως μας στοίχισε ένα γερό κρυολόγημα, όμως ποιος να δώσει εκείνη την ώρα σημασία. Προς στιγμή δόθηκε εντολή να διαλυθούν οι συγκε-

παγωμένο Σέτλαντ

ντρωμένοι, όμως λίγο αργότερα η εντολή ανακλήθηκε με προοπτική να γίνει τουλάχιστον η γιορτή του νερού και να ακολουθήσει μία συμπληρωματική, με το καλλιτεχνικό μέρος, κάποια άλλη ημέρα που οι καιρικές συνθήκες θα το επέτρεπαν.

Έτσι αφού επιστρατεύτηκαν αδιάβροχα, ομπρέλες και οτιδήποτε άλλο μπορούσε να σκεφτεί κανείς οι αποστολές άρχισαν να μετακινούνται για τον χώρο της γιορτής.

Αξίζει να σημειωθεί ότι όλη αυτή την ώρα πλήθος κόσμου παρακολουθούσε τα δρώμενα, αδιαμαρτύρητα, αφού περίμεναν τη στιγμή δύο τουλάχιστον χρόνια και ήταν αποφασισμένοι να την παρακολουθήσουν ο κόσμος να χαλάσει! Ποιος να σκεφτεί τον κακό καιρό όταν αυτό αποτελεί μέρος της καθημερινότητάς τους; Η μήπως δεν θα πάμε μαζικά όλοι οι Ροδίτες στο Αρχαίο Στάδιο για τη δική μας τελετή έναρξης , σε 700 περίπου ημέρες, έστω κι αν ο υδράργυρος είναι καρφωμένος στους 40ο;

Την επομένη το πρωί (Κυριακή) ξεκίνησε το αγωνιστικό μέρος ωστόσο εμείς αναζητούσαμε φαρμακείο στο εμπορικό κέντρο του νησιού για να προμηθευτούμε σιρόπια , αναβράζοντα και Strepsils για το λαιμό μας αφού το κρυολόγημα τελικά δεν το αποφύγαμε (ας τα βλέπουν αυτά οι κακές γλώσσες που έκαναν λόγο για τουρισμό). Λίγο αργότερα, στο Κέντρο Τύπου αρχίσαμε να στέλνουμε τα πρώτα ρεπορτάζ και φωτογραφίες στη Ρόδο για να πληροφορηθεί ο κόσμος τα τεκταινόμενα. Το πρώτο μετάλλιο της Hali Γκιουρμπούς στην ποδηλασία μας έκανε πολύ περήφανους ανοίγοντας την όρεξη για αυτά που θ' ακολουθούσαν. Κάθε φορά που τα μεγάφωνα του Σταδίου Κλίκιμιν έπαιζαν τον εθνικό μας ύμνο – και μάλιστα εις διπλούν παρακαλώ , λόγω τεχνικού λάθους – η ψυχή μας γέμιζε από Ελλάδα και παραμέριζε το κρύο και την πείνα μας (άνθρωποι είμαστε κι εμείς, όχι λοκατζήδες).

Μια που πιάσαμε το θέμα «φαγητό», αυτό δεν μπόρεσε να διεκδικήσει κάποιο μετάλλιο, σε σημείο που κάποιοι θα έδιναν τα πάντα για έναν διπλό γύρο με από όλα! Πίτσες ΜΑΡΓΑΡΙΤΑ , χάμπουργκερ , σάντουιτς με κάθε συνδυασμό σούπες έτοιμες (σιγά να μην έκαναν και σπιτική) , ψαρόπιτες (μπλιάχ), μουσακά αρνί , ρύζι και διάφορες κινέζικες παραλλαγές κοτόπουλου και αρνιού και κάποια γλυκάκια, σαν αυτά που δίνουν στα βαφτίσια , δεν μπορούν να συγκριθούν με τη νοστιμότατη ελληνική κουζίνα, από τα ελάχιστα πλέον πράγματα που νιώθει κανείς υπερηφάνεια πού είναι Έλληνας. Βέβαια μην βιαστείτε να μας αποκαλέσετε ριψάσπιδες ή προδότες και λοιπά πατριωτικά. Το βιοτικό επίπεδο των Σκοτσέζων , καθώς και των υπόλοιπων Ευρωπαίων δεν αντέχει σε κανένα μέτρο σύγκρισης με το δικό μας, εκτός αν θεωρούμε ότι το να έχουμε ένα σπίτι ιδιόκτητο (ένας Θεός ξέρει πώς έγινε) ή ένα γερμανικό αυτοκίνητο είμαστε καλά!

Θυμάμαι χαρακτηριστικά όταν συζητούσα με γυναίκα συνάδελφο από το Γιβραλτάρ , έναν ξερόβραχο κάπου στη νότια Ισπανία , βρετανικής όμως επιρροής, για τις αποδοχές μας και μου είπε ότι παίρνει το χρόνο 28.000 λίρες (μου έδειξε και το σχετικό εκκαθαριστικό της τελευταίας μισθοδοσίας της), κάπου 42.000 ευρώ, ε τότε δεν μπορείς να μην μελαγχολήσεις και να μην καταριέσαι τη μοίρα σου που σε λένε Ευρωπαίο αλλά σε αμείβουν σαν Αιθίοπα. Δεν μπορεί ένας δημόσιος υπάλληλος να παίρνει εκεί τον χρόνο , γύρω στα 60.000 ευρώ και να θεωρούμε ότι είμαστε καλά , με τις 20.000 ευρώ που λαμβάνει ο αντίστοιχος Έλληνας συνάδελφος του.



Αποψη της φοιτητικής εστίας Jamet Council

Θα μου πείτε τα μαγαζιά εκεί κλείνουν στις 17.00 και τα μπαράκια στις 22.00. Και λοιπόν τι σημαίνει αυτό; Μήπως όλα αυτά δεν έχουν τη λογική τους; Όταν εργάζεσαι πέντε ημέρες την εβδομάδα, παίρνεις τα καλά τα λεφτουδάκια σου, μπορείς να βλέπεις αρκετά τα παιδιά σου και την οικογένειά σου και έχεις την άνεση να χαίρεσαι τις μικροχαρές της ζωής, ε τότε δεν μπορεί κάτι σημαίνει αυτό. Αυτό το χιλιοειπωμένο « λίγο κρασί , λίγο θάλασσα και τα' αγόρι μου» όχι απλά δεν φτάνει αλλά προκαλεί ευθέως τη νοημοσύνη μας. Με ήλιο και θάλασσα δεν γεμίζει το στομάχι , δεν πληρώνεις τους λογαριασμούς που έρχονται πλέον με συχνότητα καταιγίδας , ούτε μπορείς να αποκτήσεις το ρούχο που γλυκοκοιτάζεις εδώ και καιρό αλλά το σκέφτεσαι να περάσεις το κατώφλι της μπουτίκ που το πουλάει , όσο κι αν είναι το ποσοστό της έκπτωσης! Μέχρι και την Παρασκευή το απόγευμα που ολοκληρώθηκαν οι αγώνες με την ποδηλασία ανδρών τα συναισθήματα και ο καιρός εναλλάσσονταν με την ίδια θαρρείς συχνότητα . Χιονόνερο-μετάλλιο, συννεφιά-4η/5η θέση , ήλιος με τα δόντια-«go Hali» και πάει λέγοντας.

Το ίδιο βράδυ όλοι αποκαμωμένοι , είχαν σπάνια ευκαιρία να το ρίξουν έξω , στο πάρτι που δόθηκε από την Οργανωτική Επιτροπή των αγώνων στο κλειστό του Κλίκιμιν , υπό τους ροκ ήχους τοπικών συγκροτημάτων και βέβαια να ανταλλάξουν – κατά το έθιμο – τις στολές τους μεταξύ τους, σε μία άτυπη και σιωπηλή ιεροτελεστία όπου δεν έχει σημασία τι αλλάζεις με ποιόν, από όπου κι αν προέρχεται. Σημασία έχει το τελετουργικό που κι αυτή τη φορά τα πήγε μια χαρά. Την επομένη το πρωί κατευθυνθήκαμε στο Κέντρο Τύπου για τα τελευταία ρεπορτάζ, όμως μας περίμενε μία δυσάρεστη έκπληξη: είχαν μαζέψει υπολογιστές και εξοπλισμούς και μαζί χάθηκαν και τα φόλντερς με τις 300 περίπου φωτογραφίες που είχαμε αποθηκεύσει για να τις πάρουμε σε cd την τελευταία μέρα.

Με τα χίλια ζόρια έστησαν δύο κομπιούτερ για να δουλέψουμε ενώ υποσχέθηκαν να μας στείλουν τις φωτογραφίες, όταν ψάξουν τους σκληρούς δίσκους (αν τις δούμε θα σας σφυρίξουμε). Σκεφτείτε να κάναμε εμείς κάτι τέτοιο σ' αυτούς το 2007 τι θα μας έκαναν. Διπλωματικό επεισόδιο θα δημιουργούσαν!



Τύφλα να 'χει ο Ρομπέν των Δασών

Το Σάββατο το πρωί κάναμε τα τελευταία ψώνια στο Σέτλαντ, για την ακρίβεια αφήσαμε αρκετές λίρες για αναμνηστικά και καπνιστούς σολομούς. Το τοπικό εργοστάσιο επεξεργασίας αλιευμάτων στηρίζει την μισή τοπική οικονομία, μάλιστα γνωρίσαμε και ένα νεαρό ζευγάρι Ελλήνων, από την Αίγινα, οι οποίοι εργάζονταν εκεί, με ιδιαίτερα υψηλό μισθό! Τα μεσάνυχτα η αποστολή πήρε τον δρόμο της επιστροφής, με το αδελφό πλοίο HROSSEY και στις 09.00 το πρωί να 'μαστε και πάλι στο Αμπερντήν, το οποίο κοιμόταν του καλού καιρού και εκεί γύρω στις 11.00 άρχισε η πρώτη κίνηση στα γύρω καφέ. Ένας καφές με ζεστό κρουασάν στο περίφημο STAR BUKS ήταν ό,τι έπρεπε και το χαλάρωμα στην κεντρική πλατεία, όλα τα λεφτά! Αμέσως μετά βόλτα στα μαγαζιά όπου ξοδέψαμε και τις τελευταίες λίρες , μία και οι εκπτώσεις είχαν αρχίσει και όπως και να το κάνεις δύσκολα μπορείς να αντισταθείς στον πειρασμό να πάρεις κάτι , για σένα η για κάποιο αγαπημένο πρόσωπο!



Η κ. Μηναΐδη καλωσορίζει τους επίσημους στη δεξίωση του Σέτλαντ Χοτέλ

Στις 19.00 το τελευταίο check in επί βρετανικού εδάφους και το τσάρτερ της BRAATHENS / SAS ξεκινά για τη Ρόδο. Τη Ρόδο του φωτός και των 39ο που παρ' όλα τα προβλήματα μας αρέσει και την αγαπάμε. Εξάλλου όλες αυτές τις μέρες που μείναμε στο έδαφος της Σκοτίας άλλαξαν τελείως οι βιορυθμοί μας , αφού νύχτωνε στις 1.00 τα ξημερώματα και στις 2.00 ξημέρωνε! Την πρώτη μέρα είχαμε σοβαρό πρόβλημα αφού σηκωθήκαμε από τις 3.00, ντυθήκαμε και ετοιμαστήκαμε να κατέβουμε για πρωινό, όταν την τελευταία στιγμή σκεφτήκαμε να κοιτάξουμε το ρολόι μας και ξαναπέσαμε για ύπνο, μέσα σε τρελά γέλια για το πάθημά μας! Η άφιξή μας στο Παραδείσι μας θύμισε ότι είμαστε Ελλάδα όταν περάσαμε ανενόχλητοι για να πάμε για βαλίτσες και οι αστυνομικοί της βάρδιας θυμήθηκαν ότι έπρεπε να επιστρέψουμε μπρος – πίσω για έλεγχο Σέγκεν , σαν κακοποιοί του κοινού ποινικού δικαίου. «Αχ Ελλάδα σ' αγαπώ» που λέει κι ο Διονύσης. Αυτά και το 2009 να είμαστε καλά να ταξιδέψουμε στο Όλαντ!



Γιατί Θεέ μου;



Σκηνή από την εποχή των Βίκινγκς

Οι ιστιοπλόοι Ρόδου βάζουν νέα ρότα...

Αλλος ένας διεθνής αγώνας το 2006





Σε μια μαγευτική βραδιά, κάτω από το λαμπερό φεγγάρι του καλοκαιριού, την Παρασκευή στο πολυτελές ξενοδοχείο «PALLADIUM», ο Αθλητικός Σύλλογος Ιστιοπλόων Ανοιχτής Θάλασσας Ρόδου απένειμε τα κύπελλα στους ιστιοπλόους που διακρίθηκαν στο φετινό διεθνή του αγώνα «Ρόδος Καπ 2005».

Παρουσία εκπροσώπων των τοπικών αρχών, χορηγών, κυβερνητών, ιστιοπλόων και φίλων της θάλασσας, η διοίκηση του ΑΣΙΑΘ τίμησε τους πρωταγωνιστές του συναρπαστικού αγώνα, που έγινε από τις 18 έως 22 Ιουλίου στη διαδρομή Κως - Νίσυρος - Τήλος - Σύμη - Ρόδος, συνολικής απόστασης 96 ναυτικών μιλίων.

Κατά. τη διάρκεια της εκδήλωσης ο πρόεδρος του συλλόγου Σταμάτης Σταύρας, τόνισε την τεράστια σημασία που έχει ο αγώνας αυτός (έγινε για ένατη συνεχή χρονιά) στα Δωδεκάνησα. Επίσης, μίλησε για την επόμενη ιστιοπλοϊκή εκδήλωση που είναι το «AEGEAN REGATTA»,τον Αύγουστο στα νερά μας αλλά και για έναν άλλο διεθνή αγώνα που θα προστεθεί στο καλεντάρι από την επόμενη χρονιά.

Ο κ. Σταύρας, μεταξύ άλλων, είπε:

«Το Ρόδος Καπ» είναι μια επιτυχημένη προσπάθεια συνεργασίας του Δ.Σ. του συλλόγου, όλων των τοπικών φορέων, των Ενόπλων Δυνάμεων και των χορηγών.

Ενα γεγονός που επιβάλλεται να στηρίζεται, για να πραγματοποιείται στις θάλασσές μας, διότι αναβαθμίζει αθλητικά, οικονομικά και πολιτιστικά τα Δωδεκάνησα και πολύ περισσότερο τη Ρόδο στην πανελλήνια και διεθνή επικαιρότητα.

Τα σκάφη του ΑΣΙΑΘ Ρόδου με τους κυβερνήτες και τα πληρώματά τους ταξιδεύουν από το 1986, με τη συνεχή παρακολούθηση και προστασία των Ενόπλων Δυνάμεων, με υψωμένη τη γαλανόλευκη εδώ, στα ανατολικότερα σύνορα της Ελλάδας.

Σκοπός τους είναι να εκπαιδεύουν, να ψυχαγωγούν, να διδάσκουν το «ευ αγωνίζεσθαι» και να μεγαλώνουν την ιστιοπλοϊκή αυτή παρέα που πλέον έχει επεκταθεί σε όλα τα Δωδεκάνησα, την υπόλοιπη Ελλάδα και το εξωτερικό.

Τα σκάφη κάλυψαν φέτος 100 ν.μ., εκκινώντας από την Κω και με λιμάνια προορισμού της Νισύρου, της Τήλου, της Σύμης, για να τερματίσουν στη Ρόδο.

Οι ξένες συμμετοχές ήταν: τα σκάφη «My Mistrees» και «Odiene» με τούρκικο πλήρωμα, το «Πανδώρα», το «Σίθια» και το «Μαργαρίτα» με ρώσικο πλήρωμα, και το σκάφος «Νεφέλη» με κυβερνήτη τον Σουηδία, που συμμετέχει για έννατη συνεχή χρονιά με το σκάφος «Εστέλλα».

Του χρόνου το «Ρόδος Καπ» θα παρουσιασθεί με νέες διαδρομές, παράλληλα δε θα συνεργασθούμε με την Επενδυτική ΕΠΕ και τον ΠΡΟΤΟΥΡ για την προβολή και προώθηση του αγώνα σε ναυτικά σαλόνια του εξωτερικού, ξεκινώντας μία νέα προσπάθεια πιο δυναμική.

Εμμένοντας στην προσπάθειά μας να βοηθήσουμε τον τόπο μας, σας ανακοινώνω ότι από του χρόνου θα υπάρχει στο καλεντάρι των αγώνων μας και άλλος ένας διεθνής, τον οποίον θα συνδιοργανώνουμε με τον Ναυτικό Ομιλο του Μαρμαρίς.

Ο αγώνας θα εκκινεί τη μία χρονιά από τη Ρόδο, με προορισμό το λιμάνι του Μαρμαρίς και επιστροφή στη Ρόδο και την επόμενη χρονιά, από το Μαρμαρίς στη Ρόδο και επιστροφή.



Γερμανό Χάιαν Στάιν Ράινερ με ελληνικό πλήρωμα και το μέλος του πληρώματος Νιλς Ακερμπλομ από τη Σουηδία, που συμμετέχει για έννατη συνεχή χρονιά με το σκάφος «Εστέλλα».

Από το 2008 οι διαδρομές θα έχουν προορισμούς τα Δωδεκάνησα και λιμάνια της Τουρκίας.

Επίσης, εκδήλωσε ενδιαφέρον η εταιρία «FIAT», για να τους διοργανώσουμε δικό τους διεθνή αγώνα τον Μάρτιο του 2006.

Η «AEGEAN REGATTA 2005» που συνδιοργανώνουμε με το υπουργείο Αιγαίου και Νησιωτικής Πολιτικής, τους Ομίλους Σάμου, Χίου και Μυτιλήνης, θα πραγματοποιηθεί από τις 20 Αυγούστου έως τις 27. Θα εκκινήσουμε από την Αστυπάλαια, με προορισμό την Τήλο, τη Σύμη και θα τερματίσουμε στη Ρόδο την Πέμπτη 25 Αυγούστου. Το Σάββατο 27 Αυγούστου θα διεξαχθούν διαδρομές όρτσα πρίμα στον κόλπο της Ιαλυσού και το ίδιο βράδυ η απονομή επάθλων στο θέατρο «Μελίνα Μερκούρη» στη Μεσαιωνική Τάφρο. Οργανωτικά και τεχνικά υπεύθυνος είναι ο σύλλογός μας.

Αθλητισμός και πολιτισμός δύο αναπόσπαστες και αρχαιότερες αρετές μας συνεχίζουν σχεδόν από μόνες τους να προωθούν και να προβάλλουν διεθνώς την Ελλάδα και το Αρχιπέλαγός μας.

Γι αυτόν τον λόγο και μόνο μέλη του ΑΣΙΑΘ και φορείς του τόπου, στηρίξτε σοβαρά την αγωνία μας και την προσπάθεια του Δ.Σ. να μεγαλώσει τον αγώνα αυτόν, που δημιουργεί παράλληλα προϋποθέσεις για οικονομική, κοινωνική και πολιτιστική ανάπτυξη των νησιών μας, ενώ οι κυβερνήτες και τα πληρώματα αποκτούν μεγαλύτερη εμπειρία και διατηρούν τη ναυτική μας παράδοση με τη στήριξη πάντα του Δ.Σ. του συλλόγου μας».



Νέο Opel Corsa
και απαλλαγείτε από το Φ.Π.Α.

Opel. Έμπνευση στην πράξη.
Καλύτερα αυτοκίνητα!

CORSA

Φ.Π.Α.
18%

Τώρα είναι η κατάλληλη στιγμή για να αποκτήσετε αυτοκίνητο.
Η Opel σήμερα, για πρώτη φορά στην Ελληνική αγορά, σας απαλλάσσει από το Φ.Π.Α. 18%.
Αποκτήστε τώρα το **νέο Opel Corsa** με στάνταρ air condition και ABS με €8.885.
Νέο Opel Corsa, τώρα χωρίς Φ.Π.Α. ... τόσο απλά!

www.opel.gr

Το πρόγραμμα ισχύει σε συνδυασμό με έντοκο διακανονισμό.
Opel Corsa 1.0 Twinport: Εκπομπή ρύπων CO_2 gr/km: 125, Κατανάλωση καυσίμου lt/100 km - Κύκλος πόλης: 6,9, Εκτός πόλης: 4,4, Μικτός κύκλος: 5,3.

6 ΧΡΟΝΙΑ ΕΓΓΥΗΣΗ

OPEL ASSISTANCE
2 ΧΡΟΝΙΑ ΔΩΡΕΑΝ
ΟΔΙΚΗ ΒΟΗΘΕΙΑ

McCANN-ERICKSON

ΕΠΙΣΗΜΟΣ ΔΙΑΝΟΜΕΑΣ OPEL
ΜΑΜΑΛΙΓΚΑΣ ΑΕΒΕ: 3ο χλμ. Λ. Ρόδου - Λίνδου, Ρόδος 85100, Τηλ: 22410 61005

ΕΛΛΗΝΙΚΗ ΔΗΜΟΚΡΑΤΙΑ
ΝΟΜΑΡΧΙΑΚΗ ΑΥΤΟΔ/ΣΗ ΔΩΔ/ΣΟΥ
Δ/ΝΣΗ ΤΕΧΝΙΚΩΝ ΥΠΗΡΕΣΙΩΝ
ΤΜΗΜΑ ΕΚΠΟΝΗΣΗΣ ΚΑΙ ΕΠΙΒΛΕΨΗΣ ΜΕΛΕΤΩΝ

Ρόδος 21/07/2005
Αρ. Πρωτ. Τ.Υ.3434

ΠΕΡΙΛΗΨΗ ΔΙΑΚΗΡΥΞΗΣ ΜΕΙΟΔΟΤΙΚΟΥ ΔΙΑΓΩΝΙΣΜΟΥ

Ο Νομάρχης Δωδεκανήσου προκηρύσσει Δημόσιο Ανοικτό Μειοδοτικό Διαγωνισμό, με το σύστημα Δημοπρασίας «**με επί μέρους ποσοστών έκπτωσης και έλεγχο ομαλότητας**» για την ανάδειξη αναδόχου εκτέλεσης του έργου: «**Συντήρηση οδικού δικτύου Αρχαγγέλου Ραφαήλ έως Ραντάρ Λάστου» Νήσου Καρπάθου**, προϋπολογιζόμενης συνολικής δαπάνης κατά τη μελέτη 40.000,00 ευρώ (συμπεριλαμβανομένου του ΦΠΑ) σύμφωνα με το άρθρο 7 του Π.Δ. 609/85 περί «Κατασκευής Δημοσίων Εργων», εκτελεστικού του Ν. 1418/84 «Δημόσια Εργα και ρυθμίσεις συναφών θεμάτων», όπως ισχύει μετά την τροποποίηση του και τη συμπλήρωσή του από τους Νόμους 2229/94, 2308/95, 2338/95, 2372/96, 2940/01 (ΦΕΚ 180Α/6-8-2001)Ν. 3212/03 (ΦΕΚ 308Α/31-12-2003), τον Ν. 3263 (ΦΕΚ 179Α/28-09-2004) και το άρθρο 21 του Ν. 3245/05 (ΦΕΚ 138Α/16-6-2005, των εκτελεστικών τους Π.Δ. 609/85 και 472/85 όπως ισχύουν μετά την τροποποίησή τους από τα Π.Δ. 368/94, 285/97, 402/96, 210/97, 218/99 καθώς και τις σχετικές Υπουργικές αποφάσεις και εγκυκλίους που έχουν εκδοθεί σε εφαρμογή τους, όπως ισχύουν κατά την ημέρα διεξαγωγής του μειοδοτικού διαγωνισμού.

Το έργο **χρηματοδοτείται από πόρους της ΤΕΟ Α.Ε.**

2.α.Ο Διαγωνισμός θα διεξαχθεί την **18/08/2005** ημέρα **Πέμπτη** και ώρα **10η** πρωινή (λήξη επίδοσης προσφορών) στα γραφεία της Δ.Τ.Υ. στη Ρόδο - Νομαρχιακό Μέγαρο.

β. Αν για οποιονδήποτε λόγο δεν διεξαχθεί η δημοπρασία την **18/08/2005**, τότε θα διενεργηθεί την **25/08/2005,** ημέρα **Πέμπτη** και ώρα **10η** πρωινή στα γραφεία της Δ.Τ.Υ. στη Ρόδο - Νομαρχιακό Μέγαρο.

3.Στο Διαγωνισμό δικαιούνται να συμμετάσχουν:

3.1 Μεμονωμένες εργοληπτικές επιχειρήσεις

α.Εγγεγραμμένες στο Ελληνικό Μητρώο ΜΕΕΠ του Υ.ΠΕ.ΧΩ.Δ.Ε. στην Α1,Α2 και 1η τάξη, για έργα κατηγορίας ΟΔΟΠΟΙΙΑΣ και Νομαρχιακής Μητρώα.

β. Προερχόμενες από κράτη - μέλη της Ε.Ε. ή του Ευρωπαϊκού Οικονομικού Χώρου (Ε.Ο.Χ.)ή της Σ.Δ.Σ. του Π.Ο.Ε., όπου τηρούνται επίσημοι κατάλογοι αναγνωρισμένων εργοληπτών, εφόσον είναι εγγεγραμμένες σε αυτούς και σε τάξη και κατηγορία αντίστοιχη με τις καλούμενες του Ελληνικού Μητρώου ΜΕΕΠ.

γ. Προερχόμενες από κράτη - μέλη της Ε.Ε. ή του Ευρωπαϊκού Οικονομικού Χώρου (Ε.Ο.Χ.) ή της Σ.Δ.Σ. του Π.Ο.Ε., όπου δεν τηρούνται επίσημοι κατάλογοι αναγνωρισμένων εργοληπτών, εφόσον αποδεικνύουν ότι έχουν εκτελέσει, παρόμοια ποιοτικά και ποσοτικά έργα με το δημοπρατούμενο.

3.2 Κοινοπραξίες Εργοληπτικών Επιχειρήσεων των παραπάνω περιπτώσεων α,β και γ σε οποιονδήποτε συνδυασμό μεταξύ τους υπό τον όρο ότι κάθε Εργοληπτική Επιχείρηση θα συμμετέχει με ποσοστό συμμετοχής όχι μικρότερο από 25%.

3.3. Κάθε εργοληπτική επιχείρηση θα συμμετέχει μεμονωμένα ή σε ένα μόνο κοινοπρακτικό σχήμα. Κατά τα λοιπά εφαρμόζονται οι ισχύουσες διατάξεις για τη συμμετοχή εργοληπτικών επιχειρήσεων σε διαγωνισμούς για την κατασκευή Δημοσίων Εργων.

4 Η εγγύηση συμμετοχής ορίζεται στο 2% (δύο επί τοις εκατό) του ανωτέρω προϋπολογισμού (χωρίς αναθεώρηση και Φ.Π.Α.) δηλαδή επτακόσια δέκα ευρώ (710,00 €), και θα απευθύνεται προς τη «ΝΟΜΑΡΧΙΑΚΗ ΑΥΤΟΔΙΟΙΚΗΣΗ ΔΩΔΕΚΑΝΗΣΟΥ - ΔΙΕΥΘΥΝΣΗ ΤΕΧΝΙΚΩΝ ΥΠΗΡΕΣΙΩΝ».

5. Τα τεύχη μειοδοτικού διαγωνισμού χορηγούνται όλες τις εργάσιμες ημέρες και ώρες στα γραφεία της Δ.Τ.Υ. της Ν.Α. Δωδεκανήσου, μέχρι και 15/08/2005, μετά την προσκόμιση τριπλότυπης απόδειξης της Ταμειακής Υπηρεσίας της Ν.Α. Δωδεκανήσου και με την καταβολή των εξόδων παραγωγής των τευχών, που ανέρχονται στο ποσό των 10 ευρώ. Πληροφορίες κ. Μιχάλη Περνάρη τηλ.: 22410 46580/46581.

Ρόδος 20/07/2005
Ο ΑΝΤΙΝΟΜΑΡΧΗΣ
ΕΥΣΤΑΘΙΟΣ ΚΟΥΣΟΥΡΝΑΣ

ΕΛΛΗΝΙΚΗ ΔΗΜΟΚΡΑΤΙΑ
ΠΕΡΙΦΕΡΕΙΑ ΝΟΤΙΟΥ ΑΙΓΑΙΟΥ
ΝΟΜΟΣ ΔΩΔΕΚΑΝΗΣΟΥ
ΔΗΜΟΣ ΡΟΔΙΩΝ

Ρόδος 21/7/2005
Α.Π. 10760

ΠΕΡΙΛΗΨΗ ΔΙΑΚΗΡΥΞΗΣ ΔΙΕΞΑΓΩΓΗΣ ΠΡΟΧΕΙΡΟΥ ΔΙΑΓΩΝΙΣΜΟΥ ΠΡΟΜΗΘΕΙΑΣ ΣΚΥΡΟΔΕΜΑΤΟΣ

(άρθρο 11 του Π.Δ. 28/80)

Ο Δήμαρχος Ροδίων διακηρύσσει ότι την 27η Ιουλίου 2005 ημέρα Τετάρτη και ώρα 10.00π.μ. θα διεξαχθεί πρόχειρος μειοδοτικός διαγωνισμός με σφραγισμένες προσφορές και ποσοστό έκπτωσης επί τοις (%), στον προϋπολογισμό που έχει συνταχθεί από την υπηρεσία για την προμήθεια ΣΚΥΡΟΔΕΜΑΤΟΣ προϋπολογιζόμενης δαπάνης 8.792,50 ευρώ.

Οι ενδιαφερόμενοι μπορούν να υποβάλουν την προσφορά τους έως την 10η πρωινή της 27ης Ιουλίου ημέρα Τετάρτη στο τμήμα ΠΡΟΜΗΘΕΙΩΝ του Δήμου Ροδίων στην οδό Καποδιστρίου 4-6.

Δικαίωμα συμμετοχής στο διαγωνισμό έχουν όλα τα φυσικά ή νομικά πρόσωπα που ασκούν δραστηριότητα σχετική με το αντικείμενο του πρόχειρου διαγωνισμού. Για περισσότερες πληροφορίες σχετικά με τους όρους και τα δικαιολογητικά συμμετοχής στο διαγωνισμό, καθώς και την παραλαβή της διακήρυξης οι ενδιαφερόμενοι μπορούν να απευθύνονται καθημερινά κατά τις εργάσιμες ημέρες και ώρες στο τμήμα ΠΡΟΜΗΘΕΙΩΝ του Δήμου Ροδίων στην οδό Καποδιστρίου 4-6.

Ο δήμαρχος Ροδίων
ΓΙΩΡΓΟΣ ΓΙΑΝΝΟΠΟΥΛΟΣ

ΕΛΛΗΝΙΚΗ ΔΗΜΟΚΡΑΤΙΑ
ΠΕΡΙΦΕΡΕΙΑ ΝΟΤΙΟΥ ΑΙΓΑΙΟΥ
ΝΟΜΟΣ ΔΩΔΕΚΑΝΗΣΟΥ
ΔΗΜΟΣ ΡΟΔΙΩΝ
Δ/ΝΣΗ ΠΡΟΣΤΑΣΙΑΣ ΜΕΣΑΙΩΝ. ΠΟΛΗΣ & ΑΡΧΑΙΟΛΟΓΙΚΩΝ ΧΩΡΩΝ

Ρόδος 20/7/2005
Α.Π. 10746

ΠΕΡΙΛΗΨΗ ΔΙΑΚΗΡΥΞΗΣ ΔΙΕΞΑΓΩΓΗΣ ΠΡΟΧΕΙΡΟΥ ΔΙΑΓΩΝΙΣΜΟΥ ΠΡΟΜΗΘΕΙΑΣ ΠΛΑΚΙΔΙΩΝ

(άρθρο 11 του Π.Δ. 28/80)

Ο Δήμαρχος Ροδίων διακηρύσσει ότι την 27η Ιουλίου 2005 ημέρα Τετάρτη και ώρα 10.00 π.μ. θα διεξαχθεί πρόχειρος μειοδοτικός διαγωνισμός με σφραγισμένες προσφορές και ποσοστό έκπτωσης επί τοις (%), στον προϋπολογισμό που έχει συνταχθεί από την υπηρεσία για την προμήθεια ΠΛΑΚΙΔΙΩΝ προϋπολογιζόμενης δαπάνης 8.740,00 ευρώ.

Οι ενδιαφερόμενοι μπορούν να υποβάλουν την προσφορά τους έως την 10η πρωινή της 27ης Ιουλίου ημέρα Τετάρτη στο τμήμα ΠΡΟΜΗΘΕΙΩΝ του Δήμου Ροδίων στην οδό Καποδιστρίου 4-6.

Δικαίωμα συμμετοχής στο διαγωνισμό έχουν όλα τα φυσικά ή νομικά πρόσωπα που ασκούν δραστηριότητα σχετική με το αντικείμενο του πρόχειρου διαγωνισμού. Για περισσότερες πληροφορίες σχετικά με τους όρους και τα δικαιολογητικά συμμετοχής στο διαγωνισμό, καθώς και την παραλαβή της διακήρυξης οι ενδιαφερόμενοι μπορούν να απευθύνονται καθημερινά κατά τις εργάσιμες ημέρες και ώρες στο τμήμα ΠΡΟΜΗΘΕΙΩΝ του Δήμου Ροδίων στην οδό Καποδιστρίου 4-6.

Ο δήμαρχος Ροδίων
ΓΙΩΡΓΟΣ ΓΙΑΝΝΟΠΟΥΛΟΣ

ΕΛΛΗΝΙΚΗ ΔΗΜΟΚΡΑΤΙΑ
ΠΕΡΙΦΕΡΕΙΑ ΝΟΤΙΟΥ ΑΙΓΑΙΟΥ
ΝΟΜΟΣ ΔΩΔΕΚΑΝΗΣΟΥ
ΔΗΜΟΣ ΡΟΔΙΩΝ
Δ/ΝΣΗ ΠΡΟΣΤΑΣΙΑΣ ΜΕΣΑΙΩΝ. ΠΟΛΗΣ & ΑΡΧΑΙΟΛΟΓΙΚΩΝ ΧΩΡΩΝ

Ρόδος 20/7/2005
Α.Π. 10748

ΠΕΡΙΛΗΨΗ ΔΙΑΚΗΡΥΞΗΣ ΔΙΕΞΑΓΩΓΗΣ ΠΡΟΧΕΙΡΟΥ ΔΙΑΓΩΝΙΣΜΟΥ ΠΡΟΜΗΘΕΙΑΣ ΠΛΑΚΩΝ ΛΑΡΔΟΥ

(άρθρο 11 του Π.Δ. 28/80)

Ο Δήμαρχος Ροδίων διακηρύσσει ότι την 27η Ιουλίου 2005 ημέρα Τετάρτη και ώρα 10.00 π.μ. θα διεξαχθεί πρόχειρος μειοδοτικός διαγωνισμός με σφραγισμένες προσφορές και ποσοστό έκπτωσης επί τοις (%), στον προϋπολογισμό που έχει συνταχθεί από την υπηρεσία για την προμήθεια ΠΛΑΚΩΝ ΛΑΡΔΟΥ προϋπολογιζόμενης δαπάνης 8.000,00 ευρώ.

Οι ενδιαφερόμενοι μπορούν να υποβάλουν την προσφορά τους έως την 10η πρωινή της 27ης Ιουλίου ημέρα Τετάρτη στο τμήμα ΠΡΟΜΗΘΕΙΩΝ του Δήμου Ροδίων στην οδό Καποδιστρίου 4-6.

Δικαίωμα συμμετοχής στο διαγωνισμό έχουν όλα τα φυσικά ή νομικά πρόσωπα που ασκούν δραστηριότητα σχετική με το αντικείμενο του πρόχειρου διαγωνισμού. Για περισσότερες πληροφορίες σχετικά με τους όρους και τα δικαιολογητικά συμμετοχής στο διαγωνισμό, καθώς και την παραλαβή της διακήρυξης οι ενδιαφερόμενοι μπορούν να απευθύνονται καθημερινά κατά τις εργάσιμες ημέρες και ώρες στο τμήμα ΠΡΟΜΗΘΕΙΩΝ του Δήμου Ροδίων στην οδό Καποδιστρίου 4-6.

Ο δήμαρχος Ροδίων
ΓΙΩΡΓΟΣ ΓΙΑΝΝΟΠΟΥΛΟΣ

ΕΛΛΗΝΙΚΗ ΔΗΜΟΚΡΑΤΙΑ
ΝΟΜΟΣ ΔΩΔΕΚΑΝΗΣΟΥ
ΔΗΜΟΣ ΡΟΔΙΩΝ
ΔΙΕΥΘΥΝΣΗ: Σχεδιασμού & Υποστήριξης
ΤΜΗΜΑ: Προγραμματισμού
ΓΡΑΦΕΙΟ: Προγραμματισμού & Τεκμηρίωσης

Ρόδος 01 Ιουλίου 2005

ΠΑΡΑΤΑΣΗ ΠΡΟΘΕΣΜΙΑΣ

«ΤΟΠΙΚΕΣ ΠΡΩΤΟΒΟΥΛΙΕΣ ΑΠΑΣΧΟΛΗΣΗΣ»

Ανακοινώνεται παράταση προθεσμίας για την υποβολή αιτήσεων για συμμετοχή στο Σχέδιο Δράσης «ΡΟΔΟΣ-ΑΠΑΣΧΟΛΗΣΗ-ΠΟΛΙΤΙΣΜΟΣ-Ολοκληρωμένη Παρέμβαση Προώθησης της Απασχόλησης στην Ανάπτυξη του Πολιτιστικού Τουρισμού» το οποίο υλοποιείται στα πλαίσια των Τοπικών Πρωτοβουλιών Απασχόλησης, στο Μέτρο 4.1. «Δράσεις Προώθησης της Απασχόλησης και Ενέργειες Κατάρτισης» του Π.Ε.Π. Νοτίου Αιγαίου 2000-2006. Το σχέδιο Δράσης απευθύνεται σε ανέργους, μακροχρόνια ανέργους, γυναίκες, νέους και άτομα ευπαθών κοινωνικών ομάδων.

Το Σχέδιο χρηματοδοτείται κατά 75% από το Ευρωπαϊκό Κοινωνικό Ταμείο και κατά 25% από το Ελληνικό Δημόσιο – ΠΕΠ Νοτίου Αιγαίου και αφορά δέσμη ενεργειών και υπηρεσιών με στόχο την ενίσχυση των ανέργων και υποαπασχολούμενων της περιοχής μας, ώστε να επιτευχθεί αύξηση της απασχόλησης. Έχει σαν στόχο να ενισχύσει τις δυνατότητες απασχόλησης, να βελτιώσει την πρόσβαση και τη συμμετοχή των ωφελουμένων στην αγορά εργασίας, να δημιουργήσει νέες μορφές απασχόλησης στον Τομέα του Τουρισμού και να επιτύχει την εργασιακή και κοινωνική ενσωμάτωση των ωφελουμένων στην αγορά εργασίας.

Οι άνεργοι που επιθυμούν να υποβάλουν αίτηση συμμετοχής, θα πρέπει να εφοδιαστούν από το ΚΠΑ/ΤΥ του ΟΑΕΔ όπου είναι εγγεγραμμένοι, το ειδικό παραπεμπτικό το οποίο θα καταθέσουν στον Φορέα Συμβουλευτικής. Οι άνεργοι που θα υποβάλουν τελικά αίτηση, θα πρέπει να συνεχίσουν κανονικά τη διαδικασία ανανέωσης της κάρτας ανεργίας τους.

Το Σχέδιο Δράσης θα διαρκέσει έως τον Δεκέμβριο του 2007 και θα ωφεληθούν συνολικά 98 δημότες της πόλης της Ρόδου. Όσοι ενδιαφέρονται να ενταχθούν στο πρόγραμμα μπορούν να υποβάλουν αίτηση στο Κέντρο Στήριξης και Προώθησης στην Απασχόληση και Ανάπτυξη της Επιχειρηματικότητας Ν. Δωδεκανήσου του Δήμου Ροδίων – ΚΑΛΛΙΠΑΤΕΙΡΑ – το οποίο στεγάζεται στο Πάρκο Ροδίνι, στη Ρόδο.

Νέα Περίοδος υποβολής αιτήσεων: 01/07/2005 - 30/09/2005. Όσα άτομα πληρούν τις προϋποθέσεις συμμετοχής θα κληθούν τηλεφωνικώς ώστε να περάσουν από συνέντευξη για την τελική επιλογή των επωφελουμένων.

Απαραίτητα δικαιολογητικά τα οποία πρέπει να συνοδεύουν την αίτηση:

1. Φωτοτυπία Δελτίου Αστυνομικής Ταυτότητας ή Φωτότυπία Διαβατηρίου
2. Έγγραφο πιστοποίησης τόπου διαμονής ή υπεύθυνη δήλωση
3. Πιστοποιητικό οικογενειακής κατάστασης ή υπεύθυνη δήλωση.
4. Φωτοτυπία πτυχίων σπουδών / ξένων γλωσσών
5. Βεβαιώσεις παρακολούθησης προγραμμάτων κατάρτισης

Για τους ανέργους, επιπλέον:

6. Παραπεμπτικό από το ΚΠΑ ή την Τοπική Υπηρεσία όπου υπάρχει εγγραφή

Πληροφορίες: κ. Ελένη Κανδυλάκη
τηλ. 22410 - 70357

ΠΕΠ
ΠΕΡΙΦΕΡΕΙΑΚΟ ΕΠΙΧΕΙΡΗΣΙΑΚΟ ΠΡΟΓΡΑΜΜΑ
ΝΟΤΙΟΥ ΑΙΓΑΙΟΥ 2000-2006

Το Σχέδιο Δράσης συγχρηματοδοτείται κατά το 75% από το Ευρωπαϊκό Κοινωνικό Ταμείο και κατά το 25% από Εθνικούς Πόρους

ΕΛΛΗΝΙΚΗ ΔΗΜΟΚΡΑΤΙΑ
ΔΗΜΟΣ ΡΟΔΙΩΝ
ΔΙΕΥΘΥΝΣΗ:ΟΙΚΟΝΟΜΙΚΩΝ
ΤΜΗΜΑ: ΚΙΝΗΤΗΣ ΠΕΡΙΟΥΣΙΑΣ
ΓΡΑΦΕΙΟ: ΠΡΟΜΗΘΕΙΩΝ

Ρόδος 18-07-2005
Α.Π. :10550

ΠΕΡΙΛΗΨΗ ΔΙΕΝΕΡΓΕΙΑΣ ΠΡΟΧΕΙΡΟΥ ΔΙΑΓΩΝΙΣΜΟΥ

Ο Δήμος Ροδίων προκειμένου να προβεί στην προμήθεια ενός τρίκυκλου με ανατροπή, καλεί τους ενδιαφερόμενους να καταθέσουν κλειστή προσφορά στο Γραφείο Δημαρχιακής Επιτροπής του Δήμου Ροδίων στο Δημαρχιακό Μέγαρο μέχρι τις 27-07-2005 και ώρα 11 π.μ.

Για περισσότερες πληροφορίες και τεχνικά χαρακτηριστικά μπορείτε να απευθυνθείτε στο Γραφείο Προμηθειών του Δήμου Ροδίων Καποδιστρίου 5-6 πρωινές ώρες και στο τηλέφωνο 22410 35445.

Ο δήμαρχος
ΓΙΩΡΓΟΣ ΓΙΑΝΝΟΠΟΥΛΟΣ

ΕΛΛΗΝΙΚΗ ΔΗΜΟΚΡΑΤΙΑ
ΝΟΜΑΡΧΙΑΚΗ ΑΥΤΟΔΙΟΙΚΗΣΗ ΔΩΔ/ΣΟΥ
Δ/ΝΣΗ ΤΕΧΝΙΚΩΝ ΥΠΗΡΕΣΙΩΝ
ΤΜΗΜΑ ΕΚΠΟΝΗΣΗΣ ΚΑΙ ΕΠΙΒΛΕΨΗΣ ΜΕΛΕΤΩΝ

Ρόδος 19/07/2005
Αρ. Πρωτ. Τ.Υ.3350

ΠΕΡΙΛΗΨΗ ΔΙΑΚΗΡΥΞΗΣ ΜΕΙΟΔΟΤΙΚΟΥ ΔΙΑΓΩΝΙΣΜΟΥ

Ο Νομάρχης Δωδεκανήσου προκηρύσσει Δημόσιο Ανοικτό Μειοδοτικό Διαγωνισμό, με το σύστημα Δημοπρασίας «**με επί μέρους ποσοστών έκπτωσης και έλεγχο ομαλότητας**» για την ανάδειξη αναδόχου εκτέλεσης του έργου: «**Συντήρηση οδικού δικτύου Νήσου Καλύμνου**», προϋπολογιζόμενης συνολικής δαπάνης κατά τη μελέτη 140.000,00 ευρώ (συμπεριλαμβανομένου του ΦΠΑ) σύμφωνα με το άρθρο 7 του Π.Δ. 609/85 περί «Κατασκευής Δημοσίων Εργων», εκτελεστικού του Ν. 1418/84 «Δημόσια Εργα και ρυθμίσεις συναφών θεμάτων», όπως ισχύει μετά την τροποποίηση του και τη συμπλήρωσή του από τους Νόμους 2229/94, 2308/95, 2338/95, 2372/96, 2940/01 (ΦΕΚ 180Α/6-8-2001) , Ν. 3212/03 (ΦΕΚ 308Α /31/12/2003) και το Ν. 3263 (ΦΕΚ Α79Α/28-09-2004) και το άρθρο 21 του Ν. 3345/05 (ΦΕΚ 138Α/16-6-2005),των εκτελεστικών τους Π.Δ. 609/85 και 472/85 όπως ισχύουν μετά την τροποποίησή τους από τα Π.Δ. 368/94, 285/97, 402/96, 210/97, 218/99 καθώς και τις σχετικές Υπουργικές αποφάσεις και εγκυκλίους που έχουν εκδοθεί σε εφαρμογή τους.

Το έργο **χρηματοδοτείται από πόρους της ΤΕΟ Α.Ε.**

2.α.Ο Διαγωνισμός θα διεξαχθεί την **08/08/2005** ημέρα **Δευτέρα** και ώρα **10η** πρωινή (λήξη επίδοσης προσφορών) στα γραφεία της Δ.Τ.Υ. στη Ρόδο - Νομαρχιακό Μέγαρο.

β. Αν για οποιονδήποτε λόγο δεν διεξαχθεί η δημοπρασία την **08/08/2005**, τότε θα διενεργηθεί την 18/08/2005, ημέρα **Πέμπτη** και ώρα **10η** πρωινή στα γραφεία της Δ.Τ.Υ. στη Ρόδο - Νομαρχιακό Μέγαρο.

3.Στο Διαγωνισμό δικαιούνται να συμμετάσχουν:

3.1 Μεμονωμένες εργοληπτικές επιχειρήσεις

α.Εγγεγραμμένες στο Ελληνικό Μητρώο ΜΕΕΠ του Υ.ΠΕ.ΧΩ.Δ.Ε. στην Α2 και 1η τάξη, για έργα κατηγορίας ΟΔΟΠΟΙΪΑΣ και στην 2η τάξη για εργοληπτικές επιχειρήσεις εντός νομού Δωδεκανήσου..

β. Προερχόμενες από κράτη - μέλη της Ε.Ε. ή του Ευρωπαϊκού Οικονομικού Χώρου (Ε.Ο.Χ.)ή της Σ.Δ.Σ. του Π.Ο.Ε., όπου τηρούνται επίσημοι κατάλογοι αναγνωρισμένων εργοληπτών, εφόσον είναι εγγεγραμμένες σε αυτούς και σε τάξη και κατηγορία αντίστοιχη με τις καλούμενες του Ελληνικού Μητρώου ΜΕΕΠ.

γ. Προερχόμενες από κράτη - μέλη της Ε.Ε. ή του Ευρωπαϊκού Οικονομικού Χώρου (Ε.Ο.Χ.) ή της Σ.Δ.Σ. του Π.Ο.Ε., όπου δεν τηρούνται επίσημοι κατάλογοι αναγνωρισμένων εργοληπτών, εφόσον αποδεικνύουν ότι έχουν εκτελέσει, παρόμοια ποιοτικά και ποσοτικά έργα με το δημοπρατούμενο.

3.2 Κοινοπραξίες Εργοληπτικών Επιχειρήσεων των παραπάνω περιπτώσεων α,β και γ σε οποιονδήποτε συνδυασμό μεταξύ τους υπό τον όρο ότι κάθε Εργοληπτική Επιχείρηση θα συμμετέχει με ποσοστό συμμετοχής όχι μικρότερο από 25%.

3.3. Κοινοπραξίες Εργοληπτικών Επιχειρήσεων εγγεγραμμένων στην τάξη Α1 του ΜΕΕΠ για έργα κατηγορίας ΟΔΟΠΟΙΪΑΣ με τις προϋποθέσεις της παρ. 42 του άρθρου 16 του Ν. 1418/84, όπως ισχύει (αναβάθμιση ορίου λόγω κοινοπραξίας).

3.4 Κάθε εργοληπτική επιχείρηση θα συμμετέχει μεμονωμένα ή σε ένα μόνο κοινοπρακτικό σχήμα. Κατά τα λοιπά εφαρμόζονται οι ισχύουσες διατάξεις για τη συμμετοχή εργοληπτικών επιχειρήσεων σε διαγωνισμούς για την κατασκευή Δημοσίων Εργων.

4 Η εγγύηση συμμετοχής ορίζεται στο 2% (δύο επί τοις εκατό) του ανωτέρω προϋπολογισμού (χωρίς αναθεώρηση και Φ.Π.Α.) δηλαδή δύο χιλιάδες τετρακόσια εβδομήντα ευρώ (2.470,00 €), και θα απευθύνεται προς τη «ΝΟΜΑΡΧΙΑΚΗ ΑΥΤΟΔΙΟΙΚΗΣΗ ΔΩΔΕΚΑΝΗΣΟΥ - ΔΙΕΥΘΥΝΣΗ ΤΕΧΝΙΚΩΝ ΥΠΗΡΕΣΙΩΝ».

5. Τα τεύχη μειοδοτικού διαγωνισμού χορηγούνται όλες τις εργάσιμες ημέρες και ώρες στα γραφεία της Δ.Τ.Υ. της Ν.Α. Δωδεκανήσου, μέχρι και 03/08/2005, μετά την προσκόμιση τριπλότυπης απόδειξης της Ταμειακής Υπηρεσίας της Ν.Α. Δωδεκανήσου και με την καταβολή των εξόδων παραγωγής των τευχών, που ανέρχονται στο ποσό των 10 ευρώ. Πληροφορίες κ. Μιχάλη Περνάρη τηλ.: 22410 46580/46581.

Ρόδος 18/07/2005

Ο ΑΝΤΙΝΟΜΑΡΧΗΣ
ΕΥΣΤΑΘΙΟΣ ΚΟΥΣΟΥΡΝΑΣ

ΕΛΛΗΝΙΚΗ ΔΗΜΟΚΡΑΤΙΑ
ΠΕΡΙΦΕΡΕΙΑ ΝΟΤΙΟΥ ΑΙΓΑΙΟΥ
ΝΟΜΟΣ ΔΩΔΕΚΑΝΗΣΟΥ
ΔΗΜΟΣ ΡΟΔΙΩΝ
Δ/ΝΣΗ ΠΡΟΣΤΑΣΙΑΣ ΜΕΣΑΙΩΝ. ΠΟΛΗΣ & ΑΡΧΑΙΟΛΟΓΙΚΩΝ ΧΩΡΩΝ

Ρόδος 20/7/2005
Α.Π. 10747

ΠΕΡΙΛΗΨΗ ΔΙΑΚΗΡΥΞΗΣ ΔΙΕΞΑΓΩΓΗΣ ΠΡΟΧΕΙΡΟΥ ΔΙΑΓΩΝΙΣΜΟΥ ΠΡΟΜΗΘΕΙΑΣ ΕΙΔΩΝ ΠΡΑΣΙΝΟΥ

(άρθρο 11 του Π.Δ. 28/80)

Ο Δήμαρχος Ροδίων διακηρύσσει ότι την 27η Ιουλίου 2005 ημέρα Τετάρτη και ώρα 10.00π.μ. θα διεξαχθεί πρόχειρος μειοδοτικός διαγωνισμός με σφραγισμένες προσφορές και ποσοστό έκπτωσης επί τοις (%), στον προϋπολογισμό που έχει συνταχθεί από την υπηρεσία για την προμήθεια ΕΙΔΩΝ ΠΡΑΣΙΝΟΥ προϋπολογιζόμενης δαπάνης 3.600,00 ευρώ.

Οι ενδιαφερόμενοι μπορούν να υποβάλουν την προσφορά τους έως την 10η πρωινή της 27ης Ιουλίου ημέρα Τετάρτη στο τμήμα ΠΡΟΜΗΘΕΙΩΝ του Δήμου Ροδίων στην οδό Καποδιστρίου 4-6.

Δικαίωμα συμμετοχής στο διαγωνισμό έχουν όλα τα φυσικά ή νομικά πρόσωπα που ασκούν δραστηριότητα σχετική με το αντικείμενο του πρόχειρου διαγωνισμού. Για περισσότερες πληροφορίες σχετικά με τους όρους και τα δικαιολογητικά συμμετοχής στο διαγωνισμό, καθώς και την παραλαβή της διακήρυξης οι ενδιαφερόμενοι μπορούν να απευθύνονται καθημερινά κατά τις εργάσιμες ημέρες και ώρες στο τμήμα ΠΡΟΜΗΘΕΙΩΝ του Δήμου Ροδίων στην οδό Καποδιστρίου 4-6.

Ο δήμαρχος Ροδίων
ΓΙΩΡΓΟΣ ΓΙΑΝΝΟΠΟΥΛΟΣ

ΕΛΛΗΝΙΚΗ ΔΗΜΟΚΡΑΤΙΑ
ΔΗΜΟΣ ΡΟΔΙΩΝ
Δ/ΝΣΗ ΤΕΧΝ. ΥΠΗΡΕΣΙΑΣ
ΤΜΗΜΑ Η-Μ-Μ
Αρ. Πρωτ.: 10627/19-7-05

ΠΡΟΜΗΘΕΙΑ ΣΥΣΤΗΜΑΤΩΝ ΔΙΑΧΕΙΡΙΣΗΣ ΣΤΑΘΜΕΥΣΗΣ ΚΑΙ ΠΙΝΑΚΙΔΩΝ ΚΥΚΛΟΦΟΡΙΑΣ ΓΙΑ ΤΟ ΕΡΓΟ: ΕΚΤΕΛΕΣΗ ΕΡΓΑΣΙΩΝ ΑΜΕΣΗΣ ΕΦΑΡΜΟΓΗΣ ΚΥΚΛΟΦΟΡΙΑΚΩΝ ΡΥΘΜΙΣΕΩΝ

ΠΕΡΙΛΗΨΗ ΔΙΑΚΗΡΥΞΗΣ ΔΗΜΟΠΡΑΣΙΑΣ

Ο Δήμαρχος Ροδίων θα διενεργήσει ΔΙΑΓΩΝΙΣΜΟ με υποβολή σφραγισμένων προσφορών και με κριτήριο κατακύρωσης τη συμφερότερη προσφορά από τεχνικοοικονομικής απόψεως με συμπλήρωση τιμολογίου, ανά είδος των πιο κάτω ειδών:

Α/Α	ΠΕΡΙΓΡΑΦΗ	Μον. μετρ.	Ποσότητα	Ενδεικτική Τιμή Μονάδος €	Ενδεικτική Προϋπ/σθείσα ΔΑΠΑΝΗ €
1.	Ηλεκτρονικό σύστημα διαχείρισης χώρων στάθμευσης οχημάτων και ηλεκτρονικό ταμείο αυτόματης πληρωμής και έκδοσης απόδειξης	Τεμ.	1	70.000	70.000
2.	Ηλεκτρονικό σύστημα ελέγχου εισόδου - εξόδου σε χώρο στάθμευσης αυτοκινήτων	Τεμ.	1	14.000	14.000
3.	Ρυθμιστικές πινακίδες μικρού μεγέθους	Τεμ.	100	25,30	2.530

Ο συνολικός ενδεικτικός προϋπολογισμός της δαπάνης των πιο πάνω ειδών ανέρχεται στο ποσό των ογδόντα έξι χιλιάδων πεντακοσίων τριάντα ευρώ (86.530€) χωρίς τον Φ.Π.Α.

Οι τεχνικές και κατασκευαστικές προδιαγραφές των ανωτέρω αναφέρονται στη μελέτη της υπηρεσίας.

Ο διαγωνισμός θα γίνει την 1η Αυγούστου ημέρα Δευτέρα με ώρα έναρξης την 10η πρωινή και ώρα λήξης την 11η πρωινή στο Δημαρχείο (αίθουσα συνεδριάσεως Δημοτικού Συμβουλίου) μπροστά στη Δημαρχιακή Επιτροπή.

Δεκτοί στο διαγωνισμό γίνονται αναγνωρισμένοι κατασκευαστές των ζητουμένων ειδών, προμηθευτές ή αντιπρόσωποι και έμποροι εγγγεγραμμένοι στο επιμελητήριο τους ή στην επαγγελματική τους οργάνωση οι οποίοι θα παραδώσουν προσωπικά στην Επιτροπή τους ζητούμενους φακέλους (βλέπε πλήρη διακήρυξη).

Η εγγύηση για τη συμμετοχή στη δημοπρασία ορίζεται σε ποσό 5% επί του ενδεικτικού προϋπολογισμού των προσφερομένων ειδών και βεβαιώνεται με την προσκόμιση ισόποσου γραμματίου του Ταμείου Παρακαταθηκών και Δανείων ή εγγυητικής επιστολής ανεγνωρισμένης τραπέζης, συντεταγμένη κατά τον ισχύοντα τρόπο για το Δημόσιο. Η εγγύηση θα απευθύνεται στο Δήμο Ροδίων.

Η διαδικασία ανάδειξης προμηθευτή, ο χρόνος ισχύος της προσφοράς, ο χρόνος εγγύησης, ο χρόνος και ο τόπος παράδοσης αναφέρονται στην πλήρη διακήρυξη.

Τον προμηθευτή βαρύνουν τα έξοδα δημοσίευσης της παρούσας περίληψης και οι νόμιμες κρατήσεις που είναι ΤΑΔΚΥ 2%, ΤΥΔΚ 1%, ΤΕΕ 2‰, χαρτόσημο 2% του 2‰ (του ΤΕΕ), ΟΓΑ - ΤΕΒΕ 20% επί του χαρτοσήμου, ΤΣΜΕΔΕ 1%, ΕΜΠ 0,50% και 4% φόρος προμηθείας.

Στην προκειμένη δημοπρασία ισχύουν και εφαρμόζονται οι διατάξεις των Π.Δ/410/95 Δημοτικός και Κοινοτικός Κώδικας και 28/80 περί Δημοτικών και Κοινοτικών Προμηθειών.

Περισσότερες πληροφορίες κατά τις εργάσιμες ημέρες και ώρες στα γραφεία της Δ/νσης Τεχνικών Υπηρεσιών του Δήμου Ροδίων, τηλ 22410 46420 - 22410 46409.

Ο ΔΗΜΑΡΧΟΣ
Κ.Κ.Ε.
Ο Προϊστάμενος Δ/νσης Τεχνικών Υπηρεσιών
ΕΛΕΥΘΕΡΙΟΣ ΚΩΝΣΤΑΝΤΖΟΣ

ΕΛΛΗΝΙΚΗ ΔΗΜΟΚΡΑΤΙΑ
ΠΕΡΙΦΕΡΕΙΑ ΝΟΤΙΟΥ ΑΙΓΑΙΟΥ
ΝΟΜΟΣ ΔΩΔΕΚΑΝΗΣΟΥ
ΔΗΜΟΣ ΡΟΔΙΩΝ
Δ/ΝΣΗ ΠΡΟΣΤΑΣΙΑΣ ΜΕΣΑΙΩΝ. ΠΟΛΗΣ & ΑΡΧΑΙΟΛΟΓΙΚΩΝ ΧΩΡΩΝ

Ρόδος 20/7/2005
Α.Π. 10750

ΠΕΡΙΛΗΨΗ ΔΙΑΚΗΡΥΞΗΣ ΔΙΕΞΑΓΩΓΗΣ ΠΡΟΧΕΙΡΟΥ ΔΙΑΓΩΝΙΣΜΟΥ ΠΡΟΜΗΘΕΙΑΣ ΚΑΛΩΔΙΩΝ

(άρθρο 11 του Π.Δ. 28/80)

Ο Δήμαρχος Ροδίων διακηρύσσει ότι την 27η Ιουλίου 2005 ημέρα Τετάρτη και ώρα 10.00π.μ. θα διεξαχθεί πρόχειρος μειοδοτικός διαγωνισμός με σφραγισμένες προσφορές και ποσοστό έκπτωσης επί τοις (%), στον προϋπολογισμό που έχει συνταχθεί από την υπηρεσία για την προμήθεια ΚΑΛΩΔΙΩΝ προϋπολογιζόμενης δαπάνης 6.415,00 ευρώ.

Οι ενδιαφερόμενοι που επιθυμούν να καταθέσουν γραπτή προσφορά μπορούν να την υποβάλουν στο αρμόδιο γραφείο του Δήμου μέχρι και την 10η πρωινή της 27ης Ιουλίου ημέρα Τετάρτη στο τμήμα ΠΡΟΜΗΘΕΙΩΝ του Δήμου Ροδίων στην οδό Καποδιστρίου 4-6.

Δικαίωμα συμμετοχής στο διαγωνισμό έχουν όλα τα φυσικά ή νομικά πρόσωπα που ασκούν δραστηριότητα σχετική με το αντικείμενο του πρόχειρου διαγωνισμού. Για περισσότερες πληροφορίες σχετικά με τους όρους και τα δικαιολογητικά συμμετοχής στο διαγωνισμό, καθώς και την παραλαβή της διακήρυξης οι ενδιαφερόμενοι μπορούν να απευθύνονται καθημερινά κατά τις εργάσιμες ημέρες και ώρες στο τμήμα ΠΡΟΜΗΘΕΙΩΝ του Δήμου Ροδίων στην οδό Καποδιστρίου 4-6.

Ο δήμαρχος Ροδίων
ΓΙΩΡΓΟΣ ΓΙΑΝΝΟΠΟΥΛΟΣ

ΕΛΛΗΝΙΚΗ ΔΗΜΟΚΡΑΤΙΑ
ΝΟΜΟΣ ΔΩΔΕΚΑΝΗΣΟΥ
ΔΗΜΟΣ ΙΑΛΥΣΟΥ
ΔΗΜΑΡΧΙΑΚΗ ΕΠΙΤΡΟΠΗ

Τηλ.: 22410-98431
Ιαλυσός 15/07/2005
Αρ. Πρωτ. 3299

ΠΡΟΣΚΛΗΣΗ ΕΚΔΗΛΩΣΗΣ ΕΝΔΙΑΦΕΡΟΝΤΟΣ

ΓΙΑ ΤΗ ΔΙΑΘΕΣΗ ΧΩΡΟΥ ΓΙΑ ΤΗΝ ΕΓΚΑΤΑΣΤΑΣΗ ΛΟΥΝΑ-ΠΑΡΚ, ΔΙΑΘΕΣΗ ΧΩΡΟΥ ΓΙΑ ΤΗΝ ΕΓΚΑΤΑΣΤΑΣΗ ΜΙΚΡΟΠΩΛΗΤΩΝ *(ΜΕΛΗ ΣΥΛΛΟΓΟΥ ΙΑΛΥΣΟΥ)*, ΔΙΑΘΕΣΗ ΧΩΡΟΥ ΓΙΑ ΤΗΝ ΕΓΚΑΤΑΣΤΑΣΗ ΜΙΚΡΟΠΩΛΗΤΩΝ *(ΜΗ ΜΕΛΗ ΣΥΛΛΟΓΟΥ)*, ΔΙΑΘΕΣΗ ΧΩΡΟΥ ΓΙΑ ΤΗΝ ΕΓΚΑΤΑΣΤΑΣΗ ΟΒΕΛΙΣΤΗΡΙΩΝ ΣΤΗΝ ΠΛΑΤΕΙΑ ΑΠΟΣΤΟΛΙΔΗ ΚΑΤΑ ΤΗΝ ΠΕΡΙΟΔΟ 6 ΑΥΓΟΥΣΤΟΥ – 31 ΑΥΓΟΥΣΤΟΥ 2005

Η Δημαρχιακή Επιτροπή, βάσει του άρθρου 19 παρ. 3 του Ν. 1416/1984 – παρ.1 του άρθρου 101 του Ν. 1065/1980, προκειμένου να προβεί στην έγκριση διάθεσης χώρων για τις εγκαταστάσεις ΛΟΥΝΑ-ΠΑΡΚ, μικροπωλητών (μέλη συλλόγου Ιαλυσού), μικροπωλητών (μη μέλη συλλόγου), οβελιστήρια,

Προσκαλεί

τους ενδιαφερόμενους για τα παραπάνω, στη δημοπρασία που θα γίνει στις 02 Αυγούστου 2005 ημέρα Τρίτη και ώρα από 13:00 έως 14:30.

Δικαίωμα συμμετοχής έχουν:

1. ΛΟΥΝΑ - ΠΑΡΚ
- Άδεια λειτουργίας ΛΟΥΝΑ-ΠΑΡΚ
- Δημοτική ενημερότητα

2. ΜΙΚΡΟΠΩΛΗΤΕΣ (ΜΕΛΗ ΣΥΛΛΟΓΟΥ ΙΑΛΥΣΟΥ)
- Βεβαίωση μελών συλλόγου
- Δημοτική ενημερότητα
- Άδεια μικροπωλητών

3. ΜΙΚΡΟΠΩΛΗΤΕΣ (ΜΗ ΜΕΛΗ ΣΥΛΛΟΓΟΥ)
- Δημοτική ενημερότητα
- Άδεια μικροπωλητών

4. ΟΒΕΛΙΣΤΗΡΙΑ
- Άδεια λειτουργίας
- Δημοτική ενημερότητα

Οι όροι διακήρυξης των δημοπρασιών διατίθενται από το Γραφείο Δημαρχιακής Επιτροπής του Δήμου Ιαλυσού (Πολυτεχνείου 7 - Ιαλυσός τηλ. 22410 98131 – φαξ: 22410 98412).

ΕΛΛΗΝΙΚΗ ΔΗΜΟΚΡΑΤΙΑ
ΠΕΡΙΦΕΡΕΙΑ ΝΟΤΙΟΥ ΑΙΓΑΙΟΥ
ΝΟΜΟΣ ΔΩΔΕΚΑΝΗΣΟΥ
ΔΗΜΟΣ ΛΕΡΟΥ

ΛΕΡΟΣ 19-7-2005
Αριθμ. Πρωτ. 3137

ΠΕΡΙΛΗΨΗ ΔΙΑΚΗΡΥΞΗΣ ΔΙΑΓΩΝΙΣΜΟΥ

Ο Δήμαρχος Λέρου, Διακηρύσσει Δημόσιο τακτικό μειοδοτικό διαγωνισμό με συμπλήρωση τιμολογίου και με σφραγισμένες προσφορές για **«Προμήθεια Γάλακτος προσωπικού Δήμου Λέρου»** για το έτος 2005.

Ο διαγωνισμός θα διενεργηθεί ενώπιον της Δημαρχιακής Επιτροπής την 2-8-2005, ημέρα Τρίτη και ώρα 11.30 έως 11.45 (ώρα λήξης κατάθεσης προσφορών).

Σε περίπτωση που ο διαγωνισμός αποβεί άγονος, θα επαναληφθεί την 9-8-2005 ημέρα Τρίτη, την ίδια ώρα, χωρίς να απαιτείται νέα δημοσίευση της παρούσας.

Η προμήθεια θα γίνει σύμφωνα με τις διατάξεις του Π.Δ. 28/80, του Π.Δ. 410/95 και του Ν. 2286/95.

Η δαπάνη προϋπολογίζεται στο ποσό των 16.282,00 ευρώ συμπεριλαμβανομένου και του Φ.Π.Α. 13 %.

Οι ενδιαφερόμενοι μπορούν να πάρουν πληροφορίες από την Τεχνική Υπηρεσία του Δήμου, τηλ. 22470 22940.

Ο Δήμαρχος
ΚΩΤΤΑΚΗΣ ΤΙΜΟΘΕΟΣ

ΑΚΡΙΤΑΣ ΑΒΕΤΕ

ΠΡΟΣΚΛΗΣΗ

ΕΚΤΑΚΤΗΣ ΓΕΝΙΚΗΣ ΣΥΝΕΛΕΥΣΗΣ ΤΩΝ ΜΕΤΟΧΩΝ

Σύμφωνα με το νόμο και το καταστατικό της εταιρείας, το Διοικητικό Συμβούλιο καλεί τους μετόχους της ανωνύμου εταιρείας «ΑΚΡΙΤΑΣ ΑΒΕΤΕ» σε Έκτακτη Γενική Συνέλευση την 12η Αυγούστου 2005, ημέρα Τρίτη και ώρα 14:00 στα γραφεία της εταιρείας στη Ρόδο, οδός Γ. Σεφέρη 113 & Παπαδιαμάντη 1, για συζήτηση και λήψη αποφάσεων για τα παρακάτω θέματα.

ΘΕΜΑΤΑ
ΗΜΕΡΗΣΙΑΣ ΔΙΑΤΑΞΗΣ

ΘΕΜΑ 1°: «Εκλογή ελεγκτών για τις χρήσεις 2004 και 2005».

ΘΕΜΑ 2°: α) «Την υποβολή και έγκριση του ισολογισμού χρήσης 1999 μετά του επ' αυτού προσαρτήματος, έκθεσης του Διοικητικού Συμβουλίου και των ελεγκτών, καθώς και του λογαριασμού των αποτελεσμάτων χρήσεως». β) «Απαλλαγή των Ελεγκτών, από κάθε ευθύνη για την εταιρική χρήση 1999». γ) «Απαλλαγή των μελών του Διοικητικού Συμβουλίου, από κάθε ευθύνη για την εταιρική χρήση 1999».

ΘΕΜΑ 3°: α) «Την υποβολή και έγκριση του ισολογισμού χρήσης 2000 μετά του επ' αυτού προσαρμήματος, έκθεσης του Δ.Σ. και των ελεγκτών, καθώς και του λογαριασμού των αποτελεσμάτων χρήσεως».

β) «Απαλλαγή των Ελεγκτών, από κάθε ευθύνη για την εταιρική χρήση 2000».

γ) «Απαλλαγή των μελών του Δ. Συμβουλίου, από κάθε ευθύνη για την εταιρική χρήση 2000».

ΘΕΜΑ 4°: α) «Την υποβολή και έγκριση του ισολογισμού χρήσης 2001 μετά του επ' αυτού προσαρτήματος, έκθεσης του Διοικητικού Συμβουλίου και των ελεγκτών, καθώς και του λογαριασμού των αποτελεσμάτων χρήσεως».

β) «Απαλλαγή των Ελεγκτών, από κάθε ευθύνη για την εταιρική χρήση 2001».

γ) «Απαλλαγή των μελών του Δ.Συμβουλίου, από κάθε ευθύνη για την εταιρική χρήση 2001».

ΘΕΜΑ 5°: α) «Την υποβολή και έγκριση του ισολογισμού χρήσης 2002 μετά του επ' αυτού προσαρτήματος, έκθεσης του Διοικητικού Συμβουλίου και των ελεγκτών, καθώς και του λογαριασμού των αποτελεσμάτων χρήσεως».

β) «Απαλλαγή των Ελεγκτών, από κάθε ευθύνη για την εταιρική χρήση 2002».

γ) «Απαλλαγή των μελών του Δ.Συμβουλίου, από κάθε ευθύνη για την εταιρική χρήση 2002».

ΘΕΜΑ 6°: α) «Την υποβολή και έγκριση του ισολογισμού χρήσης 2003 μετά του επ' αυτού προσαρτήματος, έκθεσης του Διοικητικού Συμβουλίου και των ελεγκτών, καθώς και του λογαριασμού των αποτελεσμάτων χρήσεως».

β) «Απαλλαγή των Ελεγκτών, από κάθε ευθύνη για την εταιρική χρήση 2003».

γ) «Απαλλαγή των μελών του Δ.Συμβουλίου, από κάθε ευθύνη για την εταιρική χρήση 2003».

Οι Μέτοχοι που επιθυμούν να πάρουν μέρος στην παραπάνω Έκτακτη Γενική Συνέλευση, οφείλουν πέντε (5) τουλάχιστον ημέρες πριν την ημερομηνία που θα γίνει η Γενική Συνέλευση, είτε να καταθέσουν στο Ταμείο της εταιρείας τις μετοχές τους, είτε να φέρουν στην εταιρεία απόδειξη ότι κατέθεσαν τις μετοχές τους στο Ταμείο Παρακαταθηκών και Δανείων ή σε οποιαδήποτε στην Ελλάδα Ανώνυμη Τραπεζική Εταιρεία καθώς και τα τυχόν έγγραφα αντιπροσώπευσης.

Ρόδος 21-07-2005
ΤΟ ΔΙΟΙΚΗΤΙΚΟ ΣΥΜΒΟΥΛΙΟ
Ο ΠΡΟΕΔΡΟΣ
ΚΑΙ Δ/ΝΩΝ ΣΥΜΒΟΥΛΟΣ
ΓΙΩΡΓΟΣ ΚΑΝΔΗΛΙΕΡΑΚΗΣ

ΚΟΙΝΟ ΤΑΜΕΙΟ ΕΙΣΠΡΑΞΕΩΝ ΛΕΩΦΟΡΕΙΩΝ ΚΤΕΛ ΥΠΕΡΑΣΤΙΚΩΝ ΚΑΙ ΑΣΤΙΚΩΝ ΓΡΑΜΜΩΝ ΡΟΔΟΥ ΑΝΩΝΥΜΟΣ ΕΤΑΙΡΕΙΑ "ΚΤΕΛ ΡΟΔΟΥ Α.Ε."

Ισολογισμός 31ης Δεκεμβρίου 2004 - 1η ΕΤΑΙΡΙΚΗ ΧΡΗΣΗ (3 ΟΚΤΩΒΡΙΟΥ 2003 - 31 ΔΕΚΕΜΒΡΙΟΥ 2004)
ΑΡ. Μ.Α.Ε. 55335/80Β/03/22 - (Ποσά σε Ευρώ)

ΕΝΕΡΓΗΤΙΚΟ	Ποσά κλειομένης χρήσεως 2004 Αξία Κτήσ.	Αποσβέσ.	Αναπ. Αξία
Β. ΕΞΟΔΑ ΕΓΚΑΤΑΣΤΑΣΕΩΣ			
1. Εξοδα ιδρύσεως & Α' εγκατ.	4.950,00	4.950,00	0,00
Γ. ΠΑΓΙΟ ΕΝΕΡΓΗΤΙΚΟ			
II. Ενσώματες ακινητοποιήσεις:			
4. Μηχαν/τα - Τεχνικές εγκαταστ. και λοιπός μηχαν. εξοπλισμός	31.419,00	3.456,09	27.962,91
5. Μεταφορικά Μέσα	264.000,00	39.600,00	224.400,00
6. Επιπλα και λοιπός Εξοπλισμός	8.775,27	3.773,00	5.002,27
Σύνολο Ακινητοποιήσεων (ΓΙΙ)	304.194,27	46.829,09	257.365,18
Δ. ΚΥΚΛΟΦΟΡΟΥΝ ΕΝΕΡΓΗΤΙΚΟ			
II. Απαιτήσεις:			
1. Πελάτες			137.908,25
11. Χρεώστες διάφοροι			10.019,77
			147.928,02
IV. Διαθέσιμα			
1. Ταμείο			28.680,79
Σύνολο Κυκλοφ. Ενεργητ. (ΔΙΙ+ΔΙV)			176.608,81
Ε. ΜΕΤΑΒΑΤΙΚΟΙ ΛΟΓΑΡ. ΕΝΕΡΓΗΤΙΚΟΥ			
1. Εξοδα επομένων χρήσεων			497,00
Γενικό Σύνολο Ενεργητικού (Β+Γ+Δ+Ε)			434.470,99

ΠΑΘΗΤΙΚΟ	Ποσά κλειομ. χρήσ. 2004
Α. ΙΔΙΑ ΚΕΦΑΛΑΙΑ	
I. Κεφάλαιο (15.000 μετοχές των 20 ευρώ)	
1. Καταβλημένο	300.000,00
V. Αποτελέσματα εις νέο:	
Υπόλοιπο ζημιών χρήσεως εις νέο	-55.082,16
Σύνολο ιδίων κεφαλαίων (ΑΙ+ΑV)	244.917,84
Γ. ΥΠΟΧΡΕΩΣΕΙΣ	
II. Βραχυπρόθεσμες Υποχρεώσεις:	
5. Υποχρεώσεις από φόρους - τέλη	10.051,28
6. Ασφαλιστικοί Οργανισμοί	29.501,87
11. Πιστωτές Διάφοροι	150.000,00
Σύνολο Υποχρεώσεων (ΓΙΙ)	189.553,15
Γενικό Σύνολο Παθητικού (Α+Γ)	434.470,99

ΚΑΤΑΣΤΑΣΗ ΛΟΓΑΡΙΑΣΜΟΥ ΑΠΟΤΕΛΕΣΜΑΤΩΝ ΧΡΗΣΕΩΣ
31ης ΔΕΚΕΜΒΡΙΟΥ 2004 (3 ΟΚΤΩΒΡΙΟΥ 2003 - 31 ΔΕΚΕΜΒΡΙΟΥ 2004)

		Ποσά κλειομ. χρήσ. 2004
I. ΑΠΟΤΕΛΕΣΜΑΤΑ ΕΚΜΕΤΑΛΛΕΥΣΕΩΣ		
Κύκλος εργασιών (πωλήσεις)		3.571.640,67
Μείον: Κόστος πωλήσεων		3.624.535,74
Μικτά Αποτελέσματα (ζημίες) Εκμεταλλεύσεως		-52.895,07
Μείον: 1. Εξοδα διοικητικής λειτουργίας		1.133,84
Μερικά αποτελέσματα (ζημίες) Εκμεταλλεύσεως		-54.028,91
Μείον: 3. Χρεωστικοί τόκοι και συναφή έξοδα		585,57
Ολικά αποτελέσματα (ζημίες) εκμεταλλεύσεως		-54.614,48
II. Μείον: Εκτακτα αποτελέσματα		
1. Εκτακτα και ανόργανα έξοδα		467,68
Οργανικά και έκτακτα αποτελέσματα (ζημίες)		-55.082,16
Μείον: Σύνολο αποσβέσεων πάγιων στοιχείων	51.779,09	
Μείον: Οι από αυτές ενσωμ. στο λειτουρ. κόστος	51.779,09	0,00
ΚΑΘΑΡΑ ΑΠΟΤΕΛΕΣΜΑΤΑ (ζημίες) ΧΡΗΣΕΩΣ προ φόρων		-55.082,16

ΠΙΝΑΚΑΣ ΔΙΑΘΕΣΕΩΣ ΑΠΟΤΕΛΕΣΜΑΤΩΝ

	Ποσά κλειομ. χρήσ. 2004
Καθαρά αποτελ/τα (ζημίες) χρήσεως	-55.082,16
Ζημίες εις νέο	-55.082,16

Ρόδος, 30 Απριλίου 2005

Ο Πρόεδρος του Δ.Σ.
ΠΑΝΑΓΙΩΤΗΣ ΕΜΜ. ΣΥΜΙΑΚΟΣ

Ο Αντιπρόεδρος του Δ.Σ.
ΝΙΚΟΛΑΟΣ Φ. ΓΙΑΝΝΕΛΗΣ

Ο Προϊστάμενος του Λογιστηρίου
ΜΙΧΑΗΛ Β. ΚΑΚΙΟΣ
ΑΜ. Ο.Ε.Ε. 42695

ΠΙΣΤΟΠΟΙΗΤΙΚΟ ΕΛΕΓΧΟΥ ΟΡΚΩΤΟΥ ΕΛΕΓΚΤΗ - ΛΟΓΙΣΤΗ

Προς τους κ.κ.Μετόχους της Ανώνυμης Εταιρείας "ΚΟΙΝΟ ΤΑΜΕΙΟ ΕΙΣΠΡΑΞΕΩΝ ΛΕΩΦΟΡΕΙΩΝ - ΚΤΕΛ ΥΠΕΡΑΣΤΙΚΩΝ ΚΑΙ ΑΣΤΙΚΩΝ ΓΡΑΜΜΩΝ ΡΟΔΟΥ"

Ελέγξαμε τις ανωτέρω Οικονομικές Καταστάσεις καθώς και το σχετικό Προσάρτημα της Ανώνυμης Εταιρείας "ΚΟΙΝΟ ΤΑΜΕΙΟ ΕΙΣΠΡΑΞΕΩΝ ΛΕΩΦΟΡΕΙΩΝ - ΚΤΕΛ ΥΠΕΡΑΣΤΙΚΩΝ ΚΑΙ ΑΣΤΙΚΩΝ ΓΡΑΜΜΩΝ ΡΟΔΟΥ" της εταιρικής χρήσεως που έληξε την 31η Δεκεμβρίου 2004. Ο έλεγχός μας έγινε σύμφωνα με τις διατάξεις του άρθρου 37 του κωδ. Ν. 2190/1920 "περί Ανωνύμων Εταιρειών" και τις ελεγκτικές διαδικασίες που κρίναμε κατάλληλες, με βάση τις αρχές και τους κανόνες ελεγκτικής που ακολουθεί το Σώμα Ορκωτών Ελεγκτών - Λογιστών και που είναι σύμφωνοι με τις βασικές αρχές των Διεθνών Ελεγκτικών Προτύπων, λαμβάνοντας υπόψη και τις σχετικές διατάξεις του Ν. 2963/2001. Τέθηκαν στη διάθεσή μας τα βιβλία και στοιχεία που τήρησε η εταιρεία και μας δόθηκαν οι αναγκαίες για τον έλεγχο πληροφορίες και επεξηγήσεις που ζητήσαμε. Η εταιρεία εφάρμοσε ορθά το Ελληνικό Γενικό Λογιστικό Σχέδιο. Επαληθεύσαμε τη συμφωνία του περιεχομένου της Εκθέσεως Διαχειρίσεως του Διοικητικού Συμβουλίου προς την Τακτική Γενική Συνέλευση των Μετόχων, με τις σχετικές Οικονομικές Καταστάσεις. Το Προσάρτημα περιλαμβάνει τις πληροφορίες που προβλέπονται από την παράγρ. 1 του άρθρου 43α του Κ. Ν. 2190/1920. Από τον παραπάνω έλεγχό μας προέκυψαν τα εξής: 1. Η εταιρεία δεν έχει σχηματίσει την προβλεπόμενη από τον κωδ. Ν. 2190/1920 πρόβλεψη, σε βάρος των αποτελεσμάτων της, για αποζημίωση του προσωπικού της λόγω εξόδου από την υπηρεσία, η οποία θα ανερχόταν τουλάχιστον σε € 68.000 περίπου. 2. Το σύστημα εσωτερικού ελέγχου και ταμειακής διαχείρισης παρουσιάζει αδυναμίες και πρέπει να βελτιωθεί. Τις ίδιες αδυναμίες παρουσιάζει και το σύστημα παρακολούθησης της εισφοράς του άρθρου 13 Ν. 2963/2001 και πρέπει και αυτό να βελτιωθεί. 3. Η εταιρεία δεν έχει ελεγχθεί φορολογικώς για την ελεγχόμενη χρήση. Κατά τη γνώμη μας, οι ανωτέρω Οικονομικές Καταστάσεις, οι οποίες προκύπτουν από τα βιβλία και στοιχεία της εταιρείας, απεικονίζουν μαζί με το Προσάρτημα, αφού ληφθούν υπόψη οι παραπάνω παρατηρήσεις μας, την περιουσιακή διάρθρωση και την οικονομική θέση της εταιρείας κατά την 31η Δεκεμβρίου 2004, καθώς και τα αποτελέσματα της χρήσεως που έληξε αυτή την ημερομηνία, βάσει των σχετικών διατάξεων που ισχύουν και λογιστικών αρχών, οι οποίες έχουν γίνει γενικά παραδεκτές.

Ρόδος, 14 Ιουλίου 2005
Ο Ορκωτός Ελεγκτής - Λογιστής
ΙΩΑΝΝΗΣ Γ. ΑΝΑΣΤΑΣΙΑΔΗΣ
Α.Μ. Σ.Ο.Ε.Λ.: 10141
ΑΞΩΝ ΟΡΚΩΤΟΙ ΕΛΕΓΚΤΕΣ Ε.Π.Ε.

ΕΛΛΗΝΙΚΗ ΔΗΜΟΚΡΑΤΙΑ
ΠΕΡΙΦΕΡΕΙΑ ΝΟΤΙΟΥ ΑΙΓΑΙΟΥ
ΝΟΜΟΣ ΔΩΔΕΚΑΝΗΣΟΥ
ΝΟΜΑΡΧΙΑΚΗ ΑΥΤ/ΣΗ ΔΩΔ/ΣΟΥ
Δ/ΝΣΗ ΔΙΟΙΚ. & ΟΙΚΟΝ. ΥΠΗΡΕΣΙΩΝ
ΤΜΗΜΑ ΠΡΟΣΩΠΙΚΟΥ

Ρόδος 19/07/2005
Αριθμ. Πρωτ.: ΔΔΟΥ 6947
Αριθμ. Εγκ.: 60

ΘΕΜΑ: ΜΕΤΑΒΙΒΑΣΗ ΑΡΜΟΔΙΟΤΗΤΩΝ στη Νομαρχιακό Σύμβουλο Μπαφίτη Ανδριάνα

ΑΠΟΦΑΣΗ

Ο Νομάρχης Δωδεκανήσου

Εχοντας υπόψη

1. Τις διατάξεις του Π.Δ. 30/1996 «Κώδικας Νομαρχιακής Αυτοδιοίκησης».

2. Την υπ' αριθμ. 39/31-3-1995 απόφαση του Νομαρχιακού Συμβουλίου Δωδεκανήσου με την οποία ψηφίστηκε ο Οργανισμός Εσωτερικής Οργάνωσης και Λειτουργίας των Υπηρεσιών της Νομ/κής Αυτ/σης Δωδεκανήσου, που δημοσιεύτηκε στο ΦΕΚ 379/5-5-1995 (τ. Β'), όπως τροποποιήθηκε με την αριθμ. 10/27-2-2004 ομοία (ΦΕΚ 791/27-5-2004 τ. Β').

3. Τις διατάξεις του άρθρου 1 του Ν. 3274/2004 (ΦΕΚ 195/19-10-2004 τ.Α') «Οργάνωση και Λειτουργία των Οργανισμών Τοπ. Αυτοδιοίκησης πρώτου και δεύτερου βαθμού».

4. Την αριθμ. ΔΔΟΥ 130/12-1-2005 απόφασή μας «Ορισμός Αντινομαρχών».

5. Την εύρυθμη λειτουργία των Υπηρεσιών της Νομ/κής Αυτ/σης Δωδ/σου με σκοπό την καλύτερη εξυπηρέτηση των πολιτών και τη βελτίωση των παρεχομένων υπηρεσιών.

Αποφασίζουμε

Μεταβιβάζουμε στη Νομαρχιακό Σύμβουλο Μπαφίτη Ανδριάνα την άσκηση των αρμοδιοτήτων Νομάρχη των αντικειμένων,όπως αυτά αναφέρονται στις διατάξεις του Π.Δ. 48/1984 όσο και στις όμοιες του Ν. 2725/1999 που μεταβιβάζουν ή αναθέτουν στη Νομαρχιακή Αυτοδιοίκηση και στα όργανα της αρμοδιότητες εποπτείας και ελέγχου αθλητικών φορέων και δραστηριοτήτων.

Η ισχύς της απόφασης αρχίζει από της υπογραφής της.

Ο Νομάρχης
ΓΙΑΝΝΗΣ ΜΑΧΑΙΡΙΔΗΣ

Ηλεκτρονική Στοιχειοθεσία & Δημοσιεύσεις Ισολογισμών «Η ΔΡΑΣΙΣ», Τηλ. 63.790 - 64.393 - 64.200 κ. Μαριά







Τα Ελληνικά Ταχυδρομεία τιμούν την Εθνική μας ομάδα ποδοσφαίρου για τον άθλο της Πορτογαλίας

Κυκλοφόρησε πολυτελές λεύκωμα με γραμματόσημα σε συμβολική τιμή και φωτογραφίες των «ηρώων»

Με τη συμπλήρωση ενός χρόνου , στις 4 Ιουλίου , από την κατάκτηση του Ευρωπαϊκού Κυπέλλου ποδοσφαίρου , από την Εθνική μας ομάδα , στην Πορτογαλία , τα Ελληνικά Ταχυδρομεία θέλοντας να κρατήσουν για πάντα άσβεστη στη μνήμη μας τη λαμπρή και ανεπανάληπτη επιτυχία που χάρισε στους απανταχού Έλληνες αίσθημα βαθιάς υπερηφάνειας και ενότητας , κυκλοφόρησε ένα πολυτελές συλλεκτικό λεύκωμα , στη συμβολική και συμφέρουσα τιμή των 19.15 ευρώ στο οποίο υπάρχουν 11 μοναδικές φωτογραφίες από τον μεγάλο θρίαμβο και 60 εκπληκτικά γραμματόσημα με φωτογραφίες των πρωταγωνιστών και όχι μόνο.

Το λεύκωμα ανοίγει με χαιρετισμό του προέδρου της Ε.Π.Ο. Βασίλη Γκαγκάτση , στα ελληνικά και τα αγγλικά και συνεχίζει με τις συνθέσεις των ομάδων στους αγώνες που έδωσε η Εθνική μας ομάδα στην Πορτογαλία , τα σκορ και κλείνει με τις φωτογραφίες του άθλου και δηλώσεις του πρωτομάστορα του Όττο Ρεχάγκελ. Κυκλοφόρησε σε 50.000 αντίτυπα και ήδη υπάρχει στις προθήκες όλων των ταχυδρομικών γραφείων της χώρας. Παράλληλα προγραμματίστηκαν και μία σειρά από παράλληλες δράσεις όπως η έκδοση 10.000 Ειδικών Αναμνηστικών Φακέλων με γενικό τίτλο « Ένα χρόνο από τον θρίαμβο » οι οποίοι πωλούνται προς 2 ευρώ έκαστος ενώ διατίθενται στους ενδιαφερόμενους φυλλαράκια αξίας 5 ευρώ , σε ειδικά φόλντερς με θέμα « Ένα χρόνο από τον θρίαμβο »!

Δυνατότητα επέκτασης και σε ομάδες του τοπικού

Ωστόσο αυτό που θα πρέπει να σταθούμε είναι το γεγονός ότι το λεύκωμα αυτό μπορεί να επεκταθεί και στα τοπικά μας πρωταθλήματα αφού τα Ελληνικά Ταχυδρομεία μπορούν να δημιουργήσουν ανάλογες εκδόσεις , με φωτογραφίες των ποδοσφαιριστών , χαιρετισμούς των επικεφαλής τους, φωτογραφίες με λογότυπα του συλλόγου , και άλλα στοιχεία που οι ίδιοι επιθυμούν! Πρόκειται ασφαλώς για ένα πρωτοποριακό πρότζεκτ το οποίο θα βοηθήσει σημαντικά στην κωδικοποίηση και καταγραφή των επιτυχιών των συλλόγων , με παραστάσεις που θα μείνουν για πάντα χαραγμένες στη μνήμη και θα θυμίζουν στις επόμενες γενεές την πορεία τους μέσα στον χρόνο.

Ακόμη υπάρχει η δυνατότητα να εκτυπωθούν και μεμονωμένα γραμματόσημα , με φωτογραφίες ιδιωτών η αθλητών , στα πλαίσια του σχετικού προγράμματος « Προσωπικό Γραμματόσημο » , σε ελκυστική τιμή και δυνατότητα αυτά να διανθιστούν από εικαστικές απεικονίσεις της αρεσκείας του ενδιαφερόμενου , μέσα από μία πλούσια γκάμα και θεματικό εύρος που εντυπωσιάζει!

Στο Ταχυδρομείο της Ρόδου υπάρχει ειδικό γραφείο , πρόθυμο να ικανοποιήσει κάθε ανάγκη και απαίτηση , γύρω από τα παραπάνω προγράμματα , ενώ διατίθενται και προϊόντα από την Ολυμπιάδα της Αθήνας και άλλες σημαντικές αθλητικές διοργανώσεις.



Μέσα κι έξω από τα...



Οι μήνες των διακοπών

Σιγά-σιγά φεύγει και ο Ιούλιος. Κι αν λάβουμε υπόψη μας τη λαϊκή ρήση «από Αύγουστο χειμώνα...», όπου να 'ναι τελειώνει και το καλοκαίρι.

Ευτυχώς, πάντως, για μας υπάρχει το «μικρό καλοκαιράκι» του φθινοπώρου.

Ωστόσο, οι διακοπές συνεχίζονται και φυσικά και τα μπάνια του λαού. Οι Ιούλιος και Αύγουστος είναι οι κατ' εξοχήν μήνες, που οι εργαζόμενοι παίρνουν τις άδειές τους. Χαρακτηριστικό είναι και το γεγονός, ότι για ένα 10ήμερο δεν θα γίνονται οι διαδοχικές κληρώσεις του Εθνικού Λαχείου, προκειμένου οι εργαζόμενοι του Οργανισμού Κρατικών Λαχείων να πάρουν την άδειά τους και να γιορτάσουν το Δεκαπενταύγουστο.

Οι κληρώσεις θα διακοπούν στις 12 Αυγούστου και θα συνεχιστούν στις 23 του ίδιου μήνα.

Αμεση ανταπόκριση

Τα καλά πρέπει να γράφονται και να λέγονται...

Κι επειδή η στήλη δεν γράφει μόνο «κακίες», οφείλει να υπογραμμίσει την ανταπόκριση της Νομαρχίας (σε παλαιότερο σχόλιό μας) όσον αφορά την ασφαλτόστρωση του δρόμου Σορωνής-Αγίου Σουλά.

Τα συνεργεία της ανάδοχης εταιρείας δούλεψαν εντατικά όλη την περασμένη βδομάδα και έτσι ο δρόμος έχει ασφαλτοστρωθεί. Οι χιλιάδες επισκέπτες που θα επισκεφθούν τον Άγιο Σουλά τις μέρες του πανηγυριού (29 και 30 Ιουλίου) δεν θα ταλαιπωρηθούν, όπως τα προηγούμενα χρόνια, από τη στενότητα του δρόμου και τα σύννεφα σκόνης.

Μία εργασία που είχε προγραμματιστεί να γίνει, επιτέλους έγινε στην ώρα της. Δηλαδή έγκαιρα και όχι κατόπιν εορτής (στην κυριολεξία)...

Προβολή της Σύμης

Με τη συναυλία του Διονύση Σαββόπουλου το βράδυ του Σαββάτου, ξεκίνησε το 11ο Φεστιβάλ της Σύμης.

Να σημειωθεί, ότι πολλοί Ροδίτες και Ροδίτισσες ταξίδεψαν το Σάββατο στη Σύμη για να παρακολουθήσουν τη συναυλία.

Εκτός όμως από το φεστιβάλ της, η Σύμη προβάλλεται αυτή την περίοδο από το γνωστό σίριαλ **«Τα σύνορα της αγάπης»**, που είναι τουρκικής παραγωγής και «παίζεται» από γνωστό ελληνικό κανάλι.

Οι καιροί έχουν αλλάξει

Η μία μετά την άλλη αρχίζουν την προετοιμασία τους και οι ομάδες της Α' Ερασιτεχνικής Κατηγορίας Δωδ/σου. Ειδικά μάλιστα αυτές που έχουν πρωταγωνιστικές βλέψεις, ξεκινούν νωρίτερα από τις άλλες.

Αν ανατρέξει κανείς σε περασμένα χρόνια, θα αντιληφθεί ότι τα ερασιτεχνικά σωματεία ήσαν σ' όλα ...ερασιτεχνικά. Προετοιμασία δεν γινόταν συστηματικά όπως τώρα. Ένα – δύο φιλικά παιχνίδια πριν την έναρξη της ποδοσφαιρικής περιόδου και άντε και μία ή δύο προπονήσεις τη βδομάδα και οι ποδοσφαιριστές έμπαιναν στα ...βαθιά.

Τους σημερινούς καιρούς όμως όλα έχουν αλλάξει. Και τα ερασιτεχνικά σωματεία αποκτούν τη φιλοσοφία των επαγγελματικών ομάδων. Πέρασε ανεπιστρεπτί η εποχή που όλοι έπαιζαν για τη φανέλα...

Αλλα ανοίγουν, άλλα κλείνουν

Έκλεισε, μετά λειτουργία ενός μηνός, το «μαγαζί» του Κλεάνθη στην πλατεία του Παραδεισίου. Αμέσως μετά το πανηγύρι της Αγίας Μαρίνας (16 και 17 Ιουλίου) οι άνθρωποι του Κλεάνθη μάζεψαν τα «μπαγκάζια» τους και άδειασαν το χώρο. Τώρα πια περιμένουν να τα χρησιμοποιήσουν στο πανηγύρι του Αγίου Φανουρίου (26 και 27 Αυγούστου).

Στο μεταξύ συνεχίζουν τη λειτουργία τους τα αναψυκτήρια του Φοίβου και του Ηρακλή Μαριτσών, που θα είναι ανοικτά για αρκετό καιρό ακόμα.

Δουλειά έπιασαν όμως και οι άνθρωποι του Ευκλή Σορωνής. Όπως κάθε χρόνο, έτσι και φέτος, στο άλσος του Αγίου Σουλά θα λειτουργήσουν αναψυκτήριο-σουβλατζίδικο, που θα είναι ανοικτό έως και το ερχόμενο Σαββατοκύριακο.

Αγώνας για τη δραχμούλα μας

Διαβάσαμε σε αθηναϊκή συνάδελφο, ότι έχει συσταθεί «Επιτροπή αγώνα επαναφοράς της δραχμής». Στόχος της, φυσικά, να καταργηθεί το ευρώ και η κάθε ευρωπαϊκή χώρα να επαναφέρει το εθνικό της νόμισμα.



Η επιτροπή αυτή θεωρεί δύσκολη την προσπάθειά της, αλλά δεν παύει να είναι και αισιόδοξη. Προγραμματίζει πάντως να αρχίσει ενημέρωση του κοινού από το φθινόπωρο.

Για την ΕΠΣΔ

Καλαίσθητο είναι το έντυπο της ΕΠΣΔ με τις προκηρύξεις των πρωταθλημάτων, Κυπέλλου και σέβεν σάιντ.

Η μόνη παρατήρηση που έχει να κάνει η στήλη, είναι ότι τα πολλά κεφαλαία γράμματα που χρησιμοποιήθηκαν σε ορισμένες σελίδες (π.χ. 3, 4 και 5) που αναφέρονται στους προβιβασμούς και υποβιβασμούς των ομάδων, κουράζουν το μάτι και καταντούν δύσκολη την ανάγνωσή τους. Δεν είμαστε κατά των κεφαλαίων, αλλά εκεί που πρέπει. Όχι τόση κατάχρηση.

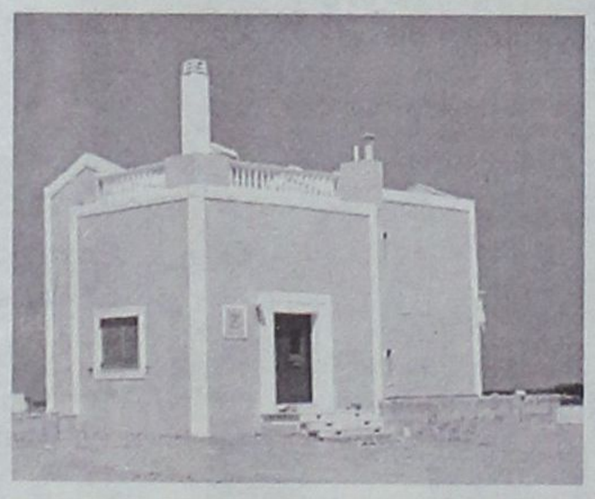

Πωλούνται Πολυτελείς κατοικίες αντίγραφα των Δωδεκανήσων

12islands RESIDENCE

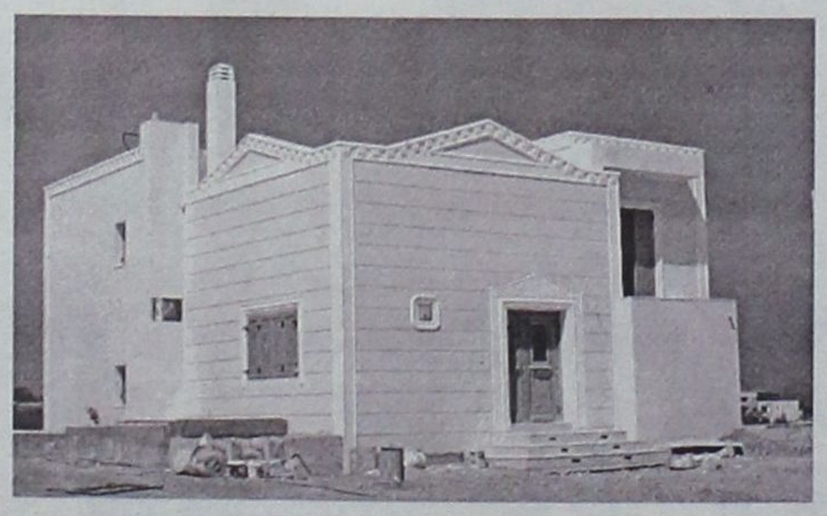

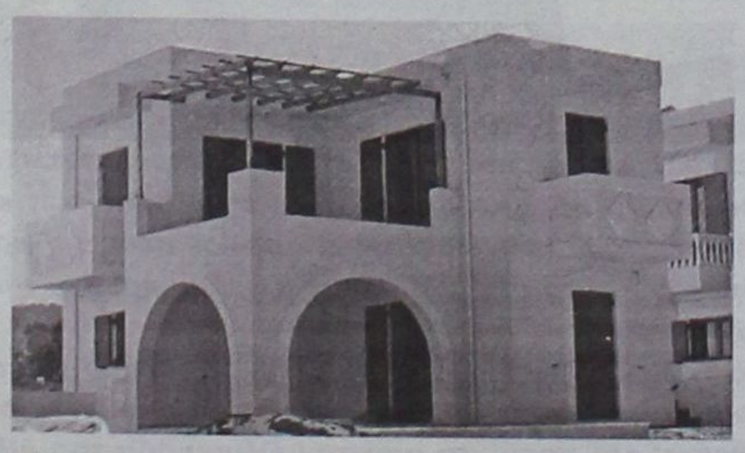

Πολυτελείς κατοικίες με εκπληκτική θέα,
στα Κολύμπια 400 μέτρα από τη θάλασσα και στον παράλληλο δρόμο των ευκαλύπτων.
Οι κατοικίες είναι δύο τύπων 107 τ.μ. και 161 τ.μ. και διαθέτουν:

- Τρία υπνοδωμάτια
- Δύο μπάνια
- Τουαλέτα και χωριστό μπάνιο με υδρομασάζ
- Εντοιχισμένη κουζίνα
- Εντοιχισμένες ντουλάπες
- Ηλιακό θερμοσίφωνα
- Κεντρική θέρμανση (εγκατάσταση)
- Τζάκι
- Συστήματα ασφαλείας
- Τηλεφωνικές γραμμές ISDN
- Μπάρμπεκιου

Οι κατοικίες διαθέτουν ιδιωτική πισίνα και σύνδεση του νερού σε γεώτρηση για την ανέξοδη λειτουργία της σε όλη τη διάρκεια του έτους.

Ο περιβάλλων χώρος έχει εξαιρετική διαμόρφωση. Γκαζόν, πλακόστρωτος πεζόδρομος, φυτά και απεριόριστη θέα συνθέτουν το σκηνικό που άνθρωπος και φύση δημιούργησαν μαζί.

Οι κατοικίες αυτές διατίθενται προς πώληση και ήδη έχουν πωληθεί η «Ρόδος», το «Καστελλόριζο» και η «Χάλκη». Η πώληση έγινε αμέσως με την ολοκλήρωση της δημιουργίας τους και τούτο διότι προσφέρονται σε εξαιρετικά προσιτή τιμή (για τα δεδομένα του κόστους κατασκευής και εξοπλισμού που διαθέτουν).

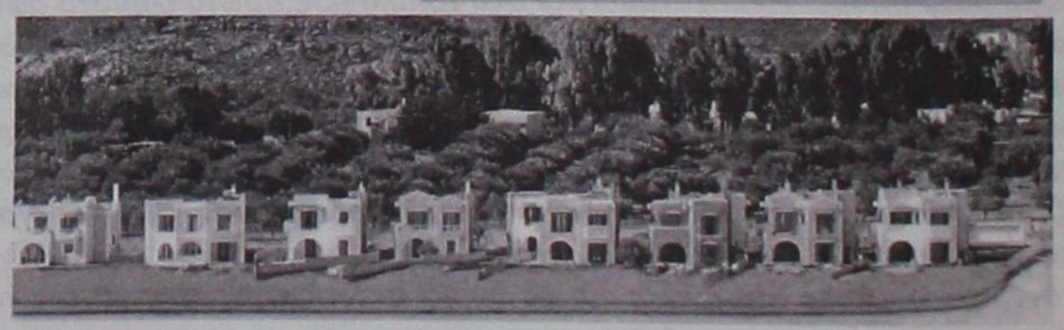

Πληροφορίες κ. Μαρκόπουλο Γεώργιο τηλ: 22410 56268 - 56213 Κιν: 6978110631 • www.12islandsresidence.gr

ΗΞΟΜΟΛΟΓΗΣΗ ΕΝΟΣ ΝΑΥΤΗ ΤΟΥ «ΠΗΝΕΛΟΠΗ»

«Υπερβάλουμε εαυτόν...»

Η ΕΞΟΜΟΛΟΓΗΣΗ ενός ναύτη του «Πηνελόπη» αποκαλύπτει την πραγματική Οδύσσεια που υπομένουν αυτός και η συνάδελφοί του, ενδεικτική των θυσιών και της υπέρβασης που καλούνται να κάνουν ώστε να εξυπηρετηθούν τα νησιά του Αιγαίου. Στη συγκεκριμένη περίπτωση τα νησιά της Δωδεκανήσου που συνδέονται με τη Θεσσαλονίκη...

Το πολύωρο ταξίδι, οι ατέλειωτες

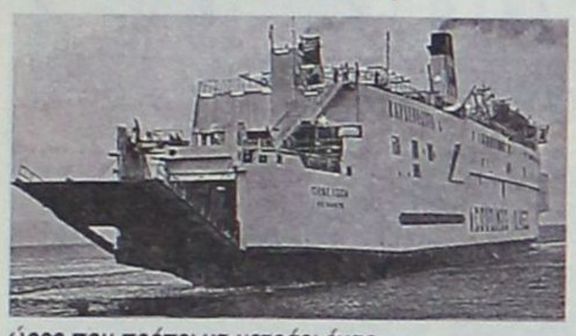

ώρες που πρέπει να μετράει ένας εργαζόμενος στο πλοίο και το πώς επηρεάζεται η προσωπική και οικογενειακή του ζωή, ξεδιπλώνονται μέσα από τη μαρτυρία που επωνύμως καταθέτει ο ναύτης του «Πηνελόπη». Ενός πλοίου που εδώ και λίγες μέρες εξυπηρετεί μερικά από τα νησιά του νομού μας και αποτελεί το μοναδικό σύνδεσμο – γενναία επιδοτούμενο από το Υπουργείο Αιγαίου και Νησιωτικής Πολιτικής – με τη Βόρειο Ελλάδα.

Η ανθρώπινη διάσταση του κειμένου που δημοσίευσε χθες το Εθνος της Κυριακής, στο πλαίσιο αφιερώματος για την τραγική κατάσταση της ακτοπλοΐας στα νησιά του Αιγαίου (απόψεις καταθέτει και το μέλος της Συντονιστικής Επιτροπής Αγώνα Λουκάς Κωτσαδάμ, Γραμματέας της Ν.Ε ΚΚΕ Δωδεκανήσου), φανερώνει την προσωπική κατάθεση ψυχής και σώματος ενός μέλους πληρώματος πλοίου, όπως το πολυσυζητημένο «Πηνελόπη», προκειμένου να βγει το δρομολόγιο που ενώνει τις δύο άκρες του Αιγαίου.

Πέρα από το ποιος συμφωνεί ή επιφυλάσσεται για τη σκοπιμότητα δραστηριοποίησης του εν λόγω πλοίου, αξίζει να σταθεί κανείς στις βιωματικές εμπειρίες όσων εργάζονται σε πλοία, υπό συνθήκες όχι πάντα ιδανικές, όπως περιγράφει ο κ. Παντελής Ανθόπουλος.

ΠΡΟΒΛΗΜΑΤΑ όμως δεν αντιμετωπίζουν μόνο οι νησιώτες και οι επιβάτες, αλλά και οι ναυτικοί που υπηρετούν στα πλοία της ακτοπλοΐας. Να σημειωθεί δε ότι οι μισθοί τους είναι πενιχρότατοι, αν αναλογιστεί κανείς ότι με τη ΣΣΕ, χωρίς επιδόματα, ο ναύτης έχει μισθό 1.118 ευρώ τον μήνα.

Ο 52χρονος Παντελής Ανθόπουλος, ναύτης του επιβατηγού πλοίου «Πηνελόπη», μας είπε τα παράπονά του, ειλικρινά και με το χέρι στην καρδιά.

— Πόσες ώρες δουλεύετε το 24ωρο;

— Το πλοίο κάνει το κυκλικό δρομολόγιο για Σάμο, Κω, Ρόδο, Κάρπαθο, Χίο και Τήλο από τη Θεσσαλονίκη. Δουλεύουμε από 12 μέχρι και 18 ώρες και η κούραση είναι μεγάλη.

Σύμφωνα με τον νόμο πρέπει να έχουμε 6 ώρες συνεχώς ανάπαυση, όμως αυτό τις περισσότερες φορές δεν ισχύει.

Και όταν μιλάμε για κούραση, εννοείται πως όταν δουλεύεις τόσες πολλές ώρες μειώνονται τα αντανακλαστικά σου και πιθανόν να μην μπορείς να αντεπεξέλθεις σε δύσκολες καταστάσεις.

Επομένως η κόπωση δημιουργεί και πρόβλημα για την ασφάλεια του ταξιδιού. Η κούραση είναι και ψυχολογική και σωματική. Υπάρχει ψυχολογική βία. Ορισμένοι επιβάτες μας βρίζουν και μας μιλούν άσχημα.

Και πιεζόμαστε ψυχολογικά, γιατί δεν πρέπει να τους πούμε λέξη. Ο επιβάτης έχει πάντα δίκιο γιατί πληρώνει. Δεν γνωρίζει όμως τις συνθήκες που δουλεύουμε και πιθανόν να πιστεύει ότι παίρνουμε ως μισθό μια... περιουσία. Δυστυχώς όμως δεν είναι έτσι.

Αν διαιρέσεις το ημερομίσθιό μας διά 14 ώρες εργασίας, είναι μικρότερο από το ημερομίσθιο ενός μέσου μισθού της στεριάς. Ελάχιστες είναι οι εταιρείες που πληρώνουν όπως πρέπει.

Για να πάρεις και αυτά τα ελάχιστα πρέπει να κάνεις αγώνες και συνεχώς να διεκδικείς.

— Οι καπεταναίοι σάς συμπεριφέρονται ανθρώπινα;

— Ολοι τους είναι ίδιοι, είναι άνθρωποι των εταιρειών. Δυστυχώς δεν καταλαβαίνουν ότι είμαστε άνθρωποι και πρέπει να ξεκουραζόμαστε. Δεν είμαστε από σίδερο φτιαγμένοι.

«Ηρωίδα η γυναίκα μου»

— Τι κάνετε αν σας περισσέψει ελεύθερος χρόνος;

— Σκεφτόμαστε μόνο την καθημερινότητα και στενοχωριόμαστε όλοι. Πίνουμε έναν καφέ και αν βρούμε καρέκλα καθόμαστε, γιατί οι χώροι στα επιβατηγά είναι πολύ μικροί.

Η καμπίνα μου είναι 2 ατόμων, κλουβάκι. Βγαίνεις πάντα με την όπισθεν, μόνοι μας πλένουμε τα ρούχα μας, μόνοι μας τα σιδερώνουμε και πρέπει πάντα να είμαστε καθαροί, γιατί δουλεύουμε με πολύ κόσμο γύρω μας. Είναι το χειρότερο επάγγελμα. Να ζεις στον χώρο που εργάζεσαι. Είσαι διαθέσιμος 24 ώρες το 24ωρο.

— Πώς νιώθετε που βλέπετε τους άλλους να πηγαίνουν διακοπές;

— Η δουλειά μας είναι να τους πηγαίνουμε. Στενοχωριέμαι, σκέφτομαι την οικογένειά μου. Τη σύζυγό μου την Αρετή στα Γιάννενα.

Είναι ηρωίδα, όπως όλες οι γυναίκες των ναυτικών. Εκείνη μεγάλωσε τα παιδιά και σήμερα ο γιος μου είναι 29 χρόνων, ηλεκτρολόγος και η κόρη μου 22 ετών, διακοσμήτρια. Θα τους δω τον... χειμώνα.

ΤΩΡΑ ΕΙΣΤΕ ΑΚΟΜΑ ΠΙΟ ΚΟΝΤΑ Σ΄ ΕΝΑ VOLVO

VOLVO S40 AMAZING DESIGN. ΤΩΡΑ ΣΤΑ 1.6LT ΑΠΟ €21.070

VOLVO for life



ΔΕΙΤΕ ΤΟ ΚΑΙ ΟΔΗΓΗΣΤΕ ΤΟ ΣΤΗΝ ΕΚΘΕΣΗ VOLVO ΤΗΣ RODOS MOTOR CAR

Ομιλος Επιχειρήσεων Κυπριάδη Λεωφόρος Καλλιθέας 1, Ρόδος, Τηλ: 22410 22864, 22410 77940, Fax: 22410 78121

Κινητοποιήσεις εξήγγειλαν ΓΣΕΕ και ΑΔΕΔΥ για το εργασιακό

Κατεβάζει ρολά αύριο ο δημόσιος και ιδιωτικός τομέας

Εκκληση του Εργατικού Κέντρου της Ρόδου για μαζική συμμετοχή



Αύριο, ημέρα εισαγωγής προς συζήτηση του εργασιακού Σχεδίου Νόμου, στην Ολομέλεια της Βουλής, θα πραγματοποιηθεί η 24ωρη πανελλαδική απεργία που έχει προκηρύξει η ΓΣΕΕ για τον ιδιωτικό τομέα και τις ΔΕΚΟ. Ηδη το Εργατικό Κέντρο της Ρόδου με απόφασή του, αποφάσισε τη μαζική συμμετοχή των μελών του στην αυριανή κινητοποίηση.

Παράλληλα τετράωρη στάση εργασίας -από την έναρξη της βάρδιας έως τις 11 το πρωί- αποφάσισε η ΑΔΕΔΥ στο πλαίσιο της αυριανής 24ωρης πανελλαδικής απεργίας της ΓΣΕΕ,. Οι συνδικαλιστικές οργανώσεις αντιδρούν στις αλλαγές που προωθεί η κυβέρνηση στις εργασιακές σχέσεις.

Το κορυφαίο συνδικαλιστικό όργανο των δημοσίων υπαλλήλων τονίζει ότι το νομοσχέδιο της κυβέρνησης καθιερώνει το δεκάωρο, μειώνει το εισόδημα των εργαζομένων, ανατρέπει τις εργασιακές σχέσεις και προσβλέπει στην επανασύνθεση ενός «δικαίου» υπερεκμετάλλευσης των εργαζομένων.

Η ΑΔΕΔΥ κατηγορεί επίσης την κυβέρνηση για δημιουργία ψευδαισθήσεων.

Ωστόσο, και ο Αύγουστος θα είναι ένας δύσκολος μήνας, όπως εκτιμά η ΓΣΕΕ, προβλέποντας σημαντικές παρεμβάσεις και στις εργασιακές σχέσεις των ΔΕΚΟ.



Στο στόχαστρο η Ρόδος καθ' όλη τη διάρκεια της σεζόν

«Επιδρομές» σε χιλιάδες τουριστικές επιχειρήσεις

Εντός της εβδομάδας ξεκινούν έλεγχοι σε τουριστικά γραφεία, ξενοδοχεία, είδη λαϊκής τέχνης και πτήσεις charter

Εντονη δυσφορία επικρατεί στη Ρόδο και τα γύρω νησιά του νομού, για το γεγονός ότι οι έλεγχοι των τουριστικών επιχειρήσεων θα συνεχιστεί καθ' όλη τη διάρκεια της σεζόν, μετά από τη φοροδιαφυγή που διαπίστωσαν τα ελεγκτικά όργανα σε επιχειρήσεις ανά την Ελλάδα. Όπως δηλώνουν οι ιδιοκτήτες τουριστικών επιχειρήσεων, σε μια δύσκολη για τον τουρισμό περίοδο, τα αρμόδια ελεγκτικά όργανα δεν θα έπρεπε να εξαντλήσουν όλη την αυστηρότητά τους αλλά να δείξουν κατανόηση αφού, εξαιτίας της οικονομικής ύφεσης πολλές επιχειρήσεις κινδυνεύουν με λουκέτο.



Όπως πάντως δείχνουν τα πράγματα, οι άνδρες της Υπηρεσίας Ειδικών Ελέγχων (πρώην ΣΔΟΕ) μέχρι και το τέλος της σεζόν έχουν ήδη προγραμματίσει συχνές επισκέψεις στη Ρόδο με σκοπό την πρόληψη και καταστολή του οικονομικού εγκλήματος και την πάταξη της μεγάλης έκτασης φοροδιαφυγής και λαθρεμπορίας.

Η φοροδιαφυγή πάντως συνεχίζει να καλπάζει με αμείωτους ρυθμός στο σύνολο της ελληνικής οικονομίας, αφού μία στις τρεις επιχειρήσεις που ελέγχθηκαν στο πρώτο εξάμηνο διέπραξε φορολογικά αδικήματα.

Το μέγεθος της φοροδιαφυγής παρουσιάζεται και από τα στοιχεία της Εθνικής Στατιστικής Υπηρεσίας που εμφανίζουν τις λιανικές πωλήσεις τον Ιούνιο αυξημένες κατά 8,5%. Ομως, τον ίδιο μήνα το υπουργείο Οικονομικών βλέπει τα έσοδα από τον ΦΠΑ να αυξάνονται μόλις 0,2%, ενώ στα ίδια χαμηλά επίπεδα κινήθηκαν στο πρώτο εξάμηνο του έτους. Τα σκήπτρα της φοροδιαφυγής κρατούν οι κατασκευαστικές εταιρείες, ταξιδιωτικά πρακτορεία και συνεργεία αυτοκινήτων.

Στα ταξιδιωτικά πρακτορεία και τα συνεργεία φοροδιαφεύγουν μία στις δύο επιχειρήσεις, ενώ στις κατασκευές το 44%. Ετσι, οι αρμόδιες Αρχές για την τουριστική περίοδο έχουν προγραμματίσει «επιδρομές» ελέγχων στα εμπορικά νησιά και εκτιμάται ότι θα ελεγχθούν περίπου 36.000 τουριστικές επιχειρήσεις.

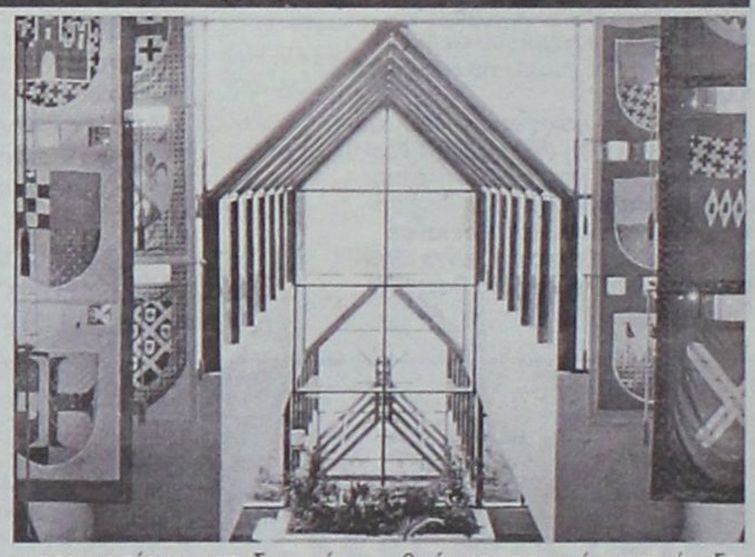

Στο στόχαστρο θα βρεθούν τουριστικά γραφεία, ξενοδοχεία, είδη λαϊκής τέχνης και οι πτήσεις charter. Επίσης, θα ελεγχθούν τα κρουαζιερόπλοια για λαθρεμπόριο καυσίμων.



ΕΚΔΡΟΜΕΣ ΚΥΔΩΝ
ΤΟ
KYDON TOURS
Τρέχει με ταχύτητα
FORMULA 1



GRAND PRIX F1

ΚΩΝΣΤΑΝΤΙΝΟΥΠΟΛΗ
19-20-21 ΑΥΓΟΥΣΤΟΥ

ΕΞΑΣΦΑΛΙΣΑΜΕ
Ξενοδοχεία και εισιτήρια για τα δοκιμαστικά και τον επίσημο αγώνα.

ΟΡΓΑΝΩΣΑΜΕ ΕΚΔΡΟΜΗ
18 - 24 / 8 / 05

Περιλαμβάνει:
• Εισιτήριο ΡΟΔΟ - ΜΑΡΜΑΡΙΣ - ΡΟΔΟ
• Φόρους λιμένων 33 ευρώ
• Ξενοδοχείο 4 αστέρων με πρωινό, 6 διανυκτερεύσεις
• Πούλμαν πολυτελείας για όλες τις μεταφορές και ξεναγήσεις ΣΜΥΡΝΗ - ΚΟΥΣΑΝΤΑΣΙ - ΚΩΝ/ΛΗ όπως το πρόγραμμα.
• Μεταφορά καθημερινά από την Κωνσταντινούπολη στην Πίστα στις 19,20 και 21/8/05
• Ξεναγήσεις όλης της Κων/λης καθημερινά και ολόκληρη τη μέρα της 22/8
• Ασφάλεια ταξιδιού
• Συνοδός η κ. ΕΛΕΝΗ ΨΥΛΛΑΚΗ

ΠΡΟΛΑΒΕΤΕ
Μοναδική ευκαιρία και εμπειρία να απολαύσετε τους ΑΓΩΝΕΣ της FORMULA 1 που για πρώτη φορά γίνεται τόσο κοντά μας στην ΟΛΟΚΑΙΝΟΥΡΓΙΑ ΠΙΣΤΑ της ΚΩΝΣΤΑΝΤΙΝΟΥΠΟΛΗΣ.

ΠΛΗΡΟΦΟΡΙΕΣ
Δίνονται στο ΠΡΑΚΤΟΡΕΙΟ ΚΥΔΩΝ
Οργάνωση ΝΙΚΟΣ ΨΥΛΛΑΚΗΣ και
ΕΛΕΝΗ ΨΥΛΛΑΚΗ

KYDON TOURS
ΕΘΕΛΟΝΤΩΝ ΔΩΔ/ΣΙΩΝ 14
Τηλ.: 22410 23000, 22410 27900

ΜΑΘΗΜΑΤΑ ΙΤΑΛΙΚΗΣ

ΣΕ ΕΙΔΙΚΕΣ τιμές για πάνω από 2 παιδιά κάθε ηλικίας και μια φορά την εβδομάδα επιπρόσθετα ΜΙΑ ώρα ΔΩΡΕΑΝ μάθημα γαλλικής.

Πληροφορίες τηλ. 22410/69572
34249 κιν. 6946051681 κ. Γιώργο

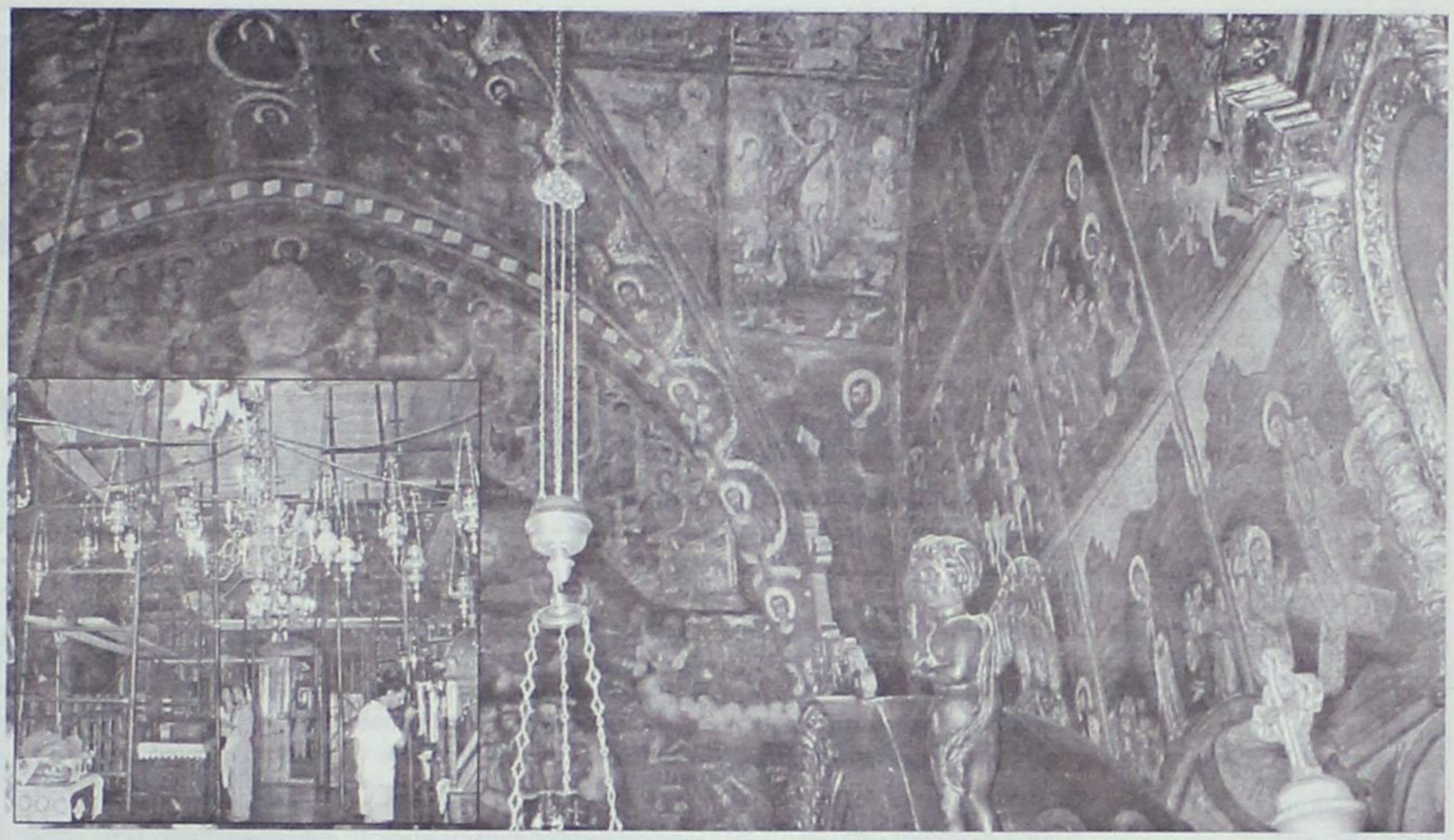

«Ζωντάνεψαν» οι εικόνες

Ολοκληρώθηκαν οι εργασίες συντήρησης των τοιχογραφιών στο μοναστήρι του Πανορμίτη Σύμης. Η εργασία διήρκεσε χρόνια και ήταν αρκετά δύσκολη, καθώς όλες οι εικόνες είχαν μαυρίσει από την κάπνα των κεριών και το πέρασμα του χρόνου.

Ο φωτογραφικός φακός της Δράσης απαθανάτισε το εσωτερικό του Πανορμίτη όπως ήταν πριν και μετά τη συντήρηση των τοιχογραφιών. Από την πρώτη κιόλας ματιά φαίνεται πως οι άλλοτε μαύρες εικόνες έχουν ζωντανέψει ξανά, με γλαφυρά χρώματα και απέκτησαν ξανά τη μεγάλη ιστορική και καλλιτεχνική τους αξία.

Τα σκάνδαλα και τα όσα έχουν αποκαλυφθεί σχετικά με πρόσωπα της Μονής δεν έχουν ανακόψει το ρεύμα των πιστών προς το νησάκι. Εκατοντάδες άτομα μετακινούνται καθημερινά προς τον Πανορμίτη και εν συνεχεία προς τη Σύμη.

Σήμερα το μοναστήρι έχει εξελιχθεί σε ένα μεγάλο κτιριακό συγκρότημα, μέσα από αρκετό πράσινο. Η ύπαρξη της ιστορικής μονής στο 15ο αιώνα επιβεβαιώνεται από ένα χειρόγραφο του 1460, που σωζόταν έως το 1862.

Την ίδρυση της μονής Πανορμίτη η λαϊκή παράδοση την συνδέει με την ευλάβεια του συμιακού λαού. Το μοναστήρι ενίσχυσε την Ελληνική Επανάσταση, όπως αναφέρει η παράδοση μας. Ιδιαίτερη αίσθηση προκαλεί η ασημοντυμένη εικόνα του Ταξιάρχη Μιχαήλ. Στη Μονή έχουν ιδρυθεί δύο μουσεία, ένα εκκλησιαστικής τέχνης και ένα λαογραφικό. Υπάρχει, επίσης Βιβλιοθήκη με μεταβυζαντινά χειρόγραφα.

Πρέπει να σημειωθεί ότι στη Μονή φιλοξενούνται τα καλοκαίρια μεγάλος αριθμός παραθεριστών προσφέροντας κάθε άνεση έναντι χαμηλού μισθίου. Στο γηροκομείο της, που ίδρυσε ο Ηγούμενος Γαβριήλ, περιθάλπει άπορους γέρους.

Ερωτηματικά για τον θρησκευτικό τουρισμό

Στα θέματα του θρησκευτικού τουρισμού για τα οποία υπάρχει έντονο ενδιαφέρον στη Δωδεκάνησο στράφηκε η βουλευτής του ΠΑΣΟΚ Ροδούλα Ζήση και με νέα ερώτηση που κατέθεσε προς τον υπουργό Τουριστικής Ανάπτυξης Δημήτρη Αβραμόπουλο ζητά να ενημερωθεί για το σημείο στο οποίο βρίσκονται σήμερα τα σχετικά προγράμματα.

Συγκεκριμένα, η ηγεσία του υπουργείου καλείται να απαντήσει γιατί δεν γίνεται διαφήμιση για τον Θρησκευτικό Τουρισμό, παρόλο που προβλεπόντουσαν κονδύλια από το Γ' Κοινοτικό Πλαίσιο Στήριξης, αλλά και σε ποιόν, με ποιες διαδικασίες και αμοιβή ανατέθηκε η μελέτη του προσκυνηματικού τουρισμού που αναφέρεται στο υπ'αριθμ.511573 έγγραφο της 7/7/2005 του ΕΟΤ και αν τηρήθηκαν οι διαδικασίες του Γ' Κ.Π.Σ.

Επίσης, η κ. Ζήση ερωτά για την υλοποίηση του προγράμματος «Στα βήματα του Απόστολου Παύλου», που αφορά άμεσα και τη Ρόδο.

ΕΠΙΠΛΑ
ΚΟΥΖΙΝΑΣ
ΙΤΑΛΙΑΣ
ΙΣΠΑΝΙΑΣ

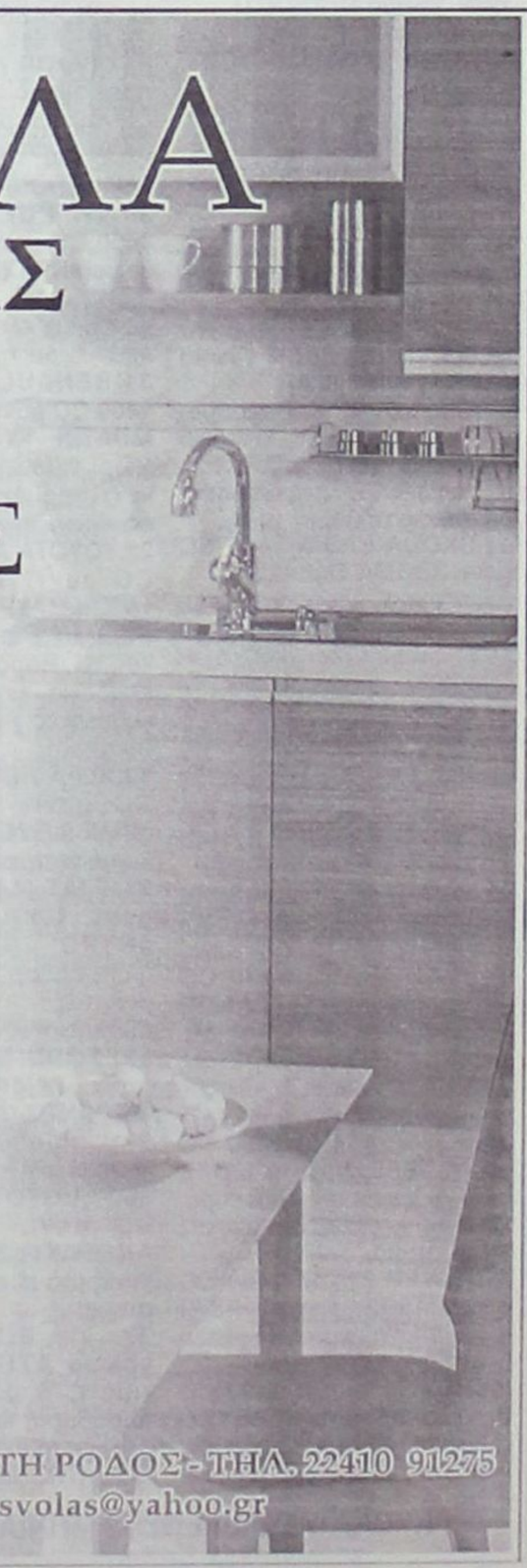

8 ΜΕΤΡΑ
ΑΠΟ 990* ΕΥΡΩ
(Ή ΑΠΟ 29 ΕΥΡΩ ΤΟ ΜΗΝΑ*)

ΒΟΛΑΣ
ΚΟΥΖΙΝΕΣ

ΠΟΡΤΕ ΕΣΩΤΕΡΙΚΕΣ
ΑΠΟ 139 ΕΥΡΩ (ΜΕ ΤΟ ΦΠΑ)

*ΔΕΝ ΠΕΡΙΛΑΜΒΑΝΕΤΑΙ ΤΟΠΟΘΕΤΗΣΗ, ΠΑΓΚΟΣ ΚΑΙ ΝΕΡΟΧΥΤΗΣ
*Ο ΔΙΑΚΑΝΟΝΙΣΜΟΣ ΑΦΟΡΑ 48ΜΗΝΗ ΕΞΟΦΛΗΣΗ ΚΑΙ ΠΕΡΙΛΑΜΒΑΝΕΙ ΦΠΑ 13%

Λ. ΕΛΕΥΘΕΡΙΑΣ 43-45 ΚΡΕΜΑΣΤΗ ΡΟΔΟΣ - ΤΗΛ. 22410 91275
FAX: 22410 94370 -- e-mail: lazarosvolas@yahoo.gr

ΞΕΝΑΚΗΣ ΑΥΤΟΚΙΝΗΤΑ ΑΕΒΕ
Εξουσιοδοτημένος Έμπορος Kosmocar Α.Ε.
Πωλήσεις-Service-Ανταλλακτικά
10ο χλμ. Ρόδου-Λίνδου, τηλ. 2241086777, fax: 2241086788

1.VW GOLF 1400 CC μοντ. 2001, 3ΘΥΡΟ, χρώμα ΜΠΛΕ ΤΖΑΖ,
(ABS, υδρ. τιμόνι, 4 αερόσακοι, ηλ. παράθυρα, κεντρικό κλείδωμα, ηλεκ. καθρέπτες, air condition, ηχοσύστημα)
2. VW POLO - 1400 CC μοντ. 2003, χρώμα ΜΑΥΡΟ χλμ. 32.500
(υδρ. τιμόνι, 4 αερόσακοι, air condition, μπακετ καθίσματα, ηλ. παράθυρα, ηλ. καθρέπτες, κεντρικό κλείδωμα)
3.VW PASSAT - 1600 cc μοντ. 1600 χρώμα ΓΚΡΙ χλμ. 0 (ABS, υδρ. τιμόνι, 4 αερόσακοι, ηλ. παράθυρα, κεντρικό κλείδωμα, ηλεκ. καθρέπτες, CLIMATRONIC, ηχοσύστημα)
4.VW GOLF VARIANT - 1400 CC μοντ. 1996, 5ΘΥΡΟ, χρώμα ΜΑΥΡΟ
(υδρ. τιμόνι,R/C)
5.VW PASSAT VARIANT 1800 CC μοντ. 1993, 5ΘΥΡΟ χρώμα ΜΠΛΕ
(υδρ. τιμόνι, ηλ. παράθυρα, κεντρικό κλείδωμα, ηχοσύστημα)
6.AUDI A3 1600 CC AMBITION μοντ. 2003, χρώμα ΚΟΚΚΙΝΟ 3ΘΥΡΟ
(ABS, ESP, EDL,BAS, δερμάτινο, υδρ. τιμόνι, 6 αερόσακοι, Sport ανάρτηση, ηλ. παράθυρα, κεντρικό κλείδωμα, ηλεκ. καθρέπτες, **CLIMA Διζωνικό,** ηχοσύστημα)
7.AUDI A3 1600 CC ATTRACTION μοντ. 1999, χρώμα ΑΣΗΜΙ 5ΘΥΡΟ
(ABS, υδρ. τιμόνι, 4 αερόσακοι, Sport ανάρτηση, ηλ. παράθυρα, κεντρικό κλείδωμα, ηλεκ. καθρέπτες, **Clima,** ζάντες αλουμινίου 17', ηχοσύστημα R/CD)
8.AUDI A3 1600 CC μοντ. 1999, χρώμα ΜΠΟΡΝΤΩ
(Αερόσακοι, ηλ. παράθυρα, κεντρικό κλείδωμα, ηλεκ. καθρέπτες, ηχοσύστημα)
9.AUDI A4 - 1600 CC μοντ. 1997, χρώμα ΜΠΛΕ
(ABS, υδρ. τιμόνι, 4 αερόσακοι, δερμάτινο σαλόνι, ηλ. παράθυρα, κεντρικό κλείδωμα, ηλεκ. καθρέπτες, Climatronic, ζάντες αλουμινίου, ηχοσύστημα)
10. FORD FOCUS 1600 CC ΜΟΝΤ. 1999 ΣΕΔΑΝ χρώμα ΑΣΗΜΙ χλμ. 83.000
(ABS, υδρ. τιμόνι, 2 αερόσακοι, ηλ. παράθυρα, κεντρικό κλείδωμα, ηλεκ. καθρέπτες, air condition, ζάντες αλουμινίου, ηχοσύστημα)
11.SKODA FABIA 1400 CC μοντ. ΧΡΩΜΑ ΘΑΛΑΣΣΙ
(υδρ. τιμόνι, αερόσακος οδηγού, ηλ. παράθυρα, κεντρικό κλείδωμα, air condition, ηχοσύστημα)
12.RENAULT TWINGO 1150 CC μοντ. 1998, μοντ. 1998, χρώμα ΓΚΡΙ, 3ΘΥΡΟ
(ηλ. παράθυρα, ηχοσύστημα)
13. FIAT PUNTO 1250 CC μοντ. 1998 χρώμα ΑΣΗΜΙ 5ΘΥΡΟ
(2 ηλ.παράθυρα,κεντρικό κλείδωμα, αεροτομή, ηχοσύστημα)
14.FIAT BRAVO 1150 CC μοντ. 1999 ΧΡΩΜΑ ΓΑΛΑΖΙΟ
(υδρ. τιμόνι, air condition, αερόσακος οδηγού, 2 ηλ. παράθυρα, κεντρικό κλείδωμα, ηχοσύστημα)
15.ROVER 414 SI 1400 CC μοντ. 1995, χρώμα ΜΠΛΕ
(υδρ. τιμόνι, 4 ηλ. παράθυρα, κεντρικό κλείδωμα,ηλιοροφή, ηχοσύστημα)
16.ROVER 214 SI 1400 CC μοντ. 1992, χρώμα ΓΚΡΙ
(υδρ. τιμόνι, κεντρικό κλείδωμα, ηχοσύστημα)
17.ROVER 414 SI 1400 CC μοντ. 1995, χρώμα ΛΕΥΚΟ
(υδρ. τιμόνι, 4 ηλ. παράθυρα, κεντρικό κλείδωμα, ηλιοροφή, ηχοσύστημα)
18.ALPHA ROMEO 155-1600 CC μοντ. 1996, χρώμα ΜΑΥΡΟ
(υδρ. τιμόνι, αερόσακος οδηγού, 2 ηλ. παράθυρα, κεντρικό κλείδωμα,κλιματισμός, ηχοσύστημα)
19.PEUGEOT 306 XR 1400 CC μοντ. 1993 χρώμα ΑΝΘΡΑΚΙ
(2 ηλ. παράθυρα, κεντρικό κλείδωμα, ηχοσύστημα)
20.RENAULT CLIO-1190 CC μοντ. 1995, χρώμα ΜΟΛΥΒΙ, 5ΘΥΡΟ (R/C)
21.LANCIA Y 1250 CC μοντ. 1996 χρώμα ΜΑΥΡΟ 3θυρο
(2 ηλ. παράθυρα, κεντρικό κλείδωμα)
22.LANCIA LYBRA 1600 CC μοντ. 2000 χρώμα ΑΣΗΜΙ 4ΘΥΡΟ
(υδρ. τιμόνι, A/C, 2 ηλ. παράθυρα, κεντρικό κλείδωμα)
23.KIA PRIDE 1300 CC μοντ. 1999, χρώμα ΑΣΗΜΙ, 4ΘΥΡΟ
(υδρ.τιμόνι,A/C, 2 ηλ.παράθυρα, ζάντες αλουμινίου, ηχοσύστημα)
24.SUZUKI SWIFT1000 μοντ. 1999 χρώμα ΛΕΥΚΟ
(air condition, ηχοσύστημα)
25.SEAT IBIZA 1400 CC μοντ. 1995 ΧΡΩΜΑ ΠΡΑΣΙΝΟ (κεντρικό κλείδωμα, ηχοσύστημα)
26.HYUNDAI ATOS 1300 CC μόντ. 1000 χρώμα ΧΡΥΣΑΦΙ
(υδρ. τιμόνι, ηλ. παράθυρα, κεντρικό κλείδωμα, air condition, ηχοσύστημα)
27. FIAT FIORINO 1700 CC DIESEL μοντ.1995 χρώμα ΛΕΥΚΟ
(υδρ. τιμόνι, ηχοσύστημα)
28.VW TRANSPORTER 2400 CC DIESEL, μοντ. 1997 χρώμα ΚΟΚΚΙΝΟ
(υδρ. τιμόνι)
29.VW PASSAT - 1600 CC μοντ. 1999, ΧΡΩΜΑ ΓΑΛΑΖΙΟ
(ABS, υδρ. τιμόνι, 4 αερόσακοι, ηλ. παράθυρα, κεντρικό κλείδωμα, ηλεκ. καθρέπτες, CLIMATRONIC, ηχοσύστημα)
30.VW POLO CLASSIC - 1400 CC μοντ. 1998, 3θυρο, χρώμα ΠΡΑΣΙΝΟ
(υδρ. τιμόνι, ηλ. παράθυρα, κεντρικό κλείδωμα, ζάντες αλουμινίου, ηχοσύστημα)
31.RENAULT MEGANE - 1400 CC μοντ. 1996, ΧΡΩΜΑ ΜΟΛΥΒΙ
(υδρ. τιμόνι, ηλ. παράθυρα, κεντρικό κλείδωμα, air condition, ηχοσύστημα)
32.TOYOTA AVENSIS - 1600 CC μοντ. 1999, SEDAN, χρώμα ΜΑΥΡΟ
(ABS, υδρ. τιμόνι, 2 αερόσακοι, ηλ. παράθυρα, κεντρικό κλείδωμα, air condition, ηλεκ. καθρέπτες, συναγερμός, ηχοσύστημα)
33.ALFA ROMEO 164-2000 CC μοντ. 1991, χρώμα ΜΠΛΕ (υδρ.τιμόνι, 2 ηλ.παράθυρα, κεντρικό κλείδωμα)
34. FIAT MAREA 1400 CC μοντ. 1997 χρώμα ΜΠΛΕ 4ΘΥΡΟ (υδρ.τιμόνι, 2 ηλ.παράθυρα, ζάντες αλουμιννίου, προβολείς ομίχλης,ηχοσύστημα)
35. FORD MONDEO 1600 μοντ. 1994 χρώμα ΜΠΟΡΝΤΩ (ABS, υδρ. τιμόνι, 2 ηλ. παράθυρα, κεντρικό κλείδωμα, ηχοσύστημα)
36.PEUGEOT 306 XR 1400 CC μοντ. 1995 χρώμα ΑΝΘΡΑΚΙ (2 ηλ.παράθυρα, κεντρικό κλείδωμα, ηχοσύστημα)
37. VW BORA 1600 CC χρώμα ΑΣΗΜΙ(ABS, υδρ. τιμόνι, 4 αερόσακοι, ηλ. παράθυρα, κεντρικό κλείδωμα, ηλεκ. καθρέπτης, CLIMATRONIC, ηχοσύστημα)

0% ΠΡΟΚΑΤΑΒΟΛΗ ΕΩΣ 72 ΜΗΝΙΑΙΕΣ ΔΟΣΕΙΣ

Υπεγράφη η σχετική απόφαση

Ρυθμίζονται τα ληξιπρόθεσμα χρέη δημαρχιακών και νομαρχιακών αρχών

Μεγάλες οι οφειλές και των ΟΤΑ της περιοχής μας

Σειρά οικονομικών θεμάτων και ληξιπρόθεσμων χρεών των δήμων και νομαρχιών ρυθμίζονται με εγκύκλιο που υπεγράφη την προηγούμενη εβδομάδα.

Μεταξύ των ρυθμίσεων, απαλλάσσονται από τα δημοτικά τέλη οι ιδιοκτήτες ακινήτων εφόσον αυτά δεν ηλεκτροδοτούνται, άρα δεν κατοικούνται, οι πόροι της Νομαρχιακής Αυτοδιοίκησης (ΚΑΠ) υπολογίζονται εφεξής ως ποσοστό συμμετοχής της Νομαρχιακής Αυτοδιοίκησης στα έσοδα του κρατικού προϋπολογισμού από τον Φόρο Προστιθέμενης Αξίας (ΦΠΑ) σε ποσοστό 2% και από τα τέλη κυκλοφορίας αυτοκινήτων σε ποσοστό 10%.

Επίσης, κατοχυρώνεται ως πόρος υπέρ των Νομαρχιακών Αυτοδιοικήσεων το 100% των εσόδων από το τέλος άδειας οχήματος και το τέλος μεταβίβασης αυτοκινήτου οχήματος, ενώ απαλλάσσονται οι νομαρχίες από την υποχρέωση να αποδίδουν στον Οργανισμό Ασφάλισης Ελευθέρων Επαγγελματιών (ΟΑΕΕ) - ΤΣΑ ποσοστό 45% των εσόδων τους από το τέλος άδειας οχήματος και στο Ταμείο Νομικών ποσοστό 3% από το δεύτερο τέλος.

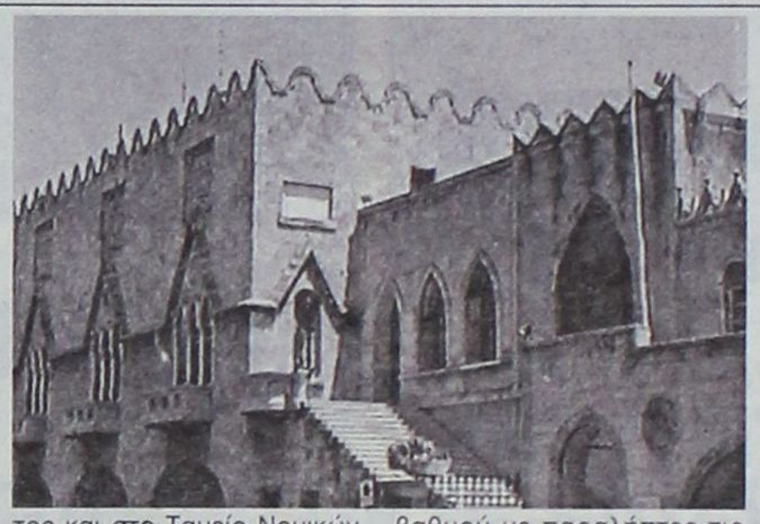

Ακόμη ρυθμίζονται οφειλές από συμβάσεις μίσθωσης ακινήτων των δήμων και νομαρχιών, από το τέλος διαμονής παρεπιδημούντων, προς το ελληνικό Δημόσιο, ΙΚΑ, ΤΥΔΚΥ και ΤΑΔΚΥ.

Εντωμεταξύ υπεγράφη ακόμα μια εγκύκλιος, με την οποία ρυθμίζονται σειρά οικονομικών θεμάτων, που αφορούν τους ΟΤΑ α' και β' βαθμού με παραλήπτες τις Περιφέρειες και τις Νομαρχιακές Αυτοδιοικήσεις της χώρας.

Με την εγκύκλιο ρυθμίζονται οι πόροι της Νομαρχιακής Αυτοδιοίκησης, η διαχείριση των εσόδων της, τα έσοδά της από τα τέλη άδειας οχήματος και μεταβίβασης αυτοκινήτου, η επιχορήγηση αστικών εταιριών των Ο.Τ.Α. α' και β' βαθμού, η απαλλαγή από τα δημοτικά τέλη καθαριότητας, απολογισμός-ισολογισμός δήμων και κοινοτήτων, αναδιαπραγμάτευση και κεφαλαιοποίηση παλαιών δανείων δήμων, κοινοτήτων και συνδέσμων Ο.Τ.Α. και ρύθμισης εξόφλησης οφειλών, ρύθμιση οφειλών από συμβάσεις μίσθωσης ακινήτων των ΟΤΑ α' και β' βαθμού, ρύθμιση θεμάτων περιουσίας των Ο.Τ.Α. α' βαθμού, ρύθμιση οφειλών απο το τέλος διαμονής παρεπιδημούντων, το τέλος επί των ακαθαρίστων εσόδων, τον δημοτικό φόρο Δωδεκανήσου, το τέλος χρήσης κοινόχρηστων χώρων και τα πρόστιμα για το υπαίθριο εμπόριο, ρυθμίσεις οφειλών δήμων, κοινοτήτων, Ν.Π.Δ.Δ. και αμιγών επιχειρήσεων αυτών, προς το ελληνικό δημόσιο, Ι.Κ.Α, Τ.Υ.Δ.Κ.Υ και Τ.Α.Δ.Κ.Υ, παρακράτηση υπέρ συνδέσμων Ο.Τ.Α. εισφορών και οφειλών μελών τους, από τους ΚΑΠ.

Με την εγκύκλιο αυτή ρυθμίζονται, ακόμη, τα ληξιπρόθεσμα οφειλών συνδέσμων Ο.Τ.Α.

Εν όψει της γιορτής του Αγίου Σουλά

Σειρά εκδηλώσεων από τον Πολιστικό Σύλλογο Σορωνής

Σειρά εκδηλώσεων έχει προγραμματίσει ο Πολιτιστικός και Λαογραφικός Σύλλογος Σορωνής εν όψει της γιορτής του Αγίου Σουλά.

Απόψε στις 9 το βράδυ χορευτικά τμήματα του Συλλόγου που αποτελούνται από παιδιά και ενήλικες, παρουσιάζουυν χορούς και τραγούδια του παραδοσιακού γάμου Σορωνής.

Την Τετάρτη στις 9 το βράδυ, το χορευτικό τμήμα των ενηλίκων υποδέχεται με δωδεκανησιακούς χορούς το χορευτικό συγκρότημα του Πολιτιστικού Ομίλου ντόπιων Αλεξανδρείας και περιχώρων «ΤΟ ΡΟΥΜΟΥΛΟΥΚΙ» που φιλοξενείται από την Επιτροπή Εκδηλώσεων Αγίου Σουλά. Το 20μελές συγκρότημα του Ν. Ημαθίας θα παρουσιάσει χορούς από την ευρύτερη περιοχή της Μακεδονίας με συνοδεία παραδοσιακής ορχήστρας.



Με την 20χρονη πείρα μας στα συστήματα ηλιακής ενέργειας σας προσφέρουμε τις πιο αποτελεσματικές λύσεις:

- **Τα καλύτερα ηλιακά της αγοράς** Τελευταίας τεχνολογίας ηλιακά, γαλβανιζέ, glass, ανοξείδοτα, ανοικτού, κλειστου κυκλώματος
- **Εγγύηση** καλής λειτουργίας και πλήρη τεχνική υποστήριξη.
- **Δωρεάν μελέτη - επίβλεψη** για κεντρικές εγκαταστάσεις ξενοδοχείων.
- **Πιστοποίηση ποιότητας** από το κέντρο ανανεώσιμων πηγών ενέργειας.
- **Άμεση εγκατάσταση** από ειδικευμένο προσωπικό, μέ προσοχή στη λεπτομέρεια.
- **Εγγυημένη απόσβεση** Μόνο με τα χρήματα που πληρώνετε στον ηλεκτρικό σας θερμοσίφωνα εξοφλείτε τον ηλιακό.
- **Ειδικές Λύσεις** για κεραμοσκεπές και όπου δεν πρέπει να φαίνεται το Boiler.
- **Έκπτωση αξίας αγοράς** από το φορολογητέο σας εισόδημα.

Καλέστε αμέσως το 76100 για υπεύθυνη ενημέρωση.

ΒΟΥΤΥΡΑΚΗΣ Ι.Χ. Ε.Π.Ε. • ΔΩΔ. ΝΕΟΛΑΙΑΣ 16 - ΡΟΔΟΣ -ΤΗΛ. ΚΕΝΤΡΟ: 2241/76100

Μετά τη συνέντευξη του υπουργού Αιγαίου

Ορισμένες σκέψεις για το "ΔΩΔΕΚΑΝΗΣΟΣ PRIDE"

Στη χθεσινή συνέντευξή του (μονόλογο) ο Υπουργός Αιγαίου και Νησιωτικής Πολιτικής κ. Αριστοτέλης Παυλίδης, επιχείρησε να ωραιοποιήσει (παραμορφώσει) την κατάσταση που ο ίδιος δημιούργησε σχετικά με τα δρομολόγια του "ΔΩΔΕΚΑΝΗΣΟΣ PRIDE".

Ταυτόχρονα, όμως, και στην αγωνιώδη προσπάθειά του να δικαιολογήσει τα αδικαιολόγητα ανέφερε, μεταξύ των άλλων, και το εξής παράδοξο και αντιφατικό: Από τη μια μεριά είπε ότι το Υπουργείο του μαζί με το Υπουργείο Εμπορικής Ναυτιλίας έχουν αρχίσει έναν «αγώνα δρόμου» για να εκδοθεί το Προεδρικό Διάταγμα που θα εφαρμόσει την ισχύουσα νομιμότητα. Δηλαδή ότι θα τροποποιηθεί το Π.Δ. 381/2001 (που δεν ισχύει σήμερα) σε σχέση με το χρόνο εργασίας και ανάπαυσης του πληρώματος του "ΔΩΔΕΚΑΝΗΣΟΣ PRIDE", ενώ την ίδια στιγμή υπάρχει το Π.Δ. 152/2003 που ρυθμίζει ακριβώς το ίδιο θέμα και μάλιστα με εισαγωγή στην ελληνική έννομη τάξη της Οδηγίας 1999/63/ΕΚ που το προβλέπει. Και την αμέσως επόμενη στιγμή ανέφερε ο κ. Υπουργός ότι έδωσε εντολή στις νομικές υπηρεσίες του Υπουργείου του και του Υπουργείου Εμπορικής Ναυτιλίας από κοινού να εξετάσουν το ενδεχόμενο ανάκλησης της απόφασης του Τμήματος Αναστολών του Συμβουλίου της Επικρατείας που εδέχθη την αίτηση της "ΔΩΔΕΚΑΝΗΣΟΣ ΝΑΥΤΙΛΙΑΚΗ" και ανέστειλε μέχρι και την 20-8-2005 την εφαρμογή και εκτέλεση της απόφασης του κ. Υπουργού Αιγαίου σχετικά με το χρόνο απασχόλησης και ανάπαυσης του πληρώματος του "ΔΩΔΕΚΑΝΗΣΟΣ PRIDE", σύμφωνα με το Π.Δ. 381/2001 που δεν ισχύει εν προκειμένω.

Ο χαρακτηρισμός "επιεικέστατη" που έδωσε ο κ. υπουργός στην απόφαση του ΣτΕ, εκτός του ότι δεν είναι κομψό, διότι αναφέρεται σε δική του πολιτική πράξη, δεν ανταποκρίνεται και στα πράγματα, διότι το Συμβούλιο της Επικρατείας εδέχθη ότι από την εφαρμογή της συγκεκριμένης υπουργικής απόφασης η εταιρία "ΔΩΔΕΚΑΝΗΣΟΣ ΝΑΥΤΙΛΙΑΚΗ" υφίσταται "ανεπανόρθωτη οικονομική βλάβη και ζημία" δυσχερώς επανορθώσιμη σε περίπτωση ακυρώσεως της Υπουργικής απόφασης και παραπέρα ότι με τη συγκεκριμένη ενέργεια της Διοίκησης (υπουργού Αιγαίου) προκαλείται "μεγάλη δυσφήμιση τόσο στην εταιρία «ΔΩΔΕΚΑΝΗΣΟΣ ΝΑΥΤΙΛΙΑΚΗ» όσο και στον τουρισμό", πράγμα που έχει ιδιαίτερη σημασία για τον τρόπο που συμπεριφέρεται η Διοίκηση στη συγκεκριμένη περίπτωση και στους σκοπούς που εξυπηρετούνται.



Επίσης, η άποψη του κ. υπουργού ότι η αναστολή δόθηκε από το Συμβούλιο της Επικρατείας μέχρι και την 20-8-2005 για να εκπαιδευτεί το δεύτερο πλήρωμα, δεν ανταποκρίνεται στην πραγματικότητα, διότι εδόθη από τον εκπρόσωπο του Υπουργείου Εμπορικής Ναυτιλίας, κατά τη συζήτηση της αιτήσεως αναστολής ενώπιον της Επιτροπής Αναστολών του ΣτΕ, η διαβεβαίωση ότι το αργότερο μέσα σε 10-12 ημέρες, δηλαδή μέχρι 24-7-2005, θα έχει ολοκληρωθεί η διαδικασία έκδοσης του Προεδρικού Διατάγματος που τροποποιεί το Π.Δ. 381/2001, σύμφωνα με το αίτημα που υποβάλαμε στο Δικαστήριο.

Ομοίως, η άποψη του κ. υπουργού ότι το ΣτΕ δεν ακυρώνει το Π.Δ. 381/2001 δεν είναι ορθή, πρώτον διότι το ΣτΕ δεν απεφάνθη σ' αυτή τη φάση πιο Προεδρικό Διάταγμα ισχύει και δεύτερον διότι ήδη το Υπουργείο Εμπορικής Ναυτιλίας προωθεί νέο Προεδρικό Διάταγμα που τροποποιεί κατά τούτο το Π.Δ. 381/2001. Και παραπέρα, πρέπει να γνωρίζει ο κ. υπουργός ότι η αναστολή δεν θα εδίδετο εάν η αίτηση ακυρώσεως δεν ήταν προδήλως βάσιμη, όπως απαιτεί ο νόμος.

Προκαλεί δε αισθήματα θλίψης το γεγονός ότι ο πανίσχυρος με κρατική εξουσία υπουργός καταφεύγει σε φράσεις που δεν αρμόζουν στη θέση του, όπως: "Μπίζνες με νταηλίκια δεν γίνονται", και "η αγριάδα δεν αποδίδει". Και τούτο διότι στην περίπτωσή μας έχουμε βαθύτατη την αίσθηση ότι ισχύει ακριβώς το αντίθετο. Επίσης, κάλεσε ο κ. υπουργός τους δημοσιογράφους να αναζητήσουν αλλού τα αίτια της αντίδρασης του κ. Σπανού, ενώ όφειλε, ως υπεύθυνος υπουργός, να αναφέρει στη συνέντευξή του ποια είναι τα αίτια της αντίδρασης του κ. Σπανού, προκειμένου να ενημερωθεί η κοινή γνώμη.

Στο σημείο αυτό πρέπει να αναφερθεί ότι στις 7-4-2005 σε συνάντηση που έγινε στο Υπουργείο Εμπορικής Ναυτιλίας με παρόντες τους: κ. Μανόλη Κεφαλογιάννη, Υπουργό Εμπορικής Ναυτιλίας, κ. Τζωάννο, Γενικό Γραμματέα Υπουργείου Εμπορικής Ναυτιλίας, τον βουλευτή Δωδεκανήσου κ. Βασίλη Χρύση, τον υπηρεσιακό παράγοντα, υποπλοίαρχο, κ. Μπομπόπουλο, τον κ. Γιώργο Σπανό, τον κ. Κώστα Λαμπριανό και εμένα, με θέμα τον καθορισμό του προγράμματος των δρομολογίων του "ΔΩΔΕΚΑΝΗΣΟΣ PRIDE", αποφασίστηκε και δόθηκε εντολή από τον υπουργό Εμπορικής Ναυτιλίας και τον γενικό γραμματέα του ίδιου Υπουργείου, προς τον κύριο Μπομπόπουλο, όπως άμεσα προχωρήσει στη σύνταξη και προώθηση του τροποποιητικού Προεδρικού Διατάγματος, στη δε περίπτωση που αυτό δεν θα είχε πραγματοποιηθεί μέχρι τη δρομολόγηση του πλοίου, να εκδοθεί ερμηνευτική εγκύκλιος προς όλα τα Λιμεναρχεία για το ωράριο απασχόλησης και ανάπαυσης του πληρώματος του "ΔΩΔΕΚΑΝΗΣΟΣ PRIDE", σύμφωνα με το πρόγραμμα του ημερήσιου δρομολογίου του. Και φυσικά όλοι οι παριστάμενοι επείσθημεν από τότε ότι ουδέν πρόβλημα υφίσταται για το θέμα αυτό και μέχρι τη δρομολόγηση του πλοίου η δημόσια διοίκηση θα υλοποιούσε όσα μας υποσχέθηκε και δεσμεύθηκε απέναντί μας. Δυστυχώς, όμως, από την πρώτη ημέρα εκτέλεσης των δρομολογίων του "ΔΩΔΕΚΑΝΗΣΟΣ PRIDE", άρχισαν τα προβλήματα και τα κάθε λογής εμπόδια στην ομαλή λειτουργία του πλοίου, με απαγορεύσεις απόπλου, με συλλήψεις και αυτόφωρα και με αφάνταστη ταλαιπωρία του επιβατικού κοινού που δεν μπορούσε να φθάσει στον προορισμό του. Προ αυτής της καταστάσεως αναγκάστηκε η εταιρία να ζητήσει την παροχή έννομης προστασίας δια της προσφυγής της στη Δικαιοσύνη, με τα γνωστά μέχρι σήμερα αποτελέσματα.

Και τέλος, επειδή έχω ασχοληθεί εις βάθος με την υπόθεση αυτή, λυπάμαι ειλικρινά που είμαι υποχρεωμένος να εκφράσω και δημόσια τη διαπίστωσή μου ότι στη συγκεκριμένη περίπτωση της «ΔΩΔΕΚΑΝΗΣΟΣ ΝΑΥΤΙΛΙΑΚΗ» και του νεότευκτου και υπερσύγχρονου ταχύπλοου "ΔΩΔΕΚΑΝΗΣΟΣ PRIDE", υπάρχει τεράστια διάσταση μεταξύ λόγων, πράξεων και προθέσεων του κ. υπουργού, γι' αυτό τον παρακαλώ να απαντήσει δημόσια, μιας και δεν επετράπησαν οι ερωτήσεις από τους δημοσιογράφους κατά τη συνέντευξη-μονόλογο της 18-7-2005, στα παρακάτω ερωτήματα:

1.- Αναγνωρίζει ο κ. υπουργός ότι η δρομολόγηση του "ΔΩΔΕΚΑΝΗΣΟΣ PRIDE" εξυπηρετεί δημόσιο σκοπό με τη σύνδεση των Δωδεκανήσων με την Κω και με τη Ρόδο;

2.- Αναγνωρίζει ο κ. υπουργός ότι παρόμοιες επενδυτικές δραστηριότητες στο χώρο της ακτοπλοΐας πρέπει να τυγχάνουν από την Πολιτεία κάθε παροχής διευκόλυνσης (κινήτρων), χάριν της εξυπηρέτησης του κοινωνικού σκοπού που υπηρετούν;

3.- Αναγνωρίζει ο κ. υπουργός ότι το δήθεν πρόβλημα που παρουσιάστηκε ταυτόχρονα με τη δρομολόγηση του "ΔΩΔΕΚΑΝΗΣΟΣ PRIDE" είναι πρώτιστα πολιτικό και όχι νομικό, όπως παρουσιάζεται;

4.- Αναγνωρίζει ο κ. υπουργός ότι η κωλυσιεργία που παρουσιάζεται μεταξύ των υπηρεσιών στην τακτοποίηση του προβλήματος, ευρίσκεται σε ευθεία αντίθεση με την ήδη εκφρασμένη βούληση της πολιτικής ηγεσίας του Υπουργείου Εμπορικής Ναυτιλίας για οριστική τακτοποίηση του θέματος με την ταυτόχρονη προώθηση τροποποιητικού του Π.Δ. 381/2001 Προεδρικού Διατάγματος;

5.- Αναγνωρίζει ο κ. υπουργός ότι η συγκεκριμένη συμπεριφορά της διοικήσεως αντίκειται στην εκ του Συντάγματος συναγόμενη αρχή της προστατευόμενης εμπιστοσύνης του διοικουμένου, που διέπει την ατομική δράση της διοικήσεως και απαιτεί τη διατήρηση της ισχύος της ευμενούς διά τον καλόπιστο διοικούμενο πράξεως (ΣτΕ 2403/1997 Ολομ.);

6.- Αναγνωρίζει ο κ. υπουργός ότι η συγκεκριμένη συμπεριφορά της διοικήσεως, αντίκειται και στη συνταγματική αρχή της νομικής ασφαλείας, που συνιστά θεμελιώδη όψη της συνταγματικής αρχής του κράτους δικαίου, η οποία επιβάλλει τη νομιμότητα των ενεργειών των οργάνων της διοικήσεως, που δρουν εντός του πλαισίου της παρεχομένης αρμοδιότητος στον καθένα από αυτούς που ασκούν δημόσια εξουσία και σύμφωνα με τους κανόνες που καθορίζουν το ειδικότερο περιεχόμενο και τον τρόπο ασκήσεως αυτής (ΣτΕ 2576-77/1980);

7.- Γνωρίζει ο κ. υπουργός ποια αόρατη δύναμη από τις 7-4-2005 μέχρι σήμερα αντέδρασε και δεν κατέστη δυνατή η προώθηση και η έκδοση του τροποποιητικού Προεδρικού Διατάγματος ή η έκδοση της ερμηνευτικής εγκυκλίου που θα έδινε λύση στο θέμα ενόψει της θετικής εκφρασμένης πολιτικής βούλησης του Υπουργείου Εμπορικής Ναυτιλίας και της σύμφωνης γνώμης της Πανελλήνιας Ναυτικής Ομοσπονδίας;

Και τέλος

8.- Γνωρίζει ο κ. υπουργός να μας πει, ποια είναι τα αίτια της αντίδρασης του κ. Σπανού, καλώντας τους δημοσιογράφους να τα αναζητήσουν, προκειμένου να ενημερωθεί η κοινή γνώμη;

9.- Μήπως η παρουσία και συμπαράσταση του βουλευτή κ. Βασίλη Χρύση στην επίλυση θεμάτων που είχαν σχέση με τη δρομολόγηση του "ΔΩΔΕΚΑΝΗΣΟΣ PRIDE" αποτέλεσε το αίτιο της δεινής δοκιμασίας και ταλαιπωρίας που υφίστανται σήμερα η «ΔΩΔΕΚΑΝΗΣΟΣ ΝΑΥΤΙΛΙΑΚΗ» και κατ' επέκταση οι κάτοικοι της Δωδεκανήσου;

Αυτά για την αποκατάσταση της αλήθειας και γιατί όλα σ' αυτόν τον τόπο πρέπει να έχουν όνομα και επώνυμο. Διαφορετικά αυτός ο τόπος δεν έχει ελπίδα για προκοπή και ανάπτυξη. Και ο καθένας ας αναλάβει τις ευθύνες που του αναλογούν.

Ευχαριστώ για τη φιλοξενία.

Ευθύμιος Ι. Μπόνης
Νομικός Σύμβουλος της
«ΔΩΔΕΚΑΝΗΣΟΣ ΝΑΥΤΙΛΙΑΚΗ»
Ρόδος, 19 Ιουλίου 2005

ΕΛΛΗΝΙΚΗ ΔΗΜΟΚΡΑΤΙΑ
ΠΕΡΙΦΕΡΕΙΑ ΝΟΤΙΟΥ ΑΙΓΑΙΟΥ
ΝΟΜΟΣ ΔΩΔΕΚΑΝΗΣΟΥ
ΔΗΜΟΣ ΡΟΔΙΩΝ
Δ/ΝΣΗ ΠΡΟΣΤΑΣΙΑΣ ΜΕΣΑΙΩΝ. ΠΟΛΗΣ & ΑΡΧΑΙΟΛΟΓΙΚΩΝ ΧΩΡΩΝ

Ρόδος 20/7/2005
Α.Π. 10749

ΠΕΡΙΛΗΨΗ ΔΙΑΚΗΡΥΞΗΣ ΔΙΕΞΑΓΩΓΗΣ ΠΡΟΧΕΙΡΟΥ ΔΙΑΓΩΝΙΣΜΟΥ ΠΡΟΜΗΘΕΙΑΣ ΜΕΤΑΛΛΩΝ

(άρθρο 11 του Π.Δ. 28/80)

Ο Δήμαρχος Ροδίων διακηρύσσει ότι την 27η Ιουλίου 2005 ημέρα Τετάρτη και ώρα 10.00π.μ. θα διεξαχθεί πρόχειρος μειοδοτικός διαγωνισμός με σφραγισμένες προσφορές και ποσοστό έκπτωσης επί τοις (%), στον προϋπολογισμό που έχει συνταχθεί από την υπηρεσία για την προμήθεια ΜΕΤΑΛΛΩΝ προϋπολογιζόμενης δαπάνης 5.190,00 ευρώ.

Οι ενδιαφερόμενοι μπορούν να υποβάλουν την προσφορά τους έως την 10η πρωινή της 27ης Ιουλίου ημέρα Τετάρτη στο τμήμα ΠΡΟΜΗΘΕΙΩΝ του Δήμου Ροδίων στην οδό Καποδιστρίου 4-6.

Δικαίωμα συμμετοχής στο διαγωνισμό έχουν όλα τα φυσικά ή νομικά πρόσωπα που ασκούν δραστηριότητα σχετική με το αντικείμενο του πρόχειρου διαγωνισμού. Για περισσότερες πληροφορίες σχετικά με τους όρους και τα δικαιολογητικά συμμετοχής στο διαγωνισμό, καθώς και την παραλαβή της διακήρυξης οι ενδιαφερόμενοι μπορούν να απευθύνονται καθημερινά κατά τις εργάσιμες ημέρες και ώρες στο τμήμα ΠΡΟΜΗΘΕΙΩΝ του Δήμου Ροδίων στην οδό Καποδιστρίου 4-6.

Ο δήμαρχος Ροδίων
ΓΙΩΡΓΟΣ ΓΙΑΝΝΟΠΟΥΛΟΣ

ΕΛΛΗΝΙΚΗ ΔΗΜΟΚΡΑΤΙΑ
ΠΕΡΙΦΕΡΕΙΑ ΝΟΤΙΟΥ ΑΙΓΑΙΟΥ
ΝΟΜΟΣ ΔΩΔΕΚΑΝΗΣΟΥ
ΝΟΜΑΡΧΙΑΚΗ ΑΥΤ/ΣΗ ΔΩΔ/ΣΟΥ
ΝΟΜΑΡΧΙΑΚΟ ΣΥΜΒΟΥΛΙΟ

Ρόδος, 15 / 7 / 2005
Αριθμ. Πρωτ.: Ν.Σ. 373

ΑΝΑΚΟΙΝΩΣΗ

Με το υπ' αριθμ. πρωτ. 844/6-7-2005 έγγραφο της Περιφέρειας Νοτίου Αιγαίου - Γενική Δ/νση Περιφέρειας - Τμήμα ΠΕ.ΧΩ. Δωδ/σου, μας διαβιβάστηκε για γνωμοδότηση η από Φεβρουάριο του 2005 Μελέτη Περιβαλλοντικών Επιπτώσεων (Μ.Π.Ε.) του έργου: «Τροποποίηση υφιστάμενης βιοτεχνίας παραγωγής ασβέστου για χρήση και πετ-κωκ ως καυσίμου και ανέγερση βοηθητικών χώρων» στην περιοχή ΛΟΥΚΑ του Δ.Δ. Καλυθιών Δήμου Καλλιθέας Νομού Δωδεκανήσου ιδιοτκησίας της «ΡΟΔΙΑΚΗ ΑΣΒΕΣΤΟΠΟΙΙΑ Ν. ΔΟΥΚΕΡΗΣ & ΣΙΑ Ο.Ε.».

Καλούμε κάθε ενδιαφερόμενο να υποβάλλει τις έγγραφες παρατηρήσεις του ως προς το περιεχόμενο της παραπάνω Μελέτης, μέσα σε προθεσμία δεκαπέντε (15) ημερών από την ημερομηνία δημοσίευσης της παρούσας στον ημερήσιο τοπικό τύπο.

Οι ενστάσεις θα υποβάλλονται:

1. Στη Γραμματεία της Β' Νομαρχιακής Επιτροπής Δημόσιας Διοίκησης-Πολεοδομίας της Ν.Α. Δωδ/σου.

2. Στην ανωτέρω αναφερομένη Υπηρεσία

και θα κοινοποιούνται στο Τοπικό Γραφείο Περιβάλλοντος της Διεύθυνσης Πολεοδομίας - Χωροταξίας - Περιβάλλοντος της Ν.Α. Δωδ/σου (υπόψη κ. Άρη Σκιαδόπουλου τηλ. 22410-30413), όπου βρίσκεται η ανωτέρω μελέτη και μπορεί κάθε ενδιαφερόμενος να λάβει γνώση αυτής.

Ο πρόεδρος του Ν.Σ. Δωδ/σου

ΦΩΤΗΣ ΧΑΤΖΗΔΙΑΚΟΣ

Η υπογραφή μου δεν ετέθη ποτέ

ΣΥΝΕΧΕΙΑ ΑΠΟ ΣΕΛ. 9

•Πώς αξιολογείται το έργο της δημοτικής αρχής;

Δεν πρόκειται –αν και είμαι στην αντιπολίτευση- να μηδενίσω τίποτα από το έργο της δημοτικής αρχής. Συνάδελφοι δημοτικοί σύμβουλοι παλεύουν να αντιμετωπίσουν προβλήματα της καθημερινότητας και δίνουν καθημερινό αγώνα επίπονο και ψυχοφθόρο. Όμως αυτό που καθημερινά τονίζουμε είναι ότι με τα μέσα που διαθέτει ο Δήμος και τις οικονομικές θυσίες που υφίστανται οι δημότες, θα μπορούσαμε με σωστό προγραμματισμό και ορθολογικότερες ενέργειες να έχουμε καλύτερο αποτέλεσμα προσφέροντας πολύτιμες υπηρεσίες στον τόπο, αλλά και να διατηρήσουμε την πόλη στολίδι της Μεσογείου αντί να μας πνίγει το κυκλοφοριακό, η έλλειψη πάρκινγκ, οι λακκούβες, τα σκουπίδια και να κινδυνεύει η σωματική ακεραιότητα των πολιτών όταν περιδιαβαίνουν και θαυμάζουν τα ιστορικά μας κτίρια στο Μανδράκι από τυχόν καταρρεύσεις.

Η μη ορθολογική αξιοποίηση του έμψυχου προσωπικού και των μέσων των τεχνικών που διαθέτει που διαθέτει ο Δήμος μας που θυσιάζονται στο κακώς εννοούμενο πολιτικό συμφέρον είναι η αιτία της κακοδαιμονίας των πραγμάτων του Δήμου.

Οργανισμοί κι Επιχειρήσεις που ανεξέλεγκτα διασπαθίζουν το δημόσιο χρήμα, εργαζόμενοι που δεν προσφέρουν τίποτα εν γνώσει των προϊσταμένων τους, αποφάσεις Δ.Σ. που δεν υλοποιούνται και γενικά ένα ανεξέλεγκτο μεγάλο εργοτάξιο είναι η κατάσταση που επικρατεί αυτή την ώρα στο Δήμο μας.

•Στις νομαρχιακές εκλογές τι γίνεται; Το κεφάλαιο Σάββας Καραγιάννης έχει κλείσει οριστικά για τη Νέα Δημοκρατία; Πρωτοκλασσάτα στελέχη της ΝΔ, σύμβουλοι της Νομαρχιακής Αναγέννησης, απειλούν ακόμη και να κατέβουν με το ψηφοδέλτιο του Γιάννη Μαχαιρίδη ως αντίδραση.

Οι νομαρχιακές εκλογές για μένα είναι ένα κεφάλαιο που προσωπικά δεν θέλω να εμπλακώ, καθότι έχω δηλώσει ότι θα είμαι υποψήφιος με τον κ. Χατζηευθυμίου, αλλά κομματικά βεβαίως με ενδιαφέρει πολύ. Ο κ. Σάββας Καραγιάννης δήλωσε ο ίδιος ότι δεν θα ξαναδώσει υποψηφιότητα και ως εκ τούτου είναι περιττό να το συζητάμε.

Τώρα όταν μου λέτε ότι πρωτοκλασσάτα στελέχη της ΝΔ απειλούν ότι θα κατέβουν υποψήφιοι με τον κ. Μαχαιρίδη, κάποιο λάθος κάνετε. Διότι ή είναι στελέχη του κόμματος και σέβονται τις όποιες αποφάσεις του, ή δεν είναι στελέχη και κάνουν ότι τους αρέσει.

•Ως σύμβουλος του Γενικού Γραμματέα της Περιφέρειας Νοτίου Αιγαίου, ως αντιπρόεδρος της ΝΟΔΕ και δημοτικός σύμβουλος έρχεστε αντιμέτωπος με τα προβλήματα του τόπου και έχετε καθημερινή επαφή με τα παράπονα των πολιτών. Αρκετά έργα έχουν βαλτώσει, ενώ άλλα προχωράνε με ρυθμούς χελώνας. Με το ακτοπλοϊκό υπάρχει πρόβλημα. Πού πρέπει να δοθεί προτεραιότητα;

Πραγματικά από τα διάφορα πόστα, τα οποία υπηρετώ, έρχομαι αντιμέτωπος δυστυχώς με την σκληρή πραγματικότητα που επικρατεί στην κοινωνία του τόπου μου και που δεν φαίνεται δυστυχώς με γυμνό οφθαλμό για να συγκινήσει τους αρμοδίους. Το μεγαλύτερο κοινωνικό πρόβλημα που μαστίζει τον τόπο μας είναι η ανεργία, η οποία διογκώνεται χρόνο με το χρόνο και θα φθάσει σε εκρηκτικές καταστάσεις αν δεν ληφθούν μέτρα από την πολιτεία.

Η τουριστική μας βιομηχανία περιορίζει τα χρονικά όρια λειτουργίας της στους 4 μήνες και οι ασχολούμενοι με αυτή αδυνατούν να εξασφαλίσουν εκτός από το επίδομα ανεργίας που διευκολύνει σχετικά την επιβίωση τους χειμερινούς μήνες και τα αναγκαία συντάξιμα ένσημα για να εξαφαλίσουν προσεχώς μία υποτυπώδη σύνταξη. Έρχονται δύσκολοι καιροί για πολλούς εργαζόμενους στην περιοχή μας. Μεγάλο επίσης πρόβλημα που ταλαιπωρεί τους συμπατριώτες μας είναι η κακή λειτουργία των Δημοσίων Υπηρεσιών, που όχι μόνο ταλαιπωρούν, αλλά γίνονται αιτία με την κωλυσιεργία και την κακή εξυπηρέτηση να καταστρέφονται οικογένειες. Στον τομέα αυτό πράγματι χρειάζεται επανίδρυση του κράτους.

Όσον αφορά τη στασιμότητα των έργων, πληρώνουμε αμαρτίες του παρελθόντος. Προσπαθούμε σήμερα να ξαναβάλουμε μπροστά όλα τα σταματημένα μεγάλα έργα πάνω σε υγιείς βάσεις και θα το κατορθώσουμε. Το λιμάνι, το αεροδρόμιο, η μαρίνα, το φράγμα Γαδουρά, το εργοστάσιο της ΔΕΗ είναι αδήριτος ανάγκη να τελειώσουν το συντομότερο για να εξασφαλισθεί η ομαλή πορεία της οικονομικής ζωής του τόπου.

Όσον αφορά το ακτοπλοϊκό πρόβλημα που δημιουργήθηκε από το φαλιμέντο της ΔΑΝΕ, για το οποίο είναι γνωστό ποιοι ευθύνονται, πιστεύω ότι θα βρει τη λύσή του παρά τις δυσκολίες που παρουσιάζει.

ALHAMBRA TRAVEL

Με τη νέα ελληνική εταιρία κρουαζιέρας

LOUIS HELLENIC CRUISES

ΜΟΝΑΔΙΚΕΣ 9ΗΜΕΡΕΣ ΚΡΟΥΑΖΙΕΡΕΣ!!!!

...σαλπάρετε μαζί μας!

Γιορτάζοντας 70 χρόνια αό την ίδρυση του Ομίλου Louis προσφέρουμε τρεις μοναδικές 9/10ήμερες κρουαζιέρες σε Δυτική & Ανατολική Μεσόγειο αλλά και τη Μαύρη Θάλασσα

9/10ήμερη μοναδική κρουαζιέρα στη Δυτική Μεσόγειο

«ΤΑ ΔΙΑΜΑΝΤΙΑ ΤΗΣ ΜΕΣΟΓΕΙΟΥ»

Από 29 Ιουλίου έως 7 Αυγούστου 2005 με το κρουαζιερόπλοιο MV CORAL

ΓΙΑ ΤΗΝ ΠΑΡΑΠΑΝΩ ΚΡΟΥΑΖΙΕΡΑ ΤΑ ΕΙΣΙΤΗΡΙΑ ΕΞΑΝΤΛΗΘΗΚΑΝ

9/10ήμερη μοναδική κρουαζιέρα στην Ανατολική Μεσόγειο

«ΠΑΝΟΡΑΜΑ ΑΡΧΑΙΩΝ ΠΟΛΙΤΙΣΜΩΝ»

Από 7 Αυγούστου έως 16 Αυγούστου 2005 με το κρουαζιερόπλοιο MV CORAL

Ημέρα	Ημ/νία	Λιμάνι		Αφιξη	Αναχ.
Κυριακή	7/8	Πειραιάς	—	13.00	
Δευτέρα	8/8	Καστελλόριζο*		09.30	14.30
Τρίτη	9/8	Λεμεσός, Κύπρος		08.00	20.00
Τετάρτη	10/8	Λατάκεια, Συρία		08.00	20.00
Πέμπτη	11/8	Βηρυτός, Λίβανος		08.00	20.00
Παρασκευή	12/8	Ασνόντ, Ισραήλ		08.00	20.00
Σάββατο	13/8	Πορτ Σάιντ, Αίγυπτος	08.00	09.00	
Σάββατο	13/8	Αλεξάνδρεια, Αίγυπτος	20.00	—	
Κυριακή	14/8	Αλεξάνδρεια, Αίγυπτος	—	14.00	
Δευτέρα	15/8	Ρέθυμνο		13.30	19.00
Τρίτη	16/8	Πειραιάς	07.30		

* Αποβίβαση / επιβίβαση με βάρκες (ανάλογα με τον καιρό)

Από 790

9/10ήμερη μοναδική κρουαζιέρα στη Μαύρη Θάλασσα & τα παράλια της Μικράς Ασίας

«ΑΞΕΧΑΣΤΕΣ ΠΑΤΡΙΔΕΣ»

Από 16 Αυγούστου έως 25 Αυγούστου 2005 με το κρουαζιερόπλοιο MV CORAL

Ημέρα	Ημ/νία	Λιμάνι	Αφιξη	Αναχ.
Τρίτη	16/8	Πειραιάς	—	12.00
Τετάρτη	17/8	Κωνσταντινούπολη	09.00	19.00
Πέμπτη	18/8	Σαμψούντα, Πόντος	16.30	21.00
Παρασκευή	19/8	Τραπεζούντα, Πόντος	08.00	19.00
Σάββατο	20/8	Γιάλτα, Κριμαία	14.00	21.30
Κυριακή	21/8	Οδησσός, Ουκρανία	10.30	19.30
Δευτέρα	228	Νέσεμπαρ, Βουλγαρία	14.00	20.00
Τρίτη	23/8	Τσανάκαλε, Τουρκία	14.00	19.30
Τετάρτη	24/8	Σμύρνη	08.00	18.30
Πέμπτη	25/8	Πειραιάς	07.00	

Από 790

Πληροφορίες : Πρακτορείο: ALHAMBRA TRAVEL

Τηλ. 22410 37052, 22410 25698

ΑΠΟ ΤΗΝ ΠΕΡΙΦΕΡΕΙΑ ΝΟΤΙΟΥ ΑΙΓΑΙΟΥ

Την πρόσληψη Δημοτικών Αστυνόμων ζητάει ο Δήμος Κω

Στο αίτημα αναμένεται να απαντήσει το υπουργείο Εσωτερικών μέχρι το τέλος του μήνα

Το πράσινο φως για την άμεση πρόσληψη 15 Δημοτικών Αστυνόμων ζητάει από την Περιφέρεια Νοτίου Αιγαίου ο Δήμος της Κω.

Το αίτημα του Δήμου Κω εστάλη προς το υπουργείο Εσωτερικών, Δημόσιας Διοίκησης και Αποκέντρωσης και η απάντηση αναμένεται να έρθει μέχρι το τέλος του μήνα. Το θέμα βέβαια που προκύπτει είναι ότι έχει περάσει ήδη το μισό καλοκαίρι και εάν εγκριθεί το αίτημα τους, πότε θα προσληφθούν τα 15 άτομα...

Αναλυτικά η επιστολή προς τον κ. Κόκκινο αναφέρει τα εξής:

«Κύριε Γενικέ,

Η ελλιπής αστυνόμευση του Αστυνομικού Τμήματος της πόλης, ιδιαίτερα τους θερινούς μήνες επιβαρύνει τη λειτουργία της πόλης. Θεωρούμε πως η κατάσταση θα ήταν εντελώς διαφορετική εφόσον η Δημοτική Αστυνομία θα είχε τον απαραίτητο αριθμό ατόμων ώστε να ανταποκριθεί στις απαιτήσεις του καλοκαιριού.

Κατόπιν ομόφωνης απόφασης του Δημοτικού Συμβουλίου Κω (α.α. 156/01-07-05) παρακαλούμε όπως επισπεύσετε άμεσα την ολοκλήρωση των διαδικασιών για την πρόσληψη 15 Δημοτικών Αστυνόμων, ενέργεια που έχει ζητηθεί από περυσι, ώστε να μπορέσουμε να αντιμετωπίσουμε τις λειτουργικές ανάγκες της πόλης.

Αναμένοντας τις ενέργειες σας.

Ο δήμαρχος Κω
Μιλτιάδης Φάκκος».

ΑΠΟΨΗ

«Πιο δύσκολη η τέχνη της σιωπής από την τέχνη του ομιλείν»

Αφορμή για όσα εκτίθενται παρακάτω, υπήρξε ο βαρύς από τον τύπο χαρακτηρισμός του κ. Χατζηευθυμίου, ότι ο Δήμαρχος είναι επικίνδυνος.

Χωρίς να είμαι κατά της αυστηρής κριτικής, ακόμα και όταν αυτή γίνεται δημόσια, είμαι και υπέρ της επικοινωνιακής δεοντολογίας.

Η οποία σε καμιά περίπτωση δεν βλάπτει και ας προστεθεί εδώ σχετικά με την κριτική ότι ένα από τα θετικά στοιχεία του πολιτικού, είναι η ικανότητά του, να προσδιορίζει τα όρια της καλοπροαίρετης κριτικής.

Και ο βαθμός αυτής της ικανότητας του, αξιολογεί ανάλογα και τον πολιτικό του λόγο.

Και υποθέτω ότι είναι εύλογο το ενδιαφέρον και η περιέργεια όλων μας, όταν πληροφορούμεθα από επίσημα και υπεύθυνα χείλη ότι ο Δήμαρχος είναι επικίνδυνος, να μάθουμε τον λόγο ή τους λόγους που τον καθιστούν επικίνδυνο. Ετσι αποφάσισα να παρακολουθήσω τη συνεδρίαση του Δ.Σ. της 29/6 που ήταν η πρώτη μετά την παραπάνω δήλωση του κ. Χατζηευθυμίου, με σκοπό να πληροφορηθώ για ποιό λόγο ο Δήμαρχος είναι επικίνδυνος.

Το σημείωμα δε αυτό, δεν έχει την πρόθεση να κατηγορήσει ή να επαινέσει κάποιον ή κάποιους από εκείνους που έλαβαν το λόγο σ' εκείνη τη συνεδρίαση. Γιατί όπως έχει πει ο Πλάτων πρέπει πάρα πολύ να προσέχεις όταν πρόκειται να κατηγορήσεις ή να επαινέσεις κάποιον, μήπως τυχόν σφάλλεις. Και με την ευκαιρία της αναφοράς μου, στο θείο Πλάτωνα, θα ήθελα ακόμη να προσθέσω ότι τα όσα διαδραματίστηκαν κατά τη συνεδρίαση του Δ.Σ. μου έκαναν να θυμηθώ ρήσεις, ενός άλλου σοφού προγόνου μας του Ευριπίδη, ότι δηλαδή, είναι πιο δύσκολη η τέχνη της σιωπής , από την τέχνη του ομιλείν». Και ακόμη, ότι «εξω γαρ οργής πας ανήρ σοφότερος!»

Μπορεί κανείς να αμφισβητήσει ότι η λεπτότητα και η ευγένεια, γνωρίσματα πολιτισμένων ανθρώπων, είναι τα καλύτερα υλικά, για να χτίσουμε το κατάλληλο κλίμα για δημιουργική συνεργασία, με στόχο την επίτευξη του καλύτερου δυνατού αποτελέσματος;

Αντίθετα το χάσμα που δημιουργούν, παραταξιακού χαρακτήρα, αντιθέσεις με αδόκιμους χαρακτηρισμούς αποτελεί σοβαρό αρνητικό στοιχείο της ατμόσφαιρας των συνεδριάσεων του Δ.Σ. που δεν εξουδετερώνεται με τις όποιες μεμονωμένες προσωπικές αξιόλογες απόψεις και προτάσεις γιατί αυτές δεν είναι οπλισμένες με ανάλογη ισχύ της παραταξιακής (διάβαζε κομματικής) γραμμής.

Και όμως αυτές οι ανεξάρτητες φωνές όπου υπάρχουν και όσο περισσότερες είναι τόσο μεγαλύτερες δυνατότητες δημιουργούνται για μια σωστότερη απόφαση.

Ο Δάντης έχει πει ότι η πολυφωνία κάνει τη μελωδία!

Τέλος, στόχος και επιδίωξη του Δ. Συμβουλίου πρέπει να είναι όχι η ενίσχυση της παραταξιακής δύναμης αλλά η δύναμη των αξιών στο χώρο της πολιτικής τους.

Η ιστορία του Δημ. Συμβουλίου δεν πρέπει να γράφεται με τη μελάνη της παραταξιακής κομματικής αντιπαλότητας και την πένα της προσωπικής προβολής αλλά με τη μελάνη της πολιτικής σύνεσης και της αντικειμενικής ανάλυσης της πραγματικότητας, με τη μέθοδο της διαλεκτικής και την πένα της συνείδησης και της πρόθεσης για υποστήριξη των πάσης φύσεως συμφερόντων του τόπου.

Και με ιδιαίτερη χαρά και ικανοποίηση γιατί ταυτίζεται με τις παραπάνω απόψεις μου σχετικά με τον τρόπο λειτουργίας από πλευράς ουσίας η είδηση που πριν λίγο άκουσα στο ραδιόφωνο ότι ο Δήμαρχος έκανε δεκτή και θα υλοποιήσει πρόταση της μειοψηφίας σε θέμα που έχει σχέση με πρόβλημα των πολυτέκνων.

Γ. Κουρεμένος

ΡΟΔΟΣ ΙΟΥΛΙΟΣ – ΑΥΓΟΥΣΤΟΣ 2005

ΕΚΘΕΣΗ ΖΩΓΡΑΦΙΚΗΣ: «ΜΑΝΑ, Η ΔΥΝΑΜΗ ΤΗΣ ΑΓΑΠΗΣ»



Στο Καστέλλο της Ρόδου εγκαινιάζεται την Κυριακή 31 Ιουλίου το εικαστικό project «Μάνα, Ολυμπιάδα, η Δύναμη της Αγάπης» του διεθνούς φήμης ζωγράφου, καθηγητή Ευθυμίου Βαρλάμη που εντυπωσίασε πέρυσι στο Ζάππειο κατά τη διάρκεια των Ολυμπιακών και Παραολυμπιακών Αγώνων τους εκπροσώπους του διεθνούς τύπου.

Η συλλογή αποτελεί φόρο τιμής στη Μητέρα, στη μητέρα του Ολυμπιονίκη, στη μητέρα του αθλητή, σε κάθε μητέρα, που με την αγάπη, την υπομονή και την αυταπάρνηση της συμπαραστέκεται σε κάθε προσπάθεια κι αγώνα των παιδιών της και βέβαια στη Ρόδια μάνα, την Καλλιπάτειρα, που αψήφησε την ανθρώπινη τιμωρία για να συμπαρασταθεί στον αγώνα του γιού της στην Ολυμπία και στα εγκαίνια το βράδυ της Κυριακής θα τιμηθούν οι Μάνες των Ρόδιων Ολυμπιονικών και Παραολυμπιονικών.

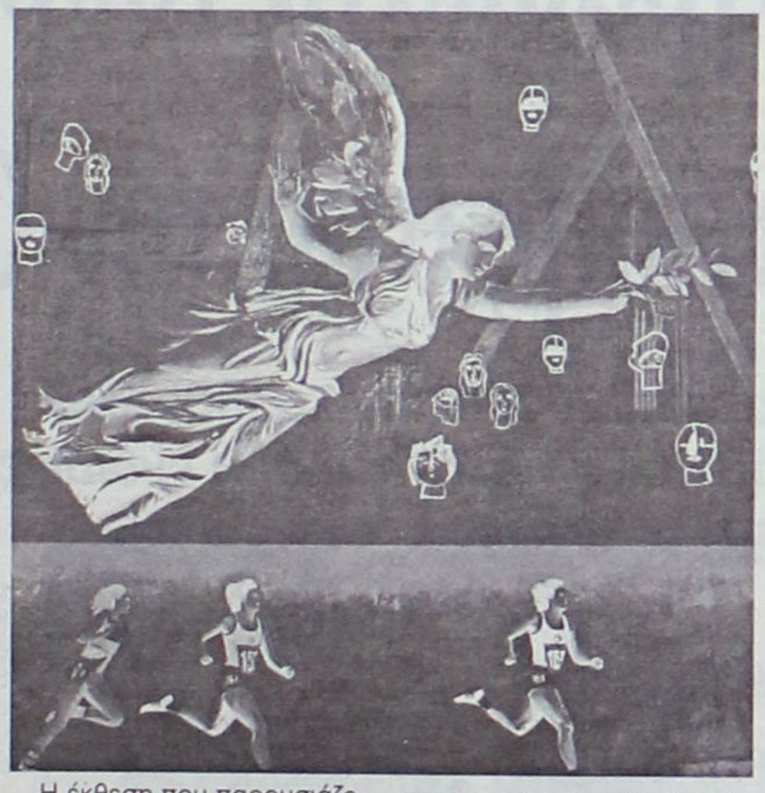

Η έκθεση που παρουσιάζεται στις υποβλητικές αίθουσες του μεσαιωνικού παλατιού του Μεγάλου Μαγίστρου τελεί υπό την αιγίδα του Υπουργού Αιγαίου κ. Αριστοτέλη Παυλίδη, οργανώνεται από το Πειραματικό Εργαστήρι Βεργίνας με τη συνεργασία της 4ης Εφορείας Βυζαντινών Αρχαιοτήτων και έχει την υποστήριξη του Υπουργείου Πολιτισμού, του Υπουργείου Υγείας και Κοινωνικής Αλληλεγγύης, του Τουριστικού Συγκροτήματος ΚΑΨΗ, της Ford Motor Ελλάς και των Blue Star Ferries.

Τον επόμενο χρόνο την έκθεση θα φιλοξενήσει η Κίνα στο Εθνικό Μουσείο του Πεκίνου και στις μεγάλες επαρχιακές πρωτεύουσες σαν προοίμιο για την Ολυμπιάδα του 2008. Το Υπουργείο Πολιτισμού της Κίνας διάλεξε το εικαστικό έργο του Βαρλάμη για τη Μάνα γιατί, πέρα απ' την αναμφισβήτητη ποιότητα και αξία του, μεταφέρει ένα οικουμενικό μήνυμα που καταλαβαίνει κάθε άνθρωπος ανεξάρτητα από την καταγωγή, τη θρησκεία και τη μόρφωσή του.

Ο Υπουργός Αιγαίου Αριστοτέλης Παυλίδης με την ευκαιρία της έκθεσης στη Ρόδο σημειώνει: Η σύλληψη του Βαρλάμη, να προσεγγίσει την έννοια της Ολυμπιακής Ιδέας, μέσα από την διαχρονική και πανανθρώπινη αξία της Μάνας και της Μητρικής Αγάπης, συγκίνησε, ενθουσίασε, αλλά το κυριότερο ίσως, ανανέωσε την ιδέα του Ολυμπισμού. Το παράδειγμα της Ροδίτισας Καλλιπάτειρας δεν είναι τυχαίο, γι' αυτό και σήμερα ακόμη εμπνέει ...

Η Έκθεση θα παραμείνει ως τις 27 Αυγούστου και θα είναι επισκέψιμη κατά τις ώρες λειτουργίας του Αρχαιολογικού Χώρου.

Πληροφορίες: Γιάννης Γιάνναρης 6978009080

Ευθύμιος Βαρλάμης



Σφαιρικός και πολύμορφος καλλιτέχνης, -ζωγράφος, γλύπτης, αρχιτέκτονας, συγγραφέας και παιδαγωγός. Γεννήθηκε στη Μακεδονία, σπούδασε στην Αρχιτεκτονική Σχολή της Βιέννης και δίδαξε σε διάφορα Ευρωπαϊκά Πανεπιστήμια και Ακαδημίες.

Το 1988 διηύθυνε το τμήμα Αρχιτεκτονικής στη Θερινή Ακαδημία του Salzburg, όπου παρουσίασε τη θεωρία του «Αυτοματισμού» στην αρχιτεκτονική και το design.

Από το 1992 διευθύνει το Διεθνές Ινστιτούτο για Σχεδιασμό και Επικοινωνία-I.DE.A. στην Αυστρία.

Πραγματοποίησε σειρά από πειραματικά ερευνητικά προγράμματα όπως η «Σαντορίνη, Παγκόσμια Οικολογική Ακαδημία», που οργάνωσε με τη συνεργασία της Ευρωπαϊκής Ένωσης και Μεσογειακών Πανεπιστημίων.

Το 1995 ζωγράφισε σε 12 πίνακες την Αποκάλυψη του Ιωάννη στα πλαίσια του εορτασμού από το Οικουμενικό Πατριαρχείο των 1900 χρόνων της συγγραφής του έργου στην Πάτμο.

Ο Βαρλάμης με το project της «Πόλης των Παιδιών» και το Children's Museum Program διακηρύσσει τη στροφή της αρχιτεκτονικής και της κουλτούρας προς την πολύτιμη ουσία της παιδικότητας.

Για περισσότερο από 15 χρόνια αφοσιώθηκε στο μεγάλο εικονογραφικό project του «ΑΛΕΞΑΝΔΡΟΣ 2000» και δημιούργησε περισσότερα από 1500 έργα με θέμα το Μεγαλέξανδρο (πίνακες, γλυπτά, εγκαταστάσεις), που παρουσιάστηκαν για πρώτη φορά το 1997 στη Θεσσαλονίκη και το 1998 μεταφέρθηκε στην Αθήνα με τη συνεργασία του Δήμου Αθηναίων και υπό την αιγίδα του Υπουργείου Εθνικής Άμυνας και την ευλογία και υποστήριξη του Οικουμενικού Πατριάρχη κ.κ. Βαρθολομαίου.

Από το 1999 περιοδεύει στο εξωτερικό και παρουσιάστηκε με εξαιρετική επιτυχία στο Κάιρο και την Αλεξάνδρεια, στην Αυστρία, στα πλαίσια του Φεστιβάλ του Δούναβη και αμέσως μετά το 2000 στη Βασιλεία της Ελβετίας, στη Λευκωσία, το 2001 στις Βρυξέλλες, στο Ευρωπαϊκό Κοινοβούλιο και το 2002 στο Βασιλικό Μουσείο Τέχνης και Ιστορίας του Βελγίου. Επόμενες εκθέσεις προγραμματίζονται για την Ιορδανία, το Τόκιο, τις Η.Π.Α., τις Ινδίες και το Πακιστάν.

Το 2002 εντυπωσίασε τους Θεσσαλονικείς με τη μεγαλειώδη εικαστική συλλογή ΘΕΣΣΑΛΟΝΙΚΗ Η ΑΔΕΡΦΗ ΤΟΥ ΜΕΓΑΛΕΞΑΝΔΡΟΥ και το 2003-4 παρουσίασε τη συλλογή η «Ομορφιά της Τέχνης» στην Κύπρο, στην Ελούντα της Κρήτης και σε 10 πόλεις στη Βόρεια Ελλάδα.

Το 2004 στην Ολυμπιάδα της Αθήνας εντυπωσίασε Έλληνες και ξένους δημοσιογράφους με τη συλλογή «Μάνα, η Δύναμη της Αγάπης» στο Ζάππειο της Αθήνας και τον Οκτώβριο εγκαινιάστηκε στην Κ. Αυστρία η «Εκκλησία του Χαρμόσυνου Μηνύματος», ένας ναός για τα παιδιά όλου του κόσμου με πρωτότυπη αρχιτεκτονική σύλληψη.

Το 2005 παρουσιάστηκε στη Βιέννη και το Δουβλίνο η συλλογή «I Believe, Mysteries and Transformations" που απαντά σε κρίσιμα ζητήματα της κοινωνίας των ανεπτυγμένων δυτικών χωρών.

Μεταξύ άλλων παρουσιάσεις και εκθέσεις έγιναν και στο Μουσείο Μοντέρνας Τέχνης της Βιέννης, στο Kunsthaus του Αμβούργου, στο D.A.M., το Γερμανικό Μουσείο Αρχιτεκτονικής της Φρανκφούρτης, στο Grand Palais στο Παρίσι, στο Convention Centre της Νέας Υόρκης, στην Αμβέρσα, στη Γάνδη, στο Palais des Arts του Κάιρου, στο Musées des Beaux Arts της Αλεξάνδρειας κ.ά.

ΟΙΚΟΔΟΜΙΚΕΣ ΕΠΙΧΕΙΡΗΣΕΙΣ

ΔΙΑΚΟΓΕΩΡΓΙΟΥ ΚΑΛΛΙΣΤΟΣ

ΕΘΝ. ΑΝΤΙΣΤΑΣΕΩΣ 11 - ΤΣΑΛΔΑΡΗ 28

ΠΩΛΗΣΕΙΣ ΔΙΑΜΕΡΙΣΜΑΤΩΝ-ΚΑΤΑΣΤΗΜΑΤΑ-ΑΠΟΘΗΚΕΣ-ΑΝΤΑΛΛΑΓΕΣ ΑΚΙΝΗΤΩΝ-ΑΓΟΡΕΣ ΟΙΚΟΠΕΔΩΝ-ΑΝΑΛΑΜΒΑΝΟΥΜΕ ΑΝΤΙΠΑΡΟΧΕΣ

ΠΩΛΟΥΝΤΑΙ διαμερίσματα λουξ κατασκευής με απεριόριστη θέα. Τα διαμερίσματα διαθέτουν θωρακισμένες πόρτες, εντοιχισμένες κουζίνες - ντουλάπες εντοιχισμένες, νιπτήρα με ντουλάπι, κεντρική θέρμανση αυτόνομη, ανοιγόμενα ανακλινόμενα κουφώματα με διπλά τζάμια, σίτες, ρολά, υδραυλικό ασανσέρ, τριφασικό ρεύμα. Όλοι οι χώροι σπατουλαριστοί, εσωτερικές πόρτες MDF, με σχέδιο.

• ΔΙΑΜΕΡΙΣΜΑΤΑ ΕΠΙ ΤΗΣ:

1. **ΠΩΛΟΥΝΤΑΙ διαμερίσματα** επί της οδού Χαραλάμπους στο πάρκο, των 105, 125 τ.μ. διαμερίσματα 3άρια-4άρια.
2. **ΟΙΚΟΔΟΜΗ** υπό ανέγερση επί της οδού Κ. Παλαιολόγου και Θεοτοκοπούλου **διαμερίσματα** 2άρια, 3άρια, 4άρια.
3. Επί της οδού Μ. Κων/νου-Κ. Παλιολόγου **γραφείο ιατρείο** 70 τ.μ.
4. **Αποθήκες** πλησίον Στ. Κωτιάδη 130 τ.μ., Λ. Καλλιθέας (Καρακόνερο) 80-300 τ.μ.
5. Πωλούνται στην παραλία Κιοτάρι **μεζονέτες**. Ημιτελείς και τελειωμένες των 80 τ.μ. και 110 τ.μ. σε 1.000 τ.μ. οικόπεδο πολυτελούς κατασκευής.

ΟΙ ΠΩΛΗΣΕΙΣ ΜΠΟΡΟΥΝ ΝΑ ΓΙΝΟΥΝ ΜΕ ΟΛΑ ΤΑ ΔΑΝΕΙΑ ΤΡΑΠΕΖΩΝ ΚΑΙ ΟΡΓΑΝΙΣΜΩΝ
ΑΝΑΛΑΜΒΑΝΟΥΜΕ ΑΝΤΙΠΑΡΟΧΕΣ ΚΑΙ ΑΓΟΡΕΣ ΟΙΚΟΠΕΔΩΝ
ΔΕΧΟΜΑΣΤΕ ΑΝΤΑΛΛΑΓΕΣ ΑΚΙΝΗΤΩΝ

ΠΛΗΡΟΦΟΡΙΕΣ
ΔΙΑΚΟΓΕΩΡΓΙΟΥ ΚΑΛΛΙΣΤΟΣ
Τηλ. 22410-29318, 78501 • Fax: 22410 34598, 78502

ΖΗΤΟΥΝΤΑΙ

άτομα για εργασία με σουηδικά φυτικά καλλυντικά.
Τηλ.6973269315

Κεντρική Θέρμανση



- **Θέρμανση πετρελαίου** Λέβητες χαλύβδινοι, μαντεμένιοι. Σώματα πάνελ-αλουμινίου. Ατομικές θερμάνσεις.
- **Θέρμανση ηλεκτρική** Θερμοπομποί **EL-NOR**. 20 χρόνια πρώτοι στη Ρόδο, θερμαίνουν εκατοντάδες κατοικίες και επαγγελματικούς χώρους
- **Κλιματιστικά:** Θέρμανση - ψύξη. Όλες οι κορυφαίες μάρκες στις χαμηλότερες τιμές.
- **Δωρεαν μελέτη - επίβλεψη** Ακόμη και για τον πιο μικρό χώρο και δωρεάν μεταφορά.
- **Άμεση εγκατάσταση** από ειδικευμένο προσωπικό με προσοχή στη λεπτομέρεια
- **Γραπτή εγγύηση** καλής λειτουργίας και πλήρης τεχνική υποστήριξη.
- **Διπλή πιστοποίηση ποιότητας** από την εταιρεία μας και το δίκτυο τεχνικών καταστημάτων **Διαθερμική**.
- **Ειδικές λύσεις** για ξενοδοχεία και επαγγελματικούς χώρους.



Καλέστε αμέσως το 76100 για υπεύθυνη ενημέρωση

ΒΟΥΤΥΡΑΚΗΣ Ι.Χ. Ε.Π.Ε. • ΔΩΔ. ΝΕΟΛΑΙΑΣ 16 - ΡΟΔΟΣ -ΤΗΛ. ΚΕΝΤΡΟ: 22410 76100

Πρόγραμμα-ευκαιρία για τους επαγγελματίες και της Ρόδου

Λήγει η προθεσμία για την ενίσχυση των μικρών επιχειρήσεων

Μέχρι την Παρασκευή η κατάθεση των φακέλων

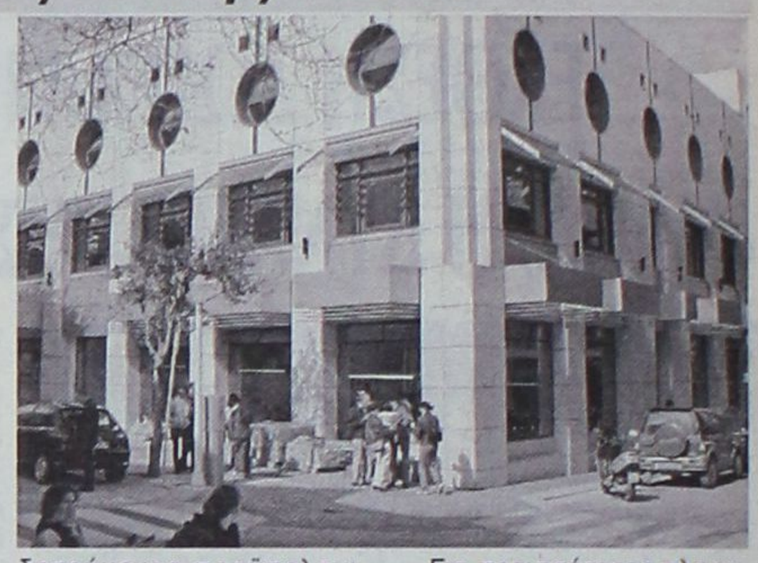

Λήγει την ερχόμενη Παρασκευή η προθεσμία των ενδιαφερομένων για την κατάθεση φακέλων προκειμένου να ενταχθούν στο πρόγραμμα «Ενίσχυση Ολοκληρωμένων Επιχειρηματικών Σχεδίων Μικρών και Πολύ Μικρών Επιχειρήσεων», δράση που απευθύνεται σε μεταποιητικές Μικρές και Πολύ Μικρές Επιχειρήσεις η οποία δίνει την ευκαιρία στους επαγγελματίες της Ρόδου να αναπτύξουν τις επιχειρήσεις τους.

Σκοπός του προγράμματος είναι η στήριξη της ανταγωνιστικότητας των υφιστάμενων μεταποιητικών ΜΜΕ μέσω της ενίσχυσης ολοκληρωμένων επιχειρηματικών σχεδίων 2 (δύο) ετών σχετικά με τον τεχνολογικό και οργανωτικό εκσυγχρονισμό τους.

Βασικές προϋποθέσεις που πρέπει να πληρούν οι ενδιαφερόμενες επιχειρήσεις προκειμένου να ενταχθούν στο πρόγραμμα:

- Να έχουν τριετή τουλάχιστον διάρκεια λειτουργίας,
- Να απασχολούν λιγότερο από 50 εργαζόμενους,
- Να έχουν ετήσιο κύκλο εργασιών ή σύνολο του ετήσιου ισολογισμού που δεν υπερβαίνει τα 10 εκατ. Ευρώ διαδοχικά για τα δύο (2) τελευταία έτη.

Ενδεικτικές επιλέξιμες ενέργειες:

- Εισαγωγή νέων τεχνολογιών και βελτίωση του υπάρχοντος εξοπλισμού,
- Ανάπτυξη και πιστοποίηση συστημάτων διασφάλισης ποιότητας,
- Ανάπτυξη και εφαρμογή πληροφοριακών συστημάτων, εφαρμογές ηλεκτρονικού εμπορίου,
- Προμήθεια εξοπλισμού ποιοτικού ελέγχου καθώς και εργαστηριακού εξοπλισμού,
- Ενσωμάτωση τεχνολογιών φιλικών προς το περιβάλλον,
- Προβολή και προώθηση προϊόντων.

Ο ανώτατος συγχρηματοδοτούμενος προϋπολογισμός κάθε επιχειρηματικού σχεδίου μπορεί να ανέλθει στο 1.000.000€, ενώ ο κατώτατος προϋπολογισμός ορίζεται στα 25.500€. Επιχορηγείται το 55% της κάθε πρότασης.

Για περισσότερες πληροφορίες οι ενδιαφερόμενοι θα πρέπει να απευθυνθούν στο Ευρωπαϊκό Κέντρο Πληροφοριών που βρίσκεται στην οδο Γρ. Λαμπράκη 8 ή και στα τηλ. 22410 44213/218, φαξ: 22410 44242,

ΑΡΧΩΝ ΣΑΜΑΡΤΖΗΣ ΑΕ

ΜΟΝΩΣΕΙΣ ΤΑΡΑΤΣΩΝ

Από το 1980

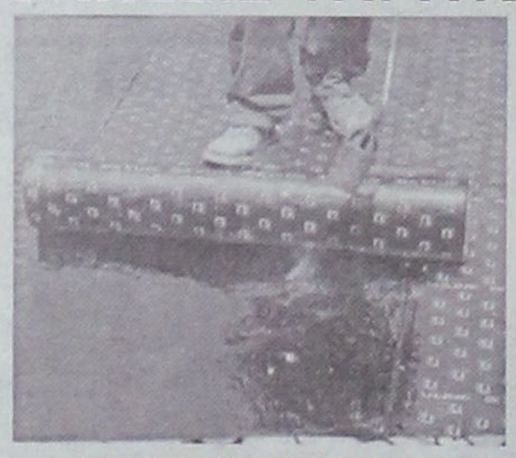

24 ΧΡΟΝΙΑ ΜΟΝΩΣΕΙΣ

ΗΧΟΜΟΝΩΣΗ



ΔΙΑΘΕΣΗ: ΑΡΧΩΝ ΣΑΜΑΡΤΖΗΣ ΑΕ

ΜΟΝΩΣΕΙΣ - ΣΤΕΓΑΝΩΣΕΙΣ

Καταστήματα

1) Ικάρου & Λαοδικείας - Τηλ. 22410 20021 Ρόδος 85100

2) Ερυθρού Σταυρού 21 - Τηλ. 22410/23030/32054 Ρόδος 85100

Κινητό 6944 502033 - 6947374731

Απευθύνονται σε εργαζόμενους, αυτοαπασχολούμενους και εποχιακά άνεργους εμπειροτέχνες

Νέα προγράμματα τουριστικής κατάρτισης από τον ΟΤΕΚ

Εως την Παρασκευή 29 Ιουλίου καλούνται να υποβάλλουν τα απαραίτητα δικαιολογητικά οι ενδιαφερόμενοι



Εως την Παρασκευή 29 Ιουλίου καλούνται να υποβάλλουν τα απαραίτητα δικαιολογητικά οι ενδιαφερόμενοι που θέλουν να συμμετάσχουν στα νέα προγράμματα τουριστικής κατάρτισης και Μετεκπαίδευσης του ΟΤΕΚ, που θα υλοποιηθούν σε όλη της χώρα το προσεχές διάστημα.

Τα προγράμματα του Οργανισμού Τουριστικής Εκπαίδευσης και Κατάρτισης διοργανώνονται ετησίως, σε διάφορες πόλεις της Ελλάδος και απευθύνονται σε εργαζόμενους, αυτοαπασχολούμενους και εποχιακά άνεργους εμπειροτέχνες. Το Πρόγραμμα χρηματοδοτείται από το Ε.Π «Ανταγωνιστικότητα» (ΕΠΑΝ) και ειδικότερα συγχρηματοδοτείται κατά 75% από το Ευρωπαϊκό Κοινωνικό Ταμείο (ΕΚΤ) και κατά 25% από Εθνικούς Πόρους.

Στόχος του προγράμματος είναι η βελτίωση της απασχολησιμότητας, η ανάπτυξη του επιχειρηματικού πνεύματος, η ενθάρρυνση της προσαρμοστικότητας των επιχειρήσεων και των απασχολούμενων τους και η προώθηση των πολιτικών των ίσων ευκαιριών για γυναίκες και άνδρες.

Οι απόφοιτοι των τμημάτων Κατάρτισης - Μετεκπαίδευσης του ΟΤΕΚ αποκτούν υπαλληλική ιδιότητα και παίρνουν επίδομα πτυχίου σε ποσοστό 10% επί του βασικού μισθού.

Τα τμήματα Κατάρτισης - Μετεκπαίδευσης απευθύνονται σε εργαζόμενους, οι οποίοι απασχολούνται στις παρακάτω τουριστικές επιχειρήσεις:

- Στις πάσης φύσεως ξενοδοχειακές επιχειρήσεις, σε νυκτερινά κέντρα ψυχαγωγίας, κοσμικές ταβέρνες, εστιατόρια, ζαχαροπλαστεία, καφενεία, μπαρ και σνακμπαρ β' τάξης και άνω και μαζικά κέντρα εστίασης (catering).
- Στους πρόσκαιρα άνεργους (και σε ποσοστό 20% επί του συνόλου των μαθητών κάθε τμήματος), εφόσον η διάρκεια της ανεργίας τους δεν είναι μεγαλύτερη των 6 1/2 μηνών από την ημερομηνία έναρξης του προγράμματος (δηλαδή ανεργία μέχρι 15/12/2004).
- Κατ' εξαίρεση επιτρέπεται η φοίτηση στα τμήματα Κατάρτισης - Μετεκπαίδευσης, συζύγων και κατιόντων ξενοδόχων σε ποσοστό 15% στο σύνολο των μαθητών κάθε τμήματος υπό τις προϋποθέσεις του άρθρου 10, παρ. 2 του Ν. 1077/80 (επίδομα - άρθρο 16, ασφάλιση - άρθρο 17)

Τα προγράμματα επικεντρώνονται στην τελειοποίηση και συστηματοποίηση των επαγγελματικών δεξιοτήτων των εργαζομένων του τουριστικού τομέα, με απώτερο στόχο την αναβάθμιση των παρεχόμενων υπηρεσιών στον τουρισμό. Από τον ΟΤΕΚ παρέχονται αναλυτικές πληροφορίες για τις προϋποθέσεις συμμετοχής και τα απαραίτητα δικαιολογητικά.

εκεί που η τέχνη... συναντά την ποιότητα!



Κομμωτήριο

Figaro

HAIR DESIGN

Κομμώσεις Ανδρικές - Γυναικείες

Κων/νου Παλαιολόγου 17, Τηλ.: 22410 - 20.914

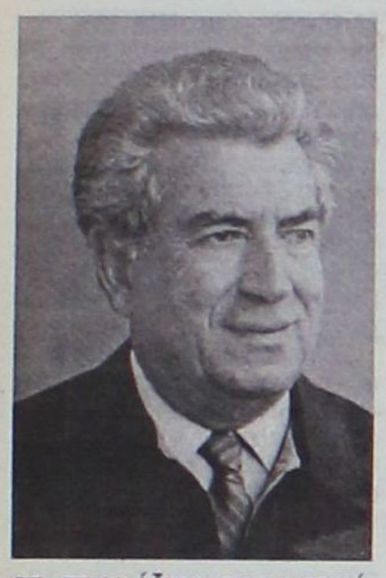

«Η Δεξιά δεν ξεχνά τι σημαίνει Δεξιά»

Του τ. βουλευτή Δωδεκανήσου Γεωργίου Λογ. Χιωτάκη

Χρειάζεται πραγματικά πολύ θράσος και μεγάλη δόση κομπορρημοσύνης και έπαρσης για να ισχυρίζεται ο Καραμανλής ότι προχωρά σε ...επανίδρυση του... κράτους! Ποιου κράτους; Του κράτους της... Δεξιάς;

Ας πάρουμε τα γεγονότα με τη σειρά: Για να ξεγελάσει και για να υφαρπάσει την ψήφο του ελληνικού λαού «δεσμεύτηκε» ότι θα μονιμοποιήσει τους 250.000 συμβασιούχους του Δημοσίου. Ότι θα πατάξει τη διαφθορά, ότι θα καταπολεμήσει την ακρίβεια, ότι θα εξαφανίσει την αισχροκέρδεια και τη διαπλοκή, ότι θα μοιράσει σε όλους τους Έλληνες... «λαγούς με πετραχήλια!!».

Υποσχέθηκε ακόμη ότι θα πατάξει τη γραφειοκρατία, ότι θα διαλύσει το ΣΔΟΕ και τα ΚΕΠ (Κέντρα Εξυπηρέτησης Πολιτών) ότι θα «λύσει» το Κυπριακό, ότι η πατρίδα μας θα αποκτήσει... κύρος στο εξωτερικό, ότι... ότι...

Και τι έγινε ύστερα από όλα αυτά; Αφού πήρε και εγκατέστησε τη «νέα διακυβέρνηση» άρχισε να εγκαινιάζει σαν «δικά» του τα ολυμπιακά έργα που άρχισε και ετελείωσε το ΠΑΣΟΚ! Στη συνέχεια κάνοντας «τουριστικό ταξίδι» στη Λουκέρνη της Ελβετίας, παρακολούθησε από μακριά, σαν θεατής και σαν άσχετος, να ξετυλίγεται μπροστά του το δράμα των Κυπρίων με τη διατύπωση των όρων του Σχεδίου Ανάν χωρίς να παρεμβαίνει(!) ενώ ο κουμπάρος αλώνιζε!

Ύστερα έγιναν οι λαμπροί Ολυμπιακοί Αγώνες, που αποδείχθηκαν απόλυτα ασφαλείς, αλλά που όμως δεν ωφέλησαν καθόλου τουριστικά την Ελλάδα, διότι η «νέα διακυβέρνηση» δεν εκμεταλλεύθηκε το κοσμοϊστορικό αυτό γεγονός για να προσελκύσει τους ξένους στην πατρίδα μας.

Κατόπιν άρχισαν τα δύσκολα. Αντελήφθη ο Καραμανλής ότι έπρεπε και να κυβερνήσει! Αλλά πώς; Πείρα δεν είχε. Γνώσεις κυβερνητικές δεν είχε. Στη δουλειά δεν ήταν συνηθισμένος. Αντίθετα χρήματα άφθονα είχε και κατέχει και στην καλοζωία είναι ειθισμένος! Άρχισε τότε τα επικοινωνιακά τρυκ! Πρώτα με τα... δίδυμα, ύστερα με την «κουμπαριά» με τον Ταγίπ Ερντογάν, ενώ οι επιθετικές διαθέσεις της Τουρκίας απέναντι στη χώρα μας αυξάνονταν και πολλαπλασιάζονταν και αυτό συνέβαινε και όταν ακόμα ο Ελληνας υπουργός Εξωτερικών βρισκόταν στην Άγκυρα για επίσημη επίσκεψη!.. Στην Ευρωπαϊκή Ένωση τα «χαστούκια» διαδέχονται το ένα το άλλο και πρώτ' απ' όλα το «χαστούκι» από το «φίλο» του τον Μπους με την αναγνώριση των Σκοπίων σαν Μακεδονία.

Ύστερα από τους «παλικαρισμούς» για το βασικό μέτοχο προς υπεράσπιση δήθεν του ελληνικού συντάγματος, μέχρι το Δ' Πλαίσιο στήριξης και μέχρι την Κοινή Αγροτική πολιτική η Ελλάδα, δυστυχώς, δέχεται «χαστούκια» και μπαίνει στο περιθώριο. Έτσι από εξέχον μέλος, που είχε καταστήσει την πατρίδα μας το ΠΑΣΟΚ με την ελληνική προεδρία του 2003, η Ελλάδα μας καταλήγει να γίνει ο... αποδιοπομπαίος τράγος της Ε.Ε.

Για να καλύψει ο Καραμανλής τις γκάφες του και την ανικανότητά του και για να μπορέσει, όπως νομίζει, να απαλλαγεί από τις υπέρογκες και εξωπραγματικές υποσχέσεις και «δεσμεύσεις» του προς τον ελληνικό λαό, επινόησε την «απογραφή» με την οποία δυσφήμισε την Ελλάδα στο εξωτερικό και την κατέστησε αναξιόπιστο εταίρο, ενώ στο εσωτερικό άρχισε τη χωρίς τελειωμό κατασυκοφάντηση του ΠΑΣΟΚ και του έργου του, νομίζοντας ότι έτσι «κυβερνάται» ένα κράτος! Μετά την απογραφή άρχισε το παραμύθι της «ήπιας προσαρμογής», ενώ οι διαθέσεις και το δόγμα του Καραμανλή και όλης της Δεξιάς είναι πώς οι πλούσιοι θα γίνουν πλουσιότεροι και πώς οι φτωχοί θα γίνουν φτωχότεροι!

Έτσι άρχισε η επιβολή φόρων πρώτα με την αύξηση του ΦΠΑ κατά μία μονάδα, ύστερα με τη δήλωση όλων των ακινήτων στις Οικονομικές Εφορίες, τώρα με την αύξηση των φόρων στο πετρέλαιο και με την απειλούμενη καθιέρωση του ΦΠΑ (19%) στα ακίνητα, ύστερα με την αύξηση των αντικειμενικών αξιών όλων των ακινήτων της Ελλάδας κ.λπ. Και βέβαια πληρώνοντας το «χρέος» του προς το μεγάλο κεφάλαιο δεν ξέχασε να μειώσει το φορολογικό συντελεστή μόνο για τους οικονομικά ισχυρούς!.. Αυτό θα πει πως η Δεξιά δεν ξεχνά τι σημαίνει Δεξιά!!

Ακόμα η «νέα διακυβέρνηση» του Καραμανλή δεν ξεχνά το «χρέος» της προς τους εργαζόμενους! Έτσι βάλθηκε να ξεφορτωθεί 4.000 εργαζομένους στον ΟΤΕ, να αυξήσει τις εισφορές, να μειώσει τις συντάξεις, να αυξήσει τα όρια συνταξιοδότησης, να ευνοήσει τους τραπεζίτες με την κατάργηση των επικουρικών ταμείων των εργαζομένων, να αυξήσει τις ώρες εργασίας στα καταστήματα, για να κλείσουν μικρές ατομικές επιχειρήσεις προς όφελος των μεγάλων καταστημάτων!..

Να εξισώσει το φόρο του πετρελαίου θέρμανσης με εκείνον του πετρελαίου κίνησης, να αυξήσει τις ώρες εργασίας των εργαζομένων χωρίς αποζημίωση, σύμφωνα με τις επιθυμίες των βιομηχάνων και των μεγάλων επιχειρηματιών. Παράλληλα ακούονται και αναγγέλλονται νεοφασιστικές μέθοδοι: «αποφασίζουμε και διατάσσουμε» ή κάνουν δειλά-δειλά την εμφάνισή τους στις στήλες των νεοδημοκρατικών εφημερίδων, αλλά και κάπου-κάπου εμφανίζονται και στα κρατικά κανάλια της ραδιοτηλεόρασης!

Οι εκδηλώσεις αυτές έρχονται επειδή οι εργαζόμενοι όλων των κομμάτων αρνούνται να συμπράξουν στην κατάργηση των ταμείων τους ή στην εξάλειψη των εργατικών τους δικαιωμάτων κ.λπ. Μάλιστα χαρακτηριστικά ο Νεόκοπος στα ΝΕΑ της 10/7/2005 γράφει: «Οι συζητήσεις στη Βουλή αν μπορούσαν να λύσουν προβλήματα θα είχαν απαγορευθεί!». Σε τέτοια απαξίωση και σε τέτοιο κατάντημα έχουν οδηγήσει το εθνικό Κοινοβούλιο οι νεοδημοκράτες «φωστήρες και σωτήρες της πατρίδας!»

Δυστυχώς τα λάθη και πολύ περισσότερο τα πολιτικά λάθη πληρώνονται ακριβά. Ένα μεγάλο τμήμα του ελληνικού λαού, ξεχνώντας ότι η Δεξιά δεν αλλάζει, έκανε το σοβαρό πολιτικό λάθος και παρασύρθηκε από την προπαγάνδα, από τις «δεσμεύσεις» και από τις υποσχέσεις του ίδιου του Καραμανλή και των υποψήφιων βουλευτών του και έτσι ψήφισε τη Ν.Δ. με την ελπίδα και την προσδοκία ότι η Ν.Δ. είχε ...αλλάξει! Δυστυχώς οι ελπίδες τους διαψεύσθηκαν, αλλά το μεγάλο αυτό πολιτικό λάθος ενός τμήματος του ελληνικού λαού το πληρώνει σήμερα και θα το πληρώνει, δυστυχώς και αύριο, όλη η πατρίδα μας, όλη η Ελλάδα και μαζί με όλους εμάς θα το πληρώνουν και οι παρασυρμένοι εργαζόμενοι συμπατριώτες μας!

Και βέβαια τα «παθήματά» μας δεν έχουν τέλος! Αν πάρουμε σαν παράδειγμα την άλλοτε ανθούσα οικονομία της Ρόδου θα διαπιστώσουμε ότι δυστυχώς, η «νέα διακυβέρνηση» μας έβαλε σε ένα κατηφορικό δρόμο, σε έναν ολισθηρό δρόμο με κατάληξη το τέλμα, τη φτώχεια, την ανεργία, την ακρίβεια και τη δυστυχία. Τα κτίρια του παλιού Νοσοκομείου της Ρόδου εγκαταλελειμμένα, με σπασμένες πόρτες και παράθυρα, γίνονται καταφύγιο των περιθωριακών, εστίες μόλυνσης, γεμάτα ακαθαρσίες και απορρίμματα. Το Υπουργείο Υγείας που φέρεται σαν «ιδιοκτήτης» αρνείται να τα παραχωρήσει στο Δήμο της Ρόδου ή στη Νομαρχία Δωδ/σου για να μπορέσουν να στεγασθούν σε αυτά όλα τα Ταμεία των ασφαλιστικών οργανισμών και όλες οι υπηρεσίες Πρόνοιας και Υγείας του Νομού μας.

Αλήθεια πώς βρέθηκε «ιδιοκτήτης» των κτιρίων του παλαιού μας Νοσοκομείου το Υπουργείο Υγείας; Τα οικόπεδα πάνω στα οποία είχε κτισθεί το Νοσοκομείο δεν τα πήραν οι φασίστες Ιταλοί κατακτητές των νησιών μας από τους Ροδίτες; Με τα χρήματα, με τον ιδρώτα και με τις στερήσεις των Δωδεκανησίων δεν τα έκτισαν οι Ιταλοί; Αυτά και όλα τα άλλα κτίρια στη Ρόδο και στα άλλα νησιά της Δωδ/σου, οι δρόμοι και όλα τα έργα που έφτιαξαν οι Ιταλοί κατακτητές, δεν ήσαν κτήματα των Δωδ/σίων και δεν κατασκευάσθησαν με τους φόρους, τις εισφορές και την προσωπική εργασία των Δωδ/σίων; Γιατί η κεντρική διοίκηση των Αθηνών να φέρεται «ιδιοκτήτρια» όλης της ακίνητης περιουσίας, που ανήκει στους Δωδ/σίους και να εμποδίζει την αξιοποίησή της, όπως γίνεται π.χ. με το παλιό Νοσοκομείο, με το παλιό γηροκομείο, με τον κήπο του Θέρμαι, με το Πρασονήσι, με το γκολφ στ' Αφάντου, με... με...

Γιατί δεν παραχωρούνται άμεσα και με πλήρες ιδιοκτησίας δικαίωμα στην Τοπική Αυτοδιοίκηση, πρώτου και δευτέρου βαθμού, της Δωδ/σου; Πρέπει όλοι να αντιληφθούμε ότι το «παλιό συγκεντρωτικό κράτος», το κράτος της Δεξιάς είναι ξεπερασμένο και ανήκει στο παρελθόν. Το ΠΑΣΟΚ έκανε σημαντική αποκέντρωση, ενίσχυσε την Τοπική Αυτοδιοίκηση του πρώτου και του δευτέρου βαθμού, καθιέρωσε το αιρετό στις νομαρχιακές αυτοδιοικήσεις και πρέπει να θεσπίσει αύριο και την αιρετή Περιφέρεια, με την εφαρμογή ενός σχεδίου Καποδίστρια για τους Νομούς της Κρήτης και της ηπειρωτικής Ελλάδας, εξαιρουμένων των νησιωτικών περιοχών, που πρέπει να παραμείνουν Νομοί, αλλά με αρμοδιότητες Περιφέρειας. Το θέμα όμως δεν εξαντλείται και πρέπει να επανέλθω.

ΠΩΛΕΙΤΑΙ

ΦΟΡΤΗΓΑΚΙ κλειστό OPEL ASTRA 1700, υδραυλικό τιμόνι, αερόσακκο. Πωλείται αντί του ποσού των 5.000 ευρώ. Πληρ. τηλ. 6947722444.

TOP PROPERTIES

GEORGE & SAVAS PIPINOS

ΓΕΩΡΓΙΟΣ & ΣΑΒΒΑΣ ΠΙΠΙΝΟΣ

ΣΥΜΒΟΥΛΟΙ ΚΑΙ ΕΚΤΙΜΗΤΕΣ ΑΚΙΝΗΤΩΝ

REAL ESTATE AGENTS & MEMBER OF F.I.A.B.C.I-N.A.E.A.-C.E.I.

SINCE 1971

Οδός Κέννεντυ 38,ΡΟΔΟΣ 85100 - Τηλ.: (22410) 23895 - FAX: (22410) 20883
38 Kennedy str. RHODES GR 85100 GREECE - TEL.: (22410) 23895 FAX: 20883

Email: gpipinos@otenet.gr. URL: www.rhodes-top-properties.com and www.pipinos.gr
MOBILE: 6944-676003 • 6944-390803

Από το 1971



Η «TOP PROPERTIES» είναι ατομική επιχείρηση και ανήκει στους Γεώργιο και Σάββα Πιπίνο. Το γραφείο ασχολείται από το 1971 αποκλειστικά και μόνο με επενδύσεις και REAL ESTATE στο νησί της Ρόδου και στην ευρύτερη περιοχή της Δωδεκανήσου.

ΑΠΕΥΘΥΝΟΜΑΣΤΕ: Στους **σοβαρούς, απαιτητικούς** και **επιλεκτικούς** επενδυτές - επιχειρηματίες - ελεύθερους επαγγελματίες, Έλληνες και ξένους, που ενδιαφέρονται να κάνουν μια σοβαρή επένδυση **προβολής** στο νησί της Ρόδου.

ΠΡΟΣΦΕΡΟΥΜΕ:

Α) Υπηρεσίες και πληροφορίες που γίνονται σε προσωπικό επίπεδο με **εχεμύθεια, διακριτικότητα και σοβαρότητα.**

Β) Μεγάλη **γκάμα** υψηλής ποιότητας ακινήτων, όπως: 1) Ξενοδοχεία Α' και Β' κατηγορίας των 600-500-350-300 κλινών 2) Κεντρικά αστικά ακίνητα κατάλληλα για Τράπεζες - καταστήματα - γραφεία, 3) Παραλιακές εκτάσεις, κατάλληλες για τουριστικές επενδύσεις των 150.000 - 100.000 - 70.000 - 50.000 - 36.000 τ.μ., 4) Διαμερίματα και μεζονέτες **προβολής** και 5) Αξιόλογες Παραθεριστικές κατοικίες.

ΣΤΟΧΟΣ ΜΑΣ ΕΙΝΑΙ:

Να προσφέρουμε στο αγοραστικό μας κοινό **υψηλής ποιότητας ακίνητα και ευκαιρίες** στο νησί της Ρόδου. Η τριακονταετής και πλέον πείρα μας στον τομέα αυτό αποτελεί εγγύηση.

ΣΥΝΘΗΜΑ ΜΑΣ ΕΙΝΑΙ:

Επενδύστε στη ΡΟΔΟ **ΤΩΡΑ**, σε ακίνητα που **ΑΝΤΕΧΟΥΝ ΣΤΟ ΧΡΟΝΟ**

Γεώργιος και Σάββας Πιπίνος
Μεσίτες αστικών συμβάσεων
Γιατί εμείς γνωρίζουμε καλύτερα!

TOP PROPERTIES is a father and son business. The senior, Mr. George S. Pipinos, the founder of the office, has carved over the years a reputation for integrity and excellence in the world of Real Esate in the Dodecanese. The junior, Dr Savas Pipinos, has returned from his studies in the UK to aid in his father's footsteps.

AT TOP PROPERTIES we try hard to attract important and selective investors, high calibre businessmen/women and discerning professional people, both Greek and foreign, who wish to acquire substantial and valuable property on Rhodes.

We offer our expertise and advise privately, discreetly and in strict confidence.

We keep a comprehensive list of real estate of the highest specifications:

a. A' and B' class hotels (600, 500, 350, 300 beds capacity).

b. Centrally situated office buildings and other business premises.

c. Seaside land, ideal for develpment (hotels, holiday resorts, etc), of 150.000, 100.000, 70.000, 50.000, 36.000 square metres.

d. Luxury apartments, maisonettes, detached, semi-detached and terraced houses.

e. Holiday and and Retirement Homes.

Our aim is to give our clients the opportunity to acquire value for money, first class real estate on Rhodes. Our 30 and more year old experience is our warranty.

Our motto is: Invest in Rhodes, Invest in property, it stands the test o fime.

TOP PROPERTIES
George and Savas Pipinos
Because we know best



ΕΛΛΗΝΙΚΗ ΔΗΜΟΚΡΑΤΙΑ
ΠΕΡΙΦΕΡΕΙΑ ΝΟΤΙΟΥ ΑΙΓΑΙΟΥ

ΕΛΛΗΝΙΚΗ ΔΗΜΟΚΡΑΤΙΑ
ΠΕΡΙΦΕΡΕΙΑ ΝΟΤΙΟΥ
ΑΙΓΑΙΟΥ
ΝΟΜΟΣ ΔΩΔΕΚΑΝΗΣΟΥ
ΔΗΜΟΣ ΠΕΤΑΛΟΥΔΩΝ

ΕΥΡΩΠΑΪΚΗ ΕΝΩΣΗ
ΕΥΡΩΠΑΪΚΗ ΕΠΙΤΡΟΠΗ ΕΥΡΩΠΑΪΚΟ
ΚΟΙΝΩΝΙΚΟ ΤΑΜΕΙΟ

Κρεμαστή ...../ ...../2005

Γ' ΚΟΙΝΟΤΙΚΟ ΠΛΑΙΣΙΟ ΣΤΗΡΙΞΗΣ
ΕΠΙΧΕΙΡΗΣΙΑΚΟ ΠΡΟΓΡΑΜΜΑ Π.Ε.Π. ΝΟΤΙΟΥ ΑΙΓΑΙΟΥ 2000-2006

Σχέδιο	ΔΙΟΔΩΣ
	Δίκτυο Ολοκληρωμένων Δωδεκανησιακών Συνεργασιών για την προώθηση της απασχόλησης στις εναλλακτικές μορφές τουρισμού
Άξονας προτεραιότητας 4	Ενίσχυση και αξιοποίηση των δυναμικών νησιωτικών κέντρων ανάπτυξης
Μέτρο 1	Δράσεις προώθησης της απασχόλησης και ενέργειες κατάρτισης

συνχρηματοδοτούμενο κατά 75% από το Ευρωπαϊκό Κοινωνικό Ταμείο και κατά 25% από εθνικούς πόρους

ΑΝΑΚΟΙΝΩΣΗ

Στα πλαίσια της πράξης «Δράση Δημοσιότητας-Ευαισθητοποίησης της Τ.Π.Α. Δίκτυο Ολοκληρωμένων Δωδεκανησιακών Συνεργασιών για την προώθηση της απασχόλησης στις εναλλακτικές μορφές Τουρισμού από τον Δήμο Πεταλούδων», ο Δήμος Πεταλούδων προβαίνει στην παρακάτω δημοσίευση για πληροφόρηση του κοινού σχετικά με:

1. ΔΡΑΣΕΙΣ ΤΟΥ ΣΧΕΔΙΟΥ

Συμβουλευτική
Βασικός στόχος της Συμβουλευτικής είναι η κοινωνική και εργασιακή προετοιμασία των ατόμων που θα επιλεγούν, προκειμένου να ενταχθούν με επιτυχία σε μία ή περισσότερες άλλες δράσεις που προβλέπονται στο πλαίσιο του σχεδίου ή και απευθείας στην τοπική αγορά εργασίας.

Κατάρτιση
Αποσκοπεί στη δημιουργία επιχειρηματικότητας στον Τουρισμό, ιδιαίτερα σε θέματα εναλλακτικού τουρισμού. Υλοποιείται από τους Δήμους Καλλιθέας, Πεταλούδων και Καρπάθου και περιλαμβάνει τόσο θεωρητική κατάρτιση όσο και πρακτική άσκηση σε επιχειρήσεις που δραστηριοποιούνται σε θέματα εναλλακτικού τουρισμού.

Συνοδευτικές Υποστηρικτικές Υπηρεσίες
Αποσκοπεί στην προσέγγιση, ενημέρωση, ευαισθητοποίηση και ενεργοποίηση των ωφελουμένων, σε τόνωση της αυτοπεποίθησης τους και υποστήριξη τους για την κοινωνική ένταξη καθώς επίσης και στην ανάπτυξη κοινωνικών δεξιοτήτων και εξειδικευμένου προσανατολισμού.

2. ΣΕ ΠΟΙΟΝ ΑΠΕΥΘΥΝΕΤΑΙ ΤΟ ΣΧΕΔΙΟ
Το σχέδιο δράσης, «ΔΙ.Ο.ΔΩ.Σ., Δίκτυο Ολοκληρωμένων Δωδεκανησιακών Συνεργασιών για την προώθηση της απασχόλησης στις εναλλακτικές μορφές τουρισμού» απευθύνεται σε:
- Άνεργους
- Μακροχρόνια άνεργους
- Γυναίκες
- Νέους
- Λοιπά άτομα ευπαθών κοινωνικά ομάδων

Οι άνεργοι που επιθυμούν να υποβάλουν αίτηση συμμετοχής, θα πρέπει να εφοδιαστούν από το Κέντρο Προώθησης Απασχόλησης (ΚΠΑ/ΤΥ) του ΟΑΕΔ όπου είναι εγγεγραμμένοι, το ειδικό παραπεμπτικό, το οποίο θα καταθέσουν στο φορέα Συμβουλευτικής. Οι άνεργοι που θα υποβάλουν τελικά αίτηση, θα πρέπει να συνεχίσουν κανονικά τη διαδικασία ανανέωσης της κάρτας ανεργίας τους, μέχρι να ενταχθούν σε κάποια δράση.

3. ΣΤΟΧΟΙ ΤΟΥ ΣΧΕΔΙΟΥ
- Δημιουργία νέων θέσεων Εργασίας για την απορρόφηση του νέου εργατικού δυναμικού
- Επαγγελματική εξειδίκευση και κατάρτιση σε θέματα Εναλλακτικών Μορφών Τουρισμού
- Επιχειρηματική Δραστηριοποίηση
- Πληροφόρηση για την Αγορά Εργασίας

4. ΑΝΑΜΕΝΟΜΕΝΑ ΑΠΟΤΕΛΕΣΜΑΤΑ
Από το σχέδιο Δράσης θα ωφεληθούν συνολικά 77 μόνιμοι κάτοικοι των δήμων: Καλλιθέας, Πεταλούδων, Αταβύρου, Καρπάθου, Σύμης και Αστυπάλαιας. Στους ωφελούμενους της δράσης, δίνεται η δυνατότητα
- επιδότησης απασχόλησης σε επιχειρήσεις για 18-24 μήνες
- επιδότηση αυτοαπασχόλησης
- επιδότηση κατάρτισης

5. ΥΠΟΒΟΛΗ ΑΙΤΗΣΕΩΝ ΚΑΙ ΔΙΚΑΙΟΛΟΓΗΤΙΚΑ
Όσοι ενδιαφέρονται να ενταχθούν στο πρόγραμμα μπορούν να υποβάλλουν αίτηση αυτοπροσώπως ή ταχυδρομικώς στα Γραφεία της Αστικής μη κερδοσκοπικής εταιρείας του Δήμου Καλλιθέας «Καλλιθέα-Ρόδος Αειφορία» στις Καλυθιές Ρόδου, Τ.Κ. 85105. Απαραίτητα δικαιολογητικά:
1. Έντυπο Αίτησης
2. Παραπεμπτικό από το ΚΠΑ του ΟΑΕΔ ή την Τοπική Υπηρεσία όπου είναι γραμμένος ο άνεργος
3. Φωτοτυπία Δελτίου Αστυνομικής Ταυτότητας ή Φωτοτυπία Διαβατηρίου
4. Έγγραφο πιστοποίησης τόπου διαμονής ή υπεύθυνη δήλωση
5. Πιστοποιητικό οικογενειακής κατάστασης ή υπεύθυνη δήλωση
6. Φωτοτυπία πτυχίων σπουδών / ξένων γλωσσών
7. Βεβαιώσεις παρακολούθησης προγραμμάτων κατάρτισης

Αιτήσεις γίνονται ήδη δεκτές έως και την 31/7/2005, ώρες 08:30-14:30. Όσοι πληρούν τις προϋποθέσεις θα ειδοποιηθούν τηλεφωνικά αμέσως μετά την αξιολόγηση των αιτήσεων.

ΕΝΤΥΠΟ ΑΙΤΗΣΗΣ ΚΑΙ ΠΛΗΡΟΦΟΡΙΕΣ

Δήμος Καλλιθέας
Κα Καρίκη Μαρία
Τηλ. 22410 85860

Δήμος Πεταλούδων- ΚΕΠ
Κα Κολεζάκη Μαρία
Τηλ. 22410 98063

Δήμος Αταβύρου
Κος Καυχίτσας Απόστολος
Τηλ. 22460 70319

Δήμος Καρπάθου
Κα Αγγέλου Σοφία
Τηλ. 22450 22688

Δήμος Αστυπάλαιας
Κος Καλής Γεώργιος
Τηλ. 22430 61206

Δήμος Σύμης
Κα Τζαβαρή Άννα
Τηλ. 22460 70112

Ο ΔΗΜΑΡΧΟΣ
ΚΟΡΔΙΝΑΣ ΜΙΧΑΛΗΣ

ΕΛΛΗΝΙΚΗ ΔΗΜΟΚΡΑΤΙΑ
ΠΕΡΙΦΕΡΕΙΑ ΝΟΤΙΟΥ ΑΙΓΑΙΟΥ
ΝΟΜΟΣ ΔΩΔΕΚΑΝΗΣΟΥ
ΔΗΜΟΣ ΛΕΡΟΥ

ΛΕΡΟΣ 19-7-2005
Αριθμ. Πρωτ. 3138

ΕΡΓΟ: Αποκομιδή Απορριμμάτων με ζώα
Κ.Α.: 20.6277.0001

ΠΕΡΙΛΗΨΗ ΔΙΑΚΗΡΥΞΗΣ

Ο ΔΗΜΑΡΧΟΣ ΛΕΡΟΥ προκηρύσσει τη διενέργεια ανοικτού δημόσιου διαγωνισμού, με σφραγισμένες προσφορές, με συμπλήρωση τιμολογίου και αξιολόγηση με κριτήριο κατακύρωσης χαμηλότερη-οικονομικότερη προσφορά, για την ανάθεση, σε δύο εργολάβους καθαριότητας, του έργου: "Αποκομιδή απορριμμάτων με ζώα", για το χρονικό διάστημα ενός έτους από την υπογραφή της σύμβασης με ενδεικτικό προϋπολογισμό € 25.764,00 – με ΦΠΑ 13% και διατιθέμενη πίστωση ποσού του προϋπολογισμού του Δήμου Λέρου για το οικονομικό έτος 2005.

Ο διαγωνισμός θα διενεργηθεί στο Δημαρχείο Λέρου ενώπιον της Αρμόδιας Επιτροπής, την 2-8-2005, ημέρα Τρίτη και από ώρα 11.00 έως 11.15 (λήξη κατάθεσης προσφορών).

Σε περίπτωση μη διενέργειας του διαγωνισμού την προαναφερόμενη ημέρα και ώρα αυτός θα επαναληφθεί την 9-8-2005 ημέρα Τρίτη και από ώρα 11.00 έως 11.15 (λήξη κατάθεσης προσφορών).

Δικαίωμα συμμετοχής στο διαγωνισμό έχουν όλα τα φυσικά πρόσωπα που υποβάλλουν κοινή προσφορά, που έχουν τη δυνατότητα να ασκήσουν τις εργασίες αποκομιδής απορριμμάτων με ζώα (γαϊδουράκια) λόγω του δυσπρόσιτου των περιοχών και διαθέτουν τη σχετική εμπειρία για την εκτέλεση του έργου.

Για παροχή συμπληρωματικών πληροφοριών, οι ενδιαφερόμενοι μπορούν να απευθυνθούν στα γραφεία του Δήμου Λέρου, τηλ. 22470 22940.

Ο ΔΗΜΑΡΧΟΣ
ΚΩΤΤΑΚΗΣ ΤΙΜΟΘΕΟΣ

ΕΛΛΗΝΙΚΗ ΔΗΜΟΚΡΑΤΙΑ
ΠΕΡΙΦΕΡΕΙΑ ΝΟΤΙΟΥ ΑΙΓΑΙΟΥ
ΝΟΜΟΣ ΔΩΔΕΚΑΝΗΣΟΥ
ΔΗΜΟΣ ΡΟΔΙΩΝ
Δ/ΝΣΗ ΠΡΟΣΤΑΣΙΑΣ ΜΕΣΑΙΩΝ. ΠΟΛΗΣ & ΑΡΧΑΙΟΛΟΓΙΚΩΝ ΧΩΡΩΝ

Ρόδος 20/07/2005
Α.Π. 10751

ΠΕΡΙΛΗΨΗ ΔΙΑΚΗΡΥΞΗΣ ΔΙΕΞΑΓΩΓΗΣ ΠΡΟΧΕΙΡΟΥ ΔΙΑΓΩΝΙΣΜΟΥ ΠΡΟΜΗΘΕΙΑΣ ΕΙΔΩΝ ΚΙΓΚΑΛΕΡΙΑΣ

(άρθρο 11 του Π.Δ. 28/80)

Ο Δήμαρχος ΡΟΔΙΩΝ διακηρύσσει ότι την 27η Ιουλίου 2005 ημέρα Τετάρτη και ώρα 10.00 π.μ. θα διεξαχθεί πρόχειρος μειοδοτικός διαγωνισμός με σφραγισμένες προσφορές και ποσοστό έκπτωσης επί τοις (%), στον προϋπολογισμό που έχει συνταχθεί από την υπηρεσία για την προμήθεια ΕΙΔΩΝ ΚΙΓΚΑΛΕΡΙΑΣ προϋπολογιζόμενης δαπάνης 5.595,00 ευρώ.

Οι ενδιαφερόμενοι μπορούν να την υποβάλουν την προσφορά τους έως την 10η πρωινή της 27ης Ιουλίου ημέρα Τετάρτη στο τμήμα ΠΡΟΜΗΘΕΙΩΝ του Δήμου Ροδίων στην οδό Καποδιστρίου 4-6.

Δικαίωμα συμμετοχής στο διαγωνισμό έχουν όλα τα φυσικά ή νομικά πρόσωπα που ασκούν δραστηριότητα σχετική με το αντικείμενο του πρόχειρου διαγωνισμού. Για περισσότερες πληροφορίες σχετικά με τους όρους και τα δικαιολογητικά συμμετοχής στο διαγωνισμό, καθώς και την παραλαβή της διακήρυξης οι ενδιαφερόμενοι μπορούν να απευθύνονται καθημερινά κατά τις εργάσιμες ημέρες και ώρες στο τμήμα ΠΡΟΜΗΘΕΙΩΝ του Δήμου Ροδίων στην οδό Καποδιστρίου 4-6.

Ο ΔΗΜΑΡΧΟΣ ΡΟΔΙΩΝ
ΓΙΩΡΓΟΣ ΓΙΑΝΝΟΠΟΥΛΟΣ

ΕΛΛΗΝΙΚΗ ΔΗΜΟΚΡΑΤΙΑ
Β' Πε.Σ.Υ.Π ΝΟΤΙΟΥ ΑΙΓΑΙΟΥ
ΓΕΝΙΚΟ ΝΟΣΟΚΟΜΕΙΟ ΡΟΔΟΥ
«ΑΝΔΡΕΑΣ ΠΑΠΑΝΔΡΕΟΥ»

Ταχ. Δ/νση: 85100 ΡΟΔΟΣ
Τ.Θ. 138 – ΡΟΔΟΣ
Πληροφ.: Μπούρχας Λεωνίδας
Τηλέφωνο: 2241 0 80163
FAX : 2241 0 80026

Ρόδος 19-7-2005
Αρ. Πρωτ. 10158

ΠΡΟΚΗΡΥΞΗ

Το Γενικό Νοσοκομείο Ρόδου προκηρύσσει δημόσιο ανοικτό διαγωνισμό με θέμα:«Προμήθεια οργάνων ενδοσκοπήσεως α. μια πλήρη ενδοσκοπική στήλη (φωτεινή πηγή - γαστροσκόπιο - κολονοσκόπιο) β. παιδιατρικό γαστροσκόπιο - κολονοσκόπιο γ. ενδοσκοπική κάψουλα ελέγχου λεπτού εντέρου δ. αυτόματο πλυντήριο ενδοσκοπίων» με κριτήριο κατακύρωσης τη συμφερότερη προσφορά, συνολικού προϋπολογισμού 130.000,00 € (συμπεριλαμβανομένου του Φ.Π.Α.)

Αριθμός διακήρυξης: 26/2005

Ο διαγωνισμός θα γίνει την 19-8-2005 ημέρα Παρασκευή και ώρα 12:00 ενώπιον αρμοδίας επιτροπής, ενώ οι προσφορές θα κατατίθενται στη Γραμματεία του Νοσοκομείου μέχρι την 19-8-2005 ημέρα Παρασκευή και ώρα 12:00.

Ημερομηνία δημοσίευσης της παρούσας προκήρυξης στον Ελληνικό Τύπο την 20-7-2005.

Πληροφορίες για όσους ενδιαφέρονται θα δίδονται από το Λογιστήριο του Νοσοκομείου (τηλ. 22410 80163 και φαξ 22410 80026) κατά τις εργάσιμες ημέρες και ώρες (Μπούρχας Λεωνίδας).

Η διακήρυξη θα διατίθεται από το Λογιστήριο έναντι απόδειξης ή αντικαταβολής (για όσες διακηρύξεις θα στέλνονται ταχυδρομικά), με την καταβολή του ποσού των 20,00 ευρώ.

Ρόδος 19-7-2005

Ο ΔΙΟΙΚΗΤΗΣ
ΓΕΝΙΚΟΥ ΝΟΣΟΚΟΜΕΙΟΥ ΡΟΔΟΥ
ΚΕΦΑΛΑΣ ΙΩΑΝΝΗΣ

ΕΝΕΡΓΕΙΑΚΟ ΓΡΑΦΕΙΟ ΝΟΜΟΥ ΔΩΔΕΚΑΝΗΣΟΥ Α.Ε.

ΙΣΟΛΟΓΙΣΜΟΣ 31ης ΔΕΚΕΜΒΡΙΟΥ 2004 - ΕΤΑΙΡΙΚΗ ΧΡΗΣΗ (1 ΙΑΝΟΥΑΡΙΟΥ - 31 ΔΕΚΕΜΒΡΙΟΥ 2004)

ΕΝΕΡΓΗΤΙΚΟ	Ποσά κλειομένης χρήσεως 2004			Ποσά προηγουμ. χρήσεως 2003		
Β. ΕΞΟΔΑ ΕΓΚΑΤΑΣΤΑΣΕΩΣ	Αξία Κτήσ.	Αποσβέσ.	Αναπ. Αξία	Αξία Κτήσ.	Αποσβέσ.	Αναπ. Αξία
1. Εξοδα Ιδρύσεως & Α' Εγκατ.	3.525,17	3.525,16	0,01	3.525,17	3.525,16	0,01
Γ. ΠΑΓΙΟ ΕΝΕΡΓΗΤΙΚΟ						
ΙΙ. Ενσώματες ακινητοποιήσεις:						
6. Επιπλα και λοιπός Εξοπλισμός	3.573,55	3.573,53	0,02	3.573,55	3.544,52	29,03
Σύνολο Ακινητοποιήσεων (ΓΙΙ)	3.573,55	3.573,53	0,02	3.573,55	3.544,52	29,03
Δ. ΚΥΚΛΟΦΟΡΟΥΝ ΕΝΕΡΓΗΤΙΚΟ						
ΙΙ. Απαιτήσεις:						
11. Χρεώστες Διάφοροι			42.986,54			40.723,53
			42.986,54			40.723,53
IV. Διαθέσιμα						
3. Καταθέσεις Οψεως και Προθεσμίας			37.834,55			14.287,67
Σύνολο Κυκλοφ. Ενεργητ. (ΔΙΙ+ΔΙV)			80.821,09			55.011,20
Γενικό Σύνολο Ενεργητικού (Β+Γ+Δ)			80.821,12			55.040,24

ΠΑΘΗΤΙΚΟ	Ποσά κλειομ. χρήσ. 2004	Ποσά προηγ. χρήσ. 2003
Α. ΙΔΙΑ ΚΕΦΑΛΑΙΑ		
Ι. Εταιρικό Κεφάλαιο		
1. Καταβλημένο	74.835,00	74.835,00
V. Αποτελέσματα εις νέο:		
Υπόλ. ζημιών χρήσεως εις νέο	-9.675,34	-40.768,43
Υπόλοιπο ζημιών προηγ. χρήσεων	-130.016,08	-89.247,65
	-139.691,42	-130.016,08
VI. Ποσά προορισμένα για αύξηση κεφαλαίου:		
1. Καταθέσεις μετόχων	42.553,02	42.553,02
Σύνολο ιδίων κεφαλ. (ΑΙ+ΑV+ΑVΙ)	-22.303,40	-12.628,06
Γ. ΥΠΟΧΡΕΩΣΕΙΣ		
ΙΙ. Βραχυπρόθεσμες Υποχρεώσεις:		
1. Προμηθευτές	20.951,20	18.256,59
4. Προκαταβολές Πελατών	40.680,00	0,00
5. Υποχρεώσεις από φόρους-τέλη	23.575,68	35.891,60
6. Ασφαλιστικοί Οργανισμοί	17.095,64	13.520,11
11. Πιστωτές Διάφοροι	822,00	0,00
Σύνολο Υποχρεώσεων (ΓΙΙ)	103.124,52	67.668,30
Γενικό Σύνολο Παθητικού (Α+Γ)	80.821,12	55.040,24

ΚΑΤΑΣΤΑΣΗ ΛΟΓΑΡΙΑΣΜΟΥ ΑΠΟΤΕΛΕΣΜΑΤΩΝ ΧΡΗΣΕΩΣ
31ης ΔΕΚΕΜΒΡΙΟΥ 2004 (1 ΙΑΝΟΥΑΡΙΟΥ - 31 ΔΕΚΕΜΒΡΙΟΥ 2004)

		Ποσά κλειομ. χρήσ. 2004		Ποσά προηγ. χρήσ. 2003
Ι. ΑΠΟΤΕΛΕΣΜΑΤΑ ΕΚΜΕΤΑΛΛΕΥΣΕΩΣ				
Κύκλος εργασιών (πωλήσεις)		83.347,03		0,00
Μείον: Κόστος πωλήσεων		85.670,12		0,00
Μικτά Αποτελέσματα (ζημίες) Εκμεταλλεύσεως		-2.323,09		0,00
Πλέον: Αλλα έσοδα εκμεταλλεύσεως		0,00		53.088,00
Σύνολο		-2.323,09		53.088,00
Μείον: 1. Εξοδα διοικητικής λειτουργίας		6.969,94		93.856,43
Μερικά Αποτελέσματα (ζημίες) Εκμεταλλεύσεως		-9.293,03		-40.768,43
ΙΙ. Μείον: Εκτακτα αποτελέσματα				
1. Εκτακτα και ανόργανα έξοδα		382,31		0,00
Οργανικά και έκτακτα αποτελέσματα (ζημίες)		-9.675,34		-40.768,43
Μείον: Σύνολο αποσβέσεων πάγιων στοιχείων	29,01		714,71	
Μείον: Οι από αυτές ενσωμ. στο λειτ. κόστος	29,01	0,00	714,71	0,00
ΚΑΘΑΡΑ ΑΠΟΤΕΛ/ΤΑ (ζημίες) ΧΡΗΣΕΩΣ προ φόρων		-9.675,34		-40.768,43

ΠΙΝΑΚΑΣ ΔΙΑΘΕΣΕΩΣ ΑΠΟΤΕΛΕΣΜΑΤΩΝ

	Ποσά κλειομ. χρήσ. 2004	Ποσά προηγ. χρήσ. 2003
Καθαρά αποτ/τα (ζημίες) χρήσεως	-9.675,34	-40.768,43
Πλέον: Υπόλοιπο αποτελεσμάτων (ζημιών) προηγούμενων χρήσεων	-130.016,08	-89.247,65
Ζημίες εις νέο	-139.691,42	-130.016,08

Ο Πρόεδρος του Δ.Σ.
ΚΟΥΣΟΥΡΝΑΣ ΕΥΣΤΑΘΙΟΣ

Ενα Μέλος του Δ.Σ.
ΠΑΠΑΔΟΠΟΥΛΟΣ ΔΗΜΟΚΡΙΤΟΣ

Ο Λογιστής
ΜΑΣΤΡΑΝΤΩΝΗΣ ΧΑΡΑΛΑΜΠΟΣ

Ηλεκτρονική Στοιχειοθεσία & Δημοσιεύσεις Ισολογισμών «Η ΔΡΑΣΙΣ», Τηλ. 63.790 - 64.393 - 64.200 κ. Μαριά

ΞΕΝΟΔΟΧΕΙΑΚΕΣ - ΤΟΥΡΙΣΤΙΚΕΣ - ΟΙΚΟΔΟΜΙΚΕΣ - ΕΜΠΟΡΙΚΕΣ ΕΠΙΧΕΙΡΗΣΕΙΣ ΑΡΙΣΤΟΤΕΛΗΣ ΠΑΤΟΥΡΗΣ Α.Ε.

Μ.Α.Ε 34287/80/Β/95/26

ΙΣΟΛΟΓΙΣΜΟΣ 31ης ΔΕΚΕΜΒΡΙΟΥ 2004 - 9η ΕΤΑΙΡΙΚΗ ΧΡΗΣΗ (1 ΙΑΝΟΥΑΡΙΟΥ - 31 ΔΕΚΕΜΒΡΙΟΥ 2004)

ΕΝΕΡΓΗΤΙΚΟ	Ποσά κλειομένης χρήσεως 2004			Ποσά προηγουμ. χρήσεως 2003		
Β. ΕΞΟΔΑ ΕΓΚΑΤΑΣΤΑΣΕΩΣ	Αξία Κτήσ.	Αποσβέσ.	Αναπ. Αξία	Αξία Κτήσ.	Αποσβέσ.	Αναπ. Αξία
1. Εξοδα Ιδρύσ. & Α' Εγκαταστ.	15.917,83	15.917,83	0,00	15.917,83	15.917,83	0,00
2. Εξοδα αναδιοργανώσεως	9.847,81	9.847,80	0,01	9.847,81	8.534,91	1.312,90
	25.765,64	25.765,63	0,01	25.765,64	24.452,74	1.312,90
Γ. ΠΑΓΙΟ ΕΝΕΡΓΗΤΙΚΟ						
ΙΙ. Ενσώματες ακινητοποιήσεις:						
1. Γήπεδα - Οικόπεδα	482.712,42	0,00	482.712,42	482.712,42	0,00	482.712,42
3. Κτίρια και Τεχνικά Εργα	1.628.941,73	771.445,46	857.496,27	1.628.941,73	673.708,97	955.232,76
4. Μηχ/τα - Τεχνικές Εγκαταστ. και λοιπός μηχαν. εξοπλισμός	183.925,74	139.184,67	44.741,07	182.936,54	124.877,57	58.058,97
5. Μεταφορικά μέσα	26.336,15	13.476,45	12.859,70	21.186,94	5.149,21	16.037,73
6. Επιπλα και λοιπός Εξοπλισμός	432.603,04	405.399,43	27.203,61	394.465,89	365.266,53	29.199,36
7. Ακινητοπ. υπό εκτέλ. & προκατ.	325.768,91	105.017,68	220.751,23	245.751,23	0,00	245.751,23
Σύνολο Ακινητοποιήσεων (ΓΙΙ)	3.080.287,99	1.434.523,69	1.645.764,30	2.955.994,75	1.169.002,28	1.786.992,47
ΙΙΙ. Συμμετ. & άλλες μακροπρόθ. χρηματοοικονομικές απαιτήσεις:						
7. Λοιπές Μακροπρόθεσμες Απαιτήσεις			0,00			12.940,94
Σύνολο Παγίου Ενεργητικού (ΓΙΙ+ΓΙΙΙ)			1.645.764,30			1.799.933,41
Δ. ΚΥΚΛΟΦΟΡΟΥΝ ΕΝΕΡΓΗΤΙΚΟ						
Ι. Αποθέματα:						
1. Εμπορεύματα			10.312,37			3.378,79
ΙΙ. Απαιτήσεις:						
1. Πελάτες			7.728,49			139.070,53
11. Χρεώστες Διάφοροι			17.366,42			107.297,50
12. Εγγυήσεις δοσμένες			20.940,94			0,00
13. Λογαρ. Διαχειρίσεως - Ελλ. Δημόσιο			3.679,21			3.679,21
			49.715,06			250.047,24
IV. Διαθέσιμα						
1. Ταμείο			419.446,83			279.432,94
3. Καταθέσεις Οψεως και Προθεσμίας			20.014,84			1.215,82
			439.461,67			280.648,76
Σύνολο Κυκλοφ. Ενεργητ. (ΔΙ+ΔΙΙ+ΔΙV)			499.489,10			534.074,79
Γενικό Σύνολο Ενεργητικού (Β+Γ+Δ)			2.145.253,41			2.335.321,10

ΠΑΘΗΤΙΚΟ	Ποσά κλειομ. χρήσ. 2004	Ποσά προηγ. χρήσ. 2003
Α. ΙΔΙΑ ΚΕΦΑΛΑΙΑ		
Ι. Κεφάλαιο Μετοχικό		
1. Καταβεβλημένο (54.240 μετοχές των 29,35 ευρώ)	1.591.782,82	1.591.782,82
V. Αποτελέσματα εις νέο:		
Υπόλοιπο ζημιών χρήσ. εις νέο	-141.343,19	-92.142,53
Σύνολο ιδίων κεφαλαίων	1.450.439,63	1.499.640,29
Γ. ΥΠΟΧΡΕΩΣΕΙΣ		
Ι. Μακροπρόθεσμες υποχρεώσεις:		
2. Δάνεια Τραπεζών	289.441,46	322.353,01
ΙΙ. Βραχυπρόθεσμες υποχρεώσεις:		
1. Προμηθευτές	89.451,48	163.361,52
2. Επιταγές πληρωτέες	79.807,54	65.888,73
3. Τράπεζες λ/βραχ. υποχρεώσεων	183.363,98	186.390,81
5. Υποχρεώσεις από φόρους-τέλη	2.723,97	48.420,14
6. Ασφαλιστικοί Οργανισμοί	35.523,00	33.823,01
11. Πιστωτές Διάφοροι	14.502,35	15.443,59
	405.372,32	513.327,80
Σύνολο Υποχρεώσεων (ΓΙ+ΓΙΙ)	694.813,78	835.680,81
Γενικό Σύνολο Παθητικού (Α+Γ)	2.145.253,41	2.335.321,10

ΚΑΤΑΣΤΑΣΗ ΛΟΓΑΡΙΑΣΜΟΥ ΑΠΟΤΕΛΕΣΜΑΤΩΝ ΧΡΗΣΕΩΣ
31ης ΔΕΚΕΜΒΡΙΟΥ 2004 (1 ΙΑΝΟΥΑΡΙΟΥ - 31 ΔΕΚΕΜΒΡΙΟΥ 2004)

		Ποσά κλειομ. χρήσ. 2004		Ποσά προηγ. χρήσ. 2003
Ι. ΑΠΟΤΕΛΕΣΜΑΤΑ ΕΚΜΕΤΑΛΛΕΥΣΕΩΣ				
Κύκλος εργασιών (πωλήσεις)		683.000,84		676.108,24
Μείον: Κόστος πωλήσεων		95.304,54		542.037,47
Μικτά Αποτελέσματα (κέρδη) Εκμεταλλεύσεως		587.696,30		134.070,77
Πλέον: Αλλα έσοδα εκμεταλλεύσεως		0,00		4,43
Σύνολο		587.696,30		134.075,20
Μείον: 1. Εξοδα διοικητικής λειτουργίας	180.722,31		0,00	
3. Εξοδα λειτουργίας διαθέσεως	233.829,32	414.551,63	0,00	0,00
Μερικά αποτελέσματα (κέρδη) Εκμεταλλεύσεως		173.144,67		134.075,20
Μείον: 3. Χρεωστικοί τόκοι και συναφή έξοδα		63.699,18		23.326,75
Ολικά αποτελέσματα (κέρδη) εκμεταλλεύσεως		109.445,49		110.748,45
Μείον: 1. Εκτακτα και ανόργανα έξοδα	235,45		7.977,00	
3. Εξοδα προηγ. χρήσεων	5.090,76	5.326,21	0,00	7.977,00
Οργανικά και έκτακτα αποτελέσματα (κέρδη)		104.119,28		102.771,45
Μείον: Σύνολο αποσβέσεων παγίων στοιχείων	138.497,84		103.823,69	
Μείον: Οι από αυτές ενσωμ. στο λειτ. κόστος	0,00	138.497,84	103.823,69	0,00
ΚΑΘΑΡΑ ΑΠΟΤΕΛΕΣΜΑΤΑ (ζημίες/κέρδη) ΧΡΗΣΕΩΣ		-34.378,56		102.771,45

ΠΙΝΑΚΑΣ ΔΙΑΘΕΣΕΩΣ ΑΠΟΤΕΛΕΣΜΑΤΩΝ

	Ποσά κλειομ. χρήσ. 2004	Ποσά προηγ. χρήσ. 2003
Καθαρά αποτελ. (ζημίες/κέρδη) χρήσεως	-34.378,56	102.771,45
Μείον: Υπόλοιπο αποτελεσμάτων (ζημιών) προηγούμενων χρήσεων	-92.142,53	-185.480,98
Μείον: Διαφορές φορολογικού ελέγχου προηγ. χρήσεων	-14.822,10	-9.433,00
Ζημιές εις νέο	-141.343,19	-92.142,53

Ο Διευθύνων Σύμβουλος
ΑΡΙΣΤΟΤΕΛΗΣ ΠΑΤΟΥΡΗΣ

Ο Προϊστάμενος Λογιστηρίου
ΛΕΜΟΝΗΣ Γ. ΝΙΚΟΛΑΟΣ

METROPOL MULTI CINEMA ODEON
22410 28400
INFORMATION - RESERVATIONS
ΠΛΗΡΟΦΟΡΙΕΣ - ΚΡΑΤΗΣΕΙΣ
ΕΒΔΟΜΑΔΙΑΙΟ ΠΡΟΓΡΑΜΜΑ weekly program
22/07/05 - 28/07/05, 29/07/05 - 04/08/05
www.cinemametropol.gr


ΑΜΑΡΤΩΛΗ ΠΟΛΗ
SIN CITY
Καλωσήλθατε στην 'Αμαρτωλή Πόλη'. Την Πόλη των σκληρών, των διεφθαρμένων και των απελπισμένων. Ένα σύμπαν χρεοκοπημένων ηρώων που προσπαθούν να κάνουν το σωστό σε μία πόλη που δεν λογοδοτεί πουθενά... Αισθητή και πολύτιμη, η συμμετοχή του Κουέντιν Ταραντινό ως γκεστ σκηνοθέτη!
ΚΑΝΤΕ ΕΓΚΑΙΡΑ ΤΙΣ ΚΡΑΤΗΣΕΙΣ ΣΑΣ
ΑΙΘΟΥΣΑ 0
ΩΡΕΣ ΕΝΑΡΞΗΣ / SHOW TIMES 19:30, 22:20


FANTASTIC 4 FOUR
Οι "FANTASTIC 4 FOUR" είναι εδώ!
Ο " Άνθρωπος Δαυλός " το " Πράγμα "
η " Αόρατη Γυναίκα " ο " Λαστιχένιος "
Η φαντασία και η περιπέτεια επί τέσσερα!!
ΩΡΕΣ ΕΝΑΡΞΗΣ / SHOW TIMES
ΠΑΡ. - ΣΑΒ. - ΚΥΡ. 18:00 - 20:15, 22:30
ΚΑΘΗΜΕΡΙΝΑ 20:15, 22:30
ΑΙΘΟΥΣΑ 2


σχεδόν...ΕΡΩΤΑΣ
a lot like LOVE
Η πιό δροσιστική ερωτική κωμωδία του καλοκαιριού!!!
Ο έρωτας βλάπτει σοβαρά.....την φιλία!!!
Πρωταγωνιστεί το ζευγάρι του έρωτα : Άστον Κάτσερ, Αμάντα Πίτ
ΑΙΘΟΥΣΑ 3
ΩΡΕΣ ΕΝΑΡΞΗΣ / SHOW TIMES 20:00


Ο Κος & η Κα ΣΜΙΘ
Mr. & Mrs. SMITH
Οι δύο μεγαλύτεροι στόρ του κόσμου αυτή την στιγμή ενώνουν τις δυνάμεις τους σε μία συναρπαστική ερωτική περιπέτεια γεμάτη δράση, κωμικά απρόοπτα και έναν έρωτο που κυριολεκτικά... σκοτώνει!!!
Πρωταγωνιστούν : Μπράντ Πίτ, Αντζελίνα Τζολί
ΑΙΘΟΥΣΑ 3
ΩΡΕΣ ΕΝΑΡΞΗΣ / SHOW TIMES 22:40

ΠΡΟΣΕΧΩΣ


Η ΜΑΓΙΣΣΑ
BEWITCHED
Όταν μιά μάγισσα ερωτευτεί έναν θνητό
τότε έρχονται όλα τα πάνω - κάτω
Πρωταγωνιστούν: Νικόλ Κίντμαν, Γουίλ Φέρελ, Μάϊκλ Κέϊν, Σίρλεϊ Μακλέϊ.

ΠΑΛΛΑΣ 5 CINEMAS CENTER
22/07/2005 - 28/07/2005
για κρατήσεις
22410 24475 / 70670
www.cinemapallas.gr


WAR OF THE WORLDS ΠΟΛΕΜΟΣ ΤΩΝ ΚΟΣΜΩΝ
ΣΕ 1η ΠΑΓΚΟΣΜΙΑ ΠΡΟΒΟΛΗ!!!
ΑΚΡΙΒΟΤΕΡΗ ΠΑΡΑΓΩΓΗ ΣΤΗΝ ΙΣΤΟΡΙΑ ΤΟΥ ΚΙΝΗΜΑΤΟΓΡΑΦΟΥ!!!
Στίβεν Σπίλμπεργκ - Τομ Κρουζ
Αίθουσα 5
ώρες έναρξης // •17:40 •20:05 •22:30

BATMAN BEGINS
Η ΤΑΙΝΙΑ ΤΟΥ ΚΑΛΟΚΑΙΡΙΟΥ!!!
ΣΕ 1η ΠΑΓΚΟΣΜΙΑ ΠΡΟΒΟΛΗ!
Η υπερ-περιπέτεια, που δεν θα χασει κανείς!!!
ΚΑΝΤΕ ΕΓΚΑΙΡΑ ΤΙΣ ΚΡΑΤΗΣΕΙΣ ΣΑΣ
Αίθουσα expert Κωσταρίδης 2
ώρες έναρξης // •17:00 •19:45 •22:35


MONSTER KAKIA IN LAW ΤΙΕΟΕΡΑ
Η ξέφρενη κωμωδία με τη Τζένιφερ Λόπεζ και τη Τζέιν Φόντα
Αίθουσα SFERA 1
ώρες έναρξης // •17:50 •20:00


Meet the Fockers
Ρόμπερτ Ντε Νίρο, Μπεν Στίλερ, Ντάστιν Χόφμαν, Μπάρμπαρα Στρέιζαντ!!!
Πεθερός & γαμπρός σε νέες ξεκαρδιστικές αντιπαλότητες!!!
Αίθουσα SFERA 1
ώρες έναρξης // •22:20

ΕΜΕΙΣ ΣΤΙΣ 29 ΙΟΥΛΙΟΥ
ΓΙΑΜΕ ΔΙΑΚΟΠΕΣ
PANTEBOY
ΣΤΙΣ 24 ΑΥΓΟΥΣΤΟΥ
ΜΕ ΤΑ ΠΡΩΤΑ BLOCKBUSTERS ΤΗΣ ΧΡΟΝΙΑΣ!!!
...ΚΑΙ ΜΕ ΠΟΛΛΑ ΔΩΡΑ-ΚΑΙ-ΕΚΠΛΗΞΕΙΣ!!!

ΤΗΛΕΟΡΑΣΗ

ET-1

07.30 Baballoons 08.00 Μπουρμπουλήθρες 08.15 Πιτσιρίκια 08.30 Billy the cat 09.00 Η Χαρά και το Γκουντούν 09.30 Φίλοι για πάντα 10.00 Ημερολόγιο καταδύσεων. Σειρά ντοκιμαντέρ 10.30 Μένουμε Ελλάδα (Ε)

12.00 **Η πόλη**
Κοινωνική σειρά εποχής. Παίζουν οι ηθοποιοί: Ευαγγελία Βαλσαμά, Νίκος Βερλέκης, Γιάννης Μόρτζος, Βαγγέλης Καζάν, Αίας Μανθόπουλος.
13.00 **Ταξιδεύοντας**
Σειρά ντοκιμαντέρ.
14.00 **Τσικτίτας**
Παιδική μεταγλωττισμένη σειρά.
16.30 **Παγκόσμιο Πρωτάθλημα Υγρού Στίβου**
Κολύμβηση - Προκριματικά.
18.00 **Μένουμε Ελλάδα (Ε)**
Ταξιδιωτική εκπομπή.
20.00 **Παγκόσμιο Πρωτάθλημα Ράλι**
Εκπομπή.

20.30 **Το Θέατρο της Δευτέρας - Κλασικό Μπρόντγουεϊ**
«Πολύ κακό για το τίποτα». Κινηματογραφημένη παράσταση του κλασικού έργου του Γουίλιαμ Σαίξπηρ.
23.00 **ΕΙΔΗΣΕΙΣ - ΑΘΛΗΤΙΚΑ - ΧΡΗΜΑΤΙΣΤΗΡΙΟ - ΚΑΙΡΟΣ**
23.45 **Δρόμοι (Ε)**
Παρουσιάζει ο Αρης Σκιαδόπουλος. «Κώστας Τσιάνος».
00.45 **Ράλι Αιγαίου**
01.00 **Παγκόσμιο Πρωτάθλημα Υγρού Στίβου**
Κολύμβηση - τελικοί αγώνες. Απευθείας μετάδοση από το Μόντρεαλ.
Το πρόγραμμα συνεχίζεται με εκπομπές σε επανάληψη

MEGA

05.45 Αν θυμηθείς τ' όνειρό μου (Ε). Ρομαντική κωμική σειρά 06.45 Πρωινό MEGA 10.00 Τα μυστικά της Βέφας (Ε) 11.00 Ρετιρέ (Ε) 11.50 Μπουκιά και συχώριο (Ε) 12.50 Χάι Ροκ (Ε). Κωμική σειρά

14.00 **ΔΕΛΤΙΟ ΕΙΔΗΣΕΩΝ**
15.00 **Εμείς και εμείς (Ε)**
Κωμική σειρά με τους Γιώργο Γιαννούτσο, Σμαράγδα Διαμαντίδου, Μαρία Κανελλοπούλου, Βασίλη Κούκουρα.
16.30 **Δέκα λεπτά κήρυγμα (Ε)**
Κωμική σειρά με τους Κάρμεν Ρουγγέρη, Αριέττα Μουτούση, Δημήτρη Κουρούμπαλη, Σάκη Μπουλά.
17.40 **ΔΕΛΤΙΟ ΕΙΔΗΣΕΩΝ**
17.50 **Λένη (Ε)**
Κοινωνική σειρά με τους Κάτια Δανδουλάκη, Γιώργο Βογιατζή.
18.50 **Επτά θανάσιμες πεθερές (Ε)**
Κωμική σειρά.

20.00 **ΕΙΔΗΣΕΙΣ**
21.00 **Η απλή μέθοδος των τριών (Ε)**
22.00 **Εραστής δυτικών προαστίων (Ε)**
Κωμική σειρά με τους Αλέξη Γεωργούλη, Μαριλίτα Λαμπροπούλου.
23.00 **Τα σύνορα της αγάπης**
Τουρκική σειρά με τους Νεχίρ Ερντογάν, Οζγκιούρ Τσεβίκ, Τουλίν Οράλ.
00.30 **ΤΕΛΕΥΤΑΙΑ ΓΕΓΟΝΟΤΑ**
00.45 **Δεύτερη ευκαιρία**
Δραματική αμερικανική σειρά.
01.45 **Models INC**
Αμερικανική σειρά.
02.45 **Μόνοι στο σπίτι (Ε)**
Αμερικανική κοινωνική σειρά.
03.45 **Τηλεμάρκετινγκ**
04.00 **Μάλκολμ και Εντι**
Αμερικανική σειρά.
04.30 **Χαραυγή (Ε)**

ANT1

06.30 Καλημέρα με τον ΑΝΤ1. Καθημερινή πρωινή εκπομπή 10.00 Πρωινός καφές - Best of. Τα καλύτερα στιγμιότυπα από το καθημερινό μαγκαζίνο που παρουσιάζει η Ελένη Μενεγάκη 13.00 ΤΑ ΝΕΑ ΤΟΥ ΑΝΤ1

14.00 **Ας πρόσεχες (Ε)**
Κωμική οικογενειακή σειρά.
15.00 **Τα φιλαράκια (Ε)**
Κωμική σειρά.
16.00 **Ακρως οικογενειακόν (Ε)**
Κωμική σειρά.
16.50 **Super Game**
Τρίλεπτο τηλεπαιχνίδι.
17.00 **Ιδιαιτέρα για κλάματα (Ε)**
Ελληνική κωμική σειρά.
18.00 **ΤΑ ΝΕΑ ΤΟΥ ΑΝΤ1 και ΕΙΔΗΣΕΙΣ στη ΝΟΗΜΑΤΙΚΗ**
18.15 **Super Game**
Τρίλεπτο τηλεπαιχνίδι.
18.20 **Καλημέρα ζωή**
Καθημερινή σειρά.
19.15 **Η λάμψη**
Καθημερινή σειρά.

20.00 **ΤΑ ΝΕΑ ΤΟΥ ΑΝΤ1**
21.00 **Ελλάς, το μεγαλείο σου (Ε)**
Κωμική σειρά.
22.00 **Το καφέ της Χαράς (Ε)**
Κωμική σειρά με τους Χάρη Ρώμα, Ρένια Λουιζίδου, Τζόυς Ευείδη, Γεράσιμο Σκιαδαρέση.
23.15 **Οι στάβλοι της Εριέτας Ζαΐμη (Ε)**
Ελληνική σειρά.
00.20 **Κωδικός Alias**
Περιπετειώδης σειρά μυστηρίου αμερικανικής παραγωγής με την Τζένιφερ Γκάρνερ.
01.20 **ΕΙΔΗΣΕΙΣ**
01.45 **Γλυκό δηλητήριο**
Θρίλερ αμερικανικής παραγωγής (1996) σε σκηνοθεσία Ντέιβιντ Μόρις με τους Γκραντ Σόου, Γουέντι Μπένσον, Μισέλ Φίλιπς, Λιν Θίγκπεν.
03.45 **Τηλεμάρκετινγκ**
04.20 **Mobile fun**
05.00 **Οι δρόμοι της πόλης (Ε)**

STAR

09.00 Πόκεμον 09.30 Μπέιμπι Λούνεϊ Τουνς 10.00 Road runner show 10.30 Ο Μπαγκς Μπάνι και η παρέα του 11.00 Τα στρουμφάκια 11.30 Μελίτα, το φλογερό κορίτσι. Αισθηματική σειρά

13.00 **ΕΙΔΗΣΕΙΣ**
14.00 **Τα πουλιά πεθαίνουν τραγουδώντας**
Μίνι σειρά αμερικανικής παραγωγής.
14.45 **Οικογένεια Γκίλμορ**
Κοινωνική σειρά.
15.45 **Στον έβδομο ουρανό**
Οικογενειακή σειρά.
16.30 **Ειδήσεις στη νοηματική γλώσσα**
16.45 **Ρωξάνη**
Αισθηματική σειρά με τους Γκαμπριέλα Σπάνικ, Μαουρίσιο Ισλάς, Γκαμπριέλα Ροέλ, Κάρλα Ροντρίγκεζ.
17.45 **Χουάνα, η παρθένα**
Αισθηματική σειρά.
18.45 **Ηρακλής**
Περιπετειώδης σειρά.

19.45 **ΕΙΔΗΣΕΙΣ**
21.00 **Οι μάγισσες**
Δραματική σειρά με τις Σάνεν Ντόχερτι, Χόλι Μαρί Κομπς, Αλίσα Μιλάνο.
22.00 **Ξεκαθάρισμα λογαριασμών**
Περιπέτεια αμερικανικής παραγωγής (1999) σε σκηνοθεσία Ντάρμπι Μπλακ με τους Ντολφ Λούντγκρεν, Κλερ Στάνφιλντ.
00.00 **Τέξας Ρέντζερ**
Περιπετειώδης σειρά.
01.00 **Νόμος και τάξη: Ειδική ομάδα**
Αστυνομική σειρά.
02.00 **ΕΙΔΗΣΕΙΣ**
02.15 **Γραφείο κηδειών Φίσερ**
Δραματική σειρά αμερικανικής παραγωγής.
03.15 **Ο ειρηνοποιός**
Περιπετειώδης σειρά αμερικανικής παραγωγής.

ALPHA

05.40 Αυτό μας έλειπε (Ε) 06.45 Μια νέα μέρα, καλημέρα. Ενημερωτική εκπομπή 10.00 Πρωινό κους κους (Ε). Ψυχαγωγικό μαγκαζίνο με τους Κατερίνα Καραβάτου, Δημήτρη Σαράντο, Κλεοπάτρα Πατλάκη

13.00 **Κρυφά πάθη**
Καθημερινή μεταγλωττισμένη σειρά.
14.00 **ΕΙΔΗΣΕΙΣ**
15.00 **Νίνα**
Δραματική σειρά βραζιλιάνικης παραγωγής.
16.00 **Ακροβατώντας (Ε)**
Δραματική σειρά με τους Θεοφανία Παπαθωμά, Γιάννη Βόγλη, Μελίνα Μποτέλη.
17.50 **Δελτάο στη Νοηματική**
18.00 **Γλέντα, λεφτά και αγάπη**
Κωμωδία ελληνικής παραγωγής (1955) σε σκηνοθεσία Νίκου Τσιφόρου με τους Βασίλη Αυλωνίτη, Σμαρούλα Γιούλη, Σπεράντζα Βρανά, Νίκο Ρίζο, Γιώργο Καμπανέλλη.

20.00 **ΕΙΔΗΣΕΙΣ**
21.00 **Χίλνταγκαρ, η πάπια**
Οικογενειακή ταινία (2001) σε σκηνοθεσία Ντι Ντριου με τους Ρίτσαρντ Ε. Γκραντ, Τομ Λονγκ, Τάρα Μόρις, Σαμ Γκιρ, Ντάνι Χάντσον, Γκιζέλ Μπερνς.
23.00 **10η εντολή (Ε)**
Αστυνομική σειρά αυτοτελών επεισοδίων. «Η συμφωνία του αίματος».
00.00 **ΕΙΔΗΣΕΙΣ**
00.15 **Ολα 5 (Best of)**
Ψυχαγωγική εκπομπή που παρουσιάζει ο Θέμος Αναστασιάδης.
02.00 **Κοκτέιλ από μπικίνι**
Κωμωδία αμερικανικής παραγωγής (2003) σε σκηνοθεσία Ρικ ντε Ολιβιέρα με τους Μπρίτανι Μπράουν Χαρτ, Μπέντζαμιν Φλέτσερ, Νικόλ Φράιλοτ.
04.00 Τηλεαγορές
04.15 Πρωινό κους κους (Ε)

NET

05.45 Πρώτη γραμμή. Με τους Βασίλη Λυρτζή, Δημήτρη Οικονόμου 10.00 ΕΙΔΗΣΕΙΣ 10.10 Καθημερινά. Ενημερωτική εκπομπή με τον Κωνσταντίνο Ζούλα και την Πηνελόπη Κατσάτου 12.00 ΕΙΔΗΣΕΙΣ

13.00 **Ο θείος μου ο Ιπποκράτης**
Κωμωδία (1972) σε σκηνοθεσία Σπύρου Ζιάγκου με τους Νίκο Σταυρίδη, Αντώνη Παπαδόπουλο, Δήμητρα Νομικού, Δημήτρη Μπισλάνη.
14.30 **Σμύρνη - Κύπρος, ένα οδοιπορικό**
15.00 **ΕΙΔΗΣΕΙΣ**
16.00 **Ατίθασα νιάτα**
Αμερικανική σειρά.
17.00 **Μέρες αγάπης**
Ξένη σειρά.
18.00 **ΕΙΔΗΣΕΙΣ - ΔΕΛΤΙΟ στη ΝΟΗΜΑΤΙΚΗ - ΔΕΛΤΙΟ ΑΓΡΟΤΩΝ**
19.00 **Ανω κάτω... τελεία (Ε)**
20.00 **Λίστα γάμου (Ε)**
Κωμική σειρά.

20.50 Στιγμές τραγουδιού
21.00 **ΕΙΔΗΣΕΙΣ**
22.00 **Ο έρωτας βλάπτει σοβαρά την υγεία** ★★
Ερωτική κομεντί ισπανικής παραγωγής (1996) σε σκηνοθεσία Μανουέλ Γκομέθ Περέιρα. Τους πρωταγωνιστικούς ρόλους ερμηνεύουν οι ηθοποιοί: Πενέλοπε Κρουζ, Ανα Μπελέν, Γκαμπίνο Ντιέγκο.
00.00 **ΕΙΔΗΣΕΙΣ**
00.30 **Ανδρομέδα**
Αμερικανική σειρά επιστημονικής φαντασίας.
01.30 **Μάτλοκ**
Αστυνομική σειρά αμερικανικής παραγωγής με τους Αντι Γκρίφιθ, Τζούλι Σόμαρς, Λίντα Περλ.
Το πρόγραμμα συνεχίζεται με εκπομπές σε επανάληψη

ET 3

08.30 Μεγάλος κόσμος για μικρούς ανθρώπους 09.00 Μαθηματικά αστέρια 09.30 Η Μάγκι και το άγριο τερατάκι 10.00 Τα κουτά κουνελάκια 10.30 Ελιοτ, ο τάρανδος 11.00 Ανακαλύπτοντας την ψυχολογία 11.30 Τα ζώα της Ιβηρικής Χερσονήσου

12.00 **Το καθημερινό μας ψωμί**
12.30 **Θάλασσα, ο υδάτινος κόσμος**
13.00 **ΕΙΔΗΣΕΙΣ**
14.30 **Εισπτήριο (Ε)**
15.00 **Desire**
Εβδομαδιαία εκπομπή.
15.30 **Πρότυπα ομορφιάς**
Εβδομαδιαία εκπομπή.
16.00 **ΕΙΔΗΣΕΙΣ στη Νοηματική**
16.20 **Εκτη αίσθηση**
Καθημερινή ενημερωτική εκπομπή.
16.30 **Χρώμα Ελλάδας... από τη Μύκονο**
18.00 **Ο κόσμος των σπορ**
Καθημερινή αθλητική εκπομπή.

19.00 **ΕΙΔΗΣΕΙΣ**
20.15 **Μακρινές φιλίες**
Με τον Λευτέρη Παπαδόπουλο.
20.30 **Η ιστορία**
Δραματική πολεμική σειρά με τους Κλαούντια Καρντινάλε, Λαμπέρτ Ουίλσον, Φραντσίσκο Ράμπαλ, Αντράς Σπάντα.
22.00 **Κοινωνία πολιτών**
Εβδομαδιαία ενημερωτική εκπομπή.
23.00 **Mixer: Ο γιος μας ο Κάρλο - Γένοβα 2001**
Ντοκιμαντέρ.
00.00 **ΕΙΔΗΣΕΙΣ**
00.30 **Ο ξένος στην πόλη**
Σειρά ντοκιμαντέρ. Σήμερα: «Καλύτερα δεν γίνεται - Ο Μπλεζ και η Γεωργία ζουν στον Εύοσμο Θεσσαλονίκης».
01.30 **Ενέδρα στο Μογκαντίσου**
Ωριαίο ντοκιμαντέρ.
02.30 **Κοινωνία πολιτών (Ε)**
03.30 **Γόνιμη γη (Ε)**
04.00 **Θέση εργασίας (Ε)**
04.30 Circom (Ε)

ALTER

06.30 Alter kids 10.15 Σαμπρίνα - live action 10.45 ΕΙΔΗΣΕΙΣ 11.00 Breakfast. Πρωινό μαγκαζίνο με την Ισαβέλλα Κούτση και την Ολγα Λαφαζάνη 12.25 Τρώω υγιεινά. Με τον Μάνο Καζαμία

12.30 **ΕΙΔΗΣΕΙΣ**
13.45 **Top secret**
Παρουσιάζει η Ντέσσυ Κουβελογιάννη.
16.15 **ΕΙΔΗΣΕΙΣ**
16.20 **Ψηλά τα χέρια Χίτλερ**
Ελληνική κωμωδία (1962) σε σκηνοθεσία Ροβήρου Μανθούλη με πρωταγωνιστές τους Θανάση Βέγγο, Βασίλη Διαμαντόπουλο, Μίρκα Καλατζοπούλου, Βασίλη Ανδρωνίδη.
18.15 **Top secret - Τελευταία έκδοση**
Παρουσιάζει η Ντέσσυ Κουβελογιάννη.

18.45 **ΕΙΔΗΣΕΙΣ**
21.00 **Ρεξ**
Αστυνομική σειρά με τους Τομπίας Μορέτι, Βολφ Μπαχόφνερ, Καρλ Μαρκόβικς, Γκέχαρτ Τσίμαν.
22.00 **Μητσι-χώστα (Ε)**
Σατιρική εκπομπή με τον Γιώργο Μητσικώστα.
23.25 **Auto Alter**
Εκπομπή για το αυτοκίνητο.
23.30 **ΕΙΔΗΣΕΙΣ**
23.45 **Εμποροι θανάτου**
Περιπέτεια αμερικανικής παραγωγής (1997) σε σκηνοθεσία Γιόσι Βάιν με τους Μάικλ Παρέ, Λίντα Χόφμαν, Τζον Σιμόν Τζόουνς, Τζάστιν Ιλούζιον.
01.45 **Sex and the city**
Αμερικανική κοινωνική σειρά.
02.15 Aphrodisia

Υγιεινά & Καθημερινά

«Μυστικά» υγιεινής διατροφής



Του καθηγητή Παθολογίας Πανεπιστημίου Αθηνών Στέφανου Ι. Καραγιαννόπουλου

Μεταβολισμός

Η μαγική λέξη της δίαιτας

Ο μεταβολισμός καθορίζει πόσο γρήγορα (ή αργά) ο οργανισμός μας μετατρέπει το φαγητό που τρώμε σε ενέργεια. Είναι ο ρυθμός των καύσεων.

Οι άντρες έχουν συνήθως υψηλότερο μεταβολισμό από τις συνομήλικές τους γυναίκες του ίδιου ύψους και βάρους. Αυτό ισχύει γιατί οι γυναίκες έχουν λιγότερη μυική μάζα σε σχέση με τους άντρες.

Το περίεργο είναι ότι οι αδύνατοι άνθρωποι και των δύο φύλων έχουν σχετικά χαμηλό μεταβολισμό. Μικρότερο απ' ό,τι οι παχύσαρκοι. Γιατί χρειάζονται λιγότερη μυική ενέργεια, για να μεταφέρουν το αδύνατο σώμα τους.

Η διάσπαση των τροφών, η χώνευση κι η απορρόφηση των συστατικών τους ενεργοποιεί το μεταβολισμό. Αν φάμε 100 γραμ. πρωτεΐνης (π.χ. κρέας) χρειαζόμαστε 30 θερμίδες για να το μεταβολίσουμε (να το κάψουμε). Αν όμως φάμε 100 γραμ. λίπος, αρκούν 4 θερμίδες. Να γιατί τα λιπαρά παχαίνουν.

Τους καλύτερους ρυθμούς μεταβολισμού τους έχουμε γύρω στα 27. Έπειτα από αυτή την ηλικία αρχίζουν να πέφτουν μέχρι τα 47, όπου και σταθεροποιούνται.

Μεσογειακή δίαιτα

Προστατεύει την καρδιά

Ελαιόλαδο αντί για βούτυρο Ψάρι αντί για κρέας. Σκόρδο, κρεμμύδι, άνιθος, μαϊντανός και άλλα αρωματικά βότανα. Ψωμί σε κάθε γεύμα. Όσπρια δύο φορές την εβδομάδα και κυρίως λαχανικά και άφθονα φρούτα 2-3 φορές καθημερινά.

Αυτά είναι τα συστατικά της νόστιμης υγιεινής, παραδοσιακής μεσογειακής δίατας. Την ακολουθούμε χρόνια όχι μόνο οι Έλληνες, αλλά και οι Ισπανοί, οι Γάλλοι, οι Ιταλοί. Με μικρές παραλλαγές κάθε λαός.

Οι έρευνες έχουν αποδείξει ότι αυτός ο τύπος της διατροφής μειώνει εντυπωσιακά τη συχνότητα εμφάνισης των παθήσεων της καρδιάς και τα εγκεφαλικά.

Η μεσογειακή δίαιτα είναι κατάλληλη για όλες τις ηλικίες. Και με μικρές τροποποιήσεις μπορεί κανείς να χάσει βάρος, αν της μείνει πιστός. Αρκεί να περιορίσει τις ποσότητες του ελαιόλαδου. Να αποφύγει τα τηγανητά, που ακόμη αρέσουν στους Έλληνες, και τις παχιές κόκκινες σάλτσες στα μαγειρευτά.

Οι μεσογειακοί λαοί συνηθίζουν τη σαλάτα σε κάθε γεύμα τους και προτιμούν φρούτο αντί για γλυκό ως επιδόρπιο, εξασφαλίζοντας μ' αυτό τον τρόπο όλες τις βιταμίνες και τα ιχνοστοιχεία που έχουν ανάγκη.

Οι Κρητικοί, πιστοί στη μεσογειακή διατροφή, είναι από τους μακροβιότερους λαούς του κόσμου. Οι βιταμίνες και οι φυτικές ίνες που προσφέρουν η χορτοφαγία και η φρουτοφαγία στους Έλληνες περιορίζουν και τον κίνδυνο του καρκίνου.

Ο Παγκόσμιος Οργανισμός Υγείας συνιστά τουλάχιστον 5 μερίδες καθημερινά σε φρούτα και λαχανικά (3 φρούτα, 2 γεύματα με λαχανικά) για προστασία από την κακοήθη πάθηση. **Η μεσογειακή δίαιτα ανταποκρίνεται πλήρως στις οδηγίες, γι' αυτό δρα αντικαρκινικά.**

Το βασικό ποτό των λαών της Μεσογείου είναι το κρασί, κόκκινο ή λευκό. Οι αντιγηραντικές και καρδιοπροστατευτικές ιδιότητές του ολοκληρώνουν τη διατροφή μας. Αρκεί να κρατήσουμε το μέτρο της οινοποσίας στα 2-3 ποτηράκια καθημερινά. Έχουμε την τύχη να ζούμε στην Ελλάδα.

Η διατροφή μας, αν την ακολουθήσουμε χωρίς νόθευση, μας κρατά νέους, δυναμώνει την καρδιά, διώχνει την πιθανότητα του καρκίνου. Είναι κρίμα που τα νέα παιδιά, από άγνοια ή μίμηση, αναζητούν τη χαρά της γεύσης σε ξένες λιπαρές κουζίνες.

Στην ίδια παγίδα πέφτουν οι νεαρές νοικοκυρές που ψάχνουν την αλλαγή σε συνταγές που δε μοιάζουν μ' εκείνες της μητέρας τους και γεμίζουν το ψυγείο τους με βούτυρα, μαγιονέζες, σάλτσες σε μπουκάλια.

Η νέα κοπέλα που θέλει να κάνει δίαιτα για να χάσει τα λίγα κιλά της, δεν έχει παρά να ψάξει τις παλιές συνταγές. Αν μειώσει το λάδι στο μισό, αν περιορίσει την ποσότητα και προτιμήσει τη σχάρα από το τηγάνι, θα διαπιστώσει πως η καλύτερη δίαιτα είναι αυτή της γιαγιάς της.

Μεσογειακή δίαιτα 1.500 θερμίδων

Πρωινό

1 φλιτζάνι γάλα 1% (χωρίς ζάχαρη), καφές, 1 φέτα ψωμί μαύρο με 1 κουταλιά μέλι, 1 μικρή μπανάνα

Στις 11 π.μ.

2 φρυγανιές, 1 αβγό βραστό. Αν είστε άντρας 2 αβγά, αλλά χωρίς τους κρόκους.

Γεύμα

Ψάρι ψητό στη σχάρα ή στο φούρνο, χόρτα και κολοκύθια βρασμένα ή ποικιλία λαχανικών στον ατμό (καρότα, πατάτα, ραδίκια, σπανάκι, αρακάς), 2 κουταλιές του γλυκού ελαιόλαδο. Ο ατμός δεν καταστρέφει τις βιταμίνες.

Το απόγευμα

1 φρούτο εποχής (μήλο, αχλάδι, φράουλες, ακτινίδιο).

Δείπνο

Χωριάτικη σαλάτα με ντομάτα, αγγούρι, ελιές, κρεμμύδι, κάπαρη και 100 γραμμάρια ανθότυρο ή μυζήθρα.

Ολα με 1 κουταλιά ελαιόλαδο, 2 φέτες μαύρο ψωμί.

Η ποικιλία στη σαλάτα είναι σφραγίδα υγείας.

Πριν από τον ύπνο

1 ποτήρι γάλα, ζεστό, χωρίς ζάχαρη, άπαχο.

Το ψωμί δεν παχαίνει

Ψωμί ολικής αλέσεως

- Αντίθετα με ό,τι πιστεύουν πολλοί, το ψωμί ολικής αλέσεως δεν περιέχει αποκλειστικά άμυλο, αλλά πρωτεΐνες, πολλές βιταμίνες του συμπλέγματος Β, ελάχιστα λιπαρά συστατικά και πολύτιμα μέταλλα και ιχνοστοιχεία (σίδηρο, χαλκό, ψευδάργυρο, χρώμιο, φώσφορο, μαγνήσιο, κάλιο).
- Το ψωμί ολικής αλέσεως είναι από τη φύση του πλουσιότερο σε βασικά διατροφικά συστατικά από το άσπρο ψωμί. Στο άσπρο ψωμί χρειάζεται να προστεθούν ουσιώδη στοιχεία, όπως το ασβέστιο, ο σίδηρος, η βιταμίνη Β1 και η βιταμίνη Β6.

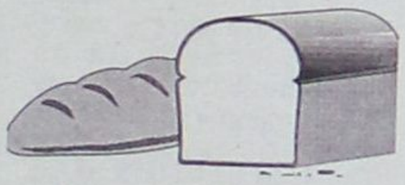

- Το ψωμί ολικής αλέσεως και το μαύρο ψωμί περιέχουν τρεις φορές περισσότερο κάλιο από το άσπρο ψωμί. Το μέταλλο αυτό είναι αναγκαίο για την καλή λειτουργία των κυττάρων.
- Το ψωμί ολικής αλέσεως περιέχει 4 φορές περισσότερο μαγνήσιο από το άσπρο ψωμί. Το μέταλλο αυτό βοηθά τους μυς και τα νεύρα στη λειτουργία τους.
- Το ψωμί ολικής αλέσεως και το μαύρο περιέχουν περισσότερο σίδηρο από το άσπρο ψωμί. Ο σίδηρος μεταφέρει το οξυγόνο στα κύτταρα και είναι ακόμη πιο αναγκαίος στις γυναίκες.

Ελαιόλαδο

Πηγή μακροζωΐας

Η μακροζωΐα στις χώρες που τρέφονται με ελαιόλαδο επιβεβαιώνει τις θαυματουργές ιδιότητές του.

Η εξαγωγή του από τις ελιές γίνεται με απλό, μηχανικό τρόπο (πίεση εν ψυχρώ).

Η συγκεκριμένη μέθοδος του επιτρέπει να διατηρεί τη χημική δομή που η φύση έχει προκαθορίσει.

Αντίθετα, τα άλλα σπορέλαια εξάγονται με χημικές διαδικασίες και σε υψηλές θερμοκρασίες (π.χ. σογιέλαιο).

Με τον τρόπο αυτόν, το ελαιόλαδο διατηρεί τα ποσοστά του σε βιταμίνη Ε και σε μία άλλη ουσία που λέγεται Β – σιτοστερόλη.

Η βιταμίνη Ε είναι από τις πιο αγαπητές στη μοντέρνα ιατρική. Ο λόγος είναι ότι θεωρείται ασπίδα εναντίον του γήρατος και του καρκίνου. Γιατί ανταγωνίζει ορισμένα «τοξικά» μεταβολικά προϊόντα του οργανισμού μας, που λέγονται «ελεύθερες ρίζες».

Η Β- σιτοστερόλη παρεμποδίζει την απορρόφηση της χοληστερίνης των τροφών (π.χ. χοιρινό κρέας, κρόκος αβγού) απ' τον ανθρώπινο οργανισμό.

Ο άνθρωπος σήμερα προσέχει δυστυχώς περισσότερο τα λάδια της μηχανής του από τα λάδια που βάζει στο πιάτο του.

Ψάρι

Η τροφή του μέλλοντος

Το ψάρι αποτελεί την τροφή του μέλλοντος. Επισημαίνω 5 από τους πολλούς λόγους που το κάνουν απαραίτητο στη διατροφή μας.

- Δύο με τρία γεύματα ψαριού την εβδομάδα μπορούν να ελαττώσουν την πιθανότητα εμφράγματος και εγκεφαλικού επεισοδίου κατά 30%.
- Μετά το έμφραγμα, η τέλεια τροφή που μειώνει την πιθανότητα επανάληψής του είναι το ψάρι.

Σ' αυτή την περίπτωση πρέπει να καταναλώνεται συχνότερα.

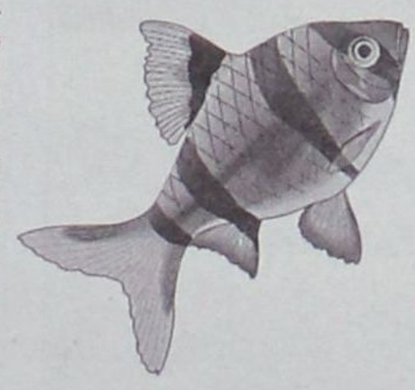

- Στη διάρκεια της εγκυμοσύνης, διατροφή πλούσια σε ψάρι μειώνει την πιθανότητα πρόωρου τοκετού και συμβάλει στη γέννηση υγιών βρεφών με κανονικό βάρος.
- Τα λάδια του ψαριού μειώνουν τους πόνους από αρθρίτιδα και περιορίζουν τα συμπτώματα φλεγμονής στο δέρμα.
- Καπνιστές και πρώην καπνιστές κινδυνεύουν λιγότερο από χρόνια προβλήματα βρογχίτιδας, αν τρώνε πολύ ψάρι.

Θέλγητρα του γάλακτος

Κλειδί ζωής

Η ζωή των πιο προηγμένων όντων του πλανήτη ξεκινά με γάλα. Για τα θηλαστικά το γάλα αποτελεί την τέλεια τροφή. Είναι ΦΥΣΙΚΟ, ΘΡΕΠΤΙΚΟ, ΕΥΠΕΠΤΟ. Με δυο λόγια, αναντικατάστατο.

Η ίδια η φύση θεώρησε το γάλα απόλυτα αναγκαίο. Γι' αυτό φρόντισε η μητέρα να μπορεί να παράγει μόνη της το γάλα που έχει ανάγκη το βρέφος.

Το γάλα είναι θεμέλιο ζωής.

Οι ομάδες που χρειάζονται περισσότερο γάλα είναι τα παιδιά, οι γυναίκες σε περίοδο εγκυμοσύνης ή θηλασμού και οι ηλικιωμένοι.



Οταν η γιαγιά δεν πίνει αρκετό γάλα παρουσιάζει οστεοπόρωση. Καμπουριάζει, κονταίνει, πονάει και κινδυνεύει περισσότερο από κατάγματα.

Οταν η εγγονή δεν πίνει αρκετό γάλα δε μεγαλώνει σωστά. Δεν ψηλώνει. Δεν έχει γερά δόντια και νύχια. Είναι φιλάσθενη κι αδύναμη.

Ενας ενήλικος έχει ανάγκη από 3 ποτήρια γάλα καθημερινά. Οσο τα χρόνια περνούν, η ποσότητα πρέπει να μεγαλώνει, όχι να μικραίνει.

Το γάλα σε μεγάλες ποσότητες προλαβαίνει την οστεοπόρωση, την υπέρταση και τον καρκίνο παχέος εντέρου.

Η τρίτη ηλικία έχει πολλές φορές ανάγκη από φάρμακα, με αποτέλεσμα να παραπονιέται για πόνους στο στομάχι. Με γάλα μπορεί να τους αποφεύγει. Γιατί ο συνδυασμός ΦΑΡΜΑΚΟ ΜΕ ΓΑΛΑ ΑΝΤΙ ΓΙΑ ΝΕΡΟ μειώνει τους ερεθισμούς και ρυθμίζει καλύτερα την απορρόφηση του φαρμάκου..

Το γάλα είναι ΚΛΕΙΔΙ ζωής. Μας λείπει μόνο το βασικό ένστικτο να το αναζητάμε.

Δεν υπάρχει ηλικία που δε χρειάζεται γάλα. Μόνο το γάλα μπορεί να θρέψει την εγγονή για να πάρει ύψος και τη γιαγιά να μη χάσει το δικό της. Δύο ποτήρια γάλα (500 ml) τη μέρα προσφέρουν:

- Το 80% των ημερήσιων αναγκών σε ασβέστιο.
- Το 60% των ημερήσιων αναγκών σε φώσφορο.
- Το 15% των ημερήσιων αναγκών σε βιταμίνες: C, B1,B6.
- Το 55% των ημερήσιων αναγκών σε βιταμίνες B2, B12.

Ενα ποτήρι άπαχο γάλα αποδίδει μόνο 76 θερμίδες.



Με αφορμή τη συζήτηση στο επόμενο Νομαρχιακό Συμβούλιο Δωδεκανήσου για ίδρυση ΤΕΙ Τουρισμού στην Κω

Απαρχαιωμένη ή επαρκής η τουριστική μας εκπαίδευση;

Η ΙΔΡΥΣΗ ΤΕΙ, τμήματος Τουρισμού, αποτελεί (μαζί με ανάλογη σχολή για την Αλιεία στην Κάλυμνο) προτεραιότητα της Νομαρχιακής Αυτοδιοίκησης Δωδεκανήσου, και στην ερχόμενη συνεδρίαση του Νομαρχιακού Συμβουλίου (την Παρασκευή, 29 Ιουλίου) θα είναι το πρώτο θέμα συζήτησης και προβληματισμού. Ενδεχομένως και αποφάσεων...

Εχει από καιρό διαπιστωθεί η ανάγκη για ανάδειξη του ρόλου και της τουριστικής φυσιογνωμίας της Κω, η οποία δικαιούται πλέον να φιλοξενήσει ένα εκπαιδευτικό ίδρυμα με αντικείμενο την τουριστική παιδεία και την παραγωγή καταρτισμένων στελεχών για τη βαριά βιομηχανία μας.

Ηδη έχουν προχωρήσει κάποιες πρώτες μελέτες και η σχετική «αναγνώριση του εδάφους», όπως και οι απαραίτητες πρώτες επαφές με αρμόδιους κυβερνητικούς παράγοντες. Σαν εγχείρημα θεωρείται δύσκολο στην υλοποίησή του, ενώ δεν παραλείπονται και τα εμπόδια που υφίστανται.

ΜΕ αφορμή τη συζήτηση στο Νομαρχιακό Συμβούλιο Δωδεκανήσου για την ίδρυση ΤΕΙ Τουρισμού στην Κω, τίθενται επί τάπητος γενικότερα ζητήματα που αφορούν στην τουριστική εκπαίδευση όπως αυτή παρέχεται στην Ελλάδα. Ζητήματα που άπτονται της ποιότητας των προγραμμάτων σπουδών και της αξιοποίησης των αποφοίτων.

Είναι αποκαλυπτική η έκθεση του ΙΤΕΜ (Ινστιτούτου Τουριστικών Ερευνών και Μελετών), μέσα στην οποία αναφέρονται «με το νι και με το σίγμα» οι ελλείψεις του συστήματος και το δέον γενέσθαι για τη λειτουργία των τουριστικών σχολών και κατά πόσον αυτή έχει εκσυγχρονιστεί στο πέρασμα των χρόνων. Επισημαίνονται ενδεικτικά τα εξής:



Τι προτείνει το ΙΤΕΠ για τουριστική εκπαίδευση και κατάρτιση

Οι θέσεις και ο αριθμός των σπουδαστών στο σύστημα τουριστικής εκπαίδευσης και κατάρτισης της Ελλάδας αυξήθηκαν τα τελευταία χρόνια με ρυθμούς πολύ γρηγορότερους σε σύγκριση με το ρυθμό αύξησης της τουριστικής απασχόλησης. σύμφωνα με τη νέα μελέτη που παρουσίασε το Ινστιτούτο Τουριστικών Ερευνών και Προβλέψεων (ΙΤΕΠ) για την Τουριστική Εκπαίδευση και Κατάρτιση.

Παρατηρήθηκε μια μετατόπιση των σπουδών από τις κατώτερες προς τις ανώτερες βαθμίδες, δημιουργήθηκαν θέσεις και ευκαιρίες για τουριστικές σπουδές σε πολύ περισσότερες πόλεις απ' ότι παλαιότερα, διευρύνθηκε το φάσμα των προσφερόμενων ειδικοτήτων και σημειώθηκε σημαντική πρόοδος σε θέματα που θα μπορούσαν να συμβάλουν στη βελτίωση της ποιότητας των σπουδών, με τα συστήματα πιστοποίησης που δημιουργήθηκαν για τα ΙΕΚ και σε μικρότερο βαθμό και για τα ΚΕΚ. Παρά την πρόοδο όμως που σημειώθηκε, όχι μόνο δεν λύθηκαν τα παλαιότερα προβλήματα αλλά δημιουργήθηκαν και νέα.

Λείπουν οι μηχανισμοί επισημαίνει το ΙΤΕΠ- για ικανοποιητική διασύνδεση των εκπαιδευτικών προγραμμάτων με τις ανάγκες του τουριστικού τομέα, ενώ ο σχεδιασμός τω προγραμμάτων στηρίζεται σε παραδοσιακές διαδικασίες χωρίς να λαμβάνονται επαρκώς υπ όψιν οι μεταβολές που συντελούνται η εκκολάπτονται στον τουριστικό τομέα διεθνώς. Παράλληλα ενώ υπάρχει υπέρ-προσφορά αποφοίτων, οι τουριστικές επιχειρήσεις είναι διστακτικές στο να προσλάβουν άτομα με τουριστικές σπουδές και εξακολουθούν να προτιμούν εμπειροτέχνες με αποτέλεσμα την αυξημένη ανεργία.

Υπάρχει επιτακτική ανάγκη να καταβληθεί συνολική προσπάθεια ώστε να βελτιωθεί η ποιότητα των τουριστικών σπουδών και να γίνει η σύνδεσή τους με τις ανάγκες της αγοράς.

• ***Για το σκοπό αυτό το ΙΤΕΠ κρίνει σκόπιμο να ληφθούν τα παρακάτω μέτρα και μεθοδεύσεις:***

Ικανοποιητική πληροφόρηση για την ξένη εμπειρία ιδιαίτερα σε χώρες όπου κατά τεκμήριο οι επιδόσεις από άποψη ποιότητας εμφανίζονται ικανοποιητικότερες

Συνεργασία με εκπαιδευτικά ιδρύματα άλλων που προσφέρουν προγράμματα τουριστικών σπουδών τόσο σε επίπεδο διδασκόντων όσο και με την ανταλλαγή σπουδαστών

Διοχέτευση μέρους των πόρων που διατίθενται από το δημόσιο για την τουριστική εκπαίδευση στην προσπάθεια βελτίωσης της ποιότητας των σπουδών σε επιλεγμένες μονάδες ή τμήματα του όλου συστήματος

Αξιολόγηση των προγραμμάτων σπουδών με κριτήρια καθαρά εκπαιδευτικά

Αξιολόγηση των αποτελεσμάτων με την παρακολούθηση του βαθμού ικανοποίηση της εργοδοσίας από τους αποφοίτους

Συνεχής αναβάθμιση των διαδικασιών πιστοποίησης έτσι ώστε οι σχετικές εξετάσεις να συλλαμβάνουν την ουσία

Φροντίδα για τη βελτίωση της ποιότητας των εκπαιδευτών σε ένα τομέα όπου σημαντικό μέρος τους δεν παράγεται για το σκοπό αυτό από το εκπαιδευτικό σύστημα, όπως συμβαίνει με τη γενική παιδεία και όπου το μέρος αυτό καλείται να διδάξει ειδική ύλη και να χρησιμοποιήσει μεθόδους που διαφέρουν από εκείνες που προσιδιάζουν στη γενική παιδεία.

Θέμα 1ο: Ιδρυση ΤΕΙ Κω - Τμήμα Τουρισμού (θέμα από αναβολή)

Θέμα 2ο: Επανάληψη ψηφοφορίας για το θέμα «Αγορά ακινήτου σύμφωνα με τις διατάξεις του άρθρου 23 του Π.Δ. 242/1996 για στέγαση του 5ου 2/θέσιου Νηπιαγωγείου πόλεως Καλύμνου», με την απαιτούμενη πλειοψηφία των δύο τρίτων των μελών του ΝΣ.

Θέμα 3ο: Συμπλήρωση του Οργανισμού Εσωτερικής Οργάνωσης και Λειτουργίας των Υπηρεσιών της Ν.Α. Δωδ/σου με τη σύσταση αυτοτελούς Γραφείου Πολιτικής Προστασίας στην έδρα του νομού και στε επαρχεία.

Θέμα 4ο: Γνωμοδότηση για την ένταξη δέκα (10) έργων νομού μας στον καν. 1257/99 Ε.Ε. Μέτρο 2.1.

Θέμα 5ο: Χαρακτηρισμός νέων αστικών περιοχών στους Δήμους Δικαίου και Ηρακλειδών Κω.

Θέμα 6ο: Απαλλοτρίωση ακινήτων για την ανέγερση του 5ου Γυμνασίου Ρόδου

Θέμα 7ο: Πρόσληψη ενός μόνιμου υπαλλήλου (κλάδου ΠΕ Κτηνιάτρων) σύμφωνα με το άρθρο 4 του νόμου 3345/05.

