ΔΗΜΟΣΙΑ ΒΙΒΛΙΟΘΗΚΗ ΡΟΔΟΥ

ΕΛΤΑ Κωδικός: 2095

ΙΔΙΟΚΤΗΤΗΣ - ΔΙΕΥΘΥΝΤΗΣ
ΠΑΥΛΟΣ Μ. ΜΑΡΙΑΣ
ΓΡΑΦΕΙΑ: ΑΘΗΝΩΝ 42 (ΑΝΑΛΗΨΗ)
ΤΗΛ. (22410) 64393 - 63790 - FAX. 63393
e-mail: info@drasi.gr

Η ΔΡΑΣΙΣ

εβδομαδιαία εφημερίδα της Δωδεκανήσου

48 ΣΕΛΙΔΕΣ

Δευτέρα 1 Αυγούστου 2005
ΕΤΟΣ ΤΡΙΑΚΟΣΤΟ ΕΚΤΟ
Αριθμός Φύλλου 1.997
Τιμή: Ευρώ 0,90

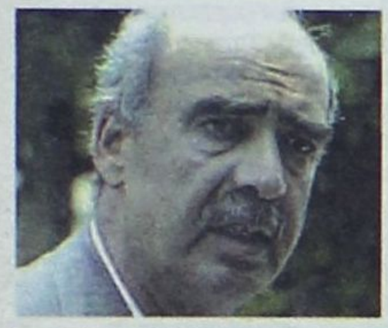

ΑΠΟ ΤΗΝ ΠΡΩΤΗ ΚΥΡΙΑΚΗ Η ΕΚΛΟΓΗ ΤΟΥΣ, ΑΡΚΕΙ ΝΑ ΠΙΑΣΟΥΝ ΤΟ ΜΑΓΙΚΟ ΠΟΣΟΣΤΟ

Το χρυσό "42άρι" για δημάρχους και νομάρχες

Τρεις κάλπες θα στηθούν τον Οκτώβριο του 2006 - Φουλ για αιρετό Περιφερειακό Συμβούλιο Σελίδα 5

Ο ΥΠΟΥΡΓΟΣ Αιγαίου και Νησιωτικής Πολιτικής κόντρα στο "κλίμα" δεν διστάζει να αναδείξει το έργο του, κάνει όμως και την αυτοκριτική του για τα όποια "στραβοπατήματα"

ΔΙΑΠΛΟΚΗ; Από πού κι ως πού;



Εσωκομματικά

"Να μιλούν οι επιβαίνοντες στο τρένο κι όχι οι σταθμάρχες;"

Επιλογή υποψηφίων

"Δεν είμαι ουδέτερος. Εχω άποψη να καταθέσω"

Θύμα...ανασχηματισμού;

"Εχει σπάσει η χολή μου. Αλίμονο στους αμάθητους"

Ο Αρ. Παυλίδης δίνει απαντήσεις σεβόμενος τις "υποδείξεις" των συναδέλφων του και την κριτική που του ασκείται. "Καλοπροαίρετη ή όχι" όπως ο ίδιος λέει.

• Συνέντευξη σελίδα 8

Σπανός ΥΠΕΡ ΜΑΡΚΕΤ
ΟΜΙΛΟΣ ΕΠΙΧΕΙΡΗΣΕΩΝ
ΙΩΑΝΝΗ ΧΡ. ΣΠΑΝΟΥ Α.Ε.



Επί προσωπικού
ο αντινομάρχης Γ. Χριστοφάκης

Αδιαμφισβήτητος ηγέτης ο Μαχαιρίδης, έχει πάντα τον πρώτο λόγο

• Σελίδα 14

Στο στόχαστρο Ρόδος και Κως



Αθώες ειδήσεις, υλικό στη διάθεση της φάμπρικας δυσφήμισης των νησιών μας

• Σελίδα 3

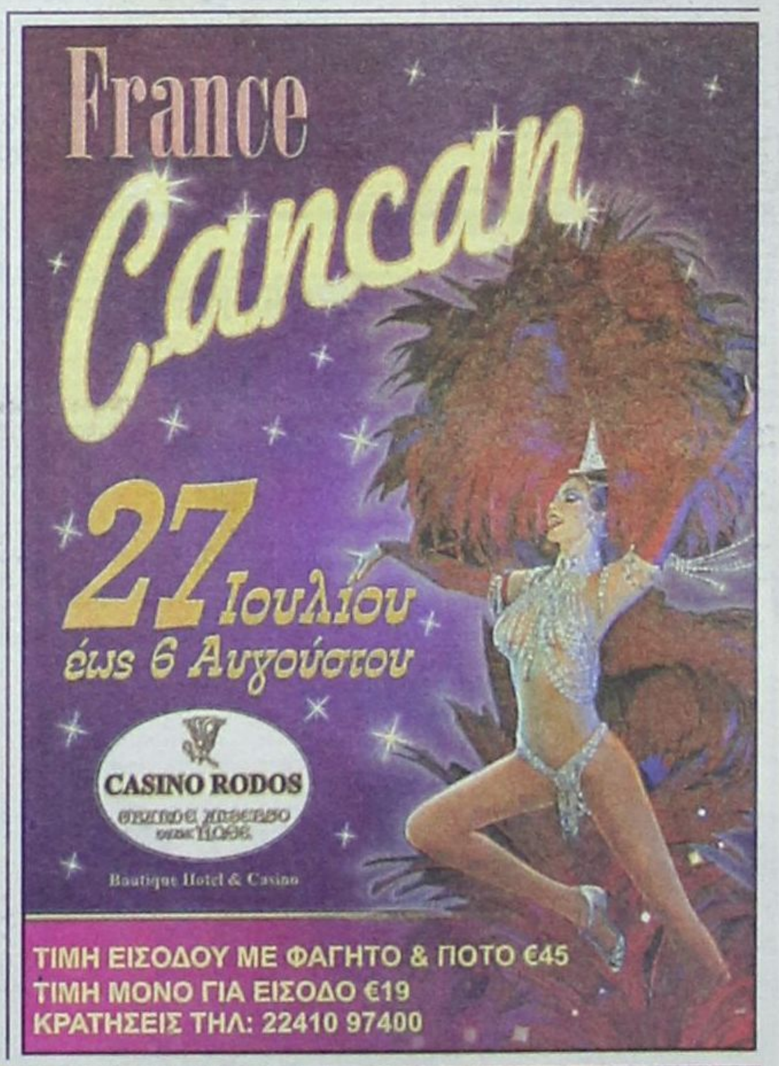



Η ΔΡΑΣΙΣ
Εβδομαδιαία Εφημερίδα
Διευθύνσεις σύμφωνα με το Νόμο:
ΙΔΙΟΚΤΗΤΗΣ
ΠΑΥΛΟΣ Μ. ΜΑΡΙΑΣ
ΕΚΔΟΤΕΣ
ΜΙΧΑΗΛ Π. ΜΑΡΙΑΣ
ΤΣΑΜΠΙΚΑ Π. ΜΑΡΙΑ - ΤΡΙΑΝΤΑΦΥΛΛΟΥ
ΔΙΕΥΘΥΝΤΗΣ
ΠΑΥΛΟΣ Μ. ΜΑΡΙΑΣ
Κωδικός: 2095

Τα σπορ
ΙΔΡΥΤΗΣ
ΝΙΚΟΣ ΤΡΙΑΝΤΑΦΥΛΛΟΥ

ΓΡΑΦΕΙΑ: Αθηνών 42, (Ανάληψη), Τηλ: 63.790 - 64.393-68761 FAX: 63.393
e-mail: drasis2000@yahoo.com
e-mail: info@drasi.gr
ΤΥΠΟΓΡΑΦΕΙΑ: Κοσκινού, τηλ. 65540

ΛΑΪΚΕΣ ΑΓΟΡΕΣ

ΤΕΤΑΡΤΗ: στο Δημοτικό Νεκροταφείο.
ΠΕΜΠΤΗ: στην οδό Βύρωνος.
ΠΑΡΑΣΚΕΥΗ: Στην οδό Θεσ/κης στην Ανάληψη
ΣΑΒΒΑΤΟ: στο Δημοτικό Νεκροταφείο.

ΤΑΞΙ

ΤΑΞΙ ΡΟΔΟΥ: 32452
ΡΑΔΙΟ ΤΑΞΙ ΡΟΔΟΥ (Εργατικές κατοικίες Πρόνοιας Αγ. Απόστολοι): 64712-64756-64790
ΤΑΞΙ ΑΦΑΝΤΟΥ: 51777
ΤΑΞΙ ΙΑΛΥΣΟΥ: 92515
ΤΑΞΙ ΚΡΕΜΑΣΤΗΣ: 94528
ΤΑΞΙ ΦΑΛΗΡΑΚΙΟΥ: 85444

ΦΑΡΜΑΚΕΙΑ

ΔΕΥΤΕΡΑ 1 Αυγούστου
ΣΗΜΕΡΑ διημερεύει το φαρμακείο ΠΥΡΓΟΣ ΓΕΩΡΓΙΟΣ Αποσ. Παύλου 70 - Ανάληψη, τηλ. 65610
ΣΗΜΕΡΑ διανυκτερεύει το ΚΛΗΡ. ΦΩΤΑΚΗ ΦΩΤΕΙΝΟΣ., Νέα αγορά 20, Σταθμός ΡΟΔΑ, Τηλ: 24.257

__ΤΟΝ Μάιο__ του 2004 η νομαρχιακή αρχή, με εισήγηση της επάρχου Καλύμνου __Χρυσούλας Συφουνιού__ στο Νομαρχιακό Συμβούλιο, καταθέτει την πρόταση για ίδρυση νέας ναυτιλιακής εταιρείας, αμιγώς δωδεκανησιακών συμφερόντων, μακριά από χρηματιστήρια και άλλες προπατορικές αμαρτίες.

ΔΥΟ μήνες μετά, τον Ιούλιο του 2004, η πρόταση της νομαρχιακής αρχής εμπλουτίζεται από τον επικεφαλής της μειοψηφίας __Σάββα Καραγιάννη__, ο οποίος προτείνει να δούμε και το ενδεχόμενο δημιουργίας εταιρείας τσάρτερ και γραφείων σε πόλεις της Ευρώπης με σκοπό να «προπαγανδιστούν» οι ομορφιές και τα κάλλη των νησιών μας. Τέλος πάντων, θα βρεθεί το ακριβές αντικείμενο της λειτουργίας αυτών των γραφείων.

__ΗΤΑΝ__ τότε, ένα χρόνο πριν, που σε όλους είχε καρφωθεί η πεποίθηση πως με αυτόν τον υπουργό Εμπορικής Ναυτιλίας καράβια στο νομό δεν πρόκειται να έλθουν στα νησιά μας. Εκτός κι αν τα Δωδεκάνησα πολιτογραφηθούν «επαρχεία Κρήτης και περιχώρων».

__ΠΑΝΤΑ__ υπό τη σκιά του ναυαγίου της (κατ' ευφημισμό) Δωδεκανησιακής Ανώνυμης Ναυτιλιακής Εταιρείας. Γνωστότερης και ως ΔΑΝΕ...

ΑΝ τότε η εταιρεία «μας» ήταν στο χείλος του γκρεμού, τούτες τις μέρες διανέμεται και η ειδική πρόσκληση για να παραστούμε συμπούπουλοι στην τελετή ενταφιασμού της.

Αντιλαμβάνεται...

...ίσως κανείς, τις απολύτως δικαιολογημένες αναστολές του μέσου Δωδεκανήσιου να επιχειρήσει ξανά μανά την «αποκοτιά» για επανάληψη ενός εγχειρήματος, με το πρώτο πείραμα να πληγώνει ήδη βαθιά τη δωδεκανησιακή κοινωνία.

Παρά τα ταύτα, το Νομαρχιακό Συμβούλιο Δωδεκανήσου (παρά τις όποιες επί μέρους επιφυλάξεις μελών του) επιμένει στην πρόταση που ψήφισε ομόφωνα. Εξουσιοδότησε τον Νομάρχη να κινήσει τα νήματα, να κάνει επαφές και διερευνητικές συζητήσεις, να αφουγκραστεί την κοινή γνώμη, να καθίσει στο ίδιο τραπέζι με τους παραγωγικούς φορείς και να «πιάσει σφυγμό».

Ο ίδιος, όπως ισχυρίστηκε στην τελευταία συνέντευξη τύπου που παραχώρησε, εκτιμά ότι τα μηνύματα είναι θετικά. Φαντάζεται κάποιος, ότι οι πολίτες και οι φορείς δεν αντιδρούν στην ιδέα για νέα ναυτιλιακή εταιρεία, όσο στο ενδεχόμενο επανάληψης του παθήματος της «μακαριστής» ΔΑΝΕ.

Από την άλλη, μοιάζει αφοπλιστικό το επιχείρημα που διατυπώνεται από τους κ. Μαχαιρίδη, Καραγιάννη και άλλους υπέρμαχους της πρότασης,

Πρόσκληση να ξαναβρεθούμε σαν τοπική κοινωνία η πρόταση για νέα ναυτιλιακή εταιρεία

Του Νικήτα Οικονόμου
nopress@rho.forthnet.gr

__ότι η άλλη επιλογή που έχουμε σαν τόπος είναι να περιμένουμε, να υπομένουμε και να προσευχόμαστε, ώστε κάποιοι καπεταναίοι του «ελεύθερου ανταγωνισμού» θα σκεφτούν να επενδύσουν στα Δωδεκάνησα__.

Και φυσικά, ο Κεφαλογιάννης (στο βαθμό που του αναλογεί και ο Παυλίδης) να αναλάβει τις ευθύνες του ως υπουργού Εμπορικής Ναυτιλίας ...όλης της χώρας και όχι μόνο της ιδιαίτερης πατρίδας του.

Υπάρχει και η άλλη στάση που μπορεί να τηρηθεί. Η λεβέντικη. Αυτή των καμικάζι αυτοκτονίας. Να περιλουστούν ο νομάρχης, ο Καραγιάννης, οι δήμαρχοι και δεν ξέρω ποιοι άλλοι με βενζίνη ή να ζωστούν με εκρηκτικά και να μετατρέψουν την πλατεία Δημαρχείου ή (ακόμα ποιο χάι) το υπουργείο Εμπορικής Ναυτιλίας σε γη της Κολάσεως. Και να αναληφθούν όλοι μαζί στους ουρανούς μαζί με όλους τους άλλους «μάρτυρες του Αλλάχ» και τους καμικάζι του Λονδίνου.

Όπως λέγεται συχνά, όταν ζεις σε μια ευνομούμενη Πολιτεία, όλα αυτά τα λεβέντικα είναι περιττά. Πολλοί από εμάς τους δημοσιολόγους πολύ θα θέλαμε να αρπάξουμε μια κάμερα και να καταγράψουμε τη «θυσία» του συνόλου της τοπικής ηγεσίας, αλλά μάλλον θα μείνουμε με την κάμερα στο χέρι.

Και τι κάνουμε λοιπόν;...

Σε ένα περιβάλλον...

...που βαραίνει από το ναυάγιο της ΔΑΝΕ, πέφτει η πρόταση να ξαναδοκιμάσουμε. Ουσιαστικά, η πρόταση του Νομαρχιακού Συμβουλίου όπως επικοινωνείται από το Νομάρχη (ως εξουσιοδοτημένο «εκτελεστικό όργανο) βάζει την τοπική κοινωνία μπροστά σε μια μεγάλη πρόκληση.

Μέσα σε ένα κλίμα απαισιοδοξίας, υποτονικότητας και αφασίας, __ζητείται από το σύνολο της τοπικής κοινωνίας να σηκώσει λίγο το κεφάλι__. Κι ας την πλακώνουν οι επιπτώσεις μιας παρατεταμένης κρίσης και οι όποιες τραυματικές εμπειρίες από το «θαύμα της ΔΑΝΕ».

Με την πολλάκις επιβεβαιωμένη απόφαση του κορυφαίου πολιτικού οργάνου στο νομό για διερεύνηση της ιδέας να ιδρυθεί νέα ναυτιλιακή εταιρεία, καλείται το σύνολο των συμπατριωτών μας να πάρει θέση. Ως πότε θα ανέχονται το καθεστώς ομηρίας τους, ως πότε θα εξαρτώνται από τα κέφια του κάθε Κεφαλογιάννη, ως πότε θα αρκούνται σε λύσεις ανάγκης και σαπιοκάραβα που μας προσφέρονται ως «σωτήριες» και – το χειρότερο – μοναδικές.

Πρόκειται ως εκ τούτου για μια κοινωνική πρόταση. Ναι, και παρέμβαση. Δεν συνιστά τούτη η πρωτοβουλία μια καθαρά πολιτική δράση.

Ουσιαστικά πρόκειται για μια πρόσκληση σε διάλογο όλων των δωδεκανησίων. Να καθίσουν να προβληματιστούν. Και να αναλογιστούν μερικά πράγματα, όπως:

__ΠΟΤΕ ήταν η τελευταία φορά που κάθισαν από κοινού να συζητήσουν;__

__ΠΟΤΕ ήταν η τελευταία φορά που είπαν ότι είναι καιρός να προβληματιστούμε όλοι μαζί και όλοι μαζί να αναλάβουμε ΚΟΙΝΕΣ πρωτοβουλίες;__

Οι απαντήσεις δεν θα είναι οι καλύτερες. Η πρόταση για νέα ναυτιλιακή εταιρεία δεν είναι σίγουρο ότι θα ευοδωθεί. Είναι όμως το ερέθισμα. Η σπίθα για να ξανακοιταχτούμε στα μάτια. Κι ας φοβόμαστε, κι ας έχουμε καεί στο χυλό. Στα δύσκολα θα μετρηθεί η δωδεκανησιακή κοινωνία. Και αυτό είναι ένα δύσκολο εγχείρημα. Αν αποτύχει, τότε θα είμαστε άξιοι της μοίρας μας, έλεγε ο Νίκος Τατάκης...

Όπως το γράφει συχνά πυκνά και ο συμπατριώτης μου, πρώην δήμαρχος Καλύμνου, ο Μιχάλης ο __Ζαίρης__, ο οποίος – δικαιωμένος σήμερα, θυμάται σε τέτοιες περιόδους τον σκεπτικισμό για την ίδρυση κάποτε της ΑΝΕΚ.

ΑΣ κουβεντιάσουμε όλοι μαζί, κι ας αφήσουμε όσους επιμένουν να λοιδορούν το εγχείρημα. __Κι ας μειοδοτούν κάποιοι, όπως με πικρία διαπίστωνε ο Μιχάλης ο Μπαλάνος__.

Κι ας υπάρχουν κάποιοι οι οποίοι αντιδρούν στα ψιθυριστά, με αγοραία και γηπεδικά καλαμπούρια, όπως λέγεται ότι συνέβη στην πρόσφατη συνεδρίαση της ΤΕΔΚΔ, όπως άφησε να εννοηθεί συνάδελφος από την τηλεοπτική της εκπομπή.

__ΑΣ κινητοποιηθεί η δωδεκανησιακή κοινωνία. Είναι μια καλή ευκαιρία. Δεν μπορεί η αποτυχία ενός Σολούνια ή κάποιων θεόσταλτων (και εισαγόμενων) σωτήρων να καταδικάσουν εσαεί τον τόπο σε αλαλία, ραθυμία και πλήρη ακινησία. Δεν μας αξίζει τέτοια μοίρα...__

Πάντα κάποιοι ξεχωρίζουν...
Rodos Gold VOGIATZIS
Ιδιαίτερη αισθητική
Απαράμειλη ποιότητα
πλούσιες επιλογές
για γάμους , βαπτίσεις ,
και ιδιαίτερες στιγμές
με μοναδική λάμψη .....
σε εξαιρετικές τιμές
Rodos Gold VOGIATZIS
Χρυσές δημιουργίες...
για πολύτιμες σχέσεις
10ο χιλ. Λεωφ. Ρόδου Λίνδου
Τηλ.: 22410 86670 - 3


ΧΕΠΠΑΚΗΣ Α.Ε.
ΓΕΩΡΓΙΚΑ ΜΗΧΑΝΗΜΑΤΑ & ΕΡΓΑΛΕΙΑ
ΑΝΤΙΠΡΟΣΩΠΕΙΑ ΤΡΑΚΤΕΡ: ANTONIO CARRARO

ΣΚΑΠΤΙΚΑ - ΧΟΡΤΟΚΟΠΤΙΚΑ
ΠΕΤΡΕΛΑΙΟΚΙΝΗΤΑ - ΒΕΝΖΙΝΟΚΙΝΗΤΑ
ΑΛΥΣΟΠΡΙΟΝΑ
STIHL

ΦΡΕΖΕΣ

ΧΛΟΟΚΟΠΤΙΚΑ - ΘΑΜΝΟΚΟΠΤΙΚΑ - ΨΕΚΑΣΤΙΚΑ - ΕΛΑΙΟΡΑΒΔΙΣΤΙΚΑ
ΦΥΤΟΦΑΡΜΑΚΑ - ΛΙΠΑΣΜΑΤΑ (ΚΟΙΝΑ & ΥΔΑΤΟΔΙΑΛΥΤΑ)
ΣΠΟΡΟΙ - ΣΠΟΡΟΦΥΤΑ ΕΜΒΟΛΙΑΣΜΕΝΑ - ΦΥΤΟΧΩΜΑΤΑ - ΤΥΡΦΗ
ΣΥΣΤΗΜΑΤΑ ΑΡΔΕΥΣΗΣ: ΑΝΤΛΙΕΣ - ΤΕΧΝΙΚΕΣ ΒΡΟΧΕΣ - ΑΥΤΟΜΑΤΟ ΠΟΤΙΣΜΑ - ΣΩΛΗΝΕΣ (ΠΛΑΣΤΙΚΕΣ - ΜΕΤΑΛΛΙΚΕΣ)
ΚΤΗΝΟΤΡΟΦΙΚΑ - ΜΕΛΙΣΣΟΚΟΜΙΚΑ - ΔΕΞΑΜΕΝΕΣ (ΠΛΑΣΤΙΚΕΣ)
ΣΥΡΜΑΤΑ & ΠΑΣΣΑΛΟΙ ΠΕΡΙΦΡΑΞΕΩΝ - ΟΙΚΟΔΟΜΙΚΑ ΜΗΧΑΝΗΜΑΤΑ
ΑΝΤΑΛΛΑΚΤΙΚΑ - ΕΞΑΡΤΗΜΑΤΑ - SERVICE
ΠΑΡΑΔΟΣΗ ΣΤΟ ΧΩΡΑΦΙ
ΡΟΔΟΣ: ΒΕΝΕΤΟΚΛΕΩΝ 21 - 23 ΤΗΛ: 34311 FAX: 22410 - 29885
ΤΣΑΪΡΙ: 10 ΧΛΜ. ΛΕΩΦ. ΡΟΔΟΥ-ΛΙΝΔΟΥ ΤΗΛ: 22410-68979
ΜΑΝΔΡΙΚΟ: ΜΑΝΔΡΙΚΟ ΡΟΔΟΥ ΤΗΛ: 22460/31040

Μικρή και καθημερινή δυσφήμιση στον τόπο

Το γύρο της Ελλάδας και εν συνεχεία του κόσμου κάνει κάθε αρνητική είδηση που αφορά τη Ρόδο και την Κω. Προς τούτο φροντίζουν εκείνοι που έχουν συμφέροντα να προωθήσουν άλλους προορισμούς τόσο στο εσωτερικό, όσο και στο εξωτερικό της χώρας. Τα προβλήματα της ΔΕΗ, το χρυσό σφουγγάρι των 200 ευρώ, οι αναφορές για ακριβές υπηρεσίες στη Ρόδο χωρίς όμως να υπάρχει αντίστοιχη ποιότητα, οι φάρσες για βόμβες σε ξενοδοχεία και όλες εκείνες οι «αθώες» ειδήσεις μετατρέπονται σε εργαλείο στα χέρια εκείνων που θέλουν να καθοδηγήσουν τους τουρίστες στις περιοχές των συμφερόντων τους. Εν πολλοίς, σημαντικό ρόλο στη δυσφήμιση του τόπου διαδραματίζουν τα μικρά γεγονότα, τα οποία όμως γιγαντώνονται από τους ντόπιους «μικροπολιτικούς» οι οποίοι επιζητούν λόγο και ρόλο στα δρώμενα των νησιών. Την ίδια στιγμή, ολοκληρώθηκε χθες η επικοινωνιακή μάχη για την προώθηση του Ροδιακού τουρισμού μέσα από προβολή που έγινε σε κινητές εκθέσεις.

Του

Νεκτάριου Καλογήρου

Η Ρόδος και η Κως έχουν γεμίσει από τουρίστες και σε αυτό συνέβαλαν τα φαινόμενα τρομοκρατίας και η διάχυση των πληροφοριών – σεναρίων σχετικά με το τι πρόκειται να επακολουθήσει. Εξ αυτών των γεγονότων οι τουρίστες έχουν κατευθυνθεί προς τις δικές μας – ασφαλείς περιοχές. Κάθε τουριστικό πρακτορείο έχει προσθέσει μία έως δύο πτήσεις εβδομαδιαίως στο πρόγραμμα των αφίξεων προς τα δύο μεγάλα νησιά της Δωδεκανήσου. «Γεμίσαμε» είναι η αναφορά που κυριαρχεί στα χείλη όλων και τώρα πια η προσπάθεια των παραγόντων του τουρισμού έχει επικεντρωθεί στην ανάγκη ικανοποίησης όλων εκείνων που έχουν κάνει κράτηση σε κάποιο ξενοδοχείο.

Πρέπει να σημειωθεί ότι εξαιρετικά μεγάλη ζήτηση έχουν και τα νησιά των Κυκλάδων, τα οποία είναι επίσης γεμάτα. Την περασμένη εβδομάδα έγινε προσπάθεια για την προώθηση τουριστών από τη Ρόδο προς τη Σάμο, όμως αυτή κατέληξε στο κενό, καθώς το υπέροχο αυτό νησάκι του αρχιπελάγους δεν έχει ζήτηση.

Εφόσον δεν υπάρξουν απρόοπτα, τότε η καλή αυτή κίνηση θα συνεχιστεί μέχρι το τέλος του μηνός Οκτωβρίου. Η υπερκαλλιέργεια, ωστόσο, της Γερμανικής αγοράς δεν αφήνει περιθώρια για μεγάλες απολαβές των μικρών εξωξενοδοχειακών επιχειρήσεων. Υπενθυμίζεται ότι η συντριπτική πλειοψηφία των Γερμανών επιλέγουν διακοπές με το σύστημα all inclusive.

Η δυσφήμιση

Ακόμα και στην πιο «θετική» συγκυρία για τη Δωδεκάνησο (και εν γένει για τον Ελληνικό τουρισμό) οι προσπάθειες για τη δυσφήμιση του τόπου μας δεν έχουν σταματήσει. «Κρουαζιερόπλοιο προσέκρουσε στο λιμάνι της Ρόδου» περιέγραφαν την περασμένη εβδομάδα τα μέσα ενημέρωσης της Αθήνας και η είδηση μέσω του διαδικτύου έφτασε σε όλο τον κόσμο. «Η Ρόδος είναι ένας ακριβός τουριστικός προορισμός» έγραφε την περασμένη εβδομάδα το περιοδικό «Τουριστική Αγορά» και φιλοξενούσε τις δηλώσεις τοπικού οικονομικού παράγοντα. «Χωρίς νερό...», «χωρίς ρεύμα...», «χωρίς φανάρια...», «χωρίς υποδομές...» και δεκάδες άλλες αναφορές γίνονται κάθε εβδομάδα για τα νησιά μας (κυρίως για τη Ρόδο) από όλους εκείνους τους ντόπιους πολιτικούς και τους λοιπούς παραγοντίσκους. Οι περισσότεροι στο βωμό της προσωπικής ανέλιξης δεν διστάζουν να ξεγυμνώσουν τον τόπο και να τον παραδώσουν ως τροφή στις ορέξεις των μεγαλοπαραγόντων του εθνικού και διεθνούς τουριστικού προϊόντος.



Για όλες αυτές τις αναφορές ουδέποτε υπήρξε μια απάντηση. «Η Ρόδος είναι πανάκριβη» είπε ένας τοπικός παράγοντας, τη δήλωση δημοσίευσε ένα τουριστικό περιοδικό, το άρθρο του περιοδικού το αναδημοσίευσε ο τοπικός Τύπος και ουδείς από τους παράγοντες του τουρισμού ή γενικότερα του τόπου δεν έδωσε μια απάντηση προς όλους αυτούς, δεν ανέλυσε με επιχειρήματα τη φθήνια της Ρόδου, δεν έκανε σύγκριση των τιμών των τουριστικών πακέτων... οι κακές εντυπώσεις έμειναν αναπάντητες.

Το μεγάλο πρόβλημα της Δωδεκανήσου είναι οι ίδιοι οι παράγοντές της· όλοι τους δεν κατάφεραν να βρουν τον τρόπο ώστε να σταματήσει η αναπαραγωγή των μικρών καθημερινών προβλημάτων και η προβολή τους στο διεθνές.

Η Δωδεκάνησος γέμισε τουρίστες διότι τώρα δυσφημούνται λόγω των γεγονότων άλλες περιοχές του κόσμου, όμως τα προηγούμενα τέσσερα χρόνια τα νησιά μας ήταν άδεια και γι' αυτό μερίδιο ευθύνης έχουν και όλοι εκείνοι που έκαναν βούκινο το κάθε μικροπρόβλημα.

Η διαφήμιση

Ολοκληρώθηκε χθες η καμπάνια για τον Ελληνικό τουρισμό στις γερμανόφωνες χώρες της Ευρώπης, που διάρκεσε 150 μέρες. Η καμπάνια αυτή έγινε μέσω των κινητών εκθέσεων τουρισμού και είχαν ως στόχο τους τουρίστες της τελευταίας στιγμής.

Η καμπάνια ολοκληρώθηκε στο Ανόβερο, εκεί όπου η κινητή έκθεση των 100 τετραγωνικών μέτρων βρισκόταν έξω από την είσοδο του κεντρικού σιδηροδρομικού σταθμού της πόλης και καλούσε τους πάντες να επισκεφθούν την Ελλάδα. Εξαιτίας, δε, της μεγάλης κίνησης της πλατείας ο εκθεσιακός χώρος για την Ελλάδα έμενε ανοικτός για το κοινό από τις 08:00 το πρωί έως και τις 22:00 το βράδυ για την ενημέρωση των επισκεπτών.

Στην έκθεση οι επισκέπτες έχουν την ευκαιρία να πληροφορηθούν για last minute προσφορές από τα νησιά της Μυκόνου, των Σπετσών, της Ύδρας, της Κω και της Ρόδου. Επίσης μέσω του ειδικού τουριστικού οδηγού που διανέμεται δωρεάν έγινε παρουσίαση των πιο δημοφιλών Ελληνικών τουριστικών προορισμών.

Στις Κινητές Εκθέσεις Τουρισμού συμμετείχαν η Νομαρχιακή Επιτροπή Τουριστικής Προβολής Ρεθύμνου, η Νομαρχιακή Επιτροπή Τουριστικής Προβολής Ηρακλείου, η Νομαρχιακή Επιτροπή Τουριστικής Προβολής Καβάλας - Θάσου, ο Οργανισμός Πολιτισμού Τουρισμού Ανάπτυξης Νομού Ευβοίας, η Νομαρχιακή Αυτοδιοίκηση Δωδεκανήσου, ο Δωδεκανησιακός Οργανισμός Τουρισμού (ΔΟΤ), η Περιφέρεια Ιονίων Νήσων, το Περιφερειακό Επιχειρησιακό Πρόγραμμα Αττικής (ΠΕΠ Αττικής), ο Δήμος Μυκόνου και ο Δήμος Σπετσών. Το παρόν στην έκθεση έδωσε και ο ιδιωτικός τομέας με φορείς και εταιρείες, όπως η Ένωση Ενοικιαζομένων Δωματίων Μυκόνου, η Anek Lines, η Superfast Ferries, η Minoan Lines, η Olympic Airlines, τα Hellenic Duty Free Shops, η Ipca Cards, το Pilot Hotel.

TIMETABLE		RHODES	SIMI		PANORMITIS		KOS		KALYMNOS		LEROS		LIPSI		PATMOS		LIPSI		LEROS		KALYMNOS		KOS		SIMI		PANORMITIS		RHODES	KASTELORIZO	
DAYS/ΗΜΕΡΕΣ	SHIP	DEPARTURE	ARRIVAL	DEPARTURE	ARRIVAL	DEPARTURE	ARRIVAL	DEPARTURE	ARRIVAL	DEPARTURE	ARRIVAL	DEPARTURE	ARRIVAL	DEPARTURE	ARRIVAL	DEPARTURE	ARRIVAL	DEPARTURE	ARRIVAL	DEPARTURE	ARRIVAL	DEPARTURE	ARRIVAL	DEPARTURE	ARRIVAL	DEPARTURE	ARRIVAL	DEPARTURE	ARRIVAL	ARRIVAL	DEPARTURE
SUNDAY ΚΥΡΙΑΚΗ	EXPRESS	8.30	9.20	9.25	-	-	11.00	11.10	11.50	12.00	12.50	12.55	13.15	13.20	13.40	13.45	-	-	14.25	14.30	15.20	15.30	16.10	16.20	17.45	17.50	-	-	18.30	-	-
	PRIDE	15.30	-	-	16.10	16.15	17.30	17.40	18.20	18.30	19.15	19.20	19.40	19.45	20.05	6.00	6.20	6.25	6.45	6.50	7.35	7.45	8.20	8.30	-	-	9.45	9.50	10.50	-	-
MONDAY ΔΕΥΤΕΡΑ	EXPRESS	8.30	-	-	-	-	-	-	-	-	-	-	-	-	-	-	-	-	-	-	-	-	-	-	-	-	-	-	-	11.00	16.00
	PRIDE	15.30	16.20	16.25	-	-	17.40	17.50	18.30	18.40	19.25	19.30	19.50	19.55	20.15	6.00	6.20	6.25	6.45	6.50	7.35	7.45	8.20	8.30	9.45	9.50	-	-	10.40	-	-
TUESDAY ΤΡΙΤΗ	EXPRESS	8.30	-	-	-	-	10.40	10.50	11.30	11.40	12.30	12.35	12.55	13.00	13.20	13.30	-	-	14.20	14.30	15.20	15.30	16.10	16.20	-	-	-	-	18.30	-	-
	PRIDE	15.30	16.20	16.25	-	-	17.40	17.50	18.30	18.40	19.25	19.30	19.50	19.55	20.15	6.00	6.20	6.25	6.45	6.50	7.35	7.45	8.20	8.30	9.45	9.50	-	-	10.40	-	-
WEDNESDAY ΤΕΤΑΡΤΗ	EXPRESS	8.30	9.20	9.25	-	-	11.00	11.10	11.50	12.00	12.50	12.55	13.15	13.20	13.40	13.45	-	-	14.25	14.30	15.20	15.30	16.10	16.20	17.45	17.50	-	-	18.30	-	-
	PRIDE	15.30	16.20	16.25	-	-	17.40	17.50	18.30	18.40	19.25	19.30	19.50	19.55	20.15	6.00	6.20	6.25	6.45	6.50	7.35	7.45	8.20	8.30	9.45	9.50	-	-	10.40	-	-
THURSDAY ΠΕΜΠΤΗ	EXPRESS	8.30	-	-	-	-	10.40	10.50	11.30	11.40	12.30	12.35	12.55	13.00	13.20	13.30	-	-	14.20	14.30	15.20	15.30	16.10	16.20	-	-	-	-	18.30	-	-
	PRIDE	15.30	16.20	16.25	-	-	17.40	17.50	18.30	18.40	19.25	19.30	19.50	19.55	-	6.00	6.20	6.25	6.45	6.50	7.35	7.45	8.20	8.30	9.45	9.50	-	-	10.40	-	-
FRIDAY ΠΑΡΑΣΚΕΥΗ	EXPRESS	8.30	-	-	-	-	10.40	10.50	11.30	11.40	12.30	12.35	12.55	13.00	13.20	13.30	-	-	14.20	14.30	15.20	15.30	16.10	16.20	-	-	-	-	18.30	-	-
	PRIDE	15.30	16.20	16.25	-	-	17.40	17.50	18.30	18.40	19.25	19.30	19.50	19.55	20.15	6.00	6.20	6.25	6.45	6.50	7.35	7.45	8.20	8.30	9.45	9.50	-	-	10.40	-	-
SATURDAY ΣΑΒΒΑΤΟ	EXPRESS	8.30	-	-	9.10	9.20	10.50	11.00	11.40	11.50	12.40	12.45	13.05	13.10	13.30	13.40	-	-	14.20	14.30	15.20	15.30	16.10	16.20	-	-	17.45	17.50	18.30	-	-
	PRIDE	15.30	16.20	16.25	-	-	17.40	17.50	18.30	18.40	19.25	19.30	19.50	19.55	20.15	6.00	6.20	6.25	6.45	6.50	7.35	7.45	8.20	8.30	9.45	9.50	-	-	10.40	-	-

Β' περίοδος: από 15/05/05 εως 15/10/05



Με όραμα και αγάπη για τα Δωδεκάνησα,
το ταξίδι μας συνεχίζεται.

SI Creative

DODEKANISOS SEAWAYS
η δική μας ναυτιλιακή

Αναχωρήσεις για:
Ρόδο • Σύμη • Πανορμίτη • Κω • Κάλυμνο • Λέρο • Λειψούς • Πάτμο • Καστελόριζο

DODEKANISOS SEAWAYS Αυστραλίας 3, 85100 Ρόδος, τηλ.: 22410 70590, fax: 22410 70591, e-mail: info@12ne.gr, www.12ne.gr

ΚΑΙΓΟΝΤΑΙ ΠΡΟΣΩΠΑ ΣΤΗΝ ΑΝΑΖΗΤΗΣΗ ΥΠΟΨΗΦΙΟΥ ΝΟΜΑΡΧΗ ΑΠΟ ΤΗ ΝΕΑ ΔΗΜΟΚΡΑΤΙΑ

Απέναντι στον Γιάννη

✓Ανοικτό το κεφάλαιο Σάββας Καραγιάννης υποστηρίζουν στελέχη της Νομαρχιακής Αναγέννησης

✓ «Πιρουέτα» το σενάριο για Δήμο Ροδίων - Εχασε το «τρένο» ο Νίκος Ζωΐδης

«Πίσω έχει η αχλάδα την ουρά» επαναλαμβάνει με νόημα τον τελευταίο καιρό ο τέως νομάρχης Σάββας Καραγιάννης. Ο γιατρός παρά την απόφαση του -φεύγω αηδιασμένος - αρνείται να αποδεχθεί ότι τον επίλογο στον ιστορικό του κύκλο θέτουν η Νομαρχιακή Επιτροπή και οι προφητείες της «γριάς Αφαντενής».

Του

Τέρη Χατζηϊωάνννου



Τον αντίπαλο που θα αναμετρηθεί απέναντι στο Γιάννη Μαχαιρίδη αναζητεί μέσα από δημοσκοπήσεις και συζητήσεις η Ν.Δ.

ΣΑΒΒΑΣ ΚΑΡΑΓΙΑΝΝΗΣ

«Το κεφάλαιο Καραγιάννης» δεν έχει κλείσει για τη Ν.Δ., ισχυρίζονται στελέχη του κόμματος που αποτελεούν το βασικό πυρήνα της παράταξης Καραγιάννη. ***Η απόφαση της ΝΟΔΕ να ανοίξει εσπευσμένα το θέμα, οι κραδασμοί στην παράταξη, τα πισωγυρίσματα - Σεπτέμβριο ανοίγουν οι διαδικασίες - επέφεραν πολιτικό κενό και καθαρή πίστα όπου «χορεύει» σόλο πολιτικό ζεϊμπέκικο ο νομάρχης Γιάννης Μαχαιρίδης.*** Είναι κοινή παραδοχή υποστηρίζουν στελέχη της Ν.Δ. ότι στον τόπο αυτό δεν περισσεύουν οι ηγέτες. ***Η σύγκρουση με τον τέως νομάρχη επιφέρει ανακύκλωση και κάψιμο υποψηφίων που υποδαυλίζονται από διαθέσεις ρεβανσισμού αλλά και από προσωπικά κίνητρα αντίπαλων μηχανισμών.***

Το «κεφάλαιο Καραγιάννης» διασφάλιζε την ισορροπία απέναντι στον Γιάννννη Μαχαιρίδη έστω κι αν η Ν.Δ. αποφάσιζε την τελευταία στιγμή να πάει με άλλον επικεφαλής στις εκλογές. Το κενό της απόφασης δημιουργεί προβλήματα, έδαφος στον Μαχαιρίδη που εμφανίζεται οικουμενικός και αναγκάζει συχνά πυκνά τη Ν.Δ. να διαψεύδει σενάρια περί στήριξης του νομάρχη στις επερχόμενες εκλογές. Προς κάλυψη του πολιτικού κενού έσπευσε η ΝΟΔΕ να ανοίξει κύκλο συζητήσεων με πρόσωπα που θα μπορούσαν να σταθούν απέναντι στο Γιάννη Μαχαιρίδη και να χτυπήσουν όχι να κερδίσουν απαραίτητα τις εκλογές.

Τα ονόματα των Γ. Ιατρίδη, Ν. Ζωΐδη καθώς και στελεχών της Νομαρχιακής αναγέννησης Ν. Τατάκη και Μ. Καμπουρόπουλου μπήκαν στη λίστα της δημοσκόπησης που προσφάτως απέκτησε πατρότητα από την νομαρχιακή επιτροπή της Ν.Δ. «Τα ποσοστά που εμφανίσθηκαν στην εφημερίδα «ΡΟΔΙΑΚΗ» δεν είναι αληθή» τόνισε πρόσωπο που μετρήθηκε από την «ΚΑΡΡΑ RECEARCH».

«Οι διαφορές μεταξύ των μνηστήρων που αξιολογήθηκαν από την κοινή γνώμη δεν παρουσιάζουν σημαντικές αποκλίσεις» ενώ υποστηρίζει με νόημα, ότι τα ποσοστά διέρευσαν από τον Γ. Ιατρίδη.

ΝΙΚΟΣ ΖΩΪΔΗΣ

Για να κρίνει κανείς την εικόνα ενός προσώπου πολύ περισσότερο του Νίκου Ζωΐδη πρέπει πριν απ' όλα η εικόνα αυτή να υπάρχει. Και ο αντινομάρχης δεν έχει εικόνα. ***«Η καλύτερη εικόνα του είναι θολή, συγκεχυμένη. Εμφανίζεται αδύναμος να αποφασίσει. Μιλά με αυτοδιοικητικές λεκτικές ακροβασίες αλλά στην πράξη χαρακτηρίζεται από στατικότητα. «Αδυνατεί να προχωρήσει σε ρήξεις και όσο μένει στις διατυπώσεις «ουδέν σχόλιο», δεν παραιτείται και παραμένει στη θέση του αντινομάρχη αποτελεί «καμένο χαρτί« ισχυρίζονται στελέχη της Ν.Δ. Ο Νίκος Ζωΐδης έχασε το τρένο, διατείνονται πρόσωπα που βρίσκονται στη λίστα της έρευνας που έγινε για λογαριασμό της ΝΟΔΕ. Ο χρόνος, το κενό βούλιαξε τις όποιες σκέψεις του αντινομάρχη να αποτελέσει τον «Δούρειο ίππο» στις επερχόμενες νομαρχιακές εκλογές, λένε χαρακτηριστικά.***

ΑΝ...

Ενώ ο ίδιος αρνείται ότι υπάρχει πρόθεση διεκδίκησης του Δήμου, επιτελείς του υποστηρίζουν ότι η σκέψη αυτή μπορεί να καταγραφεί θετικά στη συνείδηση των πολιτών. ***Η ΝΟΔΕ θεωρεί ότι το σενάριο Καραγιάννη για τον Δήμο είναι «πιρουέτα» του τέως νομάρχη για να παραμείνει στο προσκήνιο της δημόσιας ζωής και κυρίως προσπάθεια άσκησης πίεσης στη Ν.Δ. με τη δημιουργία εντυπώσεων που θολώνουν τη δεδομένη στήριξη Χ. Χατζηευθυμίου για τον Δήμο της Ρόδου.*** Είναι γεγονός όμως ότι ο ίδιος ο Σ. Καραγιάννης σε δηλώσεις του χαρακτήρισε τα σενάρια εκτός πραγματικότητας, τονίζοντας ότι δεν έχει ανάγκη προσωπικής καταξίωσης και αναγνώρισης. Αλλωστε ο τέως νομάρχης κατά καιρούς έχει χρησιμοποιήσει στίχους του Κίπλινγκ σε δημόσιες ομιλίες του και γνωρίζει ότι: ***Αν το μπορείς την ώρα που ο θυμός σου θέλει να ξεσπάσει, να κρατηθείς νηφάλιος και την γαλήνη σου την πρώτη να ξαναβρείς, δικά σου τότε θα 'ναι η Γη κι όλα εκείνα που κατέχει».***

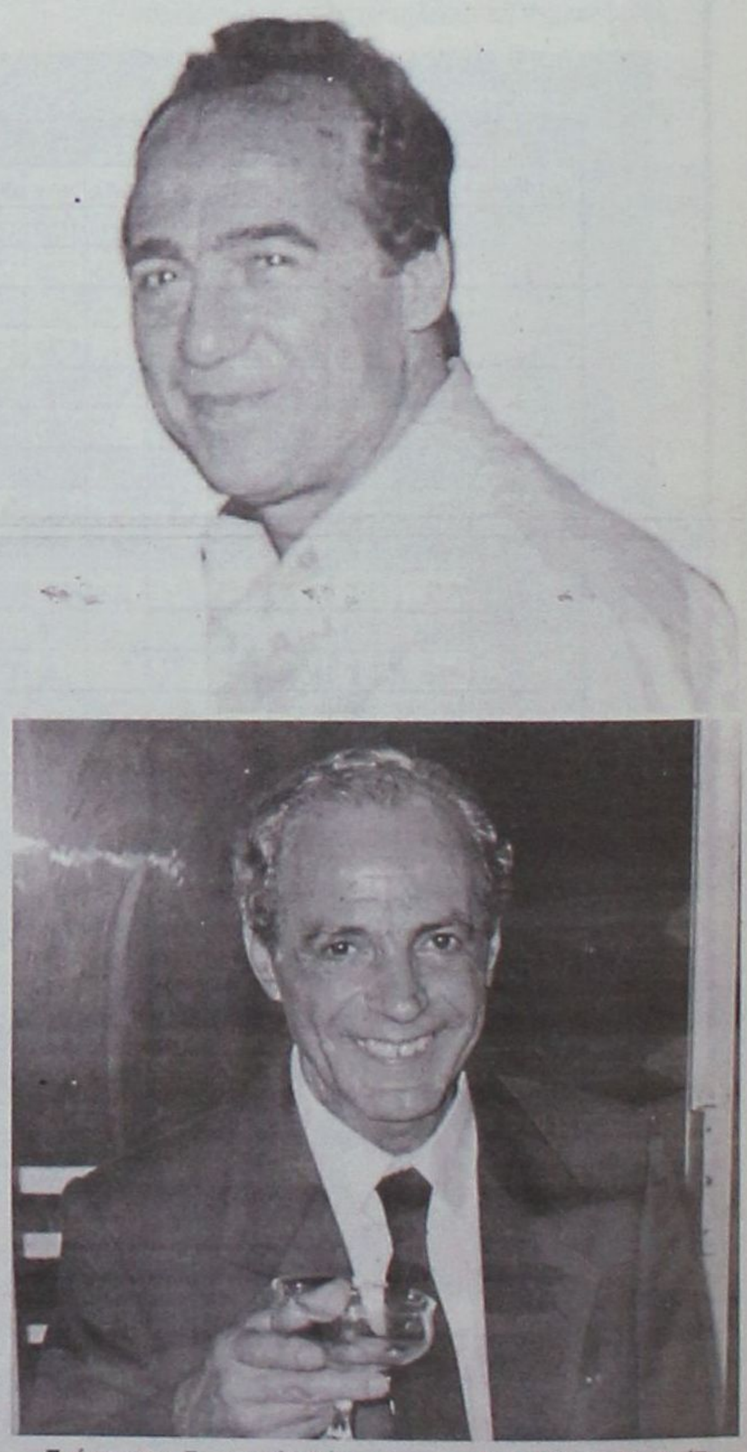

Γρίφος για δυνατούς λύτες οι κρυφές σκέψεις Ν. Ζωΐδη και Σ. Καραγιάννη



ΑΠΟ ΤΗΝ ΠΡΩΤΗ ΚΥΡΙΑΚΗ η εκλογή των υποψηφίων, όχι μόνο στους Δήμους αλλά και στις Νομαρχίες, με την προϋπόθεση να πιάσουν το μαγικό ποσοστό – Ολοταχώς και για αιρετό Περιφερειακό Συμβούλιο

Το χρυσό «42άρι» για νομάρχες και δημάρχους

Υπό μελέτη η πρόταση στο Μέγαρο Μαξίμου και στη Ρηγίλλης. Στην περίπτωση που ψηφιστεί στη Βουλή τον Οκτώβριο, αναθεωρούνται και στην περιοχή μας στρατηγικές και πλάνα των κομμάτων, όπως και των ενδιαφερομένων μνηστήρων

ΣΕ αλλαγή προγραμματισμού και σχεδιασμών θα κληθούν να προχωρήσουν πολιτικοί φορείς και – κυρίως – οι υποψήφιοι όλων των βαθμίδων της Αυτοδιοίκησης στην περίπτωση που η Βουλή επικυρώσει με τη ψήφο της νομοσχέδιο που μελετά σοβαρά η κυβέρνηση, σύμφωνα με το οποίο ο αριθμός «42» θα είναι ο μαγικός για κάθε επίδοξο μνηστήρα που θα διεκδικήσει Δήμο ή Νομαρχία.

Πράγματι, οι επιτελείς της κυβέρνησης, προεξάρχοντος του υπουργού Εσωτερικών, δέχονται εισηγήσεις ακόμα και από τη Ρηγίλλης, ώστε άμεσα να ψηφιστεί νόμος που θα προβλέπει την εκλογή, όχι μόνο των δημάρχων αλλά και των νομαρχών, από την πρώτη Κυριακή, αρκεί να συγκεντρώνουν το 42% των ψήφων. (αποκαλυπτική των προθέσεων η χθεσινή συνέντευξη του γραμματέα της Κεντρικής Επιτροπής της Ν.Δ. Βαγγέλη Μεϊμαράκη).

Η «επέκταση» της παραπάνω πρόβλεψης και στη Νομαρχιακή Αυτοδιοίκηση, που έτσι κι αλλιώς μελετάται σοβαρά για τον Α' Βαθμό της Τοπικής Αυτοδιοίκησης, κρίνεται από κυβερνητικά και κομματικά στελέχη της Νέας Δημοκρατίας πολιτικά ορθός, υπακούοντας στην ανάγκη να αποφευχθούν παρατράγουδα και «διεργασίες» που προσβάλλουν την εκλογική διαδικασία, όπως έχει αποδειχθεί κατά το παρελθόν και στην περιοχή μας.

Πληθαίνουν δηλαδή οι φωνές όσων πιστεύουν ότι η εκλογή από την πρώτη Κυριακή μόνο των δημάρχων, με το προαπαιτούμενο πάντα του 42%, είναι «μισές δουλειές» και εξακολουθεί να αφήνει έκθετο το χώρο

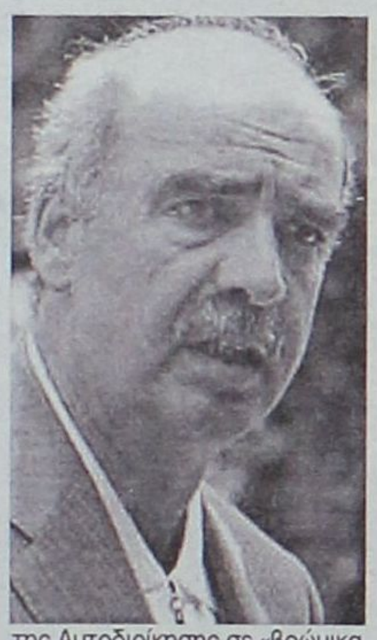

της Αυτοδιοίκησης σε «βρώμικα παιγνίδια συναλλαγών».

Επιπλέον, λαμβάνεται σοβαρά υπόψη και η οικονομική παράμετρος, η οικονομική δηλαδή επιβάρυνση της Πολιτείας στις περιπτώσεις των διπλών εκλογών, σε δύο συνεχόμενες Κυριακές, με ό,τι αυτό συνεπάγεται και στη λειτουργία της κρατικής μηχανής.

ΣΥΜΦΩΝΑ με τις υπάρχουσες πληροφορίες που συζητούνται και σε τοπικό επίπεδο, η κυβέρνηση είναι ένα μόλις βήμα πριν φέρει προς ψήφιση στη Βουλή (το αργότερο μέχρι τον Οκτώβριο) το νομοσχέδιο που ***θα «καταργεί» ουσιαστικά τις επαναληπτικές εκλογές στην Τοπική και Νομαρχιακή Αυτοδιοίκηση, στην περίπτωση που οι υποψήφιοι πετύχουν το 42% συν μία ψήφο του εκλογικού σώματος.***



Όχι δύο, αλλά τρεις οι κάλπες!

ΣΤΟ πλαίσιο των αλλαγών που μελετά η κυβέρνηση, πάντα με την ενεργό συμμετοχή και του κόμματος της Νέας Δημοκρατίας, οι εισηγήσεις θέλουν να επισπεύδεται η θεσμοθέτηση και του αιρετού Περιφερειακού Συμβουλίου, η εκλογή του οποίου, δεν αποκλείεται, να καθιερωθεί από τις ερχόμενες κιόλας τοπικές εκλογές.

«Το φθινόπωρο του 2006 θα στηθούν τρεις κάλπες την ίδια Κυριακή» λέγεται χαρακτηριστικά από στελέχη που έχουν πρόσβαση στους κύκλους όπου γίνεται η επεξεργασία και προώθηση των σχετικών προτάσεων.

Ως εκ τούτου θεωρούν σχεδόν δεδομένο, ότι από την 1η Ιανουαρίου του 2007 θα έχει αλλάξει άρδην ο αυτοδιοικητικός χάρτης της χώρας, μένοντας φυσικά να διευκρινιστεί ο ρόλος των επικεφαλής του κάθε βαθμού Αυτοδιοίκησης (αιρετών Περιφερειαρχών, Νομαρχών και Δημάρχων).

Ωρες ζυμώσεων

Οι πληροφορίες αυτές που κρίνονται ως αξιόπιστες σε μεγάλο βαθμό, στην περίπτωση που επιβεβαιωθούν μέχρι τον Οκτώβριο, βάζουν «φωτιά» στις εσωκομματικές όπως και στις εσωπαραταξιακές διεργασίες εν όψει της ανάδειξης των εκλεκτών που θα τεθούν επικεφαλής ψηφοδελτίων στους Δήμους και στη Νομαρχία.

Το πιθανότερο (και σοφότερο) είναι να περιμένουν τις οριστικές αποφάσεις της κυβέρνησης, όπως αυτές θα ανακοινωθούν το φθινόπωρο, και αναλόγως θα καθοριστούν προσωπικές και κομματικές επιλογές. Το ...χρυσό «42αρι» θα λειτουργήσει για κάποιους αισιόδοξους ενθαρρυντικά, για κάποιους άλλους ίσως και αποτρεπτικά, εκτιμώντας ότι ο πήχης είναι μάλλον ψηλά για το μπόι τους...

Μπορεί το ενδιαφέρον να στραφεί στα δύο μεγάλα κόμματα, όλοι όμως αναγνωρίζουν ότι σε μια ενδεχόμενη αυτόνομη κάθοδο των «μικρών», του ΚΚΕ και του Συνασπισμού, τα ποσοστά τους, όσο περιορισμένα κι αν είναι, θα κρίνουν πολλά. Ισως τα πάντα. Είναι θέμα πολιτικής όσο και ...αριθμητικής προσέγγισης.



Gruppo Euromobil • Poltromec • Moroso • Porada • Varaschin • Alivar • Flou • Desirif • Flock - Bflaria

Αφεθειτε στην **προκληση** μιας **δημιουργίας** και **αλλάξτε** αντίληψη γ α τον **καναπέ σας!!!**

Η άνεση και η λεπτομέρεια, δεν ήταν ποτέ εκτός μόδας Εξάλλου, εδώ μπορείτε να βρείτε και τα δύο

Οι καναπέδες, προσφέρονται για χαλάρωση.. για μοναδικές στιγμές ή και με πιαρέα. Αφού εσείς διαλέγετε τις αποστάσεις στηρίγματος του βραχίονα, ιων ποδιών και τον τύπο καλύμματος!

Καναπέδες από τον **Νίκο Αρβανιτίδη.**
Και γνωρίστε την άλλη μεριά των καναπέδων σας.

ΝΙΚΟΣ ΑΡΒΑΝΙΤΙΔΗΣ
σχέση πάθους με τη διακόσμηση...

Καταστήματα-Γραφεία: Ρόδος-Παύλου Μελά 70, Τηλ.: 22410 36760, Fax: 22410 31187
Αθήνα - Ολύμπου 6, Τηλ.: 210 9701071, Κιν.: 6944 384 471, e-mail: info@arvanitidis.com

ΕΛΛΗΝΙΚΗ ΔΗΜΟΚΡΑΤΙΑ
ΝΟΜΟΣ ΔΩΔΕΚΑΝΗΣΟΥ
ΔΗΜΟΣ ΝΟΤΙΑΣ ΡΟΔΟΥ
ΟΙΚΟΝΟΜΙΚΕΣ ΥΠΗΡΕΣΙΕΣ
ΤΗΛ.: 2244-0-29190
Γεννάδι: 20/07/2005

ΠΕΡΙΛΗΨΗ ΔΙΑΚΗΡΥΞΗΣ ΓΙΑ ΤΗΝ ΕΚΜΕΤΑΛΛΕΥΣΗ ΘΑΛΑΣΣΙΩΝ ΜΕΣΩΝ ΑΝΑΨΥΧΗΣ ΣΕ ΚΟΙΝΟΧΡΗΣΤΟ ΧΩΡΟ ΑΙΓΙΑΛΟΥ ΚΑΙ ΠΑΡΑΛΙΑΣ ΤΟΥ ΔΗΜΟΥ ΝΟΤΙΑΣ ΡΟΔΟΥ

Ο Δήμαρχος Νότιας Ρόδου διακηρύσσει ότι:

Εκτίθεται σε φανερή και προφορική δημοπρασία, η εκμίσθωση μίας θέσης του κοινόχρηστου χώρου αιγιαλού και παραλίας του Δήμου Νότιας Ρόδου, για την εγκατάσταση και την εκμετάλλευση θαλασσίων μέσων αναψυχής για το έτος 2005, στη θέση με στοιχείο Ζ1 στην περιοχή Πρασονήσι του Δ.Δ. Κατταβιάς, και συγκεκριμένα στην αριστερή μεριά μετά τη θέση Ζ.

Απαραίτητα δικαιολογητικά συμμετοχής:

1. Γραμμάτιο του Ταμείου Παρακαταθηκών και Δανείων ή εγγυητική επιστολή αναγνωρισμένης τράπεζας από το κράτος ποσού, **300 ευρώ.**

2. Βεβαίωση της Ταμειακής Υπηρεσίας του Δήμου ότι δεν είναι οφειλέτες του Δήμου Νότιας Ρόδου.

Ο διαγωνισμός θα διεξαχθεί στο Δημοτικό κατάστημα του Δήμου Νότιας Ρόδου ενώπιον της αρμόδιας επιτροπής, στις **10 Αυγούστου**, ημέρα **Τετάρτη** του έτους 2005.

Ώρα έναρξης της δημοπρασίας 11.00 π.μ.

Ώρα λήξης της δημοπρασίας 12.00 μ.μ.

Για περισσότερες πληροφορίες επικοινωνήστε στο τηλέφωνο 2244-0-29120.

Ο Δήμαρχος
ΣΑΒΒΗΣ ΜΑΝΩΛΗΣ

ΤΗΝ παρέμβαση του υπουργού Υγείας Νικήτα Κακλαμάνη ζητεί ο δήμαρχος του ακριτικού νησιού Δ. Ερωτόκριτος για την απεμπλοκή της πρόσληψης

«Αιχμάλωτος» της γραφειοκρατίας ένας γιατρός για την Κάσο...

Την παρέμβαση του υπουργού Υγείας - Πρόνοιας κ. Νικήτα Κακλαμάνη, ώστε να κινηθεί άμεσα η διαδικασία προσλήψεως εξειδικευμένου γιατρού στην Κάσο, ζητεί με επιστολή του ο δήμαρχος του νησιού κ. Δημήτρης Ερωτόκριτος.

Μεταφέροντας την αγωνία και την ανασφάλεια που αισθάνονται οι κάτοικοι της Κάσου, εξαιτίας της απουσίας εξειδικευμένου γιατρού, ο κ. Ερωτόκριτος κάνει έκκληση προς τον υπουργό Υγείας για απεμπλοκή του σοβαρού αυτού ζητήματος από τα γρανάζια της γραφειοκρατίας.

Σημειώνεται ότι για την πλήρωση της θέσεως εξειδικευμένου γιατρού στο Περιφερειακό Ιατρείο της Κάσου υπεβλήθησαν τρεις αιτήσεις, ωστόσο λόγω των διοικητικών αλλαγών που επήλθαν στο ΠΕΣΥΠ (μετατροπή του σε ΔΥΠΕ), ανεστάλησαν οι διαδικασίες προσλήψεως.

Ο δήμαρχος της Κάσου, προσβλέποντας στην ευαισθησία του υπουργού Υγείας, ζητά –μέσω της επιστολής του– να συμβάλλει αυτός καθοριστικά στην ανάκτηση του συναισθήματος ασφάλειας των κατοίκων του ακριτικού νησιού.

Ειδικότερα, στην επιστολή αναφέρονται τα εξής:



«Αξιότιμε κύριε υπουργέ,

Σε συνέχεια των σχετικών επιστολών μας, ***βρισκόμαστε ενημερωθούμε ότι νησί μας συνεχίζει να στερείται ιατρού εξειδικευμένου***, έχοντας ήδη κλείσει διόμισι χρόνια από την ημερομηνία προκήρυξης από το Γενικό Νοσοκομείο Ρόδου για την πλήρωση, μεταξύ των άλλων και μιας θέσης ΕΑ' ή ΕΒ' Γενικής Ιατρικής στο Π.Π.Ι. Κάσου (απόφαση Υπ. Υγείας υπ' αριθ. Υ10α/Γ.Π. 12036/26-02-2003).

Κατά κακή συγκυρία, η σχετική προκήρυξη αναφερόταν μόνο σε πρόσληψη Ιατρού Επιμελητή και όχι Διευθυντή, γεγονός που θα έδινε ένα ισχυρότερο οικονομικό κίνητρο για κάθε ενδιαφερόμενο. Συνέπεια αυτής της «παράλειψης», ήταν η προκήρυξη να αποβεί άγονη και να οδηγηθούμε σε επαναπροκήρυξη (απόφαση Υπ. Υγείας υπ' αριθ. της θέσης Ιατρού στο Π.Π.Ι. Κάσου, χωρίς όμως να αναφέρεται η δυνατότητα πρόσληψης Ιατρού Διευθυντή, παρά μόνον Επιμελητή (ΕΑ' ή ΕΒ').

Συμμεριζόμενος την παρατεινόμενη αγωνία των κατοίκων του νησιού μας, ο Θεός λυπήθηκε την Κάσο και υποβλήθηκαν τότε, τρεις (3) αιτήσεις ενδιαφέροντος από ιατρούς, για την πλήρωση της θέσης στο Π.Π.Ι. Κάσου. Όμως και πάλι τα γρανάζια της γραφειοκρατίας στέρησαν από τους ακρίτες του νησιού μας, το δικαίωμα να νιώσουν μεγαλύτερη ασφάλεια και σιγουριά, που προσφέρει αναμφισβήτητα ένας έμπειρος εξειδικευμένος ιατρός.

Το γεγονός αυτό οφείλετο στην «απαραίτητη» αναστολή των διαδικασιών πρόσληψης Ιατρών, λόγω διοικητικών αλλαγών (ΠΕΣΥΠ, με ΔΥΠΕ, κ.λπ.), οι οποίες ολοκληρώθηκαν μεν, αλλά η αγωνία μας παρατείνεται, δεδομένου ότι είναι άγνωστο το πότε θα γίνουν οι προσλήψεις και ουδεμία συγκεκριμένη απάντηση λαμβάνουμε από τους αρμόδιους!

Με τη βεβαιότητα ότι συναισθάνεσθε το μέγεθος του προβλήματός μας, σας παρακαλούμε όπως εξετάσετε το ενδεχόμενο της ταχύτερης δυνατής ικανοποίησης του δίκαιου αιτήματός μας, του διορισμού εξειδικευμένου ιατρού στο νησί μας, συμβάλλοντας καθοριστικά στην ανάκτηση του συναισθήματος ασφάλειας από όλους τους κατοίκους της Κάσου».



«Τα γρανάζια της γραφειοκρατίας, στέρησαν από τους ακρίτες του νησιού μας, το δικαίωμα να νιώσουν μεγαλύτερη ασφάλεια και σιγουριά, που προσφέρει αναμφισβήτητα ένας έμπειρος εξειδικευμένος γιατρός».

«Η αγωνία παρατείνεται, δεδομένου ότι είναι άγνωστο το πότε θα γίνουν οι προσλήψεις. Εν τω μεταξύ, ουδεμία συγκεκριμένη απάντηση λαμβάνουμε από τους αρμόδιους».

Καλώς ορίσατε ...
στο Mike's
Executive Catering.

Λάμψη, αριστοκρατεία, κομψότητα, φινέτσα.
Λέξεις που αποκτούν νόημα και ουσία στο Mike's Executive Catering, που αναλαμβάνει πλήρως και οργανωμένα τις σημαντικότερες εκδηλώσεις της ζωής σας. **Γαμήλια δεξίωση. Βάπτιση. Γενέθλια. Εγκαίνια.** Ή όποια άλλη δική σας ιδιαίτερη στιγμή. Το άψογο σέρβις, η άριστη ποιότητα των εδεσμάτων, γλυκών και αλμυρών, η σημασία στη λεπτομέρεια, εγγυώνται την επιτυχία της εκδήλωσής σας.
Κοντά σας από [illegible]

Μια οικογένεια είμαστε!

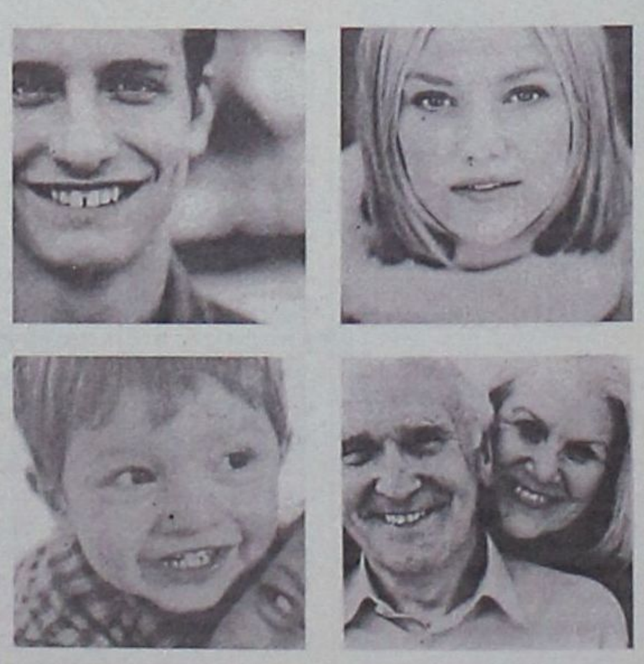

Mike's Executive Catering

Γεωργίου Σεφέρη 108 Ρόδος.
Τηλ. 22410 66510/60038/60216. Fax: 22410 67579
www.mikes.gr

Καταγγελίες για μαζικές θανατώσεις αδέσποτων σε Λίνδο και Νότια Ρόδο

Μανία εξολόθρευσης ζώων

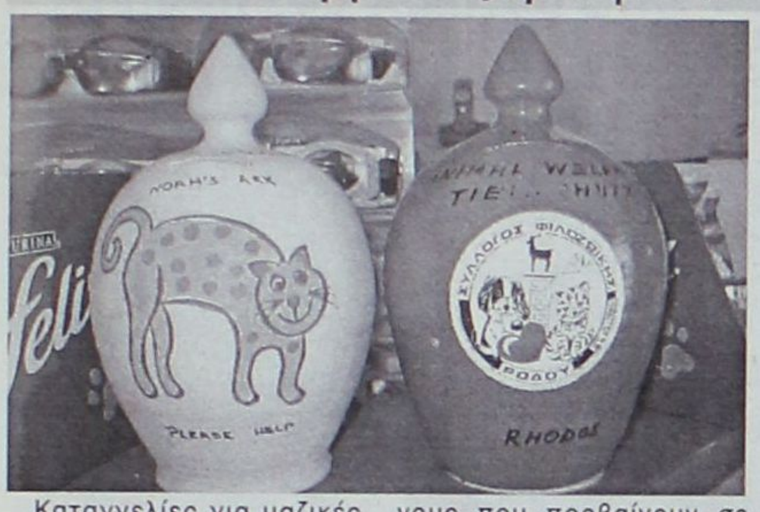

Ιδρύθηκε καινούργια «Φιλοζωική» με έδρα το Κιοτάρι

Καταγγελίες για μαζικές εξολοθρεύσεις ζώων κάνουν διάφοροι Έλληνες και αλλοδαποί φιλόζωοι που διαμένουν στις περιοχές της Λίνδου και της Νότιας Ρόδου. Οι καταγγελίες των ανθρώπων αυτών είναι συνεχείς και σύμφωνα με τις περιγραφές υπάρχουν συγκεκριμένοι ασυνείδητοι που σκοτώνουν μικρά και μεγάλα ζώα.

Μέλη της δημοτικής αρχής Νότιας Ρόδου, σε συνεργασία με αντίστοιχα του δήμου Λινδίων επιχειρούν να βρουν εκείνους που προβαίνουν σε αυτές τις πράξεις προκειμένου να τους παραδώσουν ενώπιον της Δικαιοσύνης. Παράλληλα, η όλη κατάσταση έχει προκαλέσει μια μεγάλη κινητοποίηση από τους φιλόζωους οι οποίοι και κινούνται προς την κατεύθυνση της δημιουργίας μιας καινούργιας «Φιλοζωικής Οργάνωσης». Η τελευταία έχει ήδη συγκροτηθεί και το καταστατικό της κατετέθη (ατελώς από γνωστό φιλόζωο δικηγόρο) στο Πρωτοδικείο. Η νέα «Φιλοζωική» θα εποπτεύει τη Λίνδο και τη Νότια Ρόδο, ο δε, πυρήνας της αποτελείται κυρίως από κυρίες που κατάγονται από το εξωτερικό.

Σύμφωνα με πληροφορίες, η νέα «Φιλοζωική» κατάφερε να πάρει έκταση 10 στρεμμάτων στην περιοχή Κιοτάρι και εκεί θα στεγάσει όλα τα αδέσποτα ζώα. Η όλη προσπάθεια των φιλόζωων στηρίζεται στον εθελοντισμό και στην αγάπη τους για τη ζωή που περιβάλλει την κοινωνία των ανθρώπων. Οι ίδιοι καταθέτουν (προς το παρόν) όλους τους απαιτούμενους οικονομικούς πόρους για φέρουν σε πέρας το έργο τους. Ωστόσο, έχουν ζητήσει την υποστήριξη και των υπολοίπων φιλόζωων του νησιού. Σε κάθε κτηνιατρείο έχουν τοποθετήσει ειδικούς κουμπαράδες όπου ο κάθε ένας μπορεί να καταθέτει τον οβολό του για να υποστηρίξει την προσπάθεια που γίνεται.

Στην περιοχή της Λίνδου και της Νότιας Ρόδου το πρόβλημα των αδέσποτων ζώων εμφανίζει πολλές ιδιαιτερότητες. Εκεί τα αδέσποτα σκυλιά είναι πιο δύσκολο να πιαστούν και είναι πιο άγρια από εκείνα που τριγυρνούν στους δρόμους της πόλεως Ρόδου. Επίσης, στις εκεί περιοχές υπάρχουν και εγκαταλελειμμένα γαϊδούρια, τα οποία λόγω γήρατος αδυνατούν να εξυπηρετήσουν το έργο που τους επιβάλλεται. Οι φιλόζωοι καταγγέλλουν ότι υπάρχουν περιστατικά θανάτωσης μεγαλόσωμων ζώων, καθώς οι ιδιοκτήτες τους τα θεωρούν «άχρηστα».

Είναι άξιο αναφοράς πως τόσο στο βόρειο γεωγραφικό τρίγωνο της νήσου Ρόδου, όσο και στο νότιο κομμάτι του νησιού οι πιο ενεργοί φιλόζωοι είναι αλλοδαποί. Κυρίες από τη Μεγάλη Βρετανία και τις Σκανδιναβικές χώρες είναι εκείνες που κινούν γη και ουρανό έτσι ώστε να προστατέψουν τα συμπαθή τετράποδα.

Σε κάθε γεγονός, σοβαρό ή μη, υπάρχει και μια αστεία παράμετρος και στην προκειμένη περίπτωση είναι οι επιστολές που συντάσσουν στα Ελληνικά οι κυρίες του εξωτερικού. Μία από αυτές αφορούσε την απώλεια μιας γάτας. Η ιδιοκτήτριά της είναι Αγγλίδα και επικόλλησε στους πίνακες ανακοινώσεων των κτηνιατρείωνανακοίνωση που βλέπετε στη φωτογραφία.



MEGANE
RENAULT ΕΦΕΥΡΕΤΕΣ ΚΑΙ ΔΗΜΙΟΥΡΓΟΙ
Αυτό το καλοκαίρι θα είναι...
RENAULT
SEDAN
Με τόσα προνόμια
δεν είναι ευκαιρία...
ΕΙΝΑΙ ΠΡΟΚΛΗΣΗ!!
◦ Δωρεάν Κλιματισμός
◦ Τιμή 13.140 €
◦ Όφελος έως 2.500 €
*Ισχύει για συγκεκριμένο αριθμό αυτοκινήτων.
RENAULT 1η σε Πωλήσεις στην Ευρώπη. 1η και σε Ασφάλεια.
ΔΩΡΕΝ Α.Ε.
3ο χλμ. Λεωφ. Καλλιθέας, Τηλ: (22410) 68033

Lost
Αυφτο το γατα εκει φεγιε απο
το σπιτι και το σπακνω
τωρα κοντα στα 10 μερας.
Αν το βλειτε αφυτο το Γατα
σας παρακαλω παρω μου
τελεφονο αν μεσος
6942 842 979
Σας Ευφαριστω πολη.

ΕΣΤΙΑΤΟΡΙΟ - ΤΑΒΕΡΝΑ
«Η ΒΡΥΣΗ»
στην Ψίνθο
• Νοστιμότατα χωριάτικα φαγητά στον παραδοσιακό φούρνο
• Χωριάτικο ψωμί
• Και όπως πάντα τα ντόπια κρέατα του Κώστα Κατταβενού.
Ανοικτά κάθε μέρα
από τις 12 το μεσημέρι
Σας περιμένουμε
ΤΗΛ. 22410 - 50267

Εφ' όλης της ύλης συνέντευξη του υπουργού Αιγαίου και Νησιωτικής Πολιτικής Αριστοτέλη Παυλίδη

Οι αποφάσεις μου προκαλούν κυματισμούς

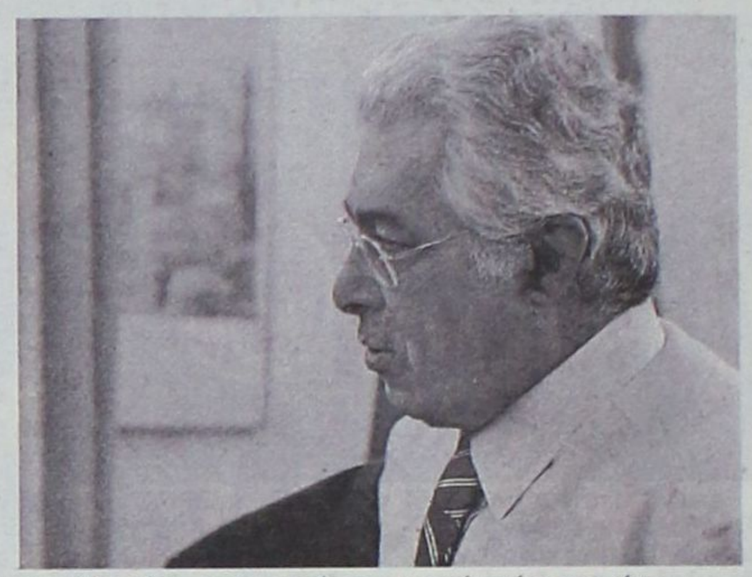

Μετά βδελυγμίας απορρίπτει το φαινόμενο τοπικής διαπλοκής ο υπουργός Αιγαίου & Ν.Π. Αριστοτέλης Παυλίδης, στη συνέντευξή του σήμερα στη «Δράση». Ο υπουργός μιλάει για το έργο του στο Υπουργείο, το χαρακτηρίζει εξαιρετικό σε θεσμικό επίπεδο και όχι έργο που εξαντλείται στη διοργάνωση τελετών, εκδόσεων και πανηγύρεων «καρφώνοντας» τον προκάτοχό του Νίκο Σηφουνάκη.

Υποστηρίζει ότι οι αποφάσεις του για το ακτοπλοϊκό κι άλλα ανοικτά προβλήματα του τόπου προκαλούν αντιδράσεις που είναι καλοδεχούμενες τονίζοντας όμως ότι η συνολική τους αποτίμηση θα κριθεί όταν έρθει το πλήρωμα του χρόνου.

Ο υπουργός Αριστοτέλης Παυλίδης θεωρεί ότι το έργο κρίνεται από τον πρωθυπουργό, δεν τον βασανίζει το ενδεχόμενο ανασχηματισμού και δηλώνει ενεργό συμμετοχή στα κομματικά της ΝΔ τονίζοντας ότι ο ίδιος «γεννήθηκε» στη ΝΔ και δεν μπήκε καθ' οδόν του τρένου. Τέλος, εκτιμά ότι τα όποια προβλήματα ταλανίζουν τοπικά τη ΝΔ θα ξεπερασθούν και αρνείται να βάλει «ταμπέλες» στο νομάρχη Γιάννη Μαχαιρίδη και στους εν δυνάμει υποψηφίους.

Του **Τέρη Χατζηϊωάννου**

• ***Κύριε υπουργέ κατηγορείστε τον τελευταίο καιρό από στελέχη της Ν.Δ. ότι αναμειγνύεστε παντού, προκαλώντας προβλήματα και ότι είστε υπερσυγκεντρωτικός.***

- Ακριβής εκτίμηση και έτσι πρέπει να είναι. Ο λαός μας ψήφισε, μας τίμησε και μας ανέθεσε να διεκπεραιώσουμε εκκρεμούσες υποθέσεις. Μέσα σ' αυτή την ατμόσφαιρα των εκκρεμοτήτων λειτουργούμε κι εμείς. Οπως και άλλα μέλη της κυβέρνησης και γι' αυτό είναι λογικό να δεχόμεθα βολές. Τις παρατηρήσεις συναδέλφων τις δέχομαι με εξαιρετική ικανοποίηση και είναι συμβουλευτικές, τις δε επιθέσεις των μη συναδέλφων - όχι επιπέδου πολιτικού - τις δέχομαι με καρτερία και εκτιμώ το γεγονός ότι παρακολουθούν τη δράση μου, την κρίνουν αν χρειασθεί, την κατακρίνουν. Και πάντα κάτι βγαίνει απ' αυτό. Εκείνο, το οποίο απορρίπτω μετά βδελυγμίας είναι το φημολογούμενο ότι η τοπική διαπλοκή εκδηλώνεται σ' όλο το μεγαλείο της. Οχι δεν πρόκειται περί εκδήλωσης τοπικής διαπλοκής - αυτή εκδηλώνεται κατά άλλους τρόπους - πρόκειται περί ενδιαφέροντος των συμπολιτών μας για τα κοινά. Και τολμώ να πω ότι με χαροποιεί: παρακολουθούν τρόπους δράσεως. Τώρα τελικός λογαριασμός; Θα έρθει στο τέλος της θητείας.Κι εμείς γι' αυτόν τον λογαριασμό λειτουργούμε. Στο τέλος της θητείας.

• ***Ωστόσο κύριε υπουργέ αυτές οι αντιδράσεις, σας έχουν προβληματίσει; Μήπως θα πρέπει ο κ. Παυλίδης να κάνει την αυτοκριτική του;***

- Μια ζωή κάνω αυτοκριτική. Και τίποτα δεν με αφήνει ανεπηρέαστο. Και το θετικό και το αρνητικό. Αλλά επί του παρόντος, το πρόγραμμα θα συνεχισθεί αναλλοίωτο. Θα λύσουμε προβλήματα. Θα εκτελέσουμε την εντολή που μας έδωσε ο λαός. Αν η λύση των προβλημάτων κάποιους δεν τους ικανοποιεί, αυτό είναι κάτι από τα αναμενόμενα. Το ακτοπλοϊκό το βάζουμε σε μια σειρά, το παραλάβαμε σμπαράλια, απόδειξη ότι το 2005 μιλάμε ακόμη για ακτοπλοϊκό. Και άλλα θέματα εγκαταλελειμμένα, χρονίζοντα, μπαίνουν σε μια σειρά. Ανακοίνωσα προ ημερών ότι δημοπρατείται στην ξεχασμένη Κρητηνία το Φράγμα 1η Σεπτεμβρίου. Θέματα που ξεκίνησαν να συζητώνται ήδη - με δική μου πρωτοβουλία - ΔΕΗ: να αποκτήσει η Ρόδος νέο εργοστάσιο, διαγωνισμός 12/9. Φράγμα Γαδουρά: εντός εβδομάδος θ' ανακοινωθεί και ημερομηνία δημοπράτησης της νέας φάσης αυτού του ταλαίπωρου και πανάκριβου έργου. Μετά από λίγο, τώρα, ετοιμάζονται τα τεύχη δημοπράτησης - ΕΠΙΤΕΛΟΥΣ - του λιμενικού έργου της Κάσου. 15 εκατομμύρια σπαρταριστά. Τελειώνει, μπορεί να μελαγχολεί κάποιους το αεροδρόμιο της Καλύμνου. Εργολαβίες, λιμενικά έργα στην Κω. Η Πάτμος αλιευτικό καταφύγιο σκαφών αναψυχής και αν βοηθούσαν και ορισμένοι δήμαρχοι, οι οποίοι είναι καλλίφωνοι, καλή ώρα Κάλυμνος, θα είχε προχωρήσει ο Μελιστάχας, που τους έχω στείλει 70.000 ευρώ, θα είχε ολοκλήρωθεί η διαδικασία εντάξεως του αλιευτικού καταφυγίου στο πρόγραμμα του υπ. Αγροτικής Ανάπτυξης, που περιμένει ακόμα την μελέτη και την κρατούμε.

Εδώ γίνεται κοσμογονία. Και θα συνεχίσει να γίνεται. Βασικό σκεπτικό: θα κλείσουμε πληγές. Μπορεί και κάπου να στραβοπατάμε. Γίνεται και αυτό. Επαναλαμβάνω την κριτική τη δεχόμεθα, κάποιοι είναι καλοπροαίρετοι, κάποιοι δεν είναι. Συμβαίνει και αυτό.

• ***Θα ήθελα να μου σχολιάσετε τη λειτουργία της ΝΟΔΕ, η οποία έχει προκαλέσει αναβρασμό, με κάποιες ανακοινώσεις, με παραιτήσεις στελεχών που ήταν κοντά στον Αρ. Παυλίδη. Και ουσιαστικά αυτό που λέγεται. Οτι εσείς πατρονάρετε και έχετε σχηματίσει τη δική σας ομάδα στη Νομαρχιακή.***

- Οχι τώρα. Εδώ και χρόνια. Κύριε Χατζηϊωάννου, αγιασμό κάνουμε; Κομματική δράση αναπτύσσουμε. Επί χρόνια αντιμετωπίζουμε τις παρόμοιες καταστάσεις ψύχραιμα, αλλά παραμένουμε αμετακίνητοι. Και αυτό φαίνεται. Ο κόσμος κατά την κρίσιμη στιγμή αναλόγως το εκτιμά.

• ***Αυτό δεν επηρεάζει την ανεξαρτησία του μηχανισμού της Ν. Δημοκρατίας;***

- Γιατί εμείς δεν είμαστε μηχανισμός της Ν.Δ; Εγώ από που βγήκα; Από το κόμμα. Εγώ είμαι ιδρυτικό μέλος της Ν.Δ. Δεν ανέβηκα στο τρένο εν κινήσει, αλλά στην αφετηρία. Καλοδεχούμενοι οι εν κινήσει επιβαίνοντες, αλλά και οι σταθμάρχες; Το θέμα είναι το εξής: άριστο σύστημα κομματικής λειτουργίας μέχρι στιγμής δεν έχει βρεθεί. Πάντως κρατείται κόμμα. Περνάμε τώρα μια περίοδο εσωτερικών συζητήσεων. Μπροστά μας θα έχουμε μετά από λίγο, μετά από τις οδηγίες που θα μας δώσει η κεντρική διοίκηση, την προπαρασκευή εκλογών. Εξαιρετική υπόθεση οι εκλογές. Αποκορύφωμα της Δημοκρατίας,. Η Ν.Δ. αναλόγως θα κινηθεί, δια του κόμματος και δια των ανθρώπων οι οποίοι δεν ανήκουν στο κόμμα, αλλά συνεργάζονται με το κόμμα. Και προπάντων κοντά στο λαό. Και είμαστε κοντά στο λαό γι' αυτό και μας σχολιάζει. Τους απόμακρους δεν σχολιάζει.

• ***Πάμε στις νομαρχιακές εκλογές, για τις οποίες γίνεται πολύ συζήτηση, ότι ακυρώνοντας την υποψηφιότητα Σ. Καραγιάννη και με τις δηλώσεις που κάνει ο Αρ. Παυλίδης, ευνοείται ο Γ. Μαχαιρίδης. Υπάρχει περίπτωση να στηριχθεί από τη Ν.Δ. ο Γ. Μαχαιρίδης ως ανεξάρτητος αυτοδιοικητικός;***

- Να ξεφύγουμε λίγο από τις ταμπέλες.. Το ανεξάρτητος και άλλα παρόμοια. Πάμε σ' αυτήν, καθαυτήν τη διαδικασία. Ουδέποτε ακύρωσα, ουδέποτε επικύρωσα υποψηφιότητα. Εγώ έμαθα να λειτουργώ μέσα στο κόμμα.

Και αν κάποτε χρειαστεί να υποστηρίξω άποψη, φροντίζω να έχω συμμαχίες για να υποστηρίξω την άποψή μου. Δεν είμαι ουδέτερος. Θα 'ρθει η ώρα πάλι που θα συζητήσουμε τα της οργανώσεως και συμμετοχής του κόμματος μας σε ότι αποκάλεσα προηγουμένως εξαιρετικής σημασίας, εκλογές δηλαδή.

Διαδικασίες ανοικτές, ελεύθερες. Θα έχει ξεκαθαρίσει το τοπίο και θα γνωρίζουμε ποιοί είναι οι φιλοδοξούντες να μετάσχουν ως πρωταγωνιστές στην εκλογική διαδικασία και ποιοί θα είναι οι συνεργάτες τους. Τη σπουδή δεν κατανοώ. Τη θεωρώ και ελαφρώς πονηρά. Στην ώρα τους όλα.

• ***Ουσιαστικά το κεφάλαιο Καραγιάννης, δεν έχει κλείσει για τη Ν.Δ.***

- Εγώ δεν ομιλώ για τη Ν.Δ. Μιλώ για τις διαδικασίες. Σπουδή ...σπουδή... ακατανόητος. Εμείς μάθαμε τα πράγματα να τα βάζουμε σε μια σειρά. Οταν έρθει η ώρα του καθενός, επίσημα, φανερά. Συζητούμε και αποφασίζουμε. Και όταν αποφασίζουμε , την απόφαση την κάνουμε πράξη. Αυτό έχει αποδείξει η ιστορία μας και είναι ιστορία πολλών ετών, την οποία γνωρίζει πολύς κόσμος γι' αυτό και συμπεριφέρεται ανάλογα οσάκις γεννάται θέμα κρίσεως περί το πρόσωπό μας.

• ***Πάμε λίγο στο ακτοπλοϊκό. Δεχθήκατε επικρίσεις για το «Πηνελόπη», το «PRIDE», μάλιστα ο συνάδελφος σας Τ. Καραμάριος, υποστήριξε ότι εκθέτετε την κυβέρνηση.***

- Απορρίπτεται άνευ συζητήσεως. Περίπτωση Δωδεκάνησος PRIDE: Το υπ. Αιγαίου και Ν. Π. δια της υπογραφής μου, ενέκρινε δρομολόγηση, υπό τους ισχύουντες κανονισμούς, τους οποίους θεσπίζει το ΥΕΝ.

Η εταιρία είχε διαφορετική άποψη, προσέφυγε στο ΣτΕ όπως υπέδειξα και εγώ και εκείνο τους κανονισμούς τους ετήρησε, μόνο που έδωσε μια άνεση αναπνοής μέχρι τις 20 Αυγούστου. Από κει και πέρα αν κάτι δεν συμβεί, η εταιρεία πρέπει να 'χει δεύτερο πλήρωμα. Ποιό είναι το κάτι άλλο;

Εξελίσσεται προσφυγή στο ΣτΕ, διαδικασία τροποποιήσεως του Διατάγματος, το οποίο εξεδόθη επί κυβερνήσεως ΠΑΣΟΚ, φέρνει υπογραφή υπουργών ΠΑΣΟΚ και έχει ένα κενό. Αυτό το κενό η κυβέρνησή μας, ΥΕΝ με υπογραφή Μαν. Κεφαλογιάννη και στήριξη Αρ. Παυλίδη, επιχειρεί να το πληρώσει το κενό. Κι έτσι θα δοθεί λύση όχι μόνο στο PRIDE, αλλά σε όλων των παρομοίων ταχυπλόων πλοίων. Ξεκαθαρισμένη υπόθεση. Ούτε νικητές, ούτε ηττημένοι.

Το «ΠΗΝΕΛΟΠΗ» άλλοι το θεωρούν νύφη ακάρπαστη, κι άλλοι θέλουν να την εξορίσουν. Στο νότο εξύνισε στο Βορρά εξύπνησε έρωτες. Πηνελόπιους έρωτες. Μετά το τελευταίο ταξίδι, αποφασίσθηκε το πλοίο να εξαντλεί πλέον το όριο ταχύτητος. Αυτό σημαίνει ότι ο χρόνος είναι τώρα επαρκής για προσέγγιση στην Κάλυμνο. Με τα επιδοτούμενα κομμάτια. Ούτε οι πιέσεις αποδίδουν, ούτε οι αγριάδες τοπικών ή μη τοπικών παραγόντων. Οτι πρέπει να γίνει, γίνεται στην ώρα του και αφού έχουν εξασφαλισθεί όλες οι απαραίτητες συνθήκες.

• ***Δεκαεπτά μήνες στο υπ. Αιγαίου. Σας έχουν επηρεάσει τα επαναλαμβανόμενα δημοσιεύματα που σας αφήνουν εκτός κυβερνήσεως σε επικείμενο ανασχηματισμό;***

- Να πω κάτι πέραν του καθιερωμένου; Αλίμονο στο σύζυγο που ζει στη φοβία ότι τον απατάει η σύζυγος και στον υπουργό υπό τον τρόμο, μήπως την επομένη δεν είναι υπουργός. Αλίμονο. Ούτε στην μία ούτε στην άλλη περίπτωση η ζωή μπορεί να κυλήσει ήρεμα. Κι επειδή εγώ είμαι άνθρωπος ήρεμος, καμία ανησυχία! Αυτό είναι δικαίωμα του πρωθυπουργού. Εγώ έχω ζήσει και το διορισμό και την απόλυση. Εχει σπάσει η χολή μου. Αλίμονο στους αμάθητους.

• ***Πώς αποτιμάτε το έργο σας, ενάμιση χρόνο μετά;***

- Εξαιρετικό. Πρωτοφανές. Για πρώτη φορά το ΥΠΑΙ βρίσκεται στο επίκεντρο της προσοχής και του σχολιασμού, θετικού ή αρνητικού. Μέχρι την προ εμού εποχή ήταν το υπουργείο των τελετών και των πανηγύρεων. Φεστιβαλάκια, βιβλία της όποιας αξίας και κάτι παρόμοια. Τώρα είναι το υπ. της Νησιωτικής Ανάπτυξης με τα της εμφάνισής του στο εξωτερικό, στην καρδιά της Ευρώπης στις Βρυξέλλες με έγκριση πρωθυπουργού. Το υπουργείο που με τον υπουργό προκαλεί κυματισμούς. Αλίμονο στους υπουργούς που δεν προκαλούν κυματισμούς.

ΔΙΑΛΥΣΗ

Το **ΚΑΤΑΣΤΗΜΑ ΥΦΑΣΜΑΤΩΝ**

ΓΕΩΡΓΙΟΥ ΑΣΠΡΑΚΗ

ανακοινώνει

στη σεβαστή πελατεία του την οριστική **ΕΚΠΟΙΗΣΗ**

όλων των **ΕΚΛΕΚΤΩΝ ΕΜΠΟΡΕΥΜΑΤΩΝ** της επιχείρησής του

Αδεια προέδρου Πρωτοδ. 1451 / 2005

ΑΛΕΞ. ΔΙΑΚΟΥ 2 - ΡΟΔΟΣ ΤΗΛ. 2241027975, 2241020247

Τα πάθη του Χριστού στην καρδιά της σεζόν τράβηξαν εκατοντάδες επιβάτες γηρασμένων πλοίων στα Δωδεκάνησα, αλλά το σενάριο απόσυρσής τους μοιάζει ακόμα μακρινό

Μόνες λύσεις ανάγκης, πώς να τα «συνταξιοδοτήσεις»;

Χωρίς πλοία θα μείνουν τα νησιά μας σε τρία χρόνια, με το υπουργείο Εμπορικής Ναυτιλίας να σκέφτεται σοβαρά να ...παρατείνει τη ζωή τους

ΤΟ μαρτύριο των εκατοντάδων επιβατών των πλοίων Ροδάνθη και Ρομίλντα της εταιρείας GA Ferries, επαναφέρει πιεστικά το ζήτημα της ποιότητας των ακτοπλοϊκών μέσων της Δωδεκανήσου, καθώς υπενθυμίζει με τρόπο καθόλου κολακευτικό για τα νησιά μας (μεσοκαλόκαιρο γαρ) τα αδιέξοδα στα οποία έχουν περιέλθει.

Δεν είναι η πρώτη φορά που μας απασχολούν τα «απρόοπτα» της τοπικής ναυσιπλοΐας που μας εκθέτουν σχεδόν ανεπανόρθωτα, και όπως όλα δείχνουν δεν πρόκειται να κλείσει τόσο εύκολα αυτή η συζήτηση. Είτε μας αρέσει, είτε όχι, οι λύσεις ανάγκης (λέμε και ευχαριστώ!!!) θα εξακολουθούν για κάποιο χρονικό διάστημα – ίσως και για μερικά χρόνια ακόμα – να αποτελούν το βασικό μέσο εξυπηρέτησης των νησιών μας.

Πέρα από την όποια βλάβη που υφιστάμεθα σαν εικόνα του νομού, αλλά και στην τοπική αγορά, υπάρχει μείζον θέμα απόσυρσης των γερασμένων πλοίων, όχι μόνο από τα Δωδεκάνησα αλλά και από το σύνολο των ελληνικών θαλασσών. Το μέλλον φαντάζει δυσοίωνο, αν κρίνει κανείς από τις πληροφορίες που προέρχονται από τους ναυτιλιακούς κύκλους και βλέπουν (μέχρι και χθες) το φως της δημοσιότητας.

Στον «αέρα» απειλείται να βρεθεί το σύστημα θαλάσσιων συγκοινωνιών της χώρας, καθώς 38 επιβατηγόοχηματαγωγά πλοία, που αντιπροσωπεύουν μεγάλο μέρος του κορμού της ακτοπλοΐας, πρέπει να αποσυρθούν την επόμενη τριετία, καθώς συμπληρώνουν το όριο ηλικίας, χωρίς ωστόσο να έχει γίνει ούτε μία παραγγελία για αντικατάστασή τους.

Έτσι, σύμφωνα με την «Κ.Ε.» πολλά νησιά κινδυνεύουν να μείνουν χωρίς ακτοπλοϊκή σύνδεση τα επόμενα δύο χρόνια, ενώ απειλούνται να τιναχτούν στον αέρα όλοι οι σχεδιασμοί του υπουργείου Τουριστικής Ανάπτυξης το οποίο ποντάρει σε ανάκαμψη του ελληνικού τουρισμού.

Μέχρι εκείνη τη χρονιά, ωστόσο, θα έχει δημιουργηθεί «μαύρη τρύπα» **23** πλοίων στην ακτοπλοΐα, καθώς **4** πρέπει να αποσυρθούν το 2006 κι άλλα **19** το 2007. Επιπλέον, πρόκειται για πλοία που εξυπηρετούν τον κύριο όγκο των νησιών του Αιγαίου.

Το σημαντικότερο, όμως, είναι ότι τα συγκεκριμένα πλοία δεν θα έχουν αντικατασταθεί, καθώς η ναυπήγηση καινούριων απαιτεί διάστημα τουλάχιστον τριών ετών, αφού ένας χρόνος απαιτείται ώστε να επιλέξουν οι ναυτιλιακές εταιρείες ναυπηγείο και να εξασφαλίσουν χρηματοδότηση από τράπεζες και δύο χρόνια για την κατασκευή των πλοίων.

Στελέχη της ναυτιλιακής αγοράς υπολογίζουν ότι τα **38** πλοία που αποσύρονται μέχρι το 2008 πρέπει να αντικατασταθούν από τουλάχιστον **20** νεότευκτα, το κόστος ναυπήγησης των οποίων φθάνει το 1,5 δισ. ευρώ (περί τα 70 εκατ. ευρώ το καθένα).

Οι ακτοπλοϊκές εταιρείες, ωστόσο, δεν διανοούνται καν να σκεφθούν για νέες παραγγελίες, καθώς είναι υπερχρεωμένες στις τράπεζες από προηγούμενες ναυπηγήσεις, ενώ εμφανίζονται απρόθυμες να προχωρήσουν σε νέες παραγγελίες αν δεν απελευθερωθεί πλήρως ο χώρος της ακτοπλοΐας.

Δεδομένου του «ελλείμματος» πλοίων που θα προκύψει, το ΥΕΝ εξετάζει, ήδη, το ενδεχόμενο ***να επιτραπεί στα πλοία που «συνταξιοδοτούνται» να παραμείνουν στην αγορά για ένα διάστημα, έως ότου γίνει δυνατή η ανανέωση του στόλου.*** Αυτή η λύση, ωστόσο, θα οδηγήσει σε περαιτέρω υποβάθμιση των υπηρεσιών, καθώς πολλά νησιά θα εξυπηρετούνται κυρίως από υπέργηρα πλοία.

Η ακτοπλοΐα φαίνεται πως θα είναι το επόμενο μέτωπο που θα ανοίξει για την κυβέρνηση το φθινόπωρο, καθώς οι μεν ακτοπλοϊκές εταιρείες πιέζουν για πλήρη εναρμόνιση της Ελλάδας με τον ευρωπαϊκό κανονισμό 3577, που προβλέπει καθεστώς πλήρους απελευθέρωσης των ακτοπλοϊκών γραμμών και ελεύθερη διαμόρφωση των εισιτηρίων, ενώ το υπουργείο έχει υιοθετήσει μια απελευθέρωση «σε δόσεις».

Εάν Σχολείο για εσάς και τα παιδιά σας σημαίνει ...

Πρωτοποριακή Εκπαίδευση
όπου το βασικό πρόγραμμα σπουδών συμπληρώνει ένα πλήθος διδακτικών καινοτομιών όπως η καλλιέργεια της μητρικής γλώσσας και η μουσικοκινητική αγωγή, το θεατρικό παιχνίδι, οι ψυχαγωγικές και μορφωτικές επισκέψεις, η κολύμβηση, η αισθητική αγωγή, η γλωσσική καλλιέργεια, οι επιπλέον φροντιστηριακές ώρες διδασκαλίας, οι πειραματικές δραστηριότητες κλπ.



Επιτυχία
που εγγυούνται άρτια καταρτισμένοι εκπαιδευτικοί και υγιείς και σε καθαρά παιδαγωγική βάση συνεργασίες όπως αυτή με τα Εκπαιδευτήρια Γείτονα που εξασφαλίζει τη μετάγγιση της υπερσύγχρονης εκπαιδευτικής τεχνογνωσίας τους.

Υλικοτεχνική Υποδομή
που περιλαμβάνει, σε έκταση 33 στρεμμάτων, ευρύχωρες και άρτια εξοπλισμένες αίθουσες διδασκαλίας, σύγχρονα εργαστήρια φυσικής, χημείας, βιολογίας, πληροφορικής, αίθουσες χορού, μουσικής, εικαστικών, κλειστό γυμναστήριο, κλειστό θερμαινόμενο κολυμβητήριο, αμφιθέατρο, στίβο, υπαίθρια γήπεδα μπάσκετ, βόλεϋ, ποδοσφαίρου, τένις, βιβλιοθήκη, εστιατόριο κλπ.

Εμπιστοσύνη
που πηγάζει από την τήρηση των υψηλότερων προδιαγραφών ασφάλειας και υγιεινής σε όλες τις υπηρεσίες και σε όλους τους χώρους.

Άνεση & Οικονομία
με την απαλλαγή του μαθητή από πρόσθετες εξωσχολικές δραστηριότητες (μετακινήσεις για φροντιστήρια, ξένες γλώσσες, γυμναστήρια κλπ).

... τότε έχετε μία επιλογή: το **Κολλέγιο Ρόδου**, τον πιο ολοκληρωμένο εκπαιδευτικό οργανισμό στα Δωδεκάνησα.

Επιλογή Μοναδική!

Βρεφονηπιακός Σταθμός - Νηπιαγωγείο - Δημοτικό Γυμνάσιο - Λύκειο - International Baccalaureate
Με την τεχνογωσία των Εκπαιδευτηρίων Γείτονα
10ο χλμ Ρόδου - Λίνδου, Τηλ.: 22410 87747
Fax: 22410 87430, E mail: info@rodos-college.gr

ΚΟΛΛΕΓΙΟ ΡΟΔΟΥ

Επένδυση Ζωής

ΝΑΥΤΙΚΗ ΕΤΑΙΡΕΙΑ
ΤΗΛΟΣ 21ος ΑΙΩΝΑΣ

TILOS

ΠΛΗΡΟΦΟΡΙΕΣ:
ΡΟΔΟΣ ΤΑΡΠΟΝ ΣΠΡΙΝΓΚΣ 44
Τηλ./FAX: 2241078052
κιν:6938244523

ΤΗΛΟΣ ΛΙΒΑΔΙΑ
Τηλ.: 22460 44000
FAX: 22460 44044

ΠΡΟΓΡΑΜΜΑ SEA STAR

ΛΟΓΩ ΤΗΣ ΕΟΡΤΗΣ ΤΟΥ ΑΓΙΟΥ ΠΑΝΤΕΛΕΗΜΟΝΑ ΣΤΗΝ ΤΗΛΟ ΤΟ ΠΡΟΓΡΑΜΜΑ ΤΟΥ SEA STAR ΔΙΑΜΟΡΦΩΝΕΤΑΙ ΩΣ ΕΞΗΣ

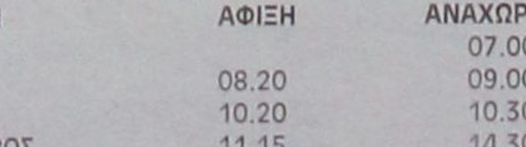

ΔΕΥΤΕΡΑ 25/7/2005

ΛΙΜΑΝΙ	ΑΦΙΞΗ	ΑΝΑΧΩΡΗΣΗ
ΡΟΔΟΣ		09.00
ΣΥΜΗ	09.50	10.00
ΤΗΛΟΣ	10.50	17.00
ΡΟΔΟΣ	18.20	Δ.

ΤΡΙΤΗ 26/7/2005

ΛΙΜΑΝΙ	ΑΦΙΞΗ	ΑΝΑΧΩΡΗΣΗ
ΡΟΔΟΣ		08.45
ΤΗΛΟΣ	10.05	14.15
ΝΙΣΥΡΟΣ	14.50	17.30
ΤΗΛΟΣ	18.05	18.20
ΡΟΔΟΣ	19.40	19.50
ΤΗΛΟΣ	21.10	Δ.

ΤΕΤΑΡΤΗ 27/7/2005

ΛΙΜΑΝΙ	ΑΦΙΞΗ	ΑΝΑΧΩΡΗΣΗ
ΤΗΛΟΣ		09.00
ΡΟΔΟΣ	10.20	19.00
ΤΗΛΟΣ	20.20	Δ.

ΠΕΜΠΤΗ 28/7/2005

ΛΙΜΑΝΙ	ΑΦΙΞΗ	ΑΝΑΧΩΡΗΣΗ
ΤΗΛΟΣ		07.00
ΡΟΔΟΣ	08.20	09.00
ΤΗΛΟΣ	10.20	10.30
ΚΑΜΕΙΡΟΣ	11.15	14.30
ΤΗΛΟΣ	15.15	17.00
ΡΟΔΟΣ	18.20	Δ.

Στη Ρόδο ο πρόεδρος της Easy Group

Ο Στέλιος Χατζηιωάννου προσκλήθηκε για να παραστεί στην έναρξη λειτουργίας των δύο "easyinternetcafe"





Στη Ρόδο είναι πιθανό να βρεθεί ο πρόεδρος του ομίλου των επιχειρήσεων EASY Στέλιος Χατζηιωάννου προκειμένου να παραστεί στην εκκίνηση της λειτουργίας των δύο πρώτων "easy internet cafe" που δημιουργούνται στο νησί. Τα δύο internet cafe που φέρουν το brand name της easy δημιουργούνται στο κέντρο της πόλεως Ρόδου επί της οδού Αμερικής (στην πρώην Harley cafe) και στο κέντρο του Φαληρακίου (σε πάροδο της Ερμού).

Οι δύο επιχειρήσεις στα μέσα του τρέχοντος μηνός θα ανοίξουν τις πύλες τους για τους surfer του internet. Για τότε έχει προσκληθεί να έρθει στη Ρόδο και ο κ. Στέλιος Χατζηιωάννου. Η πρόσκληση του έγινε από τις επιχειρήσεις Χατζάκη, οι οποίες έχουν αναλάβει το franchise της "easy internet cafe" (στη φωτογραφία σε χειραψία είναι ο κ. Στέλιος Χατζηιωάννου με τον κ. Στέλιο Χατζάκη). Ο πρόεδρος των επιχειρήσεων Easy δεν έχει απορρίψει την πρόσκληση και εφόσον βρεθεί στο νησί, τότε είναι σίγουρο ότι θα στρέψει επάνω του όλα τα φώτα της δημοσιότητας. Πρέπει να σημειωθεί ότι ο άνθρωπος αυτός έχει καταφέρει να δημιουργήσει κολοσσιαίες επιχειρήσεις και κάθε φορά που εμφανίζεται στα μέσα ενημέρωσης όλες οι μετρήσεις σπάνε ρεκόρ θεαματικότητας και ακροαματικότητας.

Τα «easy internet cafe», εκτός από το πανίσχυρο brand name, διαθέτουν μια εξαιρετικά έξυπνη μεθοδολογία ως προς τον τρόπο λειτουργίας τους. Οι επιχειρήσεις αυτές μπορούν να λειτουργούν χωρίς προσωπικό και έτσι συμπιέζοντας το κόστος επιτυγχάνουν φθηνότερη χρέωση για τον χρήστη του διαδικτύου. Είναι άξιο αναφοράς το πόσο γρήγορα έχουν εξαπλωθεί στη Ρόδο τα internet cafe και το πόσο έχουν καταφέρει να έχουν πελάτες σε όλη τη διάρκεια της ημέρας. Συνεπώς, μια επιχείρηση που προσφέρει χαμηλότερες τιμές σε συνδυασμό με επώνυμες υπηρεσίες θα προκαλέσει νέα δεδομένα στον ανταγωνισμό αυτού του κλάδου.

Συνολικά, στις δύο επιχειρήσεις easy internet cafe θα υπάρχουν 70 υπολογιστές (50 στη Ρόδο και 20 στο Φαληράκι), ενώ θα υπάρχει και η δυνατότητα του gaming για τους λάτρεις του είδους.

Η Easy group

Ο κ. Στέλιος Χατζηιωάννου έχει πολλές φορές κληθεί να αναφερθεί στα πλάνα που έχει αναφορικά με τη Ρόδο. Είναι πάρα πολλοί οι Ρόδιοι ξενοδόχοι και εν γένει επιχειρηματίες που θεωρούν ότι «εάν τα αεροπλάνα της Easy εντάξουν στο πρόγραμμά τους το νησί μας, τότε στα σίγουρα θα προκληθεί μια μεγάλη ανατροπή (προς το θετικό) για το τουριστικό μας προϊόν». Ο ίδιος, ωστόσο, δεν επιθυμεί προς το παρόν να συμπεριλάβει το νησί του ήλιου στους προορισμούς των αεροπλάνων του, καθώς έχει υπολογιστεί ότι το εισιτήριο για Ρόδο δεν θα είναι τόσο χαμηλό όσο θα ήθελε να λανσάρει η Easy.

Πάρα ταύτα, η Easy θα φέρει φέτος τουρίστες στα Δωδεκάνησα με το κρουαζιερόπλοιο που απέκτησε πρόσφατα και έχει ήδη αρχίσει δρομολόγια. Τόσο οι κρουαζιέρες, όσο και τα internet cafe θα δώσουν προς την Easy Group τις απαραίτητες απαντήσεις (feedback) για τη δυναμική του τουριστικού προορισμού που καλείται Ρόδος και γενικότερα Δωδεκάνησος. Υπό το πρίσμα αυτό, ακόμα κι ο ίδιος ο Στέλιος Χατζηιωάννου δεν απέκλεισε το ενδεχόμενο τα αεροπλάνα της Easy να πετάξουν προς τα νησιά μας στη σαιζόν του 2006.

GR
☆☆☆☆☆
Grand Hotel



Ο τέλειος συνδυασμός ποιότητας και οικονομίας που τιμά και ανεβάζει τη Ρόδο







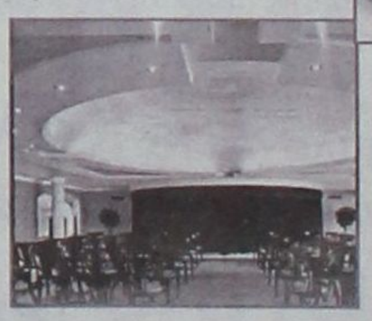

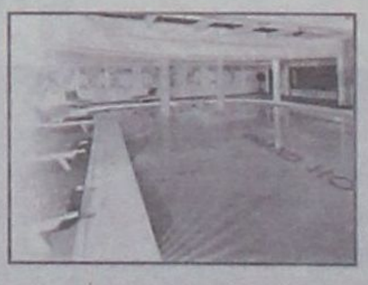



Όλοι Μαζί

μπορούμε να ξαναφέρουμε τη Ρόδο στην κορυφή!



Με την ευγένειά μας!

Πάρε μέρος στην κοινή προσπάθεια
να ξανακάνουμε το νησί μας
τον κορυφαίο τουριστικό προορισμό της Ελλάδας!

ΕΠΙΜΕΛΗΤΗΡΙΟ ΔΩΔΕΚΑΝΗΣΟΥ

Στη «Δράση» κολλάει το σίδερο

Η ΣΕΝΑΡΙΟΛΟΓΙΑ

➤ «Δουλειά δεν έχει ο διάολος» και απεργάζεται πρόωρα...
➤ ***...Σενάρια για τις δημοτικές και νομαρχιακές εκλογές.***
➤ Ευφάνταστα στην πλειοψηφία τους, τα σενάρια αυτά...
➤ ***...(Που απασχολούν μόνο την τοπική ειδησεογραφία και...***
➤ ...Ουχί τον κοσμάκη) θα καταρρεύσουν -ως συνήθως- μόλις...
➤ ***...Ανακοινωθούν, επισήμως, τα ονόματα των υποψηφίων.***

* * * * *

ΠΡΩΤΑΓΩΝΙΣΤΗΣ...

➤ ...Πάντως, των ευφάνταστων(;) σεναρίων, αναδεικνύεται...
➤ ***...Ο Σάββας Καραγιάννης, που φέρεται να διεκδικεί (αλήθεια...***
➤ ...Ψέματα θα σας γελάσω) το Δήμο Ροδίων.
➤ ***Δεν αποκλείεται (σε περίπτωση που ανατραπεί και αυτό...***
➤ ...Το σενάριο), να διαβάσουμε για ενδεχόμενη κάθοδό του...
➤ ***...Στις βουλευτικές εκλογές. Όχι, σενάριο για την προεδρία της...***
➤ ...Δημοκρατίας δεν παίζει (στο μέλλον δεν αποκλείεται), καθώς...
➤ ***...Είναι πρόσφατη η εκλογή του Καρόλου Παπούλια.***

* * * * *

Η ΠΡΟΘΕΣΗ...

➤ ...Μέχρι στιγμής, τουλάχιστον, του ιδίου του Σάββα Καραγιάννη...
➤ ***...Παραμένει άγνωστη (καθώς δεν επιβεβαιώνει, αλλά ούτε και...***
➤ ...Διαψεύδει τα σενάρια). Αντιθέτως, είναι γνωστή η πρόθεση...
➤ ***...Ορισμένων συνεργατών του, που φοβούμενοι ότι θα καταλήξουν...***
➤ ...Στα αζήτητα (γιατί εκεί θα καταλήξουν χωρίς τον Καραγιάννη)...
➤ ***...Επιδιώκουν να τον διατηρήσουν στην πολιτική ζωή του τόπου.***

* * * * *

ΟΡΓΑΝΟ...

➤ ...«Διά πάσαν νόσον και πάσαν μα..κία», αναδεικνύεται...
➤ ***...Τελικά, η Τοπική Ένωση Δήμων και Κοινοτήτων.***

* * * * *

➤ Δεν εξηγείται διαφορετικά το γεγονός ότι καλείται...



Δύσκολοι καιροί για αποφάσεις...

➤ ***...(Ακουσον-άκουσον) να στελεχώσει με προσωπικό...***
➤ ...Το Νοσοκομείο της Ρόδου (στην ουσία ν' αναλάβει...
➤ ***...Τη μισθοδοσία), για να μην κλείσουν τα χειρουργεία.***

* * * * *

➤ Είναι απορίας άξιον, πως δεν προσέφυγαν ακόμη στην...
➤ ***...Τ.Ε.Δ.Κ και οι νοσοκομειακοί γιατροί, διεκδικώντας...***
➤ ...Τις απλήρωτες εφημερίες τους.

* * * * *

Η ΑΠΟΡΙΑ

➤ ***Το υπουργείο Υγείας, που είναι -υποτίθεται- καθ' ύλην...***
➤ ...Αρμόδιο, μπορεί να μου πει κάποιος τι ακριβώς κάνει;

* * * * *

Η ΑΝΑΒΑΘΜΙΣΗ...

➤ ***...Σ' αυτό τον τόπο, ως γνωστόν, γίνεται μόνο στα λόγια...***
➤ ...Και ποτέ στην πράξη. Κι αυτό, γιατί κανείς απο τους αρμοδίους...
➤ ***...Δεν τολμά (όσο και να το επιθυμεί) να σπάσει αυγά.***

* * * * *

➤ Μια τέτοια, λοιπόν, αναβάθμιση (που θα μείνει μόνο στα λόγια)...
➤ ***...Επιχειρείται εκ νέου απο τη δημοτική αρχή Ρόδου και αφορά...***
➤ ...Την εικόνα της Νέας Αγοράς. Γιατί το λέω αυτό; Γιατί...
➤ ***...Ακόμα περιμένω την αναβάθμιση τόσο της Μεσαιωνικής Πόλης...***
➤ ...Όσο και των Περιπτέρων (είχαν τεθεί και χρονοδιαγράμματα)...
➤ ***...Και, όπως όλα δείχνουν, θα περιμένω για πολύ ακόμα.***

* * * * *

Η ΔΙΑΠΙΣΤΩΣΗ

➤ Κάποιοι απο τη δημοτική αρχή θεωρούν ότι το εκλογικό σώμα...
➤ ***...Τρώει κουτόχορτο, ειδάλλως δεν εξηγείται η ευκολία και κυρίως...***
➤ ...Η συχνότητα με την οποία το σερβίρουν.

* * * * *

Ο ΕΜΠΑΙΓΜΟΣ...

➤ ***...Στο θέμα της μεταφοράς των υπηρεσιών του Ι.Κ.Α...***
➤ ...Είναι γεγονός ότι έχει ξεπεράσει, πλέον, κάθε όριο.

* * * * *

➤ ***Χρόνια, τώρα, ακούμε για τη μεταστέγασή του...***
➤ ...Στις εγκαταστάσεις του παλαιού Νοσοκομείου...
➤ ***...(Τρεις υπουργοί δεσμεύθηκαν μέχρι στιγμής)...***
➤ ...Και μεταστέγαση δεν βλέπουμε. Αν θα δούμε...
➤ ***...Στην πορεία; Είναι, μάλλον, αμφίβολο.***

* * * * *

Η ΚΑΤΑΝΤΙΑ...

➤ ...Στην οποία έχει περιέλθει αυτός ο τόπος απο ακτοπλοϊκής...
➤ ***...Απόψεως (και όχι μόνο) είναι γνωστή. Τα κενά που...***
➤ ...Δημιούργησε ο καταποντισμός της ΔΑΝΕ μπορεί να...
➤ ***...Καλύφθηκαν, ωστόσο το ερώτημα που «καίει» είναι...***
➤ ...Με τι πλοία καλύφθηκαν. Η απάντηση είναι απλή...
➤ ***...Και δίδεται καθημερινά μέσα απο καταγγελίες, είτε...***
➤ ...Για επιδρομές κοριών, είτε για ματαιώσεις δρομολογίων...
➤ ***...Εξαπίας μηχανικών βλαβών.***

* * * * *

➤ Δυστυχώς, η μοίρα μας επεφύλασσε σαπιοκάραβα...
➤ ***...(Εξαιρουμένου του BLOU STAR) και ας μην...***
➤ ...Προσπαθούν κάποιοι να μας πείσουν για το αντίθετο.

* * * * *

Η ΤΡΑΓΩΔΙΑ...

➤ ***...Είναι, τελικά, να μην έχεις πλοία ή να έχεις και...***
➤ ...Να είναι στο μαύρο τους το χάλι. Και οι δύο...
➤ ***...Περιπτώσεις την ίδια ζημιά κάνουν.***

* * * * *

Άλλα λόγια... ... ν' αγαπιόμαστε



ΑΡΙΣΤΟΤΕΛΗΣ ΠΑΥΛΙΔΗΣ
«Σήμερα στο Αιγαίο δεν υπάρχει κανένα κενό».
• ***Με τι το καλύψαμε όμως;***



ΒΑΣΙΛΗΣ ΧΡΥΣΗΣ
«Το πρόβλημα το πιάσαμε απο τα μαλλιά»
(Αναφερόμενος στο Ι.Κ.Α).
• ***Μην μας μείνουν, μόνο, τα μαλλιά στο χέρι!***



ΣΑΒΒΑΣ ΚΑΡΑΓΙΑΝΝΗΣ
«Στην πολιτική τίποτα δεν αποκλείεται».
• ***Αυτό είναι που μας φοβίζει...***



ΜΙΧΑΛΗΣ ΜΠΑΛΑΝΟΣ
«Δεν δικαιούται κανείς να μειοδοτεί σε μια τέτοια προσπάθεια»
(Αναφερόμενος στη στάση της Τ.Ε.Δ.Κ, για ίδρυση νέας ναυτιλιακής εταιρίας).
• ***Εκεί ούτε καν μειοδοτούν, έχουν φαλιρίσει...***

ΜΠΑΜΠΗΣ ΣΑΡΡΗΣ
«Ο Σάββας Καραγιάννης είναι μια σταθερή πολιτική αξία».
• ***Τέτοια ακούει η γνωστή γριούλα και θα πάει μια ώρα αρχύτερα ...***

ΚΑΡΦΩΜΑΤΑ ΣΤΟ «ΦΙΛΕ»

Στο Παρίσι δεν πλημμυρίζουν από... διαμαρτυρίες τον τύπο. Ούτε στο Βερολίνο επειδή τόλμησαν οι δημοτικοί άρχοντες να μεταφέρουν τόνους άμμο και να στήσουν γήπεδα μπρος στον Πύργο του Αϊφελ ή την πύλη του Βραδεμβούργου. ***Αυτό ως απάντηση στους... υπερπολίτες που κάθε χρόνο μόνο σε διαδήλωση δεν κατέβαιναν –κομφούζιο αυτών, διαφήμιση ημών– για το BEACH VOLLEY στο κέντρο της Ρόδου. Στο φιλέ... φαίνονται οι ξύπνιοι!***



Προς:ΕΒΕΔ!

Μετά την απόφαση του υπουργού Αιγαίου το «ΠΗΝΕΛΟΠΗ» να πιάνει και Κάλυμνο, ***εμείς στη Ρόδο πρέπει ακόμη να ...χαμογελάμε ή να περιμένουμε και το αίτημα της Νισύρου;***



«casus belli»

Εγώ θα λέω μόνο αλήθειες
ενώπιως ενωπίω
Εξ αποστάσεως
κύριε βουλευτά;

Βασίλης Χρύσης
Βουλευτής Ν.Δ.



FOCUS

Φανάρια που πληρώθηκαν με αίμα



STOP στο «Μολώχ της ασφάλτου» με την έναρξη λειτουργίας των φωτεινών σηματοδοτών στην καρμανιόλα της Αγίας Βαρβάρας και στο ΙΚΑ. Εφυγαν άδικα τόσες ζωές μέχρι η τοπική ηγεσία να υπερβεί αρμοδιότητες, γραφειοκρατία κ.λπ. να ενσκύψει στο πρόβλημα και πραγματικά σύντομα να δώσει λύση. Περιφέρεια, Νομαρχία Δήμοι Ροδίων, Καλλιθέας έβαλαν τέλος στη «ρώσικη ρουλέτα» οδηγών και πεζών στα επίμαχα σημεία. Φανάρια που πληρώθηκαν με αίμα.

Προς Ροδίους:

Καλά εσύ χαμογέλα και περίμενε...



Ερχεται το «Πηνελόπη»

Η άρνηση του να παραβρεθεί στο Ν.Σ. Του τα ...ψάλλεις και δεν κινδυνεύεις με αφορισμό

Γ. Βαρθολομαίος
Διοικητής ΙΚΑ



Η άρνηση των Τούρκων για τη Θεολογική Σχολή

Εχετε δίκαιο Παναγιότατε, ΙΚΑ την κάνανε την Χάλκη

Βαρθολομαίος
Οικουμενικός Πατριάρχης



ΑΝΤΙ-ΔΡΑΣΤΙΚΑ

Του Τέρη Χατζηϊωάννου



Το νερό των τσιγγάνων

Τους κλέφτες και τους αστυνόμους έπαιζαν επί δύο εβδομάδες τσιγγάνοι και δημοτική αρχή στο δάσος του Αη Σουλά. Αιτία, το νερό. Η κοινότητα των τσιγγάνων είχε στρατοπεδεύσει στην περιοχή μετατρέποντας την σε Αγία Βαρβάρα.



Καθημερινά μικροί και μεγάλοι άνοιγαν τους κρουνούς σπαταλώντας για ώρες το νερό. Υπό τους ήχους Χριστοδουλόπουλου, Παϊτέρη κ.λπ. έβγαζαν τα ρούχα και δημιουργούσαν εικόνες από ταινία του Κουστουρίτσα. ***Στις γυναίκες έδειχναν ...ανοχή οι δημοτικοί υπάλληλοι αλλά τους πιτσιρικάδες είναι να μην τους κυνηγάς με βίτσα!***

✔ Ο «ΘΡΥΛΟΣ» ΚΑΙ ΟΙ ΑΝΤΑΓΩΝΙΣΤΕΣ

Εκατοντάδες τηλεοπτικά δίκτυα, ραδιοφωνικά αλλά και ο έντυπος τύπος κάλυψαν τον ποδηλατικό «Γύρο της Γαλλίας» και φέτος. Χιλιάδες ώρες αναμετάδοσης, ανταποκρίσεις και λέξεις για το αθλητικό γεγονός. Ο Αμερικανός Λανς Αρμστρονγκ πέρασε στην ιστορία. Κέρδισε το γύρο (7η φορά) τον καρκίνο (μόδα τα κίτρινα βραχιολάκια LIVE STRONG) έγινε θρύλος. Μεταξύ των νικητών ο «βασιλιάς των βουνών» Δανός Ρασμούνσεν και ο Ελβετός Καντσελάρη. Και οι δύο πέρασαν και κέρδισαν το «γύρο της Ρόδου». Ένα μοναδικό αθλητικό γεγονός είχαμε, με προεκτάσεις αθλητικού τουρισμού και τα βάλαμε για 150 χιλ. ευρώ στο «γύψο». Οι ανταγωνιστές μας ήταν εκεί. Με επαγγελματική ομάδα οι Βαλεαρίδες (Μαγιόρκα, Μινόρκα, Ιμπιζα κ.λπ.) διαφήμισαν τα νησιά τους... ερασιτέχνες... μια ζωή εμείς!.. Πώς να μη μας καβαλήσουν!



Κάπταιν Μάκης

Ταλαιπωρία για χιλιάδες επιβάτες την περασμένη Παρασκευή όταν παρουσιάστηκε



βλάβη στα δύο πλοία του Αγούδημου «ΡΟΔΑΝΘΗ» και «ΡΟΜΙΛΝΤΑ» κατά την επιστροφή τους στο λιμάνι του Πειραιά. Μια ημέρα πριν ο καπετάν Μάκης μιλώντας στον Ρ/Σ «Αιγαίο Αντέννα» με το γνωστό του ύφος «απειλούσε» ότι αν το κλίμα στα Δωδεκα'νησα δεν αλλάξει, θα πάρει το καπελάκι του (πλοία) και θα αποχωρήσει! Πριν αλέκτωρ λαλήσει τρεις... νέα βλάβη στα πλοία. ***Να τα πάρεις καπετάνιε, αλλά είναι σίγουρο ότι δεν θα σου μείνουνε...!***

✍ Σώας τας φρένας

«Παρά την προσπάθεια που γίνεται κάποιοι να αμφισβητήσουν την 'πνευματική μου επάρκεια', εγώ θεωρώ ότι συνεχίζω να προσφέρω» είπε σε αποστροφή της τοποθέτησής του ο τέως νομάρχης Σάββας Καραγιάννης. Οι νομαρχιακοί σύμβουλοι άρχισαν ο ένας να κοιτάει τον άλλο, αναζητώντας τον υπεύθυνο που ανάγκασε τον Σάββα Καραγιάννη να δηλώνει ότι «τα 'χει τετρακόσια»!



Ο Νίκος Καραμαρίτης, στην πλάτη του τέως νομάρχη. Βρε μήπως έκανε νέες δηλώσεις η γριά Αφαντενή;

✔ Κρατάει αποστάσεις

Σε αναμμένα κάρβουνα καθόταν ο αντινομάρχης Νίκος Ζωίδης στη συνεδρίαση του Νομαρχιακού Συμβουλίου. Συνεχώς σηκωνόταν από τη θέση του, μιλούσε στο κινητό, είχε γενικά κάποιος την αίσθηση ότι η καρέκλα του είχε καρφιά! Δίπλα ακριβώς Στάθης Κουσουρνάς και ο Νομάρχης ήταν κολλητά. Οι δηλώσεις του αντινομάρχη Νίκου Ζωίδη σχετικά με τα σενάρια να ηγηθεί του Αντι-Μαχαιρίδη συνδυασμού ενδεχομένως να είναι απάντηση της «αμηχανίας» του αντινομάρχη. ***Η στήλη απλώς το επισημαίνει, από κει και πέρα όπως συχνά πυκνά, λέει και ο Ζωίδης... ουδέν σχόλιον!***



Μόνο αλήθειες



«Μπορώ να καυχιέμαι ότι το θέμα - μεταστέγαση ΙΚΑ - από την πρώτη μέρα της εκλογής μου το ανέδειξα» ισχυρίστηκε στη συνεδρίαση του Ν.Σ. ο βουλευτής Β. Χρύσης. Ο βουλευτής της ΝΔ υπεραμύνθηκε της πολιτικής βούλησης της κυβέρνησης να κλείσει οριστικά το θέμα και ολοκληρώνοντας την τοποθέτησή του δήλωσε: «Από μένα όσο καιρό θα βρίσκομαι στην πολιτική θα ακούτε μόνο αλήθειες, ενωπίως, ενωπίω».

Δηλαδή, με τους άλλους; Πρέπει να κρατάμε ομπρέλες. Βροχή το ψέμα, κύριε βουλευτά;

✍ AVANTI ΚΟΡΚΑ

Τρεις τεράστιες συναγρίδες προσφέρθηκαν στη συντροφιά στελεχών της Ν.Δ. που βρέθηκαν την περασμένη Πέμπτη στη ψαροταβέρνα «Αβάντι» στην παραλία Αφάντου. Το δείπνο παρέθεσε η βουλευτίνα Αθηνά Κόρκα που παραθερίζει στο νησί μας. Στην παρέα Τ. Μαρτίνης, Τ. Τριομμάτης, Α. Κωστάκης, Ν. Καραμαρίτης, Σ. Γιαννίκης, Μ. Κολώνα κ.α. Η παρέα αποχώρησε από την ταβέρνα στη μία τα ξημερώματα. ***Υπό το κλίμα ευφορίας και συναίνεσης πήραν πολιτική απόφαση. Δεν άφησαν ούτε κοκκαλάκι για τις γάτες. Είναι γνωστό στη Ν.Δ., όταν δεν έχουν κάτι να φάνε... τρώγονται μόνοι τους..!***

Ουρές στα ντους

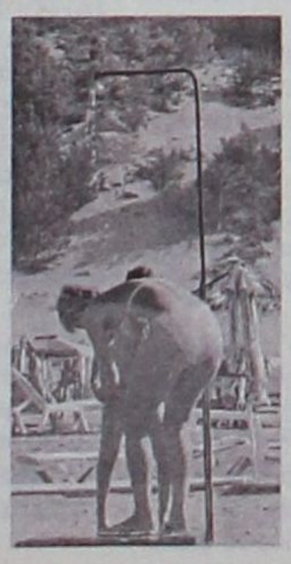

Αντε να αγιάσεις! Εκατοντάδες τουρίστες που κατακλύζουν καθημερινά την παραλία Τσαμπίκας ταλαιπωρούνται στα ντους. Το νερό τρέχει σαν... αγιασμό. Χρειάζεται κανείς πέντε λεπτά για να ξεπλύνει το κάθε πόδι, και δεν μιλάμε για διαστάσεις Σκλεναρίκοβας. Το νερό δεν έρχεται με πίεση και η πίεση των λουομένων αυξάνει. Το πρόβλημα γνωστό στη δημοτική αρχή από την εποχή του Λαμπριανού. Παρά τις οποίες παρεμβάσεις οριστική λύση δεν δόθηκε ακόμη.

Εντός των ημερών προγραμματίζεται νέα επιχείρηση αποκατάστασης.

Αντε να δούμε, αλλιώς τον Παπουρά δεν θα τον ξεπλύνουν ούτε οι εργολάβοι. Και με την αγάπη που του 'χουν ...ουρά θα κάνουν οι εργολάβοι!..

Επί προσωπικού...

ΜΕ ΤΟΝ ΓΙΑΝΝΗ ΧΡΙΣΤΟΦΑΚΗ

«ΔΟΥΛΕΙΑ - ΔΟΥΛΕΙΑ - ΔΟΥΛΕΙΑ ΚΑΙ ΑΠΟΤΕΛΕΣΜΑ»

Την άποψη ότι πέρα απο τη συγκεκριμενοποίηση των στόχων και των οραμάτων, χρειάζεται δουλειά για να υπάρξουν άμεσα αποτελέσματα, εκφράζει ο αντινομάρχης κ. Γιάννης Χριστοφάκης.

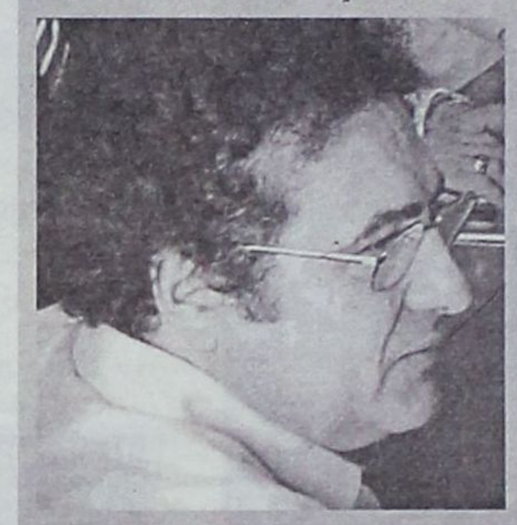

Απο τους πλέον δραστήριους συνεργάτες του νομάρχη, ο Γιάννης Χριστοφάκης αγωνίζεται καθημερινά για ν' ανταποκριθεί στο δύσκολο έργο που ανέλαβε και που έχει να κάνει με την αναβάθμιση των προσφερομένων υπηρεσιών, την ποιότητα ζωής και την προστασία του περιβάλλοντος.

Παρ' ότι οι τομείς που επιφορτίσθηκε (διοίκησης και πολεοδομίας) είναι ιδιαιτέρως δύσκολοι, ο αντινομάρχης δεν αισθάνεται ότι κάθεται σε ηλεκτρική καρέκλα, καθώς -όπως ισχυρίζεται- οι άνθρωποι που εργάζονται συνειδητά, με συγκεκριμένους στόχους και μέθοδο, δεν έχουν ποτέ τέτοια αίσθηση.

Σ' ότι αφορά, τέλος, τις προθέσεις του για τις επικείμενες νομαρχιακές εκλογές, ο κ. Χριστοφάκης δηλώνει ότι είναι νωρίς ακόμη για τέτοιες συζητήσεις, διευκρινίζοντας ωστόσο ότι αδιαμφισβήτητος επικεφαλής της παράταξης είναι ο Γιάννης Μαχαιρίδης.

Ως αντινομάρχης , επιφορτισμένος με τα θέματα Διοίκησης και Πολεοδομίας, πόσο μεγάλη αισθάνεστε την ευθύνη;

- Ως επιφορτισμένος με τις αρμοδιότητες της διοίκησης και οργάνωσης των υπηρεσιών, της δημόσιας περιουσίας, της κατάρτισης και επιμόρφωσης, της εξυπηρέτησης του πολίτη και της Πολεοδομίας-Χωροταξίας-Περιβάλλοντος, νιώθω τεράστια την ευθύνη καθημερινά, ώστε ν' ανταποκρίνομαι αποτελεσματικά, αλλά και ικανοποίηση στο βαθμό πού συμβάλω κι εγώ, όπως και όλοι οι άλλοι συνεργάτες του Νομάρχη στην αναβάθμιση των προσφερόμενων υπηρεσιών προς τους συμπατριώτες μας Δωδεκανήσιους πολίτες, για μία άλλη ποιότητα ζωής, για μία άλλη «εναλλακτική ανάπτυξη», με προστασία του περιβάλλοντος.

Νιώθετε όπ κάθεστε σε ηλεκρική καρέκλα;

- Οι άνθρωποι, που συνειδητά εργάζονται με συγκεκριμένους στόχους, μέθοδο, σχέδιο και όραμα και νιώθουν ότι είναι χρήσιμοι, ποτέ δεν έχουν την αίσθηση ότι κάθονται σε ηλεκτρική καρέκλα.

Είστε ικανοποιημένος από την υφιστάμενη κατάσταση των διοικητικών υπηρεσιών;

- Ποτέ κανείς δεν πρέπει να είναι ικανοποιημένος, γιατί πάντοτε ψάχνει το καλύτερο. Ο αγώνας μας για καλύτερη στελέχωση, ποσοτική και ποιοτική των υπηρεσιών μας, είναι συνεχής, ωστόσο θα ήταν παράλειψη μου να μην ευχαριστήσω δημόσια, όλους τους συνεργάτες- υπαλλήλους της Ν.Α που με τα υφιστάμενα μέσα που όλοι γνωρίζετε, καταβάλουν υπεράνθρωπες προσπάθειες γιά ν' ανταποκριθούν, πολλές φορές στις δίκαιες απαιτήσεις των συμπολιτών μας.

Έλλειψη προσωπικού. Μεγάλο το πρόβλημα;

- Βεβαίως και το πρόβλημα της στελέχωσης σε μόνιμο προσωπικό είναι τεράστιο, αφού όπως πολύ καλά γνωρίζετε, έχουμε το μικρότερο ποσοστό στελέχωσης από όλους τους νομούς της χώρας. Σε σχέση με τον εσωτερικό κανονισμό οργάνωσης των υπηρεσιών μας, έχουμε σχεδόν το 1/5 του προσωπικού που προβλέπεται. Γι'αυτό και η διεκδίκησή μας για στελέχωση είναι συνεχής προς το ΥΠΕΣΔΔΑ.

Πολεοδομία. «Καυτή πατάτα» στα χέρια σας;

- Όπως όλες οι υπηρεσίες Πολεοδομίας σ'ολους τους νόμούς της χώρας, λόγω της φύσεως των αντικειμένων του θεσμικού τους πλαισίου και των συγκρουόμενων συμφερόντων, είναι ιδιαιτέρως «ευαίσθητες» υπηρεσίες. Εχουμε βάλει συγκεκριμένους στόχους, υλοποιήσιμους, σε σχέση με τις δυνατότητες μας ιεραρχώντας προτεραιότητες και χρονοδιαγράμματα ακριβώς για να είμαστε άμεσοι και αποτελεσματικοί ως προς την προστασία του οικιστικού, φυσικού, θαλάσσιου κλπ περιβάλλοντος.

Εχουν καταγραφεί από την Πολεοδομία τα αυθαίρετα κτίσματα στο νομό;

- Συνεχώς καταγράφονται, σύμφωνα και με τις δυνατότητες της υπηρεσίας μας. Εκείνο πού έχει όμως σημασία είναι να μην παρεμβαίνουμε μόνο κατασταλτικά αλλά και προληπτικά διά μέσου του χωροταξικού και πολεοδομικού σχεδιασμού, γι' αυτό και ζητούμε και τη συνεργασία όλων των εμπλεκόμενων φορέων, Δήμων, Επιμελητηρίων, Εργατικού Κέντρου, διαφόρων μαζικών φορέων κλπ.

Είναι στις προθέσεις σας να προχωρήσετε σε κατεδάφιση των αυθαιρέτων;

- Όλα εξαρτώνται από το νομικό καθεστώς που διέπει τις διαδικασίες περί αυθαιρέτων κτισμάτων. Εν αναμονή των νέων διατάξεων, προσπαθούμε να οργανώσουμε, όσο το δυνατόν καλύτερα την Πολεοδομική Υπηρεσία μας και σε συνεργασία ακόμη και με τις Τεχνικές Υπηρεσίες των Δήμων του Νομού μας ν' ανταποκριθούμε αποτελεσματικότερα σ' αυτό το δύσκολο τομέα ακόμη και στην συγκρότηση συνεργείων κατεδάφισης.

Τελευταίως, έχετε αρχίσει ένα κύκλο επαφών με τους δημάρχους, για θέματα χωροταξικής και περιβαλλοντικής φύσεως. Που αποσκοπεί η προσπάθεια αυτή;

- Ακριβώς με όσα ανέφερα παραπάνω, διαφαίνεται ότι η προστασία του περιβάλλοντος και η αειφόρος ανάπτυξη είναι υπόθεση όλων μας και για να φθάσουμε σε συγκεκριμένα αποτελέσματα μόνο με τη συνεργασία των άμεσα εμπλεκόμενων φορέων θα το κατορθώσουμε. Οι συμπολίτες μας δεν μπορούν να περιμένουν τις χρονοβόρες διαδικασίες, που διέπουν το χωροταξικό και πολεοδομικό σχεδιασμό, όπως και άλλα προβλήματα «πολεοδομικής» θα έλεγα καθημερινότητας που αντιμετωπίζουν οι Δήμοι του Νομού μας, λόγω του νομικού πλαισίου που τις διέπει. Γι' αυτό και συντονίζουμε τις διαδικασίες αυτές σε συνεργασία με τους Δημάρχους, τους μελετητές, υπηρεσιακούς παραγόντες συναρμόδιους φορείς κλπ με άμεσα ορατά αποτελέσματα και λύσεις σε χρονίζουσες υποθέσεις που αφορούν όλους τους Δωδεκανήσιους συμπολίτες μας. Δεν σας κρύβω όμως ότι αύτο είναι δύσκολο και επίπονο έργο αλλά θα έλεγα αναγκαίο και θα συνεχισθεί και στο μέλλον .

Σε προσωπικό επίπεδο, είστε ικανοποιημένος από την παρουσία σας στη Νομαρχιακή Αυτοδιοίκηση;

- Από την πρώτη στιγμή που μου εμπιστεύθηκε ο Νομάρχης όλες αυτές τις αρμοδιότητες (και γι'αυτό τον ευχαριστώ ιδιαίτερα για την εμπιστοσύνη που έδειξε στο πρόσωπο μου) είχα πεί ότι πέρα από τη συγκεκριμενοποίηση των στόχων, μεθόδων, σχεδίων, οραμάτων χρειάζεται για να υπάρξουν άμεσα αποτελέσματα δουλειά – δουλειά – δουλειά . Ως προς την προσπάθεια πού κατέβαλα μέχρι τώρα αισθάνομαι ήσυχος με τη συνείδηση μου , ότι έπραξα το καθήκον μου. Εκείνο που έχει όμως σημασία είναι να νιώθουν ικανοποιημένοι με το παραχθέν έργο μας, αφού βεβαίως ενημερωθούν αντικειμενικά για όλο το έργο της Νομαρχιακής Αρχής με επικεφαλής το Νομάρχη Γιάννη Μαχαιρίδη, οι συμπατριώτες μας Δωδεκανήσιοι, στους οποίους βέβαια απευθυνόμεθα και έχουν πάντοτε και τον πρώτο λόγο.

Είναι στις προθέσεις σας να συμπορευθείτε με το Γιάννη Μαχαιρίδη και στις επόμενες νομαρχιακές εκλογές;

- Είναι πολύ νωρίς για να συζητάμε τέτοιου είδους θέματα, υπάρχει πολύς χρόνος ακόμη για δουλειά. Βεβαίως και υπάρχει η παράταξή μας, η «Νέα Πορεία», βεβαίως και υπάρχουν τα στελέχη της, το παραχθέν έργο που πρέπει να αξιολογηθεί αντικειμενικά στο σύνολο του, βεβαίως και υπάρχει και ο αδιαμφισβήτητος επικεφαλής της παράταξης μας, ο Νομάρχης Γιάννης Μαχαιρίδης που έχει πάντοτε τον πρώτο λόγο και ο οποίος δικαιούται όποτε το θεωρήσει επίκαιρο και αναγκαίο, ν' ανοίξει τέτοιου είδους συζητήσεις για τη συγκρότηση του ψηφοδελτίου της παρατάξεως μας. Αλλά αυτό θα γίνει στον κατάλληλο χρόνο.

Χ.Μ.



ΔΡΑΣΙΣΠΟΡ

Η ΔΡΑΣΙΣ Δευτέρα 1 Αυγούστου 2005 • Τηλ: 63790, 64393, 68761 • Fax: 63393

Φιλικό με Ιωνικό έκλεισε ο Διαγόρας

Θα γίνει στη Ρόδο στις 12 Αυγούστου

Ο Ιωνικός όπως όλα δείχνουν θα είναι η ομάδα της Α' Εθνικής Κατηγορίας που θα αντιμετωπίσει τον Διαγόρα σε φιλικό παιχνίδι στο Δημοτικό Στάδιο της πόλης μας. Αν όλα πάνε καλά και δεν προκύψει κανένα απρόοπτο πρόβλημα, το παιχνίδι αυτό που σίγουρα αναμένεται να συγκεντρώσει και αρκετό κόσμο, θα πραγματοποιηθεί στις 12 Αυγούστου (ίσως μάλιστα να είναι και βραδινό).

Μετά από συντονισμένες ενέργειες της διοίκησης των «κυανέρυθρων» το τελευταίο διάστημα, επήλθε οριστική συμφωνία με την πειραιώτικη ΠΑΕ και το μόνο που ουσιαστικά απομένει είναι η εξεύρεση των αεροπορικών εισιτηρίων με τα οποία θα ταξιδέψει η αποστολή του Ιωνικού στην πόλη μας. Αξίζει μάλιστα να σημειωθεί ότι, ο Διαγόρας είχε επαφές και με άλλες ομάδες της μεγαλύτερης κατηγορίας της χώρας μας (όπως για παράδειγμα ο Ηρακλής και ο Λεβαδειακός), ωστόσο δεν υπήρχαν ελεύθερες ημερομηνίες που να βόλευαν και τις δυο ομάδες. Ακόμα όμως και ο Ιωνικός είναι σίγουρα μια πάρα πολύ καλή περίπτωση και εκτός από το ότι λογικά θα «τραβήξει» και αρκετούς θεατές, θα είναι και ένα πολύ δυνατό τεστ για την ομάδα του Βασίλη Τζαλακώστα λίγο πριν από τις πρώτες επίσημες υποχρεώσεις στο πλαίσιο του θεσμού του Κυπέλλου Ελλάδας. Όπως όλα δείχνουν μάλιστα, θα είναι και το πρώτο φιλικό του Διαγόρα επί ροδίτικου εδάφους και άρα ο κόσμος θα έχει πολύ μεγάλη αγωνία για να δει από κοντά τη δουλειά που έχει γίνει όλο αυτό το διάστημα στην προετοιμασία.

Στην Κουτσούφλιανη ο πρόεδρος

Με την παρουσία του προέδρου Κώστα Χρυσοχοΐδη πραγματοποιήθηκαν το σαββατοκύριακο οι προπονήσεις των «κυανέρυθρων» στην Κουτσούφλιανη της Νάουσας. Ο «ισχυρός άνδρας» της ΠΑΕ είχε την ευκαιρία να μιλήσει με όλους τους παίκτες ενώ το Σάββατο το βράδι τους παρέθεσε και δείπνο. Όταν μάλιστα διαπιστώθηκε πως είχε και τα γενέθλια του, οι ποδοσφαιριστές του ...σκάρωσαν και μια έκπληξη με μια πανέμορφη τούρτα, με αποτέλεσμα να γίνει κυριολεκτικά ...χαμός.

Η χθεσινή ημέρα

Η χθεσινή ημέρα σε αντίθεση με τις προηγούμενες της εβδομάδας που μας πέρασε κύλησε σε σαφέστατα πιο χαλαρούς ρυθμούς. Το πρόγραμμα περιλάβανε μονή προπόνηση (το πρωί) ενώ το απόγευμα δόθηκε ρεπό. Στην προπόνηση δεν συμμετείχαν οι Τσιαντούλης και Στεργαλλάς καθώς έχουν κάποιες ενοχλήσεις στα γόνατα τους από το τελευταίο φιλικό παιχνίδι με τον Θρασύβουλο. Για τον Στεργαλλά δεν είναι κάτι το ιδιαίτερο και σήμερα αναμένεται να μπει και πάλι στους κανονικούς ρυθμούς. Ίσως δεν ισχύει το ίδιο και για τον Τσιαντούλη, ο οποίος αν πονάει και σήμερα θα πάει σε γιατρό προκειμένου να κάνει ειδική εξέταση. Κατά τα άλλα όλοι οι υπόλοιποι παίκτες έδωσαν το παρών και γυμνάστηκαν κανονικά. Σήμερα το πρόγραμμα περιλαμβάνει και πάλι διπλή προπόνηση (πρωί και απόγευμα). Το επόμενο φιλικό παιχνίδι είναι με τον Αγροτικό Αστέρα και έχει προγραμματιστεί να γίνει αύριο το απόγευμα. Την Πέμπτη οι «κυανέρυθροι» θα δώσουν το τελευταίο –κατά τα φαινόμενα- φιλικό στην Κουτσούφλιανη με αντίπαλο τους ερασιτέχνες του ΠΑΟΚ.



«Κλέβουν» τις εντυπώσεις τρεις...

Τρεις είναι οι ποδοσφαιριστές που μέχρι στιγμής έχουν εντυπωσιάσει με την παρουσία τους στο βασικό στάδιο της προετοιμασίας. Πρόκειται για τον Πολωνό τερματοφύλακα Τιράτζσκι, τον Βραζιλιάνο επιθετικό Αμπίλιο Ντος Ρέις καθώς και τον έμπειρο μέσο Χρήστο Βελή. Ο τελευταίος παρά το ότι έχει χάσει αρκετές προπονήσεις (εξαιτίας ενός προβλήματος τραυματισμού) δείχνει να βρίσκεται σε πάρα πολύ καλή κατάσταση. Οι άλλοι δυο έχουν αποσπάσει κολακευτικά σχόλια από όλους (ακόμα και από παράγοντες άλλων ομάδων που βρίσκονται εκεί) αποδεικνύοντας ότι πρόκειται για πολύ καλές μεταγραφές. Αυτό που περιμένουν βέβαια οι άνθρωποι του Διαγόρα είναι να μπορέσουν να δείξουν ανάλογα στοιχεία και στα επίσημα παιχνίδια καθώς εκεί είναι που μετράει περισσότερο. Το σημαντικό είναι ότι έχουν μπει πολύ γρήγορα στο κλίμα της ομάδας και έχουν δημιουργήσει και πολύ καλές σχέσεις και με τους καινούργιους του συμπαίκτες. Αυτό είναι ένα στοιχείο που ισχύει γενικότερα για το ρόστερ της ομάδας. Είναι ένα κατεξοχήν οικογενειακό κλίμα και αυτό όπως γίνεται εύκολα αντιληπτό είναι ιδιαιτέρως ευχάριστο.

Διπλές προπονήσεις αρχίζουν στον Ιάλυσο

Τη φανέλα του Ιάλυσου θα φοράει όπως όλα δείχνουν για ένα ακόμα χρόνο τουλάχιστον ο Παναγιώτης Μαθιός. Ο παίκτης ναι μεν ανήκει στη Ρόδο, ωστόσο επιθυμεί να παραταθεί για ένα ακόμα χρόνο ο δανεισμός του, κάτι που σύμφωνα με τους παράγοντες των «ερυθροκίτρινων» είναι εφικτό να πραγματοποιηθεί. Το θέμα αυτό αναμένεται να τελειώσει και επίσημα το αμέσως επόμενο διάστημα όπου και η Ρόδος θα έχει την καινούργια της διοίκηση και θα μπορεί να κάνει τις διαπραγματεύσεις της.

Στο μεταξύ, η προετοιμασία συνεχίζεται κανονικά και χωρίς να υπάρχουν ιδιαίτερα προβλήματα. Χθες οι παίκτες του Γιώργου Γκάιδα γυμνάστηκαν το πρωί και το απόγευμα πήραν ρεπό για να ξεκουραστούν. Από σήμερα οι προπονήσεις θα είναι διπλές (πρωί και απόγευμα) καθώς η ομάδα μπαίνει στο δεύτερο στάδιο της προετοιμασίας της.

Ζ Από τις 6 Αυγούστου θα αρχίσει να λειτουργεί το «στέκι» του Ιάλυσου (στην πλατεία της Ιαλυσού) όπου θα ψήνονται σουβλάκια και θα προσφέρονται και αναψυκτικά. Οι διοικούντες του συλλόγου ευελπιστούν να αποτελέσει ένα καλό έσοδο ενόψει των πολλών υποχρεώσεων την επικείμενη αγωνιστική περίοδο.

Πολλά τα ανοιχτά ...μέτωπα στη Ρόδο

Δερμιτζάκης, Ιερωνυμάκης και ένας Κύπριος στη μεταγραφική λίστα

Ο Κώστας Δερμιτζάκης και ο Χρήστος Ιερωνυμάκης είναι ακόμα δύο ποδοσφαιριστές που βρίσκονται στο μεταγραφικό στόχαστρο της Ρόδου.

Ο πρώτος είναι επιθετικός και ο δεύτερος στόπερ και κατά τη διάρκεια της πρόσφατης αγωνιστικής περιόδου αγωνίζονταν με τα Μάλια στο πρωτάθλημα της Γ' Εθνικής Κατηγορίας. Τις επαφές έχει κάνει εδώ και αρκετές ημέρες ο Βαγγέλης Χοσάδας, ο οποίος μάλιστα έχει κατορθώσει να αποσπάσει προφορικά τη συγκατάθεση των παικτών για να φορέσουν τη φανέλα της ομάδας της πόλης μας. Όλα δείχνουν δηλαδή πως μόλις ανακοινωθεί και επίσημα η νέα διοίκηση των «πρασίνων» θα υπογράψουν άμεσα τα νέα τους συμβόλαια συνεργασίας.

Στα πλάνα και Κύπριος!

Σύμφωνα με τις τελευταίες πληροφορίες της εφημερίδας μας, στα πλάνα της ομάδας της πόλης μας βρίσκεται και ένας Κύπριος παίκτης, που πρόκειται για μια πολύ καλή περίπτωση, καθώς στην πατρίδα του αγωνίζονταν στην Α' Εθνική Κατηγορία.

Κατά τις ίδιες πληροφορίες, το όνομά του είναι Τσικριτζής αλλά περισσότερα θα γίνουν γνωστά κατά τη διάρκεια της εβδομάδας.

Επαφές γίνονται και με τους Έλληνες τερματοφύλακες Ανδριόπουλο και Κλιάφα.

Οι ντόπιοι

Σε ό,τι έχει να κάνει με τους ντόπιους παίκτες που θα αποκτήσει η Ρόδος, μέχρι στιγμής έξι είναι αυτοί που έχουν συμφωνήσει σε προφορικό επίπεδο. Πρόκειται για τους Παντελή Αθανασίου, Δημητρόπουλο, Γεράσιμο Μποϊλή, Πλύγκο, Αχιολά, Κούτολο. Το αμέσως επόμενο διάστημα θα υπάρξουν σίγουρα και άλλοι καθώς η φιλοσοφία της νέας Ρόδου είναι να έχει στο έμψυχο δυναμικό έντονο το δωδεκανησιακό στοιχείο.

Τα διοικητικά

Όσον αφορά τώρα τα διοικητικά, χθες το βράδυ αναμενόταν να γίνει ακόμα μια συνάντηση μεταξύ των παλιών διοικήσεων του συλλόγου, αλλά και εκπροσώπων αυτών που ενδιαφέρονται να ασχοληθούν με την ομάδα. (Πιθανότατα οι κ. Στεφανάρας, Παγκάς και Μιχελαράκης). Στόχος της συνάντησης ήταν να ξεκαθαρίσει και επίσημα το τι θα γίνει με τα χρέη της εταιρείας, καθώς είναι και το μοναδικό πλέον «εμπόδιο» στο να πιάσει δουλειά η διοίκηση. Αν όλα πάνε καλά, θα γίνει άμεσα η ανακοίνωση του νέου δ.σ. το οποίο θα κλείσει και τυπικά όλες τις μεταγραφές για να μπορεί να ξεκινήσει η ομάδα την προετοιμασία της.

Καταπίνουν... χιλιόμετρα στις Καλυθιές



Στη δεύτερη βδομάδα της προετοιμασίας μπήκαν οι παίκτες του Απόλλωνα Καλυθιών.

Στην πρώτη βδομάδα οι παίκτες του Απόλλωνα μετά το τρέξιμο, χαλάρωναν με μπάλα υπό τις οδηγίες του νέου τους προπονητή Λευτέρη Σταυρή, ο οποίος αξίζει να σημειώσουμε πως έχει αφήσει πολύ καλές εντυπώσεις στους ποδοσφαιριστές της ομάδας των Καλυθιών.

Το Σάββατο οι παίκτες έπαιξαν το πρώτο τους διπλό. Είχαν πολλή όρεξη για μπάλα, αφού έχουν να παίξουν αρκετό καιρό.

Στόχος κατά τη φετινή χρονιά δεν θα είναι άλλος από το να φτιαχτεί μια υγιής ομάδα, όμως για να το πετύχουν αυτό χρειάζεται πολλή δουλειά και υπομονή.

Εν τω μεταξύ η ομάδα των Καλυθιών θα δώσει το πρώτο της φιλικό στις 10 Αυγούστου με αντίπαλο τον δυνατό Ιάλυσο.

Το μοναδικό πρόβλημα που αντιμετωπίζουν στις Καλυθιές, είναι αυτό του Νίκου Κουρμαδιά, ο οποίος πριν από μια βδομάδα έσπασε ένα δάχτυλο του χεριού του. Αυτό όμως δεν εμποδίζει να είναι στην προετοιμασία, παρά τις δυσκολίες που υπάρχουν.

Αγιασμός και πρώτη προπόνηση στον ΑΕΡΑ

Ερχεται σήμερα ο Καρυπίδης

Με την πραγματοποίηση του καθιερωμένου αγιασμού, σήμερα στις 5 το απόγευμα, ξεκινούν οι αγωνιστικές υποχρεώσεις του ΑΕΡΑ ενόψει της νέας αγωνιστικής περιόδου που, όπως είναι γνωστό, θα τον βρει στο Περιφερειακό πρωτάθλημα για πρώτη φορά στην ιστορία του.

Ο αγιασμός θα γίνει στις εγκαταστάσεις του Γκολφ Αφάντου όπου λίγο αργότερα (γύρω στις 6 μ.μ.) θα διεξαχθεί και η πρώτη προπόνηση υπό τις οδηγίες του νέου προπονητή Νίκου Κασιώτη.

Σύμφωνα με το πρόγραμμα που έχει καταρτιστεί, οι προπονήσεις της πρώτης εβδομάδας (μέχρι την προσεχή Δευτέρα) θα είναι μονές, ενώ από εκεί και πέρα θα γίνουν διπλές (πρωί και απόγευμα).

Ερχεται ο Καρυπίδης

Σήμερα το πρωί αναμένεται να βρίσκεται στο νησί μας ο Θόδωρας Καρυπίδης που θα αποτελέσει και την τελευταία μεταγραφή της ομάδας του νησιού μας. Ο 22χρονος μέσος ανήκει στη Βέροια, η οποία τον παραχωρεί στον ΑΕΡΑ υπό τη μορφή δανεισμού.



• Το διοικητικό συμβούλιο του ΑΕΡΑ θέλει να ευχαριστήσει το ραδιοφωνικό σταθμό ΑΙΓΑΙΟ ΑΝΤΕΝΑ και ιδιαίτερα τον κ. Τόνι Μαρτίνη για την προσφορά του προς το σύλλογο.

Περιμένουν την προετοιμασία στα Μάσαρι



Σε μια εβδομάδα θα ξεκινήσει η προετοιμασία του Αστέρα Μασάρων. Ο Αστέρας έκανε συνολικά οχτώ μεταγραφές και ο προπονητής Μιχάλης Κυπριώτης έχει στη διάθεσή του 22 ποδοσφαιριστές εκ των οποίων οι περισσότεροι από αυτούς είναι αρκετά μικροί σε ηλικία.

Στις 7 Αυγούστου στις 3.30 μ.μ., ο προπονητής, η διοίκηση και οι παίκτες του συλλόγου έχουν δώσει ραντεβού στο γήπεδο για την πρώτη συγκέντρωση ούτως ώστε να δοθούν οδηγίες για την προετοιμασία, να δοθεί το υλικό στους παίκτες, αλλά και να γίνει ο καθιερωμένος αγιασμός.

Το «παρών» θα δώσει όλη η διοίκηση και ο μοναδικός απών θα είναι ο Μιχάλης Σκαφίδας, αφού στις 8 Αυγούστου παρουσιάζεται στο στρατό.

Εν τω μεταξύ στις 8 Αυγούστου θα ξεκινήσει η προετοιμασία με ένα οικογενειακό δίτερμα.

Όπως είναι ήδη γνωστό, στόχος του Αστέρα θα είναι η επάνοδος στη μεγάλη κατηγορία της Δωδεκανήσου, αφού αν δεν βγει στην τριάδα ή την τετράδα, τότε θα θεωρείται αποτυχημένη χρονιά.

Τσεκ απ για τους παίκτες του Ηρακλή Μαριτσών

Το γήπεδο των Μαριτσών θα χρησιμοποιεί ο Φοίβος μόνο κατά τη διάρκεια των εργασιών τοποθέτησης χλοοτάπητα στο γήπεδο της Κρεμαστής.

Αυτό διευκρινίστηκε σε συζήτηση που είχαν ο πρόεδρος του Ηρακλή Μαριτσών Γ. Παπαδημήτρης και ο πρόεδρος του δημοτικού διαμερίσματος Μαριτσών κ. Μαλώτρας με το δήμαρχο Πεταλούδων Μιχάλη Κορδίνα.

Η χρήση του γηπέδου από τις δύο ομάδες θα γίνεται σύμφωνα με την τεχνική αναφορά που κατέθεσε στο Δήμο ο υπεύθυνος γεωπόνος του γηπέδου κ. Διονυσάτος.



Στις 5 Σεπτεμβρίου θα γίνει δημόσιος διαγωνισμός για την προμήθεια χλοοκοπτικού μηχανήματος για το γήπεδο των Μαριτσών.

• Συνάντηση με τον υπουργό Αιγαίου και Νησιωτικής Πολιτικής Αρ. Παυλίδη είχε το βράδυ του Σαββάτου στα Μαριτσά ο κ. Παπαδημήτρης. Ο πρόεδρος του Ηρακλή εξέθεσε στον κ. Παυλίδη τα προβλήματα των σωματείων και στάθηκε πιο πολύ στο θέμα των οικονομικών επιχορηγήσεων. Ο κ. Παυλίδης δεσμεύθηκε να ενημερώσει τον υφυπουργό Αθλητισμού κ. Ορφανό.

ΑΓΩΝΙΣΤΙΚΑ

Με κανονικούς ρυθμούς συνεχίζεται η προετοιμασία του Ηρακλή στη διαδρομή Μαριτσά - Καλαμώνας. Σήμερα το απόγευμα ένα γκρουπ παικτών θα περάσει από ιατρικές εξετάσεις,ενώ θα γίνει και ο αγιασμός για τη νέα ποδοσφαιρική περίοδο.

• Ενθουσιασμός και ικανοποίηση υπάρχει στις τάξεις του Ηρακλή αλλά και των φιλάθλων για την απόκτηση του Παν. Χατζηθεοδωράκη, αλλά και για τη μέχρι σήμερα συμπεριφορά όλων των νεοαποκτηθέντων ποδοσφαιριστών. Ετσι η διοίκηση και ο προπονητής νιώθουν ικανοποιημένοι.

• Η διοίκηση του Ηρακλή, ευχαριστεί τον γενικό αρχηγό κ. Γρηγόρη Πίσκαπα και τον Μιχ. Μανωλά (βοηθό του Αγγελόπουλου) για την προσφορά πέντε παλμογράφων για τις ανάγκες των ποδοσφαιριστών.

• Τον Βασ. Καραθάνο παραχώρησε για ένα χρόνο στον Α.Σ. Ιάλυσος 97, η διοίκηση του Ηρακλή.

Γ. Μούζερ
ΠΑΙΔΙΚΟ ΠΑΠΟΥΤΣΙ
ΕΚΠΤΩΣΕΙΣ
30-50%
και μεγάλες προσφορές

ΓΡΗΓΟΡΙΟΥ ΛΑΜΠΡΑΚΗ 46 - 85100 ΡΟΔΟΣ
ΤΗΛ: 224 10 31750, 224 10 31439

ΑΙΟΛΙΚΟ ΠΑΡΚΟ ΝΑΞΟΥ Α.Ε.

ΙΣΟΛΟΓΙΣΜΟΣ ΤΗΣ 31ης ΔΕΚΕΜΒΡΙΟΥ 2002 - 1η ΕΤΑΙΡΙΚΗ ΧΡΗΣΗ (14 ΦΕΒΡΟΥΑΡΙΟΥ - 31 ΔΕΚΕΜΒΡΙΟΥ 2002)

ΑΡ.Μ.Α.Ε. 51162/80/Β/02/08

ΕΝΕΡΓΗΤΙΚΟ	Ποσά Κλειομένης χρήσεως 2002			ΠΑΘΗΤΙΚΟ	Ποσά Κλειόμενης
Β. ΕΞΟΔΑ ΕΓΚΑΤΑΣΤΑΣΕΩΣ	Αξία Κτήσ.	Αποσβέσεις	Αναπ. Αξία	Α. ΙΔΙΑ ΚΕΦΑΛΑΙΑ	χρήσεως 2002
1. Εξοδα ιδρύσεως & α' εγκ.	2.542,85	0,00	2.542,85	I. Μετοχικό Κεφάλαιο	
Δ. ΚΥΚΛΟΦΟΡΟΥΝ ΕΝΕΡΓΗΤΙΚΟ				1. Καταβλημένο	60.000,00
II. Απαιτήσεις				Σύνολο Ιδίων Κεφαλαίων(ΑΙ)	60.000,00
12. Λογ. διαχ/σεων προκ/λών & πιστώσεων			27,96	Γ. ΥΠΟΧΡΕΩΣΕΙΣ	
IV. Διαθέσιμα				II. Βραχ/θεσμες Υποχρεώσεις	
1. Ταμείο			57.602,34	1. Προμηθευτές	173,15
Σύνολο Κυκλοφ/ντος Ενεργητικού (ΔII+ΔIV)			57.630,30	Σύνολο Υποχρεώσεων (Γ II)	173,15
				ΓΕΝΙΚΟ ΣΥΝΟΛΟ ΠΑΘΗΤΙΚΟΥ	
ΓΕΝΙΚΟ ΣΥΝΟΛΟ ΕΝΕΡΓΗΤΙΚΟΥ (Β+Δ)			60.173,15	(Α+Γ)	60.173,15

ΣΗΜΕΙΩΣΗ: Δεν υφίσταται Κατάσταση Λογαριασμού Αποτελεσμάτων χρήσεως διότι η εταιρεία βρίσκεται στο στάδιο ίδρυσης

Ο ΠΡΟΕΔΡΟΣ ΤΟΥ Δ.Σ. & ΔΙΕΥΘΥΝΩΝ ΣΥΜΒΟΥΛΟΣ ΕΜΜΑΝΟΥΗΛ ΧΑΤΖΗΣΑΒΒΑΣ

Η ΑΝΤΙΠΡΟΕΔΡΟΣ ΜΑΡΙΕΤΤΑ ΧΑΤΖΗΣΑΒΒΑ

Ο ΠΡΟΪΣΤΑΜΕΝΟΣ ΤΟΥ ΛΟΓΙΣΤΗΡΙΟΥ ΠΑΝ. ΠΑΠΑΚΩΝΣΤΑΝΤΙΝΟΥ

ΚΥΚΛΟΣ 210 82.54.940

«Στη σύγχρονη προπονητική δεν υπάρχουν εύκολα και δύσκολα»

Ο προπονητής του Αρη Αρχαγγέλου Γαβριήλ Γιακουμάκης μιλά για το ποδόσφαιρο και τα προβλήματά του

Η παρουσία του Γαβριήλ Γιακουμάκη στους αγωνιστικούς χώρους ξεκίνησε σε ηλικία 14 ετών στον Άρη Αρχαγγέλου. Κατά τη διάρκεια των σπουδών του στην Αθήνα έπαιξε για δύο χρόνια στο Χαραυγιακό. Μετά επέστρεψε στην ομάδα του Άρη, με εξαίρεση ένα χρόνο στον Διγενή Κοσκινού. Την ποδοσφαιρική χρονιά '90-'91 μετά από παραίτηση του προπονητή του Άρη Αρχαγγέλου Νίκου Χατζηνικόλα ανέλαβε προσωρινά την ομάδα και έμεινε μέχρι το τέλος της περιόδου. Την περίοδο '92-'93 συνεργάστηκε με τον Μιχάλη Δράκο και κατέκτησαν για πρώτη φορά στην ιστορία του Άρη το πρωτάθλημα, ενώ την περίοδο '94-'95 σε συνεργασία με τον Δημήτρη Πανουργιά κατέκτησαν και πάλι το πρωτάθλημα Δωδεκανήσου.

Άλλες ομάδες όπου διετέλεσε ως προπονητής είναι ο Πολύστρατος Λαέρμων, ο Αθλητικός Όμιλος Αρχαγγέλου, τα εφηβικά Διαγόρα και εφηβικά Διγενή Κοσκινού.

• *Κύριε Γιακουμάκη επιστρέφετε και πάλι στον πάγκο του Άρη μετά την κατάκτηση του πρωταθλήματος '94-'95 όπου η ομάδα ανέβηκε στη Δ' Εθνική. Ποιοι ήταν οι λόγοι που δεν συνεχίσατε τότε στον Άρη και τι προσδοκάτε πλέον από τη νέα σας συνεργασία;*

- Ο μοναδικός λόγος ήταν ότι έπρεπε να ολοκληρώσω κάποιες σπουδές στα παιδαγωγικά για να διοριστώ ως εκπαιδευτικός. Πιστεύω ότι σε κάθε εργασία που αναλαμβάνει κανείς πρέπει να έχει στόχο να πετύχει ό,τι καλύτερο μπορεί. Συγκεκριμένα για το τοπικό ποδόσφαιρο ο στόχος κάθε παράγοντα, κάθε προπονητή και κάθε ποδοσφαιριστή είναι η καλύτερη δυνατή θέση.

Όσον αφορά τον Άρη Αρχαγγέλου επειδή υπάρχει οργάνωση από τον πρόεδρο και το Δ.Σ., η ομάδα απαρτίζεται από αξιόλογους ποδοσφαιριστές αντάξιους της κατηγορίας στην οποία ανήκει, οι προσδοκίες όλων είναι μεγάλες.

• *Η τελευταία σας παρουσία σε ομάδα ήταν πριν τέσσερα περίπου χρόνια. Υπήρξαν συγκεκριμένοι λόγοι που σας έκαναν να μείνετε μακριά από το χώρο;*

- Δεν υπήρξαν συγκεκριμένοι λόγοι, απλώς δεν το επιδίωξα αυτά τα χρόνια.

• *Ποιες είναι οι εντυπώσεις σας από τα πρωταθλήματα των τελευταίων ετών της Α' Κατηγορίας;*

- Νομίζω ότι γίνεται μεγάλη προσπάθεια να κρατηθεί σε υψηλά επίπεδα το τοπικό μας ποδόσφαιρο, χωρίς όμως τα ανάλογα αποτελέσματα, και έτσι δε δίνεται το ερέθισμα στους φιλάθλους να έλθουν στα γήπεδα. Οι αιτίες είναι πάρα πολλές όπως οι αγωνιστικοί χώροι, οι οικονομικές απαιτήσεις, το βαρύ εξωαγωνιστικό πρόγραμμα των αθλητών.

• *Εδώ και δύο χρόνια είσθε κάτοχος του διπλώματος προπονητή ΟΥΕΦΑ Β'. Θεωρείτε πως το πέρασμά σας από τη σχολή έδωσε σε σας και τους συναδέλφους σας περισσότερα εφόδια;*

- Σίγουρα, το να ολοκληρώσεις έναν κύκλο επιμόρφωσης πάνω σ' ένα αντικείμενο που έχεις επιλέξει γιατί σου αρέσει, σε βοηθά να αποκτήσεις πάρα πολλά εφόδια για να μπορείς να εργαστείς και να λειτουργήσεις όσο γίνεται πιο σωστά.

• *Αξίζει τελικά τον κόπο, για όσους θέλουν ν' ακολουθήσουν την προπονητική, να πηγαίνουν στις σχολές προπονητών;*

- Ναι, πρέπει να γνωρίζουμε ότι σε οποιαδήποτε εργασία εκτελούμε από την πιο απλή μέχρι την πιο σύνθετη πρέπει να ακολουθούμε τη "δία βίου εκπαίδευση". Η επιστήμη έχει συμβάλει στην εξέλιξη της προπονητικής με νέες μεθόδους στην τεχνική, τη διατροφή κλπ. τις οποίες πρέπει να μαθαίνουμε για να μεταδίδουμε στους αθλητές. Γιατί παράλο που εργαζόμαστε με ερασιτέχνες έχουμε την υποχρέωση να τους γυμνάζουμε σωστά.

• *Πιστεύετε ότι είναι αρκετό να κάνει κάποιος τον προπονητή με μόνο εφόδιο την εμπειρία του ως ποδοσφαιριστής;*

- Εδώ υπάρχουν διάφορες αντιλήψεις. Ένας σύγχρονος επαγγελματίας ποδοσφαιριστής από την εμπειρία του έχει τις απαιτούμενες γνώσεις και μπορεί να ανταπεξέλθει. Όμως κάποιος παλαιότερων ετών τότε που η μεθοδολογία ήταν εντελώς διαφορετική, δε θα έχει τα εφόδια, λόγω της εξέλιξης σ' όλους τους τομείς. Αν λοιπόν θέλει κανείς να είναι ολοκληρωμένος θα πρέπει να παρακολουθήσει και μια σχολή προπονητών. Το μόνο σίγουρο είναι ότι θα πάρει περισσότερα εφόδια. Εξάλλου είναι υποχρεωτικό να έχει δίπλωμα προπονητή για να είναι στον πάγκο.

• *Τι διαπιστώσατε όταν καταφέρατε να αποφοιτήσετε από τη σχολή προπονητών;*

- Ομολογουμένως το επίπεδο της σχολής ήταν σχεδόν άριστο όσον αφορά τη διδακτική ύλη αλλά και η παρουσία των καθηγητών ήταν αυτή που άρμοζε σε μια τέτοια σχολή. Ο τρόπος της εκπαίδευσης και της μετάδοσης ήταν άριστος, όμως ο τρόπος εξέτασης ίσως ήταν λανθασμένος.



Πάντα στα ελληνικά νησιά προτιμά να κάνει τις διακοπές του ο προπονητής του Αρη

• *Θεωρείτε ότι οι προπονητές στη Ρόδο ενημερώνονται για τις εξελίξεις στο ποδόσφαιρο και πόσο είναι αναγκαίο αυτό να το κάνουν;*

- Πιστεύω ότι οι περισσότεροι προπονητές που εργάζονται στο τοπικό ποδόσφαιρο τα τελευταία χρόνια, ενημερώνονται για τις εξελίξεις και προσπαθούν πάντα για το καλύτερο. Αυτό δείχνει και το γεγονός ότι πριν δύο χρόνια που έγινε η σχολή προπονητών, από τους 39 που την παρακολούθησαν, οι 30 ήταν Ροδίτες.

• *Πιστεύετε ότι οι παράγοντες που εμπλέκονται στο χώρο του ποδοσφαίρου δίνουν τη βαρύτητα που πρέπει στις υποδομές των ομάδων τους;*

- Θεωρώ ότι δεν δίνεται μεγάλη βαρύτητα στις υποδομές, αν εξαιρέσουμε κάποιες ομάδες. Οι περισσότερες, ίσως επειδή είναι πάρα πολύ δύσκολο δεν μπορούν να συγκεντρώνουν τις ώρες που θέλει ο προπονητής τα παιδιά που έχουν υποχρεώσεις (σχολείο, φροντιστήριο κλπ.). Αυτό έχει σαν αποτέλεσμα να μην μπορεί να γίνει ο σωστός προγραμματισμός και στους αγώνες ακόμη. Για μένα το πρόβλημα οφείλεται εξ' ολοκλήρου στο σύστημα.

• *Σε ποιο τομέα η δουλειά ενός προπονητή νομίζετε ότι είναι πιο δύσκολη και σημαντικότερη;*

- Στη σύγχρονη προπονητική με όλες αυτές τις εξελίξεις δε νομίζω ότι υπάρχει τομέας εύκολος και δύσκολος. Ο προπονητής πρέπει να δίνει την ίδια βαρύτητα σε όλους τους τομείς για να πετυχαίνει ένα ολοκληρωμένο αποτέλεσμα.

• *Σίγουρα στον Άρη πήγατε με κάποιες ίσως φιλοδοξίες. Είναι μέσα σ' αυτές και η κατάκτηση του πρωταθλήματος;*

- Πάντοτε πρέπει να έχουμε φιλοδοξίες για ό,τι κάνουμε. Τα αποτελέσματα θα τα δείξει ο χρόνος. Εμείς ξεκινάμε με όλα τα υπέρ με ένα δραστήριο πρόεδρο που έχει αξιόλογους συνεργάτες με όρεξη να προσφέρουν στην ομάδα του χωριού. Ο Άρης έχει τους κατάλληλους ποδοσφαιριστές και μπορεί να πρωταγωνιστήσει. Αλλά, ο πρωταθλητισμός δεν είναι εύκολη υπόθεση...

• *Πόσο σημαντικό θεωρείτε το γεγονός ότι η συντριπτική πλειοψηφία των ποδοσφαιριστών του Άρη προέρχονται από τον Αρχάγγελο;*

- Κάποτε η μεγάλη Ρόδος μεσουρανούσε στη Β και στην Α Εθνική με Ροδίτες ποδοσφαιριστές κυρίως και θυμόμαστε τι γινόταν στο γήπεδο. Σίγουρα είναι προτιμότερο για όλους —φιλάθλους, τοπικούς παράγοντες— να βλέπουν στην ομάδα του χωριού, τα δικά τους παιδιά. Αλλά και για τους ίδιους τους ποδοσφαιριστές που δείχνουν περισσότερο ενδιαφέρον. Εμείς έχουμε αυτό το πλεονέκτημα να έχουμε δικά μας παιδιά και αυτό που προσπαθούμε είναι να παίρνουμε παίκτες για συγκεκριμένες θέσεις. Πιο μεγάλος βραχνάς για τους παράγοντες είναι και το οικονομικό. Ομάδες που δεν έχουν δικά τους παιδιά για να σταθούν αγωνιστικά, αναγκάζονται να προβούν σε μεταγραφές και λίγο-πολύ ξέρουμε τι γίνεται. Γι' αυτό κατά τη γνώμη μου πρέπει να δοθεί έμφαση στις υποδομές.

• *Είσθε ικανοποιημένος από τις μεταγραφές που πραγματοποίησε η ομάδα για την ενίσχυσή της;*

- Ναι, η ομάδα απέκτησε τους παίκτες που χρειαζόταν.

• *Πώς κρίνεις την απόφαση της ΕΠΟ, η οποία αφορά τους 30άρηδες και 32άρηδες ποδοσφαιριστές;*

- Η άποψή μου είναι ότι δεν έχει κανένας το δικαίωμα να βάζει φρένο σε άτομα που τους αρέσει το άθλημα και να τους απαγορεύει να συνεχίσουν την ποδοσφαιρική τους σταδιοδρομία. Δεν θα μπω στη λογική ότι πρέπει να πάρουν τις θέσεις τα νέα παιδιά. Για όλους υπάρχει θέση αν μπορούν να προσφέρουν στην ομάδα τους. Ίσα-ίσα που αυτά τα παιδιά μπορούν να μεταφέρουν τις εμπειρίες τους και τη βοήθειά τους στους νέους της ομάδας. Εξάλλου υπάρχουν αρκετά τραγικά παραδείγματα και πέρα από τη Δωδεκάνησο και σε μεγάλες κατηγορίες όπως ο Βαζέχα που συνέχισε να προσφέρει μεγάλος σε ηλικία.

• *Πιστεύεις ότι έχει αλλάξει κάτι στον ποδοσφαιρικό χάρτη της χώρας μας μετά την κατάκτηση του EURO 2004 από την Εθνική Ελλάδας;*

- Με την κατάκτηση του EURO 2004 πήραμε αρκετά διδάγματα. Πάνω απ' όλα μας έκαναν να αγαπήσουμε το εθνικό μας σύμβολο, νιώσαμε μεγάλη υπερηφάνεια κρατώντας την ελληνική σημαία.

Μας έμαθε ότι το ποδόσφαιρο είναι μια γιορτή, ένα παιχνίδι που πρέπει να το χαιρόμαστε ανεξαρτήτως αποτελέσματος, μάθαμε να σεβόμαστε αντιπάλους και να γιορτάζουμε όλοι μαζί. Όσον αφορά το ποδοσφαιρικό κομμάτι όλα χρειάζονται υπομονή και δουλειά για να πετύχεις τους στόχους σου. Αυτό έκανε και η Εθνική Ελλάδος. Καλό είναι λοιπόν να τα έχουμε αυτά στις σκέψεις μας και να πηγαίνω στο χώρο του ποδοσφαίρου με αυτές τις εικόνες. Ένα παιχνίδι είναι μια γιορτή. Το διασκεδάζουμε και περνάμε όλοι καλά.

• *Σε ικανοποιεί ως προπονητή ο τρόπος που διεξάγεται το παιδικό και εφηβικό πρωτάθλημα; Εχεις να προτείνεις κάτι διαφορετικό;*

- Θεωρώ νευραλγικό τομέα το παιδικό και εφηβικό πρωτάθλημα. Κατά καιρούς, οι φορείς που ασχολούνται με τα ποδοσφαιρικά δρώμενα, είναι πρόθυμοι να εξυπηρετήσουν απόψεις σχετικά με τα τουρνουά αυτά. Έχω πολλά παραδείγματα να αναφέρω και η προηγούμενη αρχή της Ε.Π.Σ.Δ. και ο πρώην πρόεδρος του Ν.Α.Ο.Δ. και η νυν πρόεδρος έχουν δεξεί δείγματα καλής θέλησης για όλα αυτά. Επίσης ο σύνδεσμος βετεράνων ποδοσφαιριστών Ρόδου-Διαγόρα τα τελευταία χρόνια σε συνεργασία με όλους αυτούς τους φορείς κατάφερε πάρα πολλά, όχι μόνο στη Ρόδο, αλλά και στα υπόλοιπα νησιά με αρκετά τουρνουά και προπονητικά σεμινάρια. Επίσης συστάθηκαν επιτροπές που πραγματοποίησαν σεμινάρια στα παιδιά των νησιών και στους εκεί προπονητές των παιδικών και εφηβικών ομάδων. Αυτό που νομίζω ότι λείπει είναι οι γηπεδικές εγκαταστάσεις και ο σωστός προγραμματισμός από την πολιτεία. Θεωρώ πως το Υπουργείο Παιδείας θα πρέπει τουλάχιστον μέχρι το Γυμνάσιο να εντάξει κάποια προγράμματα που θα βοηθήσουν τα παιδιά να πάρουν κάποια βασικά στοιχεία για το άθλημα που τους αρέσει.



Από αγώνα παλαίμαχων με τον γιο του Αντώνη

Η οργάνωση αποκλειστικά και μόνο από το Δ.Σ. της κάθε ομάδας είναι πολύ δύσκολη.

• *Πριν δύο μήνες αναδείχθηκε νέο διοικητικό συμβούλιο στην ΕΠΣΔ. Θεωρείς ότι θα υπάρξουν καινοτομίες στο ποδόσφαιρό μας από τη διοίκηση της Ένωσης;*

- Το ευχάριστο είναι ότι υπάρχουν άνθρωποι που αγαπάνε το ποδόσφαιρο και είδαμε στις τελευταίες εκλογές πάρα πολλά άτομα που θέλουν να υπηρετήσουν αυτό το θεσμό. Υπάρχουν μεγάλες δυσκολίες στο νομό μας, λόγω γεωγραφικής θέσης, και απαιτούνται πολλοί οικονομικοί πόροι λόγω του συγκοινωνιακού προβλήματος. Σίγουρα χρειάζονται για την αναβάθμιση του δωδεκανησιακού ποδοσφαίρου κάποιες καινοτομίες, ώστε να δοθεί ερέθισμα στους ερασιτέχνες παράγοντες για το καλό του δωδεκανησιακού ποδοσφαίρου. Δε θέλω να μπω στη διαδικασία να αξιολογήσω αν το προηγούμενο ή το νέο Δ.Σ. της ΕΠΣΔ λειτούργησε πιο θετικά, αλλά το μόνο σίγουρο είναι ότι ζούμε στην εποχή της εξέλιξης και επιβάλλονται σωστές διορθωτικές κινήσεις στο αντικείμενο αυτό. Να θέλουν την προβολή του συνόλου μέσα από σωστό προγραμματισμό σε όλα τα τμήματα, ξεκινώντας από παιδικά – εφηβικά και καταλήγοντας στη βασική ομάδα. Να έχουν το κουράγιο να προσπαθούν για καλύτερες συνθήκες εργασίας (εγκαταστάσεις – υλικά κ.τ.λ.) όχι μόνο της βασικής ομάδας αλλά και στα παιδικά – εφηβικά να προσλαμβάνονται άξιοι προπονητές στις ομάδες αυτές. Και σε τελική ανάλυση μπροστάρηδες που να δημιουργούν για το μέλλον και όχι για το παρόν και μετά κενό...

• *Από τη μέχρι τώρα εμπειρία σου στο ποδόσφαιρο θεωρείς ότι οι ντόπιοι προπονητές έχουν συμβάλει στην αναβάθμιση του ποδοσφαίρου και των τοπικών πρωταθλημάτων;*

- Όπως έχω αναφέρει σε άλλη σχετική ερώτηση όλοι οι προπονητές που αγαπούν αυτό που κάνουν με κατάλληλες συνθήκες —εννοώ χώρους, υλικό κλπ.— μπορούν να προσφέρουν στην αναβάθμιση του ποδοσφαίρου μας. Όλοι πρέπει να ενημερωνόμαστε σε κάθε τομέα που αφορά το ποδόσφαιρο. Για μένα τίποτα δε σημαίνει το αν είναι ντόπιος ή από άλλο μέρος. Κάθε ικανός πάντα έχει θέση.

• *Πώς θα αισθανθείς εάν τελικά λόγω των οικονομικών προβλημάτων που υπάρχουν στην Ε.Π.Ο., εξαιτίας του υφυπουργείου Αθλητισμού, δεν διεξαχθούν τα πρωταθλήματα των Ενώσεων;*

- Εδώ φάσκουμε και αντιφάσκουμε. Προχωράμε μπροστά. Ζούμε σε μια εποχή που η νεολαία έχει την ανάγκη να μπει στον αθλητισμό για πολλούς και διάφορους λόγους. Κατακτήσαμε το EURO 2004. Για πρώτη φορά στο ποδόσφαιρο η Εθνική Ελλάδος κατεβάζει στους δρόμους παιδιά, γυναίκες, όλες τις ηλικίες και αντί να συνεχίσουμε την προσπάθεια αυτή, πρέπει να τη σταματήσουμε; Ίσα ίσα που με σωστές κινήσεις θα υπάρξει μεγαλύτερο ερέθισμα και από το τοπικό μας πρωτάθλημα όσον αφορά τα παιδικά και εφηβικά πρωταθλήματα διότι θα υπάρχει κάποια συνέχεια από τις ηλικίες αυτές για τις μικτές. Δε θα μπω στη διαδικασία να απαντήσω στα οικονομικά και για ποιους λόγους σκέπτονται να το σταματήσουν.

• *Τις ευχές σου για τη νέα χρονιά στο χώρο του ποδοσφαίρου.*

- Πέρα από τους στόχους που έχει βάλει κάθε ομάδα της Α, Β, Γ Κατηγορίας θέλω να τους ευχηθώ να είναι αυτή τη χρονιά πάνω απ' όλα υγιείς και χωρίς κανένα απολύτως προσωπικό ή οικογενειακό πρόβλημα. Να γίνουν όλα τα παιχνίδια χωρίς παρατράγουδα . Να υπάρχουν φιλικές σχέσεις μεταξύ παραγόντων, προπονητών και ποδοσφαιριστών αλλά και μεταξύ των φιλάθλων, όπως πήραμε μάθημα από το EURO.

Εμείς από την πλευρά μας θα προσπαθήσουμε να υλοποιήσουμε αυτούς τους στόχους. Επίσης εύχομαι καλή αγωνιστική χρονιά στη διοργανώτρια αρχή ΕΠΣΔ και στη διατηρία και καλή αγωνιστική χρονιά στις ομάδες που μας αντιπροσωπεύουν στις μεγαλύτερες κατηγορίες — Ρόδο, Διαγόρα, Ιάλυσο, ΑΕΡΑ και Α.Ε. Κω.



Η ομάδα του Αρη όταν πήρε το πρωτάθλημα την περίοδο 1990-1991

«WHO IS WHO»

Γεννήθηκε: **Στον Αρχάγγελο το 1957**
Πρωτόπαιξε μπάλα: **Στον Άρη Αρχαγγέλου**
Ομάδες που αγωνίστηκε: **Αρης Αρχαγγέλου, Χαραυγιακός Αθήνας, Διγενής**
Αγαπημένη ομάδα: **Ρόδος, Ολυμπιακός.**
Χόμπι: **Βόλεϊ**
Μουσική: **Κάθε τι ελληνικό**
Αγαπημένος τόπος διακοπών: ***Ελληνικά νησιά***
Καλύτερη στιγμή στην καριέρα του: **Δύο φορές πρωταθλητής Δωδεκανήσου και δύο κυπελλούχος.**
Σιχαίνεται: ***Το ψέμα και την αχαριστία.***
Δίπλωμα προπονητή: ***UEFA B'.***

Ο δικός μας διεθνής ποδοσφαιριστής

Ο Κώστας Καρασάββας είναι βασικό στέλεχος στην Εθνική Ελλάδος 5x5 αλλά και στην ομάδα του «Δούκα»

Συνέντευξη
στον Ηλία Λοΐζο

Μπορεί τα τελευταία χρόνια ν' απουσιάζουν οι Ροδίτες ποδοσφαιριστές από τα εθνικά μας συγκροτήματα όλων των κατηγοριών, ωστόσο πρέπει να αισθανόμαστε εξ ίσου υπερήφανοι που ένα δικό μας παιδί, ο Κώστας Καρασάββας από το Γεννάδι είναι στέλεχος της Εθνικής ομάδας 5x5. Ο Καρασάββας ξεκίνησε τα πρώτα του ποδοσφαιρικά



Ο Καρασάββας με τα χρώματα της Εθνικής Ελλάδας

βήματα από την Ομόνοια Γενναδίου 14 ετών και μετά αγωνίσθηκε για πέντε χρόνια στο Διαγόρα Βατίου. Στη συνέχεια λόγω σπουδών βρέθηκε στην Αθήνα και παράλληλα αγωνίσθηκε για ένα χρόνο με τον Φωστήρα στη Δ' Εθνική. Στα 23 του χρόνια έγινε παίκτης της Προοδευτικής στο 5x5 και μετά από ένα χρόνο παραμονής πήρε μεταγραφή για τον «Δούκα» του οποίου συνεχίζει να είναι βασικό στέλεχος. Οι καλές εμφανίσεις του έφεραν και την πρόσκληση στην Εθνική Ελλάδας πολύ γρήγορα. Είναι ο δεύτερος ποδοσφαιριστής της Εθνικής με 45 συμμετοχές.

Αυτές τις μέρες βρίσκεται στο νησί μας για να περάσει τις διακοπές του με την οικογένειά του και βέβαια να ενημερωθεί όσο γίνεται για την αγαπημένη του ομάδα, την Ομόνοια Γενναδίου.

Ο διεθνής ποδοσφαιριστής δέχτηκε ευγενικά να παραχωρήσει συνέντευξη στη «ΔΡΑΣΙΣΠΟΡ» και βέβαια για τι άλλο, για το ποδόσφαιρο.

• Εδώ και εφτά χρόνια ασχολείσαι με το 5x5 στην ομάδα του «ΔΟΥΚΑ» και είσαι βασικό στέλεχος της Εθνικής ομάδας. Τι διαφορές έχεις διαπιστώσει από το κλασικό ποδόσφαιρο;

- Κατ' αρχάς είναι δύο διαφορετικά αθλήματα. Το 5x5 σε βοηθά να βελτιώσεις πάρα πολύ την τεχνική σου κατάρτιση. Πολλοί μεγάλοι προπονητές συμβουλεύουν τα παιδιά να ξεκινούν από το 5x5 γι' αυτό το λόγο. Πρώτη σαν χώρα το παράδειγμα το έχει δώσει η Βραζιλία και ακολούθησε η Ιταλία.

• Δηλαδή η αλάνα που γνωρίζαμε παλιά έχει αντικατασταθεί από το 5x5 και πόσο πιστεύεις επιτυχημένα;

- Τουλάχιστον στην περιοχή της Αττικής έχει αντικατασταθεί ολοκληρωτικά θα έλεγα. Νομίζω ότι και σε άλλες περιοχές της Ελλάδας συμβαίνει, διότι τα γήπεδα 5x5 που έχουν κατασκευασθεί είναι πάρα πολλά.

• Για το νησί της Ρόδου γνωρίζεις σε τι επίπεδα βρίσκεται το 5x5;

- Αυτό που γνωρίζω αρκετά καλά είναι πως μόνο οι Ακαδημίες του Κέντρου μίνι ποδοσφαίρου «Βιτζηλαίος» συμμετείχαν στο πρωτάθλημα της Ε.Π.Ο.

• Θεωρείς πως τα επίπεδα βελτίωσής του έχουν κι άλλα περιθώρια και τι θα μπορούσε να γίνει περισσότερο από την Ε.Π.Ο. και τις Ενώσεις;

- Περιθώρια βελτίωσης υπάρχουν πολλά κι αυτό φάνηκε όταν ανέλαβε την Εθνική Ελλάδας ο καταξιωμένος στο χώρο προπονητής Σεργκέι Στούλοφ, τον οποίο 'φερε στην Εθνική ο συμπατριώτης μας γενικός γραμματέας της ΕΠΟ Γιάννης Οικονομίδης και τον ευχαριστούμε πολύ γι' αυτό.

• Χρόνος για να μπορέσεις να παίζεις πού και πού κλασικό ποδόσφαιρο υπάρχει ή είσαι αφιερωμένος στο 5x5;

- Σε επίσημες διοργανώσεις δεν μπορώ να αγωνισθώ. Όμως αν βρεθώ σε σύλλογο που να έχει ομάδα 5x5 αλλά και κλασικού ποδοσφαίρου σε πρωτάθλημα δεν υπάρχει πρόβλημα. Όταν έχω ελεύθερο χρόνο παίζω με κάποιους φίλους ή κάνω προπόνηση σε κάποια ομάδα. Τότε μάλιστα καταλαβαίνω πόσο πολύ μ' έχει βοηθήσει το 5x5 στην τεχνική μου. Γι' αυτό συμβουλεύω και εγώ τα μικρά παιδιά να ξεκινούν από το 5x5.

• Η χρονιά που πέρασε ήταν εποικοδομητική για την Εθνική Ελλάδας;

- Όχι, κι αυτό είναι το παράπονό μας. Τον τελευταίο ενάμισι χρόνο παρατηρείται μια στασιμότητα σε ό,τι αφορά τις προπονήσεις και τα φιλικά παιχνίδια. Ελπίζω ότι τη νέα χρονιά ο προγραμματισμός θα είναι καλύτερος.

• Οι φετινές σου υποχρεώσεις με την Εθνική Ελλάδας πότε θα ξεκινήσουν;

- Πιστεύω ότι σε δύο μήνες περίπου (Σεπτέμβριο) θα ξεκινήσουμε. Απ' όσο μάλιστα γνωρίζω υπάρχει το ενδεχόμενο να δώσουμε δύο φιλικά παιχνίδια με αντίπαλο την Εθνική Ρουμανίας.

• Ποιες θεωρείς ότι είναι οι διαφορές για ένα ποδοσφαιριστή όταν παίζει 5x5 σε συνθετικό χλοοτάπητα και σε παρκέ (σάλα);

- Συνήθως σε αγωνιστικό χώρο «σάλας» το παιχνίδι είναι πιο γρήγορο, δεν υπάρχουν άλλες διαφορές νομίζω. Βέβαια το πιο σημαντικό είναι πως οι αγώνες 5x5 που γίνονται στη «σάλα» δεν επηρεάζονται από τις καιρικές συνθήκες.

• Έχεις σκεφτεί να σταματήσεις το 5x5 και να επιστρέψεις στο κλασικό ποδόσφαιρο;

- Μετά την απόφαση της Ε.Π.Ο. με την οποία το Πανελλήνιο πρωτάθλημα 5x5 δεν έχει ολοκληρωθεί, απογοητεύτηκα και η πρώτη σκέψη μου ήταν να γυρίσω στο κλασικό ποδόσφαιρο. Όμως, λόγω της Εθνικής ομάδας σκέφτηκα να



Ο Κώστας Καρασάββας με τα χρώματα του Δούκα σε αγώνα πρωταθλήματος

βρω ομάδα η οποία να συμμετέχει και στα δύο πρωταθλήματα (5x5, κλασικό) για να μπορώ να παίζω ταυτόχρονα. Αυτό δεν απαγορεύεται.

• Τα παπούτσια σου σκέφτεσαι να τα «κρεμάσεις» στο 5x5 ή στο κλασικό ποδόσφαιρο και σε ποια ομάδα;

- Δεν γνωρίζω ακόμα σε ποιο άθλημα θα τα «κρεμάσω». Αυτό όμως που ξέρω και θέλω να κάνω επιστρέφοντας στο νησί μας είναι να ενταχθώ στην ομάδα από την οποία ξεκίνησα, την Ομόνοια Γενναδίου. Επιθυμία μου είναι να βοηθήσω την προσπάθεια που κάνουν τα νέα παιδιά της διοίκησης εδώ και ένα χρόνο.

• Ενημερώνεσαι σχετικά με τα τοπικά πρωταθλήματα Δωδεκανήσου;

- Έχω αρκετούς φίλους στο νησί και ενημερώνομαι όσο πιο συχνά γίνεται. Βέβαια το ενδιαφέρον μου στρέφεται κυρίως σε δύο ομάδες. Φυσικά στην Ομόνοια Γενναδίου αλλά και στον Διαγόρα Βατίου.

• Πώς βλέπεις τη συμμετοχή Ρόδου και Διαγόρα στο πρωτάθλημα της Γ' Εθνικής;

- Ο Διαγόρας ανέβηκε δίκαια μετά από μια εξαιρετική πορεία στη Δ' Εθνική και φέτος απ' όσα έχω μάθει έχει κάνει καλές μεταγραφές για τις υποχρεώσεις του στη Γ' Εθνική. Η Ρόδος παρά τα προβλήματά της είχε καλή παρουσία στο περσινό πρωτάθλημα. Ελπίζω ότι στη νέα χρονιά να έχουν λυθεί και να έχει καλύτερη πορεία στο νέο πρωτάθλημα.

• Θεωρείς πως έγιναν θετικά βήματα στο ελληνικό ποδόσφαιρο μετά την κατάκτηση του EURO 2004;

- Η κατάκτηση του EURO 2004 ήταν ό,τι το καλύτερο για το ελληνικό ποδόσφαιρο. Αυτό φαίνεται κι από τον ερχομό μεγάλων ονομάτων στους κορυφαίους συλλόγους της χώρας μας. Φυσικά θέλουμε πάρα πολλή δουλειά στην καταπολέμηση της βίας, ούτως ώστε να δούμε περισσότερους φιλάθλους στα γήπεδα και τις οικογένειες κάτι που θεωρείται απλό στα ξένα πρωταθλήματα.

• Τι θα ήθελες να ευχηθείς στο δωδεκανησιακό ποδόσφαιρο;

- Εύχομαι στη νέα σεζόν να γίνουν καλά πρωταθλήματα, χωρίς βία στα γήπεδα. Αυτό που θα ήθελα να δω κάποια στιγμή και πάλι, είναι μια ομάδα μας στην Α' Εθνική. Πιστεύω ότι το αξίζουμε.

ΚΗΔΕΙΑ

Το λατρευτό μας σύζυγο, πατέρα, υιό, αδελφό και θείο

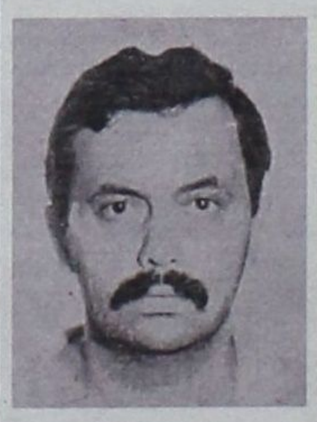

ΜΙΧΑΛΗ ΜΟΥΤΗ
(ετών 47)

κηδεύουμε σήμερα Δευτέρα 1 Αυγούστου 2005 και ώρα 1 μ.μ. από τον Ιερό Αγίου Λουκά Αφάντου.

Η σύζυγος: Ευαγγελία
Τα παιδιά:
Σάββας, Πελαγία, Τσαμπίκα
Οι γονείς:
Πελαγία Μούτη
Κώστας-Τσαμπίκα Καψάλα
Τα αδέλφια, τα ανίψια και οι λοιποί συγγενείς.

ΣΥΛΛΟΓΟΣ ΕΡΓΑΖΟΜΕΝΩΝ ΓΕΝΙΚΟΥ ΝΟΣΟΚΟΜΕΙΟΥ ΡΟΔΟΥ

ΨΗΦΙΣΜΑ

Το Διοικητικό Συμβούλιο του Συλλόγου Εργαζομένων του Γενικού Νοσοκομείου Ρόδου, συνελθόν εκτάκτως με το άκουσμα του θανάτου του συναδέλφου

ΜΙΧΑΛΗ ΜΟΥΤΗ

αποφάσισε ομόφωνα τα παρακάτω:

1. Να κατατεθεί στεφάνι στη σορό του εκλιπόντος
2. Να παραστεί αντιπροσωπεία του Διοικητικού Συμβουλίου στην κηδεία του.
3. Να δημοσιευτεί το παρόν ψήφισμα στον τοπικό Τύπο.

Το Δ.Σ.
Η πρόεδρος
ΚΟΥΡΤΗ-ΚΑΛΑΜΑΤΑ ΛΟΥΚΙΑ
Ο γεν. γραμματέας
ΓΙΑΝΝΙΚΑΚΗΣ ΠΑΝΑΓΙΩΤΗΣ

errea

ΕΝΔΥΣΗ ΑΘΛΗΤΙΚΩΝ ΣΩΜΑΤΕΙΩΝ

ΚΑΤΑΣΤΗΜΑ ΑΘΛΗΤΙΚΩΝ ΕΙΔΩΝ

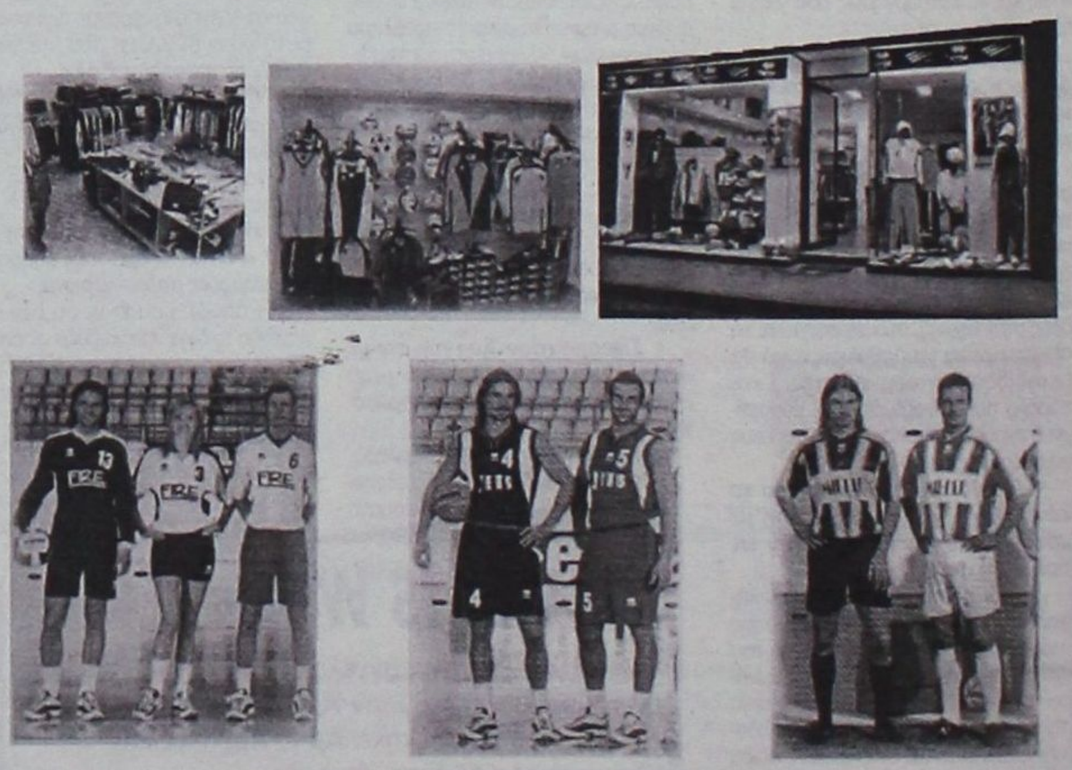

Μεγάλη ποικιλία σε αθλητικές στολές ιταλικής εισαγωγής.
Πλήρη κάλυψη αθλητικών ειδών για σωματεία.
Επίσης κάθε είδους ιατρικά βοηθήματα
(επιδέσμους, ταινίες, σπρέυ και συμπληρώματα διατροφής)

Κων/νου Παλαιολόγου 83 - Τηλ: 22410 33413
(Δίπλα στην εκκλησία του Αγίου Ιωάννου)



ΕΠΙΣΗΜΟΣ ΔΙΑΝΟΜΕΑΣ OPEL

ΜΑΜΑΛΙΓΚΑΣ ΑΕΒΕ: 3ο χλμ. Λ. Ρόδου - Λίνδου, Ρόδος 85100, Τηλ: 22410 61005

Ποδόσφαιρο και στίβος έκλεψαν την παράσταση στον Αγιο Σουλά



Τέσσερις ολόκληρες ώρες γεμάτες αθλητισμό είχαν την ευκαιρία να παρακολουθήσουν όλοι όσοι βρέθηκαν στο γήπεδο του Αγίου Σουλά το απόγευμα της Παρασκευής.

Κατά τη διάρκεια των εκδηλώσεων του εορτασμού, οι υπεύθυνοι των αθλητικών δρώμενων της περιοχής διοργάνωσαν για μία ακόμη χρονιά με επιτυχία, αγώνες στίβου τους οποίους παρακολούθησε πλήθος κόσμου από τις εξέδρες του σταδίου.

Ανάμεσα στους φιλάθλους που παραβρέθηκαν στους αγώνες ήταν και ο πρόεδρος της ΕΠΣΔ Μιχάλης Βεργωτής και άλλα μέλη της Ένωσης, οι οποίοι βέβαια είχαν έναν παραπάνω λόγο για να βρίσκονται στις εξέδρες, αφού

Της Μαρίας Κολεζάκη

γιόρταζαν μαζί με τα παιδιά των τεσσάρων νικητριών ομάδων τη λήξη του τουρνουά, βραβεύοντας τις ομάδες και τους καλύτερους παίκτες.

Οι επίσημοι

Πολλοί ήταν αυτοί που παραβρέθηκαν στην αθλητική αυτή εκδήλωση. Εκτός από το δήμαρχο Καμείρου, Στέφανο Δημητρά και αρκετούς από τους δημοτικούς συμβούλους και τον αντιδήμαρχο Μανώλη Ρεουλά, στις εξέδρες των επισήμων βρέθηκαν πολλοί άνθρωποι του αθλητισμού.

Για την ακρίβεια κοντά στις προσπάθειες των αθλητών για το στίβο βρέθηκε η πρόεδρος του ΝΑΟΔ Ανδριάνα Μπαφίτη, η οποία χειροκρότησε τους συμμετέχοντες στους αγώνες, μαζί με το μέλος αθλητικού οργανισμού Ν. Παπαεμμανουήλ. Κοντά στις προσπάθειες των αθλητών ήταν και ένας ακόμη άνθρωπος του στίβου, ο πρόεδρος του συλλόγου «ΥΓΕΙΑ» και εκπρόσωπος της ΕΑΣ ΣΕΓΑΣ Δωδεκανήσου, κ. Χατζηχριστοδούλου, ο οποίος συμπαραστάθηκε και αυτός με τη σειρά του στους νέους αθλητές και βράβευσε κάποιους από αυτούς.

Από το χώρο του ποδοσφαίρου ο πρόεδρος της ΕΠΣΔ, όπως προαναφέραμε, Μιχάλης Βεργωτής, ο κ. Βάιος Γαμβρούδης και ο κ. Τσαμπίκος Τόππος, βρέθηκαν στις εξέδρες και χειροκρότησαν τις προσπάθειες των αθλητών και τη βράβευση τόσο των ιδίων όσο και των ομάδων.

Το «παρών» έδωσε από άλλο πλέον πόστο ο πρώην πρόεδρος της ΕΠΣΔ Κλεόβουλος Χατζηγεωργίου, ο οποίος άφησε καλές εντυπώσεις και ως παρουσιαστής του αθλητικού τετραώρου.

Οι συμμετοχές

Όσον αφορά στις συμμετοχές, οι υπεύθυνοι της διοργάνωσης είναι σίγουρα κάτι παραπάνω από ικανοποιημένοι από την ανταπόκριση του κόσμου και ιδίως των αθλητών, αφού για πρώτη φορά στην ιστορία των αγώνων υπήρξαν αρκετές συμμετοχές και νίκες Αμερικανών και Αμερικανίδων, οι οποίοι απείλησαν αρκετά τους Έλληνες αθλητές και καταχειροκροτήθηκαν από τους θεατές. Συνολικά στα διάφορα αγωνίσματα μετείχαν γύρω στους 80 αθλητές και αθλήτριες οι οποίοι έδωσαν τον καλύτερό τους εαυτό πάντα μέσα σε αθλητικά πλαίσια.

Οι βραβεύσεις

Για πολλούς και ιδίως για τους αθλητές που κέρδισαν στους αγώνες και τις ομάδες του τουρνουά που κατέκτησαν τις τρεις πρώτες θέσεις, η ώρα των βραβεύσεων των κορυφαίων ήταν κάτι πάρα πολύ σημαντικό.

Μετά την παρέλαση των αθλητών η οργανωτική επιτροπή και η ΕΠΣ Δωδεκανήσου βράβευσαν τους καλύτερους από το τουρνουά. Για την ακρίβεια, τα παιδιά του νικητή του τουρνουά Ιάλυσου παρέλαβαν τα μετάλλια και το κύπελλο του νικητή.

Το ασημένιο μετάλλιο κατέκτησε ο Ήλιος, ενώ στην τρίτη θέση με το χάλκινο μετάλλιο παρέμεινε ο Αστέρας Παστίδας. Τιμητική βράβευση είχε και ο τέταρτος του τουρνουά Κλεάνθης.

Με ξεχωριστό κύπελλο βραβεύτηκε ο παίκτης της νικήτριας ομάδας, Αλβανός, ο οποίος ξεχώρισε με την εμφάνισή του στο τουρνουά και δίκαια πήρε τον τίτλο του πολυτιμότερου παίκτη της διοργάνωσης.

Με ξεχωριστό βραβείο για την επίτευξη των περισσότερων τερμάτων τιμήθηκε ο Πατινιώτης του Ιάλυσου (10 τέρματα), ενώ δεύτερος στη λίστα ήταν ο Καραγιάννης του Δωριέα (7 τέρματα) με τρίτο τον Κυρίτση από τον Αστέρα Παστίδας (6 τέρματα).

Τιμήθηκαν

Ιδιαίτερα συγκινημένος και υπερήφανος για το έργο του πρέπει να αισθάνθηκε ο πρώην πρόεδρος της ΕΠΣ Δωδεκανήσου κ. Κλεόβουλος Χατζηγεωργίου.

Κατά τη διάρκεια της εκδήλωσης η οργανωτική επιτροπή των αγώνων τον τίμησε με ένα συμβολικό δώρο για τη μέχρι τώρα βοήθειά του στο θεσμό που πλέον ονομάζεται παιδικό τουρνουά «Αγιος Σουλάς».

Η πιο συγκινητική όμως τιμή για τον πρώην πρόεδρο της Ένωσης είναι η αναγνώριση της συμβολής του στο ποδόσφαιρο της Δωδεκανήσου από τους ίδιους τους παίκτες.

Συγκεκριμένα, το συγκρότημα του Δημήτρη Δοξάκη αναγνωρίζοντας το έργο του κ. Χατζηγεωργίου τον τίμησε παραδίδοντάς του τη φανέλα της ομάδας ευχαριστώντας τον για την προσφορά του στο χώρο του ποδοσφαίρου.

Μαζί με τον «παλιό» τιμήθηκε και ο «νέος» πρόεδρος της ΕΠΣΔ για τη βοήθειά του στο θεσμό και την άρτια οργάνωση η οποία πραγματοποιήθηκε και φέτος από τη νέα διοίκηση της ΕΠΣΔ.

Τέλος, όσον αφορά στο άθλημα του στίβου τιμήθηκε και ο 76χρονος Σωτήρης Κεφάλας, ο οποιος δεν έλειψε ούτε για μια στιγμή από τους αγώνες στίβου, κάτι που φυσικά έγινε και φέτος, αφού πλέον η διοργάνωση αυτή έχει γίνει γι' αυτόν θεσμός.

Παράλληλα ο ΠΑΣ Ασκληπιείου τιμήθηκε για τη συνεχή συμμετοχή του στο τουρνουά του Αγίου Σουλά παρά το γεγονός ότι είναι εκπρόσωπος του πιο απομακρυσμένου δημοτικού διαμερίσματος της Ρόδου γεγονός που χαροποίησε ιδιαίτερα όλα τα παιδιά του σωματείου που έλαβαν μέρος στους αγώνες.

ΑΓΩΝΕΣ ΣΤΙΒΟΥ

Το χρώμα αυτών των αγώνων δεν ήταν ελληνικό αλλά αμερικάνικο αφού πολλοί από τους νικητές στις κατηγορίες του στίβου ήταν Αμερικανοί, γεγονός που συμβαίνει για πρώτη φορά στην ιστορία των αγώνων.

Αγόρια, κορίτσια και άνδρες και γυναίκες που έλαβαν μέρος στους αγώνες ευχαριστήθηκαν πολύ τη συμμετοχή τους και φρόντισαν να το δείξουν κατά τη διάρκειά τους σε όλο το φίλαθλο κόσμο.

Αξίζει να σημειωθεί ότι στην κατηγορία των 400 μ. αγοριών έλαβαν μέρος και δύο κορίτσια τα οποία όμως τέθηκαν εκτός συναγωνισμού και βραβεύτηκαν και αυτά για τη συμμετοχή τους χωρίς να κρατηθεί χρόνος.

Τα αποτελέσματα των αγώνων είναι τα εξής:

200 μ. αγοριών

1. Σταθάτος Άκης (Σορωνή)
2. Εμποχών Γιάννης (Αθήνα)
3. Μαραπόσος Παναγιώτης (Ρόδος)

200 μ. κοριτσιών

1. Ρίγκ Αλίνα (Αμερική)
2. Γκιούντιτσε Αστέρω (Σορωνή)
3. Φόρτιορ Κατερίνα (Αμερική)

400 μ. αγοριών

1. Ρέγκετ Χέβεν (Αμερική)
2. Μάγκουρεν Τζεφ (Αμερική)
3. Απκαρτ Χρήστος (Αμερική)

400 μ. κοριτσιών

1. Μάκντουγκαλ Χριστίνα (Αμερική)
2. Κόρτιερ Κατερίνα (Αμερική)

800 μ. ανδρών (26-35)

1. Δημοσθένης Νικήτας (Αμερική)
2. Μπούχερτ Μάρκος (Αμερική)

800 μ. βετεράνων

1. Δράγης Μιχάλης (Ρόδος)
2 Λορέτζος Ιωάννης (Μαριτσά)
3. Ρέβαρτ Σταύρος (Αμερική)

800 μ. βετεράνων (46 και άνω)

1. Χατζηγεωργίου Ιωάννης (Ρόδος)
2. Χατζησταμάτας Ηλίας (Σορωνή)
3. Κλαδίτης Σωτήρης (Παραδείσι)









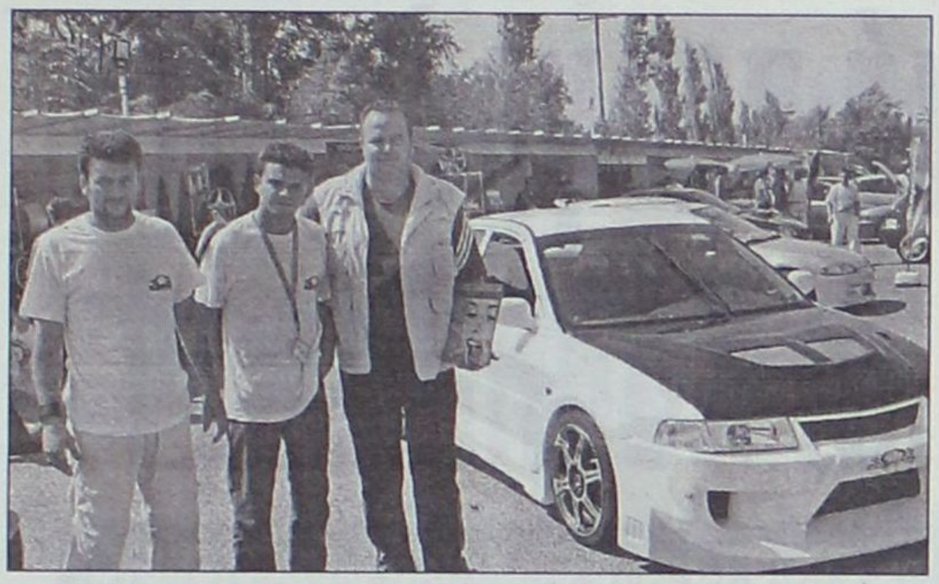

Ο γράφων με τους αδελφούς Σαββάκη μπροστά στο εκπληκτικό Mitsupishi που ανακατασκεύασαν

«Pimp my ride» ...στη Ρόδο!

• Πλήθος κόσμου στο πρώτο οργανωμένο σόου αυτοκινήτων που έγινε στο Στάδιο Καλλιπάτειρα • Κορυφαία η Ρόδος στον τομέα των μετατροπών και των βελτιώσεων στο χώρο του αυτοκινήτου!

Του Μπάμπη Θεοδώρου

Υπάρχει μία εκπομπή στο αμερικάνικο MTV που χαλάει κόσμο αυτή την περίοδο και όσοι διαθέτετε δορυφορικό πιάτο ασφαλώς θα έτυχε να παρακολουθήσετε το πρόγραμμα «Pimp my ride» όπου κάποιοι ιδιοκτήτες άλλοτε αυτοκινήτων-σταθμών και νυν σαράβαλων να κληρώνονται ανάμεσα σε τηλεθεατές του νεανικού καναλιού και να φέρνουν τη σακαράκα τους σε ένα στούντιο-πολυσυνεργείο όπου μία ομάδα εξειδικευμένων έγχρωμων μηχανικών – ράπερ τους τη μετατρέπει σε σύντομο χρονικό διάστημα , σε σωστή κούκλα!

Από το Σαββατοκύριακο που μας πέρασε και η Ρόδος



Ο κ. Μακιάρης μαζί με δύο καυτά μοντέλα!

μπορεί να καυχιέται ότι διαθέτει πλέον την πρωτοπορία στον τομέα των μετασκευών και βελτιώσεων αυτοκινήτου σε όλη την ελληνική περιφέρεια!

Στο πρώτο ουσιαστικά οργανωμένο MOTO SHOW που έγινε στον χώρο του Σταδίου Καλλιπάτειρα , εκθέτες από το νησί μας έστησαν τα δικά τους εντυπωσιακά περίπτερα , μπροστά από τα οποία λιάζονταν , στον καυτό ήλιο του Ιουλίου κάποια άλλα «καυτά» μοντέλα , που έκαναν το μυαλό να τρελαίνεται και να κάνει απίστευτους υπολογισμούς με ποιο τρόπο κάποια στιγμή αυτά θα γίνουν δικά του! Είκοσι πέντε απαστράπτοντα αυτοκίνητα , άλλα αυθεντικά , με αισθητικές πινελιές βελτίωσης , άλλα πρωτότυπα , κατασκευασμένα έπειτα από πολλές εργατοώρες , σε κάποιο γκαράζ του νησιού μας και άλλα εντελώς αυτοσχέδια που ωστόσο έκαναν σε πολλούς να τρέχουν...τα σάλια!

Διοργανωτής για μία ακόμη φορά η γνωστή εταιρία SARICAS-SOUNDCRASH (7ο χ.λ.μ. Ρόδου – Λίνδου, απέναντι από την πρώην Φωνή της Αμερικής) η οποία στο πρόσφατο παρελθόν είχε ξαναδιοργανώσει κάποιες ανάλογες εκθέσεις αλλά αυτές περιορίζονταν καθαρά στον χώρο του car audio. Φέτος η διοργάνωση περιελάμβανε ένα ευρύ φάσμα αντικειμένων που σχετίζονται με όλα τα μέρη του αυτοκινήτου! Από τα ελαστικά , τους προφυλακτήρες , το ηχοσύνολο , τις ταπετσαρίες και ό,τι μπορεί να φανταστεί ο ανθρώπινος νους!

Όλα προκλητικά , δυνατά σε ένταση και εμφάνιση που έκαναν τα εργοστασιακά μοντέλα να μοιάζουν μίζερα και τριτοκοσμικά! Τι να πρωτοπεριγράψουμε: την PORSCHE 914 του 1986 που κατασκευάζεται στο γνωστό συνεργείο-ατελιέ «pit stop» του κ. Ηλία Τσαγκαράκη και που όταν ολοκληρωθεί το ρετουσάρισμά της θα θυμίζει ένα άλλο αυτοκίνητο , ίσως μοναδικό στον κόσμο και που η αξία μετασκευής της ή καλύτερα ανακατασκευής της θα αγγίξει τα 50.000 ευρώ (η παραγγελία έχει γίνει από Ροδίτη επιχειρηματία) , το αυτοσχέδιο MITSUBISHI που κατασκεύασαν οι αδελφοί Σαββάκη (εμπόριο ελαστικών και βελτιώσεων παντός τύπου , στα Κολύμπια) , τις δύο απαστράπτουσες MERCEDES της ανερχόμενης εταιρίας MAKIARIS Automotive , που ειδικεύεται στις μετατροπές κινητήρων αυτοκινήτων της φημισμένης γερμανικής αυτοκινητοβιομηχανίας (στο ένα από τα δύο μοντέλα ο εργοστασιακός του κινητήρας των 165 ίππων μεταμορφώθηκε δια χειρός του κ. Μακιάρη σε έναν θυελλώδη και ασυγκράτητο των 235 ίππων) και σε αισθητικές μετατροπές , η τα τέσσερα «κουκλάκια» , παραταγμένα δίπλα δίπλα , με τις πόρτες να ανοίγουν προς τα πάνω , όπως τα αυτοκίνητα που χρησιμοποιούσε ο θρυλικός πράκτορας 007 στις ταινίες του! Ωστόσο εκεί που πραγματικά ήταν να σου φεύγει η λογική ήταν ο τομέας των ηχητικών συστημάτων! Αυτοκίνητα - κινητές δισκοθήκες που το σύνολο του ωφέλιμου όγκου τους ήταν γεμάτο από γούφερ και τεραστίων δυνατοτήτων ενισχυτές , σε έκαναν να βλαστημάς που ο μισθός πείνας όχι για να τα αποκτήσεις δεν επαρκεί αλλά ούτε απέξω από τα καταστήματα που πωλούν όλα αυτά τα καλούδια να μην μπορείς να περάσεις! Και όλα αυτά την στιγμή που ο ήλιος βαρούσε 38άρια (το ρεπορτάζ το κάναμε στις 15.00 κι ενώ οι περισσότεροι Ροδίτες βρίσκονταν στις παραλίες για μπάνιο) ενώ οι καλλίγραμμες νεαρές και αιθέριες υπάρξεις που σε καλωσόριζαν στην είσοδο των εντυπωσιακών και καλοστημένων περιπτέρων ανέβαζαν τον υδράργυρο στα ύψη!

Κάποια στιγμή , μοιραία το μυαλό επέστρεψε στην εκπομπή του MTV και νιώσαμε σαν τους φτωχούς πλην τίμιους αφροαμερικάνους που πήγαιναν τη σακαράκα τους στο στούντιο-συνεργείο της εκπομπής και περίμεναν με αγωνία να παραλάβουν ένα τελείως διαφορετικό αυτοκίνητο! Χωρίς σκουριές , χώματα , κάθε είδους σκουπίδι και άχρηστο υλικό , προφυλακτήρα που λες «...θα πέσει, δεν θα πέσει » και ένα ραδιοκασετόφωνο που μόνο κανέναν ισχυρό σταθμό μπορεί να πιάσει και σε καμία περίπτωση να αναπαράγει την ταπεινή αλλά και εσχάτως εξαφανισμένη κασέτα σιδήρου! Με 18άρες ζάντες αλουμινίου 225x ....., με χρώμα διπλό ακριλικό , με radio c.d. που μόνο υψηλά βαλάντια αντέχουν , με ηλιοροφή , με d.v.d. , με θήκες για τα καλλυντικά και γιατί όχι μηχανή του καφέ και δώρο μία μπάλα του μπάσκετ!

Και στο κάτω κάτω της γραφής , κακό είναι να ονειρεύεσαι ;

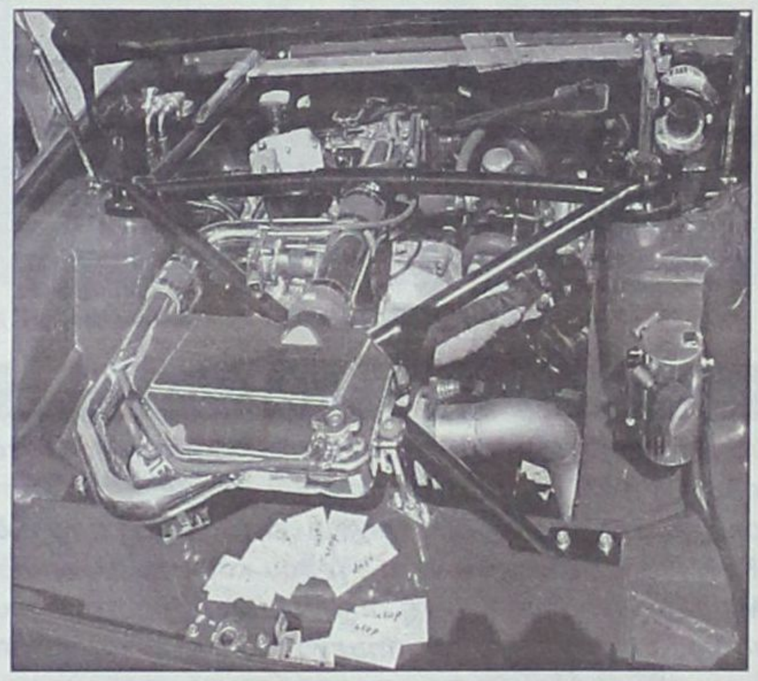

Θα κάψει καρδιές η Porche όταν ολοκληρωθεί από τον κ. Τσαγκαράκη

«μπέμπας» και βέβαια ενημερώθηκε για όλες τις τελευταίες εξελίξεις γύρω από τον χώρο των αξεσουάρ , των κινητήρων , των ηχητικών συστημάτων και γενικά με ό,τι έχει να κάνει με τον χώρο του σπορ αυτοκινήτων και των δυνατοτήτων που υπάρχουν για να γίνει αυτό πιο όμορφο , πιο ελκυστικό και ασφαλώς πιο δυνατό! Χωρίς υπερβολή το θέαμα ήταν εντυπωσιακό και η εκδήλωση στέφθηκε από πλήρη επιτυχία.

Μοναδική παραφωνία η μη δημοσιοποίηση της εκδήλωσης στα τοπικά Μ.Μ.Ε. , αφού και εμείς τυχαία περνούσαμε έξω από το Καρακόνερο , « είδαμε φως και μπήκαμε » και βέβαια καθόλου δεν μετανιώσαμε! Τέτοιες εκδηλώσεις σαφώς και θα πρέπει να τυγχάνουν της δέουσας προβολής και προσοχής , αφού ο χώρος του μηχανοκίνητου αθλητισμού και όχι μόνο , γνωρίζει μία ιδιαίτερη ανάπτυξη τα τελευταία χρόνια στο νησί μας ενώ οι εταιρίες που δραστηριοποιούνται στον τομέα των μετατροπών και των βελτιώσεων έχουν ραγδαία ανάπτυξη και ολοένα και περισσότεροι Ροδίτες θέλουν το «precious» τους να βάζει φωτιά στην άσφαλτο και να ξεχωρίζει από του γείτονα. Εξάλλου το αυτοκίνητο στην Ελλάδα έχει καταντήσει να είναι είδος πολυτελείας και όνειρο ζωής , οπότε τουλάχιστον αυτό που έχουν , ας είναι τουλάχιστον και μοναδικό!

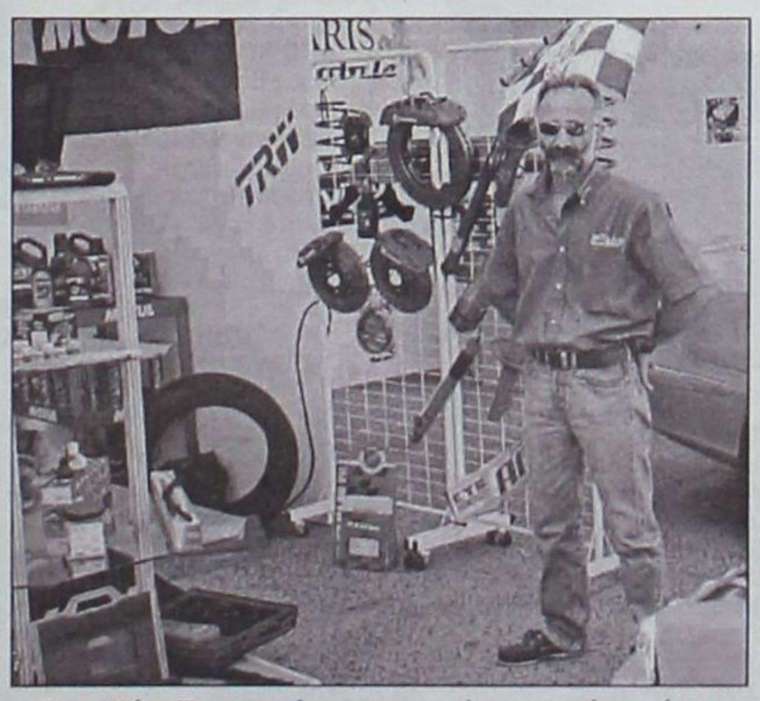

Ο κ. Ηλίας Τσαγκαράκης μπροστά στο περίπτερό του



Η συμφωνία των ...«αγγέλων»!

Και τις δύο ημέρες από τον χώρο της έκθεσης πέρασε πάρα πολύς κόσμος , παρά την αφόρητη ζέστη , περιδιάβηκε τα φανταχτερά περίπτερα , πήρε δωράκια από τους ευγενικούς και φιλόξενους οικοδεσπότες , κάθισε στο κάθισμα μιας αστραφτερής και αρκούντως προκλητικής

Πρωτοπόρος και στα θεριινά προγράμματα ο δραστήριος Δ.Ο.Α.Ν. Καλλιθέας !

• Προγράμματα τένις και κολύμβησης συγκεντρώνουν πλήθος παιδιών από τα τρία δημοτικά διαμερίσματα!



Ενα από τα τμήματα τένις ποζάρει με χάρη



Ενα από τα μεσημεριανά τμήματα κολύμβησης

Του Μπάμπη Θεοδώρου

Για μία ακόμη χρονιά ο δραστήριος Δημοτικός Οργανισμός Άθλησης και Νεολαίας Καλλιθέας διοργανώνει θερινά μαθήματα για τα παιδιά της περιοχής στα οποία συμμετέχουν εκτός από τα τρία δημοτικά διαμερίσματα Καλλιθέας , Κοσκινού και Ψίνθου και από άλλους δήμους του νησιού!

Με ελάχιστη έως τυπική οικονομική συμμετοχή , καθημερινά , δεκάδες παιδάκια χαίρονται το αγαπημένο τους αγώνισμα , απολαμβάνουν τη δροσιά και την απόλαυση που προσφέρει το νερό και μαθαίνουν μυστικά από καταξιωμένους και έμπειρους γυμναστές , πτυχιούχους και με αγάπη γι αυτό που κάνουν!

Τα μαθήματα τένις γίνονται σε ευγενικά παραχωρημένο γήπεδο , στον δροσερό κήπο του ξενοδοχείου ΑΠΟΛΛΩΝ , στο Φαληράκι , ενώ τα μαθήματα κολύμβησης στην θαλάσσια περιοχή ΣΩΤΗΡΗΣ , λίγο μακρύτερα , στην ίδια περιοχή. Να σημειωθεί ότι για τις μετακινήσεις των λιλιπούτειων αθλητών ο Δήμος Καλλιθέας έχει θέσει στη διάθεσή τους λεωφορείο , τα δρομολόγια του οποίου και για τα δύο προγράμματα , έχουν ως εξής:

ΔΕΥΤΕΡΑ-ΤΕΤΑΡΤΗ-ΠΑΡΑΣΚΕΥΗ

Από Πλατεία Καλυθιών για ΣΩΤΗΡΗ και ΑΠΟΛΛΩΝ : 09.10
Από Πλατεία Καλυθιών για ΣΩΤΗΡΗ και ΑΠΟΛΛΩΝ : 10.00
Από ΣΩΤΗΡΗ και ΑΠΟΛΛΩΝ για Καλυθιές : 10.15
Από ΚΟΣΚΙΝΟΥ για ΣΩΤΗΡΗ: 10.45
Από ΣΩΤΗΡΗ για Καλυθιές : 11.05
Από Καλυθιές για ΑΠΟΛΛΩΝ: 11.15
Από ΣΩΤΗΡΗ για Καλυθιές : 11.30
Από ΣΩΤΗΡΗ για Κοσκινού : 12.00
Από ΣΩΤΗΡΗ για Καλυθιές : 12.30

ΤΡΙΤΗ-ΠΕΜΠΤΗ

Από Πλατεία Ψίνθου για ΑΠΟΛΛΩΝ και ΣΩΤΗΡΗ : 09.00
Από Πλατεία Κοσκινού για ΣΩΤΗΡΗ και ΑΠΟΛΛΩΝ : 10.15
Από ΣΩΤΗΡΗ και ΑΠΟΛΛΩΝ για Ψίνθο : 10.30
Από ΣΩΤΗΡΗ και ΑΠΟΛΛΩΝ για ΚΟΣΚΙΝΟΥ : 11.30



Με λεωφορείο του Δήμου Καλλιθέας γίνονται οι μετακινήσεις

ΤΕΝΙΣ
ΑΠΟ ΚΑΛΥΘΙΕΣ

1ο ΓΚΡΟΥΠ

1) Χατζηχριστοδούλου Τσαμπίκος
2) Χατζηχριστοδούλου Νικόλαος
3) Καβουσανάκης Σπύρος
4) Καβουσανάκης Άγγελος
5) Μιχαλάς Μιχάλης
6) Μιχαλά Κατερίνα
7) Μιχαλά Μαρία
8) Κορφιάτης Μιχάλης
9) Ελευθεράς Ιωάννης
10) Αργυρού Βασίλης
11) Γαλατά Τσαμπίκα
12) Αργυρού Ιωάννης
13) Σαββούλη Τσάμπίκα
14) Σπηλιώτης Σπήλιος
15) Σεντεμέντε Ελένη
16) Πολυχρόνη Αναστασία
17) Χατζηγεωργίου Μαρία

2ο ΓΚΡΟΥΠ

1) Παπαελευθερίου Κική
2) Παπαελευθερίου Αναστάσιος
3) Πιερή Ελίνα
4) Πιερή Χαρά
5) Μανώλακα Χρυσούλα
6) Χατζηγεωργίου Ιωάννα
7) Δημητραδιού Ειρήνη
8) Αλαφάκης Στέργος
9) Παπαελευθερίου Βασίλης
10) Παπαελευθερίου Ελένη
11) Τσιράκου Βαλασία
12) Σωτηράκη Θέμις

3ο ΓΚΡΟΥΠ

1) Κυπραίος Μερκούρης
2) Κυπραίος Γιώργος
3) Τσιράκος Ιωσήφ
4) Κασταμούλας Μιχάλης
5) Νεοφύτου Κλεόβουλος
6) Νεοφύτου Γιώργος
7) Σωτηράκης Βασίλης
8) Κώστας Μενέλαος
9) Χατζηδιάκος Δημήτρης
10) Χατζηγεωργίου Χρήστος

4ο ΓΚΡΟΥΠ

1) Χρήστου Κατερίνα
2) Αργυρού Ελπίδα
3) Μανιάς Μανόλης
4) Σαρικάς Στέργος
5) Σαρικά Σεβαστή
6) Αντωνά Μαρίνα
7) Αντωνάς Σταμάτης
8) Κώστας Νεκτάριος
9) Κώστας Παναγιώτης
10) Πολυχρόνης Λεβέντης
11) Γεωργία Λεβέντη
12) Στουραΐτης Κώστας
13) Στουραΐτης Θωμάς
14) Πολίτη Τσαμπίκα
15) Καφετζή Μαρία

ΑΠΟ ΨΙΝΘΟ

1) Ορφανός Βασίλης
2) Μάρκου Λευτέρης
3) Τσούλος Γιώργος
4) Φωταράς Τσαμπίκος
5) Μακράκη Μαρία
6) Χρήστου Κατερίνα
7) Τσούλου Μιχάλης
8) Μπόνης Αλέξανδρος
9) Στελλάς Μιχαήλ
10) Καρίκη Σέβα
11) Τσούλος Γιώργος

ΑΠΟ ΚΟΣΚΙΝΟΥ

1) Κατσαρός Βασίλης
2) Κατσαρός Βιτόρ
3) Παπαϊωάννου Μαρία
4) Σεβαστάκης Γιώργος
5) Σεβαστάκης Χρήστος
6) Ορφανού Μαρία
7) Ατσαλάκη Χρυσούλα
8) Παπαδημητρίου Μαρία

ΚΟΛΥΜΒΗΣΗ
ΚΑΛΥΘΙΕΣ Α'

Δευτέρα-Τετάρτη-Παρασκευή
09.30-10.15
1) Στατιού Μαρία
2) Μιχαλά Κατερίνα
3) Μιχαλά Μαρία
4) Μιχαλάς Διαμαντής
5) Σαββούλη Τσαμπίκα
6) Κέπερης Μιχάλης
7) Μαγριπλής Γιώργος
8) Λεβέντη Μιχαέλα
9) Σαρικάς Σάββας
10) Μπιρλή Μαρία
11) Σεντεμέντε Ελένη
12) Αργυρού Σάββας
13) Σαββούλης Γιώργος
14) Αντωνάς Κωνσταντίνος
15) Καζέλης Γιώργος
16) Σαρικάς Κυριάκος
17) Χρήστου Κατερίνα
18) Παπαδημητρίου Βασίλης

ΚΑΛΥΘΙΕΣ Β'

Δευτέρα-Τετάρτη-Παρασκευή
10.15-11.00
1) Κώστα Φρειδερίκη
2) Ταχραμάνης Στάθης
3) Μαλανδρής Μιχάλης
4) Μαλανδρή Ευριδίκη
5) Βαγιανού Άννα
6) Βαγιανού Γιώργος
7) Μανιά Σταματία
8) Παπαδημητρίου Βασίλειος
9) Μακράκη Άννα
10) Μακράκης Γιώργος
11) Ατσαλάκη Χρυσάνθη
12) Ατσαλάκη Κατερίνα

ΨΙΝΘΟΣ & ΡΟΔΟΣ

Τρίτη-Πέμπτη 09.30-10.30
1) Κωστομοίρης Δημήτρης
2) Συμιακού Βαλασία
3) Ισκάς Τσαμπίκος
4) Μπάρδου Δήμητρα
5) Μπάρδος Τσαμπίκος
6) Πανάγος Λευτέρης
7) Μάκρα Ελευθερία
8) Ιωάννου Γιώργος
9) Σεβαστάκης Γιώργος
10) Αϊβάζης Μανόλης
11) Ορφανού Ηλίας
12) Ζαχαρίας Δημήτρης
13) Σπανός Γιάννης
14) Σπανού Νατάσα
15) Συγκρός Βασίλης



Μια μικρή ανάπαυλα λόγω της ζέστης

13) Πιερή Ελίνα
14) Πιερή Χαρά

ΚΟΣΚΙΝΟΥ Α'

Τρίτη – Πέμπτη 10.30-11.30
1) Βασιλαράκη Αργυρώ
2) Βασιλαράκης Φιλήμων
3) Λεονταρίδης Νίκος
4) Κωστή Μαρία
5) Ροδίτης Νίκος
6) Ροδίτης Σωτήρης
7) Ροδίτης Χρήστος
8) Σισσάμης Μηνάς
9) Σισσάμη Μαρία
10) Αναγνώστου Βαγγέλης
11) Αναγνώστου Γεωργία
12) Θαρρενός Μιχαήλ

ΚΟΣΚΙΝΟΥ Β'

Δευτέρα-Τετάρτη-Παρασκευή
11.15-12.00
1) Αναγνώστου Φιλήμων
2) Ισκά Ελένη
3) Ιντά Κατερίνα
4) Ιντά Μαρία
5) Καριοφύλλη Μαρία
6) Καριοφύλλης Παναγιώτης
7) Καράβα Σοφία
8) Νικόλοπουλος Χρήστος
9) Νικολοπούλου Άννα-Μαρία
10) Γιδόπουλου Άννα
11) Γιδόπουλος Αθανάσιος
12) Ζερβός Νικόλαος
13) Μπορομέου Χαρούλα
14) Χάλαντα Μαρία
15) Κώστα Κατερίνα
16) Σταυρή Αναστασία
17) Τσουρδιού Τσαμπίκα
18) Μιαούλη Μιαούλης
19) Πολίτης Αποστόλης
20) Κυριακούλης Φώτης
21) Φωτεινού Σύλβια
22) Φωτεινός Δημήτρης
23) Πολίτης Ηλίας
24) Καταβενάκης Νίκος
25) Ζουρούδης Χρήστος
26) Ζουρούδης Σάββας
27) Σιφωνιός Νίκος
28) Μαρκάκος Γιάννης

Ορτσα τα πανιά από την Αστυπάλαια

✔ Στις 21 Αυγούστου η εκκίνηση του «AEGEAN REGATTA 2005»



Ανακοινώθηκε το Σάββατο το πρόγραμμα εκδηλώσεων - αγωνιστικό και μη - της ιστιοπλοϊκής συνάντησης «Ρεγκάτα του Αιγαίου 2005» (AEGEAN REGATTA 2005), που φέτος θα διοργανώσει το Υπουργείο Αιγαίου και Νησιωτικής Πολιτικής στα Δωδεκάννησα, από 20 έως 27 Αυγούστου 2005, με οργανωτικό υπεύθυνο τον Αθλητικό Σύλλογο Ιστιοπλόων Ανοικτής Θάλασσας Ρόδου.

Τα 70 με 80 σκάφη που θα πάρουν μέρος, θα ξεκινήσουν από την Αστυπάλαια και θα τερματίσουν στη Ρόδο, αφού διασχίσουν την Τήλο και τη Σύμη, καλύπτοντας συνολικά 107 ναυτικά μίλια.

Το πρόγραμμα έχει ως εξής:

ΑΣΤΥΠΑΛΑΙΑ (Σάββατο, 20 Αυγούστου 2005)
ώρα 10:00 έως 19:00 Ελεγχος καταμετρήσεων και επιθεωρήσεις σκαφών
ώρα 20:00 Συγκέντρωση Κυβερνητών, Δημοτικό Σχολείο
ώρα 20:30 Τελετή Εναρξης, Λιμάνι Πέρα Γιαλός
ώρα 21:30 Συναυλία με τις Τάνια Τσανακλίδου και Ελένη Τσαλιγοπούλου, Λιμάνι Πέρα Γιαλός

1η Ιστιοδρομία (Κυριακή, 21 Αυγούστου 2005)

ΑΣΤΥΠΑΛΑΙΑ - ΤΗΛΟΣ
Εκκίνηση: Από Αστυπάλαια, ώρα 09:00
Απόσταση: 53 μ.ν.

ΤΗΛΟΣ (Δευτέρα, 22 Αυγούστου 2005)
ώρα 20:30 Απονομή επάθλων 1ης ιστιοδρομίας, Λιμάνι Τήλου

2η Ιστιοδρομία (Τρίτη, 23 Αυγούστου 2005)
ΤΗΛΟΣ - ΣΥΜΗ
Εκκίνηση: Από Τήλο, ώρα 10:00
Απόσταση: 32 μ.ν.

ΣΥΜΗ (Τετάρτη, 24 Αυγούστου 2005)
ώρα 20:30 Απονομή επάθλων 2ης ιστιοδρομίας
ώρα 21:30 Πολιτιστική Εκδήλωση, Κεντρική Πλατεία Γιαλού

3η Ιστιοδρομία (Πέμπτη, 25 Αυγούστου 2005)
ΣΥΜΗ - ΡΟΔΟΣ
Εκκίνηση: Από Σύμη, ώρα 10:00
Απόσταση: 22 μ.ν.

ΡΟΔΟΣ (Παρασκευή, 26 Αυγούστου 2005)
Ελεύθερη ημέρα

4η Ιστιοδρομία:Inshore ιστιοδρομία (μόνο για σκάφη ORC - Club) Σάββατο, 27 Αυγούστου 2005
Εκκίνηση: Από θαλάσσια περιοχή Ρόδου, ώρα 10:00
Διαδρομή - Απόσταση: θα ανακοινωθούν στις Οδηγίες πλου

4η & 5η Ιστιοδρομία: Inshore ιστιοδρομίες (μόνο για σκάφη I.M.S.)
Εκκίνηση: Από θαλάσσια περιοχή Ρόδου, ώρα 10:00
Διαδρομή: Ορτσα - Πρίμα
Απόσταση: 6 μ.ν.

ώρα 20:30: Τελετή λήξης: Απονομή Επάθλων
ώρα 21:30 Συναυλία δύο τοπικών συγκροτημάτων με ελληνικό και ξένο ρεπερτόριο, Θέατρο Μεσαιωνικής Τάφρου «ΜΕΛΙΝΑ ΜΕΡΚΟΥΡΗ»

Η οργανωτική επιτροπή

Την οργανωτική επιτροπή της «Ρεγκάτας του Αιγαίου 2005», αποτελούν οι εξής:

ΠΡΟΕΔΡΟΣ
Δημήτριος Κουρκουμέλης
Γενικός Γραμματέας του Υπουργείου Αιγαίου & Νησιωτικής Πολιτικής

ΑΝΤΙΠΡΟΕΔΡΟΣ
Γεώργιος Συκάρης, Πρόεδρος της Επιτροπής Ανοικτής Θάλασσας (Ε.Α.Θ.) της Ελληνικής Ιστιοπλοϊκής Ομοσπονδίας (Ε.Ι.Ο.)

ΜΕΛΗ
Ιωάννης Τσοβελάκος, Ειδικός Σύμβουλος του Γεν. Γραμματέα του Υπουργείου Αιγαίου & Νησιωτικής Πολιτικής
Βασιλική Πολυχρόνη, Προϊσταμένη της Δ/νσης Πολιτισμού του Υπουργείου Αιγαίου & Νησιωτικής Πολιτικής
Αργυρώ Γαλάνη, Γενική Γραμματέας της Επιτροπής Ανοικτής Θαλάσσης (Ε.Α.Θ.) της Ελληνικής Ιστιοπλοϊκής Ομοσπονδίας (Ε.Ι.Ο.)
Σταύρος Παπαδέας, Εκπρόσωπος της Ελληνικής Ιστιοπλοϊκής Ομοσπονδίας (Ε.Ι.Ο.)
Λάζαρος Τσαλίκης, τέως Πρόεδρος της Επιτροπής Ανοικτής Θαλάσσης (Ε.Α.Θ.) της Ελληνικής Ιστιοπλοϊκής Ομοσπονδίας (Ε.Ι.Ο.)
Χριστίνα Αθανασέλλη, Προϊσταμένη του Τμήματος Πολιτιστικής & Κοινωνικής Ανάπτυξης του Υπουργείου Αιγαίου & Νησιωτικής Πολιτικής
Σταμάτης Σταύρας, πρόεδρος του Αθλητικού Συλλόγου Ιστιοπλόων Ανοικτής Θάλασσας (Α.Σ.Ι.Α.Θ.) Ρόδου
Στυλιανός Μαρκουίζος, Εκπρόσωπος του Ναυτικού Ομίλου Ανδρου
Νικόλαος Αγραφιώτης, Εκπρόσωπος του Ναυτικού Ομίλου Χίου
Ευάγγελος Ασήμογλου, Εκπρόσωπος του Αθλητικού Ομίλου Αιγαίου (Α.Ο.Αι.) Χίου
Πέτρος Καλομοίρης, Εκπρόσωπος του Ναυτικού Ομίλου Σάμου
Ιωάννης Μπαλπακάκης, Εκπρόσωπος του Λεσβιακού Ομίλου Ιστιοπλοΐας Ανοικτής Θαλάσσης (Λ.Ο.Ι.Α.Θ.)

110 ιστιοπλόοι στο «Ρόδος Καπ 2005»

Εκατόν δέκα ιστιοπλόοι πήραν μέρος στο διεθνή ιστιοπλοϊκό αγώνα «Ρόδος Καπ 2005», που διοργάνωσε για ένατη συνεχή χρονιά ο Αθλητικός Σύλλογος Ιστιοπλόων Ανοιχτής Θάλασσας Ρόδου από 18 έως 22 Ιουλίου, στη διαδρομή Κως - Νίσυρος - Αστυπάλαια - Σύμη - Ρόδος (96 ναυτικά μίλια).

Με δεκαέξι σκάφη χωρισμένα σε δύο κατηγορίες - οι θαλασσοπόροι είχαν τη δυνατότητα να θαυμάσουν τις φυσικές ομορφιές ορισμένων νησιών των Δωδεκανήσων και να γνωρίσουν τη ζεστή καλοκαιρινή φιλοξενία των κατοίκων τους.

Τα πληρώματα όλων των σκαφών, ήταν:

ΚΑΤΗΓΟΡΙΑ IMS
ΠΑΝΟΡΜΙΤΗΣ
Σταύρας Σταμάτης (κυβ.)
Φωτίου Τάσος
Μάνθος Τσίτσικας
Απειρανθίτης Νίκος
Φιλίτσα Τσακίρη
Κατερίνα Φράγκου
Χριστίνα Γλαρού
Παναγιώτης Παπαποστόλου
ΝΕΦΕΛΗ
RAINER HEINSTEN (κυβ.)
Σταμάτας Δημήτρης
Γουμαράς Γ.
Σπυροπούλου Λίντα
Κυριακόπουλος Μιχάλης
Φώτης Τάσος
Καραχανής Γιώργος
ESTELLA
Κατσαράς Σωτήρης (κυβ.)
Ιμσηρίδης Κωνσταντίνος
Αθανασίου Αντώνης
NILS AKERBLOM
Τσακίρη Τσαμπίκα
SABRI IBRAIM
Χριστοδούλου Σάββας
Χατζησταυρίδης Νίκος
Καλαφατάς Νικήτας
ΑΛΟΥΣΤΙΝΑ
Βογιατζής Αντώνης (κυβ.)
Κοκκίνη Μαρία
Τσιρίγκας Γιώργος
Χατζηβασίλης Νίκος
Σκευοφύλακα Μαίρη
ΚΑΙΚΙΑΣ
Παπαγαπητός Μιχάλης (κυβ.)
Κυριακίδου Σοφία
Παπαγεωργίου Θεόδωρος
Παπαγεωργίου Παρασκευή
Παπαγεωργίου Μιχάλης
Τσιάκου Ειρήνη
Λαπάτος Κώστας
Σπύρου Λάμπρος
EX CAPE
Ξανθός Παύλος (κυβ.)
Ξανθός Μιχάλης
Ξανθού Αμαλία
Ξανθός Λουκάς
Ξανθός Νικόλαος
Ξανθός Νικ. Γιώργος
Μυισλή Τζεσμή
Καραγιάννης Κων/νος
Αθανασίου Αλέκος
ΚΑΠΕΤΑΝ ΜΑΝΩΛΗΣ
Μιχαλάκης Γιώργος (κυβ.)
Ρακόπουλος Κων/νος
Παυλούς Μαρίσκα
Μιχαλάκης Βασίλης
Βογιατζής Βασίλης
Τριανταφύλλου Διαμ.
Σκουφετζής Νίκος
ΜΟΥΣΜΟΥΛΟ
Κουμνάκης Νίκος (κυβ.)
Παπαβασιλείου Χρ.
Μπάρλας Ιωάννης
Χεππάκη Μαρία
Μπρόκος Ιωάννης
ΚΑΛΗΜΕΡΑ
Κουμπιάδης Ελευθέριος (κυβ.)
Πεταλά Αργυρώ
Σακελλαρίδου Αννα
Κουμπιάδης Παρασκευάς
Τσιλιγκίρη Μαρίνα
Ιωαννίδης Μάκης
Καράμπης Ηλίας
Αναπολιτάνος Θανάσης
ΤΑΜΑΡΙΣ Κ ΙΙ
Χαραλαμπίδης Αλέξης
Κουμπάρου Μαρία
Καλανδράνη Καλλιόπη
Πιπέρης Φίλιππος
Βροχίδης Θεόπομπος
ΚΑΤΗΓΟΡΙΑ ORC
CYNTHIA
SMYRNOV OLEG (κυβ.)
YASHEHENKOVA ELENA
SIDAROVIEH ELENA
VOLOSGAK IVAN
VASERCHUK YULIA
MARGARITA
KABANOV SERGEY(κυβ.)
ANUFRIEV VADIM
NEGREEVA OLEA
PANDORA
OKOLOKULAK VALERI (κυβ.)
OKOLOKULAK MICHAEL
ZATSEPIN NIKOLAI
VUSOKOVSKI BORTS
GELIK RAMAZAN
MY MISTRESS
SABINE DEDEOGHI (κυβ.)
GIEDEM TEPECIK
SEVIL GOKDAG
YETEL SAHIN
OZGUL OZKARACE
ARZU ZEYTUN
AFIFE EDIGE
AUSEGUL OZKAN
TAYFUN OZTUNA
ODIENNE
GOKOVA G. (κυβ.)
SUHA TARMAN
BORA AKTAN
GUZIN E.
MURAT ELGUN
BELMIN MARANGOZ
KAAN MARANGOZ
SEUIL GOKDAG
TAHSIN BASARAN
ΚΙΡΚΗ
ΜΙΧΑΙΛΙΔΗΣ ΑΝΔΡΕΑΣ (κυβ.)
Μανιά Μαρία
Αδαμίδη Ελένη
BRIGITTE POLZHOFER
CONSEPTION FONTAN BESSEY

ΠΡΑΚΤΟΡΕΙΟ ΟΠΑΠ
ΒΟΝΑΚΗΣ ΓΙΑΝΝΗΣ
ΑΜΕΣΗ ΠΛΗΡΩΜΗ ΚΕΡΔΩΝ
ΕΞΟΦΛΟΥΝΤΑΙ ΛΟΓΑΡΙΑΣΜΟΙ Δ.Ε.Η. - Ο.Τ.Ε.
ΑΘΗΝΩΝ 28 ΑΝΑΛΗΨΗ - ΡΟΔΟΣ ΤΗΛ. 22410 67221 - FAX: 22410 60319

E 200 Kompressor



Απόδραση στην απόλαυση!

Ήρθε η ώρα να αποδράσετε στον κόσμο της E 200 Kompressor. Ένα αυτοκίνητο που συνδυάζει κομψό σχεδιασμό, άνεση, προηγμένη τεχνολογία, ασφάλεια και κορυφαίες επιδόσεις. Αποκτήστε τη σήμερα και απολαύστε τη!

- Status Edition με πλούσιο standard εξοπλισμό που περιλαμβάνει μεταξύ άλλων PARKTRONIC, σύστημα συναγερμού και σαλόνι leather twin.
  Με € 46.800
- Sport Edition με ζάντες 17", αυτόματο κλιματισμό 4 ζωνών, φώτα Bi-Xenon κ.ά.
  Με € 52.000

Ενημερωθείτε για τα ευέλικτα χρηματοδοτικά μας προγράμματα.

Mercedes-Benz

mobilo-life
30 χρόνια ξένοιαστης οδήγησης

Mercedes-Benz FINANCE

Γραμμή εξυπηρέτησης πελατών Mercedes-Benz Ελλάς, τηλ.: 800-11-76000, www.mercedes-benz.gr

Ε. ΧΑΤΖΗΜΙΧΑΛΗΣ & ΥΙΟΙ Ο.Ε.
Εξουσιοδοτημένος Διανομέας & Επισκευαστής της Mercedes-Benz
Έκθεση: ΡΟΔΟΣ, 9ο χλμ. Ρόδου - Λίνδου, τηλ.: (22410) 62941

C-Class. 1η στην κατηγορία της...



Mercedes-Benz - ένα προϊόν του ομίλου DaimlerChrysler

... με εκδόσεις που "εξοπλίζουν."

Στα βραβεία "Best Auto 2005", η C-Class ψηφίστηκε πρώτη στην κατηγορία της, ξεπερνώντας το Audi A4 και τη BMW σειρά 3 αποδεικνύοντας για άλλη μια φορά την υπεροχή της. Εμπιστευθείτε τώρα και εσείς τη μοναδική της ασφάλεια, νιώστε τη δύναμη των 1.800 cc με Kompressor έως 192 hp και ανακαλύψτε την πολυτέλεια που σας εκφράζει σε μία από τις δύο εκδόσεις:



- **Status Edition** με πλούσιο standard εξοπλισμό που περιλαμβάνει μεταξύ άλλων, σαλόνι leather twin, ξύλινη επένδυση, ζάντες αλουμινίου, συναγερμό, ηλεκτρικά αναδιπλούμενους καθρέπτες κ.ά.
  Με €35.400 ή από €449 το μήνα*

- **Sport Edition** με σαλόνι leather twin, σπορ καθίσματα, ζάντες αλουμινίου 17 ιντσών, σπορ ανάρτηση, συναγερμό κ.ά.
  Μέ €37.600

Mercedes-Benz

mobilo-life

Mercedes Benz FINANCE

Γραμμή εξυπηρέτησης πελατών Mercedes-Benz Ελλάς, τηλ.: 800-11-76000, www.mercedes-benz.gr

Ε. ΧΑΤΖΗΜΙΧΑΛΗΣ & ΥΙΟΙ Ο.Ε.

Εξουσιοδοτημένος Διανομέας & Επισκευαστής Mercedes-Benz

Έκθεση: ΡΟΔΟΣ, 9ο χλμ. Ρόδου - Λίνδου, τηλ.: (22410) 62941

Πρόβλημα το οικονομικό...

Η παραίτηση του Μάκη Μελλίνη απ' τον προεδρικό θώκο του Ιβίσκου έπειτα από πολυετή παρουσία και η παράδοση της σφραγίδας του σωματείου στην Τ.Ε. Ε.Ο.Κ. έκλεγε την παράσταση στη συνάντηση μεταξύ της διοργανώτριας αρχής και των συλλόγων της Δωδεκανήσου. Ποιες ήταν οι τοποθετήσεις των εκπροσώπων που αναφέρθηκαν περισσότερο στα χρήματα και τις μετακινήσεις. Περικοπές 20% από την Ε.Ο.Κ. περιμένει η τοπική επιτροπή

Το μεσημέρι του Σαββάτου πραγματοποιήθηκε στα γραφεία του Δ.Ο.Ν.Α. Ροδίων-μέσα σε αποπνικτική ατμόσφαιρα-η συνάντηση των μελών της Τ.Ε. Ε.Ο.Κ. Δωδεκανήσου με τους εκπροσώπους των σωματείων. Παρά το γεγονός ότι αρχικά οι προβλέψεις έκαναν λόγο για αμυδρή παρουσία των συλλόγων της Δωδεκανήσου, εντούτοις τα περισσότερα σωματεία έδωσαν τελικά το «παρών» και είχαν μία εποικοδομητική συζήτηση, ενώ δεν έλειψαν τα απρόοπτα. Η προχθεσινή συνάντηση επισκιάστηκε φυσικά απ' την παραίτηση ενός ακόμη ανθρώπου που έχει προσφέρει πολλά στο χώρο του μπάσκετ. Ο πρόεδρος του Α.Σ.Κ. Ιβίσκος Μάκης Μελλίνης υπέβαλε την παραίτηση του μετά από πολύχρονη παρουσία στον προεδρικό θώκο της ομάδας της Ανάληψης, ενώ παρέδωσε τη σφραγίδα του συλλόγου στην Τ.Ε. Ε.Ο.Κ. Δωδεκανήσου. Αξίζει να σημειωθεί ότι έλαμψαν δια της απουσίας τους σωματεία της Ρόδου (Κολοσσός, Γ.Α.Σ. Ιάλυσος, Γ.Σ. Διαγόρας, Κλεόβουλος Λίνδου), της Κω (Ιπποκράτης, Α.Ε. Δικαίου, Ηρακλής 2000) ενώ εκπρόσωπο στα γραφεία του Δ.Ο.Ν.Α., είχαν και ομάδες από τα υπόλοιπα νησιά, όπως η Ε.Α. Καλύμνου και ο Α.Ο. Σύμης.

Ας πάρουμε όμως τα πράγματα απ' την αρχή...Στην οδό Διαγορίδών προχθές το μεσημέρι έδωσαν το παρών φυσικά όλα τα μέλη της Τ.Ε. Ε.Ο.Κ. Δωδεκανήσου τα οποία είχαν την ευκαιρία να ακούσουν και να συζητήσουν με τα σωματεία του νομού. Στα γραφεία του Δ.Ο.Ν.Α. βρέθηκαν οι εξής εκπρόσωποι των συλλόγων: Νίκος Κανέλλης (Ελπίδα Πεταλούδων), Γιάννης Τσορβαντζής (Ε.Α. Καλύμνου), Τάσος Βογιατζόγλου (Δ.Α.Ν.Σ. Δωριείς), Νίκος Κιόττου (Καλλιθέα, Σταυρός Καλυθιών), Κυριάκος Μάγος (Ηρακλής Λάρδου-τοπικός προπονητής), Μερκούρης Μοσχόβης (Α.Ο. Σύμης), Γιάννης Τσακίρης (Ζέφυρος), Δημήτρης Δοξάκης (Ήλιος Ιαλυσού), Αντώνης Σαμαράς, Βαγγέλης Αθανασιάδης (ιδρυτές του Πήγασου Πεταλούδων) και Τσαμπίκος Βασιλαράκης. Αξίζει να σημειωθεί ότι δυναμικό «παρών» έδωσε και ο Γιώργος Ξανθός που εκπροσώπησε τον Σ.Δ.Κ.Δ. προβάλλοντας μάλιστα τα προβλήματα που παρουσιάστηκαν την περσινή περίοδο.

ΜΕΓΑΛΗ ΠΡΟΚΛΗΣΗ Η ΑΝΑΠΤΥΞΗ

Τον λόγο πήρε πρώτος ο πρόεδρος της Τ.Ε Ε.Ο.Κ. Δωδεκανήσου Θεοδόσης Κολιάδης ο οποίος αναφέρθηκε σε δύο βασικούς τομείς. Στην ανάπτυξη του μπάσκετ και στη διεξαγωγή των νέων πρωταθλημάτων. Αφού ανέφερε ότι η τοπική επιτροπή είναι αναπόσπαστο κομμάτι της Ελληνικής Ομοσπονδίας και εξαρτάται οικονομικά απ' την ίδια, μίλησε για τη διάφανη οικονομική πολιτική που ακολουθεί πιστά η Τ.Ε. Ε.Ο.Κ., ενώ δεν παρέλειψε να ευχαριστήσει τον Σ.Δ.Κ.Δ., τα σωματεία, τους συνεργάτες του και τα μέσα μαζικής ενημέρωσης για τη συνεργασία που υπήρχε και τη φετινή χρονιά. Ο Θεοδόσης Κολιάδης αναφέρθηκε στα συμπεράσματα που προέκυψαν απ' το ετήσιο συνέδριο της Ε.Ο.Κ. στη Χαλκιδική λέγοντας χαρακτηριστικά.

«Πιστεύω ότι μετά από μία μεγάλη κοιλιά το μπάσκετ στην Ελλάδα βρίσκεται και πάλι σε ανοδική πορεία. Θεωρώ ότι πηγαίνει καλά η αθλητική παραγωγική διαδικασία. Η Ε.Ο.Κ. διατηρεί άριστη συνεργασία με την τοπική αυτοδιοίκηση α' και β' βαθμού. Εμείς σαν τοπική επιτροπή Δωδεκανήσου κάναμε αρκετές τοποθετήσεις. Δεν είμαστε ούτε Κρήτη, ούτε Στερεά Ελλάδα. Έχουμε 4-5 νησιά που ασχολούνται με το μπάσκετ. Κάθε χρόνο προσπαθούμε να κάνουμε ένα βήμα παραπάνω, με τη διοργάνωση πολλών αθλητικών δραστηριοτήτων και τουρνουά «3 on 3». Η μεγάλη πρόκληση για μας είναι η ανάπτυξη. Πρέπει να δώσουμε τη δυνατότητα στα παιδιά να έχουν καλύτερες προοπτικές.

Είναι κοινωνικό φαινόμενο η συρρίκνωση των σωματείων. Από 35 που ήμασταν βρισκόμαστε στα 18», υποστήριξε ο Θεοδόσης Κολιάδης, ενώ αναφέρθηκε επίσης στις κλήσεις των παιδιών στις μικτές ομάδες. «Είναι πραγματικά λυπηρό το φαινόμενο να μην στέλνουν οι ομάδες τα παιδιά στις μικτές ομάδες. Πρέπει να σταματήσει αυτό». Εξάλλου ο ίδιος ανέφερε τις προσπάθειες που θα γίνουν για το νέο οδηγό μπάσκετ που θα εκδώσει η Τ.Ε. Ε.Ο.Κ. Δωδεκανήσου, καθώς και το βιβλίο με περιεχόμενο την ιστορία της καλαθοσφαίρισης στο νομό. Όσον αφορά τα χρήματα και τις επιχορηγήσεις, ο πρόεδρος της διοργανώτριας αρχής ανέφερε τα εξής: «Τα χρήματα δεν μας έρχονται απ' την Ε.Ο.Κ. όπστε θέλουμε. Φέτος θα μας γίνει περικοπή απ' την Ομοσπονδία της τάξεως του 20%. Εμείς κάνουμε οικονομία και σωστή διαχείριση. Θέλουμε να αποπληρώσουμε τα χρέη της προηγούμενης χρονιάς πριν την έναρξη της νέας αγωνιστικής περιόδου. Οι οφειλές μας είναι προς τους διαιτητές και τα σωματεία. Τα επόμενα χρόνια θεωρώ ότι θα εναρμονιστούμε με την Ευρωπαϊκή Ένωση και τα σωματεία θα πληρώνουν όλα τα έξοδα τους».



Φωτό από τη συγκέντρωση των σωματείων με την Τ.Ε Ε.Ο.Κ. Δωδεκανήσου που πραγματοποιήθηκε στην αίθουσα του Δ.Ο.Ν.Α. Ροδίων

ΑΠΟΤΙΜΗΣΗ ΤΩΝ ΠΡΩΤΑΘΛΗΜΑΤΩΝ

Τη σκυτάλη πήρε στη συνέχεια ο αντιπρόεδρος της Τ.Ε. Ε.Ο.Κ. Νίκος Κορναρόπουλος ο οποίος έκανε απολογισμό των πρωταθλημάτων της περιόδου που ολοκληρώθηκε. «Θέλαμε να είμαστε πιο αυστηροί στο πρόγραμμα μας και γι' αυτό καταρτίσαμε τις ημερομηνίες των αγώνων για πρώτη φορά. Είχαμε κάποιες καθυστερήσεις λόγω καιρού και των προπονητικών διημέρων. Όποια ομάδα της Α' Κατηγορίας θέλει να κάνει απήματα πρέπει να τα παραδίδει έγκαιρα. Υπήρξε πρόβλημα με τις μετακινήσεις στη Σύμη τη χειμερινή περίοδο.



Η σπγμή που ο πρόεδρος του Α.Σ.Κ. Ιβίσκος Μάκης Μελλίνης παραδίδει τη σφραγίδα του συλλόγου στην Τοπική Επιτροπή

Για τους παίδες απυχήσαμε με τον τριπλό αγώνα μπαράζ στην προημιτελική φάση, αφού κάποιες ομάδες παραιτήθηκαν, ενώ δύσκολα θα γίνει πρωτάθλημα γυναικών τη νέα περίοδο, αφού λίγες ομάδες έχουν εκφράσει την πρόθεση τους να κατέβουν. Το πρωτάθλημα παμπαίδων ήταν χάλια, ενώ είχαμε πολύ καλή συνεργασία με τους διαιτητές για μία ακόμη χρονιά».

«Ο ΔΙΑΙΤΗΤΗΣ ΔΕΝ ΕΙΝΑΙ ΛΑΣΤΙΧΟ»

Εκ μέρους του Σ.Δ.Κ.Δ. στην αίθουσα του Δ.Ο.Ν.Α. Ροδίων βρέθηκε ο αξιολογημένος διαιτητής Γιώργος Ξανθός που ευχαρίστησε την Τ.Ε. Ε.Ο.Κ. και τα σωματεία για την πολύ καλή συνεργασία που είχαν υποσχόμενος ότι θα εκλείψουν κάποια άσχημα μεμονωμένα περιστατικά. Ο έμπειρος ρέφερι είχε μπροστά του αρκετές σημειώσεις που αφορούσαν τη σεζόν 2005-06. «Τον Ιανουάριο και τον Φεβρουάριο σταμάτησαν τα πρωταθλήματα και σε συνδυασμό με κάποιες φουρτούνες τρέχαμε και δεν φτάναμε. Θα πρέπει να καταλάβουν όλοι ότι ορισμένοι αγώνες θα πρέπει να διεξάγονται και τις καθημερινές. Ο διαιτητής δεν είναι λάστιχο να σφυρίζει 5-6 παιχνίδια σε καθημερινή βάση. Το ίδιο ισχύει και για την Κω, όπου μπορεί να αποσυμφορηθεί το πρόγραμμα. Εκεί υπάρχει μόνο ένας διαιτητής και δεν ξέρουμε ακόμη αν η κοπέλα (σ.σ. Κουτσιώνη) θα είναι εκεί το χειμώνα. Απ' την επόμενη χρονιά οι προπονητές της Α' Κατηγορίας θα πρέπει να έχουν απαραίτητα δίπλωμα προπονητή. Επίσης υπάρχουν ακατάλληλα γήπεδα λόγω απουσίας οργάνων και υγρασίας. Στη Σύμη, την Κρεμαστή και την τέντα πρέπει να γίνουν βελτιώσεις. Στη Σύμη δεν υπάρχουν όργανα, 24άρι και χρονόμετρο. Στην Κάλυμνο έχουμε πρόβλημα με τους κριτές όταν απουσιάζει ο πρόεδρος της Ε.Α.ΚΑ. Όλα αυτά πρέπει να λυθούν για να μπορέσουμε να κάνουμε καλά τη δουλειά μας», είπε ο Γιώργος Ξανθός.

«ΓΕΝΝΑΙΕΣ ΑΠΟΦΑΣΕΙΣ»

Εκ μέρους των σωματείων πρώτος μίλησε ο Δημήτρης Δοξάκης για λογαριασμό του Ήλιου Ιαλυσού. «Έπειτα από 10ετή παρουσία στο χώρο, δεν σας βλέπω σαν αντίπαλούς μου. Πρεσβεύουμε το ίδιο πράγμα. Κανείς όμως δεν έχει τη διάθεσή να βάζει συνεχώς το χέρι στη τσέπη. Δεν υπάρχει πλέον ερασιτεχνισμός και τα σωματεία είναι αναγκασμένα να πληρώνουν. Η φθίνουσα πορεία θα συνεχιστεί και πρέπει σαν Τ.Ε. Ε.Ο.Κ. να πάρετε γενναίες αποφάσεις. Υποσχεθήκατε μπάλες στα σωματεία και δεν τις δώσατε. Υπάρχει μεγάλο πρόβλημα μετακινήσεων στη Σύμη. Πρέπει να απαγορευτούν τα ματς στα ανοιχτά γήπεδα», τόνισε μεταξύ άλλων ο Δημήτρης Δοξάκης που πρότεινε σε συνεργασία με το γραφείο φυσικής αγωγής τη διεξαγωγή πρωταθλήματος στα δημοτικά σχολεία.

Η ΠΑΡΑΙΤΗΣΗ ΜΕΛΛΙΝΗ

Την παράσταση έκλεψε ο μέχρι πρότινος πρόεδρος του Α.Σ.Κ. Ιβίσκος Μάκης Μελλίνης. Και λέμε μέχρι πρότινος, γιατί ο ίδιος υπέβαλε την παραίτηση του, ενώ παρέδωσε τη σφραγίδα του συλλόγου στην Τ.Ε. Ε.Ο.Κ. Δωδεκανήσου. Ο ίδιος διάβασε και στους υπόλοιπους παρευρισκόμενους τις επιστολές που έστειλε στη διοργανώτρια αρχή. «Θα πρέπει να καταλάβει η Τ.Ε. Ε.Ο.Κ. ότι έχουμε σοβαρά προβλήματα», είπε και ζήτησε τη διεξαγωγή της Α' Κατηγορίας σε δύο ομίλους. «Οι ομάδες διαλύονται και οι παράγοντες φεύγουν», ανέφερε στην προχθεσινή συνεδρίαση ζητώντας απ' τη διοργανώτρια αρχή να προβληματιστεί απ' την πτώση των ομάδων από τη Γ' Εθνική. Επίσης ο Μάκης Μελλίνης έκανε λόγο για την παρουσία των εθελοντών Σαμαρειτών στα γήπεδα και τις προπονητικές ώρες στα γήπεδα. Στη συνέχεια ανακοίνωσε την παραίτηση του απ' τον Ιβίσκο. «Εγώ φεύγω στενοχωρημένος απ' το σωματείο», υποστήριξε και κέρδισε το χειροκρότημα του προέδρου του Δ.Α.Ν.Σ. Δωριείς Τάσου Βογιατζόγλου. Τέλος ο Μάκης Μελλίνης ευχαρίστησε τα Μ.Μ.Ε. για τη συνεργασία δηλώνοντας λυπημένος απ' την αποχή του Διαγόρα απ' την Γ' Εθνική.

ΠΡΟΤΑΣΗ ΓΙΑ ΕΝΩΣΗ ΣΩΜΑΤΕΙΩΝ

Μετά ήρθε η σειρά του προπονητή της Ελπίδας Πεταλούδων Νίκου Κανέλλη να αναφερθεί στα προβλήματα που παρουσιάζονται. «Οι συνάδελφοι με κάλυψαν κατά 40%. Πρέπει να γίνουν γνωστές νωρίτερα οι ημερομηνίες και οι ώρες για να μπορούν τα παιδιά να ρυθμίζουν τις μαθητικές υποχρεώσεις τους. Αυτό πρέπει να γίνει μέχρι τις 16 Σεπτεμβρίου που ανοίγουν τα σχολεία. Δεν είναι καλό να διεξάγονται αγώνες σε ανοιχτά γήπεδα (Σύμη, Λίνδος), καθώς είναι επικίνδυνα λόγω τραυματισμών. Στο μεταξύ ο Νίκος Κανέλλης έκανε λόγο για μία ένωση σωματείων, ώστε να συσταθεί μία επιτροπή που θα έρχεται σε επαφή με την Τ.Ε. Ε.Ο.Κ. Δωδεκανήσου

«ΖΗΤΟΥΜΕ ΚΑΤΑΝΟΗΣΗ»

Μία απ' τις σημαντικότερες παρουσίες στην προχθεσινή συγκέντρωση, ήταν αυτή του προέδρου της Ε.Α. Καλύμνου Γιάννη Τσορβαντζή που συγκίνησε με την ομιλία του. Ο ίδιος είναι ο μοναδικός παράγοντας που ασχολείται με την ομάδα απ' το νησί των «σφουγγαράδων», κάτι στο οποίο αναφέρθηκε και ο Θεοδόσης Κολιάδης, που του έκανε ειδική μνεία. «Το ακτοπλοϊκό πρόβλημα είναι γνωστό. Εμείς κάθε χρόνο έχουμε επτά μετακινήσεις στη Ρόδο και την Κω για την ανδρική ομάδα, ενώ οι υπόλοιπες ομάδες έρχονται μία φορά στην Κάλυμνο. Δεν πρέπει να μειωθούν τα χρήματα που δίνονται στις ομάδες, καθώς έχουν αυξηθεί τα εισπήρια των μετακινήσεων. Δεν ζητάμε σαν Ε.Α.ΚΑ. ειδική μεταχείριση, θέλουμε απλά την κατανόησή σας. Θα είναι προτιμότερο να μην γίνονται αγώνες σε ανοιχτά γήπεδα. Όσον αφορά τις μπάλες καλό θα είναι να απαλειφθεί το κομμάτι απ' τις προκηρύξεις», είπε μεταξύ άλλων ο Γιάννης Τσορβαντζής.

«ΔΕΝ ΑΝΕΒΗΚΑΝ ΟΙ ΔΥΟ ΠΡΩΤΑΘΛΗΤΕΣ ΜΑΣ»

Μία απ' τις πιο εύστοχες παρατηρήσεις έκανε ο πρόεδρος της Καλλιθέας και του Σταυρού Καλυθιών Νίκος Κιόττου λέγοντας ότι οι δύο πρωταθλητές μας (σ.σ. Γ.Σ. Διαγόρας, Ηρακλής 2000) αν και προβιβάστηκαν στη Γ' Εθνική και την Α' Κατηγορία αντίστοιχα δεν θα γευθούν τους καρπούς των επιτυχιών τους. «Από τη νέα χρονιά θα ισχύσει η νέα ομάδα που θα προκύψει απ' τον Διγενή Κοσκινού και τον Σταυρό Καλυθιών και θα φέρει την ονομασία Καλλιθέα. Ο Σταυρός θα συνεχίσει να υπάρχει ως ακαδημία της Καλλιθέας. Εμείς θέλαμε να παίξουμε και με τον Σταυρό στην Α' Κατηγορία αλλά πλέον δεν έχουμε παίκτες, αφού έχουν απορροφηθεί απ' την Καλλιθέα. Είναι προτιμότερο η Α' Κατηγορία να γίνει με επτά ομάδες για να υπάρχουν και λιγότερα έξοδα».

«ΣΥΜΗ...Η ΨΩΡΟΚΩΣΤΑΙΝΑ»

Για τις ιδιαιτερότητες που έχει ο Α.Ο. Σύμης αναφέρθηκε η ψυχή και προπονητής της ομάδας Μερκούρης Μοσχόβης. «Είμαστε εκ διαμέτρου αντίθετοι με τις απόψεις των προηγούμενων συναδέλφων σχετικά με το γήπεδο. Ξέρουμε ότι είναι πισωγύρισμα να διεξάγονται παιχνίδια σε ανοιχτά γήπεδα, όμως ο Α.Ο. Σύμης προσφέρει κάποια πράγματα στη νεολαία του νησιού και είναι απ' τους λίγους συλλόγους στα Δωδεκάνησα που διατηρούν αρκετά τμήματα. Δυστυχώς δεν διαθέτουμε κλειστό γυμναστήριο.

Βλέπουμε το δέντρο και χάνουμε το δάσος. Δεν έχουμε καμία βοήθεια, δύο άνθρωποι παλεύουμε για την ομάδα. Το ανδρικό μας τμήμα κατεβαίνει επτά φορές στη Ρόδο, ενώ οι άλλες ομάδες έρχονται μόνο μία φορά στο νησί. Μόνο ο Κλεόβουλος έρχεται κάθε χρόνο και παίζει στη Σύμη. Πιστεύω ότι είμαστε η ψωροκώσταινα του δωδεκανησιακού μπάσκετ. Τα παιδιά έχουν απογοητευτεί αφού δεν παίζουν συχνά αγώνες».

Αξίζει να σημειωθεί ότι στη συγκέντρωση βρέθηκε επίσης ο Τσαμπίκος Βασιλαράκης, ο Αντώνης Σαμαράς και ο Βαγγέλης Αθανασιάδης με την σπουδαία ατάκα να ανήκει στον πρώτο. «Στη Β' Κατηγορία παίζουν κάποιοι αθλητές που έχουν μεγαλύτερη κοιλιά απ' τη δική μου. Η αλήθεια είναι ότι χρειάζονται οπωσδήποτε την παρουσία ιατρού στο γήπεδο». Στο φινάλε της συγκέντρωσης μίλησε ο τοπικός προπονητής Κυριάκος Μάγος που αναφέρθηκε στον προγραμματισμό του αναπτυξιακού μπάσκετ και τα σχέδια του για την επόμενη αγωνιστική περίοδο.

Νηστίσιμη συμμετοχή...

Με λίγα τμήματα θα παρουσιαστεί τη νέα χρονιά στα τοπικά πρωταθλήματα ο Γ.Σ. Διαγόρας! Θα συμμετέχει στους παίδες και τις κορασίδες υπό τις οδηγίες του Σάκη Καλαμπόκα, ενώ ερωτηματικό αποτελούν οι νεανίδες

Πιο μικρή από κάθε άλλη χρονιά θα είναι η παρουσία του Γ.Σ..Διαγόρας στα τοπικά πρωταθλήματα της Δωδεκανήσου. Κι αυτό γιατί η φετινή κρίση που ξέσπασε στο τμήμα καλαθοσφαίρισης των «κυανέρυθρων» φαίνεται ότι έχει και συνέχεια. Καταρχήν αξίζει να σημειωθεί ότι όλα τα τμήματα υποδομής αναλαμβάνει πλέον ο Σάκης Καλαμπόκας που θα συνεχίσει την καριέρα του στην «τέντα». Συγκεκριμένα ο Γ.Σ. Διαγόρας τη νέα χρονιά θα εμφανιστεί σίγουρα μόνο σε δύο πρωταθλήματα. Πρόκειται για τους παίδες και τις κορασίδες του συλλόγου που θα δώσουν κανονικά το «παρών», ενώ ερωτηματικό συνεχίζουν να αποτελούν οι νεανίδες του συλλόγου. Όπως είναι γνωστό η ανδρική ομάδα δεν θα πάρει μέρος στο πρωτάθλημα της Γ' Εθνικής, ενώ οι έφηβοι του συλλόγου δόθηκαν με υποσχετική στον Ζέφυρο, αφού δεν υπάρχει πρόθεση να κατέβει το συγκεκριμένο τμήμα. Από κει και πέρα η δουλειά θα συνεχιστεί και στις ακαδημίες του συλλόγου με καθημερινές προπονήσεις, προκειμένου οι μικροί αθλητές να μάθουν τα μυστικά του μπάσκετ.

Βασικός στόχος της διοίκησης του Διαγόρα, απ' τη στιγμή που δεν θα παρουσιαστεί στην Γ' Εθνική η ανδρική ομάδα, είναι η συντήρηση της «τέντας». Το κύριο μέλημα των «κυανέρυθρων» είναι να τοποθετηθεί ο αεραγωγός προκειμένου να πάψουν οι πολικές νύχτες του χειμώνα, όταν τα τμήματα του σωματείου έκαναν προπόνηση σε απάνθρωπες συνθήκες. Άλλωστε το κλίμα που επικρατεί στην «τέντα» προκαλεί φθορές και στο παρκέ του γηπέδου. Αυτό είναι κάτι που έχει απασχολήσει για τα καλά τους ανθρώπους του Διαγόρα που θα επιδιώξουν άμεσα να ολοκληρώσουν το έργο και έτσι το κλειστό γυμναστήριο να αποκτήσει μία εντελώς διαφορετική εικόνα.

Ενίσχυση με Κώους...

Η Α.Ε. Δικαίου ολοκλήρωσε τις μεταγραφές των Σάζαλη, Αυγουστή και Αγρέλλη Γ. απ' τον Ηρακλή 2000 και σκοπεύει να κάνει ένα βήμα παραπάνω απ' τις προηγούμενες χρονιές

Ιδιαίτερα ενισχυμένη θα παρουσιαστεί στο νέο πρωτάθλημα της Α' Κατηγορίας η Α.Ε. Δικαίου. Η κωακή ομάδα πριν από λίγες μέρες ολοκλήρωσε τις μεταγραφές τριών αθλητών με υποσχετική απ' τον Ηρακλή 2000. Η παραίτηση της καρδαμιώτικης ομάδας απ' τα μεγάλα σαλόνια του τοπικού μπάσκετ, είχε ως αποτέλεσμα πολλοί παίκτες να αναζητήσουν την τύχη τους αλλού. Έτσι οι τρεις καλύτεροι παίκτες των «ροπαλοφόρων»-κατά γενική ομολογία-θα συνεχίσουν το μπάσκετ στην Α.Ε. Δικαίου. Πρόκειται για τον Αντώνη Σάζαλη (28 1.88), τον Γιώργο Αγρέλλη (19 -1.88) και τον Παναγιώτη Αυγουστή (29 -1.95).

Οι τρεις συγκεκριμένοι αθλητές αποτέλεσαν τον βασικό κορμό και συνέβαλαν τα μέγιστα στην προσπάθεια του Ηρακλή 2000 για την άνοδο στην Α' Κατηγορία. Ο Σάζαλης πέτυχε 185 πόντους σε 11 παιχνίδια (μ.ο. 16.81) και παίζει στις θέσεις «3» και «4». Ο Αγρέλλης αγωνίζεται στην περιφέρεια και σημείωσε 108 πόντους σε 11 παιχνίδια (μ.ο. 9.81), ενώ ο Αυγουστής ήταν ο «αγκόλιθος» του Ηρακλή 2000 μέσα στα καλάθια και πέτυχε 146 πόντους σε 10 αναμετρήσεις (μ.ο. 14.6). Και οι τρεις αθλητές αναμένεται να βοηθήσουν σημαντικά την προσπάθεια της Α.Ε. Δικαίου να κάνει ένα βήμα παραπάνω στην Α' Κατηγορία, αφού τα δύο τελευταία χρόνια τερματίζει συνεχώς στην πέμπτη θέση.

Στο ρόστερ της ομάδας έχουν ενταχθεί ήδη οι Κώστας Σούκας και Παναγιώτης Μπαζίβος, ενώ στο κωακό σωματείο επέστρεψε μετά από δύο χρόνια απουσίας ο Θανάσης Μολυβιάτης. Η Α.Ε.Δ. είναι μία απ' τις ελάχιστες ομάδες της Α' Κατηγορίας που δραστηριοποιούνται δυναμικά στο μεταγραφικό παζάρι. Αξίζει φυσικά να σημειωθεί ότι στον πάγκο της ανδρικής ομάδας θα παραμείνει για τρίτη συνεχή χρονιά ο Μιχάλης Καπλανίδης, που έχει αναλάβει και το τμήμα των κορασίδων, ενώ ο Δημήτρης Τζομάκας θα ασχοληθεί με τους έφηβους και τους παίδες του συλλόγου.

Τις σελίδες του μπάσκετ επιμελήθηκε ο Μάκης Δούβαλης

e-mail:makiss@otenet.gr

Χτίζει τη νέα ομάδα...

Τις οριστικές απαντήσεις των Αβεκλούριου και Μοσχή περιμένει η Καλλιθέα που θέλει να πραγματοποιήσει μία αξιόλογη πορεία τη νέα περίοδο

Ο Κώστας Τρίτος, ο οποίος θα έχει διπλή ιδιότητα (παίκτης-προπονητής) είναι μέχρι στιγμής το μοναδικό μεταγραφικό απόκτημα της Καλλιθέας. Ο 37χρονος παίκτης τον τελευταίο καιρό, μαζί με τον πρόεδρο του συλλόγου Νίκο Κιόττου, έχουν θέσει επί τάπητος τα σχέδια τους για τη νέα χρονιά και φυσικά εκτός απ' τη διατήρηση του βασικού κορμού του Σταυρού Καλυθιών (ο γάμος προέκυψε απ' τη συγχώνευση με τον Διγενή Κοσκινού), έχουν καταθέσει ήδη τις προτάσεις τους για τη νέα αγωνιστική περίοδο.

Σύμφωνα με τα όσα είχε γράψει και παλαιότερα η «Δ», η Καλλιθέα έχει πλησιάσει τον Χρήστο Αβεκλούριο που φέτος έπαιξε στον Γ.Σ. Διαγόρας και τους, Γιάννη Μοσχή και Γιώργο Πολίτη του Γ.Α.Σ. Ιάλυσος. Για τον τελευταίο τα πράγματα είναι πολύ δύσκολα, ενώ με τους δύο πρώτους έχουν γίνει συζητήσεις και απομένουν οι οριστικές απαντήσεις. Πάντως η μετακίνηση τους δεν είναι εύκολη στην Καλλιθέα, αλλά αυτό δεν σημαίνει ότι η ομάδα δεν έχει απλώσει κι αλλού τα δίχτυα της. Σύμφωνα με πληροφορίες η Καλλιθέα έχει πλησιάσει και τον Γιάννη Μορφωπό που πιθανότατα θα κλείσει όμως στον Ζέφυρο, ενώ στα πλάνα της ομάδας βρίσκονται και κάποιοι παίκτες που υπηρετούν τη στρατιωτική τους θητεία στη Ρόδο.

Αξίζει να σημειωθεί ότι στην Καλλιθέα θα αγωνίζονται σίγουρα τη νέα αγωνιστική περίοδο οι παρακάτω αθλητές: Παντελής Μισσού, Νίκος Νούσης, Χρήστος Ρουσάκης, Δημήτρης Πήλος, Κώστας Τρίτος, Σταύρος Νικηφορίδης, Κώστας Τσαλίκης, Δημήτρης Σαρίκας, Λάμπρος Ροδίτης, Χρήστος Σταυριανάκης και Αντώνης Πατινιώτης. Το ρόστερ της ομάδας θα εμπλουτιστεί και από άλλους παίκτες, καθώς ο στόχος της Καλλιθέας θα είναι μία αξιόλογη πορεία στο νέο πρωτάθλημα.

Βλέπει Βογιατζή

Ο Α.Σ.Κ. Ιβίσκος χτύπησε την πόρτα του νεαρού αθλητή που υπηρετεί τη στρατιωτική του θητεία! Δεν ολοκληρώθηκαν ακόμη οι μεταγραφές των τριών παικτών του Δωριέα

Ο Γιάννης Βογιατζής που φέτος είχε μηδαμινή παρουσία στον Κολοσσό, έχει μπει στο στόχαστρο του Α.Σ.Κ. Ιβίσκος. Ο νεαρός πλέϊ-μέϊκερ ενδιαφέρει τον Παναγιώτη Παπακώστα για το χτίσιμο μίας νεανικής ομάδας, ικανής να παίξει πρωταγωνιστικό ρόλο τη νέα αγωνιστική περίοδο και για το λόγο αυτό έχουν ξεκινήσει ήδη οι συζητήσεις μαζί του. Ο Βογιατζής φέτος αγωνίστηκε σε τρία επίσημα παιχνίδια του Κολοσσού στην Α2 και παλαιότερα έπαιξε στον Γ.Σ. Διαγόρας.

Ο ίδιος τη συγκεκριμένη χρονική περίοδο υπηρετεί τη στρατιωτική του θητεία και είναι πολύ πιθανό να παίξει τη νέα χρονιά στην ομάδα της Ανάληψης. Από κει και πέρα η μοναδική ολοκληρωμένη μεταγραφή μέχρι στιγμής του Ιβίσκου είναι ο Αντώνης Μαρκάκης που αποκτήθηκε απ' τον Διαγόρα. Κι αυτό γιατί ακόμη δεν έχουν ολοκληρωθεί οι διαδικασίες που απαιτούνται για την απόκτηση των τριών αθλητών του Δωριέα που ενδιαφέρουν την ομάδα. Ο Μανώλης Κρητικός (25 1.82), ο Μανώλης Ροδίτης (28-1.81) και ο Γιώργος Ράμμος (26-83) απασχολούν έντονα το ροδίτικο σωματείο, ωστόσο τον τελευταίο καιρό έχει παρουσιαστεί ένα πρόβλημα σχετικά με την παραχώρηση τους απ' τους «κιτρινόμαυρους», αφού το σωματείο τους ζητάει ανταλλάγματα. Από κει και πέρα στον Ιβίσκο θα συνεχίσει να παίζει τελικά ο Γιώργος Τσιτσούλας παρά το ενδιαφέρον που έδειξε ο Ζέφυρος, ενώ παίκτες της ομάδας θα είναι και τη νέα αγωνιστική σεζόν οι έμπειροι Χρήστος Μπίλιας και Θωμάς Μπελάγιας, που θα ενισχύσουν για τρίτη συνεχόμενη χρονιά την προσπάθεια που θα κάνει ο Ιβίσκος για να παίξει πρωταγωνιστικό ρόλο στο νέο πρωτάθλημα. Εξάλλου το ενδιαφέρον εξακολουθεί να υφίσταται για την απόκτηση του Γιάννη Μαρουλλάκη. Πάντως ο βασικός κορμός της ομάδας αναμένεται να παραμείνει ο ίδιος (με εξαίρεση την αποχώρηση των Βλαχοδήμου και Παρδακά), καθώς τη συνεργασία του με τον Ιβίσκο ανανέωσε και ο Δημήτρης Χαραλαμπόπουλος που θα παίξει με υποσχετική για μία ακόμη χρονιά απ' τη Μεσσήνη.



Ο Θωμάς Μπελάγιας θα παραμείνει στον Ιβίσκο και τη νέα αγωνιστική περίοδο

Το ενδιαφέρον στη Γ.Σ.

Στα μέσα Αυγούστου θα πραγματοποιηθούν οι αρχαιρεσίες στις τάξεις του Ιπποκράτη που αναμένεται να δώσει μεγαλύτερο βάρος στα τμήματα υποδομής! Για σπουδές εκτός Κω Τσιλιγκίρης και Παρβαντώνης

Στα μέσα Αυγούστου πρόκειται να γίνουν οι αρχαιρεσίες στις τάξεις του Ιπποκράτη Κω για την ανάδειξη του νέου διοικητικού συμβουλίου με το οποίο θα πορευτεί το σωματείο. Το ενδιαφέρον είναι μεγάλο, καθώς αρκετοί παλιοί παίκτες έχουν ενδιαφερθεί για να ασχοληθούν με το τμήμα μπάσκετ του συλλόγου. Ήδη τον τελευταίο καιρό παρατηρείται κινητικότητα στις τάξεις της ομάδας, ωστόσο το μεγάλο βάρος θα δοθεί στα τμήματα υποδομής. Έτσι η ανδρική ομάδα θα αρκεστεί να πραγματοποιήσει απλά μία καλή πορεία και ό,τι προκύψει.

Ένα απ' τα θέματα που θα απασχολήσουν τον Ιπποκράτη είναι και το θέμα της τεχνικής ηγεσίας. Κι αυτό γιατί δύο προπονητές φέρονται να είναι οι επικρατέστεροι για την ανδρική ομάδα. Ο λόγος για τον Δημήτρη Δρόσο, που θα ασχοληθεί σίγουρα και με τα τμήματα υποδομής και τον Γιάννη Παπούλη που έχει σκοπό να επαναδραστηριοποιηθεί. Αυτό βέβαια είναι κάτι που θα ξεκαθαρίσει οριστικά κατά τη διάρκεια του Αυγούστου. Από κει και πέρα πάντως ο Ιπποκράτης αναμένεται να αποδυναμωθεί αφού θα φύγουν από την Κω για σπουδές, ο Παύλος Τσιλιγκίρης και ο Λευτέρης Παρβαντώνης, ενώ είναι άγνωστο αν θα συνεχίσει να παίζει μπάσκετ ο Στέλιος Σάββας.

Γενικότερα στο στρατόπεδο του Ιπποκράτη επικρατεί νηνεμία, κάτι όμως που αναμένεται να αλλάξει μετά τις εκλογές, η ημερομηνία των οποίων θα γίνει γνωστή τον επόμενο καιρό. Θα πρέπει να θεωρείται δεδομένο ότι θα υπάρξουν αρκετές αλλαγές στα άτομα, ωστόσο είναι πιθανό ο Γιώργος Δρόσος να παραμείνει στον προεδρικό θώκο του Ιπποκράτη Κω.

Ολοταχώς για Τρίκαλα...

Στα Τρίκαλα 2000 που προβιβάστηκαν φέτος στη Β' Εθνική είναι πιθανό να παίξει ο Γιώργος Χαραλαμπόπουλος που φέτος αγωνίστηκε στον Κολοσσό

Στα «νεοφώτιστα» στη Β' Εθνική Τρίκαλα 2000 είναι πολύ πιθανό να συνεχίσει την καριέρα του ο Γιώργος Χαραλαμπόπουλος που φέτος φόρεσε τη φανέλα του Κολοσσού.

Ο 19χρονος σμολ-φόργουορντ που ξεκίνησε να παίζει μπάσκετ στον Ιπποκράτη Κω και στη συνέχεια αγωνίστηκε στα τμήματα υποδομής του Ολυμπιακού, είναι κοντά σε συμφωνία με τη θεσσαλική ομάδα που θέτει μεγαλεπήβολους στόχους στη Β' Εθνική. Ο ίδιος είναι πολύ πιθανό να φοιτήσει στα Τ.Ε.Φ.Α.Α. των Τρικάλων και έτσι να παίξει στην τοπική ομάδα. Στο φετινό πρωτάθλημα της Α2 ο Χαραλαμπόπουλος έπαιξε σε επτά αναμετρήσεις πετυχαίνοντας οκτώ πόντους (μ.ο. 1.14).

*Ο Άλιμος ενδιαφέρθηκε για την απόκτηση του Στάθη Περούλη, που θα συνεχίσει όμως να παίζει μπάσκετ σε ομάδα της συμπρωτεύουσας.

Αναλαμβάνει ο Τσέρκης...

Ο 37χρονος αθλητής του Γ.Α.Σ. Ιάλυσος θα καθίσει και στον πάγκο της ομάδας, ως διάδοχος του Γιώργου Χατζηκαλημέρη! Η συνάντηση με τον δήμαρχο δρομολογεί εξελίξεις...Για Αβεκλούριο, Κουτσούκο και Τσιγάρο Σ. κινούνται οι «ερυθροκίτρινοι»



Ο Γιάννης Τσέρκης (11) θα έχει διπλή ιδιότητα στον Γ.Α.Σ. Ιάλυσος, αφού εκτός από παίκτης θα είναι και προπονητής

Ο Γιάννης Τσέρκης θα είναι ο διάδοχος του Γιώργου Χατζηκαλημέρη στον πάγκο της ανδρικής ομάδας του Γ.Α.Σ. Ιάλυσος. Ο ίδιος φέτος θα έχει διπλή ιδιότητα στο «ερυθροκίτρινο» σωματείο, αφού εκτός από προπονητής θα ενισχύσει την ομάδα του και ως παίκτης, όπως έκανε και την περασμένη αγωνιστική περίοδο. Ο 37χρονος πλέον Τσέρκης ήταν ο πιο σταθερός παίκτης της ομάδας στην Α' Κατηγορία και σκοπεύει να ανεβάσει πιο ψηλά τον πήχη προκειμένου να παίξει εκ νέου πρωταγωνιστικό ρόλο στο νέο πρωτάθλημα. Βέβαια περισσότερες λεπτομέρειες θα γίνουν γνωστές από σήμερα, καθώς αναμένεται ο ίδιος να συναντηθεί με τον δήμαρχο Ιαλυσού Στέργο Στάγκα ώστε να καθοριστούν όλες οι λεπτομέρειες της συνεργασίας τους αλλά και για να τεθούν επί τάπητος τα σχέδια για τον προγραμματισμό της ομάδας την επόμενη αγωνιστική περίοδο.

Τη συγκεκριμένη χρονική στιγμή υπάρχουν πολλές τρύπες στον Γ.Α.Σ. Ιάλυσος που πρέπει να καλυφθούν, ώστε να δουλέψει για τα καλά η μηχανή του συλλόγου. Η επόμενη μέρα, μετά την παραίτηση του Γιώργου Χατζηκαλημέρη, έχει ξημερώσει ήδη για τον Ιάλυσο που αλλάζει σελίδα για τα καλά. Ήδη ο Γιάννης Τσέρκης έχει ξεκινήσει την προσπάθεια ενίσχυσης της ομάδας του προκειμένου να παρουσιαστεί δυνατή και τη νέα χρονιά. Ένα ακόμη όνομα που έχει προστεθεί στη λίστα του 37χρονου προπονητή-παίκτη είναι αυτό του Χρήστου Αβεκλούριου, ο οποίος έχει αγωνιστεί επί σειρά ετών στον Γ.Α.Σ. Ιάλυσος. Η περίπτωση του είναι ιδιάζουσα, αφού για να παίξει στην ομάδα έχει ζητήσει και δουλειά, ενώ οι «ερυθροκίτρινοι» έχουν ενδιαφερθεί και για δύο αθλητές του Ηρακλή Λάρδου.

Ο λόγος για τον Σταμάτη Τσιγάρο και τον Γιάννη Κουτσούκο, οι οποίοι επίσης είχαν παίξει παλαιότερα στον Ιάλυσο. Η περίπτωση των δύο όμως είναι εξαιρετικά δύσκολη, αφού ανήκουν στους «ροπαλοφόρους», οι οποίοι μόνο αν θέλουν θα τους παραχωρήσουν σε άλλη ομάδα. Από κει και πέρα ο Γιάννης Τσέρκης επιθυμεί στην ομάδα του και τον Γιάννη Μαρουλλάκη που φέτος φόρεσε τη φανέλα του Γ.Σ. Διαγόρας. Έχουν γίνει κάποιες επαφές, όμως ο παίκτης δεν έχει αποφασίσει που θα συνεχίσει να παίζει μπάσκετ, αφού θέλει να μείνει ελεύθερος απ' τους «κυανέρυθρους». Αξίζει πάντως να σημειωθεί ότι παρελθόν απ' την ομάδα αποστελεί ο Σταμάτης Μαρουλλάκης και ο Ηλίας Μάγγος που θα συνεχίσουν το μπάσκετ στον Ζέφυρο.

Τους άνοιξε η όρεξη...

Μετά την επιστροφή του Δούβαλη και την απόκτηση των Πολυχρόνη και Κατσαλίγκου, ο Ηρακλής Λάρδου θέλει στο δυναμικό του τον Γιάννη Μαρουλλάκη, ενώ θα ενδιαφερθεί και για τον Δημήτρη Λαγουδάκη (21- 2.06)



Συνεχίζει την ενίσχυσή του ο Ηρακλής Λάρδου που θέλει να παίξει πρωταγωνιστικό ρόλο στο νέο πρωτάθλημα

Με στόχο να παίξει πρωταγωνιστικό ρόλο και ό,τι προκύψει θα παρουσιαστεί τη νέα αγωνιστική περίοδο στο πρωτάθλημα της Α' Κατηγορίας ο Ηρακλής Λάρδου. Οι «ροπαλοφόροι» μετά τη συμμετοχή τους στους μεγάλους τελικούς κόντρα στον Διαγόρα, θέλουν να συνεχίσουν την ανοδική πορεία των τελευταίων ετών και να διεκδικήσουν το μερίδιο που τους αναλογεί στην επιτυχία. Με τα χρώματα του Ηρακλή Λάρδου θα παίξει έπειτα από δύο αγωνιστικές περιόδους ο Μάκης Δούβαλης (είχε 213 πόντους σε 11 παιχνίδια της κανονικής περιόδου) που είχε αγωνιστεί με υποσχετική στον Α.Σ.Κ. Ιβίσκος και τον Γ.Σ. Διαγόρας, ενισχύοντας τη ρακέτα της ομάδας.

Ο ίδιος θα έχει μαζί του στον Ηρακλή, δύο πρώην συμπαίκτες του απ' τους «κυανέρυθρους». Τον Χρήστο Πολυχρόνη (24 - 1.88). Ο νεαρός γκαρντ φέτος πέτυχε 113 πόντους σε 13 ματς (μ.ο. 8.69) και αποτέλεσε μέλος του βασικού κορμού του Διαγόρα στην προσπάθεια που έκανε για την άνοδο του στη Γ' Εθνική. Η μεταγραφή του θα ολοκληρωθεί εντός της επόμενης εβδομάδας. Εξάλλου στους «ροπαλοφόρους» θα παίξει και ο Στάθης Κατσαλίγκος (20 -1.92) που αγωνίστηκε σε 8 ματς της κανονικής περιόδου σημειώνοντας 4 πόντους (μ.ο. 0.5). Ο νεαρός παίκτης αγωνίζεται στις θέσεις «3» και «4» και αναμένεται να βοηθήσει τον Ηρακλή Λάρδου.

Από κει και πέρα συνεχίζονται οι επαφές του Κυριάκου Μάγου για την απόκτηση του Γιάννη Μαρουλλάκη, που ήταν συμπαίκτης με τους παραπάνω στον Γ.Σ. Διαγόρας.

Ο 27χρονος φόργουορντ είναι ο διακαής πόθος του τεχνικού της ομάδας, που τον θέλει τη νέα χρονιά στην «τέντα». Στο μεταξύ δεν αποκλείεται στον Ηρακλή να παίξει ο Δημήτρης Λαγουδάκης (22 -2.06) που την περίοδο 2003-04 αγωνίστηκε στον Α.Σ.Κ. Ιβίσκος. Ο νεαρός αθλητής που είναι μόνιμος στρατιωτικός ανήκει στον Α.Γ.Ο. Ρεθύμνου, αλλά φέτος έμεινε εκτός αγωνιστικής δράσης. Με δεδομένο ότι ο Γιώργος Νικηφορίδης έχει τιμωρηθεί με τέσσερις αγωνιστικές από τον περσινό τελικό με τον Διαγόρα, ο Ηρακλής Λάρδου θα κινηθεί για την απόκτηση ενός ακόμη ψηλού, ώστε να ενισχύσει τη φροντ-λάϊν του. Τέλος η μετάθεση του Μιχάλη Τσαλικίδη στη Χαλκιδική, ανάγκασε τον Ηρακλή Λάρδου να αποσύρει το ενδιαφέρον του για την απόκτηση του 31χρονου γκαρντ απ' τον Γ.Σ. Διαγόρας.

Πανίσχυροι έφηβοι...

Εννέα αθλητές πρόσθεσε στο εφηβικό του τμήμα ο Ζέφυρος, αφού απέκτησε τον ... μισό Διαγόρα και παίκτες απ' τον Ιβίσκο και τον Δωριέα

Ένα απ' τα πλέον δυνατά εφηβικά τμήματα θα έχει φέτος ο Ζέφυρος, ο οποίος εξέπληξε με τις κινήσεις του στο μεταγραφικό παζάρι. Οι «πράσινοι» εκτός απ' την δεδομένη ενίσχυση τους στο ανδρικό τμήμα, θέλουν να διαδραματίσουν πρωταγωνιστικό ρόλο και στους έφηβους. Για το λόγο αυτό ενισχύθηκαν σε σημαντικό βαθμό και θέλουν να προβάλλουν σθεναρή αντίσταση στις ομάδες που θα παλέψουν για την κατάκτηση του πρωταθλήματος. Η διάλυση του εφηβικού τμήματος του Γ.Σ. Διαγόρας είχε ως αποτέλεσμα, οι περισσότεροι αθλητές της ομάδας να μετακομίσουν στον Ζέφυρο. Πρόκειται για τον Νίκο Κουζουκάκη (16 1.76) που παίζει στην περιφέρεια, τον Χρήστο Σχοινά (16 1.80) ο οποίος θα ενισχύσει δυναμικά το καλάθι του Ζέφυρου, τον Μανώλη Φραράκη (15 1.78) που αποκτήθηκε με ελεύθερη μεταγραφή, τον Νίκο Πάχο (17 1.83) και τον Κυριάκο Πάχο (17 1.83). Οι πέντε προαναφερθέντες αθλητές έπαιζαν στον Διαγόρα και με εξαίρεση τον Φραράκη, οι υπόλοιποι αποκτήθηκαν με τη μέθοδο της υποσχετικής προκειμένου να μην παραμείνουν σε αγωνιστική απραξία.

Οι μεταγραφές όμως δεν τελείωσαν εδώ για το συγκρότημα του Γιάννη Τσακίρη. Κι αυτό γιατί την «πράσινη» φανέλα θα φορούν επίσης οι αδερφοί Χαζηφούντα που αποκτήθηκαν απ' τον Α.Σ.Κ. Ιβίσκος, καθώς και δύο αθλητές που πήραν μεταγραφή απ' τον Δωριέα. Ο λόγος για τον Γιώργο Κούκιαλι (17 1.88) που είναι σμολ-φόργουορντ και τον αδερφό του Βησαρίων Κούκιαλι (14 1.88) που θεωρείται μεγάλο ταλέντο. Αμφότεροι είχαν συμμετοχή και στην ανδρική ομάδα των «κιτρινόμαυρων». Ο πρώτος έπαιξε σε εννέα παιχνίδια πετυχαίνοντας 26 πόντους (μ.ο. 2.88), ενώ ο δεύτερος σε πέντε ματς έχοντας σημειώσει έξι πόντους (μ.ο. 1.2). Όπως είναι ευνόητο οι περισσότεροι αθλητές που αποκτήθηκαν για το εφηβικό τμήμα του Ζέφυρου, θα παίξουν και στην ανδρική ομάδα του συλλόγου που ανεβάζει ψηλά τον πήχη σε όλα τα τμήματα για τη νέα αγωνιστική περίοδο. Ο Ζέφυρος εκτός απ' τους άνδρες θα κατεβάσει επίσης έφηβους και παίδες υπό τις οδηγίες του Γιάννη Τσακίρη.

Σούπερ-ενίσχυση για Ζέφυρο!

Οι «πράσινοι» έκαναν το «μπαμ» και απέκτησαν με υποσχετική απ' τον Διαγόρα τους Ηλιού και Τρίμμη, ενώ τη φανέλα της ομάδας θα φορούν οι Μάγγος και Μαρουλλάκης Στ. που μετακόμισαν απ' τον Γ.Α.Σ. Ιάλυσος

Αν τελικά παίξει στη Β' Κατηγορία, ο Ζέφυρος θα είναι σίγουρα το αδιαφιλονίκητο φαβορί για την άνοδο του στα μεγάλα σαλόνια του τοπικού μπάσκετ. Κι αυτό γιατί οι «πράσινοι» έχουν ενισχυθεί σημαντικά και πλέον θα πρέπει να περιμένουν την απόφαση της Τ.Ε. Ε.Ο.Κ., αν μπορούν να αντικαταστήσουν τον Ηρακλή 2000 στην Α' Κατηγορία. Βέβαια με βάση τη βαθμολογική του θέση (4ος στην Β' Κατηγορία), ο Ζέφυρος θα πρέπει να περιμένει τις απαντήσεις του Σταυρού Καλυθιών αρχικά και εν συνεχεία του Α.Ο. Σύμης, για να μάθει σε ποια κατηγορία θα παίξει τη νέα χρονιά.

Η ομάδα του Γιάννη Τσακίρη πάντως κινείται δυναμικά μέχρι στιγμής στο μεταγραφικό παζάρι, αφού πρόσθεσε ούτε λίγο, ούτε πολύ τέσσερις παίκτες στο δυναμικό της. Συγκεκριμένα ο Ζέφυρος έκανε την έκπληξη και απέκτησε με υποσχετική ενός έτους απ' τον Γ.Σ. Διαγόρας, τον Νίκο Τρίμμη και τον Νίκο Ηλιού. Ο πρώτος αγωνίστηκε σε 12 παιχνίδια της κανονικής περιόδου με τους πρωταθλητές Δωδεκανήσου έχοντας 51 πόντους (μ.ο. 4.25) και φυσικά συμμετείχε στα μπαράζ ανόδου της Καισαριανής, ενώ ο Ηλιού λόγω των στρατιωτικών του υποχρεώσεων έπαιξε μόλις σε ένα ματς της κανονικής περιόδου, αλλά συμμετείχε στα πλέι-οφ και στα μπαράζ της Αθήνας. Με την απόκτηση τους ο Ζέφυρος ενισχύεται σε σημαντικό βαθμό, αφενός γιατί γεμίζει τη ρακέτα του με την απόκτηση του Τρίμμη (19- 2.05) και αφετέρου γιατί βάζει στη μηχανή του τον Ηλιού (21 -1.93) που αγωνίζεται στη θέση του σμολφόργουορντ.

Από κει και πέρα τη φανέλα του Ζέφυρου θα φορέσουν δύο παίκτες που έπαιξαν φέτος στην Α' Κατηγορία για λογαριασμό του Γ.Α.Σ. Ιάλυσος. Πρόκειται για τον Ηλία Μάγγο (22 1.80) και τον Σταμάτη Μαρουλλάκη (30 2.04). Ο πρώτος παίζει στη θέση του πόϊντ-γκαρντ και φέτος αγωνίστηκε σε επτά ματς της κανονικής περιόδου πετυχαίνοντας 35 πόντους (μ.ο. 5), ενώ ο δεύτερος είχε μόλις 4 συμμετοχές και σημείωσε ένα καλάθι (μ.ο. 0.5). Όπως γίνεται κατανοητό με την απόκτηση των Τρίμμη και Μαρουλλάκη, οι «πράσινοι» δημιουργούν μία ισχυρή φροντ-λάϊν, ενώ ο Ηλιού λογικά θα αποτελέσει τον ηγέτη της ροδίτικης ομάδας. Στο μεταξύ συνεχίζονται οι συζητήσεις για την απόκτηση του Γιάννη Μορφωπού (24 -1.87), ενώ ναυάγησε η μεταγραφή του Γιώργου Τσιτσούλα που θα παραμείνει τελικά στον Α.Σ.Κ. Ιβίσκος.

Σουηδία καλεί Παρδακά...

Το ενδεχόμενο να παίξει στην Ακροπόλ ή τη Stochkolm 07 εξετάζει τον τελευταίο καιρό ο νεαρός αθλητής που έχει προτάσεις παράλληλα από Ιωνικό Λαμίας και Ηρόδοτο

Δεν θα παραμείνει στη Ρόδο κατά τα φαινόμενα ο Σταύρος Παρδακάς, ο οποίος φόρεσε τη φανέλα του Α.Σ.Κ. Ιβίσκος στο πρωτάθλημα της Γ' Εθνικής κατηγορίας. Ο νεαρός αθλητής είναι πολύ πιθανόν να μετακομίσει στο εξωτερικό προκειμένου να παίξει μπάσκετ, εκτός κι αν συμφωνήσει με κάποια ομάδα εθνικών κατηγοριών εκτός Ρόδου. Ας πάρουμε όμως τα πράγματα απ' την αρχή... Τον τελευταίο καιρό ο ίδιος εξετάζει πολύ σοβαρά το ενδεχόμενο να φύγει στη Σουηδία προκειμένου να παίξει μπάσκετ. Για το λόγο αυτό έχει κάνει ήδη τις σχετικές επαφές με δύο ομάδες γνώριμες στους Ροδίτες και κατά συνέπεια τους Έλληνες φιλάθλους. Ο λόγος για την Stochkolm 07, η οποία σχεδόν κάθε χρόνο έρχεται στη Ρόδο για προετοιμασία. Για τελευταία φορά η σκανδιναβική ομάδα ταξίδεψε στο νησί μας το καλοκαίρι του 2003 για να παίξει φιλικά παιχνίδια με τον Κολοσσό, τον Πανελλήνιο και τον Α.Σ.Κ. Ιβίσκος.

Η άλλη ομάδα που έχει δείξει ενδιαφέρον για την απόκτηση του Σταύρου Παρδακά είναι η ελληνική Ακροπόλ που έχει συνεχώς ανοδική πορεία στη μεγάλη κατηγορία της Σουηδίας. Εκτός όμως απ' τους δύο παραπάνω συλλόγους, την πόρτα του νεαρού αθλητή έχουν χτυπήσει και ισάριθμες ομάδες απ' την Ελλάδα.

Πρόκειται για το νεοφώτιστο στη Β' Εθνική Ιωνικό Λαμίας και τον Ηρόδοτο (πρωταθλητής Ε.ΚΑ.Σ.Κ.) που υπό άλλες συνθήκες φέτος θα αντιμετώπιζε στον 2ο όμιλο νότου της Γ' Εθνικής τον Γ.Σ. Διαγόρας. Ο Παρδακάς εξετάζει σοβαρά τις προτάσεις που έχει, αφού είναι γνωστό ότι δεν θέλει να παίξει και πάλι στον Ιβίσκο. Έτσι αν δεν προκύψει κάτι νεότερο με τον Κολοσσό, τότε ο ίδιος είναι διατεθειμένος να αφήσει τη Ρόδο για να παίξει μπάσκετ, αφού θέλει να αγωνιστεί σε εθνική κατηγορία.

Νέο Opel Corsa
και απαλλαγείτε από το Φ.Π.Α.

Opel. Έμπνευση στην πράξη.
Καλύτερα αυτοκίνητα!

CORSA

Φ.Π.Α.

18%

M-CANN-ERICKSON

Τώρα είναι η κατάλληλη στιγμή για να αποκτήσετε αυτοκίνητο.
Η Opel σήμερα, για πρώτη φορά στην Ελληνική αγορά, σας απαλλάσσει από το Φ.Π.Α. 18%.
Αποκτήστε τώρα το **νέο Opel Corsa** με στάνταρ air condition και ABS με €8.885.
Νέο Opel Corsa, τώρα χωρίς Φ.Π.Α. ... τόσο απλά!

www.opel.gr

Το πρόγραμμα ισχύει σε συνδυασμό με έντοκο διακανονισμό.
Opel Corsa 1.0 Twinport: Εκπομπή ρύπων CO_2 gr/km: 125, Κατανάλωση καυσίμου lt/100 km - Κύκλος πόλης: 6,9, Εκτός πόλης: 4,4, Μικτός κύκλος: 5,3.

6 ΧΡΟΝΙΑ ΕΓΓΥΗΣΗ

OPEL ASSISTANCE
2 ΧΡΟΝΙΑ ΔΩΡΕΑΝ
ΟΔΙΚΗ ΒΟΗΘΕΙΑ

ΕΠΙΣΗΜΟΣ ΔΙΑΝΟΜΕΑΣ OPEL

ΜΑΜΑΛΙΓΚΑΣ ΑΕΒΕ: 3ο χλμ. Λ. Ρόδου - Λίνδου, Ρόδος 85100, Τηλ: 22410 61005

ΑΙΟΛΙΚΟ ΠΑΡΚΟ ΝΑΞΟΥ Α.Ε.

ΙΣΟΛΟΓΙΣΜΟΣ ΤΗΣ 31ης ΔΕΚΕΜΒΡΙΟΥ 2004 - 3η ΕΤΑΙΡΙΚΗ ΧΡΗΣΗ (1 ΙΑΝΟΥΑΡΙΟΥ 2004 - 31 ΔΕΚΕΜΒΡΙΟΥ 2004) ΑΡ.Μ.Α.Ε. 51162/80/Β/02/08

ΕΝΕΡΓΗΤΙΚΟ	Ποσά Κλειομένης χρήσεως 2004			Ποσά Προηγουμένης χρήσεως 2003		
Β. ΕΞΟΔΑ ΕΓΚΑΤΑΣΤΑΣΕΩΣ	**Αξία Κτήσεως**	**Αποσβέσεις**	**Αναπ. Αξία**	**Αξία Κτήσεως**	**Αποσβέσεις**	**Αναπ. Αξία**
1. Εξοδα ιδρύσεως & α'εγκ/σεως	3.618,58	0,00	3.618,58	3.320,38	0,00	3.320,38
Δ. ΚΥΚΛΟΦΟΡΟΥΝ ΕΝΕΡΓΗΤΙΚΟ						
ΙΙ. Απαιτήσεις						
12. Λογ/σμοί διαχ/σεως προκ/λών & πιστώσεων			61,85			56,35
ΙV. Διαθέσιμα						
1. Ταμείο			56.665,87			57.207,24
Σύνολο Κυκλοφ/ντος Ενεργητικού (ΔΙΙ+ΔΙV)			56.727,72			57.263,59
ΓΕΝΙΚΟ ΣΥΝΟΛΟ ΕΝΕΡΓΗΤΙΚΟΥ (Β+Δ)			60.346,30			60.583,97

ΠΑΘΗΤΙΚΟ	Ποσά Κλειομ. χρήσεως 2004	Ποσά Προηγ. χρήσεως 2003
Α. ΙΔΙΑ ΚΕΦΑΛΑΙΑ		
Ι. Κεφάλαιο Μετοχικό		
1. Καταβλημένο	60.000,00	60.000,00
Σύνολο Ιδίων Κεφαλαίων (ΑΙΙ)	60.000,00	60.000,00
Γ. ΥΠΟΧΡΕΩΣΕΙΣ		
ΙΙ. Βραχυπρόθεσμες Υποχρεώσεις		
1. Προμηθευτές	346,30	583,97
Σύνολο Υποχρεώσεων (Γ ΙΙ)	346,30	583,97
ΓΕΝΙΚΟ ΣΥΝΟΛΟ ΠΑΘΗΤΙΚΟΥ (Α+Γ)	60.346,30	60.583,97

ΣΗΜΕΙΩΣΗ: Δεν υφίσταται Κατάσταση Λογαριασμού Αποτελεσμάτων χρήσεως διότι η εταιρεία βρίσκεται στο στάδιο ίδρυσης

Ο ΠΡΟΕΔΡΟΣ ΤΟΥ Δ.Σ. & ΔΙΕΥΘΥΝΩΝ ΣΥΜΒΟΥΛΟΣ
ΠΑΠΑΔΗΜΗΤΡΙΟΥ ΣΠΥΡΙΔΩΝ
Α.Δ.Τ. Χ 624559

Η ΑΝΤΙΠΡΟΕΔΡΟΣ
ΤΖΙΑΜΟΥΡΤΑΣ ΜΑΤΘΑΙΟΣ
Α.Δ.Τ. Χ 217196

Ο ΠΡΟΪΣΤΑΜΕΝΟΣ ΤΟΥ ΛΟΓΙΣΤΗΡΙΟΥ
ΠΑΠΑΪΩΑΝΝΟΥ ΕΛΕΥΘΕΡΙΟΣ
Α.Δ.Τ. Χ 022194

ΚΥΚΛΟΣ 210 82.54.940

ΑΙΟΛΙΚΟ ΠΑΡΚΟ ΝΑΞΟΥ Α.Ε.

ΙΣΟΛΟΓΙΣΜΟΣ ΤΗΣ 31ης ΔΕΚΕΜΒΡΙΟΥ 2003 - 2η ΕΤΑΙΡΙΚΗ ΧΡΗΣΗ (1 ΙΑΝΟΥΑΡΙΟΥ 2003 - 31 ΔΕΚΕΜΒΡΙΟΥ 2003) ΑΡ.Μ.Α.Ε. 51162/80/Β/02/08

ΕΝΕΡΓΗΤΙΚΟ	Ποσά Κλειομένης χρήσεως 2003			Ποσά Προηγουμένης χρήσεως 2002		
Β. ΕΞΟΔΑ ΕΓΚΑΤΑΣΤΑΣΕΩΣ	**Αξία Κτήσεως**	**Αποσβέσεις**	**Αναπ. Αξία**	**Αξία Κτήσεως**	**Αποσβέσεις**	**Αναπ. Αξία**
1. Εξοδα ιδρύσεως & α'εγκ/σεως	3.320,38	0,00	3.320,38	2.542,85	0,00	2.542,85
Δ. ΚΥΚΛΟΦΟΡΟΥΝ ΕΝΕΡΓΗΤΙΚΟ						
ΙΙ. Απαιτήσεις						
12. Λογ/σμοί διαχ/σεως προκ/λών & πιστώσεων			56,35			27,96
ΙV. Διαθέσιμα						
1. Ταμείο			57.207,24			57.602,34
Σύνολο Κυκλοφ/ντος Ενεργητικού (ΔΙΙ+ΔΙV)			57.263,59			57.630,30
ΓΕΝΙΚΟ ΣΥΝΟΛΟ ΕΝΕΡΓΗΤΙΚΟΥ (Β+Δ)			60.583,97			60.173,15

ΠΑΘΗΤΙΚΟ	Ποσά Κλειομ. χρήσεως 2003	Ποσά Προηγ. χρήσεως 2002
Α. ΙΔΙΑ ΚΕΦΑΛΑΙΑ		
Ι. Κεφάλαιο Μετοχικό		
1. Καταβλημένο	60.000,00	60.000,00
Σύνολο Ιδίων Κεφαλαίων (ΑΙΙ)	60.000,00	60.000,00
Γ. ΥΠΟΧΡΕΩΣΕΙΣ		
ΙΙ. Βραχυπρόθεσμες Υποχρεώσεις		
1. Προμηθευτές	583,97	173,15
Σύνολο Υποχρεώσεων (Γ ΙΙ)	583,97	173,15
ΓΕΝΙΚΟ ΣΥΝΟΛΟ ΠΑΘΗΤΙΚΟΥ (Α+Γ)	60.583,97	60.173,15

ΣΗΜΕΙΩΣΗ: Δεν υφίσταται Κατάσταση Λογαριασμού Αποτελεσμάτων χρήσεως διότι η εταιρεία βρίσκεται στο στάδιο ίδρυσης

Ο ΠΡΟΕΔΡΟΣ ΤΟΥ Δ.Σ. & ΔΙΕΥΘΥΝΩΝ ΣΥΜΒΟΥΛΟΣ
ΕΜΜΑΝΟΥΗΛ ΧΑΤΖΗΣΑΒΒΑΣ

Η ΑΝΤΙΠΡΟΕΔΡΟΣ
ΜΑΡΙΕΤΤΑ ΧΑΤΖΗΣΑΒΒΑ

Ο ΠΡΟΪΣΤΑΜΕΝΟΣ ΤΟΥ ΛΟΓΙΣΤΗΡΙΟΥ
ΠΑΝ. ΠΑΠΑΚΩΝΣΤΑΝΤΙΝΟΥ

ΚΥΚΛΟΣ 210 82.54.940

Τουριστικές - Ξενοδοχειακές - Οικοδομικές Επιχειρήσεις ΧΡΗΣΛΙΝ Α.Ε.

Μ.Α.Ε 12169/80/Β/86/132 — **ΙΣΟΛΟΓΙΣΜΟΣ 31ης ΔΕΚΕΜΒΡΙΟΥ 2004 - ΕΤΑΙΡΙΚΗ ΧΡΗΣΗ (1 ΙΑΝΟΥΑΡΙΟΥ - 31 ΔΕΚΕΜΒΡΙΟΥ 2004)**

ΕΝΕΡΓΗΤΙΚΟ	Ποσά κλειομένης χρήσεως 2004			Ποσά προηγουμένης χρήσεως 2003		
	Αξία Κτήσ.	Αποσβέσ.	Αναπ. Αξία	Αξία Κτήσ.	Αποσβέσ.	Αναπ. Αξία
Α. ΟΦΕΙΛΟΜΕΝΟ ΚΕΦΑΛΑΙΟ	586.940,58	0,00	586.940,58	586.940,58	0,00	586.940,58
Β. ΕΞΟΔΑ ΕΓΚΑΤΑΣΤΑΣΕΩΣ						
1. Εξοδα Ιδρύσεως & Α' Εγκατ/σεως	10.594,25	10.594,24	0,01	10.594,25	10.594,24	0,01
3. Τόκοι δανείων κατασκ. περιόδου	37.207,28	37.207,27	0,01	37.207,28	37.207,27	0,01
4. Λοιπά έξοδα εγκαταστάσεως	18.558,33	18.558,32	0,01	18.558,33	18.558,32	0,01
	66.359,86	66.359,83	0,03	66.359,86	66.359,83	0,03
Γ. ΠΑΓΙΟ ΕΝΕΡΓΗΤΙΚΟ						
ΙΙ. Ενσώματες ακινητοποιήσεις:						
1. Γήπεδα - Οικόπεδα	0,00	0,00	0,00	135.701,59	0,00	135.701,59
3. Κτίρια και Τεχνικά Εργα	0,00	0,00	0,00	2.304.581,01	2.272.120,04	32.460,97
4. Μηχ/τα - Τεχνικές Εγκαταστ. και λοιπός μηχαν. εξοπλισμός	162.227,79	161.807,90	419,89	162.227,79	161.807,90	419,89
5. Μεταφορικά Μέσα	9.296,13	9.296,12	0,01	9.296,13	9.296,12	0,01
6. Επιπλα και λοιπός Εξοπλισμός	350.097,78	289.647,33	60.450,45	292.476,23	289.647,33	2.828,90
Σύνολο Παγίου Ενεργητικού	521.621,70	460.751,35	60.870,35	2.904.282,75	2.732.871,39	171.411,36
Δ. ΚΥΚΛΟΦΟΡΟΥΝ ΕΝΕΡΓΗΤΙΚΟ						
Ι. Αποθέματα:						
1. Εμπορεύματα			2.288,32			634,83
4. Πρώτες και βοηθητικές ύλες - Αναλώσιμα υλικά & είδη συσκευασίας			4.242,92			4.644,50
			6.531,24			5.279,33
ΙΙ. Απαιτήσεις:						
1. Πελάτες - Πρακτορεία			58.871,07			422.266,25
3α. Επιταγές εισπρακτέες			5.506.571,00			76.308,60
10. Επίδικοι πελάτες			296.666,00			3.140,14
11. Χρεώστες Διάφοροι			343.950,59			631.961,12
12. Λογαριασμοί διαχειρ. - προκατ. και πιστώσεων			0,00			205,43
			6.206.058,66			1.133.881,54
ΙV. Διαθέσιμα						
1. Ταμείο			4.443,57			34.476,59
3. Καταθέσεις Οψεως και Προθεσμίας			12.128,40			25.213,49
			16.571,97			59.690,08
Σύνολο Κυκλοφ. Ενεργητικού			6.229.161,87			1.198.850,95
Ε. ΜΕΤΑΒΑΤΙΚΟΙ ΛΟΓΑΡ. ΕΝΕΡΓΗΤΙΚΟΥ						
1. Εξοδα Επομένων Χρήσεων			44.370,08			0,00
Γενικό Σύνολο Ενεργητικού (Α+Β+Γ+Δ+Ε)			6.921.342,91			1.957.202,92

ΠΑΘΗΤΙΚΟ	Ποσά κλειομ. χρήσ. 2004	Ποσά προηγ. χρήσ. 2003
Α. ΙΔΙΑ ΚΕΦΑΛΑΙΑ		
Ι. Κεφάλαιο Μετοχικό (204.014 μετοχές των 1.000 δρχ.)		
1. Καταβεβλημένο	598.720,47	598.720,47
2. Οφειλόμενο	586.940,58	586.940,58
	1.185.661,05	1.185.661,05
ΙΙΙ. Διαφορές αναπροσαρμογής:		
2. Διαφορές από αναπροσαρμογή αξίας λοιπών περιουσιακών στοιχείων	35.593,86	35.593,86
3. Επιχορηγήσεις Επενδύσεων Παγίου Ενεργητικού	11.424,40	11.424,40
	47.018,26	47.018,26
IV. Αποθεματικά κεφάλαια:		
5. Αφορολόγητα αποθεματικά ειδικών διατάξεων νόμων	5.331.837,44	0,00
V. Αποτελέσματα εις νέο:		
Υπόλοιπο ζημιών χρήσεως εις νέο	-1.090.608,43	-1.033.659,48
Σύνολο ιδίων κεφαλαίων	5.473.908,32	199.019,83
Β. ΠΡΟΒΛΕΨΕΙΣ ΓΙΑ ΚΙΝΔΥΝΟΥΣ ΚΑΙ ΕΞΟΔΑ		
1. Προβλέψεις για αποζημ. προσωπικού λόγω εξόδου από την υπηρεσία	20.722,38	20.722,38
2. Λοιπές προβλέψεις	3.940,17	3.940,17
	24.662,55	24.662,55
Γ. ΥΠΟΧΡΕΩΣΕΙΣ		
Ι. Μακροπρόθεσμες Υποχρεώσεις:		
2. Δάνεια Τραπεζών	0,00	1.170.183,59
ΙΙ. Βραχυπρόθεσμες Υποχρεώσεις:		
1. Προμηθευτές	57.177,50	28.733,67
2α. Επιταγές πληρωτέες	93.594,90	143.712,14
4. Προκαταβολές Πελατών	0,00	35.479,36
5. Υποχρεώσεις από φόρους - τέλη	103.340,38	211.259,17
6. Ασφαλιστικοί Οργανισμοί	-32.575,26	61.487,41
11. Πιστωτές Διάφοροι	1.201.234,52	82.665,20
	1.422.772,04	563.336,95
Σύνολο Υποχρεώσεων (ΓΙ+ΓΙΙ)	1.422.772,04	1.733.520,54
Γενικό Σύνολο Παθητικού (Α+Β+Γ)	6.921.342,91	1.957.202,92

ΣΗΜΕΙΩΣΗ: Με απόφαση της έκτακτης Γενικής Συνέλευσης των μετόχων της 20/12/2004 έγινε μείωση του μετοχικού κεφαλαίου κατά ποσό Ευρώ 536.556,82, αποκλειστικά προς συμψηφισμό ζημιών, με την μείωση της ονομαστικής αξίας των μετοχών από ευρώ 2,93 σε ευρώ 0,30. Με την ίδια απόφαση της έκτακτης Γενικής Συνέλευσης, έγινε αύξηση του μετοχικού κεφαλαίου της εταιρείας κατά ποσό Ευρώ 1.000.050 με εισφορές των μετόχων σε μετρητά και έκδοση 3.335.000 νέων κοινών ανώνυμων μετοχών ονομαστικής αξίας 0,30 Ευρώ εκάστης. Η ανωτέρω μεταβολή στο μετοχικό κεφάλαιο της εταιρείας τελεί υπό την έγκριση της εποπτεύουσας αρχής της Νομαρχίας Δωδεκανήσου.

ΚΑΤΑΣΤΑΣΗ ΛΟΓΑΡΙΑΣΜΟΥ ΑΠΟΤΕΛΕΣΜΑΤΩΝ ΧΡΗΣΕΩΣ
31ης ΔΕΚΕΜΒΡΙΟΥ 2004 (1 ΙΑΝΟΥΑΡΙΟΥ - 31 ΔΕΚΕΜΒΡΙΟΥ 2004)

		Ποσά κλειομ. χρήσ. 2004		Ποσά προηγ. χρήσ. 2003
Ι. ΑΠΟΤΕΛΕΣΜΑΤΑ ΕΚΜΕΤΑΛΛΕΥΣΕΩΣ				
Κύκλος εργασιών (πωλήσεις)		754.472,85		854.952,36
Μείον: Κόστος πωλήσεων		497.893,09		575.429,83
Μικτά Αποτελ. (κέρδη) Εκμεταλλεύσεως		256.579,76		279.522,53
Πλέον: Αλλα έσοδα εκμεταλλεύσεως		3.657,87		10.178,18
Σύνολο		260.237,63		289.700,71
Μείον: 1. Εξοδα διοικητικής λειτουργίας	187.750,07		180.849,37	
3. Εξοδα λειτουργίας διαθέσεως	68.272,75	256.022,82	65.763,41	246.612,78
Μερικά αποτελ. (κέρδη) Εκμεταλλεύσεως		4.214,81		43.087,93
Μείον: 3. Χρεωστικοί τόκοι και συναφή έξοδα		657,24		297,10
Ολικά αποτελέσματα (κέρδη) εκμεταλλεύσεως		3.557,57		42.790,83
ΙΙ. Εκτακτα αποτελέσματα				
Μείον: 1. Εκτακτα και ανόργανα έξοδα	0,00		29.260,97	
3. Εξοδα προηγ. χρήσεων	0,00	0,00	5.154,01	34.414,98
Οργανικά και έκτακτα αποτελέσματα (κέρδη)		3.557,57		8.375,85
Μείον: Σύνολο αποσβέσεων πάγιων στοιχείων	0,00		153.626,97	
Μείον: Οι από αυτές ενσώμ. στο λειτουρ. κόστος	0,00	0,00	153.626,97	0,00
ΚΑΘΑΡΑ ΑΠΟΤΕΛΕΣΜΑΤΑ (κέρδη) ΧΡΗΣΕΩΣ ΠΡΟ ΦΟΡΩΝ		3.557,57		8.375,85

Ρόδος, 30 Απριλίου 2005

Ο Πρόεδρος του Δ.Σ. & Διευθ. Σύμβουλος
ΝΙΚΟΛΑΟΣ ΜΑΛΤΕΖΟΣ
Α.Δ.Τ. Σ 389708

Ο Αντιπρόεδρος του Δ.Σ.
ΓΙΑΝΝΑΚΟΠΟΥΛΟΣ ΔΗΜΗΤΡΙΟΣ
Α.Δ.Τ. Θ 356467

ΠΙΝΑΚΑΣ ΔΙΑΘΕΣΕΩΣ ΑΠΟΤΕΛΕΣΜΑΤΩΝ

	Ποσά κλειομ. χρήσ. 2004	Ποσά προηγ. χρήσ. 2003
Καθαρά αποτελ/τα (κέρδη) χρήσεως	3.557,57	8.375,85
Μείον: Λοιποί μη ενσωματωμένοι στο λειτουρ. κόστος φόροι	60.506,52	0,00
Πλέον: Υπόλοιπο αποτελεσμάτων (ζημιών) προηγούμενων χρήσεων	-1.033.659,48	-1.103.404,93
Ζημίες εις νέο	-1.090.608,43	-1.095.029,08

Ρόδος, 30 Απριλίου 2005

Ο Προϊστάμενος του Λογιστηρίου
ΠΑΝΑΓΙΩΤΗΣ Ε. ΝΤΑΒΕΛΗΣ
Αρ. Αδείας Α' τάξης 0021119

ΕΛΛΗΝΙΚΗ ΔΗΜΟΚΡΑΤΙΑ
ΠΕΡΙΦΕΡΕΙΑ ΝΟΤΙΟΥ ΑΙΓΑΙΟΥ
ΝΟΜΑΡΧΙΑΚΗ ΑΥΤΟΔ/ΣΗ ΔΩΔΕΚΑΝΗΣΟΥ
ΔΗΜΟΣ ΚΑΡΠΑΘΟΥ
ΕΡΓΟ: ΚΑΛΛΙΕΡΓΕΙΑ ΠΗΓΩΝ ΜΕΡΤΩΝΑ ΑΠΕΡΙΟΥ, ΦΛΕΑΣ ΑΡΚΑΣΑΣ ΚΑΙ ΠΡΟΝΙ ΠΥΛΩΝ ΚΑΡΠΑΘΟΥ
ΧΡΗΜΑΤΟΔΟΤΗΣΗ: Π.Ε.Π. Νοτίου Αιγαίου

ΑΡ. ΠΡΩΤ. 5526

ΠΕΡΙΛΗΨΗ ΔΙΑΚΗΡΥΞΗΣ

Ο Δήμαρχος Καρπάθου, προκηρύσσει δημόσιο μειοδοτικό διαγωνισμό με το σύστημα **«Ανοικτής δημοπρασίας»** (σύστημα υποβολής προσφοράς με επιμέρους ποσοστά έκπτωσης κατά ομάδες ομοειδών εργασιών και έλεγχο ομαλότητας) για την ανάδειξη αναδόχου εκτέλεσης του έργου **«Καλλιέργεια πηγών Μερτώνα Απερίου, Φλέας Αρκάσας και Προνί Πυλών Καρπάθου»**.

Η συνολική δαπάνη του έργου, κατά τον προϋπολογισμό μελέτης της Υπηρεσίας, ανέρχεται σε **113.000,00 €**, συμπεριλαμβανομένου του Φ.Π.Α. και χρηματοδοτείται από το Π.Ε.Π. Νοτίου Αιγαίου.

Το έργο εντάσσεται στην κατηγορία έργων **«Υδραυλικών»**.

Η δημοπρασία θα γίνει από την κατά νόμο επιτροπή, την 25/8/2005, ημέρα Πέμπτη και προθεσμία παραλαβής των προσφορών στο διαγωνισμό, ώρα 10:00 π.μ. στα γραφεία του Δήμου Καρπάθου, Ταχ. Δ/νση: Πηγάδια Καρπάθου, Τ.Κ. 85700, τηλ. 22450 22688 / 22427.

Αν για οποιοδήποτε λόγο δεν διεξαχθεί η δημοπρασία την ανωτέρω ημερομηνία, τότε θα διενεργηθεί την 29/8/2005, ημέρα Δευτέρα και ώρα 10.00 π.μ.

Στη δημοπρασία γίνονται δεκτές:

Εργοληπτικές Επιχειρήσεις Δημοσίων Έργων εγγεγραμμένες στο ΜΕΕΠ στην κατηγορία έργων «Υδραυλικών» Α2 και 1η τάξη ανεξαρτήτως έδρας και στη 2η τάξη με έδρα το νομό ή έχοντας ως δεύτερη επιλογή το Νομό Δωδεκανήσου ή Κοινοπραξίες Επιχειρήσεων, που καλύπτουν τις ανωτέρω κατηγορίες, όπως προβλέπεται στο Ν. 2940/2001, καθώς και Μεμονωμένες ή Κοινοπραξίες Εργοληπτικών Επιχειρήσεων των άλλων χωρών-μελών της Ε.Ε. και του Ε.Ο.Χ., μη εγγεγραμμένες στο ΜΕΕΠ του ΥΠΕΧΩΔΕ, σύμφωνα με τις ισχύουσες διατάξεις.

Για τη συμμετοχή στο διαγωνισμό πρέπει να κατατεθεί από κάθε διαγωνιζόμενο εγγυητική επιστολή ποσού **1992 ευρώ**, ποσοστό 2% της προϋπολογιζόμενης δαπάνης του έργου, μειωμένης κατά τη δαπάνη Φ.Π.Α. Η εγγυητική επιστολή πρέπει να έχει εκδοθεί από τράπεζα που λειτουργεί νόμιμα στην Ελλάδα ή σε άλλο κράτος μέλος της Ευρωπαϊκής Ένωσης, το ΤΣΜΕΔΕ κ.λπ. κατά τις διατάξεις του άρθρου 23 του Π.Δ. 609/85. Να είναι γραμμένη στα ελληνικά ή να συνοδεύεται από επίσημη μετάφρασή της στην ελληνική γλώσσα.

Οι ενδιαφερόμενοι δύνανται να παραλαμβάνουν τα τεύχη δημοπράτησης από την Τεχνική Υπηρεσία του Δήμου Καρπάθου, Ταχ. Δ/νση: Πηγάδια Καρπάθου, Τ.Κ. 85700, τηλ. 22450 22688 / 22427. Τα τεύχη αυτά χορηγούνται στους ενδιαφερόμενους εφόσον ζητηθούν τουλάχιστον δύο εργάσιμες ημέρες πριν την ημέρα υποβολής των προσφορών (χωρίς να προσμετράται η ημέρα του διαγωνισμού) και χορηγούνται το αργότερο εντός της επόμενης εργάσιμης ημέρας από την υποβολή της αίτησης χορήγησης.

Κάρπαθος 22/7/2005

Για το Δήμο Καρπάθου
Ο Δήμαρχος
ΜΙΧΑΗΛ Γ. ΙΩΑΝΝΙΔΗΣ

ΕΛΛΗΝΙΚΗ ΔΗΜΟΚΡΑΤΙΑ
ΠΕΡΙΦΕΡΕΙΑ ΝΟΤΙΟΥ ΑΙΓΑΙΟΥ
ΝΟΜΟΣ ΔΩΔΕΚΑΝΗΣΟΥ
ΔΗΜΟΣ ΑΤΑΒΥΡΟΥ

Έμπωνα 22/07/2005
Αριθ. Πρωτ. 1302

ΔΙΑΚΗΡΥΞΗ ΜΕΙΟΔΟΤΙΚΟΥ ΔΙΑΓΩΝΙΣΜΟΥ

Ο Δήμαρχος Αταβύρου προκηρύσσει μειοδοτικό διαγωνισμό με σφραγισμένες προσφορές με συμπλήρωση τιμολογίου, για την προμήθεια υλικών εκτέλεσης του έργου με αυτεπιστασία **«Βελτίωση Υπάρχοντος Δικτύου Άρδευσης στην Περιοχή Καλαμωνιάς Δ.Δ. Έμπωνας»** και συγκεκριμένα:

Υλικά	Μονάδα	Ποσότητα	Τιμή Μονάδας	Δαπάνη	ΣΥΝΟΛΟ
Πλαστικοί σωλήνες από πολυαιθυλένιο (PE) Σωληνώσεις πολυαιθυλενίου 3ης γενιάς Ονομ. διαμέτρου DN 110mm / ονομ. πίεσης PIN 16 atm	ΜΜ	4000	7,00	28.000,00	
Υδροληψίες αρδεύσεως τύπου "Α" SCHLUMBERGER ή παρεμφερείς με ρύθμιση πιέσεως από στατική πίεση 12,5 bars σε τυποποιημένη πίεση 2,5 μέχρι 5 bars. Δύο στομίων	ΤΕΜ	50	270,00	13.500,00	
Ειδικά τεμάχια (καμπύλες, ταφ, συστολές, πώματα κ.λπ.) από ελατό χυτοσίδηρο ή χυτοσίδηρο σφαιροειδούς γραφίτη (ductile iron).	ΧΓΡ.	100	2,00	200,00	
Δικλείδες χαλύβδινες συρταρωτές με ωτίδες Ονομαστικής πίεσης 16 atm Ονομαστικής διαμέτρου DN 125 mm	ΤΕΜ	5	230,00	1.150,00	
Βαλβίδες εισαγωγής-εξαγωγής αέρα διπλής ενεργείας, παλινδρομικού τύπου Ονομαστικής πίεσης 16 atm Ονομαστικής διαμέτρου DN 100 mm	ΤΕΜ	5	200,00	1.000,00	
ΣΥΝΟΛΟ					**43.850,00**
Ενιαίος ΦΠΑ 13%					**5.700,00**
ΣΥΝΟΛΙΚΗ ΔΑΠΑΝΗ ΠΡΟΜΗΘΕΙΑΣ					**49.550,50**

Η διενέργεια του διαγωνισμού και η εκτέλεση της προμήθειας θα γίνουν σύμφωνα με τις διατάξεις:
1. Του Π.Δ/τος 28/1980 «Περί εκτέλεσης έργων και προμηθειών Οργανισμών»
2. Του Νόμου 1065/1980 (Φ.Ε.Κ. Α' 168/24-07-1980) «Περί Κύρωσης Δημοτικού και Κοινοτικού Κώδικα».
3. Του Νόμου 1416/1984 «Περί τροποποίησης και συμπλήρωση διατάξεων της Δημοτικής και Κοινοτικής Νομοθεσίας για την ενίσχυση της Αποκέντρωσης και την ενδυνάμωση της Τοπικής Αυτοδιοίκησης 2».

Συμβατικά στοιχεία κατά σειρά ισχύος είναι:
α. Το συμφωνητικό της προμήθειας
β. Η Διακήρυξη του Διαγωνισμού
γ. Ο προϋπολογισμός προσφοράς του Αναδόχου
δ. Η Ειδική ή Τεχνική Συγγραφή υποχρεώσεων
ε. Η Γενική Συγγραφή Υποχρεώσεων
στ. Τα τεχνικά στοιχεία (Τεχνική Έκθεση της μελέτης)

Η προϋπολογισθείσα ενδεικτικά δαπάνη της προμήθειας ανέρχεται στο ποσό των **43.850,00 Ευρώ** μη συμπεριλαμβανόμενου του Φ.Π.Α. 13% και θα χρηματοδοτηθεί από Ι.Π.

Ο διαγωνισμός θα γίνει στο Δημαρχείο Αταβύρου και από την αρμόδια Επιτροπή στις **29 Αυγούστου** ημέρα **Δευτέρα** του έτους **2005** και ώρα 11:00 π.μ. έως 12:00.

Στο διαγωνισμό γίνονται δεκτοί οίκοι κατασκευαστές της ημεδαπής ή αλλοδαπής ή προμηθευτές της ημεδαπής τηρούμενου του ποσοστού συμμετοχής της εγχώριας βιομηχανίας σύμφωνα με τις ισχύουσες διατάξεις «Περί Προστασίας της εγχώριας βιομηχανίας».

Η εγγύηση για τη συμμετοχή στη δημοπρασία ορίζεται σε 5% επί του προϋπολογισμού της προμήθειας δηλαδή ποσό ίσο 2.192,50 ευρώ και βεβαιώνεται με την προσκόμιση ισόποσου γραμματίου του Ταμείου Παρακαταθηκών και Δανείων ή Εγγυητικής Επιστολής αναγνωρισμένης Τράπεζας της Ελλάδος.

Τον προμηθευτή βαρύνουν όλες οι νόμιμες κρατήσεις που είναι:
ΤΑΔΚΥ 2%, ΤΥΔΚ 1%, ΤΕΕ 2‰, χαρτόσημο 2% (του ΤΕΕ), ΟΓΑ - ΤΕΒΕ 20% του χαρτοσήμου και 4% φόρος.

Για περισσότερες πληροφορίες οι ενδιαφερόμενοι μπορούν να απευθύνονται στο γραφείο της Τεχνικής Υπηρεσίας του Δήμου Αταβύρου, τηλ.: 22410 75440 κατά τις εργάσιμες ημέρες και ώρες.

Ο δήμαρχος
ΠΑΝΑΓΙΩΤΗΣ ΚΥΡΙΑΚΟΥΛΗΣ

ΕΛΛΗΝΙΚΗ ΔΗΜΟΚΡΑΤΙΑ
ΝΟΜΟΣ ΔΩΔΕΚΑΝΗΣΟΥ
ΔΗΜΟΣ ΡΟΔΙΩΝ
Δ/ΝΣΗ ΤΕΧΝ. ΥΠΗΡΕΣΙΩΝ
Α. Π. 11020/26.07.2005

ΠΕΡΙΛΗΨΗ ΔΙΑΚΗΡΥΞΗΣ ΔΗΜΟΠΡΑΣΙΑΣ

Ο Δήμαρχος Ροδίων προκηρύσσει δημόσιο μειοδοτικό διαγωνισμό για την ανάδειξη αναδόχου εκτέλεσης του έργου: **«Αποχέτευση αγωγών ομβρίων - αντικατάσταση υποθαλάσσιου αγωγού αντλιοστάσιου περιοχής Μαρίνας Ρόδου»** που έχει προϋπολογισμό **εννιακόσιες ογδόντα χιλιάδες (980.000) ευρώ** με πρόβλεψη αναθεώρησης και Φ.Π.Α.

Η προθεσμία περάτωσης του έργου ορίζεται σε **δέκα (10)** ημερολογιακούς μήνες.

- Η εγγύηση για τη συμμετοχή στη δημοπρασία ορίζεται στο ποσό των **δεκαέξι χιλιάδων επτακοσίων είκοσι εννιά (16.729) ευρώ** και βεβαιώνεται με την προσκόμιση ισόποσου γραμματίου του Ταμείου Παρακαταθηκών και Δανείων ή εγγυητικής επιστολής αναγνωρισμένης τράπεζας ή του Ταμείου Συντάξεως Μηχανικών και Εργοληπτών Δημοσίων Έργων συντεταγμένη κατά τον ισχύοντα τρόπο για το Δημόσιο. Η εγγύηση θα απευθύνεται στο Δήμο Ροδίων.

- Η δημοπρασία θα διενεργηθεί την **29η Αυγούστου 2005**, ημέρα Δευτέρα στη Δ/νση Τεχνικών Υπηρεσιών Δήμου Ροδίων συμβολή οδών Αγ. Ιωάννη 52 και Διαγοριδών με ώρα λήξης 10:00 π.μ. Αν για οποιοδήποτε λόγο δεν διεξαχθεί η δημοπρασία την προαναφερθείσα ημερομηνία, θα διενεργηθεί την **1η Σεπτεμβρίου 2005**, ημέρα Πέμπτη και ώρα 10:00 π.μ.

Στη δημοπρασία γίνονται δεκτοί οι παρακάτω:

α. Εργοληπτικές επιχειρήσεις εγγεγραμμένες στο ΜΕΕΠ του ΥΠΕΧΩΔΕ για κατηγορία έργων ΥΔΡΑΥΛΙΚΑ με τάξη πτυχίου 1η, 2η ή 3η ανεξαρτήτου έδρας και ΛΙΜΕΝΙΚΑ με τάξη πτυχίου Α2 ή 1η ανεξαρτήτου έδρας ή 2η αν έχει έδρα ή δεύτερο νομό το νομό Δωδεκανήσου.

β. Κοινοπραξίες των ανωτέρω επιχειρήσεων που καλύπτουν συνολικά όλες τις ανωτέρω κατηγορίες με την αντίστοιχη τάξη πτυχίου ανά κατηγορία.

γ. Αντίστοιχες των (α) και (β) Εργοληπτικές Επιχειρήσεις των κρατών μελών της Ευρωπαϊκής Ένωσης (ΕΕ) ή των χωρών του ΕΟΧ, εγγεγραμμένες στο επαγγελματικό μητρώο της χώρας όπου είναι εγκατεστημένες, στην αντίστοιχη κατηγορία και τάξη πτυχίου. Εταιρείες ή φυσικά πρόσωπα προερχόμενα από τα κράτη-μέλη της ΕΕ ή του ΕΟΧ στα οποία δεν τηρούνται επίσημοι κατάλογοι αναγνωρισμένων εργοληπτών, μπορούν να συμμετάσχουν σε διαγωνισμούς για την κατασκευή παρόμοιων ποιοτικά και ποσοτικά έργων με εκείνα που έχουν κατασκευάσει.

- Ο διαγωνισμός θα διεξαχθεί με το σύστημα Δημοπράτησης προσφοράς με επιμέρους ποσοστό έκπτωσης, σύμφωνα με το άρθρο 7 του Π.Δ/τος 609/85 «Περί κατασκευής Δημοσίων Έργων». Για τη δημοπράτηση του έργου, την εκτέλεση της σύμβασης και την κατασκευή του θα ισχύουν οι διατάξεις, όπως έχουν τροποποιηθεί, συμπληρωθεί και ισχύουν σήμερα, των νόμων 1418/84 και 3263/04 και των Προεδρικών Διαταγμάτων 609/85, 171/87 και 334/2000.

- Σε περίπτωση που το ποσοστό έκπτωσης που προσφέρει στο διαγωνισμό ο ανάδοχος είναι μεγαλύτερο του ορίου 12% ή 15%, αν ο ανάδοχος έχει έδρα στο νομό Δωδεκανήσου (Εγκύκλιος Υ.ΠΕ.ΧΩ.Δ.Ε. με αριθ. 23/2004), υποχρεούται να προσκομίσει για την υπογραφή της σύμβασης επιπλέον πρόσθετη εγγύηση καλής εκτέλεσης, σύμφωνα με τα οριζόμενα στην παράγραφο 2 του άρθρου 4 του Ν. 3262/2004.

- Τα έξοδα δημοσίευσης της περιλήψεως βαρύνουν τον ανάδοχο του έργου.

- Τα στοιχεία του διαγωνισμού χορηγούνται στους ενδιαφερόμενους από τη Δ/νση Τεχνικών Υπηρεσιών που διεξάγει το διαγωνισμό, εφόσον ζητηθούν τουλάχιστον δύο εργάσιμες ημέρες πριν την ημέρα υποβολής των προσφορών (χωρίς να προσμετράται η ημέρα του διαγωνισμού) και χορηγούνται το αργότερο εντός της επόμενης εργάσιμης ημέρας από την υποβολή της αίτησης χορήγησης. Για την παραλαβή των τευχών οι ενδιαφερόμενοι καταβάλλουν τη δαπάνη αναπαραγωγής τους, που ανέρχεται σε 10 ΕΥΡΩ. Πληροφορίες τις εργάσιμες ημέρες και ώρες στα Γραφεία της Δ/νσης Τεχν. Υπηρεσιών στα τηλέφωνα: 22410 46400, 22410 46465.

Ο Δήμαρχος
κ.κ.ε.
Ο προϊστάμενος
Δ/νσης Τεχνικών Υπηρεσιών

ΕΛΕΥΘΕΡΙΟΣ ΚΩΝΣΤΑΝΤΖΟΣ

ΔΙΕΥΘΥΝΣΗ ΔΑΣΩΝ ΔΩΔΕΚΑΝΗΣΟΥ

ΑΝΑΚΟΙΝΩΣΗ

Γνωστοποιείται κατά το άρθρο 14 του Ν. 998/79, η αποστολή για ανάρτηση στο Δήμο Καρπάθου της αριθμ. 3857/06-7-05 Πράξης χαρακτηρισμού έκτασης που εκδόθηκε από τον Δ/ντή Δασών Δωδ/νήσου. Η έκταση που βρίσκεται στη θέση «Πλάκους» Δ.Δ. Απερίου, Δήμου Καρπάθου, Νήσου Καρπάθου, εμβαδού 1.362,93 τ.μ. χαρακτηρίζεται ως χορτολιβαδική έκταση.

Ο Δ/ντής Δασών Δωδ/σου

Κοντίτσης Φίλιππος
Δασολόγος με βαθμό Δ/ντή

ΕΛΛΗΝΙΚΗ ΔΗΜΟΚΡΑΤΙΑ
ΔΗΜΟΣ ΚΑΣΟΥ

Κάσος 22/7/2005
Αρ. Πρωτ. 1694

ΠΕΡΙΛΗΨΗ ΔΙΑΚΗΡΥΞΗΣ ΜΕΙΟΔΟΤΙΚΟΥ ΔΙΑΓΩΝΙΣΜΟΥ

Ο Δήμαρχος Κάσου προκηρύσσει Δημόσιο Ανοικτό μειοδοτικό Διαγωνισμό, με το σύστημα δημοπρασίας «προσφορά με επιμέρους ποσοστά και έλεγχο ομαλότητας» για την ανάδειξη αναδόχου εκτέλεσης του έργου: «ΝΕΟ ΔΙΚΤΥΟ ΥΔΡΕΥΣΗΣ ΚΑΣΟΥ», προϋπολογιζόμενης συνολικής δαπάνης κατά τη μελέτη: 1.620.000,00 ευρώ, (συμπεριλαμβανομένου του Φ.Π.Α.), σύμφωνα με το άρθρο 7 του Π.Δ. 609/85 περί «Κατασκευής Δημοσίων Εργων», εκτελεστικού του Ν. 1418/84 «Δημόσια Εργα και ρυθμίσεις συναφών θεμάτων», όπως ισχύει μετά την τροποποίησή του και τη συμπλήρωσή του από τους Νόμους 2229/94, 2308/95, 2338/95, 2372/96, 2940/01 (ΦΕΚ 180^{A}/6-8-2001), 3021/02 (ΦΕΚ 143^{A}/19-6-2002), Ν. 3212/03 (ΦΕΚ 308^{A}/31-12-2003), Ν. 3263 (ΦΕΚ 179^{A}/28-09-2004), και το Ν. 3310/2005 (ΦΕΚ 30Α/14-2-2005), των εκτελεστικών τους Π.Δ. 609/85 και 472/85 όπως ισχύουν μετά την τροποποίησή τους από το Π.Δ. 368/94, 285/97, 402/96, 210/97, 218/99 καθώς και τις σχετικές υπουργικές αποφάσεις και εγκυκλίους που έχουν εκδοθεί σε εφαρμογή τους.

1. Το έργο χρηματοδοτείται από πιστώσεις του Προγράμματος Δημοσίων Επενδύσεων (αριθμ. ενάρ. έργου 2000ΝΑ00930005) με συγχρηματοδότηση κατά 75% από το Ευρωπαϊκό Ταμείο Περιφερειακής Ανάπτυξης και κατά 25% από εθνικούς πόρους. Υπόκειται δε στις κρατήσεις που προβλέπονται για τα έργα αυτά, περιλαμβανομένης και της κράτησης 6‰ του άρθρου 27 παρ. 34-37 του Ν. 2166/93 (ΦΕΚ 137 Α/24-8-93).

2. Α. Ως ημερομηνία λήξης της προθεσμίας παραλαβής των προσφορών στο διαγωνισμό, ορίζεται η 18-8-2005, ημέρα Πέμπτη και ώρα 10.00 π.μ. στα γραφεία του Δήμου Κάσου.

β. Αν για οποιανδήποτε σοβαρό λόγο δεν διεξαχθεί η δημοπρασία την 18η-8-2005, τότε θα διενεργηθεί την 25-8-2005, ημέρα Πέμπτη και ώρα 10.00 π.μ. στα γραφεία του Δήμου Κάσου.

3. Στον διαγωνισμό δικαιούνται να συμμετάσχουν:

3.1 Μεμονωμένες εργοληπτικές επιχειρήσεις:

⇨1η περίπτωση: κατασκευή δικτύου υδρεύσεως από εργολήπτη με πτυχίο υδραυλικών έργων

Προϋπολογισμός για υδραυλικά	1.366.721,80
Προϋπολογισμός για Η.Μ.	0,00
ΑΘΡΟΙΣΜΑ (χωρίς ΦΠΑ)	1.366.721,80

α. Εγγεγραμμένες στο Μητρώο Εργοληπτικών Επιχειρήσεων που τηρείται στη ΓΓΔΕ του Υ.ΠΕ.ΧΩ.ΔΕ., εφόσον ανήκουν στην 2η μέχρι 3η τάξη για έργα κατηγορίας Υδραυλικών, με έδρα εκτός νομού Δωδεκανήσου.

β. Εγγεγραμμένες στο Μητρώο Εργοληπτικών Επιχειρήσεων που τηρείται στη ΓΓΔΕ του Υ.ΠΕ.ΧΩ.ΔΕ., εφόσον ανήκουν στην 2η μέχρι 4η τάξη για έργα κατηγορίας ΥΔΡΑΥΛΙΚΩΝ, για εργοληπτικές με έδρα το νομό Δωδεκανήσου και για τις εργοληπτικές επιχειρήσεις με δηλωμένη στη βεβαίωση εγγραφής τους στο ΜΕΕΠ ως 2ου νομού του νομού Δωδεκανήσου.

γ. Προερχόμενες από κράτη - μέλη της Ευρωπαϊκής Ενωσης ή του Ευρωπαϊκού Οικονομικού χώρου (Ε.Ο.Χ.) ή από κράτη που έχουν υπογράψει τη συμφωνία για τις Δημόσιες Συμβάσεις (Σ.Δ.Σ.) του Παγκόσμιου Οργανισμού Εμπορίου (Π.Ο.Ε.) στα οποία τηρούνται επίσημοι κατάλογοι αναγνωρισμένων εργοληπτών, εφόσον είναι εγγεγραμμένες σε αυτούς και σε τάξη και κατηγορία αντίστοιχη με τις καλούμενες του Ελληνικού Μητρώου ΜΕΕΠ.

δ. Προερχόμενες από ως ανωτέρω β' κράτη, στα οποία δεν τηρούνται επίσημοι κατάλογοι αναγνωρισμένων εργοληπτών, εφόσον αποδεικνύουν ότι έχουν εκτελέσει έργο παρόμοιο με το δημοπρατούμενο, από ποιοτική και ποσοτική άποψη.

⇨ 2η περίπτωση: κατασκευή δικτύου αρδεύσεως από εργολήπτη πτυχίου έργων Η-Μ.

Προϋπολογισμός για υδραυλικά	28.469,49
Προϋπολογισμός για Η.Μ.	1.338.252,31
ΑΘΡΟΙΣΜΑ (χωρίς ΦΠΑ)	1.366.721,80

α. Εγγεγραμμένες στο Μητρώο Εργοληπτικών Επιχειρήσεων που τηρείται στΗ ΓΓΔΕ του Υ.ΠΕ.ΧΩ.ΔΕ., εφόσον ανήκουν στην Α1' μέχρι 1η τάξη για έργα κατηγορίας ΥΔΡΑΥΛΙΚΩΝ και στην 2η μέχρι 3η για έργα κατηγορίας Η/Μ, με έδρα εκτός νομού Δωδεκανήσου.

β. Εγγεγραμμένες στο Μητρώο Εργοληπτικών Επιχειρήσεων που τηρείται στη ΓΓΔΕ του Υ.ΠΕ.ΧΩ.ΔΕ., εφόσον ανήκουν στην Α1 μέχρι 1η τάξη για έργα κατηγορίας ΥΔΡΑΥΛΙΚΩΝ και στη 2η μέχρι 4η για έργα κατηγορίας Η/Μ, για εργοληπτικές με έδρα το νομό Δωδεκανήσου και για τις εργοληπτικές επιχειρήσεις με δηλωμένη στη βεβαίωση εγγραφής τους στο ΜΕΕΠ ως του 2ου νομού του νομού Δωδεκανήσου.

γ. Προερχόμενες από κράτη - μέλη της Ευρωπαϊκής Ενωσης ή του Ευρωπαϊκού Οικονομικού Χώρου (Ε.Ο.Χ.), ή από κράτη που έχουν υπογράψει τη συμφωνία για τις δημόσιες συμβάσεις (Σ.Δ.Σ.) του Παγκόσμιου Οργανισμού Εμπορίου (Π.Ο.Ε.), στα οποία τηρούνται επίσημοι κατάλογοι αναγνωρισμένων εργοληπτών, εφόσον είναι εγγεγραμμένες σε αυτούς και σε τάξη και κατηγορία αντίστοιχη με τις καλούμενες του Ελληνικού Μητρώου ΜΕΕΠ.

δ. Προερχόμενες από ως ανωτέρω β' κράτη, στα οποία δεν τηρούνται επίσημοι κατάλογοι αναγνωρισμένων εργοληπτών, εφόσον αποδεικνύουν ότι έχουν εκτελέσει έργα παρόμοια με το δημοπρατούμενο, από ποιοτική και ποσοτική άποψη.

3.2. Κοινοπραξίες Εργοληπτικών Επιχειρήσεων των παραπάνω περιπτώσεων α, β και γ σε οποιονδήποτε συνδυασμό μεταξύ τους, υπό τους όρους του άρθρου 2 παρ. 7 του Π.Δ. 609/85 (Κοινοπραξία στην ίδια κατηγορία) υπό τον όρο ότι κάθε Εργοληπτική Επιχείρηση συμμετέχει στο κοινοπρακτικό σχήμα με ποσοστό όχι μικρότερο του 25% της καλούμενης κατηγορίας.

3.3 Κοινοπραξίες εργοληπτικών επιχειρήσεων για την κάλυψη των διαφόρων κατηγοριών των εργασιών του έργου και υπό τους όρους της παρ. 3 του άρθρου 2 του Π.Δ. 609/85, Κατηγορία εργασιών με ποσοστό κάτω του 10% του προϋπολογισμού του έργου (χωρίς αναθεώρηση και ΦΠΑ), εφόσον δεν καλείται στη δημοπρασία, αθροίζεται στον προϋπολογισμό της μεγαλύτερης κατηγορίας.

3.4 Κάθε εργοληπτική επιχείρηση συμμετέχει, είτε μεμονωμένα, είτε ως μέλος ενός κοινοπρακτικού οχήματος. Κατά τα λοιπά εφαρμόζονται οι ισχύουσες διατάξεις για τη συμμετοχή εργοληπτικών επιχειρήσεων σε διαγωνισμούς για την κατασκευή δημοσίων έργων.

4. Η εγγύηση συμμετοχή ορίζεται στο 2% (δύο επί τοις εκατό) του ανωτέρω προϋπολογισμού (χωρίς αναθεώρηση και ΦΠΑ) 27.335,00 ευρώ (είκοσι επτά χιλιάδων τριακοσίων τριάντα πέντε ευρώ) και θα απευθύνεται προς τον «Δήμο Κάσου».

5. Τα τεύχη μειοδοτικού διαγωνισμού χορηγούνται όλες τις εργάσιμες ημέρες και ώρες στα γραφεία του Δήμου Κάσου ή της Τ.Υ.Δ.Κ. Δωδεκανήσου, μέχρι 16/8/2005, δύο (2) εργάσιμες ημέρες πριν από την ημερομηνία διεξαγωγής της Δημοπρασίας, μετά την προσκόμιση τριπλότυπης απόδειξης της Ταμειακής Υπηρεσίας του Δήμου Κάσου και με την καταβολή των εξόδων παραγωγής των τευχών που ανέρχεται στο ποσό των 25,00 ευρώ. Αντίγραφα μελετών μπορούν να πάρουν με δαπάνες και φροντίδα τους, κατόπιν αιτήσεώς τους. Πληροφορίες κ. Μαριά Εμμ. τηλ. 22410/43236 ή Δήμος Κάσου τηλ. 22450/41277.

Ο ΔΗΜΑΡΧΟΣ ΚΑΣΟΥ

ΕΡΩΤΟΚΡΙΤΟΣ ΔΗΜΗΤΡΙΟΣ

ΕΛΛΗΝΙΚΗ ΔΗΜΟΚΡΑΤΙΑ
ΠΕΡΙΦΕΡΕΙΑ ΝΟΤΙΟΥ ΑΙΓΑΙΟΥ
ΝΟΜΟΣ ΔΩΔΕΚΑΝΗΣΟΥ
ΔΗΜΟΣ ΛΙΝΔΙΩΝ

Λίνδος 28/7/2005
Α.Π. 6028

ΕΠΑΝΑΛΗΠΤΙΚΗ ΔΙΑΚΗΡΥΞΗ

Ο Δήμαρχος Λινδίων

ύστερα από την 45/2005 απόφαση της Δημαρχιακής Επιτροπής Λινδίων, που νομιμοποιήθηκε με το υπ' αριθμ. 10303/25-5-2005 έγγραφο του Τμήματος Τοπικής Αυτοδ/σης Περιφέρειας Νοτίου Αιγαίου,

διακηρύσσει ότι:

Εκτίθεται σε διαγωνισμό με φανερή πλειοδοτική δημοπρασία η εκμίσθωση χώρου σε παραλία του Δήμου Λινδίων για την τοποθέτηση κινητής καντίνας στην παρακάτω θέση:

ΔΗΜΟΤΙΚΟ ΔΙΑΜΕΡΙΣΜΑ ΛΙΝΔΟΥ Αγιος Παύλος (1)

1) Η δημοπρασία εκμίσθωσης θα είναι φανερή και θα γίνει στο Δημοτικό Κατάστημα την 16-08-2005, ημέρα Τρίτη και ώρα από 09.00 π.μ. έως 10.00 π.μ., ενώπιον της αρμόδιας επιτροπής Δημοπρασιών.

2) Η εκμίσθωση του χώρου που θα τοποθετηθεί η καντίνα θα είναι για 2 έτη δηλαδή για την χρονική περίοδο 2005 - 2006.

3) Οι προτιθέμενοι να συμμετάσχουν στη Δημοπρασία, για να γίνουν δεκτοί σε αυτή, θα πρέπει να προσκομίσουν:

Α) Γραμμάτιο του Ταμείου Παρακαταθηκών και Δανείων ή εγγυητική επιστολή αναγνωρισμένης Τράπεζας από το Κράτος ύψους ίσου προς ένα δέκατο (1/10) του οριζομένου στη διακήρυξη ελάχιστου ορίου πρώτης προσφοράς.

Β) Βεβαίωση ότι δεν είναι οφειλέτες του Δήμου Λινδίων.

Γ) Φορολογική ενημερότητα για χρέη προς το Δημόσιο.

4) Καθορίζεται η τιμή εκκίνησης της δημοπρασίας ως εξής:

ΔΗΜΟΤΙΚΟ ΔΙΑΜΕΡΙΣΜΑ ΛΙΝΔΟΥ

ΠΑΡΑΛΙΑ	ΘΕΣΕΙΣ	ΤΙΜΗ ΕΚΚΙΝΗΣΗΣ
ΑΓΙΟΣ ΠΑΥΛΟΣ	1	11.400 €

Σύμφωνα με το άρθρο 41 του Ν. 2218/94 και το άρθρο 1 του Ν. 2323/95, η άδεια λειτουργίας χορηγείται από το Δήμο αφού προηγουμένως οι ενδιαφερόμενοι προσκομίσουν όλα τα δικαιολογητικά έγγραφα που προβλέπονται από την Κ1/2113/8-9-1995 απόφαση του Υπουργείου Εμπορίου «περί ρύθμισης υπαίθριου (στάσιμου και πλανόδιου) εμπορίου», ενώ στην ίδια απόφαση αναφέρονται και οι προϋπόθέσεις έκδοσης της άνω άδειας λειτουργίας.

Τονίζεται ιδιαίτερα ότι κατά τη διενέργεια του πλειοδοτικού διαγωνισμού οι επιθυμούντες να λάβουν μέρος στο διαγωνισμό απαραίτητα θα πρέπει στην αρμόδια επιτροπή διενέργειας αυτού, να έχουν προσκομίσει όλα τα παραπάνω προβλεπόμενα δικαιολογητικά μετά των αδειών Υγειονομείου, Αστυνομίας, ΠΕΧΩΔΕ κ.τ.λ.

Περισσότερες πληροφορίες στα γραφεία του Δήμου Λινδίων κατά τις εργάσιμες ημέρες και ώρες.

Ο ΔΗΜΑΡΧΟΣ
Γιώργος Ν. ΘΑΡΡΕΝΟΣ

ΕΛΛΗΝΙΚΗ ΔΗΜΟΚΡΑΤΙΑ
ΝΟΜΟΣ ΔΩΔΕΚΑΝΗΣΟΥ
ΔΗΜΟΣ ΡΟΔΙΩΝ
ΔΙΕΥΘΥΝΣΗ: Σχεδιασμού & Υποστήριξης
ΤΜΗΜΑ: Προγραμματισμού
ΓΡΑΦΕΙΟ: Προγραμματισμού & Τεκμηρίωσης

Ρόδος 01 Ιουλίου 2005

ΠΑΡΑΤΑΣΗ ΠΡΟΘΕΣΜΙΑΣ

«ΤΟΠΙΚΕΣ ΠΡΩΤΟΒΟΥΛΙΕΣ ΑΠΑΣΧΟΛΗΣΗΣ»

Ανακοινώνεται παράταση προθεσμίας για την υποβολή αιτήσεων για συμμετοχή στο Σχέδιο Δράσης «ΡΟΔΟΣ-ΑΠΑΣΧΟΛΗΣΗ-ΠΟΛΙΤΙΣΜΟΣ-Ολοκληρωμένη Παρέμβαση Προώθησης της Απασχόλησης στην Ανάπτυξη του Πολιτιστικού Τουρισμού» το οποίο υλοποιείται στα πλαίσια των Τοπικών Πρωτοβουλιών Απασχόλησης, στο Μέτρο 4.1. «Δράσεις Προώθησης της Απασχόλησης και Ενέργειες Κατάρτισης» του Π.Ε.Π. Νοτίου Αιγαίου 2000-2006. Το σχέδιο Δράσης απευθύνεται σε ανέργους, μακροχρόνια ανέργους, γυναίκες, νέους και άτομα ευπαθών κοινωνικών ομάδων.

Το Σχέδιο χρηματοδοτείται κατά 75% από το Ευρωπαϊκό Κοινωνικό Ταμείο και κατά 25% από το Ελληνικό Δημόσιο – ΠΕΠ Νοτίου Αιγαίου και αφορά δέσμη ενεργειών και υπηρεσιών με στόχο την ενίσχυση των ανέργων και υποαπασχολούμενων της περιοχής μας, ώστε να επιτευχθεί αύξηση της απασχόλησης. Έχει σαν στόχο να ενισχύσει τις δυνατότητες απασχόλησης, να βελτιώσει την πρόσβαση και τη συμμετοχή των ωφελουμένων στην αγορά εργασίας, να δημιουργήσει νέες μορφές απασχόλησης στον Τομέα του Τουρισμού και να επιτύχει την εργασιακή και κοινωνική ενσωμάτωση των ωφελουμένων στην αγορά εργασίας.

Οι άνεργοι που επιθυμούν να υποβάλουν αίτηση συμμετοχής, θα πρέπει να εφοδιαστούν από το ΚΠΑ/ΤΥ του ΟΑΕΔ όπου είναι εγγεγραμμένοι, το ειδικό παραπεμπτικό το οποίο θα καταθέσουν στον Φορέα Συμβουλευτικής. Οι άνεργοι που θα υποβάλουν τελικά αίτηση, θα πρέπει να συνεχίσουν κανονικά τη διαδικασία ανανέωσης της κάρτας ανεργίας τους.

Το Σχέδιο Δράσης θα διαρκέσει έως τον Δεκέμβριο του 2007 και θα ωφεληθούν συνολικά 98 δημότες της πόλης της Ρόδου. Όσοι ενδιαφέρονται να ενταχθούν στο πρόγραμμα μπορούν να υποβάλουν αίτηση στο Κέντρο Στήριξης και Προώθησης στην Απασχόληση και Ανάπτυξη της Επιχειρηματικότητας Ν. Δωδεκανήσου του Δήμου Ροδίων – ΚΑΛΛΙΠΑΤΕΙΡΑ – το οποίο στεγάζεται στο Πάρκο Ροδίνι, στη Ρόδο.

Νέα Περίοδος υποβολής αιτήσεων: 01/07/2005 - 30/09/2005. Όσα άτομα πληρούν τις προϋποθέσεις συμμετοχής θα κληθούν τηλεφωνικώς ώστε να περάσουν από συνέντευξη για την τελική επιλογή των επωφελουμένων.

Απαραίτητα δικαιολογητικά τα οποία πρέπει να συνοδεύουν την αίτηση:

1. Φωτοτυπία Δελτίου Αστυνομικής Ταυτότητας ή Φωτοτυπία Διαβατηρίου
2. Έγγραφο πιστοποίησης τόπου διαμονής ή υπεύθυνη δήλωση
3. Πιστοποιητικό οικογενειακής κατάστασης ή υπεύθυνη δήλωση.
4. Φωτοτυπία πτυχίων σπουδών / ξένων γλωσσών
5. Βεβαιώσεις παρακολούθησης προγραμμάτων κατάρτισης

Για τους ανέργους, επιπλέον:

6. Παραπεμπτικό από το ΚΠΑ ή την Τοπική Υπηρεσία όπου υπάρχει εγγραφή

Πληροφορίες: κ. Ελένη Κανδυλάκη
τηλ. 22410 - 70357

ΠΕΠ
ΠΕΡΙΦΕΡΕΙΑΚΟ ΕΠΙΧΕΙΡΗΣΙΑΚΟ ΠΡΟΓΡΑΜΜΑ
ΝΟΤΙΟΥ ΑΙΓΑΙΟΥ 2000-2006

Το Σχέδιο Δράσης συγχρηματοδοτείται κατά το 75% από το Ευρωπαϊκό Κοινωνικό Ταμείο και κατά το 25% από Εθνικούς Πόρους

Off the record

Στη δικαστική οδό καταλήγει ο Γιάκλος

Τελικά σ' αυτό που δεν επιθυμούσε να οδηγηθεί ο Λάκης Γιάκλος εκεί θα καταλήξει σύμφωνα με όσα μάθαμε.

Είναι η γνωστή ιστορία με τον Διγενή Κοσκινού που μάλιστα πριν λίγο καιρό είδε το φως της δημοσιότητας. Σύμφωνα λοιπόν με τις τελευταίες εξελίξεις ο Γιάκλος δεν εισέπραξε τα οφειλόμενα και όπως έλεγε χθες θα υποχρεωθεί να τα διεκδικήσει στα δικαστήρια, καθώς οι άνθρωποι του Διγενή αθέτησαν γι άλλη μια φορά την υπόσχεση που του είχαν δώσει. Δεν γνωρίζουμε αν οριστικά η υπόθεση φθάσει στη Δικαιοσύνη. Ωστόσο, εμείς προτείνουμε έστω και σήμερα να βρεθεί η «χρυσή τομή» και η περίπτωση Γιάκλου - Διγενή να μην φθάσει ούτε έξω από τα δικαστήρια.

✓

Τους άνοιξαν την όρεξη

Η φετινή προκήρυξη της ΕΠΣΔ που αφορά το πρωτάθλημα της Γ' Κατηγορίας άνοιξε την όρεξη σε αρκετά σωματεία. Η άνοδος έξι (6) ομάδων από τους δύο ομίλους της Ρόδου και δύο (2) από τον όμιλο των νησιών θα δώσει άλλο χρώμα στο πρωτάθλημα που εδώ και πολλά χρόνια βρίσκεται σε ανυποληψία. Το ενδιαφέρον των ομάδων είναι τελείως διαφορετικό κι αυτό φαίνεται από τις προετοιμασίες που κάνουν για τη νέα περίοδο.

Σε σχέση με άλλες χρονιές πολλές είναι οι ομάδες που έχουν αρχίσει και μιλούν από τώρα για πρωταθλητισμό και φρόντισαν στη μεταγραφική περίοδο να ενισχυθούν κατάλληλα, ώστε να μπορέσουν ν' ανταπεξέλθουν στον ανταγωνισμό. Τρεις θέσεις ανόδου είναι πολλές για να μείνει ασυγκίνητη κάποια ομάδα και να μην διεκδικήσει μία απ' αυτές.

Τέλος οι μεταγραφές...

Ελέω Ορφανού παράταση δεκαέξι ημερών στους 32άρηδες

Ακόμη μια ημέρα (τη σημερινή)θα έχουν στη διάθεσή τους τα σωματεία για να πραγματοποιήσουν όσες μεταγραφές δεν κατάφεραν να κάνουν στο διάστημα των τριάντα ημερών που είχαν στη διάθεσή τους. «Οσοι πιστοί προσέλθετε» λοιπόν σήμερα στην ΕΠΣΔ και δώστε αιτήσεις, παραιτήσεις και φωτογραφίες για τα «πουλέν» σας. Αυτοί που θέλουν να πάρουν ακόμη μερικούς 32άρηδες μπορούν να το κάνουν μέχρι τις 16 Αυγούστου. Σίγουρα όλοι οι 32άρηδες παίκτες χρωστούν «μεγάλη» χάρη στον «τεράστιο» υφυπουργό Αθλητισμού, ό οποίος από το άσχετο «καπρίτσιο» του με την Ε.Π.Ο. τους εξυπηρέτησε.

Βέβαια, η Ε.Π.Ο. λειτουργεί σαν τον Ηρώδη, μόνο που εκείνος κυνηγούσε κι έσφαζε βρέφη. Η Ελληνική Ποδοσφαιρική Ομοσπονδία που διακατέχεται από έντονη «δημοκρατικότητα» και είναι υπέρμαχος των ανθρώπινων δικαιωμάτων σφάζει με το βαμβάκι κάθε ποδοσφαιριστή που υπερβαίνει τα 32 του έτη. Το λυπηρό είναι πως αυτή την «ιστορική» απόφαση την ψήφισαν και τη στήριξαν οι εκπρόσωποι των ποδοσφαιρικών ενώσεων της χώρας μας που λειτούργησαν σαν «ορντινάτσες» της ΕΠΟ.

Εμείς, προτείνουμε στους ποδοσφαιριστές, μικρούς και μεγάλους, να ξεσηκωθούν, να καταγγείλουν αυτή την απόφαση σε ΟΥΕΦΑ και ΦΙΦΑ αλλά και σε κάθε ποδοσφαιρική ομοσπονδία των χωρών της Ευρώπης. Δεν θα ήταν καθόλου άσχημο να καταγγείλουν αυτή την «ιστορική» απόφαση και στον Διεθνή Οργανισμό Προστασίας των Ανθρώπινων Δικαιωμάτων.

Λασπολόγοι και κομπλεξικοί

Από την εποχή που το επιχείρημα και την ολοκληρωμένη τεκμηρίωση κάποιοι «φωτισμένοι» τα μετέτρεψαν σε λάσπη έχουν χάσει το μέτρο και τον ύπνο τους. Η χρηματιστηριακή τους αξία είναι υψηλή στον τομέα της λάσπης και την έχουν δώσει μόνοι τους στον εαυτό τους και όχι η πιάτσα. Ο βαυκαλισμός τους είναι τόσος που πολλάκις έχουν αναφερθεί στην αξία τους.

Οι πράξεις τους έχουν δείξει άλλα μέχρι τώρα. Οι λεπτομέρειες με τις οποίες ασχοληθήκαμε μας κέντρισαν το ενδιαφέρον διότι το «έγκλημα» ήταν προμελετημένο και έγινε από το κόμπλεξ που εκείνοι είναι φορτωμένοι.

Ένα δίδυμο θηλυκού-αρσενικού βρήκε την ευκαιρία να χορέψει ελεύθερα τανγκό καθώς ο δικός τους βρισκόταν σε νοσοκομείο στην πρωτεύουσα. Έτσι αυτό που έκαναν το ονόμασαν λεπτομέρεια γιατί έτσι τους βόλευε το κόμπλεξ τους. Ίσως αν ο δικός τους είχε την ευθύνη να μην τους επέτρεπε να το κάνουν. Μάλιστα οι εντολές στους απεσταλμένους δόθηκαν μια ημέρα πριν την αναχώρηση της αποστολής.

Μήπως κι αυτό είναι χυδαιότητα που το αναφέρουμε; Τώρα όσον αφορά το ποιοι σέβονται τα ήθη του κόσμου, ας ρωτήσουν πρώτα τους ταχυδρομικούς.

Χυδαιότητα είναι ν' αποκαλείς το δανεισμό, κλοπή. Για δανεισμούς ρωτήστε καλύτερα τον πυροσβέστη που μετακόμισε στο Μπραχάμι. Τις λεπτομέρειες πολλοί τις σχαίνονται γιατί εκεί ανατρέπονται οι νόμοι όταν υπάρχουν επιχειρήματα.

Κάθε μέρα με λεπτομέρειες ασχολούνται τα παιδιά, και ιδιαίτερα αν οι εκλεκτοί της Κοδρυγκτώνος πηγαίνουν καθημερινά στην τουαλέττα, έγιναν οι «φωτισμένοι» προσωπικοί τους γιατροί και νοιάζονται για την υγεία του Δ.Σ. Κατά τα άλλα, οι υπόλοιποι δεν πρέπει ν' ασχολούνται με λεπτομέρειες.

Εμείς δεν διεκδικούμε δάφνες γιατί κάποιοι κονδυλοφόροι δεν άφησαν για μας ούτε ένα κλαδάκι. Όσον αφορά τους άφρηστους δεν το σχολιάζουμε γιατί ο κόσμος γνωρίζει πολύ καλά τι έχει κάνει ο καθένας στην προσωπική του ζωή. Κάποιοι αγωνίζονται ενώ κάποιοι άλλοι...

«Μοναχοφάς» ο Νικόλας

Σε διαφορετικό μήκος κύματος από τον προκάτοχό του στην προεδρία του ΑΕΡΑ Γιάννη Κουμνάκη κινείται πλέον ο καινούργιος Νίκος Νικολής. Ο παλιός, απέφευγε τις φωτογραφίες ενώ ο Νικόλας ακόμα δεν θρονιάστηκε στην καρέκλα και οι «πόζες» του στον τοπικό τύπο είναι πάρα πολλές. Τους πραγματικούς πρωταγωνιστές της ομάδας του τους ποδοσφαιριστές ελάχιστους είδαμε και μάλιστα τα νέα αποκτήματα. Η ομάδα για πρώτη φορά βρίσκεται στην ιστορία της στη Δ΄ Εθνική και θέλει πολλή δουλειά όχι «πόζες». Μάλιστα, μάθαμε ότι έκανε κι ένα ατόπημα σε βάρος των υπόλοιπων μελών του Δ.Σ. Τράβηξε «πόζα» μόνος του με με τον Δημήτρη Σαραβάκο κι ας μην είναι ο ίδιος «βάζελος».

Υπουργικά ...ξενύχτια του Παπαδημήτρη

Δεν του έφτανε τόση δουλειά του Γιώργου Παπαδημήτρη στο «Στέκι» του Ηρακλή στον Σωτήρα, έμπλεξε και με τα υπουργικά ξενύχτια. Γύρω στις 2 τα ξημερώματα Κυριακής κι ενώ πήγαινε στο σπίτι του να κοιμηθεί, δέχτηκε τηλεφώνημα - πρόσκληση για διασκέδαση. Μάθαμε ότι παρέα με τον υπουργό Αιγαίου Αρ. Παυλίδη το έριξαν έξω και μέχρι το πρωί στις 5 τα έπιναν σε νυχτερινό κέντρο. Καλή η διασκέδαση όταν συνοδεύεται με φρέσκους ...φρουτοχυμούς!

Νέο ...έθιμο στα Μαριτσά

Ενα νέο και εξ ίσου περίεργο τρόπο βρήκαν στον Ηρακλή να περιποιούνται όσους επισκεφθούν το γήπεδο. Ο σκέτος ελληνικός καφές έχει την τιμητική του για όλους τους επισκέπτες. Οι άνθρωποι πίνουν το καφεδάκι που τους κερνούν χωρίς να λένε καμιά κουβέντα. Θεωρούν ότι ίσως είναι ένα νέο γούρι του Παπαδημήτρη. Πάντως, δεν πιστεύουμε ότι στο κυλικείο του γηπέδου δεν υπάρχει ζάχαρη. Εμείς αυτό που μάθαμε είναι ότι ο Παπαδημήτρης κάνει οικονομίες, γιατί όλοι στην ομάδα περιμένουν να κάνει το προσωπικό του δώρο στον Ηρακλή. Ολοι μιλούν για μια ακόμη μεταγραφή - έκπληξη και προσωπική του προέδρου.



Περιορισμένες δυνατότητες

Πολλά ενδιαφέροντα αλλά και ...μπούρδες ακούστηκαν από πλευράς σωματείων στη συγκέντρωση της Τοπικής Επιτροπής Μπάσκετ το Σάββατο στο ΔΟΝΑ. Ορισμένοι εκπρόσωποι άγγιξαν με πολύ χαρακτηριστικό τρόπο τις αδυναμίες των πρωταθλημάτων, ειδικά στο θέμα το οικονομικο, που είναι αυτό που ταλαιπωρεί το άθλημα στο νομό μας, ειδικά τα τελευταια χρόνια.

Στις προτάσεις για λύση του, κάποιοι πρόεδροι πρότειναν τελείως παράλογα πράγματα, ξεχνώντας (και όχι μη γνωρίζοντας) ότι το ταμείο της Τ.Ε. έχει περιορισμένες δυνατότητες...

Οι μεγάλες φουρτούνες

Η άνοδος του Κολοσσού στην Α1, έχει σίγουρα δημιουργήσει πρόβλημα και μάλιστα σοβαρό, σε ορισμένα από τα μέλη της οικογένειάς του. Ξεχνώντας που βρισκόταν η ομάδα πριν μερικά χρόνια και φυσικά ποιοί στάθηκαν δίπλα της, ζώντας από κοντά τις καλές και κακές στιγμές, έχουν σηκώσει μύτη, δείχνοντας περιφρόνηση και αδιαφορία. Επειδή οι περισσότεροι απ' αυτούς τους λίγους «μάγκες» δεν ήξεραν μέχρι πρόσφατα τι χρώμα είχε η μπάλα του μπάσκετ, τους λέμε ότι οι μεγάλες φουρτούνες γι αυτούς θα έρθουν μετά την Α1 Κατηγορία.

Ισως και σύντομα...

Μέσα κι έξω από τα...

Αυξήσεις...

Δεν μας έφθαναν τόσες και τόσες αυξήσεις, με πιο επώδυνες αυτές των καυσίμων, πρόσφατα είδαν το φως της δημοσιότητας πληροφορίες, ότι και ο ΟΠΑΠ θα αναπροσαρμόσει τις τιμές ορισμένων παιχνιδιών του.

Σύμφωνα με τις πληροφορίες αυτές, η στήλη του ΠΡΟ-ΠΟ από 0,10 ευρώ θα γίνει 0,15 και η στήλη του ΛΟΤΤΟ από 0,15 σε 0,20 ευρώ.

«Κίνηση Ελπίδας...»

«Κίνηση Ελπίδας Καμείρου». Έτσι υπογράφεται μία δακτυλογραφημένη επιστολή, που πήραν – μέσω των ΕΛΤΑ – αρκετοί κάτοικοι των δημοτικών διαμερισμάτων του Δήμου Καμείρου.

Από την ανάγνωση της επιστολής αντιλαμβάνεται κανείς, ότι πρόκειται για μία παράταξη στα σκαριά, με στόχο να διεκδικήσει τη δημαρχία Καμείρου στις εκλογές του 2006.

Με την πάροδο του χρόνου αναμένεται να γίνει γνωστό και ποιοι συγκροτούν την Κίνηση Ελπίδας Καμείρου.

Αλλαγή σκυτάλης

Πολύ ξενύχτησαν τις τελευταίες μέρες οι παράγοντες και ορισμένοι ποδοσφαιριστές του Ευκλή Σορωνής και του Ατρόμητου Διμυλιάς. Τα δύο αθλητικά σωματεία του Δήμου Καμείρου είχαν λειτουργήσει αναψυκτήριο – σουβλατζίδικο στο χώρο της πανήγυρης του Αγίου Σουλά. Φυσικά κουράστηκαν πολύ τη βδομάδα που πέρασε, αλλά τουλάχιστον έμειναν ικανοποιημένοι από το αποτέλεσμα (διάβαζε έσοδα).

Τώρα τη σκυτάλη παίρνουν ο Ηρακλής Μαριτσών και ο Ακουσίλαος, λόγω του πανηγυριού της Μεταμόρφωσης Σωτήρος στις 6 Αυγούστου, ημέρα Σάββατο. Έτσι όλη τη βδομάδα και κυρίως την παραμονή (Παρασκευή 5 Αυγούστου) θα τρέξουν πολύ για να δουλέψει σωστά το «μαγαζάκι» τους.

Από σήμερα το βράδυ αναμένεται να πυκνώνει η κίνηση προς Φάνες και Μαριτσά, όπου είναι τα προσεχή πανηγύρια.

Η διοίκηση του ΟΠΑΠ προσδοκά ότι μέσα από την αναπροσαρμογή αυτή θα αυξηθούν τα έσοδα και θα μοιράζει μεγαλύτερα ποσά στους τυχερούς.

Παρόντες όλοι στην αρχή...

Κάθε χρόνο, τέτοια εποχή, που προετοιμάζονται οι ομάδες ενόψει της νέας αγωνιστικής περιόδου, και δίνουν σειρά φιλικών παιχνιδιών, οι προπονητές έχουν ένα μεγάλο αριθμό παικτών στη διάθεσή τους. Καθώς όμως τα πρωταθλήματα βρίσκονται σε εξέλιξη, ο αριθμός αυτός μειώνεται συνεχώς, με συνέπεια να προβληματίζονται οι προπονητές των ερασιτεχνικών ομάδων.

Οι λόγοι της μείωσης είναι πολλοί και διάφοροι. Άλλοι αποχωρούν γιατί δεν χρησιμοποιούνται ως βασικοί. Άλλοι πάλι είναι τραυματίες ή τιμωρημένοι. Έτσι, κακά τα ψέματα, ένας αριθμός κάτω των 20 να θεωρείται μικρός για μία ομάδα. Ειδικά μάλιστα αυτές που θέλουν να πρωταγωνιστούν, θα πρέπει να έχουν τουλάχιστον 22 παίκτες στο ρόστερ τους.

Κάτι γίνεται...

Έπειτα από τόσες και τόσες διαμαρτυρίες και σχόλια και από τούτη δω τη στήλη, κάτι άρχισε να γίνεται στο αλιευτικό καταφύγιο των Φανών. Τις τελευταίες μέρες γίνεται προετοιμασία με προσωρινή επιμήκυνση του προβλήτα, προκειμένου να έχουν πρόσβαση τα φορτηγά αυτοκίνητα στην αποκομιδή των φυκιών, που έχουν καθίσει στο βυθό.

Τώρα όλοι οι ερασιτέχνες ψαράδες και μη, καθώς και οι ιδιοκτήτες σκαφών που εξυπηρετούνται από το γραφικό λιμανάκι των Φανών, περιμένουν την άφιξη γερανού για να αρχίσει η εκβάθυνση του λιμανιού και η απομάκρυνση των τόνων φυκιών, που έχουν συσσωρευθεί.

Καλό μήνα

Ειλικρινά δεν πήραμε... είδηση για πότε έφυγε και ο Ιούλιος. Μπήκαμε στον Αύγουστο από σήμερα. Και σε λίγο καιρό θα μετράμε μέρες για την έναρξη των πρωταθλημάτων ποδοσφαίρου και μπάσκετ. Μέχρι τότε, πάντως, θα βλέπουμε τα φιλικά παιχνίδια είτε μέσω



Τ.V. ή ζωντανά όσα γίνονται στον τόπο μας.

Να ευχηθούμε σ' όλους καλό μήνα και καλή επιστροφή στα γήπεδα.

Εμειναν για το πανηγύρι

Μέχρι αργά το βράδυ της προπαραμονής (Πέμπτη 28 Αυγούστου) του πανηγυριού του Αγίου Σουλά, ανάμεσα στους επισκέπτες του ομώνυμου άλσους κυκλοφορούσαν και νεαρά παιδιά με πλήρη ποδοσφαιρική ενδυμασία. Πολλοί αναρωτιούνταν ποιοι ήταν. Επρόκειτο για παιδιά των ομάδων που είχαν πάρει μέρος στο μικρό ή μεγάλο τελικό και με την ευκαιρία έμειναν λίγο παραπάνω για να ξεσκάσουν.

Δεν προχώρησαν

Πολλή συζήτηση έγινε τελευταία στην Κω με θέμα τη συνένωση των μεγάλων ομάδων, για τη δημιουργία μίας ισχυρής υπερομάδας.

Οι όποιες όμως συζητήσεις δεν είχαν θετικά αποτελέσματα, αφού κατέληξαν σε ναυάγιο. Είναι γνωστό, άλλωστε, ότι σε κάθε συνένωση ή συγχώνευση προκύπτουν πολλά προβλήματα, αφού κάθε ομάδα δεν θέλει να παραγράψει την ιστορία της. Το κυρίαρχο ζήτημα που τίθεται πάντα είναι το όνομα, αλλά και το παρελθόν της κάθε υπό συγχώνευση ομάδας.

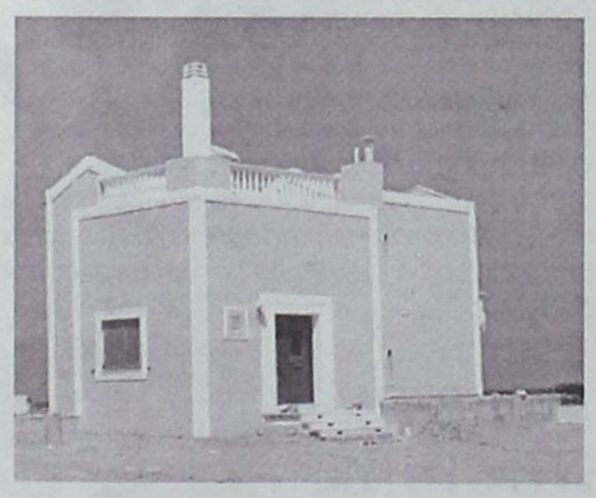

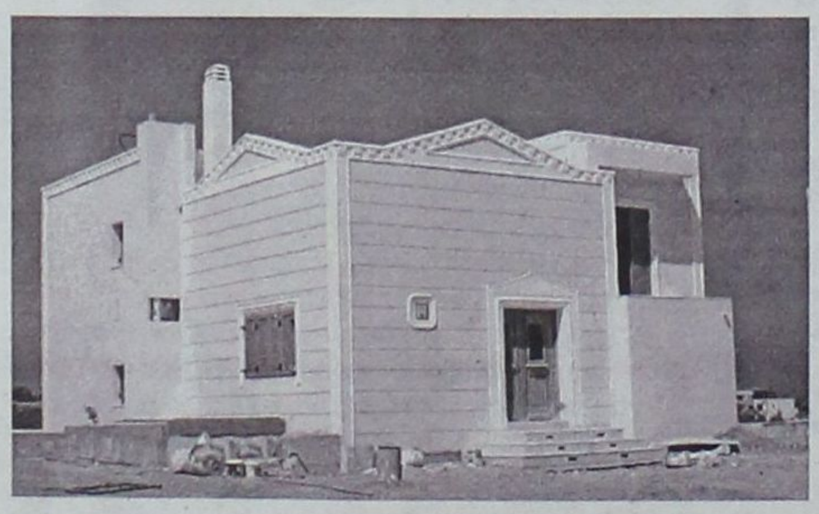

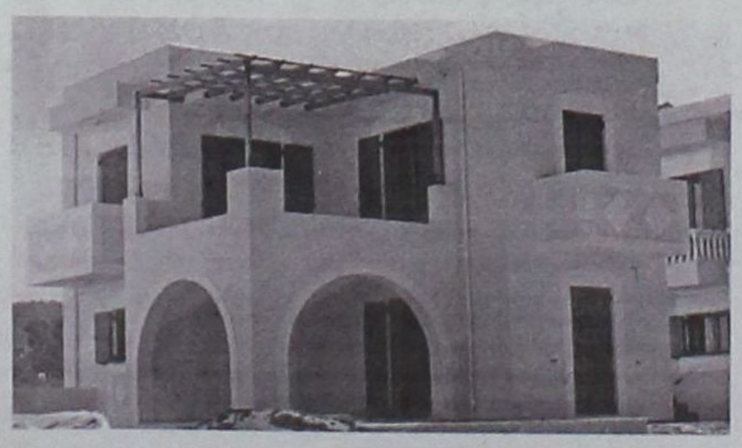

Πωλούνται Πολυτελείς κατοικίες αντίγραφα των Δωδεκανήσων

12islands RESIDENCE

Πολυτελείς κατοικίες με εκπληκτική θέα,
στα Κολύμπια 400 μέτρα από τη θάλασσα και στον παράλληλο δρόμο των ευκαλύπτων.
Οι κατοικίες είναι δύο τύπων 107 τ.μ. και 161 τ.μ. και διαθέτουν:
- Τρία υπνοδωμάτια
- Δύο μπάνια
- Τουαλέτα και χωριστό μπάνιο με υδρομασάζ
- Εντοιχισμένη κουζίνα
- Εντοιχισμένες ντουλάπες
- Ηλιακό θερμοσίφωνα
- Κεντρική θέρμανση (εγκατάσταση)
- Τζάκι
- Συστήματα ασφαλείας
- Τηλεφωνικές γραμμές ISDN
- Μπάρμπεκιου

Οι κατοικίες διαθέτουν ιδιωτική πισίνα και σύνδεση του νερού σε γεώτρηση για την ανέξοδη λειτουργία της σε όλη τη διάρκεια του έτους.

Ο περιβάλλων χώρος έχει εξαιρετική διαμόρφωση. Γκαζόν, πλακόστρωτος πεζόδρομος, φυτά και απεριόριστη θέα συνθέτουν το σκηνικό που άνθρωπος και φύση δημιούργησαν μαζί.

Οι κατοικίες αυτές διατίθενται προς πώληση και ήδη έχουν πωληθεί η «Ρόδος», το «Καστελλόριζο» και η «Χάλκη». Η πώληση έγινε αμέσως με την ολοκλήρωση της δημιουργίας τους και τούτο διότι προσφέρονται σε εξαιρετικά προσιτή τιμή (για τα δεδομένα του κόστους κατασκευής και εξοπλισμού που διαθέτουν).



Πληροφορίες κ. Μαρκόπουλο Γεώργιο τηλ: 22410 56268 - 56213 Κιν: 6978110631 • www.12islandsresidence.gr

Πλήρης η κατανόηση των δημοσίων υπαλλήλων της περιοχής μας, δεν χρειαζόταν ειδική «ντιρεκτίβα» από τον Προκόπη Παυλόπουλο

Τις ευπαθείς ομάδες πληθυσμού τους ανάπηρους και τα μάτια σας



ΤΗΝ ευαισθησία τους καλούνται να επιδείξουν και οι δημόσιοι υπάλληλοι της περιοχής μας απέναντι σε συμπολίτες μας που αντιμετωπίζουν ειδικά προβλήματα υγείας και γενικότερα έχουν κωδικοποιηθεί ως «ευπαθείς ομάδες πληθυσμού». Και για ένα λόγο παραπάνω: οι κλιματολογικές συνθήκες κατά τη διάρκεια του καλοκαιριού, δυσχεραίνουν ακόμα περισσότερο την καθημερινότητα των συμπολιτών μας αυτών, γεγονός που οφείλουν οι εργαζόμενοι στον ευρύτερο δημόσιο τομέα, στην Νομαρχιακή και Τοπική Αυτοδιοίκηση, στην Περιφέρεια, σε Τράπεζες κλπ να συνειδητοποιούν κατά τη λειτουργία των γραφείων.

Η ντιρεκτίβα φέρει την υπογραφή του υπουργού Εσωτερικών και Δημόσιας Διοίκησης Προκόπη Παυλόπουλου, όμως – όπως σχολίαζε παλαιό στέλεχος στο δημόσιο τομέα της Ρόδου – «δεν περιμέναμε ειδικές εντολές για να πράξουμε τα αυτονόητα, όπως άλλωστε κάνουμε χρόνια τώρα».

Για το φόβο όμως των Ιουδαίων και για να εκδηλώνεται αυτή η ευαισθησία με τον ίδιο τρόπο απ' όλους, χωρίς εξαιρέσεις, κρίθηκε σκόπιμο να εκδοθεί και η σχετική οδηγία από το αρμόδιο Τμήμα Συνθηκών Εργασίας και Παραγωγικότητας του Υπουργείου Εσωτερικών.

Στόχος η παροχή «ίσων ευκαιριών» και «ισότιμων υπηρεσιών», η αποφυγή αποκλεισμών και η αποτροπή κάθε αιτίας που ενδεχομένως να ταλαιπωρεί τις ευπαθείς ομάδες του πληθυσμού. Αναφέρεται αναλυτικά στην εντολή του υπουργού:

«Ενόψει της καλοκαιρινής περιόδου και της χορήγησης αδειών στους υπαλλήλους είναι προφανές, ότι οι δημόσιες υπηρεσίες πρέπει να φροντίσοιυν για την εξασφάλιση της απρόσκοπτης λειτουργίας τους, παρά τις άδειες του προσωπικού. Για το λόγο αυτό οι προϊστάμενοι των οργανικών μονάδων οφείλουν να μεριμνήσουν, ώστε να υπάρχει πάντοτε ικανός αριθμός υπαλλήλων, προκειμένου να διασφαλίζεται η εύρυθμη λειτουργία των υπηρεσιών ιδίως σε ό,τι αφορά τη συναλλαγή με το κοινό, αφού σταθερή επιδίωξη της Πολιτείας είναι η βελτίωση της καθημερινότητας των πολιτών με τη διευκόλυνσή τους κατά τις συναλλαγές τους με τις δημόσιες υπηρεσίες.

Η επιδίωξη της δημόσιας διοίκησης για εξυπηρέτηση και διευκόλυνση γενικώς των πολιτών, αποκτά ιδιαίτερη σημασία για τους πολίτες με αναπηρίες, για τα εμποδιζόμενα άτομα (εγκύους, ηλικιωμένους, κ.α.) και γενικότερα για τις ευαίσθητες κοινωνικές ομάδες (αλλοδαπούς, αθίγγανους, κ.α.) δεδομένου ότι η παροχή «ΙΣΩΝ ΕΥΚΑΙΡΙΩΝ» υλοποιείται μέσα από ρυθμίσεις, διευκολύνσεις και δράσεις της διοίκησης οι οποίες αίρουν τους αποκλεισμούς, τα εμπόδια και τις δυσκολίες κοινωνικής ένταξης μιας μεγάλης και σημαντικής κατηγορίας συμπολιτών μας.

Για τους λόγους αυτούς οι υπηρεσίες πρέπει να εξυπηρετούν τους πολίτες με αναπηρίες και γενικότερα τα εμποδιζόμενα άτομα, καθώς και τις ευαίσθητες κοινωνικές ομάδες κατά προτεραιότητα και να παρέχουν κάθε δυνατή διευκόλυνση κατά τις συναλλαγές τους, όπως για παράδειγμα να συντάσσουν τις αιτήσεις τους, όταν αδυνατούν να γράψουν, να αναλαμβάνουν την εσωτερική διακίνηση και διεκπεραίωση των υποθέσεών τους κ.α., ώστε πράγματι να διαμορφωθούν σχέσεις ισότητας, ισονομίας και ισοπολιτείας.

Απαραίτητη, όμως, προϋπόθεση για την παροχή ισότιμων υπηρεσιών προς τους ανωτέρω πολίτες είναι η εξασφάλιση της πρόσβασής τους στα κτίρια των φορέων του δημόσιου τομέα. Με το άρθρο 18 του Ν. 2831/2000 προβλέπεται η υποχρέωση των φορέων του δημόσιου τομέα να εξασφαλίζουν την απρόσκοπτη και ασφαλή πρόσβαση των ατόμων με αναπηρίες και των εμποδιζόμενων ατόμων τόσο στα νέα κτίρια, όσο και στα υπάρχοντα. Παράλληλα, με τις εγκυκλίους μας αριθμ. ΔΙΑΔΠ/Β/7887/22-4-2003 και ΔΙΑΔΠ/Β/11536/4-5-2004 έχουν δοθεί οδηγίες για την εξασφάλιση της προσβασιμότητας των κτιρίων στους πολίτες με αναπηρίες. Με την ευκαιρία αυτή επανερχόμαστε στην υποχρεωτική εφαρμογή των διατάξεων του άρθρου 18 του Ν. 2831/2000 και καλούμε όλες τις δημόσιες υπηρεσίες να εφαρμόζουν στην πράξη την ισχύουσα νομοθεσία που αφορά τις κοινωνικά ευπαθείς ομάδες πληθυσμού και ιδίως τα άτομα με αναπηρίες για την παροχή ισότιμων υπηρεσιών.

Ο υπουργός
Προκόπης Παυλόπουλος»

Παρέμβαση και ευχαριστίες του δημάρχου Δ. Ερωτόκριτου για το νέο κτίριο αεροσταθμού στο ακριτικό νησί

Ανάσα «αέρος - αέρος» για τους κατοίκους της Κάσου



ΣΑΝ ψέματα πια ακούγονται και φτάνουν οι ειδήσεις στα ακριτικά μας νησιά, με αποτέλεσμα – όπως συμβαίνει και με το ακριτικό μας νησί η Κάσος – οι τοπικές τους αρχές να ευχαριστούν τις κεντρικές υπηρεσίες, ελπίζοντας οι εξαγγελίες να υλοποιούνται έγκαιρα.

ΑΥΤΟ συμβαίνει και με την περίπτωση του δημάρχου Κάσου κ. Δημήτρη Ερωτόκριτου, ο οποίος με επιστολή του καλεί το Υπουργείο Μεταφορών να τον ενημερώσει για το σημείο που βρίσκεται το όλο θέμα, κατά πόσον προχωρά ή όχι η σχετική μελέτη και φυσικά γίνεται ειδική μνεία στις νυχτερινές πτήσεις που ανέκαθεν αποτελούν μείζον θέμα για το νησί.

Αναφέρει συγκεκριμένα:

«Αξιότιμοι κύριοι

Με ιδιαίτερη ικανοποίηση πληροφορηθήκαμε, μέσω του υπουργού Αιγαίου και Νησιωτικής Πολιτικής κ. Αριστοτέλη Παυλίδη, το πρόγραμμα της Υπηρεσίας σας για το έτος 2005, το οποίο περιλαμβάνει την κατασκευή νέου κτιρίου αεροσταθμού 500 τ.μ., την κατασκευή υδατόπυργου – βοηθητικού κτιρίου και τη διαμόρφωση του περιβάλλοντα χώρου, προϋπολογισμού 1,5 εκατομμυρίου ευρώ. Σύμφωνα με έγγραφό σας Μαΐου 2005, το οποίο μας διαβιβάσθηκε από τον κ. Υπουργό, υπήρχε πρόβλεψη ολοκλήρωσης της σχετικής μελέτης μέχρι τέλος Ιουνίου 2005.

Παρακαλούμε όπως μας ενημερώσετε για εξελίξεις ενεργειών σας επί των ανωτέρω καθώς και για την προοπτική έγκρισης αδείας χρήσης του συστήματος φωτοσήμανσης του αεροδιαδρόμου, η οποία είναι απαραίτητη για την πραγματοποίηση νυκτερινών πτήσεων από και προς το νησί μας. Οπως έχουμε τονίσει επανειλημμένα, το θέμα των νυκτερινών πτήσεων, είναι υψίστης σημασίας ιδιαίτερα για την υγεία των κατοίκων ενός ακριτικού νησιού, όπως η Κάσος.

Με την βεβαιότητα ότι συμμερίζεστε απόλυτα τα ανωτέρω αναφερόμενα, αναμένουμε την απάντησή σας.

Δημήτριος Ερωτόκριτος»

ΤΩΡΑ ΕΙΣΤΕ ΑΚΟΜΑ ΠΙΟ ΚΟΝΤΑ Σ΄ ΕΝΑ VOLVO
VOLVO S40 AMAZING DESIGN. ΤΩΡΑ ΣΤΑ 1.6LT ΑΠΟ €21.070
VOLVO for life

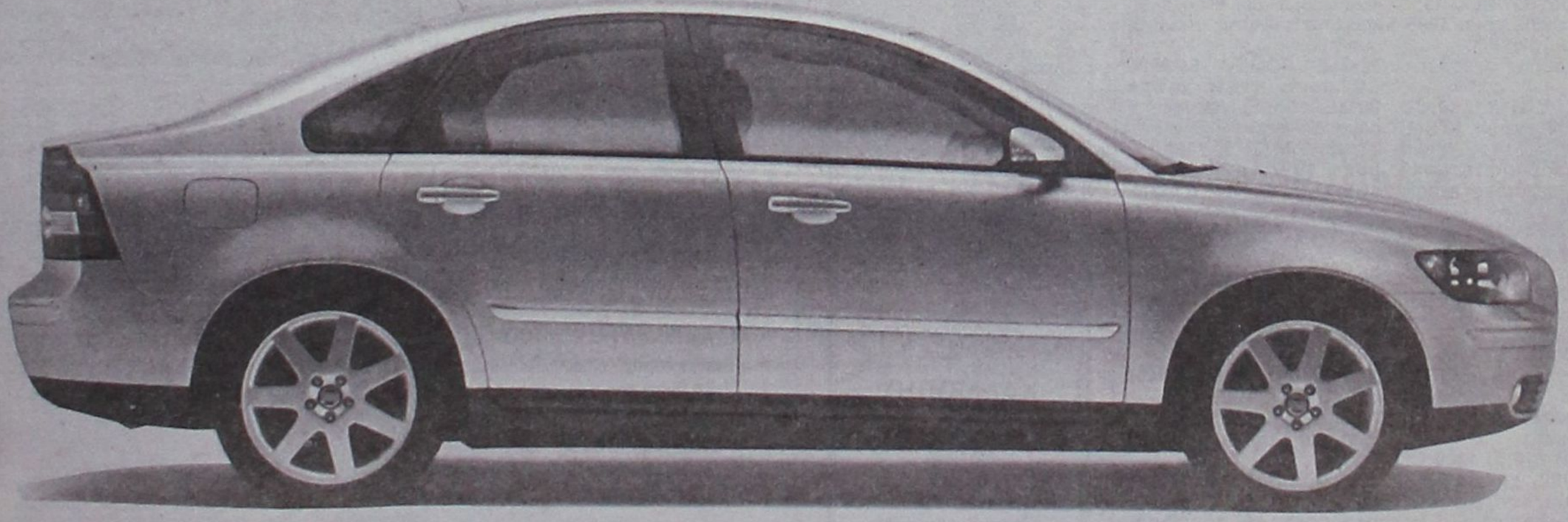

ΔΕΙΤΕ ΤΟ ΚΑΙ ΟΔΗΓΗΣΤΕ ΤΟ ΣΤΗΝ ΕΚΘΕΣΗ VOLVO ΤΗΣ RODOS MOTOR CAR
Ομιλος Επιχειρήσεων Κυπριάδη Λεωφόρος Καλλιθέας 1, Ρόδος, Τηλ: 22410 22864, 22410 77940, Fax: 22410 78121

ΞΕΝΑΚΗΣ ΑΥΤΟΚΙΝΗΤΑ ΑΕΒΕ
Εξουσιοδοτημένος Έμπορος Kosmocar A.E.
Πωλήσεις-Service-Ανταλλακτικά
10ο χλμ. Ρόδου-Λίνδου, τηλ. 2241086777, fax: 2241086788

1.VW GOLF 1400 CC μοντ. 2001, 3ΘΥΡΟ, χρώμα ΜΠΛΕ ΤΖΑΖ,
(ABS, υδρ. τιμόνι, 4 αερόσακοι, ηλ. παράθυρα, κεντρικό κλείδωμα, ηλεκ. καθρέπτες, air condition, ηχοσύστημα)
2. VW POLO - 1400 CC μοντ. 2003, χρώμα ΜΑΥΡΟ χλμ. 32.500
(υδρ. τιμόνι, 4 αερόσακοι, air condition, μπακετ καθίσματα, ηλ. παράθυρα, ηλ. καθρέπτες, κεντρικό κλείδωμα)
3.VW PASSAT - 1600 cc μοντ. 1600 χρώμα ΓΚΡΙ χλμ. 0
(ABS, υδρ. τιμόνι, 4 αερόσακοι, ηλ. παράθυρα, κεντρικό κλείδωμα, ηλεκ. καθρέπτες, CLIMATRONIC, ηχοσύστημα)
4.VW GOLF VARIANT - 1400 CC μοντ. 1996, 5ΘΥΡΟ, χρώμα ΜΑΥΡΟ
(υδρ. τιμόνι,R/C)
5.VW PASSAT VARIANT 1800 CC μοντ. 1993, 5ΘΥΡΟ χρώμα ΜΠΛΕ
(υδρ. τιμόνι, ηλ. παράθυρα, κεντρικό κλείδωμα, ηχοσύστημα)
6.AUDI A3 1600 CC AMBITION μοντ. 2003, χρώμα ΚΟΚΚΙΝΟ 3ΘΥΡΟ
(ABS, ESP, EDL,BAS, δερμάτινο, υδρ. τιμόνι, 6 αερόσακοι, Sport ανάρτηση, ηλ. παράθυρα, κεντρικό κλείδωμα, ηλεκ. καθρέπτες, **CLIMA Διζωνικό,** ηχοσύστημα)
7.AUDI A3 1600 CC ATTRACTION μοντ. 1999, χρώμα ΑΣΗΜΙ 5ΘΥΡΟ
(ABS, υδρ. τιμόνι, 4 αερόσακοι, Sport ανάρτηση, ηλ. παράθυρα, κεντρικό κλείδωμα, ηλεκ. καθρέπτες, **Clima,** ζάντες αλουμινίου 17', ηχοσύστημα R/CD)
8.AUDI A3 1600 CC μοντ. 1999, χρώμα ΜΠΟΡΝΤΩ
(Αερόσακοι, ηλ. παράθυρα, κεντρικό κλείδωμα, ηλεκ. καθρέπτες, ηχοσύστημα)
9.AUDI A4 - 1600 CC μοντ. 1997, χρώμα ΜΠΛΕ
(ABS, υδρ. τιμόνι, 4 αερόσακοι, δερμάτινο σαλόνι, ηλ. παράθυρα, κεντρικό κλείδωμα, ηλεκ. καθρέπτες, Climatronic, ζάντες αλουμινίου, ηχοσύστημα)
10. FORD FOCUS 1600 CC ΜΟΝΤ. 1999 ΣΕΔΑΝ χρώμα ΑΣΗΜΙ χλμ. 83.000
(ABS, υδρ. τιμόνι, 2 αερόσακοι, ηλ. παράθυρα, κεντρικό κλείδωμα, ηλεκ. καθρέπτες, air condition, ζάντες αλουμινίου, ηχοσύστημα)
11.SKODA FABIA 1400 CC μοντ. ΧΡΩΜΑ ΘΑΛΑΣΣΙ
(υδρ. τιμόνι, αερόσακος οδηγού, ηλ. παράθυρα, κεντρικό κλείδωμα, air condition, ηχοσύστημα)
12.RENAULT TWINGO 1150 CC μοντ. 1998, μοντ. 1998, χρώμα ΓΚΡΙ, 3ΘΥΡΟ
(ηλ. παράθυρα, ηχοσύστημα)
13. FIAT PUNTO 1250 CC μοντ. 1998 χρώμα ΑΣΗΜΙ 5ΘΥΡΟ
(2 ηλ.παράθυρα,κεντρικό κλείδωμα, αεροτομή, ηχοσύστημα)
14.FIAT BRAVO 1150 CC μοντ. 1999 ΧΡΩΜΑ ΓΑΛΑΖΙΟ
(υδρ. τιμόνι, air condition, αερόσακος οδηγού, 2 ηλ. παράθυρα, κεντρικό κλείδωμα, ηχοσύστημα)
15.ROVER 414 SI 1400 CC μοντ. 1995, χρώμα ΜΠΛΕ
(υδρ. τιμόνι, 4 ηλ. παράθυρα, κεντρικό κλείδωμα,ηλιοροφή, ηχοσύστημα)
16.ROVER 214 SI 1400 CC μοντ. 1992, χρώμα ΓΚΡΙ
(υδρ. τιμόνι, κεντρικό κλείδωμα, ηχοσύστημα)
17.ROVER 414 SI 1400 CC μοντ. 1995, χρώμα ΛΕΥΚΟ
(υδρ. τιμόνι, 4 ηλ. παράθυρα, κεντρικό κλείδωμα, ηλιοροφή, ηχοσύστημα)
18.ALPHA ROMEO 155-1600 CC μοντ. 1996, χρώμα ΜΑΥΡΟ
(υδρ. τιμόνι, αερόσακος οδηγού, 2 ηλ. παράθυρα, κεντρικό κλείδωμα,κλιματισμός, ηχοσύστημα)
19.PEUGEOT 306 XR 1400 CC μοντ. 1993 χρώμα ΑΝΘΡΑΚΙ
(2 ηλ. παράθυρα, κεντρικό κλείδωμα, ηχοσύστημα)
20.RENAULT CLIO-1190 CC μοντ. 1995, χρώμα **ΜΟΛΥΒΙ, 5ΘΥΡΟ** (R/C)
21.LANCIA Y 1250 CC μοντ. 1996 χρώμα ΜΑΥΡΟ 3θυρο
(2 ηλ. παράθυρα, κεντρικό κλείδωμα)
22.LANCIA LYBRA 1600 CC μοντ. 2000 χρώμα ΑΣΗΜΙ 4ΘΥΡΟ
(υδρ. τιμόνι, A/C, 2 ηλ. παράθυρα, κεντρικό κλείδωμα)
23.KIA PRIDE 1300 CC μοντ. 1999, χρώμα ΑΣΗΜΙ, 4ΘΥΡΟ
(υδρ.τιμόνι,A/C, 2 ηλ.παράθυρα, ζάντες αλουμινίου, ηχοσύστημα)
24.SUZUKI SWIFT1000 μοντ. 1999 χρώμα ΛΕΥΚΟ
(air condition, ηχοσύστημα)
25.SEAT IBIZA 1400 CC μοντ. 1995 ΧΡΩΜΑ ΠΡΑΣΙΝΟ
(κεντρικό κλείδωμα, ηχοσύστημα)
26:HYUNDAI ATOS 1300 CC μοντ. 1000 χρώμα ΧΡΥΣΑΦΙ
(υδρ. τιμόνι, ηλ. παράθυρα, κεντρικό κλείδωμα, air condition, ηχοσύστημα)
27. FIAT FIORINO 1700 CC DIESEL μοντ.1995 χρώμα ΛΕΥΚΟ
(υδρ. τιμόνι, ηχοσύστημα)
28.VW TRANSPORTER 2400 CC DIESEL, μοντ. 1997 χρώμα ΚΟΚΚΙΝΟ
(υδρ. τιμόνι)
29.VW PASSAT - 1600 CC μοντ. 1999, ΧΡΩΜΑ ΓΑΛΑΖΙΟ
(ABS, υδρ. τιμόνι, 4 αερόσακοι, ηλ. παράθυρα, κεντρικό κλείδωμα, ηλεκ. καθρέπτες, CLIMATRONIC, ηχοσύστημα)
30.VW POLO CLASSIC - 1400 CC μοντ. 1998, 3θυρο, χρώμα ΠΡΑΣΙΝΟ
(υδρ. τιμόνι, ηλ. παράθυρα, κεντρικό κλείδωμα, ζάντες αλουμινίου, ηχοσύστημα)
31.RENAULT MEGANE - 1400 CC μοντ. 1996, ΧΡΩΜΑ ΜΟΛΥΒΙ
(υδρ. τιμόνι, ηλ. παράθυρα, κεντρικό κλείδωμα, air condition, ηχοσύστημα)
32.TOYOTA AVENSIS - 1600 CC μοντ. 1999, SEDAN, χρώμα ΜΑΥΡΟ
(ABS, υδρ. τιμόνι, 2 αερόσακοι, ηλ. παράθυρα, κεντρικό κλείδωμα, air condition, ηλεκ. καθρέπτες, συναγερμός, ηχοσύστημα)
33.ALFA ROMEO 164-2000 CC μοντ. 1991, χρώμα ΜΠΛΕ (υδρ.τιμόνι, 2 ηλ.παράθυρα, κεντρικό κλείδωμα)
34. FIAT MAREA 1400 CC μοντ. 1997 χρώμα ΜΠΛΕ 4ΘΥΡΟ (υδρ.τιμόνι, 2 ηλ.παράθυρα, ζάντες αλουμιννίου, προβολείς ομίχλης,ηχοσύστημα)
35. FORD MONDEO 1600 μοντ. 1994 χρώμα ΜΠΟΡΝΤΩ (ABS, υδρ. τιμόνι, 2 ηλ. παράθυρα, κεντρικό κλείδωμα, ηχοσύστημα)
36.PEUGEOT 306 XR 1400 CC μοντ. 1995 χρώμα ΑΝΘΡΑΚΙ (2 ηλ.παράθυρα, κεντρικό κλείδωμα, ηχοσύστημα)
37. VW BORA 1600 CC χρώμα ΑΣΗΜΙ(ABS, υδρ. τιμόνι, 4 αερόσακοι, ηλ. παράθυρα, κεντρικό κλείδωμα, ηλεκ. καθρέπτης, CLIMATRONIC, ηχοσύστημα)

0% ΠΡΟΚΑΤΑΒΟΛΗ ΕΩΣ 72 ΜΗΝΙΑΙΕΣ ΔΟΣΕΙΣ

Ενίσχυση της αστυνομικής δύναμης ζητά ο Δήμος Ηρακλειδών

Φόβοι για νέο Φαληράκι

Έκκληση προς τον υπουργό Δημόσιας Τάξης Γιώργο Βουλγαράκη απευθύνει μέσω επιστολής ο δήμαρχος Ηρακλειδών Θεοδόσης Βαρκάς για ενίσχυση της αστυνομικής δύναμης στο Δήμο του, λόγω των πολλαπλών προβλημάτων που παρουσιάζονται τους καλοκαιρινούς μήνες.

Όπως αναφέρεται, επειδή η περιοχή δεν πρέπει να υποστεί τις συνέπειες του Φαληρακίου, καθώς συγκεντρώνει νεαρούς Βρετανούς τουρίστες, και οι λιγοστοί αστυνομικοί δεν μπορούν να ανταπεξέλθουν στις καθημερινές συνεχείς ανάγκες, θα πρέπει άμεσα να ενισχυθεί η Αστυνομία.



Η επιστολή κοινοποιείται στους υπουργούς Εσωτερικών, Δημόσιας Διοίκησης και Αποκέντρωσης, Αιγαίου και Νησιωτικής Πολιτικής και Τουριστικής Ανάπτυξης, στον Γενικό Γραμματέα της Περιφέρειας Νοτίου Αιγαίου και την Τοπική Ένωση Δήμων και Κοινοτήτων Δωδεκανήσου.

«Κύριε Υπουργέ,

είχαμε απευθυνθεί σε σας και πέρυσι στην αρχή της καλοκαιρινής περιόδου με το πιο πάνω σχετικό έγγραφο μας (επισυνάπτεται) και σας παρακαλούσαμε για την ενίσχυση της αστυνομικής δύναμης στην περιοχή μας, γνωρίζοντας βέβαια ότι λόγω των Ολυμπιακών Αγώνων θα ήταν εξαιρετικά δύσκολο αυτό να επιτευχθεί.

Εντωμεταξύ ιδρύθηκε το Αστυνομικό Τμήμα του διεθνούς αεροδρομίου Ιπποκράτης της Κω που έχει - όπως είναι φυσικό- την ευθύνη μόνο γι' αυτό. Στο Αστυνομικό Τμήμα όμως της Αντιμάχειας, όπως και στο Σταθμό της Κεφάλου μειώθηκε η δύναμη.

Στην Καρδάμαινα, που είναι ίσως το μοναδικό χωριό στη χώρα μας που έχει αναλογία μονίμων κατοίκων με τους τουρίστες 1.700 έναντι 25.000 αντίστοιχα και με την ποιότητα τους να πέφτει δυστυχώς κάθε χρόνο, όχι μόνο δεν ιδρύθηκε Αστυνομικός Σταθμός, αλλά δεν ενισχύθηκε και το Α.Τ. Αντιμάχειας που έχει την ευθύνη και της Καρδάμαινας. Εξαιτίας αυτής της ποιότητας των Άγγλων νεαρών τουριστών της τελευταίας στιγμής, εμείς εδώ απορούμε που δεν έχουμε ακόμη θρηνήσει θύματα από ενέργειες ανεξέλεγκτες (εγκληματικές).

Από την έναρξη της φετινής τουριστικής περιόδου μέχρι σήμερα είχαμε τρεις θανάτους νεαρών τουριστών. Προχθές ακόμη στο κέντρο του σχεδίου πόλης της Καρδάμαινας σε τροχαίο ατύχημα με μηχανάκια, χτύπησε ένα ζευγάρι τα ξημερώματα, ο ένας σκοτώθηκε επί τόπου και η κοπέλα χαροπαλεύει στη Ρόδο.

Θα έχετε ακουστά τι έγινε πέρυσι στο Φαληράκι της Ρόδου (Δήμος Καλλιθέας) με αποτέλεσμα φέτος να έχει μειωθεί σε φοβερό βαθμό ο τουρισμός τους.

Δεν θα σταθώ στα θέματα του αθέμιτου ανταγωνισμού των καταστημάτων υγειονομικού ενδιαφέροντος, της ηχορύπανσης, των ναρκωτικών και της κάθε λογής παρανομίας.

Όλα τα παραπάνω συμβαίνουν καθημερινά μπροστά στα μάτια και των παιδιών μας, με ό,τι αυτό συνεπάγεται και δεν μπορούν να αντιμετωπισθούν, όσο φιλότιμο κι αν διαθέτουν οι λιγοστοί αστυνομικοί της περιοχής μας.

Μας λείπουν πολλά κύριε Υπουργέ από το Δήμο των Ηρακλειδών, έργα υποδομής όπως βιολογικός, δρόμοι, νερό κλπ παρότι είναι από τους πιο τουριστικούς Δήμους της Ελλάδας (45.000 κλίνες) και καλύπτει το μισό νησί της Κω που είναι και η τέταρτη τουριστική δύναμη στη χώρα μας. Δείτε τουλάχιστον το θέμα της αστυνόμευσης (ενίσχυση πάση θυσία) πριν είναι αργά για όλα.

Μετά τιμής
Δήμαρχος Ηρακλειδών
Θεοδόσης Βαρκάς».

ΜΝΗΜΟΣΥΝΟ

Την 2η του μηνός Αυγούστου ημέρα Τρίτη και ώρα 8.30 π.μ. στον Ιερό Ναό Ταξιαρχών Νεκροταφείο Ρόδου, τελούμε 9ήμερου μνημόσυνο υπέρ αναπαύσεως της ψυχής της λατρευτής μας μητέρας, γιαγιάς, προγιαγιάς, αδελφής και θείας

ΚΑΛΛΙΟΠΗΣ

ΧΑΤΖΗΛΙΑΜΗ

Τα παιδιά
Τριανταφυλλιά - Γιάννης
Γιάννης - Αθανασία
Αντωνία - Γιώργος
τα εγγόνια,τα δισέγγονα, τα αδέλφια,τα ανίψια και οι λοιποί συγγενείς.



Με την 20χρονη πείρα μας στα συστήματα ηλιακής ενέργειας σας προσφέρουμε τις πιο αποτελεσματικές λύσεις:

- **Τα καλύτερα ηλιακά της αγοράς** Τελευταίας τεχνολογίας ηλιακά, γαλβανιζέ, glass, ανοξείδοτα, ανοικτού, κλειστου κυκλώματος
- **Δωρεάν μελέτη - επίβλεψη** για κεντρικές εγκαταστάσεις ξενοδοχείων.
- **Άμεση εγκατάσταση** από ειδικευμένο προσωπικό, μέ προσοχή στη λεπτομέρεια.
- **Ειδικές Λύσεις** για κεραμοσκεπές και όπου δεν πρέπει να φαίνεται το Boiler.
- **Εγγύηση** καλής λειτουργίας και πλήρη τεχνική υποστήριξη.
- **Πιστοποίηση ποιότητας** από το κέντρο ανανεώσιμων πηγών ενέργειας.
- **Εγγυημένη απόσβεση** Μόνο με τα χρήματα που πληρώνετε στον ηλεκτρικό σας θερμοσίφωνα εξοφλείτε τον ηλιακό.
- **Έκπτωση αξίας αγοράς** από το φορολογητέο σας εισόδημα.

Καλέστε αμέσως το 76100 για υπεύθυνη ενημέρωση.

ΒΟΥΤΥΡΑΚΗΣ Ι.Χ. Ε.Π.Ε. • ΔΩΔ. ΝΕΟΛΑΙΑΣ 16 - ΡΟΔΟΣ -ΤΗΛ. ΚΕΝΤΡΟ: 2241/76100

ΤΟ βιολί βιολάκι για τους «εισαγόμενους» επιτήδειους που ψάχνουν για κορόιδα και στη Ρόδο μέσω Ιντερνετ – Επανέρχονται και ζητούν να ανοίξουμε για λογαριασμό τους τραπεζικούς λογαριασμούς για να καταθέσουν ...αμύθητα ποσά από αφρικανικές χώρες!

Τα μάτια σας (μας) δεκατέσσερα!!!

Greetings!
Kindly permit me to discuss this problem of mine with you.I am Miss Jennifer Alice Kossa.
My Father was the chairman of contract review panel in my country Cote d'Iviore before the problem of the land reform program and political crises in my country he was assasinated together with wife on the 26th
september, 2002. Before the escalation in Cote D Iviore he called me privately and told me that he deposited the sum of$12.8Million US dollars in a security company .So this money was in lodged in a security company here in Abidjan. I have been trying to fly out of this country but it has been difficult for me to travel because of the present problems here in Cote d'voire, Africa.
So I want you to help me make claims of this fund
(12.8MU.S.D) beficiary and transfer the money to your account or any account of your choice before I can get a visa to fly down. So that we can share the money. I have agreed to give you 10%,which would be ($1.6Million dollars) of this Money for your assistance, and 87% would be mine and the other 3% would be set aside for any expenses that we may incure during the course of this transaction.
And part of my 87% would be invested in your country in any profitable business propossed by you. While a large part of my share will be also be used to help the suffering people of my country.
We have never met, but I want to trust you and please do not let me down when this fund finally gets into your account. Please if you are interested, get to me through my email address to enable me feed you with more details and all necessary documentations. Please treat this as confidential.
Best regards.This is my private mail address:(jennykos4@yahoo.fr)
Jennifer Alice Kossa.

Appel audio GRATUIT **partout dans le monde** avec le nouveau Yahoo! Messenger
Téléchargez le ici !

ΓΙΑ μία ακόμα φορά κυνηγημένοι από «άγρια καθεστώτα» και ποιος ξέρει από τι άλλο, κάνουν και πάλι την εμφάνισή τους στο νησί μας, μέσω διαδικτύου, διάφοροι επιτήδειοι που επιθυμούν – κυριολεκτικά – να ανοίξουν λογαριασμούς μαζί μας.

Το πρόσχημα παραμένει πάντα το ίδιο. Πρόκειται, υποτίθεται, για μέλη – γόνους οικογενειών με αμύθητη περιουσία κάπου σε κάποια χώρα της Αφρικής, οι οποίοι όμως θεωρούνται ανεπιθύμητοι από τις εκεί τοπικές αρχές, που τους καταδιώκουν, με αποτέλεσμα η περιουσία τους να είναι μπλοκαρισμένη και αναξιοποίητη.

ΤΙ ζητούν; Να τους παραχωρήσουμε τον τραπεζικό μας λογαριασμό ή να ανοίξουμε κάποιον άλλον στο όνομά μας, όπου θα καταθέσουν τα δισεκατομμύριά τους, και όταν με το καλό φτάσουν στη χώρα μας, θα γίνει η μοιρασιά!!!

Ένα αξιοσέβαστο ποσοστό ανήκει δικαιωματικά σε όποιον πειστεί από το διαδικτυακό τους μήνυμα και ακολουθήσει πιστά τις οδηγίες που τους δίδονται. Ποντάρουν δηλαδή στο δέλεαρ της «προμήθειας» για την ...εξυπηρέτηση που θα τους κάνεις.

Στην προκειμένη περίπτωση που έφτασε στα e.mail πολλών Ροδιτών, μια κυρία – γόνος καλής οικογένειας από χώρα της Αφρικής, είναι σε απόγνωση και ζητεί να βάλουμε ένα χεράκι και να ανοίξουμε τους λογαριασμούς μας για χάρη της, ώστε να κάνει τα σχετικά «χρυσά» εμβάσματα (βλέπε την επιστολή – e.mail). Στη συνέχεια θα μας επισκεφτεί για να ακολουθήσει ο ...γενναιόδωρος διακανονισμός. Καθόλου ευκαταφρόνητος, ομολογουμένως, για τη τσέπη μας.

Κατά το παρελθόν, όταν και πάλι τα e.mail των Ροδιτών βομβαρδίζονταν από ανάλογες «προσφορές» (έγραψε πριν από δύο χρόνια και η «Δράσις»), εκπρόσωποι των τοπικών αρχών έκαναν λόγο είτε για φάρσα κάποιων αργόσχολων, είτε για μια καλοστημένη μπίζνα «ξεπλύματος» βρόμικου χρήματος από την αλλοδαπή.

Και στη μία και στην άλλη περίπτωση, συνιστάται η προσοχή όλων των χρηστών του διαδικτύου και κυρίως των αφελών που θα υποκύψουν στο δόλωμα της «μίζας» πολλών εκατομμυρίων δραχμών που προσφέρεται από τους «κατατρεγμένους» της Αφρικής ή όπου αλλού...

Η ΠΡΟΣΤΑΣΙΑ του περιβάλλοντος και τα αντισταθμιστικά οφέλη από την κατασκευή του νέου εργοστασίου παραγωγής ενέργειας, αποτελούν πάγια προαπαιτούμενα για τη Νότια Ρόδο

Στενός κορσές στη ΔΕΗ για τα αντισταθμιστικά οφέλη

ΣΠΙΘΑΜΗ σπιθαμή περπάτησαν και θα περπατήσουν, όσες φορές χρειαστεί, οι ειδικοί το έδαφος της περιοχής όπου έχει χωροθετηθεί το νέο εργοστάσιο της ΔΕΗ στη Νότια Ρόδο, υπό την υψηλή επίβλεψη παραγόντων της Επιχείρησης, αφού πλέον έχει δρομολογηθεί η διαδικασία για το διεθνή διαγωνισμό.

Το «άλλο άκρο» του νησιού προετοιμάζεται να υποδεχθεί, έστω μεσομακροπρόθεσμα, μια μεγάλη επένδυση που συνιστά και μια εξόχως οχλούσα δραστηριότητα. Τα οφέλη και οι κίνδυνοι σταθμίζονται από τις τοπικές αρχές, κυρίως από τη δημοτική αρχή της Νότιας Ρόδου, η οποία αναλαμβάνει την ευθύνη και το ρίσκο να υποδεχτεί το εργοστάσιο της ΔΕΗ.

Ο δήμαρχος Μανόλης Σαββής, έγκαιρα, έχει θέσει ενώπιον των ευθυνών τους τη ΔΕΗ, όπως και την Κτηματική Εταιρεία του Δημοσίου και τους τοπικούς φορείς, αναζητώντας την καλύτερη και πλέον συμφέρουσα λύση, διασφαλίζοντας τα συμφέροντα της περιοχής του. Εξ αρχής έχει εγείρει ζήτημα αντισταθμιστικών οφελών για τη Νότια Ρόδο, χωρίς να αμφισβητεί την αναγκαιότητα κατασκευής και λειτουργίας της νέας μονάδας στο Δήμο του.

Από τη στιγμή που το όλο θέμα (βλέπε σήριαλ) δείχνει να παίρνει το δρόμο του, ο δήμαρχος της Νότιας Ρόδου γίνεται στενός κορσές προς τη ΔΕΗ και τον πρόεδρό της Γιάννη Παλαιοκρασσά. Το έκανε κατά την τελευταία επίσκεψή του στη Ρόδο, του το υπενθυμίζει τηλεφωνικώς και όποτε χρειάζεται, αποστέλλει μία επιστολή για να φρεσκάρει τη μνήμη του.

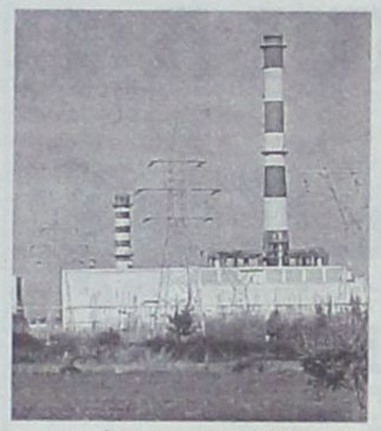

Η ΣΥΝΤΑΞΗ μελέτης περιβαλλοντικών επιπτώσεων, και μάλιστα επικαιροποιημένης, όπως και τα αντισταθμιστικά οφέλη, είναι τα βασικά σημεία του τελευταίου «σημειώματος» του κ. Σαββή προς τον πρόεδρο της ΔΕΗ, αναφέροντας τα παρακάτω:

«Αγαπητέ κύριε Πρόεδρε,

Με χαρά πληροφορηθήκαμε την προκήρυξη του νέου εργοστασίου παραγωγής ηλεκτρικής ενέργειας στη Νότια Ρόδο.

Οπως γνωρίζετε ο Δήμος Νότιας Ρόδου ήταν και είναι ουσιαστικός αρωγός στην κατασκευή του νέου εργοστασίου, ενός σημαντικού για ολόκληρο το νησί και τη Δωδεκάνησο έργου.

Παρά τις πολλές δυσκολίες που συνάντησε και συναντά το έργο, θα έχετε και εσείς διαπιστώσει ότι ο Δήμος μας με την όλη στάση του συνέβαλε σημαντικά στο να δοθεί λύση και προοπτική για το νησί.

Οπως θα διαπιστώσετε στις πολλές συναντήσεις μας, πρωταρχικό θέμα είναι η περιβαλλοντική προστασία. Είμαστε βέβαιοι ότι το περιβάλλον θα διαφυλαχτεί με τον καλύτερο δυνατό τρόπο και η Μελέτη Περιβαλλοντικών Επιπτώσεων όπως συμφωνήσαμε θα εξεταστεί από ανεξάρτητες αρχές της Ε.Ε. Ο Νομάρχης Δωδεκανήσου έχει δεσμευτεί να αναλάβει την κάλυψη του κόστους εξέτασης της Μελέτης.

Επιπλέον, τόσο εσείς όσο και η πολιτική ηγεσία και οι τοπικές αρχές, αναγνωρίσατε ότι η κατασκευή του Εργοστασίου στην περιοχή μας θα συνοδευτεί με αντισταθμιστικά οφέλη που θα παρέχει τόσο η Δ.Ε.Η όσο και η πολιτεία και τα οποία πιστεύω ότι πρέπει να συζητηθούν άμεσα.

Επειδή πρωταρχικός στόχος μας πρέπει να είναι η διαφύλαξη του περιβάλλοντος, όπως αναφέρουμε και στην ανωτέρω σχετική, παρακαλώ, το συντομότερο δυνατό, να μας αποσταλεί αντίγραφο της θεωρημένης από το ΥΠΕΧΩΔΕ Μελέτης Περιβαλλοντικών Επιπτώσεων. Επίσης, λαμβάνοντας υπόψη τις μέχρι τώρα προτάσεις μας, σας παρακαλούμε να ορίσετε συνάντηση με ει δυνατόν όλους τους εμπλεκόμενους φορείς, για να συζητηθούν διεξοδικά όλα τα παραπάνω και να τηρηθούν τα συμφωνημένα.

Για άλλη μια φορά δεχτείτε τις θερμότατες μου ευχαριστίες, και είμαι σίγουρος, η συνεργασία μας και αμοιβαία οφέλη θα προσφέρει και πάνω απ' όλα θα αποτελέσει ένα νέο αναπτυξιακό ξεκίνημα για την περιοχή μας.

Με εκτίμηση
Ο ΔΗΜΑΡΧΟΣ
Μανώλης Σαββής»



ΕΚΔΡΟΜΕΣ ΚΥΔΩΝ
ΤΟ
KYDON TOURS
Τρέχει με ταχύτητα
FORMULA 1
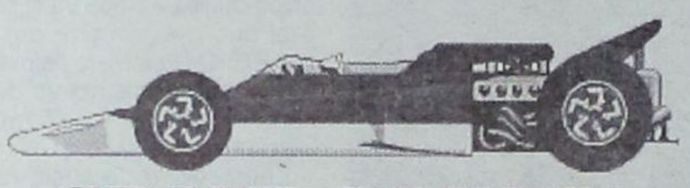
GRAND PRIX F1
ΚΩΝΣΤΑΝΤΙΝΟΥΠΟΛΗ
19-20-21 ΑΥΓΟΥΣΤΟΥ
ΕΞΑΣΦΑΛΙΣΑΜΕ
Ξενοδοχεία και εισιτήρια για τα δοκιμαστικά και τον επίσημο αγώνα.
ΟΡΓΑΝΩΣΑΜΕ ΕΚΔΡΟΜΗ
18 - 24 / 8 / 05
Περιλαμβάνει:
• Εισιτήριο ΡΟΔΟ - ΜΑΡΜΑΡΙΣ - ΡΟΔΟ
• Φόρους λιμένων 33 ευρώ
• Ξενοδοχείο 4 αστέρων με πρωινό, 6 διανυκτερεύσεις
• Πούλμαν πολυτελείας για όλες τις μεταφορές και ξεναγήσεις ΣΜΥΡΝΗ - ΚΟΥΣΑΝΤΑΣΙ - ΚΩΝ/ΛΗ όπως το πρόγραμμα.
• Μεταφορά καθημερινά από την Κωνσταντινούπολη στην Πίστα στις 19,20 και 21/8/05
• Ξεναγήσεις όλης της Κων/λης καθημερινά και ολόκληρη τη μέρα της 22/8
• Ασφάλεια ταξιδιού
• Συνοδός η κ. ΕΛΕΝΗ ΨΥΛΛΑΚΗ
ΠΡΟΛΑΒΕΤΕ
Μοναδική ευκαιρία και εμπειρία να απολαύσετε τους ΑΓΩΝΕΣ της FORMULA 1 που για πρώτη φορά γίνεται τόσο κοντά μας στην ΟΛΟΚΑΙΝΟΥΡΓΙΑ ΠΙΣΤΑ της ΚΩΝΣΤΑΝΤΙΝΟΥΠΟΛΗΣ.
ΠΛΗΡΟΦΟΡΙΕΣ
Δίνονται στο ΠΡΑΚΤΟΡΕΙΟ ΚΥΔΩΝ
Οργάνωση ΝΙΚΟΣ ΨΥΛΛΑΚΗΣ και
ΕΛΕΝΗ ΨΥΛΛΑΚΗ
KYDON TOURS
ΕΘΕΛΟΝΤΩΝ ΔΩΔ/ΣΙΩΝ 14
Τηλ.: 22410 23000, 22410 27900

ΜΑΘΗΜΑΤΑ ΙΤΑΛΙΚΗΣ
ΣΕ ΕΙΔΙΚΕΣ τιμές για πάνω από 2 παιδιά κάθε ηλικίας και μια φορά την εβδομάδα επιπρόσθετα ΜΙΑ ώρα ΔΩΡΕΑΝ μάθημα γαλλικής.
Πληροφορίες τηλ. 22410/69572
34249 κιν. 6946051681 κ. Γιώργο

Πενιχροί οι πόροι για τη συντήρησή τους, «αδιάβαστοι» οι εποχικοί





ΚΙΝΔΥΝΟΣ ΠΥΡΚΑΓΙΑΣ από τους αρχαιολογικούς χώρους

Πενιχροί εξακολουθούν είναι οι πόροι που διατίθενται από το Υπουργείο Πολιτισμού για τη συντήρηση των αρχαιολογικών χώρων της Ρόδου. Καθημερινά από αυτούς εισπράττονται δεκάδες χιλιάδες ευρώ, και αυτά εν συνεχεία αποστέλλονται προς τα κεντρικά ταμεία του Υπουργείου. Στο νησί δεν μένει ούτε σεντ, παρά μόνο τα εδώ μέλη των Αρχαιολογικών Υπηρεσιών βρίσκονται σε μια διαρκή αναμονή για να τους εγκριθούν κάποια κονδύλια και με αυτά να μπορέσουν να εξωραΐσουν τα ιστορικά μνημεία του τόπου.

Η όλη κατάσταση δημιουργεί σειρά προβλημάτων, αλλά και κινδύνων. Στη Φιλέρημο, για παράδειγμα, όλος ο αρχαιολογικός χώρος είναι γεμάτος ξερόχορτα (κόβονται αυτή την περίοδο και συγκεντρώνονται σε σωρούς) και εάν κάποιος κακόβουλος ρίξει ένα τσιγάρο, τότε ολόκληρος ο λόφος θα γίνει παρανάλωμα του πυρός. Υπενθυμίζεται ότι μέσα στον αρχαιολογικό χώρο δεν υπάρχουν πυροσβεστικοί κρουνοί, ούτε και δεξαμενές με μεγάλες ποσότητες νερού.

Αντίστοιχη εικόνα επικρατεί και σε όλους τους λοιπούς αρχαιολογικούς χώρους, με τα ξερόχορτα να κυριαρχούν, τα μέτρα πυρασφάλειας να είναι ανύπαρκτα και τους εποχικούς υπαλλήλους να προσπαθούν (όσοι έχουν το αίσθημα της ευθύνης) να βρουν λύσεις στα προβλήματα που προκύπτουν κάθε φορά.

Εξίσου τραγικό είναι το γεγονός της παντελούς άγνοιας που έχουν οι εποχικοί υπάλληλοι για την ιστορία του χώρου στον οποίο εργάζονται. Τι ήταν η Φιλέρημος και ποια η σημασία των λοιπών ιστορικών κτισμάτων που υπάρχουν στο λόφο, τι εξυπηρετούσε το κάστρο της Κρητηνίας και του Μονόλιθου; Όλα αυτά και πολλά άλλα είναι ερωτήματα που θέτουν οι επισκέπτες των αρχαιολογικών χώρων και στην καλύτερη περίπτωση η απάντηση που παίρνουν είναι ένα ξερό «Ask the others» (ρώτα τους άλλους).

Όλα αυτά καθιστούν επίκαιρο το αίτημα για την οικονομική αυτοτέλεια των κατά τόπους αρχαιολογικών υπηρεσιών. Αν η Αρχαιολογική Υπηρεσία Δωδεκανήσου διαχειριζότανε όλους τους πόρους που προέρχονται από την πώληση των εισιτηρίων, τότε δεν θα υπήρχαν τα προβλήματα για τα οποία γίνεται λόγος. Δυστυχώς, τόσο επικεφαλείς της Αρχαιολογίας, όσο και οι πολιτικοί (της αυτοδιοίκησης και του κοινοβουλίου) δεν στάθηκαν ποτέ με δυναμική διάθεση έναντι του κράτους προκειμένου να διεκδικήσουν τα αυτονόητα.

ΧΑΡΤΙΝΕΣ ΣΥΝΑΝΤΗΣΕΙΣ στο Κατάλυμα της Γαλλίας



Στιγμές δημιουργίας, ευφάνταστα κόμιξ και αστείρευτο χιούμορ θα βρεθούν μαζί για άλλη μια φορά στις «Χάρτινες Συναντήσεις 2005».

Πρόκειται για την έκθεση βραβευμένων έργων νέων Ελλήνων και Γάλλων δημιουργών κόμιξ και αυτή θα ξεκινήσει την προσεχή Δευτέρα 08 Αυγούστου και θα συνεχιστεί μέχρι τις 20 του τρέχοντος μηνός. Η έκθεση θα γίνει στο Κατάλυμα της Γαλλίας, που βρίσκεται επί της οδού Ιπποτών της Μεσαιωνικής Πόλης και τα εγκαίνια θα γίνουν στον ίδιο χώρο, ώρα 20:00, την 8η Αυγούστου.

Η έκθεση συνδιοργανώνεται από τον Οργανισμό Πολιτιστικής Ανάπτυξης της Νομαρχίας Δωδεκανήσου, τη Γαλλική Πρεσβεία, το Γαλλικό Ινστιτούτο Αθηνών και την εφημερίδα Ελευθεροτυπία.

ΕΠΙΠΛΑ ΚΟΥΖΙΝΑΣ
ΙΤΑΛΙΑΣ
ΙΣΠΑΝΙΑΣ

8 ΜΕΤΡΑ
ΑΠΟ 990* ΕΥΡΩ
('Η ΑΠΟ 29 ΕΥΡΩ ΤΟ ΜΗΝΑ*)
ΒΟΛΑΣ
ΚΟΥΖΙΝΕΣ
ΠΟΡΤΕ ΕΣΩΤΕΡΙΚΕΣ
ΑΠΟ 139 ΕΥΡΩ (ΜΕ ΤΟ ΦΠΑ)
*ΔΕΝ ΠΕΡΙΛΑΜΒΑΝΕΤΑΙ ΤΟΠΟΘΕΤΗΣΗ, ΠΑΓΚΟΣ ΚΑΙ ΝΕΡΟΧΥΤΗΣ
*Ο ΔΙΑΚΑΝΟΝΙΣΜΟΣ ΑΦΟΡΑ 48ΜΗΝΗ ΕΞΟΦΛΗΣΗ ΚΑΙ ΠΕΡΙΛΑΜΒΑΝΕΙ ΦΠΑ 13%
Λ. ΕΛΕΥΘΕΡΙΑΣ 43-45 ΚΡΕΜΑΣΤΗ ΡΟΔΟΣ - ΤΗΛ. 22410 91275
FAX: 22410 94370 -- e-mail: lazarosvolas@yahoo.gr

Οι Δωδεκανήσιοι να στηρίξουμε το Δίκαιο και τις Αρχές

Το τουρκικό κράτος, τώρα, αμφισβητεί περιουσία του Οικουμενικού Πατριαρχείου

Του κ. ΚΥΡΙΑΚΟΥ ΜΙΧ. ΧΟΝΔΡΟΥ

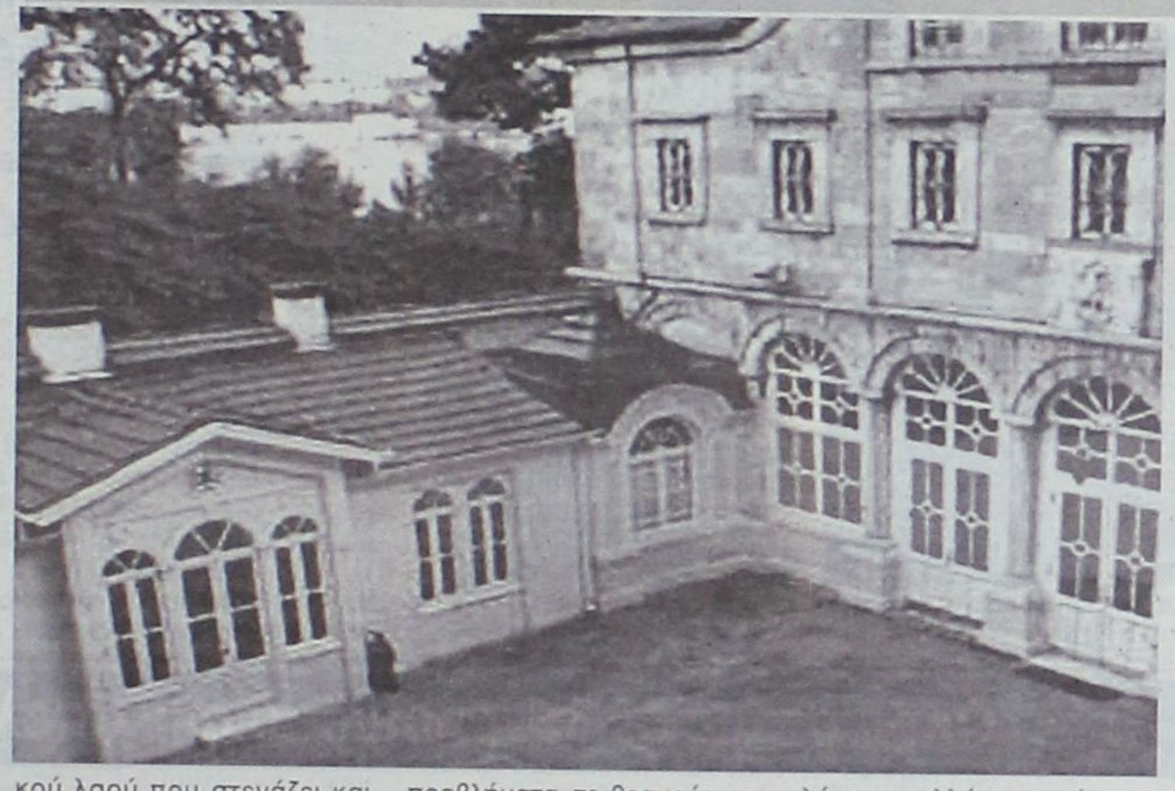

Φαίνεται πως η κυβέρνηση της Τουρκίας καθώς και η στρατιωτική ηγεσία της, δεν έχουν αντιληφθεί πως η Ευρώπη αντιδρά φανερά και κρυφά για να γίνει το γειτονικό μας κράτος μέλος της Ευρωπαϊκής Ενωσης. Και αντιδρά η Ευρώπη γιατί κανένα βήμα εκδημοκρατισμού δεν έχει γίνει και κανένα μέτρο ελευθερίας υπέρ του τουρκικού λαού δεν έχει ακουστεί. Αντίθετα ο κόσμος παρακολουθεί το στρατιωτικό καθεστώς που καταπνίγει με βία κάθε ικμάδα ελευθερίας και δικαιοσύνης.

Ενα κράτος που δε σέβεται το λαό του, είναι δυνατόν να σεβαστεί ανθρώπινα δικαιώματα άλλων λαών; Είναι δυνατόν να υλοποιήσει όσα υποσχέθηκε στους Ευρωπαίους ηγέτες;

Η μισή Κύπρος παραμένει υπό κατοχή και κανένα βήμα δεν έχει γίνει ούτε και υπάρχει ελπίδα καμιά. Αντίθετα η Αγκυρα με την υπογραφή του πρωτοκόλλου τελωνειακής σύνδεσης και με τις πλάτες της ανέντιμης εγγλέζικης πολιτικής, δεν φαίνεται να αναγνωρίζει την Κυπριακή Δημοκρατία!

Σύμφωνα με τις αποφάσεις του Ευρωπαϊκού Συμβουλίου της 17ης Δεκεμβρίου, συνιστά υποχρέωση της Τουρκίας έναντι της Ευρωπαϊκής Ενωσης εν όψει της αναμενόμενης, για την 3η Οκτωβρίου, έναρξης των ενταξιακών διαπραγματεύσεων Τουρκίας – Ε.Ε.

Η Τουρκία δεν έχει αντιληφθεί πως μέσα στο κράτος της εδρεύει το Οικουμενικό Πατριαρχείο! Και πως θα μπορούσε με τη συνεργασία του να αποκομίσει πολλά, να ωφεληθεί υπέρ του τουρκικού λαού που στενάζει και υποφέρει, από φτώχεια, ανεργία, ανελευθερία, βία, ασυδοσία. Η κυβέρνησή της, χωρίς αυτοκριτική και χωρίς ελπίδα στα όνειρα του λαού της, δημιουργεί συνέχεια προβλήματα σε θεσμούς και αξίες.

Το Οικουμενικό Πατριαρχείο στην Κωνσταντινούπολη, δέχεται συχνά πυκνά απάνθρωπη σκληρότητα όχι μόνο από τους «γκρίζους λύκους» αλλά και από τους πολιτικούς της Τουρκίας. Ποτέ δεν προστάτεψαν και δεν ανέδειξαν το θεσμό και το μεγαλείο του Πατριαρχείου όλων των χριστιανών, όλου του κόσμου. Γιατί τους λείπει η δημοκρατικότητα και η αναγνώριση των αξιών.

Φτάσαμε στο σημείο μιας νέας απόπειρας της τουρκικής διοίκησης να καταχραστεί τώρα την περιουσία του Πατριαρχείου και της εκεί Ομογένειας, σύμφωνα με όσα αποκάλυψε ο Οικουμενικός Πατριάρχης κ.κ. Βαρθολομαίος ο Α! «Είμαστε αποφασισμένοι να υπερασπισθούμε τα δικαιώματά μας με κάθε τρόπο» τόνισε ο Παναγιότατος. Ο θρησκευτικός ηγέτης που τιμάται από όλο τον κόσμο!

Η Γενική Διεύθυνση Βακουφίων απαίτησε να υπογραφεί ένα έγγραφο με το οποίο θα αναγνωρίζεται πως το ιστορικό μοναστήρι της Μεταμορφώσεως του Σωτήρος στη νήσο Πρώτην των Πριγκιποννήσεων και οι παιδικές κατασκηνώσεις ανήκουν στο τουρκικό Δημόσιο...

Πρόκειται για ένα μοναστήρι που το ίδρυσαν οι Κωνσταντινουπολίτες και που λειτούργησε επί αιώνες όπως και τα άλλα χριστιανικά μνημεία που είναι στα Πριγκιπόννησα. Κάθε κορυφή των Πριγκιποννήσεων έχει και από ένα μοναστήρι του Αγίου Γεωργίου ή της Μεταμορφώσεως.

«Μας πνίγει το δίκαιο – δεν ζητούμε τίποτε πέραν των δικαιωμάτων μας», τόνισε ο Πατριάρχης στο νομάρχη της περιοχής.

Δεν φτάνουν οι μνήμες από τις γενοκτονίες και τις μεγάλες καταστροφές, δεν φτάνουν πρόσφατα γεγονότα με τις παραβιάσεις στο Αιγαίο, έχουμε τώρα και παράνομες απαιτήσεις για τις οποίες θα πρέπει να ενημερωθεί η Ευρωπαϊκή Ενωση, ο πολιτισμένος τάχα κόσμος και όσοι τέλος πάντων πιστεύουν στο Δίκαιο και στις Αξίες.

Τα Δωδεκάνησα που ανήκουν εκλησιαστικά στο Οικ. Πατριαρχείο θα πρέπει να πρωτοστατήσουν σε μια κίνηση απονομής δικαίου και για να αριστεύσουν οι σχέσεις των δύο κοινοτήτων μια και φουντώνουν τώρα τελευταία οι εκδηλώσεις ελληνο – τουρκικής φιλίας! Γεγονότα σαν αυτά, δεν θα πρέπει να συντρίψουν την ειρήνη – που είναι πολύτιμο αγαθό – και γι' αυτό κάθε συνετός άνθρωπος που καταδικάζει τη μισαλλοδοξία και το φανατισμό, τις συγκρούσεις και τις έριδες, μπορεί να βοηθήσει το Πατριαρχείο μας.

Αν δεν τονίσουμε δυνατά και φανερά στην Τουρκία πως ο δρόμος για συνύπαρξη, αλληλοκατανόηση και συνεργασία είναι ένας και μοναδικός, τότε αυτή και μόνο αυτή θα είναι χαμένη και ο λαός της θα εξακολουθεί να ζει κάτω από άθλιες συνθήκες.

Καθόλου καινούργια τα προβλήματα των εποχιακών δασοπυροσβεστών

Τα προβλήματα των εποχιακών δασοπυροσβεστών δεν εμφανίσθηκαν φέτος, αν και στην τελευταία του συνεδρίαση το νομαρχιακό συμβούλιο Δωδεκανήσου ασχολήθηκε με τις συνθήκες κάτω από τις οποίες προσφέρουν τις υπηρεσίες τους, προστατεύοντας το φυσικό μας πλούτο, όσος μας έχει απομείνει...

Από πέρσι το Σωματείο τους θέτει μία σειρά ζητημάτων απευθυνόμενοι προς τον αρχηγό του Πυροσβεστικού Σώματος, του συναρμόδιους υπουργούς και την τοπική ηγεσία αναφέροντας:

«Κύριε αρχηγέ

Με την αριθμό πρωτ. 27592 οικ. Φ. 105.6 διαταγή σας, απευθυνόμενη σ' όλες τις Υπηρεσίες του Πυροσβεστικού Σώματος, καθορίσατε το χρόνο της υπερωριακής εργασίας των εποχικών πυροσβεστών μέχρι 32 ώρες συνολικά ο καθένας για όλο το διάστημα που προσελήφθησαν και του συνολικού αριθμού ωρών νυχτερινής απασχόλησης μέχρι 41 ώρες ο καθένας.

Παρά την άνω σαφή οδηγία ο διοικητής του Πυροσβεστικού Σώματος Ρόδου, επικαλούμενος υπηρεσιακές ανάγκες και μειωμένο αριθμό πρωπικού υποχρεώνει καθένα από τα ογδόνα επτά μέλη των εποχικών πυροσβεστών, πεζοπόρων, οδηγών και πυροφυλάκων του σωματείου μας που απασχολούνται στην Πυροσβεστική Υπηρεσία Ρόδου και στα πυροσβεστικά κλιμάκια Απολλώνων, Λίνδου Ρόδου και Καρπάθου να πραγματοποιούν ώρες υπερωριακής απασχόλησης πλέον των οριζομένων στην άνω διαταγή σας, χωρίς όμως να προβλέπεται η αντίστοιχη καταβολή υπερωριακής αμοιβής.

Επειδή, από την ίδια αιτία της υπερωριακής απασχόλησης, οφείλονται στα μέλη μας αμοιβές από υπερωριακή και νυχτερινή απασχόληση του έτους 2002 και 2003 και παρά τα επανειλημμένα αιτήματα και υπομνήματά μας προς το Αρχηγείο Πυροσβεστικού Σώματος, μέσω του κ. Διοικητή της Πυροσβεστικής Υπηρεσίας Ρόδου και παρά τις προφορικές διαβεβαιώσεις, δεν έχουν εξοφληθεί μέχρι σήμερα, οπότε αναγκαστήκαμε να προσφύγουμε στις αρμόδιες υπηρεσίες της Επιθεώρησης Εργασίας όπου μας συνεστήθη, αφού προηγουμένως σας ενημερώσουμε, **να εφαρμόσουμε πιστά την άνω διαταγή σας και να περιορισθεί η υπερωριακή απασχόληση μας στα πλαίσια της άνω διαταγής σας.**

Παρά τα ανωτέρω και παρά τη λήψη ομόφωνης απόφασης της Γενικής Συνέλευσης του Σωματείου μας, περί πιστής εφαρμογής της άνω διαταγής σας, δεν θελήσαμε να δημιουργήσουμε πρόβλημα κατά το χρόνο της διοργάνωσης των Ολυμπιακών Αγώνων στη χώρα μας, ενόψει και του μεγάλου κινδύνου πρόκλησης πυρκαγιάς το μήνα Αύγουστο λόγω των καιρικών συνθηκών που επικρατούν στα νησιά μας, δεν αρνηθήκαμε την επιπλέον υπερωριακή απασχόληση μέχρι σήμερα.

Κατόπιν αυτών και επειδή η ευσυνειδησία μας δεν θέλουμε να θεωρηθεί αδυναμία.

ΖΗΤΟΥΜΕ

Να εξοφληθούν οι οφειλόμενες αμοιβές υπερωριών και νυχτερινής απασχόλησης και μετακίνησης εκτός έδρας των ετών 2001, 2002 και 2003 καθώς και των υπερωριών που πραγματοποιήσαμε μέχρι σήμερα εντός του έτους 2004 κατόπιν εντολής του διοικητή της Πυροσβεστικής Υπηρεσίας Ρόδου, καθ' υπέρβαση των προβλεπομένων από την άνω διαταγής σας.

Σε αντίθετη περίπτωση, δηλώνουμε ότι σε υλοποίηση της από 13 Ιουλίου 2004 απόφαση της Γενικής Συνέλευσης του Σωματείου μας, εφεξής θα εφαρμόσουμε πιστά την άνω διαταγή σας και **δεν θα απασχολούμεθα πλέον υπερωριακά** καθόσον έχουμε υπερβεί κατά πολύ τις προβλεπόμενες από την άνω διαταγή σας ώρες υπερωριακής και νυκτερινής απασχόλησης, καθώς και τις προβλεπόμενες ώρες απασχόλησης Κυριακών και αργιών, θα επιδιώξουμε δε και δικαστικά την καταβολή στα μέλη μας των πάσης φύσεως δεδουλευμένων από υπερωριακή και νυχτερινή απασχόληση εργάσιμων, αργιών και Κυριακών, καθώς και των εκτός έδρας μετακινήσεων.»

Είσαι ό,τι θέλεις να ζεις!



AYGO

Do something memorable.

«Ψάχνεσαι»; Σταμάτα! Το νέο Toyota Aygo είναι εδώ! Δυναμικό, όπως η ζωή που σε εκφράζει. Για απολαυστικές εμπειρίες, όπως η ζωή που θέλεις να θυμάσαι. Γι αυτό μην «ψάχνεσαι» άλλο! Διάλεξε το Toyota Aygo και ζήσε αυτό που θέλεις να είσαι!

ΞΕΝΑΚΗΣ α.ε.β.ε.
Εξουσιοδοτημένος έμπορος και after sales
TOYOTA στα Δωδεκάνησα
10ο χλμ. Ρόδου - Λίνδου
Τηλ: 22410 86690

TOYOTA

Απάντηση στον Γ. Παρασκευά από την Επιτροπή Αγώνα

Ανεξάρτητο Δήμο θέλουν οι Λινδιακοί

Η συντριπτική πλειοψηφία των κατοίκων της Λίνδου επιθυμούν να αποτελέσει η πρώην κοινότητα ξεχωριστό δήμο, αναφέρει σε ανακοίνωσή της η επιτροπή αγώνα.

Η ανακοίνωση δίνει απάντηση στον βουλευτή του ΠΑΣΟΚ κ. Γιάννη Παρασκευά, ο οποίος σε ερώτηση που κατέθεσε τις προηγούμενες ημέρες είχε αναφερθεί στο θέμα.

Ο κ. Παρασκευάς, κατέθεσε ερώτηση προς τον υπουργό Εσωτερικών κ. Προκόπη Παυλόπουλο, ζητώντας να πληροφορηθεί τις προθέσεις του υπουργείου.

Ειδικότερα στην ανακοίνωση της η επιτροπή αγώνα αναφέρει τα εξής:

«Σεβόμενοι την κοινοβουλευτική δραστηριότητα του βουλευτή Δωδεκανήσου κ. Γιάννη Παρασκευά, στα

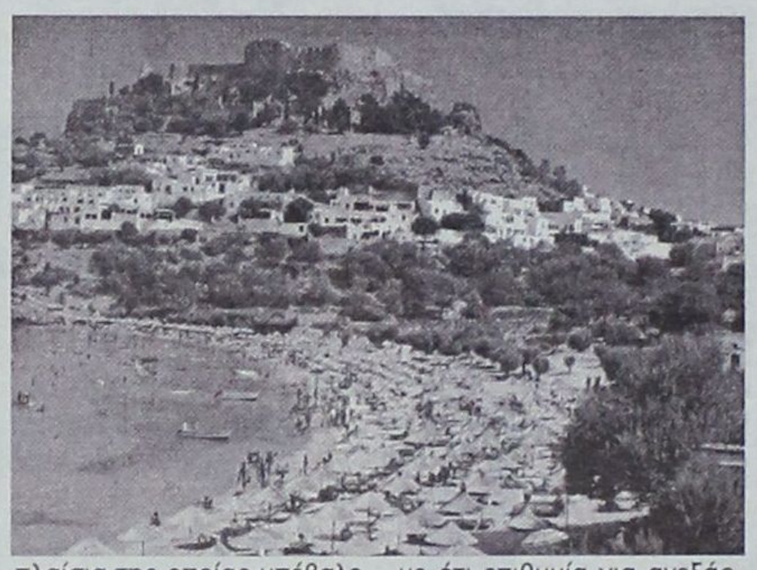

πλαίσια της οποίας υπέβαλε ερώτηση προς τον υπουργό Εσωτερικών Δημόσιας Διοίκησης και Αποκέντρωσης σχετικά με την απόσχιση του Δημοτικού Διαμερίσματος Λίνδου από το δήμο Λινδίων, θεωρούμε υποχρέωσή μας να τον πληροφορήσουμε ότι επιθυμία για ανεξάρτητο δήμο είναι επιθυμία της συντριπτικής πλειοψηφίας των κατοίκων της Λίνδου και όχι «μέρος των κατοίκων της» όπως εσφαλμένα αναφέρει στην ερώτησή του. Ουδέποτε δε ούτε ένας συγχωριανός μας εξέφρασε δημόσια διαφορετική γνώμη.

Η επιτροπή αγώνα, χωρίς λαϊκισμούς και ακρότητες, συνεχίζει την προσπάθεια της με τη βεβαιότητα ότι υπηρετεί τις ανάγκες και τα συμφέροντα της Λίνδου ως τουριστικού πόλου παγκόσμιας ακτινοβολίας με λαμπρή πολιτιστική κληρονομιά.

Η επιτροπή αγώνα».

Νέες προκηρύξεις για Δημοτική Αστυνομία

Μέχρι το τέλος του μήνα θα βγει η προκήρυξη για τη Δημοτική Αστυνομία σε όλους τους Δήμους της Δωδεκανήσου.

Η έγκριση αναμένεται από το υπουργείο Εσωτερικών προς την Περιφέρεια Νοτίου Αιγαίου για τις 126 συνολικά θέσεις, όλων των κατηγοριών.

Αναλυτικότερα οι αιτούμενες θέσεις είναι οι εξής:

Δήμος Αρχαγγέλου 6 ΔΕ
Δήμος Αστυπάλαιας 2 ΔΕ
Δήμος Αταβύρου 2 ΔΕ
Δήμος Αφάντου 1 ΠΕ, 1 ΤΕ, 5 ΔΕ
Δήμος Δικαίου 1 ΠΕ, 2 ΤΕ, 5 ΔΕ
Δήμος Ηρακλειδών 1 ΠΕ, 2 ΤΕ, 13 ΔΕ
Δήμος Ιαλυσού 1 ΠΕ, 2 ΤΕ, 13 ΔΕ
Δήμος Καλλιθέας 1 ΠΕ, 6 ΤΕ, 6 ΔΕ
Δήμος Καλύμνου 6 ΔΕ
Δήμος Καμείρου 2 ΔΕ
Δήμος Καρπάθου 2 ΔΕ
Δήμος Κάσου 2 ΔΕ
Δήμος Κω 2 ΠΕ, 12 ΔΕ
Δήμος Λειψών 2 ΔΕ
Δήμος Λέρου 8 ΔΕ
Δήμος Λινδίων 1 ΠΕ, 1 ΤΕ, 7 ΔΕ
Δήμος Μεγίστης (καμία)
Δήμος Νισύρου 1 ΠΕ, 2 ΔΕ
Δήμος Νότιας Ρόδου 1 ΔΕ
Δήμος Πάτμου (καμία)
Δήμος Πεταλούδων 6 ΔΕ
Δήμος Σύμης 1 ΠΕ, 2 ΤΕ, 2 ΔΕ
Δήμος Τήλου 1 ΤΕ, 3 ΔΕ
Δήμος Χάλκης 2 ΔΕ
Κοινότητα Αγαθονησίου (καμία)
Κοινότητα Ολύμπου 1 ΔΕ

Οκτώ στους δέκα χρησιμοποιούν υπολογιστές

Οι νέοι υπέρ της τεχνολογίας

ΥΠΕΡΜΑΧΟΙ των νέων τεχνολογιών και της πληροφορικής αλλά και εξοικειωμένοι δηλώνουν οι μαθητές του δημοτικού σχολείου, ενώ ενδεικτικό είναι ότι περισσότεροι από οκτώ στους δέκα χρησιμοποιούν ηλεκτρονικούς υπολογιστές και μπορούν να μεταδώσουν άνετα τις γνώσεις τους.

Τα παραπάνω καταδεικνύει έρευνα την οποία διενήργησε ο αναπληρωτής διευθυντής του δημοσίου ΙΕΚ Ρόδου και εκπαιδευτικός στο 3ο ΤΕΕ του νησιού κ. Ιωάννης Γλαρός, αντλώντας στοιχεία από τον δικτυακό "Παιδότοπο" σχετικά με την αξιοποίηση της τεχνολογίας στη διδακτική πράξη. Η έρευνα διεξήχθη σε μαθητές της γ' τάξης επτά δημοτικών σχολείων της Ρόδου –τα δύο Πειραματικά– που διαθέτουν εργαστήρια πληροφορικής και πρόσβαση στο διαδίκτυο και είχε ως στόχο τον εκσυγχρονισμό του συμβατικού και παραδοσιακού τρόπου διδασκαλίας και την αξιολόγηση της διδακτικής πράξης.

Σύμφωνα με τα αποτελέσματα, τα κορίτσια σε ποσοστό 82%, έναντι 78% των αγοριών, πιστεύουν ότι για να χειριστεί ο μαθητής έναν Η/Υ πρέπει να έχει γνώσεις πληροφορικής.

Μάλιστα, τα κορίτσια φαίνεται να βοηθήθηκαν από τον "Δικτυακό Παιδότοπο" και γενικά από τη χρήση των νέων τεχνολογιών, αφού κατάφεραν να καταλάβουν καλύτερα τις ασκήσεις της Γλώσσας κατά 90%, των Μαθηματικών κατά 87% και του "Εμείς κι ο Κόσμος" κατά 83%. Μάλιστα, η συντριπτική πλειοψηφία των μαθητών (95%) απάντησαν ότι μπορούν να βοηθήσουν κάποιο συγγενή στη χρήση του λογισμικού και στις νέες τεχνολογίες.



Σύμφωνα με την έρευνα, το 87% των μαθητών δήλωσαν πεπεισμένοι ότι γνωρίζουν τη χρήση Η/Υ και ότι μπορούν να προσφέρουν άνετα τις γνώσεις τους. Η προσαρμογή των κοριτσιών σε λογισμικά – ψηφιακά – ηλεκτρονικά βιβλία αποδεικνύεται πιο εύκολη υπόθεση, καθώς δείχνουν να καταλαβαίνουν καλύτερα τις "ψηφιακές" ασκήσεις του Λογισμικού έναντι των βιβλίων και είναι περισσότερο θετικά κατά 8% στην "Γλώσσα", 11% στα "Μαθηματικά" και 21% στο "Εμείς και ο Κόσμος", από τα αγόρια, τα οποία δυσκολεύονται σε ασκήσεις περιεχομένου "Εμείς και ο Κόσμος", "Μαθηματικών" και "Γλώσσας". Ωστόσο, τα κορίτσια ζήτησαν την βοήθεια του εκπαιδευτικού κατά 23% περισσότερες φορές από τα αγόρια, που είναι κατά 15% πιο παρατηρητικά, όταν εργάζονται στον υπολογιστή. Αγόρια και κορίτσια εμφανίζονται δεκτικά στις νέες τεχνολογίες και στο Λογισμικό "Δικτυακός Παιδότοπος" με ποσοστά που αγγίζουν το 98% και το 100%, ενώ οι εντυπώσεις είναι θετικές, κάτι που αποδεικνύεται και από το γεγονός ότι επιθυμία τους είναι το Λογισμικό αυτό και γενικά οι Νέες Τεχνολογίες να εισέλθουν για τα καλά στην καθημερινή ζωή τους και να εισβάλουν στη θαλπωρή του σπιτιού σε μορφή οπτικού δίσκου.

ΑΡΧΩΝ ΣΑΜΑΡΤΖΗΣ ΑΕ
ΜΟΝΩΣΕΙΣ ΤΑΡΑΤΣΩΝ
Από το 1980
24 ΧΡΟΝΙΑ ΜΟΝΩΣΕΙΣ

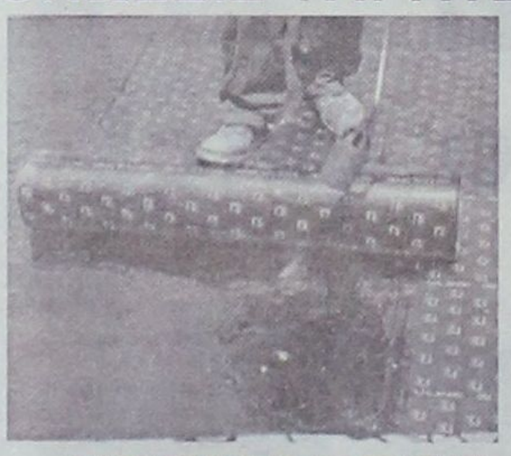

ΗΧΟΜΟΝΩΣΗ



ΔΙΑΘΕΣΗ: ΑΡΧΩΝ ΣΑΜΑΡΤΖΗΣ ΑΕ
ΜΟΝΩΣΕΙΣ - ΣΤΕΓΑΝΩΣΕΙΣ
Καταστήματα
1) Ικάρου & Λαοδικείας - Τηλ. 22410 20021 Ρόδος 85100
2) Ερυθρού Σταυρού 21 - Τηλ. 22410/23030/32054 Ρόδος 85100
Κινητό 6944 502033 - 6947374731

εκεί που η τέχνη... συναντά την ποιότητα!



Κομμωτήριο
Figaro
HAIR
DESIGN
Κομμώσεις Ανδρικές - Γυναικείες
Κων/νου Παλαιολόγου 17, Τηλ.: 22410 - 20.914

Ο κ. Εμμ. Διακομανώλης εξελέγη παμψηφεί στις 12/7/2005 τακτικός καθηγητής της έδρας της μαιευτικής – Γυναικολογίας του Πανεπιστημίου Αθηνών

Το χρονικό της δικαίωσης ενός άξιου συμπατριώτη μας

Ο κ. Εμμανουήλ Διακομανώλης γεννήθηκε στο Γεννάδι της Ρόδου και τελείωσε τις γυμνασιακές του σπουδές στο Βενετόκλειο Γυμνάσιο. Αποφοίτησε από την Ιατρική Σχολή του Πανεπιστημίου Αθηνών το 1964 και εξεπλήρωσε μέρος των στρατιωτικών του υποχρεώσεων σαν έφεδρος ανθυπίατρος στην ταραχώδη Κύπρο τα έτη 1965-1966.

Εν συνεχεία αναχώρησε στη Μεγάλη Βρετανία, για να εκπαιδευτεί στην ιατρική ειδικότητα της Μαιευτικής Γυναικολογίας, όπου εργάστηκε για πέντε χρόνια σε μερικά από τα γνωστότερα Νοσοκομεία του Λονδίνου.

Μετά το πέρας της εκπαίδευσής του στο εξωτερικό και τη λήψη της ειδικότητας της Μαιευτικής και Γυναικολογίας τον Οκτώβριο του 1974, ο κ. Διακομανώλης εργάζεται χωρίς διακοπή στην Α' Μαιευτική και Γυναικολογική Κλινική του Πανεπιστημίου Αθηνών, Π.Γ.Ν. Αλεξάνδρα, όπου ανήλθε σταθερά όλες τις πανεπιστημιακές βαθμίδες από τη θέση του Πανεπιστημιακού Επιμελητού μέχρι τη θέση του Αναπληρωτού Καθηγητού την οποία κατέχει από το 1995.

Το 1975 αναγορεύτηκε Διδάκτωρ της Ιατρικής Σχολής του Πανεπιστημίου Αθηνών.

Κατά τη διάρκεια της θητείας του ως Πανεπιστημιακός Επιμελητής στην Α' Μαιευτική και Γυναικολογική Κλινική του Πανεπιστημίου Αθηνών, ο κ. Διακομανώλης έλαβε υποτροφία από το Πανεπιστήμιο UCLA της Αμερικής όπου εργάστηκε επί ένα χρόνο σαν Research Fellow και Collaborative Scientist από τον Σεπτέμβριο του 1979 έως τον Αύγουστο του 1980.

Το 1983 αναγορεύτηκε Υφηγητής της Ιατρικής Σχολής του Πανεπιστημίου Αθηνών και το Νοέμβριο του ίδιου χρόνου εντάχθηκε στη Βαθμίδα του Επίκουρου Καθηγητή.

Το 1995 ο κ. Εμμανουήλ Διακομανώλης εξελέγη από την Ιατρική Σχολή του Πανεπιστημίου Αθηνών Αναπληρωτής Καθηγητής.

Κατά τη διάρκεια της υπηρεσίας του στην Α' Μαιευτική και Γυναικολογική Κλινική του Πανεπιστημίου Αθηνών, ο κ. Διακομανώλης επισκέφτηκε κατά επανάληψη ειδικά κέντρα του εξωτερικού για μετεκπαίδευση σε ειδικούς τομείς της Γυναικολογικής Ογκολογίας και ειδικότερα στην Παθολογία του κατώτερου γεννητικού συστήματος της γυναίκας και την Κολποσκόπηση.

Από το 1986 έως το 1992 παρακολούθησε 12 ειδικά μετεκπαιδευτικά σεμινάρια καθώς επίσης και τις εργασίες ειδικών τμημάτων σε νοσοκομεία της Μεγάλης Βρετανίας, της Ιρλανδίας και του Βελγίου.

Από το 1995 ο κ. Εμμανουήλ Διακομανώλης συμμετείχε σαν ειδικός ομιλητής και εκπαιδευτής μετά από πρόσκληση, σε 10 διαφορετικά εκπαιδευτικά σεμινάρια (Training Courses) στην Ευρώπη και Β. Αμερική στον τομέα της Κολποσκόπησης και σύγχρονης αντιμετώπισης των προκαρκινικών αλλοιώσεων του κατώτερου γεννητικού συστήματος της γυναίκας.

Το γεγονός αυτό επιβεβαιώνει τη διεθνή αναγνώριση του κ. Διακομανώλη στο ειδικό αντικείμενο το οποίο υπηρετεί.

Κλινικό Έργο

Ο κ. Εμμανουήλ Διακομανώλης προσέφερε σημαντικό κλινικό έργο, μέσα από τις Πανεπιστημιακές θέσεις υπευθυνότητας που κατείχε για την φροντίδα των ασθενών στους θαλάμους, τα χειρουργεία και τα εξωτερικά ιατρεία.

Πραγματοποίησε μεγάλο αριθμό γυναικολογικών επεμβάσεων, ορισμένες εκ των οποίων αφορούν σε άκρως εξειδικευμένους τομείς της Γυναικολογικής Ογκολογίας και βοήθησε στην άσκηση των ειδικευομένων και ειδικευμένων ιατρών στο χειρουργείο και στην εκμάθηση και εκτέλεση ειδικών χειρουργικών επεμβάσεων για την αντιμετώπιση των προκαρκινικών αλλοιώσεων του κατώτερου γεννητικού συστήματος της γυναίκας.

Οργανωτικό Έργο

Η μεγαλύτερη και σημαντικότερη ίσως συμβολή του κ. Εμμανουήλ Διακομανώλη στο σύστημα παροχής υπηρεσιών στις γυναίκες ασθενείς της Α' Μαιευτικής και Γυναικολογικής Κλινικής του Πανεπιστημίου Αθηνών, Π.Γ.Ν. Αλεξάνδρα είναι η οργάνωση και η λειτουργία ειδικών τμημάτων πρόληψης και θεραπείας γυναικολογικού καρκίνου.

Τα τμήματα αυτά περιλαμβάνουν:

1. Τμήμα Γυναικολογικής Ογκολογίας:

Α' Μαιευτική και Γυναικολογική Κλινική Πανεπιστημίου Αθηνών, Π.Γ.Ν. Αλεξάνδρα.

Ο κ. Εμμ. Διακομανώλης βοήθησε αποφασιστικά στη διαμόρφωση του Τμήματος Γυναικολογικής Ογκολογίας, το οποίο διευθύνει σαν Αναπληρωτής Καθηγητής από το 1995.

Στο Τμήμα αυτό ο κ. Διακομανώλης εργάστηκε επί σειρά ετών αρχικά ως Πανεπιστημιακός Επιμελητής και εν συνεχεία ως Επίκουρος και Αναπληρωτής Καθηγητής.

2. Τμήμα Παθολογίας Τραχήλου και Κολποσκόπησης:

Α' Μαιευτική και Γυναικολογική Κλινική Πανεπιστημίου Αθηνών, Π.Γ.Ν. Αλεξάνδρα.

Το Τμήμα αυτό προτάθηκε, οργανώθηκε και λειτούργησε για πρώτη φορά το 1986 με αποκλειστική προσπάθεια του κ. Εμμ. Διακομανώλη. Συνδέεται άμεσα με το Τμήμα Γυναικολογικής Ογκολογίας και αποτελεί τη μονάδα πρόληψης γυναικολογικού καρκίνου του Νοσοκομείου Αλεξάνδρα. Από την έναρξη της λειτουργίας του το τμήμα άσκησε εκατοντάδες γυναικολόγων στην κολποσκόπηση και στους νεώτερους τρόπους θεραπείας των προκαρκινικών αλλοιώσεων του κατώτερου γεννητικού συστήματος της γυναίκας. Σήμερα, πάνω από 10.000 γυναίκες έχουν χειρουργηθεί στη μονάδα αυτή με άριστα θεραπευτικά αποτελέσματα ενώ το τμήμα αποτελεί κέντρο αναφοράς στην Ελλάδα και το εξωτερικό λόγω της διεθνούς δραστηριότητας του κ. Εμμ. Διακομανώλη στον τομέα της Γυναικολογικής Ογκολογίας.

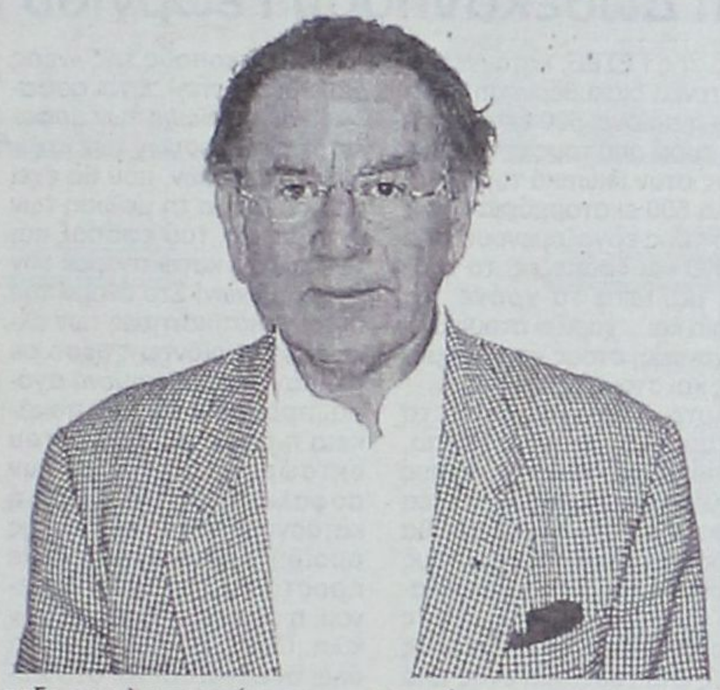

Διδακτικό Έργο

Ο κ. Εμμανουήλ Διακομανώλης συμμετέχει ενεργά στο Εκπαιδευτικό Πρόγραμμα της Κλινικής. Η εκπαιδευτική αυτή δραστηριότητα αφορά την προπτυχιακή εκπαίδευση και κλινική άσκηση των φοιτητών της ιατρικής καθώς επίσης την μεταπτυχιακή εκπαίδευση των ειδικευόμενων ιατρών.

Ο κ. Εμμανουήλ Διακομανώλης παρουσιάζει επίσης αξιόλογο μεταπτυχιακό εκπαιδευτικό έργο στα πλαίσια ειδικών μετεκπαιδευτικών σεμιναρίων στην Ελλάδα και το εξωτερικό. Ενδεικτικά αναφέρεται η οργάνωση 16 ειδικών Συνεδρίων και Σεμιναρίων καθώς και η οργάνωση κατ' επανάληψη των κατ' επιλογήν μαθημάτων της Γυναικολογικής Ογκολογίας.

Ο κ. Εμμανουήλ Διακομανώλης συμμετείχε επίσης σε μετεκπαιδευτικές δραστηριότητες και άλλων Πανεπιστημίων στην Ελλάδα και το εξωτερικό μετά από πρόσκληση.

Ερευνητική Δραστηριότητα

Η ερευνητική και συγγραφική δραστηριότητα του κ. Εμμανουήλ Διακομανώλη αφορά κατ' αρχάς σε όλους σχεδόν τους τομείς της Μαιευτικής και Γυναικολογίας.

Η ερευνητική δραστηριότητα του κ. Εμμανουήλ Διακομανώλη σαν Fellow στο UCLA είναι ιδιαίτερα εντυπωσιακή και παραγωγική, είχε δε σαν αποτέλεσμα την πραγματοποίηση της διατριβής του επί υφηγεσία και τη δημοσίευση σημαντικού αριθμού εργασιών σε μερικά από τα πλέον έγκυρα διεθνή επιστημονικά περιοδικά.

Αποτέλεσμα της ερευνητικής δραστηριότητας του κ. Εμμανουήλ Διακομανώλη συνολικά είναι η Διδακτορική Διατριβή και η Υφηγεσία του, καθώς επίσης και 44 Δημοσιεύσεις σε Ελληνικά Περιοδικά και 134 Ανακοινώσεις σε Ελληνικά Συνέδρια και Σεμινάρια.

Ο κ. Εμμανουήλ Διακομανώλης έχει επίσης συγγράψει 6 Κεφάλαια σε Ελληνικά Συγγράμματα.

Οι ξενόγλωσσες δημοσιεύσεις του κ. Διακομανώλη είναι 87 με υψηλό συντελεστή απήχησης και πολλές αναφορές στη διεθνή βιβλιογραφία.

Εκτός αυτών υπάρχουν 115 Ανακοινώσεις σε Διεθνή Συνέδρια εκ των οποίων 97 Δημοσιεύσεις σαν Abstracts και οι 18 σαν Πλήρεις Εργασίες στα Πρακτικά των Συνεδρίων.

Η διεθνής αναγνώριση του κ. Εμμανουήλ Διακομανώλη φαίνεται ιδιαίτερα από την συμμετοχή του σαν Ειδικού Ομιλητή και Εκπαιδευτή μετά από πρόσκληση σε διάφορα διεθνή συνέδρια και εκπαιδευτικά σεμινάρια στην Ευρώπη και Β. Αμερική.

Ο κ. Εμμανουήλ Διακομανώλης είναι επίσης Πρόεδρος της Ευρωπαϊκής Εταιρείας Παθολογίας Τραχήλου και Κολποσκόπησης για τα έτη 2004-2007.

Τα καθήκοντα που απορρέουν από την συμμετοχή του κ. Εμμανουήλ Διακομανώλη ως μέλος ή Προέδρου Ελληνικών και Διεθνών Εταιρειών είναι χαρακτηριστικά.

1. Ως Πρόεδρος της Ελληνικής Εταιρείας Παθολογίας Τραχήλου και Κολποσκόπησης συμμετείχε στις διοικητικές και επιστημονικές δραστηριότητες της International Federation for Cervical Pathology and Colposcopy (IFCPC) επί σειρά ετών.

2. Ως Πρόεδρος της European Federation for Colposcopy (EFC) ο κ. Διακομανώλης είναι "ex officio" μέλος του Executive Board της Παγκόσμιας Εταιρείας Παθολογίας Τραχήλου και Κολποσκόπησης και συμμετέχει στη λήψη αποφάσεων σε θέματα κυρίως εκπαίδευσης και προγραμμάτων πληθυσμιακού ελέγχου σε αναπτυσσόμενες χώρες.

3. Πρόεδρος της European Federation for Colposcopy and Pathology of the Lower Genital Tract (EFC). Από τη θέση αυτή ο κ. Διακομανώλης συντονίζει τις ενέργειες δύο επιτροπών που επεξεργάζονται προβλήματα που αφορούν Α) Common Standards of Training στην Κολποσκόπηση και Β) Standards of Treatment για γυναίκες με προκαρκινικές αλλοιώσεις στις χώρες της Ευρωπαϊκής Ένωσης. Τα πορίσματα των εργασιών αυτών έχουν ήδη γίνει αποδεκτά από αρκετές Ευρωπαϊκές Χώρες.

4. Σαν Πρόεδρος της European Federation for Colposcopy (EFC) ο κ. Διακομανώλης είναι μέλος της Standing Committee on Training and Assessment (SCTA), η οποία επεξεργάζεται θέματα εκπαίδευσης υπό την αιγίδα της European Board and College of Obstetrics and Gynaecology (EBCOG), στις Βρυξέλλες, για τις χώρες της Ευρωπαϊκής Ένωσης.

Αποσπάσματα από το Επίσημο Βιογραφικό Σημείωμα του κ. Εμμανουήλ Διακομανώλη

ΕΛΛΗΝΙΚΗ ΔΗΜΟΚΡΑΤΙΑ
ΝΟΜΟΣ ΔΩΔΕΚΑΝΗΣΟΥ
ΔΗΜΟΣ ΣΥΜΗΣ

Σύμη 26/07/2005
Αριθ. Πρωτ. 2983

Πληροφορίες: Τ.Υ. Δήμου Σύμης
Κ. Ριζόπουλος
Φ. Παραής
Τηλέφωνο: (02460) 70113 - 70121
Φαξ: (0246) 70122

ΠΕΡΙΛΗΨΗ ΔΙΑΚΗΡΥΞΗΣ ΔΗΜΟΠΡΑΣΙΑΣ

Ο Δήμαρχος Σύμης Ελ. Παπακαλοδούκας έχοντας υπόψη την υπ' αριθμ. **178/2005** απόφαση του Δημοτικού Συμβουλίου, η οποία επικυρώθηκε με την υπ' αριθ. 10091/20-07-2005 όμοια της Περιφέρειας Ν.Αιγαίου Διεύθ. Τοπικής Αυτ/σης, προκηρύσσει ανοικτή δημοπρασία για την εκτέλεση του έργου με **Α.Μ. 42/2005 «ΔΙΑΜΟΡΦΩΣΗ ΧΩΡΟΥ ΣΤΑΘΜΕΥΣΗΣ ΣΤΟ ΜΠΑΞΕ ΤΟΥ ΦΡΑΓΚΟΥ»** με «ανοικτή δημοπρασία» (παρ. 2α του άρθρου 4 του Ν. 1418/84 όπως αυτός ισχύει και υπό τις προϋποθέσεις του Ν.3263/04) με το σύστημα προσφοράς « με επιμέρους ποσοστά έκπτωσης και έλεγχο ομαλότητας» (παρ. 4β του άρθρου 4 του Ν. 1418/84 άρθρο 7 του Π.Δ. 609/1985).

Η δημοπρασία θα γίνει στο Δήμο Σύμης την **18-08-2005** ημέρα Πέμπτη με ώρα λήξης επίδοσης προσφορών **10:00 π.μ.** Αν για οποιοδήποτε σοβαρό λόγο δεν διεξαχθεί η δημοπρασία την **18-08-2005**, τότε θα διενεργηθεί την **22-08-2005** ημέρα Δευτέρα.

Ο προϋπολογισμός της δαπάνης των δημοπρατούμενων εργασιών ανέρχεται σε ευρώ **263.000,00** (προ Φ.Π.Α.). Το έργο θα χρηματοδοτηθεί από ιδίους πόρους.

Στη δημοπρασία γίνονται δεκτές εργοληπτικές επιχειρήσεις εγγεγραμμένες στο ΜΕΕΠ, για: **1. Εργα ΟΔΟΠΟΙΪΑΣ** σύμφωνα με το Ν. 2940/2001, Α2 ή 1ης ή 2ης κατηγορίας ανεξαρτήτως νομού έδρας (προϋπολογιζόμενη δαπάνη με τα απρόβλεπτα 233.400,91€) και **2. ΗΛΕΚΤΡΟΜΗΧΑΝΟΛΟΓΙΚΑ** Α1 ή Α2 ή 1ης κατηγορίας ανεξαρτήτως νομού έδρας (προϋπολογιζόμενη δαπάνη με τα απρόβλεπτα 24.483,16 €)

Η εγγύηση για τη συμμετοχή στη δημοπρασία ορίζεται σε 2% επί του προϋπολογισμού της μελέτης προ αναθεώρησης και ΦΠΑ δηλαδή σε **5.157,68** ευρώ και βεβαιώνεται με την προσκόμιση ισόποσου γραμματίου του Ταμείου Παρακαταθηκών και Δανείων ή Εγγυητικής Επιστολής ανεγνωρισμένης Τράπεζας της Ελλάδος ή του Ταμείου Συντάξεως Μηχανικών ή Εργοληπτών Δημοσίων Εργων (ΤΣΜΕΔΕ), συντεταγμένη κατά τον ισχύοντα τύπο για το Δημόσιο. Η εγγύηση θα απευθύνεται προς το Δήμο Σύμης.

Ο ΔΗΜΑΡΧΟΣ
ΕΛ. ΠΑΠΑΚΑΛΟΔΟΥΚΑΣ

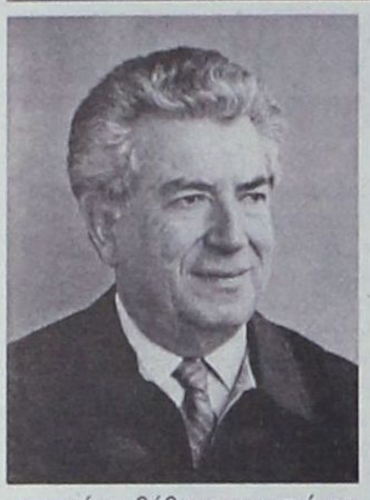

Μονόφθαλμες πολιτικές, κοντόφθαλμες πρακτικές

Του τ. βουλευτή Δωδεκανήσου Γεωργίου Λογ. Χιωτάκη

Είναι βέβαια γνωστό σε όλους, ότι η «νέα διακυβέρνηση» της ΝΔ ξανακτίζει το «Κράτος της Δεξιάς». Οι άνθρωποι που αποτελούν τη «νέα διακυβέρνηση» είναι γνωστό ότι εμφορούνται από συντηρητικές αρχές, ότι νοσταλγούν τα χρόνια της «παντοδυναμίας» τους, ότι θεωρούν την εξουσία «τσιφλίκι» τους, ότι επιδιώκουν να γίνουν πλουσιότεροι και ακόμη πλουσιότεροι όσο γίνεται και ότι είναι θαυμαστές και ζηλωτές των εχόντων και κατεχόντων!

Όλα αυτά είναι γνωστά και άλλωστε οι πιο φανατικοί από αυτούς ούτε κρύβονται ούτε τα κρύβουν! Αυτά είναι τα πιστεύω τους, αυτές είναι οι επιδιώξεις τους, αυτό είναι το όραμά τους!

Από το σημείο όμως αυτό μέχρι το σημείο να διορίζουν εκτός ΑΣΕΠ, εκτός των νομίμων διαδικασιών, με δήθεν «συνεντεύξεις» και με γαλάζια χαρτιά τριακόσιους σαράντα (340) υπαλλήλους, ακούστε καλά την ημέρα(!), ναι την ημέρα, στο Δημόσιο και στον ευρύτερο δημόσιο τομέα, είναι ανησυχητικό, είναι απελπιστικό, είναι καταστροφικό για την Ελλάδα.

Από την άλλη, περικόπτονται οι υπερωρίες των εργαζομένων, αφαιρούνται δικαιώματα που κατακτήθηκαν με αγώνες και πολλές φορές με αίμα, καθιερώνεται ωράριο λειτουργίας καταστημάτων που ευνοεί και εξυπηρετεί τους μεγάλους και οικονομικά ισχυρούς επιχειρηματίες σε βάρος των πολλών μικρών και μικρομεσαίων, περικόπτονται οι επικουρικές και οι κύριες συντάξεις και οδηγούμαστε πίσω στις δεκαετίες του '50, του '60 και του '70!

Αντί για μπροστά, πηγαίνουμε πίσω και ας εκδηλώνουν με διάφορους τρόπους και επικοινωνιακά τρυκ, τη δήθεν προσπάθειά τους προς τους εργαζομένους (π.χ. ο «κόκκινος» Πάνος!) και την ανυπαρξία διαχωριστικών γραμμών με «επισκέψεις» όπως εκείνες του Καραμανλή στον Αη Στράτη και αλλού. Όμως η Δεξιά δεν αλλάζει... και εδώ ισχύει η λαϊκή παροιμία που λέει: «Τον αράπη κι αν τον πλένεις, το σαπούνι σου χαλάς!» «Τον αράπη σαπουνίζεις, το σαπούνι μόνο χάνεις!»

Η Δεξιά δεν μπορεί να αλλάξει και αυτή την παροιμία έπρεπε να την είχαν υπόψη τους, όσοι ψήφισαν τη ΝΔ για να σχηματίσει Κυβέρνηση. Ο πρόεδρος της Γενικής Συνομοσπονδίας Εργατών Ελλάδος, της ΓΕΣΕΕ, καταγγέλλει ότι η νέα διακυβέρνηση «κλέβει» ή παίρνει 500 εκατομμύρια ευρώ από τους εργαζόμενους στον ιδιωτικό τομέα και άλλα 500 εκατομμύρια ευρώ από τους εργαζόμενους στις ΔΕΚΟ και Τράπεζες, το χρόνο, μάλιστα το χρόνο, τα οποία και... χαρίζει στους βιομήχανους, στους επιχειρηματίες και στους τραπεζίτες!..

Αυτό είναι στην ουσία το ζητούμενο: Με ποιο τρόπο, με ποια μέθοδο και με ποιους πολιτικούς ελιγμούς η «νέα διακυβέρνηση» της Δεξιάς θα μπορέσει να υλοποιήσει τους σκοπούς της, να κάνει δηλαδή πλουσιότερους τους πλούσιους και φτωχότερους τους φτωχούς. Και ένας από τους τρόπους είναι και το νομοσχέδιο που συζητείται αυτές τις ημέρες στη Βουλή. Η καμουφλαρισμένη και επιζαχαρωμένη κατάργηση του οκταώρου των εργαζομένων, η μείωση και η σταδιακή κατάργηση της αμοιβής των υπερωριών κι η συμπίεση όσο γίνεται των αποδοχών των εργαζομένων, πρός όφελος βεβαίως των μεγάλων επιχειρηματιών, των βιομηχάνων και των εφοπλιστών! Αυτός είναι ο σκοπός που... «αγιάζει» τα μέσα!

Στους σκοπούς της «νέας διακυβέρνησης» είναι ασφαλώς και η μείωση των ασφαλιστικών εισφορών των ισχυρών εργοδοτών, που θα έχει σαν συνέπεια τη μείωση των συντάξεων, του εφάπαξ και των λοιπών κατακτήσεων των εργαζομένων! Στο όνομα της ανταγωνιστικότητας των ελληνικών προϊόντων, μέσα σε μια παγκοσμιοποιημένη αγορά, προβάλλεται σαν πανάκεια η απελευθέρωση του οκταώρου, η μείωση των ασφαλιστικών εισφορών, η κατάργηση της υπερωριακής αμοιβής, η αφαίρεση κάθε προστασίας του εργαζομένου, η συμπίεση των αμοιβών κ.λπ. Όμως, είναι γνωστό, ότι όλοι οι εργαζόμενοι στα Ευρωπαϊκά Κράτη έχουν καλύτερες και μεγαλύτερες αμοιβές και περισσότερη νομική και κοινωνική προστασία και όμως η Ελλάδα δεν είναι ανταγωνιστική στα ευρωπαϊκά προϊόντα!..

Τι πταίει; Μήπως τα πεπαλαιωμένα μηχανήματα της ελληνικής βιομηχανίας; Ή μήπως η πλεονεξία των Ελλήνων βιομηχάνων και επιχειρηματιών που επιθυμούν και επιδιώκουν να βγάλουν μέσα στον ελάχιστο, δυνατόν, χρόνο, περισσότερα χρήματα, αδιαφορώντας για τις όποιες κοινωνικές επιπτώσεις; Ή μήπως οι παλιές και ξεπερασμένες μέθοδοι παραγωγής ή ότι ξοδεύουν τα χρήματά τους σε επίδειξη του πλούτου τους, όπως π.χ. στην αγορά πολυτελών αυτοκινήτων, επαύλεων, γιωτ κ.λπ. ή μήπως στο ότι αποκρύπτουν και φυγαδεύουν ακόμα και σήμερα τα πλούτη τους στο εξωτερικό;

Γιατί οι Έλληνες επιχειρηματίες και βιομήχανοι δεν μιμούνται τους συναδέλφους τους της Αμερικής και των άλλων ευρωπαϊκών χωρών, που επιλέγουν με αυστηρά επαγγελματικά κριτήρια τους υπαλλήλους τους αμείβοντάς τους ανάλογα; Και γιατί οι Έλληνες βιομήχανοι και επιχειρηματίες δεν εκπαιδεύουν τους εργαζόμενους τους στις νέες τεχνολογίες και τεχνικές μεθόδους; Μήπως διότι φοβούνται ότι θα τους πληρώνουν ακριβότερα; Γιατί ο κάθε Έλληνας επιχειρηματίας και αυτός που ασχολείται και που ζει αποκλειστικά από τον τουρισμό, δεν ενδιαφέρεται για τη σταθερή και μακρόχρονη ανάπτυξη της τουριστικής κίνησης, αλλά αντίθετα καταβάλλει κάθε δυνατή «προσπάθεια» να την καταστρέψει, αποβλέποντας κοντόφθαλμα μόνο στο «σήμερα» και αδιαφορώντας ολότελα για το «αύριο», δηλ. για το μέλλον;

Δεν μας φθάνει η κυβερνητική αναλγησία, δεν μας φθάνουν η κυβερνητική ανικανότητα και η μονόφθαλμη πολιτική, δεν μας φθάνουν η βουλιμία, η πλεονεξία και η αδηφαγία του πλούτου, των οικονομικά ισχυρών πρέπει και ο μικρός και ο μεσαίος επιχειρηματίας και επαγγελματίας (έμπορος, ταξιτζής, καφετζής, εστιάτορας, μικροξενοδόχος κ.λπ.) να σαμποτάρει και αυτός τον τουρισμό, να καταδικάζει σε θάνατο την αγελάδα, που είναι ο τουρισμός, που μας δίνει το γάλα και την τροφή για όλο το χρόνο;

Γιατί ο τόπος μας να είναι ένας από τους ακριβότερους τουριστικούς προορισμούς; Γιατί η πατρίδα μας με την υπέροχη και η απαράμιλλη Ιστορία της, με τα μεγαλύτερα πνευματικά έργα της σοφίας και της διανόησης στον κόσμο, με τα απαράμιλλα αρχαία μνημεία, με την όμορφη φύση, την καταγάλανη θάλασσα, τα υπέροχα νησιά, να χάνει τον τουρισμό;

Ίσως επειδή ορισμένοι ασυνείδητοι και κοντόφθαλμοι και «εξυπνάκηδες μικρομεσαίοι επιχειρηματίες» δεν γνωρίζουν το συμφέρον τους και προσπαθούν να πλουτίσουν αμέσως αδιαφορώντας για τις συνέπειες των πράξεών τους; Και οι καλοί και οι συνετοί επαγγελματίες, αλλά και τα επαγγελματικά τους σωματεία, τι κάνουν; Μήπως πρέπει να... ξυπνήσουν πριν να είναι πολύ αργά; Μήπως;

ΕΛΛΗΝΙΚΗ ΔΗΜΟΚΡΑΤΙΑ
ΠΕΡΙΦΕΡΕΙΑ ΝΟΤΙΟΥ ΑΙΓΑΙΟΥ
ΝΟΜΟΣ ΔΩΔΕΚΑΝΗΣΟΥ
ΔΗΜΟΣ ΛΕΡΟΥ
ΛΕΡΟΣ 27-8-2005
Αριθμ. Πρωτ. 3224

ΠΕΡΙΛΗΨΗ ΔΙΑΚΗΡΥΞΗΣ ΔΗΜΟΠΡΑΣΙΑΣ

Ο ΔΗΜΑΡΧΟΣ ΛΕΡΟΥ διακηρύσσει τη διενέργεια ανοικτού δημόσιου διαγωνισμού, με σφραγισμένες προσφορές, με συμπλήρωση τιμολογίου και αξιολόγηση με κριτήριο κατακύρωσης την τεχνικο-οικονομικά συμφερότερη προσφορά, για την ανάθεση, σε δύο εργολάβους καθαριότητας, του έργου: "Αποκομιδή απορριμμάτων από μόνιμους χώρους υποδοχής", για το χρονικό διάστημα και για δύο (2) έτη, από την υπογραφή της σύμβασης με ενδεικτικό προϋπολογισμό € 149.838 – συμπεριλαμβανομένου του ΦΠΑ 13% και διατιθέμενη πίστωση ποσού 38.000,00 € του προϋπολογισμού του Δήμου Λέρου για το οικονομικό έτος 2005.

Ο διαγωνισμός θα διενεργηθεί στα γραφεία του Δήμου Λέρου (Πλάτανος, Λέρος Τ.Κ. 85400) ενώπιον της Αρμόδιας Επιτροπής, την 9-8-2005, ημέρα Τρίτη και ώρα έναρξης παραλαβής προσφορών την 10.15 π.μ. και ώρα λήξης την 10.45 π.μ.

Σε περίπτωση μη διενέργειας του διαγωνισμού την προγραμματισμένη ημέρα και ώρα αυτός θα επαναληφθεί την 17-8-2005, ημέρα Τετάρτη και ώρα έναρξης παραλαβής προσφορών την 10.15 π.μ. και ώρα λήξης την 10.45 π.μ.

Δικαίωμα συμμετοχής στο διαγωνισμό έχουν όλα τα φυσικά ή νομικά πρόσωπα, συνεταιρισμοί και ενώσεις, κοινοπραξίες που υποβάλλουν κοινή προσφορά, που έχουν τη δυνατότητα να ασκήσουν τις εργασίες καθαριότητας και διαθέτουν τον απαιτούμενο εξοπλισμό, την τεχνογνωσία και τη σχετική εμπειρία για την εκτέλεση του έργου.

Κάθε προσφορά θα συνοδεύεται υποχρεωτικά από εγγύηση συμμετοχής υπέρ του συμμετέχοντος για ποσό που θα καλύπτει το 5% της προϋπολογισθείσας δαπάνης εκτός του ΦΠΑ, ήτοι € 6.630,00

Για παροχή συμπληρωματικών πληροφοριών, οι ενδιαφερόμενοι μπορούν να απευθυνθούν στα γραφεία του Δήμου Λέρου, τηλ. 22470 22940 - Fax: 22470 23711.

Ο ΔΗΜΑΡΧΟΣ
ΚΩΤΤΑΚΗΣ ΤΙΜΟΘΕΟΣ

ΕΛΛΗΝΙΚΗ ΔΗΜΟΚΡΑΤΙΑ
ΠΕΡΙΦΕΡΕΙΑ ΝΟΤΙΟΥ ΑΙΓΑΙΟΥ
ΝΟΜΟΣ ΔΩΔΕΚΑΝΗΣΟΥ
ΝΟΜΑΡΧΙΑΚΗ ΑΥΤ/ΣΗ ΔΩΔ/ΣΟΥ
ΝΟΜΑΡΧΙΑΚΟ ΣΥΜΒΟΥΛΙΟ

Ρόδος, 25/7 /2005
Αριθμ. Πρωτ. Ν.Σ. 391

ΑΝΑΚΟΙΝΩΣΗ

Με την παρούσα ανακοινώνουμε ότι στις 25-7-2005 παρελήφθη από το Γραφείο μας η με αριθμ. πρωτ. 887/15-7-2005 Απόφαση της Περιφέρειας Νοτίου Αιγαίου - Γενική Διεύθυνση Περιφέρειας - Τμήμα ΠΕ.ΧΩ Δωδ/σου με θέμα: «Εγκριση περιβαλλοντικών όρων της υφιστάμενης ξενοδοχειακής μονάδας με τον τίτλο "ALEGRO" 3 αστέρων ως προς την κατηγοριοποίηση, δυναμικότητας 60 κλινών σε γήπεδο έκτασης 5.117 τ.μ. της Κ.Μ. 1888/678 Γαιών Αρχαγγέλου νήσου Ρόδου στη θέση Κολύμπια Δήμου Αφάντου, Νήσου Ρόδου, Νομού Δωδ/σου, ιδιοκτησίας της "ΑΤΛΑΝΤΙΚΑ ΕΛΛΑΣ Α.Ε.».

Καλούμε κάθε ενδιαφερόμενο προκειμένου να λάβει γνώση της ανωτέρω απόφασης, να αποταθεί στο Τοπικό Τμήμα Περιβάλλοντος της Δ/νσης ΠΟ.ΧΩ & ΠΕ της Ν.Α. Δωδ/σου (κ. Αρη Σκιαδόπουλο, τηλ. 22410 - 30413).

Η προαναφερόμενη απόφαση θα αναρτηθεί, για τις προσεχείς μέρες, στον πίνακα ανακοινώσεων της Νομαρχίας.

Ο Πρόεδρος του Ν.Σ. Δωδ/σου
ΦΩΤΗΣ ΧΑΤΖΗΔΙΑΚΟΣ



ΑΤΛΑΝΤΙΚΑ ΕΛΛΑΣ Α.Ε. ΤΟΥΡΙΣΤΙΚΑΙ-ΟΙΚΟΔΟΜΙΚΑΙ-ΝΑΥΤΙΛΙΑΚΑΙ ΕΠΙΧΕΙΡΗΣΕΙΣ

Μ.Α.Ε. 15092/80/Β/87/43

ΙΣΟΛΟΓΙΣΜΟΣ 31ης ΔΕΚΕΜΒΡΙΟΥ 2003 - ΕΤΑΙΡΙΚΗ ΧΡΗΣΗ (1 ΙΑΝΟΥΑΡΙΟΥ - 31 ΔΕΚΕΜΒΡΙΟΥ 2003)

ΕΝΕΡΓΗΤΙΚΟ

	Ποσά κλειομένης χρήσεως 2003			Ποσά προηγουμένης χρήσεως 2002		
Β. ΕΞΟΔΑ ΕΓΚΑΤΑΣΤΑΣΕΩΣ	Αξία Κτήσ.	Αποσβέσ.	Αναπ. Αξία	Αξία Κτήσ.	Αποσβέσ.	Αναπ. Αξία
1. Εξοδα Ιδρύσεως & Α' Εγκατ.	382.804,57	76.560,14	306.244,43	346.259,27	69.252,00	277.007,27
3. Τόκοι δανείων κατασκ. περιόδου	1.101.752,59	220.350,40	881.402,19	777.874,66	127.307,31	650.567,35
4. Λοιπά έξοδα εγκαταστάσεως	223.206,75	171.419,77	51.786,98	166.073,44	37.463,00	128.610,44
	1.707.763,91	468.330,31	1.239.433,60	1.290.207,37	234.022,31	1.056.185,06
Γ. ΠΑΓΙΟ ΕΝΕΡΓΗΤΙΚΟ						
II. Ενσώματες ακινητοποιήσεις:						
1. Γήπεδα - Οικόπεδα	6.138.297,84	0,00	6.138.297,84	6.002.019,34	0,00	6.002.019,34
3. Κτίρια και Τεχνικά Εργα	41.111.626,70	2.603.186,82	38.508.439,88	19.461.180,63	795.337,82	18.665.842,81
4. Μηχαν/τα - Τεχνικές Εγκαταστ. και λοιπός μηχαν. εξοπλισμός	3.044.049,03	765.719,64	2.278.329,39	1.713.804,01	281.663,64	1.432.140,37
5. Μεταφορικά Μέσα	203.570,78	30.011,00	173.559,78	59.617,13	3.284,00	56.333,13
6. Επιπλα και λοιπός Εξοπλισμός	6.545.281,00	1.437.697,44	5.107.583,56	3.075.258,31	460.249,44	2.615.008,87
7. Ακινητοπ. υπό εκτέλ. & προκατ.	1.286.134,26	0,00	1.286.134,26	10.886.476,20	0,00	10.886.476,20
Σύνολο Ακινητοποιήσεων (ΓΙΙ)	58.328.959,61	4.836.614,90	53.492.344,71	41.198.355,62	1.540.534,90	39.657.820,72
III. Συμμετ. & άλλες μακροπρόθ. χρηματοοικονομικές απαιτήσεις:						
8. Λοιπές μακροπρόθεσμες απαιτήσεις			7.360,00			0,00
Σύνολο Παγίου Ενεργητικού (ΓΙΙ+ΓΙΙΙ)			53.499.704,71			39.657.820,72
Δ. ΚΥΚΛΟΦΟΡΟΥΝ ΕΝΕΡΓΗΤΙΚΟ						
I. Αποθέματα:						
1. Εμπορεύματα	13.731,43		1.409,51			
4. Πρώτες και βοηθητικές ύλες - Αναλώσιμα υλικά - Ανταλλακτ. και είδη συσκευασ.	65.751,23		40.341,48			
6. Παραγγελίες στο εξωτερικό	0,00		64.459,97			
	79.482,66		106.210,96			
II. Απαιτήσεις:						
1. Πελάτες	734.991,59		887.976,83			
11. Χρεώστες Διάφοροι	266.522,91		84.770,69			
12. Λογαρ. Διαχειρήσεως - Ελλ. Δημόσιο	544.556,78		1.866.094,72			
	1.546.071,28		2.838.842,24			
IV. Διαθέσιμα						
1. Ταμείο	52.663,47		3.587,76			
3. Καταθέσεις Οψεως και Προθεσμίας	3.512.396,00		13.091.761,45			
	3.565.059,47		13.095.349,21			
Σύνολο Κυκλοφ. Ενεργητ. (ΔΙ+ΔΙΙ+ΔΙV)	5.190.613,41		16.040.402,41			
Ε. ΜΕΤΑΒΑΤΙΚΟΙ ΛΟΓΑΡ. ΕΝΕΡΓΗΤΙΚΟΥ						
3. Λοιποί μεταβ. λογαρ. Ενεργητικου	30.620,12		14.022,63			
Γενικό Σύνολο Ενεργητικού (Β+Γ+Δ+Ε)	59.960.371,84		56.768.430,82			

ΠΑΘΗΤΙΚΟ

	Ποσά κλειομ. χρήσ. 2003	Ποσά προηγ. χρήσ. 2002
Α. ΙΔΙΑ ΚΕΦΑΛΑΙΑ		
I. Κεφάλαιο Μετοχικό (375.700 μετοχές των 29,34 ευρώ)		
1. Καταβλημένο	11.025.678,66	11.025.678,66
2. Διαφορές από έκδοση μετοχών υπέρ το άρτιο	10.860.293,47	10.860.293,47
	21.885.972,13	21.885.972,13
V. Αποτελέσματα εις νέο:		
Υπόλοιπο ζημιών χρήσεως εις νέο	-3.290.530,23	-1.091.543,21
VI. Ποσά προορισμένα για αύξηση κεφαλαίου:		
1. Καταθέσεις μετόχων	0,00	0,00
Σύνολο ιδίων κεφαλαίων (ΑΙ+ΑV)	18.595.441,90	20.794.428,92
Β. ΠΡΟΒΛΕΨΕΙΣ ΓΙΑ ΚΙΝΔΥΝΟΥΣ ΚΑΙ ΕΞΟΔΑ		
1. Προβλέψεις για αποζημ. προσωπικού λόγω εξόδου από την υπηρεσία	68.971,41	44.841,41
Γ. ΥΠΟΧΡΕΩΣΕΙΣ		
I. Μακροπρόθεσμες Υποχρεώσεις:		
2. Δάνεια Τραπεζών	29.030.022,25	27.333.558,32
II. Βραχυπρόθεσμες Υποχρεώσεις:		
1. Προμηθευτές	4.638.298,29	3.688.494,42
2. Επιταγές πληρωτέες	1.231.018,92	1.074.026,26
3. Τράπεζες λ/βραχυπρ. υποχρεώσεων	1.852.666,63	426.190,01
4. Προκαταβολές Πελατών	2.289.368,34	1.003.556,61
5. Υποχρεώσεις από φόρους - τέλη	0,00	8.819,19
6. Ασφαλιστικοί Οργανισμοί	186.115,12	155.834,97
11. Πιστωτές Διάφοροι	2.068.468,98	2.102.539,20
	12.265.936,28	8.459.460,66
Σύνολο Υποχρεώσεων (ΓΙ+ΓΙΙ)	41.295.958,53	35.793.018,98
Δ. ΜΕΤΑΒΑΤΙΚΟΙ ΛΟΓ. ΠΑΘΗΤΙΚΟΥ		
2. Εξοδα χρήσεως δουλευμένα	0,00	136.141,51
Γενικό Σύνολο Παθητικού (Α+Β+Γ+Δ)	59.960.371,84	56.768.430,82

ΣΗΜΕΙΩΣΗ: Ενώπιον του Διοικητικού Εφετείου Πειραιά εκκρεμεί αίτηση ακύρωσης κατά της απορριπτικής απόφασης της Επιτροπής Κρίσεως Αυθαιρέτων επί της ένστασης της εταιρείας κατά της έκθεσης αυτοψίας με την οποία το ξενοδοχείο Atlantica Imperial χαρακτηρίσθηκε αυθαίρετο στο σύνολό του και προσδιορίσθηκε συνολικό πρόστιμο ποσού ευρώ 8.570.910,91. Εχει εκδοθεί η υπ' αριθμό 123/2003 απόφαση αναστολής εκτέλεσης, δυνάμει της οποίας δεν μπορεί να γίνει βεβαίωση και άρα είσπραξη του ως άνω ποσού. Επίσης ενώπιον του Διοικητικού Εφετείου Πειραιά εκκρεμεί αίτηση ακύρωσης κατά της απορριπτικής απόφασης της Επιτροπής Κρίσεως Αυθαιρέτων επί της ένστασης της εταιρείας κατά της έκθεσης αυτοψίας με την οποία το ξενοδοχείο Atlantica Aegean Blue χαρακτηρίσθηκε αυθαίρετο στο σύνολό του και προσδιορίσθηκε συνολικό πρόστιμο ποσού ευρώ 6.769.249,02. Εχει εκδοθεί η υπ' αριθμό 80/2004 απόφαση αναστολής εκτέλεσης, δυνάμει της οποίας δεν μπορεί να γίνει βαβαίωση και άρα είσπραξη του ως άνω ποσού. Η διοίκηση της Εταιρείας στηριζόμενη στη γνώμη των νομικών της συμβούλων θεωρεί ότι θα εκδοθούν δικαστικές αποφάσεις που θα ακυρώνουν τις πιο πάνω πράξεις και για το λόγο αυτό δεν σχημάτισε πρόβλεψη για την ενδεχόμενη ζημία που πιθανόν επέλθει, εάν διακοπεί για μακρύ χρονικό διάστημα ή και οριστικά η λειτουργία των εν λόγω ξενοδοχείων. Επιπλέον ενώπιον του Συμβουλίου της Επικρατείας εκκρεμεί αίτηση ακύρωσης κατά της Προϊσταμένης της Διεύθυνσης Τουρισμού Δωδεκανήσου με την οποία απορρίπτεται το αίτημα της εταιρείας για χορήγηση σήματος του Ε.Ο.Τ. Η σχετική δικασιμος έχει ορισθεί για την 15.6.2005.

ΚΑΤΑΣΤΑΣΗ ΛΟΓΑΡΙΑΣΜΟΥ ΑΠΟΤΕΛΕΣΜΑΤΩΝ ΧΡΗΣΕΩΣ
31ης ΔΕΚΕΜΒΡΙΟΥ 2003 (1 ΙΑΝΟΥΑΡΙΟΥ - 31 ΔΕΚΕΜΒΡΙΟΥ 2003)

			Ποσά κλειομ. χρήσ. 2003			Ποσά προηγ. χρήσ. 2002
Ι. ΑΠΟΤΕΛΕΣΜΑΤΑ ΕΚΜΕΤΑΛΛΕΥΣΕΩΣ						
Κύκλος εργασιών (πωλήσεις)			10.403.138,87			5.255.236,44
Μείον: Κόστος πωλήσεων			7.050.964,00			4.478.593,01
Μικτά Αποτελέσματα (κέρδη) Εκμεταλλεύσεως			3.352.174,87			776.643,43
Πλέον: Αλλα έσοδα εκμεταλλεύσεως			28.921,10			43.389,63
Σύνολο			3.381.095,97			820.033,06
Μείον: 1. Εξοδα διοικητικής λειτουργίας		573.597,80			1.107.027,00	
3. Εξοδα λειτουργίας διαθέσεως		283.004,07	856.601,87		99.078,00	1.206.105,00
Μερικά αποτελέσματα (κέρδη) Εκμεταλλεύσεως			2.524.494,10			-386.071,94
Πλέον: 4. Πιστωτικοί τόκοι και συναφή έσοδα		102.153,52			211.081,17	
Μείον: 3. Χρεωστικοί τόκοι και συναφή έξοδα		1.027.833,32	-925.679,80		558.660,28	-347.579,11
Ολικά αποτελέσματα (κέρδη) εκμεταλλεύσεως			1.598.814,30			-733.651,05
ΙΙ. Πλέον: Εκτακτα αποτελέσματα						
1. Εκτακτα και ανόργανα έσοδα	30.617,93			8.176,27		
3. Εσοδα προηγ. χρήσεων	1.007,09	31.625,02		[illegible]	[illegible]	
Μείον: 1. Εκτακτα και ανόργανα έξοδα	144.214,34			7.472,55		
3. Εξοδα προηγ. χρήσεων	130.594,20			0,00		
4. Προβλ. για έκτακ. κινδύνους	24.130,00	299.038,34	-267.413,32	0,00	7.472,55	703,72
Οργανικά και έκτακτα αποτελέσματα (κέρδη)			1.331.400,98			-732.947,33
Μείον: Σύνολο αποσβέσεων πάγιων στοιχείων		3.530.388,00			1.275.680,00	
Μείον: Οι από αυτές ενσώμ. στο λειτουρ. κόστος		0,00	3.530.388,00		1.275.680,00	0,00
ΚΑΘΑΡΑ ΑΠΟΤΕΛΕΣΜΑΤΑ (ζημίες) ΧΡΗΣΕΩΣ			-2.198.987,02			-732.947,33

ΠΙΝΑΚΑΣ ΔΙΑΘΕΣΕΩΣ ΑΠΟΤΕΛΕΣΜΑΤΩΝ

	Ποσά κλειομ. χρήσ. 2003	Ποσά προηγ. χρήσ. 2002
Καθαρά αποτελ/τα (ζημίες) χρήσεως	-2.198.987,02	-732.947,33
Πλέον: Υπόλοιπο αποτελεσμάτων (ζημιών) προηγούμενων χρήσεων	-1.091.543,21	-358.595,88
Ζημιές εις νέο	-3.290.530,23	-1.091.543,21

Ο Πρόεδρος του Δ.Σ.
KARL POESER

Ο Διευθύνων Σύμβουλος
ΝΙΚΟΛΑΟΣ ΝΙΚΟΛΑΪΔΗΣ

Ο Λογιστής
ΤΑΚΗΣ ΚΩΝΣΤΑΝΤΙΝΟΥ
ΑΡ. ΑΔΕΙΑΣ Α' ΤΑΞΗΣ 004783

ΠΙΣΤΟΠΟΙΗΤΙΚΟ ΕΛΕΓΧΟΥ ΟΡΚΩΤΟΥ ΕΛΕΓΚΤΗ ΛΟΓΙΣΤΗ

Προς τους κ.κ. Μετόχους της Ανωνύμου Εταιρείας "ΑΤΛΑΝΤΙΚΑ ΕΛΛΑΣ Α.Ε. ΤΟΥΡΙΣΤΙΚΑΙ - ΟΙΚΟΔΟΜΙΚΑΙ - ΝΑΥΤΙΛΙΑΚΑΙ ΕΠΙΧΕΙΡΗΣΕΙΣ"

Ελέγξαμε τις ανωτέρω Οικονομικές καταστάσεις καθώς και το σχετικό Προσάρτημα της Ανώνυμης Εταιρείας "ΑΤΛΑΝΤΙΚΑ ΕΛΛΑΣ Α.Ε. ΤΟΥΡΙΣΤΙΚΑΙ - ΟΙΚΟΔΟΜΙΚΑΙ - ΝΑΥΤΙΛΙΑΚΑΙ ΕΠΙΧΕΙΡΗΣΕΙΣ" της εταιρικής χρήσης που έληξε την 31η Δεκεμβρίου 2003. Ο έλεγχός μας, στα πλαίσια του οποίου λάβαμε και γνώση πλήρους λογιστικού απολογισμού των εργασιών των υποκαταστημάτων της εταιρείας, έγινε σύμφωνα με τις διατάξεις του άρθρου 37 του Κωδ. Ν. 2190/1920 "περί Ανωνύμων Εταιρειών" και τις ελεγκτικές διαδικασίες που κρίναμε κατάλληλες, βάσει των αρχών και κανόνων ελεγκτικής που ακολουθεί το Σώμα Ορκωτών Ελεγκτών Λογιστών. Τέθηκαν στη διάθεσή μας τα βιβλία και στοιχεία που τήρησε η εταιρεία και μας δόθηκαν οι αναγκαίες για τον έλεγχο πληροφορίες και επεξηγήσεις που ζητήσαμε. Η εταιρεία εφάρμοσε ορθά το Γενικό Λογιστικό Σχέδιο. Δεν τροποποιήθηκε η μέθοδος απογραφής σε σχέση με την προηγούμενη χρήση και το κόστος παραγωγής που προκύπτει από τα λογιστικά βιβλία προσδιορίστηκε σύμφωνα με τις παραδεγμένες αρχές λογισμού του κόστους. Επαληθεύσαμε τη συμφωνία του περιεχομένου της έκθεσης Διαχείρισης του Διοικητικού Συμβουλίου προς την Τακτική Γενική Συνέλευση των Μετόχων, με τις σχετικές Οικονομικές Καταστάσεις. Το Προσάρτημα περιλαμβάνει τις πληροφορίες που προβλέπονται από την παράγρ. 1 του άρθρου 43α του Κωδ. Ν. 2190/1920. Από τον παραπάνω έλεγχό μας προέκυψαν τα εξής: 1. Οι φορολογικές δηλώσεις και τα βιβλία της Εταιρείας δεν έχουν ελεγχθεί από τις φορολογικές αρχές για τις χρήσεις 1998 έως 2003. Ως εκ τούτου οι φορολογικές υποχρεώσεις της γι' αυτές τις χρήσεις δεν έχουν καταστεί οριστικές από τις φορολογικές αρχές. 2. Η Εταιρεία, όπως αναφέρεται στην σημείωση κάτω από τον Ισολογισμό αντιμετωπίζει την επιβολή προστίμων ύψους € 15,3 εκατομμύρια και τη διακοπή της λειτουργίας των ξενοδοχειακών της μονάδων Atlantica Imperial και Atlantica Aegean Blue, αναπόσβεστης αξίας € 32,5 εκατομμυρίων. Η διοίκηση της Εταιρείας, στηριζόμενη στη γνώμη των νομικών της συμβούλων δεν σχημάτισε πρόβλεψη με επιβάρυνση των αποτελεσμάτων της κλειόμενης χρήσης για τα ανωτέρω ποσά και θεωρεί ότι οι ανωτέρω ξενοδοχειακές μονάδες, θα συνεχίσουν τη λειτουργία τους. Κατά την γνώμη μας, οι ανωτέρω Οικονομικές Καταστάσεις, οι οποίες προκύπτουν από τα βιβλία και στοιχεία της εταιρείας, απεικονίζουν, μαζί με το Προσάρτημα, αφού ληφθούν υπόψη οι ανωτέρω παρατηρήσεις μας, καθώς και η σημείωση της Εταιρείας κάτω από τον Ισολογισμό, την περιουσιακή διάρθρωση και την οικονομική θέση της εταιρείας κατά την 31η Δεκεμβρίου 2003 καθώς και τα αποτελέσματα της χρήσης που έληξε αυτή την ημερομηνία, βάσει των σχετικών διατάξεων που ισχύουν και των λογιστικών αρχών, οι οποίες έχουν γίνει γενικά παραδεκτές, και δε διαφέρουν από εκείνες που η εταιρεία εφάρμοσε στην προηγούμενη χρήση.

PRICE WATER HOUSECOOPERS
ΑΝΩΝΥΜΗ ΕΛΕΓΚΤΙΚΗ ΕΤΑΙΡΕΙΑ
Ορκωτοί Ελεγκτές Λογιστές

Αθήνα, 25 Απριλίου 2005
Ο Ορκωτός Ελεγκτής Λογιστής
ΚΥΡΙΑΚΟΣ ΡΙΡΗΣ
Α.Μ. Σ.Ο.Ε.Λ. 12111

Ηλεκτρονική Στοιχειοθεσία & Δημοσιεύσεις Ισολογισμών «Η ΔΡΑΣΙΣ», Τηλ. 63.790 - 64.393 - 64.200 κ. Μαριά

ΔΡΑΣΗ μικρές αγγελίες ΔΡΑΣΗ μικρές αγγελίες ΔΡΑΣΗ

Ενοικιάζονται

ΕΝΟΙΚΙΑΖΕΤΑΙ κατάστημα 95 τ.μ., στο κέντρο της πόλης μας, επί της Ηρώων Πολυτεχνείου 20 (πρώην Modesty) για οποιαδήποτε επαγγελματική επιχείρηση και ημιυπόγειο επιπλωμένο διαμέρισμα, 75 τ.μ., φωτεινό, πρώην ιατρείο. Πληρ. ώρες καταστημάτων 9-1 &5-9, τηλ. οικία 22410/25565, Optical House κατάστημα 39087 και κινητό: 6932334545

ΕΝΟΙΚΙΑΖΟΝΤΑΙ: 1) Οροφοδιαμέρισμα στον 2ο όροφο με δύο υπνοδωμάτια, σαλόνι, κουζίνα, WC, με μεγάλες βεράντες μπροστά και πίσω και 2) στούντιο επιπλωμένο, Ευριδίκης 17 στους Καστελλοριζιούς. Πληρ. τηλ. 22410/92995

ΕΝΟΙΚΙΑΖΕΤΑΙ διαμέρισμα ισόγειο. Πληρ. τηλ. 22410/77968, οδός Κέννεντι 18. Κινητό 6946998966

ΕΝΟΙΚΙΑΖΕΤΑΙ στην Κρεμαστή μονοκατοικία 120 τ..μ., επί της οδού Κρεμαστής-Παστίδας με άνετο χώρο πάρκινγκ και ηλιακό θερμοσίφωνο. Τιμή 420 ευρώ. Πληρ. τηλ. και 22410/93252

ΕΝΟΙΚΙΑΖΕΤΑΙ στην Ιαλυσό, διαμερισματάκι 40 τ.μ., δίχωρο , πλήρως επιπλωμένο, με αιρκοντίσιον και TV. Πληρ. τηλ. 22410/94850 και κιν. 6945554736

ΕΝΟΙΚΙΑΖΟΝΤΑΙ: 1) Κατάστημα 100 τ.μ., 50 τ.μ. πατάρι, ύψος 5 μέτρα , πρόσοψη 9 μέτρα, επί της λεωφόρου Ρόδου - Λίνδου 7 χιλ.δεξιά πλευρά. Εναντι πρώην «Φωνή Αμερικής». Αποκλείονται συνεργεία αυτοκινήτων και κατασκευές αλουμινίου. 2) Μικρή γκαρσονιέρα ημιυπόγειο, επιπλωμένη, κοντά στο πανεπιστήμιο, κατάλληλη για φοιτητές, στρατιωτικούς, Παύλου Μελά 86. Πληροφορίες τηλ. 22410/23716 και 6946656235

ΕΝΟΙΚΙΑΖΕΤΑΙ στην οδό Τσακάλωφ 5 (Μητρόπολη) ισόγειο διαμέρισμα 95 τ.μ., διαμπερές με αυτοτελή είσοδο, αυλή με μικρή αποθήκη, με νυκτερινό ρεύμα και σύνδεση με το αποχετευτικό σύστημα. Τηλ. 22410/21838

ΕΝΟΙΚΙΑΖΕΤΑΙ στούντιο επιπλωμένο, Βεργίνας 11. Πληροφορίες τηλ. 22410/73755

ΕΝΟΙΚΙΑΖΕΤΑΙ οροφοδιαμέρισμα πολυτελείας τριών υπνοδωματίων, 2 μπάνια, θέρμανση, στο κέντρο της πόλης επί της οδού Β. Ηρακλείου. Η οικοδομή έχει πυλωτή για στάθμευση. Πληρ. Διακογεωργίου Κάλλιστος τηλ. 22410-29318 & 22410-78501

ΕΝΟΙΚΙΑΖΕΤΑΙ γκαρσονιέρα στο κέντρο της πόλης, σε ήσυχο δρόμο. Πληροφορίες πρωινές ώρες τηλ.. 6944199527

ΕΝΟΙΚΙΑΖΟΝΤΑΙ ολοκαίνουργιες μεγάλες γκαρσονιέρες πλήρως επιπλωμένες, στα Κοσκινού. Προτιμούνται στρατιωτικοί - εκπαιδευτικοί - φοιτητές. Πληρ. τηλ. 22410/66473 και 6942457578

ΕΝΟΙΚΙΑΖΕΤΑΙ πλήρως επιπλωμένη γκαρσονιέρα 40 τ.μ., σε άριστη κατάσταση, σε όροφο πολυκατοικίας, στην περιοχή Μητρόπολη της Ρόδου. Διαθέτει τα πάντα. Πληρ. τηλ. 6942210685 όλες τις ώρες, 22410/30439 και 22410/77987

ΕΝΟΙΚΙΑΖΕΤΑΙ διαμέρισμα 2 υπνοδωματίων, σαλόνι, κουζίνα, στο χωριό Κοσκινού. Πληρ. τηλ. 22410/63033 μετά τις 3.30 το μεσημέρι και κινητό 6944418591

ΕΝΟΙΚΙΑΖΕΤΑΙ μονοκατοικία δύο υπνοδωματίων, επί της οδού Σμύρνης 24 Ροδίνι. Πληρ. τηλ. 22410/21930 και 22410/77016

ΕΝΟΙΚΙΑΖΟΝΤΑΙ επιπλωμένες γκαρσονιέρες στ' Ασγούρου (Φωνή της Αμερικής) και στο Νιοχώρι. Πληρ. τηλ. 33531 και 38274

ΕΝΟΙΚΙΑΖΕΤΑΙ επιπλωμένο διαμέρισμα στούντιο στους Καστελλοριζιούς, στην Ιξιά. Πληρ. 22410-29318 & 22410-78501

ΕΝΟΙΚΙΑΖΕΤΑΙ διαμέρισμα 90 τ.μ., Δωριέως στην Ιαλυσό. Πληροφορίες τηλ. 22460/91143, 5μ.μ.

ΕΝΟΙΚΙΑΖΕΤΑΙ ισόγειο διαμέρισμα τριών κυρίων δωματίων, πλήρως εξοπλισμένο, στην οδό Καλαβρύτων 15 ή Αγιοι Ανάργυροι. Τηλ. 22410/29120

ΕΝΟΙΚΙΑΖΕΤΑΙ διαμέρισμα ισόγειο, 100 τ.μ., επί της Λεμεσού 27. Πληροφορίες από 8.00 εως 14.00 στο 22410/24543

ΕΝΟΙΚΙΑΖΕΤΑΙ γκαρσονιέρα 40 τ.μ., με αυλή 40 τ.μ., στ' Ασγούρου, ανεξάρτητη, με φως και νερό. Πληροφορίες τηλ. 22410/36543 και 22410/35522

ΕΝΟΙΚΙΑΖΕΤΑΙ διαμέρισμα με δύο υπνοδωμάτια καλής κατασκευής, Στοκχόλμης. Τηλ. 22410/63201

ΕΝΟΙΚΙΑΖΕΤΑΙ διαμέρισμα ολοκαίνουργιο, 73 τ.μ.., κατάλληλο για στρατιωτικούς, φοιτητές, δασκάλους, κλπ., για απεριόριστο χρονικό διάστημα. Καινούργιο ηλιακό και καινούργια ηλεκτρική κουζίνα. Δεν έχει κοινόχρηστα. Εξαιρούνται οι αλλοδαποί. Επί της οδού Κολοκοτρώνη 32. Πληρ. τηλ. 22410/25315 και κιν. 6973899365

ΕΝΟΙΚΙΑΖΕΤΑΙ επιπλωμένο διαμέρισμα με δύο υπνοδωμάτια, κουζίνα, σαλόνι. Πλήρως εξοπλισμένο, άνετο πάρκινγκ, με κεντρική θέρμανση, ηλιακό θερμοσίφωνα, στην περιοχή Τρεις, απέναντι στην Ταβέρνα «Κιούπια». Πληροφορίες τηλ. 22410/91831

ΕΝΟΙΚΙΑΖΕΤΑΙ ισόγειο διαμέρισμα, κουζίνα, μπάνιο, υπνοδωμάτιο και σαλόνι, Ερνεστ Μπέβιν 35. Τιμή 270 ευρώ. Πληροφορίες τηλ. 22410/20057

ΕΝΟΙΚΙΑΖΕΤΑΙ γκαρσονιέρα επιπλωμένη, Βενετοκλέων 1 και Καναδά στον Αγ. Νικόλαο. Πληρ. τηλ. 22410/74775 κ. Ιωάννα

ΕΝΟΙΚΙΑΖΕΤΑΙ γκαρσονιέρα, Βενετοκλέων 69, έναντι πιτσαρίας «Γόνδολα». Πληρ. τηλ. 22410/33478 και 6948590766

ΕΝΟΙΚΙΑΖΟΝΤΑΙ γκαρσονιέρες πολυτελούς κατασκευής, καινούργιες, αχρησιμοποίητες, στην πόλη της Ρόδου. Πληρ. τηλ. 6944437002

ΕΝΟΙΚΙΑΖΕΤΑΙ λόγω θανάτου του ιδιοκτήτη, υπόγειο ξυλουργείο, 160 τ.μ., εξοπλισμένο, με μηχανήματα. Πληροφορίες κ. Σίμο τηλ. 6945178849

ΕΝΟΙΚΙΑΖΕΤΑΙ στην Ιαλυσό, διαμέρισμα 100 τ..μ., με δύο υπνοδωμάτια, κουζίνα, μπάνιο και σαλοτραπεζαρία. Εχει αυτόνομη θέρμανση και ηλιακό θερμοσίφωνα. Πληρ. τηλ. 93016 και κινητό 6932908643

ΕΝΟΙΚΙΑΖΕΤΑΙ διαμέρισμα 100 τ.μ., 3 υπνοδωμάτια, σαλόνι, κουζίνα, στην περιοχή Ανάληψη. Πληρ. τηλ. 22410/52492 και κιν. 6937700607

ΕΝΟΙΚΙΑΖΕΤΑΙ κεντρικό κατάστημα, 50 τ.μ., επί της 28ης Οκτωβρίου. Τηλ. 6947444099

ΕΝΟΙΚΙΑΖΕΤΑΙ μονοκατοικία 180 τ.μ., στην περιοχή της Ιξιάς, με 3 υπνοδωμάτια και λοιπούς βοηθητικούς χώρους. Αποκλείονται μικρά παιδιά και ζώα. Τηλ. 91676-7358522001

ΕΝΙΚΙΑΖΟΝΤΑΙ στ' Αφάντου: 1) Ισόγειο διαμέρισμα 81 τ.μ., με εντοιχισμένη κουζίνα, ηλιακό θερμοσίφωνα, κοντά στο αστυνομικό τμήμα και στον παιδικό σταθμό και 2) Γκαρσονιέρα α' ορόφου, 30 τ.μ., επιπλωμένη, με ηλιακό θερμοσίφωνα, κοντά στην πλατεία. Τηλ.6974562145 κα Μιχαλίτσα και 6973266196 κ. Βίκτωρ Μας

ΕΝΟΙΚΙΑΖΕΤΑΙ στην Ιαλυσό, κοντά στο 1ο δημοτικό σχολείο, μονοκατοικία καινούργια, 80 τ.μ., με δύο υπνοδωμάτια, λουτροκαμπινέ, σαλόνι και κουζίνα ενιαίος χώρος. Τιμή 400 ευρώ. Πληρ. 210/6041015 και 210/6041932

ΕΝΟΙΚΙΑΖΕΤΑΙ διαμέρισμα στην εξοχική και ήσυχη περιοχή του Μουσικού Γυμνασίου Ρόδου στα Κοσκινού. Επιπλωμένο, ηλιακό, καινούργιο. Πληρ. τηλ. 6937370974 κ. Γιώργο

ΕΝΟΙΚΙΑΖΕΤΑΙ διαμέρισμα δύο υπνοδωματίων, στην Ανάληψη. Πληρ. τηλ. 22410/21476 ή 6974763062

ΕΝΟΙΚΙΑΖΕΤΑΙ διαμέρισμα δυάρι, Ακραμίτου 14, Φανερωμένη. Πληροφορίες τηλ. 22440/52036

ΕΝΟΙΚΙΑΖΕΤΑΙ γκαρσονιέρα πλήρως επιπλωμένη. Πληροφορίες τηλ. 22410/28952

ΕΝΟΙΚΙΑΖΕΤΑΙ διαμέρισμα 90 τ.μ., Δωριέως στην Ιαλυσό. Πληροφορίες τηλ. 22460/91143, 5μ.μ.

ΕΝΟΙΚΙΑΖΕΤΑΙ γκαρσονιέρα ρετιρέ, πλήρως επιπλωμένη, στην οδό Κολοκοτρώνη 63. Πληρ. τηλ. 20458

ΣΤΗΝ ΟΔΟ Αυστραλίας και Ζήση, ενοικιάζονται δωμάτια με λουτροκαμπινέ και πολυκουζινάκι. Πληρ. τηλ. 6977986868, 22410/78226 και 22410/37233

Πωλούνται

ΠΩΛΟΥΝΤΑΙ: Α) Διαμέρισμα τριάρι, δύο ετών, οδός Λίνδου, λίγο πριν το Ροδίνι. Τιμή 130.000 ευρώ, Β) Διαμέρισμα δυάρι καινούργιο. Περιοχή Τζένιο. Τιμή 85.000 ευρώ, Γ) Κτήμα 20.000 τ.μ. Πωλούνται οκτώ στρέμματα τα 8/20 εξ αδιαιρέτου, περιοχή Κοσκινού προς Φαληράκι ύψωμα. Τιμή 150.000 ευρώ. Δ) Μεζονέτα 130 τ.μ. και με οικόπεδο 800 τ.μ., περιοχή από Κρεμαστή προς παλαιό αεροδρόμιο. Πωλείται ημιτελή ή τελειωμένη!!! Ε) Μεζονέτα 110 τ.μ. στα Κοσκινού υπό κατασκευή. Πωλείται ημιτελή ή τελειωμένη. Πληρ. τηλ. 30397 και κιν. 6946049179 κ. Καργάκο Νίκο, Θ. Σοφούλη 59 - Ρόδος

ΓΕΝΝΑΔΙ πωλούνται κατοικίες 70-140 - 280 από ιδιώτη υπό κατασκευή, με θέα τη θάλασσα, κοντά στον οικισμό, στεγασμένη θέση στάθμευσης και αποθήκη. Τιμή από 1500 ευρώ το τ.μ. Πληροφορίες κ. Θωμά τηλ. 6945249133

ΠΩΛΕΙΤΑΙ οικόπεδο στο κέντρο του χωριού Λαμπτριά, 1175μ. Πληροφορίες τηλ. 6939682828 κ. Δήμητρα

ΠΩΛΕΙΤΑΙ

Στ' Αφάντου στις παρυφές του λόφου «ΛΟΥΠΙΝΟ» (πάνω από το Σ/Μ "ΠΑΝΑΓΙΩΤΑΣ") οικόπεδο 2.500 τ.μ. άρτιο και οικοδομήσιμο, με θέα στην παραλία Αφάντου. Πωλείται αντί του ποσού των 100.000 ευρώ. Πληρ. τηλ. 6945105362.

ΠΩΛΕΙΤΑΙ

ΦΟΡΤΗΓΑΚΙ κλειστό OPEL ASTRA 1700, υδραυλικό τιμόνι, αερόσακκο. Πωλείται αντί του ποσού των 5.000 ευρώ. Πληρ. τηλ. 6947722444.

ΠΩΛΟΥΝΤΑΙ επαγγελματικοί χώροι, στην οδό Βενέζη (δίπλα στο Ροδίων Παιδεία): α) Καταστήματα: για οποιαδήποτε χρήση επαγγελματική των 62τ.μ., και 125τ.μ., β) Γραφεία - Ιατρεία των 62 τ.μ. και 125τ.μ. γ) Αποθήκες των 62τ.μ. και 125τ.μ. Δεκτά δάνεια. Πηρ. Κάλλιστος Διακογεωργίου, τηλ. 22410/78501 και 22410/29318

ΠΩΛΟΥΝΤΑΙ στην παραλία Κιοτάρι μεζονέτες, ημιτελής και τελειωμένες των 80τ.μ. και 110τ.μ. σε 1000τ.μ. οικόπεδο σε κατασκευή πολυτελή. Δεκτά δάνεια. Πληρ. Διακογεωργίου Κάλλιστος. Πληροφορίες τηλ. 22410/29318 και 22410/78501

ΠΩΛΟΥΝΤΑΙ στην Κρεμαστή διαμερίσματα μεζονέτες στον παραλιακό δρόμο Κρεμαστής των 60τ.μ . και μεζονέτες των 120τ.μ. με αυλή, πολυτελής κατασκευή. Δάνεια δεκτά.
Πληρ. Διακογεωργίου Κάλλιστος τηλ. 22410/29318 και 22410/78501

ΠΩΛΟΥΝΤΑΙ: 1) Οικόπεδο στην περιοχή Τσαΐρι Ρόδου 4000 τ.μ., 2) Βιοτεχνικός χώρος 400 τ.μ., περιοχή Ασγούρου, 3) Οικόπεδο εντός σχεδίου περιοχής Κοσκινού, 4) Τριάρι διαμέρισμα στην περιοχή Ροδίνι. Πληροφορίες τηλ. 6932380333

ΠΩΛΕΙΤΑΙ

δυώροφη μονοκατοικία 150 τ.μ., έκαστος όροφος, σε ήσυχη περιοχή της Ιαλυσού από ιδιοκτήτη, σε λογική τιμή.

Πληρ. τηλ. 6945077678 κ. Μιχάλη

ΠΩΛΟΥΝΤΑΙ: 1) Νεόκτιστη μεζονέτα στην Παστίδα των 115 τ.μ., μ,ε 3 υπνοδωμάτια, μπάνιο, μεγάλο WC, πατάρι, τζάκι, αυλή πίσω, με μπάρμπεκιου, αυλή μπροστά με πάρκινγκ, λουξ κατασκευής, με θέα προς τη Φιλέρημο. Τιμή 180.000 ευρώ και 2) στη λεωφόρο Ρόδου - Λίνδου, απέναντι από το ΙΚΑ, στον οικισμό Απόλλων 2, δύο νεόκτιστες μεζονέτες λουξ κατασκευής των 120 τ.μ., με 60 τ.μ. υπόγειο η κάθε μία, με τρία υπνοδωμάτια, 2 μπάνια μεγάλα, WC, τζάκι, πάρκινγκ, κήπο μπρος- πίσω 100 τ.μ. Πληρ. τηλ. 6942019507

ΠΩΛΟΥΝΤΑΙ: 1) Οικόπεδο στην περιοχή Τσαΐρι Ρόδου 4000 τ.μ., 2) Βιοτεχνικός χώρος 400 τ.μ., περιοχή Ασγούρου, 3) Οικόπεδο εντός σχεδίου περιοχής Κοσκινού, 4) Τριάρι διαμέρισμα στην περιοχή Ροδίνι. Πληροφορίες τηλ. 6932380333 και 22410/66105

ΠΩΛΕΙΤΑΙ PEUGEUT 106, 1400 c.c., μοντέλο '92, σε πολύ καλή κατάσταση, με όλα του τα service.
Τιμή 3000 ευρώ. Πληρ. τηλ. 6945557133

ΠΩΛΕΙΤΑΙ

ηλεκτρογεννήτρια, 3000 watt SUZUKI εισαγόμενη, ελαφρώς μεταχειρισμένη.

Πληροφορίες τηλ. 22410/94547, απογευματινές ώρες και κιν. 6942976531

ΠΩΛΕΙΤΑΙ

λόγω συνταξιοδότησης κατάστημα με τρόφιμα, ποτά και καλλυντικά, Καθοπούλη 54-56

Τηλ. 22410/26129

ΟΙΚΟΔΟΜΙΚΕΣ ΕΠΙΧΕΙΡΗΣΕΙΣ

ΔΙΑΚΟΓΕΩΡΓΙΟΥ ΚΑΛΛΙΣΤΟΣ

ΕΘΝ. ΑΝΤΙΣΤΑΣΕΩΣ 11 - ΤΣΑΛΔΑΡΗ 28

ΠΩΛΗΣΕΙΣ ΔΙΑΜΕΡΙΣΜΑΤΩΝ-ΚΑΤΑΣΤΗΜΑΤΩΝ-ΑΠΟΘΗΚΕΣ-ΑΝΤΑΛΛΑΓΕΣ ΑΚΙΝΗΤΩΝ-ΑΓΟΡΕΣ ΟΙΚΟΠΕΔΩΝ-ΑΝΑΛΑΜΒΑΝΟΥΜΕ ΑΝΤΙΠΑΡΟΧΕΣ

ΠΩΛΟΥΝΤΑΙ διαμερίσματα λουξ κατασκευής με απεριόριστη θέα. Τα διαμερίσματα διαθέτουν θωρακισμένες πόρτες, εντοιχισμένες κουζίνες - ντουλάπες εντοιχισμένες, νιπτήρα με ντουλάπι, κεντρική θέρμανση αυτόνομη, ανοιγόμενα ανακλινόμενα κουφώματα με διπλά τζάμια, σίτες, ρολά, υδραυλικό ασανσέρ, τριφασικό ρεύμα. Ολοι οι χώροι σπατουλαριστοί, εσωτερικές πόρτες MDF, με σχέδιο.

- **ΔΙΑΜΕΡΙΣΜΑΤΑ ΕΠΙ ΤΗΣ:**

1. **ΠΩΛΟΥΝΤΑΙ διαμερίσματα** επί της οδού Χαραλάμπους στο πάρκο, των 105, 125 τ.μ. διαμερίσματα 3άρια-4άρια.
2. **ΟΙΚΟΔΟΜΗ** υπό ανέγερση επί της οδού Κ. Παλαιολόγου και Θεοτοκοπούλου **διαμερίσματα** 2άρια, 3άρια, 4άρια.
3. Επί της οδού Μ. Κων/νου-Κ. Παλιολόγου **γραφείο ιατρείο** 70 τ.μ.
4. **Αποθήκες** πλησίον Στ. Κωτιάδη 130 τ.μ., Λ. Καλλιθέας (Καρακόνερο) 80-300 τ.μ.
5. Πωλούνται στην παραλία Κιοτάρι **μεζονέτες.** Ημιτελείς και τελειωμένες των 80 τ.μ. και 110 τ.μ. σε 1.000 τ.μ. οικόπεδο πολυτελούς κατασκευής.

ΟΙ ΠΩΛΗΣΕΙΣ ΜΠΟΡΟΥΝ ΝΑ ΓΙΝΟΥΝ ΜΕ ΟΛΑ ΤΑ ΔΑΝΕΙΑ ΤΡΑΠΕΖΩΝ ΚΑΙ ΟΡΓΑΝΙΣΜΩΝ
ΑΝΑΛΑΜΒΑΝΟΥΜΕ ΑΝΤΙΠΑΡΟΧΕΣ ΚΑΙ ΑΓΟΡΕΣ ΟΙΚΟΠΕΔΩΝ
ΔΕΧΟΜΑΣΤΕ ΑΝΤΑΛΛΑΓΕΣ ΑΚΙΝΗΤΩΝ

ΠΛΗΡΟΦΟΡΙΕΣ
ΔΙΑΚΟΓΕΩΡΓΙΟΥ ΚΑΛΛΙΣΤΟΣ
Τηλ. 22410-29318, 78501 • Fax: 22410 34598, 78502

ΔΡΑΣΗ μικρές αγγελίες ΔΡΑΣΗ μικρές αγγελίες ΔΡΑΣΗ

Ζητούνται

Τρεις πωλητές άνω των 23 ετών χωρίς προϋπηρεσία ή ιδιαίτερες γνώσεις ζητούνται από εμπορική επιχείρηση. Υψηλές αποδοχές. Τηλ. 694 872 4197, κα Πεντοβόλου.

Ατομα 5 με γνώσεις Η/Υ ζητούνται άμεσα από εμπορική επιχείρηση ως ανεξάρτητοι συνεργάτες. Πληροφορίες 6995 840 645, κος Καρυπίδης, www.learning 2earning.com

Ατομα 7 άνω των 22 ετών ζητούνται άμεσα για στελέχωση εμπορικής επιχείρησης. Ανεξάρτητη σχέση. 500 - 10002 το μήνα. Καλέστε 6944891057. Κος Καρυπίδης

Ατομα ζητούνται από το δίκτυο πολυεθνικής εταιρείας για την κάλυψη θέσεων πανελλαδικά. Ανεξάρτητη συνεργασία. Πλήρης ή μερική απασχόληση. Πληροφορίες: 210 8067447.

Ατομα ζητούνται από το δίκτυο πολυεθνικής εταιρείας για την κάλυψη θέσεων πανελλαδικά. Ανεξάρτητη συνεργασία. Πλήρης ή μερική απασχόληση. Πληροφορίες 210 8067447.

Ατομα ζητούνται για εργασία από το σπίτι. Αμεση κάλυψη θέσεων. Ημιαπασχόληση 500 - 7002 / Πλήρης 650-20002. Πληροφορίες στο 2310 207744, www.learning 2earning.com

Απλή επιχείρηση μέσω Η/Υ. Δεν απαιτούνται ιδιαίτερες γνώσεις. Αμεσο ξεκίνημα και κερδίστε όσο αξίζετε. Πληροφορίες 6948 724 197, www.learning 2earning.com

Ατομα ζητούνται για εργασία από το σπίτι. Ανάγκη για άμεση κάλυψη θέσεων. Ημιαπασχόληση 500 - 7002 / Πλήρης 650 - 20002. Καλέστε στο 2310 207744 ή επισκεφθείτε www.learning 2earning.com

Ατομα 3 ζητούνται για ημιαπασχόληση. Εργασία από τον χώρο σας. Διεθνής Εμπορική Επιχείρηση επεκτείνεται Πανελλαδικά. Εξτρα εισόδημα 500 - 700 2 το μήνα. Καλέστε στο 2310 202 486 ή επισκεφθείτε www.learning 2earning.com

Ατομα 5 με γνώσεις Η/Υ ζητούνται άμεσα από εμπορική επιχείρηση ως ανεξάρτητοι συνεργάτες. Καλέστε στο 6995 840 645, κος Καρυπίδης, ή επισκεφθείτε www.learning 2earning.com

Ατομα 7 άνω των 22 ετών ζητούνται άμεσα για στελέχωση εμπορικής επιχείρησης. Ανεξάρτητη σχέση. 500 - 10002 το μήνα. Καλέστε 6944891057. Κος Καρυπίδης

Απλή επιχείρηση μέσω Η/Υ. Δεν απαιτούνται ιδιαίτερες γνώσεις. Αμεσο ξεκίνημα και κερδίστε όσο αξίζετε. Καλέστε 6948724 197 ή επισκεφθείτε www.learning 2earning.com

ΕΤΑΙΡΙΑ εισαγωγών τροφίμων, με έδρα τη Ρόδο, έχει ανάγκη από υπαλλήλους για διανομή, αποθήκευση, μεταφορά και διαχείριση εμπορευμάτων. Οι ενδιαφερόμενοι θα πρέπει να έχουν απαραιτήτως δίπλωμα οδήγησης ημιφορτηγού αυτοκινήτου και ηλικία έως 35 ετών. Για περισσότερες πληροφορίες μπορείτε να αποταθείτε στο τηλ. 22410/78156 και ώρες 9.00-1 τις εργάσιμες ημέρες

ΖΗΤΟΥΝΤΑΙ βοηθοί ξυλουργοί για ξυλουργικό εργοστάσιο στη Ρόδο. Πληρ. τηλ. 22410/35283

ΖΗΤΟΥΝΤΑΙ δίσκοι γραμμοφώνου 78 στροφών. Πληροφορίες τηλ. 6978006419, 2105222934 και 22410/37326

ΖΗΤΕΙΤΑΙ κυρία για να φροντίζει ηλικιωμένο. Πληρ. τηλ. 6974980173

ΖΗΤΕΙΤΑΙ Ελληνίδα κυρία, νυκτερινή, για ασθενή σε σπίτι. Πληροφορίες τηλ. 6944592930

ΖΗΤΕΙΤΑΙ οικόπεδο εντός σχεδίου για αγορά ή αντιπαροχή στις περιοχές Ιαλυσού - Κρεμαστής - Κοσκινού ή εντός σχεδίου στη Ρόδο. Πληρ. Διακογεωργίου Κάλλιστος. Τηλ. 22410/29318, 22410/78501

Ζητείται

Γυμναστής ή γυμνάστρια και βοηθός γυμναστή για καινούργιο γυμναστήριο που θα ανοίξει από 1η Οκτώβρη στην περιοχή Ζέφυρος.
Απαραίτητο βιογραφικό με φωτογραφία.
Πληροφορίες τηλ. 6947132039
email:curvesgreece@yahoo.gr

Ζητείται

Κυρία να προσέχει αγοράκι 2 ετών πρωινές ή απογευματινές ώρες κατά προτίμηση φοιτήτρια Πανεπιστημίου Αιγαίου.
Πληροφορίες τηλ. 6947132039 κ. Βιργινία
email:curvesgreece@yahoo.gr

ΖΗΤΟΥΝΤΑΙ

άτομα για εργασία με σουηδικά φυτικά καλλυντικά.
Τηλ.6973269315

ΖΗΤΕΙΤΑΙ κομμώτρια. Πληρ. τηλ. 22410/31973

ΖΗΤΕΙΤΑΙ υπάλληλος, γνώστης ΗΥ, για κατάστημα, από 003π.μ.-11π.μ. Μισθός ικανοποιητικός. Πληρ. τηλ. 6945934280 από 8π.μ.-2μ.μ.

ΤΟ ΞΕΝΟΔΟΧΕΙΟ LOUIS COLOSSOS BEACH, ζητεί το ακόλουθο προσωπικό: • Καμαριέρες • Μάγειροι • Λαντζιέρης/ες. Οι ενδιαφερόμενοι για τις ανωτέρω θέσεις μπορούν να αποστείλουν βιογραφικό τους σημείωμα με μια πρόσφατη φωτογραφία στη διεύθυνση του ξενοδοχείου ή να απευθύνονται καθημερινά από 08.00-15.00 στο Τμήμα Προσωπικού. Πληροφορίες τηλ. 22410/85502 - FAX 22410-/85679 και email:colossos@louishotels.com

ΖΗΤΕΙΤΑΙ σερβιτόρα ή βοηθός σερβιτόρα έως 30 ετών, για βραδινή εργασία 6-12 σε εστιατόριο στο κέντρο της πόλης. Πληροφορίες τηλ. 22410/31067

ΖΗΤΕΙΤΑΙ κοπέλα άνω των 40 ετών, Ελληνίδα ή αλλοδαπή που να μιλάει καλά τα ελληνικά ως εσωτερική, σε σπίτι με δύο παιδιά ηλικίας 3 και 1 έτους. Συστάσεις απαραίτητες. Πληρ. τηλ. 6944202409 καθημερινά 10-1 το πρωί και 6-9 το απόγευμα

ΑΠΟ ΤΕΧΝΙΚΗ ΚΑΤΑΣΚΕΥΑΣΤΙΚΗ ΕΤΑΙΡΙΑ

ΖΗΤΟΥΝΤΑΙ

ΤΕΧΝΙΤΕΣ ΓΥΨΟΣΑΝΙΔΑΣ ΚΑΙ ΣΤΟΚΑΔΟΡΟΙ

Τηλ. 6934510760 & 22410/61414

T5621-31/7

Διάφορα

ΜΟΝΩΣΕΙΣ

25 ΧΡΟΝΙΑ!

ΑΡΧΩΝ ΣΑΜΑΡΤΖΗΣ

Πληροφορίες τηλ.
22410/ 23030-22410/20021
και 6947374732

X5339-31/8

ΖΗΤΕΙΤΑΙ

Από την αντιπροσωπεία της ΚΙΑ MOTOR

ΝΕΟΣ για μόνιμη και συνεχή εργασία

να έχει τελειώσει τις στρατιωτικές του υποχρεώσεις για να εκπαιδευτεί και να εργαστεί στο τμήμα πωλήσεως αυτοκινήτων.

• Απαραίτητη η αγγλική γλώσσα και η χρήση Η/Υ.

Πληροφορίες
τηλ. 22410 61824

ΞΕΝΟΔΟΧΕΙΟ BELVEDERE ΖΗΤΑ

Καμαριέρα με προϋπηρεσία για βραδινή απασχόληση από 14.30 έως 22.30

Πληροφορίες τηλ. 22410 89000 πρωινές ώρες

CASINO RODOS
GRANDE ALBERGO delle ROSE

Το Καζίνο της Ρόδου ζητεί:

ΣΥΝΤΗΡΗΤΗ ΗΛΕΚΤΡΟΛΟΓΟ

Απαραίτητη η άδεια Ηλεκτρολόγου και τουλάχιστον η 3ετής προϋπηρεσία

Πληροφορίες - Αιτήσεις με πρόσφατη φωτογραφία:

ΚΑΖΙΝΟ ΡΟΔΟΥ Α.Ε.

Διεύθυνση Προσωπικού, Παπανικολάου 4, Ρόδος, τηλ. 22410 97530, 22410 97535, ΔΕΥ. - ΠΑΡ. (09:00 - 16:00)

TOP PROPERTIES

GEORGE & SAVAS PIPINOS

ΓΕΩΡΓΙΟΣ & ΣΑΒΒΑΣ ΠΙΠΙΝΟΣ

ΣΥΜΒΟΥΛΟΙ ΚΑΙ ΕΚΤΙΜΗΤΕΣ ΑΚΙΝΗΤΩΝ

REAL ESTATE AGENTS & MEMBER OF F.I.A.B.C.I-N.A.E.A.-C.E.I.

Οδός Κέννεντυ 38,ΡΟΔΟΣ 85100 - Τηλ.: (22410) 23895 - FAX: (22410) 20883
38 Kennedy str. RHODES GR 85100 GREECE - TEL.: (22410) 23895 FAX: 20883

Email: gpipinos@otenet.gr. URL: www.rhodes-top-properties.com and www.pipinos.gr
MOBILE: 6944-676003 • 6944-390803

SINCE 1971

Από το 1971



Η «TOP PROPERTIES» είναι ατομική επιχείρηση και ανήκει στους Γεώργιο και Σάββα Πιπίνο. Το γραφείο ασχολείται από το 1971 αποκλειστικά και μόνο με επενδύσεις και REAL ESTATE στο νησί της Ρόδου και στην ευρύτερη περιοχή της Δωδεκανήσου.

ΑΠΕΥΘΥΝΟΜΑΣΤΕ: Στους **σοβαρούς, απαιτητικούς** και **επιλεκτικούς** επενδυτές - επιχειρηματίες - ελεύθερους επαγγελματίες, Έλληνες και ξένους, που ενδιαφέρονται να κάνουν μια σοβαρή επένδυση **προβολής** στο νησί της Ρόδου.

ΠΡΟΣΦΕΡΟΥΜΕ:

Α) Υπηρεσίες και πληροφορίες που γίνονται σε προσωπικό επίπεδο με **εχεμύθεια, διακριτικότητα και σοβαρότητα.**

Β) Μεγάλη **γκάμα** υψηλής ποιότητας ακινήτων, όπως: 1) Ξενοδοχεία Α' και Β' κατηγορίας των 600-500-350-300 κλινών 2) Κεντρικά αστικά ακίνητα κατάλληλα για Τράπεζες - καταστήματα - γραφεία, 3) Παραλιακές εκτάσεις, κατάλληλες για τουριστικές επενδύσεις των 150.000 - 100.000 - 70.000 - 50.000 - 36.000 τ.μ., 4) Διαμερίματα και μεζονέτες **προβολής** και 5) Αξιόλογες Παραθεριστικές κατοικίες.

ΣΤΟΧΟΣ ΜΑΣ ΕΙΝΑΙ:

Να προσφέρουμε στο αγοραστικό μας κοινό **υψηλής ποιότητας ακίνητα και ευκαιρίες** στο νησί της Ρόδου. Η τριακονταετής και πλέον πείρα μας στον τομέα αυτό αποτελεί εγγύηση.

ΣΥΝΘΗΜΑ ΜΑΣ ΕΙΝΑΙ:

Επενδύστε στη ΡΟΔΟ **ΤΩΡΑ**, σε ακίνητα που **ΑΝΤΕΧΟΥΝ ΣΤΟ ΧΡΟΝΟ**

Γεώργιος και Σάββας Πιπίνος
Μεσίτες αστικών συμβάσεων
Γιατί εμείς γνωρίζουμε καλύτερα!

TOP PROPERTIES is a father and son business. The senior, Mr. George S. Pipinos, the founder of the office, has carved over the years a reputation for integrity and excellence in the world of Real Esate in the Dodecanese. The junior, Dr Savas Pipinos, has returned from his studies in the UK to aid in his father's footsteps.

AT TOP PROPERTIES we try hard to attract important and selective investors, high calibre businessmen/women and discerning professional people, both Greek and foreign, who wish to acquire substantial and valuable property on Rhodes.

We offer our expertise and advise privately, discreetly and in strict confidence.

We keep a comprehensive list of real estate of the highest specifications:

a. A' and B' class hotels (600, 500; 350, 300 beds capacity).

b. Centrally situated office buildings and other business premises.

c. Seaside land, ideal for develpment (hotels, holiday resorts, etc), of 150.000, 100.000, 70.000, 50.000, 36.000 square metres.

d. Luxury apartments, maisonettes, detached, semi-detached and terraced houses.

e. Holiday and and Retirement Homes.

Our aim is to give our clients the opportunity to acquire value for money, first class real estate on Rhodes. Our 30 and more year old experience is our warranty.

Our motto is: Invest in Rhodes, Invest in property, it stands the test o fime.

TOP PROPERTIES
George and Savas Pipinos*Because we know best*



ΠΩΛΟΥΝΤΑΙ ΜΟΝΟΚΑΤΟΙΚΙΕΣ

λουξ κατασκευής έναντι Μίρα Μάρε (Ιξιά), των 140 τ.μ., 160 τ.μ., 180 τ.μ. 200 τ.μ. και με υπόγειο για γκαράζ.

Πληροφ. Γεώργιο Ιωαννίδη

Τηλ. 22410 23271 - 22307
Κιν. 6932 296983

METROPOL MULTICINEMA ODEON
22410 28400
INFORMATION - RESERVATIONS
ΠΛΗΡΟΦΟΡΙΕΣ - ΚΡΑΤΗΣΕΙΣ
ΕΒΔΟΜΑΔΙΑΙΟ ΠΡΟΓΡΑΜΜΑ weekly program
22/07/05 - 28/07/05, 29/07/05 - 04/08/05
www.cinemametropol.gr


ΑΙΘΟΥΣΑ 1
ΑΜΑΡΤΩΛΗ ΠΟΛΗ
SIN CITY
Καλωσήλθατε στην 'Αμαρτωλή Πόλη'. Την Πόλη των σκληρών, των διεφθαρμένων και των απελπισμένων. Ένα σύμπαν χρεοκοπημένων ηρώων που προσπαθούν να κάνουν το σωστό σε μία πόλη που δεν λογοδοτεί πουθενά... Αισθητή και πολύτιμη, η συμμετοχή του Κουέντιν Ταραντινό ως γκεστ σκηνοθέτη!
ΚΑΝΤΕ ΕΓΚΑΙΡΑ ΤΙΣ ΚΡΑΤΗΣΕΙΣ ΣΑΣ
ΩΡΕΣ ΕΝΑΡΞΗΣ / SHOW TIMES 19:30, 22:20


ΑΙΘΟΥΣΑ 2
FANTASTIC 4 FOUR
Οι "FANTASTIC 4 FOUR" είναι εδώ!
Ο " Άνθρωπος Δαυλός " το " Πράγμα "
η " Αόρατη Γυναίκα " ο " Λαστιχένιος "
Η φαντασία και η περιπέτεια επί τέσσερα!!
ΩΡΕΣ ΕΝΑΡΞΗΣ / SHOW TIMES
ΠΑΡ. - ΣΑΒ. - ΚΥΡ. 18:00 - 20:15, 22:30
ΚΑΘΗΜΕΡΙΝΑ 20:15, 22:30


ΑΙΘΟΥΣΑ 3
σχεδόν...ΕΡΩΤΑΣ
a lot like LOVE
Η πιό δροσιστική ερωτική κωμωδία του καλοκαιριού!!!
Ο έρωτας βλάπτει σοβαρά.....την φιλία!!!
Πρωταγωνιστεί το ζευγάρι του έρωτα : Άστον Κάτσερ, Αμάντα Πίτ
ΩΡΕΣ ΕΝΑΡΞΗΣ / SHOW TIMES 20:00


ΑΙΘΟΥΣΑ 4
Ο Κος & η Κα ΣΜΙΘ
Mr. & Mrs. SMITH
Οι δύο μεγαλύτεροι σταρ του κόσμου αυτή την στιγμή ενώνουν τις δυνάμεις τους σε μία συναρπαστική ερωτική περιπέτεια γεμάτη δράση, κωμικά απρόοπτα και έναν έρωτο που κυριολεκτικά... σκοτώνει!!!
Πρωταγωνιστούν : Μπράντ Πίτ, Αντζελίνα Τζολί
ΩΡΕΣ ΕΝΑΡΞΗΣ / SHOW TIMES 22:40

ΠΡΟΣΕΧΩΣ


Η ΜΑΓΓΙΣΣΑ
BEWITCHED
Όταν μιά μάγισσα ερωτευτεί έναν θνητό
τότε έρχονται όλα τα πάνω - κάτω
Πρωταγωνιστούν: Νικόλ Κίντμαν, Γουίλ Φέρελ
Μάϊκλ Κέϊν, Σίρλεϊ Μακλεϊ.

ΠΑΛΛΑΣ 5 CINEMAS CENTER
22/07/2005 - 28/07/2005
για κρατήσεις
22410 24475 / 70670
www.cinemapallas.gr
ΕΜΕΙΣ ΣΤΙΣ 29 ΙΟΥΛΙΟΥ
ΓΙΑΜΕ ΔΙΑΚΟΠΕΣ
ΡΑΝΤΕΒΟΥ
ΣΤΙΣ 24 ΑΥΓΟΥΣΤΟΥ
ΜΕ ΤΑ ΠΡΩΤΑ BLOCKBUSTERS ΤΗΣ ΧΡΟΝΙΑΣ!!!
...ΚΑΙ ΜΕ ΠΟΛΛΑ ΔΩΡΑ-ΚΑΙ ΕΚΠΛΗΞΕΙΣ!!!

ΤΗΛΕΟΡΑΣΗ

ET-1

07.30 Baballoons. Παιδική σειρά 08.00 Μπουρμπουλήθρες 08.15 Πιτσιρίκια 08.30 Billy the cat 09.00 Η Χαρά και το Γκουντούν 09.30 Φίλοι για πάντα. Σειρά παιδικών ντοκιμαντέρ 10.00 Μένουμε Ελλάδα (Ε)

12.00 **Η Λυγερή**
Κοινωνική σειρά εποχής εποχής (1995) με τους Αλεξανδριανή Σικελιανού, Μάνο Ζαχαράκη, Χρόνη Παυλίδη, Νέλλη Αγγελίδου, Παναγιώτα Βλαντή.
13.00 **Ταξιδεύοντας**
Σειρά ντοκιμαντέρ.
14.00 **Τσικπίτας**
15.10 **Ασυμβίβαστες καρδιές**
Νεανική σειρά.
15.30 **Εχει γούστο (Ε)**
18.00 **Μένουμε Ελλάδα**
19.30 **Παγκόσμιο Πρωτάθλημα Ράλι**
Εκπομπή.
20.00 **History Channel**
Σύγχρονα θαύματα: Η διώρυγα του Σουέζ. Σειρά ντοκιμαντέρ.

21.00 Παράβαση
Εκπομπή για το θέατρο με τον Κώστα Γεωργουσόπουλο.
22.00 **Το θέατρο της Δευτέρας - Κλασικό Μπρόντγουεϊ**
«Untold damage». Δράμα (1971) με τους Τζεραλντίν Φιτζέραλντ, Ρίτσαρντ Ντρέιφους, Αλισον Ρόουζ.
23.00 **ΕΙΔΗΣΕΙΣ - ΑΘΛΗΤΙΚΑ - ΧΡΗΜΑΤΙΣΤΗΡΙΟ - ΚΑΙΡΟΣ**
23.45 **Ο άνθρωπος από τη Σιγκαπούρη**
Ο Δραματική περιπέτεια αμερικανικής παραγωγής (1979) σε σκηνοθεσία Πίτερ Μπογκτάνοβιτς. Στους πρωταγωνιστικούς ρόλους εμφανίζονται: Μπεν Γκαζάρα, Ντένχαμ Ελιοτ, Πίτερ Μπογκτάνοβιτς, Τζος Οκλαντ.
Το πρόγραμμα συνεχίζεται με εκπομπές σε επανάληψη

MEGA

05.45 Αν θυμηθείς τ' όνειρό μου (Ε). Ρομαντική κωμική σειρά 06.45 Πρωινό MEGA 10.00 Τα μυστικά της Βέφας (Ε) 11.00 Ρετιρέ (Ε) 11.50 Μπουκιά και συχώριο (Ε) 12.50 Χάι Ροκ (Ε). Κωμική σειρά

14.00 **ΔΕΛΤΙΟ ΕΙΔΗΣΕΩΝ**
15.00 **Εμείς και εμείς (Ε)**
Κωμική σειρά με τους Γιώργο Γιαννούτσο, Σμαράγδα Δισμαντίδου, Μαρία Κανελλοπούλου, Βασίλη Κούκουρα.
16.30 **Δέκα λεπτά κήρυγμα (Ε)**
Κωμική σειρά με τους Κάρμεν Ρουγγέρη, Αριέττο Μουτούση, Δημήτρη Κουρούμπαλη, Σάκη Μπουλά.
17.30 **ΔΕΛΤΙΟ ΕΙΔΗΣΕΩΝ**
17.40 **Λένη (Ε)**
Κοινωνική σειρά με τους Κάτια Δανδουλάκη, Γιώργο Βογιατζή.
18.40 **Τα σύνορα της αγάπης (Ε)**
Τουρκική σειρά.

20.00 ΕΙΔΗΣΕΙΣ
21.00 **Η απλή μέθοδος των τριών (Ε)**
Κωμική σειρά.
22.00 **Εραστής δυτικών προαστίων (Ε)**
Κωμική σειρά με τους Αλέξη Γεωργούλη, Μαριλίτα Λαμπροπούλου.
23.00 **Τα σύνορα της αγάπης**
Τουρική σειρά με τους Νεχίρ Ερντογάν, Οζγκιούρ Τσεβίκ, Τουλίν Οράλ.
00.30 **ΤΕΛΕΥΤΑΙΑ ΓΕΓΟΝΟΤΑ**
00.45 **Ταξιδεύοντας**
Με τον Χρήστο Νέζο και το συγκρότημα «Δυτικές Συνοικίες» στην Κω.
01.45 **Models INC**
Αμερικανική σειρά.
02.45 **Μόνοι στο σπίτι (Ε)**
Αμερικανική κοινωνική σειρά.
03.45 **Τηλεμάρκετινγκ**
04.15 **Μάλκολμ και Εντι**
Αμερικανική σειρά.

ANT1

06.30 Καλημέρα με τον ANT1. Καθημερινή πρωινή εκπομπή 10.00 Οι μεν και οι δεν (Ε). Κωμική σειρά 10.40 Πάτερ ημών (Ε). Κωμική σειρά 11.15 Ντάντά για όλες τις δουλειές (Ε) 12.00 Σόλο καριέρα (Ε) 13.00 ΤΑ ΝΕΑ ΤΟΥ ΑΝΤ1

14.00 **Λίφτινγκ (Ε)**
Κωμική σειρά.
15.00 **Τα φιλαράκια (Ε)**
Κωμική σειρά.
16.00 **Εκείνες κι εγώ (Ε)**
Κωμική σειρά.
16.50 **Super Game**
Τρίλεπτο τηλεπαιχνίδι.
17.00 **Ιδιαιτέρα για κλάματα (Ε)**
Ελληνική κωμική σειρά.
18.00 **ΤΑ ΝΕΑ ΤΟΥ ΑΝΤ1 και ΕΙΔΗΣΕΙΣ στη ΝΟΗΜΑΤΙΚΗ**
18.15 **Super Game**
Τρίλεπτο τηλεπαιχνίδι.
18.20 **Καλημέρα ζωή**
Καθημερινή σειρά.
19.15 **Το πιο γλυκό μου ψέμα (Ε)**
Κωμική αισθηματική σειρα.

20.00 ΤΑ ΝΕΑ ΤΟΥ ΑΝΤ1
21.00 **Ελλάς, το μεγαλείο σου (Ε)**
Κωμική σειρά.
22.00 **Το καφέ της Χαράς (Ε)**
Κωμική σειρά με τους Χάρη Ρώμα, Ρένια Λουιζίδου, Τζόυς Ευείδη, Γεράσιμο Σκιαδαρέση.
23.00 **Οι στάβλοι της Εριέτας Ζαΐμη (Ε)**
Ελληνική σειρά.
00.10 **ΕΙΔΗΣΕΙΣ**
00.45 **Οι δρόμοι της φωτιάς** ★★★
Ο Δραματική περιπέτεια βρετανικής παραγωγής 1981, σε σκηνοθεσία Χιου Χάντσον, με τους Μπεν Κρος, Ιαν Τσάρλεσον, Ναϊτζελ Χέιβερς, Τσέριλ Κάμπελ, Τζον Γκιλγουντ.
03.20 **Τάιτους**
Αμερικανική χιουμοριστική σειρά.
03.50 **Τηλεμάρκετινγκ**
04.30 **Mobile fun**
04.50 **Ντράγκονμπολ**
05.20 **Ο ανακατωσούρας**

STAR

08.30 Πόκεμον 09.00 Μπέιμπι Λούνεϊ Τουνς 09.30 Road runner show 10.00 Ο Μπαγκς Μπάνι και η παρέα του 10.30 Τα στρουμφάκια 11.00 Μελίτα, το φλογερό κορίτσι. Αισθηματική σειρά

13.00 **ΕΙΔΗΣΕΙΣ**
14.00 **Ρεπόρτερς αμέσου δράσεως**
Νέα σειρά αμερικανικής παραγωγής.
14.45 **Οικογένεια Γκίλμορ**
Κοινωνική σειρά.
15.45 **Στον έβδομο ουρανό**
Οικογενειακή σειρά.
16.30 **Ειδήσεις τη νοηματική γλώσσα**
16.45 **Ρωξάνη, μια ελεύθερη γυναίκα**
Αισθηματική σειρά με τους Γκαμπριέλα Σπάνικ, Μαουρίσιο Ισλάς, Γκαμπριέλα Ροέλ.
17.45 **Χουάνα, η παρθένα**
Αισθηματική σειρά.
18.45 **Ηρακλής**
Περιπετειώδης σειρά.

19.45 ΕΙΔΗΣΕΙΣ
21.00 **Οι μάγισσες**
Δραματική σειρά με τις Σάνεν Ντόχερτι, Χόλι Μαρί Κομης, Αλίσα Μιλάνο.
22.00 **Black Jack**
Περιπέτεια αμερικανικής παραγωγής (1998) σε σκηνοθεσία Τζον Γου, με τους Ντολφ Λούνγκρεν, Κέιτ Βέρνον, Φρεντ Γουίλιαμσον, Αντριου Τζάκσον.
00.00 **Τέξας Ρέιντζερ**
Περιπετειώδης σειρά.
01.00 **Νόμος και τάξη: Ειδική ομάδα**
Αστυνομική σειρά.
02.00 **ΕΙΔΗΣΕΙΣ**
02.15 **Ενάντια στη διαφθορά**
Αστυνομική σειρά αμερικανικής παραγωγής με τον Τομ Μπέρεντζερ.
03.15 **Ο ειρηνοποιός**
Περιπετειώδης σειρά αμερικανικής παραγωγής.

ALPHA

05.40 Αυτό μας έλειπε (Ε) 06.30 Μια νέα μέρα, καλημέρα. Ενημερωτική εκπομπή 10.00 Φουσκοθαλασσιές. Κωμωδία παραγωγής 1966, με τους Μαίρη Αρώνη, Διονύση Παπαγιαννόπουλο, Ανδρέα Ντούζο

12.00 **Κρυφά πάθη**
Καθημερινή μεταγλωττισμένη σειρά.
14.00 **ΕΙΔΗΣΕΙΣ**
15.00 **Νίνα**
Δραματική σειρά βραζιλιάνικης παραγωγής.
16.00 **Ακροβατώντας (Ε)**
Δραματική σειρά με τους Θεοφανία Παπαθωμά, Γιάννη Βόγλη, Μελίνα Μποτέλη, Τάκη Χρυσικάκο (α΄ κύκλος).
17.50 **Δελτίο στη Νοημοσύνη**
18.00 **Βοήθεια!.. ο Βέγγος, φανερός πράκτωρ 000** ★★
Ο Κωμωδία ελληνικής παραγωγής (1967) με τους Θανάση Βέγγο, Ζαννίνο, Ρία Δελούτση, Νίκο Φέρμα.

20.00 ΕΙΔΗΣΕΙΣ
21.00 **Η μικρή πριγκίπισσα**
Ο Κωμωδία φαντασίας αγγλικής παραγωγής 1999, σε σκηνοθεσία Ντέιβιντ Λίστερ, με τους Μάξγουελ Κόλφιλντ, Σαντέλ Στάντερ.
23.00 **10η εντολή (Ε)**
Αστυνομική σειρά αυτοτελών επεισοδίων. «Το όρος του Κρόνου».
00.00 **Ολα 5 (Best of)**
Ψυχαγωγική εκπομπή που παρουσιάζει ο Θέμος Αναστασιάδης.
01.45 **ΕΙΔΗΣΕΙΣ**
02.00 **Σχέσεις προδοσίας**
Ο Δράμα αγγλικής παραγωγής 1984, σε σκηνοθεσία Μαρέκ Κανιέβσκα, με τους Ρούπερτ Εβερετ, Κόλιν Φερθ, Μάικλ Τζεν.
04.00 Τηλεαγορές
04.15 Πρωινό κους κους (Ε)

NET

05.45 Πρώτη γραμμή. Καθημερινό ενημερωτικό μαγκαζίνο 10.00 National Geographic. Σειρά ντοκιμαντέρ 11.00 Αγρια Αυστραλασία. Σειρά ντοκιμαντέρ 12.00 ΕΙΔΗΣΕΙΣ 13.00 Οι Κυκλάδες σήμερα

13.30 **Πιάσαμε την καλή**
Ο Κωμωδία (1955) με τους Κώστα Χατζηχρήστο, Γεωργία Βασιλειάδου, Ρένα Στρατηγού.
15.00 **ΕΙΔΗΣΕΙΣ**
16.00 **Ατίθασα νιάτα**
Αμερικανική σειρά.
17.00 **Μέρες αγάπης**
Ξένη σειρά.
18.00 **ΕΙΔΗΣΕΙΣ - ΔΕΛΤΙΟ στη ΝΟΗΜΑΤΙΚΗ - ΔΕΛΤΙΟ ΑΓΡΟΤΩΝ**
19.00 **Ανω κάτω... τελεία (Ε)**
Κωμική αισθηματική σειρά με τους Θανάση Ευθυμιάδη, Αλεξάνδρα Παλαιολόγου, Γεράσιμο Σκιαδαρέση, Αλέξανδρο Μυλωνά.
20.00 **Λίστα γάμου (Ε)**
Κωμική σειρά.

20.50 Στιγμές τραγουδιού
21.00 **ΕΙΔΗΣΕΙΣ**
22.00 **The warrior**
Περιπέτεια αγγλικής παραγωγής 2001, σε σκηνοθεσία Ασίφ Καραντία.
Στους πρωταγωνστικούς ρόλους εμφανίζονται οι ηθοποιοί: Ιρφαν Καν, Πουρού Χιμπέρ, Μαντακίνι Γκουσουάμ.
00.00 **ΕΙΔΗΣΕΙΣ**
00.30 **Ανδρομέδα**
Αμερικανική σειρά επιστημονικής φαντασίας.
01.30 **Μάτλοκ**
Αστυνομική σειρά αμερικανικής παραγωγής με τους Αντι Γκρίφιθ, Τζούλι Σόμαρς, Λίντα Περλ.
Το πρόγραμμα συνεχίζεται με εκπομπές σε επανάληψη

ET 3

08.30 Μεγάλος κόσμος για μικρούς ανθρώπους 09.00 Μαθηματικά αστέρια 09.30 Στον αστερισμό της οικογένειας 10.30 Οι περιπέτειες του μικρού πρίγκιπα 11.00 Ανακαλύπτοντας την ψυχολογία 11.30 Τα ζώα της Ιβηρικής Χερσονήσου

12.00 **Το καθημερινό μας ψωμί**
12.30 **Θάλασσα, ο υδάτινος κόσμος**
13.00 **ΕΙΔΗΣΕΙΣ**
14.30 **Εισιτήριο (Ε)**
15.00 **Desire**
Εβδομαδιαία εκπομή.
15.30 **Πρότυπα ομορφιάς**
Εβδομαδιαία εκπομπή.
16.00 **ΕΙΔΗΣΕΙΣ στη Νοηματική**
16.20 **Εκτη αίσθηση (Ε)**
Καθημερινή ενημερωτική εκπομπή.
16.30 **Χρώμα Ελλάδας... από τη Μύκονο**
18.00 **Ο κόσμος των σπορ**
Καθημερινή αθλητική εκπομπη.

19.00 ΕΙΔΗΣΕΙΣ
20.15 **Μακρινές φιλίες (Ε)**
Με τον Λευτέρη Παπαδόπουλο.
20.30 **Η ιστορία**
Δραματική πολεμική σειρά με τους Κλαούντια Καρντινάλε, Λαμπέρτ Ουίλσον, Φραντσίσκο Ράμπαλ, Αντράς Σπάντα.
22.00 **Ο δρόμος προς τον πλησίον είναι μακρύς**
Σειρά ντοκιμαντέρ.
23.00 **Mixer: Βερολίνο Κερύνεια 1996 - Το χρονικό ενός προαναγγελθέντος θανάτου**
Με τον Παύλο Νεράντζη.
00.00 **ΕΙΔΗΣΕΙΣ**
00.30 **Ο ξένος στην πόλη**
Σειρά ντοκιμαντέρ. Σήμερα: «Παιδιά με προβλήματα όρασης - Φώτης Μπίμπασης».
01.30 **Χάκερς**
Ωριαίο ντοκιμαντέρ.
02.30 **Ο δρόμος προς τον πλησίον είναι μακρύς (Ε)**
03.30 **Γόνιμη γη (Ε)**

ALTER

06.30 Alter kids 10.45 ΕΙΔΗΣΕΙΣ 11.00 Breakfast. Πρωινό μαγκαζίνο με την Ισαβέλλα Κούτση και την Ολγα Λαφαζάνη 12.25 Τρώω υγιεινά. Με τον διαιτολόγο - διατροφολόγο Μάνο Καζαμία

12.30 **ΕΙΔΗΣΕΙΣ**
13.45 **Top secret (best of)**
Καθημερινή εκπομπή που παρουσιάζει η Ντέσσυ Κουβελογιάννη.
16.30 **ΕΙΔΗΣΕΙΣ**
16.45 **Σερίφης ο μπιανοφάγος**
Ο Ελληνική κωμωδία (1983) σε σκηνοθεσία Ομηρου Ευστρατιάδη, με πρωταγωνιστές τους Κώστα Βουτσά, Αλέκο Τζανετάκο, Γιάννη Γκιωνάκη, Ισμήνη Καλέση, Στιβ Ντούζο, Γιάννη Βογιατζή, Τέτα Ντούζου, Λάκη Σκουτόρη.

18.45 ΕΙΔΗΣΕΙΣ
21.00 **Ρεξ**
Αστυνομική σειρά με τους Τομπίας Μορέτι, Βολφ Μπαχόφνερ, Καρλ Μαρκόβικς, Γκέχαρτ Τσίμαν.
22.00 **Μπτσι-χώστα (Ε)**
Σατιρική εκπομπή με τον Γιώργο Μπτσικώστα.
23.25 **ΕΙΔΗΣΕΙΣ**
23.40 **Auto Alter**
Εκπομπή για το αυτοκίνητο.
23.45 **Αμέρικαν κικμπόξερ**
Περιπέτεια αμερικανικής παραγωγής (1991) σε σκηνοθεσία Φρανς Νελ, με τους Τζον Μπάρετ, Κέιτ Βιτάλι, Μπραντ Μόρις.
01.45 **Sex and the city**
Αμερικανική κοινωνική σειρά.
02.15 Aphrodisia

Υγιεινά & Καθημερινά

Απλά μαθήματα προσωπικής υγείας



Του καθηγητή Παθολογίας Πανεπιστημίου Αθηνών Στέφανου Ι. Καραγιαννόπουλου

Ουλίτιδα

Δυσάρεστη αναπνοή

Η μόλυνση των ούλων, δηλαδή η ουλίτιδα, προκαλείται από την οδοντική πλάκα. Αυτή δεν είναι άλλο από μικρόβια, σάλιο, υπολείμματα τροφών και άλλες ουσίες που στερεοποιούνται και κολλάνε πάνω στα δόντια.

Οι τοξίνες και τα οξέα που παράγουν τα μικρόβια της οδοντικής πλάκας ερεθίζουν τα ούλα που πονάνε, πρήζονται και αιμορραγούν εύκολα με το βούρτσισμα. Όταν η ουλίτιδα δεν είναι προχωρημένη, αντιμετωπίζεται από τον ίδιο τον ασθενή βελτιώνοντας την υγιεινή των δοντιών, δηλαδή με προσεκτικό βούρτσισμα τουλάχιστον 2 φορές την ημέρα.

Αν η ουλίτιδα μείνει χωρίς θεραπεία μπορεί να εξελιχθεί σε **περιοδοντίτιδα.** Δηλαδή η μόλυνση των ούλων μπορεί να γίνει χρόνια πάθηση. Τότε τα ούλα υποχωρούν και το κόκαλο που περιβάλλει τα δόντια «τρώγεται». Ενώ το στόμα αποκτά κακοσμία.

Για να τα προλάβει κανείς όλα πρέπει **να φροντίζει το στόμα του.** Εκτός από τακτικό βούρτσισμα είναι απαραίτητο **να επισκέπτεται τον οδοντίατρο** συχνά, για να του αφαιρεί την πλάκα. Η αλήθεια είναι ότι και άτομα που προσέχουν το στόμα τους δεν αποφεύγουν την περιοδοντίτιδα, γιατί συχνά έχει κληρονομική αιτία.

Φωτιά στον οισοφάγο

Τι είναι η παλινδρόμηση, ποιοι κίνδυνοι παραμονεύουν

Αρχίζει συνήθως μία ώρα μετά το φαγητό. Μια καούρα που έχει την εστία της κάτω από τα οστά του στέρνου. Αν πάρετε κάποιο αντιόξινο φάρμακο, το αίσθημα υποχωρεί. Αν όχι, οι ώρες περνούν δύσκολα.

Το στομάχι μας είναι ένας σάκος γεμάτος ισχυρά οξέα. Αν δεν υπήρχε μια σειρά από ειδικά προστατευτικά κύτταρα, θα διαλυόταν από το ίδιο το περιεχόμενό του. Τροφές, όπως σοκολάτα, καφές, αλκοόλ, λίπη, προκαλούν χαλάρωση στο σφιγκτήρα του οισοφάγου που προστατεύει την είσοδο του στομάχου κι επιτρέπουν στα οξέα να ανεβούν και να «κάψουν» τον απροστάτευτο οισοφάγο.

Αν οι καούρες αποτελούν για σας μόνιμο ενόχλημα, μπορείτε να αντιδράσετε:

- **ΑΠΟΦΥΓΕΤΕ** το κάπνισμα, τον καφέ, το αλκοόλ, τις λιπαρές τροφές.
- **ΔΙΩΞΤΕ** τα περιττά κιλά.
- **ΜΗΝ** πηγαίνετε για ύπνο αμέσως μετά το φαγητό.
- **ΕΠΙΣΚΕΦΘΕΙΤΕ** το γιατρό σας. Τελευταία, εκτός απ' τα αντιόξινα, κυκλοφορούν και οι αναστολείς «της αντλίας υδρογόνου», ένα νέο είδος φαρμάκου που περιορίζει την παραγωγή οξέων στο στομάχι. Ζητήστε τη γνώμη του γιατρού σας, αν μπορεί να σας βοηθήσει.

Ερπης στα χείλη

Πονάει και ταλαιπωρεί

Τουλάχιστον ένα εκατομμύριο άνθρωποι κάθε χρόνο αντιμετωπίζουν το πρόβλημα του απλού έρπη. Η μόλυνση συμβαίνει συνήθως στην παιδική ηλικία, τις περισσότερες φορές από φιλί σε κάποιον που είχε τον ιό. Στην πρώτη επίθεσή του ο ιός «ταξιδεύει» μέχρι τις νευρικές απολήξεις. Στη συνέχεια, περιοδικά ενεργοποιείται και ταλαιπωρεί τον ασθενή.

Ύστερα από διάστημα 10-14 ημερών, η πληγή επουλώνεται μόνη της ή με τη βοήθεια ειδικού φαρμάκου. Από τη στιγμή που θα εμφανιστεί μέχρι την επούλωσή του ο έρπης των χειλέων είναι μεταδοτικός. Γι' αυτό αποφύγετε τα φιλιά, κυρίως με υπερήλικες και μωρά. Ο ιός μπορεί να προκαλέσει έρπητα των γεννητικών οργάνων, αν μεταδοθεί μέσω του στοματικού έρωτα.

Αντιμετώπιση:

- **Να πλένετε τα χέρια σας κάθε φορά που έρχεστε σε επαφή με την πληγή.**
- **Μη μοιράζεστε με τους άλλους τις πετσέτες σας.**
- **Προσέξτε να μη μεταφέρετε τον ιό στα μάτια.**
- **Ζητήστε από το γιατρό να σας δώσει συνταγή** με το ειδικό φάρμακο που καταπολεμά (ως ένα βαθμό) τον ιό.

Κράμπες

Αναστατώνουν τη νύχτα

Είναι πολλοί οι λόγοι που μπορούν να προκαλέσουν κράμπα, όπως η χρήση διουρητικών, αφυδάτωση ή υπερκόπωση των μυών. Ο πόνος είναι ξαφνικός κι έντονος και μπορεί να εμφανιστεί στη διάρκεια του ύπνου ή όσο ξεκουραζόμαστε. Συνήθως η κράμπα εκδηλώνεται στη γάμπα. Μπορεί όμως να «χτυπήσει» και το μηρό ή την κοιλιά. Για να αντιμετωπίσετε το πρόβλημα ακολουθήστε μερικές απλές συμβουλές:

- **Απλώστε το πόδι σας, κάντε τοπικό μασάζ** με μαλακές κινήσεις, για να βοηθήσετε το μυ να χαλαρώσει.
- **Σταθείτε όρθιοι και ρίξτε το βάρος σας στο πόδι που έπαθε κράμπα.** Στηριχθείτε σε μια καρέκλα για να σταθεροποιηθείτε.
- **Για να χαλαρώσετε το σφιγμένο μυ χρησιμοποιήστε πάγο.** Αργότερα, αν ο πόνος συνεχίζεται, μπορείτε να βάλετε στην περιοχή μια ζεστή πετσέτα ή να ζεστάνετε το πόδι με πιστολάκι.

Τα υγρά βοηθούν πολύ στη χαλάρωση και την κίνηση των μυών. Γι' αυτό φροντίστε να πίνετε αρκετά υγρά καθημερινά (6-8 ποτήρια). Αν οι κράμπες παρ' όλα αυτά επαναλαμβάνονται συχνά, μπορείτε να ζητήσετε από το γιατρό σας κάποιο μυοχαλαρωτικό φάρμακο.

Δυσπεψία

Αλλάξτε συνήθειες

Αν νιώθετε καούρα στο στομάχι, αν έχετε άσχημη γεύση στο στόμα, αέρια και αίσθημα τυμπανισμού που έρχεται και φεύγει, ίσως το πρόβλημά σας είναι η δυσπεψία.

Πριν καταφύγετε στα φάρμακα ακολουθήστε μερικές απλές συμβουλές:

- **Φορέστε ελαφριά ρούχα κυρίως γύρω από την κοιλιά και το στομάχι.**
- **Κόψτε το κάπνισμα αμέσως.**
- **Διαλέξτε για το πιάτο σας ελαφρά τροφή και εύπεπτη** (κοτόπουλο, ψάρι, καλοβρασμένα λαχανικά, ώριμα φρούτα).
- **Προτιμήστε πολλά και μικρά γεύματα παρά δύο και φορτωμένα.**
- **Αποφύγετε καυτά, λιπαρά φαγητά με πολλές σάλτσες.**
- **Κόψτε εντελώς το αλκοόλ, τον καφέ, το τσάι και τα φάρμακα, κυρίως ασπιρίνη.**
- **Μην πίνετε μεγάλες ποσότητες υγρών μαζεμένες.**
- **Αποφύγετε τις μέντες, τις σοκολάτες και τους χυμούς φρούτων.**
- **Μετά το φαγητό αποφύγετε το σκύψιμο. Μην πέφτετε για ύπνο αμέσως μετά.**

Αιμορραγία από τη μύτη

Μόνο φοβίζει

Συνήθως αποτελεί πρόβλημα της παιδικής ηλικίας. Σταματά εύκολα και συνιστά γεγονός χωρίς ιδιαίτερη σημασία. Στους υγιείς ενηλίκους είναι σπάνια. Όταν συμβαίνει, οφείλεται σε τραύμα στη μύτη ή σε μόλυνση στη διάρκεια ενός κρυολογήματος. Σ' αυτή την περίπτωση, τα μικρά και ευαίσθητα αιμοφόρα αγγεία, που βρίσκονται μέσα στη μύτη, σπάνε. Ακόμη κι ένα δυνατό φύσημα της μύτης μπορεί να προκαλέσει αιμορραγία. Αν οι αιμορραγίες επιμένουν, μπορείτε να απευθυνθείτε στο νοσοκομείο. Η μύτη ταμπονάρεται με γάζα ώσπου να σταματήσει το αίμα. Άλλοτε πάλι, για να σταματήσει το αίμα χρειάζεται να καυτηριάσουμε τα μικρά αιμοφόρα αγγεία της μύτης.

ΓΙΑ ΝΑ ΑΝΤΙΜΕΤΩΠΙΣΕΤΕ ΤΗΝ ΑΙΜΟΡΡΑΓΙΑ

- Καθίστε σε μια καρέκλα με το κεφάλι ίσια μπροστά και το στόμα ανοιχτό.
- Κρατήστε για 15 λεπτά τη μύτη σας κλειστή κι αναπνέετε απ' το στόμα.
- Στη συνέχεια απελευθερώστε τα ρουθούνια από την πίεση σιγά-σιγά, για να ελέγξετε αν το αίμα έχει σταματήσει. Αν η αιμορραγία επιμένει περισσότερο από 20 λεπτά, ζητήστε τη συμβουλή γιατρού.

Υπόταση

Η ιατρική την προτιμά

Αν έχετε υπόταση, φροντίστε να μη σηκώνεστε απότομα από το κρεβάτι το πρωί.

Αν νιώστε ζαλάδα, καθίστε.

Οι αλλαγές στην πίεση είναι



πιο έντονες πριν από το πρωινό φαγητό και αυξάνουν τον κίνδυνο να πέσετε.

Για άτομα κατά τα άλλα υγιή, η χαμηλή πίεση δεν θεωρείται επικίνδυνη κατάσταση. Με αλάτι ή φάρμακα αντιμετωπίζεται.

Μερικές μελέτες συνδέουν τη χαμηλή πίεση με αίσθημα κόπωσης, ταχυπαλμία, ψυχικά προβλήματα κι ανορεξία.

Κι όμως η ιατρική προτιμά την υπόταση από την υπέρταση. Η αντιμετώπιση της υπέρτασης είναι απαραίτητη ακόμα κι όταν δεν υπάρχουν συμπτώματα, ενώ η υπόταση απαιτεί φροντίδα μόνο όταν τα συμπτώματα είναι φανερά κι ενοχλητικά.

Νυχτερινός εφιάλτης το ροχαλητό

Κανείς δεν αγαπάει τη νύχτα αυτόν που ροχαλίζει! Με τα χρόνια ο βαθύς και ήρεμος ύπνος της νιότης χάνεται και γίνεται ανήσυχος, διακεκομμένος και θορυβώδης. Η παχυσαρκία, το αλκοόλ, το κάπνισμα, τα βαριά βραδινά γεύματα, η καθιστική ζωή συσσωρεύουν λιποκύτταρα στην κοιλιά, ενώ αδυνατίζουν τους αναπνευστικούς μυς του θώρακα.

Την ώρα που κοιμόμαστε χαλαρώνουν οι μύες γύρω από το φάρυγγα και πέφτει ένα μυικό «πέταλο» που βρίσκεται στο θόλο του στόματος. Έτσι, για δευτερόλεπτα, κλείνει η αναπνευστική οδός. Ο οργανισμός αναγκάζεται να ζήσει για λίγο χωρίς οξυγόνο. Αυτό τον κινητοποιεί και το άτομο ροχαλίζει, για να πάρει βαθύτερες αναπνοές.

Τα υπνωτικά χάπια και τα ηρεμιστικά εντείνουν το ροχαλητό. Αυτό που βοηθά πολύ είναι να χάσετε βάρος και να γυμνάσετε όλους τους μυς – μαζί και τους αναπνευστικούς.

Πολλοί ράβουν στην πίσω ραφή της πιτζάμας τους ένα μπαλάκι του τένις, για να μην κοιμούνται ανάσκελα. Άλλοι αγοράζουν τα ειδικά πλαστικά που τοποθετούνται στα ρουθούνια και διευκολύνουν την αναπνοή.

Η εγχείρηση είναι το τελευταίο καταφύγιο. Στα μεγάλα νοσοκομεία υπάρχουν «εργαστήρια ύπνου» για να σας συμβουλέψουν, αν η επέμβαση μπορεί να σας βοηθήσει αποτελεσματικά.

Αλλεργία

Ερχεται μαζί με τα χελιδόνια

Την άνοιξη οι αλλεργίες φουντώνουν. Αν στο παρελθόν περάσατε από φάση αλλεργικής έξαρσης, φροντίστε να κάνετε μερικές **αλλαγές στο σπίτι:**

- Διώξτε ό,τι μαζεύει σκόνη. Τα χαλιά, τις μοκέτες, τις βαριές κουρτίνες. Όλα τους είναι «ρεζερβουάρ σκόνης».
- Προσοχή στα ζώα. Αν είστε αλλεργικοί, μην αφήνετε σκύλους και γάτες να μπαίνουν στο σπίτι. Αν αυτό είναι αδύνατον, εμποδίστε τα τουλάχιστον να μπαίνουν στην κρεβατοκάμαρα.
- Χτυπήστε την υγρασία. Τα αλλεργιογόνα βρίσκουν καταφύγιο στα υγρά μέρη.
- Κλείστε πόρτες και παράθυρα, ιδιαίτερα την άνοιξη. Έτσι θα κρατήσετε τη γύρη μακριά.
- Αποφύγετε σημεία της πόλης με έντονη κυκλοφορία. Οι εξατμίσεις παράγουν αλλεργιογόνα προϊόντα, όπως όζον, διοξείδιο του θείου, διοξείδιο του αζώτου.
- Σημειώστε ποια φάρμακα στο παρελθόν έγιναν αιτία για κρίση άσθματος, π.χ. ασπιρίνη ή φάρμακα εναντίον των πόνων (που λέγονται μη στεροειδή αντιφλεγμονώδη).
- Μην ξαναγοράσετε απορρυπαντικά, χρώματα αλλά και ποτά που σας προκάλεσαν κρίση.



Τα πύρινα μέτωπα σε όλη την Ελλάδα ανησυχούν και τις τοπικές αρχές

Εκτός «καυτής» λίστας η Ρόδος, σε φουλ όμως επιφυλακή

Οδηγίες και προς τις τοπικές αρχές αποστέλλει επειγόντως η Γενική Γραμματεία Πολιτικής Προστασίας, η οποία ενημερώνει τις κρατικές υπηρεσίες και τους Οργανισμούς Τοπικής και Νομαρχιακής Αυτοδιοίκησης των περιοχών όπου είναι υψηλός ο κίνδυνος εκδήλωσης πυρκαγιάς, ώστε να βρίσκονται σε αυξημένη ετοιμότητα.

Στο πλαίσιο αυτό, παρακαλούνται οι πολίτες να αποφύγουν ενέργειες στην ύπαιθρο που μπορεί να προκαλέσουν πυρκαγιά από αμέλεια, όπως κάψιμο ξερών χόρτων και κλαδιών, χρήση μηχανημάτων που προκαλούν σπινθήρες (δισκοπρίονα, συσκευές συγκόλλησης, κλπ.), ρίψη αναμμένων τσιγάρων. Οι εκδρομείς παρακαλούνται:

- Να αποφύγουν το άναμμα φωτιάς για οποιαδήποτε λόγο στην ύπαιθρο και να σεβαστούν τα απαγορευτικά πρόσβασης σε περιοχές υψηλού κινδύνου.
- Να ειδοποιήσουν αμέσως το κέντρο της Πυροσβεστικής Υπηρεσίας στον αριθμό κλήσης 199 σε περίπτωση που αντιληφθούν πυρκαγιά.
- Να απομακρυνθούν έγκαιρα σε περίπτωση πυρκαγιάς, εάν δεν μπορούν να βοηθήσουν στην καταστολή της κατά το αρχικό στάδιο, για τη δική τους ασφάλεια, αλλά και για να μην παρεμποδίσουν το έργο των Πυροσβεστικών δυνάμεων καθώς αυτές θα καταφθάνουν.



διήμερο Τρίτης-Τετάρτης δεν αποκλείεται να φτάσει σε ορισμένες περιοχές της δυτικής Ελλάδας τους 39-40 βαθμούς Κελσίου.

Αναλυτικά, σήμερα, και αύριο, ο καιρός θα είναι αίθριος σε όλη τη χώρα. Οι άνεμοι θα πνέουν στο Ιόνιο βορειοδυτικοί 3- 4 μποφόρ, ενώ στο Αιγαίο θα διατηρηθεί το μελτέμι, με μικρότερη όμως ένταση, αφού δεν θα ξεπερνάει τα 5- 6 μποφόρ κυρίως στην περιοχή του κεντρικού και ανατολικού Αιγαίου.

Οι θερμοκρασίες θα σημειώσουν μικρή άνοδο στα κεντρικά και βόρεια ηπειρωτικά και οι μέγιστες θα φτάσουν στα δυτικά τους 39, στα βόρεια και τα υπόλοιπα ηπειρωτικά τους 37- 38 και στα νησιά του Αιγαίου τους 35 βαθμούς Κελσίου. Την Τετάρτη όμως δεν αποκλείεται να αγγίξουν ακόμη και τους 40 βαθμούς στη Δυτική Ελλάδα.

- Ευτυχώς από την Πέμπτη θα αρχίσει σταδιακά ο υδράργυρος να υποχωρεί και έτσι την Παρασκευή θα κυμανθεί και πάλι στα κανονικά για την εποχή επίπεδα, ενώ παράλληλα αναμένονται βροχές και καταιγίδες σε αρκετές περιοχές της χώρας.

Εξασθενούν τα μελτέμια

Εξασθενούν τα επόμενα 24ωρα οι άνεμοι που στάθηκαν εμπόδιο στην έλευση των θερμών αερίων μαζών που ταλαιπώρησαν με υψηλές θερμοκρασίες τις κεντρικές και ανατολικές περιοχές της Ευρώπης, με αποτέλεσμα το επόμενο διήμερα ο υδράργυρος να αγγίξει τους 39-40 βαθμούς Κελσίου.

Χθες οι άνεμοι παρουσίασαν μικρή εξασθένηση και έτσι οι θερμοκρασίες ανέβηκαν λίγο στα ηπειρωτικά. Οι πιο ζεστές περιοχές θα είναι η Δυτική Ελλάδα, η Θεσσαλία, τα βόρεια Ηπειρωτικά καθώς και περιοχές της Νότιας Κρήτης. Αντίθετα το Αιγαίο θα παραμείνει αρκετά δροσερό.

Η άνοδος της θερμοκρασίας θα συνεχιστεί και τις επόμενες ημέρες και έτσι στο

Ανεβάζουν χειρόφρενο βυτιοφόρα και φορτηγά



Σε απεργία διαρκείας κατέρχονται από σήμερα οι ιδιοκτήτες φορτηγών, φορτηγών ψυγείων εθνικών και διεθνών μεταφορών και βυτιοφόρων υγρών καυσίμων, επιρρίπτοντας ευθύνες για την εξέλιξη αυτή στο υπουργείο Απασχόλησης.

Όπως αναφέρεται σε ανακοίνωση της Κεντρικής Συντονιστικής Επιτροπής των Συνεργαζομένων Ομοσπονδιών του κλάδου των Φορτηγών Αυτοκινήτων ΔΧ, η απεργία ήταν προγραμματισμένη να γίνει.

Η τελική απόφαση ελήφθη σε συνεδρίαση της Συντονιστικής Επιτροπής την Παρασκευή, αφού «διαπιστώθηκε η άρνηση του υπουργού Εργασίας Πάνου Παναγιωτόπουλου να υπογράψει το σχέδιο νόμου του υπουργείου Μεταφορών και Επικοινωνιών» για τις εργασιακές σχέσεις.

Η απεργία αναμένεται να προκαλέσει προβλήματα στον ανεφοδιασμό της αγοράς από τα καύσιμα μέχρι τα τρόφιμα και τις άλλες προμήθειες.

Νόμιμα ή παράνομα διαμένοντες; Κανείς δεν ξέρει, ούτε και ρωτά... Αθρόες οι καταγγελίες και τα ερωτηματικά

Το Φαληράκι, μόνιμη στέγη «αγνώστου προέλευσης» αλλοδαπών

ΠΟΙΟΙ είναι και από πού έρχονται; Αυτό είναι το ερώτημα και η καταγγελία που τέθηκε υπόψη της «Δράσης», και αφορά τη μετατροπή καταλυμάτων ή άλλων ακινήτων του Φαληρακίου σε μόνιμη στέγη αλλοδαπών από διάφορες χώρες του τρίτου κόσμου, «αλλάζοντας επικίνδυνα το προφίλ της περιοχής μας», όπως λέγεται χαρακτηριστικά.

Οι διαμαρτυρίες επαγγελματιών που κάνουν τα αδύνατα δυνατά για να αντιστρέψουν το δυσμενές κλίμα των τελευταίων ετών, έχουν να κάνουν με το γεγονός ότι αυξάνει συνεχώς ο αριθμός αλλοδαπών «αγνώστου προέλευσης και καταγωγής», οι πάσης φύσεως δραστηριότητες των οποίων δεν συμβάλλουν στην προσπάθεια βελτίωσης της εικόνας της ευρύτερης περιοχής.

«ΑΝ είναι να κατηγορηθούμε για ξενοφοβική στάση, ας γίνει κι αυτό. Η κατάσταση όμως δεν πάει άλλο» λένε μόνιμοι κάτοικοι και επιχειρηματίες του Φαληρακίου, οι οποίοι συν τοις άλλοις, αναρωτιούνται κατά πόσον όλοι αυτοί οι αλλοδαποί έχουν νόμιμες άδειες παραμονής και άσκησης επαγγέλματος.

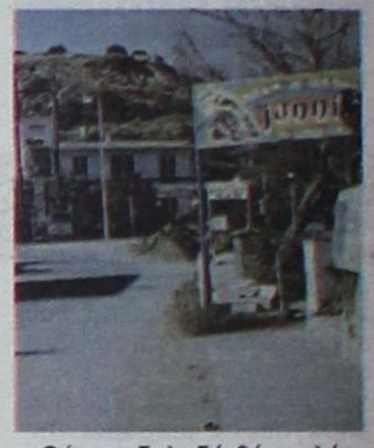

Θέτουν δηλαδή θέμα ελέγχου και αστυνόμευσης της περιοχής, «αν θέλουμε να λέμε πως γλιτώσαμε από τους χούλιγκαν και ότι δεν πρόκειται να παραδοθούμε τώρα σε άλλους αλλοδαπούς που δεν ξέρουμε από πού κρατά η σκούφια τους» τονίζει με οργή κάτοικος του Φαληρακίου, ζητώντας να ψάξουν οι αρμόδιες αρχές το ποιόν και τη νομιμότητα παρουσίας όλων αυτών νιόφερτων «συμπολιτών» τους.

Σύμφωνα με μαρτυρίες και άλλων κατοίκων της περιοχής, η κατάσταση «έχει παραγίνει» αυτό το καλοκαίρι, και απ' ό,τι φαίνεται τείνει να μονιμοποιηθεί αν έγκαιρα δεν υπάρξουν έλεγχοι.



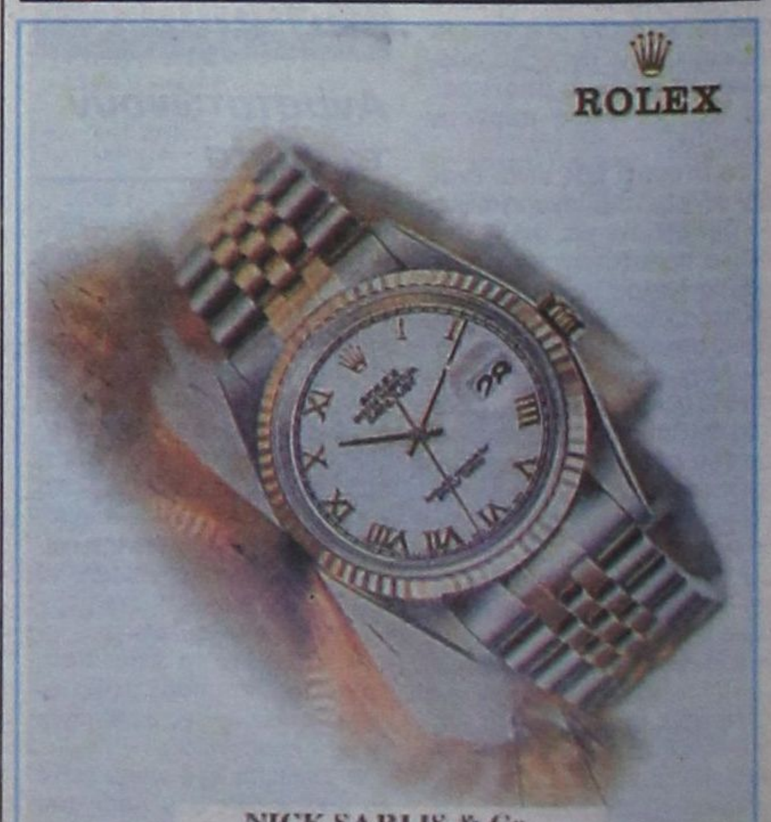



ΕΥΧΑΡΙΣΤΗΡΙΟ

Ευχαριστούμε θερμά όσους παραβρέθηκαν στο γάμο των παιδιών μας, Μάνου και Σαμπίνας, που ετελέσθη στις 24 Ιουλίου 2005.

Οι γονείς
Αγαπητός και Ελένη
Παπουρδάνου

ΔΗΜΟΣ ΡΟΔΙΩΝ
ΓΡΑΦΕΙΟ ΤΥΠΟΥ

Τηλ. 22410 46318/46325
Φαξ 22410 46340

ΑΝΑΚΟΙΝΩΣΗ

Από την υπηρεσία του ΔΗ.ΦΟ.ΔΩ. ανακοινώνεται ότι, λόγω του μεσολαβούντος Σαββατοκύριακου, η λήξη της προθεσμίας για την κατάθεση δηλώσεων δευτέρου τριμήνου του 2005 παρατείνεται μέχρι και τη Δευτέρα, 1 Αυγούστου.

Τα γραφεία της υπηρεσίας θα λειτουργούν και απογευματινές ώρες (16.00 - 20.00) τις τρεις τελευταίες ημέρες της προθεσμίας (Πέμπτη, Παρασκευή και Δευτέρα).