ΕΛΤΑ Hellenic Post
Κωδικός: 2095

ΙΔΙΟΚΤΗΤΗΣ - ΔΙΕΥΘΥΝΤΗΣ
ΠΑΥΛΟΣ Μ. ΜΑΡΙΑΣ
ΓΡΑΦΕΙΑ: ΑΘΗΝΩΝ 42 (ΑΝΑΛΗΨΗ)
ΤΗΛ. (22410) 64393 - 63790 - FAX. 63393
e-mail: info@drasi.gr

Η ΔΡΑΣΙΣ

εβδομαδιαία εφημερίδα της Δωδεκανήσου

48 ΣΕΛΙΔΕΣ

Δευτέρα 8 Αυγούστου 2005
ΕΤΟΣ ΤΡΙΑΚΟΣΤΟ ΕΚΤΟ
Αριθμός Φύλλου 1.998
Τιμή: Ευρώ 0,90

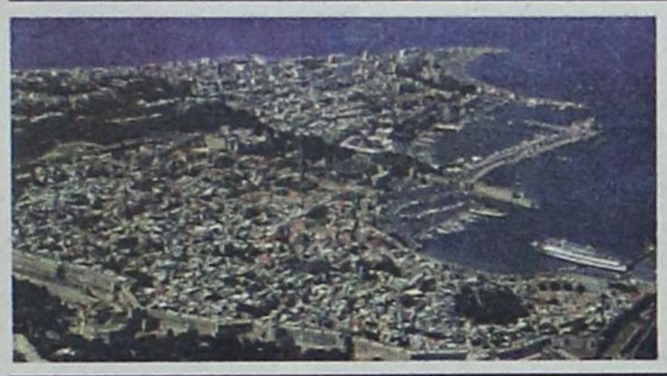

ΡΟΔΟΣ - ΜΥΚΟΝΟΣ
Ας συγκριθούμε

Πώς ένα «ξερονήσι» διατηρεί τα σκήπτρα στον εσωτερικό τουρισμό, με τη «ναυαρχίδα» Ρόδο να ακολουθεί ασθμαίνουσα

Αποστολή σελίδα 3 & 38

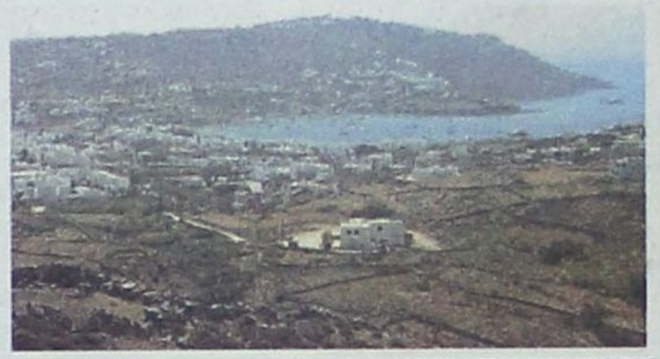

Μετά και τα τελευταία κρούσματα ρύπανσης με λύματα των ακτών μας



Αποφασισμένο το Λιμεναρχείο να κυνηγήσει τους ασυνείδητους καπεταναίους

Μόνιμος «στόχος» η παραλία στ' Αφάντου. Καταγγελίες κατοίκων για σκουπίδια και ακαθαρσίες από τα διερχόμενα πλοιάρια

Σελίδα 48

ΜΠΡΟΣΤΑ ΣΤΑ ΑΔΙΕΞΟΔΑ και τη γενική κατακραυγή για όσα κωμικοτραγικά συμβαίνουν στο χώρο της ακτοπλοΐας ο Υπουργός Εμπορικής Ναυτιλίας προέβη χθες σε προαναγγελία μοιρασιάς τριών δισεκατομμυρίων ευρώ για δημιουργία νέου στόλου

"Πάρε κόσμε"





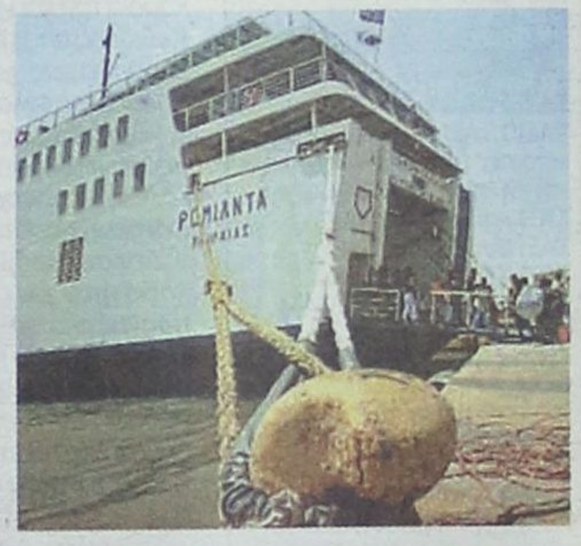

ΑΡΟΝ - ΑΡΟΝ ο Μανώλης Κεφαλογιάννης φαίνεται να παίρνει το μήνυμα και δεσμεύεται τώρα να επιδοτήσει γενναία τη ναυπήγηση νέων σύγχρονων πλοίων, ειδικά για τις άγονες γραμμές, αξιοποιώντας το δάνειο από την Ευρωπαϊκή Τράπεζα Επενδύσεων
• Ατέλειωτος ο Γολγοθάς των ταξιδιωτών από τις βλάβες και τις καθυστερήσεις των πλοίων

Σελίδες 4 και 40

® σπανός
ΥΠΕΡ ΜΑΡΚΕΤ
ΟΜΙΛΟΣ ΕΠΙΧΕΙΡΗΣΕΩΝ
ΙΩΑΝΝΗ ΧΡ. ΣΠΑΝΟΥ Α.Ε.

Ο Γιώργος είναι πονηρός, αλλά...

Στόχος τώρα του Χατζή να γκρεμίσει το «μύθο»

Σελίδα 10



ΣΥΝΕΝΤΕΥΞΗ:
Μιχάλης Κορδίνας, Δήμαρχος Πεταλούδων



Ναι σε μια ακόμα θητεία, όχι στο 42% για λόγους αρχής

Σελίδα 8

Ο Βασίλης Καϋμενάκης αιχμηρός και σκωπτικός



Πόσο έξω πέσαμε. Νταβατζήδες εννοούσαν τους εργαζόμενους

Σελίδα 12



Η ΔΡΑΣΙΣ
Εβδομαδιαία Εφημερίδα
Διευθύνσεις σύμφωνα με το Νόμο:
ΙΔΙΟΚΤΗΤΗΣ
ΠΑΥΛΟΣ Μ. ΜΑΡΙΑΣ
ΕΚΔΟΤΕΣ
ΜΙΧΑΗΛ Π. ΜΑΡΙΑΣ
ΤΣΑΜΠΙΚΑ Π. ΜΑΡΙΑ - ΤΡΙΑΝΤΑΦΥΛΛΟΥ
ΔΙΕΥΘΥΝΤΗΣ
ΠΑΥΛΟΣ Μ. ΜΑΡΙΑΣ
Κωδικός: 2095

Τα σπορ
ΙΔΡΥΤΗΣ
ΝΙΚΟΣ ΤΡΙΑΝΤΑΦΥΛΛΟΥ

ΓΡΑΦΕΙΑ: Αθηνών 42, (Ανάληψη), Τηλ: 63.790 - 64.393-68761 FAX: 63.393
e-mail: drasis2000@yahoo.com
e-mail: info@drasi.gr
ΤΥΠΟΓΡΑΦΕΙΑ: Κοσκινού, τηλ. 65540

ΛΑΪΚΕΣ ΑΓΟΡΕΣ

ΤΕΤΑΡΤΗ: στο Δημοτικό Νεκροταφείο.
ΠΕΜΠΤΗ: στην οδό Βύρωνος.
ΠΑΡΑΣΚΕΥΗ: Στην οδό Θεσ/κης στην Ανάληψη
ΣΑΒΒΑΤΟ: στο Δημοτικό Νεκροταφείο.

ΤΑΞΙ

ΤΑΞΙ ΡΟΔΟΥ: 32452
ΡΑΔΙΟ ΤΑΞΙ ΡΟΔΟΥ (Εργατικές κατοικίες Πρόνοιας Αγ. Απόστολοι): 64712-64756-64790
ΤΑΞΙ ΑΦΑΝΤΟΥ: 51777
ΤΑΞΙ ΙΑΛΥΣΟΥ: 92515
ΤΑΞΙ ΚΡΕΜΑΣΤΗΣ: 94528
ΤΑΞΙ ΦΑΛΗΡΑΚΙΟΥ: 85444

ΦΑΡΜΑΚΕΙΑ

ΔΕΥΤΕΡΑ 8 Αυγούστου
ΣΗΜΕΡΑ διημερεύει το φαρμακείο ΧΑΤΖΗΚΩΣΤΑ ΙΩΑΝΝΗ, Νεοχώρι - Απέναντι από το «Σεβαλιέ» Τηλ. 22410/33245
ΣΗΜΕΡΑ διανυκτερεύει το ΜΠΙΚΟΥ-ΨΥΛΛΑ Μ., Μεγ. Κων/νου 45 (δίπλα στο σούπερ μάρκετ «Σπανός», Τηλ: 30404

Εμείς πάμε Τάφρο. Να μας λείπει η ...Επίδαυρος

Του Νικήτα Οικονόμου
nopress@rho.forthnet.gr

***ΓΙΑ** μία πρόσκληση, ήταν πολλοί οι συμπολίτες μας που «έβαλαν μέσο», πήραν κάποιον γνωστό τηλέφωνο, πήγαν σε φίλους πολιτικούς, μέχρι κι εμάς τους δημοσιογράφους πλεύρισαν.*

***Οι Ροδίτες ήθελαν να δουν από κοντά τον Λαζόπουλο και τον Πιατά.** Κυρίως τον πρώτο... Άντε, για να μην αποκλείσουμε όλα τα ενδεχόμενα, ήθελαν οπωσδήποτε να απολαύσουν την παράσταση των «Αχαρνέων», ακόμα κι αν πρωταγωνιστούσε (λέμε τώρα) ο ...Ταμπτάκος σε σκηνοθεσία αυτού του – πώς τον λένε; - υποψήφιου ευρωβουλευτή της Νέας Δημοκρατίας με τα «αριστουργήματα» της 7ης εγχώριας Τέχνης.*

Ένδειξη κι αυτή ότι το κοινό της πόλης μας, ακόμα και οι επισκέπτες της, διψούν για μια ωραία παράσταση, μια παράσταση αξιώσεων, χωρίς να είναι απαραίτητη η εκκωφαντική ντουντούκα που περιφέρεται στις γειτονιές για να «ενημερώσει» τον κόσμο για κάποιες άλλες καλλιτεχνικές αρπαχτές.

Και η Τάφρος γέμισε με κόσμο. Ο Λαζόπουλος δεν θέλει και πολύ για να πείσει το οποιοδήποτε κοινό να πληρώσει προκειμένου να εξαγοράσει κάποιες στιγμές της – για πολλούς – ιδιοφυΐας του.

Το είχε ξανακάνει στις αρχές της δεκαετίας του '90 ο Λάκης. Είχε και τότε επισκεφτεί τη Ρόδο, όπως ο ίδιος έλεγε και υπενθύμιζε αμέσως μετά το τέλος της παράστασης στο Θέατρο «Μελίνα Μερκούρη» της Μεσαιωνικής Τάφρου.

Ο Λαζόπουλος...

...όμως ήταν αποφασισμένος να ανοίξει την καρδιά του και να εκμυστηρευτεί κάτι ακόμα. Κάθιδρος από την προσπάθεια επί σκηνής, είχε κάτι ακόμα να μας πει. Με την ελπίδα να μη μας προσβάλει κιόλας...

«Ξέρετε, εμείς οι ηθοποιοί, όταν επιστρέφουμε από τη σκηνή στα καμαρίνια, εκεί μακριά από τον κόσμο, λέμε τι πραγματικά αισθανόμαστε. Πώς μας φάνηκε η παράταση, πώς ήταν ο κόσμος κλπ.

***Δεν σας κρύβω λοιπόν, ότι για μένα το αποψινό κοινό ήταν μια έκπληξη. Δεν το περίμενα. Νοιώθω πραγματικά πολύ ικανοποιημένος, διότι είχα έλθει ξανά στη Ρόδο και αυτή τη φορά ένοιωσα μια ευχάριστη έκπληξη για τη στάση του κοινού της Ρόδου»,** έλεγε αμέσως μετά την παράσταση ο δημοφιλής ηθοποιός, με ένα δυο δημοσιογραφικά κασετοφωνάκια να καταγράφουν τις εντυπώσεις του.*

Σε γενικές γραμμές αυτή ήταν η δήλωσή του και είπαμε να την αποκρυπτογραφήσουμε, με τον κίνδυνο ίσως να «μεταφράσουμε» λάθος αυτό που υπονοούσε ο κ. Λαζόπουλος.

Ποιος ξέρει, μπορεί να μην έτυχε της καλύτερης «υποδοχής» πριν αρκετά χρόνια από τον κόσμο που έσπευσε τότε να τον δει. Δηλαδή τι;

Ο κόσμος να μην ήταν τόσο ώριμος ή να μην ήξερε πώς να συμπεριφερθεί σε μια θεατρική παράσταση. Ίσως οι Ροδίτες να μην ήταν τόσο «καλά εκπαιδευμένοι» για να παρακολουθήσουν μια παράσταση υψηλών προδιαγραφών, πέρα από τις εύπεπτες, χαριτωμένες κωμωδίες ή επιθεωρήσεις που φιλοξενούμε κατά καιρούς στην πόλη μας, αφού πρώτα προηγηθεί η γνωστή ηχορύπανση από τους ντελάληδες στους μαχαλάδες.

Και τι μπορεί να κάναμε τότε ως θεατές;

Να μπαίναμε στο θέατρο όποτε μας γούσταρε; Να ψάχναμε στη μέση της παράστασης τους κολλητούς που είχαμε ραντεβού, κι ανάθεμα αν μας ένοιαζε ότι ενοχλούμε όλους τους υπόλοιπους;

Τι να κάναμε δηλαδή τότε, ώστε ο Λαζόπουλος να υπαινίσσεται την εντυπωσιακή αλλαγή στη συμπεριφορά μας, ή ακόμα και κάποιες επιφυλάξεις του για το αν έπρεπε ή όχι να επιλέξει την πόλη μας ως έναν από τους σταθμούς της περιοδείας των «Αχαρνέων»;

Το μυαλό μου...

...πήγε ακόμα πιο μακριά. Ρε μήπως ο άνθρωπος (ενδεχομένως κι άλλοι «ποιοτικοί» θεατράνθρωποι) είχαν κατά νου πως «εκεί στη Ρόδο ο κόσμος είναι πωρωμένος με το εύκολο χρήμα των Σκανδιναβών, άρα ότι και να τους παρουσιάσεις θα το σνομπάρουν, θα σου γυρίσουν την πλάτη»;

Ακόμα κι έτσι αν σκέφτεται ο κάθε Λαζόπουλος, μάλλον έχουμε κάνει ένα βήμα μπρος σαν πολίτες. Φαίνεται ότι σαν θεατρικό κοινό έχουμε βελτιωθεί αισθητά, τόσο ώστε να «εκπλήσσουμε ευχάριστα» έναν Λαζόπουλο, ο οποίος είναι γνωστός, μεταξύ άλλων, να «τη λέει» κάθε φορά που νοιώθει ότι συμβαίνει γύρω του κάτι στραβό.

Το ερώτημα είναι, από πού κι ως πού οι Ροδίτες πέτυχαν αυτό το μικρό θαύμα, δείγμα (μακάρι να μην είναι συγκυριακό) μιας αρμόζουσας συμπεριφοράς απέναντι σε μια παράσταση αξιώσεων, σε ένα χώρο που συμβολίζει πολλά για την πόλη μας, όπως το Θέατρο της Μεσαιωνικής Τάφρου.

Μήπως μας «εκπαίδευσε» ή μας παρείχε την απαιτούμενη προπαίδεια το Δημοτικό Περιφερειακό μας Θέατρο (γνωστότερο κι ως ΔΗΠΕΘΕ Ρόδου); Δεν μηδενίζω, αλλά επιτρέψτε μου να αμφιβάλλω, χωρίς να είμαι ο ειδικότερος πάνω σε αυτά τα ζητήματα.

Κάπως πάντως δείχνουμε να έχουμε ωριμάσει σαν κοινό. Υποδεχόμαστε και υποστηρίζουμε σημαντικές θεατρικές παραστάσεις και άλλα καλλιτεχνικά δρώμενα, που κάποτε θεωρούσαμε «δύσκολα» και «όχι του γούστου μας». Κάτι έγινε, κάτι συνέβη στην πάροδο των χρόνων και «ενηλικιωθήκαμε» καλλιτεχνικά.

ΜΕ τον κίνδυνο πάντα, να συμβεί και στη Ρόδο αυτό που συμβαίνει τα τελευταία είκοσι περίπου χρόνια στην Επίδαυρο, για παράδειγμα.

*Εκεί όπου (διάβαζα σχετικά στο «7» της Κυριακάτικης Ελευθεροτυπίας) **«μια άλλου τύπου παράσταση προηγείται της θεατρικής. Είναι η πασαρέλα των επισήμων».** Εκεί που οι σταρ και οι στάρλετ της ελληνικής σόου μπιζ κάνουν κρα για να φωταγωγηθούν από τα φλας των φωτορεπόρτερ. Και ανάθεμα αν ακούνε λέξη από τους διαλόγους επί της σκηνής.*

Εκεί όπου στην ίδια ακριβώς παράσταση (των «Αχαρνέων») που εμείς οι Ροδίτες επιδείξαμε κατά τον Λαζόπουλο υποδειγματική συμπεριφορά, σηκώθηκε λέει το κοινό και ζητωκραύγαζε χειροκροτώντας, προκειμένου να υποδεχθεί τον Ψινάκη και τον Αλιάγα!!!

Για να ψιθυρίσουν οι υπόλοιποι: «Πόσο ακόμα πιο κάτω θα φτάσουμε»...

Οι Ροδίτες είμαστε ακόμα στην πρώτη φάση της ωρίμανσης. Δεν μας λείπουν οι ελιτίστικες συμπεριφορές. Λείπουν ακόμα όμως οι επαγγελματίες επιδειξιομανείς, οι ακραίοι «θεατρινισμοί» στο χώρο του κοινού.

Λείπουν οι παπαράτσι, τα εκτυφλωτικά φλας, οι κοσμικογράφοι, οι «σταρ» και οι σταρλίτσες...

Για την ώρα, να μας λείπει αυτή η Επίδαυρος. Προτιμούμε αυτήν τη Μεσαιωνική μας Τάφρο, αυτό το Θέατρο «Μελίνα Μερκούρη».

Ποτέ να μη φτάσουμε στο σημείο να αναρωτηθούμε κι εμείς, «Θεέ μου, πόσο χαμηλά ακόμα θα φτάσουμε».

Μαθαίνουμε κύριε Λαζόπουλε, μαθαίνουμε και χαιρόμαστε που το εκτιμήσατε...

Πάντα κάποιοι ξεχωρίζουν...
Rodos Gold VOGIATZIS
Ιδιαίτερη αισθητική
Απαράμιλλη ποιότητα
πλούσιες επιλογές
για γάμους , βαπτίσεις ,
και ιδιαίτερες στιγμές
με μοναδική λάμψη .....
σε εξαιρετικές τιμές
Rodos Gold VOGIATZIS
Χρυσές δημιουργίες...
για πολύτιμες σχέσεις
10ο χιλ. Λεωφ. Ρόδου Λίνδου
Τηλ.: 22410 86670 - 3



ΧΕΠΠΑΚΗΣ Α.Ε.
ΓΕΩΡΓΙΚΑ ΜΗΧΑΝΗΜΑΤΑ & ΕΡΓΑΛΕΙΑ
ΑΝΤΙΠΡΟΣΩΠΕΙΑ ΤΡΑΚΤΕΡ: ANTONIO CARRARO

ΣΚΑΠΤΙΚΑ - ΧΟΡΤΟΚΟΠΤΙΚΑ
ΠΕΤΡΕΛΑΙΟΚΙΝΗΤΑ - ΒΕΝΖΙΝΟΚΙΝΗΤΑ
ΑΛΥΣΟΠΡΙΟΝΑ
STIHL Oleo-Mac

ΦΡΕΖΕΣ

ΧΛΟΟΚΟΠΤΙΚΑ - ΘΑΜΝΟΚΟΠΤΙΚΑ - ΨΕΚΑΣΤΙΚΑ - ΕΛΑΙΟΡΑΒΔΙΣΤΙΚΑ
ΦΥΤΟΦΑΡΜΑΚΑ - ΛΙΠΑΣΜΑΤΑ (ΚΟΙΝΑ & ΥΔΑΤΟΔΙΑΛΥΤΑ)
ΣΠΟΡΟΙ - ΣΠΟΡΟΦΥΤΑ ΕΜΒΟΛΙΑΣΜΕΝΑ - ΦΥΤΟΧΩΜΑΤΑ - ΤΥΡΦΗ
ΣΥΣΤΗΜΑΤΑ ΑΡΔΕΥΣΗΣ: ΑΝΤΛΙΕΣ - ΤΕΧΝΙΚΕΣ ΒΡΟΧΕΣ - ΑΥΤΟΜΑΤΟ ΠΟΤΙΣΜΑ - ΣΩΛΗΝΕΣ (ΠΛΑΣΤΙΚΕΣ - ΜΕΤΑΛΛΙΚΕΣ)
ΚΤΗΝΟΤΡΟΦΙΚΑ - ΜΕΛΙΣΣΟΚΟΜΙΚΑ - ΔΕΞΑΜΕΝΕΣ (ΠΛΑΣΤΙΚΕΣ)
ΣΥΡΜΑΤΑ & ΠΑΣΣΑΛΟΙ ΠΕΡΙΦΡΑΞΕΩΝ - ΟΙΚΟΔΟΜΙΚΑ ΜΗΧΑΝΗΜΑΤΑ
ΑΝΤΑΛΛΑΚΤΙΚΑ - ΕΞΑΡΤΗΜΑΤΑ - SERVICE
ΠΑΡΑΔΟΣΗ ΣΤΟ ΧΩΡΑΦΙ
ΡΟΔΟΣ: ΒΕΝΕΤΟΚΛΕΩΝ 21 - 23 ΤΗΛ: 34311 FAX: 22410 - 29885
ΤΣΑΪΡΙ: 10 ΧΛΜ. ΛΕΩΦ. ΡΟΔΟΥ-ΛΙΝΔΟΥ ΤΗΛ: 22410-68979
ΜΑΝΔΡΙΚΟ: ΜΑΝΔΡΙΚΟ ΡΟΔΟΥ ΤΗΛ: 22460/31040

Πώς ένα ξερονήσι μετετράπη σε τουριστικό θησαυρό διεθνούς εμβέλειας



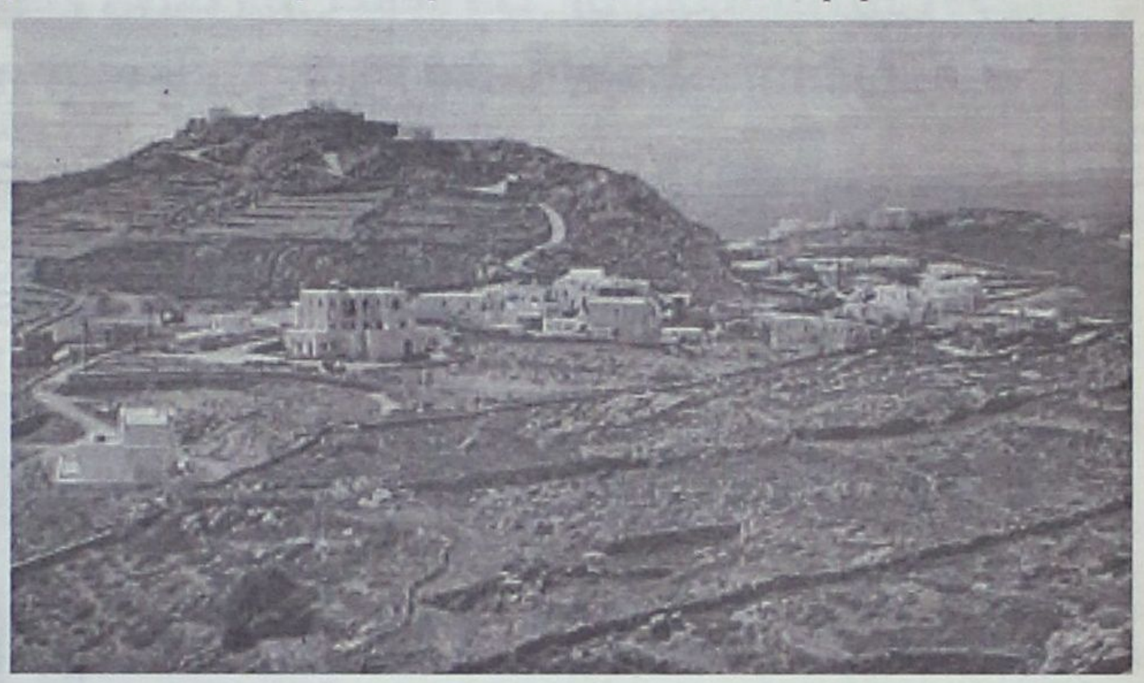

ΚΟΝΤΡΑΣΤ ΜΥΚΟΝΟΥ - ΡΟΔΟΥ

Η Μύκονος είναι ένας ξερότοπος, χωρίς φυσικές ομορφιές, χωρίες δρόμους, με έντονο κυκλοφοριακό πρόβλημα, χωρίς εντυπωσιακά αρχαιολογικά μνημεία, με συνεχή αέρα και αρκετά άλλα μειονεκτήματα. Παρά ταύτα βρίσκεται στην κορυφή των επιλεγόμενων τουριστικών προορισμών, διότι οι Μυκονιάτες ξέρουν να εκμεταλλεύονται καλά τα λιγοστά τους πλεονεκτήματα.

Του

Νεκτάριου Καλογήρου

Κάθε σύγκριση της Μυκόνου με τη Ρόδο είναι άνιση. Η Ρόδος πανέμορφη, καταπράσινη, προσφέρει δεκάδες επιλογές δραστηριότητας προς τον τουρίστα. Αντιθέτως η Μύκονος το μόνο που έχει να επιδείξει είναι οι λιγοστές της παραλίες και η νυχτερινή της διασκέδαση. Κι όμως, μόνο με τις δύο αυτές δυνατότητες, η Μύκονος έχει καταφέρει να βρίσκεται συνεχώς στις πρώτες θέσεις της κλίμακας των τουριστικών περιοχών. Έχει καταφέρει να συναγωνίζεται επί ίσοις όροις την πανίσχυρη Ρόδο.

Οι Μυκονιάτες δούλεψαν σκληρά αυτά τα χρόνια και κατάφεραν να κεντρίσουν το ενδιαφέρον του διεθνούς jetset. Οι παραλίες του νησιού έχουν μετατραπεί σε ψυχαγωγικά καταφύγια, η δε νύχτα, μοιάζει με «νομισματοκοπείο» που λειτουργεί αστασμάτητα.

- Η εκμετάλλευση που δέχονται οι παραλίες είναι εκπληκτική. Καλαίσθητες ομπρέλες με κάλυμα από φύλλα κοκοφοίνικα, δίνουν τροπική εικόνα στην περιοχή. Οι ξαπλώστρες ομοιόμορφες σε ενιαίο χρωματισμό κατευθύνουν τη σκέψη στο να διαπιστώσει ότι όλα τα σημεία έχουν την ίδια αξία. Ομορφες και καλλίγραμμες νεαρές κοπέλες τριγυρνούν ανάμεσα στις ξαπλώστρες και έχοντας το ρόλο της σερβιτόρας μεταφέρουν μπύρες, αναψυκτικά, φρούτα και ό,τι άλλο τους ζητηθεί.

Η αντίθεση στις παραλίες της Μυκόνου με της Ρόδου είναι εκπληκτική. Εκεί οι ηλιοκαμένες κοπέλες, με το σκουλαρίδι στον ομφαλό παίρνουν παραγγελίες από τους λουόμενους, κι εδώ ο αντίστοιχος παραγγελιοδόχος είναι ο καρπουζάς, που συνήθως τριγυρνά με μισοκουμπωμένο το πουκάμισό του και με τη γεμάτη ιδρώτα και τρίχες κοιλιά του να ξεχειλίζει από το τζιν παντελόνι που φοράει.

Εκείνο που πέτυχαν οι Μυκονιάτες, είναι να μετατρέψουν τις παραλίες τους σε ζωντανά επιχειρηματικά κύτταρα. Από το πρωί η μετάβαση στην παραλία ισοδυναμεί με μετάβαση σε κέντρο ψυχαγωγίας. Η μουσική ακούγεται δικακριτικά σε όλο το μήκος των ακτών κακ όπου απαιτείται η ένταση είναι περισσότερο αυξημένη. Στα σημεία εκείνα βρίσκονται οι shomen και οι showomen και ξεσηκώνουν τα πλήθη με τις κινήσεις τους. Σιγά - σιγά οι πάντες χορεύουν χαλαρά και μεθυστικά.

Μασέρ και ρεφλεξολόγοι έχουν συνεχώς εργασία στις παραλίες της Μυκόνου.

Με αυτά τα δεδομένα, ποιός είναι ο επισκέπτης εκείνος που θα κάνει αρνητική

ΣΥΝΕΧΕΙΑ ΣΤΗ ΣΕΛ. 38

TIMETABLE		RHODES	SIMI		PANORMITIS		KOS		KALYMNOS		LEROS		LIPSI		PATMOS		LIPSI		LEROS		KALYMNOS		KOS		SIMI		PANORMITIS		RHODES	KASTELORIZO	
DAYS/ΗΜΕΡΕΣ	SHIP	DEPARTURE	ARRIVAL	DEPARTURE	ARRIVAL	DEPARTURE	ARRIVAL	DEPARTURE	ARRIVAL	DEPARTURE	ARRIVAL	DEPARTURE	ARRIVAL	DEPARTURE	ARRIVAL	DEPARTURE	ARRIVAL	DEPARTURE	ARRIVAL	DEPARTURE	ARRIVAL	DEPARTURE	ARRIVAL	DEPARTURE	ARRIVAL	DEPARTURE	ARRIVAL	DEPARTURE	ARRIVAL	ARRIVAL	DEPARTURE
SUNDAY ΚΥΡΙΑΚΗ	EXPRESS	8.30	9.20	9.25	-	-	11.00	11.10	11.50	12.00	12.50	12.55	13.15	13.20	13.40	13.45	-	-	14.25	14.30	15.20	15.30	16.10	16.20	17.45	17.50	-	-	18.30	-	-
	PRIDE	15.30	-	-	16.10	16.15	17.30	17.40	18.20	18.30	19.15	19.20	19.40	19.45	20.05	6.00	6.20	6.25	6.45	6.50	7.35	7.45	8.20	8.30	-	-	9.45	9.50	10.50	-	-
MONDAY ΔΕΥΤΕΡΑ	EXPRESS	8.30	-	-	-	-	-	-	-	-	-	-	-	-	-	-	-	-	-	-	-	-	-	-	-	-	-	-	-	11.00	16.00
	PRIDE	15.30	16.20	16.25	-	-	17.40	17.50	18.30	18.40	19.25	19.30	19.50	19.55	20.15	6.00	6.20	6.25	6.45	6.50	7.35	7.45	8.20	8.30	9.45	9.50	-	-	10.40	-	-
TUESDAY ΤΡΙΤΗ	EXPRESS	8.30	-	-	-	-	10.40	10.50	11.30	11.40	12.30	12.35	12.55	13.00	13.20	13.30	-	-	14.20	14.30	15.20	15.30	16.10	16.20	-	-	-	-	18.30	-	-
	PRIDE	15.30	16.20	16.25	-	-	17.40	17.50	18.30	18.40	19.25	19.30	19.50	19.55	20.15	6.00	6.20	6.25	6.45	6.50	7.35	7.45	8.20	8.30	9.45	9.50	-	-	10.40	-	-
WEDNESDAY ΤΕΤΑΡΤΗ	EXPRESS	8.30	9.20	9.25	-	-	11.00	11.10	11.50	12.00	12.50	12.55	13.15	13.20	13.40	13.45	-	-	14.25	14.30	15.20	15.30	16.10	16.20	17.45	17.50	-	-	18.30	-	-
	PRIDE	15.30	16.20	16.25	-	-	17.40	17.50	18.30	18.40	19.25	19.30	19.50	19.55	20.15	6.00	6.20	6.25	6.45	6.50	7.35	7.45	8.20	8.30	9.45	9.50	-	-	10.40	-	-
THURSDAY ΠΕΜΠΤΗ	EXPRESS	8.30	-	-	-	-	10.40	10.50	11.30	11.40	12.30	12.35	12.55	13.00	13.20	13.30	-	-	14.20	14.30	15.20	15.30	16.10	16.20	-	-	-	-	18.30	-	-
	PRIDE	15.30	16.20	16.25	-	-	17.40	17.50	18.30	18.40	19.25	19.30	19.50	19.55	-	6.00	6.20	6.25	6.45	6.50	7.35	7.45	8.20	8.30	9.45	9.50	-	-	10.40	-	-
FRIDAY ΠΑΡΑΣΚΕΥΗ	EXPRESS	8.30	-	-	-	-	10.40	10.50	11.30	11.40	12.30	12.35	12.55	13.00	13.20	13.30	-	-	14.20	14.30	15.20	15.30	16.10	16.20	-	-	-	-	18.30	-	-
	PRIDE	15.30	16.20	16.25	-	-	17.40	17.50	18.30	18.40	19.25	19.30	19.50	19.55	20.15	6.00	6.20	6.25	6.45	6.50	7.35	7.45	8.20	8.30	9.45	9.50	-	-	10.40	-	-
SATURDAY ΣΑΒΒΑΤΟ	EXPRESS	8.30	-	-	9.10	9.20	10.50	11.00	11.40	11.50	12.40	12.45	13.05	13.10	13.30	13.40	-	-	14.20	14.30	15.20	15.30	16.10	16.20	-	-	17.45	17.50	18.30	-	-
	PRIDE	15.30	16.20	16.25	-	-	17.40	17.50	18.30	18.40	19.25	19.30	19.50	19.55	20.15	6.00	6.20	6.25	6.45	6.50	7.35	7.45	8.20	8.30	9.45	9.50	-	-	10.40	-	-

Β' περίοδος: από 15/05/05 έως 15/10/05



Με όραμα και αγάπη για τα Δωδεκάνησα,
το ταξίδι μας συνεχίζεται.

Si Creative

DODEKANISOS SEAWAYS
η δική μας ναυτιλιακή

Αναχωρήσεις για:
Ρόδο • Σύμη • Πανορμίτη • Κω • Κάλυμνο • Λέρο • Λειψούς • Πάτμο • Καστελόριζο

DODEKANISOS SEAWAYS Αυστραλίας 3, 85100 Ρόδος, τηλ.: 22410 70590, fax: 22410 70591, e-mail: info@12ne.gr, www.12ne.gr

Σκόπελος για την ανάπτυξη οι συγκοινωνίες

ΝΟΜΑΡΧΙΑΚΗ ΑΥΤΟΔΙΟΙΚΗΣΗ ΔΩΔΕΚΑΝΗΣΟΥ
ΝΟΜΑΡΧΗΣ
Αρ. Πρωτ.: 11488
Ρόδος, 10 Νοεμβρίου 2004

ΠΡΟΣ:
Αξιότιμο Πρόεδρο
της Ελληνικής Κυβερνήσεως
κ. Κωνσταντίνο Καραμανλή

ΘΕΜΑ: Ακτοπλοϊκό πρόβλημα της Δωδεκανήσου

Αξιότιμε κύριε Πρωθυπουργέ,

Με την επιστολή μας αυτή σας μεταφέρουμε την αγωνία σύσσωμου του δωδεκανησιακού λαού, λόγω του αδιεξόδου στο οποίο έχουν περιέλθει τα νησιά μας από την έλλειψη επαρκούς ακτοπλοϊκής σύνδεσής τους και μη διαφαινόμενης μόνιμης λύσης στο πρόβλημα. Βρεθήκαμε λοιπόν στη δυσάρεστη θέση να επιλέξουμε, όπως ίσως έχετε ενημερωθεί, το έσχατο μέσο πίεσης, αυτό των κλιμακούμενων κινητοποιήσεων.

Τους κινδύνους που εγκυμονεί η κατάσταση στην ακτοπλοΐα είχε επισημάνει -ήδη από τον Νοέμβριο- με αλλεπάλληλες επιστολές του προς τον πρωθυπουργό και τον υπουργό Ναυτιλίας ο νομάρχης Δωδεκανήσου, Γιάννης Μαχαιρίδης.

ΝΟΜΑΡΧΙΑΚΗ ΑΥΤΟΔΙΟΙΚΗΣΗ ΔΩΔΕΚΑΝΗΣΟΥ
ΝΟΜΑΡΧΗΣ
Ρόδος, 29 Ιουνίου 2004

ΠΡΟΣ:
Υπουργό Εμπορικής Ναυτιλίας
κ. Μανώλη Κεφαλογιάννη

Κύριε Υπουργέ,

Επικαλούμαστε για μία ακόμα φορά την ευαισθησία και το ενδιαφέρον σας για τα προβλήματα των ακριτικών μας νησιών, εκ των οποίων το ακτοπλοϊκό παραμένει το πλέον κρίσιμο και ζωτικής σημασίας για την περιοχή μας και οξύνεται καθημερινά, μετά και την διακοπή των δρομολογίων του πλοίου «ΔΙΑΓΟΡΑΣ» της Δωδεκανησιακής Ανώνυμης Ναυτιλιακής Εταιρείας, λόγω της επίσχεσης εργασίας που προχώρησαν τα μέλη των πληρωμάτων του.

Η επιδείνωση της όλης κατάστασης, ειδικά αυτήν την περίοδο της μετακίνησης επισκεπτών από και προς τα νησιά του νομού μας, έχει οδηγήσει τους τοπικούς φορείς σε απόγνωση.

Οι παρεμβάσεις και τα διαβήματα του κ. Μαχαιρίδη προς τον Πρωθυπουργό και τον ΥΕΝ, βασικό θέμα χθες στο «Εθνος της Κυριακής»

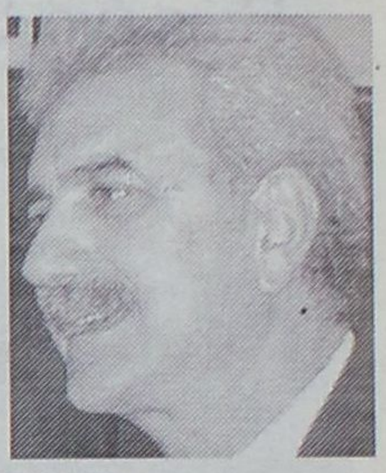

Τα νησιά σήμαιναν SOS από το Νοέμβριο



Οι αρμόδιοι υπουργοί αλλά και ο ίδιος ο πρωθυπουργός αγνόησαν τις εκκλήσεις των νησιωτικών φορέων για την ακτοπλοΐα

Της ΔΙΟΝΥΣΙΑΣ ΛΑΓΙΟΥ

ΣΕ ΑΠΟΜΟΝΩΣΗ και οικονομική καθίζηση έχουν καταδικαστεί τα νησιά του Αιγαίου, εξαιτίας της ανεπαρκούς και βραδυκίνητης ακτοπλοϊκής σύνδεσής τους με την υπόλοιπη νησιωτική και ηπειρωτική Ελλάδα.

Το πιο εξωφρενικό δε στα όσα συμβαίνουν τις τελευταίες εβδομάδες είναι το γεγονός ότι από τον χειμώνα οι νησιώτες με συνεχή διαβήματά τους είχαν ενημερώσει την κυβέρνηση, δίχως ωστόσο να βρουν, όπως αποδεικνύεται τώρα, την παραμικρή ανταπόκριση.

Ο νομάρχης Δωδεκανήσου Γιάννης Μαχαιρίδης έκανε αλλεπάλληλα διαβήματα στον υπουργό Εμπορικής Ναυτιλίας Μανώλη Κεφαλογιάννη, καθώς και στον υπουργό Αιγαίου και Νησιωτικής Πολιτικής Αριστοτέλη Παυλίδη, προκειμένου να επιληφθούν του ζητήματος.

Απηύδησε όμως τελικά και στις 10 Νοεμβρίου του 2004 ο κ. Μαχαιρίδης μετέφερε με επιστολή του στον πρωθυπουργό Κ. Καραμανλή το κοινό αίτημα των εκπροσώπων της Νομαρχιακής Αυτοδιοίκησης, της ΤΕΔΚ, των Επιμελητηρίων, των Εργατικών Κέντρων, των Ενώσεων Ξενοδόχων και όλων των κοινωνικών εταίρων Δωδεκανήσου για ανεύρεση μόνιμης και βιώσιμης λύσης του ακτοπλοϊκού προβλήματος.

Σε αδιέξοδο

Η απόσυρση των τριών πλοίων της Δωδεκανησιακής Ανώνυμης Ναυτιλιακής Εταιρείας (ΔΑΝΕ) από τον Μάρτιο του 2004 και η μη αντικατάστασή τους έχει φέρει σε αδιέξοδο τα νησιά.

Τα προβλήματα που διαφαίνονταν στην ακτοπλοϊκή σύνδεση των νησιών του Αιγαίου είχε επισημάνει το «Εθνος της Κυριακής» από τον περασμένο Μάιο.

Η Ρόδος και η Κως συνδέονται με τον Πειραιά 4 φορές την εβδομάδα και τα υπόλοιπα νησιά δύο φορές, ενώ τα πλοία που πραγματοποιούν τα δρομολόγια παρουσιάζουν διαρκώς βλάβες. Επιπροσθέτως κάνουν τόσες πολλές ώρες μέχρι να φτάσουν στον προορισμό τους, που το ταξίδι είναι... Οδύσσεια, γεγονός που λειτουργεί αποτρεπτικά για τους ταξιδιώτες, δεδομένου ότι για να φτάσει κανείς στη Ρόδο ταξιδεύει 22 ώρες! Την ίδια στιγμή τα ναύλα έχουν πάρει φωτιά και μια τετραμελής οικογένεια για να μετακινηθεί στα νησιά πρέπει να δαπανήσει έναν βασικό μισθό.

Σε μαρασμό βρίσκεται η οικονομία των νησιών του βορειοανατολικού Αιγαίου, διότι η τουριστική κίνηση έχει μειωθεί σημαντικά λόγω του ελλείμματος στην ακτοπλοΐα.

Ο νομός Δωδεκανήσου, που η βαριά του βιομηχανία είναι ο τουρισμός, έχει δεχτεί το μεγαλύτερο πλήγμα, εφόσον το περασμένο καλοκαίρι, σύμφωνα με εκτιμήσεις των τοπικών τουριστικών παραγόντων, οι απώλειες σε αφίξεις επισκεπτών ξεπέρασαν τις 100.000!

Στην επιστολή του προς τον πρωθυπουργό, μεταξύ άλλων, ο νομάρχης Δωδεκανήσου επισήμανε: «Μπροστά στο φάσμα ενός νέου κύματος μετανάστευσης και ερήμωσης, λόγω του αδιεξόδου και του αισθήματος αβεβαιότητας των κατοίκων των μικρών μας νησιών, θα μας επιτρέψετε να σας επισημάνουμε τις επιπτώσεις μιας τέτοιας εξέλιξης, που δεν μπορεί να αποτελεί αντικείμενο αποκλειστικά και μόνο μιας κοινωνιολογικής ή οικονομικής προσέγγισης, αλλά αφορμή και για έναν βαθύ προβληματισμό με δεδομένη την αναγκαιότητα συνεχούς ανάπτυξης σε μια εθνικά ευαίσθητη ακριτική περιοχή, στην οποία επιλέξατε με σαφή συμβολική σημασία να εκτεθείτε ως υποψήφιος βουλευτής, ξέροντας και αναγνωρίζοντας όλα τα παραπάνω».

Ο νομάρχης Δωδεκανήσου δεν κρύβει την αγανάκτησή του για την απαξίωση της πολιτείας προς τους 200.000 κατοίκους του νομού και τους άλλους τόσους επισκέπτες που μετακινούνται στη διάρκεια του καλοκαιριού στο Αιγαίο.

«Ο υπουργός Εμπορικής Ναυτιλίας επισκέφθηκε μια και μόνο φορά τα Δωδεκάνησα και συγκεκριμένα την Κάλυμνο, για να διαφημίσει τα υδροπλάνα που υποτίθεται ότι θα μετέφεραν τον κόσμο στα νησιά και βέβαια το σχέδιο αυτό ναυάγησε», λέει ο κ. Μαχαιρίδης.



Εδώ και 75 χρόνια, οι γερμανικές κουζίνες ALNO ικανοποιούν και τις ποιό προσωπικές ανάγκες και επιθυμίες σας με έξυπνες και καινοτόμες λύσεις.
tselios bagno
Η ΕΜΠΝΕΥΣΗ ΜΑΣ ΕΙΣΤΕ ΕΣΕΙΣ!
ALNO ...die Welt der Küche
Λίνδου 230, τηλ. 22410 60684

«ΘΑ το ψάξουμε το θέμα με προσοχή» η αντίδραση του Νομάρχη από τη Χάλκη όπου βρισκόταν χθες

Και αίφνης, εξαγγελίες Κεφαλογιάννη για χρηματοδότηση προγραμμάτων ναυπήγησης νέων πλοίων στις άγονες γραμμές

ΑΠΟ τη Χάλκη που περιόδευε χθες ο Νομάρχης Δωδεκανήσου σχολίαζε τις προθέσεις του υπουργού Εμπορικής Ναυτιλίας, να ενθαρρυνθεί με γενναίες χρηματοδοτήσεις η ναυπήγηση νέων σύγχρονων πλοίων, ειδικά για τις άγονες γραμμές, εκτιμώντας ότι οι εξαγγελίες του κ. Μανόλη Κεφαλογιάννη χρήζουν προσοχής και περαιτέρω διερεύνησης, στο βαθμό που αυτές οι εξαγγελίες μπορούν να αφορούν και το εγχείρημα που βρίσκεται στα σκαριά για δημιουργία νέας ναυτιλιακής εταιρείας δωδεκανησιακών συμφερόντων.



«Είναι κάτι που πρέπει να το εξετάσουμε» παρατηρούσε ο κ. Γιάννης Μαχαιρίδης, αν και τις τελευταίες εβδομάδες, ειδικά για αυτό το θέμα, είναι σε ανοικτή γραμμή με τον Γενικό Γραμματέα του ΥΕΝ Γιάννη Τζωάννο. Φίλοι από παλιά, βρίσκονται πιο εύκολα τηλεφωνικώς, αφού ο πολιτικός προϊστάμενος του υπουργείου, ο πολύς Μανόλης Κεφαλογιάννης ομιλεί μόνο την ...Κρητική.

Πάντως οι χθεσινές ρητές διαβεβαιώσεις του υπουργού, όπως είδαν το φως της δημοσιότητας (σε απόλυτο συγχρονισμό) σε δύο τουλάχιστον κυριακάτικα φύλλα των Αθηνών, ανοίγουν νέες προοπτικές, αν και η περιρρέουσα ατμόσφαιρα, με το αλαλούμ στην ακτοπλοία μεσούσης της τουριστικής περιόδου, βάζει σε υποψίες για τις καλές προθέσεις του Μανόλη Κεφαλογιάννη.

Εγραφε χαρακτηριστικά χθες η «Καθημερινή»:

Το «πράσινο φως» για να εκσυγχρονισθούν τα πλοία που εκτελούν δρομολόγια στα νησιά της λεγόμενης άγονης γραμμής ανάβει ο υπουργός Εμπορικής Ναυτιλίας κ. Μανώλης Κεφαλογιάννης. Αποκαλύπτει ότι υπάρχει μέριμνα για να χρηματοδοτηθούν επενδύσεις σε νέα πλοία για την άγονη γραμμή μέσω του δανείου των 3 δισ. ευρώ που συνήφθη, προσφάτως, με την Ευρωπαϊκή Τράπεζα Επενδύσεων.

«Οι όροι της χρηματοδότησης θα είναι προνομιακοί και θα περιλαμβάνουν 2% επιτόκιο, με 7ετή περίοδο χάριτος και 25ετή αποπληρωμή. Με αυτό τον τρόπο θα μπορέσουμε να εντάξουμε καινούργια πλοία στις επιδοτούμενες γραμμές και να πετύχουμε την ποιοτική βελτίωση των παρεχόμενων υπηρεσιών προς τους πολίτες, όπως και την απρόσκοπτη σύνδεση των νησιών με την ηπειρωτική χώρα. Επίσης ως υπουργείο αποφασίσαμε να συνάπτουμε συμβάσεις ανάθεσης δήμοσιας υπηρεσίας διάρκειας έως και πέντε έτη, από ένα που ήταν μέχρι σήμερα, ώστε να μπορούν οι ενδιαφερόμενες εταιρίες να καθορίζουν τη στρατηγική τους».

Κάτω από άθλιες συνθήκες κρατούνται σε Κω, Λέρο και Ρόδο 117 λαθρομετανάστες μεταξύ των οποίων μία έγκυος γυναίκα, τρία βρέφη και δύο ανήλικα παιδιά

Στοιβάχτηκαν οι ελπίδες

Εκατόν δέκα επτά λαθρομετανάστες βρίσκονται αυτή την περίοδο στα νησιά της Δωδεκανήσου, προκαλώντας «πονοκέφαλο» στις τοπικές αρχές (Περιφέρεια Νοτίου Αιγαίου, Αστυνομική Διεύθυνση Δωδεκανήσου και Δήμους) για τους χώρους φιλοξενίας τους.

Στη Ρόδο από την περασμένη Παρασκευή βρίσκονται 30 άτομα (στα κρατητήρια), στη Λέρο 26 (κυρίως από το Αφγανιστάν, την Παλαιστίνη και το Σουδάν), και στην Κω που αντιμετωπίζει το σοβαρότερο πρόβλημα βρίσκονται 61 λαθρομετανάστες (21 από το Μπαγκλαντές, 13 από το Ιράν, 10 από το Ιράκ, 10 από την Παλαιστίνη, 6 από το Αφγανιστάν και ένας από την Ακτή Ελεφαντοστού) οι οποίοι παραμένουν στα κρατητήρια του Τμήματος Ασφάλειας, κάτω από άθλιες συνθήκες.

Του
Τέρη Χατζηϊωάννου

Η ΟΔΥΣΣΕΙΑ ΤΩΝ 30

Τις πρώτες πρωινές ώρες της 4ης Αυγούστου αποβιβάσθηκε στο Αγαθονήσι νέα φουρνιά, 30 ατόμων, από το Αφγανιστάν και τη Σομαλία, μεταξύ των οποίων είναι μία έγκυος γυναίκα, τρία βρέφη και δύο 15χρονα παιδιά.

Η «Οδύσσεια» των 11 Σομαλών λαθρομεταναστών ξεκίνησε προ μηνός περίπου, όταν αναχώρησαν από τη χώρα τους με λεωφορείο και μεταφέρθηκαν στη Λιβυή. Όπως είπαν οι ίδιοι, από εκεί επιβιβάσθηκαν σε εμπορικό πλοίο και αποβιβάσθηκαν στα παράλια της Τουρκίας από όπου με μηχανοκίνητη βάρκα την 4η Αυγούστου μεταφέρθηκαν στο Αγαθονήσι πληρώνοντας 1.000 δολάρια ο καθένας στους δουλέμπορους που δεν συνελήφθησαν, κάνοντας όνειρα για μια καλύτερη ζωή.

Την ίδια τύχη είχαν και οι 19 Αφγανοί που ξεκίνησαν από το Αφγανιστάν και με διάφορα μεταφορικά μέσα μπήκαν λαθραία στην Τουρκία και κατέληξαν στην περιοχή Σοκια. Από ερημική παραλία της περιοχής τις νυχτερινές ώρες της 3ης Αυγούστου επιβιβάσθηκαν στην ίδια μηχανοκίνητη βάρκα με τους Σομαλούς και στοιβαγμένοι αποβιβάσθηκαν στο ακριτικό νησί, όπου εντοπίσθηκαν και συνελήφθησαν.

Από κει και πέρα έπρεπε να εξευρεθεί χώρος για την κράτησή τους. Το μεσημέρι της ίδιας ημέρας μεταφέρθηκαν στη Λέρο, όμως λόγω των αντιδράσεων της Δημοτικής Αρχής μια και ήδη στο νησί υπάρχουν άλλοι 26 λαθρομετανάστες, αποφασίσθηκε να προωθηθούν στη Ρόδο, όπως και έφθασαν με το πλοίο Ανθή Μαρίνα την Παρασκευή το μεσημέρι και από τότε κρατούνται στα κρατητήρια της Υποδιεύθυνσης Ασφάλειας.



Τριάντα άτομα «φιλοξενούνται» από την περασμένη Παρασκευή στα κρατητήρια του Τμήματος Ασφαλείας Ρόδου μεταξύ των οποίων μία έγκυος γυναίκα, τρία βρέφη και δύο ανήλικα παιδιά

Η ΕΠΙΣΤΟΛΗ ΣΤΟ ΥΠ. ΔΗΜΟΣΙΑΣ ΤΑΞΗΣ

Λόγω της πληθώρας των λαθρομεταναστών που βρίσκονται αυτό το διάστημα στα νησιά μας, στην αιχμή της τουριστικής περιόδου, και εξαιτίας της έλλειψης κέντρων φιλοξενίας (λαθρομεταναστών) στα Δωδεκάνησα, ο Γενικός Γραμματέας της Περιφέρειας Νοτίου Αιγαίου κ. Χαράλαμπος Κόκκινος έστειλε έγγραφο στον υπουργό Δημόσιας Τάξης κ. Γιώργο Βουλγαράκη, με κοινοποίηση στους υπουργούς Εσωτερικών και Αιγαίου και Νησιωτικής Πολιτικής Προκόπη Παυλόπουλο και Αριστοτέλη Παυλίδη αντίστοιχα, ζητώντας την άμεση προώθηση τους σε οργανωμένα κέντρα υποδοχής.

Αναλυτικά αναφέρονται στην επιστολή τα εξής:

«Αξιότιμε κ. Υπουργέ,

Στη ν. Αγαθονήσι (Νομού Δωδεκανήσου) εντοπίσθηκαν και συνελήφθησαν 30 λαθρομετανάστες υπήκοοι Σομαλίας και Αφγανιστάν, τις πρώτες πρωινές ώρες της 4ης Αυγούστου.

Οι παραπάνω αρχικά μεταφέρθηκαν στη ν. Λέρο, όμως λόγω των αντιδράσεων της Δημοτικής Αρχής Λέρου, ελλείψει χώρου φιλοξενίας λαθρομεταναστών, μεταφέρθηκαν με το πλοίο της γραμμής την επομένη στη Ρόδο όπου και κρατούνται προσωρινά στα κρατητήρια της Υποδιεύθυνσης Ασφάλειας Ρόδου.

Επειδή τόσο ο χώρος, όσο και η τουριστική περίοδος δεν ενδείκνυνται για την κράτηση των παραπάνω λαθρομεταναστών, μεταξύ των οποίων σημειωτέον υπάρχει μία έγκυος, τρία βρέφη και δύο ανήλικα παιδιά παρακαλούμε για τις άμεσες ενέργειες σας, ώστε να μεταφερθούν το συντομότερο δυνατόν σε κέντρο υποδοχής λαθρομεταναστών.

Αξίζει να σημειωθεί ότι στα νησιά μας αυτή την περίοδο βρίσκονται 117 λαθρομετανάστες συνολικά, εκ των οποίων 61 κρατούνται στα κρατητήρια της ν. Κω, κάτω από άθλιες συνθήκες και με επιβάρυνση της Αστυνομικής δύναμης και 26 σε ξενοδοχείο της ν. Λέρου, γεγονός που έχει δημιουργήσει δυσφορία σε παρακείμενες μικρές ξενοδοχειακές μονάδες, λόγω ακυρώσεων των κρατήσεων τους από αυτό το γεγονός.

Ο Γενικός Γραμματέας της Περιφέρειας Νοτίου Αιγαίου κ. Χαράλαμπος Κόκκινος».

«TRITON III»

Να σημειωθεί ότι το διάστημα 18 έως και 22 Ιουλίου πραγματοποιήθηκε με επιτυχία η κοινή Ευρωπαϊκή επιχείρηση κατά της λαθρομετανάστευσης με την επωνυμία «TRITON III» υπό τον επιχειρησιακό έλεγχο του Ευρωπαϊκού Κέντρου Θαλασσίων Συνόρων που έχει συσταθεί και ήδη λειτουργεί στο Υπουργείο Εμπορικής Ναυτιλίας.

Η επιχείρηση διεξήχθη σε περιοχές της Κεντρικής και Ανατολικής Μεσογείου και έλαβαν μέρος οι αρμόδιες Υπηρεσίες των κρατών - μελών της Ευρωπαϊκής Ένωσης Ελλάδας, Κύπρου, Ιταλίας και Μάλτας.

Στο Συντονιστικό Κέντρο της επιχείρησης, στο ΥΕΝ, συμμετείχαν εμπειρογνώμονες από τη Γαλλία, το Ηνωμένο Βασίλειο, τη Γερμανία και τη Ρουμανία, ενώ στα επιχειρησιακά μέσα επέβαιναν αξιωματικοί σύνδεσμοι από χώρες της Ευρωπαϊκής Ένωσης. Σύμφωνα με το επιχειρησιακό σχέδιο διενεργήθηκαν αστυνομικοί έλεγχοι, καθ' όλο το εικοσιτετράωρο σε προεπιλεγμένες θαλάσσιες περιοχές των χωρικών υδάτων των συμμετεχόντων κρατών, με σκοπό την αντιμετώπιση της λαθρομετανάστευσης που διενεργείται δια θαλάσσης, αλλά και άλλων μορφών οργανωμένου εγκλήματος.

Συγκεκριμένα τα πλωτά, χερσαία και εναέρια επιχειρησιακά μέσα του Λιμενικού Σώματος αναπτύχθηκαν στις θαλάσσιες περιοχές των νησιών του Ανατολικού Αιγαίου και σε όλο το μήκος των νότιων ακτών της νήσου Κρήτης. Οι ιταλικές Αρχές ανέπτυξαν τα επιχειρησιακά τους μέσα στις θαλάσσιες περιοχές της Κεντρικής Μεσογείου, σε όλο το εύρος νοτίως των νήσων Σικελίας, Παντελέριας και Λαμπετούσας. Τα συγκεντρωτικά αποτελέσματα της επιχείρησης έχουν ως ακολούθως: Διενεργήθηκαν 210 έλεγχοι, πραγματοποιήθηκαν 776 συλλήψεις λαθρομεταναστών και συνελήφθησαν 4 διακινητές.

LANE
STEFANAKIS TOURS-RODOS
Representatives of Line Sea Lines
38 Alexandrou Diakou street, 85100 Tel.: 22410 20625, 33603, 33607,
Fax: 22410 26745
E-mail: stefanakis tours@yahoo.gr

ΑΝΑΚΟΙΝΩΣΗ

Το δρομολόγιο του
"ΙΕΡΑΠΕΤΡΑ"
στις **14/08** για
ΧΑΛΚΗ - ΚΑΡΠΑΘΟ - ΚΑΣΟ - ΣΗΤΕΙΑ
ΑΓ. ΝΙΚΟΛΑΟ θα γίνει τη Δευτέρα
15/08 και ώρα 04.30 και η επιστροφή
θα γίνει **Τετάρτη 17/08.**

ΔΡΟΜΟΛΟΓΙΑ "ΙΕΡΑΠΕΤΡΑ", "ΚΟΡΝΑΡΟΣ"

Κάθε: ΚΥΡΙΑΚΗ - ΤΕΤΑΡΤΗ - ΠΕΜΠΤΗ
για Χάλκη - Κάρπαθο - Κάσο - Σητεία - Αγ. Νικόλαο - Σαντορίνη - Μήλο,
Κάθε: ΤΡΙΤΗ, ώρα 11 πρωί για Χάλκη - Κάρπαθο - Κάσο - Σητεία και επιστροφή
Κάθε: ΣΑΒΒΑΤΟ, ώρα 22.00 για Κω - Κάλυμνο - Σάμνο - Χίο - Λήμνο - Αλεξανδρούπολη.
ΤΕΤΑΡΤΗ - ΠΑΡΑΣΚΕΥΗ - ΣΑΒΒΑΤΟ
για Καστελλόριζο

Σπανός & Mike's!
συνταξιδιώτες...
στην απόλαυση!

- ....Σε ολόκληρη τη Δωδεκάνησο, σε όλες τις γωνιές του Αιγαίου, τα γλυκά Mike's ,Τα βρίσκετε ολόφρεσκα, μοναδικά και γευστικά όπως τη στιγμή που βγαίνουν από το εργαστήριο μας.
- Ποιος φροντίζει γι'αυτό?
  Οι δεκάδες κατά τόπους συνεργάτες μας....
- Και η Ναυτιλιακή Εταιρεία Σπανός
  Με τα νέα υπερσύγχρονα Catamaran του στόλου της, μεταφέρει ταχύτατα τα γλυκά μας στο ζαχαροπλαστείο της γειτονιάς σας!
- Κι έτσι μπορείτε να απολαμβάνετε όλη την πλούσια γεύση τους, αναλλοίωτη και ατόφια, όπως ακριβώς τη γνωρίζετε!
- Από τα βάθη της καρδίας μας...
  ένα μεγάλο «ευχαριστώ» στον πιο... γρήγορο συνταξιδιώτη μας!
  Τη Ναυτιλιακή Εταιρεία Σπανός!

Εάν Σχολείο για εσάς και τα παιδιά σας σημαίνει ...

Πρωτοποριακή Εκπαίδευση

όπου το βασικό πρόγραμμα σπουδών συμπληρώνει ένα πλήθος διδακτικών καινοτομιών όπως η καλλιέργεια της μητρικής γλώσσας και η μουσικοκινητική αγωγή, το θεατρικό παιχνίδι, οι ψυχαγωγικές και μορφωτικές επισκέψεις, η κολύμβηση, η αισθητική αγωγή, η γλωσσική καλλιέργεια, οι επιπλέον φροντιστηριακές ώρες διδασκαλίας, οι πειραματικές δραστηριότητες κλπ.

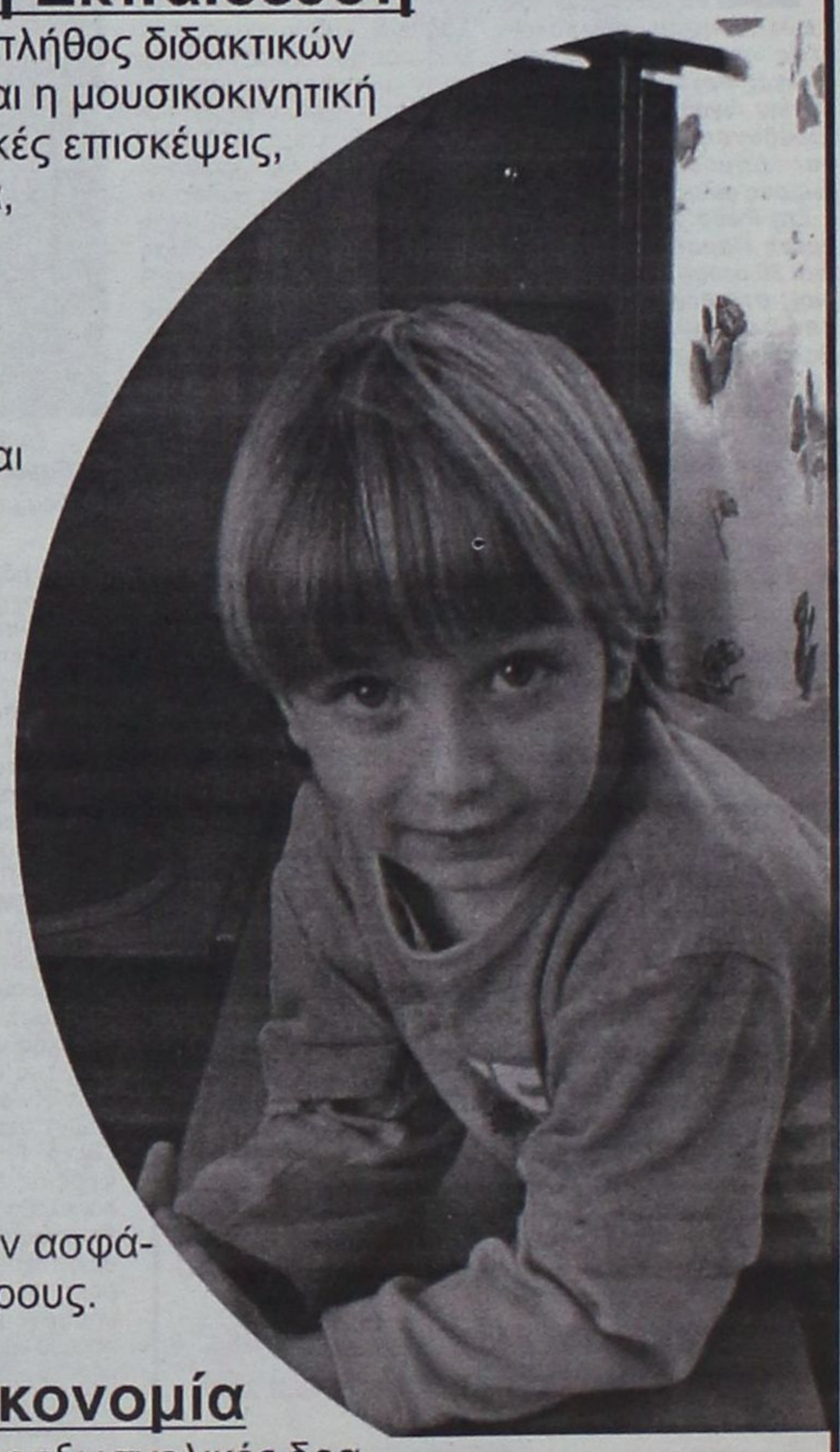

Επιτυχία

που εγγυούνται άρτια καταρτισμένοι εκπαιδευτικοί και υγιείς και σε καθαρά παιδαγωγική βάση συνεργασίες όπως αυτή με τα Εκπαιδευτήρια Γείτονα που εξασφαλίζει τη μετάγγιση της υπερσύγχρονης εκπαιδευτικής τεχνογνωσίας τους.

Υλικοτεχνική Υποδομή

που περιλαμβάνει, σε έκταση 33 στρεμμάτων, ευρύχωρες και άρτια εξοπλισμένες αίθουσες διδασκαλίας, σύγχρονα εργαστήρια φυσικής, χημείας, βιολογίας, πληροφορικής, αίθουσες χορού, μουσικής, εικαστικών, κλειστό γυμναστήριο, κλειστό θερμαινόμενο κολυμβητήριο, αμφιθέατρο, στίβο, υπαίθρια γήπεδα μπάσκετ, βόλεϋ, ποδοσφαίρου, τένις, βιβλιοθήκη, εστιατόριο κλπ.

Εμπιστοσύνη

που πηγάζει από την τήρηση των υψηλότερων προδιαγραφών ασφάλειας και υγιεινής σε όλες τις υπηρεσίες και σε όλους τους χώρους.

Άνεση & Οικονομία

με την απαλλαγή του μαθητή από πρόσθετες εξωσχολικές δραστηριότητες (μετακινήσεις για φροντιστήρια, ξένες γλώσσες, γυμναστήρια κλπ).

... τότε έχετε μία επιλογή: το Κολλέγιο Ρόδου,
τον πιο ολοκληρωμένο εκπαιδευτικό οργανισμό στα Δωδεκάνησα.

Επιλογή Μοναδική!

Βρεφονηπιακός Σταθμός - Νηπιαγωγείο - Δημοτικό
Γυμνάσιο - Λύκειο - International Baccalaureate

Με την τεχνογωσία των Εκπαιδευτηρίων Γείτονα

10ο χλμ Ρόδου - Λίνδου, Τηλ.: 22410 87747
Fax: 22410 87430, E mail: info@rodos-college.gr

ΚΟΛΛΕΓΙΟ ΡΟΔΟΥ

Επένδυση Ζωής

Εξαιρετικά μεγάλη δυναμική εμφανίζει το τουριστικό ρεύμα των ανθρώπων με ιδιαίτερες σεξουαλικές προτιμήσεις

Στροφή στην... ομοφυλοφιλία

Προτάσεις προς ξενοδόχους και πράκτορες να μετατρέψουν τις επιχειρήσεις τους σε «Gay Friendly Places»





Στροφή στην ομοφυλοφιλία επιχειρούν μεγάλα τουριστικά πρακτορεία, ξενοδοχειακές μονάδες και λοιπές επιχειρήσεις προκειμένου να καταφέρουν να αυξήσουν τον κύκλο των εργασιών τους. Τα «Gay Friendly Places» (σημεία φιλικά σε ομοφυλόφιλους) έχουν αρχίσει να κερδίζουν έδαφος, καθώς η κοινότητα των ανθρώπων αυτών έχει αυξηθεί σε εξαιρετικά μεγάλο βαθμό.

Πιο συγκεκριμένα, η σημαία των ομοφυλόφιλων απεικονίζει ένα ουράνιο τόξο και συμβολίζει τη συνύπαρξη όλων των «χρωμάτων». Αυτή η σημαία έχει αρχίσει να τοποθετείται στις ιστοσελίδες των επιχειρήσεων, στις ρεσεψιόν ξενοδοχείων, σε έντυπα τουριστικών πρακτορείων και γενικά όπου μπορεί εύκολα να προβληθεί. Έχει μάλιστα αρχίσει να καλλιεργείται η ιδέα διαμόρφωσης ειδικών τουριστικών περιοχών μόνο για ομοφυλόφιλους.

Το νησί που καλλιέργησε την ιδέα της προσέλκυσης των ομοφυλόφιλων είναι η Μύκονος και αυτή τώρα είναι γνωστή διεθνώς λόγω αυτής της ιδιαιτερότητάς της. Μάλιστα στη Μύκονο υπάρχουν παραλίες στις οποίες επιτρέπεται η πρόσβαση μόνον σε ανθρώπους αυτών των προτιμήσεων. Ασφαλώς, το νησί αυτό εμφανίζει εξαιρετικά μεγάλη τουριστική κίνηση και συνεχή – δωρεάν διαφημιστική προβολή.

Από τη δική τους πλευρά οι άνθρωποι με τις ιδιαίτερες σεξουαλικές προτιμήσεις έχουν καλοδεχτεί τον όρο «Gay Friendly Place» και το προτιμούν όταν πρόκειται να επιλέξουν σημεία διανυκτέρευσης, διασκέδασης ή οτιδήποτε άλλο. Στο ρεπορτάζ που έκανε η Δράση για την τουριστική προώθηση αυτού του είδους, έθεσε το ακόλουθο ερώτημα:

Μήπως με τον τρόπο αυτό οδηγούνται οι ίδιοι οι ομοφυλόφιλοι στο να περιθωριοποιηθούν από το ευρύτερο κοινωνικό σύνολο;

Η απάντηση στο ερώτημα αυτή υπήρξε ξεκάθαρη: «Όχι, διότι έτσι αναγκάζεται η ίδια η κοινωνία να ενδιαφερθεί περισσότερο γι' αυτούς τους ανθρώπους και ταυτόχρονα να σταματήσει τα ειρωνικά σχόλια».

- Γιατί, όμως τόση ζέση για τους ομοφυλόφιλους; Γιατί οι επιχειρηματίες επιζητούν τη στροφή αυτή και πότε θα κερδίσουν;

Ουδείς μπορεί να υπολογίσει, έστω και με μεγάλα ποσοστά απόκλισης, πόσοι είναι οι ομοφυλόφιλοι στον κόσμο. Θεωρείται, ωστόσο, βέβαιο ότι αριθμούν εκατοντάδες χιλιάδες και αυξάνονται διαρκώς. Σε πολλές κοινωνίες αυτού του είδους η σεξουαλική συμπεριφορά είναι καταδικαστέα, ενώ δεν είναι λίγες οι θρησκείες που καταδικάζουν τη συνύπαρξη ανθρώπων του ιδίου φύλου.

Συνεπώς, για τους «gay» υπάρχει περιορισμός για τις περιοχές του κόσμου στις οποίες μπορούν να κάνουν διακοπές και να ζήσουν όπως θα ήθελαν οι ίδιοι. Η Ελλάδα θεωρείται μία από τις πιο φιλελεύθερες χώρες του κόσμου, ενώ δεν είναι λίγοι όλοι εκείνοι που κάνουν αναφορές στην αρχαιότητα και στο «φυσιολογικό» κάθε ισχυρός άνδρας ή κάθε σοφός να έχει και τον εραστή του. Χαρακτηριστικό το παράδειγμα του φιλοσόφου Σωκράτη και του Αλκιβιάδη, του πιο ωραίου νέου της τότε εποχής (σύμφωνα με τα αρχαία κείμενα).

Όλοι οι παραπάνω λόγοι, σε συνδυασμό με τον πληθυσμό αυτής της ομάδας ανθρώπων, συνθέτουν τις προϋποθέσεις για ένα εξαιρετικά δυναμικό τουριστικό ρεύμα προς τα Ελληνικά νησιά. Αυτοί είναι και οι λόγοι που οι Ρόδιοι επιχειρηματίες, ξενοδόχοι και πράκτορες δέχονται συνεχώς προτάσεις για να τοποθετήσουν στους χώρους τους τη σημαία με το ουράνιο τόξο.

ΠΕΠ ΝΟΤΙΟΥ ΑΙΓΑΙΟΥ

Νέα Έργα, Νέες Υποδομές για όλα τα νησιά του Νότιου Αιγαίου. Μικρά και μεγάλα!

Το Περιφερειακό Επιχειρησιακό Πρόγραμμα (Π.Ε.Π.) Νότιου Αιγαίου 2000 – 2006, είναι το μεγαλύτερο αναπτυξιακό πρόγραμμα που έχει γίνει στην Περιφέρειά μας. Έργα, ύψους 522 εκ. ευρώ, εξασφαλίζουν νέες, υπερσύγχρονες υποδομές σε όλα τα νησιά του Νότιου Αιγαίου, μικρά και μεγάλα. Νέα λιμάνια, νέα σχολεία, κέντρα υγείας, υπηρεσίες πρόνοιας, βιολογικοί καθαρισμοί, νέα δίκτυα ύδρευσης και αποχέτευσης είναι μερικές από τις υποδομές που βελτιώνουν την καθημερινότητά μας και αναβαθμίζουν την ποιότητα ζωής μας.

Είναι έργα που δίνουν νέα πνοή στα νησιά μας. Μικρά και μεγάλα!

ΕΛΛΑΔΑ 2008 Ανάπτυξη παντού. Ανάπτυξη για όλους.

Κάντε «κλικ» και ενημερωθείτε για το Π.Ε.Π.
www.notioaigaio.gr

ΠΕΠ
ΠΕΡΙΦΕΡΕΙΑΚΟ ΕΠΙΧΕΙΡΗΣΙΑΚΟ ΠΡΟΓΡΑΜΜΑ
ΝΟΤΙΟΥ ΑΙΓΑΙΟΥ 2000-2006
Αναπτυξιακή συντάξια στο Περιβάλλον, την Ιστορία και τον Πολιτισμό του Αιγαίου

Η παρούσα κατακώριση όπως και η υλοποίηση των έργων που περιγράφονται σε αυτή χρηματοδοτούνται από το ΠΕΠ Νοτίου Αιγαίου 2000-2006. Το Πρόγραμμα χρηματοδοτείται κατά 75% με πόρους της Ευρωπαϊκής Ένωσης (μέσω των ταμείων ΕΤΠΑ, ΕΚΤ και ΕΓΤΠΕ) και κατά 25% με πόρους του Ελληνικού Δημοσίου.

Κουράζει η αναμονή στα λιμάνια

Χωρίς υποδομές προσωρινής παραμονής - αναμονής εξακολουθούν να μένουν τα αιγαιοπελαγίτικα λιμάνια.



Εκατοντάδες επιβάτες αναμένουν καθημερινά, επί ώρες κάτω από τον καυτό ήλιο μέχρι να προσεγγίσει το καράβι και να επιβιβαστούν σε αυτό.

Το πρόβλημα είναι εξίσου σοβαρό και στη διάρκεια της νύχτας, καθώς και στις ημέρες του χειμώνα. Χωρίς στέγαστρα, αίθουσες αναμονής ή σημεία ξεκούρασης, οι πάντες ταλαιπωρούνται περιμένοντας. Οι εικόνες με τους εκατοντάδες επιβάτες να κάθονται κατάχαμα είναι απογοητευτικές.

Παρότι κατά το παρελθόν είχαν αναληφθεί δεσμεύσεις για την ανατροπή της κατάστασης αυτής, εν τούτοις μέχρι σήμερα δεν έχει γίνει κάτι το ουσιαστικό.

Η σαιζόν τελειώνει και για άλλη μια φορά έχουν καλλιεργηθεί αρνητικές εικόνες, ικανές να επισκιάσουν έστω και μερικώς, τις θετικές.

Την πλήρη αντίθεση του στην επικείμενη απόφαση της κυβέρνησης περί αλλαγής του εκλογικού νόμου και εκλογής δημάρχων από την πρώτη Κυριακή με ποσοστό 42% εκφράζει ο δήμαρχος Πεταλούδων Μιχάλης Κορδίνας, υπογραμμίζοντας πως το συγκεκριμένο σχέδιο έχει πολλά κενά και θα δημιουργήσει συνταγματικά προβλήματα.

Απόλυτα ταυτισμένος με τη θέση της πλειοψηφίας των δημάρχων της χώρας όπως αυτή έχει ήδη εκφρασθεί και μέσω του συλλογικού τους οργάνου, της ΚΕΔΚΕ, αποδίδει την πρόθεση της κυβέρνησης σε εκλογικές σκοπιμότητες.

Σε μια ενδιαφέρουσα πολιτική συνέντευξη του στη «Δράση» ο κ. Κορδίνας παραθέτει θέσεις και απόψεις σε ζητήματα που αφορούν το δήμο του, τονίζοντας πως αυτό που τον απασχολεί σήμερα, την εποχή της παγκοσμιοποίησης της οικονομίας είναι το ποιοτικό άλμα που πρέπει να κάνει ο δήμος Πεταλούδων σε όλα τα επίπεδα

• Υπογραμμίζει πως μέσα στο 2005 θα ξεκινήσει το μεγάλο έργο της αντικατάστασης του πεπαλαιωμένου δικτύου ύδρευσης Κρεμαστής

• Πιστεύει πως οι πολιτικές κινήσεις της δημοτικής αρχής συνέβαλαν τα μέγιστα ώστε να βγει όλο το νησί της Ρόδου από το αδιέξοδο στο θέμα της επάρκειας του ηλεκτρικού ρεύματος

• καταγγέλλει τον κ. Σταυριανό για ασέβεια στους θεσμούς αφού επιχειρεί να μετατρέψει τα ΜΜΕ σε αίθουσες Δημοτικού Συμβουλίου

• δεν κρύβει την πρόθεση του να διεκδικήσει για τρίτη φορά το δημαρχιακό θώκο και να ζητήσει εκ νέου την ανανέωση της εμπιστοσύνης του κόσμου στο πρόσωπο του.

Ποιοτικό άλμα μέσω της ανανέωσης της εμπιστοσύνης του κόσμου θα ζητήσει ο δήμαρχος Πεταλούδων

Δικαίωση στις προσδοκίες

Του
Τέρη Χατζηϊωάννου



Μιχάλης Κορδίνας

• Η Νέα Δημοκρατία προαναγγέλλει αλλαγή του εκλογικού νόμου για την Τοπική Αυτοδιοίκηση και εκλογή των δημάρχων από την πρώτη Κυριακή με 42% και άνω. Τάσσεστε υπέρ ή κατά των αλλαγών που σχεδιάζονται;

- Σαφώς και είμαι κατά μιας τέτοιας απόφασης. Διαφωνώ για λόγους αρχής και συντάσσομαι με τη θέση της ΚΕΔΚΕ άσχετα αν η συγκεκριμένη απόφαση θα μπορούσε να ευνοήσει το κόμμα της αξιωματικής αντιπολίτευσης.

Η τοπική αυτοδιοίκηση όμως δεν είναι πεδίο εκλογικών σκοπιμοτήτων και μικροπολιτικής. Άλλο τι συμφέρει βραχυπρόθεσμα ένα κόμμα και άλλο το συμφέρον της ΤΑ. Η όποια ενέργεια θα πρέπει να λαμβάνει υπ' όψιν την καλύτερη διοίκηση στους δήμους και όχι τις κομματικές δράσεις..

Μην ξεχνάμε βέβαια πως η πλειοψηφία των δημάρχων ακόμα και αρκετών που πρόσκεινται στη ΝΔ, όπως η δήμαρχος Αθηναίων, είναι αντίθετη σε μια τέτοια προοπτική. Θα πρέπει επίσης να ληφθεί υπ' όψιν, πως η πολιτική ηγεσία του υπουργείου Εσωτερικών δεν έθεσε κανένα θέμα εκλογικού συστήματος στην αρμόδια για την σύνταξη του Κώδικα Δήμων και Κοινοτήτων επιτροπή, η οποία προσφάτως ολοκλήρωσε το έργο της. Δημιουργούνται δε πολλά συνταγματικά προβλήματα..

• Εσείς θα διεκδικήσετε για μία ακόμη τετραετία το δημαρχιακό θώκο;

-Ναι θα τον διεκδικήσω αφού πρώτα κλείσει και αυτή η τετραετία με την υλοποίηση όλων των δεσμεύσεων μας και δικαιώσουμε ως παράταξη, τις προσδοκίες των πολιτών του δήμου.

• Προσφάτως εντάχθηκε στο ΠΕΠ το έργο για τα δίκτυα ύδρευσης της Κρεμαστής, μετά από πολύχρονες προσπάθειες. Πότε προβλέπεται να ξεκινήσει το έργο;

-Ηταν μεγάλο στοίχημα για τη δημοτική αρχή η αντικατάσταση των δικτύων ύδρευσης Κρεμαστής, ένα πρόβλημα που ταλανίζει την Κρεμαστή μια εικοσαετία περίπου και που επιτέλους βρίσκει τη λύση του. Είμαστε στο στάδιο των γραφειοκρατικών διαδικασιών και περιμένουμε από τις υπηρεσίες της Περιφέρειας να μας δώσουν το πράσινο φως της δημοπράτησης. Πιστεύω πως μέχρι τα μέσα Σεπτεμβρίου θα έχουν ολοκληρωθεί οι διαδικασίες ώστε μέσα στο 2005 να έχει ξεκινήσει το έργο μέσα στο 2005.

• Γενικότερα, κάνοντας αποτίμηση της μέχρι σήμερα θητείας σας, ποια έργα θεωρείτε πως συνέβαλαν στην ανάπτυξη του τόπου;

-Το κάθε έργο, μικρό η μεγάλο συμβάλλει ουσιαστικά στην ανάπτυξη του τόπου με την γενικότερη έννοια. Όλα τα έργα, από την καθαριότητα μέχρι το πράσινο και το καθάρισμα του ποταμού, από τους βιολογικούς μέχρι τα δίκτυα ύδρευσης και αποχέτευσης, από τις πλατείες και τα πλακόστρωτα μέχρι το Πνευματικό Κέντρο, τα σχολεία και τα έργα υποδομής, όλα αυτά τα έργα παίζουν το ρόλο τους στη συνεχή προσπάθεια της ανάπτυξης. Όσα έγιναν μέχρι τώρα διατρανώνουν την βούληση της δημοτικής αρχής για ανάπτυξη, για να λύσει προβλήματα και να συμβάλλει στην καλύτερη ποιότητα ζωής των κατοίκων. Βεβαίως όλα αυτά είναι απόρροια συζητήσεων και απαιτήσεων του κόσμου, συζητήσεων και αποφάσεων του ΔΣ, μια διαρκής ζύμωση και διαδικασία προκειμένου να ανταποκριθούμε στα αιτήματα των πολιτών. Αυτό που μας απασχολεί σήμερα πλέον, την εποχή της παγκοσμιοποίησης της οικονομίας είναι το ποιοτικό άλμα που πρέπει να κάνει ο δήμος όχι πια σε έργα υποδομής αλλά σε έργα και δημιουργία συνθηκών ανάπτυξης. Από εδώ και πέρα η δημοτική αρχή με την πείρα και τις γνώσεις που έχει αποκομίσει, πρέπει να στοχεύσει ακόμη περισσότερο στην ποιότητα και την ανάπτυξη του δήμου, να επαναπροσδιορισθεί η πορεία του δήμου με μια σειρά ενεργειών και δράσεων προς την συγκεκριμένη κατεύθυνση.

• Με την κατασκευή γηπέδου γκολφ στην περιοχή του Καλαμώνα τι γίνεται; Ποιος ο σχεδιασμός;

-Αυτό έρχεται προς επιβεβαίωση όλων όσων είπαμε στην προηγούμενη απάντηση. Η δημιουργία συνθηκών επένδυσης στο κτήμα του Καλαμώνα με τη δημιουργία του γκολφ μπορεί να αποτελέσει έναν ολοκληρωμένο τουριστικό προορισμό υψηλών προδιαγραφών και να συμβάλλει όχι μόνο στην ανάπτυξη της περιοχής αλλά και ολόκληρου του νησιού της Ρόδου. Το ζήτημα είναι παρροδιακό και γι-αυτό ζητάμε την συμβολή όλων των φορέων του τόπου.

• Προ ημερών η παράταξη του κ. Βασίλη Σταυριανού έδωσε στη δημοσιότητα μια ανακοίνωση καταγγελτικού περιεχομένου εις βάρος της δημοτικής αρχής, κατηγορώντας και την Περιφέρεια Νοτίου Αιγαίου για αδράνεια και ανοχή προς το Δήμο σας. Μεταξύ άλλων ζητάει να πληροφορηθεί που φθάνει το οικονομικό άνοιγμα του Δήμου σας, καταγγέλλει ότι είστε ο μοναδικός Δήμος που δεν έχει καταθέσει ισολογισμούς εκτός απ' αυτόν του 2000 και ζητάει να διεξαχθεί έλεγχος από το Σώμα Ελεγκτών Δημόσιας Διοίκησης. Τι απαντάτε;

-Δεν με ξενίζουν τέτοιου τύπου ανακοινώσεις από τον κ. Σταυριανό και την παράταξη του. Γνωρίζουμε πολύ καλά πως η παράταξη της μειοψηφίας από τότε που ήθελαν να αναλάβουν την εξουσία είχαν, έχουν και θα έχουν καταγγελτικό και μόνο λόγο. Οι όποιες απαντήσεις θα δοθούν από το βήμα του Δημοτικού Συμβουλίου και δεν θα ανοίξουμε διάλογο μέσω των εφημερίδων. Βασική μου αρχή είναι να αναφέρομαι και να μιλάω πρώτα στο Δημοτικό Συμβούλιο γιατί σέβομαι το θεσμό. Δεν έχω αναγάγει τα ΜΜΕ σε αίθουσες ΔΣ. Αγνοούν, ως συνήθως, τη βούληση του λαού όπως αυτή έχει εκφρασθεί και στις δύο εκλογικές αναμετρήσεις ο οποίος και μας εμπιστεύθηκε. Δεν έχω διαπιστώσει καμία αντίστοιχη ενέργεια από την πλευρά της μειοψηφίας για τα προβλήματα του δήμου και του κόσμου.

Δεν μας υπέδειξαν ούτε συμμετείχαν ποτέ στην προσπάθεια παραγωγής έργων και δράσεων του δήμου και των δημοτών ούτε καν να καταθέσουν προτάσεις.. Το «καταγγέλλω» πρέπει να συνοδεύεται και από το «προτείνω» αλλά δυστυχώς τρία χρόνια τώρα τα μέλη της μειοψηφίας μόνο καταγγέλλουν.

Ως δήμαρχο το βήμα που με εκφράζει για να απαντήσω στον κ. Σταυριανό δεν είναι ο τύπος αλλά το Δημοτικό Συμβούλιο.

• Υπάρχουν εξελίξεις στις συζητήσεις με την Υπηρεσία Πολιτικής Αεροπορίας για το θέμα της περιαερολιμενικής ζώνης;

-Δεν έχουμε καμία εξέλιξη στο συγκεκριμένο θέμα. Βέβαια η βούληση της ΥΠΑ διαφαίνεται από τη θέση που κρατεί στο θέμα της αποκομιδής των απορριμμάτων. Αν για ένα τόσο μικρό θέμα η Υπηρεσία Πολιτικής Αεροπορίας δεν μπορεί να συνεννοηθεί μαζί μας και έχουμε σε εκκρεμότητα διαπραγματεύσεις και συμφωνίες, τότε καταλαβαίνετε τι γίνεται σε μεγαλύτερα ζητήματα. Αντίστοιχη είναι και η συμπεριφορά τους και στο θέμα του σπατοσήμου και της περιαερολιμενικής ζώνης.

• Κύριε Δήμαρχε να έρθουμε τώρα και στο θέμα της ΔΕΗ. Μήπως τελικά για τις συνεχείς διακοπές ρεύματος και τα όποια προβλήματα ηλεκτροδότησης που έχουμε στο νησί ευθύνεται και ο Δήμος σας, λόγω της καθυστέρησης στη διέλευση των μηχανημάτων από την περιοχή σας;

-Ουδόλως. Να πάψουν κάποιοι να θέτουν ζήτημα αεριοστροβίλου, ο οποίος είναι στην ώρα του όπως είχε προγραμματισθεί από τη ΔΕΗ. Και έχει τεθεί ήδη σε λειτουργία. Η καθυστέρηση οφείλεται στις παλιές μηχανές και τα προβλήματα τους. Αν λειτουργούσαν όπως και πέρυσι τότε δεν θα ετίθετο θέμα αεριοστροβίλου. Μην ξεχνάμε πως ο αεριοστρόβιλος μπήκε για να καλύψει την περίοδο αιχμής τέλος Ιουλίου- αρχές Αυγούστου . Αξίζει να σημειωθεί πως με τις δικές μας πολιτικές κινήσεις βγάλαμε το νησί από το αδιέξοδο στο θέμα της επάρκειας του ηλεκτρικού ρεύματος και εμείς ως δήμος συμβάλλαμε σημαντικά και γίνεται πράξη το νέο εργοστάσιο της ΔΕΗ.

• Κλείνοντας να αναφερθούμε και στο θέμα της Πανελλήνιας Έκθεσης Χειροτεχνίας Κρεμαστής που ξεκινάει στις 12 Αυγούστου. Έχει κάποιες καινοτομίες φέτος;

- Φέτος μάλιστα που συμπληρώνονται 40 χρόνια συνεχούς λειτουργίας οι προσπάθειες που καταβάλλαμε είναι ακόμα περισσότερες Το χρωστάμε εξάλλου σε αυτό το θεσμό. Από πέρυσι ήδη είχαμε πει ότι τα 40χρονα της έκθεσης θα τα γιορτάσουμε με έναν ιδιαίτερο τρόπο όσον αφορά στην αναβάθμιση του θεσμού και προς αυτή την κατεύθυνση κινηθήκαμε.

Όλο το σκηνικό της Έκθεσης είναι εντελώς διαφορετικό. Έχει ανοίξει ο χώρος της Έκθεσης με την ενοποίηση του Ανθόκηπου και του αύλειου χώρου του δημοτικού σχολείου, όπου βρίσκεται και η πλειονότητα των περιπτέρων. Στον χώρο του Ανθόκηπου, του κλασσικού πλέον χώρου έκθεσης, έχουν τοποθετηθεί περίπτερα με ντόπια παραδοσιακά προϊόντα, μέλι κρασί, αρωματικά φυτά και άλλα. Εκεί υπάρχουν και τα περίπτερα των συλλόγων μας, όπως ο Φιλανθρωπικός Σύλλογος, οι ζωγράφοι, το Χειροτεχνικό Κέντρο Ρόδου. Τα 53 περίπτερα που τοποθετήθηκαν στον αύλειο χώρο του σχολείου είναι εντελώς καινούρια αναβαθμίζοντας έτσι την εικόνα της έκθεσης όπως και οι οκτώ παγόδες. Αυτό που μας απασχολεί σήμερα πλέον, την εποχή της παγκοσμιοποίησης της οικονομίας είναι το ποιοτικό άλμα που πρέπει να κάνει ο δήμος. Πέρα απ' αυτό προσκαλέσαμε και φιλοξενούμε αντιπροσωπεία επιχειρηματιών και αιρετών από την πόλη Φετιγέ της Τουρκίας στο πλαίσιο της υπογραφής του πρωτοκόλλου συνεργασίας του δήμου μας με το δήμο του Φετιγέ για το διασυνοριακό πρόγραμμα Interreg III. Με βάση λοιπόν αυτής της προοπτικής οι φίλοι από την γείτονα χώρα έχουν δικό τους περίπτερο με προϊόντα παραδοσιακά του τόπου τους, χαλιά, υφαντά δαντέλες κλπ. Επίσης παίρνει μέρος και ένας Συνεταιρισμός Γυναικών του Φετιγέ που φτιάχνει παραδοσιακά προϊόντα. Στις δε πολιτιστικές μας εκδηλώσεις συμμετέχει κι ένα τουρκικό χορευτικό συγκρότημα την επόμενη μέρα των εγκαινίων της Έκθεσης που θα γίνουν την ερχόμενη Παρασκευή 12 Αυγούστου στις 8μμ. Σας προσκαλούμε όλους και σας περιμένουμε.

ΔΙΑΛΥΣΗ
Το ΚΑΤΑΣΤΗΜΑ ΥΦΑΣΜΑΤΩΝ
ΓΕΩΡΓΙΟΥ ΑΣΠΡΑΚΗ
ανακοινώνει
στη σεβαστή πελατεία του την οριστική ΕΚΠΟΙΗΣΗ
όλων των ΕΚΛΕΚΤΩΝ ΕΜΠΟΡΕΥΜΑΤΩΝ της επιχείρησής του
Αδεια προέδρου Πρωτοδ. 1451 / 2005
ΑΛΕΞ. ΔΙΑΚΟΥ 2 - ΡΟΔΟΣ ΤΗΛ. 2241027975, 2241020247

Ο ΟΜΙΛΟΣ Επιχειρήσεων "Ιωάννη Χρ. Σπανού Α.Ε." και η "ΠΑΝΑΓΙΩΤΑΣ Β. Α.Ε.", δύο ροδίτικες επιχειρήσεις με δυναμική να κατακτήσουν ηγεμονικό ρόλο στον κόσμο του εμπορίου



Ολιγαρχία είναι η λέξη που περιγράφει με τον πιο χαρακτηριστικό τρόπο την κατανομή των κερδών μεταξύ των μεγάλων του ελληνικού εμπορίου. Το στοιχείο αυτό αποκαλύπτεται από την ακτινογραφία των μεγαλυτέρων εμπορικών επιχειρήσεων της χώρας βάσει της έρευνας που έγινε από την Stat Bank για λογαριασμό της οικονομικής εφημερίδας "ΚΕΡΔΟΣ"

Βλέπουν «στα ίσα» τον ανταγωνισμό, κατέχουν περίοπτη θέση στην αγορά

Οπως αναφέρει το "ΚΕΡΔΟΣ" σε ειδικό αφιέρωμα για τις 100 κερδοφόρες εμπορικές επιχειρήσεις, μετά τον κλάδο του αυτοκινήτου που καταγράφει τις υψηλότερες πωλήσεις και κέρδη ο δεύτερος σημαντικότερος κλάδος από άποψη τζίρου και κερδών είναι αυτός των σούπερ μάρκετ που πραγματοποίησε συνολικές πωλήσεις ύψους 7 δισ. ευρώ.

Ενα άλλο στοιχείο που προκύπτει από την έρευνα της Stat Bank είναι οι λιανεμπορικές επιχειρήσεις κινούνται πλέον με δύο ταχύτητες.

Από την μια πλευρά υπάρχουν κάποιες εταιρείες που κατορθώνουν να αυξήσουν τα κέρδη τους έως και 30%.

Από την άλλη υπάρχει ένας αριθμός αλυσίδων που είτε είναι ζημιογόνες, είτε εμφανίζουν μείωση κερδών.



Από την μια πλευρά υπάρχουν κάποιες εταιρείες που κατορθώνουν να αυξήσουν τα κέρδη τους έως και 30%.

Από την άλλη υπάρχει ένας αριθμός αλυσίδων που είτε είναι ζημιογόνες, είτε εμφανίζουν μείωση κερδών.

Σε σχέση με τις πολυεθνικές και ελληνικές αλυσίδες που ανταγωνίζεται σε τοπικό επίπεδο δεν υπάρχουν συγκρίσιμα στοιχεία τζίρων και κερδών, είναι όμως φανερό ότι εξακολουθεί να διατηρεί και να αυξάνει την εμπιστοσύνη των καταναλωτών της Ρόδου, λόγω της αξιοπιστίας που επιδεικνύει με βάση τη σχέση προϊόντων - τιμές - εξυπηρέτηση.

Επανεπενδύουν στον τόπο τα κέρδη τους σε αντίθεση με τις αλυσίδες που επενδύουν σε άλλες περιοχές τα κέρδη που πραγματοποιούν στη Ρόδο και τ' άλλα νησιά του δωδεκανησιακού συμπλέγματος

Μέσα σ' αυτό το κλίμα, και υπό πίεση του έντονου ανταγωνισμού που χαρακτηρίζει τα τελευταία χρόνια τον κλάδο των σούπερ μάρκετ, λόγω της προσπάθειας των πολυεθνικών αλυσίδων να επιβάλουν την απόλυτη κυριαρχία τους σε βάρος των μικρών και μεσαίων επιχειρήσεων του κλάδου, μια ροδίτικη εταιρεία εξακολουθεί να κατέχει περίοπτη θέση.

Πρόκειται για τον **Ομιλο Επιχειρήσεων Ιωάννη Χρ. Σπανού Α.Ε.** ο οποίος καταλαμβάνει την 666η θέση στη λίστα του συνόλου των εμπορικών επιχειρήσεων της χώρας για το 2004, ανταγωνιζόμενος με επιτυχία τις μεγάλες αλυσίδες του κλάδου τροφίμων.

Σύμφωνα με τα στοιχεία το 2004 πραγματοποίησε τζίρο ύψους 21.054.777 € και κέρδη 609.451 € διατηρώντας τη θέση του στον ανταγωνισμό με τις πολυεθνικές αλυσίδες ΚΑΡΦΟΥΡ, ΜΑΡΙΝΟΠΟΥΛΟΣ Α.Ε., LIDLL, ΒΕΡΟΠΟΥΛΟΣ Α.Ε., ΒΑΣΙΛΟΠΟΥΛΟΣ Α.Ε.

Αξιοσημείωτο επίσης είναι το γεγονός ότι η ροδίτικη εταιρεία με περιθώριο κέρδους 3,25 διατηρεί τις πλέον ανταγωνιστικές τιμές στα προϊόντα της προς όφελος των καταναλωτών.

Στις κορυφαίες, επίσης, εμπορικές επιχειρήσεις καταγράφεται και η ροδίτικη εταιρεία **"ΠΑΝΑΓΙΩΤΑΣ Β. Α.Ε."** η οποία το 2004 πραγματοποίησε τζίρο 11.697.222€, είχε κέρδη 529.531€ και καθαρό περιθώριο 4,53.

Τα στοιχεία της Stat Bank αν μη τι άλλο, επιβεβαιώνουν ότι οι ροδίτικες επιχειρήσεις έχουν εκείνη την απαιτούμενη δυναμική, όχι μόνο για ν' ανταγωνιστούν με επιτυχία τις μεγάλες αλυσίδες αλλά και να κατακτήσουν ηγεμονική θέση στον κόσμο του εμπορίου με την στήριξη των καταναλωτών της περιοχής.

Καθώς μάλιστα καθημερινά διαμορφώνεται ισχυρή καταναλωτική συνείδηση με στροφή προς τις ντόπιες επιχειρήσεις όλων των κλάδων οι οποίες επανεπενδύουν στον τόπο τα κέρδη τους σε αντίθεση με τις αλυσίδες που επενδύουν σε άλλες περιοχές τα κέρδη που πραγματοποιούν στη Ρόδο και τ' άλλα νησιά του δωδεκανησιακού συμπλέγματος.

Συμβάλλοντας, φυσικά στην αύξηση της απασχόλησης και στην οικονομική ανάπτυξη της περιοχής.

ΕΡΜΗΤΙΚΑ ΚΛΕΙΣΤΑ ΚΡΑΤΑΕΙ ΤΑ ΧΑΡΤΙΑ ΤΟΥ Ο ΔΗΜΑΡΧΟΣ ΡΟΔΙΩΝ

Ο Γιώργος είναι πονηρός

✓Τέλος στα σενάρια διαδοχής μέχρι τον Σεπτέμβρη

✓ Στόχος της παράταξης Χατζηευθυμίου ο «μύθος» Γιαννόπουλου

«Δεν είμαι ο άρχοντας των δαχτυλιδιών» υποστήριξε ο Γιώργος Γιαννόπουλος. Στην τελευταία συνέντευξη του θέρους, ο δήμαρχος Ροδίων αρνήθηκε τον ρόλο του λευκού μάγου – Γκαντάλφ – και τα σενάρια περί διαδοχής. Ο Δήμαρχος επέρριψε ευθύνες για την όποια πρόωρη συζήτηση περί υποψηφιοτήτων, στη ζέστη που επικρατεί και επηρέασε τις ...δυνάμεις του κακού.

Η συζήτηση που άτυπα έχει ξεκινήσει εδώ και καιρό δεν οφείλεται αποκλειστικά στους «Γκόλουμ» της πολιτικής και του παρασκηνίου – αναζητούν το πολύτιμο – αλλά επηρεάζεται ασφαλώς και από την απόφαση να κρατά κλειστά τα χαρτιά του.

Του Τέρη Χατζηϊωάννου

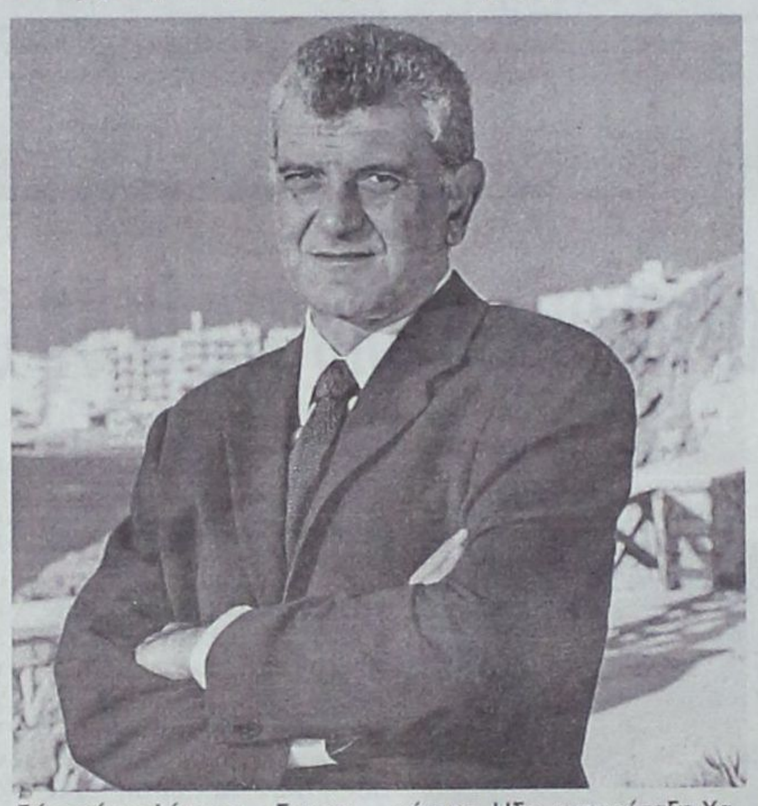

ΜΥΘΟΣ ΔΗΜΑΡΧΟΥ

Οι ραγδαίες εξελίξεις των τελευταίων ημερών είτε θετικές είτε αρνητικές για τη δημοτική αρχή επιβάλλουν πλέον νέο σχεδιασμό από τον Δήμαρχο για να προκαταλάβει επίθεση δια της αμφισβήτησης στο όραμά του.

Στόχος προφανώς της παράταξης του Χατζή Χατζηευθυμίου, θα αποτελέσει ο μύθος του δημάρχου. ***Και επειδή ισχύει πλέον το ...δημοτικές κοντή γιορτή αρχίζουν να σχεδιάζουν την «επιχείρηση καθαρά χέρια» για να πλήξουν το προς το παρόν ατσαλάκωτο προφίλ του Δημάρχου που έχει διαμορφώσει ο πρώτος πολίτης της πόλης, με τη βοήθεια ορισμένων παραγόντων της ΝΔ όπως παρατηρούν πικρόχολα στελέχη της παράταξης.*** «Ο,τι έγινε έγινε», λένε τώρα στελέχη της ΝΔ που ανασκουμπώνονται για τη μεγάλη κόντρα. Ηδη, η παράταξη Χατζηευθυμίου χαρακτηρίζει τον Γιαννόπουλο ως επικίνδυνο και μιλάει για γίγαντα με πήλινα πόδια.

Οι πολέμιοι του Γ. Γιαννόπουλου θεωρούν τα σημερινά οικονομικά χάλια του δήμου ως την «αχίλλειο πτέρνα» του κατά τα άλλα «αχτύπητου» Δημάρχου. Το βέβαιο είναι ότι η προεκλογική μάχη θα διανθιστεί με πληθώρα αποκαλύψεων για «σκανδαλώσεις συμβάσεις» και παράλογα δάνεια. Ολα αυτά πασπαλισμένα με την απαραίτητη δόση της ΡΟΔΑ, οδηγούν τα βήματα της αντιπολίτευσης του Δήμου και των επίδοξων διαδόχων του Δημάρχου. Στο θέμα του πορίσματος της ΡΟΔΑ και των ευθυνών που του ανήκουν, ο δήμαρχος βρίσκει σύμμαχο τον βουλευτή του ΠΑΣΟΚ Γιάννη Παρασκευά που με δηλώσεις του σήμερα στη «Δράση» υποστηρίζει ότι ***«Δεν πρέπει να επιχαίρονται κάποιοι από την εξέλιξη της υπόθεσης». Είναι γεγονός, τονίζει ο βουλευτής, ότι η τυπικότητα των νόμων δημιουργεί δυσδιάκριτα κενά και διαφορετικές ερμηνείες. Στο τέλος μετά την κρίση της δικαιοσύνης θα διαφανεί σε ποιόν ανήκει η ευθύνη. «Ο Γιαννόπουλος δεν είναι κατηγορούμενος, τονίζει ο βουλευτής του ΠΑΣΟΚ Γιάννης Παρασκευάς που στο πρόσφατο παρελθόν είχε ανάλογη εμπειρία.***

ΗΡΕΜΙΑ ΠΑΡΑΤΑΞΗΣ

Ο Δήμαρχος με τις δηλώσεις επιχείρησε να αποκαταστήσει την ηρεμία κυρίως προς συνεργάτες του και τις πρόωρες συζητήσεις εκλογολογίας που προκαλούν σύγχηση στον κόσμο. ***Η δημοτική αρχή όσο και αν θεωρεί εξωπραγματικά τα σενάρια διαδοχής αντιλαμβάνεται ότι η κοινή γνώμη δεν παύει να τείνει ευήκοον ους στις πληροφορίες για νέο σχήμα στο Δήμο της Ρόδου.*** Ο ίδιος ο Δήμαρχος δεν κρύβει ότι η πορεία των έργων αποτελεί για τον ίδιο και τη δημοτική αρχή το «μεγάλο στοίχημα», εν όψει μιας νέας επανακαθόδου.

Από την άλλη πλευρά, υποστηρίζουν ότι ο Γιαννόπουλος επέλεξε την επιφανειακή «συνταγή των ρήξεων» ως άλλοθι της ακινησίας που εμφανίζεται στην πορεία εξέλιξης των μεγάλων έργων. Τον κατηγορούν εμμέσως πλην σαφώς ότι η έκρηξη του για τον περιμετρικό ήταν προσχεδιασμένη για να καρπωθεί επικοινωνιακά ωφέλη. Ο Δήμαρχος, λένε, απείλησε ότι θα τα κάνει «ρημαδιό» για να κερδίσει πρωτοσέλιδα, να παίξει πρώτη είδηση σε σταθμούς και κανάλια και ασφαλώς είχε ενημερωθεί για τη δημοσκόπηση που ξεκινούσε τις επόμενες μέρες. Ενώ χρεώνουν απειρία και πανικό στη ΝΟΔΕ που έσπευσε να συναντήσει τον δήμαρχο για να μην χρεωθούν τοπικά στελέχη ότι είναι εκείνα που «σαμποτάρουν» το έργο. «Επεσαν στο λάκο που τους άνοιξε ο δήμαρχος», περιορίζονται προς το παρόν να λένε.

Πότε λοιπόν θα ανοίξει τα χαρτιά του ο Γιώργος Γιαννόπουλος, επιχειρούν να προσδιορίσουν διάδοχοι και αντίπαλοι στον Δήμο της Ρόδου. Ενδεχόμενη αλλαγή του εκλογικού ονόματος με εκλογή δημάρχου από τον πρώτο γύρο θα επηρεάσει και την τελική απόφαση του Γιώργου Γιαννόπουλου.

Ο Δήμαρχος είναι αντίθετος – πάγια θέση της ΚΕΔΚΕ το εκλογικό σύστημα όμως σύμφωνα με τα ποσοστά των δημοσκοπήσεων (MARKET PLAC – KAPPA RESEARCH) όπως διατείνονται συνεργάτες του ευνοούν τον δήμαρχο για εκλογή από τον πρώτο γύρο. Κυρίως όμως αποτρέπει τους μικρούς να φλερτάρουν ότι θα κατεβάσουν «καθαρούς» υποψηφίους, οδηγώντας τους σε συμμαχίες τύπου κεντροαριστεράς. Και στο επίπεδο αυτό της προσέγγισης, ο Γιαννόπουλος υπερτερεί του Χατζηευθυμίου που αποτελεί «καθαρή λύση» Νέας Δημοκρατίας. ***Το τι μέλλει γενέσθαι θα το δείξουν στην περίπτωση του Γ. Γιαννόπουλου ...οι παραλίες της Καρπάθου, αν και το στενό του επιτελείο δημιουργεί ήδη ατμόσφαιρα προσδοκίας, υποσχόμενο μείζονες ανατροπές και νέα μεγάλα θέματα με την αλλαγή του καιρού και τα πρωτοβρόχια του Σεπτέμβρη. Μέχρι τότε «το ...πολύτιμο» παραμένει στα χέρια του δημάρχου.***

GR
☆☆☆☆☆
Grand Hotel
Ο τέλειος συνδυασμός ποιότητας και οικονομίας που τιμά και ανεβάζει τη Ρόδο











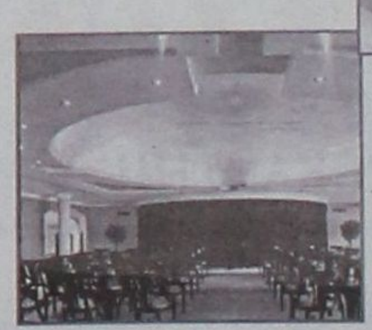





Όλοι Μαζί

μπορούμε να ξαναφέρουμε τη Ρόδο

στην κορυφή!



Με το χαμόγελό μας!

Πάρε μέρος στην κοινή προσπάθεια
να ξανακάνουμε το νησί μας
τον κορυφαίο τουριστικό προορισμό της Ελλάδας!

ΕΠΙΜΕΛΗΤΗΡΙΟ
ΔΩΔΕΚΑΝΗΣΟΥ

Ο Βασίλης Καϋμενάκης, σκωπτικός και αιχμηρός, σκιαγραφεί το πολιτικό σκηνικό, με φόντο τις κυβερνητικές μεταρρυθμίσεις και το ρόλο του συνδικαλιστικού κινήματος

«Πόσο έξω πέσαμε... Νταβατζήδες κατά τον Πρωθυπουργό οι εργαζόμενοι»!

Δριμεία επίθεση εναντίον της κυβερνήσεως της Νέας Δημοκρατίας, την οποία κατηγορεί για αντιλαϊκό και αντεργατικό μένος, εξαπολύει ο κ. Βασίλης Καϋμενάκης, εκ των κορυφαίων στελεχών του ΠΑΣΟΚ.

Εκφράζοντας την άποψη ότι η προεκλογική «σοσιαλίζουσα» μάσκα της Νέας Δημοκρατίας έπεσε πολύ νωρίς, ο κ. Καϋμενάκης επιτίθεται με σφοδρότητα εναντίον της κυβερνήσεως, κατηγορώντας την ευθέως για εφαρμογή ταξικής πολιτικής και απροκάλυπτη στήριξη της εργοδοσίας.

«Απο την ασκούμενη κυβερνητική πολιτική -δηλώνει- αποδείχθηκε ότι οι περιβόητοι, τελικά, νταβατζήδες, ήταν οι άνεργοι, οι εργαζόμενοι, οι συνταξιούχοι και οι μικρομεσαίοι».

Αυστηρή κριτική, ωστόσο, το στέλεχος του ΠΑΣΟΚ ασκεί και στα κόμματα της αντιπολίτευσης, καθώς η μη ξεκάθαρη και αποφασιστική στάση τους στην ολομέτωπη επίθεση που δέχονται οι ασθενέστερες τάξεις, δημιουργεί -όπως επισημαίνει- την εντύπωση κάποιας άτυπης συναίνεσης πίσω απο την πλάτη του λαού.

Απο τα βέλη του κ. Καϋμενάκη δεν ξέφυγε, πάντως, ούτε το συνδικαλιστικό κίνημα, το οποίο κατηγορεί για χαλαρή και υποτονική αντίδραση.

Στο άρθρο του, στο οποίο εκφράζεται η αγωνία για το μέλλον των εργασιακών κατακτήσεων, αναφέρονται τα εξής:



«Δεκαέξι μήνες χρειάστηκαν, για να πέσουν οι μάσκες και ν' αποκαλυφθεί το πραγματικό αντιλαϊκό πρόσωπο του κ. Καραμανλή και της κυβέρνησης της Νέας Δημοκρατίας.

Απο την άκρατη υϊοθέτηση όλων των αιτημάτων των κοινωνικών ομάδων και τις «σοσιαλίζουσες» προεκλογικές εξαγγελίες και δεσμεύσεις της Ν.Δ, φτάσαμε σήμερα στην ολομέτωπη επίθεση στις ασθενέστερες κοινωνικές ομάδες.

Η κυβέρνηση, με πρωτοφανή «τσαμπουκά» και χωρίς διάλογο προχωράει μεσοκαλόκαιρα στη ψήφιση νομοσχεδίων, που καταργούν θεμελιώδεις θεσμούς όπως το 8ωρο, οι συλλογικές διαπραγματεύσεις, οι υπερωρίες, η απελευθέρωση του ωραρίου, ενώ παράλληλα μειώνει το εισόδημα των εργαζομένων, αυξάνει τα όρια ηλικίας για συνταξιοδότηση και περικόπτει τις συντάξεις.

Πρόκειται για εφαρμογή μιας ταξικής πολιτικής, που στο όνομα της ανταγωνιστικότητας (του κεφαλαίου, δηλαδή), η κυβέρνηση τοποθετείται απροκάλυπτα υπέρ της εργοδοσίας, η οποία με αιχμή του δόρατος τον ΣΕΒ και τον προκλητικό πρόεδρό του κ. Κυριακόπουλο, απαιτούν ολοένα και περισσότερα προνόμια.

Χρησιμοποίησαν σαν προπέτασμα καπνού το ξεφτισμένο επιχείρημα περί «ρετιρέ» όταν χτύπησαν ανελέητα τους εργαζόμενους στις τράπεζες.

Πόσο έξω πέσαμε, ακόμα και οι εγκυρότεροι πολιτικοί αναλυτές, όταν εκείνο το βράδυ στου Μπαϊρακτάρη ο κ. Καραμανλής ξεστόμισε την βαρύγδουπη δήλωση περί «νταβατζήδων».

Οι εξελίξεις και τα γεγονότα ήρθαν να μας διαψεύσουν.

Ο πρωθυπουργός δεν εννοούσε αυτούς, που όλοι τότε υποθέσαμε και οι οποίοι ακόμα και σήμερα απολαμβάνουν και ενισχύουν τα προνόμιά τους.

Όπως φαίνεται απο την ασκούμενη κυβερνητική πολιτική, απο τις δηλώσεις και το αντεργατικό μένος του πρωθυπουργού και των τέως «κόκκινων» και νυν «μαύρων» υπουργών του, οι περιβόητοι «νταβατζήδες» ήταν οι χιλιάδες άνεργοι, οι εργαζόμενοι, οι συνταξιούχοι, οι μικρομεσαίοι.

Το επικοινωνιακό επιτελείο της Νέας Δημοκρατίας, γνωρίζοντας ότι υποβόσκει μια φυσική ζηλοφθονία και μια δικαιολογημένη δυσφορία για τους εργαζομένους στο Δημόσιο και στις ΔΕΚΟ, χρησιμοποίησαν σαν προπέτασμα καπνού το ξεφτισμένο επιχείρημα περί «ρετιρέ» όταν χτύπησαν ανελέητα τους εργαζόμενους στις τράπεζες.

Λίγες μέρες αργότερα, στόχος της κυβέρνησης έγιναν οι εργαζόμενοι στον ιδιωτικό τομέα και τα «ρετιρέ» συμπαρασύρουν στον κατήφορο τα «ισόγεια» και τα «υπόγεια».

Γιατί, όμως, ενώ συμβαίνουν όλα αυτά και όταν στους εργασιακούς χώρους επικρατεί η ανασφάλεια και η αβεβαιότητα για το μέλλον, η κοινωνία παραμένει απαθής;

Γιατί η αντίδραση του συνδικαλιστικού κινήματος μέχρι τώρα είναι χαλαρή εως υποτονική;

Γιατί περάσαμε απο τη συλλογική δράση και διεκδίκηση στην κοινωνική αφασία και στον άκρατο ατομικισμό;

Ποιον να εμπιστευθεί ο λαός, ποιος θα τον εμπνεύσει και ποιος θα τον καθοδηγήσει όταν η μη ξεκάθαρη και αποφασιστική στάση των κομμάτων δημιουργεί την εντύπωση κάποιας άτυπης συναίνεσης πίσω απο την πλάτη του;

Το συνδικαλιστικό κίνημα φαίνεται να μην έχει τη δυνατότητα να επικοινωνήσει με τη βάση του, με τους απλούς εργαζόμενους.

Είναι πασιφανές ότι η ηγεσία του συνδικαλιστικού κινήματος έχει απαξιωθεί στα μάτια των εργαζομένων,

«Παρ' όλες τις αδυναμίες και τα προβλήματά του, το συνδικαλιστικό κίνημα οφείλει ν' ανταποκριθεί στο ρόλο του, σαν ένα απο τα τελευταία οχυρά της πολύπαθης δημοκρατίας μας».

Είναι ίσως η πιο κρίσιμη ώρα.

Είναι η στιγμή της μεγάλης ευθύνης απο την πλευρά των συνδικαλιστικών δυνάμεων.

Αν, τώρα, το συνδικαλιστικό κίνημα δεν εμφανιστεί αρραγές και αποφασισμένο ν' αντικρούσει τις επιθέσεις της κυβέρνησης και του κεφαλαίου, θα καταστεί συμμέτοχο στην κατάργηση των κατακτήσεων, για τις οποίες απαιτήθηκαν αγώνες και αίμα δεκαετιών.

Παρ' όλες τις αδυναμίες και τα προβλήματά του, το συνδικαλιστικό κίνημα οφείλει ν' ανταποκριθεί στο ρόλο του, σαν ένα απο τα τελευταία οχυρά της πολύπαθης δημοκρατίας μας».

Καλώς ορίσατε ...
στο Mike's
Executive Catering.

Λάμψη, αριστοκρατεία, κομψότητα, φινέτσα.
Λέξεις που αποκτούν νόημα και ουσία στο Mike's Executive Catering, που αναλαμβάνει πλήρως και οργανωμένα τις σημαντικότερες εκδηλώσεις της ζωής σας. **Γαμήλια δεξίωση. Βάπτιση. Γενέθλια. Εγκαίνια.** Ή όποια άλλη δική σας ιδιαίτερη στιγμή. Το άψογο σέρβις, η άριστη ποιότητα των εδεσμάτων, γλυκών και αλμυρών, η σημασία στη λεπτομέρεια, εγγυώνται την επιτυχία της εκδήλωσής σας.
Κοντά σας από την πρώτη στιγμή...
Γιατί...
Μια οικογένεια είμαστε!

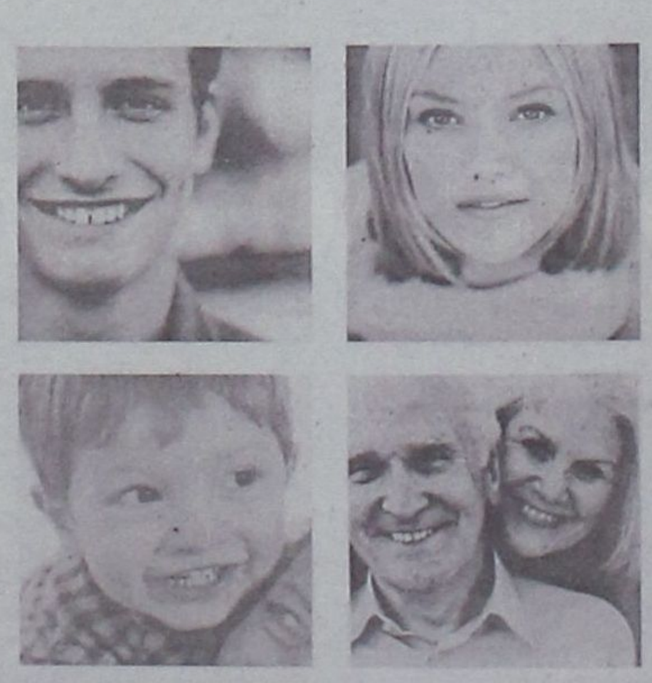

Mike's Executive Catering

Γεωργίου Σεφέρη 108 Ρόδος.
Τηλ. 22410 66510/60038/60216. Fax: 22410 67579
www.mikes.gr

SMS

Προς: Πρόεδρο ΤΑΞΥ

Θεοδόση για να βρουν ΤΑΞΙ αυτή την περίοδο οι ντόπιοι αναγνώστες στην εφημερίδα ρωτούν: Να βάλουν μίνι ή πρέπει να ξυρίσουν και τα πόδια τους;

Ο ΨΑΡΑΣ ΤΩΝ ΕΠΙΔΟΤΗΣΕΩΝ

Προς: Μάκη Αγούδημο

Καπετάνιε την απειλή ότι θα πάρεις τα πλοία σου και θα φύγεις από τα Δωδεκάνησα θα την τηρήσεις; Και εμείς πως θα ζήσουμε χωρίς το – Β(ΡΟΜΙΛΝΤΑ) – χωρίς τουαλέτες, κοριούς, καμπίνες και όλα τα «κομφόρ» που διαθέτουν τα μοναδικά σκαριά σου; Σε παρακαλούμε, κύριε Μάκη μην μας το κάνεις αυτό. Ατιμοι Σκανδιναβοί δεν μας αφήσατε γυναίκα.. θα μας πάρετε και τον Μάκη. Και χωρίς Σουηδέζες αντέχουμε, χωρίς τον Μάκη;

Απειλές από τον ψαρά των επιδοτήσεων. Χρόνια ολόκληρα τσιμπάμε ως χάνοι στο δόλωμα Μάκη.



FOCUS

Ο ΘΕΟΣ ΕΒΑΛΕ ΤΟ ΧΕΡΙ ΤΟΥ



Παρών σε κάθε εκδήλωση ο Μητροπολίτης Ρόδου Κύριλλος. Δεν λείπει από πουθενά, αποδεικνύοντας στην πράξη ότι τιμά κάθε εκδήλωση, όποιο χαρακτήρα και να 'χει. Με την παρουσία του η εκκλησία επαναπόκτησε ουσία και κοινωνική παρέμβαση. Δικαιώθηκαν και άξιοι ιεράρχες, Αμφιλόχιος, Παΐσιος, κλπ. Τάξη επιδιώκει να βάλει ο Μητροπολίτης στην οικονομική κυρίως συμπεριφορά των κληρικών. Στο πρόσφατο παρελθόν κάποιοι ζητούσαν... άδεια μόνο από τον Θεό για να πάρουν χρήματα από το παγκάρι. Τώρα μένουν με άδεια χέρια. Επιτέλους «κυριλέ» τα πράγματα στην τοπική εκκλησία.

«casus belli»

48ωρη απεργία γιατρών για εφημερίες

Ε.Σ.Υ ... την πάτησες αν πας σήμερα νοσοκομείο!



«Θα πάρω τα πλοία μου και θα φύγω»

Μάκης Αγούδημος

Αντε βρε χριστιανέ Ωρα για πράξεις



Τους νταβατζήδες θα μας τους πείτε;

Εμμ. Κεφαλογιάννης Υπουργός Εμπορικής Ναυτιλίας



«Ο Κεφαλογιάννης δεν συμπαθεί τα Δωδ/σα»

Γ. Μαχαιρίδης Νομάρχης Δωδ/σου

Μα τι λέτε στην Κάλυμνο τον περιμένουν για πάρτΗ...



✔ Το μυστικό Κορδίνα



«Πεντάδα» κλείνει εντός των ημερών ο δήμαρχος Πεταλούδων Μιχάλης Κορδίνας. Η σύζυγός του περιμένει από μέρα σε μέρα τον πελαργό που θα φέρει στην οικογένεια του δημάρχου - κρατηθείτε - τον πέμπτο του γιο! Σε «αναμμένα κάρβουνα» κάθεται ο δήμαρχος, διότι στις δώδεκα του μήνα είναι προγραμματισμένα τα εγκαίνια της έκθεσης Κρεμαστής. Φοβάται μην ...του κάτσει ο γιος πάνω στα εγκαίνια, μια και εκείνες είναι οι μέρες της συζύγου. Το ευχάριστο γεγονός έχουν ήδη πληροφορηθεί οι της Δημοτικής Αρχής του Φετιγέ που θα συμμετάσχουν στην Εκθεση. Με μπλακλαβάδες θα έρθουν οι Τούρκοι και όχι μπακλαβά ό,τι και ό,τι αλλά ...Καχραμάν Μπακλαβατζόγλου εκ των πρωταγωνιστών «Σύνορα της Αγάπης» της τουρκικής σαπουνόπερας. Ποιά η διαφορά; Ο μπακλαβάς του εν λόγω ...βγάζει κόρες!..

ΑΝΤΙ-ΔΡΑΣΤΙΚΑ

Του Τέρη Χατζηϊωάννου



Κλείσε τα μάτια

Μέχρι τον Νοέμβριο θα έχει μετακομίσει στο νέο του σπίτι - (δηλαδή τι σπίτι - βιλάρα) ο βουλευτής της Ν.Δ. Βασίλης Χρύσης. Ο βουλευτής παραμένει κάτοικος Αφάντου αλλά αυτή τη φορά θα βλέπει τα πράγματα αφ' υψηλού. Η νέα του κατοικία βρίσκεται εκτός οικισμού στη θέση Προφήτης Ηλίας με θέα προς θάλασσα. Είναι γεγονός όμως ότι ο Β. Χρύσης δεν περίμενε να γίνει βουλευτής για να αλλάξει στέγη - για τους εκ πονηρού συνειρμούς - ούτε μεγαλοπιάστηκε.



Είχε ανάγκη στέγης αφού το σπίτι του στον οικισμό δεν καλύπτει ούτε τις ανάγκες των παιδιών του. Αλλωστε ο Χρύσης δηλώνει ισχυρός (πόθεν έσχες) και όχι νεόκοπος,τουλάχιστον οικονομικώς! Τι θα βλέπει κάθε πρωί ανοίγοντας τα μάτια του ο βουλευτής; Το Γκολφ Αφάντου. Αυτό που όλοι κλείνουμε τα μάτια μόλις το αντικρίζουμε!

✔ ΤΟ ΘΑΥΜΑ ΤΗΣ ΠΑΝΑΓΙΑΣ



Το καραβάνι της προσφυγιάς παίρνουν καθημερινά χιλιάδες άνθρωποι. Πουλούν το βιός τους και με διαβατήριο την ελπίδα, μια αλλαξιά ρούχα ξεκινούν την αναζήτηση της δικής τους Ιθάκης. Τα όνειρα και οι προσδοκίες μιας καλύτερης ζωής όταν δεν βουλιάζουν στη θάλασσα, ναυαγούν στη στεριά. Στα κρατητήρια της Ρόδου από την περασμένη Παρασκευή βρίσκονται δεκαεννέα Αφγανοί, μεταξύ των οποίων μία έγκυος γυναίκα, τρία βρέφη και δύο ανήλικα παιδιά. Αμεση η αντίδραση του Γ.Γ. της Περιφέρειας Χ. Κόκκινου.

Με επιστολή του στο Υπουργείο Δημόσιας Τάξης ζητάει την μεταφορά των λαθρομεταναστών σε οργανωμένα κέντρα. Θα τα καταφέρει; Εξαρτάται από την εντολή Καραμανλή οι υπουργοί να παραμείνουν στα πόστα τους και να πετάγονται μόνο Σαββατοκύριακα στις θάλασσες.

Κατά Τήνο μεριά, πάει ο Βουλγαράκης. Παναγιά μου κάνε το θαύμα σου!..

"MEGA" ΘΕΜΑ

Στην πρωινή εκπομπή του "MEGA" Καμπουράκης - Χασαπόπουλος μιλάει σήμερα για το ακτοπλοϊκό ο νομάρχης Γιάννης Μαχαιρίδης. Προφανώς στο παραθύρι και ο υπουργός Αιγαίου & Ν.Π. Αριστοτέλης Παυλίδης. Από τον περασμένο Νοέμβριο φώναζε για το ακτοπλοϊκό ο Μαχαιρίδης. Τότε, τον κατηγορούσαν για αντιπολίτευση. Σήμερα γιατί δεν ξάπλωσε στο λιμάνι. Κριτική - οριζοντίως - από νομάρχη ΠΑΣΟΚ που δεν επιθυμεί - καθέτως - να δημιουργεί εντυπώσεις εις βάρος της κυβέρνησης της Ν.Δ. Αλλωστε ξαπλωτά ...ουρανό βλέπεις και όχι θάλασσα που αναζητούμε τη λύση.



✍ Βουτιά Μεϊμαράκη

Εντονο πρόβλημα ρύπανσης παρατηρείται το τελευταίο διάστημα στην παραλία Αφάντου. Πιο συγκεκριμένα στην περιοχή προ της γνωστής ψαροταβέρνας «Αβάντι» οι λουόμενοι μπαίνουν καθαροί και βγαίνουν λερωμένοι. Την εμπειρία της περίφημης παραλίας με τις «γαλάζιες σημαίες» έζησε από πρώτο χέρι, προ ημερών και ο Γραμματέας της Ν.Δ. Βαγγέλης Μεϊμαράκης. Λέτε η βουτιά στα Αφάντου να επηρέασε τον Μεϊμαράκη; Από την επομένη το ΠΑΣΟΚ μιλούσε για «βρόμικη υπόθεση» έως και 42%!

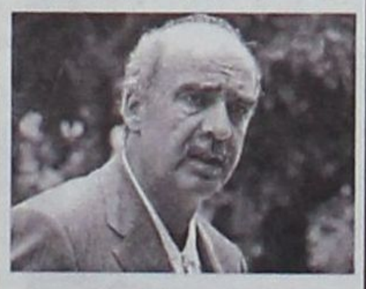

ΣΤΟΝ ΑΦΡΟ Ο ΝΟΜΑΡΧΗΣ

Επί τόπου βρέθηκε στην πυρκαγιά της Προφύλιας ο νομάρχης Γιάννης Μαχαιρίδης. Κατά την επιστροφή του μάλιστα από την Κάρπαθο ζήτησε από τον πιλότο της «Ολυμπιακής Αεροπλοΐας» να περάσει πάνω από την περιοχή για να διαπιστώσει απ' αέρος το μέγεθος της καταστροφής. Αμέσως έσπευσε στην περιοχή, όπου έζησε και μια φοβερή εμπειρία. Στην τελευταία ρίψη του αεροσκάφους βρισκόταν στο μέτωπο. Δεν αντιλήφθηκαν την πρόθεση του πιλότου και λούστηκαν με αφρό. Με παγωμένο νερό προσπάθησαν ο νομάρχης και ο οδηγός του να καθαρίσουν τους αφρούς. Οσοι τους αντίκρισαν κάνουν λόγο για ένα περίεργο μείγμα αφρο-κάπνας. Καπνισμένος... άφρισε ο νομάρχης κι ας είναι μακριά οι εκλογές.

ΦΑΛΗΡΑΚΙ ΩΡΑ ΜΗΔΕΝ

Η Ρόδος «γέμισε» από τουρίστες, το Φαληράκι «βούλιαξε» στην αφάνεια. Δύο όψεις του ίδιου νομίσματος. Τα λάθη, η ολιγωρία, ο πανικός επικράτησαν και έφεραν το τραγικό αυτό αποτέλεσμα. Οι εθνικές, τοπικές αρχές έχουν υποχρέωση όχι μόνο να συνεχίζουν την καμπάνια για το Φαληράκι, αλλά να εντείνουν την προσπάθεια η περιοχή να επανέλθει. Το αίσθημα της ασφάλειας πρέπει να κυριαρχήσει και όχι να δηλητηριάζεται από τις αναφορές ντόπιων και ξεναγών. Οπως επίσης να πάψουν οι ανόητες αναφορές περί αλλαγής ονόματος της περιοχής. Αλλαξε ο Μανωλιός...



ΦΑΝΤΑΣΜΑ ΤΗΣ ΠΑΡΑΛΙΑΣ

Παρά το γεγονός ότι γίνονται έργα στον περίφημο «περιμετρικό», επιβεβλημένη θεωρείται η ανάγκη αποκατάστασης της εικόνας στην περιοχή. Το κτίσμα που αποτέλεσε και σημείο τριβής μεταξύ ιδιώτη και της δημοτικής αρχής συνεχίζει να χάσκει μισογκρεμισμένο. Γκρέμισέ το... το τιμημένο. Δεν μπορώ να περιμένω. Εδώ άλλα που είχαν και ιστορική αξία τα κάνατε γης Μαδιάμ.



Επί προσωπικού...

ΜΕ ΤΟΝ ΠΑΝΑΓΙΩΤΗ ΚΥΡΙΑΚΟΥΛΗ

«ΜΠΟΡΩ ΝΑ ΒΛΕΠΩ ΤΟΥΣ ΔΗΜΟΤΕΣ ΜΟΥ ΚΑΤΑΜΑΤΑ»

Να διεκδικήσει εκ νέου το Δήμο Απταβύρου, φέρεται αποφασισμένος ο κ. Παναγιώτης Κυριακούλης.



«Προσωπικά -δηλώνει- δεν έχω κανένα ιδιαίτερο λόγο που να με αποτρέπει από κάτι τέτοιο».

Διευκρινίζει, ωστόσο, ότι η απόφαση για να συνεχίσει ν' ασχολείται με την Αυτοδιοίκηση, δεν είναι μόνο δική του, αλλά των συνεργατών του και κυρίως των δημοτών.

Ενοχλείται και πικραίνεται όταν η κριτική που του ασκείται είναι άδικη και όταν αυτή, μέσα απο την άρνηση και την ισοπέδωση των πάντων, γίνεται για λόγους σκοπιμότητας.

Ο ίδιος, πάντως, έχει τη συνείδησή του ήσυχη, γεγονός που -όπως υποστηρίζει- του επιτρέπει να βλέπει τους δημότες του κατάματα.

Από τους επιτυχημένους δημάρχους, ο κ. Παναγιώτης Κυριακούλης κατάφερε με επιμονή και μεθοδικότητα, να βελτιώσει τις συνθήκες διαβίωσης των κατοίκων του Δήμου Απταβύρου.

Η ενασχόληση με τα κοινά προσφέρει περισσότερες χαρές ή πίκρες;

- Η ενασχόληση με τα κοινά δεν είναι εύκολη υπόθεση και απαιτεί θυσίες, με την προϋπόθεση, βέβαια, ότι αυτός που αποφασίζει ν' ασχοληθεί με αυτά, έχει επίγνωση των υποχρεώσεών του και το κάνει για να είναι χρήσιμος στην κοινωνία και όχι για να ικανοποιήσει τη ματαιοδοξία του ή για να έχει κάποια απασχόληση. Απο τη στιγμή λοιπόν που γνωρίζεις ότι είναι ένας δρόμος δύσκολος, είσαι υποχρεωμένος ν' ανέχεσαι και τις πίκρες. Το πρόβλημα δεν είναι αν είναι περισσότερες οι πίκρες ή οι χαρές. Αυτό είναι μέσα στο πρόγραμμα. Εκείνο που πραγματικά ενοχλεί και πικραίνει είναι η άδικη κριτική, η άρνηση και η ισοπέδωση των πάντων, όταν γίνεται για άλλους λόγους. Γιατί η δημιουργική κριτική είναι χρήσιμη.

Σε προσωπικό επίπεδο, είστε ικανοποιημένος απο την παρουσία σας στην Τοπική Αυτοδιοίκηση;

- Σημασία δεν έχει εάν είμαι εγώ ικανοποιημένος. Σημασία έχει τι εισπράττει ο κόσμος απο την παρουσία μας στα δημοτικά πράγματα. Όμως, μπορώ να πω ότι ανάλογα με τα μέσα που είχαμε στη διάθεσή μας, προσπαθήσαμε αρκετά, δουλέψαμε σκληρά με επιμονή και μεθοδικότητα και πιστεύω ότι τα καταφέραμε. Βέβαια μπορούσαν να γίνουν πολύ περισσότερα, αλλά αυτό δεν οφείλεται σε δική μας ολιγωρία. Είναι αποτέλεσμα των συνθηκών μέσα στις οποίες ήμασταν υποχρεωμένοι να δράσουμε. Ξεκινήσαμε το Δήμο απο την αρχή με μηδαμινή στελέχωση, χωρίς τον απαραίτητο εξοπλισμό, με αρκετά χρέη και με τεράστια προβλήματα σε βασικές υποδομές και όμως πετύχαμε αρκετά πράγματα. Είμαι πολύ ικανοποιημένος, λαμβάνοντας υπόψη το μέγεθος και τις δυνατότητες του Δήμου μας, απο τα έργα που εντάχθηκαν στο 3ο Κ.Π.Σ, στο Ε.Π.Τ.Α, στα Ο.Π.Α.Α.Χ, στο «Ελλάδα 2004», στο τομεακό του υπουργείου Γεωργίας, καθώς και σε άλλα ευρωπαϊκά και εθνικά προγράμματα. Σημασία δε, δεν έχει ποιος φορέας εκτελεί τα έργα αυτά. Αξία έχει να γίνονται έργα στην περιοχή. Χωρίς τα προγράμματα αυτά, δεν θα είχαμε καταφέρει τίποτα, γιατί τα έσοδα του Δήμου μας είναι πενιχρά. Για να υλοποιηθούν όμως αυτά τα προγράμματα χρειάστηκε πολύ δουλειά, αγώνες και αγωνία.

Είναι στις προθέσεις σας η εκ νέου διεκδίκηση του δημαρχιακού θώκου;

- Το να συνεχίσω να ασχολούμαι με την Αυτοδιοίκηση, δεν είναι μόνο απόφαση δική μου. Είναι των συνεργατών μου, των στελεχών του Δήμου, αλλά κυρίως των δημοτών. Προσωπικά, δεν έχω κανένα ιδιαίτερο λόγο -προς το παρόν τουλάχιστον- που να με αποτρέπει απο κάτι τέτοιο. Έχω τη συνείδησή μου ήσυχη ότι πάλεψα με όλες μου τις δυνάμεις, ασχολούμενος νυχθημερόν και αποκλειστικά με το Δήμο και μπορώ να βλέπω κατάματα τους δημότες. Δεν είναι και πολύ δύσκολο σε μια μικρή κοινωνία να δει κανείς τις προθέσεις των δημοτών απέναντί του. Εάν, λοιπόν, αυτές οι προθέσεις εξακολουθήσουν να είναι θετικές και οι δημότες πιστεύουν ότι μπορώ ακόμα να τους υπηρετήσω για μια νέα τετραετία, δεν έχω λόγο να μην το κάνω.

Τα αιτήματά σας, για επίλυση των προβλημάτων της περιοχής, εισακούονται ή προσκρούουν σε ώτα μη ακουόντων;

- Τα προβλήματα όχι μόνο της δικής μας περιοχής, αλλά και όλων των μικρών Καποδιστριακών δήμων είναι τεράστια. Όλοι ακούνε, δείχνουν πρόθεση να βοηθήσουν, αλλά πολλές φορές η προσπάθεια προσκρούει στους περιορισμένους οικονομικούς πόρους και στην εξωφρενική γραφειοκρατία.

Πολλές οι αρμοδιότητες (οπότε και οι σκοτούρες), περιορισμένοι οι πόροι. Απαιτεί γερό στομάχι, τελικά, η ενασχόληση με τα κοινά;

- Κανένας δεν υποχρεώνει κανένα ν' ασχοληθεί με τα κοινά, όμως πράγματι η ενασχόληση μ' αυτά απαιτεί γερό στομάχι. Πιστεύω, όμως, πως αν είναι κανείς ειλικρινής με τον κόσμο, δεν υπόσχεται τα πάντα, βάζει σωστές προτεραιότητες και συνεργάζεται μαζί του, τότε η κατάσταση γίνεται καλύτερη.

Η πρωτοβάθμια ιατρική φροντίδα, συνεχίζει ν' αποτελεί ζητούμενο για την περιοχή του Δήμου Απταβύρου;

- Η πρωτοβάθμια ιατρική φροντίδα είναι ζητούμενο για όλη την Ελλάδα και όχι μόνο για το Δήμο μας. Η λειτουργία του Κέντρου Υγείας του Έμπωνα και των Αγροτικών Ιατρείων στα λοιπά χωριά θα μπορούσε να είναι καλύτερη. Υπάρχει, όμως, υποστελέχωση, έλλειψη εξοπλισμού και λοιπών μέσων που δυσχεραίνουν την κατάσταση.

Ανταπόκριση υπάρχει απο την διοίκηση της Διεύθυνσης Υγειονομικής Περίθαλψης (Δ.Υ.ΠΕ);

- Ανταπόκριση υπάρχει. Αλλά και η υπηρεσία αυτή μπορεί και προσφέρει σύμφωνα μ' αυτά που τις παραχωρούνται απο το υπουργείο Υγείας.

Το οδικό δίκτυο του Δήμου Απταβύρου αποτελούσε πάντα εκ των κυριοτέρων αιτημάτων σας. Σε π κατάσταση βρίσκεται;

- Πράγματι το αίτημά μας και η προσπάθειά μας για τη βελτίωση του βασικού οδικού δικτύου του Δήμου μας, ήταν το κυρίαρχο. Πιστεύουμε, άλλωστε, πως αν δεν έχουμε καλό οδικό δίκτυο δεν πρόκειται να προσελκύσουμε επισκέπτες στην περιοχή, αλλά και οι δημότες θα ταλαιπωρούνται. Η κατάσταση, παντως, μπορούμε να πούμε ότι βελτιώνεται ικανοποιητικά.

Ήδη κατασκευάζεται ο δρόμος «Έμπωνας- Άγιος Ισίδωρος» με ένταξη στο 3ο Κ.Π.Σ, ενώ ολοκληρώθηκε η μελέτη και αναζητούμε χρηματοδότηση για το δρόμο «Άγιος Ισίδωρος-Λάερμα». Παράλληλα, η Νομαρχιακή Αυτοδιοίκηση, που έχει και την ευθύνη για το επαρχιακό οδικό δίκτυο, ξεκίνησε τις διαδικασίες για τη βελτίωση των δρόμων «Αγρός-Σιάννα» και «Κρητηνία-Έμπωνα». Επίσης ο Δήμος έχει ολοκληρώσει τη μελέτη και θα εντάξει στο Ο.Π.Α.Α.Χ το δρόμο «Άγιος Ισίδωρος-Ίστριος». Με την εκτέλεση των παραπάνω έργων θα υπάρξει θεαματική βελτίωση του οδικού δικτύου με ότι αυτό συνεπάγεται για την περιοχή.

Ποιοι οι στόχοι που θέσατε για την επόμενη περίοδο, που είναι και προεκλογική;

- Οι στόχοι μας δεν έχουν να κάνουν με την προεκλογική περίοδο. Δίνουμε προτεραιότητα στα έργα εκείνα, τα οποία θα βελτιώσουν τις συνθήκες διαβίωσης των κατοίκων, που για άλλες περιοχές είναι αυτονόητα και τα οποία είναι ουσιαστικά και όχι έργα βιτρίνας για να αποκομίσουμε εντυπώσεις.

Ποιες οι σχέσεις σας με τη Νομαρχιακή Αυτοδιοίκηση;

- Οι σχέσεις μας με τη Νομαρχιακή Αυτοδιοίκηση είναι πολύ καλές. Συνεργαζόμαστε αρμονικά τόσο με το Νομάρχη, όσο και με τους Αντινομάρχες, αλλά και με τα υπηρεσιακά στελέχη της.

Είστε ικανοποιημένος απο τη λειτουργία της Τ.Ε.Δ.Κ;

- Η Τ.Ε.Δ.Κ Δωδεκανήσου έχει πάρει αρκετές πρωτοβουλίες τα τελευταία χρόνια, όπως είναι η πυροπροστασία, η τουριστική διαφήμιση κ.λ.π. Θα μπορούσε, όμως, να κάνει περισσότερες κοινές δράσεις, ειδικά για το νησί της Ρόδου. Πιστεύω, ότι γι' αυτό φταίμε εμείς μεμονωμένα σαν δήμαρχοι και όχι η Τ.Ε.Δ.Κ.

Χ.Μ.



ΔΡΑΣΙΣΠΟΡ

Η ΔΡΑΣΙΣ Δευτέρα 8 Αυγούστου 2005 • Τηλ: 63790, 64393, 68761 • Fax: 63393

Λύση στο διοικητικό αδιέξοδο της ΡΟΔΟΥ;

Νέα καθοριστική συνάντηση επρόκειτο να γίνει χθες το βράδυ

Χθες το βράδυ εκτός συγκλονιστικού απροόπτου, αναμενόταν να ξεκαθαρίσει κατά πολύ μεγάλο ποσοστό το νέο διοικητικό συμβούλιο της ΠΑΕ Ρόδος.

Μετά από μία ακόμη συνάντηση που επρόκειτο να γίνει μεταξύ των ενδιαφερομένων παραγόντων, το τοπίο θα ξεκαθάριζε και θα γινόταν γνωστό αυτό που εδώ και καιρό περιμένει με πάρα πολλή αγωνία και ο φιλαθλος κόσμος του νησιού.

Σύμφωνα με τις τελευταίες πληροφορίες, στη συγκεκριμένη συνάντηση θα έδινε το παρών ο επιχειρηματίας Μιχάλης Πιννίκας ο οποίος συγκεντρώνει αρκετές πιθανότητες για να είναι ο νέος πρόεδρος της εταιρίας, φτάνει βέβαια να συμβούν κάποιες προϋποθέσεις.

Αυτές έχουν να κάνουν κυρίως με τα προηγούμενα χρέη της ΠΑΕ καθώς επίσης και με τη στήριξη που θα έχει (οικονομική και ηθική) από τους υπόλοιπους παράγοντες στην καινούργια προσπάθεια που θα γίνει.

Στο νησί μας χθες ήρθε και ο προπονητής - μάνατζερ Χρήστος Παπασπύρου που όπως είναι γνωστό ζητάει το 51% του πακέτου των μετοχών. Σε περίπτωση που δεν του δοθεί δεν ήταν ξεκάθαρο αν θα συμμετείχε απλά στο νέο Δ.Σ.

Πληροφορίες πάντως ανέφεραν πως δεν θα είχε πρόβλημα να συμβάλλει και αυτός με άλλον πρόεδρο.

Σε ό,τι έχει να κάνει με τον αγωνιστικό τομέα τώρα, η προετοιμασία της ομάδας συνεχίζεται κανονικά στο βοηθητικό στάδιο της πόλης μας υπό τις οδηγίες του Βαγγέλη Χοσάδα.

Χθες μάλιστα, έδωσαν το παρών (στις κερκίδες) και απλά παρακολουθούσαν οι Ζαχαριέφσκι και Καρκαλέτσης οι οποίοι όπως όλα δείχνουν θα είναι τα καινούργια μεταγραφικά αποκτήματα. Βέβαια, απομένει η συγκρότηση του διοικητικού συμβουλίου ούτως ώστε να είναι εφικτό να υπογραφούν τα συμβόλαια όλων των παικτών.



Οι Ζαχαριέφσκι και Καρκαλέτσης παρακολουθούν τη χθεσινή προπόνηση, παρέα με τον Κώστα Παπαοικονόμου



Κανονικά συνεχίστηκε και χθες στο βοηθητικό στάδιο η προετοιμασία των παικτών της Ρόδου

Κατά τη διάρκεια της παραμονής στην Κουτσούφλιανη

Πρόβλημα Ρουτζιέρη προέκυψε στον Διαγόρα

Πρόβλημα μεταξύ του αρχηγού του Διαγόρα Πέτρου Ρουτζιέρη και του προπονητή Βασίλη Τζαλακώστα δημιουργήθηκε στην Κουτσούφλιανη της Νάουσας στην προπόνηση της προηγούμενης Πέμπτης! Σύμφωνα με απόλυτα διασταυρωμένες πληροφορίες της εφημερίδας μας, ο έμπειρος παίκτης είχε μια φραστική αντιπαράθεση με τον Φώτη Μπαλογιάννη κατά την διάρκεια του οικογενειακού διπλού. Το αποτέλεσμα ήταν να επέμβει ο Αθηναίος τεχνικός και να αναγκαστεί μάλιστα να διώξει από την προπόνηση τον παίκτη για να ηρεμήσουν τα πνεύματα. Κατά τις ίδιες πληροφορίες, το επεισόδιο δεν τελείωσε εκεί και για τον λόγο αυτό ο κ. Τζαλακώστας αποφάσισε να στείλει τον Ρουτζιέρη πίσω στη Ρόδο νωρίτερα από την ημερομηνία που θα ολοκλήρωνε το βασικό στάδιο της προετοιμασίας ο «γηραιός».

Προβληματισμός στη διοίκηση

Όλα τα παραπάνω, σαφέστατα και έχουν προβληματίσει και μάλιστα πολύ έντονα το διοικητικό συμβούλιο του συλλόγου και δεν αποκλείεται να παρθούν και αποφάσεις εντός των επόμενων ημερών. Ο προβληματισμός μάλιστα δεν αφορά αποκλειστικά και μόνο το περιστατικό αλλά και τον ίδιο τον προπονητή για τον οποίο υπάρχει η εκτίμηση από κάποιους πως δεν μπορεί να επιβληθεί απόλυτα στους παίκτες με αποτέλεσμα να υπάρχει κίνδυνος να δημιουργηθούν μεγάλα προβλήματα στα αποδυτήρια. Είναι κάτι που ήδη έχει συζητηθεί μεταξύ των διοικούντων ενώ το ίδιο θα γίνει εκ νέου και μέσα στην εβδομάδα.

Πιέσεις για Απολινάριο

Μπορεί ο Βραζιλιάνος Ρεινάλντο Απολινάριο να απορρίφθηκε από τον Βασίλη Τζαλακώστα πριν από λίγο καιρό και το τελευταίο διάστημα να κάνει προπονήσεις με την ομάδα της Ρόδου, όμως ο μάνατζερ του εξακολουθεί να πιέζει τη διοίκηση των «κυανέρυθρων» για να τον πάρουν. Σύμφωνα μάλιστα με τα όσα έγιναν γνωστά, ο μάνατζερ του παίκτη «πατάει» στο ότι ο πελάτης του θα αποκτήσει κοινοτικό διαβατήριο και ως εκ τούτου δεν θα υπάρχει πρόβλημα με τον άλλο ξένο που ήδη έχει η ομάδα (τον Βραζιλιάνο Αμπίλιο Νέβες Ντος Ρέις). Και αυτό είναι ένα άλλο θέμα που προβληματίζει μέλη της διοίκησης διότι πιστεύουν ακράδαντα ότι έγινε μεγάλο λάθος με το να μην αποκτηθεί αυτός ο παίκτης.

• Από ειδικές λιπομετρικές εξετάσεις θα περάσουν σήμερα το πρωί όλοι οι παίκτες του Διαγόρα. Το απόγευμα (στις 6.30μ.μ) θα κάνουν προπόνηση στο βοηθητικό γήπεδο του Δημοτικού Σταδίου της πόλης μας.

ΠΑΝΗΓΥΡΙΣ

Πάλιν εορτή και πάλιν πανήγυρις και πάλι η μονή της ΧΡΥΣΟΒΑΛΑΝΤΟΥ σκιρτά και χορεύει πνευματικώς ότι η πολιούχος αυτής και άμαχος προστάτις Αγία Ειρήνη Χρυσοβαλάντου, έρχεται και εφέτος να καλέσει προς πνευματικήν εστίασιν τους ευλαβείς προσκυνητάς της εις την ετήσιαν αυτής πανήγυριν, εις την Ιεράν Μονήν Αγίας Ειρήνης Χρυσοβαλάντου, παραπλεύρως, Αγίας Βαρβάρας Ασγούρου, 10 Αυγούστου, ημέραν Τετάρτη.

Οπως κάθε χρόνον έτσι και εφέτος την παραμονήν, ημέραν Τρίτη και περί ώραν 9.30μ.μ. θα ψαλεί μέγας Εσπερινός με ολονύκτιαν αγρυπνίαν.

Οθεν καλούνται πάντες οι φιλόθρησκοι όπως εκδηλώσουν την αγάπην και αφοσίωσιν αυτών προς την κοινήν προστάτιδα και οξυτάτην ιατρόν του ανθρωπίνου πόνου, τιμήσουν δια της παρουσίας των την Ιεράν Πανήγυριν.

Από την Ιεράν Μονήν Οσίας Ειρήνης Χρυσοβαλάντου Λυκόβρυσης Αττικής
Μετόχιον Ασγούρου

Ο ΝΟΡ έχασε την άνοδο!



Δεν τα κατάφερε! Ο Ναυτικός Ομιλος Ρόδου δεν μπόρεσε να πάρει την άνοδο στην Γ' Εθνική Κατηγορία υδατοσφαίρισης ανδρών, αν κι έφθασε στο παρά ένα.

Εχοντας βγει πρώτη στον όμιλό της (Λαμία) η ομάδα του νησιού μας μπήκε στην τελική φάση του πρωταθλήματος που έγινε χθες στο κολυμβητήριο του Γέρακα Αττικής.

Αν κι έκανε ένα καταπληκτικό ξεκίνημα με δύο στα δύο, ηττήθηκε στα επόμενα τρία παιχνίδια, χάνοντας δύο φορές - μάλιστα - την ευκαιρία να πάρει την άνοδο!

Πρώτα στον ημιτελικό απέναντι στον Γ.Σ. Περιστερίου, από τον τοποίο ηττήθηκε με 9-6, όπως και στο μικρό τελικό, όπου επίσης γνώρισε την ήττα με 11-8 από τον Κ.Ο. Κομοτηνής. Στα προκριματικά, ο ΝΟΡ είχε κερδίσει με 11-10 το ΝΟ Ναυπλίου και 14-6 το Νηρέα Κατερίνης, ενώ γνώρισε την ήττα από τον ΚΟ Κομοτηνής, με 9-6. Ετσι πήρε τη δεύτερη θέση του ομίλου των τελικών. Στην τελική κατάταξη, ο Ναυτικός Ομιλος Ρόδου κατετάγη τέταρτος, με τους τρεις πρώτους να κερδίζουν την άνοδο στην Γ' Εθνική (ΓΣ Περιστερίου, ΠΕΚΕΒ Χανίων και ΚΟ Κομοτηνής).

Στη διάθεση του προπονητή Μάκη Ρομποτή ήταν οι αθλητές: Σάββας Παναγιώτου, Αρης Νάκος, Θεόδωρος Μούτσος, Στράτος Τζιρακάκης, Παντελής Βλάχος, Μάνος Σεϊτης, Κώστας Καμπέρης, Αρης Βερέμης, Γιάννης Ζήφος, Γιώργος Μιχαήλ, Αντώνης Μαρκιού, Ηλίας Μηναΐδης, Βασίλης Δημητρίου, Κώστας Μουσούρης και Ζαχαρίας Παπαζαχαρίου.

Πολλές οι αλλαγές στις Καλυθιές

Με τον Λευτέρη Σταυρή στον πάγκο της ομάδας «χτίζεται» το νέο πρόσωπο του Απόλλωνα Καλυθιών. Οι αλλαγές στην ομάδα των Καλυθιών είναι φανερές σε όλους τους τομείς από τα αποδυτήρια μέχρι τις εξέδρες. Επίσης, νέα πρόσωπα υπάρχουν και στη διοίκηση της οποίας επικεφαλής είναι ο πρόεδρος Αθηνόδωρος Κωνσταντίνου. Το έμψυχο υλικό της ομάδας στη συντριπτική του πλειοψηφία αποτελείται από ντόπιους ποδοσφαιριστές κι ανάμεσά τους αρκετοί νεαροί, στους οποίους επενδύει η ομάδα για το μέλλον.

Δύο πρόσωπα που έχουν πολύχρονη παρουσία στον Απόλλωνα ο προπονητής Λευτέρης Σταυρής κι ο έμπειρος ποδοσφαιριστής Ευγένιος Καταξενός, μίλησαν στη «ΔΡΑΣΙΣΠΟΡ» για την κατάσταση στην ομάδα και τους φετινούς στόχους.

ΛΕΥΤΕΡΗΣ ΣΤΑΥΡΗΣ: «Βρισκόμαστε στο στάδιο της προετοιμασίας και είμαι ικανοποιημένος από τη διάθεση και τη όρεξη που δείχνουν όλοι οι ποδοσφαιριστές στις προπονήσεις. Με εξαίρεση τον Ικαρο Τριπολίτη που είναι στρατευμένος και συμμετέχει στην προετοιμασία όποτε μπορεί οι υπόλοιποι ποδοσφαιριστές καθημερινά είναι παρόντες. Από σήμερα θα δώσουμε βαρύτητα στη δύναμη και στην ταχύτητα



Ο Λευτέρης Σταυρής δίνει οδηγίες στους παίκτες του στη διάρκεια του οικογενειακού διπλού που έγινε προχθές το απόγευμα

και παράλληλα θα δουλεύουμε στη φυσική κατάσταση. Μέχρι τώρα κάναμε δύο οικογενειακά διπλά, διότι ήθελα να δω κάποια πράγματα σε ορισμένους παίκτες.

Αυτό που θέλαμε από την αρχή το πετύχαμε καθώς στην ομάδα ήλθαν σχεδόν όλοι οι Καλυθενοί ποδοσφαιριστές που επιθυμούσαμε.Μαζί με τα υπόλοιπα παιδιά πιστεύω ότι έχουμε ένα αξιόλογο σύνολο και θα είμαστε μέσα στις ομάδες που θα πρωταγωνιστήσουν στο πρωτάθλημα.

Οπωσδήποτε θα προσπαθήσουμε να αξιοποιήσουμε τους νεαρούς ποδοσφαιριστές, και θε έλεγα ότι θα ρισκάρω, διότι θέλουμε να βάλουμε τις βάσεις για το μέλλον. Μέσα από τα φιλικά παιχνίδια θα προσπαθήσουμε να περάσουμε την τακτική που δουλεύουμε παράλληλα στις προπονήσεις. Τα πρώτα φιλικά παιχνίδια θα τα δώσουμε μεθαύριο με τον Ιάλυσο στις Καλυθιές και πάλι στην έδρα μας στις 13/8 με αντίπαλο τον Διαγόρα Βατίου».

Τις απόψεις του για τον Απόλωνα εξέφρασε και ο ποδοσφαιριστής **Ευγένιος Καπταξενός**, που θεωρείται «παλιά φρουρά» στην ομάδα.

«Η προετοιμασία της ομάδας πηγαίνει πολύ καλά, καθώς δεν έχουμε απουσίες και παρά τη ζέστη όλα τα παιδιά έχουν όρεξη και διάθεση στις προπονήσεις.

Οι νέοι παίκτες που ήλθαν στην ομάδα είναι και καλά παιδιά και καλοί ποδοσφαιριστές και θα βοηθήσουν τον Απόλλωνα. Οι παλιοί τους αγκαλιάσαμε και μπήκαν γρήγορα στο κλίμα της ομάδας και η προσαρμογή τους μαζί μας είναι φανερή. Στόχος μας στο νέο πρωτάθλημα θα είναι από παιχνίδι σε παιχνίδι να είμαστε καλύτεροι και να βρεθούμε στην κορυφή της βαθμολογίας. Η διοίκηση βρίσκεται από την αρχή δίπλα μας και είναι φανερό πως έχουν αλλάξει αρκετά πράγματα. Στο διοικητικό συμβούλιο έχουν μπει νέοι άνθρωποι με όρεξη για να βοηθήσουν τον Απόλλωνα».

Σήμερα η «πρώτη» του Ηλιου Ιαλυσού

Την πρώτη του συγκέντρωση ενόψει της νέας περιόδου θα έχει σήμερα ο Ηλιος Ιαλυσού.

Στις 6μ.μ. καλούνται όλοι οι εν ενεργεία παίκτες στο γήπεδο της ομάδας, που εδρεύει στο Λύκειο Ιαλυσού.

Σύμφωνα με τη σχετική ανακοίνωση του συλλόγου, «όσοι απουσιάσουν αδικαιολόγητα θα υποστούν κυρώσεις».

Εμεινε από ...επιθετικούς ο Διαγόρας Βατίου

• Ο τραυματισμός του Μαυρομούστακου, η απουσία και η στράτευση του Αγγελάκη προβληματίζουν τον Στάθη Φαρμακίδη

Πρόβλημα στον επιθετικό τομέα αντιμετωπίζει ο προπονητής του Διαγόρα Βατίου Στάθης Φαρμακίδης, αφού από τους τέσσερις επιθετικούς παίκτες που διαθέτει η ομάδα μόνο ο ένας παρακολουθεί κανονικά τις προπονήσεις και αυτός είναι ο νεαρός Σταυλάς.

Συγκεκριμένα, ο Λευτέρης Μαυρομούστακος είναι τραυματίας και θα επιστρέψει σε 20 ημέρες περίπου, ενώ ο Ευγενικός προετοιμαζόταν με τον Διαγόρα στην Κουτσουφλιανή της Νάουσας και δεν έχει συμμετάσχει ακόμη στις προπονήσεις των Βατενών, κάτι που αναμένεται να γίνει το επόμενο διάστημα.

Πρόβλημα υπάρχει και με τον Αγγελάκη καθώς ο παίκτης υπηρετεί τη θητεία του, με συνέπεια να μην μπορεί τις περισσότερες φορές να βρίσκεται στην προπόνηση με συνέπεια κάποιες φορές να μην προπονείται καθόλου, ενώ κάποιες άλλες να ακολουθεί ατομικό πρόγραμμα. Με δηλώσεις του στην εφημερίδα μας, ο κ.Φαρμακίδης επιβεβαιώνει το πρόβλημα και τονίζει πως δεν έχει ακόμη δουλέψει πάνω στην επιθετική τακτική της ομάδας για τον συγκεκριμένο λόγο, κάτι που έπρεπε ήδη να έχει γίνει τις πρώτες δύο εβδομάδες. Από εκεί και πέρα, αύριο οι Βατενοί θα δώσουν το πρώτο φιλικό παιχνίδι για τη νέα σεζόν με τον Διγενή στα Κοσκινού, έτσι ώστε να βγουν τα πρώτα συμπεράσματα από τον νεαρό τεχνικό για το επίπεδο των παικτών του μετά από μισό μήνα προετοιμασίας.

Το απόγευμα του Σαββάτου, οι «κυανέρυθροι» έπαιξαν το δεύτερο οικογενειακό διπλό διάρκειας 60 λεπτών, καθώς η ομάδα του Ηλιου δεν μπόρεσε τελικά να αγωνιστεί, ενώ σήμερα οι Βατενοί θα προπονηθούν κανονικά στο γήπεδο του Λυκείου Ιαλυσού.

Μεθαύριο το δεύτερο τεστ του Ιάλυσου

Με τον Απόλλωνα, στις Καλυθιές

Χωρίς τον Τάσο Χατζηκαλημέρη πραγματοποιήθηκε η χθεσινή πρωινή προπόνηση του Ιάλυσου. Η αιτία έχει να κάνει καθαρά με επαγγελματικούς λόγους και ο παίκτης αναμένεται από σήμερα να επιστρέψει στον κανονικό ρυθμό των προπονήσεων. Οι «ερυθροκίτρινοι» γυμνάστηκαν χθες μόνο το πρωί στο «Οικονομίδειο» γυμναστήριο και το απόγευμα πήραν ρεπό για να ξεκουραστούν.

Από σήμερα οι προπονήσεις θα είναι και πάλι διπλές (πρωί και απόγευμα) ενώ την Τετάρτη η ομάδα θα δώσει το δεύτερο φιλικό της παιχνίδι με αντίπαλο τον Απόλλωνα στις Καλυθιές. Και σ' αυτόν τον αγώνα θεωρείται δεδομένο πως ο τεχνικός Γιώργος Γκάιδας θα δώσει και πάλι την ευκαιρία σε αρκετούς ποδοσφαιριστές να αγωνιστούν, ούτως ώστε να διαπιστώσει σε ποια κατάσταση βρίσκονται.

• Ιδιαίτερο βάρος στην οργάνωση του «Στεκιού» στην πλατεία Ιαλυσού (ψήσιμο σουβλακιών και διάθεση αναψυκτικών) ρίχνει η διοίκηση.

Το γεγονός ότι αποτελεί ένα έσοδο για το ταμείο της ομάδας τους κάνει να προσπαθούν να το οργανώσουν όσο το δυνατό καλύτερα.

Πολλή δουλειά στ' Αφάντου

Με εντατικούς ρυθμούς διεξάγεται η προετοιμασία του ΑΕΡΑ ενόψει της νέας αγωνιστικής περιόδου. Ο προπονητής Νίκος Κασιώτης και οι συνεργάτες του γυμνάζουν τους ποδοσφαιριστές σε καθημερινή βάση στις εγκαταστάσεις του Γκολφ Αφάντου. Μοναδική παρένθεση αποτέλεσε η χθεσινή μέρα όπου οι «κόκκινοι» πήραν το πρώτο τους ρεπό για να ξεκουραστούν. Από σήμερα όμως - αρχίζει η δεύτερη εβδομάδα των προπονήσεων - θα επιστρέψουν στα ...βάσανα τα οποία μάλιστα θα είναι διπλά, καθώς θα γυμνάζονται πρωί και απόγευμα. Στο κανονικό πρόγραμμα αναμένεται να μπει και ο Γιώργος Διακίδης που μέχρι στιγμής αντιμετώπιζε επαγγελματικό κώλυμα.

• Ακυρώθηκε το πρώτο φιλικό με τον Ηρακλή στα Μαρπσά στις 14 Αυγούστου. Τα μέχρι στιγμής «κλεισμένα» φιλικά είναι τα ακόλουθα:

- 21/8 με Ερμή Καλυθιών
- 22/8 με Φοίβο Κρεμαστής
- 31/8 με Φοίβο Κρεμαστής
- 4/9 με Απόλλωνα Καλυθιών
- 7/9 με Κλεάνθη Παραδεισίου

• Ο φακός της εφημερίδας μας βρέθηκε στο Γκολφ Αφάντου στην προπόνηση του Σαββάτου και έτσι μπορείτε να πάρετε και εσείς μια γεύση.



Ο προπονητής Νίκος Κασιώτης (μέσο) με τους συνεργάτες του Νίκο Κωστή (αριστερά) και Γιώργο Κοιλιά ενώ μιλούν στους παίκτες



Ενα από τα καινούργια μεταγραφικά αποκτήματα των «κόκκινων» ο τερματοφύλακας Νίκος Καραγιάννης



Σκληρή δουλειά κάνουν καθημερινά οι παίκτες του ΑΕΡΑ



Ο γυμναστής Κωστής Νικολής επί το έργον



Οι Κοσμάς (αριστερά) και Αγγελόπουλος ενώ ακολουθούν ατομικό πρόγραμμα



Όλη τη χάρη ο Κλεάνθης με «Αγιο»

• Με γραμμή κρούσης και κέντρο φωτιά τον νίκησε 4 –1 αφήνοντας πολλές υποσχέσεις ! • «Βαρύς» ο Άγιος Γεώργιος από τη σκληρή προετοιμασία , έδειξε ότι μπορεί να έχει μία καλή και αποδοτική ποδοσφαιρική χρονιά !

Του Μπάμπη Θεοδώρου



.Παραδείσι.-

Απόλυτα ικανοποιητικό ήταν για τον τεχνικό του Κλεάνθη Ανδρέα Σταύρου το Σαββατιάτικο φιλικό στο Παραδείσι με αντίπαλο τον Άγιο Γεώργιο Μαλώνας , στα πλαίσια πάντα της καλοκαιρινής προετοιμασίας των δύο ομάδων ! Στο πρώτο ημίχρονο οι δύο τεχνικοί παράταξαν τους κορμούς που κατά βάση θα σηκώσουν το φορτίο του πρωταθλήματος , με αποτέλεσμα η ποιότητα να κρατηθεί σε πολύ υψηλά επίπεδα και το σκορ να μην ανοίγει παρά τις τέσσερις καλές ευκαιρίες των γηπεδούχων. Σε αυτό το διάστημα ο Κλεάνθης ήταν πιο καλοστημένος σαν ομάδα , είχε καλύτερη κυκλοφορία της μπάλας και γενικά είχε μία φρεσκάδα που δεν είχε ο αντίπαλός του. Οι παίκτες του Στέργου Παρδαλού , εμφανώς πιο πιασμένοι από τη σκληρή προετοιμασία , είχαν κάποια καλά διαστήματα και έδειξαν ότι φέτος με το ρετουσάρισμα που έγινε θα έχουν μία καλή και παραγωγική χρονιά και θα αποφύγουν από νωρίς το άγχος του υποβιβασμού!



Στην επανάληψη οι πολλές αλλαγές μετέβαλαν τον χαρακτήρα του παιχνιδιού , με αποτέλεσμα να πέσει κατακόρυφα η απόδοση του Αγίου Γεωργίου και να δώσει τα ηνία του αγώνα στους γηπεδούχους οι οποίοι με μία συμπαγή μεσαία γραμμή και επίθεση - φωτιά έφθαναν κατά κύματα στα καρέ του Χρυσανθή με αποτέλεσμα τέσσερις φορές να στείλουν την μπάλα στο πλεχτό του Ψινθενού πορτιέρο , ικανοποιώντας το τεχνικό δίδυμο των κκ. Σταύρου και Πότσου.

Στις δηλώσεις τους , τόσο ο Κύπριος τεχνικός όσο και ο κ. Παρδαλός δεν παράλειψαν να τονίσουν ότι ήταν απλά ένα φιλικό προετοιμασίας και τίποτα άλλο αφήνοντας να εννοηθεί ότι είδαν αυτά που ήθελαν και ότι θα προχωρήσουν άμεσα σε διορθωτικές κινήσεις. Εξάλλου αυτός είναι και ο λόγος που γίνονται αυτά τα φιλικά στα οποία το σκορ δεν παίζει συνήθως καμία σημασία πέρα από το γόητρο.

Φάσεις και γκολ

7' Ο Ξύπας έφυγε ταχύτατα από δεξιά και με σουτ εν κινήσει ανάγκασε τον γκολκίπερ Δημητρίου σε εντυπωσιακή απόκρουση.

18' Ο Αλαχούζος με μακρινό σουτ έστειλε την μπάλα στην εξωτερική πλευρά των διχτύων του Δημητρίου.

30' Δυνατό σουτ του Σάββενα τράνταξε το αριστερό δοκάρι της εστίας του Δημητρίου.

35' Νέο κεραυνό του Σάββενα εξουδετέρωσε πέφτοντας στη δεξιά του γωνία ο Δημητρίου.

56' Καρφωτή κεφαλιά του Γεωργαλλή απέκρουσε σε ετοιμότητα ο Χρυσανθής.

57' Ο Γαλανός εκτέλεσε κόρνερ από αριστερά και ο Ξύπας κε κοντινή κεφαλιά άνοιξε το σκορ για τον Κλεάνθη (1-0).

63' Ο Γιώργος Σαββιδάκης εκτέλεσε το ελεύθερο, όμως η μπάλα βρήκε στον Γκίνο και παραλίγο να γίνει η ζημιά και η ισοφάριση.

67' Ο Γεωργαλλής κέρδισε μία κόντρα πλάγια αριστερά, προχώρησε ανενόχλητος , όμως αντί να πλασάρει , σε μία έκρηξη ομαδικότητας , σέρβιρε λίγο δεξιότερα στον Ξύπα ο οποίος με κοντινό σουτ «σκότωσε» τον Χρυσανθή (2-0).

70' Ο Σταύρος Γαλανός έβγαλε μία σέντρα από αριστερά και ο Κυριαζής μόνος στη μικρή περιοχή κατάφερε να στείλει την μπάλα άουτ!

74' Ο Κουτσουμπάρης , από το ύψος του πέναλτι , με αριστερό σουτ κεραυνοβόλησε τον Γ. Σαββιδάκη μειώνοντας σε 2-1.

82' Ο Γεωργαλλής με δυνατό σουτ έστειλε την μπάλα ξυστά άουτ από το δεξί δοκάρι του Χρυσανθή.

84' Από σέντρα του Γαλανού ο Καραβόλιας από κοντά με προβολή έγραψε το 3-1.

85' Συνδυασμός των Κυριαζή – Ξύπα έφερε τον δεύτερο σε θέση βολής , όμως το δυνατό του σουτ έφυγε μόλις άουτ από το δεξί δοκάρι του Χρυσανθή.

87' Ο Γαλανός πέρασε την μπάλα πάνω από τον Χρυσανθή , από πλάγια δεξιά και ο καιροφυλακτών Ξύπας με προβολή διαμόρφωσε το τελικό 4-1.

Διαιτήτευσε ο Αργυρόπουλος (Μανέγας – Κεφαλάκης)

ΚΛΕΑΝΘΗΣ: Π. Σαββιδάκης , Μανιάς , Τριανταφύλλου , Κρεμμύδας Σαρικάς , Κυριαζής , Σάββενας , Α. Ξύπας , Αλαχούζος , Πάττας , Μ. Σπάρταλης. Έπαιξαν και οι Γ. Σαββιδάκης , Καραβόλιας , Γεωργαλλής , Κουμπιός , Γαλανός.

ΑΓΙΟΣ ΓΕΩΡΓΙΟΣ: Τ. Δημητρίου , Μπάρτζος , Παπανθύμου , Χατζησταμάτης , Κακλαμάνος , Κοντόγιαννος , Χ. Σκυλλαράκης , Χατζηνικόλας , Γκίνος , Παντίδος , Λεβέντης. Έπαιξαν και οι Χρυσανθής Μπαρμπαντώνης , Πομπός , Αρβανιτάκης , Κολιάδης , Κουτσουμπάρης , Σακελλάρης , Ν. Κούτρης , Φ. Δημητρίου , Κόπελος.

Καθολική Αρχιεπισκοπή της Ρόδου
Catholic Archdiocese of Rhodes
Ωρες Θείας Λειτουργίας - Mass Times

Ιερά Μονή Παναγίας της Νίκης (Santa Maria)
Δευτέρα - Παρασκευή Monday - Friday 6.00 μ.μ./p.m.
Σάββατο Saturday 6.00 μ.μ. /p.m.
Κυριακή Sunday 11.00 π.μ./a.m. & 6.00 μ.μ./p.m

Ιερός Καθολικός Ναός Αγ. Φραγκίσκου (St Francis)
Δευτέρα - Παρασκευή Monday - Friday 7.00 μ.μ./p.m.
Σάββατο Saturday 10.00 π.μ. /a.m.
Κυριακή Sunday 10.00 π.μ./a.m.

Ιερός Καθολικός Ναός Αγ. Αννας, Ιξιά (St. Anne's Ixia)
Σάββατο Saturday 7.00 μ.μ. /p.m.

Παρεκκλήσι του Ιερού Σταυρού (στο Νεκροταφείο)
Holy Cross Chapel (cemetery)
Τη δεύτερη Παρασκευή κάθε μήνα, και ώρα 11.00 π.μ.
Second Friday of each month at 11.00 a.m.

Ιερό Καθολικό Ναό Ιεράς Καρδιάς
Chapel of the Sacred Heart
Την πρώτη Παρασκευή κάθε μήνα, και ώρα 18.00 μ.μ.
First Friday of each month at 6.00 p.m.
(στο τέως Γαλλικό Σχολείο του Αγ. Ιωάννη του Βαπτιστή) Οδός Αλεξ. Διάκου.
in the former French School of St Jonh the Baptist, Alexander Diakou Street)

Για τα σωματεία της ΕΠΣΔ

Τελευταία μέρα των «δηλώσεων»

Σήμερα στις 2 μ.μ.λήγει η προθεσμία δηλώσεως συμμετοχής στα πρωταθλήματα Α' και Β' κατηγορίας, Κυπέλλου και σέβεν σάϊντ που διοργανώνει η ΕΠΣΔ.

Μαζί με τη δήλωση συμμετοχής, τα σωματεία θα πρέπει να προσκομίσουν στη διοργανώτρια τη σύνθεση του διοικητικού συμβουλίου, καθώς επίσης και παραχωρητήριο του γηπέδου (σε περίπτωση που αγωνίζονται σε γήπεδο με χόρτο θα πρέπει να δηλώσουν κι ένα ξερό γήπεδο).

Δικαίωμα συμμετοχής στα πρωταθλήματα, στο Κύπελλο και στο σέβεν σάϊντ έχουν τα σωματεία:

Α' ΚΑΤΗΓΟΡΙΑ

Αρης Αρχαγγέλου, Φοίβος, Ηρακλής Μαριτσών, Κλεάνθης, Ανταγόρας, Διαγόρας Βατίου, Απόλλων Καλυθιών, Διγενής, Αγιος Γεώργιος, Απόλλων Απολλώνων, Κλεόβουλος, Ασπίδα Απ., Καλυμνιακός, Αναγέννηση Εμπωνας, Ορφέας και Ευαγόρας.

Β' ΚΑΤΗΓΟΡΙΑ

Α.Ε. Κατταβιάς, Ασκληπιός, Αστέρας Μασάρων, Α.Σ. Τήλου, Ασπίδα Σαλάκου, Αντίμαχος Κω, Ακουσίλαος, Νικαγόρας, Α.Ο Πυλίου, Ερμής Καλυθιών, Α.Ε. Λέρου, Αγιος Ισίδωρος, Δαμάγητος και Δόξα Καρδάμαινας.

ΚΥΠΕΛΛΟ

Συμμετέχψουν υποχρεωτικά ομάδες που αγωνίζονται στη Δ' Εθνική Κατηγορία και στην Α' Κατηγορία. Προαιρετικά οι ομάδες της Β' και Γ' Κατηγορίας.

ΣΕΒΕΝ ΣΑΪΝΤ

Συμμετέχουν προαιρετικά οι ομάδες της Δ' Εθνικής, της Α', Β' και Γ' Κατηγορίας

Εκαναν το πρώτο τεστ

Σε φιλικό παιχνίδι που έγινε στα Κοσκινού ο Διγενής κέρδισε με 8-0 τον Ευαγόρα

Πόλος έλξης είναι τελικά το γήπεδο Κοσκινού για τους φιλάθλους, αφού όποια εκδήλωση και να φιλοξενεί οι φίλοι του ποδοσφαίρου το προτιμούν. Το ίδιο έγινε και προχθές, στη φιλική αναμέτρηση ανάμεσα στον Διγενήκαι τον Ευαγόρα. Ηταν το πρώτο φιλικό που έδωσαν και οι δύο ομάδες στη φετινή περίοδο και σίγουρα η κριτική δεν έχει θέση σ' αυτό το παιχνίδι.

Αυτό είναι δουλειά των προπονητών των ομάδων, οι οποίοι στη σημερινή προπόνηση θα συζητήσουν στ' αποδυτήρια με τους ποδοσφαιριστές τους. Ωστόσο κάποια πράγματα μπορούν να σχολιαστούν καλοπροαίρετα, διότι Διγενής και Ευαγόρας βρίσκονται ακόμα στο πρώτο στάδιο της προετοιμασίας τους.



Ο Σιέχ (αριστερά) αποφεύγει με ωραίο τρόπο τους αμυντικούς και με διαγώνιο σουτ στέλνει την μπάλα στα δίχτυα

Θα ξεκινήσουμε από τη γηπεδούχο ομάδα του Κοσκινού, η οποία με νέους ανθρώπους στο διοικητικό συμβούλιο δείχνει άλλο πρόσωπο στην οργάνωση και τη λειτουργία του. Σχεδόν το μισό Δ.Σ. του Διγενή έδωσε το «παρών» στο προχθεσινό φιλικό, ενώ ανάλογη είναι και η παρουσία του στη διάρκεια της προετοιμασίας, ώστε να μην λέγεται κάτι στην τεχνική ηγεσία και τους ποδοσφαιριστές.

Στον αγωνιστικό τομέα ο νέος προπονητής Σάββας Ορφανίδης δείχνει ότι θέλει να δώσει άλλο «αέρα» στην ομάδα καινα την έχει έτοιμη στην έναρξη του πρωταθλήματος. Αυτό, όμως, που έχει σημασία για τον προπονητή του Διγενή είναι ότι βλέπει να κερδίζει ένα ποδοσφαιριστή του, τον Αϊντενίζ, ο οποίος τις προηγούμενες χρονιές δεν έδειξε τις δυνατότητες που έχει, για πάρα πολλούς λόγους. Ωστόσο και οι καινούργιοι ποδοσφαιριστές που μεταγράφησαν, έδειξαν πως θα δώσουν σημαντική βοήθεια στην ομάδα, αρκεί να συνεχίσουν μαζί με τους υπόλοιπους, με όρεξη και κέφι τη δουλειά που ξεκίνησαν. Από την πλευρά του ο Ευαγόρας παρουσιάστηκε με τελείως νέο πρόσωπο, καθώς κατά 90% οι ποδοσφαιριστές είναι νέοι και «άγνωστοι» μεταξύ τους.

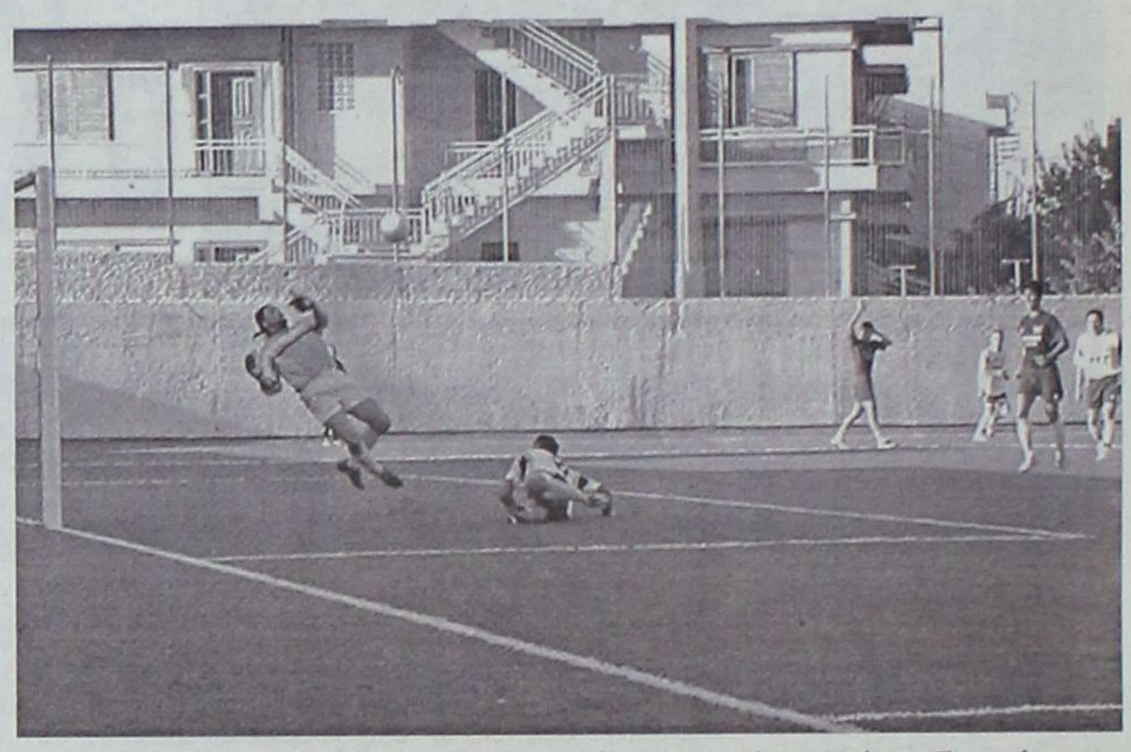

Ο Μαντζάνος αποκρούει εντυπωσιακά την κοντινή κεφαλιά του Πατρού



Ο Τάσος με τον Φώτη (δεξιά) παρακολουθούν το φιλικό του Διγενή



Οι νεαροί οπαδοί του Διγενή παρακολούθησαν το παιχνίδι πίσω από την εστία και ήταν αρκετές φορές εκδηλωτικοί



Ο Τσιώκος με κεφαλιά απομακρύνει τον κίνδυνο από την εστία του Μαντζάνου

Ο τεχνικός της ομάδας Γρηγόρης Σαρρής έχει πολλή δουλειά μπροστά του ακόμη, μέχρι να καταφέρει να ταιριάξει όλο αυτό το νέο υλικό που έχει στα χέρια του. Πάντως όλοι οι ποδοσφαιριστές που χρησιμοποίησε ο έμπειρος τεχνικός στο φιλικό έδειξαν διάθεση και όρεξη, όμως οι δυνάμεις τους δεν τους το επέτρεψαν, καθώς μόλις εδώ και τέσσερις ημέρες άρχισαν τις προπονήσεις. Ο Γρηγόρης Σαρρής και σήμερα θα συνεχίσει τις προπονήσεις της ομάδας του, με στόχο τη σταδιακή βελτίωση της φυσικής κατάστασης. Ωστόσο από τη φιλική συνάντηση Διγενή - Ευαγόρα αυτοί που έφυγαν ευχαριστημένοι από το γήπεδο ήταν οι πενήντα περίπου φίλαθλοι που βρέθηκαν εκεί, καθώς είδαν οκτώ γκολ.

Διαιτητής της συνάντησης ήταν ο Κασιώτης, με βοηθούς τους Στεφανάκη - Μοντιάδη.

Οι συνθέσεις των ομάδων:

ΔΙΓΕΝΗΣ: Ζουρίδης, Καραμπτώφ, Ταμπουράς (46' Κώτσος), Ψύλλου (46' Ζαχαρίας), Φασάκης (46' Κανάκης), Πατρού (75' Σεβδαλής), Αμπελάς (46' Αργυρός), Σκουλούδης (46' Πανούσης), Αϊντενίζ, Σεβδαλής (62' Παπαχριστοδούλου), Σιέχ (46' Καψαλάκης)

ΕΥΑΓΟΡΑΣ: Μαντζάνος (46' Κουτρούλης), Τσιώκος, Λιούρας Στ. (55' Λιούρας Χρ.), Παναγιώτου, Τσιαντούλας Ανδρ. (60' Εμίρογλου Μ.), Σιαμαντούρας (75' Κουτσάγιας), Πάπα (63' Φράγκος), Θεοδώρου, Καλούδης (68' Ρούσος), Σωτήρχος (46' Λιούρας Δ.), Εμίρογλου Χ.

ΔΗΛΩΣΕΙΣ ΠΡΟΠΟΝΗΤΩΝ

Σάββας Ορφανίδης (Διγενής)

«Βρισκόμαστε ακόμη στο πρώτο στάδιο της προετοιμασίας και προσπαθούμε να δουλεύουμε καθημερινά, με στόχο τη βελτίωση της ομάδας. Συμπεράσματα δεν υπάρχουν, ωστόσο θέλουμε δουλειά ακόμη στον τομέα της φυσικής κατάστασης και της οικογένειας. Δύο πράγματα τα οποία σ' αυτή την περίοδο δεν μπορούν να είναι έτσι όπως τα επιθυμούμε. Στο πρώτο ημίχρονο δεν κάναμε αυτά που είπαμε στ' αποδυτήρια».

Γρηγόρης Σαρρής (Ευαγόρας)

«Σίγουρα αρκετοί είναι αυτοί που θ' απόρησαν, καθώς μετά από πέντε ημέρες προπονήσεων δώσαμε φιλικό παιχνίδι. Αυτό έγινε διότι ήθελα να δω κάποια πράγματα σε ποδοσφαιριστές που δεν τους γνώριζα καθόλου. Θα συνεχίσουμε την προετοιμασία της ομάδας και θεωρώ ότι έχουμε χρόνο στηδιάθεσή μας για να δουλέψουμε σ' όλους τους τομείς και να παρουσιαστούμε έτοιμοι στην έναρξη του πρωταθλήματος».

ΦΑΣΕΙΣ ΚΑΙ ΓΚΟΛ



2': Πολύ ωραία προσπάθεια απ' αριστερά του Αϊντενίζ, που έβγαλε τη σέντρα, αλλά ο Μαντζάνος με έγκαιρη έξοδο απέκρουσε με γροθιές.

5': Με απ' ευθείας εκτέλεση φάουλ έξω από την περιοχή ο Ψύλλου πέτυχε το 1-0.

15': Καλή στιγμή για τον Ευαγόρα, αλλά ο Καλούδης μέσα από τη μικρή περιοχή σούταρε πάνω από το οριζόντιο δοκάρι.

16': Μακρινό δυνατό σουτ του Λιούρα πέρασε δίπλα από το αριστερό δοκάρι του Ζουρίδη.

20': Ο Σωτήρχος δεξιά κι από τη γραμμή του άουτ γύρισε την μπάλα στον Σιαμαντούρα, που από κοντά σούταρε για ν' αποκρούσει ο Ζουρίδης νέο σουτ από τον Καλούδη άουτ.

22': Δυνατό σουτ του Σεβδαλή από το ύψος της περιοχής απέκρουσε εντυπωσιακά σε κόρνερ ο Μαντζάνος. Το εκτέλεσε ο Αϊντενίζ απ' αριστερά, κοντινή κεφαλιά του Πατρού απέκρουσε εξ' επαφής ο γκολκήπερ του Ευαγόρα.

26': Ο Αϊντενίζ εκμεταλλεύτηκε διαδοχικά λάθη των αμυντικών (του έδωσαν την μπάλα) και με ωραία μπαλιά βρήκε τον Σιέχ, ο οποίος πλάσαρε άψογα στον Μαντζάνο 2-0.

43': Με ωραίες προσποιήσεις από δεξιά ο Σιέχ απέφυγε δύο αντιπάλους του και στη συνέχεια με διαγώνιο σουτ έστειλε την μπάλα στα δίχτυα, 3-0.

50': Ο Σεβδαλής με απ' ευθείας εκτέλεση φάουλ από δεξιά έστειλε την μπάλα στα δίκτυα του νεαρού Κουτρούλη, ο οποίος προσπάθησε αλλά δεν μπόρεσε να αποκρούσει («τυφλώθηκε» από τον ήλιο).

52': Ο Σιαμαντούρας έβγαλε τη σέντρα απ' αριστερά κι ο Λιούρας Δ. «έστρωσε» τη μπάλα με στήθος στον Τσιαντούλα Ανδρ., που σούταρε έξω από την περιοχή, αλλά ο Ζουρίδης απέκρουσε μ' ετοιμότητα σε κόρνερ.

55': Σε σέντρα του Αργυρού από δεξιά ο Καψαλάκης με κοντινό πλασέ πέτυχε το 5-0.

59': Ο Αϊντενίζ με ωραίες προσποιήσεις βρήκε κενό χώρο, όμως το σουτ που έκανε πέρασε δίπλα από το αριστερό δοκάρι του Κουτρούλη.

74': Μετά από καλοζυγισμένη σέντρα του Καραμπτσώφ, ο Ζαχαρίας με κεφαλιά σημείωσε το 6-0.

75': Από θέση «τετ-α-τετ» ο Εμίρογλου Μ. σούταρε πάνω στον Ζουρίδη.

76': Σε καλή θέση ο Πανούσης έκανε το αριστερό πλασέ, αλλά ο νεαρός Κουτρούλης απέκρουσε σε κόρνερ.

78': Το σουτ του Σεβδαλή έξω από την περιοχή χτύπησε στο αριστερό δοκάρι και στην επιστροφή της μπάλας ο Παπαχριστοδούλου με πλασέ έκανε το 7-0.

80': Απ' αριστερά ο Αϊντενίζ έβγαλε τη σέντρα στο δεύτερο δοκάρι κι ο Παπαχριστοδούλου με κεφαλιά πέτυχε το 8-0.

Opel. Έμπνευση στην πράξη.
Καλύτερα αυτοκίνητα!

Néo Opel Astra

ASTRA

McCANN-ERICKSON

Η σχεδίασή του θα σας αναστατώσει,
η οδήγησή του θα σας απογειώσει.

Με τις χαρακτηριστικές, δυνατές γραμμές, το σφηνοειδές εμπρός και πίσω τμήμα σχήματος "V", το εντυπωσιακό και δυναμικό προφίλ που αποπνέει στιβαρότητα, το νέο Opel Astra σχεδιάστηκε για να αναστατώσει τις αισθήσεις σας! Με το σύστημα ολοκληρωμένης ασφάλειας SAFETEC®, το πλαίσιο δυναμικής συμπεριφοράς IDS^{Plus}, το μοναδικό στην κατηγορία σύστημα Συνεχούς Ελέγχου Απόσβεσης CDC και τον "αγωνιστικό" Διακόπτη Σπορ Λειτουργίας, το νέο Opel Astra κατασκευάστηκε για να απογειώσει τις αισθήσεις σας!

Νέο Opel Astra. Εμπιστευθείτε τις αισθήσεις σας.

Opel Astra 1.4 Twinport*: Εκπομπή ρύπων CO_2 gr/km: 151, Κατανάλωση καυσίμου lt/100km – Κύκλος πόλης: 8,2, Εκτός πόλης: 5,2, Μικτός κύκλος: 6,3.

ΕΠΙΣΗΜΟΣ ΔΙΑΝΟΜΕΑΣ OPEL

ΜΑΜΑΛΙΓΚΑΣ ΑΕΒΕ: 3ο χλμ. Λ. Ρόδου - Λίνδου, Ρόδος 85100, Τηλ: 22410 61005

Γκολφ: ένα άθλημα παρεξηγημένο

✔ Σημαντική δουλειά στον Ομιλο Γκολφ Αφάντου
✔ Ελπίδες διάκρισης στους Αγώνες Νήσων του 2007

Του Μπάμπη Θεοδώρου

Πριν από αρκετά χρόνια το γκολφ θεωρείτο άθλημα των οικονομικά εύπορων και όχι άδικα ίσως, δεδομένου ότι οι εικόνες εστεμμένων, πρωθυπουργών, σεΐχηδων και εφοπλιστών, να φοράνε το τζόκεϊ

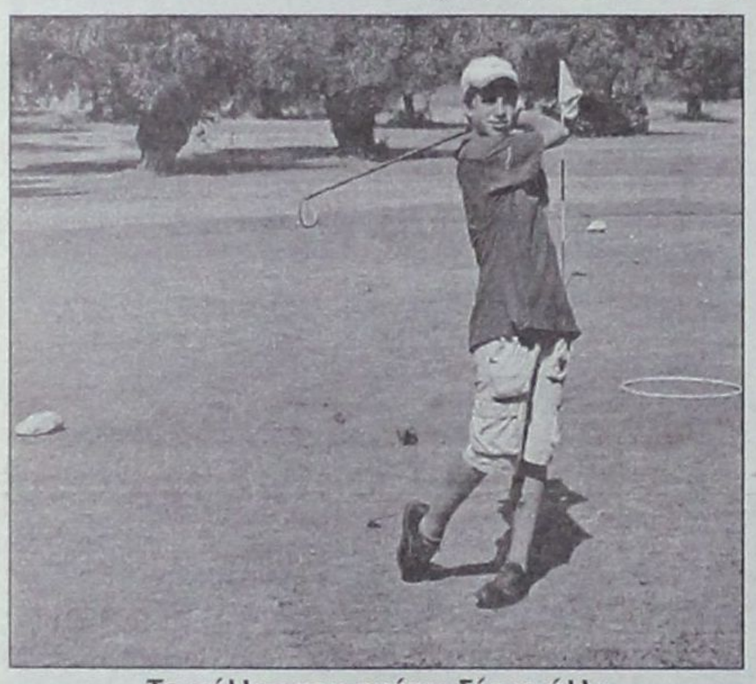

Το μέλλον του ανήκει δίχως άλλο

τους και με τα μπαστούνια παρά μάλης αποθάρρυναν τον απλό κόσμο να σκεφτεί καν να εγγραφεί σε κάποιον όμιλο που δραστηριοποιούνταν με το άθλημα. Είναι νωπή εξάλλου η εικόνα του αείμνηστου Κωνσταντίνου Καραμανλή να ασχολείται με το αγαπημένο του σπορ, στο γήπεδο γκολφ Αφάντου όταν περνούσε τις διακοπές του στο νησί μας. Πλέον το γκολφ έχει αρχίσει να σπάει την παρεξηγημένη φήμη του ως «σπορ των πλουσίων» και σιγά - σιγά διεισδύει στα λαϊκά στρώματα φέρνοντας κοντά στα σωματεία πολλά νέα παιδιά - και όχι μόνο - τα οποία όχι μόνο ψυχαγωγούνται και χαίρονται το παιχνίδι, αλλά διακρίνονται και σε διάφορες διοργανώσεις, τόσο εντός όσο κι εκτός Ελλάδος.

Στη Ρόδο το άθλημα, τα τελευταία χρόνια, έχει μια πρωτοφανή άνθηση και αρκετοί Ρόδιοι γκόλφερ κατά καιρούς αναδεικνύονται πρωταθλητές Ελλάδος, στις κατηγορίες τους, όπως ο Χρήστος Νικόπουλος (πρόπερσι στους άνδρες), ο Λευτέρης Πέρρος (πέρσι στους παίδες) και αρκετοί άλλοι. Στο νησί της Ρόδου δραστηριοποιούνται σήμερα τρεις σύλλογοι, με αρκετούς αθλητές στη δύναμή τους.

Στο σημερινό μας αφιέρωμα θα παρουσιάσουμε τον Αθλητικό Ομιλο Γκολφ Αφάντου, ο οποίος από το 2002 που ιδρύθηκε επίσημα έχει να παρουσιάσει ένα αξιόλογο, σε μέγεθος και ποιότητα, έργο και οι αθλητές του διακρίνονται όπου παίρνουν μέρος, αφήνοντας άριστες εντυπώσεις! Μάλιστα στην πρόσφατη αποστολή της Ρόδου στα Island Games της Σκοτίας συμμετείχε πρώτη χρονιά γυναικεία ομάδα γκολφ, η οποία εκτός από τις πολύτιμες εντυπώσεις και εμπειρίες εντυπωσίασε και αγωνιστικά και οι πρώτες εκτιμήσεις κάνουν λόγο για διεκδίκηση μεταλλίων στους Αγώνες Νήσων της Ρόδου, σε δύο περίπου χρόνια! Πρόκειται για τις Δέσποινα Παπαγιάννη, Αννα Καρέλα, Τσαμπίκα Κασσιώτη και Χριστίνα Πέρου, οι οποίες μαζί με τους «πρωτάρηδες» σε τέτοιους αγώνες Χρύσανθο Διάκου και Τάκη Παπαγιάννη και τους «παλαιούς» Χρήστο Νικόπουλο και Λευτέρη Πέρρο, εντυπωσίασαν όσους τους παρακολούθησαν και κέρδισαν τις εντυπώσεις σε όλα τα παιχνίδια. Μάλιστα είναι χαρακτηριστική η αναφορά της τοπικής εφημερίδας «The Shetland Times» στο άψογο στυλ του Λευτέρη Πέρρου, στον οποίο και αφιέρωσε μια υπέροχη φωτογραφία! Βέβαια, όπως συμβαίνει πάντα, πίσω απ' όλα αυτά βρίσκονται κάποιοι δραστήριοι παράγοντες, όπως η διοίκηση του συλλόγου και ο προπονητής Γιώργος Διάκου, του οποίου τη δουλειά είχαμε την τύχη να παρακολουθήσουμε από κοντά, καθώς και τη λατρεία και το σεβασμό των αθλητών που προπονεί! Ας πάρουμε όμως τα πράγματα με τη σειρά τους!

Ο Αθλητικός Ομιλος Γκολφ Αφάντου δημιουργήθηκε τον Ιούλιο του 2002.

Η ύπαρξη αρκετών αθλητών που προέρχονταν από το Δήμο Αφάντου, με πλούσια δραστηριότητα στο χώρο, είτε σε ερασιτεχνικό επίπεδο εθνικών ομάδων, αλλά είτε ακόμα και με επιτυχημένη επαγγελματική καριέρα, έκαναν επιβεβλημένη την ύπαρξη ενός Ομίλου, που θα προέρχεται και θα εδρεύει στο Δήμο Αφάντου.

Το πρώτο Δ.Σ. του Ομίλου εκλέγεται με τις αρχαιρεσίες στις 11/08/02 και είχε την εξής σύσταση:

Πρόεδρος: Κακούλης Γιώργος

Αντιπρόεδρος: Κουμνάκης Γιώργος

Γραμματέας: Πέρος Γιώργος

Ταμίας: Βολονάκης Παντελής

Εφορος: Παναγιώτης Διάκου

Μέλη: Χριστίνα Ανθούλας, Βάϊος Γαμβρούδης

Τον Νοέμβριο του 2002 ξεκινάει ανεπίσημα το πρώτο προπονητικό πρόγραμμα του ΟΜίλου, με μία Ακαδημία 20 περίπου μικρών παιδιών, ηλικίας από 8 έως 12 ετών. Τα μαθήματα γίνονταν κατά βάση το Σαββατοκύριακο και είχαν κύρια σκοπό την προσέλκυση των πρώτων αθλητών στο χώρο.

Από τα πρώτα του βήματα μέχρι σήμερα, ο Ομιλος έχει να επιδείξει την εξής δραστηριότητα:

Πρώτη χρονιά - 2003

Στις 22 Μαΐου 2003, ο Ομιλος παίρνει την ειδική αθλητική αναγνώριση και γίνεται τακτικό μέλος της Ομοσπονδίας, κάτι που του επιτρέπει να συμμετέχει στις επόμενες αρχαιρεσίες της Ελληνικής Ομοσπονδίας Γκολφ, ως ισότιμο μέλος με τους άλλους Ομίλους.

Η επίσημη έναρξη λειτουργίας της Ακαδημίας γίνεται

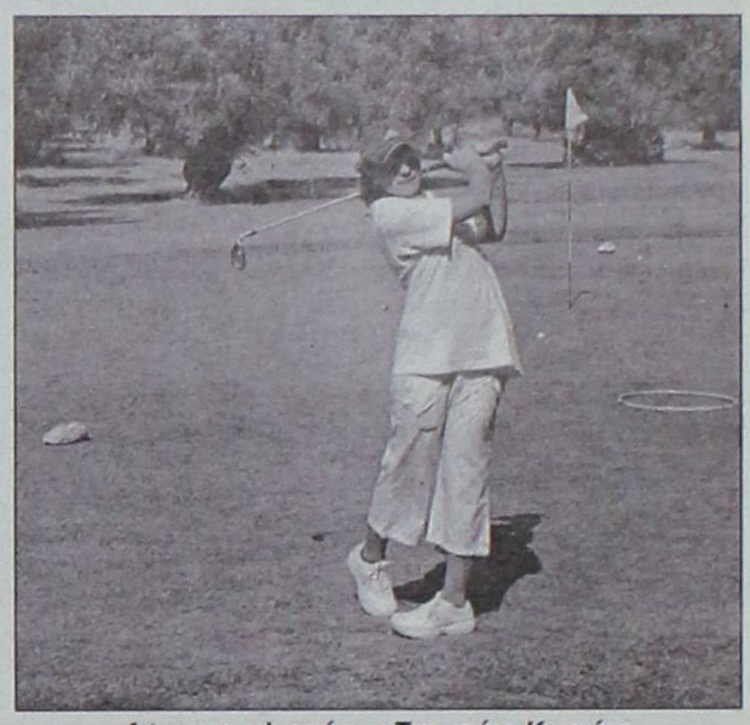

Αψογο στυλ από την Τσαμπίκα Κασιώτη

Μέσα στο πρώτο εξάμηνο συστήνεται τριμελής επιτροπή αγώνων και επιτροπή χάντικαπ, για τον αξιόπιστο έλεγχο της προόδου του κάθε αθλητή.

Η πρόοδος της Ακαδημίας το πιο σημαντικό ήταν οι εμπειρίες που απέκτησαν τα παιδιά και οι συνοδοί της αποστολής του Ομίλου.

Τον μήνα Αύγουστο ο Ομιλος συνδιοργάνωσε, με τη διεύθυνση του γηπέδου



Αναμνηστική πόζα για ένα από τα πρωινά γκρουπ

την 1η Φεβρουαρίου 2003, με προπονητή τον επαγγελματία προπονητή Γιώργο Διάκου και βοηθούς τον Γιώργο Ανθουλιά και Κώστα Σπανό, οι οποίοι είναι και οι προπονητές του Ομίλου μέχρι σήμερα. Το πρόγραμμα αποσκούσε πέρα από την εκμάθηση του αθλήματος στα παιδιά της Ακαδημίας και την προσέλκυση νέων ενεργών μελών.

Ετσι πολύ σύντομα άρχισαν να ασχολούνται και ενήλικες, οι οποίοι μαζί με τους πρώτους αθλητές αποτελούν σήμερα τον πυρήνα των μελών του Ομίλου. Πριν το καλοκαίρι του 2003 ο αριθμός των μικρών γκόλφερ ξεπέρασε τα 50 παιδιά, ενώ οι ενήλικες έφταναν τους 30!

Από τους πρώτους κιόλας μήνες άρχισε να διοργανώνει αγώνες (Κύρια Stableford) για τους αθλητές και τα μέλη του Ομίλου.

καθιστά ικανή την πρώτη συμμετοχή του Ομίλου στο Πανελλήνιο Εφήβων, τον Ιούνιο του 2003, δηλαδή με τη συμπλήρωση 6 μόλις μηνών από την έναρξη λειτουργίας της Ακαδημίας.

Ο Ομιλος συμμετείχε σε δύο κατηγορίες, αυτήν του Πανελλήνιου Πρωταθλήματος Εφήβων, Παμ-παίδες (Παναγιάς Νίκος, Παναγιάς Λευτέρης, Διάκου Χρύσανθος, Κουμνάκης Δημήτρης, Καβάδας Σταμάτης και Βασιλικής Μιχάλης) και στην ειδική κατηγορία αρχαρίων παικτών (Κουμνάκης Γιάννης, Βασιλικής Αλέξανδρος, Πελλός Φώτης και Λαουδίκος Γιώργος). Πρωταθλητής εφήβων μετά από 4 γύρους γκολφ ήταν ο αθλητής του Ομίλου Παναγιάς Νίκος, πραγματοποιώντας πολύ καλές εμφανίσεις και τις 4 ημέρες, ενώ στους αρχάριους νικητής του αγώνα ήταν ο Βασιλικής Αλέξανδρος. Αριστες εντυπώσεις άφησε όλη η αποστολή, αλλά

Γκολφ Αφάντου συναυλία ανοικτή στους φίλους του αθλήματος, αλλά και την κοινωνία του Δήμου Αφάντου και της Ρόδου γενικότερα. Η συναυλία είχε μεγάλη επιτυχία και χαρακτηρίστηκε από αρκετούς φορείς ως η πιο επιτυχημένη πολιτιστική εκδήλωση του καλοκαιριού, στην περιοχή.

Σε συνεργασία με την Πανελλήνια Ενωση Επαγγελματιών του Γκολφ και τον Ομιλο Γκολφ Αφάντου Ρόδου, τον μήνα Οκτώβριο, συμμετείχε για πρώτη φορά στη διοργάνωση του Διεθνούς Αγώνα «Rodos Open», με τη συμμετοχή 120 περίπου αθλητών, αλλά και νέων ενεργών μελών.

Τον Νοέμβριο δημιουργείται ειδικό τμήμα στην Ακαδημία, μόνον για ενήλικες. Το πρόγραμμα θα είχε διάρκεια 3 μήνες και αποσκοπούσε

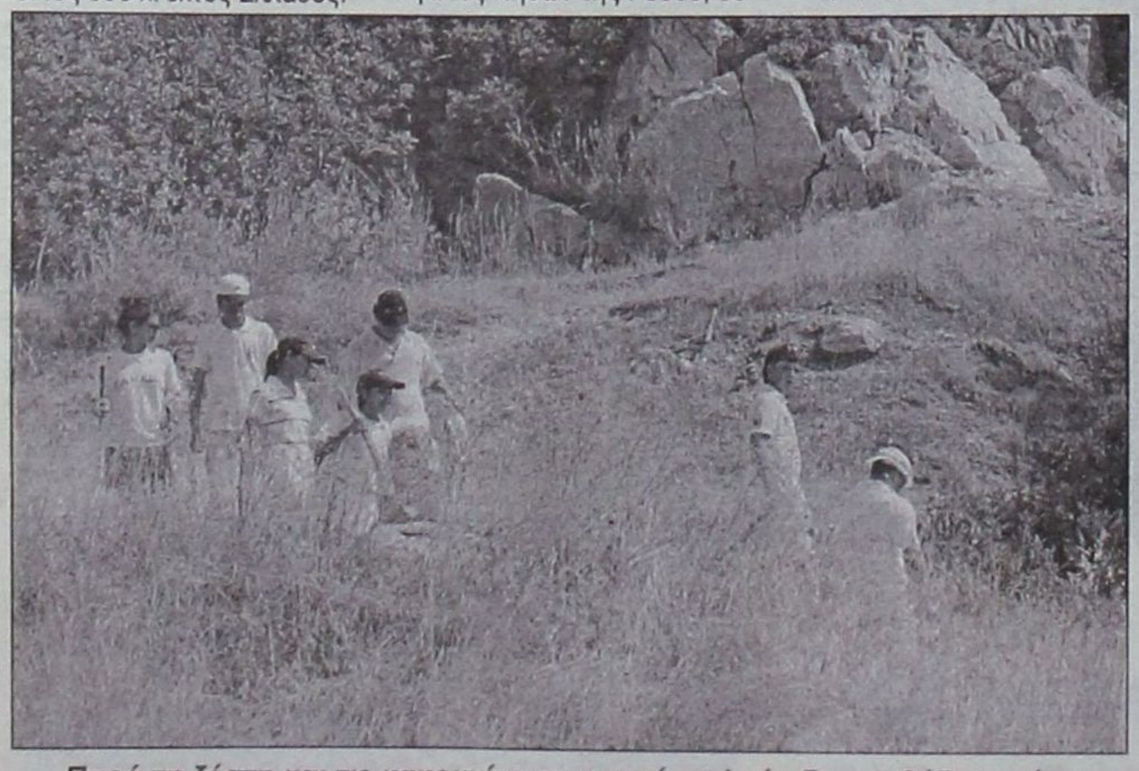

Παρά τη ζέστη και τις κακουχίες οι νεαροί γκολφέρ δεν το βάζουν κάτω

που πλέον μπορεί να ασχολείται καθένας!

στην προσέλκυση νέων παικτών, αλλά και νέων ενεργών μελών.

Πριν ολοκληρωθεί η χρονιά και σε συνεργασία με τον Ομιλο Αφάντου Ρόδου, διεξάγεται το Πρωτάθλημα Ρόδου, σε διάφορες κατηγορίες, με τη συμμετοχή 60 αθλητών και μελών, που προέρχονταν από τον Αθλητικό Ομιλο Γκολφ Αφάντου.

Δεύτερη χρονιά - 2004

Η επιτροπή αγώνων προτείνει ένα σύνολο 17 αγώνων για όλη τη χρονιά, λαμβάνοντας υπόψη της το αγωνιστικό πρόγραμμα της Ομοσπονδίας και προβλέποντας αγώνες για κάθε μήνα. Στο πρώτο αυτό επίσημο αγωνιστικό πρόγραμμα του Ομίλου προβλέποντων όλα τα είδη των αγώνων, όπως: Stroke Play, Match Play, Stableford, Two Best Ball, Foursome, Flag, Eclectic, αγώνες Pro-AM, κλπ. Επίσης προβλεπόταν αγώνες για αρχάριους παίκτες, αλλά και για τα παιδιά της Ακαδημίας που δεν είχαν ακόμα χάντικαπ. Για πρώτη φορά ο Ομιλος εισάγει την έννοια των αγώνων Monthly στη Ρόδο.

Τον Απρίλιο πραγματοποιείται για πρώτη φορά στη Ρόδο αγώνας Shoot-Out για Juniors, με τη συμμετοχή 35 αθλητών και τελικό νικητή τον μόλις 11 ετών Κουμνάκη Γιάννη.

Για πρώτη φορά, σε συνεργασία με το Δήμο Αφάντου και την Πανελλήνια Ενωση Επαγγελματιών του Γκολφ,διεξάγεται το Afandou Pro-Am και Afandou Open, με τη συμμετοχή 13 ομάδων, δηλ. 80 αθλητών.

Τον Μάϊο και ύστερα από προκριματικό που προηγήθηκε μεταξύ των παιδιών της Ακαδημίας, οι αθλητές του Ομίλου Νίκος Παναγιάς και Χρύσανθος Διάκου συμμετείχαν σε αγώνα της Ομοσπονδίας στο Πόρτο Καρράς της Χαλκιδικής. Ο αγώνας είχε καθαρά προπονητικό χαρακτήρα.

Τον μήνα Ιούνιο διεξάγεται προκριματικός αγώνας, με τη συμμετοχή 17 αθλητών, προκειμένου να επιλεγεί η αποστολή της Ομάδας που θα εκπροσωπήσει τον Ομιλο στο Πανελλήνιο Πρωτάθλημα Εφήβων '04.

Τον Ιούλιο συμμετέχει για δεύτερη φορά στο Πανελλήνιο υπό την αιγίδα της Ελληνικής Ομοσπονδίας Γκολφ στη Γλυφάδα. Η συμμετοχή του Ομίλου αφορούσε την κατηγορία Κορασίδων (Χατζηχριστοδούλου Δέσποινα και Παπαγιάννη Δέσποινα - κατέλαβαν την πρώτη και δεύτερη θέση, αντίστοιχα) την κατηγορία των Παμπαίδων (Κουμνάκης Δημήτρης, Βασιλικής Μιχάλης, Κουμνάκης Γιάννης, Παναγιάς Λευτέρης - με τον πρώτο και δεύτερο να κερδίζουν τον τίτλο του πρωταθλητή και δευτεραθλητή, αντίστοιχα) και την κατηγορία των Παίδων - πάνω από 13 ετών (Παναγιάς Νίκος και Διάκου Χρύσανθος - οι οποίοι αγωνίστηκαν αφήνοντας πολύ καλές εντυπώσεις).



Δροσερό ενσταντανέ στο Γκολφ Αφάντου



Αρτι αφιχθέντα από τη Γερμανία το ειδικό όχημα του κ. Γαμβρούδη

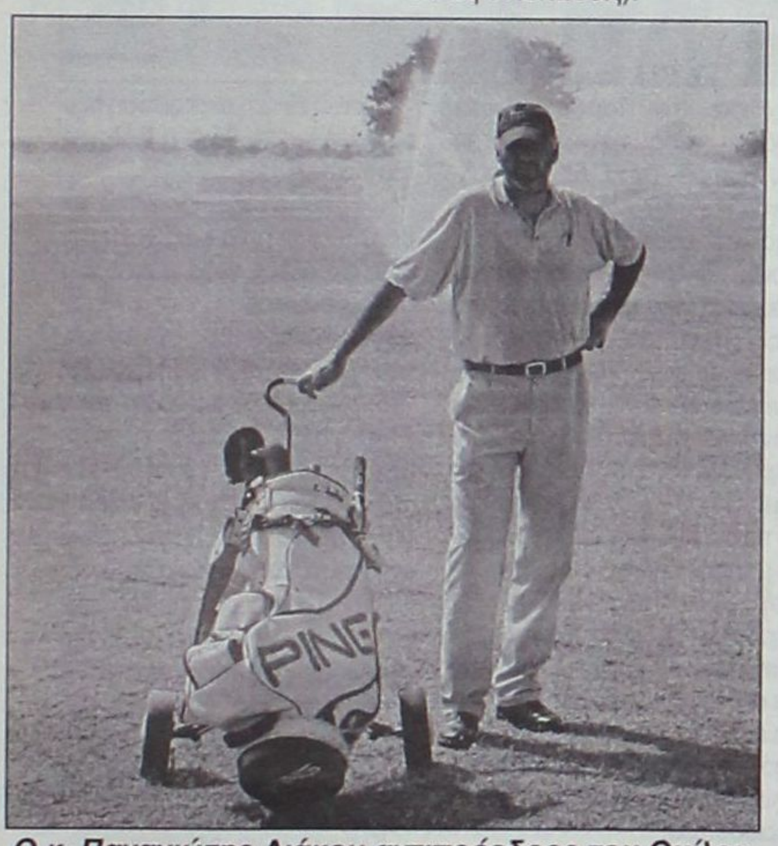

Ο κ. Παναγιώτης Διάκου αντιπρόεδρος του Ομίλου

Τον Σεπτέμβριο ομάδα της Ακαδημίας, αποτελούμενη από τους Χρύσανθο Διάκου, Πελλό Φώτη, Βασιλά Ραφαηλία, Βασιλά Μαριέττα, Κρητικό Μανώλη, Καβάδα Σταμάτη, Ανθούλα Μιχάλη και Ανθούλα Τσαμπίκα, συμμετέχει σε ειδικά οργανωμένο προπονητικό καμπ στο γήπεδο γκολφ της Κέρκυρας. Την αποστολή ακολούθησαν τα μέλη του Ομίλου Αρχαγγελίτης Μιχάλης, Κάζας Παναγιώτης, Μιχαλάς Γιώργος και ο προπονητής Γιώργος Ανθούλας, όπως επίσης και αρκετοί γονείς.

Στις 10/10/04 πραγματοποιούνται αρχαιρεσίες, σύμφωνα με το σχετικό άρθρο του καταστατικού, για την ανάδειξη νέου Δ.Σ. Ετσι το νέο Διοικητικό Συμβούλιο του Ομίλου, όπως αυτό προέκυψε και μετά τη συγκρότηση σε σώμα, έχει ως εξής:

Πρόεδρος: Γιώργος Κακούλης
Αντιπρόεδρος: Παναγιώτης Διάκου
Γραμματέας: Λαουδίκος Νίκος
Ταμίας: Πέρος Γιώργος
Εφορος: Αρχαγγελίτης Μιχάλης
Μέλη: Πελλού Μοσχούλα, Βολονάκης Παντελής

Στα ίδια πλαίσια της προηγούμενης χρονιάς, το τελευταίο τρίμηνο ο Ομιλος διοργάνωσε το Rodos Pro – Am και Rodos Open, το Πρωτάθλημα Ρόδου αλλά ξεκίνησε και νέα προσπάθεια διάδοσης του αθλήματος σε νέους παίκτες τον Νοέμβριο.

Τρίτη χρονιά – 2005

Για την εκπροσώπηση του Γκολφ στα Island Games 2005, στα Σέτλαντς της Σκωτίας προκριματικού αγώνα 5 ημερών, προκρίθηκαν οι: Διάκου Χρύσανθος και ο Παναγιάς Νίκος σαν αναπλ. μέλος ενώ για την γυναικεία ομάδα προκρίθηκαν οι Καρελλά Αννα, Πέρου Χριστίνα και Κασιώτη Τσαμπίκα. Σαν αναπληρωματικές για τη γυναικεία ομάδα προκρίθηκαν οι Χατζηχριστοδούλου Δέσποινα και Ζαφείρη Χρυσούλα.

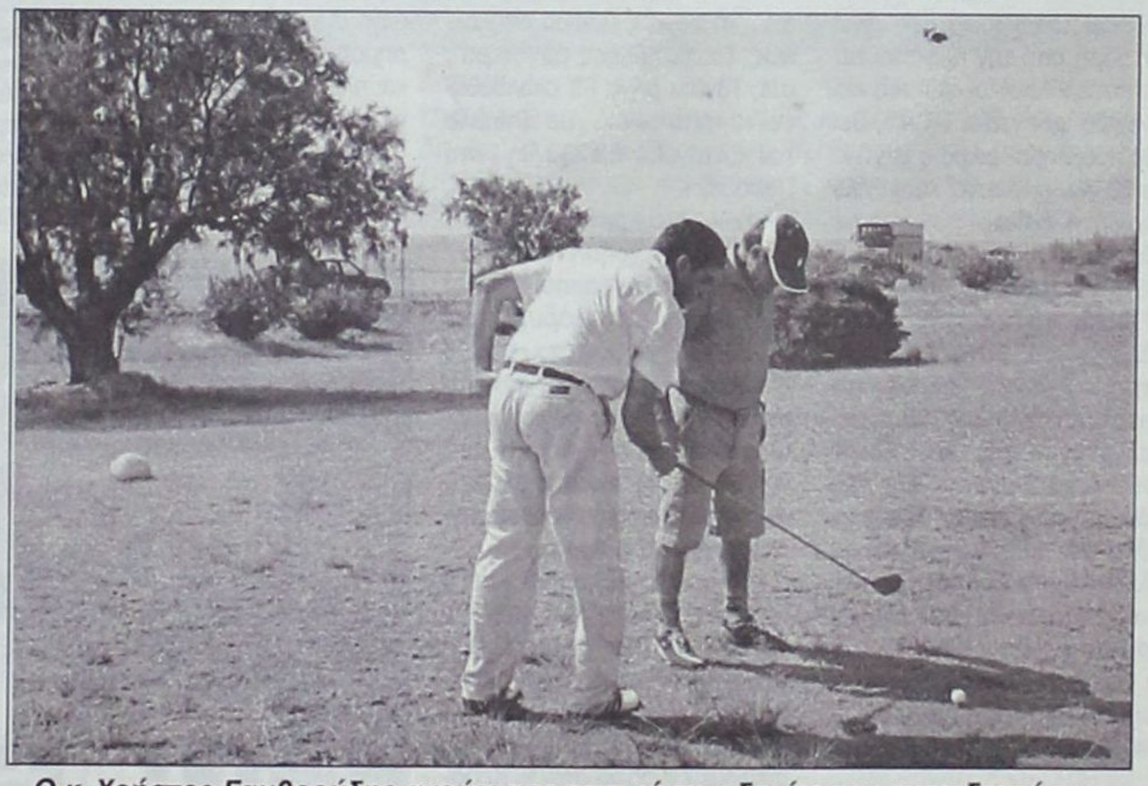

Ο κ. Χρήστος Γαμβρούδης ακούει προσεκτικά τις οδηγίες του εκπαιδευτή του

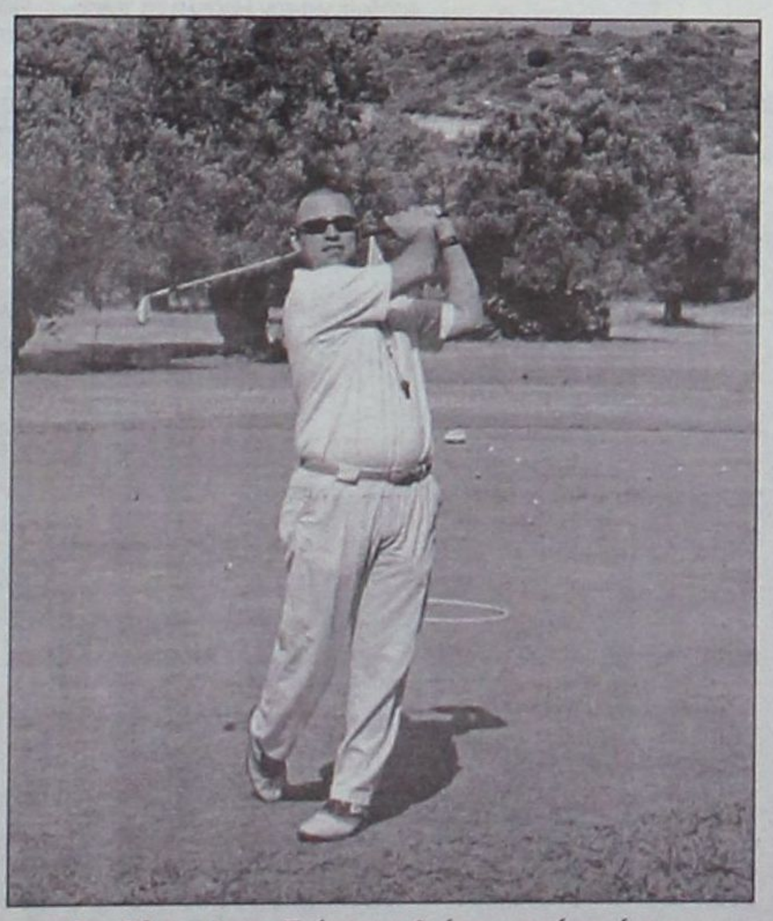

Ο «δάσκαλος» Γιώργος Διάκου επί το έργον

Β' ΚΑΤΗΓΟΡΙΑ
Αρχαγγελίτης Γιώργος
Σπανός Λευτέρης
Ζαγοριανός Φώτης
Κουμνάκης Βασίλης
Κρητικός Γιώργος
Κρητικός Μανώλης

Γ' ΚΑΤΗΓΟΡΙΑ
Βασιλά Μαριέττα
Λεβέντη Αργυρώ
Τριανταφύλλα Μιχαέλα
Τριανταφύλλα Παρασκευή
Πέρου Αναστασία
Πέρου Χριστίνα

ΑΚΑΔΗΜΙΑ JUNIOR

Α' ΚΑΤΗΓΟΡΙΑ
Βασιλικής Μιχάλης
Βασιλικής Αλέξανδρος
Διάκου Χρύσανθος
Κουμνάκης Δημήτρης
Κουμνάκης Γιάννης
Καβάδας Σταμάτης
Παναγιάς Νίκος
Παναγιάς Λευτέρης
Καρελά Αννα
Κασιώτη Τσαμπίκα
Λαουδίκου Χριστίνα
Παπαγιάννη Δέσποινα
Ζαφείρη Χρυσούλα
Χατζηχριστοδούλου Δ.
Τσακίρογλου Χάρης
Παπακυριακού Κυριάκος
Λαουδίκος Χρύσανθος
Πελλός Φώτης
Χατζηχριστοδούλου Γιάννης
Νικολαΐδης Απόστολος
Πέρος Αντώνης
Βασιλά Ραφαηλία
Ζαφείρη Γεωργία
Καλούδης Κυριάκος
Σέντης Χρήστος
Ανθούλας Τσαμπίκος
Δάλλας Νίκος
Καλούδης Κυριάκος
Καρτσώλης Πάνος
Κακούλης Μιχάλης
Χριστοφής Φ. Χρίστος
Πελλός Γιώργος
Καρελάς Γιώργος
Ανθούλας Μιχάλης
Σπανού Τσαμπίκα
Σπανός Μιχάλης
Σπανού Σπυριδούλα
Δάλλας Νίκος
Χριστοφής Φώτης
Χριστοφής Γιώργος
Αυγερινού Ανδρέας
Αυγερινού Νίκος
Δεσποτάκη Μαρία

Τ. Μούζερ
ΠΑΙΔΙΚΟ ΠΑΠΟΥΤΣΙ
ΕΚΠΤΩΣΕΙΣ
30-50%
και μεγάλες προσφορές

ΓΡΗΓΟΡΙΟΥ ΛΑΜΠΡΑΚΗ 46 - 85100 ΡΟΔΟΣ
ΤΗΛ: 224 10 31750, 224 10 31439

Ενθουσιασμός και ικανοποίηση στα Μαριτσά για τις μεταγραφές και την πορεία της προετοιμασίας

Χοντραίνει η κόντρα με το Δήμο Πεταλούδων για τη χρήση του γηπέδου των Μαριτσών από τον Φοίβο!

Του Μπάμπη Θεοδώρου

Κουβάδες ιδρώτα χύνουν καθημερινά οι παίκτες του Ηρακλή Μαριτσών , κάτω από τις οδηγίες του Σπύρου Αγγελόπουλου και η προετοιμασία τους συνεχίζεται χωρίς κάποιο απρόοπτο. Μάλιστα παρά την αφόρητη ζέστη των τελευταίων ημερών οι Ηρακλειδείς εφαρμόζουν τις οδηγίες του τεχνικού τους αδιαμαρτύρητα και με την όρεξη και την προθυμία τους τον έχουν κυριολεκτικά σκλαβώσει. Τα πρώτα μάλιστα δείγματα δουλειάς φάνηκαν από το πρώτο φιλικό της περιόδου , με τον Άγιο Αθανάσιο , όπου παρά το ότι είχαν δεν είχαν οκτώ ημέρες προπονήσεων οι παίκτες του Ηρακλή άφησαν πολλές υποσχέσεις για τη συνέχεια!



Η διοίκηση φυσικά δεν μένει αδιάφορη από την προσπάθεια που καταβάλουν οι παίκτες και συνεχώς φροντίζει να επιλύει κάθε πρόβλημα μικρό η μεγάλο που θα παρουσιαστεί και γενικά δείχνει το ενδιαφέρον της με κάθε τρόπο!

Χαρακτηριστικές είναι οι δηλώσεις του προέδρου του συλλόγου κ. Γιώργου Παπαδημήτρη: « Πιστεύω ακράδαντα ότι κάναμε διάνα με τις μεταγραφικές μας κινήσεις του καλοκαιριού . Δημιουργούμε μία νέα ομάδα , πιστεύουμε σ' αυτήν με πάθος και είμαι βέβαιος ότι το μέλλον της ανήκει !Αυτό είναι συνάμα και ένα μήνυμα προς τον κόσμο μας για να αγκαλιάσουν και φέτος τα παιδιά του συλλόγου και να είναι σίγουροι ότι αυτά θα τους το ανταποδώσουν ».

Εν τω μεταξύ το ερχόμενο Σάββατο 13 Αυγούστου , ο Ηρακλής θα δώσει το δεύτερό του φιλικό παιχνίδι προετοιμασίας , στα Μαριτσά. Αντίπαλός του αυτή τη φορά η Ασπίδα Απολακκιάς. Πέντε ημέρες αργότερα , στις 18 του μήνα θα ακολουθήσει το τρίτο φιλικό , με αντίπαλο τον κοντογείτονα Κλεάνθη , στο Παραδείσι.

Διευκρινίσεις για τη χρήση του γηπέδου Μαριτσών

Σχετικά με το θόρυβο των τελευταίων ημερών , που έχει να κάνει με τη χρήση του γηπέδου Μαριτσών από τον Φοίβο , λόγω των επικείμενων έργων στο γήπεδο της Κρεμαστής , η διοίκηση του Ηρακλή εξέδωσε την ακόλουθη ανακοίνωση:

« Επειδή θέλουμε και ο δήμαρχος Πεταλούδων να ακούσει τις δικές θέσεις για το θέμα της χρήσης του γηπέδου Μαριτσών από τον Φοίβο , κάνουμε γνωστό ότι στις 1 Αυγούστου στείλαμε έγγραφο στον κ. Κορδίνα για να δεχθεί σε ακρόαση τη διοίκηση του Ηρακλή , χωρίς δυστυχώς μέχρι σήμερα να πάρουμε απάντηση. Το γεγονός αυτό μας λυπεί ιδιαίτερα , όχι μόνο σαν σύλλογο αλλά και σαν Δημοτικό Διαμέρισμα Μαριτσών και πλέον είμαστε υποχρεωμένοι να πράξουμε τα δέοντα ».

Ακόμη έγινε γνωστό ότι η διοίκηση του Ηρακλή ζήτησε από την Ε.Π.Σ.Δ. να συμπεριλάβει και το γήπεδο Μαριτσών για τους αγώνες του ΣΕΒΕΝ ΣΑΪΝΤ , λόγω των δυνατοτήτων που διαθέτει (ηλεκτροφωτισμός, χλοοτάπητας κλπ). Σε διαπραγματεύσεις εξάλλου βρίσκεται η διοίκηση του Ηρακλή με την ομόλογή της του Καλυμνιακού και προσωπικά τον πρόεδρό της κ. Στέφανο Χατζημιχάλη προκειμένου να κλείσουν έναν φιλικό αγώνα στην Κάλυμνο.



Επίσκεψη του κ. Βαληνάκη στο ΣΤΕΚΙ

Επίσκεψη από τον υφυπουργό Εξωτερικών κ. Γιάννη Βαληνάκη δέχθηκε την Παρασκευή το βράδυ , παραμονή της εορτής του Σωτήρα , στο ΣΤΕΚΙ του συλλόγου και στον χώρο την ομώνυμης και εορτάζουσας Ιεράς Μονής Σωτήρα , ο πρόεδρος του Ηρακλή. Παρά τον φόρτο εργασίας , λόγω της ημέρας , ο κ. Παπαδημήτρης υποδέχθηκε τον υψηλό επισκέπτη του και στον σύντομο χαιρετισμό του δεν παρέλειψε να τον ενημερώσει για θέματα που έχουν να κάνουν με το τοπικό ποδόσφαιρο και βέβαια να μιλήσουν για τι άλλο , για πολιτική , εν όψει και των προσεχών Δημοτικών Εκλογών , έπειτα απο έναν περίπου χρόνο. Στο τέλος και οι δύο άντρες έδειχναν ιδιαίτερα ευδιάθετοι και ευχαριστημένοι από την εγκάρδια συνομιλία τους , χωρίς να γίνουν πάντως γνωστά περισσότερα!

Τέλος εποχής για το ΣΤΕΚΙ

Με τις καλύτερες των προϋποθέσεων έκλεισε τις πύλες του το περίφημο πλέον ΣΤΕΚΙ του συλλόγου , μοναδική αξιόπιστη πηγή εσόδων για τον Ηρακλή τα τελευταία χρόνια και δροσερή διέξοδος για τους καλοφαγάδες του νησιού μας , τα καυτά καλοκαιρινά βράδια!

Σχετική είναι η ανακοίνωση που εξέδωσε για το θέμα η διοίκηση του Ηρακλή:

« Η διοίκηση του Ηρακλή νιώθει υποχρεωμένη να ευχαριστήσει δημόσια όλους τους φίλους του συλλόγου, εντός κι εκτός Μαριτσών, ιδιαίτερα τους δεύτερους, που για έναν περίπου μήνα μας τίμησαν με την παρουσία τους βοηθώντας τη δύσκολη προσπάθειά μας.

Τους ευχαριστούμε από τα βάθη της καρδιάς μας και τους ευχόμαστε καλό καλοκαίρι , υγεία και του χρόνου να είμαστε καλά να τους ξαναϋποδεχτούμε. Ευχαριστούμε ακόμη όλους τους συνεργάτες μας , εντός κι εκτός του Δ.Σ. για τη συμβολή τους στην απρόσκοπτη λειτουργία του ΣΤΕΚΙΟΥ ».

Κλείνοντας να αναφέρουμε ότι απόψε η διοίκηση του Ηρακλή θα παραθέσει δείπνο στο ΣΤΕΚΙ στους ποδοσφαιριστές της ομάδας και στους εκπροσώπους των Μ.Μ.Ε. σαν ένα ελάχιστο ευχαριστώ για τη συμβολή τους στην προβολή των θεμάτων του συλλόγου και τη στήριξή τους , όσο διάστημα λειτουργούσε το ΣΤΕΚΙ.-

ΕΛΛΗΝΙΚΗ ΔΗΜΟΚΡΑΤΙΑ
ΠΕΡΙΦΕΡΕΙΑ ΝΟΤΙΟΥ ΑΙΓΑΙΟΥ
ΝΟΜΟΣ ΔΩΔ/ΣΟΥ
ΔΗΜΟΣ ΡΟΔΙΩΝ

Δ/ΝΣΗ ΠΡΟΣΤΑΣΙΑΣ ΜΕΣ. ΠΟΛΗΣ
ΙΠΠΟΤΩΝ - 85100 - ΡΟΔΟΣ
ΠΛΗΡ. Κ. ΒΛΑΧΙΔΗΣ
ΤΗΛ. 22410 36550, 36570
ΦΑΞ: 22410 74313

Αριθμ. Πρωτ. 11486
Ρόδος 1 Αυγούστου 2005

ΑΝΑΚΟΙΝΩΣΗ

Παρακαλούνται όλοι οι προμηθευτές τροφίμων, παγωτών, ποτών, αναψυκτικών των εμπόρων της Μεσαιωνικής Πόλης της Ρόδου, να αποσύρουν το ταχύτερο δυνατό τα κάθε λογής Σταντς, ψυγεία από τους κοινόχρηστους χώρους έξωθεν των καταστημάτων σε 10 ημέρες από τη δημοσίευση της ανακοίνωσης. Σε αντίθετη περίπτωση ο Δήμος Ροδίων με ειδικά συνεργεία και τη Δημοτική Αστυνομία θα προβεί στην κατάσχεσή τους με πιθανή καταστροφή ή αλλοίωση των εμπορευμάτων.

Ο δήμαρχος Ροδίων
Γιώργος Γιαννόπουλος



Ρετρό αναμνήσεις

Το θέμα της κάλυψης της θέσης του προπονητή ποτέ δεν ήταν εύκολη υπόθεση για τις διοικήσεις των δυο μοναδικών ροδίτικων ομάδων (Διαγόρας, Ρόδος) που έπαιξαν στη μεγαλύτερη κατηγορία της χώρας μας, την Α' Εθνική. Συνεδριάσεις, συζητήσεις ακόμα και αντεγκλίσεις, ήταν μερικά μόνο απο τα στοιχεία που εμπεριέχονταν σε μια διαδικασία που δεν είναι υπερβολή να σημειώσουμε ότι κάποιες στιγμές εξελισσόταν και σε θρίλερ. Είναι περιττό βέβαια να επισημάνουμε ότι οι φίλαθλοι παρακολουθούσαν με κομμένη την ανάσα. Άλλοι πάλι δεν δίσταζαν να εκφράζουν και την άποψη τους πιέζοντας κατά κάποιο τρόπο και τη διοίκηση. Σήμερα θα γυρίσουμε τον χρόνο ως τα μέσα της δεκαετίας του 1980, τότε που ο Διαγόρας έπαιζε στην Α' Εθνική. Είχε ήδη συμπληρώσει ένα χρόνο επιτυχημένης παρουσίας και το καλοκαίρι του 1987 που προετοιμάζονταν για τη δεύτερη του συμμετοχή έπρεπε να δει το θέμα του προπονητή καθώς ο Τόζα Βεσελίνοβιτς δεν θα συνέχιζε...



Του Δημήτρη Δραγάτη

Μετά το τέλος της πρώτης χρονιάς του Διαγόρα στο πρωτάθλημα της Α' Εθνικής Κατηγορίας, ένα από τα θέματα που έπρεπε να απασχολήσουν το διοικητικό συμβούλιο ήταν και το αν θα ανανεωνόταν η συνεργασία με τον προπονητή Τόζα Βεσελίνοβιτς, το έργο του οποίου δεν μπορούσε παρά να κριθεί επιτυχημένο από τη στιγμή που και η ομάδα κατόρθωσε να εξασφαλίσει την παραμονής της στην κατηγορία των ...μεγάλων της χώρας μας. Η συνεδρίαση που έγινε για να παρθεί και η ανάλογη απόφαση ήταν μαραθώνια καθώς η τελική απόφαση δεν ήταν και εύκολη υπόθεση σε καμία απολύτως περίπτωση. Από τη μία ήταν το γεγονός ότι δεν μπορούσε να αμφισβητηθεί η προσφορά και η βοήθεια του Τόζα Βεσελίνοβιτς προς την ομάδα και από την άλλη όμως οι υψηλές απαιτήσεις του. Ζήτησε να αυξηθεί αρκετά ο μισθός του όπως αποκάλυπτε (σύμφωνα πάντα με τις δημοσιογραφικές πληροφορίες) και ο τύπος της εποχής εκείνης. Τελικά η απόφαση πάρθηκε με βάση τα οικονομικά δεδομένα και έτσι το διαζύγιο επήλθε αναγκαστικά Το σημαντικό πάντως ήταν ότι έφυγε σαν φίλος και είναι χαρακτηριστικές και οι δηλώσεις που είχε κάνει τότε:

«Πήραμε φιλικό διαζύγιο αλλά θα μείνουμε πάντα φίλοι. Δεν έχω κανένα παράπονο από τη διοίκηση, τους φιλάθλους και τους δημοσιογράφους. Εύχομαι από τα βάθη της καρδιάς μου όχι μόνο ο Διαγόρας να μείνει στην Α' Εθνική αλλά και να σταδιοδρομήσει»

Στο βάθος ο Χοφ

Είχαν ακουστεί και γραφτεί αρκετά ονόματα σχετικά με το ποιος θα ήταν ο διάδοχος του Βεσελίνοβιτς (ο οποίος παρεμπιπτόντως πήγε στην ΑΕΚ) αλλά τελικά αυτός ήταν ένας Αυστριακός ονόματι Έριχ Χοφ. Ήρθε στη Ρόδο με αρκετές περγαμηνές αλλά μάλλον δούλευε σε άλλες συχνότητες καθώς δεν μπόρεσε να τον καταλάβει ποτέ κανείς. Έφυγε πριν καλά καλά καταλάβει γιατί ήρθε. Ουσιαστικά πρόλαβε λίγο την έναρξη του πρωταθλήματος ενώ είχε κατηγορηθεί σφόδρα ότι δεν μπορούσε να μπει στο κλίμα της ομάδας. Κανείς δεν κατάλαβε γιατί συνέχιζε να κάνει πειράματα και να αλλάζει θέσεις στους παίκτες (ο Μπακαρής έγινε και δεκάρι για παράδειγμα) λίγο πριν αρχίσουν τα επίσημα παιχνίδια. Η διοίκηση βλέποντας ότι και ο κόσμος άρχισε να εξαγριώνεται και να ανησυχεί, έκανε μια νέα μαραθώνια συνεδρίαση και αποφάσισε να βγάλει το ...νέο διαζύγιο.

Η ώρα του Αρχοντίδη

Την πιο κατάλληλη στιγμή, εμφανίστηκε ο Χρήστος Αρχοντίδης (αφού και πάλι ακούστηκαν και γράφτηκαν πολλά ονόματα). Γνώστης της ελληνικής νοοτροπίας ο κυρ Χρήστος μπήκε γρήγορα στο κλίμα. Στις πρώτες του δηλώσεις μάλιστα, είχε πει τα ακόλουθα:

«Αντιλαμβάνομαι τον κίνδυνο και είμαι ολότελα δοσμένος να τον υποστώ. Ύστερα από το παιχνίδι της Κρήτης, μίλησα με τους κ. Χαπίπη και Γεωργιάδη και συμφώνησα στην πρόταση που μου έγινε. Πολλοί φίλοι με ρώτησαν τι έρχομαι να κάνω στην Ρόδο αφού η ομάδα είναι πεσμένη. Είναι τρέλα μου είπαν.

Η αλήθεια είναι ότι πράγματι ο Διαγόρας είναι μέσα σε δίνη σοβαρών γεγονότων. Υπάρχει αντίφαση στο φετινό ξεκίνημα με την περσινή πορεία. Πέρσι ο Διαγόρας είχε εντυπωσιάσει τις πρώτες αγωνιστικές ενώ στο τέλος έμεινε στην Α' Εθνικής λόγω της γνωστής απεργίας. Έκανε δυο ήττες στην έδρα του αλλά δεν έχει και τόσο μεγάλη σημασία γιατί και πέρσι είχε τρεις συνεχόμενες μέσα στο γήπεδο του. Η ομάδα θέλει βελτίωση στη φυσική κατάσταση και να αποκτήσει ρυθμό στο παιχνίδι της. Πρέπει να διορθώσουμε την αγωνιστική τακτική. Τα Χριστούγεννα πρέπει να γίνουν ουσιαστικές μεταγραφές για να καλυφθούν τα κενά κατά τον καλύτερο τρόπο. Αυτό που διαπίστωσα είναι ότι δεν υπάρχει κανένα οικονομικό πρόβλημα. Είναι πολύ σημαντικό οι ποδοσφαιριστές που δουλεύουν να αμείβονται. Όσο για τον κόσμο θέλω να τους πω ότι τώρα η ομάδα χρειάζεται συμπαράσταση».

back in time...



Η φωτογραφία στη σημερινή στήλη είναι παρμένη από την εποχή στην οποία αναφερόμαστε στο πιο πάνω κείμενο.

Ο τότε πρόεδρος του Διαγόρα Αντώνης Γεωργιάδης μαζί με τα ... καινούργια αποκτήματα της ομάδας Χρήστο Αρχοντίδη (προπονητής) και Κώστα Παπαοικονόμου (γενικός αρχηγός).

Και οι τρεις παρακολουθούν κάποιο από τα παιχνίδια του «γηραιού» στο τότε Εθνικό Στάδιο Ρόδου «Ο Διαγόρας».

Βολές από τη Ρόδο

Το θέμα του προπονητή για τον Διαγόρα εκείνο το καλοκαίρι δεν ήταν και το μοναδικό ανοιχτό «μέτωπο». Υπήρχε και ακόμα ένα που δημιουργήθηκε με τον Κώστα Παπαοικονόμου που ήταν στη Ρόδο. Ο Διαγόρας λοιπόν φερόταν να του είχε κάνει πρόταση για να αναλάβει ένα από τα διοικητικά πόστα. Οι «πράσινοι» αντέδρασαν και εξέδωσαν μάλιστα και μια επιστολή στην οποία έλεγαν τα ακόλουθα:

«Η παραδοχή και επίσημη αποκάλυψη από τον κ. Παπαοικονόμου ότι του έγινε πρόταση από τον κ.Χαπίπη για πόστο στην ομάδα του Διαγόρα, δείχνει ξεκάθαρα τα πιο κάτω:

1.Την αφέλεια του κ.Παπαοικονόμου του οποίου την αγάπη του και την προσφορά προς την ομάδα μας δεν αμφισβητούμε

2.Τον ρόλο του συμπολίτη μας Διαγόρα ο οποίος όταν έκανε την πρόταση στον Παπαοικονόμου δια στόματος Χαπίπη, βρίσκονταν με το ένα πόδι στην Β' Εθνική και η Ρόδος δυο βήματα από την ίδια κατηγορία. Η ιδέα και μόνο ότι και οι δυο ομάδες έφθασαν τόσο κοντά να αγωνίζονται στην ίδια κατηγορία τη νέα περίοδο δίνει την εξήγηση της πρότασης και μας γεμίζει απορίες. Αφήνουμε στην κρίση των φιλάθλων πλέον να εκτιμήσουν τον τρόπο σκέψης και δράσης του Διαγόρα σε βάρος της Ρόδου».

Τελικά για την ιστορία θα πρέπει να αναφέρουμε ότι ο κ. Παπαοικονόμου «πήρε μεταγραφή» για τους «κυανέρυθρους» αναλαμβάνοντας την θέση του έμμισθου έφορου.

E 200 Kompressor



Mercedes-Benz - ένα προϊόν του ομίλου DaimlerChrysler

Απόδραση στην απόλαυση!

Ήρθε η ώρα να αποδράσετε στον κόσμο της E 200 Kompressor. Ένα αυτοκίνητο που συνδυάζει κομψό σχεδιασμό, άνεση, προηγμένη τεχνολογία, ασφάλεια και κορυφαίες επιδόσεις. Αποκτήστε τη σήμερα και απολαύστε τη!

- **Status Edition** με πλούσιο standard εξοπλισμό που περιλαμβάνει μεταξύ άλλων PARKTRONIC, σύστημα συναγερμού και σαλόνι leather twin.
  Με € 46.800
- **Sport Edition** με ζάντες 17", αυτόματο κλιματισμό 4 ζωνών, φώτα Bi-Xenon κ.ά.
  Με € 52.000

Ενημερωθείτε για τα ευέλικτα χρηματοδοτικά μας προγράμματα.

Mercedes-Benz

mobilo-life
30 χρόνια ξένοιαστης οδήγησης

Mercedes Benz FINANCE

Γραμμή εξυπηρέτησης πελατών Mercedes-Benz Ελλάς, τηλ.: 800-11-76000, www.mercedes-benz.gr

Ε. ΧΑΤΖΗΜΙΧΑΛΗΣ & ΥΙΟΙ Ο.Ε.
Εξουσιοδοτημένος Διανομέας & Επισκευαστής της Mercedes-Benz
Έκθεση: ΡΟΔΟΣ, 9ο χλμ. Ρόδου - Λίνδου, τηλ.: (22410) 62941

C-Class. 1η στην κατηγορία της...



Mercedes-Benz - ένα προϊόν του ομίλου DaimlerChrysler

... με εκδόσεις που "εξοπλίζουν."

Στα βραβεία "Best Auto 2005", η C-Class ψηφίστηκε πρώτη στην κατηγορία της, ξεπερνώντας το Audi A4 και τη BMW σειρά 3 αποδεικνύοντας για άλλη μια φορά την υπεροχή της. Εμπιστευθείτε τώρα και εσείς τη μοναδική της ασφάλεια, νιώστε τη δύναμη των 1.800 cc με Kompressor έως 192 hp και ανακαλύψτε την πολυτέλεια που σας εκφράζει σε μία από τις δύο εκδόσεις:



► **Status Edition** με πλούσιο standard εξοπλισμό που περιλαμβάνει μεταξύ άλλων, σαλόνι leather twin, ξύλινη επένδυση, ζάντες αλουμινίου, συναγερμό, ηλεκτρικά αναδιπλούμενους καθρέπτες κ.ά.
Με €35.400 ή από €449 το μήνα*

► **Sport Edition** με σαλόνι leather twin, σπορ καθίσματα, ζάντες αλουμινίου 17 ιντσών, σπορ ανάρτηση, συναγερμό κ.ά.
Μέ €37.600

Mercedes-Benz

mobilo-life

Mercedes Benz FINANCE

Γραμμή εξυπηρέτησης πελατών Mercedes-Benz Ελλάς, τηλ.: 800-11-76000, www.mercedes-benz.gr

Ε. ΧΑΤΖΗΜΙΧΑΛΗΣ & ΥΙΟΙ Ο.Ε.
Εξουσιοδοτημένος Διανομέας & Επισκευαστής Mercedes-Benz
Έκθεση: ΡΟΔΟΣ, 9ο χλμ. Ρόδου - Λίνδου, τηλ.: (22410) 62941

Αναζητείται παρέα...

Επτά ομάδες θα συμμετάσχουν σίγουρα στο νέο πρωτάθλημα της Α' Κατηγορίας και ερωτηματικό αποτελεί η όγδοη που ενδεχομένως να συμπληρώσει τις συμμετοχές στα μεγάλα σαλόνια του τοπικού μπάσκετ

Με την παρουσία επτά σίγουρων ομάδων πρόκειται να διεξαχθεί το νέο πρωτάθλημα της Α' Κατηγορίας. Ο Γ.Σ. Διαγόρας ο οποίος δεν θα συμμετάσχει τελικά στην Γ' Εθνική, δεν δικαιούται να πάρει μέρος στα τοπικά πρωταθλήματα, ενώ είναι γνωστό ότι ο Ηρακλής 2000 δεν θα πάρει μέρος στην Α' Κατηγορία, παρά το γεγονός ότι πέρσι αναδείχθηκε πρωταθλητής στη Β' Ανδρών. Η έλλειψη παικτών, αφού αρκετοί έχουν κληθεί να υπηρετήσουν τη στρατιωτική τους θητεία σε συνδυασμό με το γεγονός ότι κάποιοι νεαροί αθλητές θα φύγουν απ' την Κω λόγω σπουδών είχε ως αποτέλεσμα η καρδαμιώτικη ομάδα να μην δηλώσει συμμετοχή στην Α' Κατηγορία και ως εκ τούτου να προκύψει ένα κενό, για το οποίο θα κληθεί να απαντήσει η Τ.Ε. Ε.Ο.Κ. Δωδεκανήσου. Ας πάρουμε όμως τα πράγματα απ' την αρχή...

Στην Α' Κατηγορία της περιόδου 2005-06 θα συμμετάσχουν τα εξής σωματεία: Ηρακλής Λάρδου, Γ.Α.Σ. Ιάλυσος, Καλλιθέα, Α.Σ.Κ. Ιβίσκος, Ιπποκράτης Κω, Α.Ε. Δικαίου και Ε.Α. Καλύμνου.

Αυτές οι επτά ομάδες θα μονομαχήσουν μεταξύ τους και απομένει να γίνει γνωστό τι θα γίνει με το σωματείο που ενδεχομένως να συμπληρώσει το γκρουπ. Εφόσον δεν θα παίξει στην Α' Κατηγορία ο Ηρακλής 2000, ο πρώτος επιλαχών είναι ο δευτεραθλητής της Β' Ανδρών Σταυρός Καλυθιών, ο οποίος όμως δια στόματος του Νίκου Κιόττου δεν θέλει να ανέβει αφού δεν έχει παίκτες (είναι γνωστό ότι οι αθλητές του Σταυρού θα παίξουν στην Καλλιθέα, αφού οι «πράσινοι» συγχωνεύθηκαν με τον Διγενή Κόσκινού). Στην περσινή βαθμολογία της Β' Κατηγορία, τρίτος αναδείχθηκε ο Α.Ο. Σύμης.

Το πρόβλημα με την ομάδα της Σύμης έχει να κάνει με την έλλειψη του κλειστού γυμναστηρίου. Με βάση την προκήρυξη της Τ.Ε. Ε.Ο.Κ., για να συμμετάσχει μία ομάδα στη μεγάλη τοπική κατηγορία θα πρέπει απαραίτητα να δηλώσει ως έδρα κάποιο κλειστό γυμναστήριο.

Η Σύμη δεν διαθέτει τέτοιο και ίσως αυτό να αποτελέσει εμπόδιο για την άνοδο της στα μεγάλα σαλόνια του τοπικού μπάσκετ. Αν γίνει αυτό και η διοργανώτρια αρχή αποφασίσει τη διεξαγωγή της Α' Κατηγορίας με οκτώ ομάδες, τον πρώτο λόγο θα έχει ο Ζέφυρος που πληροί τις προϋποθέσεις, αφού τα τελευταία χρόνια δηλώνει έδρα το «Βενετόκλειο».

Ερωτηματικό η Β' Κατηγορία...

Απ' την απόφαση της Τ.Ε. Ε.Ο.Κ. για την άνοδο στην Α' Ανδρών θα εξαρτηθεί ο αριθμός των συμμετοχών! Νέο μέλος ο Γ.Σ. Αφάντου 2005, άγνωστο αν θα παρουσιαστεί ο Δ.Α.Ν.Σ. Δωριεύς

Μετά τις οριστικές αποφάσεις της Τ.Ε. Ε.Ο.Κ. Δωδεκανήσου θα γίνουν γνωστές οι συμμετοχές των ομάδων στο πρωτάθλημα της Β' Κατηγορίας. Κι αυτό γιατί είναι άγνωστο ακόμη τι θα γίνει σχετικά με τη συμπλήρωση του αριθμού των ομάδων της Α' Κατηγορίας μετά την παραίτηση του Ηρακλή 2000.

Το σίγουρο είναι ότι η Β' Κατηγορία αποκλείεται να διεξαχθεί με λιγότερες από έξι ομάδες, αφού την εμφάνιση τους στο χώρο της καλαθοσφαίρισης θα κάνουν τα Αφάντου έπειτα από αρκετά χρόνια παρατεταμένης αγωνιστικής απραξίας. Τότε ήταν ο Α.Ε.Ρ.Α, τώρα ο Γ.Σ. Αφάντου 2005 ο οποίος περιμένει την επίσημη αναγνώριση του απ' τη Γενική Γραμματεία Αθλητισμού, κάτι το οποίο θα γίνει εντός της εβδομάδας.

Μέχρι στιγμής δεδομένη θα πρέπει να θεωρείται η παρουσία στη Β' Κατηγορία των εξής σωματείων: Ελπίδα Πεταλούδων, Σταυρός Καλυθιών, Κλεόβουλος Λίνδου, Ήλιος Ιαλυσού και Γ.Σ. Αφάντου 2005. Από κει και πέρα δικαίωμα συμμετοχής στο νέο πρωτάθλημα έχουν επίσης ο Α.Ο. Σύμης, ο Ζέφυρος και ο Δ.Α.Ν.Σ. Δωριεύς που υποβιβάστηκε πέρσι απ' την Α' Κατηγορία. Τι γίνεται όμως με τις παραπάνω ομάδες; Ο Α.Ο. Σύμης και ο Ζέφυρος περιμένουν την οριστική απάντηση της Τ.Ε. Ε.Ο.Κ. Δωδεκανήσου σχετικά με την άνοδο μίας εκ των δύο ομάδων στην Α' Κατηγορία προκειμένου να καλυφθεί το κενό του Ηρακλή.

Σε περίπτωση που η διοργανώτρια αρχή αποφασίσει τη διεξαγωγή της Α' Κατηγορίας με επτά ομάδες, τότε οι Συμιακοί και οι Ροδίτες θα παραμείνουν σίγουρα στη Β' Κατηγορία, οπότε το πρωτάθλημα θα διεξαχθεί με επτά σωματεία.

Όσον αφορά τον ιστορικό Δ.Α.Ν.Σ. Δωριεύς που διανύει τη χειρότερη περίοδο της ιστορίας του, είναι ερωτηματικό αν θα παρουσιαστεί στη Β' Ανδρών μετά τον υποβιβασμό του. Κι αυτό γιατί θα ζητήσει προπονητικές ώρες στο «Βενετόκλειο» προκειμένου να δώσει το «παρών».

Αν πάντως οι «κιτρινόμαυροι» κατέβουν κανονικά και οι δύο προαναφερθείσες ομάδες (Α.Ο.Σ., Ζέφυρος) δεν προβιβαστούν στην Α' Κατηγορία, τότε στο νέο πρωτάθλημα θα συμμετάσχουν οκτώ ομάδες, αριθμός ρεκόρ για τα τελευταία χρόνια.

Όλα του γάμου δύσκολα...

Εξαιρετικά αμφίβολο είναι αν θα πραγματοποιηθεί το νέο πρωτάθλημα των γυναικών, καθώς συμμετοχή έχουν δηλώσει μόλις τρεις ομάδες

Στον «αέρα» βρίσκεται για μία ακόμη χρονιά το γυναικείο πρωτάθλημα, το οποίο είναι εξαιρετικά αμφίβολο αν θα πραγματοποιηθεί. Κι αν τα τελευταία χρόνια έστω και με το ζόρι συμπληρωνόταν ο απαιτούμενος αριθμός των τεσσάρων ομάδων, τη νέα χρονιά τα πράγματα δεν θα είναι ίδια. Στην πρόθεση συμμετοχών το «παρών» πρόκειται να δώσουν μόλις τρεις ομάδες, αφού η Ελπίδα Πεταλούδων που παρουσιάστηκε πέρσι μόνο στο ματς της πρεμιέρας με τον Α.Σ.Κ. Ιβίσκος, αποφάσισε να μην κατέβει λόγω της βαριάς ήττας που γνώρισε στην Κρεμαστή.

Προκειμένου να αποφευχθούν παρόμοια περιστατικά η ομάδα του Νίκου Κανέλλη δεν θα πάρει μέρος στο πρωτάθλημα της Τ.Ε. Ε.Ο.Κ. μεγαλώνοντας κατά κάποιο τρόπο τον πονοκέφαλο των διοργανωτών. Αξίζει να σημειωθεί ότι τα τελευταία χρόνια το γυναικείο μπάσκετ στα Δωδεκάνησα έχει πάρει την κατηφόρα με απρόβλεπτες συνέπειες. Την προηγούμενη περίοδο η Ελπίδα Πεταλούδων αποχώρησε, ενώ την ίδια τύχη είχαν τα προηγούμενα χρόνια ο Εύελπις Ψίνθου και ο Κολοσσός. Έπαιζαν τυπικά 1-2 παιχνίδια και στη συνέχεια αποχωρούσαν. Το θέμα όμως είναι ότι φέτος καμία ομάδα δεν έχει



Ο ΑΣΚ Ιβίσκος και ο Ιπποκράτης Κω έχουν δηλώσει συμμετοχή στο γυναικείο πρωτάθλημα

σκοπό να αποτελέσει σάκο του μποξ και έτσι είναι πιθανόν ο νομός μας να μην αναδείξει πρωταθλητή.

Σίγουρη θα πρέπει να θεωρείται η παρουσία του πρωταθλητή Δωδεκανήσου Α.Σ.Κ. Ιβίσκος, του Γ.Α.Σ. Ιάλυσος που θα κατέβει και πάλι ως επί το πλείστον με νεανίδες και κορασίδες και του επίσης ενισχυμένου Ιπποκράτη Κω που θέλει να μπει σφήνα στα όνειρα του Ιβίσκου, αρκεί βέβαια να βρεθεί λύση. Μέχρι την ώρα που γράφονταν οι γραμμές ήταν εξαιρετικά αβέβαιο αν βρεθεί τέταρτη ομάδα και ως εκ τούτου ο προβληματισμός μεγαλώνει. Και να φανταστεί κανείς, ότι πέρσι τα κορίτσια του Χρήστου Μπίλια έφτασαν ένα βήμα πριν την άνοδο τους στις εθνικές κατηγορίες. Ο Ιβίσκος στα μπαράζ του Αμαρουσίου έκανε μόλις μία ήττα, απ' τα Χανιά, η οποία όμως αποδείχθηκε καθοριστική για τη μετέπειτα πορεία του συλλόγου.

Τις σελίδες του μπάσκετ επιμελήθηκε ο Μάκης Δούβαλης

e-mail:makiss@otenet.gr

Δανεικός στον Εθνικό!

Στην Α' Ε.Σ.ΚΑ.Ν.Α. θα παίξει με υποσχετική τη νέα χρονιά ο Περικλής Αμανατίδης του Ιπποκράτη...Στις 21 Αυγούστου η γενική συνέλευση στις τάξεις του κωακού συλλόγου

Παρελθόν απ' τον Ιπποκράτη θα αποτελέσει τουλάχιστον για τη νέα αγωνιστική περίοδο ένα βασικό μέλος της πεντάδας. Ο λόγος για τον Περικλή Αμανατίδη (21- 1.78) που δόθηκε με υποσχετική ενός έτους στον Εθνικό που αγωνίζεται στην Α' Κατηγορία. Αυτό σημαίνει φυσικά ότι οι Κώοι θα παρουσιαστούν αρκετά αποδυναμωμένοι αφού στον Ιπποκράτη δεν θα παίξουν επίσης την επόμενη χρονιά οι Λευτέρης Παρβαντώνης και Παύλος Τσιλιγκίρης που θα φύγουν απ' το νησί λόγω σπουδών. Όπως γίνεται κατανοητό ο Ιπποκράτης λογικά δεν θα έχει πρωταγωνιστικό ρόλο τη νέα περίοδο, αφού δεν έχει προβεί σε μεταγραφές, ενώ χάνει βασικά του στελέχη. Φυσικά στις



Ο Περικλής Αμανατίδης

τάξεις του συλλόγου εκκρεμούν κι άλλα σημαντικά θέματα, όπως αυτό του προπονητή αλλά και της γενικής συνέλευσης του συλλόγου.

Οι αρχαιρεσίες στον Ιπποκράτη πρόκειται να γίνουν στις 21 Αυγούστου, οπότε και θα ανακοινωθούν τα ονόματα των παραγόντων που θα ασχοληθούν με το σωματείο. Σύμφωνα με τα όσα έχουν γίνει γνωστά θα υπάρξουν αρκετές αλλαγές στη διοίκηση, αφού πρόθεση κάποιων βετεράνων αθλητών είναι να ασχοληθούν ενεργά με το τμήμα μπάσκετ, ενώ στον προεδρικό θώκο μάλλον θα παραμείνει ο Γιώργος Δρόσος. Όσον αφορά το θέμα του προπονητή, τις περισσότερες πιθανότητες να αναλάβει την τεχνική ηγεσία της ομάδας συγκεντρώνει ο Δημήτρης Δρόσος που θα βρίσκεται σίγουρα στις υποδομές του συλλόγου, ενώ ακόμη και το όνομα του Γιάννη Παπούλη φιγουράρει ψηλά για την ανάληψη των καθηκόντων του προπονητή στο ανδρικό τμήμα.

Σταθεροί οι έφηβοι...

Σε δύο ομίλους με την επιπλέον συμμετοχή του Α.Ο. Σύμης στον όμιλο Ρόδου θα πραγματοποιηθεί το νέο πρωτάθλημα στο οποίο πρόκειται συνολικά να πάρουν μέρος 11 ομάδες

Οι έφηβοι δεν χάνουν τη δύναμη τους...Με τον ίδιο αριθμό συμμετοχών στον οποίο θα προστεθεί και ο Α.Ο. Σύμης, θα διεξαχθεί το νέο πρωτάθλημα των εφήβων στα Δωδεκανήσα. Όπως και πέρσι έτσι και φέτος η διοργάνωση θα πραγματοποιηθεί σε δύο ομίλους. Δηλαδή οι ομάδες ανάλογα με τα γεωγραφικά κριτήρια θα χωριστούν στον όμιλο Ρόδου και των όμιλο του βορείου συγκροτήματος. Στον όμιλο Ρόδου πρόκειται να πάρουν μέρος τα εξής σωματεία: Κολοσσός Ρόδου, Γ.Α.Σ. Ιάλυσος, Ζέφυρος, Α.Σ.Κ. Ιβίσκος, Ελπίδα Πεταλούδων και ο Α.Ο. Σύμης. Η ομάδα απ' το γειτονικό νησί θα δώσει το «παρών» μετά από αρκετά χρόνια στην προσπάθεια που κάνει για την ανάπτυξη του μπάσκετ στη νεολαία του νησιού.

Φυσικά το έργο των Συμιακών θα είναι δύσκολο, όμως και μόνο η προσπάθεια που καταβάλει ο Α.Ο.Σ. χωρίς μάλιστα να διαθέτει κλειστό γυμναστήριο είναι σημαντική.

Στον όμιλο του βορείου συγκροτήματος η κατάσταση παραμένει η ίδια, αφού θα πάρουν μέρος στο πρωτάθλημα τέσσερις ομάδες. Ο λόγος για τον κάτοχο του τίτλου Ιπποκράτη Κω, την Α.Ε. Δικαίου, την Ε.Α. Καλύμνου και τον Ηρακλή 2000. Είναι πολύ πιθανό να μην αλλάξει κάτι στις προκηρύξεις της Τ.Ε. Ε.Ο.Κ. Δωδεκανήσου για τη διεξαγωγή του νέου πρωταθλήματος.

Το σίγουρο είναι ότι δεν θα υπάρξουν τόσα κενά κατά τη διάρκεια της χρονιάς, ώστε να αναδειχθεί έγκαιρα ο πρωταθλητής Δωδεκανήσου, αφού την περασμένη περίοδο ουσιαστικά ο τίτλος εξασφαλίστηκε λίγες μέρες πριν τη διεξαγωγή των προκριματικών αγώνων του πανελληνίου πρωταθλήματος.

Η πρόθεση των σωματείων...

Στον παρακάτω πίνακα μπορείτε να διαβάσετε σε ποια πρωταθλήματα θα παρουσιαστούν τα 18 σωματεία που θα δραστηριοποιηθούν φέτος στα Δωδεκάνησα! Λιγότερες οι συμμετοχές στο ανδρικό και στις γυναίκες, περισσότερες στους παίδες και τις κορασίδες

Η «Δ» σας δίνει σήμερα τη δυνατότητα να μάθετε τα σωματεία που θα παρουσιαστούν στα νέα πρωταθλήματα της Τ.Ε. Ε.Ο.Κ. Δωδεκανήσου. Πρόκειται φυσικά για την πρόθεση των συλλόγων να συμμετάσχουν στα πρωταθλήματα της νέας περιόδου που αναμένονται με μεγάλο ενδιαφέρον καθώς θα υπάρξουν σημαντικές αλλαγές σε όλους τους τομείς. Μεγάλο ερωτηματικό παραμένει το τι ακριβώς θα γίνει με τις δύο ανδρικές κατηγορίες, μετά την οριστική παραίτηση του Ηρακλή 2000 απ' την Α' Ανδρών. Πλέον είναι στο χέρι της διοργανώτριας αρχής αν θα αποφασίσει να ανεβάσει μία ακόμη ομάδα απ' την Β' Κατηγορία ή θα κρατήσει τον αριθμό των επτά σωματείων.

Φυσικά στην παρακάτω λίστα αναφέρονται κανονικά οι συμμετοχές του Α.Σ.Κ. Ιβίσκος, παρά το γεγονός ότι ο πρόεδρος του συλλόγου Μάκης Μελλίνης παρέδωσε τη σφραγίδα του συλλόγου στην Τ.Ε. Ε.Ο.Κ. και αποχώρησε. Γρίφο αποτελεί και η στάση του Δ.Α.Ν.Σ. Δωριεύς που αν δώσει το «παρών», θα συμμετάσχει στα πρωταθλήματα των ανδρών και των παίδων.

Το μεγάλο πρόβλημα παρουσιάζεται στις γυναίκες, αφού ενδέχεται να μην γίνει πρωτάθλημα, ενώ μεγαλύτερη θα είναι η συμμετοχή στις κορασίδες με την παρουσία για πρώτη φορά της Ελπίδας Πεταλούδων και μετά από πολλά χρόνια της Ε.Α. Καλύμνου. Αξίζει να σημειωθεί ότι ομάδες όπως η Καλλιθέα (ή Διγενής Κοσκινού αν προτιμάτε), ο Ηρακλής Λάρδου, ο Σταυρός Καλυθιών, ο Κλεόβουλος Λίνδου και ο νεοσύστατος Γ.Σ. Αφάντου 2005 θα κατέβουν μόνο με την ανδρική τους ομάδα. Βέβαια δεν θα πρέπει να αποκλειστεί το ενδεχόμενο κάποιοι απ' αυτούς (Ηρακλής Λάρδου, Σταυρός και Καλλιθέα) να συμμετάσχουν στο πρωτάθλημα των παμπαίδων.

ΣΩΜΑΤΕΙΑ	Α' ΑΝΔΡΩΝ	Β' ΑΝΔΡΩΝ	ΕΦΗΒΟΙ	ΠΑΙΔΕΣ	ΓΥΝΑΙΚΕΣ	ΝΕΑΝΙΔΕΣ	ΚΟΡΑΣΙΔΕΣ
Κολοσσός Ρόδου			+	+			
Γ.Α.Σ. Ιάλυσος	+		+	+	+	+	+
Γ.Σ. Διαγόρας				+		;	+
Δ.Α.Ν.Σ. Δωριεύς		;		;			
Ζέφυρος		+	+	+			
Α.Σ.Κ. Ιβίσκος	+		+	+	+	+	+
Ελπίδα Πεταλούδων		+	+	+			+
Σταυρός Καλυθιών		+					
Κλεόβουλος Λίνδου		+					
Ήλιος Ιαλυσού		+		+			
Διγενής/Καλλιθέα	+						
Ηρακλής Λάρδου	+						
Ιπποκράτης Κω	+		+	+	+	+	+
Α.Ε. Δικαίου	+		+	+			+
Ηρακλής 2000			+	+			+
Ε.Α. Καλύμνου	+		+	+			+
Α.Ο. Σύμης		+	+	+			
Γ.Σ. Αφάντου 2005		+					

Πρωτάθλημα με το ζόρι...

Ο Γ.Α.Σ. Ιάλυσος, ο Α.Σ.Κ. Ιβίσκος και ο Ιπποκράτης Κω περιμένουν να κατέβει ο Γ.Σ. Διαγόρας για να διεξαχθεί η νέα διοργάνωση στις νεανίδες

Για να διεξαχθεί ένα πρωτάθλημα υπό την έγκριση της Ελληνικής Ομοσπονδίας Καλαθοσφαίρισης και κατά συνέπεια της κάθε διοργανώτριας αρχής θα πρέπει να συμμετέχουν σ' αυτό αναγκαστικά τουλάχιστον τέσσερις ομάδες.

Δυστυχώς η φθίνουσα πορεία που έχει πάρει το γυναικείο μπάσκετ στα Δωδεκάνησα και γενικότερα σε ολόκληρη την Ελλάδα επηρεάζει αναγκαστικά και τις μικρότερες ηλικίες. Το νέο πρωτάθλημα των νεανίδων θα διεξαχθεί κατά τα φαινόμενα, αλλά με το ζόρι...Κι αυτό γιατί συμμετοχή έχουν δηλώσει σίγουρα τρεις ομάδες, οι οποίες περιμένουν την τελική απόφαση του Γ.Σ. Διαγόρας. Αν οι «κυανέρυθροι» αποφασίσουν να συμμετάσχουν στη νέα διοργάνωση, τότε έχει καλώς. Αν όμως δεν παρουσιαστεί ο Διαγόρας τότε ενδεχομένως να μην διεξαχθεί το νέο πρωτάθλημα, αφού δεν θα συμπληρωθούν οι συμμετοχές. Συγκεκριμένα το «παρών» θα δώσουν σίγουρα, ο πρωταθλητής Γ.Α.Σ. Ιάλυσος, ο Α.Σ.Κ. Ιβίσκος και ο πολύ ενισχυμένος Ιπποκράτης Κω.

Οι «ερυθροκίτρινες» φυσικά θα έχουν και πάλι τον πρώτο λόγο, όμως οι Κώες απέκτησαν τις καλύτερες παίκτριες απ' την Α.Ε. Δικαίου (Ρίσκου, Αγγελή, Δρόσου) και θα αποτελέσουν έναν δυνατό αντίπαλο για τις πρωταθλήτριες Δωδεκανήσου που πέρσι δεν κατάφεραν να περάσουν στην τελική φάση του πανελληνίου πρωταθλήματος. Αξίζει να σημειωθεί ότι την περασμένη σεζόν συμμετείχαν πάλι οι τέσσερις προαναφερθείσες ομάδες και μετά το τέλος της κανονικής περιόδου, οι δύο πρώτες ομάδες (Γ.Α.Σ. Ιάλυσος και Ιπποκράτης Κω) έπαιξαν διπλούς αγώνες μπαράζ με τα κορίτσια του Γιώργου Χατζηκαλημέρη να φτάνουν εύκολα στην κατάκτηση του τίτλου. Η λογική αναφέρει ότι και φέτος ο τρόπος διεξαγωγής του πρωταθλήματος (αν γίνει) δεν θα αλλάξει, αφού έτσι κι αλλιώς οι συμμετοχές στην καλύτερη περίπτωση θα φτάσουν το όριο για τη διεξαγωγή του πρωταθλήματος.

«Ανθίζουν» οι κορασίδες...

Με τη συμμετοχή των έξι περσινών ομάδων, της Ελπίδας Πεταλούδων για πρώτη φορά και της Ε.Α. Καλύμνου θα διεξαχθεί το νέο πρωτάθλημα στο οποίο αναμένεται ότι θα πάρουν μέρος συνολικά οκτώ σωματεία

Ένα απ' τα πρωταθλήματα που βρίσκεται σε ανοδική πορεία είναι αυτό των κορασίδων. Η παρουσία του πρωταθλητή Δωδεκανήσου Γ.Α.Σ. Ιάλυσος για δεύτερη συνεχόμενη χρονιά στην τελική φάση του πανελλήνιου πρωταθλήματος έχει ανοίξει για τα καλά την όρεξη των ομάδων που τη νέα χρονιά αναμένεται να δώσουν δυναμικό «παρών». Με βάση την πρόθεση συμμετοχών, στο πρωτάθλημα της επόμενης σεζόν πρόκειται να πάρουν μέρος οκτώ ομάδες, αριθμός ιδιαίτερα ικανοποιητικός αν αναλογιστεί κανείς τις ιδιομορφίες του νησιωτικού συμπλέγματος. Ποιες είναι αυτές;

Ο μόνιμος πρωταθλητής των τελευταίων ετών Γ.Α.Σ. Ιάλυσος, ο περσινός φιναλίστ Α.Σ.Κ. Ιβίσκος, ο Γ.Σ. Διαγόρας, η Α.Ε. Δικαίου που είναι πλέον αισθητά αποδυναμωμένη, ο Ιπποκράτης Κω που φιλοδοξεί να κάνει την υπέρβαση και ο άπειρος ακόμη Ηρακλής 2000 απ' την Καρδάμαινα, ο οποίος θα συμμετάσχει για δεύτερη συνεχόμενη χρονιά στη διοργάνωση.



Οι κορασίδες του Γ.Α.Σ. Ιάλυσος θα υπερασπιστούν για μια ακόμη χρονιά τον τίτλο τους στα Δωδεκάνησα

Οι έξι παραπάνω ομάδες συμμετείχαν και στο πρωτάθλημα της προηγούμενης χρονιάς, ωστόσο την περίοδο 2005-06 δεν θα είναι μόνες τους, αφού θα έχουν για παρέα ακόμη δύο σωματεία. Πρόκειται για την Ελπίδα Πεταλούδων που θα πάρει μέρος για πρώτη φορά στην ιστορία της, στο πρωτάθλημα των κορασίδων (πέρσι συμμετείχε έστω και για ένα ματς στις γυναίκες) και την Ε.Α. Καλύμνου που δήλωσε συμμετοχή και δραστηριοποιείται ξανά μετά από αρκετά χρόνια.

Η ομάδα απ' το νησί των «σφουγγαράδων» έχει γράψει τη δική της χρυσή ιστορία με την παρουσία του γυναικείου τμήματος στις εθνικές κατηγορίες και απ' τη νέα χρονιά θα προσπαθήσει να κάνει μία νέα αρχή. Το νέο πρωτάθλημα λογικά θα διεξαχθεί σε έναν όμιλο, κάτι που μεγαλώνει αναγκαστικά το ενδιαφέρον για την ανάδειξη του νέου πρωταθλητή. Μετά το τέλος της κανονικής περιόδου δεν αναμένεται να υπάρξουν αλλαγές και θα διεξαχθεί φάιναλ-φορ ανάμεσα στις τέσσερις πρώτες ομάδες με βάση τη βαθμολογική τους κατάταξη στον όμιλο.

Νέα πνοή στους παίδες...

Με τη συμμετοχή 16 ομάδων, εκ των οποίων τέσσερις θα «προβιβαστούν» απ' τους παμπαίδες θα διεξαχθεί το νέο παιδικό πρωτάθλημα

Σαφώς καλύτερα θα είναι φέτος τα πράγματα στο νέο παιδικό πρωτάθλημα σε σχέση με τα προηγούμενα χρόνια, κι αυτό γιατί θα υπάρξουν αρκετές αλλαγές, αρχικά με τη συμμετοχή των ομάδων. Για πρώτη φορά, έπειτα από πρόταση του τοπικού προπονητή Κυριάκου Μάγου θα πάρουν μέρος στο πρωτάθλημα και τέσσερις ομάδες που θα προκύψουν απ' το τουρνουά των παμπαίδων το οποίο θα διεξαχθεί πριν το πρώτο τζάμπολ της επόμενης περιόδου. Συγκεκριμένα οι τέσσερις καλύτερες ομάδες με βάση το βαθμολογικό σύστημα θα προβιβαστούν κατά κάποιο τρόπο στο παιδικό πρωτάθλημα.

Έτσι οι 12 ομάδες που συμμετείχαν και πέρσι θα κάνουν κανονικά την εμφάνιση τους και μαζί με τα τέσσερα τμήματα των παμπαίδων (Κολοσσός και Διαγόρας ξεχωρίζουν τα τελευταία χρόνια) θα απαρτίσουν τις 16 συνολικά ομάδες που θα διεκδικήσουν το νέο πρωτάθλημα. Όπως και πέρσι, έτσι και φέτος το πρωτάθλημα θα χωριστεί σε τρεις ομίλους.

Οι δύο όμιλοι θα αφορούν τις ομάδες της Ρόδου και τον Α.Ο. Σύμης και ο τρίτος τα σωματεία του βορείου συγκροτήματος. Πάντως η τοποθέτηση των τεσσάρων ομάδων παμπαίδων στον β' όμιλο θα φέρει νέα πνοή γι αυτό κάποιοι σύλλογοι θα μετατεθούν στον όμιλο ισχυρών της Ρόδου. Ποιες θα είναι οι 16 ομάδες που θα πάρουν μέρος; Έχουμε και λέμε...

Κολοσσός Ρόδου, Γ.Α.Σ. Ιάλυσος, Γ.Σ. Διαγόρας, Ζέφυρος, Α.Σ.Κ. Ιβίσκος, Ελπίδα Πεταλούδων, Ήλιος Ιαλυσού, Ιπποκράτης Κω, Α.Ε. Δικαίου, Ηρακλής 2000, Ε.Α. Καλύμνου και Α.Ο. Σύμης, ενώ ερωτηματικό αποτελεί ο Δ.Α.Ν.Σ. Δωριεύς.

Με μία πρώτη ματιά στον όμιλο των ισχυρών της Ρόδου θα τοποθετηθούν σίγουρα, ο Κολοσσός, ο Γ.Σ. Διαγόρας, ο Ζέφυρος, ο Α.Σ.Κ. Ιβίσκος, η Ελπίδα Πεταλούδων και πιθανότατα ο Γ.Α.Σ. Ιάλυσος. Δηλαδή έξι ομάδες στον αριθμό. Στον β' όμιλο (αδύναμοι) θα πάρουν μέρος σίγουρα, ο Ήλιος Ιαλυσού, ο Α.Ο. Σύμης και οι τέσσερις καλύτερες ομάδες των παμπαίδων που θα προκύψουν απ' το τουρνουά που προαναφέραμε. Όσον αφορά τον τρίτο όμιλο, το μόνο σίγουρο είναι ότι θα συμμετάσχουν οι ομάδες του βορείου συγκροτήματος. Δηλαδή ο Ιπποκράτης Κω, η Α.Ε. Δικαίου, ο Ηρακλής 2000 και η Ε.Α. Καλύμνου. Όσον αφορά τον Δ.Α.Ν.Σ. Δωριεύς, αν τελικά παρουσιαστεί θα συμμετάσχει εκτός απρόοπτου στον β' όμιλο Ρόδου. Η διεξαγωγή του πρωταθλήματος αφορά την Τ.Ε. Ε.Ο.Κ. Δωδεκανήσου, αλλά το σίγουρο είναι ότι θα απαλειφθεί το τριπλό μπαράζ για την είσοδο δύο ομάδες στην προημιτελική φάση του θεσμού.

Πανελλήνια Ημερίδα «Ιρις» 2005

Ελαμψαν τα αστέρια των Α.Μ.Ε.Α

Με τη συμμετοχή 35 περίπου αθλητών (και όχι πενήντα, όπως αρχικά υπολόγιζαν) και την κατάρριψη τεσσάρων πανελλήνιων ρεκόρ, πραγματοποιήθηκε το Σάββατο η 5η πανελλήνια ημερίδα στίβου αθλητών με αναπηρίες, στο Στάδιο Στίβου Ρόδου «Ο Διαγόρας».

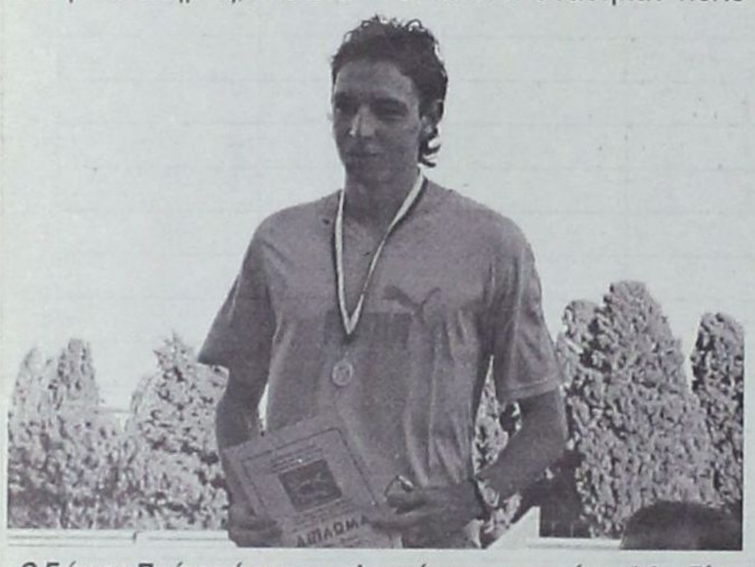

Ο Γιάννης Πρώτος έκανε το τελευταίο του τεστ ενόψει Φιλανδίας

Την ημερίδα διοργάνωσε το αθλητικό σωματείο ατόμων με αναπηρίες «Δωδεκάνησος», υπό την αιγίδα της ελληνικής αθλητικής ομοσπονδίας Α.Μ.Ε.Α. και τη στήριξη της Ε.Α.Σ. ΣΕΓΑΣ Δωδεκανήσου.

Συνδιοργανωτές σ' αυτή την ημερίδα ήταν ο Δημοτικός Οργανισμός Νεολαίας και Αθλησης Ροδίων και ο Νομαρχιακός Αθλητικός Οργανισμός Δωδεκανήσου, οι οποίοι στάθηκαν πολύ κοντά σε όλους τους αθλητές.

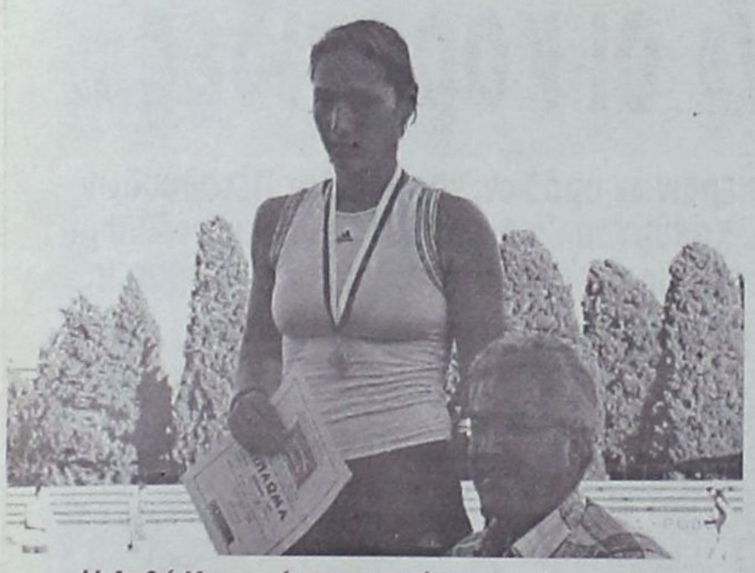

Η Ανθή Καραγιάννη παρούσα στα «Ιρις» 2005

ΤΑ ΡΕΚΟΡ

Οπως αναφέραμε, τέσσερις αθλητές έκαναν νέα πανελλήνια ρεκόρ, βελτιώνοντας κατά πολύ τις επιδόσεις τους.



Ο Γιώργος Πρώτος την ώρα που επιχειρεί το άλμα

Ο Ιωάννης Λέκτας, στην κατηγορία Τ35 στα 100 μ., ήταν ο μόνος αθλητής δρομικού αγωνίσματος που κατάφερε να καταρρίψει το πανελλήνιο ρεκόρ.

Οι άλλες τρεις καλύτερες πανελλήνιες επιδόσεις ήταν στη σφαιροβολία και στη δισκοβολία.

Συγκεκριμένα, ο Μαρίνος Φυλακτός στην κατηγορία F42 στο δίσκο και οι Μίλτος Κυριακίδης και Ευάγγελος Καρέλης στις κατηγορίες F44 και F58 στη σφαιροβολία.

ΑΠΟΤΕΛΕΣΜΑΤΑ

• Κατηγορία Τ13, 100 μ. γυναικών
1. Ανθή Καραγιάννη, IRIS Καβάλας, 13''49

• Κατηγορία Τ11, 100 μ. γυναικών
1. Παρασκευή Καντζά, ΑΣΤΥ, 14''31
2. Γεωργία Δουμά, ΟΜΗΡΟΣ, 18''07

• Κατηγορία Τ12, 100 μ. ανδρών
1. Γιώργος Πρώτος, ΔΩΔ/ΣΟΣ, 12''02
2. Ανδρέι Σόζαν, ΟΜΗΡΟΣ, 12''70

• Κατηγορία Τ13, 100 μ. ανδρών
1. Γιάννης Πρώτος, ΔΩΔ/ΣΟΣ, 11''59

• Κατηγορία Τ46, 100 μ. ανδρών
1. Σωτήρης Βαβαρούτσος, ΠΑΣΚΑ, 13''19

• Κατηγορία Τ38, 100 μ. ανδρών
1. Αριστοτέλης Μαρίνος, ΦΙΛΟΞΕΝΟΣ, 12''33

• Κατηγορία Τ20, 100 μ. ανδρών
1. Νικόλαος Παναγιάς, ΔΩΔ/σος, 13''43

• Κατηγορία Τ35, 100 μ. ανδρών
1. Γιάννης Λέτκας, ΑΡΓΩ, 14''66

• Κατηγορία Τ37, 100 μ. ανδρών
1. Νικόλαος Κατίνας, ΔΩΔ/ΣΟΣ, 24''29

• Κατηγορία Τ11, 100 μ. ανδρών
1. Λουκάς Σπανός, ΠΟΤ, 14''08
2. Στέλιος Τσαγκάρης, ΠΟΤ 15''72

• Κατηγορία Τ38, 200 μ. γυναικών
1. Αικατερίνη Μίχου, ΗΦΑΙΣΤΟΣ, 35''06

• Κατηγορία Τ46, 200 μ. ανδρών
1. Σωτήρης Βαβαρούτσος, ΠΑΣΚΑ, 27''12

• Κατηγορία Τ11, 200 μ. ανδρών
1. Λούκας Σπανός, ΠΟΤ, 29''90

• Κατηγορία Τ11, 5.000 μ. ανδρών
1. Σταύρος Λεωνίδου, ΠΟΤ, 25'22''70

• Κατηγορία Τ11, 1.500 μ. ανδρών
1. Μιχάλης Ασλάνογλου, ΑΣΤΥ, 4'53''20

Σφαιροβολία

• Κατηγορία F11 ανδρών
1. Λουκάς Κασκάνης, ΟΜΗΡΟΣ, 11.17
2. Κων/νος Μπίμπασης, ΠΥΡΣΟΣ, 10.71

• Κατηγορία F42 ανδρών
1. Αθανάσιος Δεληγιάννης, Μακεδόνας, 12.92

• Κατηγορία F44 ανδρών
1. Μίλτος Κυριακίδης, ΘΕΡΜΑΪΚΟΣ, 14.38

• Κατηγορία F37 ανδρών
1. Παντελής Γιαννικουρής, ΔΩΔ/ΣΟΣ, 11.50
2. Ιωάννης Μαντζόν, ΔΩΔ/ΣΟΣ, 6.06

• Κατηγορία F55 ανδρών
1. Νικόλαος Τσιντάρης, ΜΕΓΑΣ ΑΛΕΞΑΝΔΡΟΣ, 8.51



Ο Ν. Κατίνας την ώρα της βράβευσής του

2. Γιώργος Σηφάκης, ΜΕΓΑΛΟΝΗΣΟΣ, 7.07

• Κατηγορία F32 ανδρών
1. Σπύρος Αλεξάκης, ΜΕΓΑΛΟΝΗΣΟΣ, 4.48

• Κατηγορία F58 ανδρών
1. Νίκος Καραγιάννης, ΔΩΔ/ΣΟΣ, 6.53

• Κατηγορία F33 γυναικών
1. Αννα Πατέρα, ΔΩΔ/ΣΟΣ, 3.06

• Κατηγορία F52 ανδρών
1. Γιώργος Καραμηνάς, ΠΑΣΚΑ, 8.21

Δισκοβολία

• Κατηγορία F44 ανδρών
1. Ευάγγελος Πλεξίδας, ΘΕΣΣΑΛΟΣ, 40.73
2. Μίλτος Κυριακίδης, ΘΕΡΜΑΪΚΟΣ, 37.79

• Κατηγορία F42 ανδρών
1. Μαρίνος Φυλακτός, ΜΕΓΑΣ ΑΛΕΞΑΝΔΡΟΣ, 40.09



Στιγμιότυπο από τη ρίψη της σφαίρας

• Κατηγορία F58 ανδρών
1. Ευάγγελος Καρέλης, ΠΑΣΚΑ, 38.08
2. Νικόλαος Καραγιάννης, ΔΩΔ/ΣΟΣ, 19.78

• Κατηγορία F56 ανδρών
1. Ηλίας Ναλμπάντης, ΜΕΓΑΣ ΑΛΕΞΑΝΔΡΟΣ, 27.42

Αλμα εις μήκος

• Κατηγορία F11 ανδρών
1. Αθανάσιος Μπαράκας, ΔΩΔ/ΣΟΣ, 6.10
2. Δημήτριος Αλεξίου, ΑΣΤΥ, 5.73

• Κατηγορία F12 ανδρών
1. Αντρέι Σόζαν, ΟΜΗΡΟΣ, 6.15
2. Γιώργος Πρώτος, ΔΩΔ/ΣΟΣ, 6.02

• Κατηγορία F13 γυναικών
1. Ανθή Καραγιάννη, ΙΡΙΣ, 5.31

Ακοντισμός

• Κατηγορία F55 ανδρών
1. Νικόλαος Τσιντάρης, ΜΕΓΑΣ ΑΛΕΞΑΝΔΡΟΣ, 18.37

Χαιρετισμός προέδρου Δ.Ο.Ν.Α. Ροδίων κ. Θανάση Μπαράκα

«Στα πλαίσια διεξαγωγής της ημερίδας στίβου ατόμων με αναπηρίες «ΙΡΙΣ 2005», καλωσορίζω όλους τους αθλητές – αθλήτριες που θα λάβουν μέρος στους αγώνες που γίνονται για 5η συνεχόμενη χρονιά στη Ρόδο.

Αρωγός σ' αυτό το γεγονός είναι ο Δημοτικός Οργανισμός Νεολαίας και Αθλησης Δήμου Ροδίων, που τα τελευταία χρόνια στηρίζει τέτοιες προσπάθειες με συνδιοργανωτές το Νομαρχιακό Αθλητικό Οργανισμό Δωδεκανήσου και το Σύλλογο ΑΜΕΑ «Δωδεκάνησος».

Στους αγώνες θα συμμετέχουν περίπου 50 αθλητές – αθλήτριες, απ' όλη την Ελλάδα, οι περισσότεροι των οποίων θα στελεχώσουν την εθνική μας ομάδα στίβου, που θα λάβει μέρος στους Πανευρωπαϊκούς αγώνες στο ESPOO της Φιλανδίας, από 17 έως 27 Αυγούστου.

Τέλος, θα ήθελα να ευχηθώ καλή επιτυχία σ' όλους».

Χαιρετισμός της προέδρου του Ν.Α.Ο.Δ. κ. Ανδριάνας Μπαφίτη

«Αγαπητοί αθλητές και αθλήτριες,

Με ιδιαίτερη χαρά και συγκίνηση χαιρετίζουμε την επαναδραστηριοποίηση της διοργάνωσης της ημερίδας στίβου αθλητών με αναπηρίες «ΙΡΙΣ» 2005.

Ο Ν.Α.Ο.Δ., όπως πάντα, στηρίζει τη διοργάνωση του αθλητικού σωματείου με αναπηρία «ΔΩΔΕΚΑΝΗΣΟΣ», γιατί γνωρίζει ότι ο αθλητισμός είναι για όλους.

Ευχόμαστε στους αθλητές που θα λάβουν μέρος στο Πανευρωπαϊκό πρωτάθλημα στη Φιλανδία καλή επιτυχία. Στη δε εθνική μας ομάδα που μας αντιπροσωπεύει, να έχει μια σημαντική παρουσία, αντάξια της ιστορίας και του πολιτισμού μας».

Γιάννης Πρώτος (Παραολυμπιονίκης, μέλος της εθνικής ομάδας - σύλλογος Δωδεκάνησος)

«Η διοργάνωση ήταν καλή και το μόνο αρνητικό είναι το γεγονός ότι δεν βοηθούσε το γήπεδο. Πιστεύω πως για τέτοιου είδους αγώνες η Ρόδος χρειάζεται καλύτερη υποδομή.

Σήμερα ο καιρός δεν μπορώ να πω πως με ευνόησε, είχε κόντρα άνεμο στην ευθεία, εγώ πήγαινα για πανελλήνιο ρεκόρ αλλά δεν τα κατάφερα λόγω καιρού.

Τώρα θα περιμένω τη Φιλανδία, αν όλα πάνε καλά θα διεκδικήσω ένα μετάλλιο, είμαι αρκετά ψηλά στην παγκόσμια κατάταξη.

Ο στόχος μου είναι μετάλλια και στα 100 μ. αλλά και στα 200 μ. που θα συμμετάσχω. Παρ' όλα αυτά όλα είναι ανοικτά.

Για τους αντιπάλους δεν έχουμε την κατάλληλη ενημέρωση, ωστόσο οι περισσότεροι αθλητές είναι πάνω – κάτω στο ίδιο επίπεδο μ' εμένα.

Την κούρσα μου σήμερα θα τη χαρακτήριζα δυνατή όχι ποιοτική».

Λουκάς Κασκάνης (Παραολυμπιονίκης, μέλος της εθνικής – σύλλογος ΟΜΗΡΟΣ)

«Είναι μια διοργάνωση που διεξάγεται για 5η χρονιά στο νησί της Ρόδου. Πάντα πραγματοποιείται λίγο πριν μία μεγάλη διοργάνωση, είτε είναι πανευρωπαϊκό, είτε παγκόσμιο, είτε Ολυμπιάδα και αυτό εμάς τους αθλητές μας εξυπηρετεί έτσι ώστε νε έρθουμε εδώ και να κάνουμε ένα τεστ για να δούμε που βρισκόμαστε.

Ο στόχος όλων των αθλητών είναι να είμαστε καλά και έπειτα να κατακτήσουμε ένα μετάλλιο.Λίγο πολύ ξέρουμε τι θα συναντήσουμε εκεί πέρα και αυτό που μας ενδιαφέρει είναι η χαμηλή θερμοκρασία σε σχέση με την Ελλάδα. Και αυτό ίσως επηρεάσει κάποιους από 'μας».



ΕΠΙΣΗΜΟΣ ΔΙΑΝΟΜΕΑΣ OPEL

ΜΑΜΑΛΙΓΚΑΣ ΑΕΒΕ: 3ο χλμ. Λ. Ρόδου - Λίνδου, Ρόδος 85100, Τηλ: 22410 61005

Δεν ξεχνά την παλιά του τέχνη ο Κώτης



✔ Ενδιαφέρουσα συνέντευξη - αστραπή



Απλός και ομιλητικός προς εμάς και όχι σκεπτικός και φόβος και τρόμος για κάθε αμυντικό και γκολκήπερ, ο Μανόλης Κώτης μας μίλησε για το τουρνουά, το μυστικό της επιτυχίας στο να σκοράρει, αλλά και για τις αγαπημένες του, τη Ρόδο και την ΑΕΚ.

Μανόλη, άλλο ένα εργασιακό τουρνουά πέρασε στην ιστορία και το δικό σου όνομα γράφτηκε στη λίστα των παικτών που ξεχώρισαν ιδιαίτερα. Πως το είδες αυτό;

- Θεωρώ θετικότατη τη διοργάνωση του τουρνουά. Μπορούν ν' αθληθούν άτομα που δουλεύουν και δεν είναι εν ενεργεία παίκτες.

Περάσαμε ωραία. Το διασκεδάσαμε και μακάρι του χρόνου να είμαστε όλοι καλά και να ξαναπαίξουμε. Ευχαριστούμε το ΔΟΝΑ Ρόδου, που μας δίνει αυτή τη δυνατότητα.

Προσωπικά, το ευχαριστήθηκα και μάλιστα αρκετά. Ξαναθυμάμαι τα δικά μου καλά χρόνια, ενώ μου δίνεται η δυνατότητα να κάνω νέους φίλους.

Κοντεύεις τα 50 σου χρόνια και η τέχνη του «γκολτζή» παραμένει σε εσένα απείρακτη μετά από τόσα χρόνια. Υπάρχει μυστικό;

-Μακάρι να ήμουνα μικρότερος σε ηλικία. Είμαι ευτυχισμένος όταν δίνω χαρά σε ανθρώπους. Αυτό αισθανόμουν παλιά, αυτό αισθάνομαι και τώρα όταν σκοράρω. Μυστικό δεν υπάρχει. Θέλει πολλή δουλειά και αγάπη γι αυτά που κάνεις.

Η ομάδα της Ρόδου ήταν και είναι ένα ξεχωριστό κομμάτι στη ζωή σου.

- Ναι έτσι είναι. Και αυτό το διάστημα είμαι ιδιαίτερα στεναχωρημένος με αυτά που συμβαίνουν. Κάποιοι, ίσως να πιστεύουν ότι η Ρόδος είναι ομάδα του χωριού. Παίζουν με την ιστορία της, χωρίς να τη σέβονται. Μπορεί να ακούγεται υπερβολικό, αλλά σας διαβεβαιώνω ότι όλη η Ρόδος παρακολουθεί τα όσα αστεία πολλές φορές γίνονται στην ομάδα. Πολλοί θέλουν να επιστρέψουν στο γήπεδο, όχι όμως κάτω απ' αυτές τις συνθήκες. Ειλικρινά, δεν το πιστεύω ότι περίμενουμε από ανθρώπους εκτός νησιού να λειτουργήσουν την αγαπημένη μας Ρόδο.

Μια άλλη μεγάλη σου αγάπη είναι η ΑΕΚ. Ποιά είναι η εικόνα σου γι αυτήν;

- Χαίρομαι που προχωρά βήμα – βήμα. Εκεί ηγείται άτομο που έχει αποδείξει πολλές φορές ότι λατρεύει την ΑΕΚ και την ιδέα της. Γι αυτό και οι φίλαθλοι τον ακολουθούν. Στη Ρόδο, άραγε, δεν υπάρχει κανείς να ηγηθεί πραγματικά την ομάδα των «ελαφιών»;

Τι κι αν κοντεύει τα 50 χρόνια (παρά κάτι εβδομάδες); Τι κι αν έχει λίγη κοιλίτσα;

Ο Μανόλης Κώτης δεν ξεχνά να στέλνει την μπάλα στα δίχτυα. Σε μικρό ή μεγάλο τέρμα, τις περισσότερες φορές η μπάλα πηγαίνει στο βάθος της εστίας...

Παλιά μου τέχνη κόσκινο! Οπως στα παλιά (και καλύτερα) χρόνια, όταν ο Κώτης ήταν ο «γκολτζής» της «Ρόδου» και της ΑΕΚ.

Πρόσφατο παράδειγμα ο τελικός του Εργασιακού Τουρνουά 5Χ5 του ΔΟΝΑ.

Ο Μανόλης με τα χρώματα του Δήμου Ροδίων, σκόραρε τρεις φορές (σε βάρος της Αστυνομίας) και η ομάδα του κέρδισε 3-0, για να πανηγυρίσει στο τέλος. Αλλη μια επιτυχία του στο ποδόσφαιρο. Με τη δική του ξεχωριστή και μοναδική «σφραγίδα».

Αλέκος Κακλαμάνος:

«Ηθελα μια αλλαγή»

Γι αυτό προτίμησα τον ΑΠΟΕΛ

Μπορεί να έπαιξε στο εξωτερικό για διάστημα έξι ετών, όμως αυτό δεν τον βοήθησε καθόλου να προσαρμοστεί γρήγορα στην Κύπρο.

Ο λόγος για τον Ροδίτη Αλέκο Κακλαμάνο, που θα συνεχίσει στην καριέρα του στον ΑΠΟΕΛ, μετά από μια δυσάρεστη περιπέτεια στο Βέλγιο.

«Δυσκολεύτηκα – είπε ο ίδιος χαρακτηριστικά – στην αρχήτης προετοιμασίας. Ακούγεται περίεργο, όμως είναι μια πραγματικότητα.

Ολο το διάστημα που βρισκόμουν στο εξωτερικό είχα συνηθίσει σε άλλες θερμοκρασίες. Πολύ χαμηλότερες».

Μιλώντας για τις εμπειρίες που αποκόμισε παίζοντας για έξι χρόνια εκτός Ελλάδος, ο Αλέκος δήλωσε:

«Δούλεψα διαφορετικά όλο αυτό το διάστημα, λόγω άλλων κλιματολογικών συνθηκών, αλλά και νοοτροπίας.

Αλλαξα πολύ τον τρόπο του παιχνιδιού μου. Επρεπε να κινούμαι σε πιο γρήγορους ρυθμούς και να συνεισφέρω στη συνολική ομαδική προσπάθεια.

Αυτό με ενδιέφερε περισσότερο και όχι το σκοράρισμα. Θα το δείτε και στο κυπριακό πρωτάθλημα».

Γιατί όμως επέλεξε την Κύπρο, όταν είχε κι άλλες προτάσεις από την Ευρώπη;

«Ηταν δική μου επιλογή, αν και είχα προτάσεις από το Βέλγιο, την Ολλανδία και τη Γερμανία.

Οικονομικά ήταν ισόποσες μ' αυτή που μου έκανε ο ΑΠΟΕΛ.

Ηθελα μια αλλαγή. Επιζητούσα την επιστροφή μου στα παλιά γνωστά δεδομένα, κάνοντας μάλιστα και πρωταθλητισμό».

Χωρίς να αναφερθεί με λεπτομέρειες, ο Αλέκος εξέφρασε την πικρία του που δεν κλήθηκε στην Εθνική:

«Σίγουρα θα μπορούσα να βρίσκομαι στην Εθνική ομάδα πριν δύο-τρία χρόνια. Είχε ακουστεί τότε το όνομά μου, αλλά ας το αφήσουμε καλύτερα, διότι είναι μια πικρή ιστορία».

ΕΛΛΗΝΙΚΗ ΔΗΜΟΚΡΑΤΙΑ
ΠΕΡΙΦΕΡΕΙΑ ΝΟΤΙΟΥ ΑΙΓΑΙΟΥ
ΝΟΜΟΣ ΔΩΔΕΚΑΝΗΣΟΥ
ΔΗΜΟΣ ΚΑΛΛΙΘΕΑΣ
Ρόδος, 4-8-05
Αρ. Πρωτ. Δ.Υ.

ΑΝΑΚΟΙΝΩΣΗ

Αισθανόμαστε την ανάγκη να εκφράσουμε τη λύπη μας για το ατυχές πρόσφατο συμβάν της Καλλιθέας, στο οποίο ένα νέο παιδί χάθηκε και ένα άλλο αγωνίζεται να κρατηθεί στη ζωή.

Η συμπαράστασή μας στους τραγικούς γονείς και συνοδούς είναι αμέριστη. Θεωρούμε όμως υποχρεώσή μας να ευχαριστήσουμε όλους όσους προσέτρεξαν άμεσα παρέχοντας τις πρώτες βοήθειες.

Επιθυμούμε να κάνουμε ξεχωριστή μνεία στον Τάσο Φωτεινόπουλο, γιο του τοπικού συμβούλου Κοσκινού Γιώργου Φωτεινόπουλου, που με αυτοθυσία καταδύθηκε και ανέσυρε το αγοράκι, ενώ στάθηκε αδύνατο να κάνει το ίδιο και με το κορίτσι που πνίγηκε, αλλά και να ευχαριστήσουμε όσους άλλους βοήθησαν εθελοντικά στη διάσωση.

Τέλος, θέλουμε να πιστεύουμε ότι ότι γεγονός αυτό δεν απαξιώνει καθόλου την οργάνωση που υπάρχει στις παραλίες μας και την ασφάλεια που προσφέρεται.

Ο ΔΗΜΑΡΧΟΣ
ΙΩΑΝΝΗΣ ΙΑΤΡΙΔΗΣ

errea

ΕΝΔΥΣΗ ΑΘΛΗΤΙΚΩΝ ΣΩΜΑΤΕΙΩΝ

ΚΑΤΑΣΤΗΜΑ ΑΘΛΗΤΙΚΩΝ ΕΙΔΩΝ









Μεγάλη ποικιλία σε αθλητικές στολές ιταλικής εισαγωγής.
Πλήρη κάλυψη αθλητικών ειδών για σωματεία.
Επίσης κάθε είδους ιατρικά βοηθήματα
(επιδέσμους, ταινίες, σπρέυ και συμπληρώματα διατροφής)

Κων/νου Παλαιολόγου 83
- Τηλ: 22410 33413
(Δίπλα στην εκκλησία του Αγίου Ιωάννου)

ΕΛΛΗΝΙΚΗ ΔΗΜΟΚΡΑΤΙΑ
ΝΟΜΟΣ ΔΩΔΕΚΑΝΗΣΟΥ
ΔΗΜΟΣ ΙΑΛΥΣΟΥ
Ταχ. Δ/νση: Πολυτεχνείου 7 Τ.Κ. 85101
Δ/νση Τεχνικών Υπηρεσιών
Υπ.: Γιαννακόπουλος Νίκος
Τηλ. 22410 98435
Fax: 22410 96555

Ιαλυσός 27/07/2005
Αρ. Πρωτ.: 3476

ΘΕΜΑ: Διακήρυξη πρόχειρου διαγωνισμού επιλογής αναδόχου με κριτήριο κατακύρωσης την πλέον συμφέρουσα προσφορά με τίτλο:

«Προώθηση ευρυζωνικών υπηρεσιών στην περιοχή του Δήμου Ιαλυσού»

ΔΙΑΚΗΡΥΞΗ ΠΡΟΧΕΙΡΟΥ ΔΙΑΓΩΝΙΣΜΟΥ

Εχοντας υπόψη τις διατάξεις:

1. Του Π.Δ. 261/97 (ΦΕΚ 186 Α) «Για τη διαφάνεια στη διαφημιστική προβολή του Δημοσίου και του ευρύτερου δημόσιου τομέα από τα έντυπα και ηλεκτρονικά μέσα ενημέρωσης».

2. Του Ν. 2328/95 (ΦΕΚ 159 Α) «Νομικό καθεστώς της ιδιωτικής τηλεόρασης και της τοπικής ραδιοφωνίας, ρύθμιση θεμάτων της ραδιοτηλεοπτικής αγοράς και άλλες διατάξεις» όπως ισχύει.

3. Του Ν. 2860/2000 (ΦΕΚ Α 251) «Διαχείριση, παρακολούθηση και έλεγχος του Κοινοτικού Πλαισίου Στήριξης και άλλες διατάξεις».

4. Του Π.Δ. 346/98, ΦΕΚ 230 Α, 12.1.1998, «περί προσαρμογής της ελληνικής νομοθεσίας για τις δημόσιες συμβάσεις υπηρεσιών προς τις διατάξεις της Οδηγίας 92/50/ΕΟΚ», όπως τροποποιήθηκε από το Π.Δ. 18/2000, ΦΕΚ 15 Α, 3.2.2000 «περί τροποποιήσεως του Π.Δ. 346/98 σε συμμόρφωση με τις διατάξεις της Οδηγίας 97/52/ΕΚ» και συμπληρωματικά προς τις διατάξεις του Π.Δ. 394/96 (ΦΕΚ 266 Α, 4.12.1996)

5. Του Π.Δ. 410/1995 (ΦΕΚ 231/Α/1995) «Δημοτικός και Κοινοτικός Κώδικας»

6. Του Ν. 2522/1997 «δικαστική προστασία κατά το στάδιο που προηγείται της σύναψης συμβάσεων δημοσίων έργων, κρατικών προμηθειών και υπηρεσιών», που ενσωματώνει στην ελληνική νομοθεσία την οδηγία 89/665/ΕΟΚ,

7. Του άρθρου 83 του Ν. 2362/95 (ΦΕΚ 1247/Α/95) «Περί Δημόσιου Λογιστικού ελέγχου των δαπανών του Κράτους και άλλες διατάξεις»,

8. Του Π.Δ. 394/1996 (ΦΕΚ 266 Α) «Κανονισμός Προμηθειών Δημοσίου»,

9. Της υπ. Απόφ. 11389/1993 (ΦΕΚ 185 Β') περί Ε.Κ. Π.Ο.Τ.Α.

10. Των Οδηγιών 92/50/ΕΟΚ του Συμβουλίου της 18ης Ιουλίου 1992 για το συντονισμό των διαδικασιών σύναψης δημοσίων συμβάσεων υπηρεσιών και 97/52/ΕΚ του Ευρωπαϊκού Κοινοβουλίου και του Συμβουλίου της 13ης Οκτωβρίου 1997 «περί τροποποιήσεως των οδηγιών 92/50 ΕΟΚ, 93/36/ΕΟΚ και 93/37/ΕΟΚ περί συντονισμού των διαδικασιών σύναψης δημοσίων συμβάσεων υπηρεσιών, συμβάσεων δημοσίων προμηθειών και συμβάσεων δημοσίων έργων, αντιστοίχως» και 2001/78/ΕΟΚ της Επιτροπής της 13ης Σεπτεμβρίου 2001 "για την τροποποίηση του παραρτήματος IV της Οδηγίας 93/36/ΕΟΚ του Συμβουλίου των παραρτημάτων IV, V, και γι της Οδηγίας 93/37 / ΕΟΚ του Συμβουλίου, των παραρτημάτων III και IV της Οδηγίας 92/50/ΕΟΚ του Συμβουλίου, όπως τροποποιήθηκαν από την Οδηγία 97/52/ΕΚ, καθώς και των Παραρτημάτων XII έως XV, XVII και XVIII της Οδηγίας 93/38/ΕΟΚ του Συμβουλίου, όπως τροποποιήθηκε από την Οδηγία 98/4/ΕΚ».

11.Την με αριθμό C (2001) 551,14/03/2001 απόφαση της Ευρωπαϊκής Επιτροπής «για την έγκριση του επιχειρησιακού προγράμματος "Κοινωνία της Πληροφορίας" το οποίο εντάσσεται στο Κοινοτικό Πλαίσιο Στήριξης για τις κοινοτικές διαρθρωτικές παρεμβάσεις στις περιφέρειες του στόχου αριθ. 1 στην Ελλάδα 2000/ΟΚ/16/1/ΡΟ/023.

12.Την με Α.Π. 152.983/ΚτΠ 9150-Β3-06/10/2004, Απόφαση του Ειδικού Γραμματέα για ένταξη του Έργου «Ενημέρωση, επίδειξη και προώθηση των ευρυζωνικών υπηρεσιών στο Δήμο Ιαλυσού και την ευρύτερη περιοχή» στο Ε.Π. «Κοινωνία της Πληροφορίας» και την ανάγκη για σχεδιασμό και υλοποίηση στοχευμένων ενεργειών, πληροφόρησης και δημοσιότητας του ως άνω έργου.

13. Την εγγραφή χρηματοδότησης στη ΣΑΕ 015/3 του ΥΠ.ΕΣ.Δ.Δ.Α.

14.Την από 14/2005 μελέτη της Δ.Τ.Υ. του Δήμου μας για την υλοποίηση του υποέργου 2 «Προώθηση ευρυζωνικών υπηρεσιών στην περιοχή του Δήμου Ιαλυσού».

15.Την υπ' αριθμ. 119/2005 απόφαση Δημ. Συμβουλίου περί έγκρισης προδιαγραφών και όρων ανάθεσης του έργου και ορισμού των μελών της επιτροπής διεξαγωγής κ.λπ. του διαγωνισμού.

ΠΡΟΚΗΡΥΣΣΕΙ

Τη διενέργεια πρόχειρου μειοδοτικού διαγωνισμού επιλογής αναδόχου με κριτήριο κατακύρωσης την **πλέον συμφέρουσα προσφορά** για την ανάθεση του υποέργου 2 με τίτλο «Προώθηση ευρυζωνικών υπηρεσιών στην περιοχή του Δήμου Ιαλυσού» που έχει ενταχθεί στο μέτρο 4.2 «Ανάπτυξη υποδομών δικτύων τοπικής πρόσβασης», κατηγορία πράξης 3: «Προώθηση της ανάπτυξης ζήτησης ευρυζωνικών υπηρεσιών» του Ε.Π. Κοινωνία της Πληροφορίας.

Ο προϋπολογισμός ανέρχεται σε **Δέκα Χιλιάδες Διακόσια Ευρώ** (10.200€) συμπεριλαμβανομένου του Φ.Π.Α., το οποίο είναι και το ανώτατο όριο για την υποβολή προσφορών και θα καλυφθεί από τους πόρους του **Ε.Π. «Κοινωνία της Πληροφορίας».** Η προμήθεια θα γίνει σύμφωνα με τους όρους του ΕΚΠΟΤΑ.

Οι ενδιαφερόμενοι μπορούν να παραλαμβάνουν ένα μόνο αντίγραφο της αναλυτικής διακήρυξης και των τευχών με την πληρωμή παραβόλου 25€ . Οι ενδιαφερόμενοι μπορούν να παραλαμβάνουν τα τεύχη μέχρι και δύο (2) εργάσιμες ημέρες πριν την ημερομηνία διεξαγωγής της δημοπρασίας (Τετάρτη 17 Αυγούστου και ώρα 12:00 στο Γραφείο των Τεχνικών Υπηρεσιών του Δήμου Ιαλυσού).

Οι υποψήφιοι πρέπει να υποβάλουν τις προσφορές, σύμφωνα με τα οριζόμενα στην παρούσα προκήρυξη.

Ο διαγωνισμός θα πραγματοποιηθεί την **22/08/2005** ημέρα **Δευτέρα** και ώρα **11:00** ενώπιον Επιτροπής Διενέργειας Διαγωνισμού στα γραφεία του Δήμου Ιαλυσού.

Ο διαγωνισμός θα διεξαχθεί σύμφωνα με τους όρους που περιέχονται στην παρούσα προκήρυξη.

Η εγγύηση ορίζεται στα **452,00 €.**

Ο Δήμαρχος
ΣΤΕΡΓΟΣ ΣΤΑΓΚΑΣ

ΕΛΛΗΝΙΚΗ ΔΗΜΟΚΡΑΤΙΑ
ΠΟΛΙΤΙΣΤΙΚΟΣ ΟΡΓΑΝΙΣΜΟΣ
Ημερ. 3/8/2005
ΔΗΜΟΥ ΡΟΔΙΩΝ Αρ. Πρωτ.: 747

ΠΡΟΚΗΡΥΞΗ

Ο Πρόεδρος του ΠΟΛΙΤΙΣΤΙΚΟΥ ΟΡΓΑΝΙΣΜΟΥ ΔΗΜΟΥ ΡΟΔΙΩΝ, έχοντας υπόψη:

1. Τις διατάξεις του άρθρου 6 παρ. 1 και 6 του Ν. 2527/97 ΦΕΚ 206/Α/8-10-97) με τις οποίες η αρμοδιότητα καθορισμού του αριθμού των προσώπων τα οποία μπορούν να απασχολούνται στους ΟΤΑ Α. και Β. Βαθμού και τα νομικά πρόσωπα με σύμβαση μίσθωσης έργου ασκείται από τον Γενικό Γραμματέα της Περιφέρειας.

2. Τις διατάξεις του άρθρου 21 και 14 παρ. 2 υπογρ. Θ του Ν. 2190/94, όπως ισχύει μετά τις τροποποιήσεις και συμπληρώσεις των Ν. 2225/1994, 2247/1994, 2266/1994, 2349/95, 2527/97, 2738/99 και 3051/2002.

3. Τον Οργανισμό Εσωτερικής Υπηρεσίας του Οργανισμού μας.

4. Την απόφαση του Δ.Σ. του Πολιτιστικού Οργανισμού με αριθμ. 30/2004, που εγκρίθηκε με το υπ' αριθμ. πρωτ. οικ. 8255/14-6-2005 έγγραφο της Περιφέρειας Νοτίου Αιγαίου, Δ/νσης Τοπ. Αυτ/σης και Διοίκησης Ν. Δωδεκανήσου, την αριθμ. ΔΙΠΠ/Φ.ΕΓΚΡ.1/171/8548/27-05-2005 απόφαση της Επιτροπής του άρθρου 2 παρ. 1 της αριθμ. 55/98 ΠΥΣ, την αριθμ. 27551/07-06-2005 απόφαση κατανομής του Υφυπουργού Εσωτερικών, Δημόσιας Διοίκησης και Αποκέντρωσης, με την οποία εγκρίθηκαν για τους Πρωτοβάθμιους ΟΤΑ συμβάσεις μίσθωσης έργου για ένα έτος, καθώς και το με αριθμ. οικ. 30017/13-06-2005 έγγραφο του ΥΠΕΣΔΔΑ.

ΠΡΟΚΗΡΥΣΣΕΙ ότι

Προκειμένου ο ΠΟΔΡ να προβεί στην πρόσληψη του παρακάτω προσωπικού με σύμβαση μίσθωσης έργου και διάρκεια απασχόλησης για ένα σχολικό έτος, με έναρξη και λειτουργία Ωδείου και εργαστηρίων την 12 και 16 Σεπτεμβρίου αντίστοιχα.

ΕΙΔΙΚΟΤΗΤΑ: Αρχιμουσικός Φιλαρμονικής, **ΑΡΙΘΜΟΣ ΑΤΟΜΩΝ:** 1, **ΧΡΟΝΙΚΗ ΔΙΑΡΚΕΙΑ:** 1 έτος

ΕΙΔΙΚΟΤΗΤΑ: Δάσκαλοι ζωγραφικής (εργαστήρια), **ΑΡΙΘΜΟΣ ΑΤΟΜΩΝ:** 2, **ΧΡΟΝΙΚΗ ΔΙΑΡΚΕΙΑ:** 1 έτος

ΕΙΔΙΚΟΤΗΤΑ: Δάσκαλοι παραδοσιακού χορού (εργαστήρια), **ΑΡΙΘΜΟΣ ΑΤΟΜΩΝ:** 2, **ΧΡΟΝΙΚΗ ΔΙΑΡΚΕΙΑ:** 1 έτος

ΕΙΔΙΚΟΤΗΤΑ: Δάσκαλος κεραμικής (εργαστήρια), **ΑΡΙΘΜΟΣ ΑΤΟΜΩΝ:** 1, **ΧΡΟΝΙΚΗ ΔΙΑΡΚΕΙΑ:** 1 έτος

ΕΙΔΙΚΟΤΗΤΑ: Δάσκαλος Μικτής Χορωδίας (εργαστήρια), **ΑΡΙΘΜΟΣ ΑΤΟΜΩΝ:** 1, **ΧΡΟΝΙΚΗ ΔΙΑΡΚΕΙΑ:** 1 έτος

ΕΙΔΙΚΟΤΗΤΑ: Δάσκαλος Παιδικής-Νεανικής-Πειραματικής Χορωδίας, **ΑΡΙΘΜΟΣ ΑΤΟΜΩΝ:** 1, **ΧΡΟΝΙΚΗ ΔΙΑΡΚΕΙΑ:** 1 έτος

ΕΙΔΙΚΟΤΗΤΑ: Καθηγητές βιολιού (Ωδείο), **ΑΡΙΘΜΟΣ ΑΤΟΜΩΝ:** 2, **ΧΡΟΝΙΚΗ ΔΙΑΡΚΕΙΑ:** 1 έτος

ΕΙΔΙΚΟΤΗΤΑ: Καθηγητής Βυζαντινής μουσικής (Ωδείο), **ΑΡΙΘΜΟΣ ΑΤΟΜΩΝ:** 1, **ΧΡΟΝΙΚΗ ΔΙΑΡΚΕΙΑ:** 1 έτος

ΕΙΔΙΚΟΤΗΤΑ: Καθηγητές για το εργαστήρι σύγχρονης μουσικής με κρουστά και διάφορα μουσικά σύνολα, **ΑΡΙΘΜΟΣ ΑΤΟΜΩΝ:** 2, **ΧΡΟΝΙΚΗ ΔΙΑΡΚΕΙΑ:** 1 έτος

ΕΙΔΙΚΟΤΗΤΑ: Καθηγητές θεωρίας κλασικής μουσικής (Ωδείο), **ΑΡΙΘΜΟΣ ΑΤΟΜΩΝ:** 3, **ΧΡΟΝΙΚΗ ΔΙΑΡΚΕΙΑ:** 1 έτος

ΕΙΔΙΚΟΤΗΤΑ: Καθηγητές κιθάρας (Ωδείο), **ΑΡΙΘΜΟΣ ΑΤΟΜΩΝ:** 4, **ΧΡΟΝΙΚΗ ΔΙΑΡΚΕΙΑ:** 1 έτος

ΕΙΔΙΚΟΤΗΤΑ: Καθηγητές πιάνου (Ωδείο), **ΑΡΙΘΜΟΣ ΑΤΟΜΩΝ:** 4, **ΧΡΟΝΙΚΗ ΔΙΑΡΚΕΙΑ:** 1 έτος

ΕΙΔΙΚΟΤΗΤΑ: Καθηγητές πνευστών οργάνων (Ωδείο), **ΑΡΙΘΜΟΣ ΑΤΟΜΩΝ:** 2, **ΧΡΟΝΙΚΗ ΔΙΑΡΚΕΙΑ:** 1 έτος

ΕΙΔΙΚΟΤΗΤΑ: Καθηγητής θεωρίας παραδοσιακής μουσικής (Ωδείο), **ΑΡΙΘΜΟΣ ΑΤΟΜΩΝ:** 1, **ΧΡΟΝΙΚΗ ΔΙΑΡΚΕΙΑ:** 1 έτος

ΕΙΔΙΚΟΤΗΤΑ: Καθηγητές φωνητικής κλασικού τραγουδιού, **ΑΡΙΘΜΟΣ ΑΤΟΜΩΝ:** 2, **ΧΡΟΝΙΚΗ ΔΙΑΡΚΕΙΑ:** 1 έτος

ΕΙΔΙΚΟΤΗΤΑ: Καθηγητής Ιστορίας Μορφολογίας μουσικής (Ωδείου), **ΑΡΙΘΜΟΣ ΑΤΟΜΩΝ:** 1, **ΧΡΟΝΙΚΗ ΔΙΑΡΚΕΙΑ:** 1 έτος

ΕΙΔΙΚΟΤΗΤΑ: Καθηγητής Ακορντεόν και Αρμονίου, **ΑΡΙΘΜΟΣ ΑΤΟΜΩΝ:** 1, **ΧΡΟΝΙΚΗ ΔΙΑΡΚΕΙΑ:** 1 έτος

ΕΙΔΙΚΟΤΗΤΑ: Καθηγητής κλασικών κρουστών, **ΑΡΙΘΜΟΣ ΑΤΟΜΩΝ:** 1, **ΧΡΟΝΙΚΗ ΔΙΑΡΚΕΙΑ:** 1 έτος

ΕΙΔΙΚΟΤΗΤΑ: Καθηγητές λαούτου-λύρας (Ωδείου), **ΑΡΙΘΜΟΣ ΑΤΟΜΩΝ:** 2, **ΧΡΟΝΙΚΗ ΔΙΑΡΚΕΙΑ:** 1 έτος

ΕΙΔΙΚΟΤΗΤΑ: Καθηγητής μουσικής προπαιδείας (Ωδείο), **ΑΡΙΘΜΟΣ ΑΤΟΜΩΝ:** 1, **ΧΡΟΝΙΚΗ ΔΙΑΡΚΕΙΑ:** 1 έτος

ΕΙΔΙΚΟΤΗΤΑ: Καθηγητής μπαντίνας (Ωδείο), **ΑΡΙΘΜΟΣ ΑΤΟΜΩΝ:** 1, **ΧΡΟΝΙΚΗ ΔΙΑΡΚΕΙΑ:** 1 έτος

ΕΙΔΙΚΟΤΗΤΑ: Καθηγητής Μπουζιουκιού, **ΑΡΙΘΜΟΣ ΑΤΟΜΩΝ:** 1, **ΧΡΟΝΙΚΗ ΔΙΑΡΚΕΙΑ:** 1 έτος

ΕΙΔΙΚΟΤΗΤΑ: Καθηγητής σαντουριού και παραδοσιακού βιολιού (Ωδείο), **ΑΡΙΘΜΟΣ ΑΤΟΜΩΝ:** 1, **ΧΡΟΝΙΚΗ ΔΙΑΡΚΕΙΑ:** 1 έτος

ΕΙΔΙΚΟΤΗΤΑ: Καθηγητής Χορωδίας (Ωδείο), **ΑΡΙΘΜΟΣ ΑΤΟΜΩΝ:** 1, **ΧΡΟΝΙΚΗ ΔΙΑΡΚΕΙΑ:** 1 έτος

και καλεί τους ενδιαφερόμενους να υποβάλουν αίτηση στα γραφεία του Π.Ο.Δ.Ρ. οδός Διαγοριδών αρ. 3 Ρόδος Τ.Κ. 85100, τις εργάσιμες ημέρες και ώρες και εντός προθεσμίας δέκα (10) ημερών, που αρχίζει από την επόμενη ημέρα της τελευταίας δημοσίευσης της ανακοίνωσης αυτής στις τοπικές εφημερίδες.

Ως ειδικόν προσόν πρόσληψης για τους μουσικούς απαιτείται «δίπλωμα ή πτυχίο της αντίστοιχης ειδικότητας οργάνου» ανεγνωρισμένου Ωδείου της ημεδαπής ή αλλοδαπής. Για την θέση Αρχιμουσικού, διπλώματα ή πτυχία «ενοργανώσεως πνευστών οργάνων και διευθύνσεως μπάντας», αρμονίας ή ωδικής αντιστίξεως και φυγής και τριετής προϋπηρεσίας ως μουσικού εκτελεστού. Ελλείψει υποψηφίων με δίπλωμα αντίστιξης και φυγής αρκούν τα λοιπά διπλώματα ή πτυχία. Για Δ/ντές Χορωδίας διπλώματα ή πτυχία ανεγνωρισμένου Ωδείου και αρμονίας ή ωδικής, διευθύνσεως Χορωδίας ως και γνώσεις φωνητικής μουσικής και τριετής προϋπηρεσία ως μαέστρου Χορωδίας. Ελλείψει υποψηφίων κεκτημένων δίπλωμα ή πτυχίο Δ/νσεως Χορωδιών αρκούν τα λοιπά διπλώματα ή πτυχία (Π.Δ. 476/81).

Αυτοί που θα προσληφθούν θα αμείβονται με κατάθεση δελτίου παροχής υπηρεσιών και δεν δικαιούνται επιδόματα Χριστουγέννων, Πάσχα και άδειας.

Για τους υπόλοιπους υπεύθυνους των εργαστηρίων, τριετής τουλάχιστον εμπειρία.

Τα προσόντα που πρέπει να έχουν οι υποψήφιοι για την πρόσληψη είναι:

1. Να έχουν την ελληνική υπηκοότητα.
2. Ηλικία μέχρι 65 χρονών.
3. Να έχουν εκπληρώσει τις στρατιωτικές τους υποχρεώσεις ή να έχουν απαλλαγεί νόμιμα απ' αυτές, για τους άνδρες.
4. Να μην έχουν κώλυμα από ποινική καταδίκη, απαγόρευση και δικαστική αντίληψη.

Δικαιολογητικά που απαιτείται να συνοδεύουν την αίτηση πρόσληψης και θα κατατεθούν μαζί με αυτήν είναι:

1. Υπεύθυνη δήλωση του Ν. 1599/86 στην οποία θα δηλώνεται:

α) ότι έχουν εκπληρώσει τις στρατιωτικές τους υποχρεώσεις, ή έχουν απαλλαγεί νόμιμα απ' αυτές και το λόγο απαλλαγής τους.

β) ότι δεν τελούν υπό απαγόρευση ή δικαστική αντίληψη και ότι δεν έχουν στερηθεί τα πολιτικά τους δικαιώματα.

γ) Τίτλοι σπουδών αναγνωρισμένοι και

δ) Εμπειρία στην διδασκαλία.

2. Φωτοαντίγραφο της ταυτότητάς τους.

Τα υπόλοιπα δικαιολογητικά που χρειάζονται θα υποβληθούν από όσους τελικά επιλεγούν.

Ο ΠΡΟΕΔΡΟΣ
ΜΑΝΟΛΗΣ ΑΝΤΩΝΟΛΓΟΥ

ΕΛΛΗΝΙΚΗ ΔΗΜΟΚΡΑΤΙΑ
ΠΕΡΙΦΕΡΕΙΑ ΝΟΤΙΟΥ ΑΙΓΑΙΟΥ
ΝΟΜΟΣ ΔΩΔΕΚΑΝΗΣΟΥ
ΔΗΜΟΣ ΙΑΛΥΣΟΥ
Δ/ΝΣΗ ΤΕΧΝΙΚΩΝ ΥΠΗΡΕΣΙΩΝ
ΡΟΔΟΣ
Ιαλυσός 4 Αυγούστου 2005
Αριθ. Πρωτ.: 3636

ΠΕΡΙΛΗΨΗ ΔΙΑΚΗΡΥΞΗΣ ΔΗΜΟΠΡΑΣΙΑΣ

Ο Δήμαρχος Ιαλυσού προκηρύσσει ανοικτή δημοπρασία για την **Προμήθεια Ανταλλακτικών για συντήρηση Δημοτικών Οχημάτων** με κριτήριο την **ΤΕΧΝΟΟΙΚΟΝΟΜΙΚΑ ΣΥΜΦΕΡΟΤΕΡΗ ΠΡΟΣΦΟΡΑ.**

Η διενέργεια και η εκτέλεση της προμήθειας θα γίνουν σύμφωνα με τον 28/80.

Σύμφωνα με την υπ' αριθμό **174/2005** απόφαση του Δημοτικού Συμβουλίου Ιαλυσού που ενέκρινε την παραπάνω μελέτη με αριθμό 16/2005 και επικυρώθηκε με το αριθμ. πρωτ. **9482/11-07-2005** έγγραφο της Δ/νσης Τοπ. Αυτ/σης & Διοίκησης Ν. Δωδ/σου της Περιφέρειας Νοτίου Αιγαίου.

Ο Προϋπολογισμός της Προμήθειας ανέρχεται στο ποσό των **938.407,37 €**, με Φ.Π.Α.13%.

Η Πίστωση του έργου προέρχεται από Ι.Π. 2005 με διατιθέμενη πίστωση για το 2005 ποσού **50.000€.**

Η δημοπρασία θα διενεργηθεί την 24η Αυγούστου ημέρα Τετάρτη του έτους 2005 στα γραφεία των Τεχνικών Υπηρεσιών του Δήμου.

Ωρα έναρξης: 11:00 π.μ. και λήξη 12:30μ.μ.

Η έναρξη επίδοσης των προσφορών γίνεται μισή ώρα νωρίτερα.

Η παραλαβή των προσφορών μπορεί να συνεχιστεί και μετά την ώρα αυτή, αν η παράδοση των προσφορών που έχει έγκαιρα αρχίσει συνεχίζεται χωρίς διακοπή, λόγω του πλήθους των ενδιαφερομένων.

Στη δημοπρασία γίνονται δεκτοί:

- Ελληνες και αλλοδαποί προμηθευτές
- Νομικά πρόσωπα ημεδαπά και αλλοδαπά
- Συνεταιρισμοί
- Ενώσεις προμηθευτών

Εγγύηση για συμμετοχή στη δημοπρασία ορίζεται σε 5% του προϋπολογισμού δηλαδή σε **18.768,14 €**.

Περισσότερες πληροφορίες θα δίδονται καθημερινά τις εργάσιμες ημέρες και ώρες στα γραφεία των Τεχνικών Υπηρεσιών του Δήμου Ιαλυσού από τον κ. Κατσαρά Σωτήρη τηλ. 22410 98437.

Ο Δήμαρχος
Στέργος Στάγκας

ΕΛΛΗΝΙΚΗ ΔΗΜΟΚΡΑΤΙΑ
ΥΠΟΥΡΓΕΙΟ ΥΓΕΙΑΣ
ΚΑΙ ΚΟΙΝΩΝΙΚΗΣ ΑΛΛΗΛΕΓΓΥΗΣ
Β' Δ.Υ.Π.Ε. ΝΟΤΙΟΥ ΑΙΓΑΙΟΥ
ΟΙΚΟΣ ΕΥΓΗΡΙΑΣ ΔΩΔ/ΣΟΥ

Ρόδος, 1/8 /2005
Αριθμ. Πρωτ. 224

ΕΥΧΑΡΙΣΤΗΡΙΟ

Το Δ.Σ. του Οίκου Ευγηρίας Δωδεκανήσου θεωρεί υποχρέωση του να ευχαριστήσει θερμά το τουριστικό πρακτορείο του κ. Γεωργίου Χατζάκη που διέθεσε την Παρασκευή 29/7/2005 δωρεάν πούλμαν και πραγματοποιήθηκε εκδρομή στον Αγιο Σουλά και Καλαβάρδα, με τα άτομα της τρίτης ηλικίας που φιλοξενούνται στο Ιδρυμα.

Για το Δ.Σ.
Ο ΠΡΟΕΔΡΟΣ
ΑΝΤΩΝΗΣ ΚΩΣΤΑΚΗΣ

ΔΗΜΟΣ ΙΑΛΥΣΟΥ
ΠΟΛΙΤΙΣΤΙΚΟΣ ΟΡΓΑΝΙΣΜΟΣ ΜΕΚΤΟ

23ο ΔΙΕΘΝΕΣ ΦΕΣΤΙΒΑΛ ΜΟΥΣΙΚΗΣ – ΧΟΡΟΥ - ΘΕΑΤΡΟΥ

«ΙΑΛΥΣΙΑ 2005»

ΠΡΟΓΡΑΜΜΑ ΕΚΔΗΛΩΣΕΩΝ

Δευτέρα 08/08/2005 ώρα 21.00
Α) Παράσταση από την χορευτική ομάδα Μακρυκάπας Εύβοιας «**Τά Βάβουλα**» **20΄**
Β) Παράσταση από την χορευτική ομάδα του πολιτιστικού συλλόγου **Καναλιού Πρεβέζης.20΄**
Γ) Παράσταση από την χορευτική ομάδα «**Μέγας Αλέξανδρος**» **Έδεσσας 20΄.**
Δ) Παράσταση από την χορευτική ομάδα **Ένωσης Ποντίων Λαγκαδά 20΄.**
Ε) Παράσταση από την χορευτική ομάδα της **Αιγύπτου** με χορούς και τραγούδια από την πατρίδα τους **20΄.**
Απονομή αναμνηστικών στους υπεύθυνους των συγκροτημάτων.

Τρίτη 09/08/2005
Πρόγραμμα έντεχνου χορού από την χορευτική ομάδα του Δήμου Καλλιθέας (Κ.Δ.Α.Π.) 20΄
Απονομή βραβείων στους τρεις πρώτους αποφοιτήσαντες αριστούχους μαθητές του Λυκείου Ιαλυσού από τον κ. Δημήτρη Οικονομόπουλο.
Απονομή βραβείων στους αριστεύσαντες μαθητές Γυμνασίων και Λυκείων.
Απονομή βραβείων στους επιτυχόντες στα Ανώτερα και Ανώτατα Εκπαιδευτικά Ιδρύματα της χώρας

Τετάρτη 10/08/2005 ώρα 21.00
Βραδιά Φιλαρμονικών με τις φιλαρμονικές των:
1. ΜΕΚΤΟ Δήμου Ιαλυσού 30΄
2. Πολιτιστικού Οργανισμού Δήμου Κω
3. ΜΕΚΤΟ Δήμου Καλλιθέας 30΄

Πέμπτη 11/08/2005
Βραδιά θεάτρου με το Θέατρο Νοτίου Αιγαίου και το έργο «Έγινε Παρεξήγηση» του Γιώργου Χατζιδάκη σε σκηνοθεσία Ζαχαρία Αγγελάκου και μουσική Γιάννη Ζουγανέλη.

Παρασκευή 12/08/2005 ώρα 20.30
Έναρξη εκδηλώσεων
Α) Παρέλαση των συγκροτημάτων από την πλατεία Ράπτη στο χώρο των εκδηλώσεων , στην πλατεία Αποστολίδη .
Β)Χαιρετισμός, καλωσόρισμα των συγκροτημάτων από τον δήμαρχο και πρόεδρο του ΜΕΚΤΟ Ιαλυσού κ. Στέργο Στάγκα.
Γ)Ενδεικτική 20΄παρουσίαση από τα χορευτικά συγκροτήματα:
1) Ισπανίας **El Candil**
2)Ουγγαρίας **ALFOLD Folk Dance**
3)Μαυροβουνίου **"Prvi Partizan"**

Σάββατο 13/08/2005 ώρα 21.00
Α) Παράσταση από την χορευτική ομάδα Ιαλυσού με χορούς από την Κρήτη. 10΄
Β)Παράσταση από το Ισπανικό συγκρότημα **University Dance Association EL CANDIL.** 60΄
Γ) Παράσταση από το χορευτικό συγκρότημα Μαυροβουνίου **Folk Ensemble "Prvi Partizan"** 60΄.

Κυριακή 14/08/2005 ώρα 22.00
Συναυλία με τον **Μανόλη Μητσιά.**

Δευτέρα 15/08/2005 ώρα 21.00
α) Παράσταση από την χορευτική ομάδα Ιαλυσού με λαϊκούς χορούς **10΄**
β) Παράσταση από το Ισπανικό συγκρότημα **El Candil 20΄**
Γ) Παράσταση από το Μαυροβούνιο με το χορευτικό συγκρότημα **Folk Ensemble "Prvi Partizan" 20΄**
Δ) Παράσταση από το Ουγγρικό συγκρότημα **ALFOLD** Folk Dance Group of Hungary. **40΄**
Τελετή λήξης του φεστιβάλ με ρίψεις βεγγαλικών.

ΕΛΛΗΝΙΚΗ ΔΗΜΟΚΡΑΤΙΑ
ΠΕΡΙΦΕΡΕΙΑ ΝΟΤΙΟΥ
ΑΙΓΑΙΟΥ
ΝΟΜΑΡΧΙΑΚΗ
ΑΥΤΟΔΙΟΙΚΗΣΗ
ΔΩΔΕΚΑΝΗΣΟΥ
ΔΗΜΟΣ ΚΑΡΠΑΘΟΥ

ΕΡΓΟ: ΔΙΑΜΟΡΦΩΣΗ ΟΔΟΥ ΠΑΠΑΝΑΣΤΑΣΙΟΥ ΚΑΙ ΟΔΟΥ ΕΜΠΡΟΣΘΕΝ ΞΕΝΟΔΟΧΕΙΟΥ «ΚΑΡΠΑΘΟΣ»

ΠΕΡΙΛΗΨΗ ΔΙΑΚΗΡΥΞΗΣ

Ο ΔΗΜΑΡΧΟΣ ΚΑΡΠΑΘΟΥ προκηρύσσει δημόσιο μειοδοτικό διαγωνισμό με το σύστημα «Ανοικτής δημοπρασίας» (σύστημα υποβολής προσφοράς με επί μέρους ποσοστά έκπτωσης κατά ομάδες ομοειδών εργασιών και έλεγχο ομαλότητας) για την ανάδειξη αναδόχου εκτέλεσης του έργου: «**Διαμόρφωση οδού Παπαναστασίου και οδού έμπροσθεν ξενοδοχείου "Κάρπαθος"» .**

Η συνολική δαπάνη του έργου, κατά τον προϋπολογισμό μελέτης της Υπηρεσίας, ανέρχεται σε **18000,00 €**, συμπεριλαμβανομένου του ΦΠΑ και χρηματοδοτείται από ίδιους πόρους.

Το έργο εντάσσεται στην κατηγορία έργων «Οδοποιΐας».

Η δημοπρασία θα γίνει, από την κατά νόμο επιτροπή, την 8η Σεπτεμβρίου 2005, ημέρα Πέμπτη και προθεσμία παραλαβής των προσφορών στο διαγωνισμό, ώρα 10:00 π.μ., στα γραφεία του Δήμου Καρπάθου, Ταχ. Δ/νση: Πηγάδια Καρπάθου, Τ.Κ. 85700, τηλ. 22450 22688/22427.

Αν για οποιοδήποτε λόγο δεν διεξαχθεί η δημοπρασία την ανωτέρω ημερομηνία, τότε θα διενεργηθεί την 12η Σεπτεμβρίου 2005, ημέρα Δευτέρα και ώρα 10:00 π.μ.

Στη δημοπρασία γίνονται δεκτές :

Εργοληπτικές Επιχειρήσεις Δημοσίων Εργων εγγεγραμμένες στο ΜΕΕΠ στην κατηγορία έργων «Οδοποιΐας» Α1 έως 1η τάξη ανεξαρτήτως έδρας ή Κοινοπραξίες Επιχειρήσεων, που καλύπτουν τις ανωτέρω κατηγορίες, όπως προβλέπεται στο Ν. 2940/2001, καθώς και Μεμονωμένες ή Κοινοπραξίες Εργοληπτικών Επιχειρήσεων των άλλων χωρών - μελών της Ε.Ε. και του Ε.Ο.,Χ., μη εγγεγραμμένες στο ΜΕΕΠ του ΥΠΕΧΩΔΕ, σύμφωνα με τις ισχύουσες διατάξεις.

Για τη συμμετοχή στο διαγωνισμό πρέπει να κατατεθεί από κάθε διαγωνιζόμενο εγγυητική επιστολή ποσού 308 ευρώ, ποσοστό 2% της προϋπολογιζόμενης δαπάνης του έργου, μειωμένης κατά τη δαπάνη ΦΠΑ. Η εγγυητική επιστολή πρέπει να έχει εκδοθεί από τράπεζα που λειτουργεί νόμιμα στην Ελλάδα ή σε άλλο κράτος μέλος της Ευρωπαϊκής Ενωσης, το ΤΣΜΕΔΕ κ.λπ. κατά τις διατάξεις του άρθρου 23 του Π.Δ. 609/85. Να είναι γραμμένη στα Ελληνικά ή να συνοδεύεται από επίσημη μετάφρασή της στην Ελληνική γλώσσα.

Οι ενδιαφερόμενοι δύνανται να παραλαμβάνουν τα τεύχη δημοπράτησης από την Τεχνική Υπηρεσία του Δήμου Καρπάθου, Ταχ. Δ/νση: Πηγάδια Καρπάθου, Τ.Κ. 85700, τηλ. 22450 22688/22427, εφόσον ζητηθούν τουλάχιστον δύο εργασιμες ημέρες πριν την ημέρα υποβολής των προσφορών (χωρίς να προσμετράται η ημέρα του διαγωνισμού) και χορηγούνται το αργότερο εντός της εργάσιμης ημέρας από την υποβολή της αίτησης χορήγησης.

ΚΑΡΠΑΘΟΣ 1/8/2005

ΓΙΑ ΤΟΝ ΔΗΜΟ ΚΑΡΠΑΘΟΥ

Ο ΔΗΜΑΡΧΟΣ
ΜΙΧΑΗΛ ΙΩΑΝΝΙΔΗΣ

Ρόδος, 2 Αυγούστου 2005

ΕΛΛΗΝΙΚΗ ΔΗΜΟΚΡΑΤΙΑ
ΝΟΜΟΣ ΔΩΔΕΚΑΝΗΣΟΥ
ΔΗΜΟΣ ΡΟΔΙΩΝ

ΔΙΕΥΘΥΝΣΗ	: Σχεδιασμού και Υποστήριξης
ΤΜΗΜΑ	: Προγραμματισμού
ΓΡΑΦΕΙΟ	: Γραφείο Δ. Σχέσεων Τουρισμού & Ευρωπαϊκών Θεμάτων
Ταχ. Δ/νση	: Πλ. Κουντουριώτη
Τηλ.	: 2241043080
Φαξ.	: 2241043081
Email	: city@rhodes.gr

ΠΡΟΣΚΛΗΣΗ ΕΚΔΗΛΩΣΗΣ ΕΝΔΙΑΦΕΡΟΝΤΟΣ

ΣΥΜΜΕΤΟΧΗΣ ΣΤΟ ΣΧΕΔΙΟ ΔΡΑΣΗΣ «Ισότιμη Πρόσβαση στην Αγορά Εργασίας»

Ο Δήμος Ροδίων με το Κέντρο Στήριξης και Προώθησης στην Απασχόληση και Ανάπτυξης της Επιχειρηματικότητας του Δήμου Ροδίων «ΚΑΛΛΙΠΑΤΕΙΡΑ» συμμετέχει ως εταίρος στο Σχέδιο Δράσης με τίτλο «Ισότιμη Πρόσβαση στην Αγορά Εργασίας», στο πλαίσιο του Μέτρου 5.3, "Ολοκληρωμένες Παρεμβάσεις υπέρ των Γυναικών", το οποίο συγχρηματοδοτείται κατά 75% από το Ευρωπαϊκό Κοινωνικό Ταμείο της Ευρωπαϊκής Ένωσης και 25% από το Ελληνικό Δημόσιο στο πλαίσιο του Γ' ΚΠΣ.

Το Σχέδιο Δράσης απευθύνεται σε άνεργες γυναίκες, σε αυτοαπασχολούμενες και συνεταιρίστριες και έχει σαν στόχο την πρόληψη της γυναικείας ανεργίας, την προώθηση της ισότητας των ευκαιριών πρόσβασης στην αγορά εργασίας, και την εργασιακή ένταξη και ενσωμάτωση των γυναικών που απειλούνται από κοινωνικό αποκλεισμό. Το σχέδιο θα διαρκέσει έως τον Δεκέμβριο του 2006 και θα ωφεληθούν συνολικά 321 γυναίκες.

Οι γυναίκες που ενδιαφέρονται να ενταχθούν στο πρόγραμμα μπορούν να απευθύνονται στο Κέντρο Στήριξης και Προώθησης στην Απασχόληση και Ανάπτυξης της Επιχειρηματικότητας του Δήμου Ροδίων «ΚΑΛΛΙΠΑΤΕΙΡΑ», στο τηλέφωνο 22410-70357, πληροφορίες για συμμετοχή κα. Μαρία Κωνστάντζου.

Αιτήσεις θα γίνονται δεκτές από την Τρίτη, 3 Αυγούστου 2005 έως και την Παρασκευή, 23 Σεπτεμβρίου 2005.

ΥΠΟΥΡΓΕΙΟ ΑΠΑΣΧΟΛΗΣΗΣ & ΚΟΙΝΩΝΙΚΗΣ ΠΡΟΣΤΑΣΙΑΣ

ΕΛΛΑΔΑ 2008

ΕΥΡΩΠΑΪΚΗ ΕΝΩΣΗ

Το έργο « Ολοκληρωμένες παρεμβάσεις υπέρ των Γυναικών» υλοποιείται από τη Γενική Γραμματεία Ισότητας, εντάσσεται στο Ε.Π. «Απασχόληση & Επαγγελματική Κατάρτιση» του Υπουργείου Απασχόλησης και Κοινωνικής Προστασίας , συγχρηματοδοτείται κατά 75% από το Ευρωπαϊκό Κοινωνικό Ταμείο της Ευρωπαϊκής Ένωσης και 25% από το Ελληνικό Δημόσιο στο πλαίσιο του Γ' ΚΠΣ.

Off the record

Πάμε για τους φαντάρους

Είδε κι απόειδε η ΕΠΣΔ με το πρόβλημα που αντιμετωπίζουν οι ομάδες μας με τους στρατευμένους ποδοσφαιριστές και πήρε την απόφαση. Συντάχθηκε έγγραφο που στάλθηκε στο στρατιωτικό διοικητή της 95 ΑΔΤΕΑ και απλά το Δ.Σ. της ΕΠΣΔ τον παρακαλεί να δώσει τις ανάλογες διαταγές κι εντολές για να εξυπηρετούνται οι φαντάροι - ποδοσφαιριστές. Ο,τι προσπάθεια έχει γίνει ξεχωριστά στις μονάδες δεν είχε σπουδαία ανταπόκριση. Μετά το έγγραφο ο πρόεδρος Μιχάλης Βεργωτής και ο γενικός γραμματέας Βάγιος Γαμβρούδης, θα επισκεφθούν το στρατηγό της 95 ΑΔΤΕΑ και θα συζητήσουν από κοντά το θέμα που απασχολεί τα σωματεία.

Ζητείται διοίκηση

Χαλασμός έγινε μέχρι να φθάσει η δουλειά στο παρά 5' και να βρεθεί ο τρόπος μεταβίβασης των μετοχών των μεγαλομετόχων σε τρίτους. Καλά αυτοί που γνώριζαν τις διαδικασίες και ο ίδιος ο Μάκης Ντουρουτλής γιατί δεν έλεγε τόσο καιρό είτε στον Σπανό, είτε στον Παπασπύρου και το θέμα να είχε τελειώσει νωρίτερα. Ευτυχώς που βρέθηκε τελικά κοινό πρόσωπο εμπιστοσύνης και σήμερα ή αύριο ο Κώστας Στεφανάρας να γίνει κάτοχος των μετοχών και να ξεκινήσουν στα γρήγορα οι διαδικασίες συγκρότησης νέας διοίκησης. Οποια και να είναι τα πρόσωπα που θα μπουν στο Δ.Σ. πρέπει να κινηθούν άμεσα, διότι τα χρονικά περιθώρια πιέζουν τεχνική ηγεσία και τους καινούργιους ποδοσφαιριστές.

Της... Κουτσούφλιανης

Το υψόμετρο στην Κουτσούφλιανη ανέβασε επικίνδυνα την αδρεναλίνη στην αποστολή των «κυανέρυθρων» και δύο ημέρες πριν αναχωρήσουν για τα πάτρια εδάφη έγινε το μπουμ.

Δύο ποδοσφαιριστές με αιτία ένα ασήμαντο γεγονός έγιναν μάλλον μποξέρ, αφού ήλθαν στα χέρια, αντάλλαξαν κοσμητικά και στο τέλος τη «νύφη» την πλήρωσε ο ένας.

Μετά τη λήξη του επεισοδίου ο προπονητής του «γηραιού» έστειλε από την Παρασκευή στη Ρόδο τον Ρουτζιέρη.

Μάλιστα οι πληροφορίες λένε πως εισηγήθηκε στη διοίκηση να του επιβάλει βαρύ χρηματικό πρόστιμο και παράλληλα ν' απολογηθεί. Η αποστολή έδωσε τον παίκτη τραυματία, όμως μετά από λίγες ώρες η πραγματικότητα έγινε γνωστή. Το λόγο τον έχει η διοίκηση και ιδιαίτερα ο πρόεδρος του «γηραιού» για να επανέλθει η νηνεμία στους «κυανέρυθρους». Να δούμε πότε οι διοικήσεις των μεγάλων και των μικρών ομάδων θα μάθουν να λένε την αλήθεια.

Ετσι είχε γίνει προ καιρού και στα «ελάφια», όταν στ' αποδυτήρια είχε γίνει χοντρό επεισόδιο με άτομο πουθέλει να λέγεται παράγοντας, ο οποίος γλίτωσε το λιντσάρισμα των ποδοσφαιριστών όταν σήκωσε χέρι και χτύπησε έναν απ' αυτούς.

«Από την πόλη... έρχεται και στην κορφή κανέλλα»



Τελικά η πρωτεύουσα του κράτους των Αθηνών και όχι της Ελλάδας θα συνεχίσει για πολλά χρόνια να κάνει του κεφαλιού της κι αυτό γιατί εκεί έχουν μαζευτεί όλοι οι σοφοί του αθλητισμού και όχι μόνο. Για πολλά χρόνια τώρα ακούμε ότι το ενωσιακό γήπεδο θα τελειώσει στο άψε-σβήσε, αλλά ακόμη τίποτα δεν άρχισε.

Η στενοκεφαλιά των δικών μας παραγόντων του ποδοσφαίρου, σε συνδυασμό με τη σοφία των παραγόντων της πρωτεύουσας, είναι η βασική αιτία που θεωρούμε πως και στο τέλος του 2005 ενωσιακό γήπεδο δεν θα υπάρχει. Στη μεγάλη ομοσπονδία λένε πως τα κονδύλια για τα ενωσιακά γήπεδα είναι εξασφαλισμένα, όμως εργολάβος στο Καλλιπάτειρα ακόμα δεν έχει πατήσει το πόδι του. Στο Τσαΐρι μεγαλώνει η τρίτη γενιά των φίλων μας των αθίγγανων και μάλλον εκεί θα μεγαλώσει και η τέταρτη, καθώς ο υπεύθυνος αντινομάρχης μετρά τι ψήφους θα πάρει από τους ανθρώπους που στέγασε εκεί. Τουλάχιστον αν τον βλέπαμε να βρίσκει άκρη στο Φυτώριο κάτι θα άλλαζε.

Καλά στην ΕΠΣΔ οι προηγούμενοι δεν είχαν και οι σημερινοί δεν έχουν το κουράγιο να κοντράρουν και να στείλουν το μήνυμα στην Συγγρού «πρωταθλήματα γιοκ». Επερώτηση για την τύχη του ενωσιακού γηπέδου και το πρωτάθλημα των Ενώσεων πότε θα κάνουν με λεξιλόγιο έξω από τα δόντια;

Ψάχνουν διάδοχο

Το κλίμα στραβώνει στο λόμπι κι όπως μάθαμε κινούνται για το διάδοχο του Τζάλα.

Τα ονόματα που ακούστηκαν είναι δύο γνώριμων προπονητών που έχουν δουλέψει στο νησί μας και ενός Αυστριακού. Οι σχέσεις του γενικού αρχηγού με τον Τζάλα δεν είναι αυτές που ήταν, όταν ο δεύτερος πάτησε το πόδι του στο νησί μας. Ελπίζουμε να κάνουμε λάθος για τις πληροφορίες μας.

Λίγος ο κόσμος

Προχθές το απόγευμα πραγματοποιήθηκε η Ημερίδα στίβου «ΙΡΙΣ 2005», για άτομα με αναπηρίες, στο βοηθητικό γήπεδο. Η παρουσία του κόσμου ήταν μεγαλύτερη σε αριθμό από την τελευταία φορά, όμως και πάλι ήταν απογοητευτικός. Ανθρωποι με θέληση για ζωή έκαναν αυτό που δεν μπορούν να κάνουν οι αρτιμελείς. Βέβαια όλες οι προσπάθειες που καταβάλλουν στον στίβο είναι για τον εαυτό τους και όχι για μας τους «υγιείς». Από εμάς δεν ζητούν οίκτο, παρά μόνο ένα απλό χειροκρότημα, που είναι και η ανταμοιβή τους.

Στα λόγια είμαστε πρώτοι όταν κάνουμε αναλύσεις και αναλύσεις για τα προβλήματα που αντιμετωπίζουν από την κοινωνία. Οταν έλθει η ώρα να πάμε κοντά τους τότε επιλέγουμε τον καναπέ.

Τοπίο από τη Νάζκα του Περού



Αν τύχει και περάσετε τελευταία από το γήπεδο του Παραδεισίου σίγουρα δεν θα πιστεύετε ότι αυτό που βλέπετε είναι γήπεδο η καλύτερα πρώην γήπεδο. Αναφερόμαστε βέβαια στο παλαιό και όχι στο παρακείμενο που δημιουργήθηκε λόγω της παρέμβασης της Αρχαιολογίας και της κωλυσιεργίας που παρατηρείται εδώ και χρόνια , λόγω των αρχαίων που βρέθηκαν εκεί κατά τη διάρκεια της εκσκαφής για την επίστρωση με χλοοτάπητα. Ένα αλλόκοτο τοπίο , μάλλον προς αρχαίο οικισμό φέρνει , που θυμίζει την περίφημη νεκρόπολη της Νάζκα του Περού , αφού που να φανταστεί κανείς ότι εκεί που άλλοτε σφάζονταν παλικάρια για τον τίτλο , από κάτω τους ακριβώς βρισκόταν μία ολόκληρη αρχαία γειτονιά!

Σύγχρονο γεφύρι της Άρτας

Και ξέρετε ποιό είναι το γελοίο του πράγματος: Αυτόν τον τέλος πάντων αρχαίο οικισμό , που έκαναν τόσους μήνες να τον φέρουν στο φως του ήλιου θα τον καταχωνιάσουν πάλι και μάλιστα με επίσημο «πρωτόκολλο καταστροφής», η υπογραφή του οποίου αναμένεται για τον Σεπτέμβρη. Τώρα για ποιο Σεπτέμβρη ο λόγος μην μας ρωτάτε. Τελικά το γεφύρι της Άρτας φαίνεται ότι έβγαλε κλώνους!

Προεκλογικά κονέξια

Μπορεί να βρισκόμαστε έναν περίπου χρόνο μακριά από τις Δημοτικές Εκλογές, ωστόσο οι επαφές δίνουν και παίρνουν , αφού των φρονίμων τα παιδιά πριν πεινάσουν μαγειρεύουν. Αυτό το γνωρίζει πολύ καλά και ο Γιώργος Παπαδημήτρης ο οποίος τελευταία είχε την ευκαιρία να τα πει τόσο με τον Υπουργό Αιγαίου κ. Παυλίδη όσο και με τον ΥΦ.ΥΠΕΞ κ. Βαληνάκη. Ο κ. Παπαδημήτρης θα είναι όπως όλα δείχνουν ξανά υποψήφιος Δημοτικός Σύμβουλος στο Δήμο Πεταλούδων και από τώρα κάνει τα κονέ του. Η στήριξη ποτέ δεν έβλαψε ποτέ κανέναν για αυτό ρίχνει από τώρα γέφυρες προς κάθε κατεύθυνση. Γάτα ο Γιώργος!

Μέσα κι έξω από τα...

Οι ηρωϊκοί παράγοντες

Πολύ ξενύχτησαν τις τελευταίες μέρες οι παράγοντες του Ηρακλή Μαριτσών, του Ακουσιλάου και του Απόλλωνα Απολλώνων. Λόγω της πανήγυρης της Μεταμόρφωσης του Σωτήρος στα Μαριτσά και τις Φάνες, λειτούργησαν σουβλατζίδικα - αναψυκτήρια. Ο Ηρακλής στα Μαριτσά και ο Ακουσίλαος και ο Απόλλων (που είναι συνδημότες) στις Φάνες.

Χωρίς προηγούμενο

Αυτό που συμβαίνει φέτος στην ομάδα της Ρόδου δεν πρέπει να έχει ασφαλώς προηγούμενο...

Να ξεκινά, δηλαδή, με μεγάλη καθυστέρηση την προετοιμασία της και το πιο χειρότερο να μην έχει ακόμα ξεκαθαρίσει η κατάσταση όσον αφορά τη διοικητική μορφή της ΠΑΕ.

Αλλες ομάδες της ίδιας κατηγορίας έχουν ξεκινήσει πολύ νωρίτερα την προετοιμασία τους και έχουν δώσει και τα πρώτα φιλικά τους παιχνίδια, ενώ η Ρόδος τρέχει τώρα να ...προλάβει το χρόνο.

Ας ευχηθούμε όλα να πάνε καλά στη συνέχεια και η «πράσινη» ομάδα να ξαναβρεί το σωστό δρόμο.

«Το Πάσχα του καλοκαιριού»

«Το Πάσχα του καλοκαιριού», όπως ονομάζεται η εορτή της Κοίμησης της Θεοτόκου, πλησιάζει. Δεν υπάρχει ελλαδικό μέρος χωρίς την εκκλησία προς τιμήν της Παναγίας.

Ιδιαίτερα εορτάζεται η Παναγία μας στα νησιά. Ετσι πολύς κόσμος αναμένεται την ερχόμενη Κυριακή και Δευτέρα να επισκεφθεί εκκλησίες και μονές, όπου τιμάται η μνήμη της Θεοτόκου.

Η κίνηση προς Κρεμαστή και Ιαλυσό θ' αυξάνει από σήμερα, λόγω του Δεκαπενταύγουστου, κάτι που εύχονται οι διοικήσεις του Ιάλυσου και του Φοίβου, που προσδοκούν μεγάλα οφέλη από τη λειτουργία των αναψυκτηρίων - σουβλατζίδικων στο χώρο των πανηγυριών.

Δεν μάθαμε αν τα έσοδά τους υπήρξαν ικανοποιητικά. Σίγουρα όμως κάτι θα έμεινε για το ταμείο τους από το ξενύκτι των τελευταίων ημερών.

Πολλές φορές έχουμε αναφέρει από τη στήλη τούτη, ότι τα ερασιτεχνικά σωματεία χωρίς τη βοήθεια και τη στήριξη που θα έπρεπε να έχουν από την Πολιτεία, οφείλουν τη λειτουργία τους σ' ορισμένους παθιασμένους με το ποδόσφαιρο ανθρώπους. Αν έλειπαν κι αυτοί τα πιο πολλά σωματεία δεν θα υπήρχαν τώρα...

Γήπεδο 5Χ5 στις Φάνες

Αλλο ένα γήπεδο 5Χ5 άρχισε να φτάχνεται στο νησί μας. Το γήπεδο αυτό κατασκευάζεται στις Φάνες, σε χώρο δίπλα από το δημοτικό σχολείο.

Ηδη εγκαταστάθηκε η ανάδοχος εταιρεία και οι εργασίες κατασκευής του προχωρούν.

Να σημειωθεί ότι το έργο αυτό γίνεται με πιστώσεις της Νομαρχίας Δωδεκανήσου.

Δεδομένου, ότι το γήπεδο γίνεται μέσα στο χωριό αναμένεται να χρησιμοποιείται από τα μικρά παιδιά που θα έχουν εύκολη πρόσβαση.

Δημόσιες σχέσεις

Τα πανηγύρια καλά κρατούν στο νησί μας. Χιλιάδες λαού προσέρχονται σ' αυτά. Κι ανάμεσά τους οι βουλευτές, πολιτευτές και οι υποψήφιοι εν όψει των Δημοτικών εκλογών του 2006. Είναι μιας πρώτης τάξεως ευκαιρία για δημόσιες σχέσεις, με χαιρετούρες αριστερά και δεξιά. Ολοι προσδοκούν, ότι κάποιοι τουλάχιστον θα τους θυμηθούν, όταν φθάσουν στην κάλπη.

Ευπρόσδεκτοι

Πολλούς πολιτικούς, καλλιτέχνες και δημοσιογράφους φιλοξενεί αυτές τις μέρες το νησί μας. Και καθώς συνεχίζονται οι διακοπές του Αυγούστου, αναμένεται να έρθουν κι άλλοι τις επόμενες μέρες.

Ευπρόσδεκτοι όσοι κι αν έρθουν, γιατί τώρα με τους «τουρίστες του βραχιολιού«, οι ημεδαποί επισκέπτες είναι όλη το καλύτερο.

Αυξάνονται

Μέρα με τη μέρα αυξάνονται τα φιλικά παιχνίδια που γίνονται αυτή την περίοδο στα ροδίτικα γήπεδα. Αυτό σημαίνει, ότι αυξάνονται και οι ομάδες που έχουν ξεκινήσει την προετοιμασία τους. Αλλωστε βρισκόμαστε στο πρώτο 10ήμερο του Αυγούστου και δεν υπάρχει πλέον μεγάλο χρονικό διάστημα από την επίσημη έναρξη της νέας αγωνιστικής περιόδου.



Εως πότε;

Πέρασε μισός αιώνας από την ενσωμάτωση της Δωδεκανήσου και δυστυχώς η πρωτεύουσα του νομού, η Ρόδος, στερείται ενός κολυμβητηρίου. Αν ανατρέξουμε στις τοπικές εφημερίδες του 1950 - 60 θα δούμε, ότι ήταν πάγιο αίτημα των αθλητικών φορέων το κολυμβητήριο.

Δυστυχώς όμως ακόμα είμαστε σε ...αναμονή! Κύριος οίδε πότε θα το δούμε...

Νέοι τύποι στοιχηματισμού

Εκτός από την εισαγωγή των ελληνικών αγώνων επαγγελματικού ποδοσφαίρου και μπάσκετ στο «Πάμε στοίχημα», η διοίκηση του ΟΠΑΠ προτείνει στους υπουργούς Οικονομίας και Οικονομικών και Πολιτισμού και τα εξής:

Την καθιέρωση νέων τύπων στοιχηματισμού, όπως κατά τη διάρκεια των αγώνων ή για πρόβλεψη υπέρβασης συγκεκριμένων αριθμών - ορίων.

Την καθιέρωση δυνατότητας στοιχηματισμού σε λοιπά αθλητικά και μη γεγονότα.

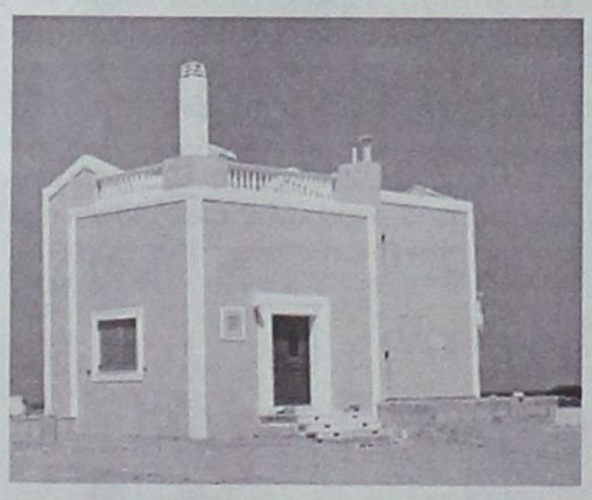

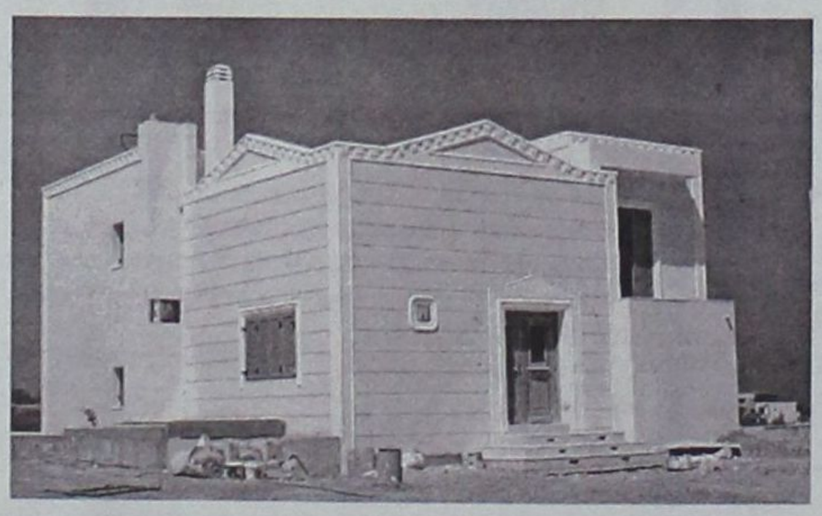

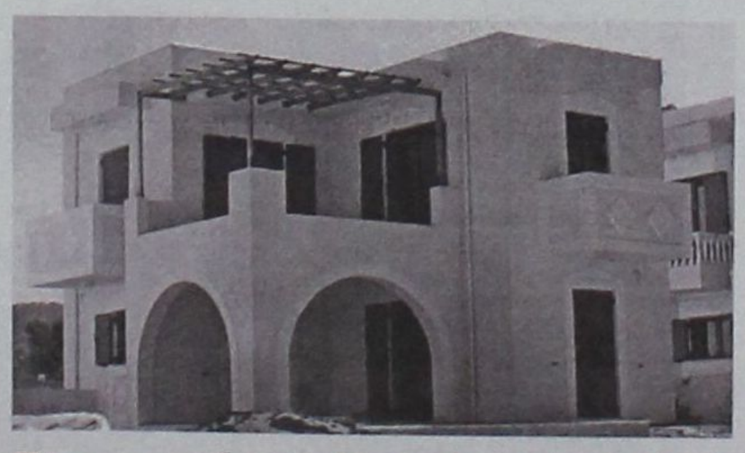

Πωλούνται Πολυτελείς κατοικίες αντίγραφα των Δωδεκανήσων

12islands RESIDENCE

Πολυτελείς κατοικίες με εκπληκτική θέα,

στα Κολύμπια 400 μέτρα από τη θάλασσα και στον παράλληλο δρόμο των ευκαλύπτων.

Οι κατοικίες είναι δύο τύπων 107 τ.μ. και 161 τ.μ. και διαθέτουν:

- Τρία υπνοδωμάτια
- Δύο μπάνια
- Τουαλέτα και χωριστό μπάνιο με υδρομασάζ
- Εντοιχισμένη κουζίνα
- Εντοιχισμένες ντουλάπες
- Ηλιακό θερμοσίφωνα
- Κεντρική θέρμανση (εγκατάσταση)
- Τζάκι
- Συστήματα ασφαλείας
- Τηλεφωνικές γραμμές ISDN
- Μπάρμπεκιου

Οι κατοικίες διαθέτουν ιδιωτική πισίνα και σύνδεση του νερού σε γεώτρηση για την ανέξοδη λειτουργία της σε όλη τη διάρκεια του έτους.

Ο περιβάλλων χώρος έχει εξαιρετική διαμόρφωση. Γκαζόν, πλακόστρωτος πεζόδρομος, φυτά και απεριόριστη θέα συνθέτουν το σκηνικό που άνθρωπος και φύση δημιούργησαν μαζί.

Οι κατοικίες αυτές διατίθενται προς πώληση και ήδη έχουν πωληθεί η «Ρόδος», το «Καστελλόριζο» και η «Χάλκη». Η πώληση έγινε αμέσως με την ολοκλήρωση της δημιουργίας τους και τούτο διότι προσφέρονται σε εξαιρετικά προσιτή τιμή (για τα δεδομένα του κόστους κατασκευής και εξοπλισμού που διαθέτουν).



Πληροφορίες κ. Μαρκόπουλο Γεώργιο τηλ: 22410 56268 - 56213 Κιν: 6978110631 • www.12islandsresidence.gr

Αυγουστιάτικο ψιλόβροχο σε πολλές περιοχές της Ρόδου, μπουρίνια στο βόρειο συγκρότημα του νομού

Ο καιρός τρελάθηκε, συννέφιασε ο Αύγουστος

ΚΑΙ ξαφνικά πλάκωσε συννεφιά πάνω από τη Ρόδο, καταμεσής του καλοκαιριού, φαινόμενο καθόλου σύνηθες για την περιοχή μας, και μάλιστα για το μήνα Αύγουστο.

Σε κάποιες περιοχές του νησιού, όλο το Σαββατοκύριακο, έπεσε μάλιστα και ψιλόβροχο, προκαλώντας μικρή αναστάτωση στους λουομένους σε παραλίες της Ρόδου.

Σε νησιά του βόρειου συγκροτήματος Δωδεκανήσου σημειώθηκαν πιο ..ακραία (για την εποχή) φαινόμενα, αφού είχαμε και μπουρίνια(!!!) και γενικώς μια ατμόσφαιρα καθ' όλα φθινοπωρινή.

Η ΕΜΥ προέβλεπε όλη την προηγούμενη εβδομάδα αυτά τα παιγνίδια του – κατά τα άλλα – καλοκαιρινού καιρού, με βροχές και καταιγίδες στη βόρειο Ελλάδα, φαινόμενα που επρόκειτο να επεκταθούν και προς τις νησιωτικές περιοχές.

«Ο καιρός τρελάθηκε» ήταν η κοινή διαπίστωση στη Ρόδο και σε άλλα νησιά της Δωδεκανήσου, ελπίζοντας ότι η Εθνική Μετεωρολογική Υπηρεσία θα έχει καλύτερα νέα για τις επόμενες ημέρες, ώστε να αποκατασταθεί ...η τάξη στα συνήθως ηλιόλουστα νησιά μας κατά τη διάρκεια του καλοκαιριού.

Οι νέες προβλέψεις της ΕΜΥ έχουν ως εξής:

Δευτέρα	Διάσπαρτα Νέφη. Μέγιστη: 28° C Άνεμος Δυτικός 25 km/h
Δευτέρα Βράδυ	Διάσπαρτα Νέφη. Ελάχιστη: 22° C Άνεμος ΒΒΔ 14 km/h
Τρίτη	Αίθριος. Μέγιστη: 28° C Άνεμος Δυτικός 25 km/h
Τρίτη Βράδυ	Διάσπαρτα Νέφη. Ελάχιστη: 22° C Άνεμος Βόρειος 18 km/h
Τετάρτη	Διάσπαρτα Νέφη. Μέγιστη: 35° C Άνεμος Δυτικός 21 km/h
Τετάρτη Βράδυ	Διάσπαρτα Νέφη. Ελάχιστη: 26° C Άνεμος ΒΒΑ 14 km/h
Πέμπτη	Αίθριος. Μέγιστη: 36° C Άνεμος ΔΝΔ 14 km/h
Πέμπτη Βράδυ	Αίθριος. Ελάχιστη: 26° C Άνεμος ΒΒΑ 10 km/h
Παρασκευή	Αίθριος. Μέγιστη: 37° C Άνεμος ΔΝΔ 14 km/h
Παρασκευή Βράδυ	Αίθριος. Ελάχιστη: 26° C Άνεμος Βόρειος 10 km/h
Σάββατο	Αίθριος. Μέγιστη: 38° C Άνεμος Δυτικός 18 km/h
Σάββατο Βράδυ	Αίθριος. Ελάχιστη: 27° C Άνεμος ΒΒΑ 10 km/h



Τα στοιχεία φωτίζουν αλλά και προβληματίζουν σοβαρά

Ανοικτή πάντα η συζήτηση στη Ρόδο για την παιδική παραβατικότητα

Η ΣΥΖΗΤΗΣΗ για τη στάση που οφείλουν να τηρήσουν οι αστυνομικές και δικαστικές αρχές του τόπου μας απέναντι στο φαινόμενο της επαιτείας που «ανθεί» τα τελευταία χρόνια, έχει προσλάβει διαστάσεις από τη στιγμή που έχουν πυκνώσει τα κρούσματα παιδικής εκμετάλλευσης, με τα τσιγγανόπουλα να αποτελούν το πλέον χαρακτηριστικό παράδειγμα.

Ερώτημα κρίσιμο που τίθεται είναι, κατά πόσον αυτές οι συνήθειες των «παιδιών των φαναριών» συνιστούν παιδική παραβατικότητα ή το πρόβλημα (άρα και οι πραγματικοί ένοχοι) εντοπίζεται στην οικογένειά τους, μέλη της οποίας φέρεται να είναι αυτοί που καθοδηγούν τα ανήλικα σε πρακτικές επιλήψιμες.

ΤΟ γενικότερο θέμα της παραβατικότητας ανηλίκων είναι τεράστιο και πάντα επίκαιρο, αρκεί κανείς να εξετάσει με προσοχή τα στοιχεία που και μέχρι πρόσφατα είδαν το φως της δημοσιότητας.

Το προφίλ του ανήλικου παραβάτη

Αγόρι ηλικίας 13-17 ετών ελληνικής υπηκοότητας που ζει στην Αθήνα



Χρόνο με τον χρόνο οι ανήλικοι παραβάτες του νόμου αυξάνονται αριθμητικά, ενώ ταυτόχρονα γίνονται σοβαρότερα τα αδικήματα για τα οποία καταδικάζονται από τα αρμόδια δικαστήρια, όπως προκύπτει από τα στοιχεία του Δικαστηρίου Ανηλίκων Αθηνών. Επιπλέον, οι καταδίκες ανηλίκων για τέσσερις υποθέσεις ανθρωποκτονιών κρούουν τον κώδωνα του κινδύνου για την κατεύθυνση προς την οποία κινείται η εγκληματική δραστηριότητα των ανηλίκων.

Ο ανήλικος παραβάτης είναι συνήθως αγόρι 16-19 χρόνων (τα κορίτσια αγγίζουν μόλις το 10,7% της παραβατικότητας) που συνήθως μένει στην Αθήνα και διαπράττει κατά κύριο λόγο παραβάσεις του ΚΟΚ.

Οι Έλληνες ανήλικοι κρατούν τα «σκήπτρα» στην παραβατικότητα σε όλα τα αδικήματα (σε ποσοστό που προσεγγίζει το 67%), όπως και σε αυτά που αφορούν παραβάσεις του νόμου περί ναρκωτικών, όπου παρατηρείται ιδιαίτερα το ανησυχητικό φαινόμενο της υποτροπής των νεαρών παραβατών.

Ειδικότερα, το προφίλ των παραβατών του νόμου περί ναρκωτικών είναι: αγόρι ηλικίας 13-17 ετών, ελληνικής υπηκοότητας, που έχει ολοκληρώσει τη γυμνασιακή εκπαίδευση, ζει στο κέντρο της Αθήνας, προέρχεται από οικογένεια που δηλώνει ότι «βιώνει» αρμονικές σχέσεις και κάνει χρήση ινδικής κάνναβης.

Φωνάζει ο Νίκος Λυκουρίνος. Ακούει κανείς;...

Κάντε κάτι για την καθαριότητα της πόλης μας



ΜΕ δύο ανοικτές του επιστολές επανέρχεται ο συντοπίτης μας κ. Νίκος Λυκουρίνος, απευθυνόμενος κυρίως προς τη δημοτική αρχή της Ρόδου, ζητώντας να ληφθούν μέτρα καθαριότητας και ευπρεπισμού της πόλης μας.

Με τη «σφραγίδα» της ΕΔΗΚ, ο κ. Λυκουρίνος επιμένει να επισημαίνει τα κακώς κείμενα και τη φορά αυτή εστιάζει τις παρατηρήσεις και την κριτική του σε συγκεκριμένα σημεία της Ρόδου, όπως είναι η οδός Καθοπούλη, «από τη γωνία Δημπεράκη έως το τέλος, στο κομμάτι της Εκκλησίας».

Καλεί δε τους αρμόδιους να βγουν από τα γραφεία τους και να δείξουν ότι αγαπάνε και πονάνε για τον τόπο τους.

Με την άλλη του επιστολή, ο κ. Νίκος Λυκουρίνος συμπληρώνει την έκκλησή του, προτείνοντας να βγουν τα μηχανήματα και οι σκούπες καθαριότητας στους δρόμους, χαρακτηρίζοντας την κατάσταση «κόλαση»!!!

ΕΛΛΗΝΙΚΗ ΔΗΜΟΚΡΑΤΙΑ
ΠΕΡΙΦΕΡΕΙΑ ΝΟΤΙΟΥ ΑΙΓΑΙΟΥ
ΝΟΜΟΣ ΔΩΔΕΚΑΝΗΣΟΥ
ΝΟΜΑΡΧΙΑΚΗ ΑΥΤ/ΣΗ ΔΩΔ/ΣΟΥ
ΝΟΜΑΡΧΙΑΚΟ ΣΥΜΒΟΥΛΙΟ

Ρόδος, 5/8 /2005
Αριθμ. Πρωτ. Ν.Σ. 421
(Σχετ: Ν.Σ. 420, 419, 418/2005)

ΑΝΑΚΟΙΝΩΣΗ

Με την παρούσα ανακοινώνουμε ότι στις 5-8-2005 παρελήφθησαν από το Γραφείο μας οι παρακάτω Αποφάσεις της Περιφέρειας Νοτίου Αιγαίου - Γενική Διεύθυνση Περιφέρειας - Τμήμα ΠΕ.ΧΩ Δωδ/σου:

Α) Η με αριθμό 307/22-7-2005 Απόφαση του Γενικού Γραμματέα Περιφέρειας Νοτίου Αιγαίου με θέμα: «Εγκριση περιβαλλοντικών όρων της υφιστάμενης ξενοδοχειακής μονάδας με τον τίτλο "ΜΑΡΙΑΝΝΑ ΠΑΛΑΣ", 4 αστέρων ως προς την κατηγοριοποίηση και δυναμικότητας 190 κλινών, σε γήπεδο των Κ.Μ. 1888[642], 1888[643] &1888[644] Γαιών Αρχαγγέλου συνολικής έκτασης 16.666,80 τ.μ.στη θέση "ΚΟΛΥΜΠΙΑ" του Δήμου Αφάντου, Νήσου Ρόδου Νομού Δωδεκανήσου, ιδιοκτησίας της «ΤΟΥΡ. ΕΠ/ΣΕΙΣ ΚΑΝΤΗΣ Α.Ε.».

Β) Η με αριθμό 921/22-7-2005 Απόφαση του Γενικού Γραμματέα Περιφέρειας Νοτίου Αιγαίου με θέμα: «Εγκριση περιβαλλοντικών όρων για την κατασκευή και λειτουργία ΧΥΤΑ Δήμου Λέρου σε έκταση 100 στερμμάτων περίπου (επιφάνεια ενεργού ΧΥΤΑ 23 στρέμματα) στη θέση "ΤΣΙΓΓΟΥΝΑΣ" Νήσου Λέρου Νομού Δωδεκανήσου».

Γ)Η με αριθμό 920/22-7-2005 Απόφαση του Γενικού Γραμματέα Περιφέρειας Νοτίου Αιγαίου με θέμα: «Εγκριση περιβαλλοντικών όρων υφιστάμενης ξενοδοχειακής μονάδας με την επωνυμία «ΜΕΣΟΓΕΙΟΣ», 2 αστέρων ως προς την κατηγοριοποίηση και δυναμικότητας 66 κλινών, σε γήπεδο έκτασης 1.976 τ.μ. της Κ.Μ. 986[Β] Γαιών Κω Εξοχής στη θέση «ΨΑΛΙΔΙ» Δήμου Κω, Νομού Δωδεκανήσου, ιδιοκτησίας ΕΥΑΓΓΕΛΙΑΣ Ν. ΣΤΑΜΑΤΑΚΗ».

Δ) Η με αριθμό 919/22-7-2005 Απόφαση του Γενικού Γραμματέα Περιφέρειας Νοτίου Αιγαίου με θέμα: «Εγκριση περιβαλλοντικών όρων υφιστάμενης ξενοδοχειακής μονάδας με τον τίτλο «ΠΑΝΟΡΜΙΤΗΣ ΣΤΟΥΝΤΙΟΣ», 2 αστέρων ως προς την κατηγοριοποίηση και δυναμικότητας 42 κλινών επί οικοπέδου έκτασης 2.000 τ.μ. στον οικισμό ΜΑΣΟΥΡΙ Δήμου Καλυμνίων, Νήσου Καλύμνου Νομού Δωδεκανήσου, ιδιοκτησίας κ. ΠΑΝΟΡΜΙΤΗ ΓΑΛΟΥΖΗ».

Καλούμε κάθε ενδιαφερόμενο προκειμένου να λάβει γνώση του περιεχομένου εκάστης των παραπάνω αποφάσεων να αποταθεί στο Τοπικό Γραφείο Περιβάλλοντος της Δ/νσης Πολεοδομίας - Χωροταξίας - Περιβάλλοντος (κ. Αρη Σκιαδόπουλο τηλ. 22410 - 30413).

Οι προαναφερόμενες αποφάσεις θα αναρτηθούν, για τις προσεχείς μέρες, στον πίνακα ανακοινώσεων της Νομαρχίας.

Ο

Πρόεδρος του Ν.Σ. Δωδ/σου
ΦΩΤΗΣ ΧΑΤΖΗΔΙΑΚΟΣ

ΝΑΥΤΙΚΗ ΕΤΑΙΡΙΑ
ΤΗΛΟΣ 21ος ΑΙΩΝΑΣ

ΠΛΗΡΟΦΟΡΙΕΣ:
ΡΟΔΟΣ ΤΑΡΠΟΝ ΣΠΡΙΝΓΚΣ 44
Τηλ./FAX: 22410 78052 κιν. 6938 244523
ΤΗΛΟΣ ΛΙΒΑΔΙΑ
Τηλ. 22460 44000 FAX. 22460 44044

ΠΡΟΓΡΑΜΜΑ
«SEA STAR»
Από 3/8 - 16/8/2005

ΤΕΤΑΡΤΗ 3/8/2005

Λιμάνι	Αφιξη	Αναχώρηση
ΤΗΛΟΣ		09.00
ΡΟΔΟΣ	10.20	19.00
ΤΗΛΟΣ	20.20	Δ.

ΠΕΜΠΤΗ 4/8/2005

Λιμάνι	Αφιξη	Αναχώρηση
ΤΗΛΟΣ		07.00
ΡΟΔΟΣ	08.20	09.00
ΤΗΛΟΣ	10.20	10.30
ΚΑΜΙΡΟΣ	11.15	14.00
ΤΗΛΟΣ	14.45	17.00
ΡΟΔΟΣ	18.20	Δ.

ΠΑΡΑΣΚΕΥΗ 5/8/2005

Λιμάνι	Αφιξη	Αναχώρηση
ΡΟΔΟΣ		09.00
ΤΗΛΟΣ	10.20	17.00
ΡΟΔΟΣ	18.20	Δ.

ΣΑΒΒΑΤΟ 6/8/2005

Λιμάνι	Αφιξη	Αναχώρηση
ΡΟΔΟΣ		09.00
ΧΑΛΚΗ	10.15	12.15
ΤΗΛΟΣ	12.50	17.00
ΡΟΔΟΣ	18.20	19.00
ΤΗΛΟΣ	20.20	Δ.

ΚΥΡΙΑΚΗ 7/8/2005

Λιμάνι	Αφιξη	Αναχώρηση
ΤΗΛΟΣ		07.30
ΡΟΔΟΣ	08.50	09.00
ΚΑΜΙΡΟΣ	09.40	09.50
ΝΙΣΥΡΟΣ	11.10	11.20
ΤΗΛΟΣ	11.55	16.00
ΡΟΔΟΣ	17.20	17.40
ΤΗΛΟΣ	19.00	19.15
ΝΙΣΥΡΟΣ	19.55	20.15
ΚΑΜΙΡΟΣ	21.35	21.45
ΡΟΔΟΣ	22.25	Δ.

ΔΕΥΤΕΡΑ 8/8/2005

Λιμάνι	Αφιξη	Αναχώρηση
ΡΟΔΟΣ		08.45
ΤΗΛΟΣ	10.05	14.15
ΝΙΣΥΡΟΣ	14.50	17.30
ΤΗΛΟΣ	18.05	18.20
ΡΟΔΟΣ	19.40	Δ.

ΤΡΙΤΗ 9/8/2005

Λιμάνι	Αφιξη	Αναχώρηση
ΡΟΔΟΣ		19.30
ΤΗΛΟΣ	20.50	Δ.

ΣΑΒΒΑΤΟ 13/8/2005

Λιμάνι	Αφιξη	Αναχώρηση
ΡΟΔΟΣ		09.00
ΧΑΛΚΗ	10.15	10.25
ΝΙΣΥΡΟΣ	11.40	11.50
ΤΗΛΟΣ	12.30	17.00
ΧΑΛΚΗ	17.45	17.55
ΡΟΔΟΣ	19.10	19.20
ΝΙΣΥΡΟΣ	21.10	21.20
ΤΗΛΟΣ	22.00	Δ.

ΚΥΡΙΑΚΗ 14/8/2005

Λιμάνι	Αφιξη	Αναχώρηση
ΤΗΛΟΣ		07.30
ΡΟΔΟΣ	08.50	09.10
ΤΗΛΟΣ	10.30	10.50
ΝΙΣΥΡΟΣ	11.30	16.00
ΤΗΛΟΣ	16.40	17.00
ΡΟΔΟΣ	18.20	18.40
ΤΗΛΟΣ	20.00	20.20
ΡΟΔΟΣ	21.40	Δ.

ΔΕΥΤΕΡΑ 15/8/2005

Λιμάνι	Αφιξη	Αναχώρηση
ΡΟΔΟΣ		08.45
ΤΗΛΟΣ	10.05	10.25
ΝΙΣΥΡΟΣ	11.05	16.50
ΡΟΔΟΣ	18.40	19.00
ΤΗΛΟΣ	20.20	20.30
ΡΟΔΟΣ	21.50	Δ.

ΤΡΙΤΗ 16/8/2005

Λιμάνι	Αφιξη	Αναχώρηση
ΡΟΔΟΣ		08.45
ΤΗΛΟΣ	10.05	14.15
ΝΙΣΥΡΟΣ	14.50	17.30
ΤΗΛΟΣ	18.05	18.20
ΡΟΔΟΣ	19.40	20.00
ΤΗΛΟΣ	20.20	Δ.

Η τρομοκρατία έφερε ξανά στα λιμάνια της Δωδεκανήσου τις πολυτελείς θαλαμηγούς και τα κότερα οικονομικά ισχυρών τουριστών

Η επιστροφή των «Mega Yacht»

Ανάσα για τα νησιά, φωνάζουν οι δήμαρχοι για θέσπιση κινήτρων ώστε αυτά να μη στραφούν ξανά προς άλλους προορισμούς



Τονώνουν τις αγορές των μικρών νησιών και αποτελούν την απάντηση στην μετακίνηση των τουριστών εν μέσω του διογκούμενου ακτοπλοϊκού προβλήματος. Οι πολυτελείς θαλαμηγοί επέστρεψαν και είναι παρούσες σε όλα τα μικρά και τα μεγάλα λιμάνια των νησιών της Δωδεκανήσου.

Στη Σύμη, στο Καστελλόριζο, στη Νίσυρο, στην Αστυπάλαια και στην Κω οι θαλαμηγοί «παρελαύνουν» καθημερινά και προκαλούν ευχάριστα συναισθήματα στους επιχειρηματίες.

Τα «Mega Yachts επέστρεψαν» αναφέρουν όλοι οι γνωρίζοντες το τουριστικό προϊόν της Δωδεκανήσου και επισημαίνουν πως «η επιστροφή τους οφείλεται αποκλειστικά στην τρομοκρατία και στις ταξιδιωτικές οδηγίες που εκδόθηκαν για τη γειτονική χώρα».

Η αναφορά «επιστροφή» δεν είναι τυχαία, καθώς όλες οι πολυτελείς θαλαμηγοί, τα κότερα και τα yachts επί χρόνια έβαζαν πλώρη προς τα νησιά μας, όμως αυτά χάθηκαν τα τελευταία χρόνια λόγων των εξαντλητικών φόρων που επέβαλε το Ελληνικό κράτος για τα σκάφη που προσεγγίζουν τα νησιά μας και που προέρχονται από χώρες οι οποίες δεν έχουν προσυπογράψει τη συνθήκη Σέγκεν (όπως η Τουρκία).

Οι πάντες αποφεύγουν την Τουρκία και η στροφή των «Mega Yachts» στη Δωδεκάνησο είναι ό,τι καλύτερο για τις οικονομίες των νησιών. Πρέπει να σημειωθεί ότι σε όλα τα νησιά των Κυκλάδων δεν κυκλοφορούν τόσες θαλαμηγοί όσες μπορεί να προσεγγίζουν στο διάβα μιας ημέρας τη Σύμη.

Περισσότερο ωφελημένα νησιά είναι η Σύμη και το Καστελλόριζο και οι δήμαρχοί τους κ.κ. Λευτέρης Παπακαλοδούκας και Παύλος Πανηγύρης επισημαίνουν ότι «θα πρέπει η πολιτεία να αδράξει την ευκαιρία και να θεσπίσει κίνητρα για να έρχονται τακτικότερα τα κότερα στα νησιά μας». Η αναγκαιότητα αυτή είναι άμεση και προς αυτή την κατεύθυνση ζητείται και η συνδρομή των Δωδεκανησίων βουλευτών και του Υπουργού, έτσι ώστε αυτό το καλοκαίρι να αποτελέσει την απαρχή για ένα καλύτερο αύριο για το τουριστικό προϊόν αυτής της κατηγορίας.

ΑΝΩΝΥΜΟΣ ΞΕΝΟΔΟΧΕΙΑΚΗ ΕΤΑΙΡΕΙΑ ΑΞ.Ε. Α.Ε.

ΠΡΟΣΚΛΗΣΗ ΕΚΤΑΚΤΟΥ ΓΕΝΙΚΗΣ ΣΥΝΕΛΕΥΣΗΣ ΤΩΝ ΜΕΤΟΧΩΝ

Σύμφωνα με το Νόμο και το Καταστατικό της Εταιρείας το Διοικητικό Συμβούλιο καλεί τους μετόχους της ανωνύμου εταιρείας σε έκτακτη Γενική Συνέλευση την 11 Σεπτεμβρίου 2005 ημέρα Κυριακή και ώρα 10 π.μ. στα γραφεία της εταιρείας της (οδός Αλεξάνδρου Διάκου αρ. 10) για συζήτηση και λήψη αποφάσεων για τα παρακάτω θέματα.

1. Υποβολή και έγκριση ισολογισμών παρελθουσών χρήσεων, και χρήσεως 2004 μετά των εκθέσεων του Δ. Συμβουλίου.
2. Απαλλαγή των μελών του Διοικητικού Συμβουλίου και των Ελεγκτών από κάθε ευθύνη για τα πεπραγμένα παρελθουσών χρήσεων.
3. Εκλογή νέου Διοικητικού Συμβουλίου.
4. Αύξηση του εταιρικού κεφαλαίου.
5. Εκλογή τακτικών και αναπληρωματικών ελεγκτών δια τη χρήση 2005
6. Διάφορα θέματα.

Κάθε μέτοχος που επιθυμεί να μετάσχει στη Γενική Συνέλευση οφείλει να καταθέσει τις μετοχές του στο ταμείο της εταιρείας ή σε οποιαδήποτε τράπεζα στην έδρα της εταιρείας και να υποβάλει τα σχετικά έγγραφα της καταθέσεως καθώς και το τυχόν έγγραφο αντιπροσώπευσης στο Ταμείο της Εταιρείας πέντε (5) τουλάχιστον ημέρες πριν από την ημερομηνία συγκλήσεως της Γενικής Συνελεύσεως.

Ρόδος 2 Αυγούστου 2005
Το Διοικητικό Συμβούλιο



Οδηγίες του υπουργείου Παιδείας προς τη Διεύθυνση Δευτεροβάθμιας Εκπαίδευσης Δωδεκανήσου, με σκοπό την καλύτερη ενημέρωση των ενδιαφερομένων

Τα ονόματα των επιτυχόντων στις εξετάσεις για την απόκτηση του Πιστοποιητικού Γλωσσομάθειας

ΣΤΑ γραφεία της Διεύθυνσης της Δευτεροβάθμιας Εκπαίδευσης βρίσκονται οι κατάλογοι με τα ονόματα των επιτυχόντων στις εξετάσεις για την απόκτηση του Κρατικού Πιστοποιητικού Γλωσσομάθειας και η αρμόδια υπηρεσία του υπουργείου Παιδείας και Θρησκευμάτων ζητεί να προβούν οι προϊστάμενοι των τοπικών Διευθύνσεων στις απαραίτητες ενέργειες.

Κατ' αρχάς απαιτείται ο έλεγχος των στοιχείων των επιτυχόντων, για ευνόητους λόγους, και για να αποφευχθούν λανθασμένες καταχωρήσεις. Στη συνέχεια, να αποσταλούν τα ορθά στοιχεία στη Διεύθυνση Πιστοποίησης της Γνώσης Ξένων Γλωσσών του υπουργείου Παιδείας.

Να ενημερωθούν οι φορείς που είχαν υποβάλει αιτήσεις συλλογικά, να χορηγηθεί αναλυτική βαθμολογία στους ενδιαφερόμενους, κατόπιν αιτήσεώς τους, στην οποία να αναφέρεται και ο κωδικός αριθμός του δελτίου υποψηφίου.

Να χορηγηθεί, τέλος, βεβαίωση επιτυχίας κατόπιν αιτιολογημένης αιτήσεως των ενδιαφερομένων.

ΣΤΟ έγγραφό του, το υπουργείο Παιδείας υπενθυμίζει, για την ενημέρωση και της Δευτεροβάθμιας εκπαίδευσης, τη σειρά των ενοτήτων εξέτασης στους πίνακες και η ανώτατη βαθμολογία σε κάθε μία από αυτές. Συγκεκριμένα:

1. Κατανόηση γραπτού λόγου (κατ. γρ. λόγ.): Αριστα 25

2. Παραγωγή γραπτού λόγου (παρ.γρ. λογ.): Αριστα 30

3. Κατανόηση προφορικού λόγου (κατ. πρ. λογ.): Αριστα 25

4. Παραγωγή προφορικού λόγου (παρ. πρ. λογ.): Αριστα 20

Η βαθμολογία κατά ενότητα είναι σύμφωνα με το άρθρο 7 της αριθμ. πρωτ. 60043/ΚΒ/20-6-2003 (Φ.Ε.Κ. 821/τ.Β') Υ.Α. Πιο συγκεκριμένα, επιτυγχάνει στις εξετάεις ο/η υποψήφιος/α που συγκεντρώνει τουλάχιστον το 60% της μέγιστης δυνατής συνολικής βαθμολογίας, υπό την απαραίτητη προϋπόθεση ότι έχει επιτύχει το 30% της μέγιστης δυνατής βαθμολογίας για κάθε φάση εξέτασης χωριστά. Οπου κατά τον προσδιορισμό του ποσοστού προκύπτει αριθμός με δεκαδικό μέρος ίσο ή μεγαλύτερο της μισής ακέραιης μονάδας, στρογγυλοποιείται στην επόμενη ακέραιη μονάδα.



ΕΠΙΠΕΔΟΥ Β2 ΙΤΑΛΙΚΩΝ
Λεοντάρη Χαρούλα του Νικολάου
Ρουτούλας Τρύφων του Θεοδώρου

ΕΠΙΠΕΔΟΥ Γ1 ΙΤΑΛΙΚΩΝ
Ελένη Ευαγγελία του Γεωργίου

ΕΠΙΠΕΔΟΥ Β2 ΓΕΡΜΑΝΙΚΩΝ
Βλάμου Μαρία του Εμμανουήλ
Βρατσάλη Πορτοκαλένια του Εμμανουήλ
Γιώργου Σεβαστή του Ιωάννη
Διάκου Παναγιώτης του Χρύσανθου
Κατσανεβάκης Εμμανουήλ του ιωάννη
Κατσιδώνη Μαρίνα του Παναγιώτη
Κοντού Ειρήνη Τσαμπίκα του Σταύρου
Κουτσιάς Ιωάννης του Αθανασίου
Λεριάς Νεόφυτος του Γεωργίου
Λουκάς Γεώργιος του Κυριάκου
Νέσκης Μιχαήλ του Γεωργίου
Πίσσα Ελλη του Ανάργυρου
Σεντής Μιχαήλ του Αναστασίου
Σεντής Νικόλαος του Τσαμπίκου
Σταύρου Μάριος του Ανδρέα
Συμιακού Δέσποινα – Τσαμπίκα του Νικολάου
Τάουλα Καθολική – Τσαμπίκα του Λεωνίδα
Τουβεντζίδης Σταύρος του Θεοδώρου
Τριανταφύλλου Σοφία – Μιχαέλα του Νικολάου
Τσετσελή Ζωή – Αικατερίνη του Αθανασίου
Υγειονομάκη Νεκταρία του Κοκκιμίδης
Φιλακουρίδης Ιωάννης του Γεωργίου
Χατζηαντωνίου Ιωάννα του Ματθαίου

ΕΠΙΠΕΔΟΥ Γ1 ΓΕΡΜΑΝΙΚΩΝ
BUREL ALEXANDRA του Mar Roger
Δημητρά Ευαγγελία του Ιωάννη
Κώνστας Μαστρογιάννης του Κων/νου
Μαυροπούλου Σμαραγδή του Αναστασίου
Νικολής Δημήτριος του Θωμά
Παρντιέ Ντομινίκ Ιζαμπ. του Φρανσουά Μαρί
Ροδίτης Σπυρίδων του Νικολάου
Τεξακαλίδης Παναγιώτης του Ιωάννη

ΕΠΙΠΕΔΟΥ Β2 ΓΑΛΛΙΚΩΝ
Οικονόμου Μαριέττα του Στέφανου
Σπυροπούλου Αννα του Αντωνίου – Κων.

ΕΠΙΠΕΔΟΥ Γ1 ΓΑΛΛΙΚΩΝ
Burel Alejandra του Mar Roger
Sanfilippo Stefanie του Ιωσήφ
Βαρσαμίδης Βαρσάμης του Χαρίση

ΕΠΙΠΕΔΟΥ Β2 ΑΓΓΛΙΚΩΝ
MUCO THEODHOR
Γρηγοριάδης Αντώνιος του Ιγνάτιου
Καλαμαρά Τσαμπίκα του Ιωάννη
Καλιβούρη Στεργία του Κωνσταντίνου
Καντινού Αικατερίνη του Εμμανουήλ
Καψή Μητροδώρα του Δημητρίου
Κεχαγιά Στεργία του Θεοδώρου
Κονταρίνης Αλέξιος του Αθανασίου
Κοντού Μιχαήλ του Δημητρίου
Κορκίδα Ραφαηλία του Στυλιανού
Κρητικού Φερενίκη του Μιχαήλ
Λορένζου Ελένη του Ελευθερίου
Μαυρουδάκης Σταμάτιος – Φραγκ. του Νικολάου
Νικολάου Νικόλας του Μηνά
Ντέλλα Αλεξία του Γεωργίου
Ξάνθης Ιωάννης του Αγαπητού
Οίκουτα Μάζζα Πατρίσια του Ρομπέρτο
Παμπίδης Δημήτριος του Ιωάννη
Πατσούρη Χριστίνα του Ιωάννη
Πηλαβάκη Χρυσάνθη του Δημητρίου
Ρουσάκη Μαρία του Μιχαήλ
Σαββιού Στυλιανός Χρησ. Του μιχαήλ
Σταυρίδου μαρία Χριστίνα του Δήμου
Στεργαλλά Βασιλεία του Μιχαήλ
Συφωνιός Αναστάσιος του Ελευθέριου
Χατζάκης Νικόλαος του Εμμανουήλ
Ψαρός Απόστολος του Φιλήμονα

ΕΠΙΠΕΔΟΥ Γ1 ΑΓΓΛΙΚΩΝ
Βροϊκου Ελευθερία του Σωτήρη
Γεράκου Ιάκωβος του Θεοδόσιου
Καραγιάννη Ελένη του Νικολάου
Καρίκη Χρυσάνθη του Διαμαντή
Κουλιουμπάς Ανδρέας του Θεόδωρου
Μπασάνου Λουΐζα του Αλέκου
Ντίκερ Νέρμιν του Ερδογκάν
Ξυλούρας Νικόλαος του Ιορδάνη
Παρντιέ Ντομινίκ Ιζαμπ. Του Φρανσουά Μαρί
Πατσιατζή Ελένη του Δημητρίου
Σωτηρόπουλος Γεράσιμος του Νικολάου
Τσαμπαλιέρος Ιωάννης του Μιχαήλ
Χατζηλαζάρου Σταμάτιος του Αγαπητού
Χατζημάρκου Αικατερίνη του Σπυρίδων



ΕΚΔΡΟΜΕΣ ΚΥΔΩΝ
ΤΟ
KYDON TOURS
Τρέχει με ταχύτητα
FORMULA 1
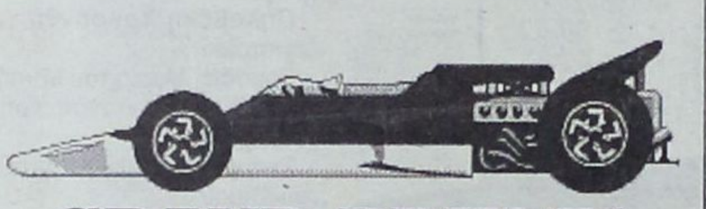
GRAND PRIX F1
ΚΩΝΣΤΑΝΤΙΝΟΥΠΟΛΗ
19-20-21 ΑΥΓΟΥΣΤΟΥ
ΕΞΑΣΦΑΛΙΣΑΜΕ
Ξενοδοχεία και εισιτήρια για τα δοκιμαστικά και τον επίσημο αγώνα.
ΟΡΓΑΝΩΣΑΜΕ ΕΚΔΡΟΜΗ
18 - 24 / 8 / 05
Περιλαμβάνει:
• Εισιτήριο ΡΟΔΟ - ΜΑΡΜΑΡΙΣ - ΡΟΔΟ
• Φόρους λιμένων 33 ευρώ
• Ξενοδοχείο 4 αστέρων με πρωινό, 6 διανυκτερεύσεις
• Πούλμαν πολυτελείας για όλες τις μεταφορές και ξεναγήσεις ΣΜΥΡΝΗ - ΚΟΥΣΑΝΤΑΣΙ - ΚΩΝ/ΛΗ όπως το πρόγραμμα.
• Μεταφορά καθημερινά από την Κωνσταντινούπολη στην Πίστα στις 19,20 και 21/8/05
• Ξεναγήσεις όλης της Κων/λης καθημερινά και ολόκληρη τη μέρα της 22/8
• Ασφάλεια ταξιδιού
• Συνοδός η κ. ΕΛΕΝΗ ΨΥΛΛΑΚΗ
ΠΡΟΛΑΒΕΤΕ
Μοναδική ευκαιρία και εμπειρία να απολαύσετε τους ΑΓΩΝΕΣ της FORMULA 1 που για πρώτη φορά γίνεται τόσο κοντά μας στην ΟΛΟΚΑΙΝΟΥΡΓΙΑ ΠΙΣΤΑ της ΚΩΝΣΤΑΝΤΙΝΟΥΠΟΛΗΣ.
ΠΛΗΡΟΦΟΡΙΕΣ
Δίνονται στο ΠΡΑΚΤΟΡΕΙΟ ΚΥΔΩΝ
Οργάνωση ΝΙΚΟΣ ΨΥΛΛΑΚΗΣ και
ΕΛΕΝΗ ΨΥΛΛΑΚΗ
KYDON TOURS
ΕΘΕΛΟΝΤΩΝ ΔΩΔ/ΣΙΩΝ 14
Τηλ.: 22410 23000, 22410 27900

ΜΑΘΗΜΑΤΑ ΙΤΑΛΙΚΗΣ
ΣΕ ΕΙΔΙΚΕΣ τιμές για πάνω από 2 παιδιά κάθε ηλικίας και μια φορά την εβδομάδα επιπρόσθετα ΜΙΑ ώρα ΔΩΡΕΑΝ μάθημα γαλλικής.
Πληροφορίες τηλ. 22410/69572
34249 κιν. 6946051681 κ. Γιώργο

ΚΟΝΤΡΑΣΤ ΜΥΚΟΝΟΥ - ΡΟΔΟΥ

ΣΥΝΕΧΕΙΑ ΑΠΟ ΤΗ ΣΕΛ. 3

παρατήρηση για την έλλειψη δέντρων και εν γένει πρασίνου στο νησί; Πως φαντάζει η εικόνα των δικών μας ομπρελάδων - εισπρακτόρων;

- Η μυθολογία λέει ότι στη Μύκονο κοιμάται ο Αίας, ένας εκ των γιγάντων που αναμετρήθηκε με τον Ηρακλή. Ισως ο Αίας να είναι ο μόνος που κοιμάται στο νησί, διότι όλοι οι υπόλοιποι διασκεδάζουν ή εργάζονται για να διασκεδάσουν οι υπόλοιποι. Από ώρα 09.00 το βράδυ και μέχρι το

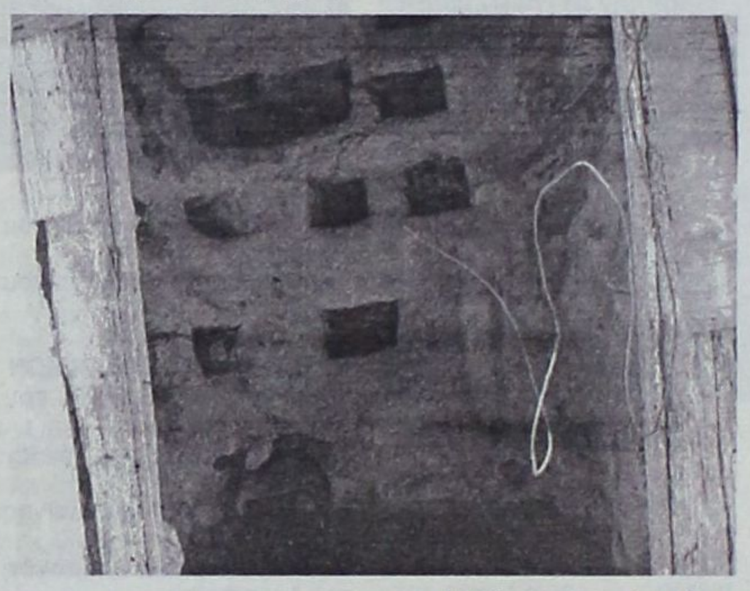

ξημέρωμα της επόμενης ημέρας οι πάντες βρίσκονται σε συνεχή κίνηση.

Ολα τα εμπορικά καταστήματα λειτουργούν ακόμα και μετά τα μεσάνυκτα, τα τουριστικά πρακτορεία μέχρι ώρα 01.00, τα δε μπαρ και club διανυκτερεύουν.

Ουδείς από τους μονίμους κατοίκους διαμαρτύρεται για τη μουσική, αλλά και ουδεμία νυχτερινή επιχείρηση διασκέδασης ανεβάζει τα ντεσιμπέλ σε εξαιρετικά μεγάλα ύψη.

Σε όλη την Ελλάδα έχει μεταδοθεί το μήνυμα της συνεχούς διασκέδασης στη Μύκονο. Το νησί του Αίαντα έχει μετατραπεί σε «must» των high lights, των επωνύμων και των ανωνύμων. Ολοι περνάνε και φιγουράρουν σαν να βρίσκονται σε μια μεγάλη πασαρέλα και αυτό αρέσει, αυτό ελκύει τους πάντες.

Μάλιστα η ιδιαιτερότητα της «περιοχής φιλικής προς τους ομοφυλόφιλους» έχει καταφέρει μια εξαιρετικά μεγάλη προβολή για τη Μύκονο με προφανή αποτελέσματα.

Πρέπει να σημειωθεί ότι στη Μύκονο υπάρχουν δεκάδες gay bars και εκατοντάδες gayfriendly (φιλικά σε ομοφυλόφιλους) επιχειρήσεις.

Η εξαιρετικά μεγάλη διακίνηση χρήματος, η μεγάλη προβολή και η επιλογή να κατασκευάσουν εκεί τις εξοχικές τους κατοικίες διάφοροι επώνυμοι, έχουν προκαλέσει τη γιγάντωση των τιμών στα ακίνητα της Μυκόνου. Ο έχων ακίνητο στο νησί ισοδυναμεί με την κατοχή μιας εξαιρετικά μεγάλης περιουσίας.



Είναι χαρακτηριστικό ότι η μέση τιμή ενός οικοπέδου τεσσάρων στρεμμάτων ανέρχεται στα 350.000 ευρώ. Το κάθε οικόπεδο είναι γεμάτο βράχια για γρανίτη, βρίσκεται σε πλαγιά και απαιτεί δεκάδες χιλιάδες ευρώ για να καταστεί οικοδομήσιμο. Οι Μυκονιάτες κεφαλοποίησαν τον τόπο τους και μετέτρεψαν την πέτρα σε χρήμα.

- Η Μύκονος σε πολλά μπορεί ν' αποτελέσει διδασκαλείο για πολιτικές στον τουρισμό που είναι δυνατόν να ακολουθήσουν στη Ρόδο και εν γένει στη Δωδεκάνησο.

Εκείνο που δεν κατάφεραν οι κάτοικοι της Μυκόνου είναι να ξεφύγουν από τη μονοκαλλιέργεια του τουρισμού και στην περίπτωση κάποιας κρίσης τότε στα σίγουρα όλοι θα βρεθούν σε πολύ δυσάρεστη θέση.

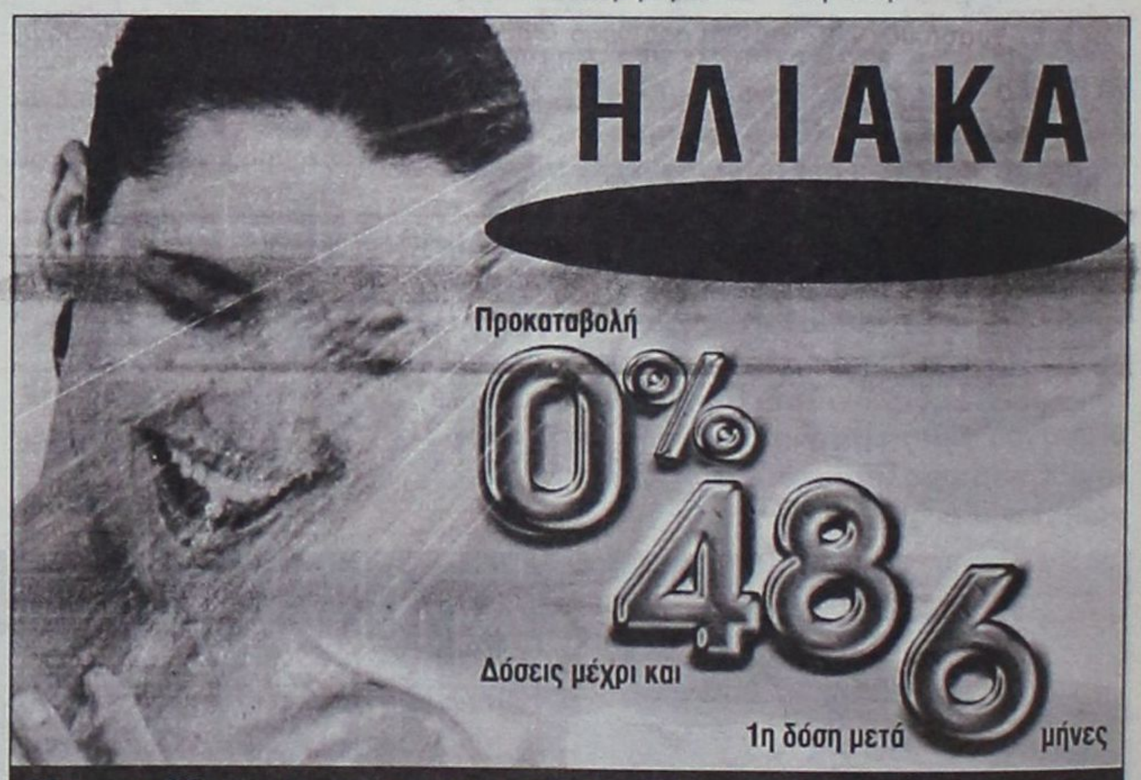

Με την 20χρονη πείρα μας στα συστήματα ηλιακής ενέργειας σας προσφέρουμε τις πιο αποτελεσματικές λύσεις:
• Τα καλύτερα ηλιακά της αγοράς
Τελευταίας τεχνολογίας ηλιακά, γαλβανιζέ, glass, ανοξείδοτα, ανοικτού, κλειστού κυκλώματος
• Δωρεάν μελέτη - επίβλεψη
για κεντρικές εγκαταστάσεις ξενοδοχείων.
• Άμεση εγκατάσταση
από ειδικευμένο προσωπικό, με προσοχή στη λεπτομέρεια.
• Ειδικές Λύσεις
για κεραμοσκεπές και όπου δεν πρέπει να φαίνεται το Boiler.
• Εγγύηση
καλής λειτουργίας και πλήρη τεχνική υποστήριξη.
• Πιστοποίηση ποιότητας
από το κέντρο ανανεώσιμων πηγών ενέργειας.
• Εγγυημένη απόσβεση
Μόνο με τα χρήματα που πληρώνετε στον ηλεκτρικό σας θερμοσίφωνα εξοφλείτε τον ηλιακό.
• Έκπτωση αξίας αγοράς
από το φορολογητέο σας εισόδημα.
Καλέστε αμέσως το 76100 για υπεύθυνη ενημέρωση.
ΒΟΥΤΥΡΑΚΗΣ Ι.Χ. Ε.Π.Ε. • ΔΩΔ. ΝΕΟΛΑΙΑΣ 16 - ΡΟΔΟΣ -ΤΗΛ. ΚΕΝΤΡΟ: 2241/76100

ΜΝΗΜΟΣΥΝΟ



Τελούμε στις 9 Αυγούστου ημέρα Τρίτη και ώρα 8 π.μ. στον ιερό ναό Ταξιαρχών Ρόδου 3μηνο μνημόσυνο υπέρ αναπαύσεως της ψυχής του λατρευτού μας συζύγου, πατέρα και αδελφού

ΓΕΩΡΓΙΟΥ ΔΙΑΜΑΝΤΟΠΟΥΛΟΥ

Η σύζυγος Κατερίνα
Τα παιδιά Μανώλης - Χρυσοβαλάντω
Ο αδελφός Μιχάλης
Οι λοιποί συγγενείς

«ΚΥΡΙΑΡΧΟΥΝ» ΟΙ ΙΤΑΛΟΙ

Αλλαγή σκηνικού τον Σεπτέμβριο

«Κυριαρχούν» οι Ιταλοί σε όλα τα νησιά της Δωδεκανήσου και των Κυκλάδων. Ο μήνας Αύγουστος είναι εκείνος που επιλέγουν οι απόγονοι των Ρωμαίων για να κάνουν τις καλοκαιρινές τους διακοπές.



Τα νησιά μας έχουν γεμίσει από τους ιταλόφωνους, οι οποίοι με τη σειρά τους επιδίδονται σε ξέφρενο γλέντι. Διασκέδαση μέχρι πρωΐας, φωνές, αλλαλαγμοί και πολύ αλκοόλ συνοδεύει την παραμονή τους. Δεν είναι λίγοι οι επιχειρηματίες εκείνοι που ομιλούν για μεταμόρφωση του Ιταλού, διότι κατά το παρελθόν επιδείκνυε πιο ήρεμη συμπεριφορά.

Η αποχώρηση των Ιταλών τουριστών από τα νησιά θα ξεκινήσει στις 20 Αυγούστου και για αρκετά από αυτά θα ακολουθήσει μια περίοδος καθίζησης. Αυτό θα διαρκέσει περίπου δέκα ημέρες, μέχρι να ξεκινήσει το καινούργιο ρεύμα τουριστών. Οι τελευταίοι που ξεκινούν να έρχονται από τις αρχές Σεπτεμβρίου είναι άνθρωποι μεγαλύτερης ηλικίας και υψηλότερης εισοδηματικής τάξης, γι' αυτό και συγκροτούν ένα εντελώς διαφορετικό τουριστικό ρεύμα.

ΕΛΛΗΝΙΚΗ ΔΗΜΟΚΡΑΤΙΑ
ΠΕΡΙΦΕΡΕΙΑ ΝΟΤΙΟΥ ΑΙΓΑΙΟΥ
ΝΟΜΟΣ ΔΩΔΕΚΑΝΗΣΟΥ
ΔΗΜΟΣ ΚΑΛΛΙΘΕΑΣ
Ρόδος, 4-8-05
Αρ. Πρωτ. Δ.Υ.

ΑΝΑΚΟΙΝΩΣΗ

Αισθανόμαστε την ανάγκη να εκφράσουμε τη λύπη μας για το ατυχές πρόσφατο συμβάν της Καλλιθέας, στο οποίο ένα νέο παιδί χάθηκε και ένα άλλο αγωνίζεται να κρατηθεί στη ζωή.

Η συμπαράστασή μας στους τραγικούς γονείς και συνοδούς είναι αμέριστη. Θεωρούμε όμως υποχρεώσή μας να ευχαριστήσουμε όλους όσους προσέτρεξαν άμεσα παρέχοντας τις πρώτες βοήθειες.

Επιθυμούμε να κάνουμε ξεχωριστή μνεία στον Τάσο Φωτεινόπουλο, γιο του τοπικού συμβούλου Κοσκινού Γιώργου Φωτεινόπουλου, που με αυτοθυσία καταδύθηκε και ανέσυρε το αγοράκι, ενώ στάθηκε αδύνατο να κάνει το ίδιο και με το κορίτσι που πνίγηκε, αλλά και να ευχαριστήσουμε όσους άλλους βοήθησαν εθελοντικά στη διάσωση.

Τέλος, θέλουμε να πιστεύουμε ότι ότι γεγονός αυτό δεν απαξιώνει καθόλου την οργάνωση που υπάρχει στις παραλίες μας και την ασφάλεια που προσφέρεται.

Ο ΔΗΜΑΡΧΟΣ
ΙΩΑΝΝΗΣ ΙΑΤΡΙΔΗΣ

ΕΣΤΙΑΤΟΡΙΟ - ΤΑΒΕΡΝΑ

«Η ΒΡΥΣΗ»

στην Ψίνθο

- Νοστιμότατα χωριάτικα φαγητά στον παραδοσιακό φούρνο
- Χωριάτικο ψωμί
- Και όπως πάντα τα ντόπια κρέατα του Κώστα Κατταβενού.

Ανοικτά κάθε μέρα από τις 12 το μεσημέρι Σας περιμένουμε

ΤΗΛ. 22410 - 50267

ΝΕΟ ΧΩΡΟ ΤΑΦΗΣ ΑΠΟΡΡΙΜΜΑΤΩΝ ΑΝΑΖΗΤΟΥΝ ΣΤΗΝ ΟΛΥΜΠΟ ΚΑΡΠΑΘΟΥ

Στο έλεος των σκουπιδιών

Το οριστικό κλείσιμο της χωματερής ζητά με έγγραφό της από τις αρμόδιες υπηρεσίες του ΠΕΧΩ και της Νομαρχιακής Αυτοδιοίκησης η κοινότητα Ολύμπου. Ο πρόεδρος της κοινότητας Νίκος Κανάκης επισημαίνει τους κινδύνους από την συνεχόμενη λειτουργία του Χ.Α.Δ.Α. και τις αντιδράσεις των κατοίκων της Ολύμπου.

Στην επιστολή του ζητά, μέχρι την οριστική διευθέτηση του προβλήματος, δημιουργία ενός ΧΥΤΑ σε ολόκληρη την Κάρπαθο - η εναπόθεση των στερεών αποβλήτων να γίνεται στην περιοχή «Αγριλλός» που η χρήση της περιοχής διαθέτει «πλεονεκτήματα» έναντι των υπολοίπων.

Επισημαίνει δε, ότι η καταλληλότητα του χώρου εγκρίθηκε κατ' αρχήν από την Δ/νση Δασών Δωδεκανήσου, μπορεί να διαμορφωθεί εύκολα, δεν απαιτεί σημαντικές παρεμβάσεις. Κυρίως όμως δεν αποτελεί απειλή για τον φυσικό και θαλάσσιο πλούτο. Αναλυτικά η επιστολή έχει ως εξής:

ΘΕΜΑ: Προσωρινή διαχείριση στερεών αποβλήτων της Κοινότητας Ολύμπου

1. Προ 20ετίας περίπου επιλέχθηκε από το τότε Κοινοτικό Συμβούλιο ως λύση ανάγκης να ρίχνονται τα στερεά απόβλητα της Κοινότητάς μας, σε μια χαράδρα στην περιοχή Πέι που απολήγει στον κάτωθι αυτής και σε απόσταση 70 μ. περίπου ορμίσκο του Σαραντάκοπου.

2. Η λύση εκείνη, που όπως προαναφέρθηκε ήταν λύση ανάγκης αφού δεν υπήρχε οδική πρόσβαση σε άλλους καταλληλότερους χώρους, απεδείχθη εκ των πραγμάτων ότι ίσως ήταν η χειρότερη, αφού με την απόρριψη των σκουπιδιών στον γκρεμνό διαλύονται οι νάϋλο σακούλες και διασκορπίζονται τόσο στο πευκοδάσος του «Αγρέλλη» με το οποίο γειτνιάζει, όσο και στη θάλασσα προς την οποία παρασύρεται και μέρος των αποβλήτων, ενώ δεν είναι δυνατή ούτε η κάλυψή τους με χώμα ή μπάζα.

3. Για τον λόγο αυτόν προ πενταετίας υπέβαλαν αναφορά-διαμαρτυρία 168 κάτοικοι του οικισμού ζητώντας την απομάκρυνση του Χ.Α.Δ.Α από την περιοχή χωρίς όμως να γίνει καμία ενέργεια προς την κατεύθυνση αυτή εκτός της επιβολής προστίμου στη Κοινότητα από το Λιμεναρχείο Καρπάθου και την Ποινική δίωξη του τότε Προέδρου της Κοινότητας για την προκαλούμενη ρύπανση της θάλασσας.

4. Στο γενικό σχεδιασμό διαχείριση των στερεών αποβλήτων προβλέπεται η δημιουργία ενός ΧΥΤΑ για ολόκληρη την Κάρπαθο και ως εκ τούτου δεν μπορεί να αδειοδοτηθεί η κατασκευή ξεχωριστού ΧΥΤΑ για την Κοινότητά μας.

5. Με βάση τα παραπάνω το Κοινοτικό Συμβούλιο αποφάσισε κατά πλειοψηφία με την αριθμ. 6/2003 απόφασή του την προσωρινή εναπόθεση των στερεών αποβλήτων στην περιοχή «Αγριλλός», όπου και θα θάβονται, μέχρις ότου λειτουργήσει ο ΧΥΤΑ Καρπάθου.

Η καταλληλότητα του χώρου εγκρίθηκε κατ' αρχήν από την Δ/νση Δασών Δωδεκανήσου, που διαπίστωσε ύστερα από αυτοψία ότι δεν γειτνιάζει με δάσος.

6. Τα πλεονεκτήματα του επιλεγέντος από το Κ.Σ. νέου χώρου «προσωρινής διάθεσης των απορριμμάτων» είναι τα εξής:

Α) Γεωμορφολογικά η περιοχή είναι μια ήπιας κλίσης πλαγιά που μπορεί να διαμορφωθεί εύκολα, να περιφραχθεί πλήρως ο απαιτούμενος ανάλογος χώρος, ώστε να μην είναι προσβάσιμος από ζώα και να μη διασκορπίζονται από τον άνεμο τα σκουπίδια στις γύρω πλαγιές.

Β) Ο χώρος βρίσκεται σε απόσταση άνω των 6 χλμ. από τους οικισμούς και είναι αθέατος από τον υφιστάμενο αγροτικό δρόμο, τον προγραμματισμένο δρόμο Αυλώνας – Κοίλιους και το υφιστάμενο μονοπάτι.

Επίσης στην περιοχή δεν υπάρχουν ίχνη αρχαίων μνημείων, «όσο βλέπει το μάτι του ανθρώπου».

Γ) Δεν γειτνιάζει με δάσος ή δασική έκταση και ως εκ τούτου δεν υπάρχει κίνδυνος πυρκαγιάς.

Δ) Λόγω της γεωλογικής φύσης του εδάφους δεν υπάρχουν σε απόσταση πολλών χλμ. πηγές ή υδροφόρος ορίζοντας και κίνδυνος μόλυνσής τους, ενώ βρίσκεται σε μεγάλες αποστάσεις από σχολεία, οικιστικές περιοχές, εργασιακούς χώρους, καλλιέργειες, θαλάσσιες ακτές, και δεν δημιουργεί οχλήσεις ή κινδύνους μόλυνσης τους.

Ε) Στην περιοχή και σε απόσταση 1 χιλμ. περίπου υπάρχουν εν αφθονία λιθοκορύμματα που μπορούν να χρησιμοποιηθούν για την περιοδική επικάλυψή των απορριμμάτων.

Ζ) Δεν χρειάζονται σοβαρά έργα υποδομής πλην μιας στοιχειώδους πρόσβασης 100 μ. περίπου, διευθέτησης και περίφραξης του χώρου, που δεν επιφέρουν καμιά ουσιαστική αλλοίωση του περιβάλλοντος.

Η. Δεν δημιουργούνται σοβαρές περιβαλλοντικές επιπτώσεις σε ότι αφορά την κατίσδυση των υδάτων, οσμές, αλλοίωση της φυτικής βλάστησης, θορύβους, πυρκαγιές, οπτική όχληση.

7. Παρόλο όμως ότι ο χώρος πληρεί ουσιαστικά όλες τις παραμέτρους για την δημιουργία ακόμη και οργανωμένου χώρου διάθεσης των απορριμμάτων, υπάρχει το τυπικό θέμα της αδειοδότησης, αφού σύμφωνα με τον περιφερειακό σχεδιασμό δεν μπορούμε να δημιουργήσουμε ανεξάρτητο Χ.Υ.Τ.Α για την Κοινότητά μας και από την άλλη πλευρά, παρόλο που πέρασαν ήδη 2,5 χρόνια, από την έκδοση της απόφασης του Κ.Σ. δεν έχει αρχίσει να κατασκευάζεται, ούτε και προβλέπεται να λειτουργήσει πριν περάσουν 3 ακόμα τουλάχιστον χρόνια.

8. Είναι ως εκ τούτου άμεση ανάγκη να εγκριθεί ο χώρος που επιλέχθηκε από το κοινοτικό συμβούλιο ή άλλος καταλληλότερος χώρος, που εσείς ενδεχόμενα θα μας υποδείξετε, ως χώρος προσωρινής εναπόθεσης των οικιακών στερεών αποβλήτων «Μέχρις ότου λειτουργήσει ο ΧΥΤΑ Καρπάθου, για να σταματήσει άμεσα η λειτουργία του σημερινού Χ.Α.Δ.Α, που μπορεί να επισύρει κυρώσεις όχι μόνο στην Κοινότητά μας αλλά και στη χώρα.

9. Ο υπογράφων, ενεργών κάτω από συνθήκες «κατάστασης ανάγκης» δεν έχει άλλη επιλογή παρά να απαγορεύσει από 16/8/2005 την λειτουργία του σημερινού Χ.Α.Δ.Α και να εναποθέτει προσωρινά τα οικιακά απορρίμματα στην θέση «Αγρυλός» που κρίνεται από την πλειοψηφία του Κ.Σ. η καταλληλότερη, είτε σε άλλη θέση που εσείς ηθέλατε εγκρίνει ως καταλληλότερη εκτός αν στο μεταξύ μας υποδείξετε άλλη θέση ή άλλη άμεσα υλοποιήσιμη λύση.

Στην περίπτωση που κρίνετε ότι υπάρχει άλλη νόμιμη λύση παρακαλούμε να μας ενημερώσετε το συντομότερο δυνατόν μέχρι την παραπάνω ημερομηνία, άλλως θα θεωρήσουμε ότι και σεις συμφωνείτε με αυτήν την κατά την άποψή μας λιγότερο επώδυνη «προσωρινή λύση ανάγκης» στο σοβαρό πρόβλημα που αντιμετωπίζουμε να βρεθούμε κατηγορούμενοι για την προκαλούμενη ρύπανση του θαλάσσιου και δασικού περιβάλλοντος ή πρόκληση πυρκαγιάς στο αναδασωθέν δάσος του «Αγρέλλη».

Ο Πρόεδρος της Κοινότητας
Κανάκης Νικόλαος

Είσαι ό,τι θέλεις να ζεις!



AYGO

Do something memorable.

«Ψάχνεσαι»; Σταμάτα! Το νέο Toyota Aygo είναι εδώ! Δυναμικό, όπως η ζωή που σε εκφράζει. Για απολαυστικές εμπειρίες, όπως η ζωή που θέλεις να θυμάσαι. Γι αυτό μην «ψάχνεσαι» άλλο! Διάλεξε το Toyota Aygo και ζήσε αυτό που θέλεις να είσαι!

ΞΕΝΑΚΗΣ α.ε.β.ε.
Εξουσιοδοτημένος έμπορος και after sales
TOYOTA στα Δωδεκάνησα
10ο χλμ. Ρόδου - Λίνδου
Τηλ: 22410 86690

TOYOTA

Ατέλειωτος ο Γολγοθάς, ταλαιπωρία για τους επιβάτες

Νέες καθυστερήσεις στα δρομολόγια επιβατηγών πλοίων

Πολύωρη καθυστέρηση χθες στην εκτέλεση του δρομολογίου του πλοίου «Ζάκυνθος 1» από Θεσσαλονίκη για Σποράδες. Με καθυστέρηση εκτελέστηκαν τα δρομολόγια των «Ρομίλντα» και «Δημητρούλα», που το Σάββατο εμφάνισαν νέες βλάβες.

Με πολύωρη καθυστέρηση φθάνει στην Καβάλα και το πλοίο «Δημητρούλα», μετά από βλάβη που παρουσιάστηκε στον καταπέλτη, όταν αυτό βρισκόταν στο λιμάνι του Αγίου Κήρυκου, με αποτέλεσμα να μείνουν εκγλωβισμένοι για δύο ώρες μέσα στο πλοίο οι επιβάτες με προορισμό την Ικαρία.



Με δίωρη καθυστέρηση έφυγε το «Ρομίλντα» από λιμάνι του Πειραιά για τις Κυκλάδες χθες, αφού πέρασε από έλεγχο για την βλάβη που παρουσίασε το Σάββατο ενώ έπλεε προς Ανάφη.

Το «Ρομίλντα» επέστρεψε στον Πειραιά για επισκευή άδειο, αφήνοντας 120 επιβάτες και πολλά ΙΧ στην Σαντορίνη. Οι επιβάτες προωθήθηκαν στον προορισμό τους με πλοίο που εκτελούσε τοπικό δρομολόγιο.

Επιπλέον, με πολύωρη καθυστέρηση θα εκτελεστεί το δρομολόγιο του επιβατηγού οχηματαγωγού «Ζάκυνθος 1», το οποίο αντικαθιστά το «Νόνα Μαίρη», που βρίσκεται εδώ και περίπου μία εβδομάδα για επιδιόρθωση στο λιμάνι του Πειραιά, λόγω βλάβης.

Το «Ζάκυνθος 1» εκτελεί το δρομολόγιο Θεσσαλονίκη- Σκιάθος-Σκόπελος-Αλόννησος. Το πλοίο αναμένονταν στο λιμάνι της Θεσσαλονίκης στις 10:00, ωστόσο οι επιβάτες περίμεναν τουλάχιστον έως τις 15:30 για να αποπλεύσουν για το λιμάνι προορισμού τους.

ΑΡΧΩΝ ΣΑΜΑΡΤΖΗΣ ΑΕ
ΜΟΝΩΣΕΙΣ ΤΑΡΑΤΣΩΝ
Από το 1980
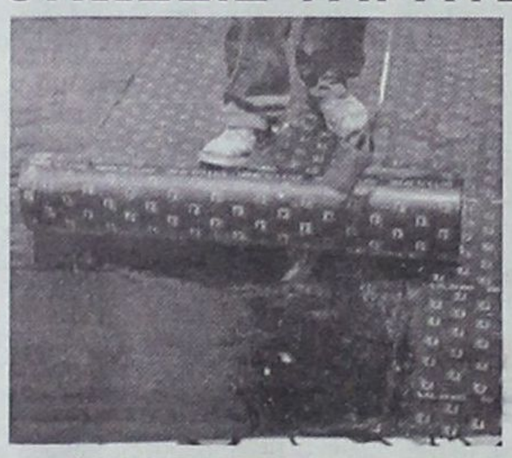
24 ΧΡΟΝΙΑ ΜΟΝΩΣΕΙΣ
ΗΧΟΜΟΝΩΣΗ

Ricofon
ΓΙΑ ΤΕΛΕΙΑ ΑΚΟΥΣΤΙΚΗ ΣΤΟΥΣ ΧΩΡΟΥΣ ΕΡΓΑΣΙΑΣ ΚΑΙ ΔΙΑΣΚΕΔΑΣΗΣ

Τοποθετώντας το κατάλληλο προϊόν RICOFON έχετε μια αίθουσα με άριστη ακουστική και συγχρόνως ένα τέλειο διακοσμητικό αποτέλεσμα.

ΔΙΑΘΕΣΗ: ΑΡΧΩΝ ΣΑΜΑΡΤΖΗΣ ΑΕ
ΜΟΝΩΣΕΙΣ - ΣΤΕΓΑΝΩΣΕΙΣ
Καταστήματα
1) Ικάρου & Λαοδικείας - Τηλ. 22410 20021 Ρόδος 85100
2) Ερυθρού Σταυρού 21 - Τηλ. 22410/23030/32054 Ρόδος 85100
Κινητό 6944 502033 - 6947374731

In Blu
MODA ITALIANA
ΣΥΝΕΧΕΙΣ ΠΑΡΑΛΑΒΕΣ ΜΟΝΤΕΡΝΑ ΣΧΕΔΙΑ
Για αγόρια και κορίτσια
3 έως 16 ετών
ΓΥΝΑΙΚΕΙΑ ΕΣΩΡΟΥΧΑ
ΥΨΗΛΗ ΠΟΙΟΤΗΤΑ - ΧΑΜΗΛΕΣ ΤΙΜΕΣ
ΣΑΣ ΠΕΡΙΜΕΝΟΥΜΕ
οδός ΔΙΑΓΟΡΙΔΩΝ 24 • ΡΟΔΟΣ
Signora PAOLA
ΤΗΛ.: 22410 - 78655

εκεί που η τέχνη... συναντά την ποιότητα!
Κομμωτήριο

Figaro
HAIR DESIGN
Κομμώσεις Ανδρικές - Γυναικείες
Κων/νου Παλαιολόγου 17, Τηλ.: 22410 - 20.914

ΕΛΛΗΝΙΚΗ ΔΗΜΟΚΡΑΤΙΑ
ΠΟΛΙΤΙΣΤΙΚΟΣ ΟΡΓΑΝΙΣΜΟΣ
ΔΗΜΟΥ ΡΟΔΙΩΝ
ΤΜΗΜΑ: Λογιστηρίου
Πληροφορίες: κ. Γ. Αρβανίτη
Τηλέφωνο:22410/27427 και 26385

Ρόδος 3/8/2005
Αρ. Πρωτ.: 750

ΠΡΟΚΗΡΥΞΗ

Ο Πολιτιστικός Οργανισμός του Δήμου Ροδίων προκειμένου να προβεί στην προμήθεια ηλεκτρονικών υπολογιστών για τα γραφεία του ενδεικτικού προϋπολογισμού δώδεκα χιλιάδων εννιακοσίων πενήντα ευρώ (12.950,00 ευρώ) συμπεριλαμβανομένου του ΦΠΑ, καλεί τους ενδιαφερόμενους να προσκομίσουν κλειστή προσφορά στα γραφεία του Οργανισμού, οδός Διαγοριδών αριθ. 3, εντός δέκα (10) ημερών από την τελευταία ανακοίνωση.

Στην προσφορά θα αναγράφεται η αξία ανά είδος

Οι κρατήσεις βαρύνουν τον προμηθευτή.

Αντίγραφο της τεχνικής έκθεσης - μελέτης θα μπορούν οι ενδιαφερόμενοι να προμηθεύονται από τα γραφεία του Οργανισμού μας.

Ο πρόεδρος
Μανόλης Αντώνογλου

ΕΛΛΗΝΙΚΗ ΔΗΜΟΚΡΑΤΙΑ
ΠΕΡΙΦΕΡΕΙΑ ΝΟΤΙΟΥ ΑΙΓΑΙΟΥ
ΝΟΜΟΣ ΔΩΔΕΚΑΝΗΣΟΥ
ΝΟΜΑΡΧΙΑΚΗ ΑΥΤ/ΣΗ ΔΩΔ/ΣΟΥ
ΝΟΜΑΡΧΙΑΚΟ ΣΥΜΒΟΥΛΙΟ

Ρόδος, 5/8 /2005
Αριθμ. Πρωτ. Ν.Σ. 424

ΑΝΑΚΟΙΝΩΣΗ

Με την παρούσα ανακοινώνουμε ότι την 5-8-2005 μας κοινοποιήθηκε για δημοσιοποίηση η με αριθμό 141506/13-7-2005 θετική γνωμοδότηση του Υπουργείου ΠΕ.ΧΩ.ΔΕ - Γενική Διεύθυνση Περιβάλλοντος Ε.Υ.ΠΕ. (Ειδική Υπηρεσία Περιβάλλοντος), η οποία αφορά Προκαταρκτική Περιβαλλοντική Εκτίμηση και Αξιολόγηση του Εργου: «Διαπλάτυνση του υποτμήματος Φαληράκι έως Κολύμπια, του τμήματος Φαληράκι - Λίνδος, της Ε.Ο. Ρόδου - Λίνδου»..

Καλούμε κάθε ενδιαφερόμενο προκειμένου να λάβει γνώση του περιεχομένου της ανωτέρω γνωμοδότησης και της συνοδευτικής αυτής σχετικής μελέτης (Π.Π.Ε.), να αποταθεί στο Τοπικό Γραφείο Περιβάλλοντος της Δ/νσης ΠΟ.ΧΩ. & ΠΕ. της Ν.Α. Δωδ/σου (κ. Αρη Σκιαδόπουλο, τηλ. 22410 - 30413).

Η προαναφερόμενη γνωμοδότηση θα αναρτηθεί, για τις προσεχείς μέρες, στον πίνακα ανακοινώσεων της Νομαρχίας.

Ο Πρόεδρος του Ν.Σ. Δωδ/σου
ΦΩΤΗΣ ΧΑΤΖΗΔΙΑΚΟΣ

ΕΛΛΗΝΙΚΗ ΔΗΜΟΚΡΑΤΙΑ
ΝΟΜΑΡΧΙΑ ΔΩΔΕΚΑΝΗΣΟΥ
ΔΗΜΟΣ ΙΑΛΥΣΟΥ
Μ.Ε.Κ.Τ.Ο. ΔΗΜΟΥ ΙΑΛΥΣΟΥ

Ιαλυσός 1/8/2005

ΘΕΜΑ: Βράβευση των τριών πρώτων αριστευσάντων της τρίτης τάξης του Ενιαίου Λυκείου Ιαλυσού από τον κ. Οικονομόπουλο Δημήτριο.

Τα τελευταία χρόνια ο δημότης μας κ. Οικονομόπουλος Δημήτριος σύμφωνα με δική του απόφαση έχει καθιερώσει ειδικό χρηματικό βραβείο για τους τρεις πρώτους αριστεύσαντες της τρίτης τάξης του Ενιαίου Λυκείου Ιαλυσού. Σύμφωνα με το έγγραφο που μας εστάλη από το Ενιαίο Λύκειο Ιαλυσού φέτος είναι οι εξής:

1. Ουζούνοφ Ατανάς
2. Κυπραίου Ελένη
3. Μαγκαφάς Αντώνιος

Παρακαλούμε να παρευρεθούν στις 09/08/2005 και ώρα 21.00 όπου θα πραγματοποιηθεί η προγραμματισμένη από τον πολιτιστικό οργανισμό Μ.Ε.Κ.Τ.Ο. του Δήμου Ιαλυσού τελετή της βράβευσης των εισαχθέντων φοιτητών σχολικής περιόδου 2003 και 2004 και αριστεύσαντες μαθητές σχολικής περιόδου 2004 - 2005 για να πάρουν το χρηματικό ποσό.

Για το Μ.Ε.Κ.Τ.Ο. Ιαλυσού
Ο Αντιπρόεδρος
Ανδρουλάκης Ιωάννης

ΜΝΗΜΟΣΥΝΟ

Τελούμε στις 9 Αυγούστου ημέρα Τρίτη και ώρα 8 π.μ. στον ιερό ναό Αγίας Ειρήνης Ορφανοτροφείου Θηλέων 9μηνο μνημόσυνο υπέρ αναπαύσεως της ψυχής του λατρευτού μας πατέρα, αδελφού, παππού και θείου

ΧΡΗΣΤΟΥ ΜΑΧΡΑΜΑ

Τα παιδιά, τα αδέλφια, τα εγγόνια, τα ανίψια και οι λοιποί συγγενείς.

ΜΙΑ προσωπικότητα της διεθνούς μουσικής σκηνής στις υπηρεσίες της Δωδεκανήσου. Αρκεί να θέλουμε και να του το ζητήσουμε...

Η θεία φωνή του Αλεξάντερ Γκέρο για την προβολή των νησιών μας



ΑΠΟ τις πιο δημοφιλείς προσωπικότητες στη Γερμανία, και όχι μόνο, ο Αλεξάντερ Γκέρο, βρέθηκε στη Ρόδο και είχε λόγους σοβαρούς...

Ο τενόρος με τη θεία φωνή, μια μεγαλοφυΐα στο χώρο του, τίθεται ή μπορεί να τεθεί στη διάθεση της Δωδεκανήσου, αρκεί να το θέλουν οι αρμόδιες τοπικές αρχές και φορείς. Με την αρωγή ανθρώπων που παίζουν το ρόλο του «συνδέσμου», ο Αλεξάντερ Γκέρο – από τις ηγετικές μορφές της Οπερας του Ντύσελντορφ – γνώρισε τα νησιά μας στα «εν πλω» σεμινάρια του Ρήνου που πραγματοποιήθηκαν πριν από μήνες, με σκοπό την προβολή της Δωδεκανήσου.

Η Νομαρχιακή Αυτοδιοίκηση Δωδεκανήσου μέσω του ΔΟΤ, έχει μια σπάνια ευκαιρία να αξιοποιήσει τον Αλεξάντερ Γκέρο, μια προσωπικότητα με εμβέλεια, όντας ο ίδιος ένας σπάνιος περφόρμερ και παραγωγός μεγάλων ονομάτων της διεθνούς μουσικής σκηνής.

ΤΗΝ προηγούμενη εβδομάδα ανέβηκε τα σκαλοπάτια του Νομαρχιακού Μεγάρου όπου συναντήθηκε με την αρμόδια αντινομάρχη Δέσποινα Διακοσταυριανού – Σώζου, με την οποία αντάλλαξαν απόψεις, ιδέες και προτάσεις μέσα σε ένα ιδιαίτερα φιλικό κλίμα.

Η συνέχεια θα δείξει σε ποιο βαθμό υπάρχουν οι αντικειμενικές δυνατότητες συνεργασίες των δύο πλευρών, καθώς για την μεγάλη υπόθεση της διαφήμισης και προβολής των νησιών υπεισέρχονται κι άλλες παράμετροι, οι οποίες απαιτείται να ληφθούν σοβαρά υπόψη από τους εμπλεκόμενους φορείς.

Πάντως στο πρόσωπο (και στη φωνή) του «μίστερ» Αλεξάντερ Γκέρο, μπορούμε να δούμε έναν ακόμα «πρεσβευτή» των νησιών μας, οι περγαμηνές, τα χαρίσματα και (γιατί όχι;) οι γνωριμίες του οποίου είναι δυνατόν να ...ανοίξουν κι άλλες πόρτες στις διεθνείς τουριστικές αγορές.

Χωρίς ούτε μία στιγμή να παραλείπεται η καλλιτεχνική αξία του ανθρώπου, που κάλλιστα μπορεί να αξιοποιηθεί για την αναβάθμιση των πολιτιστικών δρώμενων του τόπου μας.

Το τερπνόν μετά του ωφελίμου, δηλαδή...

Διακοπές τηλεφωνικών συνδέσεων

Οι διακοπές των τηλεφωνικών συνδέσεων με αριθμό κλήσεως από 22410 - 20000 έως 22410 - 39999 και για οφειλόμενο ποσό άνω των 59 ευρώ θα γίνουν την προσεχή Τετάρτη 11 Αυγούστου 2005 από τον Οργανισμό Τηλεπικοινωνιών Ελλάδος.

Κατόπιν τούτου θα πρέπει οι συνδρομητές να μεριμνήσουν για την εξόφληση του λογαριασμού τους το αργότερο μέχρι τις 10 Αυγούστου 2005.



News

Αριστοτέλης Κικής Βασιλείου

fvw WORKSHOP

Ελληνογερμανική προσέγγιση στη Ρόδο

Το ελληνικό φως και τοπίο κέρδισαν τους Γερμανούς tour operators, ταξιδιωτικούς πράκτορες και δημοσιογράφους που βρέθηκαν στο σμαραγδένιο νησί για αυτή την σπουδαία εκδήλωση

Ε... Ένωσης Ξενοδόχων Ρόδου, η οποία επισημαίνει:

Η πραγματική εικόνα

Σκοπός του workshop, που πραγματοποιείται από τις τουριστικού περιοδικό FVW, δύο φορές το χρόνο σε συνεδριακούς προορισμούς μιας πράξεως πριν από τη Ρόδο έχουν γίνει Ιρλανδία, Σύμη η Ανδρος, Μαγιά Σαββατιανά και η Σαντορίνη (μαζί τους τοπικούς φορείς με τους εκπροσώπους της τουριστικής αγοράς Ελλάδας την εικόνα, μέσα από τον τόπο, η Ιδιαίτερα τους τη διαθεσιμότητα και την Ελλάδα. Τις δεδομένα τις προϊόν μας στο όπως είναι πραγματικά και όχι όπως τα εκπρόσωποι μέσα από διάφορες πηγές και δεν ελέγχονται πάντα για την αξιοπιστία τους.

Επισκεφθήκαν αρκετά ξενοδοχεία - νεα, διαμερίσματα, παλαιότερα, με θεματικά προϊόν, spa-wellness, συνεδριακές υποδομές, αθλητικές εγκαταστάσεις, οικονομικά-παιδικές κ.λπ., και ενημερώθηκαν τις κύριες υποδομές της υπηρεσίας, τη μοναδική τοποθεσία, τον αναπτυγμένο του προϊόντος. Η τοπική υποστήριξη επί επιμελητήριο Δωδεκάνησου και εκπροσώπου του νομού πέρασε τις μεγάλες δυνατότητες του προορισμού μας.

Οι αμέσως επόμενες ενέργειες από τα μέλη του Επιμελητηρίου Δωδεκανήσου, Νίκος Κανάβης, το μουσείο μέσης μελέτης της Εκπ. σημαντικός Ομίλος Τουριστικά του Κληματσίγκος, υπεύθυνος το σεμινάριο χαιρετισμού του Γιώργο των Τουριστικών της Ρόδου, η ομιλία των Γερμανών tour operators με πολύτιμη συμβολή στην Ρόδο από τους μεγάλους tour operators στον κόσμο. Οι εμπειρίες, τα συμπεράσματα των δύο ομάδων που ακολούθησαν και θα μας πολύ χρήσιμα για τις αποφάσεις και δράσεις των επόμενων μηνών, των κοινών σχεδίων και της σχέσης μας με τους Γερμανούς tour operators. Η συνεργασία μας, η ειλικρίνεια, η ενιαία προσπάθεια, η τεκμηρίωση στις αλλαγές του προϊόντος μας δημιουργούν μια ώσπου, μικρά βήματα για τη βελτίωση της ανταγωνιστικότητας.

Οι εισηγήσεις:

■ Ο πρόεδρος του Επιμελητηρίου Δωδεκανήσου, Νίκος Κανάβης, τα μειονεκτήματα μέσης μελέτης της Ελλ. σημαντικός Ομίλος Τουριστικά του Κληματσίγκος, υπογράμμισε το σεβασμό χαιρετισμού του Γιώργο των Τουριστικών της Ρόδου, η ομιλία των Γερμανών tour operators με πολύτιμη συμβολή στην Ρόδο από τους μεγάλους tour operators στον κόσμο. Οι εμπειρίες, τα συμπεράσματα των δύο ομάδων που ακολούθησαν και θα μας πολύ χρήσιμα για τις αποφάσεις και δράσεις των επόμενων μηνών, των κοινών σχεδίων και της σχέσης μας με τους Γερμανούς tour operators. Η συνεργασία μας, η ειλικρίνεια, η ενιαία προσπάθεια, η τεκμηρίωση στις αλλαγές του προϊόντος μας δημιουργούν μια ώσπου, μικρά βήματα για τη βελτίωση της ανταγωνιστικότητας.

Οι εισηγήσεις:

■ Ο πρόεδρος του Επιμελητηρίου Δωδεκανήσου, Νίκος Κανάβης, τα μειονεκτήματα μέσης μελέτης της Ελλ. σημαντικός Ομίλος Τουριστικά του Κληματσίγκος, υπογράμμισε το σεβασμό χαιρετισμού του Γιώργο των Τουριστικών της Ρόδου, η ομιλία των Γερμανών tour operators με πολύτιμη συμβολή στην Ρόδο από τους μεγάλους tour operators στον κόσμο. Οι εμπειρίες, τα συμπεράσματα των δύο ομάδων που ακολούθησαν και θα μας πολύ χρήσιμα για τις αποφάσεις και δράσεις των επόμενων μηνών, των κοινών σχεδίων και της σχέσης μας με τους Γερμανούς tour operators. Η συνεργασία μας, η ειλικρίνεια, η ενιαία προσπάθεια, η τεκμηρίωση στις αλλαγές του προϊόντος μας δημιουργούν μια ώσπου, μικρά βήματα για τη βελτίωση της ανταγωνιστικότητας.

Οι εισηγήσεις:

■ Ο πρόεδρος του Επιμελητηρίου Δωδεκανήσου, Νίκος Κανάβης, τα μειονεκτήματα μέσης μελέτης της Ελλ. σημαντικός Ομίλος Τουριστικά του Κληματσίγκος, υπογράμμισε το σεβασμό χαιρετισμού του Γιώργο των Τουριστικών της Ρόδου, η ομιλία των Γερμανών tour operators με πολύτιμη συμβολή στην Ρόδο από τους μεγάλους tour operators στον κόσμο. Οι εμπειρίες, τα συμπεράσματα των δύο ομάδων που ακολούθησαν και θα μας πολύ χρήσιμα για τις αποφάσεις και δράσεις των επόμενων μηνών, των κοινών σχεδίων και της σχέσης μας με τους Γερμανούς tour operators. Η συνεργασία μας, η ειλικρίνεια, η ενιαία προσπάθεια, η τεκμηρίωση στις αλλαγές του προϊόντος μας δημιουργούν μια ώσπου, μικρά βήματα για τη βελτίωση της ανταγωνιστικότητας.

Οι εισηγήσεις:

■ Ο πρόεδρος του Επιμελητηρίου Δωδεκανήσου, Νίκος Κανάβης, τα μειονεκτήματα μέσης μελέτης της Ελλ. σημαντικός Ομίλος Τουριστικά του Κληματσίγκος, υπογράμμισε το σεβασμό χαιρετισμού του Γιώργο των Τουριστικών της Ρόδου, η ομιλία των Γερμανών tour operators με πολύτιμη συμβολή στην Ρόδο από τους μεγάλους tour operators στον κόσμο. Οι εμπειρίες, τα συμπεράσματα των δύο ομάδων που ακολούθησαν και θα μας πολύ χρήσιμα για τις αποφάσεις και δράσεις των επόμενων μηνών, των κοινών σχεδίων και της σχέσης μας με τους Γερμανούς tour operators. Η συνεργασία μας, η ειλικρίνεια, η ενιαία προσπάθεια, η τεκμηρίωση στις αλλαγές του προϊόντος μας δημιουργούν μια ώσπου, μικρά βήματα για τη βελτίωση της ανταγωνιστικότητας.

Οι εισηγήσεις:

■ Ο πρόεδρος του Επιμελητηρίου Δωδεκανήσου, Νίκος Κανάβης, τα μειονεκτήματα μέσης μελέτης της Ελλ. σημαντικός Ομίλος Τουριστικά του Κληματσίγκος, υπογράμμισε το σεβασμό χαιρετισμού του Γιώργο των Τουριστικών της Ρόδου, η ομιλία των Γερμανών tour operators με πολύτιμη συμβολή στην Ρόδο από τους μεγάλους tour operators στον κόσμο. Οι εμπειρίες, τα συμπεράσματα των δύο ομάδων που ακολούθησαν και θα μας πολύ χρήσιμα για τις αποφάσεις και δράσεις των επόμενων μηνών, των κοινών σχεδίων και της σχέσης μας με τους Γερμανούς tour operators. Η συνεργασία μας, η ειλικρίνεια, η ενιαία προσπάθεια, η τεκμηρίωση στις αλλαγές του προϊόντος μας δημιουργούν μια ώσπου, μικρά βήματα για τη βελτίωση της ανταγωνιστικότητας.

Ελληνικό φως

Σε διάστημα τριών ημερών, συνεχώς η κ.κ. Καραγιάννη, Εμείναμε έκπληκτοι, ακόμη γαλλικού φωτός και τοπίου μαγικού, τρανό θεσπέσιο μέσα των εμπόρων του τόπου, υποστηρίξαμε την ελληνική

Παραμένει ισχυρός και με ουσία ο αντίκτυπος από το FVW Workshop

Το ελληνικό φως και τοπίο κέρδισαν τους Γερμανούς tour operator, ταξιδιωτικούς πράκτορες και δημοσιογράφους που βρέθηκαν στο σμαραγδένιο νησί γι' αυτή τη σπουδαία εκδήλωση.

Με αυτή την παρατήρηση και με τίτλο «Ελληνογερμανική προσέγγιση στη Ρόδο» η μηνιαία έκδοση Travel Times (μηνός Ιουνίου) κάνει αναλυτική αναφορά στη σημασία των εργασιών του FVW Workshop που πραγματοποιήθηκε στη Ρόδο στις αρχές Ιουνίου.

Μνεία γίνεται στις εισηγήσεις του νομάρχη Δωδεκανήσου, του δημάρχου Ροδίων, του προέδρου του Επιμελητηρίου,της κυρίας Αντας Καραγιάννη (η ψυχή της διοργάνωσης) και των λοιπών παραγόντων του νησιού μας όπως και στις τοποθετήσεις των Γερμανών tour operator οι οποίοι αναφέρθηκαν στα καλώς αλλά και κακώς κείμενα της Ρόδου.

Και από το αφιέρωμα αυτό είναι φανερό ότι ο αντίκτυπος αυτής της τόσο σημαντικής πρωτοβουλίας που ανέλαβαν οι τοπικοί φορείς εξακολουθεί και παραμένει ισχυρός και πάντα ουσιαστικός για την εικόνα της περιοχής μας.

Κεντρική Θέρμανση



- **Θέρμανση πετρελαίου** Λέβητες χαλύβδινοι, μαντεμένιοι. Σώματα πάνελ-αλουμινίου. Ατομικές θερμάνσεις.
- **Θέρμανση ηλεκτρική** Θερμοπομποί **EL-NOR**. 20 χρόνια πρώτοι στη Ρόδο, θερμαίνουν εκατοντάδες κατοικίες και επαγγελματικούς χώρους
- **Κλιματιστικά:** Θέρμανση - ψύξη. Όλες οι κορυφαίες μάρκες στις χαμηλότερες τιμές.
- **Δωρεαν μελέτη - επίβλεψη** Ακόμη και για τον πιο μικρό χώρο και δωρεάν μεταφορά.
- **Άμεση εγκατάσταση** από ειδικευμένο προσωπικό με προσοχή στη λεπτομέρεια
- **Γραπτή εγγύηση** καλής λειτουργίας και πλήρης τεχνική υποστήριξη.
- **Διπλή πιστοποίηση ποιότητας** από την εταιρεία μας και το δίκτυο τεχνικών καταστημάτων **Διαθερμική**.
- **Ειδικές λύσεις** για ξενοδοχεία και επαγγελματικούς χώρους.



Καλέστε αμέσως το **76100** για υπεύθυνη ενημέρωση

ΒΟΥΤΥΡΑΚΗΣ Ι.Χ. Ε.Π.Ε. • ΔΩΔ. ΝΕΟΛΑΙΑΣ 16 - ΡΟΔΟΣ -ΤΗΛ. ΚΕΝΤΡΟ: 22410 76100

ΕΛΛΗΝΙΚΗ ΔΗΜΟΚΡΑΤΙΑ
ΝΟΜΑΡΧΙΑΚΗ ΑΥΤΟΔ/ΣΗ ΔΩΔΕΚΑΝΗΣΟΥ
Δ/ΝΣΗ ΤΕΧΝΙΚΩΝ ΥΠΗΡΕΣΙΩΝ
ΤΜΗΜΑ ΕΚΠΟΝΗΣΗΣ ΚΑΙ ΕΠΙΒΛΕΨΗΣ ΜΕΛΕΤΩΝ
Ρόδος 4-8-2005
Αριθ. Πρωτ.: Τ.Υ. 3269

ΠΕΡΙΛΗΨΗ ΔΙΑΚΗΡΥΞΗΣ ΜΕΙΟΔΟΤΙΚΟΥ ΔΙΑΓΩΝΙΣΜΟΥ

Ο Νομάρχης Δωδεκανήσου προκηρύσσει Δημόσιο Ανοικτό μειοδοτικό Διαγωνισμό, με το σύστημα δημοπρασίας « **με ενιαίο ποσοστό έκπτωσης**», για την ανάδειξη αναδόχου εκτέλεσης του έργου:«**Αποκατάσταση όψεων κτιρίου Ανωτέρας Διοίκησης**», προϋπολογιζόμενης συνολικής δαπάνης κατά τη μελέτη **180.000,00 €**, (συμπεριλαμβανομένου του ΦΠΑ) σύμφωνα με το άρθρο 6 του Π.Δ. 609/85 περί «Κατασκευής Δημοσίων Εργων», εκτελεστικού του Ν. 1418/84 «Δημόσια Εργα και ρυθμίσεις συναφών θεμάτων», όπως ισχύει μετά την τροποποίησή του και τη συμπλήρωσή του από τους Νόμους 2229/94 , 2308/95, 2338/95, 2372/96, 2940/01 (ΦΕΚ 180Α/6-8-2001) Ν. 3212/03 (ΦΕΚ 308Α/31-12-2003), τον Ν. 3263 (ΦΕΚ 179Α/28-09-2004) και το άρθρο 21 του Ν. 3345/05 (ΦΕΚ 138Α/16-6-2005, των εκτελεστικών τους Π.Δ. 609/85 και 472/85 όπως ισχύουν μετά την τροποποίησή τους από τα Π.Δ. 368/94, 285/97, 402/96, 210/97, 218/99 καθώς και τις σχετικές Υπουργικές αποφάσεις και εγκυκλίους που έχουν εκδοθεί σε εφαρμογή τους, όπως ισχύουν κατά την ημέρα διεξαγωγής του μειοδοτικού διαγωνισμού.

Το έργο **χρηματοδοτείται από το Νομαρχιακό Πρόγραμμα Δημοσίων Επενδύσεων.**

2.α.Ο Διαγωνισμός θα διεξαχθεί την **29/08/2005** ημέρα **Δευτέρα** και ώρα **10η** πρωινή (λήξη επίδοσης προσφορών) στα γραφεία της Δ.Τ.Υ. στη Ρόδο - Νομαρχιακό Μέγαρο.

β. Αν για οποιονδήποτε λόγο δεν διεξαχθεί η δημοπρασία την **29/08/2005**, τότε θα διενεργηθεί την **05/09/2005,** ημέρα **Δευτέρα** και ώρα **10η** πρωινή στα γραφεία της Δ.Τ.Υ. στη Ρόδο - Νομαρχιακό Μέγαρο.

3.Στο Διαγωνισμό δικαιούνται να συμμετάσχουν:

3.1 Μεμονωμένες εργοληπτικές επιχειρήσεις

α.Εγγεγραμμένες στο Ελληνικό Μητρώο ΜΕΕΠ του Υ.ΠΕ.ΧΩ.Δ.Ε. στην Α2 και 1η τάξη, για έργα κατηγορίας ΟΙΚΟΔΟΜΙΚΑ και στην 2η τάξη για εργοληπτικές επιχειρήσεις ενός νομού Δωδεκανήσου.

β. Προερχόμενες από κράτη - μέλη της Ε.Ε. ή του Ευρωπαϊκού Οικονομικού Χώρου (Ε.Ο.Χ.)ή της Σ.Δ.Σ. του Π.Ο.Ε., όπου τηρούνται επίσημοι κατάλογοι αναγνωρισμένων εργοληπτών, εφόσον είναι εγγεγραμμένες σε αυτούς και σε τάξη και κατηγορία αντίστοιχη με τις καλούμενες του Ελληνικού Μητρώου ΜΕΕΠ.

γ. Προερχόμενες από κράτη - μέλη της Ε.Ε. ή του Ευρωπαϊκού Οικονομικού Χώρου (Ε.Ο.Χ.) ή της Σ.Δ.Σ. του Π.Ο.Ε., όπου δεν τηρούνται επίσημοι κατάλογοι αναγνωρισμένων εργοληπτών, εφόσον αποδεικνύουν ότι έχουν εκτελέσει, παρόμοια ποιοτικά και ποσοτικά έργα με το δημοπρατούμενο.

3.2 Κοινοπραξίες Εργοληπτικών Επιχειρήσεων των παραπάνω περιπτώσεων α,β και γ σε οποιονδήποτε συνδυασμό μεταξύ τους υπό τον όρο ότι κάθε Εργοληπτική Επιχείρηση θα συμμετέχει με ποσοστό συμμετοχής όχι μικρότερο από 25%.

3.3. Κάθε εργοληπτική επιχείρηση θα συμμετέχει μεμονωμένα ή σε ένα μόνο κοινοπρακτικό σχήμα. Κατά τα λοιπά εφαρμόζονται οι ισχύουσες διατάξεις για τη συμμετοχή εργοληπτικών επιχειρήσεων σε διαγωνισμούς για την κατασκευή Δημοσίων Εργων.

4 Η εγγύηση συμμετοχής ορίζεται στο 2% (δύο επί τοις εκατό) του ανωτέρω προϋπολογισμού (χωρίς αναθεώρηση και Φ.Π.Α.) δηλαδή τρεις χιλιάδες εκατόν έξι ευρώ (3.106,00 €), και θα απευθύνεται προς τη «ΝΟΜΑΡΧΙΑΚΗ ΑΥΤΟΔΙΟΙΚΗΣΗ ΔΩΔΕΚΑΝΗΣΟΥ - ΔΙΕΥΘΥΝΣΗ ΤΕΧΝΙΚΩΝ ΥΠΗΡΕΣΙΩΝ».

5. Τα τεύχη μειοδοτικού διαγωνισμού χορηγούνται όλες τις εργάσιμες ημέρες και ώρες στα γραφεία της Δ.Τ.Υ. της Ν.Α. Δωδεκανήσου, μέχρι και 24/08/2005, μετά την προσκόμιση τριπλότυπης απόδειξης της Ταμειακής Υπηρεσίας της Ν.Α. Δωδεκανήσου και με την καταβολή των εξόδων παραγωγής των τευχών, που ανέρχονται στο ποσό των 10 ευρώ. Πληροφορίες κ. Μιχάλη Περνάρη τηλ.: 22410 46580/46581.

Ρόδος 4/08/2005
Ο ΑΝΤΙΝΟΜΑΡΧΗΣ
ΕΥΣΤΑΘΙΟΣ ΚΟΥΣΟΥΡΝΑΣ

ΔΗΜΟΣ ΚΑΛΛΙΘΕΑΣ ΡΟΔΟΥ

ΕΛΛΗΝΙΚΗ ΔΗΜΟΚΡΑΤΙΑ
ΠΕΡΙΦΕΡΕΙΑ ΝΟΤΙΟΥ ΑΙΓΑΙΟΥ
ΝΟΜΟΣ ΔΩΔΕΚΑΝΗΣΟΥ
ΔΗΜΟΣ ΚΑΛΛΙΘΕΑΣ

ΕΥΡΩΠΑΪΚΗ ΕΝΩΣΗ
ΕΥΡΩΠΑΪΚΗ ΕΠΙΤΡΟΠΗ
ΕΥΡΩΠΑΪΚΟ ΚΟΙΝΩΝΙΚΟ ΤΑΜΕΙΟ

Καλυθιές, 5/8/2005
Α.Π. 7362

Περίληψη Προκήρυξης Διαγωνισμού για τη σύναψη δημόσιων συμβάσεων υπηρεσιών

ΠΕΡΙΦΕΡΕΙΑΚΟ ΕΠΙΧΕΙΡΗΣΙΑΚΟ ΠΡΟΓΡΑΜΜΑ:		Π.Ε.Π. ΝΟΤΙΟΥ ΑΙΓΑΙΟΥ 2000-2006
ΑΞΟΝΑΣ:	4	**Ενίσχυση Και Αξιοποίηση Των Δυναμικών Νησιωτικών Κέντρων Ανάπτυξης**
ΜΕΤΡΟ: ΣΗΣ	1	ΔΡΑΣΕΙΣ ΠΡΟΩΘΗΣΗΣ ΤΗΣ ΑΠΑΣΧΟΛΗ-ΚΑΙ ΕΝΕΡΓΕΙΕΣ ΚΑΤΑΡΤΙΣΗΣ
ΕΡΓΟ		Κατάρτιση της ΤΠΑ ΔΙΟΔΟΣ **Δίκτυο Ολοκληρωμένων Δωδεκανησιακών Συνεργασιών για την Προώθηση της Απασχόλησης στις Εναλλακτικές Μορφές Τουρισμού από το Δήμο Καλλιθέας** σε πιστοποιημένα Κέντρα Επαγγελματικής Κατάρτισης (ΚΕΚ)
ΠΡΟΥΠΟΛΟΓΙΣΜΟΣ ΕΡΓΟΥ:		65.988 ευρώ

Το έργο συγχρηματοδοτείται κατά 75% από το Ευρωπαϊκό Κοινωνικό Ταμείο και 25% από εθνικούς πόρους

1. Αναθέτουσα Αρχή
ΔΗΜΟΣ ΚΑΛΛΙΘΕΑΣ ΡΟΔΟΥ
Διεύθυνση: Καλυθιές, Τ.Κ. 85105, ΡΟΔΟΣ
Τηλέφωνο: 2241060629
Fax: 2241087766
E-mail: tsakmakidou@kalithea.gr

2. Διαδικασία ανάθεσης Π.Δ. 346/98
Ανοικτός Δημόσιος Πανελλήνιος Διαγωνισμός με σφραγισμένες προσφορές κατά την ανοικτή διαδικασία σύμφωνα με τα προβλεπόμενα 92/50/ΕΟΚ, όπως στο ελληνικό δίκαιο

4. Περιγραφή υπηρεσιών
Το έργο αφορά την υλοποίηση ενός (1) προγράμματος κατάρτισης ανέργων και ατόμων ευπαθών κοινωνικά ομάδων.
Τα θεματικά αντικείμενα των προγραμμάτων κατάρτισης παρουσιάζονται αναλυτικά στο Αναλυτικό Τεύχος της Προκήρυξης Κατάρτισης.
Η υλοποίηση του προγράμματος αυτού θα πραγματοποιηθεί σύμφωνα με τη με αριθμό ΠΝΑ 9382/ΕΥΔ 3053 απόφαση του Γενικού Γραμματέα της Περιφέρειας Νοτίου Αιγαίου σχετικά με την ένταξη του έργου στο ΠΕΠ Νοτίου Αιγαίου 2000-2006 και σύμφωνα με τη με αριθμό 112392/01-11-2004 Κοινή Υπουργική Απόφαση των Υπουργών Οικονομίας και Οικονομικών και Απασχόλησης και Κοινωνικής Προστασίας.
α) Η διάρκεια του προγράμματος κατάρτισης από πιστοποιημένα Κέντρα Επαγγελματικής Κατάρτισης (ΚΕΚ) θα είναι 282
β) Υποχρεωτική θα είναι η ενσωμάτωση των εξής εκπαιδευτικών ενοτήτων: α) Υγιεινή και Ασφάλεια στο χώρο εργασίας για συνολικά δέκα (10) ώρες και β) προετοιμασία για την αγορά εργασίας για συνολικά δέκα (10) ώρες.

Ο προϋπολογισμός της συμβάσεως ανέρχεται στο ποσό των **εξήντα πέντε χιλιάδων εννιακοσίων ογδόντα οκτώ ΕΥΡΩ (65.988,00 ευρώ).** Η παροχή υπηρεσιών επαγγελματικής κατάρτισης απαλλάσσεται από Φ.Π.Α. σύμφωνα με τις διατάξεις της περίπτωσης ιβ' της παραγράφου 1 του άρθρου 22 του Ν. 2859/2000.

5. Τόπος Παροχής Υπηρεσιών
Όπου επιβάλλεται από τη φύση των ζητούμενων υπηρεσιών.

6. Επαγγελματικά προσόντα
Οι υποψήφιοι ανάδοχοι θα πρέπει να δηλώσουν στις προσφορές, τα ονόματα και τα επαγγελματικά προσόντα των στελεχών που θα είναι υπεύθυνα για την κατάρτιση.

7. Δικαίωμα Συμμετοχής στο διαγωνισμό
Δικαίωμα συμμετοχής στο διαγωνισμό έχουν μόνο τα Κέντρα Επαγγελματικής Κατάρτισης (ΚΕΚ) της ημεδαπής τα οποία έχουν πιστοποιηθεί σύμφωνα με τις διατάξεις της υπ' αριθμ. 110327/14-2-2005 (ΦΕΚ 230/Β'/21-2-2005/ΚΥΑ) του Υπουργού Οικονομίας και Οικονομικών και του Υπουργού Απασχόλησης και Κοινωνικής Προστασίας. Οι υποψήφιοι ανάδοχοι μπορούν να υποβάλουν στην Περιφέρεια Νοτίου Αιγαίου προσφορά μόνο για προγράμματα που εντάσσονται στα θεματικά πεδία στα οποία έχουν πιστοποιηθεί από το ΕΚΕΠΙΣ και εφόσον το Νότιο Αιγαίο συγκαταλέγεται στις Περιφέρειες που έχουν δυνατότητα συμμετοχής σύμφωνα με την υπ' αριθμ. 110327/14-2-2005 (ΦΕΚ 230/Β'/ 21-2-2005/ΚΥΑ) του Υπουργού Οικονομίας και Οικονομικών και του Υπουργού Απασχόλησης και Κοινωνικής Προστασίας.

8. Πληροφοριακά στοιχεία των υποψηφίων
Οι υποψήφιοι ανάδοχοι οφείλουν να πληρούν τις προϋποθέσεις που καθορίζονται από τα άρθρα 24 του Π.Δ. 346/98 (ΦΕΚ 230/Α'/98) και να συνοδεύουν την προσφορά τους με τα σχετικά δικαιολογητικά. Όλα τα πιστοποιητικά και αποδεικτικά στοιχεία πρέπει να είναι νόμιμης ισχύος και αναφέρονται αναλυτικά στο τεύχος της προκήρυξης.
Οι προσφορές πρέπει να αφορούν μέρος μόνο του προκηρυχθέντος έργου σύμφωνα με το άρθρο 3 της υπ'αριθμ. 112392 (ΦΕΚ 1813/Β'/8-12-04) Κοινής Υπουργικής Απόφασης των Υπουργών Οικονομίας & Οικονομικών και Απασχόλησης & Κοινωνικής Προστασίας.
Οι προϋποθέσεις για την υποβολή προγραμμάτων από τους υποψήφιους αναλύονται στο άρθρο της προκήρυξης.

9. Εναλλακτικές προσφορές
Εναλλακτικές προσφορές ή αντιπροσφορές δε γίνονται δεκτές.

10. Προθεσμία ολοκλήρωσης των παρεχόμενων υπηρεσιών (Διάρκεια συμβάσεων)
Η υλοποίηση των προγραμμάτων πρέπει να έχει ολοκληρωθεί μέχρι 31/12/2005.

11. Διάθεση των εγγράφων στοιχείων του διαγωνισμού
α) Οι ενδιαφερόμενοι μπορούν να προμηθευτούν τα τεύχη της Προκήρυξης από το Δήμο Καλλιθέας, Τηλέφωνο: 2241060629, FAX: 2241087766 όλες τις εργάσιμες μέρες και ώρες μέχρι και την **31 Αυγούστου και ώρα 12:00.**
β) Το αναλυτικό κείμενο της προκήρυξης μπορεί να αναζητηθεί μέσω του Διαδικτύου, στη διεύθυνση: http://www.kalithea.gr/el/diodos ή μέσω ηλεκτρονικού ταχυδρομείου στο Tsakmakidou@kalithea.gr

12. Χρόνος, τόπος υποβολής των προσφορών
α) Η προθεσμία υποβολής προσφορών εκπνέει την **15 Σεπτεμβρίου και ώρα 10:00 π.μ.**
β) Οι προσφορές θα πρωτοκολλούνται στο Δήμο Καλλιθέας μέχρι την προαναφερθείσα ημέρα και ώρα.
Σε κάθε άλλη περίπτωση δε θα λαμβάνονται υπόψη και θα επιστρέφονται.
γ) Οι προσφορές θα υποβάλλονται σε δύο (2) αντίγραφα.

Η προσφορά μπορεί να υποβληθεί και ταχυδρομικώς στην παραπάνω διεύθυνση ως συστημένη. Όσες προσφορές υποβληθούν έτσι θα παραληφθούν, μόνο αν πρωτοκολληθούν μέχρι την ως αν ω ημέρα και ώρα λήξης της προθεσμίας υποβολής τους. **Προσοχή!** Η ημερομηνία σφραγίδας του Ταχυδρομείου δε λαμβάνεται υπόψη. Εκπρόθεσμες προσφορές δε θα παραλαμβάνονται ή εφόσον παραληφθούν, θα απορρίπτονται ως απαράδεκτες και δε θα αποσφραγίζονται.

13. Χρόνος και τόπος αποσφράγισης των προσφορών
α) Η αποσφράγιση των προσφορών πραγματοποιείται από την Επιτροπή Διενέργειας /Αξιολόγησης του Διαγωνισμού ενώπιον των νομίμως εξουσιοδοτημένων εκπροσώπων των συμμετεχόντων.
β) Η αποσφράγιση των προσφορών θα γίνει την **Παρασκευή 23 Σεπτεμβρίου και ώρα 12.00** στην Αίθουσα Συνεδριάσεων του Δημαρχείου Καλλιθέας.

14. Εγγυήσεις συμμετοχής
Με την υποβολή των προσφορών πρέπει υποχρεωτικά και με ποινή αποκλεισμού να κατατεθεί εγγυητική επιστολή ύψους εκατόν πενήντα ευρώ (150) για κάθε υποβαλλόμενο πρόγραμμα. Η εγγυητική επιστολή πρέπει να απευθύνεται προς την Περιφέρεια Νοτίου Αιγαίου και να έχει ισχύ 180 ημερών από την επομένη της ημερομηνίας λήξης της προθεσμίας υποβολής των προσφορών.

15. Χρηματοδότηση των προσφορών
Το εν λόγω έργο έχει ενταχθεί στο Πρόγραμμα Δημοσίων Επενδύσεων, στην ΣΑΕΠ 067/3, με συνολικό προϋπολογισμό (εθνική και κοινοτική συμμετοχή) 65.988_ και πίστωση έτους 2005 ποσού ύψους 50.000_ευρώ.

16. Ισχύς των προσφορών
Τουλάχιστον εκατόν πενήντα (150) ημερολογιακές ημέρες από την επομένη της ημερομηνίας λήξης της προθεσμίας υποβολής των προσφορών.

17. Κριτήρια ανάθεσης
Η πλέον συμφέρουσα προσφορά ανά προκηρυχθέν πρόγραμμα σύμφωνα με τους όρους της προκήρυξης και της ισχύουσας νομοθεσίας.

18. Ημερομηνία αποστολής της προκήρυξης
Ημερομηνία αποστολής της προκήρυξης για δημοσίευση στον ελληνικό τύπο είναι η **Δευτέρα 8 Αυγούστου**

19. Λοιπά πληροφοριακά στοιχεία
Η αναθέτουσα αρχή, εφόσον συντρέχει λόγος, διατηρεί το δικαίωμα της διακοπής της διαδικασίας σε οποιοδήποτε χρονικό σημείο μέχρι την κατακύρωση, χωρίς αυτό να γεννά οποιοδήποτε δικαίωμα στους συμμετέχοντες.

20. Σύμβαση ανάθεσης
Η σύμβαση ανάθεσης συντάσσεται σύμφωνα με τους όρους της προκήρυξης, την υποβληθείσα προσφορά, την κατακυρωτική απόφαση του Δήμου Καλλιθέας και τις σχετικές νομοθετικές και κανονιστικές διατάξεις.

21. Πληροφορίες
Για περισσότερες πληροφορίες οι ενδιαφερόμενοι μπορούν να απευθύνονται στο τηλέφωνο 2241060629, αρμόδια κα Κατερίνα Τσακμακίδου.

Ο ΑΝΤΙΔΗΜΑΡΧΟΣ
ΡΗΝΙΟΥ ΣΤΥΛΙΑΝΟΣ

ΕΛΛΗΝΙΚΗ ΔΗΜΟΚΡΑΤΙΑ
ΠΕΡΙΦΕΡΕΙΑ ΝΟΤΙΟΥ ΑΙΓΑΙΟΥ
ΔΗΜΟΣ ΡΟΔΙΩΝ
ΑΠ 11795/4.8.2005

ΠΕΡΙΛΗΨΗ ΠΡΟΣΚΛΗΣΗΣ ΕΚΔΗΛΩΣΗΣ ΕΝΔΙΑΦΕΡΟΝΤΟΣ

ΓΙΑ ΤΗΝ ΥΛΟΠΟΙΗΣΗ ΤΟΥ ΕΡΓΟΥ «ΣΥΝΟΔΕΥΤΙΚΕΣ ΥΠΟΣΤΗΡΙΚΤΙΚΕΣ ΥΠΗΡΕΣΙΕΣ»

Ο Δήμαρχος Ροδίων έχοντας υπόψη:

* Το Ν.2860/2000 «Διαχείριση, παρακολούθηση και έλεγχος του Κοινοτικού Πλαισίου Στήριξης και άλλες διατάξεις» (ΦΕΚ 251Α/14-11-2000).

* Το Ν.2874/2000 «Προώθηση στην απασχόληση και άλλες διατάξεις», άρθρο 3 (ΦΕΚ286Α/29-23-2000).

* Τον Κανονισμό 1159/2000 της Επιτροπής της 30ης Μαΐου 2000, για τις δράσεις πληροφόρησης και δημοσιότητας που πρέπει να αναλαμβάνουν τα κράτη μέλη σχετικά με τις παρεμβάσεις των Διαρθρωτικών Ταμείων.

* Τις Αποφάσεις της Ε.Ε. με τις οποίες εγκρίθηκαν τα Επιχειρησιακά προγράμματα του ΚΠΣ 2000-2006, που εμπεριέχουν πόρους ΕΚΤ.

* Την υπ' αριθμ. 112810/18-06-2002 Κοινή Απόφασητων Υπουργών Οικονομίας και Οικονομικών και Εργασίας και Κοινωνικών Ασφαλίσεων, που τροποποιεί την υπ' αριθμ. 53878/8-10-01 Απόφαση του Υπουργού Εργασίας που ορίζει το «Σύστημα Διαχείρισης, Παρακολούθησης, Αξιολόγησης και Ελέγχου των Ενεργειών Παροχής Συνοδευτικών Υποστηρικτικών Υπηρεσιών συγχρηματοδοτούμενων από το ΕΚΤ» με το οποίο καθορίζονται οι όροι, τα δικαιολογητικά, τα παραστατικά στοιχεία και οι λοιπές υποχρεώσεις που πρέπει να τηρούνται από τους φορείς υλοποίησης των ενεργειών αυτών, όπως κάθε φορά ισχύει.

* Την υπ' αριθμ. 110125/21.01.04 (ΦΕΚ 104/Β/23-01-2004) ΚΥΑ περί «Τροποποίηση της με αριθμ. 112852/19-06-2002 (ΦΕΚ 786/Β/26-6-2002) Κοινής Υπουργικής Απόφασης που ορίζει το «Σύστημα Διαχείρισης, Αξιολόγησης, Παρακολούθησης Ελέγχου - Διαδικασία Εφαρμογής των Ολοκληρωμένων Παρεμβάσεων στα πλαίσια του Μέτρου «Τοπικές Πρωτοβουλίες για την Απασχόληση», των Περιφερειακών Επιχειρησιακών Προγραμμάτων (ΠΕΠ) κατά το Γ' ΚΠΣ, που συγχρηματοδοτούνται από το Ευρωπαϊκό Κοινωνικό Ταμείο (Ε.Κ.Τ.)», όπως ισχύει.

* Την αριθμ. ΠΝΑ 18871/ΕΥΔ 6568/31-12-2004 Απόφαση Εγκρισης του Σχεδίου Ολοκληρωμένης Παρέμβασης «Τοπικές Πρωτοβουλίες Απασχόλησης»: «Ρόδος - Απασχόληση- Πολιτισμός» στο Μέτρο 4.1 του Αξονα 4 στο Περιφερειακό Επιχειρησιακό Πρόγραμμα Νοτίου Αιγαίου 2000-2006.

* Την υπ' αριθμ. ΠΝΑ 15573/ΕΥΔ 5350/31-12-2004 Απόφαση Ενταξης της πράξης «Δράση Συνοδευτικών Υποστηρικτικών Υπηρεσιών της Τ.Π.Α. Ρόδος - Απασχόληση - Πολιτισμός Δήμου Ροδίων» στο Περιφερειακό Επιχειρησιακό Πρόγραμμα Νοτίου Αιγαίου 2000-2006.

* Τα Π.Δ. 28/80 «Περί εκτελέσεως έργων και προμηθειών Οργανισμών Τοπικής Αυτοδιοικήσεως» και Π.Δ. 410/95 «Δημοτικός και Κοινοτικός Κώδικας».

* Την υπ' αριθμ. 187/2005 απόφαση Δημ. Συμβουλίου περί έγκρισης διενέργειας διαγωνισμού του έργου «Δράση Συνοδευτικών Υποστηρικτικών Υπηρεσιών της ΤΠΑ "Ρόδος - Απασχόληση - Πολιτισμός"» και τη συγκρότηση επιτροπής αξιολόγησης προσφορών.

Προσκαλεί τους ενδιαφερόμενους φορείς, που πληρούν τις προϋποθέσεις της παρούσας, να υποβάλλουν προτάσεις για την υλοποίηση του έργου «Συνοδευτικές Υποστηρικτικές Υπηρεσίες» που είναι μέρος του Σχεδίου Ολοκληρωμένης Παρέμβασης «Τοπικές Πρωτοβουλίες Απασχόλησης: "Ρόδος - Απασχόληση - Πολιτισμός"».

Οι εν λόγω ενέργειες θα υλοποιηθούν τη χρονική περίοδο1/9/2006-30/6/2007. Ο συνολικός προϋπολογισμός του έργου ανέρχεται στο ποσό των 172.480 ευρώ (43.120 ευρώ εθνική και 129.360 ευρώ κοινοτική συμμετοχή).

Δικαίωμα υποβολής προτάσεων έχουν οι ακόλουθοι φορείς, σύμφωνα με το άρθρο 7 της υπ' αριθμ. 112810/18-06-2002 ΚΥΑ των ΣΥΥ, όπως κάθε φορά ισχύει.

Καταληκτική ημερομηνία για την υποβολή των Προτάσεων, ορίζεται η 9η Σεπτεμβρίου 2005.

Οι προτάσεις υποβάλλονται στο Δήμο Ροδίων, Γραφείο Προγραμματισμού, Πλατεία Κουντουριώτη 8, Ρόδος 851 00.

Οι προτάσεις μπορούν να υποβληθούν και ταχυδρομικώς στην παραπάνω διεύθυνση. Οσες προτάσεις υποβληθούν έτσι, θα παραληφθούν, μόνο αν πρωτοκολληθούν μέχρι την ως άνω ημέρα και ώρα λήξης της προθεσμίας υποβολής τους. **Προσοχή η ημερομηνία σφραγίδας του Ταχυδρομείου δεν λαμβάνεται υπόψη.** Εκπρόθεσμες προσφορές δεν θα παραλαμβάνονται ή εφόσον παραληφθούν, θα απορρίπτονται ως απαράδεκτες και δεν θα αποσφραγίζονται.

Ο σχετικός φάκελος της προκήρυξης θα διατίθεται από τον Τελικό Δικαιούχο, εργάσιμες ημέρες και ώρες.

Στοιχεία Τελικού Δικαιούχου
Δήμος Ροδίων
Διεύθυνση: Πλ Ελευθερίας, Ρόδος 851 00
Τηλέφωνο: 22410 43080
Fax: 22410 43081
e-mail: city@rhodes.gr

Τα έξοδα δημοσίευσης της παρούσας θα βαρύνουν τον τελικό ανάδοχο.

Ρόδος 3/8/2005
Ο Δήμαρχος Ροδίων
Γιώργος Γιαννόπουλος

ΔΗΜΟΣ ΚΑΛΛΙΘΕΑΣ ΡΟΔΟΥ

ΕΛΛΗΝΙΚΗ ΔΗΜΟΚΡΑΤΙΑ
ΠΕΡΙΦΕΡΕΙΑ ΝΟΤΙΟΥ ΑΙΓΑΙΟΥ
ΝΟΜΟΣ ΔΩΔΕΚΑΝΗΣΟΥ
ΔΗΜΟΣ ΚΑΛΛΙΘΕΑΣ

ΕΥΡΩΠΑΪΚΗ ΕΝΩΣΗ
ΕΥΡΩΠΑΪΚΗ ΕΠΙΤΡΟΠΗ
ΕΥΡΩΠΑΪΚΟ ΚΟΙΝΩΝΙΚΟ ΤΑΜΕΙΟ

Καλυθιές, 5/8/2005
Α.Π. 7363

Περίληψη Προκήρυξης Διαγωνισμού για τη σύναψη δημόσιων συμβάσεων υπηρεσιών

ΠΕΡΙΦΕΡΕΙΑΚΟ ΕΠΙΧΕΙΡΗΣΙΑΚΟ ΠΡΟΓΡΑΜΜΑ:		Π.Ε.Π. ΝΟΤΙΟΥ ΑΙΓΑΙΟΥ 2000-2006
ΑΞΟΝΑΣ:	4	Ενίσχυση Και Αξιοποίηση Των Δυναμικών Νησιωτικών Κέντρων Ανάπτυξης
ΜΕΤΡΟ:	1	ΔΡΑΣΕΙΣ ΠΡΟΩΘΗΣΗ ΤΗΣ ΑΠΑΣΧΟΛΗΣΗΣ ΚΑΙ ΕΝΕΡΓΕΙΕΣ ΚΑΤΑΡΤΙΣΗΣ
ΕΡΓΟ		Δράση Συνοδευτικών Υποστηρικτικών Υπηρεσιών της ΤΠΑ ΔΙΟΔΟΣ Δίκτυο Ολοκληρωμένων Δωδεκανησιακών Συνεργασιών για την Προώθηση της Απασχόλησης στις Εναλλακτικές Μορφές Τουρισμού από το Δήμο Καλλιθέας
ΠΡΟΫΠΟΛΟΓΙΣΜΟΣ ΕΡΓΟΥ:		33.600 ευρώ

Το έργο συγχρηματοδοτείται κατά 75% από το Ευρωπαϊκό Κοινωνικό Ταμείο και 25% από εθνικούς πόρους

1. Αναθέτουσα Αρχή
ΔΗΜΟΣ ΚΑΛΛΙΘΕΑΣ ΡΟΔΟΥ
Διεύθυνση: Καλυθιές, Τ.Κ. 85105, ΡΟΔΟΣ
Τηλέφωνο: 2241060629
Fax: 2241087766
E-mail: tsakmakidou@kalithea.gr

2. Διαδικασία ανάθεσης Π.Δ. 346/98
Ανοικτός Δημόσιος Πανελλήνιος Διαγωνισμός με σφραγισμένες προσφορές κατά την ανοικτή διαδικασία σύμφωνα με τα προβλεπόμενα 92/50/ΕΟΚ, όπως στο ελληνικό δίκαιο

4. Περιγραφή υπηρεσιών
Το έργο αφορά την υλοποίηση, από φορέα παροχής συνοδευτικών υπηρεσιών, 20 συνεδρίων ανά ωφελούμενο, εκ των οποίων 15 ατομικές και 5 ομαδικές, για 20 ανέργους όπως παρουσιάζεται στο Αναλυτικό Τεύχος της Προκήρυξης ΣΥΥ.

Η υλοποίηση του προγράμματος αυτού θα πραγματοποιηθεί σύμφωνα με:

Α) την υπ. αριθμ. πρωτ. ΠΝΑ 13796/ΕΥΔ 4711/13-12-2004 Απόφαση του Γενικού Γραμματέα της Περιφέρειας Νοτίου Αιγαίου σχετικά με την ένταξη της πράξης με τίτλο «Δράση Συνοδευτικών Υποστηρικτικών Υπηρεσιών της Τ.Π.Α. Δίκτυο Ολοκληρωμένων Δωδεκανησιακών Συνεργασιών για την προώθηση της απασχόλησης στις Εναλλακτικές Μορφές Τουρισμού από Δήμο Καλλιθέας» στο ΠΕΠ Νοτίου Αιγαίου 2000-2006.

Β) Το Π.Δ.28/80. και το Π.Δ.410/95 με τις τροποποιήσεις του Ν. 3013/2002 και την υπ'αριθμό 32189/14-10-2004 απόφαση του Υπουργού Απασχόλησης και Κοινωνικής Προστασίας.

Γ) τις υπ. αριθμ. 110125/21.01.04 (ΦΕΚ 104/Β/23-01-2004) ΚΥΑ των ΤΠΑ και υπ' αριθμ. 112810/18-06-2002 ΚΥΑ των ΣΥΥ (ΦΕΚ 785/Β/26-06-2002), όπως κάθε φορά ισχύουν.

Ο προϋπολογισμός της συμβάσεως ανέρχεται στο ποσό των **τριάντα τριών χιλιάδων εξακοσίων ΕΥΡΩ (33.600,00 ευρώ).**

5. Τόπος Παροχής Υπηρεσιών
Όπου επιβάλλεται από τη φύση των ζητούμενων υπηρεσιών.

6. Δικαίωμα Συμμετοχής στο διαγωνισμό
Δικαίωμα υποβολής προτάσεων έχουν οι φορείς, σύμφωνα με το άρθρο 7 της υπ' αριθμ. 112810/18-06-2002 ΚΥΑ των ΣΥΥ, όπως κάθε φορά ισχύει.

8. Πληροφοριακά στοιχεία των υποψηφίων
Οι παραπάνω φορείς, προκειμένου να υποβάλουν πρόταση θα πρέπει να διαθέτουν την απαιτούμενη εμπειρία, την κτιριακή υποδομή, τον εξοπλισμό καθώς και το απαραίτητο ανθρώπινο δυναμικό, ακολουθώντας τους όρους και προϋποθέσεις που ορίζονται στην υπ.αριθμ' 112810/18-06-2002 ΚΥΑ των ΣΥΥ και στην υπ.αριθμ' 110125/21-01-2004 ΚΥΑ των ΤΠΑ, όπως κάθε φορά ισχύουν.

9. Εναλλακτικές προσφορές
Εναλλακτικές προσφορές ή αντιπροσφορές δε γίνονται δεκτές.

10. Προθεσμία ολοκλήρωσης των παρεχόμενων υπηρεσιών (Διάρκεια συμβάσεων)
Η υλοποίηση των προγραμμάτων πρέπει να έχει ολοκληρωθεί μέχρι **31/12/2006.**

11. Διάθεση των εγγράφων στοιχείων του διαγωνισμού
α) Οι ενδιαφερόμενοι μπορούν να προμηθευτούν τα τεύχη της Προκήρυξης από το Δήμο Καλλιθέας, Τηλέφωνο: 2241060629, FAX: 2241087766 όλες τις εργάσιμες μέρες και ώρες μέχρι και την **31 Αυγούστου και ώρα 12:00.**

β) Το αναλυτικό κείμενο της προκήρυξης μπορεί να αναζητηθεί μέσω του Διαδικτύου, στη διεύθυνση: http://www.kalithea.gr/el/diodos ή μέσω ηλεκτρονικού ταχυδρομείου στο Tsakmakidou@kalithea.gr

12. Χρόνος, τόπος υποβολής των προσφορών
α) Η προθεσμία υποβολής προσφορών εκπνέει την **15 Σεπτεμβρίου και ώρα 10:00 π.μ.**

β) Οι προσφορές θα πρωτοκολλούνται στο Δήμο Καλλιθέας μέχρι την προαναφερθείσα ημέρα και ώρα.

Σε κάθε άλλη περίπτωση δε θα λαμβάνονται υπόψη και θα επιστρέφονται.

γ) Οι προσφορές θα υποβάλλονται σε δύο (2) αντίγραφα.

Η προσφορά μπορεί να υποβληθεί και ταχυδρομικώς στην παραπάνω διεύθυνση ως συστημένη. Όσες προσφορές υποβληθούν έτσι θα παραληφθούν, μόνο αν πρωτοκολληθούν μέχρι την ως ανω ημέρα και ώρα λήξης της προθεσμίας υποβολής τους. **Προσοχή!** Η ημερομηνία σφραγίδας του Ταχυδρομείου δε λαμβάνεται υπόψη. Εκπρόθεσμες προσφορές δε θα παραλαμβάνονται ή εφόσον παραληφθούν, θα απορρίπτονται ως απαράδεκτες και δε θα αποσφραγίζονται.

13. Χρόνος και τόπος αποσφράγισης των προσφορών
α) Η αποσφράγιση των προσφορών πραγματοποιείται από τη Γνωμοδοτική Επιτροπή Αξιολόγησης του Διαγωνισμού ενώπιον των νομίμως εξουσιοδοτημένων εκπροσώπων των συμμετεχόντων.

β) Η αποσφράγιση των προσφορών θα γίνει την **Παρασκευή 23 Σεπτεμβρίου και ώρα 10.00** στην Αίθουσα Συνεδριάσεων του Δημαρχείου Καλλιθέας.

14. Χρηματοδότηση των προσφορών
Το εν λόγω έργο έχει ενταχθεί στο Πρόγραμμα Δημοσίων Επενδύσεων, στην ΣΑΕΠ 0673 με συνολικό προϋπολογισμό (εθνική και κοινοτική συμμετοχή) 33.600,00 _ και πίστωση έτους 2005 ποσού ύψους 33.600,00_.

15. Ισχύς των προσφορών
Τουλάχιστον εκατόν πενήντα (150) ημερολογιακές ημέρες από την επομένη της ημερομηνίας λήξης της προθεσμίας υποβολής των προσφορών.

16. Κριτήρια ανάθεσης
Η πλέον συμφέρουσα προσφορά σύμφωνα με τους όρους της προκήρυξης και της ισχύουσας νομοθεσίας.

17. Ημερομηνία αποστολής της προκήρυξης
Ημερομηνία αποστολής της προκήρυξης για δημοσίευση στον ελληνικό τύπο είναι η Παρασκευή 5 Αυγούστου

18. Λοιπά πληροφοριακά στοιχεία
Η αναθέτουσα αρχή, εφόσον συντρέχει λόγος, διατηρεί το δικαίωμα της διακοπής της διαδικασίας σε οποιοδήποτε χρονικό σημείο μέχρι την κατακύρωση, χωρίς αυτό να γεννά οποιοδήποτε δικαίωμα στους συμμετέχοντες.

19. Σύμβαση ανάθεσης
Η σύμβαση ανάθεσης συντάσσεται σύμφωνα με τους όρους της προκήρυξης, την υποβληθείσα προσφορά, την κατακυρωτική απόφαση του Δήμου Καλλιθέας και τις σχετικές νομοθετικές και κανονιστικές διατάξεις.

20. Πληροφορίες
Για περισσότερες πληροφορίες οι ενδιαφερόμενοι μπορούν να απευθύνονται στο τηλέφωνο 2241060629, αρμόδια κα Κατερίνα Τσακμακίδου.

Ο ΑΝΤΙΔΗΜΑΡΧΟΣ
ΡΗΝΙΟΥ ΣΤΥΛΙΑΝΟΣ

ΔΡΑΣΗ μικρές αγγελίες ΔΡΑΣΗ μικρές αγγελίες ΔΡΑΣΗ

Ενοικιάζονται

ΕΝΟΙΚΙΑΖΕΤΑΙ διαμέρισμα ισόγειο. Πληρ. τηλ. 22410/77968, οδός Κέννεντι 18. Κινητό 6946998966

ΕΝΟΙΚΙΑΖΕΤΑΙ διαμέρισμα τριάρι, επί της οδού Πτολεμαίων 36 Ανάληψη. Πληροφορίες τηλ. 22410/63847

ΕΝΟΙΚΙΑΖΟΝΤΑΙ στην Ιαλυσό: 1) Ενα τριάρι διαμέρισμα, διαμπερές, ισόγειο και 2) Ενα διαμέρισμα ρετιρέ πλήρως εξοπλισμένο, 50 τ.μ., με ηλιακό και ωραία θέα. Πληροφορίες τηλ. 22410/92362

ΕΝΟΙΚΙΑΖΕΤΑΙ διαμέρισμα ισόγειο, 1 υπνοδωμάτιο, σαλόνι, κουζίνα και WC. Ερνεστ Μπέβιν 35. Πληροφορίες τηλ. 22410/20057

ΕΝΟΙΚΙΑΖΕΤΑΙ στην Ιαλυσό και στην οδό Οικονομίδη 7, καινούργιο διαμέρισμα στον 1ο όροφο, 108 τ.μ., με τρεις κρεβατοκάμαρες, σαλοτραπεζαρία, κουζίνα, μπάνιο και πέντε βεράντες. Πληρ. τηλ. 22410/96772 - 22410/94829 και κιν. 6944290394

ΕΝΟΙΚΙΑΖΕΤΑΙ στην Ιαλυσό, διαμερισματάκι 40 τ.μ., δίχωρο , πλήρως επιπλωμένο, με αιρκοντίσιον και TV. Πληρ. τηλ. 22410/94850 και κιν. 6945554736

ΕΝΟΙΚΙΑΖΟΝΤΑΙ: 1) Κατάστημα 100 τ.μ., 50 τ.μ. πατάρι, ύψος 5 μέτρα , πρόσοψη 9 μέτρα, επί της λεωφόρου Ρόδου - Λίνδου 7 χιλ.δεξιά πλευρά. Εναντι πρώην «Φωνή Αμερικής». Αποκλείονται συνεργεία αυτοκινήτων και κατασκευές αλουμινίου. 2) Μικρή γκαρσονιέρα ημιυπόγειο, επιπλωμένη, κοντά στο πανεπιστήμιο, κατάλληλη για φοιτητές, στρατιωτικούς, Παύλου Μελά 86. Πληροφορίες τηλ. 22410/23716 και 6946656235

ΕΝΟΙΚΙΑΖΕΤΑΙ διαμέρισμα ισόγειο, 100 τ.μ., επί της οδού Λεμεσού αρ. 27. Πληροφορίες από 08.00 έως 14.00 στο 22410/24543

ΕΝΟΙΚΙΑΖΕΤΑΙ επιπλωμένη γκαρσονιέρα για φοιτήτρια. Πληρ. τηλ. 22410/21031 και 6977985450

ΕΝΟΙΚΙΑΖΟΝΤΑΙ ολοκαίνουργιες μεγάλες γκαρσονιέρες πλήρως επιπλωμένες, στα Κοσκινού. Προτιμούνται στρατιωτικοί - εκπαιδευτικοί - φοιτητές. Πληρ. τηλ. 22410/66473 και 6942457578

ΕΝΟΙΚΙΑΖΕΤΑΙ διαμέρισμα 2 υπνοδωματίων, σαλόνι, κουζίνα, στο χωριό Κοσκινού. Πληρ. τηλ. 22410/63033 μετά τις 3.30 το μεσημέρι και κινητό 6944418591

ΕΝΟΙΚΙΑΖΟΝΤΑΙ επιπλωμένες γκαρσονιέρες στ' Ασγούρου (Φωνή της Αμερικής) και στο Νιοχώρι. Πληρ. τηλ. 33531 και 38274

ΕΝΟΙΚΙΑΖΕΤΑΙ επιπλωμένο διαμέρισμα στούντιο στους Καστελλοριζιούς, στην Ιξιά. Πληρ. 22410-29318 & 22410-78501

ΕΝΟΙΚΙΑΖΕΤΑΙ διαμέρισμα τριάρι, 1ος όροφος, 86 τ.μ., ημιεπιπλωμένο, σε λογική τιμή, Ναυπλίου 45, πάροδος Μιχ. Πετρίδη. Πληρ. τηλ. 22410/20685 και 6974106737

ΕΝΟΙΚΙΑΖΟΝΤΑΙ γκαρσονιέρες επιπλωμένες, στην περιοχή Φωνή της Αμερικής, Ασγούρου και στο Νιοχώρι. Πληρ. τηλ. 22410/33531 και 38274

ΕΝΟΙΚΙΑΖΟΝΤΑΙ πλήρως επιπλωμένα δωμάτια, Αμμοχώστου 12, πίσω από την Ακαδημία. Πληροφορίες τηλ. 22410/75759

ΕΝΟΙΚΙΑΖΕΤΑΙ διαμέρισμα, λουξ κατασκευής, με τρία υπνοδωμάτια, χωλ, μπάνιο, διαμπερές, ισόγειο, σε αρχοντική διώροφη κατοικία., Ηρώων Πολυτεχνείου 19 στην Ακαδημία. Πληροφορίες τηλ. 22410/22232 και 22410/28874

ΕΝΟΙΚΙΑΖΕΤΑΙ δωμάτια επιπλωμένα, κοντά στη θάλασσα, όλο το χρόνο, σε ήσυχη περιοχή, στο Καρακόνερο. Πληρ. τηλ. 22410/61078

ΕΝΟΙΚΙΑΖΟΝΤΑΙ 1) Οροφοδιαμέρισμα με δύο υπνοδωμάτια, σαλόνι, κουζίνα, μπάνιο και 2) στούντιο επιπλωμένο, στην Ιξιά. Πληροφορίες τηλ. 22410/92995

ΣΤΗΝ ΟΔΟ Κουρβουαζιέ 10 (Αγ. Αναστασία), ΕΝΟΙΚΙΑΖΕΤΑΙ γκαρσονιέρα επιπλωμένη, ανεξάρτητη (φως, νερό) λουτροκαμπινέ και πολυκουζινάκι. Πληρ. τηλ. 77016 - 21930

ΕΝΟΙΚΙΑΖΕΤΑΙ οροφοδιαμέρισμα πολυτελείας τριών υπνοδωματίων, 2 μπάνια, θέρμανση, στο κέντρο της πόλης επί της οδού Β. Ηρακλείου. Η οικοδομή έχει πυλωτή για στάθμευση. Πληρ. Διακογεωργίου Κάλλιστος τηλ. 22410-29318 & 22410-78501

ΕΝΟΙΚΙΑΖΕΤΑΙ διαμέρισμα δυάρι, Ακραμίτου 14, Φανερωμένη. Πληροφορίες τηλ. 22440/52036

ΕΝΟΙΚΙΑΖΕΤΑΙ διαμέρισμα ρετιρέ, με φανταστική θέα, με τζάκι, εντοιχισμένη κουζίνα, με καλοριφέρ, με όλα τα ηλεκτρικά είδη, θέρμανση, αιρκοντίσιον, ηλιακό. Ιερού Λόχου 8 - Ιαλυσός. Τιμή 550 ευρώ. Πληρ. τηλ. 22410/94375 και 6934389652

ΕΝΟΙΚΙΑΖΕΤΑΙ ισόγειο διαμέρισμα μονοκατοικίας, τριών κυρίων δωματίων, πλήρως εξοπλισμένο (έπιπλα - αιρκοντίσιον) στην οδό Καλαβρύτων 15, Αγ. Ανάργυροι. Τηλ. 22410/29120

ΕΝΟΙΚΙΑΖΕΤΑΙ διαμέρισμα με 3 υπνοδωμάτια, 1ος όροφος, Ανω Ροδίνι - Βερολίνου. Πληροφορίες τηλ. 22410/94114

ΕΝΟΙΚΙΑΖΕΤΑΙ διαμέρισμα ισόγειο, 100 τ.μ., επί της οδού Λεμεσού αρ. 27. Πληροφορίες από 08.00 έως 14.00 στο 22410/24543

ΕΝΟΙΚΙΑΖΕΤΑΙ γκαρσονιέρα, Βενετοκλέων 69, έναντι πιτσαρίας «Γόνδολα». Πληρ. τηλ. 22410/33478 και 6948590766

ΕΝΟΙΚΙΑΖΟΝΤΑΙ γκαρσονιέρες πολυτελούς κατασκευής, καινούργιες, αχρησιμοποίητες, στην πόλη της Ρόδου. Πληρ. τηλ. 6944437002

ΕΝΟΙΚΙΑΖΕΤΑΙ λόγω θανάτου του ιδιοκτήτη, υπόγειο ξυλουργείο, 160 τ.μ., εξοπλισμένο, με μηχανήματα. Πληροφορίες κ. Σίμο τηλ. 6945178849

ΕΝΟΙΚΙΑΖΕΤΑΙ μονοκατοικία 180 τ.μ., στην περιοχή της Ιξιάς, με 3 υπνοδωμάτια και λοιπούς βοηθητικούς χώρους. Αποκλείονται μικρά παιδιά και ζώα. Τηλ. 91676-7358522001

ΕΝΟΙΚΙΑΖΕΤΑΙ διαμέρισμα 100 τ.μ., 3 υπνοδωμάτια, σαλόνι, κουζίνα, στην περιοχή Ανάληψη. Πληρ. τηλ. 22410/52492 και κιν. 6937700607

ΕΝΟΙΚΙΑΖΕΤΑΙ γκαρσονιέρα πλήρως επιπλωμένη. Πληροφορίες τηλ. 22410/28952

ΕΝΟΙΚΙΑΖΕΤΑΙ διαμέρισμα επιπλωμένο 65 τ.μ., με κλιματισμό χωρίς κοινόχρηστα. Τιμή 300 ευρώ, Γ. Σεφέρη 100. Πληρ. τηλ. 22410/69557 και 6973582646

ΕΝΟΙΚΙΑΖΕΤΑΙ γκαρσονιέρα στα Μαριτσά, πλήρως επιπλωμένη με πολυκουζινάκι, θέρμανση, ηλιακό, με θέα. Τιμή 150 ευρώ. Πληροφορίες τηλ. 22410/47146 και 22410/48166

ΕΝΟΙΚΙΑΖΕΤΑΙ στην Ιαλυσό, κοντά στο 1ο δημοτικό σχολείο, μονοκατοικία καινούργια, 80 τ.μ., με δύο υπνοδωμάτια, λουτροκαμπινέ, σαλόνι και κουζίνα ενιαίος χώρος. Τιμή 400 ευρώ. Πληρ. 210/6041015 και 210/6041932

ΕΝΟΙΚΙΑΖΕΤΑΙ στην Ιαλυσό, διαμέρισμα 100 τ..μ., με δύο υπνοδωμάτια, κουζίνα, μπάνιο και σαλοτραπεζαρία. Εχει αυτόνομη θέρμανση και ηλιακό θερμοσίφωνα. Πληρ. τηλ. 93016 και κινητό 6932908643

ΕΝΟΙΚΙΑΖΕΤΑΙ γκαρσονιέρα στην Κρεμαστή. Τηλ. 22410/91862 - 91832 και 91363

ΕΝΟΙΚΙΑΖΕΤΑΙ κεντρικό κατάστημα, 50 τ.μ., επί της 28ης Οκτωβρίου. Τηλ. 6947444099

ΣΤΗΝ ΙΑΛΥΣΟ ΕΝΟΙΚΙΑΖΕΤΑΙ οροφοδιαμέρισμα καινούργιο, διαμπερές, ρετιρέ, εντοιχισμένη κουζίνα, ηλεκτρικές συσκευές, ηλιακό θερμοσίφωνα, 2 υπνοδωμάτια και άνετα μπαλκόνια. Πληροφορίες τηλ. 2241028458 και 6946948756

ΕΝΟΙΚΙΑΖΕΤΑΙ διαμέρισμα 2ου ορόφου, 2 υπνοδωματίων, σαλοτραπεζαρίας, κλιματιζόμενο (θέρμανση - ψύξη), πλήρως επιπλωμένο (συμπεριλαμβάνονται: τηλέφωνο, 2 TV, πλυντήριο, ηλεκτρική κουζίνα, ψυγείο και όλα τα απαραίτητα για άμεση χρήση). ΠΕΡΙΟΧΗ ποδοσφαιρικό στάδιο «ΔΙΑΓΟΡΑ» Περίοδος ενοικίασης 20-9-2005 έως 30-6-2006. Πληροφορίες τηλ. 22410/23663 - κιν. 6946201454 κ. Γιάννη

ΕΝΟΙΚΙΑΖΕΤΑΙ κατάστημα λουξ, 100 τ.μ., κατάλληλο για έκθεση, ΠΡΟΠΟ και ο,τιδήποτε άλλο εκτός από μπαρ και εστιατόριο.Οδός Καπποδιστρίου 62. Πληροφορίες τηλ. 22410/22191

ΕΝΟΙΚΙΑΖΕΤΑΙ διαμέρισμα ισόγειο τριάρι, οδός Δημ. Αναστασιάδη 45Β (Περιοχή Δασκάλων), 80 τ.μ. Πληροφορίες στο τηλέφωνο 22410 39851, από 10 π.μ. έως 2 μ.μ.

ΞΕΝΟΔΟΧΕΙΟ BELVEDERE ΖΗΤΑ

Καμαριέρα με προϋπηρεσία για βραδινή απασχόληση από 14.30 έως 22.30

Πληροφορίες τηλ. 22410 89000 πρωινές ώρες

ΠΩΛΟΥΝΤΑΙ ΜΟΝΟΚΑΤΟΙΚΙΕΣ

λουξ κατασκευής έναντι Μίρα Μάρε (Ιξιά), των 140 τ.μ., 160 τ.μ., 180 τ.μ. 200 τ.μ. και με υπόγειο για γκαράζ.

Πληροφ. Γεώργιο Ιωαννίδη

Τηλ. 22410 23271 - 22307
Κιν. 6932 296983

TOP PROPERTIES
GEORGE & SAVAS PIPINOS
ΓΕΩΡΓΙΟΣ & ΣΑΒΒΑΣ ΠΙΠΙΝΟΣ
ΣΥΜΒΟΥΛΟΙ ΚΑΙ ΕΚΤΙΜΗΤΕΣ ΑΚΙΝΗΤΩΝ
REAL ESTATE AGENTS & MEMBER OF F.I.A.B.C.I-N.A.E.A.-C.E.I.

SINCE 1971

Οδός Κέννεντυ 38,ΡΟΔΟΣ 85100 - Τηλ.: (22410) 23895 - FAX: (22410) 20883
38 Kennedy str. RHODES GR 85100 GREECE - TEL.: (22410) 23895 FAX: 20883
Email: gpipinos@otenet.gr. URL: www.rhodes-top-properties.com and www.pipinos.gr
MOBILE: 6944-676003 • 6944-390803

Από το 1971



Η «TOP PROPERTIES» είναι ατομική επιχείρηση και ανήκει στους Γεώργιο και Σάββα Πιπίνο. Το γραφείο ασχολείται από το 1971 αποκλειστικά και μόνο με επενδύσεις και REAL ESTATE στο νησί της Ρόδου και στην ευρύτερη περιοχή της Δωδεκανήσου.

ΑΠΕΥΘΥΝΟΜΑΣΤΕ: Στους **σοβαρούς, απαιτητικούς** και **επιλεκτικούς** επενδυτές - επιχειρηματίες - ελεύθερους επαγγελματίες, Έλληνες και ξένους, που ενδιαφέρονται να κάνουν μια σοβαρή επένδυση **προβολής** στο νησί της Ρόδου.

ΠΡΟΣΦΕΡΟΥΜΕ:

Α) Υπηρεσίες και πληροφορίες που γίνονται σε προσωπικό επίπεδο με **εχεμύθεια, διακριτικότητα και σοβαρότητα.**

Β) Μεγάλη **γκάμα** υψηλής ποιότητας ακινήτων, όπως: 1) Ξενοδοχεία Α' και Β' κατηγορίας των 600-500-350-300 κλινών 2) Κεντρικά αστικά ακίνητα κατάλληλα για Τράπεζες - καταστήματα - γραφεία, 3) Παραλιακές εκτάσεις, κατάλληλες για τουριστικές επενδύσεις των 150.000 - 100.000 - 70.000 - 50.000 - 36.000 τ.μ., 4) Διαμερίματα και μεζονέτες **προβολής** και 5) Αξιόλογες Παραθεριστικές κατοικίες.

ΣΤΟΧΟΣ ΜΑΣ ΕΙΝΑΙ:

Να προσφέρουμε στο αγοραστικό μας κοινό **υψηλής ποιότητας ακίνητα και ευκαιρίες** στο νησί της Ρόδου. Η τριακονταετής και πλέον πείρα μας στον τομέα αυτό αποτελεί εγγύηση.

ΣΥΝΘΗΜΑ ΜΑΣ ΕΙΝΑΙ:

Επενδύστε στη ΡΟΔΟ **ΤΩΡΑ**, σε ακίνητα που **ΑΝΤΕΧΟΥΝ ΣΤΟ ΧΡΟΝΟ**

Γεώργιος και Σάββας Πιπίνος
Μεσίτες αστικών συμβάσεων
Γιατί εμείς γνωρίζουμε καλύτερα!

TOP PROPERTIES is a father and son business. The senior, Mr. George S. Pipinos, the founder of the office, has carved over the years a reputation for integrity and excellence in the world of Real Esate in the Dodecanese. The junior, Dr Savas Pipinos, has returned from his studies in the UK to aid in his father's footsteps.

AT TOP PROPERTIES we try hard to attract important and selective investors, high calibre businessmen/women and discerning professional people, both Greek and foreign, who wish to acquire substantial and valuable property on Rhodes.

We offer our expertise and advise privately, discreetly and in strict confidence.

We keep a comprehensive list of real estate of the highest specifications:

a. A' and B' class hotels (600, 500, 350, 300 beds capacity).

b. Centrally situated office buildings and other business premises.

c. Seaside land, ideal for develpment (hotels, holiday resorts, etc), of 150.000, 100.000, 70.000, 50.000, 36.000 square metres.

d. Luxury apartments, maisonettes, detached, semi-detached and terraced houses.

e. Holiday and and Retirement Homes.

Our aim is to give our clients the opportunity to acquire value for money, first class real estate on Rhodes. Our 30 and more year old experience is our warranty.

Our motto is: Invest in Rhodes, Invest in property, it stands the test o fime.

TOP PROPERTIES
George and Savas Pipinos ***Because we know best***



ΔΡΑΣΗ μικρές αγγελίες ΔΡΑΣΗ μικρές αγγελίες ΔΡΑΣΗ

Πωλούνται

ΠΩΛΟΥΝΤΑΙ: Α) Διαμέρισμα τριάρι, δύο ετών, οδός Λίνδου, λίγο πριν το Ροδίνι. Τιμή 130.000 ευρώ, Β) Διαμέρισμα δυάρι καινούργιο. Περιοχή Τζένιο. Τιμή 85.000 ευρώ, Γ) Κτήμα 20.000 τ.μ. Πωλούνται οκτώ στρέμματα τα 8/20 εξ αδιαιρέτου, περιοχή Κοσκινού προς Φαληράκι ύψωμα. Τιμή 150.000 ευρώ. Δ) Μεζονέτα 130 τ.μ. και με οικόπεδο 800 τ.μ., περιοχή από Κρεμαστή προς παλαιό αεροδρόμιο. Πωλείται ημιτελή ή τελειωμένη!!! Ε) Μεζονέτα 110 τ.μ. στα Κοσκινού υπό κατασκευή. Πωλείται ημιτελή ή τελειωμένη. Πληρ. τηλ. 30397 και κιν. 6946049179 κ. Καργάκο Νίκο, Θ. Σοφούλη 59 - Ρόδος

ΠΩΛΟΥΝΤΑΙ: 1) Οικόπεδο στην περιοχή Τσαΐρι Ρόδου 4000 τ.μ., 2) Βιοτεχνικός χώρος 400 τ.μ., περιοχή Ασγούρου, 3) Οικόπεδο εντός σχεδίου περιοχής Κοσκινού, 4) Τριάρι διαμέρισμα στην περιοχή Ροδίνι. Πληροφορίες τηλ. 6932380333 και 22410/66105

ΓΕΝΝΑΔΙ πωλούνται κατοικίες 70-140 - 280 από ιδιώτη υπό κατασκευή, με θέα τη θάλασσα, κοντά στον οικισμό, στεγασμένη θέση στάθμευσης και αποθήκη. Τιμή από 1500 ευρώ το τ.μ. Πληροφορίες κ. Θωμά τηλ. 6945249133

ΠΩΛΟΥΝΤΑΙ: 1) Οικόπεδο στην περιοχή Τσαΐρι Ρόδου 4000 τ.μ., 2) Βιοτεχνικός χώρος 400 τ.μ., περιοχή Ασγούρου, 3) Οικόπεδο εντός σχεδίου περιοχής Κοσκινού, 4) Τριάρι διαμέρισμα στην περιοχή Ροδίνι. Πληροφορίες τηλ. 6932380333

ΠΩΛΟΥΝΤΑΙ: 1) Διαμερίσματα 110 τ.μ. Καρακόνερο, θέα θάλασσα, 2) Διαμερίσματα των 80 τ.μ. Μιχ. Πετρίδη. 3) Διαμερίσματα 132-138-140 τ.μ. με υπόγειο πάρκινγκ, περιοχή Ζέφυρος. 4) Διαμερίσματα των 95 τ.μ., συνοικισμός Καστελλοριζιών, 5) Διώροφες μονοκατοικίες των 120 - 140 τ.μ. στην Παστίδα 6) Τριώροφες μονοκατοικίες με οικόπεδο 1000 - 1300 τ.μ. στην Παστίδα και 7) Οικόπεδο 2900 τ.μ., με υπέροχη θέα στα Κοσκινού. Πληρ. κ. Γιάννη τηλ. 22410/37022, κιν. 6948868725

ΠΩΛΟΥΝΤΑΙ επαγγελματικοί χώροι, στην οδό Βενέζη (δίπλα στο Ροδίων Παιδεία): α) Καταστήματα: για οποιαδήποτε χρήση επαγγελματική των 62τ.μ., και 125τ.μ., β) Γραφεία - Ιατρεία των 62 τ.μ. και 125τ.μ. γ) Αποθήκες των 62τ.μ. και 125τ.μ. Δεκτά δάνεια. Πληρ. Κάλλιστος Διακογεωργίου, τηλ. 22410/78501 και 22410/29318

ΠΩΛΟΥΝΤΑΙ στην παραλία Κιοτάρι μεζονέτες, ημιτελής και τελειωμένες των 80τ.μ. και 110τ.μ. σε 1000τ.μ. οικόπεδο σε κατασκευή πολυτελή. Δεκτά δάνεια. Πληρ. Διακογεωργίου Κάλλιστος. Πληροφορίες τηλ. 22410/29318 και 22410/78501

ΠΩΛΕΙΤΑΙ ρετιρέ τρίτου ορόφου, 60 τ.μ, περιοχή Ασγούρου. Τιμή 40.000 ευρώ. Πληροφορίες κιν. 6997166079

ΠΩΛΟΥΝΤΑΙ: 1) Νεόκτιστη μεζονέτα στην Παστίδα των 115 τ.μ., μ,ε 3 υπνοδωμάτια, μπάνιο, μεγάλο WC, πατάρι, τζάκι, αυλή πίσω, με μπάρμπεκιου, αυλή μπροστά με πάρκινγκ, λουξ κατασκευής, με θέα προς τη Φιλέρημο. Τιμή 180.000 ευρώ και 2) στη λεωφόρο Ρόδου - Λίνδου, απέναντι από το ΙΚΑ, στον οικισμό Απόλλων 2, δύο νεόκτιστες μεζονέτες λουξ κατασκευής των 120 τ.μ., με 60 τ.μ. υπόγειο η κάθε μία, με τρία υπνοδωμάτια, 2 μπάνια μεγάλα, WC, τζάκι, πάρκινγκ, κήπο μπρος- πίσω 100 τ.μ. Πληρ. τηλ. 6942019507

ΠΩΛΕΙΤΑΙ διαμέρισμα καινούργιο, 87 τ.μ., σε καλή περιοχή της Ρόδου, στην τιμή των 130.000 ευρώ. Δάνεια δεκτά. Μεσίτες δεν γίνονται δεκτοί. Πληροφορίες τηλ. 6978927153

ΖΗΤΕΙΤΑΙ οικόπεδο εντός σχεδίου για αγορά ή αντιπαροχή στις περιοχές Ιαλυσού - Κρεμαστής - Κοσκινού ή εντός σχεδίου στη Ρόδο. Πληρ. Διακογεωργίου Κάλλιστος. Τηλ. 22410/29318, 22410/78501

Ζητούνται

ΖΗΤΕΙΤΑΙ κοπέλα Ελληνίδα, με γνώσεις αγγλικών, για να εργαστεί σε μίνι μάρκετ στην Π. Πόλη. Τηλ. 22410/37247 και 6936699602

ΖΗΤΕΙΤΑΙ καμαριέρα για να εργασθεί σε ξενοδοχείο στα Κολύμπια. Πληρ. τηλ. 22410/56282 και 22410/56279

ΖΗΤΕΙΤΑΙ κομμώτρια. Πληρ. τηλ. 22410/31973

ΖΗΤΕΙΤΑΙ κοπέλα άνω των 40 ετών, Ελληνίδα ή αλλοδαπή που να μιλάει καλά τα ελληνικά ως εσωτερική, σε σπίτι με δύο παιδιά ηλικίας 3 και 1 έτους. Συστάσεις απαραίτητες. Πληρ. τηλ. 6944202409 καθημερινά 10-1 το πρωί και 6-9 το απόγευμα

ΖΗΤΕΙΤΑΙ σερβιτόρα ή βοηθός σερβιτόρα έως 30 ετών, για βραδινή εργασία 6-12 σε εστιατόριο στο κέντρο της πόλης. Πληροφορίες τηλ. 22410/31067

ΤΟ ΞΕΝΟΔΟΧΕΙΟ LOUIS COLOSSOS BEACH, ζητεί το ακόλουθο προσωπικό: ο Καμαριέρες ο Μάγειροι ο Λαντζιέρης/ες. Οι ενδιαφερόμενοι για τις ανωτέρω θέσεις μπορούν να αποστείλουν βιογραφικό τους σημείωμα με μια πρόσφατη φωτογραφία στη διεύθυνση του ξενοδοχείου ή να απευθύνονται καθημερινά από 08.00-15.00 στο Τμήμα Προσωπικού. Πληροφορίες τηλ. 22410/85502 - FAX 22410-/85679 και email:colossos@louishotels.com

ΖΗΤΕΙΤΑΙ Ελληνίδα κυρία, νυκτερινή, για ασθενή σε σπίτι. Πληροφορίες τηλ. 6944592930

ΖΗΤΕΙΤΑΙ κυρία για να φροντίζει ηλικιωμένο. Πληρ. τηλ. 6974980173

ΖΗΤΕΙΤΑΙ υπάλληλος στο κατάστημα φυτικών καλλυντικών The Body Shop. Απαραίτητο το απολυτήριο λυκείου και η καλή γνώση αγγλικών. Πληρ. τηλ. 22410/26414, 22410/73734

ΖΗΤΕΙΤΑΙ πλακάς, ειδικευμένος. Πληροφορίες τηλ. 6936803009

ΖΗΤΟΥΝΤΑΙ βοηθοί ξυλουργοί για ξυλουργικό εργοστάσιο στη Ρόδο. Πληρ. τηλ. 22410/35283

Ζητούνται 3 άτομα στην IMS για οργάνωση τομέων διοίκησης, εκπαίδευσης, διαφήμισης 1000-3000 ευρώ το μήνα. Πληρ. 210 2801185, www.biz-simple.com

Ατομα 6 ζητούνται στην Εμπορική Εταιρεία IMS για την οργάνωση της επιχείρησης. Μερική - πλήρη απασχόληση 1000-10000 ευρώ το μήνα. Πληρ. 210 2801186, 210 2801244 www.imshomebis.com

Ατομα από μεγάλη εταιρεία ζητούνται για κάλυψη τομέων οργάνωσης - στελέχωσης. Δυνατότητα εργασίας από το χώρο σας. Μερική - ολική απασχόληση. Αποδοχές από 1500 ευρώ το μήνα.
Εκπαίδευση - προοπτικές εξέλιξης. Πληρ. 6945 320735 - 210 5623839

Ζητούνται 5 άτομα για εργασία. Ημιαπασχόληση 600 ευρώ και άνω. Πλήρη απασχόληση 1500 ευρώ και άνω. Ευέλικτο ωράριο. Πληροφορίες: 6938538366

Διάφορα

ΜΟΝΩΣΕΙΣ
25 ΧΡΟΝΙΑ!
ΑΡΧΩΝ ΣΑΜΑΡΤΖΗΣ
Πληροφορίες τηλ.
22410/ 23030-22410/20021
και 6947374732
X5339-31/8

ΞΕΝΑΚΗΣ ΑΥΤΟΚΙΝΗΤΑ ΑΕΒΕ
Εξουσιοδοτημένος Έμπορος Kosmocar A.E.
Πωλήσεις-Service-Ανταλλακτικά
10ο χλμ. Ρόδου-Λίνδου, τηλ. 2241086777, fax: 2241086788

1.VW GOLF 1400 CC μοντ. 2001, 3ΘΥΡΟ, χρώμα ΜΠΛΕ ΤΖΑΖ,
(ABS, υδρ. τιμόνι, 4 αερόσακοι, ηλ. παράθυρα, κεντρικό κλείδωμα, ηλεκ. καθρέπτες, air condition, ηχοσύστημα)
2. VW POLO - 1400 CC μοντ. 2003, χρώμα ΜΑΥΡΟ χλμ. 32.500
(υδρ. τιμόνι, 4 αερόσακοι, air condition, μπακετ καθίσματα, ηλ. παράθυρα, ηλ. καθρέπτες, κεντρικό κλείδωμα)
3.VW PASSAT - 1600 cc μοντ. 1600 χρώμα ΓΚΡΙ χλμ. 0 (ABS, υδρ. τιμόνι, 4 αερόσακοι, ηλ. παράθυρα, κεντρικό κλείδωμα, ηλεκ. καθρέπτες, CLIMATRONIC, ηχοσύστημα)
4.VW GOLF VARIANT - 1400 CC μοντ. 1996, 5ΘΥΡΟ, χρώμα ΜΑΥΡΟ
(υδρ. τιμόνι,R/C)
5.VW PASSAT VARIANT 1800 CC μοντ. 1993, 5ΘΥΡΟ χρώμα ΜΠΛΕ
(υδρ. τιμόνι, ηλ. παράθυρα, κεντρικό κλείδωμα, ηχοσύστημα)
6.AUDI A3 1600 CC AMBITION μοντ. 2003, χρώμα ΚΟΚΚΙΝΟ 3ΘΥΡΟ
(ABS, ESP, EDL,BAS, δερμάτινο, υδρ. τιμόνι, 6 αερόσακοι, Sport ανάρτηση, ηλ. παράθυρα, κεντρικό κλείδωμα, ηλεκ. καθρέπτες, **CLIMA Διζωνικό,** ηχοσύστημα)
7.AUDI A3 1600 CC ATTRACTION μοντ. 1999, χρώμα ΑΣΗΜΙ 5ΘΥΡΟ
(ABS, υδρ. τιμόνι, 4 αερόσακοι, Sport ανάρτηση, ηλ. παράθυρα, κεντρικό κλείδωμα, ηλεκ. καθρέπτες, **Clima,** ζάντες αλουμινίου 17', ηχοσύστημα R/CD)
8.AUDI A3 1600 CC μοντ. 1999, χρώμα ΜΠΟΡΝΤΩ
(Αερόσακοι, ηλ. παράθυρα, κεντρικό κλείδωμα, ηλεκ. καθρέπτες, ηχοσύστημα)
9.AUDI A4 - 1600 CC μοντ. 1997, χρώμα ΜΠΛΕ
(ABS, υδρ. τιμόνι, 4 αερόσακοι, δερμάτινο σαλόνι, ηλ. παράθυρα, κεντρικό κλείδωμα, ηλεκ. καθρέπτες, Climatronic, ζάντες αλουμινίου, ηχοσύστημα)
10. FORD FOCUS 1600 CC MONT. 1999 ΣΕΔΑΝ χρώμα ΑΣΗΜΙ χλμ. 83.000
(ABS, υδρ. τιμόνι, 2 αερόσακοι, ηλ. παράθυρα, κεντρικό κλείδωμα, ηλεκ. καθρέπτες, air condition, ζάντες αλουμινίου, ηχοσύστημα)
11.SKODA FABIA 1400 CC μοντ. ΧΡΩΜΑ ΘΑΛΑΣΣΙ
(υδρ. τιμόνι, αερόσακος οδηγού, ηλ. παράθυρα, κεντρικό κλείδωμα, air condition, ηχοσύστημα)
12.RENAULT TWINGO 1150 CC μοντ. 1998, μοντ. 1998, χρώμα ΓΚΡΙ, 3ΘΥΡΟ
(ηλ. παράθυρα, ηχοσύστημα)
13. FIAT PUNTO 1250 CC μοντ. 1998 χρώμα ΑΣΗΜΙ 5ΘΥΡΟ
(2 ηλ.παράθυρα,κεντρικό κλείδωμα, αεροτομή, ηχοσύστημα)
14.FIAT BRAVO 1150 CC μοντ. 1999 ΧΡΩΜΑ ΓΑΛΑΖΙΟ (υδρ. τιμόνι, air condition, αερόσακος οδηγού, 2 ηλ. παράθυρα, κεντρικό κλείδωμα, ηχοσύστημα)
15.ROVER 414 SI 1400 CC μοντ. 1995, χρώμα ΜΠΛΕ (υδρ. τιμόνι, 4 ηλ. παράθυρα, κεντρικό κλείδωμα,ηλιοροφή, ηχοσύστημα)
16.ROVER 214 SI 1400 CC μοντ. 1992, χρώμα ΓΚΡΙ (υδρ. τιμόνι, κεντρικό κλείδωμα, ηχοσύστημα)
17.ROVER 414 SI 1400 CC μοντ. 1995, χρώμα ΛΕΥΚΟ
(υδρ. τιμόνι, 4 ηλ. παράθυρα, κεντρικό κλείδωμα, ηλιοροφή, ηχοσύστημα)
18.ALPHA ROMEO 155-1600 CC μοντ. 1996, χρώμα ΜΑΥΡΟ
(υδρ. τιμόνι, αερόσακος οδηγού, 2 ηλ. παράθυρα, κεντρικό κλείδωμα,κλιματισμός, ηχοσύστημα)
19.PEUGEOT 306 XR 1400 CC μοντ. 1993 χρώμα ΑΝΘΡΑΚΙ
(2 ηλ. παράθυρα, κεντρικό κλείδωμα, ηχοσύστημα)
20.RENAULT CLIO-1190 CC μοντ. 1995, χρώμα ΜΟΛΥΒΙ, 5ΘΥΡΟ (R/C)
21.LANCIA Y 1250 CC μοντ. 1996 χρώμα ΜΑΥΡΟ 3θυρο (2 ηλ. παράθυρα, κεντρικό κλείδωμα)
22.LANCIA LYBRA 1600 CC μοντ. 2000 χρώμα ΑΣΗΜΙ 4ΘΥΡΟ
(υδρ. τιμόνι, A/C, 2 ηλ. παράθυρα, κεντρικό κλείδωμα)
23.KIA PRIDE 1300 CC μοντ. 1999, χρώμα ΑΣΗΜΙ, 4ΘΥΡΟ
(υδρ.τιμόνι,A/C, 2 ηλ.παράθυρα, ζάντες αλουμινίου, ηχοσύστημα)
24.SUZUKI SWIFT1000 μοντ. 1999 χρώμα ΛΕΥΚΟ
(air condition, ηχοσύστημα)
25.SEAT IBIZA 1400 CC μοντ. 1995 ΧΡΩΜΑ ΠΡΑΣΙΝΟ (κεντρικό κλείδωμα, ηχοσύστημα)
26.HYUNDAI ATOS 1300 CC μοντ. 1000 χρώμα ΧΡΥΣΑΦΙ
(υδρ. τιμόνι, ηλ. παράθυρα, κεντρικό κλείδωμα, air condition, ηχοσύστημα)
27. FIAT FIORINO 1700 CC DIESEL μοντ.1995 χρώμα ΛΕΥΚΟ
(υδρ. τιμόνι, ηχοσύστημα)
28.VW TRANSPORTER 2400 CC DIESEL, μοντ. 1997 χρώμα ΚΟΚΚΙΝΟ
(υδρ. τιμόνι)
29.VW PASSAT - 1600 CC μοντ. 1999, ΧΡΩΜΑ ΓΑΛΑΖΙΟ
(ABS, υδρ. τιμόνι, 4 αερόσακοι, ηλ. παράθυρα, κεντρικό κλείδωμα, ηλεκ. καθρέπτες, CLIMATRONIC, ηχοσύστημα)
30.VW POLO CLASSIC - 1400 CC μοντ. 1998, 3θυρο, χρώμα ΠΡΑΣΙΝΟ
(υδρ. τιμόνι, ηλ. παράθυρα, κεντρικό κλείδωμα, ζάντες αλουμινίου, ηχοσύστημα)
31.RENAULT MEGANE -1400 CC μοντ. 1996, ΧΡΩΜΑ ΜΟΛΥΒΙ
(υδρ. τιμόνι, ηλ. παράθυρα, κεντρικό κλείδωμα, air condition, ηχοσύστημα)
32.TOYOTA AVENSIS - 1600 CC μοντ. 1999, SEDAN, χρώμα ΜΑΥΡΟ
(ABS, υδρ. τιμόνι, 2 αερόσακοι, ηλ. παράθυρα, κεντρικό κλείδωμα, air condition, ηλεκ. καθρέπτες, συναγερμός, ηχοσύστημα)
33.ALFA ROMEO 164-2000 CC μοντ. 1991, χρώμα ΜΠΛΕ (υδρ.τιμόνι, 2 ηλ.παράθυρα, κεντρικό κλείδωμα)
34. FIAT MAREA 1400 CC μοντ. 1997 χρώμα ΜΠΛΕ 4ΘΥΡΟ (υδρ.τιμόνι, 2 ηλ.παράθυρα, ζάντες αλουμιννίου, προβολείς ομίχλης,ηχοσύστημα)
35. FORD MONDEO 1600 μοντ. 1994 χρώμα ΜΠΟΡΝΤΩ
(ABS, υδρ. τιμόνι, 2 ηλ. παράθυρα, κεντρικό κλείδωμα, ηχοσύστημα)
36.PEUGEOT 306 XR 1400 CC μοντ. 1995 χρώμα ΑΝΘΡΑΚΙ (2 ηλ.παράθυρα, κεντρικό κλείδωμα, ηχοσύστημα)
37. VW BORA 1600 CC χρώμα ΑΣΗΜΙ (ABS, υδρ. τιμόνι, 4 αερόσακοι, ηλ. παράθυρα, κεντρικό κλείδωμα, ηλεκ. καθρέπτης, CLIMATRONIC, ηχοσύστημα)

0% ΠΡΟΚΑΤΑΒΟΛΗ ΕΩΣ 72 ΜΗΝΙΑΙΕΣ ΔΟΣΕΙΣ

ΟΙΚΟΔΟΜΙΚΕΣ ΕΠΙΧΕΙΡΗΣΕΙΣ

ΔΙΑΚΟΓΕΩΡΓΙΟΥ ΚΑΛΛΙΣΤΟΣ

ΕΘΝ. ΑΝΤΙΣΤΑΣΕΩΣ 11 - ΤΣΑΛΔΑΡΗ 28

ΠΩΛΗΣΕΙΣ ΔΙΑΜΕΡΙΣΜΑΤΩΝ-
ΚΑΤΑΣΤΗΜΑΤΑ-ΑΠΟΘΗΚΕΣ-
ΑΝΤΑΛΛΑΓΕΣ ΑΚΙΝΗΤΩΝ-
ΑΓΟΡΕΣ ΟΙΚΟΠΕΔΩΝ-
ΑΝΑΛΑΜΒΑΝΟΥΜΕ ΑΝΤΙΠΑΡΟΧΕΣ

ΠΩΛΟΥΝΤΑΙ διαμερίσματα λουξ κατασκευής με απεριόριστη θέα. Τα διαμερίσματα διαθέτουν θωρακισμένες πόρτες, εντοιχισμένες κουζίνες - ντουλάπες εντοιχισμένες, νιπτήρα με ντουλάπι, κεντρική θέρμανση αυτόνομη, ανοιγόμενα ανακλινόμενα κουφώματα με διπλά τζάμια, σίτες, ρολά, υδραυλικό ασανσέρ, τριφασικό ρεύμα. Ολοι οι χώροι σπατουλαριστοί, εσωτερικές πόρτες MDF, με σχέδιο.

• **ΔΙΑΜΕΡΙΣΜΑΤΑ ΕΠΙ ΤΗΣ:**

1. **ΠΩΛΟΥΝΤΑΙ διαμερίσματα** επί της οδού Χαραλάμπους στο πάρκο, των 105, 125 τ.μ. διαμερίσματα 3άρια-4άρια.
2. **ΟΙΚΟΔΟΜΗ** υπό ανέγερση επί της οδού Κ. Παλαιολόγου και Θεοτοκοπούλου **διαμερίσματα** 2άρια, 3άρια, 4άρια.
3. Επί της οδού Μ. Κων/νου-Κ. Παλιολόγου **γραφείο ιατρείο** 70 τ.μ.
4. **Αποθήκες** πλησίον Στ. Κωτιάδη 130 τ.μ., Λ. Καλλιθέας (Καρακόνερο) 80-300 τ.μ.
5. Πωλούνται στην παραλία Κιοτάρι **μεζονέτες.** Ημιτελείς και τελειωμένες των 80 τ.μ. και 110 τ.μ. σε 1.000 τ.μ. οικόπεδο πολυτελούς κατασκευής.

ΟΙ ΠΩΛΗΣΕΙΣ ΜΠΟΡΟΥΝ ΝΑ ΓΙΝΟΥΝ ΜΕ ΟΛΑ ΤΑ ΔΑΝΕΙΑ ΤΡΑΠΕΖΩΝ ΚΑΙ ΟΡΓΑΝΙΣΜΩΝ
ΑΝΑΛΑΜΒΑΝΟΥΜΕ ΑΝΤΙΠΑΡΟΧΕΣ ΚΑΙ ΑΓΟΡΕΣ ΟΙΚΟΠΕΔΩΝ
ΔΕΧΟΜΑΣΤΕ ΑΝΤΑΛΛΑΓΕΣ ΑΚΙΝΗΤΩΝ

ΠΛΗΡΟΦΟΡΙΕΣ
ΔΙΑΚΟΓΕΩΡΓΙΟΥ ΚΑΛΛΙΣΤΟΣ
Τηλ. 22410-29318, 78501 • Fax: 22410 34598, 78502

ΔΗΜΟΣ ΚΑΛΛΙΘΕΑΣ ΡΟΔΟΥ

ΕΛΛΗΝΙΚΗ ΔΗΜΟΚΡΑΤΙΑ
ΠΕΡΙΦΕΡΕΙΑ ΝΟΤΙΟΥ ΑΙΓΑΙΟΥ
ΝΟΜΟΣ ΔΩΔΕΚΑΝΗΣΟΥ
ΔΗΜΟΣ ΚΑΛΛΙΘΕΑΣ

Γραφείο Τουρισμού
Υπεύθυνη:Κερανίδη ΕλένηΤαχ.
Τηλ.:22410 - 60627
Φαχ:22410 87766
E-mail::Keranidi@kalithea.gr

Καλυθιές, 2-8-2005
Αρ. Πρωτ. 7192

ΕΥΧΑΡΙΣΤΗΡΙΟ

Μετά το πέρας του τετραήμερου φεστιβάλ τουρισμού που διοργανώσαμε στο Φαληράκι από 28 έως 31 Ιουλίου 2005, αισθανόμαστε την υποχρέωση να ευχαριστήσουμε:

α) τον Δήμο Πεταλούδων και ιδιαίτερα τον αντιδήμαρχο κ. Τιβριντίδη και τον προϊστάμενο των τεχνικών υπηρεσιών κ. Αντωνιάδη,

β) την εταιρεία Mc Donald's

γ) τους συλλόγους

- Σύλλογο Γυναικών Κοσκινού
- Ενωση Γυναικών Επιχειρηματιών Καλλιθέας
- Κέντρο Δημιουργικής Απασχόλησης Παιδιών Δήμου Καλλιθέας
- Χειροτεχνικό Κέντρο Ρόδου
- Ηχος και Φως
- Πολιτιστικό Σύλλογο Γυναικών Ιαλυσού
- Σύλλογο Γυναικών Αφάντου

δ) τον Πολιτιστικό Οργανισμό Δήμου Καλλιθέας με τα εργαστήρια παραδοσιακών χορών, παραδοσιακής μουσικής και τη Φιλαρμονική

ε) την ομάδα ρυθμικής γυμναστικής του ΚΔΑΠ

για την πολύτιμη βοήθεια και συνεργασία τους καθώς και όλους όσους συνέβαλαν για την επιτυχία των εκδηλώσεων αυτών.

Ο ΑΝΤΙΔΗΜΑΡΧΟΣ
ΗΛΙΑΔΗΣ ΗΛΙΑΣ

ΕΛΛΗΝΙΚΗ ΔΗΜΟΚΡΑΤΙΑ
ΝΟΜΟΣ ΔΩΔΕΚΑΝΗΣΟΥ
ΔΗΜΟΣ ΡΟΔΙΩΝ

Ρόδος 1/8/2005

ΑΝΑΚΟΙΝΩΣΗ

Ανακοινώνουμε στους φορολογούμενους του Δήμου μας την ρύθμιση οφειλών από το τέλος διαμονής παρεπιδημούντων, το τέλος επί των ακαθαρίστων εσόδων και το Δημοτικό Φόρο Δωδεκανήσου, σύμφωνα με το άρθρο 9 παρ. 5 του Ν. 3345/2005.

Με το άρθρο 9 παρ. 5 του Ν. 3345/2005 επαναφέρονται σε ισχύ από τη δημοσίευση του Νόμου αυτού και για ακόμη έξι μήνες από 16-6-2005 μέχρι 16-12-2005, οι διατάξεις των παραγράφων 3, στοιχ. α,β,γ, και δ και 4 του άρθρου 12 του Ν. 3074/2002 (ΦΕΚ 296Α), για τις οφειλές που έχουν βεβαιωθεί ή μη μέχρι τη δημοσίευση του ανωτέρου νόμου, δηλαδή μέχρι την 16/6/2005.

Με τις ανωτέρω διατάξεις, επαναφέρεται σε ισχύ η δυνατότητα ευνοϊκής ρύθμισης οφειλών προς τους ΟΤΑ βεβαιωμένων ή μη εσόδων, που προέρχονται από την καταβολή του τέλους διαμονής παρεπιδημούντων, του τέλους επί των ακαθαρίστων εσόδων και του Δημοτικού Φόρου Δωδεκανήσου.

Ειδικότερα οι διατάξεις του άρθρου 12 του ν. 3074/2002 που επαναφέρονται σε ισχύ είναι οι ακόλουθες:

3α. Υπόχρεοι οι οποίοι μέχρι την έναρξη της ισχύος του νόμου αυτού δεν έχουν υποβάλει δήλωση ή έχουν υποβάλει ανακριβή ή ελλιπή δήλωση του τέλους διαμονής παρεπιδημούντων, του τέλους επί των ακαθαρίστων εσόδων και του Δημοτικού Φόρου Δωδεκανήσου υπέρ Δήμων και Κοινοτήτων, μπορούν να την υποβάλουν στον οικείο δήμο ή κοινότητα μέσα σε έξι μήνες από την έναρξη ισχύος του νόμου αυτού, (δηλαδή μέχρι τις 16/12/2005) με αρχική ή συμπληρωματική δήλωση προσκομίζοντας αντίγραφο ετήσιου εκκαθαριστικού σημειώματος του Φ.Π.Α., χωρίς την επιβολή σε βάρος τους προστίμου ή οποιασδήποτε άλλης κύρωσης.

3γ. Το τέλος που οφείλεται με βάση τις διατάξεις των προηγουμένων παραγράφων καταβάλλεται σε είκοσι τέσσερις (24) ισόποσες μηνιαίες δόσεις, καθεμιά από τις οποίες δεν μπορεί να είναι μικρότερη των εκατόν πενήντα (150) ευρώ. Η πρώτη δόση καταβάλλεται με την υποβολή της δήλωσης και οι λοιπές μέχρι την τελευταία εργάσιμη ημέρα των αντίστοιχων μηνών. Ανα καταβληθεί ολόκληρο το ποσό μέσα στην προθεσμία καταβολής της πρώτης δόσης, ο οφειλέτης δικαιούται έκπτωσης δέκα τοις εκατό (10%).

Η υπαγωγή των οφειλών στις ανωτέρω ρυθμίσεις, κατόπιν σχετικής αιτήσεως του οφειλέτη, είναι υποχρεωτική, καθώς προβλέπεται ευθέως από τον νόμο και ισχύει για όλους τους Δήμους και τις Κοινότητες.

Η ΔΙΕΥΘΥΝΤΡΙΑ
ΟΙΚ. ΥΠΗΡΕΣΙΩΝ
ΕΛΕΝΗ ΚΥΠΡΙΩΤΗ - ΤΣΟΥΜΠΛΕΚΑ

ΤΗΛΕΟΡΑΣΗ

ET-1

07.30 Η εποχή του παραμυθιού **08.00** Μπουρμπουλήθρες **08.15** Πιτσιρίκια **08.30** Billy the cat **09.00** Η Χαρά και το Γκουντούν **09.30** Φίλοι για πάντα **10.00** Ημερολόγιο καταδύσεων **10.30** Μένουμε Ελλάδα (Ε)

12.00 Η Λυγερή
Κοινωνική σειρά εποχής (1995) με τους Αλεξανδριανή Σικελιανού, Μάνο Ζαχαράκη, Χρόνη Παυλίδη, Νέλλη Αγγελίδου, Παναγιώτα Βλαντή.
13.00 Ταξιδεύοντας
«Καμπότζη». Σειρά ντοκιμαντέρ.
14.00 Τσικπίτας
15.10 Ανυπότακτες καρδιές
Νεανική σειρά.
16.00 Εχει γούστο (Ε)
18.00 Παγκόσμιο Πρωτάθλημα Ράλι
Εκπομπή.
18.40 Παγκόσμιο Πρωτάθλημα Στίβου
Απ' ευθείας μετάδοση από το Ελσίνκι.

21.45 Παγκόσμιο Πρωτάθλημα Στίβου
Εκπομπή.
23.00 ΕΙΔΗΣΕΙΣ – ΑΘΛΗΤΙΚΑ – ΧΡΗΜΑΤΙΣΤΗΡΙΟ – ΚΑΙΡΟΣ
23.45 Αγρια συμμορία μοτοσικλετιστών ★
Ρόουντ.μούβι αμερικανικής παραγωγής 1967, σε σκηνοθεσία Ρίτσαρντ Ρας. Στους πρωταγωνιστικούς ρόλους εμφανίζονται οι ηθοποιοί: Τζακ Νίκολσον, Ανταμ Ρορκ, Σαμπρίνα Σκαρφ.
Το πρόγραμμα συνεχίζεται με εκπομπές σε επανάληψη

MEGA

05.45 Περί ανέμων και υδάτων (Ε). Ρομαντική κωμική σειρά **06.45** Πρωινό MEGA **10.00** Τα μυστικά της Βέφας (Ε) **11.00** Ρετιρέ (Ε) **11.50** Μπουκιά και συχώριο (Ε) **12.50** Χάι Ροκ (Ε). Κωμική σειρά

14.00 ΔΕΛΤΙΟ ΕΙΔΗΣΕΩΝ
15.00 Εμείς και εμείς (Ε)
Κωμική σειρά με τους Γιώργο Γιαννούτσο, Σμαράγδα Διαμαντίδου, Μαρία Κανελλοπούλου, Βασίλη Κούκουρα.
16.30 Δέκα λεπτά κήρυγμα (Ε)
Κωμική σειρά με τους Κάρμεν Ρουγγέρη, Αριέττα Μουτσάση, Δημήτρη Κουρούμπαλη, Σάκη Μπουλά.
17.30 ΔΕΛΤΙΟ ΕΙΔΗΣΕΩΝ
17.40 Λένη (Ε)
Κοινωνική σειρά με τους Κάτια Δανδουλάκη, Γιώργο Βογιατζή.
18.30 Τα σύνορα της αγάπης (Ε)
Τουρκική σειρά.

20.00 ΕΙΔΗΣΕΙΣ
21.00 Η απλή μέθοδος των τριών (Ε)
Κωμική σειρά.
22.00 Εραστής δυτικών προαστίων (Ε)
Κωμική, αισθηματική σειρά με τους Αλέξη Γεωργούλη, Μαριλίτα Λαμπροπούλου.
23.00 Τα σύνορα της αγάπης
Τουρκική σειρά με τους Νεχίρ Ερντογάν, Οζγκιούρ Τσεβίκ, Τουλίν Οράλ.
00.30 ΤΕΛΕΥΤΑΙΑ ΓΕΓΟΝΟΤΑ
00.45 Δεύτερη ευκαιρία
Δραματική σειρά αμερικανικής παραγωγής.
01.45 Models INC
Αμερικανική σειρά.
02.45 Μόνοι στο σπίτι (Ε)
Αμερικανική κοινωνική σειρά.
03.45 Τηλεμάρκετινγκ
04.15 Μάλκολμ και Εντι
Αμερικανική σειρά.

ANT1

06.30 Καλημέρα με τον ΑΝΤ1. Καθημερινή πρωινή εκπομπή **10.00** Οι μεν και οι δεν (Ε). Κωμική σειρά **10.40** Πάτερ ημών (Ε). Κωμική σειρά **11.15** Ντανιά για όλες τις δουλειές (Ε) **12.00** Λίφτινγκ (Ε) **13.00** ΤΑ ΝΕΑ ΤΟΥ ΑΝΤ1

14.00 Τα φιλαράκια (Ε)
Κωμική σειρά.
15.00 Εκείνες κι εγώ (Ε)
Κωμική σειρά.
16.00 Ιδιαιτέρα για κλάματα (Ε)
Ελληνική κωμική σειρά.
16.50 Super Game
Τρίλεπτο τηλεπαιχνίδι.
17.00 Ακρως οικογενειακόν (Ε)
Κωμική σειρά.
18.00 ΤΑ ΝΕΑ ΤΟΥ ΑΝΤ1 και ΕΙΔΗΣΕΙΣ στη ΝΟΗΜΑΤΙΚΗ
18.15 Super Game
Τρίλεπτο τηλεπαιχνίδι.
18.20 Το πιο γλυκό μου ψέμα (Ε)
Κωμική αισθηματική σειρά.
19.15 Καλημέρα ζωή
Καθημερινή σειρά.

20.00 ΤΑ ΝΕΑ ΤΟΥ ΑΝΤ1
21.00 Ελλάς, το μεγαλείο σου (Ε)
Κωμική σειρά.
22.00 Το καφέ της Χαράς (Ε)
Κωμική σειρά με τους Χάρη Ρώμα, Ρένια Λουιζίδου, Τζόυς Ευείδη, Γεράσιμο Σκιαδαρέση.
23.00 Οι στάβλοι της Εριέτας Ζαΐμη (Ε)
Ελληνική σειρά.
00.10 ΕΙΔΗΣΕΙΣ
00.45 Το παιχνίδι του έρωτα και του πόθου ★★
Αισθηματική ταινία αμερικανικής παραγωγής 1970, σε σκηνοθεσία Τζορτζ Στίβενς, με τους Ελίζαμπεθ Τέιλορ, Γουόρεν Μπίτι, Τσαρλς Μπράσγουελ.
03.10 Τάπους
Αμερικανική χιουμοριστική σειρά.
03.40 Τηλεμάρκετινγκ
04.15 Mobile fun
04.40 Ντράγκονμπολ
05.30 Ο ανακατωσούρας

STAR

07.15 Μπαμπάρ, το ελεφαντάκι **07.45** Φαντομέτ **08.15** Πόκεμον **08.45** Μπέιμπι Λούνεϊ Τουνς **09.15** Road runner show **09.45** Τα στρουμφάκια **10.15** Μελίτα, το φλογερό κορίτσι. Αισθηματική σειρά

13.00 ΕΙΔΗΣΕΙΣ
14.00 Ρεπόρτερς αμέσου δράσεως
Δραματική σειρά αμερικανικής παραγωγής.
14.45 Οικογένεια Γκίλμορ
Κοινωνική σειρά.
15.45 Στον έβδομο ουρανό
Οικογενειακή σειρά.
16.30 Ειδήσεις στη νοηματική γλώσσα
16.45 Ρωξάνη, μια ελεύθερη γυναίκα
Αισθηματική σειρά με τους Γκαμπριέλα Σπάνικ, Μαουρίσιο Ισλάς, Γκαμπριέλα Ροέλ.
17.45 Χουάνα, η παρθένα
Αισθηματική σειρά.
18.45 Ηρακλής
Περιπετειώδης σειρά.

19.45 ΕΙΔΗΣΕΙΣ
21.00 Οι μάγισσες
Δραματική σειρά με τις Σάνεν Ντόχερτι, Χόλι Μαρί Κομπς, Αλίσα Μιλάνο.
22.00 Οι μυστήριοι
Κωμωδία φαντασίας αμερικανικής παραγωγής 2002, σε σκηνοθεσία Κίνκα Ούσερ, με τους Μπεν Στίλερ, Χανκ Αζάρια, Γουίλιαμ Μέισι.
00.30 Τέξας Ρέιντζερ
Περιπετειώδης σειρά.
01.30 Νόμος και τάξη: Ειδική ομάδα
Αστυνομική σειρά.
02.30 ΕΙΔΗΣΕΙΣ
02.45 Ενάντια στη διαφθορά
Αστυνομική σειρά αμερικανικής παραγωγής με τον Τομ Μπέρεντζερ.
04.00 Ο ειρηνοποιός
Περιπετειώδης σειρά αμερικανικής παραγωγής.

ALPHA

05.40 Οι τρεις χήρες (Ε) **06.30** Μια νέα μέρα, καλημέρα. Ενημερωτική εκπομπή **10.00** Χριστίνα. Αισθηματική κωμωδία (1960) με τους Τζένη Καρέζη, Ανδρέα Μπάρκουλη, Ντίνο Ηλιόπουλο, Θανάση Βέγγο

12.00 Κρυφά πάθη
Καθημερινή μεταγλωττισμένη σειρά.
14.00 ΕΙΔΗΣΕΙΣ
15.00 Νίνα
Δραματική σειρά βραζιλιάνικης παραγωγής.
16.00 Ακροβατώντας (Ε)
Δραματική σειρά με τους Θεοφανία Παπαθωμά, Γιάννη Βόγλη, Μελίνα Μποτέλη, Τάκη Χρυσικάκο (α΄ κύκλος).
17.50 Δελτίο στη Νοηματική
18.00 Η αδελφή μου θέλει ξύλο
○ Κωμωδία ελληνικής παραγωγής (1966) του Αλέκου Σακελλάριου, με τους Γιάννη Γκιωνάκη, Νίκο Ρίζο, Νίκη Λινάρδου, Βασίλη Αυλωνίτη.

20.00 ΕΙΔΗΣΕΙΣ
21.00 Ο ηλίθιος και ο πανηλίθιος 2
○ Κωμωδία αμερικανικής παραγωγής 2003, σε σκηνοθεσία Τρόι Μίλερ, με τους Ερικ Κρίστιαν Ολσεν, Ντέρεκ Ρίτσαρντσον, Ρέιτσελ Νίκολς.
23.00 10η εντολή (Ε)
Αστυνομική σειρά αυτοτελών επεισοδίων. «Σε στενό οικογενειακό κύκλο».
00.00 ΕΙΔΗΣΕΙΣ
00.15 Ολα 5 (Best of)
Ψυχαγωγική εκπομπή που παρουσιάζει ο Θέρος Αναστασιάδης.
02.15 Ο υποψήφιος
○ Αμερικανική πολιτική περιπέτεια (1972) του Μάικλ Ρίτσι, με τους Ρόμπερτ Ρέντφορντ, Πίτερ Μπόιλ, Μέλβιν Ντάγκλας.
04.30 Τηλεαγορές

NET

05.45 Πρώτη γραμμή. Καθημερινό ενημερωτικό μαγκαζίνο **10.00** National Geographic. Σειρά ντοκιμαντέρ **11.00** Αγρια Αυστραλασία. Σειρά ντοκιμαντέρ **12.00** ΕΙΔΗΣΕΙΣ **13.00** Αγονη γραμμή. Σειρά ντοκιμαντέρ

13.30 Σκιές στην άμμο
○ Αστυνομική περιπέτεια (1970) με τους Καίτη Χωματά, Βασίλη Μαυρομάτη.
15.00 ΕΙΔΗΣΕΙΣ
16.00 Ατίθασα νιάτα
Αμερικανική σειρά.
17.00 Μέρες αγάπης
18.00 ΕΙΔΗΣΕΙΣ – ΔΕΛΤΙΟ στη ΝΟΗΜΑΤΙΚΗ – ΔΕΛΤΙΟ ΑΓΡΟΤΩΝ
19.00 Το μπουλούκι (Ε)
Κοινωνική σειρά με τους Βασίλη Κολοβό, Δήμητρα Χατούπη, Βάνα Φιτσιώρη.
20.00 Ταξίμ (Ε)
Ερωτική, δραματική σειρά με τους Σπύρο Παπαδόπουλο, Ολια Λαζαρίδου, Θέμιδα Μπαζάκα.

20.50 Στιγμές τραγουδιού
21.00 ΕΙΔΗΣΕΙΣ
22.00 27 κλεμμένα φιλιά ●
Δραματική κομεντί γερμανικής παραγωγής 2001, σε σκηνοθεσία Νάνα Τζορτζάτζε, με τους Νίνο Κουσανίτζε, Εβγκένι Σιντίτζιν, Σάλβο Γιασβίλι, Πιερ Ρισάρντ, Αμαλία Μαρντβίνοβα.
00.00 ΕΙΔΗΣΕΙΣ
00.30 Ανδρομέδα
Αμερικανική σειρά επιστημονικής φαντασίας.
01.30 Μάτλοκ
Αστυνομική σειρά αμερικανικής παραγωγής με τους Αντι Γκρίφιθ, Τζούλι Σόμορς, Λίντα Περλ.
Το πρόγραμμα συνεχίζεται με εκπομπές σε επανάληψη

ET 3

09.00 Μαθηματικά αστέρια **09.30** Η ομάδα των αριθμών **10.00** Η Μάγκι και το άγριο τερατάκι **10.30** Οι περιπέτειες του μικρού πρίγκιπα **11.00** Ανακαλύπτοντας την ψυχολογία **11.30** Τα ζώα της Ιβηρικής Χερσονήσου

12.00 Το καθημερινό μας ψωμί
12.30 Θάλασσα, ο υδάτινος κόσμος
13.00 ΕΙΔΗΣΕΙΣ
14.30 Εισπήριο (Ε)
15.00 Desire (Ε)
Εβδομαδιαία εκπομπή.
15.30 Πρότυπα ομορφιάς (Ε)
Εβδομαδιαία εκπομπή.
16.00 ΕΙΔΗΣΕΙΣ στη Νοηματική
16.20 Εκτη αίσθηση (Ε)
Καθημερινή ενημερωτική εκπομπή.
16.30 Χρώμα Ελλάδας... από τη Μύκονο
18.00 Ο κόσμος των σπορ
Καθημερινή αθλητική εκπομπή.

19.00 ΕΙΔΗΣΕΙΣ
20.15 Μακρινές φιλίες (Ε)
Με τον Λευτέρη Παπαδόπουλο.
20.30 Η ιστορία
Δραματική πολεμική σειρά με τους Κλαούντια Καρντινάλε, Λαμπέρτ Ουίλσον, Φραντσίσκο Ράμπαλ, Αντρές Σπάντο.
22.00 Ο δρόμος προς τον ηλιοσίον είναι μακρύς
Σειρά ντοκιμαντέρ.
23.00 Mixer: Οι δρόμοι των όπλων (α΄ μέρος)
Με τον Παύλο Νεράντζη.
00.00 ΕΙΔΗΣΕΙΣ
00.30 Ο ξένος στην πόλη
Σειρά ντοκιμαντέρ. Σήμερα: «Κάποτε ήμουν ναυτικός».
01.30 Ο οραματιστής των άστρων
Ντοκιμαντέρ δανέζικης παραγωγής 2002.
02.30 Ο δρόμος προς τον ηλιοσίον είναι μακρύς (Ε)
03.30 Γόνιμη γη (Ε)

ALTER

06.50 Alter kids **09.45** Kid songs (Ε). Παιδική μουσική εκπομπή **10.15** Σαμπρίνα. Αμερικανική σειρά **10.45** ΕΙΔΗΣΕΙΣ **11.00** Breakfast. Πρωινό μαγκαζίνο με την Ισαβέλλα Κούτση και την Ολγα Λαφαζάνη

12.45 ΕΙΔΗΣΕΙΣ
13.45 Top secret (best of)
Καθημερινή εκπομπή που παρουσιάζει η Ντέσσυ Κουβελογιάννη.
16.30 ΕΙΔΗΣΕΙΣ
16.45 Η γυναικάρα από το Κιλκίς
○ Ελληνική κωμωδία (1983) σε σκηνοθεσία Ηλία Μυλωνάκου, με πρωταγωνιστές τους Νατάσσα Γερασιμίδου, Κώστα Τσάκωνα, Θέμη Μάνεση, Χρήστο Βαλαβανίδη.

18.45 ΕΙΔΗΣΕΙΣ
21.00 Ρεξ
Αστυνομική σειρά με τους Τομπίας Μορέτι, Βολφ Μπαχόφνερ, Καρλ Μαρκόβικς, Γκέχαρτ Τσίμαν.
22.00 Μπτσι-χώστα (Ε)
Σατιρική εκπομπή με τον Γιώργο Μπτσικώστα.
23.25 ΕΙΔΗΣΕΙΣ
23.40 Auto Alter
Εκπομπή για το αυτοκίνητο.
23.45 Το σπαθί του Σαμουράι
Περιπέτεια αμερικανικής παραγωγής (1992) σε σκηνοθεσία Σαμ Φίρστενμπεργκ, με τους Ντένιβιντ Μπράντλι, Μαρκ Ντακάσκος.
01.45 Sex and the city
Αμερικανική κοινωνική σειρά.
02.15 Aphrodisia

Υγιεινά & Καθημερινά

Ασκηση και μακροζωϊα



νο του προστάτη
Ερευνα του Harvard

Του καθηγητή Παθολογίας Πανεπιστημίου Αθηνών Στέφανου Ι. Καραγιαννόπουλου

Ασκηση: Το απόλυτο όπλο υγείας

Και το αποτελεσματικότερο μέτρο πρόληψης

Οι διάφοροι τύποι άσκησης εξυπηρετούν άλλους στόχους ο καθένας. Αλλες ασκήσεις βελτιώνουν την απόδοση της καρδιάς, άλλες δυναμώνουν τους μυς και άλλες χαρίζουν ευλυγισία. Καλύτερο απ' όλα είναι το πρόγραμμα που συνδυάζει όλους τους τύπους.

Οι αεροβικές ασκήσεις είναι αυτές που αναγκάζουν τους πνεύμονες να πάρουν περισσότερο οξυγόνο, για να ανταποκριθούν στις απαιτήσεις των μυών. Είναι το είδος της άσκησης που μας λαχανιάζει, όπως κωπηλασία, ποδήλατο, κολύμπι, τρέξιμο ό,τι πρέπει για την καρδιά και τη διατήρηση της ελαστικότητας των μυών.

Ισομετρικές είναι οι ασκήσεις χωρίς κίνηση. Οταν μια ομάδα μυών ασκεί πίεση σε ένα ακίνητο αντικείμενο, π.χ.στον τοίχο. Βελτιώνουν την κατάσταση των μυών, τους δυναμώνουν. Δεν βοηθούν, όμως, ιδιαίτερα την καρδιά ούτε χαρίζουν ελαστικότητα.

Ισοτονικές είναι οι ασκήσεις όπου το σώμα δουλεύει κόντρα στο βάρος του. Οι ισοτονικές ασκήσεις είναι το είδος των ασκήσεων που συνήθως εκτελούνται στα γυμναστήρια, τα οποία περιλαμβάνουν πολλά και διάφορα όργανα γυμναστικής.

Οι αθλητές του Σαββατοκύριακου

Η συστηματική και προγραμματισμένη για λύσεις

Πρέπει να θυμάστε, βέβαια, ότι ***ο κίνδυνος εμφάνισης εμφράγματος κατά τη διάρκεια έντονης σωματικής άσκησης, ιδιαίτερα σε άντρες που ασκούνται σπάνια, είναι αρκετά αυξημένος.*** Αντίθετα, οι συστηματικά γυμναζόμενοι παρουσιάζουν μικρή μόνο αύξηση του κινδύνου κατά την ώρα της άσκησης. ***Αυτοί που γυμνάζονται συστηματικά, όμως, έχουν 40% λιγότερα καρδιαγγειακά επεισόδια*** σ' όλη τη διάρκεια της ζωής τους. Το μήνυμα είναι απλό και καθαρό.

- Καμιά δίαιτα δεν μπορεί να είναι αποτελεσματική μακροχρόνια, αν δεν συνοδεύεται από σωματική άσκηση. Οι θερμίδες που «καίγονται» από τον οργανισμό ποικίλλουν ανάλογα με το σπορ, τη διάρκεια, την ένταση και τη σωματική μας διάπλαση.
- Κανένας αιωνόβιος δεν ήταν παχύσαρκος.
- Η αρτηριοσκλήρυνση είναι το επιστημονικό όνομα του «ανθρώπινου σκόρου». Νικήστε την με άσκηση.
- Κυνηγήστε την υγεία σας με «περπατοτρέξιμο».
- Η άσκηση κουρδίζει το ρολόι του χρόνου.

Τα οφέλη από την άσκηση

Ο homo motor δεν είναι εναλλακτική λύση

✓ Η άσκηση βελτιώνει τη ροή του αίματος στους μυς.



Τους εφοδιάζει με πολύτιμα συστατικά. ***Διώχνει τις τοξικές ουσίες.***

✓ Δυναμώνει το μυϊκό σύστημα. Βοηθά την κινητικότητα των αρθρώσεων. ***Δεν μπορείτε να έχετε γερά οστά χωρίς δυνατούς μυς. Ούτε το αντίστροφο.*** Το «σύστημα κίνησης» του σώματος είναι αλληλορυθμιζόμενο.

✓ Οι μύες απαιτούν περισσότερη ενέργεια. Γι αυτό, σε συνδυασμό με μια ολιγοθερμική δίαιτα, η γυμναστική συμβάλλει στη μείωση του βάρους.

✓ Η κατανάλωση ενέργειας συνεχίζεται για πολλές ώρες μετά τη λήξη της γυμναστικής, δηλαδή «αδυνατίζετε» και την ώρα της ξεκούρασης.

✓ Η άσκηση φτιάχνει τη διάθεση. Αυξάνει την ενεργητικότητα. Μας βοηθά να δουλέψουμε περισσότερο και καλύτερα.

✓ Καταπολεμά την αϋπνία και την κατάθλιψη.

✓ ***Είναι το καλύτερο αγχολυτικό. Οσοι κόβουν το τσιγάρο βρίσκουν στη γυμναστική ιδιαίτερη στήριξη.***

Το γυμνασμένο σώμα σας φροντίζει

Η σημερινή άσκηση σας αδυνατίζει και αύριο

✓ Ενισχύει τη δύναμη των οστών. Προλαβαίνει την οστεοπόρωση.

✓ ***Βοηθά στον έλεγχο της υπέρτασης***

✓ ***Προστατεύει*** *την καρδιά. Διατηρεί τα αγγειακά τοιχώματα ελαστικά. Συντελεί στην πρόληψη της θρόμβωσης του αίματος μέσα στα αγγεία.*

✓ Ακόμα και άτομα που εγχειρίζονται στις στεφανιαίες αρτηρίες έπειτα από έμφραγμα μπορούν να κρατήσουν τη λειτουργία της καρδιάς σε υψηλό επίπεδο με τη βοήθεια της άσκησης.

✓ Ρίχνει τα επίπεδα της ολικής χοληστερίνης στο αίμα. Αυξάνει την «καλή χοληστερίνη» (HDL)

✓ Βοηθά να μείνουμε βιολογικά νέοι

✓ Ρυθμίζει καλύτερα το μεταβολισμό, ρίχνοντας τις τιμές της ινσουλίνης. Γι αυτό είναι απαραίτητο σε όλους, αλλά ιδιαίτερα σε όσους πάσχουν από διαβήτη.

✓ Είναι η καλύτερη αντίσταση για όσους ζουν καθιστικά.

Η σημερινή γυμναστική σας αδυνατίζει και αύριο επειδή οι γεροί μύες που αποκτήσατε σήμερα θα σας παρασύρουν για εντονότερη ***κίνηση αύριο*** και θα διατηρήσουν τη μυϊκή μάζα, που είναι ο καυστήρας του σώματος. Εκεί επιτελούνται οι καύσεις που διατηρούν τη θερμοκρασία του σώματος στους 37° C.

Οσοι χάνουν τους μυς τους ανακαλύπτουν ότι χάνουν πιο δύσκολα βάρος, χάνουν τη ζωτικότητά τους, χάνουν την ίδια τη ζωή.

Ασκηση και καρδιά

Η καθιστική ζωή μειώνει την «καλή» χοληστερίνη

Η καθιστική ζωή αυξάνει:

- Τους παράγοντες πήξεως του αίματος και προκαλεί τις θρομβώσεις (τάση να πήξει το αίμα μέσα στα αγγεία)
- Την «κακή» χοληστερίνη (LDL)
- Το λίπος του σώματος (παχυσαρκία)
- Την πίεση του αίματος.

Γυναίκες με «φόρμα» γυμναστικής

Οσες παραμένουν σε «φόρμα» ζουν περισσότερο

➤ Μια μελέτη σε ***40.000 γυναίκες μετά την εμμηνόπαυση έδειξε ότι η συχνή άσκηση μειώνει το ποσοστό των θανάτων κατά 30% περίπου.*** Ο παράγοντας άσκηση έχει τα καλύτερα αποτελέσματα στην πρόληψη των καρδιαγγειακών και πνευμονικών παθήσεων.

➤ Οι ερευνητές κατέληξαν: ***Οσο περισσότερο ασκείται μια γυναίκα τόσο περισσότερο μικραίνει η πιθανότητα πρόωρου θανάτου.***

➤ Και όσο πιο έντονη είναι η αεροβική άσκηση τόσο καλύτερα. Το ποδήλατο, το κολύμπι, το τρέξιμο, το περπάτημα εγγυώνται μακροζωία.

➤ ***Κάθε σοφός σύζυγος πρέπει να κάνει φιλότιμες προσπάθειες να συνοδεύει τη σύζυγό του στο γυμναστήριο για...πολλά χρόνια, για δικό του καλό.***

➤ Ψυχοτονωτικές, δυναμογόνες και νευρορυθμιστικές ιδιότητες έχει μόνο η σωματική άσκηση. Τέτοιες ιδιότητες δεν υπάρχουν σε κανένα φάρμα,ο.

➤ Οσοι δεν μπορούν να κάνουν δίαιτα, πρέπει να ασκούνται έστω μέτρια. Ακόμα κι αν δεν χάσουν βάρος, θα προκύψουν σημαντικά οφέλη για την πίεση, τη χοληστερίνη, την καρδιά.

Τι είδους γυμναστική;

Η συχνότητα σημαντικότερη της έντασης

Περπάτημα! Αρέσει σ' όλους. Δεν απαιτεί ιδιαίτερες σωματικές ικανότητες. Είναι βολικό, ανέξαδο, ασφαλές. Το σταθερό έντονο περπάτημα, «σε ρυθμό παρέλασης», βοηθά πολύ στην καύση λίπους. Περπατοτρέξιμο! Είναι εξαίρετη μορφή αεροβικής άσκησης. Απαιτεί όμως καλύτερη καρδιοαναπνευστική λειτουργία απ' ό,τι το περπάτημα. Αν θέλετε να κάνετε τζόκινγκ αλλά έχετε να ασκηθείτε πολλούς μήνες, ξεκινήστε με περπάτημα. Κατόπιν, αυξήστε σταδιακά την ένταση και όταν αισθανθείτε έτοιμοι ...τρέξτε.

Να είστε όσο μπορείτε περισσότερο δραστήριοι, όλη μέρα. Η τακτική γυμναστική μειώνει την πίεση.

Να γυμνάζεστε 30 λεπτά, 3-5 φορές την εβδομάδα. Αν δεν νιώθετε καλά, ξεκινήστε χαλαρά. Μην αναβάλλετε την προσπάθεια. Στη διάρκεια της γυμναστικής πάντα υπάρχει ο πιθανός κίνδυνος τραυματισμού. ***Τα οφέλη που θα χαρίσει η σωματική δραστηριότητα στην υγεία σας είναι σημαντικότερα από την αόριστη πιθανότητα ενός τραύματος.*** Σ' ατό το συμπέρασμα έχουν καταλήξει πολλές ιατρικές μελέτες που συνέκριναν τα «κέρδη και τις ζημιές» της άσκησης.

Η πιο ευχάριστη άσκηση είναι ο χορός

✓ Δίνει χαρά
✓ Παίρνει το άγχος
✓ Καίει θερμίδες
✓ Χαρίζει φίλους-ες

Η άσκηση «σώζει» από διαβήτη

Τον προλαμβάνει ή τον σταθεροποιεί

- Η συστηματική άσκηση ***μειώνει τον κίνδυνο*** να εμφανίσει κανείς διαβήτη (μη ινσουλινοεξαρτώμενο)

Honolulu Heart Program, 1995

- Οι γυναίκες που γυμνάζονται έχουν ***66% λιγότερες πιθανότητες*** να εμφανίσουν διαβήτη.

Harvard School of Public Health, 1988

- Οι άντρες που γυμνάζονται έχουν ***50% λιγότερες πιθανότητες*** να εμφανίσουν διαβήτη.

Honolulu Heart Program, 1995

- Κάθε φορά που καταφέρνουμε να ξοδέψουμε ***1.500 θερμίδες την εβδομάδα σε άσκηση, μειώνουμε την πιθανότητα να εμφανίσουμε διαβήτη.***

Pensylvania State Alumni 15 year follow up study, 1999.

Η άσκηση «σώζει» από καρκίνο

Τα οφέλη της άσκησης στην πρόληψη του καρκίνου

- Οι άντρες που γυμνάζονται πολλές ώρες (και ξοδεύουν 4.000 θερμίδες την εβδομάδα) ***έχουν πολύ λιγότερες πιθανότητες να πάθουν καρκίνο του προστάτη***

Ερευνα του Harvard

- ***Οι άντρες που ασκούνται συστηματικά έχουν 50% λιγότερες πιθανότητες να πάθουν καρκίνο του παχέος εντέρου***

Ερευνα του Harvard

- ***Οι γυναίκες που διαθέτουν 3,5 ώρες την εβδομάδα για γυμναστική έχουν 50% λιγότερες πιθανότητες να πάθουν καρκίνο του μαστού.***

Bernstein, 1994

- Είναι πολύ πιθανό, οι γυμνασμένες γυναίκες να προστατεύονται ***από τους καρκίνους που εκδηλώνονται στα γεννητικά όργανα*** (μήτρα, ωοθήκες, τράχηλος).

Haskell, 1990

Στις σημερινές συνθήκες της «παιδικής υπεραπασχόλησης» όσο μεγαλώνει ένα παιδί τόσο μειώνονται οι ευκαιρίες για γυμναστική και παιχνίδι. Ενώ, την ίδια ώρα, αυξάνεται η παιδική παχυσαρκία, δηλαδή τα παιδιά μας γίνονται μέλλοντες - και ισόβιοι - παχύσαρκοι, μέλλοντες καρδιοπαθείς, μέλλοντες υπερτασικοί



ΜΕ δεδομένη την αδιαφορία και το ζαμανφουτισμό που επικρατεί από ομάδα πλοιοκτητών, τίθεται θέμα επάρκειας και αποτελεσματικότητας των παρεμβάσεων του Κεντρικού Λιμεναρχείου Ρόδου

Στο κυνήγι των ασύδοτων καπεταναίων, μέτρα κατά της ρύπανσης των θαλασσών μας

ΤΑ νέα κρούσματα ρύπανσης των θαλασσών μας και πολυσύχναστων παραλιών του νησιού μας, προκάλεσαν την αντίδραση του Κεντρικού Λιμενάρχη Ρόδου, ο οποίος εξέδωσε απόφαση με την οποία λαμβάνεται σειρά μέτρων για την αποφυγή της ...πάγιας τακτικής μερικών «βρωμιάρηδων» καπεταναίων, μικρών τουριστικών σκαφών, να απαλλάσσονται από τα λύματα των πελατών που μεταφέρουν καταμεσής του πελάγους, κι αυτά να φτάνουν με τη βοήθεια των ανέμων στις παραλίες.

Τ' Αφάντου ήταν αυτά που πλήρωσαν ακριβά αυτήν την πρακτική μόλις τις προηγούμενες ημέρες, όταν πάσης φύσεως σκουπιδαριό και λύματα κατέληξαν κυριολεκτικά στα πόδια των λουομένων, με ό,τι αυτό συνεπάγεται για τις εντυπώσεις που προκαλούνται και κυρίως για την προστασία της δημόσιας υγείας.



Η παρακάτω απόφαση του Κεντρικού Λιμενάρχη κ. Κώστα Μωράκη αφορά την περισυλλογή και τη διάθεση λυμάτων Ε/Γ – Τ/Ρ πλοίων και έχει αποδέκτες πρωτίστως τους πλοιάρχους. Προβλέπει φυσικά και αυστηρές κυρώσεις σε όσους παραβαίνουν όσα προβλέπονται, όμως η αποτελεσματικότητα και η επάρκεια των παρεμβάσεων αυτών κρίνεται μάλλον ανεπαρκής, με δεδομένη την «χοντροπετσιά» που χαρακτηρίζει μερικούς (πλειοψηφία ή μειοψηφία;) των ιδιοκτητών μικρών πλοιαρίων που πραγματοποιούν τουριστικές πλόες προς τη Λίνδο ή αλλού στο νησί μας.

Η απόφαση φέρει ημερομηνία 6 Αυγούστου 2005 και μέλλει να δοκιμαστεί στην πράξη και από τη συνείδηση των ασυνείδητων. Αναφέρει δε τα εξής:

ΜΕ ΣΚΟΠΟ

Την πρόληψη ρύπανσης της θάλασσας και των ακτών από λύματα

ΑΠΟΦΑΣΙΖΟΥΜΕ

1. Τα λύματα που συγκεντρώνονται στις δεξαμενές των Ε/Γ/-Τ/Ρ πλοίων θα παραδίδονται υποχρεωτικά τουλάχιστον μια φορά το μήνα σε βυτιοφόρα που διαθέτουν την προβλεπόμενη άδεια. Η συχνότητα των παραδόσεων θα εξαρτάται από τη χωρητικότητα της δεξαμενής των πλοίων και από τονα ριθμό των επιβαινόντων και θα ελέγχεται από έκτακτες επιθεωρήσεις Οργάνων της Υπηρεσίας μας.

2. Η παράδοση των λυμάτων θα γίνεται υποχρεωτικά με την παρουσία Λιμενικού Οργάνου και στη συνέχεια θα γίνεται ημερολογιακή εγγραφή στο Ημερολόγιο Γέφυρας του πλοίου όπου θα αναγράφονται η ποσότητα των λυμάτων, ο αριθμόςκυκλοφορίας του βυτιοφόρου οχήματος, ο αριθμός του τιμολογίου παράδοσης καθώς και το όνομα του παριστάμενου οργάνου. Επισημαίνεται ότι κάθε παράδοση λυμάτων χωρίς την παρουσία Λιμενικού Οργάνου θα θεωρείται ως μη γενόμενη.

3. Το Ημερολόγιο Γέφυρας θα θεωρείται αμέσως μετά την παράδοση από την Υπηρεσία μας. Θα υποβάλλεται επίσης φωτοαντίγραφο του τιμολογίου, στο οποίο θα αναγράφονται το όνομα του πλοίου και η παραδοθείσα ποσότητα.

4. Η αναφερόμενη διαδικασία θα εφαρμόζεται και για τα πλοία υπαγωγής των Λιμενικών Σταθμών δικαιοδοσίας μας, τα οποία δεν καταπλέουν στο λιμένα Ρόδου. Οι προϊστάμενοι των Λιμενικών Σταθμών ορίζονται υπεύθυνοι για την τήρηση των όρων της παρούσας στην περιοχή ευθύνης τους.

5. Η παρούσα ισχύει μέχρι την θέση σε εφαρμογή και υλοποίηση των σχεδίων παραλαβής και διαχείρισης αποβλήτων των λιμένων αρμοδιότητάς μας, κατά την οποία θα τροποποιηθεί κατάλληλα.

6. Στους παραβάτες της παρούσας θα επιβάλλονται κυρώσεις κατ' εφαρμογήν των διατάξεων του άρθρου 157 του Ν.Δ. 187/1973 σε συνδυασμό με το άρθρο 296 του Γενικού Κανονισμού Λιμένα Ρόδου.

Ο Κεντρικός Λιμενάρχης
Πλοίαρχος Λ.Σ. Μωράκης Κ.

ΕΛΛΗΝΙΚΗ ΔΗΜΟΚΡΑΤΙΑ
ΠΕΡΙΦΕΡΕΙΑ ΝΟΤΙΟΥ ΑΙΓΑΙΟΥ
ΝΟΜΟΣ ΔΩΔΕΚΑΝΗΣΟΥ
ΔΗΜΟΣ ΚΑΛΛΙΘΕΑΣ

ΔΗΜΟΣ ΚΑΛΛΙΘΕΑΣ ΡΟΔΟΥ

ΑΝΑΚΟΙΝΩΣΗ

Σύμφωνα με τον πρόσφατα ψηφισθέντα Ν. 3345/2005 μπορούν να ρυθμιστούν οφειλές προς Δήμους που αφορούν:

Α) Το τέλος Διαμονής Παρεπιδημούντων

Β) Το Τέλος ακαθαρίστων εσόδων.

Επειδή η ρύθμιση μπορεί να γίνει με ευνοϊκούς όρους (απάλειψη του προστίμου και διακανονισμό δόσεων) καλούνται οι ενδιαφερόμενοι να αξιοποιήσουν τη διάταξη αυτή του Νόμου που ισχύει μέχρι 30/11/2005.

Ο Αντιδήμαρχος Οικονομικών
Ρηνιού Στέλιος



