ΠΑΝΕΛΛΗΝΙΟ ΤΑΞΙ ΡΟΔΟΣ
ΕΛΤΑ Hellenic Post
Κωδικός: 2095

ΙΔΙΟΚΤΗΤΗΣ - ΔΙΕΥΘΥΝΤΗΣ
ΠΑΥΛΟΣ Μ. ΜΑΡΙΑΣ
ΓΡΑΦΕΙΑ: ΑΘΗΝΩΝ 42 (ΑΝΑΛΗΨΗ)
ΤΗΛ. (22410) 64393 - 63790 - FAX. 63393
e-mail: info@drasi.gr

Η ΔΡΑΣΙΣ

εβδομαδιαία εφημερίδα της Δωδεκανήσου

48 ΣΕΛΙΔΕΣ

Δευτέρα 15 Αυγούστου 2005
ΕΤΟΣ ΤΡΙΑΚΟΣΤΟ ΕΚΤΟ
Αριθμός Φύλλου 1.999
Τιμή: Ευρώ 0,90

ΑΕΡΟΠΟΡΙΚΗ ΤΡΑΓΩΔΙΑ στο Μαραθώνα - Κυπριακό αεροπλάνο "φέρετρο" για 121 επιβάτες

ΣΥΝΕΤΡΙΒΗ ΑΚΥΒΕΡΝΗΤΟ

"Ο πιλότος είναι νεκρός και εμείς παγώνουμε"

Συγκλονιστικές οι μαρτυρίες, σε συναγερμό ο κρατικός μηχανισμός, επέστρεψε επειγόντως ο Πρωθυπουργός από τις διακοπές του και ανέλαβε το συντονισμό όλων των διασωστικών ενεργειών



Εχανε ύψος πάνω από τη Ρόδο

ΛΑΖΑΡΟΣ ΣΤΡΙΚΗΣ, ΑΕΡΟΛΙΜΕΝΑΡΧΗΣ:

"Δεν είχαμε ενημέρωση και καμία επαφή. Απέραντη η θλίψη μας, να διερευνηθούν τα αίτια"

Σελίδα 48

Η Πολιτεία υποκρίνεται ότι έχει ξυπνήσει από το λήθαργο και βλέπει τώρα το ακτοπλοϊκό χάος - Πολιτικοί και ΜΜΕ της πρωτεύουσας ανακάλυψαν τα Δωδ/σα

Το σύστημα υπνοβατεί

Σελίδες 2 και 7

ΣΥΝΕΝΤΕΥΞΕΙΣ

Γ. Παρασκευάς



Αυτοί έπιασαν πάτο, εμείς οι ναυαγοί

Σελίδα 4

Β. Χρύσης



Δεν κουκουλώνουμε τίποτα

Σελίδα 8

Στ. Στάγκας



Ο Δήμος Ιαλυσού μια σύγχρονη πόλη

Σελίδα 14

Ολα για την τουριστική ανάπτυξη της Ρόδου

Βοσκοτόπια «φιλέτα»

Επαφές δημάρχων του νησιού με επιχειρηματίες

Σελίδα 3

ΔΗΜΟΣ ΠΕΤΑΛΟΥΔΩΝ



40η

ΠΑΝΕΛΛΗΝΙΑ ΕΚΘΕΣΗ ΧΕΙΡΟΤΕΧΝΙΑΣ ΚΡΕΜΑΣΤΗΣ
Κρεμαστή 12 -23 Αυγούστου 2005

ΚΕΝΤΡΑ ΞΕΝΩΝ ΓΛΩΣΣΩΝ
ΜΕΡΚΟΥΡΗ & ΓΙΑΝΝΗ ΚΟΝΤΟΥ
Το 2004 ΣΤΑ ΓΕΡΜΑΝΙΚΑ - ΑΓΓΛΙΚΑ

160 ΑΝΑΓΝΩΡΙΣΜΕΝΑ ΠΤΥΧΙΑ
Γλωσσομάθειας απέκτησαν οι μαθητές μας

160 ΠΟΛΥΤΙΜΑ ΕΦΟΔΙΑ
Προβάδισμα στη ζωή μας και στη καριέρα τους

160 ΓΛΥΚΕΣ ΣΤΙΓΜΕΣ ΕΥΤΥΧΙΑΣ
Για τους αγαπητούς μας μαθητές και τους γονείς τους

160 ΜΠΡΑΒΟ ΚΑΙ ΕΥΧΕΣ
Για καλή πρόοδο στους μαθητές μας

160 ΦΟΡΕΣ ΑΝΑΔΕΙΧΤΗΚΑΜΕ
Τα καλύτερα Κέντρα Ξένων Γλωσσών

160 ΛΟΓΟΙ ΝΑ ΜΑΣ ΕΜΠΙΣΤΕΥΤΕΙΤΕ
Την πολυτιμότερη επένδυση σας : ΤΟ ΠΑΙΔΙ ΣΑΣ
NAI, JA, YES!!!

1ο Διδ/ριο: Αγ. Αναργύρων 11Α (στο Βενετόκλειο)
2ο Διδ/ριο: Δ. Αναστασιάδη 47 (στους Δασκάλους)
3ο Διδ/ριο: Παρισίων 1 και Λονδίνου (στο Ροδίνι)
Τηλ. 22410 35289 & 22410 23973

σπανός
ΥΠΕΡ ΜΑΡΚΕΤ
ΟΜΙΛΟΣ ΕΠΙΧΕΙΡΗΣΕΩΝ
ΙΩΑΝΝΗ ΧΡ. ΣΠΑΝΟΥ Α.Ε.



ΕΛΑΛΦΙ
SEAFOOD & OYSTER BAR
και...
Θαλασινές γεύσεις για απαιτητικούς ουρανίσκους... Φέρνουμε την επανάσταση στην 'ψαροταβέρνα'...
ΚΑΜΕΙΡΟΥ 2 / ΜΗΔΕΙΑ - ΑΝΟΙΧΤΑ 24 ΩΡΕΣ

Η ΔΡΑΣΙΣ
Εβδομαδιαία Εφημερίδα
Διευθύνσεις σύμφωνα με το Νόμο:
ΙΔΙΟΚΤΗΤΗΣ
ΠΑΥΛΟΣ Μ. ΜΑΡΙΑΣ
ΕΚΔΟΤΕΣ
ΜΙΧΑΗΛ Π. ΜΑΡΙΑΣ
ΤΣΑΜΠΙΚΑ Π. ΜΑΡΙΑ - ΤΡΙΑΝΤΑΦΥΛΛΟΥ
ΔΙΕΥΘΥΝΤΗΣ
ΠΑΥΛΟΣ Μ. ΜΑΡΙΑΣ
Κωδικός: 2095

Τα σπορ
ΙΔΡΥΤΗΣ
ΝΙΚΟΣ ΤΡΙΑΝΤΑΦΥΛΛΟΥ

ΓΡΑΦΕΙΑ: Αθηνών 42, (Ανάληψη), Τηλ: 63.790 - 64.393-68761 FAX: 63.393
e-mail: drasis2000@yahoo.com
e-mail: info@drasi.gr
ΤΥΠΟΓΡΑΦΕΙΑ: Κοσκινού, τηλ. 65540

ΛΑΪΚΕΣ ΑΓΟΡΕΣ

ΤΕΤΑΡΤΗ: στο Δημοτικό Νεκροταφείο.
ΠΕΜΠΤΗ: στην οδό Βύρωνος.
ΠΑΡΑΣΚΕΥΗ: Στην οδό Θεσ/κης στην Ανάληψη
ΣΑΒΒΑΤΟ: στο Δημοτικό Νεκροταφείο.

ΤΑΞΙ

ΤΑΞΙ ΡΟΔΟΥ: 32452
ΡΑΔΙΟ ΤΑΞΙ ΡΟΔΟΥ (Εργατικές κατοικίες Πρόνοιας Αγ. Απόστολοι): 64712-64756-64790
ΤΑΞΙ ΑΦΑΝΤΟΥ: 51777
ΤΑΞΙ ΙΑΛΥΣΟΥ: 92515
ΤΑΞΙ ΚΡΕΜΑΣΤΗΣ: 94528
ΤΑΞΙ ΦΑΛΗΡΑΚΙΟΥ: 85444

ΦΑΡΜΑΚΕΙΑ

ΔΕΥΤΕΡΑ 15 Αυγούστου
ΣΗΜΕΡΑ διημερεύει το φαρμακείο ΣΤΑΜΑΤΙΟΥ Α.-Χ"ΣΤΕΦΑΝΟΥ Μ., Ηρώων Πολυτεχνείου 1γ, (πλησίον ξεν. «Ρόδων»), Τηλ: 28.858
ΣΗΜΕΡΑ διανυκτερεύει το ΚΑΖΟΥΛΛΑΚΗ Ι., Ερ. Σταυρού & Αλ. Διάκου 61, (Νοσοκομείο), Τηλ: 33038

Ο Πρωθυπουργός ...ταλαιπωρήθηκε. Δόξα τω Θεώ!!!

Του Νικήτα Οικονόμου
nopress@rho.forthnet.gr



Αιγαίο επιστρέφοντας από τις Κυκλάδες.

Και να ήθελε, κάποιοι είχαν φροντίσει να τον πληροφορήσουν τι συμβαίνει λίγο πιο πέρα από τη Ραφήνα, μόνιμη κατοικία του.

ΝΑΙ, κάτι σαν ανάμνηση από άλλες εποχές. Όταν μας έκαναν να πιστέψουμε πως στο Αιγαίο, και ειδικά στα Δωδεκάνησα, περισσεύουν τα πλοία. Σε τέτοιο μάλιστα βαθμό που θα μπορούσαν ...τα παιδιά να παίξουν με το πηδάλιο.

Από τη μια ο Καραμανλής, από την άλλη ο Γιώργος.

Άρπαξαν και οι δυο την ευκαιρία να επιδείξουν τις ικανότητές τους ως δεινοί καπεταναίοι, φέρνοντας το σκαρί στο λιμάνι της Καλύμνου.

Όμορφες εποχές εκείνες. Πάνε κι αυτές, όνειρο ήταν. Ξυπνήσαμε και προσγειωθήκαμε πάλι...

Τα πλοία δεν περισσεύουν, τα Δωδεκάνησα είναι αβάπορα, η Κάλυμνος κάνει λιτανείες για ένα παραπάνω δρομολόγιο, ξώφαλτσα δωρίζουν καμιά προσέγγιση στα μικρονήσια (με το αζημίωτο από τον κρατικό κορβανά) και εμείς ελπίζουμε να τελειώσει το γρηγορότερο και αυτό το καλοκαίρι, μπας και μας απαλλάξουν από την παρουσία τους οι ανυπόφοροι επισκέπτες μας και πάψει το άγχος αν θα τα καταφέρουν να έλθουν στη Ρόδο εντός της εβδομάδος!!!

Από τον εφιάλτη ξανά στο όνειρο και στην αναγεννημένη ελπίδα. Πώς κι έτσι;

Ο Πρωθυπουργός...

...ταλαιπωρήθηκε λέει επιστρέφοντας από τις διακοπές του, κάπου από τις Κυκλάδες όπου βρισκόταν.

Δεν άντεξα ο Χριστιανός (βαθύτατα θρησκευόμενος ο υπογράφων) και αναφώνησα: «Δόξα τω Θεώ»!!!

Επειδή έχουμε συνηθίσει στην αποτελεσματικότητα των συναισθηματικών εναλλαγών που περνάει ο Καραμανλής (οργισμένος ο Πρωθυπουργός, θυμωμένος, απογοητευμένος ο Καραμανλής και άλλα τέτοια) κάθε φορά που πληροφορείται από την τηλεόραση ή από κάποια μέτρηση ότι ο τάδε υπουργός του έκανε πατάτα, ήμουν υποχρεωμένος να νοιώσω βαθύτατα συγκινημένος και αισιόδοξος.

Από τη στιγμή που ο Καραμανλής ένοιωσε εκνευρισμό – σκέφτηκα, και αφού άκουσε τα εξ αμάξης από τους συνταξιδιώτες του, δεν μπορεί, θα σκεφτεί ότι υπάρχει ένας τύπος που διόρισε για υπουργό Εμπορικής Ναυτιλίας.

Και ναι, το θυμήθηκε ο Πρωθυπουργός. Κάλεσε επειγόντως αυτόν τον – πώς τον λένε; - Κεγαλογιάννη και του «τα έψαλλε» (έγραφαν οι αθηναϊκές εφημερίδες).

Λες και το «ακτοπλοϊκό» προέκυψε αίφνης και όλως συμπτωματικώς την ημέρα της επιστροφής του Καραμανλή από την Ίο.

Είναι διαβασμένο παιδί ο πρωθυπουργός. Έχει πτυχία, διδακτορικά, IQ πολύ πάνω του μετρίου, έχει και μια εμπειρία δέκα επτά μηνών στην ηγεσία του τόπου. Σιγά μην πήρε χαμπάρι για το αλαλούμ στο για υπουργό Εμπορικής Ναυτιλίας μάς έχει συνδέσει με τους δίδυμους γεννητικούς του αδένες και δεν ακούει τίποτα.

Πάνε από τότε δέκα ολόκληροι μήνες. Πήγαμε τότε να τον πιάσουμε και στο φιλότιμο, υπενθυμίζοντας στον Καραμανλή ότι είχε επιλέξει να κάνει και τον υποψήφιο βουλευτή Δωδεκανήσου. Και είχε τους λόγους του ο τότε επίδοξος Πρωθυπουργός.

Αυτούς τους λόγους επικαλεστήκαμε σαν τοπικοί φορείς και κοινωνία, όταν ζητούσαμε την προσωπική του παρέμβαση.

Φευ... Να πάτε στον Κεφαλογιάννη, ήταν η απάντηση του Γραφείου του.

Μέχρι τότε και μέχρι πολύ πρόσφατα ο Καραμανλής δεν είχε ταλαιπωρηθεί. Δεν ένοιωσε τις καθυστερήσεις, δεν είχε ακούσει από πρώτο χέρι τα καντήλια των ιθαγενών που έχουν τη στοιχειώδη απαίτηση να πηγαίνουν τουλάχιστον αυθημερόν(!!!) στον προορισμό τους.

Φυσιολογικό ήταν λοιπόν να παραπέμψει τους τοπικούς φορείς και την ηγεσία της Δωδεκανήσου (ξανά μανά) στον Κεφαλογιάννη. Δεν ήξερε ο άνθρωπος. Δεν είχε τολμήσει μέχρι τότε να «πατήσει πόδι» στο Αιγαίο. Δεν χρειάστηκε κιόλας...

Το ίδιο και ο Κεφαλογιάννης. Η ρότα προς Κρήτη δεν συμπεριλαμβάνει το Αιγαίο. Πάει σφαίρα στην ιδιαίτερα του πατρίδα με τα νεότευκτα και γρήγορα πλοία της γραμμής.

Κάποιοι συμπατριώτες μας βέβαια που διαθέτουν μνήμη ελέφαντα, θυμήθηκαν ότι ο Μανωλιός είχε βρει κάποτε το δρόμο προς Δωδεκάνησα. Ήταν τότε που τον έπιασε κόψιμο να παραστεί στις φιέστες της Καλύμνου για τα υδροπλάνα που θα άλλαζαν τη ζωή μας.

Από τότε...

...μόνο δι' αλληλογραφίας είχαμε μια κάποια επαφή. Για να είμαστε ακριβείς, εμείς γράφαμε και αυτός μας έγραφε.

Αμ, πήραμε όμως την εκδίκησή μας από τον πολύ ΥΕΝ, τον διώκτη των διαπλεκομένων (μανούλα σε αυτά τα θέματα).

Ο προϊστάμενός του ταλαιπωρήθηκε μεσοπέλαγα και τον κάλεσε για να τον μαλώσει. «Κάνε κάτι, τουλάχιστον για τον Δεκαπενταύγουστο που μπορεί κάπου να πεταχτούμε με τα παιδιά και τη Νατάσσα, διότι μαύρο φίδι που σ' έφαγε». Αυτό του είπε. Δεν του έβαλε το μαχαίρι στο λαιμό να άρει την ομηρία της Δωδεκανήσου...

ΝΑ μας συμπαθάτε για την ειρωνεία και την σκωπτικότητα του σημειώματος. Πώς αλλιώς να σχολιάσεις, μέρα που είναι , τα καραγκιοζιλίκια των κυβερνώντων.

Τελεία και παύλα. Γιορτάρα μέρα σήμερα, Χρόνια Πολλά στη Μαρία, στη Δέσποινα και σε όσες άλλες έχουν σήμερα την τιμητική τους...

Ήταν Νοέμβριος...

...του 2004 (χρόνια και ζαμάνια δηλαδή), όταν οι τοπικοί μας φορείς διά του Νομάρχη ενημέρωναν τον Πρωθυπουργό ότι έρχονται ακραία καιρικά φαινόμενα στην ακτοπλοΐα, ότι το κοπέλι που έχει

Πάντα κάποιοι ξεχωρίζουν...
Rodos Gold VOGIATZIS
Ιδιαίτερη αισθητική
Απαράμιλλη ποιότητα
πλούσιες επιλογές
για γάμους , βαπτίσεις ,
και ιδιαίτερες στιγμές
με μοναδική λάμψη .....
σε εξαιρετικές τιμές
Rodos Gold VOGIATZIS
Χρυσές δημιουργίες...
για πολύτιμες σχέσεις
10ο χιλ. Λεωφ. Ρόδου Λίνδου
Τηλ: 22410 86670 - 3

ΧΕΠΠΑΚΗΣ Α.Ε.
ΓΕΩΡΓΙΚΑ ΜΗΧΑΝΗΜΑΤΑ & ΕΡΓΑΛΕΙΑ
ΑΝΤΙΠΡΟΣΩΠΕΙΑ ΤΡΑΚΤΕΡ: ANTONIO CARRARO
ΣΚΑΠΤΙΚΑ - ΧΟΡΤΟΚΟΠΤΙΚΑ
ΠΕΤΡΕΛΑΙΟΚΙΝΗΤΑ - ΒΕΝΖΙΝΟΚΙΝΗΤΑ
ΑΛΥΣΟΠΡΙΟΝΑ
STIHL Oleo-Mac
ΦΡΕΖΕΣ
ΧΛΟΟΚΟΠΤΙΚΑ - ΘΑΜΝΟΚΟΠΤΙΚΑ - ΨΕΚΑΣΤΙΚΑ - ΕΛΑΙΟΡΑΒΔΙΣΤΙΚΑ
ΦΥΤΟΦΑΡΜΑΚΑ - ΛΙΠΑΣΜΑΤΑ (ΚΟΙΝΑ & ΥΔΑΤΟΔΙΑΛΥΤΑ)
ΣΠΟΡΟΙ - ΣΠΟΡΟΦΥΤΑ ΕΜΒΟΛΙΑΣΜΕΝΑ - ΦΥΤΟΧΩΜΑΤΑ - ΤΥΡΦΗ
ΣΥΣΤΗΜΑΤΑ ΑΡΔΕΥΣΗΣ: ΑΝΤΛΙΕΣ - ΤΕΧΝΙΚΕΣ ΒΡΟΧΕΣ - ΑΥΤΟΜΑΤΟ
ΠΟΤΙΣΜΑ - ΣΩΛΗΝΕΣ (ΠΛΑΣΤΙΚΕΣ - ΜΕΤΑΛΛΙΚΕΣ)
ΚΤΗΝΟΤΡΟΦΙΚΑ - ΜΕΛΙΣΣΟΚΟΜΙΚΑ - ΔΕΞΑΜΕΝΕΣ (ΠΛΑΣΤΙΚΕΣ)
ΣΥΡΜΑΤΑ & ΠΑΣΣΑΛΟΙ ΠΕΡΙΦΡΑΞΕΩΝ - ΟΙΚΟΔΟΜΙΚΑ ΜΗΧΑΝΗΜΑΤΑ
ΑΝΤΑΛΛΑΚΤΙΚΑ - ΕΞΑΡΤΗΜΑΤΑ - SERVICE
ΠΑΡΑΔΟΣΗ ΣΤΟ ΧΩΡΑΦΙ
ΡΟΔΟΣ: ΒΕΝΕΤΟΚΛΕΩΝ 21 - 23 ΤΗΛ: 34311 FAX: 22410 - 29885
ΤΣΑΪΡΙ: 10 ΧΑΜ. ΛΕΩΦ. ΡΟΔΟΥ-ΛΙΝΔΟΥ ΤΗΛ: 22410-68979
ΜΑΝΔΡΙΚΟ: ΜΑΝΔΡΙΚΟ ΡΟΔΟΥ ΤΗΛ: 22460/31040

Στροφή στην ανάπτυξη επιχειρεί η Τοπική Αυτοδιοίκηση με πρωτοβουλίες στα βοσκοτόπια

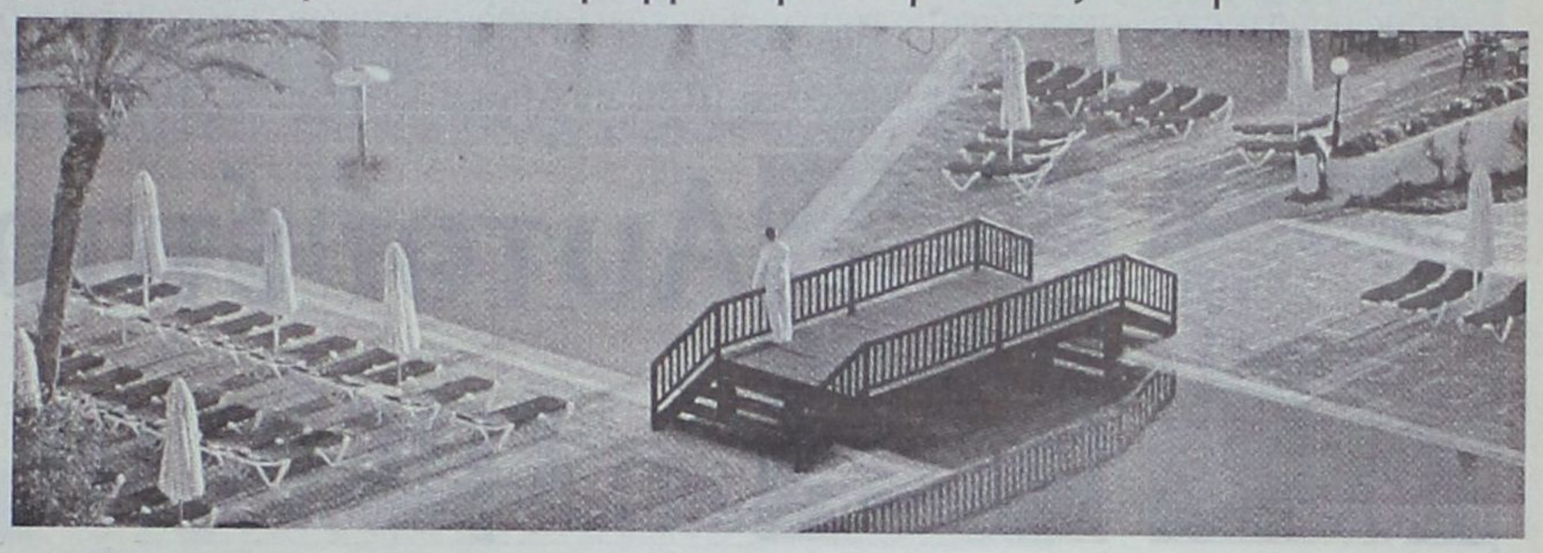

Επιταχύνεται η αναπτυξιακή πορεία της Ρόδου, μέσα από τις πρωτοβουλίες που ελήφθησαν και αφορούν στην αξιοποίηση ακινήτων που ανήκουν σε δήμους, αλλά ακόμα και στο ίδιο το Δημόσιο. Σήμερα τα ακίνητα αυτά είναι βοσκότοποι, όμως στα χέρια επιχειρηματιών θα μετατραπούν σε ξενοδοχειακές και συναφείς μονάδες τουριστικής ανάπτυξης. Η πρωτοβουλία αυτή ήταν αναμενόμενη, καθώς υπάρχει πολύ μεγάλη ζήτηση ακινήτων για επενδύσεις στο νησί. Η ζήτηση αυτή προέρχεται τόσο από το εσωτερικό, όσο και από το εξωτερικό.

ΠΩΛΟΥΝ ΟΙ ΔΗΜΟΙ

Του
Νεκτάριου Καλογήρου

Η πρωτοβουλία για την αξιοποίηση ακινήτων που ανήκουν σε δήμους (και αργότερα σε εκείνα του Δημοσίου) έχει αρχίσει να παίρνει σάρκα και οστά. Σύμφωνα με πληροφορίες, έχουν γίνει διερευνητικές επαφές μεταξύ δημοτικής αρχής και επιχειρηματιών προκειμένου να διαπιστωθεί εάν υπάρχει σχετικό ενδιαφέρον. Το αποτέλεσμα της συνάντησης αυτής ήταν ικανοποιητικό και για τις δύο πλευρές.

Στα ερωτήματα που τίθενται: Με ποιες διαδικασίες; πόσο διαφανείς; με ποια κριτήρια; Δεν έχουν δοθεί ακόμα απαντήσεις, ωστόσο, επειδή πρόκειται για σοβαρούς επιχειρηματίες και επίσης αξιόλογους δημάρχους και Δημοτικά Συμβούλια, θεωρείται σίγουρο ότι όλα θα γίνουν υπό το φως του ήλιου.

Η ζήτηση ακινήτων για όλο το νησί της Ρόδου είναι εξαιρετικά μεγάλη. Υπάρχει, όμως, αδυναμία ολοκλήρωσης αγοραπωλησιών, λόγω των υψηλών τιμημάτων που αξιώνουν οι οικοπεδούχοι. Μόνο ελάχιστοι επενδυτές έχουν καταφέρει να αγοράσουν εκτάσεις σε καλές τιμές, όμως δεν πρόκειται να ξεκινήσουν την υλοποίηση

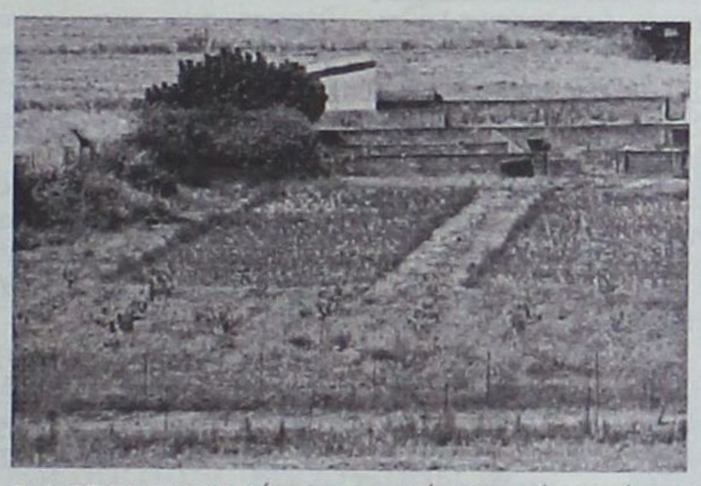

Οι σημερινοί εγκαταλελειμμένοι ξερότοποι και βοσκότοποι, θα μετατραπούν σε τουριστικά θέρετρα και θα σηματοδοτήσουν την απαρχή της ταχύτερης ανάπτυξης του τόπου...

των επιχειρηματικών τους σχεδίων μέχρις ότου αποκτήσουν περισσότερη γη. Έχει αποδειχθεί ότι η εκκίνηση της κατασκευής κάποιας ξενοδοχειακής μονάδας ή άλλης επιχείρησης τότε αμέσως εκτινάσσει στα ύψη τις τιμές των ακινήτων που βρίσκονται στην ίδια περιοχή.

Προκειμένου να βγουν από το αδιέξοδο οι επενδυτές έχουν στραφεί στην Τοπική Αυτοδιοίκηση. Φαίνεται πως η τελευταία βρίσκεται σε δημοτικά ακίνητα που επί χρόνια παραμένουν ανεκμετάλλευτα. Η ενοικίαση ή και η πώληση αυτών των ακινήτων θα δώσει ώθηση στην επιχειρηματική πρωτοβουλία και ταυτόχρονα θα ανοίξει το δρόμο για ταχύτερη ανάπτυξη στην περιοχή υλοποίησης των σχεδίων αυτών.

Για να γίνουν πράξη όλα αυτά θα απαιτηθεί η σύμφωνη γνώμη των εκάστοτε Δημοτικών Συμβουλίων. Σύμφωνα με πληροφορίες, ένα τέτοιο θέμα θα κατατεθεί προς συζήτηση στο Φθινόπωρο που ακολουθεί.

Η συζήτηση θα αφορά στην έγκριση αξιοποίησης δημοτικών εκτάσεων και στη διερεύνηση του τρόπου με τον οποίο θα πρέπει να γίνει κάτι τέτοιο.

TIMETABLE		RHODES	SIMI		PANORMITIS		KOS		KALYMNOS		LEROS		LIPSI		PATMOS		LIPSI		LEROS		KALYMNOS		KOS		SIMI		PANORMITIS		RHODES	KASTELORIZO	
DAYS/ΗΜΕΡΕΣ	SHIP	DEPARTURE	ARRIVAL	DEPARTURE	ARRIVAL	DEPARTURE	ARRIVAL	DEPARTURE	ARRIVAL	DEPARTURE	ARRIVAL	DEPARTURE	ARRIVAL	DEPARTURE	ARRIVAL	DEPARTURE	ARRIVAL	DEPARTURE	ARRIVAL	DEPARTURE	ARRIVAL	DEPARTURE	ARRIVAL	DEPARTURE	ARRIVAL	DEPARTURE	ARRIVAL	DEPARTURE	ARRIVAL	ARRIVAL	DEPARTURE
SUNDAY ΚΥΡΙΑΚΗ	EXPRESS	8.30	9.20	9.25	-	-	11.00	11.10	11.50	12.00	12.50	12.55	13.15	13.20	13.40	13.45	-	-	14.25	14.30	15.20	15.30	16.10	16.20	17.45	17.50	-	-	18.30	-	-
	PRIDE	15.30	-	-	16.10	16.15	17.30	17.40	18.20	18.30	19.15	19.20	19.40	19.45	20.05	6.00	6.20	6.25	6.45	6.50	7.35	7.45	8.20	8.30	-	-	9.45	9.50	10.50	-	-
MONDAY ΔΕΥΤΕΡΑ	EXPRESS	8.30	-	-	-	-	-	-	-	-	-	-	-	-	-	-	-	-	-	-	-	-	-	-	-	-	-	-	-	11.00	16.00
	PRIDE	15.30	16.20	16.25	-	-	17.40	17.50	18.30	18.40	19.25	19.30	19.50	19.55	20.15	6.00	6.20	6.25	6.45	6.50	7.35	7.45	8.20	8.30	9.45	9.50	-	-	10.40	-	-
TUESDAY ΤΡΙΤΗ	EXPRESS	8.30	-	-	-	-	10.40	10.50	11.30	11.40	12.30	12.35	12.55	13.00	13.20	13.30	-	-	14.20	14.30	15.20	15.30	16.10	16.20	-	-	-	-	18.30	-	-
	PRIDE	15.30	16.20	16.25	-	-	17.40	17.50	18.30	18.40	19.25	19.30	19.50	19.55	20.15	6.00	6.20	6.25	6.45	6.50	7.35	7.45	8.20	8.30	9.45	9.50	-	-	10.40	-	-
WEDNESDAY ΤΕΤΑΡΤΗ	EXPRESS	8.30	9.20	9.25	-	-	11.00	11.10	11.50	12.00	12.50	12.55	13.15	13.20	13.40	13.45	-	-	14.25	14.30	15.20	15.30	16.10	16.20	17.45	17.50	-	-	18.30	-	-
	PRIDE	15.30	16.20	16.25	-	-	17.40	17.50	18.30	18.40	19.25	19.30	19.50	19.55	20.15	6.00	6.20	6.25	6.45	6.50	7.35	7.45	8.20	8.30	9.45	9.50	-	-	10.40	-	-
THURSDAY ΠΕΜΠΤΗ	EXPRESS	8.30	-	-	-	-	10.40	10.50	11.30	11.40	12.30	12.35	12.55	13.00	13.20	13.30	-	-	14.20	14.30	15.20	15.30	16.10	16.20	-	-	-	-	18.30	-	-
	PRIDE	15.30	16.20	16.25	-	-	17.40	17.50	18.30	18.40	19.25	19.30	19.50	19.55	-	6.00	6.20	6.25	6.45	6.50	7.35	7.45	8.20	8.30	9.45	9.50	-	-	10.40	-	-
FRIDAY ΠΑΡΑΣΚΕΥΗ	EXPRESS	8.30	-	-	-	-	10.40	10.50	11.30	11.40	12.30	12.35	12.55	13.00	13.20	13.30	-	-	14.20	14.30	15.20	15.30	16.10	16.20	-	-	-	-	18.30	-	-
	PRIDE	15.30	16.20	16.25	-	-	17.40	17.50	18.30	18.40	19.25	19.30	19.50	19.55	20.15	6.00	6.20	6.25	6.45	6.50	7.35	7.45	8.20	8.30	9.45	9.50	-	-	10.40	-	-
SATURDAY ΣΑΒΒΑΤΟ	EXPRESS	8.30	-	-	9.10	9.20	10.50	11.00	11.40	11.50	12.40	12.45	13.05	13.10	13.30	13.40	-	-	14.20	14.30	15.20	15.30	16.10	16.20	-	-	17.45	17.50	18.30	-	-
	PRIDE	15.30	16.20	16.25	-	-	17.40	17.50	18.30	18.40	19.25	19.30	19.50	19.55	20.15	6.00	6.20	6.25	6.45	6.50	7.35	7.45	8.20	8.30	9.45	9.50	-	-	10.40	-	-

Β' περίοδος: από 15/05/05 εως 15/10/05



Με όραμα και αγάπη για τα Δωδεκάνησα,
το ταξίδι μας συνεχίζεται.

Si Graphics

DODEKANISOS SEAWAYS
η δική μας ναυτιλιακή

Αναχωρήσεις για:
Ρόδο • Σύμη • Πανορμίτη • Κω • Κάλυμνο • Λέρο • Λειψούς • Πάτμο • Καστελόριζο

DODEKANISOS SEAWAYS Αυστραλίας 3, 85100 Ρόδος, τηλ.: 22410 70590, fax: 22410 70591, e-mail: info@12ne.gr, www.12ne.gr

Ο ΓΙΑΝΝΗΣ Παρασκευάς ονοματίζει αυτούς που οδήγησαν όλους εμάς σε «ναυάγιο» λόγω ακτοπλοϊκού, στέλλει μηνύματα στους μνηστήρες – συντρόφους του εν όψει των αυτοδιοικητικών εκλογών και προτρέπει όσους βιάζονται να καταδικάσουν τους πολιτικούς (βλέπε υπόθεση ΡΟΔΑ) να περιμένουν τις τελεσίδικες αποφάσεις των δικαστηρίων. Κάτι ξέρει και ο ίδιος...

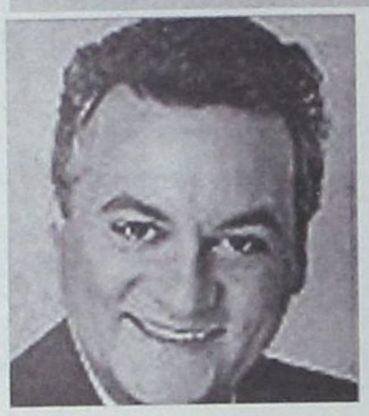



Αυτοί έπιασαν πάτο, εμείς οι ναυαγοί

ΣΕ τρία κυρίως βασικά θέματα της «αυγουστιάτικης» επικαιρότητας καλείται να τοποθετηθεί ο κ. Γιάννης Παρασκευάς, και οι θέσεις του αποδεικνύονται ...διαχρονικά σταθερές και συνεπείς.

ΓΙΑ το ακτοπλοϊκό πρόβλημα, κατ' αρχάς απομυθοποιεί την πολυδιαφημισμένη «παρέμβαση Καραμανλή», οριοθετώντας την σε πιο ρεαλιστικά πλαίσια. Ο βουλευτής Δωδεκανήσου κάνει λόγο για «συνάντηση γνωριμίας»(!!!) των δύο ανδρών (Πρωθυπουργού και Κεφαλογιάννη), επιρρίπτοντας ευθύνες και στον κ. Αριστοτέλη Παυλίδη που μαζί με τον ομόλογό του ΥΕΝ «έπιασαν πάτο»...

Για το εγχείρημα μιας νέας δωδεκανησιακής ναυτιλιακής εταιρείας, καλεί τους «ισχυρούς οικονομικούς παράγοντες» του τόπου να παρέμβουν με δεδομένες τις αντικειμενικές αδυναμίες της Αυτοδιοίκησης.

ΕΧΟΝΤΑΣ ο ίδιος πικρή εμπειρία, σχολιάζει την άσκηση ποινικών διώξεων για την υπόθεση της ΡΟΔΑ, επαναλαμβάνοντας μια πάγια θέση του: «Οι πολιτικοί κρίνονται από το λαό και όχι από τα δικαστήρια».

Τέλος, αναφορικά με τις εσωκομματικές διαδικασίες, οψέποτε δρομολογηθούν για την επιλογή των εκλεκτών του ΠΑΣΟΚ στην Αυτοδιοίκηση, ο κ. Παρασκευάς είναι εξ ίσου σαφής: Ένας συνδυασμός σε Δήμους και Νομαρχία, με τους επίδοξους μνηστήρες να παραμερίσουν «προσωπικές φιλοδοξίες και σκοπιμότητες άλλου είδους».

Τελικά, για να υπάρξει παρέμβαση Πρωθυπουργού στο μείζον ακτοπλοϊκό πρόβλημα, έπρεπε όπως φαίνεται, να νιώσει και ο ίδιος στο πετσί του την ταλαιπωρία επιστρέφοντας από τις διακοπές του.Από την άλλη όμως δεν φαίνεται και από την πλευρά του ΠΑΣΟΚ να διατυπωνεται η δέουσα (και χρήσιμη) αυτοκριτική, παρά ορυμαγδός ερωτήσεων στη βουλή.Τί έγινε τότε και τί γίνεται σήμερα λάθος ;

- Δεν υπάρχει παρέμβαση Πρωθυπουργού για το ακτοπλοϊκό. Η συνάντηση γνωριμίας με τον κ.Κεφαλογιάννη και η επικοινωνιακή της εκμετάλλευση δεν είναι δυνατόν να ερμηνεύονται ως παρεμβάσεις ή ως εντολές δρομολόγησης κάποιων λύσεων. Οι καθ' ύλην αρμόδιοι Υπουργοί Ναυτιλίας και Αιγαίου «έχουν πιάσει πάτο» στο Αιγαίο και δυστυχώς έκαναν ναυαγούς όλους εμάς που θέλαμε να ταξιδέψουμε στα Νησιά. Στο όλο πρόβλημα όπως σήμερα το βιώνουμε υπάρχουν τρεις αλήθειες:

Α) Η άρση του campotage (απελευθέρωση των ακτοπλοικών συγκοινωνιών) υιοθετήθηκε απο την Κοινότητα και έγινε δεκτή απο τη χώρα μας επι κυβερνήσεως Μητσοτάκη και Υπουργού Εμπορικής Ναυτιλίας κ.Παυλίδη.

Β) Ο Νόμος για την απελευθέρωση των ακτοπλοικών συγκοινωνιών είναι Νόμος του ΠΑ.ΣΟ.Κ και είναι ότι καλύτερο μπορούσε να γίνει με βάσει τις Κοινοτικές Οδηγίες.

Γ) Ο ανταγωνισμός δεν λειτουργεί για όλα τα νησιά του Αιγαίου. Είναι αναγκαία η κρατική παρέμβαση και ο ρυθμιστικός ρόλος του κράτους.

Σήμερα ο κ.Κεφαλογιάννης υπηρετεί με πάθος το εφοπλιστικό κεφάλαιο και μαθαίνει να κουρεύει ***«στου κασίδι το κεφάλι».***

Η πρόταση για μια νέα ναυτιλιακή εταιρεία, δωδεκανησιακών συμφερόντων, όπως προωθείται από την Νομαρχιακή Αυτοδιοίκηση Δωδεκανήσου, μπορεί να βρει πρόσφορο έδαφος ή αποτελεί ένα απονενοημένο διάβημα;

- Η πρόταση του Νομαρχιακού Συμβουλίου για ίδρυση Ναυτιλιακής Εταιρίας ίσως κινείται στην ορθή κατεύθυνση. Δυστυχώς όμως, θεσμικά, Δήμοι, Νομαρχίες κ.τ.λ δεν έχουν τις οικονομικές δυνατότητες στήριξης ενός τέτοιου εγχειρήματος.

Οι ισχυροί οικονομικοί παράγοντες του τόπου πρέπει να κάνουν την δική τους παρέμβαση. Βλέπουμε το «τυρί» δεν βλέπουμε την «φάκα». Ας μην επαναπαύεται κανένας. Το γεγονός ότι στη Ρόδο το μεγάλο ποσοστό των επισκέψεων έρχεται με αεροπλάνο δεν μας σώζει. Οι απώλειες είναι σημαντικές και το κόστος ζωής θα μεγαλώνει χρόνο με το χρόνο. Οφείλουμε όλοι να σκύψουμε πάνω στο πρόβλημα, οφείλει η κυβέρνηση να αναλάβει τις ευθύνες της.

Στα πολιτικά μας πράγματα, μόλις προσφατα εκδόθηκε «οδηγία» από την περιφερειακή Επιτροπή του ΠΑΣΟΚ προς κάθε ενδιαφερόμενο να περιμένει τις εσωκομματικές διαδικασίες και να μη βιάζεται. Πόσο σκόπιμη ήταν αυτή η παρέμβαση και γιατί κρίθηκε απαραίτητη;

- Το πως και τι θα γίνει με τις Νομαρχιακές και Δημοτικές εκλογές θα ξεκαθαρίσει μετά τη συνεδρίαση του Πολιτικού Συμβουλίου του ΠΑ.ΣΟ.Κ 25-26 Αυγούστου. Εμφανίζονται νέα δεδομένα με την πρόθεση της κυβέρνησης να καταθέσει και να ψηφίσει νέο Νόμο για τις εκλογές της αυτοδιοίκησης.

Είναι επίσης δεδομένο ότι οι εκλογές θα έχουν έντονη πολιτική χροιά και δυστυχώς πολιτική πόλωση. Η Περιφερειακή Επιτροπή θα κληθεί να επιβλέψει την υλοποίηση των αποφάσεων του Πολιτικού Συμβουλίου. Για την περιοχή μας ένας είναι ο στόχος. Ένας συνδυασμός νίκης και για τους Δήμους και για την Νομαρχία. Δεν χωρούν προσωπικές φιλοδοξίες και σκοπιμότητες άλλου είδους.

Με αφορμή τα όσα διαδραματίζονται εσχάτως στο Δήμο Ροδίων, με τις ποικίλες αποκαλύψεις και την άσκηση ποινικών διώξεων, εκφράζεται η άποψη από την πλευρά της δημοτικής αρχής πως επιχειρείται η ποινικοποίηση της πολιτικής μας ζωής εν όψει των ερχόμενων εκλογών. Αυτό πρέπει κάτι να σας θυμίζει. Από την άλλη, η αλήθεια δεν πρέπει να είναι υπεράνω χρονικών συγκυριών και να αποκαλύπτεται;

- Θα επαναλάβω για πολλοστή φορά ότι «οι πολιτικοί και οι επιλογές τους κρίνονται από το λαό και όχι στα δικαστήρια». Δεν είναι δυνατόν όμως ο οποιοσδήποτε να αρνηθεί τον οποιονδήποτε έλεγχο νομιμότητας των πράξεών του. Αλλά ταυτόχρονα κανένας δέν είναι ένοχος πρίν την ύπαρξη τελεσίδικης καταδικαστικής απόφασης.

Έρχεται μια νέα κοινοβουλευτική περίοδος και θα θέλαμε να μας πείτε σε ποιούς τομείς οφείλει η κοινοβουλευτική εκπροσώπηση του νομού μας να ρίξει το βάρος της.Πόσο ικανοποιημένος είστε αλήθεια απο τον απολογισμό δράσης όλων εσάς των βουλευτών Δωδεακανήσου;

- Δυστυχώς το να είσαι Βουλευτής και μάλιστα της Αντιπολίτευσης έχεις ένα άχαρο ρόλο. Κρίνεις, επικρίνεις, προτείνειες και περιμένεις.

Θα ήθελα σ'αυτό το σημείο να τονίσω ότι φορείς, θεσμοί και πρόσωπα θα πρέπει να συνεργαστούν για την ομογενοποίηση κατ'αρχάς των θέσεων μας για όλα τα θέματα που αφορούν την περιοχή και δεύτερο να το παλέψουμε όλοι μαζί.

Αυτός ο τόπος έχει όλα τα συγκριτικά πλεονεκτήματα για πολύ καλύτερα πράγματα. Είναι αμαρτία να τον καταδικάσουμε απο μόνοι μας ή απο αδιαφορία ή ανικανότητα.



Για την περιοχή μας ένας είναι ο στόχος. Ένας συνδυασμός νίκης και για τους Δήμους και για την Νομαρχία. Δεν χωρούν προσωπικές φιλοδοξίες και σκοπιμότητες άλλου είδους



... φορείς, θεσμοί και πρόσωπα θα πρέπει να συνεργαστούν για την ομογενοποίηση κατ'αρχάς των θέσεων μας για όλα τα θέματα που αφορούν την περιοχή και δεύτερο να το παλέψουμε όλοι μαζί

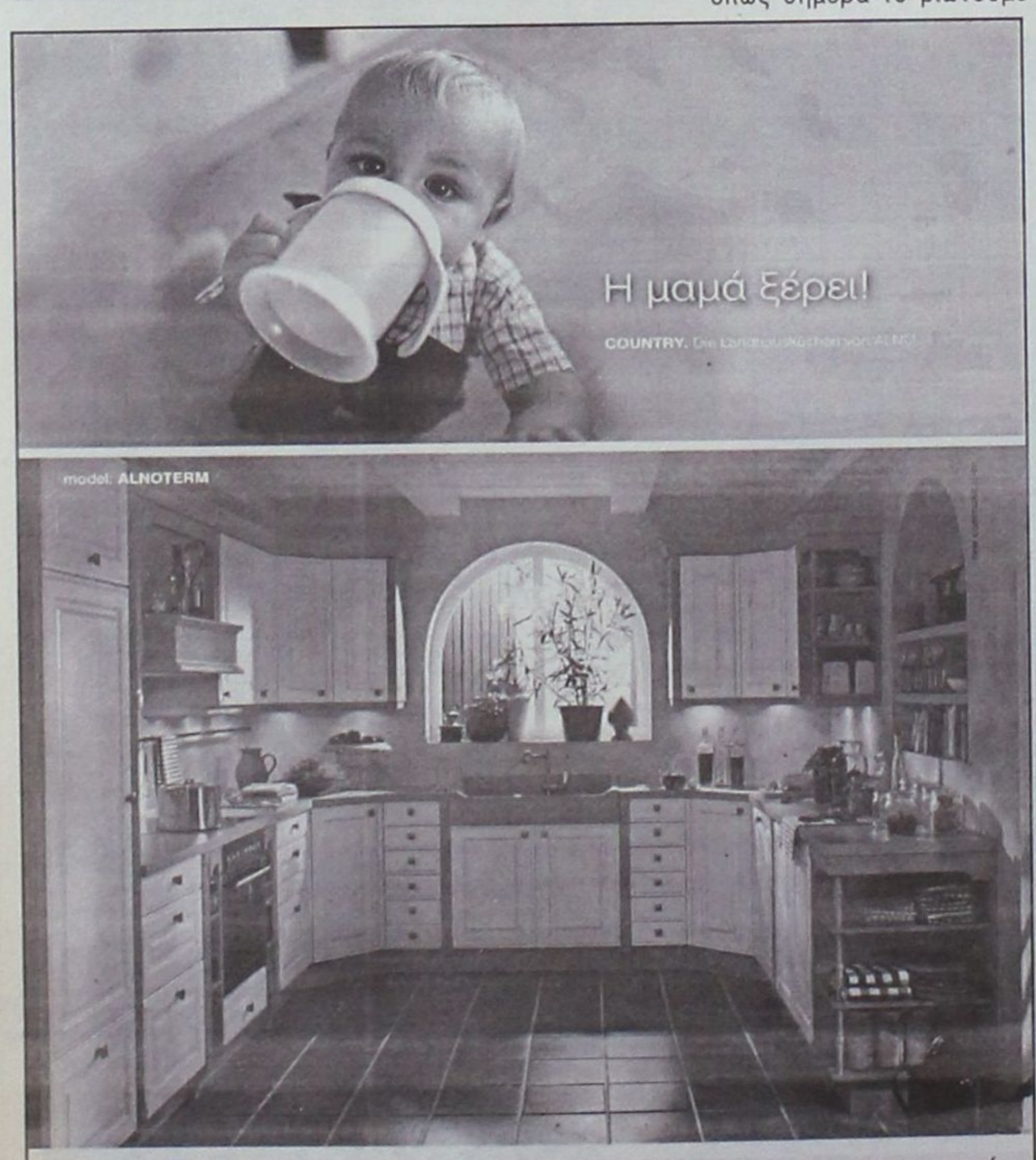

Εδώ και 75 χρόνια, οι γερμανικές κουζίνες ALNO ικανοποιούν και τις ποιό προσωπικές ανάγκες και επιθυμίες σας με έξυπνες και καινοτόμες λύσεις.

tselios bagno

Η ΕΜΠΝΕΥΣΗ ΜΑΣ ΕΙΣΤΕ ΕΣΕΙΣ!

ALNO ...die Welt der Küche

Λίνδου 230, τηλ. 22410 60684

Εάν **Σχολείο** για εσάς και τα παιδιά σας σημαίνει ...

Πρωτοποριακή Εκπαίδευση

όπου το βασικό πρόγραμμα σπουδών συμπληρώνει ένα πλήθος διδακτικών καινοτομιών όπως η καλλιέργεια της μητρικής γλώσσας και η μουσικοκινητική αγωγή, το θεατρικό παιχνίδι, οι ψυχαγωγικές και μορφωτικές επισκέψεις, η κολύμβηση, η αισθητική αγωγή, η γλωσσική καλλιέργεια, οι επιπλέον φροντιστηριακές ώρες διδασκαλίας, οι πειραματικές δραστηριότητες κλπ.

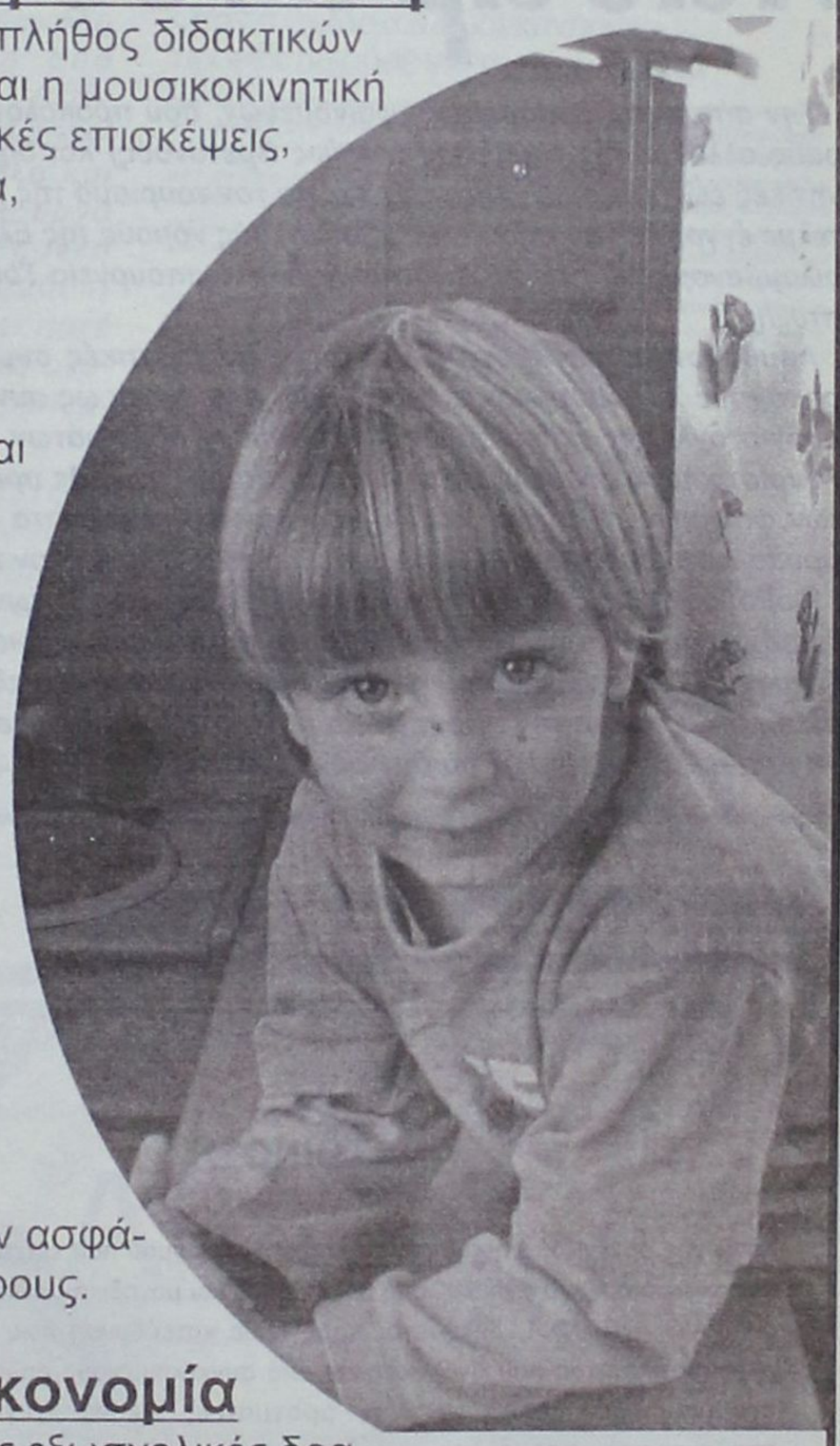

Επιτυχία

που εγγυούνται άρτια καταρτισμένοι εκπαιδευτικοί και υγιείς και σε καθαρά παιδαγωγική βάση συνεργασίες όπως αυτή με τα Εκπαιδευτήρια Γείτονα που εξασφαλίζει τη μετάγγιση της υπερσύγχρονης εκπαιδευτικής τεχνογνωσίας τους.

Υλικοτεχνική Υποδομή

που περιλαμβάνει, σε έκταση 33 στρεμμάτων, ευρύχωρες και άρτια εξοπλισμένες αίθουσες διδασκαλίας, σύγχρονα εργαστήρια φυσικής, χημείας, βιολογίας, πληροφορικής, αίθουσες χορού, μουσικής, εικαστικών, κλειστό γυμναστήριο, κλειστό θερμαινόμενο κολυμβητήριο, αμφιθέατρο, στίβο, υπαίθρια γήπεδα μπάσκετ, βόλεϋ, ποδοσφαίρου, τένις, βιβλιοθήκη, εστιατόριο κλπ.

Εμπιστοσύνη

που πηγάζει από την τήρηση των υψηλότερων προδιαγραφών ασφάλειας και υγιεινής σε όλες τις υπηρεσίες και σε όλους τους χώρους.

Άνεση & Οικονομία

με την απαλλαγή του μαθητή από πρόσθετες εξωσχολικές δραστηριότητες (μετακινήσεις για φροντιστήρια, ξένες γλώσσες, γυμναστήρια κλπ).

... τότε έχετε μία επιλογή: το Κολλέγιο Ρόδου,
τον πιο ολοκληρωμένο εκπαιδευτικό οργανισμό στα Δωδεκάνησα.

Επιλογή Μοναδική!

Βρεφονηπιακός Σταθμός - Νηπιαγωγείο - Δημοτικό
Γυμνάσιο - Λύκειο - International Baccalaureate

Με την τεχνογωσία των Εκπαιδευτηρίων Γείτονα

10ο χλμ Ρόδου - Λίνδου, Τηλ.: 22410 87747
Fax: 22410 87430, E mail: info@rodos-college.gr

ΚΟΛΛΕΓΙΟ ΡΟΔΟΥ

Επένδυση Ζωής

ΤΟ ΥΠΟΥΡΓΕΙΟ Τουριστικής Ανάπτυξης και ο ΕΟΤ μας καλούν με καθυστέρηση ...δύο ετών (!) να πάρουμε τα μέτρα μας για την αποτροπή «παραβατικών συμπεριφορών» από νεαρούς τουρίστες

Τώρα είναι αργά... Χάσαμε τους χούλιγκανς. STOP

Την αποτροπή δυσάρεστων φαινομένων, που προκαλούνται από νεαρούς αλλοδαπούς τουρίστες (κυρίως Βρετανούς) και δημιουργούν αρνητικές έως επιζήμιες καταστάσεις για τον τουρισμό της χώρας μας, ζητεί με έγγραφό του προς τους νησιωτικούς νομούς της Ελλάδας (συμπεριλαμβανομένου και της Δωδεκανήσου) το υπουργείο Τουριστικής Ανάπτυξης.

Λαμβάνοντας μηνύματα για έντονες παραβατικές συμπεριφορές σε σημαντικούς προορισμούς της χώρας, που έχουν ως συνέπεια τη δημιουργία όχλησης, επεισοδίων και ποινικών αδικημάτων, το υπουργείο Τουριστικής Ανάπτυξης ζητεί την αποτροπή - με κάθε πρόσφορο μέσο - των φαινομένων αυτών, καθώς - όπως επισημαίνει στο έγγραφό του - προκαλείται δυσανάλογη με το μέγεθός τους, ζημιά στον τουρισμό.

Φοβούμενο τη διόγκωση του προβλήματος, πέραν των πραγματικών του διαστάσεων, από τα ξένα ΜΜΕ, το υπουργείο Τουριστικής Ανάπτυξης κρούει τον κώδωνα του κινδύνου για το μέλλον του ελληνικού τουρισμού, αλλά και για την προσπάθεια που καταβάλλεται, ώστε η χώρα μας να προσελκύσει υψηλής ποιότητας τουρίστες.



Σημειώνεται ότι στο έγγραφο δεν γίνεται αναφορά για το Φαληράκι, το οποίο από «κόλαση» έχει μετατραπεί πλέον σε ερημωμένο «Παράδεισο».

Συγκεκριμένα, στο έγγραφο, που κοινοποιείται και στο υπουργείο Δημόσιας Τάξης, αναφέρονται τα εξής:

«Οπως είναι γνωστό βρισκόμαστε στην αιχμή της τουριστικής περιόδου, σε μια κρίσιμη χρονιά για τα θετικά οικονομικά αποτελέσματα της οποίας έχουν καταβληθεί συντονισμένες μεγάλες προσπάθειες και έχουν διατεθεί σοβαρά κονδύλια για τη σχετική διαφημιστική εκστρατεία της Ελλάδας.

Η προσέλκυση υψηλής ποιότητας τουριστών αποτελεί πρωταρχικό στόχο του υπουργείου Τουριστικής Ανάπτυξης και του ΕΟΤ και έναν από τους βασικούς πυλώνες της σχετικής προβολής της χώρας στις αγορές του εξωτερικού.

Σε αντίθεση με τα παραπάνω, σε σημαντικούς τουριστικούς προορισμούς της Ελλάδας (Κάβος Κέρκυρας, Λαγανάς Ζακύνθου, Μάλια Κρήτης, κ.α.), παρατηρούνται έντονες αντικοινωνικές και παραβατικές συμπεριφορές, λόγω μέθης ομάδων νεαρών κυρίως τουριστών από ευρωπαϊκές χώρες (Λονδίνο κλπ).

Τα ανωτέρω δυσάρεστα φαινόμενα έχουν ως συνέπεια τη δημιουργία όχλησης, επεισοδίων και ποινικών αδικημάτων, ενώ υποβαθμίζουν βάναυσα τον κοινωνικό χώρο που συμβαίνουν. Παράλληλα οι ανταποκρίσεις των ξένων ΜΜΕ και κυρίως των βρετανικών εφημερίδων εκμεταλλεύονται δημοσιογραφικά μεμονωμένα συμβάντα, με αποτέλεσμα το πρόβλημα να διογκώνεται πέραν των πραγματικών του διαστάσεων και να δημιουργούνται αρνητικές έως επιζήμιες καταστάσεις για τον εθνικό μας τουρισμό.

Παρακαλούμε, στα πλαίσια της αρμοδιότητάς σας, να καταβάλετε κάθε δυνατή προσπάθεια με τη χρήση κάθε πρόσφορου μέσου, ώστε να αποτραπούν τα δυσάρεστα φαινόμενα από τις συγκεκριμένες κατηγορίες των νεαρών αλλοδαπών τουριστών, που προκαλούν δυσανάλογη με το μέγεθός τους, ζημιά στον τουρισμό της χώρας».

«Η προσέλκυση υψηλής ποιότητας τουριστών αποτελεί πρωταρχικό στόχο του υπουργείου Τουριστικής Ανάπτυξης και του ΕΟΤ και έναν από τους βασικούς πυλώνες της προβολής της χώρας μας στις αγορές του εξωτερικού»

«Τα ξένα ΜΜΕ εκμεταλλεύονται μεμονωμένα συμβάντα, με αποτέλεσμα το πρόβλημα να διογκώνεται και να δημιουργούνται αρνητικές καταστάσεις»

ΑΙΓΑΙΟ ΑΝΤΕΝΝΑ

ΑΝΑΚΟΙΝΩΣΗ

Λόγω της συνεχιζόμενης μάχης αποπροσανατολισμού που επιχειρείται από συγκεκριμένα Μέσα Ενημέρωσης με απώτερο και μοναδικό σκοπό να πληγεί ο ΑΙΓΑΙΟ ΑΝΤΕΝΝΑ, δηλώνεται προς κάθε κατεύθυνση πως μετρήσεις ακροαματικότητας που αγοράστηκαν από συγκεκριμένους ραδιοφωνικούς σταθμούς δεν αποτιμούν την πραγματική εικόνα, γεγονός που αποδεικνύεται από άλλες μετρήσεις στις οποίες τα ποσοστά είναι διαφορετικά και η σειρά κατάταξης άσχετη με την πλασματική μέτρηση που παρουσιάζεται ή κυκλοφορεί τελευταία.

Δηλώνεται ακόμη πως ο ΑΙΓΑΙΟ ΑΝΤΕΝΝΑ συνεχίζει την μάχη της ενημέρωσης γνωρίζοντας πως είναι **πρώτη επιλογή**, αφού στην τελευταία μέτρηση συνυπολογίστηκε το όνομα του – προς εξυπηρέτηση της συγχύσεως – και στα ποσοστά άλλου ραδιοφωνικού σταθμού.

Ακόμη το γεγονός πως ραδιοσταθμός που δεν εκπέμπει στο υπόλοιπο του νησιού έχει στην εμφανισθείσα μέτρηση, μικρότερη ακροαματικότητα στην πόλη της Ρόδου – όπου πραγματικά ακούγεται και τετραπλάσια στα χωριά, όπου και να θέλει δεν μπορεί να ακουσθεί, αποδεικνύει την εικονική πραγματικότητα που θέλουν ορισμένοι να επιβάλουν.

Προς άρση των συγχύσεων και για την αποκατάσταση της αλήθειας _ την οποία ο ΑΙΓΑΙΟ ΑΝΤΕΝΝΑ υπηρετεί με σταθερή γραμμή και καθαρές θέσεις _ από την 1η Σεπτεμβρίου ο σταθμός της Δωδεκανήσου θα λέγεται ...

sky

Οι τέσσερις επιστολές του νομάρχη Γιάννη Μαχαιρίδη σε πρωθυπουργό, υπουργό Εμπορικής Ναυτιλίας και οι αντιδράσεις των δημάρχων των νησιών

Από πέρυσι φωνάζαμε το βλέπαμε ότι βουλιάζαμε



Το ακτοπλοϊκό κυριαρχεί στην επικαιρότητα και αποτέλεσε και στο χθεσινό κυριακάτικο «ΠΡΩΤΟ ΘΕΜΑ», βασικό υλικό. Τα μεγάλα προβλήματα της ακτοπλοΐας για τα Δωδεκάνησα, οι τέσσερις - προειδοποιητικές - επιστολές - του νομάρχη Γιάννη Μαχαιρίδη προς τον υπουργό Εμπορικής Ναυτιλίας Μανόλη Κεφαλογιάννη από πέρυσι (στις 29/6/2004 - 7/9/2004- 7/10/2004) αλλά και στον πρωθυπουργό Κώστα Καραμανλή (στις 10/10/2004) χωρίς να λάβει ποτέ καμία απάντηση αναφέρονται στο ρεπορτάζ.

Την αγανάκτησή τους εκφράζουν και οι δήμαρχοι των νησιών που αναφέρονται στα υφιστάμενα δρομολόγια και τις επιπτώσεις στην τουριστική βιομηχανία λόγω της έλλειψης πλοίων από τις γραμμές.

Αργοκίνητα καράβια μιας άλλης εποχής, ατελείωτες ώρες αναμονής και ταλαιπωρίας, σημάδια αισχροκέρδειας και εκμετάλλευσης συνόδευσαν τους Έλληνες ταξιδιώτες, που μαζικά εγκατέλειπαν μέχρι και χθες το βράδυ την πρωτεύουσα, ελπίζοντας πως έστω και μετά ένα ταξίδι-«Γολγοθά» θα αποζημιωθούν στις γαλαζοπράσινες νησιωτικές παραλίες. Στα Δωδεκάνησα και τα νησιά του Ανατολικού Αιγαίου, το ακτοπλοϊκό πρόβλημα βρισκόταν όλο το καλοκαίρι σε έξαρση, με σοβαρές επιπτώσεις και στην τουριστική κίνηση, αλλά και στην τροφοδοσία.

Δωδεκάνησα

Καστελόριζο: Σε σχέση με τα υπόλοιπα Δωδεκάνησα, το τεταμένο συγκοινωνιακό πρόβλημα δεν φαίνεται να αγγίζει ιδιαιτέρως το Καστελόριζο. Οπως δηλώνει και ο δήμαρχος, κ. **Παύλος Πανηγύρης**, *«το νησί εξυπηρετείται τέσσερις φορές τη βδομάδα με σύνδεση από τη Ρόδο, τρία δρομολόγια της ΛΑΝΕ και ένα εποχικό ταχύπλοο»*.

Κως: Για να φτάσει κανείς στο νησί του Ιπποκράτη, συνήθως κάνει στάσεις σε πολλά λιμάνια και πατά στη στεριά έπειτα από πολύωρη ταλαιπωρία. Ο κ. **Μιλτιάδης Φάκκος**, δήμαρχος του νησιού, θεωρεί αξιόπιστο και σύγχρονο πλοίο μόνο το «Blue Star» που εκτελεί δρομολόγια από Πειραιά για την Κω τέσσερις φορές τη βδομάδα. Τονίζει ότι *«υπάρχουν πλοία που δεν έχουν ούτε καμπίνες και οι επιβάτες μένουν στο κατάστρωμα για δώδεκα ώρες. Το κουραστικό ταξίδι αποτρέπει τον τουρίστα να επιλέξει την Κω για τις καλοκαιρινές του διακοπές»*.

Λειψοί: *«Η ακτοπλοΐα είναι δημόσιο αγαθό»*, φωνάζουν οι κάτοικοι των Λειψών που καθημερινά αισθάνονται ότι βρίσκονται στην άγονη γραμμή. Αγανακτισμένος ο δήμαρχος, κ. **Μπενέτος Σπύρου**, εκφράζει τον φόβο πως *«αν δεν δημιουργηθούν οι κατάλληλες συνθήκες για δρομολόγια σε καθημερινή βάση, το Αιγαίο θα μαραζώσει»*.

Πάτμος: Τον κίνδυνο ερήμωσης των νησιών επισημαίνει και ο δήμαρχος Πάτμου, κ. **Γρηγόρης Καμπόσος**, τονίζοντας ότι κανένας δεν δίνει σημασία σε αυτό το μείζον πρόβλημα. *«Η συγκοινωνία μας δεν έχει τα απαραίτητα σύγχρονα καράβια και παρουσιάζονται μεγάλες ελλείψεις σε τρόφιμα αλλά και ακυρώσεις εισιτηρίων από τους τουρίστες»*. Κατηγορεί τα... πλοία της εταιρείας Αγούδημου για ατελείωτες καθυστερήσεις: *«Είναι απαράδεκτο από τις 10 το βράδυ ένα πλοίο να φεύγει στις 10 το πρωί. Ούτε στις υπανάπτυκτες χώρες δεν συμβαίνουν αυτά τα πράγματα»*.

Νίσυρος: Με τα αργοκίνητα «Ροδάνθη» και «Ρομίλντα» (εταιρεία Αγούδημου) εκτελούνται τα δρομολόγια για τη Νίσυρο. Ο δήμαρχος, κ. **Παναγιώτης Κατσιματίδης**, υπογραμμίζει πως *«ακόμα και τα δύο δρομολόγια που εκτελούνταν από τον Πειραιά έχουν μειωθεί σε ένα τη βδομάδα και κάνουν γύρω στις είκοσι πέντε ώρες. Δεν ξέρεις πότε φεύγεις και πότε θα φτάσεις»*.

Ρόδος: Ακόμα και η βασίλισσα των Δωδεκανήσων, η Ρόδος, έρχεται αντιμέτωπη με το κομφούζιο που έχει προκληθεί στην ακτοπλοϊκή συγκοινωνία. Σύμφωνα με τον αντιδήμαρχο κ. **Γιάννη Τσιγάρο**, *«η Ρόδος χάνει σε επίπεδο τουριστικής σεζόν 150.000 επισκέπτες που θα επισκέπτονταν το νησί αν υπήρχαν αξιόπιστα πλοία»*.

Αστυπάλαια: Μεγάλα προβλήματα φαίνεται ότι δημιούργησαν οι καθυστερήσεις των πλοίων και στην Αστυπάλαια. Σύμφωνα με τον κ. **Πανορμίτη Κονταράτο**, δήμαρχο του νησιού, οι επισκέπτες τις ημέρες αυτές χρειάστηκαν να περιμένουν στο λιμάνι μέχρι και οχτώ ώρες έως ότου έρθει το επιβατηγό της γραμμής.

Κάλυμνος: Μεγαλύτερα προβλήματα φαίνεται ότι αντιμετωπίζει το νησί, καθώς, όπως δηλώνει ο δήμαρχος, κ. **Γιώργος Ρούσσος**, η συχνότητα των δρομολογίων από το λιμάνι του Πειραιά προς την Κάλυμνο είναι πάρα πολύ αραιή. *«Με μόνο δύο φορές την βδομάδα να εκτελούνται δρομολόγια, η τουριστική κίνηση του νησιού έχει πέσει κατακόρυφα, για να μην αναφερθώ στις καθημερινές ακυρώσεις σε ξενοδοχεία και εισιτήρια. Τον τελευταίο ενάμιση χρόνο έχει γίνει χαμός»*.

Κάρπαθος: Σε πλεονεκτική θέση βρίσκεται η Κάρπαθος, αφού είναι το μοναδικό νησί των Δωδεκανήσων που δεν επηρεάστηκε από τις καθυστερήσεις. *«Το νησί εξυπηρετείται από τη "Λασιθιωτική Ανώνυμη Ναυτιλιακή Εταιρεία" (ΛΑΝΕ), η οποία είναι αρκετά αξιόπιστη και μέχρι τώρα δεν έχουν δημιουργηθεί προβλήματα»*, δηλώνει η υπεύθυνη του γραφείου Τύπου του δημάρχου κ. **Μιχάλη Ιωαννίδη**.

Σύμη: *«Τα τελευταία δύο χρόνια μειώθηκαν οι επιδοτήσεις που παίρναμε από το υπουργείο Αιγαίου, σε αντίθεση με τις Κυκλάδες που οι επιδοτήσεις είχαν αύξηση γύρω στο 20%»*, λέει αγανακτισμένος ο δήμαρχος της Σύμης, κ. **Ελευθέριος Παπακαλοδούκας**, σύμφωνα με τον οποίο το νησί είναι ξεχασμένο και αντιμετωπίζει σοβαρά συγκοινωνιακά προβλήματα.

Τήλος-Κάσος: Για Τήλο δρομολόγια υπάρχουν μόνο δύο φορές τη βδομάδα και το βασικό παράπονο του δημάρχου κ. **Αναστάσιου Αλιφέρη** είναι ότι οι επιδοτήσεις που είχε υποσχεθεί ότι θα έδινε το υπουργείο Αιγαίου δεν ήρθαν ποτέ. *«Επιδοτήθηκαν όλες οι τοπικές γραμμές που συνδέουν τα νησιά με την πρωτεύουσα του νομού, εκτός από*



εκείνες της Τήλου. Εστειλα γράμμα στον υπουργό Αιγαίου και τον πρωθυπουργό αλλά δεν πήρα καμία απάντηση». Την προχειρότητα και την αργοπορία των πλοίων θίγει ο δήμαρχος Κάσου, κ. **Δημήτρης Ερωτόκριτος**, που τονίζει ότι *«τα πλοία είναι τριάντα χρόνων περίπου και υπάρχει υψηλό κόστος για να ταξιδέψει κάποιος»*.

Οταν ο νομάρχης Δωδεκανήσων προειδοποιούσε για τα προβλήματα

Μεγάλα τα προβλήματα ακτοπλοΐας για τα Δωδεκάνησα, καθώς τον τελευταίο χρόνο τρία πλοία της Δωδεκανησιακής Ανώνυμης Ναυτιλιακής Εταιρείας (ΔΑΝΕ) αποσύρθηκαν και ο κόσμος εξυπηρετείται από τις άλλες δύο εταιρείες, «GA FERRIES» (Αγούδημου) και «Blue Star». Σύμφωνα με τον νομάρχη Δωδεκανήσων κ. **Ιωάννη Μαχαιρίδη**, *«περίπου 70.000 συμπατριώτες μας δεν θα επισκεφθούν φέτος τα νησιά μας, όχι γιατί δεν το θέλουν, αλλά γιατί δεν μπορούν»*. Η παλαιότητα των πλοίων, τα περισσότερα εκ των οποίων μετρούν πάνω από τριάντα χρόνια στις θάλασσες, και η ελλιπής σύνδεση των νησιών με το λιμάνι του Πειραιά, ανάγκασαν από πέρσι τον νομάρχη να διαμαρτυρηθεί εντονότατα με επιστολές του προς τον υπουργό Εμπορικής Ναυτιλίας κ. **Μανώλη Κεφαλογιάννη** (στις 29/6/2004, τις 7/9/2004 και τις 7/10/2004), αλλά και στον πρωθυπουργό προσωπικά (στις 10/10/2004), χωρίς να λάβει ποτέ καμία απάντηση - ακόμη και στο αίτημά του για ραντεβού στον υπουργό Εμπορικής Ναυτιλίας.

ΟΙ ΤΕΣΣΕΡΙΣ ΕΠΙΣΤΟΛΕΣ

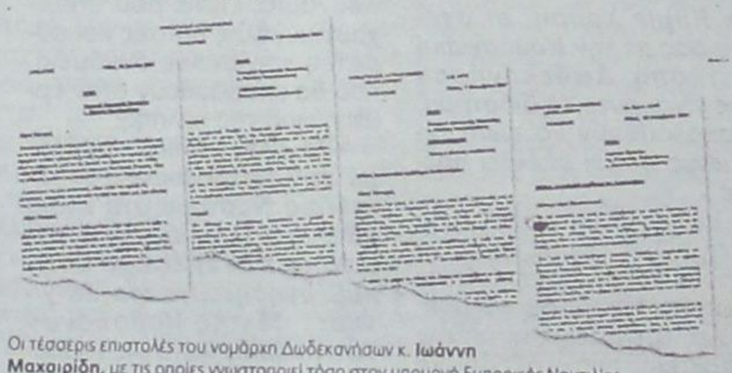

Οι τέσσερις επιστολές του νομάρχη Δωδεκανήσων κ. **Ιωάννη Μαχαιρίδη**, με τις οποίες γνωστοποιεί τόσο στον υπουργό Εμπορικής Ναυτιλίας κ. **Μανώλη Κεφαλογιάννη** όσο και στον πρωθυπουργό κ. **Κώστα Καραμανλή** το οξύ ακτοπλοϊκό πρόβλημα της περιοχής και ζητεί επειγόντως λύσεις

ΡΑΔΙΟ ΑΡΧΑΓΓΕΛΟΣ 94.1 FM

Είμαστε πρώτοι*
στις μετρήσεις!
Για μας όμως, αυτό που "μετράει" περισσότερο
είναι η πρώτη θέση
στις καρδιές σας.
Σας ευχαριστούμε!

* Σύμφωνα με αποτελέσματα της έρευνας Mediarun που πραγματοποιήθηκε μεταξύ 19/7 και 1/8/05 από την Kappa Research.
– Πρώτοι σε μέση ημερήσια ακροαματικότητα επί του συνόλου των ακροατών ηλικίας 12-74 ετών με ποσοστό 19,8%.
– Πρώτοι στο πλέον δυναμικό κοινό της αγοράς ηλικίας 25-34 ετών με ποσοστό 22,9%.
– Πρώτοι σε αναγνωρισιμότητα στο σύνολο του πληθυσμού με ποσοστό 89,1%.

Τόλμη, αρετή και πάθος ζητάει από τα στελέχη της Ν.Δ. ο βουλευτής Βασίλης Χρύσης που παροτρύνει τα μέλη του κόμματος να εκδηλώσουν ενδιαφέρον - τουλάχιστον στην Τ.Α. Ο βουλευτής εκτιμά, ότι με σύμπνοια και ομοψυχία η Ν.Δ. θα καταφέρει θετικό αποτέλεσμα σε Νομαρχία και Δήμο Ροδίων.

Αντιθέτως η επιβολή προσώπων από κάποιους - δεν ονοματίζει - θα οδηγήσει σε αποτυχία. Το κόμμα τονίζει ο βουλευτής έχει ανάγκη ορθού συντονισμού για να αποφύγει σειρά κραδασμών, που στο πρόσφατο παρελθόν ταλάνιζαν τη Ν.Δ.

Για τις σχέσεις του με τη ΝΟΔΕ ο Βασίλης Χρύσης υποστηρίζει ότι βρέθηκε σε πολιτική άμυνα δεχόμενος αήθεις επιθέσεις. Προς χάριν της ενότητας όμως κατέβαζε τους τόνους, προειδοποιώντας ότι η στάση του δεν πρέπει να εκληφθεί ως πολιτική αδυναμία.

Η διαπροσωπική επαφή, η απλότητα, η συνέπεια θεωρεί ο βουλευτής ότι ήταν τα στοιχεία, που εκτιμήθηκαν απ' τον κόσμο και τον οδήγησαν στον Κοινοβούλιο. Ο Βασίλης Χρύσης με την συνέντευξή του σήμερα στη «Δράση» προκαλεί όσους πιστεύουν ότι έχουν σωματικές, ψυχικές, πνευματικές δυνάμεις να τολμήσουν στη «ζυγαριά» της κοινωνίας. Διαφορετικά να περιοριστούν στην κριτική της καφετέριας, με σεβασμό όμως σε όσους αναλώνουν τη ζωή τους στα κοινά.

Χαρακτηρίζει το ακτοπλοϊκό το μεγαλύτερο πρόβλημα λόγω ΔΑΝΕ, γηρασμένου στόλου, κυβερνήσεων ΠΑΣΟΚ, επισημαίνοντας ότι τα κίνητρα που εξήγγειλε ο υπουργός Εμπορικής Ναυτιλίας Μανώλης Κεφαλογιάννης θα οδηγήσουν σε ανανέωση του στόλου και στην καλύτερη εξυπηρέτηση των νησιών.

ΠΡΟΧΩΡΑΜΕ ΜΕ ΣΤΑΘΕΡΑ ΚΑΙ ΣΙΓΟΥΡΑ ΒΗΜΑΤΑ - ΤΟΠΙΚΑ ΑΠΑΙΤΕΙΤΑΙ ΚΑΛΥΤΕΡΟΣ ΣΥΝΤΟΝΙΣΜΟΣ ΤΟΝΙΖΕΙ Ο ΒΟΥΛΕΥΤΗΣ Β. ΧΡΥΣΗΣ

Δεν κουκουλώνουμε τίποτα, ούτε σηκώνουμε τα χέρια ψηλά

Του
Τέρη Χατζηϊωάννου



Βασίλης Χρύσης

• Κύριε Χρύση, οι σχέσεις σας με την Νομαρχιακή Επιτροπή Δωδεκανήσου πως είναι αυτό το διάστημα; Εξακολουθούν να είναι τεταμένες ή έχει επέλθει ηρεμία;

- Ειλικρινά οι σχέσεις μου με τη ΝΟΔΕ δεν περίμενα να πάρουν τέτοια τροπή. Όταν όμως βρίσκεσαι σε πολιτική άμυνα, όταν δέχεσαι αήθεις επιθέσεις, αναγκάζεσαι να υψώσεις τους τόνους. Θέλω να πιστεύω ότι όλα αυτά είναι παρελθόν. Προέχει η ενότητα και η ομοψυχία του κόμματος. Προς αυτή την κατεύθυνση πρέπει να κινηθούμε όλοι μας. Αυτό όμως δεν θα ήθελα να εκληφθεί από κάποιους ως πολιτική αδυναμία. Πίσω μου υπάρχουν μεγάλες ορατές και αόρατες κοινωνικές δυνάμεις, που θα εκφρασθούν όταν έρθει η ώρα της κάλπης.

• Το ακτοπλοϊκό πρόβλημα που έχει ανακύψει το τελευταίο διάστημα στα νησιά μας, έχει προκαλέσει πραγματικό πονοκέφαλο στην κυβέρνηση. Σίγουρα θα γίνεστε δέκτης παραπόνων των πολιτών κατά τις περιοδείες στα νησιά μας;

- Χωρίς περιστροφές το μεγαλύτερο πρόβλημα που αντιμετωπίζουμε είναι το ακτοπλοϊκό. Στα νερά μας, ένας γερασμένος ακτοπλοϊκός στόλος, με πλοία άνω των 30 ετών προσπαθεί να αφέρει βόλτα τα τα νησιά. Η μη ανανέωση του στόλου αυτού που έπρεπε να έχει αρχίσει εδώ και δέκα χρόνια μας οδήγησε, σε συνδυασμό με το οικονομικό ναυάγιο της ΔΑΝΕ, σε αυτή την κατάσταση. Δεν κουκουλώνουμε τίποτα, ούτε σηκώσαμε ποτέ ψηλά τα χέρια. Με τα νέα κίνητρα που εξήγγειλε ο υπουργός Εμπορικής Ναυτιλίας Μανώλης Κεφαλογιάννης, ξεκινά μια νέα προσπάθεια για την ανανέωση του ακτοπλοϊκού στόλου και την καλύτερη εξυπηρέτηση των κατοίκων των νησιών μας.

• Μπήκαμε σε προεκλογική περίοδο αναφορικά με την Τοπική Αυτοδιοίκηση. Η ΝΔ εμφανίζεται συγκεχυμένη, τουλάχιστον όσον αφορά τη Νομαρχία και το Δήμο Ροδίων. Ποια η άποψη σας;

Ασφαλώς μετά τον Αύγουστο οι διαβουλεύσεις εντός κι εκτός κομμάτων για υποψηφιότητες στην Τοπική Αυτοδιοίκηση θα πυκνώσουν. Η ΝΔ δεν είναι συγκεχυμένη. Χρειάζεται όμως συντονισμό. Κι αυτό μετά από κάποιους κραδασμούς είναι αναγκαίο. Προσωπικά προς αυτή την κατεύθυνση θα κινηθώ. Η επιβολή προσώπων από κάποιους θα οδηγήσει σε αποτυχία. Αντίθετα η σύμπνοια και η ομοψυχία θα έχει θετικό αποτέλεσμα.

• Σας ικανοποιούν τα πρόσωπα που κινούνται στους πολιτικούς χώρους σε όλες τις βαθμίδες της πολιτικής στα Δωδεκάνησα;

- Η πολιτική γενικά είναι μία πρόκληση και πρόσκληση σε όποιον έχει διάθεση προσφοράς. Ο λαός αξιολογεί και επιλέγει. Κι αυτές τις επιλογές δεν έχουν δικαίωμα κάποιοι εξυπνάκηδες με αυξημένη φιλαυτία να αμφισβητούν. Φυσικά ούτε κι εγώ. Αν κάποιοι έχουν σωματικές, ψυχικές, πνευματικές δυνάμεις και μπορούν να έχουν κοινωνικό αντίκρισμα, ας τολμήσουν να εισέλθουν στον πολιτικό στίβο γιατί ο τόπος τους έχει ανάγκη. Διαφορετικά ας περιοριστούν στην κριτική της καφετέριας με σεβασμό όμως σε όσους αναλώνουν τη ζωή τους στα κοινά.

• Είναι αλήθεια ότι υπάρχει ένδεια στελεχών στη ΝΔ για ανάδειξη τους στην Τοπική Αυτοδιοίκηση;

- Διαφωνώ με την εκτίμηση αυτή. Η ΝΔ έχει αξιόλογα στελέχη, τα οποία όμως πρέπει να τολμήσουν. Θέλει τόλμη, αρετή και πάθος η πολιτική. Περιμένω την εκδήλωση ενδιαφέροντος –τουλάχιστον στην Τοπική Αυτοδιοίκηση- που η αναγνωρισιμότητα και η αποδοχή είναι πιο εύληπτη στις μικρές κοινωνίες, αν το πρόσωπο είναι αξιόλογο.

• Κύριε Χρύση είστε ο μόνος που κατόρθωσε να διεμβολίσει το γνωστό πολιτικό δίδυμο του χώρου σας, μετά από 30 χρόνια. Ποιους στόχους θέτετε τώρα ως βουλευτής;

Χωρίς περιαυτολογίες, αυτή η διαπίστωση σας, θα ήθελα να παραδειγματίσει κι άλλους να ασχοληθούν με την πολιτική. Η Δημοκρατία είναι ανοικτή σε όλους ανεξαρτήτως καταγωγής και τόπου προελεύσεως. Πρέπει για αυτή την κατάκτηση να νιώθουμε περήφανοι οι νεοέλληνες. Πραγματικά μετά 30 χρόνια η Νέα Δημοκρατία είδε νέο βουλευτή στο νομό μας. Αυτό είναι επίτευγμα διαπροσωπικής επαφής σε καθημερινή βάση, αλλά και θέσεων και απόψεων που αξιολόγησε ο δωδεκανησιακός λαός. Εμένα προσωπικά, δεν με «έπαιξαν» πολύ τα ΜΜΕ σε προεκλογικές περιόδους. Η συνέπεια και η αγωνιστικότητα μου όμως αναγνωρίσθηκε από τους ανώνυμους πολίτες του νομού. Αυτή η τιμή και η αναγνώριση του κόσμου με ενδυναμώνει για περισσότερη προσφορά. Νιώθω ότι έχω τώρα βαθιές κοινωνικές ρίζες.

• Ο κόσμος ανεξαρτήτως πολιτικών πεποιθήσεων, σας ακούει με ευχαρίστηση για τον απλό και κατανοητό σας λόγο. Πείσατε ως πολιτική παρουσία...

Λόγω και της φιλολογικής μου ιδιότητος χειρίζομαι όσο μπορώ καλύτερα τη γλώσσα. Προσπαθώ να είμαι επικοινωνιακός με την απλότητα μου, αλλά και προ πάντων αληθινός. Αν πέτυχα, να πείσω ως πολιτικός αυτό το γνωρίζει ο κόσμος κι εγώ με την σειρά μου το εισπράττω καθημερινά. Οπωσδήποτε χρειάσθηκε χρόνος γι' αυτό. Η αποδοχή και η αναγνωρισιμότητα είναι η ικανοποίησή μου απ' αυτή την προσπάθεια.

• Εκτός της γνώσης απαιτούνται και άλλα προσόντα για να σταθεί κάποιος ικανοποιητικά στο Κοινοβούλιο;

- Η εμφάνιση μου σε ορισμένα τηλεοπτικά κανάλια των Αθηνών, οι συνεντεύξεις μου στις εφημερίδες Απόφαση, Βραδυνή κλπ., οι ομιλίες μου στη Βουλή, δείχνουν ότι στέκομαι αξιοπρεπώς. Ασφαλώς η γνώση δεν αποτελεί το μοναδικό προσόν για να σταθεί κανείς στο Κοινοβούλιο. Χρειάζονται επιπρόσθετα ευστροφία, λεκτικός πλούτος, πάθος, πείρα και επιχειρηματολογία. Ο Πρωθυπουργός Κώστας Καραμανλής σε προσωπική μας επικοινωνία, με ενθάρρυνε ιδιαίτερα για να εμφανίζομαι περισσότερο στο βήμα της Βουλής κι αυτό το εκτίμησα και το τήρησα, πιστέψτε με, μου έδωσε νέες δυνάμεις για περισσότερη προσφορά.

• Ποιά είναι η πορεία του Γκολφ Αφάντου σήμερα; Υπάρχει σχεδιασμός και δυνατότητα αξιοποίησης;

- Το Γκολφ Αφάντου από κάποια σκονισμένα συρτάρια ανεσύρθη από την ημέρα που ο δωδ/κός λαός με εξέλεξε βουλευτή. Σήμερα βρίσκεται στα υπουργικά τραπέζια, συζητείται, σχεδιάζεται και προγραμματίζεται. Παρακολουθείται από τον ίδιο τον Πρωθυπουργό και πιστεύω από τις διαβεβαιώσεις των αρμοδίων υπουργών ότι εντός του 2005 οι διαγωνιστικές διαδικασίες θα έχουν ολοκληρωθεί.

Προχωράμε με σταθερά και σίγουρα βήματα προς την αξιοποίηση του Γκολφ Αφάντου. Αυτό θα έχει ως αποτέλεσμα την αναβάθμιση του Τουρισμού και την επιμήκυνση της τουριστικής περιόδου. Φέτος σταμάτησε οριστικά ο τουριστικός κατήφορος. Μιλάνε οι αριθμοί. Στο μέλλον αυτή η τουριστική εκτίναξη θα έχει διάρκεια και ποιότητα. Σ' αυτό θα συμβάλλει και η αξιοποίηση του Γκολφ Αφάντου.

ΔΙΑΛΥΣΗ
Το ΚΑΤΑΣΤΗΜΑ ΥΦΑΣΜΑΤΩΝ
ΓΕΩΡΓΙΟΥ ΑΣΠΡΑΚΗ
ανακοινώνει
στη σεβαστή πελατεία του την οριστική ΕΚΠΟΙΗΣΗ
όλων των ΕΚΛΕΚΤΩΝ ΕΜΠΟΡΕΥΜΑΤΩΝ της επιχείρησής του
Αδεια προέδρου Πρωτοδ. 1451 / 2005
ΑΛΕΞ. ΔΙΑΚΟΥ 2 - ΡΟΔΟΣ ΤΗΛ. 2241027975, 2241020247

Η ΝΟΜΑΡΧΙΑΚΗ Επιτροπή της Νέας Δημοκρατίας απαντά στον Γιώργο Νικητιάδη, με αφορμή άρθρο του πρώην Γενικού Γραμματέα Δημόσιας Διοίκησης και Αποκέντρωσης

Τα «βαφτίσια», οι κολυμπήθρες και οι «άφρονες νονοί»

ΕΙΝΑΙ αλήθεια πολυγραφότατος ο κ. Γιώργος Νικητιάδης, και τα πολιτικά του άρθρα, πάντα «πύρινα» κατά της κυβέρνησης, στον τοπικό τύπου είναι συχνά. Τη φορά αυτή όμως προκάλεσε την οργή της τοπικής οργάνωσης της Νέας Δημοκρατίας, η οποία μέσω του «Τμήματος Ενημέρωσης» της Νομαρχιακής Επιτροπής κατσαδιάζει αγρίως τον πολιτευτή του ΠΑΣΟΚ.

Ο κ. Νικητιάδης, με χθεσινό του άρθρο σε τοπική εφημερίδα (ΠΡΟΟΔΟΣ), με τίτλο «Ασχοληθείτε με τα προβλήματα και σταματήστε να βαφτίζετε δημάρχους», καταγγέλλει το κυβερνών κόμμα για «την επιχειρούμενη προσπάθεια να αλλάξει το εκλογικό σύστημα ανέδειξης των δημοτικών και νομαρχιακών αρχόντων, που αποτελεί πολιτική ακροβασία στην κυριολεξία στα όρια της θεσμικής ευστάθειας και της δημοκρατικής ισορροπίας».

Στη συνέχεια, το κορυφαίο στέλεχος του ΠΑΣΟΚ εγκαλεί όσους άφησαν κατά μέρος τα προβλήματα του τόπου, για να ασχοληθούν, πάντα με αφορμή τη σεναριολογία για το 42%, με τις «διαβουλεύσεις» και τα «βαφτίσια» υποψηφίων δημάρχων και νομαρχών, αποδίδοντας ευθέως τις ευθύνες για αυτόν τον «αποπροσανατολισμό» στη Νέα Δημοκρατία.

ΤΟ άρθρο του κ. Γιώργου Νικητιάδη, όπως ήταν φυσικό, θεωρήθηκε ως πρόκληση για τη Νομαρχιακή Επιτροπή του κυβερνώντος κόμματος, που έσπευσε να απαντήσει στον κ. Γιώργο Νικητιάδη, δίνοντας έμφαση (όχι τυχαία) στην ιδιότητά του ως «πρώην Γενικού Γραμματέα Δημόσιας Διοίκησης και Αποκέντρωσης».

Με τον χαρακτηρισμό του «κατ' εξοχήν εκφραστή του πρασινοφρουρισμού στην περιοχή μας», το Τμήμα Ενημέρωσης της Νομαρχιακής, καλεί τον κ. Νικητιάδη «να αφήσει τις κολυμβήθρες και να ακολουθήσει τις παραινέσεις των αρχηγών του για μπάνιο»!!!

Επισείει δε τους κινδύνους που κρύβουν οι εκλογές των δύο γύρων στην Αυτοδιοίκηση, με «τους άφρονες επαγγελματίες νονούς», οι οποίοι με το νέο σύστημα που προωθεί η κυβέρνηση «θα τους στείλει να τυρβάζουν περί άλλων».

ΤΟ πλήρες περιεχόμενο της ανακοίνωσης της Νομαρχιακής Επιτροπής της Νέας Δημοκρατίας έχει ως εξής:

«Ο κατ' εξοχήν εκφραστής του πρασινοφρουρισμού στην περιοχή μας, πρώην Γενικός Δημόσιας Διοίκησης και Αποκέντρωσης, ανέλαβε τον ρόλο του κήρυκα θέσεων και παραινέσεων, υποθέτουμε για να μαζέψει τα ασυμμάζευτα στο χώρο του κομματικού ναυαγίου, που προέκυψε μετά από την εικοσαετή διακυβέρνηση της χώρας από το ΠΑΣΟΚ και ύστερα από την απώλεια των εξουσιών, του μονοπωλίου άσκησης της εξουσίας και των οραμάτων για μια κοινωνία με ισοπολιτεία. Ο κ. Πρώην Γενικός Γραμματέας Δημόσιας Διοίκησης εμφανισθείς ως συντάκτης ενός ασύντακτου κειμένου – που φαίνεται ήθελε μόνο να μαζέψει τον κ. Ανδριωτάκη, τους διαδόχους του κ. Καϊσερλη στην Κω και τους πρωταγωνιστές του διάδοχου οχήματος του κ. Θαρρενού στο δήμο Λινδίων – παροτρύνει να μην

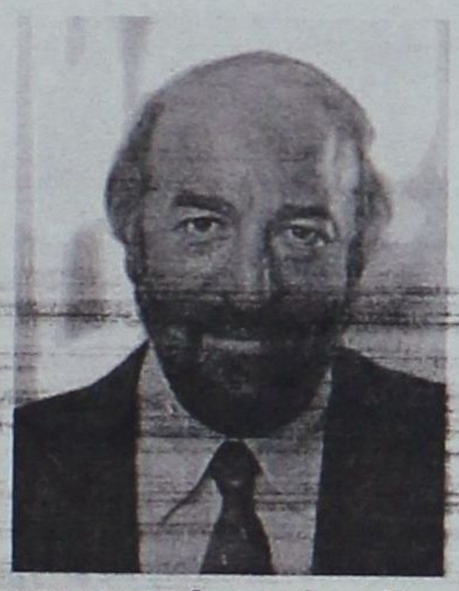



δεχθεί ο πολίτης την κατάργηση του δεύτερου γύρου στις δημοτικές και νομαρχιακές εκλογές, λες και ο πολίτης δεν έχει βιώσει τις μανούβρες, τη συναλλαγή, την αντιδημοκρατική λογική και εντέλει το αντισυνταγματικό του δεύτερου γύρου, όπου ορισμένοι συντάσσονταν με ορισμένους πάνω ή κάτω από το τραπέζι για να διατηρηθεί η καρέκλα, χρεώνοντας με εκατομμύρια τους δημότες και το Ελληνικό Δημόσιο.

Ο κύριος εκφραστής του πρασινοφρουρισμού καλά θα κάνει να προτείνει λύσεις για το ακτοπλοϊκό, να μας πει για τη χρόνια κίση στον τουρισμό – και για την (αλήθεια, γιατί;) σημειωμένη φετινή ανάκαμψη – να παροτρύνει τους συντρόφους του επωνύμως να μην είναι ...«άφρονες παραγοντίσκοι διαβουλεύσεων» και να πάψει να κάνει μαθήματα πολιτικής συμπεριφοράς στον πρωθυπουργό!

Ο λαός πράγματι επαγρυπνά και τις μεθόδους του πράσινου κράτους και παρακράτους τις έχει καταδικάσει. Στηρίζει την κυβέρνηση της Ν.Δ. για να κάνει τις τομές και αλλαγές για μια δημοκρατική κοινωνία που θα εκφράζεται ελεύθερα χωρίς να χρειάζονται μεσάζοντες μεταξύ δύο Κυριακών και «νανούς» κάτω από τα τραπέζι και τα βαφτίσια δημάρχων...

Κύριε Νικητιάδη, αφήστε τις κολυμβήθρες και ακολουθείστε την παραίνεση των αρχηγών σας για μπάνιο. Ο τόπος γνωρίζει τους «άφροντες» επαγγελματίες νονούς και με την καθιέρωση του νέου εκλογικού νόμου στην Αυτοδιοίκηση, θα τους στείλει να τυρβάζουν εκεί που τους πρέπει!..»

ΚΑΙ ΤΟ 2005 ΟΙ ΜΑΘΗΤΕΣ ΜΑΣ ΕΚΑΝΑΝ ΤΟΥΣ ΓΟΝΕΙΣ ΤΟΥΣ ΕΥΤΥΧΙΣΜΕΝΟΥΣ
ΚΑΙ ΕΜΑΣ ΤΟΥΣ ΔΑΣΚΑΛΟΥΣ ΥΠΕΡΗΦΑΝΟΥΣ

Συγχαρητήρια



APOPSIS DESIGN

ΚΕΝΤΡΑ ΞΕΝΩΝ ΓΛΩΣΣΩΝ
ΜΕΡΚΟΥΡΗ & ΓΙΑΝΝΗ ΚΟΝΤΟΥ

1ο Διδ/ριο: Αγ. Αναργύρων 11Α (στο Βενετόκλειο)
2ο Διδ/ριο: Δ. Αναστασιάδη 47 (στους Δασκάλους)
3ο Διδ/ριο: Παρισίων 1 και Λονδίνου (στο Ροδίνι)

Τηλ. 22410 35289 & 22410 23973

ΓΕΡΜΑΝΙΚΑ

ΚΡΑΤΙΚΟ Β2 (καλή γνώση)
σε 4 χρόνια
(Εξετάσεις Απριλίου 2005)

1. Βλάμου Μαρία
2. Κούτσιας Γιάννης
3. Λεριάς Νεόφυτος
4. Λουκάς Γιώργος
5. Σταύρου Μάριος
6. Τριανταφύλλου Σοφία
7. Τσετσέλη Ζωή
8. Υγειονομάκη Νεκταρία
9. Φυλακουρίδης Γιάννης
10. Χατζηαντωνίου Ιωάννα

ΚΡΑΤΙΚΟ C1 (πολύ καλή γνώση)
(Εξετάσεις Απριλίου 2005)

1. Καλιδώνη Αθηνά
2. Νικολής Δημήτρης
3. Ροδίτης Σπύρος

MITTELSTUFE C1
(Πολύ καλή γνώση)
(Εξετάσεις Φεβρουαρίου 2005)

1. Αργυρού Τσαμπίκα
2. Τριχάκη Παρασκευή

ΑΓΓΛΙΚΑ

MICHIGAN PROFICIENCY
(Εξετάσεις Μαρτίου 2005)

1. Κουλούμπρη Μένη
2. Μιχαλάντος Παντελής
3. Τζωρτζή Χαρούλα

EDEXCEL-5 PROFICIENCY
(Εξετάσεις Μαΐου 2005)

1. Τζωρτζή Χαρούλα

EDEXCEL-4 ADVANCED
(Εξετάσεις Μαΐου 2005)

1.Διακοσταματίου Μιχάλης
2. Κατσιμεντέ Αναστασία
3. Τζαγκαράκης Κων/νος
4. Τσακίρη Ελένη
5. Φράγκου Αικατερίνη

EDEXCEL-3 LOWER
(Εξετάσεις Μαΐου 2005)

100%ΕΠΙΤΥΧΙΑ!!

1. Αλεξανδρής Σωτήρης
2. Αντώνογλου Κατερίνα
3. Γιαλλούσης Νίκος
4. Γρανά Ερμιόνη
5. Διακομανώλης Γιώργος
6. Δημητρίου Νίκος
7. Δημογεροντάκης Μανώλης
8. Ηλιάδης Φώτης
9. Θωμαϊδης Θωμάς
10. Καντή Θεοδοσία
11. Καρακώστα Ευανθία
12. Κιαουρτζή Τσαμπίκα
13. Κουρδουμπά Ειρήνη
14. Κούτσιας Γιάννης
15. Κυπριώτη Κατερίνα
16. Κωστιού Βασίλης
17. Λάμπρου Παναγιώτης
18. Λεριάς Νεόφυτος
19. Μανωλιός Κων/νος
20. Μέντος Βασίλης
21. Μπαϊράμης Φειδίας
22. Ξανθοπούλου Λαρίσα
23. Παπακωνσταντίνου Νίκος
24. Παπαμανώλης Μανώλης
25. Πιτροπάκη Σοφία
26. Σταύρου Μάριος

ΕΠΙΧΕΙΡΗΜΑΤΙΚΕΣ ΠΡΟΤΑΣΕΙΣ ΣΤΟ ΕΒΕΔ

Επιχειρηματικές προτάσεις από όλο τον κόσμο έχουν φτάσει στο Επιμελητήριο Δωδεκανήσου με σκοπό να γίνουν οικονομικά ανοίγματα στα νησιά. Οι περισσότερες προτάσεις αφορούν σε εισαγωγή προϊόντων στη Δωδεκάνησο και ολιγότερο εξαγωγή προς τις χώρες αυτές.

Αναλυτικά, οι επιχειρηματικές προτάσεις που υπεβλήθησαν στο Επιμελητήριο Δωδεκανήσου έχουν ως ακολούθως:

Ανταλλακτικά από Τουρκία

Εταιρεία από Τουρκία η οποία κατασκευάζει ανταλλακτικά οχημάτων και μηχανημάτων κατόπιν παραγγελίας ενδιαφέρεται να συνάψει εμπορική συνεργασία.

Κεραμικά από Πολωνία

Εταιρεία από Πολωνία η οποία κατασκευάζει κεραμικά προϊόντα (σερβίτσια, κτλ) πιστοποιημένα από το Πολωνικό Ινστιτούτο Υγιεινής και το Ινστιτούτο Γυαλιού και Κεραμικών αναζητεί εμπορικούς συνεργάτες.

Επιγραφές- ετικέτες από Τουρκία

Τούρκικη εταιρεία η οποία κατασκευάζει επιγραφές, ετικέτες (υφασμάτινες, δερμάτινες), ταμπέλες, αυτοκόλλητα για barcode, κ.α. αναζητεί διανομείς των προϊόντων της.

Εισαγωγή ελληνικών φρούτων και λαχανικών στην Ουκρανία

Ουκρανική εταιρεία- μεγάλος εισαγωγέας νωπών φρούτων και λαχανικών από ευρωπαϊκές χώρες ενδιαφέρεται να εισάγει φρούτα και λαχανικά από την Ελλάδα.

Οικοδομικά υλικά & έπιπλα από Τουρκία

Τούρκικη εταιρεία η οποία εμπορεύεται υαλότουβλα, ασφαλτόπανα, πλακάκια, ασβεστόλιθους, γυψοσανίδες, υαλοβάμβακες, πόρτες ασφαλείας, είδη υγιεινής, έπιπλα, κ.α. ενδιαφέρεται να εξάγει τα προϊόντα της.

Υποδήματα, εξοπλισμός ιππασίας και δερμάτινα είδη από Ρουμανία

Ρουμάνικη εταιρεία η οποία κατασκευάζει υποδήματα, εξοπλισμό ιππασίας και δερμάτινα είδη ενδιαφέρεται για εμπορική συνεργασία.

Ενδύματα από Μπαγκλαντές

Εταιρεία από Μπαγκλαντές η οποία εξάγει ενδύματα όπως τζιν, πουκάμισα, κτλ. ενδιαφέρεται να αναπτύξει εμπορική συνεργασία με ενδιαφερόμενες επιχειρήσεις.

Υλικά στεγανοποίησης από Πολωνία

Πολωνική εταιρεία η οποία εμπορεύεται υλικά στεγανοποίησης, κόλλες, εποξική κόλα, ελαστομερή κ.α. προϊόντα για ποικίλες βιομηχανικές εφαρμογές αναζητεί εμπορικούς αντιπροσώπους/ διανομείς.

Μοτοποδήλατα από Ινδία

Εταιρεία από Ινδία η οποία δραστηριοποιείται στην εμπορία μοτοποδηλάτων- μοτοσικλετών αναζητεί εμπορικούς συνεργάτες.

Εάν υπάρχουν επιχειρηματίες που ενδιαφέρονται να αξιοποιήσουν μία από αυτές τις προτάσεις, τότε θα πρέπει να επικοινωνήσουν με το Επιμελητήριο Δωδεκανήσου για να πάρουν περισσότερες λεπτομέρειες.

Αθρόες συλλήψεις υπαλλήλων και επιχειρηματίων λόγω έλλειψης «άδειας εργασίας»

Από τη δουλειά... στα κρατητήρια

✓ Επιχειρείται να τεθεί τέρμα στην εργασία ανηλίκων

✓ Υπερβάλλων ζήλος από τους νεαρούς αστυνομικούς

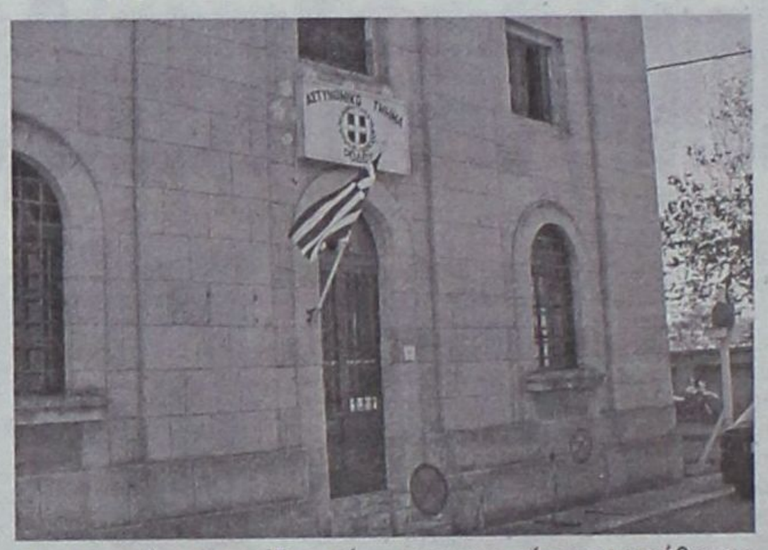

Με άδεια εργασίας θα πρέπει να είναι εφοδιασμένοι όλοι όσοι εργάζονται σε επιχειρήσεις υγειονομικού ενδιαφέροντος, καθώς σε αντίθετη περίπτωση οι παραβάτες θα έχουν να αντιμετωπίσουν τη μήνη του Νόμου. Η άδεια εργασίας θα πρέπει να εκδίδεται για όλους τους εργαζομένους, είτε αυτοί είναι ημεδαποί, είτε είναι αλλοδαποί και αυτό θεσπίσθηκε προκειμένου να υπάρξει προστασία των επαγγελμάτων αυτών. Επιπρόσθετα, με τον τρόπο αυτό θα επιχειρηθεί να τεθεί ένα τέρμα στην ανεξέλεγκτη εργασία ανηλίκων σε μπαρ και νυχτερινά κλαμπ διασκέδασης.

Τις τελευταίες εβδομάδες οι αρμόδιες αρχές της Ρόδου έχουν επιδοθεί σε μια μεγάλη προσπάθεια για τον εντοπισμό εκείνων που εργάζονται χωρίς άδεια και στην επιβολή των προστίμων στις επιχειρήσεις που παρανομούν. Γι' αυτού του είδους την παράβαση η δίωξη ασκείται σε βαθμό πλημμελήματος και αυτό σημαίνει πως σε περίπτωση διαπίστωσης μιας τέτοιας πράξης, τότε αμέσως συλλαμβάνεται ο υπεύθυνος λειτουργίας του καταστήματος και οδηγείται στο κρατητήριο για να δικαστεί με τη διαδικασία του αυτόφωρου. Μαζί με τον υπεύθυνο λειτουργίας της επιχείρησης συλλαμβάνεται και εκείνος που εργάζονταν χωρίς την απαραίτητη άδεια.

Αρκετές συλλήψεις έγιναν την περασμένη εβδομάδα και οι έλεγχοι συνεχίζονται. Υπάρχει, ωστόσο, η άποψη πως σε περίπτωση βεβαίωσης μιας τέτοιας παράβασης θα πρέπει οι αρμόδιες αστυνομικές αρχές απλώς να προχωρούν σε μια σύσταση προς τον επιχειρηματία για το τι θα πρέπει να πράξει και εφόσον η παράβαση επαναληφθεί, τότε να γίνουν οι συλλήψεις. Εγινε γνωστό ότι με την άποψη αυτή συμφωνούν και οι τοπικές εισαγγελικές αρχές, καθώς διαπιστώθηκε ότι στα κρατητήρια της Ρόδου οδηγιόντουσαν και ταλαιπωρούνταν άτομα που δεν είχαν γνώση του Νόμου.

Πρέπει στο σημείο αυτό να τονιστεί ότι η πληθώρα των νέων αστυνομικών που έχουν διοριστεί στη Ρόδο έχει μεν προκαλέσει επιβολή της τάξης, αλλά παράλληλα ο υπερβάλλων τους ζήλος (που δημιουργείται από το νεαρό της ηλικίας τους, καθώς πρόκειται για παιδιά 20 και 22 ετών), γεννά φαινόμενα που κανονικά δεν θα έπρεπε να συμβαίνουν. Οι νεαροί αυτοί αστυνομικοί οφείλουν να ενημερωθούν για τον τρόπο με τον οποίο θα πρέπει να λειτουργούν στα πλαίσια μιας αμιγώς τουριστικής περιοχής. Ζητούμενο δεν είναι να γεμίσουν τα κρατητήρια με ανθρώπους που προσπαθούν να εξασφαλίσουν το ψωμί τους, ούτε επίσης είναι ζητούμενο αυτοί οι νεαροί αστυνομικοί να αποκατασταθούν οικογενειακά κάνοντας τα γλυκά μάτια σε όποια κοπελίτσα βρεθεί στο διάβα τους (το σχόλιο αφορά μεμονωμένα περιστατικά και όχι το σύνολο των νέων, καθ' όλα άξιων νεαρών αστυνομικών).

GR
☆☆☆☆☆
Grand Hotel
Ο τέλειος συνδυασμός ποιότητας και οικονομίας που τιμά και ανεβάζει τη Ρόδο







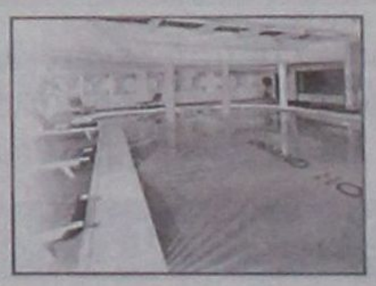



Όλοι Μαζί

μπορούμε να ξαναφέρουμε τη Ρόδο στην κορυφή!

Με τη φιλοξενία μας!

Πάρε μέρος στην κοινή προσπάθεια
να ξανακάνουμε το νησί μας
τον κορυφαίο τουριστικό προορισμό της Ελλάδας!

ΕΠΙΜΕΛΗΤΗΡΙΟ ΔΩΔΕΚΑΝΗΣΟΥ

Στη «Δράση» κολλάει το σίδερο

Ο ΣΤΟΧΟΣ...

➤ _...Της εμφανούς αστυνόμευσης, όπως τουλάχιστον διατείνετο...
➤ ***...Μετ' επιτάσεως (με την ανάληψη των καθηκόντων του)...***
➤ ...Ο Αστυνομικός Διευθυντής Δωδεκανήσου, είναι εμφανές...
➤ ***...Ότι δεν έχει επιτευχθεί και -όπως όλα δείχνουν- ούτε πρόκειται.***
➤ Η αστυνόμευση, αντιθέτως, χαρακτηρίζεται ανύπαρκτη (γι' αυτό...
➤ ***...Άλλωστε και έχουν ξεσαλώσει επαίτες και κακοποιά στοιχεία)...***
➤ ...Γεγονός που αντιλαμβάνεται εύκολα κανείς, καθώς για να εντοπίσεις...
➤ ***...Ένστολο (ακόμη και στο κέντρο της πόλης) πρέπει να κάνεις μαύρα μάτια.***

* * * * *

Η ΣΥΜΒΟΥΛΗ

➤ Επειδή «τα πολλά λόγια είναι φτώχεια» (και απ' αυτά χορτάσαμε)...
➤ ***...Θα συνιστούσαμε στους ιθύνοντες της ΕΛ.ΑΣ ν' αφήσουν τα λόγια...***
➤ ...Και να προχωρήσουν στην πράξη (στην εμφανή αστυνόμευση, δηλαδή)...
➤ ***...Μπας και καταλάβουμε ότι υπάρχει αστυνομία στην περιοχή μας.***

* * * * *

➤ Γιατί, δυστυχώς, έχουμε την αίσθηση ότι η αστυνομία είναι ωσεί...
➤ ***...Παρούσα (υπάρχει και δεν υπάρχει, δηλαδή), γεγονός που προκαλεί...***
➤ ...Αίσθημα ανασφάλειας τόσο στους κατοίκους, όσο και στους επισκέπτες.

* * * * *

➤ ***Αστυνομικοί κλεισμένοι στα γραφεία (εξαιρούνται, φυσικά, οι άνδρες...***
➤ ...Της Τροχαίας), σίγουρα δεν μπορούν να προσφέρουν καμία υπηρεσία.

* * * * *

Η ΑΝΟΧΗ...

➤ ***...Πάντως (ας έχουν, κάποιοι, υπόψιν τους), έχει τα όριά της και αυτά...***
➤ ...Εξαντλούνται, κυρίως όταν αυτοί οι...«κάποιοι» δείχνουν να γράφουν...
➤ ***...Στα παλαιότερα των υποδημάτων τους (πιθανώς και κάπου αλλού)...***
➤ ...Τις υποδείξεις που τους γίνονται σ' ότι αφορά στο μείζον θέμα...
➤ ***...Της αστυνόμευσης στην περιοχή μας.***

* * * * *

➤ Εκτός και αν πιστεύουν (οποία πλάνη, αλήθεια) ότι έχοντας...
➤ ***...«Μπάρμπα στην Κορώνη» δεν θα τους πειράξει κανείς!***

* * * * *

Η ΑΠΟΡΙΑ

➤ Αλήθεια, μ' εκείνο το έγκλημα στην Πάτμο τι ακριβώς γίνεται;
➤ ***Όχι τίποτα, αλλά σε περίπτωση που δεν κατορθώσει η ΕΛ.ΑΣ...***
➤ ...Να εντοπίσει το δράστη (γιατί αυτό προβλέπουμε), μπορεί...
➤ ***...Να απευθυνθεί στην Αγγελική Νικολούλη. Αυτή, έχει...***
➤ ...Περισσότερες πιθανότητες να τον βρει.

* * * * *

ΑΠΟΓΟΗΤΕΥΣΗ...

➤ ***...Και μόνο, τελικά, είναι το συναίσθημα που σου προκαλεί...***
➤ ...Η λειτουργία της Αστυνομίας στην περιοχή μας. Ένα συναίσθημα...
➤ ***...Που μεγενθύνεται (πιστέψτε με) όταν διαπιστώνεις πως σε κάποιες...***
➤ ...Άλλες περιοχές (βλέπε Σύρο), η εμφανής αστυνόμευση έχει επιτευχθεί.

* * * * *

➤ ***Αποτέλεσμα αυτής (κάτι που διαπιστώσαμε, προσφάτως, ιδίοις όμμασι)...***
➤ ...Είναι τόσο η αποφυγή του κυκλοφοριακού προβλήματος (παρ' ότι...
➤ ***...Η Σύρος κατακλύζεται απο εκατοντάδες αυτοκίνητα) όσο και...***
➤ ...Η ολοκληρωτική πάταξη της επαιτείας.

* * * * *

ΑΝΥΠΑΡΚΤΗ...

➤ ***...Ωστόσο (για να μην τα βάζουμε μόνο με την Αστυνομία)...***
➤ ...Είναι και η παρουσία των ανδρών του Λιμεναρχείου της Ρόδου.
➤ ***Κατά τον κατάπλου των πλοίων, οι επιβάτες (και κυρίως όσοι έχουν...***
➤ ...Αυτοκίνητα) υφίστανται τρομερή ταλαιπωρία, εως ότου καταφέρουν...
➤ ***...Να εξέλθουν απο το λιμάνι. Κι' αυτό, γιατί κανείς δεν μερίμνησε...***
➤ ...Να τοποθετήσει (τουλάχιστον αυτές τις ημέρες) έναν λιμενικό...
➤ ***...Για να διευκολύνει την έξοδο των οχημάτων. Τόσο μυαλό θέλει;***

* * * * *



Σοφή φράση του μικρού Βούδα: «Ολο σου το μέλλον βασίζεται στα όνειρά σου. Μη χάνεις χρόνο, κοιμήσου...»

ΤΟ ΣΗΡΙΑΛ

➤ Κακόγουστο και διαδραματίζεται στο Δήμο Ιαλυσού...
➤ ***...Εξαπίας της άρνησης ορισμένων, να ανταποκρίνονται...***
➤ ...Στις υποχρεώσεις τους, όπως οφείλουν. Που καταντήσαμε!
➤ ***Οι μπαταχτσήδες και αναξιόχρεοι να θεωρούνται ξύπνιοι...***
➤ ...Και οι ανταποκρινόμενοι στις υποχρεώσεις τους κορόϊδα.

* * * * *

➤ ***Αλήθεια, αυτή η ευαισθησία απο την πλευρά του εισαγγελέα...***
➤ ...Ωστε να μην διακοπεί η υδροδότηση στους αναξιόχρεους...
➤ ***...Του Δήμου Ιαλυσού, γιατί δεν επιδεικνύεται και έναντι...***
➤ ...Των αναξιόχρεων του ΟΤΕ ή έναντι των αναξιόχρεων της ΔΕΗ;

* * * * *

Η ΕΡΩΤΗΣΗ

➤ ***Εκτιμώ εύλογη, απάντηση όμως δεν ξέρω αν θα πάρω.***
➤ Τι γίνεται, αλήθεια, με όλες αυτές (εκατοντάδες να πω;)...
➤ ***...Τις ποινικές διώξεις που ασκήθηκαν απο τον εισαγγελέα...***
➤ ...Για τα σκάνδαλα που ξέσπασαν στην περιοχή μας;

* * * * *

➤ ***Θα ξεσκεπαστούν ποτέ οι ένοχοι (υπάρχει, άραγε, τέτοια...***
➤ ...Πρόθεση;) ή θα περιμένουμε την διαγραφή των αδικημάτων...
➤ ***...Όπως έγινε και στην περίπτωση της Πάτμου;***

* * * * *

➤ Ειλικρινά, περιμένω με ιδιαίτερη περιέργεια να δω τι εξέλιξη...
➤ ***...Θα έχουν όλες αυτές οι υποθέσεις και κυρίως ποιοι απ' όλους...***
➤ ...Αυτούς τους περιώνυμους που εμπλέκονται στα σκάνδαλα...
➤ ***...Θα κληθούν (αν κληθούν ποτέ) να λογοδοτήσουν.***

* * * * *

Η ΜΑΓΚΙΑ...

➤ ...Φαίνεται να περισσεύει σε κάποιους κλάδους, τα μέλη...
➤ ***...Των οποίων στοχεύοντας στην οικονομική εξασφάλιση...***
➤ ...Του οίκου τους, επιδιώκουν (και το κακό είναι ότι τα...
➤ ***...Καταφέρνουν) να εξοστρακίσουν όλους τους υπόλοιπους.***

* * * * *

➤ Αναφέρομαι, ασφαλώς, στον κλάδο των ταξιτζήδων...
➤ ***...Που απαίτησε (και κάποιοι υπέκυψαν στην απαίτηση αυτή)...***
➤ ...Να μεταφερθεί η στάση του λεωφορείου στο αεροδρόμιο...
➤ ***...Με τη δικαιολογία (άκουσον-άκουσον) ότι κάνει άγρα πελατών!!***

* * * * *

➤ Ενώ όλα τα αεροδρόμια ανά τον κόσμο (σαφώς και τα δικά μας)...
➤ ***...Έχουν Μέσα Μεταφοράς (λεωφορεία, μετρό, προαστιακό)...***
➤ ...Για την εξυπηρέτηση των επιβατών, το δικό μας αποτελεί...
➤ ***...Εξαίρεση, επειδή κάποιοι το απαίτησαν. Αν καταφέρει ποτέ...***
➤ ...Αυτός ο τόπος να πάει μπροστά, εμένα να με χ.....!!

* * * * *

Η ΠΑΡΑΚΡΟΥΣΗ

➤ ***Όσων (εκ των ενδιαφερομένων) πληροφορήθηκαν τη δημοσκόπηση...***
➤ ...Για την ακροαματικότητα των Ραδιοφωνικών Σταθμών της Ρόδου.

* * * * *

➤ ***Είναι γεγονός, ότι η συγκεκριμένη δημοσκόπηση μόνο ως σοβαρή...***
➤ ...Δεν μπορεί να εκλειφθεί. Και πως να εκλειφθεί, όταν ο εντολέας της...
➤ ***...(Αλήθεια, ποιος είναι;) ζητά τη διενέργειά της μεσούσης της θερινής...***
➤ ...Περιόδου (1 Αυγούστου), όπου ο κόσμος βρίσκεται σε διακοπές...
➤ ***...Απολαμβάνοντας τα μπάνια του και ακούγοντας, κυρίως, μουσική.***

* * * * *

➤ Γεγονός είναι, επίσης, ότι οι ενημερωτικοί σταθμοί (και όχι μόνο)...
➤ ***...Έχουν κουράσει τον κοσμάκη, αφού η ειδησεογραφία ανακυκλώνεται...***
➤ ...Γύρω απο τα ίδια και τα ίδια. Όσο για την αξιοπιστία(;) τους...
➤ ***...Ο κόσμος έχει διαμορφώσει άποψη και δυστυχώς δεν είναι η καλύτερη.***

* * * * *

➤ Και πως να είναι η καλύτερη, όταν η ενημέρωση που προσφέρεται...
➤ ***...Δεν είναι αντικειμενική. Μεταξύ κατεργαραίων, συνάδελφοι, ειλικρίνεια...***
➤ ...(Παρ' ότι ο κόσμος το 'χει τούμπανο και εμείς κρυφό καμάρι).

* * * * *

➤ ***Όσο για το ποιος Ραδιοφωνικός Σταθμός (ενημερωτικός) είναι πρώτος...***
➤ ...Δεύτερος, τρίτος ή τέταρτος, πιστέψτε με, δεν έχει καμιά σημασία.
➤ ***Οπότε, αντιμετωπίστε την κατάσταση χαλαρά και με ψυχραιμία.***

* * * * *

Είστε μακριά

Για το θέμα απόλυσης των 117 υπαλλήλων του Δήμου Ροδίων συζητούσαν στο Ρ.Σ. «ΑΙΓΑΙΟ ΑΝΤΕΝΝΑ» - προσεχώς SKY - ο αντιδήμαρχος Νίκος Χαραλάμπης και ο Χατζής Χατζηευθυμίου. «Σας ακούω μακριά» είπε σε κάποια στιγμή του διαλόγου ο αντιδήμαρχος. ***Ετσι κι αλλιώς και δια ζώσης αντιδήμαρχε ...πάλι μακριά είστε.***

ΜΑΥΡΙΖΟΥΝ ΤΟ ΠΑΣΟΚ

Αρνητικές εντυπώσεις προκάλεσε η απουσία των βουλευτών του ΠΑΣΟΚ - για δεύτερη χρονιά όπως υπενθύμισε ο Υπουργός Α. Παυλίδης - από τα εγκαίνια της Εκθεσης Χειροτεχνίας Κρεμαστής. Τόσο ο Υπουργός Αιγαίου και Ν.Π. Αριστοτέλης Παυλίδης όσο και οι βουλευτές Τ. Καραμάριος και Β. Χρύσης μιλούσαν για το κυβερνητικό έργο και τις εκκρεμότητες που άφησαν στον τόπο οι κυβερνήσεις ΠΑΣΟΚ.

Και δεν υπήρχε κανένας να αντιδράσει. Οι βουλευτές του ΠΑΣΟΚ προφανώς «μαύριζαν» στις παραλίες. Ετσι που πάνε θα τους μείνει το «χρώμα» και στις επερχόμενες εκλογές.



FOCUS

Απέναντι στο φακό



Επαγγελματίες



Ερασιτέχνες

«casus belli»

«Το Αιγαίο είναι αβάπορον και αλίμενον»

Αριστ. Παυλίδης



Στην Κάλυμνο λένε και «ακέφαλον»

Φέρεται ενοχληθείς από τη δημοσιότητα που πήρε η επίσκεψή του

Γ. Βαληνάκης

Δηλαδή τι; - Υπήρχαν λίγοι φωτογράφοι;



«Θα στηρίξω όποια επιλογή του Γιαννόπουλου»»

Γ. Παρασκευάς
Βουλευτής

Δεν πιστεύω να θέλετε ανταλλάγματα;



«Οι γιοί μου πλέον είναι πέντε »

Μ. Κορδίνας
Δήμαρχος Πεταλούδων

Τόσοι δεν είναι οι αντιδήμαρχοι;



✔ Γαλάζιος Μάκης



Για γαλάζιους πειρατές στο Αιγαίο και με σκληρή επίθεση εναντίον των Υπουργών Εμπορικής Ναυτιλίας και Αιγαίου επανήλθε με συνέντευξη του στην εφημερίδα τα «ΝΕΑ» ο ευρωβουλευτής και πρώην Υπουργός Αιγαίου Νίκος Σηφουνάκης.

Προφανώς μεταξύ των γαλάζιων πειρατών περιλαμβάνεται και ο Μάκης Αγούδημος. Ο εφοπλιστής που επί αειμνήστου Ανδρέα Παπανδρέου με πλάτες Γιώργου Κατσιφάρα είχε βαφτίσει την «Δημητρούλα». ***Προς τιμήν του γνωστού άσματος «Δημητρούλα μου γειά σου» και όχι της Δήμητρας Λιάνη, όπως λένε πικρόχολα οι πληροφορίες.***



ΑΝΤΙ-ΔΡΑΣΤΙΚΑ
Του Τέρη Χατζηϊωάννου

Ζήσε το μύθο σου

Στα ουσιαστικά μέτρα που πήρε το Υπουργείο Τουριστικής Ανάπτυξης και στην έγκαιρη διαφημιστική καμπάνια του ΕΟΤ οφείλεται κατά τον υπουργό Δημήτρη Αβραμόπουλο η θετική εξέλιξη της σεζόν. Ο Υπουργός πήγε την περασμένη Πέμπτη στον πρωθυπουργό και εξερχόμενος του Μαξίμου έκανε τις δηλώσεις. Την αλήθεια όμως όλοι την γνωρίζουμε. Η έκρηξη ανοδικά των νησιών μας οφείλεται στο κλίμα ανασφάλειας λόγω ισλαμοτρομοκρατίας στις ταξιδιωτικές οδηγίες κ.λπ. και στις δικές μας προσπάθειες συμμετοχές και καμπάνιες μέσω ΠΡΟΤΟΥΡ.



Την Παρασκευή ακόμη ένα μεγάλο κρουαζιερόπλοιο έπιασε το λιμάνι ενώ το πρόγραμμα ήταν για Κουσάντασι.

«Καλός ο μύθος» κύριε υπουργέ, αλλά να μην γίνεται και παραμύθι.

✔ ΜΗΝΥΜΑ ΕΙΡΗΝΗΣ



Μήνυμα φιλίας προς τους γείτονες έστειλε ο βουλευτής Β. Χρύσης κατά τη διάρκεια του χαιρετισμού του στα εγκαίνια της Εκθεσης Κρεμαστής. Παρών στην Εκθεση εκπροσωπόντας με την ευρύτερη έννοια την γειτονική Τουρκία ο αντιδήμαρχος του Φετιγέ. «Να καθηλώσουμε τα μαχητικά και να στολίσουμε με λουλούδια τα άρματα μάχης» ευχήθηκε ο βουλευτής. Βέβαια καλό θα ήταν το μήνυμα ειρήνης να είχε αποδέκτη τον τέως πρωθυπουργό της γείτονος Μεσούτ Γιλμάζ και όχι τον αντιδήμαρχο μιας επαρχιακής πόλης. Ο Γιλμάζ και σε ανώτερο επίπεδο έφθασε και πολιτική επιρροή έχει στην Τουρκία. Την ίδια ώρα που ο Β. Χρύσης μιλούσε για «καθήλωση» των μαχητικών, μεζεδάκια Σαρρή «καθήλωνε» ο Γιλμάζ.

Το τι προσγειώθηκε στο τραπέζι δεν λέγεται. Μέχρι και τους κολοκυθοανθούς έφαγε ο Γιλμάζ. Που καιρός για στόλισμα, κύριε βουλευτά.

ΚΑΓΚΕΛΑ ΚΑΛΛΙΘΕΑΣ

Τον Σεπτέμβριο θα κατατεθεί στη Βουλή το νομοσχέδιο για τον ιαματικό τουρισμό.



Μέχρι τότε μπορούν να «ξεπλύνουν» την απόφασή τους για τα κάγκελα της Καλλιθέας οι αρχαιολόγοι. Αν δεν κάνουν πίσω, ούτε τα νερά του Μοντεκατίνι δεν ...θα τους καθαρίσουν!

✍ Ρασοδιακοπές

Για ολιγοήμερες διακοπές βρίσκεται στη Ρόδο ο συμπατριώτης μας Μητροπολίτης της Ιταλίας Γενναδιος. Ο σεβασμιώτατος έδωσε παρών στα εγκαίνια της Εκθεσης Κρεμαστής, όπου θερμή υποδοχή του επεφύλαξαν οι συντοπίτες του.



Μέρες χαλάρωσης για τον Γενναδιο που παραλίγο να τρέχει με την γνωστή υπόθεση MAGNA GREGIA και της κομπίνας του φίλου - του πρώην Καλύμνου - Απόστολου «Αγγελος εποίησε έλεγε ο Νεκτάριος» για τον - Βαβύλη. ***Οποιος δεν προσέχει τους φίλους του, τον τρώνε οι λάσπες. Τα λασπόλουτρα ...«έφαγαν» τον Νεκτάριο!***

ΠΑΝΕ ΤΑ Μ.Ο.Ε.

Οι δηλώσεις Χρύση τελικά δεν φθάνουν στα αυτιά του Ερντογάν. Τα περίφημα ΜΟΕ -δηλαδή Μέτρα Οικοδόμησης Εμπιστοσύνης - που είχαν συμφωνήσει οι Γιλμάζ - Παπούλιας και πρόσφατα Γκιουλ - Μολυβιάτης δεν αποδίδουν. Το δίμηνο Ιουνίου -Ιουλίου κατά 55% αυξήθηκαν τα μαχητικά αεροσκάφη που αλωνίζουν στο Αιγαίο.

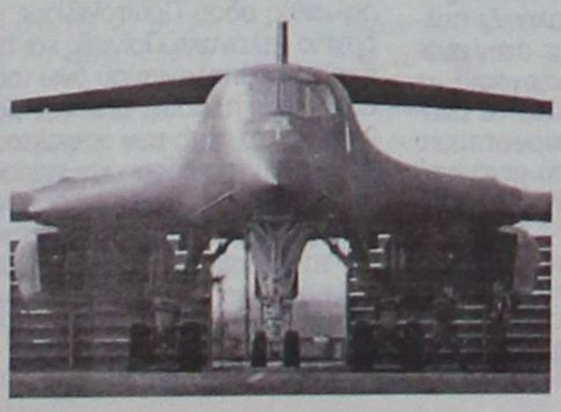

Εδώ βουλευτά μου ένα γάμο δεν μπορούμε να κάνουμε, τέτοια λουλούδια είναι οι Τούρκοι. Ρώτα και την γιαγιά του ...Νίκο.

Πολιτικός λόγος

«Οι πολίτες να ξαναερωτευθούν την πολιτική» ζήτησε η Δημοτική Επιτροπή του ΠΑΣΟΚ. «Πίσω έχει η αχλάδα την ουρά»», «Στο σπίτι του κρεμασμένου δεν μιλάνε για σκοινί», «όσα δεν φθάνει η αλεπού τα κάνει κρεμαστάρια» κ.λπ. είναι ο πολιτικός λόγος που αναπτύσσουν πολιτικοί άνδρες, εκπρόσωποι κομμάτων, δήμαρχοι τον τελευταίο καιρό. ***Οπως πάνε θα νιώσουμε αποστροφή και για τις παροιμίες.***

✍ Ο,τι αποφασίσει



"Θα στηρίξω οποιαδήποτε επιλογή του Γιώργου Γιαννόπουλου είτε ως υποψήφιος δήμαρχος, είτε ως υποψήφιος βουλευτής, είτε ως υποψήφιος ευρωβουλευτής" είπε ο Γιάννης Παρασκευάς. Θέλοντας προφανώς να αποφορτίσει το κλίμα από δηλώσεις του, που φαίνεται να ενόχλησαν τον δήμαρχο. Τώρα που το σκέφτομαι δήμαρχε. ***Ακόμα χηρεύει η θέση του Πατριάρχη Ιεροσολύμων. Ετσι κι αλλιώς εκτός του βουλευτή και άλλοι θα θέλουν να σε ...θυμιάσουν!***

Επί προσωπικού...

ΜΕ ΤΟΝ ΣΤΕΡΓΟ ΣΤΑΓΚΑ

ΧΑΡΑΚΤΗΡΙΣΤΙΚΑ ΣΥΓΧΡΟΝΗΣ ΠΟΛΗΣ ΑΠΟΚΤΑ ΠΛΕΟΝ Ο ΔΗΜΟΣ ΙΑΛΥΣΟΥ



Από τους πιο δραστήριους και επιτυχημένους δημάρχους της περιοχής μας, ο Στέργος Στάγκας αγωνίζεται ώστε να καταστήσει τον Δήμο Ιαλυσού μια νέα σύγχρονη πόλη.

Κατορθώνοντας, μετά από επίμονους και επίπονους αγώνες, να εντάξει σε χρηματοδοτικά προγράμματα, έργα άνω των 40 εκατομμυρίων δραχμών, ο δήμαρχος Ιαλυσού διαβλέπει - και όχι άδικα - μια νέα δυναμική στην ανάπτυξη της περιοχής του.

Επιλύοντας το πρόβλημα της λειψυδρίας, που ταλάνιζε επί χρόνια τον Δήμο Ιαλυσού, ο Στέργος Στάγκας δικαιούται να αισθάνεται ικανοποιημένος, αλλά και δικαιωμένος για τις επιλογές του.

Οσο για τις αντιδράσεις (μιας μικρής μειοψηφίας) στο θέμα της αύξησης στην τιμή του νερού, ο κ. Στάγκας διευκρινίζει ότι αυτή δεν είναι μεγάλη, αφού η καθαρή αξία του νερού δεν ξεπερνά τα 15 ευρώ το τρίμηνο.

Σε ποιο σημείο βρίσκεται, αυτή την περίοδο, το έργο της αποχέτευσης; Ολοκληρώνεται;

- Η δεύτερη (β') φάση του έργου που περιλαμβάνει 26 χλμ αγωγών και τρία αντλιοστάσια ολοκληρώνεται στο επόμενο χρονικό διάστημα, χωρίς υπέρβαση των χρονοδιαγραμμάτων. Η φάση αυτή ξεκίνησε τον Ιανουάριο του 2003 με προϋπολογισμό 6 εκατ ευρώ.

Με την τρίτη (γ') και τελευταία φάση, τι γίνεται;

- Η τρίτη (γ') φάση, προϋπολογισμού 3,5 εκατ ευρώ, εντάχθηκε στο Π.Ε.Π με πίστωση 2,5 εκατ ευρώ, με απόφαση του γενικού γραμματέα της Περιφέρειας Νοτίου Αιγαίου κ. Χαράλαμπου Κόκκινου, τον οποίο θερμά ευχαριστούμε. Μας δόθηκε έτσι η ευκαιρία να ολοκληρώσουμε το έργο, αποχετεύοντας το 90% του οικισμού και των ξενοδοχειακών μονάδων. Εμείς είμαστε έτοιμοι να ξεκινήσουμε τις διαδικασίες του διαγωνισμού, ο οποίος θα είναι διεθνής, άρα και χρονοβόρος, ελπίζοντας ότι σε περίπου ένα (1) χρόνο θα είμαστε πια έτοιμοι ν' αρχίσουμε τις εργασίες. Το έργο θα ολοκληρωθεί εντός του 2007 και περιλαμβάνει 31 χλμ αγωγών, καθώς και 3000 συνδέσεις που θα γίνουν από ίδιους πόρους και υπολογίζουμε ότι θα κοστίσουν περίπου 1 εκατ. ευρώ. Επίσης πρέπει από ίδιους πόρους να διαθέσουμε 1 εκατ. ευρώ για την ολοκλήρωση, περίπου 1 εκατ. ευρώ για τις αντικαταστάσεις πεπαλαιωμένων δικτύων ύδρευσης και 2 εκατ. ευρώ για τις αποκαταστάσεις των οδοστρωμάτων.

Οι Δήμοι περνούν μια δύσκολη φάση, σ' ό,τι αφορά τα οικονομικά τους. Τα οικονομικά του Δήμου σας σε τι κατάσταση βρίσκονται;

- Σύμφωνα με τον απολογισμό, που είναι ισοσκελισμένος, τα έσοδα και τα έξοδα του Δήμου το προηγούμενο έτσς, ανήλθαν σε 10.941.342,86 ευρώ. Τα τακτικά έσοδα ανήλθαν σε 5.711.405,22 ευρώ και τα έκτακτα σε 3.861.298,99 ευρώ. Στο σκέλος των εξόδων, τα πληρωθέντα έξοδα χρήσεως ήταν 10.742.523,65 ευρώ και τα ταμειακά διαθέσιμα τέλους χρήσεως 198.819, 21 ευρώ.

Στον ισολογισμό, που εγκρίθηκε πρόσφατα από το δημοτικό συμβούλιο, αναφέρεται ότι τα καθαρά αποτελέσματα (πλεόνασμα) χρήσης για το 2004 ήταν 1.601.634,56 ευρώ, ενώ το 2003 ανήλθαν σε 1.434.221,77 ευρώ. Επιβεβαιώνεται δηλαδή το γεγονός ότι ο Δήμος Ιαλυσού μέσα σε 4 χρόνια κατάφερε από χρεωμένος με 2,5 δις δρχ, να είναι τώρα από τους λίγους Ο.Τ.Α σε ολόκληρη την Ελλάδα που εμφανίζουν θετικά αποτελέσματα χρήσης (πλεόνασμα) και μάλιστα με αυξητικές τάσεις από χρόνο σε χρόνο.

Τι δυνατότητες σας δίνει αυτό;

- Μας επιτρέπει να είμαστε συνεπείς στις υποχρεώσεις μας απέναντι στους εργαζόμενους, τους εργολάβους, τους προμηθευτές, τη ΔΟΥ, το ΙΚΑ, το ΤΥΔΚΥ, το ΤΑΔΚΥ και άλλα ασφαλιστικά ταμεία. Επίσης μας δίνει τη δυνατότητα να εκτελούμε πλήθος έργων από ίδιους πόρους. Για παράδειγμα, παράλληλα με τα έργα αποχέτευσης, εκτελέσαμε πλήθος άλλων παράπλευρων παρεμβάσεων από ίδιους πόρους, όπως 1.500 συνδέσεις που κόστισαν 500.000 ευρώ, συμπληρωματικές εργασίες 300.000 ευρώ, προχωρήσαμε στην εφαρμογή του σχεδίου πόλεως με διανοίξεις δρόμων, ασφαλτοστρώσεις κλπ ύψους 350.000 ευρώ. Παράλληλα υπολογίζουμε ότι θα χρειαστούμε άλλο 1 εκατ ευρώ για την ολοκλήρωση του έργου (καθώς στο Π.Ε.Π εντάχθηκε με προϋπολογισμό 2,5 εκατ. ευρώ), 1 εκατ. ευρώ για την αποκατάσταση βλαβών και την αντικατάσταση δικτύων ύδρευσης και ομβρίων καθώς και άλλα 2 εκατ. ευρώ για τις αποκαταστάσεις των οδοστρωμάτων και τις αναπλάσεις. Συνολικά δηλαδή υπολογίζουμε ότι θα χρειαστούμε 5 εκατ. ευρώ.

Έγινε πάρα πολύς ντόρος τους τελευταίους μήνες, για το θέμα του νερού στην Ιαλυσό. Το πρόβλημα της λειψυδρίας έχει αντιμετωπιστεί;

- Πρόβλημα λειψυδρίας στην Ιαλυσό, δεν υφίσταται πλέον. Η ΔΕΥΑΙ κατάφερε σε λιγότερο από 10 μήνες από την ίδρυση της, στο πλαίσιο του συνδέσμου συνεργασίας με το Δήμο Καλλιθέας, να αντιμετωπίσει το πρόβλημα της έλλειψης νερού, που ταλάνιζε πολλά χρόνια το Δήμο. Προχωρήσαμε στην ανόρυξη 7 νέων γεωτρήσεων σε συνεργασία με το Δήμο Καλλιθέας και καταφέραμε να αντιμετωπίσουμε το πρόβλημα με προοπτικές 10ετίας. Μάλιστα, για πρώτη φορά μετά από χρόνια εμείς υδροδοτούμε μεγάλες ξενοδοχειακές μονάδες της Ιξιάς.

Ήταν ένας απο τους μεγαλύτερους στόχους μας.

Οι καταναλωτές, πως αντιμετωπίζουν τώρα το θέμα των αυξήσεων;

- Ο κόσμος έχει δεχθεί τις νέες τιμές, γιατί γνωρίζει ότι οι λογαριασμοί, στην συντριπτική τους πλειοψηφία δεν είναι μεγάλοι, γιατί έχει νερό όλες τις ώρες της ημέρας και της νύχτας και γιατί βλέπει το έργο που γίνεται.

Συγκεκριμένα το 50% των καταναλωτών πληρώνει 29 ευρώ το 3μηνο με 30 κ.μ. δωρεάν στο πάγιο ή 15 ευρώ για ύδρευση και 14 ευρώ για το τέλος έργων και τον ΦΠΑ, δηλαδή 5 ευρώ για ύδρευση μηνιαίως με 10 κ.μ. δωρεάν.

Το κολυμβητήριο του Δήμου σας πότε θα ολοκληρωθεί;

- Το χρονοδιάγραμμα προβλέπει την ολοκλήρωση του στο τέλος του χρόνου που διανύουμε. Είναι το μεγαλύτερο αθλητικό έργο που κατασκευάζεται αυτή την περίοδο στο Αιγαίο καθώς είναι ολυμπιακών προδιαγραφών, με πισίνα 50 μέτρων και θα διαθέτει επίσης αποδυτήρια, γραφεία, ιατρείο, κυλικείο και άλλες υποδομές. Το έργο χρηματοδοτείται από το πρόγραμμα ΕΠΤΑ – Ελλάδα 2004 με προϋπολογισμό 1,3 εκατ. ευρώ.

Ο Δήμος σας είναι κατ εξοχήν τουριστικός. Τι παρεμβάσεις κάνετε για να βελτιώσετε τις τουριστικές περιοχές;

- Κατ αρχήν έχουμε δώσει εντολή στις Τεχνικές Υπηρεσίες του Δήμου μας να διεκπεραιώσουν θέματα σχετικά με τη μελέτη ανάπλασης της πλατείας Αποστολίδη, η οποία έχει ήδη εγκριθεί από την ΕΠΑΕ. Σύντομα, υπολογίζουμε ότι θα δημοπρατήσουμε το έργο. Επίσης έχουμε παραδώσει σε χρήση, αναπλασμένη και εντυπωσιακή, πρότυπη παιδική χαρά που πληροί όλες τις σύγχρονες προϋποθέσεις ποιότητας και ασφάλειας στην πλατεία Ράπτη, σε συνδυασμό με τον χώρο στάθμευσης που κατασκευάσαμε ακριβώς απέναντι και με τα έργα υποδομής και ανάπλασης της τουριστικής οδού Ιερού Λόχου, όπου επενδύσαμε περίπου 3 εκατ ευρώ. Μάλιστα πολύ σύντομα θα λειτουργήσει και αναψυκτήριο, για να ολοκληρωθεί η παρέμβαση στο χώρο της πλατείας Ράπτη. Στοχεύουμε επίσης στην ανάπλαση και ανάδειξη της παραλιακής οδού Πρωτογένους μέχρι το ξενοδοχείο Ατλάντικα Πρίνσες και της οδού Φερενίκης, προϋπολογισμού άνω του 1 εκατ. ευρώ από ίδιους πόρους. Επίσης προ ημερών ξεκίνησε και το έργο των ασφαλτοστρώσεων, κυρίως σε νέες οδούς και παρόδους που διανοίχθηκαν πρόσφατα σε εφαρμογή του σχεδίου πόλεως. Ο δήμος Ιαλυσού αποκτά, πλέον, τα χαρακτηριστικά μιας νέας σύγχρονης πόλης, μέσα από μεγάλα έργα ύψους άνω των 40 εκατ. ευρώ, που δίνουν μια νέα δυναμική στην ανάπτυξη του.

Χ.Μ.



ΔΡΑΣΙΣΠΟΡ

Η ΔΡΑΣΙΣ Δευτέρα 15 Αυγούστου 2005 • Τηλ: 63790, 64393, 68761 • Fax: 63393

Ο Ακης Ηλιακίδης νέος πρόεδρος της Ρόδου

Αύριο αναμένονται να γίνουν ανακοινώσεις σε συνέντευξη Τύπου

Ο επιχειρηματίας Άκης Ηλιακίδης θα είναι ο νέος πρόεδρος στην ΠΑΕ Ρόδος!

Μετά απο συντονισμένες ενέργειες που έγιναν το τελευταίο διάστημα αλλά και πρωτοβουλία που πήρε ο συνεπίκουρος δημάρχου Κάλλιστος Διακογεωργίου, βρέθηκε η πολυπόθητη λύση που όπως όλα δείχνουν μπορεί να δώσει στην ομάδα της πόλης μας τη σταθερή διοίκηση που επιθυμεί εδώ και πολύ καιρό.

Ο κ.Ηλιακίδης που διαθέτει υδροφόρα πλοία για τον εφοδιασμό άνυδρων νησιών, μίλησε τις τελευταίες ημέρες με τον κ. Διακογεωργίου με τον οποίο είναι φίλοι και συμφώνησε να έρθει κοντά στους «πράσινους» βάζοντας τους σε μια εντελώς διαφορετική βάση. Σύμφωνα με τα όσα έγιναν γνωστά, ο κ. Ηλιακίδης είναι αποφασισμένος για μεγάλα πράγματα αφού όμως πρώτα οργανωθεί το ποδοσφαιρικό τμήμα κατάλληλα με τη συνδρομή και των υπολοίπων μελών. Αξίζει μάλιστα να σημειωθεί ότι και πριν από δυο χρόνια –επί θητείας του Μάκη Ντουρουτλή- είχε ενδιαφερθεί και πάλι να ασχοληθεί με τα διοικητικά της ομάδας χωρίς ωστόσο να προχωρήσει τίποτα. Όπως δείχνουν τα πράγματα μάλλον τώρα ήρθε η κατάλληλη στιγμή για να προσφέρει τη βοήθεια του

Επταμελές διοικητικό συμβούλιο

Οι πληροφορίες αναφέρουν, πως το νέο διοικητικό συμβούλιο θα απαρτίζεται από επτά άτομα με την προοπτική όμως να γίνουν και έντεκα μετά από κάποιο χρονικό διάστημα και αφού οι συνθήκες το επιτρέψουν. Οι υπόλοιποι έξι που θα συμμετάσχουν θα είναι οι κ. Βασίλης Διακογεωργίου Κ., Στεφανάρας Στ., Παγκάς, Γ. Μιχελαράκης, Χρ. Ψέλλας και ο ιδιοκτήτ5ης του Markos Travel Ζαχαρίας Μερκούρης.



«Η Ρόδος ποτέ δεν πεθαίνει», δήλωσε χθες στην εφημερίδα μας ο συνεπίκουρος δημάρχου Κάλλιστος Διακογεωργίου

Όλα τα παραπάνω αναμένεται να ανακοινωθούν αύριο το μεσημέρι (πιθανότατα στις 2μ.μ) σε συνέντευξη τύπου που θα πραγματοποιηθεί εκτός απροόπτου στην αίθουσα συνεδριάσεων του δημοτικού συμβουλίου της πόλης μας.

Η εξεύρεση του ανθρώπου που θα καλύψει τη θέση του προέδρου, έφερε ανακούφιση στις τάξεις του ποδοσφαιρικού τμήματος της ομάδας, η οποία πλέον μπορεί απερίσπαστα να συνεχίσει την προετοιμασία της για το εκτός έδρας παιχνίδι του επόμενου Σαββάτου με την Καβάλα στο πλαίσιο του Κυπέλλου Ελλάδας.

«Η Ρόδος δεν πεθαίνει»

Φανερά ικανοποιημένος από την εξέλιξη αυτή, ο Κάλλιστος Διακογεωργίου, μιλώντας προς την εφημερίδα μας τόνισε μεταξύ άλλων και τα ακόλουθα:

«Κάποτε είχα πει ότι η Ρόδος ποτέ δεν πεθαίνει. Όχι μόνο δεν πεθαίνει αλλά πετάει στους ουρανούς. Όσοι χτυπούσαν την ομάδα αυτή και περίμεναν να μην ορθοποδήσει ξεγελάστηκαν. Είχα επίσης πει ότι κάποιοι θα μετανιώσουν και έφθασε η ώρα να δικαιωθώ. Είμαι πλέον σίγουρος ότι όντως ξημερώνει μια καινούργια εποχή για την ομάδα της Ρόδου».

Αναμένεται να επιστρέψει στην πόλη μας και ο Αγγελόπουλος. Ο νεοαποκτηθείς αμυντικός παίκτης που μέχρι πρόσφατα φορούσε τη φανέλα του Ολυμπιακού Βόλου, πήγε το τελευταίο διάστημα στην πατρίδα του για να μαζέψει τα πράγματα του και πλέον θα έρθει για μόνιμη εγκατάσταση. Το αμέσως επόμενο διάστημα αναμένεται και ο Δερμιτζάκης ο οποίος υπηρετεί τη στρατιωτική του θητεία στην Κρήτη. Κατά τα άλλα, ο κ. Χοσάδας δεν αντιμετωπίζει απολύτως κανένα άλλο πρόβλημα και έχει όλους τους υπόλοιπους παίκτες στην διάθεση του.

Χωρίς Ζαχαριέφσκι στην Καβάλα

Ο Ζαχαριέφσκι θα είναι ο μεγάλος απόντας από την αναμέτρηση της Καβάλας για το κύπελλο το προσεχές Σάββατο.

Σύμφωνα με τα όσα έγιναν γνωστά, ο παίκτης δεν αντιμετωπίζει κάποιο πρόβλημα τραυματισμού αλλά δεν είναι εφικτό να εκδοθεί μέχρι το παιχνίδι αυτό η μπλε κάρτα του. Έτσι ο κ. Χοσάδας δεν μπορεί να τον υπολογίζει. Όπως και να έχει πάντως και παρά το αργοπορημένο ξεκίνημα της προετοιμασίας το δεδομένο είναι ότι η ομάδα της πόλης μας δεν θα πάει στην Καβάλα για να κάνει ...διακοπές ή να πέσει αμαχητί αλλά για να παλέψει και ό,τι ήθελε προκύψει. Αυτό είναι εξάλλου και το μήνυμα που προσπαθεί να περάσει προς τους παίκτες του και ο κ. Χοσάδας όλες αυτές τις ημέρες.

Τα σπουδαία στον Διαγόρα μετά την επιστροφή του Σκότσικ

Ευκαιρία για ξεκούραση είναι για τους ποδοσφαιριστές του Διαγόρα το τελευταίο διήμερο. Η απόφαση της τεχνικής ηγεσίας να τους χορηγήσει ρεπό λειτούργησε σαν βάλσαμο καθώς μέχρι στιγμής έχουν χύσει πάρα πολύ ιδρώτα κατά τη διάρκεια της προετοιμασίας. Θα γεμίσουν λοιπόν τις μπαταρίες και απο αύριο θα επιστρέψουν στους κανονικούς ρυθμούς υπό τις οδηγίες του γυμναστή Γιάννη Καμπούρη ο οποίος θα έχει την επίβλεψη μέχρι τις 19 Αυγούστου, ημέρα που ο Βάλτερ Σκότσικ αναμένεται να έρθει στο νησί μας για μόνιμη πλέον εγκατάσταση.

Αυτό που περιμένει ο Αυστριακός τεχνικός είναι να δει την καινούργια του ομάδα σε αρκετά φιλικά παιχνίδια και οικογενειακά διπλά ούτως ώστε να μπορέσει να αποκρυσταλλώσει μια σαφή άποψη για τις δυνατότητες των παικτών που υπάρχουν στο ρόστερ. Από εκεί και πέρα



όπως έχει ενημερώσει και τους διοικούντες, θα κρίνει αν θα πρέπει να γίνει και άλλη μεταγραφική ενίσχυση αν και πλέον τα χρονικά περιθώρια για κάτι τέτοιο στενεύουν καθώς η 28η Αυγούστου είναι η τελευταία ημέρα σύμφωνα με τη νομοθεσία στην Ελλάδα.

Βάρος και στο Κύπελλο

Έτσι όπως έχουν έρθει τα πράγματα, το δεδομένο είναι ότι ο «γηραιός» θα δώσει πολύ μεγάλο βάρος και στο Κύπελλο Ελλάδας για δυο λόγους. Ο πρώτος έχει να κάνει ξεκάθαρα με το ότι τα παιχνίδια αυτά μπορούν να χαρακτηριστούν και ως δυνατά «τεστ» ενόψει του πρωταθλήματος, κάτι που θέλει και ο κ. Σκότσικ πάρα πολύ. Ο δεύτερος σχετίζεται με τα εισιτήρια που μπορεί να κόψει ο Διαγόρας και να βγάλει και κέρδος καθώς μέχρι και τον τέταρτο γύρο –όπου θα κληθεί να αντιμετωπίσει την Λάρισα- θα αγωνίζεται συνέχεια στο Δημοτικό Στάδιο της πόλης μας, εάν και εφόσον βέβαια προκρίνεται. Είναι λοιπόν μια χρυσή ευκαιρία για την ομάδα της πόλης μας να ενισχύσει το ταμείο της.

Πολύ καλό κλίμα

Το κλίμα στην ομάδα είναι πάρα πολύ καλό και όλοι οι παίκτες είναι αποφασισμένοι στο πρώτο παιχνίδι Κυπέλλου (με τον Θερμαϊκό Θέρμης) να δώσουν τον καλύτερο τους εαυτό για να αποδείξουν σε όλους ότι διαθέτουν πολύ καλή ομάδα που μπορεί αν μη τί άλλο να είναι υπολογίσιμη απο όλους.

- Ακόμα ένα φιλικό παιχνίδι θα δώσει την Τετάρτη το απόγευμα ο Διαγόρας. Θα αντιμετωπίσει στο Δημοτικό Στάδιο της πόλης μας τον Κλεάνθη Παραδεισίου και το δεδομένο είναι ότι θα χρησιμοποιηθούν όλοι οι παίκτες που ανήκουν στο ρόστερ και δεν αντιμετωπίζουν πρόβλημα τραυματισμού.



Ρεπό θα πάρουν σήμερα οι παίκτες της Ρόδου πριν επιστρέψουν από αύριο σε κανονικούς ρυθμούς

Αγωνιστικά

Όσον αφορά τα αγωνιστικά θέματα, ο προπονητής Βαγγέλης Χοσάδας αποφάσισε να δώσει ρεπό σήμερα στους παίκτες του για να ξεκουραστούν λιγάκι. Το αυριανό πρόγραμμα περιλαμβάνει προπόνηση το πρωί και φιλικό το απόγευμα (το πρώτο) με τον Ιάλυσο στο Δημοτικό Στάδιο της πόλης μας. Σήμερα το βράδυ αναμένεται να επιστρέψει στην πόλη μας και ο Αγγελόπουλος. Ο νεοαποκτηθείς αμυντικός παίκτης που μέχρι πρόσφατα φορούσε τη φανέλα του Ολυμπιακού Βόλου, πήγε το τελευταίο διάστημα στην πατρίδα του για να μαζέψει τα πράγματα του και πλέον θα έρθει για μόνιμη εγκατάσταση. Το αμέσως επόμενο διάστημα αναμένεται και ο Δερμιτζάκης ο οποίος υπηρετεί τη στρατιωτική του θητεία στην Κρήτη. Κατά τα άλλα, ο κ. Χοσάδας δεν αντιμετωπίζει απολύτως κανένα άλλο πρόβλημα και έχει όλους τους υπόλοιπους παίκτες στην διάθεση του.

Χωρίς Ζαχαριέφσκι στην Καβάλα

Ο Ζαχαριέφσκι θα είναι ο μεγάλος απόντας από την αναμέτρηση της Καβάλας για το κύπελλο το προσεχές Σάββατο.

Σύμφωνα με τα όσα έγιναν γνωστά, ο παίκτης δεν αντιμετωπίζει κάποιο πρόβλημα τραυματισμού αλλά δεν είναι εφικτό να εκδοθεί μέχρι το παιχνίδι αυτό η μπλε κάρτα του. Έτσι ο κ. Χοσάδας δεν μπορεί να τον υπολογίζει. Όπως και να έχει πάντως και παρά το αργοπορημένο ξεκίνημα της προετοιμασίας το δεδομένο είναι ότι η ομάδα της πόλης μας δεν θα πάει στην Καβάλα για να κάνει ...διακοπές ή να πέσει αμαχητί αλλά για να παλέψει και ό,τι ήθελε προκύψει. Αυτό είναι εξάλλου και το μήνυμα που προσπαθεί να περάσει προς τους παίκτες του και ο κ. Χοσάδας όλες αυτές τις ημέρες.

«Θα δουλέγουμε πάρα πολύ στον τομέα της ομοιογένειας»

Διαπίστωση του τεχνικού του ΑΕΡΑ Νίκου Κασιώτη από το οικογενειακό «διπλό»



Ο Αντώνης Γεωργαλής σε δυναμική διεκδίκηση της μπάλας



Ο προπονητής Νίκος Κασιώτης και ο συνεργάτης του Νίκος Κωστής παρακολουθούν και κρατούν σημειώσεις

Με τη συμμετοχή των περισσοτέρων παικτών που ανήκουν στο ρόστερ του συλλόγου, πραγματοποιήθηκε χθες το απόγευμα στο γήπεδο Κοσκινού το πρώτο οικογενειακό δίτερμα του ΑΕΡΑ Αφάντου ενόψει της νέας αγωνιστικής περιόδου. Οι μόνοι που δεν μπόρεσαν να πάρουν μέρος ήταν οι στρατευμένοι Γιώργου και Καλαμπόκας, ο Διακίδης λόγω επαγγελματικών υποχρεώσεων καθώς και ο Κανέλλος ο οποίος αντιμετωπίζει ένα πρόβλημα τραυματισμού στο γόνατο. Αυτό που διαπίστωσε ο τεχνικός Νίκος Κασιώτης είναι ότι η ομάδα υστερεί κάπως στον τομέα της ομοιογένειας και αυτό είναι απολύτως λογικό αν αναλογιστεί κανείς πως τα φιλικά παιχνίδια δεν έχουν ξεκινήσει ακόμα για την ομάδα του νησιού μας. Χαρακτηριστικές είναι και οι δηλώσεις που έκανε χθες προς την εφημερίδα μας και ο κ. Κασιώτης:



Το καθιερωμένο ζέσταμα λίγο πριν ξεκινήσει το οικογενειακό δίτερμα

«Έχουμε καλούς παίκτες. Θέλουμε όμως ακόμα δουλειά στον τομέα της ομοιαγένειας. Σιγά σιγά πρέπει ο ένας παίκτης να αφομοιώσει τον τρόπο παιξίματος του άλλου. Είναι νωρίς ακόμα αλλά είμαι αισιόδοξος»

Οι «κόκκινοι» θα δώσουν την Τετάρτη το απόγευμα το πρώτο τους φιλικό παιχνίδι με αντίπαλο τον Ορφέα στο γήπεδο Κοσκινού. Σήμερα τους έχει δοθεί ρεπό ενώ αύριο θα επιστρέψουν στον κανονικό ρυθμό των προπονήσεων.

Τα εισιτήρια διαρκείας

Πολύ μεγάλη ζήτηση παρουσιάζουν τα εισιτήρια διαρκείας της ομάδας. Ήδη έχουν πουληθεί αρκετά (περίπου 600) ενώ το ίδιο αναμένεται να γίνει το αμέσως επόμενο διάστημα. Και οι διαφημιστικές πινακίδες πάνε πολύ καλά και αυτό είναι ιδιαιτέρως ευχάριστο για τους διοικούντες που βλέπουν πως έχουν μεγάλη στήριξη από τον επιχειρηματικό κόσμο της περιοχής. Σύμφωνα με τα στοιχεία που υπάρχουν, οι πινακίδες που έχουν πουληθεί είναι περίπου 100, αριθμός που είναι πολύ πιθανό να αυξηθεί τις επόμενες ημέρες.

Διήμερο χαλάρωσης για τους παίκτες του Ιάλυσου

Χωρίς τον Χρήστο Πίτο αναμένεται να «κατέβει» ο Ιάλυσος στο αυριανό φιλικό παιχνίδι με την Ρόδο που θα ξεκινήσει στις 6μ.μ και θα φιλοξενηθεί στο Δημοτικό Στάδιο της πόλης μας.

Ο παίκτης έχει ένα σφίξιμο στη γάμπα και όπως όλα δείχνουν ο τεχνικός Γιώργος Γκάιδας μάλλον δεν θα ρισκάρει τη συμμετοχή του. Κατά τα άλλα δεν υπάρχει κανένα άλλο αγωνιστικό πρόβλημα στο «στρατόπεδο» των ερυθροκίτρινων» και όλοι οι υπόλοιποι παίκτες αναμένεται να δώσουν κανονικά το παρών. Χθες το πρωί οι «ερυθροκίτρινοι» έκαναν χαλάρωμα στην πισίνα του ξενοδοχείου Blue Bay ενώ το απόγευμα πήραν ρεπό.

Το ίδιο ισχύει και για σήμερα, λόγω και της ημέρας.

Αύριο το απόγευμα θα δώσουν το φιλικό παιχνίδι και από την Τετάρτη θα επιστρέψουν και πάλι στους κανονικούς ρυθμούς των προπονήσεων.

ΕΛΛΗΝΙΚΗ ΔΗΜΟΚΡΑΤΙΑ
ΠΕΡΙΦΕΡΕΙΑ ΝΟΤΙΟΥ ΑΙΓΑΙΟΥ
ΝΟΜΟΣ ΔΩΔΕΚΑΝΗΣΟΥ
ΝΟΜΑΡΧΙΑΚΗ ΑΥΤ/ΣΗ ΔΩΔ/ΣΟΥ
ΝΟΜΑΡΧΙΑΚΟ ΣΥΜΒΟΥΛΙΟ

Ρόδος, 9/8/2005
Αριθμ. Πρωτ. Ν.Σ. 432
(Σχετ: Ν.Σ. 431/2005)

ΑΝΑΚΟΙΝΩΣΗ

Με την παρούσα ανακοινώνουμε ότι στις 9-8-2005 παρελήφθησαν από το Γραφείο μας οι παρακάτω Αποφάσεις της Περιφέρειας Νοτίου Αιγαίου - Γενική Διεύθυνση Περιφέρειας - Τμήμα ΠΕ.ΧΩ Δωδ/σου:

Α) Η με αριθμό 966/2-8-2005 Απόφαση του Γενικού Γραμματέα Περιφέρειας Νοτίου Αιγαίου με θέμα: «Εγκριση περιβαλλοντικών όρων για τη λειτουργία της υφιστάμενης ξενοδοχειακής μονάδας με τον τίτλο "LUTANIA BEACH", 4 αστέρων και δυναμικότητας 191 κλινών επί γηπέδου 18.400 τ.μ. στην περιοχή «ΚΟΛΥΜΠΙΑ» Δήμου Αφάντου Νήσου Ρόδου ιδιοκτησίας της εταιρείας «Ξ.Τ.Ε.Β. ΜΠΑΚΙΡΗΣ Α.Ε.»

Β) Η με αριθμό 420/2-8-2005 Απόφαση του Γενικού Γραμματέα Περιφέρειας Νοτίου Αιγαίου με θέμα: «Εγκριση περιβαλλοντικών όρων για τη λειτουργία της υφιστάμενης ξενοδοχειακής μονάδος με τον τίτλο «ΙΛΙΑΝΑ», ενός αστέρα και δυναμικότητας 17 κλινών, επί οικοπέδου έκτασης 300 τ.μ. στην οδό Γαβαλά αρ. 1 Παλιά Πόλη του Δήμου Ροδίων, Νήσου Ρόδου, Νομού Δωδεκανήσου ιδιοκτησίας της κ. Καθολικής Παπαχριστοδούλου».

Καλούμε κάθε ενδιαφερόμενο προκειμένου να λάβει γνώση του περιεχομένου εκάστης των παραπάνω αποφάσεων να αποταθεί στο Τοπικό Γραφείο Περιβάλλοντος της Δ/νσης Πολεοδομίας - Χωροταξίας - Περιβάλλοντος της Ν.Α. Δωδεκανήσου (κ. Αρη Σκιαδόπουλο τηλ. 22410 - 30413).

Οι προαναφερόμενες αποφάσεις θα αναρτηθούν, για τις προσεχείς μέρες, στον πίνακα ανακοινώσεων της Νομαρχίας.

Ο
Πρόεδρος του Ν.Σ. Δωδ/σου
ΦΩΤΗΣ ΧΑΤΖΗΔΙΑΚΟΣ

ΕΛΛΗΝΙΚΗ ΔΗΜΟΚΡΑΤΙΑ
ΝΟΜΟΣ ΔΩΔΕΚΑΝΗΣΟΥ
ΔΗΜΟΣ ΙΑΛΥΣΟΥ

Ρόδος, 9/8/2005

ΑΝΑΚΟΙΝΩΣΗ

Ανακοινώνουμε στους φορολογούμενους του Δήμου Ιαλυσού τη ρύθμιση οφειλών από το τέλος διαμονής παρεπιδημούντων, το τέλος επί των ακαθαρίστων εσόδων και το Δημοτικό Φόρο Δωδεκανήσου, σύμφωνα με το άρθρο 9 παρ. 5 του Ν. 3345/2005.

Με το άρθρο 9 παρ. 5 του Ν. 3345/2005 επαναφέρονται σε ισχύ από τη δημοσίευση του Νόμου αυτού και για ακόμη έξι μήνες από 16-6-2005 μέχρι 16-12-2005, οι διατάξεις των παραγράφων 3, στοιχ. α,β,γ, και δ και 4 του άρθρου 12 του Ν. 3074/2002 (ΦΕΚ 296Α), για τις οφειλές που έχουν βεβαιωθεί ή μη μέχρι τη δημοσίευση του ανωτέρου νόμου, δηλαδή μέχρι την 16/6/2005.

Με τις ανωτέρω διατάξεις, επαναφέρεται σε ισχύ η δυνατότητα ευνοϊκής ρύθμισης οφειλών προς τους ΟΤΑ βεβαιωμένων ή μη εσόδων, που προέρχονται από την καταβολή του τέλους διαμονής παρεπιδημούντων, του τέλους επί των ακαθαρίστων εσόδων και του Δημοτικού Φόρου Δωδεκανήσου.

Ειδικότερα οι διατάξεις του άρθρου 12 του ν. 3074/2002 που επαναφέρονται σε ισχύ είναι οι ακόλουθες:

3α. Υπόχρεοι οι οποίοι μέχρι την έναρξη της ισχύος του νόμου αυτού δεν έχουν υποβάλει δήλωση ή έχουν υποβάλει ανακριβή ή ελλιπή δήλωση του τέλους διαμονής παρεπιδημούντων, του τέλους επί των ακαθαρίστων εσόδων και του Δημοτικού Φόρου Δωδεκανήσου υπέρ Δήμων και Κοινοτήτων, μπορούν να την υποβάλουν στον οικείο δήμο ή κοινότητα μέσα σε έξι μήνες από την έναρξη ισχύος του νόμου αυτού, (δηλαδή μέχρι τις 16/12/2005) με αρχική ή συμπληρωματική δήλωση προσκομίζοντας αντίγραφο ετήσιου εκκαθαριστικού σημειώματος του Φ.Π.Α., χωρίς την επιβολή σε βάρος τους προστίμου ή οποιασδήποτε άλλης κύρωσης.

3γ. Το τέλος που οφείλεται με βάση τις διατάξεις των προηγουμένων παραγράφων καταβάλλεται σε είκοσι τέσσερις (24) ισόποσες μηνιαίες δόσεις, καθεμιά από τις οποίες δεν μπορεί να είναι μικρότερη των εκατόν πενήντα (150) ευρώ. Η πρώτη δόση καταβάλλεται με την υποβολή της δήλωσης και οι λοιπές μέχρι την τελευταία εργάσιμη ημέρα των αντίστοιχων μηνών. Αν καταβληθεί ολόκληρο το ποσό μέσα στην προθεσμία καταβολής της πρώτης δόσης, ο οφειλέτης δικαιούται έκπτωσης δέκα τοις εκατό (10%).

Η υπαγωγή των οφειλών στις ανωτέρω ρυθμίσεις, κατόπιν σχετικής αιτήσεως του οφειλέτη, είναι υποχρεωτική, καθώς προβλέπεται ευθέως από τον νόμο και ισχύει για όλους τους Δήμους και τις Κοινότητες.

Ο Δήμαρχος Ιαλυσού
Στέργος Σ. Στάγκας

Σε καλό δρόμο ο Κλεάνθης

✔ 4-0 τον νεανικό Ευαγόρα

ΠΑΡΑΔΕΙΣΙ.-

Νικηφόρο ήταν και το τρίτο φιλικό παιχνίδι του Κλεάνθη Παραδεισίου. Οι παίκτες του Ανδρέα Σταύρου κέρδισαν και τον Ευαγόρα με 4 – 0 δείχνοντας ότι βρίσκονται σε πολύ καλό δρόμο περίπου ένα μήνα πριν από την έναρξη του πρωταθλήματος. Η «μάχη» βέβαια στο συγκεκριμένο παιχνίδι ήταν κάπως άνιση λόγω του ότι η ομάδα του Γρηγόρη Σαρρή στηρίχθηκε περισσότερο σε πολύ νεαρούς παίκτες που μέχρι πρόσφατα έπαιζαν στο παιδικό πρωτάθλημα, ωστόσο ακόμα και έτσι ήταν ξεκάθαρη η ποιότητα που δείχνουν να έχουν φέτος οι Παραδεισιώτες. Παρουσιάζοντας ένα κράμα έμπειρων αλλά και μικρών σε ηλικία παικτών, δείχνουν να έχουν δημιουργήσει ένα πάρα πολύ καλό σύνολο, ικανό να πετύχει αυτό που δεν κατάφερε πέρσι για πολλούς και διάφορους λόγους. Την κατάκτηση του πρωταθλήματος δηλαδή, που φέτος είναι ο πολύ μεγάλος στόχος.

Ασταμάτητος ο Ξύπας

Πρώτος σολίστ το Σάββατο το απόγευμα της ορχήστρας του Κλεάνθη ήταν αναμφίβολα ο πρώτος σκόρερ του περσινού πρωταθλήματος –με τα χρώματα του Διαγόρα Βατίου- Αντώνης Ξύπας. Ήταν αναμφίβολα αυτός που έκλεψε τις εντυπώσεις από το παιχνίδι καθώς έδειξε σε πάρα πολύ καλή κατάσταση. Τρέχοντας ακατάπαυστα ήταν μέσα στις συντριπτικά περισσότερες φάσεις και στο πρώτο και στο δεύτερο ημίχρονο κάνοντας τον προπονητή του Ανδρέα Σταύρου να τρίβει τα χέρια του απο ικανοποίηση καθώς βλέπει πως θα έχει ένα πάρα πολύ καλό «όπλο» στα χέρια του ενόψει των επίσημων παιχνιδιών. Σε γενικές γραμμές όμως και οι υπόλοιποι παίκτες που χρησιμοποιήθηκαν, άφησαν πολύ καλές εντυπώσεις και έδειξαν να βρίσκονται σε πολύ καλό δρόμο.

Καλή κυκλοφορία της μπάλας

Το κύριο χαρακτηριστικό της ομάδας του Κλεάνθη ήταν η καλή κυκλοφορία της μπάλας, το βασικό γνώρισμα δηλαδή όλων των ομάδων που δούλεψε έως τώρα ο Ανδρέας Σταύρου. Βέβαια η αλήθεια είναι ότι ο Κλεάνθης μπορούσε εύκολα να ελέγχει το παιχνίδι καθώς αν εξαιρέσει κανείς τα πρώτα λεπτά δεν είχε ιδιαίτερη πίεση απο την αντίπαλη ομάδα (ιδιαίτερα στο δεύτερο ημίχρονο όπου ο Γρηγόρης Σαρρής έκανε πολλές αλλαγές), όμως και πάλι ήταν φανερό πως εκεί θα είναι η δύναμη του φετινού Κλεάνθη. Οι γηπεδούχοι πιάνοντας όλα τα μήκη και τα πλάτη του γηπέδου και αλλάζοντας την μπάλα αρκετές φορές και όπως έπρεπε δεν άργησαν να επιβάλλουν τον ρυθμό τους και να βάλουν τις βάσεις για την κατάκτηση της νίκης από το πρώτο ημίχρονο.

Κέρδος οι νεαροί του Ευαγόρα

Το μεγάλο κέρδος για τον Ευαγόρα από το παιχνίδι αυτό ήταν η χρησιμοποίηση πάρα πολλών νεαρών παικτών οι οποίοι αν μην τι άλλο αποκομίζουν σημαντικότατες εμπειρίες απέναντι σε πιο έμπειρους παίκτες της κατηγορίας. Το δεδομένο είναι ότι θέλει ακόμα πάρα πολλή δουλειά αλλά σίγουρα υπάρχει χρόνος μέχρι την έναρξη του πρωταθλήματος.

Τα γκολ

Στο 19'ο Σάββενας έκανε ένα μακρινό σουτ αιφνιδιάζοντας τον Μαντζάνο που έχασε την μπάλα μέσα από τα χέρια του ανοίγοντας με αυτόν τον τρόπο το σκορ 1 – 0.

Στο 30' μετά από βαθιά μπαλιά που έγινε στην καρδιά της άμυνας του Ευαγόρα ο Μαντζάνος μπερδεύτηκε με έναν αμυντικό με αποτέλεσμα η μπάλα να καταλήξει στον αφρούρητο Ξύπα που καραδοκούσε και με ένα κοντινό πλασέ σε κενή εστία έγραψε το 2 – 0.

Στο 75' ο Ξύπας και πάλι κέρδισε τις κόντρες, μπήκε πολύ δυναμικά στην περιοχή και με ένα ξερό σουτ ανέβασε τον δείκτη του σκορ στο 3 – 0.

Στο 85' μετά από ωραίο συνδυασμό, η μπάλα έφθασε στον Αλαχούζο σε θέση αριστερά μέσα στη μεγάλη περιοχή και αυτός με ένα ωραίο συρτό σουτ την έστειλε στα δίχτυα διαμορφώνοντας το τελικό 4 – 0.

Πολύ καλή ήταν η διαιτησία του κ.Πλακογιάννη (Καραχανής,Μανέγας)

Οι συνθέσεις των ομάδων:

ΚΛΕΑΝΘΗΣ: Σαββιδάκης, Ντελάκης, Μανιάς, Τριανταφύλλου, Κυριαζής, Ξύπας, Σάββενας, Γαλανός, Μιχάλης Σπάρταλης, Γεωργαλλής, Σαρικάς (Έπαιξαν και οι Αλαχούζος, Αλέκος Σπάρταλης, Κουλούμπρης, Χατζησάββας, Πάττας και Κρομμύδας)

ΕΥΑΓΟΡΑΣ: Μαντζάνος, Τσομάνι, Τσόκος, Κουρζής, Κουτσάγιας, Μαυρουδής, Τσιαντούλας, Παναγιώτου, Σιαμαντούρας, Κώστας, Σωτήρχος (Έπαιξαν και οι Παπαδόπουλος, Κουτρούλης,κ Φράγκος, Εμίρογλου, Δ.Λιούρας και Χ.Λιούρας).

«Φιλική» μοιρασιά Αγίου Γεωργίου και Κλεόβουλου (1-1)

ΜΑΛΩΝΑ.-

Η αφόρητη ζέστη (ξεκίνησε στις 4 μ.μ.) και η κούραση από την προετοιμασία, ήταν οι δύο βασικές αιτίες που το φιλικό παιχνίδι ανάμεσα στον Αγιο Γεώργιο και τον Κλεόβουλο, το Σάββατο, στο γήπεδο της Μαλώνας, κυμάνθηκε σε μέτρια επίπεδα.

Οι προπονητές των δύο ομάδων, Στέργος Παρδαλός και Νίκος Μαντικός, χρησιμοποίησαν όσους παίκτες είχαν στη διάθεσή τους, χρησιμοποιώντας διάφορα σχήματα.

Το σκορ του αγώνα ήταν 1-1 και διαμορφώθηκε μέσα σε ένα λεπτό.

Στο 73' ο Αγιος Γεώργιος προηγήθηκε με σουτ του Χατζησταμάτη από το ύψος της περιοχής.

Στο αμέσως επόμενο λεπτό, από λάθος του Κούτρη, ο Πιζήμολας, με πλασέ, ισοφάρισε για τον Κλεόβουλο.

Στο διάστημα του πρώτου ημιχρόνου, οι αντίπαλοι είχαν από ένα καλό σουτ.

Στο 30' το σουτ του Μπάρτζου από καλή θέση εξουδετέρωσε ο γκολκήπερ Ναούμ.

Οκτώ λεπτά μετά, το ισχυρό σουτ του Πέρρου πέρασε λίγο άουτ.

Στο 60' την ίδια τύχη είχε το σουτ του Πιζήμολα.

Οι γηπεδούχοι είχαν καλή ευκαιρία στο 82', όταν σε φάουλ του Σακελλάρη Π., ο Κακλαμάνος με κεφαλιά έστειλε την μπάλα να περάσει λίγο πάνω από το οριζόντιο δοκάρι.

Οι συνθέσεις:

ΑΓ. ΓΕΩΡΓΙΟΣ: Χρυσανθής, Παπανθύμου, Παλογιάννης, Γκίνος, Χατζησταμάτης, Κουτσουμπάρης, Μπάρτζος, Σακελλάρης Α., Χατζηνικόλας, Λεβέντης, Χατζημανώλης (Επαιξαν και οι Πομπός, Κούτρης, Κακλαμάνος, Κολιάδης, Μουστακέλης, Σκυλλαράκης Χ., Σακελλάρης Π., Αρβανιτάκης, Κοντόγιαννος, Μπαρμπαντώνης, Παντίδος, Δημητρίου Τ., Δημητρίου Φ.)

ΚΛΕΟΒΟΥΛΟΣ: Ναούμ, Πόλος, Χωρίτης, Οικονομάκης, Τριανταφύλλου, Ιωαννίδης, Πέρρος, Γαϊτάνος, Λάμπης, Πιτσουρδάκης, Χαρίτος (Στο β' μέρος αγωνίστηκαν οι Μιμηγιάννης, Πιζήμολας, Παρισίδης, Αθανασάς, Διάκουλας Κ.).

Το πάρε – δώσε του Ασκληπιού

Συνολικά οκτώ μεταγραφές πραγματοποίησε ο Ασκληπιός Κω!

Η ομάδα του νησιού του Ιπποκράτη έδωσε έξι παίκτες στον ΠΑΟ Κω και άφησε δέκα ελεύθερους, ενώ αυτή τη στιγμή υπάρχουν περίπου 30 παίκτες στο ρόστερ του προπονητή Μιχάλη Παπαγιαννόπουλο.

Η προετοιμασία ξεκινάει το Σάββατο σε ιδιωτικό γήπεδο 5Χ5 στο Μαρμάρι της Κω.

Σύμφωνα με τον προπονητή Μιχάλη Παπαγιαννόπουλο, στόχος του Ασκληπιού είναι να «φτιάξει» τα μικρότερα σε ηλικία παιδιά και να τα προωθήσει αργότερα σε μεγαλύτερες ομάδες, όπως ακριβώς έκανε με τον νεαρό Μαρίνο που αυτή τη στιγμή κάνει προετοιμασία με την πρώτη ομάδα του Ατρόμητου Αθηνών (πρώην Χαλκηδόνας).

Η «Δ.Σ.» σας παρουσιάζει το πάρε - δώσε του Ασκληπιού κατά τη μεταγραφική περίοδο.

Ήρθαν: Γιώργος Καρράς 25 χρονών από ΑΟ Σελλάνων Καρδίτσας, Μανόλης Μαραγκός 24 χρονών από Ανταγόρα, Σταμάτης Ξυπολιτάς 22 χρονών από Ανταγόρα, Γιάννης Στάκκος 33 ετών από Ανταγόρα, Νομικός Κουλιάς 21 χρονών από Α.Ε. Κω και Γιάννη Παπαδημητρίου 22 χρονών ελεύθερος.

Έφυγαν: Στον ΠΑΟ Κω δόθηκαν οι Κώστας Γραμμένος, Θανάσης Καματερός, Βασίλης Κανίδης, Αχμέτ Πέτσαλης, Ιωάννης Τσαγγάρης και δανεικός δόθηκε ο Ισμαήλ Χατζησουλεϊμάν, ενώ ελεύθεροι έμειναν οι Γιώργος Δαγρές, Δημήτρης Κανάρης, Μιχάλης Κρητικός, Γιάννης Μανάσογλου, Αλέξης Μίχος, Δημήτρης Μπαραδήμος, Παντελής Παπαθεοδώρου, Πολυχρονόπουλος Δημήτρης και Πουλιμάς Γεράσιμος.

J. Μουζερ
ΠΑΙΔΙΚΟ ΠΑΠΟΥΤΣΙ
ΕΚΠΤΩΣΕΙΣ
30-50%
και μεγάλες προσφορές



ΓΡΗΓΟΡΙΟΥ ΛΑΜΠΡΑΚΗ 46 - 85100 ΡΟΔΟΣ
ΤΗΛ: 224 10 31750, 224 10 31439

errea
ΕΝΔΥΣΗ ΑΘΛΗΤΙΚΩΝ ΣΩΜΑΤΕΙΩΝ
ΚΑΤΑΣΤΗΜΑ ΑΘΛΗΤΙΚΩΝ ΕΙΔΩΝ





Μεγάλη ποικιλία σε αθλητικές στολές ιταλικής εισαγωγής.
Πλήρη κάλυψη αθλητικών ειδών για σωματεία.
Επίσης κάθε είδους ιατρικά βοηθήματα
(επιδέσμους, ταινίες, σπρέυ και συμπληρώματα διατροφής)

Κων/νου Παλαιολόγου 83
- Τηλ: 22410 33413
(Δίπλα στην εκκλησία του Αγίου Ιωάννου)

Θετικό το πρώτο τεστ του Αρη

✔ Κέρδισε το Σάββατο στο γήπεδο των Μασάρων τον Ορφέα με 4-0

ΜΑΣΑΡΙ.-

Η μεγάλη ζέστη και ο ξερός αγωνιστικός χώρος του γηπέδου Μασάρων ήταν βασικά οι πιο σοβαροί αντίπαλοι για τις ομάδες του Αρη και του Ορφέα, στη φιλική αναμέτρηση που έδωσαν το Σάββατο το απόγευμα.

Παρ' όλα αυτά οι ποδοσφαιριστές και των δύο ομάδων προσπάθησαν και ακολούθησαν όσο μπορούσαν τις εντολές των προπονητών τους.

Τα πόδια συνεχίζουν να είναι βαριά από τις καθημερινές προπονήσεις, όμως υπήρξαν διαστήματα που παίχθηκε καλό ποδόσφαιρο και οι λίγοι φίλαθλοι που βρέθηκαν εκεί ευχαριστήθηκαν που επέλεξαν να περάσουν το απόγευμά τους στο γήπεδο Μασάρων.

Για τον Αρη Αρχαγγέλου ήταν το πρώτο φιλικό παιχνίδι και ο νέος προπονητής της ομάδας Γαβρίλος Γιακουμάκης είδε τους ποδοσφαιριστές του να παίζουν πειθαρχημένα και ν' ακολουθούν τις οδηγίες του πιστά.

Οι «κιτρινόμαυροι» έδειξαν πολύ καλά στοιχεία στην πρώτη τους φιλική αναμέτρηση και στις τρεις γραμμές.

Στην άμυνα υπήρχε σωστή αλληλοκάλυψη, ενώ και οι τρεις γραμμές δούλεψαν και συνεργάστηκαν αρμονικά, όταν η ομάδα αμυνόταν, αλλά και όταν έβγαινε στην επίθεση. Ο Γαβρίλος Γιακουμάκης όποτε χρειάστηκε έδινε συμπληρωματικές οδηγίες στους παίκτες του και όπως φάνηκε μετά το τέλος του αγώνα έδειχνε πάρα πολύ ικανοποιημένος για την αγωνιστική πειθαρχία που έδειξαν όλοι οι ποδοσφαιριστές οι οποίοι χρησιμοποιήθηκαν.

Οι φετινοί στόχοι του Αρη στοχεύουν την κορυφή και από το προχθεσινό φιλικό έδειξε ότι θα είναι ανάμεσα στους πρωταγωνιστές που θα κυνηγήσουν τον τίτλο.

Σίγουρα είναι πολύ νωρίς για την τεχνική ηγεσία να βγάλει συμπεράσματα, ωστόσο τις πρώτες εντυπώσεις για κάθε ποδοσφαιριστή ξεχωριστά, αλλά και στο σύνολο, τις πήρε. Η ομάδα του Ανδρέα Βλασόπουλου στο πρώτο μέρος στάθηκε καλύτερα απ' ό,τι στην επανάληψη. Και σ' αυτό το φιλικό ο έμπειρος προπονητής είδε τα κενά που παρουσίασε η αμυντική γραμμή της ομάδας του και δεν ήταν λίγες οιφορές που χρειάστηκε να «ξυπνήσει» τους ποδοσφαιριστές του, οι οποίοι δεν είχαν την αλληλοκάλυψη που έπρεπε. Στην επανάληψη οι παίκτες του Ορφέα δεν μπορούσαν ν' ανταπεξέλθουν στην πίεση του αντιπάλου τους και δέχτηκαν ακόμη τρία γκολ, καθώς το πρώτο ημίχρονο τελείωσε με 1-0.

ΤΑ ΓΚΟΛ

35': Ο Αργύρης Σκυλλαράκης μπήκε στην περιοχή κι ανατράπηκε από τον τερματοφύλακα. Ο διαιτητής Χάλαντας έδειξε αμέσως το σημείο του πέναλτι. Την εσχάτη των ποινών εκτέλεσε ο Μπιγκό, δίνοντας το προβάδισμα με 1-0 στην ομάδα του.

60': Από πλάγια δεξιά και μέσα από την περιοχή, ο Αντώνης Γιακουμάκης, με διαγώνιο σουτ, έκανε το 2-0.

62': Ο Αργύρης Σκυλλαράκης, με σουτ έξω από την περιοχή, έστειλε την μπάλα να χτυπήσει πρώτα στο οριζόντιο δοκάρι και μετά στα δίχτυα, 3-0.

75': Μετά από ωραία πάσα του Κοτσίκου, ο Φλεβάρης, με άψογο πλασέ, πέτυχε το 4-0.

Διαιτητής του αγώνα ήταν ο Γιάννης Χάλαντας, με βοηθούς τους Μοντιάδη και Γκιούντιτσε.

ΑΡΗΣ ΑΡΧΑΓΓΕΛΟΥ: Παπαπαναγιώτου, Κωστάκης Μ., Μαγιόγλου Σταύρος, Τσελεπίδης, Μαγιόγλου Στέργος, Φλεβάρης, Μπιγκό, Κοτσίκος, Νκαμά, Σκυλλαράκης, Φουτούλης

Επίσης έπαιξαν οι οι Σαρικάς, Παρδαλός Τσ., Παρδαλός Στ., Λαμπριανός, Γιακουμάκης Αντ., Κοντόγιαννος Γ.Σ.

ΟΡΦΕΑΣ: Ανδριγιαννάκης, Κωνσταντόπουλος, Κούτρας, Καρούσος, Θεοδοσίου, Νταϊνά, Καράμπης, Χατζηνικήτας, Φράγκος, Κουτρουμάνος, Χατζημιχάλης

Επίσης έπαιξαν και οι Μαθιός Τσ., Λάτος, Κελέσογλου, Χατζηδημητρίου, Δήμας

Καλύτερος ο Απόλλων Καλυθιών

✔ Κέρδισε με 2-1 τον Διαγόρα Βατίου στη φιλική αναμέτρηση που έγινε στο γήπεδο Κοσκινού

ΚΟΣΚΙΝΟΥ.-

Ακόμη ένα φιλικό παιχνίδι, που έγινε στο πλαίσιο της προετοιμασίας τους, έδωσαν, στο γήπεδο Κοσκινού ο Απόλλων Καλυθιών με τον Διαγόρα Βατίου. Τη νίκη πήραν οι Απολλωνιστές, με 2-1, που στο μεγαλύτερο διάστημα του παιχνιδιού ήταν καλύτεροι από τον αντίπαλό τους. Ο αγώνας σημαδεύτηκε με τον τραυματισμό του νεαρού ποδοσφαιριστή των Βατενών Σταυλά, ο οποίος αποχώρησε από το παιχνίδι στο 32', αφήνοντας για λίγα λεπτά με δέκα παίκτες την ομάδα του. Από τον Απόλλωνα Καλυθιών απουσίασε ο Νίκος Κουρμαδιάς, που συνεχίζει να έχει το χέρι του σε νάρθηκα και στην περυσινή περίοδο ήταν βασικό στέλεχος της ομάδας. Ο ποδοσφαιριστής προπονείται κανονικά, αλλά ο Λευτέρης Σταυρής δεν θέλει να ρισκάρει με τη χρησιμοποίησή του σε φιλικά.

Επίσης απών ήταν και ο Τάσος Καβουσανάκης, που συνεχίζει να έχει πρόβλημα με το πόδι του.

Στο πρώτο μέρος του προχθεσινού φιλικού η ομάδα του Λευτέρη Σταυρή είχε ένα αρκετά καλό πρώτο ημίχρονο και μάλιστα κατάφερε να προηγηθεί στο σκορ με 1-0.

Στην επανάληψη είχε μια φλύαρη πρωτοβουλία, καθώς ο Διαγόρας, με καλύτερη κυκλοφορία της μπάλας, έδειξε να ελέγχει το παιχνίδι και μάλιστα μείωσε το σκορ σε 2-1. Και ο τεχνικός του Διαγόρα Βατίου Στάθης Φαρμακίδης είχε απουσίες, καθώς ο Λευτέρης Μαυρομούστακος δεν είναι έτοιμος ακόμη ν' αγωνιστεί, αφού, όπως είναι γνωστό, ταλαιπωρήθηκε αρκετά από τον τραυματισμό του στο γόνατο.

Επίσης ο νεαρός τεχνικός δεν είχε στη διάθεσή του και τους τραυματίες Παπαδόπουλο – Φωτεινή.

Ανεξάρτητα από τα παραπάνω και οι δύο προπονητές είδαν αυτά που ήθελαν κι απ' αυτό το φιλικό και γνωρίζουν καλύτερα από τον καθένα σε ποιόν τομέα θα ρίξουν το βάρος τους για τη βελτίωση των ομάδων τους.

Πάντως Απόλλων Καλυθιών και Διαγόρας Βατίου έδειξαν γι' άλλη μια φορά πως βρίσκονται σε πολύ καλό δρόμο.

ΤΑ ΓΚΟΛ

34': Ο Λαζαρίδης, με δυνατό σουτ από το ύψος της περιοχής, πέτυχε το 1-0.

53': Μετά από ωραία ενέργεια ο Βασίλης Ορφανός απέφυγε και τον τερματοφύλακα Μπιλιά και με πλασέ στην κενή εστία σημείωσε το 2-0.

70': Με σουτ από το ύψος της περιοχής ο Κουλουμπράκης μείωσε το σκορ σε 2-1.

Διαιτητής του αγώνα ήταν ο Γουλαράς, με βοηθούς τους Φραγκίνη και Ορφανό.

ΑΠΟΛΛΩΝ ΚΑΛΥΘΙΩΝ: Χατζηνικόλας, Πάλλας, Μαριάς, Σταυρής Σ., Λαζαρίδης, Κόκας, Σταυρής Μ., Κασταμούλας, Ορφανός Β., Μπρισνόβαλης, Καταξενός.

Επίσης έπαιξαν και οι Υψηλάντης, Χατζηνικόλας Γ., Κουφαλάκης, Δημητριάδης, Κώστας

ΔΙΑΓΟΡΑΣ ΒΑΤΙΟΥ: Μπιλιάς, Μάκρας, Τσιβρινής, Ζωάννου, Καρπαθάκης, Ρεντόπουλος, Μαγκαφάς, Σταυλάς, Ευγενικός, Γκιζλής, Εμίρογλου

Επίσης έπαιξαν και οι Κουλουμπράκης, Καλημέρης, Κυριακάκης, Καριώτης

ΠΟΛΙΤΙΣΤΙΚΟΣ ΟΡΓΑΝΙΣΜΟΣ ΔΗΜΟΥ ΡΟΔΙΩΝ

ΒΡΑΔΙΕΣ ΚΙΝΗΜΑΤΟΓΡΑΦΟΥ

Ο ΠΟΛΙΤΙΣΤΙΚΟΣ ΟΡΓΑΝΙΣΜΟΣ ΔΗΜΟΥ ΡΟΔΙΩΝ σε συνεργασία με την Κινηματογραφική Εταιρεία Ρόδου ΘΕΑΣΙΣ οργανώνει Βραδιές Κινηματογράφου.

Η ταινία " JANIS και JOHN" του Σ. Μπεσεντρί -Γαλλία θα προβληθεί από Παρασκευή 19 Αυγούστου έως και Κυριακή 21 Αυγούστου στις 9:30μ.μ. στο θερινό δημοτικό κινηματοθέατρο 'ΡΟΔΟΝ' και όχι από Τρίτη 16 Αυγούστου.

Ακολουθούν οι παρακάτω ταινίες:
23/8-28/8 " The woodsman" Ν.Κασελ – ΗΠΑ
30/8-4/9 " Αληθινή ζωή" Παν.Κούτρα
6/9 - 11/9 " Τριπλός Πράκτορας" Ερικ Ρομέρ – Γαλλία
13/9 – 18/9 " Η δολοφονία του Νίξον» Ν. Μίλλερ -ΗΠΑ

Ώρα προβολής 9:30, στο θερινό δημοτικό κινηματοθέατρο ΡΟΔΟΝ.

ΕΛΛΗΝΙΚΗ ΔΗΜΟΚΡΑΤΙΑ
ΝΟΜΟΣ ΔΩΔΕΚΑΝΗΣΟΥ
ΔΗΜΟΣ ΙΑΛΥΣΟΥ

ΓΕΝΙΚΗ ΑΝΑΚΕΦΑΛΑΙΩΣΗ ΑΠΟΛΟΓΙΣΜΟΥ 2004

ΕΣΟΔΑ (Εισπραχθέντα)		ΕΞΟΔΑ (Πληρωθέντα)	
Ταμτικά Εσοδα	5711405,22	Πληρωθέντα έξοδα χρήσεως	10742523,65
Εκτακτα Εσοδα	3861298,99		
Εσοδα Παρελθόντων Ετών	1367700,21	ΔΙΑΘΕΣΙΜΑ	
Χρηματικό υπόλοιπο από 2003	938,44	Ταμειακά Διαθέσιμα τέλους χρήσεως	198819,21
ΓΕΝΙΚΟ ΣΥΝΟΛΟ	10.941.342,86 €	ΓΕΝΙΚΟ ΣΥΝΟΛΟ	10.941.342,86 €

Ο ΤΑΜΙΑΣ ΤΟΥΔΗΜΟΥ
ΚΑΣΣΙΩΤΗΣ ΓΡΗΓΟΡΙΟΣ

Ο ΔΗΜΑΡΧΟΣ
ΣΥΡΙΑΣ ΣΤΕΡΓΟΣ



ΕΠΙΣΗΜΟΣ ΔΙΑΝΟΜΕΑΣ OPEL

ΜΑΜΑΛΙΓΚΑΣ ΑΕΒΕ: 3ο χλμ. Λ. Ρόδου - Λίνδου, Ρόδος 85100, Τηλ: 22410 61005

Χρήσιμα συμπεράσματα και για τους δύο!

• Από το φιλικό ανάμεσα στον Ηρακλή και την Ασπίδα (0-1) • Ντεμπούτο στην ομάδα των Μαριτσών για αρκετούς νεαρούς παίκτες οι οποίοι έδειξαν ότι έχουν να προσφέρουν πάρα πολλά! • Ορατή η δουλειά του Λάκη Ζαχαρία στην ομάδα της Απολακκιάς

ΜΑΡΙΤΣΑ.-

Του Μπάμπη Θεοδώρου

Μπορεί το φιλικό στα Μαριτσά, το Σάββατο, ανάμεσα στον Ηρακλή και την Ασπίδα Απολακκιάς να μην είχε πολλά τέρματα, είχε όμως πολλά από τα στοιχεία που συνθέτουν μία ενδιαφέρουσα αναμέτρηση: πάθος, δύναμη, κυνήγι της μπάλας σε όλα τα μήκη και τα πλάτη του γηπέδου, υποσχέσεις και από τους δύο μονομάχους, ιδίως από τον Ηρακλή που για μια φορά ακόμη φέρεται διατεθειμένος να προωθήσει και φέτος αρκετά νεαρά ταλέντα στην πρώτη ομάδα και βέβαια αρκετή μουρμούρα και δυσαρέσκεια, απ' την πλευρά των γηπεδούχων, για τον δήμαρχο Πεταλούδων και την απόφασή του να δώσει από τώρα το γήπεδο των Μαριτσών στον Φοίβο για ...εξοικείωση! Ασχετα αν τα έργα στο γήπεδο της Κρεμαστής δεν πρόκειται να ξεκινήσουν νωρίτερα απ' τον Οκτώβριο!

Το παιχνίδι είχε δύο όψεις. Στο πρώτο ημίχρονο, οι δύο ομάδες αναλίσκονταν σε ενέργειες στο χώρο της μεσαίας γραμμής, χωρίς διάθεση να μπουν στα καρέ των αντιπάλων τερματοφυλάκων με αξιώσεις! Ο Ηρακλής μόνο, έφθασε δύο φορές μια ανάσα από το γκολ, στο 25' με τον Λευτέρη Χατζηκωνσταντή και στο 42' με το Νίκο Τσαλώλη. Την ίδια ώρα η Ασπίδα φρόντιζε να απομακρύνει τους κινδύνους απ' την εστία της και με αντεπιθέσεις από τα πλάγια να δημιουργήσει κάτι καλό στην εστία του αστυνόμου ...Μπεκιάρη!

Στην επανάληψη, παρά την κούραση και τα σφιγμένα πόδια, οι δύο ομάδες ήταν πιο κινητικές και με διάθεση να κυνηγήσουν το γκολ μιας νίκης γοήτρου.

Στο 60' ο Γιώργος Καρίκης μπήκε ωραία από δεξιά, σέρβιρε με τη μία στο Νίκο Τσαλώλη, ο οποίος με όμορφο διαγώνιο σουτ έστειλε ξυστά την μπάλα άουτ από το δεξί δοκάρι της εστίας της Ασπίδας!

Η απάντηση της Ασπίδας ήρθε στο 65' όταν ο Κ. Χατζηδημητρίου πέτυχε το 0-1. Στο 78' ο Αποκούραστος με περίτεχνη εκτέλεση φάουλ ανάγκασε τον Κοσμά σε εντυπωσιακή απόκρουση σε κόρνερ! Στο 82' ο Καρίκης βρέθηκε σε θέση βολής, όμως το δυνατό σουτ που επιχείρησε, βρήκε την εξωτερική πλευρά των δικτύων της εστίας των φιλοξενουμένων!



Ελπιδοφόρο το ντεμπούτο του Γιάννη Παπαμιχαήλ



Ο Γιώργος Μπιλιάς υπό στενό πρέσινγκ



Μπλεξίματα!

Από τον Ηρακλή πολύ καλοί ήταν οι Σάρλης, Κωνσταντόπουλος και Καρίκης και απ' την πολλά υποσχόμενη Ασπίδα οι Μελεούνης, Αποκούραστος και Γρηγοράς.

Διαιτήτευσε ο Ζανεττίδης (Αργυρόπουλος, Κόττορος).

ΗΡΑΚΛΗΣ: Μπεκιάρης, Παπακωνσταντής, Καρδούλιας, Λορέτζος, Καραγιάννης, Χατζηθεοδωράκης, Σάρλης, Κάργας, Τσαλώλης, Μακρυδημήτρης, Χατζηκωνσταντής Λ.

Επαιξαν και οι Ματακάκης, Κοσμάς, Παπαμιχαήλ, Χ"Κωνσταντής Κ. και Καρίκης.

ΑΣΠΙΔΑ: , Σωτηρόπουλος, Μελεούνης, Παπαϊωάννου, Γρηγοράς, Καρύπης, Ζάταρας, Αποκούραστος, Πιτσουρδάκης, Γκιζλής, Χ"Δημητρίου. Επαιξαν και οι Διαμαντής, Μπακίρης, Πισσάς Ματθαίος, Καραγιάννης και Νάκκας.



Ο Μπιλιάς επελαύνει στα καρέ της Ασπίδας

ΠΡΑΚΤΟΡΕΙΟ ΟΠΑΠ
ΒΟΝΑΚΗΣ ΓΙΑΝΝΗΣ
ΑΜΕΣΗ ΠΛΗΡΩΜΗ ΚΕΡΔΩΝ
ΞΥΣΤΟ
ΕΞΟΦΛΟΥΝΤΑΙ ΛΟΓΑΡΙΑΣΜΟΙ Δ.Ε.Η. - Ο.Τ.Ε.
ΣΤΟΙΧΗΜΑ ΠΟΔΟΣΦΑΙΡΟ
SUPER 3
ΤΖΟΚΕΡ
extra 5
ΛΟΤΤΟ ΝΕΟ ΠΡΟ ΤΟ
ΚΙΝΟ ΛΑΧΕΙΑ
ΠΡΟ ΠΟ ΓΚΟΛ
ΠΡΟ ΠΟ 13
ΑΘΗΝΩΝ 26 ΑΝΑΛΗΨΗ - ΡΟΔΟΣ ΤΗΛ. 22410 67221 - FAX: 22410 60319

Όλα για την άνοδο

Ο «πρωταθλητής» στις μεταγραφές Ακουσίλαος ανεβάζει ρυθμούς για το προσεχές πρωτάθλημα και με νέο πρόσωπο βάζει πλώρη για την Α' Κατηγορία

Στα γήπεδα επέστρεψε η ομάδα του Ακουσίλαου καθώς εδώ και μια εβδομάδα έχει ξεκινήσει εντατικά την προετοιμασία της για τη νέα χρονιά.

Μετά το νέο Δ.Σ. και την είσοδο ως προέδρου στην ομάδα του Αγαπητού Παπουρδάνου άνεμος αισιοδοξίας πνέει πλέον στην ομάδα των Φανών η οποία όπως αποφασίστηκε από τα μέλη της διοίκησής της διεκδικεί με αξιώσεις το πρωτάθλημα της Β' Κατηγορίας (στον όμιλο), κάτι που δεν έκρυψε και ο προπονητής της Μιχάλης Κάβουρας.

Για το σκοπό αυτό άλλωστε, η ομάδα άλλαξε τελείως πρόσωπο και με 13 μεταγραφές θα παρουσιάσει ένα νέο σύνολο στο πρωτάθλημα.



Η ομάδα του Ακουσίλαου

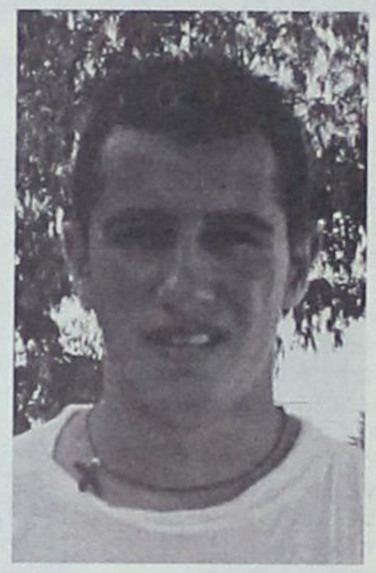

Νίκος Τόππος

Ο προπονητής μίλησε στη «Δ» για το χτίσιμο της νέας ομάδας και τους νέους παίκτες:

«Η προετοιμασία του Ακουσίλαου ξεκίνησε πριν μια εβδομάδα, την περασμένη Κυριακή, με παρόντες σχεδόν όλους τους παίκτες της ομάδας.

Με την παρουσία των μεταγραφών που κάναμε, στόχος μας είναι ο πρωταθλητισμός. Δεν μας ενδιαφέρει ιδιαίτερα ποιά θέση θα καταλάβουμε όσο να ανέβουμε κατηγορία.

Πιστεύω ότι τα τελευταία χρόνια γίνονταν και γίνονται προσπάθειες που θα βοηθήσουν την ομάδα και κάνουν το καλύτερο δυνατό που μπορούν γι αυτό το σκοπό οι



Λευτέρης Σκυλλάς

Της Μαρίας Κολεζάκη

άνθρωποι του Δ.Σ.

Η επιστροφή του κ. Παπουρδάνου έδωσε νέα πνοή, νέους στόχους και σκοπός πλέον είναι να βγάλει την ομάδα από τη μιζέρια που είχε υποπέσει το τελευταίο διάστημα.

Ο Ακουσίλαος πρέπει να ανέβει την κατηγορία και να βρεθεί στη φυσική του θέση, εκεί που του αξίζει.

Οσον αφορά στην κλήρωση, δεν ασχολήθηκα καν μαζί της, δεν με ενδιαφέρει είτε έχουμε 14 ομάδες στον όμιλό μας είτε όχι.

Θεωρώ ότι όλες οι ομάδες είναι καλές και δεν ενδιαφέρομαι για το ποιά θα είναι η πρώτη, ποιά η δεύτερη και ποιά η δέκατη αγωνιστική. Στόχος μας όπως προείπα είναι να ανέβει η ομάδα. Εμείς σεβόμαστε όλους τους αντιπάλους και όταν μάλιστα καταφέρουμε να σεβαστούμε πάνω απ' όλα τη δική μας ομάδα τότε δεν θα αντιμετωπίσουμε κανένα πρόβλημα.

Για το φετινό πρωτάθλημα, πήραμε 13 ποδοσφαιριστές σε διάφορες θέσεις που είχαμε ανάγκη. Ολοι αυτοί έχουνε μεγάλη εμπειρία και θα μας βοηθήσουν.

Από την ομάδα αποχώρησαν μόνο τρεις ποδοσφαιριστές για διάφορους λόγους και ελπίζω το νέο πρόσωπο της ομάδας να φανεί γρήγορα».



Λουκάς Λαμπριανός



Γιώργος Συμεωνίδης

Το ρόστερ της ομάδας

Αμύγδαλος Γεώργιος, μέσος
Αναστασάκης, μέσος
Αρφαράς Απόστολος, αμυντικός
Κάβουρας Γεώργιος, μέσος
Κάβουρας Μιχαήλ, μέσος
Καραγιάννης Κυριάκος, μέσος
Καρασάββας Νίκος, αμυντικός
Κοκκάρης, αμυντικός
Κορκίδας Γιάννης, μέσος
Κουφομανώλης Μπάμπης, επιθετικός
Λαγογένης Δημήτριος, μέσος
Λαμπριανός Λουκάς, μέσος
Λεβέντης, αμυντικός
Λορέντζος Τσαμπίκος, αμυντικός
Μαγκάνης Γεώργιος, μέσος
Μαρασιώτης Χρήστος, αμυντικός
Μιχαλαριάς Μιχαήλ, μέσος
Μπαλλής Παναγιώτης, τερματοφύλακας
Μπαλλής Τσαμπίκος, αμυντικός
Νικηταράς Βασίλειος, τερματοφύλακας
Παπαθεοδώρου Ανασ., αμυντικός
Παπαθεοδώρου Θεόδ., τερματοφύλακας
Παπουρδάνος Γεώργιος, μέσος
Παπουρδάνος Θανάσης, επιθετικός
Πετρόπουλος, επιθετικός
Σάββενας Γεώργιος, μέσος
Σκυλλάς Ελευθέριος, τερματοφύλακας
Συμεωνίδης Γεώργιος, αμυντικός
Συμεωνίδης Μάκης, αμυντικός
Τόππος Νίκος, μέσος
Τσαλίκης Ιωσήφ, τερματοφύλακας
Χ'' Μιχάλης Μιχαήλ, τερματοφύλακας
Στρατάκης Εμμ., αμυντικός



Γεώργιος Αμύγδαλος

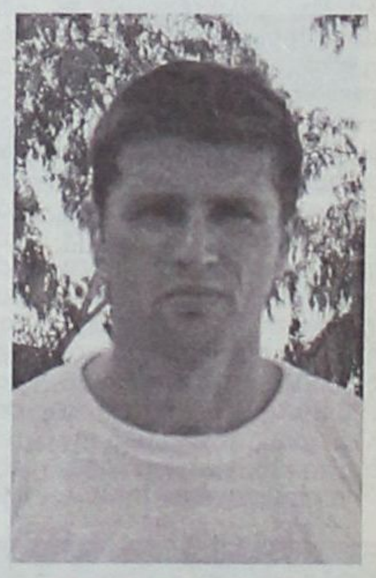

Αβραάμ Συμεωνίδης

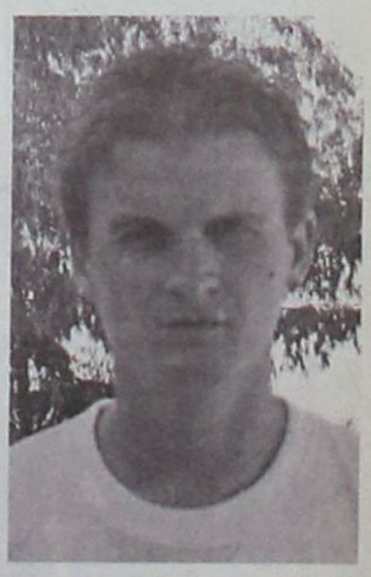

Δημήτρης Λαγογένης



Κατά τη διάρκεια της προπόνησης

Μάγδα Ροϊλίδου: Απ'το παρκέ του

✔ Για πρώτη φορά η βετεράνος αθλήτρια του ΣΕΒΑΣ Ρόδου ανοίγει την καρδιά της και ξετυλίγει το κουβάρι

Του Μπάμπη Θεοδώρου



Συνήθως η παραγωγική περίοδος ενός αθλητή «κυμαίνεται» από τα 15-35 το πολύ. Μέσα σ' αυτό το διάστημα πραγματοποιεί όλο τον κύκλο ταλέντο - έφηβος - άντρας / γυναίκα και στη συνέχεια αποσύρεται ή προσφέρει πλέον από κάποιο άλλο πόστο.

Υπάρχει ωστόσο μια μια αθλήτρια στη Ρόδο που έχει βαλθεί να ανατρέψει τους νόμους της φύσης και της λογικής ή καλύτερα την έχει ξεχάσει ο χρόνος, παρότι ήδη έχει περάσει τα πρώτα.. ήντα της ζωής της!

Ο λόγος για την αθλήτρια του Σ.Ε.Β.Α.Σ. Ρόδου Μάγδα Ροϊλίδου, η οποία χωρίς υπερβολή βρίσκεται συνεχώς με μία βαλίτσα στο χέρι, ενώ το ποντίκι του υπολογιστή της δεν λέει να ησυχάσει, αφού συνεχώς αναζητεί αγώνες, τουρνουά και μεγάλες διεθνείς διοργανώσεις! Αν ήταν σήμερα 20 ετών θα μιλάγαμε σίγουρα για ένα θαύμα της φύσης και το όνομά της θα βρισκόταν σε περίοπτη θέση στο πάνθεον των μεγάλων αθλητών του πλανήτη!

Εξάλλου αν νομίσετε ότι απλά την κολακεύουμε ή προσπαθούμε να της φτιάξουμε το ίματζ της, σίγουρα πέφτετε έξω. Μία επίσκεψη στο σπίτι της θα σας αλλάξει γνώμη! Δεκάδες μετάλλια, τα περισσότερα εκ των οποίων χρυσά, κύπελλα κάθε είδους και μεγέθους και αμέτρητοι έπαινοι, θα μπορούσαν άνετα να γεμίσουν ένα μικρό μουσείο! Ολα αυτά μάλιστα κερδισμένα με πολύ κόπο, δεκάδες χιλιάδες μίλια ταξιδιού και βέβαια πολλά, πάρα πολλά, χρήματα, όλα από την τσέπη της (!). Μάλιστα κάποτε, για να μην χάσει τη συμμετοχή της σε κάποια σπουδία μίτινγκ, χρειάστηκε να πουλήσει ένα σημαντικό κομμάτι της ακίνητης περιουσίας της! Αν νομίζετε, λοιπόν, μετά από αυτό ότι είναι πολλοί οι αθλητές που θα έκαναν κάτι τέτοιο, ε, εμείς τι να πούμε;

Διαβάστε στη συνέχεια τι μας εκμυστηρεύτηκε και θα μας δικαιώσετε!

Μάγδα, κατ' αρχήν συγχαρητήρια για την τελευταία σου επιτυχία στο Εντμοντον και το χρυσό μετάλλιο στα 63 kg της Αρσης Βαρών των Παγκόσμιου Πρωταθλήματος Master. Μέχρι τώρα ο κόσμος σε άκουγε μόνο κάθε φορά που έφερνες κάποιο μετάλλιο από διάφορες μεγάλες διοργανώσεις του εξωτερικού. Πώς έφθασες, όμως, έως εδώ και από πού ξεκίνησες την αθλητική σου σταδριοδρομία;

Σε ηλικία 10 ετών γράφτηκα στον ΠΑΟΚ, όπου το τεχνικό του τιμ με καθοδήγησε στα τμήματα των ρίψεων. Γρήγορα όμως μεταπήδησα στην ομάδα μπάσκετ γυναικών. Θυμάμαι σε έναν αγώνα με τον ΒΑΟ σημείωσα 88 πόντους και τότε μου κόλλησαν το παρατσούκλι «ο θηλυκός Μπαρλάς», λόγω του δυνατού μου σουτ, ασυνήθιστου για γυναίκα, που μόνο ο θρυλικός άρεν συνάδελφός μου είχε. Σε αυτό με βοήθησε βέβαια η ενασχόληση με τις ρίψεις, αφού το χέρι μου είχε δυναμώσει πάρα πολύ. Με τον ΠΑΟΚ έφθασα μέχρι την προεθνική ομάδα Βορείου Ελλάδος. Εχω κάνει ακόμη Πανβορειοελλαδίτικο ρεκόρ στις ρίψεις. Κάποια στιγμή ασχολήθηκα και με το βόλεϊ και θυμάμαι σε έναν αγώνα πήρα ένα σετ μόνη μου, λόγω του δυνατού μου σερβίς! Τότε μάλιστα αντιμετώπισα και τη δυσφορία των συμπαικτριών μου, αφού ουσιαστικά έπαιξα εγώ και οι αντίπαλες παίκτριες! Μάλιστα ο προπονητής μου μου έκανε αλλαγή, μήπως και μπουν και οι υπόλοιπες στο παιχνίδι! Το 1973 έφυγα από τη Θεσσαλονίκη και κατέβηκα στην Αθήνα, όπου διορίστηκα στο υπουργείο Γεωργίας. Από τότε και μέχρι το 1977 αθλητικά ήμουν ανενεργή, αφού παντρεύτηκα και ήρθαν και τα παιδιά. Στη συνέχεια ήρθε η μετάθεση στη Χίο, όπου η αθλητική δραστηριότητα ήταν ανύπαρκτη και μία νέα μετάθεση με έφερε στο Βόλο ως γυμνάστρια και παίκτρια της γυναικείας ομάδας μπάσκετ του Ολυμπιακού Βόλου. Εκεί πήρα και το δίπλωμα του διαιτητή μπάσκετ και βόλεϊ.

Στη Ρόδο πώς βρέθηκες και πότε εντάχθηκες στις τάξεις του ΣΕΒΑΣ Ρόδου;

Στη Ρόδο ήρθαμε το 1987 και η ενασχόλησή μου είχε να κάνει στην αρχή με διαιτησία αγώνων Α' Εθνικής. Στο ΣΕΡΒΑΣΡ μπήκα το 1997 ως αθλήτρια, ενώ σήμερα κατέχω και τη θέση του προέδρου του.

Μπορείς να θυμηθείς κάποιες πολύ μεγάλες επιτυχίες σου; Αλήθεια πόσα μετάλλια, κύπελλα και επαίνους έχεις πάρει;

Δύσκολη αλήθεια ερώτηση, αφού έχω χάσει πλέον το λογαριασμό. Πάντως, να αναφέρω απ' τα παγκόσμια πρωταθλήματα, το χρυσό στην Αρση Βαρών το 2001, στη Μελβούρνη, το χρυσό στο Μπάντεν της Αυστρίας το 2004, το χρυσό της Στοκχόλμης το 2003, το χρυσό στο Πανευρωπαϊκό του Μπορντώ την ίδια χρονιά, το χάλκινο στο Σαν Σεμπαστιάν το 2003, στη Γαλλία, τα Βαλκανικά ρεκόρ στο ακόντιο, το μήκος και το ύψος, όσο δε για τις εγχώριες διοργανώσεις, ειλικρινά, έχω χάσει το λογαριασμό!



Σε βράβευσή της απ' το στρατιωτικό διοικητή

Μάγδα, λογικά τόσα χρόνια θα πρέπει να έχεις γυρίσει όλο τον κόσμο και βέβαια έχεις ξοδέψει μια περιουσία σε εισιτήρια, μετακινήσεις, διαμονή, διατροφή, κλπ. Πώς καλύπτονται όλα αυτά τα έξοδα; Υπάρχει κάποια ενίσχυση από κάποιο φορέα ή άλλη πηγή;

Πράγματι, όλα αυτά τα χρόνια έχω γυρίσει τρεις ηπείρους, απ' άκρη σε άκρη! Μόνο στην Αφρική και την Ασία δεν έχω πάει ακόμη, αλλά πιστεύω ότι κι αυτά τα μέρη δεν θα μου ξεφύγουν! Ομως όλα αυτά τα αμέτρητα ταξίδια γίνονται με δικά μου έξοδα. Κάθε δε ταξίδι κοστίζει από 1-2 εκατομμύρια δραχμές και όπως αντιλαμβάνεστε έχω «ξετιναχτεί»



Ως λαμπαδηδρόμος πριν από 1 1/2 χρόνο



Μαζί με τις Αχτύπη και Μπεκατώρου

Ποιά είναι

Τόπος γέννησης: Θεσσαλονίκη
Χρονολογία: .....
Ζώδιο: Σκορπιός, με στοιχεία από Τοξότη (ερωτισμός, δυναμικότητα, αγάπη για ταξίδια, αυθορμητισμός)
Επάγγελμα: Δημόσιος υπάλληλος
Οικογενειακή κατάσταση: Παντρεμένη με τον απόστρατο Στέφανο Τσιτσούλα. Εχει μία κόρη (27) την Νεκταρία και ένα γιο, τον Γιώργο (25), γνωστό μπασκετμπολίστα του Ιβίσκου.
Χόμπι: Ταξίδια, αθλητισμός, αθλητισμός, αθλητισμός, αυτά!
Αθλητισμός σημαίνει: Ζωή, κίνηση, χαρά, ευτυχία, δύναμη. Τα πάντα.
Τί θά'θελες να ήσουν: Τίποτα ιδιαίτερο. Ισως ηθοποιός...
Αγαπημένη ατάκα: Η ρήση της Βούλας Πατουλίδου «Για την Ελλάδα ρε γαμώτο...».
Αγαπημένο φαγητό: Φασολάκια φρέσκα
Ομάδα: ΠΑΟΚ, τί άλλο...
Ακούσματα: Ελαφρά ελληνική μουσική.
Αγαπημένη ταινία: «Κράμερ εναντίον Κράμερ».
Απεχθάνεται: Το ψέμα και την υποκρισία.
Πολιτικές ανησυχίες: Μακριά από μένα. Ούτε ν' ακούω.

Αλεξάνδρειου στα κουλουάρ του «Διαγόρας»

✔ Αμέτρητες οι διακρίσεις σε Ελλάδα και εξωτερικό, έχουν μετατρέψει το σπίτι της σε μουσείο κυπέλλων και μεταλλίων!



«Ελλαδάρα σ' αγαπώ»



Με υπερηφάνεια υποδεικνύει το μετάλλιό της

οικονομικά, ενώ έχω φθάσει να εκποιήσω ακόμη και περιουσιακά μου στοιχεία για να μπορέσω να πάρω μέρος σε κάποια μίτινγκ! Και όλα αυτά από πάθος για τον αθλητισμό. Κάποιες φορές με βοηθούν - όσα βέβαια τους επιτρέπεται - και ο ΔΟΝΑ Ρόδου και ο ΝΑΟΔ και θέλω να ευχαριστήσω τους κ.κ. Κάλλιστο Διακογεωργίου, Μιχάλη Μπαριανάκη και Ανδριάνα Μπαφίτη, που όποτε μπορούσαν, από τα πόστα που κατά καιρούς βρίσκονταν, με βοηθούσαν και με στήριζαν στις προσπάθειές μου.

Σε ποιό επίπεδο βρίσκεται στη χώρα μας ο αθλητισμός βετεράνων ή Master, όπως λέγεται τελευταία; Η Ομοσπονδία σας συμπαρίσταται ή κινείται σε άλλες κατευθύνσεις, όπως κατά καιρούς μαθαίνουμε διάφορα γι' αυτήν;

Οικονομικά η Ομοσπονδία είναι μονίμως απούσα. Συνεχώς διατείνεται ότι δεν επιχορηγείται από το Κράτος, ωστόσο αυτό δεν είναι αλήθεια. Χρήματα δίνονται επιλεκτικά σε κάποιους πρώην πρωταθλητές, για λόγους αλλώτριους προς την αποστολή τους. Ετσι όλα τα βάρη πέφτουν πάνω μας και ακόμη και τα παράβολα συμμετοχής 150 ευρώ για την άρση βαρών και άλλα 150 ευρώ για τον στίβο, τα πληρώνουμε οι ίδιοι. Οσο για την οργάνωση, αυτή είναι απαράδεκτη και μακράν των άλλων χωρών, οι οποίες συμμετέχουν οργανωμένα, με γιατρούς, φυσιοθεραπευτές και όλα τα έξοδα πληρωμένα. Στην Ελλάδα ο βετερανισμός (sic) είναι απόλυτα απαγορευτικός και μόνο κάποιος αθεράπευτα ρομαντικός μπορεί να ασχολείται.



Συνέντευξη στο «Odysee TV» του Καναδά

Ποιά αθλήματα βρίσκονται στην κορυφή των προτιμήσεών σου και σε ποιό έχεις επιτύχει τις περισσότερες διακρίσεις;

Χωρίς συζήτηση η άρση βαρών, η οποία μου έχει προσφέρει και τις περισσότερες διακρίσεις και χαρές. Με το άθλημα αυτό αισθάνομαι δυνατή. Τελικά είχε δίκιο ο ομοσπονδιακός τεχνικός κ. Γιαλλιατσάνος, όταν ένα απόγευμα του1998 με παρότρυνε να ασχοληθώ με το άθλημα. Δεν ξέρω γιατί, αλλά αυτό το άθλημα μου πάει πολύ. Ισως λόγω των μεταλλίων, των αμέτρητων επιτυχιών και βέβαια των ταξιδιών. Οσον αφορά το στίβο, και μην σας παραξενεύει αυτό, μου αρέσουν όλα τα αγωνίσματα! Ηδη κάνω ρίψεις, ύψος, μήκος, τριπλούν, 100 μ.και 200 μ., καθώς και πένταθλο (εμπόδια, μήκος, σφαίρα, ύψος και 800 μ.). Δεν έχω ασχοληθεί ποτέ με αποστάσεις και άλμα επί κοντώ!

Μπορείς εδώ στη Ρόδο να προπονείσαι επαρκώς και πόσες ώρες ημερησίως;

Γυμνάζομαι καθημερινά, τρεις ημέρες στην άρση βαρών και τρεις ημέρες στον στίβο, στο γήπεδο του Διαγόρα, πάντα μετά τις 19.00, αφού νωρίτερα προπονούνται σωματεία και εν ενεργεία αθλητές και πρωταθλητές. Εξάλλου οι τακτικοί που προπονούμαστε καθημερινά εκεί δεν είμαστε περισσότεροι από επτά-οκτώ!

Για να πραγματοποιείς όλα αυτά τα υπερατλαντικά ταξίδια κάποιοι, φανταζόμαστε, θα σε ανέχονται ή κάνουμε λάθος; Οπως, παράδειγμα, εργασιακός, ο οικογενειακός και ο φιλικός σου περίγυρος; Πώς το αντιμετωπίζεις;

Δεν θα έλεγα ότι με ανέχονται κάποιοι. Από τη δουλειά μου παίρνω κανονικά άδειες, συνήθως τις εξαντλώ σχετικά νωρίς και άμα δεν με φτάνουν τότε αρχίζω να βάζω προτεραιότητες, ανάλογα με τη διάρκεια της κάθε διοργάνωσης. Από το γεγονός αυτό πάντως σίγουρα χάνω αρκετούς αγώνες. Από την οικογένειά μου δεν έχω πρόβλημα, αφού σχεδόν πάντα με συνοδεύει κάποιο μέλος της. Κάποιες δε φορές γίνεται και μάχη ποιός θα πρωτοέλθει μαζί μου!

Με άλλους συναθλητές σου, από άλλες περιοχές, έχεις επαφές ή ο καθένας δουλεύει και κινείται για την πάρτι του, μια και πληρώνει από την τσέπη του;

Διατηρώ επαφή με πολλούς συναθλητές μου, από τον Εβρο μέχρι τη Σάμο και ανταλλάσσουμε πληροφορίες γύρω από τα διάφορα μίτινγκ, τα ταξίδια, κλπ.

Αλήθεια πώς νιώθεις κάθε φορά που ανεβαίνεις στο βάθρο του νικητή τυλιγμένη - όπως αρέσκεσαι - με τη γαλανόλευκη και ο Εθνικός Υμνος απ' τα μεγάφωνα σκίζει την ατμόσφαιρα; Θα πρέπει, ομολογουμένως, να είναι μοναδικό το συναίσθημα, μιας και αυτό συμβαίνει στο εξωτερικό. Ελληνες της διασποράς έρχονται να σε συγχαρούν και να σε χειροκροτήσουν;

Ειλικρινά το συναίσθημα αυτό δύσκολα περιγράφεται και ακόμη πιο δύσκολα μπορεί να κρατηθεί κανείς και να μην βουρκώσει από συγκίνηση και εθνική έπαρση! Τις περισσότερες φορές, για να μην πω σχεδόν πάντα, κλαίω κά όταν ήμουν με κάποια φίλη μου, στο Εντμοντν, σε κάποιο μπαρ, με σύστησε σε κάποιο δημοσιογράφο ελληνικού καναλιού («Odysee») και μόλις αυτός το άκουσε κινητοποίησε όλο τον σταθμό και σε κλάσματα δευτερολέπτου ήρθαν και μου πήραν συνέντευξη, την οποία παρακολουθήσαμε την επομένη με το σύζυγό μου, κατασυγκινημένοι! Μόνο όταν βρεθεί κανείς στο εξωτερικό μπορεί και διαπιστώνει το μέγεθος της υπεροχής της φυλής μας!



Μαζί με τον νομάρχη Θεσσαλονίκης κ. Παν. Ψωμιάδη

και νιώθω πράγματα που δύσκολα περιγράφονται. Μάλιστα πάντα έρχονται πολλοί ομογενείς και παρακολουθούν τους αγώνες μου και στο τέλος ξεσπάνε σε εκδηλώσεις λατρείας, ιδίως στην Αυστραλία και τις Ηνωμένες Πολιτείες. Οι Ελληνες αυτοί είναι πολύ πιο Ελληνες από εμάς και ο,τιδήποτε θυμίζει Ελλάδα το λατρεύουν. Θυμάμαι χαρακτηριστι-

Τ. Μοῦζερ
ΠΑΙΔΙΚΟ ΠΑΠΟΥΤΣΙ
ΕΚΠΤΩΣΕΙΣ
30-50%
και μεγάλες προσφορές

ΓΡΗΓΟΡΙΟΥ ΛΑΜΠΡΑΚΗ 46 - 85100 ΡΟΔΟΣ
ΤΗΛ: 224 10 31750, 224 10 31439

E 200 Kompressor



Απόδραση στην απόλαυση!

Ήρθε η ώρα να αποδράσετε στον κόσμο της E 200 Kompressor. Ένα αυτοκίνητο που συνδυάζει κομψό σχεδιασμό, άνεση, προηγμένη τεχνολογία, ασφάλεια και κορυφαίες επιδόσεις. Αποκτήστε τη σήμερα και απολαύστε τη!

- Status Edition με πλούσιο standard εξοπλισμό που περιλαμβάνει μεταξύ άλλων PARKTRONIC, σύστημα συναγερμού και σαλόνι leather twin.
  Με € 46.800
- Sport Edition με ζάντες 17", αυτόματο κλιματισμό 4 ζωνών, φώτα Bi-Xenon κ.ά.
  Με € 52.000

Ενημερωθείτε για τα ευέλικτα χρηματοδοτικά μας προγράμματα.

Mercedes-Benz

mobilo-life
30 χρόνια ξένοιαστης οδήγησης

Mercedes Benz FINANCE

Γραμμή εξυπηρέτησης πελατών Mercedes-Benz Ελλάς, τηλ.: 800-11-76000, www.mercedes-benz.gr

Ε. ΧΑΤΖΗΜΙΧΑΛΗΣ & ΥΙΟΙ Ο.Ε.
Εξουσιοδοτημένος Διανομέας & Επισκευαστής της Mercedes-Benz
Έκθεση: ΡΟΔΟΣ, 9ο χλμ. Ρόδου - Λίνδου, τηλ.: (22410) 62941

C-Class. 1η στην κατηγορία της...



Mercedes-Benz - ένα προϊόν του ομίλου DaimlerChrysler

... με εκδόσεις που "εξοπλίζουν."

Στα βραβεία "Best Auto 2005", η C-Class ψηφίστηκε πρώτη στην κατηγορία της, ξεπερνώντας το Audi A4 και τη BMW σειρά 3 αποδεικνύοντας για άλλη μια φορά την υπεροχή της. Εμπιστευθείτε τώρα και εσείς τη μοναδική της ασφάλεια, νιώστε τη δύναμη των 1.800 cc με Kompressor έως 192 hp και ανακαλύψτε την πολυτέλεια που σας εκφράζει σε μία από τις δύο εκδόσεις:



- **Status Edition** με πλούσιο standard εξοπλισμό που περιλαμβάνει μεταξύ άλλων, σαλόνι leather twin, ξύλινη επένδυση, ζάντες αλουμινίου, συναγερμό, ηλεκτρικά αναδιπλούμενους καθρέπτες κ.ά.
  Με €35.400 ή από €449 το μήνα*

- **Sport Edition** με σαλόνι leather twin, σπορ καθίσματα, ζάντες αλουμινίου 17 ιντσών, σπορ ανάρτηση, συναγερμό κ.ά.
  Μέ €37.600

Mercedes-Benz

mobilo-life

Mercedes-Benz FINANCE

Γραμμή εξυπηρέτησης πελατών Mercedes-Benz Ελλάς, τηλ.: 800-11-76000, www.mercedes-benz.gr

Ε. ΧΑΤΖΗΜΙΧΑΛΗΣ & ΥΙΟΙ Ο.Ε.
Εξουσιοδοτημένος Διανομέας & Επισκευαστής Mercedes-Benz
Έκθεση: ΡΟΔΟΣ, 9ο χλμ. Ρόδου - Λίνδου, τηλ.: (22410) 62941

Αποδυναμώθηκε ο Γ.Α.Σ.

Η ομάδα της Ιαλυσού έχασε βασικά στελέχη, ωστόσο υπό την καθοδήγηση του Γιάννη Τσέρκη ευελπιστεί σε μία αξιόλογη πορεία στο νέο πρωτάθλημα

Αισθητά αποδυναμωμένος σε σχέση με την περσινή αγωνιστική περίοδο θα παραταχθεί στο νέο πρωτάθλημα της Α' Κατηγορίας, ο Γ.Α.Σ. Ιάλυσος.

Οι «ερυθροκίτρινοι» έχασαν αρκετά στελέχη κατά τη διάρκεια της μεταγραφικής περιόδου και θα επιδιώξουν απλά να πραγματοποιήσουν μία καλή πορεία. Παρά το γεγονός ότι ο Γιάννης Τσέρκης δεν θα έχει αρκετούς αθλητές στη διάθεσή του, είναι αισιόδοξος ότι η ομάδα θα μπορέσει να παίξει καλό μπάσκετ και να αποτελέσει σκληρό καρύδι για όλα τα σωματεία που θα πάρουν μέρος στο πρωτάθλημα.

Συγκεκριμένα στην Ιαλυσό δεν θα αγωνιστούν τη νέα σεζόν πέντε αθλητές, οι οποίοι είχαν συμμετοχή στην Α' Κατηγορία, ενώ οι «ερυθροκίτρινοι» προέβησαν μόνο σε μία μεταγραφή.

Έχουμε και λέμε λοιπόν... Παρελθόν απ' τον Γ.Α.Σ. Ιάλυσος αποτελούν οι εξής αθλητές: Γιάννης Μοσχής, Ηλίας Μάγγος, Σταμάτης Μαρουλλάκης, Γιώργος Πολίτης και Αχιλλέας Τσάμης.

Οι απώλειες των Πολίτη και Μοσχή είναι φυσικά πιο σπουδαίες, κι αυτό γιατί οι συγκεκριμένοι παίκτες βρίσκονταν στο βασικό σχήμα του Γιώργου Χατζηκαλημέρη και το κενό τους δύσκολα θα καλυφθεί. Αμφότεροι κατέληξαν στην Καλλιθέα, η οποία ενισχύεται σε σημαντικό βαθμό και θα επιδιώξει να παίξει πρωταγωνιστικό ρόλο. Από κει και πέρα οι υπόλοιποι τρεις αθλητές (Μάγγος, Μαρουλλάκης, Τσάμης) αποφάσισαν να παίξουν στη χαμηλότερη κατηγορία της Δωδεκανήσου.

Και οι τρεις θα φορέσουν τη φανέλα του Ζέφυρου, που προβάλει ως το υπ' αριθμόν ένα φαβορί για την άνοδο του στα μεγάλα σαλόνια του τοπικού μπάσκετ. Εξάλλου στη διάθεσή του Γιάννη Τσέρκη θα τεθεί κανονικά ο Παντελής Μαστροχρήστος που επιστρέφει στη Ρόδο και ο Γιώργος Λάκουρας που φέτος αγωνίστηκε τη μισή σεζόν.

Κατά τα φαινόμενα ο 37χρονος παίκτης-προπονητής, εκτός απ' τον εαυτό του θα στηριχθεί στους παρακάτω αθλητές: Παντσέλιας, Στεργάκης, Μαστροχρήστος, Καστέλλας, Κουλούμπρης, Γρηγοράς, Λάκουρας, Σμαραγδιός, Ατσικνούδας, Καραγιάννης και Κουκιάς. Ο τελευταίος αποκτήθηκε απ' τον Γ.Σ. Διαγόρας με τον οποίο έπαιξε μόλις σ' ένα παιχνίδι την περασμένη σεζόν.

Ξεκίνημα στις 29 Αυγούστου...

Σε δύο εβδομάδες θα ξεκινήσει την προετοιμασία του ο Ηρακλής Λάρδου που θα έχει τέσσερα νέα πρόσωπα! Επιστρέφει ο Νίκος Μόδιαλης, ενώ δεν θα κατέβει στο νέο πρωτάθλημα ο Μωυσής Σακκής

Στις 29 Αυγούστου πρόκειται να ξεκινήσουν τα βάσανα για τον Ηρακλή Λάρδου. Κι αυτό γιατί τότε ο Κυριάκος Μάγος αποφάσισε να αρχίσει η προετοιμασία της ομάδας που θα παρουσιαστεί και πάλι δυνατή στο πρωτάθλημα της Α' Κατηγορίας.

Οι «ροπαλοφόροι» θέτουν για μία ακόμη χρονιά υψηλούς στόχους και ευελπιστούν να πραγματοποιήσουν μία πορεία ανάλογη της περασμένης αγωνιστικής περιόδου όταν και έφτασαν για πρώτη φορά στην ιστορία τους, στους τελικούς της Α' Κατηγορίας.

Οι παίκτες του Ηρακλή Λάρδου λογικά θα τρέξουν στο βοηθητικό στάδιο «Διαγόρας» και στη συνέχεια το πρόγραμμα θα περιλαμβάνει ασκήσεις με μπάλα στην «τέντα». Σε σχέση με την προηγούμενη χρονιά, στο ρόστερ των Λαρδιακών θα υπάρχουν τέσσερα νέα πρόσωπα. Πρόκειται για τον Μάκη Δούβαλη (25 1.97), τον Δημήτρη Λαγουδάκη (23 2.06), τον Χρήστο Πολυχρόνη (24 1.88) και τον Στάθη Κατσαλίγκο (20 1.92). Ο πρώτος επέστρεψε στην ομάδα μετά από δύο χρόνια απουσίας, όπου κατέκτησε ισάριθμα πρωταθλήματα με τον Α.Σ.Κ. Ιβίσκος και τον Γ.Σ. Διαγόρας, ενώ ο Λαγουδάκης απείχε απ' την ενεργό δράση.



Ενισχυμένος θα παρουσιαστεί στην Α' Κατηγορία ο Ηρακλής Λάρδου

Την περίοδο 2003-04 πήρε μεταγραφή στην ομάδα της Ανάληψης αλλά δεν έπαιξε και αποφάσισε να επιστρέψει στα παρκέ. Ο Πολυχρόνης και ο Κατσαλίγκος άνηκαν στη δύναμη του Διαγόρα και κατέκτησαν το πρωτάθλημα Δωδεκανήσου κερδίζοντας την άνοδο στην Γ' Εθνική, στην οποία φυσικά δεν έπαιξαν ποτέ.

Και οι τέσσερις προσθήκες δυναμώνουν αισθητά τον Ηρακλή Λάρδου, ο οποίος συνεχίζει το κυνήγι για την απόκτηση του Γιάννη Μαρουλλάκη.

Ο 27χρονος φόργουορντ αποτελεί το διακαή πόθο του Κυριάκου Μάγου, ο οποίος πιστεύει ότι τελικά θα εξασφαλίσει την υπογραφή του έμπειρου αθλητή που έπαιξε επίσης στους «κυανέρυθρους».

Στο μεταξύ δεν θα κατέβει στο νέο πρωτάθλημα ο Μωυσής Σακκής, του οποίου τα χαρτιά δεν εστάλησαν στην Ε.Ο.Κ. (ανήκει στον Διαγόρα) και ως εκ τούτου ο έμπειρος παίκτης πιθανότατα θα εγκαταλείψει την ενεργό δράση.

Ένα απ' τα ευχάριστα στοιχεία έχει να κάνει με την επιστροφή του Νίκου Μόδιαλη, ο οποίος φέτος αγωνίστηκε μόλις σ' ένα παιχνίδι με τη φανέλα του Ηρακλή. Ο 27χρονος πόϊντγκαρντ αναμένεται να αποτελέσει ένα χρήσιμο εργαλείο στα χέρια του προπονητή του και θεωρείται ότι θα βοηθήσει την ομάδα.

Πήρε Ρούσο και Μαμάκα

Τον έμπειρο αθλητή απ' τον Αρχάγγελο και τον νεαρό φόργουορντ του Διγενή Κοσκινού πρόσθεσε στο δυναμικό της η ομάδα των Καλυθιών στην οποία έμειναν οι Πήλος, Ρουσάκης και Τσακίρης. Παίκτης-προπονητής ο Ηλίας Κιόττος

Αρκετά δυνατός θα παρουσιαστεί στο πρωτάθλημα της Β' Κατηγορίας ο Σταυρός Καλυθιών. Οι «πράσινοι», παρά το γεγονός ότι τους ζητήθηκε να παίξουν στην Α' Κατηγορία και αρνήθηκαν, αναμένεται ότι θα αποτελέσουν δυνατό αντίπαλο για όλους τους υποψήφιους μνηστήρες της ανόδου, καθώς στο ρόστερ τους θα παίξουν αρκετοί καλοί αθλητές που θα προσπαθήσουν να φτιάξουν ένα αξιόλογο σύνολο ικανό να πραγματοποιήσει μία καλή πορεία. Την τελευταία ουσιαστικά στιγμή, οι Καλυθενοί κατάφεραν να εντάξουν στο δυναμικό τους, δύο αθλητές. Ο λόγος για τον έμπειρο Γιώργο Ρούσο (29 1.94), ο οποίος απείχε την τελευταία αγωνιστική περίοδο και τον Νίκο Μαμάκα.

Ο πρώτος αγωνίστηκε μόνο στο εργασιακό τουρνουά με τη φανέλα των δικηγόρων, ενώ την περίοδο 2003-04 ανήκε στο δυναμικό του Α.Σ.Κ. Ιβίσκος, με τον οποίο πάντως δεν αγωνίστηκε.

Αξίζει να σημειωθεί ότι ο Ρούσος βρισκόταν επίσης στο στόχαστρο του Κλεόβουλου Λίνδου, αλλά τελικά θα αγωνιστεί με τα χρώματα του Σταυρού Καλυθιών ως μεταγραφή απ' τον Α.Ο. Αρχαγγέλου, ο οποίος πλέον δεν υφίσταται. Το δεύτερο νέο μεταγραφικό απόκτημα της ομάδας είναι ο Νίκος Μαμάκας που φέτος έπαιξε στον Διγενή Κοσκινού. Πρόκειται για 23χρονο φόργουορντ με ύψος 1.86, που την περίοδο 2003-04 αγωνίστηκε για λίγο στον Παντηλιακό. Ο Μαμάκας φέτος έπαιξε σε τρία παιχνίδια του Διγενή πετυχαίνοντας ισάριθμους πόντους. Είναι δυναμικός αθλητής που παίζει στις θέσεις «3» και «4» και αναμένεται να δώσει λύσεις στην ομάδα του.

Από κει και πέρα και σε σχέση πάντα με την περασμένη σεζόν, στο σωματείο των Καλυθιών θα παραμείνουν κάποιοι αθλητές που έχουν αποκτήσει τις ανάλογες εμπειρίες.

Αρχικά ο Ηλίας Κιόττος (33 1.80) θα έχει διπλή ταυτότητα αφού θα είναι ταυτόχρονα παίκτης και προπονητής, ενώ στον Σταυρό θα συνεχίσουν οι Σάββας Τσακίρης (26 1.86), Δημήτρης Πήλος (27 1.80) και Χρήστος Ρουσάκης (28 1.94). Εξάλλου στην ενεργό δράση αναμένεται να επιστρέψουν εκ νέου οι Γιώργος Λιόντας (25 1.85), Κώστας Νούσης (25 1.83) και Γιώργος Παπανικολάου (25 1.75).



Αρκετοί από τους παραπάνω αθλητές θα φορέσουν και τη νέα χρονιά τη φανέλα του Σταυρού Καλυθιών

Τις σελίδες του μπάσκετ επιμελήθηκε ο Μάκης Δούβαλης

e-mail:makiss@otenet.gr

Επτά μονομάχοι στην Α' Κατηγορία...

Με επτά ομάδες θα διεξαχθεί οριστικά το νέο πρωτάθλημα, αφού η Τ.Ε. Ε.Ο.Κ. αποφάσισε να μην ανεβάσει κάποιο σωματείο απ' την Β' Ανδρών

Με επτά μόλις ομάδες θα πραγματοποιηθεί το νέο πρωτάθλημα της Α' Κατηγορίας, έπειτα από την οριστική απόφαση της Τ.Ε. Ε.Ο.Κ. Δωδεκανήσου. Η διοργανώτρια αρχή αποφάσισε να μην προβεί σε κάποια αλλαγή και να ανεβάσει σωματείο απ' τη Β' Κατηγορία. Φυσικά δικαίωμα συμμετοχής θα εξακολουθήσει να έχει μέχρι την καταληκτική ημερομηνία ο Ηρακλής 2000, ο οποίος ωστόσο τις επόμενες μέρες πρόκειται να στείλει έγγραφο με το οποίο θα ανακοινώσει την επίσημη παραίτηση του.

Στη συγκέντρωση που είχε γίνει πριν από δύο περίπου εβδομάδες στην αίθουσα του Δ.Ο.Ν.Α. συζητήθηκε το ενδεχόμενο να ανέβει μία ακόμη ομάδα απ' τη Β' Κατηγορία, προκειμένου να συμπληρωθεί ο αριθμός των οκτώ μονομάχων. Επειδή όμως τα προβλήματα που παρουσιάστηκαν ήταν πολλά (ο Σταυρός Καλυθιών δεν ήθελε να πάρει μέρος και ο Α.Ο. Σύμης δεν διαθέτει γήπεδο), η τοπική επιτροπή αποφάσισε να διοργανώσει το νέο πρωτάθλημα με επτά ομάδες.

Αυτές φυσικά είναι γνωστές και θα παλέψουν (ανάλογα με τους στόχους τους) για μία καλή πορεία. Πρόκειται για τον Α.Σ.Κ. Ιβίσκος που υποβιβάστηκε απ' τη Γ' Εθνική, τον φιναλίστ της προηγούμενης περιόδου Ηρακλή Λάρδου, τον Γ.Α.Σ. Ιάλυσος που πάλεψε στο περασμένο πρωτάθλημα, τον αποδυναμωμένο Ιπποκράτη Κω, την σταθερή τα τελευταία χρόνια Α.Ε. Δικαίου, τη νεοσύστατη Καλλιθέα που προέρχεται απ' τον γάμο του Διγενή Κοσκινού και του Σταυρού Καλυθιών και την Ε.Α. Καλύμνου που αναμένεται να είναι η πιο αδύναμη ομάδα με δεδομένο ότι δεν θα παίξει στην Α' Κατηγορία ο Ηρακλής 2000. Η παρουσία μόλις επτά ομάδων στα μεγάλα σαλόνια του τοπικού μπάσκετ, είναι λογικό ότι κάνει πιο ισχυρό το πρωτάθλημα της Β' Κατηγορίας (Α.Ο. Σύμης, Ζέφυρος, Σταυρός Καλυθιών, Ελπίδα Πεταλούδων, Κλεόβουλος Λίνδου, Ήλιος Ιαλυσού, Γ.Σ. Αφάντου 2005 και ίσως ο Δ.Α.Ν.Σ. Δωριεύς).

Έτοιμες οι προκηρύξεις...

Απ' την ερχόμενη Τρίτη θα μοιραστούν στα σωματεία και θα έχουν σημαντικές αλλαγές σε σχέση με τις περσινές! Η Τ.Ε. Ε.Ο.Κ. καθορίζει τις ημερομηνίες για το τουρνουά των παμπαίδων πριν την έναρξη της φετινής περιόδου

Έτοιμες είναι οι νέες προκηρύξεις των πρωταθλημάτων της περιόδου 2005-06. Ο αντιπρόεδρος της Τ.Ε. Ε.Ο.Κ. Δωδεκανήσου Νίκος Κορναρόπουλος ασχολήθηκε με τις λεπτομέρειες που αφορούν τις προκηρύξεις, οι οποίες συζητήθηκαν απ' τα υπόλοιπα μέλη του διοικητικού συμβουλίου και έτσι απ' την ερχόμενη Τρίτη θα μοιραστούν στα σωματεία. Όπως είναι γνωστό η τοπική επιτροπή θα αναφέρει στις προκηρύξεις τις καταληκτικές ημερομηνίες συμμετοχής, ενώ η κλήρωση θα εξαρτηθεί απ' το πρώτο τζάμπολ της νέας αγωνιστικής περιόδου. Αν λοιπόν τα νέα πρωταθλήματα ξεκινήσουν το διήμερο 24-25 Σεπτεμβρίου, τότε η κλήρωση θα πραγματοποιηθεί στις 12 του ίδιου μήνα, ενώ αν οι διοργανώσεις μετατεθούν για μία εβδομάδα αργότερα (1-2 Οκτωβρίου), τότε οι ομάδες θα μάθουν τη σειρά των αντιπάλων τους στις 19 Σεπτεμβρίου. Αυτό είναι κάτι που θα αποφασίσει πιθανότατα στην επόμενη συγκέντρωση της η Τ.Ε. Ε.Ο.Κ. Δωδεκανήσου.

Όπως είναι γνωστό απ' τη νέα σεζόν η διοργανώτρια αρχή αποφάσισε να αυξήσει κατά 50 ευρώ τα χρήματα που θα δίνει στις μετακινούμενες ομάδες, είτε διανυκτερεύουν σε κάποιο νησί είτε όχι. Παρά το γεγονός ότι η ομοσπονδία θα κάνει περικοπές 20% στα χρήματα που θα δίνει στις Ενώσεις και τις Τοπικές Επιτροπές, η Τ.Ε. Δωδεκανήσου αποφάσισε να προβεί σ' αυτή την ενέργεια προκειμένου να διευκολύνει σε μικρό βαθμό την οικονομική στενότητα που αντιμετωπίζουν τα σωματεία και τα οποία γίνονται ήδη ορατά. Στο μεταξύ στην επόμενη συνάντηση των μελών της Τ.Ε. Ε.Ο.Κ. πρόκειται να συζητηθεί και το τουρνουά παμπαίδων, το οποίο θα γίνει πριν την έναρξη της νέας αγωνιστικής περιόδου.

Σύμφωνα με τα όσα έχουν γίνει γνωστά στη συγκεκριμένη διοργάνωση θα δικαιούνται να πάρουν μέρος όσα σωματεία δηλώσουν συμμετοχή. Τα τέσσερα καλύτερα με βάση τη βαθμολογική τους κατάταξη θα μπορούν να πάρουν μέρος στον β' όμιλο παίδων (αδύναμοι). Αυτή είναι μία καινοτομία της Τ.Ε. Ε.Ο.Κ., έπειτα από πρόταση του τοπικού προπονητή Κυριάκου Μάγου. Τέλος θα συζητηθεί και το ενδεχόμενο της συμμετοχής της μικτής ομάδας παίδων και κορασίδων στα αντίστοιχα πρωταθλήματα που θα διοργανωθούν, προκειμένου οι επίλεκτοι αθλητές και αθλήτριες να αγωνιστούν σε περισσότερα παιχνίδια.



Έτοιμες είναι οι νέες προκηρύξεις για τα πρωταθλήματα της ΤΕ ΕΟΚ Δωδεκανήσου

Η πρώτη της Α.Ε. Δικαίου...

Στο πολιτιστικό κέντρο Πυλίου συναντήθηκαν χθες οι παίκτες με τη διοίκηση και την τεχνική ηγεσία της κωακής ομάδας που έκλεισε και τον Παναγιώτη Ντάουλα, φτάνοντας συνολικά τις 9 μεταγραφές

Απ' τις ομάδες που κινήθηκαν ιδιαίτερα σημαντικά κατά τη διάρκεια της μεταγραφικής περιόδου ήταν η Α.Ε. Δικαίου. Οι Κώοι πραγματοποίησαν εννέα μεταγραφές και φιλοδοξούν να μπουν «σφήνα» στους διεκδικητές του τίτλου, αφού έχουν ενισχυθεί μέσα κι έξω απ' τη ρακέτα. Συγκεκριμένα η Α.Ε.Δ. απέκτησε εννέα αθλητές με τους οποίους ευελπιστεί ότι θα πραγματοποιήσει μία αξιόλογη πορεία και να κάνει κάτι καλύτερο απ' τα προηγούμενα χρόνια όταν και τερμάτιζε συνεχώς στην πέμπτη θέση.

Καταρχήν το τελευταίο μεταγραφικό απόκτημα του κωακού σωματείου είναι ο έμπειρος Παναγιώτης Ντάουλας που έπαιξε για τελευταία φορά στον Ιπποκράτη Κω την περίοδο 2002-03 όταν και κατέκτησε τον τίτλο στην Α' Κατηγορία. Από κει και πέρα η Α.Ε. Δικαίου έβαλε στη μηχανή της, τρεις παίκτες απ' τον Ηρακλή 2000 που δεν θα παρουσιαστεί στην Α' Κατηγορία. Ο λόγος για τον Δημήτρη Σάζαλη, τον Παναγιώτη Αυγουστή και τον Γιώργο Αγρέλλη που αναμένεται να βοηθήσουν σημαντικά την προσπάθεια της ομάδας. Το ευχάριστο για τον τεχνικό του συλλόγου Μιχάλη Καπλανίδη είναι η επιστροφή του Θανάση Μολυβιάτη, ο οποίος έπαιξε με υποσχετική στον Τελαμώνα Σαλαμίνας (είχε κόουτς τον Χάρη Παπάζογλου) και επέστρεψε στο νησί του Ιπποκράτη, ενώ χρήσιμο εργαλείο θα αποδειχθεί ο Νίκος Μπούτζας που δεν έπαιξε φέτος λόγω αυξημένων επαγγελματικών υποχρεώσεων. Εξάλλου κατά τη διάρκεια της μεταγραφικής περιόδου αποκτήθηκαν απ' την Α.Ε. Δικαίου οι, Κώστας Σούκος και Παναγιώτης Μπαζίβος που παίζουν μέσα στη ρακέτα, καθώς και ο Νίκος Τουλαντάς που θα φορέσει εκ νέου τη φανέλα της κωακής ομάδας.



Ιδιαίτερα ενισχυμένη θα παρουσιαστεί στο νέο πρωτάθλημα η ΑΕ Δικαίου

Χθες το μεσημέρι, εξάλλου, πραγματοποιήθηκε στο πολιτιστικό κέντρο Πυλίου η πρώτη συγκέντρωση των παικτών της Α.Ε. Δικαίου με την τεχνική ηγεσία και τη διοίκηση του συλλόγου. Τα μέλη του Δ.Σ. καθώς και ο Μιχάλης Καπλανίδης μίλησαν στους αθλητές της ομάδας για τους στόχους της νέας περιόδου, καθώς και για το ξεκίνημα της προετοιμασίας το οποίο πιθανότατα θα γίνει στα τέλη της εβδομάδας. Στο στρατόπεδο της Α.Ε.Δ. επικρατεί αισιοδοξία για μία πολύ καλή πορεία και πλέον άπαντες αισιοδοξούν ότι με σκληρή δουλειά μπορεί να πραγματοποιηθεί μία αξιόλογη πορεία που θα αναγάγει σε πρωταγωνίστρια την ομάδα του Μιχάλη Καπλανίδη.

Έτοιμος για το μεγάλο βήμα...

Με όνειρα και φιλοδοξίες θα ταξιδέψει στον Κολινδρό ο Αντώνης Χρύσης του Ιπποκράτη Κω που θα πάρει μέρος στο 4ο διεθνές camp

Την επόμενη Κυριακή πρόκειται να αναχωρήσει για τον Κολινδρό, όπου θα διεξαχθεί το 4ο διεθνές camp, ο μοναδικός εκπρόσωπος της Δωδεκανήσου Αντώνης Χρύσης.

Ο 15χρονος αθλητής του Ιπποκράτη Κω και στέλεχος της μικτής ομάδας παίδων θεωρείται απ' τους πλέον ταλαντούχους και κλήθηκε απ' τους ομοσπονδιακούς τεχνικούς να δώσει το «παρών» στην ετήσια γιορτή της Ε.Ο.Κ. που γίνεται σε συνεργασία με τη F.I.B.A. Europe και τον Δήμο Κολινδρού.

Ο Χρύσης, ο οποίος επιλέχθηκε στην καλύτερη πεντάδα του αναπτυξιακού τουρνουά που έγινε στη Γλυφάδα, μαζί με αρκετούς αθλητές απ' όλη την Ευρώπη θα προσπαθήσει να ξεδιπλώσει το ταλέντο του από τις 22-28 Αυγούστου.

Οι εκδηλώσεις θα γίνουν στο αθλητικό κέντρο Κολινδρού και οι χώρες που θα συμμετάσχουν είναι οι εξής: Βουλγαρία, Δανία, Κύπρος, Νορβηγία, Ολλανδία, Σλοβακία, Σλοβενία, Τουρκία, Σκόπια και Ελλάδα. Γενικός τεχνικός υπεύθυνος είναι ο Κώστας Πολίτης, ενώ υπεύθυνοι προπονητές υλοποίησης προγράμματος είναι οι: Βλασσόπουλος (ομοσπονδιακός προπονητής), Γεωργιάδης (περιφερειακός τεχνικός Ε.ΚΑ.Σ.ΚΕ.Μ.), Σούλιος (περιφερειακός τεχνικός Ε.ΚΑ.Σ.ΔΥ.Μ.), Μαγκουνής (περιφερειακός τεχνικός Ε.Σ.Κ.Α.). Οι αθλητές που θα πάρουν μέρος είναι γεννημένοι το 1990 και είναι οι εξής:

Ε.Σ.Κ.Α.: Αργύρης Δανάσκος (Εκπ. Πλάτωνα), Ανδρέας Παπαδημητρίου (Εκπ. Πλάτωνα), Παναγιώτης Σταυρόπουλος (Εκπ. Πλάτωνα), Βαγγέλης Μάντζαρης (Περιστέρι), Γιώργος Βαρνάβας (Νικηφόρος)

Ε.Σ.ΚΑ.Ν.Α.: Ζήσης Σαρικόπουλος (Ολυμπιακός), Γιώργος Παπαδάκης (Ολυμπιακός), Γιάννης Αγγελόπουλος (Α.Ε.Κ.Τ.), Βλαδίμηρος Γιάνκοβιτς (Πανιώνιος),

Ε.ΚΑ.Σ.Θ.: Βαγγέλης Δήμου (Μ.Α.Σ. Μαντουλίδης), Κώστας Σλούκας (Μ.Α.Σ. Μαντουλίδης), Δημήτρης Αράπης (Ακαδημία Αστέρια)

Ε.Σ.Κ.Α.Θ.: Γιάννης Βαβάτσικος (Περσέας Λάρισας)

Ε.Σ.Κ.Α.Κ.: Γιάννης Δημάκος (Ολυμπιάδα Λεχαιού)

Ε.Σ.Κ.Α.Σ.Ε.: Νίκος Παππάς (Λόκρος Αταλάντης)

Ε.ΚΑ.Σ.ΔΥ.Μ.: Κώστας Παπανικολάου (Πρωτέας Γρεβενών)

Ε.ΚΑ.Σ.ΚΕ.ΝΟ.Π.: Δημήτρης Αναγνωστόπουλος (Ποσειδών Καλαμάτας)

Ε.ΚΑ.Σ.Α.ΜΑ.Θ.: Γιώργος Γεωργάκης (Βισάλτης Νιγρίτας)

Ε.ΚΑ.Σ.Κ.: Νίκος Βερτούδος (Ηράκλειο)

Τ.Ε. ΔΩΔΕΚΑΝΗΣΟΥ: Αντώνης Χρύσης (Ιπποκράτης Κω).

Συμπληρώθηκε το ρόστερ!

Με 15 αθλητές εκ των οποίων οι πέντε ανήκαν στον Διγενή Κοσκινού θα παρουσιαστεί τη νέα χρονιά η Καλλιθέα! Επιμένει για την απόκτηση του Γιάννη Μαρουλλάκη

Με πολλά καινούργια πρόσωπα θα παρουσιαστεί στην Α' Κατηγορία η Καλλιθέα η οποία πριν από λίγες μέρες ολοκλήρωσε τις μεταγραφικές της κινήσεις με την απόκτηση συνολικά πέντε αθλητών. Όπως είναι γνωστό στην ομάδα του Κώστα Τρίτου θα αγωνιστούν παίκτες από τον Σταυρό Καλυθιών και τον Διγενή Κοσκινού, οι οποίοι μαζί με τους νεαποκτηθέντες θα επιδιώξουν να δημιουργήσουν ένα ισχυρό σύνολο που θέτει ως στόχο το μερίδιο που τους αντιστοιχεί στη διεκδίκηση του πρωταθλήματος.

Τα καλά πάντως τα φύλαξε για το τέλος η Καλλιθέα αφού με κίνηση-ματ κατάφερε να αποσπάσει το ok τριών αθλητών που μπορούν να βοηθήσουν τα μέγιστα στην προσπάθεια της ομάδας τη νέα αγωνιστική περίοδο. Συγκεκριμένα ο πρόεδρος της Καλλιθέας Νίκος Κιόττου έφερε στην ομάδα τους εξής αθλητές: Γιάννης Μοσχής (από Γ.Α.Σ. Ιάλυσος), Γιώργος Πολίτης (από Γ.Α.Σ. Ιάλυσος), Βασίλης Πολύζος (από Περσέα Λάρισας), Κώστας Τρίτος (από Ηρακλή Λάρδου) και Χρήστος Αβεκλούριος (από Γ.Σ. Διαγόρας). Οι πέντε μεταγραφικές κινήσεις της Καλλιθέαα έγιναν δεκτές με ενθουσιασμό, καθώς το ρόστερ της ομάδας είναι πλέον πλήρες και έτσι λογικά θα παίξει πρωταγωνιστικό ρόλο. Πλέον ο Κώστας Τρίτος (δεν θα παίξει τις τέσσερις πρώτες αγωνιστικές λόγω τιμωρίας) θα έχει να κάνει σημαντική δουλειά, αφού θα πρέπει να δέσει το υλικό που έχει στα χέρια του με σκοπό να βρει την κατάλληλη χημεία, ώστε η Καλλιθέα να μπορέσει να κάνει ένα βήμα παραπάνω σε σχέση με τα προηγούμενα χρόνια.

Θα πρέπει να τονιστεί ότι αρκετοί αθλητές που θα παίξουν φέτος με τη φανέλα της Καλλιθέας, αγωνίζονταν στον Διγενή Κοσκινού.

Πρόκειται για τον Χρήστο Σταυριανάκη (21 1.78), τον Κώστα Κόλια (27 1.84), τον Λάμπρο Ροδίτη (24 1.91), τον Ματθαίο Ματθαίου (26 1.88) και τον Ολτζάϊ Σαλάκοσλου. Όσον αφορά τον φετινό Σταυρό Καλυθιών, στην Καλλιθέα θα παίξουν οι: Παντελής Μισσού (25 1.85), Κώστας Τσαλίκης (27 1.86), Νίκος Νούσης (22 1.97), Δημήτρης Σαρίκας (25 1.93) και Σταύρος Νικηφορίδης (29 1.80).

Τσέκαραν δυνάμεις και τακτική

Σε φιλικό αγώνα που έγινε στο γήπεδο Κρεμαστής ο Φοίβος κέρδισε με 2-1 τον Απόλλωνα Απολλώνων

Τα καλά στοιχεία που έδειξαν ορισμένοι νεαροί ποδοσφαιριστές στη φιλική αναμέτρηση Φοίβου - Απόλλωνα Απολλώνων ήταν το πιο θετικό συμπέρασμα για τους προπονητές των δύο ομάδων Ακη Δελαπόρτα και Παναγιώτη Μακαρούνα. Το γεγονός πως ο Φοίβος πήρε τη νίκη με 2-1 από τον Απόλλωνα μπήκε υποχρεωτικά σε δεύτερη μοίρα καθώς οι ενέργειες που έκαναν οι νεαροί ποδοσφαιριστές στον πολύ κακό αγωνιστικό χώρο του γηπέδου Κρεμαστής ήταν αυτό το οποίο κράτησε τους φιλάθλους και των δύο ομάδων στις εξέδρες και στα 90' της φιλικής συνάντησης.



Ο Δουλγέρης (δεξιά) απομακρύνει τον κίνδυνο από την περιοχή του Απόλλωνα

Και για τους δύο αντιπάλους ήταν το πρώτο φιλικό και ο Φοίβος έδειξε πως ήταν πιο έτοιμος από τον Απόλλωνα. Στο πρώτο μέρος είχε τον πλήρη έλεγχο του παιχνιδιού με τους παίκτες του Ακη Δελαπόρτα τις περισσότερες φορές να συνεργάζονται άψογα μεταξύ τους. Στην αμυντική γραμμή η αλληλοκάλυψη λειτούργησε σε αρκετά καλά επίπεδα και κάθε επιθετική προσπάθεια των αντιπάλων σταματούσε έγκαιρα χωρίς να δημιουργείται κίνδυνος για την εστία του Καστανάκη.

Και στο χώρο της μεσαίας γραμμής οι παίκτες του Φοίβου τα πήγαν καλά αλλά περισσότερο στα αμυντικά τους καθήκοντα. Εκεί που παρατηρήθηκε πρόβλημα ήταν μεταξύ κέντρου και επίθεσης καθώς σε αρκετές περιπτώσεις δεν υπήρξε καλή συνεννόηση ανάμεσα στους ποδοσφαιριστές. Ωστόσο στις λίγες φορές που βρέθηκαν σε θέση βολής οι ποδοσφαιριστές του Φοίβου λειτούργησαν σωστά και κατάφεραν να σημαδέψουν δίχτυα δύο φορές.

Στο ίδιο διάστημα οι παίκτες του Παναγιώτη Μακαρούνα αντιμετώπιζαν προβλήματα αλληλοκάλυψης στο χώρο της άμυνας και το ένα λάθος έφερνε το άλλο, παρά τις προσπάθειες που κατέβαλλε ο έμπειρος προπονητής τους να τους καθοδηγήσει σωστά. Στο χώρο του κέντρου ο Παντερής προσπαθούσε να οργανώσει σωστά τις επιθετικές προσπάθειες της ομάδας του χωρίς να έχει συμπαραστάτες και βέβαια αυτό συνέβη όσο ο έμπειρος παίκτης είχε τις απαιτούμενες δυνάμεις.

Ο Γιάννης Θεοδοσίου βοήθησε περισσότερο στον αμυντικό τομέα και σε πάρα πολλές περιπτώσεις έδωσε τις απαιτούμενες λύσεις όταν οι αμυντικοί πελαγοδρομούσαν. Στην επίθεση ο Γρηγόρης Γιαννακόπουλος πάσχιζε μόνος του αλλά οι αμυντικοί του Φοίβου δεν του επέτεψαν να απειλήσει με αξιώσεις την εστία του Καστανάκη.

Το πρώτο ημίχρονο βρήκε τον Φοίβο να προηγείται με 2-0 αλλά θα μπορούσε να είχε πετύχει ακόμη ένα τέρμα με τον Λουκά Εγγλέζο. Στην επανάληψη ο Ακης Δελαπόρτας έριξε στο παιχνίδι οκτώ ποδοσφαιριστές από τους οποίους οι περισσότεροι ήταν νεαροί και ξάφνιασαν με τον τρόπο που αγωνίσθηκαν.

Εδειξαν καλά στοιχεία και σε πάρα πολλές περιπτώσεις η μπάλα χάθηκε από τις γρήγορες και καλές πάσες με αλλαγή θέσεων.

Ο νεαρός Γιώργος Δελαπόρτας έδειξε πως θα κερδίσει θέση στην εντεκάδα του Φοίβου με το σπαθί του. Το ίδιο όμως συνέβη και στο αντίπαλο στρατόπεδο με την παρουσία του Τάσου Παλάζη, ο οποίος έδωσε διαφορετική εικόνα στην επίθεση του Απόλλωνα στο δεύτερο ημίχρονο.

Μάλιστα ο νεαρός λειτούργησε άψογα όταν μείωσε το σκορ σε 2-1 ανεξάρτητα αν το πέτυχε από θέση οφσάιντ.

ΦΑΣΕΙΣ ΚΑΙ ΓΚΟΛ

8': Ο Πάρις Δράκος βρήκε αριστερά τον Ορφανίδη που έβγαλε την παράλληλη σέντρα κι ο Λευτέρης Δράκος με κοντινό πλασέ πέτυχε το 1-0.

26': Κάθετη πάσα του Εγγλέζου για τον Ορφανίδη, όμως την τελευταία στιγμή πρόλαβε ο Δουλγέρης κι απομάκρυνε σε πλάγιο άουτ.

37': Συρτό δυνατό σουτ του Ζουρούδη μέσα από την περιοχή και δεξιά έδιωξε με δεξιά έστρωσε στον Λευτέρη Δράκο, που πλάσαρε αμέσως, αλλά απέκρουσαν οι αμυντικοί. Η μπάλα πήγε στον Εγγλέζο, που με αριστό σουτ την έστειλε στα δίχτυα 2-0.



Παρά την αφόρητη ζέστη οι φίλαθλοι που βρέθηκαν στο γήπεδο Κρεμαστής έμειναν μέχρι το τέλος του αγώνα

64': Ωραία προσπάθεια του Εγγλέζου απ' αριστερά, όμως το σουτ που έκανε από καλή θέση πέρασε πάνω από τα δοκάρια.

67': Δυνατό σουτ του Δουλγέρη από το ύψος της περιοχής πάνω από το οριζόντιο δοκάρι του Καστανάκη.

74': Ο Θεοδοσίου τροφοδοτεί τον Τάσο Παλάζη, που από θέση οφσάιντ πλάσαρε πάνω από τον εξερχόμενο Καστανάκη και μείωσε σε 2-1.

80': Δυνατό αριστερό βολέ του Δελαπόρτα απέκρουσε με εντυπωσιακό τρόπο σε κόρνερ ο Καρπαθίου.

87': Ο Δελαπόρτας έβγαλε με ωραία πάσα τον Μαχαιρίδη στην πλάτη της άμυνας του Απόλλωνα. Ο δεύτερος έκανε τη σέντρα για τον Εγγλέζο, που σούταρε, αλλά ο νεαρός τερματοφύλακας Μακαρούνας απέκρουσε και στη συνέχεια απομάκρυναν οι αμυντικοί.

Διαιτητής του αγώνα ήταν ο Ασημακόπουλος, με βοηθούς τους Τσουρούττη - Παπαγεωργίου.

ΦΟΙΒΟΣ: Καστανάκης, Αθανασίου (46' Καρύδης), Χαρικιόπουλος (46' Αρφαράς), Ζουρούδης (46' Κουδούνης), Ορφανίδης (46' Αξιώτης), Δράκος Π. (46' Γιαννικάκης), Στρατής (46' Μπιλιάς), Δελαπόρτας, Χαρίτος (46' Κουτσουμπάρης), Δράκος Ελ. (46' Μαχαιρίδης), Εγγλέζος

ΑΠΟΛΛΩΝ ΑΠΟΛΛΩΝΩΝ: Μενίκος (62' Καρπαθάκης, 82' Μακαρούνας), Παλάζης Στ. (46' Ρισβάν, 66' Βασιλείου), Παντερής (72' Στατιού), Κουλουριώτης, Μακαρούνας, Θεοδοσίου, Παλάζης Αναστ., Δουλγέρης, Πετρίδης, Χάσταλης, Γιαννακόπουλος Γρ. (46' Γιαννακόπουλος Γ., 60' λ.τ. Γουλαράς).



Ο Χαρικιόπουλος βρέθηκε σε θέση φορ αλλά δεν μπόρεσε να πλασάρει τον Μενίικο

ΑΝΑΚΟΙΝΩΣΗ

Για να ξανασυναντηθούν και να θυμηθούν τα νιάτα τους και τις παλιές τους παρέες, αλλά και τη συμβολή τους στη διατήρηση και ανάπτυξη του ιστορικού Ναυτικού Ομίλου, το Διοικητικό Συμβούλιο καλεί όλα τα μέλη του, με την οικογένειά τους την Παρασκευή 19 (με την πανσέληνο) του Αυγούστου 2005, στις 7 το απόγευμα, στις εγκαταστάσεις του (στις παλιές κερκίδες του κολυμβητηρίου).

Θάναι τιμή και επιβράβευση των προσπαθειών του ΝΟΡ η συνύπαρξη των παλαιών μελών του, που η αγάπη και η δράση τους, τον διατηρούν δημιουργικά ενεργό 58 χρόνια.

Από το Δ.Σ.



ΕΠΙΣΗΜΟΣ ΔΙΑΝΟΜΕΑΣ OPEL

ΜΑΜΑΛΙΓΚΑΣ ΑΕΒΕ: 3ο χλμ. Λ. Ρόδου - Λίνδου, Ρόδος 85100, Τηλ: 22410 61005



Αισιόδοξος εν όψει... Ελσίνκι ο Μπαράκας

Και άλλοι τέσσερις Δωδεκανήσιοι στο Πανευρωπαϊκό πρωτάθλημα Στίβου για άτομα με ειδικές ανάγκες

Την Τρίτη το βράδυ αναχωρεί για τη Φιλανδία ο χρυσός μας παραολυμπιονίκης Θανάσης Μπαράκας, προκειμένου να συμμετάσχει στο Πανευρωπαϊκό πρωτάθλημα στίβου για άτομα με ειδικές ανάγκες.

Πρόκειται για το κορυφαίο ραντεβού μετά τους Παραολυμπιακούς της Αθήνας, στο οποίο ο Μπαράκας θα επιδιώξει να κάνει μια δυναμική επιστροφή. Με νέο προπονητή τον Ναπολέοντα Μίαρη, στοχεύει στο καλύτερο, θέλοντας να διατηρηθεί στην κορυφή των αθλητών της κατηγορίας του.

Λίγες ώρες πριν το ταξίδι, μας λέει.

«Δούλεψα σκληρά φέτος. Ευελπιστούμε για το καλύτερο. Ημουν σταθερός στις επιδόσεις που έκανα στους τρεις αγώνες που πήρα μέρος. Αυτό με χαροποιεί φυσικά και το γεγονός ότι έμεινα μακριά από τραυματισμούς. Ελπίζω στη Φιλανδία να βρεθώ στην καλύτερή μου φόρμα».

Ο Μπαράκας που θ' αγωνιστεί μόνο στο άθλημα του μήκους τυφλών αθλητών (δεν συμπληρώθηκε απαιτούμενος αριθμός για το αγώνισμα του τριπλούν), μας μίλησε και για την προετοιμασία του με το νέο του προπονητή Ναπολέοντα Μίαρη.

«Μαζί του έχω δουλέψει διαφορετικά και σίγουρα πιο σκληρά. Αυτό όμως θα φανεί μακροπρόθεσμα. Το Πανευρωπαϊκό φέτος, τα Παγκόσμια το 2006 και το 2007 είναι ενδιάμεσοι σταθμοί. Ο μεγάλος στόχος είναι οι παραολυμπιακοί αγώνες του Πεκίνο το 2008».

Οι κακές καιρικές συνθήκες (κρύο,βροχή) στο Ελσίνκι δείχνουν να μην επηρεάζουν τον παραολυμπιονίκη μας. «Οχι, δεν με πειράζουν. Δεν μας απασχολούν καν. Στη Ρόδο αθλούμαστε με όλες τις συνθήκες. Ενας πρωταθλητής πρέπει να είναι έτοιμος για τα πάντα».

Στο Πανευρωπαϊκό πρωτάθλημα της Φινλανδίας, θα πάρουν μέρος και άλλοι - πλην του Μπαράκα – αθλητές του ΑΣ «Δωδεκάνησος».

Πρόκειται για τους εξής.

- Γιάννη Πρώτο (παραολυμπιονίκη της Αθήνας) στα 200μ. και 400μ.
- Γιώργο Πρώτο στα 100μ. και το μήκος
- Παντελή Γιαννικουρή στη σφαιροβολία
- Μιχάλη Τρακόσσα στα 5.000 μ. και 10.000 μ.

Η ελληνική αποστολή που θ' αναχωρήσει από το «Ελευθέριος Βενιζέλος» τα ξημερώματα της Τετάρτης, θα απαρτίζεται από 125 συνολικά άτομα. Οι 71 είναι αθλητές. Πρόκειται για την κορυφαία ελληνική συμμετοχή σε αγώνες ΑΜΕΑ του εξωτερικού.

Το πρωτάθλημα θα διεξαχθεί στις ίδιες εγκαταστάσεις όπου έγιναν οι αγώνες του Παγκοσμίου πρωταθλήματος στίβου αρτιμελών αθλητών.

ΑΝΟΙΓΕΙ ΠΡΑΚΤΟΡΕΙΟ

Πρακτορείο ΠΡΟΠΟΛΟΤΤΟ και των υπόλοιπων τυχερών παιχνιδιών του ΟΠΑΠ ανοίγει την Τρίτη ο Θανάσης Μπαράκας. Βρίσκεται στην οδό Αλέκου Παναγούλη, δίπλα στο παλιό κατάστημα του «Ράδιο Κορασίδης».

Σπανός & Mike's!

συνταξιδιώτες...
στην απόλαυση!

- ....Σε ολόκληρη τη Δωδεκάνησο, σε όλες τις γωνιές του Αιγαίου, τα γλυκά Mike's ,Τα βρίσκετε ολόφρεσκα, μοναδικά και γευστικά όπως τη στιγμή που βγαίνουν από το εργαστήριο μας.
- Ποιος φροντίζει γι'αυτό? Οι δεκάδες κατά τόπους συνεργάτες μας....
- Και η Ναυτιλιακή Εταιρεία Σπανός Με τα νέα υπερσύγχρονα Catamaran του στόλου της, μεταφέρει ταχύτατα τα γλυκά μας στο ζαχαροπλαστείο της γειτονιάς σας!
- Κι έτσι μπορείτε να απολαμβάνετε όλη την πλούσια γεύση τους, αναλλοίωτη και ατόφια, όπως ακριβώς τη γνωρίζετε!
- Από τα βάθη της καρδίας μας... ένα μεγάλο «ευχαριστώ» στον πιο... γρήγορο συνταξιδιώτη μας! Τη Ναυτιλιακή Εταιρεία Σπανός!

Οι ιστιοδρομίες του Αιγαίου

Ξεκίνημα την Κυριακή 21 Αυγούστου

Το Σάββατο θα γίνει στην Αστυπάλαια η συγκέντρωση των κυβερνητών που θα πάρουν μέρος στη «Ρεγκάτα του Αιγαίου 2005».

Θα πραγματοποιηθεί στις 7 μ.μ. στο δημοτικόσ χολείο του νησιού, ενώ στις 8:30 μ.μ. έχει προγραμματιστεί η τελετή έναρξης στην προβλήτα του λιμένα Σκάλας, όπου και θα γίνουν πολιτιστικές εκδηλώσεις προσφορά του τοπικού Δήμου.

Η εκκίνηση της πρώτης ιστιοδρομίας θα γίνει την Κυριακή 21 Αυγούστου από την Αστυπάλαια στην Τήλο.

Οι κυβερνήτες και τα πληρώματα των 90 σκαφών θα παραμείνουν στην Τήλο τη Δευτέρα 22 Αυγούστου, οπότε και θα γίνει εκδρομή, αλλά και πολιτιστικές εκδηλώσεις, προσφορά του Δήμου.

Η δεύτερη ιστιοδρομία θα γίνει την Τρίτη 23 Αυγούστου, με τους ιστιοπλόους να έχουν προορισμό τη Σύμη. Κι εδώ, ο τοπικός Δήμος έχει ετοιμάσει πολιτιστικές εκδηλώσεις την Τετάρτη 24 του μήνα.

Η τρίτη ιστιοδρομία,από τη Σύμη ως τη Ρόδο, θα τελεσθεί την Πέμπτη 25 Αυγούστου.

- Η γραμματεία θα λειτουργεί στο κτίριο του ΑΚΤΑΙΟΝ
- Υποδοχή των σκαφών από την Φιλαρμονική του Δήμου Ροδίων.
- Καθοδήγηση των σκαφών προς τις θέσεις ελλιμενισμού από δύο φουσκωτά (χωριστά τα IMS από τα ORC)
- Βοήθεια πρόσδεσης από μέλη του ΑΣΙΑΘ Ρόδου
- Παροχή νερού και ηλεκτρικού ρεύματος σε όσα σκάφη το επιθυμούν.
- Διανομή πάγου μετά την άφιξη όλων των σκαφών
- Συνεχής λειτουργία γραφείου πληροφοριών στα γραφεία του ΑΣΙΑΘΡ στη μαρίνα Μανδρακίου .
- Δυνατότητα χρήσης internet και fax
- Μπουφέ στα γραφεία του ΑΣΙΑΘΡ στη μαρίνα προσφορά του εστιατορίου ΕΛΑΛΦΙ
- Αναψυκτικά προσφορά της εταιρείας Coca – Cola 3 Ε
- Παγωμένη μπύρα προσφορά της εταιρείας Αθηναϊκή Ζυθοποιεία.
- Έκθεση – παρουσίαση νέων μοντέλων Lancia
- 17.00 Απονομή επάθλων της τρίτης ιστιοδρομίας



Την Παρασκευή 26 – 8 – 2005

- Συνεχής λειτουργία γραφείου πληροφοριών στα γραφεία του ΑΣΙΑΘΡ στη μαρίνα
- Πρωινός καφές στα γραφεία του ΑΣΙΑΘΡ στη μαρίνα
- 9.00 εκδρομή στην Λίνδο για περιορισμένο αριθμό ατόμων, προσφορά του Δήμου Ροδίων.

Το Σάββατο 27 – 8 – 2005

9.30: εκκίνηση 4ης ιστιοδρομίας για τα σκάφη κατηγορίας ORC

10.30: εκκίνηση 4ης και 5ης ιστιοδρομίας για τα σκάφη κατηγορίας IMS

- 19.45: Αναχώρηση λεωφορείων για το θέατρο της Μεσαιωνικής Τάφρου Μελίνα Μερκούρη όπου θα γίνει η τελετή απονομής επάθλων του αγώνα. Θα ακολουθήσει πολιτιστικό πρόγραμμα που οργανώνει ο Δήμος Ροδίων. Σημείο συγκέντρωσης για την αναχώρηση στα γραφεία του ΑΣΙΑΘΡ στην μαρίνα Μανδρακίου.

ΕΛΛΗΝΙΚΗ ΔΗΜΟΚΡΑΤΙΑ
ΠΕΡΙΦΕΡΕΙΑ
ΝΟΤΙΟΥ ΑΙΓΑΙΟΥ
ΝΟΜΟΣ ΔΩΔΕΚΑΝΗΣΟΥ
ΔΗΜΟΣ ΠΕΤΑΛΟΥΔΩΝ
ΤΕΧΝΙΚΕΣ ΥΠΗΡΕΣΙΕΣ
Ταχ. Δ/νση: Λ. Ελευθερίας 51
85104, Κρεμαστή
Τηλ.: 22410 90930, 90931
Φαξ.: 22410 91164

Κρεμαστή 09/08/2005
Αρ. Πρωτ. 5729

ΠΕΡΙΛΗΨΗ ΔΙΑΚΗΡΥΞΗΣ ΔΗΜΟΠΡΑΣΙΑΣ ΕΡΓΟΥ

Ο Δήμαρχος Πεταλούδων προκηρύσσει ανοικτή δημοπρασία με σφραγισμένες προσφορές, με το σύστημα Προσφοράς με Επιμέρους Ποσοστά Εκπτωσης κατά Ομάδες Τιμών και έλεγχο ομαλότητας για την κατασκευή του έργου **«Επέκταση Δικτύου Η/Φ Κρεμαστής - Παστίδας».**

Η δημοπρασία θα γίνει ημέρα Δευτέρα, 12 μηνός Σεπτεμβρίου του έτους 2005 στα γραφεία των Τεχνικών Υπηρεσιών του Δήμου στην οδό Σταδίου αρ. 7 στην Κρεμαστή από την αρμόδια Επιτροπή Δημοπρασίας. Ωρα έναρξης παραλαβής των προσφορών η 9:30 π.μ. και ώρα λήξης παραλαβής των προσφορών η 10:00π.μ.

Η δημοπρασία και η εκτέλεση του έργου θα γίνουν σύμφωνα με τις διατάξεις του Ν. 1418/1984 «Δημόσια έργα και ρυθμίσεις συναφών θεμάτων», όπως τροποποιήθηκε και ισχύει με τους Ν. 2052/92 άρθρα 6 και 20, Ν.2229/94 άρθρα 1 έως και 4, Ν.2338/95 άρθρο 13, Ν. 2372/96 άρθρο 4, Ν. 2940/01 Ν. 3212/2003 και Ν.3263/2004. Επίσης σύμφωνα με τις διατάξεις του Ν. 1642/86 όπως τροποποιήθηκε και ισχύει, το άρθρο 8 του Ν. 2741/99 και του Π.Δ. 609/1985 «Κατασκευή δημοσίων έργων» όπως τροποποιήθηκε με τα Π.Δ. 286/94, Π.Δ. 368/94, Π.Δ. 210/97, Π.Δ. 285/97, και Π.Δ. 218/1999. Τέλος οι σε εκτέλεση των ανωτέρω διατάξεων εκδοθείσες αποφάσεις, λοιπές διατάξεις που αναφέρονται ρητά ή απορρέουν από τα οριζόμενα στα συμβατικά τεύχη της παρούσας εργολαβίας και γενικότερ κάθε διάταξη που διέπει την εκτέλεση του έργουτης παρούσας σύμβασης, έστω και αν δεν αναφέρονται ρητά παραπάνω.

Ο προϋπολογισμός της δαπάνης των δημοπρατούμενων εργασιών ανέρχεται σε 207.000,00€ συμπεριλαμβανομένης της πρόβλεψης για αναθεώρηση μη συμπεριλαμβανομένου του ΦΠΑ.Το έργο χρηματοδοτείται από το πρόγραμμα «ΘΗΣΕΑΣ».

Η εγγύηση για τη συμμετοχή στη δημοπρασία ορίζεται σε 2% επί του προϋπολογισμού δηλαδή σε 4.024,35 € (τέσσερις χιλιάδες εικοσιτέσσερα ευρώ και τριάντα πέντε εκατοστά) και βεβαιώνεται με την προσκόμιση ισόποσου γραμματίου του Ταμείου Παρακαταθηκών και Δανείων ή Εγγυητικής Επιστολής αναγνωρισμένης Τράπεζας ή του ταμείου Συντάξεως Μηχανικών και Εργοληπτών Δημοσίων Εργων (ΤΣΕΜΔΕ), συντεταγμένη κατά τον ισχύοντα τύπο για το Δημόσιο.Η εγγύηση θα απευθύνεται προς το Δήμο Πεταλούδων.

Στη δημοπρασία γίνονται δεκτές εργοληπτικές επιχειρήσεις εγγεγραμμένες στο Μ.Ε.ΕΠ. (μεμονωμένες ή σε κοινοπραξίας) με τάξη πτυχίων βάσει κατάταξης του Ν. 2940/2001: για έργα κατηγορίας Ηλεκτρομηχανολογικά, τάξη πτυχίου Α2. Η ολική προθεσμία εκτέλεσης του έργου, ορίζεται σε 180 (εκατόν ογδόντα) ημερολογιακές μέρες από την ημέρα υπογραφής της σύμβασης.

Τεύχη δημοπράτησης, έντυπο προσφοράς και λοιπά στοιχεία χορηγούνται από τα γραφεία των Τεχνικών Υπηρεσιών του Δήμου, εφόσον ζητηθούν τουλάχιστον δύο (2) εργάσιμες ημέρες πριν από την ημερομηνία διεξαγωγής της Δημοπρασίας, με καταβολή των εξόδων παραγωγής των τευχών. Για περισσότερες πληροφορίες οι ενδιαφερόμενοι μπορούν να απευθύνονται στα γραφεία των Τεχνικών Υπηρεσιών του Δήμου Πεταλούδων (Ταχ. Δ/νση: Σταδίου 7, 85104 Κρεμαστή) και στα τηλέφωνα 2241090930 και 2241090931.

Ο Δήμαρχος Πεταλούδων
Μιχάλης Κορδίνας

ΕΛΛΗΝΙΚΗ ΔΗΜΟΚΡΑΤΙΑ
ΠΕΡΙΦΕΡΕΙΑ ΝΟΤΙΟΥ ΑΙΓΑΙΟΥ
ΝΟΜΟΣ ΔΩΔΕΚΑΝΗΣΟΥ
ΔΗΜΟΣ ΚΑΡΠΑΘΟΥ

ΕΥΡΩΠΑΪΚΗ ΕΝΩΣΗ
ΕΥΡΩΠΑΪΚΗ ΕΠΙΤΡΟΠΗ
ΕΥΡΩΠΑΪΚΟ ΚΟΙΝΩΝΙΚΟ ΤΑΜΕΙΟ

Κάρπαθος, 29/7/2005
Α.Π. 5681

Περίληψη Προκήρυξης Διαγωνισμού για τη σύναψη δημόσιων συμβάσεων υπηρεσιών

ΠΕΡΙΦΕΡΕΙΑΚΟ ΕΠΙΧΕΙΡΗΣΙΑΚΟ ΠΡΟΓΡΑΜΜΑ:		Π.Ε.Π. ΝΟΤΙΟΥ ΑΙΓΑΙΟΥ 2000-2006
ΑΞΟΝΑΣ:	4	Ενίσχυση Και Αξιοποίηση Των Δυναμικών Νησιωτικών Κέντρων Ανάπτυξης
ΜΕΤΡΟ:	1	ΔΡΑΣΕΙΣ ΠΡΟΩΘΗΣΗ ΤΗΣ ΑΠΑΣΧΟΛΗΣΗΣ ΚΑΙ ΕΝΕΡΓΕΙΕΣ ΚΑΤΑΡΤΙΣΗΣ
ΕΡΓΟ		Κατάρτιση της ΤΠΑ ΔΙΟΔΩΣ Δίκτυο Ολοκληρωμένων Δωδεκανησιακών Συνεργασιών για την Προώθηση της Απασχόλησης στις Εναλλακτικές Μορφές Τουρισμού Δήμου Καρπάθου σε πιστοποιημένα Κέντρα Επαγγελματικής Κατάρτισης (ΚΕΚ)
ΠΡΟΫΠΟΛΟΓΙΣΜΟΣ ΕΡΓΟΥ:		65.988 ευρώ

Το έργο συγχρηματοδοτείται κατά 75% από το Ευρωπαϊκό Κοινωνικό Ταμείο και 25% από εθνικούς πόρους

1. Αναθέτουσα Αρχή
ΔΗΜΟΣ ΚΑΡΠΑΘΟΥ
Διεύθυνση: Κάρπαθος, Τ.Κ. 85700, ΚΑΡΠΑΘΟΣ
Τηλέφωνο: 2245022688
Fax: 2245022566
E-mail: karpathos-cityhall@rho.forthnet.gr

2. Διαδικασία ανάθεσης Π.Δ. 346/98
Ανοικτός Δημόσιος Πανελλήνιος Διαγωνισμός με σφραγισμένες προσφορές κατά την ανοικτή διαδικασία σύμφωνα με τα προβλεπόμενα 92/50/ΕΟΚ, όπως στο ελληνικό δίκαιο

4. Περιγραφή υπηρεσιών
Το έργο αφορά την υλοποίηση ενός (1) προγράμματος κατάρτισης ανέργων και ατόμων ευπαθών κοινωνικά ομάδων.

Τα θεματικά αντικείμενα των προγραμμάτων κατάρτισης παρουσιάζονται αναλυτικά στο Αναλυτικό Τεύχος της Προκήρυξης Κατάρτισης.

Η υλοποίηση του προγράμματος αυτού θα πραγματοποιηθεί σύμφωνα με τη με αριθμό ΠΝΑ 9382/ΕΥΔ 3053 απόφαση του Γενικού Γραμματέα της Περιφέρειας Νοτίου Αιγαίου σχετικά με την ένταξη του έργου στο ΠΕΠ Νοτίου Αιγαίου 2000-2006 και σύμφωνα με τη με αριθμό 112392/01-11-2004 Κοινή Υπουργική Απόφαση των Υπουργών Οικονομίας και Οικονομικών και Απασχόλησης και Κοινωνικής Προστασίας.

α) Η διάρκεια του προγράμματος κατάρτισης από πιστοποιημένα Κέντρα Επαγγελματικής Κατάρτισης (ΚΕΚ) θα είναι 282 ώρες.

β) Υποχρεωτική θα είναι η ενσωμάτωση των εξής εκπαιδευτικών ενοτήτων: α) Υγιεινή και Ασφάλεια στο χώρο εργασίας για συνολικά δέκα (10) ώρες και β) προετοιμασία για την αγορά εργασίας για συνολικά δέκα (10) ώρες.

Ο προϋπολογισμός της συμβάσεως ανέρχεται στο ποσό των **εξήντα πέντε χιλιάδων εννιακοσίων ογδόντα οκτώ ΕΥΡΩ (65.988 €).** Η παροχή υπηρεσιών επαγγελματικής κατάρτισης απαλλάσσεται από Φ.Π.Α. σύμφωνα με τις διατάξεις της περίπτωσης ιβ' της παραγράφου 1 του άρθρου 22 του Ν. 2859/2000.

5. Τόπος Παροχής Υπηρεσιών
Όπου επιβάλλεται από τη φύση των ζητούμενων υπηρεσιών.

6. Επαγγελματικά προσόντα
Οι υποψήφιοι ανάδοχοι θα πρέπει να δηλώσουν στις προσφορές τα ονόματα και τα επαγγελματικά προσόντα των στελεχών που θα είναι υπεύθυνα για την κατάρτιση.

7. Δικαίωμα Συμμετοχής στο διαγωνισμό
Δικαίωμα συμμετοχής στο διαγωνισμό έχουν μόνο τα Κέντρα Επαγγελματικής Κατάρτισης (ΚΕΚ) της ημεδαπής τα οποία έχουν πιστοποιηθεί σύμφωνα με τις διατάξεις της υπ' αριθμ. 110327/14-2-2005 (ΦΕΚ 230/Β'/21-2-2005/ΚΥΑ) του Υπουργού Οικονομίας και Οικονομικών και του Υπουργού Απασχόλησης και Κοινωνικής Προστασίας. Οι υποψήφιοι ανάδοχοι μπορούν να υποβάλουν στην Περιφέρεια Νοτίου Αιγαίου προσφορά μόνο για προγράμματα που εντάσσονται στα θεματικά πεδία στα οποία έχουν πιστοποιηθεί από το ΕΚΕΠΙΣ και εφόσον το Νότιο Αιγαίο συγκαταλέγεται στις Περιφέρειες που έχουν δυνατότητα συμμετοχής σύμφωνα με την υπ' αριθμ. 110327/14-2-2005 (ΦΕΚ 230/Β'/ 21-2-2005/ΚΥΑ) του Υπουργού Οικονομίας και Οικονομικών και του Υπουργού Απασχόλησης και Κοινωνικής Προστασίας.

8. Πληροφοριακά στοιχεία των υποψηφίων
Οι υποψήφιοι ανάδοχοι οφείλουν να πληρούν τις προϋποθέσεις που καθορίζονται από τα άρθρα 24 του Π.Δ. 346/98 (ΦΕΚ 230/Α'/98) και να συνοδεύουν την προσφορά τους με τα σχετικά δικαιολογητικά. Όλα τα πιστοποιητικά και αποδεικτικά στοιχεία πρέπει να είναι νόμιμης ισχύος και αναφέρονται αναλυτικά στο τεύχος της προκήρυξης.

Οι προσφορές πρέπει να αφορούν μέρος μόνο του προκηρυχθέντος έργου σύμφωνα με το άρθρο 3 της υπ'αριθμ. 112392 (ΦΕΚ 1813/Β'/8-12-04) Κοινής Υπουργικής Απόφασης των Υπουργών Οικονομίας & Οικονομικών και Απασχόλησης & Κοινωνικής Προστασίας.

Οι προϋποθέσεις για την υποβολή προγραμμάτων από τους υποψήφιους αναλύονται στο άρθρο της προκήρυξης.

9. Εναλλακτικές προσφορές
Εναλλακτικές προσφορές ή αντιπροσφορές δε γίνονται δεκτές.

10. Προθεσμία ολοκλήρωσης των παρεχόμενων υπηρεσιών (Διάρκεια συμβάσεων)
Η υλοποίηση των προγραμμάτων πρέπει να έχει ολοκληρωθεί μέχρι 31/12/2005.

11. Διάθεση των εγγράφων στοιχείων του διαγωνισμού
α) Οι ενδιαφερόμενοι μπορούν να προμηθευτούν τα τεύχη της Προκήρυξης από το Δήμο Καρπάθου, Τηλέφωνο: 2245022688, FAX: 22450-22556 όλες τις εργάσιμες μέρες και ώρες μέχρι και την 31 Αυγούστου και ώρα 12:00.

β) Το αναλυτικό κείμενο της προκήρυξης μπορεί να αναζητηθεί μέσω του Διαδικτύου, στη διεύθυνση: http://www.kalithea.gr/el/diodos ή μέσω ηλεκτρονικού ταχυδρομείου στο karpathos-cityhall@rho.forthnet.gr

12. Χρόνος, τόπος υποβολής των προσφορών
α) Η προθεσμία υποβολής προσφορών εκπνέει την **15 Σεπτεμβρίου και ώρα 10:00 π.μ.**

β) Οι προσφορές θα πρωτοκολλούνται στο Δήμο Καρπάθου μέχρι την προαναφερθείσα ημέρα και ώρα.

Σε κάθε άλλη περίπτωση δε θα λαμβάνονται υπόψη και θα επιστρέφονται.

γ) Οι προσφορές θα υποβάλλονται σε δύο (2) αντίγραφα.

Η προσφορά μπορεί να υποβληθεί και ταχυδρομικώς στην παραπάνω διεύθυνση ως συστημένη. Όσες προσφορές υποβληθούν έτσι θα παραληφθούν, μόνο αν πρωτοκολληθούν μέχρι την ως αν ω ημέρα και ώρα λήξης της προθεσμίας υποβολής τους. **Προσοχή!** Η ημερομηνία σφραγίδας του ταχυδρομείου δε λαμβάνεται υπόψη. Εκπρόθεσμες προσφορές δε θα παραλαμβάνονται ή εφόσον παραληφθούν, θα απορρίπτονται ως απαράδεκτες και δε θα αποσφραγίζονται.

13. Χρόνος και τόπος αποσφράγισης των προσφορών
α) Η αποσφράγιση των προσφορών πραγματοποιείται από την Επιτροπή Διενέργειας /Αξιολόγησης του Διαγωνισμού ενώπιον των νομίμως εξουσιοδοτημένων εκπροσώπων των συμμετεχόντων.

β) Η αποσφράγιση των προσφορών θα γίνει την **Παρασκευή 23 Σεπτεμβρίου και ώρα 12.00** στο Γραφείο Προγραμματισμού του Δημαρχείου Καρπάθου.

14. Εγγυήσεις συμμετοχής
Με την υποβολή των προσφορών πρέπει υποχρεωτικά και με ποινή αποκλεισμού να κατατεθεί εγγυητική επιστολή ύψους εκατόν πενήντα ευρώ (150) για κάθε υποβαλλόμενο πρόγραμμα. Η εγγυητική επιστολή πρέπει να απευθύνεται προς την Περιφέρεια Νοτίου Αιγαίου και να έχει ισχύ (180) ημερών από την επομένη της ημερομηνίας λήξης της προθεσμίας υποβολής των προσφορών.

15. Χρηματοδότηση των προσφορών
Το εν λόγω έργο έχει ενταχθεί στο Πρόγραμμα Δημοσίων Επενδύσεων, στην ΣΑΕΠ 067/3, με συνολικό προϋπολογισμό (εθνική και κοινοτική συμμετοχή) 65.988€ και πίστωση έτους 2005 ποσού ύψους 50.000€.

16. Ισχύς των προσφορών
Τουλάχιστον εκατόν πενήντα (150) ημερολογιακές ημέρες από την επομένη της ημερομηνίας λήξης της προθεσμίας υποβολής των προσφορών.

17. Κριτήρια ανάθεσης
Η πλέον συμφέρουσα προσφορά ανά προκηρυχθέν πρόγραμμα σύμφωνα με τους όρους της προκήρυξης και της ισχύουσας νομοθεσίας.

18. Ημερομηνία αποστολής της προκήρυξης
Ημερομηνία αποστολής της προκήρυξης για δημοσίευση στον ελληνικό τύπο είναι η Δευτέρα 8 Αυγούστου

19. Λοιπά πληροφοριακά στοιχεία
Η αναθέτουσα αρχή, εφόσον συντρέχει λόγος, διατηρεί το δικαίωμα της διακοπής της διαδικασίας σε οποιοδήποτε χρονικό σημείο μέχρι την κατακύρωση, χωρίς αυτό να γεννά οποιοδήποτε δικαίωμα στους συμμετέχοντες.

20. Σύμβαση ανάθεσης
Η σύμβαση ανάθεσης συντάσσεται σύμφωνα με τους όρους της προκήρυξης, την υποβληθείσα προσφορά, την κατακυρωτική απόφαση του Δήμου Καρπάθου και τις σχετικές νομοθετικές και κανονιστικές διατάξεις.

21. Πληροφορίες
Για περισσότερες πληροφορίες οι ενδιαφερόμενοι μπορούν να απευθύνονται στο τηλέφωνο 22450-22688 αρμόδια κα Σοφία Αγγέλου.

Ο ΔΗΜΑΡΧΟΣ ΚΑΡΠΑΘΟΥ
ΜΙΧΑΛΗΣ Γ. ΙΩΑΝΝΙΔΗΣ

ΕΛΛΗΝΙΚΗ ΔΗΜΟΚΡΑΤΙΑ
ΠΕΡΙΦΕΡΕΙΑ ΝΟΤΙΟΥ ΑΙΓΑΙΟΥ
ΝΟΜΑΡΧΙΑΚΗ ΑΥΤΟΔΙΟΙΚΗΣΗ ΔΩΔΕΚΑΝΗΣΟΥ
ΔΗΜΟΣ ΚΑΡΠΑΘΟΥ

ΕΡΓΟ: ΚΑΤΑΣΚΕΥΗ ΚΛΙΜΑΚΑΣ ΑΠΟ ΕΠΑΡΧΙΑΚΗ ΟΔΟ ΠΥΛΩΝ- ΑΡΚΑΣΑΣ ΠΡΟΣ ΠΑΡΑΛΙΑ ΟΙΚΙΣΜΟΥ ΦΟΙΚΙΝΙΟΥ

ΠΕΡΙΛΗΨΗ ΔΙΑΚΗΡΥΞΗΣ

Ο ΔΗΜΑΡΧΟΣ ΚΑΡΠΑΘΟΥ προκηρύσσει δημόσιο μειοδοτικό διαγωνισμό με το σύστημα «Ανοικτής δημοπρασίας» (σύστημα υποβολής προσφοράς με επί μέρους ποσοστά έκπτωσης κατά ομάδες ομοειδών εργασιών και έλεγχο ομαλότητας) για την ανάδειξη αναδόχου εκτέλεσης του έργου: **«Κατασκευή κλίμακας από επαρχιακή οδό Πυλών - Αρκάσας προς παραλία οικισμού Φοινικίου»** .

Η συνολική δαπάνη του έργου, κατά τον προϋπολογισμό μελέτης της Υπηρεσίας, ανέρχεται σε **22000,00 €**, συμπεριλαμβανομένου του ΦΠΑ και χρηματοδοτείται από ίδιους πόρους.

Το έργο εντάσσεται στην κατηγορία έργων «Οδοποιΐας» και «Οικοδομικών».

Η δημοπρασία θα γίνει, από την κατά νόμο επιτροπή, την 15η Σεπτεμβρίου 2005, ημέρα Πέμπτη και προθεσμία παραλαβής των προσφορών στο διαγωνισμό, ώρα 10:00 π.μ., στα γραφεία του Δήμου Καρπάθου, Ταχ. Δ/νση: Πηγάδια Καρπάθου, Τ.Κ. 85700, τηλ. 22450 22688/22427.

Αν για οποιοδήποτε λόγο δεν διεξαχθεί η δημοπρασία την ανωτέρω ημερομηνία, τότε θα διενεργηθεί την 19η Σεπτεμβρίου 2005, ημέρα Δευτέρα και ώρα 10:00 π.μ.

Στη δημοπρασία γίνονται δεκτές :

Εργοληπτικές Επιχειρήσεις Δημοσίων Εργων εγγεγραμμένες στο ΜΕΕΠ στην κατηγορία έργων «Οδοποιΐας» και«Οικοδομικών» Α1 έως 1η τάξη ανεξαρτήτως έδρας ή Κοινοπραξίες Επιχειρήσεων, που καλύπτουν τις ανωτέρω κατηγορίες, όπως προβλέπεται στο Ν. 2940/2001, καθώς και Μεμονωμένες ή Κοινοπραξίες Εργοληπτικών Επιχειρήσεων των άλλων χωρών - μελών της Ε.Ε. και του Ε.Ο.,Χ., μη εγγεγραμμένες στο ΜΕΕΠ του ΥΠΕΧΩΔΕ, σύμφωνα με τις ισχύουσες διατάξεις.

Για τη συμμετοχή στο διαγωνισμό πρέπει να κατατεθεί από κάθε διαγωνιζόμενο εγγυητική επιστολή ποσού 382 ευρώ, ποσοστό 2% της προϋπολογιζόμενης δαπάνης του έργου, μειωμένης κατά τη δαπάνη ΦΠΑ. Η εγγυητική επιστολή πρέπει να έχει εκδοθεί από τράπεζα που λειτουργεί νόμιμα στην Ελλάδα ή σε άλλο κράτος μέλος της Ευρωπαϊκής Ενωσης, το ΤΣΜΕΔΕ κ.λπ. κατά τις διατάξεις του άρθρου 23 του Π.Δ. 609/85. Να είναι γραμμένη στα ελληνικά ή να συνοδεύεται από επίσημη μετάφρασή της στην ελληνική γλώσσσα.

Οι ενδιαφερόμενοι δύνανται να παραλαμβάνουν τα τεύχη δημοπράτησης από την Τεχνική Υπηρεσία του Δήμου Καρπάθου, Ταχ. Δ/νση: Πηγάδια Καρπάθου, Τ.Κ. 85700, τηλ. 22450 22688/22427, εφόσον ζητηθούν τουλάχιστον δύο εργασιμες ημέρες πριν την ημέρα υποβολής των προσφορών (χωρίς να προσμετράται η ημέρα του διαγωνισμού) και χορηγούνται το αργότερο εντός της εργάσιμης ημέρας από την υποβολή της αίτησης χορήγησης.

ΚΑΡΠΑΘΟΣ 3/8/2005
ΓΙΑ ΤΟΝ ΔΗΜΟ ΚΑΡΠΑΘΟΥ
Ο ΔΗΜΑΡΧΟΣ
ΜΙΧΑΗΛ Γ. ΙΩΑΝΝΙΔΗΣ

ΕΛΛΗΝΙΚΗ ΔΗΜΟΚΡΑΤΙΑ
ΠΕΡΙΦΕΡΕΙΑ ΝΟΤΙΟΥ ΑΙΓΑΙΟΥ
ΝΟΜΟΣ ΔΩΔΕΚΑΝΗΣΟΥ
ΔΗΜΟΣ ΡΟΔΙΩΝ
Δ.ΝΣΗ ΠΡΟΣΤΑΣΙΑΣ ΜΕΣΑΙΩΝΙΚΗΣ ΠΟΛΗΣ ΚΑΙ ΑΡΧΑΙΟΛΟΓΙΚΩΝ ΧΩΡΩΝ

Αρ. Πρωτ. 12237/10-8-2005

ΠΕΡΙΛΗΨΗ ΔΙΑΚΗΡΥΞΗΣ ΔΗΜΟΠΡΑΣΙΑΣ

Ο δημαρχεύων αντιδήμαρχος Ροδίων Ιωάννης Τσιγάρος προκηρύσσει ανοικτό μειοδοτικό διαγωνισμό με σφραγισμένες προσφορές με επιμέρους ποσοστά έκπτωσης, κατά ομάδες τιμών και έλεγχο ομαλότητας των επιμέρους ποσοστών έκπτωσης, κατά ομάδες τιμών και έλεγχο ομαλότητας των επιμέρους ποσοστών έκπτωσης (περίπτωση β της παραγράφου 4 του άρθρου 4 του Ν. 1418/84 και άρθρο 7 του Π.Δ. 609/1985) για την ανάδειξη αναδόχου εκτέλεσης του έργου: «Αποκατάσταση διατηρητέου κτιρίου στην οδό Πίνδου (Σπίτι της Κύπρου)» με προϋπολογισμό δαπάνης τετρακοσίων χιλιάδων (400.000) ευρώ, συμπεριλαμβανομένου του Φ.Π.Α.

Η δημοπρασία και η εκτέλεση του έργου θα γίνουν σύμφωνα με τις διατάξεις:

- του Ν. 1418/84 «Δημόσια Εργα και ρυθμίσεις συναφών θεμάτων», όπως ισχύει μετά την τροποποίησή του και τη συμπλήρωσή του από τους νόμους 2229/94, 2308/95, 2338/95, 2372/96, 2940/01, 3021/02, 3212/03, 3263/04 και το Ν. 3310/05.
- των εκτελεστικών τους Π.Δ. 609/85 και 472/85 όπως ισχύουν μετά την τροποποίησή τους από τα Π.Δ. 368/94, 286/94, 285/97, 402/96, 210/97, 218/99
- του Π.Δ. 171/1987 και του Π.Δ. 334/2000 καθώς και των σχετικών υπουργικών αποφάσεων και εγκυκλίων που έχουν εκδοθεί προς εφαρμογή τους.

Το έργο θα χρηματοδοτηθεί κατά 75% από το Ευρωπαϊκό Ταμείο Περιφερειακής Ανάπτυξης και κατά 25% από πιστώσεις του Προγράμματος Δημοσίων Επενδύσεων (υπ' αριθμό 11939/ΥΔ774/31-03-2005 απόφαση ένταξης πράξης στο Πρόγραμμα Κοινοτικής Πρωτοβουλίας Interreg IIIA/Ελλάδα - Κύπρος) και υπόκειται στις κρατήσεις που προβλέπονται για τα έργα αυτά.

Η δημοπρασία θα διενεργηθεί στη 1-9-2005, ημέρα Πέμπτη και ώρα 10 π.μ. (λήξη παραλαβής προσφορών), στα γραφεία της Διεύθυνσης Προστασίας Μεσαιωνικής Πόλης στην οδό Ιπποτών στη Μεσαιωνική Πόλη Ρόδου. Αν για οποιονδήποτε λόγο δεν διεξαχθεί η δημοπρασία την προαναφερθείσα ημερομηνία, θα διενεργηθεί στις 8-9-2005, ημέρα Πέμπτη και ώρα 10 π.μ.

Στο διαγωνισμό γίνονται δεκτοί οι παρακάτω:

Μεμονωμένες εργοληπτικές επιχειρήσεις:

α.Εγγεγραμμένες στο Μητρώο Εργοληπτικών Επιχειρήσεων που τηρείται στη Γ.Γ.Δ.Ε του Υ.ΠΕ.ΧΩ.ΔΕ ως ακολούθως:

α.1 Εργοληπτικές Επιχειρήσεις που έχουν την έδρα τους ή/και που έχουν δηλώσει ως δεύτερο νομό το νομό Δωδεκανήσου και κάτοχοι πτυχίου Α2, 1ης, 2ης και 3ης τάξης για έργα κατηγορίας Οικοδομικά και Α2, 1ης και 2ης τάξης για έργα κατηγορίας Ηλεκτρομηχανολογικά.

α.2 Εργοληπτικές Επιχειρήσεις που έχουν την έδρα τους εκτός νομού Δωδεκανήσου και κάτοχοι πτυχίου Α2, 1ης και 2ης τάξης για έργα κατηγορίας Οικοδομικά και Α2, της 1ης τάξης για έργα κατηγορίας Ηλεκτρομηχανολογικά.

β. Προερχόμενες από κράτη - μέλη της Ε.Ε. ή του Ευρωπαϊκού Οικονομικού Χώρου (Ε.Ο.Χ.) ή από κράτη που έχουν υπογράψει τη συμφωνία για τις δημόσιες συμβάσεις (Σ.Δ.Σ.) του Παγκόσμιου Οργανισμού Εμπορίου (Π.Ο.Ε.), στα οποία τηρούνται επίσημοι κατάλογοι αναγνωρισμένων εργοληπτών, εφόσον είναι εγγεγραμμένες σε αυτούς και σε τάξη και κατηγορία αντίστοιχη με τις καλούμενες του Ελληνικού Μητρώου ΜΕΕΠ.

γ. Προερχόμενες από ως ανωτέρω β' κράτη, στα οποία δεν τηρούνται επίσημοι κατάλογοι αναγνωρισμένων εργοληπτών, εφόσον αποδεικνύουν ότι έχουν εκτελέσει, παρόμοια με το δημοπρατούμενο, από ποιοτική και ποσοτική άποψη.

Κοινοπραξίες Εργοληπτικών Επιχειρήσεων των παραπάνω περιπτώσεων α, β και γ σε οποιονδήποτε συνδυασμό μεταξύ τους υπό τους όρους του άρθρου 2 παρ. 7 του π.δ. 609/85 (Κοινοπραξία στην ίδια κατηγορία), υπό τον όρο ότι κάθε εργοληπτική επιχείρηση θα συμμετέχει με ποσοστό συμμετοχής όχι μικρότερο του 25% της καλούμενης κατηγορίας.

Κοινοπραξίες εργοληπτικών επιχειρήσεων για την κάλυψη των διαφόρων κατηγοριών των εργασιών του έργου και υπό τους όρους της παρ. 3 του άρθρου 2 του π.δ. 609/85. Κοινοπραξίες εργοληπτικών επιχειρήσεων εγγγεγραμμένων στο ΜΕΕΠ που τηρείται στη Γ.Γ.Δ.Ε του Υ.ΠΕ.ΧΩ.ΔΕ , με τις προϋποθέσεις της παρ. 42 του άρθρου 16 του ν. 1418/84, όπως ισχύει (αναβάθμιση ορίου λόγω κοινοπραξίας) ως ακολούθως:

α. Εργοληπτικών Επιχειρήσεων που έχουν την έδρα τους ή/και που έχουν δηλώσει ως δεύτερο νομό το νομό Δωδεκανήσου και κατόχων πτυχίου Α1 τάξης για έργα κατηγορίας Ηλεκτρομηχανολογικά και Α2, 1ης, 2ης και 3ης τάξης για έργα κατηγορίας Οικοδομικά.

β. Εργοληπτικών Επιχειρήσεων που έχουν την έδρα τους εκτός νομού Δωδεκανήσου και κατόχων πτυχίου Α1 τάξης για έργα κατηγορίας Ηλεκτρομηχανολογικά και Α2, 1ης και 2ης τάξης για έργα κατηγορίας Οικοδομικά.

Η εγγύηση για τη συμμετοχή στη δημοπρασία ορίζεται στο ποσό των επτά χιλιάδων έξι (7.006) ευρώ, και βεβαιώνεται με την προσκόμιση ισόποσου γραμματίου του Ταμείου Παρακαταθηκών και Δανείων ή εγγυητικής επιστολής αναγνωρισμένης Τράπεζας ή του Ταμείου Συντάξεως Μηχανικών και Εργοληπτών Δημοσίων Εργων συντεταγμέννη κατά τον ισχύοντα τρόπο για το Δημόσιο. Η εγγύηση θα απευθύνεται στο Δήμο Ροδίων.

Τα στοιχεία του διαγωνισμού χορηγούνται στους ενδιαφερόμενους από τη Δ/νση Προστασίας Μεσαιωνικής Πόλης και Αρχαιολογικών χώρων, οδός Ιπποτών 4 Μεσαιωνική Πόλη Ρόδου, εφόσον ζητηθούν τουλάχιστον δύο εργάσιμες ημέρες πριν από την ημέρα υποβολής των προσφορών (χωρίς να προσμετράται η ημέρα του διαγωνισμού) και χορηγούνται το αργότερο εντός της επομένης εργάσιμης ημέρας από την υποβολή της αίτησης χορήγησης. Για την παραλαβή των τευχών οι ενδιαφερόμενοι καταβάλλουν στο Τμήμα Προσόδων της Δ/νσης Οικονομικών του Δήμου (έως 13.00 καθημερινά τις εργάσιμες ημέρες) τη δαπάνη αναπαραγωγής τους, που ανέρχεται σε είκοσι (20) ευρώ.

Πληροφορίες κ. Αρνά Ευφημία, τηλ.: 22410 74314, 36550..

Ο Δημαρχεύων Αντιδήμαρχος
Ιωάννης Τσιγάρος

ΕΛΛΗΝΙΚΗ ΔΗΜΟΚΡΑΤΙΑ
ΝΟΜΟΣ ΔΩΔΕΚΑΝΗΣΟΥ
ΔΗΜΟΣ ΠΕΤΑΛΟΥΔΩΝ
ΟΙΚΟΝΟΜΙΚΗ ΥΠΗΡΕΣΙΑ

Ρόδος, 12/8/2005
Αριθμ. Πρωτ. 107

ΑΝΑΚΟΙΝΩΣΗ

Ανακοινώνουμε στους φορολογούμενους του Δήμου Πεταλούδων τη ρύθμιση οφειλών από το τέλος διαμονής παρεπιδημούντων, το τέλος επί των ακαθαρίστων εσόδων σύμφωνα με το άρθρο 9 παρ. 5 του Ν. 3345/2005.

Με το άρθρο 9 παρ. 5 του Ν. 3345/2005 επαναφέρονται σε ισχύ από τη δημοσίευση του Νόμου αυτού και για ακόμη έξι μήνες από 16-6-2005 μέχρι 16-12-2005, οι διατάξεις των παραγράφων 3, στοιχ. α,β,γ, και δ και του άρθρου 12 του Ν. 3074/2002 (ΦΕΚ 296Α), για τις οφειλές που έχουν βεβαιωθεί ή μη μέχρι τη δημοσίευση του ανωτέρου νόμου, δηλαδή μέχρι την 16/6/2005.

Με τις ανωτέρω διατάξεις, επαναφέρεται σε ισχύ η δυνατότητα ευνοϊκής ρύθμισης οφειλών προς τους ΟΤΑ βεβαιωμένων ή μη εσόδων, που προέρχονται από την καταβολή του τέλους διαμονής παρεπιδημούντων, του τέλους επί των ακαθαρίστων εσόδων.

Ειδικότερα οι διατάξεις του άρθρου 12 του ν. 3074/2002 που επαναφέρονται σε ισχύ είναι οι ακόλουθες:

3α. Υπόχρεοι οι οποίοι μέχρι την έναρξη της ισχύος του νόμου αυτού δεν έχουν υποβάλει δήλωση ή έχουν υποβάλει ανακριβή ή ελλιπή δήλωση του τέλους διαμονής παρεπιδημούντων και του τέλους επί των ακαθαρίστων εσόδων μπορούν να την υποβάλουν στον οικείο δήμο ή κοινότητα μέσα σε έξι μήνες από την έναρξη ισχύος του νόμου αυτού, (δηλαδή μέχρι τις 16/12/2005) με αρχική ή συμπληρωματική δήλωση προσκομίζοντας αντίγραφο ετήσιου εκκαθαριστικού σημειώματος του Φ.Π.Α., χωρίς την επιβολή σε βάρος τους προστίμου ή οποιασδήποτε άλλης κύρωσης.

3γ. Το τέλος που οφείλεται με βάση τις διατάξεις των προηγουμένων παραγράφων καταβάλλεται σε είκοσι τέσσερις (24) ισόποσες μηνιαίες δόσεις, καθεμιά από τις οποίες δεν μπορεί να είναι μικρότερη των εκατόν πενήντα (150) ευρώ. Η πρώτη δόση καταβάλλεται με την υποβολή της δήλωσης και οι λοιπές μέχρι την τελευταία ημέρα των αντίστοιχων μηνών. Αν καταβληθεί ολόκληρο το ποσό μέσα στην προθεσμία καταβολής της πρώτης δόσης, ο οφειλέτης δικαιούται έκπτωσης δέκα τοις εκατό (10%).

Η υπαγωγή των οφειλών στις ανωτέρω ρυθμίσεις, κατόπιν σχετικής αιτήσεως του οφειλέτη, είναι υποχρεωτική, καθώς προβλέπεται ευθέως από τον νόμο και ισχύει για όλους τους Δήμους και τις Κοινότητες.

Ο Δήμαρχος
ΜΙΧΑΛΗΣ ΚΟΡΔΙΝΑΣ

ΕΛΛΗΝΙΚΗ ΔΗΜΟΚΡΑΤΙΑ
ΠΕΡΙΦΕΡΕΙΑ ΝΟΤΙΟΥ ΑΙΓΑΙΟΥ
ΝΟΜΟΣ ΔΩΔΕΚΑΝΗΣΟΥ
ΝΟΜΑΡΧΙΑΚΗ ΑΥΤ/ΣΗ ΔΩΔ/ΣΟΥ
ΝΟΜΑΡΧΙΑΚΟ ΣΥΜΒΟΥΛΙΟ

Ρόδος, 9/8 /2005
Αριθμ. Πρωτ. Ν.Σ. 438
(Σχετ: Ν.Σ. 437/2005)

ΑΝΑΚΟΙΝΩΣΗ

Με την παρούσα ανακοινώνουμε ότι στις 9-8-2005 παρελήφθησαν από το Γραφείο μας οι παρακάτω Αποφάσεις της Περιφέρειας Νοτίου Αιγαίου - Γενική Διεύθυνση Περιφέρειας - Τμήμα ΠΕ.ΧΩ Δωδ/σου:

Α) Η με αριθμό 965/2-8-2005 Απόφαση του Γενικού Γραμματέα Περιφέρειας Νοτίου Αιγαίου με θέμα: «Εγκριση περιβαλλοντικών όρων για τη λειτουργία της υφιστάμενης ξενοδοχειακής μονάδας με τον τίτλο "ΣΤΑΘΗΣ", 1 αστέρα ως προς την κατηγοριοποίηση και δυναμικότητας 14 κλινών επί οικοπέδου έκτασης 294 τ.μ. στην οδό Ομήρου της Παλιάς Πόλης του Δήμου Ροδίων, Νήσου Ρόδου Νομού Δωδεκανήσου, ιδιοκτησίας κ. Ευαγγελίας Κεφαλά».

Β) Η με αριθμό 968/2-8-2005 Απόφαση του Γενικού Γραμματέα Περιφέρειας Νοτίου Αιγαίου με θέμα: «Εγκριση περιβαλλοντικών όρων για την κατασκευή και λειτουργία νέας ξενοδοχειακής μονάδος 5 αστέρων και δυναμικότητας 650 κλινών σε γήπεδο έκτασης 58.117 τ.μ. στη θέση «Καβουράκια» Δήμου Καλλιθέας, Νήσου Ρόδου , Νομού Δωδεκανήσου ιδιοκτησίας της «ΚΡΕΣΤΑΙΝΙΤΗΣ ΑΞΕΤΕΕ».

Καλούμε κάθε ενδιαφερόμενο προκειμένου να λάβει γνώση του περιεχομένου εκάστης των παραπάνω αποφάσεων να αποταθεί στο Τοπικό Γραφείο Περιβάλλοντος της Δ/νσης Πολεοδομίας - Χωροταξίας - Περιβάλλοντος Ν.Α. Δωδεκανήσου (κ. Αρη Σκιαδόπουλο τηλ. 22410 - 30413).

Οι προαναφερόμενες αποφάσεις θα αναρτηθούν, για τις προσεχείς μέρες, στον πίνακα ανακοινώσεων της Νομαρχίας.

Ο
Πρόεδρος του Ν.Σ. Δωδ/σου
ΦΩΤΗΣ ΧΑΤΖΗΔΙΑΚΟΣ

Off the record

Παγκόσμια πρωτιά (;)

Αυτό που κατέγραψε η ποδοσφαιρική ιστορία του νησιού μας τις τελευταίες ημέρες, ίσως να αποτελεί παγκόσμια πρωτιά. Μιλάμε για την απόλυση του Τζάλα από το λόμπι.

Εγινε σε περίοδο που η ομάδα βρισκόταν σε προετοιμασία και ακόμα ο Αθηναίος τεχνικός δεν είχε προλάβει να παρουσιάσει την εντεκάδα που θα ξεκινούσε στο πρωτάθλημα. Αυτό θα γινόταν στον αγώνα Κυπέλλου Ελλάδας, όπου ο «γηραιός» κληρώθηκε ν' αντιμετωπίσει τον Θερμαϊκό. Επίσης ένας προπονητής δεν προλαβαίνει να παρουσιάσει τη δουλειά του μόνο στην περίοδο της προετοιμασίας.

Καλή ή κακή η ενέργεια που έκανε η διοίκηση του «γηραιού» σε τέτοιο χρονικό σημείο, θα φανεί αργότερα.

Πάντως, ευτυχώς που μετά τον Τζάλα δεν έφεραν τον Αρχό. Ας δούμε και τον Αυστριακό και μετά βλέπουμε τη συνέχεια του έργου. Ο συγγραφέας του σεναρίου όμως στο βάθος βλέπει τον Βατενό να παίζει μόνος του σε κάποια στιγμή. Πότε θα γίνει αυτό; Υπομονή και θα το μάθουμε όλοι μαζί.

✓

Οχι θα κάτσουν να σκάσουν

Τρικούβερτο γλέντι έγινε προχθές στη χοροεσπερίδα των Βατενών, καθώς η σούμα και οι νοστιμότατοι μεζέδες στα κάρβουνα ήταν ό,τι πιο προκλητικό μπορεί να φανταστεί κάποιος. Μάλιστα και στους χορούς δεν πήγαν πίσω διοίκηση και φίλοι του συλλόγου.

Κι όλα αυτά συνέβησαν παρά το γεγονός ότι η ομάδα τους στο φιλικό με τον Απόλλωνα Καλυθιών ηττήθηκε.

Σιγά που θα κάτσουν θα σκάσουν επειδή φάγανε δύο μπαλάκια οι ποδοσφαιριστές τους.

Ο πρόεδρος και τα μέλη του Δ.Σ. τους πήραν στη χοροεσπερίδα και γλέντησαν μαζί τους μέχρι πρωΐας. Μπράβο στην ξεγνοιασιά σας παιδιά, έτσι να είσθε πάντα.

✓

Οχι μόνο να παίρνουν αλλά και να δίνουν

Την καλοκαιρινή περίοδο αρκετές είναι οι ομάδες που ξελασπώνουν οικονομικά, καθώς στήνουν «μαγαζάκια» στα πανηγύρια των Αγίων και είναι πολλά μάλιστα. Αυτό που ενδιαφέρει τη στήλη μας είναι αν έστω και μια φορά διοίκηση, ποδοσφαιριστές, τεχνική ηγεσία, άντε και φίλαθλοι, πήγαν να περιποιηθούν μια εκκλησία και ν' ανάψουν μερικές λαμπάδες στη χάρη του Αγίου. Εάν δεν μπορούν να κάνουν κάτι τέτοιο τότε ας δωρήσουν 100-200 ευρώ σε κάποιο Ιδρυμα του νησιού μας. Οπως παίρνουν τη βοήθεια των συμπολιτών μας, έτσι πρέπει να βοηθούν και τα σωματεία κάποιους άλλους συμπολίτες μας, που έχουν ανάγκη.

Μάχες εντός και εκτός των τειχών

Η διαμάχη που έχει ξεσπάσει το τελευταίο διάστημα στους κόλπους του Δήμου Πεταλούδων θα έχει και πολιτικές προεκτάσεις σε λίγο καιρό. Η απόφαση του δημάρχου Μιχάλη Κορδίνα να παραχωρήσει για χρήση το γήπεδο Μαριτσών και στην ομάδα του Φοίβου άνοιξε τους ασκούς του Αιόλου.

Οι Μαριτσενοί διαμαρτύρονται, διότι ο δήμαρχος παρέκαμψε το διοικητικό συμβούλιο του Ηρακλή, ενώ για τους ίδιους λόγους κατηγορούν και τη διοίκηση του Φοίβου. Πρώτοι σήκωσαν τη σημαία του ενδοδημοτικού πολέμου οι ποδοσφαιριστές του Ηρακλή, οι οποίοι σε καμία περίπτωση δεν θέλουν να πηγαίνουν για προπόνηση σε άλλο γήπεδο, καθώς υποστηρίζουν πως έχουν το δικό τους μέσα στα πόδια τους. Ο πρόεδρος του Ηρακλή Γιώργος Παπαδημήτρης μπορεί σε κάποια στιγμή να συγχωρήσει το δήμαρχο Κορδίνα για την απόφαση που πήρε, όμως ποτέ δεν πρόκειται να ξεχάσει την άρνησή του να δεχτεί τον ίδιο και το διοικητικό συμβούλιο της ομάδας για να συζητήσουν το γηπεδικό πρόβλημα που προέκυψε.

Οι επόμενες ημέρες μυρίζουν μπαρούτι, αλλά όσο πηγαίνουμε προς τις δημοτικές εκλογές οι καποδιστριακές συμμαχίες θα δυναμιτίζονται καθημερινά. Υπομονή μέχρι να δούμε τι εξελίξεις θα υπάρξουν στη συνέχεια.

Τον έστειλε για... διακοπές



Μετά το τέλος του φιλικού αγώνα Ηρακλή Μ. - Ασπίδας Απολακκιάς, ο προπονητής των γηπεδούχων έδωσε εντολή στους παίκτες του για χαλάρωμα και μετά να φύγουν. Ολοι οι ποδοσφαιριστές υπάκουσαν χωρίς γκρίνια και μουρμούρα, όπως γίνεται συνήθως. Πρώτοι το παράδειγμα το έδωσαν οι παλιοί ποδοσφαιριστές, όπως κάνουν κάθε φορά. Ο Βαλάντης Παπανικολάου, σύμφωνα με πληροφορίες, διαφώνησε κι άρχισε τη μουρμούρα, με αποτέλεσμα ο προπονητής Σπύρος Αγγελόπουλος να τον στείλει πρώωρα για διακοπές. Το λόγο τον έχει η διοίκηση της ομάδας, καθώς και άλλες χρονιές ο ίδιος παίκτης είχε έλθει σε αντιπαράθεση με τον πρόεδρο Γιώργο Παπαδημήτρη.

Ξεπέρασαν τους εαυτούς τους

Κανένας δεν θα ήθελε να ήταν χθες στη θέση των ποδοσφαιριστών του ΑΕΡΑ, του προπονητή και των συνεργατών του. Οι άνθρωποι αποφάσισαν να κάνουν ένα οικογενειακό διπλό, αλλά η ώρα που έγινε ήταν, αν μη τι άλλο, η πιο ακατάλληλη.

Η ζέστη ήταν αφόρητη κι ο ήλιος χτυπούσε «κατακούτελα», αλλά οι παίκτες του Νίκου Κασιώτη τα ξεπέρασαν και μπήκαν στον αγωνιστικό χώρο του γηπέδου Κοσκινού για να κάνουν τη δουλειά τους. Η «ευθύνη» για την ώρα που επιλέχθηκε να γίνει το οικογενειακό «βαρύνει» τη διοίκηση, διότι μετά το γήπεδο πρόεδρος και μέλη του διοικητικού συμβουλίου έφυγαν γρήγορα - γρήγορα για το στέκι της ομάδας που λειτούργησε τις τελευταίες ημέρες στο πανηγύρι της Παναγιάς στ' Αφάντου, προκειμένου μ' αυτό τον τρόπο να έλθουν έσοδα στον ΑΕΡΑ. Για βραδινές ώρες διεξαγωγής του οικογενειακού διπλού δεν έγινε καθόλου συζήτηση, καθώς το πρόβλημα θα ήταν διπλό για την παραχώρηση του γηπέδου από το Δήμο Καλλιθέας. Το γήπεδο το πήραν με το ζόρι, αν ζητούσαν και τους προβολείς τότε θα γινόταν χαμός. Το διπλό έγινε και ο Νίκος Κασιώτης με τον συνεργάτη του Νίκο Κωστή, κράτησαν τις σημειώσεις που ήθελαν.

«Καπετάνιος» πρόεδρος στη Ρόδο

Εάν τελικά το όνομα του νέου προέδρου των «ελαφιών» αποκτήσει μονιμότητα στις ειδήσεις της ομάδας, τότε όλα θα πάνε καλά. «Καπετάνιος» με στιβαρά χέρια κρατά τα τιμόνια των υδροφόρων που μετέφερε νερό στα άνυδρα νησιά μας. Εάν το πότισμα που θα κάνει στα «ελάφια» το νερό είναι ποταμίσιο, θα ανοιχτεί μια νέα σελίδα στην ιστορία της ομάδας. Εάν οι λοστρόμοι και οι ναύτες που θα αποτελέσουν το νέο του πλήρωμα φανούν αντάξιοι του «καπετάνιου» οι ρότες του καραβιού, που λέγεται Ρόδος, θα είναι σωστές και οι φουρτούνες θ' αποφεύγονται με μαεστρία.

Οι... «προπονηταράδες»

Καλά θα κάνουν ορισμένοι προπονητές να μαζέψουν τη γλώσσα τους, διότι κάποια στιγμή θα καταγγελθούν στον τοπικό τους σύνδεσμο για τα περαιτέρω.

Σαν καλοί πατεράδες ας ασχοληθούν με τη δική τους ομάδα και ν' αφήσουν ήσυχους τους συναδέλφους τους να κάνουν τη δουλειά που ξέρουν. Σε κάποιες περιπτώσεις λειτουργούν όπως την καμήλα που δεν βλέπει τη δική της καμπούρα.

Κριτές των προπονητών είναι οι ίδιοι οι ποδοσφαιριστές τους και ο κόσμος, για τη δουλειά που κάνουν σε κάθε ομάδα.

Οι κύριοι για τους οποίους αναφερόμαστε ας κοιτάξουν να εμπλουτίζουν καθημερινά τις γνώσεις τους πάνω στο ποδόσφαιρο και ας αφήσουν κατά μέρος την κακόπιστη και κουτσομπολίστικη κριτική που κάνουν για τους συναδέλφους τους. Κανένας δεν μπορεί να πει ότι τα ξέρει όλα και οι άλλοι δεν γνωρίζουν τίποτα.

Ο τόπος μας είναι μικρός και ό,τι λένε, μαθαίνεται αμέσως. Αν αρχίσουμε να τους γράφουμε αυτά που λένε οι παράγοντες των ομάδων από τις οποίες πέρασαν, θα χρειαστούμε πολύ χαρτί, όμως το έχουμε ανάγκη για άλλες δουλειές.

Δυνατός ο ΑΣΙΑΘΡ για μεγάλες διοργανώσεις

Η λειτουργία και η σωστή οργάνωση του ΑΣΙΑΘ Ρόδου είναι γνωστή, όμως κάποιοι ακόμη δεν το έχουν καταλάβει.

Οταν διοργανώνεται η Regatta στα νησιά του νομού μας, την ευθύνη για την οργάνωση την έχει ο σύλλογος του νησιού μας. Οταν γίνεται κάτι παρόμοιο στο υπόλοιπο Αιγαίο ο ΑΣΙΑΘ Ρόδου είναι συνδιοργανωτής και μάλιστα από τους σημαντικότερους.

Οι ικανότητες και οι γνώσεις που έχουν τα μέλη του ροδίτικου συλλόγου έχουν δοκιμαστεί και στο παρελθόν κι έχουν περάσει μ' επιτυχία τις εξετάσεις. Και στη φετινή Reggata ο ΑΣΙΑΘΡ θα βάλει τη δική του σφραγίδα στη διοργάνωση και όλα θα πάνε πολύ καλά.

Μέσα κι έξω από τα...

Χρόνια πολλά

Μεγάλη μέρα η σημερινή! Γιορτάζουμε την Κοίμηση της Θεοτόκου. Πολλοί και οι εορτάζοντες σήμερα. Να τους ευχηθούμε λοιπόν «χρόνια πολλά και καλά».

Τελευταίες μέρες

Σε λίγες μέρες αναμένεται να βάλει λουκέτο και το αναψυκτήριο - σουβλατζίδικο του Φοίβου, που λειτουργεί στο χώρο μπροστά από τη Βιβλιοθήκη της Κρεμαστής.

Ως είθισται, το κλείσιμο γίνεται αμέσως μετά τα «Εννιάμερα της Παναγίας» (23 Αυγούστου).

Λίγες, λοιπόν, μέρες ξενυκτιού ακόμα για τους ανθρώπους της ομάδας της Κρεμαστής και μετά θα κάνουν και τον οικονομικό απολογισμό τους.

«Εφτάψυχη»

Ο χαρακτηρισμός «εφτάψυχη» ταιριάζει στην ομάδα της Ρόδου αν αναλογιστούμε πόσες φορές φθάνει στο χείλος της καταστροφής και σώζεται την τελευταία στιγμή.

Αυτό συνέβη και φέτος, τώρα τη νεκρή αγωνιστική περίοδο. Η διάλυση αποφεύχθηκε στο παρά πέντε, χάρη σ' ορισμένους ανθρώπους που την αγαπάνε και την πονάνε.

Αυτοί οι άνθρωποι, οι μπροστάρηδες, σίγουρα χρειάζονται τη συμπαράσταση όλων μας. Η Ρόδος δεν είναι δική τους, ανήκει σ' όλους μας.

Δίκαια διαμαρτύρονται

Εχουν δίκαιο να ξεσηκώνονται και να διαμαρτύρονται οι ομάδες μας, που θα συμμετάσχουν στο Περιφερειακό πρωτάθλημα.

Θέλουν πολύ σωστά να γνωρίζουν τι πρόκειται να γίνει με τα έξοδα των μετακινήσεών τους. Αν θα τους καταβάλλονται στο ακέραιο ή θα πληρώνονται μόνο το 50%, όπως διαδίδεται...

Αν η ΕΠΟ κάνει αυτή τη γκάφα και πάψει να καλύπτει το κόστος των μετακινήσεων στο ακέραιο, θα την πληρώσουν τα νησιωτικά σωματεία αφού αυτά βασικά πλήττονται.

Τα οικονομικά βάρη τους είναι ήδη μεγάλα και μια περικοπή θα τα εξοντώσει...

Ας ελπίσουμε, ότι θα πρυτανεύσει η λογική.

Αλλαγή για ...Γκίνες;

Αυτή και αν ήταν αλλαγή προπονητή! Από την περίοδο της προετοιμασίας, παρακαλώ. Λέτε να διεκδικεί «ρεκόρ Γκίνες»;

Ασφαλώς καταλάβατε περί τίνος πρόκειται. Είναι η αντικατάσταση του Βασίλη Τζαλακώστα με τον Αυστριακό Βάλτερ Σκότσικ στην τεχνική ηγεσία του Διαγόρα.

Δεν αποδοκιμάζουμε ή επιδοκιμάζουμε την αντικατάσταση, αλλά όλα θα κριθούν με την πάροδο του χρόνου.

Να σημειώσουμε, πάντως, ότι είναι η δεύτερη φορά που ο Διαγόρας συνεργάζεται με Αυστριακό προπονητή. Η πρώτη ήταν με τον Εριχ Χοφ.

Μειονέκτημα

«Ξυπόλυτοι στ' αγκάθια» θα μπουν στη μάχη του Κυπέλλου οι εκπρόσωποί μας Ρόδος και Διαγόρας. Το πρώτο παιχνίδι του Κυπέλλου θα είναι και το πρώτο βασικά σοβαρό τεστ για την ομάδα τους. Γιατί, ασφαλώς τα φιλικά παιχνίδια - όσα κι αν γίνουν - με ομάδες του νησιού, δεν μπορεί ν'αποτελέσουν μέτρο σύγκρισης.

Ενα σοβαρό μειονέκτημα για τις νησιωτικές ομάδες είναι και η έλλειψη φιλικών παιχνιδιών με ομάδες ισάξιας ή ανώτερης κατηγορίας. Και η αιτία είναι η μεγάλη απόσταση από το κέντρο, που κάνει υπέρογκα τα έξοδα.

Καλή πορεία...

«Αυτοί μαζί δεν κάνουνε και χώρια δεν μπορούνε»...

Ποιοί; Μα η Α.Ε. Κως και ο Χρήστος Αρβανίτης, που επανήλθε στο πόστο του προπονητή της.

Αντε, καλή πορεία...

Χρειάζονται παρεμβάσεις

Εχουν τα χάλια τους ορισμένα γήπεδα ποδοσφαίρου δημοτικών διαμερισμάτων του νησιού μας. Τα προστατευτικά κιγκλιδώματα έχουν σκουριάσει και χρειάζονται φρεσκάρισμα.

Σ' άλλα, πάλι, ο αγωνιστικός (ξερός) χώρος έγινε ...τσιμέντο και χρειάζεται χώμα, ενώ σ' ορισμένα γήπεδα χρειάζεται αποψίλωση των αγριόχορτων.

Με μικρές παρεμβάσεις από συνεργεία των δήμων, μπορούν να εμφανίσουν καλύτερη εικόνα και να γίνουν πιο λειτουργικά...



«Οπου φτώχεια...»

Η ανεπάρκεια αθλητικών υποδομών είναι ορατή στο νησί μας. Χρόνια τώρα επισημαίνουμε τις εμφανείς ελλείψεις μας.

Η αδυναμία αυτή φαίνεται περισσότερο όταν κλείνουν για ορισμένο χρονικό διάστημα γήπεδα, προκειμένου να τοποθετηθεί συνθετικός χλοοτάπητας ή να φυτευθεί χορτάρι.

Η χρήση ενός γηπέδου από δύο και περισσότερες ομάδες δημιουργεί προστριβές και αντιπαραθέσεις μεταξύ των διοικήσεων των σωματείων (και όχι μόνο)...

Είναι αυτό που λέει ο λαός μας: «όπου φτώχεια, γκρίνια»...

Προβλήματα

Μικροπροβλήματα παρουσιάστηκαν στο γήπεδο του Εμπωνα. Τα προβλήματα αφορούν κυρίως τον χλοοτάπητα, που δεν φύτρωσε ισομερώς σ' όλο το μήκος και πλάτος του γηπέδου. Ηδη καταβάλλονται εντατικές προσπάθειες για να ξεπεραστούν όλα τα προβλήματα πριν την έναρξη του πρωταθλήματος.

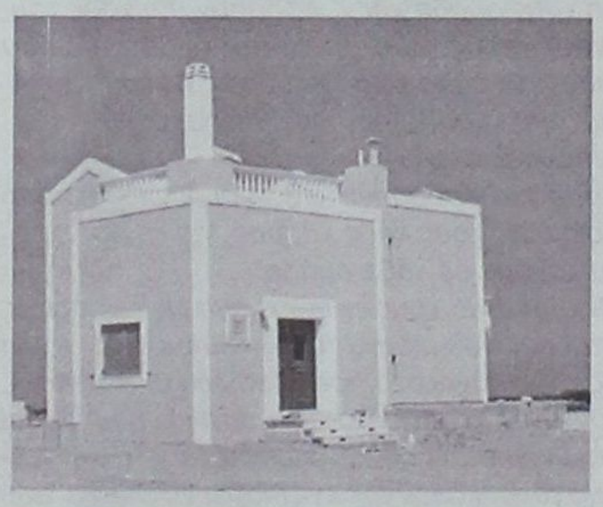

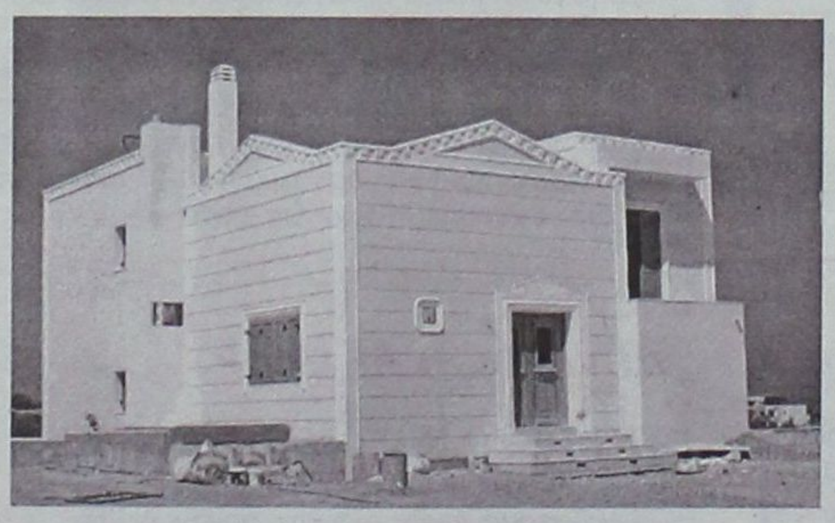



Πωλούνται Πολυτελείς κατοικίες αντίγραφα των Δωδεκανήσων

12islands RESIDENCE

Πολυτελείς κατοικίες με εκπληκτική θέα,

στα Κολύμπια 400 μέτρα από τη θάλασσα και στον παράλληλο δρόμο των ευκαλύπτων.

Οι κατοικίες είναι δύο τύπων 107 τ.μ. και 161 τ.μ. και διαθέτουν:

- Τρία υπνοδωμάτια
- Δύο μπάνια
- Τουαλέτα και χωριστό μπάνιο με υδρομασάζ
- Εντοιχισμένη κουζίνα
- Εντοιχισμένες ντουλάπες
- Ηλιακό θερμοσίφωνα
- Κεντρική θέρμανση (εγκατάσταση)
- Τζάκι
- Συστήματα ασφαλείας
- Τηλεφωνικές γραμμές ISDN
- Μπάρμπεκιου

Οι κατοικίες διαθέτουν ιδιωτική πισίνα και σύνδεση του νερού σε γεώτρηση για την ανέξοδη λειτουργία της σε όλη τη διάρκεια του έτους.

Ο περιβάλλων χώρος έχει εξαιρετική διαμόρφωση. Γκαζόν, πλακόστρωτος πεζόδρομος, φυτά και απεριόριστη θέα συνθέτουν το σκηνικό που άνθρωπος και φύση δημιούργησαν μαζί.

Οι κατοικίες αυτές διατίθενται προς πώληση και ήδη έχουν πωληθεί η «Ρόδος», το «Καστελλόριζο» και η «Χάλκη». Η πώληση έγινε αμέσως με την ολοκλήρωση της δημιουργίας τους και τούτο διότι προσφέρονται σε εξαιρετικά προσιτή τιμή (για τα δεδομένα του κόστους κατασκευής και εξοπλισμού που διαθέτουν).



Πληροφορίες κ. Μαρκόπουλο Γεώργιο τηλ: 22410 56268 - 56213 Κιν: 6978110631 • www.12islandsresidence.gr

ΜΕ πρωτοβουλία του Δήμου Ροδίων και σε συνεργασία με το Οικονομικό Πανεπιστήμιο Αθηνών, σε εξέλιξη έρευνα μέσω ερωτηματολογίου, με στόχο την καλύτερη εξυπηρέτηση των επισκεπτών μας

Ερωτήσεις ...κρίσεως προς τους «πελάτες πολυτελείας»

ΜΙΑ άκρως ενδιαφέρουσα και προφανώς χρήσιμη πρωτοβουλία αναλαμβάνεται το τελευταίο διάστημα και με τη συμμετοχή του Δήμου Ροδίων, έχοντας ως σύμβουλο και αρωγό το Οικονομικό Πανεπιστήμιο Αθηνών.

Στόχος της πρωτοβουλίας που εκδηλώνεται με τη σύνταξη ενός ερωτηματολογίου, επιστημονικώς διαρθρωμένο και διατυπωμένο, είναι η παρατήρηση και η καταγραφή των προτιμήσεων και των συνηθειών των επισκεπτών μας, όσων συγκεκριμένα απαιτούν υψηλότερα στάνταρ στην παροχή υπηρεσιών.

Το ερωτηματολόγιο τίθεται υπόψη αυτών των επισκεπτών της Ρόδου, με την παρατήρηση ότι η συμμετοχή σε αυτήν την έρευνα είναι μεγάλης σημασίας, αφού οι απαντήσεις των ερωτώμενων θα αξιολογηθούν και θα αξιοποιηθούν καταλλήλως.

Όπως μάλιστα παρατηρεί στο προλογικό του σημείωμα ο αντιδήμαρχος Ροδίων κ. Γιάννης Τσιγάρος, οι απαντήσεις των επισκεπτών μας θα συμβάλλουν ώστε ο Δήμος της πόλης μας να δώσει έμφαση στην ποιότητα των υπηρεσιών και υποδομών μας, καλύπτοντας με τον καλύτερο τρόπο τις ανάγκες τους.

ΤΟ έντυπο είναι πράγματι καλαίσθητο, όπως και η όλη δομή της έρευνας που υπογράφεται και από την κ. Ιλιάνα Κατσαρίδου, εκ μέρους του Οικονομικού Πανεπιστημίου Αθηνών.

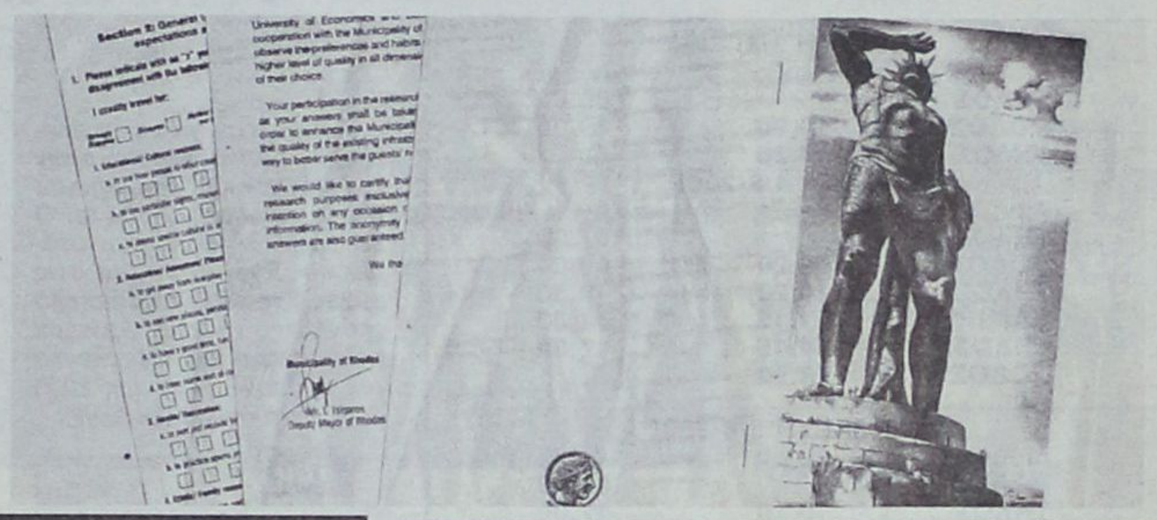



ΑΠΟ ΤΟ ΓΡΑΦΕΙΟ ΕΝΗΜΕΡΩΣΗΣ ΚΑΤΑΝΑΛΩΤΗ ΔΗΜΟΥ ΡΟΔΙΩΝ

Οδηγίες προς εορτάζοντες το «Πάσχα του Καλοκαιριού»

Ο Δεκαπενταύγουστος είναι μία ευκαιρία, για μια τελευταία «ανάσα», πριν το χειμώνα. Επειδή, λοιπόν, κάθε χρόνο, αυτήν την περίοδο, η τουριστική κίνηση είναι αυξημένη, το Γραφείο Ενημέρωσης Καταναλωτή του Δήμου Ροδίων με υπεύθυνη την Συνεπίκουρο Δημάρχου κα. Λιλή Χριστοφάκη – Τρίπη, σας δίνει μερικές απλές, αλλά βασικές συμβουλές για να ήσαστε ιδιαίτερα προσεκτικοί και για να μη γίνετε θύματα κάποιων «αετονύχηδων».

1. Ελέγχουμε, πάντα, την καθαριότητα του χώρου, στον οποίο πρόκειται να διανυκτερεύσουμε ή να γευματίσουμε.

2. Ζητάμε, πάντοτε, να μας δοθεί ο τιμοκατάλογος (καταλύματος, εστιατορίου, καφετέριας, χώρου διασκέδασης), πριν παραγγείλουμε. Στον τιμοκατάλογο πρέπει, εκτός από τις τιμές, να αναγράφονται και ορισμένα ποιοτικά χαρακτηριστικά των προσφερόμενων προϊόντων, όπως νωπά – κατεψυγμένα, εισαγωγής ή εντόπια κ.λπ.

3. Ζητάμε, πάντοτε, την απόδειξη πληρωμής και ελέγχουμε τις χρεώσεις, με βάση τον τιμοκατάλογο, πριν πληρώσουμε.

4. Σε περίπτωση, που ο καταστηματάρχης δείξει απροθυμία να ανταποκριθεί, στις παραπάνω λογικές και νόμιμες απαιτήσεις μας, ή σε περίπτωση, που οι τιμές είναι υπερβολικά υψηλές, φεύγουμε από τον συγκεκριμένο χώρο και εξυπηρετούμαστε, από άλλη επιχείρηση.

5. Σε περίπτωση, που το κατάλυμα, στο οποίο διανυκτερεύουμε, δεν τηρεί τους όρους και τις προϋποθέσεις, που έχουμε συμφωνήσει, καταγγέλλουμε το γεγονός, στην πλησιέστερη αστυνομική αρχή και στο τέλος, αρνούμαστε την πληρωμή του προσυμφωνηθέντος ποσού.

6. Η άρνησή μας να αγοράσουμε κακής ποιότητας ή υψηλής τιμής υπηρεσίες και προϊόντα θα δώσει ένα μάθημα, στους κερδοσκόπους των διακοπών, αναδεικνύοντας και επιβραβεύοντας τους σωστούς επαγγελματίες.

7. Κάθε περίπτωση καταστρατήγησης των δικαιωμάτων μας την καταγγέλλουμε στο Γραφείο Ενημέρωση και Προστασία Καταναλωτή του Δήμου Ροδίων.

Το Γραφείο Ενημέρωση και Προστασία Καταναλωτή έχει την δυνατότητα να αποκαλύψει τους "κακούς" επαγγελματίες και όλους αυτούς, που βλέπουν τη θερινή περίοδο, ως μια χρυσή ευκαιρία, για να τα "οικονομήσουν" και που δεν σέβονται τους Καταναλωτές - Πελάτες.

Για οποιοδήποτε πρόβλημα επικοινωνήστε με το τμήμα καταγγελιών του ΓΕΚ μέσα από τα τηλέφωνα 22410.39770, 22410.35971 καθώς και το διαδίκτυο grkatrod@otenet.gr

Η συλλογική δράση φέρνει καλύτερα αποτελέσματα.

ΝΑΥΤΙΚΗ ΕΤΑΙΡΙΑ
ΤΗΛΟΣ 21ος ΑΙΩΝΑΣ

ΠΛΗΡΟΦΟΡΙΕΣ:
ΡΟΔΟΣ ΤΑΡΠΟΝ ΣΠΡΙΝΓΚΣ 44
Τηλ./FAX: 22410 78052 κιν. 6938 244523
ΤΗΛΟΣ ΛΙΒΑΔΙΑ
Τηλ. 22460 44000 FAX. 22460 44044

ΠΡΟΓΡΑΜΜΑ

«SEA STAR»

Από 3/8 - 16/8/2005

ΤΕΤΑΡΤΗ 3/8/2005

Λιμάνι	Αφιξη	Αναχώρηση
ΤΗΛΟΣ		09.00
ΡΟΔΟΣ	10.20	19.00
ΤΗΛΟΣ	20.20	Δ.

ΠΕΜΠΤΗ 4/8/2005

Λιμάνι	Αφιξη	Αναχώρηση
ΤΗΛΟΣ		07.00
ΡΟΔΟΣ	08.20	09.00
ΤΗΛΟΣ	10.20	10.30
ΚΑΜΙΡΟΣ	11.15	14.00
ΤΗΛΟΣ	14.45	17.00
ΡΟΔΟΣ	18.20	Δ.

ΠΑΡΑΣΚΕΥΗ 5/8/2005

Λιμάνι	Αφιξη	Αναχώρηση
ΡΟΔΟΣ		09.00
ΤΗΛΟΣ	10.20	17.00
ΡΟΔΟΣ	18.20	Δ.

ΣΑΒΒΑΤΟ 6/8/2005

Λιμάνι	Αφιξη	Αναχώρηση
ΡΟΔΟΣ		09.00
ΧΑΛΚΗ	10.15	12.15
ΤΗΛΟΣ	12.50	17.00
ΡΟΔΟΣ	18.20	19.00
ΤΗΛΟΣ	20.20	Δ.

ΚΥΡΙΑΚΗ 7/8/2005

Λιμάνι	Αφιξη	Αναχώρηση
ΤΗΛΟΣ		07.30
ΡΟΔΟΣ	08.50	09.00
ΚΑΜΙΡΟΣ	09.40	09.50
ΝΙΣΥΡΟΣ	11.10	11.20
ΤΗΛΟΣ	11.55	16.00
ΡΟΔΟΣ	17.20	17.40
ΤΗΛΟΣ	19.00	19.15
ΝΙΣΥΡΟΣ	19.55	20.15
ΚΑΜΙΡΟΣ	21.35	21.45
ΡΟΔΟΣ	22.25	Δ.

ΔΕΥΤΕΡΑ 8/8/2005

Λιμάνι	Αφιξη	Αναχώρηση
ΡΟΔΟΣ		08.45
ΤΗΛΟΣ	10.05	14.15
ΝΙΣΥΡΟΣ	14.50	17.30
ΤΗΛΟΣ	18.05	18.20
ΡΟΔΟΣ	19.40	Δ.

ΤΡΙΤΗ 9/8/2005

Λιμάνι	Αφιξη	Αναχώρηση
ΡΟΔΟΣ		19.30
ΤΗΛΟΣ	20.50	Δ.

ΣΑΒΒΑΤΟ 13/8/2005

Λιμάνι	Αφιξη	Αναχώρηση
ΡΟΔΟΣ		09.00
ΧΑΛΚΗ	10.15	10.25
ΝΙΣΥΡΟΣ	11.40	11.50
ΤΗΛΟΣ	12.30	17.00
ΧΑΛΚΗ	17.45	17.55
ΡΟΔΟΣ	19.10	19.20
ΝΙΣΥΡΟΣ	21.10	21.20
ΤΗΛΟΣ	22.00	Δ.

ΚΥΡΙΑΚΗ 14/8/2005

Λιμάνι	Αφιξη	Αναχώρηση
ΤΗΛΟΣ		07.30
ΡΟΔΟΣ	08.50	09.10
ΤΗΛΟΣ	10.30	10.50
ΝΙΣΥΡΟΣ	11.30	16.00
ΤΗΛΟΣ	16.40	17.00
ΡΟΔΟΣ	18.20	18.40
ΤΗΛΟΣ	20.00	20.20
ΡΟΔΟΣ	21.40	Δ.

ΔΕΥΤΕΡΑ 15/8/2005

Λιμάνι	Αφιξη	Αναχώρηση
ΡΟΔΟΣ		08.45
ΤΗΛΟΣ	10.05	10.25
ΝΙΣΥΡΟΣ	11.05	16.50
ΡΟΔΟΣ	18.40	19.00
ΤΗΛΟΣ	20.20	20.30
ΡΟΔΟΣ	21.50	Δ.

ΤΡΙΤΗ 16/8/2005

Λιμάνι	Αφιξη	Αναχώρηση
ΡΟΔΟΣ		08.45
ΤΗΛΟΣ	10.05	14.15
ΝΙΣΥΡΟΣ	14.50	17.30
ΤΗΛΟΣ	18.05	18.20
ΡΟΔΟΣ	19.40	20.00
ΤΗΛΟΣ	20.20	Δ.

ΕΝΤΑΧΘΗΚΕ ΣΤΟ Γ' Κ.Π.Σ. Η ΟΛΟΚΛΗΡΩΣΗ ΤΟΥ ΔΡΟΜΟΥ ΛΑΡΔΟΣ - ΛΑΕΡΜΑ «Β' ΦΑΣΗ»

Περίμεναν μια ολόκληρη ζωή

✓Αμεση δημοπράτηση του έργου συνολικού μήκους 6.600 μ. με πλάτος κυκλοφοριακού οδοστρώματος 7,00 μ.

✓Από τη δεκαετία του 60, οι περιπέτειες του έργου «εφιάλτης» των Λαερμενών

Μια ολόκληρη ζωή περίμεναν οι κάτοικοι των Λαέρμων την κατασκευή του οδικού άξονα Λάρδος - Λάερμα. Ο δρόμος έχει τη δική του ιστορία που έχει αφετηρία στις αρχές του 60. Στα δύσκολα χρόνια της χούντας ξεκίνησε η περιπέτεια της κατασκευής του δρόμου και εν έτη 2005 παραμένει ακόμα ημιτελής.

Του
Τέρη Χατζηϊωάννου



Σε άμεση δημοπράτηση του έργου θα προχωρήσει η νομαρχία που ανάμενε την απόφαση ένταξης σύμφωνα με τον αρμόδιο αντινομάρχη Στάθη Κουσουρνά

Τα χρόνια που πέρασαν η τότε κοινότητα απεγνωσμένα επιχειρούσε με τους όποιους πόρους τουλάχιστον να βελτιώσει τη βατότητα του δρόμου λόγω του ορεινού ανάγλυφου της περιοχής. Ο δρόμος παρέμεινε χωμάτινος έως και τα τέλη της δεκαετίας του 70. Οπου στη βασική ιταλική χάραξη του δρόμου το '78 έπεσε ο πρώτος ασφαλτοτάπητας. Με νέα έξοδα της κοινότητας όπως χαρακτηριστικά επισημαίνει ο τέως κοινοτάρχης **Γιώργος Παπαντωνίου** την περίοδο 1982 - 90 έγιναν νέες παρεμβάσεις για τη βελτίωση του οδικού άξονα. Ουσιαστικά η αποκατάσταση του «εφιάλτη» των Λαερμενών άρχισε επί νομαρχίας **Γιάννη Παρασκευά** με νέα χάραξη, διαπλάτυνση και ασφαλτόστρωση του δρόμου. Δυστυχώς τα οικονομικά και οι γραφειοκρατικές διαδικασίες βάλτωσαν επί σειρά ετών την ολοκλήρωση του δρόμου που ανέμεναν γενιές Λαερμενών.

Νέες προσπάθειες που επιτέλους απέφεραν καρπούς, εντός των ημερών αναμένεται η απόφαση ένταξης του δρόμου στο Γ' ΚΠΣ. Το έργο έχει προϋπολογισμό 2 εκ. 300 χιλ. ευρώ, ενώ η Νομαρχία Δωδεκανήσου είναι καθ' όλα έτοιμη για την άμεση δημοπράτησή του. ***«Ηταν από τις πρώτες προτεραιότητες της νομαρχιακής αρχής» δηλώνει ο αντινομάρχης Στάθης Κουσουρνάς. «Είχαμε υποσχεθεί την ολοκλήρωση του έργου, άλλωστε στόχος μας είναι η αποκατάσταση του συνόλου του οδικού δικτύου του νησιού, κυρίως όμως την ενδυνάμωση των ορεινών χωριών» λέει ο αντινομάρχης. «Να σημειωθεί ότι το μεγαλύτερο έργο του Αιγαίου - Φράγμα Γαδουρά - απαιτεί εκ των πραγμάτων την αρτιότητα του δρόμου», τονίζει ο κ. Κουσουρνάς.***

Περιγραφή δρόμου

Στην αναλυτική περιγραφή του έργου προβλέπεται η βελτίωση του οδικού άξονα της επαρχιακής οδού Λάρδος - Λάερμα (Β' φάση) συνολικού μήκους 6.600 μ.

Πρόκειται για βελτιώσεις που περιλαμβάνουν την αύξηση του πλάτους του υφιστάμενου οδοστρώματος, την εξομάλυνση των κατά μήκος κλίσεων και την προσφυγή των γεωμετρικών της χαρακτηριστικών στις σημερινές κυκλοφοριακές απαιτήσεις.

Η χάραξη του οδικού άξονα ακολουθεί σε γενική σχεδίαση το ανάγλυφο του εδάφους. Υψομετρικά η οδός ακολουθεί ως επί το πλείστον την υφιστάμενη υψομετρική χάραξη με μικρές αυξομειώσεις του υψομέτρου ώστε η οδός να προσαρμόζεται στα στοιχεία των προδιαγραφών. Στο έργο προβλέπονται χωματουργικές εργασίες, οδοστρωσία, ανακατασκευή και επέκταση των υφιστάμενων τεχνικών καθώς και η κατασκευή νέων τεχνικών, ασφαλτόστρωση, οριζόντια και κατακόρυφη σήμανση και τέλος τοποθέτηση στηθαίων ασφαλείας. Ο οδικός άξονας θα κατασκευασθεί σύμφωνα με την τυπική διατομή τύπου Ζ με πλάτος κυκλοφοριακού οδοστρώματος 7,00 μ. και εκατέρωθεν ερείσματα 1,00 μ. ***Η ολοκλήρωση του δρόμου θα κάνει επιτέλους το όνειρο πραγματικότητα για τους Λαερμενούς που κυριολεκτικά για 12 χλμ. περίπου περίμεναν να περάσουν σαράντα χρόνια.***



ΤΣΑΜΠΙΚΟΣ ΜΟΣΧΑΤΟΣ, πρόεδρος της ΠΟΕΤ

Κυρίαρχα ζητήματα, προσωπικές συμπεριφορές και έργα υποδομής

ΟΙ αλήθειες είναι συνήθως πικρές, αλλά ο κ. Τσαμπίκος Μοσχάτος δεν έχει πάψει ποτέ να λέει τα πράγματα με το όνομά τους.

Τη φορά αυτή, και με την ιδιότητά του ως προέδρου της ΠΟΕΤ, και παραμένοντας γνήσιος εκφραστής της σχολής των «ρεαλιστών» επιχειρηματιών – παραγόντων του τόπου μας, δεν εξωραΐζει τις καταστάσεις. Σε συνέντευξη που παραχωρεί στο περιοδικό TRAVEL TIMES, ο κ. Μοσχάτος περιγράφει την κατάσταση ως έχει στην τουριστική μας βιομηχανία, χωρίς να διστάσει να κάνει λόγο ακόμα και για «συντεχνίες και προσωπικά συμφέροντα» που βάζουν φρένο στον ελληνικό τουρισμό.

ΤΑ έργα υποδομής, το περιβάλλον ως πολύτιμο κεφάλαιο που οφείλουμε να προστατεύουμε και να εκμεταλλευόμαστε, οι συμπεριφορές του καθενός από εμάς αλλά και η εν γένει στάση μας, αποτελούν κυρίαρχα ζητήματα για τον Ροδίτη επιχειρηματία, που με την πρόσφατη σχετικά εκλογή του στη θέση του προέδρου της ΠΟΕΤ, καταξιώθηκε και αναγνωρίστηκε ακόμα περισσότερο ως πρωτοπόρος στο τουριστικό μας κύκλωμα.

Μερικά από τα βασικά σημεία των απόψεων του κ. Μοσχάτου έχουν ενδιαφέρον να αναδημοσιευτούν, προς γνώση και παραδειγματισμό πολλών εκ των τοπικών μας παραγόντων.



Ικανοποιημένος καταρχάς εμφανίζεται ο κ. Μοσχάτος από την αντιμετώπιση των θεμάτων τουρισμού εκ μέρους του υπουργείου Τουριστικής Ανάπτυξης. Ωστόσο αναφέρει: «Το παράπονό μας είναι ότι το ίδιο το κράτος διοικείται από τις συντεχνίες. Αυτό είναι το μεγάλο πρόβλημα του ελληνικού τουρισμού. Για παράδειγμα, εδώ και χρόνια ζητάμε από το υπουργείο να μας δοθεί η δυνατότητα κάθε τουριστικό γραφείο να διαθέτει ένα mini bus πολυτελείας με στόχο να μεταφέρουμε τους VIP's επισκέπτες. Συμφωνεί το υπουργείο Τουρισμού και εγκρίνει, αλλά λόγω συναρμοδιότητας με το υπουργείο Μεταφορών, το θέμα κολλάει εκεί, καθώς δεν το εγκρίνουν οι συντεχνίες των ταξί.
Στον τουρισμό εμπλέκονται πολλά υπουργεία» επισημαίνει ο Τσαμπίκος Μοσχάτος και προτείνει: «Χρειάζεται ένα ανώτατο συντονιστικό όργανο για την προώθηση και επίλυση των προβλημάτων γύρω από τον τουρισμό. Η κυβέρνηση μέχρι στιγμής πράττει ορθά αλλά χρειάζεται να ενταθούν οι προσπάθειες ώστε να επιτευχθεί ο τελικός στόχος. Για παράδειγμα, η λειτουργία του Εθνικού Συμβουλίου Τουρισμού πρέπει να αποκτήσει ιδιαίτερη βαρύτητα, καθώς είναι ένα πολύ σημαντικό βήμα για την επίλυση πολλών θεμάτων που σχετίζονται με τον τουρισμό».

Τα έργα υποδομής

Ως πρωταρχικό θέμα, κρίνει ο κ. Μοσχάτος, την ολοκλήρωση των έργων που σχετίζονται με τον τουρισμό (αεροδρόμια, λιμάνια, μαρίνες, γήπεδα γκολφ κ.λπ.) και τη στελέχωσή τους με ανάλογο προσωπικό. Διότι, όπως χαρακτηριστικά λέει, «Οι κτιριακές εγκαταστάσεις χωρίς προσωπικό είναι ανύπαρκτες. Η ταλαιπωρία των τουριστών στα αεροδρόμια και τα λιμάνια δυσφημούν τη χώρα μας».
Ακόμη αναγκαία και απαραίτητη κίνηση θεωρεί την εξασφάλιση της εύρυθμης λειτουργίας των αρχαιολογικών χώρων. «Οι αρχαιολογικοί ελληνικοί θησαυροί είναι πόλοι έλξης των τουριστών μας και πρέπει να είναι επισκέψιμοι (τουλάχιστον οι σημαντικότεροι), από το πρωί μέχρι τη δύση του ήλιου και όλες τις μέρες της εβδομάδας - όταν μια επιχείρηση είναι παραγωγική δεν την κλείνουμε. Είναι απαράδεκτο να έρχονται οι επισκέπτες μας από τα πέρατα της οικουμένης και να βρίσκουν τους αρχαιολογικούς χώρους κλειστούς. Οι χώροι αυτοί πρέπει να κωδικοποιηθούν και να ενταχθούν ολοκληρωτικά στις υπηρεσίες του τουρισμού. Έτσι ο μύθος θα αποκτήσει αξία» επισημαίνει ο κ. Μοσχάτος.

Το περιβάλλον

Ιδιαίτερη αναφορά κάνει ο κ. Μοσχάτος και στο θέμα της προστασίας του περιβάλλοντος: «Τουρισμός χωρίς την προστασία του περιβάλλοντος δεν μπορεί να υπάρξει. Εδώ πρωταρχικό ρόλο παίζουν οι τοπικές αυτοδιοικήσεις. Πρέπει να βοηθηθούν για να παρέχουν καθαριότητα και ευταξία. Η Ελλάδα ολόκληρη είναι ένας απέραντος σκουπιδότοπος. Αν δεν εγκύψουμε με υπευθυνότητα στη λύση αυτού του μεγάλου προβλήματος, η τουριστική Ελλάδα θα μείνει στα αζήτητα».

Ο ροδιακός τουρισμός

Όπως ήταν αναμενόμενο -αν δεν παινέψεις το σπίτι σου...- ιδιαίτερη αναφορά κάνει ο κ. Μοσχάτος στον τουρισμό της Ρόδου και στα προβλήματα που τον κρατούν καθηλωμένο: «Η ολοκλήρωση των έργων υποδομής του δημόσιου τομέα είναι τροχοπέδη στην τουριστική ανάπτυξη του νησιού, π.χ. το λιμάνι. Αν το έργο ήταν τελειωμένο θα μπορούσαμε να δεχθούμε διπλάσιο αριθμό κρουαζιερόπλοιων» επισημαίνει και προσθέτει: «Επίσης, αν το αεροδρόμιο ήταν τελειωμένο και λειτουργούσε άψογα δεν θα είχαμε πελάτες δυσαρεστημένους να δυσφημούν τη Ρόδο».
Σε ό,τι αφορά την εποχικότητα που χαρακτηρίζει και το ροδιακό τουρισμό, ο κ. Μοσχάτος βλέπει ως λύση την ανάπτυξη εναλλακτικών μορφών τουρισμού: «Αν το υπάρχον γκολφ λειτουργούσε άψογα και, ακόμα καλύτερα, δημιουργούνταν δυο-τρία ακόμη, ενδεχομένως η Ρόδος να είχε τουρισμό επί 12μήνου βάσεως. Αποτελεί βασική αρχή πλέον ότι οι καλές υποδομές και οι καλές προσφερόμενες υπηρεσίες είναι κράχτες ανάπτυξης του τουρισμού». ΤΤ



ΕΚΔΡΟΜΕΣ ΚΥΔΩΝ

ΤΟ

KYDON TOURS

Τρέχει με ταχύτητα

FORMULA 1

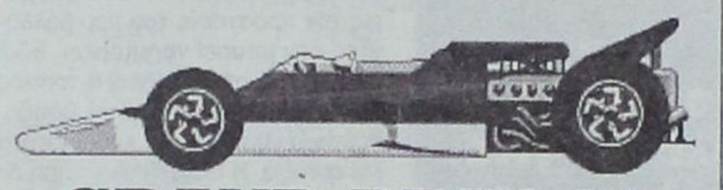

GRAND PRIX F1

ΚΩΝΣΤΑΝΤΙΝΟΥΠΟΛΗ

19-20-21 ΑΥΓΟΥΣΤΟΥ

ΕΞΑΣΦΑΛΙΣΑΜΕ

Ξενοδοχεία και εισιτήρια για τα δοκιμαστικά και τον επίσημο αγώνα.

ΟΡΓΑΝΩΣΑΜΕ ΕΚΔΡΟΜΗ

18 - 24 / 8 / 05

Περιλαμβάνει:

- Εισιτήριο ΡΟΔΟ - ΜΑΡΜΑΡΙΣ - ΡΟΔΟ
- Φόρους λιμένων 33 ευρώ
- Ξενοδοχείο 4 αστέρων με πρωινό, 6 διανυκτερεύσεις
- Πούλμαν πολυτελείας για όλες τις μεταφορές και ξεναγήσεις ΣΜΥΡΝΗ - ΚΟΥΣΑΝΤΑΣΙ - ΚΩΝ/ΛΗ όπως το πρόγραμμα.
- Μεταφορά καθημερινά από την Κωνσταντινούπολη στην Πίστα στις 19,20 και 21/8/05
- Ξεναγήσεις όλης της Κων/λης καθημερινά και ολόκληρη τη μέρα της 22/8
- Ασφάλεια ταξιδιού
- Συνοδός η κ. ΕΛΕΝΗ ΨΥΛΛΑΚΗ

ΠΡΟΛΑΒΕΤΕ

Μοναδική ευκαιρία και εμπειρία να απολαύσετε τους ΑΓΩΝΕΣ της FORMULA 1 που για πρώτη φορά γίνεται τόσο κοντά μας στην ΟΛΟΚΑΙΝΟΥΡΓΙΑ ΠΙΣΤΑ της ΚΩΝΣΤΑΝΤΙΝΟΥΠΟΛΗΣ.

ΠΛΗΡΟΦΟΡΙΕΣ

Δίνονται στο ΠΡΑΚΤΟΡΕΙΟ ΚΥΔΩΝ
Οργάνωση ΝΙΚΟΣ ΨΥΛΛΑΚΗΣ και
ΕΛΕΝΗ ΨΥΛΛΑΚΗ

KYDON TOURS

ΕΘΕΛΟΝΤΩΝ ΔΩΔ/ΣΙΩΝ 14

Τηλ.: 22410 23000, 22410 27900

ΜΑΘΗΜΑΤΑ ΙΤΑΛΙΚΗΣ

ΣΕ ΕΙΔΙΚΕΣ τιμές για πάνω από 2 παιδιά κάθε ηλικίας και μια φορά την εβδομάδα επιπρόσθετα ΜΙΑ ώρα ΔΩΡΕΑΝ μάθημα γαλλικής.

Πληροφορίες τηλ. 22410/69572
34249 κιν. 6946051681 κ. Γιώργο

Μια απόκοσμη μόδα που προβληματίζει τα μέλη της μικρής τοπικής κοινωνίας

«Gothic» συμπεριφορές στη Ρόδο



«Ίσως όλα να ξεκινούν με ένα ψυχρό ηλιοβασίλεμα. Με έναν ήλιο που δεν πρόκειται να ξαναδούμε, να μας ζεστάνει, να μας χαϊδέψει τα κορμιά. Εμείς, ξαπλωμένοι σε σκιερό σκούρο βαθύ πράσινο μέρος, μάρτυρες από απόσταση ενός φωτεινού απόκοσμου γεγονότος. Να μυρίζουμε το υγρό έδαφος. Την βλάστηση εκείνη, που νεκρά πουλιά πότισαν με την τελευταία τους ανάσα πέφτοντας στο έδαφος».

Τα λόγια αυτά δεν ανήκουν σε κάποιον υπέργηρο που νιώθει ότι ολοκλήρωσε τον κύκλο της ζωής του, ούτε και σε έναν απελπισμένο βαριά άρρωστο. Τα λόγια αυτά ανήκουν σε μια 22χρονη κοπέλα, που αποφάσισε να ζήσει ασπαζόμενη τον «gothic» τρόπο ζωής, δηλαδή, έναν τρόπο ζωής που προβάλλει τη διαφορετικότητα, όμως μέσα από συμπεριφορές οι οποίες πολλές φορές είναι μακάβριες.

Η αναφορά της Δράσης στο «Gothic» ή Γοτθική συμπεριφορά γίνεται εξαιτίας της εμφάνισης τέτοιου είδους φαινομένων στην κοινωνία της Ρόδου. Κυρίως κοριτσάκια ντυμένα στα μαύρα, με πολύ έντονο μακιγιάζ και με κοσμήματα που θυμίζουν άλλες εποχές, έχουν αρχίσει να κάνουν την εμφάνισή τους και στη μικρή τοπική κοινωνία. Το θέαμα δεν είναι ιδιαίτερα ευχάριστο, καθώς στα πρώτα τους βήματα σε αυτού του είδους τη συμπεριφορά, τα νέα παιδιά αισθάνονται ότι πρέπει να απορρίψουν οτιδήποτε υπάρχει γύρω τους. Η απόρριψη αυτή οδηγεί στην απομόνωση και στη δημιουργία μικρών gothic κοινωνιών, όπου αυτού του «είδους» τα παιδιά αισθάνονται πιο ελεύθερα.

Ουδείς μπορεί να πει με βεβαιότητα για το εάν υπάρχει κίνδυνος για το ίδιο το παιδί στο να ασπαστεί αυτά τα ιδεώδη, στα σίγουρα όμως η εξωτερική τους εμφάνιση, το είδος της μουσικής που ακούνε και τα τιμαλφή που χρησιμοποιούν στα σίγουρα τρομάζουν.

Τι εμφάνιση έχει όμως ένας Gothic;

Αυτού του είδους η συμπεριφορά εμπεριέχει κάποιους άγραφους κανόνες ντυσίματος και εμφάνισης. Αυτοί οι κανόνες δεν είναι δεσμευτικοί για τα παιδιά, όμως συνήθως ακολουθούνται κατά γράμμα.

- Μαλλιά βαμμένα μαύρα, κόκκινα, μοβ ή και πλατινέ, σε χτενίσματα που παραπέμπουν στην βικτοριανή εποχή, ή τελείως ίσια.
- Το μακιγιάζ είναι απαραίτητο σε γυναίκες, αλλά και άντρες. Χαρακτηριστικό είναι το άσπρο μέικ απ, και οι έντονες μοβ και μαύρες σκιές, ενώ πολλές φορές δεν λείπουν και τα tribal (φυλετικά) σχέδια, σχεδιασμένα με eye liner.
- Τα ρούχα είναι μαύρα ως επί το πλείστον. Οι γυναίκες προτιμούν βελούδο, σατέν και εσώρουχα που μπορούν να φορεθούν και μόνα τους, όπως κορσέδες και ψηλές κάλτσες.

Επίσης το δέρμα, το βινύλιο, και τα ψηλά παπούτσια είναι πολύ διαδεδομένα. Κι αν δείτε άντρα με φούστα και κορσέ μην απορήσετε, είναι κι αυτό κομμάτι της συμπεριφοράς για την απόρριψη των κλασσικών προτύπων λειτουργίας μέσα σε μια κοινωνία.

- Ασημένια κοσμήματα με περίεργα μοτίβα, κυρίως από τον κέλτικο και αιγυπτιακό πολιτισμό με πιο διαδεδομένα τον αρχαίο αιγυπτιακό σταυρό ή σταυρό του σκαραβαίου που συμβολίζει την ένωση του αρσενικού και του θηλυκού και κατ' επέκταση την ατέρμονα ζωή. Επίσης, ό,τι έχει σχέση με νυχτερίδες, αράχνες και χριστιανικά σύμβολα και σταυρούς.
- Τέλος, τα αξεσουάρ, είναι κυρίως γάντια, αλλά και δερμάτινοι λαιμοδέτες και βραχιόλια με καρφιά. Κάπες, μπέρτες, tattoos και piercing είναι επίσης πολύ διαδεδομένα.

Υπάρχει πρόβλημα;

Ίσως το μεγαλύτερο πρόβλημα που υπάρχει για τα παιδιά που ακολουθούν αυτή τη συμπεριφορά βρίσκεται στην καλλιέργεια της διαφορετικότητας και στην υποτιθέμενη απόκτηση υπερφυσικών δυνάμεων.

Σε πιο μεγάλες κοινωνίες, όπως εκείνη της Αθήνας, τα παιδιά αυτά εντρυφούν σ' ένα κόσμο γεμάτο θλίψη, γεμάτο σκοτάδι και αναζητούν την πραγματική υπόσταση των βρικολάκων και γενικά όλων εκείνων που αποτελούν δημιουργήματα της ανθρώπινης φαντασίας. Δηλαδή, δημιουργείται μια πλήρης σύγχυση για το τι είναι πραγματικό και τι φανταστικό.

Η αναφορά της Δράσης στο υπερφυσικό δεν είναι τυχαία. Στην έρευνα που έγινε για να βρεθούν στοιχεία για το τι είναι Gothic, βρέθηκαν αναφορές σύμφωνα με τις οποίες το απόκοσμο και το πραγματικό έχουν ως συνδετικό κρίκο αυτά τα παιδιά.



Με την 20χρονη πείρα μας στα συστήματα ηλιακής ενέργειας σας προσφέρουμε τις πιο αποτελεσματικές λύσεις:

- Τα καλύτερα ηλιακά της αγοράς
  Τελευταίας τεχνολογίας ηλιακά, γαλβανιζέ, glass, ανοξείδοτα, ανοικτού, κλειστού κυκλώματος
- Δωρεάν μελέτη - επίβλεψη
  για κεντρικές εγκαταστάσεις ξενοδοχείων.
- Άμεση εγκατάσταση
  από ειδικευμένο προσωπικό, με προσοχή στη λεπτομέρεια.
- Ειδικές Λύσεις
  για κεραμοσκεπές και όπου δεν πρέπει να φαίνεται το Boiler.
- Εγγύηση
  καλής λειτουργίας και πλήρη τεχνική υποστήριξη.
- Πιστοποίηση ποιότητας
- από το κέντρο ανανεώσιμων πηγών ενέργειας.
- Εγγυημένη απόσβεση
  Μόνο με τα χρήματα που πληρώνετε στον ηλεκτρικό σας θερμοσίφωνα εξοφλείτε τον ηλιακό.
- Έκπτωση αξίας αγοράς
  από το φορολογητέο σας εισόδημα.

Καλέστε αμέσως το 76100 για υπεύθυνη ενημέρωση.

ΒΟΥΤΥΡΑΚΗΣ Ι.Χ. Ε.Π.Ε. • ΔΩΔ. ΝΕΟΛΑΙΑΣ 16 - ΡΟΔΟΣ -ΤΗΛ. ΚΕΝΤΡΟ: 2241/76100

Για πέμπτη συνεχόμενη χρονιά στην Πάτμο

Θεσμός (για πολλούς ή λίγους;) το Θρησκευτικό Φεστιβάλ



Κάθε πρώτο δεκαπενθήμερο του Σεπτέμβρη, διοργανώνεται από το Πνευματικό Κέντρο του Δήμου Πάτμου, με την συμμετοχή της Νομαρχιακής Αυτοδιοίκησης Δωδ/σου, του Υπουργείου Αιγαίου και της Μονής Πάτμου, το Φεστιβάλ Θρησκευτικής Μουσικής. Μουσικά σύνολα από την Ελλάδα και το εξωτερικό, παρουσιάζουν στον αμφιθεατρικό χώρο έξω από το Ιερό Σπήλαιο της Αποκάλυψης, έργα που γράφτηκαν για να εκφράσουν το θρησκευτικό συναίσθημα του ανθρώπου.

Τα χαρακτηριστικά που καθορίζουν την ιδιαιτερότητα του Φεστιβάλ, είναι το εύρος των μουσικών τεχνοτροπιών που αντλούνται από το παγκόσμιο ρεπερτόριο της Κλασικής μουσικής, κλασικών και σύγχρονων συνθετών - της έντεχνης, της παραδοσιακής και της βυζαντινής μουσικής καθώς και η επιμονή στην υψηλή του ποιότητα που εξασφαλίζουν οι επιλογές του καλλιτεχνικού Διευθυντή κ. Αλκη Μπαλτά και η άψογη διοργάνωση του.

Από το 2001 μέχρι σήμερα, έχουν πραγματοποιήσει συναυλίες τα μεγαλύτερα μουσικά σύνολα της Ελλάδας:

Η Κρατική Ορχήστρα Αθηνών, η ΚΑΜΕΡΑΤΑ του Μεγάρου Μουσικής, η Ορχήστρα των Χρωμάτων, η Κρατική Ορχήστρα Θεσσαλονίκης, η Συμφωνική Ορχήστρα του Βόλου, η Συμφωνική Ορχήστρα του Δήμου Αθηναίων. Οι Βυζαντινές χορωδίες των Αγγελόπουλου, Βασιλικού, Δασκαλάκη, της Πάτρας, η Χορωδία της ΕΡΤ των Δήμων Ρόδου, Αθηναίων, Λάρισας κ.ά.

Πολλοί σημαντικοί καλλιτέχνες έχουν συμμετάσχει με ρεσιτάλ όπως η Δόμνα Σαμίου, η Αλίκη Καγιαλόγλου, η Μαρία Φαραντούρη, ο Πέτρος Γαϊτάνος, ο Σπύρος Σακκάς, ο Μανώλης Μητσιάς.

Από το εξωτερικό: συμφωνικές και χορωδίες από Βουλγαρία, Βελιγράδι - Σερβία, Τουρκία, Ιταλία και Κύπρο.

Το Φεστιβάλ Θρησκευτικής Μουσικής της Πάτμου, είναι ένα μεγάλο πολιτιστικό γεγονός, μοναδικό στην Ελλάδα και ένα από τα ελάχιστα - όσον αφορά την θεματολογία του - στην Ευρώπη. Καθιερωμένο ήδη στις συνειδήσεις των Πατμίων, σταθερά από το 2001 γίνεται γνωστό και έξω από τα σύνορα της Ελλάδας, αποκτώντας ένθερμους φίλους που συνδυάζουν την επίσκεψη τους στην Πάτμο με την περίοδο πραγματοποίησης του.

Λύνεται το πρόβλημα της ακτοπλοΐας



Τελικά έβγαλαν τα μαχαίρια η Νομαρχία και το Υ.Ε.Ν.

Τελικά έβγαλαν τα μαχαίρια, η Νομαρχία και το υπουργείο Εμπορικής Ναυτιλίας!

Η μεν Νομαρχία με το δίκιο της, αλλά και λόγω ονόματος του Νομάρχη Μαχαιρίδης γαρ.

Το δε ΥΕΝ, κυρίως λόγω καταγωγής του Υπουργού του! (Το μαχαίρι είναι το στολίδι κάθε Κρητικού. Και ο τοπικισμός του είναι χαραγμένος σ' αυτό «ΚΡΗΤΗ»).

Αιτία; Η όμορφη Δωδεκάνησος!

Οχι, δεν πρόκειται για ερωτική αντιζηλία.

Μακάρι να συνέβαινε κάτι τέτοιο!

Αλλά για έλλειψη στοιχειώδους ενδιαφέροντος και στοργής, εκ μέρους του Υπουργού, όπως ισχυρίζεται ο Νομάρχης για την προστατευόμενη του, τη Δωδεκάνησο.

Ομως όσο είναι εύλογο κ. Νομάρχη μας, να ενδιαφέρεσαι εσύ για το νομό σου, άλλο τόσο θεωρείται εύλογο, να μην ενδιαφέρεται και να ασχολείται, ένας Κρητικός, με ό,τι βρίσκεται εκτός Κρητικού Πελάγους.

Αλλωστε και αν ακόμη θα ήταν διατεθειμένος να ασχοληθεί με τη Δωδεκάνησο και τα προβλήματά της, υπάρχει πρόβλημα επάρκειας χρόνου... Πώς να προλάβει ο ταλαίπωρος Υπουργός να λύσει τα προβλήματα τόσων θαλασσών;

Δηλαδή του Ιονίου, του Ικαρίου, του Κρητικού και του Αιγαίου Πελάγους;

Βλέπετε η χώρα μας καλύπτεται κατά το μεγαλύτερο μέρος της από θάλασσα. Πέραν του ότι και τη στεριά ακόμη, συχνά-πυκνά, τη μετατρέπουμε εμείς οι ίδιοι σε θάλασσα. Δηλαδή, τα κάνουμε κατά το κοινώς λεγόμενο, θάλασσα!

Και για να μην θεωρηθεί ότι αοριστολογώ, αναφέρομαι στο πρόσφατο παράδειγμα θαλασσώματος, ή θαλασσοποίησης αν θέλετε, στο Δήμο Ροδίων.

Εκεί να δείτε πελάγωμα! Εκεί όχι μόνο έχουν πελαγώσει κυριολεκτικά, αλλά έχουν χάσει και τον μπούσουλα. Και αντί να ασχολούνται, καπεταναίοι και πλήρωμα, με το πως θα σώσουν με κατάλληλους χειρισμούς το σκάφος «ΠΟΛΗ ΤΗΣ ΡΟΔΟΥ» που κινδυνεύει να βυθιστεί, λόγω αντιξόων «καιρικών» συνθηκών, που επικρατούν στην πόλη μας, μαλώνουν για το ποιός θα καθίσει στο τιμόνι και παίζουν με τη φουρτούνα που δημιούργησαν κάποιες άστοχες συμπεριφορές και ενέργειες.

Και πού είστε ακόμη! Σε λίγο θα ταρα-Τατάκη-κουνηθεί το σκάφος ακόμη περισσότερο, από το παλιρροιακό κύμα, που θα έλθει από απέναντι μεριά, από τη Νομαρχία!

Και η τελευταία είδηση:

Ο κ. Μαχαιρίδης καταλογίζει ευθύνη για τη μη επίλυση των προβλημάτων στη ναυσιπλοΐα, εν τέλει, στον αγαπητό μας Τέλη!

Γ. ΚΟΥΡΕΜΕΝΟΣ

Φωνή βοώντος εν τη ερήμω και για τα αδέσποτα

Επανέρχεται στα κακώς κείμενα της πόλης μας ο κ. Νίκος Λυκουρίννος, τη φορά αυτή για το λυπηρό φαινόμενο των αδέσποτων ζώων.

«Έλεος, σώστε το Νιοχώρι από τα αδέσποτα σκυλιά, την εγκατάλειψη και την μπόχα

Αξιότιμοι κύριοι αρμόδιοι,

Για πολλοστή φορά ζητούμε από τους αρμόδιους του Δήμου της Ρόδου κατά καιρούς παρεμβάσεις για διάφορα θέματα-προβλήματα της περιοχής.

Λυπηρό όμως γιατί όλα παραμένουν στα χαρτιά.

Αλλά τώρα με το πρόβλημα των αδέσποτων; Ε, όχι πια, αυτό πάει πολύ.

Έλεος κύριοι, είμαστε πολίτες με δικαιώματα και μάλιστα πολίτες που πονάμε τον τόπο μας και τον υπηρετούμε χωρίς σκοπιμότητες πολιτικές.

Κύριοι αρμόδιοι έως εδώ πλέον. Η ανοχή μας εξαντλήθηκε εξαιτίας της εγκατάλειψής σας. Όχι άλλη ανοχή προς εσάς, όχι, με τίποτα στην ανομία-αναρχία κ.λπ.

Όλα αυτά και άλλα πολλά εσείς του Δήμου κ.λπ. τα γνωρίζετε, αλλά «φωνή βοώντος εν τη ερήμω»; Τίποτε άλλο, αυτό λέγει πολλά. Όμως υπάρχουν και άλλοι δρόμοι, και άλλες λύσεις.

Με τιμή
Νικόλαος Λυκουρίνος»

ΕΣΤΙΑΤΟΡΙΟ - ΤΑΒΕΡΝΑ

«Η ΒΡΥΣΗ»

στην Ψίνθο

- Νοστιμότατα χωριάτικα φαγητά στον παραδοσιακό φούρνο
- Χωριάτικο ψωμί
- Και όπως πάντα τα ντόπια κρέατα του Κώστα Κατταβενού.

Ανοικτά κάθε μέρα από τις 12 το μεσημέρι Σας περιμένουμε

ΤΗΛ. 22410 - 50267

Είσαι ό,τι θέλεις να ζεις!



AYGO

Do something memorable.

«Ψάχνεσαι»; Σταμάτα! Το νέο Toyota Aygo είναι εδώ! Δυναμικό, όπως η ζωή που σε εκφράζει. Για απολαυστικές εμπειρίες, όπως η ζωή που θέλεις να θυμάσαι. Γι αυτό μην «ψάχνεσαι» άλλο! Διάλεξε το Toyota Aygo και ζήσε αυτό που θέλεις να είσαι!

ΞΕΝΑΚΗΣ α.ε.β.ε.
Εξουσιοδοτημένος έμπορος και after sales
TOYOTA στα Δωδεκάνησα
10ο χλμ. Ρόδου - Λίνδου
Τηλ: 22410 86690

TOYOTA

Με λαμπάδες , ομοιώματα, κερί, λάδι και κοσμήματα ζητούν οι πιστοί από τη Μεγαλόχαρη να κάνει το θαύμα

Η Παναγιά μαζί σου

Μεγάλος αριθμός προσωνυμιών - Κρεμαστή, Σπηλιανή, Καθολική, Σκιαδενή, Κυρά, Τσαμπίκα, Κυρά Ψηλή, Χάρου - λόγω ιδιοτήτων, θέσεις εικόνας, τοποθεσίας των εκκλησιών της Δωδεκανήσου

Του
Τέρη Χατζηϊωάννου



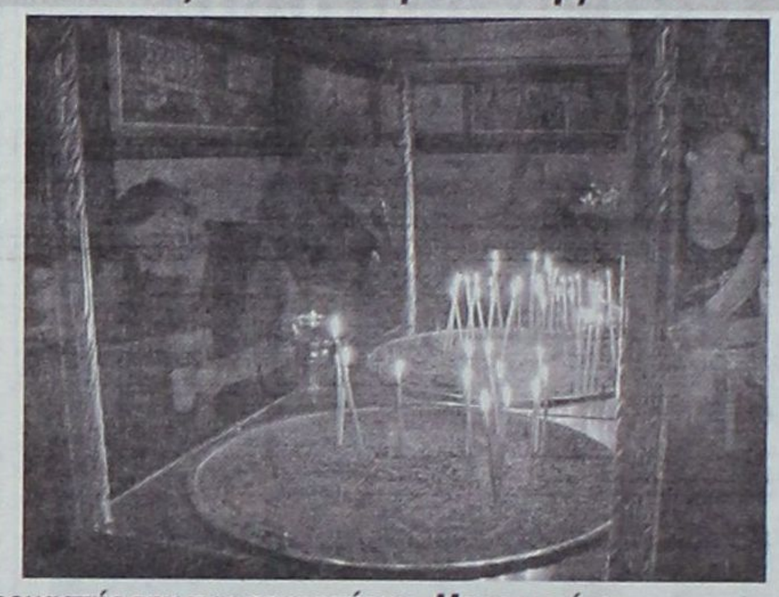

Την Παναγιά την Καθολική οι χωρικοί της Κρεμαστής την προσαγορεύουν «Μαυρομμάτα» από τα κατάμαυρα μάτια, που έχει η εικόνα

Το όνομα της " Παρθένου Μαρίας", το ιερότερο ίσως πρόσωπο της Ορθοδοξίας, συνοδεύεται από ένα μεγάλο αριθμό προσωνυμιών που της έχουν δοθεί, λόγω των ιδιοτήτων της, του χρόνου που γιορτάζει, της θέσης που βρέθηκε η εικόνα της, της τοποθεσίας που βρίσκεται η εκκλησία της, όπως Παναγία Κρεμαστή (Κρεμαστή), Παναγία Τσαμπίκα (Αρχάγγελος), Παναγία Σπηλιανή (Νίσυρος), Παναγιά του Χάρου (Λειψοί), Παναγία Σκιαδενή (Σκιάδι), Παναγιά η Κυρά (Αρχάγγελος), Παναγία Κυρά Ψηλή (Κάλυμνος), Παναγία Φανερωμένη (Ιξιά, Κως κλπ.), Παναγία Καθολική (Αφάντου), Παναγιά Λαρνιώτισσα (Κάρπαθος).

Η σχέση με την Παναγία είναι υπόθεση προσωπική του κάθε ατόμου – αλλά και ταυτότητα θρησκευτική του κάθε τόπου. Το μαρτυρούν τα επίθετα που ονοματίζουν τις τοπικές Παναγιές, κυρίως στα νησιά του Αιγαίου: Ονόματα που το καθένα τους δηλώνει τη βεβαιότητα της αναμφισβήτησης και προσωπικής παρουσίας της Θεομήτορος ...

Ιδιαίτερα γνωστά είναι τα επίθετα Μεγαλόχαρη και Φανερωμένη. Η δεύτερη προσωνυμία, απαδίδεται σε εικόνες που φανέρωσαν την ύπαρξη τους με κάποιο θαύμα. Πολλές φορές, αυτό γίνεται μέσω κάποιου οράματος...

ΠΑΝΑΓΙΑ ΣΠΗΛΙΑΝΗ

Η Παναγιά η Σπηλιανή είναι το δεύτερο καστρομονάστηρο της Δωδεκανήσου (άλλοτε σπήλαιο) και προστάτιδα του νησιού. Βρίσκεται στην αντίθετη πλευρά από το λιμάνι (ΒΔ) και υψώνεται πάνω σε βράχο ύψους 30 μ. Χτίστηκε γύρω στα 1600. Η εκκλησία του είναι βασιλική με ωραίο τέμπλο του 18ου αι. Υπάρχει μικρή βιβλιοθήκη με τουρκικά και ελληνικά βιβλία και έγγραφα. Ανάμεσα στα κειμήλια που φυλάγονται υπάρχουν εκκλησιαστικά σκεύη, σταυροί, ευαγγέλια και φορητές εικόνες. Τα 270 σκαλοπάτια οδηγούν στην ιερή Σπηλιά και μπροστά στη θαυματουργή εικόνα της Μεγαλόχαρης. Η παράδοση αναφέρει ότι γύρω στο 1400 μ.Χ. ένας γεωργός ανακάλυψε σ' ένα σπήλαιο κοντά στα Λουτρά Μανδρακίου τη θαυματουργή εικόνα της Παναγίας και την μετέφερε στο ναό της Παναγιάς της Ποταμίτισσας. Την επόμενη μέρα διαπιστώθηκε ότι η εικόνα έλειπε. Μέσα σε λίγες μέρες βρέθηκε από κατοίκους σε σπηλιά πάνω στο βράχο. Αφού την μετέφεραν στο ναό της Ποταμίτισσας η εικόνα θαυματουργικά επέστρεψε στο σπήλαιο του βράχου. Το περιστατικό αυτό επαναλήφθηκε τρεις φορές και οι κάτοικοι αποφάσισαν να μετατρέψουν τη σπηλιά σε ιερό ναό. Η μονή χρονολογείται γύρω στο 1600 μ.Χ. Η εικόνα της Παναγίας είναι αμφιπρόσωπη. Στην πίσω όψη εικονίζεται ο Άγιος Νικόλαος που χρονολογείται το 1400 μ.Χ. και στην άλλη η εικόνα της Παναγίας που χρονολογείται το 1600 μ.Χ. Η εικόνα είναι επενδυμένη από ασήμι.

ΠΑΝΑΓΙΑ Η ΚΥΡΑ

Ανατολικά του Αρχαγγέλου και σε απόσταση 2χλμ. περίπου από αυτόν, αριστερά της αμαξιτής οδού Ρόδου-Λίνδου σε μικρή απόσταση από την παραλία ,στην κορυφή βραχώδους υψώματος (υψόμ.326), κατάφυτου από άγρια κυπαρίσσια, κείται ο ναός της Παναγίας της Κυράς, γνωστή και ως Άνω Τσαμπίκας, σε αντιδιαστολή προς την Κάτω Τσαμπίκα, η οποία κείται κάτω και δεξιά του αμαξωτο δρόμου Ρόδου-Λίνδου και σε μικρή σχετικά απόσταση από την Κυρά. Το τοπωνύμιο Τσαμπίκα προέρχεται πιθανώς από την αρχαία ελληνική λέξη σαμβύκη, που σημαίνει είδος μουσικού οργάνου, καθώς επίσης και είδος πλοίου. Επειδή το ύψωμα, όπου είναι κτισμένη η Κυρά, μοιάζει με είδος πλοίου, πήρε το βουνό την ονομασία σαμβύκη,από την οποία προήλθε το «Τσαμπίκα». Υπάρχει όμως και άλλη εκδοχή, σχετικά με το τοπωνύμιο Τσαμπίκα, σύμφωνα με την οποία, τούτο προέρχεται από την λέξη «τσάμπα»,που σημαίνει σπίθα. Σύμφωνα με υπάρχουσα λαϊκή παράδοση, κάτοικοι της γύρω περιοχής έβλεπαν τα βράδια σπίθα (φλόγα) στην κορυφή του υψώματος, όπου βρίσκεται σήμερα και η Κυρά Ψηλή. Παρακινούμενοι από αυτό το σημείο, ανέβηκαν στην κορυφή του υψώματος, όπου βρήκαν εικόνα της Παναγίας, μπροστά από την οποία άναβε θαυματουργή φλόγα. Στη συνέχεια κτίσθηκε στη θέση ο ναός της Παναγίας. Η λαϊκή λατρεία της Παναγίας στην κορυφή της Κυράς ψηλή, σχετίζεται με την γονιμότητα και τον τοκετό. Πιστεύεται ότι οι γυναίκες στείρες, οι οποίες επισκέπτονται την Κυρά Ψηλή. Ανεβαίνοντας συνήθως ανυπόδητες και επικαλούμενες τη βοήθεια της Παναγίας, τεκνοποιούν.

Για τον παραπάνω λόγο τα δύο αυτά ονόματα είναι ευρύτατα διαδεδομένα στη νήσο Ρόδο κυρίως και στα παρακείμενα νησιά. Φαίνεται ότι στη θέση αυτή βρισκόταν κατά την αρχαιότητα Ιερό της Θεάς Αρτέμιδος, που λατρευότανε την προσωνυμία Ειληθυίας, και προστάτευε την εγκυμοσύνη και τον τοκετό των γυναικών.

Η Παναγία η Κυρά συνεχίζει την πανάρχαια αυτή λατρεία υπό χριστιανικό ένδυμα.

Ο ναός της Παναγίας της Κυράς είναι αφιερωμένος στη Γέννηση της Υπεραγιας Θεοτόκου. Πρόκειται για μικρών διαστάσεων μονόχωρο οικοδόμημα, το οποίο έχει ορθογώνιο σχήμα και καλύπτεται με κτιστή καμάρα. Εξωτερικά η στέγη φέρει στρώμα από υδραυλικό κονίαμα.

ΠΑΝΑΓΙΑ ΚΑΘΟΛΙΚΗ

Η πανήγυρη της Καθολικής Παναγίας γίνεται στις 15 και στις 23 Αυγούστου και προσέρχονται πολλοί πανηγυριστές όχι μόνο από την πρωτεύουσα και τα χωριά της Ρόδου αλλά και από τα γειτονικά νησιά. Οι περισσότεροι πανηγυριστές έρχονται με το τάμα τους προσφέροντες λάδι, κερί, λαμπάδες, διάφορα χρυσά και αργυρά κοσμήματα, ομοιώματα πάσχοντος μέλους, βαρύτιμες ενδυμασίες και πέπλους μεταξοϋφαντους, που έταξαν σε δύσκολες περιστάσεις του βίου των. Άλλοι πάλι, αφού ασπαστούν τη Μεγαλόχαρη, προσπαθούν να επικολλήσουν σε κάποιο μέρος της εικόνας νομίσματα διάφορα, τα οποία αν κολλήσουν, νομίζουν πως θα λάβει την ποθούμενη εκτέλεση εκείνο, που μελετούν, αν δεν κολλήσουν, είναι σημείο ότι δεν θα πραγματοποιηθεί ο πόθος τους. Πολλοί άρρωστοι κατακλίνονται μέσα στο ναό κοντά στην εικόνα και κάνουν τριήμερα, νηστεύουν δηλαδή τρεις μέρες. Την Παναγιά την Καθολική οι χωρικοί της Κρεμαστής την προσαγορεύουν «Μαυρομμάτα» από τα κατάμαυρα μάτια, που έχει η εικόνα. Και τους ακούς πολλές φορές να λέγουν « ας είναι καλά η Μαυρομμάτα μας».

ΠΑΝΑΓΙΑ ΤΟΥ ΧΑΡΟΥ

Ξεχωρίζει για τη μοναδικότητα της καθώς είναι η μοναδική εικόνα της Παναγίας που δεν κρατά το Θείο Βρέφος, αλλά τον Εσταυρωμένο Χριστό. Ο λόγος για την Παναγία του Χάρου, που όσο και αν ακούγεται παράξενο το όνομά της, εδώ και εκατοντάδες χρόνια ευλογεί το νησί των Λειψών.

Η Παναγία του Χάρου πήρε το όνομά της, από το γεγονός ότι ο νεκρός Χριστός στον σταυρό του μαρτυρίου και ο Χάρος σχετίζονται μεταξύ τους εννοιολογικά. Το μοναστήρι της Παναγίας βρίσκεται ένα χιλιόμετρο έξω από το βασικό οικισμό των Λειψών. Τόσο το εξωμονάστηρο όσο και η εικόνα χρονολογούνται από το 1600 μ.Χ., όταν έφτασαν στο νησί δύο μοναχοί στην Πάτμο. Η Παναγία του Χάρου γιορτάζει στις 23 Αυγούστου (εννιάμερα της Παναγίας) και στους Λειψούς στήνεται μεγάλο πανηγύρι. Από το 1943 μέχρι σήμερα τη θαυματουργή εικόνα κοσμούν τα περιώνυμα "κρινάκια της Παναγίας". Τα λουλούδια τοποθετούνται στην εικόνα την Ανοιξη, στη συνέχεια ξεραίνονται και στη γιορτή της, κατακαλόκαιρο, ανθίζουν βγάζοντας μοσχομυριστά μπουμπούκια.

ΑΡΧΩΝ ΣΑΜΑΡΤΖΗΣ ΑΕ
ΜΟΝΩΣΕΙΣ ΤΑΡΑΤΣΩΝ
Από το 1980
24 ΧΡΟΝΙΑ ΜΟΝΩΣΕΙΣ
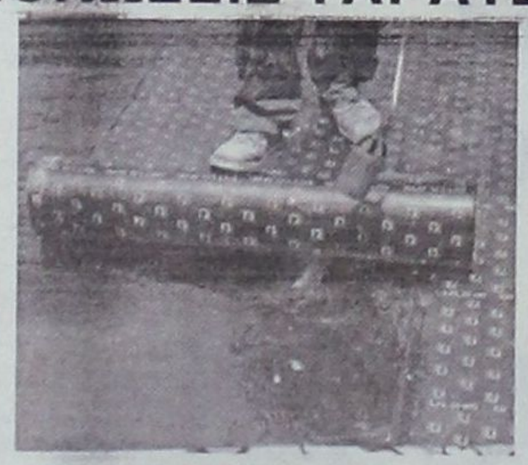
ΗΧΟΜΟΝΩΣΗ
RicafOn
ΓΙΑ ΤΕΛΕΙΑ ΑΚΟΥΣΤΙΚΗ
ΣΤΟΥΣ ΧΩΡΟΥΣ ΕΡΓΑΣΙΑΣ
ΚΑΙ ΔΙΑΣΚΕΔΑΣΗΣ

Τοποθετώντας το κατάλληλο προϊόν RICOFON έχετε μια αίθουσα με άριστη ακουστική και συγχρόνως ένα τέλειο διακοσμητικό αποτέλεσμα.
ΔΙΑΘΕΣΗ: ΑΡΧΩΝ ΣΑΜΑΡΤΖΗΣ ΑΕ
ΜΟΝΩΣΕΙΣ - ΣΤΕΓΑΝΩΣΕΙΣ
Καταστήματα
1) Ικάρου & Λαοδικείας - Τηλ. 22410 20021 Ρόδος 85100
2) Ερυθρού Σταυρού 21 - Τηλ. 22410/23030/32054 Ρόδος 85100
Κινητό 6944 502033 - 6947374731

εκεί που η τέχνη... συναντά την ποιότητα!

Κομμωτήριο
Figaro
HAIR
DESIGN
Κομμώσεις Ανδρικές - Γυναικείες
Κων/νου Παλαιολόγου 17, Τηλ.: 22410 - 20.914

Αλλάζει μορφή η Μεσαιωνική Πόλη και μετατρέπεται σε επίκεντρο της διασκέδασης

Πάμε πλατεία... Ιπποκράτους

Συντελείται μια μεγάλη στροφή και η Ρόδος είναι δυνατόν να συμπεριληφθεί στις περιοχές εκείνες που προσφέρουν ποιότητα στη νύχτα

Η γνωστή – παλιά έκφραση του Λαζόπουλου «πάμε πλατεία» σύντομα θα έχει αντίκρισμα στη Ρόδο και ο λόγος θα γίνεται για την πλατεία Ιπποκράτους της Μεσαιωνικής Πόλης (μεγάλο σιντριβάνι), εκεί όπου έχει αρχίσει να μεταφέρεται η νυχτερινή διασκέδαση των κατοίκων της Δωδεκανησιακής πρωτεύουσας.

Τα στενά δρομάκια της Μεσαιωνικής Πόλης απέκτησαν ζωή και έχουν κίνηση σε όλη τη διάρκεια της νύχτας, λόγω των μπαρ και των κλαμπ. Συνεχώς τα τελευταία χρόνια ξεπηδούν καινούργια «μαγαζιά» και η ιστορική πόλη αλλάζει μορφή. Η αλλαγή αυτή μπορεί να προκαλέσει μια αντίστοιχη αλλαγή στον τρόπο με τον οποίο γενικότερα οι Έλληνες αντιλαμβάνονται την τουριστική Ρόδο και τις δυνατότητες που προσφέρει στη διασκέδαση.

Τον τελευταίο χρόνο τα καινούργια μπαρ πλησιάζουν όλο και περισσότερο προς την κεντρική πλατεία της Μεσαιωνικής Πόλης και αυτό έχει επιφέρει ένα απίστευτο φαινόμενο' Δεκάδες άτομα σε όλη τη διάρκεια της νύχτας βρίσκονται στην πλατεία Ιπποκράτους, συζητούν, προγραμματίζουν, ακούνε τη μουσική από τα κοντινά μπαρ και γενικώς περνάνε καλά. Η διασκέδαση όλο και πλησιάζει το σιντριβάνι και αυτό σημαίνει πολλά.

Από σημείο αναφοράς η πλατεία Ιπποκράτους, μπορεί σύντομα να μετατραπεί στο επίκεντρο της νυχτερινής διασκέδασης της Ρόδου. Αρκεί να γίνει αλλαγή χρήσης των καταστημάτων που λειτουργούν περιμετρικά αυτής. Ήδη, τα πρώτα μπαράκια που σχεδόν εφάπτονται στην πλατεία έχουν αρχίσει να λειτουργούν και φαίνεται ότι κέρδισαν ένα σημαντικό κομμάτι από την πίτα της διασκέδασης.

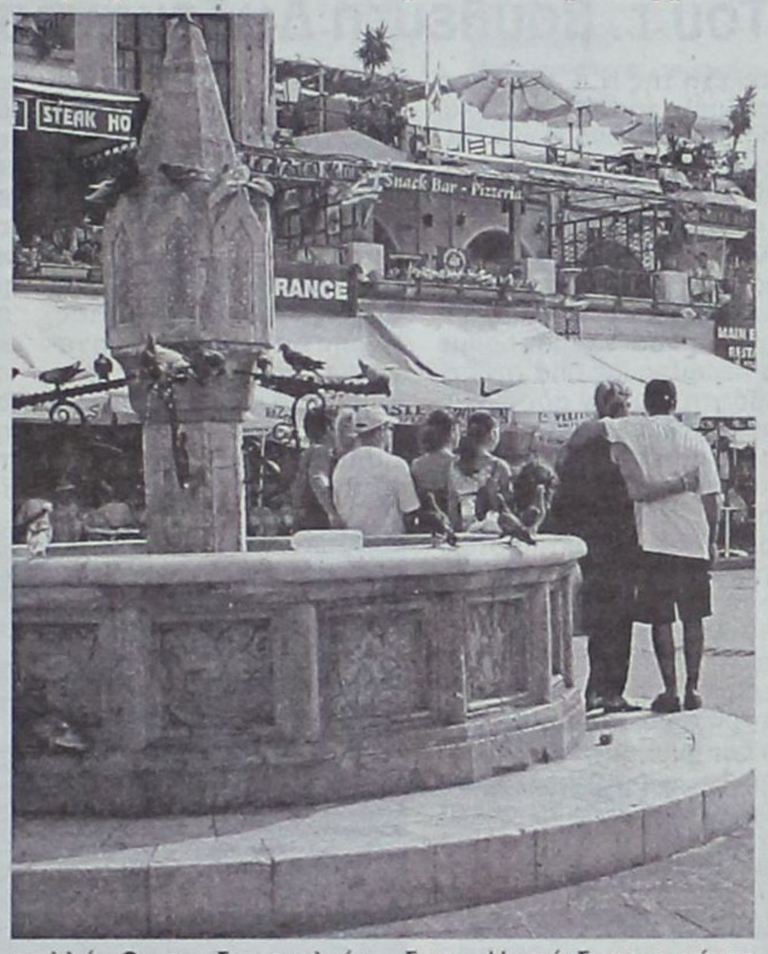

Η στροφή αυτή σημαίνει πολλά. Οι πιο δημοφιλείς περιοχές της Ελλάδας (για τους Έλληνες) επένδυσαν στην καλή νυχτερινή διασκέδαση. Η επένδυση αυτή τις ανήγαγε σε κορυφαίους τουριστικούς προορισμούς και μάλιστα με διεθνή ακτινοβολία. Η Ρόδος έχει τη δυνατότητα να κάνει αυτή τη στροφή και μάλιστα σε αυτήν να προσδώσει ιδιαίτερα ποιοτικά χαρακτηριστικά, έτσι ώστε να δοθεί προς όλους τους λάτρεις της καλής εξόδου ένα μοναδικό προϊόν.

Σε αυτό το κομβικό σημείο η δημοτική αρχή Ρόδου οφείλει να πάρει θέση, να διαμορφώσει πολιτική και να μπορέσει να θέσει τις βάσεις στις οποίες θα δομηθεί εκείνο που σήμερα δημιουργείται. Η «δημιουργία» έχει ξεκινήσει και αυτή δεν πρόκειται να σταματήσει μέχρις ότου φτάσει στην ολοκλήρωσή της. Για να αποφευχθούν εκτρώματα και κακές εικόνες, τώρα είναι επιτακτικό να διαμορφωθεί ειδική πολιτική.

Η πλατεία Ιπποκράτους μπορεί να γίνει το κέντρο της συνεύρεσης ανθρώπων που θέλουν να διασκεδάσουν, δεν έχει κοντά κατοικίες και προσφέρει άπλετο χώρο για όλους. Ακόμα και οι καταστηματάρχες της Μεσαιωνικής Πόλης θα έχουν εξαιρετικά μεγάλο κέρδος από τη στροφή αυτή (ήδη έχουν) αρκεί να σταθούν με υπευθυνότητα σε αυτό που σ υμβαίνει.

ΕΥΧΑΡΙΣΤΗΡΙΟ

Η οικογένεια του δόκιμου αξιωματικού Πεζικού Τάσου Παπακωνσταντίνου αισθάνεται την ανάγκη να ευχαριστήσει δημοσίως όλους εκείνους που τους συμπαραστάθηκαν στη μεγάλη δοκιμασία των τελευταίων ημερών. Ιδιαιτέρως ευχαριστούν το διοικητή της 95 ΑΔΤΕ Υποστράτηγο Παύλο Γιαγκούλη, τον Ταξίαρχο της 95 ΑΔΤΕ Κωνσταντίνο Δρίβα, το Συνταγματάρχη Πεζικού Γιάννη Χριστάκη και τον Αντισυνταγματάρχη Πεζικού Νικόλαο Χατζή. Ολοι τους βρισκόντουσαν συνεχώς στο πλευρό του δοκίμου Τάσου Παπακωνσταντίνου και υποστήριζαν την οικογένειά του εν' όσον εκείνος νοσηλεύονταν στο Νοσοκομείο Ρόδου. Η οικογένεια του Τάσου Παπακωνσταντίνου ευχαριστεί επίσης τους γιατρούς, τους νοσοκόμους και το βοηθητικό προσωπικό του Νοσοκομείου Ρόδου για την φροντίδα που επέδειξαν όλες αυτές τις ημέρες.

Θετικό έργο του Κέντρου Πληροφοριών Ρόδου

Θετικά αξιολογήθηκε για ακόμη μια φορά το Ευρωπαϊκό Κέντρο Πληροφοριών (ΕΚΠΕ) της Ρόδου GR-164 από τις υπηρεσίες Εσωτερικού Ελέγχου του Δικτύου.

Συγκεκριμένα το ΕΚΠΕ GR-164 κατετάγη στην μπλε ζώνη για το β' εξάμηνο του 2004-απόδειξη της καλής και αποτελεσματικής λειτουργίας του.

Στο έγγραφο αξιολόγησης γίνεται ιδιαίτερη μνεία στην ανανεωμένη ιστοσελίδα του ΕΚΠΕ (http://www.eic-rhodes.gr) καθώς και στην υπηρεσία προληπτικής πληροφόρησης e-alert.

Το Ευρωπαϊκό Κέντρο Πληροφοριών της Ρόδου είναι από τα πρώτα που δημιουργήθηκαν στη νότια Ευρώπη και έχει συμπληρώσει 10 χρόνια λειτουργίας. Υπεύθυνος του Κέντρου, όλα αυτά τα χρόνια, είναι ο κ. Ηλίας Ουζουνίδης ο οποίος και εργάζεται σκληρά προκειμένου το ΕΚΠΕ Ρόδου να συγκαταλέγεται μεταξύ των κορυφαίων που υπάρχουν στην Ευρωπαϊκή Ενωση.

Εξάλλου, στη Μάλτα θα διεξαχθεί το 15ο Ετήσιο Συνέδριο των Ευρωπαϊκών Κέντρων Πληροφοριών. Ο τίτλος του συνεδρίου θα είναι : " Ας εργασθούμε όλοι μαζί για την ανάπτυξη και την απασχόληση στην Ευρώπη".

Παράλληλα με το συνέδριο θα λειτουργήσει Έκθεση Αγοράς Πληροφόρησης, όπου θα παρουσιασθούν οι καλύτερες πρακτικές που έχουν αναπτύξει τα ΕΚΠΕ της Ευρώπης στον τομέα πληροφόρησης και στήριξης των επιχειρήσεων.

LANE
STEFANAKIS TOURS-RODOS
Representative of Line Sea Lines
38 Alexandrou Diakou street, 85100 Tel.: 22410 20625, 33603, 33607,
Fax: 22410 26745
E-mail: stefanakis tours@yahoo.gr

ΑΝΑΚΟΙΝΩΣΗ

Το δρομολόγιο του
"ΙΕΡΑΠΕΤΡΑ"
στις **14/08** για
ΧΑΛΚΗ - ΚΑΡΠΑΘΟ - ΚΑΣΟ - ΣΗΤΕΙΑ
ΑΓ. ΝΙΚΟΛΑΟ θα γίνει τη Δευτέρα
15/08 και ώρα 04.30 και η επιστροφή
θα γίνει **Τετάρτη 17/08.**

ΔΡΟΜΟΛΟΓΙΑ "ΙΕΡΑΠΕΤΡΑ", "ΚΟΡΝΑΡΟΣ"

Κάθε: ΚΥΡΙΑΚΗ - ΤΕΤΑΡΤΗ - ΠΕΜΠΤΗ
για Χάλκη - Κάρπαθο - Κάσο - Σητεία - Αγ. Νικόλαο - Σαντορίνη - Μήλο,
Κάθε: ΤΡΙΤΗ, ώρα 11 πρωί για Χάλκη - Κάρπαθο - Κάσο - Σητεία και επιστροφή
Κάθε: ΣΑΒΒΑΤΟ, ώρα 22.00 για Κω - Κάλυμνο - Σάμνο - Χίο - Λήμνο - Αλεξανδρούπολη.
ΤΕΤΑΡΤΗ - ΠΑΡΑΣΚΕΥΗ - ΣΑΒΒΑΤΟ
για Καστελλόριζο

Κεντρική Θέρμανση



- **Θέρμανση πετρελαίου** Λέβητες χαλύβδινοι, μαντεμένιοι. Σώματα πάνελ-αλουμινίου. Ατομικές θερμάνσεις.
- **Θέρμανση ηλεκτρική** Θερμοπομποί **EL-NOR**. 20 χρόνια πρώτοι στη Ρόδο, θερμαίνουν εκατοντάδες κατοικίες και επαγγελματικούς χώρους
- **Κλιματιστικά:** Θέρμανση - ψύξη. Όλες οι κορυφαίες μάρκες στις χαμηλότερες τιμές.
- **Δωρεαν μελέτη - επίβλεψη** Ακόμη και για τον πιο μικρό χώρο και δωρεάν μεταφορά.
- **Άμεση εγκατάσταση** από ειδικευμένο προσωπικό με προσοχή στη λεπτομέρεια
- **Γραπτή εγγύηση** καλής λειτουργίας και πλήρης τεχνική υποστήριξη.
- **Διπλή πιστοποίηση ποιότητας** από την εταιρεία μας και το δίκτυο τεχνικών καταστημάτων **Διαθερμική.**
- **Ειδικές λύσεις** για ξενοδοχεία και επαγγελματικούς χώρους.



Καλέστε αμέσως το **76100** για υπεύθυνη ενημέρωση

ΒΟΥΤΥΡΑΚΗΣ Ι.Χ. Ε.Π.Ε. • ΔΩΔ. ΝΕΟΛΑΙΑΣ 16 - ΡΟΔΟΣ -ΤΗΛ. ΚΕΝΤΡΟ: 22410 76100

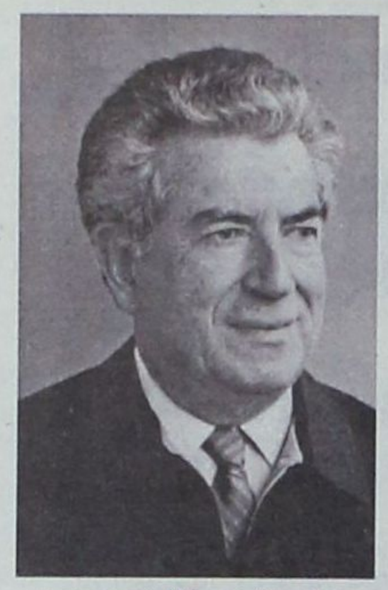

Εδώ ο κόσμος ...ναυαγεί, το "42%" τους μάρανε

Του τ. βουλευτή Δωδεκανήσου Γεωργίου Λογ. Χιωτάκη

Στην Κάρπαθο, όπου παραθερίζω και εφέτος, διαπιστώνω δυστυχώς ότι και εδώ, στο ακριτικό αυτό νησί της Δωδ/σου, παρατηρούνται όλα τα δυσάρεστα φαινόμενα, όπως και στην υπόλοιπη Ελλάδα: Μείωση της τουριστικής κίνησης, περιορισμός της χρονικής τουριστικής περιόδου από 5 σε 3 μήνες, ακρίβεια, απόγνωση, αισχροκέρδεια, αναδουλειά και απογοήτευση! Η θαλάσσια συγκοινωνία, χάρις στα πλοία της ΑΝΕΚ Ιεράπετρα και Κορνάρος, καλή, όπως επίσης και η αεροπορική συγκοινωνία με Ρόδο και Αθήνα. Ομως η ακρίβεια μαστίζει το νησί. Οσο περιορίζεται η τουριστική κίνηση, ποσοτικά και χρονικά, οι κάθε λογής καταστηματάρχες αναγκάζονται να αυξάνουν τις τιμές, για να καλύψουν τα έξοδά τους και έτσι μπαίνουμε σε ένα φαύλο κύκλο μείωσης τουριστικής κίνησης άρα μείωσης της κατανάλωσης και αύξησης τιμών καταναλωτού και ...όπου φτάσει! Με τα περσινά και εφετινά δεδομένα, δεν υπάρχουν δυστυχώς πολλά περιθώρια αισιοδοξίας! Το διεθνές αεροδρόμιο Καρπάθου, που κατασκευάσθηκε από το ΠΑΣΟΚ και με προσπάθειες μου κατά τα έτη 1983 – 86 αποτελεί τη διεθνή πύλη εισόδου στο νησί. Αεροπλάνα τσάρτερ προσγειώνονται και απογειώνονται από αυτό. Περίπου 5.000 ξενοδοχειακές κλίνες κατασκευάσθηκαν στην Κάρπαθο την εικοσαετία 1985 – 2004, αλλά η περαιτέρω αύξηση τους, δυστυχώς, λόγω της τουριστικής κρίσης του 2004 και 2005, επιβραδύνεται. Τα λιμάνια επίσης των Πηγαδιών και του Διαφανίου, που και τα δύο κατασκευάσθηκαν και με τη συνδρομή μου από το ΠΑΣΟΚ, αποτελούν τις θαλάσσιες πύλες εισόδου στην Κάρπαθο. Ας ελπίσουμε ότι τα επόμενα χρόνια η αύξηση του τουρισμού σε διάρκεια δηλ. σε μήνες και σε ποσότητα τουριστών θα είναι ικανοποιητικές και θα καλύψουν τα κενά που αφήνουν πίσω τους τα δύο τελευταία χρόνια.

Πως όμως μπορεί να είναι κανείς αισιόδοξος; Πως μπορεί να ελπίζει πως η «νέα διακυβέρνηση» της Ελλάδας θα ξυπνήσει και θα μπορέσει να κατανοήσει και να επιλύσει πολλά από τα προβλήματα, που απασχολούν και ταλανίζουν τους Ελληνες εργαζόμενους στις μεγάλες πόλεις, αλλά και κυρίως στην ύπαιθρο, στη νησιωτική και στην ηπειρωτική Ελλάδα; Οταν ο καθένας μας γνωρίζει ποιά είναι η σκέψη, ποιά είναι τα «πιστεύω», ποιές είναι οι μέθοδοι που χρησιμοποιεί η Δεξιά στην Ελλάδα, μπορεί να είναι αισιόδοξος; Οταν ακόμα και σημαντικά τοπικά στελέχη της Ν.Δ. στο νομό μας, μέλη της Ν.Ε. αλλά και της ΔΑΚΕ φεύγουν εγκαταλείποντας ακόμα και τη Ν.Δ. καταγγέλλοντας τους ...«συναγωνιστές» τους, για αλαζονεία, για αυθαιρεσίες, για...για... εμείς δηλαδή ο δωδεκανησιακός και ο ελληνικός λαός, τι μπορούμε να περιμένουμε από την περιβόητη για την αδράνεια, την αμάθεια, την ανικανότητα και από τις πολιτικές της γκάφες «νέα διακυβέρνηση» της Ν.Δ.; Ασφαλώς τίποτε! Είναι χαρακτηριστικό ότι κανένα, μα κανένα, νέο έργο δεν μελετήθηκε και δεν δημοπρατήθηκε στα Δωδεκάνησα τον ενάμισυ περίπου χρόνο, που κυβερνά τον τόπο μας η Ν.Δ. Ολα τα δημόσια έργα που εκτελούνται είτε είναι έργα των οποίων η ανάθεση και οι συμβάσεις έγιναν επί ΠΑΣΟΚ, είτε προγραμματίσθηκαν, μελετήθηκαν και εξασφαλίσθηκαν οι πιστώσεις από την κυβέρνηση του ΠΑΣΟΚ. Κανένα, μα κανένα, νέο έργο, δεν μελετήθηκε και δεν εκτελείται από την περιβόητη πια για την αδράνεια της «νέα διακυβέρνηση» της Ν.Δ. σε όλα τα νησιά μας!

Και σαν να μην έφταναν όλα αυτά η κατάσταση της ακτοπλοΐας «είναι μια βόμβα έτοιμη να εκραγεί», όπως έγραψε δεξιά τοπική εφημερίδα. Η ίδια εφημερίδα σε πρωτοσέλιδους τίτλους της, τονίζει: «Τα χειρότερα για τη Ρόδο και τα νησιά ...έρχονται!! Κινδυνεύουμε να μείνουμε από του χρόνου χωρίς καράβι στη γραμμή!» Και όμως οι τοπικοί παράγοντες της Ν.Δ. αλληλοφαγώνονται, αλληλοκατηγορούνται και αναλίσκονται στο ποιός θα έχει το επάνω χέρι, αδιαφορώντας για τα προβλήματα των πολιτών και του τόπου. Τα μόνα προβλήματα που τους απασχολούν είναι πως και ποιός θα καταλάβει την Α' θέση, ποιός σπρώχνοντας διαγκωνιζόμενος και διαγκωνίζοντας θα μπει «μπροστά» από τους άλλους, πως θα τακτοποιηθούν τα «γαλάζια παιδιά», ποιός θα είναι ...Δήμαρχος και Νομάρχης, δεκατέσσερις μήνες πριν από τις εκλογές!.. Τόση είναι η ...αγωνία τους, τόσος είναι ο ...πόθος της εξουσίας, ώστε η κομματική τους ηγεσία εκφράζει την ανάγκη αλλαγής του εκλογικού νόμου για την Τοπική Αυτοδιοίκηση πρώτου και δευτέρου βαθμού, για να μπορέσει η Ν..Δ. να ...«επανιδρύσει» το κομματικό κράτος της Δεξιάς με την ...«κατάληψη», έστω και με το ...42% των ψήφων, όσο το δυνατόν περισσότερων Δήμων και Νομαρχιών στις εκλογές του 2006!

Εν τω μεταξύ τεράστια προβλήματα ηλεκτρισμού παρουσιάζονται στη Ρόδο και στα άλλα νησιά ενώ η ΔΕΗ, κατά τη Δεξιά εφημερίδα «πληρώνει ένα τσουβάλι χρυσάφι για τις μηχανές σαράβαλα...» με κίνδυνο να έχουμε παρατεταμένη συσκότιση! Τα ίδια προβλήματα παρουσιάζονται και στην Κάρπαθο και Κάσο. Συχνές διακοπές ρεύματος, αχρηστία μηχανών, μηχανές τοποθετημένες στο ...ύπαιθρο και σε ακατάλληλο μέρος, με συνέπεια να ρυπαίνεται και όχι μόνο ηχητικά, μία από τις ωραιότερες παραλίες της Καρπάθου. Είναι καιρός να αναζητηθεί κάποια άλλη καταλληλότερη τοποθεσία για την κατασκευή ενός νέου εργοστασίου, ώστε η ρύπανση και η μόλυνση να έχουν τις μικρότερες δυνατόν επιπτώσεις στη ζωή των κατοίκων των ακριτικών μας νησιών, αλλά και για να ενισχυθεί ακόμα περισσότερο η περαιτέρω ανάπτυξη της τουριστικής κίνησης προς τα νησιά αυτά. Βέβαια όμως το μεγαλύτερο πρόβλημα για τα Δωδ/σα παραμένει το ακτοπλοϊκό. Μέχρι να γίνουν οι βουλευτικές εκλογές το 2008, πρέπει να αποσυρθούν από την κυκλοφορία 38 πλοία, μάλιστα 38 πλοία, που συμπληρώνουν το όριο ηλικίας! Δηλαδή, αν συνεχιστεί έτσι η κατάσταση σε τρία χρόνια δεν θα υπάρχουν ελληνικά πλοία στο Αιγαίο!.. Και τότε θα επαληθευθεί η πρόβλεψη που κάνει «κορυφαίος παράγοντας του Υπουργείου Ναυτιλίας» σύμφωνα με όσα αναφέρει η ΓΝΩΜΗ της 1ης Αυγούστου 2005 στο δισέλιδο ρεπορτάζ της. Λέει λοιπόν ο «κορυφαίος παράγοντας του υπουργείου»: «Αυτό που ζείτε είναι σταγόνα στον ωκεανό! Από του χρόνου και μετά θα καταλάβετε τι θα πει πρόβλημα, τι σημαίνει αποκλεισμός από την υπόλοιπη Ελλάδα!»

Εκεί φθάσαμε, έτσι απλά, ομαλά, ήπια, ήσυχα, οδεύουμε προς την εξαφάνιση! Αυτό θα πει «νέα διακυβέρνηση»! Μας λένε όμως ότι πατάσσουν την αισχροκέρδεια, κτυπούν την ακρίβεια, προχωρούν στην ανάπτυξη, περιορίζουν την ανεργία και ...εξαφανίζουν την γραφειοκρατία!... Και όμως στο Δήμο Καρπάθου για να σου χορηγήσουν σύνδεση νερού χρειάζεσαι ...4-5 πιστοποιητικά και για να πάρεις ηλεκτρικό ρεύμα καμιά ...εικοσαριά! Αλλά το πρόβλημα της γραφειοκρατίας και μάλιστα στα απομονωμένα και απομακρυσμένα νησιά είναι τεράστιο και θα χρειασθεί να επανέλθω.



ΕΛΛΗΝΙΚΗ ΔΗΜΟΚΡΑΤΙΑ
ΠΕΡΙΦΕΡΕΙΑ ΝΟΤΙΟΥ ΑΙΓΑΙΟΥ - ΝΟΜΟΣ ΔΩΔΕΚΑΝΗΣΟΥ
ΔΗΜΟΣ ΙΑΛΥΣΟΥ
ΙΣΟΛΟΓΙΣΜΟΣ ΤΗΣ 31ης ΔΕΚΕΜΒΡΙΟΥ 2004, 4η ΔΙΑΧΕΙΡΙΣΤΙΚΗ ΧΡΗΣΗ (1 Ιανουαρίου 2004 - 31 Δεκεμβρίου 2004) ΣΕ ΕΥΡΩ

ΕΝΕΡΓΗΤΙΚΟ	Ποσά κλειόμενης χρήσης			Ποσά προηγούμενης χρήσης		
	Αξία κτήσης	Αποσβέσεις	Αναπόσβ. αξία	Αξία κτήσης	Αποσβέσεις	Αναπόσβ. αξία
Β ΕΞΟΔΑ ΕΓΚΑΤΑΣΤΑΣΗΣ						
4. Λοιπά έξοδα εγκατάστασης	0,00	0,00	0,00	15.530,36	14.801,73	728,63
Γ ΠΑΓΙΟ ΕΝΕΡΓΗΤΙΚΟ						
II Ενσώματες ακινητοποιήσεις						
1. Γήπεδα - οικόπεδα	7.193.022,00	0,00	7.193.022,00	7.193.022,00	0,00	7.193.022,00
1α. Πλατείες - Πάρκα - Παιδότοποι κοινής χρήσης	166.343,31	80.379,04	85.964,27	150.997,91	67.800,88	83.197,03
1β. Οδοί - Οδοστρώματα κοινής χρήσης	2.812.122,61	1.228.210,80	1.583.911,81	2.573.592,84	1.013.830,56	1.559.762,28
1γ. Πεζοδρόμια κοινής χρήσης	407.764,96	134.139,32	273.625,64	383.366,48	102.204,92	281.161,56
3. Κτίρια - Εγκαταστάσεις κτιρίων - Τεχνικά έργα	551.045,49	94.795,15	456.250,34	7.204.669,85	2.928.210,88	4.276.458,97
3α. Κτιριακές εγκαταστάσεις κοινής χρήσης	8.292,20	1.575,71	6.716,49	8.292,20	824,03	7.468,17
3β. Εγκαταστάσεις ηλεκτροφωτισμού κοινής χρήσης	925.308,64	479.286,43	446.022,21	910.221,21	403.465,03	506.756,18
4. Μηχανήματα-Τεχν.Εγκ/σεις και λοιπός μηχαν.εξοπλ.	153.451,45	92.158,94	61.292,51	276.366,20	110.437,45	165.928,75
5. Μεταφορικά μέσα	487.500,98	276.516,13	210.984,85	506.445,81	274.230,49	232.215,32
6. Έπιπλα και λοιπός εξοπλισμός	437.276,50	374.598,15	62.678,35	395.078,89	323.479,63	71.599,26
7. Ακινητοποιήσεις υπό εκτέλεση & προκαταβολές	10.323.259,35	0,00	10.323.259,35	7.368.045,35	0,00	7.368.045,35
Σύνολο ακινητοποιήσεων (ΓΙΙ)	23.465.387,49	2.761.659,67	20.703.727,82	26.970.098,74	5.224.483,87	21.745.614,87
III Τίτλοι πάγιας επένδυσης και άλλες μακροπρόθεσμες χρηματοοικονομικές απαιτήσεις						
1. Τίτλοι πάγιας επένδυσης	7.801.308,77			2.033.481,46		
μείον: Προβλέψεις για υποτίμηση	1.974.787,30	5.826.521,47		1.974.787,30	58.694,16	
Σύνολο πάγιου ενεργητικού (ΓΙΙ + ΓΙΙΙ)		26.530.249,29			21.804.309,03	
Δ ΚΥΚΛΟΦΟΡΟΥΝ ΕΝΕΡΓΗΤΙΚΟ						
II Απαιτήσεις						
1. Απαιτήσεις από πώληση αγαθών και υπηρεσιών		4.553.814,10			5.362.248,73	
III Χρεώγραφα						
1. Μετοχές	38.033,75			38.033,75		
μείον: Προβλέψεις για υποτίμηση	38.033,75	0,00		38.033,75	0,00	
3. Λοιπά χρεώγραφα		14.869,00			14.869,00	
		14.869,00			14.869,00	
IV Διαθέσιμα						
1. Ταμείο		833,55			846,78	
3. Καταθέσεις όψεως και προθεσμίας		533.719,82			748.013,21	
		534.553,37			748.859,99	
Σύνολο κυκλοφορούντος ενεργητικού (ΔΙΙ + ΔΙΙΙ + ΔΙV)		5.103.236,47			6.125.977,72	
ΓΕΝΙΚΟ ΣΥΝΟΛΟ ΕΝΕΡΓΗΤΙΚΟΥ (Β + Γ + Δ)		**31.633.485,76**			**27.931.015,38**	
ΛΟΓΑΡΙΑΣΜΟΙ ΤΑΞΕΩΣ ΧΡΕΩΣΤΙΚΟΙ						
2. Χρεωστικοί λογαριασμοί προϋπολογισμού		198.819,21			938,44	

ΠΑΘΗΤΙΚΟ	Ποσά κλειόμ χρ.	Ποσά προηγ.χρ.
Α ΙΔΙΑ ΚΕΦΑΛΑΙΑ		
I Κεφάλαιο		
1. Καταβλημένο	14.624.030,98	14.624.030,98
II Διαφορές αναπροσαρμογής και επιχορηγήσεις επενδύσεων		
4. Επιχορηγήσεις επενδύσεων	7.727.642,93	6.439.897,83
IV Αποτελέσματα εις νέο		
Υπόλοιπο πλεονασμάτων εις νέο	6.459.589,60	4.857.955,04
Σύνολο ιδίων κεφαλαίων (ΑΙ + ΑΙΙ + ΑΙV)	28.811.263,51	25.921.883,85
Γ ΥΠΟΧΡΕΩΣΕΙΣ		
I Μακροπρόθεσμες υποχρεώσεις		
2. Δάνεια Τραπεζών	913.200,00	0,00
3α. Δάνεια Ταμείου Παρακατ. και Δανείων	374.192,64	391.556,20
	1.287.392,64	391.556,20
II Βραχυπρόθεσμες υποχρεώσεις		
1. Προμηθευτές	1.138.254,84	853.437,76
5. Υποχρεώσεις από φόρους-τέλη	25.653,88	38.453,45
6. Ασφαλιστικοί Οργανισμοί	78.678,53	102.807,72
7. Μακροπρόθεσμες υποχρεώσεις πληρωτέες στην ρπόμενη χρήση	28.700,59	16.227,61
11. Πιστωτές διάφοροι	263.541,77	606.648,79
	1.534.829,61	1.617.575,33
Σύνολο υποχρεώσεων (ΓΙ + ΓΙΙ)	2.822.222,25	2.009.131,53
ΓΕΝΙΚΟ ΣΥΝΟΛΟ ΠΑΘΗΤΙΚΟΥ (Α+Γ)	**31.633.485,76**	**27.931.015,38**
ΛΟΓΑΡΙΑΣΜΟΙ ΤΑΞΕΩΣ ΠΙΣΤΩΤΙΚΟΙ		
2. Πιστωτικοί λογαριασμοί προϋπολογισμού	198.819,21	938,44

ΚΑΤΑΣΤΑΣΗ ΛΟΓΑΡΙΑΣΜΟΥ ΑΠΟΤΕΛΕΣΜΑΤΩΝ ΧΡΗΣΗΣ
31ης Δεκεμβρίου 2004 (1 Ιανουαρίου 2004 - 31 Δεκεμβρίου 2004)

Ι. ΑΠΟΤΕΛΕΣΜΑΤΑ ΕΚΜΕΤΑΛΛΕΥΣΗΣ				
1. Έσοδα από πώληση αγαθών και υπηρεσιών	3.266.112,11		4.090.261,26	
2. Έσοδα από φόρους - εισφορές - πρόστιμα - προσαυξήσεις	2.351.699,46		1.843.552,68	
3. Τακτικές επιχορηγήσεις από τακτικό προϋπολογισμό	922.940,37	6.540.751,94	817.262,86	6.751.076,80
Μείον: Κόστος αγαθών και υπηρεσιών		5.702.525,58		5.670.012,08
Μικτά αποτελέσματα (πλεόνασμα) εκμετάλλευσης		838.226,36		1.081.064,72
Πλέον: Άλλα έσοδα		782.374,57		506.444,20
Σύνολο		1.620.600,93		1.587.508,92
Μείον: 1. Έξοδα διοικητικής λειτουργίας	120.348,83		105.192,99	
3. Έξοδα λειτουργίας δημοσίων σχέσεων	103.125,59	223.474,42	127.859,21	233.052,20
Μερικά αποτελέσματα (κέρδη) εκμετάλλευσης		1.397.126,51		1.354.456,72
Πλέον:				
2. Έσοδα τίτλων πάγιας επένδυσης και χρεωγράφων	855,04		0,00	
4. Πιστωτικοί τόκοι και συναφή έσοδα	7.545,28	8.400,32	4.179,36	4.179,36
Μείον:				
3. Χρεωστικοί τόκοι και συναφή έξοδα	55.824,34	-47.424,02	30.861,05	-26.681,69
Ολικά αποτελέσματα (κέρδη) εκμετάλλευσης		1.349.702,49		1.327.775,03
ΙΙ. ΠΛΕΟΝ: ΕΚΤΑΚΤΑ ΑΠΟΤΕΛΕΣΜΑΤΑ				
1. Έκτακτα και ανόργανα έσοδα	113.156,39		2.476,95	
3. Έσοδα προηγουμένων χρήσεων	455.380,40	568.536,79	453.565,27	456.042,22
Μείον:				
1. Έκτακτα και ανόργανα έξοδα	1.941,65		93.225,01	
3. Έξοδα προηγουμένων χρήσεων	314.663,07	316.604,72	251.932,07	256.370,47
Οργανικά και έκτακτα αποτελέσματα (κέρδη)		1.601.634,56		1.434.221,77
Μείον:				
Σύνολο αποσβέσεων παγίων στοιχείων	918.670,09		1.204.049,45	
Μείον: Οι ενσωματωμένες στο λειτουργικό κόστος	918.670,09	0,00	1.204.049,45	0,00
ΚΑΘΑΡΑ ΑΠΟΤΕΛΕΣΜΑΤΑ (πλεόνασμα) ΧΡΗΣΗΣ		**1.601.634,56**		**1.434.221,77**

ΠΙΝΑΚΑΣ ΔΙΑΘΕΣΗΣ ΑΠΟΤΕΛΕΣΜΑΤΩΝ

Καθαρά αποτελέσματα (πλεόνασμα) χρήσης	1.601.634,56	1.434.221,77
Πλέον: Υπόλοιπο αποτελεσμάτων (πλεονασμάτων) προηγουμένων χρήσεων	4.857.955,04	3.423.733,27
Πλεόνασμα εις νέο	6.459.589,60	4.857.955,04

ΙΑΛΥΣΟΣ 11 Απριλίου 2005

Ο Δήμαρχος — Ο Υπεύθυνος Διπλογραφικού — Ο Συντάξας Οικονομολόγος

Στέργος Σ. Στάγκος — Μιχαήλ Α. Στάγκας — Μιχάλης Γ. Σάββος

ΠΙΣΤΟΠΟΙΗΤΙΚΟ ΕΛΕΓΧΟΥ ΟΡΚΩΤΟΥ ΕΛΕΓΚΤΗ - ΛΟΓΙΣΤΗ
Προς το Δημοτικό Συμβούλιο του Δήμου ΙΑΛΥΣΟΥ

Ελέγξαμε τις ανωτέρω Οικονομικές Καταστάσεις καθώς και το σχετικό Προσάρτημα του ΔΗΜΟΥ ΙΑΛΥΣΟΥ της χρήσεως που έληξε την 31η Δεκεμβρίου 2004. Ο έλεγχός μας, στα πλαίσια του οποίου λάβαμε υπόψη μας και τις σχετικές διατάξεις του Δημοτικού και Κοινοτικού Κώδικα (Π.Δ. 410/1995) όπως ισχύει, έγινε σύμφωνα με τις ελεγκτικές διαδικασίες που κρίναμε κατάλληλες, με βάση τις αρχές και τους κανόνες ελεγκτικής που ακολουθεί το Σώμα Ορκωτών Ελεγκτών - Λογιστών, οι οποίοι είναι σύμφωνοι με τις βασικές αρχές των Διεθνών Ελεγκτικών Προτύπων. Τέθηκαν στη διάθεσή μας τα βιβλία και στοιχεία που τήρησε ο Δήμος και μας δόθηκαν οι αναγκαίες για τον έλεγχο πληροφορίες και επεξηγήσεις που ζητήσαμε. Δεν τροποποιήθηκε η μέθοδος απογραφής σε σχέση με την προηγούμενη χρήση. Ο Δήμος εφάρμοσε σωστά το Κλαδικό Λογιστικό Σχέδιο Δήμων και Κοινοτήτων (Π.Δ. 315/1999). Ο Δήμος δεν τήρησε αναλυτική λογιστική κατά την ελεγχόμενη χρήση και συνεπώς δεν μπορέσαμε να επαληθεύσουμε αν το κόστος των παρεχόμενων υπηρεσιών και κατασκευής πάγιων εγκαταστάσεων, που προκύπτει από τα λογιστικά βιβλία, προσδιορίστηκε σύμφωνα με τις παραδεγμένες αρχές λογισμού του κόστους που προβλέπονται από το Κλαδικό Λογιστικό Σχέδιο Δήμων και Κοινοτήτων (Π.Δ. 315/1999). Επαληθεύσαμε τη συμφωνία του περιεχομένου της Εκθέσεως Διαχειρίσεως της Δημαρχιακής Επιτροπής προς το Δημοτικό Συμβούλιο, με τις Οικονομικές Καταστάσεις. Το Προσάρτημα περιλαμβάνει τις πληροφορίες που προβλέπονται από την παράγρ. 4.1.501 του άρθρου 1 του Π.Δ. 315/1999 (Κλαδικό Λογιστικό Σχέδιο Δήμων και Κοινοτήτων). Από τον παραπάνω έλεγχό μας προέκυψαν τα εξής: 1) Στο κονδύλι του Ισολογισμού ΔΙΙ1 "Απαιτήσεις από πώληση αγαθών και υπηρεσιών" περιλαμβάνονται και ποσά συνολικού ύψους ευρώ 4.042.000 περίπου, τα οποία προέρχονται από προηγούμενες χρήσεις και για τα οποία δεν έχει σχηματισθεί πρόβλεψη για τυχόν απώλειες από μη είσπραξή τους. 2) Μέχρι την ημερομηνία του παρόντος Πιστοποιητικού δεν είχαμε λάβει απάντηση από τους νομικούς συμβούλους του Δήμου, σε σχετικές προς αυτούς επιστολές μας, για την επιβεβαίωση της νομικής κατάστασης των ακινήτων του Δήμου καθώς και για την τυχόν ύπαρξη εκκρεμών δικών από τις οποίες ενδεχομένως να προκύψουν υποχρεώσεις του Δήμου. 3) Ο Δήμος δεν έχει ελεγχθεί φορολογικώς από της συστάσεώς του μέχρι και την ελεγχόμενη χρήση και συνεπώς οι φορολογικές υποχρεώσεις του δεν έχουν οριστικοποιηθεί. Κατά τη γνώμη μας, οι ανωτέρω Οικονομικές Καταστάσεις, οι οποίες προκύπτουν από τα βιβλία και στοιχεία του Δήμου, απεικονίζουν μαζί με το Προσάρτημα, αφού ληφθούν υπόψη οι παραπάνω παρατηρήσεις μας, την περιουσιακή διάρθρωση και την οικονομική θέση του Δήμου κατά την 31η Δεκεμβρίου 2004, καθώς και τα αποτελέσματα της χρήσεως που έληξε αυτή την ημερομηνία, βάσει των σχετικών διατάξεων που ισχύουν και λογιστικών αρχών, οι οποίες έχουν γίνει γενικά παραδεκτές και δεν διαφέρουν από εκείνες που ο Δήμος εφάρμοσε στην προηγούμενη χρήση.

Ιαλυσός 17 Απριλίου 2005
Ο Ορκωτός Ελεγκτής - Λογιστής

ΙΩΑΝΝΗΣ Γ. ΑΝΑΣΤΑΣΙΑΔΗΣ
Α.Μ.ΣΟ.Ε.Λ. 10141
ΑΞΩΝ ΟΡΚΩΤΟΙ ΕΛΕΓΚΤΕΣ Ε.Π.Ε.

ΔΡΑΣΗ μικρές αγγελίες ΔΡΑΣΗ μικρές αγγελίες ΔΡΑΣΗ

Ενοικιάζονται

ΕΝΟΙΚΙΑΖΕΤΑΙ βίλα 182 τ.μ., σε καταπράσινο περιβάλλον, περιοχή Ασγούρου, πέντε λεπτά από το κέντρο της πόλης. Τηλ. 22410/62950 και κιν. 6975901575

ΕΝΟΙΚΙΑΖΕΤΑΙ πολυτελές επιπλωμένο διαμέρισμα ενός υπνοδωματίου, στο Ροδίνι. Τηλ. 6945063055

ΕΝΟΙΚΙΑΖΟΝΤΑΙ γκαρσονιέρες επιπλωμένες, στην περιοχή Φωνή της Αμερικής, Ασγούρου και στο Νιοχώρι. Πληρ. τηλ. 22410/33531 και 38274

ΕΝΟΙΚΙΑΖΕΤΑΙ διαμέρισμα ρετιρέ, με τρία υπνοδωμάτια και δύο μπάνια στο Καρακόνερο. Πληροφορίες τηλ. 22410/61892 και 6948087876

ΕΝΟΙΚΙΑΖΕΤΑΙ διαμέρισμα τριάρι, κοντά στο Πανεπιστήμιο Αιγαίου. Πληρ. τηλ. 6974184745

ΣΤΗΝ ΟΔΟ Κουρβουαζιέ 10 (Αγ. Αναστασία), ΕΝΟΙΚΙΑΖΕΤΑΙ γκαρσονιέρα επιπλωμένη, ανεξάρτητη (φως, νερό) λουτροκαμπινέ και πολυκουζινάκι. Πληρ. τηλ. 77016 - 21930

ΕΝΟΙΚΙΑΖΕΤΑΙ: 1) Δίχωρη γκαρσονιέρα σε 1ο όροφο νεόκτιστης ιδιόκτητης πολυκατοικίας, λουξ κατασκευής, με κεντρική θέρμανση, ηχομονωτικές πόρτες, μεγάλο μπαλκόνι, ντουλάπα, κουζίνα. Πολύ κοντά στο πανεπιστήμιο Αιγαίου, επί της Κωνσταντίνου Παλαιολόγου 6 (απέναντι από το πρώην ΙΚΑ), 2) Κατάστημα 35 τ.μ., νεόκτιστο, με προαύλιο χώρο, έτοιμη εγκατάσταση για φωτεινή πινακίδα, τουαλέτα, επί της Κων/νου Παλαιολόγου 6. Πληρ. τηλ. 6972576361 ή 22410/30220

ΕΝΟΙΚΙΑΖΕΤΑΙ επιπλωμένη γκαρσονιέρα για απεριόριστο χρονικό διάστημα, επί της οδού Χρ. Θεοχάρη 11 β'(πίσω από το σχολείο της Ανάληψης). Πληροφορίες στο τηλ. 22410/63095

ΕΝΟΙΚΙΑΖΟΝΤΑΙ επιπλωμένες γκαρσονιέρες στ' Ασγούρου (Φωνή της Αμερικής) και στο Νιοχώρι. Πληρ. τηλ. 33531 και 38274

ΕΝΟΙΚΙΑΖΕΤΑΙ διαμέρισμα δυάρι, στον πρώτο όροφο, ημιεπιπλωμένο, επί της οδού Αγ. Αναστασίας 117. Πληροφορίες τηλ. 22410/24078

ΕΝΟΙΚΙΑΖΕΤΑΙ καινούργια επιπλωμένη μονόχωρη γκαρσονιέρα, για όλο το χρόνο, επί της οδού Ικάρου και Λαοδικείας 1, κοντά στη ΔΟΥ Ρόδου. Επικοινωνήστε μαζί μας στο τηλ. 22410/20021 ή 6947374732

ΕΝΟΙΚΙΑΖΟΝΤΑΙ: 1) Διαμέρισμα 3άρι 100 τ.μ., με ηλιακό, 425 ευρώ και 2) Διαμέρισμα 60 τ.μ. με ένα υπνοδωμάτιο, 225 ευρώ, στ' Ασγούρου, οδός Ιωάννου Πολέμη. Πληροφορίες τηλ. 6972463131

ΕΝΟΙΚΙΑΖΟΝΤΑΙ γκαρσονιέρες δίχωρες, καινούργιες, επιπλωμένες, Αθηνών 9 - Ανάληψη. Πληροφορίες τηλ. 6974790865

ΕΝΟΙΚΙΑΖΕΤΑΙ διαμέρισμα με δύο υπνοδωμάτια καλής κατασκευής. Στοκχόλμης. Τηλ. 22410/63201

ΕΝΟΙΚΙΑΖΕΤΑΙ γκαρσονιέρα επιπλωμένη, στην περιοχή Αγίας Αναστασίας. Πληρ. τηλ. 22410/77016 και 22410/21930

ΕΝΟΙΚΙΑΖΕΤΑΙ ισόγειο διαμέρισμα μονοκατοικίας, τριών κυρίων δωματίων, πλήρως εξοπλισμένο (έπιπλα - αιρκοντίσιον) στην οδό Καλαβρύτων 15, Αγ. Ανάργυροι. Τηλ. 22410/29120

ΕΝΟΙΚΙΑΖΟΝΤΑΙ επιπλωμένες γκαρσονιέρες στην κεντρική πλατεία Ιαλυσού. Πληρ. τηλ. 22410/91840

ΕΝΟΙΚΙΑΖΕΤΑΙ οροφοδιαμέρισμα πολυτελείας τριών υπνοδωματίων, 2 μπάνια, θέρμανση, στο κέντρο της πόλης επί της οδού Β. Ηρακλείου. Η οικοδομή έχει πυλωτή για στάθμευση. Πληρ. Διακογεωργίου Κάλλιστος τηλ. 22410-29318 & 22410-78501

ΕΝΟΙΚΙΑΖΕΤΑΙ διαμέρισμα ρετιρέ, με φανταστική θέα, με τζάκι, εντοιχισμένη κουζίνα, με καλοριφέρ, με όλα τα ηλεκτρικά είδη, θέρμανση, αιρκοντίσιον, ηλιακό. Ιερού Λόχου 8 - Ιαλυσός. Τιμή 550 ευρώ. Πληρ. τηλ. 22410/94375 και 6934389652

ΕΝΟΙΚΙΑΖΟΝΤΑΙ ολοκαίνουργιες μεγάλες γκαρσονιέρες πλήρως επιπλωμένες, στα Κοσκινού. Προτιμούνται στρατιωτικοί - εκπαιδευτικοί - φοιτητές. Πληρ. τηλ. 22410/66473 και 6942457578

ΕΝΟΙΚΙΑΖΕΤΑΙ διαμέρισμα με τρία υπνοδωμάτια, 135 τ.μ., ενιαίος χώρος, σαλοτραπεζαρία - κουζίνα, μεγάλες βεράντες γύρω - γύρω, ηλιακό, μέσα σε κήπο στην Ιαλυσό. Πληρ. τηλ. 22410/92402

ΠΡΟΛΑΒΕΤΕ!!! Ενοικιάζονται γκαρσονιέρες πολυτελούς κατασκευης, καινούργιες επιπλωμένες, αχρησιμοποίητες στην πόλη της Ρόδου. Πληρ. τηλ. 6944437002

ΕΝΟΙΚΙΑΖΕΤΑΙ στη Μητρόπολη, οδός Τσακάλωφ αρ. 5, ισόγειο διαμέρισμα 95 τ.μ., διαμπερές, με αυτοτελή είσοδο, μικρή αυλή και αποθήκη, με νυχτερινό ηλεκτρ. ρεύμα, με σύνδεση με το αποχετευτικό σύστημα και χωρίς κοινόχρηστα. Πληρ. τηλ. 22410/21838

ΕΝΟΙΚΙΑΖΕΤΑΙ στην Πάτρα, μόνο για φοιτητές, διαμέρισμα δύο δωματίων, επιπλωμένο, με ηλεκτρικές συσκευές, κλιματισμό, ηλιακό θερμοσίφωνο, Αριστοφάνους 2, Μέση Αγυιά. Ενοίκιο 250 ευρώ. Πληροφορίες 6973282800

ΕΝΟΙΚΙΑΖΕΤΑΙ δίχωρο επιπλωμένο διαμέρισμα 60 τ.μ., με αιρκοντίσιον και θέρμανση. Ενοίκιο 300 ευρώ. Στο ενοίκιο, περιλαμβάνεται το νερό. Κατάλληλο για στρατιωτικούς, εκπαιδευτικούς και ολιγομελείς οικογένειες. Διεύθυνση Γεωργίου Σεφέρη 100, δίπλα στου Βερόπουλου. Πληροφορίες τηλ. 22410/63767 και κιν. 6946025086

ΕΝΟΙΚΙΑΖΕΤΑΙ διαμέρισμα 3 υπνοδωμάτια, 95 τ.μ., 1ος όροφος. Τιμή 300 ευρώ, Αντισμηνάρχη Βολονάκη 22. Πληρ. τηλ. 6973597934

ΕΝΟΙΚΙΑΖΕΤΑΙ στην Κρεμαστή μονοκατοικία 120 τ.μ., επί της οδού Κρεμαστής - Παστίδας, λουξ κατασκευής, ηλιακό θερμοσίφωνο και άνετο χώρο πάρκινγκ. Τιμή 420 ευρώ. Πληροφορίες τηλ. 22410/93252

ΕΝΟΙΚΙΑΖΕΤΑΙ κεντρικό κατάστημα, 50 τ.μ., επί της 28ης Οκτωβρίου. Τηλ. 6947444099

ΕΝΟΙΚΙΑΖΕΤΑΙ στην Ιαλυσό, διαμέρισμα 100 τ.μ., με δύο υπνοδωμάτια, κουζίνα, μπάνιο και σαλοτραπεζαρία. Εχει αυτόνομη θέρμανση και ηλιακό θερμοσίφωνα. Πληρ. τηλ. 93016 και κινητό 6932908643

ΕΝΟΙΚΙΑΖΕΤΑΙ στην Κρεμαστή διαμέρισμα επιπλωμένο 60 τ.μ., σε νεόκτιστη διώροφη οικοδομή, αποτελούμενο από ένα μεγάλο υπνοδωμάτιο, ενιαίο χώρο, σαλόνι - κουζίνα με μεγάλη βεράντα και χώρο πάρκινγκ. Πληρ. τηλ. 6976687817

ΕΝΟΙΚΙΑΖΕΤΑΙ

Γραφείο γωνιακό 1ος όροφος 95 τ.μ. στο κέντρο της πόλης.

Πληροφορίες τηλ. 22410 28690 - 6947197718

ΤΕΧΝΙΚΗ ΕΤΑΙΡΙΑ

ΠΩΛΟΥΝΤΑΙ

SIDER-KAT

- **Ανεξάρτητες διώροφες μονοκατοικίες εντός οικοπέδου 1000 τ.μ., με θέα την πόλη της Ρόδου (έξω από τα Κοσκινού)**
- **Υπόγεια αποθήκη 200 τ.μ., περιοχή «Ικαρος» (πίσω από την οδό Ατταβύρου)**

Τηλ. 22410 30069

Κιν. 6944532903

CASINO RODOS
GRAND E. HERGO
DEUTE ROSE

Το ξενοδοχείο των Ρόδων και Καζίνο της Ρόδου

ΖΗΤΕΙ για τη στελέχωσή του

ΒΟΗΘΟ ΠΡΟΪΣΤΑΜΕΝΗΣ ΟΡΟΦΩΝ

ΜΕ ΤΑ ΠΑΡΑΚΑΤΩ ΠΡΟΣΟΝΤΑ:

- Γνώση της αγγλικής και Η/Υ
- Η προϋπηρεσία θα ληφθεί υπόψη

Για πληροφορίες - Αιτήσεις επικοινωνήστε με:

ΚΑΖΙΝΟ ΡΟΔΟΥ Α.Ε.

Διεύθυνση Προσωπικού, Παπανικολάου 4 - Ρόδος, τηλ. 22410/97530 Δευτ. - Παρ. (09.00-16.00)

ΠΩΛΟΥΝΤΑΙ ΜΟΝΟΚΑΤΟΙΚΙΕΣ

λουξ κατασκευής έναντι Μίρα Μάρε (Ιξιά), των 140 τ.μ., 160 τ.μ., 180 τ.μ. 200 τ.μ. και με υπόγειο για γκαράζ.

Πληροφ. Γεώργιο Ιωαννίδη
Τηλ. 22410 23271 - 22307
Κιν. 6932 296983

TOP PROPERTIES

GEORGE & SAVAS PIPINOS
ΓΕΩΡΓΙΟΣ & ΣΑΒΒΑΣ ΠΙΠΙΝΟΣ

ΣΥΜΒΟΥΛΟΙ ΚΑΙ ΕΚΤΙΜΗΤΕΣ ΑΚΙΝΗΤΩΝ
REAL ESTATE AGENTS & MEMBER OF F.I.A.B.C.I-N.A.E.A.-C.E.I.

SINCE 1971

Οδός Κέννεντυ 38,ΡΟΔΟΣ 85100 - Τηλ.: (22410) 23895 - FAX: (22410) 20883
38 Kennedy str. RHODES GR 85100 GREECE - TEL.: (22410) 23895 FAX: 20883
Email: gpipinos@otenet.gr. URL: www.rhodes-top-properties.com and www.pipinos.gr
MOBILE: 6944-676003 • 6944-390803

Από το 1971

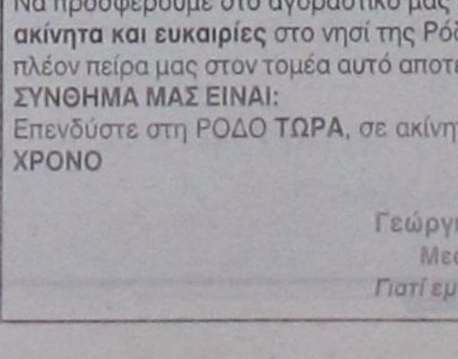

Η «TOP PROPERTIES» είναι ατομική επιχείρηση και ανήκει στους Γεώργιο και Σάββα Πιπίνο. Το γραφείο ασχολείται από το 1971 αποκλειστικά και μόνο με επενδύσεις και REAL ESTATE στο νησί της Ρόδου και στην ευρύτερη περιοχή της Δωδεκανήσου.

ΑΠΕΥΘΥΝΟΜΑΣΤΕ: Στους **σοβαρούς, απαιτητικούς** και **επιλεκτικούς** επενδυτές - επιχειρηματίες - ελεύθερους επαγγελματίες, Έλληνες και ξένους, που ενδιαφέρονται να κάνουν μια σοβαρή επένδυση **προβολής** στο νησί της Ρόδου.

ΠΡΟΣΦΕΡΟΥΜΕ:

Α) Υπηρεσίες και πληροφορίες που γίνονται σε προσωπικό επίπεδο με **εχεμύθεια, διακριτικότητα και σοβαρότητα.**

Β) Μεγάλη **γκάμα** υψηλής ποιότητας ακινήτων, όπως: 1) Ξενοδοχεία Α' και Β' κατηγορίας των 600-500-350-300 κλινών 2) Κεντρικά αστικά ακίνητα κατάλληλα για Τράπεζες - καταστήματα - γραφεία, 3) Παραλιακές εκτάσεις, κατάλληλες για τουριστικές επενδύσεις των 150.000 - 100.000 - 70.000 - 50.000 - 36.000 τ.μ., 4) Διαμερίματα και μεζονέτες **προβολής** και 5) Αξιόλογες Παραθεριστικές κατοικίες.

ΣΤΟΧΟΣ ΜΑΣ ΕΙΝΑΙ:

Να προσφέρουμε στο αγοραστικό μας κοινό **υψηλής ποιότητας ακίνητα και ευκαιρίες** στο νησί της Ρόδου. Η τριακονταετής και πλέον πείρα μας στον τομέα αυτό αποτελεί εγγύηση.

ΣΥΝΘΗΜΑ ΜΑΣ ΕΙΝΑΙ:

Επενδύστε στη ΡΟΔΟ **ΤΩΡΑ**, σε ακίνητα που **ΑΝΤΕΧΟΥΝ ΣΤΟ ΧΡΟΝΟ**

Γεώργιος και Σάββας Πιπίνος
Μεσίτες αστικών συμβάσεων
Γιατί εμείς γνωρίζουμε καλύτερα!

TOP PROPERTIES is a father and son business. The senior, Mr. George S. Pipinos, the founder of the office, has carved over the years a reputation for integrity and excellence in the world of Real Esate in the Dodecanese. The junior, Dr Savas Pipinos, has returned from his studies in the UK to aid in his father's footsteps.

AT TOP PROPERTIES we try hard to attract important and selective investors, high calibre businessmen/women and discerning professional people, both Greek and foreign, who wish to acquire substantial and valuable property on Rhodes.

We offer our expertise and advise privately, discreetly and in strict confidence.

We keep a comprehensive list of real estate of the highest specifications:

a. A' and B' class hotels (600, 500, 350, 300 beds capacity).

b. Centrally situated office buildings and other business premises.

c. Seaside land, ideal for develpment (hotels, holiday resorts, etc), of 150.000, 100.000, 70.000, 50.000, 36.000 square metres.

d. Luxury apartments, maisonettes, detached, semi-detached and terraced houses.

e. Holiday and and Retirement Homes.

Our aim is to give our clients the opportunity to acquire value for money, first class real estate on Rhodes. Our 30 and more year old experience is our warranty.

Our motto is: Invest in Rhodes, Invest in property, it stands the test o fime.

TOP PROPERTIES
George and Savas Pipinos*Because we know best*



ΔΡΑΣΗ μικρές αγγελίες ΔΡΑΣΗ μικρές αγγελίες ΔΡΑΣΗ

Πωλούνται

ΠΩΛΕΙΤΑΙ από ιδιώτη στο άνω Ροδίνι, νεόκτιστο ορόφοδιαμέρισμα 110 τ.μ., με θέα τη θάλασσα. Τηλ. 6945063055

ΠΩΛΕΙΤΑΙ επιχείρηση σφολιατοειδών και πίτσας με ετήσια λειτουργία, με όλο τον εξοπλισμό και εξασφαλισμένη πελατεία. Πληρ. τηλ. 6978098501

ΠΩΛΟΥΝΤΑΙ: 1) Οικόπεδο στην περιοχή Τσαΐρι Ρόδου 4000 τ.μ., 2) Βιοτεχνικός χώρος 400 τ.μ., περιοχή Ασγούρου, 3) Οικόπεδο εντός σχεδίου περιοχής Κοσκινού, 4) Τριάρι διαμέρισμα στην περιοχή Ροδίνι. Πληροφορίες τηλ. 6932380333

ΠΩΛΕΙΤΑΙ από ιδιοκτήτη συγκρότημα πέντε παραδοσιακών σπιτών στο Μόντε Σμιθ. Δεκτές μόνο σοβαρές προτάσεις. Πληρ. τηλ. 22410/24828

ΠΩΛΟΥΝΤΑΙ στην παραλία Κιοτάρι μεζονέτες, ημιτελής και τελειωμένες των 80τ.μ. και 110τ.μ. σε 1000τ.μ. οικόπεδο σε κατασκευή πολυτελή. Δεκτά δάνεια. Πληρ. Διακογεωργίου Κάλλιστος. Πληροφορίες τηλ. 22410/29318 και 22410/78501

ΠΩΛΕΙΤΑΙ διαμέρισμα 100 τ.μ., με 3 υπνοδωμάτια και διαμέρισμα 92 τ.μ., με 2 υπνοδωμάτια στο Ροδίνι. Είναι λουξ κατασκευής, νεοκατασκευασμένα και ετοιμοπαράδοτα, σε φανταστική θέση. Είναι σε οικοδομή μόνο με 6 διαμερίσματα και έχουν εντοιχισμένη κουζίνα, κεντρική θέρμανση, ηλιακό θερμοσίφωνο, ασανσέρ, έξτρα ετοιμοπαράδοτη αποθήκη, 10-12 τ.μ. και θέση εσωτερικού γκαράζ. Πληρ. κ. Χαρκιανάκη τηλ. 6946163242

ΠΩΛΟΥΝΤΑΙ επαγγελματικοί χώροι, στην οδό Βενέζη (δίπλα στο Ροδίων Παιδεία): α) Καταστήματα: για οποιαδήποτε χρήση επαγγελματική των 62τ.μ., και 125τ.μ., β) Γραφεία - Ιατρεία των 62 τ.μ. και 125τ.μ. γ) Αποθήκες των 62τ.μ. και 125τ.μ. Δεκτά δάνεια. Πηρ. Κάλλιστος Διακογεωργίου, τηλ. 22410/78501 και 22410/29318

ΠΩΛΟΥΝΤΑΙ στην Κρεμαστή διαμερίσματα μεζονέτες στον παραλιακό δρόμο Κρεμαστής των 60τ.μ. και μεζονέτες των 120τ.μ. με αυλή, πολυτελής κατασκευή. Δάνεια δεκτά. Πληρ. Διακογεωργίου Κάλλιστος τηλ. 22410/29318 και 22410/78501

ΠΩΛΟΥΝΤΑΙ: 1) Νεόκτιστη μεζονέτα στην Παστίδα των 115 τ.μ., μ,ε 3 υπνοδωμάτια, μπάνιο, μεγάλο WC, πατάρι, τζάκι, αυλή πίσω, με μπάρμπεκιου, αυλή μπροστά με πάρκινγκ, λουξ κατασκευής, με θέα προς τη Φιλέρημο. Τιμή 180.000 ευρώ και 2) στη λεωφόρο Ρόδου - Λίνδου, απέναντι από το ΙΚΑ, στον οικισμό Απόλλων 2, δύο νεόκτιστες μεζονέτες λουξ κατασκευής των 120 τ.μ., με 60 τ.μ. υπόγειο η κάθε μία, με τρία υπνοδωμάτια, 2 μπάνια μεγάλα, WC, τζάκι, πάρκινγκ, κήπο μπροσπίσω 100 τ.μ. Πληρ. τηλ. 6942019507

ΖΗΤΕΙΤΑΙ οικόπεδο εντός σχεδίου για αγορά ή αντιπαροχή στις περιοχές Ιαλυσού - Κρεμαστής - Κοσκινού ή εντός σχεδίου στη Ρόδο. Πληρ. Διακογεωργίου Κάλλιστος. Τηλ. 22410/29318, 22410/78501

Ζητούνται

ΖΗΤΕΙΤΑΙ κοπέλα Ελληνίδα, με γνώσεις αγγλικών, για να εργαστεί σε μίνι μάρκετ στην Π. Πόλη. Τηλ. 22410/37247 και 6936699602

ΖΗΤΕΙΤΑΙ σερβιτόρος και βοηθός σερβιτόρου, για εστιατόριο εντός πόλεως Ρόδου. Τηλ. 22410/39043

ΖΗΤΕΙΤΑΙ οικόπεδο άρτιο και οικοδομήσιμο εντός ή εκτός πόλεως Ρόδου. Πληροφορίες τηλ. 6947374732-1

ΖΗΤΕΙΤΑΙ τεχνίτης ηλεκτρολόγος οικοδομών. Πληροφορίες τηλ. 22410/66698 - 22410/67461. Ωράρια επικοινωνίας 8 π.μ. - 2 μ.μ.

ΑΠΟ ΤΑ καταστήματα εσωρούχων «SEGRET» ζητείται πωλήτρια για δωδεκάμηνη απασχόληση. Πληρ. τηλ. επικοινωνίας 22410/78733 ώρες καταστημάτων

ΠΩΛΕΙΤΑΙ παραδοσιακή (με καμάρα) μονοκατοικία, 97 τ.μ., με αυλή, στο χωριό Μαριτσά. Τιμή πώλησης 80.000 ευρώ. Τηλέφωνα επικοινωνίας 6932610352, 22410/41839 και 22410/76218

ΖΗΤΕΙΤΑΙ σερβιτόρος ή σερβιτόρα και βοηθός σερβιτόρου για εστιατόριο στην πόλη της Ρόδου. Πληροφορίες τηλ. 6945990472
11984-13/8

ΖΗΤΕΙΤΑΙ βοηθός για πλακάκια, έμπειρος ή εργάτης. Πληροφορίες τηλ. 6936803009

ΖΗΤΟΥΝΤΑΙ: 1) Βοηθός κουζίνας και 2) Κοπέλα για σερβιτόρα για να εργαστούν σε εστιατόριο στην Ιαλυσό. Πληροφορίες τηλ. 22410/90201

ΖΗΤΕΙΤΑΙ οδηγός για το πρακτορείο τύπου ΕΥΡΩΠΗ. Πληροφορίες τηλ. 22410/68797

ΖΗΤΕΙΤΑΙ κοπέλα άνω των 40 ετών, Ελληνίδα ή αλλοδαπή που να μιλάει καλά τα ελληνικά ως εσωτερική, σε σπίτι με δύο παιδιά ηλικίας 3 και 1 έτους. Συστάσεις απαραίτητες. Πληρ. τηλ. 6944202409 καθημερινά 10-1 το πρωί και 6-9 το απόγευμα

ΖΗΤΟΥΝΤΑΙ βοηθοί ξυλουργοί για ξυλουργικό εργοστάσιο στη Ρόδο. Πληρ. τηλ. 22410/35283

ΑΒΑΔΙΣΤΑ, ΑΒΑΣΑΝΙΣΤΑ

επιχείρηση στο σπίτι ή το χώρο σας. Αμεσή κάλυψη θέσεων, ανεξάρτητης συνεργασίας. Οχι ντίλερ, πλασιέ, πωλητές. Ιντερνετ επιθυμητό. Ημιαπασχόληση 500 - 1500 ευρώ, πλήρης απασχόληση 1500 - 6500 ευρώ. Bonus, προμήθειες 5%, πληρωμένες διακοπές.

Τμήμα εξυπηρέτησης συνεργατών
2241030078
www.umswork4you.com

Διάφορα



ΜΟΝΩΣΕΙΣ
25 ΧΡΟΝΙΑ!
ΑΡΧΩΝ ΣΑΜΑΡΤΖΗΣ
Πληροφορίες τηλ.
22410/ 23030-22410/20021
και 6947374732
X5339-31/8

ΟΙΚΟΔΟΜΙΚΕΣ ΕΠΙΧΕΙΡΗΣΕΙΣ

ΔΙΑΚΟΓΕΩΡΓΙΟΥ ΚΑΛΛΙΣΤΟΣ

ΕΘΝ. ΑΝΤΙΣΤΑΣΕΩΣ 11 - ΤΣΑΛΔΑΡΗ 28

ΠΩΛΗΣΕΙΣ ΔΙΑΜΕΡΙΣΜΑΤΩΝ-
ΚΑΤΑΣΤΗΜΑΤΑ-ΑΠΟΘΗΚΕΣ-
ΑΝΤΑΛΛΑΓΕΣ ΑΚΙΝΗΤΩΝ-
ΑΓΟΡΕΣ ΟΙΚΟΠΕΔΩΝ-
ΑΝΑΛΑΜΒΑΝΟΥΜΕ ΑΝΤΙΠΑΡΟΧΕΣ

ΠΩΛΟΥΝΤΑΙ διαμερίσματα λουξ κατασκευής με απεριόριστη θέα. Τα διαμερίσματα διαθέτουν θωρακισμένες πόρτες, εντοιχισμένες κουζίνες - ντουλάπες εντοιχισμένες, νιπτήρα με ντουλάπι, κεντρική θέρμανση αυτόνομη, ανοιγόμενα ανακλινόμενα κουφώματα με διπλά τζάμια, σίτες, ρολά, υδραυλικό ασανσέρ, τριφασικό ρεύμα. Ολοι οι χώροι σπατουλαριστοί, εσωτερικές πόρτες MDF, με σχέδιο.

• **ΔΙΑΜΕΡΙΣΜΑΤΑ ΕΠΙ ΤΗΣ:**

1. **ΠΩΛΟΥΝΤΑΙ διαμερίσματα** επί της οδού Χαραλάμπους στο πάρκο, των 105, 125 τ.μ. διαμερίσματα 3άρια-4άρια.
2. **ΟΙΚΟΔΟΜΗ** υπό ανέγερση επί της οδού Κ. Παλαιολόγου και Θεοτοκοπούλου **διαμερίσματα** 2άρια, 3άρια, 4άρια.
3. Επί της οδού Μ. Κων/νου-Κ. Παλιολόγου **γραφείο ιατρείο** 70 τ.μ.
4. **Αποθήκες** πλησίον Στ. Κωτιάδη 130 τ.μ., Λ. Καλλιθέας (Καρακόνερο) 80-300 τ.μ.
5. Πωλούνται στην παραλία Κιοτάρι **μεζονέτες.** Ημιτελείς και τελειωμένες των 80 τ.μ. και 110 τ.μ. σε 1.000 τ.μ. οικόπεδο πολυτελούς κατασκευής.

ΟΙ ΠΩΛΗΣΕΙΣ ΜΠΟΡΟΥΝ ΝΑ ΓΙΝΟΥΝ ΜΕ ΟΛΑ ΤΑ ΔΑΝΕΙΑ ΤΡΑΠΕΖΩΝ ΚΑΙ ΟΡΓΑΝΙΣΜΩΝ ΑΝΑΛΑΜΒΑΝΟΥΜΕ ΑΝΤΙΠΑΡΟΧΕΣ ΚΑΙ ΑΓΟΡΕΣ ΟΙΚΟΠΕΔΩΝ ΔΕΧΟΜΑΣΤΕ ΑΝΤΑΛΛΑΓΕΣ ΑΚΙΝΗΤΩΝ

ΠΛΗΡΟΦΟΡΙΕΣ
ΔΙΑΚΟΓΕΩΡΓΙΟΥ ΚΑΛΛΙΣΤΟΣ
Τηλ. 22410-29318, 78501 • Fax: 22410 34598, 78502

Π Ω Λ Ο Υ Ν Τ Α Ι

ΠΟΛΥΤΕΛΗ & ΗΛΙΟΛΟΥΣΤΑ ΟΡΟΦΟΔΙΑΜΕΡΙΣΜΑΤΑ
ΕΠΙΦΑΝΕΙΑΣ 138τ.μ. - 120τ.μ. - 100τ.μ. - 50τ.μ.
ΜΕ ΑΠΕΡΙΟΡΙΣΤΗ ΘΕΑ ΚΑΙ ΜΕΓΑΛΕΣ ΒΕΡΑΝΤΕΣ ΓΩΝΙΑ Κ. ΥΔΡΑΙΟΥ & Κ. ΤΣΑΛΔΑΡΗ

ΔΑΝΕΙΑ ΔΕΚΤΑ

Πληροφορίες τηλ. 6977914567

(Πληροφορίες τιμών όχι από τηλέφωνο)

ΞΕΝΑΚΗΣ ΑΥΤΟΚΙΝΗΤΑ ΑΕΒΕ
Εξουσιοδοτημένος Έμπορος Kosmocar A.E.
Πωλήσεις-Service-Ανταλλακτικά
10ο χλμ. Ρόδου-Λίνδου, τηλ. 2241086777, fax: 2241086788

1.VW GOLF 1400 CC μοντ. 2001, 3ΘΥΡΟ, χρώμα ΜΠΛΕ ΤΖΑΖ, (ABS, υδρ. τιμόνι, 4 αερόσακοι, ηλ. παράθυρα, κεντρικό κλείδωμα, ηλεκ. καθρέπτες, air condition, ηχοσύστημα)

2. VW POLO - 1400 CC μοντ. 2003, χρώμα ΜΑΥΡΟ χλμ. 32.500 (υδρ. τιμόνι, 4 αερόσακοι, air condition, μπακετ καθίσματα, ηλ. παράθυρα, ηλ. καθρέπτες, κεντρικό κλείδωμα)

3.VW PASSAT - 1600 cc μοντ. 1600 χρώμα ΓΚΡΙ χλμ. 0 (ABS, υδρ. τιμόνι, 4 αερόσακοι, ηλ. παράθυρα, κεντρικό κλείδωμα, ηλεκ. καθρέπτες, CLIMATRONIC, ηχοσύστημα)

4.VW GOLF VARIANT - 1400 CC μοντ. 1996, 5ΘΥΡΟ, χρώμα ΜΑΥΡΟ (υδρ. τιμόνι,R/C)

5.VW PASSAT VARIANT 1800 CC μοντ. 1993, 5ΘΥΡΟ χρώμα ΜΠΛΕ (υδρ. τιμόνι, ηλ. παράθυρα, κεντρικό κλείδωμα, ηχοσύστημα)

6.AUDI A3 1600 CC AMBITION μοντ. 2003, χρώμα ΚΟΚΚΙΝΟ 3ΘΥΡΟ (ABS, ESP, EDL,BAS, δερμάτινο, υδρ. τιμόνι, 6 αερόσακοι, Sport ανάρτηση, ηλ. παράθυρα, κεντρικό κλείδωμα, ηλεκ. καθρέπτες, **CLIMA Διζωνικό,** ηχοσύστημα)

7.AUDI A3 1600 CC ATTRACTION μοντ. 1999, χρώμα ΑΣΗΜΙ 5ΘΥΡΟ (ABS, υδρ. τιμόνι, 4 αερόσακοι, Sport ανάρτηση, ηλ. παράθυρα, κεντρικό κλείδωμα, ηλεκ. καθρέπτες, **Clima,** ζάντες αλουμινίου 17', ηχοσύστημα R/CD)

8.AUDI A3 1600 CC μοντ. 1999, χρώμα ΜΠΟΡΝΤΩ (Αερόσακοι, ηλ. παράθυρα, κεντρικό κλείδωμα, ηλεκ. καθρέπτες, ηχοσύστημα)

9.AUDI A4 - 1600 CC μοντ. 1997, χρώμα ΜΠΛΕ (ABS, υδρ. τιμόνι, 4 αερόσακοι, δερμάτινο σαλόνι, ηλ. παράθυρα, κεντρικό κλείδωμα, ηλεκ. καθρέπτες, Climatronic, ζάντες αλουμινίου, ηχοσύστημα)

10. FORD FOCUS 1600 CC ΜΟΝΤ. 1999 ΣΕΔΑΝ χρώμα ΑΣΗΜΙ χλμ. 83.000 (ABS, υδρ. τιμόνι, 2 αερόσακοι, ηλ. παράθυρα, κεντρικό κλείδωμα, ηλεκ. καθρέπτες, air condition, ζάντες αλουμινίου, ηχοσύστημα)

11.SKODA FABIA 1400 CC μοντ. ΧΡΩΜΑ ΘΑΛΑΣΣΙ (υδρ. τιμόνι, αερόσακος οδηγού, ηλ. παράθυρα, κεντρικό κλείδωμα, air condition, ηχοσύστημα)

12.RENAULT TWINGO 1150 CC μοντ. 1998, μοντ. 1998, χρώμα ΓΚΡΙ, 3ΘΥΡΟ (ηλ. παράθυρα, ηχοσύστημα)

13. FIAT PUNTO 1250 CC μοντ. 1998 χρώμα ΑΣΗΜΙ 5ΘΥΡΟ (2 ηλ.παράθυρα,κεντρικό κλείδωμα, αεροτομή, ηχοσύστημα)

14.FIAT BRAVO 1150 CC μοντ. 1999 ΧΡΩΜΑ ΓΑΛΑΖΙΟ (υδρ. τιμόνι, air condition, αερόσακος οδηγού, 2 ηλ. παράθυρα, κεντρικό κλείδωμα, ηχοσύστημα)

15.ROVER 414 SI 1400 CC μοντ. 1995, χρώμα ΜΠΛΕ (υδρ. τιμόνι, 4 ηλ. παράθυρα, κεντρικό κλείδωμα,ηλιοροφή, ηχοσύστημα)

16.ROVER 214 SI 1400 CC μοντ. 1992, χρώμα ΓΚΡΙ (υδρ. τιμόνι, κεντρικό κλείδωμα, ηχοσύστημα)

17.ROVER 414 SI 1400 CC μοντ. 1995, χρώμα ΛΕΥΚΟ (υδρ. τιμόνι, 4 ηλ. παράθυρα, κεντρικό κλείδωμα, ηλιοροφή, ηχοσύστημα)

18.ALPHA ROMEO 155-1600 CC μοντ. 1996, χρώμα ΜΑΥΡΟ (υδρ. τιμόνι, αερόσακος οδηγού, 2 ηλ. παράθυρα, κεντρικό κλείδωμα,κλιματισμός, ηχοσύστημα)

19.PEUGEOT 306 XR 1400 CC μοντ. 1993 χρώμα ΑΝΘΡΑΚΙ (2 ηλ. παράθυρα, κεντρικό κλείδωμα, ηχοσύστημα)

20.RENAULT CLIO-1190 CC μοντ. 1995, χρώμα ΜΟΛΥΒΙ, 5ΘΥΡΟ (R/C)

21.LANCIA Y 1250 CC μοντ. 1996 χρώμα ΜΑΥΡΟ 3θυρο (2 ηλ. παράθυρα, κεντρικό κλείδωμα)

22.LANCIA LYBRA 1600 CC μοντ. 2000 χρώμα ΑΣΗΜΙ 4ΘΥΡΟ (υδρ. τιμόνι, A/C, 2 ηλ. παράθυρα, κεντρικό κλείδωμα)

23.KIA PRIDE 1300 CC μοντ. 1999, χρώμα ΑΣΗΜΙ, 4ΘΥΡΟ (υδρ.τιμόνι,A/C, 2 ηλ.παράθυρα, ζάντες αλουμινίου, ηχοσύστημα)

24.SUZUKI SWIFT1000 μοντ. 1999 χρώμα ΛΕΥΚΟ (air condition, ηχοσύστημα)

25.SEAT IBIZA 1400 CC μοντ. 1995 ΧΡΩΜΑ ΠΡΑΣΙΝΟ (κεντρικό κλείδωμα, ηχοσύστημα)

26.HYUNDAI ATOS 1300 CC μοντ. 1000 χρώμα ΧΡΥΣΑΦΙ (υδρ. τιμόνι, ηλ. παράθυρα, κεντρικό κλείδωμα, air condition, ηχοσύστημα)

27. FIAT FIORINO 1700 CC DIESEL μοντ.1995 χρώμα ΛΕΥΚΟ (υδρ. τιμόνι, ηχοσύστημα)

28.VW TRANSPORTER 2400 CC DIESEL, μοντ. 1997 χρώμα ΚΟΚΚΙΝΟ (υδρ. τιμόνι)

29.VW PASSAT - 1600 CC μοντ. 1999, ΧΡΩΜΑ ΓΑΛΑΖΙΟ (ABS, υδρ. τιμόνι, 4 αερόσακοι, ηλ. παράθυρα, κεντρικό κλείδωμα, ηλεκ. καθρέπτες, CLIMATRONIC, ηχοσύστημα)

30.VW POLO CLASSIC - 1400 CC μοντ. 1998, 3θυρο, χρώμα ΠΡΑΣΙΝΟ (υδρ. τιμόνι, ηλ. παράθυρα, κεντρικό κλείδωμα, ζάντες αλουμινίου, ηχοσύστημα)

31.RENAULT MEGANE -1400 CC μοντ. 1996, ΧΡΩΜΑ ΜΟΛΥΒΙ (υδρ. τιμόνι, ηλ. παράθυρα, κεντρικό κλείδωμα, air condition, ηχοσύστημα)

32.TOYOTA AVENSIS - 1600 CC μοντ. 1999, SEDAN, χρώμα ΜΑΥΡΟ (ABS, υδρ. τιμόνι, 2 αερόσακοι, ηλ. παράθυρα, κεντρικό κλείδωμα, air condition, ηλεκ. καθρέπτες, συναγερμός, ηχοσύστημα)

33.ALFA ROMEO 164-2000 CC μοντ. 1991, χρώμα ΜΠΛΕ (υδρ.τιμόνι, 2 ηλ.παράθυρα, κεντρικό κλείδωμα)

34. FIAT MAREA 1400 CC μοντ. 1997 χρώμα ΜΠΛΕ 4ΘΥΡΟ (υδρ.τιμόνι, 2 ηλ.παράθυρα, ζάντες αλουμιννίου, προβολείς ομίχλης,ηχοσύστημα)

35. FORD MONDEO 1600 μοντ. 1994 χρώμα ΜΠΟΡΝΤΩ (ABS, υδρ. τιμόνι, 2 ηλ. παράθυρα, κεντρικό κλείδωμα, ηχοσύστημα)

36.PEUGEOT 306 XR 1400 CC μοντ. 1995 χρώμα ΑΝΘΡΑΚΙ (2 ηλ.παράθυρα, κεντρικό κλείδωμα, ηχοσύστημα)

37. VW BORA 1600 CC χρώμα ΑΣΗΜΙ (ABS, υδρ. τιμόνι, 4 αερόσακοι, ηλ. παράθυρα, κεντρικό κλείδωμα, ηλεκ. καθρέπτης, CLIMATRONIC, ηχοσύστημα)

0% ΠΡΟΚΑΤΑΒΟΛΗ ΕΩΣ 72 ΜΗΝΙΑΙΕΣ ΔΟΣΕΙΣ

ΔΗΜΟΣ ΠΕΤΑΛΟΥΔΩΝ

40η

ΠΑΝΕΛΛΗΝΙΑ ΕΚΘΕΣΗ ΧΕΙΡΟΤΕΧΝΙΑΣ ΚΡΕΜΑΣΤΗΣ

Κρεμαστή 12 - 23 Αυγούστου 2005

ΠΡΟΓΡΑΜΜΑ ΠΟΛΙΤΙΣΤΙΚΩΝ ΕΚΔΗΛΩΣΕΩΝ

Τρίτη 16 Αυγούστου 2005

8.30 μ.μ.: Παρουσίαση Παιδικής Μαντολινάτας Πολιτιστικού Συλλόγου Μαριτσών «Ο Κερωνιάτης»
Σχολή χορού Κων/νας Νταλαμάγκα - Μιρόσαβιτς
Βράβευση των μαθητών της σχολής για τη διάκρισή τους σε διαγωνισμό χορού
Παραδοσιακοί χοροί από το χορευτικό τμήμα του Πολιτιστικού Συλλόγου Μαριτσών «Ο Κερωνιάτης»

Τετάρτη 17 Αυγούστου 2005

8.30 μ.μ.: Χορευτική παράσταση από το Κέντρο Τέχνης Χορού & Αθλησης Αμέρισσας Βογιατζή
Μουσική και τραγούδια από το τμήμα παραδοσιακής μουσικής του Μ.Ε.Κ.Τ.Ο. Δήμου Καλλιθέας

Πέμπτη 18 Αυγούστου 2005

8.30 μ.μ.: Αναπαράσταση Παραδοσιακού Γάμου και παρουσίαση παραδοσιακών χορών από την Εκπολιτιστική Μορφωτική Κίνηση Νέων Μελισσοχωρίου Θεσσαλονίκης

Παρασκευή 19 Αυγούστου 2005

8.30 μ.μ.: Μικτή Χορωδία Δήμου Πεταλούδων
Βυζαντινή Χορωδία Δήμου Πεταλούδων

Σάββατο 20 Αυγούστου 2005

8.00 μ.μ.: Συναυλία με τη Φιλαρμονική Δήμου Πεταλούδων

Κυριακή 21 Αυγούστου 2005

8.00 μ.μ.: Βράβευση των μαθητών Δημοτικού, Γυμνασίου, Λυκείου Κρεμαστής που πρώτευσαν κατά το σχολικό έτος 2004-2005 εις μνήμην Κωνσταντίνου & Μιχαήλ Μιχαλάκη
Βράβευση Αιδεσιμότατου Πρωτοπρεσβύτερου κ. Νικόλαου Ζερβού
Βράβευση Αιδεσιμότατου Πρεσβύτερου κ. Γεώργιου Καστάντα
Παραδοσιακοί χοροί από το χορευτικό τμήμα του ΑναπτυξιακούΠολιτιστικού Συλλόγου Κρεμαστής «Η Πρόοδος»

Τρίτη 23 Αυγούστου 2005

8.00 μ.μ.: Βράβευση των αριστούχων μαθητών Δημοτικού, Γυμνασίου, Λυκείου Κρεμαστής, καθώς και των εισαχθέντων σε ΑΕΙ - ΤΕΙ της χώρας
Βράβευση αθλητών που διακρίθηκαν στα Island Games
Παραδοσιακοί χοροί από το χορευτικό τμήμα του Αναπτυξιακού Πολιτιστικού Συλλόγου Κρεμαστής «Η Πρόοδος»

ΤΗΛΕΟΡΑΣΗ

ET-1

07.30 Η εποχή του παραμυθιού **08.00** Αρχιερατική Πανηγυρική Θεία Λειτουργία. Από τον Ιερό Ναό της Κοιμήσεως της Θεοτόκου στην Υδρα **11.15** Λιτάνευση της εικόνας από το Ναό της Παναγίας στην Τήνο

12.15 Στα μονοπάτια της παράδοσης
Το Πάσχα του Καλοκαιριού: Σαμαρίνα - Γρεβενά.
13.00 Η Παναγία στην Τήνο
Ελληνικό ντοκιμαντέρ.
14.00 Τσικπίτας
15.10 Ανυπότακτες καρδιές
Νεανική σειρά.
16.00 Εχει γούστο (Ε)
17.50 Θεογεννήτωρ Μαρία
Υμνοι της Παναγίας.
19.00 Εσπερινός και λιτάνευση της εικόνας της Παναγίας της Εκατονταπυλιανής
Απ' ευθείας μετάδοση από την Πάρο.

21.00 Τόσκα
Οπερα (2001) με τους Αντζελα Γεωργίου, Ρομπέρτο Αλάνια, Ρουτζέρο Ραϊμόντι.
23.00 ΕΙΔΗΣΕΙΣ – ΑΘΛΗΤΙΚΑ – ΧΡΗΜΑΤΙΣΤΗΡΙΟ – ΚΑΙΡΟΣ
23.45 Παγκόσμιο Πρωτάθλημα Ράλι
Εκπομπή.
00.15 Ο μικρός Λίαμ ★★★
Κοινωνικό δράμα (2000) σε σκηνοθεσία Στίβεν Φρίαρς.
Στους πρωταγωνιστικούς ρόλους εμφανίζονται οι ηθοποιοί: Ιαν Χαρτ, Κλερ Χάκετ, Μάρτιν Τεμπία, Αντονι Μπόροους, Μέγκαν Μπερνς.
Το πρόγραμμα συνεχίζεται με εκπομπές σε επανάληψη

MEGA

05.45 Περί ανέμων και υδάτων (Ε). Ρομαντική κωμική σειρά **06.45** Επτά θανάσιμες πεθερές (Ε) **10.00** Τα μυστικά της Βέφας (Ε) **11.00** Ρετιρέ (Ε) **11.50** Μπουκιά και συχώριο (Ε) **12.50** Χάι Ροκ (Ε). Κωμική σειρά

14.00 ΔΕΛΤΙΟ ΕΙΔΗΣΕΩΝ
14.50 Μουσικό οδοιπορικό (Ε)
«Σάκης Ρουβάς: Χίλια μίλια μακριά».
16.00 Δέκα λεπτά κήρυγμα (Ε)
Κωμική σειρά με τους Κάρμεν Ρουγγέρη, Αριέττα Μουτούση, Δημήτρη Κουρούμπαλη, Σάκη Μπουλά.
17.10 ΔΕΛΤΙΟ ΕΙΔΗΣΕΩΝ
17.20 Το σημάδι του έρωτα (Ε)
Δραματική σειρά με τους Βάνα Μπάρμπα, Στράτο Τζώρτζογλου.
19.15 Τα σύνορα της αγάπης (Ε)
Τουρκική σειρά με τους Νεχίρ Ερντογάν, Οζγκιούρ Τσεβίκ, Τουλίν Οράλ.

20.00 ΕΙΔΗΣΕΙΣ
21.00 Η νταντά (Ε)
Κωμική σειρά.
21.40 Η ώρα η καλή (Ε)
Κωμική σειρά με τους Πάνο Μιχαλόπουλο, Μπέσυ Μάλφα, Ζέτα Δούκα, Ρίκα Διαλυνά.
22.40 Τα σύνορα της αγάπης
Τουρκική σειρά με τους Νεχίρ Ερντογάν, Οζγκιούρ Τσεβίκ, Τουλίν Οράλ.
00.30 ΤΕΛΕΥΤΑΙΑ ΓΕΓΟΝΟΤΑ
00.45 Δεύτερη ευκαιρία
Δραματική σειρά αμερικανικής παραγωγής.
01.45 Models INC
Αμερικανική σειρά.
02.45 Μόνοι στο σπίτι (Ε)
Αμερικανική κοινωνική σειρά.
03.45 Τηλεμάρκετινγκ
04.15 Μάλκολμ και Ενα
Αμερικανική σειρά.

ANT1

06.30 Καλημέρα με τον ANT1 **10.00** Οι μεν και οι δεν (Ε). Κωμική σειρά **10.40** Πάτερ ημών (Ε). Κωμική σειρά **11.15** Ντάντά για όλες τις δουλειές (Ε) **12.15** Καππαδοκία: Τα Μετέωρα της Ανατολής **13.00** ΤΑ ΝΕΑ ΤΟΥ ΑΝΤ1

14.00 Τα φιλαράκια (Ε)
Κωμική σειρά.
15.00 Εκείνες κι εγώ (Ε)
Κωμική σειρά.
16.00 Ιδιαίτερα για κλάματα (Ε)
Ελληνική κωμική σειρά.
16.50 Super Game
Τρίλεπτο τηλεπαιχνίδι.
17.00 Ακρως οικογενειακόν (Ε)
Κωμική σειρά.
17.55 ΤΑ ΝΕΑ ΤΟΥ ΑΝΤ1 και ΕΙΔΗΣΕΙΣ στη ΝΟΗΜΑΤΙΚΗ
18.10 Super Game
Τρίλεπτο τηλεπαιχνίδι.
18.15 Το πιο γλυκό μου ψέμα (Ε)
Κωμική αισθηματική σειρά.
19.00 Μη μου λες αντίο (Ε)
Δραματική σειρά.

20.00 ΤΑ ΝΕΑ ΤΟΥ ΑΝΤ1
21.00 Ελλάς, το μεγαλείο σου (Ε)
Κωμική σειρά.
22.00 Το καφέ της Χαράς (Ε)
Κωμική σειρά με τους Χάρη Ρώμο, Ρένια Λουιζίδου, Τζόυς Ευείδη, Γεράσιμο Σκιαδαρέση.
23.00 Οι στάβλοι της Εριέτας Ζαΐμη (Ε)
Ελληνική σειρά.
00.10 ΕΙΔΗΣΕΙΣ
00.45 Μυστικό σχέδιο Χ
Περιπέτεια αμερικανικής παραγωγής 1987, με τους Μάθιου Μπρόντερικ, Ελεν Χαντ, Μπιλ Σάντλερ, Τζόνι Ρέι ΜακΓκι.
02.40 Ποιος θα τρελάνει ποιον
Αμερικανική χιουμοριστική σειρά.
03.10 Τηλεμάρκετινγκ
03.50 Mobile fun
04.40 Ο ανακατωσούρας
05.10 Ο φανταστικός κόσμος του Τεξ

STAR

07.15 Μπαμπάρ, το ελεφαντάκι **07.45** Φαντομέτ **08.15** Πόκεμον **08.45** Μπέιμπι Λούνεϊ Τουνς **09.15** Road runner show **09.45** Τα στρουμφάκια **10.15** Μελίτα, το φλογερό κορίτσι. Αισθηματική σειρά

13.00 ΕΙΔΗΣΕΙΣ
14.00 Ρεπόρτερς αμέσου δράσεως
Δραματική σειρά αμερικανικής παραγωγής.
14.45 Οικογένεια Γκίλμορ
Κοινωνική σειρά.
15.45 Στον έβδομο ουρανό
Οικογενειακή σειρά.
16.30 Ειδήσεις στη νοηματική γλώσσα
16.45 Ρωξάνη, μια ελεύθερη γυναίκα
Αισθηματική σειρά με τους Γκαμπριέλα Σπάνικ, Μαουρίσιο Ισλάς, Γκαμπριέλα Ροέλ.
17.45 Χουάνα, η παρθένα
Αισθηματική σειρά.
18.45 Ηρακλής
Περιπετειώδης σειρά.

19.45 ΕΙΔΗΣΕΙΣ
21.00 Οι μάγισσες
Δραματική σειρά με τις Σάνεν Ντόχερτι, Χάλι Μαρί Κομς, Αλίσα Μιλάνο.
22.00 Στον έρωτα του παιχνιδιού
Δραματική ταινία αμερικανικής παραγωγής (1999) σε σκηνοθεσία Σαμ Ράιμι με τους Κέβιν Κόστνερ, Κέλι Πρέστον, Τζον Σι Ράιλι, Μπράιαν Κοξ.
00.45 Τέξας Ρέιντζερ
Περιπετειώδης σειρά.
01.45 Νόμος και τάξη: Ειδική ομάδα
Αστυνομική σειρά.
02.45 ΕΙΔΗΣΕΙΣ
03.00 Ενάντια στη διαφθορά
Αστυνομική σειρά αμερικανικής παραγωγής.
04.15 Ο ειρηνοποιός
Περιπετειώδης σειρά αμερικανικής παραγωγής.

ALPHA

05.40 Οι τρεις χήρες (Ε) **07.00** Παραπληροφόρηση (Ε) **08.00** Μη μασάς το παραμύθι (Ε) **10.00** Ο λουστράκος. Κοινωνικό δράμα (1962) με τους Βασιλάκη Καΐλα, Δημήτρη Παπαμιχαήλ, Μιράντα Κουνελάκη

12.00 Κρυφά πάθη
Καθημερινή μεταγλωττισμένη σειρά.
14.00 ΕΙΔΗΣΕΙΣ
15.00 Νίνα
Δραματική σειρά βραζιλιάνικης παραγωγής.
16.00 Ακροβατώντας (Ε)
Δραματική σειρά με τους Θεοφανία Παπαθωμά, Γιάννη Βόγλη, Μελίνα Μποτέλη, Τάκη Χρυσικάκο (α΄ κύκλος).
17.50 Δελτίο στη Νοηματική
18.00 Ο θείος μου ο Ιπποκράτης
Κωμωδία παραγωγής 1972, με τους Νίκο Σταυρίδη, Αντώνη Παπαδόπουλο, Δήμητρα Νομικού, Δημήτρη Μπισλάνη.

20.00 ΕΙΔΗΣΕΙΣ
21.00 Μπέιμπι μπουμ ★
Κωμωδία αμερικανικής παραγωγής 1987, σε σκηνοθεσία Τσαρλς Σάιερ, με τους Ντοϊάν Κίτον, Σαμ Σέπαρντ, Κριστίνα Κένεντι, Τζέιμς Σπέιντερ.
23.00 10η εντολή (Ε)
Αστυνομική σειρά αυτοτελών επεισοδίων. «Cherchez la femme».
00.00 ΕΙΔΗΣΕΙΣ
00.15 Καυτή προθεσμία
Αμερικανική κωμωδία παραγωγής 2000, με τους Αϊς Κιουμπ, Τσμάλο Τζόουνς.
02.15 Οταν ξέσπασε η βία
Περιπέτεια αμερικανικής παραγωγής 1972, σε σκηνοθεσία Τζον Μπούρμαν, με τους Γιον Βόιτ, Μπαρτ Ρέινολντς, Νεντ Μπίτι.
04.30 Τηλεαγορές
04.45 Στο δρόμο της καρδιάς (Ε)
Ελληνική σειρά.

NET

07.00 Παναγία Σουμελά **08.00** Οι τρεις σωματοφύλακες και ο μισός. Θέατρο για παιδιά με τους Παύλο Χαϊκάλη, Μαρία Γιαννοπούλου **09.45** Στουρνάρα 288. Κωμωδία με τον Ορέστη Μακρή **11.15** Αϊβαλιώτικο. Ντοκιμαντέρ

13.00 Τα ντερβισόπαιδα
Κωμωδία παραγωγής 1960, σε σκηνοθεσία Στέλιου Τατασόπουλου, με τους Φραγκίσκο Μανέλλη, Κώστα Χατζηχρήστο, Θανάση Βέγγο.
14.20 Ταξιδεύοντας στην Ελλάδα (Ε)
«Τήνος».
15.00 ΕΙΔΗΣΕΙΣ
16.00 Ατίθασα νιάτα
Αμερικανική κοινωνική σειρά.
17.00 Μέρες αγάπης
Ξένη σειρά.
18.00 ΕΙΔΗΣΕΙΣ – ΔΕΛΤΙΟ στη ΝΟΗΜΑΤΙΚΗ – ΔΕΛΤΙΟ ΑΓΡΟΤΩΝ
18.30 Τελετή έναρξης Ολυμπιακών Αγώνων 2004

20.50 Στιγμές τραγουδιού
21.00 ΕΙΔΗΣΕΙΣ
22.00 Το κορίτσι στη γέφυρα ★★
Ψυχολογικό δράμα γαλλικής παραγωγής 1999, σε σκηνοθεσία Πατρίς Λεκόντ, με τους Ντανιέλ Οτέιγ, Βανέσα Παραντί, Δημήτρη Γεωργαλά, Κατρίν Λασκό.
00.00 ΕΙΔΗΣΕΙΣ
00.30 Ανδρομέδα
Αμερικανική σειρά επιστημονικής φαντασίας.
01.30 Μάτλοκ
Αστυνομική σειρά αμερικανικής παραγωγής με τους Αντι Γκρίφιθ, Τζούλι Σόμαρς, Λίντα Περλ.
Το πρόγραμμα συνεχίζεται με εκπομπές σε επανάληψη

ET 3

09.00 Ελλιοτ ο τάρανδος **09.30** Η ομάδα των αριθμών **10.00** Η Μάγκι και το άγριο τερατάκι **10.30** Οι περιπέτειες του μικρού πρίγκιπα **11.00** Ανακαλύπτοντας την ψυχολογία **11.30** Τα ζώα της Ιβηρικής Χερσονήσου

12.00 Το καθημερινό μας ψωμί
12.30 Θάλασσα, ο υδάτινος κόσμος
13.00 ΕΙΔΗΣΕΙΣ
13.30 Το τρίτο μάτι
14.30 Εισιτήριο (Ε)
15.00 Κοίμησις της Θεοτόκου
Ντοκιμαντέρ.
16.00 ΕΙΔΗΣΕΙΣ στη Νοηματική
16.20 Εκτη αίσθηση (Ε)
Καθημερινή ενημερωτική εκπομπή.
16.30 Παραδοσιακό γλέντι στη Μυτιλήνη
17.30 Θάλασσα, ο υδάτινος κόσμος
18.00 Αφιέρωμα στον Νίκο Ξυλούρη
Μουσικό πρόγραμμα.

19.00 ΕΙΔΗΣΕΙΣ
20.15 Μακρινές φιλίες (Ε)
Με τον Λευτέρη Παπαδόπουλο.
20.30 Περιστρεφόμενοι δερβίσηδες
Μαγνητοσκοπημένη παράσταση.
22.00 Ολυμπιακοί Αγώνες 2004 – Ενας χρόνος μετά
Τα καλύτερα στιγμιότυπα των Ολυμπιακών Αγώνων της Αθήνας.
23.00 Τήνος
Ντοκιμαντέρ.
00.00 ΕΙΔΗΣΕΙΣ
00.30 Circom: 5ο Φεστιβάλ Ευρωπαϊκής Τηλεόρασης
«Ρουμάνικα δίδυμα».
01.00 Η μπαλάντα του Γιάνεκ
Από το 2ο φεστιβάλ Καλύτερων Τηλεοπτικών Προγραμμάτων 2000-2001.
01.30 Φως στο σκοτάδι
Ντοκιμαντέρ.
02.30 Κρήτη: 4.000 χρόνια πολιτισμού
Ντοκιμαντέρ.

ALTER

06.50 Alter kids **09.45** Kid songs (Ε). Παιδική μουσική εκπομπή **10.15** Σαμπρίνα. Αμερικανική σειρά **10.45** ΕΙΔΗΣΕΙΣ **11.00** Breakfast. Πρωινό μαγκαζίνο με την Ισαβέλλα Κούτση και την Ολγα Λαφαζάνη

12.45 ΕΙΔΗΣΕΙΣ
13.45 Top secret (best of)
Καθημερινή εκπομπή που παρουσιάζει η Ντέσσυ Κουβελογιάννη.
16.30 ΕΙΔΗΣΕΙΣ
16.45 Καμικάζι τσαντάκιας
Ελληνική κωμωδία (1982) σε σκηνοθεσία Ομηρου Ευστρατιάδη, με πρωταγωνιστές τους Σωτήρη Μουστάκα, Βίνα Ασίκη, Μίμη Φωτόπουλο, Μαρία Μπονέλου, Αντώνη Παπαδόπουλο.

18.45 ΕΙΔΗΣΕΙΣ
21.00 Ρεξ
Αστυνομική σειρά με τους Τομπίας Μορέτι, Βολφ Μπαχόφνερ, Καρλ Μαρκόβικς, Γκέχαρτ Τσίμαν.
22.00 Μπτσι-χώστα (Ε)
Σατιρική εκπομπή με τον Γιώργο Μπτσικώστα.
23.25 ΕΙΔΗΣΕΙΣ
23.40 Auto Alter
Εκπομπή για το αυτοκίνητο.
23.45 Αμέρικαν Νίντζα
Περιπέτεια αμερικανικής παραγωγής (1993) με τους Βίνσεντ Περέζ, Κάρλος Ρουίζ Κλέμεντ Φον Φράνκενσταϊν.
01.45 Sex and the city
Αμερικανική κοινωνική σειρά.
02.30 Οι ακτίνητοι ★
Κοινωνικό δράμα (1994) του Γουίλιαμ Φρίντκιν με τους Νικ Νόλτε, Σακίλ Ο' Νιλ.

Υγιεινά & Καθημερινά

Το παιδί κι εσείς



Του καθηγητή Παθολογίας Πανεπιστημίου Αθηνών Στέφανου Ι. Καραγιαννόπουλου

Παιδικοί φόβοι

Θέλουν συζήτηση

- ***Είναι φυσιολογικό το παιδί να έχει φόβους;***
Ναι. Ο ήπιος φόβος είναι φυσιολογικός. Λειτουργεί ως αμυντικός και προστατευτικός μηχανισμός.
- ***Πότε οι φόβοι γίνονται παθολογικοί στα παιδιά;***
Όταν αυτοί είναι αδικαιολόγητοι, υπερβολικοί και δεν αποτελούν αμυντικές αντιδράσεις, με στόχο την προστασία του παιδιού.
- ***Τι προκαλεί τους παθολογικούς φόβους στα παιδιά;***
Ένα παιδί που επηρεάζεται εύκολα θα τρομοκρατηθεί π.χ. από έναν πατέρα που του συνιστά με έντονο τρόπο να μην πλησιάζει πιθανές εστίες κινδύνου, όπως φωτιά, αυτοκίνητα, ζώα. Τότε οι φόβοι του παιδιού γίνονται υπερβολικοί.
- ***Ποια είναι η σωστότερη αντιμετώπιση στην περίπτωση φοβιών σε νεαρά παιδιά;***
Οι γονείς πρέπει να τα καθησυχάζουν. Να συζητούν μαζί τους το συμβάν που τους προκάλεσε φόβο. Να προσπαθούν να συνδέουν το αντικείμενο του φόβου με ευχάριστες εμπειρίες, ώστε με την αλλαγή των συνθηκών και των μνημονικών παραστάσεων να γίνει και πάλι φυσιολογική η συμπεριφορά του παιδιού τους.
- ***Πώς μπορεί να αντιμετωπιστεί ο φόβος ενός παιδιού για τους γιατρούς ή για τις χειρουργικές επεμβάσεις;***
Εξηγώντας στο παιδί με ειλικρίνεια τι μπορεί να συναντήσει και τι θα του κάνουν. Η προετοιμασία για την εμπειρία που θα έχει, αν κάνει επίσκεψη σε γιατρό, είναι η καλύτερη μέθοδος αποφυγής του παθολογικού φόβου. Σ' όλες τις περιπτώσεις, οι απαντήσεις στο παιδί πρέπει να είναι τόσο πλήρεις και ικανοποιητικές όσο η περιέργεια του παιδιού απαιτεί.
- ***Βοηθά το παιδί η παρουσία του γονιού πριν και μετά την υποβολή του σε χειρουργική επέμβαση;***
Ναι.

Παιδικοί εφιάλτες

Πότε χρειάζεται ψυχολόγος

- ***Είναι οι εφιάλτες ό,τι οι φόβοι στη διάρκεια της νύχτας;***
Όχι. Στους εφιάλτες το παιδί συνήθως θυμάται ένα συγκεκριμένο όνειρο ή στη διάρκεια της νύχτας ή το πρωί. Τα όνειρα, τις περισσότερες φορές, το τρομοκρατούν και του προκαλούν φρίκη.
- ***Τι να κάνουμε, όταν το παιδί βλέπει εφιάλτες;***
Την ώρα που ξυπνά είναι απαραίτητο να το καθησυχάζουμε και να το κάνουμε να νιώθει ασφάλεια. Μπορεί να θελήσει να μιλήσει και να αφηγηθεί το όνειρό του, για να πειστεί περισσότερο ότι δεν ήταν πραγματικότητα.
- ***Είναι δυνατόν να εμποδιστούν οι εφιάλτες;***
Το γεύμα του, προτού πέσει για ύπνο, πρέπει να είναι ελαφρύ. Να αποφεύγει την υπερβολική αναστάτωση. Να μην επιτρέπεται στα παιδιά να παρακολουθούν έργα τρόμου στην τηλεόραση.
- ***Είναι πιθανό να έχουν τους ίδιους εφιάλτες ή να βλέπουν στον ύπνο τους άλλα όνειρα ξανά και ξανά;***
Αυτό συμβαίνει σε πολλές περιπτώσεις. Όταν παρατηρείται κάτι τέτοιο η βοήθεια του ψυχολόγου κρίνεται απαραίτητη.

Παιδιά:

Ενοχλήσεις την ώρα του ύπνου

Αρκετά και συνηθισμένα είναι τα μικροπροβλήματα την ώρα αυτή. Η επαναλαμβανόμενη επιθυμία του παιδιού για νερό ή το «ταξιδάκι» του μέχρι την τουαλέτα είναι μερικά απ' αυτά. Άλλοτε, ενώ οι γονείς του το βάζουν να κοιμηθεί, γρήγορα επανεμφανίζεται θέλοντας κουβεντούλα ή αγκαλίτσες και χαδάκια.

Το πρόβλημα λύνεται συνήθως με λογική και σταθερή συμπεριφορά: ένα γρήγορο ζεστό αγκάλιασμα και μετά πάλι πίσω στο κρεβάτι. Συμβαίνει, όμως, το παιδί να φοβάται το σκοτάδι ή να μη νιώθει ασφάλεια και άνεση με την πόρτα του υπνοδωματίου του κλειστή.

Το σκοτάδι και η κλειστή πόρτα γίνονται μερικές φορές αιτία να μην κοιμάται, να είναι ανήσυχο και να σηκώνεται από το κρεβάτι του. Αν η πόρτα του είναι μισόκλειστη, ώστε να βλέπει χαμηλό φως έξω από το δωμάτιό του, είναι πολύ πιθανό να κοιμηθεί ήσυχα, χωρίς φόβο.

Δαγκώνουν τα νύχια τους

Χωρίς αιτία

Τα περισσότερα παιδιά «τρώνε» τα νύχια τους. Αρκετά από αυτά όμως αποβάλλουν αυτή τη συνήθεια έπειτα από λίγα χρόνια. Δεν υπάρχει συνήθως φανερή αιτία. Η συγκεκριμένη παιδική τάση ενοχλεί τους γονείς περισσότερο από τα παιδιά.

Μερικές φορές, η συνήθεια αντικατοπτρίζει συναισθηματικές εντάσεις, έντονο στρες. Αυτή η πιθανότητα πρέπει πάντα να λαμβάνεται υπόψη. Κάτι ανάλογο είναι και το πιπίλισμα του δαχτύλου και η πιπίλα. Πρόκειται για συνήθειες που το παιδί αποβάλλει μεγαλώνοντας. Μην του βάφετε τα νύχια για να σταματήσει να τα «τρώει». Το καλύτερο είναι να κόβονται και να διατηρούνται κοντά. Η συνήθεια καλύτερα ν' αγνοείται.

Στην περίπτωση μεγάλων κοριτσιών, η πρόταση για ένα ωραίο μανικιούρ μπορεί να τα δελεάσει και να σημάνει το τέλος του προβλήματος.

Τραύλισμα

Άγχος και ένταση

- ***Γιατί ορισμένα παιδιά τραυλίζουν;***
Μολονότι ορισμένοι ερευνητές πιστεύουν πως το τραύλισμα προκαλείται από καθυστέρηση ανάπτυξης στα κέντρα του λόγου που βρίσκονται στο εσωτερικό του εγκεφάλου, οι περισσότεροι θεωρούν ότι προκαλείται από άγχος και ένταση.
- ***Τα κορίτσια τραυλίζουν τόσο συχνά όσο τα αγόρια;***
Όχι. Τα αγόρια είναι επιρρεπή στο τραύλισμα τέσσερις φορές περισσότερο σε σύγκριση με τα κορίτσια.
- ***Είναι φυσιολογικό για όλα τα μικρά παιδιά να τραυλίζουν λίγο, όταν αρχίζουν να μιλάνε;***
Ναι, σε παιδιά ηλικίας 1-3 χρόνων.
- ***Παιδί που τραυλίζει κάπου - κάπου γίνεται συνήθως μόνιμα τραυλό;***
Όχι. Αν όμως το τραύλισμα σημειώνεται για πολλά χρόνια, τότε πιθανότατα απαιτείται θεραπευτική αντιμετώπιση με τη βοήθεια ειδικού.
- ***Είναι σωστή τακτική να διορθώνουμε μικρό παιδί που τραυλίζει;***
Όχι. Αυτό το κόμπιασμα στην ομιλία θα εξαφανιστεί ευκολότερα, αν ο λόγος του παιδιού δε διορθώνεται συστηματικά από τους άλλους. Αν δε συγκεντρώνει την προσοχή του στη συγκεκριμένη δυσκολία.
- ***Το άγχος ή η ένταση στο παιδί ή στο γονιό χειροτερεύει το τραύλισμα;***
Ναι. Οι συγκρούσεις στο σπίτι μεταξύ των γονέων ή παιδιών με τους γονείς επιτείνουν την ένταση.
- ***Πότε πρέπει να λαμβάνονται μέτρα για το τραύλισμα;***
Μόλις γίνει αντιληπτό ότι η κατάσταση δεν είναι προσωρινή, αλλά αποτελεί χρόνιο πρόβλημα. Αυτό είναι δυνατό να διαπιστωθεί στα 4-6 χρόνια.
- ***Πώς μπορεί να θεραπευτεί το παιδί που τραυλίζει;***
Αν το παιδί παρακολουθεί μαθήματα σε ειδικό σχολείο ή εισαχθεί σε ειδική κλινική, που θα είναι επανδρωμένη με επιστήμονες εξειδικευμένους στα προβλήματα ομιλίας (λογοθεραπευτές), σίγουρα θα πάψει να τραυλίζει. Άτομα, όμως, μη καταρτισμένα είναι πολύ πιθανό να επιδεινώσουν την κατάσταση.
- ***Τα αριστερόχειρα παιδιά τραυλίζουν περισσότερο από τα δεξιόχειρα;***
Όχι.

Μοναχοπαίδι

Χρειάζεται ομαδική δράση

Οι γονείς που έχουν ένα μόνο παιδί είναι αναγκαίο να σιγουρεύονται ότι συναναστρέφεται κανονικά τ' άλλα παιδιά. Το μοναχοπαίδι έχει εμπειρίες κυρίως από τη συντροφιά με μεγάλους. Αυτό όμως πρέπει οπωσδήποτε να εξισορροπείται με την ένταξή του σε παρέες και παιχνίδια συνομηλίκων του. Ακόμα, είναι απαραίτητο να ενθαρρύνεται, ώστε να συμμετέχει σε όσο γίνεται περισσότερες δραστηριότητες, αναπτύσσοντας έτσι την κοινωνικότητα, τη συντροφικότητα και την αυτενέργεια.

Η δράση του στο πλαίσιο της ομάδας τού επιτρέπει να μοιράζεται με τ' άλλα παιδιά τις σκέψεις, τα σχέδια και τα αισθήματά του. Να θέτει συλλογικούς στόχους και ν' αγωνίζεται με τους συντρόφους του για την επίτευξή τους. Έτσι μαθαίνει να παίζει, να δημιουργεί και να επικοινωνεί ουσιαστικά με άλλους μικρούς αλλά δυναμικούς εξερευνητές.

Τα 5 προβλήματα του έφηβου

1. **Αναιμία:** Η αναιμία είναι συχνό πρόβλημα των νεαρών γυναικών και οφείλεται σε ανεπαρκή απορρόφηση σιδήρου από τις τροφές. Πολλές τροφές περιέχουν μορφές σιδήρου που δύσκολα απορροφώνται, όπως το σπανάκι και οι φακές. Το κρέας (μοσχάρι), ο κρόκος του αβγού, το κοτόπουλο, οι ξηροί καρποί είναι καλές πηγές σιδήρου. Εξηγήστε στα παιδιά σας ότι ο καφές και το τσάι σε μεγάλες ποσότητες δυσκολεύουν την απορρόφηση των μετάλλων από τον οργανισμό. Προτείνετέ τους περισσότερους χυμούς φρούτων που αντίθετα την ενισχύουν.
2. **Παχυσαρκία:** Το περιττό βάρος δημιουργεί ανασφάλεια και μειωμένη αυτοπεποίθηση στους νέους. Αποτέλεσμα της καθιστικής ζωής και της τάσης για πολυθερμιδικές τροφές. Κατά καιρούς, πολλοί απ' αυτούς, κυρίως τα κορίτσια, ρίχνονται με πάθος σε υστερικές στερητικές μονοδίαιτες με ελάχιστες θερμίδες,



που εγκυμονούν σοβαρούς κινδύνους για την υγεία τους. Σ' αυτή την ηλικία, το μόνο που συνιστάται είναι η αποφυγή λιπαρών τροφών και ζάχαρης. Η δίαιτα για άτομα που δεν έχουν ακόμα ολοκληρώσει την ανάπτυξή τους είναι επικίνδυνη. Γιατί οι νέοι καταφεύγουν εύκολα σε υπερβολές και ακρότητες.
3. **Νευρική ανορεξία:** Η νευρογενής ανορεξία είναι πάθηση που δημιουργεί μανιώδεις οπαδούς της ολιγοθερμιδικής δίαιτας. Στην επιμονή τους να χάσουν κιλά, ακόμα κι όσα δεν είναι περιττά, στερούνται τροφές πλούσιες σε μέταλλα. Ύστερα από φάσεις μεγάλης στέρησης, το ανορεκτικό άτομο περιέρχεται σε κατάσταση βουλιμίας.
4. **Προβλήματα στο δέρμα:** Η ακμή, αλλά κι άλλες δερματικές παθήσεις δημιουργούν συνεχή ανησυχία και συμπλέγματα κατωτερότητας στους νέους. Οσοι πάσχουν από δερματικά νοσήματα πρέπει να προσέχουν πολύ τη διατροφή τους. Να αποφεύγουν τα λίπη, τις σοκολάτες, τη ζάχαρη και να τρώνε πράσινα ωμά λαχανικά καθημερινά. Η Β καροτίνη (βιταμίνη που προστατεύει από πολλές παθήσεις) υπόσχεται καθαρό, υγιές δέρμα και μαζί με τις φυτικές ίνες εξασφαλίζει αποτοξίνωση.
5. **Κυκλοθυμική συμπεριφορά:** Για να διατηρούν σε ισορροπία το νευρικό σύστημά τους οι νέοι είναι απαραίτητο να ξεκινούν τη μέρα τους με πλούσιο πρωινό. Ένα ποτήρι γάλα, ένα αβγό βραστό, μια φέτα μαύρο ψωμί, ένα φρούτο, θα τους εφοδιάσει με ενέργεια και θα τους κρατήσει μακριά από τον πειρασμό μιας τυρόπιτας ή ενός κρουασάν μέχρι το μεσημέρι. Ένα από τα μεγαλύτερα σφάλματα της ελληνικής διατροφής είναι να φεύγουμε από το σπίτι το πρωί πίνοντας ένα σκέτο καφέ. Συνήθεια που συμμερίζονται δυστυχώς, τα περισσότερα νέα παιδιά.



«ΦΕΡΕΤΡΟ» για 120 κυπριακό αεροσκάφος- Κατέπεσε στον Μαραθώνα

Συνετρίβη ακυβέρνητο



Αεροσκάφος των κυπριακών αερογραμμών Ήλιος, με 115 επιβάτες, συνετρίβη στο Κοτρώνι Μαραθώνα το μεσημέρι της Κυριακής. Σύμφωνα με τις πρώτες πληροφορίες, ο ένας εκ των πιλότων του αεροσκάφους πέθανε εν ώρα πτήσης.

Αγνωστη παραμένει η τύχη των επιβαινόντων.

Στο σημείο της συντριβής, όπου έχει ξεσπάσει πυρκαγιά, σπεύδουν μονάδες του ΕΚΑΒ και δυνάμεις της Πυροσβεστικής και της αστυνομίας.

Το αεροσκάφος κατέπεσε πέντε μίλια βόρεια της περιοχής Κοτρώνι Μαραθώνα, σε μη κατοικημένη περιοχή, κοντά στο ελικοδρόμιο του Πολεμικού Ναυτικού.

Το θρίλερ ξεκίνησε λίγο μετά τις 10:30 την Κυριακή, όταν ο πύργος ελέγχου του διεθνούς αεροδρομίου «Ελ.Βενιζέλος» έχασε την επικοινωνία με το αεροσκάφος των κυπριακών αερογραμμών, που κατευθυνόταν από Λάρνακα προς Αθήνα, και ενώ το αεροπλάνο πετούσε πάνω από την Κάρυστο.

Όπως μετέδωσε η ΝΕΤ, αμέσως υπήρξε κινητοποίηση στο αεροδρόμιο και την Πολεμική Αεροπορία. Δύο μαχητικά F-16 απογειώθηκαν, με στόχο να εντοπίσουν το κυπριακό αεροσκάφος.

Το αεροπλάνο εντοπίστηκε πάνω από τη Τζια και τα δύο F-16 προσπάθησαν να το συνοδεύσουν πίσω, για να προσγειωθεί στο «Ελ.Βενιζέλος» με ασφάλεια.

Ωστόσο, το αεροσκάφος πραγματοποιούσε τρελή πορεία, παρά τις προσπάθειες των ελληνικών μαχητικών και τελικά συνετρίβη λίγο πριν τις 12:00, κοντά στην τοποθεσία Κοτρώνι του Ορωπού.

Σύμφωνα με τα πρώτα στοιχεία, ο ένας εκ των δύο πιλότων του αεροσκάφους πέθανε εν ώρα πτήσης, ενώ φαίνεται ότι υπήρξε πρόβλημα με το σύστημα ψήξης του πιλοτηρίου.

Επεσε αεροσκάφος

Κυπριακό αεροσκάφος, με 121 επιβαίνοντες, συνετρίβη λίγο μετά τις 12 το μεσημέρι της Κυριακής στη θέση Σέφη Γραμματικού, σε ακατοίκητη περιοχή, όπου σπεύδουν σωστικά συνεργεία. Το αεροσκάφος ανήκει στην εταιρεία «Ηλιος» και εκτελούσε την πτήση 522 από τον Εβενο της Λευκωσίας για Αθήνα. Αγνωστα παραμένουν τα αίτια της πτώση του.

Κυπριακό αεροσκάφος, με 115 επιβάτες και 6μελές πλήρωμα, συνετρίβη λίγο μετά τις 12 το μεσημέρι της Κυριακής στη θέση Σέφη Γραμματικού, σε ακατοίκητη περιοχή, σύμφωνα με νεότερες πληροφορίες. Στην περιοχή βρίσκονται σωστικά συνεργεία.

Το αεροσκάφος ανήκει στην εταιρεία «Ηλιος» και εκτελούσε την πτήση 522 από τον Εβενο της Λευκωσίας για Αθήνα. Αγνωστα παραμένουν τα αίτια της πτώση του, αλλά οι πιλότοι είχαν ειδοποιήσει, μόλις απογειώθηκαν, ότι υπάρχει πρόβλημα στην ψύξη, σύμφωνα με τα πρώτα στοιχεία.

Λίγο πριν φτάσει στο αεροδρόμιο της Αθήνας, εξαφανίστηκε από τα ραντάρ και αμέσως κινητοποιήθηκαν δύο F-16, το οποία το εντόπισαν πάνω από την περιοχή της Τζιας. Το αεροπλάνο δεν ανταποκρίθηκε στο αίτημα των πολεμικών αεροσκαφών να τους ακολουθήσει. Οι πληροφορίες αναφέρουν ότι οι πιλότοι του είχαν πεθάνει πριν την πτώση του.

Κινητοποίηση κρατικού μηχανισμού

Σε πλήρη ετοιμότητα τέθηκε από τις 12.20 το ΕΚΑΒ και όλα τα μεγάλα νοσοκομεία της Αθήνας με σκοπό να εξυπηρετήσουν ενδεχόμενες ανάγκες των επιβατών του αεροσκάφους των αερογραμμών "Ηλιος" που συνετρίβη στην περιοχή του Γραμματικού. Μέχρι στιγμής η πρώτη εικόνα είναι ότι το αεροσκάφος φλέγεται και δεν έχουν ανευρεθεί ούτε επιζώντες ούτε νεκροί.

Ο πρωθυπουργός Κ. Καραμανλής επιστρέφει εσπευσμένα από την Τήνο, όπου βρισκόταν για το τριήμερο της Παναγίας, λόγω του αεροπορικού δυστυχήματος . Ο κ. Καραμανλής ενημερώθηκε από την πρώτη στιγμή από στενούς του συνεργάτες και τους αρμόδιους υπουργούς, οι οποίοι επίσης έχουν πάρει το δρόμο της επιστροφής για την Αθήνα, προκειμένου να αντιμετωπίσουν την κρίση αυτή.

Δεν αποκλείεται να πραγματοποιηθεί και σύσκεψη τις αμέσως επόμενες ώρες στο Μέγαρο Μαξίμου υπό τον πρωθυπουργό.

Αερολιμενάρχης Ρόδου:

«Καμία επαφή»

Απαντώντας σε σχετική ερώτηση της «Δ», ο αερολιμενάρχης της Ρόδου κ. Λάζαρος Στρίκης, εμφανίστηκε ιδιαίτερα προβληματισμένος για την αεροπορική τραγωδία «σε μια περίοδο που πάμε καλά τουριστικά σαν χώρα» όπως είπε χαρακτηριστικά.

Ο κ. Στρίκης, εξέφρασε την απέραντη θλίψη του για το συμβάν, κάνοντας γνωστό ότι το διεθνές αεροδρόμιο «Διαγόρας» δεν είχε καμία επαφή και καμία ενημέρωση παρά τις πληροφορίες που ήθελαν το μοιραίο αεροσκάφος να περνά και να χάνει ύψος από το νησί μας πριν την τραγωδία .

Πρόκειται για το γιο του γνωστού πολιτικού μηχανικού Σπύρου Καραβοκυρού – Σοκ και θλίψη στη Ρόδο

Τραγικός θάνατος 32χρονου, πνίγηκε στην Κάλυμνο

ΣΕ ανείπωτη τραγωδία εξελίχθηκαν οι καλοκαιρινές διακοπές γνωστής οικογένειας της Ρόδου, που βρέθηκε τις τελευταίες ημέρες στην ιδιαιτέρα της πατρίδα, την Κάλυμνο.

Μετά από αναζήτηση μίας ημέρας, βρέθηκε τελικά χθες το πτώμα του 32χρονου Γιώργου Καραβοκυρού στην περιοχή Καστέλι της Καλύμνου, αφού μεσολάβησαν πολλές ώρες αγωνίας και ερευνών από τη στιγμή που διαπιστώθηκε ότι ο άτυχος νέος δεν έδινε σημεία ζωής.

Σύμφωνα με τις πρώτες πληροφορίες, ο Γιώργος Καραβοκυρός πήγε για ψαροντούφεκο το προηγούμενο Σάββατο, όταν υπό άγνωστες μέχρι στιγμής συνθήκες φαίνεται ότι έχασε τις αισθήσεις του ή τραυματίστηκε, με αποτέλεσμα να βρει τραγικό θάνατο.

Το πτώμα του βρέθηκε στον όρμο Καστελίου μετά από έρευνες από επίγεια και πλωτά μέσα, και μεταφέρθηκε στο Νοσοκομείο Καλύμνου για νεκροψία – νεκροτομή. Το Λιμεναρχείο του νησιού ήδη διενεργεί προανάκριση για τα αίτια και τις συνθήκες πνιγμού του Γιώργου Καραβοκυρού.

ΠΡΟΚΕΙΤΑΙ για το γιο του πολιτικού μηχανικού κ. Σπύρου Καραβοκυρού, επί σειρά ετών στελέχους της Νομαρχίας, και η είδηση του μοιραίου συμβάντος έκανε το γύρο της πόλης μας προκαλώντας θλίψη στους συμπολίτες μας.

ΔΕΝ ΕΟΡΤΑΖΕΙ

Ο κ. Παναγιώτης Παπακωνσταντίνου, αντιδήμαρχος Λινδίων, δεν εορτάζει και δεν δέχεται επισκέψεις για την ονομαστική του εορτή.

