ΕΤΟΣ ΙΔΡΥΣΗΣ 1949
ΙΔΡΥΤΗΣ - ΔΙΕΥΘΥΝΤΗΣ
ΓΙΩΡΓΟΣ ΔΙΑΜΑΝΤΙΔΗΣ
Γραφεία - Τυπογραφεία:
Μάρκου Μαλλιαράκη 21 (ΚΟΒΑ)
Λογιστήριο: Νέα Αγορά
Τηλ.: Σύνταξης: 27356 - 34101
Λογιστηρίου: 24539 FAX: 20643
proodos@rho.forthnet.gr

ΠΡΟΟΔΟΣ

Ανεξάρτητη καθημερινή πρωινή εφημερίδα

ΑΡΙΘΜΟΣ ΦΥΛΛΟΥ 15.668 • ΤΙΜΗ 200 δρχ., 0,59 ευρώ

ΠΑΡΑΣΚΕΥΗ 16 ΜΑΡΤΙΟΥ 2001

ΚΑΣΑΠΗΣ
ΖΑΝΤΕΣ-ΕΛΑΣΤΙΚΑ
Αυστραλίας 2
Τηλ. 35367
0% προκαταβολή
έως 36 δοσεις

Δεν έχει γίνει ακόμη η ρύθμιση

Το θέμα της βίζας ανακόπτει το ρεύμα από την Τουρκία!..

ΖΗΤΕΙΤΑΙ ΝΑ ΕΦΑΡΜΟΣΤΕΙ ΤΟ ΠΕΡΥΣΙΝΟ ΜΕΤΡΟ

ΔΕΝ ΕΧΕΙ ρυθμιστεί ακόμη το θέμα της βίζας για τους Τούρκους τουρίστες που επιθυμούν να επισκεφθούν την Ελλάδα για διακοπές. Παρά το γεγονός ότι η νέα τουριστική σεζόν αρχίζει σύντομα και από την Τουρκία έχει εκδηλωθεί ενδιαφέρον για εκδρομές προς την Ελλάδα, εν τούτοις το θέμα της βίζας εξακολουθεί να βρίσκεται σε εκκρεμότητα!..



● Πρέπει να σημειωθεί ότι πέρυσι το καλοκαίρι είχε δοθεί μια μέση λύση με την ελεύθερη επίσκεψη των Τούρκων, αλλά μόνο για μονοήμερες εκδρομές. Το μέτρο αυτό ίσχυσε μέχρι 15 Σεπτεμβρίου 2000, αλλά μέχρι στιγμής δεν υπάρχει καμιά ένδειξη για την επανάληψή του, παρά το γεγονός ότι βρισκόμαστε στα πρόθυρα της νέας σεζόν.

ΤΟΥΡΙΣΤΙΚΟΙ παράγοντες της Ρόδου αλλά και των άλλων νησιών που δέχονται Τούρκους τουρίστες, ζητούν όπως ενεργοποιηθεί σύντομα το μέτρο αυτό που θα έχει σαν αποτέλεσμα να διακινηθούν πολλοί επισκέπτες από τη γειτονική χώρα.

● Επισημαίνεται ότι οι Τούρκοι ταξιδεύουν συνήθως από τα τέλη Απριλίου μέχρι τα τέλη Οκτωβρίου, που οι μετακινήσεις γίνονται κατά χιλιάδες λόγω της εορτής του Μπαϊράμιού.

ΠΕΡΙΤΤΟ να τονιστεί ότι σε εκκρεμότητα βρίσκεται γενικότερα το θέμα της βί-

ΣΥΝΕΧΕΙΑ ΣΤΗ ΣΕΛ. 4

Παρά την πρωθυπουργική εντολή

Το τέρας της γραφειοκρατίας μπλόκαρε και πάλι το έργο για το λιμάνι της Κάσου!..

ΔΕΝ ΧΟΡΗΓΕΙ ΑΔΕΙΑ ΤΟ ΥΠΕΧΩΔΕ

ΘΥΜΑ της γραφειοκρατίας και το λιμάνι της Κάσου!.. Ενας χρόνος μετά την εντολή του πρωθυπουργού Κ. Σημίτη να δοθεί λύση στο χρονίζον πρόβλημα και που κηρύχθηκε έκπτωτη η Γενική Τεχνική εκκρεμεί στο Διοικητικό Εφετείο!..

ΣΧΕΤΙΚΑ με το θέμα αυτό από τη Νομαρχία Δωδεκανήσου εκδόθηκε χτες η παρακάτω ανακοίνωση:

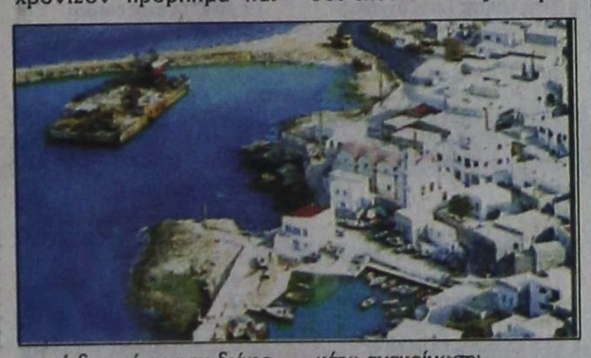

«Σχετικά με το θέμα που δημιουργήθηκε τις τελευταίες ημέρες και έχει σχέση με την ολοκλήρωση του λιμανιού της Κάσου, θα θέλαμε να πληροφορήσουμε όλους για τις διαδικασίες που ακολουθήθηκαν και που είναι σύμφωνες με τους νόμους και τις διατάξεις που αφορούν την εκτέλεση των δημοσίων έργων.

ΣΥΝΕΧΕΙΑ ΣΤΗ ΣΕΛ. 4

αφού ξεπεράστηκαν διάφορες δυσκολίες, το τέρας της γραφειοκρατίας... ξαναχτύπησε!..

✍ Ετσι, ενώ ανατέθηκε στη Γενική Τεχνική η συνέχιση του έργου, η αρμόδια διεύθυνση του ΥΠΕΧΩΔΕ γνωμάτευσε ότι δεν μπορεί να γίνει επειδή η εν λόγω εταιρία έχει διαγραφεί από το Μητρώο Εργοληπτικών Επιχειρήσεων!.. Αυτό γίνεται παρά το γεγονός η απόφαση

Μέχρι σήμερα οι αιτήσεις από μικροπωλητές

Λήγει σήμερα η προθεσμία για την κατάθεση των δικαιολογητικών από τους μικροπωλητές στο Δήμο Ρόδου για τη χορήγηση των αδειών.

Τα δικαιολογητικά θα εξεταστούν από τη δημαρχιακή, η οποία στη συνέχεια θα προχωρήσει στη χορήγηση των αδειών στους μικροπωλητές βάσει των 41 θέσεων που καθορίστηκαν πρόσφατα.

Θα πρέπει να σημειωθεί ότι υπεγράφησαν και χορηγήθηκαν ήδη από τη Διεύθυνση Εμπορίου οι άδειες της λαϊκής αγοράς. Συγκεκριμένα χορηγήθηκαν 165 παραγωγικές άδειες. Στο προσεχές διάστημα θα χορηγηθούν και οι 55 επαγγελματικές άδειες.

ΟΙ «ΗΓΕΤΕΣ» ΜΑΣ ΑΓΡΟΝ ΑΓΟΡΑΖΟΥΝ

ΑΡΓΑ ή ΓΡΗΓΟΡΑ η Ρόδος θα βρεθεί πρόσωπο με πρόσωπο με το οξύτατο ενεργειακό πρόβλημα.

ΑΡΓΑ ή ΓΡΗΓΟΡΑ τα υδάτινα αποθέματα του νησιού θα μειωθούν στα όρια του συναγερμού.

ΑΡΓΑ ή ΓΡΗΓΟΡΑ τα σκάφη αναψυχής και τα κρουαζιερόπλοια θ' αλλάζουν ρότα για άλλα λιμάνια, αφού τα δικά μας λιμάνια βρίσκονται σε κακό χάλι κι αφού δεν υπάρχει μαρίνα.

Τα παραπάνω είναι βέβαια τα πλέον πιεστικά, όχι όμως και τα μοναδικά προβλήματα του τόπου μας. Δεν είναι μικρότερης σημασίας το θέμα, ότι οι ακτοπλοϊκές συγκοινωνίες μας διεξάγονται με πλωτά σαράβαλα.

Ούτε, ότι το οδικό μας δίκτυο έχει άθλια χάλια.

Αυτά κι άλλα διάφορα συνθέτουν την εικόνα ενός υποανάπτυκτου τόπου που φιλοδοξεί όμως να συγκαταλέγεται μεταξύ των πρώτων μεσογειακών τουριστικών προορισμών.

Με τέτοια... φόντα η Ρόδος δεν μπορεί να διεκδικεί τη θέση στη διεθνή σκηνή που ονειρεύονται οι κάτοικοί της.

Και όσο βέβαιο είναι, ότι ο απλός πολίτης προβληματίζεται καθημερινά γι' αυτή την κατάσταση, άλλο τόσο σίγουρο παραμένει το γεγονός, ότι οι... πγέτιδες δυνάμεις του τόπου αγρόν αγοράζουν. Η πλειοψηφία των βουλευτών της περιοχής απέχουν διακριτικά από κάθε ενέργεια που θα μπορούσε να ταράξει κάπως τα νερά της εγκατεστημένης στον τόπο αδράνειας.

Η Νομαρχιακή Αυτοδιοίκηση ζει στον κόσμο της.

Οι Οργανισμοί Τοπικής Αυτοδιοίκησης δεν δείχνουν καμιά διάθεση ν' ανοίξουν μέτωπα, αφού τα έργα είναι «αλλουνού παπά εναγγέλιο».

Οσο για τα θεσμοθετημένα όργανα των παραγωγικών λεγόμενων τάξεων, το ΕΒΕΔ και την Ενωση Ξενοδόχων, απλώς «πέρα βρέχει».

Καμιά αρχή και κανένας από τους παραπάνω φορείς δεν έχει δείξει μέχρι σήμερα την παραμικρή διάθεση να μπει στην περιπέτεια μιας μαχητικής διεκδίκησης.

Η ιδέα της σύγκρουσης με την ακινησία και την αδράνεια φαίνεται να τους ανατριχιάζει.

Τίποτα όμως δεν προχωρεί με την έκδοση ψηφισμάτων ή υπομνημάτων.

Τίποτα δεν κουνιέται με τη διατύπωση παραπόνων.

Για να πάει μπροστά η Ρόδος και η Δωδεκάνησος χρειάζεται συντονισμός δυνάμεων και σύγκρουση με τους άκαμπτους γραφειοκράτες.

Αλλά με τους νερόβραστους «πγέτες» που σήμερα έχει η Ρόδος ούτε πέτρα δεν πρόκειται να κουνηθεί από τη θέση της.

Δυστυχώς για τη Ρόδο όλοι αυτοί πρεσβεύουν τη συνταγή του «πέσε πίττα να σε φάω».

Αν και δεν υπάρχουν κίνδυνοι

Μέτρα και στη Ρόδο για την προστασία από τον αφθώδη πυρετό

ΑΠΟ ΕΛΕΓΧΟ ΤΑ ΕΙΣΑΓΟΜΕΝΑ ΖΩΑ

ΕΝΤΑΤΙΚΟΠΟΙΗΣΗ των ελέγχων για τον αφθώδη πυρετό ζήτησε με εγκύκλιό του το υπουργείο Γεωργίας από όλες τις αρμόδιες υπηρεσίες της χώρας. Η εγκύκλιος του υπουργείου Γεωργίας, που κοινοποιήθηκε και στην Κτηνιατρική Υπηρεσία της Ρόδου αναφέρει συγκε-

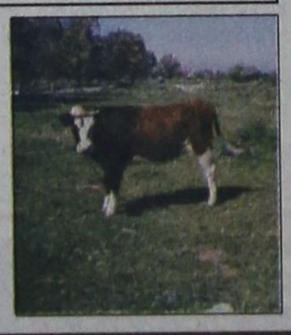

ΣΥΝΕΧΕΙΑ ΣΤΗ ΣΕΛ. 4

Για τη διαχείριση στο Δήμο

Καταπέλτης είναι το πόρισμα σε βάρος του τ. δημάρχου Αφάντου

ΚΑΛΕΙΤΑΙ ΝΑ ΕΠΙΣΤΡΕΨΕΙ 186 ΕΚΑΤ. ΔΡΧ.

ΚΑΤΑΠΕΛΤΗΣ σε βάρος του τέως δημάρχου Αφάντου είναι το πόρισμα της έκθεσης αναφορικά με τον πραγματοποιηθέντα οικονομικό και διαχειριστικό έλεγχο στο δήμο, για τη χρονική περίοδο 1995 - 1998, που διενήργησε ο οικονομικός επιθεωρητής κ. Εμμανουήλ Χριστοδουλάκης.

➨ Σύμφωνα με το πόρισμα «βασικός υπεύθυνος της άτακτης διαχείρισης, είναι ο τέως δήμαρχος Βασίλης Κρητικός που εκμεταλλευόμενος την αφέλεια ορισμένων συνεργατών του και δείχνοντας ασυγχώρητη αμέλεια, πρόδηλη ολιγωρία και αναμφίβολα σε πολλές περιπτώσεις σκοπιμότητα, εξέθεσε τον εαυτό του και τους συνεργάτες του στην κοινή γνώμη, αλλά κυρίως ζημίωσε το Δήμο με πράξεις παραλείψεις και αντικανονικές ενέργειες...»

ΣΤΟ ΠΟΡΙΣΜΑ κρίνεται απαραίτητος ο έλεγχος της περιουσιακής κατάστασης του τέως δημάρχου, του αντιδημάρχου, μιας ειδικού συνεργάτιδος του κ. Κρητικού, δύο δημοτικών συμβούλων και ενός εργολάβου, ενώ παράλ-

ΣΥΝΕΧΕΙΑ ΣΤΗ ΣΕΛ. 4



Ο Δ. Λερογιάννης νέος διοικητής στην Ασφάλεια Ρόδου

Με απόφαση του αρχηγού της ΕΛ.ΑΣ. αντιστράτηγου Γιάννη Γεωργακόπουλου, τοποθετήθηκε διοικητής στην Υποδιεύθυνση Ασφαλείας Ρόδου, ο νεοπροαχθείς στο βαθμό του αστυνομικού υποδιευθυντή κ. Δημήτρης Λερογιάννης. Με την ίδια απόφαση, ο μέχρι τώρα διοικητής της Υποδιεύθυνσης Ασφαλείας κ. Δρόσος Μπουγούδης, τοποθετείται στη θέση του α' αστυνομικού υποδιευθυντή στην Αστυνομική Διεύθυνση Δωδεκανήσου, θέση που κατείχε ο αστυνομικός διευθυντής κ. Χρήστος Χρήστου.

Ο κ. Γεώργος Λέκκας, παραμένει στη β' θέση του αστυνομικού υποδιευθυντή στην Αστυνομική Διεύθυνση, την οποία είχε καταλάβει πριν από ένα χρόνο.

Αλλες αλλαγές δεν προβλέπονται στις διοικήσεις των αστυνομικών τμημάτων του νομού, μέχρι τον ερχόμενο Ιούνιο, που θα πραγματοποιηθούν οι τακτικές μετακινήσεις των αξιωματικών της ΕΛ.ΑΣ.

Μετά τις απολογίες τους

Στις φυλακές οδηγούνται οι συλληφθέντες για το εμπόριο σκληρών ναρκωτικών

ΣΥΓΚΕΝΤΡΩΣΗ ΤΣΙΓΓΑΝΩΝ ΣΤΟ ΔΙΚΑΣΤΗΡΙΟ

ΤΟ ΔΡΟΜΟ για τις γυναικείες φυλακές Κορυδαλλού, πήρε χθες η 46χρονη τσιγγάνα Ευαγγελία Κωνσταντίνου του Προκοπίου, που είχε παστεί μαζί με τη νύφη της, τον σύζυγό της και δύο άλλα άτομα, για παράβαση του νόμου περί ναρκωτικών και συγκεκριμένα για διακίνηση ηρωίνης.

➨ Χθες το μεσημέρι, η 46χρονη τσιγγάνα απολογήθηκε στον τακτικό ανακριτή κ. Βασίλη Παπανικόλα και με σύμφωνη γνώμη του αντεισαγγελέα κ. Γιώργου Οικονό-



ΣΥΝΕΧΕΙΑ ΣΤΗ ΣΕΛ. 4

ΔΗΜΟΣ ΠΕΤΑΛΟΥΔΩΝ

ΑΝΑΚΟΙΝΩΣΗ

ΚΥΡΙΑΚΗ 18 ΜΑΡΤΙΟΥ 2001 ΩΡΑ ΑΠΟΓΡΑΦΗΣ

Ηρθε η ώρα της απογραφής και για το Δήμο Πεταλούδων.

Καλούμε όλους τους συμπολίτες μας να απογραφούν εκεί που κατοικούν.

Γιατί υπάρχει μόνο η πραγματική εικόνα που πρέπει να βγει από την απογραφή, ώστε να μπορέσουμε να προγραμματίσουμε σωστά για κάθε περιοχή, για κάθε πόλη και χωριό.

Αν δεν απογραφούμε στον τόπο που ζούμε δεν θα μπορέσουμε να προγραμματίσουμε και να καθορίσουμε, ανάλογα με τις πραγματικές μας ανάγκες το μέλλον μας.

Ο Δήμος Πεταλούδων αναγνωρίζοντας τη σπουδαιότητα της απογραφής θα ζητά το απογραφικο δελτίο από τους γονείς, προκειμένου να γίνει η εγγραφή των παιδιών τους στα σχολεία αλλά και από αλλοδαπούς για τη χορήγηση πράσινης κάρτας.

ΧΛ-18/3

ΕΛΛΗΝΙΚΗ ΔΗΜΟΚΡΑΤΙΑ
ΠΕΡΙΦΕΡΕΙΑ ΝΟΤΙΟΥ ΑΙΓΑΙΟΥ
ΝΟΜΟΣ ΔΩΔΕΚΑΝΗΣΟΥ
ΔΗΜΟΣ ΝΟΤΙΑΣ ΡΟΔΟΥ
ΓΡΑΦΕΙΟ ΥΠΟΣΤΗΡΙΞΗΣ

ΑΝΑΚΟΙΝΩΣΗ

Ο Δήμος Νότιας Ρόδου καλεί όλους τους Νοτιοροδίτες που κατοικούν σ' άλλους Δήμους να προσέλθουν το Σαββατοκύριακο 17 και 18/3/2001 στα δημοτικά διαμερίσματα καταγωγής τους προκειμένου να απογραφούν.

Η συμμετοχή του καθενός Νοτιοροδίτη κρίνεται απαραίτητη και έχει βαρύνουσα σημασία για τα επόμενα 10 χρόνια.

Η προσέλευση όλων σηματοδοτεί συμμετοχή στην ανάπτυξη των αγαπημένων μας δημοτικών διαμερισμάτων και γενικότερα της Νότιας Ρόδου.

Ας κλείσουμε τα αυτιά μας στις διάφορες σειρήνες που με εκβιαστικά μηνύματα και χωρίς νομικά επιχειρήματα προσπαθούν να επιβάλουν τη δική τους πολιτική και να αποτρέψουν την προσέλευσή σας για την απογραφή, εμποδίζοντας συνάμα τη δική μας ανάπτυξη και προοπτική.

Ραντεβού λοιπόν το Σάββατο στα όμορφα χωριά μας.

ΕΚ ΤΟΥ ΔΗΜΟΤΙΚΟΥ ΣΥΜΒΟΥΛΙΟΥ ΧΛ-17/3

Από την πόλη προς το Εσπερος Βίλατζ

Λεωφορεία για τη μεταφορά επισκεπτών στο «Γουότερ Παρκ»

ΣΥΜΒΑΣΗ ΡΟΔΑ ΚΑΙ ΟΜΙΛΟΥ ΒΑΣΙΛΑΚΗ

ΣΤΗΝ ΥΠΟΓΡΑΦΗ σύμβασης προχώρησε πρόσφατα ο όμιλος των εταιριών του μεγαλοξενοδόχου κ. Στάθη Βασιλάκη με το ΡΟΔΑ. Η σύμβαση που υπεγράφη περιλαμβάνει τη δρομολόγηση ενός λεωφορείου, αποκλειστικά για τη μεταφορά των τουριστών αλλά και των Ροδίων στο Υδάτινο Κέντρο Αναψυχής που δημιούργησε ο κ. Βασιλάκης κοντά στο ξενοδοχείο «Esperos Village».

● Ο όμιλος εταιριών του κ. Βασιλάκη ουσιαστικά

ΣΥΝΕΧΕΙΑ ΣΤΗ ΣΕΛ. 4

Θα προβλέπει το Σύνταγμα

Ειδικά μέτρα για όλα τα νησιά μας

ΔΕΚΤΟ ΤΟ ΑΙΤΗΜΑ ΤΩΝ ΔΗΜΑΡΧΩΝ

ΤΗ ΔΕΣΜΕΥΣΗ ότι θα περιληφθεί στο Σύνταγμα, πρόβλεψη για τη λήψη ειδικών πολιτικών στα νησιά, έλαβε χθες από τους εισηγητές των κομμάτων, για την αναθεώρηση του Συντάγματος, ο δήμαρχος Ροδίων και πρόεδρος του Συνδέσμου νησιωτικών περιοχών κ. Γιώργος Γιαννόπουλος.

✓ Τόσο ο υπουργός Πολιτισμού κ. Ευάγγελος Βενιζέλος, που είναι ο βασικός εισηγητής, όσο και οι βουλευτές κ.κ. Γιάννης

ΣΥΝΕΧΕΙΑ ΣΤΗ ΣΕΛ. 4

CAFE STANH



Ανοίγουμε την ΤΡΙΤΗ 20/3/2001
ΚΑΛΗ ΖΕΖΟΝ

ΖΑΧΑΡΟΠΛΑΣΤΕΙΑ - CAFE ΣΤΑΝΗ

X2315-20



ΤΙ ΕΓΡΑΨΕ Ο ΤΥΠΟΣ ΤΗΣ ΑΘΗΝΑΣ

ΑΝΑΣΚΟΠΗΣΗ ΑΘΗΝΑΪΚΟΥ ΤΥΠΟΥ ΤΗΣ 15/3/2001

Η διεθνής κρίση στα Χρηματιστήρια, η χθεσινή συνεδρίαση του ΕΓ του ΠΑΣΟΚ, η ομιλία Καραμανλή σε προσυνεδριακή συνδιάσκεψη της ΝΔ, το ασφαλιστικό και τα μέτρα κατά του αφθώδους πυρετού είναι τα βασικά θέματα της ειδησεογραφίας του αθηναϊκού τύπου.

ΑΔΕΣΜΕΥΤΟΣ ΤΥΠΟΣ (Μήτσης):Δείκτες προώθησης "ημετέρων". Διαβλητά τα κριτήρια για τη "βαθμολόγηση" των δημοσίων υπαλλήλων.

ΑΔΕΣΜΕΥΤΟΣ ΤΥΠΟΣ (Ρίζος):ΙΧ τέλος οι φόροι!Ελεύθερη η εισαγωγή τους.

ΑΘΗΝΑΪΚΗ:Καθαρές λύσεις ζήτησε ο Ακης από τον Σημίτη. "Να μαζευτούν οι παρατρεχάμενοι".

ΑΠΟΓΕΥΜΑΤΙΝΗ:Εισαγόμενο κραχ στη Σοφοκλέους. Μαύρη Τετάρτη στα ευρωπαϊκά χρηματιστήρια-Κάτω και η Νέα Υόρκη.

Η ΑΥΓΗ:Το Τέτοβο στο προσκήνιο. Οι αλβανικοί πληθυσμοί σε τροχιά απόσχισης.

ΑΥΡΙΑΝΗ:Προστασία της ΕΛ.ΑΣ και σε πρεζέμπορο.Αξιωματικοί κατέθεσαν ψεύτικο έγγραφο στα δικαστήρια.

ΤΟ ΒΗΜΑ:Πώς το ξένο ντόμινο παρέσυρε τη Σοφοκλέους. Εισαγόμενη η χθεσινή απροσδόκητη κρίση στο Χρηματιστήριο.

Η ΒΡΑΔΥΝΗ:Εξπρές συντάξεις-άδειες οικοδομών. Γραφειοκρατία τέλος υπόσχεται η κυβέρνηση.

ΕΘΝΟΣ:Σε ποιούς τα πριμ. Η Βάσω Παπανδρέου ξεκαθαρίζει.

ΕΛΕΥΘΕΡΗ ΩΡΑ:Με δόσεις και διάλογο θα μας...αφαλοκόψουν(και) στο Ασφαλιστικό.

ΕΛΕΥΘΕΡΟΣ:Νέα πειράματα στη Δημόσια Διοίκηση. Καταλύεται και πάλι η ιεραρχία, όπως στα πρώτα χρόνια του ΠΑΣΟΚ.

ΕΛΕΥΘΕΡΟΣ ΤΥΠΟΣ:Δημόσιο:αμοιβές πολλών ταχυτήτων.

ΕΛΕΥΘΕΡΟΤΥΠΙΑ:Κίτρινος πυρετός στα χρηματιστήρια. Βουτιές σε Ευρώπη, ΗΠΑ-Φόβοι για κρίση.

Espresso:Σεξ-ναρκωτικά και άλλες αποκαλύψεις στη δίκη Ρουσέλ.

ΕΣΤΙΑ:37 δισ το χιλιόμετρο!Αστρονομικό το κόστος κατασκευής του Μετρό.

Η ΚΑΘΗΜΕΡΙΝΗ:Κεραυνός στις διεθνείς αγορές. Μεγάλη πτώση απο 3% εως 5% σε ΗΠΑ και Ευρώπη με "σεισμικό" επίκεντρο την Ιαπωνία.

Ο ΛΟΓΟΣ:Εισαγόμενη κρίση στη Σοφοκλέους. "Πατατράκ" στο Χρηματιστήριο.

ΤΑ ΝΕΑ:Νευρική κρίση στα Χρηματιστήρια, ανησυχία για πληθωρισμό. Διεθνής άνεμος χτυπά και την Ελλάδα.

ΝΙΚΗ:Ο μεγάλος τιμονιέρης!Υποχώρησε σε όλα για να κρατήσει τη θέση του.

ΡΙΖΟΣΠΑΣΤΗΣ:Λαϊκό ΝΟ ΠΑΣΑΡΑΝ στα κυβερνητικά σχέδια.

ΣΤΟ ΚΑΡΦΙ:Συμβασιούχοι:Σβήστε τώρα τις φωτιές! Πρόταση για τους 10.000 που θα μείνουν στον δρόμο.

Η ΧΩΡΑ:Στην πυρά και την εξορία οι εργαζόμενοι! Απελπισμένοι οι Ελληνες από την πολιτική της κυβέρνησης.

Δωδεκανησιακά 24ωρα

Στα πεταχτά

Ξέφραγο αμπέλι

Είμαστε, λοιπόν, ξέφραγο αμπέλι, όπου ο καθένας έρχεται εδώ και κάνει ό,τι του κατσίσει!..

Θέλετε παράδειγμα; Οι δύο Βούλγαροι που ήρθαν στη Ρόδο και τους συνέλαβε το Λιμεναρχείο και πέρυσι, βρισκόντουσαν στο νησί μας για πολλούς μήνες, φυσικά παράνομα.

Τι έκαναν; Δούλευαν ως μηχανικοί στο καρνάγιο!.. Κανένας δεν τους ενόχλησε και έτσι ξανάρθαν φέτος για να δουλέψουν. Φέτος, όμως, έφεραν και το...σκάφος τους με αποτέλεσμα να γίνουν αντιληπτοί και να απελαθούν τελικά!..

Κράτος της ...πλάκας!..

Εχει κανένας αμφιβολία ότι είμαστε κράτος της ...πλάκας; Διότι, πως είναι δυνατόν ένα κτίριο, το μισό ν' ανήκει στο Δήμο Ρόδου και το άλλο μισό στο Δήμο Ιαλυσού; Κάτι τέτοιο συνέβη και με το Νοσοκομείο!..

Μα είναι σοβαρά πράγματα αυτά;

Κάποτε τα πράγματα πρέπει να εξετάζονται με σοβαρότητα και ν' αποφεύγονται τέτοιες καταστάσεις που μας εκθέτουν σαν χώρα!..

Απαράδεκτο

Στο προαύλιο του πανεπιστημίου Αιγαίου υπάρχει ένα εγκαταλειμμένο αυτοκίνητο! Το εν λόγω αυτοκίνητο είναι ...αναποδογυρισμένο (!) και έχει μετατραπεί σε... κλουβί των αδέσποτων σκυλιών της περιοχής!..

Καλά δεν βρίσκεται κάποιος υπεύθυνος να φροντίσει ώστε ν' απομακρυνθεί το αυτοκίνητο και να ξεβρωμίσει το προαύλιο του πανεπιστημίου.

Είναι, άραγε, τόσο δύσκολο;

Που σκάλωσαν;

Πέρασε κι αυτός ο χειμώνας, μπαίνουμε οσονούπω στη νέα τουριστική περίοδο και δεν έχουν τελειώσει ακόμη ούτε ο κόμβος του Ροδινιού, ούτε η οδός Κωνσταντινουπόλεως.

Τί συμβαίνει πάλι; Πού σκάλωσαν τα έργα και δεν προχωρούν; Μια ενημέρωση της κοινής γνώμης δεν θα έβλαπτε.

Η ημιτελής γέφυρα

Εκατοντάδες εκατομμύρια δραχμές ξοδεύτηκαν για να κατασκευαστεί η γέφυρα των Φανών, η οποία ήδη χρησιμοποιείται. Εν τούτοις, παραμένει ημιτελής. Οι δύο άκρες της δεν έχουν διαμορφωθεί και προσαρμοστεί στον υπάρχοντα δρόμο παρά τις απαλλοτριώσεις που έγιναν γι αυτό το σκοπό.

Δεν έχει μπει το τελικό στρώμα ασφαλτοτάπητα, δεν τοποθετήθηκε σήμανση και προστατευτικά.

Σ' ένα τόπο όμως που κανένα έργο δεν τελειώνει, η συγκεκριμένη γέφυρα δεν θα μπορούσε να αποτελέσει εξαίρεση. Αλλά τι να περιμένει κανείς όταν η Νομαρχία μας διοικείται από τον Σάββα Καραγιάννη και την παρέα του. Διαθέτουν πολύ χαμηλό επίπεδο για ν' ασχολούνται με προβλήματα που ταλαιπωρούν τους πολίτες.

Δεν πάει άλλο

Για τρίτη χρονιά φέτος συνεχίζεται το απαράδεκτο χάλι με το δρόμο Σορωνής - Ελεούσας. Δεν έχει γίνει ακόμη ούτε η αποτύπωση των προς απαλλοτρίωση τμημάτων δεξιά και αριστερά του δρόμου αυτού. Οι κίνδυνοι για τους διερχόμενους της περιοχής είναι σοβαροί, μόλις πρόσφατα τραυματίστηκε, πέφτοντας από το μηχανάκι της, υπάλληλος του Δήμου Καμείρου.

Οι δημότες Καμείρου βρίσκονται σε απόγνωση γιατί βλέπουν, ότι η ταλαιπωρία τους θα τραβήξει σε μάκρος. Δεν γνωρίζουν με ποιό τρόπο θα αντιδράσουν για να κάνουν τους υπεύθυνους να ενδιαφερθούν γι αυτό το πρόβλημα. Ο ίδιος ο δήμαρχος Καμείρου, αγανακτισμένος μ' αυτή την υπόθεση, λέει πως δεν πάει άλλο!

Η νομαρχιακή αρχή αντιλαμβάνεται, άραγε, τις ευθύνες της;

Εύγε

Η κ. Πάολα Νεστορίδου, μας εκπλήσσει με τις ενέργειές της, γιατί δυστυχώς, στην εποχή μας δεν γίνονται πολλές όμοιες. Οπως είναι γνωστό, δώρησε το ακίνητό της στην πλατεία Γαβριήλ Χαρίτου (το ξενοδοχείο της «Ολυμπίκ») προκειμένου να στεγαστεί το Δημοτικό Μουσείο Σύγχρονης Τέχνης. Προχθές έκανε γνωστό ότι προσφέρει το ποσό των 100 εκατ. δρχ. προκειμένου να παραμείνει στο Δήμο Ρόδου, το ακίνητο «Ντελούκα» ώστε να αποτελέσει ένα ενιαίο χώρο, που θα στεγάσει το Μουσείο. Η κ. Πάολα Νεστορίδου με αυτές τις ενέργειές της, δείχνει ότι αγάπησε και αγαπά τη Ρόδο, περισσότερο από τους Ροδίτες. Ο,τι και να γράψει κανείς, για την κ. Νεστορίδου, θα είναι πολύ λίγο.

Μία μόνο λέξη λοιπόν. Εύγε!

Υποσχέσεις

Εδώ και ένα χρόνο, ακούμε τα ίδια και τα ίδια σχετικά με τη μεταφορά των ασφαλιστικών ταμείων στο παλιό Νοσοκομείο.

Σύμφωνα με την τελευταία ανακοίνωση της Νομαρχίας σε διάστημα δύο μηνών, υπολογίζεται ότι θα έχουν μεταφερθεί τα ασφαλιστικά ταμεία στις εγκαταστάσεις του παλιού Νοσοκομείου.

Από υποσχέσεις να φάνε και οι κότες. Να υλοποιούνται δεν βλέπουμε κύριοι. Κουβέντα να γίνεται.

Ελεος

Η κατάσταση στους δρόμους της πόλης είναι απελπιστική. Παντού σκαψίματα και λακκούβες. Παντού μποτιλιάρισμα και σκόνη. Αναμφίβολα τα έργα θα πρέπει να γίνουν. Ομως θα πρέπει οι αρμόδιοι να σεβαστούν τον πολίτη.

Χθες το πρωί γινόταν χαμός στο κέντρο της πόλης. Τα αυτοκίνητα παρκαρισμένα στα πεζοδρόμια, στη μέση των δρόμων, στις στροφές, στους σηματοδότες, όπου έβρισκε ο καθένας. Ακόμα και μπροστά στο Δικαστικό Μέγαρο και στο Ακταίο ήταν σταθμευμένα σε διπλές γραμμές και στο χώρο στάθμευσης των δικύκλων.

Οι δημοτικοί αστυνόμοι, οι τροχονόμοι, ούτε που ενδιαφέρονται. Διέρχονται μπροστά από τα παράνομα παρκαρισμένα αυτοκίνητα και... καρφί δεν τους καίγεται.

Τέτοια προκλητική αδιαφορία των αστυνομικών δεν έχει προηγούμενο. Ελεος κύριε δήμαρχε και κύριε διοικητά της Τροχαίας. Περπατήστε λίγο στους δρόμους της πόλης. Περπατήστε στο Μαντράκι.

Ας μην διαμαρτύρονται

Οσοι γονείς διαμαρτύρονται που τα παιδιά τους στριμώχνονται στα σχολεία, λόγω ελλείψεως αιθουσών, καλό θα είναι να απογραφούν στην πόλη όπου αυτά φοιτούν.

Γιατί για να εγκριθεί η ανέγερση σχολείων και να συντηρηθούν σωστά τα υπάρχοντα, θα πρέπει στην απογραφή που θα γίνει, να παρουσιαστεί ο πραγματικός πληθυσμός και κυρίως της πόλεως Ρόδου, που επιβαρύνεται περισσότερο απ' όλους τους Δήμους.

Εάν δεν γίνει αυτό, τότε ας αρκεστούν στις προκατασκευασμένες αίθουσες.

Και βεβαίως δεν θα πρέπει ξανά να διαμαρτυρηθούν στο δήμαρχο Ροδίων.

ΕΙΔΗΣΕΙΣ ΤΟΥ '60

ΠΡΟΟΔΟΣ
21 ΙΟΥΛΙΟΥ 1968

Ο ΕΣΩΤΕΡΙΚΟΣ ΤΟΥΡΙΣΜΟΣ ΕΣΩΣΕ ΤΗ ΡΟΔΟ

Το θέμα δεν είναι καινούργιο! Και άλλες φορές δόθηκε η ευκαιρία στην «Πρόοδο» να το υπογραμμίση. Το παραδέχτηκαν κι όλοι οι παράγοντες του τόπου: Ο τουρισμός της Ρόδου χρειάζεται ανανέωση! Θα πρέπει η Ρόδος να αντλήση τουριστική πελατεία από καινούργιες αγορές. Αυτοί που καταρτίζουν τα τουριστικά προγράμματα είναι υποχρεωμένοι να λάβουν σοβαρά υπ' οψι τους ότι είναι αδιανόητο να στηριζόμαστε χρόνια τώρα σε μια και μοναδική αγορά.

Εφέτος η Ρόδος βρέθηκε μπροστά σε δυσάρεστες εκπλήξεις. Η βάσις της τουριστικής πελατείας του νησιού μας - οι σκανδιναβικές χώρες - έστρεψαν αλλού το ρεύμα τους και μοιραίως η Ρόδος αντιμετώπισε ένα σωρό προβλήματα. Αν όμως υπήρχε κάποιος προγραμματισμός, μια σωστή πρόβλεψη για κάθε επακόλουθο, ο αντίκτυπος της μειώσεως του τουρισικού ρεύματος θα ήταν ασήμαντος.

Ευτυχώς - έστω και αργά - οι παράγοντες μας κατάλαβαν ότι θα πρέπει να στραφή για εφέτος το ενδιαφέρον στον εσωτερικό τουρισμό. Εγινε - καθυστερημένα - μια διαφημιστική εκστρατεία. Δεν ήταν και τόσο σπουδαία. Ηταν υποτυπώδης! Ομως τ'αποτελέσματα ήταν ομολογουμένως εκπληκτικά. Η Ρόδος ξαφνικά γέμισε από ημεδαπούς τουρίστες που - παρά τα ωρισμένα μειονεκτήματα - δημιούργησαν μια ασυνήθιστη κίνηση στην αγορά. Τρίβουν από ικανοποίηση τα χέρια τους οι καταστηματάρχες.

Η επιχείρησης - «εσωτερικός τουρισμός » επέτυχε. Δεν θα είναι μεγάλης διαρκείας. Δύο μήνες το πολύ θα κρατήση σε τέτοια ένταση. Ομως, όπως να το θέλουμε, έγινε μια κάποια έστω και εσωτερική - ανανέωση του τουρισμού μας. Οι περισσότεροι - οι αναποφάσιστοι - είδαν με τα ίδια τους τα μάτια ότι η Ρόδος δεν είναι απλησίαστη για τον Ελληνα τουρίστας. Γνώρισαν τώρα τη Ρόδο, είδαν τις ομορφιές της, τη φθήνεια της, τον κόσμο της. Φτάνει πάλι του χρόνου λίγο να τους το υπενθυμίσουμε: Κι αν ακόμη έχουν κάποιο «παράπονο» πρέπει να είμαστε βέβαιοι ότι θα ξανάρθουν!

Γυρίζουμε όμως πάλι στον τουρισμό του εξωτερικού. Το φαινόμενο του τουρισμού μας, που παρουσιάστηκε εφέτος ήταν:

Οι ίδιοι κι οι ίδιοι επισκέπτες! Αυτοί που ήρθαν για πολλοστή φορά στη Ρόδο. γνωστά πρόσωπα. Και κυρίως νεαρές! Που έρχονται εδώ για λίγο ήλιο, θάλασσα και - κυρίως - να ξαναβρούν τους φίλους των. Το τελευταίο για τη Ρόδο έχει κάποια σημασία. Αναντίρρητα οι κοπέλες αυτές είναι η «βάσις» ενός είδους τουριστικής πελατείας. Είδος όμως ποιοτικώς φτηνού! Γιατί - κατά κανόνα - τα έξοδα παραμονής καλύπτονται από τη φιλοξενία των εντοπίων φίλων. Κι έτσι το εισερχόμενο συνάλλαγμα είναι δυσανάλογα μικρό από την κίνηση του τουρισμού. Βεβαίως το γεγονός αυτό δεν μπορεί να αποδειχθή με αριθμούς. Η πείρα και τα παραδείγματα αναμφισβήτητα μαρτυρούν όσα παραπάνω υποστηρίζουμε.

Ακόμη - όπως και να το πούμε - ο καινούργιος πελάτης έχει από κάθε πλευρά ενδιαφέρον.

Ο καινούργιος στόχος της Ρόδου θα πρέπει να είναι οι νέες τουριστικές αγορές. η ανανέωση! Να αρχίση από τώρα μια συντονισμένη και προγραμματισμένη προεργασία. Διαφημιστική προσπάθει ν'αρχίση από τώρα σε καινούργιες χώρες. Είναι η μόνη ίσως λύση, για να μπορέση η Ρόδος να ξαναγεμίση από ξένους περιηγητάς.

Η γυναίκα και ο κόσμος της

Ζεσταίνει ο καιρός και αναζητούμε περισσότερα υγρά για να ικανοποιήσουμε τη δίψα μας. Υπάρχουν άνθρωποι που πάντα έχουν μαζί τους ένα μπουκαλάκι νερό εμφιαλωμένο, παρόλο που κατά καιρούς ακούγονται διάφορα για τα εμφιαλωμένα ότι σε ελέγχους τα βρίσκουν ακατάλληλα. Ομως για να ξεδιψάσουμε κάποιες φορές αναγκαζόμαστε να αγοράσουμε νερό γιατί δεν είναι εύκολο να βρούμε ένα ποτήρι νερό ή δεν εμπιστευόμαστε το νερό κάποιας βρύσης.

Στο σπίτι βέβαια πίνουμε νεράκι από τη βρύση μας και το χρησιμοποιούμε και στο φαγητό, αλλά και στα διάφορα ροφήματα, ζεστά και κρύα που ετοιμάζουμε όπως ο καφές μας ή η σπιτική λεμονάδα μας.

Μερικές φορές το νερό της βρύσης μυρίζει έντονα χλώριο και ενοχλεί πολλούς στη γεύση και στην οσμή και δεν μπορούν να το πιούν με ευχαρίστηση. Τότε στρέφονται στα εμφιαλωμένα. Γι'αυτό μπορούμε να έχουμε σε μια κανάτα πάντα γεμάτη νερό είτε μέσα είτε έξω από το ψυγείο, την οποία θα γεμίζουμε όταν η γεύση του νερού της βρύσης μας ικανοποιεί για να έχουμε να πίνουμε όποτε θέλουμε χωρίς να δυσφορούμε.

Σε μερικές περιοχές τα άλατα στο νερό είναι περισσότερα και αυτό αλλάζει τη γεύση. Ενα δύο σταγόνες από φρέσκο λεμόνι βοηθάει να καταπίνουμε καλύτερα το νερό αυτό.

ΜΙΚΑ

ΤΗΛΕΟΠΤΙΚΗ

ΕΤ-1

07.30 Παντός καιρού	**19.10Δελτίο χιονοδρομικών κέντρων**
08.00 Παιδικό πρόγραμμα	17.15 Τσάρλι, το πιθηκάκι μας
09.00 Αλλη μια μέρα ...Φωτεινή	18.00 Ας χορέψουμε
10.30 Γλυκιά ζωή	**19.00 Γ' Χαιρετισμοί**
12.00 Χρυσές συνταγιές	21.00 Στα φτερά του Ερωτα
12.30 Στα φτερά του έρωτα (Ε)	21.30 Παιχνίδια χωρίς σύνορα
13.00 Μαριού	**23.00 Ειδήσεις**
13.50 Ειδήσεις	2345 Ξένη ταινία «Το πέρασμα της Κασάνδρας»
14.00 Οπως μας αρέσει	02.00 Ελληνική ταινία «Οι στιγματισμένοι»
15.30 Οι ατρόμητοι	
16.20 Αταχτούληδες	
16.25 Τα παιδιά του Οζ	
17.00 Ειδήσεις	

NET

06.00 Ετσι έχουν τα πράγματα	16.00 Συν και πλην
07.00 Πρώτη ματιά	**18.00 Ειδήσεις-δελτίο κωφών**
10.00 Αρχαιολογικές ξεναγήσεις	18.05 Σέικερ (Ε)
10.30 Οι μέρες της Αλκυόνας	**19.00 Ειδήσεις- αθλητικά - καιρός - χρηματιστήριο - δελτίο αγροτών**
11.00 Ταξίδια στο χρόνο	19.30 Η γη αποκαλύπτει τα μυστικά της (Ε)
11.30 Η γη αποκαλύπτει τα μυστικά της	20.00 Υπεράνθρωποι
12.01 Εραστές της περιπέτειας	**21.00 Ειδήσεις**
13.00 Ειδήσεις	22.00 Η μηχανή του χρόνου
13.30 Δελτίο χρηματιστηρίου	23.30 Πρόσωπα στο τραγούδι
13.45 Η οδύσσεια της τροφής μας	**24.00 Ειδήσεις**
14.00 Νώε	00.30 ιστορία του Τζέιμς Μποντ
15.00 Ειδήσεις	

ET-3

08.01 Εκ των προτέρων ή εκ των υστέρων;	**15.00 Ειδήσεις**
08.30 Καφέ «Το ελληνικόν»	15.30 Με μια τρίτη ματιά
09.30 Γραμμικά συστήματα	17.00 Ταράτσα
10.00 Το θαυμάσιο βιβλίο της φύσης (κιν. σχέδια)	18.30 Αθλητικό ημίωρο
10.30 Πρωινό Δρομο-Λόγιο	**19.00 Ειδήσεις**
12.00 Θαύματα της επιστήμης και της τεχνολογίας	**19.30 Γ' Χαιρετισμοί**
12.30 Οι μεγάλοι ζωγράφοι	21.00 Ανάκριση τρίτου βαθμού
13.00 Μέρα μεσημέρι	22.00 Ανιχνεύσεις
14.30 Rock TV	**23.30 Ειδήσεις**
	00.30 Ξένη ταινία «Περί τίνος πρόκειται;

MEGA

06.00 Πρώτη έκδοση	18.45 Ποιός θέλει να γίνει εκατομμυριούχος;
08.00 Σήμερα με την Αννα	**19.30 Ειδήσεις**
10.00 Σαν στο σπίτι σας	21.00 Δέκα λεπτά κήρυγμα
13.10 Ειδήσεις στη νοηματική	21.40 Αέρινες σιωπές
13.15 Βρες τη φράση	22.40 Ξένη ταινία «Βασικό ένστικτο»
14.00 Ειδήσεις	**00.15 Ειδήσεις**
15.00 Αριστοτέλης ο άριστος (Ε)	01.00 Μάθημα χημείας
16.00 Λόγω τιμής (Ε)	02.00 Ξένη ταινία «Το σημάδι της αγάπης»
17.00 Ειδήσεις	04.30 Αθλητική ώρα (σειρά)
17.15 Για μια θέση στον ήλιο	
18.00 Απαγορευμένη αγάπη	

ANT-1

06.55 Δελτίο στη νοηματική	17.50 Ο καιρός της εβδομάδας
07.00 Καλημέρα Ελλάδα	**17.55 Ειδήσεις**
09.55 Ο καιρός της εβδομάδας	18.00 Καλημέρα ζωή
10.00 Πρωινός καφές	18.50 Η λάμψη
13.10 Super game	**19.30 Ειδήσεις**
13.15 Σοφία ορθή (Ε)	21.05 Ιδιαιτέρα για κλάματα
14.00 Ειδήσεις	22.00 Ποτέ δεν είναι αργά
14.40 Χρήμα-Χρηματιστήριο	23.00 Ελληνική τηλεταινία
14.45 Κωνσταντίνου και Ελένης (Ε)	«Ενας έρωτας χωρίς παρουσία»
15.40 Super game	**24.00 Ειδήσεις**
15.45 Ατίθασα νιάτα	00.50 Στα σύνορα της φαντασίας
16.40 Super game	01.50 Ξένη ταινία «Το χέρι του διαβόλου»
16.45 Μήνυμα ελήφθη	

STAR

06.10 Κινούμενα σχέδια	17.00 Σ'αγαπώ Ροζίτα
09.00 Ειδήσεις	**18.00 Ειδήσεις**
09.05 Καταλίνα και Σεμπαστιάν (Ε)	19.30 Οι πεταλούδες ελεύθερες πετούν
10.00 Λόγια STARάτα	20.00 Στη λεωφόρος του Μελρόουζ
12.00 Η μικρή κυρία (Ε)	21.00 Ξένη ταινία «Ο Ταρζάν και η χαμένη πόλη»
12.25 Ο κόσμος του παιδιού	22.45 Ξένη ταινία « Τρομοκρατική απειλή»
12.30 Τόλμη και γοητεία	**00.30 Ειδήσεις**
13.00 Ειδήσεις	01.00 Ξένη ταινία «Το καρφί»
14.00 Τοπ μόντελς	03.15 Ξένη ταινία
15.00 Μιράντα, η προδομένη γυναίκα	
16.00 Γλυκιά μου Αννα	

ALPHA

06.00 Πρώτη ενημέρωση	18.00 Ο λαβύρινθος του πάθους
08.00 Καινούργια μέρα	18.45 Αξέχαστος έρωτας
11.00 Το μαγκαζίνο του Alpha	**19.30 Ειδήσεις**
12.00 Τρεις γυναίκες	21.00 Θα σε δω στο πλοίο
12.30 Καντέλα	22.00 ID special
13.00 Παουλίνα (Ε)	23.00 Φως στο τούνελ
14.00 Ειδήσεις	**01.00 Ειδήσεις**
15.00 Ελληνική ταινία «Μονά - ζυγά δικά μου»	03.00 Pretender
17.00 Υπαστυνόμος Ρεξ	04.00 Τηλεαγορές

ΦΑΡΜΑΚΕΙΑ

ΔΙΗΜΕΡΕΥΕΙ:
ΣΤΑΜΑΤΙΟΥ ΑΔΕΛ.
Σεφέρη 80
Τηλ. 64206

ΔΙΑΝΥΚΤΕΡΕΥΕΙ:
ΧΑΤΖΗΚΩΣΤΑΣ ΙΩΑΝ.
Γρίβα 24
Τηλ. 33245

ΣΥΝΑΛΛΑΓΜΑ

	Αγορά	Πώληση
ΔΟΛΛΑΡΙΟ Η.Π.Α	372,9342	381,5789
ΛΙΡΑ ΑΓΓΛΙΑΣ	537,8253	550,298
ΚΟΡΩΝΑ ΔΑΝΙΑΣ	45,2836	46,33344
ΚΟΡΩΝΑ ΣΟΥΗΔΙΑΣ	36,95449	37,81154
ΓΙΕΝ ΙΑΠΩΝΙΑΣ	305,8248	312,9017
ΦΡΑΓΚΟ ΕΛΒΕΤΙΑΣ	219,6828	224,7691
ΚΟΡΩΝΑ ΝΟΡΒΗΓΙΑΣ	41,30553	42,26304
ΛΙΡΑ ΚΥΠΡΟΥ	584,006	597,545
ΔΟΛ. ΚΑΝΑΔΑ	239,2235	244,7741
ΔΟΛ. ΑΥΣΤΡΑΛΙΑΣ	184,1792	188,4471

ΥΓΡΑ ΚΑΥΣΙΜΑ

ΔΙΑΝΥΚΤΕΡΕΥΟΥΝ

ΠΟΛΗ:
ΑΚΡΙΤΑΣ ΕΠΕ (ΕΚΟ - Γ. Σεφέρη)
ΤΣΑΓΚΑΡΑΚΗΣ - ΣΑΛΑΜΑΣΤΡΑΚΗΣ (ΒΡ - Λεωφ. Καλλιθέας)

ΔΥΤΙΚΗ ΠΛΕΥΡΑ:
ΠΙΠΟΣ ΣΤ. (SHELL - Ιξιά)
ΠΙΣΣΑΔΑΚΗΣ ΔΗΜ. (JET OIL - Αεροδρόμιο)

ΑΝΑΤΟΛΙΚΗ ΠΛΕΥΡΑ:
ΠΑΠΑΟΙΚΟΝΟΜΟΥ - ΔΟΝΤΑΣ (Αφάντου)
ΣΑΛΑΜΑΣΤΡΑΚΗΣ Ο.Ε. (ΒΡ - Φαληράκι)

ΚΙΝΗΤΟ ΓΡΑΦΟΙ

ΠΟΛΙΤΙΣΤΙΚΟΣ ΟΡΓΑΝΙΣΜΟΣ ΔΗΜΟΥ ΡΟΔΙΩΝ

ΧΕΙΜΕΡΙΝΟΣ ΚΙΝ/ΦΟΣ

«ΔΗΜΟΤΙΚΟ»

Ωρες προβολής 8.00 - 10.00, 10.00 - 12.00

Τίτλος έργου:

Η ΤΕΛΕΥΤΑΙΑ ΝΥΧΤΑ

του ΝΤΟΝ ΜΑΚ ΚΕΛΑΡ

Βραβείο νεότητας Φεστιβάλ Καννών 1998

ΧΛ-18/3

ΠΑΛΛΑΣ 5 CINEMAS CENTER

ΠΡΟΓΡΑΜΜΑ ΕΒΔΟΜΑΔΑΣ
16/03/2001 - 22/03/2001
www.cinemapallas.gr

ΑΙΘΟΥΣΑ 5
ENEMY AT THE GATES
ΠΡΩΤΗ ΠΑΓΚΟΣΜΙΑ ΠΡΟΒΟΛΗ
ΠΡΩΤΑΓΩΝΙΣΤΟΥΝ: JOSEPH FIENNES, LUDE LAW, ED HARRIS
Κάθε ημέρα / Ώρες Έναρξης: 17:20, 20:00, 22:40

ΑΙΘΟΥΣΑ 1 & 2
HANNIBAL Η συνέχεια της θρυλικής ταινίας
"Η ΣΙΩΠΗ ΤΩΝ ΑΜΝΩΝ".
ΠΡΩΤΑΓΩΝΙΣΤΟΥΝ: ANTHONY HOPKINS, JULIANNE MOORE
ΑΙΘΟΥΣΑ 1 Κάθε ημέρα / Ώρες Έναρξης: 18:25, 21:25, 24:05*
ΑΙΘΟΥΣΑ 2 Κάθε ημέρα / Ώρες Έναρξης: 17:00, 19:50, 22:50
*(μόνο κάθε Παρασκευή & Σάββατο, με Free Tequila, Vodka ή Σαμπάνια)

ΧΟΡΗΓΟΙ
LANCELOT CAFE • THALASSOSPA • ROMESA
BERLONI • HEALTH CLUB (Hilton) • ΚΟΥΚΟΣ καφενές
ΣΠΑΝΟΣ sala da bagno • ΝΑΡΚΙΣΣΟΣ άνθη
MUSSES ξηροί καρποί • RODOS AIR • AXON • LATIN CAFE AXON

ΑΙΘΟΥΣΑ 3
BILLY ELLIOT
ΠΡΩΤΑΓΩΝΙΣΤΟΥΝ: JULIE WALTERS, JAMIE BELL
Κάθε ημέρα / Ώρες Έναρξης: 16:00, 20:20

CHOCOLAT
ΠΡΩΤΑΓΩΝΙΣΤΟΥΝ: JULIETTE BINOCHE, JOHNNY DEPP
Κάθε ημέρα / Ώρες Έναρξης: 18:00, 22:40

ΑΙΘΟΥΣΑ 4
Ο ΚΑΛΥΤΕΡΟΣ ΜΟΥ ΦΙΛΟΣ
ΠΡΩΤΑΓΩΝΙΣΤΟΥΝ: Λ.ΛΑΖΟΠΟΥΛΟΣ, Α.ΚΑΦΕΤΖΟΠΟΥΛΟΣ
Κάθε ημέρα / Ώρες Έναρξης: 18:15, 20:30, 22:45

ΑΙΘΟΥΣΑ 1 Kids Club - Παιδική Ζώνη
ΟΙ ΚΟΤΕΣ ΤΟ'ΣΚΑΣΑΝ (μεταγλωττισμένο)
Κάθε ημέρα / Ώρες Έναρξης: 16:50
Κάθε ημέρα στην παιδική παράσταση Δωρεάν Ποπ Κορν για τους μικρούς μας φίλους!
Την ερχόμενη εβδομάδα έρχονται στη Ρόδο τα 102 Σκυλάκια Δαλματίας!

ΜΟΝΟ ΓΙΑ ΤΑ ΜΕΛΗ
MEGA-QUIZ • OSCAR 2000-2001
ΠΡΟΒΛΕΨΤΕ ΚΑΙ ΚΕΡΔΙΣΤΕ!!
Πληροφορίες στο Πολίτικο & στο φουαγιέ του κινηματογράφου

Προτείνονται από τουριστικούς πράκτορες

Μέτρα για τα λιμάνια μας

ΠΩΣ ΘΑ ΛΕΙΤΟΥΡΓΗΣΟΥΝ ΚΑΛΥΤΕΡΑ

ΑΝΑΛΥΤΙΚΕΣ προτάσεις για τη σταδιακή αναμόρφωση και συμπλήρωση των λιμενικών εγκαταστάσεων της Ρόδου υπέβαλαν πρόσφατα προς τις αρμόδιες αρχές, οι τουριστικοί πράκτορες, αδελφοί Γιώργος και Κώστας Γεωργιάδης. Το χώρο των λιμανιών και τα προβλήματά τους τα γνωρίζουν πολύ καλά και οι δύο, αφού δραστηριοποιούνται στον τομέα της κρουαζιέρας και έχουν καθημερινή σχεδόν επαφή με αυτά.

Τα προτεινόμενα έργα και οι επεμβάσεις στις λιμενικές εγκαταστάσεις πρέπει να γίνουν σε τρεις φάσεις με απώτατο χρονικό ορίζοντα τα 10 έτη.

Οι προτάσεις των αδελφών Γεωργιάδη έχουν αναλυτικά ως εξής:

«Η σχέση της Ρόδου με την κρουαζιέρα χρονολογείται περίπου από το 1951, όταν ο ΕΟΤ είχε ναυλώσει το κρουαζιερόπλοιο ΣΕΜΙΡΑΜΙΣ της εταιρίας Ποταμιάνου και πραγματοποιούσε τριήμερες και τετραήμερες κρουαζιέρες στα νησιά του Αιγαίου.

Η γεωγραφική θέση της Ρόδου είναι τέτοια ώστε να ευνοείται για της προσεγγίσεις των κρουαζιερόπλοιων όταν πραγματοποιούν κρουαζιέρες με προορισμό λιμάνια της Νοτιοανατολικής Μεσογείου (Αλεξάνδρεια - Ashdod - Χάιφα - Λατάκια - Λεμεσό - Antalya), ή τα για λιμάνια του Αιγαίου Πελάγους και Μαύρης Θάλασσας (Οδησσό - Κωνσταντινούπολη - Kussadasi). Σε πολλές δε περιπτώσεις η Ρόδος αποτελεί πρώτο ή το τελευταίο ευρωπαϊκό λιμάνι κατά την είσοδό τους στη Μεσόγειο από το κανάλι Σουέζ.

Η Ρόδος έχει τη δυνατότητα να προσφέρει στα κρουαζιερόπλοια τις παρακάτω υπηρεσίες.

1) στα πλοία

α) δυνατότητα πλαγιοδέτησης - πρυμνιοδέτησης

β) παράδοση απορριμμάτων

γ) παράδοση λυμάτων

δ) υδροδότηση

ε) τροφοδοσίες

Και

2) στους επιβάτες

α) εύκολη αποβίβαση

β) εύκολη και γρήγορη πρόσβαση στην Παλιά Πόλη

γ) δυνατότητα εκδρομών

δ) δυνατότητα shopping

ε) δυνατότητα διασκέδασης (εστιατόρια και κέντρα διασκέδασης)

ΠΡΟΟΠΤΙΚΕΣ

Ο τομέας της κρουαζιέρας τα τελευταία δύο χρόνια αυξάνεται κατά μέσο όρο 7% έως 8% ετησίως. Οι πελάτες των κρουαζιερόπλοιων είναι συνήθως πελάτες υψηλής εισοδηματικής στάθμης. Οι δε ναυτιλιακές εταιρίες είναι κατάκανόνα διεθνείς επιχειρηματικοί κολοσσοί με αξιοπιστία και οικονομική ευρωστία.

Τη στιγμή αυτή κατασκευάζονται περίπου εξήντα κρουαζιερόπλοια μήκους 150 μ. έως 300 μ. με δυναμικότητα 300 έως 3.000 επιβατών το καθένα.

Για τη φετινή περίοδο οι εταιρίες έχουν προγραμματίσει τις προσεγγίσεις τους στη Ρόδο για όλο το χρόνο με μήνες αιχμής από Μάϊο έως Οκτώβριο (ιδίως Σεπτ. - Οκτ.) και κατά το 1ο δεκαπενθήμερο του Νοεμβρίου. Ομως πολλές προσεγγίσεις



και ιδίως των ελληνικών εταιριών έχουν προγραμματισθεί για την Τετάρτη και το Σάββατο, με αποτέλεσμα στις άνω αυτές μέρες να δημιουργείται πρόβλημα στο λιμάνι της Ρόδου. Εάν δε προσθέσουμε τα F/B από Πειραιά και της άγονης γραμμής, η κατάσταση γίνεται αφόρητη έως και επικίνδυνη για την ασφάλεια των πλοίων. Χρησιμοποιείται λοιπόν αναγκαστικά και το λιμάνι της Ακαντιάς, το οποίο όπως γνωρίζετε βρίσκεται σε άθλια κατάσταση.

Για να μπορέσουν λοιπόν να εξυπηρετηθούν όλα τα πλοία (κρουαζιερόπλοια - FB, κλπ.) χωρίς ιδιαίτερα προβλήματα, με ασφάλεια για τα πλοία και τους επιβάτες, σύμφωνα με τη συνθήκη SCHENGEN και με προοπτική για την περαιτέρω αύξηση των αριθμών των κρουαζιερόπλοιων, εμείς προτείνουμε τα παρακάτω μέτρα, τα οποία κατά τη γνώμη μας χωρίζονται σε τρεις κατηγορίες.

1) ΑΜΕΣΑ (ενέργειες έως 30/4/2001)

Α) ΛΙΜΑΝΙ ΡΟΔΟΥ

- άμεση εκβάθυνση του αβαθούς της Ακαντιάς
- επανατοποθέτηση επικρουστήρων (έστω και λάστιχα μεγάλων οχημάτων) στους μόλους του Εμπορικού Λιμένα και Ακαντιάς
- επιδιόρθωση ασφαλτοτάπητα του λιμανιού Ρόδου και κρηπιδωμάτων
- άμεση κατασκευή σκαλιών (σε δύο σημεία) για την προοπτική αποβίβασης επιβατών με λάντζες (τέλος μόλου Αγγέλων)
- καθημερινός καθαρισμός του λιμανιού, χερσαίων και θαλάσσιων χώρων
- κατασκευή και συντήρηση των τουαλετών και πρόσληψη φύλακα για τη χρήση τους επί πληρωμή.

Β) ΛΙΜΑΝΙ ΑΚΑΝΤΙΑΣ

- απομάκρυνση μπλόκων από τα κρηπιδώματα (μόλους)
- περίφραξη έστω και πρόχειρα των χερσαίων χώρων
- πρόβλεψη για τοποθέτηση προσωπικού των υπηρεσιών σε λυόμενα εντός των χερσαίων χώρων του λιμανιού, και κατασκευή χημικών τουαλετών
- καθαρισμού και ασφαλτόστρωση οδοστρώματος πλατείας όπου χρειάζεται
- μεταφορά εργοταξίου στη μαρίνα και απομάκρυνση των κατεστραμμένων σκαφών από την πρόσβαση στην Ακαντιά.

Αμεση είναι η ανάγκη ανάθεσης της επίβλεψης των λιμανιών (ΜΑΝΔΡΑΚΙ - ΚΟΛΩΝΑ - ΕΜΠΟΡΙΚΟ ΛΙΜΑΝΙ - ΑΚΑΝΤΙΑ) σε υπεύθυνο άτομο (DOCK MASTER) το οποίο θα φροντίζει να πληροφορεί τις υπηρεσίες συντήρησης για τυχόν ζημιές (μικρές ή μεγάλες) και για την άμεση αποκατάστασή τους.

Επίσης είναι ανάγκη από τη σεζόν 2002 να υπάρχει διάθεση ορισμένων χώρων σε κάθε εταιρία για τις ημέρες αιχμής, ώστε να αποφεύγεται το φαινόμενο της ταυτόχρονης άφιξης πολλών κρουαζιερόπλοιων τη συγκεκριμένη ημέρα (προγραμματισμός).

2) ΜΕΣΟΠΡΟΘΕΣΜΑ (2 έως 5 έτη)

- επέκταση προβλήτας Αγγέλων προς Κόβα (NOTIA) - 80 μέτρα περίπου
- κατασκευή προβλήτας κάθετη προς το μόλο των Αγγέλων για τον ελλιμενισμό των ημεροπλοίων και την απομάκρυνσή τους από το Μανδράκι (λύση του κυκλοφοριακού)
- μεταφορά των μεγάλων θησαυρών από τη θέση Κολώνα στο Μανδράκι και τη διάθεση Κολώνας στα κρουαζιερόπλοια
- μεταφορά των F/B εσωτερικού στην Ακαντιά
- λειτουργία νέας μαρίνας και ναυπηγείου
- διαφήμιση του λιμανιού (των υποδομών και προσφερομένων υπηρεσιών) σε ναυτιλιακά περιοδικά και στις ναυτιλιακές εταιρίες
- αποπεράτωση - διαπλάτυνση και επέκταση λιμενοβραχίονα Ακαντιάς
- προέκταση του κρηπιδώματος ΓΑΜΑ κατά 20 μ.

2) ΜΑΚΡΟΠΡΟΘΕΣΜΑ (5 έως 20 έτη)

- κατασκευή κυματοθραύστη από ΝΟΡ προς ΒΑ, για προστασία από ΒΔ/Β ανέμους για τον ασφαλή ελλιμενισμό των πλοίων με κάθε καιρό
- κατασκευή προβλήτας ανατολικά από τους μόλους Μανδρακίου,
- προέκταση της προβλήτας του Τενωνείου 100 μέτρα προς βορρά με πλάτος περίπου 25 μ.

Η εκτέλεση όλων των παραπάνω θα έχει ως αποτέλεσμα το διαχωρισμό των λιμανιών σε εξωτερικού - εσωτερικού - τράνσιτ - cargo και την καλύτερη και ασφαλέστερη εξυπηρέτηση όλων των κατηγοριών πλοίων (κρουαζιερόπλοια - επιβατικά - ημερόπλοια εσωτερικού/εξωτερικού - φορτηγά, κλπ.).

Ο ασφαλής και άνετος ελλιμενισμός των κρουαζιερόπλοιων σε συνδυασμό με την ύπαρξη διεθνούς αεροδρομίου και ξενοδοχειακών μονάδων, θα δώσουν στις εταιρίες εν όψει της άρσης του καμποτάζ τη δυνατότητα αλλαγής επιβατών στη Ρόδο, με αποτέλεσμα πολλαπλά οφέλη που προκύπτουν από αυτές.

Σκοπός μας πρέπει να είναι η παραμονή των κρουαζιερόπλοιων στο λιμάνι για όσο δυνατόν περισσότερο χρόνο, ώστε να δίνεται η δυνατότητα στους επιβάτες να επισκέπτονται με άνεση την αγορά της πόλης. Η διανυκτέρευση των κρουαζιερόπλοιων στο λιμάνι της Ρόδου τα μετατρέπει σε πλωτά προσωρινά ξενοδοχεία εντός της πόλεως με όλα τα ευεργετήματα που αυτό συνεπάγεται για την πόλη, χωρίς να επιβαρύνει αυτήν και το περιβάλλον με τα προβλήματα που προκαλούν οι χερσαίες ξενοδοχειακές εγκαταστάσεις.

Εν όψει δε των Ολυμπιακών αγώνων του 2004, θα πρέπει να είμαστε σε θέση να ελαφρύνουμε την πίεση που θα ασκηθεί στην Αθήνα και Πειραιά και να μπορέσουμε να προτείνουμε στις εταιρίες που θα στείλουν τα κρουαζιερόπλοιά τους ως πλωτά ξενοδοχεία να κάνουν την επιβίβαση των επιβατών του στη Ρόδο».

Ευχαριστήριο

Ο Σύλλογος Γονέων και Κηδεμόνων του 7ου Δημοτικού Σχολείου - Αμαράντειος Σχολή ευχαριστεί τους κ.κ. Βογιατζή Γεώργιο, Μαργαρίτη Μιχάλη, Μαννάκη Νικόλαο, Βρατσάλη Μανώλη, όλους τους καταστηματάρχες του Νιοχωρίου, καθώς και τους γονείς, για τα πλούσια δώρα που πρόσφεραν για την εκδήλωση του σχολείου.

Το δ.σ.

Αμαραντείου Σχολής

805-16/3

Η γνώση είναι δύναμη. Μάθετε τα δικαιώματά σας.

Μέτρα για νέες προσλήψεις.

Μειώνεται ο χρόνος εργασίας.

Καταργούνται οι 5 ώρες υπερεργασίας την εβδομάδα με αποτέλεσμα να μειώνεται ο ανώτατος ετήσιος χρόνος απασχόλησης κατά 230 ώρες.

Εφαρμόζεται το 38ωρο, μετά από συμφωνία επιχειρήσεων και εργαζομένων, με τους εξής όρους:

- Δεν μειώνονται οι αποδοχές.

- Διατηρούνται τα σημερινά όρια χρόνου ημερήσιας και εβδομαδιαίας εργασίας.

- Μειώνεται ο ανώτατος ετήσιος χρόνος απασχόλησης των μισθωτών κατά 460 ώρες.

- Αυξάνεται η πρόσθετη αμοιβή για τις υπερωρίες κατά 100% (από 25% σε 50%).

Μειώνονται κατά 2% οι ασφαλιστικές εισφορές, για μηνιαίες αμοιβές κάτω των 200.000 δραχμών, με στόχο την αύξηση ζήτησης εργασίας σε όλη την οικονομία.

Νέα Συνταξιοδοτικά και Εισοδηματικά δικαιώματα.

Συνταξιοδοτούνται οι εργαζόμενοι σε βαρέα και ανθυγιεινά επαγγέλματα, με πλήρη σύνταξη στην ηλικία των 55 ετών ή με μειωμένη στην ηλικία των 53 ετών.

Ενισχύεται το εισόδημα των μερικώς απασχολούμενων:

- Αυξάνεται κατά 7,5% η αμοιβή μερικώς απασχολούμενων κάτω από 4 ώρες την ημέρα.

- Παρέχεται επίδομα 30.000 δραχμών, επί ένα χρόνο, σε ειδικές κατηγορίες μακροχρόνια ανέργων που προσλαμβάνονται ως μερικώς απασχολούμενοι.

Οργανώνεται η Επιθεώρηση Εργασίας με την πρόσληψη νέου, εξειδικευμένου προσωπικού - 400 άτομα - για τον πληρέστερο έλεγχο της αγοράς εργασίας.

...και άλλα μετρα για την κοινωνικη προστασια.

Αυξάνεται σε 17 εβδομάδες η άδεια λοχείας στις εργαζόμενες μητέρες.

Καθιερώνεται η χορήγηση τροφείου για τα άτομα με ειδικές ανάγκες και μετά τον θάνατο των γονιών τους.

Ρυθμίζονται τα χρέη των επιχειρήσεων προς ασφαλιστικούς οργανισμούς σε σεισμόπληκτες και πυρόπληκτες περιοχές.

Ρυθμίζονται οι καθυστερούμενες ασφαλιστικές εισφορές προς τον ΟΓΑ μέχρι 31/12/2001. Με εφάπαξ εξόφληση δίνεται έκπτωση 10%.

Τα μέτρα αυτά, αποτελούν μέρος της συνολικότερης πολιτικής για την τόνωση των προσλήψεων. Συμπληρώνουν τις πολιτικές κατάρτισης, εκπαίδευσης και την ορθολογική αξιοποίηση των πόρων του Γ' ΚΠΣ. Δημιουργούν ένα νέο ιστό Κοινωνικής Προστασίας και συμβάλλουν στον πολυεπίπεδο αγώνα κατά της ανεργίας.

Στόχος μας η μείωση της ανεργίας, της φτώχειας και του κοινωνικού αποκλεισμού.

ΥΠΟΥΡΓΕΙΟ ΕΡΓΑΣΙΑΣ ΚΑΙ ΚΟΙΝΩΝΙΚΩΝ ΑΣΦΑΛΙΣΕΩΝ

ΜΝΗΜΟΣΥΝΑ



Τελούμε στις 17 Μαρτίου ημέρα Σάββατο και ώρα 8 π.μ. στον ιερό ναό Ταξιαρχών νεκροταφείου 9ήμερο μνημόσυνο για την ανάπαυση της λατρευτής μας συζύγου, μητέρας, γιαγιάς, αδελφής και θείας

ΠΑΡΑΣΚΕΥΗΣ ΔΙΑΚΟΚΩΝΣΤΑΝΤΗ

Ο σύζυγος Γιάννης
Τα παιδιά Αναστασία - Αντώνης, Κωνσταντίνος, Χρυσή - Παναγιώτης, Μανόλης - Ανόμα, Γιώργος - Βαλασία
Τα εγγόνια , τα αδέλφια, τα ανίψια και οι λοιποί συγγενείς

197-17/3

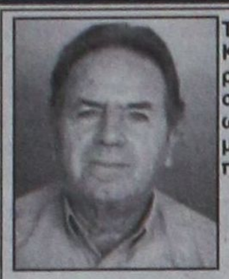

Τελούμε στις 18 Μαρτίου ημέρα Κυριακή και ώρα 9π.μ. στον ιερό ναό Ταξιαρχών Λάρδου ετήσιο μνημόσυνο υπέρ αναπαύσεως της ψυχής του λατρευτού μας συζύγου, πατέρα και παππού

ΑΘΑΝΑΣΙΟΥ ΧΑΤΖΗΑΝΤΩΝΙΟΥ

Η σύζυγος Αναστασία
Τα παιδιά Γιώργος - Λούλα, Κυριάκος - Τσαμπίκα
Τα εγγόνια και οι λοιποί συγγενείς

191-17/3



Τελούμε στις 18 Μαρτίου ημέρα Κυριακή και ώρα 8.30π.μ. στον ιερό ναό Αγίου Παντελεήμονος Π. Πόλης τριετές μνημόσυνο υπέρ αναπαύσεως της ψυχής του λατρευτού μας συζύγου, πατέρα και παππού

ΓΕΩΡΓΙΟΥ ΔΑΝΑ

Η σύζυγος Τούλα
Τα παιδιά Παναγιώτης, Θοδωρής, Κώστας, Μιχάλης, Αριστείδης, Σάββας, Σέβα και οι νύφες
Τα εγγόνια και οι λοιποί συγγενείς

190-17/3



Τελούμε στις 17 Μαρτίου ημέρα Σάββατο και ώρα 8π.μ. στον ιερό ναό Αγίας Ειρήνης Ορφανοτροφείου Θηλέων τριετές μνημόσυνο υπέρ αναπαύσεως της ψυχής του λατρευτού μας συζύγου, πατέρα, παππού, αδελφού και θείου

ΣΠΥΡΟΥ ΣΑΜΠΑΛΗ

Η σύζυγος Ελένη
Τα παιδιά Δημήτρης - Μεταξία
Τα εγγόνια Ελένη - Σπύρος
Τα αδέλφια, τα ανίψια και οι λοιποί συγγενείς

726-16/3



Τελούμε στις 17 Μαρτίου ημέρα Σάββατο και ώρα 8 π.μ. στον ιερό ναό Αγίας Ειρήνης Ορφανοτροφείου Θηλέων ετήσιο μνημόσυνο υπέρ αναπαύσεως της ψυχής του λατρευτού μας συζύγου, πατέρα, παππού, αδελφού και θείου

ΑΝΤΩΝΙΟΥ ΚΑΛΑΒΡΕΖΟΥ

Η σύζυγος Ευδοκία
Τα παιδιά Μανώλης - Παρασκευή, Μυρσίνη - Γιώργος Σαρίκας
Τα εγγόνια και οι λοιποί συγγενείς

789-16/3

Τελούμε στις 17 Μαρτίου ημέρα Σάββατο και ώρα 8 π.μ. στον ιερό ναό Ταξιαρχών Νεοχωρίου ετήσιο μνημόσυνο υπέρ αναπαύσεως της ψυχής των λατρευτών μας γονέων





ΠΑΝΑΓΙΩΤΗ ΚΑΡΑΓΙΑΝΝΗ και ΕΛΕΝΗΣ ΚΑΡΑΓΙΑΝΝΗ

Τα παιδιά Φιλία - Γιώργος, Πολυξένη - Γιάννης, Γιώργος - Ντενίς
Τα εγγόνια και τα ανίψια

ΧΛ-17/3



Τελούμε στις 17 Μαρτίου ημέρα Σάββατο και ώρα 8π.μ. στον ιερό ναό Αγίου Γεωργίου Κοσκινού 40ήμερο μνημόσυνο υπέρ αναπαύσεως της ψυχής του λατρευτού μας συζύγου, πατέρα, παππού, αδελφού και θείου

ΜΙΧΑΗΛ ΣΙΑΛΑΔΑΚΗ

Η σύζυγος Κωνσταντίνα
Τα παιδιά Γιώργος, Μαρία - Νίκος
Η εγγονή Φαίδρα
Τα αδέλφια, τα ανίψια και οι λοιποί συγγενείς

784-16/3



Τελούμε στις 17 Μαρτίου ημέρα Σάββατο και ώρα 7.45π.μ. στον ιερό ναό του Αγίου Δημητρίου παλαιού νεκροταφείου διετές μνημόσυνο για την ανάπαυση της αξέχαστης και αγαπημένης μας μητέρας, γιαγιάς, αδελφής και θείας

ΑΝΝΑΣ ΕΜ. ΒΟΥΗ
το γένος ΠΑΝΤΑΖΗ ΚΟΥΦΛΗ

Τα παιδιά Αγγελική-Δημήτρης Παναγιωτά, Δέσπω - Μιχάλης Βούη
Τα εγγόνια της Παναγιώτης - Μίκα, Μανώλης, Μάριος, Λουκία, Αννα

11552-16/3

Τελούμε στις 18 Μαρτίου ημέρα Κυριακή και ώρα 8 π.μ. στον ιερό ναό Ταξιαρχών Ρόδου 6μηνο μνημόσυνο υπέρ αναπαύσεως της ψυχής της αγαπητής μας

ΝΙΚΗΣ Κ. ΜΗΝΑ

Οι γονείς Κων/νος - Πόπη
Τα αδέλφια Μαρία και Μηνάς

817-17/3

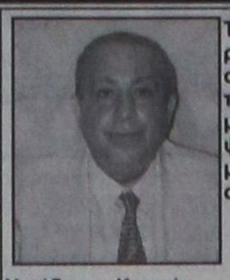

Τελούμε στις 17 Μαρτίου ημέρα Σάββατο και ώρα 8.30 π.μ. στον ιερό ναό Κοιμήσεως Θεοτόκου Κρεμαστής 40ήμερο μνημόσυνο υπέρ αναπαύσεως της ψυχής του πολυαγαπημένου μας συζύγου, πατέρα, υιού, αδελφού και θείου

ΜΙΧΑΗΛ ΜΙΧΑΛΑΚΗ
ΙΑΤΡΟΥ

Η σύζυγος Κριστίν
Τα παιδιά Μίκα και Νάντια
Οι γονείς Τσαμπίκα και Στυλιανή
Τα αδέλφια Γιώργος - Αννέτ Μιχαλάκη, Χρήστος - Μαίρη Καραγιάννη, Νίκος - Μπέτυ Τατάκη
Τα ανίψια και οι λοιποί συγγενείς

795-16/3

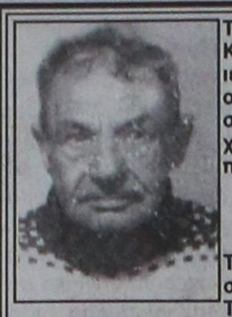

Τελούμε στις 18 Μαρτίου ημέρα Κυριακή και ώρα 8.30 π.μ. στον ιερό ναό Αγίου Δημητρίου παλαιού νεκροταφείου διετές μνημόσυνο υπέρ αναπαύσεως της ψυχής του λατρευτού μας πατέρα, παππού και θείου

ΔΗΜΗΤΡΗ ΚΑΡΙΩΤΗ

Τα παιδιά Γιώργος - Μένη, Κώστας - Νάντια, Βασίλης
Τα εγγόνια Δημήτρης, Δημήτρης, Μιχάλης, Δημήτρης, Ουρανία
Η αδελφή Πόπη, ο γαμπρός Ρετζέπης και οι λοιποί συγγενείς

180-17/3



Τελούμε στις 18 Μαρτίου ημέρα Κυριακή και ώρα 8.30 π.μ. στον ιερό ναό Ταξιαρχών νεκροταφείου 3μηνο μνημόσυνο υπέρ αναπαύσεως της ψυχής του λατρευτού μας συζύγου, πατέρα, παππού και αδελφού

ΠΕΤΡΟΥ ΓΑΛΑΝΤΗ

Η σύζυγος Αποστολία
Τα παιδιά Σταμάτης - Καλεζιά, Στέλιος
Τα εγγόνια, η αδελφή και οι λοιποί συγγενείς

812-16/3



Τελούμε στις 18 Μαρτίου ημέρα Κυριακή και ώρα 8.30 π.μ. στον ιερό ναό Αγίου Νικολάου ετήσιο μνημόσυνο υπέρ αναπαύσεως της ψυχής του λατρευτού μας συζύγου, πατέρα, παππού, αδελφού και θείου

ΓΕΩΡΓΙΟΥ ΚΟΥΦΛΗ

Η σύζυγος, τα παιδιά, τα εγγόνια, τα αδέλφια, τα ανίψια και οι λοιποί συγγενείς

814-17/3

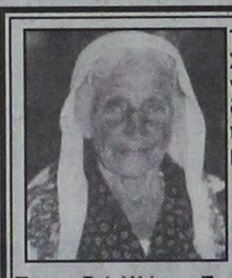

Τελούμε στις 17 Μαρτίου ημέρα Σάββατο και ώρα 5μ.μ. στον ιερό ναό Αγίας Αικατερίνης Καλαβάρδων 9μηνο μνημόσυνο υπέρ αναπαύσεως της ψυχής της αγαπημένης μας μητέρας και γιαγιάς

ΒΑΣΙΛΙΚΗΣ ΜΑΡΟΥΛΑΚΗ

Τα παιδιά Ηλίας - Στεργούλα Μαρουλάκη, Μανώλης - Μαρία Μαρουλάκη, Ντίνα - Πασχάλης Σάτζες, Δήμητρα - Παναγιώτης Σκλαβούρη, Εφη - Γιώργος Μοσκιού
Τα εγγόνια και οι λοιποί συγγενείς

804-17/3



Τελούμε στις 17 Μαρτίου ημέρα Σάββατο και ώρα 8 .30 π.μ. στον ιερό ναό Ταξιαρχών νεκροταφείου Ρόδου ετήσιο μνημόσυνο υπέρ αναπαύσεως της ψυχής του λατρευτού μας συζύγου, πατέρα, παππού, προπαππού και θείου

ΝΙΚΟΛΑΟΥ ΤΣΟΥΛΛΟΥ

Η σύζυγος Τσαμπίκα
Τα παιδιά Χρυσάνθη - Κωνσταντίνος, Σεβαστή - Ανδρέας, Παρασκευή, Γιάννης - Βασιλεία, Μιχάλης, Λάζαρος, Γιώργος- Κατερίνα,
Τα εγγόνια, τα δισέγγονα, τα ανίψια και οι λοιποί συγγενείς

791-16/3



Τελούμε στις 18 Μαρτίου ημέρα Κυριακή και ώρα 8.30 π.μ. στον ιερό ναό Αγίας Παρασκευής Κατταβιάς ετήσιο μνημόσυνο υπέρ αναπαύσεως της ψυχής της αξιολάτρευτης μας μητέρας, γιαγιάς, αδελφής και θείας

ΜΑΡΙΑΣ ΦΑΝΤΗ

Τα παιδιά Στάμος, Ζαφειρούλα - Νίκος Χριστοφοράκη, Φίλιππας
Τα εγγόνια Μαρία, Γιάννης
Τα αδέλφια και οι λοιποί συγγενείς

790-17/3

Τελούμε στις 18 Μαρτίου ημέρα Κυριακή και ώρα 8π.μ. στον ιερό ναό του Αγίου Δημητρίου παλαιού νεκροταφείου διετές μνημόσυνο υπέρ αναπαύσεως της ψυχής του λατρευτού μας πατέρα, παππού και θείου





ΕΥΑΓΓΕΛΙΑΣ και ΑΡΙΣΤΕΙΔΗ ΚΟΥΤΣΑΓΙΑ

Τα παιδιά Σταυρίτσα - Νικόλαος Μαυρογένης, Μαρία - Σταύρος Διακοσταυριανός, Νίκος - Δέσποινα, Ελένη
Τα αδέλφια, τα εγγόνια, τα ανίψια και οι λοιποί συγγενείς

ΓΔ-18/2



Τελούμε στις 18 Μαρτίου ημέρα Κυριακή και ώρα 8 π.μ. στον ιερό ναό Ταξιαρχών νεκροταφείου 40ήμερο μνημόσυνο υπέρ αναπαύσεως της ψυχής της λατρευτής μας συζύγου, μητέρας και γιαγιάς

ΑΝΝΑΣ ΧΑΤΖΗΣΤΕΡΓΟΥ

Ο σύζυγος Στέργος
Τα παιδιά Θέμης, Κάρεν, Δημήτρης, Πόπη
Τα εγγόνια και οι λοιποί συγγενείς

198-17/3



Τελούμε στις 18 Μαρτίου ημέρα Κυριακή και ώρα 8.30π.μ. στον ιερό ναό Αγίων Αναργύρων 3μηνο μνημόσυνο υπέρ αναπαύσεως της ψυχής του λατρευτού μας συζύγου, πατέρα, παππού, αδελφού και θείου

ΓΙΩΡΓΟΥ ΚΑΡΑΤΖΟΠΟΥΛΟΥ

Η σύζυγος Μαρία
Τα παιδιά Παντελής - Ελισάβετ, Βαΐτσα - Κώστας
Τα εγγόνια, η αδελφή Αγγέλα, τα ανίψια και οι λοιποί συγγενείς

200-17/3

Μεταφορά επισκεπτών

ΣΥΝΕΧΕΙΑ ΑΠΟ ΤΗ ΣΕΛ. 1

ενοικίασε το λεωφορείο και θα καταβάλει το κόστος για τη συντήρησή του.

Η ΔΡΟΜΟΛΟΓΗΣΗ του λεωφορείου θα δώσει τη δυνατότητα σε μεγάλο αριθμό Ροδιτών, αλλά και τουριστών που δεν διαθέτουν μέσο μεταφοράς, να επισκεφθούν το θαυμάσιο περιβάλλον που δημιουργήθηκε με το μεράκι του κ. Βασιλάκη στο WATER PARK, που είναι έτοιμο και θα λειτουργήσει.

Μέτρα για τα νησιά

ΣΥΝΕΧΕΙΑ ΑΠΟ ΤΗ ΣΕΛ. 1

Βαρβιτσιώτης (Ν.Δ.) και Φώτης Κουβέλης (ΣΥΝ), δέχθηκαν να περιληφθεί στο Σύνταγμα ερμηνευτική διάταξη (άρθρο 102), βάσει της οποίας «ο νομοθέτης αναγνωρίζοντας τα μόνιμα προβλήματα που απορρέουν από τον χαρακτήρα των νησιών, οφείλει να προβλέπει τη λήψη ειδικών μέτρων για την αντιμετώπισή τους».

ΤΟ ΓΕΓΟΝΟΣ είναι ιδιαίτερα θετικό, αφού θα αναγνωρίζονται επισήμως πλέον οι ιδιαιτερότητες των νησιών. Επιφυλακτικός, ως προς το πνεύμα της πρότασης, εμφανίσθηκε κατά τη χθεσινή συνάντηση μόνο ο βουλευτής του Κ.Κ.Ε. κ. Αντώνης Σκυλάκος, ο οποίος θέλησε να συζητήσει το θέμα με τον τομέα αυτοδιοίκησης του κόμματός του.

✓ Σημειώνεται ότι το άρθρο 102 του Συντάγματος, στην αναθεώρηση του οποίου προτείνεται να περιληφθεί η διάταξη για τις ιδιαιτερότητες των νησιωτικών περιοχών, πρόκειται να συζητηθεί στην ολομέλεια της Βουλής την ερχόμενη Τετάρτη.

Στις φυλακές οι συλληφθέντες

ΣΥΝΕΧΕΙΑ ΑΠΟ ΤΗ ΣΕΛ. 1

μου κρίθηκε προσωρινά κρατούμενη. Αντίθετα ο σύζυγός της Χαράλαμπος Νικολάου του Δημοσθένη, 49 χρόνων αφέθηκε ελεύθερος.

ΣΗΜΕΡΑ θα απολογηθούν ο Φιλήμονας Καραγεωργίου του Εμμανουήλ, 25 χρόνων, η φίλη του Ιωάννα Βονάκη του Κυριάκου, 27 χρόνων και η 25χρονη τσιγγάνα Παναγιώτα Καραγκούνη του Τριαντάφυλλου, νύφη της Κωνσταντίνου και σύζυγος του τσιγγάνου που προκάλεσε το τροχαίο ατύχημα στη γέφυρα στο Χαράκι, στο οποίο βρήκαν τραγικό θάνατο πέντε τουρίστες από την Αυστρία.

➳ Χθες το μεσημέρι κατά τη διάρκεια της απολογίας της Κωνσταντίνου, είχαν συγκεντρωθεί στο Δικαστικό Μέγαρο δεκάδες τσιγγάνοι, οι οποίοι επιχείρησαν να προκαλέσουν επεισόδια.

ΤΟ ΠΡΟΒΛΗΜΑ των ναρκωτικών παίρνει ανησυχητικές διαστάσεις στην περιοχή μας, με πρωταγωνιστές τσιγγάνους και Αλβανούς, κακοποιούς γι'αυτό και κρίνεται αναγκαία η διενέργεια επιχείρησης «σκούπα» προκειμένου να απαλλαγεί το νησί μας από τις εγκληματικές παρουσίες.

Το λιμάνι της Κάσου

ΣΥΝΕΧΕΙΑ ΑΠΟ ΤΗ ΣΕΛ. 1

Μετά την υπόσχεση του κ. Πρωθυπουργού για τη χρηματοδότηση και την ολοκλήρωση των έργων του λιμανιού της Κάσου και προκειμένου να μη χαθεί η ευκαιρία της απορρόφησης του 1 δις δρχ. για την εκτέλεση του ζωτικού αυτού έργου για την Κάσο, σε κοινή σύσκεψη της Περιφέρειας, της Νομαρχίας, του Λιμενικού Ταμείου αποφασίστηκε να προκριθούν οι διαδικασίες με τις οποίες σε σύντομο χρόνο θα μπορούσαν να μας οδηγήσουν στο ξεκίνημα και στην ολοκλήρωση των εργασιών.

Ο κ. Νομάρχης με τον πρόεδρο του Λιμενικού Ταμείου επισκέφτηκαν το γραφείο του κ. Πρωθυπουργού και μετά από συζητήσεις που έγιναν αποφασίστηκε να ακολουθηθεί η πλέον σύντομη διαδικασία.

Σημειώνουμε ότι η δημοπράτηση του έργου έγινε σύμφωνα με το νόμο 1266/72 και το Π.Δ. 475/76.

Στο ανωτέρω Π.Δ. και στην παρ. 7 του άρθρου 44 αναφέρεται ότι:

«Και αν ακόμη μια Τεχνική Εταιρία ευρίσκεται στο στάδιο της έκπτωσης και αποδείξει ότι έχει τον εξοπλισμό για τη συνέχιση ενός έργου, δίδεται η δυνατότητα στον κύριο του έργου να δώσει εντολή στην υπό έκπτωση εταιρία να ολοκληρώσει το έργο αυτό».

Κάνοντας χρήση της διάταξης αυτής μετά από εισήγηση της λιμενικής επιτροπής και απόφαση της Δ/νσης Τοπικής Αυτοδιοίκησης ανέθεσα με απόφασή μου τη συνέχιση εκτέλεσης εργασιών για το λιμάνι της Κάσου (Α' φάση – Ολοκλήρωση προσήνεμου μόλου) από την έκπτωση εργοληπτικήεπιχείρηση ΓΕΝΙΚΗ ΤΕΧΝΙΚΗ Α.Ε., σύμφωνα με τα προβλεπόμενα της παρ. 7 του άρθρου 44 του Π.Δ. 475/76 περί εκτελέσεως δημοσίων έργων.

Την απόφαση αυτή κοινοποιήσαμε και στο ΥΠΕΧΩΔΕ – Δ/νση Λιμενικών έργων από όπου λάβαμε πληροφόρηση περί διαγραφής της εργοληπτικής επιχείρησης ΓΕΝΙΚΗ ΤΕΧΝΙΚΗ ΑΕ από το Μ.Ε.Ε.Π. (Μητρώο Εργοληπτικών Επιχειρήσεων).

Οι νομικοί σύμβουλοι του Λιμενικού Ταμείου και της Ν.Α. Δωδ/σου εισηγήθηκαν προς την Ν.Α. ότι:

Το ότι η εργοληπτική εταιρία έχει διαγραφεί από το Μ.Ε.ΕΠ. δεν επηρεάζει την ορθότητα της απόφασης που λάβαμε, καθότι και η απόφαση της έκπτωσης εκκρεμεί στο Διοικητικό Εφετείο.

Μετά από αυτά με έγγραφο μας ζητήσαμε από το ΥΠΕΧΩΔΕ να μας γνωρίσει τη θέση του.

Επαναλαμβάνουμε ότι δική μας πρόθεση και σκοπός είναι η ολοκλήρωση του έργου του λιμανιού της Κάσου.»

Το θέμα της βίζας

ΣΥΝΕΧΕΙΑ ΑΠΟ ΤΗ ΣΕΛ. 1

ζας. Το θέμα αυτό επρόκειτο να συζητηθεί κατά την περυσινή συνάντηση των αντιπροσωπειών των δύο χωρών στη Ρόδο και το Μαρμαρίς.

● Ομως δεν έγινε και έτσι το θέμα είναι πολύ πιθανόν να συζητηθεί στη συνάντηση που έχει προγραμματιστεί τον ερχόμενο Απρίλιο με τη συμμετοχή των υπουργών Εξωτερικών Γ. Παπανδρέου και Ι. Τζεμ.

Ο αφθώδης πυρετός

ΣΥΝΕΧΕΙΑ ΑΠΟ ΤΗ ΣΕΛ. 1

κριμένα στοιχεία για τον αφθώδη πυρετό, που προσβάλλει τα ζώα στη Μεγάλη Βρετανία και επεκτάθηκε και στη Γαλλία όπου εντοπίστηκε.

➲ Θα πρέπει να σημειωεί ότι στη Μεγάλη Βρετανία εντοπίστηκαν 186 εστίες μόλυνσης των βοοειδών, των αιγοπροβάτων και των χοίρων. Υπόνοιες υπάρχουν όμως για την επέκταση της νόσου στην Ιταλία και τη Γερμανία.

ΘΑ ΠΡΕΠΕΙ να σημειωθεί ότι από το υπουργείο Γεωργίας δόθηκε εντολή να περνούν από ελέγχους όλα τα ζωντανά ζώα που προέρχονται από τις χώρες όπου εντοπίστηκε το πρόβλημα του αφθώδους πυρετού.

➲ Αναφορικά με τη Δωδεκάνησο οι υπηρεσιακοί παράγοντες της Κτηνιατρικής ήταν χθες καθησυχαστικοί αφού κατά την περίοδο που εντοπίστηκε το πρόβλημα δεν έγιναν εισαγωγές ζώων στα Δωδεκάνησα. Επιπρόσθετα ο αφθώδης πυρετός δεν μεταδίδεται στον άνθρωπο.

ΠΑΡ' ΟΛΑ αυτά θα ληφθούν όλα τα απαραίτητα μέτρα για την προστασία των καταναλωτών, από τις αρμόδιες υπηρεσίες.

➲ Είναι πολύ πιθανό δηλαδή, να τοποθετηθούν στο αεροδρόμιο της Ρόδου και αλλά στο λιμάνι τα ειδικά μηχανήματα απολύμανσης για τους επισκέπτες που προέρχονται από χώρες, όπου η νόσος παρουσιάζει έξαρση.

Καταπέλτης το πόρισμα

ΣΥΝΕΧΕΙΑ ΑΠΟ ΤΗ ΣΕΛ. 1

λπλα κρίνεται σκόπιμο να κοινοποιηθεί στον Εισαγγελέα Πρωτοδικών Ρόδου, για τις τυχόν δικές του περαιτέρω ενέργειες.

➦ Η πορισματική έκθεση αποτελείται από 32 δακτυλογραφημένες σελίδες. Ωστόσο το δια ταύτα, στο οποίο γίνεται αναφορά για δημιουργία Δούρειων Ιππων, εργολαβίες φαντάσματα και για καταβολή του ποσού των 186.867.462 δρχ. εντός τεσσάρων ημερών από τον Κ. Βασίλη Κρητικό έχει ως εξής:

«Από τον διενεργηθέντα έλεγχο στο Δήμο Αφάντου και παρ' όλες τις δυσκολίες που αντιμετώπισα λόγω της απόστασης, του περιορισμένου χρόνου, της σταδιακής και αποσπασματικής έρευνας και κυρίως της έλλειψης ταμειακής υπηρεσίας στο Δήμο Αφάντου, που θα μου έδινε τη δυνατότητα εντοπισμένου, συγκεκριμένου, οργανωμένου, αλλά και υπεύθυνου (από μεριάς δήμου) ελέγχου, εντόπισα μια πρωτοφανή περίπτωση άτακτης διαχείρισης, όπως αναλυτικά καταγράφω στα οικεία κεφάλαια.

Βασικός υπεύθυνος της άτακτης διαχείρισης όπως προκύπτει από τις αναφορές, καταθέσεις, στοιχεία, δημοσιεύματα και έγγραφες εντολές, επί παντός επιστητού, είναι ο τέως δήμαρχος Β. Κρητικός που εκμεταλλευόμενος την αφέλεια ορισμένων συνεργατών του και δείχνοντας ασυγχώρητη αμέλεια, πρόδηλη ολιγωρία και αναμφίβολα σε πολλές περιπτώσεις σκοπιμότητα, εξέθεσε τον εαυτό του και τους συνεργάτες του στην κοινή γνώμη αλλά κυρίως ζημίωσε το δήμο με πράξεις, παραλείψεις και αντικανονικές ενέργειες, τις οποίες μπορούσε να έχει αποφύγει αν επιδείκνυε την προσοχή του, μέσης συναίνεσης, δημοσίου άνδρα, που όφειλε και μπορούσε να επιδείξει και οι οποίες αν δεν είχαν λάβει χώρα, δεν θα είχε δημιουργηθεί η ζημία αυτή για το Δήμο Αφάντου, αφού διαπιστώθηκε

-είσπραξη χρημάτων χωρίς στη συνέχεια να αποδίδονται στο δήμο (περίπτωση παροχών ύδρευσης)

-δημιουργία δούρειων ίππων με εργολαβίες φαντάσματα, για να δικαιολογηθεί η παράνομη είσπραξη χρημάτων από το Δήμο (περίπτωση Κυραμαριός Μιχαήλ)

– προσπάθεια δικαιολόγησης για τη διοχέτευση, με πλασματικές δραστηριότητες, χρηματικών πόρων από το δήμο σε δημοτικές εταιρίες (ΔΕΑΨΑ και ΔΕΑΣΑ) με τη μέθοδο της εξαφάνισης κάθε παραστατικού στοιχείου

-παράνομη είσπραξη χρημάτων, προς ίδιον όφελος, με τις προαιρετικές εισφορές (περίπτωση εκκλησιαστικής επιτροπής)

-παράνομη έκδοση και πληρωμή δαπανών, λόγω παντελούς έλλειψης διικαιολογητικών

- προσθήκη ανύπαρκτων δικαιούχων, πλαστογραφώντας και αλλοιώνοντας πρακτικά και αποφάσεις.

Οπως γίνεται λοιπόν φανερό η προκληθείσα ζημιά στο Δήμο Αφάντου ανέρχεται στο ποσό των 152.544.862 δρχ. (κεφάλαιο), προσαύξηση μέσης χρονικής διάρκειας 15μηνη (από 1-1-99 έως 30-3-00) επί κεφάλαιο επί 1,5%-34.322.000 δρχ. Συνολικό ποσό (Κ+Π)=186.867.462 δρχ.

Κρίνεται δε καταλογιστέο σε βάρος του τέως δημάρχου Αφάντου Βασιλείου Κρητικού προς αποκατάσταση της ισόποσης θετικής ζημίας, στο Δήμο Αφάντου (Ρόδου).

Με την υπ'αρ. 406/25-1-2001 πρόσκλησή μας, καλούμε τον τέως δήμαρχος Αφάντου Β. Κρητικό, εντός τεσσάρων (4) εργάσιμων ημερών από τη λήψη της πρόσκλησης να καταβάλει το καταλογιστέο ποσό προς αποκατάσταση της επελθούσης στο δήμο θετικής ζημίας.

Θεωρώ σκόπιμο να αναφέρω ότι τα τιμολόγια προμηθευτών και εργολάβων που αναφέρονται στην κατάσταση -1 - δεν μπορούν να πληρωθούν, όπως τεκμηριωμένα αιτιολόγησα στα προηγούμενα κεφάλαια.

Επίσης θεωρώ απαραίτητο τον έλεγχο της περιουσιακής κατάστασης των εμμέσως ή αμέσως εμπλεκομένων στα οικονομικά του δήμου, ήτοι των

1) Β. Κρητικού, πρώην δήμαρχο και των συγγενών α' βαθμού αυτού

2) Τρ. Τριανταφύλλας, πρώην αντ/ρχος, δ/νων σύμβουλος της ΑΔΕΑΨΑ και των συγγενών α' βαθμού αυτού

3) Χριστίνα Κακούλη, ειδικός συνεργάτης του Δήμου και των συγγενών α' βαθμού αυτής

4) Ιωάν. Μανέττα, δημοτικό σύμβουλο και των συγγενών α' βαθμού αυτού

5) Μιχαήλ Κυραμαριός και των συγγενών α' βαθμού αυτού

6) Ιωάν. Θεοδωρή και των συγγενών α' βαθμού αυτού

Τονίζω ότι ο έλεγχος, βήμα προς βήμα, στην οικονομική διαχείριση του Δήμου Αφάντου και η διαδικασία βεβαίωσης των ζημιών που προκλήθηκαν στην περιουσία του, στηρίχθηκε στην ισχύουσα νομοθεσία που λεπτομερώς περιγράφω στη σελ. 4 του παρόντος πορίσματος.

Τελειώνοντας επειδή η ενγένει οικονομική διοίκηση του Δήμου λειτουργούσε κατά παράβαση των προαναφερομένων σχετικών διατάξεων, όπως αυτές ισχύουν σήμερα, με αποτέλεσμα την κακοδιαχείριση των οικονομικών, αυτού, κρίνουμε σκόπιμο να κοινοποιήσουμε την παρούσα στον Εισαγγελέα Πλημμελειοδικών Ρόδου για τις τυχόν δικές του περαιτέρω ενέργειες, σύμφωνα με το άρθρο 37 του Κώδικα Ποινικής Δικονομίας

Ο Οικονομικός
Επιθεωρητής
Εμμ. Χριστοδουλάκης»

ΚΥΡΙΑΚΗ 18 ΜΑΡΤΙΟΥ 2001

ΩΡΑ ΑΠΟΓΡΑΦΗΣ

ΝΑ ΜΕΤΡΗΘΟΥΜΕ

Πού όμως; Εκεί που γεννηθήκαμε ή εδώ που ζούμε;
Δεν υπάρχουν διλήμματα στη Στατιστική.
Υπάρχουν μόνον ακριβείς στατιστικές πληροφορίες για να βγουν ακριβή συμπεράσματα.
Υπάρχει μόνον η

Πραγματική εικόνα

που πρέπει να βγει απ' την απογραφή.
Η πραγματική εικόνα για να μπορούμε να προγραμματίσουμε σωστά για κάθε περιοχή, για κάθε πόλη και χωριό.
Αν αλλοιώσουμε τους αριθμούς
Αν δεν απογραφούμε στον τόπο που ζούμε και δημιουργούμε
Ακυρώνουμε τη δυνατότητα που έχουμε να προγραμματίσουμε και να καθορίσουμε, ανάλογα με τις πραγματικές μας ανάγκες, το μέλλον μας.

Μετριόμαστε

ΕΚΕΙ ΠΟΥ ΖΟΥΜΕ

Καταγράφουμε την

ΠΡΑΓΜΑΤΙΚΗ ΕΙΚΟΝΑ

ΚΕΝΤΡΙΚΗ ΕΝΩΣΗ
ΔΗΜΩΝ ΚΑΙ ΚΟΙΝΟΤΗΤΩΝ ΕΛΛΑΔΑΣ

ΠΡΟΟΔΟΣ ΜΙΚΡΕΣ ΑΓΓΕΛΙΕΣ ΜΙΚΡΕΣ ΑΓΓΕΛΙΕΣ ΠΡΟΟΔΟΣ

ενοικιάσεις

ΕΝΟΙΚΙΑΖΕΤΑΙ μεζονέτα 145τ.μ., με θέρμανση και τζάκι, Δημ. Αναστασιάδη 12. Τιμή 220.000 δρχ. Τηλ. 77796 - 31210 - 27234
603-18/3

ΕΝΟΙΚΙΑΖΕΤΑΙ παλιά μονοκατοικία ανακαινισμένη, σε άριστη κατάσταση 100 τετραγωνικά, στην οδό Διαγόρα Ιαλυσός. Πληρ. τηλ. 0945812007
691-18/3

ΣΕ ΒΙΟΤΕΧΝΙΚΟ συγκρότημα ενοικιάζονται αποθήκες ή βιοτεχνικοί χώροι των 85τ.μ. και 100τ.μ., σε κεντρικό δρόμο (Ασγούρου) και με όλες τις ευκολίες. Τηλ. 0946363311 - 68360
694-25/3

ΕΝΟΙΚΙΑΖΕΤΑΙ στούντιο, Αισχύνου 37. Τηλ. 30115
695-25/3

ΕΝΟΙΚΙΑΖΕΤΑΙ κατάστημα κεντρικό, 32τ.μ. στο Φαληράκι (Ερμού και Λεωφ. Καλλιθέας), κατάλληλο για μίνι μάρκετ, τουριστικό γραφείο, κλπ. Τηλ. 66438 - 85541
696-18/3

ΕΝΟΙΚΙΑΖΕΤΑΙ κατάστημα στην οδό Καναδά 54, 55τ.μ., με πατάρι 35τ.μ. Πληροφορίες τηλ. 22450 ώρες 8.30π.μ.-3μ.μ.
685-18/3

ΕΝΟΙΚΙΑΖΕΤΑΙ διαμέρισμα 90τ.μ. με δύο υπνοδωμάτια, οδός Γαριβάλδη (πίσω από το σούπερ μάρκετ Σπανός). Τηλ. 28616 - 34170
M1-18/3

ΕΝΟΙΚΙΑΖΕΤΑΙ κατάστημα ισόγειο, Καποδιστρίου 59, κατάλληλο για εμπορική επιχείρηση. Τηλ. 66363 και 0974375937
674-18/3

ΕΝΟΙΚΙΑΖΕΤΑΙ διαμέρισμα τριάρι στην οδό Πτολεμαίων αρ. 65, στην Ανάληψη. Τηλ. 63847
684-31/3

ΕΝΟΙΚΙΑΖΕΤΑΙ επαγγελματικός χώρος 200τ.μ., επί της οδού Λεμεσού. Πληρ. τηλ. 22198
ΓΔ-18/3

ΕΝΟΙΚΙΑΖΕΤΑΙ επιπλωμένο διαμέρισμα, με 3 υπνοδωμάτια και σαλόνι, κατάλληλο για συγκατοίκηση επί της Αλεξ. Διάκου 15, περιοχή ξενοδοχείου «Θέρμαι». Πληροφορίες τηλ. 21335
764-21/3

ΕΝΟΙΚΙΑΖΕΤΑΙ διαμέρισμα 2 δωματίων, με κουζίνα και μπάνιο στον 2ο όροφο επί της οδού Μεγάλου Κωνσταντίνου 30, κοντά στο Υπερμάρκετ Σπανός. Τηλ. 29504 απόγευμα ή 0932941980 όλη μέρα
765-22/3

ΕΝΟΙΚΙΑΖΕΤΑΙ στο Ροδίνι, επιπλωμένη γκαρσονιέρα. Τηλ. 65518
766-21/3

ΕΝΟΙΚΙΑΖΕΤΑΙ εξοπλισμένο εστιατόριο μπαρ, Πιπίνου Ράμμου 79, στο Αφάντου, 102 καθισμάτων. Τηλ. 52395 και 0932048889
776-22/3

ΕΝΟΙΚΙΑΖΟΝΤΑΙ γκαρσονιέρες Αταβύρου 16. Τηλ. 0977923712, 1-5μ.μ.
792-25/3

ΕΝΟΙΚΙΑΖΕΤΑΙ ημιυπόγεια αποθήκη καινούργια, με ράμπα, 100τ.μ., με τριφασικό ρεύμα και WC, κατάλληλη και για γραφείο, οδός Αταβύρου και Ηβης 4. Τηλ. 39194
788-23/3

ΕΝΟΙΚΙΑΖΟΝΤΑΙ επιπλωμένες γκαρσονιέρες, επί της οδού Παύλου Μελά. Πληροφορίες τηλ. 20887
ΓΔ-25/3

ΕΝΟΙΚΙΑΖΕΤΑΙ ημιυπόγεια αποθήκη, εμβαδού 137τ.μ., με ράμπα, που βρίσκεται στην περιοχή Αναλήψεως στην οδό Αφάντου αρ. 1, με τριφασικό ρεύμα, κατάλληλη για οποιαδήποτε επαγγελματική χρήση. Πληρ. τηλ. 0246/71434 και 0246/71001 και 23621
712-22/4

ΕΝΟΙΚΙΑΖΕΤΑΙ
διαμέρισμα με 3 υπνοδωμάτια, μεγάλη σαλοτραπεζαρία, κουζίνα, μπάνιο, θέρμανση, βεράντες πέριξ και θέα πανταχόθεν, Κοδριγκτώνος 85.
Τηλ. 28494 και 28019
793-25/3

ΕΝΟΙΚΙΑΖΕΤΑΙ
ισόγειο κατάστημα 50τ.μ., περίπου, με νερό, επί της Πλ. Ιπποκράτους, κατάλληλο και για καφέ μπαρ
Τηλ. 0977/609717 κ. Κώστα
759-20/3

ΕΝΟΙΚΙΑΖΕΤΑΙ
ΔΙΑΜΕΡΙΣΜΑ ενός δωματίου, επιπλωμένο, στον 2ο όροφο, με μεγάλη βεράντα
Τηλ. 24420,
ώρες καταστημάτων
758-20/3

ΕΝΟΙΚΙΑΖΕΤΑΙ
ΚΑΤΑΣΤΗΜΑ
στο χώρο υποδοχής του ξενοδοχείου Hilton Rhodes Resoart
Τηλ. 75000, αρμόδιος κ. Κώνστας
752-18/3

ΕΝΟΙΚΙΑΖΟΝΤΑΙ στούντιος εντός πόλεως Ρόδου. Επιπλωμένα με ατομικό μπάνιο, WC, ψυγείο, πολυκουζινάκι, περιοχή Νεοχωρίου. Τηλ. 26526 κ. Νίκο
787-23/3

ΕΝΟΙΚΙΑΖΟΝΤΑΙ 2 γκαρσονιέρες επιπλωμένες, στην Ιξιά, Ευριδίκης 17. Τηλ. 31780
706-16/3

ΕΝΟΙΚΙΑΖΕΤΑΙ κατάστημα 80τ.μ. με μεγάλη αυλή, στην οδό Β. Ιωαννίδη 3. Τηλ. 21798
709-16/3

ΕΝΟΙΚΙΑΖΕΤΑΙ διαμέρισμα δύο υπνοδωματίων και λοιπών βοηθητικών χώρων, πλήρως επιπλωμένα, κατάλληλο για δύο εργένηδες. Πληρ. Αγ. Ιωάννου 105. Τηλ. 21015
705-18/3

ΕΝΟΙΚΙΑΖΕΤΑΙ διαμέρισμα 3άρι. Προτιμάται ζευγάρι. Τηλ. 36553, 2-5μ.μ.
698-16/3

ΕΝΟΙΚΙΑΖΕΤΑΙ υπόγειο κατάστημα 150τ.μ., κατάλληλο για βιοτεχνία ή για οποιαδήποτε άλλη χρήση, οδός Αγ. Ιωάννου 191 Α. Τηλ. 25421 ημέρα και 35914 βράδυ
701-18/3

ΕΝΟΙΚΙΑΖΟΝΤΑΙ από ιδιοκτήτη: 1) Οροφοδιαμέρισμα 150τ.μ., επί της Αλεξάνδρου Διάκου 55, στον 3ο όροφο, μεγάλο, γύρω - γύρω βεράντες. Έχει ασανσέρ και 2) κατάστημα 46τ.μ., το μισό κατάστημα έχει πατάρι, επί της Ερυθρού Σταυρού 17. Πληρ. τηλ. 22495
738-18/3

ΕΝΟΙΚΙΑΖΕΤΑΙ μόνο για μετατροπή σε μαγαζί, σπίτι 56τ.μ. (+24τ.μ. αυλή) Κλαυδίου Πέππερ 139, παραλία Ζέφυρος. Τηλ. 36643
743-31/3

ΕΝΟΙΚΙΑΖΕΤΑΙ δωμάτιο επιπλωμένο, με πολυκουζινάκι, ντους, μεγάλο μπαλκόνι, στην Κρεμαστή, 45.000 δρχ. Τηλ. 90269
747-18/3

ΕΝΟΙΚΙΖΟΝΤΑΙ: 1) Κατάστημα ισόγειο, 100τ.μ. περίπου, κατάλληλο για πρακτορείο - εστιατόριο, σνακ μπαρ και για οποιαδήποτε άλλη χρήση και 2) Δύο γκαρσονιέρες, επιπλωμένες, στην Ακτή Μιαούλη 20, Ψαροπούλα. Τηλ. 93557
746-18/3

ΕΝΟΙΚΙΑΖΕΤΑΙ διαμέρισμα με τρία υπνοδωμάτια, μεγάλη εντοιχιζόμενη κουζίνα στο Παραδείσι. Τηλ. 41808 - 81884
727 - 18/3

ΕΝΟΙΚΙΑΖΕΤΑΙ στην πόλη της Ρόδου κατάστημα, 380τ.μ., στην οδό Αντιοχείας 9, περιοχή Ικαρος (πρώην εγκαταστάσεις Χαρίτου Α.Ε.), κατάλληλο για επαγγελματική χρήση. Πληροφορίες τηλ. 64085 ή κινητό 0932437151
ΓΔ-20/3

ΕΝΟΙΚΙΑΖΕΤΑΙ γκαρσονιέρα στην Ανάληψη. Τηλ. 21161 πρωινές ώρες και 34009 απογευματινές ώρες
778-25/3

ΕΝΟΙΚΙΑΖΕΤΑΙ υπόγεια αποθήκη με ράμπα, 120τ.μ., Καποδιστρίου 49. Τηλ. 90598
780-22/3

ΕΝΟΙΚΙΑΖΕΤΑΙ γκαρσονιέρα επιπλωμένη με μεγάλη κουζίνα, ατομική τουαλέτα, ηλιακό θερμοσίφωνα, με βεράντες γύρω - γύρω, κοντά στη θάλασσα και στο πράσινο, σε ήσυχη περιοχή. Τηλ. 61078
813-27/3

ΕΝΟΙΚΙΑΖΕΤΑΙ ισόγειο διαμέρισμα στην Ιξιά, 100μ., 2 υπνοδωματίων, μεγάλη σαλοτραπεζαρία και κουζίνα, κλπ χώρων, σε μικρή πολυκατοικία 4 διαμερισμάτων, σε καθαρή και ήσυχη περιοχή. Τηλ. 95853
815-25/3

ΕΝΟΙΚΙΑΖΕΤΑΙ
κατάστημα γωνία Αγίου Νικολάου και Δαμασκηνού
Πληροφορίες τηλ.24019
803-31/3

ΕΝΟΙΚΙΑΖΕΤΑΙ
διαμέρισμα δυάρι, επί της Σωτήρος, έναντι Μίρα - Μάρε).
Πληροφορίες τηλ. 78103
185-20/3

ΕΝΟΙΚΙΑΖΟΝΤΑΙ
ΣΤΟΥΝΤΙΟΣ
ΕΠΙΠΛΩΜΕΝΑ
ΣΤΗΝ ΙΞΑ (ΑΝΟΙΞΗ)
Τ ηλ. 24752
15128-18/3

ΕΝΟΙΚΙΑΖΟΝΤΑΙ
1) στούντιο με κουζίνα και μπάνιο, πλήρως εξοπλισμένο
2) μεζονέτα με σαλόνι, κουζίνα, μπάνιο και ένα υπνοδωμάτιο
Τηλ. 61628 και 0974435364
158-18/3

ΕΝΟΙΚΙΑΖΟΝΤΑΙ
ΓΡΑΦΕΙΑ
για επαγγελματική χρήση σε κεντρικό κτίριο επί της 25ης Μαρτίου 9, πάνω από τον **ΔΙΚΗΓΟΡΙΚΟ ΣΥΛΛΟΓΟ**
(όροφος 2ος και 3ος)
Πληρ. τηλ. 76548, 23180
Κινητό: 0932255885
X2304-25/3

πωλήσεις

ΠΩΛΕΙΤΑΙ επιχείρηση μίνι μάρκετ, εξασφαλισμένη πελατεία. Πληρ. τηλ. 68480 - 69781
797-23/3

ΠΩΛΟΥΝΤΑΙ: 1) Ανάληψη, διαμερίσματα των 69τ.μ., 94τ.μ. και 116τ.μ., 2) Κανδυλί, μονοκατοικία υπό κατασκευή των 140 - 200τ.μ., με 1.300μ. αυλή, 3) Ροδίνι, 3 διαμερίσματα τα 2 μεταχειρισμένα και το 1 σε μπετά των 90τ.μ. έκαστον, τιμή 40.000.000., 4) Τσαΐρι, μονοκατοικία 140τ.μ., δυόροφη με 1300μ. οικόπεδο, 5) Μονοκατοικία στο Τσαΐρι 100τ.μ., με 2000μ. αυλή και 6) Κιοτάρι, μονοκατοικία 60τ.μ. κοντά στην παραλία με αυλή. Πληρ. Β. Εγγλέζος, τηλ. 29308 - 22768 και κινητό 0945517415
665-31/3

ΠΩΛΟΥΝΤΑΙ τραπεζοκαθίσματα εσωτερικού χώρου. Τηλ. 33854 και 0977087079
656-16/3

ΠΩΛΟΥΝΤΑΙ λόγω ανακαίνισης έπιπλα ξενοδοχείου, ήτοι κρεβάτια, κομοδίνα, τουαλέτα, σκαμπό, μπαγκαζιέρα και καθρέφτης, από μαόνι μασίφ και προστατευτικό τζάμι και σε καλή κατάσταση. Τηλ. 92691
704-18/3

ΠΩΛΕΙΤΑΙ σνακ μπαρ στην παραλία Ιαλυσού. Τιμή λογική και ευκολίες πληρωμής. Τηλ. 90530 κ. Νίκο
710-16/3

ΠΩΛΕΙΤΑΙ κατάστημα ειδών κυνηγιού επί της οδού Λισαβώνας 10 - Ροδίνι. Τηλ. 67311 - 67414 και 0945157455
174-16/3

ΠΩΛΕΙΤΑΙ ισόγειο κατάστημα με δύο πατάρια 115τ.μ., Καποδιστρίου 59. Τηλ. 0974375937
749-18/3

ΠΩΛΕΙΤΑΙ ψησταριά - ρεστοράντ, λόγω φόρτου εργασίας. Πελατεία εξασφαλισμένη. Τηλ. 37287 και 0946006562
740-18/3

ΠΩΛΟΥΝΤΑΙ κρεβάτια και κομοδίνα, κατάλληλα για ενοικιαζόμενα δωμάτια. Τηλ. 91750, Ιαλυσός
742-18/3

ΠΩΛΟΥΝΤΑΙ 2 πολυκουζινάκια ΑΝΚΑ σε καλή κατάσταση και μία μηχανή YAMAHA DT 125. Τηλ. 66127 και 0972826765
796-23/3

ΠΩΛΕΙΤΑΙ μικτή επιχείρηση μπαρ - club, στην περιοχή Παραδεισίου, πάνω στο κύμα, με δυνατότητα, να λειτουργήσει και ως παραλιακή ταβέρνα. Τηλ. 23690 και 0945/652437
2039-23/3

ΠΩΛΕΙΤΑΙ
ακίνητο στην Παλιά Πόλη - το μόνο μέσα στην πλατεία στο παλαιό «Στέκι».
Πληροφορίες κ. Μερκούρη, τηλ. 0945455581
192-22/3

ΕΥΚΑΙΡΙΑ!
ΠΩΛΕΙΤΑΙ μεζονέτα γωνιακή, με θέα τη θάλασσα, σε μπετά, στα Κοσκινού, κοντά στην πλατεία, και το σχολείο και αποτελείται από 100τ.μ. υπόγειο, 70τ.μ. ημιυπόγειο και 130 τ.μ. πρώτος και δεύτερος όροφος. Δεκτή και ανταλλαγή με άλλο ακίνητο
Τηλ. 67080 και 0944807951 κ. Τάσο
757-25/3

ΠΩΛΕΙΤΑΙ
ΜΕΖΕΔΟΠΩΛΕΙΟ
σε τιμή ευκαιρίας. Είναι πλήρως εξοπλισμένο. Μητροπόλεως 49 - πίσω από την εκκλησία.
Τηλ. 38546,
βραδινές ώρες 7-11
161-21/3

ΠΩΛΕΙΤΑΙ
επιχείρηση 15 ετών, με σταθερή πελατεία. Η επιχείρηση δίνεται με ή χωρίς το εμπόρευμα
Τηλ. 78733 - 22529 κ. Σοφία,
ώρες καταστημάτων
651-5/4

ΠΩΛΟΥΝΤΑΙ σε καλή κατάσταση και σε τιμή ευκαιρίας: 1) Πάγκος ταμείο, 2) Οβάλ γόνδολα, 3) Τρεις ραφιέρες με μεταλλικό σκελετό και ράφια από τζάμι. Τηλ. 64254
748-18/3

ΠΩΛΕΙΤΑΙ οικόπεδο στο συνεταιρισμό «ΑΠΟΛΛΩΝ» γωνιακό - προνομιούχο. Τιμή 16.500.000 δρχ. Τηλ. 27502, 0944/652927
807-25/3

ΠΩΛΕΙΤΑΙ
ΟΙΚΟΠΕΔΟ
5 στρεμμάτων στο Κιοτάρι, με θέα τη θάλασσα, άρτιο και οικοδομήσιμο. Τιμή προσιτή.
Πληρ. τηλ. 35652 και 0932572381
194-31/3

ΠΩΛΕΙΤΑΙ
ΕΣΠΑΤΟΡΙΟ - ΠΙΤΣΑΡΙΑ
σε κεντρική πλατεία της Ρόδου, γωνιακό, δυναμικότητας 120 ατόμων.
Πληρ. κατόπιν ραντεβού
τηλ. 0937225017
816-8/4

ΠΩΛΕΙΤΑΙ
ΜΕΖΟΝΕΤΑ
130 τ.μ., με θέση πάρκινγκ, και κήπο. Τιμή 48.000.000 δρχ.
Μανωλάκης Σταμάτης
Τηλ. 23815 ή 0946119737
772-22/3

ΠΩΛΕΙΤΑΙ
ΤΟΥΡΙΣΤΙΚΟ ΚΑΤΑΣΤΗΜΑ
εντός ξενοδοχείου περιοχή Ιαλυσού
Τηλ. 63293
και κινητό: 0945721956
687-18/3

ΠΩΛΟΥΝΤΑΙ
1) Διαμέρισμα στην Κων/νου Υδραίου δευτέρου ορόφου 90τ.μ
2) Μονοκατοικία στα Κοσκινού 150τ.μ.
3) Διαμερίσματα στα Κοσκινού 100τ.μ. με γκαράζ και
Πληροφορίες τηλ. 78995 - 0977877744
589-18/3

ΠΩΛΕΙΤΑΙ
μεγάλη επιχείρηση καφετέρια στο καλύτερο πόστο στο Φαληράκι για λόγους υγείας.
Τηλ.33049 - 0938184063
556-16/3

ΠΩΛΕΙΤΑΙ
ΟΙΚΟΠΕΔΟ
2 στρέμματα στο Κιοτάρι, στον κεντρικό δρόμο, πανοραμικό, άρτιο και οικοδομήσιμο, με 50μ. πρόσοψη, στον κεντρικό δρόμο, έναντι ξενοδοχείου Κιοτάρι BIOY. Τιμή 8.500 το τ.μ.
Τηλ. 0937225017
552-18/3

ΠΩΛΕΙΤΑΙ
ΜΕΖΟΝΕΤΑ
155τ.μ., σε πανοραμική τοποθεσία διαμπερής, με αυλή εμπρός και πίσω, τζάκι, εντοιχισμένη κουζίνα, πολλούς αποθηκευτικούς χώρους, πορτοπαράθυρα DORAL, 2 WC και με δυνατότητα τρίτου .Στην πίσω αυλή υπάρχει κτιστός φούρνος και ψησταριά. Τιμή 63.000.000 - Δάνεια δεκτά
Τηλ. 0937225017
552-18/3

μαθήματα

ΑΝΑΚΟΙΝΩΣΗ
ΜΑΘΗΜΑΤΑ
*** Computer ***
PROGRAM COMPUTER PM
ΕΓΓΡΑΦΕΣ
** ΤΩΡΑ **
Τμήματα για:
Παιδιά - Ενήλικες
Αρχάριους - Μαθητές
Επαγγελματίες
Ανοίγουν Τμήματα
Διδάσκει πτυχιούχος Πανεπιστημίου Αμερικής
ΜΑΝΩΛΗΣ Ι. ΣΟΦΙΛΛΑΣ
Κοδριγκτώνος 91
Τηλ. (0241) 31761
M22-31/3

ΠΩΛΕΙΤΑΙ

ΕΠΙΧΕΙΡΗΣΗ ΜΕ ΠΕΛΑΤΕΙΑ
ΕΞΑΣΦΑΛΙΣΜΕΝΗ, ΕΝΤΟΣ ΠΟΛΕΩΣ ΡΟΔΟΥ
ΜΟΝΟ ΣΟΒΑΡΕΣ ΠΡΟΤΑΣΕΙΣ
Πληρ. τηλ. 21356 & 0945816205
X2305-18/3

WATER PARK. Faliraki - Rodos HELLAS

Το πάρκο αναψυχής **"The Waterpark"** ζητά νέους και νέες προκειμένου να καλύψει τις εξής θέσεις εργασίας:

- Μπαρ
- Σέρβις
- Ταμπλώ
- Πωλητές τουριστικού καταστήματος
- Ναυαγοσώστη
- Καθαριότητας
- Φροντίδα κήπων
- Συντηρητή • Γραφίστα

Για πληροφορίες και συμπλήρωση αιτήσεων (απαιτείται πρόσφατη φωτογραφία) μπορείτε να επικοινωνείτε καθημερινά από 09.00-15.00 στο τηλέφωνο 84300.
X2308-31/3

ΕΥΚΑΙΡΙΑ!

ΠΩΛΕΙΤΑΙ ΕΞΟΠΛΙΣΜΟΣ ΧΡΥΣΟΧΟΕΙΟΥ

- ΚΕΝΤΡΙΚΗ ΣΥΡΟΜΕΝΗ ΒΙΤΡΙΝΑ
- ΕΣΩΤΕΡΙΚΟΣ ΠΑΓΚΟΣ ΚΑΙ
- ΠΕΝΤΕ ΕΣΩΤΕΡΙΚΕΣ ΒΙΤΡΙΝΕΣ

(ΜΙΑΣ ΣΕΖΟΝ ΜΕΤΑΧΕΙΡΙΣΜΕΝΑ)
Τηλ. 0944375243
702-18/3

Από μεγάλη ξενοδοχειακή μονάδα 5 Αστέρων

ΖΗΤΕΙΤΑΙ

ΥΠΑΛΛΗΛΟΣ ΓΙΑ ΤΟ ΤΜΗΜΑ ΚΡΑΤΗΣΕΩΝ

Απαραίτητα προσόντα:

- Γνώση του προγράμματος FIDELIO
- Ανάλογη προϋπηρεσία τουλάχιστον 1 έτους
- Αριστη γνώση αγγλικής και γερμανικής ή γαλλικής γλώσσας

Πληροφορίες
κα Ιωάννα Μέγρη, τηλ. 25015
X2288-31/3

ΔΙΑΜΕΡΙΣΜΑ «ΠΡΟΒΟΛΗΣ»

ΠΩΛΕΙΤΑΙ

ΔΙΑΜΕΡΙΣΜΑ
Ε=126 τ.μ., β' όροφος επί της οδού Αμμοχώστου, κατάλληλο για κάθε χρήση.
Πληροφορίες : (μόνο σε επώνυμους)
«TOP PROPERTIES»
κ. ΓΕΩΡΓΙΟ ΠΙΠΙΝΟ -
ΤΗΛ. 23895 & 0944676003
207-18/3

ΑΠΟ ΜΕΓΑΛΗ ΑΝΩΝΥΜΗ ΕΜΠΟΡΙΚΗ ΕΠΙΧΕΙΡΗΣΗ

ΖΗΤΕΙΤΑΙ

πτυχιούχος λογιστής/στρια για να αναλάβει μηχανογραφημένο λογιστήριο με πλήρη απασχόληση ωραρίου. Προϋπηρεσία και βιογραφικό σημείωμα απαραίτητα. Θα τηρηθεί πλήρη εχεμύθεια
Για πληροφορίες γ. Γιώργο, τηλ. 68014
X2311-31/3



ΒΟΥΛΚΑΝΙΖΑΤΕΡ
ΕΜΠΟΡΙΑ ΕΛΑΣΤΙΚΩΝ
(και ελαφρώς μεταχειρισμένα εισαγωγής)
ΖΑΝΤΕΣ - ΖΥΓΟΣΤΑΘΜΙΣΕΙΣ
MOTO SERVICE & ΕΠΙΣΚΕΥΕΣ
"JIMMY' S"
ΔΗΜΗΤΡΗΣ ΜΙΧΕΛΗΣ
ΑΘΗΝΩΝ & ΚΟΜΟΤΗΝΗΣ - ΑΝΑΛΗΨΗ
ΤΗΛ.67310
188-31/3

ΤΑ ΕΣΤΙΑΤΟΡΙΑ «ΦΩΤΗΣ»

ΖΗΤΟΥΝ

ΣΕΡΒΙΤΟΡΟΥΣ - ΣΕΡΒΙΤΟΡΕΣ - ΒΟΗΘΟΥΣ
ΓΙΑ 12ΜΗΝΗ ΑΠΑΣΧΟΛΗΣΗ
Πληροφορίες τηλ. 24272 - 27359 κ. Γιώργος
X2144-18/3

ΠΩΛΟΥΝΤΑΙ

ΜΟΝΟ ΑΠΟ ΤΟ ΓΡΑΦΕΙΟ ΜΑΣ

1) 2 όροφοι σε γωνιακό κεντρικό σημείο, έκαστος 90τ.μ., κατάλληλος για γραφείο, ιατρείο, πρακτορείο, οικία, κλπ. Καταπληκτική περίπτωση
2) 3 μεζονέτες σε γιαπί και γκαράζ έκαστη, με οικόπεδο 2 στρέμματα έκαστη, 100 μέτρα από τη θάλασσα, θέα φανταστική
3) Διαμερίσματα 4άρια με γκαράζ λουξ κατασκευής, τεράστιες βεράντες, αυτόνομη θέρμανση, κλπ, σε καταπληκτική περιοχή.
4) Μαγαζί γωνιακό, στο Μαντράκι
5) Διαμερίσματα 2άρια, 3άρια, 4άρια, σε διάφορες περιοχές της πόλεως
6) Μεζονέτες σε γιαπί ή έτοιμες
7) Οικόπεδα, κτήματα
8) Ενοικιάσεις μαγαζιών

Γ. ΝΕΟΦΥΤΟΥ

ΔΗΜ. ΘΕΟΔΩΡΑΚΗ 40 - ΤΗΛ. 20989 - 21434
X2286-31/3

HOTEL MIRA MARE WONDERLAND DE LUXE 85101 IXIA RHODOS

ΖΗΤΟΥΝΤΑΙ

ΝΥΧΤΕΡΙΝΟΣ ΡΕΣΕΡΤΙΟΝΙΣΤ (σημαντική η γνώση του προγράμματος ΕΡΜΗΣ) και ανάλογη προϋπηρεσία
- ΚΑΜΑΡΙΕΡΕΣ
- ΕΡΓΑΤΗΣ ΑΠΟΘΗΚΗΣ με δίπλωμα οδήγησης Γ' Κατηγορίας
- ΥΠΕΥΘΥΝΟΣ ΜΙΣΘΟΔΟΣΙΑΣ για το Τμήμα Λογιστηρίου. Θα ληφθεί σοβαρά υπόψη προϋπηρεσία και γνώση του αντικειμένου

Αποστολή βιογραφικών Ιξιά Ρόδου, FAX 95954
X2316-23/3

ΠΩΛΟΥΝΤΑΙ

ελαφρώς μεταχειρισμένα φορτηγά αυτοκίνητα, εισαγωγής μας, επαγγελματικά και γεωργικά

1)MITSUBISHI L 300 κλειστό μακρύ
2) MITSUBISHI L 300 κλειστό κοντό
3) FORD TRANSIT κλούβα
4) FORD TRANSIT ανοικτό
5) MERCEDES MB 100 κλειστό
6) MERCEDES 309 D ανοικτό
7) MERCEDES 813 ανοικτό
8) OPEL COMBO κλειστό
9) GOLF stasion wagon
10) MERCEDES 309 ψυγείο - συντήρηση
11) VOLKSWAGEN υδρόψυκτο ψυγείο - συντήρηση
12) VOLKSWAGEN κλούβα 1600 c.c.
13) ΤΖΙΠ ISUZU TROOPER 4X4

ΠΛΗΡΟΦΟΡΙΕΣ
ΔΗΜΗΤΡΙΟΣ ΒΡΟΥΛΗΣ
Τηλ. 62171-65171, 3ο χλμ Ρόδου Λίνδου
X2270-31/3

ΔΩΔΕΚΑΝΗΣΙΑΚΕΣ ΑΠΟΦΡΑΞΕΙΣ

«ΚΟΛΟΣΣΟΣ»

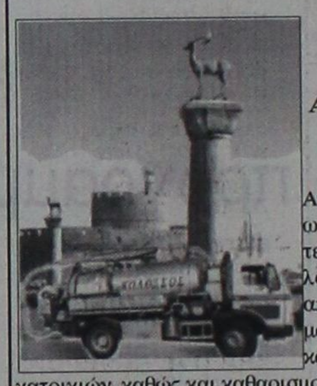

ΑΠΟΦΡΑΞΕΙΣ ΚΑΘΑΡΙΣΜΟΙ ΑΠΟΧΕΤΕΥΣΕΩΝ & ΒΟΘΡΩΝ

Αναλαμβάνουμε πάσης φύσεως αποφράξεις οποιουδήποτε μήκους και πλάτους Αναλαμβάνουμε καθαρισμούς αποχετευτικών αγωγών, δήμων, ξενοδοχείων, στρατιωτικών μονάδων, σπιτιών, πολυκατοικιών, καθώς και καθαρισμούς βιολογικών μονάδων με μηχάνημα υψηλής πιέσεως σε όλη τη Δωδεκάνησο.

Κ. ΠΗΔΙΑΚΗΣ - Π. ΚΑΣΕΡΗΣ
Πληρ. τηλ. 47915 - 91881
κινητό: 0944/325234 και 0977/717048
673-31/3

ΠΩΛΟΥΝΤΑΙ

Α) Στην οδό Ιωάννη Μεταξά και Ανθούλας Ζερβού στο Νιοχώρι:
- Οροφοδιαμερίσματα, αρίστης κατασκευής των 136τ.μ., με θέση στάθμευσης και υπόγεια αποθήκη 12τ.μ., με κεντρική θέρμανση με αυτονομία
- Διαμερίσματα 138, 105, 97, 91, 81, 63, 55 με θέση στάθμευσης, κεντρική θέρμανση με αυτονομία
- Καταστήματα των 140 και 70τ.μ.

Β) Στην οδό Αποστόλου Παύλου, Ανάληψη:
- Διαμερίσματα ετοιμοπαράδοτα, 116, 112, 88, και 73τ.μ., με θέση στάθμευσης και κεντρική θέρμανση

Γ) Μονοκατοικίες στην Ιαλυσό, οδός Δημοκρατίας, πανταχόθεν ελεύθερες από 119τ.μ. έως 184τ.μ. διόροφες, χωρίς υπόγειο, με οικόπεδο από 250 έως 360τ.μ., πολυτελούς κατασκευής

ΠΛΗΡΟΦΟΡΙΕΣ
ΑΝΑΣΤΑΣΙΟΣ ΑΤΣΙΔΗΣ
ΣΤΕΦΑΝΟΥ ΚΑΖΟΥΛΗ 74 - ΡΟΔΟΣ Τηλ. 28616, 37848
M1-31/3

ΞΥΛΟΥΡΓΙΚΕΣ ΕΡΓΑΣΙΕΣ

Ο ΜΑΝΩΛΗΣ

Αναλαμβάνουμε
πάσης φύσεως ξυλουργικές εργασίες:
• κουζίνες γερμανικές • ντουλάπες
• πόρτες • παράθυρα κ.λ.π.
ΠΛΗΡΟΦΟΡΙΕΣ
Τηλ. 62183-68414
672-6/4

ΠΡΟΟΔΟΣ ΜΙΚΡΕΣ ΑΓΓΕΛΙΕΣ ΜΙΚΡΕΣ ΑΓΓΕΛΙΕΣ ΠΡΟΟΔΟΣ

διάφορα

ΥΔΡΑΥΛΙΚΑ - ΚΑΛΟΡΙΦΕΡ
ΓΙΑΝΝΗΣ ο ΑΤΛΑΣΗΣ
ΕΓΚΑΤΑΣΤΑΣΕΙΣ
ΑΤΟΜΙΚΕΣ & ΚΕΝΤΡΙΚΕΣ
ΘΕΡΜΑΝΣΕΙΣ
ΣΥΝΤΗΡΗΣΕΙΣ
Τηλ. 29898- 64972
435-31/3

ΑΠΟΦΡΑΞΕΙΣ ΚΑΘΑΡΙΣΜΟΙ ΑΠΟΧΕΤΕΥΣΕΩΝ -ΞΕΒΟΥΛΩΜΑΤΑ

Υδραυλικός, αναλαμβάνει πάσης φύσεως υδραυλικές εργασίες
Χ. Δημήτρης
Αναλαμβάνουμε τον καθαρισμό αποχετεύσεων πολυκατοικιών και ξενοδοχείων με νέο ηλεκ/το μηχάνημα
ΟΙ ΑΠΟΧΕΤΕΥΣΕΙΣ ΓΙΝΟΝΤΑΙ ΣΑΝ ΝΑ ΤΙΣ ΠΕΡΑΣΑΤΕ ΣΗΜΕΡΑ
ΕΡΓΑΣΙΑ ΕΓΓΥΗΜΕΝΗ
ΔΩΡΕΑΝ ΜΕΤΑ ΑΠΟ ΚΑΘΕ ΑΠΟΦΡΑΞΗ ΨΕΚΑΣΜΟΣ ΤΩΝ ΦΡΕΑΤΙΩΝ ΓΙΑ ΜΙΚΡΟΒΙΑ ΚΑΙ ΚΑΤΣΑΡΙΔΕΣ
Τηλ. 90230 μαγαζί και 31990, ΓΙΑ ΑΜΕΣΗ ΕΞΥΠΗΡΕΤΗΣΗ ΣΑΣ ΣΤΟ ΚΙΝΗΤΟ ΜΑΣ ΤΗΛΕΦΩΝΟ
0944344911
257-18/3

ΤΑΠΗΤΟΚΑΘΑΡΙΣΤΗΡΙΟ
WASH AND CARE
ΚΑΘΑΡΙΣΜΟΣ ΚΑΙ ΦΡΟΝΤΙΔΑ
Συνδυάσαμε την πολυετή πείρα μας και τα ολοκαίνουρια μηχανήματά μας και αναλαμβάνουμε:
■ Καθαρισμό- φροντίδα - φύλαξη χαλιών - μοκετών
■ Παραλαβή από το σπίτι μ' ένα τηλεφώνημα
■ Επιτόπιος καθαρισμός, σαλονιών, μοκετών, μαξιλαράκια επιχειρήσεων
ΦΑΡΜΑΚΙΔΗΣ ΕΥΣΤΑΘΙΟΣ
ΤΗΛ. 0241 - 68189
5ο χλμ. Λ. Ρόδου Λίνδου 237
659-5/4

ΣΧΟΛΗ ΟΔΗΓΩΝ ΚΟΥΣΗ
ΠΑΝΤΕΛΗ
ΔΙΠΛΩΜΑΤΑ: ΕΡΑΣΙΤΕΧΝΙΚΑ ΕΠΑΓΓΕΛΜΑΤΙΚΑ -ΜΟΤΟΣΙΚΛΕΤΑΣ
- Επεκτάσεις όλων των κατηγοριών.- Αναθεωρήσεις ληγμένων αδειών- Μετατροπές ξένων αδειών σε ελληνικές.
Οδός Βαλαωρίτου 9- έναντι HOTEL SEMIRAMIS πίσω από το Νοσοκομείο
INTERNET: WWW ADRESS
email:koysisp@hol.gr
Δεκτές όλες οι πιστωτικές κάρτες.
ΠΡΟΣΟΧΗ: ΜΑΘΗΜΑΤΑ: α) μοτ/τας ανεξαρτήτου- μεγάλου κυβισμού > 500c.c.
Στην κατηγορία ανεξαρτήτου κυβισμού, η εκπαίδευση γίνεται με μοτοσυκλέτα 500cc
β) μοτ/τας έως 125c.c.
ΔΙΑΘΕΤΟΥΜΕ ΕΠΙΣΗΣ ΚΑΙ ΑΥΤΟΜΑΤΕΣ ΜΟΤΟΣΥΚΛΕΤΕΣ ΕΩΣ 125 c.c.
γ) μοτοποδηλάτου <50c.c.
ΠΡΟΣΟΧΗ!!! ΣΤΗ ΣΧΟΛΗ ΜΑΣ ΠΑΡΑΔΙΔΟΝΤΑΙ ΚΑΙ ΜΑΘΗΜΑΤΑ ΘΕΩΡΗΤΙΚΗΣ ΔΙΔΑΣΚΑΛΙΑΣ
ΠΑΡΑΛΑΒΗ ΤΩΝ ΜΑΘΗΤΩΝ ΜΑΣ ΚΑΙ ΑΠΟ ΤΙΣ ΟΙΚΙΕΣ ΤΟΥΣ
Τηλ.: 29157-73820-94777 οικία
ΚΑΙ ΑΝΑ ΠΑΣΑ ΣΤΙΓΜΗ ΣΤΑ ΚΙΝΗΤΑ ΤΗΛ **0944511313 - 0944203343**
473-18/3



ΜΟΝΩΣΕΙΣ
20 ΧΡΟΝΙΑ!
ΑΡΧΩΝ ΣΑΜΑΡΤΖΗΣ
ΠΛΗΡΟΦΟΡΙΕΣ ΤΗΛ.
23030-32054
X224-18/3

ζητήσεις

ΖΗΤΕΙΤΑΙ στέλεχος για μεγάλο τουριστικό γραφείο της Ρόδου. Απαραίτητη γνώση αγγλικών και μιας ακόμα γλώσσας, χρήση Η/Υ. Αμοιβή ανάλογη των προσόντων. Παρακαλούμε αποστείλατε τα βιογραφικά σας σημειώματα στην Τ.Θ. 27077 11702 Αθήνα
670-18/3

ΖΗΤΕΙΤΑΙ σερβιτόρα για να εργαστεί στην πιτσαρία ΟΛΥΜΠΙΑ, 25ης Μαρτίου. Τηλ. 21620, 3μμ
708-16/3

ΖΗΤΕΙΤΑΙ κυρία να εργαστεί σε εστιατόριο στον Πανορμίτη Σύμης. Πληροφορίες τηλ. 67634
707-16/3

ΖΗΤΕΙΤΑΙ σερβιτόρος ξενόγλωσσος με εμπειρία για εστιατόριο της Παλιάς Πόλης. Για πληροφορίες τηλ. 25549
728-18/3

ΖΗΤΕΙΤΑΙ πεπειραμένη πωλήτρια που να γνωρίζει αγγλικά - γερμανικά για τρίωρη απογευματινή απασχόληση (19.00-22.00) σε κατάστημα γουναρικών και δερμάτινων ειδών εντός ξενοδοχείου Φαληράκι Beach. Μισθός ικανοποιητικός και ποσοστά. Πληρ. τηλ. 33956 ώρες εργασίας καταστήματος, πρωί 09.00-13.00 και απόγευμα 17.30-19.30
719-20/3

ΖΗΤΕΙΤΑΙ πωλήτρια που να γνωρίζει γερμανικά για να εργαστεί σε αργυροχρυσοχοείο. Τηλ. 32790, 10-12π.μ. και 5-7μ.μ.
745-13/4

ΖΗΤΕΙΤΑΙ βοηθός ψήστης για γυράδικο και βοηθός σερβιτόρου. Λίγα αγγλικά απαραίτητα. Αμεση πρόσληψη. Νέα Αγορά τηλ. 20843
750-18/3

ΖΗΤΟΥΝΤΑΙ πωλήτριες για να εργαστούν σε τουριστικό κατάστημα στην Π. Πόλη. Τηλ. 23900
751-18/3

ΖΗΤΟΥΝΤΑΙ πωλήτριες για να εργαστούν σε κατάστημα ενδυμάτων. Τηλ. 23986 - 20257
760-20/3

ΖΗΤΕΙΤΑΙ προσωπικό για να εργαστεί σε εστιατόριο στη Λίνδο. Τηλ. 0938374551
755-20/3

ΚΑΦΕ ΠΑΛΑΤΣΟ: ΖΗΤΟΥΝΤΑΙ 2 μπάρμαν με προϋπηρεσία στην Παλιά Πόλη. Τηλ. 24988
761-20/3

ΖΗΤΕΙΤΑΙ βοηθός ηλεκτρολόγου. Προϋπηρεσία επιθυμητή. Τηλ. 33972 ώρες γραφείου
763-20/3

ΖΗΤΕΙΤΑΙ οικιακή βοηθός - μπέιμπι σίτερ, για εργασία πρωί - απόγευμα. Πληρ. τηλ. 0944 - 272115
2036-18/3

ΖΗΤΟΥΝΤΑΙ 1) Μάγειρας και βοηθός μαγείρου και 2) λαντζιέρα. Τηλ. 0932143039
775-30/3

ΖΗΤΕΙΤΑΙ νέος ή νέα που να ομιλεί ξένη γλώσσα, για να εργασθεί σε τουριστική επιχείρηση στην Π. Πόλη, όροι πολύ ικανοποιητικοί. Πληρ. κ. Δημήτρης. Πληρ. τηλ. 32232 - 34088 - 38708 και 0938244168
773-24/3

ΖΗΤΕΙΤΑΙ μάγειρας για κινέζικο εστιατόριο στο Φαληράκι. Μισθός ικανοποιητικός. Πληρ. τηλ. 0972287745
783-22/3

ΖΗΤΕΙΤΑΙ εμφανίσιμη κοπέλα (έως 30 ετών) για να εργασθεί σε αναψυκτήριο στη Ρόδο. Τηλ. για πληροφορίες 73070
ΓΔ-23/3

ΖΗΤΕΙΤΑΙ νέος ή νέα για να εργαστεί σε πρακτορείο ΠΡΟΠΟ, καθημερινά και Κυριακές 9π.μ. - 2μ.μ. Τηλ. 67221
802-25/3

ΖΗΤΕΙΤΑΙ πωλήτρια για να εργαστεί σε τουριστικό κατάστημα στην Π. Πόλη, να γνωρίζει τουλάχιστον αγγλικά. Τηλ. 35556
801-25/3

ΖΗΤΕΙΤΑΙ υπάλληλος από γραφείο γενικού τουρισμού στο Φαληράκι που να γνωρίζει αγγλικά, γερμανικά και γνώστης Ιντερνετ. Τηλ. 87615 - 86298
ΧΛ-25/3

Η EXPRES SERVIS
ΖΗΤΑ
1) Δεσποινίδα ή κυρία με γνώση Η/Ρ και γνώση αγγλικών για τη θέση γραμματέα
2) Μηχανικό αυτοκινήτων για άμεση πρόσληψη
Πληροφορίες τηλ.
66373 από 6-8 απογευμα κ. Παναγιώτη
2038-24/3

ΖΗΤΕΙΤΑΙ
ΠΩΛΗΤΡΙΑ
ευπαρουσίαστη απόφοιτη λυκείου, με γνώσεις αγγλικής, για κατάστημα κρυστάλλων
Πληροφορίες τηλ.
24238 και 22875
X2313-31/3

ΑΠΟ ΤΟ ΥΠΕΡ ΜΑΡΚΕΤ ΣΠΑΝΟΣ
ΖΗΤΕΙΤΑΙ
νεαρός με εκπληρωμένα στρατιωτικά καθήκοντα, για να εργαστεί στο κατάστημα.
Τηλ. 32335 -32695
X2273-31/3

ΖΗΤΟΥΝΤΑΙ
δύο μπογιατζήδες τεχνίτες και ένας βοηθός
Τηλ. 0944745278
770-22/3

GESUGHT WERDEN
DEUTCH SPRACHICE
FRAÜEN ALS
VERKAÜFERINE FÜR
JUWELIERGESCHAFTE
INF. 60110, 10-12π.μ.
ΖΗΤΕΙΤΑΙ
κοπέλα που να ομιλεί γερμανικά για να εργασθεί ως πωλήτρια σε χρυσοχοείο.
Τηλ. 60110, 12π.μ.
202-18/3

ΖΗΤΟΥΝΤΑΙ
Α) Β. ΜΑΓΕΙΡΑΣ, Β) ΣΕΡΒΙΤΟΡΟΣ, ΑΝΔΡΑΣ Ή ΓΥΝΑΙΚΑ ΜΕ ΠΡΟΫΠΗΡΕΣΙΑ ΣΤΟ Α ΛΑ ΚΑΡΤ ΓΙΑ ΠΑΡΑΛΙΑΚΟ ΕΣΤΙΑΤΟΡΙΟ ΣΤΗ ΛΙΝΔΟ
Τηλ. 0944303836
723-20/3

ΖΗΤΟΥΝΤΑΙ
οδηγοί έως 30 ετών κάτοχοι διπλώματος αυτοκινήτου και μοτοποδηλάτου για να εργασθούν σε φαρμακαποθήκη. Κατάθεση αιτήσεων: Μάρκου Μαλλιαράκη 22 (πάροδος Καναδά), ώρες 14.00 - 16.00
ΕΠΙΣΗΣ ζητείται αποθηκάριος με προϋπηρεσία για να εργασθεί σε φαρμακαποθήκη, Κατάθεση αιτήσεων: Μάρκου Μαλλιαράκη 22 (πάροδος Καναδά), ώρες 14.00 - 16.00
165-16/3

PERICLIS CO - RODOS
ΖΗΤΟΥΝΤΑΙ:
1) Γραφίστρια - μακετίστρια
2) Υπάλληλος γραφείου και
3) Βοηθητικό προσωπικό
Πληροφορίες τηλ. 78485 και 0946764848
785-22/3

Αμερικανική πολυεθνική εταιρία
ΖΗΤΑ
ΣΥΝΕΡΓΑΤΕΣ
Εισοδήματα πολύ υψηλά. Σαν ημιαπασχόληση έως 600.000 δρχ. το μήνα. Η κύρια απασχόληση έως 10.000.000 δρχ. το μήνα.
Πληρ. κ. Καγκάης
(0241) 23452, 73789, 0938373517
798-23/3

ΑΠΟ ΤΟΥΡΙΣΤΙΚΟ ΚΑΤΑΣΤΗΜΑ ΣΤΟ ΦΑΛΗΡΑΚΙ
ΖΗΤΕΙΤΑΙ
κοπέλα για πωλήτρια
- Γνώση αγγλικής και γερμανικής γλώσσας
- Τυχόν προϋπηρεσία θα εκτιμηθεί
Τηλ. 0944250825 - 67312
163-16/3

ΖΗΤΟΥΝΤΑΙ
ΠΩΛΗΤΕΣ
ΓΙΑ ΚΑΤΑΣΤΗΜΑ ΓΟΥΝΑΡΙΚΩΝ & ΔΕΡΜΑΤΙΝΩΝ ΕΙΔΩΝ
στην Π. Πόλη Σωκράτους 53, να γνωρίζουν ξένες γλώσσες.
Τηλ. 28052, 10π.μ.-1μ.μ.
680-20/3

ΖΗΤΟΥΝΤΑΙ
2 βοηθοί για να εργαστούν σε καφετέρια, που να γνωρίζουν γερμανικά και αγγλικά.
Τηλ. 33854 και 0977087079
656-15/3

KRESTEN PALACE HOTEL
6ο χλμ. λεωφόρου Ρόδου - Καλλιθέας
για τη νέα τουριστική περίοδο
ΖΗΤΕΙΤΑΙ
ΠΡΟΪΣΤΑΜΕΝΗ ΟΡΟΦΩΝ & ΠΡΟΣΩΠΙΚΟ ΠΙΣΙΝΑΣ
Αιτήσεις στο ξενοδοχείο καθημερινά από 10.00-12.00
Τετάρτη - Παρασκευή: 18.30-20.00
Τηλ. 62714 fax: 65976
Τ.Θ 4088
X2312-20/3

HERTZ Rent a Car
THE LEADING CAR HIRE COMPANY IN GREECE HAS JOB OPENINGS IN LINDOS AREA
Please contact AUTOHELLAS ATEE - PHONE: 0241/98200/25888
581-18/3

ΖΗΤΟΥΝΤΑΙ
ΚΟΠΕΛΕΣ για να εργαστούν σε αναψυκτήριο (φαστ φουντ)
Τηλ. 0932630451
0940694784
771-22/3

ΖΗΤΕΙΤΑΙ
ΣΕΡΒΙΤΟΡΟΣ
Απαραίτητη προϋπηρεσία , να γνωρίζει αγγλικά και γερμανικά για να εργαστεί σε καφετέρια στο Φαληράκι, βραδυνές ώρες
Πληροφορίες τηλ. 0946068609 και 66818, 8-10μ.μ.
627-20/3

SOKES
FLICKOR - SOM - TALAR SVENSKA
SOM VILL JOBBA I GULDAFFAR
ΖΗΤΕΙΤΑΙ
από κατάστημα χρυσοχοΐας, κοπέλα σκανδιναβόφωνη, κατά προτίμηση αλλοδαπή, για να εργασθεί ως πωλήτρια.
Πληρ. τηλ.60110
10.00-12.00 π.μ.
202-18/3

HALUTAAN
SUOMEA PUHUVIA MYYJIA KULTASEPÄNLIKKEESEEN
PUH: 60110, 10.00-12.00π.μ.
ΖΗΤΟΥΝΤΑΙ
από κατάστημα χρυσοχοΐας, κοπέλες που να ομιλούν φινλανδικά, για να εργασθούν ως πωλήτριες
Πληρ. τηλ.60110,
10.00-12.00 π.μ.
202-18/3

ΜΗΧΑΝΟΚΙΝΗΤΑ

ΠΩΛΕΙΤΑΙ IX μάρκας MAZDA 323 F, χρώματος πράσινο, σε υπεράριστη κατάσταση, στην τιμή των 3.850.000 δρχ. μετρητοίς. Τηλ. 37353 κ. Κώστα
716-18/3

ΠΩΛΕΙΤΑΙ μηχανή SUBARU 1800c.c, σε άριστη κατάσταση. Τιμή 200.000 δρχ. Τηλ. 93846, κ. Φίλιππος και 0945904189
753-20/3

ΜΕΓΑΛΗ ΕΥΚΑΙΡΙΑ ΠΩΛΕΙΤΑΙ CSX - F 600 μοτό του 1993, σε άριστη κατάσταση, λόγω ανάγκης. Πληρ. τηλ. 66148 και 0937843886
ΓΔ-18/3

ALFA ROMEO μοντ. '93, καταλυτικό, πλεκ. παράθυρα, κεντρικό κλείδωμα, καλή κατάσταση, 1.000.000 δρχ. Τιμή μετρητοίς. Τηλ. 36447 και 0946003149
781-22/3

ADRESS 50c.c., άριστη κατάσταση. Τιμή 150.000 δρχ. Τηλ. 36447 και 0946003149
781-22/3

ΠΩΛΕΙΤΑΙ αυτοκίνητο LANCIA DELTA 1400c.c, έτος κυκλοφορίας 7/95, χρώμα ασημί, σε άριστη κατάσταση. Τιμή με διακανονισμό, 2.000.000 δρχ. Τηλ. 91765 και 0946743977 πρωινές ώρες
782-22/3

ΠΩΛΕΙΤΑΙ Renault clio clima - a/c 1998, 1200c.c.,πλ, παράθυρα - κλειδαριές, ραδιοκασετόφωνο, immobilizer. Σε άριστη κατάσταση, 2.000.000 δρχ. Τηλ. 0946468152, Γιώργος
800-28/3

ΕΥΚΑΙΡΙΑ ΠΩΛΕΙΤΑΙ IX αυτοκίνητο SEAT MARBELLA μοντ. '94, 900 c.c., σε άριστη μηχανολογική κατάσταση, καταλυτικό. Τιμή 645.000 δρχ. με πληρωμένα τα τέλη κυκλοφορίας μεταβίβασης. Πληρ. τηλ. 0932-091455
809-25/3

ΠΩΛΕΙΤΑΙ
OPEL VEKTRA 1600 c.c, τεσσάρων ετών, με φουλ εξτρά, αιρκοντίσιον, Υ/Τ, με ABS, ζάντες, κλπ. Δεκτή ανταλλαγή με μικρότερο.
Τηλ. 67080 και 0944/807951
786-31/3

ΠΩΛΟΥΝΤΑΙ
τα ακόλουθα αυτοκίνητα σε άριστη κατάσταση:
SUBARU VIVIO 1997
CINQUECENTO 1998
SEAT IBIZA 1.0 1999
SEAT CORDOBA 1999
OPEL CORSA 1.0 1999
HYUNDAI ATOS 1999
FIAT BRAVA 1998
TOYOTA COROLLA 19998
SSANG YONG KORANDO 1998
AUTOHELLAS ATEE
12χλμ Ρόδου - Καμείρου
ΚΡΕΜΑΣΤΗ
Thl. 98200 - 25888
699-31/3

RODOS PALACE
★★★★★
Resort Hotel • Convention Center
ΤΟ ΠΙΟ ΟΛΟΚΛΗΡΩΜΕΝΟ ΘΕΡΕΤΡΟ ΔΙΑΚΟΠΩΝ & ΣΥΝΕΔΡΙΩΝ!

Το πολυτελέστερο **Ξενοδοχειακό Συγκρότημα Διακοπών της χώρας** (785 δωματίων), με το μεγαλύτερο **Διεθνές Συνεδριακό Κέντρο** (4000 ατόμων), ζητεί σύγχρονα και αξιόλογα στελέχη προκειμένου να επανδρώσει τα εξής τμήματα:

- **RECEPTION / ΥΠΟΔΟΧΗΣ**
- **FOOD & BEVERAGE**
- **ΠΩΛΗΣΕΩΝ**
- **ΣΥΝΕΔΡΙΩΝ / ΔΕΞΙΩΣΕΩΝ**
- **ΠΡΟΣΩΠΙΚΟΥ**

Οι ιδανικοί υποψήφιοι θα πρέπει να είναι απόφοιτοι ξενοδοχειακών σχολών της Ελλάδας ή του εξωτερικού με ανάλογη εμπειρία σε ξενοδοχεία πολυτελείας.

Απαραίτητη θεωρείται η άριστη γνώση της Ελληνικής και Αγγλικής γλώσσας, καθώς επίσης και η χρήση Η/Υ (Word, Excel κλπ.). Οποιαδήποτε επιπλέον προσόντα όπως μεταπτυχιακές σπουδές και γνώση πρόσθετων ξένων γλωσσών θα συνεκτιμηθούν στις αξιολογήσεις.

Οι ενδιαφερόμενοι μπορούν να αποστείλουν το βιογραφικό τους μαζί με μία φωτογραφία στην διεύθυνση:
Λεωφ. Ιαλυσού, Τ.Θ. 121, Ιξιά, Ρόδος 851 00
Fax: (0241)25350
E-mail: humanresources@rodos-palace.gr
Υπ' όψιν Κου Γ. Μπαρμπούτη
Η απόλυτη εχεμύθεια θεωρείται αυτονόητη.
M17-31/3

Από τα μεγάλα καταστήματα ΠΑΠΠΟΥ
ΖΗΤΟΥΝΤΑΙ
Κοπέλες για να εργαστούν ως πωλήτριες
Αιτήσεις γίνονται δεκτές στο τμήμα προσωπικού (5ος όροφος) ώρες 08.30 έως 20.30
ΠΑΠΠΟΥ *Πληροφορίες στα τηλ.: 78881 & 78882*
X2219-31/3

ΑΠΟΦΡΑΞΕΙΣ-ΚΑΘΑΡΙΣΜΟΙ



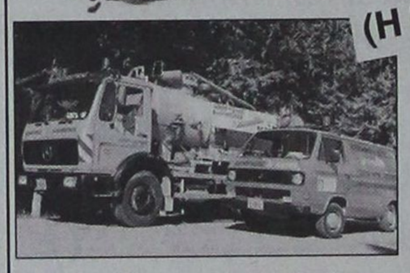

(Η ΜΑΡΙΑ)
ΟΛΟ ΤΟ 24ωρο
Αναλαμβάνουμε ξενοδοχεία, δήμους, πολυκατοικίες, σπίτια, εστιατόρια, κλπ, καθώς άντληση πετρελαιοειδών από πλοία, και λιποσυλλεκτών και βιολογικών, εκκενώσεις βόθρων στην Παλιά Πόλη (και στα πιο στενά δρομάκια). Ακόμα αναλαμβάνουμε καθαρισμούς (αναπαλαιώσεις) κτιρίων με υδροβολή και κάθε είδους επιφάνειες με πείρα και υπευθυνότητα. ΜΕ ΜΟΝΑΔΙΚΑ ΣΕ ΥΨΟΣ ΠΙΕΣΗΣ ΚΑΙ ΑΝΑΡΡΟΦΗΣΗΣ ΥΠΕΡΣΥΓΧΡΟΝΑ ΜΗΧΑΝΗΜΑΤΑ ΥΔΡΟΒΟΛΗ ΣΕ ΟΛΗ ΤΗ ΔΩΔΕΚΑΝΗΣΟ.
ΒΑΡΔΕΛΛΗ Μ. -ΚΡΑΣΟΠΟΥΛΟΣ Δ. Ο.Ε.
Τηλ. 35555-94750, - Κιν. 0977/257441
e-mail:metropontikas@excite.com.
ΛΙΝΔΟΥ 1 ΡΟΔΟΣ
ΣΤΙΣ ΧΑΜΗΛΟΤΕΡΕΣ ΤΙΜΕΣ
από την Υγειονομική Περιβαλλοντική Λύσεις Ο.Ε.
T239-31/3

RODOS PALACE
★★★★★
Resort Hotel • Convention Center
ΤΟ ΠΙΟ ΟΛΟΚΛΗΡΩΜΕΝΟ ΘΕΡΕΤΡΟ ΔΙΑΚΟΠΩΝ & ΣΥΝΕΔΡΙΩΝ!

Το μεγαλύτερο Ξενοδοχειακό Συγκρότημα της Ρόδου, ζητεί το ακόλουθο προσωπικό:

- **Υπαλλήλους Reception**
- **Γυμναστές/-τριες με γνώσεις Μασάζ, Αεροβικής, Χορού**

- Αποθηκάριο
- Βοηθό Προϊσταμένης
- Ταμπλίστες
- Μπάρμαν
- Βοηθούς Μπαρ
- Μάγειρα Α', Β', Γ'
- Βοηθούς Μαγείρου
- Σερβιτόρους
- Βοηθούς Σερβιτόρου
- Καμαριέρες
- Γκρουμ / Οδηγούς

Για πληροφορίες και συμπλήρωση αιτήσεων (απαιτείται πρόσφατη φωτογραφία) μπορείτε να απευθύνεστε προσωπικά, καθημερινά από 10.00-12.00, στη διεύθυνση:
Ξενοδοχείο Ρόδος Παλάς
Λεωφ. Ιαλυσού, Τ.Θ. 121, Ιξιά, Ρόδος
Τηλ. (0241) 25222, Fax: (0241)25350
Υπ' όψιν Κου Η. Ζάχου
M17-31/3

Από το Καζίνο της Ρόδου
ΖΗΤΟΥΝΤΑΙ
ΓΙΑ ΠΛΗΡΗ ΑΠΑΣΧΟΛΗΣΗ
- ΣΕΡΒΙΤΟΡΟΙ/ΕΣ ΚΑΖΙΝΟ
- ΤΕΧΝΙΚΟΣ SLOTS
- ΕΛΑΙΟΧΡΩΜΑΤΙΣΤΗΣ - ΓΥΨΟΣΑΝΙΔΑΣ
- ΚΑΘΑΡΙΣΤΡΙΑ
- ΥΠΑΛΛΗΛΟΣ ΜΗΧΑΝΟΓΡΑΦΗΣΗΣ

ΓΙΑ ΜΕΡΙΚΗ ΑΠΑΣΧΟΛΗΣΗ
Κρουπιέ (DEALERS) (μετά από εκπαίδευση διάρκειας 3-4 εβδομάδων)
Πληροφορίες - Αιτήσεις
ΚΑΖΙΝΟ ΡΟΔΟΥ ΑΕ
Διεύθυνση προσωπικού Παπανικολάου 4, Ρόδος
τηλ. 97530 - 97535, Δευτ. - Παρ. (08.00-16.00)
X2281-17/3

Από το Καζίνο της Ρόδου
ΖΗΤΟΥΝΤΑΙ
ΓΙΑ ΣΠΟΡΑΔΙΚΗ ΑΠΑΣΧΟΛΗΣΗ (Σαββατοκύριακα και εορτές)
σε μόνιμη βάση οι παρακάτω ειδικότητες:
- ΣΕΡΒΙΤΟΡΟΙ
- ΒΟΗΘΟΙ ΣΕΡΒΙΤΟΡΟΙ
- ΒΟΗΘΟΙ ΜΑΓΕΙΡΟΥ

Πληροφορίες - Αιτήσεις
ΚΑΖΙΝΟ ΡΟΔΟΥ ΑΕ
Διεύθυνση προσωπικού Παπανικολάου 4, Ρόδος
τηλ. 97530 - 97535, Δευτ. - Παρ. (08.00-16.00)
X2281-17/3

ΖΗΤΕΙΤΑΙ
ΠΡΟΣ ΑΓΟΡΑ
ΑΠΟ ΑΤΟΜΟ ΜΕ ΕΙΔΙΚΕΣ ΑΝΑΓΚΕΣ
ΠΑΛΑΙΟ ΙΣΟΓΕΙΟ ΔΙΑΜΕΡΙΣΜΑ
Ή ΚΑΤΟΙΚΙΑ
ΕΝΤΟΣ ΤΗΣ ΠΟΛΕΩΣ ΡΟΔΟΥ
ΓΥΡΩ ΣΤΑ 120 - 125 τ.μ.
Πληροφορίες κ. Νίκο στα τηλέφωνα:
από 07.30 - 14.00 67940 - 41 (εκτός Σαβ/κύριακου)
κι από 15.30 - 21.00 τηλ. - fax: 32339
Κινητό 0946772838 καθημερινά
692-25/3

ΞΕΝΟΔΟΧΕΙΟ BELVEDERE
ΖΗΤΕΙ
ΜΠΑΡΜΑΝ
για βραδυνή απασχόληση, με προϋπηρεσία και γνώσεις αγγλικών και γερμανικών
Τηλ. 89000 πρωινές ώρες
X2309-18/3

ΟΙΚΟΔΟΜΙΚΕΣ ΕΠΙΧΕΙΡΗΣΕΙΣ ΔΙΑΚΟΓΕΩΡΓΙΟΥ ΚΑΛΛΙΣΤΟΣ
ΕΘΝ.ΑΝΤΙΣΤΑΣΕΩΣ 11 (πρώην Αννης Μαρίας)
ΠΩΛΗΣΕΙΣ ΔΙΑΜΕΡΙΣΜΑΤΩΝ - ΚΑΤΑΣΤΗΜΑΤΑ - ΑΠΟΘΗΚΕΣ - ΑΝΤΑΛΛΑΓΕΣ ΑΚΙΝΗΤΩΝ - ΑΓΟΡΕΣ ΟΙΚΟΠΕΔΩΝ
ΑΝΑΛΑΜΒΑΝΟΥΜΕ ΑΝΤΙΠΑΡΟΧΕΣ
ΠΩΛΟΥΝΤΑΙ διαμερίσματα λουξ κατασκευής, με απεριόριστη θέα. Τα διαμερίσματα διαθέτουν θωρακισμένες πόρτες - εντοιχισμένες κουζίνες - ντουλάπες - εντοιχισμένο νιπτήρα με ντουλάπι - κεντρική θέρμανση αυτόνομη - ανοιγόμενα ανακλινόμενα κουφώματα με διπλά τζάμια, σίτες, ρολά - υδραυλικό ασανσέρ - τριφασικό ρεύμα.
Ολοι οι χώροι σπατουλαριστοί - εσωτερικές πόρτες MDF με σχέδιο
ΔΙΑΜΕΡΙΣΜΑΤΑ:
Επί της οδού Μεγ. Κων/νου - Κων/νου Παλαιολόγου:
- 50υ.μ. δυάρια
- 85τ.μ. τριάρια
- 110τ.μ. τεσσάρια
} ανά όροφο

Επί της Κων/νου Υδραίου - Στ. Κωτιάδη
- 70τ.μ. τριάρια
- 90τ.μ. τριάρια - τεσσάρια
- 110τ.μ. τεσσάρια
- 130τ.μ. τεσσάρια - πεντάρια
} ανά όροφο, με μεγάλες βεράντες, φανταστική θέα

Επί της λεωφ. Καλλιθέας - Καρακόνερο
- 50τ.μ. δυάρια
- 85τ.μ. τριάρια
- 110τ.μ. τεσσάρια
} ανά όροφο, με μεγάλες βεράντες, απεριόριστη θέα

ΚΑΤΑΣΤΗΜΑΤΑ (επί της λεωφ. Καλλιθέας - Καρακόνερο)
- 50τ.μ.
- 1000τ.μ.
- 150τ.μ.

ΙΑΤΡΕΙΑ - ΓΡΑΦΕΙΑ (επί της Μεγ. Κων/νου και Κων.Παλαιολόγου - Φώκιαλη)
- 50τ.μ.
- 100τ.μ.
- 150τ.μ.

Δάνεια όλων των ταμείων και όλων των τραπεζών
ΠΛΗΡΟΦΟΡΙΕΣ:
ΔΙΑΚΟΓΕΩΡΓΙΟΥ ΚΑΛΛΙΣΤΟΣ
Τηλ. 78501 - 78502 - 29318
X2277-31/3

PELLOS TRAVEL

Προσεχείς εκδρομές

με συνοδό του γραφείου μας

ΜΑΡΤΙΟΣ 2001

1. 21/3 -27/3 **ΚΩΝΣΤΑΝΤΙΝΟΥΠΟΛΗ**
(Ρόδος - Μαρμαρίς - Εφεσσος - Σμύρνη - Πέργαμος - Προύσα - Κωνσταντινούπολη - Σμύρνη - Μαρμαρίς - Ρόδος)
Τιμή 120.000 δρχ. το άτομο (με πρωινό και ένα φαγητό).
Στην εκδρομή συμμετέχει ο ιερός ναός του Αγίου Γεωργίου ΑΝΩ, πατήρ Βασίλειος Τσαβαρής, τηλ. 33842-33675

ΑΠΡΙΛΙΟΣ 2001

1. 16/4 - 20/4 **Προσκύνημα στον Αγιο Ραφαήλ** (ημέρα της γιορτής του) - **Μυτιλήνης - Αγος Νεκτάριος Αίγινας - Παναγιά της Τήνου** (Αεροπορική)

2. 18/4 - 21/4 τετραήμερη εκδρομή στην **ΤΟΥΡΚΙΑ** (Εφεσσος - Σμύρνη - Αϊβαλί - Πέργαμος)

3. 12/4 - 16/4 **ΠΑΣΧΑ στην ΑΙΓΥΠΤΟ** (πενθήμερη εκδρομή) με απευθείας πτήση ΡΟΔΟ - ΚΑΪΡΟ - ΡΟΔΟ
Πακέτα εκδρομών:
Α. Κάιρο - κρουαζιέρα Νείλου - Πυραμίδες - Σφίγγα - Μουσείο Καΐρου - Αλεξάνδρεια
Β. Κάιρο - Πυραμίδες - Μουσείο - Σφίγγα - Σινά - Αλεξάνδρεια
Γ. **ΠΑΣΧΑ στην ΚΩΝ/ΠΟΛΗ**
11/4, 17/4 (οδικώς)
Μαρμαρίς - Εφεσσος - Σμύρνη - Προύσα - Κων/πολη - Σμύρνη - Μαρμαρίς
13/4-17/4 (αεροπορικώς)

4. 26/4 - επταήμερη εκδρομή στα **ελληνόφωνα χωριά της ΙΤΑΛΙΑΣ**

• Εβδομαδιαίες αναχωρήσεις για μεμονωμένους και γκρουπ για
- ΕΥΡΩΠΗ
- ΑΦΡΙΚΗ
- ΑΣΙΑ
- ΑΜΕΡΙΚΗ



• Ειδικές τιμές για εκδρομές συλλόγων

• Αεροπορικά εισιτήρια για όλο τον κόσμο

Για περισσότερες πληροφορίες, κρατήσεις και αναλυτικά προγράμματα

PELLOS TRAVEL
Λ. Καλλιθέας 125 Φαληράκι - Ρόδος
Τηλ.: (0241) 87615, 86298
Fax: (0241) 87616,
E-mail: pellostravel@hellasnet.gr
286-18/3

ΜΕΝΤΙΟΥΜ-ΑΣΤΡΟΛΟΓΟΣ

ΝΙΚΟΣ

Ακριβείς προβλέψεις στον επαγγελματικό, αισθηματικό και οικονομικό τομέα.

Επαναφορά ατόμων
Ισχυρή υποβολή

Δέχεται μόνο με ραντεβού στα τηλέφωνα: 31405 και 39201
503-30/3

ΨΥΧΟΕΡΕΥΝΗΤΡΙΑ

ΚΡΗΤΙΚΟΥ ΒΑΣΙΛΕΙΑ



Προβλέψεις για το μέλλον ικανοποιητικές.

Βοήθεια για κάθε θέμα που σας απασχολεί με κάθε εχεμύθεια

ΟΜΗΡΟΥ 65 Π. ΠΟΛΗ Τηλ. 74440 - 67602,
0972157586, 8-1π.μ. — 4-8μ.μ.
170-25/3

Τι θα αλλάξει στη ζωή μας με το ευρωνόμισμα; Πολλά και καλά!

ΠΛΗΡΟΦΟΡΙΕΣ ΑΠΛΕΣ ΧΡΗΣΙΜΕΣ ΚΑΙ ΕΓΚΥΚΛΟΠΑΙΔΙΚΕΣ

Γράφει ο Θεοφάνης Μπογιάννος

Ως Ελληνας, θρηνώ την απώλεια της δραχμής, που είναι το πιο γνωστό, το πιο παλιό, το πιο ιστορικό νόμισμα του κόσμου και ιδίως στο ελληνικό Αιγαίο και στη λεκάνη της Μεσογείου. Ταυτόχρονα σεμνύνομαι ως Ελλην που η Ελλάδα μας έδωσε στην Ευρώπη, το όνομά της, τα φώτα της και τώρα το όνομα στο ενιαίο νόμισμά της!

Από το 1955 οι Ευρωπαίοι και τα οικονομικά και καλλιτεχνικά όργανά της, ασχολούνται με τη μορφή, εκτύπωση και διακίνηση του ΕΥΡΩ.

ΠΟΣΕΣ ΣΕΙΡΕΣ ΧΑΡΤΟΝΟΜΙΣΜΑΤΩΝ ΥΠΑΡΧΟΥΝ

Το Φεβρουάριο του 1966 προκηρύχτηκε διαγωνισμός μεταξύ των Ευρωπαίων σχεδιαστών, οικονομολόγων και ειδικών για τη μορφή και διακίνηση του χαρτονομίσματος. Ετσι σχεδιάστηκαν τραπεζογραμμάτια των 5, 10, 20, 50, 100, 200 και 500 ΕΥΡΩ. Ειδικοί επιστήμονες εργάστηκαν εντατικά και επιστημονικά για να δώσουν στο νέο νόμισμα της Ευρώπης, όμορφη όψη, πρακτική και ευανάγνωστη.

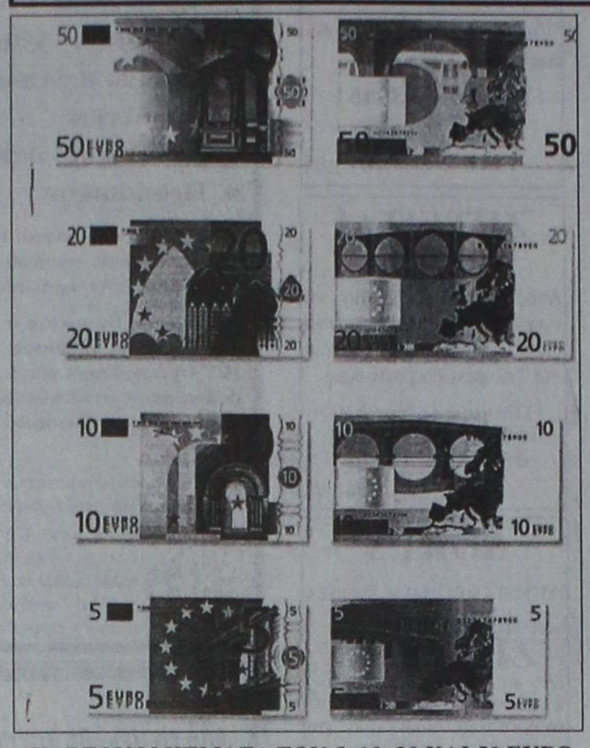

ΧΑΡΤΟΝΟΜΙΣΜΑΤΑ ΤΩΝ 5, 10, 20 ΚΑΙ 50 ΕΥΡΩ

Από την 1η Ιανουαρίου 2002, το ΕΥΡΩ, θα μπει στα χέρια, στα θυλάκια και στον κορβανά μας.
Εύχομαι να μη μπει και στην καρδιά μας, γιατί: Οταν ο άνθρωπος βάζει το χρήμα στην καρδιά του, το χρήμα βάζει τον άνθρωπο στο χέρι του!..

ΤΙ ΕΙΚΟΝΙΖΟΥΝ ΤΑ ΤΡΑΠΕΖΟΓΡΑΜΜΑΤΙΑ

Στα ΕΥΡΩ, εικονίζονται αρχιτεκτονικοί ρυθμοί, που αντιστοιχούν σε επτά περιόδους της ευρωπαϊκής ιστορίας. Οι ρυθμοί αυτοί είναι: Κλασικός, ρωμανικός, γοτθικός, αναγεννησιακός, μπαρόκ και ροκοκό. Το χρώμα, τα σχέδια, η εκτύπωση, όλα συντείνουν στο ελεύθερο πνεύμα συνεργασίας και ένωσης των δώδεκα κρατών.

Υπάρχουν πάνω στα τραπεζογραμμάτια: πύλες, παράθυρα και γέφυρες, που δηλώνουν τη γεφύρωση και αλληλογνωριμία και συνεργασία μεταξύ των ευρωπαϊκών λαών μας.

ΤΑ ΚΥΡΙΑ ΧΑΡΑΚΤΗΡΙΣΤΙΚΑ ΤΟΥ ΝΕΟΥ ΝΟΜΙΣΜΑΤΟΣ

Το νέο νόμισμα της Ευρώπης θα έχει στην όψη του, λατινικά και ελληνικά, τη λέξη ΕΥΡΩ, δηλαδή: EURO και ΕΥΡΩ. Θα έχει επίσης τη σημαία της Ενωμένης Ευρώπης. Τα αρχικά της εκδούσας αρχής που είναι η Ευρωπαϊκή Τράπεζα και την υπογραφή: Πρόδρος της Κεντρικής Ευρωπαϊκής Τράπεζας.

ΠΟΣΑ ΤΡΑΠΕΖΟΓΡΑΜΜΑΤΙΑ ΘΑ ΕΚΔΟΘΟΥΝ ΤΗΝ ΠΡΩΤΗ ΙΑΝΟΥΑΡΙΟΥ 2002

Τα νέα χαρτονομίσματα και κέρματα θα είναι πολλών δισεκατομμυρίων.

Ως πρώτη εκτύπωση έχουν υπολογιστεί να εκδοθούν: 14.500.000.000 χρατονομίσματα.

ΠΟΙΑ ΘΑ ΕΙΝΑΙ Η ΟΨΗ ΚΑΙ Η ΑΦΗ. ΕΙΝΑΙ ΑΣΦΑΛΗ ΤΑ ΕΥΡΩ;

Τα νέα χαρτονομίσματα θα έχουν εφτά διαφορετικά χρώματα, διαφορετικό χρώμα για κάθε νόμισμα για να διακρίνεται εύκολα από τον Ευρωπαίο αγοραστή, καταθέτη και έμπορο, ταξιδιώτη και σπουδαστή, πολίτη και τουρίστα από τρίτες χώρες.

Ετσι, το χρώμα των πέντε ΕΥΡΩ είναι γκρίζο, των 10 ΕΥΡΩ είναι κόκκινο, των 20 είναι γαλανό, των 50 ΕΥΡΩ είναι πορτοκαλί, των 100 είναι πράσινο, των 200 είναι καφέ και των 500 ΕΥΡΩ είναι πορφυρό. Ακόμη και τα μεγέθη διαφέρουν. Οσο πιο μεγάλο είναι το χαρτονόμισμα, τόσο πιο μεγάλο θα είναι το μέγεθός του. Ακόμη για τους τυφλούς θα είναι εύκολο να το αναγνωρίζουν. Το νέο νόμισμα της Ευρώπης, θα είναι κατασκευασμένο από ίνες βαμβακερές, θα έχει τέλεια εμφάνιση και θα είναι δύσκολο να παραχαραχθεί. Θα έχει χαρακτηριστική υφή, χρώμα διαφορετικό, φθορίζουνες ίνες και υδατογραφήματα.

Τα τραπεζογραμμάτια εκδίδονται σε δώδεκα εκτυπωτικές μονάδες της Ευρώπης.

Από την εμφάνιση του νέου νομίσματος, η Ευρώπη ενώνεται οικονομικά, το εμπόριο διευκολύνεται, οι Ευρωπαίοι αλληλογνωρίζονται, καταργούνται τα οικονομικά αλλά και τα διάφορα σύνορα, θα έχουμε μια σημαία και μελλοντικά μια γλώσσα όπως το εύχομαι και όπως το δίδαξαν οι αρχαίοι Ρόδιοι φιλόσοφοι: να υπάρχει ομόνοια, εμπόριο, αγάπη, αθλητικές συναντήσεις, καλλιτεχνικές ανταλλαγές χωρίς φυλετικές, εμπορικές και γλωσσικές, αλλά και θρησκευτικές διαφορές.

Η Ελλάδα μας είναι το πιο φτωχό οικονομικά μέλος της ζώνης του ΕΥΡΩ και το πιο πλούσιο σε πολιτισμό, ιστορία, τέχνη φιλοσοφία και ανθρωπιά μέλος της Ευρώπης!

H BUSINESS LOGIC

ΚΟΝΤΑ ΣΤΑ ΚΟΣΜΗΜΑΤΟΠΩΛΕΙΑ

Η **BUSINESS LOGIC A.E.** η μοναδική πανελλαδικά αλυσίδα παροχής ολοκληρωμένων λύσεων πληροφορικής αποκλειστικά για επιχειρήσεις, είναι και πάλι κοντά σας.

Με το πληρέστερο πρόγραμμα της αγοράς για διαχείριση και οργάνωση καταστημάτων αργυροχρυσοχοΐας

Για περισσότερες πληροφορίες...

BUSINESS LOGIC
ΤΑΜΒΑΚΑΣ ΔΗΜΗΤΡΗΣ
ΒΟΥΛΓΑΡΟΚΤΟΝΟΥ 14, ΡΟΔΟΣ
ΤΗΛ.: 0241 - 75218, FAX: 0241 - 35104
e-mail address: dimitamb@otenet.gr

X2318-3/4

BUSINESS LOGIC

RODOS MARINE BOAT

ΝΑΥΠΗΓΕΙΑ ΡΟΔΟΥ
Έγκριση ' CE ' σκαφών θαλάσσης



EVINRUDE Johnson.

0% προκαταβολή, εξόφληση σε 36 μήνες

ΧΑΤΖΗΝΙΚΟΛΑΟΥ ΕΜΜ. & ΕΥΔ. Ο.Β.Ε.Ε.

ΕΔΡΑ: Μ.ΜΑΛΙΑΡΑΚΗ 6, 85100 ΡΟΔΟΣ, ΤΗΛ: 0241-21950, FAX: 0241-77722
ΕΚΘΕΣΗ: 3ο ΧΑΜ ΡΟΔΟΥ-ΚΑΛΑΘΟΣ
email: romarine@otenet.gr

X.2295-31/3

Διαφάνειες και μεγενθύνσεις για μπαρ, εστιατόρια, fast food

Φ. & Ν. ΠΑΧΟΣ

Γ. Ευσταθίου 11
Τηλ. 26893

ΠΡΑΚΤΟΡΕΙΟ ΤΑΞΙΔΙΩΝ

ΣΑΒΒΑΣ ΣΑΗΣ

Με την ευκαιρία της λειτουργίας του **νέου** μας πρακτορείου στην οδό ΤΑΡΠΟΝ ΣΠΡΙΓΚΣ 42 δίπλα στην Τράπεζα Πίστεως

ΠΡΟΣΦΕΡΟΥΜΕ

τα φθηνότερα αεροπορικά εισιτήρια για όλο τον κόσμο με όλες τις αεροπορικές πτήσεις

ΠΡΟΣΟΧΗ:
ΠΛΗΡΟΦΟΡΙΕΣ ΔΕΝ ΔΙΔΟΝΤΑΙ ΑΠΟ ΤΟ ΤΗΛΕΦΩΝΟ
ΜΟΝΟ ΠΡΟΣΩΠΙΚΗ ΠΑΡΟΥΣΙΑ ΣΑΣ

Ακόμη:
- Σας παίρνουμε ΒΙΖΑ επισκέπτου για ΑΜΕΡΙΚΗ σε μία εβδομάδα
- ΒΙΖΑ επισκέπτου για ΑΥΣΤΡΑΛΙΑ σε μία μέρα
- Εκδοση διαβατηρίων
- Εκδοση αδειών αυτοκινήτων

ΞΕΝΟΔΟΧΕΙΑ ΣΤΗΝ ΑΘΗΝΑ

PRESIDENT Α' Κατηγορίας Λεωφόρος Κηφισίας

Μονόκλινο	δρχ.	9.000	με πρωινό έως 31/3
Δίκλινο για μονόκλινο	»	10.000	» » »
Δίκλινο	»	12.000	» » »
Τρίκλινο	»	15.000	» » »

ESPERIA HOTEL Α' Κατηγορίας Σταδίου 22

Μονόκλινο	δρχ.	20.000	με πρωινό έως 31/3
Δίκλινο	»	24.000	» » »
Τρίκλινο	»	30.000	» » »

ELECTRA HOTEL Α' Κατηγορίας Ερμού 5

Μονόκλινο	δρχ.	23.600	με πρωινό έως 31/3
Δίκλινο	»	27.800	» » »
Τρίκλινο	»	33.000	» » »

TITANIA HOTEL Πανεπιστημίου 52 (Σύνταγμα Ομόνοια)

Μονόκλινο	δρχ.	με αμερικάνικο πρωινό 20.600	έως 31/3
Δίκλινο	»	»	» 25.900 » »
Τρίκλινο	»	»	» 29.000 » »

DORIA HOTEL Β' Κατηγορίας Πειραιώς 15-17 (κοντά στην Ομόνοια)

Μονόκλινο	δρχ.	12.000	με πρωινό έως 20/3
Δίκλινο	»	14.000	» » »
Τρίκλινο	»	18.500	» » »

RIVA HOTEL Α' Κατηγορίας SUPERIOR Μιχαλακοπούλου (HILTON)

Μονόκλινο	δρχ.	13.500	με πρωινό έως 31/3
Δίκλινο	»	15.500	»
Τρίκλινο	»	21.000	»

ALBATROS HOTEL Β' Κατηγορίας δίπλα στο διπλό αεροδρόμιο

Μονόκλινο	έως 31/3	
Δίκλινο	»	
Τρίκλινο	»	

ALEXANDROS Α' Κατηγορίας περιοχή HILTON

Μονόκλινο	δρχ.	20.000	με πρωινό έως 31/3
Δίκλινο	»	22.000	» » »
Τρίκλινο	»	29.000	» » »

CHRISTINA Β' Κατηγορίας περιοχή FIX

Μονόκλινο	δρχ.	13.500	με πρωινό έως 31/3
Δίκλινο	»	15.500	» » »
Τρίκλινο	»	21.000	» » »

PARTHENON Α' Κατηγορίας περιοχή Μακρυγιάννη

Μονόκλινο	δρχ.	16.500	με πρωινό έως 31/3
Δίκλινο	»	19.500	» » »
Τρίκλινο	»	25.700	» » »

ΧΑΝΔΡΗΣ Κατηγορίας LUX Συγγρού 385

Μονόκλινο SUPERIOR	δρχ.	37.000	χωρίς πρωινό έως 31/12
Δίκλινο	SUPERIOR »	37.000	» » »

STANLEY Β' Κατηγορία Σύνταγμα

Μονόκλινο	δρχ.	14.000	με πρωινό έως 31/3
Δίκλινο	»	17.600	» » »
Τρίκλινο	»	23.000	» » »

SEA VIEW στη Γλυφάδα

Μονόκλινο	δρχ.	16.000	με πρωινό έως 31/12
Δίκλινο	»	19.000	» » »
Τρίκλινο	»	23.500	» » »

ST. GEORGE LYKABETTUS LUX

Μονόκλινο	δρχ.	30.000	χωρίς Β/Β έως 31/12
Δίκλινο	»	30.000	» » » »

ASTOR Σύνταγμα

Μονόκλινο	δρχ.	12.500	με πρωινό έως 31/3
Δίκλινο	»	16.500	» » »
Τρίκλινο	»	20.000	» » »

GRAND HOTEL Β' Κατηγορίας Πατησίων & Βεραντέρου 10

Μονόκλινο	δρχ.	13.000	με πρωινό έως 31/3
Δίκλινο	»	17.500	» » »
Τρίκλινο	»	19.000	» » »

ΒΕΡΓΙΝΑ Β' Κατηγορίας ΘΕΣ/ΚΗ (κεντρικό)

Μονόκλινο	δρχ.	16.500	με πρωινό έως 31/1
Δίκλινο	»	21.500	» » »
Τρίκλινο	»	25.500	» » »

ΣΑΣ ΣΥΜΦΕΡΕΙ ΠΡΙΝ ΚΛΕΙΣΕΤΕ ΟΠΟΥΔΗΠΟΤΕ ΝΑ ΜΑΣ ΕΠΙΣΚΕΦΘΕΙΤΕ

ΠΡΑΚΤΟΡΕΙΟ ΤΑΞΙΔΙΩΝ

ΣΑΒΒΑΣ ΣΑΗΣ

ΤΑΡΠΟΝ ΣΠΡΙΓΚΣ 42 δίπλα στην Τράπεζα Πίστεως Τηλ. 39781-3

M23-31/3

ΤΟ ΕΜΠΟΡΟΡΑΦΕΙΟ ΥΠΟΚΑΜΙΣΩΝ
«ΧΑΤΖΗΓΕΩΡΓΑΛΗ»
μεταφέρθηκε από την Παλιά Πόλη και λειτουργεί στη νέα διεύθυνση:
ΔΑΜΑΣΚΗΝΟΥ 4
δίπλα από την Εκκλησία της Μητρόπολης
Τηλ. 22118
Ειδικές τιμές σε ξενοδοχεία και υποκάμισα Αστυνομίας
193-4/4

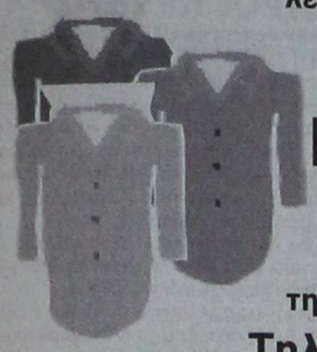

DODEKANISOS
ΔΩΔΕΚΑΝΗΣΟΣ ΝΑΥΤΙΛΙΑΚΗ Α.Ε.

Κρατήσεις on line:
«ΔΩΔΕΚΑΝΗΣΟΣ ΝΑΥΤΙΛΙΑΚΗ»
Αυστραλίας 3, Ρόδος 85100
Τηλ. 0241-70590, FAX. 70591

ΣΤΟΝ ΤΑΞΙΔΙΩΤΙΚΟ ΣΑΣ ΠΡΑΚΤΟΡΑ

ΔΡΟΜΟΛΟΓΙΑ ΤΟΥ ΤΑΧΥΠΛΟΟΥ ΚΑΤΑΜΑΡΑΝ

«DODEKANISOS EXPRESS»

Αναχωρήσεις από ΡΟΔΟ (Κεντρικό λιμάνι - Κολώνα)

ΔΕΥΤΕΡΑ:
1ο δρομολόγιο: 09.00 από Ρόδο για Καστελλόριζο και επιστροφή
2ο δρομολόγιο: 14.30 από Ρόδο για Σύμη, Τήλο, Νίσυρο, Κω, Κάλυμνο (διανυκτέρευση)

ΤΡΙΤΗ:
1ο δρομολόγιο: 07.30 από Κάλυμνο για Αστυπάλαια και επιστροφή
2ο δρομολόγιο: 11.00 από Κάλυμνο για Λέρο, Λειψούς, Πάτμο, Αρκιούς, Αγαθονήσι, Πυθαγόρειο, Αγαθονήσι, Αρκιούς, Πάτμο, Λειψούς, Λέρο (διανυκτέρευση)

ΤΕΤΑΡΤΗ αναχ. 07.30 π.μ.
από Λέρο για Κάλυμνο, Κω, Νίσυρο, Τήλο, Σύμη, Ρόδο

ΠΕΜΠΤΗ αναχ. 09.00 π.μ.
09.00 Ρόδο - Καστελλοριζο
16.30 Καστελλόριζο - Ρόδο

ΠΑΡΑΣΚΕΥΗ: ΑΡΓΙΑ

ΣΑΒΒΑΤΟ από 3/3/2001 αναχ. 8.30 π.μ.
Από Ρόδο για Τήλο, Νίσυρο, Κω, Κάλυμνο,
Κω, Νίσυρο, Τήλο, Ρόδο

ΚΥΡΙΑΚΗ από 4/3/2001 αναχ. 8.30 π.μ.
Από Ρόδο για Κω, Κάλυμνο, Λέρο, Λειψούς, Πάτμο, Λέρο, Κάλυμνο, Κω, Σύμη, Ρόδο

ΣΗΜΕΙΩΣΗ:
ΕΝΑΡΞΗ ΔΡΟΜΟΛΟΓΙΩΝ
ΣΑΒΒΑΤΟΥ & ΚΥΡΙΑΚΗΣ από 10/3/2001
Z2298-31/3

Μετονομάζεται η Δημοτική Πινακοθήκη

Μουσείο Νεοελληνικής Τέχνης

ΤΡΙΑ ΕΚΘΕΤΗΡΙΑ ΣΤΗΝ ΠΟΛΗ ΤΗΣ ΡΟΔΟΥ

Η πιο αντιπροσωπευτική συλλογή έργων της νεοελληνικής τέχνης στην Ελλάδα ανήκει στη Δημοτική Πινακοθήκη Ρόδου. Για να μην υποτιμάται ο πλούτος και το εύρος αυτής της συλλογής, το Δημοτικό Συμβούλιο Ρόδου αποφάσισε πρόσφατα να μετονομάσει τη Δημοτική Πινακοθήκη σε Μουσείο Νεοελληνικής Τέχνης.

Η μετονομασία της Πινακοθήκης συμπίπτει με μια χωροταξική επέκτασή της που θα περιλαμβάνει το σημερινό κτίριο, το υπό διαμόρφωση «Νεστορίδειο Εικαστικό Κέντρο» και τις εγκαταστάσεις του παλιού «Συσσιτίου».

Θα λειτουργούν δηλαδή τρία εκθετήρια με την ακόλουθη κατανομή:

- Στο υπάρχον κτίριο εκτίθενται όλα τα έργα του πρώτου μισού του 20ου αιώνα, έως το 1950. Στο ισόγειο του ίδιου κτιρίου που ενοικιάστηκε πρόσφατα θα εγκατασταθεί πωλητήριο μουσειακών δώρων.

- Στο «Νεστορίδειο Εικαστικό Κέντρο» (Εκατό Χουρμαδιές) θα εκτεθούν τα έργα του δεύτερου μισού του 20ου αιώνα, από το '50 και πέρα δηλαδή και τα 50 νεοαποκτηθέντα έργα που θα βρίσκονται εκεί από την έναρξη της λειτουργίας του. Στο ίδιο Κέντρο θα φιλοξενούνται και οι περιοδικές εκθέσεις μεγάλων καλλιτεχνών.

- Στο παλιό «Συσσίτιο», τέλος θα υπάρχει η μόνιμη έκθεση χαρτών και χαρακτικών της Ρόδου και του αιγαιακού Αρχιπελάγους. Στους χώρους του θα φιλοξενούνται επίσης οι περιοδικές εκθέσεις νέων καλλιτεχνών.

Αξίζει να σημειωθεί, ότι το Μουσείο Νεοελληνικής Τέχνης Ρόδου διαθέτει περί τα 1.200 έργα ζωγραφικής και άλλα τόσα χαρακτικά.

Εκτός από τις εκθέσεις, μόνιμες και περιοδικές, το Μουσείο αναπτύσσει ήδη και άλλες δραστηριότητες, όπως εκπαιδευτικά προγράμματα για μαθητές, φοιτητές, ενηλίκους και ξεναγήσεις γενικά.

Στα σχέδιά του είναι επίσης και η σύναψη συνεργασιών ή ανταλλαγών με άλλα μουσεία, ή συνδιοργάνωση εκθέσεων όπως προγραμματίζεται να γίνει στο τόξο Θράκη - Αιγαίο - Κύπρος στα πλαίσια μιας ευρύτερης πολιτιστικής συνεργασίας.

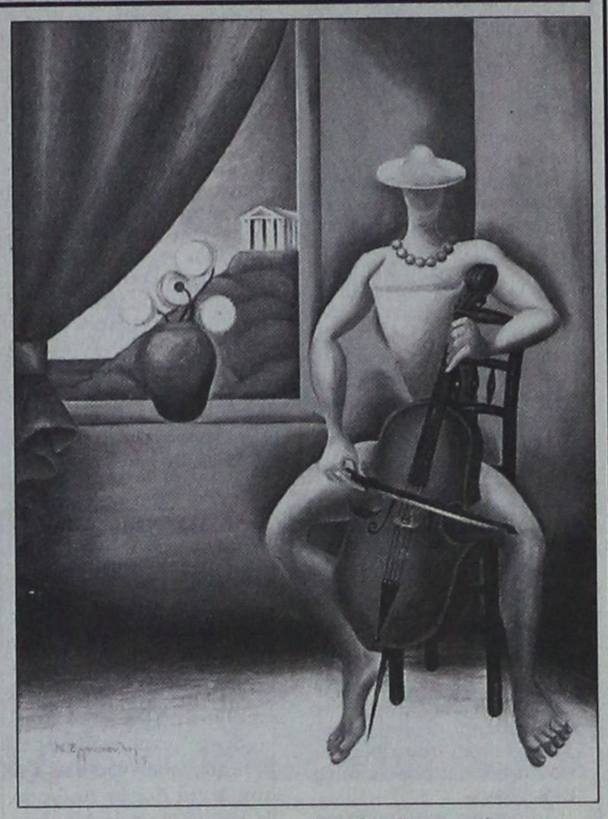



Μεγάλη ώθηση στα εικαστικά δρώμενα της Ρόδου αναμένεται να δώσει το υπό διαμόρφωση «Νεστορίδειο Εικαστικό Κέντρο».

Πρόκειται για το πρώην ξενοδοχείο «Ολυμπίκ», στις Εκατό Χουρμαδιές, που δώρησε, ως γνωστόν, στο Δήμο μας η κ. Πάολα Νεστορίδου.

Το κτίριο αυτό υποβάλλεται τώρα σε μια γενική εσωτερική και εξωτερική ανακαίνιση, συνολικής δαπάνης 550 εκατομμυρίων δραχμών, θα είναι δε έτοιμο, προς παράδοση μέσα στον προσεχή Ιούλιο.

Στη νέα του μορφή, το κτίριο αυτό, θα είναι πραγματικό κόσμημα και θα διαθέτει εκθεσιακούς χώρους συνολικού εμβαδού 1.000 τ.μ.

Ανά όροφο θα υπάρχουν οι εξής λειτουργίες:

- Στο ισόγειο και συγκεκριμένα στη μισή κάλυψή του, θα βρίσκονται τα αποχωρητήρια και εργαστήριο για την εκτέλεση εργασιών συντήρησης και αποκατάστασης έργων.

- Στο ισόγειο, μπαίνοντας αριστερά, θα υπάρχουν εκθεσιακός χώρος και αίθουσα οπτικοακουστικών προβολών. Στα δεξιά θα βρίσκονται η υποδοχή,κυλικείο με εξωτερικό χώρο, κατάστημα πωλήσεως ειδών συναφών με το εκθεσιακό υλικό και γραφεία της διεύθυνσης.

- Στον α' και το β' όροφο θα υπάρχουν εκθεσιακοί χώροι.

- Στα αετώματα, τέλος και στην ταράτσα του κτιρίου θα διαμορφωθούν αποθηκευτικοί χώροι, βιβλιοθήκη κι ένας μικρός ξενώνας.

ΝΤΕΤΕΚΤΙΒΣ
30 ΧΡΟΝΙΑ ΜΟΝΙΜΑ ΚΑΙ ΣΤΗ ΡΟΔΟ
35354
ΠΛΑΤΕΙΑ ΑΓΙΟΥ ΙΩΑΝΝΟΥ
Η ΛΥΣΗ!!! ΣΕ ΚΑΘΕ ΣΑΣ ΠΡΟΒΛΗΜΑ
EXPRESS SECURITY
X2278-31/3

ΠΡΑΚΤΟΡΕΙΟΤΑΞΙΔΙΩΝ
ΣΑΒΒΑΣ ΣΑΗΣ
ΠΑΣΧΑ ΣΤΗΝ ΠΑΤΜΟ. ΛΕΙΨΟΥΣ
Από 11/4 έως 16/4
Περιλαμβάνει
• Εισιτήρια πλοίου
• Ξενοδοχεία με πρωινό
• Εκδρομές στο νησί της ΠΑΤΜΟΥ
• Μετακινήσεις με το πούλμαν όπου χρειάζεται
• Πασχαλινό γεύμα σε ταβέρνα με παραδοσιακούς χορούς από μπαλέτο
Πληροφορίες - Προγράμματα
ΠΡΑΚΤΟΡΕΙΟ ΤΑΞΙΔΙΩΝ
ΣΑΒΒΑΣ ΣΑΗΣ
Τάρπον Σπρινγκ, 42, δίπλα στην «Πίστεως»
Τηλ. 39781-3
M15-31/3

ΙΑΤΡΙΚΗ ΑΝΑΚΟΙΝΩΣΗ
Ο ιατρός
ΣΤΑΜΑΤΗΣ Γ. ΠΕΡΙΔΗΣ BDS (London)
ΧΕΙΡΟΥΡΓΟΣ - ΟΔΟΝΤΙΑΤΡΟΣ
Πτυχιούχος Πανεπιστημίου UMDS Λονδίνου
τέως μέλος Βρετανικού Οδοντιατρικού Συλλόγου BDA
Δέχεται: Δευτέρα - Παρασκευή 9:00 - 13:30 17:00 - 20:30
Σάββατο 9:00 - 14:00
Εθν. Αντίστασης 44 (πρώην Βασ. Άννης Μαρίας), 2ος όροφος
Τηλ. & Fax: (0241) 70888
605-31/3

ΙΑΤΡΙΚΗ ΑΝΑΚΟΙΝΩΣΗ
Η ΙΑΤΡΟΣ
ΑΝΑΣΤΑΣΙΑ Π. ΧΑΜΟΥΖΑ -ΤΣΕΛΕΠΗ
ΜΙΚΡΟΒΙΟΛΟΓΟΣ - ΒΙΟΠΑΘΟΛΟΓΟΣ
Δέχεται στο ιατρείο της
ΔΕΥΤΕΡΑ έως ΠΑΡΑΣΚΕΥΗ 07.30-12.30 πρωί
06.00 - 08.00 απόγευμα
ΣΑΒΒΑΤΟ 08.00 - 12.00 πρωί
Στέλιου Κωτιάδη 5 & Εργάνης Αθηνάς
Τηλέφωνο 74034
668-31/3

Σαρακοστιανές νοστιμιές σε νηστήσιμες τιμές!!!
Στα ΜΕΓΑΛΑ ΚΑΤΑΣΤΗΜΑΤΑ
ΠΑΠΠΟΥ
ΣΑΡΔΕΛΛΕΣ CARAVELA 120 GR 85 ΔΡΧ. 0.24 €
ΜΕΛΙ ΑΝΘΕΩΝ DIVAS 250 GR 395 ΔΡΧ. 1.15 €
ΤΟΝΟΣ RIO MARE 120 GR 345 ΔΡΧ. 1.01 €
ΜΑΡΜΕΛΑΔΑ AMORE 450 GR 167 ΔΡΧ. 0.49 €
ΑΠΟΚΛΕΙΣΤΙΚΟ!
Με κάθε αγορά GAME BOY COLOR
ΔΩΡΟ 60 Συλλεκτικές Κάρτες
+ 1 CD Μουσική POKÉMON
25ης Μαρτίου 7, ΡΟΔΟΣ
Τηλ: 24286, 20127 FAX: 30995
UKAKO
X.2283-31/3

Η εμπειρία μας και η αφοσίωση στη λεπτομέρεια αποτελούν εγγύηση για την απόλυτη επιτυχία ωστε να μείνουν ανεξίτηλες στη μνήμη τη δική σας και των καλεσμένων σας.....
ΧΟΡΟΕΣΠΕΡΙΔΕΣ - ΓΑΜΟΙ - CATERING - ΠΑΙΔΙΚΑ ΠΑΡΤΥ
ΞΕΝΟΔΟΧΕΙΟ SOFITEL CAPSIS
ΡΟΔΟΥ
Για Πληροφορίες 25-015 & 20919 (09.00 - 17.00)
CAPSIS
Conference Centers & Resort Hotels
X.2146-31/1

ΕΛΛΗΝΙΚΗ ΔΗΜΟΚΡΑΤΙΑ
ΝΟΜΟΣ ΔΩΔΕΚΑΝΗΣΟΥ
ΔΗΜΟΣ ΙΑΛΥΣΟΥ
Ταχ. Δ/νση: Ιαλυσός 85101

ΑΝΑΚΟΙΝΩΣΗ

Ο Δήμαρχος Ιαλυσού, έχοντας υπ' όψη το με αρ. πρωτ. ΔΔΟΥ/1086/2001 έγγραφό της Νομαρχιακής Αυτοδιοίκησης Δωδεκανήσου, ανακοινώνει:

1. Η προθεσμία για την ετήσια αναθεώρηση των εκλογικών καταλόγων των Δήμων και Κοινοτήτων της χώρας για το έτος 2001, λήγει την 31η Μαρτίου του έτους αυτού.

2. Σύμφωνα με τη διάταξη της παραγράφου 1 του άρθρου της εκλογικής Νομοθεσίας, που αναφέρεται στο όριο ηλικίας των εκλογέων, στα παραρτήματα εκλογικών καταλόγων των Δήμων και Κοινοτήτων του έτους 2001, θα συμπεριληφθούν οι Ελληνες και Ελληνίδες που έχουν συμπληρώσει το δέκατο όγδοο έτος της ηλικίας τους, όσοι δηλαδή γεννήθηκαν μέσα στο έτος 1983, αλλά έχουν παραλείψει μέχρι σήμερα να γραφούν στους εκλογικούς καταλόγους της χώρας, με την απαραίτητη προϋπόθεση ότι είναι γραμμένοι στα Δημοτολόγια των Δήμων και Κοινοτήτων.

3. Η εγγραφή στους εκλογικούς καταλόγους όλων όσων έχουν αποκτήσει το δικαίωμα του εκλέγειν, δηλαδή όσων γεννήθηκαν μέχρι και το έτος 1983 είναι υποχρεωτική.

4. Διευκρινίζουμε ότι όλοι οι γεννηθέντες μέσα στο έτος 1983 θεωρούνται ότι γεννήθηκαν την 1η Ιανουαρίου του έτους αυτού, σύμφωνα με τη διάταξη της παρ. 2 του ίδιου άρθρου 4 της Εκλογικής Νομοθεσίας. Μετά τα παραπάνω παρακαλούνται όλοι οι ενδιαφερόμενοι όπως προσέλθουν στο Δημοτικό Γραφείο τις εργάσιμες ημέρες και ώρες, έχοντας την ταυτότητά τους και 2 φωτογραφίες.

Ο Δήμαρχος Ιαλυσού
Στάγκας Στέργος

ΧΛ-18/3

PELLOS TRAVEL

Σε συνεργασία με τον ιερό ναό Αγίου Γεωργίου ΑΝΩ διοργανώνει 7ήμερη εκδρομή στην

ΚΩΝΣΤΑΝΤΙΝΟΥΠΟΛΗ

ΡΟΔΟΣ, ΜΑΡΜΑΡΙΣ, ΕΦΕΣΟΣ, ΣΜΥΡΝΗ, ΠΡΟΥΣΑ, ΚΩΝΣΤΑΝΤΙΝΟΥΠΟΛΗ, ΣΜΥΡΝΗ, ΜΑΡΜΑΡΙΣ, ΡΟΔΟΣ

21/3/01 - 27/3/01

Τετάρτη 21/3 Αναχώρηση από Ρόδο για Μαρμαρίς. Αφιξη στο Μαρμαρίς. Επιβίβαση σε πούλμαν και αναχώρηση για Εφεσο. Αφιξη στην Εφεσο (σπίτι Παναγιάς - αρχαιολογικοί χώροι) Αναχώρηση και άφιξη στη Σμύρνη. Τακτοποίηση στο Ξ/Δ. Δείπνο. Διαν/ση.

Πέμπτη 22/3 Πρωινό στο Ξ/Δ. Αναχώρηση για Προύσα. Αφιξη στην πόλη της Προύσας το μεσημέρι. Ψώνια στην αγορά της Προύσας που φημίζεται για τα μεταξωτά της. Το απόγευμα αναχώρηση για Κωνσταντινούπολη. Αφιξη στην Κωνσταντινούπολη το βράδυ. Τακτοποίηση σε Ξ/Δ. Δείπνο. Διαν/ση.

Παρασκευή 23/3 Πρωινό στο Ξ/Δ. Επίσκεψη στην Αγία Σοφία - Τοπκαπή Palace - Μπλε Τζαμί - Υδραγωγείο - Ιουστινιανού. Απόγευμα ελεύθερο για ψώνια. Δείπνο στο Ξ/Δ. Βράδυ παρακολούθηση. Δ. Χαιρετισμοί. Σε ενορία της Κωνσταντινούπολης. Επιστροφή στο Ξ/Δ. Δείπνο. Διαν/ση.

Σάββατο 24/3 Πρωινό στο Ξ/Δ. Επίσκεψη στο Φανάρι (Ορθόδοξο Πατριαρχείο), Παναγία Βλαχερνών - Παναγιά Μπαλουκλή. Ελεύθερη μέρα για ψώνια. Δείπνο. Προαιρετική διασκέδαση με oriental show. Διαν/ση.

Κυριακή 25/3 Πρωινό στο Ξ/Δ. Πολιιαρχιερατική Θεία Λειτουργία προεξάρχοντος του σεβασμιοτάτου Μητροπολίτη Γέροντος Χαλκηδόνος κυρίου Ιωακείμ ώρα 09.00 ιερός ναός του ευαγγελισμού της Θεοτόκου, περιοχή προπόδων Κουρτουλού - Ταταύλα. Απόγευμα ελεύθερο για ψώνια. Βράδυ. Δείπνο. Διαν/ση.

Δευτέρα 26/3 Πρωινό στο Ξ/Δ. Αναχώρηση για Σμύρνη. Αφιξη στη Σμύρνη το απόγευμα. Επίσκεψη στην αγορά για ψώνια. Τακτοποίηση στο Ξ/Δ. Δείπνο. Διαν/ση.

Τρίτη 27/3 Πρωινό στο Ξ/Δ. Επιβίβαση σε πούλμαν και αναχώρηση για Μαρμαρίς. Αφιξη στο Μαρμαρίς. Αναχώρηση για Ρόδο. Αφιξη στη Ρόδο. Τέλος εκδρομής.

Στην εκδρομή περιλαμβάνονται:
1. Εισιτήρια Ρόδος - Μαρμαρίς - Ρόδος
2. Ξεναγήσεις - εκδρομές
3. Μεταφορές με κλιματιζόμενα πούλμαν
4. Ξ/Δ με πρωινό - φαγητό
5. Συνοδός γραφείου
6. Ταξιδιωτική ασφάλεια

Τιμή κατ' άτομο δρχ. 120.000

Δεν περιλαμβάνονται φόροι εισόδου - εξόδου - αρχαιολογικοί χώροι

Για περισσότερες πληροφορίες και κρατήσεις

PELLOS TRAVEL
Λ. Καλλιθέας 125 Φαληράκι - Ρόδος
Τηλ.: (0241) 87615, 86298
Fax: (0241) 87616,
WEBSITE: **www.pellostravel.gr & www.ps-rhodes.com**
E-mail: **pellostravel@hellasnet.gr**
& **ps rhodes@falirakibeach.gr**
Στην εκδρομή συμμετέχει η εκκλησία του Αγίου Γεωργίου του ΑΝΩ.
Για περισσότερες πληροφορίες:
Πατήρ Βασίλειος Τσαβαρής τηλ. 33842-35675

286-18/3

ΠΕΡΙΛΗΨΗ ΚΑΤΑΣΤΑΤΙΚΟΥ ΣΩΜΑΤΕΙΟΥ

υπό την επωνυμία
«Το Σπίτι της Ευρώπης στη Ρόδο»
«La Maison de L'Europe a Rhodes»

Με την υπ' αριθμ. 118/2001 απόφαση του Μονομελούς Πρωτοδικείου Ρόδου, έγινε δεκτό το από 24-10-2000 καταστατικό του σωματείου, υπό την επωνυμία «Το Σπίτι της Ευρώπης στη Ρόδο» « La Maison de L'Europe a Rhodes», με έδρα την πόλη της Ρόδου, Πλατεία Μουσείου αρ. 1-Παλιά Πόλη.

Το καταστατικό έχει 31 άρθρα, και ο σκοπός του ορίζεται στο άρθρο 2 του καταστατικού. Συγκεκριμένα σκοπός του Σωματείου είναι η ανάπτυξη και διατήρηση των οικονομικών και αναπτυξιακών, εκπαιδευτικών, πολιτιστικών, τεχνολογικών και κοινωνικών δεσμών μεταξύ της Ελλάδας και ειδικότερα της Δωδεκανήσου και των άλλων Ευρωπαϊκών Κρατών, ως και η προβολή των ελληνικών θέσεων προς διευκόλυνση της εποικοδομητικής λειτουργίας της Ελλάδος στα πλαίσια της Ευρωπαϊκής Ενωσης.

Μέσα επιτεύξεως των σκοπών του Σωματείου είναι μεταξύ άλλων η συνεργασία με αντίστοιχες ευρωπαϊκές ενώσεις, τους ευρωπαϊκούς οργανισμούς, τις ελληνικές αρχές κ.λπ. Διατηρεί επίσης βιβλιοθήκη, ταινιοθήκη, διοργανώνει συνέδρια και συναφείς επιμορφωτικές εκδηλώσεις.

Τα όργανα του Σωματείου είναι η Γενική Συνέλευση και 7μελές Διοικητικό Συμβούλιο.

Πόροι του Σωματείου είναι οι συνδρομές των μελών, οι εφάπαξ εισφορές κατά την εγγραφή, καθώς και έσοδα από εισφορές, δωρεές, κληροδοτήματα και άλλες προσφορές προς το Σωματείο.

Τα μέλη του Σωματείου διακρίνονται σε ιδρυτικά, τακτικά, αντεπιστέλλοντα και επίτιμα. Τα μέλη διαγράφονται από το Σωματείο με απόφαση του Διοικητικού Συμβουλίου, λόγω της τήρησης των οριζομένων στο καταστατικό υποχρεώσεών τους.

Η δικαστική και εξώδικη αντιπροσώπευση του Σωματείου γίνεται από τον Πρόεδρο αυτού.

Το Σωματείο έχει στρογγυλή σφραγίδα, στην οποία απεικονίζονται 12 αστέρια σε κυκλική τοποθέτηση, στο κέντρο του κύκλου απεικονίζεται ο Κολοσσός της Ρόδου και στην κάτω πλευρά αναγράφεται η επωνυμία του στην ελληνική και γαλλική γλώσσα.

Σε περίπτωση διάλυσης του Σωματείου, η περιουσία και το αρχείο του περιέρχονται στο Υπουργείο Εξωτερικών.

Ρόδος 15 Μαρτίου 2001
Ο πληρεξούσιος δικηγόρος
Γαβριήλ Ι. Χαρίτος

ΓΔ-16/3

ΔΙΕΥΘΥΝΣΗ ΔΑΣΩΝ ΔΩΔΕΚΑΝΗΣΟΥ

ΑΝΑΚΟΙΝΩΣΗ

Γνωστοποιείται κατά το άρθρο 14 του Ν. 998/79, η αποστολή για δημοσίευση στο Δήμο Αρχαγγέλου της αριθμ. 1093/5-3-2001 πράξης χαρακτηρισμού έκτασης, που εκδόθηκε από τον Δ/ντή Δασών Δωδ/σου. Η ΚΜ 1232 γαιών Μαλώνας χαρακτηρίζεται ως γεωργική έκταση.

Ο Δ/ντής Δασών Δωδ/σου
Φίλιππος Κοντίτσης
Δασολόγος με Α΄ βαθμό

818-16/3

ΕΛΛΗΝΙΚΗ ΔΗΜΟΚΡΑΤΙΑ
ΠΕΡΙΦΕΡΕΙΑ ΝΟΤΙΟΥ ΑΙΓΑΙΟΥ
ΝΟΜΟΣ ΔΩΔΕΚΑΝΗΣΟΥ
ΝΟΜΑΡΧΙΑΚΗ ΑΥΤΟΔ/ΣΗ ΔΩΔ/ΣΟΥ
ΝΟΜΑΡΧΙΑΚΟ ΣΥΜΒΟΥΛΙΟ

ΑΝΑΚΟΙΝΩΣΗ

Με το υπ' αριθμ. πρωτ. 86022/2-2-2001 έγγραφο του ΥΠΕΧΩΔΕ, Γενική Διεύθυνση Περιβάλλοντος, Δ/νση Περιβαλλοντικού Σχεδιασμού, Τμήμα Γεν. Περ/κών Θεμάτων, μας κοινοποιήθηκε Μελέτη Περιβαλλοντικών Επιπτώσεων (ΜΠΕ) της υπό επέκταση πτηνοτροφικής μονάδας δυναμικότητας 70.000 ωοτόκων ορνίθων στη θέση «Κοσμάς» του Δημοτικού Διαμερίσματος Καλαβάρδων του Δήμου Καμείρου της νήσου Ρόδου, της Νομαρχιακής Αυτοδιοίκησης Δωδ/σου, της Εταιρίας «ΖΑΣΠΑ ΠΤΗΝΟΤΡΟΦΙΚΗ ΕΠΕ».

Καλούμε κάθε ενδιαφερόμενο να υποβάλλει τις έγγραφες παρατηρητήσεις του ως προς το περιεχόμενο της μελέτης, μέσα σε προθεσμία δεκαπέντε (15) ημερών από την ημερομηνία δημοσίευσης της παρούσας στον ημερήσιο τοπικό Τύπο.

Οι ενστάσεις θα υποβάλλονται:

1. Στη Γραμματεία της Νομαρχιακής Επιτροπής της Ν.Α. Δωδ/σου.

2. Στην ανωτέρω αναφερομένη Υπηρεσία

και θα κοινοποιούνται στο Τοπικό Γραφείο Περιβάλλοντος του Τ.Π και Π.Ε. της Ν. Α. Δω/σου. (υπόψη κ. Αρη Σκιαδόπουλου, τηλ. 30413), όπου βρίσκεται η πλήρης μελέτη και μπορεί ο κάθε ενδιαφερόμενος να λάβει γνώση αυτής.

Ο Νομάρχης
Δρ. Σάββας Καραγιάννης

ΧΛ-16/3

ΕΛΛΗΝΙΚΗ ΔΗΜΟΚΡΑΤΙΑ
ΠΕΡΙΦΕΡΕΙΑ ΝΟΤΙΟΥ ΑΙΓΑΙΟΥ
ΔΗΜΟΣ ΡΟΔΙΩΝ
ΔΙΕΥΘΥΝΣΗ:ΠΟΛΕΟΔΟΜΙΑΣ
ΤΜΗΜΑ:ΠΟΛΕΟΔΟΜΙΚΟΥ ΣΧΕΔΙΑΣΜΟΥ ΚΑΙ ΠΡΟΣΤΑΣΙΑΣ ΠΕΡΙΒΑΛΛΟΝΤΟΣ

ΠΡΟΣΚΛΗΣΗ

Στα πλαίσια της εκπόνησης της μελέτης «Πράξη εφαρμογής ρυμοτομικού σχεδίου, διόρθωση-ανασύναξη κτηματογράφηση της περιοχής επέκτασης Ροδοπούλα και Ανω Ροδίνι» και σύμφωνα με την υπ' αριθμ. 93027/7188/15-11-94 (ΦΕΚ 877Δ/94) απόφαση Υπουργού ΠΕΧΩΔΕ, πληροφορούμε τους ιδιοκτήτες των ακινήτων που βρίσκονται εντός της περιοχής Ροδοπούλας, ότι έχουν μόλις ολοκληρωθεί τα κτηματογραφικά διαγράμματα και έχουν συμπληρωθεί οι κτηματογραφικοί πίνακες με τα στοιχεία που προέκυψαν από την επεξεργασία των δηλώσεων ιδιοκτησίας που υποβλήθηκαν από αυτούς κατά την πρώτη πρόσκληση (που έγινε πριν από ένα χρόνο περίπου).

Τα διαγράμματα αυτά και οι πίνακες έχουν αναρτηθεί στην Υπηρεσία Δ/νσης Πολεοδομίας του Δήμου Ροδίων (που βρίσκεται στην οδό Διαγοριδών 1, Ρόδος Τ.Κ. 85100, τηλ. 0241/35986) και οι προαναφερόμενοι ιδιοκτήτες καλούνται για δεύτερη φορά, προκειμένου να λάβουν γνώση των στοιχείων αυτών και να υποβάλουν τυχόν παρατηρήσεις ή δήλωση ιδιοκτησίας αν δεν έχουν ακόμα υποβάλει.

Η προθεσμία υποβολής ορίζεται σε 15 ημέρες από την ημέρα δημοσίευσης της πρόσκλησης αυτής.

Το σχετικό έντυπο δήλωσης ιδιοκτησίας μπορούν οι ενδιαφερόμενοι (που δεν έχουν ακόμη υποβάλει δήλωση) να παραλαμβάνουν από τα γραφεία της Διεύθυνσης Πολεοδομίας του Δήμου Ροδίων.

Ο Δήμαρχος κ.κ.ε.
Παπαχριστοδούλου Ι.
Αρχιτέκτονας Μηχ.

ΧΛ-16/3

ΕΛΛΗΝΙΚΗ ΔΗΜΟΚΡΑΤΙΑ
ΑΝΩΤΑΤΟ ΣΥΜΒΟΥΛΙΟ ΕΠΙΛΟΓΗΣ ΠΡΟΣΩΠΙΚΟΥ

ΑΝΑΚΟΙΝΩΣΗ

ΕΚΔΟΣΗ ΠΡΟΚΗΡΥΞΗΣ

Ανακοινώνεται ότι εκδόθηκε η 7/6Κ/2001 Προκήρυξη του Α.Σ.Ε.Π., ΦΕΚ 71/6-3-2001 (Τεύχος Προκηρύξεων Α.Σ.Ε.Π.), που αφορά την πλήρωση με σειρά προτεραιότητας χιλίων τριακοσίων είκοσι πέντε (1.325) συνολικώς θέσεων κατηγορίας ΠΕ και ΤΕ Γεωτεχνικών διαφόρων κλάδων και ειδικοτήτων των Υπουργείων Εσωτερικών, Δημόσιας Διοίκησης και Αποκέντρωσης, Εθνικής Παιδείας και Θρησκευμάτων, Γεωργίας, Περιβάλλοντος Χωροταξίας και Δημοσίων Εργων, Δικαιοσύνης και Ανάπτυξης.

Η σχετική προκήρυξη θα διατίθεται προς πώληση από το Εθνικό Τυπογραφείο και από τους κατά τόπους υπεύθυνους στις διάφορες Νομαρχίες και Περιφέρειες της Χώρας.

Τα έντυπα των αιτήσεων συμμετοχής στην εν λόγω διαδικασία διατίθενται από τα καταστήματα των Νομαρχιακών Αυτοδιοικήσεων και Επαρχείων της Χώρας, καθώς και από το Γραφείο Ενημέρωσης Κοινού του Α.Σ.Ε.Π., Αμερικής 4, Αθήνα (τηλ. 32.48.013, 32.48.072).

Η προθεσμία υποβολής των αιτήσεων είναι είκοσι (20) ημερών. Αρχίζει την 21η Μαρτίου 2001 και λήγει την 9η Απριλίου 2001.

Η αίτηση υποβάλλεται στο Α.Σ.Ε.Π. μόνο ταχυδρομικώς με συστημένη επιστολή σε φάκελο μεγέθους Α4, στην ακόλουθη διεύθυνση:

Α.Σ.Ε.Π. (Προκήρυξη 7/6Κ/2001)
Ταχυδρομική Θυρίδα 13666
Ταχυδρομικό Γραφείο Συντάγματος
Αθήνα Τ.Κ. 10310

Αθήνα 14 Μαρτίου 2001
Από το Α.Σ.Ε.Π.

ΧΛ-16/3

ΣΥΝΔΕΣΜΟΣ ΑΙΓΥΠΤΙΩΤΩΝ ΔΩΔ/ΣΟΥ

ΠΡΟΣΚΛΗΣΗ

Ο Σύνδεσμος Αιγυπτιωτών Δωδεκανήσου καλεί τα μέλη σε Τακτική Γενική Συνέλευση την Κυριακή 18/03/2001 στο ξενοδοχείο PLAZA στη Ρόδο στις 19.30 και θα θεωρηθεί εν απαρτία μιας και η ώρα 17.00 της ίδιας ημέρας λογίζεται σαν πρώτη κλήση στη Γενική Συνέλευση με το εξής θέμα:

1. Αρχαιρεσίες προς ανάδειξη του νέου Δ.Σ. για την επόμενη διετία.

Ρόδος 14/03/2001

Ο πρόεδρος **ΒΕΡΒΕΡΗΣ ΝΙΚΟΛΑΟΣ** Τηλ. 0241-33508
Ο γεν. γραμματέας **Γ. ΔΙΚΑΣΤΟΠΟΥΛΟΣ** Τηλ. 0241-24603/0944 510535

ΧΛ-17/3

ΠΡΟΤΥΠΟ ΙΑΤΡΙΚΟ ΚΕΝΤΡΟ

ΖΗΤΕΙ ΠΡΟΣΩΠΙΚΟ

Α. Υπαλλήλους υποδοχής κατόχους ξένων γλωσσών και Η/Υ
Β. Νοσοκόμες κατόχους ξένων γλωσσών
Γ. Οδηγούς κατόχους επαγγελματικού διπλώματος

Πληροφορίες τηλ. 37540 ώρες 9-11π.μ.
κιν. τηλ. 0944 377387

X2314-18/3

ΠΡΟΤΥΠΟ ΙΑΤΡΙΚΟ ΚΕΝΤΡΟ

ΖΗΤΕΙ ΙΑΤΡΟΥΣ ΓΙΑ ΠΛΗΡΗ ΑΠΑΣΧΟΛΗΣΗ ΚΑΙ ΙΑΤΡΟΥΣ ΣΥΝΕΡΓΑΤΕΣ ΟΛΩΝ ΤΩΝ ΕΙΔΙΚΟΤΗΤΩΝ

Πληροφορίες τηλ. 37540 ώρες 9-11π.μ.
κιν. τηλ. 0944 377387

X2314-18/3

Σπανός ΥΠΕΡ ΜΑΡΚΕΤ

Καλή Σαρακοστή! με υπέρ-προσφορές Σπανός

ΑΛΤΙΣ 5 ΛΙΤΡΩΝ +ΔΩΡΟ ηλιέλαιο SOL 2 λίτρων
MONO 5.090 δρχ!
ΔΩΡΟ!

Φασολάκια στρογγυλά ΚΑΝΑΚΙ 1κιλό
MONO 540 δρχ!

Μπάμιες ΚΑΝΑΚΙ 1κιλό
MONO 740 δρχ!

Αρακάς ΚΑΝΑΚΙ 1κιλό
MONO 560 δρχ!

Χορτόπιττα ΚΑΝΑΚΙ 850 γρ.
MONO 1.060 δρχ!

Κολοκυθόπιττα ΚΑΝΑΚΙ 950 γρ.
MONO 1.250 δρχ!

X2273-28/3

CAN CA FERRIES

KYDON TOURS

ΚΕΝΤΡΙΚΟ ΠΡΑΚΤΟΡΕΙΟ PORT AGENT

ΔΡΟΜΟΛΟΓΙΑ

F/B ΔΗΜΗΤΡΟΥΛΑ - F/B ΡΟΔΑΝΘΗ

ΕΝΑΛΛΑΞ κάθε μέρα από ΡΟΔΟ και ΠΕΙΡΑΙΑ

Από Ρόδο:

Δευτέρα 16.00 Ρόδο - Σύμη- Κω - Κάλυμνο- Λέρο-Πάτμο - Σύρο - Πειραιά
Τρίτη 16.00 Ρόδο-Νίσυρο-Κω-Κάλυμνο-Πειραιά
Τετάρτη 16.00 Κω - Κάλυμνο - Πειραιά
Πέμπτη 16.00 Κω-Κάλυμνο- Λέρο-Πάτμο-Πειραιά
Παρασκευή 16.00 Κω - Κάλυμνο - Πειραιά
Σάββατο 09.00 Ρόδο - Σύμη - Ρόδο
16.00 Ρόδο - Κω - Κάλυμνο - Πειραιά
Κυριακή 16.00 Κω - Κάλυμνο - Πειραιά

Από Πειραιά:

Κυριακή 16.00 Σύρο - Πάτμο - Λέρο - Κάλυμνο-Κω - Σύμη - Ρόδο
Δευτέρα 16.00 Κάλυμνο - Κω - Νίσυρο - Ρόδο
Τρίτη 16.00 Κάλυμνο - Κω - Ρόδο
Τετάρτη 16.00 Πάτμο- Λέρο - Κάλυμνο - Κω - Ρόδο
Πέμπτη 16.00 Κάλυμνο - Κω - Ρόδο
Παρασκευή 16.00 Κάλυμνο - Κω - Ρόδο - Σύμη
Σάββατο 16.00 Κάλυμνο - Κω - Ρόδο

Καλά σας ταξίδια

ΕΙΣΙΤΗΡΙΑ - ΠΛΗΡΟΦΟΡΙΕΣ στο

ΠΡΑΚΤΟΡΕΙΟ ΚΥΔΩΝ

Τηλ. 23.000 - 27900 - 75268 - 24265 - 27722

M26-31/3

ΟΙΚΟΔΟΜΙΚΕΣ-ΤΕΧΝΙΚΕΣ
ΕΜΠΟΡΙΚΕΣ-ΕΠΙΧΕΙΡΗΣΕΙΣ

ΑΦΟΙ ΑΣΒΕΣΤΗ Ο.Ε.

Κ. Τσαλδάρη 26-Ρόδος
☎ 32809-74325-74326

ΠΩΛΟΥΝΤΑΙ

- ΔΙΑΜΕΡΙΣΜΑΤΑ υπερούξ διαφόρων διαστάσεων

ΕΓΓΥΗΣΗ Η ΠΟΛΥΕΤΗ ΠΕΙΡΑ ΜΑΣ

X2284-31/3

Εξαφανίζονται σιγά σιγά και στη Ρόδο

Επαγγέλματα που σβήνουν...

Οι τεχνίτες ξυλοκάρβουνου

Το παραδοσιακό επάγγελμα του καρβουνιάρη, του τεχνίτη ξυλοκάρβουνου, όλο αραιώνει και σπανίζει μέχρι εξαφανίσεως, οι νέοι ούτε πλησιάζουν αυτή την ειδικότητα.

Οι ελάχιστοι τεχνίτες που έμειναν, προσπαθούν να κάνουν ξυλοκάρβουνα με τον παραδοσιακό τρόπο. Και έχει ζήτηση το ξυλοκάρβουνο σήμερα. Πολλά φαγητά γίνονται στα «κάρβουνα» και αυτό συχνά διαφημίζεται «Τα φαγητά μας είναι της ώρας και στα κάρβουνα, όλα ντόπια με φρέσκα κρέατα». «Ελάτε να σας φιλοξενήσουμε στο ζεστό οικογενειακό μας περιβάλλον, στην ταβέρνα μας θα γευτείτε τις σπεσιαλιτέ μας, κοντοσούβλι, μπριζόλες, μπιφτέκια, όλα στα κάρβουνα».

Στην ταβέρνα ή στην εξοχή, στο πανηγύρι ή στο σπίτι το ψήσιμο στα κάρβουνα είναι μια προκλητική παραδοσιακή γευστική απόλαυση.

Στο Παραδείσι μίλησα με τους τεχνίτες ξυλοκάρβουνου κύριους Καραγιάννη Δαμιανό και Βασιλάκη Γιάννη, που συνεχίζουν να κάνουν κάρβουνα εξαιρετικής ποιότητας παρά τις δυσκολίες που αντιμετωπίζουν. Τα κάρβουνά τους τα φτιάχνουν σε καμίνι, που έχουν στήσει κοντά στο δάσος στην περιοχή του Κάτω Καλαμώνα. Κόβουν κλαδιά δέντρων από τα λίγα που έμειναν στη Ρόδο σε ορισμένο μήκος, και τα στοιβάζουν σε μικρό βάθος, ώσπου να γίνουν ένας σωρός στην επιφάνεια του εδάφους. Στη μέση του σωρού φροντίζουν ν' αφήνουν μια τρύπα που φθάνει ως την κορυφή και μερικές άλλες τρύπες μικρότερες από τα πλάγια και κατόπιν σκεπάζουν το σωρό με χώμα και βάζουν φωτιά που σιγοκαίει επί τρεις και περισσότερες μέρες και νύχτες.

Το φτιάξιμο ενός καμινιού κάρβουνου δεν είναι και τόσο συνηθισμένο γεγονός σήμερα, γι αυτό την όλη διαδικασία παρακολουθούν μικροί και μεγάλοι, περίεργοι και αργόσχολοι.

Πολλοί είναι εκείνοι που τακτικά κάνουν παρέα στο μάστορα του καμινιού, που από τη ζέστη, την κούραση, την καπνιά είναι σχεδόν πάντα μούσκεμα στον ιδρώτα. Τα δύο συνεταιράκια από το Παραδείσι κάνουν τα κάρβουνα, τα φορτώνουν στο μικρό φορτηγάκι τους και τα μεταφέρουν για πούλημα στο Παραδείσι και στα γύρω χωριά ακόμη και στην πόλη της Ρόδου.

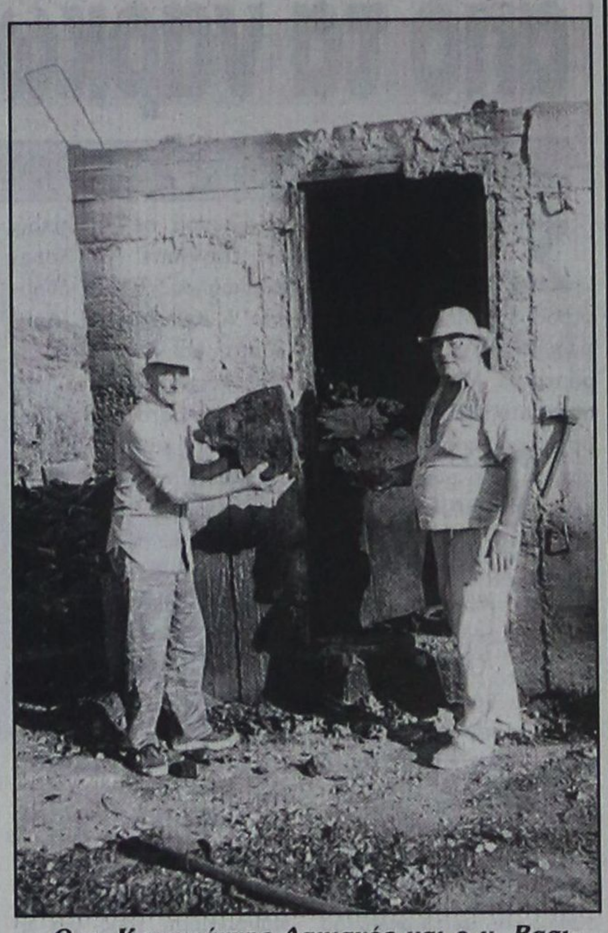

Ο κ. Καραγιάννης Δαμιανός και ο κ. Βασιλάκης Ιωάννης δείχνουν με ικανοποίηση την παραγωγή τους

Δεν παραλείπουν να περάσουν και από το χωριό Θεολόγος όπου στο μικρό παραδοσιακό καφενεδάκι «το ΚΑΠΗΛΕΙΟ» στην πλατεία του χωριού, πίνουν το ουζάκι ή το καφεδάκι τους καμαρώνοντας για τα εξαιρετικής ποιότητας κάρβουνά τους.

ΓΙΑΝΝΗΣ ΦΟΥΚΑΣ

ΚΑΛΑΦΑΤΑΣ ΜΙΧΑΗΛ

Κέντρο Ελέγχου Αυτοκινήτων

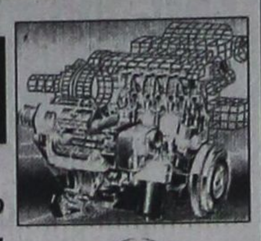

Βιοχημικοί Καθαρισμοί Ιντζέξιον & Καρμπιρατέρ - Απομαγνητισμός Εμβόλων - Βαλβίδων & Καταλύτη - Ηλεκτρονικός έλεγχος

YACCO

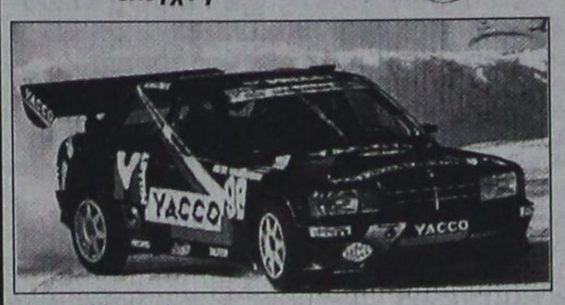

- ✔ Ανταλλακτικά
- ✔ Service
- ✔ Επισκευές
- ✔ Ηλεκτρονικός έλεγχος
- ✔ Ανάλυση καυσαερίων
- ✔ Ζυγοστάθμιση
- ✔ Ευθυγράμμιση
- ✔ Γεωμετρικός έλεγχος
- ✔ Συστήματα για αύξηση ιπποδύναμης της μηχανής
- ✔ Λιπαντικά πρώτης τοποθέτησης από το 1919. Κατέχει 231 ρεκόρ
- ✔ Χονδρική - Λιανική

Ã2306-31/3

ΝΕΑ ΕΙΔΙΚΑ ΛΙΠΑΝΤΙΚΑ ΕΛΕΓΧΟΣ Κ.Τ.Ε.Ο.

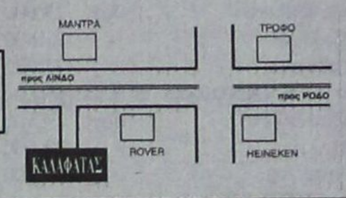

Τηλ. 65510 • κιν. 0945-866294

Παραδόθηκε από το υπουργείο Αιγαίου

Το «Ιπποκράτης» στα παιδιά

Θα αγκυροβολήσει στο Φάληρο

Ο Υπουργός Αιγαίου, Νίκος Σηφουνάκης, στη διάρκεια ειδικής τελετής στο Ικόνιο Περάματος Πειραιά , παρέδωσε προχθές (Τετάρτη 14-3-2001) το πλοίο «ΙΠΠΟΚΡΑΤΗΣ» στον Πρόεδρο του Συλλόγου «Το Χαμόγελο του Παιδιού» , Κώστα Γιαννόπουλο.

Το πλοίο «ΙΠΠΟΚΡΑΤΗΣ» που παραδόθηκε στο Σύλλογο βάσει του Νόμου 2837\ 2000 που εισηγήθηκε στη Βουλή, θα χρησιμοποιηθεί για σκοπούς που προβλέπονται από το καταστατικό του Συλλόγου, αποκλειόμενης παντελώς της χρήσης του για παροχή υπηρεσιών επί αμοιβή .

Η απόφαση για παραχώρηση του πλοίου στο Σύλλογο «Το Χαμόγελο του Παιδιού» ελήφθη μετά από μια σειρά άγονων δημοπρασιών, αλλά και τις αρνητικές απαντήσεις των Υπουργείων Εθνικής Αμυνας και Υγείας, στην πρόταση του Υπουργείου Αιγαίου για να τους παραχωρηθεί το πλοίο.

Ο Υπουργός Αιγαίου, κατά την παράδοση του πλοίου σε δηλώσεις του υπογράμμισε ότι ο σκοπός για τον οποίο αγοράστηκε το πλοίο δεν μπόρεσε να εκπληρωθεί για μια σειρά από λόγους τους οποίους εξέθεσε αναλυτικά και στη Βουλή. Πρόσθεσε ωστόσο ότι σήμερα το πλοίο «ΙΠΠΟΚΡΑΤΗΣ» που παραδόθηκε στο Σύλλογο βάσει του Νόμου 2837\ 2000 που εισηγήθηκε στη Βουλή, θα χρησιμοποιηθεί για σκοπούς που προβλέπονται από το καταστατικό του Συλλόγου, αποκλειόμενης παντελώς της χρήσης του για παροχή υπηρεσιών επί αμοιβή .

Η απόφαση για παραχώρηση του πλοίου στο Σύλλογο «Το Χαμόγελο του Παιδιού» ελήφθη μετά από μια σειρά άγονων δημοπρασιών, αλλά και τις αρνητικές απαντήσεις των Υπουργείων Εθνικής Αμυνας και Υγείας, στην πρόταση του Υπουργείου Αιγαίου για να τους παραχωρηθεί το πλοίο.

Ο Υπουργός Αιγαίου, κατά την παράδοση του πλοίου σε δηλώσεις του υπογράμμισε ότι ο σκοπός για τον οποίο αγοράστηκε το πλοίο δεν μπόρεσε να εκπληρωθεί για μια σειρά από λόγους τους οποίους εξέθεσε αναλυτικά και στη Βουλή. Πρόσθεσε ωστόσο ότι σήμερα το πλοίο «ΙΠΠΟΚΡΑΤΗΣ» που παραδόθηκε στο Σύλλογο βάσει του Νόμου 2837\ 2000 που εισηγήθηκε στη Βουλή, θα χρησιμοποιηθεί για σκοπούς που προβλέπονται από το καταστατικό του Συλλόγου, αποκλειόμενης παντελώς της χρήσης του για παροχή υπηρεσιών επί αμοιβή .

Η απόφαση για παραχώρηση του πλοίου στο Σύλλογο «Το Χαμόγελο του Παιδιού» ελήφθη μετά από μια σειρά άγονων δημοπρασιών, αλλά και τις αρνητικές απαντήσεις των Υπουργείων Εθνικής Αμυνας και Υγείας, στην πρόταση του Υπουργείου Αιγαίου για να τους παραχωρηθεί το πλοίο.

Το πλοίο «ΙΠΠΟΚΡΑΤΗΣ» που παραδόθηκε στο Σύλλογο βάσει του Νόμου 2837\ 2000 που εισηγήθηκε στη Βουλή, θα χρησιμοποιηθεί για σκοπούς που προβλέπονται από το καταστατικό του Συλλόγου, αποκλειόμενης παντελώς της χρήσης του για παροχή υπηρεσιών επί αμοιβή .

Η απόφαση για παραχώρηση του πλοίου στο Σύλλογο «Το Χαμόγελο του Παιδιού» ελήφθη μετά από μια σειρά άγονων δημοπρασιών, αλλά και τις αρνητικές απαντήσεις των Υπουργείων Εθνικής Αμυνας και Υγείας, στην πρόταση του Υπουργείου Αιγαίου για να τους παραχωρηθεί το πλοίο.

Ο Υπουργός Αιγαίου, κατά την παράδοση του πλοίου σε δηλώσεις του υπογράμμισε ότι ο σκοπός για τον οποίο αγοράστηκε το πλοίο δεν μπόρεσε να εκπληρωθεί για μια σειρά από λόγους τους οποίους εξέθεσε αναλυτικά και στη Βουλή. Πρόσθεσε ωστόσο ότι σήμερα το πλοίο «ΙΠΠΟΚΡΑΤΗΣ» που παραδόθηκε στο Σύλλογο βάσει του Νόμου 2837\ 2000 που εισηγήθηκε στη Βουλή, θα χρησιμοποιηθεί για σκοπούς που προβλέπονται από το καταστατικό του Συλλόγου, αποκλειόμενης παντελώς της χρήσης του για παροχή υπηρεσιών επί αμοιβή .

Η απόφαση για παραχώρηση του πλοίου στο Σύλλογο «Το Χαμόγελο του Παιδιού» ελήφθη μετά από μια σειρά άγονων δημοπρασιών, αλλά και τις αρνητικές απαντήσεις των Υπουργείων Εθνικής Αμυνας και Υγείας, στην πρόταση του Υπουργείου Αιγαίου για να τους παραχωρηθεί το πλοίο.

PEGASUS TRAVEL
CLUB of RHODES

Ταξίδια σ' όλο τον κόσμο
Για φθηνά αεροπορικά εισιτήρια
και κρατήσεις ξενοδοχείων

❖ **PRESIDENT** Α' Κατηγορίας Λεωφόρος Κηφισίας
Μονόκλινο δρχ. 9.000 με πρωινό
Δίκλινο για μονόκλινο » 10.000 »
Δίκλινο » 12.000 »
Τρίκλινο » 15.000 »

❖ **RIVA HOTEL** Α' Κατηγορίας SUPERIOR Μιχαλακοπούλου (κοντά στο HILTON)
Μονόκλινο δρχ. 13.500 με πρωινό
Δίκλινο » 15.500 »
Τρίκλινο » 21.000 »

❖ **PARTHENON** Α' Κατηγορίας περιοχή Μακρυγιάννη
Μονόκλινο δρχ. 13.500 με πρωινό
Δίκλινο » 20.000 »
Τρίκλινο » 23.000 »

❖ **LILIA HOTEL** Α' Κατηγορίας Πασαλιμάνι Πειραιάς **έως 15/5**
Μονόκλινο δρχ. 15.000 με πρωινό
Δίκλινο » 21.000 »
Τρίκλινο » 25.000 »

❖ **ASTORHOTEL** Α' Κατηγορίας Σύνταγμα
Μονόκλινο δρχ. 12.500 με πρωινό
Δίκλινο » 16.500 »
Τρίκλινο » 20.000 »

❖ **ELECTRA PALACE** Α' Κατηγορίας Ερμού 5
Μονόκλινο δρχ. 23.600 με πρωινό
Δίκλινο » 27.800 »
Τρίκλινο » 33.000 »

❖ **ALEXANDROS** Β' Κατηγορίας περιοχή HILTON
Μονόκλινο δρχ. 19.500 με πρωινό
Δίκλινο » 22.500 »
Τρίκλινο » 30.000 »

❖ **CHRISTINA** Β' Κατηγορίας περιοχή FIX
Μονόκλινο δρχ. 13.500 με πρωινό
Δίκλινο » 15.500 »
Τρίκλινο » 21.000 »

❖ **HOTEL ELLINIS** Β' Κατηγορίας Λεωφ. Συγγρού, Ωνάσειο
Μονόκλινο δρχ. 12.000 με πρωινό
Δίκλινο » 17.000 »
Τρίκλινο » 20.000 »

❖ **GRAND HOTEL** Β' Κατηγορίας Πατησίων & Βερατζέρου 10
Μονόκλινο δρχ. 12.000 με πρωινό
Δίκλινο » 17.500 »
Τρίκλινο » 19.000 »

❖ **ACHILLION** Β' Κατηγορίας Αγ. Κωνσταντίνου
Μονόκλινο δρχ. 11.000 με πρωινό
Δίκλινο » 16.000 »
Τρίκλινο » 19.000 »

❖ **ALBATROS** Β' Κατηγορίας (δίπλα στο Δυτικό Αεροδρόμιο
Μονόκλινο δρχ. 12.000 με πρωινό
Δίκλινο » 14.000 »
Τρίκλινο » 18.500 »

❖ **SARONIKOS** Γ' Κατηγορίας (δίπλα στο Στάδιο Ειρήνης και Φιλίας)
Μονόκλινο δρχ. 12.000 με πρωινό
Δίκλινο » 14.500 »
Τρίκλινο » 18.500 »

❖ **LE PALACE** Β' Κατηγορίας Θεσσαλονίκη **έως 31/5**
Μονόκλινο δρχ. 17.000 με πρωινό
Δίκλινο » 24.000 »
Τρίκλινο » 30.000

❖ **ΜΑΝΔΡΙΝΟ** Γ' Κατηγορίας Εγνατία
Μονόκλινο δρχ. 15.000 με πρωινό
Δίκλινο » 19.000 »
Τρίκλινο » 27.000

ΣΑΣ ΣΥΜΦΕΡΕΙ ΠΡΙΝ ΚΛΕΙΣΕΤΕ ΟΠΟΥΔΗΠΟΤΕ ΝΑ ΜΑΣ ΕΠΙΣΚΕΦΘΕΙΤΕ

PEGASUS TRAVEL

Αλεξάνδρου Διάκου 84 - °αροπούλα
ΤΗΛ. 76161 - 73455 - 75879 FAX 35504

Εκ της Διευθύνσεως
Καρατζιάς Μιχάλης

X2272-31/3

Από το Κέντρο «Δημιουργία» του Δήμου

Προγράμματα πρόληψης από τα ναρκωτικά στη Ρόδο

ΕΙΔΙΚΟ ΣΕΜΙΝΑΡΙΟ ΣΤΟΥΣ ΑΓΙΟΥΣ ΑΠΟΣΤΟΛΟΥΣ

Συνεργασία με το Διοικητικό Συμβούλιο του Κέντρου Πρόληψης «Δημιουργία» και με τον αντιδήμαρχο κ. Μανώλη Γλυνό πραγματοποίησαν στη Ρόδο εκπρόσωποι του Οργανισμού κατά των Ναρκωτικών (ΟΚΑΝΑ) την Τρίτη, 13 Μαρτίου.

Συγκεκριμένα τα γραφεία του Κέντρου Πρόληψης επισκέφθηκαν από πλευράς ΟΚΑΝΑ η κ. Φισσούν και η κ. Ντρε, οι οποίες αφού συνεργάστηκαν με τους κ.κ. Τσοποτό και Ζερβάνο, υπεύθυνοι οργανωτικά και επιστημονικά αντίστοιχα, στη συνέχεια είχαν ενημερωτική συνάντηση με τα μέλη του Δ.Σ. του Κέντρου. Στη συνάντηση αυτή βρέθηκαν από το Δ.Σ. εκτός του κ. Μ. Γλυνού, οι Στ. Ρηνιού, Μ. Τσονιώτη, Αχ, Καρασμάνογλου, Ειρ. Γιάνουστα, Ι. Κελακιός, Π. Δουλαπτσή και Τ. Στέφης.

Η ενημέρωση περιλάμβανε ζητήματα λειτουργίας του Κέντρου, την πορεία των Προγραμμάτων Πρόληψης και Προαγωγής της Υγείας, που απευθύνονται προς τους Εκπαιδευτικούς των Γυμνασίων και Λυκείων της Ρόδου, καθώς και την επέκταση των προγραμμάτων σε άλλες ομάδες και χώρους, όπως αυτός της Τοπικής Αυτοδιοίκησης.

Από την πλευρά τους τα στελέχη - εκπρόσωποι του ΟΚΑΝΑ εξέφρασαν την ικανοποίησή τους για τη μέχρι τώρα λειτουργία του Κέντρου και την υποστήριξή του από την τοπική κοινωνία και τους φορείς και δήλωσαν ότι θα στηρίξουν τις δραστηριότητες του Κέντρου με κάθε τρόπο.

Τέλος, αποφασίστηκε η επόμενη συνεδρίαση του Δ.Σ. της «Δημιουργίας» να ασχοληθεί με την εξειδίκευση της εφαρμογής των Προγραμμάτων Πρόληψης.

Εξ' άλλου την Τετάρτη, 14 Μαρτίου, πραγματοποιήθηκε σεμινάριο, με τη συμμετοχή των γονέων του Κοινοτικού Προσχολικού Κέντρου Αγίων Αποστόλων, στο οποίο κεντρική εισηγήτρια ήταν η κ. Ελ. Αγάθωνος, ψυχολόγος και Διευθύντρια Οικογενειακών Σχέσεων του Ινστιτούτου Υγείας του Παιδιού.

Στο σεμινάριο, που είχε βιωματικό χαρακτήρα, τονίστηκε η ανάγκη για μια καλή αρχή στην οικογένεια και στις σχέσεις των μελών της μεταξύ τους.

Στόχος των σεμιναρίων αυτών (θα ακολουθήσουν και άλλα) είναι η ενδυνάμωση της συμμετοχής των γονέων στις δραστηριότητες του Κέντρου. Στο σεμινάριο πήρε μέρος και ο αντιδήμαρχος Ροδίων κ. Μ. Γλυνός, υπεύθυνος για την κοινωνική πολιτική του Δήμου, ο οποίος στην τοποθέτησή του τόνισε ότι η λειτουργία του Κέντρου και η ενεργή συμμετοχή και συνεργασία των γονέων σ' αυτό αποτελεί ουσιαστική παρέμβαση στον οικισμό των Αγίων Αποστόλων στον τομέα της φροντίδας για το παιδί και την Οικογένεια.

ΔΗΜΟΣΙΑ ΕΠΙΧΕΙΡΗΣΗ ΗΛΕΚΤΡΙΣΜΟΥ ΔΠΝ/ΠΕΡΙΟΧΗ ΡΟΔΟΥ

ΕΠΑΝΑΛΗΠΤΙΚΗ ΠΡΟΣΚΛΗΣΗ (1)
ΔΙΑΚΗΡΥΞΗ ΡΟΔ 2/01

Η ΔΕΗ/Περιοχή Ρόδου, προσκαλεί τους ενδιαφερόμενους σε πρόχειρο διαγωνισμό με σφραγισμένες προσφορές για την ανάδειξη αναδόχου για τις ακόλουθες εργασίες:

Κλάδεμα ή κοπή των δέντρων πλησίον των εναερίων ηλεκτρικών δικτύων ΔΕΗ, σύμφωνα με τα αναφερόμενα στην Τεχνική Υπογραφή.

Τα σχετικά τεύχη θα χορηγούνται στους ενδιαφερόμενους ή στους εξουσιοδοτημένους εκπροσωπους τους από 16-3-2001 μέχρι 21-3-2001 κατά τις εργάσιμες ημέρες και από 9.00 π.μ. μέχρι 13.00 μ.μ. από το παρακάτω αναφερόμενο γραφείο της ΔΕΗ.

Η παραλαβή και αποσφράγιση των προσφορών θα γίνει στον Τεχν. Τομέα Αυστραλίας 104 (2), ημέρα Παρασκευή 23-3-2001, ώρα 13.00.

Στο διαγωνισμό θα μπορούν να μετέχουν εταιρίες που έχουν εμπειρία σε εκτέλεση ομοίων έργων.

Τρόπος πληρωμής: βάσει μηνιαίων πιστοποιήσεων.

Ασφαλιστικές καλύψεις: Ασφάλιση του προσωπικού του (ΙΚΑ κ.λπ.), των μεταφορικών μέσων του και ασφάλιση των επιβαινόντων στα μεταφορικά μέσα του αναδόχου που χρησιμοποιούνται για μετακινήσεις προσωπικού της ΔΕΗ.

Χρόνος ολοκλήρωσης του έργου: Σε 90 εργάσιμες ημέρες.

Στην προσφορά θα περιέχονται:

-Δήλωση ότι η προσφορά θα ισχύει για εξήντα (60) ημερολογιακές ημέρες και από ημερομηνία αποσφράγισης των προσφορών.

-Δήλωση ανεπιφύλακτης αποδοχής των όρων του διαγωνισμού.

-Υπεύθυνη δήλωση του Ν. 1599/86, στην οποία ο υποψήφιος ανάδοχος θα δηλώνει:

α) ότι δεν έχει κηρυχθεί έκπτωτος σε έργα ΔΕΗ κατά την τελευταίαα πενταετία,

β) ότι θα προσκομίσει στην Επιβλέπουσα Υπηρεσία βεβαίωση καταβολής τελών χρήσης Μηχανήματος Εργου (ΜΕ) για κάθε μηχάνημα που θα χρησιμοποιηθεί κατά τη διάρκεια των εργασιών πριν την υπογραφή της Σύμβασης,

γ) ότι θα προσέλθει να υπογράψει τη Σύμβαση το πολύ σε 5 εργάσιμες ημέρες από την ημερομηνία κοινοποίησης της Εγκριτικής Απόφασης σε αυτόν.

ΓΙΑ ΤΗ ΔΕΗ
Μ. ΚΩΒΑΙΟΣ
Αναπλ. Δ/ντής Περιοχής Ρόδου

Χ.Λ.-16/3

ΔΗΜΟΣΙΑ ΕΠΙΧΕΙΡΗΣΗ ΗΛΕΚΤΡΙΣΜΟΥ ΔΠΝ/ΠΕΡΙΟΧΗ ΡΟΔΟΥ

ΕΠΑΝΑΛΗΠΤΙΚΗ ΠΡΟΣΚΛΗΣΗ (1)
ΔΙΑΚΗΡΥΞΗ ΡΟΔ 4/01

Η ΔΕΗ/Περιοχή Ρόδου, προσκαλεί τους ενδιαφερόμενους σε πρόχειρο διαγωνισμό με σφραγισμένες προσφορές για την ανάδειξη αναδόχου για τις ακόλουθες εργασίες στη νήσο Κάρπαθο:

Αποψίλωση χόρτων και κοπή θάμνων γύρω από στύλους των εναερίων ηλεκτρικών δικτύων ΔΕΗ, σύμφωνα με τα αναφερόμενα στην Τεχνική Περιγραφή.

Τα σχετικά τεύχη θα χορηγούνται στους ενδιαφερόμενους ή στους εξουσιοδοτημένους εκπροσώπους τους από 16-3-2001 μέχρι 21-3-2001 κατά τις εργάσιμες ημέρες και από 9.00 π.μ. μέχρι 13.00 μ.μ. από το παρακάτω αναφερόμενο γραφείο της ΔΕΗ.

Η παραλαβή και αποσφράγιση των προσφορών θα γίνει στον Τεχν. Τομέα Αυστραλίας 104 , ημέρα Παρασκευή 23-3-2001, ώρα 12.30.

Στο διαγωνισμό θα μπορούν να μετέχουν εταιρίες που έχουν εμπειρία σε εκτέλεση ομοίων έργων.

Τρόπος πληρωμής: βάσει μηνιαίων πιστοποιήσεων.

Ασφαλιστικές καλύψεις: Ασφάλιση του προσωπικού του (ΙΚΑ κ.λπ.), των μεταφορικών μέσων του και ασφάλιση των επιβαινόντων στα μεταφορικά μέσα του αναδόχου, που χρησιμοποιούνται για μετακινήσεις προσωπικού της ΔΕΗ.

Χρόνος ολοκλήρωσης του έργου: Σε 20 εργάσιμες ημέρες.

Στην προσφορά θα περιέχονται:

-Δήλωση ότι η προσφορά θα ισχύει για εξήντα (60) ημερολογιακές ημέρες από την ημερομηνία αποσφράγισης των προσφορών.

-Δήλωση ανεπιφύλακτης αποδοχής των όρων του διαγωνισμού.

-Υπεύθυνη δήλωση του Ν. 1599/86, στην οποία ο υποψήφιος ανάδοχος θα δηλώνει:

α) ότι δεν έχει κηρυχθεί έκπτωτος σε έργα ΔΕΗ κατά την τελευταία πενταετία,

β) ότι θα προσκομίσει στην Επιβλέπουσα Υπηρεσία βεβαίωση καταβολής τελών χρήσης Μηχανήματος Εργου (ΜΕ) για κάθε μηχάνημα που θα χρησιμοποιηθεί κατά τη διάρκεια των εργασιών πριν την υπογραφή της Σύμβασης,

γ) ότι θα προσέλθει να υπογράψει τη Σύμβαση το πολύ σε 5 εργάσιμες ημέρες από την ημερομηνία κοινοποίησης της Εγκριτικής Απόφασης σε αυτόν.

ΓΙΑ ΤΗ ΔΕΗ
Μ. ΚΩΒΑΙΟΣ
Αναπλ. Δ/ντής Περιοχής Ρόδου

Χ.Λ16/3

Zorpidis *LANE*

ΤΟΥΡΙΣΤΙΚΟΣ ΟΡΓΑΝΙΣΜΟΣ
Αλεξ. Διάκου και Λοχαγού Φανουράκη 31.
Τηλ. (0241) 20625, 30054 FAX 26745
Ταξίδια ...στα μέτρα σας!

αεροπορικεΣ εκδρομεΣ εξωτερικου
ΟΔΙΚΕΣ εκδρομεΣ εξωτερικου
εκδρομεΣ ΣΤΗΝ ΕΛΛΑΔΑ

▸ **ΑΕΡΟΠΟΡΙΚΑ ΕΙΣΙΤΗΡΙΑ**
στην ελλάδα και στο εξωτερικό

▸ **ΕΙΣΙΤΗΡΙΑ ΠΛΟΙΩΝ**
για όπου θέλετε με όποια εταιρεία θέλετε

▸ **ΚΡΑΤΗΣΕΙΣ ΞΕΝΟΔΟΧΕΙΩΝ**
όλων των κατηγοριών και των ανέσεων

ΠΑΡΙΣΙ	4-5-6 ημέρες	
ΠΑΡΙΣΙ - DISNEYLAND	6	»
DISNEYLAND	4	»
ΡΩΜΗ	5	»
ΚΛΑΣΙΚΗ ΙΤΑΛΙΑ	6-7	»
ΛΟΝΔΙΝΟ	5	»
ΑΓΓΛΙΑ - ΣΚΩΤΙΑ	7	»
ΜΑΔΡΙΤΗ -ΑΝΔΑΛΟΥΣΙΑ	8	»
ΓΥΡΟΣ ΙΣΠΑΝΙΑΣ	10	»
ΙΣΠΑΝΙΑ - ΠΟΡΤΟΓΑΛΙΑ	10	»
ΛΙΣΣΑΒΩΝΑ	6	»
ΛΙΣΣΑΒΩΝΑ - ΜΑΔΕΡΑ	8	»
ΠΑΝΟΡΑΜΑ ΠΟΡΤΟΓΑΛΙΑΣ	8	»
ΜΑΔΡΙΤΗ	5	»
ΒΟΥΔΑΠΕΣΤΗ	4-5-6-7-8	»
ΒΙΕΝΝΗ	4-5-6-7-8	»
ΚΕΝΤΡΙΚΗ ΕΥΡΩΠΗ	8	»
ΓΥΡΟΣ ΕΛΒΕΤΙΑΣ	8	»
ΒΟΥΔΑΠΕΣΤΗ-ΠΡΑΓΑ	7	»
ΠΡΑΓΑ	4	»
ΒΕΡΟΛΙΝΟ	4	»
ΣΑΛΤΣΜΠΟΥΡΓΚ-ΑΥΣΤΡΙΑΚΕΣ ΛΙΜΝΕΣ	7	»
ΓΥΝΗΣΙΑ-ΓΥΡΟΣ ΟΑΣΕΩΝ	8	»
ΣΑΦΑΡΙ ΣΤΗ ΣΑΧΑΡΑ	8	»
ΑΙΓΥΠΤΟΣ-ΚΑΪΡΟ-ΚΡΟΥΑΖΙΕΡΑ ΝΕΙΛΟΥ	8	»
ΣΙΓΚΑΠΟΥΡΗ-ΜΠΑΝΓΚΟΚ-ΜΠΑΛΙ	15	»
ΜΠΑΝΓΚΟΚ-ΣΙΓΚΑΠΟΥΡΗ-ΠΟΥΚΕΤ	15	»
ΑΒΑΝΑ-ΤΡΙΝΙΔΑΔ-ΒΑΡΑΔΕΡΟ	9	»
ΜΕΞΙΚΟ ΣΙΤΥ-ΤΑΣΚΟ-ΑΚΑΠΟΥΛΚΟ	10	»

Καθώς και πολλές οδικές

Μεμονωμένα πακέτα στα μέτρα σας

Αεροπορικά εισιτήρια εσωτερικού-εξωτερικού

Κρατήσεις ξενοδοχείων σε όλο τον κόσμο

Ειδικά πακέτα για νεόνυμφους

Σας προσφέρει το καλύτερο στην καλύτερη τιμή

ΔΡΟΜΟΛΟΓΙΑ Φ/Β
ΚΟΡΝΑΡΟΣ

• **Κάθε Πέμπτη και Κυριακή πρωί 05.00 για Χάλκη - Διαφάνι - Πηγάδια - Κάσο - Σητεία - Αγ. Νικόλαο Μήλο - Πειραιά**

X2274-31/3

GR ☆☆☆☆☆ *Grand Hotel*

Προτιμήστε το νέο μας
PIANO BAR
με τον πιανίστα μας
Τάκη Τσώνη



Ο τέλειος συνδυασμός ποιότητας και οικονομίας
YELLOW SPOT





X2269-31/3

ΙΑΤΡΙΚΗ ΑΝΑΚΟΙΝΩΣΗ
Ο ΙΑΤΡΟΣ
ΧΡΗΣΤΟΣ Π. ΙΩΑΝΝΙΔΗΣ
ΜΙΚΡΟΒΙΟΛΟΓΟΣ - ΒΙΟΠΑΘΟΛΟΓΟΣ
ΔΕΧΕΤΑΙ: Δευτέρα - Παρασκευή
7.3--13.00 & 17.00-20.30
Σάββατο: 7.30-13.00
Λεμεσού 43 - Τηλ. 70260 - 70269
681-31/3

ΙΑΤΡΙΚΗ ΑΝΑΚΟΙΝΩΣΗ
ΑΝΤΩΝΙΟΣ Γ. ΚΛΑΔΟΓΕΝΗΣ
ΠΝΕΥΜΟΝΟΛΟΓΟΣ
Λεμεσού 43
Τηλ. 31540 κιν. 0945 901430
Δέχεται καθημερνά
9-1 και 5-8.30
Τετάρτη απόγευμα
και Σάββατο πρωί
κατόπιν ραντεβού
T237-31/3

MARCOS travel
Π. Π. ΓΕΡΜΑΝΟΥ 9 - Εμπορικό Κέντρο Φ'καλη
Τηλ. 34017, 27405 Fax: 25275

ΞΕΝΟΔΟΧΕΙΟ	ΜΟΝΟΚΛΙΝΟ	ΔΙΚΛΙΝΟ	ΤΡΙΚΛΙΝΟ
ΑΘΗΝΑ			
PRESIDENT	9.000	12.000	15.000
ATHENS CYPRIA	18.000	23.500	32.000
ASTOR	12.500	16.500	21.000
ACHILLEAS	12.000	15.000	18.000
ILISIA	14.300	18.500	22.750
ATHENS GATE	16.000	20.000	24.000
RIVA	13.500	15.500	22.000
CHRISTINA	14.000	16.000	21.500
ZINON	9.000	11.500	14.000
PYTHAGORION	11.000	13.000	17.000
STANLEY	13.800	17.300	23.400
ΠΕΙΡΑΙΑΣ			
TRITON	13.000	17.000	21.000
LILIA	13.950	18.400	23.000
ANEMONI	13.000	18.000	23.000
ΓΛΥΦΑΔΑ			
EMMANTINA	16.000	21.000	25.000
PALACE-ημιδιατροφή	15.000	18.000	22.900
SEA VIEW	16.000	19.000	25.000
ΘΕΣΣΑΛΟΝΙΚΗ			
LE PALACE	17.000	23.000	30.000
MANDRINO	15.000	18.000	23.000
TELIONI (χωρίς πρωινό)	16.800	21.000	23.000
X2280-31/3	22.000	25.500	33.000

Αποτελεί η Μεραρχία της Ρόδου

Αγρυπνος φρουρός των νησιών μας

ΑΠΟΧΑΙΡΕΤΙΣΤΗΡΙΑ ΟΜΙΛΙΑ ΤΟΥ ΔΙΟΙΚΗΤΗ ΤΗΣ 95 ΑΔΤΕ



Αγρυπνος φρουρός των πυλών του Αιγαίου, που ενεργεί ως αποτρεπτικός παράγοντας κάθε απειλής και εμπεδώνει στους κατοίκους των νησιών μας το αίσθημα ασφάλειας αποτελεί η Μεραρχία της Ρόδου. Αυτό υπογραμμίζει στην αποχαιρετιστήρια ομιλία του ο Διοικητής της 95 ΑΔΤΕ υποστράτηγος Ιωάννης Τσαγκάρης, ο οποίος μετατίθεται στο υπουργείο Εθνικής Αμυνας.

Στην ομιλία του ο κ. Τσαγκάρης αναφέρει τα εξής:

«Με απόφαση του Γενικού Επιτελείου Στρατού παραδίδω τη Διοίκηση της ΑΔΤΕ και τοποθετούμαι Διευθυντής του Κλάδου των Επιχειρήσεων στο Γενικό Επιτελείο Εθνικής Αμυνας. Παραδίδοντας τη Διοίκηση στον καθ' όλα άξιο συνάδελφο, Υποστράτηγο Κωνσταντόπουλο Διονύσιο, διακατέχομαι από ποικίλα αισθήματα και υφίσταμαι σκληρή δοκιμασία, ενώ ταυτόχρονα με συνέχει βαθύτατη συγκίνηση.

Είμαι υπερήφανος και ευχαριστώ το Θεό που με αξίωσε να διοικήσω την 95 ΑΔΤΕ. Εναν επίλεκτο Σχηματισμό, ο οποίος καλύπτει έναν από τους πλέον νευραλγικούς και ευαίσθητους χώρους της Πατρίδας μας. Τη Μεραρχία της Ρόδου άγρυπνο φρουρό των Πυλών του Αιγαίου, που ενεργεί ως αποτρεπτικός παράγοντας κάθε απειλής, που εμπεδώνει στους κατοίκους των νησιών μας, το αίσθημα ασφάλειας και τους επιτρέπει να ασχοληθούν με τα ειρηνικά και δημιουργικά τους έργα, που φέρνουν την πρόοδο και την ευημερία.

Είναι γνωστό ότι η χώρα μας δίνει συνέχεια μια σκληρή και πολύπλευρη μάχη και επαγρυπνά για τα κυριαρχικά της δικαιώματα. Είναι αναγκαία λοιπόν η ύπαρξη ισχυρών ετοιμοπόλεμων Ενόπλων Δυνάμεων, που θα αποτελέσουν την καλύτερη εγγύηση για την αποτροπή κάθε επιβουλέα, αλλά και θα δώσουν την κατάλληλη απάντηση στο πεδίο της μάχης, εάν ποτέ χρειαστεί.

Για εμάς, που έχουμε την τιμή να υπερασπίζουμε την ακριτική αυτή περιοχή του Αιγαίου, εδώ στο Νοτιανατολικότερο άκρο της Χώρας αλλά και της Ενωμένης Ευρώπης, προβάλλει η πρόκληση να καταστήσουμε τα νησιά που μας εμπιστεύτηκε η πατρίδα, απόρθητα φρούρια και να εγγυηθούμε με την παρουσία μας, την ασφάλεια και την ακεραιότητά τους.

Θα πρέπει σύμφωνα με τις εντολές της Ηγεσίας χειριζόμενοι κατάλληλα το άριστο προσωπικό μας, αξιοποιώντας κατά τον καλύτερο δυνατόν τρόπο τα διατιθέμενα από την Κυβέρνηση σύγχρονα οπλικά συστήματα και μέσα και συνεργαζόμενοι αρμονικά με τις Αρχές και τους κατοίκους της περιοχής, να φανούμε αντάξιοι της εμπιστοσύνης με την οποία μας περιβάλλουν και να τους εμπνεύσουμε αίσθημα ασφάλειας. Ο φάρος για όλα τα παραπάνω είναι η αποστολή μας και επομένως η διατήρηση και η επαύξηση της επιχειρησιακής μας ετοιμότητας.

Η 95 ΑΔΤΕ πάντοτε βρισκόταν σε υψηλά επίπεδα. Οταν προ έτους ξεκινήσαμε την προσπάθεια είχαμε την υποχρέωση να τη διατηρήσουμε, αλλά και να την επαυξήσουμε, βελτιώσουμε στο μέγιστο δυνατό. Στοχεύοντας στην ύπαρξη υψηλού ηθικού και πνεύματος στις Μονάδες της Μεραρχίας, επιδιώξαμε και επιτύχαμε άριστες συνθήκες διαβίωσης, επαγγελματική και ρεαλιστική εκπαίδευση. Παράλληλα με προγραμματισμένη συντήρηση επιτύχαμε όλα τα κύρια οπλικά μας συστήματα και μέσα να ευρίσκονται σήμερα στα πλέον υψηλά ποσοστά επιχειρησιακής απόδοσης και λειτουργίας.

Αποχωριζόμενος την 95 ΑΔΤΕ, θεωρώ υποχρέωσή μου να επισημάνω, ότι όλα τα σημερινά θετικά αποτελέσματα βγήκαν με σκληρή δουλειά, ιδρώτα, ανησυχία, θυσίες και δεν είναι τυχαία:

• Η διατήρηση και επαύξηση του επιπέδου της επιχειρησιακής ετοιμότητας στον καλύτερο βαθμό.

• Η άριστη οργάνωση, διεξαγωγή και εκτέλεση μικρών, μεσαίων, μεγάλων, ασκήσεων, 10ημέρων, νυχτερινών 4ημέρων, βολών, επανδρώσεως τοποθεσιών, ασκήσεων ετοιμότητας και άλλων δραστηριοτήτων.

• Το υψηλό ηθικό του προσωπικού μας που προήλθε από τη βελτίωση σε μεγάλο βαθμό των συνθηκών διαβίωσής του σε όλους τους χώρους και σε συνδυασμό με τη συνεχή μέριμνα για όλα τα προβλήματά του πάνω στις αρχές, αυστηρή πειθαρχία, αλλά ανθρώπινες σχέσεις, προσωπικότητα και σεβασμός αξιών.

• Με ένα πραγματικά «ζεστό» κλίμα σχέσεων σε όλα τα επίπεδα, δουλέψαμε μικρά και μεγάλα έργα, κατασκευάσαμε μεγάλο αριθμό υποστέγων για τα ερπυστριοφόρα και τα οχήματα, καθώς και αριθμός αποθηκών. Αν σε όλα αυτά προστεθεί η κατασκευή μεγάλων έργων και μεγάλου οικονομικού κόστους σε συνεργασία με τη ΔΣΕ (κτίρια λόχου Μεγίστης - Σύμης - Τήλου, εγκαταστάσεις Στρατοπέδου στο Γεννάδι, λιμενικές εγκαταστάσεις στο ΕΤΕΘ - Κάλαθο, περίφραξη Στρατοπέδων, Εργα Επικοινωνιών, κ.λ.π.), τότε αντιλαμβάνεται κανείς το μέγεθος και την αξία των έργων που εκτελέστηκαν, επ' ωφελεία και του κοινωνικού συνόλου των υπόψη περιοχών.

• Η συνεχής προσπάθεια και βελτίωση σχέσεων με τους εφέδρους Αξιωματικούς, στρατιώτες και Εθνοφύλακες, που επιτεύχθηκε μέσα από συνεχή δουλειά, ασκήσεις, εκπαίδευση, διαβίωση και συχνές επαφές, καθόσον αυτοί αποτελούν ιδιαίτερα σημαντικό σύνολο στην εκτέλεση της αποστολής της Μεραρχίας.

• Η άμεση αλλά ουσιαστική παρουσία και συμμετοχή των Μονάδων της ΑΔΤΕ σε έκτακτες ανάγκες του νησιού, η παροχή κοινωνικής προσφοράς με άμεση διάθεση ιατρών στα μικρονήσια, η εθελοντική αιμοδοσία με προσφορά εκατοντάδων φιαλών αίματος (540), η έκτακτη αιμοδοσία σε περιπτώσεις ατυχημάτων και η διάθεση ασθενοφόρων και ιατρών σε όλες σχεδόν τις εκδηλώσεις των Δήμων της νήσου.

Ολα τα παραπάνω επιτεύχθηκαν μέσα από ανθρώπινες σχέσεις και ανθρώπινη διοίκηση που υποσχέθηκα από την αρχή, στοιχεία απαραίτητα για την επιτυχία, για να φτάσουμε τη Μεραρχία σε επίπεδα ζηλευτά. Πίστευα πάντοτε και πιστεύω ότι όλα κτίζονται μέσα από την ύπαρξη σχέσεων ανθρωπιάς που δεν αφαιρούν προσωπικότητα, δεν μειώνουν τις δυνατότητες Διοικήσεως και την πειθαρχία, αλλά αντίθετα αποτελούν το κατάλληλο περιβάλλον για δημιουργία και προσφορά. Για μένα η αυστηρή πειθαρχία και το απόλυτα αυστηρό υπηρεσιακό περιβάλλον, μπορούν να συνυπάρχουν με σεβασμό, αγάπη, εκτίμηση και προσωπικότητα μεταξύ όλων, εμπιστοσύνη, κατανόηση και συναδελφική αλληλεγγύη.

Η 95 ΑΔΤΕ είναι ένας ζωντανός Σχηματισμός, που συνεχώς αναπτύσσεται, βελτιώνεται και ακολουθεί το δρόμο της. Αισθάνομαι ότι όλοι μας, είμαστε ικανοποιημένοι, αισιόδοξοι, υπερήφανοι και ηθικά καταξιωμένοι για το δύσκολο έργο, ανταποκρινόμενοι στην υψηλή αποστολή μας. Είμαι σίγουρος ότι η παραπέρα πορεία της Μεραρχίας μας, μετά τις επιτυχίες και την υποδομή που δημιουργήσαμε, θα συνεχίσει να είναι ανοδική και η επίτευξη υψηλότερων στόχων και επιδιώξεων, εξασφαλισμένη, με βάση πάντοτε την επιχειρησιακή μας ετοιμότητα.

Αισθάνομαι λοιπόν σήμερα την ανάγκη να απευθύνω ένα ευχαριστώ σ' όλους εκείνους που στο μέτρο του δυνατού, αλλά και από τη δική τους θέση, πίστεψαν στις δικές μου επιδιώξεις και με βοήθησαν με το δικό τους τρόπο.

Το Σεβασμιότατο Μητροπολίτη κ.κ. Απόστολο και τον Πανοσιολογιότατο κ. Παΐσιο, για την ιδιαίτερη αγάπη, εκτίμηση και ζεστασιά με την οποία περιέβαλαν πάντοτε τη Μεραρχία, αλλά και εμένα προσωπικά.

Τους κ.κ. Βουλευτές του Ν. Δωδεκανήσου, τους εκπροσώπους των πολιτικών και Δικαστικών Αρχών, για τα αισθήματά τους προς τη Μεραρχία, που διαπιστώθηκαν σε περίπτωση.

Το Νομάρχη Δωδεκανήσου κ. Καραγιάννη, με τον οποίο, πέραν των αμοιβαίων αισθημάτων και της εκτιμήσεως, είχαμε άψογη συνεργασία για όλα τα απλά ή και σοβαρά ζητήματα ή θέματα που απασχόλησαν το νησί μας.

Το Δήμαρχο Ρόδου κ. Γιαννόπουλο και τους Δημάρχους των Δήμων της Ζώνης Ευθύνης, αλλά και τους Δημοτικούς τους Συμβούλους. Ολοι οι παραπάνω με ειλικρινή αισθήματα αγάπης για τη Μεραρχία, συμπαραστάθηκαν σε κάθε στιγμή στις Διοικήσεις και Μονάδες που εδρεύουν στην περιοχή τους.

Το Διοικητή και το επιτελείο της ΑΣΔΕΝ, για την άψογη συνεργασία που χαρακτήρισε κάθε μας δραστηριότητα και προσπάθεια.

Τους Διοικητάς του Ναυτικού Κλιμακίου, Αεροπορικού Αποσπάσματος, Λιμενικού, της Ελληνικής Αστυνομίας και Πυροσβεστικής, τους οποίους είχα πάντοτε κοντά μου, συμβούλους όπως και αντίστοιχους Διοικητάς, αφού έτσι μόνο είναι δυνατόν να ενεργήσουμε αποδοτικά σε κάθε δύσκολη στιγμή.

Τους εκπροσώπους όλων των φορέων, συλλόγων και οργανώσεων της Ρόδου για τη συνεργασία τους.

Τους ιδιοκτήτες τύπου - Μέσων Μαζικής Ενημέρωσης για τη συνεργασία και προσπάθεια ειλικρινούς πληροφόρησης και έκφρασης κάθε επαίνου για τις δραστηριότητες και εκδηλώσεις της 95 ΑΔΤΕ.

Τους Απόστρατους συναδέλφους Αξιωματικούς, που δεν έπαψαν ποτέ να βρίσκονται στο πλευρό της Μεραρχίας, γεμάτοι από αισθήματα αγάπης, αλλά και υπερηφάνειας γι' αυτήν.

Τους άξιους συμπαραστάτες του ενεργού Στρατού, τους αγαπητούς εφέδρους και τους Εθνοφύλακες, οι οποίοι είναι συνεχώς δίπλα μας, έτοιμοι να υπερασπισθούν με αφοσίωση και επιτυχία τα Αγια χώματα της Πατρίδας μας.

Τις εταιρείες Καμπουράκη και ΑΣΤΕΡ, οι οποίες διακατέχονται με ιδιαίτερα αισθήματα αγάπης προς τις Ενοπλες Δυνάμεις και την 95 ΑΔΤΕ ειδικότερα, γεγονός που αποδεικνύουν ανιδιοτελώς σε κάθε περίπτωση..

Θα ήταν μεγάλη μου παράλειψη, εάν δεν τόνιζα την αμέριστη ηθική συμπαράσταση που είχε και έχει η 95 ΑΔΤΕ, αλλά και εγώ προσωπικά από όλους τους επώνυμους και ανώνυμους κατοίκους της πανέμορφης Ρόδου και των άλλων μικρονήσων της ζώνης ευθύνης της. Γνώρισα υπέροχους ανθρώπους σε κάθε γωνιά των νησιών της Ζώνης Ευθύνης, επιστήμονες ή όχι, καταξιωμένους ή απλούς. Είμαι υποχρεωμένος να σας διαβεβαιώσω ότι σε όλους βρήκα γνήσιες ιδέες αγάπης για την Πατρίδα, για τον τόπο τους και τις Ενοπλες Δυνάμεις, ζεστασιά, θαλπωρή, αλλά και υπερηφάνεια για όλα τα στρατευμένα παιδιά, τα στελέχη και τους Αξιωματικούς της Μεραρχίας, μια φλόγα για τα εθνικά ιδεώδη. Αισθάνομαι υπερήφανος γι' αυτούς που γνώρισα και ευτυχής για τους φίλους που απέκτησα.

Σήμερα είναι ιδιαίτερα δύσκολο για μένα και πρέπει να επιστρατεύσω ψυχικές δυνάμεις για να σας αποχωριστώ, να αποχωριστώ τη Ρόδο, τα μικρά νησιά, τα μικρονήσια και τις γαλάζιες θάλασσες και να σας παροτρύνω, συνεχίστε να αγαπάτε την 95 ΑΔΤΕ, συνεχίστε να είστε υπερήφανοι γιατί το αξίζει. Αποτελούσε και αποτελεί «πιστεύω» μου, ότι η άμυνα της Νήσου, των μικρονήσων και μικρονησίδων της Ζώνης Ευθύνης, είναι υπόθεση όλων μας και πάντοτε αυτό θα πρέπει να είναι η βάση για κάθε προσπάθεια. Το «Φυλάξασθαι χρέος» ανήκει σε όλους μας, δεν πρέπει να το ξεχνάμε.

Τέλος ευχαριστώ τη σύζυγό μου, τα παιδιά μου και όλη την οικογένειά μου, που αγόγγυστα με στερήθηκαν αλλά και με στήριξαν, όπως άλλωστε έκαναν πάντα στην πολύχρονη στρατιωτική μου καριέρα ώστε να ασχοληθώ απερίσπαστος στις πολλαπλές υπηρεσιακές ανάγκες και να φέρω σε πέρας το δύσκολο έργο που μου ανατέθηκε.

Κλείνοντας απευθύνω ένα μεγάλο ευχαριστώ σε όλα τα στελέχη και ειδικότερα τους άμεσους συνεργάτες μου στο Επιτελείο, τις Διοικήσεις Συγκροτημάτων και Μονάδων, αλλά και σ' όλους τους Αξιωματικούς, οπλίτες και πολιτικό προσωπικό της Μεραρχίας. Το έργο που εκτελέστηκε αυτό το χρόνο ανήκει σε όλους και θα πρέπει να αισθάνονται απόλυτα ικανοποιημένοι, αλλά και υπερήφανοι. Στα μόνιμα στελέχη ειδικότερα, εύχομαι από την καρδιά μου να έχουν τη δική μου και καλύτερη τύχη και να διαγράψουν μια τροχιά φωτεινή, προς όφελος της πατρίδας,του Στρατού και των ιδίων.

Σήμερα, είμαι υποχρεωμένος ν' αφήσω όλα αυτά, αλλά αυτό δεν σημαίνει ότι θα τα αποχωριστώ, αφού δέθηκα με την 95 ΑΔΤΕ, έζησα κάθε στιγμή του έργου μου κοντά και μαζί με όλους σας. Σας υπόσχομαι ότι και από τη νέα μου θέση θα συνεχίσω να παρακολουθώ την 95 ΑΔΤΕ και θα συμμετέχω νοερά σε κάθε της δραστηριότητα και επιτυχία.

Ευχαριστώ το Θεό που μου έδωσε υγεία να φέρω σε πέρας την αποστολή μου. Χαιρετίζω τις ένδοξες σημαίες των Μονάδων μας και κλίνω ευλαβικά το γόνυ προ των αθανάτων νεκρών του Εθνους, με την πίστη ότι η θυσία τους σε ιστορικές στιγμές δεν υπήρξε μάταιη, αλλά θα αποτελεί τον οδηγό για όλους μας.

Στρατηγέ, σήμερα μαζί με τη Διοίκηση της 95 ΑΔΤΕ, περιλαμβάνετε την τιμή, την αξιοπρέπεια, την αίσθηση ασφαλείας που νοιώθουν οι κάτοικοι της Ζώνης Ευθύνης της, την υπερηφάνεια και ακεραιότητα της πανέμορφης Ρόδου, της Καρπάθου, Σύμης, Τήλου, Μεγίστης, Χάλκης, Κάσου, Αλιμιάς, του Σεσκλιού, της Νίμου, της Στρογγυλής και της αθάνατης Ρω. Είναι απαίτηση όλων να διαφυλάξετε όλα αυτά ως κόρη οφθαλμού. Καλή τύχη.

Σφίγγοντας το χέρι όλων σας, εύχομαι πάντοτε ο Θεός να σας χαρίζει υγεία, επιτυχίες, πρόοδο, υψηλές επιδόσεις σε όλους τους τομείς των δραστηριοτήτων σας και στις οικογένειες σας, υγεία, ευτυχία και κάθε επιτυχία».

ΑΡΧΩΝ ΣΑΜΑΡΤΖΗΣ
20 ΧΡΟΝΙΑ ΜΟΝΩΣΕΙΣ

ΜΟΝΩΣΕΙΣ ΤΑΡΑΤΣΩΝ

ΔΙΑΘΕΣΗ: ΑΡΧΩΝ ΣΑΜΑΡΤΖΗΣ
ΜΟΝΩΤΙΚΑ ΥΛΙΚΑ -ΜΟΝΩΣΕΙΣ
Τηλ. 23030, 32054, 67790
1) Ερυθρού Σταυρού 21 2) Κέντρο Μόνωσης Ρόδου: Μιχαήλ Πετρίδη 69
X2276-31/3

Στο ξενοδοχείο Plaza
την Τρίτη 20/3/2001 και ώρα 19.00
Αμερικάνικη Πολυεθνική
που δραστηριοποιείται στο χώρο
της υγιεινής διατροφής και
προσωπικής περιποίησης
παρουσιάζει μια
ΜΟΝΑΔΙΚΗ ΕΠΙΧΕΙΡΗΜΑΤΙΚΗ ΔΥΝΑΤΟΤΗΤΑ
αναζητώντας δραστήριους συνεργάτες για
μερική απασχόληση (έως 800.000 το μήνα)
ήπλήρη απασχόληση (έως 5.000.000 δρχ.
το μήνα)
χωρίς κεφάλαια για επένδυση ή ρίσκο.
Προσοχή: Οχι πωλητές ή πλασιέ
Στη γραμματεία ζητάτε την υπεύθυνη κα Παυλάκη
X2317-20/3

ΑΙΓΑΙΟΚΤΗΜΑΤΙΚΗ
ΠΩΛΟΥΝΤΑΙ ΤΑ ΚΑΤΩΘΙ ΑΚΙΝΗΤΑ
(Δ.Δ.= Δάνεια Δεκτά)
ΔΙΑΜΕΡΙΣΜΑΤΑ: ΕΤΟΙΜΟΠΑΡΑΔΟΤΑ ΚΑΙΝΟΥΡΓΙΑ ΚΑΙ ΜΕΤΑΧΕΙΡΙΣΜΕΝΑ
ΔΥΑΡΙΑ (1 υπν.)
35τ.μ. στο Νιοχώρι, 12.000.000
40τ.μ. καινούργιο στους Δασκάλους 16.000.000 (Δ.Δ)
55τ.μ. καινούργιο α' ορ. Αγ. Ιωάννη 22.000.000 (ΔΔ)
61τ.μ. ισ. με 180 μ. αυλή στο Καρακόνερο, 22.000.000
63τ.μ.πιυπόγειο σε κολώνες με αυλή στην Ανάληψη 8.000.000 δρχ.
67τ.μ. (2 studio) στην Ιαλυσό, 20.000.000
ΤΡΙΑΡΙΑ (2 υπν.)
69τ.μ. καινούργιο στην Απ. Παύλου 24.500.000 (Δ.Δ.)
70 τ.μ. (μπετά) α' ορ. Ιαλυσό 14.000.000 (Δ.Δ.)
75τ.μ. Ρόδου Λίνδου (Ροδίνι) ισόγειο με αυλή, 24.000.000 (Δ.Δ)
85τ.μ. στο Νιοχώρι, 22.000.000 (Δ.Δ.)
80τ.μ. καινούργιο στους Δασκάλους 30.000.000 (ΔΔ)
83τ.μ. (ρετιρέ) στη Σάββα Διάκου (μπετά) 11.000.000
85τ.μ. Πτολεμαίων (τζάκι - πλιακό) 23.000.000 (Δ.Δ.)
85τ.μ. γ' ορ. στην Δημ. Αναστασιάδη (εν/νο 125.000), 26.000.000 (Δ.Δ.)
85τμ. καινούργιο Ροδίνι 33.000.000 (ΔΔ)
89τ.μ. (μπετά) ισόγειο υπ/νο στην Ενόπλων Δυνάμεων, 14.000.000 (Δ.Δ.)
90τ.μ. (ημ/γειο) λουξ στη Μικ. Πετρίδη 23.000.000
91τ.μ. (3 studio) στην Ιαλυσό 35.000.000
92. τ.μ. Π. Μαγιόρκας (8 ετών) 2 WC 30.000.000 (Δ.Δ.)
93τ.μ. καινούργιο στην Σωτήρος 31.000.000 (Δ.Δ)
94τ.μ. καινούργιο στην Απ. Παύλου 33.000.000 (Δ.Δ.)
95 τ.μ. ημ/γειο στη Τσαλδάρη σε μπετά 12.000.000
97τ.μ. καινούργιο στην Αταβύρου, 34.000.000 (Δ.Δ.)
140τ.μ. ορ/σμα, Πειραιώς, σε σοβά α' ορόφ. 32.000.000 (Δ.Δ.)
ΤΕΣΣΑΡΙΑ (3 υπν.)
105τ.μ. στην Αταβύρου καινούργιο, 40.000.000 (Δ.Δ.)
107τ.μ. καινούργιο στην Σωτήρος 35.000.000 (Δ.Δ.)
112τμ. (3 υπν.) καινούργιο στο Ροδίνι 43.000.000 (Δ.Δ)
116τ.μ. καινούργιο - θέρμανση στην Ανάληψη, 41.000.000 (Δ.Δ.)
120τ.μ. (υπ) καινούργιο στην Κέννεντυ με αυλή, 25.000.000
120τ.μ. Αποστόλου Παύλου καινούργιο 46.000.000 (Δ.Δ.)
124τ.μ. καινούργιο στην Αταβύρου, 47.000.000 (Δ.Δ.)
133τ.μ. καινούργιο λούξ Μήδεια (με γκαράζ) 53.000.000 (Δ.Δ)
138τ.μ. στην Μάρκου Κλαδάκη (ορ/σμα) 38.000.000 (ΔΔ)
149 τ.μ. στην Αισκύνης 6 ετών ορ/σμα 47.000.000 (ΔΔ)
ΠΕΝΤΑΡΙΑ (4 υπν) ΚΑΙ ΑΝΩ
110τ.μ. δυόρ. διαμ/σμα στην Καναδά 35.000.000 δρχ. (Δ.Δ)
145 τ.μ. Στρ. Ζήση (4 υπν) 40.000.000 (Δ.Δ.)
500τ.μ. ορ/σμα καινούργιο λουξ κατασκευής στην Κέννεντυ 200.000.000
ΜΕΖΟΝΕΤΤΕΣ - ΜΟΝΟΚΑΤΟΙΚΙΕΣ - ΠΑΛΙΑ ΣΠΙΤΙΑ
55τ.μ. μονοκατοικία (επ/κή στέγη) Θεμ. Σοφούλη 30.000.000 (Δ.Δ.)
60τ.μ. μονοκατοικία κατάλληλη για επαγγελματική στέγη - ιατρείο Αλ. Διάκου 35 εκ.
70τ.μ. παραδοσιακό στην Κρεμαστή 35.000.000 (Δ.Δ.)
85τ.μ. με κήπο και σοφίτα, κάτω Κρητικά, 22.000.000. (Δ.Δ.)
100τ.μ. μονοκατοικία, Π. Πόλη, οδός Ξενοφώντος, 25.000.000 δρχ.
100τ.μ. εξοχική βίλλα στο Γεννάδι κοντά στη θάλασσα 32.000.000
100τ.μ. μονοκατοικία, λουξ, σε 2,5 στρέμ. οικόπεδο στα Μάσσαρι 75 εκ. (Δ.Δ.)
115τ.μ. σε 560 τ.μ. οικόπεδο στους Αγ. Αναργύρους 60.000.000
125τ.μ. μεγ/να καινούργια Ιαλυσό 47.000.000
125τ.μ. (με 40 μ. υπομ) μονοκατοικία σε μπετά στο Παραδείσι, 20.000.000 δρχ.
125τ.μ. σε 1,5 στρ. στη Θολό 70.000.000
128τμ. μεγ/τα καινούργια στο Ροδίνι 45.000.000 (Δ.Δ.)
130 τ.μ. μονοκατοικία στην Ιαλυσό σε μπετά 28.600.000
140 τ.μ. μονοκατοικία Ομήρου στην Παλιά Πόλη 25.000.000
155τ.μ. καινούργια διόροφη σε 400 οικ/δο στην Ιαλυσό, 70.000.000
160τ.μ. μονοκατοικία λουξ στη Νίσυρο 30.000.000
180τ.μ. μεζονέτα (σε ταύβλα), τριόροφη, Κοσκινού 21.500.000
200τ.μ. μονοκατοικία σε 2.320 τμ. οικ/δο λουξ κατασκευής 35 χλμ από τη Ρόδο 75.000.000
204 τ.μ. μεζονέτα στην Ιξιά σε 1.000τ.μ. οικόπεδο 85.000.000 (Δ.Δ)
230τ.μ. βίλα σε μπετά έξω από τη Λίνδο, 5 στρ. οικ. 50.000.000
234τ.μ. μεζονέτα στην Ιξιά, σε 1000τ.μ. οικόπεδο 94.000.000 (Δ.Δ.)
270τ.μ.,σε μπετά, σε 1000τ.μ. οικ/δο στα Κοσκινού, 35.000.000
270τ.μ., (1/3 τελειωμένο, 2/3 σοβά) Κοσκινού - θέα 60.000.000
ΚΑΤΑΣΤΗΜΑΤΑ - ΓΡΑΦΕΙΑ:
30τ.μ. κοντά Θεμ. Σοφούλη, 18.000.000 (Δ.Δ.)
31τ.μ. Καμείρου 14.000.000 (Δ.Δ.)
50τ.μ. στο Μανδράκι 100.000.000 (Δ.Δ.)
65τ.μ. στην Στρατηγού Ζήση. (Δ.Δ.)
70τ.μ. στον Αγ. Ιωάννη, 30.000.000 (Δ.Δ.)
70τ.μ. στη Μαλιαράκη, 25.000.000 (Δ.Δ.)
85τ.μ. (με γκαρσονιέρα) 40.000.000 στο Ροδίνι
90τ.μ. στο Νιοχώρι, 63.000.000 (Δ.Δ.)
140τμ. στον Αγιο Ιωάννη 60.000.000 (Δ.Δ.)
230 κτίριο (ισ. κατ/μα α' γραφείο) στην Π. Πόλη 50.000.000
ΤΗΛΟ: ΔΙΑΘΕΤΟΥΜΕ ΜΕΓΑΛΗ ΠΟΙΚΙΛΙΑ ΟΙΚΟΔΟΜΩΝ
ΖΗΤΟΥΝΤΑΙ ΜΕΤΑΧΕΙΡΙΣΜΕΝΑ ΔΙΑΜΕΡΙΣΜΑΤΑ
(ΑΜΕΣΗ ΠΩΛΗΣΗ)
➤ ΔΙΑΘΕΤΟΥΜΕ ΚΑΤΑΣΤΗΜΑΤΑ, ΟΙΚΟΠΕΔΑ, ΑΓΡΟΤΕΜΑΧΙΑ ΚΑΙ ΕΠΙΧΕΙΡΗΣΕΙΣ
➤ ΑΝΑΛΑΜΒΑΝΟΥΜΕ ΤΗΝ ΠΩΛΗΣΗ ΤΩΝ ΑΚΙΝΗΤΩΝ ΣΑΣ ΣΕ ΣΥΝΤΟΜΟ ΧΡΟΝΙΚΟ ΔΙΑΣΤΗΜΑ ΜΕ ΥΠΕΥΘΥΝΟΤΗΤΑ ΚΑΙ ΕΧΕΜΥΘΕΙΑ ΣΤΗ ΡΟΔΟ - ΑΘΗΝΑ- ΠΕΙΡΑΙΑ
ΒΑΖΟΥΚΟΥ ΡΕΝΑ
ΜΕΣΙΤΗΣ ΑΣΤΙΚΩΝ ΣΥΜΒΑΣΕΩΝ
Πληροφορίες τηλ.. (0241) 22943-28838, FAX: 28838
Διευθ. Γραφείου: Δημ. Θεοδωράκη 3 Τ.Κ. 85100 Ρόδος
10-1 το πρωΐ καθημερινά και 6.30 - 9.00 το απόγευμα Δευτέρας και Πέμπτης
e-mail.vazoukou@yahoo.com
M7 - 31/3

Ματιές στα σπορ

Στο μεθαυριανό παιχνίδι με το Αγερσανί

Μονόδρομος η νίκη για την ΑΕ Κως!

Αγώνα ζωής ή θανάτου αποτελεί για την ΑΕ Κως η μεθαυριανή συνάντηση με το Αγερσανί Νάξου.

Ο τεχνικός της ομάδας Δημήτρης Σαλαπάτας αντιμετωπίζει σοβαρά αγωνιστικά προβλήματα αφού εκτός απ' τους τιμωρημένους Δρόσο και Δάνη θ' απουσιάσουν και οι Σκαλέρης, Παπαϊγνατίου και Ζαχαρίας Μποϊλής, οι οποίοι παραμένουν τραυματίες, ενώ ερωτηματικό παραμένει η συμμετοχή των Δ. Μάμμη και Εγγλέζου οι οποίοι αντιμετωπίζουν κάποιες μικροενοχλήσεις σε παλαιά τραύματα και κάνουν κούρσα με το χρόνο προκειμένου να προλάβουν να αγωνισθούν την Κυριακή, έστω και για λίγα λεπτά.

Η κακή ψυχολογία και η άσχημη βαθμολογική θέση της ομάδας σε συνδυασμό με τις πολλές απουσίες, έχουν δημιουργήσει πονοκέφαλο στον κ. Σαλαπάτα, ο οποίος θεωρεί το παιχνίδι με το Αγερσανί, παιχνίδι κλειδί αφού με νίκη θα υπάρχει ακόμη δικαίωμα στην ελπίδα, ενώ με ήττα θα πρέπει, ν' αρχίσει τους προγραμματισμούς της για τη νέα περίοδο, στην Α' Κατηγορία Δωδεκανήσου.

Πάντως οι πληροφορίες αναφέρουν ότι το κλίμα στην ομάδα της Νάξου δεν είναι καλύτερο, εν αναμονή της «βαριάς καμπάνας», που αναμένεται να της επιβληθεί από την ΕΠΟ, μετά τα γνωστά γεγονότα, στο ματς με τον Ακαρνανικό ενώ υπάρχουν κι εδώ πάρα πολλές απουσίες, βασικών παικτών (Ζήσης, Μουζής, Βουβουσίρας, Αυλωνίτης, Μπιζάς) γεγονός που γεννά αισιοδοξία ότι την Κυριακή η ομάδα της Κω θα είναι αυτή που θα κατακτήσει τους τρεις υπερπολύτιμους βαθμούς της νίκης.

ΜΠΑΣΚΕΤ

Με νίκη ολοκλήρωσε τις υποχρεώσεις του ο Σταυρός

Με νίκη ολοκλήρωσε τις υποχρεώσεις του στο ανδρικό πρωτάθλημα μπάσκετ της Β Κατηγορίας Δωδεκανήσου ο Σταυρός Καλυθιών. Η ομάδα του Παναγιώτη Κοκορόγιαννη επικράτησε στο κλειστό γυμναστήριο της Κρεμαστής του Ήλιου Ιαλυσού με 60-53.

Μετά από αυτή τη νίκη ο Σταυρός ισοβάθμισε στην κορυφή της βαθμολογίας με τον Διγενή Κοσκινού ωστόσο καταλαμβάνει τη δεύτερη θέση λόγω κακής διαφοράς πόντων.

Τώρα, η ομάδα των Καλυθιών θα δώσει αγώνες μπαράζ με την ομάδα που θα καταλάβει την προτελευταία θέση στην Α Κατηγορία ενώ θα περιμένει να δει και τι θα κάνει ο πρωταθλητής Δωδεκανήσου (αν θα ανέβει στην Γ Εθνική). Σε περίπτωση που κερδίσει την άνοδο του τότε ανεξάρτητα από το αποτέλεσμα των μπαράζ ο Σταυρός θα ανέβει στην επόμενη κατηγορία μαζί με τον Διγενή.

Όσον αφορά το παιχνίδι με τον Ήλιο, με τον Σταυρό αγωνίστηκαν οι ακόλουθοι:

Νικηφορίδης 4, Γεωργάς 8, Κιόττος 6, Πήλος 11, Κασταμούλας 2, Τσακίρης 9, Σ.Βαγιανός 13, Τσίγκος 7, Δ.Βαγιανός και Τοκούζης συμμετοχή.

Η ΕΠΣΔ θα ζητήσει την παρέμβαση των βουλευτών!

Την παρέμβαση των βουλευτών Δωδεκανήσου αποφάσισε να ζητήσει η διοίκηση της ΕΠΣΔ προκειμένου τα σωματεία της να λάβουν από τη Γενική Γραμματεία Αθλητισμού την επιχορήγησή τους, περιόδου 1998 - 1999 συνολικού ύψους 41.750.000 δρχ. η οποία δεν έχει ακόμη αποσταλεί.

Το δ.σ. με εισήγηση του προέδρου του, αποφάσισε να πραγματοποιήσει την Πέμπτη 29 Μαρτίου και ώρα 8.30 μ.μ. σε χώρο που θα ανακοινωθεί συγκέντρωση στην οποία θα προσκληθούν οι βουλευτές Δωδεκανήσου, οι τοπικές αρχές, αθλητικές αρχές, ο Σύνδεσμος διαιτητών, ο Σύνδεσμος προπονητών, ο Σύνδεσμος παλαιμάχων, οι πρόεδροι των σωματείων, διατελέσαντες παράγοντες του δωδεκανησιακού ποδοσφαίρου και οι αθλητικογράφοι.

Το θέμα που θα συζητηθεί και θα ανταλλαγούν απόψεις υπ' αυτού θα είναι: «Το δωδεκανησιακό ποδόσφαιρο - παρούσα κατάσταση και μελλοντικές προοπτικές του».

• Η προσεχής συνεδρίαση του δ.σ. θα πραγματοποιηθεί την Τετάρτη 21 Μαρτίου και ώρα 5 μ.μ. αμέσως με τά τον αγώνα της Μικτής παίδων με το αντίστοιχο συγκρότημα της ΕΠΣ Λάρισας.

Οι ποινές της ΕΠΣΔ

Από την ΕΠΣΔ τιμωρήθηκαν οι παρακάτω παίκτες:

• Με 4 αγωνιστικές: Κ. Εμίρογλου (Αστέρα Παστ.), Ι. Μικρόπουλος (Ευκλή)

• Με 3 αγωνιστικές: Οι Θ. Τσουβαλάς (ΑΕ Καταβιάς)

• Με 2 αγωνιστικές: Ι. Καβουσανάκης (ΑΕΡΑ), Θ. Βαβλάς (Καλυμνιακού)

• Με μια αγωνιστική: Ν. Μαγκαφάς (Ευαγόρα), Α. Μερκούρης (Ευαγόρα), Χ. Πεταυράκης (Ευαγόρα), Αρ. Τουρτούλης (ΠΑΟ Κω), Ν. Βυζανιάρης (ΑΟ Σύμης), Σ. Σισώης (Καλυμνιακού), Κ. Αντωναράς (Ασπίδας Απ.), Ν. Κουλούμπρης (Ιάλυσου '97), Α. Ηλίας (ΑΕ Λέρου), Μ. Λιαμής (Ευκλή), Μ. Σπάρταλης (Κλεάνθη) και Γ. Παπαγεωργίου (Φοίβου).

Αποφάσεις επι απολογιών

Διαγόρας - Ερμής Καλ

• Στο σωματείο Ερμής έγγραφη επίπληξη και 20.000 δρχ. χρημ. πρόστιμο.

• Στον προπονητή του Ταχραμάνη Νικόλαο, απογόρευση εισόδου στους αγωνιστικούς χώρους για είκοσι (20) ημερολογιακές ημέρες, συνοδευόμενη από 10.000 δρχ. χρηματικό πρόστιμο.

• Στον παράγοντά του Καβουσανάκη Γ. (αναφέρεται ως μασέρ στο Φ.Α.) απαγόρευση εισόδου στους αγωνιστικούς χώρους για τριάντα (30) ημερολογιακές ημέρες, συνοδευόμενη από 10.000 δρχ. πρόστιμο.

• Στον ποδοσφαιριστή του Κυριαζή Στέφανο αποκλεισμό από επίσημους αγώνες για είκοσι οκτώ (28) ημερολογιακές ημέρες. Σύμφωνα με το εδάφιο δ' του άρθρου 30 του ΚΑΠ, η ποινή αυτή θα αρχίσει μόλις εκτιθεί η αντίστοιχη των τεσσάρων (4) αγωνιστικών που τιμωρήθηκε ο ποδοσφαιριστής σύμφωνα με το άρθρο 27 του ΚΑΠ.

Αντίμαχος-Αρης

Στο σωματείο Αρης και στον πρόεδρό του Παρδαλό Μιχαήλ η έγγραφη επίπληξη.

• Απόφαση για τον ποδοσφαιριστή της Δόξας Λέρου Ιγνατιάδη Νικόλαο θα ληφθεί στην επόμενη συνεδρίαση του δ.σ. αφού ακουσθεί η κασέτα με τις δηλώσεις του στο TOP FM.

• Το σωματείο Κλεάνθης διαχώρησε τη θέση του από το δημοσίευμα του Συνδέσμου Φιλάθλων του στον τοπικό Τύπο,αφού όπως δήλωσε ο πρόεδρος του τέτοιος σύνδεσμος δεν υφίσταται νομότυπα.

Ο ΝΑΟΔ συγχαίρει...

Ο Νομαρχιακός Αθλητικός Οργανισμός Δωδεκανήσου συγχαίρει τη βετεράνο αθλήτρια Ροϊλίδου Μάγδα, η οποία στο 3ο Πανευρωπαϊκό πρωτάθλημα κλειστό στίβου, που έγινε στο Μπορντώ της Γαλλίας, κατέκτησε τη δεύτερη θέση στη σφαιροβολία. Της εύχεται καλό κουράγιο και δύναμη και πάντα να φέρνει μετάλλια, που τιμούν όχι μόνο την ίδια, αλλά και τη Δωδεκάνησο.

«Τζάμπολ» στους πανελλήνιους αγώνες μπάσκετ Λυκείων

Στα «κλειστά» Ρόδου και «Διαγόρας» οι αγώνες

Με τους προημιτελικούς αγώνες ξεκινά σήμερα στη Ρόδο το Πανελλήνιο πρωτάθλημα μπάσκετ Λυκείων αγοριών - κοριτσιών Ελλάδας και Κύπρου, που συνδιοργανώνουν, η Διεύθυνση Δευτεροβάθμιας Εκπαίδευσης και το Γραφείο Φυσικής Αγωγής Δωδεκανήσου, σε συνεργασία με το ΝΑΟΔ, τον ΔΟΝΑ Ρόδου και την ΤΕ ΕΟΚ Δωδεκανήσου.

Πρόκειται για μια μαθητική γιορτή του μπάσκετ, στην οποία παίρνουν μέρος οι κορυφαίες οκτώ ομάδες αγοριών και κοριτσιών της χώρας μας και της Κύπρου.

Οι αγώνες θα φιλοξενηθούν, στο Εθνικό κλειστό Γυμναστήριο Ρόδου και στο νέο κλειστό γυμναστήριο του Διαγόρα.

Το πρόγραμμα των σημερινών συναντήσεων έχει ως εξής, μετά τη χθεσινή κλήρωση στην τεχνική σύσκεψη:

Αγώνες κοριτσιών
Κλειστό «Διαγόρας»

• 9.30 π.μ. : 3ο Εν. Λ. Νίκαιας - 2ο Εν. Λ. Ηλιούπολης

• 11.30 π.μ. : 1ο Εν. Λ. Καλαμαριάς - 1ο Εν. Λ. Καβάλας.

• 5.30 μ.μ. : 3ο Εν. Λ. Χολαργού - Λ. Λάρνακας Κύπρου

• 7.30 μ.μ. : 2ο Εν. Λ. Ανω Λιοσίων - Εν. Λ. Βόλου

Αγώνες αγοριών
«Κλειστό» Ρόδου

• 9.30 π.μ. : 11ο Εν. Λύκειο Πειραιώς - 1ο Εν. Λ. Ηρακλείου Αττικής

• 11.30 π.μ. : 6ο Εν. Λ. Αιγάλεω - 1ο Εν. Λ. Λάρισας

• 5.30 μ.μ. : Λ. Πέτρου και Παύλου Λεμεσού - 54ο Εν. Λ. Αθηνών

• 7.30 μ.μ. : Εν. Λ. Εκπαιδευτηρίων Μαντουλίδη - 1ο ΤΕΕ Καβάλας.

Αύριο θα γίνουν οι ημιτελικοί και την Κυριακή οι «μικροί» και «μεγάλοι» τελικοί.

• Τους αγώνες θα διευθύνουν οι Δωδεκανήσιοι διαιτητές Στέλιος Βιτζηλαίος, Ηλίας Κουνελλές και Γιώργος Ξανθός και τρεις Κρητικοί.



Δύο Δωδεκανήσιοι σφυρίζουν στη Β' Κατηγορία

Δύο Δωδεκανήσιοι διαιτητές κληρώθηκαν σαν επόπτες σε παιχνίδια της Β΄ Κατηγορίας (πρώην Γ' Εθνική).

Αναλυτικότερα ο Βαγγέλης Τριανταφύλλου κληρώθηκε βοηθός διαιτητής στο παιχνίδι Εθνικός Πειραιώς - Αναγέννηση Καρδίτσας ενώ ο Βαγγέλης Κατσιδώνης κληρώθηκε δεύτερος βοηθός διαιτητής στον αγώνα Κοζάνη Κιλκισιακός.

Οσον αφορά τέλος το παιχνίδι Αχαρναϊκός- Ιάλυσος, διαιτητής κληρώθηκε ο Λαρισαίος Κεραμίδας, με βοηθούς τους Θεοδωρίδη (Θεσ/νικης) και Παρασκευούδη (Θράκης).

Πρεμιέρα οι Ακαδημίες του ΔΟΝΑ Πεταλούδων

Η παρθενική συνάντηση των νεοσύστατων αθλητικών ακαδημιών (στίβου, ποδοσφαίρου, μπάσκετ και βόλεϊ) γίνεται αύριο, στις 12 το μεσημέρι, στο Κλειστό Γυμναστήριο της Κρεμαστής.

Η διοίκηση του ΔΟΝΑ Πεταλούδων προσκαλεί όλους τους ενδιαφερόμενους να παραβρεθούν στη συνάντηση αυτή, στην οποία θα καθοριστεί το πρόγραμμα, από 'δω και πέρα, των αντιστοίχων τμημάτων.

Αριστες εντυπώσεις άφησε ο Παπαδημήτρης

Πολύ καλή εμφάνιση πραγματοποίησε η Εθνική ποδοσφαιρική μας ομάδα των Παίδων, στο δεύτερο φιλικό της παιχνίδι με την Ολλανδία, στο Εθνικό Στάδιο Μυτιλήνης, και κέρδισε καθαρά με σκορ 2-1.

Ο Μανώλης Παπαδημήτρης μπήκε αλλαγή στο 20' και άφησε άριστες εντυπώσεις στον ομοσπονδιακό τεχνικό, ο οποίος φαίνεται ότι στο πρόσωπο του νεαρού σέντερ μπακ του Ηρακλή βρήκε ένα αναντικατάστατο στέλεχος, υπολογίζοντάς τον στις προσεχείς υποχρεώσεις της εθνικής μας ομάδας.

Ο παίκτης επέτρεψε χθες το πρωΐ από τη Μυτιλήνη και το απόγευμα προπονήθηκε κανονικά με τον Ηρακλή Μαριστών.

Το Τ.Α.Δ συνέτριψε χθες 5-0 και το 2ο Γυμνάσιο

Αγ. Απόστολοι. Ιδιαίτερη ανταπόκριση.- Επίδειξη υψηλής ποδοσφαιρικής τέχνης έκαναν και χθες οι πιτσιρικάδες του Τ.Α.Δ. (Τμήμα Αθλητικής Διευκόλυνσης), γνωστού και ως Αθλητικό Γυμνάσιο, συντρίβοντας στο γήπεδο των Αγίων Αποστόλων το 2ο Γυμνάσιο Ρόδου με σκορ 5-0!

Οι νεαροί ποδοσφαιριστές του Ανδρέα Τσακμακίδη «μάγεψαν» για μία ακόμη φορά με την απόδοσή τους, αποδεικνύοντας ότι η επιλογή τους να φοιτήσουν σε αθλητικό σχολείο ήταν ίσως η ορθότερη. Χωρίς υπερβολική, υπήρξαν χρονικά διαστήματα που χάθηκε κυριολεκτικά η μπάλα και είναι κρίμα που δεν υπήρχαν στις εξέδρες προπονητές συλλόγων του τόπου μας για να δουν τους αυριανούς άσους των γηπέδων μας και γιατί όχι να τους βάλουν στα προσεχή μεταγραφικά τους μπάτζετ!

Το 1-0 έκανε για το Τ.Α.Δ. ο Αναστασάκης στο 5' με δυνατό σουτ για να σημειώσει ο ίδιος λίγο αργότερα, στο 20' το 2-0, με πλασέ.

Το 3-0 σημείωσε με κεφαλιά στο 29' ο Κ. Τσακίρης ενώ το 4-0 σημειώθηκε λίγο πριν τη λήξη του ημιχρόνου (39') με κοντινό σουτ του Καλησπέρη.

Το τελικό 5-0 σημείωσε στο 48' ο Τσοπανάκης, με ατομική προσπάθεια και δυνατό σουτ.

Να αναφέρουμε ότι στο 28 αποβλήθηκε με 2η κίτρινη κάρτα ο Τσίπας.

Από τους νικητές δεν υπάρχει υστερήσας ενώ από το 2ο Γυμνάσιο δύσκολα ξεχωρίζεις κάποιον διακριθέντα.

Χωρίς πρόβλημα ήταν και η διαιτησία των κ.κ. Σαρικάκη, Παπαντωνίου και Μαντικού.

Τ.Α.Δ.: (Ανδρέας Τσακμακίδης), Αναστασάς, Καρπαθάκης Φ., Νικολός, Κ. Τσακίρης, Κουρδουνάκης, Σ. Τσακίρης, Τσοπανάκης, Αναστασάκης (40' Νότα), Μενίκος, Καλησπέρης (43' Τσαγκάρης), Σκαφίδας.

2ο Γυμνάσιο: (Ανδρέας Σταύρου) Ιωαννίδης, Χατζησάββας, Καρπαθάκης Μ., Τσίπας, Καλαμάς (50 Ευστρατίου), Πολυχρόνης, Χατζηκώστας, Καλιώρος, Σολινταράκης, Παπαχριστοδούλου, Βενούτσος.

Την ερχόμενη Τετάρτη στις 12 το μεσημέρι το ΤΑΔ θα αντιμετωπίσει στο γήπεδο των Αγίων Αποστόλων το 6ο Γυμνάσιο Ρόδου, για την ανάδειξη του πρωταθλητή Ρόδου, ο οποίος θα αντιμετωπίσει τις ομάδες των νησιών.

Το πρόγραμμα των αγώνων των πρωταθλημάτων της ΕΠΣΔ

Το πρόγραμμα των αγώνων των πρωταθλημάτων της Ενωσης Ποδοσφαιρικών Σωματείων Δωδεκανήσου είναι το ακόλουθο:

Α΄ Κατηγορία
23η αγωνιστική
Αύριο 17/3/2001

• Εθνικό Στάδιο (3.30 μ.μ.): ΑΣ Ρόδος - Ορφέας (Κωνσταντίνου) Γενής, Μαυρουδάκης, Π. Κατσιδώνης (Σαββάκης).

• Αντιμάχεια (3.30 μ.μ.): Αντίμαχος - Αναγέννηση Εμπ. (Ράπανος) Ζανεττίδης, Κατέρης, Μαργιέλος.

• Παραδείσι (3.30 μ.μ.): Κλεάνθης - Θύελλα Πυλώνας (Νικολάου) Μιχαλάκης, Μίχας, Μηνάς (Λουλουδάκης).

• Αφάντου (3.30 μ.μ.): ΑΕΡΑ - Αρης Αρχαγγέλου (Δημητράς) Φραγκίνης, Σταυριανός, Γιαννούλης (Αργυρίου).

• Αγ. Απόστολοι (3.30 μ.μ.): Ευαγόρας - ΠΑΟ Διαγόρας (Κουράνος) Πηδιάκης, Τσαγγάρης, Τσαούσης (Σακελλαρίδης).

Κυριακή 18/3/2001

• Κάλυμνος (1 μ.μ.): Καλυμνιακός - Ηρακλής Μαρ. (Σιδέρης) Κατταβενός, Βασιλείου, Πανάτος (Φραγκίνης).

• Λέρος (1.15 μ.μ.): ΑΕ Λέρου - Διαγόρας Βατ. (Καρπαθάκης) Μηνάς, Μαυρουδής, Φεσσάρας (Στέργου)

• Λίνδος (3.30 μ.μ.): Κλεόβουλος - Φοίβος (Παυλούς) Λάμπρου, Ορφανός, Μιτζιρίκης (Χατζημανώλης)

Β΄ Κατηγορία
1ος όμιλος
Αύριο 17/3/2001

• Νίσυρος (1 μ.μ): Πολυβώτης - Απόλλων Απ. (Φιλίππου) Τάτας, Ταράλης, Μοντιάδης.

• Αρχίπολη (3.30 μ.μ.): Εθνικός - Ακουσίλαος (Τόπος) Γιοβάνι, Παπανικολάου, Χάλαντας (Κυπραίος).

Κυριακή 18/3/2001

• Ασκληπειό (11.30 π.μ.): ΠΑΣ Ασκληπειού - ΠΑΟ Κω (Σ. Ντάκας) Ορφανός, Λάμπρου, Μιτζιρίκης

• Κως (12 μ.): Ανταγόρας - Δόξα Καρδάμαινας (Μανιάς) Ζαννετίδης, Κάκκιας, Γιαλλούρης.

• Κέφαλος (3.30 μ.μ.): Νικαγόρας - Αναγέννηση Ασφενδιού (Κουρτζής) Κατέρης, Κάκκιας, Γιαλλούρης.

2ος όμιλος
Αύριο 17/3/2001

• Γεννάδι (3.30 μ.μ): ΟΦ Ιστρίου - ΑΕ Καταβιάς (Κάπρος) Λάμπρου, Δημητράς, Κωστόπουλος.

• Λάρδος (3.30 μ.μ.): Ηρακλής Λάρδου - Δόξα Ψίνθου (Σ. Ντάκας) Ορφανός, Μιντζιρίκης, Πάνος.

Κυριακή 18/3/2001

• Σάλακος (10.45 π.μ.): Ασπίδα Σαλάκου - Δόξα Λέρου (Κωνσταντίνου) Σταυριανός, Γενής, Γιοβάνι

• Τήλος (12 μ.): ΑΣ Τήλου _ Ολυμπιακός Καλ. (Μ. Κυπραίος) Ταράλης, Τάτας, Μαργιέλος.

• Απολλακιά (3.30 μ.μ.): Ασπίδα Απολακκιάς - Δήμητρα Δαμαριάς (Χουρδάς) Μιχαλάκης, Παπανικολάου, Μίχας (Στ. Κάπρος).

Τρίτη 20/3/2001

• Κάρπαθος (11.45 π.μ.): Ποσειδών Καρπ. - Αγ. Γεώργιος (Σπανός) Σταυριανός, Βασιλαράκης, Μηνάς.

Γ Κατηγορία
1ος όμιλος
Αύριο 17/3/2001

• ΕΑΚ (3.30 μ.μ.): Νήσος Ρόδος - ΑΟ Αρχαγγέλου (Μπακαρής) Κατταβενός, Αντωνόπουλος, Μοσχούς.

Κυριακή 18/3/2001

• Ιαλυσός (11 π.μ.): Ιάλυσος 97 - Δαμάγητος (Κασέρης) Π. Κατσιδώνης, Μιχαλάκης, Κωστόπουλος.

• Μάσαρι (3.30 μ.μ): Αστέρας Μασάρων - Ευκλής (Αργυρός) Γιαννούλης, Πηδιάκης, Ι. Δημητράς

• ΕΑΚ (12 μ.): Ροδιακός - Καλαβάρδα (Μπακαρής) Λιάπη, Τσαγγάρης, Χάλαντας.

2ος όμιλος
Κυριακή 18/3/2001

• Καλυθιές (11 π.μ.): Ερμής Καλυθιών - Αναγέννηση Ν.Ρ. (Μ. Πάλλας) Μαυρουδάκης, Π. Κατσιδώνης, Νικολάου.

• Λάερμα (3.30 μ.μ.): Πολύστρατος - Ατρόμητος Διμ. (Αδαμάκης) Π. Κατσιδώνης, Μαυρουδάκης, Νικολάου.

• Κρητηνία (3.30 μ.μ.): Αλθαιμένης - Ηλιος (Χατζημανώλης) Γενής, Στεφανάκης, Μοσχούς.

• ΕΑΚ (3.30 μ.μ.): Γ.Σ. Διαγόρας - Ζευς (Κουράνος) Τσαγγάρης, Φραγκίνης, Χάλαντας (Κυπραίος).

Ομιλος νήσων
Εξ αναβολής
Κυριακή 18/3/2001

• Λειψοί (12 μ.): ΑΟ Λειψιοτών - ΑΣΕΛ (Σπύρου) Καλανδράνης, Πλάτσης, Μαχαίρας.

Τετάρτη 21/3/2001

• Λειψοί (12 μ.): ΑΟ Λειψιοτών - Ασκληπιός Κω (Σπύρου) Βασιλείου, Μαργιέλος, Φεσσάρας

Εφηβικό πρωτάθλημα
1ος όμιλος
Αύριο 17/3/2001

• Παραδείσι (1 μ.μ.): Κλεάνθης - Απόλλων Καλυθιών: Λιάπη, Σιδηρόπουλος, Γυφτόπουλος.

• Αφάντου (1 μ.μ.): ΑΕΡΑ - Αρης Αρχαγγέλου (Γκιούντιτσε)

Κυριακή 18/3/2001

• Λίνδος (1 μ.μ.): Κλεόβουλος - Φοίβος: Γκιούντιτσε, Νόπος, Φουκαράς.

Εξ αναβολής
Τετάρτη 21/3/2001

• ΕΑΚ (4.30 μ.μ.): ΑΣ Ρόδος - Φοίβος: Μοσχούς, Γυφτόπουλος, Φουκάρας.

Εφηβικό Κω
Αύριο 17/3/2001

• Καρδάμαινα (12 μ.): Δόξα Καρδάμαινας - Νικαγόρας

Δευτέρα 19/3/2001

• Κως (3.30 μ.μ):Ασκληπιός - Ανταγόρας

• Αντιμάχεια (3.30 μ.μ.): Αντίμαχος - Αναγέννηση Ασφενδιού

Πρόβλημα για τον Ιάλυσο και πάλι οι μαθητικές εκδρομές!

Όπως ακριβώς πέρσι έτσι και φέτος οι μαθητικές εκδρομές δημιουργούν πρόβλημα στην ομάδα του Ιάλυσου!

Χαρακτηριστικό παράδειγμα αποτελεί το αυριανό εκτός έδρας παιχνίδι της ομάδας του νησιού μας με τον Αχαρναϊκό όπου η υπερπληρότητα των πτήσεων για την Αθήνα την αναγκάζουν να ταξιδέψει με την ψυχή στο στόμα στην κυριολεξία. Σύμφωνα με τα όσα έγιναν γνωστά ο Ιάλυσος θα αναχωρήσει για την πρωτεύουσα αύριο, θα αγωνιστεί απόγευμα και θα επιστρέψει το βράδυ στο νησί μας.

Όσο για τα αγωνιστικά προβλήματα θα απουσιάσουν σίγουρα οι τιμωρημένοι Γιώργος και Βαγγέλης Ράϊος, Καλημέρης καθώς και ο τραυματίας Κόγγος που όπως δείχνουν τα πράγματα είναι πολύ πιθανό να χάσει το υπόλοιπο της σαιζόν.

Το παιχνίδι θα διευθύνει ο κ.Κεραμιδάς του Συνδέσμου Λάρισας. «Βοηθοί» του θα είναι οι κ.Θεοδωρίδης (Θεσσαλονίκης) και Παρασκευούδης (Θράκης).

Ο Λιναρδάτος νέος προπονητής του Μάγου

Με τον Ανδρέα Λιναρδάτο θα συνεχίσει να γυμνάζεται πλέον ο Σταμάτης Μάγος. Ο 29χρονος Ροδίτης εμποδιστής της ΑΕΚ θέλει να τρέξει στον ανοιχτό στίβο και τα 110 μ. εμπ. σε επιδόσεις κάτω από το ατομικό του ρεκόρ που είναι 13.78.

Ο Μάγος αποφάσισε να σταματήσει τη συνεργασία του με τον Στέλιο Μπίσμπα, μετά από τρία χρόνια συνεργασίας.

Στον κλειστό στίβο ο Μάγος πέτυχε την καλύτερη επίδοση με 7.73 στα 60 μ. εμπ. Ομως έχασε την ευκαιρία να πάει στο παγκόσμιο πρωτάθλημα κλειστού στίβου στη Λισαβόνα. Ο Ανδρέας Λιναρδάτος γύμναζε στο παρελθόν αθλητές εμποδίων, ενώ τώρα εκτός του Σταμάτη Μάγου, έχει και το Χρήστο Μάγκο. Ο τελευταίος είχε προβλήματα τραυματισμού στον κλειστό στίβο αλλά θα επανέλθει δριμύτερος στον ανοιχτό.

Στο υπουργείο Υγείας ο Γιάννης Οικονομίδης!

• Συζήτησε για την επαναφορά της κάρτας υγείας!

Επίσκεψη στο υπουργείο Υγείας πραγματοποίησε ο πρόεδρος της υγειονομικής επιτροπής της ΕΠΟ Γιάννης Οικονομίδης, όπου ανέλυσε στον Γ.Γ. του υπουργείου την χρησιμότητα της κάρτας υγείας του αθλητή και την αναγκαιότητα της άμεσης επαναφοράς της, μετά το κενό που δημιουργήθηκε την πρόσφατη συνεδρίαση της ολομέλειας της ΕΠΟ, στην Σπάρτη, όπου σχετική πρόταση ως γνωστόν είχε υποβληθεί από την Ενωσης Ποδοσφαιρικών Σωματείων Δωδεκανήσου, χωρίς να έχει τύχη.

Η συνάντηση με τον Γενικό Γραμματέα του υπουργείου Υγείας κράτησε πάνω από τέσσερις (!) ώρες και αμέσως μετά ο κ. Οικονομίδης δήλωσε αρκετά ικανοποιημένος και αισιόδοξος ότι το θέμα θα έχει ευνοϊκή κατάληξη και μάλιστα σύντομα, ύστερα από τις σχετικές διαβεβαιώσεις του ανώτερου υπηρεσιακού παράγοντα του υπουργείου Υγείας!

ΕΠΣΔ Απολογίες, ενστάσεις και παραπομπές διαιτητών

Σύμφωνα με τα πειθαρχικά άρθρα 29 και 30 του ΚΑΠ και βάσει των οικείων Φ.Α. και των εκθέσεων των παρατηρητών καλούνται σε έγγραφη απολογία για την Τετάρτη 21 Μαρτίου και ώρα 12.00 στα γραφεία της ΕΠΣΔ τα κάτωθι σωματεία και παράγοντες:

• ΑΕΡΑ - Ευαγόρας:
Το σωματείο ΑΕΡΑ

• Δόξα Καρδ.-ΠΑΣ Ασκληπειού
Το σωματείο ΠΑΣ Ασκληπειού και ο ποδοσφαιριστής του Συμεωνίδης Α.

• Ευκλής - Ροδιακός
Το σωματείο Ευκλής

Επίσης καλούνται να παρουσιασθούν στη συνεδρίαση του Δ.Σ. την προσεχή Τετάρτη 21 Μαρτίου και ώρα 15 μ.μ. οι διαιτητές του αγώνα Αστέρα Παστ. - ΠΑΟ Κω, Παπανικολάου Σάββας, Κόκκινος Σπύρος και Γιοβάνι Ζήσο, για να απαντήσουν στα όσα κατήγγειλε στη συνεδρίαση του Δ.Σ. ο πρόεδρος του Αστέρα Παστ. Μοσχής Σταύρος.

Απορρίφθηκαν ενστάσεις

• Του Αστέρα Παστ. κατά του κύρους του αγώνα Αναγέννησης Ασφ. - Αστέρας Παστ. και

• Του Πετρώνα Αρχ. κατά του κύρους του αιώνα Πετρώνα - Νήσου Ρόδου

ΠΑΡΑΠΟΜΠΕΣ ΔΙΑΙΤΗΤΩΝ

Με απόφαση του Δ.Σ. της ΕΠΣΔ παραπέμπονται στην ΠΕΔ οι κάτωθι διαιτητές:

α. Κόκκινος Σπύρος για λάθη στο Φ.Α. και

β. Καστής Αναστάσιος για μη ορθή εφαρμογή του άρθρου 12 του ΚΑΠ.

Επίσης από τον παρατηρητή διαιτησίας του αγώνα ΑΕΡΑ - Ευαγόρα παραπέμπεται στην ΠΕΔ ο διαιτητής του ανωτέρω αγώνα Σιδηρόπουλος Σάββας, για πλημμελή άσκηση των καθηκόντων του.

• Λόγω της προσωρινής αποβολής του Αστέρα από το πρωτάθλημα ο αγώνας της προσεχούς αγωνιστικής Αστέρα Παστ. - Διγενή κατακυρούται με σκορ 2-0 υπέρ του Διγενή και από τη βαθμολογία του Αστέρα αφαιρούνται τρεις (3) βαθμοί.

• Ο μη διεξαχθείς αγώνας Απόλλωνα Καλ. - ΑΣ Ρόδου (εφηβικό) κατακυρούται με σκορ 2-0 υπέρ του ΑΣ Ρόδου και από τη βαθμολογία του Απόλλωνα αφαιρούνται τρεις (3) βαθμοί.



Σωστή αυτή η απόφαση του ΑΣΑΕΔ για αναβολή της ημερομηνίας διεξαγωγής του Πανελλήνιου πρωταθλήματος άρσης βαρών των Ενόπλων Δυνάμεων. Βλέπετε χωρίς τους Ολυμπιονίκες, οι οποίοι εγχειρίστηκαν μόλις πρόσφατα στην Αμερική, η διοργάνωση θα ήταν αποτυχία.

Φοβόμαστε ότι η κίνηση Παπαδημήτρη, δεν πρόκειται να βρει συμπαραστάτες σε τοπικό επίπεδο, αφού και αυτή τη φορά τα 12 δισ χάρισμα στις ΚΑΕ ΠΑΟΚ και Αρη θα γίνουν «γαργάρα» από το σύνολο του αθλητικού κόσμου της χώρας.

Οι λόγοι γνωστοί και λίγο πολύ κατανοητοί. Ασε που λάου- λάου δημιουργείται και προηγούμενο και για άλλους επίδοξους καταχραστές. Τώρα μάλιστα, που ο πρώτος διδάξας είναι και τυπικά από χθες εκτός Κορυδαλλού χαρά στα μπατζάκια τους.

Τώρα για τους αφελείς που ακόμη αναρωτιούνται αν τα λεφτά είναι του πάππου τους ή του Ελληνα φορολογούμενου έχουμε να απαντήσουμε ότι είναι εκτός τόπου και χρόνου.

Που ζείτε άνθρωποί μου; Εντώ είναι ... Μπαλκάνια και ότι τελούμε κάνουμε; Ποιός θα μας ζητήσει ευθύνες και σε ποιόν είμαστε υποχρεωμένοι να δώσουμε απολογία;

Τι σου κάνει φίλε μου η ρημάδα η ψηφοθηρία!!!



Ματιές στα σπορ

Πρόταση να γίνει στη Ρόδο το Πανελλήνιο πρωτάθλημα πυγμαχίας

Στις εκδηλώσεις των φετινών «Διαγορείων»



Το Πανελλήνιο πρωτάθλημα πυγμαχίας και να ενταχθεί στις εκδηλώσεις των «Διαγορείων 2001» έκανε στη σύσκεψη του ΝΑΟΔ ο πρόεδρος του ΔΟΝΑ Ρόδου Κάλλιστος Διακογεωργίου.

Ο κ. Διακογεωργίου το δικαιολόγησε, λέγοντας ότι ο Διαγόρας ήταν πυγμάχος. Ακόμη, τόνισε τα εξής:

«Ο ΔΟΝΑ θα συμμετάσχει στα Διαγόρεια 2001 όχι με οικονομική ενίσχυση, αλλά με τεχνική υποστήριξη και υποβολή προτάσεων, ώστε τα φετινά ΔΙΑΓΟΡΕΙΑ να είναι ένα πολιτιστικό και αθλητικό γεγονός του επιπέδου που ταιριάζει στην περίοδο που διανύουμε, της διεξαγωγής των Ολυμπιακών αγώνων του 2004. Το πρόβλημα που πράγματι υπάρχει στο νομό σε έλλειψη αθλητικών εγκαταστάσεων θα το αντιμετωπίσουμε με δουλειά και σοβαρότητα και όχι με παραίτηση.

«Ιδού η Ρόδος, ιδού και το πήδημα». Αλλά να λένε και «ιδού η Ρόδος ιδού και τα στάδια».

Στη Ρόδο ενόψει του «Αθήνα 2004»

Σχολή στελεχών επιτροπών αγώνων και εντστάσεων ιστιοπλοΐας



Η Ελληνική Ιστιοπλοϊκή Ομοσπονδία και η Ανώτατη Επιτροπή Αγώνων και Ενστάσεων, αποφάσισε να λειτουργήσει την πρώτη σχολή στην Ελλάδα «Στελεχών Επιτροπών Αγώνων και Ενστάσεων» ξεκινώντας από το νησί μας και στοχεύοντας στις επιτροπές του «Αθήνα 2004».

Τη σχολή συνδιοργανώνουν, ο Αθλητικός Σύλλογος Ιστιοπλόων Ανοικτής Θάλασσας Ρόδου και ο Ναυτικός Ομιλος Ρόδου.

ΠΡΟΓΡΑΜΜΑ

Παρασκευή 16 Μαρτίου 2001

Ομιλητής: Αλκις Μαγκριώτης (πρόεδρος ΑΕΑΕ)

Στο ξενοδοχείο PLAZA στις 5.30μ.μ. έως 9.00μ.μ.

Σάββατο 17 Μαρτίου 2001

Ομιλητής: Αλκις Μαγκριώτης

Στο ξενοδοχείο PLAZA στις 5.30μ.μ. έως 9.00μ.μ.

Κυριακή 18 Μαρτίου 2001

Ομιλητής: Αλκις Μαγκριώτης

Στην αίθουσα ΔΟΝΑ στις 9.00π.μ. έως 2.00μ.μ.

Παρασκευή 30 Μαρτίου 2001

Ομιλητής: Μάκος Δοξόπουλος (αντιπρόεδρος ΑΕΑΕ)

Στο ξενοδοχείο PLAZA στις 5.30μ.μ. έως 9.00μ.μ.

Σάββατο 31 Μαρτίου 2001

Ομιλητής: Μάκος Δοξόπουλος

Στο ξενοδοχείο Πλάζα στις 5.30μ.μ. έως 9.00μ.μ.

Κυριακή 1 Απριλίου 2001

Ομιλητής: Μάκος Δοξόπουλος

Στο ξενοδοχείο PLAZA στις 9.00 π.μ. έως 2.00μ.μ.

Εξετάσεις: 5.30μ.μ. έως 9.00μ.μ.

Τη σχολή μπορούν να παρακολουθήσουν χωρίς καμία επιβάρυνση. τα μέλη του ΑΣΙΑΘ Ρ. και του ΝΟΡ και κάθε ενδιαφερόμενος που έχει σχέση με το αντικείμενο και ενδιαφέρεται να συμμετάσχει στις παραπάνω επιτροπές Δωδεκανήσου, καθώς επίσης και των Ολυμπιακών Αγώνων του 2004.

Τον Μάιο το πρωτάθλημα άρσης βαρών Ενόπλων Δυνάμεων



Μετατέθηκε τελικά η ημερομηνία διεξαγωγής του πανελλήνιου πρωταθλήματος Αρσης Βαρών των Ενόπλων Δυνάμεων και των Σωμάτων Ασφαλείας, το οποίο ήταν προγραμματισμένο να γίνει στην πόλη μας το διήμερο 30-31 Μαρτίου.

Με έγγραφο που απέστειλε το Ανώτατο Συμβούλιο Αθλητισμού Ενόπλων Δυνάμεων (ΑΣΑΕΔ) στον πρόεδρο του ΔΟΝΑ Ροδίων κ. Κάλλιστο Διακογεωργίου, γίνεται γνωστό ότι λόγω κωλύματος, όσον αφορά τον αγωνιστικό σχεδιασμό της Ελληνικής Ομοσπονδίας Αρσης Βαρών, οι προγραμματισμένοι για το διήμερο 30-31 Μαρτίου 2001 αγώνες θα διεξαχθούν οριστικά το διήμερο 18-19 Μαΐου 2001.

Ετσι, θα υπάρξει η δυνατότητα να πάρουν μέρος σ' αυτούς όλοι οι Ελληνες «Ατλαντες» οι οποίοι ως γνωστόν στελεχώνουν τις ελληνικές Ενοπλες Δυνάμεις και τα Σώματα Ασφαλείας.

Να μην γίνουν τα «Διαγόρεια 2001» εισηγήθηκε η ΕΑΣ ΣΕΓΑΣ Δωδεκανήσου!

√ Αντίθετη άποψη είχαν όλοι οι άλλοι φορείς που συμμετείχαν σε σύσκεψη

«Να μην γίνουν τα φετινά «Διαγόρεια» εισηγήθηκε η ΕΑΣ ΣΕΓΑΣ Δωδεκανήσου, στην πρόσφατη σχετική σύσκεψη που έγινε στη Νομαρχία, με πρωτοβουλία του Νομαρχιακού Αθλητικού Οργανισμού Δωδεκανήσου!

Στη σύσκεψη ο πρόεδρος του ΝΑΟΔ Μιχάλης Μπαριανάκης ευχαρίστησε όλα τα μέλη για την αποδοχή της πρόσκλησης και τόνισε ότι η Νομαρχιακή Αυτοδιοίκηση με τη συνεργασία του Δήμου Ροδίων και με φορείς υλοποίησης το ΝΑΟΔ και το ΔΟΝΑ Ρόδου πέτυχαν, ούτως ώστε, τα «Διαγόρεια 2000» να θεωρούνται κατά κοινή ομολογία τα καλύτερα που έγιναν μέχρι τώρα. «Αυτό βέβαια δεν οφείλεται μόνο στους δύο αυτούς φορείς αλλά και στην αγαστή συνεργασία που είχαμε με όλους τους εμπλεκόμενους φορείς, όπως την ΕΑΣ ΣΕΓΑΣ Δωδεκανήσου και τις τεχνικές υπηρεσίες του Δήμου. Ιδιαίτερα το πολιτιστικό μέρος με το έργο «Καλλιπάτειρα» στο αρχαίο στάδιο ένωσε το παρελθόν με το παρόν και προσέδωσε μια ιδιαιτερότητα στη βραδιά που την παρακολούθησαν χιλιάδες κόσμου. Η λαμπαδοδρομία ήταν κάτι το ξεχωριστό και ενεργοποίησε όλους τους δήμους του νησιού μας που συμμετείχαν με αθλητές και διάφορες άλλες εκδηλώσεις. Στο αγωνιστικό μέρος νομίζω ότι πετύχαμε γιατί δώσαμε την ευκαιρία στα νεαρά Ελληνόπουλα και ιδιαίτερα στα δικά μας παιδιά της Δωδεκανήσου ότι μπορούν να δώσουν και να πάρουν πολλά εν όψει των Ολυμπιακών αγώνων του 2004. Σε συνδυασμό μάλιστα με τη μεσογειακή διάσταση που είχαν τα Διαγόρεια 2000 αφού έλαβαν μέρος αθλητές - τριες από μεσογειακές χώρες, απέκτησε μεγαλύτερη εμβέλεια στο κορυφαίο αυτό αθλητικό γεγονός. Εκείνο που επισημαίνουμε όλοι είναι ότι κάποτε η Πολιτεία πρέπει να προβληματιστεί γιατί είναι ντροπή η Ρόδος με τόση πολιτιστική και αθλητική ιστορία να στερείται ενός αγωνιστικού χώρου με 400άρι στίβο.

Είναι καιρός οι Ροδίτες να ενώσουμε τις δυνάμεις μας και να διεκδικήσουμε ίσα δικαιώματα με τους άλλους νομούς παρόλο που η οικονομική συνεισφορά μας προς το ελληνικό κράτος δεν είναι ίση με άλλους νομούς αλλά πολύ ανώτερη. Εμείς εδώ φυλάμε Σαλαμίνες και οι νέοι μας έχουν περισσότερη ανάγκη να έχουν αθλητικούς χώρους και σύγχρονες εγκαταστάσεις.

Απόφαση του ΝΑΟΔ είναι να γίνουν τα «Διαγόρεια 2001» για να δώσουμε την ευκαιρία στους αθλητές μας να συμμετάσχουν έστω και με ελλείψεις στον αγωνιστικό χώρο, αλλά και να στείλουμε το μήνυμα σ' όλους τους πολιτικούς μας και άλλους φορείς (ΝΑ και ΟΤΑ) «να δουν το πρόβλημα σοβαρά».

Το λόγο πήρε μετά ο πρόεδρος του ΕΑΣ ΣΕΓΑΣ Σπύρος Καραγιάννης, που με σύμφωνη γνώμη του τεχνικού συμβούλου Μιχάλη Παυλούς και των άλλων μελών, πρότεινε να μη γίνουν τα «Διαγόρεια 2001» σε ένδειξη διαμαρτυρίας για την έλλειψη κατάλληλου αγωνιστικού χώρου, που να πληροί τις προδιαγραφές γι αυτούς τους αγώνες!

Εγινε μια έντονη, αλλά καλοπροαίρετη συζήτηση πάνω στο θέμα αυτό και ακούστηκαν πολλές προτάσεις.

Συγκεκριμένα, ο δήμαρχος Αρχαγγέλου κ. Θεοδόσης Κολιάδης είπε ότι είναι δικαιολογημένες οι ανησυχίες και οι αντιρρήσεις γιατί όλα αυτά πηγάζουν από την αγωνία της έλλειψης αθλητικών χώρων. Να γίνει πίεση στην Πολιτεία και να πείσουμε τους αρμόδιους ότι και η Ρόδος έχει ανάγκη ενός σταδίου ολυμπιακών προδιαγραφών.

Δεν συμφωνώ να καταργηθούν τα «Διαγόρεια» που αποτελούν καρυφαίο αθλητικό γεγονός στο νομό μας. Ας βρούμε άλλους τρόπους να πιέσουμε τους αρμόδιους πηγήτορες. Να προγραμματίσουμε αιγαιοπελαγίτικους αγώνες για το 2002 στη Ρόδο για να αναγκαστούν υπουργείο Αιγαίου και Αθλητισμού να μας φτιάξουν γήπεδο. Δεν έχουμε όμως το δικαίωμα να σβήσουμε τα μηνύματα που πέρασαν μέσα από τα «Διαγόρεια 2000».

Δημητρακόπουλος Βασίλης: Είμαι και εγώ της γνώμης ότι ηθικά είναι λάθος να μη γίνουν τα Διαγόρεια. Πρέπει επιτέλους να βάλουμε στόχους στον αθλητισμό. Να συσπειρωθούν όλοι οι φορείς για να γίνει επιτέλους ένα σοβαρό έργο στη Ρόδο. Υπάρχει ένα αθλητικό κέντρο στο Καρακόνερο, που ασχέτως των καιρικών συνθηκών που το επηρεάζουν (αυτό θεραπεύεται) είναι ανάγκη να τελειοποιηθεί και να δοθεί στη νεολαία. Από ότι άκουσα ο δήμαρχος Ρόδου, δήλωσε ότι μπορεί να γίνει σε σύντομο χρονικό διάστημα ένα 400άρι και δε νομίζω ότι το κόστος είναι μεγάλο. Ας εκμεταλλευθούμε την πρόταση του δημάρχου και ας εργαστούμε όλοι. Αν δεν γίνουν τα Διαγόρεια θα φανεί ότι υπάρχει ρήξη.

Καμπουρόπουλος Μανόλης: Προτείνω τα Διαγόρεια να μπουν στο προολυμπιακό πρόγραμμα για να γίνουν και οι κατάλληλες αθλητικές εγκαταστάσεις.

Ερωτόκριτος Μιχάλης: Για το πως θα γίνουν τα Διαγόρεια έχω εκφράσει άποψη στο νομαρχιακό συμβούλιο. Είναι σημαντικό που ο Δήμος με τη φωνή του δημάρχου Γιώργου Γιαννόπουλου εξέφρασε την άποψη να μπει ταρτάν στο Καρακόνερο.

Πραγματικά το πολιτιστικό μέρος είχε μεγάλη επιτυχία, αλλά και το αγωνιστικό στάθηκε στο ύψος τους. Χρειάζεται να αναβαθμιστεί και να παίρνουν μέρος αθλητές της Δωδεκανήσου και αθλητές κατόπιν επιλογής απ' όλη την Ελλάδα και να γίνουν αγωνίσματα που να καλύπτονται στον υπάρχοντα αγωνιστικό χώρο του βοηθητικού σταδίου. Ευχή όλων είναι τα Διαγόρεια 2001 να γίνουν σε ένα πλήρη αγωνιστικό χώρο. Προτείνω να δοθεί συνέντευξη τύπου στην Αθήνα, όπου να εκφραστεί η δυσαρέσκεια όλων των Δωδεκανησίων για έλλειψη βασικών υποδομών στο χώρο του αθλητισμού.

Νίκος Παπαεμμανουήλ: Πιστεύω ότι θα είναι μεγάλο λάθος να μη γίνουν τα «Διαγόρεια 2001» με τη φιλοσοφία που καθιέρωσε η Ν. Αυτοδιοίκηση. Η περσινή χρονιά πέρασε στην ιστορία. Είχε τόσο μεγάλη επιτυχία που ακόμα στ' αυτιά μας υπάρχει ο απόηχος. Πολιτισμός και Αθλητισμός κάτω από το φως της λαμπαδοδρομίας έδωσαν ένα ιδιαίτερο χρώμα στα αθλητικά δρώμενα του τόπου μας. Δώσαμε ένα μάθημα τι θα πει Πολιτιστική Ολυμπιάδα με το ανεπανάληπτο έργο Καλλιπάτειρα στο αρχαίο στάδιο. Εχουμε καθήκον προς τα παιδιά μας και τα εγγόνια μας να μην το στερήσουμε από την αθλητική και πολιτιστική πανδαισία. Γνώμη μου είναι ότι ο ΕΑΣ ΣΕΓΑΣ πρέπει να αναθεωρήσει την απόφασή του και να συνεργαστεί μαζί μας στα «Διαγόρεια 2001».

Κάλλιστος Διακογεωργίου: Με τη συμβολή του Δήμου Ροδίων και ιδιαίτερα του ΔΟΝΑ τα «Διαγόρεια 2000» είχαν τη μεγαλύτερη επιτυχία από κάθε άλλη χρονιά. Δεν βρίσκω κανένα σοβαρό λόγο για τον οποίο δεν θα έπρεπε να γίνουν και φέτος. Είναι δυνατόν να πιστέψει κανείς ότι η ακύρωση διεξαγωγής των Διαγορείων έχει τη δύναμη να πέσει αποφάσεις; Για να έχει τη δύναμη η ακύρωση των Διαγορείων να επηρεάσει αποφάσεις προς την κεντρική εξουσία και να επιβάλλει την κατασκευή 400άρι στίβου θα πρέπει πρώτα να δώσουμε στα Διαγόρεια τη δύναμη αυτή. Ας δουλέψουμε λοιπόν προς αυτή την κατεύθυνση. Ας καταθέσουμε νέες προτάσεις που να κάνουν τα Διαγόρεια ένα γεγονός άξιο προσοχής.

Ο Δήμος Ροδίων είναι αποφασισμένος εάν δεν συμφωνήσουν όλοι οι φορείς για τη διεξαγωγή των «Διαγορείων 2001» τα Διαγόρεια να γίνουν και μόνο από το Δήμο Ροδίων».

Ο πρόεδρος κλείνοντας τη συζήτηση ευχαρίστησε όλους τους παρευρισκόμενους και τους ενημέρωσε ότι σύντομα μια επιτροπή θα μεταβεί στην Αθήνα, για να παρουσιάσει τα αθλητικά προβλήματα του νομού από τα ΜΜΕ κάτι που θα διευκολύνει και θα προωθήσει αρκετά τις προσπάθειες που θα γίνουν για την επίλυσή τους.

Στη σύσκεψη συμμετείχαν οι εξής:



Ο πρόεδρος του ΝΑΟΔ κ. Μιχάλης Μπαριανάκης (νομαρχιακός σύμβουλος), ο γεν. γραμματέας κ. Μιχάλης Ερωτόκριτος (νομαρχιακός σύμβουλος) και οι νομαρχιακοί σύμβουλοι και μέλη του ΝΑΟΔ κ.κ. Σάββενας Παρασκευάς, Καμπουρόπουλος Εμμανουήλ, Ψαρομπάς Γεώργιος, ο κ. Κολιάδης Θεοδόσης δήμαρχος Αρχαγγέλου, λαϊκός μέλος, ο κ. Καστρουνής Φιλήμονας αναπληρωματικό μέλος, ο πρόεδρος του ΔΟΝΑ Ρόδου κ. Κάλλιστος Διακογεωργίου, ο πρόεδρος της ΕΑΣ ΣΕΓΑΣ Δωδεκανήσου κ. Σπύρος Καραγιάννης, ο τεχνικός σύμβουλος κ. Μ. Παυλούς, ο γραμματέας κ. Οίκουτας και τα μέλη κ. Παπαντωνάκη Αννα, ο πρόεδρος του Διαγόρα κ. Μιχάλης Μέντος και ο διευθυντής του ΝΑΟΔ κ. Νίκος Παπαεμμανουήλ.



Στις 11 το πρωί θα αγωνιστεί και πάλι ο Απόλλων την Κυριακή

Νωρίτερα θα ξεκινήσει την Κυριακή το δύσκολο εκτός έδρας παιχνίδι του Απόλλωνα Καλυθιών με τον Εργοτέλη για το πρωτάθλημα της Εθνικής Ερασιτεχνικής Κατηγορίας.

Σύμφωνα με τα όσα έγιναν γνωστά χθες, ο αγώνας θα αρχίσει στις 11 το πρωί και αυτό για να προλάβει η ομάδα του νησιού μας να επιστρέψει στη βάση της αυθημερόν.

Στα καθαρά αγωνιστικά η προετοιμασία συνεχίζεται κανονικά χωρίς ιδιαίτερα προβλήματα. Χθες μάλιστα οι Απολλωνιστές είχαν την ευκαιρία να δώσουν και φιλικό αγώνα κόντρα σε μια ομάδα επίλεκτων του στρατού τους οποίους και κέρδισαν χωρίς να συναντήσουν ιδιαίτερη πίεση. Πάντως ο προπονητής Γιώργος Τανίδης είχε την ευκαιρία να βγάλει πολύ χρήσιμα συμπεράσματα από την κατάσταση στην οποία βρίσκονται οι ποδοσφαιριστές του.

Αξίζει να σημειωθεί πως χθες ύστερα από πολύ καιρό έδωσε κανονικά το παρών και ο Μπακίρης, ο οποίος απείχε το τελευταίο διάστημα λόγω στρατιωτικών υποχρεώσεων και τραυματισμών.

Ο Σαλπιγκτίδης συνεχίζει να ακολουθεί ατομικό πρόγραμμα .Ωστόσο η κατάσταση του δεν εμπνέει ιδιαίτερη ανησυχία και εκτιμάται ότι θα συμμετάσχει κανονικά στην αποστολή του Απόλλωνα για το μεθαυριανό δύσκολο παιχνίδι.

Η ΕΤΑΙΡΙΑ ΑΝΤΑΛΛΑΚΤΙΚΩΝ
AFTER MARKET
AUTO-MOTO PARTS
εύχεται στα
RENT A CAR & RENT A MOTO
ΚΑΛΗ ΚΑΙ ΔΗΜΙΟΥΡΓΙΚΗ
ΤΟΥΡΙΣΤΙΚΗ ΣΕΖΟΝ
και σας περιμένει
στο νέο της κατάστημα
με νέες προσφορές 2001
AUTO-MOTO PARTS
Υπεύθυνος πωλήσεων
Κων/νος Ιππ. Κωστάκης
Κολοκοτρώνη 14-16 Ρόδος
Τηλ. 77604 fax 23080
Email: kosthel@otonet.gr
X2296-31/3

ΠΡΟΣΦΟΡΑ AGIP
Προς όλους τους επαγγελματίες
ΑΝΑ ΠΕΝΤΕ ΔΟΧΕΙΑ 20 ΛΙΤΡΩΝ
ΔΩΡΟ 1 ΔΟΧΕΙΟ
AGIP ΡΟΔΟΥ
Κολοκοτρώνη 14-16 Ρόδος Τηλ. 77604 fax 23080
Email: kosthel@otonet.gr
X2296-31/3



ΣΑΝ ΣΗΜΕΡΑ...

ΠΡΙΝ ΕΝΑ ΧΡΟΝΟ: *Μέτρησε η ψυχή και το πάθος των παικτών της Δωδεκανήσου στον χθεσινό αγώνα με το αντίστοιχο συγκρότημα του Πειραιά για το πρωτάθλημα των Ενώσεων της χώρας. Οι Νέοι της ΕΠΣΔ αναδείχθηκαν ισόπαλοι με σκορ 2-2 και έτσι εξασφάλισαν και μαθηματικά όχι μόνο την πρόκριση στην β φάση αλλά και την κατάκτηση της πρώτης θέσης αφού ακόμα και σε περίπτωση ισοβαθμίας με την Μικτή Αθηνών ευνοείται η δωδεκανησιακή ομάδα. Το συγκλονιστικό του χθεσινού αγώνα είναι το ότι η ομάδα της ΕΠΣΔ έχανε με 2-0 αλλά στη συνέχεια κατάφερε να ισοφαρίσει με γκολ των Κρομμύδα και Π.Σπάρταλη.*

ΠΡΙΝ ΠΕΝΤΕ ΧΡΟΝΙΑ: *«Πράσινο φως» στην πρόταση του δημάρχου Ροδίων Γιώργου Γιαννόπουλου για επαναδιαπραγμάτευση των οικονομικών απαιτήσεων τους έδωσαν οι ποδοσφαιριστές της «Ένωσης Ρόδου-Διαγόρα». Λίγο πριν την τελευταία προπόνηση εν όψει του αυριανού δύσκολου αγώνα με τον Αγιο Νικόλαο στο Εθνικό Στάδιο της πόλης μας, οι παίκτες συζήτησαν μεταξύ τους τα όσα τους πρότεινε ο κ.Γιαννόπουλος που αναλαμβάνει επικεφαλής της επιτροπής σωτηρίας. Έτσι δέχονται να μειώσουν τις αποδοχές τους στις δόσεις συμβολαίων κατά 25%.*

ΠΡΙΝ 10 ΧΡΟΝΙΑ: *Με τη συμμετοχή δώδεκα οδηγών, διοργανώνεται αύριο στην Κρητηνία (δρόμος προς τα Σιάνα), ο πρώτος επίσημος αγώνας ανάβασης αυτοκινήτου που διοργανώνεται από τον Α.Α.Ο Ερμής. Στον αγώνα οι οδηγοί θα κάνουν δυο φορές την ανάβαση και η τελική κατάταξη θα γίνει με χρονομέτρηση. Η έναρξη θα δοθεί στις 10 το πρωί και η συνολική απόσταση που θα καλυφθεί από τους οδηγούς είναι τρία χιλιόμετρα. Σημειώνεται πως τα επίσημα δοκιμαστικά του αγώνα θα πραγματοποιηθούν σήμερα στον ίδιο χώρο φυσικά.*

ΠΡΙΝ 19 ΧΡΟΝΙΑ: *Ένσταση κακής διαιτησίας και κατά του κύρους του αγώνα της στα Γιάννενα με την τοπική ομάδα αποφάσισε να υποβάλει η Ρόδος ενώ παράλληλα θα διαμαρτυρηθεί προς όλες τις αρμόδιες αρχές για το σφαγιασμό της από τον Αθηναίο ρέφερι κ.Μπαλή που διεύθυνε το παιχνίδι. Την απόφαση αυτή πήρε το βράδυ το διοικητικό συμβούλιο της Ρόδου που συνεδρίασε και μεταξύ άλλων ασχολήθηκε και με το θέμα αυτό. Αξίζει να σημειωθεί πως αρχικά υπήρχε η ιδέα να μηνύσουν οι παίκτες τον κ.Μπαλή με το αιτιολογικό ότι εξαιτίας του αλλοιώθηκε το αποτέλεσμα με αποτέλεσμα να χάσουν το πριμ. Τελικά όμως η ιδέα αυτή απορρίφθηκε για να μην ταλαιπωρηθούν οι παίκτες οι οποίοι θα ήταν υποχρεωμένοι να παραστούν στις εκδικάσεις της σχετικής αγωγής. Η Ρόδος κατηγορεί τον κ.Μπαλή ότι την αδίκησε και την «κυνήγησε» σε όλο τον αγώνα, μοιράζοντας αφειδώς κίτρινες κάρτες στους παίκτες της και απειλώντας τους συνάμα.*

ΠΡΑΚΤΟΡΕΙΟ
ΛΑΧΕΙΑ
ΛΟΤΤΟ
ΠΡΟ-ΠΟ
ΙΠΠΟΔΡΟΜΟΣ Πάμε ΣΤΟΙΧΗΜΑ
ΓΙΩΡΓΟΣ ΚΟΝΤΟΖΑΜΑΝΗΣ
ΜΕΓ. ΚΩΝ/ΝΟΥ 43 - ΤΗΛ. 20800 - ΡΟΔΟΣ
ΕΧΕΜΥΘΕΙΑ & ΕΜΠΙΣΤΟΣΥΝΗ - ΤΥΧΗ

Μετά 20 ημέρες η απόφαση για τις εκλογές στην Ενωση

ΕΚΔΙΚΑΣΤΗΚΕ ΧΘΕΣ Η ΕΝΣΤΑΣΗ

Εκδικάσθηκε χθες από το Μονομελές Πρωτοδικείο της Ρόδου, με τη διαδικασία της εκούσιας δικαιοδοσίας η ένσταση που υπεβλήθη κατά του κύρους των εκλογών στην Ενωση Αγροτικών Συνεταιρισμών Δωδεκανήσου, από τους συνεταιρισμούς Φανών και Σιαννών.

Βάσει της ενστάσεως, ορισμένοι συνεταιρισμοί που μετείχαν στις εκλογές, δεν είχαν δικαίωμα ψήφου, καθώς δεν είχαν καταβάλει τις εισφορές τους στη Γεωργοένωση.

Η απόφαση, σε σχέση με την τύχη της ένστασης, θα εκδοθεί σε 20 περίπου ημέρες.

Εν τω μεταξύ, κατά την εκδίκαση της υπόθεσης δεν έλειψαν οι ενστάσεις από την πλευρά των δικηγόρων και των δύο ημερών.

Υποβολή δηλώσεων για ιδιοκτησίες στην περιοχή Ροδοπούλα

Ο Δήμος Ροδίων παρέδωσε προς δημοσίευση στον τοπικό και αθηναϊκό Τύπο πρόσκληση με την οποία πληροφορεί τους ιδιοκτήτες ακινήτων στην περιοχή Ροδοπούλα, μεταξύ των οδών Γ. Σεφέρη, Ηλ. Βενέζη και Παπαδιαμάντη και δυτικά της Γ. Σεφέρη, ότι έχουν μόλις ολοκληρωθεί τα κτηματογραφικά διαγράμματα και έχουν συμπληρωθεί οι κτηματογραφικοί πίνακες με τα στοιχεία που προέκυψαν από την επεξεργασία των δηλώσεων ιδιοκτησίας που υποβλήθηκαν από αυτούς κατά την πρώτη πρόσκληση (που έγινε πριν από ένα χρόνο περίπου .)

Τα διαγράμματα αυτά και οι πίνακες έχουν αναρτηθεί στην Υπηρεσία Δ/νσης Πολεοδομίας του Δήμου Ροδίων και οι προαναφερόμενοι ιδιοκτήτες καλούνται για δεύτερη φορά προκειμένου να λάβουν γνώση των στοιχείων αυτών και να υποβάλουν τυχόν παρατηρήσεις ή δήλωση ιδιοκτησίας αν δεν έχουν ακόμα υποβάλει .

Για περισσότερες λεπτομέρειες οι ενδιαφερόμενοι ιδιοκτήτες μπορούν να επικοινωνήσουν με τη Δ/νση Πολεοδομίας του Δήμου Ροδίων που βρίσκεται στην οδό Διαγοριδών 1, Ρόδος .

Η υποβολή παρατηρήσεων και δηλώσεων ιδιοκτησίας πρέπει σύμφωνα με τον νόμο να ολοκληρωθεί μέσα σε προθεσμία 15 ημερών από την ημέρα δημοσίευσης της παραπάνω της πρόσκλησης .

Παρακαλούνται οι ενδιαφερόμενοι ιδιοκτήτες ακινήτων στην περιοχή αυτή να φροντίζουν για την έγκαιρη παράδοση των στοιχείων που ζητούνται ώστε να μην υπάρξουν καθυστερήσεις και το συντομότερο δυνατό να ολοκληρωθούν οι προβλεπόμενες από το νόμο εργασίες για να μπορέσουν να οικοδομήσουν .

Για να μειωθούν οι τιμές στη Ρόδο

Ετοιμη η προσφυγή για τις αντικειμενικές αξίες

ΣΥΣΚΕΨΗ ΣΗΜΕΡΑ ΣΤΟ ΔΗΜΟ ΡΟΔΟΥ

Ετοιμη θα είναι την ερχόμενη εβδομάδα η προσφυγή που θα καταθέσει ο Δήμος Ρόδου σε συνεργασία με το Εμπορικό Επιμελητήριο και τους υπόλοιπους φορείς για τη μείωση των αντικειμενικών αξιών στο υπουργείο Οικονομικών. Οι πίνακες με τα συγκριτικά στοιχεία για τις αντικειμενικές αξίες, που ισχύουν στη Ρόδο και άλλες πόλεις της Ελλάδας, ετοιμάστηκαν και ο σχετικός φάκελος θα ολοκληρωθεί το προσεχές διάστημα.

Μεταξύ των στοιχείων που θα παραθέσει ο Δήμος Ρόδου θα είναι και αυτά που αφορούν την κτηματαγορά, αφού οι αυξημένες αντικειμενικές αξίες σε συνδυασμό με τους συντελεστές εμπορικότητας οδηγούν σε εξόντωση τους φορολογούμενους, αλλά και τις οικοδομικές επιχειρήσεις.

Θα πρέπει να σημειωθεί ότι οι φορείς της κτηματαγοράς ζήτησαν ήδη από το υπουργείο Οικονομικών την αναθεώρηση και την εφαρμογή των νέων αντικειμενικών αξιών από το 2002.

Η Ενωση Κατασκευαστών Κτιρίων, η Ομοσπονδία Μεσιτών Αστικών Συμβάσεων και άλλοι φορείς της κτηματαγοράς έστειλαν ήδη ενημερωτική επιστολή στην Κεντρική Ενωση Δήμων και Κοινοτήτων Ελλάδος και σε όλους τους δήμους της χώρας.

Οι δήμοι που αντιμετωπίζουν πρόβλημα με τις αυξήσεις στις αντικειμενικές αξίες έχουν τη δυνατότητα βάσει του νόμου 1249/82 και τα άρθρα 89 και 22 του ΠΔ 284/88 μπορούν να καταθέσουν ενστάσεις μέχρι τις 5 Απριλίου.

Η κατάθεση της προσφυγής από το Δήμο Ρόδου και η επεξεργασία των στοιχείων από τα οποία φαίνονται οι παρενέργειες που θα δημιουργήσουν οι αυξημένες αντικειμενικές αξίες στην τοπική οικονομία θα είναι το αντικείμενο της σύσκεψης, που θα γίνει σήμερα στο γραφείο του αντιδημάρχου κ. Μανώλη Σαββή με τη συμμετοχή των τοπικών φορέων.

Αν και μειώθηκε σ' όλη τη χώρα

Ανησυχητική αύξηση της ανεργίας στο Νότιο Αιγαίο!..

ΕΦΤΑΣΕ ΣΤΟ 10,4%

Ανησυχητικές διαστάσεις λαμβάνει η ανεργία στην Περιφέρεια Νοτίου Αιγαίου (Δωδεκάνησα - Κυκλάδες). Με βάση δειγματοληπτική έρευνα του εργατικού δυναμικού, που πραγματοποίησε κατά το πρώτο εξάμηνο του 2000 η Στατιστική Υπηρεσία, η ανεργία στην Περιφέρεια Νοτίου Αιγαίου εμφανίζεται να έχει πάρει την ανιούσα.

Συγκεκριμένα βάσει των στοιχείων της έρευνας ςπου διενεργήθηκε, η ανεγία στην Περιφέρεια Νοτίου Αιγαίου αυξήθηκε το 2.000 κατά τρεις ποσοστιαίες μονάδες, σε σχέση με το αντίστοιχο διάστημα του 1999.

Παρ' ότι η ανεργία στο σύνολο της χώρας μειώθηκε κατά μία ποσοστιαία μονάδα, στην περιοχή μας αυξήθηκε από 7,3% το 1999, σε 10,4% το 2000.

Το γεγονός ότι τα στοιχεία της έρευνας αναφέρονται στο πρώτο και δεύτερο τρίμηνο του 2000, μία περίοδος στην οποία οι ξενοδοχοϋπάλληλοι έχουν ήδη προσληφθεί, καθίσταται σαφές ότι η ανεργία πλήττει την Περιφέρεια Νοτίου Αιγαίου, εν αντιθέσει με το βόρειο Αιγαίο που μείωσε αισθητά την ανεργία και συγκεκριμένα κατά τέσσερις ποσοστιαίες μονάδες.

Αν και υπάρχει επάρκεια

Αυξημένες οι τιμές σε αρνιά και κατσίκια

ΜΕΧΡΙ 3.000 ΔΡΧ. ΤΟ ΡΙΦΙ

Στα ύψη θα φθάσουν φέτος οι τιμές των αρνιών και των κατσικιών που θα διατεθούν ενόψει της εορτής του Πάσχα. Θα υπάρχει, όμως, επάρκεια στην αγορά της Ρόδου και των υπολοίπων νησιών της Δωδεκανήσου.

Οπως αναφέρεται στο ενημερωτικό έγγραφο που εστάλη από τη Διεύθυνση Εμπορίου στο αρμόδιο υπουργείο θα διατεθούν 17.700 αρνιά και κατσίκια.

Στην αγορά θα διατεθούν επίσης 6.500.000 αυγά. Από τη Διεύθυνση Εμπορίου ανακοινώθηκαν και οι τιμές χονδρικής και λιανικής πώλησης του αρνίσιου και κατσικίσιου κρέατος στην αγορά.

Ειδικότερα οι κτηνοτρόφοι θα πουλήσουν φέτος τα αρνιά προς 1.900-2.000 δρχ. και τα κατσίκια προς 2.000 - 2.300 δρχ. το κιλό.

Για τους καταναλωτές οι τιμές των αρνιών θα κυμανθούν από 2.400 έως 2.600 το κιλό και των κατσικιών από 2.800 μέχρι 3.000 δρχ. το κιλό. Στην αγορά της πρωτεύουσας θα διατεθούν και φέτος αρνιά και κατσίκια από την Κάρπαθο και την Αστυπάλαια.

Ο Αρ. Παυλίδης στην Κύπρο για συμμετοχή σε διεθνές συνέδριο

Ο βουλευτής Δωδ/σου κ. Αρ. Παυλίδης ευρίσκεται στην Κύπρο ως εκπρόσωπος της Ν.Δ μετέχων σε διεθνή συνάντηση την οποία οργανώνει το Ευρωπαϊκό Λαϊκό κόμμα σε συνεργασία με τον Δημοκρατικό Συναγερμό (ΔΗΣΥ) .

Θέματα της συναντήσεως:

1. Διαδικασία ένταξης της Κύπρου στην Ευρωπαϊκή Ένωση .

2. Ευρωπαϊκή Συνεργασία.

Θα συναντήσει εκπροσώπους των κυπριακών κομμάτων προκειμένου να τους ενημερώσει για την3η Συνδιάσκεψη των νέων Κοινοβουλευτικών της Νοτιοανατολικής Μεσογείου που θα γίνει στη Ρόδο .

Ο κ. Παυλίδης θα συναντήσει επίσης τον Υπουργό Εξωτερικών της Κύπρου κ. Κασουλίδη .

Ενοίκιο 1,7 εκ. το μήνα για το Ταχυδρομείο της Ρόδου

ΣΥΜΒΑΣΗ ΓΙΑ 12 ΧΡΟΝΙΑ



Για 12 χρόνια ανανεώθηκε το συμβόλαιο μίσθωσης του κτιρίου, που στεγάζει το Κεντρικό Ταχυδρομείο της Ρόδου.

Αυτό σημαίνει ότι η διοίκηση των ΕΛΤΑ και η ΚΕΔ βρήκαν τη χρυσή τομή στο θέμα της μίσθωσης του κτιρίου και έδωσαν λύση στο χρόνιο πρόβλημα που υπήρχε και εμπόδιζε την αναβάθμιση του Κεντρικού Ταχυδρομείου.

Με βάση τη νέα σύμβαση, το ενοίκιο που θα καταβάλλεται από το Ταχυδρομείο είναι της τάξεως των 1.700.000 δραχμών το μήνα έναντι των 800.000 που ήταν το παλιό μίσθωμα.

Μετά την υπογραφή της νέας σύμβασης μίσθωσης τα ΕΛΤΑ έδωσαν το πράσινο φως για τη διάθεση του ποσού των 140 εκατομμυρίων δραχμών για τις εργασίες επισκευής, συντήρησης και αναβάθμισης του κτιρίου του Κεντρικού Ταχυδρομείου.

Σύντομα θα ανακοινωθούν και οι προσλήψεις προσωπικού, που θα γίνουν μέσω ΑΣΕΠ για την κάλυψη των κενών θέσεων στα ΕΛΤΑ.

Το Σωματείο των Ταχυδρομικών Υπαλλήλων έχει ζητήσει την πρόσληψη 12 ατόμων για την κάλυψη των κενών θέσεων.

ΤΟΥ ΣΩΤΗΡΗ ΤΟ ΚΟΥΤΟΥΚΙ

στην Πυλώνα

θα παραμείνει ΑΝΟΙΚΤΟ έως τέλος του Μάρτη και κατ' εξαίρεση ανήμερα το ΠΑΣΧΑ 15 ΑΠΡΙΛΙΟΥ

Ευχαριστούμε τους συμπαθέστατους πελάτες του που υποστήριξαν αυτή την προσπάθεια της καλής διασκέδασης στη φανταστική αίθουσα του στο μικρό χωριό ΠΥΛΩΝΑ.

Θα χαρούμε να παραβρεθείτε αυτές τις τελευταίες εκδηλώσεις μας 17 του Μάρτη και 24 ημέρα Σάββατο να γλεντήσετε με το πλούσιο ζωντανό πρόγραμμά μας και την τελευταία της σεζόν ημέρα του ΠΑΣΧΑ 15 ΑΠΡΙΛΙΟΥ 2001

Πληροφορίες στα τηλέφωνα: 0944 342880 και 0241 - 56231

Ευχαριστούμε

794-17/3

Melody Palace

Είμαστε στον αφρό μαζί με τον ...Αφρό

Εκπληξη ο ανακαινισμένος χώρος μας με προδιαγραφές Αθηνών



ΚΑΤΕΡΙΝΑ ΑΓΓΕΛΙΔΟΥ

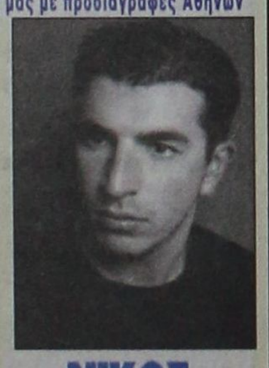

ΝΙΚΟΣ ΠΑΝΝΟΥ

☆ΣΤΑΘΗΣ☆

*ΜΑΓΔΑ

*ΑΝΤΩΝΗΣ ΣΙΓΑΝΟΣ

*και η ΝΑΤΑΣΑ με τη ΣΑΝΤΥ στο τραγούδι με χορευτικό σόου

Καλλιτεχνική επιμέλεια και διεύθυνση ορχήστρας ΝΙΚΟΣ ΚΑΡΑΝΙΚΟΛΑΣ

Στο όργανο και στο πιάνο ο ΝΙΚΟΣ

Στο μπάσο ο ΚΩΣΤΑΣ

Και στα τύμπανα ο ΜΑΙΚ

Ρεζερβέ 94920

186-17/3

ΑΔΕΛΦΟΤΗΤΑ ΗΠΕΙΡΩΤΩΝ ΡΟΔΟΥ «ΤΟ ΣΟΥΛΙ» ΚΑΖΑΝΤΖΑΚΗ 29 ΡΟΔΟΣ

ΣΥΓΧΑΡΗΤΗΡΙΟ

Ο πρόεδρος και τα μέλη του Δ.Σ. της Αδελφότητας Ηπειρωτών Ρόδου «Το Σούλι» συγχαίρουμε θερμά τους συμπατριώτες μας:

1. Τον κ. **ΧΡΗΣΤΟ ΧΡΗΣΤΟΥ** για την τοποθέτησή του, ως Διευθυντή στην Αστυνομική Διεύθυνση Δωδεκανήσου.

2. Τον κ. **ΕΥΣΤΑΘΙΟ ΚΟΛΙΟΚΩΤΣΗ** για την προαγωγή του στο βαθμό του υποστρατήγου του Ελληνικού Στρατού και την ανάληψη της Διοίκησης της 20ης Τεθωρακισμένης Μεραρχίας Θεσσαλονίκης.

3. Τον υποστράτηγο της Ελληνικής Αστυνομίας κ. **ΠΑΥΛΟ ΡΟΥΜΠΗ**, για την ανάληψη των καθηκόντων του ως Γενικού Επιθωρητή της ΕΛ.ΑΣ.

Καλή επιτυχία στο δύσκολο έργο τους και σε ανώτερα.

Για το Δ.Σ.

Ο πρόεδρος Γιάννης Φούκας — **Η γ. γραμματέας** Βάσω Κούκου-Γκίκα

808-16/3

Πρόσκληση

Η Αναπτυξιακή Δωδεκανήσου Α.Ε. σας προσκαλεί στην ημερίδα με θέμα:

«Απολογισμός LEADER II προοπτικές LEADER Plus»

που διοργανώνει την Παρασκευή 16 Μαρτίου και ώρα 17.30 στην αίθουσα του ΑΚΤΑΙΟΝ στη Ρόδο.

ΠΡΟΓΡΑΜΜΑ ΕΡΓΑΣΙΩΝ ΗΜΕΡΙΔΑΣ

17.30-17.45 Προσέλευση

17.45-18.00 Χαιρετισμοί

18.00-18.15 Παρουσίαση τοπικού προγράμματος leader II.

18.15-18.30 Επιπτώσεις εφαρμογής του Leader II.

18.30-18.45 ΤΕΔΚ-Δ leader II

18.45-19.00 Αξιολόγηση του Εθνικού Προγράμματος leader II

19.00-19.15 Προοπτικές leader PLUS

19.15-20.30 Τοποθετήσεις/απόψεις δικαιούχων -/Συζήτηση

Στο χώρο διοργάνωσης της ημερίδας θα λειτουργεί έκθεση προϊόντων και φωτογραφικό υλικό των επιχειρήσεων που χρηματοδοτήθηκαν από την Κοινοτική Πρωτοβουλία leader II.

Ο πρόεδρος Στέφανος Δημητράς — ***Ο Δ/νων σύμβουλος*** Ιωάννης Τσηγάρος

ΧΛ-16/3

ΚΗΔΕΙΑ

Το λατρευτό μας σύζυγο, πατέρα, πάππου, αδελφό και θείο

ΕΛΕΥΘΕΡΙΟ ΚΥΠΡΑΙΟ

(Ετών 60)

κηδεύουμε σήμερα Παρασκευή 16 Μαρτίου 2001 και ώρα 2 μ.μ. από τον Ιερό Ναό Αποστόλου Θωμά Μονολίθου.

Η σύζυγος: Ευδοξία

Τα παιδιά: Μαρία- Ηλίας Πλάτση

Τα εγγόνια, τα αδέλφια, τα ανίψια και οι λοιποί συγγενείς

ΑΣ-16/3

Πρόσκληση

Ο Οργανισμός Πολιτιστικής Ανάπτυξης Δωδεκανήσου σας προσκαλεί στη διάλεξη της κυρίας Βάσας Κοντορίνη, καθηγήτριας στο Πανεπιστήμιο Ιωαννίνων με θέμα:

«Οι επιγραφές ως μέσο βαθύτερης προσέγγισης του αρχαίου κόσμου»

Η διάλεξη θα γίνει στην αίθουσα του Δικηγορικού Συλλόγου, οδός 25ης Μαρτίου 9-1, την Παρασκευή 16 Μαρτίου και ώρα 19.00.

Η παρουσία σας θα μας τιμήσει ιδιαίτερα.

Ο πρόεδρος του Δ.Σ. του Ο.ΠΑ.Δ. Δρ. Σάββας Καραγιάννης Νομάρχης Δωδεκανήσου

ΧΛ-16/3

Επιτέλους και πάλι στα

Αστρα

από σήμερα Τετάρτη 14 Μαρτίου



ΜΑΝΟΛΗΣ ΚΑΜΠΟΥΡΗΣ

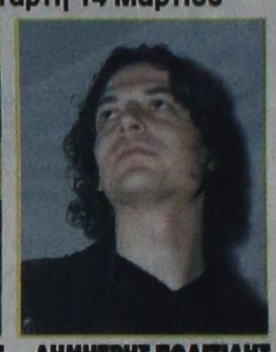

ΔΗΜΗΤΡΗΣ ΠΟΛΙΤΙΔΗΣ

Τραγουδούν για σας:

ΜΑΡΙΑ ΛΙΑΝΟΥ ΧΡΙΣΤΙΝΑ ΣΚΟΥΡΑ ΑΝΤΖΕΛΑ και ο μικρός ΠΑΝΑΓΙΩΤΗΣ ΖΑΦΕΙΡΟΠΟΥΛΟΣ

Οριεντάλ η ΜΑΝΤΩ

ΚΑΘΕ ΔΕΥΤΕΡΑ - ΤΡΙΤΗ ΚΛΕΙΣΤΑ

Η πρόσβαση γίνεται από ΜΠΕΛΒΕΝΤΕΡΕ

Τηλ. 32090

189-16/3

Ταβέρνα ΤΟ ΚΑΠΗΛΕΙΟ

ΣΑΒΒΑΤΟ 17 ΜΑΡΤΙΟΥ

ΤΕΛΕΥΤΑΙΑ ΒΡΑΔΙΑ ΚΟΝΤΑ ΣΑΣ

Συντροφιά με τον ΣΤΕΡΓΟ ΔΟΥΚΑ και την ΜΑΡΙΑΝΘΗ

και την ορχήστρα μας σε νησιώτικο, λαϊκό και ρεμπέτικο πρόγραμμα

Ποικιλία μεζέδων, ντόπιων κρεάτων και κρασιών

Ευχαριστούμε την αξιότιμη πελατεία μας για την προτίμηση που μας έδειξαν και αυτό το χειμώνα. Κοντά σας και πάλι σε λίγο καιρό καθημερινά.

Σωτήρος 47 Ιξιά - Ιαλυσός

Τηλέφωνα κρατήσεων: 91835 και 0945 769958

(Ο χώρος κλιματίζεται)

799-17/3



ΠΑΙΔΙΚΑ ΠΑΡΤΥ

Παιδικά πάρτυ γενεθλίων, εορτών ή όποια άλλη εκδήλωση

BABY PARKING ΚΑΦΕΤΕΡΙΑ

απολαύστε τον καφέ με τους φίλους σας και τα παιδιά σας παίζοντας υπό την επίβλεψη της παιδαγωγού

810-20/4

Ρόδου Λίνδου και Δημητρίου Αναστασιάδη γωνία. Τηλ. 75360, 21356. κιν. 0945816205