ΕΤΟΣ ΙΔΡΥΣΗΣ 1949
ΙΔΡΥΤΗΣ - ΔΙΕΥΘΥΝΤΗΣ
ΓΙΩΡΓΟΣ ΔΙΑΜΑΝΤΙΔΗΣ
Γραφεία - Τυπογραφεία:
Μάρκου Μαλλιαράκη 3 (ΚΟΒΑ)
Λογιστήριο: Νέα Αγορά
Τηλ.: Σύνταξης: 27356 - 34101
Λογιστηρίου: 24539 FAX: 20643
proodos@rho.forthnet.gr

ΠΡΟΟΔΟΣ

Ανεξάρτητη καθημερινή πρωινή εφημερίδα

ΚΑΣΑΠΗΣ
ΖΑΝΤΕΣ-ΕΛΑΣΤΙΚΑ
Αυστραλίας 2
Τηλ. 35367
0% προκαταβολή
εως 36 δόσεις

ΑΡΙΘΜΟΣ ΦΥΛΛΟΥ 15.685 • ΤΙΜΗ 200 δρχ., 0,59 ευρώ

ΠΕΜΠΤΗ 5 ΑΠΡΙΛΙΟΥ 2001

Σύμφωνα με έκθεση της πρεσβείας μας στην Αγκυρα

Μειονοτικό θέμα εγείρει η Αγκυρα και στα Δωδεκάνησα!..

ΑΝΤΙΔΡΑΣΕΙΣ ΑΠΟ ΤΟΥΣ ΜΟΥΣΟΥΛΜΑΝΟΥΣ ΤΗΣ ΡΟΔΟΥ



Η ΙΔΡΥΣΗ στη Ρόδο (και την Κω) «Πολιτιστικού Συλλόγου Μουσουλμάνων», με την επωνυμία «Αδελφοσύνη», σε συνδυασμό με την έκθεση της ελληνικής πρεσβείας της Αγκυρας για απόπειρα δημιουργίας μειονοτικού προβλήματος στη Δωδεκάνησο, έχει πυροδοτήσει μια σειρά αντιδράσεων, αλλά παράλληλα προκάλεσε έντονο σκεπτικισμό.

● Σύμφωνα με την έκθεση της πρεσβείας μας «ανησυχητική εξέλιξη για το 2000 απετέλεσε η κρυφή ακόμη προσπάθεια της Αγκυρας να ανακινήσει θέμα Τούρκων της Δωδεκανήσου». Μάλιστα η έκθεση υπογραμμίζει ότι «σημειώθηκαν κινήσεις για την ίδρυση «τουρκικών», πλέον, συλλόγων στην Κω και τη Ρόδο, ενώ ταυτοχρόνως εμφανίστηκε εκ του μηδενός στη Σμύρνη και «Σύλλογος προστασίας της πολιτιστικής κληρονομιάς των Τούρκων της Δωδεκανήσου».

Ο ΠΟΛΙΤΙΣΤΙΚΟΣ Σύλλογος Μουσουλμάνων της Ρόδου ιδρύθηκε πέρυσι το Μάρτιο (με έγκριση του Πρωτοδικείου) και η δραστηριότητά του έχει επεκταθεί όχι μόνο σε πολιτι-

ΣΥΝΕΧΕΙΑ ΣΤΗ ΣΕΛ. 4

Θα εφαρμοστούν νωρίτερα

Μέτρα για την προστασία των δασών της Ρόδου

ΣΥΣΚΕΨΗ ΧΤΕΣ ΣΤΗΝ ΤΕΔΚΔ

ΝΩΡΙΤΕΡΑ θα αρχίσει φέτος η αντιπυρική περίοδος και κατά συνέπεια οι



περιπολίες στα δάση από το προσωπικό και τα οχήματα της ΤΕΔΚ και της Πυροσβεστικής Υπηρεσίας.

➻ Φέτος τόσο η Πυροσβεστική όσο και η ΤΕΔΚ θα διαθέτουν το απαραίτητο εποχικό προσωπικό και τα τεχνικά μέσα για να μπορούν άμεσα να παρεμβαίνουν αποτελεσματικά σε περίπτωση πυρκαγιάς.

ΣΤΗ ΡΟΔΟ θα βρίσκεται με την έναρξη της αντιπυρικής περιόδου το ελικόπτερο που θα σταθμεύει στο αεροδρόμιο σε 24ωρη βάση. Φέτος θα υπάρχει και πεζοπόρο τμήμα της Πυροσβεστικής που θα μπορεί άμεσα να παρεμβαίνει με τη βοή-

ΣΥΝΕΧΕΙΑ ΣΤΗ ΣΕΛ. 4

Από το Δήμο της Ρόδου

Ποιοί μικροπωλητές πήραν τις άδειες

ΔΕΝ ΔΟΘΗΚΑΝ ΝΕΕΣ

ΤΗ ΧΟΡΗΓΗΣΗ 41 αδειών στους μικροπωλητές για την πώληση τουριστικών και άλλων ειδών ενέκρινε χθες η δημαρχιακή επιτροπή. Οι άδειες που θα χορηγηθούν θα είναι όσες και οι θέσεις που πρόσφατα καθορίστηκαν.

➪ Ειδικότερα για την πώληση τουριστικών ειδών στα Πλατανάκια θα χορηγηθούν 18 άδειες στους εξής μικροπωλητές:

Βολονάκη Μαρία
Γκιννή Χαρίκλεια
Δασκαλάρα Δεσπ.
Ελμακαρέμ Ανασ.
Καλαφατά Χαντιζέ
Κουκιαΐνη Καθολ.
Κουτελλά Κων/να
Κουτελλάς Εμμ.
Κρητικού Δέσποινα

ΣΥΝΕΧΕΙΑ ΣΤΗ ΣΕΛ. 4



ΤΣΙΓΑΡΙΔΗΣ ΜΙΧΑΛΗΣ Α.Ε.
Διεύθυνση: ΑΓ. ΒΑΡΒΑΡΑ - ΑΣΓΟΥΡΟΥ, Ρόδος, 85100
Τηλ. (02410 62850 - 62752 - 64904
ΑΠΟΚΛΕΙΣΤΙΚΗ ΔΙΑΘΕΣΗ ΡΟΔΟΥ

Γεύμα αγάπης το Πάσχα από το Δήμο Ρόδου

Γεύμα αγάπης θα παραθέσει την Κυριακή του Πάσχα ο Δήμος της Ρόδου και ο ΔΟΠ στο Ροδίνι. Στο γεύμα είναι ευπρόσδεκτοι όλοι οι πολίτες που επιθυμούν, αλλά και οι άποροι που δεν έχουν τα απαραίτητα για να περάσουν την ημέρα εκείνη.

Οσοι θα ανταποκριθούν στην πρόσκληση του Δήμου Ρόδου και του Δημοτικού Οργανισμού Πρόνοιας θα έχουν την ευκαιρία να απολαύσουν παραδοσιακές γεύσεις, αλλά και μουσική από λαϊκά συγκροτήματα.

Από λύκεια της Αττικής

Πέντε μαθητές συνελήφθησαν για κατοχή ναρκωτικών

ΑΘΩΩΘΗΚΑΝ ΑΠΟ ΤΟ ΑΥΤΟΦΩΡΟ

ΣΤΗ «ΦΑΚΑ» των αστυνομικών της Δίωξης Ναρκωτικών Ρόδου πιάστηκαν τέσσερις μαθητές και μία μαθήτρια Λυκείων της Αττικής, που βρίσκονται στο νησί μας για τη μαθητική τους εκδρομή, γιατί είχαν στην κατοχή τους χασίς.

✓ Σύμφωνα με την Αστυνομία, συνελήφθησαν στην Ιαλυσό ο Χρήστος - Χαράλαμπος Παπαδημητρίου του Αποστόλου, 18 χρόνων και η Συρμαλή Δοντά του Δημητρίου, 19 χρόνων, μαθητές Λυκείου του Παλαιού Φαλήρου, γιατί είχαν στην κατοχή τους ο πρώτος ένα γραμμάριο χασίς και η δεύτερη πέντε. Μάλιστα η 19χρονη προμηθεύτηκε το χασίς από τον Παπαδημητρίου.

ΕΠΙΣΗΣ συνελήφθησαν από αστυνομικούς της Δίω-

ΣΥΝΕΧΕΙΑ ΣΤΗ ΣΕΛ. 4

Εκτός λειτουργίας μία μηχανή

Και νέα διακοπή του ηλεκτρικού ρεύματος στη Ρόδο!..

ΔΕΝ ΣΥΓΚΙΝΟΥΝΤΑΙ ΟΙ ΑΡΜΟΔΙΟΙ

ΕΚΤΟΣ λειτουργίας ετέθη εκ νέου χθες, μία εκ των μονάδων παραγωγής ρεύματος στη Δ.Ε.Η. Σορωνής, με αποτέλεσμα να μείνει



χωρίς ρεύμα τμήμα της ανατολικής πλευράς του νησιού, καθώς και τμήμα της πόλεως Ρόδου.

● Η διακοπή του ρεύματος, που οφείλεται σε τεχνικό πρόβλημα, διήρκησε χθες μόνο πέντε λεπτά, καθώς ετέθησαν σε λειτουργία οι εφεδρικές μονάδες.

ΧΩΡΙΣ ΡΕΥΜΑ έμειναν οι περιοχές Φαληρακίου, Ιξιάς, Κοσκινού, Ασγούρου, Καναμάτ, Καρακόνερο και μεγάλο τμήμα της πόλεως Ρόδου.

● Σύμφωνα με τα όσα έγιναν γνωστά, η χθεσινή διακοπή ρεύματος οφείλεται στο ίδιο πρόβλημα μ'αυτήν που σημειώθηκε την περασμένη Τρίτη (προχθές), όταν ετέθησαν εκτός λειτουργίας, για 40 και πλέον λεπτά, τρεις μονάδες παραγωγής. Το γεγονός, αν και η διακοπή ρεύματος ήταν ολιγόλεπτη, έχει αρχίσει ν' ανησυχεί τους αρμόδιους, καθώς οι μονάδες (μηχανές ντήζελ) φαίνεται ν' αντιμετωπίζουν πρόβλημα.

ΑΛΛΑΓΗ ΤΟΥ ΝΟΜΟΥ

Την τροποποίηση του σχετικού νόμου 2773 περιμένουν τώρα οι αρμόδιοι της Ρυθμιστικής Αρχής

ΣΥΝΕΧΕΙΑ ΣΤΗ ΣΕΛ. 4

Για το θέμα του δημάρχου

Θολό το τοπίο στο Δήμο Νότιας Ρόδου

ΔΕΝ ΑΠΑΝΤΗΣΕ ΤΟ ΥΠΟΥΡΓΕΙΟ ΕΣΩΤΕΡΙΚΩΝ

ΔΕΝ ΠΡΟΤΙΘΕΤΑΙ να κινήσει τις διαδικασίες για την εκλογή νέου δημάρχου στη Νότια Ρόδο, σε περίπτωση που δεν ξεκαθαρίσει το θέμα της εκλογιμότητας ή μη του υποψήφιου για το δημαρχιακό θώκο κ. Γιάννη Τόουλου, ο δημαρχεύων σύμβουλος κ. Μανώλης Λέργος.

● Σημειώνεται ότι η νομοθεσία που διέπει τον Κώδικα Δήμων και Κοινοτήτων είναι ασαφής ως προς το θέμα εκλιγιμότητας προέδρων τοπικών συμβουλίων στο αξίωμα του δημάρχου, καθώς αυτοί δεν εκτίθενται στις εκλογές ως υποψήφιοι σ' ολόκληρο το Δήμο, αλλά μόνο στο δημοτικό τους διαμέρισμα.

«Εάν δεν γνωμοδοτήσει η Νομική Υπηρεσία του υπουργείου Εσωτερικών, σε σχέση με το θέμα που προέκυψε, δεν μπορώ να κινήσω τις διαδικασίες εκλογής νέου δημάρχου»,

ΣΥΝΕΧΕΙΑ ΣΤΗ ΣΕΛ. 4

Για λογαριασμό εταιρίας

Εισέπραττε μισθώματα με πλαστές αποδείξεις

ΙΔΙΟΠΟΙΗΘΗΚΕ 2,5 ΕΚΑΤ. ΔΡΧ.

ΕΙΣΠΡΑΚΤΟΡΑΣ μισθωμάτων, ιδιοκτησίας φιλανθρωπικού ιδρύματος, εισέπραττε για λογαριασμό του. Οταν έγινε αντιληπτός του αφαιρέθηκαν οι αποδείξεις είσπραξης, αλλά φρόντισε και εκτύπωσε άλλες, συνεχίζοντας την παρανομία.

● Πρόκειται για τον Γρηγόριο Πελίδη του Μάρκου, 31 χρόνων, που κρατείται στην Υποδιεύθυνση Ασφαλείας, προκειμένου να οδηγηθεί στον Εισαγγελέα.

ΣΥΜΦΩΝΑ με την Αστυνομία, ύστερα από μήνυση του δικηγόρου Γεωργίου Μαυρομάτη του Γρηγορίου, 40 χρόνων, εκπροσώπου του φιλανθρωπικού ιδρύματος «Σ. ΟΙΚΟΝΟΜΙΔΗΣ Α.Ε.», συνελήφθη ο 31χρονος Πελίδης, γιατί ενεργώντας ως υπάλληλος είσπραξης μισθωμάτων ακινήτων ιδιοκτησίας του ιδρύματος εισέπραξε το χρονικό διάστημα από 1 Ιανουαρίου 2001 μέχρι 29 Μαρτίου το

ΣΥΝΕΧΕΙΑ ΣΤΗ ΣΕΛ. 4

Ενα σημαντικό πρόβλημα που μένει άλυτο

Το ακτοπλοϊκό ζήτημα στα νησιά της Δωδεκανήσου

ΜΟΝΗ ΛΥΣΗ Η ΣΥΝΕΡΓΑΣΙΑ ΤΟΠΙΚΗΣ ΑΥΤΟΔΙΟΙΚΗΣΗΣ ΚΑΙ ΙΔΙΩΤΩΝ

Στο τελευταίο διάστημα το συγκοινωνιακό ζήτημα της Δωδεκανήσου βρίσκεται μονίμως στην επικαιρότητα και δικαίως, αφού αποτελεί τη σημαντικότερη ίσως παράμετρο της συνολικής ανάπτυξης του νομού.

Είναι χαρακτηριστικός ο προβληματισμός που αναπτύχθηκε κατά τη διάρκεια του αναπτυξιακού συνεδρίου της περασμένης εβδομάδας, από τους δημάρχους του νομού και ειδικότερα από εκείνους των μικρών νησιών, οι οποίοι και βιώνουν με πολύ εντονότερο τρόπο τις συνέπειες του συγκοινωνιακού αποκλεισμού.

Ενώ μόλις προχθές ακόμη, ο αγγλικός τύπος καθιστούσε διεθνές το πρόβλημα των «γέρικων πλοίων» που κυκλοφορούν στο Αιγαίο, συνιστώντας στους τουρίστες που επισκέπτονται την Ελλάδα να προσέχουν με ποιά πλοία ταξιδεύουν ακόμη και για τα μικρά ημερόπλοια, με ό,τι αυτό

ΣΥΝΕΧΕΙΑ ΣΤΗ ΣΕΛ. 8



Σύσκεψη για τα προβλήματα στην Π. Πόλη

Θέματα που αφορούν τους χώρους στάθμευσης και την κυκλοφορία των οχημάτων στη Μεσαιωνική Πόλη, θα συζητήσουν αύριο οι καταστηματάρχες της περιοχής με τον αντιδήμαρχο κ. Αντώνη Αλαβέρα. Οι καταστηματάρχες της Μεσαιωνικής Πόλης ζητούν να δοθεί λύση στο πρόβλημα που έχει προκύψει με τους χώρους στάθμευσης, που όπως τονίζουν, έχουν μειωθεί πολύ φέτος.

Πρόβλημα υπάρχει με το θερινό ωράριο της ελεγχόμενης στάθμευσης, αλλά και τα φανάρια στη Θαλασσινή Πύλη, αφού ο εργολάβος δεν ολοκλήρωσε το έργο που ανέλαβε.

Οι καταστηματάρχες ζητούν να γίνονται από τις αρμόδιες υπηρεσίες εντατικοί έλεγχοι, ώστε να εφαρμόζονται οι αποφάσεις που ελήφθησαν για την κυκλοφορία και τη στάθμευση των οχημάτων στη Μεσαιωνική Πόλη.

Αν συνεχίσουν τις παραβάσεις

Αφαίρεση της άδειας στα νυχτερινά κέντρα για σαρδελοποιήσεις

ΚΑΙ ΟΡΙΣΤΙΚΟ ΚΛΕΙΣΙΜΟ

ΣΤΗΝ ΑΜΕΣΗ εφαρμογή των αποφάσεων που ελήφθησαν και την τήρηση των νόμων που ισχύουν για τον περιορισμό του φαινομένου της σαρδελοποίησης των μαθητών προχωρά ο Δήμος Ρόδου. Στο εξής οι έλεγχοι στα νυκτερινά κέντρα θα είναι συχνοί, ενώ οι παραβάτες θα χάνουν τις άδειές τους.

☞ Αυτό τονίστηκε χθες στη σύσκεψη που πραγματοποιήθηκε στην αίθουσα συνεδριάσεων του δημοτικού συμβουλίου, με τη συμμετοχή των 8 από τους 16 ιδιοκτητών νυκτερινών κέντρων που συνοδεύονταν από το νομικό τους εκπρόσωπο κ. Γιάννη Ιωαννίδη.

ΣΤΗ ΣΥΣΚΕΨΗ παρέστησαν ο πρόεδρος και τα μέλη της δημαρχιακής επιτροπής που σε ζωηρούς τόνους επεσήμαναν την αναγκαιότητα λήψης μέτρων για την προστασία των μαθητών ώστε να προληφθούν οι τυχόν δυσάρεστες εξελίξεις.

☞ Τελικά αποφασίστηκαν τα εξής:

1) Απόλυτος σεβασμός



των κειμένων νόμων και διατάξεων

2) Καθημερινή έξοδος του μικτού συνεργείου για την τήρηση της εφαρμογής των ισχυρόντων νόμων

3) 10ήμερη αφαίρεση της άδειας λειτουργίας των παραβατών και σε περίπτωση δεύτερης υποτροπής (τρίτη

ΣΥΝΕΧΕΙΑ ΣΤΗ ΣΕΛ. 4

Από τις 7 Απριλίου ένας πολύχρωμος κόσμος μόδας ανοίγεται μπροστά σας!

Αν είσαστε ανοιχτές στις νέες τάσεις της μόδας, υπάρχει για σας μια ανοιχτή πρόσκληση:

Το Nicoletta Accessori Di Moda σας προσκαλεί στα εγκαίνιά του, στις 7 Απριλίου, μετά τις 7 μμ., σε ένα χώρο γεμάτο με τα πιο trendy αξεσουάρ για την άνοιξη και το καλοκαίρι του 2001.

Θέλετε να μάθετε τα τελευταία νέα από τον κόσμο της μόδας;
Ραντεβού στις 7 Απριλίου!

accessori di moda
NIKOLETTA
Ν. ΣΚΥΤΑΛΑΚΗΣ & ΣΙΑ ΕΕ
X2663-7/4



ΤΙ ΕΓΡΑΨΕ Ο ΤΥΠΟΣ ΤΗΣ ΑΘΗΝΑΣ

ΑΝΑΣΚΟΠΗΣΗ ΑΘΗΝΑΪΚΟΥ ΤΥΠΟΥ ΤΗΣ 4/4/2001

Οι ελληνοτουρκικές σχέσεις, η αντιπαράθεση για τις πηγές χρηματοδότησης μέτρων κατά της φτώχειας, η πτώση στο Χρηματιστήριο και οι δηλώσεις του πρώην προέδρου των ΗΠΑ Τζόρτζ Μπούς είναι τα βασικά θέματα της ειδησεογραφίας του αθηναϊκού τύπου.

ΑΔΕΣΜΕΥΤΟΣ ΤΥΠΟΣ (Μήτσης):ΑΡΜΑτώνεται η Τουρκία.Ο "Α.Τ." αποκαλύπτει απόρρητα στοιχεία του υπουργείου Αμυνας.

ΑΔΕΣΜΕΥΤΟΣ ΤΥΠΟΣ (Ρίζος):Εισαγγελέας για την απάτη! Πλήρης εξευτελισμός Ρέππα- ΕΣΡ με επέμβαση της Δικαιοσύνης.

ΑΘΗΝΑΪΚΗ:ΑΛΤ ο Μπούς είναι εδώ. Δεν άφησαν βουλευτή να μπει στο Κοινοβούλιο.

ΑΠΟΓΕΥΜΑΤΙΝΗ: Οι αλλαγές στη Β΄και Γ΄Λυκείου.

Η ΑΥΓΗ: "Μαύρη τρύπα" στο ΠΑΣΟΚ. Πλασματικός αποδεικνύεται ο προϋπολογισμός.

ΑΥΡΙΑΝΗ: Απογείωσε ο Βερελής το νέο αεροδρόμιο.

ΤΟ ΒΗΜΑ: "Ολοι μαζί"...καβγαδίζουν!Ο "εσωτερικός εχθρός" η χειρότερη απειλή για την κυβέρνηση.

Η ΒΡΑΔΥΝΗ: Χαπί-END στο κάπνισμα.Ελπίδες για οριστικό κόψιμο του καπνίσματος.

ΕΘΝΟΣ: Αρχισε η μάχη κατά της φτώχειας...

ΕΛΕΥΘΕΡΗ ΩΡΑ: Λίγα ψίχουλα "αγάπης" στους νεόπτωχους Ελληνες. Προκειμένου να διασωθεί το κοινωνικό πρόσωπο της κυβέρνησης, 200 δισ στο δίκτυο της φτώχειας.

ΕΛΕΥΘΕΡΟΣ: Εκθεση ντοκουμέντο της πρεσβείας μας στην Αγκυρα. Αποκαλύπτει τις τουρκικές κινήσεις-βλέψεις σε Ρόδο-Κω.

ΕΛΕΥΘΕΡΟΣ ΤΥΠΟΣ: Συντάξεις:Πώς διασφαλίζονται τα ώριμα δικαιώματα.

ΕΛΕΥΘΕΡΟΤΥΠΙΑ: Αρπάξτε το μήνυμα.Σύσσωμος ο τουρκικός Τύπος υπέρ μείωσης εξοπλισμών.

Espresso: Για πρώτη φορά υπουργός ζητάει...ΣΥΓΓΝΩΜΗ.

ΕΣΤΙΑ: Κυβέρνησις, νηπιαγωγείο! Υπουργοί παιδιαρίζουν με την εθνική άμυνα.

Η ΚΑΘΗΜΕΡΙΝΗ: Σε Συμπληγάδες η Οικονομία. Η αιφνίδια κρίση στις διεθνείς αγορές επιδεινώνει δραματικά το δημοσιονομικό πρόβλημα της χώρας.

Ο ΛΟΓΟΣ: Ελεύθερη πτώση στη Σοφοκλέους. Αρνητικό ρεκόρ διετίας στο Χρηματιστήριο.

ΤΑ ΝΕΑ: Ρεκόρ:600.000 επισκέπτες κατέκλυσαν το αεροδρόμιο.Απο σήμερα αυστηρά μέτρα της τροχαίας.

ΝΙΚΗ: Βουτιά στη μαύρη τρύπα. Χρεοκοπία Γιάννου - Σημίτη.

ΡΙΖΟΣΠΑΣΤΗΣ: Ολοι αύριο στην Ομόνοια στο κεντρικό συλλαλητήριο.

ΣΤΟ ΚΑΡΦΙ: Υπουργοί-στελέχη-λαός επιμένουν:Βγάλε τώρα το χαρτί του ανασχηματισμού!

Η ΧΩΡΑ: Πράσινοι πύραυλοι κατά του Σημίτη!Σε αποσύνθεση η κυβέρνηση, ανταλλάσσουν βαριές κατηγορίες.

Δωδεκανησιακά 24ωρα

Στα πεταχτά

Ζούμε με την ελπίδα

Μπδαμινή έως ανύπαρκτη η απόδοση του νομάρχη;

Σωπάτε καλέ...

Ενα απέραντο εργοτάξιο είναι η Δωδεκάνησος από τα έργα που εκτελεί η νομαρχιακή αρχή!

Δεν τα βλέπετε;

Ούτε εμείς, αλλά όπως είπε και ένας σοφός μας «η ελπίδα πεθαίνει τελευταία».

Σωτήρες της «φακής»

Συνάντηση με τους βουλευτές της Δωδεκανήσου, προκειμένου να τους εκθέσουν τα προβλήματα του νομού, πρόκειται να έχει η Νομαρχιακή Επιτροπή του ΠΑΣΟΚ, εφ' όσον ολοκληρώσει τις επαφές της με τους Δημάρχους.

Εάν καταλάβαμε σωστά, οι βουλευτές μας τώρα περιμένουν να ...ενημερωθούν για τα προβλήματα του τόπου από τη Νομαρχιακή Επιτροπή του ΠΑΣΟΚ;

Μην τρελαθούμε τελείως...

Πίσω, στο μαντρί!

Το είχε πει πολύ σοφά ο μακαρίτης ο Αβέρωφ: «Οποιος φεύγει απ' το μαντρί το τρώει ο λύκος»!

Ο Γιώργος Σουφλιάς, αξιόλογος άνθρωπος και πολιτικός, δεν θα είχε πολιτικό μέλλον, αν δεν επέστρεφε στην παράταξή του. Χρειαζόταν ένα πρόσχημα γι' αυτό και του το έδωσε ο Καραμανλής. Επιστροφές στο «μαντρί» υπήρξαν και σ' άλλους κομματικούς χώρους κατά το παρελθόν. Κι εκεί, λιγότερο ή περισσότερο, παν-ηγυρίστηκαν και αναλόγως προβλήθηκαν. Το μόνο που δεν καταγράφηκε είναι το ακριβές αντίκρισμα αυτών των κινήσεων.

Ζητιάνοι

Δυστυχώς η πόλη της Ρόδου έχει γεμίσει από ζητιάνους!.. Ανθρωπος δεν μπορεί να καθίσει σε υπαίθριο ζαχαροπλαστείο ή άλλο κατάστημα και αμέσως θα δεχτεί την επίθεση πολλών ζητιάνων!..

Το εκπληκτικό στην υπόθεση είναι ότι οι ζητιάνοι είναι οι ίδιοι που έρχονται κάθε σεζόν στη Ρόδο και παραμένουν μέχρι τα τέλη Οκτωβρίου.

Υστερα ξεχειμωνιάζουν στα σπίτια τους και επιστρέφουν πάλι στη Ρόδο την άνοιξη!..

Πρόκειται για μια απαράδεκτη κατάσταση που κάποτε θα πρέπει να πάρει ένας τέλος!..

Αλλες εποχές

Παλαιότερα οι μαθητικές εκδρομές είχαν πρωτίστως εκπαιδευτικό χαρακτήρα. Ξεκινούσαν οι τελειόφοιτοι για να γνωρίσουν την Ολυμπία, τις Μυκήνες, τους Δελφούς, τη Ρόδο, την Αθήνα, την Κρήτη ή άλλους τόπους με ιστορική σημασία. Πήγαιναν για να γνωρίσουν από κοντά ιστορικά μνημεία του πολιτισμού μας. Οι συνοδοί - καθηγητές ήσαν αυστηροί και προσεκτικοί με τα παιδιά, συνεπείς με το πρόγραμμα και οπωσδήποτε διαβασμένοι για τα προς επίσκεψη αξιοθέατα.

Βεβαίως υπήρχε και η σχετική χαλάρωση και το τραγούδι και οι πλάκες μεταξύ των συμμαθητών κατά τη διάρκεια της εκδρομής. Καμιά όμως σχέση με ό,τι συμβαίνει σήμερα.

Οι εκπαιδευτικές εκδρομές, μόνον τέτοιες δεν είναι. Διότι πρώτα «κλείνεται» η νυχτερινή διασκέδαση και ο,τιδήποτε άλλο κι αν περισσέψει χρόνος, τότε ρίχνουν τα παιδιά καμιά βαρετή ματιά στ' αξιοθέατα κι αυτό είναι όλο. Και δεν φταίνε βέβαια γι αυτό οι μαθητές, αφού άλλοι τους έχουν σπρώξει στη καταβόθρα της χρηματοβόρας εκμετάλλευσης. Οι καθηγητές, θέλοντας και μη, έχουν ευθυγραμμιστεί κι αυτοί με το σύστημα! Οι λίγες εξαιρέσεις δεν φαίνονται και είναι ανεπιθύμητες. Οι αντιστάσεις στο «κύκλωμα» είναι αδιανόητες. Είναι κρίμα που τα παιδιά, απ' όλη την ομορφιά της Ρόδου, αποκομίζουν μόνο το ξενύχτι και το στρίμωγμα. Αλλες εποχές βέβαια, άλλα καθόλου επαινετές.

Τους έμεινε η γκρίνια!..

Ποιός πίστευε ότι δεν θα υπήρχαν προβλήματα με την έναρξη λειτουργίας του νέου αεροδρομίου;

Το αντίθετο θα ήταν μεγάλη έκπληξη!..

Βρέθηκαν, λοιπόν, κάποιοι που έσπευσαν να απαξιώσουν το νέο αεροδρόμιο, πριν ακόμη... λειτουργήσει.

Μέρα με τη μέρα η κατάσταση ομαλοποιείται και σε σύντομο χρονικό διάστημα όλα θα έχουν ξεχαστεί.

Θα μείνει, όμως, η γκρίνια και η κακομοιριά σε όλους όσους έσπευσαν να δημιουργήσουν ένα κλίμα, με την ελπίδα να κερδίσουν κανένα!.. ψιχουλάκι!..

Απαίσιο θέαμα

Δεκάδες αδέσποτα ζώα, κυρίως γάτες, αλλά και σκύλοι, σκοτώνονται καθημερινά από τροχοφόρα, ακούσια αλλά και εκούσια.

Το θέαμα, ιδιαίτερα τις πρωινές ώρες, είναι απαίσιο, καθώς στους δρόμους της πόλης και της υπαίθρου βρίσκονται σκοτωμένα ζώα.

Η Φιλοζωϊκή Εταιρία τί κάνει; Πότε θα βγει για να περισυλλέξει τα αδέσποτα; Δεν τους ενοχλεί το απαίσιο θέαμα;

Ζητούν και ρέστα

Το πρόβλημα της «σαρδελοποίησης» των μαθητών στα νυχτερινά κέντρα έχει πάρει αγησυχητικές διαστάσεις και είναι ευτύχημα που μέχρι τώρα δεν είχαμε δυσάρεστες καταστάσεις. Οταν σ' ένα νυχτερινό κέντρο που η άδειά του επιτρέπει την είσοδο και παραμονή σ' αυτό 187 ατόμων και «στοιβάζονται» 1.000 μαθητές, ποιός μπορεί να εγγυηθεί για την ασφάλεια των θαμώνων;

Αντί να φροντίσουν να μην παρανομούν κάποιοι απειλούν. Υπάρχουν νόμοι; Γιατί δεν εφαρμόζονται άμεσα;

Δεν μπορεί να παρανομούν και παράλληλα να ζητούν και ρέστα!

Κοροϊδία

Σκέτη κοροϊδία είναι αυτή η απαγόρευση της κυκλοφορίας οχημάτων στην Π. Πόλη που επιβάλλεται κάθε χρόνο. Διότι στην πράξη δεν ισχύει, καταστρατηγείται συστηματικά.

Κι αυτό διαπιστώνεται γι άλλη μια φορά φέτος, ήδη από τις πρώτες μέρες εφαρμογής της σχετικής απόφασης.

Η δημοτική αρχή, αν θέλει να διαφυλάξει την αξιοπιστία και τη σοβαρότητά της, θα πρέπει επιτέλους να βρει τον τρόπο ώστε η απαγόρευση να τηρείται αυστηρά και απαρέγκλιτα. Η μέγιστη πλειοψηφία των κατοίκων της Π. Πόλης θα βρεθεί στο πλευρό της, αν το καταφέρει αυτό.

Χωρίς τουρίστες

Δεν φαίνεται να έχουμε πολλούς Ελληνες τουρίστες κατά την περίοδο του Πάσχα!.. Πολλοί είναι οι λόγοι που η Ρόδος δεν είναι πια στη μόδα, παρά το γεγονός ότι κατά τα προηγούμενα χρόνια το νησί μας φιλοξενούσε ένα σημαντικό αριθμό Ελλήνων τουριστών που ερχόντουσαν για να γιορτάσουν το Πάσχα. Ο βασικός, όμως, λόγος είναι ότι δεν γίνεται πλέον διαφημιστική προβολή για την προσέλκυση επισκεπτών!..

Κι όμως!.. Θα μπορούσε να είχε πολύ καλά αποτελέσματα μια διαφημιστική εκστρατεία. Αλλά ποιός νοιάζεται για τέτοια ζητήματα στον τόπο μας;

ΕΙΔΗΣΕΙΣ ΤΟΥ '60

ΠΡΟΟΔΟΣ
15 ΑΥΓΟΥΣΤΟΥ 1968
ΠΡΟΣΚΟΠΙΚΑ ΝΕΑ

Εντός συγκινητικής ατμοσφαίρας αγάπης και συναδελφώσεως, έληξαν την παρελθούσαν Κυριακήν τα μαθήματα της 5ης περιόδου Δωδεκανήσου της Σχολής Βασικής Εκπαιδεύσεως βαθμοφόρων κλάδου Λυκοπούλων. Η σχολή ελειτούργησεν από 5.8.68 μέχρι 11.8.68, διοργανώθη δε, δαπάναις του σώματος Ελλήνων Προσκόπων, παρά της Εφορείας Σχολών της Γενικής Εφορείας εν συνεργασία μετά της Περιφερειακής Εφορείας Ν. Σ. Δωδεκανήσου και της τοπικής Εφορείας πόλεως Ρόδου. Σκοπός της σχολής υπήρξεν η θεωρητική και τεχνική κατάρτισις των βαθμοφόρων κλάδου Λυκοπούλων. Αντικειμενικός δε σκοπός αυτής, η επί λυκοπουλικών βάσεων εργασία της Αγέλης. Ελαβον μέρος ως εκπαιδευόμενοι: Οι βαθμοφόροι Δημήτριος Αϊβαλής, Ντόρις Μαυράκη, Ιωάννης Μηνατσής, Γεώργιος Ορφανίδης, Γεώργιος Παπαϊωάννου, Γεώργιος Φιλίππου, Σωτήριος Φωκάς και Μιχαήλ Χατζημιχάλης εκ της πόλεως Ρόδου. Η βαθμοφόρος Σταυρούλα Χατζηαντωνίου, εκ Τριάντα. οι βαθμοφόροι Βαρβάρα Καντιμοίρη, Γεώργιος Κατσουράκης και Μαρία Κουδούνη εκ Κρεμαστής, οι βαθμοφόροι Παναγιώτης Παρασχάκης και Στυλιανος Χατζής, εκ Σύμης. Οι βαθμοφόροι Αντώνιος Ιωαννίδης, Χρυσάνθη Κεφάλα, Ιωάννης Κωνσταντίνου, Γεώργιος Νικητιάδης και Θεμιστοκλής Χατζημιχάλης εκ Κω. Αξίζει να σημειωθή ότι μεταξύ των εκπαιδευομένων παρηκολούθησαν την σχολήν και οι έφοροι της Περιφερειακής Εφορείας Ν. Σ. Δωδ/σου κ. Θεόδωρος Θεοδωράκης του κλάδου κατασκηνώσεων, κ. Ιωάννης Πετρίδης του κλάδου ανιχνευτών, κ. Γεράσιμος Πρωτολάτης του κλάδου δημοσιεύσεων, καθώς και ο τοπικός έφορος πόλεως Ρόδου κ. Ηλίας Πανάγος.

Το πρόγραμμα εκπαιδεύσεως της σχολής ήτο πλουσιώτατον εις ύλην και κατελάμβανε 5ωρον ημερησίαν απασχόλησιν, περιελάμβανε δε ομιλίας, παραστατικάς εικόνας, φωτεινάς προβολάς, πρακτικήν εφαρμογήν καθώς και δύο εκπαιδευτικάς εκδρομάς εκ των οποίων η πρώτη ήτο απογευματινή εις το Ροδίνι και η δευτέρα ήτο ημερησία εις τον Αγιον Σουλά. Κατά τη δευτέρα ταύτην εκδρομήν εγένετο πρακτική εφαρμογή εφ΄ όλης της διδαχθείσης ύλης και ως διεπιστώθη, υπό των εκπαιδευτών, το επίπεδο των εκπαιδευομένων ήτο αρκετά υψηλόν και τα αποτελέσματα υπήρξαν άριστα, τούτο δε προοιωνίζει την περαιτέρω εξέλιξιν του κλάδου των Λυκοπούλων εις την περιφέρειάν μας. Το όλον πρόγραμμα της σχολής έληξεν την εσπέραν της παρελθούσης Κυριακής εις τον Αγιον Σουλά, όπου ετελέσθη η εορτή της Πυράς. εις ταύτην παρέστησαν ο αναπληρωτής εφορος σχολών της Γενικής Εφορείας κ. Δημήτριος Μαρκουλής, ο αναπληρωτής Περιφερειακού Εφόρου Ν.Σ. Δωδεκανήσου κ. Εμμανουήλ Παπαδούλης (του περιφερειακού εφόρου κ. Γερασίμου Μαμαλίγκα ευρισκομένου εκτός έδρας), έφοροι της Περιφερειακής Εφορίας Ν.Σ. Δωδεκανήσου, καθώς και Εφοροι της τοπικής εφορείας Ρόδου. Κατά την διάρκειαν της Πυράς ομίλησαν δια μεστών λόγων ο αρχηγός της σχολής έφορος εκπαιδεύσεως της Γεν. Εφορείας κ. Ιωάννης Βαρουξής, καθώς και ο κ. Δημήτριος Μαρκουλής, τούτους δε ηυχαρίστησεν εις εκ των εκπαιδευομένων των οποίων ήτο εμφανής η συγκίνησις.

Κατά την ιδίαν εσπέραν παρά της περιφερειακής Εφορείας Ν.Σ. Δωδ/σου εδόθη δεξίωσις εις την Λέσχην των Προσκόπων πόλεως Ρόδου, προς τιμην των εκπαιδευομένων. Τούτους εδεξιώθη ο αναπληρωτής περιφερειακού εφόρου κ. Εμμανουήλ Παπαδούλης. Κατ΄αυτήν παρέστη εκτός του επιτελείου της σχολής και ο αναπληρωτής έφορος σχολών κ. Δημήτριος Μαρκουλής.

Κατά το παρελθόν Σάββατον εδόθη δεξίωσις εις το κέντρον «Χρυσή Ακτή» παρά της Εφορείας Σχολών της Γεν. Εφορείας του Σώματος Ελλήνων προσκόπων προς τιμήν του επιτελείου της σχολής και της Περιφερειακής Εφορείας Ν.Σ. Δωδ/σου. Τους προπσκεκλημένους εδεξιώθη ο Αναληρωτής Εφορος Σχολών. Κατά τη διάρκειαν της δεξιώσεως προσεφέρθησαν εκ μέρους της Περιφερειακής εφορείας Ν.Σ. Δωδ/σου αναμνηστικά δώρα της Ρόδου αφ΄ ενός μεν εις τον κ. Δημήτριος Μαρκουλήν, αφ΄ ετέρου δε εις τον αρχηγόν της σχολής κ. Ιωάννην Βαρουξήν.

Η γυναίκα και ο κόσμος της

Εκτός από τα πασχαλινά κουλουράκια που θα είναι πάνω στο τραπέζι μετά την Ανάσταση και θα απολαύσουμε μετά την πατροπαράδοτη μαγειρίτσα, τα τσουρέκια είναι αυτά που λαχταρούν πολλοί και τα θέλουν μάλιστα με το κόκκινο αυγό επάνω για να ξεχωρίζουν ότι είναι της Λαμπρής. Είναι από τα ψώνια που κάνουμε τελευταίες ημέρες για να είναι όσο πιο φρέσκα γίνεται για να τα απολαύσουμε. Μπορούμε να τα φτιάξουμε και στο σπίτι. Είναι από τα γλυκά που υπάρχουν σε κάθε σχεδόν βιβλίο ζαχαροπλαστικής. Είναι όμως δύσκολο για πολλές νοικοκυρές να τα πετυχαίνουν τόσο λαχταριστά, αφράτα και φουσκωτά όπως τα βρίσκουν στα ζαχαροπλαστεία και στα πρατήρια άρτου που προτιμούν τα έτοιμα. Αλλά μια απόπειρα από τις άπειρες ίσως να είναι πετυχημένη τελικά. Διαφορετικά θα υπάρχουν δύο είδη τσουρεκιών στο τραπέζι, ένα σπιτικό κι ένα έτοιμο που και τα δύο τελικά μπορεί μέσα σε ένα - δύο ημέρες να καταναλωθούν και να μη μείνει ψίχουλο.

Αλλά εκτός από τα τσουρέκια ένα σπιτικό γλυκό είναι κάτι που περιμένει η οικογένεια και από τα εύκολα είναι ένα κέικ σε στρογγυλό ταψί ή τετράγωνη φόρμα που ταιριάζει με τη γεύση της σοκολάτας (που τόσο έλειψε τόσες μέρες στους λάτρεις του είδους) από τα καθιερωμένα αυγά και λαγουδάκια που θεωρούνται κι αυτά απαραίτητα για μικρούς αλλά και μεγάλους.

ΜΙΚΑ

ΤΗΛΕΟΡΑΣΗ

ΕΤ-1

07.30 Παντός καιρού	17.15 Τσάρλι, το πιθηκάκι μας
08.00 Παιδικό πρόγραμμα	18.00 Υμείς και ημείς
09.00 Αλλη μια μέρα ...Φωτεινή	19.45 Πιστευτά και απίστευτα (Ε)
10.30 Γλυκιά ζωή	20.00 Κλήρωση ΠΡΟΤΟ-Τζόκερ
12.00 Χρυσές συνταγιές	20.00 Πιστευτά και απίστευτα (Ε)
12.30 Στα φτερά του έρωτα (Ε)	20.30 Στα φτερά του Ερωτα
13.00 Μαριού	21.00 Ελληνική ταινία «Νο μιστερ Τζόνσον»
13.50 Ειδήσεις	**23.00 Ειδήσεις**
14.00 Οπως μας αρέσει	23.35 Κιν/κή Λέσχη «Ενας από το εκτελεστικό απόσπασμα»
15.30 Οι ατρόμητοι	00.55 Πάμε στοίχημα
16.20 Αταχτούληδες	01.00 Συνεικόνες
16.25 Τα παιδιά του Οζ	
17.00 Ειδήσεις	
17.10 Δελτίο χιονοδρομικών κέντρων	

NET

06.00 Ετσι έχουν τα πράγματα	**18.00 Ειδήσεις-δελτίο κωφών**
07.00 Πρώτη ματιά	18.05 Art NET (Ε)
10.01 Αρχαιολογικές ξεναγήσεις	18.30 Υγεία, δράση, ζωή
10.30 Εικόνες από την Ελλάδα	**19.00 Ειδήσεις--αθλητικά-καιρός-χρηματιστήριο-δελτίο αγροτών**
11.01 Ιστορίες του ωκεανού	19.30 Πάμε στοίχημα
11.30 Ταξιδεύοντας στην Αρκτική	19.35 Εραστές της περιπέτειας (Ε)
12.01 Ολη η Αμερική	20.00 CINETRIP
13.00 Ειδήσεις	**21.00 Ειδήσεις**
13.30 Δελτίο χρηματιστηρίου	22.00 Πρωταγωνιστές
13.45 Μια σημαία, γιατί;	23.00 Ρεπορτάζ χωρίς σύνορα
14.00 Στην άγρια φύση	**24.00 Ειδήσεις-αθλητικά-οικονομία-καιρός**
15.00 Ειδήσεις-αθλητικά-οικονομία-καιρός	00.30 Οι δρόμοι της τέχνης
16.00 Συν και πλην	

ΕΤ-3

08.01 Εκ των προτέρων ή εκ των υστέρων;	18.30 Αθλητικό ημίωρο
08.30 Καφέ «Το ελληνικόν»	**19.00 Ειδήσεις-κινηματογραφικά νέα**
09.30 Αντιθέσεις-ο καιρός	20.00 Η υγεία σήμερα
10.00 Το θαυμάσιο βιβλίο της φύσης (κιν. σχέδια)	20.30 Design forever (Ε)
10.30 Πρωινό Δρομο-Λόγιο	21.00 Επί τροχών (Ε)
12.00 Woman (Ε)	21.30 Ξένη ταινία «Η γιορτή της Μπαμπέτ
12.30 Χάπι Ντέι (Ε)	**23.30 Ειδήσεις**
13.00 Μέρα μεσημέρι	24.00 Η Ευρώπη παίζει μπάσκετ
14.30 Rock TV	00.30 Ξένη ταινία «Η τελευταία φορά που αυτοκτόνησα»
15.00 Ειδήσεις	
15.30 Με μια τρίτη ματιά	
17.00 Ταράτσα	

MEGA

06.00 Πρώτη έκδοση	17.45 Απαγορευμένη αγάπη
08.00 Σήμερα με την Αννα	18.45 Ποιός θέλει να γίνει εκατομμυριούχος
10.00 Σαν στο σπίτι σας	**19.30 Ειδήσεις**
13.10 Ειδήσεις στη νοηματική	21.00 Σκυλίσια ζωή
13.15 Βρες τη φράση	21.40 Περί ανέμων και υδάτων
14.00 Ειδήσεις	22.40 Η αίθουσα του θρόνου (Ε)
15.00 Τα πουλιά πεθαίνουν τραγουδώντας (Ε)	**23.50 Ειδήσεις**
16.00 Βεντέτα (Ε)	00.15 Ραντεβού στο σινεμά
17.00 Ειδήσεις	00.30 Ξένη τανία «Μάντεψε ποιός θα'ρθει το βράδυ»
17.10 Για μια θέση στον ήλιο	

ANT-1

06.55 Ειδήσεις στη νοηματική	16.40 Super game
07.00 Καλημέρα Ελλάδα	16.45 Μήνυμα ελήφθη
09.55 Ο καιρός της εβδομάδας	**18.00 Ειδήσεις**
10.00 Πρωινός καφές	18.05 Καλημέρα ζωή
13.10 Super game	18.50 Η λάμψη
13.15 Σοφία ορθή (Ε)	**19.30 Ειδήσεις**
14.00 Ειδήσεις	21.05 Λίφτινγκ
14.40 Χρήμα-Χρηματιστήριο	22.00 The seferlee.show
14.45 Και οι παντρεμένοι έχουν ψυχή (Ε)	23.00 Ξένη τανία «Φράντικ»
15.40 Super game	**24.00 Ειδήσεις**
15.45 Ατίθασα νιάτα	01.30Στα σύνορα της φαντασίας
	02.30 Ξένη ταινία «Η κατάρα»

STAR

06.10 Κινούμενα σχέδια	16.00 Σ'αγαπώ Ροζίτα
09.00 Ειδήσεις	17.00 Τοπ μόντελς
09.05 Καταλίνα και Σεμπαστιάν (Ε)	**18.00 Ειδήσεις**
10.00 Λόγια STARάτα	19.30 Οι πεταλούδες ελεύθερες πετούν
12.00 Η μικρή κυρία (Ε)	20.00 Στη λεωφόρος του Μελρόουζ
12.25 Ο κόσμος του παιδιού	21.00 Ξένη ταινία «Ενα σκληρό φιλί για καληνύχτα»
12.30 Τόλμη και γοητεία	23.15 Στο Star με τον Κουίκ
13.00 Ειδήσεις	**00.30 Ειδήσεις**
14.00 Τζουλιάνα, η γυναίκα του ανέμου	00.30 Ξένη ταινία «Ροζ αντζέντα»
15.00 Μιράντα, η προδομένη γυναίκα	

ALPHA

06.00 Πρώτη ενημέρωση	15.45 Γυάλινος τοίχος
09.00 Το μαγκαζίνο του Alpha	16.45 Υπαστυνόμος Ρεξ
10.00 Αλόντρα	18.15 Ο λαβύρινθος του πάθους
10.30 Ολα για την αγάπη(Ε)	**19.25 Ειδήσεις**
11.15 Καντέλα	21.100 Ξένη ταινία «Κωδικό όνομα: Νίνα»
11.45 Ειδήσεις	23.00 Ζούγκλα
12.15 Ελληνική ταινία «Τρελοί πολυτελείας»	**01.00 Ειδήσεις**
14.00 Ειδήσεις	03.00 Τρεις γυναίκες

ΣΥΝΑΛΛΑΓΜΑ

	Αγορά	Πώληση
ΔΟΛΛΑΡΙΟ Η.Π.Α	374,2449	382,9082
ΛΙΡΑ ΑΓΓΛΙΑΣ	537,486	549,9427
ΚΟΡΩΝΑ ΔΑΝΙΑΣ	45,27638	46,32588
ΚΟΡΩΝΑ ΣΟΥΗΔΙΑΣ	36,63427	37,48377
ΓΙΕΝ ΙΑΠΩΝΙΑΣ	297,7543	304,6763
ΦΡΑΓΚΟ ΕΛΒΕΤΙΑΣ	221,4532	226,5926
ΚΟΡΩΝΑ ΝΟΡΒΗΓΙΑΣ	41,31555	42,27353
ΛΙΡΑ ΚΥΠΡΟΥ	584,2364	597,786
ΔΟΛ. ΚΑΝΑΔΑ	237,9041	243,4276
ΔΟΛ. ΑΥΣΤΡΑΛΙΑΣ	182,229	186,4569

ΦΑΡΜΑΚΕΙΑ

ΔΙΗΜΕΡΕΥΕΙ:
ΓΑΝΩΤΑΚΗΣ ΧΑΡ.
Γ. Ευσταθίου 7
Τηλ. 30772

ΔΙΑΝΥΚΤΕΡΕΥΕΙ:
ΣΤΑΜΑΤΙΟΥ ΑΔΕΛ.
Σεφέρη 80
Τηλ. 64206

ΥΓΡΑ ΚΑΥΣΙΜΑ

ΔΙΑΝΥΚΤΕΡΕΥΟΥΝ

ΠΟΛΗ:
ΤΖΩΡΤΖΗΣ ΔΗΜ (BP - Αφάντου)
ΚΑΥΣΙΜΑ ΡΟΔΟΥ ΕΠΕ (SHELL - Λ. Καλλιθέας

ΔΥΤΙΚΗ ΠΛΕΥΡΑ:
ΤΟΔΟΥΛΑΚΗΣ Γ. (BP-Ιξιά)
ΤΣΟΥΜΠΛΕΚΑΣ Γ. Ο.Ε. (ΕΚΟ - Αεροδρόμιο)

ΑΝΑΤΟΛΙΚΗ ΠΛΕΥΡΑ:
ΔΡΑΚΟΣ ΔΡ (ΕΚΟ - Λ. Λίνδου-Αφάντου)
ΛΕΒΕΝΤΗ ΠΑΡ. (SHELL - ΚΑΛΥΘΙΕΣ)

ΠΡΟΣΦΟΡΑ AGIP

Προς όλους τους επαγγελματίες

ΑΝΑ ΠΕΝΤΕ ΔΟΧΕΙΑ 20 ΛΙΤΡΩΝ
ΔΩΡΟ 1 ΔΟΧΕΙΟ

AGIP ΡΟΔΟΥ
Κολοκοτρώνη 14-16 Ρόδος Τηλ. 77604 fax 23080
Email: kosthel@otenet.gr

X2353-29/4



ΚΙΝΗΜΑΤΟΓΡΑΦΟΣ

ΠΑΛΛΑΣ 5 CINEMAS CENTER
ΠΡΟΓΡΑΜΜΑ ΕΒΔΟΜΑΔΑΣ 30/03/2001 - 05/04/2001
www.cinemapallas.gr

ΑΙΘΟΥΣΑ 5
ΑΠΟΔΕΙΞΗ ΖΩΗΣ / PROOF OF LIFE
ΠΡΩΤΑΓΩΝΙΣΤΟΥΝ: RUSSEL CROW, MEG RYAN
Κάθε ημέρα / Ώρες Έναρξης: 17:10, 19:50, 22:35

ΑΙΘΟΥΣΑ 2
QUILLS: Η ΠΕΝΑ ΤΗΣ ΑΜΑΡΤΙΑΣ
ΠΡΩΤΑΓΩΝΙΣΤΟΥΝ: GEOFFREY RUSH, KATE WINSLET
Κάθε ημέρα / Ώρες Έναρξης: 17:30, 20:00, 22:30

ΑΙΘΟΥΣΑ 3
ENEMY AT THE GATES
ΠΡΩΤΑΓΩΝΙΣΤΟΥΝ: JOSEPH FIENNES, LUDE LAW, ED HARRIS
Κάθε ημέρα / Ώρες Έναρξης: 19:30, 22:20

ΑΙΘΟΥΣΑ 4
FINDING FORRESTER
ΠΡΩΤΑΓΩΝΙΣΤΟΥΝ: SEAN CONNERY, ROD BROWN
Κάθε ημέρα / Ώρες Έναρξης: 17:00, 22:30

HANNIBAL
ΠΡΩΤΑΓΩΝΙΣΤΟΥΝ: ANTHONY HOPKINS, JULIANNE MOORE
Κάθε ημέρα / Ώρες Έναρξης: 19:50

ΑΙΘΟΥΣΑ 1
Ο ΜΟΝΟΜΑΧΟΣ / GLADIATOR
ΠΡΩΤΑΓΩΝΙΣΤΟΥΝ: RUSSELL CROWE, JOAQUIN PHOENIX
Κάθε ημέρα / Ώρες Έναρξης: 19:45, 22:45

ΑΙΘΟΥΣΑ 1 Kids Club - Παιδική Ζώνη
102 ΣΚΥΛΑΚΙΑ ΔΑΛΜΑΤΙΑΣ μεταγλωττισμένο στα ελληνικά
Κάθε ημέρα / Ώρες Έναρξης: 17:45

ΑΙΘΟΥΣΑ 3 102 DALMATIANS μεταγλωτ. στα ελληνικά
Κάθε ημέρα / Ώρες Έναρξης: 16:45

ΜΟΝΟ ΓΙΑ ΤΑ ΜΕΛΗ

ΧΟΡΗΓΟΙ: LANCELOT CAFE • ΕΥΡΩΓΝΩΣΗ (φροντ. ξένων γλωσσών) BERLONI • HEALTH CLUB (Hilton) • ΚΟΥΚΟΣ καφενές ΣΠΑΝΟΣ sala da bagno • ΝΑΡΚΙΣΣΟΣ άνθη • ROMEBA MUSSES ξηροί καρποί • RODOS AIR • AXON • LATIN CAFE AXON

Κρατήσεις θέσεων στο 24475 και 70670 (15:00 - 20:00)

Παραλαβετε αυτην την εβδομαδα απο τα ταμεια μας την αναλυτικη παρουσιαση των ταινιων που θα προβληθουν στο Παλλας 5 Cinemas Center της ερχομενης εβδομαδας!

Το κρεοπωλείο
«ΓΙΩΡΓΟΣ ΣΤΕΦΑΝΑΚΗΣ»
σας εύχεται
ΚΑΛΟ ΠΑΣΧΑ



Η ΕΓΓΥΗΣΗ
ΣΤΟ ΝΤΟΠΙΟ ΚΡΕΑΣ

Οπως κάθε χρόνο έτσι και φέτος, σας περιμένουμε στο κρεοπωλείο μας για να σας προμηθεύσουμε με **νόστιμα - εκλεκτά - οικολογικά και υγιεινά κρέατα δική μας παραγωγή.ς**
Στο κρεοπωλείο μας θα βρείτε πάντα:



Το εκλεκτό **μοσχαρίσιο - χοιρινό** κρέας από ζώα δικής μας παραγωγής, μεγαλωμένα σε φυσικό περιβάλλον, με φυσικές τροφές που εμείς οι ίδιοι καλλιεργούμε και τώρα τις γιορτές **αρνιά και κατσίκια** παραγωγής μας και περιοχής **Σιαννών - Μονολίθου** για το γιορτινό σας τραπέζι.

Για τις παραγγελίες σας πάρτε μας έγκαιρα στα τηλέφωνα 41320 - 41798 - 41389

ΧΛ-7/4

ΕΙΜΑΣΤΕ ΑΝΟΙΚΤΑ ΚΑΘΗΜΕΡΙΝΑ
Πλατεία Φανών - Φάνες

Zorpidis *LANE*
ΤΟΥΡΙΣΤΙΚΟΣ ΟΡΓΑΝΙΣΜΟΣ
Αλεξ. Διάκου και Λοχαγού Φανουράκη 31.
Τηλ. (0241) 20625, 30054 FAX 26745

Ταξίδια ...στα μέτρα σας!
ΑΕΡΟΠΟΡΙΚΕΣ ΕΚΔΡΟΜΕΣ ΕΞΩΤΕΡΙΚΟΥ
ΟΔΙΚΕΣ ΕΚΔΡΟΜΕΣ ΕΞΩΤΕΡΙΚΟΥ
ΕΚΔΡΟΜΕΣ ΣΤΗΝ ΕΛΛΑΔΑ

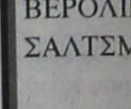

▸ ΑΕΡΟΠΟΡΙΚΑ ΕΙΣΙΤΗΡΙΑ
στην ελλάδα και στο εξωτερικό

▸ ΕΙΣΙΤΗΡΙΑ ΠΛΟΙΩΝ
για όπου θέλετε
με όποια εταιρεία θέλετε

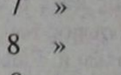

▸ ΚΡΑΤΗΣΕΙΣ ΞΕΝΟΔΟΧΕΙΩΝ
όλων των κατηγοριών και των ανέσεων

ΠΑΡΙΣΙ	4-5-6 ημέρες
ΠΑΡΙΣΙ - DISNEYLAND	6 »
DISNEYLAND	4 »
ΡΩΜΗ	5 »
ΚΛΑΣΙΚΗ ΙΤΑΛΙΑ	6-7 »
ΛΟΝΔΙΝΟ	5 »
ΑΓΓΛΙΑ - ΣΚΩΤΙΑ	7 »
ΜΑΔΡΙΤΗ -ΑΝΔΑΛΟΥΣΙΑ	8 »
ΓΥΡΟΣ ΙΣΠΑΝΙΑΣ	10 »
ΙΣΠΑΝΙΑ - ΠΟΡΤΟΓΑΛΙΑ	10 »
ΛΙΣΣΑΒΩΝΑ	6 »
ΛΙΣΣΑΒΩΝΑ - ΜΑΔΕΡΑ	8 »
ΠΑΝΟΡΑΜΑ ΠΟΡΤΟΓΑΛΙΑΣ	8 »
ΜΑΔΡΙΤΗ	5 »
ΒΟΥΔΑΠΕΣΤΗ	4-5-6-7-8 »
ΒΙΕΝΝΗ	4-5-6-7-8 »
ΚΕΝΤΡΙΚΗ ΕΥΡΩΠΗ	8 »
ΓΥΡΟΣ ΕΛΒΕΤΙΑΣ	8 »
ΒΟΥΔΑΠΕΣΤΗ-ΠΡΑΓΑ	7 »
ΠΡΑΓΑ	4 »
ΒΕΡΟΛΙΝΟ	4 »
ΣΑΛΤΣΜΠΟΥΡΓΚ-ΑΥΣΤΡΙΑΚΕΣ ΛΙΜΝΕΣ	7 »
ΓΥΝΗΣΙΑ-ΓΥΡΟΣ ΟΑΣΕΩΝ	8 »
ΣΑΦΑΡΙ ΣΤΗ ΣΑΧΑΡΑ	8 »
ΑΙΓΥΠΤΟΣ-ΚΑΪΡΟ-ΚΡΟΥΑΖΙΕΡΑ ΝΕΙΛΟΥ	8 »
ΣΙΓΚΑΠΟΥΡΗ-ΜΠΑΝΓΚΟΚ-ΜΠΑΛΙ	15 »
ΜΠΑΝΓΚΟΚ-ΣΙΓΚΑΠΟΥΡΗ-ΠΟΥΚΕΤ	15 »
ΑΒΑΝΑ-ΤΡΙΝΙΔΑΔ-ΒΑΡΑΔΕΡΟ	9 »
ΜΕΞΙΚΟ ΣΙΤΥ-ΤΑΣΚΟ-ΑΚΑΠΟΥΛΚΟ	10 »

Καθώς και πολλές οδικές

Μεμονωμένα πακέτα στα μέτρα σας

Αεροπορικά εισιτήρια εσωτερικού-εξωτερικού

Κρατήσεις ξενοδοχείων σε όλο τον κόσμο

Ειδικά πακέτα για νεόνυμφους

Σας προσφέρει το καλύτερο στην καλύτερη τιμή

ΔΡΟΜΟΛΟΓΙΑ Φ/Β
ΚΟΡΝΑΡΟΣ
• Κάθε Τετάρτη και Κυριακή πρωί 04.30
για Χάλκη - Διαφάνι - Πηγάδια -
Κάσο - Σητεία - Αγ. Νικόλαο
Μήλο - Πειραιά

Χ2341-29/4

Μικρομεταμόσχευση μαλλιών με ακτίνες Laser

Φαλακροί της Ρόδου σωθήκατε!!!

ΛΕΙΤΟΥΡΓΕΙ ΣΤΗΝ ΠΟΛΗ ΜΑΣ ΔΙΕΘΝΗΣ ΕΠΙΣΤΗΜΟΝΙΚΗ ΚΛΙΝΙΚΗ ΜΑΛΛΙΩΝ

ΠΟΛΛΟΙ άνδρες με προβλήματα τριχόπτωσης ή με ήδη σχηματισμένη φαλάκρα που έπρεπε να τρέχουν στην Αθήνα ή αλλού προς εξεύρεση λύσης του προβλήματός τους δεν θα χρειάζεται πλέον να τρέχουν εδώ κι εκεί.



Το προσωπικό της BERGMANN KORD



ΒΑΣΙΛΙΚΗ ΚΟΡΔΕΡΑ
Γενική Διευθύντρια

Διότι, η λύση για το πρόβλημά τους μετακόμισε στη Ρόδο και η επιθυμία τους για την απόκτηση μαλλιών θα ικανοποιείται επί τόπου.

Από προχθές, συγκεκριμένα, άρχισε να λειτουργεί και στην πόλη μας κλινική μαλλιών BERGMANN - KORD. Η κλινική αυτή βρίσκεται σε ιδιόκτητους χώρους, στον α' όροφο της οδού Καναδά 73.

Το στίγμα αυτής της θεραπευτικής μονάδας μαλλιών δίδει από τις στήλες της «Προόδου» η πρόεδρος και διευθύνουσα σύμβουλός της κ. Βασιλική Κορδερά.

Η κ. Κορδερά λέει συγκεκριμένα:

«Η κλινική μαλλιών BERGMANN - KORD ιδρύθηκε στην Ελλάδα το 1979 και ασχολείται αποκλειστικά με την πρόληψη της τριχόπτωσης και τη μικρομεταμόσχευση μαλλιών. Η Β.Κ. στηρίζεται σε γερμανικά πρότυπα και θεωρείται από τις πλέον έμπειρες ιατρικές μονάδες στον κόσμο και είναι η κλινική που εμπιστεύθηκαν για τη μεταμόσχευση μαλλιών οι πιο γνωστοί τραγουδιστές, πολιτικοί, επιχειρηματίες, κλπ. Η τριχόπτωση δεν είναι μόνο «ανδρικό προνόμιο», λόγω του ότι είναι σημαντική η αύξηση του αριθμού γυναικών που το παρουσιάζουν τα τελευταία 20 χρόνια».

Πόσο αποτελεσματική είναι ωστόσο η μεταμόσχευση μαλλιών, όπως γίνεται σήμερα; Στο ερώτημα αυτό η κ. Κορδερά απαντά:

«Η μεταμόσχευση μαλλιών υπήρξε για πολλά χρόνια μια επέμβαση υπό αμφισβήτηση, με πολλά μειονεκτήματα. Από το 1954 όμως που έγινε η πρώτη μεταμόσχευση μέχρι σήμερα έχουν σημειωθεί τεράστια επιστημονικά επιτεύγματα. Στην BERGMANN - KORD εφαρμόστηκε για πρώτη φορά στην Ελλάδα πριν από 10 χρόνια η ολική μικρομεταμόσχευση και όλα αυτά τα χρόνια, κύριος στόχος μας είναι η συνεχής βελτίωσή της. Μετά από έρευνα κατορθώσαμε να πρωτοπορούμε διεθνώς και να απομονώνουμε τους θύλακες έναν - έναν. Με αυτό τον τρόπο μπορούμε σήμερα να τοποθετήσουμε μονότριχα μοσχεύματα σε όλη την επιφάνεια της τριχόπτωσης. Η ιατρική ομάδα αποτελείται μόνο από πλαστικούς χειρουργούς, εξειδικευμένους στο πρόβλημα, με παρουσία αναισθησιολόγου και αδελφών νοσοκόμων. Πριν από οποιαδήποτε επέμβαση είναι απαραίτητη η προσωπική συζήτηση με τους ειδικούς για το πρόβλημα.

Επίσης, όλοι έχουν τη δυνατότητα να δουν ζωντανά αποτελέσματα περιστατικών που μοιάζουν με τη δική τους περίπτωση, ώστε να μπορούν να δουν εκ των προτέρων το αναμενόμενο αποτέλεσμα. Ανάλογα με τις παραμέτρους που προσφέρει το κάθε κεφάλι, ανάλογη είναι και η τεχνική που εφαρμόζεται».

Υπάρχουν εγγυήσεις για τα μαλλιά της μεταμόσχευσης, υποστηρίζει η κ. Κορδερά και εξηγεί:

«Τα μαλλιά της μεταμόσχευσης δεν πέφτουν ποτέ, μεγαλώνουν μετά από 3 μήνες και ολοκληρώνονται σε 6-8 μήνες, ενώ στη συνέχεια συμπεριφέρονται ως υγιή κανονικά μαλλιά. Η μικρομεταμόσχευση δεν μπορεί να πει κανείς ότι έχει υψηλό κόστος, αν αναλογιστεί, ότι το αποτέλεσμα είναι εφ' όρου ζωής και με εγγύηση. Οσο για τη διαδικασία της επέμβασης είναι ανώδυνη και γρήγορη και εξάλλου, χάρη στις ακτίνες LASER, πετύχαμε χειρισμούς με απόλυτη ακρίβεια, αναίμακτα».

Για όλα τα παραπάνω κάθε ενδιαφερόμενος μπορεί να ζητήσει περισσότερες πληροφορίες κλείνοντας προσωπικό ραντεβού στο τηλέφωνο 78302-4.

Η ενημέωση γίνεται δωρεάν, μπορεί δε κανείς να επισκεφθεί τους χώρους της κλινικής και να αποκτήσει ιδίαν αντίληψη της ατμόσφαιρας και των θεραπευτικών εγκαταστάσεών της.



Μικρομεταμόσχευση μαλλιών με ακτίνες LASER

Οικονομικές διευκολύνσεις για την αποκατάσταση των ζημιών σε πλημμυροπαθείς της Καρπάθου

ΟΙΚΟΝΟΜΙΚΗ διευκόλυνση, για αποκατάσταση των ζημιών που υπέστησαν από τις πλημμύρες τον Οκτώβριο του 1994, παρέχει στους κατοίκους της κοινότητας Ολύμπου Καρπάθου η κυβέρνηση.



Με απόφαση των υπουργών Εσωτερικών, Εθνικής Οικονομίας - Οικονομικών και ΠΕ.ΧΩ.ΔΕ., που δημοσιεύεται στην Εφημερίδα της Κυβερνήσεως (φύλλο 263), οι ιδιοκτήτες των ακινήτων που υπέστησαν ζημιές από τις πλημμύρες του 1994, υποχρεούνται εντός τετραμήνου να υποβάλουν αίτηση στη Διεύθυνση Τεχνικών Υπηρεσιών της Νομαρχιακής Αυτοδιοίκησης Δωδεκανήσου, προκειμένου να διενεργηθεί έλεγχος των κτιρίων τους.

Σε περίπτωση που δεν κατατεθούν αιτήσεις για αυτοψία, οι τυχόν πληγέντες δεν δικαιούνται στεγαστική συνδρομή.

ΕΛΛΗΝΙΚΗ ΔΗΜΟΚΡΑΤΙΑ
ΝΟΜΑΡΧΙΑΚΗ ΑΥΤΟΔΙΟΙΚΗΣΗ ΔΩΔΕΚΑΝΗΣΟΥ

ΠΡΟΣΚΛΗΣΗ

Ο Νομάρχης Δωδεκανήσου
Δρ. Σάββας Καραγιάννης
σας προσκαλεί το Σάββατο 7 Απριλίου 2001
και ώρα 19.00 στο Εθνικό Θέατρο Ρόδου
για τον απολογισμό του έργου της
Νομαρχιακής Αυτοδιοίκησης Δωδεκανήσου
κατά τη διετία 1999 - 2000
και την προοπτική του αύριο

ΧΛ-7/4

παλιούρης
Κ. ΠΑΛΙΟΥΡΗΣ & ΥΙΟΙ Ο.Ε.

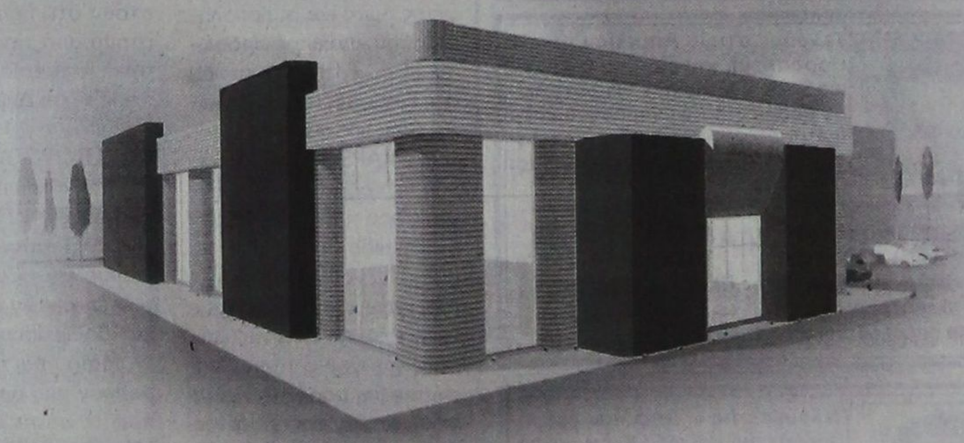

UKAKO

ΜΕΤΑΦΕΡΘΗΚΑΜΕ

Σε νέες, άνετες, λειτουργικές εγκαταστάσεις
με μεγάλη άνεση στο parking και
ένα προσωπικό έτοιμο να σας εξυπηρετήσει
όπως πάντα κατά τον καλλίτερο τρόπο.

Θα χαρούμε να σας υποδεχθούμε στη νέα μας διεύθυνση στο:

1ο χλμ. της Λεωφόρου Καλλιθέας
Νέα τηλ.: (0241) 69870 (6 γραμμές) Fax: (0241) 67250

Κ. ΠΑΛΙΟΥΡΗΣ & ΥΙΟΙ Ο.Ε.
Εξοπλίζει την επιτυχία σας

Χ.2369-21/4

ΜΝΗΜΟΣΥΝΑ



Τελούμε στις 6 Απριλίου ημέρα Παρασκευή και ώρα 8 π.μ. στο ιερό ναΰδριο Αγίας Ειρήνης Πανεπιστημίου Αιγαίου 40ήμερο μνημόσυνο υπέρ αναπαύσεως της ψυχής του λατρευτού μας υιού, αδελφού και ανιψιού

ΔΗΜΗΤΡΙΟΥ ΜΑΓΓΙΩΡΟΥ

Οι γονείς Νικόλαος - Βαρβάρα
Τα αδέλφια Μαρία και Αντώνης
Οι θείοι, τα εξαδέλφια, οι λοιποί συγγενείς και φίλοι

1013-5/4



Τελούμε στις 6 Απριλίου ημέρα Παρασκευή και ώρα 8 π.μ. στον ιερό ναό Ταξιαρχών νεκροταφείου ετήσιο μνημόσυνο υπέρ αναπαύσεως της ψυχής του λατρευτού μας υιού, αδελφού και θείου

ΔΗΜΗΤΡΙΟΥ ΚΑΝΤΙΔΑΚΗ
Ετών 42

Οι γονείς Νικόλαος - Χρυσάνθη
Τα αδέλφια Κυριάκος, Αλέξανδρος - Δράγανα, Κωνσταντίνος - Νεκταρία και Χρήστος
Τα ανίψια και οι λοιποί συγγενείς

1014-5/4



Τελούμε στις 6 Απριλίου ημέρα Παρασκευή και ώρα 8π.μ. στον ιερό ναό Ταξιαρχών νεκροταφείου Ρόδου ετήσιο μνημόσυνο υπέρ αναπαύσεως της ψυχής της λατρευτής μας μητέρας, γιαγιάς, αδελφής και θείας

ΕΥΑΓΓΕΛΙΑΣ ΘΡΗΣΚΟΥ

Τα παιδιά , τα εγγόνια, τα αδέλφια, τα ανίψια και οι λοιποί συγγενείς

ΑΣ-5/4



Τελούμε στις 7 Απριλίου ημέρα Σάββατο και ώρα 7.30π.μ. στον ιερό ναό Κοιμήσεως Θεοτόκου Αφάντου 6μηνο μνημόσυνο υπέρ αναπαύσεως της ψυχής του λατρευτού μας αδελφού

ΓΕΩΡΓΙΟΥ ΠΕΛΛΟΥ

Οι αδελφές Μαριέττα Ζαΐρη, Αννα Πελλού
Οι λοιποί συγγενείς

1005-6/4



Τελούμε στις 6 Απριλίου ημέρα Παρασκευή και ώρα 8π.μ. στον ιερό ναό Ταξιαρχών νεκροταφείου 9ήμερο μνημόσυνο υπέρ αναπαύσεως της ψυχής της λατρευτής μας συζύγου, μητέρας, γιαγιάς και αδελφής

ΜΑΡΙΑΣ ΤΣΙΡΙΓΩΤΗ

Ο σύζυγος Μιχαήλ
Τα παιδιά Ρίτα - Μικές, Ειρήνη - Γιάγκος Σακελλάρης
Τα εγγόνια, τα αδέλφια και οι λοιποί συγγενείς

1036-5/4



Τελούμε στις 6 Απριλίου ημέρα Παρασκευή και ώρα 8π.μ. στον ιερό ναό Ταξιαρχών νεκροταφείου Ρόδου ετήσιο μνημόσυνο υπέρ αναπαύσεως της ψυχής του λατρευτού μας συζύγου, πατέρα και αδελφού

ΝΙΚΟΛΑΟΥ ΠΑΝΑΓΟΥ

Η σύζυγος Ελένη
Τα παιδιά Δημήτρης, Μαρία
Τα αδέλφια και οι λοιποί συγγενείς

253-5/4

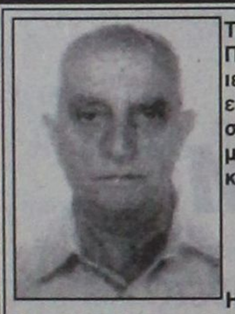

Τελούμε στις 6 Απριλίου ημέρα Παρασκευή και ώρα 8 π.μ. στον ιερό ναό Αγίου Νικολάου Ρόδου ετήσιο μνημόσυνο υπέρ αναπαύσεως της ψυχής του λατρευτού μας συζύγου, πατέρα, παππού και θείου

ΣΕΡΑΦΕΙΜ ΧΡΙΣΤΟΔΟΥΛΟΥ

Η σύζυγος Καλλιόπη
Τα παιδιά Ειρήνη - Γιώργος, Γιώργος - Κίτσα, Πλουσία - Μιχάλης
Τα εγγόνια, τα ανίψια και οι λοιποί συγγενείς

1038-5/4



Τελούμε στις 7 Απριλίου ημέρα Σάββατο και ώρα 8π.μ. στον ιερό ναό Αγίου Δημητρίου παλαιού νεκροταφείου 9ήμερο μνημόσυνο υπέρ αναπαύσεως της ψυχής της λατρευτής μας μητέρας, γιαγιάς, αδελφής και θείας

ΚΥΡΙΑΚΗΣ ΚΑΛΟΓΕΡΗ

Τα παιδιά Τσαμπίκα - Νικόλαος, Ιωάννα - Παναγιώτης, Μανόλης - Πελαγία
Τα εγγόνια, τα αδέλφια, τα ανίψια και οι λοιποί συγγενείς

252-6/4

ΕΥΧΑΡΙΣΤΗΡΙΟ ΠΕΝΘΟΥΣ

Ευχαριστούμε όλους όσους συμπαραστάθηκαν στο πένθος μας για το θάνατο του λατρευτού μας συζύγου, πατέρα, παππού, αδελφού και θείου

ΜΙΧΑΗΛ ΚΥΠΡΙΩΤΗ

Η σύζυγος Δικαία
Τα παιδιά, τα εγγόνια, τα δισέγγονα και οι λοιποί συγγενείς

ΓΔ-5/4



Τελούμε στις 6 Απριλίου ημέρα Παρασκευή και ώρα 8 π.μ. στον ιερό ναό Ταξιαρχών νεκροταφείου 9ημνο μνημόσυνο υπέρ αναπαύσεως της ψυχής του λατρευτού μας συζύγου, πατέρα, παππού, αδελφού και θείου

ΦΩΤΗ ΑΝΤΩΝΟΓΛΟΥ

Η σύζυγος Χαριτωμένη
Τα παιδιά Αρτεμις - Μιχάλης, Φωτεινή - Κώστας, Μιχάλης - Ειρήνη, Χρυσοβαλάντης
Τα εγγόνια, τα αδέλφια, τα ανίψια και οι λοιποί συγγενείς

254-5/4

Μαθητές με ναρκωτικά

ΣΥΝΕΧΕΙΑ ΑΠΟ ΤΗ ΣΕΛ. 1

ξης Ναρκωτικών και πάλι στην Ιαλυσό, οι Τριαντάφυλλος Οικονόμου του Βασιλείου, 19 χρόνων, Γεώργιος Αβαρκιώτης του Κωνσταντίνου, 18 χρόνων και Ηλίας Γιαννακόπουλος του Βασιλείου, 18 χρόνων, μαθητές Λυκείων της Νέας Σμύρνης, για κατοχή ναρκωτικών. Ο Οικονόμου κατείχε 25 γραμμάρια χασίς, ο Αβαρκιώτης 9 γραμμάρια και ο Γιαννακόπουλος αυτοσχέδιο τσιγαριλίκι που περιείχε χασίς.

✓ Σε βάρος των πέντε συλληφθέντων σχηματίστηκε δικογραφία και οδηγήθηκαν στον Εισαγγελέα, ο οποίος τους παρέπεμψε στο Αυτόφωρο, από το οποίο αθωώθηκαν, γιατί κρίθηκαν περιστασιακοί χρήστες.

Εισέπραττε μισθώματα

ΣΥΝΕΧΕΙΑ ΑΠΟ ΤΗ ΣΕΛ. 1

ποσό των 3.700.000 δρχ., το οποίο ιδιοποιήθηκε.

● Μόλις έγινε αντιληπτή η παράνομη ενέργειά του του αφαιρέθηκαν οι αποδείξεις είσπραξης ενοικίων. Ομως προχώρησε στην εκτύπωση άλλων αποδείξεων και στις 2 Απριλίου εισέπραξε 2.500.000 δρχ. που ιδιοποιήθηκε ξανά.

ΣΕ ΒΑΡΟΣ του 31χρονου σχηματίστηκε δικογραφία.

Οι άδειες σε μικροπωλητές

ΣΥΝΕΧΕΙΑ ΑΠΟ ΤΗ ΣΕΛ. 1

Μαΐλλη Αικατερίνη
Μαστρομιχάλη Κων.
Ροϊδίτη Μαρκέλα
Σεΐτης Σταύρος
Σπανού Ευαγγελία
Συφωνιός Ιωάννης
Τσατταλιός Μιχαήλ
Τυρακίδης Χαραλ.
Φιλίππου Ιωάννης

➪ Για την πώληση θαλασσίων σπόγγων θα χορηγηθούν 12 άδειες στους εξής μικροπωλητές:

Ζαγοριανό Παν.
Καλούδη Μαρία
Καλούδη Νικολ.
Καπετανγεωργίου Π.
Κουμπαρά Αικατερ.
Οικονόμου Δημ.
Οικονόμου Κων/νος
Πετράκη Θεμελίνα
Σαρούκος Μιχαήλ
Φράγκου Μαρία
Χατζηγεωργίου Ειρ.
Χρυσάκης Παντελής

➪ Για την πώληση ξηρών καρπών θα χορηγηθούν επτά άδειες στους:

Αξιώτη Μαρία (νέα αίτηση)
Γεωργιάδη Νικόλ.
Διασυρά Ρόζα
Καλλιγά Φώτιο
Μανταφλιώτη Στ.
Μαυροθαλασσίτη Κ. (ζητά και άδεια για παγωτά και αναψυκτικά)
Φράγκο Πανορμ.

➪ Για την πώληση παγωτών, φρούτων και αναψυκτικών χορηγήθηκαν άδειες στους:

Σκιαθίτη Ιωάννη
Κοντουδιό Νικολ.

➪ Για την πώληση ειδών όπως οι πέτρες θαλάσσης και οι κούπες πορσελάνης χορηγούνται άδειες στους:

Κουμπαρά Σπύρο
Καβουκλή Ηρακ.

Προστασία των δασών

ΣΥΝΕΧΕΙΑ ΑΠΟ ΤΗ ΣΕΛ. 1

θεια του ελικοπτέρου της υπηρεσίας για την κατάσβεση των πυρκαγιών.

➻ Νωρίτερα θα γίνουν φέτος όμως και οι προσλήψεις του εποχικού προσωπικού που στην περίπτωση της Πυροσβεστικής θα γίνουν σε δύο φάσεις.

Η ΕΝΑΡΞΗ της αντιπυρικής περιόδου και οι ενέργειες που πρέπει να γίνουν σε επίπεδο δήμων ήταν το αντικείμενο της σύσκεψης που έγινε χθες στα γραφεία της τοπικής Ενωσης Δήμων και Κοινοτήτων. Στη σύσκεψη παρέστησαν ο γραμματέας της ΤΕΔΚ κ. Στέλιος Ρηνιού, ο διοικητής της Πυροσβεστικής κ. Παναγιώτης Νίκας, ο αντιδήμαρχος κ. Αντώνης Χατζηιωάννου, οι προϊστάμενοι των τμημάτων Πολιτικής Σχεδίασης Εκτάκτων Αναγκών των δήμων και η κ. Δέσποινα Μπρόκου, που παρουσίασε το γεωγραφικό σύστημα πληροφοριών που δημιούργησε η τοπική Ενωση Δήμων και Κοινοτήτων.

➻ Με τη χρήση σύγχρονων ηλεκτρονικών συστημάτων, τη μέθοδο της τηλεσκόπισης και τη χρήση δορυφορικών εικόνων έχει καταγραφεί το οδικό δίκτυο, η βλάστηση ανά περιοχή και οι δασικές εκτάσεις.

ΕΓΙΝΕ η χωροθέτηση των πυροφυλακείων και προσδιορίστηκαν οι βάσεις των οχημάτων της ΤΕΔΚ σε συνάρτηση με τις παροχές νερού που υπάρχουν ανά περιοχή.

➻ Δόθηκε έμφαση στις περιοχές με πυκνή βλάστηση όπου θα πρέπει να εφαρμοστούν ειδικές δράσεις. Για την εφαρμογή του γεωγραφικού συστήματος πληροφοριών η ΤΕΔΚ θα προχωρήσει στη σύναψη προγραμματικής σύμβασης με το υπουργείο Γεωργίας. Το επιχειρησιακό σχέδιο και το πρόγραμμα δράσης θα καθοριστούν θα καθοριστούν στο προσεχές διάστημα από την Πυροσβεστική Υπηρεσία και την τοπική Ενωση Δήμων και Κοινοτήτων.

ΣΤΗΝ ΤΟΠΟΘΕΤΗΣΗ του στη χθεσινή σύσκεψη ο διοικητής της Πυροσβεστικής κ. Παναγιώτης Νίκας μίλησε για τις προσλήψεις των εποχικών υπαλλήλων που θα αρχίσουν φέτος την 1η Μαΐου και θα ολοκληρωθούν σε δύο φάσεις. Σε πρώτη φάση δηλαδή το Μάιο θα προσληφθούν 125 άτομα από 113 που ήταν πέρσι. Τον Ιούνιο θα προσληφθούν άλλα 30 άτομα. Σύμφωνα με το διοικητή της Πυροσβεστικής Υπηρεσίας φέτος θα προσληφθούν 50 άτομα περισσότερα σε σύγκριση με πέρσι. Ενισχυμένα θα είναι φέτος τα φυλάκια της Πυροσβεστικής με προσωπικό και μέσα.

➻ Στο Δήμο της Λίνδου η βάση της Πυροσβεστικής μεταφέρθηκε στα Λάερμα στο κτίριο που στέγαζε το δημοτικό σχολείο της περιοχής. Τα πυροσβεστικά κλιμάκια της Λίνδου και της Καρπάθου επιπρόσθετα θα εξοπλιστούν επιπλέον με διασωστικά εργαλεία που θα χρησιμοποιούνται για τον απεγκλωβισμό τραυματιών σε περιπτώσεις που γίνοναι τροχαία ατυχήματα.

Ο κ. ΝΙΚΑΣ εξέφρασε την ικανοποίηση του για το γεωγραφικό σύστημα πληροφοριών που όπως τόνισε είναι πολύτιμο βοήθημα για την ΤΕΔΚ και την Πυροσβεστική Υπηρεσία που θα μπορούν πλέον να παρεμβαίνουν πολύ γρήγορα σε περίπτωση πυρκαγιάς.

Μειονοτικό θέμα εγείρει η Αγκυρα

ΣΥΝΕΧΕΙΑ ΑΠΟ ΤΗ ΣΕΛ. 1

στικούς, αλλά και σε άλλους τομείς, μάλιστα δε για πρώτη φορά εμφανίστηκε επίσημα κατά τον εορτασμό της εθνικής επετείου της 25ης Μαρτίου και εκπρόσωπός του κατέθεσε στεφάνι στο Βωμό της Πατρίδας!

● Η δημοσιοποίηση, όμως, χτες της έκθεσης της πρεσβείας μας στην Αγκυρα προκάλεσε την αντίδραση του προέδρου του Συλλόγου των Μουσουλμάνων κ. Μουσταφά Σιέχ, ο οποίος με δηλώσεις του απέρριψε τον ισχυρισμό ότι «οι τοπικοί προύχοντες έχουν την υποστήριξη του τουρκικού Γενικού Προξενείου Ρόδου, αποπειρώνται την εκκαθάριση των στοιχείων που πρόσκεινται φιλικά προς την ελληνική Διοίκηση, προφανώς εν όψει του επόμενου βήματος». Ο κ. Μουσταφά Σιέχ επιμένει «ότι ο Σύλλογος δεν έχει καμιά σχέση με μειονοτικά και κατασκοπείες», αλλά για πρώτη φορά μίλησε «για τουρκόφωνους Ελληνες Μουσουλμάνους της Ρόδου», και παράλληλα ζήτησε «να διοριστεί θρησκευτικός ηγέτης στο νησί, γιατί ο χότζας που έχουμε τώρα είναι αγράμματος!..».

ΤΑ ΑΙΤΗΜΑΤΑ του προέδρου του Πολιτιστικού Συλλόγου δημοσιοποιήθηκαν χτες μετά τη δημοσίευση της έκθεσης. «Θέλουμε και δάσκαλο για τα θρησκευτικά, δηλώνει ο κ. Σιέχ. Τα παιδιά μας μεγαλώνουν και δεν ξέρουν τη θρησκεία τους».

● Ομως, οι χτεσινές εξελίξεις φέρουν τους Μουσουλμάνους (που δραστηριοποιούνται γύρω από το Σύλλογο) να εμφανίζονται ως ενοχλημένοι, μάλιστα δε ο πρόεδρός τους ισχυρίστηκε ότι «δέχεται πολλές πιέσεις από τα μέλη να κλείσουν τα γραφεία και να στείλουν τα κλειδιά στον κ. Σημίτη, γιατί τους εμπλέκουν σε τέτοια σενάρια».

ΠΑΝΤΩΣ ο κ. Σιέχ (σύμφωνα με ομολογία του ίδιου) πριν από 5 μέρες μετέβη στην Αλικαρνασσό της Τουρκίας (που βρίσκεται απέναντι από την Κω), και παραβρέθηκε σε εκδήλωση που οργάνωσε εκεί «ο Σύλλογος προστασίας της πολιτιστικής κληρονομιάς των Τούρκων της Δωδεκανήσου».

Η ΚΥΒΕΡΝΗΣΗ

Είναι εκτός πραγματικότητας όσα αναφέρονται σε έκθεση προς το υπουργείο Εξωτερικών για την ύπαρξη δήθεν μειονότητας στη Ρόδο και στην Κω, δήλωσε ο κυβερνητικός εκπρόσωπος.

Στην Ελλάδα είπε υπάρχει μια μειονότητα αυτή στη Θράκη η οποία είναι θρησκευτική.

Ο Γ. ΠΑΠΑΝΔΡΕΟΥ

Η βελτίωση των ελληνοτουρκικών σχέσεων εντάσσεται στο ευρωπαϊκό πλαίσιο, τόνισε ο υπουργός Εξωτερικών.

Στο περιθώριο του συνεδρίου του "Εκόνομιστ" ο υπουργός Εξωτερικών Γ. Παπανδρέου αναφερόμενος στις ελληνοτουρκικές σχέσεις ενόψει και της αυριανής επίσκεψής του στην Αγκυρα, τόνισε ότι η βελτίωσή τους εντάσσεται στο ευρωπαϊκό πλαίσιο και ανέφερε χαρακτηριστικά ότι μέσα σε ένα χρόνο διπλασιάστηκαν οι εμπορικές συναλλαγές ανάμεσα στις δύο χωρες.

Σχετικά με το εθνικό σχέδιο δράσης που παρουσίασε η Τουρκία πριν από μερικές μέρες, ο κ. Παπανδρέου ανέφερε ότι είναι απλώς το πρώτο βήμα για την πορεία της προς την Ευρωπαϊκή Ενωση και τόνισε χαρακτηριστικά ότι ο έλεγχος εφαρμογής των κριτηρίων της Κοπεγχάγης από την Αγκυρα θα είναι συνεχής.

"Ελπίζω, κατέληξε ο κ. Παπανδρέου, οτι οι επισκέψεις οι δικές μου στην Αγκυρα και του Τούρκου υπουργού Εξωτερικών στην Αθήνα θα γίνουν κανόνας που θα επιβεβαιώνει την εξομάλυνση των διμερών σχέσεων".

Σε δηλώσεις του στη συνέχειά και σχολιάζοντας δημοσιεύματα εφημερίδων σχετικά με τουρκικές διεκδικήσεις για μειονότητες στην Ελλάδα, ο κ. Παπανδρέου υπογράμμισε οτι σύμφωνα με τη Συνθήκη της Λοζάνης υπάρχει μόνο μία μειονότητα και αυτή είναι θρησκευτική.

"Τα παιχνίδια με τις μειονότητες, υπογράμμισε, είναι ζήτημα του παρελθόντος. Οι δημοκρατικές διαδικασίες είναι το ιδανικότερο πλαίσιο προστασίας κάθε πολίτη, ασχέτως της καταγωγής του. Στην Ελλάδα δεν έχουμε μειονοτικά προβλήματα καθώς τα ανθρώπινα δικαιώματα κατοχυρώνονται οχι μονο νομοθετικά αλλα και έμπρακτα".

Αμετανόητοι είναι οι υπεύθυνοι στα νυχτερινά κέντρα

Αμετανόητοι και προκλητικοί εμφανίζονται οι υπεύθυνοι λειτουργίας των νυχτερινών κέντρων. Συνεχίζουν τη σαρδελοποίηση των μαθητών αδιαφορώντας για τις όποιες συνέπειες και προκαλώντας παράλληλα τις αστυνομικές υπηρεσίες, αλλά και τις δημοτικές, καθώς και όλες τις υπηρεσίες δίωξης.

Αστυνομικοί του Τμήματος Ρόδου, συνέλαβαν στις 1.15 τα ξημερώματα χθες, στο νυχτερινό κέντρο «PARADISO», ο υπεύθυνος λειτουργίας Ευάγγελος Μαστροκάλος του Διονυσίου, 55 χρόνων, γιατί είχε επιτρέψει την είσοδο σε 219 μαθητές, αντί 70 που προβλέπεται από τη σχετική άδεια.

Την ίδια ώρα, αστυνομικοί του Τμήματος Ιαλυσού, συνέλαβαν τον 24χρονο Αγγελο Μαλλιαρό του Δημητρίου, υπεύθυνο λειτουργίας του νυχτερινού κέντρου «LA SCALA» γιατί «στοίβαζε» στο κατάστημα 900 μαθητές και μαθήτριες, αντί 187 ατόμων που επιτρέπεται από τη σχετική άδεια λειτουργίας. Επίσης είχε προβεί σε τροποποίηση βασικών υγειονομικών όρων της άδειας λειτουργίας, του εστιατορίου «PAPAGAYO».

Σε βάρος τους σχημαίστηκε δικογραφία.

Ο Δήμος Νότιας Ρόδου

ΣΥΝΕΧΕΙΑ ΑΠΟ ΤΗ ΣΕΛ. 1

δήλωσε χθες κατά τρόπο κατηγορηματικό ο κ. Μανώλης Λέργος, εκφράζοντας παράλληλα το φόβο ότι «σε περίπτωση εκλογής του κ. Τόουλου, χωρίς τη γνωμοδότηση της Νομικής Υπηρεσίας, θα υποβληθούν ενστάσεις κατά των διαδικασιών. Προτιμώ - τόνισε - να παραιτηθώ, παρά να κινήσω τέτοιες διαδικασίες».

ΕΝ ΤΩ ΜΕΤΑΞΥ, βάσει της νομοθεσίας, η εκλογή νέου δημάρχου θα πρέπει να γίνει εντός 15νθημέρου από την ημέρα κοινοποίησεως της αποδοχής παραιτήσεως του κ. Φίλιππου Αντωναρά, δηλαδή έως τις 17 Απριλίου.

Διακοπή ρεύματος

ΣΥΝΕΧΕΙΑ ΑΠΟ ΤΗ ΣΕΛ. 1

ενέργειας (υπηρεσία της ΔΕΗ), για να προχωρήσουν στην προκήρυξη του διαγωνισμού για την κατασκευή του νέου εργοστασίου της ΔΕΗ στη Νότια Ρόδου.

● Αυτό δήλωσε ο πρόεδρος της Ρυθμιστικής Αρχής Ενέργειας κ. Παναγιώτης Κάπρος, όταν ρωτήθηκε για τον καθορισμό της ημερομηνίας διεξαγωγής του διαγωνισμού για την ανέγερση της νέας μονάδας, η λειτουργία της οποίας θα έδινε λύση στο πρόβλημα της ηλεκτροδότησης του νησιού, που άρχισε πλέον να γίνεται ορατό.

«Υπάρχουν διαδικασίες και ζητήματα που πρέπει άμεσα να διευθετηθούν, για να προχωρήσουμε στην προκήρυξη του διαγωνισμού και στην πρόσληψη χρηματοοικονομικού συμβούλου», δήλωσε ο κ. Παναγιώτης Κάπρος.

«Αυτό που περιμένουμε, είπε ο πρόεδρος της ΡΑΕ, είναι να γίνει τροποποίηση του νόμου, αφού με τη νομοθεσία που ισχύει η προθεσμία για την υποβολή των προτάσεων λήγει σε έξι μήνες, γεγονός που θα δημιουργήσει μεγαλύτερα προβλήματα».

ΤΟ ΜΟΝΟ σίγουρο για τη ΡΑΕ είναι η θέση στην οποία θα ανεγερθεί το νέο εργοστάσιο, που είναι αυτή που πρότεινε η Νομαρχιακή Αυτοδιοίκηση, εντός του πεδίου βολής στην Κατταβιά.

«Αυτή είναι η μακροπρόθεσμη λύση που θα δώσουμε για την ηλεκτροδότηση του νησιού! Αμεσες λύσεις στο ζήτημα και τα προβλήματα που υπάρχουν στην Κρήτη και τα Δωδεκάνησα θα δοθούν στη σύσκεψη που προγραμματίσαμε για τη Δευτέρα, στα γραφεία της ΡΑΕ», επεσήμανε ο πρόεδρος της Ρυθμιστικής Αρχής Ενέργειας.

● Στη σύσκεψη θα παραστούν υψηλόβαθμα στελέχη της ΔΕΗ, που έχει την ευθύνη της ηλεκτροδότησης και εκπρόσωποι της Διεύθυνσης Ανάπτυξης της Δημόσιας Επιχείρησης Ηλεκτρισμού.

Τα νυχτερινά κέντρα

ΣΥΝΕΧΕΙΑ ΑΠΟ ΤΗ ΣΕΛ. 1

βεβαίωση παράβασης) εισήγηση για οριστική αφαίρεση της άδειας.

ΣΤΗ ΣΥΣΚΕΨΗ παρίσταντο οι αντιδήμαρχοι Ροδίων κ.κ. Αλαβέρας και Σαββής, τα μέλη της δημαρχιακής επιτροπής και δημοτικοί σύμβουλοι κ.κ. Τρίπη, Χαραλάμπης, Ηρακλείδης και Ασβέστης, ο διοικητής του τμήματος Τάξης κ. Καρτάνος, ο προϊστάμενος της Δημοτικής Αστυνομίας κ. Αυγερινός, εκπρόσωποι της Διεύθυνσης Εμπορίου και του Υγειονομείου, ο νομικός σύμβουλος του Δήμου κ. Παπαγεωργίου και, οπως προαναφέρθηκε, ο δικηγόρος των καταστηματαρχών κ. Ιωαννίδης και ιδιοκτήτες κέντρων.

☞ Ο αντιδήμαρχος κ. Αλαβέρας ενημέρωσε τους ιδιοκτήτες για τα όσα αποφασίστηκαν στη χθεσινή σύσκεψη, υπογραμίζοντας ότι η πρόθεση του Δήμου Ροδίων δεν είναι να κλείνει τα κέντρα ή να ατονήσει η νυχτερινή ζωή της πόλης, η οποία ούτως ή άλλως αποτελεί πόλο έλξης για τους επισκέπτες της πόλης, αλλά να εξασφαλίσει την προστασία των θαμώνων των κέντρων αυτών, ιδιαίτερα όταν πρόκειται για μαθητές, όπως συμβαίνει αυτή την περίοδο.

ΟΙ ΚΑΤΑΣΤΗΜΑΤΑΡΧΕΣ από την πλευρά τους δέχτηκαν ότι πραγματικά υπάρχει πρόβλημα, το οποίο όμως απέδωσαν στο ότι αυτές τις μέρες η Ρόδος φιλοξενεί 5.000 μαθητές, ενώ συνολικά - βάσει των αδειών λειτουργίας - τα νυχτερινά κέντρα της πόλης μπορούν να υποδεχθούν το πολύ 3.000 άτομα. Ως εκ τούτου ζήτησαν την κατανόηση των αρχών, διαβεβαιώνοντας ότι δεν υπάρχει κανένας κίνδυνος για την ασφάλεια των θαμώνων, αφού έχουν ληφθεί όλα τα απαραίτητα μέτρα και αφού οι χωρητικότητες των καταστημάτων τους είναι πολλαπλά μεγαλύτερες των όσων αναφέρονται στις άδειες λειτουργίας τους.

☞ Αυτό το τελευταίο το δέχτηκε ως πραγματικότητα αι ο διοικητής του Τμήματος Τάξης κ. Καρτάνος, επισημαίνοντας ότι πράγματι τα περισσότερα καταστήματα έχουν δυνατότητα για να δεχθούν περισσότερα άτομα, αλλά ότι οι ιδιοκτήτες τους δεν επιδιώκουν - για δικούς τους λόγους - να εναρμονίσουν τις άδειές τους με την πραγματική τους δυναμικότητα, οπότε οι αρχές είναι υποχρεωμένες, βάσει του νόμου, να πιστοποιούν και να βεβαιώνουν τις παραβάσεις.

ΤΗΝ ΑΠΟΨΗ ότι στις περισσότερες περιπτώσεις τηρούνται οι όροι ασφαλείας στα νυκτερινά κέντρα και τα μπαρ εξέφρασε μιλώντας στους δημοσιογράφους χθες ο νομικός εκπρόσωπος των καταστηματαρχών κ. Γιάννης Ιωαννίδης. «Υπάρχει όμως και ένα μικροποσοστό ιδιοκτητών - είπε ο κ. Ιωαννίδης - που παραβιάζουν τις άδειες που τους χορηγήθηκαν».

☞ Ο νομικός εκπρόσωπος των ιδιοκτητών των νυκτερινών κέντρων είπε ότι οι πελάτες τους είναι πολύ πιθανό να προσφύγουν στη Δικαιοσύνη για να ακυρώσουν την απόφαση, που πρόσφατα υπέγραψε ο αντιδήμαρχος κ. Αντώνης Αλαβέρας για την προσωρινή αφαίρεση των αδειών από πέντε επιχειρήσεις.

ΤΗΝ ΑΠΟΨΗ ότι οι αποφάσεις που ελήφθησαν αποτελούν απλά την εφαρμογή του ισχύοντα νόμου εξέφρασε ο νομικός εκπρόσωπος του Δήμου Ρόδου κ. Θεόδωρος Παπαγεωργίου. «Προσπαθήσαμε να δώσουμε στους επιχειρηματίες να καταλάβουν ότι πρέπει να σεβαστούν τις άδειες που τους χορηγήθηκαν, ώστε να λειτουργούν σωστά οι επιχειρήσεις τους και να διασκεδάζουν οι μαθητές χωρίς κίνδυνο. Οι έλεγχοι όμως θα συνεχιστούν όχι μόνο στα νυκτερινά κέντρα αλλά και όπου αλλού χρειαστεί», δήλωσε στους δημοσιογράφους ο αντιδήμαρχος κ. Αντώνης Αλαβέρας.

☞ Στο εξής θα υπογράφονται οι αποφάσεις για την αναστολή των αδειών λετουργίας των νυκτερινών κέντρων, θα καλούνται οι ιδιοκτήτες τους να εκφράσουν τις αντιρρήσεις τους και θα ακολουθεί η διαδικασία της επιβολής της ποινής που θα κρίνεται κατά περίπτωση και ανάλογα με τις παραβάσεις που έχουν γίνει.

ΤΗΝ ΑΡΜΟΔΙΟΤΗΤΑ για την επιβολή των ποινών ακόμα και για το κλείσιμο των νυκτερινών κέντρων όταν συντρέχουν σοβαροί λόγοι θα έχουν η Δημοτική Αστυνομία και ο αντιδήμαρχος κ. Αντώνης Αλαβέρας για την προσωρινή αφαίρεση των αδειών από πέντε επιχειρήσεις.

ΤΗΝ ΑΠΟΨΗ ότι οι αποφάσεις που ελήφθησαν αποτελούν απλά την εφαρμογή του ισχύοντα νόμου εξέφρασε ο νομικός εκπρόσωπος του Δήμου Ρόδου κ. Θεόδωρος Παπαγεωργίου. «Προσπαθήσαμε να δώσουμε στους επιχειρηματίες να καταλάβουν ότι πρέπει να σεβαστούν τις άδειες που τους χορηγήθηκαν, ώστε να λειτουργούν σωστά οι επιχειρήσεις τους και να διασκεδάζουν οι μαθητές χωρίς κίνδυνο. Οι έλεγχοι όμως θα συνεχιστούν όχι μόνο στα νυκτερινά κέντρα αλλά και όπου αλλού χρειαστεί», δήλωσε στους δημοσιογράφους ο αντιδήμαρχος κ. Αντώνης Αλαβέρας.

☞ Στη σύσκεψη οι καταστηματάρχες έθεσαν και το θέμα της επέκτασης του ωραρίου, επισημαίνοντας ότι οι ώρες που επιτρέπεται, βάσει των ισχυόντων να λειτουργούν είναι πολύ λίγες. Η δημαρχιακή επιτροπή δεσμεύτηκε αυτό το θέμα να εξεταστεί σε νέα συνάντηση μεταξύ των δύο πλευρών, που θα γίνει μετά το Πάσχα και πάντως μέσα στον Απρίλιο.

Zorpidis Stefanaki
Αλεξ. Διάκου 38 Τηλ. 20625 - 30064
ΠΑΣΧΑ ΣΤΗΝ ΚΡΗΤΗ 13-17/4

ΠΑΣΧΑ ΣΤΗΝ ΚΡΗΤΗ 13-17/4

ΕΠΙΛΟΓΗ 1η

Οργανώσαμε μια αεροπορική εκδρομή το Πάσχα στην Κρήτη για σας που θέλετε χωρίς να κουραστείτε να περάσετε ένα πενθήμερο με αγαλλίαση, κατάνυξη και πολυτέλεια!..

Περιλαμβάνει
•Αεροπορικά εισιτήρια Ρόδο - Ηράκλειο - Ρόδο
• Διαμονή σε δωμάτια / bungalows 5 αστέρων στο CAPSIS BEACH.
• Αμερικάνικο πρωινό σε μπουφέ
• Δείπνο σε μπουφέ την Μ. Παρασκεή, το οποίο περιλαμβάνεται μεγάλη ποικιλία από νηστίσιμα εδέσματα
• Αναστάσιμο δείπνο μεγάλου Σαββάτου με εορταστικό μπουφέ
• Πασαλινό γεύμα Κυριακής του Πάσχα στο οποίο θα περιέχει aperitif με ορεκτικά και ψυχαγωγία με χορευτικό συγκρότημα και ορχήστρα. Πλούσιο γεύμα και ψήσιμο αρνιών στις βεράντες και στους κήπους του ξενοδοχείου.

ΕΠΙΛΟΓΗ 2η

Για σας που εκδρομή είναι γνωριμία, περιπέτεια, διασκέδαση, επιλέξαμε ΠΕΡΙΗΓΗΣΗ ΣΤΗΝ ΚΡΗΤΗ 13-17/4

Η εκδρομή περιλαμβάνει
•Αεροπορικά εισιτήρια
• Μετακινήσεις με πολυτελή πούλμαν
• Διαμονή σε επιλεγμένο ξενοδοχείο
• Διατροφή (4 προγεύματα, το δείπνο του Μ. Σαββάτου με μαγειρίτσα καθώς και το εορταστικό πασχαλινό γεύμα)
• Αναφερόμενες περιηγήσεις
• Εμπειρο συνοδό του γραφείου μας
• Ομαδική ασφάλιση αστικής ευθύνης.

1η μέρα: ΠΤΗΣΗ ΓΙΑ ΗΡΑΚΛΕΙΟ
Συγκέντρωση στο αεροδρόμιο και πτήση για Ηράκλειο. Αφιξη και τακτοποίηση στο ξενοδοχείο. Ακολούθως ελεύθεροι στην πόλη για μια πρώτη γνωριμία. Το βράδυ παρακολούθηση του Επιταφίου. Διανυκτέρευση.

2η μέρα: ΗΡΑΚΛΕΙΟ (Χανιά - Ρέθυμνο - Αρκάδι)
Πρωινό. Μετά από μια μαγευτική διαδρομή φθάνουμε στα Χανιά. Σύντομη περιήγηση στην όμορφη και φιλόξενη πόλη των Χανίων και συνεχίζουμε για Ρέθυμνο. Ελεύθεροι στην πόλη με το βενετσιάνικο χαρατήρα. Περπατήστε στα γραφικά δρομάκια. Θαυμάστε τα σπίτια με τα ξύλινα μπαλκόνια και το βενετσιάνικο κάστρο. Αναχώρηση για Αρκάδι. Προσκύνημα στους ιερούς χώρους και επίσκεψη στο μουσείο (κειμήλια του ολοκαυτώματος του 1866). Επιστροφή το απόγευμα στο Ηράκλειο. Το βράδυ παρακολούθηση της Ανάστασης. Αναστάσιμο δείπνο με μαγειρίτσα. Διανυκτέρευση.

3η μέρα: ΗΡΑΚΛΕΙΟ (Ελούντα - Αγ. Νικόλαος)
Πρωινό. Αναχώρηση για το πανέμορφο Λασίθι. Αρχικά θα γνωρίσουμε την Ελούντα, πασίγνωστο καλοκαιρινό θέρετρο. Στάση για καφέ και συνεχίζουμε για τον Αγιο Νικόλαο (την ομορφότερη πόλη του νησιού). Επιστροφή. Πασχαλινό εορταστικό γεύμα. Το βράδυ προαιρετική διασκέδαση. Διανυκτέρευση.

4η μέρα: ΗΡΑΚΛΕΙΟ (Περιήγηση πόλης - Γόρτυνα)
Πρωινό. Θα δούμε τα αξιοθέατα του Ηρακλείου. Στη συνέχεια αναχώρηση για τη Γόρτυνα (πρωτεύουσα του νησιού κατά τη ρωμαϊκή εποχή). Επίσκεψη στα αξιοθέτα «Κώδικας της Γόρτυνας», βασιλική του Αγίου Τίτου. Στη συνέχεια επίσκεψη στα Μάταλα. Ελεύθερο απόγευμα, διανυκτέρευση.

5η μέρα: ΗΡΑΚΛΕΙΟ (Κνωσσός). ΠΤΗΣΗ ΕΠΙΣΤΡΟΦΗΣ
Πρωινό. Επίσκεψη στην Κνωσσό, όπου οι ανασκαφές του Εβανς έφεραν στο φως ένα από τα αρχαιότερα βασίλεια στον κόσμο. Ξενάγηση στα αξιοθέατα. Ελεύθεροι στην πόλη. Ακολούθως μετάβαση στο αεροδρόμιο και πτήση επιστροφής.
ΤΕΛΟΣ ΕΚΔΡΟΜΗΣ
Χ.2341-12/4

Παρά τα σημαντικά βήματα που έγιναν

Ελλειμμα εμπιστοσύνης στις σχέσεις Ελλάδας – Τουρκίας

Τι αναφέρει η έκθεση της πρεσβείας μας στην Αγκυρα

Δεν υπάρχει αμφιβολία ότι στις ελληνοτουρκικές σχέσεις πραγματοποιήθηκαν σημαντικά βήματα την τελευταία διετία. Ωστόσο, σύμφωνα με την ετήσια έκθεση της ελληνικής πρεσβείας στην Αγκυρα, «οι διμερείς σχέσεις παρουσιάζουν έλλειμμα εμπιστοσύνης».

Οι προσπάθειες της Αγκυρας να ανακινήσει μειονοτικό ζήτημα στη Ρόδο και την Κω, σύμφωνα με την προαναφερόμενη έκθεση, δικαιολογεί απόλυτα τις ανησυχίες και εντείνει τον προβληματισμό για τις δυνατότητες του εγχειρήματος της ελληνοτουρκικής προσέγγισης.

Από την άλλη πλευρά, σύμφωνα με την ετήσια αναφορά, οι ελληνοτουρκικές σχέσεις παρουσιάζουν μια θεαματική ανάπτυξη στο οικονομικό επίπεδο. Θεαματική είναι επίσης και η αύξηση των επαφών σε πολιτικό επίπεδο: Το 2000 είχαμε 8 συναντήσεις των κυρίων Παπανδρέου Τζεμ, 4 συναντήσεις πολιτικού διαλόγου μεταξύ των πολιτικών διευθυντών των ΥΠΕΞ των δύο χωρών και 30 συναντήσεις επιτροπών διαφόρων υπουργείων για την προώθηση των συμφωνιών που εν τω μεταξύ έχουν υπογράψει οι δύο χώρες.

Ωστόσο, σύμφωνα με την έκθεση «το 2000 η διπλωματία των πολιτών βοήθησε στη γεφύρωση του ψυχολογικού χάσματος, όμως στο κρατικό επίπεδο οι εξελίξεις χαρακτηρίστηκαν από βραδύτητα, άρνηση της Αγκυρας να αποδεχτεί την οποιαδήποτε μετάλλαξη της επιθετικής πολιτικής».

Είναι λοιπόν σημαντικό να καταγραφεί εδώ, ότι από πλευράς τόσο Κυβερνήσεως όσο και Αντιπολιτεύσεως, πλην του Τούρκου Υπουργού Εξωτερικών, ουδείς άλλος, είτε σε ατομικό, είτε σε υπηρεσιακό επίπεδο, επεδίωξε να συνεισφέρει στην προώθηση των διμερών σχέσεων.

Τουρκικές απαιτήσεις στο Αιγαίο

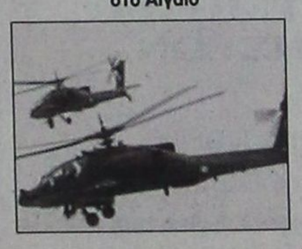

Αισθητά μειωμένες σε σχέση με το προηγούμενο έτος παρουσιάθηκαν κατά το 2000 τόσο οι παραβιάσεις του Εθνικού Εναερίου Χώρου (447 έναντι 1111), όσο και οι παραβάσεις (484 έναντι 634). Εξ αυτών 226 αφορούσαν αποστάσεις μικρότερες των 6 ναυτικών μιλίων, ενώ σημειώθηκαν και 29 εμπλοκές.

Η ανωτέρω ποσοτική διαφοροποίηση δεν μπορεί βεβαίως να εκληφθεί ως αλλαγή της τουρκικής στάσεως στον συγκεκριμένο τομέα, αφού είναι προφανές, ότι η Τουρκία παραμένει σταθερή στις πάγιες πολιτικές της επιδιώξεις και διατηρεί τη δυνατότητα ποσοτικής ή ποιοτικής μεταβολής της συμπεριφοράς της κατά το δοκούν. Κατά τα ανωτέρω, εκτιμάται ότι, εκτός και εάν υπάρξει ουσιαστική μεταστροφή της τουρκικής πολιτικής, η όποια βελτίωση στη συμπεριφορά της Τουρκίας θα πρέπει να αποδοθεί σε απλή αλλαγή μεθόδου προσεγγίσεως και συνεπώς η ελληνική πλευρά θα πρέπει να διατηρεί την επαγρύπνηση της στα επίπεδα των προηγουμένων ετών.

Χωρικά ύδατα. Αποστρατικοποίηση νήσων Αιγαίου. Καθεστώς Στενών

Κατά το υπό εξέτασιν έτος καταγράφησαν παραβιάσεις των ελληνικών χωρικών υδάτων και μία περίπτωση παρενοχλήσεως ελληνικού πλοίου (αλιευτικού) στην περιοχή των Ιμίων. Επίσης σημειώθηκαν δύο κρούσματα παραβιάσεως των ελληνικών χωρικών υδάτων από τουρκικά αλιευτικά σκάφη ενώ σε δύο περιπτώσεις τουρκικά περιπολικά παρεβίασαν τα Ε.Χ.Υ. στην περιοχή των νησίδων Ιμια. Η τουρκική πλευρά προέβη σε διαβήματα σε τρεις περιπτώσεις για την δήθεν παραβίαση τουρκικών χωρικών υδάτων περί τις νησίδες Ιμια . Σκοπός των ανωτέρω ενεργειών ήταν η συντήρηση της αμφισβητήσεως της ελληνικής κυριαρχίας στην περιοχή αυτή.

Σημειώνεται ότι οι παραβιάσεις των ελληνικών χωρικών υδάτων ήταν σημαντικά μειωμένες σε σχέση με το 1999, έτος κατά το οποίον είχαν καταγραφεί δώδεκα συνολικά παραβιάσεις, εκ των οποίων οι εννέα στην περιοχή των Ιμίων.

Το τουρκικό Υπουργείο Εξωτερικών συνέχισε και κατά το 2000 να θέτει θέμα δήθεν στρατικοποιήσεως των Νήσων του Ανατολικού Αιγαίου και των Δωδεκανήσων, διαμαρτυρόμενο για την πραγματοποίηση ασκήσεων επ΄ αυτών, καθώς και αναμοχλεύοντας τις θεωρίες του περί γκρίζων ζωνών. Τον Μάιο, πραγματοποιήθηκε προφορικό διάβημα για τη στρατιωτική και μη στρατιωτική δράση επί γεωγραφικών σχηματισμών στο Αιγαίο. Ο Τούρκος αρμόδιος ισχυρίσθηκε ότι με τις ενέργειες αυτές, οι Ελληνικές Αρχές επιδιώκουν να μεταβάλλουν το καθεστώς των σχηματισμών αυτών. Ανάλογα διαβήματα είχαν σημειωθεί και κατά τα αμέσως προηγούμενα έτη, με την μόνη διαφορά ότι το τελευταίο διάβημα δεν αναφέρονταν σε αυτή καθ εαυτή την αποστρατικοποίηση, ενώ στα προηγούμενα κείμενα έλειπαν οι παρατηρήσεις για την ανάγκη διατηρήσεως του θετικού κλίματος στις διμερείς σχέσεις.

Η πλέον εντυπωσιακή αμφισβήτηση του καθεστώτος στρατικοποιήσεως των νήσων του Ανατολικού Αιγαίου πραγματοποιήθηκε κατά τη διάρκεια της ΝΑΤΟϊκής Ασκήσεως destined glory 2000 (9-25/10/2000) που διεξήχθη σε τουρκικό έδαφος με τη συμμετοχή ελληνικών χερσαίων, ναυτικών και αεροπορικών δυνάμεων. Είναι χαρακτηριστικό ότι μοίρα μαχητικών είχε μετασταθμεύσει στην τουρκική Αεροπορική Βάση της Bandirma, ενώ λόχος Πεζοναυτών είχε αποβιβασθεί στην περιοχή της Σμύρνης.

Ειδικότερα, η Τουρκία προέβη στην τροποποίηση του αρχικού σχεδιασμού της ασκήσεως που προέβλεπε χρησιμοποίηση συγκεκριμένων αεροδιαδρόμων υπεράνω της Λήμνου και τις Σαμοθράκης από αεροσκάφη της Πολεμικής Αεροπορίας που εξορμούσαν από τη Ελλάδα και θα εισέρχονταν στον τουρκικό Ε. Χ για να λάβουν μέρος στην άσκηση. Το τουρκικό Υπουργείο Εξωτερικών εξέδωσε ανακοίνωση που επιβεβαίωνε του λόγου το αληθές, δηλαδή ότι «...μετά τη διαπίστωση της ύπαρξης ορισμένων στοιχείων που έχουν χαρακτήρα παραβιάσεως του καθεστώτος αποστρατικοποιήσεως των νήσων του Ανατολικού Αιγαίου, σύμφωνα με τις διεθνείς συνθήκες [...] ελήφθησαν τα απαιτούμενα μέτρα από τις στρατιωτικές μας αρχές και προβλήθηκε ένσταση στο ΝΑΤΟ»

Η άρνηση της Τουρκίας να μεταβάλει τη στάση της και να επαναφέρει τις διαταγές που είχαν υιοθετηθεί αρχικώς από τον Συμμαχικό σχεδιασμό, οδήγησε την ελληνική πλευρά να διατάξει αρχικώς την καθήλωση των ελληνικών αεροσκαφών που συμμετείχαν στην άσκηση και να ζητήσει την παρέμβαση του COMAIRSOUTH και CINCSOUTH για τη διευθέτηση του προβλήματος. Εν συνεχεία και με δεδομένη την περαιτέρω κλιμάκωση της τουρκικής στάσεως (απαγόρευση του Τ,Ε.Χ. σε ελληνικά αεροσκάφη που εξορμούσαν από την Ελλάδα και αναχαίτιση τους από τουρκικά μαχητικά), επικαλούμενη λόγους ασφαλείας πτήσεων, η ελληνική πλευρά ζήτησε από τον Γενικό Γραμματέα του ΝΑΤΟ να διακόψει την άσκηση. Καθ όλη την διάρκεια της εμπλοκής, η επίσημη Αγκυρα, έστω και χωρίς φραστική οξύτητα, εμφάνιζε την Ελλάδα ως παρανομούσα και θέτουσα σε κίνδυνο τη συνοχή της Συμμαχίας, την δε Τουρκία ως νομιμόφρονα σύμμαχο και πάντως αποφασισμένη να μην απεμπολήσει τα νόμιμα δικαιώματα της. Συγχρόνως, ο τουρκικός Τύπος προσπαθούσε να εκδαιμονίσει την Ελλάδα, εστιάζοντας την επιχειρηματολογία του στο ότι, ούτε λίγο ούτε πολύ, «η Αθήνα δημιούργησε όλη αυτήν την κρίση για να ασκήσει πίεση επί της Τουρκίας και των Κοινοτικών εταίρων εν όψει της Εταιρικής Σχέσης» Πέραν τούτου, βεβαίος, κοινός παρανομαστής Κυβερνήσεως και ΜΜ1•. ήταν η γνωστή επιδόξ ότι οι «ελληνο-τουρκικές διαφορές πρέπει να επιλυθούν με διάλογο, ειδάλλως». Εν άλλοις, είναι σαφές ότι, μαζί με το μειονοτικό (βλ. 5.1., 5.2,), η αποστρατικοποίηση των νήσων αποτελεί ήδη τον πρώτο στόχο του τουρκικού κατεστημένου, ανεξαρτήτως της πορείας της προσεγγίσεως με την Ελλάδα. Τούτο προδίδει μία υστεροβουλία, από τα πραγματικά κέντρα εξουσίας της χώρας αυτής, που θα πρέπει να μας προβληματίσει»

Οσον αφορά στο καθεστώς των Στενών, η Τουρκία συνέχισε να εγείρει σε κάθε ευκαιρία το ζήτημα ασφαλείας της ναυσιπλοΐας δι αυτών, συνεπεία της ραγδαίας αυξήσεως της κυκλοφορίας των διερχομένων πλοίων Σε σχετικές δηλώσεις (Φεβρουάριος) προέβη και εφέτος ο εξαιρετικά δραστήριος Υπουργός Επικρατείας, Ramazan Mizraoglou, ο οποίος τόνισε την ανάγκη υιοθετήσεως νέων κανόνων ναυσιπλοΐας, αφού διέρχονται από τα Στενά περί τα 50.000 πλοία ετησίως, σε σύγκριση με 4500 το 1936, όταν υπεγράφη η Συνθήκη του Montreux. Ως γνωστόν, η Τουρκία επικαλείται -- και εσκεμμένως υπερβάλλει-- θέμα ασφαλείας, ώστε να μεταβάλλει, κατ αρχήν το ισχύον καθεστώς για τα Στενά και δευτερευόντως να προωθήσει την έναρξη της κατασκευής του αγωγού Μπακού- Ceyhan. Σε ό,τι αφορά στο ηλεκτρονικό σύστημα ελέγχου διελεύσεως των Στενών, σημειώνεται ότι στα μέσα του 2000 είχε ολοκληρωθεί το αρχικό στάδιο της εγκαταστάσεως του όλου συστήματος παρατηρήσεως και ελέγχου στις περιοχές του Βοσπόρου και του Ελλησπόντου. Το έργο έχει αναλάβει, ως γνωστόν, η αμερικανική Lookheed- Martin, κατόπιν σχετικού διαγωνισμού Επισημαίνεται, τέλος, ότι λόγω της εφαρμογής του νέου κανονισμού για τα Στενά που υιοθέτησε η Τουρκία το 1999, απαγορεύθηκε ο διάπλους σε δύο μεγάλα πλοία μήκους άνω των 300 μέτρων. Σε αυτά συμπεριλαμβάνεται και το πρώην σοβιετικό- ουκρανικό αεροπλανοφόρο Βαρυάγκ.

«Τούρκοι των Δωδεκανήσων»

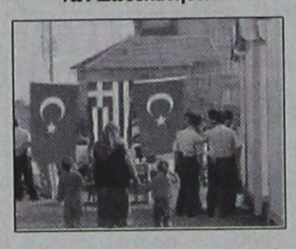

Ανησυχητική εξέλιξη απετέλεσε, για το 2000, η κρύφια ακόμη προσπάθεια της Αγκύρας να ανακινήσει θέμα «Τούρκων των Δωδεκανήσων».

Πληροφορίες που περιήλθαν στην Πρεσβεία έφεραν τους τοπικούς προύχοντες, που έχουν την υποστήριξη του τουρκικού Γενικού Προξενείου Ρόδου, να αποπειρώνται την εκκαθάριση των στοιχείων που πρόσκεινται φιλικά προς την ελληνική Διοίκηση, προφανώς εν όψει του επομένου βήματος.

Παραλλήλως, σημειώθηκαν κινήσεις για την ίδρυση, «Τουρκικών» πλέον, συλλόγων στην Κω και την Ρόδο, ενώ ταυτοχρόνως εμφανίστηκε εκ του μηδενός στην Σμύρνη και σύλλογος «προστασίας της πολιτιστικής κληρονομιάς των Τούρκων της Δωδεκανήσου».

Τέλος, σε μία χαρακτηριστική κίνηση, άρχισαν οι πιέσεις για τη μετάβαση «πολιτιστικών» συγκροτημάτων στη Ρόδο κλπ. κατά το προηγούμενο της Θράκης.

Είναι σαφές ότι Ρόδος και Κως αρχίζουν να προσελκύουν την προσοχή των εδώ «μειονοτολόγων», ιδίως μετά την αύξηση της στρατιωτικής σημασίας της περιοχής, με την ίδρυση του ναυστάθμου στο Aksaz. Το τελευταίο τούτο εγγυάται ότι η τουρκική πίεση στο συγκεκριμένο θέμα θα παραμείνει αμείωτη

Θράκη: με «πρακτόρικες μεθόδους»

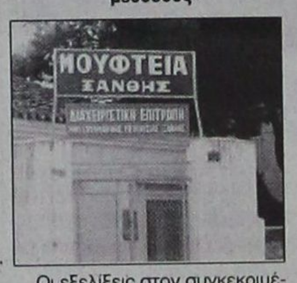

Οι εξελίξεις στον συγκεκριμένο χώρο, κατά το 2000, απλώς επιβεβαίωσαν τις τάσεις που είχαν ήδη επισημανθεί, κατά το πρόσφατο παρελθόν, δηλαδή ότι:

Η Τουρκία, ανεξαρτήτως βελτιώσεως ή μη των σχέσεων της με την Ελλάδα, θα προσπαθήσει να διατηρήσει ζωντανή τη συζήτηση για τη μειονότητα στην Θράκη και ενδεχομένως να την επεκτείνει με αναφορές στους μουσουλμάνους συμπολίτες μας της Ρόδου και της Κω

Η Αγκυρα, έχοντας ήδη κατ' ουσία εξοντώσει τις Κοινότητες Κωνσταντινουπόλεως, Ιμβρου και Τενέδου, δεν φαίνεται να θεωρεί ότι δυνάμεθα να αντεγείρουμε αιτιάσεις, που θα δημιουργήσουν δυσκολίες στα διεθνή fora. Αν την απασχολεί κάποιο μειονοτικό θέμα στο έδαφος της, αυτό είναι το Κουρδικό και ίσως το Αρμενικό, πάντως όχι οι «Ρωμηοί» της Κωνσταντινουπόλεως.

Το κατά ταύτα «μειονοτικό» αναμένεται να αποτελέσει, μαζί με τις τουρκικές αιτιάσεις περί εξοπλισμού των νήσων του Αιγαίου, το κύριο μέσο πιέσεως κατά της χώρας μας, στο πεδίο τουλάχιστον των διμερών ελληνο-τουρκικών σχέσεων.

Τη διαχείριση του «μειονοτικού» εξακολουθούν να νέμονται καθ' ολοκληρία, οι γνωστοί κύκλοι των υπηρεσιών πληροφοριών, του Στρατού και των υπερεθνικιστικών οργανώσεων, παραγκωνίζοντας την νόμιμη πολιτική εξουσία. Αυτό δεν σημαίνει βεβαίως και πολλά, αφού ο ίδιος ο Πρόεδρος της Δημοκρατίας, κ. Sezer, εμφανίσθηκε διαπρύσιος κήρυκας της ακραίας εθνικιστικής γραμμής για το θέμα, κατά τη Διάσκεψη Κορυφής του Οργανισμού Ισλαμικής Διασκέψεως, στην Ντόχα του Κατάρ (12-14.11.2000)

Τα όσα λοιπόν συνέθησαν κατά το περσινό έτος, ακολούθησαν αυστηρώς τις γραμμές αυτές και εκδηλώθηκαν κυρίως με τους εξής τρόπους:

Με την προσπάθεια να ανακινηθεί θέμα αποδόσεως της ελληνικής ιθαγενείας σε άτομα που εξέπεσαν αυτής, προ της καταργήσεως του άρθρου 19 του Κώδικος Ελληνικής Ιθαγενείας. Συγκρατείται ότι τώρα προβάλλεται, από τουρκικής πλευράς, αριθμός 69.000 ενδιαφερομένων, που είναι πλησιέστερος προς την πραγματικότητα, αν και περιλαμβάνει και όσους οικειοθελώς απέβαλαν την ιθαγένεια και που αποτελούν το 60% των περιπτώσεων. Τούτο ίσως να υποδηλώνει, ότι κάποιοι θεωρούν πιθανή την εκβίαση «λύσεως» και επομένως δεν θεωρούν πλέον αναγκαία την προβολή τερατολογιών περί «750.000 εκδιωχθέντων» κ.ο.κ.ε.

Με την εκμετάλλευση δικαστικών εκκρεμοτήτων, κυρίως με τις δίκες κατά του κ Μεχμέτ Εμίν Αγγά (Εφετείο Σερρών, 2.11 2000), αφού η υπόθεση Ιμπράμ Σερήφ έκλεισε με την απόφαση του Ευρωπαϊκού Δικαστηρίου Ανθρωπίνων Δικαιωμάτων, το 1999. Στο σημείο αυτό επισημαίνεται η ιδιαίτερη δραστηριότης που είχε αναπτυχθεί από την Επιτροπή Ανθρωπίνων Δικαιωμάτων της Τουρκικής μεγάλης Εθνοσυνελεύσεως, υπό την κα Sema Piskinsut, που επισκέφθηκε την χώρα μας κατ επανάληψη με την ευκαιρία των δικών αυτών. Οι μετέπειτα δηλητηριώδεις δηλώσεις της υπήρξαν πολύ ενοχλητικές, αφού, στα όμματα των Ευρωπαίων εταίρων μιας, η κα Piskinsut είχε δώσει μία εικόνα σοβαρής κοινοβουλευτικού, με πραγματικές δημοκρατικές ευαισθησίες, Η αντικατάσταση της, κατά τη νέα κοινοβουλευτική περίοδο, από τον κ, Huseyin Akglu του εθνικιστικού MHP, έχει κάπως απλοποιήσει τα πράγματα. Από την άλλη πλευρά, συνέχιση των διώξεων θα μας αφήνει συνεχώς έκθετους σε προσφυγές προς το ΕΔΑΔ και σε προπαγανδιστικές κινήσεις της Αγκύρας.

Με τη σκηνοθετική επεισοδίων, συνήθως με την ευκαιρία είτε εκδηλώσεων, είτε θρησκευτικών εορτών Στην πρώτη περίπτωση, υπάγεται η απόπειρα του Υπουργού Επικρατείας, κ. Faruk Bal να μετατρέψει τη συμμετοχή του στο «μνημόσυνο» του Σαδήκ Αχμέτ, σε πολιτική περιοδεία (24-25 7 2000), με αποτέλεσμα η τουρκική πλευρά να δεχθεί τις έντονες διαμαρτυρίες μας. Στην δεύτερη, καταγράφεται η γενική στάση των ιεροκηρύκων που μετέβησαν και εφέτος στη Θράκη με την ευκαιρία των εορτών του Ραμαζανίου (1-26 12.2000) και που μας ενόχλησαν με διαφόρους τρόπους, αποφεύγοντας τους νομίμους μουφτήδες και συναγελαζόμενοι με τους κεμαλικούς εγκαθέτους κλπ. Στο σημείο αυτό, συγκρατείται το γεγονός ότι εφέτος δεν υπεβλήθη συγκεντρωτικός κατάλογος όσων θα μετέβαιναν στην Θράκη, από το Υπουργείο Εξωτερικών και αρκετοί ιεροκήρυκες εμφανίσθηκαν κινούμενοι «αυτοβούλως»

Με τον θόρυβο περί «απαγορευμένης ζώνης», κυρίως στην περιοχή Εχίνου. Η τουρκική πλευρά προσπάθησε επανειλημμένως να τεκμηριώσει τις κατηγορίες αυτές, σκηνοθετώντας επεισόδια με δήθεν δημοσιογραφικά συνεργεία, που μετέβαιναν στην περιοχή. Ο τεχνητός χαρακτήρας των αιτιάσεων αποκαλύφθηκε, όταν η ανταποκρίτρια της Hurtiyrt, κα Nur Batur, εμφανίσθηκε να διατρέχει ακώλυτα την περιοχή, με την ευκαιρία της εκεί περιοδείας του κ. Υπουργού Εθνικής Αμύνης (6-7.11.2000).

Με πολιτιστικές εκδηλώσεις «γνωριμίας», όπως το καθαρώς προπαγανδιστικό «Τραίνο Πολιτισμού», που διέσχισε την Θράκη και την Ανατολική Μακεδονία, τις 9-13.11.2000.

Από την άλλη πλευρά, θα πρέπει να συγκρατηθεί ότι η απόσταση μεταξύ κεμαλικής δοτής «ηγεσίας» και μέσου μειονοτικού, φαίνεται να μεγαλώνει. Κατά τις εκλογές της 9.4.2000, μόνον ένας από τους τρεις μουσουλμάνους βουλευτές επανεξελέγη, ο κ. Γκαλήπ Γκαλήπ (που επέδειξε ομολογουμένως ζήλο στην προώθηση των θέσεων των τουρκικών Υπηρεσιών), στον οποίο προστέθηκε, αργότερα, με απόφαση του εκλογοδικείου, ο κ. Αχμέτ Μεχμέτ. Τούτο φαίνεται να ενίσχυσε τις θέσεις των εντοπίων εγκαθέτων, ιδίως του κ. Αγγά, έναντι του Γενικού Προξένου Κομοτηνής, που κατηγορήθηκε ότι δεν κατόρθωσε να εκβιάσει την μειονοτική ψήφο. Ο τελευταίος χρεώθηκε και την καταστροφική εξέλιξη του «Τραίνου Πολιτισμού», που συνάντησε την επιδεικτική αδιαφορία των θρακών Μουσουλμάνων.

Σε κάθε περίπτωση, είναι χαρακτηριστικό ότι η επιθετική προσπάθεια των Τούρκων στην Θράκη έχει ενταθεί, στο δεύτερο ήμισυ του έτους και μάλιστα φαίνεται να επανέρχεται στις γνωστές, πρακτορικές μεθόδους, ίσως και λόγω της κοπώσεως του τοπικού μειονοτικού πληθυσμού

ΙΑΤΡΙΚΗ ΑΝΑΚΟΙΝΩΣΗ
ΑΝΤΩΝΙΟΣ Γ. ΚΛΑΔΟΓΕΝΗΣ
ΠΝΕΥΜΟΝΟΛΟΓΟΣ
Λεμεσού 43
Τηλ. 31540 κιν. 0945 901430
Δέχεται καθημερινά 9-1 και 5-8.30
Τετάρτη απόγευμα και Σάββατο πρωί κατόπιν ραντεβού

T237-31/3

ΙΑΤΡΙΚΗ ΑΝΑΚΟΙΝΩΣΗ
Ο ΙΑΤΡΟΣ
ΧΡΗΣΤΟΣ Π. ΙΩΑΝΝΙΔΗΣ
ΜΙΚΡΟΒΙΟΛΟΓΟΣ - ΒΙΟΠΑΘΟΛΟΓΟΣ
Δέχεται: ΔΕΥΤΕΡΑ έως ΠΑΡΑΣΚΕΥΗ 07.30-13.00 και 17.00 - 20.30
ΣΑΒΒΑΤΟ: 7.30-13.00
Λεμεσού 43 - Τηλ. 70260 - 70269
509-6/5

ΙΑΤΡΙΚΗ ΑΝΑΚΟΙΝΩΣΗ
Η ΙΑΤΡΟΣ
ΑΝΑΣΤΑΣΙΑ Π. ΧΑΜΟΥΖΑ -ΤΣΕΛΕΠΗ
ΜΙΚΡΟΒΙΟΛΟΓΟΣ - ΒΙΟΠΑΘΟΛΟΓΟΣ
Δέχεται στο ιατρείο της
ΔΕΥΤΕΡΑ έως ΠΑΡΑΣΚΕΥΗ 07.30-12.30 πρωί
06.00 - 08.00 απόγευμα
ΣΑΒΒΑΤΟ 08.00 - 12.00 πρωί
Στέλιου Κωτιάδη 5 & Εργάνης Αθηνάς
Τηλέφωνο 74034
999-29/4

ΚΡΙΤΩ ΙΑΤΡΙΚΗ ΜΕΡΙΜΝΑ ΡΟΔΟΥ
ΙΑΤΡΙΚΗ ΑΝΑΚΟΙΝΩΣΗ
Η ιατρός:
Ελένη Ευμοιρίδου- Καραβόλια
Μαιευτήρας - Χειρουργός Γυναικολόγος
Δέχεται: Δευτέρα - Παρασκευή
9.00 -13.00 & 17.30-20.30
Σύμβαση με ταμεία Δημοσίου, ΤΥΔΚΥ και ΟΓΑ
Διεύθυνση: Ι. Μεταξά 3 - Ρόδος
Τηλ.: 26790 - 0932284170- 30020 - 38008 - FAX: 73861
X2362-20/4

VANIK TOURS
ΓΙΑΝΝΗΣ και ΣΕΒΑ ΒΑΛΣΑΜΙΔΗ
VANIK σημαίνει ΑΛΗΘΕΙΑ
ΑΚΤΗ ΚΑΝΑΡΗ 17, ΨΑΡΟΠΟΥΛΑ - ΑΝΕΤΟ ΠΑΡΚΙΝΓΚ
Ανοικτά: ΔΕ-ΣΑ 08.30 - 14.00 & 16.30 - 20.30
Τηλ. 35191, 37621 κινητό: 0945798148 , FAX 29532

Το γραφείο μας πάντα πρώτο σε κρατήσεις ξενοδοχείων εξασφάλισε και σας προσφέρει καταπληκτικές τιμές για τα παρακάτω ξενοδοχεία σε ΠΑΚΕΤΑ (έκδοση εισιτηρίων R/T) από 1/4/2001-3/10/2001

1ον HOTEL ELECTRA A΄ SUPERIOR
Ερμού Σύνταγμα
Μονόκλινο δρχ. 23.600
Δίκλινο » 27.800
Τρίκλινο » 33.000
2ον HOTEL ALEXANDROS A΄ SUPERIOR
Πλατεία Μαβίλλη
Μονόκλινο δρχ. 19.500
Δίκλινο » 22.500
Τρίκλινο » 30.000
3ον HOTEL PRESIDENT A΄ Κατηγορίας
Λεωφόρος Κηφησίας
Μονόκλινο δρχ. 12.500
Δίκλινο για μονόκλινο » 14.000
Δίκλινο » 16.500
Τρίκλινο » 20.000
4ον HOTEL ASTOR A΄ Κατηγορίας
Σύνταγμα
Μονόκλινο δρχ. 19.500
Δίκλινο για μονόκλινο » 22.000
Δίκλινο » 26.000
Τρίκλινο » 32.000
5ον HOTEL RIVA A΄ Κατηγορίας
Περιοχή HILTON
Μονόκλινο δρχ. 13.500
Δίκλινο » 15.500
Τρίκλινο » 21.000
6ον HOTEL ZAFOLIA A΄ SUPERIOR
Λεωφόρος Αλεξάνδρας
Μονόκλινο δρχ. 27.000
Δίκλινο » 30.000
Τρίκλινο » 36.000
7ον HOTEL ELLINIS B΄ SUPERIOR
Ωνάσειο, λεωφ. Συγγρού
Μονόκλινο δρχ. 13.500
Δίκλινο » 17.500
Τρίκλινο » 21.000
8ον HOTEL ATHENS CYPRIA B΄ SUPERIOR
Σύνταγμα
Μονόκλινο δρχ. 18.000
Δίκλινο » 23.500
Τρίκλινο » 32.000
9ον HOTEL LONDON B΄ Κατηγορίας
Γλυφάδα, Ανατολ. - Δυτ. Αεροδρόμιο
Μονόκλινο δρχ. 12.000
Δίκλινο » 15.000
Τρίκλινο » 18.000
10ον HOTEL EGNATIA B΄ Κατηγορίας
Θεσσαλονίκη Κέντρο - καινούριο
Μονόκλινο δρχ. 19.000
Δίκλινο » 23.000
Τρίκλινο » 27.000

* Τα παραπάνω ξενοδοχεία διαθέτουν T.V. σε όλα τα δωμάτια
* Στις παραπάνω τιμές συμπεριλαμβάνεται πρωινό σε μπουφέ
* Ακόμη σε μας θα βρείτε αεροπορικά και ατμοπλοϊκά εισιτήρια όλων των εταιρειών.
X2271-29/4

ΠΡΟΟΔΟΣ ΜΙΚΡΕΣ ΑΓΓΕΛΙΕΣ ΜΙΚΡΕΣ ΑΓΓΕΛΙΕΣ ΠΡΟΟΔΟΣ

ενοικιάσεις

ΕΝΟΙΚΙΑΖΕΤΑΙ κομμωτήριο σε μεγάλη ξενοδοχειακή μονάδα (1800 κλινών, με πλήρη εξοπλισμό. Τηλ. 27778, ώρες εργασίας, 25274 και 77494
968-8/4

ΕΝΟΙΚΙΑΖΕΤΑΙ αποθήκη ημιυπόγεια, με ράμπα και σκάλα 200τ.μ., στη γωνία Χειμάρρας και Μεσολογγίου αρ. 2, κατάλληλη και για γυμναστήριο ή φροντιστήριο. Πληρ. τηλ. 24103
886-6/4

ΕΝΟΙΚΙΑΖΕΤΑΙ κατάστημα στην οδό Καναδά 54, 55τ.μ., με πατάρι 35τ.μ. Πληροφορίες τηλ. 22450 ώρες 8.30π.μ - 3μ.μ.
914-5/4

ΕΝΟΙΚΙΑΖΕΤΑΙ κατάστημα απέναντι από το ξενοδοχείο Παραντάις, κατάλληλο για δερμάτινα είδη, έτοιμο προς λειτουργία. Τηλ. 66154 και 0938376863
943-6/4

ΕΝΟΙΚΙΑΖΕΤΑΙ κατάστημα επί της οδού Εθελοντών Δωδ/σίων 23, μέγαρο Κισσόγλου. Πληρ. τηλ. 69450, 69451, κινητό 0945-754255
974-18/4

ΕΝΟΙΚΙΑΖΕΤΑΙ στ' Αφάντου επιπλωμένο διαμερισματάκι, με όλο τον εξοπλισμό του, κατάλληλο για στρατιωτικούς, εκπαιδευτικούς, κλπ, επί της Πανορμίτη Ράμου 179. Τηλ. 25343 (ώρες γραφείου) 29720 κιν. 0977739976
980-8/4

ΕΝΟΙΚΙΑΖΕΤΑΙ γκαρσονιέρα επιπλωμένη ή μη, με θέα απεριόριστη, ατομικό γκαράζ στην Ιαλυσό. Τηλ. 91655 - 94769
983-6/4

ΕΝΟΙΚΙΑΖΕΤΑΙ στούντιο, επί της Ρήγα Φερραίου. Τηλ. 32225
981-8/4

ΕΝΟΙΚΙΑΖΕΤΑΙ κατάστημα 40τ.μ., στο Νιοχώρι, επί της οδού Ιωάννου Καζούλη 17. Πληρ. τηλ. 0241/22612, 70136 - fax: 0241/73400 - κινητό 0973388807 - Email: haco@earthling.net
984-8/4

ΕΝΟΙΚΙΑΖΕΤΑΙ γκαρσονιέρα 30τ.μ., επιπλωμένη, ημιυπόγειο, πλησίον του Πανεπιστημίου Αιγαίου, κατάλληλη για φοιτητές, στρατιωτικούς, Παύλου Μελά 86. Τηλ. 23716
997-8/4

ΕΝΟΙΚΙΑΖΕΤΑΙ διαμέρισμα 3 δωματίων, σαλόνι, κουζίνα εξοπλισμένη, Πειραιώς 24 β. Τηλ. 0246/41212
990-8/4

ΕΝΟΙΚΙΑΖΕΤΑΙ διαμέρισμα διαμπερές, 2 υπνοδωμάτια, σαλόνι, κουζίνα, Γ. Σεφέρη 135 β, Μηδεια. Τηλ. 0932045478 και 0244/51550 10π.μ - 1μ.μ. και 5-9μ.μ.
992-8/4

ΕΝΟΙΚΙΑΖΕΤΑΙ studio (στούντιο) πλήρως επιπλωμένο, σε εξαιρετική κατάσταση, επί της οδού Πειραιώς. Πληρ. τηλ. 77987 όλες τις ώρες και κινητό 0974500252 όλες τις ώρες
991-8/4

ΕΝΟΙΚΙΑΖΕΤΑΙ πλήρως επιπλωμένο διαμέρισμα (1 υπνοδωμάτιο, μπάνιο, με ηλιακό, καθιστικό με πολύκουζινάκι, μπαλκόνι) σε καινούργια πολυκατοικία επί της οδού Φιλερήμου 15 στο Καρακόνερο. Για ένα άτομο. Πληρ. τηλ. 78640 μετά τις 10 ωρα
987-8/4

ΕΝΟΙΚΙΑΖΕΤΑΙ ισόγεια αποθήκη 120τ.μ., επί της Στ. Καζούλη, για οποιαδήποτε χρήση. Πληρ. τηλ. 22033 - 31440
237-8/4

ΕΝΟΙΚΙΑΖΟΝΤΑΙ: 1) Βιοτεχνικός χώρος 300τ.μ. στ' Ασγούρου, για επαγγελματική χρήση και 2) επαγγελματικός χώρος 75τ.μ., στην οδό Μάρκου Μαλλιαράκη, δίπλα από την εφημερίδα «Πρόοδο» για οποιαδήποτε χρήση (γραφείο, αποθήκη, κλπ). Πληροφορίες τηλ. 22867 ώρες καταστημάτων
1042-3/4

ΕΝΟΙΚΙΑΖΟΝΤΑΙ δύο διαμερίσματα Μόντε Σμιθ, Διασκοριδών. Τηλ. 91773
1034-13/4

ΕΝΟΙΚΙΑΖΕΤΑΙ στην οδό Παπανικολάου, έναντι του καζίνο, δωμάτιο επιπλωμένο με δικό του μπάνιο, ψυγείο, κλη. Τηλ. 22524
931-6/4

ΕΝΟΙΚΙΑΖΕΤΑΙ εξοπλισμένο εστιατόριο μπαρ Πινίνου Ράμμου 79, στ' Αφάντου, 102 καθισμάτων. Τηλ. 52395 και 0932048889
776-8/4

ΕΝΟΙΚΙΑΖΕΤΑΙ κατάστημα 15τ.μ., στην οδό Αντ. Δαμασκηνού (κοντά στην πλατεία Αγίου Νικολάου) 55.000 δρχ. Πληρ. τηλ. 21031
954-8/4

ΕΝΟΙΚΙΑΖΕΤΑΙ ημιυπόγεια αποθήκη, εμβαδού 137τ.μ., με ράμπα, που βρίσκεται στην περιοχή Αναλήψεως στην οδό Αφάντου, αρ. 1, με τριφασικό ρεύμα, κατάλληλη για οποιαδήποτε επαγγελματική χρήση. Πληρ. τηλ. 0246/71434 και 0246/71001 και 23621
712-29/4

ΕΝΟΙΚΙΑΖΟΝΤΑΙ επιπλωμένα δωμάτια με ψυγείο και ατομικό μπάνιο, Αλεξάνδρου Διάκου 43. Τηλ. 63402 και 0977944976
989-8/4

ΕΝΟΙΚΙΑΖΕΤΑΙ διαμέρισμα στην περιοχή Αγίου Νικολάου, 130τ.μ., τριών υπνοδωματίων, σαλοτραπεζαρία, κλπ. Πληρ. τηλ. 22198 και 21408
ΓΔ-8/4

ΕΝΟΙΚΙΑΖΕΤΑΙ ο πρώτος όροφος διωρόφου διατηρητέου κτιρίου στο κέντρο της πλατείας Κρήνης της Λίνδου, κατάλληλο για επαγγελματική χρήση. Πληρ. τηλ. 61488 και κιν. 0972280147 από 3-6μ.μ. και 8-10μ.μ.
998-8/4

ΕΝΟΙΚΙΑΖΕΤΑΙ μονοκατοικία με μεγάλη ανεξάρτητη αυλή, αποτελούμενη από 1 υπνοδωμάτιο, σαλόνι, κουζίνα και WC επί της οδού Κυπριανού 19. Πληροφορίες τηλ. 23842
1011-13/4

ΕΝΟΙΚΙΑΖΕΤΑΙ διαμέρισμα δυάρι υπόγειο επιπλωμένο ή όχι και δωμάτιο με πολυκουζινάκι και μπάνιο, στην οδό Κω/νίδη 2, τέρμα Καναδά, Ζέφυρος. Τηλ. 34711
1009-13/4

ΕΝΟΙΚΙΑΖΕΤΑΙ πλήρως εξοπλισμένη μονοκατοικία, 60τ.μ., με 60τ.μ. αυλή. Τιμή 70.000 δρχ, στην περιοχή Καναμάτ έναντι ΕΡΑ, λεωφόρος Καλλιθέας. Τηλ. 28219 και 0972102301 κ. Παναγιώτη
1004-14/4

ΕΝΟΙΚΙΑΖΕΤΑΙ κατάστημα ισόγειο, 115τ.μ. με δύο πατάρια, κατάλληλο για εμπορική επιχείρηση, πλησίον νέας μαρίνας, Καποδιστρίου 59. Τηλ. 66363 και 0974375937
1003-13/4

ΕΝΟΙΚΙΑΖΟΝΤΑΙ γκαρσονιέρες επιπλωμένες στην περιοχή Ιαλυσού. Πληροφορίες τηλ. 0974305378
247-22/4

ΕΝΟΙΚΙΑΖΕΤΑΙ γκαρσονιέρα επιπλωμένη επί της λεωφόρου στην Ιξιά. Τηλ. 77107
1026-12/4

ΕΝΟΙΚΙΑΖΕΤΑΙ γκαρσονιέρα 35τ.μ., στην οδό Μαραθώνος 12 (περιοχή Ροδίνι). Πληροφορίες τηλ. 29287
1021-12/4

ΕΝΟΙΚΙΑΖΕΤΑΙ γκαρσονιέρα επιπλωμένη, Παρθενόπης 18. Τηλ. 35886
1027-12/4

ΕΝΟΙΚΙΑΖΕΤΑΙ γραφείο 50τ.μ., επί της Αννης Μαρίας, απέναντι από την Τράπεζα Πειραιώς. Πληρ. τηλ. 26957 και 33852
250-12/4

ΕΝΟΙΚΙΑΖΟΝΤΑΙ: 1) Αποθήκη 200τ.μ., ισόγεια στο Τσαΐρι και 2) Διαμέρισμα 70τ.μ. στους Χαλκίτες. Τηλ. 61534 - 25387
1007-13/4

ΕΝΟΙΚΙΑΖΕΤΑΙ τουριστικό διόροφο κατάστημα στην παραλιακή λεωφόρο Ιαλυσού απέναντι από το ξενοδοχείο Ελίζαμπεθ. Τηλ. 63377
1015-13/4

ΕΝΟΙΚΙΑΖΕΤΑΙ δυάρι διαμέρισμα Μεγ. Κων/νου 37, παραπλεύρως εγκαταλελειμμένου ΙΚΑ, Στέλιου Κωτιάδη 14. Τηλ. 25419 κ. Μανώλης
1039-13/4

ΕΝΟΙΚΙΑΖΕΤΑΙ διαμέρισμα 100τ.μ., Μιχ. Πετρίδη. Τηλ. 20489
1035-13/4

ΕΝΟΙΚΙΑΖΕΤΑΙ
κατάστημα υπόγειο 150τ.μ., Αγίου Ιωάννου 191 Α, κατάλληλο για βιοτεχνία ή για οποιαδήποτε άλλη χρήση
Τηλ. 25421 - 35914
βραδυνές ώρες
955-20/4

ΕΝΟΙΚΙΑΖΕΤΑΙ
ισόγειο διαμέρισμα στο κέντρο της πόλης, δύο δωματίων, κουζίνας και μπάνιου, επιπλωμένο ή όχι.
Τηλ. 24764 και 0944199527
994-13/4

ΕΝΟΙΚΙΑΖΕΤΑΙ
διαμέρισμα με 3 υπνοδωμάτια, μεγάλη σαλοτραπεζαρία, κουζίνα, μπάνιο, θέρμανση, βεράντες πέριξ και θέα πανταχόθεν, Κορδιγκτώνος 85.
Πληροφορίες τηλ. 28494 και 28019
249-8/4

ΕΝΟΙΚΙΑΖΟΝΤΑΙ
επιπλωμένα στούντιος
και διαμερίσματα στην Τήλο για όλο το χρόνο, δίνονται και σε πρακτορεία
Πληροφορίες κ. Γιώργο
Τηλ. 0946464455
X2322-4/4

πωλήσεις

ΠΩΛΕΙΤΑΙ οικόπεδο στο συνεταιρισμό «ΑΠΟΛΛΩΝ» γωνιακό - προνομιούχο. Τιμή 16.500.000 δρχ. Τηλ. 27502, 0944/652927
1045-14/4

ΠΩΛΟΥΝΤΑΙ 2 υδροποδήλατα. Τιμή 200.000 δρχ. το καθένα. Πληρ. τηλ. 73592
947-6/4

ΠΩΛΟΥΝΤΑΙ: α) Ντουλάπια κουζίνας, πλήρη ,με νεροχύτη και μπαταρία (βρύση), β) ηλεκτρική κουζίνα μάρκας SIEMENS με κεραμική πλάκα. Πληρ. τηλ. 27577
953-6/4

ΠΩΛΕΙΤΑΙ οικόπεδο στη Δαματριά 2 στρεμμάτων στον κεντρικό δρόμο, δίπλα απ' το σχολείο. Τιμή 8.000.000 δρχ. μετρητοίς. Πληροφορίες τηλ. 69450 - 69451 και κινητό: 0945-754255
973-18/4

ΠΩΛΕΙΤΑΙ
ΕΠΙΧΕΙΡΗΣΗ
φωτιστικών, ηλεκτρολογικό υλικό, σε τιμή ευκαιρίας. Πληροφορίες τηλ. 66259 και 0946455451
1031-13/4

ΠΩΛΟΥΝΤΑΙ
σε τιμή ευκαιρίας:
1) Σαντουιτσιέρα 2 μέτρων με 24 λεκανάκια και
2) μικρίες βιτρίνες, κατάλληλες για εστιατόρια και καφετέριες. Ολα καινούργια
Τηλ. 0972814193
κ. Γιώργο
946-14/4

ΠΩΛΟΥΝΤΑΙ
α) Διαμέρισμα 94τ.μ., Ανω Ροδίνι, ανατολικομεσημβρινό με θέα, σε τιμή ευκαιρίας
β) Μονοκατοικία στη Μητρόπολη, ευκαιρία
γ) Κατάστημα στο Φαληράκι, στο Εμπορικό Κέντρο Εψιλον
δ) Περιοχή Κανδυλί, αγρόκτημα 2000τ.μ. ή 4000τ.μ.
Πληροφορίες κ. Βρατσάλη Ελένη
κτηματομεσίτης
Τηλ. 65300 - 63834
κινητό 0945105362
881-8/4

ΠΩΛΕΙΤΑΙ
επιχείρηση 15 ετών, με σταθερή πελατεία. Η επιχείρηση δίνεται με ή χωρίς το εμπόρευμα
Τηλ. 78733 - 22529 κ. Σοφία,
ώρες καταστημάτων
651-5/4

ΠΩΛΕΙΤΑΙ
ΕΣΠΑΤΟΡΙΟ - ΠΙΤΣΑΡΙΑ
σε κεντρική πλατεία της Ρόδου, γωνιακό, δυναμικότητας 120 ατόμων.
Πληρ. κατόπιν ραντεβού
τηλ. 0937225017
816-8/4

ΕΥΚΑΙΡΙΑ!
ΠΩΛΕΙΤΑΙ μεζονέτα γωνιακή 120τ.μ., με θέα τη θάλασσα, και χώρο πάρκινγκ εντός οικισμού, σε μπετά. Τιμή 17.000.000
2) Ημιυπόγειο 60τ.μ., με υπόγειο 100τ.μ. Τιμή 6.000.000 σε μπετά στα Κοσκινού
Τηλ.0944-807951 και 67080
975-22/4

ΠΩΛΕΙΤΑΙ
ΠΑΡΑΛΙΑΚΟ ΑΓΡΟΚΤΗΜΑ
στο Γεννάδι, εκτάσεως 16.500τ.μ. Πρόσοψη επί της λεωφόρου, 125μέτρα και φτάνει μέχρι τη θάλασσα. Δίδεται και αντιπαροχή
Τηλ.61628, 61937, 0974435364
950-22/4

ΠΩΛΕΙΤΑΙ
ΜΕΖΟΝΕΤΑ
155τ.μ., σε πανοραμική τοποθεσία, διαμπερής, με αυλή εμπρός και πίσω, τζάκι, εντοιχισμένη κουζίνα, πολλούς αποθηκευτικούς χώρους, πορτοπαράθυρα DORAL, 2 WC και με δυνατότητα τρίτου. Στην πίσω αυλή υπάρχει κτιστός φούρνος και ψησταριά.
Τιμή 63.000.000 - Δάνεια δεκτά
Πληροφορίες τηλ.0937225017
X2328-14/4

ΠΩΛΕΙΤΑΙ
μονοκατοικία στα Μάσαρι, με τρεις κρεβατοκάμαρες, 2 WC, επιπλωμένο, με τζάκι, αιρκοντίσιον, κήπο μεγάλο, επτά καρποφόρα δέντρα, εσωτερικά 120τ.μ., το όλο είναι 500μ., σε τιμή ευκαιρίας λόγω αναχωρήσεως στο εξωτερικό, μόνο με 25.000.000 δρχ.
Πληροφορίες τηλ. 0244/51456
X2320-8/4

μαθήματα

ΜΑΘΗΜΑΤΑ COMPUTER
Από έμπειρο επιστήμονα εξωτερικού, παραδίδονται μαθήματα κομπιούτερ σε ομάδες 2-3 ατόμων. Θα μπορείτε να μάθετε σε σύντομο χρονικό διάστημα όχι μόνο πως θα χρησιμοποιείτε τον ηλεκτρονικό υπολογιστή (αυτοματισμός γραφείου,Database, Internet, κλπ) αλλά και πως θα τον αξιοποιήσετε με τον καλύτερο τρόπο στη δουλειά σας ή στο σχολείο.
Πληροφορίες τηλ. 0241/22612, 70136 - fax: 0241/73400 - κινητό 0973388807 - Email: haco@earthling.net
984-8/4

ΜΑΘΗΜΑΤΙΚΟΣ
απόφοιτος Αριστοτελείου Πανεπιστημίου Θεσσαλονίκης, παραδίδει ιδιαίτερα μαθήματα για μαθητές δημοτικού - γυμνασίου - λυκείου.
Πληροφορίες τηλ. 0241/36631
879-13/4

ΑΝΑΚΟΙΝΩΣΗ
ΜΑΘΗΜΑΤΑ
*** Computer ***
PROGRAM COMPUTER
ΕΓΓΡΑΦΕΣ
** *ΤΩΡΑ* **
Τμήματα για:
Παιδιά - Ενήλικες
Αρχάριους - Μαθητές
Επαγγελματίες
Ανεύρεση Εργασίας
Διδάσκει πτυχιούχος Πανεπιστημίου Αμερικής
ΜΑΝΩΛΗΣ Ι. ΣΟΦΙΛΛΑΣ
Κοδριγκτώνος 91
Τηλ. (0241) 31761
M22-29/4

ΕΤΑΙΡΙΑ ΠΑΡΟΧΗΣ ΥΠΗΡΕΣΙΩΝ
ειδικευμένη στη διαχείριση ευρωπαϊκών προγραμμάτων, η οποία εδρεύει στην Ερμούπολη της Σύρου, προτίθεται να ιδρύσει υποκατάστημα στη Ρόδο για τη στελέχωση του οποίου

ΖΗΤΑΕΙ

Α) Αρχιτέκτονα Μηχανικό , ο οποίος να διαθέτει ικανή εμπειρία στα δημόσια έργα. Πιθανή εμπειρία στη διαχείριση προγραμμάτων θα εκτιμηθεί ιδιαίτερα. Οι υποψήφιοι θα πρέπει να διαθέτουν γνώση των διαδικασιών ωρίμανσης των δημοσίων έργων, γνώση της δομής του δημόσιου τομέα και ικανότητα συνδιαλλαγής με τις δημόσιες υπηρεσίες.

Αιτήσεις μηχανικών με ειδικότητα διάφορη των δύο ως άνω, καθώς και αποφοίτων ΤΕΙ, οι οποίοι πληρούν τις υπόλοιπες προϋποθέσεις, θα συνεξετασθούν.

Β) Υπάλληλο γραφείου με άριστες γνώσεις:
- Στη δακτυλογράφηση ελληνικού και αγγλικού κειμένου
- Στο χειρισμό Microsoft Word, Excel, Power Point, Ηλεκτρονικού ταχυδρομείου.
- Στην αρχειοθέτηση
- Στη διαχείριση γραφείου (πρωτόκολλο, αλλολογραφία, κλπ)
- Αγγλικής γλώσσας

Αμφότερες οι θέσεις είναι πλήρους απασχόλησης με σύμβαση ορισμένου χρόνου, οι δε αποδοχές θα εξαρτηθούν από τα προσόντα των υποψηφίων.

Οι ενδιαφερόμενοι μπορούν να αποστείλουν πλήρες βιογραφικό σημείωμα, σημειώνοντας διεύθυνση και τηλέφωνο, συνοδευόμενο από αντίγραφα τίτλων σπουδών και φωτογραφία, με την ένδειξη «Στελέχωση γραφείου Ρόδου», στη διεύθυνση: Τ.Θ. 92 , 84100 Σύρος

Η επιχείρηση θα δέχεται βιογραφικά σημειώματα που θα έχουν φθάσει στα γραφεία της μέχρι τις 10 Απριλίου 2001. Την αρχική αξιολόγηση των υποψηφίων θα ακολουθήσει συνέντευξη στη Ρόδο μεταξύ 23 και 30 Απριλίου 2001
T517-7/4

Επιχείρηση χαρτικών ειδών - γραφείου

ΖΗΤΑ

ΠΩΛΗΤΗ - ΔΙΑΝΟΜΕΑ. Οι ενδιαφερόμενοι θα πρέπει να είναι απόφοιτοι ΙΕΚ - ΤΕΙ με δίπλωμα οδήγησης μοτοποδηλάτου, γνώσεις Η/Υ & ξένης γλώσσας.

Πληρ. τηλ. 24682
ΓΔ-8/4

Από μεγάλη ξενοδοχειακή μονάδα 5 Αστέρων

ΖΗΤΕΙΤΑΙ

ΥΠΑΛΛΗΛΟΣ ΓΙΑ ΤΟ ΤΜΗΜΑ ΚΡΑΤΗΣΕΩΝ

Απαραίτητα προσόντα:
- Γνώση του προγράμματος FIDELIO
- Ανάλογη προϋπηρεσία τουλάχιστον 1 έτους
- Αριστη γνώση αγγλικής και γερμανικής ή γαλλικής γλώσσας

Πληροφορίες κα Ιωάννα Μέγρη, τηλ. 25015
X2288-8/4

ΔΙΑΜΕΡΙΣΜΑ «ΠΡΟΒΟΛΗΣ»

ΠΩΛΕΙΤΑΙ

ΔΙΑΜΕΡΙΣΜΑ

Ε=126 τ.μ., β' όροφος

επί της οδού Αμμοχώστου, κατάλληλο για κάθε χρήση.

Πληροφορίες : (μόνο σε επώνυμους)

«TOP PROPERTIES»

κ. ΓΕΩΡΓΙΟ ΠΙΠΙΝΟ -

ΤΗΛ. 23895 & 0944676003
207-8/4

Η 3Τ ΑΕΒΕ

ΖΗΤΑ

ΑΤΟΜΟ ΓΙΑ ΤΟ ΠΛΥΝΤΗΡΙΟ ΑΥΤΟΚΙΝΗΤΩΝ ΜΕ ΕΚΠΛΗΡΩΜΕΝΕΣ ΤΙΣ ΣΤΡΑΤΙΩΤΙΚΕΣ ΥΠΟΧΡΕΩΣΕΙΣ ΚΑΙ ΔΙΠΛΩΜΑ ΑΥΤΟΚΙΝΗΤΟΥ

ΠΛΗΡΟΦΟΡΙΕΣ

κ. Καπετάν - Γεωργίου Παναγιώτη - Τηλ. 68000
X2311-6/3

ΤΑ ΕΣΤΙΑΤΟΡΙΑ «ΦΩΤΗΣ» ΖΗΤΟΥΝ

ΣΕΡΒΙΤΟΡΟΥΣ - ΣΕΡΒΙΤΟΡΕΣ - ΒΟΗΘΟΥΣ ΓΙΑ 12ΜΗΝΗ ΑΠΑΣΧΟΛΗΣΗ

Πληροφορίες τηλ.
24272 - 27359 κ. Γιώργος
X2144-8/4

Ξενοδοχείο Α' Κατηγορίας εντός πόλεως

ΖΗΤΑ

1. ΜΠΑΡΜΑΝ ΕΜΠΕΙΡΟ/ΜΕ ΓΝΩΣΕΙΣ ΑΓΓΛΙΚΩΝ - ΓΕΡΜΑΝΙΚΩΝ
2. ΝΕΑΡΗ ΚΟΠΕΛΑ ΕΜΦΑΝΙΣΙΜΗ ΓΙΑ ΒΟΗΘΟΣ ΣΕΡΒΙΤΟΡΟΥ

ΠΛΗΡΟΦΟΡΙΕΣ τηλ. 89000
X2356-8/4

ΠΩΛΟΥΝΤΑΙ
ΜΟΝΟ ΑΠΟ ΤΟ ΓΡΑΦΕΙΟ ΜΑΣ

1) 2 όροφοι σε γωνιακό κεντρικό σημείο, έκαστος 90τ.μ., κατάλληλος για γραφείο, ιατρείο, πρακτορείο, οικία, κλπ. Καταπληκτική περίπτωση
2) 3 μεζονέτες σε γιαπί και γκαράζ έκαστη, με οικόπεδο 2 στρέμματα έκαστη, 100 μέτρα από τη θάλασσα, θέα φανταστική
3) Διαμερίσματα 4άρια με γκαράζ λουξ κατασκευής, τεράστιες βεράντες, αυτόνομη θέρμανση, κλπ, σε καταπληκτική περιοχή.
4) Μαγαζί γωνιακό, στο Μαντράκι
5) Διαμερίσματα 2άρια, 3άρια, 4άρια, σε διάφορες περιοχές της πόλεως
6) Μεζονέτες σε γιαπί ή έτοιμες
7) Οικόπεδα, κτήματα
8) Ενοικιάσεις μαγαζιών

Γ. ΝΕΟΦΥΤΟΥ

ΔΗΜ. ΘΕΟΔΩΡΑΚΗ 40 - ΤΗΛ. 20989 - 21434
X2350-29/4

ΠΩΛΟΥΝΤΑΙ

ελαφρώς μεταχειρισμένα φορτηγά αυτοκίνητα, εισαγωγής μας, επαγγελματικά και γεωργικά

1) MITSUBISHI L 300 κλειστό μακρύ
2) MITSUBISHI L 300 κλειστό κοντό
3) FORD TRANSIT κλούβα
4) FORD TRANSIT ανοικτό
5) MERCEDES MB 100 κλειστό
6) MERCEDES 309 D ανοικτό
7) MERCEDES 813 ανοικτό
8) OPEL COMBO κλειστό
9) GOLF stasion wagon
10) MERCEDES 309 ψυγείο - συντήρηση
11) VOLKSWAGEN υδρόψυκτο ψυγείο - συντήρηση
12) VOLKSWAGEN κλούβα 1600 c.c.
13) ΤΖΙΠ ISUZU TROOPER 4X4

ΠΛΗΡΟΦΟΡΙΕΣ

ΔΗΜΗΤΡΙΟΣ ΒΡΟΥΛΗΣ

Τηλ. 62171-65171, 3ο χλμ Ρόδου Λίνδου
X2337-29/4

ΔΩΔΕΚΑΝΗΣΙΑΚΕΣ ΑΠΟΦΡΑΞΕΙΣ

«ΚΟΛΟΣΣΟΣ»



ΑΠΟΦΡΑΞΕΙΣ ΚΑΘΑΡΙΣΜΟΙ ΑΠΟΧΕΤΕΥΣΕΩΝ & ΒΟΘΡΩΝ

Αναλαμβάνουμε πάσης φύσεως αποφράξεις οποιουδήποτε μήκους και πλάτους Αναλαμβάνουμε καθαρισμούς αποχετευτικών αγωγών, δήμων, ξενοδοχείων, στρατιωτικών μονάδων, σπιτιών, πολυκατοικιών, καθώς και καθαρισμούς βιολογικών μονάδων με μηχάνημα υψηλής πιέσεως σε όλη τη Δωδεκάνησο.

Κ. ΠΗΔΙΑΚΗΣ - Π. ΚΑΣΕΡΗΣ

Πληρ. τηλ. 47915 - 91881

κινητό: 0944/325234 και 0977/717048
673-1/4

ΠΩΛΟΥΝΤΑΙ

Α) Στην οδό Ιωάννη Μεταξά και Ανθούλας Ζερβού στο Νιοχώρι:
- Οροφοδιαμερίσματα, αρίστης κατασκευής των 136τ.μ., με θέση στάθμευσης και υπόγεια αποθήκη 12τ.μ., με κεντρική θέρμανση με αυτονομία
- Διαμερίσματα 138, 105, 97, 91, 81, 63, 55 με θέση στάθμευσης, κεντρική θέρμανση με αυτονομία
- Καταστήματα των 140 και 70τ.μ.

Β) Στην οδό Αποστόλου Παύλου, Ανάληψη:
- Διαμερίσματα ετοιμοπαράδοτα, 116, 112, 88, και 73τ.μ., με θέση στάθμευσης και κεντρική θέρμανση

Γ) Μονοκατοικίες στην Ιαλυσό, οδός Δημοκρατίας, πανταχόθεν ελεύθερες από 119τ.μ. έως 184τ.μ. διόροφες, χωρίς υπόγειο, με οικόπεδο από 250 έως 360τ.μ., πολυτελούς κατασκευής

ΠΛΗΡΟΦΟΡΙΕΣ

ΑΝΑΣΤΑΣΙΟΣ ΑΤΣΙΔΗΣ

ΣΤΕΦΑΝΟΥ ΚΑΖΟΥΛΗ 74 - ΡΟΔΟΣ Τηλ. 28616, 37848
M1-29/4

ΞΥΛΟΥΡΓΙΚΕΣ ΕΡΓΑΣΙΕΣ Ο ΜΑΝΩΛΗΣ

Αναλαμβάνουμε πάσης φύσεως ξυλουργικές εργασίες:

• κουζίνες γερμανικές • ντουλάπες • πόρτες • παράθυρα κ.λ.π.

ΠΛΗΡΟΦΟΡΙΕΣ
Τηλ. 62183-68414
672-6/4

ΕΝΟΙΚΙΑΖΟΝΤΑΙ

1. ΡΟΔΟΣ (Σοφ. Βενιζέλου - 100 Μαγαζιά)

Κεντρικό διαμπερές κατάστημα εμβαδού 60,00 μ.τ. με υπόγειο 60,00 τ.μ. και πατάρι 30.00 μ.τ.

2. ΡΟΔΟΣ (Σοφ. Βενιζέλου - 100 Μαγαζιά)

Κατάστημα σε απόσταση 5,00 μ. από τον κεντρικό δρόμο, εντός της στοάς, εμβαδού 30,00 μ.τ. με υπόγειο 30,00 μ.τ. και πατάρι 15,00 τ.μ.

Πληροφορίες στα τηλέφωνα 30583 και κινητό 0938626149
921-8/4

ΠΡΟΟΔΟΣ ΜΙΚΡΕΣ ΑΓΓΕΛΙΕΣ ΜΙΚΡΕΣ ΑΓΓΕΛΙΕΣ ΠΡΟΟΔΟΣ

διάφορα

ΥΔΡΑΥΛΙΚΑ - ΚΑΛΟΡΙΦΕΡ
ΓΙΑΝΝΗΣ ο ΑΤΛΑΣΗΣ
ΕΓΚΑΤΑΣΤΑΣΕΙΣ
ΑΤΟΜΙΚΕΣ & ΚΕΝΤΡΙΚΕΣ
ΘΕΡΜΑΝΣΕΙΣ
ΣΥΝΤΗΡΗΣΕΙΣ
Τηλ. 29898- 64972
435-6/4

ΑΠΟΦΡΑΞΕΙΣ ΚΑΘΑΡΙΣΜΟΙ ΑΠΟΧΕΤΕΥΣΕΩΝ -ΞΕΒΟΥΛΩΜΑΤΑ

Υδραυλικός, αναλαμβάνει πάσης φύσεως υδραυλικές εργασίες
Δημήτρης
Αναλαμβάνουμε τον καθαρισμό αποχετεύσεων πολυκατοικιών και ξενοδοχείων με νέο ηλεκ/το μηχάνημα
ΟΙ ΑΠΟΧΕΤΕΥΣΕΙΣ ΓΙΝΟΝΤΑΙ ΣΑΝ ΝΑ ΤΙΣ ΠΕΡΑΣΑΤΕ ΣΗΜΕΡΑ
ΕΡΓΑΣΙΑ ΕΓΓΥΗΜΕΝΗ
ΔΩΡΕΑΝ ΜΕΤΑ ΑΠΟ ΚΑΘΕ ΑΠΟΦΡΑΞΗ ΨΕΚΑΣΜΟΣ ΤΩΝ ΦΡΕΑΤΙΩΝ ΓΙΑ ΜΙΚΡΟΒΙΑ ΚΑΙ ΚΑΤΣΑΡΙΔΕΣ
Τηλ. 90230 μαγαζί και 31990, ΓΙΑ ΑΜΕΣΗ
ΕΞΥΠΗΡΕΤΗΣΗ ΣΑΣ ΣΤΟ ΚΙΝΗΤΟ ΜΑΣ ΤΗΛΕΦΩΝΟ
0944344911
1016-6/5

ΤΑΠΗΤΟΚΑΘΑΡΙΣΤΗΡΙΟ WASH AND CARE
ΚΑΘΑΡΙΣΜΟΣ ΚΑΙ ΦΡΟΝΤΙΔΑ
Συνδυάσαμε την πολυετή πείρα μας και τα ολοκαίνουρια μηχανήματά μας και αναλαμβάνουμε:
- Καθαρισμό- φροντίδα - φύλαξη χαλιών - μοκετών
- Παραλαβή από το σπίτι μ' ένα τηλεφώνημα
- Επιτόπιος καθαρισμός, σαλονιών, μοκετών, μαξιλαράκια επιχειρήσεων

ΦΑΡΜΑΚΙΔΗΣ ΕΥΣΤΑΘΙΟΣ
ΤΗΛ. 0241 - 68189
5ο χλμ. Λ. Ρόδου Λίνδου 237
659-5/4

ΣΧΟΛΗ ΟΔΗΓΩΝ ΚΟΥΣΗ ΠΑΝΤΕΛΗ
ΔΙΠΛΩΜΑΤΑ: ΕΡΑΣΙΤΕΧΝΙΚΑ ΕΠΑΓΓΕΛΜΑΤΙΚΑ -ΜΟΤΟΣΙΚΛΕΤΑΣ
- Επεκτάσεις όλων των κατηγοριών.- Αναθεωρήσεις ληγμένων αδειών- Μετατροπές ξένων αδειών σε ελληνικές.

Οδός Βαλαωρίτου 9- έναντι HOTEL SEMIRAMIS πίσω από το Νοσοκομείο
INTERNET: WWW ADRESS
email:koysisp@hol.gr
Δεκτές όλες οι πιστωτικές κάρτες.
ΠΡΟΣΟΧΗ: ΜΑΘΗΜΑΤΑ: α) μοτ/τας ανεξαρτήτου- μεγάλου κυβισμού > 500c.c.
Στην κατηγορία ανεξαρτήτου κυβισμού, η εκπαίδευση γίνεται με μοτοσυκλέτα 500cc
β) μοτ/τας έως 125c.c.
ΔΙΑΘΕΤΟΥΜΕ ΕΠΙΣΗΣ ΚΑΙ ΑΥΤΟΜΑΤΕΣ ΜΟΤΟΣΥΚΛΕΤΕΣ ΕΩΣ 125 c.c.
γ) μοτοποδηλάτου <50c.c.
ΠΡΟΣΟΧΗ!!! ΣΤΗ ΣΧΟΛΗ ΜΑΣ ΠΑΡΑΔΙΔΟΝΤΑΙ ΚΑΙ ΜΑΘΗΜΑΤΑ ΘΕΩΡΗΤΙΚΗΣ ΔΙΔΑΣΚΑΛΙΑΣ
ΠΑΡΑΛΑΒΗ ΤΩΝ ΜΑΘΗΤΩΝ ΜΑΣ ΚΑΙ ΑΠΟ ΤΙΣ ΟΙΚΙΕΣ ΤΟΥΣ
Τηλ.: 29157-73820-94777 οικία
ΚΑΙ ΑΝΑ ΠΑΣΑ ΣΤΙΓΜΗ ΣΤΑ ΚΙΝΗΤΑ ΤΗΛ **0944511313 - 0944203343**
842-15/4

ΒΑΨΙΜΑΤΑ ΕΛΑΙΟΧΡΩΜΑΤΙΣΜΟΙ
ΤΙΜΕΣ ΦΘΗΝΕΣ ΚΑΙ ΛΟΓΙΚΕΣ
Πληροφορίες τηλ. 69860
988-11/4


ΜΟΝΩΣΕΙΣ
20 ΧΡΟΝΙΑ!
ΑΡΧΩΝ ΣΑΜΑΡΤΖΗΣ
ΠΛΗΡΟΦΟΡΙΕΣ ΤΗΛ. 23030-32054
Z342-29/4

ζητήσεις

ΖΗΤΕΙΤΑΙ πωλήτρια που να γνωρίζει γερμανικά για να εργαστεί σε αργυροχρυσοχοείο. Τηλ. 32790, 10-12π.μ. και 5-7μ.μ.
745-13/4

ΖΗΤΟΥΝΤΑΙ πωλήτριες με προϋπηρεσία, που να γνωρίζουν ξένες γλώσσες για τουριστικό κατάστημα. Πληρ. τηλ. 39384
982-8/4

ΖΗΤΕΙΤΑΙ νεαρή κοπέλα για εργασία σε τουριστικό κατάστημα στην Παλιά Πόλη που να μιλάει αγγλικά ή γερμανικά. Συνεχές ωράριο. Τηλ. 52118 ή 0944850456
910-12/4

ΔΕΣΠΟΙΝΙΣ νόμιμη, ζητάει εργασία σε ξενοδοχεία, εστιατόρια, κλπ. Πληρ. 0945116168
2038-8/4

ΚΥΡΙΑ ζητάει εργασία σε σπίτια να φροντίζει ηλικιωμένη - ηλικιωμένο ή παιδιά. Πληρ. 0945116168
2038-8/4

ΑΠΟ ΤΟ CITY HALL restaurant ΖΗΤΟΥΝΤΑΙ: α) εμφανίσιμες νέες σερβιτόρες και β) διανομείς. Πληρ. τηλ. 70200
996-8/4

ΖΗΤΕΙΤΑΙ υπάλληλος για να εργαστεί σε τουριστικό κατάστημα, στη Θεολόγο. Τηλ. 41081 - 41597
238-8/4

ΖΗΤΕΙΤΑΙ ψήστης για να εργαστεί σε ψησταριά. Τηλ. 21137
1010-13/4

ΖΗΤΕΙΤΑΙ νέα γνωρίζουσα κομπιούτερ για βενζινάδικο, εποχιακή, χωρίς υποχρεώσεις, να έχει μεταφορικό μέσο. Τηλ. 68488
1019-12/4

ΑΠΟ την εταιρία SEALAND TRASPORT S.A. ΖΗΤΕΙΤΑΙ οδηγός με δίπλωμα ε' κατηγορίας. Δουλειά μόνιμη. Τηλ. 67951 - 60063
1020-12/4

ΖΗΤΕΙΤΑΙ κοπέλα για να εργαστεί σε καφετέρια, πρωινές ώρες. Τηλ. 73511
1022-12/4

ΖΗΤΕΙΤΑΙ υπάλληλος για χρυσοχοείο στην Παλιά Πόλη, ομιλών ξένες γλώσσες. Τηλ. 37776
1029-14/4

ΖΗΤΕΙΤΑΙ υπάλληλος για κοσμηματοπωλείο εντός της Ρόδου. Απαραίτητη η γνώση της αγγλικής και γερμανικής γλώσσας. Πληρ. στο τηλ. 25150
1023-12/4

ΖΗΤΕΙΤΑΙ κοπέλα για ημιαπασχόληση σε μπουτίκ ρούχων. Τηλ. 52429 Αφάντου
1030-12/4

ΑΝΔΡΟΓΥΝΟ από Βόρεια Ηπειρο, με πράσινη κάρτα, ζητούν εργασία σε ξενοδοχείο ή εστιατόριο σε τουριστικές περιοχές Φαληράκι, Λίνδο, Πεύκους, Κιοτάρι. Πληρ. κινητό 0972176586
246-11/4

ΖΗΤΕΙΤΑΙ πωλήτρια για να εργαστεί σε κατάστημα αργυροχρυσοχοΐας στο Φαληράκι, που να γνωρίζει αγγλικά και γερμανικά. Ωράριο απογευματινό. Τηλ. 86267 και 0945375797
1033-13/4

ΤΟ ΞΕΝΟΔΟΧΕΙΟ LIDO στο Φαληράκι, ζητεί μάγειρα βοηθό μαγείρου και σερβιτόρους που να ομιλούν τη γερμανική. Πληροφορίες τηλ. 87754
251-14/4

ΖΗΤΕΙΤΑΙ
δεσποινίς ή κυρία, να γνωρίζει κομπιούτερ, για μόνιμη και συνεχή εργασία σε δικηγορικό γραφείο
Τηλ. 34345
2039-8/4

ΖΗΤΕΙΤΑΙ
οδηγός με δίπλωμα γ' κατηγορίας από εμπορική επιχείρηση τροφίμων. Ευχάριστο περιβάλλον εργασίας, ικανοποιητικές αποδοχές.
Πληροφορίες τηλ. 76555
249-12/4

ΑΠΟ ΤΟ ΞΕΝΟΔΟΧΕΙΟ LOMENIZ BLUE
ΖΗΤΟΥΝΤΑΙ
ΣΕΡΒΙΤΟΡΟΙ/ΕΣ
(ΑΓΓΛΙΚΑ - ΓΕΡΜΑΝΙΚΑ ΑΠΑΙΤΑΣΤΑ - ΠΡΟΫΠΗΡΕΣΙΑ)
Πληροφορίες τηλ. 35831-36
1041-13/4

Η ΕΤΑΙΡΙΑ DRIVE RENT A CAR ΜΕ ΕΔΡΑ ΤΗ ΡΟΔΟ ΚΑΙ ΛΙΝΔΟ
ΖΗΤΕΙ
υπαλλήλους για το τμήμα κρατήσεων
Απαραίτητα προσόντα:
Αδεια οδήγησης
αγγλικά ή γερμανικά
Γνώσεις Η/Υ windows 98
Βιογραφικό σημείωμα απαραίτητο.
Πληροφορίες τηλ. 68243 κ. Πολεζέλ
X2349-29/4

GESUGHT WERDEN
DEUTCH SPRACHICE
FRAÜEN ALS
VERKAÜFERINE FÜR
JUWELIERGESCHAFTE
INF. 60110, 10-12π.μ.
ΖΗΤΕΙΤΑΙ
κοπέλα που να ομιλεί γερμανικά για να εργασθεί ως πωλήτρια σε χρυσοχοείο.
Τηλ. 60110, 12π.μ.
202-8/4

ΖΗΤΕΙΤΑΙ
για μόνιμη και συνεχή εργασία, υπάλληλος για τη διανομή σε συνδρομητές της εφημερίδας «Πρόοδος». Μεγάλα ποσοστά.
Τηλ. 27356 - 34101 απογευματινές ώρες
ΓΔ-10/4

Η EXPRES SERVIS
ΖΗΤΑ
1) Δεσποινίδα ή κυρία με γνώση Η/Ρ και γνώση αγγλικών για τη θέση γραμματέα
2) Μηχανικό αυτοκινήτων για άμεση πρόσληψη
Τηλ. 66373 από 6-8 απογευμα κ. Παναγιώτη
2038-24/3

Από μεγάλη εμπορική και βιομηχανική εταιρία
ΖΗΤΕΙΤΑΙ οδηγός - πωλητής για την περιοχή του Φαληρακίου.
Πληροφορίες στο τηλ. 61434
X2335-6/4

ΜΟΥΣΙΚΟΣ ΜΕ ΡΕΠΕΡΤΟΡΙΟ ΛΑΪΚΟ ΚΑΙ ΤΟΥΡΙΣΤΙΚΟ ΠΡΟΓΡΑΜΜΑ ΜΕ ΤΟ ΔΕΚΑΧΡΟΝΟ ΜΑΪΚ ΣΤΟ ΜΠΟΥΖΟΥΚΙ ΚΑΙ ΣΤΟ ΤΡΑΓΟΥΔΙ
ΖΗΤΑΕΙ
ΣΥΝΕΡΓΑΣΙΑ
με ξενοδοχεία και καταστήματα
Τηλ. 0972973726, 0946962698 και 39679
909-8/4

ΖΗΤΟΥΝΤΑΙ
ΞΥΛΟΥΡΓΟΙ
ΤΕΧΝΙΤΕΣ
ΒΟΗΘΟΙ και ΜΙΚΡΟΣ
για μόνιμη ή προσωρινή απασχόληση
Τηλ. 65601 - 0944521378 κ. Θόδωρος
964-8/4

ΑΠΟ ΤΟ ΕΣΤΙΑΤΟΡΙΟ ΜΕΓΑΡΟ Π. ΠΟΛΗ Εβραίων Μαρτύρων 45 Ζ
ΖΗΤΟΥΝΤΑΙ
1) Α' και Β' μάγειρας, με πείρα στο α λα καρτ
2) Βοηθοί με πείρα στο α λα καρτ, άνδρες και γυναίκες
3) Πορτιέρης που να γνωρίζει σκανδιναβικά και
4) Λαντζιέρα
Θα προτιμηθούν οι έχοντες προϋπηρεσία στο α λα καρτ
Τηλ. 0932179320 - 27321μαγαζί, ώρες 9π.μ. - 2μ.μ. και 7-9.30μ.μ.
948-8/4

Η ΕΤΑΙΡΙΑ DRIVE RENT A CAR
με έδρα τη Ρόδο και υποκαταστήματα στη Λίνδο και Λάρδο, ζητά για άμεση πρόσληψη, άτομα με τα εξής προσόντα: 1) Δίπλωμα οδηγού ερασιτεχνικό, 2) γλώσσες, αγγλικά ή γερμανικά. Βιογραφικό στη διεύθυνση: ***Αυστραλίας 2 - Τηλ. 35141 ή λεωφόρου Λίνδου, 5ο χλμ., τηλ. 68243***
X2349-8/4

ΖΗΤΟΥΝΤΑΙ
από την Ποταγορά (εταιρία διανομών ποτών):
1) Οδηγοί - πωλητές με γνώσεις αντικειμένου και αγοράς. Προσφέρεται καλός μισθός και ποσοστά
Τηλ. 94166 κ. Κώστας
X2361-8/4

ΖΗΤΕΙΤΑΙ
ΕΠΙΠΛΟΠΟΙΟΣ λουστράδόρος και βοηθός λουστραδόρου για μόνιμη απασχόληση και μισθό ικανοποιητικό.
Τηλ.65220
222-8/4

Από μεγάλη τεχνική εταιρία
ΖΗΤΟΥΝΤΑΙ
ΛΟΓΙΣΤΕΣ & ΛΟΓΙΣΤΡΙΕΣ
με γνώσεις τήρησης βιβλίων τρίτης κατηγορίας, ηλεκτρονικών υπολογιστών και ΚΒΣ.
Πληροφορίες τηλ. 22186 κ. Ρία
ή 20510 ή 0944783554 κ. Τάκη
X2365-10/4

SOKES
FLICKOR - SOM - TALAR SVENSKA
SOM VILL JOBBA I GULDAFFAR
ΖΗΤΕΙΤΑΙ
από κατάστημα χρυσοχοΐας, κοπέλα σκανδιναβόφωνη, κατά προτίμηση αλλοδαπή, για να εργασθεί ως πωλήτρια.
Πληρ. τηλ.60110
10.00-12.00 π.μ.
202-84

HALUTAAN
SUOMEA PUHUVIA MYYJIA KULTASEPÄNLIKKEESEEN
PUH: 60110, 10.00-12.00π.μ.
ΖΗΤΟΥΝΤΑΙ
από κατάστημα χρυσοχοΐας, κοπέλες που να ομιλούν φινλανδικά, για να εργασθούν ως πωλήτριες
Πληρ. τηλ.60110,
10.00-12.00 π.μ.
202-8/4

ΑΠΟ ΕΣΤΙΑΤΟΡΙΟ ΣΤΗΝ ΚΡΕΜΑΣΤΗ
ΖΗΤΕΙΤΑΙ
1) ΜΑΓΕΙΡΑΣ
2) ΒΟΗΘΟΣ ΜΑΓΕΙΡΟΥ ΚΑΙ
3) ΣΕΡΒΙΤΟΡΟΣ
Μόνιμη απασχόληση - Μισθός ικανοποιητικός
Τηλ. 94667-95173
936-6/4

Από την Ποτοποιΐα «Αιγαίον» Β.Καμπυλαυκάς Α.Ε.
ΖΗΤΟΥΝΤΑΙ
1. Νέος - νέα για απασχόληση σε γραφείο (εσωτερικές και εξωτερικές εργασίες). Κατά προτίμηση απόφοιτος ΤΕΛ με κατεύθυνση διοίκηση επιχειρήσεων - λογιστική, κλπ. Αγγλικά - μηχανάκι απαραίτητα
2. Εργάτες - εργάτριες για απασχόληση στην παραγωγή ποτών
Πληροφορίες τηλ. 69858 - 65952 - 62535 από 8π.μ.- 3μ.μ.
X2368-12/4

ΜΗΧΑΝΟΚΙΝΗΤΑ

ΠΩΛΕΙΤΑΙ BWM R 51 BOXER αντίκα, σε πολύ καλή κατάσταση.
Τηλ. 0932259197
978-8/4

ΠΩΛΕΙΤΑΙ ΚΙΑ SEPHIA μοντ. 1996, 1600κυβ., υδραυλικό τιμόνι, αυτομ. παράθυρα, αυτομ. κλείδωμα, σε εξαίρετη κατάσταση.
Τιμή 1.800.000 δρχ. Τηλ. 68280
235-6/4

ΠΩΛΕΙΤΑΙ αυτοκίνητο NISSAN SUNNY 1500c.c., μοντ. 1987, εισαγωγής, σε τιμή ευκαιρίας.
Τηλ. 0932688010, 91247 - 31701
985-8/4

ΠΩΛΕΙΤΑΙ αυτοκίνητο SKODA FAVORIT 1300c.c., μοντέλο του 1991, σε υπέρ άριστη κατάσταση. Τιμή ευκαιρίας.
Πληροφορίες τηλ. 25856
2039-10/4

ΠΩΛΕΙΤΑΙ αυτοκίνητο φορτηγάκι TOYOTA 4 X4 τούρμπο ντήζελ, με πολλά εξτρά.
Τηλ. 67718
1028-12/4

ΠΩΛΕΙΤΑΙ μηχανή μάρκας SUBARU 1,8 κυβικά, υδρόψυκτη, για κλούβα. Τιμή λογική.
Πληροφορίες τηλ. 91060 Ιαλυσός
1032-13/4

ΖΗΤΕΙΤΑΙ
ΤΕΧΝΙΤΗΣ με πείρα, για τοποθετήσεις ελατηρίων, αμορτισέρ και ευθυγραμμίσεις
Τηλ.62050 - 62801
993-22/4

ΟΔΗΓΟΣ - ΠΩΛΗΤΗΣ
ΖΗΤΕΙΤΑΙ από εταιρία διανομών. Απαραίτητα προσόντα: Δίπλωμα γ' κατηγορίας, ηλικία έως 35 ετών.
Για πληροφορίες επικοινωνήστε μαζί μας, τηλ. 69442 και 0944546074
944-6/4

Από το ξενοδοχείο ΛΟΥΤΑΝΗΣ στα Κολύμπια
ΖΗΤΕΙΤΑΙ
προσωπικό των παρακάτω ειδικοτήτων:
1) Σερβιτόροι και β' σερβιτόροι
2) Μάγειρας
3) Λαντζιέρες
4) Πλύντριες
5) Καμαριέρες.
6) Μπάρμαν
7) Κηπουρός
Αιτήσεις προσωπικά στο ξενοδοχείο από 10.00-14.00.
Τηλ. 56312, 56338
995-29/4

3Ε ΤΡΙΑ ΕΨΙΛΟΝ
ΕΛΛΗΝΙΚΗ ΕΤΑΙΡΕΙΑ ΕΜΦΙΑΛΩΣΕΩΣ Α.Ε.
ΥΠΟΚΑΤΑΣΤΗΜΑ ΡΟΔΟΥ
Μαριτσά 85106 Ρόδος
Η Coca Cola Ελληνική Εταιρεία Εμφιαλώσεως Α.Ε.
Υποκατάστημα Ρόδου
η μεγαλύτερη και δυναμικότερη εταιρία στον τομέα των αναψυκτικών στα Δωδεκάνησα ενδιαφέρεται να προσλάβει για τις ανάγκες της, ανθρώπους ικανούς και αξιόλογους
για τη Διεύθυνση Ανάπτυξης Αγοράς Ρόδου
Για ραντεβού τηλεφωνείστε στο84800
(ΔΕΥ. - ΠΑΡ. 08.00 - 15.00)
ΧΛ-13/4

ΜΕΓΑΛΗ ΞΕΝΟΔΟΧΕΙΑΚΗ ΜΟΝΑΔΑ 5*
ΖΗΤΑ
ΓΡΑΜΜΑΤΕΑ ΔΙΕΥΘ/ΣΕΩΣ
Απαιτούμενα προσόντα:
- Πολύ καλή γνώση της αγγλικής και γαλλικής ή γερμανικής
- Πολύ καλή γνώση Η/Υ
- Προϋπηρεσία θα ληφθεί υπ' όψιν
Πληροφορίες στο 25015 κ. Ιωάννα Μέγρη

ΕΠΙΣΗΣ ζητείται κοπέλα με προϋπηρεσία σε ανθοπωλείο για διακοσμήσεις και συνθέσεις εσωτερικών χώρων
Πληροφορίες στο 25015 κ. Ιωάννα Μέγρη
X2288-8/4

ΑΠΟΦΡΑΞΕΙΣ-ΚΑΘΑΡΙΣΜΟΙ


ΟΛΟ ΤΟ 24ωρο
Αναλαμβάνουμε ξενοδοχεία, δήμους, πολυκατοικίες, σπίτια, εστιατόρια, κλπ, καθώς άντληση πετρελαιοειδών από πλοία, και λιποσυλλεκτών και βιολογικών, εκκενώσεις βόθρων στην Παλιά Πόλη (και στα πιο στενά δρομάκια). Ακόμα αναλαμβάνουμε καθαρισμούς (αναπαλαιώσεις) κτιρίων με υδροβολή και κάθε είδους επιφάνειες με πείρα και υπευθυνότητα. ΜΕ ΜΟΝΑΔΙΚΑ ΣΕ ΥΨΟΣ ΠΙΕΣΗΣ ΚΑΙ ΑΝΑΡΡΟΦΗΣΗΣ ΥΠΕΡΣΥΓΧΡΟΝΑ ΜΗΧΑΝΗΜΑΤΑ ΥΔΡΟΒΟΛΗ ΣΕ ΟΛΗ ΤΗ ΔΩΔΕΚΑΝΗΣΟ.
ΒΑΡΔΕΛΛΗ Μ. -ΚΡΑΣΟΠΟΥΛΟΣ Δ. Ο.Ε.
Τηλ. 35555-94750, - Κιν. 0977/257441
e-mail:metropontikas@excite.com.
ΛΙΝΔΟΥ 1 ΡΟΔΟΣ
ΣΤΙΣ ΧΑΜΗΛΟΤΕΡΕΣ ΤΙΜΕΣ
από την Υγειονομική Περιβαλλοντική Διεύθυνση Ο.Ε.
T239-8/4


RODOS PALACE
Resort Hotel • Convention Center
Το Πιο Ολοκληρωμένο Θεμετρο Διακοπών & Συνεδριων!
Το μεγαλύτερο Ξενοδοχειακό Συγκρότημα της Ρόδου, ζητεί το ακόλουθο προσωπικό:
- **Βοηθό Προσωπάρχη**
- **Νυχτερινό Receptionist**
- **Γυμνάστριες με γνώσεις Αεροβικής / Χορού / Μασάζ**
- **Hostess**
- **Σερβιτόρους**

Για πληροφορίες και συμπλήρωση αιτήσεων (απαιτείται πρόσφατη φωτογραφία) μπορείτε να απευθύνεστε προσωπικά, καθημερινά από 10.00-12.00, στη διεύθυνση:
Ξενοδοχείο Ρόδος Παλάς
Λεωφ. Ιαλυσού, Τ.Θ. 121, Ιξιά, Ρόδος
Τηλ. (0241) 25222, Fax: (0241)25350
Υπ' όψιν Κου Η. Ζάχου
M17-29/4



SEAT ŠKODA Audi
ΒΕΛΤΙΩΣΕΙΣ ΣΕ ΟΛΑ ΤΑ ΜΟΝΤΕΛΑ
ΑΝΤΑΛΛΑΚΤΙΚΑ-SERVICE- ΑΞΕΣΟΥΑΡ
12 ΜΗΝΕΣ ΕΓΓΥΗΣΗ
Ο % ΠΡΟΚΑΤΑΒΟΛΗ
ΕΩΣ 36 ΜΗΝΕΣ ΕΞΟΦΛΗΣΗ
3ον ΧΙΛ ΡΟΔΟΥ ΚΑΛΛΙΘΕΑΣ
ΤΗΛ 65290 FAX 65295
X2359-29/4

Από τα μεγάλα καταστήματα **ΠΑΠΠΟΥ**
ΖΗΤΟΥΝΤΑΙ
Κοπέλες για να εργαστούν ως πωλήτριες
Απήσεις γίνονται δεκτές στο τμήμα προσωπικού (5ος όροφος) ώρες 08.30 έως 20.30
ΠΑΠΠΟΥ *Πληροφορίες στα τηλ.: 78881 & 78882*
X2366-14/4

BLU SEA RESORT HOTEL**
ΖΗΤΟΥΝΤΑΙ για τη σαιζόν
Α. Σερβιτόρος, σερβιτόρα για το μπαρ.
Πτυχιούχοι σχολών θα προτιμηθούν.
Προϋπηρεσία και γνώση ξένων γλωσσών επιθυμητή
Β. Γκρουμ για την υποδοχή
Αιτήσεις καθημερινά 08.00-16.00
Blu Sea Resort Hotel
10ο χλμ Λεωφόρου Καλλιθέας - Φαληράκι
Τηλέφωνο 85512
X2332-6/4

Από το ΥΠΕΡΜΑΡΚΕΤ ΣΠΑΝΟΣ
ΖΗΤΕΙΤΑΙ
ΝΕΑΡΗ
για να εργαστεί στο κατάστημα
Για περισσότερες πληροφορίες τηλ. 32335 - 32695
X2273-5/4

ΟΙΚΟΔΟΜΙΚΕΣ ΕΠΙΧΕΙΡΗΣΕΙΣ ΔΙΑΚΟΓΕΩΡΓΙΟΥ ΚΑΛΛΙΣΤΟΣ
ΕΘΝ.ΑΝΤΙΣΤΑΣΕΩΣ 11 (πρώην Αννης Μαρίας)
ΠΩΛΗΣΕΙΣ ΔΙΑΜΕΡΙΣΜΑΤΩΝ - ΚΑΤΑΣΤΗΜΑΤΑ - ΑΠΟΘΗΚΕΣ - ΑΝΤΑΛΛΑΓΕΣ ΑΚΙΝΗΤΩΝ - ΑΓΟΡΕΣ ΟΙΚΟΠΕΔΩΝ
ΑΝΑΛΑΜΒΑΝΟΥΜΕ ΑΝΤΙΠΑΡΟΧΕΣ
ΠΩΛΟΥΝΤΑΙ διαμερίσματα λουξ κατασκευής, με απεριόριστη θέα. Τα διαμερίσματα διαθέτουν θωρακισμένες πόρτες - εντοιχισμένες κουζίνες - ντουλάπες - εντοιχισμένο νιπτήρα με ντουλάπι - κεντρική θέρμανση αυτόνομη - ανοιγόμενα ανακλινόμενα κουφώματα με διπλά τζάμια, σίτες, ρολά - υδραυλικό ασανσέρ - τριφασικό ρεύμα.
Ολοι οι χώροι σπατουλαριστοί - εσωτερικές πόρτες MDF με σχέδιο
ΔΙΑΜΕΡΙΣΜΑΤΑ:
Επί της οδού Μεγ. Κων/νου - Κων/νου Παλαιολόγου:
- 50υ.μ. δυάρια
- 85τ.μ. τριάρια
- 110τ.μ. τεσσάρια
} ανά όροφο

Επί της Κων/νου Υδραίου - Στ. Κωτιάδη
- 70τ.μ. τριάρια
- 90τ.μ. τριάρια - τεσσάρια
- 110τ.μ. τεσσάρια
- 130τ.μ. τεσσάρια - πεντάρια
} ανά όροφο, με μεγάλες βεράντες, φανταστική θέα

Επί της λεωφ. Καλλιθέας - Καρακόνερο
- 50τ.μ. δυάρια
- 85τ.μ. τριάρια
- 110τ.μ. τεσσάρια
} ανά όροφο, με μεγάλες βεράντες, απεριόριστη θέα

ΚΑΤΑΣΤΗΜΑΤΑ (επί της λεωφ. Καλλιθέας - Καρακόνερο)
- 50τ.μ.
- 1000τ.μ.
- 150τ.μ.

ΙΑΤΡΕΙΑ - ΓΡΑΦΕΙΑ (επί της Μεγ. Κων/νου και Κων.Παλαιολόγου - Φώκιαλη)
- 50τ.μ.
- 100τ.μ.
- 150τ.μ.

Δάνεια όλων των ταμείων και όλων των τραπεζών
ΠΛΗΡΟΦΟΡΙΕΣ:
ΔΙΑΚΟΓΕΩΡΓΙΟΥ ΚΑΛΛΙΣΤΟΣ
Τηλ. 78501 - 78502 - 29318
X2343-29/4

PELLOS TRAVEL

Προσεχείς εκδρομές

με συνοδό του γραφείου μας

ΑΠΡΙΛΙΟΣ 2001

1. 16/4 - 20/4 **Προσκύνημα στον Αγιο Ραφαήλ** (ημέρα της γιορτής του) - **Μυτιλήνης - Αγος Νεκτάριος Αίγινας - Παναγιά της Τήνου** (Αεροπορική)

2. 18/4 - 21/4 τετραήμερη εκδρομή στην **ΤΟΥΡΚΙΑ** (Εφεσσος - Σμύρνη - Αϊβαλί - Πέργαμος)

3. 12/4 - 16/4 **ΠΑΣΧΑ στην ΑΙΓΥΠΤΟ** (πενθήμερη εκδρομή) με απευθείας πτήση ΡΟΔΟ - ΚΑΪΡΟ - ΡΟΔΟ

Παχέτα εκδρομών:

Α. Κάιρο - κρουαζιέρα Νείλου - Πυραμίδες - Σφίγγα - Μουσείο Καΐρου - Αλεξάνδρεια

Β. Κάιρο - Πυραμίδες - Μουσείο - Σφίγγα - Σινά - Αλεξάνδρεια

Γ. **ΠΑΣΧΑ στην ΚΩΝ/ΠΟΛΗ**
11/4, 17/4 (οδικώς)
Μαρμαρίς - Εφεσσος - Σμύρνη - Προύσα - Κων/πολη - Σμύρνη - Μαρμαρίς
13/4-17/4 (αεροπορικώς)

4. 26/4 - επταήμερη εκδρομή στα **ελληνόφωνα χωριά της ΙΤΑΛΙΑΣ**

5. 29/4 -1/5 **ΣΑΜΟΣ** (τριήμερη)

6. 4/5 - 12/5 **ΓΥΡΟΣ ΕΛΛΑΔΟΣ**

7. 13/5 - 20/5 **ΚΩΝ/ΛΗ**

• **Εβδομαδιαίες αναχωρήσεις για μεμονωμένους και γκρουπ για**
- ΕΥΡΩΠΗ
- ΑΦΡΙΚΗ
- ΑΣΙΑ
- ΑΜΕΡΙΚΗ

• **Ειδικές τμές για εκδρομές συλλόγων**

• **Αεροπορικά εισιτήρια για όλο τον κόσμο**

Για περισσότερες πληροφορίες, κρατήσεις και αναλυτικά προγράμματα

PELLOS TRAVEL
Λ. Καλλιθέας 125 Φαληράκι - Ρόδος
Τηλ.: (0241) 87615, 86298
Fax: (0241) 87616,
E-mail: pellosttravel@hellasnet.gr

825-22/4

ΣΥΝΕΧΕΙΑ ΑΠΟ ΤΗ ΣΕΛ. 1

συνεπάγεται για τον τουρισμό τους.

Στη συνέδριο της Κρεμαστής οι δήμαρχοι υποστήριξαν με θέρμη την αναγκαιότητα μιας ουσιαστικής παρέμβασης της Τοπικής Αυτοδιοίκησης για την επίλυση του ακανθώδους, πράγματι, προβλήματος.

Ταυτόχρονα, όμως, κατέθεσαν συγκεκριμένες διαπιστώσεις, αλλά και σοβαρές ενστάσεις σε ό,τι αφορά στην πρόταση του δημάρχου της Τήλου κ. Αλιφέρη να αγοραστεί από την ΤΕΔΚ Δωδεκανήσου συγκεκριμένο πλοίο από την Ιαπωνία, του οποίου τα γενικά τεχνικά χαρακτηριστικά παρουσιάστηκαν από το ναυπηγό και δημοτικό σύμβουλο κ. Νίκο Χαραλάμπη.

Σε γενικές γραμμές οι ενστάσεις των δημάρχων υπήρξαν οι ακόλουθες:

1. Τα επιδοτούμενα πλοία για τις άγονες γραμμές («Κάλυμνος», «Χιόνη», «Καπετάν Σταμάτης») δεν μπορούν να ανταποκριθούν ικανοποιητικά στις σύγχρονες θαλάσσιες συγκοινωνιακές ανάγκες και απαιτήσεις.

2. Η αγορά ενός μόνο πλοίου δεν θα επιλύσει το πρόβλημα και θ'αποτελέσει απλή «ασπιρίνη».

3. Η εκμετάλλευση ενός τέτοιου πλοίου θα είναι σίγουρα παθητική και η συγκρότηση επιχειρηματικού φορέα από την ΤΕΔΚ Δωδεκανήσου θα είναι παρακινδυνευμένο εγχείρημα.

4. Οι δήμαρχοι δεν μπορούν να κάνουν τους εφοπλιστές, όπως χαρακτηριστικά αναφέρθηκε για την περίπτωση του «Κάλυμνος», το οποίο αντιμετωπίζει τεράστιο οικονομικό έλλειμμα (περίπου 400 εκ. δρχ. αυτή τη στιγμή) παρά τις επιδοτήσεις που παίρνει από το υπουργείο Αιγαίου.

5. Οι ενδοδωδεκανησιακές γραμμές θα είναι λάθος να δοθούν στις εταιρίες που εκμεταλλεύονται τις «γραμμές κορμού».

6. Να υπάρξει συνεργασία με την ιδιωτική πρωτοβουλία.

7. Και το σπουδαιότερον, το κράτος να αναλάβει τις δικές του ευθύνες για την επίλυση του προβλήματος με την παροχή κινήτρων και οικονομικών επιδοτήσεων.

Ειπώθηκαν, βέβαια, και πολλά άλλα σ'αυτό το ενδιαφέρον Συνέδριο, ως προς το χρονίζον συγκοινωνιακό πρόβλημα αλλά νομίζουμε, ότι θα πρέπει να σταθεί κανείς σε τρεις αδιαμφισβήτητες αλήθειες:

Στο ότι δηλαδή οι δήμαρχοι δεν μπορούν να κάνουν τους εφοπλιστές, ότι μια ναυτιλιακή εταιρία αμιγής «δημοτική ή νομαρχιακή επιχείρηση» θα είναι παθητική και ότι το κράτος θα πρέπει, επιτέλους, να αναλάβει το οικονομικό τίμημα, ούτως ώστε ο κάθε νησιώτης του πολυνησιωτικού αιγαιακού συμπλέγματος να έχει αξιοπρεπή θαλάσσια συγκοινωνία.

Βεβαίως, δεν είναι μόνο η Ελλάδα το πρόβλημα των ακτοπλοϊκών συγκοινωνιών. Είναι και πολλές άλλες ευρωπαϊκές χώρες και θα πρέπει να δει κανείς πως αυτές το αντιμετώπισαν σε διαρκή βάση και με αποτελεσματικό τρόπο.

Για παράδειγμα η Αγγλία αγόρασε τα αναγκαία σκάφη και τα εκχώρησε προς εκμετάλλευση στην ιδιωτική πρωτοβουλία με δεσμευτικούς όρους, η Δανία ενθάρρυνε τη συνεργασία της τοπικής αυτοδιοίκησης και ιδιωτικής πρωτοβουλίας και περίπου με τον ίδιο τρόπο ενήργησαν η Φινλανδία και η Νορβηγία.

Στη χώρα μας δυστυχώς, δεν υπάρχει ένα τέτοιο ευνοϊκό θεσμικό πλαίσιο και, νομίζουμε, προς αυτή την κατεύθυνση θα πρέπει να κινηθούν οι δήμαρχοι της Δωδεκανήσου και με ταχύτητα μάλιστα, καθώς το υπουργείο Εμπορικής Ναυτιλίας έχει ανακοινώσει ήδη το νέο θεσμικό πλαίσιο της ακτοπλοΐας, εν όψει της άρσης του καμποτάζ, από το Νοέμβριο του 2002, οπότε και το πρόβλημα των νησιωτικών περιοχών με την απελευθέρωση θα γίνει οξύτερο, αφού είναι βέβαιο ότι οι μεγάλες ακτοπλοϊκές εταιρίες θα δραστηριοποιηθούν μόνο στις «γραμμές κορμού» ή στις γραμμές «φιλέτα» όπως συνηθίσαμε να αποκαλούμε τη γραμμή Ρόδος - Κως - Πειραιάς, αφήνοντας στο έλεος του Θεού τα μικρά νησιά της λεγόμενης άγονης γραμμής.

Το Υ.Ε.Ν. σκοπεύει, βεβαίως, να επιδοτεί τις άγονες γραμμές επιβάλλοντας ένα χαράτσι 3% στους ναύλους των κύριων γραμμών, χαράτσι που θα επιβαρύνει και πάλι τους νησιώτες, ενώ το σωστό είναι το οικονομικό αυτό κόστος να το φέρει ο κρατικός απολογισμός.

Από την άλλη το υπουργείο Αιγαίου αναπτύσσοντας τη θεωρία του «Μετρό του Αιγαίου» σκοπεύει να αγοράσει ειδικά και σύγχρονα πλοία, μέτρο προς τη σωστή κατεύθυνση, αλλά φέρνει το ερώτημα ποιός θα είναι ο φορέας εκμετάλλευσής τους. Θα είναι το ίδιο το υπουργείο; Θα είναι η τοπική ή νομαρχιακή αυτοδιοίκηση; Ή θα είναι ιδιώτες εφοπλιστές;

Διότι, δυστυχώς, έχουμε πικρή πείρα από κρατικές και δημοτικές επιχειρήσεις, αλλά και από τους ιδιώτες όταν αυτοί τυγχάνουν προνομίων και κινήτρων αλλά δεν σέβονται δεσμευτικούς όρους και συμβατικές υποχρεώσεις.

Συμπερασματικά, η «χρυσή τομή» του δωδεκανησιακού συγκοινωνιακού ζητήματος, λόγω και τη συσσωρευμένης εμπειρίας πλέον, επιβάλλει τη στενή, ειλικρινή και δεσμευτική συνεργασία της τοπικής αυτοδιοίκησης και της ιδιωτικής πρωτοβουλίας.

Οι δημοτικές πρωτοβουλίες με τη σύσταση εταιριών λαϊκής βάσης, όπως η ΑΝΕ Καλύμνου, απέτυχαν.

Και οι ιδιώτες, όπως η «Δωδεκάνησος Ναυτιλιακή» δεν είναι δυνατόν να επιδοτούν από το ταμείο τους τα μακρινά και μεγάλα κόστους ταξίδια προς τα απομακρυσμένα νησιά, διότι, απλούστατα θα πάψουν να είναι «βιώσιμα σχήματα». Και ας μην αναφερθεί κανείς στο μοντέλο, πράγματι υποδειγματικό, της ΑΝΕ Σύμης, διότι δραστηριοποιείται απλούστατα στους ημερήσιους πλόες και καλύπτει μόνο τη μικρή απόσταση Ρόδου - Σύμης, ενώ έχει και το πλεονέκτημα της μεταφοράς χιλιάδων τουριστών κατά τους θερινούς μήνες.

Με ένα συμβατικό πλοίο, όπως αυτό που προτείνει ο δήμαρχος Τήλου ή και μεγαλύτερο και δύο ταχύπλοα πλοία όπως το «Δωδεκάνησος Εξπρές», που κατά κοινή ομολογία αποτελεί ό,τι πιο σύγχρονο διασχίζει τα νερά του Αιγαίου, νομίζουμε ότι το πρόβλημα της Δωδεκανήσου θα λυθεί διά παντός.

Αρκεί να το θελήσουν οι δήμαρχοι, αρκεί το υπουργείο Αιγαίου να ευνοήσει την «παντρειά» Τοπικής Αυτοδιοίκησης και ιδιωτικής πρωτοβουλίας.

Θα πρέπει, τέλος, να σημειώσουμε ότι τέτοια εγχειρήματα από τις χώρες - μέλη της Ευρωπαϊκής Ενωσης δανειοδοτούνται με ιδιαίτερους ευνοϊκούς όρους από την Ευρωπαϊκή Τράπεζα Επενδύσεων.

Αρκεί, να το θέλει το ΥΕΝ, αρκεί να το θέλει η κυβέρνηση.

Ιδού, λοιπόν, δόξης πεδίον λαμπρόν για τους δημάρχους μας, τους βουλευτές μας και τους Δωδεκανήσιους εφοπλιστές.

Διαφορετικά και το... 2101 θα συζητάμε ακόμη για το «ακτοπλοϊκό» πρόβλημα της Δωδεκανήσου

Με τιμή
ΣΚ. ΜΟΥΓΚΡΟΣ

Το ακτοπλοϊκό ζήτημα

Συνελήφθη να ποτίζει χασισόδεντρο

Την ώρα που πότιζε ένα χασισόδενδρο τον τσίμπησαν οι αστυνομικοί στην Κω. Πρόκειται για τον Εμμανουήλ Χουρδά του Σακελλαρίου, 23 χρόνων, οικοδόμο, που συνελήφθη από αστυνομικούς στην περιοχή Ασκληπιό, να ποτίζει ένα χασισόδενδρο.

Ο 23χρονος οικοδόμος κρατείται προκειμένου να οδηγηθεί στον Εισαγγελέα.

Η καταγραφή των κάστρων της Δωδεκανήσου

Την Πέμπτη 5 Απριλίου 2001 και ώρα 19.00, η αρχαιολόγος κ. Αλεξάνδρα Στεφανίδου θα μιλήσει με θέμα: «Το πρόγραμμα της καταγραφής των Κάστρων της Δωδεκανήσου». Η ομιλία θα δοθεί στον Ξενώνα της Αγίας Αικατερίνης (οδός Θησέων και Εβραίων Μαρτύρων, Παλιά Πόλη, τηλ. 30960), στα πλαίσια του β' κύκλου σεμιναρίων, που οργανώνει για τέταρτη χρονιά φέτος η 4η Εφορεία Βυζαντινών Αρχαιοτήτων για τους εκπαιδευτικούς, αλλά και όλους τους πολίτες του νησιού.

Μεθυσμένος οδηγούσε αυτοκίνητο

Πιάστηκε χθες στις 3.15 τα ξημερώματα, στο 15ο χιλιόμετρο της εθνικής οδού Ρόδου - Λίνδου, από άνδρες της Τροχαίας, ο 22χρονος Κωνσταντίνος Πιπάκης του Εμμανουήλ, γιατί οδηγούσε το Ι.Χ. επιβατικό αυτοκίνητό του σε κατάσταση μέθης και συγκεκριμένα υπό την επίδραση οινοπνεύματος σε ποσοστό 2,16 mg/100 ml.

Σε βάρος του σχηματίστηκε δικογραφία προκειμένου να οδηγηθεί στον Εισαγγελέα.

Το έθιμο του Λαζάρου

Το 2/θέσιο Ειδικό Πειραματικό Σχολείο Πανεπιστημίου Αιγαίου σε συνεργασία με το 2ο Δημοτικό και το 1ο Πειραματικό Σχολείο πόλης Ρόδου, αναβιώνουν το έθιμο του Λαζάρου την Πέμπτη 5 Απριλίου και ώρα 10.15 π.μ. στο χώρο των σχολείων της πρώην Παιδαγωγικής Ακαδημίας Ρόδου.

Στη συνέχεια τα παιδιά θα παρουσιάσουν το έθιμο στο Νομαρχιακό και Δημαρχιακό Μέγαρο.

Διαφάνειες και μεγενθύνσεις για μπαρ, εστιατόρια, fast food

Φ. & Ν. ΠΑΧΟΣ

Γ. Ευσταθίου 11
Τηλ. 26893

ΠΡΑΚΤΟΡΕΙΟ ΤΑΞΙΔΙΩΝ

ΣΑΒΒΑΣ ΣΑΗΣ

Με την ευκαιρία της λειτουργίας του **νέου** μας πρακτορείου στην οδό ΤΑΡΠΟΝ ΣΠΡΙΓΚΣ 42 δίπλα στην Τράπεζα Πίστεως

ΠΡΟΣΦΕΡΟΥΜΕ

τα φθηνότερα αεροπορικά εισιτήρια για όλο τον κόσμο με όλες τις αεροπορικές πτήσεις

ΠΡΟΣΟΧΗ:
ΠΛΗΡΟΦΟΡΙΕΣ ΔΕΝ ΔΙΔΟΝΤΑΙ ΑΠΟ ΤΟ ΤΗΛΕΦΩΝΟ
ΜΟΝΟ ΠΡΟΣΩΠΙΚΗ ΠΑΡΟΥΣΙΑ ΣΑΣ

Ακόμη:
- Σας παίρνουμε BIZA επισκέπτου για ΑΜΕΡΙΚΗ σε μία εβδομάδα
- BIZA επισκέπτου για ΑΥΣΤΡΑΛΙΑ σε μία μέρα
- Εκδοση διαβατηρίων
- Εκδοση αδειών αυτοκινήτων

ΞΕΝΟΔΟΧΕΙΑ ΣΤΗΝ ΑΘΗΝΑ

PRESIDENT Α' Κατηγορίας Λεωφόρος Κηφισίας

Μονόκλινο	δρχ.	9.000	με πρωινό	έως	31/3
Δίκλινο για μονόκλινο	»	10.000	»	»	»
Δίκλινο	»	12.000	»	»	»
Τρίκλινο	»	15.000	»	»	»

ESPERIA HOTEL Α' Κατηγορίας Σταδίου 22

Μονόκλινο	δρχ.	20.000	με πρωινό	έως	31/3
Δίκλινο	»	24.000	»	»	»
Τρίκλινο	»	30.000	»	»	»

ELECTRA HOTEL Α' Κατηγορίας Ερμού 5

Μονόκλινο	δρχ.	23.600	με πρωινό	έως	31/3
Δίκλινο	»	27.800	»	»	»
Τρίκλινο	»	33.000	»	»	»

TITANIA HOTEL Πανεπιστημίου 52 (Σύνταγμα Ομόνοια)

Μονόκλινο	δρχ.	με αμερικάνικο πρωινό	20.600	έως	31/3
Δίκλινο	»	»	» 25.900	»	»
Τρίκλινο	»	»	» 29.000	»	»

DORIA HOTEL Β' Κατηγορίας Πειραιώς 15-17 (κοντά στην Ομόνοια)

Μονόκλινο	δρχ.	12.000	με πρωινό	έως	20/3
Δίκλινο	»	14.000	»	»	»
Τρίκλινο	»	18.500	»	»	»

RIVA HOTEL Α' Κατηγορίας SUPERIOR Μιχαλακοπούλου (HILTON)

Μονόκλινο	δρχ.	13.500	με πρωινό	έως 31/3
Δίκλινο	»	15.500	»	
Τρίκλινο	»	21.000	»	

ALBATROS HOTEL Β' Κατηγορίας δίπλα στο διεθνή αεροδρόμιο

Μονόκλινο	έως 31/3
Δίκλινο	»
Τρίκλινο	»

ALEXANDROS Α' Κατηγορίας περιοχή HILTON

Μονόκλινο	δρχ.	20.000	με πρωινό	έως	31/3
Δίκλινο	»	22.000	»	»	»
Τρίκλινο	»	29.000	»	»	»

CHRISTINA Β' Κατηγορίας περιοχή FIX

Μονόκλινο	δρχ.	13.500	με πρωινό	έως	31/3
Δίκλινο	»	15.500	»	»	»
Τρίκλινο	»	21.000	»	»	»

PARTHENON Α' Κατηγορίας περιοχή Μακρυγιάννη

Μονόκλινο	δρχ.	16.500	με πρωινό	έως	31/3
Δίκλινο	»	19.500	»	»	»
Τρίκλινο	»	25.700	»	»	»

ΧΑΝΔΡΗΣ Κατηγορίας LUX Συγγρού 385

Μονόκλινο SUPERIOR	δρχ.	37.000	χωρίς πρωινό	έως	31/12
Δίκλινο SUPERIOR	»	37.000	»	»	»

STANLEY Β' Κατηγορία Σύνταγμα

Μονόκλινο	δρχ.	14.000	με πρωινό	έως	31/3
Δίκλινο	»	17.600	»	»	»
Τρίκλινο	»	23.000	»	»	»

SEA VIEW στη Γλυφάδα

Μονόκλινο	δρχ.	16.000	με πρωινό	έως	31/12
Δίκλινο	»	19.000	»	»	»
Τρίκλινο	»	23.500	»	»	»

ST. GEORGE LYKABETTUS LUX

Μονόκλινο	δρχ.	30.000	χωρίς Β/Β	έως	31/12	
Δίκλινο	»	30.000	»	»	»	»

ASTOR Σύνταγμα

Μονόκλινο	δρχ.	12.500	με πρωινό	έως	31/3
Δίκλινο	»	16.500	»	»	»
Τρίκλινο	»	20.000	»	»	»

GRAND HOTEL Β' Κατηγορίας Πατησίων & Βερανζέρου 10

Μονόκλινο	δρχ.	13.000	με πρωινό	έως	31/3
Δίκλινο	»	17.500	»	»	»
Τρίκλινο	»	19.000	»	»	»

ΒΕΡΓΙΝΑ Β' Κατηγορίας ΘΕΣ/ΚΗ (κεντρικό)

Μονόκλινο	δρχ.	16.500	με πρωινό	έως	31/12
Δίκλινο	»	21.500	»	»	»
Τρίκλινο	»	25.500	»	»	»

ΣΑΣ ΣΥΜΦΕΡΕΙ ΠΡΙΝ ΚΛΕΙΣΕΤΕ

ΟΠΟΥΔΗΠΟΤΕ ΝΑ ΜΑΣ ΕΠΙΣΚΕΦΘΕΙΤΕ

ΠΡΑΚΤΟΡΕΙΟ ΤΑΞΙΔΙΩΝ

ΣΑΒΒΑΣ ΣΑΗΣ

ΤΑΡΠΟΝ ΣΠΡΙΓΚΣ 42 δίπλα στην Τράπεζα Πίστεως Τηλ. 39781-3

M23-29/4

ΜΕΝΤΙΟΥΜ-ΑΣΤΡΟΛΟΓΟΣ

ΝΙΚΟΣ

Ακριβείς προβλέψεις στον επαγγελματικό, αισθηματικό και οικονομικό τομέα.

Επαναφορά ατόμων
Ισχυρή υποβολή

Δέχεται μόνο με ραντεβού στα τηλέφωνα: 31405 και 39201

503-8/4

ΨΥΧΟΕΡΕΥΝΗΤΡΙΑ

ΚΡΗΤΙΚΟΥ

ΒΑΣΙΛΕΙΑ



Προβλέψεις για το μέλλον ικανοποιητικές.

Βοήθεια για κάθε θέμα που σας απασχολεί με κάθε εχεμύθεια

ΟΜΗΡΟΥ 65 Π. ΠΟΛΗ Τηλ. 74440 - 67602,
0972157586, 8-1π.μ. — 4-8μ.μ.

408-31/4

Zorpidis LANE

Stefanaki

ΠΑΣΧΑ ΣΤΗΝ ΤΗΛΟ

Εργάζεστε και δεν μπορείτε να φύγετε νωρίτερα!

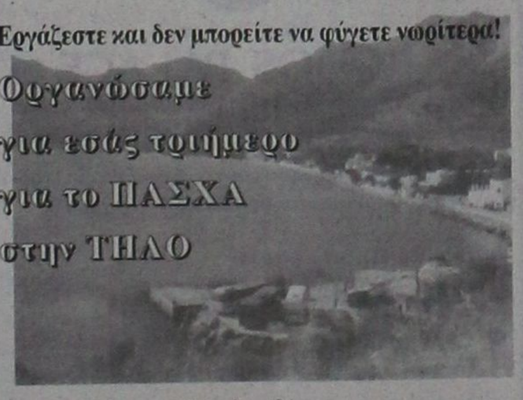

Περιλαμβάνει:

•Εισιτήρια με το δελφίνι (Σάββατο απόγευμα)

•Ξενοδοχείο με πρωινό

•Περιήγηση στο νησί

• και πολλές - πολλές εκπλήξεις

Αλεξάνδρου Διάκου 38
Τηλ. (0241) 20625, 30054

X2341-12/4

ΕΝΩΣΙΣ ΠΩΛΗΤΩΝ ΥΓΡΩΝ ΚΑΥΣΙΜΩΝ ΝΟΜΟΥ ΔΩΔΕΚΑΝΗΣΟΥ

ΠΡΟΣΚΛΗΣΗ

Καλούνται όλα τα μέλη του Σωματείου μας να παρευρεθούν στη γενική συνέλευση που θα γίνει στις 8 Απριλίου 2001, ημέρα Κυριακή και ώρα 20.00 στην αίθουσα του Εργατικού Κέντρου Ρόδου, με θέματα ημερήσιας διάταξης:

1. Δοικητικός και Οικονομικός Απολογισμός της Προσωρινής Διοίκησης
2. Εκλογές για την ανάδειξη Εφορευτικής Επιτροπής
3. Εκλογές για την ανάδειξη νέου διοικητικού συμβουλίου και ελεγκτικής επιτροπής
4. Εκλογές για την ανάδειξη αντιπροσώπων στη δευτεροβάθμια και τριτοβάθμια οργάνωση.

Η παρουσία όλων είναι απαραίτητη λόγω της έναρξης επαναδραστηριοποίησης του σωματείου μας και πολλών προβλημάτων που αντιμετωπίζει ο κλάδος μας.

Σε περίπτωση που δεν θα υπάρξει απαρτία η επαναληπτική γενική συνέλευση θα γίνει στις 11 Απριλίου 2001, ημέρα Τετάρτη και ώρα 22.00 στον ίδιο τόπο και με τα ίδια θέματα ημερήσιας διάταξης.

Για την προσωρινή διοίκηση

Ο πρόεδρος — Γεώργιος Τοδουλάκης
Ο γραμματέας — Νικήτας Ριζόπουλος

248-7/4

ΠΟΤΑΓΟΡΑ

CASH & CARRY

ΠΩΛΗΣΗ ΧΟΝΔΡΙΚΗ - ΛΙΑΝΙΚΗ

Χύμα εκλεκτά παραδοσιακά κρασιά
Χύμα ούζο, σούμα, ρακί
Επώνυμα
Οινοθήκη - Εκλεκτά εμφιαλωμένα Οινοπνευματώδη - Μπύρες - Αναψυκτικά



Κάρβουνα Α' ποιότητα στις χαμηλότερες τιμές της αγοράς

Λεωφ. Ελευθερίας 23 Α, Κρεμαστή
(δίπλα στο Melody Palace) Τηλ. 94166

X2361-29/4



ΕΣΤΙΑΤΟΡΙΟ
GOLFER
Πιστοί στο ραντεβού μας όπως κάθε χρόνο,
ΑΝΟΙΓΟΥΜΕ ΤΗΝ 25Η ΜΑΡΤΙΟΥ
✓ ΦΡΕΣΚΑ ΚΡΕΑΤΑ
✓ ΠΑΡΑΔΟΣΙΑΚΑ ΦΑΓΗΤΑ
✓ ΠΛΟΥΣΙΟΙ ΜΕΖΕΔΕΣ
GOLFER
ΕΣΤΙΑΤΟΡΙΟ
Εναντι Γκολφ Αφάντου - Τηλ. 51861
920-8/4

DODEKANISOS
ΔΩΔΕΚΑΝΗΣΙΑΚΗ Ν.Τ.



Κρατήσεις on line:
«ΔΩΔΕΚΑΝΗΣΟΣ ΝΑΥΤΙΛΙΑΚΗ»
Αυστραλίας 3, Ρόδος 85100
Τηλ. 0241-70590, FAX. 70591 και
ΣΤΟΝ ΤΑΞΙΔΙΩΤΙΚΟ ΣΑΣ ΠΡΑΚΤΟΡΑ
ΔΡΟΜΟΛΟΓΙΑ ΤΟΥ ΤΑΧΥΠΛΟΟΥ ΚΑΤΑΜΑΡΑΝ
«DODEKANISOS EXPRESS»
από 9/4 - 16/4 (ΜΕΓΑΛΗ ΕΒΔΟΜΑΔΑ)
Αναχωρήσεις από ΡΟΔΟ (Κεντρικό λιμάνι - Κολώνα)

Μ. ΔΕΥΤΕΡΑ 9/4
1ο δρομολόγιο: 09.00 από Ρόδο για Καστελλόριζο και επιστροφή
2ο δρομολόγιο: 14.30 από Ρόδο για Σύμη, Τήλο, Νίσυρο, Κω, Κάλυμνο (διανυκτέρευση)

Μ. ΤΡΙΤΗ 10/4
1ο δρομολόγιο: 07.30 από Κάλυμνο για Αστυπάλαια και επιστροφή
2ο δρομολόγιο: 11.00 από Κάλυμνο για Λέρο, Λειψούς, Πάτμο, Αρκιούς, Αγαθονήσι, Πυθαγόρειο, Αγαθονήσι, Αρκιούς, Πάτμο, Λειψούς, Λέρο (διανυκτέρευση)

Μ. ΤΕΤΑΡΤΗ 11/4
από Λέρο για Κάλυμνο, Κω, Νίσυρο, Τήλο, Σύμη, Ρόδο

Μ. ΠΕΜΠΤΗ 12/4
1ο δρομολόγιο: 09.00 από Ρόδο για Καστελλόριζο και επιστροφή
2ο δρομολόγιο: 14.30 από Ρόδο για Σύμη, Τήλο, Νίσυρο, Κω, Σύμη, Ρόδο

Μ. ΠΑΡΑΣΚΕΥΗ 13/4
08.30 από Ρόδο για Κω, Κάλυμνο, Λέρο, Λειψούς, Πάτμο, Λειψούς, Λέρο, Κάλυμνο, Κω, Σύμη, Ρόδο

Μ. ΣΑΒΒΑΤΟ 14/4
08.30 από Ρόδο για Τήλο, Νίσυρο, Κω, Κάλυμνο, Λέρο, Λειψούς, Πάτμο (διανυκτέρευση)

ΚΥΡΙΑΚΗ του ΠΑΣΧΑ 15/4 ΑΝΕΚΤΕΛΕΣΤΟ

ΔΕΥΤΕΡΑ 16/4
16.30 από Πάτμο για Λειψούς, Λέρο, Κάλυμνο, Κω, Νίσυρο, Τήλο, Ρόδο

ΣΗΜΕΙΩΣΗ: Τα δρομολογια ισχύουν μονο για τις ημέρες της Μεγάλης εβδομάδας
χ2354-29/4

ΠΡΑΚΤΟΡΕΙΟΤΑΞΙΔΙΩΝ
ΣΑΒΒΑΣ ΣΑΗΣ
ΠΑΣΧΑ ΣΤΗΝ ΠΑΤΜΟ. ΛΕΙΨΟΥΣ



Από 11/4 έως 16/4
Περιλαμβάνει
- Εισιτήρια πλοίου
- Ξενοδοχεία με πρωινό
- Εκδρομές στο νησί της ΠΑΤΜΟΥ
- Μετακινήσεις με το πούλμαν όπου χρειάζεται
- Πασχαλινό γεύμα σε ταβέρνα με παραδοσιακούς χορούς από μπαλέτο

Πληροφορίες - Προγράμματα
ΠΡΑΚΤΟΡΕΙΟ ΤΑΞΙΔΙΩΝ
ΣΑΒΒΑΣ ΣΑΗΣ
Τάρπον Σπρινγκ, 42, δίπλα στην «Πίστεως»
Τηλ. 39781-3
M15-12/4

Πολιτιστική ΠΡΟΟΔΟΣ

Γράφει ο Αριστείδης Εμμ. Μιαούλης

ΤΟ ΤΟΛΜΗΜΑ ΤΟΥ ΣΥΜΙΑΚΟΥ ΘΕΑΤΡΟΥ



Όταν ο Δ. Βυζάντιος έγραφε στο δεύτερο μισό του 19ου αιώνα τον «Σινάνη» του, είχε ως επίκεντρο Ελλάδα και τον οικονομικό- πολιτιστικό της ιστό όπου και έπλεξε αυτήν την υπέροχη ιστορία που φαίνεται ότι δεν ήταν ακραία, αλλά καθημερινή στη μετεπαναστατική περίοδο. Πάνω σ΄αυτή την και το υπόβαθρο που την ακολουθεί, το Συμιακό Θέατρο προσάρμοσε τις πρωτογενείς εμπνεύσεις της σε μια καταπληκτική νέα άποψη ως «Γάμος του Νιορδανά».

Από «Το αρτιγέννητο», του 1984», μέχρι «Το Γάμο του Νιορδανά», δόθηκαν 18 παραστάσεις. Κάποιες από αυτές βασίστηκαν σε έργα του κλασικού ρεπερτορίου όπως «Λυσιστράτη», «Η Γκόρφω η Συμιακιά», «Οι Θεσμοφοριάζουσες» και άλλα. Όμως στην πλειονότητά τους τα έργα ήταν εμπνεύσεις του Μανώλη Αντώνογλου από την καθημερινή ζωή των Συμιακών κατά κανόνα του περασμένου αιώνα.

Η πολυεδρική λοιπόν ηθογραφική παραγωγή του Συμιακού Θεάτρου και οι επιτυχημένες εμφανίσεις του, αποδεικνύει ότι πλέον έχουμε στον τόπο μας μια δυνάμει ομάδα ηθοποιών και λοιπών συντελεστών που διαγράφει μια λαμπρή πορεία στο χώρο του Δωδεκανησιακού Θεάτρου. Τα 18 χρόνια της πορείας του «Συμιακού Θεάτρου» δείχνουν ότι βρίσκεται πλέον σε μια εφηβεία παραγωγικότητας και τόλμης. Και εδώ βρίσκεται η γοητεία της όμορφης αυτής προσπάθειας. Ο λόγος πάντα εύστοχος και καίριος. Κάποτε προσάψαμε στο Συμιακό Θέατρο την κατηγορία της αναζήτησης γέλιου μέσα από τον εύκολο και δοκιμασμένο δρόμο της βωμολοχίας. Ισως νάναι και έτσι αλλά βλέποντας στην τηλεόραση, τον πιο άμεσο τρόπο παιδείας και εκπαίδευσής όλων μας, μικρών και μεγάλων, εικόνες και διάλογους που βρίσκονται ενταγμένοι στον καθημερινό κώδικα επικοινωνίας μας, η θέση αυτή για το «Συμιακό Θέατρο» καταρρίπτεται.

Κάποιοι είπαν πως οι Συμιακοί δεν μιλούν με αυτόν τον τρόπο και διασύρεται ίσως ο γλωσσικός πολιτισμός τους. Όμως ο γλωσσικός ή καλύτερα ο ιδιωματικός πλούτος που καταγράφει και οι εκφράσεις που αποτυπώνονται στον θεατρικό λόγο, δείχνουν ότι και αυτή η πλευρά του λόγου υπάρχει ακόμη, λειτουργεί και είναι ενδιαφέρουσα η απόφαση του Μανώλη Αντώνογλου να τις καταγράψει, να τις διασώσει και να τις προβάλλει έτσι. Τολμά, και μπράβο του. Δεν νομίζουμε να προσβάλλει κανέναν και ας μην τα βλέπουμε μονοδιάστατα. Άλλωστε να μην ξεχνάμε πως «το θέατρο αρχίζει όταν γίνεται το πάντρεμα με το λόγο... Ο λόγος είναι η βάση στο να κάνουμε θέατρο. Διαφορετικά αναγκαζόμαστε να πάμε στην παντομίμα, που είναι μεν συγγενική τέχνη, αλλά όχι θέατρο. Ο θεατρικός λόγος έχει μια ιδιαιτερότητα που πηγάζει απ΄την ανάγκη του διαλόγου» έγραψε κάποτε ο Γ. Αρμένης.

ΠΟΛΥΕΠΙΠΕΔΗ ΠΑΡΑΣΤΑΣΗ

Φτάνοντας στο «Γάμο του Νιορδανά», που είδαμε το Σαββατοκύριακο στο κατάμεστο Εθνικό Θέατρο, ο Μιχάλης Σδούγκος, σκηνοθέτησε μια παραγωγή ώριμη. Ο ίδιος σχεδίασε τα σκηνικά και τα κοστούμια εποχής. Ο Μανώλης Αντώνογλου και οι συντελεστές της όμορφης παραγωγής μας πρόσφεραν μια δουλειά που φάνηκε ότι για το αποτέλεσμά της προηγήθηκε μια πολύμηνη προσπάθεια και που πιστεύουμε πως πήρε το χειροκρότημα που έπρεπε.. Σε πειραματικό επίπεδο επιχειρήθηκε η παρείσφρηση και άλλων ιδιωμάτων, πέραν της Σύμης, όπως του Αρχαγγέλου της Κρεμαστής και της Κρήτης. Στο σύνολό του το επιχείρημα δεν ήταν άσχημο και ο Αντώνης Χατζηωάννου, ως Χαριστούλα χαρακτηριστική Αρχαγγελίτισα υπηρέτρια και ως Κρητικός μαραγκός και ο Νίκος Μπιλιάς, με τα προϊόντα της μαναβικής, στην αρχαγγελίτικη, κρητική, και κρεμαστενή διάλεκτο αντίστοιχα έγραψαν το δικό τους κεφάλαιο στην ιστορία της παράστασης. Δεν χρειάζεται να παινέψουμε τον Μανώλη Αντώνογλου. Και ως Νιορδανάς Ματζόχορτας, απέδειξε τις αναμφισβήτητες ικανότητες του να είναι και καλός ηθοποιός και ευρηματικός. Και η Βούλα Μπιλιά, ως Ευτυχία, σπάταλη γεροντοκόρη, νύφη, άπλωσε στη σκηνή την πολύχρονη εμπειρία της με το Συμιακό Θέατρο και ανέδειξε για άλλη μια φορά το υποκριτικό της ταλέντο και έδρεψε τα ανάλογα εύσημα της επιτυχίας.

Θετικό πρόσημο δικαιούνται επίσης και οι: Σεβαστή Γιωργά, ως Κεριακουλί, που ζητούσε από τον Νιορδανά να της χαρίσει κάποια χρέη, ο υπηρέτης Αντωνάκης, τον οποίο ενσάρκωσε ο Αντώνης Φωτάρας, με ένα ζωηρό, αμιγώς θεατρικό και εφευρετικό, παίξιμο και ο Σωτήρης Ζουρούδης, ως Ρίτζος της Μαλλίχας, προξενητής, άνετος στο ρόλο του, δοκιμασμένος άλλωστε και αυτός στη σκηνή του Συμιακού Θεάτρου. Η Ευτυχία Καρπαθάκη υπήρξε μια Μαμή αλλιώτικη από τις άλλες. Η Χαρτωμενιά, Ευτυχία Φωτάρα, έδωσε έναν άλλο τόνο στην παράσταση. Κάπου, αποστασιοποιήθηκε από τα δρώμενα και τους υπόλοιπους και έμοιαζε με κορυφαία αρχαίου δράματος, με θέση και κινήσεις που εντυπωσίασαν όσους πρόσεχαν την παράσταση. Τα αδέλφια της Ευτυχίας Κουμνενής, Αλέξανδρος Γιωργάς και Βικτωρία, Κλεονίκη Σουλίρα, επέδραμαν πάλι στο Συμιακό Θέατρο χαρίζοντας γέλιο με το ταλέντο τους.

Και η Βαγγέλα Χατζηπέτρου (βογγυλιού) ως Φωτούκα, η Υπακοή Γιαννιού, ως Απακουάκι, γειτόνισσες, ο Κώστας Γιαλλουράκης, ως Γιαννιό, πρώην εραστής της Ευτυχίας, η Λία Τσαγκάρη, η Ειρήνη Κάκκαρη, η Κική Καστρουνή και η Σοφία Χαρίτου, στο πέρασμά τους από τη σκηνή, τόνισαν το πλούσιο θέαμα.

Θυμίζοντας παλιές καλές εποχές του θεάτρου, το Συμιακό Θέατρο, είχε τους μουσικούς του ζωντανά. Τον Γιώργο Χατζηπέτρο, τον Γιώργο Παραγυιό τον Οσμάν Οσματζίκ τον φερέλπιδα μουσικό Αντώνη Σιμιξή και την Νίτσα Κουρτίδου στο τραγούδι, που ζέσταναν και έκαναν πιο οικεία την παράσταση.

Το Συμιακό Θέατρο, απέδειξε πως «ο τολμών νικά». Θέλουμε και άλλες παρόμοιες προσπάθειες και να ανεβούν εκεί στο Εθνικό μας Θέατρο. Και θέλουμε να τύχουν της ίδιας συμπαράστασης και βοήθειας από το διοικητικό, τεχνικό και άλλο προσωπικό του.

Όσοι δεν πήγατε το «Γάμο του Νιορδανά», αυτός ....θα ξαναπαντρευτεί από το Συμιακό Θέατρο, στις 12 και 13 Μαΐου πάλι στο Εθνικό Θέατρο.

ΝΤΕΤΕΚΤΙΒΣ ΑΘΗΝΩΝ



767-6/4
Αναλαμβάνουμε υποθέσεις ανηλίκων, προσωπικές, οικογενειακές, εμποροβιομηχανικές
Διαθέτουμε τα καλύτερα ηλεκτρονικά σύγχρονα οπτικοακουστικά συστήματα
Εχεμύθεια 100%
Τα 30 χρόνια πείρα είναι η εγγύησή μας
Τηλ. 0977632963 & 0945319796

COMPUTERS - ΑΞΕΣΟΥΑΡ - ΠΕΡΙΦΕΡΕΙΑΚΑ
ΓΙΑ ΕΠΑΓΓΕΛΜΑΤΙΕΣ & ΙΔΙΩΤΕΣ
Ολοκληρωμένα συστήματα Ηλεκρονικών Υπολογιστών
Multimedia Profi Line
1000Mhz 309.000 € 907
ή σε 36 δόσεις 11.900/μήνα
Miditower RAM 128MB/HDD20GB
VGA 32MB/52xCD/Modem 56Kbps
15" Monitor/Speakers/Mouse κ.α.
Multimedia Business Line
700Mhz 229.000 € 672
ή σε 36 δόσεις 8.900/μήνα
Miditower RAM 64MB/HDD10GB
VGA on board/52xCD/Modem56K
15" Monitor/Speakers/Mouse κ.α.

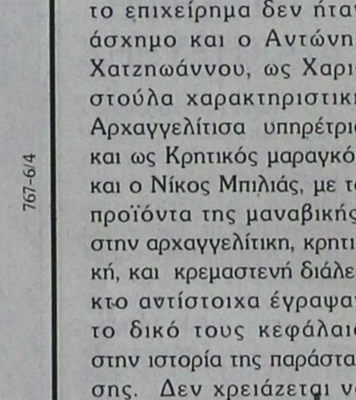

X.2370-11/5
ΠΡΟΓΡΑΜΜΑΤΑ ΕΜΠΟΡΙΚΑ & ΤΑΜΕΙΑΚΗΣ ΑΠΟ 25.000 € 74
ΔΩΡΟ
1 ΜΗΝΑΣ INTERNET ΜΕ OTENET
ΕΙΔΙΚΕΣ ΠΡΟΣΦΟΡΕΣ

CD-RW αντιγραφικά	από 41.900 € 123
DVD-ROM 12x/40x	από 29.900 € 88
20GB Σκληρός δίσκος ATA-100	39.900 € 117
Κάρτα TV με τηλεκοντρόλ	από 22.000 € 64

ΠΕΡΙΣΣΟΤΕΡΑ ΑΠΟ 150 ΔΙΑΦΟΡΕΤΙΚΑ ΣΥΣΤΗΜΑΤΑ COMPUTERS
Υπογράφουμε με την Τιμή μας!!
Οι τιμές τις μετρητοίς δεν συμπεριλαμβάνουν ΦΠΑ.
ΟΙ ΤΙΜΕΣ ΤΩΝ ΔΟΣΕΩΝ ΣΥΜΠΕΡΙΛΑΜΒΑΝΟΥΝ ΦΠΑ
Information Systems
SYNCOM
Η ΑΛΛΗ ΔΙΑΣΤΑΣΗ ΤΗΣ ΤΕΧΝΟΛΟΓΙΑΣ
Κ. ΥΔΡΑΙΟΥ 28 ΡΟΔΟΣ
ΤΗΛ. 70160-1-2 FAX 70163

ΑΠΩΛΕΙΑ

Σκυλάκια δύο έχουν χαθεί στην περιοχή Αγία Βαρβάρα, τοποθεσία Ασγούρου και πιο συγκεκριμένα στην παλιά αποθήκη της HENNINGER, απέναντι από το super market «Τροφό». Είναι ράτσας κόκερ σπάνιελ, χρώματος κανελλί και περίπου 40-45 εκ. ύψος. Αγνοούνται ήδη 6 ημέρες. Είναι αδέλφια και είχαν απομακρυνθεί παίζοντας.

Οποίος γνωρίζει κάτι ας επικοινωνήσει στα τηλ. 66979 - 62788 και 0936 519191. Δίδεται αμοιβή.

ΧΛ-5/4

Συγχαρητήριο

Τον αγαπημένο μας ανιψιό και εξάδελφο **Πάρη Σταύρου Κακά** συγχαίρουμε για την απόκτηση του Master στον τουρισμό και marketing του πανεπιστημίου Bournemouth της Αγγλίας και του ευχόμαστε καλή πρόοδο στις μελλοντικές του σπουδές και καλή σταδιοδρομία.

Οι θείοι του
Κύκκος και Αννα
Η εξαδέλφη του **Ευαγγελία**

1043-5/4

ΝΤΕΤΕΚΤΙΒΣ
30 ΧΡΟΝΙΑ ΜΟΝΙΜΑ ΚΑΙ ΣΤΗ ΡΟΔΟ
35354
ΠΛΑΤΕΙΑ ΑΓΙΟΥ ΙΩΑΝΝΟΥ
Η ΛΥΣΗ!!! ΣΕ ΚΑΘΕ ΣΑΣ ΠΡΟΒΛΗΜΑ
EXPRESS SECURITY
X.2344-29/4

ALHAMBRA TRAVEL
ROYAL OLYMPIC CRUISES
ΚΡΟΥΑΖΙΕΡΕΣ!!! ΚΡΟΥΑΖΙΕΡΕΣ!!!
στα ελληνικά νησιά και στη Μεσόγειο!!!
Ταξιδέψτε με τα πολυτελή κρουαζιερόπλοια της ROYAL OLYMPIC CRUISES και κάντε το όνειρο πραγματικότητα!!!
ΠΑΣΧΑ ΜΕ ΤΟ STELLA SOLARIS
11/4 Ρόδος, 12/4 Ηράκλειο – Σαντορίνη, 13/4 Πειραιάς, 14–15/4 Κωνσταντινούπολη (Ανάσταση στο Φανάρι), 16/4 Κουσάντασι – Εφεσο, 17/4 Πάτμο – Μύκονο, 18/4 Ρόδος
ΟΡΓΑΝΩΜΕΝΗ ΕΚΔΡΟΜΗ – ΚΡΟΥΑΖΙΕΡΑ 27/6–4/7 ΜΕ ΤΟ STELLA SOLARIS
Το πρακτορείο μας οργανώνει κρουαζιέρα με ειδικές τιμές για group με τη μεγάλη κυρία των ελληνικών θαλασσών το αρχοντικό κρουαζιερόπλοιο STELLA SOLARIS .
Αναχώρηση 27/6 από Ρόδο με επίσκεψη ΗΡΑΚΛΕΙΟ, ΣΑΝΤΟΡΙΝΗ, ΠΕΙΡΑΙΑ, ΚΩΝΣΤΑΝΤΙΝΟΥΠΟΛΗ, ΚΟΥΣΑΝΤΑΣΙ, ΠΑΤΜΟ, ΜΥΚΟΝΟ
και επιστροφή στη Ρόδο στις 4/7
Παιδιά μέχρι 16 ετών δωρεάν εάν συνοδεύονται από τους γονείς τους. Μεγάλη ευκαιρία για να κάνουν τα παιδιά σας αξέχαστες διακοπές.
Πλήρης διατροφή και διασκέδαση επί του πλοίου. Σύγχρονες ανέσεις, πισίνες, αφορολόγητα, καζίνο, ορχήστρες κ.λ.π.
Πολύωρη παραμονή στην Κωνσταντινούπολη με ξενάγηση και επίσκεψη στο Πατριαρχείο.
Θέσεις περιορισμένες
Πληροφορίες και προγράμματα
ALHAMBRA TRAVEL
Αλεξ. Παπάγου 23 - Τηλ. 25698, 37052
Επίσης κρουαζιέρες από ΑΠΡΙΛΙΟ μέχρι ΝΟΕΜΒΡΙΟ 2001 για γκρουπ και μεμονωμένους με τα ακόλουθα κρουαζιερόπλοια: OLYMPIC VOYAGER, OLYMPIC COUNTESS, WORLD RENAISSANCE, STELLA SOLARIS, ODYSSEYS, TRITON OLYMPIC EXPLORER, APOLLON
ΠΛΗΡΟΦΟΡΙΕΣ ΚΑΙ ΠΡΟΓΡΑΜΜΑΤΑ ΣΤΟ ΓΡΑΦΕΙΟ ΜΑΣ
M11-29/4

DANE SEA LINE
ΔΩΔΕΚΑΝΗΣΙΑΚΗ ΑΝΩΝΥΜΗ ΝΑΥΤΙΛΙΑΚΗ ΕΤΑΙΡΙΑ

ΔΡΟΜΟΛΟΓΙΑ
ΑΠΟ 1/4/01 ΕΩΣ 30/4/01

Αναχώρηση από Ρόδο
1/4 Κυρ. ΡΟΔΟΣ 14.00
Νισυρο - Κω - Κάλυμνο - Λέρο - Πάτμο - Πειραιά
2/4 Δευτ. —
3/4 Τριτ. ΠΡΕΒΕΛΗΣ 14.00
Κω - Κάλυμνο - Λέρο - Πάτμο - Πειραιά
ΠΑΤΜΟΣ 15.00 EXPRESS Πειραιά
4/4 Τετ. ΡΟΔΟΣ 15.00
Τήλο - Κω - Κάλυμνο - Λέρο-Πάτμο - Πειραιά
5/4 Πεμ. ΠΡΕΒΕΛΗΣ 17.00 Σύμη - Κω - Πειραιά
6/4 Παρ. ΡΟΔΟΣ 14.00
Κω - Κάλυμνο - Αστυπάλαια - Λέρο- Πάτμο - Πειραιά
7/4 Σαβ. ΠΡΕΒΕΛΗΣ 14.00
Κω - Κάλυμνο - Λέρο- Πάτμο - Πειραιά
ΠΑΤΜΟΣ 17.00 EXPRESS Πειραιά
8/4 Κυρ. ΡΟΔΟΣ 14.00
Νισυρο - Κω - Κάλυμνο - Λέρο - Πάτμο - Πειραιά
9/4 Μ. Δευτ. —
10/4 Μ. Τριτ. ΠΡΕΒΕΛΗΣ 14.00
Κω - Κάλυμνο - Λέρο - Πάτμο - Πειραιά
ΡΟΔΟΣ 17.00 ΚΩ - Πειραιά
11/4 Μ. Τετ. ΠΑΤΜΟΣ 14.00
Τήλο - Κω - Κάλυμνο - Λέρο-Πάτμο - Πειραιά
12/4 Μ. Πεμ. ΡΟΔΟΣ 14.00
Κω - Κάλυμνο - Λέρο- Πάτμο - Πειραιά
ΠΡΕΒΕΛΗΣ 17.00
Σύμη - Νισυρο - Κω - Πειραιά
13/4 Μ. Παρ. ΠΑΤΜΟΣ 08.30
Κω - Σάμο - Θεσσαλονίκη
14/4 Μ. Σαβ. —
15/4 Κυρ. ΠΑΣΧΑ

Εκδρομή Πάσχα με F/B Ρόδος 14/4 έως 17/4 για Αμοργό - Νάξο - Σαντορίνη

16/4 Δευτ. ΠΡΕΒΕΛΗΣ 14.00
Κω - Κάλυμνο - Λέρο - Πάτμο - Πειραιά
17/4 Τριτ. ΡΟΔΟΣ 14.00
Κω - Κάλυμνο - Λέρο - Πάτμο - Πειραιά
ΠΑΤΜΟΣ 15.00
Από Θεσσαλονίκη για Σάμο-Κω-Ρόδο
18/4 Τετ. ΠΡΕΒΕΛΗΣ 14.00
Τήλο - Κω - Κάλυμνο - Λέρο-Πάτμο - Πειραιά
ΠΑΤΜΟΣ 17.00 ΚΩ - Πειραιά
19/4 Πεμ. ΡΟΔΟΣ 17.00 Σύμη - Κω - Πειραιά
20/4 Παρ. ΠΡΕΒΕΛΗΣ 14.00
Κω - Κάλυμνο - Λέρο - Πάτμο - Πειραιά
21/4 Σαβ. ΡΟΔΟΣ 08.30 Καστελλόριζο
17.00 Κω-Πειραιά
22/4 Κυρ. ΠΡΕΒΕΛΗΣ 14.00
Νίσυρο - Κω - Καλυμνο - Λέρο - Πάτμο - Πειραιά
23/4 Δευτ. —
24/4 Τριτ. ΡΟΔΟΣ 14.00
Κω - Κάλυμνο - Λέρο - Πάτμο - Πειραιά
25/4 Τετ. ΠΡΕΒΕΛΗΣ 14.00
Τήλο - Κω - Κάλυμνο - Λέρο-Πάτμο - Πειραιά
26/4 Πεμ. ΡΟΔΟΣ 17.00 Σύμη - Κω - Πειραιά
27/4 Παρ. ΠΡΕΒΕΛΗΣ 17.00
Κω - Κάλυμνο - Αστυπάλαια - Πειραιά
28/4 Σαβ. ΡΟΔΟΣ 14.00
Κω-Κάλυμνο-Λέρο-Πάτμο-Πειραιά
29/4 Κυρ. ΠΡΕΒΕΛΗΣ 14.00
Νίσυρο - Κω - Κάλυμνο - Λέρο - Πάτμο - Πειραιά
30/4 Δευτ. —
1/5 Τριτ. ΡΟΔΟΣ 14.00
Κω - Κάλυμνο - Λέρο - Πάτμο - Πειραιά

Αναχώρηση από Πειραιά
1/4 Κυρ. —
2/4 Δευτ. ΠΡΕΒΕΛΗΣ 14.00
Πάτμο - Λέρο - Κάλυμνο - Κω - Ρόδο
3/4 Τριτ. ΠΑΤΜΟΣ 00.15 EXPRESS - Ρόδο
ΡΟΔΟΣ 00.15 EXPRESS - Ρόδο
4/4 Τετ. ΠΡΕΒΕΛΗΣ 17.00 Κω - Σύμη - Ρόδο
5/4Πεμ. ΡΟΔΟΣ 14.00
Πάτμο - Λέρο - Κάλυμνο - Κω - Ρόδο
ΠΑΤΜΟΣ 17.00
Αστυπάλαια - Κω - Ρόδο
5/4Παρ. ΠΡΕΒΕΛΗΣ 14.00
Πάτμο - Λέρο - Κάλυμνο - Κω - Ρόδο
7/4 Σαβ. ΡΟΔΟΣ 14.00
Πάτμο - Λέρο - Κάλυμνο - Κω - Νίσυρο - Ρόδο
8/4 Κυρ. —
9/4 Μ. Δευτ. ΠΡΕΒΕΛΗΣ 14.00
Πάτμο - Λέρο - Κάλυμνο - Κω - Ρόδο
ΡΟΔΟΣ 17.00 Κω - Ρόδο
10/4 Μ. Τριτ. ΠΑΤΜΟΣ 14.00
Πάτμο - Λέρο - Κάλυμνο - Κω - Τήλο - Ρόδο
11/4 Μ. Τετ. ΡΟΔΟΣ 14.00
Πάτμο - Λέρο - Κάλυμνο - Κω - Ρόδο
ΠΡΕΒΕΛΗΣ 17.00
Κω - Νίσυρο - Σύμη - Ρόδο
12/4 Μ. Πεμ. ΠΑΤΜΟΣ 14.00
Πάτμο - Λέρο - Κάλυμνο - Κω - Ρόδο (Θεσ/κη)
13/4 Μ. Παρ. ΡΟΔΟΣ 14.00
Πάτμο - Λέρο - Κάλυμνο - Κω - Ρόδο
ΠΡΕΒΕΛΗΣ 17.00 Κω - Τήλο - Ρόδο
14/4 Μ. Σαβ. —
15/4 Κυρ. ΠΑΣΧΑ
16/4 Δευτ. —
17/4 Τριτ. ΠΡΕΒΕΛΗΣ 14.00
Πάτμο - Λέρο - Κάλυμνο - Κω - Ρόδο
18/4 Τετ. ΡΟΔΟΣ 17.00 Κω - Σύμη - Ρόδο
19/4 Πεμ. ΠΡΕΒΕΛΗΣ 14.00
Πάτμο - Λέρο - Κάλυμνο - Κω - Ρόδο
20/4 Παρ. ΡΟΔΟΣ 14.00
Πάτμο - Λέρο - Κάλυμνο - Κω - Ρόδο (Καστελ.)
21/4 Σαβ. ΠΡΕΒΕΛΗΣ 14.00
Πάτμο - Λέρο - Κάλυμνο - Κω - Νίσυρο - Ρόδο
22/4 Κυρ. —
23/4 Δευτ. ΡΟΔΟΣ 14.00
Πάτμο - Λέρο - Κάλυμνο - Κω - Ρόδο
24/4 Τριτ. ΠΡΕΒΕΛΗΣ 14.00
Πάτμο - Λέρο - Κάλυμνο - Κω - Τήλο - Ρόδο
25/4 Τετ. ΡΟΔΟΣ 17.00 Κω - Σύμη - Ρόδο
26/4 Πεμ. ΠΡΕΒΕΛΗΣ 17.00
Αστυπάλαια - Κάλυμνο - Κω - Ρόδο
27/4 Παρ. ΡΟΔΟΣ 14.00
Πάτμο - Λέρο - Κάλυμνο - Κω - Ρόδο
28/4 Σαβ. ΠΡΕΒΕΛΗΣ 14.00
Πάτμο - Λέρο - Κάλυμνο - Κω - Νίσυρο - Ρόδο
29/4 Κυρ. —
30/4 Δευ. ΡΟΔΟΣ 14.00
Πάτμο - Λέρο - Κάλυμνο - Κω - Ρόδο

X2357-29/4

ΕΛΛΗΝΙΚΟ ΦΕΣΤΙΒΑΛ Α.Ε.

ΠΕΡΙΛΗΨΗ ΑΝΑΚΟΙΝΩΣΗΣ

Για την πρόσληψη προσωπικού με σύμβαση εργασίας ιδιωτικού δικαίου ορισμένου χρόνου.

Η Ανώνυμη Εταιρία ΕΛΛΗΝΙΚΟ ΦΕΣΤΙΒΑΛ Α.Ε., που εδρεύει στο Δήμο Αθηναίων, οδός Χατζηχρήστου 23 και Μακρυγιάννη, με Α.Μ.Φ. 094537130.

Ανακοινώνει

Οτι θα προσλάβει προσωπικό με σύμβαση εργασίας ιδιωτικού δικαίου ορισμένου χρόνου, διάρκειας μέχρι οκτώ (8) μηνών, συνολικού αριθμού δώδεκα (12) ατόμων για την κάλυψη παροδικών αναγκών της Εταιρίας στο θέαμα «Ηχος-Φως Ρόδου», σύμφωνα με τις διατάξεις του άρθρου 21 του Ν. 2190/1994, όπως ισχύει μετά τις τροποποιήσεις και συμπληρώσεις των Ν. 2225/94, 2247/94, 2266/94, 2349/95, 2527/97, και 2738/99 για τις εξής κατά αριθμό ατόμων, ειδικότητες με τα αντίστοιχα ειδικά τυπικά προσόντα:

ΕΙΔΙΚΟΤΗΤΑ
Ταξιθέτρια
ΔΙΑΡΚΕΙΑ: 1/5-31/10
ΑΤΟΜΑ:1
ΕΙΔΙΚΑ ΤΥΠΙΚΑ ΠΡΟΣΟΝΤΑ: 1. Δίπλωμα επαγγελματικής κατάρτισης ΙΕΚ ή απολυτήριο τίτλο οποιοσδήποτε αναγνωρισμένης σχολικής μονάδας ΔΕ.
2. Πολύ καλή γνώση της αγγλικής γλώσσας και εν ελλείψει θα προσληφθεί υποψήφιος χωρίς τη γνώση αυτής.
3. Εξάμηνη εμπειρία σε αντίστοιχη θέση.

ΕΙΔΙΚΟΤΗΤΑ
Ελεγκτής εισόδου
ΔΙΑΡΚΕΙΑ: 1/5-31/10
ΑΤΟΜΑ:2
ΕΙΔΙΚΑ ΤΥΠΙΚΑ ΠΡΟΣΟΝΤΑ: 1. Δίπλωμα επαγγελματικής κατάρτισης ΙΕΚ ή απολυτήριο τίτλο οποιοσδήποτε αναγνωρισμένης σχολικής μονάδας ΔΕ.
2. Πολύ καλή γνώση της αγγλικής γλώσσας και εν ελλείψει θα προσληφθεί υποψήφιος χωρίς τη γνώση αυτής.
3. Εξάμηνη εμπειρία σε αντίστοιχη θέση.

ΕΙΔΙΚΟΤΗΤΑ
Μηχανικοί (χειριστές) ήχου
ΔΙΑΡΚΕΙΑ: -
ΑΤΟΜΑ:2
ΕΙΔΙΚΑ ΤΥΠΙΚΑ ΠΡΟΣΟΝΤΑ: 1.Πτυχίο ΤΕΙ ή ΣΕΛΕΤΕ ειδικότητας Ηλεκτρονικών και εν ελλείψει δίπλωμα επαγγελματικής κατάρτισης ΙΕΚ αντίστοιχης ειδικότητας ή απολυτήριο ΤΕΛ ή ΕΠΛ ή ΤΕΣ ΔΕ ή σχολών μαθητείας ΟΑΕΔ του Ν. 1346/83 ή άλλων ισότιμων τίτλων σχολικών μονάδων της ημεδαπής ή αλλοδαπής αντίστοιχης ειδικότητας.
2. Ετήσια εμπειρία στη συγκεκριμένη ειδικότητα.

ΕΙΔΙΚΟΤΗΤΑ
Χειριστές φωτισμού
ΔΙΑΡΚΕΙΑ: -
ΑΤΟΜΑ:2
ΕΙΔΙΚΑ ΤΥΠΙΚΑ ΠΡΟΣΟΝΤΑ: 1.Δίπλωμα επαγγελματικής κατάρτισης ΙΕΚ ή απολυτήριο τίτλο ΤΕΛ ή ΤΕΣ ΔΕ ή σχολών μαθητείας ΟΑΕΔ του Ν. 1346/83 ή άλλης ισότιμης σχολής ΔΕ της ημεδαπής ή αλλοδαπής ειδικότητας ηλεκτρολόγου και ελλείψει αυτών, απολυτήριος τίτλος αναγνωρισμένης κατώτερης Τεχνικής Σχολής ειδικότητας Ηλεκτρολόγου και ελλείψει αυτών απολυτήριος τίτλος ΥΕ.
2. Αδεια ηλεκτρολόγου εγκαταστάτη συντηρητή Α' Ειδικότητας και εν ελλείψει άδεια Ηλεκτροτεχνίτη Α' Ειδικότητας.
3. Ετήσια εμπειρία ως ηλεκτρολόγος και μόνο στους έχοντες τίτλο ΥΕ απαιτείται τριετής εμπειρία.

ΕΙΔΙΚΟΤΗΤΑ
Ταμίας (1)
ΔΙΑΡΚΕΙΑ: 1/5-31/10
ΑΤΟΜΑ:1
ΕΙΔΙΚΑ ΤΥΠΙΚΑ ΠΡΟΣΟΝΤΑ: 1. Δίπλωμα επαγγελματικής κατάρτισης ΙΕΚ ή απολυτήριο τίτλο οποιοσδήποτε αναγνωρισμένης σχολικής μονάδας ΔΕ.
2. Πολύ καλή γνώση της αγγλικής γλώσσας και εν ελλείψει θα προσληφθεί υποψήφιος χωρίς τη γνώση αυτής.
3. Εξάμηνη εμπειρία σε αντίστοιχη θέση.

ΕΙΔΙΚΟΤΗΤΑ
Καθαρίστρια
ΔΙΑΡΚΕΙΑ: 1/5-31/10
ΑΤΟΜΑ:1
ΕΙΔΙΚΑ ΤΥΠΙΚΑ ΠΡΟΣΟΝΤΑ: 1. Λόγω φύσεως της εργασίας όριο ηλικίας μέχρι και 55 ετών.

ΕΙΔΙΚΟΤΗΤΑ
Υπεύθυνος Θεάματος
ΔΙΑΡΚΕΙΑ: -
ΑΤΟΜΑ:1
ΕΙΔΙΚΑ ΤΥΠΙΚΑ ΠΡΟΣΟΝΤΑ: 1. Δίπλωμα επαγγελματικής κατάρτισης ΙΕΚ ή απολυτήριο τίτλο οποιοσδήποτε αναγνωρισμένης σχολικής μονάδας ΔΕ.
2. Πολύ καλή γνώση της αγγλικής γλώσσας και εν ελλείψει θα προσληφθεί υποψήφιος χωρίς τη γνώση αυτής.
3. Εξάμηνη εμπειρία σε αντίστοιχη θέση.
Η πολύ καλή γνώση της αγγλικής γλώσσας αποδεικνύεται με πτυχίο LOWER- CERTIFICATE IN ENGLISH του Πανεπιστημίου CAMBRIDGE ή με πτυχίο (MCCE) MICHIGAN CERTIFICATE IN ENGLISH του Πανεπιστημίου MICHIGAN.
Η πολύ γνώση της αγγλικής γλώσσας αποδεικνύεται επίσης με τους εξής τρόπους:
1. με πτυχίο ή δίπλωμα ξενόγλωσσου τμήματος ή σχολής ΑΕΙ της ημεδαπής ή ισότιμο της αλλοδαπής.
2. με οποιοδήποτε πτυχίο ΑΕΙ ή μεταπτυχιακό τίτλο σπουδών ΑΕΙ της αλλοδαπής διάρκειας ενός τουλάχιστον ακαδημαϊκού έτους.
3. με απολυτήριο σχολείου δευτεροβάθμιας εκπαίδευσης (ΔΕ) της αλλοδαπής ή αντίστοιχο ξενόγλωσσου σχολείου της ημεδαπής.
4. με πιστοποιητικό διδακτικού έργου σε ΑΕΙ της αλλοδαπής διάρκειας ενός τουλάχιστον ακαδημαϊκού έτους.
Ολα τα ανωτέρω ξενόγλωσσα πιστοποιητικά - τίτλοι σπουδών ξένης γλώσσας, πρέπει να συνοδεύονται από επίσημη μετάφρασή τους στην ελληνική γλώσσα.

Σημείωση:
Δεν απαιτείται η απόδειξη της γνώσης της ξένης γλώσσας εάν οι επικαλούμενοι τίτλοι σπουδών έχουν αποκτηθεί στο εξωτερικό, όπου τα μαθήματα διδάσκονται στην ίδια γλώσσα.

Εντυπη αίτηση-δήλωση μαζί με τα απαιτούμενα δικαιολογητικά, μπορούν να υποβάλουν οι ενδιαφερόμενοι στα γραφεία της Εταιρίας μας, οδός Χατζηχρήστου αριθμ. 23 και Μακρυγιάννη στη Δ/νση Διοικητικού (αρμόδιος κ. Παπαγεωργίου Κων/νος), εντός προθεσμίας δώδεκα (12) ημερών (έως 17 Απριλίου), που αρχίζει από την επόμενη ημέρα της τελευταίας δημοσίευσης της παρούσας στον ημερήσιο ή εβδομαδιαίο Τύπο της Ρόδου ή της ανάρτησής της στο Κατάστημα της Εταιρίας και στο χώρο ανακοινώσεων του Καστελλόριζου του Δήμου Ρόδου, εφόσον η ανάρτησή της είναι τυχόν μεταγενέστερη της δημοσίευσης στις εφημερίδες.

Οι αιτήσεις θα γίνονται δεκτές κατά τις εργάσιμες ημέρες και από ώρα 10.00 μέχρι 14.00.

Οι υποψήφιοι πρέπει να είναι άνεργοι και ανεπάγγελτοι, να έχουν συμπληρώσει το 18ο έτος της ηλικίας τους και να μην έχουν υπερβεί το 65ο (έτη γέννησης 1936 μέχρι και 1982).

Ο Πρόεδρος του Δ.Σ.
Περικλής Κούκος
ΧΛ-5/4

ΑΝΔΩ

ΠΡΟΣΚΛΗΣΗ ΕΚΔΗΛΩΣΗΣ ΕΝΔΙΑΦΕΡΟΝΤΟΣ

Για τη σύναψη σύμβασης παροχής Ανεξαρτήτων Υπηρεσιών

Η Αναπτυξιακή Δωδεκανήσου (ΑΝ.ΔΩ. Α.Ε.)

ανακοινώνει

ότι προτίθεται να συνεργαστεί με σχέση σύμβασης παροχής Ανεξαρτήτων Υπηρεσιών με τέσσερις (4) γεωτεχνικούς (κατά προτεραιότητα γεωπόνους), προκειμένου να παρέχουν για λογαριασμό της ΑΝ.ΔΩ. Α.Ε. , τεχνική στήριξη (ενημέρωση, παροχή συμβουλών κ.λπ.) στους κατοίκους των Δήμων του Νομού, που στερούνται γεωτεχνικών, σχετικά με θέματα αγροτικής ανάπτυξης.

Από τους 4 γεωτεχνικούς που θα συνεργαστούν με την ΑΝ.ΔΩ, Α.Ε., οι δύο θα καλύψουν τις ανάγκες της Επαρχίας Ρόδου και Καρπάθου και οι υπόλοιποι δύο τις Επαρχίες Κω και Καλύμνου.

Οι ενδιαφερόμενοι μπορούν να υποβάλλουν αίτηση είτε αυτοπροσώπως, είτε ταχυδρομικά, στα γραφεία της ΑΝ.ΔΩ. Α.Ε.: 28ης Οκτωβρίου 72, Ρόδος 85100 μέχρι τη Δευτέρα 23 Απριλίου 2001 και ώρα 14.00.

Υπεύθυνοι για διανομή προδιαγραφών, παροχή πληροφοριών και παραλαβή των αιτήσεων: κ. Παρασκευή Χατζηνίκητα και κ. Κων/νος Ζήφος (τηλ. 0241-75323/78229/34940).

Για την Αναπτυξιακή Δωδεκανήσου Α.Ε.
Ο πρόεδρος του Δ.Σ.
Στέφανος Δημητράς
ΧΛ-6/4

ΙΝΣΤΙΤΟΥΤΟ ΑΙΣΘΗΤΙΚΗΣ
Μαρίας Κατσουράκη Γλυνού



- Καθαρισμός προσώπου - Peeling
- Θεραπεία ακμής
- Ενυδάτωση - Οξυγόνωση
- Καταπολέμηση ρυτίδων - Σύσφιγξη προσώπου
- Θεραπεία πανάδων - Λεύκανση με οξέα φρούτων
- Ριζική αποτρίχωση
- Θεραπεία κυτταρίτιδας σε λίγες μόνο επισκέψεις
- Λιποδιάλυση - Σύσφιγξη
- Αδυνάτισμα τοπικό - ολικό
- Αποτρίχωση
- Μακιγιάζ-Ειδικά πακέτα περιποιήσεων για νύφες

Προσφορά
Αδυνάτισμα ή σύσφιγξη
με καθημερινές επισκέψεις
σε υπερσύγχρονα μηχανήματα
μόνο με 55.000 δρχ. το μήνα

Αγ. Αναστασίας 9 - Ρόδος, τηλ. 31061
2040-30/4

ΑΠΟΣΠΑΣΜΑ ΑΡΙΘΜΟΣ 8400/01

Επισπεύδουσα:Ιονική και Λαϊκή Τράπεζα της Ελλάδος Α.Ε., ήδη ΑΛΦΑ Τράπεζα Α.Ε.

Οφειλέτης:Βασίλης Σωτηράκης και Ξενοφών Σωτηράκης.

Καθ' ου ο πλειστηριασμός: Σεβαστή Σκόνη συζ. Ι. Βαλσαμίδη, ως τρίτη διακάτοχος εν. ακινήτου.

Τίτλος που εκτελέστηκε: η υπ' αριθμ. 664/00 διαταγές πληρωμής του Μον. Πρωτοδ. Ρόδου.

Ποσό οφειλής:137.100.038 δραχμές.

Ημερομηνία νέου λειστηριασμού: 25/04/2001.

Συμβολαιογράφος: κ. Μαρία Παπαδάκη.

Τόπος:Αίθουσα ΔΟΝΑ Δήμου Ρόδου.

Ισόγειο κατάστημα με στοιχείο πίνακα, γιώτα ένα γάμα, Ι 1Γ, αποτελούμενο από 1 εμπρόσθιο χώρο, επιφανείας 29,35 τ.μ. και μιάς υπογείου αποθήκης με στοιχείο Υ3 στο πίσω μέρος αυτού μετά της οποίας αποτελεί ένα ενιαίο αναπόσπαστο χώρο επιφανείας 20 τ.μ. (ενιαία οριζόντια ιδιοκτησία, συνολικής επιφάνειας 49,35), στην περιοχή «Νεοχώρι» της κτηματικής περιφέρειας Ρόδου, με κτηματολογικά στοιχεία:τόμος 69 οικ. Ρόδου, φύλλο 152, μερίδα ΙΙ-520Α και φάκελος 8098 νομικής φύσης Μουλκ.

Εκτιμήθηκε το ισόγειο κατάστημα με στοιχείο πίνακα Ι 1Γ μετά της υπόγειας αποθήκης, συνολικά 54.800.000 δραχμές ή το ισόποσό τους σε EURO, υπολογιζόμενου με αναλογία 340,75 δραχμών ανά EURO, δηλαδή 160.822 EURO.

Πρώτη προσφορά το μισό της εκτίμησης.

Σύνταξα το απόσπασμα αυτό σήμερα στις 1-3-2001.

Ο δηλοποιών
δικαστικός επιμελητής
Μιχάλης Στεφ. Μελλίνης
ΧΛ-5/4

ΕΛΛΗΝΙΚΗ ΔΗΜΟΚΡΑΤΙΑ
ΥΠΟΥΡΓΕΙΟ ΠΟΛΙΤΙΣΜΟΥ
ΤΑΜΕΙΟ ΑΡΧ/ΚΩΝ ΠΟΡΩΝ ΚΑΙ ΑΠΑΛΛΟΤΡΙΩΣΕΩΝ

ΠΕΡΙΛΗΨΗ ΔΙΑΚΗΡΥΞΗΣ

Τα Ταμείο Αρχαιολογικών Πόρων και Απαλλοτριώσεων (ΤΑΠ) του Υπουργείου Πολιτισμού, προκηρύσσει δημόσιο πλειοδοτικό διαγωνισμό με προθεσμία είκοσι (20) ημερών και μέ σφραγισμένες προσφορές για την εκμίσθωση των ακινήτων με στοιχεία: α) Β.Κ. 1424 επί της οδού Παρ. Σωκράτους 2Θ και β) Β.Κ. 1207 επί της οδού Ευριπίδου 7 στην Παλαιά Πόλη της Ρόδου.

Ο διαγωνισμός θα διενεργηθεί από Επιτροπή στις 27-4-2001, ημέρα Παρασκευή και ώρα 11η -12 μ. στα Γραφεία του ΤΑΠ, στην οδό Ιπποτών Ρόδου.

Περισσότερες πληροφορίες, καθώς και οι όροι της Διακηρύξεως δίνονται στους ενδιαφερομένους στα ανωτέρω Γραφεία.

Τηλ. 3253901-6/0241-30025.

Ο Πρόεδρος του Δ.Σ.
Ιωάννης Σαβαλάνος
ΧΛ-5/4



X2340-12/4



Η εμπειρία μας και η αφοσίωση στη λεπτομέρεια αποτελούν εγγύηση για την απόλυτη επιτυχία ωστε να μείνουν ανεξίτηλες στη μνήμη τη δική σας και των καλεσμένων σας.....

ΧΟΡΟΕΣΠΕΡΙΔΕΣ - ΓΑΜΟΙ - CATERING - ΠΑΙΔΙΚΑ ΠΑΡΤΥ



ΞΕΝΟΔΟΧΕΙΟ SOFITEL CAPSIS ΡΟΔΟΥ
Για Πληροφορίες 25-015 & 20919 (09.00 - 17.00)

CAPSIS
Conference Centres & Resort Hotels

X2355-29/4

ΑΝΑ FERRIES
KYDON TOURS
ΚΕΝΤΡΙΚΟ ΠΡΑΚΤΟΡΕΙΟ PORT AGENT

ΔΡΟΜΟΛΟΓΙΑ
F/B MARINA – F/B ΡΟΔΑΝΘΗ
ΕΝΑΛΛΑΞ κάθε μέρα
από ΡΟΔΟ και ΠΕΙΡΑΙΑ

Από Ρόδο:
Δευτέρα 16.00 Ρόδο - Σύμη- Κω - Κάλυμνο- Λέρο-Πάτμο - Σύρο - Πειραιά
Τρίτη 16.00 Ρόδο-Νίσυρο-Κω-Κάλυμνο-Πειραιά
Τετάρτη 16.00 Κω - Κάλυμνο - Πειραιά
Πέμπτη 16.00 Κω-Κάλυμνο- Λέρο-Πάτμο-Πειραιά
Παρασκευή 16.00 Κω - Κάλυμνο - Πειραιά
Σάββατο 09.00 Ρόδο - Σύμη - Ρόδο
16.00 Ρόδο - Κω - Κάλυμνο - Πειραιά
Κυριακή 16.00 Κω - Κάλυμνο - Πειραιά

Από Πειραιά:
Κυριακή 16.00 Σύρο - Πάτμο - Λέρο - Κάλυμνο-Κω - Σύμη - Ρόδο
Δευτέρα 16.00 Κάλυμνο - Κω - Νίσυρο - Ρόδο
Τρίτη 16.00 Κάλυμνο - Κω - Ρόδο
Τετάρτη 16.00 Πάτμο- Λέρο - Κάλυμνο - Κω - Ρόδο
Πέμπτη 16.00 Κάλυμνο - Κω - Ρόδο
Παρασκευή 16.00 Κάλυμνο - Κω - Ρόδο - Σύμη
Σάββατο 16.00 Κάλυμνο - Κω - Ρόδο

F/B ΔΗΜΗΤΡΟΥΛΑ
ΕΚΤΑΚΤΩΣ μέρα παρά μέρα με το μαθητικό τουρισμό
Καλά σας ταξίδι και ΚΑΛΟ ΠΑΣΧΑ
ΕΙΣΙΤΗΡΙΑ - ΠΛΗΡΟΦΟΡΙΕΣ στο
ΠΡΑΚΤΟΡΕΙΟ ΚΥΔΩΝ
Τηλ. 23.000 - 27900 - 75268 - 24265 - 27722
M126-3/2/4

ΟΙΚΟΔΟΜΙΚΕΣ-ΤΕΧΝΙΚΕΣ
ΕΜΠΟΡΙΚΕΣ-ΕΠΙΧΕΙΡΗΣΕΙΣ
ΑΦΟΙ ΑΣΒΕΣΤΗ Ο.Ε.
Κ. Τσαλδάρη 26-Ρόδος
☎ 32809-74325-74326
ΠΩΛΟΥΝΤΑΙ
● ΔΙΑΜΕΡΙΣΜΑΤΑ υπερούξ διαφόρων διαστάσεων
ΕΓΓΥΗΣΗ Η ΠΟΛΥΕΤΗ ΠΕΙΡΑ ΜΑΣ
X2348-29/4

Τριήμερο συνέδριο στην Αθήνα

Ο πολιτισμός στο Αρχιπέλαγος

Ειδική αναφορά για τη Δωδεκάνησο



Ενώπιον ενός πυκνού ακροατηρίου, στο Μουσείο Κυκλαδικής Τέχνης, ο υπουργός Αιγαίου Νίκος Σηφουνάκης, παρουσίασε χτες σε συνέντευξη Τύπου τους στόχους και τη φιλοσοφία του τριήμερου συνεδρίου που ξεκινά σήμερα με θέμα **«Η συμβολή του υπουργείου Αιγαίου στην έρευνα και την ανάδειξη του Πολιτισμού του Αρχιπελάγους»**

Αξονας, της πολιτικής του υπουργείου Αιγαίου για τον πολιτισμό, υπογράμμισε ο κ. Σηφουνάκης, είναι η έρευνα, η προστασία, η ανάδειξη και η αξιοποίηση – μέσα από τις πιστώσεις που διαθέτει κάθε χρόνο το υπουργείο Αιγαίου σε φορείς και επιστήμονες – του τεράστιου μνημειακού πλούτου που βρίσκεται διεσπαρμένος στα αιγαιοπελαγίτικα νησιά και αποτελεί ένα σημαντικό κεφάλαιο του πολιτισμού μας.

Εργα πρώτης προτεραιότητας αποτελούν οι αναδείξεις των αρχαιολογικών χώρων και των χώρων γεωλογικού ενδιαφέροντος και η συνακόλουθη απόδοσή τους στο κοινό.

Ενα από αυτά τα έργα, όπως επεσήμανε ο υπουργός Αιγαίου, είναι και ο χώρος του Απολιθωμένου Δάσους και το Μουσείο Φυσικής Ιστορίας στο Σίγρι της Λέσβου, για το οποίο προβλέπεται να ολοκληρωθεί εντός ολίγων μηνών, η μόνιμη έκθεση στο σύγχρονο και μνημειακό κτίριο που κατασκευάστηκε. Πρόσθεσε ότι στη Λέσβο έχουν πραγματοποιηθεί ακόμα στερεωτικές εργασίες στην τοιχοποιία και σε τοιχογραφίες παλαιοχριστιανικών και μεταβυζαντινών ναών, ενώ ευπρεπίστηκαν τα κάστρα της Μυτιλήνης και της Μήθυμνας και προχώρησαν οι εργασίες ανάδειξης του αρχαιολογικού χώρου των Μέσων.

Στη Λήμνο, το υπουργείο Αιγαίου μερίμνησε για τη χρηματοδότηση της μελέτης και της αποκατάστασης του αρχαίου θεάτρου της Ηφαιστείας καθώς και της πρόσβασης στο χώρο και πρότεινε την ένταξή του στο Γ' ΚΠΣ, ενώ παράλληλα προχωράει η σημαντική ανασκαφική έρευνα στο προϊστορικό οικισμό του Κουκονησίου.

Στη Σάμο, όπως ανέφερε ο κ. Σηφουνάκης, χρηματοδοτούνται οι συστηματικές ανασκαφές στη γεωμετρική νεκρόπολη της αρχαίας Σάμου καθώς και σε μεγάλο κτιριακό συγκρότημα των ελληνιστικών χρόνων στο Πυθαγόρειο.

Ακόμα, ο υπουργός Αιγαίου έκανε εκτεταμένες αναφορές για τις μεγάλες έρευνες που χρηματοδοτούνται στην Τήλο (ανάδειξη των απολιθωμένων νάνων ελεφάντων) στη Ρόδο (μεσαιωνικό εργαστήριο επεξεργασίας ζάχαρης, δραστηριότητες στο χώρο του ιερού του Απόλλωνος Ερεθιμίου), στη Νίσυρο, στο Φαρμακονήσι, στο Καστελλόριζο και στη Ρω (τοπογραφικές αποτυπώσεις μνημείων).

Για τις Κυκλάδες ιδιαίτερη μνεία έκανε για τις χρηματοδοτήσεις στην Πάρο (αρχαίο νεκροταφείο της Παροικίας, Ιερό του Ασκληπιείου, κ.α.), στην Αμοργό (έρευνες στον οικισμό της Μαρκιανής και στον πύργο στην Αρκεσίνη), στην Ιο (Σκάρμο, οργάνωση Αρχαιολογικού Μουσείου), Σύρο (Καστρί – Χαλανδριανή, αναδιοργάνωση Αρχαιολογικού Μουσείου) αλλά και για έργα που έχουν πραγματοποιηθεί σε αρχαιολογικούς χώρους της Σίφνου, της Ανδρου, της Ανάφης και της Τήνου.

Στη διάρκεια της συνέντευξης Τύπου, ο κ. Σηφουνάκης υπενθύμισε τις εκδόσεις αρχαιολογικού περιεχομένου που έχει κάνει το υπουργείο Αιγαίου και υπογράμμισε ότι το υπουργείο εργάζεται αυτό τον καιρό για την έκδοση του Γεωλογικού Ατλαντα του Αιγαίου καθώς και μιας ιστορικής έκδοσης που θα αφορά στους αιγαιοπελαγίτες Ολυμπιονίκες της αρχαιότητας.

Ενας άλλος τομέας που ενισχύεται οικονομικά από το υπουργείο Αιγαίου, είναι τα εκπαιδευτικά προγράμματα τα οποία υλοποιούνται από αρχαιολογικές Εφορίες και απευθύνονται κυρίως στη νέα γενιά προκειμένου να ευαισθητοποιηθεί σε θέματα πολιτιστικής κληρονομιάς.

Τέλος, ο υπουργός Αιγαίου σημείωσε ότι το αμέσως επόμενο συνέδριο θα είναι αφιερωμένο στην αρχιτεκτονική παράδοση του Αιγαίου και του φυσικού του πλούτου, τομέας στον οποίο έχει την αποκλειστική αρμοδιότητα προστασίας του.

ΑΝΑΘΕΩΡΗΣΕΙΣ ΑΔΕΙΩΝ ΟΔΗΓΗΣΕΩΣ ΑΥΤΟΚΙΝΗΤΩΝ
Οδηγοί αυτοκινήτων, μοτοσικλέτας, βέσπας, ρίξτε μια ματιά στην άδειά σας οδηγήσεως μήπως είστε εκ του νόμου υποχρεωμένοι να την ανανεώσετε. Το γραφείο μας αναλαμβάνει την τακτοποίηση όλων των δικαιολογητικών.
ΠΡΑΚΤΟΡΕΙΟ ΤΑΞΙΔΙΩΝ - ΜΕΤΑΝΑΣΤΕΥΣΕΩΣ
ΚΑΒΑΔΑΣ TRAVEL
οδός Καρπάθου αρ. 4 - Ρόδος
Τηλ. 22156 - 24940, τηλ. οικίας 23427
963-8/4

ΔΙΑΒΑΤΗΡΙΑ
Γνωρίζουμε πολύ καλά πόσο πολύτιμος είναι ο χρόνος σας.
Αφήστε τη φροντίδα της εκδόσεως του ΔΙΑΒΑΤΗΡΙΟΥ σας σε μας.
ΠΡΑΚΤΟΡΕΙΟ ΤΑΞΙΔΙΩΝ - ΜΕΤΑΝΑΣΤΕΥΣΕΩΣ
ΚΑΒΑΔΑΣ TRAVEL
οδός Καρπάθου αρ. 4 - Ρόδος
Τηλ. 22156 - 24940, τηλ. οικίας 23427
963-8/4

ΤΟ ΠΡΑΚΤΟΡΕΙΟ ΤΑΞΙΔΙΩΝ
ΚΑΒΑΔΑΣ TRAVEL
μπορεί να σας εξυπηρετήσει για οποιαδήποτε πρόβλημά σας. Ητοι:
ΕΚΔΟΣΗ ΔΙΑΒΑΤΗΡΙΩΝ
Εκδοση φθηνών αεροπορικών εισιτηρίων για οποιοδήποτε μέρος του κόσμου με την
- Ολυμπιακή
- Cronus
- AEGEN AIRLINES
- Φθηνά αεροπορικά εισιτήρια δι Ευρώπη - Αμερική - Καναδά - Αυστραλία και Ασία με όλες τις αεροπορικές εταιρίες
- ΕΚΔΟΣΗ ΑΚΤΟΠΛΟΪΚΩΝ ΕΙΣΙΤΗΡΙΩΝ με τα πλοία της ΔΑΝΕ
F/B Ρόδος, FB Πάτμος, F/B Ιαλυσος
- Ανανεώσεις διπλωμάτων ερασιτεχνικών, επαγγελματικών, βέσπας και μοτοποδηλάτων
- Μετατρέπουμε εις τους έχοντας άδεια εξωτερικού χωρίς εξετάσεις εις ελληνική
- Εκδίδουμε φοιτητικά εισιτήρια
- Δυνάμεθα να αποστείλουμε με ΤΕΛΕΞ τα εισιτήρια των φοιτητών που σπουδάζουν εις το εξωτερικό
ΠΡΑΚΤΟΡΕΙΟ ΤΑΞΙΔΙΩΝ- ΜΕΤΑΝΑΣΤΕΥΣΕΩΣ
ΚΑΒΑΔΑΣ TRAVEL
οδός Καρπάθου αρ. 4 - Ρόδος
Τηλ. 22156 - 24940, τηλ. οικίας 23427
963-8/4

ΣΤΑΜΑΤΗΣ ΧΑΤΖΗΛΑΖΑΡΟΥ
MANOS CENTER RHODOS
ΓΡΑΦΕΙΟ ΓΕΝΙΚΟΥ ΤΟΥΡΙΣΜΟΥ
ΠΑΣΧΑ ΣΤΗΝ ΚΡΗΤΗ
4ήμερη εκδρομή στην ΚΡΗΤΗ
Αναχώρηση 13/4
ΠΕΡΙΛΑΜΒΑΝΕΙ:
*Αεροπορικά εισιτήρια από Ρόδο
Διαμονή σε ξενοδοχείο 4
*Ημιδιατροφή (νηστίσιμο δείπνο τη Μ. Παρασκευή - Αναστάσιμο δείπνο - Πασχαλινό εορταστικό γεύμα)
*Μεταφορές στην εκκλησία Μ. Παρασκευή & Μ. Σάββατο

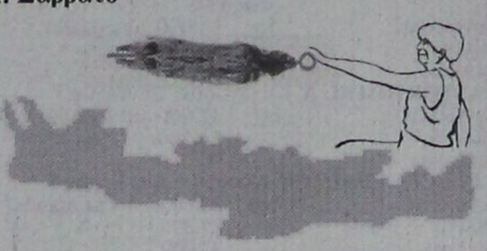

ΤΙΜΗ ΚΑΤ' ΑΤΟΜΟ:
ΕΝΗΛΙΚΑΣ - 114..000 δρχ.
ΝΕΑΝΙΚΟ - 107.500 δρχ.
1ο παιδί - 27.500 δρχ.
2ο παιδί - 54.000 δρχ.
* * *
ΟΜΑΔΙΚΑ ΤΑΞΙΔΙΑ ΕΥΡΩΠΗΣ ΚΑΙ ΕΞΩΤΙΚΑ
ΠΑΡΙΣΙ 8, 6 και 5 ημέρες
ΛΟΝΔΙΝΟ 4, 5 και 7 ημέρες
ΡΩΜΗ 4, 6 και 7 ημέρες
ΒΟΥΔΑΠΕΣΤΗ-ΠΡΑΓΑ 4, 5 και 7 ημέρες
ΒΙΕΝΝΗ - ΠΡΑΓΑ 6 ημέρες
ΙΣΠΑΝΙΑ 8 και 10 ημέρες
Η.Π.Α.-ΚΑΝΑΔΑΣ 14 ημέρες
ΜΕΞΙΚΟ-ΑΚΑΠΟΥΛΚΟ 9 ημέρες
ΑΥΣΤΡΑΛΙΑ 13 ημέρες
ΣΡΙ ΛΑΝΚΑ0-ΜΑΛΒΙΔΕΣ 11 ημέρες
ΣΙΓΚΑΠΟΥΡΗ-ΜΠΑΝΚΟΓΚ-ΜΠΑΛΙ 12 ημέρες
ΣΑΦΑΡΙ ΚΕΝΥΑ 9 ημέρες
ΣΕΥΧΕΛΛΕΣ-ΝΤΟΥΜΠΑΪ 10 ημέρες
και πολλοί άλλοι προορισμοί και στην Ελλάδα, καθώς και ομαδικά εξωτικά και ατομικά ταξίδια σε όλο τον κόσμο!!!
ΣΤΑΜΑΤΗΣ ΧΑΤΖΗΛΑΖΑΡΟΥ - MANOS CENTER RHODOS
Κ. ΠΑΛΑΜΑ 7-9 ΡΟΔΟΣ
Τηλ. 0241 - 25400 FAX: 0241 24407
X2352-12/4

ProSystems
SHARP
Η μόνη ΕΠΙΛΟΓΗ ΓΙΑ ΟΣΟΥΣ ΞΕΡΟΥΝ

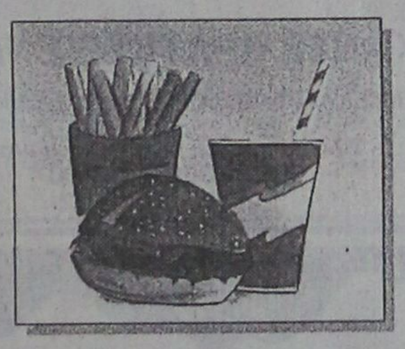

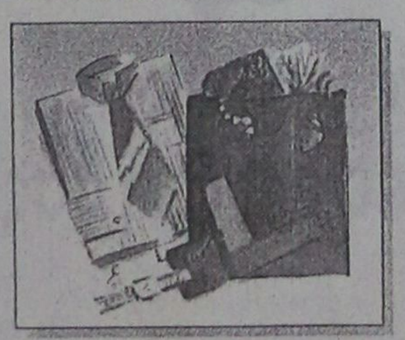

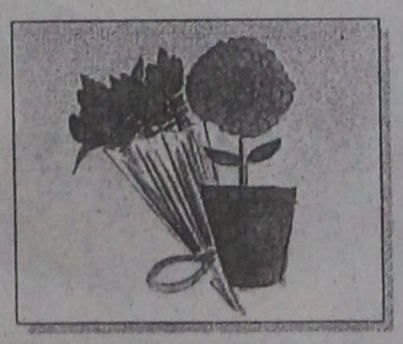

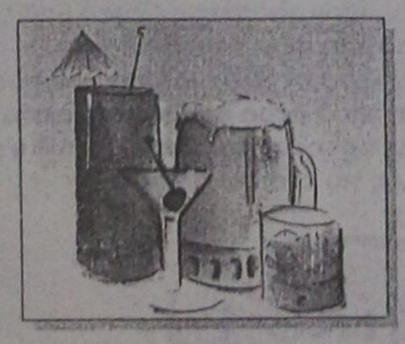



X2358-29/4
ProSystems: Λεωφ. Λίνδου 138, Τηλ 66215, 66019, 66635.

Καλή Ανάσταση με Λαμπρές τιμές!
στα Μεγάλα Καταστήματα
ΠΑΠΠΟΥ με τις
Μεγάλες Πασχαλινές Αγορές
Σοκολατένια αυγά, Πασχαλινοί λαγοί, Τσουρέκια, Λιχουδιές, Λαμπάδες με τους αυθεντικούς ήρωες των μικρών μας φίλων και όλος ο Διάκοσμος της Πασχαλιάς σε μοναδικές τιμές!
Καλό Πάσχα
25ης Μαρτίου 7, ΡΟΔΟΣ
Τηλ: 24286, 20127 FAX: 30995
X2366-14/4





PEGASUS TRAVEL
CLUB of RHODES

Ταξίδια σ' όλο τον κόσμο
Για φθηνά αεροπορικά εισιτήρια
και κρατήσεις ξενοδοχείων

❖ **PRESIDENT** Α' Κατηγορίας Λεωφόρος Κηφισίας
Μονόκλινο δρχ. 9.000 με πρωινό
Δίκλινο για μονόκλινο » 10.000 »
Δίκλινο » 12.000 »
Τρίκλινο » 15.000 »
❖ **RIVA HOTEL** Α' Κατηγορίας SUPERIOR Μιχαλακοπούλου (κοντά στο HILTON)
Μονόκλινο δρχ. 13.500 με πρωινό
Δίκλινο » 15.500 »
Τρίκλινο » 21.000 »
❖ **PARTHENON** Α' Κατηγορίας περιοχή Μακρυγιάννη
Μονόκλινο δρχ. 13.500 με πρωινό
Δίκλινο » 20.000 »
Τρίκλινο » 23.000 »
❖ **LILIA HOTEL** Α' Κατηγορίας Πασαλιμάνι Πειραιάς **έως 15/5**
Μονόκλινο δρχ. 15.000 με πρωινό
Δίκλινο » 21.000 »
Τρίκλινο » 25.000 »
❖ **ASTORHOTEL** Α' Κατηγορίας Σύνταγμα
Μονόκλινο δρχ. 12.500 με πρωινό
Δίκλινο » 16.500 »
Τρίκλινο » 20.000 »
❖ **ELECTRA PALACE** Α' Κατηγορίας Ερμού 5
Μονόκλινο δρχ. 23.600 με πρωινό
Δίκλινο » 27.800 »
Τρίκλινο » 33.000 »
❖ **ALEXANDROS** Β' Κατηγορίας περιοχή HILTON
Μονόκλινο δρχ. 19.500 με πρωινό
Δίκλινο » 22.500 »
Τρίκλινο » 30.000 »
❖ **CHRISTINA** Β' Κατηγορίας περιοχή FIX
Μονόκλινο δρχ. 13.500 με πρωινό
Δίκλινο » 15.500 »
Τρίκλινο » 21.000 »
❖ **HOTEL ELLINIS** Β' Κατηγορίας Λεωφ. Συγγρού, Ωνάσειο
Μονόκλινο δρχ. 12.000 με πρωινό
Δίκλινο » 17.000 »
Τρίκλινο » 20.000 »
❖ **GRAND HOTEL** Β' Κατηγορίας Πατησίων & Βερατζέρου 10
Μονόκλινο δρχ. 12.000 με πρωινό
Δίκλινο » 17.500 »
Τρίκλινο » 19.000 »
❖ **ACHILLION** Β' Κατηγορίας Αγ. Κωνσταντίνου
Μονόκλινο δρχ. 11.000 με πρωινό
Δίκλινο » 16.000 »
Τρίκλινο » 19.000 »
❖ **ALBATROS** Β' Κατηγορίας (δίπλα στο Δυτικό Αεροδρόμιο
Μονόκλινο δρχ. 12.000 με πρωινό
Δίκλινο » 14.000 »
Τρίκλινο » 18.500 »
❖ **SARONIKOS** Γ' Κατηγορίας (δίπλα στο Στάδιο Ειρήνης και Φιλίας)
Μονόκλινο δρχ. 12.000 με πρωινό
Δίκλινο » 14.500 »
Τρίκλινο » 18.500 »
❖ **LE PALACE** Β' Κατηγορίας Θεσσαλονίκη **έως 31/5**
Μονόκλινο δρχ. 17.000 με πρωινό
Δίκλινο » 24.000 »
Τρίκλινο » 30.000
❖ **ΜΑΝΔΡΙΝΟ** Γ' Κατηγορίας Εγνατία
Μονόκλινο δρχ. 15.000 με πρωινό
Δίκλινο » 19.000 »
Τρίκλινο » 27.000

ΣΑΣ ΣΥΜΦΕΡΕΙ ΠΡΙΝ ΚΛΕΙΣΕΤΕ ΟΠΟΥΔΗΠΟΤΕ ΝΑ ΜΑΣ ΕΠΙΣΚΕΦΘΕΙΤΕ

PEGASUS TRAVEL
Αλεξάνδρου Διάκου 84 - °αροπούλα
ΤΗΛ. 76161 - 73455 - 75879 FAX 35504
Εκ της Διευθύνσεως
Καρατζιάς Μιχάλης
X2330-29/4

Από το ΣΔΟΕ πάγω του Πάσχα

Ελεγχοι στις τιμές

ΑΥΞΗΜΕΝΗ ΘΑ ΕΙΝΑΙ Η ΠΑΡΑΓΩΓΗ ΚΡΕΑΤΟΣ

Με την απειλή των φορολογικών ελέγχων και με εισαγωγές κρεάτων, κυρίως από Ρουμανία, Βουλγαρία και Ουγγαρία, προσπαθεί η κυβέρνηση να συγκρατήσει τις τιμές στην αγορά του Πάσχα. Το υπουργείο Ανάπτυξης επισημαίνει ότι δεν υπάρχει κανένας κίνδυνος για τη δημόσια υγεία από την κατανάλωση κρέατος.

Τουλάχιστον 1200 ελεγκτές των Εφοριών όλης της χώρας και του Σώματος Δίωξης Οικονομικού Εγκλήματος αναμένεται να εξορμήσουν στην αγορά, κατά το δεκαπενθήμερο από την Κυριακή των Βαΐων μέχρι και την Κυριακή του Θωμά, προκειμένου να διενεργήσουν φορολογικούς ελέγχους σε εμπορικά καταστήματα και επιχειρήσεις που αναμένεται να έχουν αυξημένη δραστηριότητα κατά την περίοδο αυτή.

Οι έλεγχοι δεν γίνονται μόνο για να εντοπιστούν κρούσματα φοροδιαφυγής, αλλά χρησιμοποιούνται και ως μοχλός εκβιασμού των εμπόρων για συγκράτηση των τιμών.

Με εγκύκλιο που απέστειλε στους προϊσταμένους των 285 εφοριών της χώρας, ο υφυπουργός Οικονομικών Α. Φωτιάδης ζήτησε, κατά τη διάρκεια των εορτών του Πάσχα, να συγκροτούνται σε καθημερινή βάση από κάθε εφορία δύο τουλάχιστον διμελή συνεργεία προληπτικού ελέγχου, ένα για τις πρωϊνές και ένα για τις απογευματινές ώρες λειτουργίας των καταστημάτων. Τα συνεργεία των εφοριακών θα πρέπει - σύμφωνα με τις εντολές του υφυπουργού - να διενεργούν προληπτικούς φορολογικούς ελέγχους στη διακίνηση των εμπορευμάτων αλλά και στα εμπορικά καταστήματα για να διαπιστώνουν εάν εκδίδονται τα νόμιμα φορολογικά στοιχεία (τιμολόγια, αποδείξεις



κ.λ.π.) από τους υπόχρεους επιτηδευματίες.

Ο υπουργός Ανάπτυξης κ. Ν. Χριστοδουλάκης δήλωσε χθες ότι υπάρχει επάρκεια στην αγορά και δεν υπάρχει λόγος να ανέβουν οι τιμές, κάλεσε ωστόσο τους καταναλωτές να μη δεχθούν «αδικαιολόγητες ανατιμήσεις» που γίνονται συνήθως τις πρώτες ημέρες της Μεγάλης Εβδομάδας.Η υφυπουργός κ. Μ. Αποστολάκη δήλωσε ότι η εφετεινή εγχώρια παραγωγή είναι αυξημένη σε σχέση με πέρσι, αν και σε μικρό ποσοστό. Σύμφωνα με την ηγεσία του υπουργείου, η χώρα μας δεν κινδυνεύει από τον αφθώδη πυρετό, δεδομένου ότι οι εισαγωγές θα γίνουν από χώρες που δεν αντιμετωπίζουν πρόβλημα με τη συγκεκριμένη ασθένεια, η οποία έτσι κι αλλιώς δεν αποτελεί κίνδυνο για τον άνθρωπο, αλλά για το ζωϊκό κεφάλαιο.

Ο κ. Χριστοδουλάκης μίλησε για εκτεταμένους ελέγχους στην αγορά, όμως ο ελεγκτικός μηχανισμός του υπουργείου είναι αδύνατος και ο Ενιαίος Φορέας Ελέγχου Τροφίμων δεν έχει οργανωθεί ακόμη.

Ο ΕΦΕΤ δίνει, πάντως, οδηγίες για το πασχαλινό τραπέζι και συμβουλεύει τους καταναλωτές να αποφεύγουν τις αγορές τροφίμων από πλανόδιους πωλητές, μη σταθερά και επώνυμα σημεία πώλησης, καθώς και από δήθεν παραγωγούς, διότι αποτελούν πηγή διάθεσης μη ελεγχόμενων και πολλές φορές ακατάλληλων τροφίμων.

Οδηγίες

Για τα σημεία των ζώων που δεν επιτρέπεται να καταναλώνονται, με βάση τις αποφάσεις για τον περιορισμό της σπογγώδους εγκεφαλοπάθειας, ισχύουν τα εξής:

• Σε αιγοπρόβατα ηλικίας έως 12 μηνών απαγορεύεται μόνο ο σπλήνας, ο οποίος θα πρέπει να αφαιρείται στο σφαγείο και να μην περιέχεται στη «συκωταριά» που διατίθεται προς πώληση στον καταναλωτή. Στα ζώα αυτά επιτρέπονται όλα τα υπόλοιπα τμήματα, περιλαμβανομένων και των σπλάχνων (έντερα, πνεύμονες κ.λ.π.), όπως και το κεφάλι.

• Σε βοοειδή έως 12 μηνών απαγορεύονται μόνο τα έντερα, ενώ για τα μεγαλύτερα του ενός έτους απαγορεύεται εκτός από τα έντερα και το κεφάλι, η σπονδυλική στήλη και ο νωτιαίος μυελός.

• Ολα τα μη επιτρεπόμενα είδη πρέπει να αφαιρούνται στα σφαγεία με ευθύνη των κτηνιατρικών αρχών. Αυτός είναι ένας ακόμη λόγος που οι καταναλωτές θα πρέπει να αποφεύγουν πλανόδιους εμπόρους.

Σε κάθε περίπτωση οι καταναλωτές μπορούν να αναζητούν τις σφραγίδες κτηνιατρικού ελέγχου και προέλευσης για τα αμνοερίφια, όπως και «την ταυτότητα» προέλευσης και σφαγής για τα μοσχάρια (η οποία όμως δεν υπάρχει σε όλα τα σημεία πώλησης).

MARCOS travel
Π. Π. ΓΕΡΜΑΝΟΥ 9 - ΕμπορικΟ ΚέντρΟ Φ΄καλή
Τηλ. 34017, 27405 Fax: 25275

ΞΕΝΟΔΟΧΕΙΟ	ΜΟΝΟΚΛΙΝΟ	ΔΙΚΛΙΝΟ	ΤΡΙΚΛΙΝΟ
ΑΘΗΝΑ			
PRESIDENT	9.000	12.000	15.000
ATHENS CYPRIA	18.000	23.500	32.000
ASTOR	12.500	16.500	21.000
ACHILLEAS	12.000	15.000	18.000
ILISIA	14.300	18.500	22.750
ATHENS GATE	16.000	20.000	24.000
RIVA	13.500	15.500	22.000
CHRISTINA	14.000	16.000	21.500
ZINON	9.000	11.500	14.000
PYTHAGORION	11.000	13.000	17.000
STANLEY	13.800	17.300	23.400
ΠΕΙΡΑΙΑΣ			
TRITON	13.000	17.000	21.000
LILIA	13.950	18.400	23.000
ANEMONI	13.000	18.000	23.000
ΓΛΥΦΑΔΑ			
EMMANTINA	16.000	21.000	25.000
PALACE-ημιδιατροφή	15.000	18.000	22.900
SEA VIEW	16.000	19.000	25.000
ΘΕΣΣΑΛΟΝΙΚΗ			
LE PALACE	17.000	23.000	30.000
MANDRINO	15.000	18.000	23.000
TELIONI (χωρίς πρωινό)	16.800	21.000	23.000
X2345-29/4	22.000	25.500	33.000

LANE
ΚΕΝΤΡΙΚΟ ΠΡΑΚΤΟΡΕΙΟ ΡΟΔΟΥ
ΣΤΕΦΑΝΑΚΗ
Zorpidis
ΠΤΗΣΕΙΣ CHARTER για ΘΕΣΣΑΛΟΝΙΚΗ
ΟΙΚΟΝΟΜΙΚΑ ΕΙΣΙΤΗΡΙΑ
ΡΟΔΟ - ΘΕΣΣΑΛΟΝΙΚΗ - ΡΟΔΟ
με **CRONUS AIRLINES**
Τιμή κατ' άτομο: 15.000 δρχ. o/w
ΚΑΝΤΕ ΚΡΑΤΗΣΕΙΣ ΤΩΡΑ
* ΔΕΝ ΠΕΡΙΛΑΜΒΑΝΕΙ ΦΟΡΟΥΣ ΑΕΡΟΔΡΟΜΙΟΥ
Πληροφορίες στα τηλέφωνα:
20625, 30054, 33603
X2341-29/4

G.A. FERRIES
KYDON TOURS ΚΕΝΤΡΙΚΟ ΠΡΑΚΤΟΡΕΙΟ PORT AGENT

ΕΚΔΡΟΜΕΣ
ΠΑΣΧΑ
Η G.A. Ferries και το πρακτορείο «Κύδων» σας προσφέρουν 2 υπέροχες πασχαλινές εκδρομές!!!

Α. Πάσχα στην πανέμορφη ΑΣΤΥΠΑΛΑΙΑ
F/B MARINA
Αναχώρηση ΜΕΓΑΛΟ ΣΑΒΒΑΤΟ 14.00 Αφιξη στο νησί νωρίς 19.30 Παραμονή μέχρι τη ΔΕΥΤΕΡΑ με διαμονή στο πλοίο.
ΑΝΑΣΤΑΣΗ στη θαυματουργή εκκλησία της ΠΑΝΑΓΙΑΣ του ΚΑΣΤΡΟΥ της ΠΟΡΤΑΪΤΙΣΣΑΣ.
Δείπνο πασχαλινό στο πλοίο και για τους ξενύχτηδες γλέντι στη disko του F/B MARINA.
Την Κυριακή του ΠΑΣΧΑ χαρείτε την Αστυπάλαια που ζωνταντεύει με τους επισκέπτες από Αθήνα και εμάς τους εκδρομείς από τη Ρόδο. Και γιατί όχι παραδοσιακοί χοροί που ευγενώς, οργανώνει για μας ο δήμαρχος του νησιού.
Τιμή κατ' άτομο
Στη δίκλινη καμπίνα 30.000
Στην τετράκλινη καμπίνα 25.000
Πασχαλινό δείπνο 2.000

Β. Πάσχα στο ακριτικό ΚΑΣΤΕΛΛΟΡΙΖΟ
F/B ΔΗΜΗΤΡΟΥΛΑ
Αναχώρηση ΜΕΓΑΛΟ ΣΑΒΒΑΤΟ 15.00 Αφιξη 19.00.
Παραμονή στο Καστελλοριζο μέχρι ΔΕΥΤΕΡΑ πρωί. Διαμονή στο πλοίο.
Χαρείτε το πανέμορφο νησί. ΑΝΑΣΤΑΣΗ στον ΑΓΙΟ ΚΩΝΣΤΑΝΤΙΝΟ. Δείπνο πασχαλινό στο πλοίο.
Χαρείτε το Καστελλοριζο την ημέρα του ΠΑΣΧΑ, σας περιμένει!!!
Τιμή κατ' άτομο
Στη δίκλινη καμπίνα 20.000
Στην τετράκλινη καμπίνα 15.000
Πασχαλινό δείπνο 2.000
Οργάνωση - πληροφορίες: ΕΛΕΝΗ ΨΥΛΛΑΚΗ
ΠΡΑΚΤΟΡΕΙΟ ΚΥΔΩΝ
Τηλ. 23.000
M19-13/4

ΑΡΧΩΝ ΣΑΜΑΡΤΖΗΣ
20 ΧΡΟΝΙΑ ΜΟΝΩΣΕΙΣ



ΜΟΝΩΣΕΙΣ ΤΑΡΑΤΣΩΝ



ΔΙΑΘΕΣΗ: **ΑΡΧΩΝ ΣΑΜΑΡΤΖΗΣ**
ΜΟΝΩΤΙΚΑ ΥΛΙΚΑ -ΜΟΝΩΣΕΙΣ
Τηλ. 23030, 32054, 67790
1) Ερυθρού Σταυρού 21 2) Κέντρο Μόνωσης Ρόδου: Μιχαήλ Πετρίδη 69
X2342-29/4

Δώστε γεύσεις... πασχαλινές στη ζωή σας!

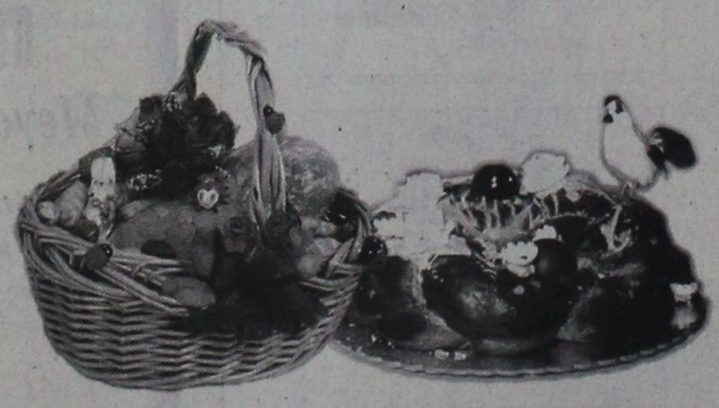

Τσουρέκια αμυγδάλου, τσουρέκια με φρέσκο βούτυρο και σμυρνέικα κουλουράκια σε 4 φανταστικές ποικιλίες περιμένουν να τα γευτείτε! Δώστε και στους φίλους σας αυτή τη χαρά μέσα από τα πασχαλινά καλάθια που εσείς μπορείτε να φτιάξετε στα Mike's! Γλυκές ευχές για ένα καλό Πάσχα!

Mike's

ADD
9 καταστήματα σ' όλη τη Ρόδο, ένα βρίσκεται κοντά σας! τηλ. 66510
XS

ΕΛΛΗΝΙΚΗ ΔΗΜΟΚΡΑΤΙΑ
ΠΕΡΙΦΕΡΕΙΑ Ν. ΑΙΓΑΙΟΥ
ΝΟΜΟΣ ΔΩΔΕΚΑΝΗΣΟΥ
ΔΗΜΟΣ ΑΡΧΑΓΓΕΛΟΥ

ΠΕΡΙΛΗΨΗ ΔΙΑΚΗΡΥΞΗΣ ΔΗΜΟΠΡΑΣΙΑΣ

Ο Δήμαρχος Αρχαγγέλου, προκηρύσσει δημόσιο ανοικτό μειοδοτικό διαγωνισμό με το σύστημα δημοπρασίας «προσφορά με συμπλήρωση τιμολογίου και έλεγχο ομαλότητας» (άρθρο 8 του Π.Δ. 609/85), για την ανάδειξη αναδόχου εκτέλεσης του έργου: «Διαμόρφωση κεντρικής πλατείας Δ.Δ. Μασάρων», προϋπολογισμού 27.577.953 δρχ. μη συμπεριαλαμβανομένου του ΦΠΑ.

Η δημοπρασία και η εκτέλεση του έργου θα γίνουν σύμφωνα με τις διατάξεις του ΠΔ 609/85 «Κατασκευή δημοσίων έργων» (όπως τροποποιήθηκε με το ΠΔ 218/99 και τον Ν. 2741/99) του Ν. 1418/84 «Δημόσια έργα και ρυθμίσεις συναφών θεμάτων», όπως τροποποιήθηκε και συμπληρώθηκε με τον Ν. 2229/94 και ισχύει σήμερα, του ΠΔ 171/87 «Οργανα που αποφασίζουν και γνωμοδοτούν κ.λπ.», σύμφωνα με τον Ν. 2576/98 (ΦΕΚ 25^Α/9-2-98) και τις αποφάσεις: α) Δ17α/08/16/ΦΝ 402/10-2-98 (ΦΕΚ 116 Β'/12-2-98). β) Δ17α/10/65/ΦΝ 402/24-7-98 (ΦΕΚ 835Β'/12-8-98).

1) Ο διαγωνισμός θα διεξαχθεί στις 27 Απριλίου του έτους 2001, ημέρα Παρασκευή, στο Δημοτικό Κατάστημα Αρχαγγέλου από την αρμόδια επιτροπή. Ωρα λήξης παραλαβής των προσφορών η 12.00 μεσημβρινή.

2) Ο προϋπολογισμός της δαπάνης των δημοπρατούμενων εργασιών ανέρχεται στο ποσό των 27.577.953 δρχ. μη συμπεριλαμβανομένου του ΦΠΑ και θα χρηματοδοτηθεί από πιστώσεις Ι.Π.

3) Στη δημοπρασία γίνονται δεκτές εργοληπτικές επιχειρήσεις, ελληνικές ή αλλοδαπές από χώρες μέλη της Ε.Ε. και του Ε.Ο.Χ. εγγεγραμμένες στο ΜΕΕΠ. Α' τάξης και άνω για έργα Οικοδομικά, και Α΄ τάξη και άνω για έργα Ηλεκτρομηχανολογικά ή Κ/ξίες εργοληπτικών επιχειρήσεων, σύμφωνα με την παράγραφο 7 του άρθρου 2 του 609/85 όπως αντικαταστάθηκε από την παρ. 1 του Π.Δ. 285/97 και από την παρ. 2 του άρθρου 1 του Π.Δ. 218/99 και με νόμιμους περιορισμούς όσον αφορά τα κατώτατα όρια.

4) Η προθεσμία για την περάτωση του έργου ορίζεται σε πέντε (5) μήνες.

5) Η εγγύηση για τη συμμετοχή στη δημοπρασία ορίζεται σε 2% επί του προϋπολογισμού της μελέτης, δηλ. 551.559 δρχ. και βεβαιώνεται με την προσκόμιση ισόποσου γραμματίου του Ταμείου Παρακαταθηκών και Δανείων ή εγγυητική επιστολή αναγνωρισμένης τράπεζας ή του ΤΣΜΕΔΕ.

Σε περίπτωση τροποποίησης των ορίων των πτυχίων θα δύναται να συμμετάσχουν στο διαγωνισμό οι προβλεπόμενες από τις ισχύουσες διατάξεις την ημέρα του διαγωνισμού επιχειρήσεις.

Τον ανάδοχο του έργου βαρύνουν όλες οι νόμιμες κρατήσεις υπέρ του Δημοσίου, τρίτων, εισφορές ΙΚΑ κ.λπ. Ο ΦΠΑ βαρύνει τον κύριο του έργου.

Οι δαπάνες δημοσίευσης της παρούσας και τυχόν επαναληπτικής βαρύνουν τον ανάδοχο του έργου.

Τα τεύχη του διαγωνισμού διατίθενται στα γραφεία της Τεχνικής Υπηρεσίας του Δήμου Αρχαγγέλου τις εργάσιμες ημέρες και ώρες.

Αρχάγγελος 4/4/2001

Ο ΔΗΜΑΡΧΟΣ
ΘΕΟΔΟΣΙΟΣ ΚΟΛΙΑΔΗΣ

ΧΛ-5/4

ΕΛΛΗΝΙΚΗ ΔΗΜΟΚΡΑΤΙΑ
ΝΟΜΑΡΧΙΑ ΔΩΔΕΚΑΝΗΣΟΥ
ΔΗΜΟΣ ΙΑΛΥΣΟΥ

Ταχ/κή Δ/νση: Ιαλυσός
85101
Πληροφορίες:
Γιαννακόπουλος Νικόλαος
Τηλ.: (0241) 95678
FAX:(0241) 96555

Από το Δήμο Ιαλυσού ειδοποιούνται οι αγρότες που ενδιαφέρονται να υποβάλλουν τα δικαιολογητικά τους για το πρόγραμμα εξισωτικής αποζημίωσης 2000 - 2001 να προσέλθουν στα γραφεία του Δήμου και συγκεκριμένα στον Γεωπόνο του Δήμου (τη-λέφωνο επικοινωνίας 95678) κάθε μέρα και ώρες 09:00 έως 11:00.

Η προθεσμία υποβολής των δικαιολογητικών λήγει στις 5-4-01 και πέραν αυτής δεν θα γίνεται δεκτή καμία αίτηση.

Τα απαιτούμενα δικαιολογητικά που πρέπει να προσκομίζουν οι ενδιαφερόμενοι είναι τα εξής:

- Αριθμό λογαριασμού Ταμιευτηρίου ΑΤΕ
- Αριθμό Φορολογικού Μητρώου
- Αριθμό Μητρώου Αγροτών (όσοι έχουν)
- Εντυπωα Ε1, Ε3 και Ε9 Φορολογικής Δήλωσης και Εκκαθαριστικό Εφορίας Οικονομικού έτους 2000.
- Φωτοτυπία βιβλιαρίου ενσήμων όπου χρειάζεται.

Ο Δήμαρχος
α.α.
Ο Αντιδήμαρχος
ΣΥΚΟΦΥΛΛΟΣ ΜΙΧΑΗΛ

ΧΛ-5/4

Ο Κυριάκος Φίνας για τα κτήματα του Δημοσίου

Επιχειρηματικές δραστηριότητες στα ακίνητα που θα εκποιηθούν

ΜΕΡΟΣ ΤΩΝ ΑΚΙΝΗΤΩΝ ΤΗΣ ΛΙΝΔΟΥ ΓΙΑ ΚΟΙΝΩΝΙΚΟΥΣ ΣΚΟΠΟΥΣ

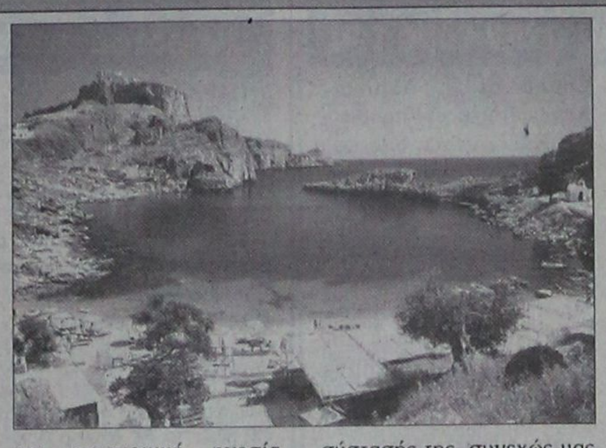

Ο κ. Κυριάκος Ι. Φίνας, έκανε την παρακάτω δήλωση:

«Την περασμένη εβδομάδα δημοσιεύθηκε στον τοπικό τύπο η πληροφορία, ότι η Κρατική Εταιρία του Δημοσίου, προχωρεί στις διαδικασίες εκποίησης διαφόρων δημόσιων εκτάσεων, που βρίσκονται στο Πρασονήσι, στην Τσαμπίκα και στη Λίνδο. Επειδή, μέχρι σήμερα, δεν διαψεύστηκε το συγκεκριμένο δημοσίευμα και έχοντας υπόψη την τακτική που ακολουθεί η εν λόγω Εταιρία, καταλήγουμε στο συμπέρασμα, πως η πληροφορία του τύπου είναι ακριβής και ως εκ τούτου, επίκειται η εκποίηση και όσων πλέον μερίδων εκ της άλλοτε μεγάλης ακίνητης περιουσίας της κατηγορίας αυτής απέμεινε. Ετσι, δικαιώνονται, δυστυχώς, και όσοι επί χρόνια αγανακτούν με την εύκολη και αντιοικονομική λύση της εκποίησης και όχι αξιοποίησης για το γενικότερο δωδεκανησιακό συμφέρον. Διότι, ενώ θα μπορούσε η ακίνητη αυτή περιουσία του Δημοσίου που υπήρχε στα Δωδεκανήσα να αποβεί χρήσιμο εργαλείο για αναπτυξιακούς σκοπούς της περιοχής μας, απεναντίας, σχεδόν, εξανεμίστηκε χωρίς να πραγματοποιηθεί κανένα αξιόλογο έργο από το προϊόν των εκποιήσεων.

«Αναμφισβήτητα, υπήρξε λάθος μεγάλου μεγέθους το γεγονός, ότι ως πολιτική και οικονομική ηγεσία, αποδεχθήκαμε την κατάργηση του ΟΔΑΠΔΔ, που συστήθηκε με το Νόμο 2100/1952, τον οποίο ακολούθησε ο Νόμος 195/1973 και ο σήμερα υφιστάμενος 973/ 1979, με τον οποίο έκτοτε, όλη η προαναφερθείσα ακίνητη περιουσία περιήλθε από πλευράς διοίκησης, διαχείρισης, αξιοποίησης κ.λ.π. στην Κτηματική Εταιρία του Δημοσίου (ΚΕΔ).«Κατά τη διαδρομή του χρόνου, η κατάργηση του ΟΔΑΠΔΔ, που αποτελούσε αυτοδιοικούμενο τοπικό Οργανισμό υπό την εποπτεία του υπουργείου Οικονομικών, ζημίωσε σημαντικά και από άποψη προσόδων, δοθέντος ότι ένα μεγάλο μέρος των εισπράξεων εκ της εκποίησης των δωδεκανησιακών ακινήτων απορροφάται στο να αντιμετωπίζονται λειτουργικές δαπάνες της Κεντρικής Υπηρεσίας της ΚΕΔ, που εδρεύει στην Αθήνα. Επιπρόσθετα, η ΚΕΔ επί 22 χρόνια περίπου, από της σύστασής της, συνεχώς μας δημιουργεί προβλήματα, με αποτέλεσμα να παρουσιάζονται προστριβές, άλλοτε με την Τοπική και άλλοτε με τη Νομαρχιακή Αυτοδιοίκηση. Τελευταία, μάλιστα, η Νομαρχία Δωδεκανήσου κατέθεσε αγωγή εναντίον της ΚΕΔ, διότι δεν αποδίδει η τελευταία στον ειδικό λογαριασμό για τη Δωδεκάνησο το αναλογούν προϊόν 75% εκ της εκποίησης, που υποχρεούται. Το ποσό τούτο, κατά τους υπολογισμούς της Νομαρχιακής Αυτοδιοίκησης ανέρχεται σε 1,5 δισεκατομμύριο δραχμών περίπου.

«Εκείνο, που θέλω ιδιαίτερα να επισημάνω σήμερα είναι: να απαιτήσουμε, όπως τα προς εκποίηση ακίνητα δοθούν τουλάχιστον τώρα, φυσικά με τη διαδικασία των πλειοδοτικών διαγωνισμών, αλλά με τον όρο, σε πλειοδότες, που θα τα αξιοποιήσουν δημιουργώντας επιχειρηματικές δραστηριότητες, κατά προτίμηση, όπου ενδείκνυται, του πρωτογενή και δευτερογενή τομέα.

«Υπάρχει παλαιότερη ομόφωνη απόφαση του Κοινοτικού Συμβουλίου Λίνδου, η οποία και κοινοποιήθηκε στην Κρατική Εταιρία του Δημοσίου (ΚΕΔ), σε απάντηση δικού της ερωτήματος, με βάση την οποία, ένα μεγάλο μέρος των δημόσιων κτημάτων που βρίσκονται στα Λινδιακά γεωγραφικά όρια, δεν θα πρέπει να εκποιηθούν, καθόσον επιβάλλεται να χρησιμοποιηθούν για κοινωφελείς σκοπούς, όπως για πάρκο, παιδικές χαρές, χάραξη νέων δρόμων κ.λ.π. Θέλω να πιστεύω, πως η Δημοτική Αρχή Λίνδου, ως έχουσα υποχρέωση, θα αξιοποιήσει την υφιστάμενη Κοινοτική απόφαση. Και θα εμμείνει ανυποχώρητα, ώστε να εξαιρεθούν οι εκτάσεις που αναφέρονται στην Κοινοτική απόφαση, εάν επιχειρηθεί από την ΚΕΔ να εκποιήσει κάποια από τις αναφερόμενες σε αυτήν εκτάσεις. Δεν θα ήταν, ωστόσο, άσκοπο να γίνουν προληπτικά, από τώρα, τα ανάλογα διαβήματα προς κάθε αρμόδια κατεύθυνση, μηδέ των κοινοβουλευτικών μας εκπροσώπων εξαιρουμένων, προτού είναι, πλέον αργά. Γνωστά, άλλωστε, τα γνωστά «τερτίπια» των μανδαρίνων των κεντρικών Υπηρεσιών. Το σχετικό πρακτικό υπάρχει στα Αρχεία του Δημοτικού Διαμερίσματος Λίνδου».

ΑΙΓΑΙΟΚΤΗΜΑΤΙΚΗ

ΠΩΛΟΥΝΤΑΙ ΤΑ ΚΑΤΩΘΙ ΑΚΙΝΗΤΑ
(Δ.Δ.= Δάνεια Δεκτά)
ΔΙΑΜΕΡΙΣΜΑΤΑ: ΕΤΟΙΜΟΠΑΡΑΔΟΤΑ ΚΑΙΝΟΥΡΓΙΑ ΚΑΙ ΜΕΤΑΧΕΙΡΙΣΜΕΝΑ

ΔΥΑΡΙΑ (1 υπν.)
35τ.μ. στο Νιοχώρι, 12.000.000
40τ.μ. καινούργιο στους Δασκάλους 16.000.000 (Δ.Δ)
55τ.μ. καινούργιο α΄ορ. Αγ. Ιωάννη 22.000.000 (ΔΔ)
60τ.μ. Στην Ατταβύρου 15.000.000 (Δ.Δ)
60τ.μ. καινούργιο στο Ροδίνι 23.000.000 (Δ.Δ)
60τ.μ. καινούργιο στην Αναληψη-22.500.000 (Δ.Δ)
61τ.μ. ισ. με 180 μ. αυλή στο Καρακόνερο, 22.000.000
63τ.μ.ημιυπόγειο σε κολώνες με αυλή στην Αναληψη 8.000.000 δρχ.
67τ.μ. (2 studio) στην Ιαλυσο, 20.000.000
ΤΡΙΑΡΙΑ (2 υπν.)
69τ.μ. καινούργιο στην Απ. Παύλου 24.500.000 (Δ.Δ.)
70 τ.μ. (μπετά) α΄ορ. Ιαλυσό 14.000.000 (Δ.Δ.)
75τ.μ. Ρόδου Λίνδου (Ροδίνι) ισόγειο με αυλή, 24.000.000 (Δ.Δ)
85τ.μ. στο Νιοχώρι, 22.000.000 (Δ.Δ.)
80τ.μ. καινούργιο στους Δασκάλους 30.000.000 (ΔΔ)
83τ.μ. (ρετιρέ) στη Σάββα Διάκου (μπετά) 11.000.000
85τ.μ. Υ΄ορ. στην Δημ. Αναστασιάδη (ενίνο 125.000), 26.000.000 (Δ.Δ.)
85τμ. καινούργιο Ροδίνι 33.000.000 (ΔΔ)
90τ.μ. (ημ/γειο) λουξ στη Μιχ. Πετρίδη 23.000.000
91τ.μ. (3 studio) στην Ιαλυσό 35.000.000
94τ.μ. καινούργιο στην Απ. Παύλου 33.000.000 (Δ.Δ.)
95 τ.μ. ημ/γειο στη Τσαλδάρη σε μπετά 12.000.000
97τ.μ. καινούργιο στην Ατταβύρου, 34.000.000 (Δ.Δ.)
140τ.μ. ορ/σμα, Πειραιώς, σε σοβά α΄ορόφ. 32.000.000 (Δ.Δ.)
ΤΕΣΣΑΡΙΑ (3 υπν.)
112τμ. (3 υπν.) καινούργιο στο Ροδίνι 43.000.000 (Δ.Δ)
116τ.μ. καινουργιο - θέρμανση στην Αναληψη, 41.000.000 (Δ.Δ.)
117τμ. (3 υπν.) α΄ορ. στις Καλυθιές 31.000.000
120τ.μ. (υπ) καινούργιο στην Κέννεντυ με αυλή, 25.000.000
120τ.μ. Αποστόλου Παύλου καινουργιο 46.000.000 (Δ.Δ.)
124τ.μ. καινουργιο στην Ατταβύρου, 47.000.000 (Δ.Δ.)
133τ.μ. καινούργιο λουξ Μηδεία (με γκαραζ) 53.000.000 (Δ.Δ)
138τ.μ. στην Μάρκου Κλαδάκη (ορ/σμα) 38.000.000 (ΔΔ)
149 τ.μ. στην Αισχύνης 6 ετών ορ/σμα 47.000.000 (ΔΔ)
ΠΕΝΤΑΡΙΑ (4 υπν) ΚΑΙ ΑΝΩ
112τ.μ. δυόρ. διαμ/σμα στην Καναδα 35.000.000 δρχ. (Δ.Δ)
145 τ.μ. Στρ. Ζήση (4 υπν) 40.000.000 (Δ.Δ.)
500τ.μ. ορ/σμα καινούργιο λουξ κατασκευης στην Κέννεντυ 200.000.000
ΜΕΖΟΝΕΤΤΕΣ - ΜΟΝΟΚΑΤΟΙΚΙΕΣ - ΠΑΛΙΑ ΣΠΙΤΙΑ
60τ.μ. μονοκατοικία κατάλληλη για επαγγελματική στέγη - ιατρειο Αλ. Διάκου 35 εκ.
70τ.μ. παραδοσιακό στην Κρεμαστή 35.000.000 (Δ.Δ.)
85τ.μ. καινούργια έτοιμη σε 1.500 οικόπεδο στα Κοσκινού, 35.000.000 (μετρητά)
100τ.μ. μονοκατοικία, Π. Πόλη, οδός Ξενοφώντος, 25.000.000 δρχ.
100τ.μ. εξοχική βίλλα στο Γενναδι κοντά στη θαλασσα 32.000.000
100τ.μ. μονοκατοικία, λουξ, σε 2,5 στρέμ. οικόπεδο στα Μάσαρα 75 εκ. (Δ.Δ.)
115τ.μ. σε 560 τ.μ. οικόπεδο στους Αγ. Αναργύρους 60.000.000
125τ.μ. μεγ/υα καινουργια Ιαλυσό 47.000.000
125τ.μ. (με 40 μ. υπομ) μονοκατοικία σε μπετά στο Παραδεισι, 20.000.000 δρχ.
125τ.μ. σε 1,5 στρ. στη Θολό 70.000.000
128τμ. μεγ/τα καινούργια στο Ροδίνι 45.000.000 (Δ.Δ.)
130 τ.μ. μονοκατοικία στην Ιαλυσό σε μπετά 28.600.000
140 τ.μ. μονοκατοικία Ομήρου στην Παλιά Πόλη 25.000.000
155 τ.μ. μεζονέτα στους Δασκάλους, 63.000.000 (Δ.Δ.)
155τ.μ. καινούργια διόροφη σε 400 οικ/δο στην Ιαλυσο, 70.000.000
160τ.μ. μονοκατοικία λουξ στη Νισυρο 30.000.000
180τ.μ. μεζονέττα (σε τουβλα), τριόροφη, Κοσκινου 21.500.000
200τ.μ. μονοκατοικία σε 2.320 τμ. οικ/δο λουξ κατασκευής 35 χλμ από τη Ρόδο 75.000.000
204 τ.μ. μεζονέτα στην Ιξιά σε 1.000τ.μ. οικόπεδο 85.000.000 (Δ.Δ)
230τ.μ. βίλα σε μπετά εξω από τη Λίνδο, 5 στρ. οικ. 50.000.000
234τ.μ. μεζονέτα στην Ιξια, σε 1000τ.μ. οικόπεδο 94.000.000 (Δ.Δ.)
270τ.μ.,σε μπετά, σε 1000τ.μ. οικ/δο στα Κοσκινού, 35.000.000
270τ.μ., (1/3 τελειωμένο, 2/3 σοβά) Κοσκινού - θέα 60.000.000
ΚΑΤΑΣΤΗΜΑΤΑ - ΓΡΑΦΕΙΑ:
23τ.μ. στη Σωκράτους, 140.000.0000
30τ.μ. κοντά Θεμ. Σοφούλη, 18.000.000 (Δ.Δ.)
31τ.μ. Καμείρου 14.000.000 (Δ.Δ.)
48τ.μ. στο Μανδράκι 100.000.000
65τ.μ. στην Στρατηγού Ζήση, (Δ.Δ.)
70τ.μ. στον Αγ. Ιωάννη, 30.000.000 (Δ.Δ.)
70τ.μ. στη Μαλιαράκη, 25.000.000 (Δ.Δ.)
80 τ.μ. διόροφο κτίριο στο Μανδράκι 120.000.000
85τ.μ. (με γκαρσονιέρα) 40.000.000 στο Ροδίνι
90τ.μ. στο Νιοχώρι, 63.000.000 (Δ.Δ.)
140τμ. στον Αγιο Ιωάννη 60.000.000 (Δ.Δ.)
230 κτιριο (ισ. κατ/μα α΄γραφειο) στην Π. Πόλη 50.000.000

ΤΗΛΕ: ΔΙΑΘΕΤΟΥΜΕ ΜΕΓΑΛΗ ΠΟΙΚΙΛΙΑ ΟΙΚΟΔΟΜΩΝ
ΖΗΤΟΥΝΤΑΙ ΜΕΤΑΧΕΙΡΙΣΜΕΝΑ ΔΙΑΜΕΡΙΣΜΑΤΑ (ΑΜΕΣΗ ΠΩΛΗΣΗ)

➤ ΔΙΑΘΕΤΟΥΜΕ ΚΑΤΑΣΤΗΜΑΤΑ, ΟΙΚΟΠΕΔΑ, ΑΓΡΟΤΕΜΑΧΙΑ ΚΑΙ ΕΠΙΧΕΙΡΗΣΕΙΣ
➤ ΑΝΑΛΑΜΒΑΝΟΥΜΕ ΤΗΝ ΠΩΛΗΣΗ ΤΩΝ ΑΚΙΝΗΤΩΝ ΣΑΣ ΣΕ ΣΥΝΤΟΜΟ ΧΡΟΝΙΚΟ ΔΙΑΣΤΗΜΑ ΜΕ ΥΠΕΥΘΥΝΟΤΗΤΑ ΚΑΙ ΕΧΕΜΥΘΕΙΑ ΣΤΗ ΡΟΔΟ - ΑΘΗΝΑ- ΠΕΙΡΑΙΑ

ΒΑΖΟΥΚΟΥ ΡΕΝΑ
ΜΕΣΙΤΗΣ ΑΣΤΙΚΩΝ ΣΥΜΒΑΣΕΩΝ

Πληροφορίες τηλ.. (0241) 22943-28838, FAX: 28838
Διευθ. Γραφείου: Δημ. Θεοδωράκη 3 Τ.Κ. 85100 Ρόδος
10-1 το πρωΐ καθημερινά και 6.30 - 9.00 το απόγευμα Δευτέρας και Πέμπτης
e-mail.vazoukou@yahoo.com

Μ7 - 29/4

Μετά από ριζικές ανακαινίσεις 2 ετών το πολυτελές πλέον ξενοδοχείο **RODIAN BEACH RESORT**
με το υψηλό επίπεδο προσφερόμενων υπηρεσιών, είναι πανέτοιμο και εντάσσεται στην υπηρεσία της Ροδιακής κοινωνίας.

Δίπλα από το επιβλητικό σαλόνι υπάρχει μια ήσυχη υπαίθρια γωνία **"THE WATERFALL BAR"** *με τον καταρράκτη να πέφτει στην πανέμορφη με χρυσόψαρα λιμνούλα που εκεί θα μπορούσατε να συζητήσετε με τους φίλους σας απολαμβάνοντας ποικιλία καφέδων και τα νόστιμα γλυκά μας.*

Στον 10ο όροφο βρίσκεται το άνετο και κομψό εστιατόριο **"ΗΛΙΑΔΕΣ"** *με την πανοραμική του θέα και τους εκλεκτούς μπουφέδες του, ενώ στον 11ο όροφο το κεντρικό Μπαρ του ξενοδοχείου,* **"ΡΟΔΙΤΙΚΟ"***, απ' όπου μπορείτε να απολαύσετε το αγαπημένο ποτό σας ατενίζοντας τον κόλπο της Ιξιάς και θαυμάζοντας την δύση του ηλίου υπό τους απαλούς τόνους του πιάνου.*

Στον ίδιο όροφο συνδυάζοντας βουνό και θάλασσα, δίπλα στην πισίνα, θα βρείτε το ***"a la carte"*** *εστιατόριο* **"POOL DECK"** *όπου μπορείτε να γευτείτε με γούστο και μεράκι φτιαγμένα Ελληνικά, Κυπριακά και Διεθνή εδέσματα ή το ποτό σας με τη συνοδεία μουσικής σ' ένα περιβάλλον που σίγουρα θα σας δίνει την αίσθηση ότι βρίσκεστε σε καράβι.*

Έχοντας ένα άρτιο εκπαιδευμένο προσωπικό, το ξενοδοχείο διαθέτει αίθουσες καθώς και τον χώρο της πισίνας για κάθε κοινωνική σας εκδήλωση.





Περιμένουμε να σας υποδεχτούμε και να μας γνωρίσετε.

RODIAN BEACH RESORT
Λ. Ηρακλειδών 100, 85101 Ιξιά, Ρόδος • Τηλ: 0241 89900, Fax: 0241 89901 • Internet: http://www.rodian-beach.gr • E-mail: rodian-beach@rodosnet.gr

AM adv. X2372-5/4

R RODIAN BEACH • RESORT HOTELS • GREECE
Managed by Amathus

Ματιές στα σπορ

Τα αγωνιστικά προβλήματα λύγισαν χθες τον Απόλλωνα Καλυθιών

Αποκλείστηκε από το Κύπελλο Ερασιτεχνών, χάνοντας στην έδρα του

ΚΑΛΥΘΙΕΣ.-

Αντιμετωπίζοντας τρομερά αγωνιστικά προβλήματα και «κατεβαίνοντας» ουσιαστικά με ενδεκάδα ανάγκης, ο Απόλλων Καλυθιών δεν μπόρεσε χθες να αποφύγει στο γήπεδό του την ήττα από τον Θρασύβουλο Φυλής με 2-0 και έτσι να αποκλειστεί από την επόμενη (τρίτη) φάση του Κυπέλλου Ερασιτεχνών Ελλάδας.

Είναι εξάλλου χαρακτηριστικό πως στον πάγκο του Απόλλωνα καθόταν μόνο ο τερματοφύλακας Αλεξανδρίδης και οι τραυματίες Ισκάς και Χατζηπέτρος που έτσι και αλλιώς δεν θα μπορούσαν να αγωνιστούν! Αυτή η εικόνα αποσύνθεσης είναι πρωτοφανής για την ομάδα των Καλυθιών, η οποία βέβαια θα πρέπει να ανασυνταχθεί εν όψει της συνέχειας του πρωταθλήματος.

Το χθεσινό παιχνίδι στο μεγαλύτερό του διάστημα ήταν μέτριο καθώς καθοριστική εξέλιξη σε αυτό έπαιξε η συνεχής βροχή στο δεύτερο ημίχρονο που μετέτρεψε σε βούρκο τον αγωνιστικό χώρο. Οι φιλοξενούμενοι χωρίς να πιάσουν σπουδαία απόδοση, έδειξαν πιο δραστήριοι επιθετικά και επικράτησαν δίκαια. Οι Απολλωνιστές προσπάθησαν στις αρχές της επανάληψης, ωστόσο δεν είχαν κια πολλές δυνάμεις για να διεκδικήσουν κάτι.

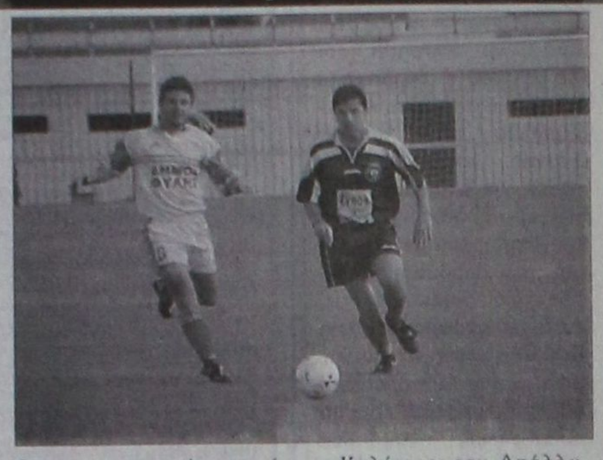

ΤΑ ΓΚΟΛ

Στο 53΄ μετά από κόρνερ από τα αριστερά ο Πέτρος Δημάκης με καρφωτή κεφαλιά πέτυχε το 0-1.

Στο 66΄ ο Χαλιμούρδας με συρτό σουτ έξω από την περιοχή πέτυχε το 0-2.

Στο 68΄ ο Π. Δημάκης με κοντινό πλασέ έστειλε τη μπάλα στο κάθετο δοκάρι.

Καλύτεροι του Απόλλωνα, οι Σαλπιγκτίδης, Κώστας και Δημητριάδης. Αρεσαν από τον Θρασύβουλο οι Π. Δημάκης, Μουρούτης και Μήτροβιτς.

• Καλή ήταν η διαιτησία του κ. Τατσινά (Ισάνογλου, Μπασταράς) του Συνδέσμου Πειραιά.

ΑΠΟΛΛΩΝ: Κώστας, Ζούνης, Σαλαμαστράκης, Μπεκιράς, Κοσμάς, Κοσκινιάτης, Σταθόπουλος, Δημητριάδης, Καντιμοίρης, Σαλπιγκτίδης, Πολυχρονίου.

ΘΡΑΣΥΒΟΥΛΟΣ: Κεφάλας, Χρήστου, Μήτροβιτς, Λινάρδος, Τσούτσουρας, Ισλαμίδης, Π. Δημάκης, Μουρούτης, Χαλιμούρδας, Κατσίκης (79΄ Φούσκας), Ι. Δημάκης.

«Αγκάλιασε» τον τίτλο του πρωταθλητή ο ΑΣ Ρόδος!

Κέρδισε στο ντέρμπι κορυφής τον Κλεάνθη μέσα στο Παραδείσι

ΠΑΡΑΔΕΙΣΙ.-

«Αγκαλιά» με τον τίτλο βρίσκεται από χθες το απόγευμα ο ΑΣ Ρόδος! Η «πράσινη» ομάδα της πόλης μας νίκησε στο ντέρμπι κορυφής στο Παραδείσι τον τοπικό Κλεάνθη 2-0 και έτσι έχει ένα πολύ σημαντικό προβάδισμα εννέα βαθμών, πέντε αγωνιστικές πριν το φινάλε.

Το χθεσινό παιχνίδι ήταν μέτριο ποιοτικά σχεδόν σε όλη τη διάρκεια και σε αυτό έπαιξε καθοριστικό ρόλο το πάθος και η δύναμη που είχαν οι παίκτες των δύο ομάδων που χρησιμοποιήθηκαν.

Σε γενικές γραμμές, η Ρόδος ήταν αυτή που δημιούργησε τις περισσότερες ευκαιρίες απέναντι σε έναν Κλεάνθη που δεν μπορούμε να πούμε ότι έπιασε το γνωστό καλό του ρυθμό. Οι παίκτες του Ανδρέα Σταύρου πάντως στάθηκαν άτυχοι στο διάστημα από το 75΄ μέχρι το 79΄ όπου ο Λάκης Ζαχαρίας έχασε δύο κλασικές ευκαιρίες (οι καλύτερες του Κλεάνθη) για να φθάσει στην ισοφάριση και να δώσει έτσι άλλο χρώμα στην αναμέτρηση.

Υπήρχε ένταση

Οπως αναμενόταν, στον αγωνιστικό χώρο και στην κερκίδα υπήρχε διάχυτο το στοιχείο της έντασης από τη στιγμή που σφύριξε την έναρξη ο διαιτητής. Δεν ήταν λίγα τα πολύ σκληρά μαρκαρίσματα ενώ απ' έξω οι οργανωμένοι οπαδοί του Κλεάνθη δεν έπαψαν λεπτό να αποδοκιμάζουν τη Ρόδο και φυσικά να επευφημούν την ομάδα τους.

Προκλητική συμπεριφορά

Αυτό που έκανε ιδιαίτερη εντύπωση πάντως ήταν η προκλητική συμπεριφορά από πλευράς Ρόδου που έλαβε χώρα στα δύο γκολ και μετά το 90΄. Συγκεκριμένα:

• Μετά το 0-1 οι παίκτες της Ρόδου πανηγυρίζοντας πήγαν μπροστά στην κερκίδα των οργανωμένων φίλων του Κλεάνθη και με τα χέρια τους τους έδειχναν προκλητικά να σωπάσουν κάνοντας και χειρονομίες.

• Μετά το 0-2 ο Μαλλιάκας βγάζοντας τη φανέλα του πήγε και πάλι στους οργανωμένους φίλους των γηπεδούχων κάνοντας τους άσεμνη χειρονομία και

• Το κερασάκι στην τούρτα ήταν όταν λίγο μετά το 90΄ όλη η ομάδα της Ρόδου πήγε στο κέντρο του γηπέδου και για μια ακόμα φορά προκλητικά μπροστά στους εξαγριωμένους γηπεδούχους πανηγύρισαν χοροπηδώντας.

Στα αρνητικά περνάει σίγουρα και η συμπεριφορά ορισμένων φίλων του Κλεάνθη που εκσφενδόνισαν πάμπολα αντικείμενα στον αγωνιστικό χώρο μεταξύ των οποίων και φωτοβολίδες. Ωστόσο όμως αυτό δεν δικαιολογεί την πρόκληση των φιλοξενούμενων, η οποία θα μπορούσε να επιφέρει αναμφισβήτητα μεγάλης έκτασης επεισόδια. Οι παίκτες επιτέλους θα πρέπει να μάθουν ό,τι και αν γίνεται στην εξέδρα αυτοί θα πρέπει να κοιτάζουν τη δουλειά τους στο γήπεδο και πουθενά αλλού.

Μετά το τέλος του αγώνα ορισμένοι φίλοι του Κλεάνθη δεν άφηναν την αποστολή της Ρόδου να φύγει από το γήπεδο και χρειάστηκε να περάσει περίπου μια ώρα για να κατευνάσουν τα πνεύματα.

ΤΑ ΓΚΟΛ

Στο 67΄ ο Σεβδαλής συνδυάστηκε με τον Γεωργαλλή και ο τελευταίος με σουτ πέτυχε το 0-1.



Στο 89΄ μετά από γύρισμα από τα δεξιά ο Μαΐλης από πολύ κοντά έσπρωξε τη μπάλα στα δίχτυα κάνοντας το 0-2.

Διακρίθηκαν από τους γηπεδούχους οι Χατζηγιώργης, Σταυρίδης, και Μ. Σπάρταλης. Αρεσαν από τη Ρόδο οι Γ. Καστρουνής, Κούτρας και Ζωάνου.

••Καλή σε γενικές γραμμές η διαιτησία του κ. Μιχαλάκη (Ζανεττίδης, Κατσιδώνης). Στο 37΄ όμως έκανε λάθος που δεν απέβαλε τους Ζωάννου και Σταυρίδη. Ενώ οι δύο παίκτες ήταν ξαπλωμένοι μετά από μια διεκδίκηση της μπάλας, ο Ζωάννου χτύπησε με το πόδι του τον Σταυρίδη. Αυτός νευρίασε και σηκώθηκε όρθιος τραβώντας για αρκετό διάστημα τον Ζωάννου από το γιακά. Η συμπεριφορά και των δύο άξιζε την κόκκινη κάρτα.

Οι συνθέσεις των ομάδων:

ΚΛΕΑΝΘΗΣ: Σαρδέλης, Χατζηθεοδωράκης, Τριανταφύλλου (70΄ Νικολίτσης), Καραγιάννης, Σταυρίδης, Καραβόλιας, Π. Σπάρταλης, Χατζηγιώργης, Μ. Σπάρταλης, Χριστοφόρου, Ζαχαρίας.

ΡΟΔΟΣ: Ροδανάκης, Μ. Καστρουνής, Ζωάννου, Μαλλιάκας, Παπανικολάου, Σεβδάλης, Μακρυδημήτρης (2΄ Ζουρούδης), Σάββενας (61΄ Κυπριώτης), Γ. Καστρουνής, Γεωργαλλής (87΄ Μαΐλης), Κούτρας.

Μετά τους χθεσινούς αγώνες η βαθμολογία διαμορφώθηκε ως εξής:

1. ΑΣ Ρόδος	(25)	49-17	61
2. Διαγόρας	(25)	68-28	52
•. Κλεάνθης	(25)	50-25	52
4. Διαγόρας Βατίου	(24)	42-30	43
5. Ηρακλής Μαριτσών	(25)	30-20	41
6. Αναγέννηση Εμπωνας	(25)	41-39	37
•. Φοίβος	(25)	39-38	37
8. Καλυμνιακός	(24)	43-39	35
9. Ευαγόρας	(25)	35-42	31
10. ΑΕ Λέρου	(24)	40-49	29
11. Θύελλα Πυλώνας	(25)	46-51	28
•. ΑΕΡΑ	(25)	32-43	28
13. Ορφέας	(25)	37-49	24
14. Αρης Αρχαγγέλου	(25)	28-55	19
15. Κλεόβουλος	(25)	22-47	17
16. Αντίμαχος	(24)	18-48	12

Στο περιθώριο της στιβικής Ελλάδας έμεινε η Ρόδος!

Τα «Διαγόρεια 2001» η μόνη ελπίδα

Οριστοκοποιήθηκε ο στιβικός «χάρτης» της χώρας μας για το 2001. Χωρίς φυσικά να υπάρχει πουθενά ο νομός Δωδεκανήσου, αφού καμία διοργάνωση δεν υπάρχει στα πλάνα, ούτε καν τα περίφημα «Διαγόρεια», αφού ακόμη κανείς δεν γνωρίζει την κατάληξη που θα έχουν οι διαβουλεύσεις ανάμεσα στην ΕΑΣ ΣΕΓΑΣ Δωδεκανήσου και τους ΝΑΟΔ και ΔΟΝΑ Ροδίων!

Αν μη τι άλλο είμαστε άξιοι της μοίρας μας, αν την προσπάθεια που ξεκίνησε για καταξίωση των «Διαγορείων» σαν ένας θεσμός που θα περνά τα σύνορα της Ρόδου και θα βρει απήχηση σε όλη τη λεκάνη της Μεσογείου και όχι μόνο δεν συνεχιστεί και φέτος!

Για την ιστορία να αναφέρουμε ότι θα διοργανωθούν τρία τουρνουά στην Κρήτη, δύο στην Πελοπόννησο, ένα στην Αθήνα, ένα στην Εδεσσα, ένα στη Θεσσαλονίκη και ένα στη Μυτιλήνη!

Συγκεκριμένα στις 2 Ιουνίου 2001 θα έχουμε «Παπαφλέσεια», στις 3 Ιουνίου το Γκραν Πρι της Εδεσσας, στις 4 Ιουνίου τα «Βενιζέλεια», στις 11 Ιουνίου τα «Τσικλητήρια», στις 1 Ιουλίου τα «Βαρδινογιάννεια», στις 14 Ιουλίου τα «Κνώσσια», στις 22 Ιουλίου τα «Τοφάλεια», στις 17 Αυγούστου το τουρνουά «Κώστας Κεντέρης» και τέλος στις 22 Αυγούστου το «Ολυμπιακό Μίτινγκ» της Θεσσαλονίκης!

Συνεδρίασε η Εκτελεστική Γραμματεία των ISLAND GAMES

Χθες στα γραφεία της ΤΕΔΚΔ

Συνεδρίασε χθες το μεσημέρι στα γραφεία της ΤΕΔΚ, η Εκτελεστική Γραμματεία των ISLAND GAMES με κυριότερα θέματα την όσο το δυνατόν καλύτερη οργάνωση της ροδίτικης αποστολής που θα πάει το καλοκαίρι στο Isle of Man (7-13 Ιουλίου 2001), τον καλύτερο συντονισμό όσον αφορά τους χρηματοδότες - φορείς καθώς και τους ιδιώτες που θα συμμετάσχουν ως χορηγοί.

Ηδη το υπουργείο Αιγαίου θα βοηθήσει με το ποσό των 10.000.000 δραχμών, το Εμπορικό και Βιομηχανικό Επιμελητήριο Δωδεκανήσου με 5.000.000 δραχμές, η Νομαρχία Δωδεκανήσου, μέσω του ΝΑΟΔ με το ποσό των 5.000.000 δραχμών, ενώ τις προσεχείς ημέρες αναμένεται η επιχορήγηση της Γενικής Γραμματείας Αθλητισμού.

Επίσης μετά τις εορτές του Πάσχα αναμένονται και οι απαντήσεις μεγάλων επιχειρήσεων της Ρόδου (ΔΑΝΕ, Αφοι Σπανού, ABETE Κ. Κωσταρίδης κ.λ.π.), οι οποίοι ήδη έχουν ενημερωθεί με σχετικές επιστολές.

Πάντως οι προαναφερόμενοι επιχειρηματίες έχουν πολλές φορές στο παρελθόν δείξει την ευαισθησία τους σε ανάλογες περιπτώσεις και είναι βέβαιο ότι και αυτή τη φορά θα πράξουν το χρέος τους

Οσον αφορά την αποστολή αυτή θ' αποτελείται από 160 άτομα.

Μετά τις εορτές του Πάσχα ωστόσο θα δοθούν περισσότερες λεπτομέρειες ενώ θα υπάρξει και συνέντευξη τύπου όπου θα δοθούν στη δημοσιότητα πλήρη οικονομικά μεγέθη και λεπτομέρειες!

Δεν ξέχασε τη βοήθεια της Ρόδου ο δήμαρχος Φυλής

Βρέθηκε στο γήπεδο Καλυθιών

Ο δήμαρχος Φυλής Δημήτρης Μπουραΐμης ήταν επικεφαλής της ομάδας του Θρασύβουλου, που χθες έπαιξε στις Καλυθιές με τον Απόλλωνα για το Κύπελλο Ερασιτεχνών.

Ο ίδιος από την πρώτη στιγμή που πάτησε το πόδι στο νησί μας, μιλούσε με τα καλύτερα λόγια για το Δήμο Ροδίων, που ήταν από τους πρώτους που βοήθησαν ηθικά και ενίσχυσαν οικονομικά τους Δήμους Φυλής, Αχαρνών, Ανω Λιοσίων και Ζεφυρίου μετά τον καταστροφικό σεισμό της 7ης Σεπτεμβρίου του 1999.

«Η Ρόδος είναι μέσα στην καρδιά μου», δήλωσε ο κ. Μπουραΐμης.

«Δεν μπορούμε να ξεχάσουμε πόσο μας βοήθησε ο Δήμος Ροδίων, όταν πραγματικά το χρειαζόμασταν. Ευχαριστώ το δήμαρχο Γιώργο Γιαννόπουλο και τον πρόεδρο του ΔΟΝΑ Κάλλιστο Διακογεωργίου.

Ευχόμαστε ποτέ και κανένας να μην γνωρίσει αυτά που περάσαμε εμείς. Κανείς βέβαια, δεν μπορεί να τα βάλει με το Θεό.

Ευχαριστώ όλους τους Ροδίτες για την ευαισθησία και την αγάπη που μας έδειξαν», κατέληξε.

Βαρύ το κλίμα στην ΑΕ Κως!

Τα σημάδια της διάλυσης είναι εμφανή

Μέσα σε ιδιαίτερα άσχημο κλίμα, συνεχίστηκε χθες η προετοιμασία της Αθλητικής Ενωσης Κω, εν όψει του Κυριακάτικου εκτός έδρας αγώνα με τον Ακαρνανικό Φυτειών.

Η φυγή των Ροδίων παικτών, οι φήμες ότι το ίδιο ετοιμάζονται να πράξουν και οι Αθηναίοι συνάδελφοί τους (παρόλο που κύκλοι της ομάδας διέψευσαν χθες την πληροφορία), η οικονομική δυσπραγία που συνεχίζει να «τρώει» παίκτες και τεχνική ηγεσία, η παντελής απουσία της διοίκησης (υπάρχει άραγε ακόμη τέτοια;) και το φάσμα του υποβιβασμού που έχει κάνει απειλητική την εμφάνισή του πάνω από την ομάδα, είναι οι παράγοντες που έχουν μετατρέψει το άλλοτε κραταιό σωματείο σε ομαδίτσα τρίτης διαλογής, η οποία απλά υπάρχει από το φιλότιμο και μόνο κάποιας μικρής μερίδας ανθρώπων που σε πείσμα των καιρών επιμένουν ακόμη να ελπίζουν (sic)!

Οποιος μάλιστα τύχει να βρεθεί σε προπόνηση της ομάδας θα καταλάβει πολύ καλά το κλίμα που επικρατεί στους κόλπους της!

Παίκτες κουρασμένοι και ράθυμοι, φωνές και ένταση, απροθυμία να ταξιδέψουν εκτός του νησιού για τα εναπομείναντα παιχνίδια, μουρμούρα και παρεξηγήσεις βρίσκονται συνεχώς στην ημερήσια διάταξη και πλέον ο Θεός να βάλει το χέρι του!

Στη χθεσινή προπόνηση δεν πήραν μέρος οι Αλεξούδης και Παπαϊγνατίου, οι οποίοι αντιμετωπίζουν κάποια προσωπικά προβλήματα καθώς και ο Σταμάτης ο οποίος ήταν υπηρεσία (αστυνομικός).

Πάντως το πρόβλημα αναμένεται να οξυνθεί τις επόμενες ημέρες, αφού αρκετοί ποδοσφαιριστές απασχολούνται με τουριστικά επαγγέλματα και φυσικά κάθε σκέψη για προσήλωση στην ομάδα, θα πρέπει από τώρα να αποκλειστεί.

Στην Αργυρούπολη το Πανελλήνιο πρωτάθλημα τζούντο εφήβων - νεανίδων

«Παρών» ο «Ζυγός» με επτά αθλητές

Στο κλειστό γυμναστήριο της Αργυρούπολης θα πραγματοποιηθεί το Σαββατοκύριακο το Πανελλήνιο πρωτάθλημα τζούντο εφήβων - νεανίδων Β΄.

Η Ρόδος με μακρά παράδοση και πολλές επιτυχίες στο ενεργητικό της θα πέρει μέρος έχοντας μάλιστα και υψηλούς στόχους.

Με τα χρώματα του «Ζυγού» θα αγωνιστούν οι:

ΕΦΗΒΟΙ

- Γιώργος Αχάντ
- Γιώργος Διακογιάννης
- Αναστάσιος Καραγιάννης
- Ευστάθιος Σάββενας
- Ηλίας Καψής

ΝΕΑΝΙΔΕΣ

- Αννα Αχλαδιώτη
- Αϊσε Νταουλιτζή

Ο Ευαγόρας δεν δυσκολεύτηκε απέναντι στη Θύελλα Πυλώνας

ΑΓΙΟΙ ΑΠΟΣΤΟΛΟΙ.-

Χωρίς να δυσκολευτεί ιδιαίτερα, εκμεταλλευόμενος μάλιστα την αριθμητική του υπεροχή, μετά την αποβολή του αντίπαλου γκολκήπερ, ο Ευαγόρας νίκησε χθες με 3-1 τη Θύελλα Πυλώνας στους Αγίους Αποστόλους.

Οι γηπεδούχοι προηγήθηκαν στο 20΄ με σουτ του Κελέσογλου. Δέκα λεπτά μετά, ο γκολκήπερ της Θύελλας Σαββάκης, αντίκρισε την κόκκινη κάρτα, για εξύβριση! Τη θέση τον πήρε ο Γιαννουρής.

Στο 76' ο Ευαγόρας κέρδισε πέναλτι σε ανατροπή του Αγκά από τον Σεντεμέντε. Την εσχάτη των ποινών εκτέλεσε ο Δημητρούλης, που έγραψε το 2-0. Στο λεπτό αυτό και πριν εκτελεστεί η παράβαση, αποβλήθηκε με δεύτερη κίτρινη κάρτα ο Κελέσογλου για καθυστέρηση.



Δύο λεπτά μετά ο Νικολέττος ανέτρεψε τον Κώστα για να πάρει πέναλτι η Θύελλα. Ο Ορφανός μείωσε σε 2-1, με εύστοχη εκτέλεση.

Το τελικό 3-1 διαμόρφωσε ο Μερκούρης Α. στο 92'.

Στο τέλος του αγώνα το διαιτητικό «τρίο» (Παπανικολάου, Χατζηνικόλας, Γενής) δέχθηκε φραστική επίθεση με άγριες διαθέσεις από πλευράς Θύελλας.

Πρώτος στόχος ήταν ο «βοηθός» Χατζηνικόλας, που απείλησε ότι θα έγραφε στο φύλλο αγώνα τον τιμωρημένο παίκτη Κυριάκο Κουφό, που έβριζε από την εξέδρα.

Αρεσαν από τους νικητές οι Μερκούρης, Δημητρούλης, Νικολέττος και Κουρμαδιάς.

• Καλύτεροι της Θύελλας ήταν οι Πιτσουρδάκης, Κωνστάντουρας, Γιαννουρής και Ορφανός.

• Με λάθη η διαιτησία του κ. Παπανικολάου.

ΕΥΑΓΟΡΑΣ: Ανδριγιαννάκης, Δημητρούλης, Μερκούρης, Πεταυράκης, Μαγκαφάς, Κελέσογλου, Κουρμαδιάς (88' Μάκρας), Νικολέττος, Αγκάς, Διακονασταάσης, Κάτρης.

ΘΥΕΛΛΑ ΠΥΛΩΝΑΣ: Σαββάκης, Σεντεμέντες, Βαλουκτσίδης, Ψαράς (69' Αναστασάκης), Κουτσουμπάρης, Βασιλάκης (46' Παπαλεξάνδρου) Φάκκας (16' Γιαννουρής), Μπούτης, Πιτσουρδάκης, Κωνστάντουρας, Ορφανός.

AMCOR

No 1

ΚΑΤΑΣΚΕΥΑΖΟΝΤΑΙ & ΕΙΣΑΓΟΝΤΑΙ ΣΥΝΑΡΜΟΛΟΓΗΜΕΝΑ ΑΠΟ ΤΟ ΙΣΡΑΗΛ



ΠΡΟΔΙΑΓΡΑΦΕΣ ΕΟΚ CE MARK

Μ.28-29/4

Η AMCOR-ΙΣΡΑΗΛ Η ΜΕΓΑΛΥΤΕΡΗ ΒΙΟΜΗΧΑΝΙΑ ΗΛΙΑΚΩΝ ΣΥΣΤΗΜΑΤΩΝ ΣΤΟΝ ΚΟΣΜΟ,ΣΑΣ ΠΡΟΣΦΕΡΕΙ ΤΟΝ ΚΑΛΥΤΕΡΟ ΗΛΙΑΚΟ ΘΕΡΜΟΣΙΦΩΝΑ ΤΟΥ ΚΟΣΜΟΥ ΜΕ ΜΟΝΑΔΙΚΑ ΣΗΜΕΙΑ ΥΠΕΡΟΧΗΣ ΠΟΥ ΚΑΝΕΝΑΣ ΑΛΛΟΣ ΔΕΝ ΕΧΕΙ.ΠΡΩΤΗ Η AMCOR,ΠΡΙΝ 40 ΧΡΟΝΙΑ ΠΑΡΟΥΣΙΑΣΕ ΤΗΝ ΕΠΑΝΑΣΤΑΤΙΚΗ ΤΗΣ ΤΕΧΝΟΛΟΓΙΑ ΣΤΟΥΣ ΗΛΙΑΚΟΥΣ ΘΕΡΜ/ΝΕΣ. ΠΟΛΛΟΙ ΑΠΟ ΤΟΤΕ ΠΡΟΣΠΑΘΗΣΑΝ ΝΑ ΤΗΝ ΜΙΜΗΘΟΥΝ .ΤΑ ΑΠΟΤΕΛΕΣΜΑΤΑ ΤΟΥΣ ΕΙΝΑΙ ΓΝΩΣΤΑ.ΚΑΝΕΝΑΣ ΔΕΝ ΜΠΟΡΕΣΕ ΝΑ ΤΗ ΦΘΑΣΕΙ.ΣΗΜΕΡΑ Η AMCOR ΣΥΝΕΧΙΖΟΝΤΑΣ ΤΗΝ ΕΡΕΥΝΑ ΣΤΟΝ ΤΟΜΕΑ ΤΗΣ ΗΛΙΑΚΗΣ ΕΝΕΡΓΕΙΑΣ ΒΡΙΣΚΕΤΑΙ ΚΑΙ ΘΑ ΒΡΙΣΚΕΤΑΙ ΜΠΡΟΣΤΑ ΓΙΑΤΙ ΕΙΝΑΙ Η No 1 ΣΤΟΝ ΚΟΣΜΟ.

ΕΙΝΑΙ Η AMCOR

Pizzeria Spaghetteria GONDOLA



Ανοικτά: 12:00μ.μ. - 1:00π.μ.

ΒΕΝΕΤΟΚΛΕΟΥΣ 44 & ΔΩΔ.ΝΕΟΛΑΙΑΣ - ΡΟΔΟΣ
Τηλ: 29.642, 27.937 & 77.775



Η ΠΙΤΣΑΡΙΑ "GONDOLA"

Σας ενημερώνει ότι για το 40ήμερο των νηστειών δημιουργήσαμε για σας τα παρακάτω νηστίσιμα είδη:

ΠΙΤΣΕΣ:
1) ΛΑΧΑΝΙΚΑ (ντομάτα, χρεμμύδι, μανιτάρια, πιπεριά, ελιές)
2) ΘΑΛΑΣΣΙΝΑ (ντομάτα, γαρίδες, μύδια, καβούρι)
3) 4 ΤΥΡΙΑ (4 διαφορετικά είδη τυριών)
4) ΓΚΡΕΚΑ (ντομάτα, φέτα, ελιές, μανιτάρια, πιπεριά)
5) ΟΡΤΟΛΑΝΑ (σπαράγγια, μπιζέλια, σπανάκι, αγγινάρα, ντομάτα)
6) ΣΠΑΝΑΚΙ (σπανάκι, φέτα, ντομάτα)

ΖΥΜΑΡΙΚΑ:
1) ΣΠΑΓΓΕΤΙ αλά πέστο με βασιλικό, καυτερή πιπεριά, σκόρδο
2) ΣΠΑΓΓΕΤΙ με καραβίδοουρές και ντομάτα
3) ΣΠΑΓΓΕΤΙ με ποικιλία από οστρακοειδή
4) ΣΠΑΓΓΕΤΙ με χταπόδι και σουπιές
5) ΣΠΑΓΓΕΤΙ με αναμικτα θαλασσινά
6) ΣΠΑΓΓΕΤΙ με τόνο, αρακά, πιπεριά, ντομάτα
7) ΣΠΑΓΓΕΤΙ με λαχταρικά άνοιξης
8) ΤΟΡΤΕΛΙΝΙΑ τυρισύ με φέτα και κρέμα γάλακτος
9) ΤΟΡΤΕΛΙΝΙΑ γαιοπόνα με μανιτάρια, αρακά, χρεμμύδι, ντομάτα

ΕΠΙΣΗΣ
ΡΥΖΙ με σουπιές και γαρίδες
Καβουροσαλάτα
Σαλάτες λαχανικών
Γαριδοσαλάτα
Μύδια σαγανάκι ή γαρίδες
Τονοσαλάτα
Ταραμοσαλάτα

2038-14/4

Ματιές στα σπορ

Οικονομίδης: Σώστε τους αθλητές καθιερώνοντας την «κάρτα υγείας»!

«Η ζωή των παιδιών μας αξίζει πολύ περισσότερο από 21.300 δρχ., δηλαδή το κόστος των εξετάσεων!

«Σώστε τους αθλητές. Σώστε τους ποδοσφαιριστές. Η ζωή των παιδιών μας αξίζει πολύ περισσότερο από 21.300 δρχ., το κόστος δηλαδή των εξετάσεων που προβλέπονται με την καθιέρωση της κάρτας υγείας».

Ο πρόεδρος της Υγειονομικής Επιτροπής της ΕΠΟ Γιάννης Οικονομίδης επιδιώκει να δημιουργήσει τη δική του επανάσταση στην προστασία της υγείας των αθλουμένων, ανατρέποντας καθεστωτικές αντιλήψεις δεκαετιών. Δυστυχώς, πολλοί είναι αυτοί που δεν έχουν αντιληφθεί πως οι εποχές έχουν αλλάξει και η παγκοσμιοποίηση έχει δημιουργήσει νέα δεδομένα στο ποδόσφαιρο και στον ευαίσθητο τομέα της υγείας. Αρκετοί αντιλαμβάνονται τα προβλήματα, όμως το κόστος για την αντιμετώπισή τους υπερβαίνει τις όποιες θετικές προδιαθέσεις τους να δώσουν ριζικές λύσεις.

Ο Γιάννης Οικονομίδης αναλύει: «Πέρυσι χάσαμε επτά παιδιά στα ποδοσφαιρικά γήπεδα. Φέτος δεν έχουμε θρηνήσει κανένα νεκρό. Αυτό δεν είναι τυχαίο. Με τα μέτρα που ήδη έχουμε πάρει, σώσαμε ζωές. Δεν πρέπει όμως να σταματήσουμε εδώ. Η υποχρεωτικότητα του καρδιογραφήματος και του υπερηχογραφήματος σε όλους τους παίκτες, πιστοποίησε πως πολλά παιδιά αντιμετωπίζουν καρδιακά προβλήματα. Δεν είναι δυνατόν να ρισκάρουμε με τη ζωή των αθλητών.

Γι αυτό και απαιτούνται μέτρα, όχι ημίμετρα. Το πρόσφατο καρδιακό πρόβλημα που προέκυψε με τον Βενετίδη παραμονές του αγώνα της εθνικής ανδρών, είναι απαραίτητο ν' αφυπνίσει το σύνολο των αρμοδίων. Η μη χρησιμοποίηση του παίκτη στο ματς με τους Γερμανούς δεν αποτέλεσε λύση. Είναι επιβεβλημένο να υπάρχει συνεργασία ανάμεσα στον γιατρό της Εθνικής και στους γιατρούς των συλλόγων και το κυριότερο να υπάρχει κάρτα με το ιατρικό ιστορικό κάθε παίκτη, ώστε να μην αιφνιδιαζόμαστε».



Ο Ροδίτης γιατρός Γιάννης Οικονομίδης

– ***Τα εμπόδια για τη θέσπιση κάρτας υγείας είναι πολλά. Το οικονομικό πάνω απ' όλα.***

«Ο νέος αθλητικός νόμος 2725 προβλέπει την υποχρεωτικότητα της κάρτας υγείας. Εχουμε υπολογίζει ότι το κόστος σ' ετήσια βάση για 300.000 περίπου ποδοσφαιριστές, ανέρχεται σε 5,5 δισ. δρχ. Μέχρι τώρα τα χρήματα κατέβαλαν οι αθλητές. Ωστόσο επειδή οι εξετάσεις θα διευρυνθούν, το κόστος πρέπει ν' αναλάβει το υπουργείο Υγείας. Ο γενικός γραμματέας του υπουργείου κ. Σοφιανός έχει δείξει μεγάλο ενδιαφέρον για το θέμα κι ευελπιστώ να εγκριθούν τα σχετικά κονδύλια.

Η ΕΠΟ κατέβαλε σε κάθε Ενωση 1,5 εκ. δρχ. για τις εξετάσεις των φτωχών ποδοσφαιριστών, ενώ οι υπόλοιποι τις έκαναν στα ταμεία τους. Από τα ταμεία υπήρξαν αντιδράσεις. Εκεί κόλλησε η όλη διαδικασία και οι ΕΠΣ στη γενική συνέλευση τάχθηκαν υπέρ της αναστολής έκδοσης κάρτας υγείας συν του ότι παρατηρήθηκε καθυστέρηση στην έκδοση δελτίων».

ΗΠΑΤΙΤΙΔΑ ΚΑΙ ΕΪΤΖ

– ***Εκτός από τα καρδιακά νοσήματα, συγκλονιστικά ήταν τα στοιχεία που προέκυψαν απ' τους νεοεγγραφόμενους ποδοσφαιριστές που υποβλήθηκαν και με αιματολογικές εξετάσεις.***

«Από ιδιοκτήτη διαγνωστικού κέντρου και για ένα δείγμα περίπου 800 ποδοσφαιριστών ηλικίας 15-17 χρονών, ενημερώθηκα πως εντοπίσθηκαν από ηπατίτιδα β' μέχρι και έιτζ...».

– ***Αυτό θα πρέπει να δημιουργεί ιδιαίτερες ανησυχίες και επιβάλλεται να ληφθούν μέτρα πριν να είναι αργά. Ωστόσο, απ' ό,τι επισημάνθηκε στη γενική συνέλευση της Σπάρτης, τεράστιες διαφορές υπήρξαν όσον αφορά τ' αποτελέσματα ανάμεσα στους Ελληνες και τους αλλοδαπούς παίκτες.***

«Είναι γεγονός. Σε Ελληνες εντοπίσθηκαν μόνο καρδιακά προβλήματα. Στους αλλοδαπούς ωστόσο, ενημερώθηκα πως σε δείγμα 180 παικτών το 80% είναι φορείς ηπατίτιδας β', ενώ ένα παιδί είχε έιτζ. Αναφέρομαι σε ερασιτέχνες πρωτοεγγραφόμενους ποδοσφαιριστές του λεκανοπεδίου της Αττικής. Ο 16χρονος που είχε έιτζ αναχώρησε στο εξωτερικό για θεραπεία, ενώ πολλά παιδιά με ηπατίτιδα σταμάτησαν το ποδόσφαιρο».

– ***Η συγκεκριμένη μορφής ηπατίτιδα είναι μεταδοτική;***

«Υπό προϋποθέσεις ναι. Αν για παράδειγμα υπάρξει τραυματισμός, μέσω αίματος ο φορέας μεταδίδει τον ιό. Από κει και πέρα, οι φορείς χρειάζονται παρακολούθηση, ειδική διατροφή, καθώς δημιουργείται πρόβλημα στο συκώτι, μέχρι και καρκίνος...».

ΑΠΑΡΑΙΤΗΤΟΣ Ο ΕΜΒΟΛΙΑΣΜΟΣ

– Για να μην φθάσουμε σε επιδημίες και άλλα προβλήματα και οι γονείς αποτρέψουν τα παιδιά τους να ασχοληθούν με τον αθλητισμό, τι μέτρα είναι απαραίτητο να ληφθούν;

«Μέχρι να καθιερωθεί όπως πρέπει η κάρτα υγείας, είναι αναγκαίος ο εμβολιασμός. Συζήτησα το θέμα με την καθηγήτρια του Πανεπιστημίου Αθηνών ειδική στα θέμα λοιμωδών νόσων κ. Θεοδωρίδου η οποία επισήμανε πως ο εμβολιασμός δίνει λύση στο πρόβλημα της ηπατίτιδας για 10 χρόνια. Είναι αμαρτία να παίζουμε με τις ζωές των παιδιών μας και ντροπή να μην ενεργοποιηθούμε προς τις σωστές κατευθύνσεις όταν γνωρίζουμε το πρόβλημα και τη λύση του».

■ Το παραπάνω θέμα δημοσιεύτηκε προχθές στην αθλητική εφημερίδα «Ωρα για Σπορ».

Στην Κω το Σάββατο στις κατηγορίες παίδων - κορασίδων

Το κορυφαίο Διασυλλογικό πρωτάθλημα στίβου στο νομό!

Το κορυφαίο διασυλ/κό πρωτάθλημα στίβου για την περιοχή μας, διεξάγεται αυτό το Σάββατο στην Κω. Πρόκειται για το πρωτάθλημα παίδων - κορασίδων που θα διεξαχθεί στο Δημοτικό Στάδιο Κω «Ο Ανταγόρας» που διαθέτει ολυμπιακές εγκαταστάσεις.

Αναφέρουμε σαν «κορυφαίο πρωτάθλημα» στίβου αυτό των παίδων - κορασίδων αφού το διασυλλογικό πρωτάθλημα ανδρών - γυναικών διεξάγεται σε ομίλους εκτός Δωδ/σου.

Οι Κώοι φίλαθλοι θα έχουν την ευκαιρία να παρακολουθήσουν ένα συναρπαστικό πρωτάθλημα στίβου στις θαυμάσιες εγκαταστάσεις.

Πέρα από το γεγονός ότι το πρωτάθλημα διεξάγεται στην «έδρα» τους, έχουν ένα λόγο περισσότερο να βρεθούν στο στάδιο και να γνωρίσουν από κοντά τους αθλητές και αθλήτριες του ΑΣ Ιπποκράτης Κω, που ειδικά φέτος διαπρέπουν. Ηδη, ο ΑΣ Ιπποκράτης έχει ξεφύγει αισθητά από τα υπόλοιπα σωματεία στίβου σε βαθμολογικό επίπεδο, αφού κέρδισαν το διασυλλογικό πρωτάθλημα ΠΠ-ΠΚΑ'. Το Διασυλογικό πρωτάθλημα συνθέτων ΠΠ-ΠΚ Α΄και συγκέντρωσαν αρκετούς ακόμη βαθμούς από τα πρωταθλήματα ανωμάλου δρόμου.

Οι «μάχες» που θα δοθούν σε αρκετά αγωνίσματα μεταξύ ισάξιων αθλητών και αθλητριών ανεβάζει το ενδιαφέρον στο κατακόρυφο.

Εντονος συναγωνισμός θα υπάρξει στα αγωνίσματα των ταχυτήτων (100-200-400μ.) των αλμάτων (μήκος) και των ρίψεων (σφαίρα - ακόντιο).

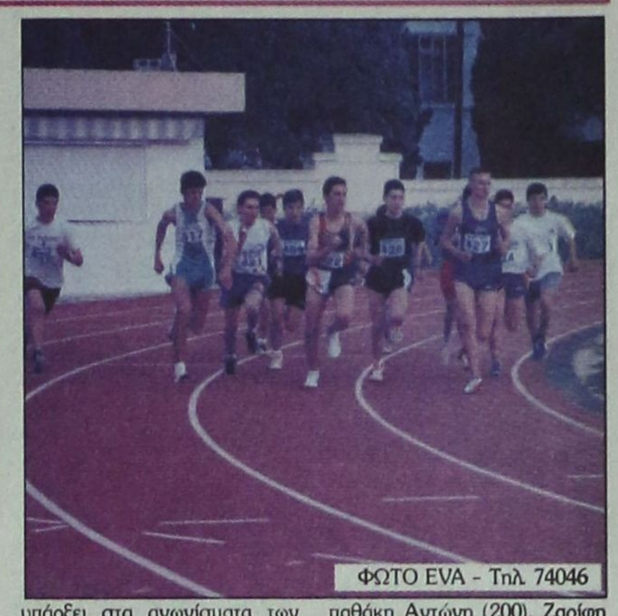

ΦΩΤΟ ΕΥΑ - Τηλ. 74046

Στο πρωτάθλημα παίδων - κορασίδων έχουν δικαίωμα ν' αγωνισθούν και οι παμπαίδες - παγκορασίδες Α'.

Συνολικά θα αγωνισθούν μαζί τέσσερις ηλικίες οι γεννημένοι και γεννημένες το 1984, 85, 86 και 87.

Διακρίσεις αναμένονται από τους παρακάτω αθλητές - τριες: Χατζηνικολάου Σμάρω (μήκος 100), Αρχοντία Χατζηλάου (μήκος 100), Εμυ Ζούνη (200) του Ιπποκράτη, Φουρζαδάκη Φιλίς (δίσκος - σφύρα), Παρδαλού Μαρία (800 - 1.600μ.) και Ειρήνη (400-800μ.), το Γιώργο Μαούνη (μήκος 110εμπ.), το Γιώργο Κοντό (τριπλούν - μήκος), τον Μιχάλη Μαρκόπουλο (2000 στηπλ) του Υγείας, την Αντώνογλου Αναστασία (100 - μήκος), την Κωτσαδάμ Ειρήνη (400 εμπ.), τον Σπηλιώτη Αλέξη (400 εμπ.), Κοντάκη Γιώργο (ακόντιο), την Κουρδουμπά Ελισάβετ και Ανθούλα Πλατή (ακόντιο) του Διαγόρα, τον Παντελή Σιφουνιό (800), Καραθάκη Αντώνη (200), Ζαρίφη Επαμ. και Ηλία Λεωνίδα (δίσκος), Λουλουργά Στέλλα (400μ.) του ΓΣΝ Λέρου, τον Αντώνογλου Μιχάλη (800), Λεριά Χρυσ. (200) του ΑΟ Σύμης, τον Σκεύο Πιζάνια (1.500), Σταματία Ζωΐδη (400μ.), Τηλιακό Ηλία (800) του ΑΣ Καζώνης, τη Χαρινού και Σμάλιου (ακόντιο) του ΑΣ Κάλυμνος 2000, το Χειράκη Ιωαν. (2000 στηπλ), Σταμ. Γιαλλουράκη (μήκος) του ΑΟ Κάρπαθος, την Οικονόμου Ελένη (σφαίρα) της Νίκης Ρ. και τους Τσακίρη Βασίλη (3000μ.), Νικήτα Σκούμπρο (200μ.), Νικηταρά Πέτρο (400μ.) του ΑΟ Αρχάγγελος.

Το ωρολόγιο πρόγραμμα θα ξεκινήσει το πρωί του Σαββάτου από τις 09.00 π.μ. μέχρι τις 12μ. και θα συνεχιστεί ξανά το απόγευμα στις 4.30μ.μ. έως τις 7.00μ.μ.

Οι αθλητικές αποστολές των σωματείων θα φθάσουν στην Κω αύριο το βράδυ και θα αναχωρήσουν ταξημερώματα της Κυριακής (8/4) για τη Ρόδο και τα υπόλοιπα νησιά (Κάρπαθο, Σύμη, Κάλυμνο, Λέρο).

«Ασημένιος» και παραπονούμενος επέστρεψε ο Γαλουζής της Φλόγας



Με ανάμικτα αισθήματα επέστρεψε η αποστολή της Φλόγας από την Αθήνα και το Πανελλήνιο πρωτάθλημα νέων - νεανίδων στο τζούντο. Η ικανοποίηση από την αγωνιστική συμπεριφορά και την αγωνιστικότητα του Κώστα Γαλουζή (φωτογραφία) μετριάστηκε από την κατάφωρη αδικία από τους διαιτητές στον τελικό των -73 κιλών, όπου και αγωνίστηκε ο νεαρός αθλητής. Ο Γαλουζής αγωνιζόμενος σε μια από τις πιο δύσκολες κατηγορίες με μεγάλη συμμετοχή αθλητών (21) απ' όλη την Ελλάδα, νίκησε εύκολα τους τέσσερις πρώτους αντιπάλους του. Οι αντίπαλοί του ήταν κατά σειρά οι:

Τσαντέκοβ (του Αργοναύτη Βέροιας), Ηλιάδης (του Αγώνα Καλλιθέας), Σεμερτζίδης (του Αλέξανδρου Κατερίνης) και Χαραλαμπόπουλος (του ΔΟΝΑ). Είναι χαρακτηριστικό της αποφασιστικότητας του αθλητή μας για διάκριση ότι κανένας αντίπαλός του δεν άντεξε περισσότερο από δέκα δευτερόλεπτα μαζί του! Στον τελικό, όμως, είχε να αντιμετωπίσει τον Χαρίδη της ΑΕ Πετρούπολης που είχε την πλήρη εύνοια της διαιτησίας. Να σημειώσουμε ότι ο αντίπαλος του Γαλουζή στον ημιτελικό ήρθε ισοπαλία (χαντέ) και πέρασε στον τελικό με την υποκειμενική κρίση των διαιτητών όπως συμβαίνει σ' αυτές τις περιπτώσεις.

Στον τελικό ο Κώστας Γαλουζής έδειξε τις διαθέσεις του δοκιμάζοντας συνεχόμενες επιθέσεις. Στην τρίτη του επίθεση με μια πολύ καλή τεχνική (οσότο - μακικόμι) έριξε τον αντίπαλό του στο τατάμι, ενώ όλοι περίμεναν τον βαθμό υπέρ του Ρόδιου αθλητή, μετά από σύσκεψη των διαιτητών που διέκοψαν τον αγώνα απέβαλαν τον Γαλουζή (χατσούκο - μάκε)!

Αιτιολογία ότι η τεχνική του πιθανόν να έβλαπτε τον εαυτό του (!!!) κι όχι τον αντίπαλό του. Ο αθηνοκεντρικός τρόπος σκέψης που λειτουργεί σ' όλο το φάσμα του αθλητισμού προστάτεψε τον Αθηναίο αθλητή και οδήγησε σε μια μεγάλη αδικία και του κατά γενική ομολογία καλύτερο αθλητή της κατηγορίας Κώστα Γαλουζή, στη δεύτερη θέση και το ασημένιο μετάλλιο. Ο αθλητής της Φλόγας άξιζε το χρυσό μετάλλιο. Το απέδειξε αγωνιζόμενος δυνατά αλλά έντιμα. Η απόφαση των διαιτητών είναι αδικαιολόγητη και η αδικία τη συγκεκριμένη στιγμή πεισμώνει τον αθλητή ώστε την επόμενη φορά να αποδείξει ξανά ότι είναι ο καλύτερος νέος τζούντοκα στην κατηγορία των -73 κιλών. Ο προπονητής του, όπως και το Δ.Σ του σωματείου της Φλόγας τον συγχαίρουν για το ασημένιο μετάλλιο και την παραδειγματική αγωνιστικότητά του. Συγχαρητήρια αξίζουν και στα άλλα τρία παιδιά που αγωνίστηκαν αρκετά καλά παρά την ελλιπή προετοιμασία τους και ήταν οι Ρεπανάς Παράσχος (-66 κιλά), Καλησπέρης Νίκος (-66 κιλά) και Ευσταθίου Μαρία (-58 κιλά).

Αύριο αναχωρεί για την Αθήνα η αποστολή της Φλόγας που θα συμμετάσχει στο Πανελλήνιο πρωτάθλημα εφήβων - νεανίδων Β. Τα μέλη της αποστολής απαρτίζουν οι: Καλησπέρης Στέλιος, Αθανάσιος Μάριος και Ρεπανά Καθολική. Συνοδός θα είναι ο προπονητής της ομάδας Χατζηνικολάου Μιχαήλ. Οι αγώνες θα διεξαχθούν το ερχόμενο Σαββατοκύριακο στο κλειστό της Αργυρούπολης (γήπεδο του ΔΟΝΑ).

ΣΑΝ ΣΗΜΕΡΑ...

ΠΡΙΝ ΕΝΑ ΧΡΟΝΟ: *Με τιμωρία της έδρας του για δύο αγωνιστικές (λόγω υποτροπής) κινδυνεύει ο Ιάλυσος. Τα όσα έγραψε στο φύλλο αγώνα ο Πειραιώτης διαιτητής με τον ΠΑΣ Γιάννενα Παύλος Παπίλιας, αλλά και τα όσα ανέφεραν στις εκθέσεις τους, ο δεύτερος διαιτητής κ. Καρακίτσιος και ο γνωστός παρατηρητής κ. Γενεράλης, οδηγούν την ομάδα του νησιού μας στον αθλητικό δικαστή, με σοβαρούς κινδύνους να δεχθεί βαριά τιμωρία. Στον αθλητικό δικαστή μάλιστα, καλούνται να απολογηθούν και οι δήμαρχος Ιαλυσού, Στέργος Στάγκας και προπονητής Νίκος Γαβριηλίδης.*

ΠΡΙΝ ΠΕΝΤΕ ΧΡΟΝΙΑ: *Ρεπό έχει σήμερα η γυναικεία ποδοσφαιρική ομάδα του Απόλλωνα Καλυθιών που συμμετέχει στο περιφερειακό πρωτάθλημα της χώρας μας. Στην πραγματικότητα η ομάδα του νησιού μας έχει σειρά να αγωνιστεί στην έδρα της με τη Δόξα Ηρακλείου, που όμως δεν κατεβαίνει στο πρωτάθλημα παρά την αρχική της πρόθεση. Ετσι τα κορίτσια των Καλυθιών θα βρουν την ευκαιρία να δώσουν ξεκούραστες ένα διεθνές φιλικό παιχνίδι με μια φινλανδική ομάδα Α' Εθνικής που αυτόν τον καιρό προετοιμάζεται στη Ρόδο.*

ΠΡΙΝ 19 ΧΡΟΝΙΑ: *Απογοητευτικός και απαράδεκτος όσο λίγες φορές στην ιστορία του ο Διαγόρας δεν κατάφερε χθες παρά τις πολλές και μοναδικές ευκαιρίες που του παρουσιάστηκαν, παίζοντας σε ένα αναπάντεχα φιλικό γι αυτόν περιβάλλον, να φύγει αήττητος από το Περιστέρι. Ηττήθηκε από τον Ατρόμητο με 1-0 και έχασε έτσι την πρώτη θέση που κατείχε στο βαθμολογικό πίνακα. Οι συνθέσεις των δυο ομάδων:* ***Ατρόμητος:*** *Αλαφογιάννης, Μαργαριτόπουλος, Σάσαλος, Κυπριανίδης, Μακρής, Ριμικής, Λύκος (46' Καλογήρου), Βούρλος, Κωνσταντινίδης, Τσαντάκης, Μητράκος (75' Πάτσης).* ***Διαγόρας:*** *Σιδηρόπουλος, Αθανασίου, Ι. Ράδος, Χατζόπουλος, Αχιολάς, Λαγκάνης (65' Κοπανίδης), Γ. Ράδος (65' Φτάκλας), Σωτηρόπουλος, Χάσταλης, Δουρδουνάς, Ούτσικας.*

ΠΡΙΝ 30 ΧΡΟΝΙΑ: *Σε αγώνα για το πρωτάθλημα της Α' Κατηγορίας Δωδεκανήσου ο Ηρακλής Μαριτσών κέρδισε στην έδρα του με 3-1 τον ΑΕΡΑ Αφάντου παραμένοντας μόνος του στην τρίτη θέση της βαθμολογίας. Οι γηπεδούχοι ξεκίνησαν από την αρχή επιθετικά και επικράτησαν δίκαια. Η σύνθεση της νικήτριας ομάδας: Σαββιδάκης, Τσίκκης, Μοντάνος, Κώστας, Κουφαλάκης, Λουκάκης, Σαμπάνης, Βασιλώτος, Κασέκας, Κανδίνος, Μανωλόπουλος (Αναγνώστου).*

Η ΕΤΑΙΡΙΑ ΑΝΤΑΛΛΑΚΤΙΚΩΝ
AFTER MARKET
AUTO-MOTO PARTS
εύχεται στα
RENT A CAR & RENT A MOTO
ΚΑΛΗ ΚΑΙ ΔΗΜΙΟΥΡΓΙΚΗ
ΤΟΥΡΙΣΤΙΚΗ ΣΕΖΟΝ
και σας περιμένει
στο νέο της κατάστημα
με νέες προσφορές 2001

AUTO MOTO PARTS

AUTO-MOTO PARTS
Υπεύθυνος πωλήσεων
Κων/νος Ιππ. Κωστάκης
Κολοκοτρώνη 14-16 Ρόδος
Τηλ. 77604 fax 23080
Email: kosthel@otonet.gr
X2353-29/4

ΠΡΑΚΤΟΡΕΙΟ
ΛΑΧΕΙΑ
ΛΟΤΤΟ
ΠΡΟ-ΠΟ
ΙΠΠΟΔΡΟΜΟΣ Πάμε ΣΤΟΙΧΗΜΑ
ΓΙΩΡΓΟΣ ΚΟΝΤΟΖΑΜΑΝΗΣ
ΜΕΓ. ΚΩΝ/ΝΟΥ 43 - ΤΗΛ. 20800 - ΡΟΔΟΣ
ΕΧΕΜΥΘΕΙΑ & ΕΜΠΙΣΤΟΣΥΝΗ - ΤΥΧΗ



GR
Grand Hotel
Ο τέλειος συνδυασμός ποιότητας και οικονομίας που τιμά και ανεβάζει τη Ρόδο
X2336-29/4

Από τη δημαρχιακή επιτροπή

Χορήγηση αδειών λειτουργίας σε καταστήματα της πόλης

ΤΑ ΠΕΡΙΣΣΟΤΕΡΑ ΕΙΝΑΙ ΝΥΧΤΕΡΙΝΑ ΚΕΝΤΡΑ

Τη χορήγηση αδειών ίδρυσης και λειτουργίας καταστημάτων υγειονομικού ενδιαφέροντος και μουσικής ενέκρινε η δημαρχιακή επιτροπή στη χθεσινή της συνεδρίαση. Ενεκρίθησαν χθες οι διακηρύξεις δημοπρασιών για την κατασκευή των έργων:

-Διάνοιξη ασφαλτόστρωση, κατασκευή πεζοδρομίων και ηλεκτροφωτισμού στην οδό Κωνσταντίνου Τσάτσου.

-Κατασκευή νησίδας, ηλεκτροφωτισμός και ασφαλτόστρωση της οδού Στέλιου Κωτιάδη.

-Ανάπλαση πλατείας Καλλιγά και αντικατάσταση των οδοστρωμάτων στην οδό Απολλωνίου Ροδίου.

-Επισκευή και συντήρηση σχολικών και δημοτικών κτιρίων.

Οι άδειες ίδρυσης και λειτουργίας καταστημάτων υγειονομικού ενδιαφέροντος και μουσικής, που ενεκρίθηκαν από τη δημαρχιακή επιτροπή είναι οι εξής:

Αδειες ίδρυσης και λειτουργίας καταστημάτων «προϋπάρχοντα καταστήματα»

1. Νικολέττος Δημήτριος (αναψυκτήριο χωρίς εργαστήριο), Σοφ. Βενιζέλου 52.
2. Κουμνάκη Μοσχούλα (κυλικείο-μπαρ εντός ξεν. Ζέφυρος), Ι. Δενδρινού.
3. Παντελάκης Παναγιώτης (σνακ μπαρ χωρίς παρασκευαστήριο), Σωκράτους 64.
4. Σωτίλλη Θέμη (κομμωτήριο), Εθν. Αντιστάσεως 69.

Αδειες ίδρυσης και λειτουργίας νέων καταστημάτων

1. Καλαετζής Σταύρος (παντοπωλείο-οπωρολαχανοπωλείο), Π. Μελά 85.
2. Τριτσάρης Δημήτριος (παντοπωλείο-οπωρολαχανοπωλείο), Π. Μελά 19.
3. Ζούνη Σεβαστή (αναψυκτήριο χωρίς εργαστήριο), Αγ. Απόστολοι.

Αδειες λειτουργίας μουσικής

1. Χατζηγεωργίου Αγαπητός (ραδιόφωνο-κασσετόφωνο CD μικρής ισχύος), Ορφανίδου 30.
2. Βασιλόπουλος Γεώργιος (ραδιόφωνο-κασσετόφωνο CD μικρής ισχύος), Παπαλουκά 11β.
3. Πάχου Βασιλείου (ραδιόφωνο-κασσετόφωνο CD μικρής ισχύος), Ορφανίδου 9-11.
4. Ράμμος Αντώνιος (στερεοφωνικό συγκρότημα μικρής ισχύος), Αμερικής 85.
5. Καζαγκράντε Ειρήνη (ραδιόφωνο-κασσετόφωνο CD μικρής ισχύος), Πυθαγόρα 22.
6. Ελευθερίου Ειρήνη (ραδιόφωνο-κασσετόφωνο CD μικρής ισχύος), Αλ. Διάκου 44.
7. Χατζηστέργου Δημήτριος (ραδιόφωνο-κασσετόφωνο CD μικρής ισχύος), Πάτμου και Χάλκης 8.
8. Μακρής Βασίλειος (ραδιόφωνο-κασσετόφωνο CD μικρής ισχύος), Μανδηλαρά 22.
9. Πενθερουδάκης Κων/νος (κασσετοφώνου CD).
10. Τσιρογιάννης Ελευθέριος (κασσετοφώνου-CD μικρής ισχύος), Αγ. Ιωάννου 191Α.
11. Κουνιάς Κων/νος (κασσετοφώνου-CD μικρής ισχύος), Ευριπίδου 13-15.
12. Κουμπουρλής Γεώργιος (κασσετόφωνο-CD μικρής ισχύος), Ν. Μανδηλαρά 46.
13. Κουμπουρλής Γεώργιος (κασσετοφώνου-CD μικρής ισχύος), Ι. Μεταξά 06.
14. Σαλαχούρης Κυριάκος Κουμπουρλής Γεώργιος (κασσετοφώνου-CD μικρής ισχύος), Αμερικής 46.
15. Λούπης Δημήτριος Κουμπουρλής Γεώργιος (κασσετοφώνου-CD μικρής ισχύος), Ι. Καζούλη 1.

Αντικατάσταση άδειας ίδρυσης και λειτουργίας

1. Α.Δ.Ε.Κ.Τ. Α.Ε. (καφετέρια -ζαχαρ/στείο), πλ. 7ης Μαρτίου.

Εξαιρετική επιτυχία σημείωσε η εκδήλωση του Συνδέσμου Ημερησίων Περιφερειακών Εφημερίδων (ΣΗΠΕ)

Με εξαιρετική επιτυχία πραγματοποιήθηκε η εκδήλωση του Συνδέσμου Ημερήσιων Περιφερειακών Εφημερίδων «Η συμβολή του ημερήσιου Τύπου της Περιφέρειας στη Δημοκρατία και τον Πολιτισμό», τη Δευτέρα 2 Απριλίου, στην Τεχνόπολη του Δήμου Αθηναίων.

Σημαντική ήταν η βασική εναρκτήρια ομιλία του προέδρου της Βουλής των Ελλήνων, κ. Απόστολου Κακλαμάνη, ο οποίος υπερτόνισε την ανάγκη για πολυφωνία και δημοκρατία και καυτηρίασε τη στάση ορισμένων μέσων ενημέρωσης, να μην τηρούν τους κανόνες δεοντολογίας. Κριτική άσκησε, επίσης, στις τάσεις ελέγχου της πληροφόρησης.

Ο πρόεδρος του Συνδέσμου, κ. Λεωνίδας Βαρουξής και εκδότης της ημερήσιας εφημερίδας ΠΑΤΡΙΣ στον Πύργο, αφού καλωσόρισε τους προσκεκλημένους ανφέρθηκε στην εκδήλωση, η οποία, όπως τόνισε, σηματοδοτεί μια σημαντική στιγμή στην πορεία των ημερήσιων περιφερειακών εφημερίδων. Οι 35 εφημερίδες μέλη του Συνδέσμου, οι οποίες αντιπροσωπεύουν πάνω από το 65% της συνολικής κυκλοφορίας του ημερήσιου επαρχιακού Τύπου, κατέχουν υψηλότατα ποσοστά ανγνωσιμότητας και εκδίδονται όλες ανεξαιρέτως από υγιείς, σύγχρονες επιχειρήσεις.



Στιγμιότυπο από την εκδήλωση του Συνδέσμου Ημερησίων Περιφερειακών Εφημερίδων

Χαιρετισμούς απηύθυναν η υπουργός Εσωτερικών Δημ. Διοίκησης και Αποκέντρωσης κ. Βάσω Παπανδρέου, ο εκπρόσωπος Τύπου της ΝΔ κ. Θ. Ρουσσόπουλος, ο πρόεδρος του Συνασπισμού κ. Ν. Κωνσταντόπουλος, ο εκπρόσωπος του ΚΚΕ Κ. Αχ. Καταρτζής, ο γενικός γραμματέας Τύπου και Πληροφοριών κ. Ν. Αθανασάκης και ο δήμαρχος Αθηναίων κ. Δ. Αβραμόπουλος.

Εν συνεχεία, στην ομιλία του, ο κ. Μιχάλης Τσαρουχάς, εκδότης της ημερήσιας εφημερίδας ΠΡΩΪΝΟΣ ΛΟΓΟΣ στα Τρίκαλα, έκανε μια σύντομη αναδρομή στην ιστορία του επαρχιακού Τύπου, με αναφορές στους παλαιότερους τίτλους εφημερίδων, εκ των οποίων οι περισσότεροι ανήκουν στον ΣΗΠΕ. Ο κ. Τσαρουχάς υπογράμμισε τις τάσεις σημαντικής αποκέντρωσης που παρατηρούνται τις δύο τελευταίες δεκαετίες, γεγονός το οποίο επέτρεψε την ανάβαθμιση και την εξέλιξη προπολεμικών και μεταπολεμικών εκδόσεων.

Μετά το πέρας των ομιλιών ακολούθησε η ανακήρυξη του εκδότη της εφημερίδας ΕΛΕΥΘΕΡΙΑ της Λάρισας, κ. Τάκη Δημητρακόπολου σε επίτιμο πρόεδρο του Συνδέσμου. Ακολούθησαν οι βραβεύσεις του ΟΤΕ ως καλύτερου διαφημιζόμενου για το 2000, της BOLD ως καλύτερης διαφημιστικής εταιρίας για το 2000 και της MINDSHARE ως καλύτερου media shop για το 2000.

Στην εκδήλωση παρευρέθησαν: ο πρόεδρος της Βουλής των Ελλήνων κ. Απόστολος Κακλαμάνης, η υπουργός Εσωτερικών κ. Β. Παπανδρέου, ο γ. γραμματέας της ΚΕ του ΠΑΣΟΚ κ. Κ.Σκανδαλίδης, ο επίτιμος πρόεδρος της Νέας Δημοκρατίας κ. Κ. Μητσοτάκης, ο πρόεδρος του Συνασπισμού κ. Ν. Κωνσταντόπουλος, ο δήμαρχος Αθηναίων κ. Αβραμόπουλος, ο γ. γραμματέας Τύπου και Πληροφοριών κ. Ν. Αθανασάκης, ο γ. γραμματέας του υπουργείου Ανάπτυξης κ. Δενιόζος, ο εκπρόσωπος Τύπου της Ν.Δ. κ. Θ. Ρουσσόπουλος, ο γ. γραμματέας της κοινοβουλευτικης ομάδας κ. Σιούφας, ο πρόεδρος της ΕΡΤ κ. Π. Παναγιώτου, ο διευθυντής του Αθην. Πρακτ. Ειδήσεων κ. Α. Χριστοδουλίδης, ο διευθύνων σύμβουλος του ΟΠΑΠ κ. Θ. Σαρρής, βουλευτές, νομάρχες και δήμαρχοι της Περιφέρειας, επιχειρηματίες, άνθρωποι του διαφημιστικού κόσμου, καθώς επίσης και οι επαγγελματικές ενώσεις του χώρου των ΜΜΕ.

Κατανομή 4,5 δισ. δρχ. σε δήμους της Δωδεκανήσου από το φόρο εισοδήματος

Κατανεμήθηκαν χθες τα 4.538.680.000 δραχμές που αναλογούν στους δήμους από το Φόρο Εισοδήματος. Το ποσό που θα εισπράξουν φέτος οι δήμοι θα είναι αυξημένο σε σύγκριση με πέρσι που ήταν 3 δις 674 εκατομμύρια δραχμές.

Η κατανομή του ποσού κατά προσέγγιση θα γίνει ως εξής:

Δήμος Αρχαγγέλου: 188.017.771
Δήμος Αστυπάλαιας: 28.629.809
Δήμος Αταβύρου: 105.277.454
Δήμος Αφάντου: 153.383.113
Δήμος Δικαίου: 129.886.845
Δήμος Ηρακλειδών: 152.207.746
Δήμος Ιαλυσού: 174.424.675
Δήμος Καλλιθέας: 150.067.734
Δήμος Καλυμνίων: 383.106.945
Δήμος Καμείρου: 131.067.203
Δήμος Καρπάθου: 133.150.597
Δήμος Κάσου: 29.809.337
Δήμος Κω: 355.828.531
Δήμος Λειψών: 22.034.268
Δήμος Λέρου: 194.939.091
Δήμος Λινδίων: 99.903.661
Δήμος Μεγίστης: 10.000.000
Δήμος Νισύρου: 27.803.158
Δήμος Νότιας Ρόδου: 144.187.566
Δήμος Πάτμου: 77.209.440
Δήμος Πεταλούδων: 260.276.506
Δήμος Ρόδου: 1.065.962.727
Δήμος Σύμης: 68.338.125
Δήμος Τήλου: 20.402.821
Δήμος Χάλκης: 19.040.584
Δήμος Αγαθονησίου: 10.000.000
Κοινότητα Ολύμπου: 15.997.948.

Ευχαριστήρια

Αισθάνομαι την υποχρέωση, τώρα που συνταξιοδοτούμαι, να απευθυνθώ μέσω του Τύπου και να εκφράσω τις ευχαριστίες μου σ' όλους εσάς, που με στηρίζατε επί 34 ολόκληρα χρόνια κατά τη διαδρομή μου στην Εμπορική Τράπεζα.

Χάρη στη δική σας στήριξη και αγάπη κατάφερα να φθάσω στη θέση του Περιφερειακού Διευθυντή Κρήτης και Δωδεκανήσου της Εμπορικής Τράπεζας.

Οι αναμνήσεις μου θα είναι οι καλύτερες στο υπόλοιπο της ζωής μου και θα αισθάνομαι ευτυχής εάν πράγματι αποδειχθεί ότι έχω κερδίσει την εκτίμηση και την αγάπη σας

Ενα θερμό ευχαριστώ σ' όλους σας
Νικόλαος Μιχ. Δράκος

ΓΔ-5/4

Τι λέει ο Δήμος Ρόδου για τις βλάβες στους φωτεινούς σηματοδότες

Σχετικά με τη λειτουργία των φωτεινών σηματοδοτών από το Δήμο Ρόδου, εκδόθηκε χθες η παρακάτω ανακοίνωση:

«Με αφορμή σχόλια στον τοπικό Τύπο, γραπτό και ηλεκτρονικό, για τη λειτουργία της φωτεινής σηματοδότησης στο οδικό δίκτυο της πόλης, από τη Διεύθυνση Τεχνικών Υπηρεσιών του Δήμου Ροδίων υπενθυμίζονται ορισμένες διευκρινήσεις που είχαν δοθεί και κατά το πρόσφατο παρελθόν:

Αυτή τη στιγμή στην πόλη υπάρχει μόνο μία περίπτωση βλάβης στο σύστημα σηματοδότησης, αυτή των φαναριών στις διασταυρώσεις της οδού Παλαιολόγου με τη Στεφ. Καζούλη και τη Μεγ. Κωνσταντίνου, που σημειώθηκε πριν από δύο ημέρες.

Αμέσως ενημερώθηκε η εταιρία στην Αθήνα και ο τεχνικός της αναμένεται σύντομα, αφού εν προκειμένω η βλάβη είναι τέτοια που να μη μπορεί να την αντιμετωπίσει το τοπικό συνεργείο.

Σε όλες τις υπόλοιπες περιπτώσεις, όπως έχει διευκρινιστεί και στο παρελθόν, η Τροχαία Ρόδου, στα πλαίσια της δικής της παρέμβασης για την κυκλοφοριακή ρύθμιση σε οδούς που παρουσιάζουν αυξημένη κίνηση κατά τις ώρες αιχμής, κλείνει κατά την κρίση της τους φωτεινούς σηματοδότες. Αυτό γίνεται για όσο διάστημα διαρκούν τα εκτελούμενα έργα σε καίριες για την κυκλοφορία της πόλης οδούς (όπως π.χ. η Καναβά ή η παραλιακή οδός των Κρητικών) και για όσες ώρες κρίνει η Τροχαία ότι η λειτουργία της σηματοδότησης θα δημιουργήσει περισσότερα προβλήματα από όσα θα επέλυε στην εξυπηρέτηση των οδηγών».

Θα κλείνουν οι χωματερές που προκαλούν πυρκαγιές

ΕΛΕΓΧΟΙ ΑΠΟ ΤΗΝ ΠΥΡΟΣΒΕΣΤΙΚΗ

Θα κλείσουν φέτος οι χωματερές που δεν λειτουργούν σωστά, ενώ όσοι προκαλούν πυρκαγιές θα πληρώνουν πρόστιμα, που θα φθάνουν μέχρι και τα 20 εκατομμύρια δραχμές.

Πρόκειται για την εφαρμογή της νέας διάταξης του Πυροσβεστικού Σώματος, που κοινοποιήθηκε πρόσφατα στην Πυροσβεστική Υπηρεσία της Ρόδου.

Για την εφαρμογή της διάταξης θα αρχίσουν έλεγχοι από επιτροπή που συστάθηκε πρόσφατα και αποτελείται από υπαλλήλους της Πυροσβεστικής Υπηρεσίας, της Αστυνομίας και της Διεύθυνσης Δασών.

Οι έλεγχοι θα γίνουν, όπως τόνισε χθες, μιλώντας στους δημοσιογράφους ο διοικητής της Πυροσβεστικής κ. Νίκας σε όλες τις χωματερές, που λειτουργούν στα Δωδεκάνησα.

Οσες χωματερές διαπιστωθεί ότι δεν διαθέτουν τις απαραίτητες προϋποθέσεις θα κλείσουν.

«Μέχρι την 1η Ιουνίου που θα αρχίσουν οι έλεγχοι μπορούν οι δήμοι να προχωρήσουν στις απαραίτητες ενέργειες και να περιφράξουν τις χωματερές, να τις φυλάσσουν σε 24ωρη βάση και να έχουν μπουλντόζες για να παρεμβαίνουν σε περίπτωση πυρκαγιάς», δήλωσε ο κ. Νίκας.

Φέτος όμως προβλέπονται και διοικητικές κυρώσεις για όσους προκαλέσουν πυρκαγιές έστω και από αμέλεια, που θα πληρώνουν πρόστιμα, που θα αρχίζουν από ένα και θα φθάνουν μέχρι και τα 20 εκατομμύρια δραχμές.

ΠΩΛΟΥΝΤΑΙ

➤ Μονοκατοικίες των 215 μ2 - 220 μ2 - 230 μ2 lux κατασκευής στην περιοχή της Ιξιάς.

➤ Καταστήματα των 32 μ2 - 27 μ2 - 25 μ2, επί της Ανθ. Ζερβού (περιοχή Ψαροπούλας).

Πληροφορίες
ΚΤΙΡΙΟΔΟΜΗ Ο.Ε.
Τηλ. 36604 - 24208

Χ.2367-15/5

ΠΩΛΟΥΝΤΑΙ

1) ΜΟΝΟΚΑΤΟΙΚΙΕΣ στην παραλία Ιαλυσού, έναντι ΒΡΑΧΟΥ, 120, 140, 150, 170, 180, 200 m2 μέτρων, σε μπετά ή τελειωμένες πολυτελούς κατασκευής, σε οικόπεδα αυτοτελή 400-700 m2.

2) ΚΑΤΑΣΤΗΜΑΤΑ και STUDIO των 50 m2, επί της οδού Ιερού Λόχου Ιαλυσός έναντι ξενοδοχείου ΤΣΙΚΚΗ.

Πληροφορίες Γ. ΙΩΑΝΝΙΔΗΣ, τηλ. 22307/0932296983.

1001-12/4

ΠΩΛΟΥΝΤΑΙ

1) ΟΡΟΦΟΔΙΑΜΕΡΙΣΜΑΤΑ πολυτελούς κατασκευής εντός πόλεως Ρόδου (όπισθεν παλαιού Νοσοκομείου), οδός Μεταξά, των 136 m2, με αποθήκη και θέση γκαράζ εσωτερικό.

2) ΔΙΑΜΕΡΙΣΜΑΤΑ σε μικρή πολυκατοικία πολυτελούς κατασκευής (με γκαράζ εσωτερικό), μέτρων 91-98 και 136 m2.

3) ΜΟΝΟΚΑΤΟΙΚΙΕΣ στην περιοχή MIRA MARE, διόροφες, με υπόγειο γκαράζ των 140 m2 και διαμερίσματα των 70 m2.

Πληροφορίες Γ. ΙΩΑΝΝΙΔΗΣ, τηλ. 21714/0932296983.

1001-12/4

ΤΡΑΤΑ

Μετά από μεγάλη ανακαίνιση
ΑΝΟΙΓΟΥΜΕ
την ΠΑΡΑΣΚΕΥΗ 6/4/2001

Κρατήσαμε τις παλιές τιμές γιατί μπορούμε.

Σας περιμένουμε

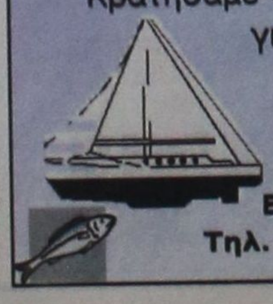

Παραλία Ιαλυσού
Ελευθερίου Βενιζέλου 3
Τηλ. 93117, 92403

1040-7/4



ΠΑΙΔΙΚΑ ΠΑΡΤΥ

Παιδικά πάρτυ γενεθλίων, εορτών ή όποια άλλη εκδήλωση

BABY PARKING
ΚΑΦΕΤΕΡΙΑ

απολαύστε τον καφέ με τους φίλους σας και τα παιδιά σας παίζοντας υπό την επίβλεψη της παιδαγωγού

810-20/4

Ρόδου Λίνδου και Δημητρίου Αναστασιάδη γωνία.
Τηλ. 75360, 21356, κιν. 0945816205

Από την Παρασκευή 6 Απριλίου
και πάλι κοντά σας

PORTO BELLO No2
RISTORANTE ITALIANO
PIZZERIA

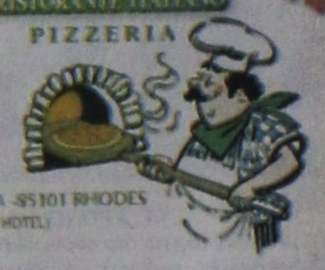

IALYSOS AVE. IXIA -85101 RHODES
(OPPOSITE AVRA BEACH HOTEL)
TEL. (0241) 94978

Με τις γνωστές γνήσιες ΙΤΑΛΙΚΕΣ γεύσεις
από τον σεφ NICOLA και
τον πιτσαγιόλο PIEZO
με τον ξυλόφουρνό του

2041-11/4

GR
GRAND HOTEL RHODES
* * * * *

ΖΗΤΟΥΝΤΑΙ
SOUS MAITRE
ΒΟΗΘΟΣ ΠΡΟΪΣΤΑΜΕΝΗΣ
και
ΒΟΗΘΟΙ ΣΕΡΒΙΤΟΡΩΝ

Για πληροφορίες και συμπλήρωση αιτήσεων (απαιτείται πρόσφατη φωτογραφία) μπορείτε να απευθύνεστε προσωπικά, καθημερινά από 10:00 - 13:00 στη διεύθυνση
GRAND HOTEL
85100, ΡΟΔΟΣ
Τηλ. (0241) -26284
Υπ' όψιν Διευθυντή Τροφίμων και Ποτών
(Ολες οι αιτήσεις θα θεωρηθούν εμπιστευτικές)

ΓΔ-8/4