ΕΤΟΣ ΙΔΡΥΣΗΣ 1949
ΙΔΡΥΤΗΣ - ΔΙΕΥΘΥΝΤΗΣ
ΓΙΩΡΓΟΣ ΔΙΑΜΑΝΤΙΔΗΣ
Γραφεία - Τυπογραφεία:
Μάρκου Μαλλιαράκη 3 (ΚΟΒΑ)
Λογιστήριο: Νέα Αγορά
Τηλ.: Σύνταξης: 27356 - 34101
Λογιστηρίου: 24539 FAX: 20643
proodos@rho.forthnet.gr

ΠΡΟΟΔΟΣ

Ανεξάρτητη καθημερινή πρωινή εφημερίδα

ΚΑΣΑΠΗΣ
ΖΑΝΤΕΣ-ΕΛΑΣΤΙΚΑ
Αυστραλίας 2
Τηλ. 35367
0% προκαταβολή
έως 36 δόσεις

ΑΡΙΘΜΟΣ ΦΥΛΛΟΥ 15.689 • ΤΙΜΗ 200 δρχ., 0,59 ευρώ

ΜΕΓΑΛΗ ΤΡΙΤΗ 10 ΑΠΡΙΛΙΟΥ 2001

Ενας «απολογισμός» που κατέληξε σε «φιάσκο»

Κωμική παρουσίαση του ανύπαρκτου έργου του Σάββα Καραγιάννη

ΕΠΙΜΕΝΕΙ ΟΤΙ ΕΙΝΑΙ... ΔΡΑΣΤΗΡΙΟΣ ΝΟΜΑΡΧΗΣ ΜΕ... ΠΛΟΥΣΙΟ ΕΡΓΟ



ΣΕ ΦΙΑΣΚΟ κατέληξε τελικά - όπως άλλωστε αναμένετο - το «σόου» που οργάνωσε το περασμένο Σάββατο, για την παρουσίαση του δήθεν «έργου» του, ο νομάρχης Δωδεκανήσου κ. Σάββας Καραγιάννης. Μη έχοντας να παρουσιάσει κανένα έργο, πλην του «καϊκιού» και των προκατασκευασμένων σχολικών αιθουσών, ο κ. Καραγιάννης αρκέσθηκε στο να ασκεί... κριτική, την περισσότερη ώρα της ομιλίας του, στο έργο της προηγούμενης νομαρχιακής αρχής!

● Δεν παρέλειψε ωστόσο, για να δικαιολογήσει την ανυπαρξία έργου στο νομό τα δύο χρόνια της θητείας του, να επιρρίψει ευθύνες στην κυβέρνηση και στην Περιφέρεια, κάνοντας λόγο για «κλειστές

ΣΥΝΕΧΕΙΑ ΣΤΗ ΣΕΛ. 4

Απαράδεκτη κατάσταση

Ακατάλληλα είδη σε δύο κυλικεία σχολείων της Ρόδου

ΕΞΙ ΛΕΙΤΟΥΡΓΟΥΣΑΝ ΧΩΡΙΣ ΑΔΕΙΑ

ΑΠΑΡΑΔΕΚΤΟ και εγκληματικό! Σε δύο κυλικεία λυκείων του νησιού μας, ένα στην πόλη και ένα άλλο σε χωριό, διέθεταν ακατάλληλα είδη σε μαθητές. Ακόμα άλλα έξι κυλικεία δεν είχαν άδεια λειτουργίας και πωλούσαν απαγορευμένα είδη.

◆ Σύμφωνα με την Αστυνομική Διεύθυνση Δωδεκανήσου, το μήνα Μάρτιο, αστυνομικοί του τμήματος Ρόδου, με επικεφαλής τον αστυκτηνίατρο - αστυνομικό διευθυντή κ. Μιχάλη Ζεμπιλλά πραγματοποίησαν ελέγχους σε εννέα σχολικά κυλικεία. Δύο κυλικεία, στο Τεχνικό Λύκειο Ρόδου και στο Λύκειο Σορωνής, βρέθηκαν, κατασχέθηκαν και καταστράφηκαν ακατάλληλα τρόφιμα, πίτσες, των οποίων η ημερομηνία διάθεσης είχε

ΣΥΝΕΧΕΙΑ ΣΤΗ ΣΕΛ. 4

Το νέο συμβούλιο της ΚΑΪΡ

Συγκροτήθηκε σε σώματος το πρωί, το νεοεκλεγέν διοικητικό συμβούλιο της ΚΑΪΡ, χωρίς εκπλήξεις. Πρόεδρος εξελέγθηκε ο κ. Μιχάλης Στεργενάκης από την Κρεμαστή, συνταξιούχος υπάλληλος της Γεωργοένωσης, πρώην οικονομικός διευθυντής της Οργάνωσης, ενώ αντιπρόεδρος ο μεγαλοσταφυλοπαραγωγός - συνεταιριστής κ. Τσαμπίκος Ρούσσος από τις Φάνες.

Στο νέο δ.σ. μετέχουν ακόμη οι: Σάββας Γιαννίκης, Γιάννης Καραγιάννης, Γιάννης Δεληγιαννάκης Σταύρος Ζιάκης, Ιωάννης Θυρής, Κυριάκος Κυριαζάκος, Γάννης Μαστροσάββας, Γιάννης Παπαϊωάννου, Ευστάθιος Σάββενας, Εμμανουήλ Τομάζος και Δημήτριος Καραγιάννης.

Ερχονται πολλοί Αθηναίοι

Αυξημένη η κίνηση των επισκεπτών μας κατά το Πάσχα

ΠΕΡΙΣΣΟΤΕΡΑ ΤΣΑΡΤΕΡΣ

ΔΥΣΕΥΡΕΤΑ έχουν γίνει τα αεροπορικά εισιτήρια των γραμμών του εσωτερικού και συνεπώς και της Ρόδου, ενόψει του Πάσχα.

ΣΥΝΕΧΕΙΑ ΣΤΗ ΣΕΛ. 4



Δεν έρχονται πια τις γιορτές

«Ντεμοντέ» έγινε το νησί μας για τους πολιτικούς!..

Προτιμούν άλλα νησιά

ΔΕΝ ΕΛΚΕΙ πλέον προσωπικότητες, κατά την εορταστική περίοδο του Πάσχα το νησί της Ρόδου. Ενώ παλαιότερα ισχυρές πολιτικές προσωπικότητες και ηγετικές μορφές όπως οι Κωνσταντίνος Καραμανλής και Ανδρέας Παπανδρέου, επέλεγαν τη Ρόδο για να περάσουν τις άγιες ημέρες του Πάσχα, συμπαρασύροντας ως ήταν φυσικό και άλλες προσωπικότητες, τα τελευταία χρόνια δεν επισκέπτεται κανείς το

ΣΥΝΕΧΕΙΑ ΣΤΗ ΣΕΛ. 4



Και ο Ανδρέας Παπανδρέου πέρασε το Πάσχα στη Ρόδο όπως και άλλοι πολιτικοί τα παλαιότερα χρόνια

Από το υπουργείο Αιγαίου

Επιδοτούνται επικίνδυνα σαπιοκάραβα

Η ΑΓΟΝΗ ΓΡΑΜΜΗ ΠΡΕΠΕΙ ΝΑ ΕΧΕΙ ΣΥΓΧΡΟΝΑ ΠΛΟΙΑ

ΤΗΝ ΠΕΡΑΣΜΕΝΗ εβδομάδα εκδηλώθηκε πυρκαγιά στο πλοίο «Καπετάν Σταμάτης», ένα από τα πλοία που επιδοτεί το υπουργείο Αιγαίου για τις άγονες γραμμές της Δωδεκανήσου.

● Ευτυχώς, δεν υπήρξαν θύματα ή άλλες συνέπειες, ωστόσο το γεγονός έρχεται να επιβεβαιώσει τους φόβους και τις ανησυχίες όλων όσοι - κατά καιρούς - έχουν καυτηριάσει το αναχρονιστικό και αδιάφανο σύστημα των επιδοτήσεων που μονίμως εφαρμόζει το Υπουργείο στα νησιά του Αιγαίου.

ΚΑΙ ΠΑΡΑΛΛΗΛΑ επαναφέρει με τον πλέον δραματικό τρόπο στην επικαιρότητα το ζήτημα του εκσυγχρονισμού της δωδεκανησιακής ακτοπλοΐας.

● Και αν προχθές δεν υπήρξαν θύματα δεν είναι

ΣΥΝΕΧΕΙΑ ΣΤΗ ΣΕΛ. 4



Τέτοια πλοία σαν το «Χιόνη» θέλει το υπουργείο Αιγαίου να εξυπηρετούν τις ανάγκες των μικρών νησιών

Εκτεταμένοι έλεγχοι στην αγορά

Εξόρμηση στην αγορά της Ρόδου θα πραγματοποιήσουν σήμερα οι υπάλληλοι της Διεύθυνσης Εμπορίου. Συγκεκριμένα οι υπάλληλοι της Διεύθυνσης Εμπορίου θα πραγματοποιήσουν σήμερα ελέγχους σε όλα τα κρεοπωλεία, τα οπωροπωλεία καθώς και στην Κεντρική Λαχαναγορά της Ρόδου.

Σύμφωνα με τα στοιχεία που υπάρχουν, το πασχαλινό τραπέζι θα είναι φέτος ακριβότερο, αφού το αρνί θα κοστίζει 2.600 δραχμές το κιλό και το κατσίκι 3.000.

Η αγορά της Ρόδου θα είναι επαρκής αφού θα διατεθούν 142 τόνοι αμνοεριφίων και 6,5 εκατομμύρια αυγά για την τήρηση του εθίμου.

Λόγω της φετινής ανομβρίας

Περιορισμοί στην σπατάλη νερού για να μη διψάσουμε!..

ΠΡΟΒΛΗΜΑΤΑ ΣΤΑ ΜΙΚΡΑ ΝΗΣΙΑ

ΤΗΝ ΑΝΗΣΥΧΙΑ των επιστημόνων έχει προκαλέσει η μείωση της στάθμης των γεωτρήσεων της

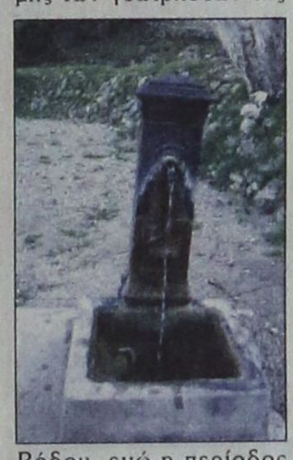

Ρόδου, ενώ η περίοδος των βροχοπτώσεων φέτος ήταν η χειρότερη των τελευταίων ετών. Η μείωση των βροχοπτώσεων σημαίνει, ότι δεν είναι εφικτό να αναπληρωθεί το νερό που καταναλώνεται, πράγμα που σημαίνει ότι πρέπει να δοθεί ιδιαίτερη έμφαση στην ομαλή διαχείριση των υδάτινων πόρων.

◆ «Δεν υποστηρίζουμε ότι θα υπάρξει μεγάλο πρόβλημα έλλειψης νερού το καλοκαίρι, αφού τα μεγάλα νησιά, όπως η Ρόδος και η Κως είναι σε θέση να ενισχύσουν τα μικρότερα. Δεν πρέπει όμως να εφησυχάζουμε», δήλωσε ο προϊστάμενος της ΥΕΕΒ κ. Σάββας Γιαννίκης.

ΘΑ ΠΡΕΠΕΙ τόνισε ο προϊστάμενος της ΥΕΕΒ με αυτά τα δεδομένα να εί-

ΣΥΝΕΧΕΙΑ ΣΤΗ ΣΕΛ. 4

Η ανάπτυξη της Δωδεκανήσου

Κάθε νέα πρωτοβουλία, που αποσκοπεί στην προώθηση των δωδεκανησιακών θεμάτων, πρέπει να χαιρετίζεται από κάθε καλής πίστεως Δωδεκανήσιο. Τούτο, βέβαια, υπό τη βασική προϋπόθεση, ότι η πρωτοβουλία θα προχωρήσει σωστά και να μην εξαντληθεί σε τυπικές και αοριστόλογες συγκεντρώσεις, για να μην έχει και αυτή την τύχη αρκετών παρόμοιων, που αναλήφθηκαν παλαιότερα.

Στην 3η σελίδα ανάλυση από τον κ. Κυριάκο Ι. Φίνα.

Ολοκληρώνονται τα έργα

Ανοίγει από αύριο ο δρόμος στα Κρητικά

ΡΙΧΝΟΥΝ ΣΗΜΕΡΑ ΑΣΦΑΛΤΟ

ΤΟ ΑΡΓΟΤΕΡΟ μέχρι αύριο Μεγάλη Τετάρτη θα δοθεί στην κυκλοφορία ο δρόμος των Κρητικών που έκλεισε λόγω της κατασκευής της πρώτης φάσης του αποχετευτικού αγωγού του Δήμου Ιαλυσού. Η πρώτη φάση του έργου έχει ολοκληρωθεί ήδη, αλλά η παράδοση της οδού καθυστέρησε, λόγω της κατασκευής δύο υπογείων διαβάσεων από ξενοδοχειακές επιχειρήσεις, που λειτουργούν στην Ιξιά.

◆ Σύμφωνα με το πρόγραμμα, τα συνεργεία έριξαν χθες πετρελαΐκό και σήμερα θα γίνει η ασφαλτόστρωση της οδού και θα δοθεί στην κυκλοφορία.

ΣΤΟ ΤΕΛΟΣ του τρέχοντος μήνα θα δημοπρατηθεί η δεύτερη φάση του έργου, που αφορά τους συλλεκτήρες και τμήματα του αποχε-



τευτικού αγωγού που θα κατασκευαστούν στην πόλη της Ιαλυσού.

◆ Η δεύτερη φάση του έργου έχει προϋπολογισμό δύο δισεκατομμύρια δραχμές και θα ολοκληρωθεί σε 30 μήνες.

Λόγω αδιαφορίας της Νομαρχίας

«Μαύρα χάλια» έχει το οδικό δίκτυο Σορωνής - Διμυλιάς

Παρητήθη το τοπικό συμβούλιο

ΤΗΝ ΠΑΡΑΙΤΗΣΗ του υπέβαλε χθες στην Περιφέρεια Νοτίου Αιγαίου, το τοπικό συμβούλιο Διμυλιάς; διαμαρτυρόμενο για την απαράδεκτη κατάσταση του οδικού δικτύου Σορωνής - Διμυλιάς.

● Παρά τις όποιες διαβεβαιώσεις της Νομαρχιακής Αυτοδιοίκησης Δωδεκανήσου, για την αποκατάσταση του οδικού δικτύου, αυτό παραμένει σε μαύρο χάλι, γεγονός που εξόργισε το Τοπικό Συμβούλιο της περιοχής, που μη αντέχοντας την κοροϊδία αποφάσισε να παραιτηθεί.

ΣΕ ΣΥΝΑΝΤΗΣΗ που είχαν χθες για το θέμα αυτό, ο νομάρχης και ο δήμαρχος Καμείρου κ. Στέφανος Δημητράς, παρουσία και μελών του Τοπικού Συμβουλίου, αποφασίσθηκε να αναλάβει άμεσα εργολάβος κατ' αρχήν να κλείσει τις λακκούβες και σε δεύτερη φάση να κινηθούν γρήγορα οι διαδικασίες για την ασφαλτόστρωση του δρόμου.

● Για την άμεση περαίωση των εργασιών, πρόκειται να ζητηθεί και η βοήθεια της Περιφέρειας.

SHOW CENTER Palace



Κυριακή του Πάσχα 15 Απριλίου και Δευτέρα 16 Απριλίου
ο ΣΤΕΛΙΟΣ ΔΙΟΝΥΣΙΟΥ
και ο ΤΡΙΑΝΤΑΦΥΛΛΟΣ
θα τραγουδήσουν για σας
Μαζί τους ένα αθηναϊκό υπερ-πρόγραμμα
Τηλ. ρεζερβέ 39100
261-14/4

FIX HELLAS
ΜΕΤΑ ΑΠΟ 30 ΧΡΟΝΙΑ ΠΑΛΙ ΚΟΝΤΑ ΜΑΣ



ΟΛΥΜΠΙΑΚΗ ΖΥΘΟΠΟΙΙΑ
ΤΣΙΓΑΡΙΔΗΣ ΜΙΧΑΛΗΣ Α.Ε.
Διεύθυνση: ΑΓ. ΒΑΡΒΑΡΑ - ΑΣΓΟΥΡΟΥ, Ρόδος, 85100
Τηλ. (02410 62850 - 62752 - 64904
ΑΠΟΚΛΕΙΣΤΙΚΗ ΔΙΑΘΕΣΗ ΡΟΔΟΥ
T7445-124



Εκρηξη τιμών
σε ρούχα και παπούτσια εισαγωγής
από το μεγάλο κατάστημα
ΚΑΓΚΑΡΗΣ «STOP»
Νέες μεγάλες παραλαβές
απ' όλο τον κόσμο για όλο τον κόσμο.
Από Αγγλία, Γαλλία, Ιταλία, Βέλγιο, Αμερική
5ο χλμ. Ρόδου - Λίνδου Περ.
Ασγούρου
Ανοικτά
από τις 9π.μ. έως και 9μ.μ.
Καλό Πάσχα
X2181-14/4

Εκδήλωση στις 19 Απριλίου για τον αξέχαστο Ρόδιο δημοσιογράφο Μ. Αθανασιάδη

Στο Ρόδιο ευπατρίδη που, παρά τη μακρόχρονη ξενιτιά του, είχε πάντα στην καρδιά και στη σκέψη του το νησί που γεννήθηκε, στον αξέχαστο Μανόλη Αθανασιάδη που μας έφυγε με τις πρώτες μέρες της φετεινής χρονιάς, θα είναι αφιερωμένη η φιλολογική βραδιά που συνδιοργανώνουν ο Δήμος Ροδίων και ο Δήμος Νότιας Ρόδου την Πέμπτη, 19 Απριλίου 2001 και ώρα 9μ.μ. στην αίθουσα εκδηλώσεων του «Ακταίον».

Για το έργο και τη ζωή του διαπρέψαντος συντοπίτη μας, που έχει τιμηθεί με το αργυρό μετάλλιο της πόλης της Ρόδου για τη συνολική του προσφορά στην πατρίδα και στα ελληνικά γράμματα, θα μιλήσουν οι δύο δήμαρχοι (Ροδίων και Νότιας Ρόδου), δημοσιογράφοι, ο τεχνοκριτικός Παράσχος Παρασσάς, η κ.α Ιωάννα Αλεξιάδου, πρώην πρόεδρος της Καρπαθιακής Ομοσπονδίας Αμερικής, ο κ. Μανώλης Κασσώτης, πρόεδρος του Παρροδιακού Συλλόγου Αμερικής «Απόλλων» και ο συγγραφέας Φώτης Βαρέλης. Το συντονισμό των ομιλιών θα έχει ο δημοσιογράφος Αριστείδης Μιαούλης.



Ο αείμνηστος Μανώλης Αθανασιάδης (δεξιά) με την κόρη και το γαμπρό του κατά την τελευταία επίσκεψή τους στη Ρόδο

Αναστολή λειτουργίας σε τρεις επιχειρήσεις για αλλαγή χρήσης

Με την οριστική ή προσωρινή αναστολή της λειτουργίας τριών επιχειρήσεων θα ασχοληθούν τα μέλη της Δημαρχιακής Επιτροπής στη συνεδρίαση που θα γίνει στις 20 του μήνα. Οι τρεις επιχειρηματίες παρέβησαν τους όρους των αδειών που τους χορηγήσε η δημοτική αρχή.

Οπως διαπιστώθηκε και στις τρεις επιχειρήσεις λειτουργούσαν ηλεκτρονικά παιχνίδια χωρίς άδεια.

Οι επιχειρήσεις που θα αντιμετωπίσουν τον κίνδυνο οριστικής ή προσωρινής αναστολής της άδειάς του είναι:

1. ΕΤΕΕ ΒΙΝΤΕΟ (οδός Βενετοκλέων)
2. ΚΑΤΣΑΝΟΣ Β. ΕΠΕ (οδός Αυστραλίας)
3. ΟΡΦΑΝΟΣ Γ. (οδός Δαμασκηνού).

ΦΑΡΜΑΚΕΙΑ

ΔΙΗΜΕΡΕΥΕΙ: ΕΥΘΥΜΙΑΔΗΣ ΧΑΡ. Μιχ. Πετρίδη 65 Τηλ. 67830

ΔΙΑΝΥΚΤΕΡΕΥΕΙ: ΦΑΝΟΥΡΑΚΗΣ Α. Νέα Αγορά 48 Τηλ. 27420

ΥΓΡΑ ΚΑΥΣΙΜΑ

ΔΙΑΝΥΚΤΕΡΕΥΟΥΝ

ΠΟΛΗ:
ΑΚΡΙΤΑΣ ΕΠΕ (ΕΚΟ - Γ. Σεφέρη)
ΤΣΑΓΚΑΡΑΚΗΣ - ΣΑΛΑΜΑΣΤΡΑΚΗΣ (ΒΡ - Λεωφ. Καλλιθέας)

ΔΥΤΙΚΗ ΠΛΕΥΡΑ:
ΚΕΦΑΛΑΣ ΣΤ. (ΕΚΟ - Κρεμαστή)
ΝΙΚΟΛΙΤΣΗΣ Ο.Ε. (ΒΡ - Φάνες)

ΑΝΑΤΟΛΙΚΗ ΠΛΕΥΡΑ:
ΔΡΑΚΟΣ ΔΡ (ΕΚΟ - Λ. Λίνδου-Αφάντου)
ΛΕΒΕΝΤΗ ΠΑΡ. (SHELL - ΚΑΛΥΘΙΕΣ)

Η ΕΤΑΙΡΙΑ ΑΝΤΑΛΛΑΚΤΙΚΩΝ AFTER MARKET
AUTO-MOTO PARTS
εύχεται στα
RENT A CAR & RENT A MOTO
ΚΑΛΗ ΚΑΙ ΔΗΜΙΟΥΡΓΙΚΗ ΤΟΥΡΙΣΤΙΚΗ ΣΕΖΟΝ
και σας περιμένει
στο νέο της κατάστημα
με νέες προσφορές 2001
AUTO-MOTO PARTS
Υπεύθυνος πωλήσεων Κων/νος Ιππ. Κωστάκης
Κολοκοτρώνη 14-16
Ρόδος
Τηλ. 77604 fax 23080
Email: kosthel@otonet.gr
2353-29/4

Δωδεκανησιακά 24ωρα

Στα πεταχτά

Κόλπο ντι...φάβα!..

Το ότι η κατάσταση με τους μικροπωλητές και τους πλανόδιους είναι εξωφρενική, δεν υπάρχει καμιά αμφιβολία...

Και κανένας δεν έχει αποφασίσει να πάρει μέτρα. Ο Εμπορικός Σύλλογος Ρόδου καθημερινά καταγγέλλει την έξαρση του παραεμπορίου, αλλά κανείς δεν τον ακούει.

Αντίθετα, ο πρόεδρος της Λιμενικής Επιτροπής Νίκος Ζωΐδης, είχε την ...έμπνευση να μην σχηματίσει απαρτία στην τελευταία συνεδρίαση, ώστε να συνεχίσουν να δουλεύουν οι μικροπωλητές χωρίς ...άδεια!..

Εμπνευση ή ...ψιλομαγκιά για μικροπολιτικούς λόγους;

Βανδαλισμοί

Η κατάσταση στις Πηγές Καλλιθέας είναι απελπιστική!.. Και φυσικά αποτελεί ντροπή για τον πολιτισμό μας, αλλά και για την ιστορία του νησιού μας, που δεκάδες χρόνια τώρα δεν κατορθώσαμε να τις επισκευάσουμε!..

Μαθαίνουμε, λοιπόν, ότι τις τελευταίες μέρες έγιναν και διάφοροι βανδαλισμοί. Αγνωστοι κατέστρεψαν τις κολώνες που βρίσκονται στο δρομάκι που οδηγεί προς τ' αποδυτήρια!..

Από τη στιγμή που δεν γίνεται καμιά φύλαξη και η Καλλιθέα είναι ξέφραγο αμπέλι, είναι φυσικό να καταστρέφεται καθημερινά...

Αλλά, ποιός ασχολείται με τα σοβαρά θέματα του τόπου μας...

Το δις εξαρμαρτείν

Ο βουλευτής της Ν.Δ. στο νομό μας κ. Αριστοτέλης Παυλίδης, φημίζεται για την οξυδέρκειά του και αρκετοί τον αποκαλούν «γάτα».

Από προχθές άρχισε τις περιοδείες στα νησιά μας, όπου συναντά εκπροσώπους της Τοπικής Αυτοδιοίκησης, αλλά και φίλους του. Κάθε φορά που του δίνεται η ευκαιρία αλωνίζει το νομό. Από το 1977 εκλέγεται βουλευτής της Ν.Δ. εκτός από την περίοδο 1993-1997. Σαν υπουργός Εμπορικής Ναυτιλίας είχε αφιερωθεί στο υπουργείο και είχε ...ξεχάσει την περιοχή μας, μ' αποτέλεσμα στις εκλογές του 1993 να τον ξεχάσουν και οι ψηφοφόροι και να μείνει εκτός Βουλής.

Το πάθημα έγινε μάθημα και από τότε ο συμπαθής Τέλης, τρέχει στα νησιά μας γιατί γνωρίζει πολύ καλά ότι...το δις εξαμαρτείν ουκ ανδρός σοφού.

Ο Τέλης είναι γάτα.

Κανένας δεν νοιάζεται

Μαρίνα στη Ρόδο δεν υπάρχει. Κι αυτή που άρχισε να κατασκευάζεται έμεινε στη μέση. Το Μαντράκι είναι κατειλημμένο από τα ημερόπλοια. Η απόφαση για τη μεταφορά τους δεν προχώρησε, διότι για τα λιμάνια της Ρόδου βαρύνουσα άποψη έχουν οι ...Συμιακοί.

Η Κολόνα επίσης διατίθεται για την εξυπηρέτηση άλλων σκαφών.

Ετσι, ελάχιστες θέσεις υπάρχουν για την εξυπηρέτηση των σκαφών αναψυχής. Στη Ρόδο, το είδος αυτό του θαλάσσιου τουρισμού είναι παραγκωνισμένο, αν όχι και ανεπιθύμητο, αφού κανένας ποτέ δεν το πήρε στα σοβαρά. Ολοι βέβαια αναζητούν τον ποιοτικό τουρισμό μιας και η μεγάλη τουριστική μάζα που έρχεται στο νησί μας είναι άφραγκη.

Ολοι όμως μένουν πάντα στα λόγια. Κανένας ουσιαστικά δεν νοιάζεται για την προώθηση του θαλάσσιου τουρισμού και ιδίως την εξυπηρέτηση των θαλαμηγών σκαφών.

Η υπάρχουσα μεγάλη ζήτηση δεν ικανοποιείται κι έτσι τα περισσότερα σκάφη αναψυχής σαλπάρουν για άλλα λιμάνια. Κι εκεί οι επιβαίνοντες αφήνουν τα ωραία λεφτά τους.

Αυτή είναι, δυστυχώς, η τουριστική μας πολιτική.

Θλιβερό θέαμα

Το θέαμα έξω από τις εκκλησίες είναι θλιβερό!.. Ιδιαίτερα τις μέρες αυτές όπου έχουμε τις ακολουθίες λόγω της μεγαλοβδομάδας συγκεντρώνονται έξω από τους ναούς πολλά άτομα για να ζητιανέψουν!..

Τα περισσότερα από τα άτομα αυτά είναι τσιγγάνοι, άνδρες, γυναίκες, και παιδιά, που ξαπλωμένα καταγής ζητούν χρήματα από τους πιστούς που πάνε στην εκκλησία!..

Βέβαια, όλοι δυσφορούν για την κατάσταση αυτή, αλλά κανένας δεν κάνει τίποτα για να δώσει λύση στο πρόβλημα, που δεν μας τιμά.

Καποδίστριας του ποδαριού

Ο περιβόητος και πολυσυζητημένος Καποδίστριας όχι μόνο δεν βοήθησε την πρωτοβάθμια τοπική αυτοδιοίκηση, αλλά απεναντίας μόνο προβλήματα δημιούργησε και δημιουργεί στους δήμους. Είναι θέμα χρόνου αρκετοί από τους καποδιστριακούς δήμους να οδηγηθούν σε χρεωκοπία, καθώς η υποσχεθείσα προίκα δεν δόθηκεκαι η μαύρη τρύπα μέρα με τη μέρα μεγαλώνει.

Ετσι, πανηγυρικά επιβεβαιώνεται πως ο Καποδίστριας γράφτηκε στο πόδι.

Πάει για κουκούλωμα;

Δεν χάθηκε - λέει - όλο το αρχείο του πρωτοκόλλου της Περιφέρειας, αλλά μόνο ένα τμήμα του...

«Ποιό ακριβώς»; διερωτάσαι ευλόγως...

«Του τελευταίου αντικειμένου» εισπράττεις την απάντηση.

Υπάρχουν ακόμη αφελείς που πιστεύουν ότι το αρχείο σβήστηκε από το πρόγραμμα κατά λάθος;

Εκτός κι αν πάνε για κουκούλωμα οι παρατυπίες, οπότε αλλάζει το πράγμα...

Μόνοι και έρημοι

Το ιερό νησί της Πάτμου επέλεξαν για να περάσουν τις άγιες ημέρες του Πάσχα, όπως κάθε χρόνο άλλωστε, προσωπικότητες από το χώρο της πολιτικής.

Στη Ρόδο, ως συνήθως, δεν πρόκειται να έρθει κανένας.

Θα περάσουμε και πάλι το Πάσχα μόνοι μας.

Αλλωστε δεν έχουμε να προσφέρουμε και τίποτα αυτή την περίοδο στους επισκέπτες μας!

Πάσχα στην ...Κέρκυρα

Η Ρόδος, κάποτε, ήταν περιζήτητη τις ημέρες του Πάσχα. Προσωπικότητες της πολιτικής, της τέχνης, επιχειρηματίες και άλλοι τη Ρόδο προτιμούσαν για τις πασχαλινές τους διακοπές.

Τώρα, όλοι οδεύουν προς Κέρκυρα. Στο νησί των Φαιάκων το ξενοδοχειακό δυναμικό είναι από εβδομάδων κρατημένο. Ακόμη και ο πρωθυπουργός της χώρας εκεί θα περάσει τις ημέρες του Πάσχα.

Εμείς όμως τίποτα δεν κάνουμε για να προσελκύσουμε τους Ελληνες επισκέπτες. Αρκεί που διαπιστώνουμε ότι ο Απρίλης είναι «νεκρός» τουριστικά!

Κάθε πέρσι και καλύτερα

Οι μαθητές επέστρεψαν στις πατρίδες τους και η Ρόδος χθες ήταν άδεια. Οι τουρίστες δεν μας ήρθαν ακόμα εκτός από ελάχιστους και στο νησί μας επικρατεί σκεπτικισμός γιατί η τουριστική περίοδος συρρικνώνεται επικίνδυνα.

Τα αίτια πολλά και γνωστά. Δυστυχώς όμως, κανείς δεν νοιάζεται και ο εφησυχασμός είναι επικίνδυνος. Τα μηνύματα κάθε χρόνο και δυσοίωνα. Η χρονιά θα ...κυλήσει, όπως - όπως, θα έρθει η νέα και εμείς θα λέμε κάθε πέρυσι και καλύτερα.

Εργα που έπρεπε να είχαν γίνει εδώ και πολλά χρόνια ή βρίσκονται σταματημένα ή δεν άρχισαν ακόμα. Ευτυχώς, που υπάρχουν και οι μαθητές που κάθε χρόνο πριν το Πάσχα μας θυμούνται. Ευτυχώς...

ΕΙΔΗΣΕΙΣ ΤΟΥ '60

ΠΡΟΟΔΟΣ
20 ΑΥΓΟΥΣΤΟΥ 1968

Η ΜΠΟΥΖΟΥΚΟΜΑΝΙΑ ΕΦΘΑΣΕ ΚΑΙ ΣΤΗ ΡΟΔΟ

Το Σαββατοκύριακο που πέρασε ήταν ένα από τα πιο έντονα εφετεινά του καλοκαιριού! Η κίνησις που παρατηρήθηκε στα νυχτερινά κέντρα της Ρόδου ήταν η πιο μεγάλη απ' όλες εφέτος. Ταβέρνες, εξοχικά κέντρα, χορευτικά κέντρα μπαρ, μπουζούκια, τα πάντα ήταν γεμάτα κόσμο που γλεντούσε.

Ενας κόσμος που αποτελείτο από ντόπιους, Αθηναίους, Αγγλους, Γάλλους, Ιταλούς, Σουηδούς, Δανούς, Γερμανούς διασκέδαζε μέχρι τα χαράματα...

«Ολα τελείωσαν» ήταν η στερεότυπη απάντηση σ' αυτούς που πήγαιναν στις ταβέρνες μετά τις δέκα το βράδυ και ήθελαν να φάνε. Ολες οι ταβέρνες, ακόμη και οι πιο απεμακρυσμένες δεν είχαν τίποτα να προσφέρουν στους πελάτες τους...

Υστερα από τις 10 η χορευτική μουσική ξεσήκωνε κόσμο και κοσμάκη. Μάχες αληθινές για μια θέση - όχι κοντά στην πίστα - αλλά έστω και δίπλα στην κουζίνα... Ρόδος Μπάι Νάιτ, Θέρμαι, Κιγκ΄ς, Ισαμπέλλα, Γκόλντεν Μπητς, NOP όλα ήταν γεμάτα από κόσμο που εκλιπαρούσε για ένα τραπεζάκι.

«Μπουζουκομανία!». Τους έπιασε εσχάτως τους Ροδίτες. Το «Νεώριον» κάθε βράδυ - ή ακριβέστερα κάθε πρωί (γιατί η ζωή στο «Νεώριο» αρχίζει μετά τις δύο το πρωί) γνωρίζει μεγάλες δόξες. Καθημερινά είναι γεμάτος - κυρίως Ροδίτες - που ο Νίκος Παπαδάτος κι η Λίτσα Ζαννέτ ξεσηκώνουν τον κόσμο και σκορπούν πολύ κέφι. Πολύ της μόδας τελευταία, ύστερα από οποιοδήποτε άλλο κέντρο οι Ροδίτες να καταλήγουν στα μπουζούκια. Παρά το γεγονός ότι το «σπάσιμο απαγορεύεται» (εκ του Λιμεναρχείου και της Αστυνομίας) εν τούτοις γίνεται πολύ κέφι και στα τραπέζια δεν είναι καθόλου ασυνήθιστο μια ξένη τουρίστρια να χορεύη τσιφτετέλι...

ΠΡΩΤΑΓΩΝΙΣΤΗΣ ΣΕ ΤΑΙΝΙΑ Ο ΠΕΛΕΚΑΝΟΣ ΤΗΣ ΡΟΔΟΥ

Ο «Ιάσων», ο φτερωτός πρεσβυτής καλής θελήσεως της Ρόδου, γίνεται και πάλι σταρ του κινηματογράφου. Σ΄ ένα έγχρωμο φιλμ, διαρκείας 25 λεπτών, που θα γυρίση ο Δημήτρης Δημητριάδης, για λογαριασμό του Ελληνικού Οργανισμού Τουρισμού, ο πελακάνος της Ρόδου - που έχει γίνει πια τόσο διάσημος σ΄ όλο τον κόσμο, θα πρωταγωνιστήσει δίπλα στην Αμερικανίδα ηθοποιό Αννν Λόμπαρτ. Σκηνές του φιλμ θα γυρισθούν σε πολλά μέρη της Ελλάδος και θα είναι μια θαυμασία προβολή της χώρας μας εις το εξωτερικό.

Τίτλος του φιλμ θα είναι: «Ενα ταξίδι στην Ελλάδα». Το γύρισμα θα αρχίση την προσεχή εβδομάδα και το φιλμ θα προβληθεί σ΄ όλο τον κόσμο.

Χθες εξ άλλου, παρουσία των τοπικών αρχών,, έγιναν τ΄ αποκαλυπτήρια του πορτραίτου του πελεκάνου «Ιάσονα» στο δημαρχιακο μέγαρο. Το πορτραίτο φιλοτεχνήθηκε από το ζωγράφο Χρ. Παπαδόπουλο, με πρωτοβουλία του Αμερικανού Μωρίς Μπαίηλυ.

Το πορτραίτο του πρεσβευτού της Ρόδου «Ιάσονα» έχει φόντο του την Ακρόπολη. Δίπλα στο πελεκάνο ο μόνιμος συνοδός του Δημ. Ρεμπούσκος.

ΤΑ ΤΟΥΡΙΣΤΙΚΑ ΣΚΑΦΗ

Οκτώ τουριστικά πλοία πρόκειται να καταπλεύσουν αύριον εις Ρόδον με ξένους περιηγητάς, οι οποίοι θα επισκεφούν τα αξιοθέατα της πόλεως και της υπαίθρου. Συγκεκριμένως πρόκειται να καταπλεύσουν τα τουριστικά στέλλα Σολάρις, Στέλλα Ωκεανίς, Σεμίραμις, Ταντικιστάν, Ανδριάς, Φαντασία, Ιζμίρ και Μπρενέρο. Εξ άλλου σήμερον αναμένονται να καταπλεύσουν τα τουριστικά Πήγασος και Μπερνίνα.

Η μυαίκα και ο κόσμος της

Ενόψει του Πάσχα και λόγω των αργιών των ημερών πολλοί σχεδιάζουν να ταξιδέψουν για να γιορτάσουν σε διαφορετικά μέρη. Μπορεί να μην μπορέσουν να λείψουν για ένα δεκαήμερο και να ακολουθήσουν κάποιο από τα πασχαλινά προγράμματα των τουριστικών πρακτορείων, όμως σκέπτονται να ταξιδέψουν σε κοντινά νησάκια ή σε κάποια ξενοδοχεία του ίδιου του νησιού μας που προσφέρουν πακέτο για διήμερη διαμονή και γιορταστικό δείπνο το βράδυ της Ανάστασης. Ακόμα και για αυτό το διήμερο χρειάζεται κανείς να έχει από μέρες κλείσει δωμάτιο, να βρει εισιτήρια στο πλοίο ή στο αεροπλάνο, το οποίο θα αποτελέσει και το μέσο μεταβίβασης στον τόπο της διήμερης απόδρασής.

Για ένα τέτοιο μικρό ταξιδάκι δε χρειάζεται να πάρουμε πολλά πράγματα. Θα μας χρειαστούν όμως για τις εκδρομές άνετα παπούτσια και άνετο ντύσιμο για όλες τις ώρες ώστε ούτε να είμαστε ιδιαίτερα σπορ αλλά ούτε και αμπιγέ ντυμένες. Ομως θα χρειαστούμε και ένα καλό σύνολο για το βράδυ της Ανάστασης και για το τραπέζι, για μια γιορταστική έξοδο.

Τα ρούχα καλύτερα να είναι κάπως ανοιξιάτικα αλλά και μια ζακέτα, ένα πουλόβερ ίσως χρειαστεί για τυχόν «αναποδιές» του καιρού.

Ετσι με λίγη οργάνωση και πρακτικότητα θα μπορέσουμε να περάσουμε καλά και κατά πως σχεδιάσαμε.

ΜΙΚΑ

ΤΗΛΕΟΡΑΣΗ

ΕΤ-1

07.30 Παντός καιρού	17.15 Τσάρλι, το πιθηκάκι μας
08.00 Παιδικό πρόγραμμα	18.00 Δια χειρός ολυμπιάδος μοναχής
09.00 Αλλη μια μέρα ...Φωτεινή	18.55 Κλήρωση Λαϊκού Λαχείου
10.30 Γλυκιά ζωή	19.05 Ακολουθία του Νυμφίου
12.00 Χρυσές συνταγές	21.30 Ελληνική ταινία «Κασιανή»
12.30 Στα φτερά του έρωτα (Ε)	**23.00 Ειδήσεις**
13.15 Χαίρε Σών, Αγία Μητηρη των Εκκλησιών	23.35 Κβο Βάντις;
13.50 Ειδήσεις	00.35 Πάμε στοίχημα
14.00 Οπως μας αρέσει	00.40 Οι πεζογράφοι της περιφέρειας
15.30 Οι ατρόμητοι	
16.20 Αταχτούληδες	
16.25 Τα παιδιά του Ος	
17.00 Ειδήσεις	

ΝΕΤ

06.00 Ετσι έχουν τα πράγματα	18.05 Σε ρυθμούς ελληνικούς
07.00 Πρώτη ματιά	18.30 Παρασκήνιο
10.01 Βυζαντινή νύμφη	**19.00 Ειδήσεις--αθλητικά-καιρός-χρηματιστήριο-δελτίο αγοτών**
11.01 Βυζαντινοί λόγιοι και καλλιτέχνες στην Αναγέννηση	19.30 Πανελλαδικές αποσπάσματα των Ιερών Ευαγγελίων για τη Μεγάλη Εβδομάδα
11.45 Η Ολη η Αμερική	20.00 Δομήνικος Θεοτοκόπουλος, κρης αποστε
12.01 Ολη η Αμερική	20.30 Συμεών και Ιωάννης
13.00 Ειδήσεις	**21.00 Ειδήσεις**
13.30 Δελτίο χρηματιστηρίου	22.00 Πρωταγωνιστές
13.45 Στην καρδιά της ύλης	23.00 Η ομορφιά θα σώσει τον κόσμο
14.00 Στην άγρια φύση	**24.00 Ειδήσεις**
15.00 Ειδήσεις	00.30 Β' εξώστης «Ο γαλάζιος χαρταετός»
16.00 Συν και πλην	
18.00 Ειδήσεις-δελτίο κωφών	

ΕΤ-3

08.01 Εκ των προτέρων ή εκ των υστέρων;	**15.00 Ειδήσεις**
08.30 Καφέ «Το Ελληνικόν»	15.30 Με μια τρίτη ματιά
09.30 Αρχαία Ελλάδα	17.00 Ταράτσα
10.00 Το θαυμάσιο βιβλίο της φύσης (κιν. σχέδια)	18.30 Αθλητικό ημίωρο
10.30 Πρωινό Δρομο-Λόγιο	**19.00 Ειδήσεις**
12.00 Θαύματα της επιστήμης και της τεχνολογίας	19.30 Ακολουθία του Νυμφίου
12.30 Κληρονομιά: Οι αρχές του πολιτισμού	21.00 E-Life
13.00 Μέρα μεσημέρι	22.00 Απλές συνεντεύξεις
14.30 Rock tV	22.30 Eviva
	23.30 Ειδήσεις
	00.30 Χρυσή οθόνη «Βιριδιάνα»

MEGA

06.00 Πρώτη έκδοση	17.10 Για μια θέση στον ήλιο
08.00 Σήμερα με την Αννα	17.45 Απαγορευμένη αγάπη
10.00 Σαν στο σπίτι σας	18.45 Ποιός θέλει να γίνει εκατομμυριούχος
13.10 Ειδήσεις στη νοηματική γλώσσα	**19.30 Ειδήσεις**
13.15 Βρες τη φράση	21.00 Ελληνική ταινία «Λατέρνα, φτώχεια και φιλότιμο»
14.00 Ειδήσεις	23.00 Ξένη ταινία «Βαραββάς»
15.00 Τα πουλιά πεθαίνουν τραγουδώντας (Ε)	**00.15 Ειδήσεις**
16.00 Βεντέτα (Ε)	01.30 Ξένη ταινία «Βατερλό»
17.00 Ειδήσεις	

ANT-1

06.45 Το Ευαγγέλιο της Μεγάλης Τρίτης	16.40 Super game
06.55 Ειδήσεις στη νοηματική	16.45 Μήνυμα ελήφθη
07.00 Καλημέρα Ελλάδα	**18.00 Ειδήσεις**
09.55 Ο καιρός της εβδομάδας	18.05 Καλημέρα ζωή
10.00 Πρωινός καφές	18.50 Η λάμψη
13.10 Super game	**19.30 Ειδήσεις**
13.15 Σοφία ορθή (Ε)	21.05 Ανω κάτω
14.00 Ειδήσεις	22.00 Αλίκη
14.40 Χρήμα-Χρηματιστήριο	22.50 Ο Ιησούς από τη Ναζαρέτ
14.45 Και οι παντρεμένοι έχουν ψυχή Ε)	**00.15 Ειδήσεις**
15.40 Super game	00.30 Στα σύνορα της φαντασίας
15.45 Ατίθασα νιάτα	01.30 Ξένη ταινια «Το χωράφι των πόθων»

STAR

06.10 Κινούμενα σχέδια	17.00 Τοπ μόντελς
09.00 Ειδήσεις	**18.00 Ειδήσεις**
09.05 Καταλίνα και Σεμπαστάν (Ε)	19.30 Οι πεταλούδες ελεύθερες πετούν
10.00 Λόγια STARάτα	20.00 Στη λεωφόρος του Μελρόουζ
12.00 Η μικρή κυρία (Ε)	21.00 Ξένη τανία «Το κελεπούρι»
12.25 Ο κόσμος του παιδιού	23.00 Σημείο αναφοράς
12.30 Τόλμη και γοητεία	**24.00 Ειδήσεις**
13.00 Ειδήσεις	00.15 Ξένη ταινία «Παράφορα ερωτευμένοι»
14.00 Τζουλιάνα, η γυναίκα του ανέμου	02.30 Περίπολος θανάτου
15.00 Μιράντα, η προδομένη	
16.00 Σ'αγαπώ Ροζίτα	

ALPHA

06.00 Πρώτη ενημέρωση	15.45 Γυάλινος τοίχος
09.00 Το μαγκαζίνο του Alpha	17.15 Υπαστυνόμος Ρεξ
10.00 Αλόντρα	18.15 Ο λαβύρινθος του πάθους
11.00 Καντέλα	**19.25 Ειδήσεις**
11.45 Ειδήσεις	21.00 Βίβλος: Δαβίδ
12.15 Ελληνική ταινία «Η καρδιά της μάνας»	**01.00 Ειδήσεις**
14.00 Ειδήσεις	01.15 Ξένη ταινία «Αγγελοι και εραστές»
15.00 Ολα για την αγάπη (Ε)	

ΚΙΝΗΜΑΤΟΓΡΑΦΟΣ

ΠΑΛΛΑΣ 5 CINEMAS CENTER
ΠΡΟΓΡΑΜΜΑ ΕΒΔΟΜΑΔΑΣ 06/04/2001 - 12/04/2001
www.cinemapallas.gr

ΑΙΘΟΥΣΑ 1
Ο ΜΟΝΟΜΑΧΟΣ / GLADIATOR
ΠΡΩΤΑΓΩΝΙΣΤΟΥΝ: RUSSELL CROWE, JOAQUIN PHOENIX
Κάθε ημέρα / Ωρες Έναρξης: 22:30

ΑΙΘΟΥΣΑ 5
ΦΥΛΑΞΕ ΜΟΥ ΤΟΝ ΤΕΛΕΥΤΑΙΟ ΧΟΡΟ
SAVE THE LAST DANCE
ΠΡΩΤΑΓΩΝΙΣΤΟΥΝ: JULIA STILES, SEAN PATRICK THOMAS
Κάθε ημέρα / Ωρες Έναρξης: 18:00, 20:20, 22:40

ΑΙΘΟΥΣΑ 4
ERIN BROCKOVICH
ΠΡΩΤΑΓΩΝΙΣΤΟΥΝ: JULIA ROBERTS, ALBERT FINNEY
Κάθε ημέρα / Ωρες Έναρξης: 17:20, 20:00, 22:50

ΑΙΘΟΥΣΑ 2
ΑΠΟΔΕΙΞΗ ΖΩΗΣ / PROOF OF LIFE
ΠΡΩΤΑΓΩΝΙΣΤΟΥΝ: RUSSEL CROW, MEG RYAN
Κάθε ημέρα / Ωρες Έναρξης: 17:10, 19:50, 22:35

ΑΙΘΟΥΣΑ 3
ΡΟΖ ΟΛΟΤΑΧΩΣ
ΠΡΩΤΑΓΩΝΙΣΤΟΥΝ: Χ. ΡΩΜΑΣ, Κ. ΚΟΚΚΑΛΑΣ, Β. ΓΟΥΛΙΕΛΜΑΚΗ, Ν. ΔΡΑΓΟΥΜΗ, Π. ΠΙΤΣΟΥΛΗ, Φ. ΣΟΦΙΑΝΟΣ
Κάθε ημέρα / Ωρες Έναρξης: 17:30, 20:00, 22:20

ΑΙΘΟΥΣΑ 1
ENEMY AT THE GATES
ΠΡΩΤΑΓΩΝΙΣΤΟΥΝ: JOSEPH FIENNES, LUDE LAW, ED HARRIS
Κάθε ημέρα / Ωρες Έναρξης: 19:50

ΑΙΘΟΥΣΑ 1 Kids Club • Παιδική Ζώνη
102 ΣΚΥΛΑΚΙΑ ΔΑΛΜΑΤΙΑΣ μεταγλωττισμένο στα ελληνικά
Κάθε ημέρα / Ωρες Έναρξης: 17:30

ΧΟΡΗΓΟΙ: LANCELOT CAFE • ΕΥΡΩΓΝΩΣΗ (φροντ. ξένων γλωσσών) BERLONI • HEALTH CLUB (Ribbon) • ΚΟΥΚΟΣ (Καρέκες ΣΠΑΝΟΣ (καλά θα ταξιδ • ΝΑΡΚΙΣΣΟΣ ανθη • ROMESA MUSSES (χαρτοπ καφεού • RODOS AIR • AXON

ΜΟΝΟ ΓΙΑ ΤΑ ΜΕΛΗ
Απαντήστε στην ερώτηση: "Ποιά είναι η πραγματική δουλειά της Sandra Bullock στην ταινία Miss Congeniality"
Και κερδίστε από 1 ΔΩΡΕΑΝ εισιτήριο για την ταινία.

Κρατήσεις θέσεων στο 24475 και 70670 (15:00 - 20:00)

Να ενεργοποιηθούμε για να μη χαθεί και αυτή η ευκαιρία

Χωρίς αξιόπιστο και αποκεντρωμένο προγραμματισμό δεν θα ανακάμψει ορθολογικά η δωδεκανησιακή οικονομία

Ο κ. Κυριάκος Ι. Φίνας, παίρνοντας αφορμή από την εξαγγελία της κομματικής Οργάνωσης του ΠΑ.ΣΟ.Κ. Δωδεκανήσου να πραγματοποιήσει σε ορισμένα νησιά του δωδεκανησιακού συμπλέγματος συγκεντρώσεις για την εξέταση των τοπικών θεμάτων, και πιστεύοντας πως από μόνες τους αυτές οι συνάξεις δεν είναι αρκετές, απηύθυνε προς το συμπατριώτη μας Βουλευτή Αθηνών και Γραμματέα του κόμματος κ. Κώστα Σκανδαλίδη την παρακάτω επιστολή, στην οποία διατυπώνει, για άλλη μία φορά, την άποψη ότι, παράλληλα με τα βραχυπρόθεσμα προβλήματα, μόνο ένας δεκαετής επιστημονικά μελετημένος αποκεντρωμένος αναπτυξιακός σχεδιασμός θα δώσει μακροπρόθεσμα τη λύση στα δωδεκανησιακά οικονομικά και κοινωνικά θέματα.

ΕΠΙΣΤΟΛΗ ΤΟΥ κ. ΚΥΡ. ΦΙΝΑ ΠΡΟΣ ΤΟΝ Κ. Κ. ΣΚΑΝΔΑΛΙΔΗ

Κύριε Σκανδαλίδη,

Με μεγάλη ικανοποίηση διάβασα στον τοπικό Τύπο, ότι η τοπική Οργάνωση Δωδεκανήσου του κόμματός σας, ύστερα από τη συνταγματική κατοχύρωση των νησιωτικών ιδιατεροτήτων, θα καταγράψει τα προβλήματα του δωδεκανησιακού συμπλέγματος, με σκοπό να τα προβάλει, προκειμένου, εν συνεχεία, να γίνουν οι απαραίτητες νομοθετικές παρεμβάσεις για την επίλυσή τους. Αυτό αποφασίστηκε, καθώς γράφτηκε, σε σύσκεψη που έγινε στην Αθήνα, υπό την προεδρία σας.

Μία τέτοια πρωτοβουλία, δεν μπορεί παρά να χαιρετιστεί με ενθουσιασμό από κάθε καλής πίστης Δωδεκανήσιο. Υπό τη βασική, βέβαια, προϋπόθεση, ότι η πρωτοβουλία αυτή θα προχωρήσει σωστά και να μην εξαντληθεί σε τυπικές και αοριστόλογες συγκεντρώσεις, για να μην έχει και αυτή την τύχη αρκετών παρόμοιων, που αναλήφθηκαν παλαιότερα. Ετσι, χάνονται τα χρόνια και αυτό πρέπει να το συνειδητοποιήσουμε. Παρά ταύτα, και το ότι ανακινείται τέτοιος προβληματισμός, αποτελεί θετικό σημάδι, γιατί αναγνωρίζεται πως υπάρχει θέμα αναπτυξιακού κενού, όσον αφορά την αποκεντρωμένη ορθολογική ανάπτυξη της Δωδεκανήσου. Υπό την εννοια αυτή, σας ανήκουν συγχαρητήρια και η πρωτοβουλία σας, εφόσον προχωρήσει και προ παντός συστηματοποιηθεί στην πορεία της, θα έρθει να καλύψει ενέργειες τοπικών παραγόντων, στις οποίες θα έπρεπε αυτοί να είχαν προχωρήσει. Ετσι, με την ολιγωρία των τελευταίων και άλλων συγκυριών, χάθηκαν πολλές ευκαιρίες. Και αποτελεί λάθος, προκειμένου να δικαιολογούμαστε, να συγκρίνουμε τη Ρόδο ή την Κω μόνο, σε σχέση με την προ 40ετία κατάσταση. Και ας μη διαφεύγουν οι πρόσφατες επισημάνσεις του Διοικητή της Τράπεζας της Ελλάδας κ. Λουκά Παπαδήμου: *«Διπλάσιους ρυθμούς ανάπτυξης χρειάζεται η ελληνική οικονομία, προκειμένου να επιβιώσει με ισότιμους όρους στο περιβάλλον της ευρωζώνης, δεδομένης και της απελπιστικά ανταγωνιστικότητας που τη διακρίνει».*

> ***Ο πλούτος κάθε τόπου είναι οι άνθρωποί του και οι αρετές τους***
> ***Ξενοφών Ζολώτας***
> ***Καθηγητής Οικονομικών - Ακαδημαϊκός***

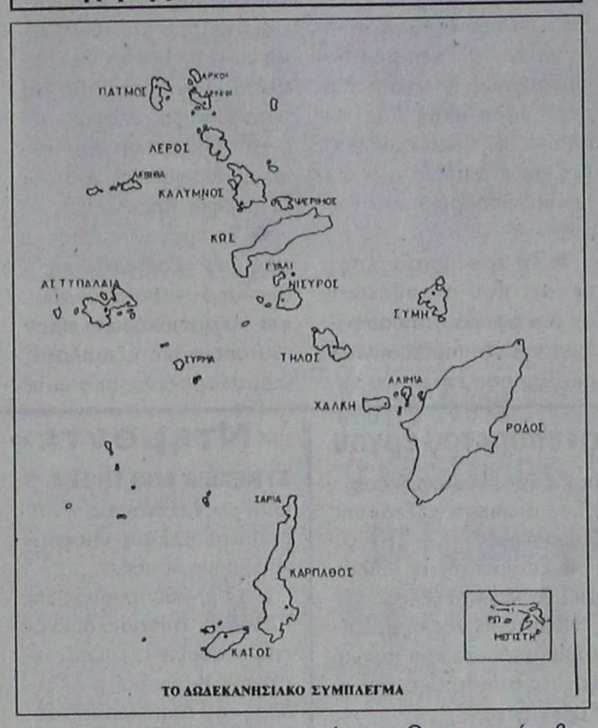

ΤΟ ΔΩΔΕΚΑΝΗΣΙΑΚΟ ΣΥΜΠΛΕΓΜΑ

Είναι κοινό μυστικό, πως στη Δωδεκάνησο, από πολλά χρόνια, σοβαρά διαρθωτικά προβλήματα περιμένουν κάποια αντιμετώπιση. Οπως και ότι βασικά έργα υποδομής παραμένουν στα χαρτιά, καθώς και ότι γενικά παρατηρείται μία αδικαιολόγητη στασιμότητα σε δημόσιας μορφής υποδομές. Βρισκόμαστε, χωρίς υπερβολή, καθηλωμένοι στις αρχές της δεκαετίας του 1990, για να μην αναφέρω και πριν. Τότε, ως βουλευτής Δωδεκανήσου, στις 1-11-1992, σε διάλεξή σας στο Εθνικό Θέατρο Ρόδου, το κείμενο της οποίας κυκλοφόρησε σε τεύχος, με τίτλο: «Η Ρόδος σε ώρα ευθύνης και αποφάσεων. Θα τολμήσουμε;», αφού περιγράψατε το μέγεθος των οξυμένων προβλημάτων, σε κάποιο σημείο αναφέρατε: *«Σήμερα κρούω τον κώδωνα του κινδύνου. Η Ρόδος φτάνει με μεγάλη ταχύτητα στην ώρα Ο».*

Από χρόνια, στα Δωδεκάνησα, παρουσιάζεται η εξής αντίφαση: Ενώ, όλοι γνωρίζουμε ότι η οικονομικο-κοινωνική κατάσταση, ιδιαίτερα στα μικρά νησιά, δεν είναι καλή, εντούτοις, αρκούμαστε μόνο στις επισημάνσεις. Περιοριζόμαστε, κάπου - κάπου, σε ένα υπόμνημα, κι αυτό χλιαρής μορφής και πάντως, με προτάσεις βραχυπρόθεσμης προοπτικής... και δεν έχουμε την τόλμη και την αρετή, κατά τον ποιητή, να πάρουμε σοβαρά την υπόθεση στα χέρια μας. Τα νερά στερεύουν. Τα περισσότερα νησιά παίρνουν νερό από τη Ρόδο, της οποίας και αυτής οι υδροφόροι ορίζοντες μειώνονται ανησυχητικά. Το φράγμα του Γαδουρά επί 50ετία εξαγγέλλεται και ακόμα ν' αρχίσει η κατασκευή, λιμνοδεξαμενές στα μικρά νησιά δεν γίνονται, το ηλεκτρικό δεν επαρκεί και τα προβλήματα της υγείας καρκινογόνα. Ποιοτικό τουρισμό λούμε και δεν προσπαθούμε να τον προσελκύσουμε, οι δε συγκοινωνίες απερίγραπτες. Οσον αφορά για τη γεωργία κάθε μεταποίηση, ούτε λόγος να γίνεται. Εξάλλου, ένα από τα συγκριτικά μας πλεονεκτήματα, η δωδεκανησιακή πολιτιστική και αρχαιολογική κληρονομιά, δεν αξιοποιείται στο βαθμό που πρέπει, όπως και η δωδεκανησιακή ακίνητη δημόσια περιουσία. Ικανοποιούμαστε από μια συρρικνωμένη τουριστική περίοδο των 5-6 μηνών και αυτή υποβαθμισμένη. Ολα αυτά τα ενδεικτικά παραδείγματα συνθέτουν μία κατάσταση εξαιρετικά δυσοίωνη.

Ιδού, λοιπόν, και τώρα η ευκαιρία για μια γενικότερη προσπάθεια και ενεργό κινητοποίηση, προκειμένου να βγούμε από τα παρουσιαζόμενα αδιέξοδα. Ολα, όμως, να γίνουν προγραμματισμένα και να αποφευχθούν τα λάθη τακτικής και οι προχειρότητες προς το θεαθήναι του παρελθόντος. Εάν παραμείνει, ως έχει η κατάσταση, τα προβλήματα σε λίγο καιρό θα δεκαπλασιασθούν. Ωστόσο, ο τόπος πρέπει ν' ανακάμψει, περισσότερο τα μικρονήσια, τα οποία για πολλούς λόγους πρέπει να πάψουν να αποδυναμώνονται δημογραφικά και παραγωγικά. Αλήθεια, πόσες αποφάσεις παίρνουμε σαν τοπική πολιτική και οικονομική ηγεσία και δεν τις υλοποιούμε;

Κύριε Σκανδαλίδη,

Η παρούσα φάση στο πολιτικό γίγνεσθαι αποτελεί ευνοϊκή συγκυρία για να προσφέρετε μια μεγάλη υπηρεσία στην ιδιαίτερη πατρίδα μας, τα Δωδεκάνησα. Να εξαντλήσετε την επιρροή σας στους τοπικούς παράγοντες να συγκατατεθούν στην ανάθεση σύνταξης ενός ειδικού επί επιστημονικής βάσης αναπτυξιακού προγράμματος κατά νησί του δωδεκανησιακού συμπλέγματος, μεσοπρόθεσμης και μακροπρόθεσμης προοπτικής στον πρωτογενή, δευτερογενή και τριτογενή τομέα, ως και αξιοποίησης στο έπακρον της πολιτιστικής μας κληρονομιάς. Το οποίο, όμως, θα συντάξουν ειδικοί του εξωτερικού, αφού απαραιτήτως μελετήσουν επί τόπου τις επικρατούσες παραγωγικές συνθήκες, καθώς και τις παραπέρα αναπτυξιακές, κατά κλάδο, δυνατότητες. Το πρόγραμμα αυτό να τεθεί υπό την αιγίδα της Ακαδημίας Αθηνών, όπως έγινε το 1994, με εκείνο της Θράκης.

Τη χηματοδοτική στήριξη σύνταξης του αναπτυξιακού αυτού προγράμματος να αναλάβουν από κοινού, ύστερα από εισήγηση και παρότρυνση δική σας, ή κάποιου δωδεκανησιακού φορέα, οι παρακάτω: Η Τράπεζα Δωδεκανήσου, η Τοπική Ενωση Δήμων και Κοινοτήτων Δωδεκανήσου, το Εμποριοβιομηχανικό Επιμελητήριο και η Ενωση Ξενοδόχων. Θα κληθούν παράλληλα, να συνεισφέρουν και όλα ανεξαίρετα τα Υποκαταστήματα των Τραπεζών που δραστηριοποιούνται στα Δωδεκάνησα. Πρέπει να στηρίξουν και οι Τράπεζες την προσπάθεια αυτή. Σε τελευταία ανάλυση, ορθολογική ανάπτυξη του δωδεκανησιακού συμπλέγματος, θα ωφελήσει και τα εδώ Τραπεζικά Ιδρύματα.

Ετσι έχουν, κατά τη γνώμη μας, τα πράγματα. Με ημίμετρα και μόνο με συνάξεις και αυτές γενικόλογης μορφής δεν ανασυντάσσονται οι παραγωγικές δυνάμεις αυτού του τόπου. Να το εννοήσουμε άπαντες, διοικούντες και διοικούμενοι. Χρειαζόμαστε μια σύγχρονη προγραμματισμένη οικονομική και κοινωνική πολιτική.

Ενα σχεδιασμό, με σύνθετες αναπτυξιακές προτεραιότητες, που θα είναι ικανός, σε μακροπρόθεσμο ορίζοντα, να κινητοποιήσει τις παραγωγικές δυνατότητες όλου του δωδεκανησιακού συμπλέγματος. Και καθώς υποστήριζε ο μακαρίτης Ανδρέας Γ. Παπανδρέου για τις υπό ανάπτυξη περιοχές: *«το όλο πρόβλημα δεν εμφανίζεται, πλέον, υπό τη μορφή του διλήμματος μεταξύ Προγράμματος ή άνευ Προγράμματος, αλλά αφορά τη μέθοδο το Προγραμματισμού».*

Με τιμή
ΚΥΡΙΑΚΟΣ Ι. ΦΙΝΑΣ

Zorpidis *LANE*

ΤΟΥΡΙΣΤΙΚΟΣ ΟΡΓΑΝΙΣΜΟΣ
Αλεξ. Διάκου και Λοχαγού Φανουράκη 31.
Τηλ. (0241) 20625, 30054 FAX 26745

Ταξίδια ...στα μέτρα σας!

ΑΕΡΟΠΟΡΙΚΕΣ ΕΚΔΡΟΜΕΣ ΕΞΩΤΕΡΙΚΟΥ
ΟΔΙΚΕΣ ΕΚΔΡΟΜΕΣ ΕΞΩΤΕΡΙΚΟΥ
ΕΚΔΡΟΜΕΣ ΣΤΗΝ ΕΛΛΑΔΑ

▸ ΑΕΡΟΠΟΡΙΚΑ ΕΙΣΙΤΗΡΙΑ
στην ελλάδα και στο εξωτερικό

▸ ΕΙΣΙΤΗΡΙΑ ΠΛΟΙΩΝ
για όπου θέλετε
με όποια εταιρεία θέλετε

▸ ΚΡΑΤΗΣΕΙΣ ΞΕΝΟΔΟΧΕΙΩΝ
όλων των κατηγοριών και των ανέσεων

ΠΑΡΙΣΙ	4-5-6 ημέρες
ΠΑΡΙΣΙ - DISNEYLAND	6 »
DISNEYLAND	4 »
ΡΩΜΗ	5 »
ΚΛΑΣΙΚΗ ΙΤΑΛΙΑ	6-7 »
ΛΟΝΔΙΝΟ	5 »
ΑΓΓΛΙΑ - ΣΚΩΤΙΑ	7 »
ΜΑΔΡΙΤΗ -ΑΝΔΑΛΟΥΣΙΑ	8 »
ΓΥΡΟΣ ΙΣΠΑΝΙΑΣ	10 »
ΙΣΠΑΝΙΑ - ΠΟΡΤΟΓΑΛΙΑ	10 »
ΛΙΣΣΑΒΩΝΑ	6 »
ΛΙΣΣΑΒΩΝΑ - ΜΑΔΕΡΑ	8 »
ΠΑΝΟΡΑΜΑ ΠΟΡΤΟΓΑΛΙΑΣ	8 »
ΜΑΔΡΙΤΗ	5 »
ΒΟΥΔΑΠΕΣΤΗ	4-5-6-7-8 »
ΒΙΕΝΝΗ	4-5-6-7-8 »
ΚΕΝΤΡΙΚΗ ΕΥΡΩΠΗ	8 »
ΓΥΡΟΣ ΕΛΒΕΤΙΑΣ	8 »
ΒΟΥΔΑΠΕΣΤΗ-ΠΡΑΓΑ	7 »
ΠΡΑΓΑ	4 »
ΒΕΡΟΛΙΝΟ	4 »
ΣΑΛΤΣΜΠΟΥΡΓΚ-ΑΥΣΤΡΙΑΚΕΣ ΛΙΜΝΕΣ	7 »
ΓΥΝΗΣΙΑ-ΓΥΡΟΣ ΟΑΣΕΩΝ	8 »
ΣΑΦΑΡΙ ΣΤΗ ΣΑΧΑΡΑ	8 »
ΑΙΓΥΠΤΟΣ-ΚΑΪΡΟ-ΚΡΟΥΑΖΙΕΡΑ ΝΕΙΛΟΥ	8 »
ΣΙΓΚΑΠΟΥΡΗ-ΜΠΑΝΓΚΟΚ-ΜΠΑΛΙ	15 »
ΜΠΑΝΓΚΟΚ-ΣΙΓΚΑΠΟΥΡΗ-ΠΟΥΚΕΤ	15 »
ΑΒΑΝΑ-ΤΡΙΝΙΔΑΔ-ΒΑΡΑΔΕΡΟ	9 »
ΜΕΞΙΚΟ ΣΙΤΥ-ΤΑΣΚΟ-ΑΚΑΠΟΥΛΚΟ	10 »

Καθώς και πολλές οδικές

Μεμονωμένα πακέτα στα μέτρα σας

Αεροπορικά εισιτήρια εσωτερικού-εξωτερικού

Κρατήσεις ξενοδοχείων σε όλο τον κόσμο

Ειδικά πακέτα για νεόνυμφους

Σας προσφέρει το καλύτερο στην καλύτερη τιμή

ΔΡΟΜΟΛΟΓΙΑ Φ/Β
ΚΟΡΝΑΡΟΣ

• Κάθε Τετάρτη και Κυριακή πρωί 04.30
για Χάλκη - Διαφάνι - Πηγάδια -
Κάσο - Σητεία - Αγ. Νικόλαο
Μήλο - Πειραιά

X2341-29/4

παλιούρης

Κ. ΠΑΛΙΟΥΡΗΣ & ΥΙΟΙ ο.ε.

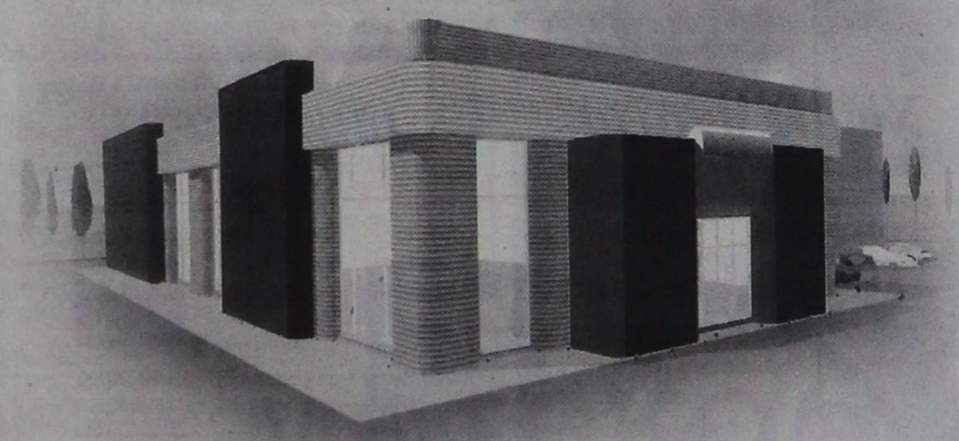

ΜΕΤΑΦΕΡΘΗΚΑΜΕ

Σε νέες, άνετες, λειτουργικές εγκαταστάσεις
με μεγάλη άνεση στο parking και
ένα προσωπικό έτοιμο να σας εξυπηρετήσει
όπως πάντα κατά τον καλλίτερο τρόπο.

Θα χαρούμε να σας υποδεχθούμε στη νέα μας διεύθυνση στο:

1ο χλμ. της Λεωφόρου Καλλιθέας
Νέα τηλ.: (0241) 69870 (6 γραμμές) Fax: (0241) 67250

Κ. ΠΑΛΙΟΥΡΗΣ & ΥΙΟΙ ο.ε.

Εξοπλίζει την επιτυχία σας

X.2369-21/4

Η σπατάλη του νερού

ΣΥΝΕΧΕΙΑ ΑΠΟ ΤΗ ΣΕΛ. 1
μαστε ιδιαίτερα προσεκτικοί στην κατανάλωση του νερού, αφού δεν μπορούμε εύκολα να το αναπληρώσουμε. Δεν χρειάζεται δηλαδή να γίνονται σπατάλες.

◆ Εμφαση θα πρέπει να δοθεί και στις απώλειες που υπάρχουν λόγω παλαιότητας στα δίκτυα ύδρευσης. Σε δεινή θέση θα βρεθούν φέτος όμως και άλλα νησιά, λόγω της ανομβρίας και της έλλειψης νερού, όπως η Πάτμος, οι Λειψοί, το Αγαθονήσι, η Χάλκη, το Καστελλόριζο και η Νίσυρος.

ΠΕΡΣΙ διατέθηκαν 671 εκατομμύρια δραχμές για τη μεταφορά 552.214 κυβικών νερού στα Δωδεκάνησα.

Ακατάλληλα είδη σε κυλικεία

ΣΥΝΕΧΕΙΑ ΑΠΟ ΤΗ ΣΕΛ. 1
λήξει, σάντουιτς ακατάλληλα και τυρόπιτες ενώ σε άλλα έξι βεβαιώθηκαν παραβάσεις, γιατί δεν είχαν άδεια λειτουργίας και διέθεταν απαγορευμένα είδη.

ΕΠΙΣΗΣ το ίδιο χρονικό διάστημα διενεργήθηκαν 45 αστυκτηνιατρικές επιθεωρήσεις σε καταστήματα της Ρόδου και βεβαιώθηκαν 15 παραβάσεις, ενώ κατασχέθηκαν οκτώ τόνοι ακατάλληλων τροφίμων, μπισκότα, γιαούρτια, γάλατα, παγωτά, αλλαντικά, τυρόπιτες, σοκολάτες κ.α.

◆ Συγκεκριμένα κατασχέθηκαν: Μπισκότα 451 κιλά, γάλατα 2.980 κιλά, ψάρια κατεψυγμένα 46 κιλά, παγωτό 2.980 κιλά, τυρόπιτες 62 κιλά, κρέμες γάλακτος 1000 κιλά, αλλαντικά 364 κιλά, γιαούρτια 2.500 κιλά, σοκολάτες 427 κιλά.

ΣΕ ΒΑΡΟΣ των παραβατών υποβλήθηκαν μηνύσεις.

Αυξημένη η κίνηση των επισκεπτών

ΣΥΝΕΧΕΙΑ ΑΠΟ ΤΗ ΣΕΛ. 1
Αυτό σημαίνει ότι όσοι αποφασίσουν να ταξιδέψουν την τελευταία στιγμή, θα ταλαιπωρηθούν αφάνταστα, αφού οι θέσεις από τη Μεγάλη Πέμπτη μέχρι και τη Λαμπρή Δευτέρα έχουν ήδη κλείσει τόσο στην Ολυμπιακή Αεροπορία όσο και τις ιδιωτικές αεροπορικές εταιρίες που δραστηριοποιούνται στην περιοχή μας.

◆ Για την εξυπηρέτηση του επιβατικού κοινού και την κάλυψη της ζήτησης η Ολυμπιακή είναι πολύ πιθανό να δρομολογήσει μεγαλύτερα αεροσκάφη.

ΕΙΔΙΚΟ πρόγραμμα ακτοπλοϊκών δρομολογίων ενόψει του Πάσχα έχει ανακοινώσει και το υπουργείο Εμπορικής Ναυτιλίας για όσους επέλεξαν τα νησιά της Δωδεκανήσου για να περάσουν το Πάσχα.

◆ Για το πρόγραμμα αυτό υπάρχουν όμως παράπονα από ορισμένους δημάρχους των νησιών, όπως για παράδειγμα της Πάτμου. Ο δήμαρχος κ. Ματθαίος Μελιανός δήλωσε ότι το νησί της Αποκάλυψης θα μείνει χωρίς ακτοπλοϊκή σύνδεση το Μεγάλο Σάββατο και την Κυριακή του Πάσχα, γεγονός που μπορεί να δημιουργήσει προβλήματα σε όσους αναχωρήσουν από την Πάτμο.

ΤΑ ΤΣΑΡΤΕΡΣ

Ανοδικές τάσεις θα παρουσιάσει την τρέχουσα εβδομάδα η τουριστική κίνηση στη Ρόδο. Σύμφωνα με τα στοιχεία που υπάρχουν μέχρι την Κυριακή του Πάσχα θα έρθουν στη Ρόδο 8.500 τουρίστες. «Η κίνηση παρουσιάζει αύξηση σε σύγκριση με την προηγούμενη εβδομάδα, αφού θα έρθουν οι διπλάσιοι τουρίστες» δήλωσε στην «Πρόοδο» ο αερολιμενάρχης κ. Δημήτρης Σταυριανός.

◆ Ειδικότερα αύριο Μεγάλη Τετάρτη και τη Μεγάλη Πέμπτη θα έρθουν 3.500 τουρίστες. Το Μεγάλο Σάββατο και την Κυριακή του Πάσχα θα έρθουν 5.000 άτομα.

ΥΠΟΛΟΓΙΖΕΤΑΙ ότι η κίνηση θα αυξηθεί ακόμη περισσοτερο στο δεύτερο δεκαπενθήμερο του Απριλίου.

Επιδοτούνται επικίνδυνα σαπιοκάραβα

ΣΥΝΕΧΕΙΑ ΑΠΟ ΤΗ ΣΕΛ. 1
καθόλου βέβαιο ότι δεν θα συμβεί την επόμενη φορά, καθώς τα πλοία που εισπράττουν σήμερα τις παχυλές επιδοτήσεις, δηλαδή χρήματα του φορολογούμενου πολίτη, είναι κατά κοινή παραδοχή γέρικα και εν πολλοίς ακατάλληλα να ανταποκριθούν, στοιχειωδώς έστω, στις πραγματικές ανάγκες των νησιών μας.

ΦΑΙΝΕΤΑΙ όμως το γεγονός δεν προβληματίζει την ηγεσία του υπουργείου Αιγαίου και ειδικότερα τον γενικό γραμματέα κ. Γιάννη Μαχαιρίδη, ο οποίος, άγνωστο για ποιό λόγο, τορπιλίζει κάθε προσπάθεια εκσυχρονισμού της δωδεκανησιακής ακτοπλοΐας, ενώ θέλει να γίνει και νομάρχης αυτών των νησιών και των ξεχασμένων κατοίκων τους.

● Επειδή, ωστόσο, η περιοχή μας είναι η κατ' εξοχήν τουριστική περιοχή της χώρας και η επιβίωση και ανάπτυξη των νησιών μας, ειδικότερα της άγονης γραμμής, συνδέεται απόλυτα με τις σύγχρονες, άνετες και ασφαλείς θαλάσσιες μεταφορές, το γεγονός με το «Καπετάν Σταμάτης» δεν πρέπει, ασφαλώς, να περάσει απαρατήρητο.

ΜΠΟΡΕΙ εύκολα, να φανταστεί κανείς ποιό θα είναι το τίμημα για τον τουρισμό της Δωδεκανήσου αν, ο μη γένοιτο, χάσουμε ένα νέο «Σαμίνα» στην περιοχή μας;

● Είναι ένα κρίσιμο ερώτημα που θα πρέπει να απαντηθεί άμεσα και αποτελεσματικά εν όψει και της νέας τουριστικής περιόδου, οπότε χιλιάδες τουρίστες θα ταξιδέψουν με πλοία από Πειραιά προς τα Δωδεκάνησα και από νησί σε νησί του δωδεκανησιακού συμπλέγματος.

ΔΕΝ ΠΡΕΠΕΙ, ακόμη να ξεχνάμε τι έγραψε, μόλις πριν από δέκα μέρες η αγγλική εφημερίδα «Independe» για τα χάλια της ελληνικής ακτοπλοΐας, με ειδικές αναφορές και στα πλοία των ελληνικών τουριστικών νησιών.

● Τα ερωτήματα, επομένως, που ανακύπτουν σε ό,τι αφορά στην ασφάλεια και εξυπηρέτηση των πλοίων που εκτελούν τακτικά δρομολόγια ή τουριστικούς πλόες θα πρέπει να απαντηθούν από το υπουργείο Εμπορικής Ναυτιλίας και το Κεντρικό Λιμεναρχείο:

1. Τα πλοία που εκτελούν κανονικά δρομολόγια στα νησιά μας διαθέτουν σύστημα καταγραφής επιβατών και έγγραφα συμμόρφωσης, όπως επιβάλλεται πλέον από την κοινοτική νομοθεσία;

2. Διαθέτουν τα απαιτούμενα μέτρα πυρασφάλειας και τον απαιτούμενο τεχνικό εξοπλισμό για την ασφάλεια των ταξιδιών;

3. Διαθέτουν, τέλος, τις σύγχρονες ανέσεις για πολιτισμένα ταξίδια;

ΝΟΜΙΖΟΥΜΕ ότι η θαλάσσα συγκοινωνία των νησιών μας είναι ένα κρίσιμο ζήτημα και το Λιμεναρχείο θα πρέπει να εξαντλήσει κάθε περιθώριο αυστηρότητας στην εφαρμογή και τήρηση των κανόνων ασφαλείας των κάθε μορφής πλόων.

● Το τραγικό περιστατικό του «Σαμίνα» ήρθε - δυστυχώς - να αποκαλύψει ότι σαπιοκάραβα είχαν πιστοποιητικό αξιοπλοΐας (και γνωρίζουμε πως αυτά δίνονταν από τους υπογνώμονες και τις αρμόδιες υπηρεσίες), ενώ κανονικά θα έπρεπε να είναι παροπλισμένα ή να πάνε για... παλιοσίδερα.

ΣΗΜΕΡΑ μάλιστα με τις υπέρογκες αυξήσεις στις τιμές των αεροπορικών ναύλων και ειδικότερα της Ολυμπιακής Αεροπλοΐας, τα πλοία που εκτελούν δρομολόγια στα μικρότερα νησιά του νομού (Καστελλόριζο, Κάρπαθος, Κάσος, κλπ.), καλούνται να παίξουν ένα σημαντικότερορόλο στην ανάπτυξή τους.

● Εχουμε, όμως, τα κατάλληλα πλοία;

ΠΙΣΤΕΥΟΥΜΕ όχι, αλλά ο εκσυγχρονισμός της δωδεκανησιακής ακτοπλοΐας ελάχιστους φαίνεται να απασχολεί.

● Με μόνες εξαιρέσεις τον βουλευτή κ. Δ. Κρεμαστινό και το δήμαρχο Ρόδου ως πρόεδρο της ΤΕΔΚ (μαζί με τους δημάρχους των μικρών νησιών), ουδείς άλλος έχει ασχοληθεί σοβαρά.

ΚΑΙ ΜΕΧΡΙ αυτό να συμβεί ο κ. Μαχαιρίδης θα συνεχίσει να επιδοτεί σαπιοκάραβα σαν το «Καπετάν Σταμάτης», το «Χιόνη» και λοιπά...

Κωμική παρουσίαση ανύπαρκτου έργου

ΣΥΝΕΧΕΙΑ ΑΠΟ ΤΗ ΣΕΛ. 1
πόρτες, με στεγανά και αποκλεισμούς», βλέποντας γύρω του μόνο εχθρούς και υπονομευτές, που δεν τον αφήνουν να προχωρήσει!

ΜΕ ΑΕΡΟΛΟΓΙΕΣ, ο κ. Καραγιάννης προσπάθησε, ανεπιτυχώς ωστόσο, να πείσει το ακροατήριό του ότι είναι ένας... δραστήριος νομάρχης, με... πλούσιο έργο, παρουσιάζοντας ακόμη και έργα άλλων φορέων για δικά του.

● Εν τω μεταξύ από τους 25 συμβούλους της παρατάξεώς του, στην ομιλία του παρέστησαν μόνο οι 11, γεγονός που σχολιάσθηκε ποικιλοτρόπως.

ΣΤΗΝ ΟΜΙΛΙΑ του κ. Καραγιάννη αναφέρθηκε χθες ο επικεφαλής της παρατάξεως «Δωδεκάνησα - 21ος αιώνας» κ. Γιάννης Παρασκευάς.

● Σε γραπτή του δήλωση αναφέρει τα εξής:

«Κατανοώ και συμμερίζομαι απόλυτα τον πανικό και τις ανησυχίες του κ. Καραγιάννη.

Εάν η πραγματικότητα δεν συμφωνεί με τις απόψεις του κ. Καραγιάννη αλίμονο τότε στην πραγματικότητα.

Σίγουρα δεν φταίει αυτός που δεν κατάφερε να πείσει.

Η πολιτική απραξία και απαξίωση της σημερινής Νομαρχιακής Αυτοδιοίκησης δεν αναστρέφεται με τη λογική της αυταρέσκειας και την εμφάνιση μίας διαστρεβλωμένης εικονικής πραγματικότητας».

«Ντεμοντέ» το νησί μας

ΣΥΝΕΧΕΙΑ ΑΠΟ ΤΗ ΣΕΛ. 1
νησί μας δείχνοντας προτίμηση σε άλλους νησιωτικούς προορισμούς.

✓ Ο πρωθυπουργός της Ελλάδας, συνοδευόμενος από υπουργούς, επισκέπτεται την Κέρκυρα, ο πρόεδρος της Δημοκρατίας συνηθίζει να περνάει τις γιορτές στο σπίτι του στην Πάτρα, ενώ αρκετές προσωπικότητες του πολιτικού χώρου επισκέπτονται τα τελευταία χρόνια το ιερό νησί της Πάτμου.

ΟΠΩΣ ΕΓΙΝΕ γνωστό, από αύριο (Μεγάλη Τετάρτη) θ' αρχίσουν να καταφθάνουν στην Πάτμο οι υπουργοί Εμπορικής Ναυτιλίας και Δικαιοσύνης Χρήστος Παπουτσής και Μιχάλης Σταθόπουλος, αντίστοιχα, ο πρώην υπουργός Εξωτερικών της Κύπρου κ. Γιώργος Μιχαηλίδης, ο γραμματέας της Κεντρικής Επιτροπής του Πασοκ Κώστας Σκανδαλίδης, ο γνωστός εκδότης Χρήστος Λαμπράκης, ο σύμβουλος επικοινωνίας του πρωθυπουργού Γ. Σεφερτζής, ενώ δεν αποκλείεται να περάσει τις γιορτές του Πάσχα στο ιερό νησί και ο υπουργός Εξωτερικών Γιώργος Παπανδρέου.

✓ Επίσης, στην Πάτμο θα βρεθεί τη Μεγάλη Πέμπτη, για να παραστεί στην τελετή του νιπτήρα, ο βουλευτής και καθηγητής καρδιολογίας Δημήτρης Κρεμαστινός, ο οποίος όμως θα κάνει Ανάσταση στη Ρόδο.

Το αεροδρόμιο Σπάτων από πλευράς επισκεπτών

Εσπασε όλα τα ρεκόρ

700.000 ΑΤΟΜΑ ΤΟ ΣΑΒΒΑΤΟΚΥΡΙΑΚΟ

Το αεροδρόμιο των Σπάτων Ελευθέριος Βενιζέλος κατά την πρώτη εβδομάδα της λειτουργίας του,



συγκεκριμένα από τις 06:00 το πρωί της 29ης Μαρτίου έως την ίδια ώρα στις 5 Απριλίου 2001, εξυπηρέτησε περίπου 3.200 πτήσεις, με 280.000 επιβάτες και 304.000 αποσκευές.

Παράλληλα το αεροδρόμιο δέχθηκε 700.000 επισκέπτες ενώ υπολογίζεται ότι το προηγούμενο Σαββατοκύριακο (31 Μαρτίου-1 Απριλίου) -ανεξάρτητα από τον αριθμό των επιβατών, ο οποίος ανήλθε σε 40.000- το αεροδρόμιο δέχθηκε στους χώρους του 350.000 επισκέπτες.

Ο πολύ μεγάλος αριθμός των επισκεπτών υποχρέωσε τη διοίκηση του αεροδρομίου να παρακαλέσει τους επισκέπτες, εάν είναι δυνατόν, να προγραμματίσουν τις επισκέψεις τους μετά την *πάροδο της περιόδου* αιχμής προκειμένου να διευκολυνθεί η εξυπηρέτηση του επιβατικού κοινού.

Όμως, η μείωση των πτήσεων από τις αεροπορικές εταιρίες για να εξομαλυνθούν τα προβλήματα έχει δημιουργήσει μεγάλες λίστες αναμονής, εν όψει των εορτών του Πάσχα, από υποψήφιους επιβάτες που ψάχνουν με κάθε τρόπο ένα αεροπορικό εισιτήριο.

Σε δηλώσεις του ο υπουργός Μεταφορών κ. Χ. Βερελής άφησε ανοιχτό το ενδεχόμενο να επανεξεταστεί το θέμα της επιβολής του σπατόσημου στα παιδιά ηλικίας άνω των 5 ετών.

Δεκάδες οδηγοί περνούν το ...«κόκκινο»!..

Στήθηκαν στους σηματοδότες οι τροχονόμοι και «τσίμπησαν» δεκάδες οδηγούς που παραβίαζαν ερυθρούς σηματοδότες. Την παράβαση αυτή την πλήρωσαν πανάκριβα οι οδηγοί, αφού το πρόστιμο που τους επιβλήθηκε ανέρχεται σε 50.000 δρχ.

Το περασμένο Σάββατο σε ελέγχους που έκαναν αστυνομικοί της Τροχαίας βεβαίωσαν 86 παραβάσεις παραβίασης ερυθρού σηματοδότη και δεκάδες άλλες.

Το χρονικό διάστημα από 2 μέχρι 8 Απριλίου, υποβλήθηκαν σε αλκοτέστ 351 οδηγοί και βεβαιώθηκαν 21 παραβάσεις. Μάλιστα τρεις οδηγοί που το είχαν «παρατσούξει» συνελήφθησαν και οδηγήθηκαν στο Αυτόφωρο.

Επίσης συνέπεσαν το ίδιο χρονικό διάστημα τρία αυτοκήματα, από τα οποία το ένα θανατηφόρο με ένα νεκρό.





ΠΟΤΑΓΟΡΑ
CASH & CARRY
ΠΩΛΗΣΗ ΧΟΝΔΡΙΚΗ - ΛΙΑΝΙΚΗ
Χύμα εκλεκτά παραδοσιακά κρασιά
Χύμα ούζο, σούμα, ρακί
Επώνυμα
Οινοθήκη - Εκλεκτά εμφιαλωμένα
Οινοπνευματώδη - Μπύρες - Αναψυκτικά
Κάρβουνα Α' ποιότητα στις χαμηλότερες τιμές της αγοράς
Λεωφ. Ελευθερίας 23 Α, Κρεμαστή (δίπλα στο Melody Palace) Τηλ. 94166
X2361-29/4

ΙΝΣΤΙΤΟΥΤΟ ΑΙΣΘΗΤΙΚΗΣ
Μαρίας Κατσουράκη Γλυνού
- Καθαρισμός προσώπου - Peeling
- Θεραπεία ακμής
- Ενυδάτωση - Οξυγόνωση
- Καταπολέμηση ρυτίδων - Σύσφιγξη προσώπου
- Θεραπεία πανάδων - Λεύκανση με οξέα φρούτων
- Ριζική αποτρίχωση
- Θεραπεία κυτταρίτιδας σε λίγες μόνο επισκέψεις
- Λιποδιάλυση - Σύσφιγξη
- Αδυνάτισμα τοπικό - ολικό
- Αποτρίχωση
- Μακιγιάζ-Ειδικά πακέτα περιποιήσεων για νύφες
Προσφορά
Αδυνάτισμα ή σύσφιγξη με καθημερινές επισκέψεις σε υπερσύγχρονα μηχανήματα μόνο με 55.000 δρχ. το μήνα
Αγ. Αναστασίας 9 - Ρόδος, τηλ. 31061
2040-30/4

ΙΑΤΡΙΚΗ ΑΝΑΚΟΙΝΩΣΗ
Ο ιατρός
ΣΤΑΜΑΤΗΣ Γ. ΠΕΡΙΔΗΣ BDS (London)
ΧΕΙΡΟΥΡΓΟΣ - ΟΔΟΝΤΙΑΤΡΟΣ
Πτυχιούχος Πανεπιστημίου UMDS Λονδίνου
τέως μέλος Βρετανικού Οδοντιατρικού Συλλόγου BDA
Δέχεται: Δευτέρα - Παρασκευή 9:00 - 13:30 17:00 - 20:30
Σάββατο 9:00 - 14:00
Εθν. Αντίστασης 44 (πρώην Βασ. Άννης Μαρίας), 2ος όροφος
Τηλ. & Fax: (0241) 70888
T537-6/5

ΣΤΑΜΑΤΗΣ ΧΑΤΖΗΛΑΖΑΡΟΥ
MANOS CENTER RHODOS
ΓΡΑΦΕΙΟ ΓΕΝΙΚΟΥ ΤΟΥΡΙΣΜΟΥ
ΟΜΑΔΙΚΑ ΤΑΞΙΔΙΑ ΕΥΡΩΠΗΣ ΚΑΙ ΕΞΩΤΙΚΑ
ΠΑΡΙΣΙ 8, 6 και 5 ημέρες
ΛΟΝΔΙΝΟ 4, 5 και 7 ημέρες
ΡΩΜΗ 4, 6 και 7 ημέρες
ΒΟΥΔΑΠΕΣΤΗ-ΠΡΑΓΑ 4, 5 και 7 ημέρες
ΒΙΕΝΝΗ - ΠΡΑΓΑ 6 ημέρες
ΙΣΠΑΝΙΑ 8 και 10 ημέρες
Η.Π.Α.-ΚΑΝΑΔΑΣ 14 ημέρες
ΜΕΞΙΚΟ-ΑΚΑΠΟΥΛΚΟ 9 ημέρες
ΑΥΣΤΡΑΛΙΑ 13 ημέρες
ΣΡΙ ΛΑΝΚΑ0-ΜΑΛΒΙΔΕΣ 11 ημέρες
ΣΙΓΚΑΠΟΥΡΗ-ΜΠΑΝΚΟΓΚ-ΜΠΑΛΙ 12 ημέρες
ΣΑΦΑΡΙ ΚΕΝΥΑ 9 ημέρες
ΣΕΫΧΕΛΛΕΣ-ΝΤΟΥΜΠΑΪ 10 ημέρες
και πολλοί άλλοι προορισμοί και στην Ελλάδα, καθώς και ομαδικά εξωτικά και ατομικά ταξίδια σε όλο τον κόσμο!!!
ΣΤΑΜΑΤΗΣ ΧΑΤΖΗΛΑΖΑΡΟΥ - MANOS CENTER RHODOS
Κ. ΠΑΛΑΜΑ 7-9 ΡΟΔΟΣ
Τηλ. 0241 - 25400 FAX: 0241 24407
X2352-12/4

Απόφαση – σταθμός για το Αιγαίο

Στα Διευρωπαϊκά Δίκτυα τα λιμάνια των νησιών μας

Θετικές επιπτώσεις για την οικονομία



Διευρωπαϊκά Δίκτυα τα λιμάνια των νησιών μας τόσο στο Αιγαίο όσο και στο Ιόνιο Πέλαγος, όπως φαίνεται και στον σχετικό χάρτη που συνοδεύει την ανακοίνωση της Ευρωπαϊκής Επιτροπής, με προφανείς θετικές επιπτώσεις στη στήριξη της οικονομίας τους.

Στα Διευρωπαϊκά Δίκτυα εντάσσονται πλέον τα λιμάνια των νησιών μας μετά την έγκριση της αναθεώρησης της Οδηγίας 1692/96 από το Συμβούλιο υπουργών και το Ευρωπαϊκό Κοινοβούλιο, με αποτέλεσμα πλέον να είναι σε θέση να τύχουν ευνοϊκότερης χρηματοδότησης για την κατασκευή ή αναβάθμισή τους με βάση το ισχύον κοινοτικό καθεστώς. Ενδεικτικό δε της σημασίας της σχετικής απόφασης είναι και το ότι ήδη η Ευρωπαϊκή Επιτροπή με ανακοίνωσή της χαρέτισε την υιοθέτηση των προτάσεών της, ενώ όπως τόνισε χαρακτηριστικά η αρμόδια επίτροπος κυρία Λογιόλα ντε Παλάθιο, «θα καταστεί πλέον δυνατό να δημιουργηθούν οι αναγκαίες διασυνδέσεις των λιμένων με τις βασικές οδικές αρτηρίες, το σιδηροδρομικό δίκτυο και το ποτάμιο δίκτυο».

Ειδικότερα, τα λιμάνια τα οποία είναι δυνατό να ενταχθούν στα Διευρωπαϊκά Δίκτυα χωρίζονται στις ακόλουθες τρεις κατηγορίες:

- Σε μεγάλα θαλάσσια λιμάνια, που δέχονται φορτίο 1,5 εκατ. τόνων ή 200.000 επιβάτες και τα οποία συνδέονται με τα χερσαία Διευρωπαϊκά Δίκτυα
- Σε κοινοτικά λιμάνια που δεν ανήκουν στην παραπάνω κατηγορία αλλά δέχονται φορτία τουλάχιστον 0,5 εκατ. τόνων ή 100.000 ως 199.999 επιβάτες και τα οποία συνδέονται με τα χερσαία Διευρωπαϊκά Δίκτυα και είναι εφοδιασμένα με διαμετακομιστικές διευκολύνσεις για τη ναυσιπλοΐα μικρών αποστάσεων
- Σε περιφερειακά λιμάνια νησιών ή λιμάνια απομακρυσμένων περιοχών, που παρέχουν συνδέσεις εντός των περιφερειών τους ή με κεντρικές περιφέρειες της κοινότητας.

Στο πλαίσιο αυτό είναι πλέον δυνατό να ενταχθούν στα Διευρωπαϊκά Δίκτυα τα λιμάνια των νησιών μας τόσο στο Αιγαίο όσο και στο Ιόνιο Πέλαγος, όπως φαίνεται και στον σχετικό χάρτη που συνοδεύει την ανακοίνωση της Ευρωπαϊκής Επιτροπής, με προφανείς θετικές επιπτώσεις στη στήριξη της οικονομίας τους.

Εξάλλου, ανάλογες δηλώσεις προς την κατεύθυνση αυτή πραγματοποίησε και η Ισπανίδα επίτροπος κυρία Ντε Παλάθιο, τονίζοντας τις επιπτώσεις από την αναθεώρηση της Οδηγίας για τα νησιά της Ισπανίας, όπως η Μαδείρα, οι Αζόρες και τα Κανάρια Νησιά.

Υπενθυμίζεται τέλος, ότι ήδη η Ευρωπαϊκή Επιτροπή πρότεινε στις 13 Μαρτίου σχέδιο οδηγίας με στόχο τη βελτίωση των παρεχομένων υπηρεσιών από τα λιμάνια της Ευρωπαϊκής Ενωσης μέσω της θέσπισης σαφών κανόνων και ανοιχτών διαδικασιών πρόσβασης στις παρεχόμενες υπηρεσίες.

Στον Ανω Καλαμώνα θα γίνει ο εορτασμός του Πάσχα από τα Τμήματα Εθνοφυλακής

Η 95 ΑΔΤΕ, όπως κάθε χρόνο έτσι και φέτος, μεριμνησε ώστε ο εορτασμός του Πάσχα, της μεγαλύτερης εορτής της Χριστιανοσύνης, να πραγματοποιηθεί με την επιβαλλόμενη θρησκευτική κατάνυξη και λαμπρότητα και σύμφωνα πάντα με τις παραδόσεις, τα ήθη και έθιμα του τόπου, το ίδιο σε όλες τις μονάδες και τα φυλάκια της ευθύνης της, ακόμη και τα πιο απομακρυσμένα.

Για το λόγο αυτό έχει εξοπλίσει τα φυλάκια έγκαιρα, με όλα τα παραδοσιακά τρόφιμα του Πάσχα (κόκκινα αυγά, τσουρέκια, κρέατα, κλπ) και προέβη στην ανάλογη διευθέτηση και διακόσμηση των χώρων τους. Εξασφάλισε επίσης τη συνδρομή ορχήστρας που θα συνοδεύει τον εορτασμό με δημοτικά τραγούδια. Ιδιαίτερη έμφαση και βαρύτητα επέδειξε ακόμη στο να γιορτάσουν στο βαθμό που είναι δυνατό και οι άρρωστοι στρατιώτες.

Ο επίσημος εορτασμός του Πάσχα, θα πραγματοποιηθεί στο στρατόπεδο ΤΕ Ανω Καλαμώνα της 38 Διοίκησης Τμημάτων Εθνοφυλακής, την Κυριακή 15 Απριλίου 2000 και ώρα 11.00.

Στην εκδήλωση αυτή θα συμμετάσχει η Διοίκηση της Μεραρχίας, οπλίτες από τις Μονάδες της, ενώ έχουν προσκληθεί να τιμήσουν με την παρουσία τους οι τοπικές αρχές της νήσου Ρόδου.

Η 95 ΑΔΤΕ απευθύνει ανοικτή πρόσκληση στις οικογένειες των οπλιτών, που θα παραμείνουν στη φρουρά τις ημέρες του Πάσχα, να συνεορτάσουν με τα στρατευμένα παιδιά τους στις εκδηλώσεις των στρατοπέδων και να γευματίσουν μαζί τους.

Η Ενωση Κατασκευαστών Μετάλλου «Ο ΑΡΧΙΜΗΔΗΣ»
εύχεται σε όλους τους συνεργάτες και πελάτες
ΚΑΛΗ ΑΝΑΣΤΑΣΗ και ΚΑΛΟ ΠΑΣΧΑ


2042-14/4

ΙΑΤΡΙΚΗ ΑΝΑΚΟΙΝΩΣΗ
ΑΝΤΩΝΙΟΣ Γ. ΚΛΑΔΟΓΕΝΗΣ
ΠΝΕΥΜΟΝΟΛΟΓΟΣ
Λεμεσού 43
Τηλ. 31540 κιν. 0945 901430
Δέχεται καθημερινά 9-1 και 5-8.30
Τετάρτη απόγευμα και Σάββατο πρωί κατόπιν ραντεβού

T485-29/4

ΙΑΤΡΙΚΗ ΑΝΑΚΟΙΝΩΣΗ
Ο ΙΑΤΡΟΣ
ΧΡΗΣΤΟΣ Π. ΙΩΑΝΝΙΔΗΣ
ΜΙΚΡΟΒΙΟΛΟΓΟΣ - ΒΙΟΠΑΘΟΛΟΓΟΣ
Δέχεται: ΔΕΥΤΕΡΑ έως ΠΑΡΑΣΚΕΥΗ 07.30-13.00 και 17.00 - 20.30
ΣΑΒΒΑΤΟ: 7.30-13.00
Λεμεσού 43 - Τηλ. 70260 - 70269
509-6/5

ΙΑΤΡΙΚΗ ΑΝΑΚΟΙΝΩΣΗ
Η ΙΑΤΡΟΣ
ΑΝΑΣΤΑΣΙΑ Π. ΧΑΜΟΥΖΑ-ΤΣΕΛΕΠΗ
ΜΙΚΡΟΒΙΟΛΟΓΟΣ - ΒΙΟΠΑΘΟΛΟΓΟΣ
Δέχεται στο ιατρείο της
ΔΕΥΤΕΡΑ έως ΠΑΡΑΣΚΕΥΗ 07.30-12.30 πρωί, 06.00 - 08.00 απόγευμα
ΣΑΒΒΑΤΟ 08.00 - 12.00 πρωί
Στέλιου Κωτιάδη 5 & Εργάνης Αθηνάς
Τηλέφωνο 74034
999-29/4

ΚΡΙΤΩ ΙΑΤΡΙΚΗ ΜΕΡΙΜΝΑ ΡΟΔΟΥ
ΙΑΤΡΙΚΗ ΑΝΑΚΟΙΝΩΣΗ
Η ιατρός:
Ελένη Ευμοιρίδου-Καραβόλια
Μαιευτήρας - Χειρουργός Γυναικολόγος
Δέχεται: Δευτέρα - Παρασκευή 9.00 -13.00 & 17.30-20.30
Σύμβαση με ταμεία Δημοσίου, ΤΥΔΚΥ και ΟΓΑ
Διεύθυνση: Ι. Μεταξά 3 - Ρόδος
Τηλ.: 26790 - 0932284170- 30020 - 38008 - FAX: 73861
X2362-20/4

VANIK TOURS
ΓΙΑΝΝΗΣ και ΣΕΒΑ ΒΑΛΣΑΜΙΔΗ
VANIK σημαίνει ΑΛΗΘΕΙΑ
ΑΚΤΗ ΚΑΝΑΡΗ 17, ΨΑΡΟΠΟΥΛΑ - ΑΝΕΤΟ ΠΑΡΚΙΝΓΚ
Ανοικτά: ΔΕ-ΣΑ 08.30 - 14.00 & 16.30 - 20.30
Τηλ. 35191, 37621 κινητό: 0945798148 , FAX 29532

Το γραφείο μας πάντα πρώτο σε κρατήσεις ξενοδοχείων εξασφάλισε και σας προσφέρει καταπληκτικές τιμές για τα παρακάτω ξενοδοχεία σε ΠΑΚΕΤΑ (έκδοση εισιτηρίων R/T) από 1/4/2001-3/10/2001

1ον HOTEL ELECTRA			Α΄ SUPERIOR
Ερμού Σύνταγμα			
	Μονόκλινο	δρχ.	23.600
	Δίκλινο	»	27.800
	Τρίκλινο	»	33.000
2ον HOTEL ALEXANDROS			Α΄ SUPERIOR
Πλατεία Μαβίλλη			
	Μονόκλινο	δρχ.	19.500
	Δίκλινο	»	22.500
	Τρίκλινο	»	30.000
3ον HOTEL PRESIDENT			Α΄ Κατηγορίας
Λεωφόρος Κηφισίας			
	Μονόκλινο	δρχ.	12.500
	Δίκλινο για μονόκλινο	»	14.000
	Δίκλινο	»	16.500
	Τρίκλινο	»	20.000
4ον HOTEL ASTOR			Α΄ Κατηγορίας
Σύνταγμα			
	Μονόκλινο	δρχ.	19.500
	Δίκλινο για μονόκλινο	»	22.000
	Δίκλινο	»	26.000
	Τρίκλινο	»	32.000
5ον HOTEL RIVA			Α΄ Κατηγορίας
Περιοχή HILTON			
	Μονόκλινο	δρχ.	13.500
	Δίκλινο	»	15.500
	Τρίκλινο	»	21.000
6ον HOTEL ZAFOLIA			Α΄ SUPERIOR
Λεωφόρος Αλεξάνδρας			
	Μονόκλινο	δρχ.	27.000
	Δίκλινο	»	30.000
	Τρίκλινο	»	36.000
7ον HOTEL ELLINIS			Β΄ SUPERIOR
Ωνάσειο, λεωφ. Συγγρού			
	Μονόκλινο	δρχ.	13.500
	Δίκλινο	»	17.500
	Τρίκλινο	»	21.000
8ον HOTEL ATHENS CYPRIA			Β΄ SUPERIOR
Σύνταγμα			
	Μονόκλινο	δρχ.	18.000
	Δίκλινο	»	23.500
	Τρίκλινο	»	32.000
9ον HOTEL LONDON			Β΄ Κατηγορίας
Γλυφάδα, Ανατολ. - Δυτ. Αεροδρόμιο			
	Μονόκλινο	δρχ.	12.000
	Δίκλινο	»	15.000
	Τρίκλινο	»	18.000
10ον HOTEL EGNATIA			Β΄ Κατηγορίας
Θεσσαλονίκη Κέντρο - καινούριο			
	Μονόκλινο	δρχ.	19.000
	Δίκλινο	»	23.000
	Τρίκλινο	»	27.000

* Τα παραπάνω ξενοδοχεία διαθέτουν T.V. σε όλα τα δωμάτια
* Στις παραπάνω τιμές συμπεριλαμβάνεται πρωινό σε μπουφέ
* Ακόμη σε μας θα βρείτε αεροπορικά και ατμοπλοϊκά εισιτήρια όλων των εταιρειών.
X2271-29/4

Καλή Ανάσταση με Λαμπρές τιμές!
στα Μεγάλα Καταστήματα
ΠΑΠΠΟΥ με τις Μεγάλες Πασχαλινές Αγορές
Σοκολατένια αυγά, Πασχαλινοί λαγοί, Τσουρέκια, Λιχουδιές, Λαμπάδες με τους αυθεντικούς ήρωες των μικρών μας φίλων και όλος ο Διάκοσμος της Πασχαλιάς σε μοναδικές τιμές!



25ης Μαρτίου 7, ΡΟΔΟΣ
Τηλ: 24286, 20127 FAX: 30995
X2366-14/4

ΠΡΟΟΔΟΣ ΜΙΚΡΕΣ ΑΓΓΕΛΙΕΣ ΜΙΚΡΕΣ ΑΓΓΕΛΙΕΣ ΠΡΟΟΔΟΣ

ενοικιάσεις

ΕΝΟΙΚΙΑΖΕΤΑΙ κομμωτήριο σε μεγάλη ξενοδοχειακή μονάδα (1800 κλινών, με πλήρη εξοπλισμό. Τηλ. 27778, ώρες εργασίας, 25274 και 77494
968-10/4

ΕΝΟΙΚΙΑΖΕΤΑΙ αποθήκη ημιυπόγεια, με ράμπα και σκάλα 200τ.μ., στη γωνία Χειμάρρας και Μεσολογγίου αρ. 2, κατάλληλη και για γυμναστήριο ή φροντιστήριο. Πληρ. τηλ. 24103
886-10/4

ΕΝΟΙΚΙΑΖΕΤΑΙ κατάστημα απέναντι από το ξενοδοχείο Παραντάις, κατάλληλο για δερμάτινα είδη, έτοιμο προς λειτουργία. Τηλ. 66154 και 0938376863
943-10/4

ΕΝΟΙΚΙΑΖΕΤΑΙ κατάστημα επί της οδού Εθελοντών Δωδ/σίων 23, μέγαρο Κισσόγλου. Πληρ. τηλ. 69450, 69451, κινητό 0945-754255
974-18/4

ΕΝΟΙΚΙΑΖΕΤΑΙ στ' Αφάντου επιπλωμένο διαμερισματάκι, με όλο τον εξοπλισμό του, κατάλληλο για στρατιωτικούς, εκπαιδευτικούς, κλπ, επί της Πανορμίτη Ράμου 179. Τηλ. 25343 (ώρες γραφείου) 29720 κιν. 0977739976
980-10/4

ΕΝΟΙΚΙΑΖΕΤΑΙ γκαρσονιέρα επιπλωμένη ή μη, με θέα απεριόριστη, ατομικό γκαράζ στην Ιαλυσό. Τηλ. 91655 - 94769
983-10/4

ΕΝΟΙΚΙΑΖΕΤΑΙ στούντιο, επί της Ρήγα Φερραίου. Τηλ. 32225
981-10/4

ΕΝΟΙΚΙΑΖΕΤΑΙ κατάστημα 40τ.μ., στο Νιοχώρι, επί της οδού Ιωάννου Καζούλη 17. Πληρ. τηλ. 0241/22612, 70136 - fax: 0241/73400 - κινητό 0973388807 - Email: haco@earthling.net
984-10/4

ΕΝΟΙΚΙΑΖΕΤΑΙ γκαρσονιέρα 30τ.μ., επιπλωμένη, ημιυπόγειο, πλησίον του Πανεπιστημίου Αιγαίου, κατάλληλη για φοιτητές, στρατιωτικούς, Παύλου Μελά 86. Τηλ. 23716
997-10/4

ΕΝΟΙΚΙΑΖΕΤΑΙ διαμέρισμα 3 δωματίων, σαλόνι, κουζίνα εξοπλισμένη, Πειραιώς 24 β. Τηλ. 0246/41212
990-10/4

ΕΝΟΙΚΙΑΖΕΤΑΙ διαμέρισμα διαμπερές, 2 υπνοδωμάτια, σαλόνι, κουζίνα, Γ. Σεφέρη 135 β, Μήδεια. Τηλ. 0932045478 και 0244/51550 10π.μ. - 1μ.μ. και 5-9μ.μ
992-10/4

ΕΝΟΙΚΙΑΖΕΤΑΙ studio (στούντιο) πλήρως επιπλωμένο, σε εξαιρετική κατάσταση, επί της οδού Πειραιώς. Πληρ. τηλ. 77987 όλες τις ώρες και κινητό 0974500252 όλες τις ώρες
991-10/4

ΕΝΟΙΚΙΑΖΕΤΑΙ πλήρως επιπλωμένο διαμέρισμα (1 υπνοδωμάτιο, μπάνιο, με ηλιακό, καθιστικό με πολυκουζινάκι, μπαλκόνι) σε καινούργια πολυκατοικία επί της οδού Φιλερήμου 15 στο Καρακόνερο. Για ένα άτομο. Πληρ. τηλ. 78640 μετά τις 10 ωρα
987-10/4

ΕΝΟΙΚΙΑΖΕΤΑΙ ισόγεια αποθήκη 120τ.μ., επί της Στ. Καζούλη, για οποιαδήποτε χρήση. Πληρ. τηλ. 22033 - 31440
237-10/4

ΕΝΟΙΚΙΑΖΟΝΤΑΙ δύο διαμερίσματα Μόντε Σμθ, Διασκοριδών. Τηλ. 91773
1034-13/4

ΕΝΟΙΚΙΑΖΟΝΤΑΙ δύο διαμερίσματα επιπλωμένα, 30τ.μ., περίπου, στην Ιαλυσό Ρόδου. Πληροφορίες τηλ. 75448 από 5.00μ.μ. έως 10.00μ.μ. και 86011 από 9.00π.μ. έως 14.00μ.μ. και κινητό 0936949010
1050-14/4

ΕΝΟΙΚΙΑΖΕΤΑΙ κατάστημα γωνιακό, Μανδηλαρά και Ιωνος Δραγούμη «SUMMER QUEEN» καφετέρια. Πληροφορίες τηλ. 26180 - 96256
1051-14//4

ΕΝΟΙΚΙΑΖΕΤΑΙ διαμέρισμα πολυτελούς κατασκευής, 90τ.μ., οδός Μητροπόλεως. Τηλ. 0944386350
1047-14/4

ΕΝΟΙΚΙΑΖΕΤΑΙ τριάρι με δύο υπνοδωμάτια, σαλόνι, κουζίνα, κλπ, στην Ανάληψη. Πληροφορίες τηλ. 96247
ΓΔ-15/4

ΕΝΟΙΚΙΑΖΟΝΤΑΙ στην οδό Παπανικολάου έναντι του καζίνο, δωμάτια επιπλωμένα, με καθένα δικο του μπάνιο, ψυγείο, κλπ. Τηλ. 22524
1055-19/4

ΕΝΟΙΚΙΑΖΕΤΑΙ στην οδό Παπανικολάου, έναντι του καζίνο, δωμάτιο επιπλωμένο με δικό του μπάνιο, ψυγείο, κλπ. Τηλ. 22524
931-10/4

ΕΝΟΙΚΙΑΖΕΤΑΙ εξοπλισμένο εστιατόριο μπαρ Πιπίνου Ράμμου 79, στ' Αφάντου, 102 καθισμάτων. Τηλ. 52395 και 0932048889
776-10/4

ΕΝΟΙΚΙΑΖΕΤΑΙ κατάστημα 15τ.μ., στην οδό Αντ. Δαμασκηνού (κοντά στην πλατεία Αγίου Νικολάου) 55.000 δρχ. Πληρ. τηλ. 21031
954-10/4

ΕΝΟΙΚΙΑΖΕΤΑΙ ημιυπόγεια αποθήκη, εμβαδού 137τ.μ., με ράμπα, που βρίσκεται στην περιοχή Αναλήψεως στην οδό Αφάντου, αρ. 1, με τριφασικό ρεύμα, κατάλληλη για οποιαδήποτε επαγγελματική χρήση. Πληρ. τηλ. 0246/71434 και 0246/71001 και 23621
712-29/4

ΕΝΟΙΚΙΑΖΟΝΤΑΙ επιπλωμένα δωμάτια με ψυγείο και ατομικό μπάνιο, Αλεξάνδρου Διάκου 43. Τηλ. 63402 και 0977944976
989-10/4

ΕΝΟΙΚΙΑΖΕΤΑΙ διαμέρισμα στην περιοχή Αγίου Νικολάου, 130τ.μ., τριών υπνοδωματίων, σαλοτραπεζαρία, κλπ. Πληρ. τηλ. 22198 και 21408
ΓΔ-10/4

ΕΝΟΙΚΙΑΖΕΤΑΙ μονοκατοικία με μεγάλη ανεξάρτητη αυλή, αποτελούμενη από 1 υπνοδωμάτιο, σαλόνι, κουζίνα και WC επί της οδού Κυπριανού 19. Πληροφορίες τηλ. 23842
1011-13/4

ΕΝΟΙΚΙΑΖΕΤΑΙ διαμέρισμα δυάρι υπόγειο επιπλωμένο ή όχι και δωμάτιο με πολυκουζινάκι και μπάνιο, στην οδό Κω/νίδη 2, τέρμα Καναδά, Ζέφυρος. Τηλ. 34711
1009-13/4

ΕΝΟΙΚΙΑΖΕΤΑΙ πλήρως εξοπλισμένη μονοκατοικία, 60τ.μ., με 60τ.μ. αυλή. Τιμή 70.000 δρχ. στην περιοχή Καναμάτ έναντι ΕΡΑ, λεωφόρος Καλλιθέας. Τηλ. 28219 και 0972102301 κ. Παναγιώτη
1004-14/4

ΕΝΟΙΚΙΑΖΕΤΑΙ κατάστημα ισόγειο, 115τ.μ. με δύο πατάρια, κατάλληλο για εμπορική επιχείρηση, πλησίον νέας μαρίνας, Καποδιστρίου 59. Τηλ. 66363 και 0974375937
1003-13/4

ΕΝΟΙΚΙΑΖΟΝΤΑΙ γκαρσονιέρες επιπλωμένες στην περιοχή Ιαλυσού. Πληροφορίες τηλ. 0974305378
247-22/4

ΕΝΟΙΚΙΑΖΕΤΑΙ γκαρσονιέρα επιπλωμένη επί της λεωφόρου στην Ιξιά. Τηλ. 77107
1026-12/4

ΕΝΟΙΚΙΑΖΕΤΑΙ γκαρσονιέρα 35τ.μ., στην οδό Μαραθώνος 12 (περιοχή Ροδίνι). Πληροφορίες τηλ. 29287
1021-12/4

ΕΝΟΙΚΙΑΖΕΤΑΙ γκαρσονιέρα επιπλωμένη, Παρθενόπης 18. Τηλ. 35886
1027-12/4

ΕΝΟΙΚΙΑΖΕΤΑΙ γραφείο 50τ.μ., επί της Αννης Μαρίας, απέναντι από την Τράπεζα Πειραιώς. Πληρ. τηλ. 26957 και 33852
250-12/4

ΕΝΟΙΚΙΑΖΟΝΤΑΙ: 1) Αποθήκη 200τ.μ., ισόγεια στο Τσαΐρι και 2) Διαμέρισμα 70τ.μ. στους Χαλκίτες. Τηλ. 61534 - 25387
1007-13/4

ΕΝΟΙΚΙΑΖΕΤΑΙ τουριστικό διόροφο κατάστημα στην παραλιακή λεωφόρο Ιαλυσού απέναντι από το ξενοδοχείο Ελίζαμπεθ. Τηλ. 63377
1015-13/4

ΣΕ ΗΣΥΧΗ, ειδυλλιακή, ερημική τοποθεσία πάνω στο κύμα, ενοικιάζεται επιπλωμένο δωμάτιο, με ατομική τουαλέτα και ψυγείο. Τηλ. 20610 - 0938058114
1070-20/4

ΕΝΟΙΚΙΑΖΕΤΑΙ
ΚΑΤΑΣΤΗΜΑ 200τ.μ., στο Δήμο Ιαλυσού, επί της λεωφόρου Ηρακλειδών 192-198
Πληροφορίες τηλ. 63452 - 32306
1056-14/4

ΕΝΟΙΚΙΑΖΕΤΑΙ
μικρό επιπλωμένο διαμέρισμα εντός πόλεως
Πληροφορίες τηλ. 25807
1057-19/4

ΕΝΟΙΚΙΑΖΕΤΑΙ δυάρι διαμέρισμα Μεγ. Κων/νου 37, παραπλεύρως εγκαταλελειμμένου ΙΚΑ, Στέλιου Κωτιάδη 14. Τηλ. 25419 κ. Μανώλης
1039-13/4

ΕΝΟΙΚΙΑΖΕΤΑΙ διαμέρισμα 100τ.μ., Μιχ. Πετρίδη. Τηλ. 20489
1035-13/4

ΕΝΟΙΚΙΑΖΕΤΑΙ
ισόγειο διαμέρισμα στο κέντρο της πόλης, δύο δωματίων, κουζίνας και μπάνιου, επιπλωμένο ή όχι.
Τηλ. 24764 και 0944199527
994-13/4

ΕΝΟΙΚΙΑΖΕΤΑΙ
διαμέρισμα με 3 υπνοδωμάτια, μεγάλη σαλοτραπεζαρία, κουζίνα, μπάνιο, θέρμανση, βεράντες πέριξ και θέα πανταχόθεν, Κορδιγκτώνος 85.
Πληροφορίες τηλ. 28494 και 28019
249-10/4

ΕΝΟΙΚΙΑΖΕΤΑΙ
διαμέρισμα μόνο για επαγγελματική χρήση, στις Επτά Βαγιές, οδός Λίνδου, αποτελούμενο από δύο δωμάτια, σαλοτραπεζαρία, κουζίνα, κλπ βοηθητικών χώρων
Πληροφορίες τηλ. 23688
1060-14/4

πωλήσεις

ΠΩΛΕΙΤΑΙ οικόπεδο στο συνεταιρισμό «ΑΠΟΛΛΩΝ» γωνιακό - προνομιούχο. Τιμή 16.500.000 δρχ. Τηλ. 27502, 0944/652927
1045-14/4

ΠΩΛΕΙΤΑΙ οικόπεδο στη Δαματριά 2 στρεμμάτων στον κεντρικό δρόμο, δίπλα απ' το σχολείο. Τιμή 8.000.000 δρχ. μετρητοίς. Πληροφορίες τηλ. 69450 - 69451 και κινητό: 0945-754255
973-18/4

ΠΩΛΟΥΝΤΑΙ 2 οικόπεδα στην περιοχή Μποΐνου Καρά του Συνεταιρισμού «Η Αυτοστέγαση» εκτάσεως 1000τ.μ. και 600τ.μ. αντίστοιχα μικτά προς 16.000.000 δρχ. και 14.000.000. Τηλ. 0946497193
1048-19/4

ΠΩΛΟΥΝΤΑΙ
πλυντήριο επαγγελματικό και στεγνωτήριο, κατάλληλα για εστιατόρια, 150.000 δρχ. το καθένα, ψυγείο βιτρίνα ανοιχτό, ιδανικό για ψαροταβέρνα ή σαλάτ μπαρ, 200.000 δρχ., φούρνος αερόθερμος για αναψυκτήρια, 200.000 δρχ., φούρνος μονός για πίτσες 150.000 δρχ. μηχανή καφέ Bezzera 50.000 δρχ.
Τηλ. 25581 από 12μ. - 10μ.μ.
X2380-14/4

ΠΩΛΟΥΝΤΑΙ
από ιδιώτη οικόπεδα και αγροτεμάχια στο Γεννάδι
Τηλ. 82516 και 0937021961, κ. Σταύρου
1059-14/4

ΠΩΛΕΙΤΑΙ ΕΠΙΧΕΙΡΗΣΗ
φωτιστικών, ηλεκτρολογικό υλικό, σε τιμή ευκαιρίας. Πληροφορίες τηλ. 66259 και 0946455451
1031-13/4

ΠΩΛΟΥΝΤΑΙ
σε τιμή ευκαιρίας:
1) Σαντουιτσιέρα 2 μέτρων με 24 λεκανάκια και
2) μικρίες βιτρίνες, κατάλληλες για εστιατόρια και καφετέριες. Ολα καινούργια
Τηλ. 0972814193
κ. Γιώργο
946-14/4

ΠΩΛΟΥΝΤΑΙ
α) Διαμέρισμα 94τ.μ., Ανω Ροδίνι, ανατολικομεσημβρινό με θέα, σε τιμή ευκαιρίας
β) Μονοκατοικία στη Μητρόπολη, ευκαιρία
γ) Κατάστημα στο Φαληράκι, στο Εμπορικό Κέντρο Εψιλον
δ) Περιοχή Κανδυλί, αγρόκτημα 2000τ.μ. ή 4000τ.μ.
Πληροφορίες κ. Βρατσάλη Ελένη
κτηματομεσίτης
Τηλ. 65300 - 63834
κινητό 0945105362
881-10/4

ΠΩΛΕΙΤΑΙ
ΕΣΤΙΑΤΟΡΙΟ - ΠΙΤΣΑΡΙΑ
σε κεντρική πλατεία της Ρόδου, γωνιακό, δυναμικότητας 120 ατόμων.
Πληρ. κατόπιν ραντεβού
τηλ. 0937225017
816-10/4

ΕΥΚΑΙΡΙΑ!
ΠΩΛΕΙΤΑΙ μεζονέτα γωνιακή 120τ.μ., με θέα τη θάλασσα, και χώρο πάρκινγκ εντός οικισμού, σε μπετά. Τιμή 17.000.000
2) Ημιυπόγειο 60τ.μ., με υπόγειο 100τ.μ. Τιμή 6.000.000 σε μπετά στα Κοσκινού
Τηλ.0944-807951 και 67080
975-22/4

ΠΩΛΕΙΤΑΙ
ΠΑΡΑΛΙΑΚΟ ΑΓΡΟΚΤΗΜΑ
στο Γεννάδι, εκτάσεως 16.500τ.μ. Πρόσοψη επί της λεωφόρου, 125μέτρα και φτάνει μέχρι τη θάλασσα. Δίδεται και αντιπαροχή
Τηλ.61628, 61937, 0974435364
950-22/4

ΠΩΛΕΙΤΑΙ
ΜΕΖΟΝΕΤΑ
155τ.μ., σε πανοραμική τοποθεσία, διαμπερής, με αυλή εμπρός και πίσω, τζάκι, εντοιχισμένη κουζίνα, πολλούς αποθηκευτικούς χώρους, πορτοπαράθυρα DORAL, 2 WC και με δυνατότητα τρίτου. Στην πίσω αυλή υπάρχει κτιστός φούρνος και ψησταριά.
Τιμή 63.000.000 - Δάνεια δεκτά
Πληροφορίες τηλ.0937225017
X2376-14/4

ΠΩΛΕΙΤΑΙ
μονοκατοικία στα Μάσαρι, με τρεις κρεβατοκάμαρες, 2 WC, επιπλωμένο, με τζάκι, αιρκοντίσιον, κήπο μεγάλο, επτά καρποφόρα δέντρα, εσωτερικά 120τ.μ., το όλο είναι 500μ., σε τιμή ευκαιρίας λόγω αναχωρήσεως στο εξωτερικό, μόνο με 25.000.000 δρχ.
Πληροφορίες τηλ. 0244/51456
X2320-10/4

μαθήματα

ΜΑΘΗΜΑΤΑ COMPUTER
Από έμπειρο επιστήμονα εξωτερικού, παραδίδονται μαθήματα κομπιούτερ σε ομάδες 2-3 ατόμων. Θα μπορείτε να μάθετε σε σύντομο χρονικό διάστημα όχι μόνο πως θα χρησιμοποιείτε τον ηλεκτρονικό υπολογιστή (αυτοματισμός γραφείου,Databese, Internet, κλπ) αλλά και πως θα τον αξιοποιήσετε με τον καλύτερο τρόπο στη δουλειά σας ή στο σχολείο.
Πληροφορίες τηλ. 0241/22612, 70136 - fax: 0241/73400 - κινητό 0973388807 - Email: haco@earthling.net
10/4

ΜΑΘΗΜΑΤΙΚΟΣ
απόφοιτος Αριστοτελείου Πανεπιστημίου Θεσσαλονίκης, παραδίδει ιδιαίτερα μαθήματα για μαθητές δημοτικού - γυμνασίου - λυκείου.
Πληροφορίες τηλ. 0241/36631
879-13/4

ΑΝΑΚΟΙΝΩΣΗ
ΜΑΘΗΜΑΤΑ
*** Computer ***
PROGRAM COMPUTER
ΕΓΓΡΑΦΕΣ
** *ΤΩΡΑ* **
Τμήματα για:
Παιδιά - Ενήλικες
Αρχάριους - Μαθητές
Επαγγελματίες
Ανεύρεση Εργασίας
Διδάσκει πτυχιούχος Πανεπιστημίου Αμερικής
ΜΑΝΩΛΗΣ Ι. ΣΟΦΙΛΛΑΣ
Κοδριγκτώνος 91
Τηλ. (0241) 31761
M22-29/4

RODOS EXPRESS S.A.
TRAVEL SERVICE
GESUCHT
■ Lieben Sie Rhodos?
■ Arbeiten Sie gerne selbstaendin und abwechslungsreich?
■ Sind sie aufgeschlossen gegenueber Menschen, besonders gegenueber Gaesten unserer Insel?

Wenn Sie dann noch einen Fuehrerschein besitzen und Fliessend Deutsch sprechen, sind Sie moeglicherweise die richtige Person in unseream. Team als REISELEITUNG zur Betreuung unserer deutschsprachigen Gaeste. Bitte richten Sie ihre Bewerbung

An: RODOS EXPRESS TRAVEL SERVICE, zu Hd. Frau M. Wroblewsky, 45 Eth Makariou Str, 85100 Rhodos, Tel. 31331, Fax 31338
T552-29/4

Από τα μεγάλα καταστήματα ΠΑΠΠΟΥ
ΖΗΤΟΥΝΤΑΙ
Κοπέλες για να εργαστούν ως πωλήτριες
ΠΑΠΠΟΥ
Αιτήσεις γίνονται δεκτές στο τμήμα προσωπικού (5ος όροφος) ώρες 08.30 έως 20.30
Πληροφορίες στα τηλ.: 78881 & 78882
X2366-14/4

Επιχείρηση χαρτικών ειδών - γραφείου
ΖΗΤΑ
ΠΩΛΗΤΗ - ΔΙΑΝΟΜΕΑ. Οι ενδιαφερόμενοι θα πρέπει να είναι απόφοιτοι ΙΕΚ - ΤΕΙ με δίπλωμα οδήγησης μοτοποδηλάτου, γνώσεις Η/Υ & ξένης γλώσσας.
Πληρ. τηλ. 24682
ΓΔ-10/4

ΔΙΑΜΕΡΙΣΜΑ «ΠΡΟΒΟΛΗΣ»
ΠΩΛΕΙΤΑΙ
ΔΙΑΜΕΡΙΣΜΑ
Ε=126 τ.μ., β' όροφος
επί της οδού Αμμοχώστου, κατάλληλο για κάθε χρήση.
Πληροφορίες: (μόνο σε επώνυμους)
«TOP PROPERTIES»
κ. ΓΕΩΡΓΙΟ ΠΙΠΙΝΟ -
ΤΗΛ. 23895 & 0944676003
207-14/4

ΠΩΛΟΥΝΤΑΙ
Α) Στην οδό Ιωάννη Μεταξά και Ανθούλας Ζερβού στο Νιοχώρι:
- Οροφοδιαμερίσματα, αρίστης κατασκευής των 136τ.μ., με θέση στάθμευσης και υπόγεια αποθήκη 12τ.μ., με κεντρική θέρμανση με αυτονομία
- Διαμερίσματα 138, 105, 97, 91, 81, 63, 55 με θέση στάθμευσης, κεντρική θέρμανση με αυτονομία
- Καταστήματα των 140 και 70τ.μ.
Β) Στην οδό Αποστόλου Παύλου, Ανάληψη:
- Διαμερίσματα ετοιμοπαράδοτα, 116, 112, 88, και 73τ.μ., με θέση στάθμευσης και κεντρική θέρμανση
Γ) Μονοκατοικίες στην Ιαλυσό, οδός Δημοκρατίας, πανταχόθεν ελεύθερες από 119τ.μ. έως 184τ.μ. διόροφες, χωρίς υπόγειο, με οικόπεδο από 250 έως 360τ.μ., πολυτελούς κατασκευής
ΠΛΗΡΟΦΟΡΙΕΣ
ΑΝΑΣΤΑΣΙΟΣ ΑΤΣΙΔΗΣ
ΣΤΕΦΑΝΟΥ ΚΑΖΟΥΛΗ 74 - ΡΟΔΟΣ Τηλ. 28616, 37848
M1-29/4

Ξενοδοχείο Α' Κατηγορίας εντός πόλεως
ΖΗΤΑ
1. ΜΠΑΡΜΑΝ ΕΜΠΕΙΡΟ ΜΕ ΓΝΩΣΕΙΣ ΑΓΓΛΙΚΩΝ - ΓΕΡΜΑΝΙΚΩΝ
2. ΝΕΑΡΗ ΚΟΠΕΛΑ ΕΜΦΑΝΙΣΙΜΗ ΓΙΑ ΒΟΗΘΟΣ ΣΕΡΒΙΤΟΡΟΥ
ΠΛΗΡΟΦΟΡΙΕΣ τηλ. 89000
X2356-10/4

ΠΩΛΟΥΝΤΑΙ
ΜΟΝΟ ΑΠΟ ΤΟ ΓΡΑΦΕΙΟ ΜΑΣ
1) 2 όροφοι σε γωνιακό κεντρικό σημείο, έκαστος 90τ.μ., κατάλληλος για γραφείο, ιατρείο, πρακτορείο, οικία, κλπ. Καταπληκτική περίπτωση
2) 3 μεζονέτες σε γιαπί και γκαράζ έκαστη, με ουκόπεδο 2 στρέμματα έκαστη, 100 μέτρα από τη θάλασσα, θέα φανταστική
3) Διαμερίσματα 4άρια με γκαράζ λουξ κατασκευής, τεράστιες βεράντες, αυτόνομη θέρμανση, κλπ, σε καταπληκτική περιοχή.
4) Μαγαζί γωνιακό, στο Μαντράκι
5) Διαμερίσματα 2άρια, 3άρια, 4άρια, σε διάφορες περιοχές της πόλεως
6) Μεζονέτες σε γιαπί ή έτοιμες
7) Οικόπεδα, κτήματα
8) Ενοικιάσεις μαγαζιών
Γ. ΝΕΟΦΥΤΟΥ
ΔΗΜ. ΘΕΟΔΩΡΑΚΗ 40 - ΤΗΛ. 20989 - 21434
X2350-29/4

ΠΩΛΟΥΝΤΑΙ
ελαφρώς μεταχειρισμένα φορτηγά αυτοκίνητα, εισαγωγής μας, επαγγελματικά και γεωργικά
1) MITSUBISHI L 300 κλειστό μακρύ
2) MITSUBISHI L 300 κλειστό κοντό
3) FORD TRANSIT κλούβα
4) FORD TRANSIT ανοικτό
5) MERCEDES MB 100 κλειστό
6) MERCEDES 309 D ανοικτό
7) MERCEDES 813 ανοικτό
8) OPEL COMBO κλειστό
9) GOLF stasion wagon
10) MERCEDES 309 ψυγείο - συντήρηση
11) VOLKSWAGEN υδρόψυκτο ψυγείο - συντήρηση
12) VOLKSWAGEN κλούβα 1600 c.c.
13) ΤΖΙΠ ISUZU TROOPER 4X4
ΠΛΗΡΟΦΟΡΙΕΣ
ΔΗΜΗΤΡΙΟΣ ΒΡΟΥΛΗΣ
Τηλ. 62171-65171, 3ο χλμ Ρόδου Λίνδου
X2337-29/4

ΔΩΔΕΚΑΝΗΣΙΑΚΕΣ ΑΠΟΦΡΑΞΕΙΣ
«ΚΟΛΟΣΣΟΣ»
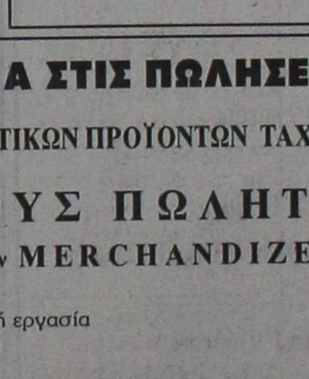
ΑΠΟΦΡΑΞΕΙΣ ΚΑΘΑΡΙΣΜΟΙ ΑΠΟΧΕΤΕΥΣΕΩΝ & ΒΟΘΡΩΝ
Αναλαμβάνουμε πάσης φύσεως αποφράξεις οποιουδήποτε μήκους και πλάτους Αναλαμβάνουμε καθαρισμούς αποχετευτικών αγωγών, δήμων, ξενοδοχείων, στρατιωτικών μονάδων, σπιτιών, πολυκατοικιών, καθώς και καθαρισμούς βιολογικών μονάδων με μηχάνημα υψηλής πιέσεως σε όλη τη Δωδεκάνησο.
Κ. ΠΗΔΙΑΚΗΣ - Π. ΚΑΣΕΡΗΣ
Πληρ. τηλ. 47915 - 91881
κινητό: 0944/325234 και 0977/717048
1053-29/4

ΞΥΛΟΥΡΓΙΚΕΣ ΕΡΓΑΣΙΕΣ
Ο ΜΑΝΩΛΗΣ
Αναλαμβάνουμε
πάσης φύσεως ξυλουργικές εργασίες:
• κουζίνες γερμανικές • ντουλάπες
• πόρτες • παράθυρα κ.λ.π.
ΠΛΗΡΟΦΟΡΙΕΣ
Τηλ. 62183-68414
1062-22/4

ΕΝΟΙΚΙΑΖΟΝΤΑΙ
1. ΡΟΔΟΣ (Σοφ. Βενιζέλου - 100 Μαγαζιά)
Κεντρικό διαμπερές κατάστημα εμβαδού 60,00 μ.τ. με υπόγειο 60,00 τ.μ. και πατάρι 30.00 μ.τ.
2. ΡΟΔΟΣ (Σοφ. Βενιζέλου - 100 Μαγαζιά)
Κατάστημα σε απόσταση 5,00 μ. από τον κεντρικό δρόμο, εντός της στοάς, εμβαδού 30,00 μ.τ. με υπόγειο 30,00 μ.τ. και πατάρι 15,00 τ.μ.
Πληροφορίες στα τηλέφωνα 30583 και κινητό 0938626149
921-10/4

ΕΥΚΑΙΡΙΑ ΚΑΡΙΕΡΑ ΣΤΙΣ ΠΩΛΗΣΕΙΣ
ΜΕΓΑΛΗ ΠΟΛΥΕΘΝΙΚΗ ΕΤΑΙΡΙΑ ΚΑΤΑΝΑΛΩΤΙΚΩΝ ΠΡΟΪΟΝΤΩΝ ΤΑΧΕΙΑΣ ΔΙΑΚΙΝΗΣΗΣ
ΖΗΤΑ ΤΟΠΙΚΟΥΣ ΠΩΛΗΤΕΣ
☞ **Επίσης για την καλοκαιρινή σεζόν MERCHANDIZERS**
ΠΡΟΣΟΝΤΑ
- Ηλικία έως 28 ετών (άνδρας - γυναίκα)
- Δυναμική προσωπικότητα, όρεξη για απαιτητική εργασία
- Προϋπηρεσία όχι απαραίτητη
- Δίπλωμα οδήγησης

ΠΑΡΕΧΟΝΤΑΙ
- Ανταγωνιστικός μισθός & Prims - Bonus επί των πωλήσεων
- Εκπαιδευτική υποστήριξη
- Δυνατότητα εξέλιξης
- Ομαδική ασφάλιση / αυτοκίνητο εταιρίας
- Ευχάριστο περιβάλλον

Πληροφορίες στο 081 313477, 0945 890058 - Βιογραφικά στο fax: 01 9480368, 081 314348
536-11/4

ΠΡΟΟΔΟΣ ΜΙΚΡΕΣ ΑΓΓΕΛΙΕΣ ΜΙΚΡΕΣ ΑΓΓΕΛΙΕΣ ΠΡΟΟΔΟΣ

διάφορα

ΥΔΡΑΥΛΙΚΑ - ΚΑΛΟΡΙΦΕΡ
ΓΙΑΝΝΗΣ ο ΑΤΛΑΣΗΣ
ΕΓΚΑΤΑΣΤΑΣΕΙΣ
ΑΤΟΜΙΚΕΣ & ΚΕΝΤΡΙΚΕΣ
ΘΕΡΜΑΝΣΕΙΣ
ΣΥΝΤΗΡΗΣΕΙΣ
Τηλ. 29898- 64972
435-10/4

ΑΠΟΦΡΑΞΕΙΣ ΚΑΘΑΡΙΣΜΟΙ ΑΠΟΧΕΤΕΥΣΕΩΝ -ΞΕΒΟΥΛΩΜΑΤΑ

Υδραυλικός, αναλαμβάνει πάσης φύσεως υδραυλικές εργασίες
Δημήτρης
Αναλαμβάνουμε τον καθαρισμό αποχετεύσεων πολυκατοικιών και ξενοδοχείων με νέο ηλεκ/το μηχάνημα
ΟΙ ΑΠΟΧΕΤΕΥΣΕΙΣ ΓΙΝΟΝΤΑΙ ΣΑΝ ΝΑ ΤΙΣ ΠΕΡΑΣΑΤΕ ΣΗΜΕΡΑ
ΕΡΓΑΣΙΑ ΕΓΓΥΗΜΕΝΗ
ΔΩΡΕΑΝ ΜΕΤΑ ΑΠΟ ΚΑΘΕ ΑΠΟΦΡΑΞΗ ΨΕΚΑΣΜΟΣ ΤΩΝ ΦΡΕΑΤΙΩΝ ΓΙΑ ΜΙΚΡΟΒΙΑ ΚΑΙ ΚΑΤΣΑΡΙΔΕΣ
Τηλ. 90230 μαγαζί και 31990, ΓΙΑ ΑΜΕΣΗ ΕΞΥΠΗΡΕΤΗΣΗ ΣΑΣ ΣΤΟ ΚΙΝΗΤΟ ΜΑΣ ΤΗΛΕΦΩΝΟ 0944344911
1016-6/5

ΤΑΠΗΤΟΚΑΘΑΡΙΣΤΗΡΙΟ
WASH AND CARE
ΚΑΘΑΡΙΣΜΟΣ ΚΑΙ ΦΡΟΝΤΙΔΑ
Συνδυάσαμε την πολυετή πείρα μας και τα ολοκαίνουρια μηχανήματά μας και αναλαμβάνουμε:
■ Καθαρισμό- φροντίδα - φύλαξη χαλιών - μοκετών
■ Παραλαβή από το σπίτι μ' ένα τηλεφώνημα
■ Επιτόπιος καθαρισμός, σαλονιών, μοκετών, μαξιλαράκια επιχειρήσεων
ΦΑΡΜΑΚΙΔΗΣ ΕΥΣΤΑΘΙΟΣ
ΤΗΛ. 0241 - 68189
5ο χλμ. Λ. Ρόδου Λίνδου 237
1065-6/5

ΣΧΟΛΗ ΟΔΗΓΩΝ ΚΟΥΣΗ
ΠΑΝΤΕΛΗ
ΔΙΠΛΩΜΑΤΑ: ΕΡΑΣΙΤΕΧΝΙΚΑ ΕΠΑΓΓΕΛΜΑΤΙΚΑ -ΜΟΤΟΣΙΚΛΕΤΑΣ
- Επεκτάσεις όλων των κατηγοριών.- Αναθεωρήσεις ληγμένων αδειών- Μετατροπές ξένων αδειών σε ελληνικές.
Οδός Βαλαωρίτου 9- έναντι HOTEL SEMIRAMIS πίσω από το Νοσοκομείο
INTERNET: WWW ADRESS
email:koysisp@hol.gr
Δεκτές όλες οι πιστωτικές κάρτες.
ΠΡΟΣΟΧΗ: ΜΑΘΗΜΑΤΑ: α) μοτ/τας ανεξαρτήτου- μεγάλου κυβισμού > 500c.c.
Στην κατηγορία ανεξαρτήτου κυβισμού, η εκπαίδευση γίνεται με μοτοσυκλέτα 500cc
β) μοτ/τας έως 125c.c.
ΔΙΑΘΕΤΟΥΜΕ ΕΠΙΣΗΣ ΚΑΙ ΑΥΤΟΜΑΤΕΣ ΜΟΤΟΣΥΚΛΕΤΕΣ ΕΩΣ 125 c.c.
γ) μοτοποδηλάτου <50c.c.
ΠΡΟΣΟΧΗ!!! ΣΤΗ ΣΧΟΛΗ ΜΑΣ ΠΑΡΑΔΙΔΟΝΤΑΙ ΚΑΙ ΜΑΘΗΜΑΤΑ ΘΕΩΡΗΤΙΚΗΣ ΔΙΔΑΣΚΑΛΙΑΣ
ΠΑΡΑΛΑΒΗ ΤΩΝ ΜΑΘΗΤΩΝ ΜΑΣ ΚΑΙ ΑΠΟ ΤΙΣ ΟΙΚΙΕΣ ΤΟΥΣ
Τηλ.: 29157-73820-94777 οικία
ΚΑΙ ΑΝΑ ΠΑΣΑ ΣΤΙΓΜΗ ΣΤΑ ΚΙΝΗΤΑ ΤΗΛ **0944511313 - 0944203343**
842-15/4

ΒΑΨΙΜΑΤΑ ΕΛΑΙΟΧΡΩΜΑΤΙΣΜΟΙ
ΤΙΜΕΣ ΦΘΗΝΕΣ ΚΑΙ ΛΟΓΙΚΕΣ
Πληροφορίες τηλ. 69860
988-11/4

ΜΟΝΩΣΕΙΣ
20 ΧΡΟΝΙΑ!
ΑΡΧΩΝ ΣΑΜΑΡΤΖΗΣ
ΠΛΗΡΟΦΟΡΙΕΣ ΤΗΛ. 23030-32054
2342-29/4

ζητήσεις

ΖΗΤΕΙΤΑΙ πωλήτρια που να γνωρίζει γερμανικά για να εργαστεί σε αργυροχρυσοχοείο. Τηλ. 32790, 10-12π.μ. και 5-7μ.μ.
745-13/4

ΖΗΤΕΙΤΑΙ νεαρή κοπέλα για εργασία σε τουριστικό κατάστημα στην Παλιά Πόλη που να μιλάει αγγλικά ή γερμανικά. Συνεχές ωράριο. Τηλ. 52118 ή 0944850456
910-12/4

ΖΗΤΕΙΤΑΙ υπάλληλος για να εργαστεί σε τουριστικό κατάστημα, στη Θεολόγο. Τηλ. 41081 - 41597
238-10/4

ΖΗΤΕΙΤΑΙ ψήστης για να εργαστεί σε ψησταριά. Τηλ. 21137
1010-13/4

ΖΗΤΕΙΤΑΙ νέα γνωρίζουσα κομπιούτερ για βενζινάδικο, εποχιακή, χωρίς υποχρεώσεις, να έχει μεταφορικό μέσο. Τηλ. 68488
1019-12/4

ΑΠΟ την εταιρία SEALAND TRASPORT S.A. ΖΗΤΕΙΤΑΙ οδηγός με δίπλωμα ε' κατηγορίας. Δουλειά μόνιμη. Τηλ. 67951 - 60063
1020-12/4

ΖΗΤΕΙΤΑΙ κοπέλα για να εργαστεί σε καφετέρια, πρωινές ώρες. Τηλ. 73511
1022-12/4

ΖΗΤΕΙΤΑΙ υπάλληλος για χρυσοχοείο στην Παλιά Πόλη, ομιλών ξένες γλώσσες. Τηλ. 37776
1029-14/4

ΖΗΤΕΙΤΑΙ υπάλληλος για κοσμηματοπωλείο εντός της Ρόδου. Απαραίτητη η γνώση της αγγλικής και γερμανικής γλώσσας. Πληρ. στο τηλ. 25150
1023-12/4

ΖΗΤΕΙΤΑΙ κοπέλα για ημιαπασχόληση σε μπουτίκ ρούχων. Τηλ. 52429 Αφάντου
1030-12/4

ΑΝΔΡΟΓΥΝΟ από Βόρεια Ηπειρο, με πράσινη κάρτα, ζητούν εργασία σε ξενοδοχείο ή εστιατόριο σε τουριστικές περιοχές Φαληράκι, Λίνδο, Πεύκους, Κιοτάρι. Πληρ. κινητό 0972176586
246-11/4

ΖΗΤΕΙΤΑΙ πωλήτρια για να εργαστεί σε κατάστημα αργυροχρυσοχοΐας στο Φαληράκι, που να γνωρίζει αγγλικά και γερμανικά. Ωράριο απογευματινό. Τηλ. 86267 και 0945375797
1033-13/4

ΤΟ ΞΕΝΟΔΟΧΕΙΟ LIDO στο Φαληράκι, ζητεί μάγειρα βοηθό μαγείρου και σερβιτόρους που να ομιλούν τη γερμανική. Πληροφορίες τηλ. 87754
251-14/4

ΖΗΤΕΙΤΑΙ οδηγός - πωλητής με δίπλωμα γ' κατηγορία. Στο τηλ. 65400 και 67933
256-13/4

ΖΗΤΟΥΝΤΑΙ 3 κοπέλες για να εργαστούν ως πωλήτριες σε μπουτίκ ενδυμάτων στα ξενοδοχεία Rodos Maris, και Rodos village, στο Κιοτάρι, που να γνωρίζουν αγγλικά και γερμανικά, έστω και ελάχιστα. Ωράριο συνεχές, Μισθός ικανοποιητικός και ποσοστά. Αμεση πρόσληψη. Τηλ. 0244/47201, εσωτ. 60-22, Rodos Village, κ. Μιχάλη Μπίτση, 5 - 10μ.μ. και 0974355741
1072-22/4

ΒΟΗΘΟΣ ΛΟΓΙΣΤΗ για εργασία σε λογιστικό γραφείο. Επιθυμητή προϋπηρεσία. Πληρ. τηλ. 52002 και 0974601210
T555-20/4

ΖΗΤΕΙΤΑΙ
δεσποινίς ή κυρία, να γνωρίζει κομπιούτερ, για μόνιμη και συνεχή εργασία σε δικηγορικό γραφείο
Τηλ. 34345
2039-10/4

ΖΗΤΕΙΤΑΙ
οδηγός με δίπλωμα γ' κατηγορίας από εμπορική επιχείρηση τροφίμων. Ευχάριστο περιβάλλον εργασίας, ικανοποιητικές αποδοχές.
Πληροφορίες τηλ. 76555
249-12/4

ΑΠΟ ΤΟ ΞΕΝΟΔΟΧΕΙΟ LOMENIZ BLUE
ΖΗΤΟΥΝΤΑΙ
ΣΕΡΒΙΤΟΡΟΙ/ΕΣ
(ΑΓΓΛΙΚΑ - ΓΕΡΜΑΝΙΚΑ ΑΠΤΑΙΣΤΑ - ΠΡΟΫΠΗΡΕΣΙΑ)
Πληροφορίες τηλ. 35831-36
1041-13/4

Η ΕΤΑΙΡΙΑ DRIVE RENT A CAR ΜΕ ΕΔΡΑ ΤΗ ΡΟΔΟ ΚΑΙ ΛΙΝΔΟ
ΖΗΤΕΙ
υπαλλήλους για το τμήμα κρατήσεων
Απαραίτητα προσόντα:
Αδεια οδήγησης αγγλικά ή γερμανικά
Γνώσεις Η/Υ windows 98
Βιογραφικό σημείωμα απαραίτητο.
Πληροφορίες τηλ. 68243 κ. Πολεζέλ
Χ2349-29/4

GESUGHT WERDEN
DEUTCH SPRACHICE FRAÜEN ALS VERKAÜFERINE FÜR JUWELIERGESCHAFTE
INF. 60110, 10-12π.μ.
ΖΗΤΕΙΤΑΙ
κοπέλα που να ομιλεί γερμανικά για να εργασθεί ως πωλήτρια σε χρυσοχοείο.
Τηλ. 60110, 12π.μ.
202-10/4

ΖΗΤΕΙΤΑΙ
για μόνιμη και συνεχή εργασία, υπάλληλος για τη διανομή σε συνδρομητές της εφημερίδας «Πρόοδος». Μεγάλα ποσοστά.
Τηλ. 27356 - 34101 απογευματινές ώρες
ΓΔ-10/4

Η EXPRES SERVIS
ΖΗΤΑ
1) Δεσποινίδα ή κυρία με γνώση Η/Ρ και γνώση αγγλικών για τη θέση γραμματέα
2) Μηχανικό αυτοκινήτων για άμεση πρόσληψη
Τηλ. 66373 από 6-8 απογευμα κ. Παναγιώτη
2038-24/3

ΖΗΤΕΙΤΑΙ
ΤΕΧΝΙΤΗΣ
με πείρα, για τοποθετήσεις ελατηρίων, αμορτισέρ και ευθυγραμμίσεις
Τηλ.62050 - 62801
993-22/4

ΜΟΥΣΙΚΟΣ ΜΕ ΡΕΠΕΡΤΟΡΙΟ ΛΑΪΚΟ ΚΑΙ ΤΟΥΡΙΣΤΙΚΟ ΠΡΟΓΡΑΜΜΑ ΜΕ ΤΟ ΔΕΚΑΧΡΟΝΟ ΜΑΪΚ ΣΤΟ ΜΠΟΥΖΟΥΚΙ ΚΑΙ ΣΤΟ ΤΡΑΓΟΥΔΙ
ΖΗΤΑΕΙ
ΣΥΝΕΡΓΑΣΙΑ
με ξενοδοχεία και καταστήματα
Τηλ. 0972973726, 0946962698 και 39679
909-10/4

ΖΗΤΟΥΝΤΑΙ
ΞΥΛΟΥΡΓΟΙ ΤΕΧΝΙΤΕΣ ΒΟΗΘΟΙ και ΜΙΚΡΟΣ
για μόνιμη ή προσωρινή απασχόληση
Τηλ. 65601 - 0944521378 κ. Θόδωρος
964-10/4

ΑΠΟ ΤΟ ΕΣΤΙΑΤΟΡΙΟ ΜΕΓΑΡΟ Π. ΠΟΛΗ Εβραίων Μαρτύρων 45 Ζ
ΖΗΤΟΥΝΤΑΙ
1) Α' και Β' μάγειρας, με πείρα στο α λα καρτ
2) Βοηθοί με πείρα στο α λα καρτ, άνδρες και γυναίκες
3) Πορτιέρης που να γνωρίζει σκανδιναβικά και
4) Λαντζιέρα
Θα προτιμηθούν οι έχοντες προϋπηρεσία στο α λα καρτ
Τηλ. 0932179320 - 27321μαγαζί, ώρες 9π.μ - 2μ.μ. και 7-9.30μ.μ.
948-10/4

Η ΕΤΑΙΡΙΑ DRIVE RENT A CAR
με έδρα τη Ρόδο και υποκαταστήματα στη Λίνδο και Λάρδο, ζητά για άμεση πρόσληψη, άτομα με τα εξής προσόντα: 1) Δίπλωμα οδηγού ερασιτεχνικό, 2) γλώσσες, αγγλικά ή γερμανικά. Βιογραφικό στη διεύθυνση: ***Αυστραλίας 2 - Τηλ. 35141 ή λεωφόρου Λίνδου, 5ο χλμ., τηλ. 68243***
Χ2349-14/4

ΖΗΤΟΥΝΤΑΙ
από την Ποταγορά (εταιρία διανομών ποτών):
1) Οδηγοί - πωλητές με γνώσεις αντικειμένου και αγοράς. Προσφέρεται καλός μισθός και ποσοστά
Τηλ. 94166 κ. Κώστας
Χ2361-10/4

ΖΗΤΟΥΝΤΑΙ
ΕΠΙΠΛΟΠΟΙΟΣ λουστράδόρος και βοηθός λουστραδόρου για μόνιμη απασχόληση και μισθό ικανοποιητικό.
Τηλ.65220
222-10/4

Από μεγάλη τεχνική εταιρία
ΖΗΤΟΥΝΤΑΙ
ΛΟΓΙΣΤΕΣ & ΛΟΓΙΣΤΡΙΕΣ
με γνώσεις τήρησης βιβλίων τρίτης κατηγορίας, ηλεκτρονικών υπολογιστών και ΚΒΣ.
Πληροφορίες τηλ. 22186 κ. Ρία ή 20510 ή 0944783554 κ. Τάκη
Χ2365-10/4

SOKES
FLICKOR - SOM - TALAR SVENSKA SOM VILL JOBBA I GULDAFFAR
ΖΗΤΕΙΤΑΙ
από κατάστημα χρυσοχοΐας, κοπέλα σκανδιναβόφωνη, κατά προτίμηση αλλοδαπή, για να εργασθεί ως πωλήτρια.
Πληρ. τηλ.60110
10.00-12.00 π.μ.
202-10/4

HALUTAAN
SUOMEA PUHUVIA MYYJIA KULTASEPÄNLIKKEESEEN
PUH: 60110, 10.00-12.00π.μ.
ΖΗΤΟΥΝΤΑΙ
από κατάστημα χρυσοχοΐας, κοπέλες που να ομιλούν φινλανδικά, για να εργασθούν ως πωλήτριες
Πληρ. τηλ.60110, 10.00-12.00 π.μ.
202-10/4

ΠΕΠΕΙΡΑΜΕΝΟΣ ΜΠΑΡΜΑΝ ΜΕ ΜΕΓΑΛΗ ΠΕΙΡΑ, ΩΣ ΔΙΕΥΘΥΝΤΗΣ ΕΣΤΙΑΤΟΡΙΩΝ ΣΕ ΞΕΝΟΔΟΧΕΙΑ ΚΑΙ ΑΡΙΣΤΟΣ ΠΙΑΝΙΣΤΑΣ
ΖΗΤΑ
ανάλογη θέση σε ξενοδοχείο ή εστιατόριο
Τηλ. 0972328646
2042-15/4

Από την Ποτοποιΐα «Αιγαίον» Β.Καμπυλαυκάς Α.Ε.
ΖΗΤΟΥΝΤΑΙ
1. Νέος - νέα για απασχόληση σε γραφείο (εσωτερικές και εξωτερικές εργασίες). Κατά προτίμηση απόφοιτος ΤΕΛ με κατεύθυνση διοίκηση επιχειρήσεων - λογιστική, κλπ. Αγγλικά - μηχανάκι απαραίτητα
2. Εργάτες - εργάτριες για απασχόληση στην παραγωγή ποτών
Πληροφορίες τηλ. 69858 - 65952 - 62535 από 8π.μ.- 3μ.μ.
Χ2368-12/4

Από τα Ακουστικά Κέντρα Ρόδου
ΖΗΤΕΙΤΑΙ
κοπέλα για να εργαστεί ως υπάλληλος γραφείου, με γνώσεις αγγλικών και άδεια οδήγησης αυτοκινήτου
Πληροφορίες στο τηλ. 37900
Χ2379-29/4

ΖΗΤΕΙΤΑΙ
υπάλληλος με δίπλωμα οδηγήσεως γ' κατηγορίας για γραφείο τροφοδοσιών πλοίων, με γνώσεις της αγγλικής γλώσσας, και να έχει εκπληρώσει τις στρατιωτικές του υποχρεώσεις.
Πληροφορίες στο γραφείο μας ΓΕΩΡΓΙΑΔΗΣ ΤΟΥΡΙΣΤΙΚΗ ΑΕ
Βύρωνος 13, και στα τηλέφωνα 27300 - 27493 ώρες 09.00-14.00
Χ2375-14/4

Από το ξενοδοχείο ΛΟΥΤΑΝΗΣ στα Κολύμπια
ΖΗΤΕΙΤΑΙ
προσωπικό των παρακάτω ειδικοτήτων:
1) Σερβιτόροι και β' σερβιτόροι
2) Μάγειρας
3) Λαντζιέρες
4) Πλύντριες
5) Καμαριέρες
6) Μπάρμαν
7) Κηπουρός
Αιτήσεις προσωπικά στο ξενοδοχείο από 10.00-14.00.
Τηλ. 56312, 56338
995-29/4

ΖΗΤΟΥΝΤΑΙ
ΠΩΛΗΤΕΣ - ΠΩΛΗΤΡΙΕΣ
για τα καταστήματα RODEO
Τηλ.22610 - 37160
1052-19/4

ΖΗΤΕΙΤΑΙ
έμπειρος φούρναρης με προϋπηρεσία.
Πληροφορίες τηλ.39070
255-14/4

3Ε ΤΡΙΑ ΕΨΙΛΟΝ
ΕΛΛΗΝΙΚΗ ΕΤΑΙΡΕΙΑ ΕΜΦΙΑΛΩΣΕΩΣ Α.Ε.
ΥΠΟΚΑΤΑΣΤΗΜΑ ΡΟΔΟΥ
Μαριτσά 85106 Ρόδος
Η Coca Cola Ελληνική Εταιρεία Εμφιαλώσεως Α.Ε.
Υποκατάστημα Ρόδου
η μεγαλύτερη και δυναμικότερη εταιρία στον τομέα των αναψυκτικών στα Δωδεκάνησα ενδιαφέρεται να προσλάβει για τις ανάγκες της, ανθρώπους ικανούς και αξιόλογους
για τη Διεύθυνση Ανάπτυξης Αγοράς Ρόδου
Για ραντεβού τηλεφωνείστε στο84800
(ΔΕΥ. - ΠΑΡ. 08.00 - 15.00)
Χ2373-13/4
Coca-Cola Coca-Cola Coca-Cola

ΑΠΟΦΡΑΞΕΙΣ-ΚΑΘΑΡΙΣΜΟΙ
ΜΕΤΡΟΠΟΝΤΙΚΑΣ
(Η ΜΑΡΙΑ)
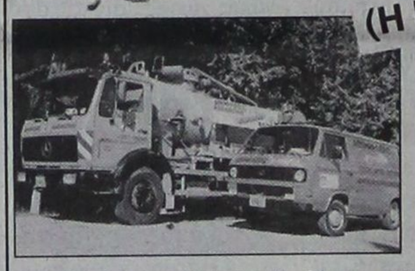
ΟΛΟ ΤΟ 24ωρο
Αναλαμβάνουμε ξενοδοχεία, δήμους, πολυκατοικίες, σπίτια, εστιατόρια, κλπ, καθώς άντληση πετρελαιοειδών από πλοία, και λιποσυλλεκτών και βιολογικών, εκκενώσεις βόθρων στην Παλιά Πόλη (και στα πο στενά δρομάκια). Ακόμα αναλαμβάνουμε καθαρισμούς (αναπαλαιώσεις) κτιρίων με υδροβολή και κάθε είδους επιφάνειες με πείρα και υπευθυνότητα. ΜΕ ΜΟΝΑΔΙΚΑ ΣΕ ΥΨΟΣ ΠΙΕΣΗΣ ΚΑΙ ΑΝΑΡΡΟΦΗΣΗΣ ΥΠΕΡΣΥΓΧΡΟΝΑ ΜΗΧΑΝΗΜΑΤΑ ΥΔΡΟΒΟΛΗ ΣΕ ΟΛΗ ΤΗ ΔΩΔΕΚΑΝΗΣΟ.
ΒΑΡΔΕΛΛΗ Μ. -ΚΡΑΣΟΠΟΥΛΟΣ Δ. Ο.Ε.
Τηλ. 35555-94750, - Κιν. 0977/257441
e-mail:metropontikas@excite.com.
ΛΙΝΔΟΥ 1 ΡΟΔΟΣ
ΣΤΙΣ ΧΑΜΗΛΟΤΕΡΕΣ ΤΙΜΕΣ
από την Υγειονομική Περιβαλλοντική Λινδου Ο.Ε.
T239-8/4

RODOS PALACE
★★★★★
Resort Hotel • Convention Center
Το Πιο Ολοκληρωμενο Θερετρο Διακοπων & Συνεδριων!
Το μεγαλύτερο Ξενοδοχειακό Συγκρότημα της Ρόδου, ζητεί το ακόλουθο προσωπικό:
- **Βοηθό Προσωπάρχη**
- **Νυχτερινό Receptionist**
- **Γυμνάστριες με γνώσεις Αεροβικής / Χορού / Μασάζ**
- **Hostess**
- **Σερβιτόρους**

Για πληροφορίες και συμπλήρωση αιτήσεων (απαπείται πρόσφατη φωτογραφία) μπορείτε να απευθύνεστε προσωπικά, καθημερινά από 10.00-12.00, στη διεύθυνση:
Ξενοδοχείο Ρόδος Παλάς
Λεωφ. Ιαλυσού, Τ.Θ. 121, Ιξιά, Ρόδος
Τηλ. (0241) 25222, Fax: (0241)25350
Υπ' όψιν Κου Η. Ζάχου
M17-29/4

Maliarakis motorsport SERVICE
ΕΞΟΥΣΙΟΔΟΤΗΜΕΝΟ ΚΑΤΑΣΤΗΜΑ

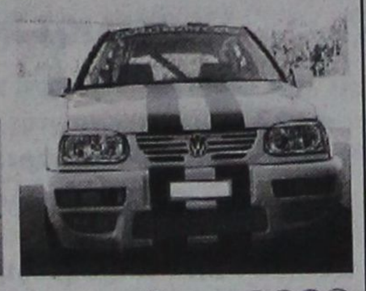
VW SEAT ŠKODA Audi
ΒΕΛΤΙΩΣΕΙΣ ΣΕ ΟΛΑ ΤΑ ΜΟΝΤΕΛΑ
ΑΝΤΑΛΛΑΚΤΙΚΑ-SERVICE- ΑΞΕΣΟΥΑΡ
12 ΜΗΝΕΣ ΕΓΓΥΗΣΗ
Ο % ΠΡΟΚΑΤΑΒΟΛΗ ΕΩΣ 36 ΜΗΝΕΣ ΕΞΟΦΛΗΣΗ
3ον ΧΙΛ ΡΟΔΟΥ ΚΑΛΛΙΘΕΑΣ ΤΗΛ 65290 FAX 65295
Χ2359-29/4

ΞΕΝΟΔΟΧΕΙΟ Α' ΚΑΤΗΓΟΡΙΑΣ
ΕΝΤΟΣ ΠΟΛΕΩΣ
ΖΗΤΑ
για τη θέση του μπουφέ
γυναίκα έως 40 ετών
με προϋπηρεσία στη θέση αυτή
Πληροφορίες τηλ. 89000
Χ2356-29/4

ΤΑ ΕΣΤΙΑΤΟΡΙΑ «ΦΩΤΗΣ» ΖΗΤΟΥΝ
ΣΕΡΒΙΤΟΡΟΥΣ - ΣΕΡΒΙΤΟΡΕΣ - ΒΟΗΘΟΥΣ
ΓΙΑ 12ΜΗΝΗ ΑΠΑΣΧΟΛΗΣΗ
Πληροφορίες τηλ. 24272 - 27359 κ. Γιώργος
Χ2144-8/4

ΟΙΚΟΔΟΜΙΚΕΣ ΕΠΙΧΕΙΡΗΣΕΙΣ ΔΙΑΚΟΓΕΩΡΓΙΟΥ ΚΑΛΛΙΣΤΟΣ
ΕΘΝ.ΑΝΤΙΣΤΑΣΕΩΣ 11 (πρώην Αννης Μαρίας)
ΠΩΛΗΣΕΙΣ ΔΙΑΜΕΡΙΣΜΑΤΩΝ - ΚΑΤΑΣΤΗΜΑΤΑ - ΑΠΟΘΗΚΕΣ - ΑΝΤΑΛΛΑΓΕΣ ΑΚΙΝΗΤΩΝ - ΑΓΟΡΕΣ ΟΙΚΟΠΕΔΩΝ
ΑΝΑΛΑΜΒΑΝΟΥΜΕ ΑΝΤΙΠΑΡΟΧΕΣ
ΠΩΛΟΥΝΤΑΙ διαμερίσματα λουξ κατασκευής, με απεριόριστη θέα. Τα διαμερίσματα διαθέτουν θωρακισμένες πόρτες - εντοιχισμένες κουζίνες - ντουλάπες - εντοιχισμένο νιπτήρα με ντουλάπι - κεντρική θέρμανση αυτόνομη - ανοιγόμενα ανακλινόμενα κουφώματα με διπλά τζάμια, σίτες, ρολά - υδραυλικό ασανσέρ - τριφασικό ρεύμα.
Ολοι οι χώροι σπατουλαριστοί - εσωτερικές πόρτες MDF με σχέδιο
ΔΙΑΜΕΡΙΣΜΑΤΑ:
Επί της οδού Μεγ. Κων/νου - Κων/νου Παλαιολόγου:
- 50υ.μ. δυάρια
- 85τ.μ. τριάρια
- 110τ.μ. τεσσάρια
} ανά όροφο
Επί της Κων/νου Υδραίου - Στ. Κωτιάδη
- 70τ.μ. τριάρια
- 90τ.μ. τριάρια - τεσσάρια
- 110τ.μ. τεσσάρια
- 130τ.μ. τεσσάρια - πεντάρια
} ανά όροφο, με μεγάλες βεράντες, φανταστική θέα
Επί της λεωφ. Καλλιθέας - Καρακόνερο
- 50τ.μ. δυάρια
- 85τ.μ. τριάρια
- 110τ.μ. τεσσάρια
} ανά όροφο, με μεγάλες βεράντες, απεριόριστη θέα
ΚΑΤΑΣΤΗΜΑΤΑ (επί της λεωφ. Καλλιθέας - Καρακόνερο)
- 50τ.μ.
- 1000τ.μ.
- 150τ.μ.
ΙΑΤΡΕΙΑ - ΓΡΑΦΕΙΑ (επί της Μεγ. Κων/νου και Κων.Παλαιολόγου - Φώκιαλη)
- 50τ.μ.
- 100τ.μ.
- 150τ.μ.
Δάνεια όλων των ταμείων και όλων των τραπεζών
ΠΛΗΡΟΦΟΡΙΕΣ:
ΔΙΑΚΟΓΕΩΡΓΙΟΥ ΚΑΛΛΙΣΤΟΣ
Τηλ. 78501 - 78502 - 29318
X2343-29/4

PELLOS TRAVEL

Προσεχείς εκδρομές

με συνοδό του γραφείου μας

ΑΠΡΙΛΙΟΣ 2001

1. 16/4 - 20/4 **Προσκύνημα στον Αγιο Ραφαήλ** (ημέρα της γιορτής του) - **Μυτιλήνης – Αγος Νεκτάριος Αίγινας – Παναγιά της Τήνου** (Αεροπορική)

2. 18/4 - 21/4 τετραήμερη εκδρομή στην **ΤΟΥΡΚΙΑ** (Εφεσσος - Σμύρνη - Αϊβαλί - Πέργαμος)

3. 12/4 - 16/4 **ΠΑΣΧΑ στην ΑΙΓΥΠΤΟ** (πενθήμερη εκδρομή) με απευθείας πτήση ΡΟΔΟ - ΚΑΪΡΟ - ΡΟΔΟ

Παχέτα εκδρομών:

Α. Κάιρο - κρουαζιέρα Νείλου - Πυραμίδες - Σφίγγα - Μουσείο Καΐρου - Αλεξάνδρεια

Β. Κάιρο - Πυραμίδες - Μουσείο - Σφίγγα - Σινά - Αλεξάνδρεια

Γ. **ΠΑΣΧΑ στην ΚΩΝ/ΠΟΛΗ**
11/4, 17/4 (οδικώς)
Μαρμαρίς - Εφεσσος - Σμύρνη - Προύσσα - Κων/πολη - Σμύρνη - Μαρμαρίς
13/4-17/4 (αεροπορικώς)

4. 26/4 - επταήμερη εκδρομή στα **ελληνόφωνα χωριά της ΙΤΑΛΙΑΣ**

5. 29/4 -1/5 **ΣΑΜΟΣ** (τριήμερη)

6. 4/5 - 12/5 **ΓΥΡΟΣ ΕΛΛΑΔΟΣ**

7. 13/5 - 20/5 **ΚΩΝ/ΛΗ**

• Εβδομαδιαίες αναχωρήσεις για μεμονωμένους και γκρουπ για
– ΕΥΡΩΠΗ
– ΑΦΡΙΚΗ
– ΑΣΙΑ
– ΑΜΕΡΙΚΗ



• Ειδικές τμές για εκδρομές συλλόγων

• Αεροπορικά εισιτήρια για όλο τον κόσμο

Για περισσότερες πληροφορίες, κρατήσεις και αναλυτικά προγράμματα

PELLOS TRAVEL
Λ. Καλλιθέας 125 Φαληράκι - Ρόδος
Τηλ.: (0241) 87615, 86298
Fax: (0241) 87616,
E-mail: pellostravel@hellasnet.gr

825-22/4

ΝΤΕΤΕΚΤΙΒΣ ΑΘΗΝΩΝ

Αναλαμβάνουμε υποθέσεις ανηλίκων, προσωπικές, οικογενειακές, εμποροβιομηχανικές
Διαθέτουμε τα καλύτερα ηλεκτρονικά σύγχρονα οπτικοακουστικά συστήματα

Εχεμύθεια 100%
Τα 30 χρόνια πείρα είναι η εγγύησή μας
Τηλ. 0977632963 & 0945319796

1063-20/4

ΨΥΧΟΕΡΕΥΝΗΤΡΙΑ

ΚΡΗΤΙΚΟΥ ΒΑΣΙΛΕΙΑ



Προβλέψεις για το μέλλον ικανοποιητικές.

Βοήθεια για κάθε θέμα που σας απασχολεί με κάθε εχεμύθεια

ΟΜΗΡΟΥ 65 Π. ΠΟΛΗ Τηλ. 74440 - 67602,
0972157586, 8-1π.μ. — 4-8μ.μ.

408-31/4

Τι αναφέρει ένα άγνωστο διάταγμα του Σουλτάνου για τους Μητροπολίτες

«Ο ΜΗΤΡΟΠΟΛΙΤΗΣ ΕΙΝΑΙ ΦΥΛΑΞ ΚΑΙ ΑΡΧΗΓΟΣ ΤΗΣ ΦΥΛΗΣ ΤΩΝ ΡΩΜΑΙΩΝ»

Γράφει ο Θεοφάνης Μπογιάννος



ΡΟΔΟΣ: ΙΕΡΟΣ ΝΑΟΣ ΑΓΙΑΣ ΤΡΙΑΔΑΣ
Στα χρόνια της Οθωμανικής Κατοχής του νησιού μας, 1522-1912, όλες οι ελληνικές εκκλησίες έγιναν Τζαμιά!..
(ΦΩΤΟ: Θεοφάνης Μπογιάννος)

Λέγεται και γράφεται πως η χριστιανική θρησκεία και οι ταγοί της, είχαν ορισμένα προνόμια στα χρόνια της σκλαβιάς μας, 1453-1830...

Ασφαλώς αυτά τα λεγόμενα, προνόμια, δεν ήταν πάντοτε τα ίδια σε αριθμό και μέγεθος, φανερώνουν όμως μία κατάσταση της εκκλησίας που οφείλουμε να πληροφορηθούμε. Λίνουμε, συνοπτικά, μερικά από τα δικαιώματα και προνόμια αυτά, όπως τα καταγράφει ένα μπεράτι στα 1821. Μπεράτι είναι και λέγεται ένα διάταγμα του Σουλτάνου που ορίζει τα δικαιώματα και τις υποχρεώσεις των Μητροπολιτών της χριστιανικής θρησκείας.

Ιδού μερικά μόνο εδάφια από το άγνωστο, ιστορικό και ενδιαφέρον μπεράτι που εξέδωσε ο σουλτάνος Γκαζή Μαχμούτ Χαν, ο δεύτερος, πριν από 180 χρόνια.

1.- Ο Μητροπολίτης είναι φύλαξ και αρχηγός της φυλής των Ρωμαίων!

2.- Για τις επιδιορθώσεις των Ιερών Ναών,ουδείς, πλην του Μητροπολίτου, έχει δικαίωμα να επέμβει.

3.- Εάν εις των Γραικών αποθάνει και θέλει να προσφέρει κάτι στον Πατριάρχη, στό Μητροπολίτη ή Επίσκοπο, να λαμβάνεται υπόψη η μαρτυρία Γραικών μαρτύρων, σύμφωνα πάντοτε με τον ιερό μας νόμο.

4.- Εάν ο Μητροπολίτης τιμωρήσει επίσκοπο, μοναχό, ιερέα και καλογριά, ουδείς δύναται να τον εμποδίσει εις τούτο.

5.- Εάν τελεσθεί γάμος Γραικών, χωρίς την άδεια του Μητροπολίτη, τιμωρούνται οι ιερείς και οι αντιπρόσωποί τους.

6.- Οταν οι ιερείς και μοναχοί πηγαίνουν σε ένα σπίτι του ποιμνίου των για να προσευχηθούν, όπως συνηθίζουν ανέκαθεν, να μην εμποδίζονται από τους καδήδες, τους αστυνόμους και τους στρατιωτικούς.

7.- Ολα τα θέματα της μεγάλης χώρας μου που αφορούν πτωχούς και πένητες ραγιάδες, θα κανονίζονται πάντοτε και μόνον από τον εκάστοτε Μητροπολίτη.

8.- Οι άνθρωποι του Μητροπολίτη να μην εμποδίζονται απ᾽ τους στρατιώτες, κατά την είσπραξη των φόρων που πληρώνουν όλοι οι ραγιάδες στον Μητροπολίτη.

9.- Οι Μητροπολίτες είναι κύριοι των χωραφιών και των αμπέλων, όλων των εκκλησιών και όλων των μοναστηριών.

10.- Το ποίμνιο του Μητροπολίτη να μην αποφεύγει τους φόρους προς τον Μητροπολίτη. Οι ραγιάδες να μη λένε: "εμείς όλοι είμαστε στο σπίτι αυτό μια οικογένεια" για να αποφύγουν τη φορολογία!

11.- Ο Μητροπολίτης έχει δικαίωμα να απαιτήσει όρκον και να επιβάλλει Αφορισμό. Οι καδήδες και οι δικασταί να μην επεμβαίνουν στο έργο των Μητροπολιτών.

12.- Οι Μητροπολίτες έχουν δικαίωμα να απαγορέψουν την είσοδο στην εκκλησία όσων ραγιάδων τέλεσαν γάμο, παρά τους χριστιανικούς κανόνες.

13.- Ο Μητροπολίτης έχει δικαίωμα να κρατήσει ακόμη και στρατιώτη, όταν αυτός επεμβαίνει στα δικαιώματα του Μητροπολίτη!

14.- Για να γίνει ο ραγιάς Μητροπολίτης, πληρώνει πνευματικό φόρο στο Βασιλικό Ταμείο μου, 3.000 άσπρα!

15.- Κάθε χρόνο, κάθε ιερέας οφείλει να δίδει στον Μητροπολίτη μια χρυσή λίρα. Κάθε οικογένεια Ρωμαίων, οφείλει να δίδει στον ιερέα κάθε χρόνο 12 άσπρα. Επίσης 12 άσπρα εισπράττει ο Μητροπολίτης από κάθε πανήγυρη, από κάθε γάμο ραγιά. Οι ραγιάδες μπορούν να δίδουν στον Μητροπολίτη και λάδι, ελιές, και σιτάρι, έναντι των φόρων.

16.- Κανείς λαϊκός δεν επεμβαίνει στο έργο του Μητροπολίτη. Ούτε κανείς μπορεί να του πάρει το άλογο, το γαϊδούρι και ό,τι ιππεύει...

17.- Οταν ο Μητροπολίτης κρατά ποιμαντορική ράβδο, ούτε οι στρατηγοί, ούτε οι διοικητές, ούτε οι βοεβόδες, ούτε στρατιώτες, ούτε αστυνομικοί, ούτε άλλος κανείς, έχει δικαίωμα να του ανθίσταται στο έργο του...

Αυτά και πολλά άλλα δικαιώματα αναφέρει το σπάνιο αυτό μπεράτι για τους Μητροπολίτες στα χρόνια της σκλαβιάς μας.

ΤΟ ΑΝΘΟΠΩΛΕΙΟ
STELLA'S FLOWERS GALLERY



σας εύχεται
ΚΑΛΗ ΑΝΑΣΤΑΣΗ και ΚΑΛΟ ΠΑΣΧΑ

Θα μας βρείτε στο καινούργιο μας κατάστημα στην οδό: ΑΛΕΞΑΝΔΡΟΥ ΔΙΑΚΟΥ 46
Τηλ. 26879

1069-20/4

Δωδεκανησιακός Σύλλογος Γονέων και Κηδεμόνων Ατόμων με ειδικές ανάγκες
Πλατεία Στεφάνου Γέροντα 44

ΕΥΧΑΡΙΣΤΗΡΙΟ

Τα παιδιά του κέντρου ΕΛΠΙΔΑ και το Δ.Σ. του Συλλόγου ευχαριστουν το Σύλλογο Γυναικών Κοσκινού για το πασχαλινό μπαζάρ που διοργάνωσαν το Σάββατο 7/4/2001 και την Κυριακή 8/4/2001 στην αίθουσα του Πολιτιστικού Οργανισμού του Δήμου Καλλιθέας. Το Μπαζάρ είχε μεγάλη επιτυχία και συγκεντρώθηκε ένα σημαντικο ποσόν που θα χρησιμοποιηθεί για τις ανάγκες του Κέντρου «ΕΛΠΙΔΑ».

Για το Δ.Σ. του Συλλόγου
κ. Σταυρούλα Καπούλα
Πρόεδρος Δ.Σ.

1067-10/4

Zorpidis *LANE*
Stefanaki

ΠΑΣΧΑ ΣΤΗΝ ΤΗΛΟ

Εργάζεστε και δεν μπορείτε να φύγετε νωρίτερα!

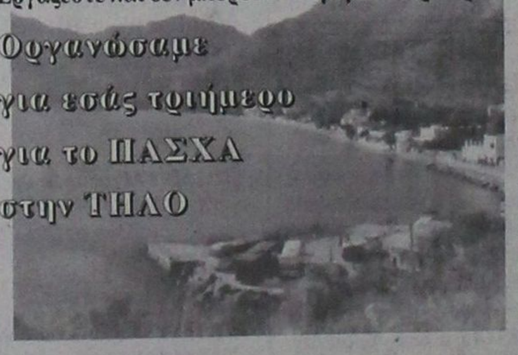

Περιλαμβάνει:
•Εισιτήρια με το δελφίνι (Σάββατο απόγευμα)
•Ξενοδοχείο με πρωινό
•Περιήγηση στο νησί
• και πολλές - πολλές εκπλήξεις

Αλεξάνδρου Διάκου 38
Τηλ. (0241) 20625, 30054

X2341-12/4

Διαφάνειες και μεγενθύνσεις για μπαρ, εστιατόρια, fast food

Φ. & Ν. ΠΑΧΟΣ

Γ. Ευσταθίου 11
Τηλ. 26893

ΠΡΑΚΤΟΡΕΙΟ ΤΑΞΙΔΙΩΝ
ΣΑΒΒΑΣ ΣΑΗΣ

Με την ευκαιρία της λειτουργίας του **νέου** μας πρακτορείου στην οδό ΤΑΡΠΟΝ ΣΠΡΙΓΚΣ 42 δίπλα στην Τράπεζα Πίστεως

ΠΡΟΣΦΕΡΟΥΜΕ
τα φθηνότερα αεροπορικά εισιτήρια για όλο τον κόσμο με όλες τις αεροπορικές πτήσεις

ΠΡΟΣΟΧΗ:
ΠΛΗΡΟΦΟΡΙΕΣ ΔΕΝ ΔΙΔΟΝΤΑΙ ΑΠΟ ΤΟ ΤΗΛΕΦΩΝΟ
ΜΟΝΟ ΠΡΟΣΩΠΙΚΗ ΠΑΡΟΥΣΙΑ ΣΑΣ

Ακόμη:
- Σας παίρνουμε ΒΙΖΑ επισκέπτου για ΑΜΕΡΙΚΗ σε μία εβδομάδα
- ΒΙΖΑ επισκέπτου για ΑΥΣΤΡΑΛΙΑ σε μία μέρα
- Εκδοση διαβατηρίων
- Εκδοση αδειών αυτοκινήτων

ΞΕΝΟΔΟΧΕΙΑ ΣΤΗΝ ΑΘΗΝΑ

PRESIDENT Α' Κατηγορίας Λεωφόρος Κηφισίας

Μονόκλινο	δρχ.	9.000	με πρωινό	έως	31/3
Δίκλινο για μονόκλινο	»	10.000	»	»	»
Δίκλινο	»	12.000	»	»	»
Τρίκλινο	»	15.000	»	»	»

ESPERIA HOTEL Α' Κατηγορίας Σταδίου 22

Μονόκλινο	δρχ.	20.000	με πρωινό	έως	31/3
Δίκλινο	»	24.000	»	»	»
Τρίκλινο	»	30.000	»	»	»

ELECTRA HOTEL Α' Κατηγορίας Ερμού 5

Μονόκλινο	δρχ.	23.600	με πρωινό	έως	31/3
Δίκλινο	»	27.800	»	»	»
Τρίκλινο	»	33.000	»	»	»

TITANIA HOTEL Πανεπιστημίου 52 (Σύνταγμα Ομόνοια)

Μονόκλινο	δρχ.	με αμερικάνικο πρωινό	20.600	έως	31/3
Δίκλινο	»	»	25.900	»	»
Τρίκλινο	»	»	29.000	»	»

DORIA HOTEL Β' Κατηγορίας Πειραιώς 15-17 (κοντά στην Ομόνοια)

Μονόκλινο	δρχ.	12.000	με πρωινό	έως	20/3
Δίκλινο	»	14.000	»	»	»
Τρίκλινο	»	18.500	»	»	»

RIVA HOTEL Α' Κατηγορίας SUPERIOR Μιχαλακοπούλου (HILTON)

Μονόκλινο	δρχ.	13.500	με πρωινό	έως	31/3
Δίκλινο	»	15.500	»		
Τρίκλινο	»	21.000	»		

ALBATROS HOTEL Β' Κατηγορίας δίπλα στο δυτικό αεροδρόμιο

Μονόκλινο	έως 31/3		
Δίκλινο	»		
Τρίκλινο	»		

ALEXANDROS Α' Κατηγορίας περιοχή HILTON

Μονόκλινο	δρχ.	20.000	με πρωινό	έως	31/3
Δίκλινο	»	22.000	»	»	»
Τρίκλινο	»	29.000	»	»	»

CHRISTINA Β' Κατηγορίας περιοχή FIX

Μονόκλινο	δρχ.	13.500	με πρωινό	έως	31/3
Δίκλινο	»	15.500	»	»	»
Τρίκλινο	»	21.000	»	»	»

PARTHENON Α' Κατηγορίας περιοχή Μακρυγιάννη

Μονόκλινο	δρχ.	16.500	με πρωινό	έως	31/3
Δίκλινο	»	19.500	»	»	»
Τρίκλινο	»	25.700	»	»	»

ΧΑΝΔΡΗΣ Κατηγορίας LUX Συγγρού 385

Μονόκλινο	SUPERIOR	δρχ.	37.000	χωρίς πρωινό	έως 31/12
Δίκλινο	SUPERIOR	»	37.000	»	» »

STANLEY Β' Κατηγορία Σύνταγμα

Μονόκλινο	δρχ.	14.000	με πρωινό	έως	31/3
Δίκλινο	»	17.600	»	»	»
Τρίκλινο	»	23.000	»	»	»

SEA VIEW στη Γλυφάδα

Μονόκλινο	δρχ.	16.000	με πρωινό	έως	31/12
Δίκλινο	»	19.000	»	»	»
Τρίκλινο	»	23.500	»	»	»

ST. GEORGE LYKABETTUS LUX

Μονόκλινο	δρχ.	30.000	χωρίς Β/Β	έως	31/12	
Δίκλινο	»	30.000	»	»	»	»

ASTOR Σύνταγμα

Μονόκλινο	δρχ.	12.500	με πρωινό	έως	31/3
Δίκλινο	»	16.500	»	»	»
Τρίκλινο	»	20.000	»	»	»

GRAND HOTEL Β' Κατηγορίας Πατησίων & Βερανζέρου 10

Μονόκλινο	δρχ.	13.000	με πρωινό	έως	31/3
Δίκλινο	»	17.500	»	»	»
Τρίκλινο	»	19.000	»	»	»

ΒΕΡΓΙΝΑ Β' Κατηγορίας ΘΕΣ/ΚΗ (κεντρικό)

Μονόκλινο	δρχ.	16.500	με πρωινό	έως	31/1
Δίκλινο	»	21.500	»	»	»
Τρίκλινο	»	25.500	»	»	»

ΣΑΣ ΣΥΜΦΕΡΕΙ ΠΡΙΝ ΚΛΕΙΣΕΤΕ

ΟΠΟΥΔΗΠΟΤΕ ΝΑ ΜΑΣ ΕΠΙΣΚΕΦΘΕΙΤΕ

ΠΡΑΚΤΟΡΕΙΟ ΤΑΞΙΔΙΩΝ

ΣΑΒΒΑΣ ΣΑΗΣ

ΤΑΡΠΟΝ ΣΠΡΙΓΚΣ 42 δίπλα στην Τράπεζα Πίστεως Τηλ. 39781-3

M23-29/4

ΕΣΤΙΑΤΟΡΙΟ
GOLFER
Πιστοί στο ραντεβού μας όπως κάθε χρόνο,
ΑΝΟΙΓΟΥΜΕ ΤΗΝ 25Η ΜΑΡΤΙΟΥ
✓ ΦΡΕΣΚΑ ΚΡΕΑΤΑ
✓ ΠΑΡΑΔΟΣΙΑΚΑ ΦΑΓΗΤΑ
✓ ΠΛΟΥΣΙΟΙ ΜΕΖΕΔΕΣ
GOLFER
ΕΣΤΙΑΤΟΡΙΟ
Εναντι Γκολφ Αφάντου - Τηλ. 51861
920-8/4

DODEKANISOS
ΔΩΔΕΚΑΝΗΣΟΣ ΝΑΥΤΙΛΙΑΚΗ Ν.Π.Ι.Δ.
Κρατήσεις on line:
«ΔΩΔΕΚΑΝΗΣΟΣ ΝΑΥΤΙΛΙΑΚΗ»
Αυστραλίας 3, Ρόδος 85100
Τηλ. 0241-70590, FAX. 70591 και
ΣΤΟΝ ΤΑΞΙΔΙΩΤΙΚΟ ΣΑΣ ΠΡΑΚΤΟΡΑ
ΔΡΟΜΟΛΟΓΙΑ ΤΟΥ ΤΑΧΥΠΛΟΟΥ ΚΑΤΑΜΑΡΑΝ
«DODEKANISOS EXPRESS»
από 9/4 - 16/4 (ΜΕΓΑΛΗ ΕΒΔΟΜΑΔΑ)
Αναχωρήσεις από ΡΟΔΟ (Κεντρικό λιμάνι - Κολώνα)

Μ. ΔΕΥΤΕΡΑ 9/4
1ο δρομολόγιο: 09.00 από Ρόδο για Καστελλόριζο και επιστροφή
2ο δρομολόγιο: 14.30 από Ρόδο για Σύμη, Τήλο, Νίσυρο, Κω, Κάλυμνο (διανυκτέρευση)

Μ. ΤΡΙΤΗ 10/4
1ο δρομολόγιο: 07.30 από Κάλυμνο για Αστυπάλαια και επιστροφή
2ο δρομολόγιο: 11.00 από Κάλυμνο για Λέρο, Λειψούς, Πάτμο, Αρκιούς, Αγαθονήσι, Πυθαγόρειο, Αγαθονήσι, Αρκιούς, Πάτμο, Λειψούς, Λέρο (διανυκτέρευση)

Μ. ΤΕΤΑΡΤΗ 11/4
από Λέρο για Κάλυμνο, Κω, Νίσυρο, Τήλο, Σύμη, Ρόδο

Μ. ΠΕΜΠΤΗ 12/4
1ο δρομολόγιο: 09.00 από Ρόδο για Καστελλόριζο και επιστροφή
2ο δρομολόγιο: 14.30 από Ρόδο για Σύμη, Τήλο, Νίσυρο, Κω, Σύμη, Ρόδο

Μ. ΠΑΡΑΣΚΕΥΗ 13/4
08.30 από Ρόδο για Κω, Κάλυμνο, Λέρο, Λειψούς, Πάτμο, Λειψούς, Λέρο, Κάλυμνο, Κω, Σύμη, Ρόδο

Μ. ΣΑΒΒΑΤΟ 14/4
08.30 από Ρόδο για Τήλο, Νίσυρο, Κω, Κάλυμνο, Λέρο, Λειψούς, Πάτμο (διανυκτέρευση)

ΚΥΡΙΑΚΗ του ΠΑΣΧΑ 15/4 ΑΝΕΚΤΕΛΕΣΤΟ

ΔΕΥΤΕΡΑ 16/4
16.30 από Πάτμο για Λειψούς, Λέρο, Κάλυμνο, Κω, Νίσυρο, Τήλο, Ρόδο

ΣΗΜΕΙΩΣΗ: Τα δρομολογια ισχύουν μονο για τις ημέρες της Μεγάλης εβδομάδας
χ2354-29/4

ΠΡΑΚΤΟΡΕΙΟΤΑΞΙΔΙΩΝ
ΣΑΒΒΑΣ ΣΑΗΣ
ΠΑΣΧΑ ΣΤΗΝ ΠΑΤΜΟ. ΛΕΙΨΟΥΣ
Από 11/4 έως 16/4
Περιλαμβάνει
• Εισιτήρια πλοίου
• Ξενοδοχεία με πρωινό
• Εκδρομές στο νησί της ΠΑΤΜΟΥ
• Μετακινήσεις με το πούλμαν όπου χρειάζεται
• Πασχαλινό γεύμα σε ταβέρνα με παραδοσιακούς χορούς από μπαλέτο
Πληροφορίες - Προγράμματα
ΠΡΑΚΤΟΡΕΙΟ ΤΑΞΙΔΙΩΝ
ΣΑΒΒΑΣ ΣΑΗΣ
Τάρπον Σπρινγκ, 42, δίπλα στην «Πίστεως»
Τηλ. 39781-3
M15-12/4

Πολιτιστική ΠΡΟΟΔΟΣ

Γράφει ο Αριστείδης Εμμ. Μιαούλης

ΣΥΓΚΙΝΗΣΕ Η ΕΚΔΗΛΩΣΗ ΣΤΟ ΔΗΜΟ ΑΦΑΝΤΟΥ

Στον κατάμεστο Ιερό Ναό «Κοιμήσεως της Θεοτόκου» στ΄Αφάντου πραγματοποιήθηκε το βράδυ του Σαββάτου η όμορφη και κατανυκτική εκδήλωση του Πολιτιστικού Οργανισμού του Δήμου Αφάντου και της Πνευματικής Εστίας, η οποία έδειξε τις τεράστιες ικανότητες που έχει. Την άριστη καλλιτεχνική επιμέλεια είχε ο Γιώργος Χατζηπαντώνης.



Ο δήμαρχος Αφάντου κ. Σταύρος Σταυρής προσφωνεί την εκδήλωση στην εκκλησία της Κοιμήσεως Θεοτόκου

Παρέστησαν μεταξύ άλλων ο Ηγούμενος της Ι.Μονής Παραμυθίας π.Σεραφείμ, οι πατέρες Βασίλειος Ρήγας, Αναστάσιος Καφάλης, Φιλήμων Πόκκιας, Βαγιανός Κακκιός και ο δήμαρχος Αφάντου κ. Σταύρος Σταυρής, ο οποίος συνεχάρη τους συντελεστές της εκδήλωσης την οποία χαρακτήρισε «ιερά μυσταγωγία». Τους παριστάμενους καλωσόρισαν ο Πρόεδρος του ΠΟΔΑ κ. Σάββας Διακοσταματίου και της Πνευματικής Εστίας κ. Μιλτιάδης Μπακίρης.



Η Ιριδα Μαυράκη και ο Μανώλης Μπακίρης, σολίστ της βυζαντινής χορωδίας, στην εκδήλωση στα Αφάντου (Φώτο Α. Πάχος)

Η βραδιά ξεκίνησε με την απόδοση τιμητικής διάκρισης από την Εκκλησιαστική Επιτροπή του Ιερού Ναού «Κοιμήσεως της Θεοτόκου» στους ιεροψάλτες Γιώργο Παπασάββα και Τσαμπίκο Σηφόπουλο.

Ακολούθησε η απόδοση εκκλησιαστικών Ύμνων της Μ. Εβδομάδας από την χορωδία της Πνευματικής Εστίας με χοράρχη τον κ. Εμμανούλη Μπακίρη, με ενδιάμεσες αναγνώσεις κειμένων του Αλέξανδρου Παπαδιαμάντη από τους Σουζάνα Καρδούλια και Παναγιώτη Διάκου. Εκπληκτική ήταν η συμμετοχή της Ιριδας Μαυράκη η οποία απέδωσε έξοχα επίκαιρους ύμνους με τη συμμετοχή και της χορωδίας της Πνευματικής Εστίας, η οποία έδειξε τις τεράστιες ικανότητες που έχει. Την άριστη καλλιτεχνική επιμέλεια είχε ο Γιώργος Χατζηπαντώνης.

ΤΑ ΔΩΔΕΚΑΝΗΣΑ ΣΤΗΝ ΕΚΔΟΣΗ ΤΟΥ ΟΠΕ

Ένα ιδιαίτερο κεφάλαιο αφιερώνει στα Δωδεκάνησα η έκδοση του ΟΠΕ (Ελληνικός Οργανισμός Εξωτερικού Εμπορίου) «Ελληνικά Επώνυμα Τοπικά Προϊόντα» που κυκλοφορεί αυτές τις μέρες.. Στην ογκωδέστατη αυτή έκδοση περιλαμβάνονται συνολικά 264 επώνυμα παραδοσιακά προϊόντα από 15 περιοχές της Ελλάδος , τα οποία εντάσσονται στις κατηγορίες: Άλευρα- Δημητριακά, Αλιεύματα, Αλλαντικά, Αρτοσκευάσματα, Αρωματικά φυτά - βότανα, αυτοφυή - εδώδιμα , γαλακτοκομικά, διάφορα, ζαχαροπλαστική, ζυμαρικά, κρέατα, λαχανικά, λίπη - έλαια, ποτά, φρούτα - Καρποί. Η έρευνα διεξήχθη μεταξύ 1994 και 1996 από την Ομάδα Εργασίας «Παραδοσιακά Αγροτικά Προϊόντα» του Ινστιτούτου Μελέτης της Ελληνικής Οικονομίας» (ΙΜΕΟ).

Όπως σημειώνει στον πρόλογό του ο Πρόεδρος του ΟΠΕ Δρ. Παναγής Α. Μπενετάτος η έκδοση αυτή «είναι πολύτιμη επειδή μπορεί να αποτελέσει εργαλείο για τη λήψη πρωτοβουλιών τοπικής ανάπτυξης, σε επίπεδο πρωτοβάθμιας ή και δευτεροβάθμιας Τοπικής Αυτοδιοίκησης, όπως και σε περιφερειακό επίπεδο, ενώ μπορεί να αποτελέσει σημαντικό παράγοντα προώθησης του Ελληνικού Τουρισμού. Οι μορφές τοπικής ανάπτυξης με βάση τα επώνυμα αυτά προϊόντα συνδέονται με την εκμετάλλευση, ανάπτυξη και διάδοσή τους και μπορούν να αποτελέσουν πηγή εισοδήματος, θέσεων απασχόλησης και προώθησης των τοπικών πολιτιστικών πόρων. Είναι ευνόητη η συμβολή των Επώνυμων Τοπικών Προϊόντων στην ποιοτική αναβάθμιση των τουριστικών υπηρεσιών και τη δυνατότητα προώθησης των εξαγωγών ελληνικών προϊόντων».

Στην Ελλάδα την ευθύνη της έρευνας ανέλαβε η Ομάδα Εργασίας «Παραδοσιακά Αγροτικά Προϊόντα» του Ινστιτούτου Μελέτης της Ελληνικής Οικονομίας (ΙΜΕΟ) . Την έρευνα διεξήγαγαν οι οικονομολόγοι Δημήτρης Σύριγγας και Βασιλική Μπουγά. «Πολύτιμη» χαρακτηρίζει την επιστημονική συμβολή της κ.Αικατερίνης Πολυμέρου - Καμηλάκη, Διευθύντριας του Κέντρου Λαογραφίας της Ακαδημίας Αθηνών» ο Πρόεδρος του ΙΜΕΟ καθηγ. Μάριος Νικολινάκος. Η κ. Καμηλάκη, την οποία φιλοξενήσαμε προ ημερών και στη Ρόδο, όπου παρουσίασε μεταξύ άλλων και την εν λόγω έκδοση σε εκδήλωση του Οργανισμού Πολιτιστικής Ανάπτυξης Δωδεκανήσου, , κατηύθυνε την έρευνα και συνεισέφερε με την προσωπική της επιστημονική έρευνα και εμπειρία. «Η παρούσα έκδοση, μας λέει ο κ. Νικολινάκος, είναι η πρώτη που γίνεται στην Ελλάδα, και ελπίζεται ότι θα αποτελέσει την αρχή για μια πιο ολοκληρωμένη βαθύτερη έρευνα, δεδομένου ότι τα περιθώρια της παρούσας καταγραφής ήταν περιορισμένα λόγω των δεδομένων μέσων και του χρόνου, στο πλαίσιο του οποίου έπρεπε να πραγματοποιηθεί».

«Η πρωτοτυπία αυτού του εγχειρήματος έγκειται στην κωδικοποίηση μιας μεγάλης ομάδας εθνικών - τοπικών προϊόντων και δημιουργία ταυτότητας για το καθένα από αυτά με όσα στοιχεία στηρίζουν επαρκώς την αναγνώριση τους ως τοπικών προϊόντων» εκτιμά η εκλεκτή λαογράφος κ. Αικ. Καμηλάκη. Η κ. Καμηλάκη, εκτιμά ότι «ορισμένα από αυτά αποτελούν βασικά προϊόντα για τις περιοχές, από τις οποίες προέρχονται, με διαχρονική παρουσία αιώνων ή και χιλιετιών, που τεκμηριώνεται με γραπτά στοιχεία και την προφορική παράδοση».

ΑΠΟ ΤΗΝ ΚΑΡΥΔΑ ΠΑΤΜΟΥ ΣΤΟΝ ΝΤΑΚΟ ΤΗΣ ΚΑΣΟΥ

Εχει ιδιαίτερο ενδιαφέρον να σας μεταφέρουμε μερικά από τα προϊόντα που καταγράφει η κ. Καμηλάκη στην όμορφη αυτή έκδοση:

Καρύδα Πάτμου

Προδιορισμός: Γλύκισμα με βασικό συστατικό τα τρίματα καρύδας.

Ιδιαιτερότητες: Γλύκισμα νηστίσιμο με ιδιαίτερο άρωμα και γεύση εξαιτίας της καρύδας που περιέχει.

Περιγραφή: Είναι κυλινδρικό ή στρογγυλό γλύκισμα λευκού χρώματος. Τα υλικά παρασκευής τους είναι: ζάχαρη, βανίλια, καρύδα και αλεύρι.

Ιστορία: Η καρύδα είναι νηστίσιμο γλύκισμα και προσφέρεται ως επίσημο κέρασμα στα σπίτια και τα μοναστήρια. Συνήθως η καρύδα αποτελεί το εξωτερικό περίβλημα των γλυκισμάτων που παρασκευάζονται από ζάχαρη και αλεύρι ή νισεστέ.

Χρήσεις: Χρησιμοποιείται ως κέρασμα (κυρίως σε ονομαστικές γιορτές).

Τεχνολογία: Ζυμώνεται τριμμένη (έτοιμη) καρύδα με ζάχαρη, βανίλια και ελάχιστη ποσότητα από αλεύρι ή νισεστέ. Πλάθονται σε στρογγυλά γλυκίσματα ή επιμήκη, που πασπαλίζονται επίσης με καρύδα.

Οικονομικά: Παρασκευάζονται σε μικρές ποσότητες από τα νοικοκυριά και τα ζαχαροπλαστεία της Πάτμου, κυρίως σε περιόδους νηστείας και προορίζονται για την τοπική - οικιακή κατανάλωση.

Ντάκος Κάσου

Προσδιορισμός: Παξιμάδι.

Ποικιλίες: Πάξα Χίου.

Ιδιαιτερότητες: Παξιμάδι από σιτάλευρο (σίτινο αλεύρι).

Περιγραφή: Παξιμάδι που έχει σχήμα παραλληλόγραμμο, μήκος 10 εκατ. και πλάτος 6 και υποκίτρινο χρώμα. Παρασκευάζεται από αλεύρι σιταριού ή κριθαρίσιο.

Ιστορία: Το παξιμάδι αυτό είναι πολύ συνηθισμένο ψωμί στο Νότιο Αιγαίο, ιδιαίτερα στην Κάσο. Στα νησιά αυτά, επειδή δεν διέθεταν μόνιμα επαρκή καύσιμη ύλη (ξύλα, κάρβουνα, κ.α.), το παξιμάδι αυτό παρασκευαζόταν ελάχιστες φορές το χρόνο, αλλά σε επαρκείς ποσότητες για τις ανάγκες των καταναλωτών.

Χρήσεις: Εχει τις χρήσεις του παξιμαδιού. Ο τύπος αυτός παξιμαδιού προορίζονταν κυρίως για τους ναυτικούς και τους βοσκούς, που απουσίαζαν συχνά και για αρκετό χρονικό διάστημα από τους οικισμούς τους.

Τεχνολογία: Το σίτινο αλεύρι αλέθεται πολύ καλά, ζυμώνεται και πλάθεται σε σχήμα φρατζόλας. Στη συνέχεια οι φρατζόλες ψήνονται και κομματιάζονται σε σχήμα παραλληλόγραμμου. Τα κομμάτια, τέλος, ψήνονται και πάλι στο φούρνο.

Οικονομικά: Προορίζεται σήμερα για την τοπική αγορά.

Μεριαρένιο Καρπάθου

Συνώνυμα: Μεριάρικο.

Προσδιορισμός: Τυρί από πρόβειο και κατσικίσιο γάλα.

Ποικιλίες: Λαδοτύρι.

Ιδιαιτερότητες: Πικάντικο τυρί διατηρημένο στο λάδι.

Περιγραφή: Είναι σκληρό τυρί, τύπος κεφαλοτυριού, υποκίτρινου χρώματος, αλμυρής γεύσης. Διατηρείται σε δοχείο με λάδι. Εχει πικάντικη καυτερή γεύση.

Ιστορία: Παραδοσιακό τυρί της Καρπάθου. Εκτός από την προφορική παράδοση δεν υπάρχουν στοιχεία για την ιστορία του σε γραπτές πηγές. Επειδή παράγεται σε μικρές μη εμπορεύσιμες ποσότητες δεν παραδίδονται στοιχεία για την κατανάλωσή του και τα χαρακτηριστικά του. Μόνο η προφορική παράδοση μας πληροφορεί για την παρασκευή και τη χρήση του.

Χρήσεις: Το μεριαρένιο Καρπάθου καταναλώνεται κυρίως ως επιδόρπιο. Χρησιμοποιείται και στη μαγειρική (σαγανάκι, πίττες, μακαρόνια, κλπ.).

Τεχνολογία: Το μεριαρένιο Καρπάθου παρασκευάζεται από πρόβειο και κατσικίσιο γάλα «αξεβουτύρωτο», που πήζεται με πυτιά. Το τυρί στραγγίζεται σε τυροβόλια (μικρά καλάθια από βρύα) και αφού ξεραθεί, τοποθετείται σε δοχεία με λάδι. Διατηρείται για πολύ χρόνο.

Οικονομικά: Μικρή παραγωγή που προορίζεται αποκλειστικά για οικογενειακή και τοπική κατανάλωση.

Χάσικο Κάσου

Προσδιορισμός: Ψωμί από άσπρο αλεύρι εισαγωγής.

Ιδιαιτερότητες: Θεωρούνταν πριν από 30 περίπου χρόνια, ψωμί «πολυτελείας» στην παραδοσιακή κοινωνία της Κάσου.

Περιγραφή: Ψωμί από αλεύρι του εργοστασίου. Είναι ψωμί ανοικτού καφέ χρώματος και μακρόστενου σχήματος. Τα υλικά παρασκευής του είναι άσπρο αλεύρι, αλάτι, μαγιά και νερό.

Ιστορία: Το χάσικο χωμί είναι γνωστό στην κοινωνία της Κάσου ως «ψωμί των πλουσίων» και θεωρείται ότι, όποιος μπορούσε να έχει άσπρο - χάσικο ψωμί, ήταν τυχερός.

Χρήσεις: Χρησιμοποιούνται σε ειδικές περιπτώσεις (γάμους, γιορτές, πρόσφορα στην εκκλησία), καθώς και ως επιδόρπιο.

Τεχνολογία: Ζυμώνεται, όπως το κοινό ψωμί.

Οικονομικά: Παράγεται μόνο σε μικρές ποσότητες και προσδιορίζεται για τοπική οικιακή κατανάλωση της Κάσου.

ΝΤΕΤΕΚΤΙΒΣ
30 ΧΡΟΝΙΑ ΜΟΝΙΜΑ ΚΑΙ ΣΤΗ ΡΟΔΟ
35354
ΠΛΑΤΕΙΑ ΑΓΙΟΥ ΙΩΑΝΝΟΥ
Η ΛΥΣΗ!!! ΣΕ ΚΑΘΕ ΣΑΣ ΠΡΟΒΛΗΜΑ
EXPRESS SECURITY
Χ.2344-29/4

PELLOS TRAVEL
Εκδρομή
ΓΥΡΟΣ ΕΛΛΑΔΟΣ


Από 4/5/01 έως 13/5/01

Παρασκευή 4/5
Αναχώρηση από Ρόδο για Αθήνα με πλοίο F/B.

Σάββατο 5/5
Αφιξη στην Αθήνα. Επιβίβαση σε πούλμαν. Αναχώρηση για Πάτρα. Αφιξη στην Πάτρα. Φαγητό. Διαν/ση.

Κυριακή 6/5
Πρωινό στο ξεν/χείο. Αναχώρηση και διέλευση με το πλοίο μέσω Ρίου - Αντιρρίου Μεσολόγγι - Αγρίνιο - Αρτα - Λευκάδα - Ιωάννινα. Φαγητό. Διαν/ση.

Δευτέρα 7/5
Πρωινό στο ξεν/χείο. Αναχώρηση σταλακτίκτες ιωαννίνων - Λίμνη Ιωαννίνων - Μέτσοβο - Καλαμπάκα. Φαγητό. Διαν/ση.

Τρίτη 8/5
Πρωινό στο ξεν/χείο. Ανάβαση στα Μετέωρα. Αναχώρηση μέσω Τρικάλων - Λάρισα - Κατερίνη άφιξη.

Τετάρτη 9/5
Πρωινό στο ξεν/χείο. Επίσκεψη στο Μουσείο της πόλης. Εκδρομή στο Σπήλαιο Πετραλώνων Χαλκιδικής. Επιστροφή στο ξενδ/χείο στη Θεσσαλονίκη. Φαγητό. Διαν/ση.

Πέμπτη 10/5
Πρωινό στο ξεν/χείο. Εκδρομή καταρράκτες Εδεσσας - Βεργίνα - Παναγία Σουμελά. επιστροφή στο ξεν/χείο στη Θεσσαλονίκη. Φαγητό. Διαν/ση.

Παρασκευή 11/5
Πρωινό στο ξεν/χείο. Αναχώρηση μέσω Λάρισας. Αφιξη στο Βόλο. Φαγητό. Δινα/ση.

Σάββατο 12/5
Πρωινό στο ξεν/χείο. Ανάβαση στο Πήλιο. Επιστροφή μέσω Χαλκίδας - Προσκύνημα στον Αγιο Ιωάννη το Ρώσο Αγιο Εφρέμ - Πειραιά. Αναχώρηση για Ρόδο.

Κυριακή 13/5
Αφιξη στη Ρόδο. Τέλος εκδρομής.

Τιμή κατ' άτομο: 139.000 δρχ.

Στην εκδρομή περιλαμβάνονται
1. Εισιτήρια πλοίου β' θέσης
2. Ξεναγήσεις - εκδρομές
3. Μεταφορές με κλιματιζόμενα πούλμαν
4. Ξ/Δ Β' και Α' κατηγορίας (πρωινό και φαγητό)
Δεν περιλαμβάνονται
Εισοδοι σε αρχαιολογικούς χώρους
Για πληροφορίες και κρατήσεις στο πρακτορείο
PELLOS TRAVEL
Φαληράκι - Ρόδος
Τηλ.: (0241) 87615, 86298 Fax: (0241) 87616,
E-mail: pellostravel@hellasnet.gr
937-29/4

COMPUTERS - ΑΞΕΣΟΥΑΡ - ΠΕΡΙΦΕΡΕΙΑΚΑ
ΓΙΑ ΕΠΑΓΓΕΛΜΑΤΙΕΣ & ΙΔΙΩΤΕΣ
Ολοκληρωμένα συστήματα Ηλεκρονικών Υπολογιστών
Multimedia Profi Line
1000Mhz 309.000 € 907
ή σε 36 δόσεις 11.900/μήνα
Miditower RAM 128MB/HDD20GB
VGA 32MB/52xCD/Modem 56Kbps
15" Monitor/Speakers/Mouse κ.α.
Multimedia Business Line
700Mhz 229.000 € 672
ή σε 36 δόσεις 8.900/μήνα
Miditower RAM 64MB/HDD10GB
VGA on board/52xCD/Modem56K
15" Monitor/Speakers/Mouse κ.α.
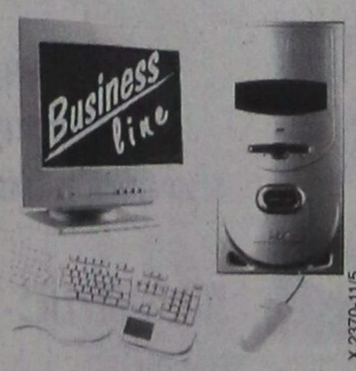

X.2370-11/5
ΠΡΟΓΡΑΜΜΑΤΑ ΕΜΠΟΡΙΚΑ & ΤΑΜΕΙΑΚΗΣ ΑΠΟ 25.000 € 74
ΔΩΡΟ
1 ΜΗΝΑΣ INTERNET ΜΕ OTENET
ΕΙΔΙΚΕΣ ΠΡΟΣΦΟΡΕΣ
CD-RW αντιγραφικά από 41.900 € 123
DVD-ROM 12x/40x από 29.900 € 88
20GB Σκληρός δίσκος ATA-100 39.900 € 117
Κάρτα TV με τηλεκοντρόλ από 22.000 € 64
ΠΕΡΙΣΣΟΤΕΡΑ ΑΠΟ 150 ΔΙΑΦΟΡΕΤΙΚΑ ΣΥΣΤΗΜΑΤΑ COMPUTERS
Υπογράφουμε με την Τιμή μας!!
Οι τιμές τις μετρητοίς δεν συμπεριλαμβάνουν ΦΠΑ.
ΟΙ ΤΙΜΕΣ ΤΩΝ ΔΟΣΕΩΝ ΣΥΜΠΕΡΙΛΑΜΒΑΝΟΥΝ ΦΠΑ
Information Systems
SYNCOM
Η ΑΛΛΗ ΔΙΑΣΤΑΣΗ ΤΗΣ ΤΕΧΝΟΛΟΓΙΑΣ
Κ. ΥΔΡΑΙΟΥ 28 ΡΟΔΟΣ
ΤΗΛ. 70160-1-2 FAX 70163

ΑΠΩΛΕΣΘΗ
επιταγή ΟΑΕΔ
με δώρο
Χριστουγέννων
και Πάσχα
στο όνομα
Χατζαντώνης
Παναγιώτης
Τηλ. 0945 706320

ΙΝΣΤΙΤΟΥΤΟ ΑΙΣΘΗΤΙΚΗΣ
Μαρίας Κατσουράκη Γλυνού



- Καθαρισμός προσώπου - Peeling
- Θεραπεία ακμής
- Ενυδάτωση - Οξυγόνωση
- Καταπολέμηση ρυτίδων - Σύσφιξη προσώπου
- Θεραπεία πανάδων - Λεύκανση με οξέα φρούτων
- Ριζική απατρίχωση
- Θεραπεία κυτταρίτιδας σε λίγες μόνο επισκέψεις
- Λιποδιάλυση - Σύσφιξη
- Αδυνάτισμα τοπικό - ολικό
- Απατρίχωση
- Μακιγιάζ-Ειδικά πακέτα περιποιήσεων για νύφες

Προσφορά
Αδυνάτισμα ή σύσφιξη
με καθημερινές επισκέψεις
σε υπερσύγχρονα μηχανήματα
μόνο με 55.000 δρχ. το μήνα

Αγ. Αναστασίας 9 - Ρόδος, τηλ. 31061
2010-30/4

ΔΑΝΕ SEA LINE
ΔΩΔΕΚΑΝΗΣΙΑΚΗ ΑΝΩΝΥΜΗ ΝΑΥΤΙΛΙΑΚΗ ΕΤΑΙΡΙΑ

ΔΡΟΜΟΛΟΓΙΑ
ΑΠΟ 1/4/01 ΕΩΣ 30/4/01

Αναχώρηση από Ρόδο
1/4 Κυρ. ΡΟΔΟΣ 14.00
Νίσυρο - Κω - Κάλυμνο - Λέρο - Πάτμο - Πειραιά
2/4 Δευτ. —
3/4 Τριτ. ΠΡΕΒΕΛΗΣ 14.00
Κω - Καλυμνο - Λέρο - Πάτμο - Πειραιά
ΠΑΤΜΟΣ 15.00 EXPRESS Πειραιά
4/4 Τετ. ΡΟΔΟΣ 15.00
Τήλο - Κω - Κάλυμνο - Λέρο-Πάτμο - Πειραιά
5/4 Πεμ. ΠΡΕΒΕΛΗΣ 17.00 Σύμη - Κω - Πειραιά
6/4 Παρ. ΡΟΔΟΣ 14.00
Κω - Κάλυμνο - Αστυπάλαια - Λέρο- Πάτμο - Πειραιά
7/4 Σαθ. ΠΡΕΒΕΛΗΣ 14.00
Κω - Κάλυμνο - Λέρο- Πάτμο - Πειραιά
ΠΑΤΜΟΣ 17.00 EXPRESS Πειραιά
8/4 Κυρ. ΡΟΔΟΣ 14.00
Νίσυρο - Κω - Κάλυμνο - Λέρο - Πάτμο - Πειραιά
9/4 Μ. Δευτ. —
10/4 Μ. Τριτ. ΠΡΕΒΕΛΗΣ 14.00
Κω - Καλυμνο - Λέρο - Πάτμο - Πειραιά
ΡΟΔΟΣ 17.00 ΚΩ - Πειραιά
11/4 Μ. Τετ. ΠΑΤΜΟΣ 14.00
Τήλο - Κω - Κάλυμνο - Λέρο-Πάτμο - Πειραιά
12/4 Μ. Πεμ. ΡΟΔΟΣ 14.00
Κω - Κάλυμνο - Λέρο- Πάτμο - Πειραιά
ΠΡΕΒΕΛΗΣ 17.00
Σύμη - Νίσυρο - Κω - Πειραιά
13/4 Μ. Παρ. ΠΑΤΜΟΣ 08.30
Κω - Σάμο - Θεσσαλονίκη
14/4 Μ. Σαθ. —
15/4 Κυρ. ΠΑΣΧΑ

Εκδρομή Πάσχα με F/B Ρόδος 14/4 έως 17/4
για Αμοργό - Νάξο - Σαντορίνη

16/4 Δευτ. ΠΡΕΒΕΛΗΣ 14.00
Κω - Κάλυμνο - Λέρο - Πάτμο - Πειραιά
17/4 Τριτ. ΡΟΔΟΣ 14.00
Κω - Κάλυμνο - Λέρο - Πάτμο - Πειραιά
ΠΑΤΜΟΣ 15.00
Από Θεσσαλονίκη για Σάμο-Κω-Ρόδο
18/4 Τετ. ΠΡΕΒΕΛΗΣ 14.00
Τήλο - Κω - Κάλυμνο - Λέρο-Πάτμο - Πειραιά
ΠΑΤΜΟΣ 17.00 ΚΩ - Πειραιά
19/4 Πεμ. ΡΟΔΟΣ 17.00 Σύμη - Κω - Πειραιά
20/4 Παρ. ΠΡΕΒΕΛΗΣ 14.00
Κω - Κάλυμνο - Λέρο - Πάτμο - Πειραιά
21/4 Σαθ. ΡΟΔΟΣ 08.30 Καστελλόριζο
17.00 Κω-Πειραιά
22/4 Κυρ. ΠΡΕΒΕΛΗΣ 14.00
Νίσυρο - Κω - Καλυμνο - Λέρο - Πάτμο - Πειραιά
23/4 Δευτ. —
24/4 Τριτ. ΡΟΔΟΣ 14.00
Κω - Κάλυμνο - Λέρο - Πάτμο - Πειραιά
25/4 Τετ. ΠΡΕΒΕΛΗΣ 14.00
Τήλο - Κω - Κάλυμνο - Λέρο-Πάτμο - Πειραιά
26/4 Πεμ. ΡΟΔΟΣ 17.00 Σύμη - Κω - Πειραιά
27/4 Παρ. ΠΡΕΒΕΛΗΣ 17.00
Κω - Κάλυμνο - Αστυπάλαια - Πειραιά
28/4 Σαθ. ΡΟΔΟΣ 14.00
Κω-Κάλυμνο-Λέρο-Πάτμο-Πειραιά
29/4 Κυρ. ΠΡΕΒΕΛΗΣ 14.00
Νίσυρο - Κω - Κάλυμνο - Λέρο - Πάτμο - Πειραιά
30/4 Δευτ. —
1/5 Τριτ. ΡΟΔΟΣ 14.00
Κω - Κάλυμνο - Λέρο - Πάτμο - Πειραιά

Αναχώρηση από Πειραιά
1/4 Κυρ. —
2/4 Δευτ. ΠΡΕΒΕΛΗΣ 14.00
Πατμο - Λέρο - Κάλυμνο - Κω - Ρόδο
3/4 Τριτ. ΠΑΤΜΟΣ 00.15 EXPRESS - Ρόδο
ΡΟΔΟΣ 00.15 EXPRESS - Ρόδο
4/4 Τετ. ΠΡΕΒΕΛΗΣ 17.00 Κω - Σύμη - Ρόδο
5/4Πεμ. ΡΟΔΟΣ 14.00
Πατμο - Λερο - Κάλυμνο - Κω - Ρόδο
ΠΑΤΜΟΣ 17.00
Αστυπάλαια - Κω - Ρόδο
5/4Παρ. ΠΡΕΒΕΛΗΣ 14.00
Πατμο - Λέρο - Κάλυμνο - Κω - Ρόδο
7/4 Σαθ. ΡΟΔΟΣ 14.00
Πατμο - Λέρο - Κάλυμνο - Κω - Νίσυρο - Ρόδο
8/4 Κυρ. —
9/4 Μ. Δευτ. ΠΡΕΒΕΛΗΣ 14.00
Πατμο - Λέρο - Κάλυμνο - Κω - Ρόδο
ΡΟΔΟΣ 17.00 Κω - Ρόδο
10/4 Μ. Τριτ. ΠΑΤΜΟΣ 14.00
Πατμο - Λέρο - Κάλυμνο - Κω - Τήλο - Ρόδο
11/4 Μ. Τετ. ΡΟΔΟΣ 14.00
Πατμο - Λέρο - Κάλυμνο - Κω - Ρόδο
ΠΡΕΒΕΛΗΣ 17.00
Κω - Νίσυρο - Σύμη - Ρόδο
12/4 Μ. Πεμ. ΠΑΤΜΟΣ 14.00
Πάτμο - Λέρο - Κάλυμνο - Κω - Ρόδο (Θεσ/κη)
13/4 Μ. Παρ. ΡΟΔΟΣ 14.00
Πάτμο - Λέρο - Κάλυμνο - Κω - Ρόδο
ΠΡΕΒΕΛΗΣ 17.00 Κω - Τήλο - Ρόδο
14/4 Μ. Σαθ. —
15/4 Κυρ. ΠΑΣΧΑ
16/4 Δευτ. —
17/4 Τριτ. ΠΡΕΒΕΛΗΣ 14.00
Πάτμο - Λέρο - Κάλυμνο - Κω - Ρόδο
18/4 Τετ. ΡΟΔΟΣ 17.00 Κω - Σύμη - Ρόδο
19/4 Πεμ. ΠΡΕΒΕΛΗΣ 14.00
Πάτμο - Λέρο - Κάλυμνο - Κω - Ρόδο
20/4 Παρ. ΡΟΔΟΣ 14.00
Πάτμο - Λέρο - Κάλυμνο - Κω - Ρόδο (Καστελ.)
21/4 Σαθ. ΠΡΕΒΕΛΗΣ 14.00
Πάτμο - Λέρο - Κάλυμνο - Κω - Νίσυρο - Ρόδο
22/4 Κυρ. —
23/4 Δευτ. ΡΟΔΟΣ 14.00
Πάτμο - Λέρο - Κάλυμνο - Κω - Ρόδο
24/4 Τριτ. ΠΡΕΒΕΛΗΣ 14.00
Πάτμο - Λέρο - Κάλυμνο - Κω - Τήλο - Ρόδο
25/4 Τετ. ΡΟΔΟΣ 17.00 Κω - Σύμη - Ρόδο
26/4 Πεμ. ΠΡΕΒΕΛΗΣ 17.00
Αστυπάλαια - Κάλυμνο - Κω - Ρόδο
27/4 Παρ. ΡΟΔΟΣ 14.00
Πάτμο - Λέρο - Κάλυμνο - Κω - Ρόδο
28/4 Σαθ. ΠΡΕΒΕΛΗΣ 14.00
Πάτμο - Λέρο - Κάλυμνο - Κω - Νίσυρο - Ρόδο
29/4 Κυρ. —
30/4 Δευ. ΡΟΔΟΣ 14.00
Πάτμο - Λέρο - Κάλυμνο - Κω - Ρόδο

X2357-29/4

ΠΕΡΙΛΗΨΗ της 01/2000 ΠΡΟΚΗΡΥΞΗΣ του ΔΗΜΟΥ ΑΦΑΝΤΟΥ

Που δημοσιεύθηκε στην Εφημερίδα της Κυβερνήσεως (Τεύχος Προκηρύξεων ΑΣΕΠ) ΦΕΚ 87/22-3-2001).

Για την πλήρωση οργανικών θέσεων μονίμου προσωπικού υπηρεσιών ανταποδοτικού χαρακτήρα (καθαριότητας, ηλεκτροφωτισμού), με σειρά προτεραιότητας βάσει του άρθρου 18 του Ν. 2190/1994, όπως αντικαταστάθηκε από το άρθρο 3 του Ν. 2527/1997.

Ο ΔΗΜΑΡΧΟΣ ΑΦΑΝΤΟΥ ΠΡΟΚΗΡΥΣΣΕΙ

Την πλήρωση με σειρά προτεραιότητας έντεκα (11) συνολικώς θέσεων (ΔΕ) έξι (6) και (ΥΕ) πέντε (5).

Οι προς πλήρωση θέσεις κατά κατηγορία, κλάδο-ειδικότητα και αριθμό είναι ο εξής:

ΚΑΤΗΓΟΡΙΑ ΔΕΥΤΕΡΟΒΑΘΜΙΑΣ ΕΚΠΑΙΔΕΥΣΗΣ

ΔΕ 29 οδηγών αυτοκινήτων (απορριμματοφόρων) θέσεις δύο (2)

ΔΕ28 χειριστών μηχανημάτων έργων (ανυψωτικού) θέση μία (1)

ΔΕ28 χειριστών μηχανημάτων έργων (εκσκαφέα - φορτωτή - FAI COMATU)) θέση μία (1)

ΔΕ24 ηλεκτρολόγων θέσεις δύο (2)

ΚΑΤΗΓΟΡΙΑ ΥΠΟΧΡΕΩΤΙΚΗΣ ΕΚΠΑΙΔΕΥΣΗΣ

α) ΥΕ16 εργατών καθαριότητας (οδοκαθαριστές) θέσεις τρεις (3)

β) ΥΕ16 εργατών καθαριότητας (συνοδοί απορριμματοφόρων) θέσεις δύο (2)

Οι δύο (2) θέσεις ΥΕ16 εργατών καθαριότητας (συνοδοί απορριμματοφόρων) λόγω της φύσεως της εργασίας θα καλυφθούν μόνο από άνδρες.

Από τις προκηρυσσόμενες θέσεις κατηγορίας ΔΕ ποσοστό 20% των παραπάνω ειδικοτήτων θα καλυφθεί από πολυτέκνους ή τέκνα πολυτέκνων, εφόσον συνυποβάλλουν με την αίτησή τους τα απαιτούμενα δικαιολογητικά, σύμφωνα με όσα αναφέρονται στο κεφάλαιο Γ' της προκήρυξης, ως εξής:

- ΔΕ 29 οδηγών αυτοκινήτων (απορριμματοφόρων) θέσεις δύο (2)
- ΔΕ28 χειριστών μηχανημάτων έργων (ανυψωτικού) θέση μία (1)
- ΔΕ28 χειριστών μηχανημάτων έργων (εκσκαφέα - φορτωτή - FAI COMATU)) θέση μία (1)
- ΔΕ24 ηλεκτρολόγων θέσεις δύο (2)

Ποσοστό 5% των προκηρυσσομένων θέσεων κατηγοριών ΔΕ και 10% των κατοικιών ΥΕ καλύπτονται απο παλιννοστατούντες Πόντιους ομογενείς που απέκτησαν την Ελληνική Ιθαγένεια, σύμφωνα με τις διατάξεις του Ν. 2790/2000, εφόσον δηλώσουν ότι θα υπηρετήσουν το Δήμο Αφάντου επί μια 10ετία τουλάχιστον και είναι ηλικίας μέχρι πενήντα πέντε τών.

ΠΡΟΣΟΝΤΑ ΔΙΟΡΙΣΜΟΥ

1. Να είναι Έλληνες πολίτες.

Για όσους έχουν αποκτήσει την ελληνική ιθαγένεια με πολιτογράφηση θα πρέπει να έχει παρέλθει ένα (1) τουλάχιστον έτος από την απόκτησή της μέχρι την ημερομηνία λήξεως της προθεσμίας υποβολής των αιτήσεων.

Εξαίρεση: Δικαιούνται να είναι υποψήφιοι και πολίτες των κρατών της Ευρωπαϊκής Ενώσεως. Για τους πολίτες αυτούς, απαιτείται η άριστη γνώση της ελληνικής γλώσσας, σε βαθμό επαρκή για την άσκηση των καθηκόντων των θέσεων για τις οποίες συμμετέχουν, η οποία αποδεικνύεται με αντίστοιχο πιστοποιητικό του σχολείου της νέας ελληνικής γλώσσας του Αριστοτελείου Πανεπιστημίου Θεσσαλονίκης (Πανεπιστημιούπολη Θεσσαλονίκης Τ.Κ. 54006, τηλ. 031/997571-72-76), το οποίο χορηγείται ύστερα από σχετική εξέταση του υποψηφίου.

2. Να έχουν γεννηθεί κατά τα έτη:

α) 1966 έως και 1980 οι υποψήφιοι της κατηγορίας Δευτεροβάθμιας Εκπαίδευσης και

β) 1966 έως και 1981 οι υποψήφιοι της κατηγορίας Υποχρεωτικής Εκπαίδευσης.

ΕΞΑΙΡΕΣΕΙΣ:

α) Οσοι εμπίπτουν στην κατηγορία των ανέργων, οι οποίοι έχουν απολυθεί από το Δημόσιο, Ν.Π.Δ.Δ. και Ο.Τ.Α, λόγω κατάργησης υπηρεσιών ή από Ν.Π.Ι.Δ. του άρθρου 14 παρ. 1 του Ν. 2190/1994, όπως αντικαταστάθηκε με το άρθρο 1 του Ν. 2527/1997, λόγω οριστικής διακοπής λειτουργίας μονάδων ή θέσεως της επιχειρήσεως υπό εκκαθάριση και εφόσον είχαν συνεχή υπηρεσία δύο (2) τουλάχιστον ετών, πρέπει να έχουν γεννηθεί κατά τα έτη **1961 έως και 1980**, προκειμένου για υποψήφιους κατηγορίας **ΔΕ** και κατά τα έτη 1961 έως και 1981 προκειμένου για υποψηφίους κατηγορίας **ΥΕ.**

β) Οσοι εμπίπτουν **στις κατηγορίες των (i) παλιννοστούντων Ποντίων ομογενών, (υ) παλιννοστούντων ομογενών,** που έχουν συνεχή μόνιμη εγκατάσταση στην αλλοδαπή για 15 τουλάχιστον έτη και **(iυ) πολιτικών προσφύγων**, ανεξαρτήτως χρόνου εγκαταστάσεως στην αλλοδαπή, και **(iν) των ομογενών,** που απέκτησαν την ελληνική ιθαγένεια σύμφωνα με τις διατάξεις του Ν. 2790/2000, πρέπει να έχουν γεννηθεί κατά τα έτη **1946 έως και 1980,** προκειμένου για υποψήφιους κατηγορίας ΔΕ και κατά τα έτη **1946 έως και 1981** προκειμένου για υποψήφιους κατηγορίας ΥΕ.

3. Να είναι υγιείς, αρτιμελείς και να έχουν φυσική καταλληλότητα για την εκτέλεση των καθηκόντων της θέσεως που επιλέγουν.

4. Να μην έχουν **μέχρι του διορισμού τους** κώλυμα διορισμού για καταδίκη σε αδίκημα, από αυτά που ορίζονται στο άρθρο 16 του 1188/1981, ούτε να έχουν αθετήσει υποχρέωση από υποτροφία ΙΚΥ, ούτε να έχουν απολυθεί πειθαρχικώς από Δημόσια Υπηρεσία, Ν.Π.Δ.Δ., Ο.Τ.Α. ή Ν.Π.Ι.Δ του άρθρου 14 παρ. 1 του Ν. 2190/1994, όπως αντικαταστάθηκε με το άρθρο 1 του 2527/1997.

5. Οι άνδρες μέχρι τη λήξη της προθεσμίας υποβολής των αιτήσεων, να έχουν εκπληρώσει τις στρατιωτικές τους υποχρεώσεις ή να έχουν απαλλαγεί νόμιμα από αυτές. Επίσης έως την ημερομηνία και μέχρι το διορισμό τους, να μην έχουν κηρυχθεί ανυπότακτοι ή καταδικαστεί για λιποταξία με τελεσίδικη απόφαση.

ΕΞΑΙΡΕΣΗ: Δεν απαιτείται εκπλήρωση των στρατιωτικών υποχρεώσεων για τους πολίτες κράτους της Ευρωπαϊκής Ενωσης, για τους οποίους δεν προβλέπεται στη χώρα τους τέτοιο κώλυμα.

Σημείωση: Τακτικοί υπάλληλοι του Δημοσίου, Ν.Π.Δ.Δ. και ΟΤΑ α' και β' βαθμίδας που διορίστηκαν με τις διατάξεις του Ν. 2190/1944, δεν έχουν δικαίωμα συμμετοχής στη διαδικασία πλήρωσης των θέσεων της παρούσας προκήρυξης, εάν δεν έχει παρέλθει πενταετία από την ημερομηνία του διορισμού τους.

ΤΙΤΛΟΙ ΣΠΟΥΔΩΝ ΚΛΑΔΟΣ -ΕΙΔΙΚΟΤΗΤΑ: ΔΕ 29 ΟΔΗΓΩΝ ΑΥΤΟΚΙΝΗΤΩΝ (Απορριμματοφόρων)

Α) Απολυτήριο τίτλο ειδικότητας Οδηγού Αυτοκινήτου Ενιαίου Πολυκλαδικού Λυκείου (ΕΠΛ), ή Τεχνικού Επαγγελματικού Λυκείου (ΤΕΛ) ή Τεχνικής Επαγγελματικής Σχολής (ΤΕΣ) Δευτεροβάθμιας Εκπαίδευσης ή Σχολής Μαθητείας του ΟΑΕΔ του Ν. 1346/1983 (ΦΕΚ 46Α) ή άλλου ισότιμου και αντίστοιχου τίτλου σχολικής μονάδας της ημεδαπής ή αλλοδαπής.

Β) Επαγγελματική άδεια οδήγησης Γ' κατηγορίας.

Σε περίπτωση που δεν καθίσταται δυνατή η πλήρωση της θέσεως από υποψηφίους με τα προαναφερόμενα προσόντα, επιτρέπεται ο διορισμός με προσόν απολυτήριο τίτλο αναγνωρισμένης κατώτερης σχολής ειδικότητας οδηγού αυτοκινήτου και επαγγελματική άδεια οδήγησης Γ' κατηγορίας.

Σε περίπτωση που δεν καθίσταται δυνατή η πλήρωση των θέσεων ούτε από υποψηφίους με τα προαναφερόμενα προσόντα, επιτρέπεται ο διορισμός με απολυτήριο τίτλο τουλάχιστον υποχρεωτικής εκπαίδευσης (δηλαδή απολυτήριο τριτάξιου γυμνασίου ή για υποψηφίους που έχουν αποφοιτήσει μέχρι και το 1980 απολυτήριο δημοτικού σχολείου) ή απολυτήριο τίτλο κατώτερης τεχνικής σχολής του Ν.Δ. 580/1970,επαγγελματική άδεια άσκησης Γ' κατηγορίας και αντίστοιχη εμπειρία τουλάχιστον έξι (6) μηνών μετά την απόκτηση της ανωτέρω άδειας οδήγησης Γ' κατηγορίας.

ΚΛΑΔΟΣ-ΕΙΔΙΚΟΤΗΤΑ: ΔΕ 28 ΧΕΙΡΙΣΤΩΝ ΜΗΧΑΝΗΜΑΤΩΝ ΕΡΓΩΝ (Χειριστής ανυψωτικού)

α) Απολυτήριο τίτλο ειδικότητας χειριστή μηχανημάτων έργων Ενιαίου Πολυκλαδικού Λυκείου (ΕΠΛ) ή Τεχνικού Επαγγελματικού Λυκείου (ΤΕΛ) ή Τεχνικής Επαγγελματικής Σχολής (ΤΕΣ) Δευτεροβάθμιας Εκπαίδευσης ή Σχολής Μαθητείας του ΟΑΕΔ του Ν. 1346/89 (ΦΕΚ 46Α) ή άλλου ισότιμου και αντίστοιχου τίτλου σχολικής μονάδας της ημεδαπής ή αλλοδαπής.

β) Αδεια μηχανοδηγού χειριστή μηχανημάτων ομάδας Γ τάξης Γ' και

γ) Αδεια ικανότητας οδηγού αυτοκινήτων επαγγελματική ή ερασιτεχνική.

Σε περίπτωση που δεν καθίσταται δυνατή η πλήρωση των θέσεων, ούτε από υποψηφίους με τα προαναφερόμενα προσόντα, επιτρέπεται ο διορισμός με απολυτήριο τίτλο αναγνωρισμένης κατώτερης σχολής ειδικότητας χειριστή μηχανημάτων έργων και άδεια μηχανοδηγού-χειριστή μηχανημάτων ομάδας Γ τάξης Γ', καθώς και άδεια ικανότητας οδηγού αυτοκινήτων επαγγελματική ή ερασιτεχνική.

Σε περίπτωση που δεν καθίσταται δυνατή η πλήρωση των θέσεων ούτε από υποψηφίους με τα προαναφερόμενα προσόντα, επιτρέπεται ο διορισμός με απολυτήριο τίτλο τουλάχιστον υποχρεωτικής εκπαίδευσης (δηλαδή απολυτήριο τριτάξιου γυμνασίου ή για υποψηφίους που έχουν αποφοιτήσει μέχρι και το 1980 απολυτήριο δημοτικού σχολείου) ή απολυτήριο τίτλο κατώτερης τεχνικής σχολής του Ν.Δ. 580/1970, άδεια μηχανοδηγού-χειριστή μηχανημάτων ομάδας Γ τάξης Γ' και αντίστοιχη εμπειρία τουλάχιστον έξι (6) μηνών μετά την απόκτηση της άδειας χειριστή μηχανημάτων ομάδας Γ τάξης Γ', καθώς και άδεια ικανότητας οδηγού αυτοκινήτων επαγγελματική ή ερασιτεχνική.

ΔΕ 28 ΧΕΙΡΙΣΤΩΝ ΜΗΧΑΝΗΜΑΤΩΝ ΕΡΓΩΝ (εκσκαφκφέα - φορτωτή FAI KOMATSU)

α) Απολυτήριο τίτλο ειδικότητας χειριστή μηχανημάτων έργων Ενιαίου Πολυκλαδικού Λυκείου (ΕΠΛ) ή Τεχνικού Επαγγελματικού Λυκείου (ΤΕΛ) ή Τεχνικής Επαγγελματικής Σχολής (ΤΕΣ) Δευτεροβάθμιας Εκπαίδευσης ή Σχολής Μαθητείας του ΟΑΕΔ του Ν. 1346/83 (ΦΕΚ 46/τ.α) ή άλλου ισότιμου και αντίστοιχου τίτλου σχολικής μονάδας της ημεδαπής ή αλλοδαπής.

β) Αδεια μηχανοδηγού χειριστή μηχανημάτων ομάδας Β τάξης Δ' και

γ) Αδεια ικανοτητας οδηγού αυτοκινήτων επαγγελματική ή ερασιτεχνική.

Σε περίπτωση που δεν καθίσταται δυνατή η πλήρωση των θέσεων, ούτε από υποψηφίους με τα προαναφερόμενα προσόντα, επιτρέπεται ο διορισμός με απολυτήριο τίτλο αναγνωρισμένης κατώτερης σχολής ειδικότητας χειριστή μηχανημάτων έργων και άδεια μηχανοδηγού χειριστή μηχανημάτων ομάδας Β τάξης Δ', καθώς και άδεια ικανότητας οδηγού αυτοκινήτων επαγγελματική ή ερασιτεχνική.

Σε περίπτωση που δεν καθίσταται δυνατή η πλήρωση της θέσεως, ούτε από υποψηφίους με τα προαναφερόμενα προσόντα, επιτρέπεται ο διορισμός με απολυτήριο τίτλο τουλάχιστον υποχρεωτικής εκπαίδευσης (δηλαδή απολυτήριο τριτάξιου γυμνασίου ή για υποψηφίους που έχουν αποφοιτήσει μέχρι και το 1980 απολυτήριο δημοτικού σχολείου) ή απολυτήριο τίτλο κατώτερης τεχνικής σχολής του Ν.Δ. 580/1970, άδεια μηχανοδηγού-χειριστή μηχανημάτων ομάδας Β τάξης Δ' και αντίστοιχη εμπειρία τουλάχιστον έξι (6) μηνών μετά την απόκτηση της άδειας χειριστή μηχανημάτων ομάδας Β τάξης Δ', καθώς και άδεια ικανότητας οδηγού αυτοκινήτων επαγγελματική ή ερασιτεχνική.

ΚΛΑΔΟΣ - ΕΙΔΙΚΟΤΗΤΑ: ΔΕ24 ΗΛΕΚΤΡΟΛΟΓΩΝ

α) Απολυτήριο τίτλο Ηλεκτρολογίας Ενιαίου Πολυκλαδικού Λυκείου (ΕΠΛ) ή Τμήματος εσωτερικών Ηλεκτρικών Εγκαταστάσεων Τεχνικού Επαγγελματικού Λυκείου (ΤΕΛ) ή ειδικότητας Εσωτερκών Ηλεκτρικών Εγκαταστάσεων Τεχνικής Επαγγελματικής Σχολής (ΤΕΣ) Δευτεροβάθμιας Εκπαίδευσης ή Σχολής Μαθητείας του ΟΑΕΔ του Ν. 1346/1983 (ΦΕΚ 46Α) ή άλλης ισότιμης σχολής της ημεδαπής ή αλλοδαπής ή αντίστοιχης ειδικότητας.

β) Αδεια άσκησης επαγγέλματος ηλεκτρολόγου ΣΤ ειδικότητας

Σε περίπτωση που δεν καθίσταται δυνατή η πλήρωση των θέσεων από υποψηφίους με τα προαναφερόμενα προσόντα, επιτρέπεται ο διορισμός με προσόν απολυτήριο τίτλο αναγνωρισμένης κατώτερης σχολής αντίστοιχης ειδικότητας και άδεια άσκησης επαγγέλματος ηλεκτρολόγου ΣΤ ειδικότητας.

Σε περίπτωση που δεν καθίσταται δυνατή η πλήρωση των θέσεων ούτε από υποψηφίους με τα προαναφερόμενα προσόντα επιτρέπεται ο διορισμός με απολυτήριο τίτλο τουλάχιστον υποχρεωτικής εκπαίδευσης (δηλαδή απολυτήριο τριτάξιου γυμνασίου ή για υποψηφίους που έχουν αποφοιτήσει μέχρι και το 1980 απολυτήριο δημοτικού σχολείου) ή απολυτήριο τίτλο κατώτερης τεχνικής σχολής του ΝΔ 580/1970, άδεια άσκησης επαγγέλματος ηλεκτρολόγου ΣΤ ειδικοτητας και αντίστοιχη εμπειρία τουλάχιστον έξι (6 μηνών) μετά την απόκτηση της ανωτέρω άδειας.

Σε περίπτωση που δεν καθίσταται δυνατή η πλήρωση των θέσεων από υποψηφίους με άδεια ηλεκτρολόγου επιτρέπεται ο διορισμός τόσο από τον κύριο, όσο και τους δύο επικουρικούς πίνακες με άδεια ηλεκτροτεχνίτη Α, Γ και Στ ειδικότητας.

ΕΠΙΣΗΜΑΝΣΗ:

Οι υποψήφιοι που θα καταταγούν με κύριο προσόν την εμπειρία, μπορούν να υποβάλλουν οποισνδήποτε τίτλο σπουδών κατέχουν, καθόσον ο τίτλος σπουδών αποτελεί το αμέσως επόμενο κριτήριο σε περίπτωση ίσου χρόνου εμπειρίας (παρ. 5β του άρθρου 18 του Ν. 2190/1994, όπως ισχύει με την αντικατάστασή του από το άρθρο 3 Ν. 2527/1997). Αυτό ισχύει για τους κλάδους της κατηγορίας ΔΕ για τους οποίους προβλέπεται η κατάρτιση επικουρικών πινάκων με βάση την εμπειρία.

ΚΛΑΔΟΣ ΥΕ ΕΙΔΙΚΟΤΗΤΕΣ:

Υ.Ε. 16 εργατών καθαριότητας (οδοκαθαριστές) ΥΕ16 εργατών καθαριότητας (συνοδοί απορριμματοφόρων)

α) Απολυτήριο τίτλος υποχρεωτικής εκπαίδευσης (Απολυτήριο τριταξίου Γυμνασίου ή για όσους έχουν αποφοιτήσει μέχρι και το 1980 απολυτήριο δημοτικού σχολείου) ή απολυτήριος τίτλος κατώτερης τεχνικής σχολής του Ν.Δ. 580/1970.

Απολυτήριοιο τίτλοι γ' Γυμνασίου των σχολικών περιόδων 1076-1977 έως και 1979-1980 θα γίνονται δεκτοί και οι υποψήφιοι θα κατατάσσονται με την ημερομηνια του ανωτέρω προσκομιζόμενου τίτλου.

Για τους υποψήφιους που κατατάσσονται στην τέταρτη (δ) ομάδα της κατηγρίας υποχρεωτικής εκπαίδευσης (ΥΕ) κύριο κριτήριο της κατάταξης είναι ο χρόνος κτήσεως του αντίστοιχου τίτλου σπουδών, δηλαδή του δημοτικού σχολείου ή τριταξίου γυμνασίου αναλόγως του χρόνου αποφοιτήσεως. εάν υποψήφιος της κατηγορίας αυτής προσκομίσει τίτλο ανώτερης βαθμίδας (Λύκειο ή ΤΕΙ ή ΑΕΙ) χωρίς να επισυνάψει συγχρόνως στην αίτηση και τον τίτλο σπουδών ΥΕ, τότε ως χρόνος κτήσεως θα υπολογιστείο χρόνος κτήσεως του προσκομιζομένου τίτλου ανώτερης βαθμίδας. Επίσης εάν ο υποψήφιος που έχει αποκτήσει απολυτήριο δημοτικού σχολείου μέχρι το 1980 και προσκομίσει απολυτήριο τριταξίου γυμνασίου, χωρίς να επισυνάπτει συγχρόνως στην αίτηση και το απολυτήριο δημοτικού σχολείου, ως χρόνος κτήσεως θα υπολογιστεί ο χρόνος κτήσεως του προσκομιζόμενου τίτλου σπουδών.

ΑΙΤΗΣΕΙΣ-ΔΙΑΔΙΚΑΣΙΑ

Η αίτηση απευθύνεται στο Δήμο Αφάντου και υποβάλλεται στο Τμήμα Προσωπικού που έχει οριστθεί για την παραλαβή των αιτήσεων. Για την ίδια προκήρυξη επιτρέπεται η υποβολή **μιας μόνο αιτήσεως.**

Με την κατάθεση της αιτήσεως επισυνάπτεται και παράβολο χιλίων (1.000) δρχ., που εκδίδεται από Δημόσιο Ταμείο **άλλως η αίτηση δεν λαμβάνεται υπόφη.**

Η προθεσμία υποβολής της αίτησης είναι είκοσι (20) ημερών και αρχίζει από την επομένη της τελευταίας δημοσίευσης της παρούσης περίληψης.

ΑΠΑΡΑΙΤΗΤΑ ΔΙΚΑΙΟΛΟΓΗΤΙΚΑ ΣΥΜΜΕΤΟΧΗΣ

Ο υποψήφιος μαζί με την αίτηση πρέπει να υποβάλλει **όλα τα απαιτούμενα δικαιολογητικά επικυρωμένα** όπως αυτά αναλυτικά αναφέρονται στην αναρτηθείσα στο Δήμο Αφάντου προκήρυξη στην οποία αναφέρονται λεπτομερώς και οι λοιπές προϋποθέσεις που πρέπει να πληρούν οι υποψήφιοι.

Στους υποψήφιους χορηγείται από το δήμο προς ενημέρωσή τους, κείμενο στο οποίο αναγράφονται και αναλύονται τα κριτήρια κατάξης, όπως αυτά ορίζονται στο άρθρο 18 του Ν2190/1994, όπως αντικαταστάθηκε από το άρθρο 3 του Ν. 2527/1997.

Σχετικές πληροφορίες παρέχονται από το Γραφείο Προσωπικού του Δήμου μας στα τηλ. (0241) 51316 - 52010 εσωτ.,,29.

Αφάντου 9/4/2001
Ο Δήμαρχος Αφάντου
Σταύρος Σταυρής

ΧΛ-12/12

PELLOS TRAVEL

7ήμερη εκδρομή στην
ΚΩΝΣΤΑΝΤΙΝΟΥΠΟΛΗ
ΡΟΔΟΣ, ΜΑΡΜΑΡΙΣ, ΕΦΕΣΣΟΣ, ΣΜΥΡΝΗ, ΠΡΟΥΣΑ, ΚΩΝΣΤΑΝΤΙΝΟΥΠΟΛΗ, ΣΜΥΡΝΗ, ΜΑΡΜΑΡΙΣ, ΡΟΔΟΣ
Από 14/5/01 - 20/5/01

Δευτέρα 14/5 Αναχώρηση από Ρόδο για Μαρμαρίς. Αφιξη στο Μαρμαρίς. Επιβίβαση σε πούλμαν και αναχώρηση για Εφεσσο. Αφιξη στην Εφεσσο (Σπίτι Παναγίας - αρχαιολογικοί χώροι). Αναχώρηση και άφιξη στη Σμύρνη. Τακτοποίηση στο Ξ/Δ. Δείπνο. Διαν/ση.

Τρίτη 15/5 Πρωινό στο Ξ/Δ. Αναχώρηση για Προύσα. Αφιξη στην πόλη της Προύσας το μεσημέρι. Ψώνια στην αγορά της Προύσας που φημίζεται για τα μεταξωτά της. Το απόγευμα αναχώρηση για Κωνσταντινούπολη. Αφιξη στην Κωνσταντινούπολη το βράδυ. Τακτοποίηση σε Ξ/Δ. Διαν/ση.

Τετάρτη 16/5 Πρωινό στο Ξ/Δ. Επίσκεψη στην Αγία Σοφία - Τοπκαπή Palace - Μπλε Τζαμί - Υδραγωγείο . Επίσκεψη στο Πατριαρχείο - Παναγιά Βλαχερνών - Παναγιά Μπαλουκλή. Δείπνο στο Ξ/Δ. Βράδυ. επιστροφή στο Ξ/Δ. Δείπνο Διαν/ση.

Πέμπτη 17/5 Πρωινό στο Ξ/Δ. Ελεύθερη μέρα για ψώνια. Δείπνο. Βράδυ προαιρετική διασκέδαση με Oriental show - Δείπνο. Διαν/ση.

Παρασκευή 18/5 Πρωινό στο Ξ/Δ. Πολιαρχιερατική Θεία Λειτουργία προεξάρχοντος του Σεβασμιοτάτου Μητροπολίτου Γέροντος Χαλκηδόνος κυρίου Ιωακείμ ώρα 09.00, Ιερός Ναός του Ευαγγελισμού της Θεοτόκου περιοχή Προπόδων Κουρτουλού - Ταταύλα. Απόγευμα ελεύθερο για ψώνια. Βράδυ - δείπνο. Διαν/ση.

Σάββατο 19/5 Πρωινό στο Ξ/Δ. Αναχώρηση για Σμύρνη.

Σύμφωνα με τις εκτιμήσεις των τουριστικών παραγόντων

Στα περσινά επίπεδα και η φετινή κίνηση!..

Ανήσυχος και προβληματισμένος για το τουριστικό μέλλον της Ελλάδας αλλά και για τα οικονομικά αποτελέσματα των τουριστικών επιχειρήσεων εμφανίζεται ο πρόεδρος της Πανελλήνιας Ομοσπονδίας Ξενοδόχων (ΠΟΞ), κ. Βασίλης Μηναΐδης, ενώ κρούει παράλληλα τον κώδωνα του κινδύνου για επερχόμενες μειώσεις προσωπικού των μικρών κυρίως ξενοδοχείων.

Ο κ. Μηναΐδης είναι ταυτόχρονα αντιπρόεδρος του Ξενοδοχειακού Επιμελητηρίου και πρόεδρος του Ινστιτούτου Τουριστικών Προβλέψεων.

Αλλά θα υστερήσουμε στο συνάλλαγμα

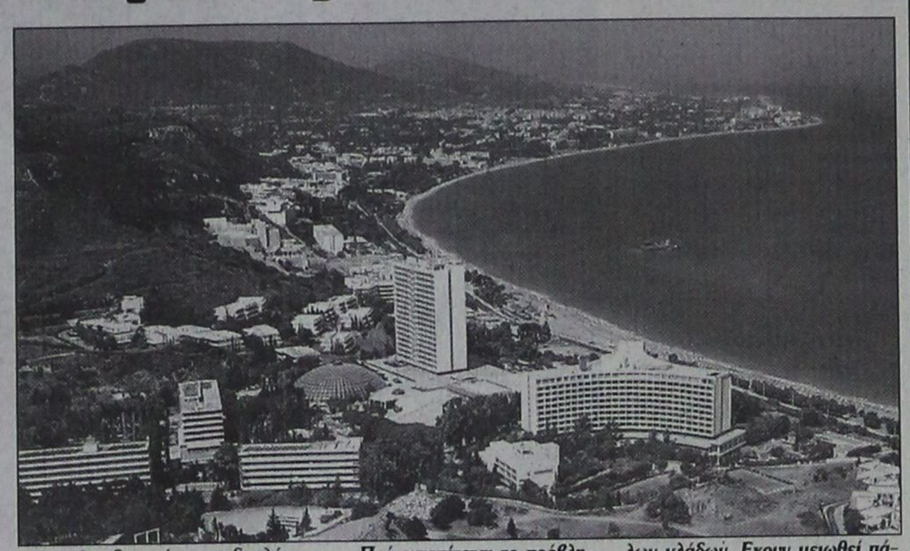

- Η τουριστική σεζόν δεν έχει αρχίσει ακόμα. Το Πάσχα θα έχουμε το εναρκτήριο λάκτισμα, όπως λένε στο ποδόσφαιρο, δεν διακρίνω όμως μεγάλη αισιοδοξία. Εσείς τι βλέπετε;

- Υπάρχει μια προτίμηση, τουλάχιστο από τη Γερμανία και τις άλλες χώρες, εκτός από την Αγγλία, για χώρες έξω από την Ευρωζώνη, κυρίως Τουρκία, Βουλγαρία, Κροατία, Αίγυπτο, που φαίνεται ότι οφείλεται στην τιμολογιακή πολιτική. Βέβαια, η Τουρκία έχει να δουλέψει 3 χρόνια, οπότε δικαιούται να δουλέψει.

- Και η Αίγυπτος βέβαια, γιατί και αυτή είχε προβλήματα.

- Ναι, αλλά γενικά φαίνεται ότι είναι λόγω τιμών αυτή η προτίμηση.

- Οι τιμές στην Ελλάδα δεν νομίζω ότι είχαν τόσο μεγάλη αύξηση τα τελευταία χρόνια.

- Οχι, δεν μπορώ να το πω ούτε εγώ, αλλά όμως οι ξένοι είχαν συνηθίσει σε μια διολίσθηση της δραχμής, η οποία τώρα πια δεν υφίσταται. Γενικά, με τη νομισματική πολιτική και τον πληθωρισμό, αυτά όλα φαίνεται ότι τους έλειψαν τώρα. Εκτός από την Αγγλία, η οποία δεν είναι στην Ευρωζώνη ενδεχομένως και γι αυτό, υπάρχει μια καθίζηση γενικά στον τουρισμό, γιατί και στην Ισπανία παρατηρείται το ίδιο φαινόμενο, από Γερμανία πάντως μιλάω κυρίως, αλλά αυτό μεταδίδεται σαν αρρώστια και σε άλλες χώρες.

- Είναι νωρίς να μιλήσουμε για χειμερινό τουρισμό; Εσείς, η Ρόδος δηλαδή, είστε η πρώτη περιοχή στην Ελλάδα η οποία τον εφάρμοσε και με αρκετή επιτυχία. Το βλέπετε να συνεχίζει αυτό;

- Φέτος κυρίως πλήττεται ο Απρίλιος και αρκετές ημέρες του Μαΐου, αλλά γενικά ο Απρίλιος φέτος έχει φύγει τελείως.

- Παρ' όλο που είναι το Πάσχα μέσα;

- Από τους ξένους ναι, δεν έρχονται το Πάσχα. Τώρα, βέβαια, οι Ελληνες θα πάνε γενικά στα παραδοσιακά μέρη, εκεί που πηγαίνουν για το Πάσχα, παρ' όλο βέβαια που και ο εσωτερικός τουρισμός έχει σημάδια κάμψης, φέτος, σημαντικά. Δεν ξέρω κατά πόσο θα συνεχίσουμε να έχουμε τα ρεύματα του εσωτερικού τουρισμού.

- Πού εντοπίζεται το πρόβλημα της κάμψης αυτής του εσωτερικού τουρισμού;

- Στη μείωση της κατανάλωσης και λόγω του Χρηματιστηρίου.

- Το ότι έχουν ακριβύνει τα ναύλα;

- Ακριβαίνουν τα ναύλα από το καινούργιο αεροδρόμιο. Οπότε όσοι περιμένουν τουρίστες από το καινούργιο αεροδρόμιο, μάλλον δεν θα τους έχουν σε τέτοια μεγάλα νούμερα. Τα πλοία, ακόμη, της νέας τεχνολογίας δεν έχουν μπει παντού, πηγαίνουν μονάχα στις Κυκλάδες, στην Κρήτη, φέτος ίσως πάνε, αλλά στα Δωδεκάνησα ακόμα δεν έχουν έρθει. Αρα, λοιπόν, η άνθηση του εσωτερικού τουρισμού, εξαιτίας των ιδιωτικών αεροπορικών γραμμών, δεν ξέρω κατά πόσο φέτος θα συνεχιστεί. Γιατί η Cronus και η Aegean αύξησαν πάρα πολύ τον εσωτερικό τουρισμό.

- Βεβαίως, αλλά εγώ διερωτώμαι, αυτή τη μείωση που θα παρατηρηθεί στον εσωτερικό τουρισμό πώς θα την αναπληρώσετε;

- Με ποιούς θα τους αναπληρώσουμε; Εδώ θα είναι το πρόβλημα. Ο τουρισμός μας θα υποστεί ένα σοκ, διότι, ενώ εμείς συνεχίζουμε να αυξάνουμε τους μισθούς κατά 5% και 6%, οι ξένοι δεν δίνουν πάνω από 2% ή 2,5% αυξήσεις. Θα υπάρξει, λοιπόν, μια μείωση της ανταγωνιστικότητας. Αυτή η περίφημη αύξηση των μισθών χάριν της βελτίωσης της παραγωγικότητας, δεν επηρεάζει τον τουρισμό. Επηρεάζει ενδεχομένως τη βιομηχανία.

- Το κόστος λειτουργίας των ξενοδοχείων στην Ελλάδα, τα τελευταία 10 χρόνια, έχει αυξηθεί δραματικά, ή, κατά τη γνώμη σας, είναι κανονική η αύξηση που έχει γίνει;

- Υπάρχει γενικά μια διάθεση να αυξάνουν οι μισθοί κατά ένα νούμερο μεγαλύτερο από τον πληθωρισμό, αισθητά. Και για μας το μεγάλο έξοδο είναι κυρίως η μισθοδοσία. Οταν λοιπόν έχουμε αυτή την αύξηση τακτικά, κάθε χρόνο, και εμείς δεν μπορούμε να τη μετακυλίσουμε στις αυξήσεις των τιμών μας, γιατί αν το κάνουμε, θα έχουμε μείωση πελατείας, υπάρχει μια δυσκολία. Αυτή η ένταξη της δραχμής στο χώρο των σκληρών νομισμάτων , από τις 353 τελικά στις 340 που έκλεισε σε σχέση με το ευρώ, ήταν σε βάρος του τουρισμού. Το βλέπεις και στο ισοζύγιο εξωτερικών πληρωμών. Δεν έχουμε μια διόγκωση στο παθητικό; Αυτό είναι συνέπεια της απώλειας ανταγωνιστικότητας.

- Αυτό σημαίνει ότι, στο εγγύς μέλλον, μπορεί τα μικρά ξενοδοχεία να αντιμετωπίσουν πρόβλημα λειτουργίας;

- Αυτά θα πρέπει να μειώσουν το προσωπικό. Εγώ πιστεύω ότι θα έχουμε αύξηση της ανεργίας στον τουρισμό, από μετατροπή των μικρών ξενοδοχείων σε καταλύματα χωρίς μισθοδοσία. Δηλαδή όπως έγινε στην Ισπανία, σε ενοικιαζόμενα δωμάτια.

- Χωρίς να υπάρχει παροχή υπηρεσιών, δηλαδή.

- Εκεί θα διολισθήσουμε και έτσι η συζητούμενη γενικά βελτίωση της ποιότητας θα είναι μονάχα στις μεγάλες μονάδες.

- Αυτό το βλέπετε να συμβαίνει γενικά στην Ελλάδα ή μόνο σε ορισμένες περιοχές; Περιοχές σαν τη Ρόδο και την Κρήτη θα μπορέσουν να το ξεπεράσουν;

- Παντού θα αρχίσει να γίνεται αισθητό αυτό, ότι θα πρέπει να δουλεύουν χωρίς μισθοδοσία τα μικρά ξενοδοχεία, τα μικρά καταλύματα. Αυτά δεν μπορούν να πληρώνουν μισθούς. Θα γίνει δηλαδή μια διολίσθηση εκεί και θα μάθει και ο Ελληνας να πηγαίνει σε τέτοια μικρά καταλύματα, για λόγους οικονομίας.

- Είπατε προηγουμένως, και πολύ σωστά κατά τη γνώμη μου, ότι το Χρηματιστήριο είναι ο υπ' αριθμόν ένα λόγος της μείωσης του εσωτερικού τουρισμού. Αυτό το λένε και συνάδελφοί σας άλλων κλάδων. Εχουν μειωθεί πάρα πολύ τα έσοδά τους από το λόγο αυτό. Ο εσωτερικός τουρισμός όμως σε σας, στους ξενοδόχους, ήταν μια σημαντική ένεση σε στιγμές που υπήρχε μείωση του ξένου τουρισμού. Τώρα, υπάρχουν καινούργιες αγορές που θα το αναπληρώσουν αυτό; Ξέρω ότι η Ρόδος, επί παραδείγματι, είχε μια καλή τουριστική σεζόν από τους Τούρκους.

- Ναι, υπάρχει αυτό το ενδεχόμενο, να έχουμε φέτος περισσότερους Τούρκους, περισσότερους Ρώσους, περισσότερους Ισραηλινούς. Μπορεί να γίνει μια, λίγο - πολύ αύξηση του τουρισμού, από την Ιορδανία και τέτοια κράτη.

- Το οποίο, βεβαίως, θα συμβάλει και τελικά θα είμαστε περίπου στο συν ή πλην μηδέν, στο τέλος του χρόνου.

- Σε νούμερα αναχωρήσεων και διανυκτερεύσεων. Αλλά σε έσοδα θα είμαστε χαμηλότερα, σε έσοδα δηλαδή ξενοδοχειακά.

- Μα τα έσοδα από τον τουρισμό του 2000, σύμφωνα με στοιχεία που έδωσε πριν από λίγες μέρες ο γενικός γραμματέας του ΕΟΤ, παρουσίασαν αύξηση κατά 21%.

- Δεν νομίζω ότι έχουμε τέτοιες αυξήσεις από χρονιά σε χρονιά. Μάλλον μείωση μπορεί να έχουμε. Εν πάση περιπτώσει, δεν θα είναι τόσο εύκολα τα πράγματα από εδώ και πέρα.

- Το νέο αεροδρόμιο, που έχει συζητηθεί πάρα πολύ και συζητείται πάρα πολύ, αν και νομίζω ότι δεν έχει υποστηριχθεί αρκετά, θα αλλάξει κάπως τη μορφή του τουρισμού. Οι ξενοδόχοι πως το βλέπουν το νέο αεροδρόμιο;

- Οι ξενοδόχοι της Αθήνας βασικά θα ήθελαν να ανοίξει το Νοέμβριο, για να έχει περιθώριο να μείνει φέτος, τουλάχιστον η καλοκαιρινή σεζόν, έξω από πειραματισμούς, να υπάρξει ένας εύλογος χρόνος από το Νοέμβριο μέχρι του χρόνου το καλοκαίρι, οπότε τα πράγματα θα είχαν εξελιχθεί πιο ομαλά. Οι ξενοδόχοι που εξαρτώνται από τον εσωτερικό τουρισμό, από το αεροδρόμιο της Αθήνας, όπως είναι η Ρόδος, η Κρήτη και η Βόρεια Ελλάδα, θα ήθελαν και αυτοί το ίδιο πράγμα, να έμενε το Ελληνικό, για να μπορούσαν φέτος να μην έχουν αυξήσεις τα εισιτήρια, τα κόστη γενικά του αεροδρομίου του καινούργιου, το οποίο, βεβαίως, ήταν ένα όνειρο για όλους μας, αλλά εν πάση περιπτώσει να μην το κάνουμε και εφιάλτη.

- Πιστεύετε ότι τον τουρισμό της Αθήνας το νέο αεροδρόμιο θα τον ευνοήσει;

- Ναι, αλλά όχι από φέτος, από του χρόνου και μετά. Οπωσδήποτε το αεροδρόμιο αυτό ήταν κάτι καλό για όλη την Ελλάδα, ήταν μέσα στον κατάλογο των μεγάλων έργων, στο όνειρο του τουρισμού, εν πάση περιπτώσει δεν μπορούμε να μεμψιμοιρούμε επειδή άνοιξε το αεροδρόμιο. Το θέμα είναι ότι οι Γερμανοί κατάφεραν και έκαναν αυτά που έπρεπε, οι Ελληνες όμως πάλι δεν μπόρεσαν να είναι έτοιμοι, αυτή είναι η ιστορία. Οταν συζητάμε ότι είναι 70 χιλιόμετρα η αττική οδός και τελείωσαν τα 18, αν τα έκαναν οι Γερμανοί θα τα είχαν τελειώσει και αυτά.

- Η τελική σας πρόβλεψη είναι, λοιπόν, ότι φέτος θα έχουμε σχεδόν τον ίδιο τουρισμό με πέρυσι, ίσως και λίγο περισσότερο, αλλά θα υστερήσουμε στο συνάλλαγμα;

- Ναι, είναι ένα καμπανάκι εν πάση περιπτώσει το οποίο θα πρέπει να ακούσουμε. Η Ευρωζώνη δεν είναι παιχνίδι, είναι για τους άριστους. Και δεν είμαστε οι άριστοι, είμαστε μάλλον οι χειρότεροι και δεν βλέπω να ενοχλείται κανένας. Πρέπει να γίνουμε οι άριστοι για να επιβιώσουμε. Θέλουμε μεγάλες ιδέες, τις οποίες δεν μπορούμε να κατακτήσουμε με την κακομοιριά.

(Η συνέντευξη αυτή δημοσιεύτηκε στη χτεσινή «Ναυτεμπορική»)



G.A. FERRIES

KYDON TOURS ΚΕΝΤΡΙΚΟ ΠΡΑΚΤΟΡΕΙΟ PORT AGENT

ΕΚΔΡΟΜΕΣ

ΠΑΣΧΑ

Η G.A. Ferries και το πρακτορείο «Κύδων» σας προσφέρουν 2 υπέροχες πασχαλινές εκδρομές!!!



Α. Πάσχα στην πανέμορφη ΑΣΤΥΠΑΛΑΙΑ

F/B MARINA

Αναχώρηση ΜΕΓΑΛΟ ΣΑΒΒΑΤΟ 14.00 Αφιξη στο νησί νωρίς 19.30 Παραμονή μέχρι τη ΔΕΥΤΕΡΑ με διαμονή στο πλοίο.

ΑΝΑΣΤΑΣΗ στη θαυματουργή εκκλησία της ΠΑΝΑΓΙΑΣ του ΚΑΣΤΡΟΥ της ΠΟΡΤΑΪΤΙΣΣΑΣ.

Δείπνο πασχαλινό στο πλοίο και για τους ξενύχτηδες γλέντι στη disko του F/B MARINA.

Την Κυριακή του ΠΑΣΧΑ χαρείτε την Αστυπάλαια που ζωντανεύει με τους επισκέπτες από Αθήνα και εμάς τους εκδρομείς από τη Ρόδο. Και γιατί όχι παραδοσιακοί χοροί που ευγενώς, οργανώνει για μας ο δήμαρχος του νησιού.

Τιμή κατ' άτομο

Στη δίκλινη καμπίνα 30.000

Στην τετράκλινη καμπίνα 25.000

Πασχαλινό δείπνο 2.000

Οργάνωση - πληροφορίες:

ΕΛΕΝΗ ΨΥΛΛΑΚΗ

ΠΡΑΚΤΟΡΕΙΟ ΚΥΔΩΝ

Τηλ. 23.000

M19-13/4

Δίνει ο Δήμος της Καρπάθου

Εμφαση στον πολιτισμό και στον αθλητισμό

ΤΙ ΛΕΕΙ Ο ΔΗΜΑΡΧΟΣ κ. ΧΡΗΣΤΟΣ ΚΑΤΣΑΝΗΣ



Εμφαση στον πολιτισμό και στον αθλητισμό δίδει ο Δήμος Καρπάθου. Τους δύο αυτούς τομείς θεωρεί παραμελημένους κατά τα προηγούμενα χρόνια, λόγω και της έλλειψης επαρκούς υποδομής, ο δήμαρχος του νησιού κ. Χρήστος Κατσάνης.

Τον τελευταίο καιρό καταβάλλονται συστηματικές προσπάθειες για την κατασκευή ή την εξεύρεση χώρων στους οποίους θα στεγαστούν οι διάφορες δραστηριότητες του Πνευματικού Κέντρου και του νεοσύστατου ΔΟΝΑ.

Στα πλαίσια αυτά κατασκευάζεται στο χώρο του Επαρχείου υπαίθριο θέατρο 500 περίπου θέσεων, χρηματοδοτούμενο από το υπουργείο Αιγαίου με το ποσό των 82 εκατομμυρίων δραχμών.

Ο Δήμος από τη μεριά του έχει μισθώσει τριώροφο παραδοσιακό κτίριο, στο οποίο βρήκαν στέγη το Πνευματικό Κέντρο και ο Δημοτικός Οργανισμός Τουρισμού (ΔΟΤ).

Στο ισόγειο του ίδιου κτιρίου στεγάζεται η Δημοτική Βιβλιοθήκη και φιλοξενείται το ΑνοικτόΠανεπιστήμιο του Δήμου, θεσμός του οποίου επιμελείται και προωθεί τριμελής επιστημονική επιτροπή αποτελούμενη από τους Καρπάθιους πανεπιστημιακούς Θεοδόση Πελεγρίνη, Μηνά Αλεξιάδη και Στέφανο Μανιά.

Το Πνευματικό Κέντρο του Δήμου Καρπάθου αναπτύσσει σημαντικές δραστηριότητες. Ασχολείται με τις εκδόσεις επιστημονικών βιβλίων, έχει συγκροτήσει δημοτική χορωδία η οποία λειτουργεί με 80 μέλη, ενώ έχει οργανώσει και τμήματα εκμάθησης παραδοσιακών χορών, οργάνων και πληροφορικής.

Το προσεχές φθινόπωρο το Πνευματικό Κέντρο θα οργανώσει στην Κάρπαθο το Α΄ Διεθνές Λαογραφικό Συνέδριο, μια εκδήλωση που θεωρείται πολύ σημαντική.

Στα πλαίσια των αθλητικών δραστηριοτήτων έγιναν πρόσφατα τα εγκαίνια του Δημοτικού Γυμναστηρίου, για αγωνίσματα της ενόργανης γυμναστικής, με την παρουσία της Σοφίας Σακοράφα.

Επίσης προωθούνται οι μελέτες για την κατασκευή του Δημοτικού Σταδίου, το οποίο θα φιλοξενήσει τους Αιγαιοπελαγίτικους Αθλητικούς Αγώνες που ο Δήμος Καρπάθου ανέλαβε να οργανώσει το επόμενο έτος.

Οι δραστηριότητες του Πνευματικού Κέντρου και του ΔΟΝΑ, όπως λέει και ο κ. Κατσάνης, υποστηρίζονται από τους κατοίκους του νησιού. Κυρίως όμως από τη νεολαία χάριν της οποίας γίνονται όλες αυτές οι προσπάθειες.

«Δεν είναι τυχαίο», αναφέρει ο Δήμαρχος Καρπάθου, «ότι σ' όλες αυτές τις δραστηριότητες συμμετέχουν περί τα 400 παιδιά».

Από τον Ιούνιο στο Διαδίκτυο

Ηλεκτρονικός ο ΕΟΤ

ΚΑΤΑΓΡΑΦΟΝΤΑΙ ΟΛΑ ΤΑ ΕΚΚΡΕΜΗ ΖΗΤΗΜΑΤΑ

Χωρίς μετακινήσεις θα μπορεί να συναλλάσσεται ο πολίτης με τον ΕΟΤ από τον προσεχή Ιούνιο, αφού τότε υπολογίζεται να ξεκινήσουν πλήρως οι ηλεκτρονικές συναλλαγές μέσω Διαδικτύου.

Ηδη στον ΕΟΤ έχει δημιουργηθεί μια ψηφιακή βάση δεδομένων, στην οποία καταγράφονται όλα τα εκκρεμή ζητήματα στον Οργανισμό και οι υποθέσεις των πολιτών και έτσι καθημερινά παρακολουθούνται τα στάδια εξέλιξης σε κάεθ εκκρεμότητα. Σε αυτή τη φάση, ο πολίτης μπορεί να μάθει για το που θα βρίσκεται το δικό του θέμα από τα τερματικά των διευθύνσεων του Οργανισμού, ενώ θα πληροφορηθεί και περίπου πότε θα ολοκληρωθεί.

Παρουσιάζοντας τον «ηλεκτρονικό» ΕΟΤ πρόσφατα, ο γ.γ. του Οργανισμού, Ευγένιος Γιαννακόπουλος, τόνισε ότι φιλοδοξία είναι να ωφεληθούν τόσο οι επιχειρήσεις του κλάδου όσο και το κοινό από το σύστημα αυτό. Παράλληλα, θα βελτιωθεί ο δείκτης διαφάνειας στις συναλλαγές του πολίτη με τη δημόσια υπηρεσία, καθώς θα διαπιστώνει ότι δεν παρακάμπτονται τα δικά του θέματα υπέρ των άλλων.

Το σύστημα, που κατασκευάστηκε από την αρμόδια διεύθυνση Α΄ σε συνεργασία με το πανεπιστήμιο Πατρών, αποτελείται από ένα δίκτυο το οποίο είναι εγκατεστημένο στον ΕΟΤ και από ένα τοπικό δίκτυο έχοντας ένα μεγάλο server με 25 σταθμούς εργασίας. Ο αριθμός αυτός, όπως εξήγησε ο κ. Χατζηδάκης της Α΄ διεύθυνσης, μπορεί να αναπτυχθεί και να μεγαλώσει. Η βάση δεδομένων είναι βάση Oracle και υπάρχει ένα ειδικά σχεδιασμένο σύστημα φιλικής επικοινωνίας με το χρήστη, χωρίς να απαιτούνται εξειδικευμένες γνώσεις πληροφορικής.

PEGASUS TRAVEL CLUB of RHODES

Ταξίδια σ' όλο τον κόσμο

Για φθηνά αεροπορικά εισιτήρια και κρατήσεις ξενοδοχείων

❖ **PRESIDENT** Α' Κατηγορίας Λεωφόρος Κηφησίας

Μονόκλινο	δρχ.	9.000	με πρωινό
Δίκλινο για μονόκλινο	»	10.000	»
Δίκλινο	»	12.000	»
Τρίκλινο	»	15.000	»

❖ **RIVA HOTEL** Α' Κατηγορίας SUPERIOR Μιχαλακοπούλου (κοντά στο HILTON)

Μονόκλινο	δρχ.	13.500	με πρωινό
Δίκλινο	»	15.500	»
Τρίκλινο	»	21.000	»

❖ **PARTHENON** Α' Κατηγορίας περιοχή Μακρυγιάννη

Μονόκλινο	δρχ.	13.500	με πρωινό
Δίκλινο	»	20.000	»
Τρίκλινο	»	23.000	»

❖ **LILIA HOTEL** Α' Κατηγορίας Πασαλιμάνι Πειραιάς **έως 15/5**

Μονόκλινο	δρχ.	15.000	με πρωινό
Δίκλινο	»	21.000	»
Τρίκλινο	»	25.000	»

❖ **ASTORHOTEL** Α' Κατηγορίας Σύνταγμα

Μονόκλινο	δρχ.	12.500	με πρωινό
Δίκλινο	»	16.500	»
Τρίκλινο	»	20.000	»

❖ **ELECTRA PALACE** Α' Κατηγορίας Ερμού 5

Μονόκλινο	δρχ.	23.600	με πρωινό
Δίκλινο	»	27.800	»
Τρίκλινο	»	33.000	»

❖ **ALEXANDROS** Β' Κατηγορίας περιοχή HILTON

Μονόκλινο	δρχ.	19.500	με πρωινό
Δίκλινο	»	22.500	»
Τρίκλινο	»	30.000	»

❖ **CHRISTINA** Β' Κατηγορίας περιοχή FIX

Μονόκλινο	δρχ.	13.500	με πρωινό
Δίκλινο	»	15.500	»
Τρίκλινο	»	21.000	»

❖ **HOTEL ELLINIS** Β' Κατηγορίας Λεωφ. Συγγρού, Ωνάσειο

Μονόκλινο	δρχ.	12.000	με πρωινό
Δίκλινο	»	17.000	»
Τρίκλινο	»	20.000	»

❖ **GRAND HOTEL** Β' Κατηγορίας Πατησίων & Βερατζέρου 10

Μονόκλινο	δρχ.	12.000	με πρωινό
Δίκλινο	»	17.500	»
Τρίκλινο	»	19.000	»

❖ **ACHILLION** Β' Κατηγορίας Αγ. Κωνσταντίνου

Μονόκλινο	δρχ.	11.000	με πρωινό
Δίκλινο	»	16.000	»
Τρίκλινο	»	19.000	»

❖ **ALBATROS** Β' Κατηγορίας (δίπλα στο Δυτικό Αεροδρόμιο

Μονόκλινο	δρχ.	12.000	με πρωινό
Δίκλινο	»	14.000	»
Τρίκλινο	»	18.500	»

❖ **SARONIKOS** Γ' Κατηγορίας (δίπλα στο Στάδιο Ειρήνης και Φιλίας)

Μονόκλινο	δρχ.	12.000	με πρωινό
Δίκλινο	»	14.500	»
Τρίκλινο	»	18.500	»

❖ **LE PALACE** Β' Κατηγορίας Θεσσαλονίκη **έως 31/5**

Μονόκλινο	δρχ.	17.000	με πρωινό
Δίκλινο	»	24.000	»
Τρίκλινο	»	30.000	

❖ **ΜΑΝΔΡΙΝΟ** Γ' Κατηγορίας Εγνατία

Μονόκλινο	δρχ.	15.000	με πρωινό
Δίκλινο	»	19.000	»
Τρίκλινο	»	27.000	

ΣΑΣ ΣΥΜΦΕΡΕΙ ΠΡΙΝ ΚΛΕΙΣΕΤΕ ΟΠΟΥΔΗΠΟΤΕ ΝΑ ΜΑΣ ΕΠΙΣΚΕΦΘΕΙΤΕ

PEGASUS TRAVEL

Αλεξάνδρου Διάκου 84 - °αροπούλα

ΤΗΛ. 76161 - 73455 - 75879 FAX 35504

Εκ της Διευθύνσεως

Καρατζιάς Μιχάλης

X2330-29/4

ΑΡΧΩΝ ΣΑΜΑΡΤΖΗΣ

20 ΧΡΟΝΙΑ ΜΟΝΩΣΕΙΣ



ΜΟΝΩΣΕΙΣ ΤΑΡΑΤΣΩΝ



ΔΙΑΘΕΣΗ: ΑΡΧΩΝ ΣΑΜΑΡΤΖΗΣ

ΜΟΝΩΤΙΚΑ ΥΛΙΚΑ -ΜΟΝΩΣΕΙΣ

Τηλ. 23030, 32054, 67790

1) Ερυθρού Σταυρού 21 2) Κέντρο Μόνωσης Ρόδου: Μιχαήλ Πετρίδη 69

X2342-29/4

Το Super Market Bazaar σας εύχεται για τις Άγιες Μέρες του Πάσχα υγεία και αγάπη!



BAZAAR διαφέρει χώρο τιμής

ΕΡΓΑΝΗΣ ΑΘΗΝΑΣ 50.ΤΗΛ.0241-24653 FAX.0241-23169

X2371-14/4

Παρέμεινε αιχμάλωτος για 38 ημέρες

Ο Καίσαρ στη Φαρμακούσα

ΑΠΟΚΑΛΥΨΕΙΣ ΣΤΟ ΣΥΝΕΔΡΙΟ ΓΙΑ ΤΟ ΑΙΓΑΙΟ



Οταν ο Γάϊος Ιούλιος Καίσαρας επιστρέφοντας από τη Βιθυνία το 74 π.Χ., σε νεαρή ηλικία, πιάσθηκε αιχμάλωτος από Κίλικες πειρατές, παρέμεινε αιχμάλωτος επί 38 ημέρες στη Φαρμακούσα 13,5 μίλια ανατολικά των Λειψών. Στο ακατοίκητο σήμερα νησάκι, που ανήκει σε πολύνησο της Λέρου, ο νεαρός Καίσαρ ασφαλώς θα είδε τους δύο μεγάλους ορθογώνιους πύργους του τέλους του 4ου - 3ου π.Χ. αιώνα, που επισκέφθηκε πρόσφατα η αρχαιολόγος Αναστασία Δρελιώση για την αποτύπωση. Είναι, όπως είπε χτισμένοι με καλογωνιασμένες μεγάλες πέτρες, κατά το ορθογώνιο ή τραπεζιόσχημο ψευδοϊσόδομο σύστημα. Πιο κάτω, στον όρμο των Θόλων, που σώζονται ακόμα και σήμερα στο ίδιο νησί υπήρχαν λουτρά και διάφορα άλλα αρχαία κτίρια με ψηφιδωτά δάπεδα, λείψανα των οποίων διατηρούνται μέχρι σήμερα.

Οι πειρατές ζήτησαν από τον Καίσαρα 200 τάλαντα ως λύτρα και όπως αναφέρει ο Πλούταρχος, ο Καίσαρ «καταγέλασεν», διότι είδε ότι δεν γνώριζαν ποιόν είχαν συλλάβει. Υποσχέθηκε να τους δώσει πενήντα τάλαντα, έστειλε τους συντρόφους στις γύρω πόλεις να συλλέξουν το ποσό και παρέμεινε στη Φαρμακούσα με έναν φίλο και δύο ακολούθους. «Φερόταν» τόσο περιφρονητικά στους πειρατές, ώστε όταν ήθελε να αναπαυθεί, έστελνε και τους πρόσταζε να σιωπούν, αναφέρει ο Πλούταρχος.

Ο Καίσαρ «συνέπαιζε και συνεγυμνάζετο ώσπερ φρουρούμενος αλλά δορυφορούμενος υπ' αυτών». Εγραφε λόγους και ποιήματα και χρησιμοποιούσε τους πειρατές για ακροατές. Οταν επιτέλους έφθασαν τα λύτρα και ελευθερώθηκε, ο Καίσαρ δεν ξέχασε τους πειρατές της Φαρμακούσας. Ναύλωσε πλοία, τους συνέλαβε, τους έστειλε στη φυλακή της Μιλήτου και πραγματοποίησε την απειλή του - τους σταύρωσε όλους. Σήμερα η Φαρμακούσα είναι ακατοίκητη. Ο τελευταίος κάτοικος, Χρήστος Μανωλιούδης, πέθανε το 1966.

Τοπογράφηση

Ομως, η τοπογράφηση των ορατών αρχαιοτήτων έγινε μόλις πρόσφατα στα πλαίσια ενός ευρύτερου προγράμματος για τις μικρές νησίδες. Με νοικιασμένα σκάφη, με τη βοήθεια του Πολεμικού Ναυτικού, αλλά και του στρατού, που έκανε ό,τι δυνατόν για να καθαρισθούν τα αρχαία από την άγρια βλάστηση και ν' ανοίξουν οι δρόμοι και τα μονοπάτια μια πλειάδα αρχαιολόγων της Εφορείας Δωδεκανήσου και τοπογράφοι περπάτησαν τα νησιά, κατέγραψαν τις ορατές αρχαιότητες και τις αποτύπωσαν, και σε ορισμένες περιπτώσεις αποφάσισαν να προχωρήσουν σε ανασκαφές ή σε επείγουσες στερεωτικές και αναστηλωτικές εργασίες.

Αρκετές φορές αυτές οι εξερευνητικές αποστολές ήταν επιβεβλημένες από αιτήματα ιδιωτών, που ενδιαφέρονται για να εγκατασταθούν αγροτικές ή αλιευτικές επιχειρήσεις εκμετάλλευσης. Η γενική εικόνα από την έρευνα, ξεκίνησε το 1998 σε δέκα νησίδες με τη συνεργασία της Αναπτυξιακής Εταιρίας Δωδεκανήσου, τη Ρω, την Κανδελούσαν, την Στρογγυλή, τη Νύμο, την Αρμαθία, τους Αρκιούς, το Μαράθι, τους Λειψούς, αλλά και σε κάπως μεγαλύτερα νησία. Δίνει σήμερα την εικόνα ενός πραγματικού δικτύου αρχαίων καλοκτισμένων πύργων, που λειτουργούσαν σαν παρατηρητήρια και φάροι - φρυκτωρίες για να επιβλέπουν την κίνηση στη θάλασσα για λογαριασμό του ροδιακού κράτους.

Δεξαμενές - στέρνες

Οι νησίδες αυτές δεν ήταν ακατοίκητες. Το μαρτυρούν οι πολλές καλοφτιαγμένες δεξαμενές-στέρνες για τη συγκέντρωση νερού, τα τείχη που σχημάτιζαν ένα μικρό ή μεγαλύτερο κάστρο γύρω από τους πύργους. Ειδικά το αρχαίο κάστρο της Ρω, χρησιμοποιήθηκε ως ορμητήριο από τον Λάμπρο Κατσώνη, όπως σημειώνει η αρχαιολόγος Καλιόπη Μπαϊράμη, και έχει διαστάσεις 100 Χ 80 μ. τρεις πύργους, δεξαμενές, πατητήρια, διπλό εξωτερικό περίβολο, αντιμετωπίζει προβλήματα κατάρρευσης στην ανατολική πλευρά, ενώ οι άλλες πλευρές απειλούνται άμεσα λόγω των ρωγμών που εμφανίζουν.

Υπάρχουν δρόμοι, πατητήρια, αρχαίοι τάφοι, επιγραφές, εργαλεία, πεζούλες, στέρνες, μαντριά, στάνες, κατοικίες, κτηνοτρόφων. Μονάχα στη Νύμο, ένα νησάκι βόρεια της Σύμης, που διατηρεί το Αρχαίο του όνομα, HYMOS, σε υψόμετρο 200, εκτός από τους τρεις τετράγωνους πύργους, σώζονται είψανα μεγάλου αρχαίου κτιριακού συγκροτήματος. Χαρακτηριστική είναι η ισχυρή επιμελημένη τοιχοποιΐας, και πρόκειται για ένα αληθινό οχυρό που, όπως σημειώνει η αρχαιολόγος Ελένη Φαρμακίδου, κατέληξε στη δημιουργία μικρού οικισμού που συνέχισε να κατοικείται και στα βυζαντινά χρόνια, ενώ εντοπίσθηκαν ίχνη και μιας θάλασσας εγκατάστασης, στη θέση Ταβίρι.

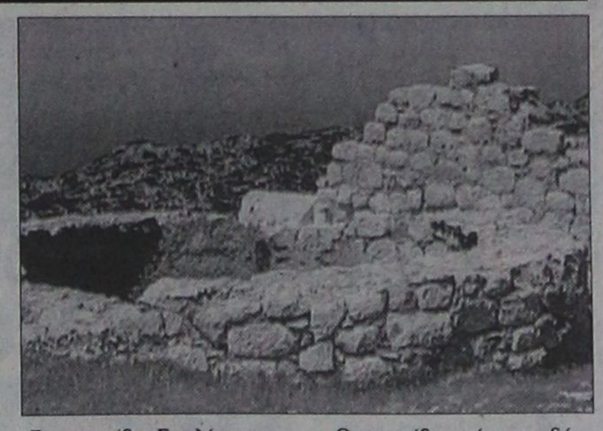

Στη νησίδα Γυαλί εντοπίσθηκε από τον καθηγητή του Πανεπιστημίου Αιγαίου Νικόλαο Βερνίκο ένας νέος αρχαίος οικισμός στο κέντρο του νησιού, αλλά και ένα σύνολο από υπόσκαφα λατρευτικά μνημεία - το πιο γνωστό είναι η Παναγιά η Περγούσα.

Οι νησίδες, όπως εξήγησε ο υπουργός Αιγαίου Νίκος Σηφουνάκης, κηρύχθηκαν πριν από τέσσερις μήνες τοπία ιδιαίτερου φυσικού κάλλους, διότι διατηρούν στοιχεία ενός ιδιαίτερου γεωργικού - κτηνοτροφικού συστήματος.

ΑΙΓΑΙΟΚΤΗΜΑΤΙΚΗ

ΠΩΛΟΥΝΤΑΙ ΤΑ ΚΑΤΩΘΙ ΑΚΙΝΗΤΑ
(Δ.Δ.= Δάνεια Δεκτά)
ΔΙΑΜΕΡΙΣΜΑΤΑ: ΕΤΟΙΜΟΠΑΡΑΔΟΤΑ ΚΑΙΝΟΥΡΓΙΑ ΚΑΙ ΜΕΤΑΧΕΙΡΙΣΜΕΝΑ

ΔΥΑΡΙΑ (1 υπν.)
35τ.μ. στο Νιοχώρι, 12.000.000
40τ.μ. καινούργιο στους Δασκάλους 16.000.000 (Δ.Δ)
55τ.μ. καινούργιο α' ορ. Αγ. Ιωάννη 22.000.000 (ΔΔ)
60τ.μ. Στην Απταβούρου 15.000.000 (Δ.Δ)
60τ.μ. καινούργιο στο Ροδίνι 23.000.000 (Δ.Δ)
60τ.μ. καινούργιο στην Ανάληψη 22.500.000 (Δ.Δ)
61τ.μ. ισ. με 180 μ. αυλή στο Καρακόνερο, 22.000.000
63τ.μ.ημιυπόγειο σε κολώνες με αυλή στην Ανάληψη 8.000.000 δρχ.
67τ.μ. (2 studio) στην Ιαλυσό, 20.000.000
ΤΡΙΑΡΙΑ (2 υπν.)
69τ.μ. καινούργιο στην Απ. Παύλου 24.500.000 (Δ.Δ.)
70 τ.μ. (μπετά) α' ορ. Ιαλυσό 14.000.000 (Δ.Δ.)
75τ.μ. Ρόδου Λίνδου (Ροδίνι) ισόγειο με αυλή, 24.000.000 (Δ.Δ)
85τ.μ. στο Νιοχώρι, 22.000.000 (Δ.Δ.)
80τ.μ. καινούργιο στους Δασκάλους 30.000.000 (ΔΔ)
83τ.μ. (ρετιρέ) στη Σάββα Διάκου (μπετά) 11.000.000
85τ.μ. γ' ορ. στην Δημ. Αναστασιάδη (εν/νο 125.000), 26.000.000 (Δ.Δ.)
85τμ. καινούργιο Ροδίνι 33.000.000 (ΔΔ)
90τ.μ. (ημ/γειο) λουξ στη Μιχ. Πετρίδη 23.000.000
91τ.μ. (3 studio) στην Ιαλυσό 35.000.000
94τ.μ. καινούργιο στην Απ. Παύλου 33.000.000 (Δ.Δ.)
95 τ.μ. ημ/γειο στη Τσαλδάρη σε μπετά 12.000.000
97τ.μ. καινούργιο στην Αταβύρου, 34.000.000 (Δ.Δ.)
140τ.μ. ορ/σμα, Πειραιώς, σε σοβά α' ορόφ. 32.000.000 (Δ.Δ.)
ΤΕΣΣΑΡΙΑ (3 υπν.)
112τμ. (3 υπν.) καινούργιο στο Ροδίνι 43.000.000 (Δ.Δ)
116τ.μ. καινούργιο - θέρμανση στην Ανάληψη, 41.000.000 (Δ.Δ.)
117τμ. (3 υπν.) α΄ όρ. στις Καλυθιές 31.000.000
120τ.μ. (υπ) καινούργιο στην Κέννεντυ με αυλή, 25.000.000
120τ.μ.-Αποστόλου Παύλου καινούργιο 46.000.000 (Δ.Δ.)
124τ.μ. καινούργιο στην Αταβύρου, 47.000.000 (Δ.Δ.)
133τ.μ. καινούργιο λούξ Μήδεια (με γκαράζ) 53.000.000 (Δ.Δ)
138τ.μ. στην Μάρκου Κλαδάκη (ορ/σμα) 38.000.000 (ΔΔ)
149 τ.μ. στην Αισχύνης 6 ετών ορ/σμα 47.000.000 (ΔΔ)
ΠΕΝΤΑΡΙΑ (4 υπν) ΚΑΙ ΑΝΩ
112τ.μ. δυόρ. διαμ/σμα στην Καναδά 35.000.000 δρχ. (Δ.Δ)
145 τ.μ. Στρ. Ζήση (4 υπν) 40.000.000 (Δ.Δ.)
500τ.μ. ορ/σμα καινούργιο λουξ κατασκευής στην Κέννεντυ 200.000.000
ΜΕΖΟΝΕΤΤΕΣ - ΜΟΝΟΚΑΤΟΙΚΙΕΣ - ΠΑΛΙΑ ΣΠΙΤΙΑ
60τ.μ. μονοκατοικία κατάλληλη για επαγγελματική στέγη -ιατρείο Αλ. Διάκου 35 εκ.
70τ.μ. παραδοσιακό στην Κρεμαστή 35.000.000 (Δ.Δ.)
85τ.μ. καιγούργια έτοιμη σε 1.500 οικόπεδο στα Κοσκινού, 35.000.000. (μετρητά)
100τ.μ. μονοκατοικία, Π. Πόλη, οδός Ξενοφώντος, 25.000.000 δρχ.
100τ.μ. εξοχική βίλλα στο Γεννάδι κοντά στη θάλασσα 32.000.000
100τ.μ. μονοκατοικία, λουξ, σε 2,5 στρέμ. οικόπεδο στα Μάσσαρι 75 εκ. (Δ.Δ.)
115τ.μ. σε 560 τ.μ. οικόπεδο στους Αγ. Αναργύρους 60.000.000
125τ.μ. μεγ/υα καινούργια Ιαλυσό 47.000.000
125τ.μ. (με 40 μ. υπομ) μονοκατοικία σε μπετά στο Παραδείσι, 20.000.000 δρχ.
125τ.μ. σε 1,5 στρ. στη Θολό 70.000.000
128τμ. μεγ/τα καινούργια στο Ροδίνι 45.000.000 (Δ.Δ.)
130 τ.μ. μονοκατοικία στην Ιαλυσό σε μπετά 28.600.000
140 τ.μ. μονοκατοικία Ομήρου στην Παλιά Πόλη 25.000.000
155 τ.μ. μεζονέτα στους Δασκάλους, 63.000.000 (Δ.Δ.)
155τ.μ. καινούργια διόροφη σε 400 οικ/δο στην Ιαλυσό, 70.000.000
160τ.μ. μονοκατοικία λουξ στη Νίσυρο 30.000.000
180τ.μ. μεζονέττα (σε τούβλα), τριόροφη, Κοσκινού 21.500.000
200τ.μ. μονοκατοικία σε 2.320 τμ. οικ/δο λουξ κατασκευής 35 χλμ από τη Ρόδο 75.000.000
204 τ.μ. μεζονέτα στην Ιξιά σε 1.000τ.μ. οικόπεδο 85.000.000 (Δ.Δ)
230τ.μ. βίλα σε μπετά έξω από τη Λίνδο, 5 στρ. οικ. 50.000.000
234τ.μ. μεζονέτα στην Ιξιά, σε 1000τ.μ. οικόπεδο 94.000.000 (Δ.Δ.)
270τ.μ.,σε μπετά, σε 1000τ.μ. οικ/δο στα Κοσκινού, 35.000.000
270τ.μ., (1/3 τελειωμένο, 2/3 σοβά) Κοσκινού - θέα 60.000.000
ΚΑΤΑΣΤΗΜΑΤΑ - ΓΡΑΦΕΙΑ:
23τ.μ. στη Σωκράτους, 140.000.0000
30τ.μ. κοντά Θεμ. Σοφούλη, 18.000.000 (Δ.Δ.)
31τ.μ. Καμείρου 14.000.000 (Δ.Δ.)
48τ.μ. στο Μανδράκι 100.000.000
65τ.μ. στην Στρατηγού Ζήση. (Δ.Δ.)
70τ.μ. στον Αγ. Ιωάννη, 30.000.000 (Δ.Δ.)
70τ.μ. στη Μαλιαράκη, 25.000.000 (Δ.Δ.)
80 τ.μ. διόροφο κτίριο στο Μανδράκι 120.000.000
85τ.μ. (με γκαρσονιέρα) 40.000.000 στο Ροδίνι
90τ.μ. στο Νιοχώρι, 63.000.000 (Δ.Δ.)
140τμ. στον Αγιο Ιωάννη 60.000.000 (Δ.Δ.)
230 κτίριο (ισ. κατ/μα α' γραφείο) στην Π. Πόλη 50.000.000
ΤΗΛΟ: ΔΙΑΘΕΤΟΥΜΕ ΜΕΓΑΛΗ ΠΟΙΚΙΛΙΑ ΟΙΚΟΔΟΜΩΝ
ΖΗΤΟΥΝΤΑΙ ΜΕΤΑΧΕΙΡΙΣΜΕΝΑ ΔΙΑΜΕΡΙΣΜΑΤΑ (ΑΜΕΣΗ ΠΩΛΗΣΗ)
➤ ΔΙΑΘΕΤΟΥΜΕ ΚΑΤΑΣΤΗΜΑΤΑ, ΟΙΚΟΠΕΔΑ, ΑΓΡΟΤΕΜΑΧΙΑ ΚΑΙ ΕΠΙΧΕΙΡΗΣΕΙΣ
➤ ΑΝΑΛΑΜΒΑΝΟΥΜΕ ΤΗΝ ΠΩΛΗΣΗ ΤΩΝ ΑΚΙΝΗΤΩΝ ΣΑΣ ΣΕ ΣΥΝΤΟΜΟ ΧΡΟΝΙΚΟ ΔΙΑΣΤΗΜΑ ΜΕ ΥΠΕΥΘΥΝΟΤΗΤΑ ΚΑΙ ΕΧΕΜΥΘΕΙΑ ΣΤΗ ΡΟΔΟ - ΑΘΗΝΑ- ΠΕΙΡΑΙΑ

ΒΑΖΟΥΚΟΥ ΡΕΝΑ
ΜΕΣΙΤΗΣ ΑΣΤΙΚΩΝ ΣΥΜΒΑΣΕΩΝ
Πληροφορίες τηλ. (0241) 22943-28838, FAX: 28838
Διευθ. Γραφείου: Δημ. Θεοδωράκη 3 Τ.Κ. 85100 Ρόδος
10-1 το πρωΐ καθημερινά και 6.30 - 9.00 το απόγευμα Δευτέρας και Πέμπτης
e-mail.vazoukou@yahoo.com
M7 - 29/4

ΟΙΚΟΔΟΜΙΚΕΣ-ΤΕΧΝΙΚΕΣ
ΕΜΠΟΡΙΚΕΣ-ΕΠΙΧΕΙΡΗΣΕΙΣ
ΑΦΟΙ ΑΣΒΕΣΤΗ Ο.Ε.
Κ. Τσαλδάρη 26-Ρόδος
☎ 32809-74325-74326
ΠΩΛΟΥΝΤΑΙ
● ΔΙΑΜΕΡΙΣΜΑΤΑ υπερούξ διαφόρων διαστάσεων
ΕΓΓΥΗΣΗ Η ΠΟΛΥΕΤΗ ΠΕΙΡΑ ΜΑΣ
XZ348-29/4

RODIAN BEACH • RESORT
RHODES - GREECE
Managed by Amathus

Καλό Πάσχα

ΜΕΓΑΛΟ ΣΑΒΒΑΤΟ

Σας περιμένουμε μετά την Αναστάσιμη Ακολουθία, τον καλό λόγο και το φιλί της αγάπης να' ρθείτε και να απολαύσετε το παραδοσιακό Αναστάσιμο δείπνο που ο Σεφ μας και η ομάδα του ετοίμασαν για εσάς σ' ένα ζεστό περιβάλλον με την συνοδεία μουσικής.

ΜΕΝΟΥ
Παγωμένη Σούμα
Παραδοσιακή Μαγειρίτσα
Ποικιλία Εορταστικών Ορεκτικών
Αναστάσιμη Σαλάτα
Αρνάκι Γάλακτος
Πατάτες Φούρνου Λεμονάτες
Γαλακτομπούρεκο Ζεστό

Τιμή: 10.000δρχ. κατά άτομο, παιδιά έως 12 ετών, 5.000δρχ.

ΚΥΡΙΑΚΗ ΤΟΥ ΠΑΣΧΑ

Πάσχα σημαίνει ελληνική μουσική και γλέντι με παραδοσιακούς χορούς και τραγούδια στην εξοχή... Πάσχα σημαίνει ευχές, τσούγκρισμα κόκκινων αυγών, πατροπαράδοτο αρνί στην σούβλα και κρασί. Ελάτε για το "Χριστός Ανέστη" δίπλα στην πισίνα του 11ου ορόφου, στο Pool Deck Restaurant με την πανοραμική θέα του κόλπου της Ιξιάς. Ένας μεγάλος παραδοσιακός μπουφές και αρνιά της σούβλας σας περιμένουν, παραδοσιακοί χοροί και μουσική θα σας κρατήσουν συντροφιά.

Τιμή: 11.000δρχ. κατά άτομο, παιδιά έως 12 ετών, 5.500δρχ.

Για κρατήσεις παρακαλούμε τηλεφωνήστε:

RODIAN BEACH RESORT
Λ. Ηρακλειδών 100, 85 101 Ιξιά, Τηλ: 89900

VX

ΣΥΓΧΑΡΗΤΗΡΙΟ

Στην αγαπημένη μας ανηψιά ΠΟΘΗΤΗ ΣΟΦΙΑ ΛΥΚΟΥ του Κωνσταντίνου και της Ευδοξίας, που πήρε επάξια το πτυχίο της Ιστορίας - Αρχαιολογίας από το Πανεπιστήμιο Κρήτης ευχόμεθα καλή σταδιοδρομία και πάντα επιτυχίες.

Οι θείοι της
Μιχάλης και Βασούλα Λύκου
τα εξαδέλφια της
Νίκος και Φώτης

1071-10/4

ΣΥΓΧΑΡΗΤΗΡΙΟ

Στην αγαπημένη μας ανηψιά ΠΟΘΗΤΗ ΣΟΦΙΑ ΛΥΚΟΥ του Κωνσταντίνου και της Ευδοξίας, που πήρε επάξια το πτυχίο της Ιστορίας - Αρχαιολογίας από το Πανεπιστήμιο Κρήτης ευχόμεθα καλή σταδιοδρομία και πάντα επιτυχίες.

Οι θείοι της
Νικήτας - Μαρία Κουλουριώτη
ο εξάδελφός της
Γιάννης

1071-10/4

ΣΥΓΧΑΡΗΤΗΡΙΟ

Στην αγαπημένη μας εξαδέλφη ΠΟΘΗΤΗ ΣΟΦΙΑ ΛΥΚΟΥ του Κωνσταντίνου και της Ευδοξίας, που πήρε επάξια το πτυχίο της Ιστορίας - Αρχαιολογίας από το Πανεπιστήμιο Κρήτης ευχόμεθα καλή σταδιοδρομία και πάντα επιτυχίες.

Τα εξαδέλφια της
Νίκος και Φανή Σταματιάδη
Θεοχάρης - Μαριάννα

1071-10/4

ΕΥΧΑΡΙΣΤΗΡΙΟ

Ευχαριστούμε θερμά όσους φίλους και γνωστούς μας συμπαραστάθηκαν στο βαρύ μας πένθος, καθώς και τους γιατρούς και το νοσηλευτικό προσωπικό της Α' Παθολογικής Κλινικής του Νοσοκομείου Ρόδου και ιδιαιτέρως τον γιατρό Μανωλίτση Στέλιο καθώς και τους βοηθούς αυτού για τη βοήθεια που παρείχαν στο σύζυγό μου Σταμάτη Ξένο κατά τη διάρκεια της νοσηλείας του.

Η σύζυγός του
Μαρία Ξένου

260-10/4

Ματιές στα σπορ

Κτυπήθηκε ο Σταθόπουλος από φιλάθλους της Νέας Αρτάκης

Την επίθεση από μερίδα φιλάθλων και παραγόντων (!) της Νέας Αρτάκης δέχθηκαν οι ποδοσφαιριστές του Απόλλωνα Καλυθιών μετά το τέλος του προχθεσινού εκτός έδρας αγώνα τους για το πρωτάθλημα της Εθνικής Ερασιτεχνικής κΚατηγορίας όπου όπως είναι γνωστό ττιτήθηκαν με 2 - 1.

Σύμφωνα με τα όσα έγιναν γνωστά, μετά το 90' και ενώ οι παίκτες της ομάδος του νησιού μας κατευθυνόντουσαν στα αποδυτήρια δέχθηκαν επίθεση από ορισμένους φιλάθλους των γηπεδούχων οι οποίοι κατάφεραν να εισβάλουν στον αγωνιστικό χώρο. Μαζί τους όπως καταγγέλλει ο τεχνικός του Απόλλωνα Γιώργος Τανίδης ήταν και παράγοντες των γηπεδούχων οι οποίοι αντί να προστατέψουν τους απολλωνιστές προσπαθούσαν να τους χτυπήσουν. Τελικά την...πλήρωσε περισσότερο από όλους ο Σταθόπουλος, ο οποίος δέχθηκε αρκετές ψιλές μέχρι να μπορέσει να μπει στα αποδυτήρια.



Ο Σταθόπουλος κτυπήθηκε από φιλάθλους της Νέας Αρτάκης

Τα γεγονότα αυτά για μια ακόμα φορά δεν τιμούν το άθλημα του ποδοσφαίρου και φυσικά την κατηγορία. Το τραγικό είναι πως για όλα τα προαναφερθέντα δεν υπήρχε απολύτως καμία αφορμή και αιτία και προφανώς έγιναν διότι οι παίκτες του Απόλλωνα...δυσκόλεψαν αφάνταστα τους γηπεδούχους να φθάσουν στην αναγκαία γι αυτούς νίκη!

Ο Γιακουμάρος προπόνησε χθες τον Ηρακλή Μαριτσών

Ο Στέργος Γιακουμάρος, αφού ο Βασίλης Αθανασίου βρίσκεται στην Αθήνα, γύμνασε χθες τους συμπαίκτες του στον Ηρακλή Μαριτσών, εν όψει του αυριανού εντός έδρας παιχνιδιού με τη Θύελλα Πυλώνας.

Παρόντες ήταν όλοι οι παίκτες της ομάδας των Μαριτσών, οι οποίοι μετά τη νίκη στο ντέρμπι με τον Φοίβο θα κατέβουν στο αυριανό ματς με ανεβασμένη ψυχολογία, ελπίζοντας ότι θα στεφθούν νικητές απέναντι σε μία ομάδα που δείχνει να έχει εξασφαλίσει την παραμονή της στην Κατηγορίας

• Η διοίκηση του Ηρακλή συγχαίρει όλους όσους συνέβαλαν στην ομαλή διεξαγωγή του σαββατιάτικου παιχνιδιού με τον Φοίβο Κρεμαστής (παίκτες, προπονητές και παράγοντες των δύο ομάδων, καθώς και τη διαιτησία των κ.κ. Ξιάρχου - Χατζηνικόλα και Γιοβάνι, όπωςκαι τον κόσμο για την ευπρεπή του παρουσία.

Δύο νίκες και μία ήττα η Μικτή παίδων στο μπάσκετ

Νίκη επί της Χίου οι κορασίδες

Δύο νίκες και μία ήττα στην παράταση ήταν ο απολογισμός της Μικτής παίδων Δωδεκανήσου, στις τρεις πρώτες αγωνιστικές του πανελληνίου πρωταθλήματος μπάσκετ των Μικτών ομάδων Ενώσεων και Τοπικών Επιτροπών Κρήτης - νησιών του Αιγαίου στη Χίο.

Η ομάδα του νομού μας κέρδισε στην πρεμιέρα τη Μικτή Λέσβου με 62-57 και χθες ττιτήθηκε στην παράταση από τη Μικτή Χίου με 74-71 (62-62 κ. αγ.)

Χθες η Μικτή Δωδεκανήσου έδωσε δύο αγώνες.

Το πρωΐ νίκησε τη Μικτή Κυκλάδων με 67-41, ενώ αργά το βράδυ θα έπαιζε με τη Μικτή Σάμου.

● Σήμερα η Μικτή μας θα αγωνιστεί με τη Μικτή Κρήτης, στα πλαίσια της τελευταίας αγωνιστικής

Εξάλλου, η Μικτή κορασίδων Δωδεκανήσου στην προκριματική φάση του Διενωσιακού πρωταθλήματος πέτυχε μια νίκη, ενώ έκανε και μια ήττα στα δύο παιχνίδια που έδωσε.

Στο «ΣΕΦ» του Φαλήρου νίκησε τη Μικτή Χίου με 63-45 και την ίδια ημέρα (Σάββατο) και συγκεκριμένα, τρεις ώρες μετά, έχασε φυσιολογικά από τη ξεκούραστη Μικτή Κρήτης με 67-20!

Αύριο θα τιμηθεί ο Ανδρέας Σταύρου

Τον πρώην προπονητή του, Ανδρέα Σταύρου, θα τιμήσει αύριο ο Κλεόβουλος.

Το σωματείο της Λίνδου εκτιμώντας την προσφορά και το ήθος του, για όσο διάστημα εργάστηκε σ' αυτό και για την ενγένει πολυετή προσφορά του στο τοπικό ποδόσφαιρο, θα τιμήσει αύριο τον ικανό τεχνικό με αναμνηστική πλακέτα, στις 4.30 το απόγευμα, λίγο πριν τη σέντρα του αγώνα Κλεόβουλος - Κλεάνθης που θα γίνει στο Δημοτικό Γήπεδο της Λίνδου.

Με την ευκαιρία το Δ.Σ. του Κλεόβουλου εύχεται στον κ. Σταύρου κάθε επιτυχία στο έργο του και υγεία, τόσο προσωπική όσο και οικογενειακή.

AMCOR

ΚΑΤΑΣΚΕΥΑΖΟΝΤΑΙ & ΕΙΣΑΓΟΝΤΑΙ ΣΥΝΑΡΜΟΛΟΓΗΜΕΝΑ ΑΠΟ ΤΟ ΙΣΡΑΗΛ

No 1



ΠΡΟΔΙΑΓΡΑΦΕΣ ΕΟΚ CE MARK

Μ.28 - 29/4

Η AMCOR-ΙΣΡΑΗΛ Η ΜΕΓΑΛΥΤΕΡΗ ΒΙΟΜΗΧΑΝΙΑ ΗΛΙΑΚΩΝ ΣΥΣΤΗΜΑΤΩΝ ΣΤΟΝ ΚΟΣΜΟ,ΣΑΣ ΠΡΟΣΦΕΡΕΙ ΤΟΝ ΚΑΛΥΤΕΡΟ ΗΛΙΑΚΟ ΘΕΡΜΟΣΙΦΩΝΑ ΤΟΥ ΚΟΣΜΟΥ ΜΕ ΜΟΝΑΔΙΚΑ ΣΗΜΕΙΑ ΥΠΕΡΟΧΗΣ ΠΟΥ ΚΑΝΕΝΑΣ ΑΛΛΟΣ ΔΕΝ ΕΧΕΙ.ΠΡΩΤΗ Η AMCOR,ΠΡΙΝ 40 ΧΡΟΝΙΑ ΠΑΡΟΥΣΙΑΣΕ ΤΗΝ ΕΠΑΝΑΣΤΑΤΙΚΗ ΤΗΣ ΤΕΧΝΟΛΟΓΙΑ ΣΤΟΥΣ ΗΛΙΑΚΟΥΣ ΘΕΡΜ/ΝΕΣ. ΠΟΛΛΟΙ ΑΠΟ ΤΟΤΕ ΠΡΟΣΠΑΘΗΣΑΝ ΝΑ ΤΗΝ ΜΙΜΗΘΟΥΝ .ΤΑ ΑΠΟΤΕΛΕΣΜΑΤΑ ΤΟΥΣ ΕΙΝΑΙ ΓΝΩΣΤΑ.ΚΑΝΕΝΑΣ ΔΕΝ ΜΠΟΡΕΣΕ ΝΑ ΤΗ ΦΘΑΣΕΙ.ΣΗΜΕΡΑ Η AMCOR ΣΥΝΕΧΙΖΟΝΤΑΣ ΤΗΝ ΕΡΕΥΝΑ ΣΤΟΝ ΤΟΜΕΑ ΤΗΣ ΗΛΙΑΚΗΣ ΕΝΕΡΓΕΙΑΣ ΒΡΙΣΚΕΤΑΙ ΚΑΙ ΘΑ ΒΡΙΣΚΕΤΑΙ ΜΠΡΟΣΤΑ.ΓΙΑΤΙ ΕΙΝΑΙ Η No 1 ΣΤΟΝ ΚΟΣΜΟ.

ΕΙΝΑΙ Η AMCOR

Με Δανά και Εγκάμα ο Ιάλυσος στην Κοζάνη

Ενισχυμένος με τους Γιώργο Δανά και Πατρίκ Εγκάμα, που εξέτισαν τις ποινές τους, ο Ιάλυσος θα παραταχθεί αύριο στις 2 μ.μ. στην Κοζάνη, κόντρα στην ομώνυμη τοπική ομάδα για την 25η αγωνιστική της Β΄ Κατηγορίας.

Κι ενώ τα προβλήματα με τους τιμωρημένους και τραυματίες μειώθηκαν, η αυξημένη κίνηση, των ημερών, λόγω των εορτών του Πάσχα, θα υποχρεώσει το Θεόδωρο Θεοδώρου στο τέλος να συμπεριλάβει μικρότερο αριθμό παικτών στην αποστολή, αφού δεν βρίσκονται κενές θέσεις στα αεροπορικά εισιτήρια.

Παρά τις προσπάθειες που έχει κάνει εδώ και δύο εβδομάδες, η ΠΑΕ Ιάλυσος εξακολουθεί ν' αντιμετωπίζει το πρόβλημα. Ολα δείχνουν ότι στο τέλος θα καταφέρουν να ταξιδέψουν 12 ή 13 παίκτες με τους συνοδούς τους και μάλιστα αυθημερόν!

«Φιλικό» με φινλανδική ομάδα η Μικτή Παίδων

Διεθνές φιλικό παιχνίδι θα δώσει σήμερα στις 1 το μεσημέρι, στο Εθνικό Στάδιο της Ρόδου η Μικτή ομάδα των Παίδων με αντίστοιχη της Φινλανδίας, η οποία βρίσκεται αυτές τις μέρες στο νησί μας.

Αργότερα θα ακολουθήσει η προπόνηση των Τζούνιορς (3 μ.μ.) και των Προπαίδων (4 μ.μ.), οι οποίοι, ωστόσο, θα πρέπει να βρίσκονται στο Εθνικό Στάδιο στις 1 το μεσημέρι για να παρακολουθήσουν το φιλικό παιχνίδι.

Εν τω μεταξύ η τελική επιλογή και των δύο ομάδων (Προπαίδων και Juniors) θα γίνει αύριο το πρωΐ στις 10 με την προσθήκη 12 παιδιών από την Κω και την Κάλυμνο. Τα παιδιά αυτά επέλεξε ο ίδιος ο Ενωσιακός τεχνικός Μιχάλης Δράκος, ο οποίος βρέθηκε για τον σκοπό αυτό το Σαββατοκύριακο στα δύο προαναφερόμενα νησιά.

Μεγάλο ενδιαφέρον στο «σιρκουΐ» ποδηλασίας που έγινε στο Καρακόνερο

Με μεγάλο ενδιαφέρον πραγματοποιήθηκε το Σάββατο στο Καρακόνερο, το ποδηλατικό «σιρκουΐ» που διοργάνωσε η Τ.Ε. ΕΟΠ Δωδεκανήσου.

Στην κατηγορία παμπαίδων (13 έως 14 ετών) νικητής αναδείχθηκε στο νήμα ο Θωμάς Ρουσιάδης. Ο αθλητής της Ελαφούσας αν και «ξεκόλλησε» από την αρχή του 20 χιλιομέτρων αγώνα 18 στροφές), δέχθηκε επίθεση από τον Πέτρο Ζαννάκη του Π.Ο.Ιβίσκος στις τελευταίες στροφές.

Ο Ζαννάκης μαζί με τον Αρεταίο Χουρδάκη του Π.Ο. Ιβίσκου συνεργάστηκαν άψογα στην κούρσα, κρατώντας «ελεγχόμενη» την απόσταση από τον Ρουσιάδη.

Τ' αποτελέσματα:

Κατηγορία παμπαίδων
18 στροφές - 20 χλμ.

1ος Θωμάς Ρουσιάδης (ΠΟ Ελαφούσα)
2ος Πέτρος Ζαννάκης (ΠΟ Ιβίσκος
3ος Αρεταίος Χουρδάκης (ΠΟ Ιβίσκος)
4ος Αναστάσιος Μανουκιάν (Διαγόρα)
5ος Κόζιμο Γκιούντιτσε (ΤΑΔ)
6ος Λευτέρης Τσαμπίκης (Διαγόρα)

Μίνι (11 - 12 ετών)
10 στροφές - 12 χλμ.

1ος Νίκος Τρικοΐλης (Διαγόρα)
2ος Μανόλης Παρασκευάς (Π.Ο.Ελαφούσα)
3ος Κώστας Μαστροβασίλης (Διαγόρα)
4ος Γεράσιμος Χρυσοστόμου (Διαγόρα)
5ος Αλέξανδρος Γκάλιος (9ο Δημ. Σχολείο)
6ος Πανάγιώτης Μυριαλάκης (12ο Δημ. Σχολείο).

Σούπερ μίνι (8 έως 10 ετών)
18 στροφές - 20 χλμ.

1ος Παρασκευάς Ακύλας (8ο Δημ. Σχολείο)
2ος Κώστας Καλημέρης (11ο Δημ. Σχολείο)
3ος Λευτέρης Μιχαλάκης (18ο Δημ. Σχολείο)
4ος Βίκτωρ Αγγέλου (4ο Δημ. Σχολείο)
5ος Γιώργος Ράπτης (Δημ. Σχολείο Κοσκινού)

Εμπειρίες και εντυπώσεις κέρδισε ο Σταυρός Καλυθιών

Εμπειρίες και εντυπώσεις αποκόμισε η ανδρική ομάδα 5Χ5 του Σταυρού Καλυθιών που συμμετείχε στην προκριματική φάση του πανελλήνιου πρωταθλήματος σάλας που έγινε στο Ναύπλιο και το Άργος. Η ομάδα τού νησιού μας έκανε ό,τι μπορούσε, όμως είχε να αντιμετωπίσει τρεις πολύ καλές ομάδες οι οποίες ασχολούνται με το άθλημα πολύ μεγάλο διάστημα και φυσικά εκ των πραγμάτων έκαναν τη διαφορά. Αξίζει μάλιστα να σημειωθεί πως ένας από τους αντιπάλους του Σταυρού και συγκεκριμένα ο Άτλας, αποτελούνταν από παλαίμαχους ποδοσφαιριστές της Πανναχαϊκής.

Όλα τα αποτελέσματα και η βαθμολογία του ομίλου που συμμετείχε και η εκπρόσωπος της Δωδεκανήσου είναι τα ακόλουθα:

1η αγωνιστική
Ναύπλιο - Άτλας 1 - 6
Σταυρός - Sports Club 1 - 7
2η αγωνιστική
Άτλας - Sports Club 8 - 2
Ναύπλιο - Σταυρός 5 - 1
3η αγωνιστική
Ναύπλιο - Sports Club 7 - 4
Άτλας - Σταυρός 6 - 2

Η ΒΑΘΜΟΛΟΓΙΑ

1. Άτλας	9
2. Ναύπλιο	6
3. Sports Club	3
4. Σταυρός	0

Τα γκολ του Σταυρού πέτυχαν οι Ηλ.Κιόττος, Θωμάς και Κασταμούλας (2)

• Η αποστολή του Σταυρού πάντως δέχθηκε τα συγχαρητήρια από τους κ.Οικονομίδη (πρόεδρος της Επιτροπής Σάλας), Βαρδαλά (αθλητικό δικαστή), Λέκκα (πρόεδρος διαιτητών) και τους παριστάμενους διαιτητές για τη συμμετοχή του στους αγώνες.

Σε ουδέτερες έδρες θα παίξουν αύριο ΑΕΡΑ και Αρης Αρχαγγέλου

Ο πρώτος στα Κοσκινού και ο δεύτερος στην Αρχίπολη

Σε ουδέτερες έδρες, λόγω τιμωρίας των γηπέδων τους, θ' αγωνιστούν αύριο για την 27η αγωνιστική της Α΄ Κατηγορίας , ο ΑΕΡΑ Αφάντου και ο Αρης Αρχαγγέλου.

Ο πρώτος θα παίξει στα Κοσκινού με τον Αντίμαχο και ο Αρης στην Αρχίπολη με τον Ορφέα.

Το πρόγραμμα των αγώνων με τους παρατηρητές, έχει ως εξής:

• Κοσκινού (11 π.μ.): ΑΕΡΑ - Αντίμαχος (Ψυλάκης)

• Λέρος (4.30 μ.μ.): ΑΕ Λέρου - Καλυμνιακός (Καρπαθάκης)

• Λίνδος (4.30 μ.μ.): Κλεόβουλος - Κλεάνθης (Εγγλέζος(.



• Αγ. Απόστολοι (4.30 μ.μ.): Ευαγόρας - ΑΣ Ρόδος (Κυπραίος)

• Εθνικό Στάδιο (4.30 μ.μ.): ΠΑΟ Διαγόρας - Διαγόρας Βατίου (Βεργίδης).

• Κρεμαστή (4.30 μ.μ.): Φοίβος Κρ. - Αναγέννηση Εμπ. (Κουράνος)

• Μαριτσά (4.30 μ.μ.): Ηρακλής Μαρ. - Θύελλα Πυλ. (Μακρής).

• Αρχίπολη (4.30 μ.μ.): Αρης Αρχ. - Ορφέας (Δημητράς).

Στα πλαίσια του πρωταθλήματος των αναπληρωματικών ομάδων, θα γίνουν αύριο οι αγώνες:

• Μαριτσά (2 μ.μ.): Ηρακλής Μαριτσών - Απόλλων Καλυθιών

• Λίνδος (2 μ.μ.): Κλεόβουλος - Κλεάνθης

• Αγ. Απόστολοι (2 μ.μ.): Ευαγόρας - ΑΣ Ρόδος.

• Κρεμαστή (2 μ.μ.): Φοίβος - Αναγέννηση Εμπωνας

•• Σε εξ αναβολής παιχνίδι που ορίστηκε το Μεγάλο Σάββατο στο γήπεδο Αφάντου στις 2 μ.μ. θα παίξουν, ο ΑΕΡΑ και η Αναγέννηση Εμπωνας.

Πολλά γκολ στην πρεμιέρα του παιδικού πρωταθλήματος

Στην πρεμιέρα του παιδικού πρωταθλήματος της ΕΠΣΔ, σημειώθηκαν τ' αποτελέσματα:

Α΄ Ομιλος
Εθνικό Στάδιο
Νίκη Ρόδου - ΠΑΟ Διαγόρας 0-7
Ζευς - Ευαγόρας 0-2 α.αγ.
Διαγόρας Βατίου - Νήσος Ρόδος 0-7
Γήπεδο Σορωνής
Ευκλής - Ιάλυσος '97 4-2
Φοίβος - Κλεάνθης 7-2
Ρεπό είχε ο Ηρακλής Μαριτσών
Γήπεδο Καλυθιών
Σταυρός Καλυθιών - Ηλιος 0-3
Ερμής - Διγενής 7-5
Ρεπό είχε ο ΑΕΡΑ

Η ΕΠΟΜΕΝΗ ΑΓΩΝΙΣΤΙΚΗ
Μεγάλο Σάββατο
Α΄ Ομιλος
• 10 π.μ.: Νίκη Ρόδου - Ευαγόρας
• 11 π.μ.: ΠΑΟ Διαγόρας - Διαγόρας Βατίου
• 12 π.μ.: Ζευς - Νήσος Ρόδος
Β΄ Ομιλος
• 2 μ.μ.: Ευκλής - Ηρακλής Μαριτσών
• 3 μ.μ.: Ιάλυσος '97 - Κλεάνθης
Ρεπό έχει ο Φοίβος.
Γ΄ Ομιλος
• 12 μ.: Σταυρός - Ερμής
• 1 μ.μ.: Ηλιος - ΑΕΡΑ
Ρεπό έχει ο Διγενής

Παγκόσμιο συνέδριο γυμναστών στην Κρήτη

Το διήμερο 27-28 Απριλίου, στον Αγιο Νικόλαο Κρήτης θα γίνει το 5ο Παγκόσμιο Συνέδριο Φυσικής Αγωγής και Αθλητισμού.

Ταυτόχρονα με το Συνέδριο, διοργανώνονται και επιμέρους σεμινάρια με τα παρακάτω θέματα:

1. Ποδόσφαιρο
2. Μπάσκετ
3. Μουσικοκινητική Αγωγή
4. Αεροβική

Οσοι πτυχιούχοι φυσικής αγωγής επιθυμούν να συμμετάσχουν μπορούν αν απευθύνονται στο Γραφείο Φυσικής Αγωγής (Ζέφυρος 4ος όροφος) και στα τηλέφωνα 0241-55851 και 55852.

Συνεχίζονται οι εσωτερικές αντιπαραθέσεις στον Ορφέα

Ο πόλεμος χαρακωμάτων που άρχισε πριν μια περίπου εβδομάδα, ανάμεσα στον τιμωρημένο πρόεδρο του Ορφέα Γιάννη Βουτσή και τον αντιπρόεδρο της ομάδας της πόλης μας Παναγιώτη Κουκιαΐνη καλά κρατεί.

Χθες ο κ. Βουτσής, με πολυσέλιδη καυστική ανακοίνωσή του προς τα τοπικά Μ.Μ.Ε. επιτίθεται με σφοδρότητα στον προσωρινά επιτελών τα καθήκοντα του προέδρου κ. Κουκιαΐνη τον οποίο χωρίς περιστροφές προτρέπει να παραιτηθεί, άμεσα από τη θέση του στο Δ.Σ. του Ορφέα ενώ δεσμεύτηκε ότι θα ζητήσει τη διαγραφή του μέλους της ΕΠΣΔ, Βασίλη Θεοδοσίου, επειδή «... μπερδεύεται στις υποθέσεις του Ορφέα...» σαν τέως παράγοντας της διοίκησης της ομάδας!

Για την ιστορία και για να καταλάβουν οι αναγνώστες μας πως ξεκίνησε η ιστορία, στις 3/4/2001 ο κ. Βουτσής με αφορμή τις αρνητικές διαιτησίες εις βάρος του Ορφέα και προσωπικά του διαιτητή Νίκου Σταυριανού, προέβη σε δηλώσεις απειλώντας ότι αν η κατάσταση αυτή συνεχιστεί σύσσωμο το Δ.Σ. θα παραιτηθεί, ενώ άφησε αιχμές και κατά του μέλους της ΕΠΣΔ Βασίλη Θεοδοσίου για απροκάλυπτη παρέμβαση του στα εσωτερικά της ομάδας.

Την επόμενη ήρθε η «πληρωμένη» απάντηση του κ. Κουκιαΐνη, ο οποίος με προσωπική του επιστολή αρνείται τα όσα του καταμαρτυρά ο πρόεδρος της ομάδας, θεωρώντας τις τοποθετήσεις τους προσωπικές απόψεις, που εκφράζουν τον ίδιο και μόνο και όχι το λοιπό Δ.Σ. του Ορφέα. Ταυτόχρονα στήριξε τόσο τον Νίκο Σταυριανό όσο και τον Βασίλη Θεοδοσίου υποστηρίζοντας ότι εκτός από ποδοσφαιρική άγνοια έβλαψε και την ομάδα τόσο στο παιχνίδι με τον ΑΕΡΑ, όπου ξέχασαν να πάρουν την κατάσταση υγεία σγεγονός που στοίχισε στην ομάδα τρεις βαθμούς όσο και στο ματς με τον Φοίβο, στην Κρεμαστή, όπου επετέθη στον Γιοβάνι εκθέτοντας το σωματείο σε νέο κίνδυνο τιμωρίας!

Στη χθεσινή του επιστολή ο κ. Βουτσής δέχεται ως δίκαιη την τιμωρία του απ' την ΕΠΣΔ, ενώ όσα είπε τα είπε από αγάπη προς την ομάδα και μόνο.

Θεωρεί ότι ο πόλεμος που του γίνεται από τον κ. Κουκιαΐνη γίνεται επειδή δεν δέχτηκε να τον αντικαταστήσει επειδή είναι άτομο αναξιόπιστο στις επαγγελματικές και οικονομικές του συναλλαγές.

«... δεν εμπιστεύτηκα να διαχειρίζεται δικά μου λεφτά με δικές του υπογραφές...» αναφέρει σε μια αποστροφή της επιστολής του ο κ. Βουτσής!

Επίσης υπεραμύνεται της πολυετούς παρουσίας του στα διοικητικά του Ορφέα αφού υπήρξε απ' τα ιδρυτικά του στελέχη σε αντίθεση με τον κ. Κουκιαΐνη, ο οποίος επί 14 χρόνια ήταν εκτός ομάδας.

Οσον αφορά τον Βασίλη Θεοδοσίου παραπέμπει στους προηγούμενους προέδρους της ομάδας (Ηλία Δασκουλίδη, Λευτέρη Φωτάρα, Μιχάλη Βουτσή, Γιάννη Σκιαθίτη και Παναγιώτη Αρβανιτάκη) και προκαλεί τον οποιοδήποτε να τους ρωτήσει τι έχουν τραβήξει απ' αυτόν!

Τέλος απευθύνει έκκληση στον πρόεδρο της ΕΠΣΔ να επέμβει άμεσα και να λάβει θέση στις ακόλουθες καταγγελίες του:

1) Οταν ο Θεοδοσίου ήταν μέλος της ΕΠΣΔ απείλησε τον Ορφέα ότι αν δεν του παραχωρήσει (;) τα παιδιά του θα εκδικηθεί μέσω της Ενωσης.

2) Ηρθε στο περυσινό Δ.Σ. με επιταγές του ποδοσφαιριστή Μερκούρη Μόσχου και μας έκανε παζάρια να τον παραχωρήσουμε στον Ιάλυσο 500.000 δραχμές λιγότερο απ' το ήδη προκαθορισμένο ποσό. Μάλιστα κατάφερε να δελεάσει κάποια μέλη του Δ.Σ. να ψηφίσουν υπέρ της πρότασής του.

3) τα προηγούμενα 2 έτη ήταν επίσημα στην Εξελιγκτική Επιτροπή του Ορφέα όπου στην Γ.Σ. κατηγόρησε τον πρόεδρο, αντιπρόεδρο, γ. γραμματέα για οικονομικές ατασλαθίες.

4. Είχε αντιπαραθέσεις με τους προέδρους Εμπωνας και Ψίνθου για λογαριασμό της Τήλου. Τώρα μαθαίνουμε ότι προσχώρησε στον Ζευς!

Ολα αυτά από ένα μέλος της ΕΠΣΔ!

«...Πολλές φορές τιμωρούμαστε και δίκαια μάλιστα αφού εκτελείτε το καθήκον σας. Αν παρανομήσει κάποιο μέλος της ΕΠΣΔ τι τιμωρία έχει;..» αναρωτιέται ο κ. Βουτσής, κλείνοντας την επιστολή του, η οποία είναι σίγουρο ότι θα πυροδοτήσει νέο κύκλο αντιπαραθέσεων, με άγνωστες μέχρι στιγμής συνέπειες...



«Πόλεμος» ξέσπασε στον Ορφέα μεταξύ προέδρου και αντιπροέδρου και τα βόλια σύντομα θα πάρουν αρκετούς ακόμη, ενώ και οι συνέπειες για τους εμπλεκόμενους στο σήριαλ δεν θα 'ναι και οι καλύτερες! Κρίμα πάντως γιατί αντί να ενώσουν όλες τους τις δυνάμεις για τη σωτηρία της ομάδας, αυτοί περί άλλων τυρβάζουν!

Την ύπαρξη πολλών νεαρών ταλέντων διαπίστωσε στην Κω και την Κάλυμνο ο Μιχάλης Δράκος, το Σαββατοκύριακο. Θαυμάσια, αλλά αυτό δεν μας λέει τίποτα. Το τι θα γίνουν αυτά τα παιδιά μας νοιάζει και μάλλον δεν πρόκειται να πάρουμε απάντηση από πουθενά...

Αργησε να ξυπνήσει η Αθλητική Ενωση της Κω και άρχισε να παίρνει εκτός έδρας πόντους. Και μάλιστα σε δύσκολες έδρες.

Νωρίτερα δεν μπορούσε να το κάνει. Να ήταν και πιο άνετα βαθμολογικά τώρα; Ξαφνικά δηλαδή έγινε ομάδα που μπορεί να πάρει αποτέλεσμα μακριά από την Κω;



ΠΡΑΚΤΟΡΕΙΟ ΛΑΧΕΙΑ ΛΟΤΤΟ ΠΡΟ-ΠΟ

ΙΠΠΟΔΡΟΜΟΣ Πάμε ΣΤΟΙΧΗΜΑ

ΓΙΩΡΓΟΣ ΚΟΝΤΟΖΑΜΑΝΗΣ
ΜΕΓ. ΚΩΝ/ΝΟΥ 43 - ΤΗΛ. 20800 - ΡΟΔΟΣ

ΕΧΕΜΥΘΕΙΑ & ΕΜΠΙΣΤΟΣΥΝΗ - ΤΥΧΗ

Ματιές στα σπορ

Ο ΓΑΣ «Η Υγεία» πρώτευσε στο πρωτάθλημα στίβου παίδων και κορασίδων που έγινε στην Κω

Συγκέντρωσε συνολικά 205 βαθμούς, αφήνοντας πίσω δεύτερο τον ΠΑΟ Διαγόρα με 107

Ο ΓΑΣ Ρόδου «Η Υγεία» κατέκτησε την πρώτη θέση του Διασυλλογικού πρωταθλήματος στίβου, κατηγοριών παίδων - κορασίδων, που έγινε το Σάββατο στο Δημοτικό Στάδιο της Κω. Συγκέντρωσε συνολικά 205 βαθμούς, έναντι 107 του ΠΑΟ Διαγόρα και 106 του τρίτου Ιπποκράτη. Τέταρτος ήταν ο Καζώνης Καλύμνου (88 βαθμοί), πέμπτος ο ΑΟ Αρχάγγελος (25), έκτος ο ΓΣΝ Λέρου (20), έβδομος ο ΑΟ Σύμης (19), όγδοη η Νίκη Ρόδου (16), ένατος ο ΑΟ Καρπάθου (6) και δέκατος ο ΑΣ Κάλυμνος 2000 (3). Τα αποτελέσματα των αγώνων έχουν ως εξής:



100μ. παίδων

1	ΦΙΛΙΠΠΟΥ ΓΙΑΝΝΗΣ	ΓΑΣ ΥΓΕΙΑ ΡΟΔΟΥ	12''24
2	ΜΑΥΡΟΥΔΗΣ ΣΤΕΡΓΟΣ	ΑΣ ΝΙΚΗ ΡΟΔΟΥ	12''25
3	ΚΑΤΑΒΕΝΟΣ ΚΩΝ/ΝΟΣ	ΓΑΣ ΥΓΕΙΑ ΡΟΔΟΥ	12''26
4	ΚΟΥΜΠΙΑΔΗΣ ΠΑΝΟΡΜΙΤΗΣ	ΑΟ ΣΥΜΗΣ	12''48
5	ΕΥΣΤΑΘΙΑΔΗΣ ΓΙΩΡΓΟΣ	ΑΣ ΙΠΠΟΚΡΑΤΗΣ	12''50
6	ΤΣΙΚΟΥΡΗΣ ΓΙΑΝΝΗΣ	ΑΣ ΚΑΖΩΝΗΣ ΚΑΛ	12''59
7	ΤΣΟΥΚΑΛΑΣ ΜΙΧΑΛΗΣ	ΑΣ ΙΠΠΟΚΡΑΤΗΣ	12''61
8	ΧΑΤΖΗΛΑΟΥ ΤΑΣΟΣ	ΑΣ ΚΑΖΩΝΗΣ ΚΑΛ	12''62
9	ΝΙΚΟΛΑΙΔΗΣ ΣΩΚΡΑΤΗΣ	ΑΣ ΙΠΠΟΚΡΑΤΗΣ	12''68
10	ΚΑΣΤΡΟΥΝΗΣ ΓΙΩΡΓΟΣ	ΑΣ ΣΥΜΗΣ	12''71
11	ΣΚΟΥΜΠΡΟΣ ΝΙΚΗΤΑΣ	ΑΟ ΑΡΧΑΓΓΕΛΟΣ	12''86
12	ΚΑΜΠΟΥΡΗΣ ΣΚΕΥΟΣ	ΑΣ ΚΑΖΩΝΗΣ ΚΑΛ	13''02
13	ΚΟΡΝΙΛΑΚΗΣ ΓΙΩΡΓΟΣ	ΑΣ ΝΙΚΗ ΡΟΔΟΥ	13''03
14	ΠΕΤΡΟΓΙΑΝΝΑΚΗΣ ΘΕΜΙΣΤ	ΑΣ ΙΠΠΟΚΡΑΤΗΣ	13''12
15	ΠΕΤΑΛΙΔΗΣ ΓΙΩΡΓΟΣ	ΑΣ ΝΙΚΗ ΡΟΔΟΥ	13''43

200μ. παίδων

1	ΝΙΚΗΤΑΡΑΣ ΠΕΤΡΟΣ	ΑΟ ΑΡΧΑΓΓΕΛΟΣ	24''09
2	ΠΑΝΑΓΙΑΣ ΣΤΑΜΑΤΗΣ	ΓΑΣ ΥΓΕΙΑ ΡΟΔΟΥ	24''29
3	ΜΑΥΡΟΥΔΗΣ ΣΤΕΡΓΟΣ	ΑΣ ΝΙΚΗ ΡΟΔΟΥ	24''51
4	ΚΑΤΑΒΕΝΟΣ ΚΩΝ/ΝΟΣ	ΓΑΣ ΥΓΕΙΑ ΡΟΔΟΥ	24''61
5	ΝΤΙΚΜΕΝ ΗΧΣΑΝ	ΓΑΣ ΥΓΕΙΑ ΡΟΔΟΥ	24''95
6	ΛΕΡΙΑΣ ΜΙΧΑΛΗΣ	ΑΟ ΣΥΜΗΣ	24''99
7	ΛΟΥΚΑΣ ΠΑΝΑΓΙΩΤΗΣ	ΓΣ ΝΕΩΝ ΛΕΡΟΥ	26''02
8	ΝΙΚΟΛΑΙΔΗΣ ΣΩΚΡΑΤΗΣ	ΑΣ ΙΠΠΟΚΡΑΤΗΣ	26''17
9	ΧΑΤΖΗΛΑΟΥ ΤΑΣΟΣ	ΑΣ ΚΑΖΩΝΗΣ ΚΑΛ	26''58
10	ΜΑΜΗΣ ΓΙΩΡΓΟΣ	ΑΣ ΙΠΠΟΚΡΑΤΗΣ	27''32
11	ΡΟΔΙΤΗΣ ΔΑΝΙΗΛ	ΑΣ ΝΙΚΗ ΡΟΔΟΥ	28''84
12	ΛΙΒΙΣΙΑΝΟΣ ΠΑΝΤΕΛΗΣ	ΑΣ ΝΙΚΗ ΡΟΔΟΥ	29''93

400μ. παίδων

1	ΜΑΡΚΟΠΟΥΛΟΣ ΜΙΧΑΛΗΣ	ΓΑΣ ΥΓΕΙΑ ΡΟΔΟΥ	50''27
2	ΣΠΗΛΙΩΤΗΣ ΑΛΕΞΗΣ	ΠΑΟ ΔΙΑΓΟΡΑΣ	54''17
3	ΛΟΥΛΟΥΡΓΑΣ ΣΤΑΥΡΟΣ	ΓΣ ΝΕΩΝ ΛΕΡΟΥ	54''41
4	ΚΩΣΤΑΣ ΘΕΟΔΩΡΟΣ	ΑΣ ΚΑΖΩΝΗΣ	54''95
5	ΠΙΖΑΝΙΑΣ ΣΚΕΥΟΣ	ΑΣ ΚΑΖΩΝΗΣ	55''52
6	ΚΑΠΠΑΣ ΚΩΝ/ΝΟΣ	ΑΣ ΚΑΖΩΝΗΣ	56''67
7	ΜΑΜΟΣ ΓΙΑΝΝΗΣ	ΑΣ ΙΠΠΟΚΡΑΤΗΣ	58''16
8	ΚΑΛΟΔΟΥΚΑΣ ΑΝΤΩΝΗΣ	ΑΣ ΚΑΖΩΝΗΣ	58''49
9	ΤΣΟΚΟΣ ΔΗΜΗΤΡΗΣ	ΓΑΣ ΥΓΕΙΑ ΡΟΔΟΥ	59''67
10	ΚΑΡΑΟΣΜΑΝ ΤΖΕΜ	ΓΑΣ ΥΓΕΙΑ ΡΟΔΟΥ	1'00''23
11	ΣΩΤΗΡΙΟΥ ΚΥΡΙΑΚΟΣ	ΓΑΣ ΥΓΕΙΑ ΡΟΔΟΥ	1'00''36

800μ. παίδων

1	ΠΑΛΛΟΓΙΑΝΝΗΣ ΤΣΑΜΠΙΚΟΣ	ΑΟ ΑΡΧΑΓΓΕΛΟΣ	2'11''19
2	ΠΑΜΠΟΣ ΜΠΕΡΝΑΡΝΤ	ΑΣ ΙΠΠΟΚΡΑΤΗΣ	2'14''20
3	ΚΥΡΙΑΚΗΣ ΕΙΡΗΝΑΙΟΣ	ΑΣ ΙΠΠΟΚΡΑΤΗΣ	2'15''72

1.500μ. παίδων

1	ΑΝΤΩΝΟΓΛΟΥ ΜΙΧ-ΦΑΝ	ΑΟ ΣΥΜΗΣ	4'23''15
2	ΚΑΠΠΑΣ ΚΩΝ/ΝΟΣ	ΑΣ ΚΑΖΩΝΗΣ ΚΑΛ	4'29''76
3	ΠΙΖΑΝΙΑΣ ΣΚΕΥΟΣ	ΑΣ ΚΑΖΩΝΗΣ ΚΑΛ	4'29''85
4	ΚΩΣΤΑΣ ΘΕΟΔΩΡΟΣ	ΑΣ ΚΑΖΩΝΗΣ ΚΑΛ	4'32''35
5	ΤΣΑΚΙΡΗΣ ΒΑΣΙΛΗΣ	ΑΟ ΑΡΧΑΓΓΕΛΟΣ	4'33''24
6	ΤΗΛΙΑΚΟΣ ΗΛΙΑΣ	ΑΣ ΚΑΖΩΝΗΣ ΚΑΛ	4'40''83
7	ΔΙΟΝΥΣΙΟΥ ΑΛΕΞΑΝΔΡΟΣ	ΑΣ ΝΙΚΗ ΡΟΔΟΥ	4'53''02
8	ΛΥΡΙΣΤΑΚΗΣ ΦΡΑΓΚΙΣΚΟΣ	ΑΟ ΚΑΡΠΑΘΟΥ	4'55''33
9	ΚΑΛΟΔΟΥΚΑΣ ΑΝΤΩΝΗΣ	ΑΣ ΚΑΖΩΝΗΣ ΚΑΛ	4'56''93
10	ΒΡΕΤΟΣ ΕΜΜΑΝΟΥΗΛ	ΑΣ ΚΑΖΩΝΗΣ ΚΑΛ	4'57''92
11	ΧΑΧΙΑΣΒΙΛΙ ΛΑΣΑ	ΑΣ ΝΙΚΗ ΡΟΔΟΥ	4'58''70

3.000μ. παίδων

1	ΚΑΛΑΙΤΖΑΚΗΣ ΕΜΜΑΝΟΥΗΛ	ΑΟ ΣΥΜΗΣ	10'17''93
2	ΝΥΣΤΑΖΟΣ ΜΑΝΟΛΗΣ	ΑΣ ΚΑΖΩΝΗΣ	10'37''02
3	ΔΙΑΚΟΚΟΛΙΟΣ ΣΤΑΥΡΟΣ	ΑΟ ΣΥΜΗΣ	11'37''60
4	ΤΣΑΓΚΑΡΗΣ ΘΕΟΚΛΗΤΟΣ	ΑΣ ΚΑΖΩΝΗΣ	11'37''94

110μ. εμπόδια παίδων

1	ΜΑΟΥΝΗΣ ΓΙΩΡΓΟΣ	ΓΑΣ ΥΓΕΙΑ ΡΟΔΟΥ	15''60
2	ΠΕΤΡΑΚΗΣ ΠΕΡΙΚΛΗΣ	ΓΣ ΝΕΩΝ ΛΕΡΟΥ	19''43
3	ΣΥΝΔΑΓΓΕΛΟΣ ΦΑΝΟΥΡΙΟΣ	ΑΣ ΚΑΖΩΝΗΣ	19''[illegible]

400μ. εμπόδια παίδων

1	ΜΑΡΚΟΠΟΥΛΟΣ ΜΙΧΑΛΗΣ	ΓΑΣ ΥΓΕΙΑ ΡΟΔΟΥ	54''14
2	ΣΠΗΛΙΩΤΗΣ ΑΛΕΞΗΣ	ΠΑΟ ΔΙΑΓΟΡΑΣ	59''28
3	ΛΟΥΛΟΥΡΓΑΣ ΣΤΑΥΡΟΣ	ΓΣ ΝΕΩΝ ΛΕΡΟΥ	59''50
4	ΣΥΝΔΑΓΓΕΛΟΣ ΦΑΝΟΥΡΙΟΣ	ΑΣ ΚΑΖΩΝΗΣ ΚΑΛ	69''58

2000μ. Φ.Ε.

1	ΧΕΙΡΑΚΗΣ ΓΙΑΝΝΗΣ	ΑΟ ΚΑΡΠΑΘΟΥ	7'20''06
2	ΘΡΗΣΚΟΣ ΓΙΑΝΝΗΣ	ΑΣ ΝΙΚΗ ΡΟΔΟΥ	7'53''96

Υψος παίδων

1	ΚΑΡΑΟΓΛΑΝΗΣ ΠΕΡΙΚΛΗΣ	ΑΣ ΙΠΠΟΚΡΑΤΗΣ	1.75
2	ΣΜΑΛΙΟΣ ΓΙΑΝΝΗΣ	ΑΣ ΙΠΠΟΚΡΑΤΗΣ	1.6
3	ΛΙΒΙΣΙΑΝΟΣ ΠΑΝΤΕΛΗΣ	ΑΣ ΝΙΚΗ ΡΟΔΟΥ	1.6

Μήκος παίδων

1	ΜΑΟΥΝΗΣ ΓΙΩΡΓΟΣ	ΓΑΣ ΥΓΕΙΑ ΡΟΔΟΥ	6.76
2	ΚΟΝΤΟΣ ΓΙΩΡΓΟΣ	ΓΑΣ ΥΓΕΙΑ ΡΟΔΟΥ	6.59
3	ΝΤΙΚΜΕΝ ΗΧΣΑΝ	ΓΑΣ ΥΓΕΙΑ ΡΟΔΟΥ	6.08
4	ΜΑΣΤΡΟΝΙΚΟΛΑΣ ΣΑΚΗΣ	ΑΣ ΚΑΖΩΝΗΣ ΚΑΛ	5.91
5	ΦΙΛΙΠΠΟΥ ΓΙΑΝΝΗΣ	ΓΑΣ ΥΓΕΙΑ ΡΟΔΟΥ	5.74
6	ΜΠΑΚΑΣ ΦΩΤΗΣ	ΑΟ ΑΡΧΑΓΓΕΛΟΥ	5.06

Τριπλούν παίδων

1	ΚΟΝΤΟΣ ΓΙΩΡΓΟΣ	ΓΑΣ ΥΓΕΙΑ ΡΟΔΟΥ	14.25
2	ΜΑΣΤΡΟΝΙΚΟΛΑΣ ΣΑΚΕΑ	ΑΣ ΚΑΖΩΝΗΣ ΚΑΛ	12.34
3	ΠΑΠΑΦΙΛΙΠΠΟΥ ΝΙΚΟΣ	ΓΑΣ ΥΓΕΙΑ ΡΟΔΟΥ	12.2
4	ΠΕΤΡΟΓΙΑΝΝΑΚΗΣ ΘΕΜΙΣ	ΑΣ ΙΠΠΟΚΡΑΤΗΣ	11.85
5	ΟΡΦΑΝΟΣ ΘΑΝΑΣΗΣ	ΓΑΣ ΥΓΕΙΑ ΡΟΔΟΥ	11.1

Σφαίρα παίδων

1	ΞΕΠΑΠΑΔΑΚΗΣ ΓΙΩΡΓΟΣ	ΓΑΣ ΥΓΕΙΑ ΡΟΔΟΥ	14.76
2	ΟΙΚΟΝΟΜΙΔΗΣ ΜΙΧΑΛΗΣ	ΓΑΣ ΥΓΕΙΑ ΡΟΔΟΥ	14.54
3	ΠΑΝΑΓΙΩΤΟΠΟΥΛΟΣ ΗΡΑΚΛ	ΠΑΟ ΔΙΑΓΟΡΑΣ	14.03
4	ΜΑΥΡΟΥΔΗΣ ΑΛΕΞΑΝΔΡΟΣ	ΓΣ ΝΕΩΝ ΛΕΡΟΥ	13.86
5	ΤΣΕΣΜΕΛΗΣ ΠΑΝΤΕΛΗΣ	ΑΣ ΚΑΖΩΝΗΣ ΚΑΛ	13.74
6	ΛΑΜΑ ΜΑΡΙΟΣ	ΑΣ ΚΑΖΩΝΗΣ ΚΑΛ	13.1
7	ΧΑΡΑΛΑΜΠΟΥΣ ΚΩΝ/ΝΟΣ	ΑΣ ΚΑΖΩΝΗΣ ΚΑΛ	12.72
8	ΚΑΛΑΒΡΟΣ ΓΙΩΡΓΟΣ	ΑΣ ΚΑΖΩΝΗΣ ΚΑΛ	12.62
9	ΚΟΝΤΑΚΗΣ ΓΙΩΡΓΟΣ	ΠΑΟ ΔΙΑΓΟΡΑΣ	12.27
10	ΣΠΥΡΟΠΟΥΛΟΣ ΣΤΑΜΑΤΗΣ	ΑΣ ΚΑΖΩΝΗΣ ΚΑΛ	12.13
11	ΚΑΜΠΟΥΡΗΣ ΦΩΤΗΣ	ΑΣ ΚΑΖΩΝΗΣ ΚΑΛ	11.93
12	ΣΤΕΦΑΝΙΔΑΚΗΣ ΑΝΤΩΝΗΣ	ΑΣ ΚΑΖΩΝΗΣ ΚΑΛ	11.87
13	ΣΠΑΛΑΓΚΟΥΝΙΑΣ ΧΡΗΣΤΟΣ	ΑΣ ΚΑΖΩΝΗΣ ΚΑΛ	11.53
14	ΜΑΝΩΛΕΣΚΟΣ ΜΙΧΑΛΗΣ	ΑΟ ΣΥΜΗΣ	11.18
15	ΜΠΑΣΙΟΣ ΔΙΟΝΥΣΗΣ	ΑΣ ΝΙΚΗ ΡΟΔΟΥ	10.22
16	ΖΟΥΡΟΥΔΗΣ ΛΕΩΝΙΔΑΣ	ΑΟ ΣΥΜΗΣ	10.02

Δίσκος παίδων

1	ΠΑΝΑΓΙΩΤΟΠΟΥΛΟΣ ΗΡΑΚΛ	ΠΑΟ ΔΙΑΓΟΡΑΣ	37.8
2	ΞΕΠΑΠΑΔΑΚΗΣ ΓΙΩΡΓΟΣ	ΓΑΣ ΥΓΕΙΑ ΡΟΔΟΥ	37.22
3	ΤΗΛΙΑΚΟΣ ΣΚΕΥΟΣ	ΑΣ ΚΑΖΩΝΗΣ ΚΑΛ	33.82
4	ΟΙΚΟΝΟΜΙΔΗΣ ΜΙΧΑΛΗΣ	ΓΑΣ ΥΓΕΙΑ ΡΟΔΟΥ	33.59
5	ΚΑΜΠΟΥΡΗΣ ΦΩΤΗΣ	ΑΣ ΚΑΖΩΝΗΣ ΚΑΛ	32.47
6	ΧΑΡΑΛΑΜΠΟΥΣ ΚΩΝ/ΝΟΣ	ΑΣ ΚΑΖΩΝΗΣ ΚΑΛ	30.58
7	ΣΤΕΦΑΝΙΔΑΚΗΣ ΑΝΤΩΝΗΣ	ΑΣ ΚΑΖΩΝΗΣ ΚΑΛ	30
8	ΤΣΕΣΜΕΛΗΣ ΠΑΝΤΕΛΗΣ	ΑΣ ΚΑΖΩΝΗΣ ΚΑΛ	29.24
9	ΜΑΥΡΟΥΔΗΣ ΑΛΕΞΑΝΔΡΟΣ	ΓΣ ΝΕΩΝ ΛΕΡΟΥ	28.27
10	ΛΑΜΑ ΜΑΡΙΟΣ	ΑΣ ΚΑΖΩΝΗΣ ΚΑΛ	27.24
11	ΣΠΑΛΑΓΚΟΥΝΙΑΣ ΧΡΗΣΤΟΣ	ΑΣ ΚΑΖΩΝΗΣ ΚΑΛ	27.18
12	ΤΣΟΥΓΚΡΑΝΗΣ ΝΟΜΙΚΟΣ	ΑΣ ΚΑΖΩΝΗΣ ΚΑΛ	25.93
13	ΣΠΥΡΟΠΟΥΛΟΣ ΣΤΑΜΑΤΗΣ	ΑΣ ΚΑΖΩΝΗΣ ΚΑΛ	20.72
	ΚΑΛΑΒΡΟΣ ΓΙΩΡΓΟΣ	ΑΣ ΚΑΖΩΝΗΣ ΚΑΛ	Άκυρος

Ακόντιο παίδων

1	ΚΟΝΤΑΚΗΣ ΓΙΩΡΓΟΣ	ΠΑΟ ΔΙΑΓΟΡΑΣ	47.56
2	ΤΣΑΤΣΟΣ ΠΕΤΡΟΣ	ΓΑΣ ΥΓΕΙΑ ΡΟΔΟΥ	43.75
3	ΣΩΤΗΡΙΟΥ ΚΥΡΙΑΚΟΣ	ΓΑΣ ΥΓΕΙΑ ΡΟΔΟΥ	42.2
4	ΣΑΡΟΥΚΟΣ ΔΗΜΗΤΡΗΣ	ΑΣ ΚΑΖΩΝΗΣ ΚΑΛ	40.91
5	ΜΑΜΟΣ ΓΙΑΝΝΗΣ	ΑΣ ΙΠΠΟΚΡΑΤΗΣ	39.5
6	ΤΗΛΙΑΚΟΣ ΣΚΕΥΟΣ	ΑΣ ΚΑΖΩΝΗΣ ΚΑΛ	38.66
7	ΚΑΜΠΟΥΡΗΣ ΑΝΔΡΕΑΣ	ΑΣ ΚΑΖΩΝΗΣ ΚΑΛ	37.6
8	ΔΑΡΚΑΔΑΚΗΣ ΓΙΑΝΝΗΣ	ΑΣ ΚΑΛΥΜΝΟΣ 2000	37.04
9	ΔΙΑΚΟΚΟΛΙΟΣ ΣΤΑΥΡΟΣ	ΑΟ ΣΥΜΗΣ	34.98
10	ΑΕΛΕΚΗΣ ΘΕΟΦΙΛΟΣ	ΑΣ ΚΑΖΩΝΗΣ ΚΑΛ	34.1
11	ΜΠΑΣΙΟΣ ΔΙΟΝΥΣΗΣ	ΑΣ ΝΙΚΗ ΡΟΔΟΥ	31.36
12	ΤΡΙΚΟΙΔΗΣ ΕΜΜΑΝΟΥΗΛ	ΑΣ ΚΑΖΩΝΗΣ ΚΑΛ	31.17
13	ΚΟΥΤΣΟΥΡΑΗΣ ΓΙΑΝΝΗΣ	ΑΣ ΚΑΖΩΝΗΣ ΚΑΛ	28.5

Σκυτ. 4Χ100μ. παίδων

1	ΓΑΣ ΥΓΕΙΑ ΡΟΔΟΥ ΚΑΡΑΟΣΜΑΝ-Π΄ΦΙΛΙΠΠΟΥ ΠΑΝΑΓΙΑΣ-ΤΣΟΚΟΣ	47''94
2	ΑΣ ΙΠΠΟΚΡΑΤΗΣ ΚΩ ΜΑΜΗΣ-ΤΣΟΥΚΑΛΑΣ ΜΥΤΑΡΑΣ-ΕΥΣΤΑΘΙΑΔΗΣ	49''62
3	ΑΣ ΝΙΚΗ ΡΟΔΟΥ ΡΟΔΙΤΗΣ-ΔΙΟΝΥΣΙΟΥ ΠΕΤΑΛΙΔΗΣ-ΚΟΡΝΙΛΑΚΗΣ	51''51
	ΑΟ ΣΥΜΗΣ ΚΑΣΤΡΟΥΝΗΣ-ΛΕΡΙΑΣ ΑΝΤΩΝΟΓΛΟΥ-ΚΟΥΜΠΙΑΔΗΣ	ΑΚΥΡΟΣ

100μ. κορασίδων

1	ΧΑΤΖΗΛΑΟΥ ΑΡΧΟΝΤΙΑ	ΑΣ ΙΠΠΟΚΡΑΤΗΣ	13''01
2	ΚΑΤΣΙΔΩΝΗ ΓΕΩΡΓΙΑ	ΓΑΣ ΥΓΕΙΑ ΡΟΔΟΥ	13''62
3	ΑΥΓΟΥΣΤΙΝΟΥ ΑΝΤΩΝΙΑ	ΑΣ ΚΑΖΩΝΗΣ ΚΑΛ	13''66
4	ΑΝΤΩΝΟΓΛΟΥ ΑΝΑΣΤΑΣΙΑ	ΠΑΟ ΔΙΑΓΟΡΑΣ Ρ	14''01
5	ΧΟΥΒΑΡΔΑ ΑΝΝΑ	ΑΟ ΚΑΡΠΑΘΟΥ	14''21
6	ΚΟΥΜΟΥΛΗ ΤΣΑΜΠΙΚΑ	ΑΟ ΑΡΧΑΓΓΕΛΟΣ	14''43
7	ΠΥΤΙΡΟΠΟΥΛΟΥ ΑΝΑΣΤΑΣΙΑ	ΓΑΣ ΥΓΕΙΑ ΡΟΔΟΥ	14''46
8	ΔΡΑΠΑΝΟΥ ΕΛΕΥΘΕΡΙΑ	ΓΑΣ ΥΓΕΙΑ ΡΟΔΟΥ	14''72

200μ. κορασίδων

1	ΖΟΥΝΗ ΕΜΥ	ΑΣ ΙΠΠΟΚΡΑΤΗΣ ΚΩ	27''25
2	ΦΟΥΡΤΟΥΝΗ ΦΡΑΝΣΙΣΚΑ	ΑΣ ΙΠΠΟΚΡΑΤΗΣ ΚΩ	27''82
3	ΚΩΣΤΟΜΟΙΡΗ ΕΙΡΗΝΗ	ΠΑΟ ΔΙΑΓΟΡΑΣ Ρ	28''24
4	ΚΑΤΣΙΔΩΝΗ ΓΕΩΡΓΙΑ	ΓΑΣ ΥΓΕΙΑ ΡΟΔΟΥ	28''27
5	ΡΙΖΟΠΟΥΛΟΥ ΜΑΡΙΑ	ΠΑΟ ΔΙΑΓΟΡΑΣ Ρ	29''39
6	ΑΝΤΩΝΟΓΛΟΥ ΑΝΑΣΤΑΣΙΑ	ΠΑΟ ΔΙΑΓΟΡΑΣ Ρ	29''48
7	ΦΙΛΙΤΣΗ ΚΑΤΕΡΙΝΑ	ΑΟ ΑΡΧΑΓΓΕΛΟΣ	29''53
8	ΝΤΕΜΙΡ ΑΡΙΦΕ	ΓΑΣ ΥΓΕΙΑ ΡΟΔΟΥ	29''88
9	ΝΑΚΟΥ ΜΑΡΙΑ	ΑΣ ΙΠΠΟΚΡΑΤΗΣ ΚΩ	30''25
10	ΣΤΡΑΤΗ ΒΑΛΑΣΙΑ	ΠΑΟ ΔΙΑΓΟΡΑΣ Ρ	30''73
11	ΒΛΑΜΙΤΣΟΠΟΥΛΟΥ ΙΩΑΝΝΑ	ΑΣ ΝΙΚΗ ΡΟΔΟΥ	30''94

400μ. κορασίδων

1	ΚΩΤΣΑΔΑΜ ΕΙΡΗΝΗ	ΠΑΟ ΔΙΑΓΟΡΑΣ Ρ	1'02''38
2	ΠΑΡΔΑΛΟΥ ΕΙΡΗΝΗ	ΓΑΣ ΥΓΕΙΑ ΡΟΔΟΥ	1'03''76
3	ΚΩΣΤΟΜΟΙΡΗ ΕΙΡΗΝΗ	ΠΑΟ ΔΙΑΓΟΡΑΣ Ρ	1'04''85
4	ΣΤΡΑΤΗ ΒΑΛΑΣΙΑ	ΠΑΟ ΔΙΑΓΟΡΑΣ Ρ	1'08''92
5	ΚΑΡΑΝΤΑΝΗ ΜΑΡΙΑ	ΓΣ ΝΕΩΝ ΛΕΡΟΥ	1'11''38

800μ. κορασίδων

1	ΠΑΡΔΑΛΟΥ ΜΑΡΙΑ	ΓΑΣ ΥΓΕΙΑ ΡΟΔΟΥ	2'23''88

1.500μ. κορασίδων

1	ΠΑΡΔΑΛΟΥ ΜΑΡΙΑ	ΓΑΣ ΥΓΕΙΑ ΡΟΔΟΥ	4'57''66
2	ΠΙΖΑΝΙΑ ΜΑΡΙΑ	ΑΣ ΚΑΖΩΝΗΣ ΚΑΛ	5'48''42
3	ΚΑΡΑΝΤΑΝΗ ΜΑΡΙΑ	ΓΣ ΝΕΩΝ ΛΕΡΟΥ	6'08''11

400μ. εμπόδια κορασίδων

1	ΚΩΤΣΑΔΑΜ ΕΙΡΗΝΗ	ΠΑΟ ΔΙΑΓΟΡΑΣ Ρ	68''67

Υψος κορασίδων

1	ΚΟΥΔΙΑΝΟΥ ΕΙΡΗΝΗ	ΑΣ ΙΠΠΟΚΡΑΤΗΣ ΚΩ	1.53
2	ΚΑΣΣΙΟΥ ΔΙΟΝΥΣΙΑ	ΑΣ ΙΠΠΟΚΡΑΤΗΣ ΚΩ	1.48

Μήκος κορασίδων

1	ΧΑΤΖΗΝΙΚΟΛΑΟΥ ΣΜΑΡΑΓΔ	ΑΣ ΙΠΠΟΚΡΑΤΗΣ	5.35
2	ΧΑΤΖΗΛΑΟΥ ΑΡΧΟΝΤΙΑ	ΑΣ ΙΠΠΟΚΡΑΤΗΣ	5.26
3	ΚΑΣΣΙΟΥ ΔΙΟΝΥΣΙΑ	ΑΣ ΙΠΠΟΚΡΑΤΗΣ	5.07
4	ΜΑΚΕΝΤΟΥΔΗ ΑΓΑΠΗ	ΓΑΣ ΥΓΕΙΑ ΡΟΔΟΥ	4.94
5	ΦΙΛΙΠΠΑΚΟΥ ΜΑΡΙΕΤΤΑ	ΠΑΟ ΔΙΑΓΟΡΑΣ Ρ	4.6
6	ΠΙΖΑΝΙΑ ΜΑΡΙΑ	ΑΣ ΚΑΖΩΝΗΣ ΚΑΛ	4.54
7	ΦΙΛΕΡΗ ΜΑΡΟΥΣΑ	ΑΣ ΙΠΠΟΚΡΑΤΗΣ	4.36
8	ΡΙΖΟΠΟΥΛΟΥ ΜΑΡΙΑ	ΠΑΟ ΔΙΑΓΟΡΑΣ Ρ	4.29
9	ΒΛΑΜΙΤΣΟΠΟΥΛΟΥ ΙΩΑΝ	ΑΣ ΝΙΚΗ ΡΟΔΟΥ	4.11
10	ΜΑΡΑΒΕΛΙΑ ΝΙΚΟΛΕΤ	Γ΄Σ ΝΕΩΝ ΛΕΡΟΥ	3.74
11	ΣΚΟΥΜΠΟΥΡΔΗ ΕΙΡΗΝΗ	Γ΄Σ ΝΕΩΝ ΛΕΡΟΥ	3.53

Τριπλούν κορασίδων

1	ΜΑΚΕΝΤΟΥΔΗ ΑΓΑΠΗ	ΓΑΣ ΥΓΕΙΑ ΡΟΔΟΥ	11.12
2	ΧΑΤΖΗΝΙΚΟΛΑΟΥ ΣΜΑΡΑΓΔ	ΑΣ ΙΠΠΟΚΡΑΤΗΣ ΚΩ	11.05

Σφαίρα κορασίδων

1	ΚΑΛΑΙΤΖΗ ΧΡΙΣΤΙΝΑ	ΑΣ ΙΠΠΟΚΡΑΤΗΣ ΚΩ	10.07
2	ΠΛΑΤΗ ΑΝΘΟΥΛΑ	ΠΑΟ ΔΙΑΓΟΡΑΣ Ρ	10
3	ΚΟΥΡΔΟΥΜΠΑ ΕΛΙΣΑΒΕΤ	ΠΑΟ ΔΙΑΓΟΡΑΣ Ρ	
4	ΜΟΣΧΟΥ ΣΥΛΒΙΑ	ΑΟ ΑΡΧΑΓΓΕΛΟΣ	
5	ΝΤΑΙΚΟΥ ΜΑΡΙΑ	ΑΣ ΚΑΖΩΝΗΣ ΚΑΛ	

Δίσκος κορασίδων

1	ΦΟΥΡΖΑΔΑΚΗ ΦΙΛΙΣ	ΓΑΣ ΥΓΕΙΑ ΡΟΔΟΥ	35.27
2	ΚΑΛΑΙΤΖΗ ΧΡΙΣΤΙΝΑ	ΑΣ ΙΠΠΟΚΡΑΤΗΣ ΚΩ	31.6
3	ΤΣΟΥΚΑΛΑ ΑΝΝΑ	ΑΣ ΙΠΠΟΚΡΑΤΗΣ ΚΩ	27.8
4	ΜΟΣΧΟΥ ΣΥΛΒΙΑ	ΑΟ ΑΡΧΑΓΓΕΛΟΣ	27.17
5	ΚΟΥΚΟΥΒΑ ΓΕΩΡΓΙΑ	ΑΣ ΚΑΖΩΝΗΣ ΚΑΛ	26.25
6	ΤΑΜΠΟΥΡΑ ΕΙΡΗΝΗ	ΑΣ ΚΑΛΥΜΝΟΣ 2000	25.98
7	ΟΙΚΟΝΟΜΟΥ ΕΛΕΝΗ	ΑΣ ΝΙΚΗ ΡΟΔΟΥ	24.1
8	ΝΤ

Στα τέλη του Απριλίου πρόκειται να λειτουργήσει το Ιατροπαιδαγωγικό Κέντρο

ΜΕΣΑ στο τελευταίο δεκαήμερο του μήνα θα λειτουργήσει, στις νέες του εγκαταστάσεις στο κτίριο της διοίκησης του παλαιού Νοσοκομείου, το Ιατροπαιδαγωγικό Κέντρο του Δήμου Ρόδου.

Οι εργασίες επισκευής του κτιρίου, που θα στεγάσει το Ιατροπαιδαγωγικό Κέντρο, προχωρούν με γρήγορους ρυθμούς και μέσα στο προσεχές διάστημα θα ολοκληρωθούν.

Το επιστημονικό προσωπικό του Κέντρου παρέχει τις υπηρεσίες του σε 2.000 παιδιά, από ολόκληρη τη Δωδεκάνησο, που είναι δυσλεκτικά ή αντιμετωπίζουν ψυχολογικά προβλήματα.

Ο Δημοτικός Οργανισμός Πρόνοιας, θα ενισχύσει το Ιατροπαιδαγωγικό Κέντρο με περισσότερο προσωπικό, εργοθεραπευτή ψυχολόγο και λογοθεραπευτή.

«Με τις προσλήψεις αυτές το κόστος λειτουργίας του Κέντρου θα φθάσει τα 60 εκατομμύρια και για το λόγο αυτό θα προχωρήσουμε στο αμέσως προσεχές διάστημα στη σύναψη προγραμματικής σύμβασης με την Τοπική Ενωση Δήμων και Κοινοτήτων», δήλωσε χθες ο αντιδήμαρχος και πρόεδρος του Δημοτικού Οργανισμού Πρόνοιας Ρόδου κ. Μανώλης Γλυνός.

Το διοικητικό συμβούλιο του Συνδέσμου Αιγυπτιωτών

ΠΡΟΕΔΡΟΣ Ο ΜΙΧ. ΙΝΤΖΑΣ

ΣΤΙΣ 18-3-2001 και σε αίθουσα του ξενοδοχείου «PLAZA» συνήλθαν τα μέλη του Συνδέσμου Αιγυπτιωτών σε τακτική γενική συνέλευση.

Μετά από τον απολογισμό του απερχόμενου προέδρου κ. Νικολάου Βερβέρη και της ταμία κ. Φ. Μαγκαφά, η συνέλευση προχώρησε στην εκλογή του νέου διοικητικού συμβουλίου του Συνδέσμου για τη διετία 31/3/2001-31/3/2003.

Εξελέγησαν:

Ιντζάς Μιχαήλ, πρόεδρος

Μαργαρίτης Γιώργος, α' αντιπρόεδρος

Δεμέλης Μιχάλης, β' αντιπρόεδρος

Δικαστόπουλος Γεώργιος, γεν. γραμματέας

Ζαγοριανός Γεώργιος, ταμίας

Σπάρταλης Δανιήλ, μέλος

Πάλμος Χρήστος, μέλος

Σπάρταλης Ευάγγελος, μέλος

Καράλης Ιωάννης, μέλος

Για την εξελεγκτική επιτροπή ορίστηκαν οι κ.κ. Μυλωνά Α., Μαγκαφά Φ. και Βερβέρης Ν.

Από την Παρασκευή 6 Απριλίου
και πάλι κοντά σας

PORTO BELLO No2
RISTORANTE ITALIANO
PIZZERIA



IALYSOS AVE. IXIA -85101 RHODES
(OPPOSITE JYRA BEACH HOTEL)
TEL. (0241) 94978

Με τις γνωστές γνήσιες ΙΤΑΛΙΚΕΣ γεύσεις
από τον σεφ NICOLA και
τον πιτσαγιόλο PIZZO
με τον ξυλόφουρνό του

2041-11/4

ΠΩΛΟΥΝΤΑΙ

1) ΜΟΝΟΚΑΤΟΙΚΙΕΣ στην παραλία Ιαλυσού, έναντι ΒΡΑΧΟΥ, 120, 140, 150, 170, 180, 200 m2 μέτρων, σε μπετά ή τελειωμένες πολυτελούς κατασκευής, σε οικόπεδα αυτοτελή 400-700 m2.

2) ΚΑΤΑΣΤΗΜΑΤΑ και STUDIO των 50 m2, επί της οδού Ιερού Λόχου Ιαλυσός έναντι ξενοδοχείου ΤΣΙΚΚΗ.

Πληροφορίες Γ. ΙΩΑΝΝΙΔΗΣ ,
τηλ. 22307/0932296983.

1001-12/4

ΠΩΛΟΥΝΤΑΙ

1) ΟΡΟΦΟΔΙΑΜΕΡΙΣΜΑΤΑ πολυτελούς κατασκευής εντός πόλεως Ρόδου (όπισθεν παλαιού Νοσοκομείου), οδός Μεταξά, των 136 m2, με αποθήκη και θέση γκαράζ εσωτερικό.

2) ΔΙΑΜΕΡΙΣΜΑΤΑ σε μικρή πολυκατοικία πολυτελούς κατασκευής (με γκαράζ εσωτερικό) , μέτρων 91-98 και 136 m2.

3) ΜΟΝΟΚΑΤΟΙΚΙΕΣ στην περιοχή MIRA MARE, διόροφες, με υπόγειο γκαράζ των 140 m2 και διαμερίσματα των 70 m2.

Πληροφορίες Γ. ΙΩΑΝΝΙΔΗΣ ,
τηλ. 21714/0932296983.

1001-12/4

Συνεργασία Δήμων Ρόδου και Καμείρου

Δωδεκάμηνη η λειτουργία των κατασκηνώσεων Πρ. Ηλία

ΘΑ ΦΙΛΟΞΕΝΟΥΝΤΑΙ ΠΕΡΙΣΣΟΤΕΡΑ ΠΑΙΔΙΑ

ΕΥΟΙΩΝΕΣ είναι οι προοπτικές που διαγράφονται φέτος για τις κατασκηνώσεις στον Προφήτη Ηλία, που θα λειτουργούν πλέον σε δωδεκάμηνη βάση.

Για τη λειτουργία των κατασκηνώσεων οι Δήμοι Ρόδου και Καμείρου προχώρησαν στη σύσταση διαδημοτικής επιχείρησης.

Χθες μάλιστα έγινε η πρώτη συνεδρίαση του διοικητικού συμβουλίου της διαδημοτικής επιχείρησης, στα γραφεία του Δημοτικού Οργανισμού Πρόνοιας, υπό την προεδρία του κ. Μανώλη Γλυνού.



Στη διάρκεια της συνεδρίασης του διοικητικού συμβουλίου της επιχείρησης,έγινε συζήτηση για την αναβάθμιση των παρεχομένων υπηρεσιών, αλλά και για τα νέα προγράμματα, όπως η φιλοξενία παιδιών και ομάδων καθ' όλη τη διάρκεια του έτους στις κατασκηνώσεις του Προφήτη Ηλία.

«Είναι πολύ πιθανό να λειτουργούν πλέον οι κατασκηνώσεις καθ' όλη τη διάρκειά του έτους. Βάλαμε όμως χθες τους στόχους για την αναβάθμιση των υπηρεσιών που παρέχονται στα παιδιά», δήλωσε ο πρόεδρος του ΔΟΠ κ. Μανώλης Γλυνός.

Μέσα στα σχέδια είναι η κατασκευή πισίνας και οι παρεμβάσεις που θα γίνουν στο εσωτερικό των κτιρίων που βρίσκονται στον Προφήτη Ηλία, ώστε να φιλοξενούνται σε αυτά περισσότερα άτομα.

Η διαδημοτική επιχείρηση που συνέστησαν οι Δήμοι Ρόδου και Καμείρου είναι πολύ πιθανό να προχωρήσει και στην υπογραφή προγραμματικής σύμβασης με τη Νομαρχιακή Αυτοδιοίκηση, αφού θα φιλοξενούνται στις κατασκηνώσεις και παιδιά από νησιά της Δωδεκανήσου.

Διανομή τροφίμων στις άπορες οικογένειες από το Δήμο Ρόδου

Ο ΔΗΜΟΤΙΚΟΣ Οργανισμός Πρόνοιας και ολόκληρη η δημοτική αρχή, προσπαθώντας να είναι πάντοτε στο πλευρό των πολιτών που έχουν ανάγκη βοήθειας, αλλά και να διατηρήσει τις αξίες και τις παραδόσεις που εκφράζονται μέσα από την κοινωνική αλληλεγγύη και τη συντροφικότητα, δίνει και πάλι το «παρών» στις άγιες μέρες του Πάσχα - την κατ' εξοχήν γιορτή αγάπης για την ελληνορθόδοξη παράδοση.

Οπως κάθε χρόνο τέτοιες μέρες, θα γίνει διανομή τροφίμων στις άπορες οικογένειες της πόλης μας μέσω των ενοριών. Η διανομή, που θα πραγματοποιηθεί τη Μεγάλη Τετάρτη, 11 Απριλίου με την παρουσία του δημάρχου Ροδίων κ. Γιαννόπουλου, του αντιδημάρχου και προέδρου του ΔΟΠ κ. Γλυνού και μελών του ΔΟΠ, θα ακολουθήσει το εξής πρόγραμμα:

Αγιοι Απόστολοι 10.30
Ανάληψη 10.45
Αγ. Ιωάννης 11.00
Αγ. Ανάργυροι 11.15
Αγ. Δημήτριος 11.30
Αγ.Νικόλαος 12.00
Αγ. Ελ.-Γεώργιος 12.15
Αγ. Παντελεήμων 12.30
Αγ. Ειρήνη 12.45

Εξάλλου, ανήμερα την Κυριακή του Πάσχα θα πραγματοποιηθεί και φέτος στο Ροδίνι το Γεύμα Αγάπης, που έχει καταξιωθεί ως θεσμός στη συνείδηση των πολιτών της Ρόδου. Φυσικά το γλέντι, που θα ξεκινήσει στις 13.00 και θα συνεχιστεί... όσο υπάρχει κέφι, δεν απευθύνεται μόνο στους μοναχικούς συμπολίτες μας, αλλά σε όλο τον κόσμο που θέλει να γλεντήσει ομαδικά, τρώγοντας, πίνοντας, χορεύοντας και τραγουδώντας.

Αθωώθηκαν 13 άτομα που κατηγορήθηκαν για κατοχή ναρκωτικών

ΜΕ υποθέσεις που αφορούσαν παραβάσεις του νόμου περί ναρκωτικών ασχολήθηκε χθες το Εφετείο Δωδεκανήσου. Ειδικότερα για την υπόθεση στην οποία ενεπλάκησαν το Δεκέμβριο του 1999, 14 άτομα το δικαστήριο επέβαλε μόνο σε ένα από τους κατηγορουμένους, τον Στέφανο Τσαμπικάκη, ποινή φυλάκισης τριών μηνών με τριετή αναστολή.

Οι υπόλοιποι 13 αθωώθηκαν. Μεταξύ των κατηγορουμένων ήταν και ο Θεόδωρος Γάτης, που το 1999 φοιτούσε στον ΟΑΕΔ και κατηγορήθηκε ότι εισήγαγε ναρκωτικά στη σχολή του.

Στο εδώλιο του κατηγορουμένου κάθισαν οι: Divito Daniele, Θεόδωρος Γάτης, Γεώργιος Σκυλλάς, Στέργιος Σέμπρος, Δημήτριος Μαρίνος, Στέφανος Τσαμπικάκης, Ανδρέας Λαγκάνης, Δανιήλ - Εμμανουήλ Σεΐτης, Σύλβια Στάλλα, Παναγιώτης - Νικόλαος Φώτος, Αναστάσιος Φάκκας, Γιώργος Μαντούκος, Αγγελής - Νεκτάριος - Αλέξανδρος Αγαπητός.

Οι 14 αντιμετώπισαν τις κατηγορίες της πώλησης, διάθεσης, προμήθειας και της εισαγωγής ναρκωτικών ουσιών σε σχολείο.

Το Εφετείο Δωδεκανήσου αποφάσισε την αναβολή της εκδίκασης τριών υποθέσεων που επίσης αφορούσαν παραβάσεις του νόμου περί ναρκωτικών.

Τρεις Αφγανοί λαθρομετανάστες στη Ψέριμο

Τρεις Αφγανοί λαθρομετανάστες έφθασαν χθες τα ξημερώματα, με κωπήλατη βάρκα, στη Ψέριμο. Τους λαθρομετανάστες αντιλήφθησαν λιμενικοί, που επέβαιναν σε πλωτό περιπολικό σκάφος του Λιμεναρχείου Καλύμνου, λίγο πριν αποβιβαστούν στην ακτή.

Οι λαθρομετανάστες κρατούνται στον Αστυνομικό Σταθμό της Ψερίμου.

Ο Σύλλογος του Λυκείου Αρχαγγέλου

Το νέο διοικητικό συμβούλιο για τα επόμενα χρόνια του Συλλόγου Γονέων και Κηδεμόνων του Λυκείου Αρχαγγέλου, είναι το εξής:

- Παλλάς Μανώλης, πρόεδρος
- Πορτοκαλλάς Γεώργιος, αντιπρόεδρος
- Μακρής Μιχάλης, γεν. γραμματέας
- Φράγκου - Πέτα Φωτεινή, ταμίας
- Κοντός Αντώνιος, μέλος
- Σταδιάτης Μιχάλης, αναπληρωματικός

ΜΠΑ-ΜΠΑ-ΛΟΥΝΑ
CAFE

ΠΑΙΔΙΚΑ ΠΑΡΤΥ

Παιδικά πάρτυ γενεθλίων, εορτών ή όποια άλλη εκδήλωση

BABY PARKING
ΚΑΦΕΤΕΡΙΑ

απολαύστε τον καφέ με τους φίλους σας και τα παιδιά σας παίζοντας υπό την επίβλεψη της παιδαγωγού

810-20/4

Ρόδου Λίνδου και Δημητρίου Αναστασιάδη γωνία.
Τηλ. 75360, 21356, κιν. 0945816205

Εκδικάζεται η προσφυγή του Δήμου Σύμης για τη λιμνοδεξαμενή στο Πέδι

ΣΤΙΣ 25 Απριλίου θα εξετάσει το Συμβούλιο της Επικρατείας την προσφυγή που κατέθεσε ο Δήμος Σύμης, για το θέμα της χωροθέτησης της λιμνοδεξαμενής στην περιοχή «Πέδι».

Η προσφυγή κατατέθηκε την περασμένη εβδομάδα, από το Δήμο Σύμης στο Συμβούλιο της Επικρατείας, και στρέφεται κατά της Αρχαιολογικής Υπηρεσίας, που μπλοκάρισε τελικά το έργο της κατασκευής της λιμνοδεξαμενής.

Θα πρέπει να σημειωθεί ότι μετά τις αντιδράσεις που υπήρξαν από την επιτροπή αγώνα του νησιού, το υπουργείο Γεωργίας αποφάσισε να γίνει τροποποίηση της μελέτης και να μεταφερθεί η δεξαμενή σε άλλο σημείο.

Η πρόταση αυτή, όμως, δεν έγινε δεκτή από την Αρχαιολογική Υπηρεσία και το υπουργείο Πολιτισμού, με αποτέλεσμα να είναι ορατός ο κίνδυνος ακύρωσης του έργου.

Η κατασκευή της δεξαμενής θα έδινε λύση στο πρόβλημα της έλλειψης νερού του νησιού.

Ο κ. Μιλτιάδης Σαρρής έκρουσε ήδη τον κώδωνα του κινδύνου για το γεγονός ότι η Σύμη θα μείνει χωρίς νερό το καλοκαίρι, με επιστολές που έστειλε στους βουλευτές του νομού, το γενικό γραμματέα της Περιφέρειας κ. Παναγιώτη Σαλτούρο και το νομάρχη Δωδεκανήσου κ. Σάββα Καραγιάννη.

Υποσχέσεις του Νομάρχη για την εκτέλεση έργων στο 1ο δημοτικό σχολείο

ΤΗ δέσμευση ότι θα προχωρήσει σε επεμβάσεις στο 1ο δημοτικό σχολείο της πόλεως Ρόδου, που παρουσιάζει στατικό πρόβλημα, ανέλαβε χθες, μπροστά στον κίνδυνο νέων κινητοποιήσεων, ο νομάρχης Δωδεκανήσου κ. Σάββας Καραγιάννης.

Σημειώνεται ότι το σχολικό συγκρότημα, βάσει εκθέσεως των Τεχνικών Υπηρεσιών της Νομαρχίας, παρουσιάζει καθίζηση, ενώ τίθεται και θέμα στατικότητάς του.

Χθες ο Νομάρχης, σε συνάντηση που είχε με το Σύλλογο Γονέων και Κηδεμόνων του σχολείου, δεσμεύτηκε, μπροστά στις απειλητικές διαθέσεις για κινητοποιήσεις μετά το Πάσχα, να προχωρήσει σε επισκευή του κτιρίου το καλοκαίρι, ώστε τον Σεπτέμβριο να είναι έτοιμο να υποδεχθεί τους μικρούς μαθητές.

Παράλληλα με τις εργασίες του δημοτικού σχολείου, θα γίνουν επεμβάσεις και στο 18ο νηπιαγωγείο, που στεγάζονται στο ίδιο συγκρότημα.

Ελεύθερος με όρους ο ένα κομμωτής για κατοχή ναρκωτικών

Απολογήθηκαν χθες το μεσημέρι, ενώπιον του τακτικού ανακριτή κ. Βασίλη Παπανικόλα, οι δύο κομμωτές που είχαν πιαστεί το βράδυ της περασμένης Παρασκευής στ' Αφάντου, να έχουν στην κατοχή τους ναρκωτικά.

Ο 35χρονος Αναστάσιος Βαλιάνος του Σπυρίδωνα κρίθηκε προσωρινά ελεύθερος με περιοριστικούς όρους, της καταβολής χρηματικής εγγύησης 1.500.000 δρχ., απαγόρευσης εξόδου από τη χώρα και εμφάνισης κάθε 1η και 16η εκάστου μηνός στο Αστυνομικό Τμήμα της περιοχής του, ενώ ο φίλος του, Κωνσταντίνος Λοντάκος του Τσαμπίκου, 31 χρόνων, αφέθηκε ελεύθερος χωρίς περιοριστικούς όρους.

Υστερα από έρευνα που έγινε από άνδρες της Δίωξης Ναρκωτικών Ρόδου, στο σπίτι του 35χρονου κομμωτή Αναστάσιου Βαλιάνου στ' Αφάντου, βρέθηκε στην κατοχή του ποσότητα 20 γραμμαρίων χασίς, ενώ στην κατοχή του Λοντάκου βρέθηκε ποσότητα 13 γραμμαρίων χασίς και δύο αυτοσχέδια τσιγαριλίκια με χασίς.

Από την προανάκριση προέκυψε ότι ο Βαλιάνος παρελάμβανε το χασίς μέσω ταχυδρομικής εταιρίας. Μέρος από το χασίς που παρέλαβε την τελευταία φορά παρέδωσε στο φίλο του.

Ανακρίσεων επελήφθη το Τμήμα Δίωξης Ναρκωτικών.



Πιστοί στο πασχαλιάτικο ραντεβού μας πληροφορούμε ότι το ξενοδοχείο μας θα ανοίξει για σας από τη **Μεγάλη Τετάρτη μέχρι την Τετάρτη του Πάσχα.**

Η τιμή που σας προσφέρουμε είναι 5000 δρχ. το άτομο σε δίκλινο δωμάτιο με πρωινό και το δείπνο της Λαμπρής δωρεάν

Σας περιμένουμε
με τη γνωστή ζεστή φιλοξενία μας

Για κρατήσεις:
Pedi Beach Simi
Τηλ. (0246) 71981 - 71870

X.2377-14/4