ΕΤΟΣ ΙΔΡΥΣΗΣ 1949
ΙΔΡΥΤΗΣ - ΔΙΕΥΘΥΝΤΗΣ
ΓΙΩΡΓΟΣ ΔΙΑΜΑΝΤΙΔΗΣ
Γραφεία - Τυπογραφεία:
Μάρκου Μαλλιαράκη 3 (ΚΟΒΑ)
Λογιστήριο: Νέα Αγορά
Τηλ.: Σύνταξης: 27356 - 34101
Λογιστηρίου: 24539 FAX: 20643
proodos@rho.forthnet.gr

ΠΡΟΟΔΟΣ

Ανεξάρτητη καθημερινή πρωινή εφημερίδα

ΑΡΙΘΜΟΣ ΦΥΛΛΟΥ 15.698 • ΤΙΜΗ 200 δρχ., 0,59 ευρώ

ΚΥΡΙΑΚΗ 22 ΑΠΡΙΛΙΟΥ 2001

ΚΑΣΑΠΗΣ
ΖΑΝΤΕΣ-ΕΛΑΣΤΙΚΑ
Αυστραλίας 2
Τηλ. 35367
0% προκαταβολή έως 36 δόσεις

Σύμφωνα με τους ξενοδόχους

Στα περσινά επίπεδα θα κυμανθεί κι εφέτος η τουριστική κίνηση

ΑΠΡΟΕΤΟΙΜΑΣΤΗ Η ΡΟΔΟΣ



ΣΤΑ ΙΔΙΑ με τα περσινά επίπεδα θα κυμανθούν φέτος οι αφίξεις τουριστών στη Ρόδο. Αυτό σημαίνει ότι για το διάστημα από το Μάιο μέχρι και τον Οκτώβριο οι πληρότητες των ξενοδοχείων της θα είναι σημαντικές όπως ανακοινώθηκε προχθές στη διάρκεια της γενικής συνέλευσης της Ενωσης Ξενοδόχων .

«Η φετεινή χρονία ξεκίνησε άσχημα, κάτι που είναι φανερό από τη μείωση που παρουσιάζουν οι αφίξεις το πρώτο τρίμηνο του έτους και κυρίως τον Απρίλιο. Τα πρώτα ανησυχητικά σημάδια φάνηκαν από την τουριστική έκθεση του Βερολίνου και ακολούθησαν αρκετές ακυρώσεις, ενώ πέρσι δεν συνέβη κάτι τέτοιο. Ετσι πολλά ξενοδοχεία δεν άνοιξαν ενώ υπήρξαν κάποια που λειτούργησαν για λίγο τον μήνα που διανύουμε και έκλεισαν και πάλι. Δεν πρέπει όμως να μας πιάνει ο πανικός. Το παιχνίδι δεν χάθηκε γιατί ξεκινά τώρα» επεσήμανε στην ομιλία του ο πρόεδρος της Ενωσης Ξενοδόχων Ρόδου κ Βασίλης Μηναΐδης

ΣΥΝΕΧΕΙΑ ΣΤΗ ΣΕΛ. 4

Εξαφάνισε δύο νομοσχέδια

Πολέμιος της Ρόδου έχει αναδειχθεί ο Κώστας Καϊσερλης

ΓΙΑ ΝΑ ΕΞΥΠΗΡΕΤΗΣΕΙ ΤΟΥΣ «ΚΟΛΛΗΤΟΥΣ» ΤΟΥ

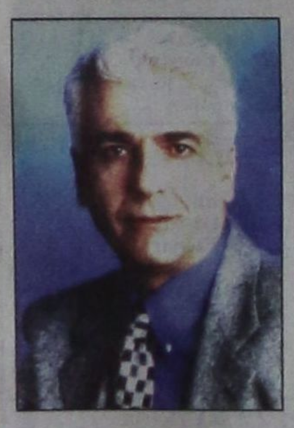

ΕΞΑΦΑΝΙΣΤΗΚΕ το νομοσχέδιο για την ίδρυση του Λιμενικού Ταμείου νοτίου Αιγαίου, που θα είχε ως έδρα τη Ρόδο!.. Και η εξαφάνιση έγινε από τον υφυπουργό Εσωτερικών Κώστα Καϊσερλη, ο οποίος δεν θέλει να περιέλθει το Λιμενικό Ταμείο στους δήμους της περιοχής και ειδικότερα στο Δήμο της Ρόδου.

☞ Ο λόγος είναι εμφανής. Ο κ. Καϊσερλης θέλει να διατηρήσει στη θέση του προέδρου του Λιμενικού Ταμείου Δωδεκανήσου τον «κολλητό» του κ. Νίκο Ζωίδη για να ελέγχουν την κατάσταση.

ΔΙΟΤΙ σε περίπτωση που το Λιμενικό Ταμείο περιέλθει στους δήμους, τότε (για τη νότιο Δωδεκάνησο) την

ΣΥΝΕΧΕΙΑ ΣΤΗ ΣΕΛ. 4

Για Νομαρχία και Δήμο

Η Νέα Δημοκρατία συζητά αύριο για τους υποψήφιους

ΣΥΝΕΔΡΙΑΖΕΙ Η ΝΟΜΑΡΧΙΑΚΗ

ΟΡΓΑΝΩΝΕΤΑΙ για τις επόμενες εκλογές, τόσο στην Τοπική όσο και στη Νομαρχιακή Αυτοδιοίκηση, η Νομαρχιακή Επιτροπή της Νέας Δημοκρατίας στη Δωδεκάνησο. Σε συνεδρίαση της κομματικής οργάνωσης, που θα διεξαχθεί αύριο Δευτέρα, πρόκειται να συζητηθεί το θέμα των επικείμενων εκλογών στην Τοπική Αυτοδιοίκηση (α' και β' βαθμό), εστιάζοντας κυρίως στα πρόσωπα που θα στηριχθούν από τη Νέα Δημοκρατία.

«Ολα τα ενδεχόμενα είναι ανοικτά» δήλωσε χθες ο πρόεδρος της Νομαρχιακής Επιτροπής του κόμματος κ. Δημήρης Καραχάλιος, αφήνοντας να διαφανεί ότι το όνομα του κ. Καραγιάννη και να μην «παίξει» για τη Νέα Δημοκρατία στις επόμενες εκλογές, μετά τη δυσαρέσκεια που επικρατεί στους κόλπους της

ΣΥΝΕΧΕΙΑ ΣΤΗ ΣΕΛ. 4

Από την Ενωση Ξενοδόχων

Τιμήθηκε ο πρόεδρος του ΕΟΤ Ι. Στεφανίδης

ΓΙΑ ΤΗΝ ΠΡΟΣΦΟΡΑ ΤΟΥ ΣΤΗ ΡΟΔΟ

ΕΠΙΤΙΜΟ μέλος της Ενωσης Ξενοδόχων Ρόδου είναι από προχθές ο πρόεδρος του Ελληνικού Οργανισμού Τουρισμού κ Ιωάννης Στεφανίδης. Ο πρόεδρος του ΕΟΤ τιμήθηκε για όσα έχει προσφέρει στον τουρισμό από την Ένωση Ξενοδόχων μετά τη γενική συνέλευση που έγινε προχθές το βράδυ στο ξενοδοχείο Παρκ.

«Είναι η πρώτη προσωπικότητα που τιμούμε με αυτό τον τρόπο και θα συνεχίσουμε και με άλλους ανθρώπους που με την προσφορά τους έχουν προσφέρει στον τουρισμό .Ο θεσμός αυτός θα καθιερωθεί και θα γίνεται κάθε χρόνο» επεσήμανε προ-

ΣΥΝΕΧΕΙΑ ΣΤΗ ΣΕΛ. 4

Ρουμάνος με πλαστά έγγραφα

Μετά τους Αλβανούς ακολουθούν οι Ρουμάνοι με πλαστά ταξιδιωτικά έγγραφα.

Χθες το πρωί αστυνομικοί της Υποδιεύθυνσης Ασφαλείας Ρόδου «τσίμπησαν» το Ρουμάνο VASILI GIOSARIU, 28 χρόνων, γιατί τα ταξιδιωτικά έγγραφα που διέθετε ήταν πλαστά.

Ο 28χρονος Ρουμάνος κρατείται, προκειμένου να απελαθεί.

Για να έχει ιδίαν αντίληψη της κατάστασής του

Ο υπουργός Υγείας επισκέφθηκε χτες το Νοσοκομείο μας

ΤΟΝ ΣΥΝΟΔΕΥΕ Η ΠΡΟΕΔΡΟΣ ΤΟΥ ΠΕΣΥ κ. ΑΡΣΕΝΟΠΟΥΛΟΥ



ΕΠΙΣΚΕΨΗ στο Νοσοκομείο της Ρόδου πραγματοποίησε χθες, συνοδευόμενος από την πρόεδρο του Περιφερειακού Συμβουλίου (ΠΕ.ΣΥ.) Δωδεκανήσου κ. Ιωάννα Αρσενοπούλου, ο υπουργός Υγείας κ. Αλέκος Παπαδόπουλος.

● Σε συνάντηση που είχε με τη διοίκηση του Νοσοκομείου και στην οποία παρίσταντο ο αρχίατρος κ. Γιώργος Δασκαλάκης, οι πρόεδροι της επιστημονικής επιτροπής, του Ιατρικού Συλλόγου και των νοσοκομειακών γιατρών κ.κ. Ροδίτης, Αντωνιάδης και Σαββίγκος.

ΕΤΕΘΗ το θέμα της στελέχωσης του ιδρύματος, εστιάζοντας κυρίως στην επίσπευση των διαδικασιών για τις προσλήψεις, καθώς και της αγοράς ενός μαγνητικού τομογράφου.

ΣΥΝΕΧΕΙΑ ΣΤΗ ΣΕΛ. 4

Για εκδρομές από το Μαρμαρίς

Η Ρόδος κινδυνεύει να χάσει λόγω βίζας 10.000 Ρώσους τουρίστες

ΔΕΝ ΑΝΤΙΔΡΟΥΝ ΟΙ ΤΟΠΙΚΟΙ ΦΟΡΕΙΣ

Η ΡΟΔΟΣ κινδυνεύει να χάσει 10.000 Ρώσους τουρίστες εξ αιτίας της βίζας!.. Ακόμη δεν έχει ρυθμιστεί το θέμα με αποτέλεσμα να δημιουργούνται τεράστια προβλήματα στον τουρισμό μας.

✎ Συγκεκριμένα, από τα τέλη Απριλίου μέχρι τα μέσα Μαΐου έχει προγραμματιστεί η επίσκεψη στο Μαρμαρίς Τουρκίας 10.000 Ρώσων τουριστών για πολυήμερη παραμονή.

ΤΟ ΠΡΟΓΡΑΜΜΑ της παραμονής των Ρώσων περιλαμβάνει και ημερήσια εκδρομή στη Ρόδο. Και η Ρόδος συμπεριελήφθη στο εν λόγω πρόγραμμα, επειδή οι Ρώσοι είχαν την εντύπωση ότι ρυθμίστηκε το θέμα της βίζας και θα συνεχιζόταν το περυσινό καθεστώς και φέτος.

✎ Ομως μέχρι τώρα, το θέμα της βίζας παραμένει σε εκκρεμότητα και έτσι η Ρόδος θα χάσει τους 10.000 Ρώσους τουρίστες που έχουν προγραμματίσει ημερήσια εκδρομή στο νησί μας.

ΠΕΡΙΤΤΟ να τονιστεί ότι οι εν λόγω Ρώσοι τουρίστες είναι υψηλής οικονομικής δυνατότητας και οπωσδήποτε θα βοηθήσουν σημαντικά την αγορά του νησιού μας.



✎ Επισημαίνεται ότι σε ανάλογη εκκρεμότητα εξακολουθεί να βρίσκεται και το θέμα της βίζας για τους Τούρκους τουρίστες που επιθυμούν να επισκεφθούν την Ελλάδα.

ΟΙ ΠΛΗΡΟΦΟΡΙΕΣ ανα-

ΣΥΝΕΧΕΙΑ ΣΤΗ ΣΕΛ. 4

Δεν θα ρίξουν τις τιμές σε εξευτελιστικά επίπεδα

Οχι στο ξεπούλημα της Ρόδου βροντοφώναξαν οι ξενοδόχοι!..

ΘΑ ΠΡΟΤΕΙΝΟΥΝ ΑΥΞΗΣΕΙΣ 5% ΓΙΑ ΤΗ ΣΕΖΟΝ ΤΟΥ 2002

ΑΥΞΗΣΕΙΣ της τάξεως του 5% θα ζητήσουν οι ξενοδόχοι από τους τουρ οπερέιτορς για την τουριστική σεζόν του 2002. Επιπρόσθετα όσοι κάνουν ανακαίνιση στα ξενοδοχεία τους θα πρέπει να ζητούν αυξήσεις της τάξεως του 10% αν όχι εφάπαξ αλλά τουλάχιστον σε τρία χρόνια, όσο διαρκεί δηλαδή ο εκσυγχρονισμός των τουριστικών μονάδων.

◆ Αυτό αποφασίστηκε ομόφωνα προχθές στη διάρκεια της Γενικής Συνέλευσης της Ενωσης Ξενοδόχων της Ρόδου. Στην τοποθέτηση του ο πρόεδρος της Ενωσης Ξενοδόχων κ Βασίλης Μηναΐδης έκρουσε τον κώδωνα του κινδύνου για το κόστος λειτουργίας και τα έξοδα των ξενο-

ΣΥΝΕΧΕΙΑ ΣΤΗ ΣΕΛ. 4



Μάλλον στις 4 Μαΐου

Ερχεται στη Ρόδο ο γ.γ. του ΕΟΤ

ΚΑΙ Ο ΠΡΕΣΒΗΣ ΤΗΣ ΚΙΝΑΣ

ΕΠΙΣΚΕΨΗ στη Ρόδο θα πραγματοποιήσει στις 4 Μαΐου κατά πάσα πιθανότητα ο Γενικός Γραμματέας του ΕΟΤ κ Ευγένιος Γιαννακόπουλος. Αυτό ανακοίνωσε προχθές στη διάρκεια της ομιλίας του ο πρόεδρος του Ελληνικού Τουρισμού κ Ιωάννης Στεφανίδης που ανακηρύχθηκε επίτιμο μέ-

ΣΥΝΕΧΕΙΑ ΣΤΗ ΣΕΛ. 4



ΜΕΤΑ ΣΥΓΧΩΡΗΣΕΩΣ

ΜΕΣΑ ΣΤΟ 33%

Κάπου διάβασα πρόσφατα, ότι το 33% των κατοίκων της γης αρέσκεται στον πρωινό ύπνο.

Το στοιχείο αυτό, έστω και με μεγάλη καθυστέρηση, έφερε και τη δική μου προσωπική δικαίωση.

Επιτέλους: έξω τύψεις και ενοχές.

Κανείς πλέον δεν μπορεί να με αντιμετωπίζει περιφρονητικά επειδή ενδίδω στην ηδονή του πρωινού ύπνου.

Είναι ανυπέρβλητη η ικανοποίησή μου, τώρα που επισήμως γνωρίζω, ότι άλλα 2 δισεκατομμύρια άνθρωποι του πλανήτη ρέπουν προς αυτό το είδος... ακολασίας.

Ναι, ανήκω σ' αυτό το 33% και ανοικτά πλέον μπορώ να το ομολογήσω.

Αυτή η ευλογημένη απόλαυση με συνοδεύει από τότε που θυμούμαι τον εαυτό μου.

Η μάνα μου, που το γνώριζε αυτό, είχε τον τρόπο της να με αποσπά από το κρεβάτι για να μην χάσω το μάθημα.

- Σήκω μωρέ παιδάκι μου, φώναζε και χτύπησε το κουδούνι του σχολείου!

Εγώ, που δεν μπορούσα να φανταστώ τον εαυτό μου απόντα από την τάξη, τινάζομουν επάνω σαν ελατήριο.

Στα κατοπινά χρόνια, όσοι αναλάμβαναν να με ξυπνήσουν το πρωί, είχαν καλού - κακού κι ένα κουβά νερό δίπλα τους για να με... πείσουν ώσπου ν' ανοίξω τα μάτια μου.

Αλλοι χρησιμοποιούν για τις τρέχουσες ανάγκες τους διάφορα αξεσουάρ. Εγώ έχω σταθερή προτίμηση στα ξυπνητήρια, ηλεκτρονικά και συμβατικά.

Κάποτε, προς επίτευξιν του αναπόφευκτου εγερτηρίου, διέθετα τρία ξυπνητήρια. Το ένα πάνω στο κομοδίνο δίπλα στο κρεβάτι, το δεύτερο κάτω από το κρεβάτι και το τρίτο στο τραπέζι σε απόσταση δύο μέτρων από το κρεβάτι μου. Ρυθμισμένα να κτυπούν ανά πεντάλεπτο, παρόλο που με εξόργιζαν, έκαναν το πρωινό μου ξύπνημα άκρως μελωδικό!

Αν και σε προχωρημένη πλέον ηλικία, το πάθος αυτό δεν έχει μειωθεί ούτε στο ελάχιστο. Ας όψονται όμως οι υποχρεώσεις της εργασίας που μου το κόβουν στη μέση. Οι μερακλήδες του είδους μπορούν να το καταλάβουν αυτό.

Τους προτρέπω επ' ευκαιρία να ενώσουμε τις δυνάμεις μας και να συστήσουμε Λέσχη προς διάδοση της ως άνω συνήθειας. Να την ονομάσουμε, προτείνω, «Καλά ξυπνητούργια».

Μετά συγχωρήσεως
Σάκης

Απαγορεύτηκε ο απόπλους για τα Δωδεκάνησα



Κακοκαιρία με θυελλώδεις ανέμους να πνέουν στην περιοχή μας, προβλέπει η Εθνική Μετεωρολογική Υπηρεσία.

Στο έκτακτο δελτίο αναγγελίας θυελλωδών ανέμων, που εκδόθηκε χθες από την ΕΜΥ, αναφερόταν πως η έντασή τους θα έφθανε στην περιοχή μας και τα 8 μποφόρ.

Το Κεντρικό Λιμεναρχείο Ρόδου, με ανακοίνωσή του, καλεί τους ιδιοκτήτες των μικρών σκαφών να μεριμνήσουν για την ασφάλειά τους και να μην πραγματοποιήσουν πλόες, χωρίς να ενημερωθούν για τις καιρικές συνθήκες.

Από το Κεντρικό Λιμεναρχείο Πειραιά απαγορεύθηκε χθες το πρωί ο απόπλους όλων των σκαφών για τα νησιά του Αιγαίου, τα Δωδεκάνησα και την Κρήτη, λόγω των θυελλωδών νοτιοανατολικών ανέμων, έντασης 8 και τοπικά 90 μποφόρ, που έπνεαν στο Αρχιπέλαγος.

Από μαγαζί στη Νίσυρο

Εκλεψαν το «δεφτέρι» με τα χρέη των πελατών!..

ΑΦΗΡΕΣΑΝ ΚΑΙ ΕΙΔΗ ΡΟΥΧΙΣΜΟΥ

ΤΟ «ΔΕΦΤΕΡΙ» με τα χρέη των πελατών της αφαίρεσαν άγνωστοι δράστες, οι οποίοι διέρρηξαν το κατάστημα πώλησης ειδών ρουχισμού της στη Νίσυρο, χωρίς βέβαια να παραλείψουν να πάρουν και είδη ένδυσης.

✓ Σύμφωνα με την Αστυνομία, τις νυχτερινές ώρες της 19ης προς 20η Απριλίου, άγνωστοι δράστες έσπασαν το τζάμι παραθύρου του καταστήματος πώλησης ειδών ένδυσης της Ελένης Καραγιάννη του Ιωάννη στη Νίσυρο, μπήκαν μέσα και αφαίρεσαν γυναικεία και ανδρικά είδη, αξίας 500.000 δρχ., το «δεφτέρι» στο οποίο αναγράφονταν τα χρέη των πελατών και τα οποία ανέρχονται στο ποσό των

ΣΥΝΕΧΕΙΑ ΣΤΗ ΣΕΛ. 4

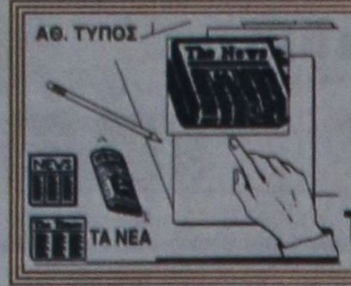

ΤΙ ΕΓΡΑΨΕ Ο ΤΥΠΟΣ ΤΗΣ ΑΘΗΝΑΣ

ΑΝΑΣΚΟΠΗΣΗ ΑΘΗΝΑΪΚΟΥ ΤΥΠΟΥ ΤΗΣ 21/4/2001

Οι τίτλοι των βασικών πρωτοσέλιδων θεμάτων στις πρωινές και απογευματινές αθηναϊκές εφημερίδες είναι οι εξής:

ΑΔΕΣΜΕΥΤΟΣ ΤΥΠΟΣ (Μήτσης):Ευρώ-στρατός. Ξύπνησε η Γηραιά Ηπειρος. Ο Ακης Τσοχατζόπουλος αποκαλύπτει στον "Α.Τ.".

ΑΔΕΣΜΕΥΤΟΣ ΤΥΠΟΣ (Ρίζος):Από κόσκινο οι περιουσίες όλων των δημοσίων υπαλλήλων.

ΑΘΗΝΑΪΚΗ:Τελείωσαν τα ψέματα. ΓΣΕΕ:Οχι στο διάλογο- παρωδία.

ΑΠΟΓΕΥΜΑΤΙΝΗ:Απώλειες 20%-50% για όλους. Ο πλήρης χάρτης των δραματικών αλλαγών στο Ασφαλιστικό.

Η ΑΥΓΗ:Απομονωμένη η κυβέρνηση για το Ασφαλιστικό.

ΑΥΡΙΑΝΗ:Επίθεση διαρκείας από τον δήμαρχο.

ΤΟ ΒΗΜΑ:Το ασφαλιστικό διχάζει και τα δύο μεγάλα κόμματα.

Η ΒΡΑΔΥΝΗ:Πώς θα δοθούν τα οικόπεδα. Αλλα τρία άρθρα του "δασονόμου" που απεγκλωβίζουν τα αυθαίρετα.

ΕΘΝΟΣ:Κάθετη η ρήξη με ΓΣΕΕ και ΑΔΕΔΥ. Απορρίπτουν τον διάλογο-Ξεκινούν απεργίες.

ΕΛΕΥΘΕΡΗ ΩΡΑ:Το...πουλί της 21η υπεύθυνο για την πτώσι στο Χρηματιστήριο, το Ασφαλιστικό και για τον ερχομό του Πάπα!

ΕΛΕΥΘΕΡΟΣ:Η κουτάλα ενώνει. Μπροστά στον κίνδυνο του ασφαλιστικού ενώθηκαν όλοι στο ΠΑΣΟΚ.

ΕΛΕΥΘΕΡΟΣ ΤΥΠΟΣ:Τα 3 σημεία - κλειδιά στις νέες συντάξεις.

ΕΛΕΥΘΕΡΟΤΥΠΙΑ:Οι 12 τρύπες του Ασφαλιστικού. Πού-πώς αλληλογρονθοκοπούνται στόχοι, διατάξεις.

Espresso:Στέλιο, κουράγιο!Φεύγει στο εξωτερικό.

ΕΣΤΙΑ:Αποθέωσις παραλογισμού. Η προσέγγισις του Ασφαλιστικού.

Η ΚΑΘΗΜΕΡΙΝΗ:ΠΑΣΟΚ κατά κυβέρνησης για το Ασφαλιστικό...Ξεσπαθώνουν οι κομματάνθρωποι-Ωριμη η στάση της ΝΔ.

Ο ΛΟΓΟΣ:Με 24ωρη απεργία απαντά η ΓΣΕΕ.

ΤΑ ΝΕΑ:Κόκκινο πανί όρια-μείωση συντάξεων. Βαρύ κλίμα στην κυβέρνηση.

ΝΙΚΗ:Δικαιώθηκε ο Ακης. Προτεραιότητα για τη χώρα η αμυντική θωράκιση.

ΡΙΖΟΣΠΑΣΤΗΣ:Την Πέμπτη πανελλαδική απεργία η πρώτη απάντηση.

ΣΤΟ ΚΑΡΦΙ:"Θρίαμβος" Ακη. Εμεινε στην...Αμυνα! Τι έγινε με την παρεξήγηση; οφειλόταν σε ...παρεξήγηση.

Η ΧΩΡΑ:Ποιοί παίρνουν το οικογενειακό επίδομα.

ΠΡΑΚΤΟΡΕΙΟ
ΛΑΧΕΙΑ
ΛΟΤΤΟ
ΠΡΟ-ΠΟ
ΠΠΟΔΡΟΜΟΣ Παμε ΣΤΟΙΧΗΜΑ
ΓΙΩΡΓΟΣ ΚΟΝΤΟΖΑΜΑΝΗΣ
ΜΕΓ. ΚΩΝ/ΝΟΥ 43 - ΤΗΛ. 20800 - ΡΟΔΟΣ
ΕΧΕΜΥΘΕ Α & ΕΜΠ ΣΤΟΣΥΛΗ ΤΥΧΗ

ΥΓΡΑ ΚΑΥΣΙΜΑ
ΔΙΑΝΥΚΤΕΡΕΥΟΥΝ
ΠΟΛΗ:
ΓΚΙΝΑΚΗΣ ΑΕΛΞ. (SHEL - Αυστραλίας)
ΣΑΜΟΥΡΑΚΗΣ Α. (JET OIL - Λ. Καλλιθέας)
ΔΥΤΙΚΗ ΠΛΕΥΡΑ:
ΓΑΒΡΙΛΙΩΤΗΣ Γ. (ΕΚΟ - Ιαλυσός)
ΤΣΟΥΜΠΛΕΚΑΣ (ΕΚΟ - Παραδείσι)
ΑΝΑΤΟΛΙΚΗ ΠΛΕΥΡΑ:
ΜΑΣΤΟΡΗΣ Α. (Ελεύθερο - Τσαΐρι
ΝΕΣΓΟΣ Μ. (ΕΚΟ - Μάσσαρι)

ΦΑΡΜΑΚΕΙΑ
ΔΙΗΜΕΡΕΥΕΙ:
ΚΑΖΟΥΛΛΑΚΗΣ ΙΠΠΟΚΡ.
Ερ. Σταυρού & Αλ. Διάκου 61
Τηλ. 33038
ΔΙΑΝΥΚΤΕΡΕΥΕΙ:
ΦΑΝΟΥΡΑΚΗΣ Α.
Νέα Αγορά 48
Τηλ. 27420

ΣΥΝΑΛΛΑΓΜΑ

	Αγορά	Πώληση
ΔΟΛΛΑΡΙΟ Η.Π.Α	378,0623	384,7874
ΛΙΡΑ ΑΓΓΛΙΑΣ	542,138	554,7054
ΚΟΡΩΝΑ ΔΑΝΙΑΣ	45,29021	46,34037
ΚΟΡΩΝΑ ΣΟΥΗΔΙΑΣ	37,18611	38,02759
ΓΙΕΝ ΙΑΠΩΝΙΑΣ	306,7885	313,9106
ΦΡΑΓΚΟ ΕΛΒΕΤΙΑΣ	220,7788	225,8866
ΚΟΡΩΝΑ ΝΟΡΒΗΓΙΑΣ	41,61324	42,57778
ΛΙΡΑ ΚΥΠΡΟΥ	584,3766	597,9224
ΔΟΛ. ΚΑΝΑΔΑ	243,3407	248,9771
ΔΟΛ. ΑΥΣΤΡΑΛΙΑΣ	193,8503	198,3526

Δωδεκανησιακά 24ωρα

Στα πεταχτά

Γιατί διαμαρτύρονται;

Για «άγρα» πελατών και για κατευθυνόμενο εμπόριο καταγγέλλει τους ταξιτζήδες που κάνουν πιάτσα στο λιμάνι, ο Εμπορικός Σύλλογος Ρόδου.

Η είδηση θα ήταν βεβαίως να μην γινόταν «άγρα» πελατών και κατευθυνόμενο εμπόριο σ' αυτό τον τόπο.

Αλλωστε οι ίδιοι οι έμποροι δίνουν τις μίζες στους ταξιτζήδες για να κάνουν αυτό που κάνουν.

Οπότε ας πάψει το θεσμικό τους όργανο να διαμαρτύρεται και να ζητά την παρέμβαση των αρχών και ας αρπάξει από το αφτί τα μέλη του.

Ευημερούν τα νούμερα

Ως συνήθως, τα νούμερα που ανακοινώνει ο ΕΟΤ ευημερούν. Αλλά, φαίνεται ότι η πραγματικότητα είναι διαφορετική. Αλλωστε τα περισσότερα ξενοδοχεία είναι άδεια και η κίνηση στα καταστήματα είναι σχεδόν ανύπαρκτη.

Από διάφορες περιοχές διατυπώνονται παράπονα ότι μέχρι τώρα η κίνηση είναι σε χαμηλά επίπεδα!

Τώρα, πως ο ΕΟΤ βγάζει αυξημένη την κίνηση των αλλοδαπών τουριστών στη Ρόδο (σε σύγκριση με την αντίστοιχη περυσινή) αυτό αποτελεί ένα... μυστήριο!..

Τί περιμένουν;

Πολλοί δρόμοι οργώθηκαν για να γίνουν σημαντικά για την πόλη έργα.

Τα έργα τελείωσαν, έχουν περάσει πολλές μέρες και ακόμη δεν άρχισαν οι εργασίες των αποκαταστάσεων.

Οπου νάναι τελειώνει ο Απρίλης. Τί περιμένουν οι αρμόδιοι για να προχωρήσουν; Να έρθουν... καλύτερες μέρες μήπως;

Μας δουλεύουν

Δεν αντικαθίσταται, βάσει του νόμου για τους Καποδιστριακούς Δήμους, ο πρόεδρος του Τοπικού Συμβουλίου, σε περίπτωση που αυτός παραιτηθεί ή πεθάνει.

Τότε πώς βρε παιδιά μπορεί να εκλεγεί δήμαρχος ένας πρόεδρος Τοπικού Συμβουλίου, όταν δεν αντικαθίσταται;

Εκτός κι αν αποδυναμωθεί η πλειοψηφία του Δημοτικού Συμβουλίου κατά ένα σύμβουλο.

Αυτό όμως γίνεται;

Εμείς κολλάμε ακόμη.... πούλια

Είναι αναγκαία και αναπόφευκτη η μεταρρύθμιση στο Ασφαλιστικό, μας λένε. Καμιά αντίρρηση. Αλλωστε το θέμα «καίει» εδώ και δεκαετίες, κουβεντιάζεται συνέχεια, αλλά κανένας δεν τόλμησε να το αγγίξει μέχρι σήμερα.

Η μεταρρύθμιση όμως θα μείνει μόνο στο ύψος των εισφορών και στα έτη εργασίας των ασφαλισμένων, ή θα προχωρήσει και στα ενδότερα των Ασφαλιστικών Ταμείων;

Διότι σ' αυτά είναι το μεγάλο πρόβλημα. Εκεί είναι η δυσλειτουργία, η κακοδιαχείριση, οι «μαύρες τρύπες», οι αντιπαραγωγικές δαπάνες, η ατέλειωτη ταλαιπωρία των ασφαλισμένων.

Ο τρόπος οργάνωσης αυτών των Ταμείων είναι που επιτρέπει την εκτεταμένη εισφοροδιαφυγή και είναι οι ίδιοι οι ασφαλισμένοι που πληρώνουν τελικά τα σπασμένα.

Οι υπηρεσίες που προσφέρουν αυτά τα Ταμεία είναι παλαιοτέρων δεκαετιών. Ο κόσμος κάνει άλματα προς το μέλλον κι εμείς εδώ, αρχές της τρίτης χιλιετίας, κολλάμε ακόμη... πούλια. Αν η μεταρρύθμιση δεν τα αγγίξει αυτά τα πράγματα, θα πάει σίγουρα στο βρόντο.

Η κατάργηση της βίζας

Ολούν μόνοι τους: Καταργήθηκε η βίζα και αυξήθηκε τεράστια ο αριθμός των Βουλγάρων τουριστών στην Ελλάδα.

Ηταν μια σωστή ενέργεια;

Δυστυχώς - και για λόγους που κανένας δεν μπορεί να κατανοήσει - δεν έχει εφαρμοστεί και για τους Τούρκους που επιθυμούν να επισκεφθούν τη χώρα μας!

Ο τουρισμός χάνει από την εμμονή κάποιων να διατηρούν τη βίζα...

Κατά καιρούς έγιναν διάφορες συζητήσεις, αλλά οριστική απόφαση δεν πάρθηκε...

Και φυσικά το συνάλλαγμα που χάνεται είναι τεράστιο!..

Ασυνείδητοι

Το πρόβλημα πάρκινγκ στην πόλη μας και ιδιαίτερα στο κέντρο είναι γνωστό και οξύτατο. Ομολογουμένως η Υπηρεσία της Ελεγχόμενης Στάθμευσης έχει βοηθήσει στην άμβλυνση του προβλήματος στο Μαντράκι.

Στο χώρο πίσω από το Νομαρχιακό Μέγαρο η κατάσταση είναι απελπιστική. Κάποιοι θρασύτατοι και ασυνείδητοι παρκάρουν τα αυτοκίνητά τους σε διπλές και τριπλές γραμμές, εγκλωβίζοντας άλλα οχήματα που θέλουν να κινηθούν.

Μήπως η Δημοτική Αστυνομία θα πρέπει να επιληφθεί και να βάλει κάποια τάξη, γιατί αρκετοί οδηγοί έχουν αποθρασυνθεί;

Ερμη νησίδα

Η νησίδα «Ζέρσεϋ» στην εθνική οδό Ρόδου - Λίνδου, έχει τη δική της ιστορία. Η κατασκευή της πέρασε από χίλια μύρια κύματα.

Πολυσυζητήθηκε, πολυκατηγορήθηκε, αλλά και υπερασπίστηκε.

Οι απόψεις για τη χρησιμότητά της διίστανται. Αλλοι υποστηρίζουν ότι μειώθηκαν στο ελάχιστο τα θανατηφόρα τροχαία ατυχήματα και την μακαρίζουν, ενώ άλλοι, που έχουν επιχειρήσεις κατά μήκος της νησίδας, την οικτίρουν γιατί ταλαιπωρούνται.

Την περίοδο αυτή είναι χορταριασμένη και το θέαμα είναι άσχημο.

Ας κάνει κάτι αυτή την τετραετία η Νομαρχιακή Αυτοδιοίκηση του κ. Καραγιάννη. Ας κόψει τα χόρτα.

Τουλάχιστον θα μπορεί να υποστηρίξει ότι κάτι έκανε στα τέσσερα χρόνια που... διοίκησε το νομό.

Τί περιμένουν;

Η Νομική Υπηρεσία της Κεντρικής Ενωσης Δήμων και Κοινοτήτων απεφάνθη: «Δεν τίθεται θέμα ασυμβίβαστου για τους προέδρους των Τοπικών Συμβουλίων, οι οποίοι έχουν δικαίωμα του εκλέγειν και εκλέγεσθαι».

Ωστόσο οι κύριοι της Νότιας Ρόδου εξακολουθούν να αρνούνται να... συγκληθούν για να εκλέξουν δήμαρχο. Αλήθεια τί περιμένουν; Την επιφοίτηση του Αγίου Πνεύματος;

Νεκροταφείο πλοίων

Τελικά τα λιμάνια της Ρόδου έχουν μετατραπεί σε... νεκροταφεία πλοίων!..

Σε μερικές εβδομάδες τα πλοία της γραμμής και τα κρουαζιερόπλοια θα αράζουν έξω από το λιμάνι, γιατί τις θέσεις έχουν καταλάβει σαπιοκάραβα, μαούνες και κατασχεμένα πλοία.

Δυστυχώς, μέχρι τώρα η Λιμενική Επιτροπή δεν πήρε απολύτως κανένα μέτρο.

Ο πρόεδρός της κ. Νίκος Ζωίδης ασχολείται μόνο με το μοίρασμα αδειών σε μικροπωλητές, που είναι η μοναδική προσφορά του κατά την πολυετή θητεία του στη θέση αυτή!..

ΚΙΝΗΜΑΤΟΓΡΑΦΟΣ

ΠΑΛΛΑΣ 5 CINEMAS CENTER
ΠΡΟΓΡΑΜΜΑ ΕΒΔΟΜΑΔΑΣ 20/04/2001 - 26/04/2001
www.cinemapallas.gr

ΑΙΘΟΥΣΑ 5
ΚΩΔΙΚΑΣ ΤΙΜΗΣ / MEN OF HONOR
Η ιστορία γράφεται, από εκείνους που απάνε τους κανόνες! Μια εκπληκτική ταινία που βασίζεται σε αληθινά γεγονότα.
Σε πρώτη Πανελλήνια Προβολή
ΠΡΩΤΑΓΩΝΙΣΤΟΥΝ: ROBERT DE NIRO, CUBA GOODING JR
Κάθε ημέρα / Ώρες Έναρξης: 17:30, 20:10, 22:50

ΑΙΘΟΥΣΑ 1
DR. T AND THE WOMEN
Όλα τα δεινά των γυναικών οφείλονται στους άντρες, γιατί οι ίδιες είναι άγιες...
ΠΡΩΤΑΓΩΝΙΣΤΟΥΝ: RICHARD GERE, HELEN HUNT, FARRAH FAWCETT
Κάθε ημέρα / Ώρες Έναρξης: 17:45, 20:15, 22:45

LANCELOT CAFE • ΕΥΡΩΓΝΩΣΗ (φροντ. ξένων γλωσσών) BERLONI • HEALTH CLUB (Hilton) • ΚΟΥΚΟΣ κοφενές ΣΠΑΝΟΣ sala da bagno • ΝΑΡΚΙΣΣΟΣ άνθη • ROMEBA • AXON ΠΑΝΣΕΛΗΝΟΣ εστιατόριο • MUSSES ξηροί καρποί • RODOS AIR
Κρατήσεις Θέσεων στο 24475 και 70670 (15.00 - 20.00)

ΑΙΘΟΥΣΑ 2
ΜΙΣ ΜΕ ΤΟ ΖΟΡΙ / MISS CONGENIALITY
Αχτένιστη, Άβαφτη, Απεριποίητη και... Άκρως επικίνδυνη!
ΠΡΩΤΑΓΩΝΙΣΤΟΥΝ: SANDRA BULLOCK, MICHAEL CAINE
Κάθε ημέρα / Ώρες Έναρξης: 18:10, 20:30, 22:50

ΑΙΘΟΥΣΑ 4
ΠΟΡΦΥΡΑ ΠΟΤΑΜΙΑ / THE CRIMSON RIVERS
Δύο αστυνομικοί επιθεωρητές οδηγούνται στα χνάρια ενός δολοφόνου που δεν πρόκειται να σταματήσει τους φόνους, εάν δεν διαγράψει από το παρελθόν την ύπαρξη ενός...νεκρού κοριτσιού!
ΠΡΩΤΑΓΩΝΙΣΤΟΥΝ: JEAN RENNAU, VENSAN CASEL
Κάθε ημέρα / Ώρες Έναρξης: 20:00, 22:20

ΑΙΘΟΥΣΑ 3
Ο ΕΛΛΗΝΑΡΑΣ / THE WOG BOY
Μία ταινία για την αγάπη, την πολιτική, το σεξ, τη θρησκεία, τη κουλτούρα, τα αυτοκίνητα και τη πίτσα... αλλά όχι απαραίτητα με αυτή τη σειρά!
ΠΡΩΤΑΓΩΝΙΣΤΟΥΝ: NICK GIANNOPOULOS, LUCY BELL,
Κάθε ημέρα / Ώρες Έναρξης: 18:30, 20:30, 22:30

ΑΙΘΟΥΣΑ 1 Kids Club - Παιδική ζώνη
102 ΣΚΥΛΑΚΙΑ ΔΑΛΜΑΤΙΑΣ μεταγλωττισμένο στα ελληνικά
Κάθε ημέρα / Ώρες Έναρξης: 17:50

ΕΙΔΗΣΕΙΣ ΤΟΥ '60

ΠΡΟΟΔΟΣ
31 ΑΥΓΟΥΣΤΟΥ 1968

ΚΑΛΛΙΣΤΕΙΑ... ΜΕΤ' ΕΜΠΟΔΙΩΝ

Γύρω στις δύο το πρωί χθες όταν οι 3.000 θεατές της γιορτής έγιναν 500 χασμουρημένοι ξενύχτηδες και τα γκαρσόνια έφερναν πια μόνο νερό, μια συμπαθητική κοπέλλα - η Μαρία Βάννα, «κομέρ» της βραδιάς - ανέβηκε στο πάρκο κι ανήγγειλε με καθαρή φωνή, απ' τα μισόβραχνα μεγάφωνα ότι «Μις Ρόδος 1968» ανεκηρύχθη η Ροδίτισσα Σταυρούλα Κλειδωνιάρη, που κρατούσε τον αριθμό 1. Αραιά χειροκροτήματα, μερικές φωνές αποδοκιμασίας, ένα μακρόσυρτο «άαααα», φλας, χαμόγελα ευτυχίας από τη δεκαεπτάχρονη Σταυρούλα, τέλος του... παραμυθιού. Καληνύχτα και του χρόνου...

Φινάλε της γιορτής χωρίς τόνο. Ολοι βιαστικοί - «να τελειώνουμε, να πάμε να κοιμηθούμε», - η γαλαρία από μία είχε αραιώσει - «πάμε να φύγουμε δεν είχε τίποτα», - οι επίσημοι - λόρδος δήμαρχος του Λονδίνου, Νομάρχης, Δήμαρχος κ.λ.π. - βαρέθηκαν να περιμένουν κι έφυγαν(!) και η στέψις της «Μις Ρόδος» έγινε μάλλον σε οικογενειακό περιβάλλον!

Χειροκροτήματα απέσπασαν η πρώτη επιλαχούσα δεσποινίς Αντιγόνη Μπαρτζακάκου - Ελληνίδα από τη Βραζιλία - και η δεύτερη επιλαχούσα Ινιερ Φόρσμαν, από τη Σουηδία. Για όσους δεν το ήξεραν, τους πληροφορούμε ότι η Ινιερ Φόρσμαν έχει εκλεγεί το 1963 στο ξενοδοχείο «Θέρμαι. «Μις παραθερίστρια» σε χοροεσπερίδα του Δωριέως.

Θα ήταν η ώρα 11.30, όταν η «κομέρ» ανήγγειλε πως ο διαγωνισμός αρχίζει. Τρεις χιλιάδες θεατές είναι καταλάβει στο «Ροδίνι» παντού θέση. Ηταν κάτι το πρωτοφανές. Ο πυρετός της αγωνίας ανέβαινε.

ΔΙΣΤΑΚΤΙΚΩΣ

«Οσες θέλουν να διαγωνισθούν μπορούν ν΄ανέβουν στην πίστα και να χορέψουν» είπε η Μαρί Βάννα στα ελληνικά. Μερικά λεπτά αργότερα διστακτικότητος, καμιά δεν ανέβαινε, οι οργανωτές των καλλιστείων άρχισαν να απογοητεύονται. Και ξαφνικά έγινε το θαύμα: Σηκώθηκε - πρώτη και καλύτερη - η Σταυρούλα μ΄ένα σούπερ μίνι που δεν έκρυβε σχεδόν τίποτα ξεθάρεψαν κι ένα - δύο ακόμη, σηκώθηκαν δύο μαύροι ναύτες Αμερικανοί με κάτι «καλλιτέχνιδες», έγινε η σχετική καζούρα κι η τελετή άρχισε με καμιά τριανταριά διαγωνιζόμενες! Φυσικά δεν έλειψαν και τα απρόοπτα:

ΚΙ ΕΝΑΣ... «ΜΙΣ»

Ανέβηκαν στην πίστα και χόρεψαν και πολλές ξένες - χοντρές, λιγνές - που δεν ήξεραν ασφαλώς τι γινόταν εκείνη την ώρα! Για τους «μυημένους» αυτό ήταν πολύ ευχάριστες στιγμές για καλαμπούρι.

Κι ακόμη: Ανέβηκε στην πίστα ένας άνδρας ντυμένος... γυναίκα, κρατώντας μια ταμπέλλα που έγραφε «Μις Αγγλία 1930» και στο τέλος έκανε ένα διασκεδαστικό ...στρηπ-τηζ!

Από τα τριάντα αυτά ζευγάρια, αφού χόρεψαν και «ξεποδοριάστηκαν» κάπου μια ώρα η επιτροπή διάλεξε τις 12 επικρατέστερες, που η κάθε μία πήρε κι από ένα αριθμό. Οι δώδεκα αυτές συνέχισαν μόνες τους το χορό και η επιτροπή ύστερα από λίγο διάλεξε τις έξη. Και γύρω στις μία τα μεσάνυχτα έμειναν οι τρεις επικρατέστερες.

Ακολούθησε ένα διάλειμμα χορού δια τας μη διαγωνιζομένας, κι ύστερα έγινε η λαχειαγορά. Στις δυο το πρωί ανεκοινώθησαν τ΄αποτελέσματα και μισή ώρα αργότερα όλοι... ροχάλιζαν στα σπίτια τους...

Η γυναίκα και ο κόσμος της

Τα πορτοκάλια και τα λεμόνια περιέχουν μεγάλες ποσότητες βιταμίνης C γι'αυτό είναι καλό να τα τρώμε. Πολλές φορές τα κάνουμε και χυμό και είναι πιο υγιεινός από τους έτοιμους και τους αεριούχους. Μια λεμονάδα είναι πολύ δροσιστική και ξεδιψαστική. Μπορούμε εύκολα να φτιάξουμε στο σπίτι γιατί υπάρχουν πολλά λεμόνια φρέσκα αυτή την εποχή. Θα τα στίψουμε καλά και θα προσθέσουμε τριπλάσια ποσότητα νερού. Θα τα σουρώσουμε και θα βάλουμε στο μπλέντερ με ζάχαρη σε αναλογία για κάθε κούπα μία κοφτή κουταλιά της σούπας. Η ζάχαρη θα βοηθήσει πολύ στη γεύση και για να γίνει η λεμονάδα μας γλυκόπιοτη. Θα προσθέσουμε λίγο νερό ή λίγο ακόμη χυμό λεμονιού ή ζάχαρη ανάλογα με τις προτιμήσεις μας. Θα το χτυπήσουμε καλά καλά και θα πιούμε με παγάκια ή όχι.

Για περισσότερη γεύση μπορούμε να πολτοποιήσουμε ένα δύο αχλάδια, μήλα ή μπανάνες που θα περάσουμε από τουλπάνι για να βγάλουμε το χυμό τους ή όταν τα πολτοποιήσουμε στον πολυκόφτη θα βάλουμε μισό ποτήρι νερό και θα περάσουμε από ψηλό σουρωτήρι για να βγάλουμε διάφανο το χυμό χωρίς τη «σάρκα» των φρούτων αυτών. Θα ανακατέψουμε αυτό το χυμό στη λεμονάδα μας πολύ καλά και θα πιούμε. Αν θέλουμε μάλιστα μπορούμε να βάλουμε στο ποτήρι μία δόση από βότκα, ρούμι, τζιν ή άλλο ποτό της αρεσκείας μας για να φτιάξουμε κοκτέιλ που θα προσφέρουμε στους επισκέπτες μας για μια απλή επίσκεψη ή σε γιορτή.

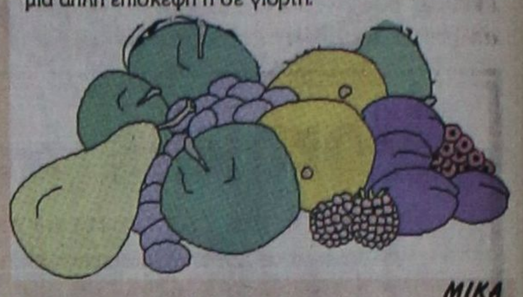

ΜΙΚΑ

ΤΗΛΕΟΡΑΣΗ

ΕΤ-1

06.30 Mediterraneo (Ε)	18.00 Στα φτερά του έρωτα (Ε)
07.00 Μουσική και μουσικοί	**17.00 Ειδήσεις**
08.00 Θεία Λειτουργία	19.00 Ελληνομανία
11.15 Αρχονταρίκι	20.00 Κλήρωση ΠΡΟΤΟ-Τζόκερ
12.15 Δημιουργώντας το αύριο	20.30 Συνεικόνες
12.45 Βαλκάνια - Ηφαίστειο πολιτισμών	21.00 Η άλλη μεριά του φεγγαριού
13.45 Αντ' αυτού	22.00 Αθλητική Κυριακή
13.50 Ειδήσεις	**23.00 Ειδήσεις**
14.00 Ελληνική ταινία «Το γέλιο βγήκε από τον Παράδεισο»	24.00 NBA JAM
15.30 Ρυθμική γυμναστική κυπέλλο καλαμάτας	00.30 Βραζιλιάγικα ποδόσφαιρο

ΝΕΤ

07.300 Αγροτική ενημέρωση	Ελλάδα
08.00 7 Μ.Μ.Ε.	17.30 Art NET
10.00 Καύσιμα του μέλλοντος	18.00 Οι μουσικοί του κόσμου
11.00 Στον κόσμο της οικονομίας (Ε)	**19.00 Ειδήσεις**
12.00 Εβδομη μέρα	19.15 Οι δρόμοι του ΕΥΡΩ
13.00 Αθλητικές διαδρομές	20.15 Κόσμος
14.00 Η συνάντηση της Κυριακής	**21.00 Ειδήσεις**
15.00 Ειδήσεις	22.00 Οι Ελληνες
15.15 Ελληνική ταινία «Ο,τι θέλει ο λαός»	23.00 Ξένη ταινία «Το ταγκό του έρωτα»
16.50 Ταξιδεύοντας στην	**24.00 Ειδήσεις**
	• Συνέχεια με εκπομπές σε επανάληψη

ΕΤ-3

08.31 Θεία Λειτουργία	18.00 Επί τροχών
10.00 Οπερα «Λουλού»	18.30 Desigh forever
12.00 Ντοκιμαντέρ	**19.00 Ειδήσεις**
12.30 Χρονικά	19.30 Οικονομία και ανάπτυξη
13.30 Ρεπό	20.00 Πλανήτης μουσική
15.00 Ειδήσεις	22.00 Στίχοι μετά μουσικής
15.30 Χάντμπολ	22.30 Ρεμπέτικη ιστορία
17.00 Woman	**23.30 Ειδήσεις**
17.30 Ο πόλεμος του Χίτλερ	24.00 Σπορ στο 3

MEGA

07.00 Ο επισκέπτης της ομίχλης (Ε)	14.10 Οσα φέρνει η ώρα
08.00 Τα επτά κακά της μοίρας μου (Ε)	15.20 Ξένη ταινία «Ρομπέν των δασών»
09.00 Ο βασιλιάς των λιονταριών (κιν. σχέδια)	**17.25 Ειδήσεις**
09.30 Ντίσνεϊ Κλαμπ	17.30 Ελληνική ταινία «Η ταξιτζού»
11.00 Νταντά αμέσου δράσεως (Ε)	**19.30 Ειδήσεις**
11.30 Δεν ξέρεις τι σου γίνεται	21.00 Ξένη ταινία «Φονικό όπλο 3»
12.00 Νεανικές ανησυχίες	24.00 Ανατροπή
13.00 ΕΥΡΩ	**00.15 Ειδήσεις**
14.00 Ειδήσεις	01.30 Ξένη ταινία «Φονικό σενάριο»

ANT-1

06.20 Οι ειδήσεις του CBS	ζωή την έχουμε»
06.45 Τηλεμάρκετινγκ	18.30 Μπαμ
07.00 Παιδικό πρόγραμμα	**19.30 Ειδήσεις**
10.30 Πάουερ Ρέιντζερ	21.05 Ελληνική ταινία «Η Λίζα και η άλλη»
11.00 Ελληνική ταινία «Να ζήσουν τα φτωχόπαιδα»	23.15 Στην πρίζα
12.55 Super game	**00.15 Ειδήσεις**
13.00 2004 πλην 3	00.30 Ξένη ταινία «Ολα του γάμου δύσκολα»
14.00 Ειδήσεις	02.15 Ξένη ταινία «Η πόλη των παρανόμων»
14.15 Σειρά	
15.45 Ελληνική ταινία «Μια	

STAR

06.40 Κινούμενα σχέδια	19.30 Τα φιλαράκια
13.30 Κλεοπάτρα 2525	20.00 Μικρές αμαρτίες (Ε)
14.00 Τα μυστήρια της Ιντιάνα	21.00 Βαθύ κόκκινο
14.30 Οικογένεια Ανταμς	22.00 Αρωμα γυναίκα
15.00 Ηρακλής	22.45 Σαν χειμωνιάτικη λιακάδα
16.00 Χαΐλάντερ	**23.45 Ειδήσεις**
17.00 Στον έβδομο ουρανό	23.00 Ξένη ταινία «Ο Ρωμαίος αιμορραγεί»
18.00 Ειδήσεις	

ALPHA

06.00 Εκ του συνεγγύς (Ε)	16.15 Θα σε δω στο πλοίο (Ε)
07.00 7 ημέρες ALPHA	17.30 Ελληνική ταινία «της καομοίρας»
08.00 Πανόραμα	**19.25 Ειδήσεις**
11.00 Μεταίχμιο	21.00 Ξένη ταινία «Ο μαχητής των άστρων»
12.00 Ελληνική ταινία «Ο μπαμπάς μου ο τέντι-μπόι»»	23.00 Κίτρινος τύπος
14.00 Ειδήσεις	**01.00 Ειδήσεις**
14.15 Ξένη ταινία «Ο αόρατος μπαμπάς»	03.00 Pacific Blue

Πρωτοπορεί στην προστασία του φτερωτού κόσμου

Ο ΔΗΜΟΣ ΤΗΛΙΩΝ

ΑΞΙΟΛΟΓΟΣ ΠΡΩΤΟΒΟΥΛΙΑ ΜΕΤΑΒΑΛΛΕΙ ΤΟ ΝΗΣΙ ΣΕ ΟΑΣΗ ΖΩΗΣ

Στο θεσμό της Τοπικής Αυτοδιοίκησης, ιδιαίτερα τα τελευταία χρόνια, ο λαός μας έχει ακουμπήσει πολλές ελπίδες και πολλά οράματα. Γι' αυτό όλοι πρέπει να στέκονται με σεβασμό στις σωστές αποφάσεις της και να τις στηρίζουν με όσα μέσα διαθέτει ο καθένας. Η υπόμνηση δεν αφορά μόνο τους δημότες ενός συγκεκριμένου δήμου ή κοινότητας, αλλά ένα πλήθος, μικρό ή μεγάλο, γειτονικών αυτοδιοικητικών μονάδων, όπου η λειτουργία της μιας επηρεάζει, θετικά ή αρνητικά, τη λειτουργία της άλλης κι όλες μαζί την ποιότητα ζωής, των κατοίκων της περιοχής. Σε δύσκολους καιρούς, για το έθνος, η Τοπική Αυτοδιοίκηση μπόρεσε να διασώσει όλα τα στοιχεία εκείνα (ήθη, έθιμα, παράδοση), που το κρατούν όρθιο,που του δίνουν τη δύναμη να αντισταθεί με γενναιότητα και να οδηγήσει τον ελληνισμό στην Ανάσταση.

Σήμερα,λειτουργώντας μέσα από δυσκολίες, καταφέρνει να επιβιώνει, να δημιουργεί και να στηρίζει τη Δημοκρατία. Ο θεσμός περιβάλλει το κύρος. Η σχέση μας πρέπει νάναι αμφίδρομη. Είμαστε αιχμάλωτοί του γιατί διαχειρίζεται τις λειτουργίες της πόλης και φροντίζει τον πολιτισμό. Σε ανταπόδοση το σεβόμαστε και του δίνουμε την ευκαιρία να νιώθει τη θαλπωρή μας. Αυτό που φένρει μακροζωία και δημιουργεί τις προϋποθέσεις για να παίζει το ρόλο που η λαϊκή εντολή του αναθέτει τακτικά, νάχει δηλ. την αποτελεσματικότητα που περιμένει.

Γράφει ο Νίκος Χατζηνικήτας

Από τ΄ ανοιξιάτικα χρώματα εντυπωσιασμένος, αλλά κι από την ανάγκη να υπάρχει ισορροπία στο περιβάλλον, ο δήμαρχος της Τήλου Τάσος Αλιφέρης καλεί όλους τους φίλους του νησιού και τους εραστές του φυσικού περιβάλλοντος να σταθούν κοντά του στην προσπάθεια να πετύχει συνέχιση της απαγόρευσης του κυνηγιού στο νησί.

Οραματίζεται μαζί με τους λιγοστούς κατοίκους να γίνει η Τήλος μια όαση πράσινου με όλα τα είδη της χλωρίδας και της πανίδας που γέννησε, έθρεψε και κράτησε στη ζωή χιλιάδες χρόνια ή ίδια η φύση «... νησίδα περιβαλλοντικής ευαισθησίας και άνετης διαβίωσης» θέλουν τη γενέθλια γη οι Τηλιακοί, μαζί με το δήμαρχό τους. Πρέπει να δούλεψε σκληρά και μεθοδικά ο Τάσος Αλιφέρης για να βγάλει από μέσα την ψυχή των δημοτών του τα καλά στοιχεία τους.

Και κλείνει την έκκληση μέσω του Τύπου με τα λόγια: «Ολοι μαζί, λοιπόν, για τη διαφύλαξη της περιβαλλοντικής προστασίας, του ιδιαίτερου φυσικού κάλλους». Βασικά η έκκληση απευθύνεται στους «εισβολείς» κυνηγούς και σ΄ αυτούς, πιστεύω, που θεωρούν το φυσικό περιβάλλον σπίτι μισοερειπωμένο, έτοιμο για γκρέμισμα και με πολλά υλικά για ξεπούλημα. Η εποχή μας είναι πολύ άσχημη για τα δάση και τα πουλιά.

Ο μικρός αριθμός των κατοίκων του νησιού δεν αποθαρρύνει το δήμαρχο. Του αρκεί η πίστη η δική του,των απλών ανθρώπων, των φίλων του νησιού καιτων θαυμαστών της φυσικής ομορφιάς. Ως γιατρός κατανοεί πιο πολύ από κάθε άλλο τη σημασία του τοπικού περιβάλλοντος για την ψυχική και σωματική υγεία των κατοίκων και την οικονομική ανάπτυξη του νησιού. Ετσι δεν θα ανησυχεί το αύριο για τις ανάγκες του. Θα υπάρχει μια δυνατή ασπίδα, η ενότητα κι ένας ισχυρό όπλο, η συναίνεση.

Είναι ποτέ δυνατόν να αποτύχει στην οικολογική του προσπάθεια ο Τάσος Αλιφέρης, ένας επιστήμονας πού ΄βαλε σκοπό της ζωής του τον άνθρωπο, την προστασία της υγείας του Τηλιακού και του φυσικού περιβάλλοντος από τους προκλητικούς επιδρομείς του; Ως πότε η καταναλωτική κοινωνία θα ανέχεται και θα νομιμοποιεί την καταστροφή και το σταδιακό αφανισμό μέρους της ζωής του φυτικού και ζωικού κόσμου από τα νησιά, τις στεριές, τον πλανήτη; Πότε ο άνθρωπος θα μπορέσει να δει την αλήθεια, όπως είναι και όχι στρογγυλεμένη από τη σκοπιμότητα; Δεν είναι η φύση το μεγάλο σχολείο από το οποίο διδάκτηκε τον τρόπο και τη σημασία της παρατήρησης και δεν είναι αυτή που γέμισε το κεφαλάκι του με τις απαραίτητες γνώσεις, για να τον βοηθήσει στην προσπάθειά του για επιβίωση και δημιουργία; Δεν πρέπει ο άνθρωπος να αποφεύγει να προκαλεί τη φύση με τις άστοχες ενέργειές του;

Κατά το Ζαν Ζακ Ρουσσώ: «Η φύση είναι σοφή και αυτή δείχνει πρώτα απ΄ όλα σεβασμό για την αξιοπρέπεια και την ελευθερία του ανθρώπου». Επομένως κάθε πράξη του ανθρώπου που τείνει στην ανατροπή της ισορροπίας στη φύση στρέφεται κατά της δημιουργίας που ένα κομμάτι αποτελεί και ο άνθρωπος. Γι΄ αυτό σύντομα θα υποχρεωθεί να σταθεί γυμνός, άοπλος, ταπεινωμένος απέναντι σε σοβαρές καταστάσεις (συχνά - πυκνά δίνει δείγματα της λειτουργίας της η φύση), απέναντι σε βαριές κατηγορίες, απέναντι στη δίκαιη εκδίκηση της φύσης. Στο σκαμνί θα καθίσει και για την οργανωμένη αταξία που συντηρεί κι επιβάλλει γύρω του. Τότε, είναι σίγουρο,πως η αβεβαιότητα θα πνίξει την άμετρη αισιοδοξία και τον άπατο εγωισμό του.

Αφετηρία του σκοπού των Τηλιακών είναι η κατάργηση του κυνηγιού (της δολοφονίας) των πτηνών και με την πάροδο του χρόνου η μετατροπή του νησιού σε παράδεισο του Αρχιπελάγους του Αιγαίου. Είναι μια πρωτοποριακή έκκληση, μια αξιέπαινη πρωτοβουλία, μια τολμηρή απόφαση, ένα σωστό βήμα προς τα μπρος. Πιστεύω ότι θα βρει απήχηση όχι μόνο ανάμεσα σε ανθρώπους με περιβαλλοντική ευαισθησία και οικολογική συνείδηση, αλλά και ανάμεσα σ΄ αυτούς που κατανοούν τις ανησυχίες και την προσπάθεια που καταβάλλεται από τους κατοίκους του μικρού νησιού.

Τα πτηνά έχουν ομοιότητες μορφολογικές και παρουσιάζουν οικολογική και βιολογική ποικιλότητα. Αξιοποιώντας όλες τις δυνατότητες κατάφεραν να απλωθούν με επιτυχία σ΄ όλο τον πλανήτη. Σε ωκεανούς, σε ψηλά βουνά, σε τούνδρες, ακόμη και σε περιοχές κοντά στους πόλους κατάφεραν να επιβιώσουν και να εξασφαλίσουν μια συνεχή παρουσία στην πανίδα, προσαρμοζόμενα στις ακραίες κλιματικές συνθήκες πανοτύ.

Η διατήρηση των πτηνών στη ζωή εξαρτάται από τους βιότοπους, από τον αριθμό και την ποικιλία τους. Κάθε είδος απαντά σε συγκεκριμένο μέρος που μπορεί να είναι από μια τεράστια έκταση μέχρι και μια βραχονησίδα. Εδώ συναντά τις προϋποθέσεις για να μπορέσει να επιβιώσει και να αναπαραχθεί, δηλαδή κλίμα και τροφή.

Η συσσωρευμένη πείρα και η εξοικείωση με το περιβάλλον επιτρέπουν στο πτηνό να κινείται με άνεση για την ανεύρεση της τροφής και η σοφία της φύσης προσφέρει την ευκαιρία της διαφοροποίησης στις επιλογές και τις ανάγκες του με τις δικές της διαδικασίες, έτσι ώστε να μπορεί να υπάρχει και να συνυπάρχει με άλλα είδη μακριά από ανταγωνισμούς. Ο όγκος της τροφής και η αναζήτησή της, ο χρόνος και ο τόπος διαφέρει από είδος σε είδος.

Τα περισσότερα στεριανά πτηνά βρίσκονται σε άμεση εξάρτηση από τη βλάστηση. Απ΄ εδώ θα πάρουν την τροφή τους,θα βρουν τα κατάλληλα υλικά για τη φωλιά τους και θα ζευγαρώσουν. Η σχέση ανάμεσα στη βλάστηση και τα πτηνά είναι τέτοια, ώστε ο αριθμός των ατόμων της βιοκοινότητας από την έκταση της βλάστησης και από τη γεωγραφική ζώνη που ζει.

Οι τροπικές χώρες, λόγω της πληθώρας της τροφής που διαθέτουν έχουν τη μεγαλύτερη ποικιλία ειδών. Ο αριθμός των ατόμων κάθε είδους μπορεί να φθάνει πολύ ψηλά χωρίς να ενοχλεί αυτό τα άλλα είδη. Ο πληθυσμός κάθε είδους εξαρτάται από διάφορους οικολογικούς μηχανισμούς, που ρυθμίζουν την ισορροπία του, από τη συμπεριφορά του ζωτικού χώρου παραμονής ή αναπαραγωγής, των δυνατοτήτων κάθε είδους, τη γονιμότητα, τη θνησιμότητα, κλπ.

Αν και τα πτηνά, όπως είδαμε διαθέτουν μια εκπληκτική ικανότητα προσαρμογής στο φυσικό περιβάλλον, όμως πολλά από τα είδη έχουν εξαφανιστεί και άλλα απειλούνται με άμεση εξαφάνιση. Η δύσκολη κατάσταση στην οποία έχουν βρεθεί οφείλεται στην αλόγιστη συμπεριφορά του ανθρώπου.

Εχει εκμεταλλευθεί και εκμεταλλεύεται υπερβολικά την ορνιθοπανίδα με το κυνήγι για φαγητό ή ψυχαγωγία, με τις ταριχεύσεις, με το εμπόριο νεκρών και ζωντανών ατόμων, φτερών, μάζεμα αυγών με τις βαθιές αλλοιώσεις στο φυσικό περιβάλλοντος, με καταστροφή των βιοτόπων από τις πυρκαγιές των δασών, τα τοξικά γεωργικά φάρμακα για την καταπολέμηση των ζιζανίων, κλπ. Δεν απειλούνται μόνο οι βιοκοινότητες των πτηνών της στεριάς, αλλά και της θάλασσας. Χιλιάδες θαλασσοπούλια έχουν βρει το θάνατο από τις μεγάλες ποσότητες πετρελαίου που χύνονται στις θάλασσες και τους ωκεανούς από συγκρούσεις πλοίων που μεταφέρουν επεξεργασμένα ή ανεπεξέργαστα υγρά καύσιμα, προκαλώντας τεράστιες οικολογικές καταστροφές, κλπ.

Είναι πολλά τα είδη των πουλιών που απειλούνται σήμερα με εξαφάνιση. Το πρόβλημα το έχουν αντιληφθεί διεθνείς οργανισμοί, το οικολογικό κίνημα και οι ευαισθητοποιημένοι πολίτες. Δείκτες για την πορεία στη ζωή των οικοσυστημάτων αποτελούν οι ευαίσθητοι οργανισμοί των πουλιών. Οταν μειώνονται ή αυξάνονται οι πληθυσμοί των ειδών στέλλουν το μήνυμα του κινδύνου για την υποβάθμιση του περιβάλλοντος ή μας πληροφορούν, σπάνια, για την καλή υγεία του.

Ο τοπικός άρχοντας της Τήλου Τάσος Αλιφέρης, εκφράζοντας τη θέληση και την απόφαση των δημοτών του παρακαλεί να μην ευδοκιμήσουν οι πιέσεις των κυνηγών «υπάρχουν ισχυρές πιέσεις από την αντίθετη κατεύθυνση», γράφει ο δήμαρχος στην επιστολή του. Διορατικός και οραματιστής για το αύριο αγωνίζεται να εξασφαλίσει στο νησί μιαν άλλη μορφή οικονομικής ανάπτυξης, τον οικοτουρισμό. Ενα είδος ανάπτυξης που δεν βασίζεται στη ληστρική εκμετάλλευση του περιβάλλοντος, αλλά στην προστασία του και την υπεράσπιση του φτερωτού κόσμου από τους εξολοθρευτές του.

Αλήθεια! Πόσο διαφορετικός θάταν ο πλανήτης και πόσο όμορφη και ειδυλλιακή η ζωή μας, αν η πολιτική εξέφραζε και αποτύπωνε καθαρά και υπεύθυνη τη θέληση των πολλών. Η ΤΕΔΚ έχει ηθική υποχρέωση να στηρίξει με το κύρος και την πολιτική δύναμή της την πρωτοποριακή απόφαση των Τηλιακών και να συμβάλλει στην υιοθέτησή της και από άλλους δήμους.



Χωρίςτην κουρτίνα της φύσης η ηρεμία και η μορφιά. Στιγμές ιερές. Εδώ ετοιμάζεται ο αυριανός συνεχιστής... Εδώ ζει η διαιώνιση του είδους. Γλυκιά αναμονή, ανέμελες στιγμές, παραδομένες στα χέρια της φύσης. Η ζωική θερμότητα που οδηγεί σε θαύμα. Μεγάλη η ευτυχία του όμορφου κατοίκου του δάσους. Το καθήκον πάνω απ' όλα



Η τρομακτική δύναμη του ενστίκτου ανοίγει τα στόματα. Ανυπομονούν να ξεπεινάσουν. Η μητρότητα σε όλο της το μεγαλείο. Μάνα για να δίνει συνέχεια στη ζωή. Φύλακας για να προστατεύει τους νεοσσούς από τους φτερωτούς άρπαγες. Εχει το νου της, γιατί ο νόμος της ισορροπίας καιροφυλακτεί «... πάντα εν σοφία εποίησες»

Zorpidis *LANE*

ΤΟΥΡΙΣΤΙΚΟΣ ΟΡΓΑΝΙΣΜΟΣ

Αλεξ. Διάκου και Λοχαγού Φανουράκη 31.

Τηλ. (0241) 20625, 30054 FAX 26745

Ταξίδια ...στα μέτρα σας!

ΑΕΡΟΠΟΡΙΚΕΣ ΕΚΔΡΟΜΕΣ ΕΞΩΤΕΡΙΚΟΥ

ΟΔΙΚΕΣ ΕΚΔΡΟΜΕΣ ΕΞΩΤΕΡΙΚΟΥ

ΕΚΔΡΟΜΕΣ ΣΤΗΝ ΕΛΛΑΔΑ

▸ ΑΕΡΟΠΟΡΙΚΑ ΕΙΣΙΤΗΡΙΑ στην ελλάδα και στο εξωτερικό

▸ ΕΙΣΙΤΗΡΙΑ ΠΛΟΙΩΝ για όπου θέλετε με όποια εταιρεία θέλετε

▸ ΚΡΑΤΗΣΕΙΣ ΞΕΝΟΔΟΧΕΙΩΝ όλων των κατηγοριών και των ανέσεων

ΠΑΡΙΣΙ	4-5-6	ημέρες
ΠΑΡΙΣΙ - DISNEYLAND	6	»
DISNEYLAND	4	»
ΡΩΜΗ	5	»
ΚΛΑΣΙΚΗ ΙΤΑΛΙΑ	6-7	»
ΛΟΝΔΙΝΟ	5	»
ΑΓΓΛΙΑ - ΣΚΩΤΙΑ	7	»
ΜΑΔΡΙΤΗ -ΑΝΔΑΛΟΥΣΙΑ	8	»
ΓΥΡΟΣ ΙΣΠΑΝΙΑΣ	10	»
ΙΣΠΑΝΙΑ - ΠΟΡΤΟΓΑΛΙΑ	10	»
ΛΙΣΣΑΒΩΝΑ	6	»
ΛΙΣΣΑΒΩΝΑ - ΜΑΔΕΡΑ	8	»
ΠΑΝΟΡΑΜΑ ΠΟΡΤΟΓΑΛΙΑΣ	8	»
ΜΑΔΡΙΤΗ	5	»
ΒΟΥΔΑΠΕΣΤΗ	4-5-6-7-8	»
ΒΙΕΝΝΗ	4-5-6-7-8	»
ΚΕΝΤΡΙΚΗ ΕΥΡΩΠΗ	8	»
ΓΥΡΟΣ ΕΛΒΕΤΙΑΣ	8	»
ΒΟΥΔΑΠΕΣΤΗ-ΠΡΑΓΑ	7	»
ΠΡΑΓΑ	4	»
ΒΕΡΟΛΙΝΟ	4	»
ΣΑΛΤΣΜΠΟΥΡΓΚ-ΑΥΣΤΡΙΑΚΕΣ ΛΙΜΝΕΣ	7	»
ΓΥΝΗΣΙΑ-ΓΥΡΟΣ ΟΑΣΕΩΝ	8	»
ΣΑΦΑΡΙ ΣΤΗ ΣΑΧΑΡΑ	8	»
ΑΙΓΥΠΤΟΣ-ΚΑΪΡΟ-ΚΡΟΥΑΖΙΕΡΑ ΝΕΙΛΟΥ	8	»
ΣΙΓΚΑΠΟΥΡΗ-ΜΠΑΝΓΚΟΚ-ΜΠΑΛΙ	15	»
ΜΠΑΝΓΚΟΚ-ΣΙΓΚΑΠΟΥΡΗ-ΠΟΥΚΕΤ	15	»
ΑΒΑΝΑ-ΤΡΙΝΙΔΑΔ-ΒΑΡΑΔΕΡΟ	9	»
ΜΕΞΙΚΟ ΣΙΤΥ-ΤΑΣΚΟ-ΑΚΑΠΟΥΛΚΟ	10	»

Καθώς και πολλές οδικές

Μεμονωμένα πακέτα στα μέτρα σας

Αεροπορικά εισιτήρια εσωτερικού-εξωτερικού

Κρατήσεις ξενοδοχείων σε όλο τον κόσμο

Ειδικά πακέτα για νεόνυμφους

Σας προσφέρει το καλύτερο στην καλύτερη τιμή

ΔΡΟΜΟΛΟΓΙΑ Φ/Β

ΚΟΡΝΑΡΟΣ

• Κάθε Τετάρτη και Κυριακή πρωί 04.30

για Χάλκη - Διαφάνι - Πηγάδια - Κάσο - Σητεία - Αγ. Νικόλαο Μήλο - Πειραιά

X2341-28/4

COMPUTERS - ΑΞΕΣΟΥΑΡ - ΠΕΡΙΦΕΡΕΙΑΚΑ

ΓΙΑ ΕΠΑΓΓΕΛΜΑΤΙΕΣ & ΙΔΙΩΤΕΣ

Ολοκληρωμένα συστήματα Ηλεκρονικών Υπολογιστών

Multimedia Profi Line
1000Mhz 309.000 € 907
ή σε 36 δόσεις 11.900/μήνα
Miditower RAM 128MB/HDD20GB
VGA 32MB/52xCD/Modem 56Kbps
15" Monitor/Speakers/Mouse κ.α.

Multimedia Business Line
700Mhz 229.000 € 672
ή σε 36 δόσεις 8.900/μήνα
Miditower RAM 64MB/HDD10GB
VGA on board/52xCD/Modem56K
15" Monitor/Speakers/Mouse κ.α.



X 2370-6/11

ΠΡΟΓΡΑΜΜΑΤΑ ΕΜΠΟΡΙΚΑ & ΤΑΜΕΙΑΚΗΣ ΑΠΟ 25.000 € 74

ΔΩΡΟ
1 ΜΗΝΑΣ INTERNET ΜΕ OTENET

ΕΙΔΙΚΕΣ ΠΡΟΣΦΟΡΕΣ

CD-RW αντιγραφικά	από 41.900 € 123
DVD-ROM 12x/40x	από 29.900 € 88
20GB Σκληρός δίσκος ATA-100	39.900 € 117
Κάρτα TV με τηλεκοντρόλ	από 22.000 € 64

ΠΕΡΙΣΣΟΤΕΡΑ ΑΠΟ 150 ΔΙΑΦΟΡΕΤΙΚΑ ΣΥΣΤΗΜΑΤΑ COMPUTERS

Υπογράφουμε με την Τιμή μας!!

Οι τιμές τις μετρητοίς δεν συμπεριλαμβάνουν ΦΠΑ. ΟΙ ΤΙΜΕΣ ΤΩΝ ΔΟΣΕΩΝ ΣΥΜΠΕΡΙΛΑΜΒΑΝΟΥΝ ΦΠΑ

Information Systems **SYNCOM** Η ΑΛΛΗ ΔΙΑΣΤΑΣΗ ΤΗΣ ΤΕΧΝΟΛΟΓΙΑΣ

Κ. ΥΔΡΑΙΟΥ 28 ΡΟΔΟΣ
ΤΗΛ. 70160-1-2 FAX 70163

ΜΝΗΜΟΣΥΝΑ



Τελούμε στις 23 Απριλίου ημέρα Δευτέρα και ώρα 8.30π.μ. στον ιερό ναό Αγίου Χριστοφόρου Σγούρου 40ήμερο μνημόσυνο υπέρ αναπαύσεως της ψυχής του λατρευτού μας συζύγου, πατέρα, παππού, αδελφού και θείου

ΕΛΕΥΘΕΡΙΟΥ ΚΥΠΡΑΙΟΥ

Η συζυγος Ευδοξία
Τα παιδιά Μαρία - Ηλίας
Τα εγγόνια, τα αδέλφια και οι λοιποί συγγενείς

1133-22/4



Τελούμε στις 24 Απριλίου ημέρα Τρίτη και ώρα 8.30π.μ. στον ιερό ναό Ταξιαρχών νεκροταφείου 40ήμερο μνημόσυνο υπέρ αναπαύσεως της ψυχής του λατρευτού κσυζύγου, πατέρα, παππού και αδελφού

ΜΙΧΑΗΛ ΣΑΚΕΛΛΑΡΗ

Η σύζυγος Μαρία
Τα παιδιά Παντελής - Σαμπίνα, Βασιλεία - Γιώργος, Ντίνα - Φώτης, Μαγδαληνή, Παναγιώτης
Τα εγγόνια, ο αδελφός Γιάννης και οι λοιποί συγγενείς

1142-22/4

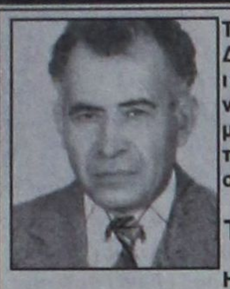

Τελούμε στις 23 Απριλίου ημέρα Δευτέρα και ώρα 8 π.μ. στον ιερό ναό Ταξιαρχών νεκροταφείου ετήσιο μνημόσυνο υπέρ αναπαύσεως της ψυχής του λατρευτού μας συζύγου, πατέρα και παππού

ΤΣΑΜΠΙΚΟΥ ΟΡΦΑΝΟΥ

Η σύζυγος Κωνσταντίνα
Τα παιδιά, τα εγγόνια, τα αδέλφια και οι λοιποί συγγενείς

1141-22/4



Τελούμε στις 24 Απριλίου ημέρα Τρίτη και ώρα 8 π.μ. στον ιερό ναό Αγίου Γεωργίου Κοσκινού 40ήμερο μνημόσυνο υπέρ αναπαύσεως της ψυχής της λατρευτής μας αδελφής και θείας

ΔΕΣΠΟΙΝΑΣ ΑΧΙΟΛΑ

Τα αδέλφια Νίκος, Κώστας, Μαρία
Τα ανίψια και οι λοιποί συγγενείς

290-22/4



Τελούμε στις 24 Απριλίου ημέρα Τρίτη και ώρα 8π.μ. στον ιερό ναό Ταξιαρχών νεκροταφείου 6μηνο μνημόσυνο υπέρ αναπαύσεως της ψυχής της λατρετής μας μητέρας, γιαγιάς και αδελφής

ΜΑΡΙΑΣ ΛΕΓΚΟΥ

Τα παιδιά Γεράσιμος - Τούλα, Αντώνης - Στεργία, Γιώργος - Ειρήνη, Περουλής - Μαρία, Σταμάτης - Διονυσία
Τα εγγόνια, τα αδέλφια και οι λοιποί συγγενείς

1158-22/4



Τελούμε στις 24 Απριλίου ημέρα Τρίτη και ώρα 8π.μ. στον ιερό ναό Ταξιαρχών νεκροταφείου ετήσιο μνημόσυνο υπέρ αναπαύσεως της ψυχής του λατρευτού μας συζύγου, πατέρα, παππού, αδελφού και θείου

ΣΑΒΒΑ ΘΕΟΛΟΓΟΥ

Ετών 64

Η σύζυγος Μαργαρίτα
Τα παιδιά , τα εγγόνια, τα αδέλφια, τα ανίψια και οι λοιποί συγγενείς

1153-22/4



Τελούμε στις 22 Απριλίου ημέρα Κυριακή και ώρα 9 π.μ. στον ιερό ναό Ταξιαρχών Μαριτσών 3μηνο μνημόσυνο υπέρ αναπαύσεως της ψυχής της λατρευτής μας συζύγου, μητέρας και γιαγιάς

ΔΕΣΠΟΙΝΑΣ ΤΣΕΛΙΟΥ

Ο σύζυγος Σωτήρης
Τα παιδιά Δημήτρης - Μαρία, Μιχάλης - Σμαράγδη, Παναγιώτης - Σόνια, Βασιλική - Γιάννης, Σεβαστή - Μιχάλης
Τα εγγόνια και οι λοιποί συγγενείς

293-22/4

Τελούμε στις 25 Απριλίου ημέρα Τετάρτη και ώρα 8π.μ. στον ιερό ναό Ταξιαρχών νεκροταφείου ετήσιο μνημόσυνο υπέρ αναπαύσεως της ψυχής του πολυαγαπημένου μας και αξέχαστου συζύγου, πατέρα, αδελφού και θείου

ΕΜΜΑΝΟΥΗΛ ΠΑΝΟΓΛΟΥ

Η σύζυγος Σεβαστή
Τα παιδιά Μαρία , Μιχάλης , Ελευθερία
Τα αδέλφια, τα ανίψια και οι λοιποί συγγενείς

1145-24/4

Οχι στο ξεπούλημα

ΣΥΝΕΧΕΙΑ ΑΠΟ ΤΗ ΣΕΛ. 1

δοχείων που θα παρουσιάσουν αύξηση της τάξεως του 5-6% του χρόνου.Κάτι τέτοιο συνεπάγεται, όπως τόνισε, μεταξύ άλλων αναπροσαρμογή της τιμολογιακής πολιτικής και ιδιαίτερη προσοχή στην υπογραφή των συμβολαίων που δεν πρέπει να γίνεται σε χαμηλές τιμές γιατί θα σημάνει την καταστροφή των επιχειρήσεων, όπως έγινε και στο παρελθόν.

«Είναι γνωστό, είπε ο κ Μηναΐδης, ότι οι Αγγλοι θα επιτρέψουν αυξήσεις της τάξεως του 3% και οι Γερμανοί τουρ οπερέιτορς θα επιδιώξουν μείωση .Οι αυξήσεις του 3% θα οδηγήσουν στην καταστροφή τα ξενοδοχεία που έχουν προβεί σε δανεισμό και με τον τρόπο αυτό δεν θα έχουν αξιόλογα κέρδη.Υπάρχουν και ορισμένοι ξενοδόχοι με μονάδες πολυτελείας ή Α΄κατηγορίας που διαφοροποιήσαν την τιμολογιακή τους πολιτική και έκαναν αυξήσεις.Είναι ευκαιρία να τους μιμηθούμε ή να τους ενισχύσουμε .Δεν θα πρέπει όμως να τους σαμποτάρουμε.» τόνισε χαρακτηριστικά ο κ Μηναΐδης.

Ο ΠΡΟΕΔΡΟΣ της Ενωσης Ξενοδόχων έκανε σαφή αναφορά και στις περιόδους που θα πρέπει τα ξενοδοχεία να εφαρμόσουν στα νέα συμβόλαια που θα είναι τα πρώτα της ευρωζώνης με τους τουρ οπερέιτορς. Οι περίοδοι όπως καθορίστηκαν από την Ενωση είναι οι εξής:

Χαμηλή περίοδος 1η Απριλίου –5 Μαίου ημέρες 35

Χαμηλή περίοδος 14 Οκτωβρίου-28 Οκτωβρίου 14 ημέρες

Μέση χαμηλή περίοδος 6 Μαΐου- 2 Ιουνίου ημέρες 28

Μέση χαμηλή περίοδος 30 Σεπτεμβρίου- 13 Οκτωβρίου ημέρες 14

Μέση υψηλή περίοδος 3 Ιουνίου-7 Ιουλίου ημέρες 35

Υψηλή περίοδος 8 Ιουλίου- 29 Σεπτεμβρίου ημέρες 84 .

◆ Η πιστή εφαρμογή των περιόδων αυτών θα προστατεύσει, όπως τονίστηκε, τα ξενοδοχεία από την τακτική που ακολουθούν οι τουρ οπερέτορς να επιβάλουν περιόδους που τους επιτρέπουν να κατανέμουν μεταξύ των ξενοδοχείων τους πελάτες τους επιλέγοντας τη συμφερότερη για αυτούς τιμή. Οσον αφορά τις τιμές θα πρέπει να υπάρξει μια ευρύτερη συνεννόηση μεταξύ των ξενοδοχείων κάθε περιοχής ούτως ώστε να μην υπάρχουν μεγάλες διαφορές στις τιμές για ομοειδή ξενοδοχεία.

ΟΠΩΣ ΤΟΝΙΣΤΗΚΕ πάντως από τις 10 Μαΐου και έπειτα που οι καιρικές συνθήκες παρουσιάζουν βελτίωση οι τιμές των ξενοδοχείων δεν θα πρέπει να είναι χαμηλές. Για παράδειγμα τα ξενοδοχεία πολυτελείας δεν θα πρέπει να πωλούν χαμηλότερα από το ποσό των 20.000 δραχμών το δωμάτιο, ενώ οι υπόλοιπες κατηγορίες θα μπορούν να πωλούν προς 17.000 και 18.000 δραχμές.

ΟΧΙ ΣΤΙΣ ΠΡΟΣΦΟΡΕΣ

Τονίστηκε επίσης ότι δεν θα πρέπει να γίνονται κάθ' όλη τη διάρκεια της θερινής περιόδου προσφορές. Εγιναν πάντως αναφορές από μέλη της Ενωσης ότι υπήρξαν ξενοδόχοι που δεν έλαβάν στα υπόψη τους τις υποδείξεις για τις τιμές και υπέγραψαν συμβόλαια σε εξευτελιστικές τιμές.

◆ Επισημάνθηκε πάντως ότι η κατάσταση είναι οριακή όσον αφορά την τιμολογιακή πολιτική με τις αλλαγές που θα επιφέρει το ευρώ και την αύξηση του κόστους λειτουργίας των επιχειρήσεων, γεγονός που σημαίνει ότι οι ξενοδόχοι θα πρέπει να είναι ιδιαίτερα προσεκτικοί στις διαπραγματεύσεις με τους πράκτορες και τους τουρ οπερέιτορς.

Ο κ. ΣΤΑΘΗΣ ΒΑΣΙΛΑΚΗΣ

Στην τοποθέτηση του ο αντιπρόεδρος της Ενωσης κ Στάθης Βασιλάκης αναφέρθηκε στη βελτίωση του τουριστικού προιόντος και των παρεχομένων υπηρεσιών που θα δώσουν στους ξενοδόχους τη δυνατότητα να επιβάλλούν τις θέσεις τους στις συναλλαγές του ς με τους πράκτορες.

«Περνάμε κρίση τουριστική. Θα πρέπει όμως να κάνούμε το προϊόν που διαθέτουμε περιζήτητο. Αυτό συνεπάγεται βελτιώσεις και αναβαθμίσεις των τουριστικών μονάδων για να μπορέσουμε στη συνέχεια να επιβάλλουμε την τιμολογιακή μας πολιτική» τόνισε ο κ. Βασιλάκης

◆ Στη Γενική Συνέλευση της Ενωσης Ξενοδόχων έγινε αναφορά στα προβλήματα που δημιουργούν ορισμένα πρακτορεία που στο τέλος της σεζόν αφαιρούν τεράστια χρηματικά ποσά από αυτά που αναλογούν στους ξενοδόχους για απόοζημιώσεις πελατών που έκαναν για διάφορους λόγους παράπονα για τις παρεχόμενες υπηρεσίες. Σε τέτοιες περιπτώσεις που αρκετές φορές φθάνουν μέχρι τα δικαστήρια οι ξενοδόχοι θα πρέπει να είναι ιδαίτερα προσεκτικοί

ΣΤΗ ΓΕΝΙΚΗ συνέλευση έγινε αναφορά και στη συνάντηση που είχαν στην Αθήνα στο γραφείο του διαιτητή κ Ιωάννη Ληξουριώτη οι πρόεδροι της Πανελήνιας Ομοσπονδίας Ξενοδόχων και της Ομοσπονδίας Ξενοδοχοϋπαλλήλων κ Βασίλης Μηναΐδης και Στέλιος Κωλέτσης για τις αυξήσεις στους μισθούς των εργαζομένων που κατέληξε σε αδιέξοδο. Η απόφαση του διαιτητή θα ανακοινωθεί σε 10- 15 ημέρες όπως τονίστηκε προχθές.

Η ΚΑΤΑΤΑΞΗ ΣΕ ΑΣΤΕΡΙΑ

Προβλήματα υπάρχουν όμως και για την κατάταξη των ξενοδοχείων σε αστέρια. Οπως τονίστηκε ο προτεινόμενος ελάχιστος συνολικός αριθμός μορίων που πρέπει να συγκεντρώνει ένα ξενοδοχείο για να καταταγεί στην κατηγορία των αστέρων που του αντιστοιχεί κινείται σε εξωπραγματικά επίπεδα σε σχέση με την υφιστάμενη κατάσταση των ξενοδοχείων και τις δυνατότητες που έχουν για εμπλουτισμό των υπηρεσιών τους.

◆ Με το νέο σύστημα κατάταξης θα πρέπει να σημειωθεί ότι έχουν αυξηθεί σε μεγάλο βαθμό οι υποχρεωτικά προσφερόμενες υπηρεσίες και οι απαιτήσεις καθίστανται υπερβολικές.

ΓΙΑ ΤΟ ΛΟΓΟ αυτό από την Πανελήνια Ομοσπονδία Ξενοδόχων και το Ξενοδοχειακό Επιμελητήριο προτάθηκε το ελάχιστο σύνολο βαθμών ανά τάξη αστέρων να αντιστοιχεί για τα ξενοδοχεία πέντε και τεσσάρων αστέρων περίπου στο 25% της συνολικής βαθμολογίας της κατηγορίας τους και για τα ξενοδοχεία τριών και δύο αστέρων στο 15% αντιστοίχως

◆ Θα πρέπει να σημειωθεί ότι έχει γίνει παρέμβαση από την Πανελλήνια Ομοσπονδία Ξενοδόχων στην υπουργό Εσωτερικών κ Βάσω Παπανδρέου για τη ρύθμιση των οφειλών των ξενοδοχείων για μη καταβολή των δημοτικών τελών όπως τα χρέη του δημοσίου.

Η ΧΡΗΣΗ ΥΓΡΑΕΡΙΟΥ

Ενθαρρυντικά είναι όμως τα νέα αναφορικά με την χρήση του υγραερίου από τις ξενοδοχειακές επιχειρήσεις αφού στο νέο νομοσχέδιο που θα κατατεθεί σύντομα στη Βουλή θα προστεθεί τροπολογία που θα δώσει λύση στο πρόβλημα που αντιμετωπίζουν πολλές μονάδες που χρησιμοποιούν υγραέριο και δεν μπορούν να πάρουν πιστοποιητικό πυρασφάλειας και κατά συνέπεια και το ειδικό σήμα λειτουργίας από τον ΕΟΤ. Εκτιμάται ότι πρόβλημα αντιμετωπίζει το 65% των ξενοδοχείων.

◆ Στη Γενική Συνέλευση της Ενωσης Ξενοδόχων έγινε λόγος και για τα πανωτόκια.

ΟΠΩΣ ΕΙΝΑΙ γνωστό στο σχέδιο νόμου που δόθηκε στη δημοσιότητα για τη ρύθμιση του θέματος των πανωτοκίων, υπάρχει διάταξη με την οποία εξαιρούνται από τις ρυθμίσεις οι ξενοδοχειακές επιχειρήσεις του Αιγαίου οι οποίες είχαν υπογράψει σχετικές συμβάσεις ρύθμισης.

◆ Εγινε επίσης η παρουσίαση του συστήματος τηλεματικής που άρχισε ήδη τη λειτουργία του στο αεροδρόμιο της Ρόδου.

ΤΟΠΟΘΕΤΗΘΗΚΑΝ όπως ανακοινώθηκε δύο μεγάλες οθόνες 42 ιντσών στις αφίξεις εσωτερικού και εξωτερικού στις οποιές προβάλλονται τα ξενοδοχεία της Ρόδου στα οποία οι τουρίστες θα μπορούν να έχουν πρόσβαση από το αεροδρόμιο για να κλείνουν τα δωμάτια τους . Με τον τρόπο αυτό εκτιμάται ότι θα περιοριστεί το φαινόμενο της άγρας πελατών που κάθε καλοκαίρι παίρνει μεγάλες διαστάσεις.

◆ Εγινε επίσης ενημέρωση και για την τουριστική έκθεση Πανόραμα στην οποία θα προβληθεί τόσο η Ρόδος όσο και τα υπόλοιπα νησιά της Δωδεκανήσου σε ενιαίο χώρο.Κυκλοφόρησαν επίσης και τα διαφημιστικά έντυπα των δήμων Αφάντου και Αρχαγγέλου ενώ θα ακολουθήσει όπως ανακοινώθηκε και η έκδοση μπροσούρας με θέμα τον συνεδριακό τουρισμό.

Πολέμιος της Ρόδου ο Καΐσερλης

ΣΥΝΕΧΕΙΑ ΑΠΟ ΤΗ ΣΕΛ. 1

προεδρία θ'αναλάβει - όπως είναι φυσικό - ο δήμαρχος Ρόδου Γιώργος Γιαννόπουλος, ο οποίος θα διορίσει και τα υπόλοιπα μέλη του συμβουλίου από τους άλλους δήμους της περιοχής.

☞ Ετσι, λοιπόν, ο κ. Καιισερλης εξαφάνισε το νομοσχέδιο για να μη χάσει ο φίλος του τη θέση του προέδρου, αφού σε αντίθετη περίπτωση θα βρεθεί στο σπίτι του.

ΕΙΝΑΙ πάντως χαρακτηριστικό ότι το Λιμενικό Ταμείο Καλύμνου (που θα περιλάμβανε και την Πάτμο) κόπηκε στα δύο και δημιουργήθηκε και Λιμενικό Ταμείο Πάτμου!.. Ο λόγος είναι πφοφανής: Ο κ. Καΐσερλης ίδρυσε δύο Λιμενικά Ταμεία γιατί προφανώς δεν μπορεί να ελέγξει το Λιμενικό Ταμείο Καλύμνου λόγω Δημήτρη Διακομιχάλη... Ετσι, προχώρησε στη δημιουργία και του Λιμενικού Ταμείου Πάτμου...

☞ Ολες αυτές οι μεθοδεύσεις του Κ. Καΐσερλη έχουν προκαλέσει την οργή των δημάρχων, δεδομένου ότι το νομοσχέδιο για την παραχώρηση των Λιμενικών Ταμείων είναι το πρώτο που καταρτίστηκε μετά τις εκλογές του Απριλίου 2000, αλλά στη συνέχεια ...καταχωνιάστηκε.

Η ΔΗΜΟΤΙΚΗ ΑΣΤΥΝΟΜΙΑ

Την ίδια τύχη είχε και το νομοσχέδιο για τη Δημοτική Αστυνομία. Συντάχθηκε το σχετικό νομοσχέδιο πέρυσι το καλοκαίρι, αλλά στη συνέχεια... εξαφανίστηκε, διότι προφανώς ο Κ. Καΐσερλης δεν μπορούσε να κάνει παιχνίδι.

☞ Πρέπει να σημειωθεί ότι ο Δήμος Ρόδου κυριλεκτικά καίγεται για το νομοσχέδιο αυτό, αφού πρόκειται να προσλάβει πολλούς δημοτικούς αστυνόμους και έτσι θα μπορεί να λύσει πολλά προβλήματα.

ΔΥΣΤΥΧΩΣ και το νομοσχέδιο αυτο καταχωνιάστηκε, διότι δεν εξυπηρετούνται τα σχέδια Καΐσερλη!..

Ο γ.γ. ΕΟΤ στη Ρόδο

ΣΥΝΕΧΕΙΑ ΑΠΟ ΤΗ ΣΕΛ. 1

λος της Ένωσης Ξενοδόχων Ρόδου. Ο κ Γιαννακόπουλος θα έχει επαφές με τους τοπικούς φορείς και θα κάνει ανακοινώσεις για τις αλλαγές που θα γίνουν στη δομή και τη λειτουργία του ΕΟΤ.

➪ Στη Ρόδο θα έρθει τον Μάιο όμως και ο πρέσβης της Κίνας, ο οποίος μαζί με τον πρόεδρο του ΕΟΤ θα έχει επαφές με παράγοντες του τουρισμού αλλά και τις τοπικές αρχές.

ΠΡΟΚΕΙΤΑΙ ουσιαστικά για μια νέα αγορά που ανοίγει για τη Ρόδο αλλά και την υπόλοιπη Ελλάδα , μετα τη συμφωνία που θα υπογράψει το καλοκαίρι ο πρωθυπουργός κ Κώστας Σημίτης κατά την επίσκεψη του στην Κίνα. Η συμφωνία θα αφορά τουριστική συνεργασία της Ελλάδας με την Κίνα που θα συνοδεύεται και από οδηγία.

➪ Θα πρέπει να σημειωθεί - όπως τόνισε και ο πρόεδρος του ΕΟΤ - ότι η Ελλάδα είναι η πρώτη χώρα που υπογράφει τέτοιου είδους συμφωνία με την Κίνα. Οι Κινέζοι έχουν δείξει ήδη μεγάλο ενδιαφέρον για μεγάλες πόλεις της Ελλάδος αλλά και για τα νησιά.

ΜΕΣΑ στο προσεχές διάστημα θα έρθει στην Ελλάδα προσκεκλημένη του ΕΟΤ η υπουργός τουρισμού της Κίνας και ο πρέσβης που θα έχουν σειρά επαφών με τα αρμόδια υπουργεία στην Αθήνα.

Ο υπουργός Υγείας επισκέφθηκε το Νοσοκομείο

ΣΥΝΕΧΕΙΑ ΑΠΟ ΤΗ ΣΕΛ. 1

● Παράλληλα ζητήθηκε από τον υπουργό Υγείας η αύξηση των κονδυλίων που αφορούν τις εφημερίες και που ανέρχονται τώρα ετησίως σε 850 εκατομμύρια δραχμές, ενώ του ετέθη και θέμα προσλήψεων επικουρικών γιατρών για τους καλοκαιρινούς μήνες.

Ο ΥΠΟΥΡΓΟΣ άκουσε τα αιτήματα που του ετέθησαν και είπε ότι θα τα εξετάσει, ενώ ενημέρωσε τους μετέχοντες στη σύσκεψη για τη λειτουργία του ΠΕ.ΣΥ. και συνέστησε σε όλους να έχουν συνεχή και στενή συνεργασία με την πρόεδρο κ. Αρσενοπούλου.

● Ο κ. Παπαδόπουλος ενημερώθηκε ακόμη και για τα χρέη του Νοσοκομείου προς τις προμηθεύτριες εταιρίες, στις οποίες οφείλονται ποσά επτά μηνών.

Ο ΥΠΟΥΡΓΟΣ Υγείας, που βρίσκεται σε ιδιωτική επίσκεψη στη Ρόδο με τη σύζυγό του, θ' αναχωρήσει αύριο το μεσημέρι για την Αθήνα.

Η τουριστική κίνηση

ΣΥΝΕΧΕΙΑ ΑΠΟ ΤΗ ΣΕΛ. 1

➪ Ο πρόεδρος της Ενωσης Ξενοδόχων Ρόδου μίλησε και για τους τουρίστες που ήρθαν στο νησί τον τρέχοντα μήνα και απογοητεύθηκαν αφού δεν βρήκαν το τροπικό κλίμα που περίμεναν.

«Αυτό σημαίνει ότι χρειάζονται περισσότερες υποδομές τα ξενοδοχεία ώστε να προσελκύουν τουρίστες και τον Απρίλιο όπως θερμαινόμενες πισίνες και άλλα» τόνισε ο κ. Μηναΐδης.

Ο ΠΡΟΕΔΡΟΣ της Ενωσης Ξενοδόχων έκανε σαφή αναφορά στα έργα που ήταν σε εξέλιξη στο Φαληράκι. στην πόλη της Ρόδου, στην Ιξιά και στην Μεσαιωνική Πόλη. «Ολα αυτά - όπως είπε - έδειξαν ότι και οι ΟΤΑ δεν ήταν έτοιμοι για τις πρώτες αφίξεις όπου οι τουρίστες δεν θα πρέπει να έχουν στη διάθεση τους μόνο τον ήλιο και τη θάλασσα όπως το καλοκαίρι».

➪ Την άποψη ότι οι αφίξεις των τουριστών θα κυμανθούν στα ίδια με πέρσι επίπεδα εξέφρασε και ο πρόεδρος του ΕΟΤ κ Γιάννης Στεφανίδη.ς Παραδέχθηκε όμως ότι υπάρχει έντονος ανταγωνισμός στις χώρες της Μεσογείου που ασχολούνται με τον τουρισμ.ο. Από τον ερχόμενο μήνα όμως θα αρχίσει η δουλειά και οι αφίξεις των Γερμανών και των Άγγλων θα κυμανθούν στα ίδια με πέρσι επίπεδα.

ΣΥΜΦΩΝΑ με τον κ. Στεφανίδη η κίνηση σε γενικές γραμμές τον Απρίλιο ήταν αυξημένη κατά 4% αλλά οι διανυκτερεύσεις ήταν μειωμένες σημαντικά, αφού οι μαθητές, αλλά και οι τουρίστες ήταν λιγότεροι.

➪ Θα πρέπει να σημειωθεί ότι η Πανελλήνια Ομοσπονδία έχει ήδη επισημάνει ότι ο ΕΟΤ οφείλει στις διαφημιστικές εταιρείες που πέρσι είχαν αναλάβει τη διαφημιστική εκστρατεία το ποσό των 5 δις δραχμών.

Οι 10.000 Ρώσοι τουρίστες

ΣΥΝΕΧΕΙΑ ΑΠΟ ΤΗ ΣΕΛ. 1

φέρουν ότι κατά την πρόσφατη συνάντηση των υπουργών Εξωτερικών Ελλάδας και Τουρκίας Γ. Παπανδρέου και Ισμαήλ Τζεμ δεν πάρθηκε καμιά απόφαση για το θέμα της βίζας.

✎ Πάντως από τους τοπικούς παράγοντες της Ρόδου δεν υπήρξε καμιά απολύτως αντίδραση και έτσι συνεχίζεται η απαράδεκτη αυτή κατάσταση.

Η Νέα Δημοκρατία συζητά

ΣΥΝΕΧΕΙΑ ΑΠΟ ΤΗ ΣΕΛ. 1

από την ανύπαρκτη πολιτική του.

«Εμείς κατ' αρχήν - είπε ο κ. Καραχάλιος - θα διερευνήσουμε τι επιθυμεί η βάση και στη συνέχεια θα επιλέξουμε τον ικανότερο.

ΠΑΝΤΩΣ αυτή τη στιγμή - υποστήριξε - δεν έχουμε κανέναν υπόψιν μας», ενώ αναφερόμενος στον κ. Σάββα Καραγιάννη είπε ότι «αυτός θα κριθεί από το έργο του στο τέλος της τετραετίας».

● Ωστόσο ο κ. Καραχάλιος άφησε και ένα μικρό ενδεχόμενο, ο ίδιος ο κ. Καραγιάννης να μην ζητήσει τη στήριξη της Νέας Δημοκρατίας «αλληθωρίζοντας» γι' αλλού, λέγοντας «αφήστε πρώτα να δούμε εάν επιθυμεί και τη στήριξή μας».

Σ' Ο,ΤΙ αφορά το Δήμο της Ρόδου, το πιθανότερο είναι η Νομαρχιακή Επιτροπή της Νέας Δημοκρατίας να στηρίξει τον κ. Χατζή Χατζηευθυμίου.

Ο πρόεδρος του ΕΟΤ

ΣΥΝΕΧΕΙΑ ΑΠΟ ΤΗ ΣΕΛ. 1

χθές ο πρόεδρος του διοικητικού συμβουλίου της Ένωσης Ξενοδόχων Ρόδου κ Βασίλης Μηναίδης

✍ Ο κ Ιωάννης Αλεξάνδρου Στεφανίδης εκτός από πρόεδρος του ΕΟΤ, έχει διατελέσει πρόεδρος του ΣΚΑΛ Αθήνας, αντιπρόεδρος της Εθνικής Επιτροπής Τουρισμού, και είναι επίτιμο μέλος της Πανελήνιας Ομοσπονδίας Τουριστικών Επιχειρήσεων. Είναι ο πρώτος προέδρος που προέρχεται από τον χώρο των ξενοδοχειακών επιχειρήσεων ενώ έχει ασχοληθεί και με τις σχολές τουριστικών επαγγελμάτων.

ΣΤΗΝ ΟΜΙΛΙΑ του ο πρόεδρος του ΕΟΤ μεταξύ άλλων αναφέρθηκε στην ραγδαία αύξηση των αφίξεων των τουριστών στη Ελλάδα από το 1965 μέχρι και σήμερα όπου οι ξένοι επισκέπτες από 420.000 που ήταν έφθασαν τα 13 εκατομμύρια.

«Αυτή η επιτυχία οφείλεται και σε σας. Σύμφωνα με τα στοιχεία μας κάθε χρόνο σε όλο τον κόσμο ταξιδεύουν 700 εκατομμύρια άνθρωποι.Το 2020 οι τουρίστες ανά τον κόσμο θα φθάσουν το 1δις 20 χιλιάδες.Στόχος μας πρέπει να είναι να προσελκύσει η Ελλάδα αλλά και η Ρόδος σημαντικό αριθμό επισκεπτών», επεσήμανε ο πρόεδρος του ΕΟΤ κ Γιαννής Στεφανίδης

✍ Στην τελετή που έγινε για την απονομή τιμητικής διάκρισης στον πρόεδρο του ΕΟΤ για την προσφορά του στον τουρισμό εκτός από το διοκητικό συμβούλιο και τα μέλη της Ενωσης Ξενοδόχων παρέστησαν ο δήμαρχος της Ρόδου κ Γιώργος Γιαννόπουλος, ο βουλευτής του ΠΑΣΟΚ κ Κοσμάς Σφυρίου και ο πρωτοσύγκελος κ Παΐσιος Αραβαντινός.

Εκλεψαν το «δεφτέρι»

ΣΥΝΕΧΕΙΑ ΑΠΟ ΤΗ ΣΕΛ. 1

6.500.000 δρχ. και ένα μπλοκ επιταγών.

ΠΡΟΦΑΝΩΣ τους διαρρήκτες ενδιέφερε περισσότερο το «δεφτέρι», παρά να αφαιρέσουν είδη ρουχισμού.

✓ Ανακρίσεις - έρευνες για τον εντοπισμό των δραστών κάνει ο Αστυνομικός Σταθμός Νισύρου.

Ανοίγει αύριο το Ενυδρείο

Η Διεύθυνση του Υδροβιολογικού Σταθμού Ρόδου ανακοινώνει ότι το Ενυδρείο θα δέχεται επισκέψεις από Δευτέρα 23 Απριλίου 2001 και για όλη τη διάρκεια της θερινής περιόδου.

Εκδήλωση για τον Νίκο Καζαντζάκη

Η Διεθνής Εταιρία Φίλων Νίκου Καζαντζάκη (Δ.Ε.Φ.Ν.Κ.) που εδρεύει στη Γενεύη και το Διεθνές Κέντρο Λογοτεχνών και Μεταφραστών Ρόδου, διοργανώνουν, στο Εθνικό Θέατρο Ρόδου στις 27 Απριλίου 2001 και ώρα 21.00, εκδήλωση για το μεγάλο Ελληνα συγγραφέα και ποιητή Νίκο Καζαντζάκη, με κεντρικό ομιλητή τον Γιώργο Στασινάκη, πρόεδρο της Δ.Ε.Φ.Ν.Κ.

Κείμενα του συγγραφέα θα διαβάσουν οι Αυγουστίνος Τσιριμώκος και οι ηθοποιοί Ρέα Χαλκιαδάκη και Σουζάνα Καρδούλια.

Η καλλιτεχνική επιμέλεια είναι του καλλιτεχνικού διευθυντή του ΔΗ.ΠΕ.ΘΕ. Ρόδου Μιχάλη Σδούγκου.

Η είσοδος είναι ελεύθερη.

GR
Grand Hotel Rhodes
*****

ΖΗΤΟΥΝΤΑΙ

- SOUS MAITRE
- ΒΟΗΘΟΙ ΣΕΡΒΙΤΟΡΩΝ
- ΜΑΓΕΙΡΟΙ "Α" και "Β"
- ΒΟΗΘΟΣ ΠΡΟΪΣΤΑΜΕΝΗΣ
- ΕΡΓΑΤΗΣ/ΟΔΗΓΟΣ (Με Επαγγελματικό Δίπλωμα)
- ΓΡΑΜΜΑΤΕΥΣ ΔΙΕΥΘΥΝΣΕΩΣ (Με γνώσεις Αγγλικής και / ή Γερμανικής Γλώσσας, Excel και World. Πιθανή γνωση του Corel θα εκτιμηθεί στην αξιολόγηση)

Για πληροφορίες και συμπλήρωση αιτήσεων (με πρόσφατη φωτογραφία), παρακαλείσθε όπως απευθύνεστε προσωπικά στόν κ. Λ. Τηλεμάχου, από 10:00 - 13:00 (ή στο τηλέφωνο 54 700)

(Ολες οι αιτήσεις θα θεωρηθούν εμπιστευτικές)

Maliarakis motorsport SERVICE

ΕΞΟΥΣΙΟΔΟΤΗΜΕΝΟ ΚΑΤΑΣΤΗΜΑ



SEAT ŠKODA Audi

ΒΕΛΤΙΩΣΕΙΣ ΣΕ ΟΛΑ ΤΑ ΜΟΝΤΕΛΑ

ΑΝΤΑΛΛΑΚΤΙΚΑ-SERVICE- ΑΞΕΣΟΥΑΡ
12 ΜΗΝΕΣ ΕΓΓΥΗΣΗ

Ο % ΠΡΟΚΑΤΑΒΟΛΗ
ΕΩΣ 36 ΜΗΝΕΣ ΕΞΟΦΛΗΣΗ

3ον ΧΙΛ ΡΟΔΟΥ ΚΑΛΛΙΘΕΑΣ
ΤΗΛ 65290 FAX 65295

X2359-29/4

ΙΝΣΤΙΤΟΥΤΟ ΑΙΣΘΗΤΙΚΗΣ
Μαρίας Κατσουράκη Γλυνού

- Καθαρισμός προσώπου - Peeling
- Θεραπεία ακμής
- Ενυδάτωση - Οξυγόνωση
- Καταπολέμηση ρυτίδων - Σύσφιγξη προσώπου
- Θεραπεία πανάδων - Λεύκανση με οξέα φρούτων
- Ριζική αποτρίχωση
- Θεραπεία κυτταρίτιδας σε λίγες μόνο επισκέψεις
- Λιποδιάλυση - Σύσφιγξη
- Αδυνάτισμα τοπικό - ολικό
- Αποτρίχωση
- Μακιγιάζ-Ειδικά πακέτα περιποιήσεων για νύφες

Προσφορά
Αδυνάτισμα
ή σύσφιγξη
με καθημερινές επισκέψεις
σε υπερσύγχρονα μηχανήματα
μόνο με 55.000 δρχ. το μήνα

Αγ. Αναστασίας 9 - Ρόδος, τηλ. 31061
2040-30/4

Διαφάνειες και μεγενθύνσεις για μπαρ, εστιατόρια, fast food

Φ. & Ν. ΠΑΧΟΣ

Γ. Ευσταθίου 11
Τηλ. 26893

ΣΤΑΜΑΤΗΣ ΧΑΤΖΗΛΑΖΑΡΟΥ
MANOS CENTER RHODOS
ΓΡΑΦΕΙΟ ΓΕΝΙΚΟΥ ΤΟΥΡΙΣΜΟΥ
ΟΜΑΔΙΚΑ ΤΑΞΙΔΙΑ
ΕΥΡΩΠΗΣ ΚΑΙ ΕΞΩΤΙΚΑ

ΠΑΡΙΣΙ 8, 6 και 5 ημέρες
ΛΟΝΔΙΝΟ 4, 5 και 7 ημέρες
ΡΩΜΗ 4, 6 και 7 ημέρες
ΒΟΥΔΑΠΕΣΤΗ-ΠΡΑΓΑ 4, 5 και 7 ημέρες
ΒΙΕΝΝΗ - ΠΡΑΓΑ 6 ημέρες
ΙΣΠΑΝΙΑ 8 και 10 ημέρες
Η.Π.Α.-ΚΑΝΑΔΑΣ 14 ημέρες
ΜΕΞΙΚΟ-ΑΚΑΠΟΥΛΚΟ 9 ημέρες
ΑΥΣΤΡΑΛΙΑ 13 ημέρες
ΣΡΙ ΛΑΝΚΑ0-ΜΑΛΒΙΔΕΣ 11 ημέρες
ΣΙΓΚΑΠΟΥΡΗ-ΜΠΑΝΚΟΓΚ-ΜΠΑΛΙ 12 ημέρες
ΣΑΦΑΡΙ ΚΕΝΥΑ 9 ημέρες
ΣΕΫΧΕΛΛΕΣ-ΝΤΟΥΜΠΑΪ 10 ημέρες
και πολλοί άλλοι προορισμοί και στην Ελλάδα, καθώς και ομαδικά εξωτικά και ατομικά ταξίδια σε όλο τον κόσμο!!!

ΣΤΑΜΑΤΗΣ ΧΑΤΖΗΛΑΖΑΡΟΥ - MANOS CENTER RHODOS
Κ. ΠΑΛΑΜΑ 7-9 ΡΟΔΟΣ
Τηλ. 0241 - 25400 FAX: 0241 24407

X2352-12/4

Οπως αποδείχτηκε από ειδική έρευνα

Μόνο ένα στα τρία ξενοδοχεία διαθέτει πλήρη εξοπλισμό

Και το 2% διαθέτει αίθουσες συνδρίων



Την παθογένεια της ξενοδοχειακής υποδομής της Ελλάδας, όπως και την προβληματικότητα της εικόνας των ξενοδοχείων μικρών κατηγοριών, καταγράφει μελέτη του Ινστιτούτου Τουριστικών Ερευνών και Προβλέψεων (ΙΤΕΠ).

Η εν λόγω έρευνα, που δόθηκε πρόσφατα στη δημοσιότητα, διαπιστώνει σημαντικές ελλείψεις στα περισσότερα ξενοδοχεία της χώρας, αδυναμίες που συνάδουν απόλυτα με την αδιαφορία της πολιτείας απέναντι στον ξενοδοχειακό κλάδο, αλλά και τη μυωπική στάση του κράτους όσον αφορά τη δημιουργία ενός σοβαρού αναπτυξιακού νόμου.

Χαρακτηριστικό του προβλήματος είναι ότι υπάρχουν ελλείψεις σε βασικές υπηρεσίες, όπως είναι ο (αυτονόητος) κλιματισμός, αφού μόνο το 27,4% των ξενοδοχείων της χώρας διαθέτουν πλήρη κλιματισμό (air condition σε όλα τα δωμάτια) και ένα ποσοστό της τάξης του 17,4% διαθέτει μερικό κλιματισμό (air condition μόνο σε ορισμένα δωμάτια ή ανεμιστήρες). Ως εκ τούτου, αν πράγματι η Ελλάδα επιθυμεί να διεκδικήσει πιο ποιοτικό μερίδιο στην τουριστική αγορά, θα πρέπει ο εκσυγχρονισμός των ξενοδοχείων να αποτελέσει πρώτη προτεραιότητα για τους επιχειρηματίες και την τουριστική ηγεσία. Σύμφωνα με την έρευνα, «έλλειμμα» υπηρεσιών παρατηρείται, ακόμη, στους ακόλουθους τομείς:

■ Μόνο το 42% δήλωσε ότι διαθέτει εστιατόριο εντός του ξενοδοχείου. Το ποσοστό αυτό ανέρχεται σε 45,7% στα κλασικού τύπου ξενοδοχεία και στο 38,6% στις μικρομεσαίες επιχειρήσεις.

■ Πισίνα διαθέτει μόνο το 33,5% των ξενοδοχειακών μονάδων και μόλις 0,5% αναφέρει ότι είναι θερμαινόμενη.

■ Θαλάσσια αθλήματα διαθέτει το 6,4% των ξενοδοχείων.

■ Το 54,3% αναφέρει ότι διαθέτει υπαίθριο χώρο στάθμευσης και το 3,6% υπόγειο γκαράζ

■ Αίθουσα συνεδρίου έχει το 1,9%, ενώ το 17,5% δηλώνει ότι διαθέτει υπηρεσίες για άτομα με ειδικές ανάγκες (στις περισσότερες περιπτώσεις, ωστόσο, οι υπηρεσίες αυτές περιορίζονται σε μια ράμπα για καροτσάκια)

■ Τηλεόραση στα δωμάτια θα βρει ο πελάτης περίπου σε ένα από τα τρία ξενοδοχεία (37,7%) της χώρας. Ψυγείο ή μίνι μπαρ θα βρει στα μισά (50,2%) και υπηρεσία δωματίου στο 43%.

■ Πολύ μικρά είναι, επίσης, τα ποσοστά των ξενοδοχείων που διαθέτουν αθλοπαιδιές. Συγκεκριμένα, το 8,5% διαθέτει γήπεδο τένις, το 4,5% γήπεδο μπάσκετ, το 7,1% γήπεδο βόλεϊ ή βόλεϊ παραλίας και, τέλος, μόνο το 1,7% διαθέτει μίνι γκολφ.

■ Παιδική χαρά θα βρει μια οικογένεια στο 15,8% των ξενοδοχείων, ενώ όποιος έχει κάποιο κατοικίδιο ζώο πρέπει να ξέρει ότι θα γίνει δεκτός στο 43,3% των ξενοδοχειακών μονάδων.

■ Προγράμματα ψυχαγωγίας για τους πελάτες τους οργανώνει το 31% των ξενοδοχείων, με μέση συχνότητα προγραμμάτων, 2,6 το μήνα,

■ Roof garden διαθέτει το 9% των ξενοδοχείων και μόλις ένα 0,5% ιαματικά λουτρά.

ΜΕΓΑΛΗ ΑΛΥΣΙΔΑ ΓΥΝΑΙΚΕΙΩΝ ΡΟΥΧΩΝ
ΖΗΤΑ
ΓΙΑ ΤΟ ΚΑΤΑΣΤΗΜΑ ΤΗΣ ΣΤΗ ΡΟΔΟ
ΠΡΟΪΣΤΑΜΕΝΗ ΚΑΤΑΣΤΗΜΑΤΟΣ
ΜΕ ΠΡΟΫΠΗΡΕΣΙΑ ΣΕ ΑΝΤΙΣΤΟΙΧΗ ΘΕΣΗ
✓ Πολύ καλό περιβάλλον εργασίας
✓ Ελκυστικό πακέτω αποδοχών
Τηλ. 0944-303572
ΧΛ-25/4

ProSystems

SHARP

Η μόνη ΕΠΙΛΟΓΗ ΓΙΑ ΟΣΟΥΣ ΞΕΡΟΥΝ



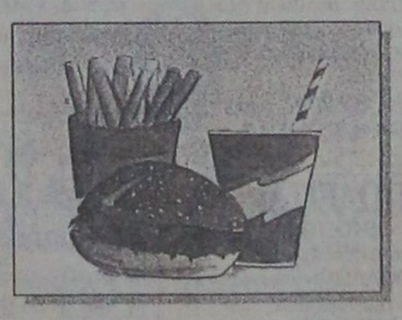

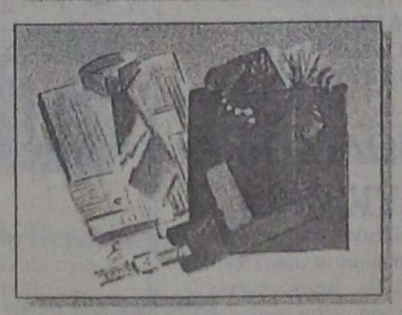

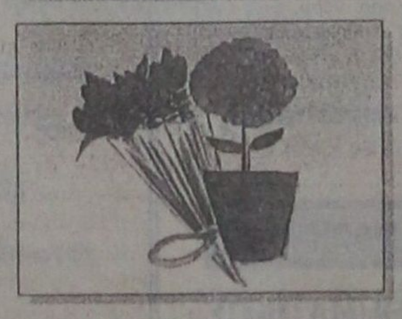

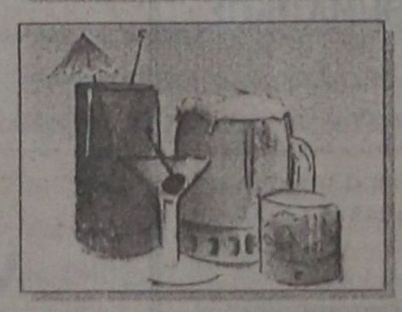

X2358-29/4

ProSystems: Λεωφ. Λίνδου 138, Τηλ 66215, 66019, 66635.

ΙΑΤΡΙΚΗ ΑΝΑΚΟΙΝΩΣΗ
ΑΝΤΩΝΙΟΣ Γ. ΚΛΑΔΟΓΕΝΗΣ
ΠΝΕΥΜΟΝΟΛΟΓΟΣ

Λεμεσού 43
Τηλ. 31540 κιν. 0945 901430

Δέχεται καθημερινά
9-1 και 5-8.30

Τετάρτη απόγευμα
και Σάββατο πρωί
κατόπιν ραντεβού



T485-29/4

ΙΑΤΡΙΚΗ ΑΝΑΚΟΙΝΩΣΗ
Ο ΙΑΤΡΟΣ
ΧΡΗΣΤΟΣ Π. ΙΩΑΝΝΙΔΗΣ
ΜΙΚΡΟΒΙΟΛΟΓΟΣ
- ΒΙΟΠΑΘΟΛΟΓΟΣ

Δέχεται: ΔΕΥΤΕΡΑ έως ΠΑΡΑΣΚΕΥΗ
07.30-13.00 και 17.00 - 20.30
ΣΑΒΒΑΤΟ: 7.30-13.00

Λεμεσού 43 - Τηλ. 70260 - 70269
509-6/5

ΙΑΤΡΙΚΗ ΑΝΑΚΟΙΝΩΣΗ
Η ΙΑΤΡΟΣ
ΑΝΑΣΤΑΣΙΑ Π. ΧΑΜΟΥΖΑ -ΤΣΕΛΕΠΗ
ΜΙΚΡΟΒΙΟΛΟΓΟΣ - ΒΙΟΠΑΘΟΛΟΓΟΣ

Δέχεται στο ιατρείο της
ΔΕΥΤΕΡΑ έως ΠΑΡΑΣΚΕΥΗ 07.30-12.30 πρωί
06.00 - 08.00 απόγευμα
ΣΑΒΒΑΤΟ 08.00 - 12.00 πρωί

Στέλιου Κωτιάδη 5 & Εργάνης Αθηνάς
Τηλέφωνο 74034
999-29/4

ΙΑΤΡΙΚΗ ΑΝΑΚΟΙΝΩΣΗ
Ο ιατρός
ΣΤΑΜΑΤΗΣ Γ. ΠΕΡΙΔΗΣ BDS (London)
ΧΕΙΡΟΥΡΓΟΣ - ΟΔΟΝΤΙΑΤΡΟΣ
Πτυχιούχος Πανεπιστημίου UMDS Λονδίνου
τέως μέλος Βρετανικού Οδοντιατρικού Συλλόγου BDA

Δέχεται: Δευτέρα - Παρασκευή 9:00 - 13:30 17:00 - 20:30
Σάββατο 9:00 - 14:00
T537-6/5

Εθν. Αντίστασης 44 (πρώην Βασ. Άννης Μαρίας), 2ος όροφος
Τηλ. & Fax: (0241) 70888

VANIK TOURS
ΓΙΑΝΝΗΣ και ΣΕΒΑ ΒΑΛΣΑΜΙΔΗ
VANIK σημαίνει ΑΛΗΘΕΙΑ
ΑΚΤΗ ΚΑΝΑΡΗ 17, ΨΑΡΟΠΟΥΛΑ - ΑΝΕΤΟ ΠΑΡΚΙΝΓΚ
Ανοικτά: ΔΕ-ΣΑ 08.30 - 14.00 & 16.30 - 20.30
Τηλ. 35191, 37621 κινητό: 0945798148 , FAX 29532

Το γραφείο μας πάντα πρώτο σε κρατήσεις ξενοδοχείων εξασφάλισε και σας προσφέρει καταπληκτικές τιμές για τα παρακάτω ξενοδοχεία σε ΠΑΚΕΤΑ (έκδοση εισιτηρίων R/T) από 1/4/2001-3/10/2001

1ον HOTEL ELECTRA Α΄ SUPERIOR
Ερμού Σύνταγμα
Μονόκλινο δρχ. 23.600
Δίκλινο » 27.800
Τρίκλινο » 33.000

2ον HOTEL ALEXANDROS Α΄ SUPERIOR
Πλατεία Μαβίλλη
Μονόκλινο δρχ. 19.500
Δίκλινο » 22.500
Τρίκλινο » 30.000

3ον HOTEL PRESIDENT Α΄ Κατηγορίας
Λεωφόρος Κηφισίας
Μονόκλινο δρχ. 12.500
Δίκλινο για μονόκλινο » 14.000
Δίκλινο » 16.500
Τρίκλινο » 20.000

4ον HOTEL ASTOR Α΄ Κατηγορίας
Σύνταγμα
Μονόκλινο δρχ. 19.500
Δίκλινο για μονόκλινο » 22.000
Δίκλινο » 26.000
Τρίκλινο » 32.000

5ον HOTEL RIVA Α΄ Κατηγορίας
Περιοχή HILTON
Μονόκλινο δρχ. 13.500
Δίκλινο » 15.500
Τρίκλινο » 21.000

6ον HOTEL ZAFOLIA Α΄ SUPERIOR
Λεωφόρος Αλεξάνδρας
Μονόκλινο δρχ. 27.000
Δίκλινο » 30.000
Τρίκλινο » 36.000

7ον HOTEL ELLINIS Β΄ SUPERIOR
Ωνάσειο, λεωφ. Συγγρού
Μονόκλινο δρχ. 13.500
Δίκλινο » 17.500
Τρίκλινο » 21.000

8ον HOTEL ATHENS CYPRIA Β΄ SUPERIOR
Σύνταγμα
Μονόκλινο δρχ. 18.000
Δίκλινο » 23.500
Τρίκλινο » 32.000

9ον HOTEL LONDON Β΄ Κατηγορίας
Γλυφάδα, Ανατολ. - Δυτ. Αεροδρόμιο
Μονόκλινο δρχ. 12.000
Δίκλινο » 15.000
Τρίκλινο » 18.000

10ον HOTEL EGNATIA Β΄ Κατηγορίας
Θεσσαλονίκη Κέντρο - καινούριο
Μονόκλινο δρχ. 19.000
Δίκλινο » 23.000
Τρίκλινο » 27.000

* Τα παραπάνω ξενοδοχεία διαθέτουν T.V. σε όλα τα δωμάτια
* Στις παραπάνω τιμές συμπεριλαμβάνεται πρωινό σε μπουφέ
* Ακόμη σε μας θα βρείτε αεροπορικά και ατμοπλοϊκά εισιτήρια όλων των εταιρειών.

X2271-29/4

ΠΡΟΟΔΟΣ ΜΙΚΡΕΣ ΑΓΓΕΛΙΕΣ ΜΙΚΡΕΣ ΑΓΓΕΛΙΕΣ ΠΡΟΟΔΟΣ

ενοικιάσεις

ΕΝΟΙΚΙΑΖΕΤΑΙ γκαρσονιέρα επιπλωμένη, λεωφόρος Ιαλυσού. Τηλ. 93844
1093-28/4

ΕΝΟΙΚΙΑΖΕΤΑΙ στην Κρεμαστή, μονοκατοικία, 120τ.μ., λουξ κατασκευής, επί της οδού Κρεμαστής - Παστίδας. Ενοίκιο 140.000 δρχ. Πληροφορίες τηλ. 93252, 7-9μ.μ.
1092-25/4

ΕΝΟΙΚΙΑΖΕΤΑΙ ημιυπόγεια αποθήκη, εμβαδού 137τ.μ., με ράμπα, που βρίσκεται στην περιοχή Αναλήψεως στην οδό Αφάντου, αρ. 1, με τριφασικό ρεύμα, κατάλληλη για οποιαδήποτε επαγγελματική χρήση. Πληρ. τηλ. 0246/71434 και 0246/71001 και 23621
712-29/4

ΕΝΟΙΚΙΑΖΟΝΤΑΙ γκαρσονιέρες επιπλωμένες στην περιοχή Ιαλυσού. Πληροφορίες τηλ. 0974305378
247-22/4

ΕΝΟΙΚΙΑΖΕΤΑΙ κατάστημα, στην οδό Καναδά 54, 55τ.μ., με πατάρι, 35τ.μ. Πληροφορίες τηλ. 22450 ώρες 8.30 π.μ. - 3μ.μ.
1103-26/4

ΕΝΟΙΚΙΑΖΕΤΑΙ διαμέρισμα 115τ.μ., σε καινούργια οικοδομή, Ηρακλειδών 22 β, έναντι σούπερ μάρκετ Ιαλυσός. Μόνο σοβαρές προτάσεις. Πληροφορίες τηλ. 92600
1110-27/4

ΕΝΟΙΚΙΑΖΕΤΑΙ αποθήκη 200 τ.μ., ισόγεια, στο Τσαΐρι, στην περιοχή Ξυλουργών. Τηλ 62405
1102-27/4

ΕΝΟΙΚΙΑΖΕΤΑΙ οικία (μονοκατοικία) τεσσάρων (4) δωματίων, στην περιοχή «Αραπάκι» (Παρθενόπης 6). Ενοίκιο προσιτό. Πληροφορίες τηλ. 25314
1139-27/4

ΕΝΟΙΚΙΑΖΟΝΤΑΙ: 1) Οικία 70τ.μ., με δύο υπνοδωμάτια, και 120τ.μ., με τρία υπνοδωμάτια και 2) μεζονέτα, επιπλωμένα όλα, με κήπο, ταράτσες γύρω - γύρω και αιρκοντίσιον, σε ήσυχη περιοχή στην Ιαλυσό. Πληροφορίες 93356
1136-27/4

ΕΝΟΙΚΙΑΖΕΤΑΙ αποθήκη 125τ.μ., που βρίσκεται στην οδό Κων/νου Υδραίου 50. Πληροφορίες στο τηλ. 73874
289-28/4

ΕΝΟΙΚΙΑΖΕΤΑΙ ισόγειο διαμέρισμα, επιπλωμένο ή όχι στο κέντρο της πόλης σε ήσυχη περιοχή, αποτελούμενο από δύο δωμάτια, χωλ, κουζίνα και μπάνιο. Πληρ. τηλ. 24764 και 0944199527
1159-29/4

ΓΙΑ ΞΥΛΟΥΡΓΙΟΥΣ Ενοικιάζεται υπόγειο κατάστημα 150τ.μ., με πλήρες μηχανήματα (6 τεμάχια), Στρατηγού Ζήση 60. Πληροφορίες κ. Νικήτα, πάνω από το κατάστημα. Τηλ. 29371
294-29/4

ΕΝΟΙΚΙΑΖΕΤΑΙ γκαρσονιέρα επιπλωμένη στην περιοχή Αγίου Φραγκίσκου, οδός Δημοκρατίας 26 - Ρόδος. Πληροφορίες τηλ. 64142
1085-22/4

ΕΝΟΙΚΙΑΖΕΤΑΙ εστιατόριο - μπαρ, στην παραλία Ιαλυσού, πλήρως εξοπλισμένο. Για κάθε πληροφορία τηλ. 0945141714 και 0945949397
1098-25/4

ΕΝΟΙΚΙΑΖΕΤΑΙ κομμωτήριο σε μεγάλη ξενοδοχειακή μονάδα (1800 κλινών), με πλήρη εξοπλισμό. Τηλ. 27778, ώρες εργασίας, 25274 και 77494
1107-25/4

ΕΝΟΙΚΙΑΖΕΤΑΙ
ΚΑΤΑΣΤΗΜΑ
45τ.μ. με WC, πατάρι, αυλή και
ΥΠΟΓΕΙΟ
80τ.μ. με WC επί της οδού Δαμασκηνού
Τηλ. 24019 και 0977483318
1127-29/4

ΣΕ ΒΙΟΤΕΧΝΙΚΟ ΣΥΓΚΡΟΤΗΜΑ
ΕΝΟΙΚΙΑΖΟΝΤΑΙ
αποθήκες ή βιοτεχνικοί χώροι των 85τ.μ. και 100τ.μ., σε κεντρικό δρόμο (Ασγούρου) και με όλες τις ευκολίες.
Τηλ. 0946363311 - 68360
1140-8/5

ΕΝΟΙΚΙΑΖΕΤΑΙ
ΓΚΑΡΣΟΝΙΕΡΑ
επιπλωμένη με κεντρική θέρμανση, στον 3ο όροφο στην οδό Κων. Παλαιολόγου 13, απέναντι από το Βενετόκλειο Γυμνάσιο.
Πληροφορίες τηλ. 0281/96101 0241/93787 και κιν. 0944674476
ΓΔ-30/4

πωλήσεις

ΠΩΛΟΥΝΤΑΙ καρέκλες και τραπέζια εστιατορίου, σχεδόν καινούργια.
Τηλ. 0972988604
1099-25/4

ΕΥΚΑΙΡΙΑ!
ΠΩΛΕΙΤΑΙ μεζονέτα γωνιακή 120τ.μ., με θέα τη θάλασσα, και χώρο πάρκινγκ εντός οικισμού, σε μπετά. Τιμή 17.000.000
2) Ημιυπόγειο 60τ.μ., με υπόγειο 100τ.μ. Τιμή 6.000.000 σε μπετά στα Κοσκινού
Τηλ.0944-807951 και 67080
975-22/4

ΠΩΛΕΙΤΑΙ
ΠΑΡΑΛΙΑΚΟ ΑΓΡΟΚΤΗΜΑ
στο Γεννάδι, εκτάσεως 16.500τ.μ. Πρόσοψη επί της λεωφόρου, 125μέτρα και φτάνει μέχρι τη θάλασσα. Δίδεται και αντιπαροχή
Τηλ.61628, 61937, 0974435364
950-22/4

ΠΩΛΕΙΤΑΙ
εστιατόριο, πελατεία εξασφαλισμένη, λόγω αναχωρήσεως στο εξωτερικό. Τιμή καταπληκτική
Τηλ. 37287 και 0946839494
1115-6/5

ΠΩΛΕΙΤΑΙ
ΟΙΚΟΠΕΔΟ
στον συνεταιρισμό «ΑΠΟΛΛΩΝ» γωνιακό, προνομιούχο.
Τιμή 16.500.000 δρχ.
Τηλ.27502 0944-652927
1129-27/4

ΠΩΛΕΙΤΑΙ ΕΥΚΑΙΡΙΑ
ΟΙΚΟΠΕΔΟ στο Γεννάδι, πάνω από τον κεντρικό δρόμο, 2.120μ. περιφραγμένο, με δέντρα, νερό, φως και κτίσμα αποθήκη και πληρωμένη άδεια για οικοδομή 200μ. Τιμή 20.000.000
Τηλ.31093
(ώρες ιατρείου)
1108-26/4

μαθήματα

ΜΑΘΗΜΑΤΙΚΟΣ
απόφοιτος Αριστοτελείου Πανεπιστημίου Θεσσαλονίκης, παραδίδει ιδιαίτερα μαθήματα για μαθητές δημοτικού - γυμνασίου - λυκείου.
Πληροφορίες τηλ. 0241/36631
879-13/4

ΑΝΑΚΟΙΝΩΣΗ
ΜΑΘΗΜΑΤΑ
*** Computer ***
PROGRAM COMPUTER
ΕΓΓΡΑΦΕΣ
** ΤΩΡΑ **
Τμήματα για:
Παιδιά - Ενήλικες
Αρχάριους - Μαθητές
Επαγγελματίες
Ανέργους Εργασίας
Διδάσκει πτυχιούχος Πανεπιστημίου Αμερικής
ΜΑΝΩΛΗΣ Ι. ΣΟΦΙΛΛΑΣ
Κοδριγκτώνος 91
Τηλ. (0241) 31761
M123-29/4

διάφορα

ΑΠΟΦΡΑΞΕΙΣ ΚΑΘΑΡΙΣΜΟΙ ΑΠΟΧΕΤΕΥΣΕΩΝ -ΞΕΒΟΥΛΩΜΑΤΑ
Υδραυλικός, αναλαμβάνει πάσης φύσεως υδραυλικές εργασίες
κ. Δημήτρης
Αναλαμβάνουμε τον καθαρισμό αποχετεύσεων πολυκατοικιών και ξενοδοχείων με νέο ηλεκ/το μηχάνημα
ΟΙ ΑΠΟΧΕΤΕΥΣΕΙΣ ΓΙΝΟΝΤΑΙ ΣΑΝ ΝΑ ΤΙΣ ΠΕΡΑΣΑΤΕ ΣΗΜΕΡΑ
ΕΡΓΑΣΙΑ ΕΓΓΥΗΜΕΝΗ
ΔΩΡΕΑΝ ΜΕΤΑ ΑΠΟ ΚΑΘΕ ΑΠΟΦΡΑΞΗ ΨΕΚΑΣΜΟΣ ΤΩΝ ΦΡΕΑΤΙΩΝ ΓΙΑ ΜΙΚΡΟΒΙΑ ΚΑΙ ΚΑΤΣΑΡΙΔΕΣ
Τηλ. 90230 μαγαζί και 31990, ΓΙΑ ΑΜΕΣΗ ΕΞΥΠΗΡΕΤΗΣΗ ΣΑΣ ΣΤΟ ΚΙΝΗΤΟ ΜΑΣ ΤΗΛΕΦΩΝΟ 0944344911
1016-6/5

ΤΑΠΗΤΟΚΑΘΑΡΙΣΤΗΡΙΟ WASH AND CARE
ΚΑΘΑΡΙΣΜΟΣ ΚΑΙ ΦΡΟΝΤΙΔΑ
Συνδυάσαμε την πολυετή πείρα μας και τα ολοκαίνουρια μηχανήματά μας και αναλαμβάνουμε:
■ Καθαρισμό- φροντίδα - φύλαξη χαλιών - μοκετών
■ Παραλαβή από το σπίτι μ', ένα τηλεφώνημα
■ Επιτόπιος καθαρισμός, σαλονιών, μοκετών, μαξιλαράκια επιχειρήσεων
ΦΑΡΜΑΚΙΔΗΣ ΕΥΣΤΑΘΙΟΣ
ΤΗΛ. 0241 - 68189
5ο χλμ. Λ. Ρόδου Λίνδου 237
1065-6/5

Φ. & Ν. ΠΑΧΟΣ
Γ. Ευσταθίου 11
Τηλ. 26893

RODOS EXPRESS S.A.
TRAVEL SERVICE
GESUCHT

■ Lieben Sie Rhodos?
■ Arbeiten Sie gerne selbstaendin und abwechslungsreich?
■ Sind sie aufgeschlossen gegenueber Menschen, besonders gegenueber Gaesten unserer Insel?

Wenn Sie dann noch einen Fuehrerschein besitzen und Fliessend Deutsch sprechen, sind Sie moeglicherweise die richtige Person in unseream. Team als REISELEITUNG zur Betreuung unserer deutschsprachigen Gaeste. Bitte richten Sie ihre Bewerbung

An: RODOS EXPRESS TRAVEL SERVICE, zu Hd. Frau M. Wroblewsky, 45 Eth Makariou Str, 85100 Rhodos, Tel. 31331, Fax 31338
T552-29/4

ΔΙΑΜΕΡΙΣΜΑ «ΠΡΟΒΟΛΗΣ»
ΠΩΛΕΙΤΑΙ
ΔΙΑΜΕΡΙΣΜΑ
Ε=126 τ.μ., β' όροφος
επί της οδού Αμμοχώστου, κατάλληλο για κάθε χρήση.
Πληροφορίες: (μόνο σε επώνυμους)
«TOP PROPERTIES»
κ. ΓΕΩΡΓΙΟ ΠΙΠΙΝΟ -
ΤΗΛ. 23895 & 0944676003
207-29/4

Από την εταιρία ΝΙΚΑΣ
ΖΗΤΟΥΝΤΑΙ
ΟΔΗΓΟΙ ΜΕ ΔΙΠΛΩΜΑ
Γ' ΕΠΑΓΓΕΛΜΑΤΙΚΗΣ
ΚΑΤΗΓΟΡΙΑΣ
Πληροφορίες τηλ. 87650 ώρες γραφείου - ΦΑΕ 87654
X2387-29/4

ΠΩΛΟΥΝΤΑΙ
1) Οικόπεδο 340τ.μ. επί της οδού Πειραιώς (Σ.Δ. 0,8)
2) Αγρός 2000τ.μ., στα Κοσκινού
3) Αγρός 4000τ.μ. πλησίον οικισμού Καστελλοριζιών
4) Αγρός 2000τ.μ. επί της λεωφόρου Ιαλυσού - Αεροδρομίου
5) 4άρια διαμερίσματα καινούργια στην Ανάληψη - Ροδίνι
6) 3άρια διαμερίσματα στο Ροδίνι
7) Ξενοδοχείο 60 κλινών στο κέντρο της πόλης Ρόδου
Πληροφορίες
Εμμανουήλ Κρανίδης
Τηλ. 27082 - 26476 και 0944347405
M9-29/4

ΠΩΛΟΥΝΤΑΙ
ΜΟΝΟ ΑΠΟ ΤΟ ΓΡΑΦΕΙΟ ΜΑΣ
1) 2 όροφοι σε γωνιακό κεντρικό σημείο, έκαστος 90τ.μ., κατάλληλος για γραφείο, ιατρείο, πρακτορείο, οικία, κλπ. Καταπληκτική περίπτωση
2) 3 μεζονέτες σε γιαπί και γκαράζ έκαστη, με οικόπεδο 2 στρέμματα έκαστη, 100 μέτρα από τη θάλασσα, θέα φανταστική
3) Διαμερίσματα 4άρια με γκαράζ λουξ κατασκευής, τεράστιες βεράντες, αυτόνομη θέρμανση, κλπ, σε καταπληκτική περιοχή.
4) Μαγαζί γωνιακό, στο Μαντράκι
5) Διαμερίσματα 2άρια, 3άρια, 4άρια, σε διάφορες περιοχές της πόλεως
6) Μεζονέτες σε γιαπί ή έτοιμες
7) Οικόπεδα, κτήματα
8) Ενοικιάσεις μαγαζιών
Γ. ΝΕΟΦΥΤΟΥ
ΔΗΜ. ΘΕΟΔΩΡΑΚΗ 40 - ΤΗΛ. 20989 - 21434
X2350-29/4

ΠΩΛΟΥΝΤΑΙ
ελαφρώς μεταχειρισμένα φορτηγά αυτοκίνητα, εισαγωγής μας, επαγγελματικά και γεωργικά
1) MITSUBISHI L 300 κλειστό μακρύ
2) MITSUBISHI L 300 κλειστό κοντό
3) FORD TRANSIT κλούβα
4) FORD TRANSIT ανοικτό
5) MERCEDES MB 100 κλειστό
6) MERCEDES 309 D ανοικτό
7) MERCEDES 813 ανοικτό
8) OPEL COMBO κλειστό
9) GOLF stasion wagon
10) MERCEDES 309 ψυγείο - συντήρηση
11) VOLKSWAGEN υδρόψυκτο ψυγείο - συντήρηση
12) VOLKSWAGEN κλούβα 1600 c.c.
13) ΤΖΙΠ ISUZU TROOPER 4X4
ΠΛΗΡΟΦΟΡΙΕΣ
ΔΗΜΗΤΡΙΟΣ ΒΡΟΥΛΗΣ
Τηλ. 62171-65171, 3ο χλμ Ρόδου Λίνδου
X2337-29/4

ΔΩΔΕΚΑΝΗΣΙΑΚΕΣ ΑΠΟΦΡΑΞΕΙΣ
«ΚΟΛΟΣΣΟΣ»

ΑΠΟΦΡΑΞΕΙΣ ΚΑΘΑΡΙΣΜΟΙ ΑΠΟΧΕΤΕΥΣΕΩΝ & ΒΟΘΡΩΝ
Αναλαμβάνουμε πάσης φύσεως αποφράξεις οποιουδήποτε μήκους και πλάτους Αναλαμβάνουμε καθαρισμούς αποχετευτικών αγωγών, δήμων, ξενοδοχείων, στρατιωτικών μονάδων, σπιτιών, πολυκατοικιών, καθώς και καθαρισμούς βιολογικών μονάδων με μηχάνημα υψηλής πιέσεως σε όλη τη Δωδεκάνησο.
Κ. ΠΗΔΙΑΚΗΣ - Π. ΚΑΣΕΡΗΣ
Πληρ. τηλ. 47915 - 91881
κινητό: 0944/325234 και 0977/717048
1053-29/4

Από τα μεγάλα καταστήματα ΠΑΠΠΟΥ
ΖΗΤΟΥΝΤΑΙ
Κοπέλες για να εργαστούν ως πωλήτριες
Αιτήσεις γίνονται δεκτές στο τμήμα προσωπικού (5ος όροφος) ώρες 08.30 έως 20.30
ΠΑΠΠΟΥ Πληροφορίες στα τηλ.: 78881 & 78882
X2366-29/4

CASINO RODOS
GRANDE PALAZZO
ΖΗΤΟΥΝΤΑΙ
για εποχιακή ή μερική απασχόληση
ΚΡΟΥΠΙΕ (DEALERS)
μετά από εκπαίδευση διάρκειας 3 εβδομάδων
Πληροφορίες - Αιτήσεις
ΚΑΖΙΝΟ ΡΟΔΟΥ Α.Ε.
Διεύθυνση Προσωπικού - Παπανικολάου 4, Ρόδος
Τηλ. 97530 - 97535
Δευτέρα - Παρασκευή (08.00-16.00)
X2346-27/4

ΠΩΛΟΥΝΤΑΙ
Α) Στην οδό Ιωάννη Μεταξά και Ανθούλας Ζερβού στο Νιοχώρι:
- Οροφοδιαμερίσματα, αρίστης κατασκευής των 136τ.μ., με θέση στάθμευσης και υπόγεια αποθήκη 12τ.μ., με κεντρική θέρμανση με αυτονομία
- Διαμερίσματα 138, 105, 97, 91, 81, 63, 55 με θέση στάθμευσης, κεντρική θέρμανση με αυτονομία
- Καταστήματα των 140 και 70τ.μ.
Β) Στην οδό Αποστόλου Παύλου, Ανάληψη:
- Διαμερίσματα ετοιμοπαράδοτα, 116, 112, 88, και 73τ.μ., με θέση στάθμευσης και κεντρική θέρμανση
Γ) Μονοκατοικίες στην Ιαλυσό, οδός Δημοκρατίας, πανταχόθεν ελεύθερες από 119τ.μ. έως 184τ.μ. διόροφες, χωρίς υπόγειο, με οικόπεδο από 250 έως 360τ.μ., πολυτελούς κατασκευής
ΠΛΗΡΟΦΟΡΙΕΣ
ΑΝΑΣΤΑΣΙΟΣ ΑΤΣΙΔΗΣ
ΣΤΕΦΑΝΟΥ ΚΑΖΟΥΛΗ 74 - ΡΟΔΟΣ Τηλ. 28616, 37848
M1-29/4

THE BOX
CAPPUCCINO
ΖΗΤΟΥΝΤΑΙ
κοπέλες για πωλήτριες. Υψηλός μισθός
Πληρ. δεσποινίδα Μιρέλλα τηλ. 70680
XΛ

ΞΥΛΟΥΡΓΙΚΕΣ ΕΡΓΑΣΙΕΣ
Ο ΜΑΝΩΛΗΣ
Αναλαμβάνουμε πάσης φύσεως ξυλουργικές εργασίες:
• κουζίνες γερμανικές • ντουλάπες
• πόρτες • παράθυρα κ.λ.π.
ΠΛΗΡΟΦΟΡΙΕΣ
Τηλ. 62183-68414
1062-22/4

ΠΡΟΟΔΟΣ ΜΙΚΡΕΣ ΑΓΓΕΛΙΕΣ ΜΙΚΡΕΣ ΑΓΓΕΛΙΕΣ ΠΡΟΟΔΟΣ

Η ΣΧΟΛΗ ΟΔΗΓΩΝ ΚΟΥΣΗ ΠΑΝΤΕΛΗ

ΔΙΠΛΩΜΑΤΑ: ΕΡΑΣΙΤΕΧΝΙΚΑ ΕΠΑΓΓΕΛΜΑΤΙΚΑ -ΜΟΤΟΣΙΚΛΕΤΑΣ

- Επεκτάσεις όλων των κατηγοριών.- Αναθεωρήσεις ληγμένων αδειών- Μετατροπές ξένων αδειών σε ελληνικές.

Οδός Βαλαωρίτου 9- έναντι HOTEL SEMIRAMIS πίσω από το Νοσοκομείο

INTERNET: WWW ADRESS

email:koysisp@hol.gr

Δεκτές όλες οι πιστωτικές κάρτες.

ΠΡΟΣΟΧΗ: ΜΑΘΗΜΑΤΑ: α) μοτ/τας ανεξαρτήτου-μεγάλου κυβισμού > 500c.c.

Στην κατηγορία ανεξαρτήτου κυβισμού, η εκπαίδευση γίνεται με μοτοσυκλέτα 500cc

β) μοτ/τας έως 125c.c.

ΔΙΑΘΕΤΟΥΜΕ ΕΠΙΣΗΣ ΚΑΙ ΑΥΤΟΜΑΤΕΣ ΜΟΤΟΣΥΚΛΕΤΕΣ ΕΩΣ 125 c.c.

γ) μοτοποδηλάτου <50c.c.

ΠΡΟΣΟΧΗ!!! ΣΤΗ ΣΧΟΛΗ ΜΑΣ ΠΑΡΑΔΙΔΟΝΤΑΙ ΚΑΙ ΜΑΘΗΜΑΤΑ ΘΕΩΡΗΤΙΚΗΣ ΔΙΔΑΣΚΑΛΙΑΣ

ΠΑΡΑΛΑΒΗ ΤΩΝ ΜΑΘΗΤΩΝ ΜΑΣ ΚΑΙ ΑΠΟ ΤΙΣ ΟΙΚΙΕΣ ΤΟΥΣ

Τηλ.: 29157-73820

94777 οικία

ΚΑΙ ΑΝΑ ΠΑΣΑ ΣΤΙΓΜΗ ΣΤΑ ΚΙΝΗΤΑ

ΤΗΛ **0944511313 - 0944203343**

842-22/4

ΜΟΝΩΣΕΙΣ

20 ΧΡΟΝΙΑ!

ΑΡΧΩΝ ΣΑΜΑΡΤΖΗΣ

ΠΛΗΡΟΦΟΡΙΕΣ ΤΗΛ. 23030-32054

2342-29/4

ζητήσεις

ΑΠΟ ΤΗΝ RODOS CARS RENT A CAR ΖΗΤΕΙΤΑΙ υπάλληλος γραφείου για να εργαστεί στη Νότια Ρόδο. Απαραίτητα παλικά και γνώσεις αγγλικής. Πληροφορίες τηλ, (0241) 56567 - 56506
1157-29/4

L' AUTO NOLLEGIO RODOS CARS CERKA IMPIEGATO PER LAVORARE A SUD RODI IN OFFICIO. INFORMAZIONI: TEL. 0241/56567 , 0977038799 signiore Savvas
1157-29/4

OFFICE SUPERVISOR FOR LIBRA TOURS

Qualified in Travel and Toruism

Qualified in two languages, preferred English and German

Thiw role will involve general running of the office assisting in alla office duties, contracting, Airport supervision, increasing revenue, helping and assisting the Tour Operator meeting the resort managers needs and requests.

Minimum 2 years experience required in a supervisors role.

Apply by calling the Columbia Hotel 0241 85610 between 10 am - 3pm on Monday 23 rd/Tuesday 24th/ Wednesday 25th and ask to speak to Nickos Votsis.

1154-26/4

ΑΠΟ ΕΤΑΙΡΙΑ ΔΙΑΝΟΜΩΝ

ΖΗΤΕΙΤΑΙ

ΟΔΗΓΟΣ - ΠΩΛΗΤΗΣ

Απαραίτητα προσόντα:
- Δίπλωμα γ' κατηγορίας
- Ηλικία μέχρι 35 ετών

Πληροφορίες τηλ. 69442 και 0944546074

1155-29/4

ΖΗΤΟΥΝΤΑΙ 1) οδηγός, 2) εργάτης και 3) εργάτρια για όλο το χρόνο, για να εργαστούν σε βιοτεχνία μπαχαρικών. Τηλ. 23165
1077-29/4

ΖΗΤΟΥΝΤΑΙ έμπειροι σερβιτόροι από νυχτερινό μαγαζί. Απαραίτητη προϋπόθεση η γνώση της αγγλικής γλώσσας. Επί πλέον γνώση σκανδιναβικής γλώσσας θα θεωρηθεί πλεονέκτημα. Πληροφορίες τηλ. 22545 κ. Στέλιο ή κ. Γιάννη
1088-22/4

ΖΗΤΕΙΤΑΙ πωλήτρια ή πωλητής που να γνωρίζει αγγλικά - γερμανικά, για να εργαστεί στο εμπορικό κέντρο «Ε» στο Φαληράκι, καθημερινά, εκτός Κυριακής από τις 5.30μ.μ. - 10.30μ.μ. Πληρ. τηλ. 23848/23827/86702
281-26/4

ΖΗΤΕΙΤΑΙ πωλήτρια, κάτοχος της αγγλικής γλώσσας, και να χειρίζεται PC. Τηλ. 68964
2106-25/4

ΑΝΩΝΥΜΗ ΕΤΑΙΡΙΑ ζητεί απόφοιτο ΤΕΙ ή ΑΕΙ για το λογιστήριο. Πληρ. τηλ. 68655 απογ. ώρες 17.00-20.00 κ. Σάββα
1104-28/4

ΓΡΑΦΕΙΟ ΤΟΥΡΙΣΜΟΥ ζητάει υπάλληλο, γνώστη γερμανικής γλώσσας και Η/Υ. Τηλ. 56347 - 56261 κ. Νικολάου Γεώργιος
1101-25/4

ΖΗΤΟΥΝΤΑΙ κοπέλες για bar - club στο Ροδίνι. Ωράριο 9.30 βράδυ - 3.30. Πληροφορίες τηλ. 38582 μετά τις 9.30 το βράδυ και 36490 (9-1 πρωί)
2105-5/5

ΖΗΤΟΥΝΤΑΙ από εστιατόριο στην Ιαλυσό: α) μάγειρας, β) βοηθός μάγειρα, γ) λαντζιέρα. Πληροφορίες τηλ. 92319
1095-25/4

ΖΗΤΟΥΝΤΑΙ πεπειραμένες γλωσσομαθείς πωλήτριες με προϋπηρεσία στην πώληση ρούχων, για μεγάλο τουριστικό κατάστημα. Μισθός αναλόγως προσόντων. Πληροφορίες τηλ. 39384
1091-25/4

ΖΗΤΕΙΤΑΙ κοπέλα για να εργαστεί σε σνακ νυκτερινή. Πληρ. τηλ. 20812
281-26/4

ΚΥΡΙΑ 30 ετών, ζητάει να προσέχει μικρά παιδιά από τις 3μ.μ. στην οικία της καθημερινώς. Τηλ. 28452
2123-27/4

ΑΠΟ ΣΥΝΕΡΓΕΙΟ καθαρισμού, ζητούνται γυναίκες για μερική απασχόληση πρωινή και απογευματινή. Πληρ. τηλ. 24585
1119-26/4

ΞΕΝΟΔΟΧΕΙΟ στην Ιξιά, ζητάει:α) άτομο για να εργαστεί σε σνακ μπαρ και β) βοηθός σερβιτόρου άνδρας ή γυναίκα. Τηλ. 92691
1116-26/4

ΖΗΤΕΙΤΑΙ οδηγός για να εργαστεί σε εταιρία διανομής γερμανικής μπύρας. Τηλ. 0932917707 - 63100
1113-26/4

ΖΗΤΕΙΤΑΙ πωλήτρια για να εργαστεί σε χρυσοχοείο στο Φαληράκι, ωράριο συνεχές απογευματινό Τηλ. 86267 - 85017
1111-29/4

ΖΗΤΟΥΝΤΑΙ μάγειρας ή β' μάγειρας, άνδρας ή γυναίκα, για τετράωρη εργασία, από 18.00-22.00 σε παραλιακό εστιατόριο στη Λίνδο. Επίσης λατζιέρα από 10.00-18.00 για εργασία. Πληροφορίες τηλ. 0944303836
1125-27/4

ΤΟ ΚΑΤΑΣΤΗΜΑ τυποποιημένων ειδών στο αεροδρόμιο Ρόδου ζητά προσωπικό: γυναίκες 18-30 ετών, με γνώσεις αγγλικών. Πληρ. στο Αεροδρόμιο από 2μ.μ.-10 κ. Δημήτρη
1131-27/4

ΖΗΤΟΥΝΤΑΙ γλωσσομαθείς πωλήτριες για καταστήματα στην Παλαιά Αγορά. Μισθός ικανοποιητικός. Παραπάνω ώρες πληρώνονται εξτρά. Τηλ. 77934 - 36653
1126-27/4

ΖΗΤΕΙΤΑΙ μάγειρας με εμπειρία α λα καρτ και βοηθός μαγείρου. Πασίδης Χρήστος, Γεωργίου Λέοντος 12 - Ρόδος. Τηλ. 76790 μετά τις 14.00
2046-28/4

ΖΗΤΕΙΤΑΙ έμπειρη πωλήτρια, για να εργαστεί σε κατάστημα υποδημάτων. Μισθός αναλόγως προσόντων. Τηλ. 37180
1151-28/4

ΖΗΤΟΥΝΤΑΙ βοηθοί σερβιτόρου, πεπειραμένοι, για εστιατόριο στην Παλιά Πόλη. Πληρ. τηλ. 31471
286-28/4

ΖΗΤΟΥΝΤΑΙ πεπειραμένες πωλήτριες, να γνωρίζουν τουλάχιστο αγγλικά , για να εργαστούν σε τουριστικό κατάστημα. Τηλ. 39624
1149-19/5

ΖΗΤΟΥΝΤΑΙ 3 κοπέλες για να εργαστούν ως πωλήτριες σε μπουτίκ ενδυμάτων στα ξενοδοχεία Rodos Maris, και Rodos village, στο Κιοτάρι, που να γνωρίζουν αγγλικά και γερμανικά, έστω και ελάχιστα. Ωράριο συνεχές, Μισθός ικανοποιητικός και ποσοστά. Αμεση πρόσληψη. Τηλ. 0244/47201, εσωτ. 60-22, Rodos Village, κ. Μιχάλη Μπίτση, 5 - 10μ.μ. και 0974355741
1072-22/4

Η ΕΤΑΙΡΙΑ DRIVE RENT A CAR ΜΕ ΕΔΡΑ ΤΗ ΡΟΔΟ ΚΑΙ ΛΙΝΔΟ

ΖΗΤΕΙ

υπαλλήλους για το τμήμα κρατήσεων

Απαραίτητα προσόντα: Αδεια οδήγησης αγγλικά ή γερμανικά Γνώσεις Η/Υ windows 98 Βιογραφικό σημείωμα απαραίτητο.

Πληροφορίες τηλ. 68243 κ. Πολεζέλ

X2349-29/4

GESUGHT WERDEN

DEUTCH SPRACHICE FRAÜEN ALS VERKAÜFERINE FÜR JUWELIERGESCHAFTE INF. 60110, 10-12π.μ.

ΖΗΤΕΙΤΑΙ

κοπέλα που να ομιλεί γερμανικά για να εργασθεί ως πωλήτρια σε χρυσοχοείο.

Τηλ. 60110, 12π.μ.

1128-26/4

ΖΗΤΕΙΤΑΙ

χειριστής για JCB και να έχει επαγγελματική άδεια ικανότητας οδηγού φορτηγού αυτοκινήτου, για μόνιμη εργασία και εφ' όσον στο 8ωρο του δεν απασχολείται με τα ως άνω μηχανήματα θα χρησιμοποιείται ως υπάλληλος επιχειρήσεως

Τηλ.85701 και 85103

X2386-29/4

Από το ξενοδοχείο ΛΟΥΤΑΝΗΣ στα Κολύμπια

ΖΗΤΕΙΤΑΙ

προσωπικό των παρακάτω ειδικοτήτων:

1) Σερβιτόροι και β' σερβιτόροι
2) Μάγειρας
3) Λαντζιέρες
4) Πλύντριες
5) Καμαριέρες
6) Μπάρμαν
7) Κηπουρός

Αιτήσεις προσωπικά στο ξενοδοχείο από 10.00-14.00.

Τηλ. 56312, 56338

995-29/4

ΖΗΤΟΥΝΤΑΙ

1) έμπειρη μπουφετζού

2) κυρία ή δεσποινίς που να γνωρίζει γερμανικά ή σκανδιναβικά για να εργαστούν σε τουριστικό κατάστημα στην Π. Πόλη.

SOCRATUS GARDEN

Πληροφορίες εντός

1117-26/4

ΖΗΤΕΙΤΑΙ

οδηγός με επαγγελματική άδεια οδηγήσεως για το πρακτορείο ελληνικού Τύπου «ΕΥΡΩΠΗ»

Πληροφορίες τηλ. 68797

ΓΔ-30/4

ΖΗΤΕΙΤΑΙ

βοηθός μαγείρου, άνδρας ή γυναίκα, πεπειραμένος, για εστιατόριο στην Παλιά Πόλη. Μισθός ικανοποιητικός, αναλόγως προσόντων.

Πληροφορίες τηλ.31471

282-30/4

ΑΠΟ ΤΗΝ ΕΤΑΙΡΙΑ PETE A.E. ΤΗΣ ΑΛΥΣΙΔΑΣ ΕΣΠΑΤΟΡΙΩΝ GOODYS

ΖΗΤΟΥΝΤΑΙ

άτομα για ετήσια απασχόληση στις παρακάτω ειδικότητες:

1) Ψήστες
2) Ταμίες
3) Εξωτερικοί

Για πληροφορίες /αιτήσεις στο κατάστημα Goodys Ρόδου, Αλ. Διάκου 10 Τηλ 78283 - 24143 υπεύθυνος κ. Καρακωνσταντής Γιώρ.

T582-8/5

SOKES

FLICKOR - SOM - TALAR SVENSKA

SOM VILL JOBBA I GULDAFFAR

ΖΗΤΕΙΤΑΙ

από κατάστημα χρυσοχοΐας, κοπέλα σκανδιναβόφωνη, κατά προτίμηση αλλοδαπή, για να εργασθεί ως πωλήτρια.

Πληρ. τηλ.60110

10.00-12.00 π.μ.

1128-26/4

Από τα Ακουστικά Κέντρα Ρόδου

ΖΗΤΕΙΤΑΙ

κοπέλα για να εργαστεί ως υπάλληλος γραφείου, με γνώσεις αγγλικών και άδεια οδήγησης αυτοκινήτου

Πληροφορίες στο τηλ. 37900

X2379-29/4

ΖΗΤΕΙΤΑΙ

ΤΕΧΝΙΤΗΣ

με πείρα, για τοποθετήσεις ελατηρίων, αμορτισέρ και ευθυγραμμίσεις

Τηλ.62050 - 62801

993-22/4

ΖΗΤΟΥΝΤΑΙ

ΠΩΛΗΤΕΣ - ΠΩΛΗΤΡΙΕΣ για τα καταστήματα RODEO

Πληροφορίες τηλ.22610 - 37160

1052-22/4

ΖΗΤΟΥΝΤΑΙ

από την Ποταγορά (εταιρία διανομών ποτών):

1) Οδηγοί - πωλητές με γνώσεις αντικειμένου και αγοράς. Προσφέρεται καλός μισθός και ποσοστά

Πληροφορίες τηλ. 94166 κ. Κώστας

X2361-22/4

Η EXPRES SERVIS

ΖΗΤΑ

1) Δεσποινίδα ή κυρία με γνώση Η/Ρ και γνώση αγγλικών για τη θέση γραμματέα

2) Μηχανικό αυτοκινήτων για άμεση πρόσληψη

Τηλ. 66373 από 6-8 απογευμα κ. Παναγιώτη

2038-24/4

ΜΗΧΑΝΟΚΙΝΗΤΑ

ΠΩΛΕΙΤΑΙ αυτοκίνητο BMW 316 i, μοντέλο '96, σε άριστη κατάσταση, λόγω αναχωρήσεως στο εξωτερικό. Πληροφορίες τηλ. 0937536862
1084-22/4

ΠΩΛΕΙΤΑΙ φουσκωτό 4 μέτρα, με γάστρα, 40 ίππους μηχανή και τρέιλερ. Επίσης μηχανή KAVASAKI 400 ZXR. Τηλ. 67420 και 28452
2123-27/4

ΠΩΛΟΥΝΤΑΙ

ελαφρώς μεταχειρισμένα: Κλούβα ψυγείο, μάρκας MERCEDES 309 και φορτηγό αυτοκίνητο ανοικτό μάρκας MERCEDES 813

Πληροφορίες στα τηλέφωνα 62171 - 65171

X2337-29/4

ΠΩΛΕΙΤΑΙ

OPEL VEKTRA 1600 c.c., τεσσάρων ετών, με φουλ εξτρά, σε άριστη κατάσταση. Δεκτή και ανταλλαγή με μικρότερο.

Πληροφορίες τηλ. 0944 - 807951 κ. Τάσο

1109-28/4

ΖΗΤΕΙΤΑΙ

μηχανή εντούρο, 500 με 600 c.c., μεταχειρισμένη, σε καλή κατάσταση, δύο ή τριών ετών

Τηλ. 0944745278

1094-25/4

ΠΩΛΕΙΤΑΙ

BMW 325 cabrio μαύρο του 94, με 65 χ.λμ., πλήρως αναβάθμιση στον snitrer μηχανής (258 HP), σασμάν, διαφορικού, φρένων, M3 LOOK μέσα - έξω, πολλά εξτρά. Πωλείται ή ανταλλάσσεται με μικρότερο (rω ή Audi).

Τηλ. 54723 (7-9μ.μ) ή 0974508586

ΓΔ-25/4

ΤΟ ΥΠΕΡΜΑΡΚΕΤ ΣΠΑΝΟΣ

ΖΗΤΑ

νέους και νέες για να εργαστούν στο τμήμα πωλήσεων.

Αιτήσεις γίνονται δεκτές μόνο στη γραμματεία του καταστήματος από 8.00 π.μ. - 15.00μ.μ.

Απαραίτητη η ταυτότητα

X2340-29/4

ΖΗΤΕΙΤΑΙ

έμπειρος μπάρμαν έως 35 χρόνων, για απογευματινή βάρδια στο ξενοδοχείο ΚΑΚΤΟΥΣ (απέναντι από το Ενυδρείο).

Πληρ. κ. Χρυσάνθου Μαρία Τηλ. 26100 - 26088

πρωινές ώρες 09.00-15.00 & 20.00-22.00

X2388-28/4

ΨΑΧΝΕΤΕ ΜΟΝΙΜΗ ΔΟΥΛΕΙΑ;

ΖΗΤΟΥΝΤΑΙ αγόρια και κορίτσια , έως 27 ετών, από κεντρικό cafe της πόλης, με εμπειρία στη χρήση καφεμηχανής και στο σέρβις.

Απασχόληση 12μηνη.

Αποδοχές εξαιρετικά ικανοποιητικές.

Αλλοδαποί αποκλείονται.

Προϋπηρεσία απαραίτητη!

Πληρ. τηλ. 75362 κον Γεωργίου - κα Αθανάσογλου, ώρες 8.30 - 24.00

2045-25/4

ΑΠΟΦΡΑΞΕΙΣ-ΚΑΘΑΡΙΣΜΟΙ



ΟΛΟ ΤΟ 24ωρο

ΣΤΙΣ ΧΑΜΗΛΟΤΕΡΕΣ ΤΙΜΕΣ

Αναλαμβάνουμε ξενοδοχεία, δήμους, πολυκατοικίες, σπίτια, εστιατόρια, κλπ, καθώς άντληση πετρελαιοειδών από πλοία, και λιποσυλλεκτών και βιολογικών, εκκενώσεις βόθρων στην Παλιά Πόλη (και στα πιο στενά δρομάκια). Ακόμα αναλαμβάνουμε καθαρισμούς (αναπαλαιώσεις) κτιρίων με υδροβολή και κάθε είδους επιφάνειες με πείρα και υπευθυνότητα. ΜΕ ΜΟΝΑΔΙΚΑ ΣΕ ΥΨΟΣ ΠΙΕΣΗΣ ΚΑΙ ΑΝΑΡΡΟΦΗΣΗΣ ΥΠΕΡΣΥΓΧΡΟΝΑ ΜΗΧΑΝΗΜΑΤΑ ΥΔΡΟΒΟΛΗ ΣΕ ΟΛΗ ΤΗ ΔΩΔΕΚΑΝΗΣΟ.

ΒΑΡΔΕΛΛΗ Μ. -ΚΡΑΣΟΠΟΥΛΟΣ Δ. Ο.Ε.

Τηλ. 35555-94750, - Κιν. 0944395999 - FAX 96516

e-mail:metropontikas@excite.com.

T239-8/4 ΛΙΝΔΟΥ 1 ΡΟΔΟΣ

RODOS PALACE

Resort Hotel • Convention Center

Το Πιο Ολοκληρωμενο Θερετρο Διακοπων & Συνεδριων!

Το μεγαλύτερο Ξενοδοχειακό Συγκρότημα της Ρόδου, ζητεί το ακόλουθο προσωπικό:

- **Βοηθό Προσωπάρχη**
- **Νυχτερινό Receptionist**
- **Γυμνάστριες με γνώσεις Αεροβικής / Χορού / Μασάζ**
- **Hostess**
- **Σερβιτόρους**

Για πληροφορίες και συμπλήρωση αιτήσεων (απαιτείται πρόσφατη φωτογραφία) μπορείτε να απευθύνεστε προσωπικά, καθημερινά από 10.00-12.00, στη διεύθυνση:

Ξενοδοχείο Ρόδος Παλάς

Λεωφ. Ιαλυσού, Τ.Θ. 121, Ιξιά, Ρόδος

Τηλ. (0241) 25222, Fax: (0241)25350

Υπ' όψιν Κου Η. Ζάχου

M17-29/4



ΖΗΤΑΤΕ ΜΟΝΙΜΗ ΔΟΥΛΕΙΑ;

ΖΗΤΟΥΝΤΑΙ από κεντρικό καφέ της πόλης μας αγόρια και κορίτσια έως 30 ετών για 12μηνη απασχόληση, στο σέρβις και στην καφεμηχανή. Προϋπηρεσία και εμπειρία απαραίτητη.

Ωράριο σπαστό και κανονικό. Αποδοχές άκρως ικανοποιητικές. Αλλοδαποί αποκλείονται.

Πληρ. τηλ. 75362 κον Γεωργίου - κα Αθανάσογλου, ώρες 8.30 - 24.00

2045-3/5

We are looking for a lady who can speak scandanavian or german for a tourist shop in the old town.

Information call

Socratous Garden ph. 76955

1152-28/4

ΖΗΤΕΙΤΑΙ

από εισαγωγική επιχείρηση τροφίμων, οδηγός με δίπλωμα γ' κατηγορίας.

Ευχάριστο περιβάλλον εργασίας, ικανοποιητικές αποδοχές.

Πληροφορίες τηλ. 0944724757 κ. Κώστα

287-28/4

Ο όμιλος σούπερ μάρκετ Βερόπουλος στη Ρόδο

ΖΗΤΑ

νέους και νέες για θέσεις υπαλλήλων με διάθεση να εξελιχθούν στην ιεραρχία των Σούπερ Μάρκετ

Οι υποψήφιοι θα πρέπει να έχουν απαραίτητα τα προσόντα:

- Ανεση στην επικοινωνία
- Εργατικότητα
- Ηλικία έως 35 ετών
- Απολυτήριο Λυκείου
- Εκπληρωμένες στρατιωτικές υποχρεώσεις

Η σχετική προϋπηρεσία, θεωρείται πλεονέκτημα

Οι ενδιαφερόμενοι παρακαλούνται να μας αποστείλουν το συντομότερο τα βιογραφικά τους:

Γ. ΣΕΦΕΡΗ 1

Αγ. Απόστολοι - Ρόδος

Υπ' όψιν κ. Τσόγγου

T583-8/5

ΑΠΟ ΤΟ CITY HALL restaurant

ΖΗΤΟΥΝΤΑΙ

Α) ΜΑΓΕΙΡΕΣ

Β) ΕΜΦΑΝΙΣΙΜΕΣ ΝΕΕΣ ΓΙΑ SERVICE

Γ) ΔΙΑΝΟΜΕΙΣ

Πληροφορίες τηλ. 70200

X2385-22/4

3Ε ΤΡΙΑ ΕΨΙΛΟΝ

ΕΛΛΗΝΙΚΗ ΕΤΑΙΡΕΙΑ ΕΜΦΙΑΛΩΣΕΩΣ Α.Ε.

ΥΠΟΚΑΤΑΣΤΗΜΑ ΡΟΔΟΥ

Μαριτσά 85106 Ρόδος

Η Ελληνική Εταιρεία Εμφιαλώσεως Α.Ε.

Υποκατάστημα Ρόδου

η μεγαλύτερη και δυναμικότερη εταιρεία στον τομέα των αναψυκτικών στα Δωδεκάνησα ενδιαφέρεται να προσλάβει για τις ανάγκες της στο

ΤΜΗΜΑ ΔΙΑΚΙΝΗΣΗΣ

ΟΔΗΓΟ ΔΙΑΝΟΜΗΣ

κάτοχο διπλώματος Γ' κατηγορίας (επαγγελματικής)

Για ραντεβού τηλεφωνείστε στο 84800 (ΔΕΥ. - ΠΑΡ. 08.00 - 15.00)

X2373-25/4

Coca-Cola

ΟΙΚΟΔΟΜΙΚΕΣ ΕΠΙΧΕΙΡΗΣΕΙΣ ΔΙΑΚΟΓΕΩΡΓΙΟΥ ΚΑΛΛΙΣΤΟΣ

ΕΘΝ.ΑΝΤΙΣΤΑΣΕΩΣ 11 (πρώην Αννης Μαρίας)

ΠΩΛΗΣΕΙΣ ΔΙΑΜΕΡΙΣΜΑΤΩΝ - ΚΑΤΑΣΤΗΜΑΤΑ - ΑΠΟΘΗΚΕΣ - ΑΝΤΑΛΛΑΓΕΣ ΑΚΙΝΗΤΩΝ - ΑΓΟΡΕΣ ΟΙΚΟΠΕΔΩΝ ΑΝΑΛΑΜΒΑΝΟΥΜΕ ΑΝΤΙΠΑΡΟΧΕΣ

ΠΩΛΟΥΝΤΑΙ διαμερίσματα λουξ κατασκευής, με απεριόριστη θέα. Τα διαμερίσματα διαθέτουν θωρακισμένες πόρτες - εντοιχισμένες κουζίνες - ντουλάπες - εντοιχισμένο νιπτήρα με ντουλάπι - κεντρική θέρμανση αυτόνομη - ανοιγόμενα ανακλινόμενα κουφώματα με διπλά τζάμια, σίτες, ρολά - υδραυλικό ασανσέρ - τριφασικό ρεύμα.

Ολοι οι χώροι σπατουλαριστοί - εσωτερικές πόρτες MDF με σχέδιο

ΔΙΑΜΕΡΙΣΜΑΤΑ:

Επί της οδού Μεγ. Κων/νου - Κων/νου Παλαιολόγου:
- 50υ.μ. δυάρια
- 85τ.μ. τριάρια
- 110τ.μ. τεσσάρια

} ανά όροφο

Επί της Κων/νου Υδραίου - Στ. Κωτιάδη
- 70τ.μ. τριάρια
- 90τ.μ. τριάρια - τεσσάρια
- 110τ.μ. τεσσάρια
- 130τ.μ. τεσσάρια - πεντάρια

} ανά όροφο, με μεγάλες βεράντες, φανταστική θέα

Επί της λεωφ. Καλλιθέας - Καρακόνερο
- 50τ.μ. δυάρια
- 85τ.μ. τριάρια
- 110τ.μ. τεσσάρια

} ανά όροφο, με μεγάλες βεράντες, απεριόριστη θέα

ΚΑΤΑΣΤΗΜΑΤΑ (επί της λεωφ. Καλλιθέας - Καρακόνερο)
- 50τ.μ.
- 1000τ.μ.
- 150τ.μ.

ΙΑΤΡΕΙΑ - ΓΡΑΦΕΙΑ (επί της Μεγ. Κων/νου και Κων.Παλαιολόγου - Φώκιαλη)
- 50τ.μ.
- 100τ.μ.
- 150τ.μ.

Δάνεια όλων των ταμείων και όλων των τραπεζών

X2343-29/4

ΠΛΗΡΟΦΟΡΙΕΣ:

ΔΙΑΚΟΓΕΩΡΓΙΟΥ ΚΑΛΛΙΣΤΟΣ

Τηλ. 78501 - 78502 - 29318

ΠΩΛΕΙΤΑΙ ΗΧΟΣΥΣΤΗΜΑ ΑΥΤΟΚΙΝΗΤΟΥ που αποτελείται

1) Ραδιοκασετόφωνο Panasonic
2) Σιντιέρα 6 δίσκων Panasonic
3) Ενισχυτής 2X75 W Em Phaser USA
4) Ενισχυτής 2X125 W Rockford USA
5) Ενεργό κροσόβερ MTX 3 καναλιών
6) Subwoofer 2 μεγαφώνων 12 ιντσών Rockford USA
7) 2 Milbass μεγάφωνα 5 1/2 ιντσών Rockford USA

Ολα μαζί μόνο 280.000 δρχ.

Πληροφορίες τηλ. 87519 - 0932793106 κ. Μιχάλη

292-30/4

A.N.A FERRIES
KYDON TOURS
ΚΕΝΤΡΙΚΟ ΠΡΑΚΤΟΡΕΙΟ
PORT AGENT

ΕΚΔΡΟΜΕΣ
ΠΡΩΤΟΜΑΓΙΑ

Ετοιμάσαμε για σας μία υπέροχη εκδρομή
ΜΑΡΜΑΡΙΣ - ΚΟΥΣΑΝΤΑΣΙ - ΕΦΕΣΟ - ΠΑΝΑΓΙΑ - ΣΜΥΡΝΗ - ΠΕΡΓΑΜΟ - ΑΪΒΑΛΙ

Πρόγραμμα
28/4 08.00 Δελφίνι - Ρόδο - Μαρμαρίς- Μαρμαρίς - Σμύρνη. Αφιξη νωρίς. Διανυκτέρευση.
29/4 Σμύρνη - Πέργαμο - Αϊβαλί
30/4 Αϊβαλί - Κουσάντασι
1/5 Κουσάντασι - Εφεσο - Παναγιά και στη συνέχεια Μαρμαρίς και επιστροφή στη Ρόδο με το δελφίνι.

Μη χάσετε την ευκαιρία να σας δείξουμε τον Πολιτισμό που άφησαν οι πρόγονοί μας και να περάσετε πολύ καλά

Προσοχή:
ΞΕΝΑΓΗΣΕΙΣ - ΔΙΑΣΚΕΔΑΣΗ - ΠΛΟΥΣΙΟ ΠΡΟΓΡΑΜΜΑ

Συνοδός: ΕΛΕΝΗ ΨΥΛΛΑΚΗ

ΠΡΑΚΤΟΡΕΙΟ ΚΥΔΩΝ
Τηλ. 23.000, 27900
M28-29/4

ΝΤΕΤΕΚΤΙΒΣ ΑΘΗΝΩΝ

Αναλαμβάνουμε υποθέσεις ανηλίκων, προσωπικές, οικογενειακές, εμποροβιομηχανικές
Διαθέτουμε τα καλύτερα ηλεκτρονικά σύγχρονα οπτικοακουστικά συστήματα
Εχεμύθεια 100%
Τα 30 χρόνια πείρα είναι η εγγύησή μας
Τηλ. 0977632963 & 0945319796
1063-22/4

ΨΥΧΟΕΡΕΥΝΗΤΡΙΑ
ΚΡΗΤΙΚΟΥ
ΒΑΣΙΛΕΙΑ



Προβλέψεις για το μέλλον ικανοποιητικές.
Βοήθεια για κάθε θέμα που σας απασχολεί με κάθε εχεμύθεια
ΟΜΗΡΟΥ 65 Π. ΠΟΛΗ Τηλ. 74440 - 67602, 0972157586, 8-1π.μ. — 4-8μ.μ.
408-31/4

Δύο μεγάλες Ελληνίδες του ηρωισμού, ανθρωπισμού και ελληνισμού

ΜΑΡΙΑ ΜΑΛΑΝΔΡΗ: Η ΑΠΡΟΣΚΥΝΗΤΗ ΚΑΙ Η ΡΟΔΙΤΙΣΣΑ ΑΝΑΣΤΑΣΙΑ

Γράφει ο Θεοφάνης Μπογιάννος

Η λέξη ιστορία παράγεται από το ρήμα ΟΙΔΑ. Οίδα σημαίνει γνωρίζω το κάλλος και το κλέος που διαχέεται από το θεϊκό γένος των Ροδίων Ελλήνων.

Στα 1522, όταν η σκοτεινιά της Ανατολής λυσσομανούσε έξω από τα τείχη της Ρόδου, μια ωραία Ελληνίδα, όμορφη σαν θεά και αδούλωτη δούλη, πολέμησε στα τείχη της Ρόδου μέχρι το θάνατό της. Για να μην πέσουν τα δύο νήπια παιδιά της στα χέρια του εχθρού και γίνουν γενίτσαροι και φονιάδες, πρώτα τα σκότωσε με μαχαίρι και μετά σε φωτιά, γερά αναμμένη, όπως λένε οι ποιητές και οι ιστορικοί, τα έκαψε για να μην πέσουν στα βέβηλα χέρια των εχθρών...

Η Ελλάδα ευγνωμονούσα και η Ρόδος γεραίρουσα, τη μεγάλη Ελληνίδα, Ροδίτισσα Αναστασία, της έστησε τρόπαιο στην είσοδο του Παλατιού...

Σήμερα, όλοι οι ιστορικοί της Δύσης και της Ανατολής, σεμνύνονται και γεραίρουν την ανδρεία Ροδίτισσα, αμαζόνα του ελληνισμού και του ηρωισμού, Αναστασία τη Ροδίτισσα.

Αλλά, οι εποχές διαδέχονται η μία την άλλη. Στις μέρες μας μια άλλη Ροδίτισσα, άγγελος στην ψυχή και στο σώμα, η ατρόμητη Μονολιθιάτισσα Μαρία Μαλανδρή, στα χρόνια της μαύρης κατοχής, του Φασισμού και Ναζισμού, έγινε σύμβολο και είδωλο ανδρείας και ελληνικής ευτολμίας. Γλυκοκόρη και ορκισμένη Ελληνίδα στα χρόνια του Δευτέρου Παγκοσμίου Πολέμου 1940-1945, έδωσε άκρως σημαντική βοήθεια στο χωριό της, σε όλους τους Αντιστασιακούς της περιοχής και ιδίως στους αδούλωτους δούλους μαχητές του Λημεριού.



ΜΑΡΙΑ ΜΑΛΑΝΔΡΗ:
Η ΜΕΓΑΛΗ ΗΡΩΙΑΑ ΤΟΥ ΕΘΝΟΥΣ
Γεννήθηκε στα χρόνια της οθωμανικής σκοτεινιάς, έδρασε στα χρόνια της ιταλικής κατάκτησης: 1912-43. Πολέμησε τους Ναζιστές, βοήθησε τους Αντιστασιακούς του Λημεριού στο χωριό Μονόλιθος. Υψώθηκε στο πάνθεο των ηρώων και βραβεύτηκε από το μεγάλο έθνος των Ελλήνων για το μεγάλο έργο της υπέρ του μεγάλου έθνους των Ελλήνων!
(ΦΩΤΟ: Αντώνης Πάχος)

Βουκόλος και ατρόμητη η νεαρά Μονολιθιάτισσα, έδινε νερό, πληροφορίες, ψωμί και ρούχα, καρδιά και ψυχή στους πολεμιστές του Λημεριού. Το Λημέρι αυτό, ισάξιο των Θερμοπυλών, υψώθηκε στο πάνθεο της ελληνικής δόξας και αντίστασης.

Ολοι ομολόγησαν το μεγάλο θάρρος και την υψίστη προσφορά της μικρής και ατρόμητης γυναίκας του Λημεριού, Μαρίας Μαλανδρή.

Στο χωριό της είναι σύμβολο και σημαία και σε όλα τα Δωδεκάνησα γνωστή, άξια και τιμημένη. Μετά την Απελευθέρωση, η Ελλάδα ευγνωμονούσα τίμησε, ηθικά και κοινωνικά, την ωραία γυναίκα του Λημεριού, τη Μπουμπουλίνα της Ρόδου, τη σύγχρονη Ροδίτισσα Αναστασία, Μαρία Μαλανδρή.

Τιμή και αίνος στο άγιο όνομά της, στο ένδοξο χωριό της, σε όλη τη Ρόδο και στην Ελλάδα. Αναστήματα άγια και εύτολμα σαν τη Μαρία Μαλανδρή, αναφαίνονται σπανίως και ενδόξως στο πάνθεο των μεγάλων Ελλήνων εθνομαρτύρων.

Ουραγοί στην ανταγωνιστικότητα και πρωταθλητές στην ανεργία

ΜΑΚΡΥΣ Ο ΔΡΟΜΟΣ ΤΗΣ ΕΛΛΗΝΙΚΗΣ ΟΙΚΟΝΟΜΙΑΣ

Το μακρύ δρόμο που πρέπει να διανύσει η ελληνική οικονομία για να επιτύχει την πραγματική σύγκλιση με τις αντίστοιχες ευρωπαϊκές περιγράφει η έκθεση της Ευρωπαϊκής Επιτροπής με τον απολογισμό των οικονομικών και κοινωνικών επιδόσεων των 15 κρατών - μελών της Ένωσης που δόθηκε στη δημοσιότητα την Τρίτη.

Η Ελλάδα είναι μεταξύ των ουραγών σε ό,τι αφορά τους δείκτες ανταγωνιστικότητας της οικονομίας, αλλά εμφανίζει ένα από τα υψηλότερα ποσοστά ανεργίας, ενώ το 24% των Ελλήνων ζει κάτω από τα όρια της φτώχειας.

Σε ό,τι αφορά τους μακροοικονομικούς δείκτες η Ελλάδα μεταξύ των «15» έχει:

Την 6η θέση στους ρυθμούς οικονομικής ανάπτυξης.

Την 9η θέση στον πληθωρισμό με τελευταία την Ιρλανδία.

Την 11η θέση στο ύψος του δημοσίου ελλείμματος.

Την 13η θέση στο ύψος του δημοσίου χρέους.

Σε ό,τι αφορά την ανεργία και την απασχόληση:

Την τελευταία θέση στο δείκτη απασχόλησης με ποσοστό απασχολουμένων που αντιστοιχεί στο 55% των ικανών ατόμων προς εργασία. Στη 13η και 14η θέση βρίσκονται η Ιταλία και η Ισπανία αντίστοιχα.

Την τελευταία θέση στους ρυθμούς αύξησης της απασχόλησης. Σημειώνεται, ότι το 1998 η απασχόληση είχε εμφανίσει μεγάλη αύξηση ενώ το 1999 παρατηρήθηκε κάμψη. Αυτό οφείλεται στο γεγονός, ότι τρ 1999 νομιμοποιήθηκε ένας μεγάλος αριθμός μεταναστών και οικονομικών προσφύγων.

Την 7η θέση στην απασχόληση των ηλικιωμένων (55-64 ετών).

Την προτελευταία θέση στην ανεργία με ποσοστό 12% με τελευταία την Ισπανία με 14%.

Την 9η θέση στη φορολόγηση της εργασίας των ανειδίκευτων εργαζομένων. Η χαμηλότερη φορολόγηση παρατηρείται στο Λουξεμβούργο και η υψηλότερη στη Σουηδία.

Την τελευταία θέση στη δια βίου εκπαίδευση των εργαζομένων. Την 13η και 14η θέση καταλαμβάνουν η Πορτογαλία και η Γαλλία αντίστοιχα.

Την τελευταία θέση στις δαπάνες για την παιδεία με ποσοστό 3,5% ως προς το ΑΕΠ. Πρώτη σε δαπάνες για την παιδεία είναι η Δανία με 8,5% του ΑΕΠ.

Τη 10η θέση στην πρόωρη εγκατάλειψη της στοιχειώδους εκπαίδευσης. Στην πρώτη θέση βρίσκεται η Πορτογαλία και ακολουθούν η Ισπανία με την Ιταλία. Τα υψηλότερα ποσοστά συμμετοχής στη στοιχειώδη εκπαίδευση εμφανίζουν η Σουηδία, η Μεγάλη Βρετανία και η Γαλλία.

Την προτελευταία θέση στην αποτελεσματικότητα των κοινωνικών ενισχύσεων για την αντιμετώπιση της φτώχειας. Χωρίς να υπολογισθούν οι θετικές επιπτώσεις των κοινωνικών επιδομάτων προκύπτει, ότι το 24% του πληθυσμού της Ελλάδας ζει κάτω από τα «επίπεδα της φτώχειας», που ορίζεται ως το ποσοστό του πληθυσμού του οποίου το κατά κεφαλήν ΑΕΠ είναι κάτω από το 60% του μέσου εθνικού ΑΕΠ. Και λαμβάνοντας υπόψη τις θετικές επιπτώσεις από την καταβολή των κοινωνικών επιδομάτων το ποσοστό αυτό μειώνεται μόλις κατά 2% (22%). Για τους «15» μειώνεται από 25% σε 15%. Συμπεραίνεται δηλαδή, ότι η καταβολή των κοινωνικών επιδομάτων στην Ελλάδα ελάχιστα μειώνει τις ανισότητες. Τελευταία στη σχετική κατάταξη είναι η Ιταλία.

Σε ό,τι αφορά την ανταγωνιστικότητα και την παραγωγικότητα της οικονομίας, η Ελλάδα μεταξύ των 15 κρατών-μελών της ΕΕ καταλαμβάνει:

Την τελευταία θέση στην παραγωγικότητα της εργασίας.

Την 4η θέση στους ετήσιους ρυθμούς αύξησης του κόστους εργασίας.

Την 11η θέση σε επενδύσεις κεφαλαίου υψηλού κινδύνου.

Την 7η θέση στους ρυθμούς αύξησης των επενδύσεων των επιχειρήσεων.

Την προτελευταία θέση σε ό,τι αφορά τη σχέση κατανάλωσης ενέργειας και παραγωγής.

Την 11η θέση στην έρευνα και την καινοτομία.

Την τελευταία θέση στο επίπεδο πρόσβασης στο Ιντερνετ.

Οι χρήστες του Ιντερνετ στην Ελλάδα αυξήθηκαν από 7% σε 12% του πληθυσμού τον Οκτώβριο σε σχέση με τον Απρίλιο του 2000. Στην πρώτη θέση βρίσκεται η Ολλανδία με 58% και ακολουθούν η Σουηδία με 57% και η Δανία με 55% σε χρήστες.

Την προτελευταία θέση σε εξαγωγές προϊόντων υψηλής τεχνολογίας με τελευταία την Πορτογαλία. Οι εξαγωγές προϊόντων υψηλής τεχνολογίας αντιπροσωπεύουν το 9% των συνολικών ελληνικών εξαγωγών. Στην πρώτη θέση βρίσκεται η Ιρλανδία.

Την προτελευταία θέση στο σχετικό επίπεδο των τιμών (ονομαστικό) με τελευταία την Πορτογαλία.

Την 11η θέση στο κόστος των τηλεπικοινωνιών στο εσωτερικό της χώρας. Πιο «φθηνή» στις εσωτερικές τηλεπικοινωνίες είναι η Σουηδία.

Την 7η θέση στο κόστος των τηλεπικοινωνιών με το εξωτερικό.

Την πρώτη θέση σε σχέση με το οικονομικό βάρος των δημοσίων συμβάσεων που αντιστοιχεί στο 5,5% ως ποσοστό του ΑΕΠ. Σημειώνεται, ότι πρόκειται για τις δημόσιες συμβάσεις που δημοσιεύονται στην επίσημη εφημερίδα των Ευρωπαϊκών Κοινοτήτων. Ακολουθούν η Μεγάλη Βρετανία και η Σουηδία. Τελευταία είναι η Δανία και προτελευταία η Ολλανδία. Την 9η θέση ως προς το ύψος των κρατικών ενισχύσεων (ποσοστό του ΑΕΠ) με πρώτη την Πορτογαλία και δεύτερη τη Γερμανία.

Την προτελευταία θέση σε διπλώματα ευρεσιτεχνίας με τελευταία την Πορτογαλία.

Διαφάνειες και μεγενθύνσεις για μπαρ, εστιατόρια, fast food
Φ. & Ν. ΠΑΧΟΣ
Γ. Ευσταθίου 11
Τηλ. 26893

ΠΡΑΚΤΟΡΕΙΟ ΤΑΞΙΔΙΩΝ
ΣΑΒΒΑΣ ΣΑΗΣ

Με την ευκαιρία της λειτουργίας του **νέου** μας πρακτορείου στην οδό ΤΑΡΠΟΝ ΣΠΡΙΓΚΣ 42 δίπλα στην Τράπεζα Πίστεως
ΠΡΟΣΦΕΡΟΥΜΕ
τα φθηνότερα αεροπορικά εισιτήρια για όλο τον κόσμο με όλες τις αεροπορικές πτήσεις

ΠΡΟΣΟΧΗ:
ΠΛΗΡΟΦΟΡΙΕΣ ΔΕΝ ΔΙΔΟΝΤΑΙ ΑΠΟ ΤΟ ΤΗΛΕΦΩΝΟ ΜΟΝΟ ΠΡΟΣΩΠΙΚΗ ΠΑΡΟΥΣΙΑ ΣΑΣ

Ακόμη:
- Σας παίρνουμε ΒΙΖΑ επισκέπτου για ΑΜΕΡΙΚΗ σε μία εβδομάδα
- ΒΙΖΑ επισκέπτου για ΑΥΣΤΡΑΛΙΑ σε μία μέρα
- Εκδοση διαβατηρίων
- Εκδοση αδειών αυτοκινήτων

ΞΕΝΟΔΟΧΕΙΑ ΣΤΗΝ ΑΘΗΝΑ

PRESIDENT Α' Κατηγορίας Λεωφόρος Κηφισίας
Μονόκλινο δρχ. 12.500 με πρωινό έως 31/10
Δίκλινο για μονόκλινο » 14.000 » » »
Δίκλινο » 16.500 » » »
Τρίκλινο » 20.000 » » »

ESPERIA HOTEL Α' Κατηγορίας Σταδίου 22
Μονόκλινο δρχ. 28.000 με πρωινό έως 31/10
Δίκλινο » 33.000 » » »
Τρίκλινο » 37.000 » » »

ELECTRA HOTEL Α' Κατηγορίας Ερμού 5
Μονόκλινο δρχ. 33.000 με πρωινό έως 10/11
Δίκλινο » 39.500 » » »
Τρίκλινο » 46.500 » » »

TITANIA HOTEL Πανεπιστημίου 52 (Σύνταγμα Ομόνοια)
Μονόκλινο δρχ. με αμερικάνικο πρωινό 25.600 έως 31/10
Δίκλινο » » » 32.500 » »
Τρίκλινο » » » 36.000 » »

DORIA HOTEL Β' Κατηγορίας Πειραιώς 15-17 (κοντά στην Ομόνοια)
Μονόκλινο δρχ. 17.000 με πρωινό έως 31/10
Δίκλινο » 20.000 » » »
Τρίκλινο » 26.500 » » »

RIVA HOTEL Α' Κατηγορίας SUPERIOR Μιχαλακοπούλου (HILTON)
Μονόκλινο δρχ. 18.500 με πρωινό έως 31/10
Δίκλινο » 21.000 » » »
Τρίκλινο » 28.500 » » »

ZAFOLIA HOTEL Α' Κατηγορίας Λεωφόρος Αλεξάνδρας 87
Μονόκλινο δρχ. 27.000 έως 31/6
Δίκλινο » 30.000 » »
Τρίκλινο » 36.000 » »

ALEXANDROS Α' Κατηγορίας περιοχή HILTON
Μονόκλινο δρχ. 26.000 με πρωινό έως 31/10
Δίκλινο » 29.000 » » »
Τρίκλινο » 34.500 » » »

CHRISTINA Β' Κατηγορίας περιοχή FIX
Μονόκλινο δρχ. 18.500 με πρωινό έως 31/10
Δίκλινο » 21.000 » » »
Τρίκλινο » 28.000 » » »

PARTHENON Α' Κατηγορίας περιοχή Μακρυγιάννη
Μονόκλινο δρχ. 23.000 με πρωινό έως 31/10
Δίκλινο » 27.000 » » »
Τρίκλινο » 37.000 » » »

ΧΑΝΔΡΗΣ Κατηγορίας LUX Συγγρού 385
Μονόκλινο SUPERIOR δρχ. 44.000 χωρίς πρωινό έως 31/12
Δίκλινο SUPERIOR » 44.000 » » »

STANLEY Β' Κατηγορία Σύνταγμα
Μονόκλινο δρχ. 22.000 με πρωινό έως 31/10
Δίκλινο » 28.000 » » »
Τρίκλινο » 35.500 » » »

SEA VIEW στη Γλυφάδα
Μονόκλινο δρχ. 18.000 με πρωινό έως 31/5
Δίκλινο » 23.000 » » »
Τρίκλινο » 27.500 » » »

ST. GEORGE LYKABETTUS LUX
Μονόκλινο δρχ. 33.500 χωρίς Β/Β έως 31/12
Δίκλινο » 33.500 » » » »

ASTOR Σύνταγμα
Μονόκλινο δρχ. 19.500 με πρωινό έως 31/10
Δίκλινο » 26.000 » » »
Τρίκλινο » 32.000 » » »

GRAND HOTEL Β' Κατηγορίας Πατησίων & Βερανζέρου 10
Μονόκλινο δρχ. 19.500 με πρωινό έως 31/10
Δίκλινο » 26.000 » » »
Τρίκλινο » 20.000 » » »

ΒΕΡΓΙΝΑ Β' Κατηγορίας ΘΕΣ/ΚΗ (κεντρικό)
Μονόκλινο δρχ. 19.000 με πρωινό έως 31/8
Δίκλινο » 24.000 » » »
Τρίκλινο » 29.000 » » »

ΣΑΣ ΣΥΜΦΕΡΕΙ ΠΡΙΝ ΚΛΕΙΣΕΤΕ
ΟΠΟΥΔΗΠΟΤΕ ΝΑ ΜΑΣ ΕΠΙΣΚΕΦΘΕΙΤΕ

ΠΡΑΚΤΟΡΕΙΟ ΤΑΞΙΔΙΩΝ
ΣΑΒΒΑΣ ΣΑΗΣ
ΤΑΡΠΟΝ ΣΠΡΙΓΚΣ 42 δίπλα στην Τράπεζα Πίστεως Τηλ. 39781-3
M23-29/4

ΝΤΕΤΕΚΤΙΒΣ
30 ΧΡΟΝΙΑ ΜΟΝΙΜΑ ΚΑΙ ΣΤΗ ΡΟΔΟ
35354
ΠΛΑΤΕΙΑ ΑΓΙΟΥ ΙΩΑΝΝΟΥ
Η ΛΥΣΗ!!! ΣΕ ΚΑΘΕ ΣΑΣ ΠΡΟΒΛΗΜΑ
EXPRESS SECURITY
Χ.2344-29/4

DODEKANISOS

Κρατήσεις on line:
«ΔΩΔΕΚΑΝΗΣΟΣ ΝΑΥΤΙΛΙΑΚΗ»
Αυστραλίας 3, Ρόδος 85100
Τηλ. 0241-70590, FAX. 70591 και
ΣΤΟΝ ΤΑΞΙΔΙΩΤΙΚΟ ΣΑΣ ΠΡΑΚΤΟΡΑ
ΔΡΟΜΟΛΟΓΙΑ ΤΟΥ ΤΑΧΥΠΛΟΟΥ ΚΑΤΑΜΑΡΑΝ
«DODEKANISOS EXPRESS»
Αναχωρήσεις από ΡΟΔΟ (Κεντρικό λιμάνι - Κολώνα)

Μ. ΠΕΜΠΤΗ 12/4
1ο δρομολόγιο: 09.00 από Ρόδο για Καστελλόριζο και επιστροφή
2ο δρομολόγιο: 14.30 από Ρόδο για Σύμη, Τήλο, Νίσυρο, Κω, Σύμη, Ρόδο

Μ. ΠΑΡΑΣΚΕΥΗ 13/4
08.30 από Ρόδο για Κω, Κάλυμνο, Λέρο, Λειψούς, Πάτμο, Λειψούς, Λέρο, Κάλυμνο, Κω, Σύμη, Ρόδο

Μ. ΣΑΒΒΑΤΟ 14/4
08.30 από Ρόδο για Τήλο, Νίσυρο, Κω, Κάλυμνο, Λέρο, Λειψούς, Πάτμο (διανυκτέρευση)

ΚΥΡΙΑΚΗ του ΠΑΣΧΑ 15/4 ΑΝΕΚΤΕΛΕΣΤΟ

ΛΑΜΠΡΗ ΔΕΥΤΕΡΑ 16/4
14.00 Από Πάτμο για Λειψούς, Λέρο, Κάλυμνο, Κω, Νίσυρο, Τήλο, Ρόδο
20.30 Ροδο, Καστελλόριζο , Ρόδο

ΛΑΜΠΡΗ ΤΡΙΤΗ 174
08.30 από Ρόδο για Σύμη, Τήλο, Νίσυρο, Κω, Κάλυμνο, Αστυπάλαια, Κάλυμνο , Λέρο (διανυκτέρευση)

ΛΑΜΠΡΗ ΤΕΤΑΡΤΗ 18/4
07.30 από Λέρο για Λειψούς, Πάτμο, Αρκιούς, Αγαθονήσι, Πυθαγόρειο, Αγαθονήσι, Αρκιούς,
Πάτμο, Λειψούς, Λέρο, Κάλυμνο, Κω, Νίσυρο, Τήλο, Σύμη, Ρόδο

ΛΑΜΠΡΗ ΠΕΜΠΤΗ 19/4
09.00 από Ρόδο για Καστελλόριζο
16.30 από Καστελλόριζο για Ρόδο

ΛΑΜΠΡΗ ΠΑΡΑΣΚΕΥΗ 20/4
08.30 από Ρόδο για Κω, Κάλυμνο, Λέρο, Λειψούς, Πάτμο, Λέρο, Κάλυμνο, Κω, Σύμη, Ρόδο

ΣΑΒΒΑΤΟ 21/4
08.30 από Ρόδο για Τήλο, Νίσυρο, Κω, Κάλυμνο, Κω, Νίσυρο, Τήλο, Ρόδο

ΚΥΡΙΑΚΗ 22/4
08.30 από Ρόδο για Κω, Κάλυμνο, Λέρο, Λειψούς, Πάτμο, Λειψούς, Λέρο, Κάλυμνο, Κω, Σύμη, Ρόδο
x2354-29/4

Για 80 χρόνια στους Ροδίτες

Η γλυκιά γεύση που προσφέρει η ΒΙΟΜΕΛ!..

ΠΑΡΑΣΚΕΥΑΖΕΙ ΑΚΟΜΗ ΠΑΡΑΔΟΣΙΑΚΑ ΠΡΟΪΟΝΤΑ

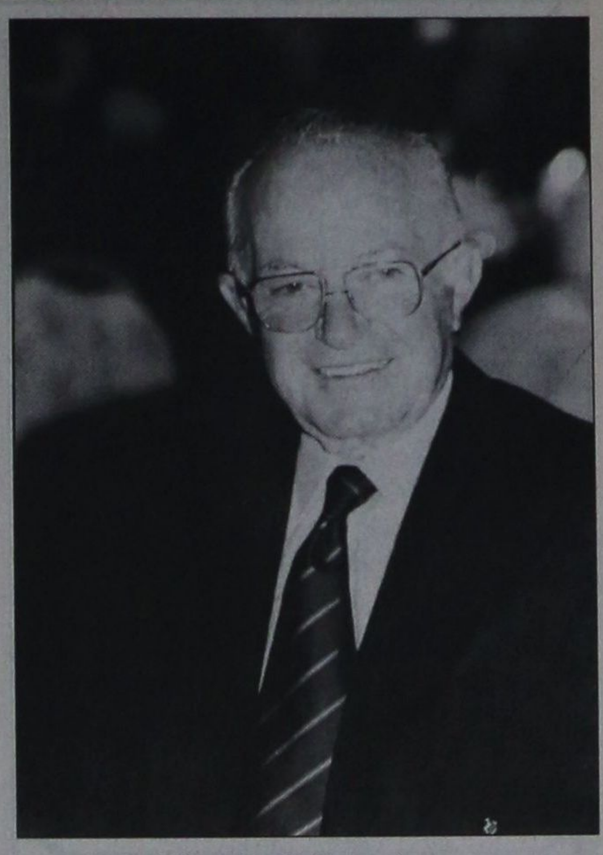

Ο Τάκης Χατζηδημητρίου που συνεχίζει την παράδοση της ΒΙΟΜΕΛ

Η οικονομική και επιχειρηματική παράδοση της Ρόδου θα ήταν φτωχότερη χωρίς τη ΒΙΟΜΕΛ. Η ύπαρξή της, αντίθετα, ταυτίζεται με τη γλυκιά γεύση που πρόσφερε προς απόλαυση τεσσάρων γεννεών.

Η πορεία της παραγωγικής αυτής μονάδας τείνει να διαγράψει σύντομα ένα κύκλο 80 ετών που για τα μέτρα της εποχής μας υποδηλώνει μια αξιοθαύμαστη αντοχή.

Η ΒΙΟΜΕΛ είναι το καύχημα και η προσωπική δικαίωση μιας ολόκληρης ζωής του ιδιοκτήτη της, του κ. Τάκη Χατζηδημητρίου.

Άνθρωπος προσηνής και χαμηλών τόνων, με την ευγένεια του παλιού Ροδίτη, μίλησε πρόθυμα στην «Πρόοδο» για την πορεία της ΒΙΟΜΕΛ και τη δική του επιχειρηματική περιπέτεια.

Την επιχείρηση αυτή, όπως μας είπε, την ίδρυσε ο πατέρας του Θεοδόσιος Γ. Χατζηδημητρίου τον Σεπτέμβρη του 1922, αμέσως μετά τη μικρασιατική καταστροφή. Με την επωνυμία «Μέλισσα» παρήγε εκείνη την εποχή λουκούμια, καραμέλλες, χαλβά, κουφέτα και άλλα ζαχαρώδη προϊόντα.

Η λειτουργία της «Μέλισσας» βρήκε γρήγορα μεγάλη υποστήριξη από τους κατοίκους της Ρόδου.

Το 1937 η «Μέλισσα» εγκατέστησε τα πρώτα της μηχανήματα, τα πιο σύγχρονα εκείνης της περιόδου. Η παραγωγή της ήταν τότε πρωτοποριακή, λόγω κυρίως του ανταγωνισμού με την ιταλική αγορά.

Το 1940 απεβίωσε ο ιδρυτής της και τα ηνία της επιχείρησης ανέλαβε ο Τάκης Χατζηδημητρίου σε ηλικία 17 ετών.

Οι δικές του εμπνεύσεις, οι πατέντες, οι ειδικές συνταγές και οι επινοήσεις νέων προϊόντων έκαναν την επιχείρηση γνωστή σ' όλη την Ελλάδα.

Ένα νέο κεφάλαιο στην εξέλιξη της επιχείρησης άνοιξε το 1957 με την εγκατάσταση νέων μηχανημάτων και τη μετονομασία της σε ΒΙΟΜΕΛ. Αυτό υπαγορεύθηκε τόσο από την επέκτασή της όσο και από την ανάγκη να διαφοροποιηθεί από άλλες ομοειδείς ελληνικές επιχειρήσεις που χρησιμοποιούσαν επίσης την επωνυμία «Μέλισσα».

Βιομελ ΡΟΔΟΣ

Στην καινούργια αυτή φάση, νέα προϊόντα βγήκαν στην αγορά. Εκτός από τις παραδοσιακές καραμέλλες και τα λουκούμια, η ΒΙΟΜΕΛ παρασκεύαζε βανίλιες, αφρόζες, σουμάδες με ειδική πατέντα και διάφορα σιρόπια, τα οποία αραιώνονταν με νερό και καταναλώνονταν ως αναψυκτικά. Οι πρώτες ύλες για την παραγωγή των προϊόντων αυτών είναι και σήμερα η ζάχαρη, το άμυλο και το μέλι.

Οι ανταγωνιστές της πάντα προσπαθούν να αντιγράφουν τη ΒΙΟΜΕΛ, όπως π.χ. στην παγομέντα και άλλα προϊόντα, χωρίς να το καταφέρνουν.

Οι εξελίξεις στο μεταξύ επήλθαν ραγδαίες τα τελευταία χρόνια. Ο διορατικός κ. Χατζηδημητρίου διέγνωσε αμέσως, ότι θα ήταν μάταιο να πέσει στα βαθειά νερά του ανταγωνισμού που αναπτυσσόταν με τρόπο σαρωτικό.

Κράτησε όμως τη ΒΙΟΜΕΛ στην αγορά με το να αναθέσει, το 1993, το 60% του συνόλου της παραγωγής της και ορισμένες συνταγές σε αθηναϊκό εργοστάσιο.

Η «γλυκιά» πορεία της επιχείρησης του κ. Χατζηδημητρίου συνεχίζεται και σήμερα.

Τα προϊόντα της ΒΙΟΜΕΛ διατίθενται σ' όλα τα νησιά της Δωδεκανήσου, ενώ κάνει και λίγες εξαγωγές σε Αθήνα και Θεσσαλονίκη.

Αγοραστές είναι διάφορες επιχειρήσεις, ιδιώτες και τα Καταστήματα Αφορολογήτων Ειδών του Αεροδρομίου.

Η επιχειρηματική δράση και το εμπόριο ήταν ανέκαθεν κατ' εξοχήν χώρος δημιουργίας του κ. Τάκη Χατζηδημητρίου.

Και δεν είναι τυχαίο που ο ίδιος αυτός άνθρωπος δημιούργησε το 1960 το πρώτο «Σούπερ μάρκετ» στη Ρόδο και την Ελλάδα με τη μορφή που το γνωρίζουμε σήμερα.

Η περιέργεια και το ανήσυχο πνεύμα του τον ταξίδεψαν σε κάθε γωνιά Ρόδου για να γίνει ο πιο πολυταξιδεμένος Ροδίτης.

Η ΒΙΟΜΕΛ, που τον όρισε από τα εφηβικά του χρόνια, είναι και σήμερα το δεύτερο σπίτι του. Καθημερινά δίνει εκεί το δικό του «παρών», παρόλο που από το 1987 ανέλαβε τη διεύθυνση της επιχείρησης ο γιος του Θεοδόσης.

Για τον κ. Χατζηδημητρίου η ΒΙΟΜΕΛ είναι άλλωστε ένας τρόπος ζωής που μετρά πάνω από 60 χρόνια.

Παλιούρης
Κ. ΠΑΛΙΟΥΡΗΣ & ΥΙΟΙ Ο.Ε.
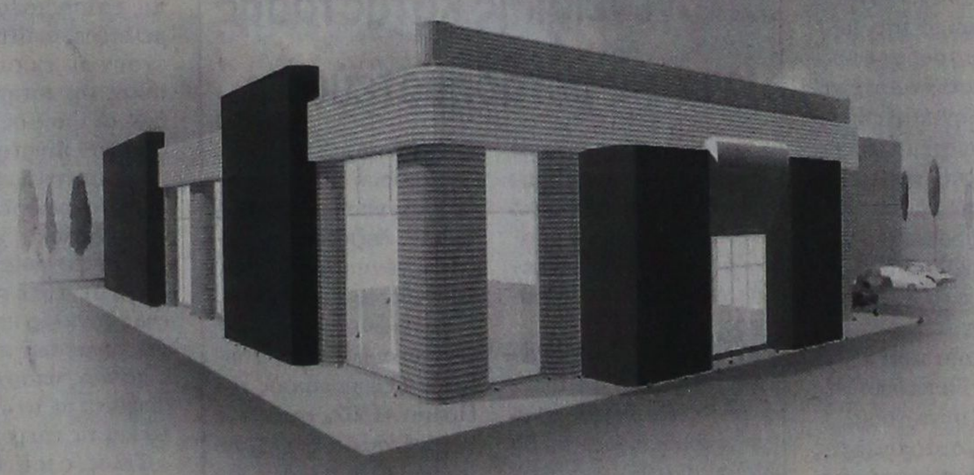
ΜΕΤΑΦΕΡΘΗΚΑΜΕ
Σε νέες, άνετες, λειτουργικές εγκαταστάσεις
με μεγάλη άνεση στο parking και
ένα προσωπικό έτοιμο να σας εξυπηρετήσει
όπως πάντα κατά τον καλλίτερο τρόπο.
Θα χαρούμε να σας υποδεχθούμε στη νέα μας διεύθυνση στο:
1ο χλμ. της Λεωφόρου Καλλιθέας
Νέα τηλ.: (0241) 69870 (6 γραμμές) Fax: (0241) 67250
Κ. ΠΑΛΙΟΥΡΗΣ & ΥΙΟΙ Ο.Ε.
Εξοπλίζει την επιτυχία σας
UKAKO
X.2369-21/4

PELLOS TRAVEL
Εκδρομή
ΓΥΡΟΣ ΕΛΛΑΔΟΣ

Από 4/5/01 έως 13/5/01

Παρασκευή 4/5
Αναχώρηση από Ρόδο για Αθήνα με πλοίο F/B.

Σάββατο 5/5
Αφιξη στην Αθήνα. Επιβίβαση σε πούλμαν. Αναχώρηση για Πάτρα. Αφιξη στην Πάτρα. Φαγητό. Διαν/ση.

Κυριακή 6/5
Πρωινό στο ξεν/χείο. Αναχώρηση και διέλευση με το πλοίο μέσω Ρίου - Αντιρρίου Μεσολόγγι - Αγρίνιο - Αρτα - Λευκάδα - Ιωάννινα. Φαγητό. Διαν/ση.

Δευτέρα 7/5
Πρωινό στο ξεν/χείο. Αναχώρηση σταλακτίκτες ιωαννίνων - Λίμνη Ιωαννίνων - Μέτσοβο - Καλαμπάκα. Φαγητό. Διαν/ση.

Τρίτη 8/5
Πρωινό στο ξεν/χείο. Ανάβαση στα Μετέωρα. Αναχώρηση μέσω Τρικάλων - Λάρισα - Κατερίνη άφιξη.

Τετάρτη 9/5
Πρωινό στο ξεν/χείο. Επίσκεψη στο Μουσείο της πόλης. Εκδρομή στο Σπήλαιο Πετραλώνων Χαλκιδικής. Επιστροφή στο ξενδ/χείο στη Θεσσαλονίκη. Φαγητό. Διαν/ση.

Πέμπτη 10/5
Πρωινό στο ξεν/χείο. Εκδρομή καταρράκτες Εδεσσας - Βεργίνα - Παναγία Σουμελά. επιστροφή στο ξεν/χείο στη Θεσσαλονίκη. Φαγητό. Διαν/ση.

Παρασκευή 11/5
Πρωινό στο ξεν/χείο. Αναχώρηση μέσω Λάρισας. Αφιξη στο Βόλο. Φαγητό. Δινα/ση.

Σάββατο 12/5
Πρωινό στο ξεν/χείο. Ανάβαση στο Πήλιο. Επιστροφή μέσω Χαλκίδας - Προσκύνημα στον Αγιο Ιωάννη το Ρώσο Αγιο Εφρέμ - Πειραιά. Αναχώρηση για Ρόδο.

Κυριακή 13/5
Αφιξη στη Ρόδο. Τέλος εκδρομής.

Τιμή κατ' άτομο: 139.000 δρχ.

Στην εκδρομή περιλαμβάνονται
1. Εισιτήρια πλοίου β' θέσης
2. Ξεναγήσεις - εκδρομές
3. Μεταφορές με κλιματιζόμενα πούλμαν
4. Ξ/Δ Β' και Α' κατηγορίας (πρωινό και φαγητό)
Δεν περιλαμβάνονται
Εισοδοι σε αρχαιολογικούς χώρους
937-29/4

Για πληροφορίες και κρατήσεις στο πρακτορείο
PELLOS TRAVEL
Φαληράκι - Ρόδος
Τηλ.: (0241) 87615, 86298 Fax: (0241) 87616,
E-mail: pellostravel@hellasnet.gr

ΙΕΡΑ ΜΗΤΡΟΠΟΛΙΣ ΡΟΔΟΥ
ΙΕΡΟΣ ΝΑΟΣ ΑΦΑΝΤΟΥ
«Η ΚΟΙΜΗΣΗ ΤΗΣ ΘΕΟΤΟΚΟΥ»

Γνωστοποιούμε στο φιλόθρησκο κοινό ότι στις 23 Απριλίου εορτάζουμε τη μνήμη του Μεγαλομάρτυρος Γεωργίου του Τροπαιοφόρου στ' Αφάντου

Την παραμονή 22 Απριλίου και ώρα 7.30 εσπερινή θα ψαλεί Πανηγυρικός Εσπερινός μετ'αρτοκλασίας. Θα ακολουθήσει περιφορά της ιεράς εικόνας, τη δε επομένη και ώρα 7.30 πρωινή θα ψαλεί Θεία Λειτουργία.

Εκ της Εκκλησιαστικής Επιτροπής
ΧΛ-22/4

Δ.Α.Ν.Ε. SEA LINE
ΔΩΔΕΚΑΝΗΣΙΑΚΗ ΑΝΩΝΥΜΗ ΝΑΥΤΙΛΙΑΚΗ ΕΤΑΙΡΙΑ

ΔΡΟΜΟΛΟΓΙΑ
ΑΠΟ 1/4/01 ΕΩΣ 30/4/01

Αναχώρηση από Ρόδο
1/4 Κυρ. ΡΟΔΟΣ 14.00
Νίσυρο - Κω - Κάλυμνο - Λέρο - Πάτμο - Πειραιά
2/4 Δευτ. —
3/4 Τριτ. ΠΡΕΒΕΛΗΣ 14.00
Κω - Κάλυμνο - Λέρο - Πάτμο - Πειραιά
ΠΑΤΜΟΣ 15.00 EXPRESS Πειραιά
4/4 Τετ. ΡΟΔΟΣ 15.00
Τήλο - Κω - Κάλυμνο - Λέρο-Πάτμο - Πειραιά
5/4 Πεμ. ΠΡΕΒΕΛΗΣ 17.00 Σύμη - Κω - Πειραιά
6/4 Παρ. ΡΟΔΟΣ 14.00
Κω - Κάλυμνο - Αστυπάλαια - Λέρο- Πάτμο - Πειραιά
7/4 Σαβ. ΠΡΕΒΕΛΗΣ 14.00
Κω - Κάλυμνο - Λέρο- Πάτμο - Πειραιά
ΠΑΤΜΟΣ 17.00 EXPRESS Πειραιά
8/4 Κυρ. ΡΟΔΟΣ 14.00
Νίσυρο - Κω - Κάλυμνο - Λέρο - Πάτμο - Πειραιά
9/4 Μ. Δευτ. —
10/4 Μ. Τριτ. ΠΡΕΒΕΛΗΣ 14.00
Κω - Κάλυμνο - Λέρο - Πάτμο - Πειραιά
ΡΟΔΟΣ 17.00 ΚΩ - Πειραιά
11/4 Μ. Τετ. ΠΑΤΜΟΣ 14.00
Τήλο - Κω - Κάλυμνο - Λέρο-Πάτμο - Πειραιά
12/4 Μ. Πεμ. ΡΟΔΟΣ 14.00
Κω - Κάλυμνο - Λέρο- Πάτμο - Πειραιά
ΠΡΕΒΕΛΗΣ 17.00
Σύμη - Νίσυρο - Κω - Πειραιά
13/4 Μ. Παρ. ΠΑΤΜΟΣ 08.30
Κω - Σάμο - Θεσσαλονίκη
14/4 Μ. Σαβ. —
15/4 Κυρ. Π Α Σ Χ Α

Εκδρομή Πάσχα με F/B Ρόδος 14/4 έως 17/4 για Αμοργό - Νάξο - Σαντορίνη

16/4 Δευτ. ΠΡΕΒΕΛΗΣ 14.00
Κω - Κάλυμνο - Λέρο - Πάτμο - Πειραιά
17/4 Τριτ. ΡΟΔΟΣ 14.00
Κω - Κάλυμνο - Λέρο - Πάτμο - Πειραιά
ΠΑΤΜΟΣ 15.00
Από Θεσσαλονίκη για Σάμο-Κω-Ρόδο
18/4 Τετ. ΠΡΕΒΕΛΗΣ 14.00
Τήλο - Κω - Κάλυμνο - Λέρο-Πάτμο - Πειραιά
ΠΑΤΜΟΣ 17.00 ΚΩ - Πειραιά
19/4 Πεμ. ΡΟΔΟΣ 17.00 Σύμη - Κω - Πειραιά
20/4 Παρ. ΠΡΕΒΕΛΗΣ 14.00
Κω - Κάλυμνο - Λέρο - Πάτμο - Πειραιά
21/4 Σαβ. ΡΟΔΟΣ 08.30 Καστελλόριζο
17.00 Κω-Πειραιά
22/4 Κυρ. ΠΡΕΒΕΛΗΣ 14.00
Νίσυρο - Κω - Καλυμνο - Λέρο - Πάτμο - Πειραιά
23/4 Δευτ. —
24/4 Τριτ. ΡΟΔΟΣ 14.00
Κω - Κάλυμνο - Λέρο - Πάτμο - Πειραιά
25/4 Τετ. ΠΡΕΒΕΛΗΣ 14.00
Τήλο - Κω - Κάλυμνο - Λέρο-Πάτμο - Πειραιά
26/4 Πεμ. ΡΟΔΟΣ 17.00 Σύμη - Κω - Πειραιά
27/4 Παρ. ΠΡΕΒΕΛΗΣ 17.00
Κω - Κάλυμνο - Αστυπάλαια - Πειραιά
28/4 Σαβ. ΡΟΔΟΣ 14.00
Κω-Κάλυμνο-Λέρο-Πάτμο-Πειραιά
29/4 Κυρ. ΠΡΕΒΕΛΗΣ 14.00
Νίσυρο - Κω - Κάλυμνο - Λέρο - Πάτμο - Πειραιά
30/4 Δευτ. —
1/5 Τριτ. ΡΟΔΟΣ 14.00
Κω - Κάλυμνο - Λέρο - Πάτμο - Πειραιά

Αναχώρηση από Πειραιά
1/4 Κυρ. —
2/4 Δευτ. ΠΡΕΒΕΛΗΣ 14.00
Πάτμο - Λέρο - Κάλυμνο - Κω - Ρόδο
3/4 Τριτ. ΠΑΤΜΟΣ 00.15 EXPRESS - Ρόδο
ΡΟΔΟΣ 00.15 EXPRESS - Ρόδο
4/4 Τετ. ΠΡΕΒΕΛΗΣ 17.00 Κω - Σύμη - Ρόδο
5/4Πεμ. ΡΟΔΟΣ 14.00
Πάτμο - Λέρο - Κάλυμνο - Κω - Ρόδο
ΠΑΤΜΟΣ 17.00
Αστυπάλαια - Κω - Ρόδο
5/4Παρ. ΠΡΕΒΕΛΗΣ 14.00
Πάτμο - Λέρο - Κάλυμνο - Κω - Ρόδο
7/4 Σαβ. ΡΟΔΟΣ 14.00
Πάτμο - Λέρο - Κάλυμνο - Κω - Νίσυρο - Ρόδο
8/4 Κυρ. —
9/4 Μ. Δευτ. ΠΡΕΒΕΛΗΣ 14.00
Πάτμο - Λέρο - Κάλυμνο - Κω - Ρόδο
ΡΟΔΟΣ 17.00 Κω - Ρόδο
10/4 Μ. Τριτ. ΠΑΤΜΟΣ 14.00
Πάτμο - Λέρο - Κάλυμνο - Κω - Τήλο - Ρόδο
11/4 Μ. Τετ. ΡΟΔΟΣ 14.00
Πάτμο - Λέρο - Κάλυμνο - Κω - Ρόδο
ΠΡΕΒΕΛΗΣ 17.00
Κω - Νίσυρο - Σύμη - Ρόδο
12/4 Μ. Πεμ. ΠΑΤΜΟΣ 14.00
Πάτμο - Λέρο - Κάλυμνο - Κω - Ρόδο (Θεσ/κη)
13/4 Μ. Παρ. ΡΟΔΟΣ 14.00
Πάτμο - Λέρο - Κάλυμνο - Κω - Ρόδο
ΠΡΕΒΕΛΗΣ 17.00 Κω - Τήλο - Ρόδο
14/4 Μ. Σαβ. —
15/4 Κυρ. Π Α Σ Χ Α
16/4 Δευτ. —
17/4 Τριτ. ΠΡΕΒΕΛΗΣ 14.00
Πάτμο - Λέρο - Κάλυμνο - Κω - Ρόδο
18/4 Τετ. ΡΟΔΟΣ 17.00 Κω - Σύμη - Ρόδο
19/4 Πεμ. ΠΡΕΒΕΛΗΣ 14.00
Πάτμο - Λέρο - Κάλυμνο - Κω - Ρόδο
20/4 Παρ. ΡΟΔΟΣ 14.00
Πάτμο - Λέρο - Κάλυμνο - Κω - Ρόδο (Καστελ.)
21/4 Σαβ. ΠΡΕΒΕΛΗΣ 14.00
Πάτμο - Λέρο - Κάλυμνο - Κω - Νίσυρο - Ρόδο
22/4 Κυρ. —
23/4 Δευτ. ΡΟΔΟΣ 14.00
Πάτμο - Λέρο - Κάλυμνο - Κω - Ρόδο
24/4 Τριτ. ΠΡΕΒΕΛΗΣ 14.00
Πάτμο - Λέρο - Κάλυμνο - Κω - Τήλο - Ρόδο
25/4 Τετ. ΡΟΔΟΣ 17.00 Κω - Σύμη - Ρόδο
26/4 Πεμ. ΠΡΕΒΕΛΗΣ 17.00
Αστυπάλαια - Κάλυμνο - Κω - Ρόδο
27/4 Παρ. ΡΟΔΟΣ 14.00
Πάτμο - Λέρο - Κάλυμνο - Κω - Ρόδο
28/4 Σαβ. ΠΡΕΒΕΛΗΣ 14.00
Πάτμο - Λέρο - Κάλυμνο - Κω - Νίσυρο - Ρόδο
29/4 Κυρ. —
30/4 Δευ. ΡΟΔΟΣ 14.00
Πάτμο - Λέρο - Κάλυμνο - Κω - Ρόδο

X2357-29/4

Εξακολουθεί να απειλεί την οικονομία μας

Μέτρα κατά του πληθωρισμού προτείνει η Τράπεζα Ελλάδος

ΝΑ ΟΛΟΚΛΗΡΩΘΟΥΝ ΟΙ ΑΠΟΚΡΑΤΙΚΟΠΟΙΗΣΕΙΣ

Ο πληθωρισμός εξακολουθεί να απειλεί την ελληνική οικονομία επισημαίνεται στην ετήσια έκθεση του διοικητή της Τράπεζας της Ελλάδας Λ.Παπαδήμου, η σύνταξη της οποίας ολοκληρώθηκε πριν από λίγες ημέρες και θα δοθεί στη δημοσιότητα έως την ερχόμενη Τετάρτη. Η ανησυχία της ΤτΕ φαίνεται και από το γεγονός, ότι στην έκθεση υπάρχει ειδική ανάλυση για τις ενδεχόμενες πληθωριστικές πιέσεις από τη διακύμανση των τιμών των καυσίμων σε διεθνές επίπεδο και άλλους παράγοντες, αποτυπώνει όλες τις πιθανότητες και συστήνει μέτρα για την αντιμετώπισής τους.

Η επίδραση των αυξήσεων των τιμών του πετρελαίου επηρέασε όλες τις ευρωπαϊκές χώρες, ενώ στην Ελλάδα υπήρξαν επιπτώσεις και στο ισοζύγιο πληρωμών. Αυτές οι αβεβαιότητες εξακολουθούν να υπάρχουν και σημερα, συμπεραίνει η ΤτΕ. Πηγές του κεντρικού πιστωτικού ιδρύματος σημείωναν μάλιστα ότι εάν εξαιρεθεί η αναλυτική παρουσίαση των επιπτώσεων στον πληθωρισμό, η ετήσια έκθεση του κ.Παπαδήμου δεν θα έχει τέτοιες διαφορές, σε σύγκριση με την προηγούμενη, οι οποίες να δικαιολογούν την ανάδειξη διαφορών στις προσεγγίσεις του θέματος από την ΤτΕ και το Υπουργείο Εθνικής Οικονομίας.Οι ανησυχίες είναι κοινές, έλεγαν.Στην έκθεση επισημαίνεται ότι η απώλεια της νομισματικής πολιτικής, ως εργαλείου συγκράτησης του πληθωρισμού θα πρέπει να αντισταθμιστεί από την εθνική οικονομική πολιτική.Στόχος θα πρέπει να είναι η αποκλιμάκωση του πληθωρισμού και η διατήρησή του στα μέσα επίπεδα της Ευρωζώνης, προκειμένου να μην επιβαρυνθεί η ανταγωνιστικότητα της ελληνικής οικονομίας.

Η ανταγωνιστικότητα είναι επίσης σημαντική προτεραιότητα, επισημαίνει η ΤτΕ και τονίζει ότι εξακολουθούμε να υστερούμε σημαντικά σε ότι αφορά στην επιβάρυνση από το κόστος εργασίας ανά μονάδα προϊόντος (unit labor cost). Είναι ενδεικτικό ότι ο μέσος ρυθμός αύξησης του συγκεκριμένου μεγέθους στην ευρωζώνη είναι στο 1% - 1,5%, ενώ στην Ελλάδα είναι διπλάσιος.

Ετσι, η ΤτΕ τονίζει ότι πρέπει να ολοκληρωθεί το πρόγραμμα αποκρατικοποιήσεων και να προχωρήσουν οι αλλαγές στην αγορά εργασίας και στο ασφαλιστικό σύστημα (μερική απασχόληση, είσοδος των μεταναστών στην αγορά εργασίας), ώστε να βελτιωθεί η παραγωγικότητα και να ενισχυθεί η ανταγωνιστικότητα.Και φέτος, ο διοικητής της ΤτΕ θα καλεί τους κοινωνικούς εταίρους να συμφωνήσουν σε συγκράτηση των μισθών και των τιμών, επισημαίνοντας ότι οι ονομαστικές αυξήσεις στους μισθούς πρέπει να μην είναι μεγαλύτερες από 2% συν την άνοδο της παραγωγικότητας.

Στις παραμεθόριες περιοχές της χώρας

Τα μονοθέσια σχολεία

ΣΥΝΑΝΤΗΣΗ ΔΑΣΚΑΛΩΝ ΣΤΟ ΥΠΟΥΡΓΕΙΟ ΠΑΙΔΕΙΑΣ

Το Κέντρο Εκπαιδευτικής Μέριμνας οργάνωσε χθες συνάντηση συνεργασίας με 50 δασκάλους μονοθέσιων σχολείων των νομών Ανατολικού Αιγαίου, Δωδεκανήσου, Εβρου, Ροδόπης, Ξάνθης και των παραμεθορίων σχολείων των νομών Ιωαννίνων και Θεσπρωτίας. Η συνάντηση πραγματοποιήθηκε στο πλαίσιο της προετοιμασίας του Κέντρου για την ανάπτυξη των γενικών δεικτών που έχει εντάξει στο πρόγραμμά του, προκειμένου να τους χρησιμοποιήσει για την αποτύπωση του ελληνικού εκπαιδευτικού συστήματος την οποία έχει αναλάβει.

Οι 50 αυτοί δάσκαλοι, που αντιπροσωπεύουν το 5% του συνόλου των μονοθέσιων σχολείων της χώρας, αποτελούν την πρώτη ομάδα που καλεί το Κέντρο Εκπαιδευτικής Ερευνας σε συνεργασία.

Κατά τη διάρκεια της συνάντησης, που έγινε παρουσία του υπουργού Παιδείας Πέτρου Ευθυμίου, σε κεντρικό ξενοδοχείο της Αθήνας, επιδιώχθηκε να επισημανθούν τα ιδιαίτερα λειτουργικά και άλλα χαρακτηριστικά των μονοθέσιων σχολείων, ώστε να περιληφθούν ορθολογικά στους γενικούς δείκτες και παράλληλα να ελεγχθούν εκείνοι οι δείκτες που αναφέρονται γενικά στα δημοτικά σχολεία. Επίσης, καταγράφηκαν, σε πρώτη φάση, και οι ιδιαιτερότητες των σχολείων που λειτουργούν σε παραμεθόριες περιοχές.

Ο υπουργός Παιδείας Πέτρος Ευθυμίου επισήμανε ότι το 44% των σχολείων είναι μονοθέσια και ίσως αυτός είναι ένας λόγος που είναι απαραίτητη η εμπειρία.

Το ολιγοθέσιο σχολείο δεν είναι ελληνικό φαινόμενο. Ο κ.Ευθυμίου επισήμανε ότι υπάρχει και σε αναπτυγμένες χώρες, όπως είναι ο Καναδάς και η Νέα Ζηλανδία. "Η κοινωνία", πρόσθεσε, "πρέπει να το περιβάλλει με προσοχή".

Ο κ. Ευθυμίου τόνισε τον περίπλοκο και πολύπλοκο ρόλο του δασκάλου ενός μονοθέσιου σχολείου, καθώς ένας άνθρωπος διδάσκει δεκάδες μαθήματα, παράλληλα όμως είναι και ψυχολόγος, λύνει οικογενειακά προβλήματα κλπ.

Ο υπουργός τόνισε ότι πρέπει να ενισχυθεί ο δάσκαλος αυτός με κάθε τρόπο. Επίσης ανέφερε ότι θα μελετήσει τα αιτήματα που έχουν οι εκπαιδευτικοί αυτής της κατηγορίας, καθώς οι ίδιοι οι δάσκαλοι ζήτησαν κίνητρα οικονομικά, επαγγελματικής εξέλιξης (μοριοδότηση) κλπ.

Οι δάσκαλοι χαρακτήρισαν την εργασία τους ανάλογη με αυτή που κάνει ένας ζογκλέρ και τόνισαν ότι εκτός των προαναφερόμενων, υπάρχουν προβλήματα με το ωράριο αλλά και τις υπερωρίες.

Τέλος, ο κ.Ευθυμίου είπε ότι τον επόμενο μήνα θα δώσει στη δημοσιότητα νομοσχέδιο που θα περιλαμβάνει διοικητική αποκέντρωση, αξιολόγηση και σύσταση του ενιαίου φορέα αξιολόγησης του εκπαιδευτικού.

Με φαξ τα πιστοποιητικά οικογενειακής κατάστασης για τις μεταδημοτεύσεις

Και πιστοποιητικό οικογενειακής κατάστασης για μεταδημότευση θα μπορούν να λαμβάνουν εφεξής, μέσω φαξ, οι ενδιαφερόμενοι πολίτες.

Η έκδοση του πιστοποιητικού αυτού, με τηλεφωνική αίτηση, θα τεθεί σε εφαρμογή μετά τις 30 Μαΐου, ύστερα από πρόσφατη απόφαση του υπουργείου Εσωτερικών.

Πρόκειται για μια ακόμη εξυπηρέτηση των πολιτών, οι οποίοι με αυτή τη διαδικασία μπορούν ήδη να ζητούν από το Δήμο ή την Κοινότητα την έκδοση πιστοποιητικών γέννησης, αποσπασμάτων ληξιαρχικών πράξεων γέννησης, γάμου και θανάτου.

Σημειώνεται με αυτή την ευκαιρία, ότι η Υπηρεσία Εξυπηρέτησης του Πολίτη «1502» εκτός του γεγονότος ότι διαβιβάζει τηλεφωνικές αιτήσεις και τις ώρες που δεν λειτουργούν οι δημόσιες υπηρεσίες, διαθέτοντας αυτοματοποιημένο σύστημα, δέχεται τηλεφωνικές αιτήσεις πολιτών από 08.00 π.μ. μέχρι 20.00 μ.μ.



Η εμπειρία μας και η αφοσίωση στη λεπτομέρεια αποτελούν εγγύηση για την απόλυτη επιτυχία ωστε να μείνουν ανεξίτηλες στη μνήμη τη δική σας και των καλεσμένων σας.....

ΧΟΡΟΕΣΠΕΡΙΔΕΣ - ΓΑΜΟΙ - CATERING - ΠΑΙΔΙΚΑ ΠΑΡΤΥ



ΞΕΝΟΔΟΧΕΙΟ SOFITEL CAPSIS ΡΟΔΟΥ
Για Πληροφορίες: 25-015 & 20919 (09.00 - 17.00)

CAPSIS
Conference Centers & Resort Hotels

X2355-29/4



ΙΕΡΑ ΜΗΤΡΟΠΟΛΙΣ ΡΟΔΟΥ
ΙΕΡΟΣ ΝΑΟΣ ΑΓ. ΓΕΩΡΓΙΟΥ (ΚΑΤΩ)

ΠΑΝΗΓΥΡΙΣ

Γνωστοποιείται στο φιλόθρησκο κοινό της Ρόδου ότι, τη Δευτέρα 23 Απριλίου, εορτάζει ο Ιερός Ναός Αγίου Γεωργίου (Κάτω) πόλεως Ρόδου (οδός Καποδιστρίου 74 έναντι ΚΑΪΡ).

Την Κυριακή του Θωμά 22 Απριλίου και ώρα 7 μ.μ.:

Μέγας Πανηγυρικός Εσπερινός, λιτάνευσις και περιφορά της Ιεράς Εικόνος και των Ιερών Λειψάνων του Αγίου, συνοδεία της Φιλαρμονικής του Δήμου Ροδίων.

Τη Δευτέρα 23 Απριλίου:

Το πρωΐ: Ορθρος και Πανηγυρική Θεία Λειτουργία.

Το απόγευμα: περί ώραν 5 μ.μ. θα ψαλλεί ο Παρακλητικός Κανών του Αγίου Γεωργίου.

Εκ του Εκκλησιαστικού Συμβουλίου
285-22/4

ΧΑΘΗΚΕ κλειδί με τηλεκοντρόλ της ΣΕΑΤ στις 12-4-01 στη λεωφόρο Καλλιθέας.

Ο ευρών ας τηλεφωνήσει στο κινητό 0946 282033
ΓΔ-25/4

PELLOS TRAVEL

7ήμερη εκδρομή στην

ΚΩΝΣΤΑΝΤΙΝΟΥΠΟΛΗ

ΡΟΔΟΣ, ΜΑΡΜΑΡΙΣ, ΕΦΕΣΣΟΣ, ΣΜΥΡΝΗ, ΠΡΟΥΣΑ, ΚΩΝΣΤΑΝΤΙΝΟΥΠΟΛΗ, ΣΜΥΡΝΗ, ΜΑΡΜΑΡΙΣ, ΡΟΔΟΣ

Από 14/5/01 - 20/5/01

Δευτέρα 14/5 Αναχώρηση από Ρόδο για Μαρμαρίς. Αφιξη στο Μαρμαρίς. Επιβίβαση σε πούλμαν και αναχώρηση για Εφεσσο. Αφιξη στην Εφεσσο (Σπίτι Παναγίας - αρχαιολογικοί χώροι). Αναχώρηση και άφιξη στη Σμύρνη. Τακτοποίηση στο Ξ/Δ. Δείπνο. Διαν/ση.

Τρίτη 15/5 Πρωινό στο Ξ/Δ. Αναχώρηση για Προύσα. Αφιξη στην πόλη της Προύσας το μεσημέρι. Ψώνια στην αγορά της Προύσας που φημίζεται για τα μεταξωτά της. Το απόγευμα αναχώρηση για Κωνσταντινούπολη. Αφιξη στην Κωνσταντινούπολη το βράδυ. Τακτοποίηση σε Ξ/Δ. Διαν/ση.

Τετάρτη 16/5 Πρωινό στο Ξ/Δ. Επίσκεψη στην Αγία Σοφία - Τοπκαπή Palace - Μπλε Τζαμί - Υδραγωγείο . Επίσκεψη στο Πατριαρχείο - Παναγιά Βλαχερνών - Παναγιά Μπαλουκλή. Δείπνο στο Ξ/Δ. Βράδυ. επιστροφή στο Ξ/Δ. Δείπνο Διαν/ση.

Πέμπτη 17/5 Πρωινό στο Ξ/Δ. Ελεύθερη μέρα για Ψώνια. Δείπνο. Βράδυ προαιρετική διασκέδαση με Oriental show - Δείπνο. Διαν/ση.

Παρασκευή 18/5 Πρωινό στο Ξ/Δ. Πολιαρχιερατική Θεία Λειτουργία προεξάρχοντος του Σεβασμιοτάτου Μητροπολίτου Γέροντος Χαλκηδόνος κυρίου Ιωακείμ ώρα 09.00, Ιερός Ναός του Ευαγγελισμού της Θεοτόκου περιοχή Προπόδων Κουρτουλού - Ταταύλα. Απόγευμα ελεύθερο για ψώνια. Βράδυ - δείπνο. Διαν/ση.

Σάββατο 19/5 Πρωινό στο Ξ/Δ. Αναχώρηση για Σμύρνη. Αφιξη στη Σμύρνη το απόγευμα. Επίσκεψη στην αγορά για ψώνια. Τακτοποίηση στο Ξ/Δ. Δείπνο. Διαν/ση.

Κυριακή 20/5 Πρωινό στο Ξ/Δ. Επιβίβαση σε πούλμαν και αναχώρηση για Μαρμαρίς. Αφιξη στο Μαρμαρίς. Αναχώρηση για Ρόδο. Αφιξη στη Ρόδο. Τέλος εκδρομής.

ΤΙΜΗ ΚΑΤ' ΑΤΟΜΟ 120.000 ΔΡΧ.

Στην εκδρομή περιλαμβάνονται:
1. Εισιτήρια Ρόδος - Μαρμαρίς - Ρόδος
2. Ξεναγήσεις - εκδρομές
3. Μεταφορές με κλιματιζόμενα πούλμαν
4. Ξ/Δ με πρωινό - φαγητό
5. Συνοδός γραφείου
6. Ταξιδιωτική ασφάλεια

Δεν περιλαμβάνονται : Φόροι εισόδου - εξόδου - αρχαιολογικοί χώροι.

Στην εκδρομή συμμετέχει ο ιερός ναός του Αγίου Παντελεήμονος Ρόδου (Παλιά Πόλη)

Για περισσότερες πληροφορίες και κρατήσεις στο πρακτορείο

PELLOS TRAVEL
Λ. Καλλιθέας 125 Φαληράκι - Ρόδος
Τηλ.: (0241) 87615, 86298
Fax: (0241) 87616,
WEBSITE: www.pellostravel.gr & www.ps-rhodes.com
825-22/4

Το αεροδρόμιο «Ελευθέριος Βενιζέλος»

Πριν αλέκτωρ λαλήσει τρις...

Ξεπεράστηκαν όλες οι «παιδικές ασθένειες»

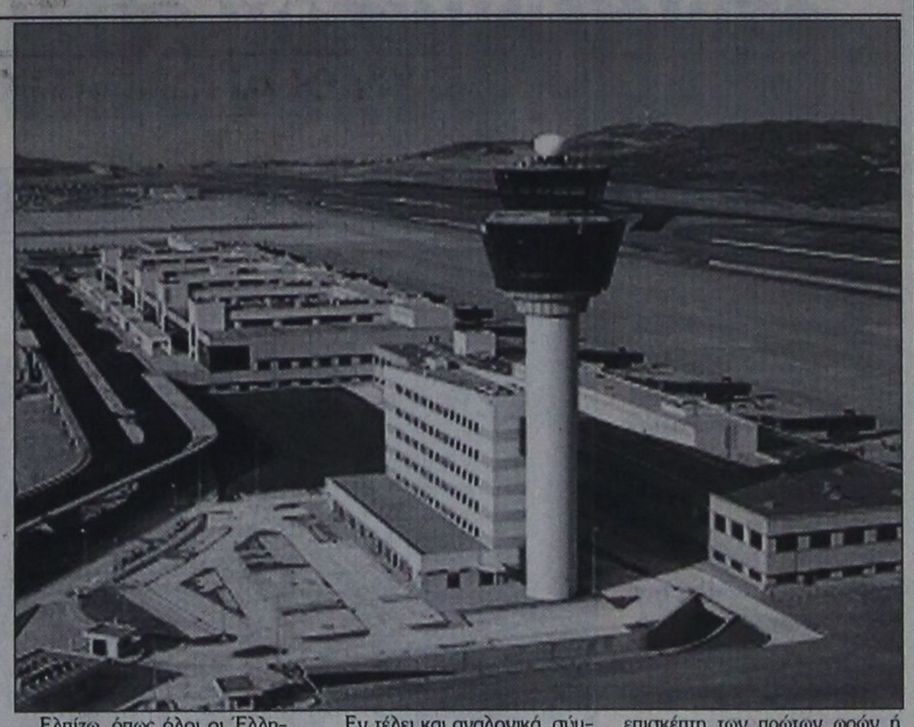

Μόλις πριν από λίγες ημέρες εγκαινιάστηκε στη χώρα μας το μεγαλύτερο αναπτυξιακό έργο της Ελλάδας στην σύγχρονη, μετά τον Β΄ Παγκόσμιο πόλεμο, ιστορία μας.

Ζήσαμε από κοντά την πρώτη εβδομάδα των πρωτογενών επιχειρησιακών εμπειριών, των επιμέρους δυσλειτουργιών και των χρονικών καθυστερήσεων για ένα μικρό αλλά σημαντικό, αναλογικά, μέρος των επιβατών.

Ευτυχώς όμως δεν ζήσαμε την εβδομάδα αυτή μόνο μέσα από την μερικά εικονική πραγματικότητα των τηλεοπτικών σταθμών και των λοιπών ενημερωτικών μέσων.

Την ζήσαμε με διπλή ιδιότητα: αυτή του Περιβαλλοντικού Συμβούλου του Διεθνή Αερολιμένα Αθηνών 'Ελευθέριος Βενιζέλος' που μας δίνει την δυνατότητα εγκεκριμένης πρόσβασης στους καίριους χώρους του Αερολιμένα συμπεριλαμβανομένης της πίστας και αυτή του Περιβαλλοντικού Συμβούλου της Goldair Handling A.E. μίας εκ των τριών εταιρειών που έχουν αναλάβει την επίγεια εξυπηρέτηση επιβατών, αποσκευών και εμπορευμάτων, δραστηριότητα που αποτελεί και την 'καρδιά' κάθε Αεροδρομίου. Οι άλλες δύο εταιρείες που δραστηριοποιούνται, στον τομέα αυτό, στα Σπάτα είναι η Ολυμπιακή Αεροπορία και η Swissport.

Η παραμονή μας στο χώρο του Αεροδρομίου όλες τις πρώτες ημέρες ήταν πέρα των 15 ωρών ημερησίως.

Μην νομίσετε ότι ήμουν ο μόνος, οι περισσότεροι υπάλληλοι, στελέχη, Διευθυντές, Διευθύνοντες Σύμβουλοι όλων των εταιρειών που δραστηριοποιούνται στον χώρο του Αεροδρομίου ακολούθησαν το ίδιο ή και εντονότερα εξαντλητικό ωράριο. Χιλιάδες άνθρωποι μόχθησαν για να αρχίσει την λειτουργία του ένα έργο που η δέσμευση όλων των εμπλεκομένων φορέων πέντε χρόνια πριν ήταν συγκεκριμένη: 'Έναρξη: Μάρτιος 2001'.

Η επιθυμία μας κοινή: να ζήσουμε από κοντά αυτές τις μοναδικές στιγμές του νέου που έρχεται, του καινούργιου που γεννιέται. Πίστη μας, που επαληθεύτηκε, ήταν ότι το νέο Αεροδρόμιο θα ήταν αυτό που προσδοκούσαμε και ο καθένας μας άσχετα εάν, μετά από κάποιο χρονικό σημείο, είχε έμπρακτο αντικείμενο στο χώρο του Αεροδρομίου ή όχι θέλαμε εκείνες τις πρώτες ώρες να ήμαστε εκεί.

Όλοι νιώσαμε εκείνα τα βράδια ότι και κάτι, εν μέρει, δικό μας γεννιόταν και όταν λέω όλοι αναφέρομαι πρώτα και κύρια σε όλους τους ανθρώπους του Διεθνή Αερολιμένα Αθηνών Α.Ε. που είδαν το δημιούργημα τους μετά από πέντε περίπου χρόνια εργασιών να ολοκληρώνεται, στα στελέχη της Hochtief, της ABB, της KPANTZ - TKT και των λοιπών μελών της Γερμανικής Κοινοπραξίας που σχεδίασε και κατασκεύασε το Αεροδρόμιο, της FAG που μετέφερε τεχνογνωσία από το Αεροδρόμιο της Φρανκφούρτης, των δεκάδων Ελληνικών τεχνικών και μη εταιρειών που δουλεύοντας υπεργολαβικά συνέβαλαν στα έργα και φυσικά στους χιλιάδες Έλληνες & Αλβανούς και λοιπούς συνανθρώπους μας - τεχνίτες, εργάτες και οικοδόμους, που με τα χέρια τους και τον προσωπικό τους ιδρώτα έκαναν πράξη και δικαίωσαν τα οράματα και τα σχέδια των προϊσταμένων τους.

Ήταν μόνο αυτοί;

Όχι! Θα ήταν αδικία και παράλειψη να μην αναφερθούμε στο σημαντικό ρόλο που έπαιξε το ΥΠΕΧΩΔΕ και τα λοιπά συναρμόδια Υπουργεία, Οργανισμούς και ιδιαίτερα οι επικεφαλείς τους. Είναι και δικό τους 'μωρό' το νέο Αεροδρόμιο. Ίσως να είναι και περισσότερο από των υπολοίπων εμάς.

Ας μην ξεχνάμε τις επικρίσεις που είχαν δεχτεί όλα αυτά τα τελευταία χρόνια για την κατασκευή του νέου Αεροδρομίου.

Ας μην ξεχνάμε ότι μία πιθανή αποτυχία ολοκλήρωσης των έργων θα χρεωνόταν κύρια και προσωπικά σε αυτούς και κατά δεύτερο λόγο στα στελέχη - τεχνοκράτες που είχαν εμπλακεί στο έργο.

Εφόσον λοιπόν ήμασταν έτοιμοι να χρεώσουμε μία πιθανή αποτυχία εμπρόθεσμης ολοκλήρωσης του έργου σε συγκεκριμένα πολιτικά πρόσωπα τότε στα ίδια πρόσωπα πρέπει να χρεώσουμε και την επιτυχία.

Αυτή την επιτυχία ολοκλήρωσης των έργων θέλησε με πανηγυρικό τρόπο και προσωπικά πιστεύω δικαίως να γιορτάσει η κυβέρνηση.

Είναι γεγονός ότι οι εορτασμοί έχουν ιστορική σημασία καθώς συνδέονται άμεσα με τα εγκαίνια και έμμεσα με την σπουδαιότητα του κάθε έργου χωρίς όμως φυσικά και να αποτελούν σημείο για άσκηση σοβαρής κριτικής. Συμβολικά αλλά και έμπρακτα, όμως, η χώρα μας απέδειξε σε διεθνές επίπεδο ότι μπορεί να ανταποκριθεί σε μακροχρόνια deadlines και το μήνυμα αυτό σίγουρα διευκολύνει το έργο της Οργανωτικής Επιτροπής των Ολυμπιακών Αγώνων 'Αθήνα 2004'.

Ελπίζω, όπως όλοι οι Έλληνες, ότι και στην τελετή έναρξης των Ολυμπιακών Αγώνων θα νιώσουμε την ίδια και ακόμη μεγαλύτερη ικανοποίηση και χαρά.

Αλλά και εγώ, όμως, ως απλός Έλληνας πολίτης που αγαπώ πάνω από όλα και όλους την Ελλάδα προτιμώ να γιορτάζω, έστω και μέσα από τον τηλεοπτικό μου δέκτη, εθνικές επιτυχίες παρά να μετέχω σε αποτυχίες και το νέο Αεροδρόμιο είναι εθνική επιτυχία.

Όταν ο Γκάλης το 1987 έδινε στην Ελλάδα το Ευρωπαϊκό Πρωτάθλημα κανείς Έλληνας δεν νοιάστηκε εάν είναι παίκτης του Άρη. Εκείνες τις στιγμές ήταν παίκτης όλων μας.

Γιατί κάποιες στιγμές να μην μπορεί το ίδιο να συμβεί στην χώρα μας με τον Πρόεδρο της Δημοκρατίας, με τον Πρωθυπουργό, με τον Υπουργό ΠΕΧΩΔΕ ανεξάρτητα προσώπου και πολιτικής προελεύσεως;

Εν τέλει και αναλογικά, σύμφωνα με τις γνώμες των ειδικών το πιο σύγχρονο Αεροδρόμιο της Ευρώπης κατασκευάστηκε στην χώρα μας.

Προτιμώ και προσπαθώ, ίσως και λόγω του μάλλον νεαρού της ηλικίας μου, να αναγνωρίζω το σωστό και το λάθος από όπου και εάν προέρχεται παρά να γίνομαι ειδικός επί θεμάτων που δεν γνωρίζω ούτε θεωρητικά ως γνωστικό αντικείμενο ούτε εμπειρικά ως εργασιακό. Παρά την διπλωματική μου εργασία και την περίπου τριετή παραμονή μου σε εργαστήριο γεωφυσικής ποτέ δεν προσπάθησα να κάνω τον 'σεισμολόγο' και παρόλη την σχετικά πρόσφατη (από το 1998) ενασχόληση μου με θέματα Αεροδρομίων δεν μπορώ να εκφέρω γνώμη εάν δεν έχω ακούσει τις γνώμες των ειδικών και δεν έχω ιδία γνώση και εμπειρία.

Η εμπειρία του επιβάτη ή του επισκέπτη των πρώτων ωρών ή ημερών δεν είναι το μοναδικό κριτήριο για να κριθεί η επαρκής λειτουργία ενός νέου Αεροδρομίου.

Η επιτυχία λειτουργίας ήταν και είναι σημαντική καθώς ουσιαστικά τρία Αεροδρόμια έκλεισαν στο Ελληνικό (Ανατολικό, Δυτικό και Charters) και άνοιξε την αμέσως επόμενη ημέρα ένα όχι ιδιαίτερα, σε επιμέρους λειτουργικούς δείκτες, μεγαλύτερο.

Ας μην λησμονούμε ότι στο Αεροδρόμιο των Σπάτων τώρα ολοκληρώθηκε η πρώτη φάση κατασκευής και επίκειται την δεκαετία που διανύουμε η συνεχόμενη επέκταση του νέου Αεροδρομίου.

Προβλήματα υπήρξαν και σίγουρα τις πρώτες ημέρες η λειτουργία του νέου Αεροδρομίου δεν ήταν ικανοποιητική.

Το γεγονός αυτό, που ήδη έχει συναντηθεί και σε άλλα νεότευκτα διεθνή Αεροδρόμια στην Δυτική Ευρώπη αλλά και στην ανεπτυγμένη τεχνολογικά Ν.Α. Ασία δεν μειώνει την επιτυχία ολοκλήρωσης ενός τόσο σπουδαίου για την Ελλάδα και ειδικότερα τον τουρισμό έργου.

Κάποτε σε αυτή την χώρα όταν αναφερόμασταν σε μεγάλα έργα μιλούσαμε για καθυστερήσεις δεκαετιών, μετά μιλούσαμε για καθυστερήσεις ετών και τώρα πλέον μιλάμε για καθυστερήσεις εβδομάδων. Εκ των πραγμάτων αποδεικνύεται ότι η Ελλάδα γίνεται πλέον με ένα προοδευτικά σταθερό τρόπο ισότιμο μέλος της Ευρωπαϊκής Ένωσης σε πολλά επίπεδα πέρα από τα οικονομικά μεγέθη. Αυτό κατορθώνεται μέσα από την υλοποίηση προγραμμάτων και την επίτευξη των σχετικών χρονικών και ποιοτικών στόχων. Οι προθεσμίες (deadlines) δεν είναι καλλιγραφίες στο ημερολόγιο και στην περίπτωση του νέου Αεροδρομίου οι προθεσμίες τηρήθηκαν αφού ήδη λειτουργεί με επιτυχία.

Φυσικά, σε αυτή την εικόνα θα υπάρχουν αντιρρήσεις και ενστάσεις και πιθανότατα, εάν αφαιρέσουμε τα στοιχεία των υπερβολών, κάποιες επιμέρους αιτιάσεις να έχουν βάση και δίκαια ερείσματα. Ποιος είναι όμως αλάνθαστος; Ίσως μόνο αυτός που δεν κάνει τίποτα.

Χιλιάδες εργαζόμενοι καθημερινά στο νέο Αεροδρόμιο κάνουν πολλά και μέρα με την ημέρα βελτιώνονται.

Μην ξεχνάμε ότι για έξι περίπου μήνες το Αεροδρόμιο λειτουργούσε σε επίπεδο Trial Phase αλλά, όπως όλοι αντιλαμβανόμαστε ή/και γνωρίζουμε, σχεδόν ποτέ η θεωρητική ή πειραματική εμπειρία δεν μπορεί να ταυτιστεί με την πραγματικά επιχειρησιακή.

Είναι λοιπόν αληθές και προφανές το επιχείρημα ότι 'ή τον Μάρτιο ή τρεις μήνες αργότερα οι 'παιδικές ασθένειες' του Αεροδρομίου θα ήταν οι ίδιες'.

Ας μην λησμονούμε, επίσης, ότι σε τρία χρόνια έχουμε την τύχη και τιμή να φιλοξενήσουμε τους θερινούς Ολυμπιακούς Αγώνες στη χώρα μας.

Ας τονίσουμε λοιπόν εάν όχι περισσότερο τα θετικά, λόγω καλώς εννοούμενου πατριωτισμού, των προσπαθειών της Οργανωτικής Επιτροπής και λιγότερο τα αρνητικά, έστω ισότιμα και αντικειμενικά και τα μεν και τα δε.

Ας μην ξεχνάμε ότι η υπερβολή, όπως και η απόκρυψη, σε κάποιο σημείο ταυτίζεται με το ψέμα και με αυτό τον τρόπο κατηγορούμε και εκθέτουμε άδικα την Ελλάδα και τους εαυτούς μας στη διεθνή και εθνική κοινότητα, αντίστοιχα.

"Ολοι μαζί' ας γίνει το σύνθημα και συνείδηση μας.

Λάμπρος Μπούκλης

Προτείνονται από την Κομισιόν

ΔΙΑΡΘΡΩΤΙΚΕΣ ΑΛΛΑΓΕΣ



Έκθεση για την ελληνική οικονομία

Συστάσεις για επίσπευση των διαρθρωτικών αλλαγών και προώθηση των μεταρρυθμίσεων στην αγορά εργασίας και το ασφαλιστικό απευθύνει στην Ελλάδα η έκθεση της Ευρωπαϊκής Επιτροπής που θα δημοσιοποιηθεί στις 25 Απριλίου και θα περιέχει τις αναθεωρημένες προβλέψεις για όλη τη Ευρωπαϊκή Ένωση..

Ειδικά για την Ελλάδα η έκθεση προβλέπει ιδιαίτερα ισχυρούς ρυθμούς ανάπτυξης, που θα αγγίξουν το 4,8% το 2002, ως αποτέλεσμα των επενδύσεων που πραγματοποιούνται ιδιαίτερα στον κατασκευαστικό τομέα και της αύξησης της ζήτησης λόγω του πρωτόγνωρου περιβάλλοντος χαμηλών επιτοκίων. Πάντως στην έκθεση θα διαπιστώνεται ότι στην αγορά εργασίας δεν έχουν γίνει «θαρραλέα βήματα», προτείνεται η χαλάρωση του καθεστώτος των απολύσεων, καθώς και η εναρμόνιση της φορολογίας των επιχειρήσεων.

Όσο αφορά τη δημοσιονομική πολιτική η έκθεση της Κομισιόν προτείνει τη διατήρηση του δημοσιονομικού πλεονάσματος πάση θυσία, ακόμη και αν περικοπούν καταναλωτικές δαπάνες.

Αναλυτικά σύμφωνα με την έκθεση της Κομισιόν:

Ανάπτυξη: Ο ρυθμός αύξησης του ΑΕΠ κινήθηκε με ταχείς ρυθμούς στην Ελλάδα το 2000 και αναμένεται να επιταχυνθεί περαιτέρω την επόμενη διετία, με τους ρυθμούς ανάπτυξης του πραγματικού ΑΕΠ να ανέρχονται σε 4,8% το 2002. Η ισχυρή εγχώρια ζήτηση θα στηριχθεί κατά κύριο λόγο στις επενδύσεις, ιδιαίτερα στον κατασκευαστικό τομέα που θα γνωρίσει άνθηση λόγω της προετοιμασίας για τους Ολυμπιακούς Αγώνες του 2004.

Επιπροσθέτως, το περιβάλλον χαμηλών επιτοκίων που εγκαθίδρυσε η ένταξη της χώρας στην Ευρωζώνη αναμένεται να δώσει ώθηση στην οικονομία εν γένει.

Από την άλλη πλευρά, όμως το έλλειμμα στο ισοζύγιο τρεχουσών συναλλαγών αναμένεται να διευρυνθεί περαιτέρω, καθώς οι εισαγωγές αυξάνονται ταχύρυθμα για να εξυπηρετήσουν τη ζήτηση, την ίδια στιγμή που παρατηρείται επιβράδυνση της οικονομικής δραστηριότητας στις βασικές εξαγωγικές αγορές της Ελλάδας. Οι ταχείς ρυθμοί ανάπτυξης θα συμβάλουν στη βελτίωση των συνθηκών στην αγορά εργασίας. Παρά ταύτα, το ποσοστό της ανεργίας εκτιμάται ότι θα παραμείνει υψηλό.

Δημοσιονομική πολιτική: Οι προϋπολογισμοί και των επόμενων ετών θα πρέπει να κινούνται στην κατεύθυνση της δημοσιονομικής πειθαρχίας, ώστε να μειωθεί το υψηλό ποσοστό του δημόσιου χρέους. Όπως επισημαίνεται στην έκθεση της Κομισιόν, το Πρόγραμμα Σταθερότητας που καταρτίστηκε στο τέλος του 2000 προβλέπει ότι το έλλειμμα της γενικής κυβέρνησης 0,9% του ΑΕΠ το 2000 θα μετατραπεί σε πλεόνασμα της τάξης του 0,5% του ΑΕΠ φέτος, ενώ το 2002 το πλεόνασμα θα είναι 1,5% του ΑΕΠ. Αυτές οι προβλέψεις του Προγράμματος στηρίζονται σε εκτιμήσεις για υψηλούς ρυθμούς ανάπτυξης 5% του πραγματικού ΑΕΠ κατά τα δυο αυτά χρόνια. Η δημοσιονομική στρατηγική είναι επικεντρωμένη αφενός στη δημιουργία υψηλών πρωτογενών πλεονασμάτων, της τάξης του 7% για φέτος και το 2002 και αφετέρου στην αποκόμιση των κερδών από τα χαμηλότερα τοκοχρεολύσια λόγω της μείωσης των επιτοκίων και του δημοσίου χρέους. Ωστόσο, το Πρόγραμμα Σταθερότητας προβλέπει σημαντική μείωση των πρωτογενών δαπανών μόνο το 2002. Έτσι η δημοσιονομική πολιτική θα πρέπει να έχει τους ακόλουθους τέσσερις στόχους:

1.να διασφαλίσει την επίτευξη πλεονάσματος 0,5% του ΑΕΠ φέτος και να είναι σε θέση να εξαντλήσει τα όρια κατά την εκτέλεση του προϋπολογισμού εάν οι πληθωριστικές πιέσεις επιμείνουν.

2 .να διατηρήσει στον προϋπολογισμό του 2002 μια δημοσιονομική θέση προσανατολισμένη προς την σταθερότητα των τιμών. Για να το επιτύχει αυτό, θα πρέπει να υλοποιηθεί ο στόχος για πρωτογενές πλεόνασμα της τάξης του 7% του ΑΕΠ, κυρίως μέσω περικοπών δαπανών που θα πρέπει να γίνουν δια της εφαρμογής σαφών και δεσμευτικών κανόνων.

3.να συνεχίσει την αναδιάρθρωση του δημοσίου τομέα με στόχο τη μείωση του μεγέθους του σε μεσοπρόθεσμο ορίζοντα για να ενισχυθεί η ανταγωνιστικότητα της οικονομίας και να ελαττωθεί το βάρος στα δημόσια οικονομικά και

4.να επισπεύσει τη μεταρρύθμιση του ασφαλιστικού συστήματος για να εξασφαλίσει τη βιωσιμότητά του.

Πληθωρισμός: Ο πληθωρισμός επιταχύνθηκε κατά το 2000 και έφτασε μέχρι το 4,2% το Δεκέμβριο. Εκτιμάται ότι θα επιβραδυνθεί το 2001 και το 2002, υπάρχουν, όμως, σοβαροί κίνδυνοι υπερθέρμανσης σε ένα περιβάλλον ισχυρής οικονομικής δραστηριότητας και χαμηλών επιτοκίων. Ειδικότερα για το 2001, σε περίπτωση μη αποκλιμάκωσης των πληθωριστικών πιέσεων, θα απαιτηθεί η λήψη ενδεδειγμένων σταθεροποιητικών μέτρων. Σε αυτό το πλαίσιο, η δημοσιονομική πολιτική θα είναι ένα σημαντικό οικονομικό μέσο για τη συγκράτηση των πιέσεων, ενώ κρίσιμο παράγοντα θα αποτελέσουν και οι εξελίξεις στο μέτωπο των μισθών. Ανεργία: Η απασχόληση αυξήθηκε κατά 1,2% το 2000, επιτρέποντας μια μικρή μείωση της ανεργίας. Παρά τη θετική αυτή εξέλιξη, η αγορά εργασίας στην Ελλάδα χαρακτηρίζεται από χαμηλό ποσοστό απασχόλησης (55,4% τον περασμένο χρόνο), και υψηλό ποσοστό ανεργίας, ιδιαίτερα σε ότι αφορά τους νέους και τις γυναίκες. Αν και η κυβέρνηση έλαβε πρόσφατα μια σειρά μέτρων, η αγορά εργασίας παρουσιάζει ακόμα αγκυλώσεις: Το νομοθετικό πλαίσιο είναι πολύπλοκο και περιοριστικό, οι διαδικασίες διαπραγμάτευσης των μισθών δεν είναι αρκετά αποκεντρωμένες, το φορολογικό σύστημα δεν δίνει κίνητρα για τη δημιουργία νέων θέσεων απασχόλησης, ενώ και το εκπαιδευτικό σύστημα δεν δίνει επαρκή εφόδια στο εργατικό.

Οι βασικές προτεραιότητες της Ελλάδας πρέπει να είναι οι εξής: να εξασφαλίσει ότι οι μισθοί θα ενσωματώνουν τις διαφορές στην παραγωγικότητα και τις συνθήκες που επικρατούν στις αγορές εργασίες σε τοπικό επίπεδο. Αυτό μπορεί να επιτευχθεί καθιστώντας δυνατή την εθελοντική συμμετοχή στις τοπικές συλλογικές συμβάσεις να διασφαλίσει την πλήρη εφαρμογή των μέτρων για τον εκσυγχρονισμό της αγοράς εργασίας και να εντείνει τις προσπάθειές της. Η Κομισιόν, μάλιστα, προτείνει συγκεκριμένα τη χαλάρωση του νομοθετικού πλαισίου που διέπει τις απολύσεις, να απαλείψει τις σημαντικές στρεβλώσεις που προκύπτουν από τους φόρους επί της εργασίας και τα συντάξιμα δικαιώματα ώστε να δοθούν κίνητρα για τη δημιουργία νέων θέσεων εργασίας.

Να επενδύσει περισσότερα κεφάλαια και να βελτιώσει την ποιότητα των συστημάτων εκπαίδευσης και επαγγελματικής κατάρτισης.

Αγορές χρήματος: Οι αγορές χρήματος στην Ελλάδα παρουσιάζουν ταχεία ανάπτυξη που υποβοηθείται από τη βελτίωση του νομοθετικού πλαισίου και των υποδομών της αγοράς. Η Κομισιόν θεωρεί επιθυμητή την περαιτέρω ανάπτυξη της αγοράς risk capital (χρηματοδοτικά κεφάλαια που κατευθύνονται σε επενδύσεις υψηλού κινδύνου). Παράλληλα, παρατηρείται ένταση του ανταγωνισμού στον τραπεζικό κλάδο, όπου οι αλλαγές στη δομή του και η διαδικασία ένταξης της ελληνικής αγοράς στην ευρωζώνη καθιστούν αναγκαία τη συνεργασία μεταξύ των εποπτικών αρχών σε διατομεακό (τράπεζες, ασφάλειες, χρηματιστηριακές) και διασυνοριακό επίπεδο. Οι βασικές προτεραιότητες της Ελλάδας πρέπει να είναι: να αναπτύξει περαιτέρω την αγορά risk capital χαλαρώνοντας τους ποσοτικούς περιορισμούς ορισμένων κατηγοριών θεσμικών επενδυτών για τις τοποθετήσεις τους στις χρηματιστηριακές αγορές, Επίσης, ζητείται η δημιουργία συνθηκών που να ευνοούν την επενδυτική δραστηριότητα και την επιχειρηματικότητα καθώς και 0 εκσυγχρονισμός του νομοθετικού πλαισίου που διέπει τις πτωχεύσεις.

να διασφαλίσει ότι οι εποπτικές δομές του χρηματοπιστωτικού συστήματος ακολουθούν τις εξελίξεις σε ευρωπαϊκό επίπεδο.

Γραφειοκρατία και επιχειρήσεις: Σύμφωνα με την έκθεση, η παραγωγικότητα της ελληνικής οικονομίας αυξάνεται, αλλά παραμένει κάτω από τον μέσο όρο της Ευρωπαϊκής Ένωσης. Το ίδιο ισχύει και για τις τιμές των αγαθών, οι οποίες όμως είναι υψηλότερες του αναμενόμενου σε μια χώρα με το βιοτικό επίπεδο της Ελλάδας. Οι διαρθρωτικές αλλαγές στις αγορές προϊόντων συνεχίζονται, αλλά με βραδύς ρυθμούς. Έχει επιτευχθεί πρόοδος αναφορικά με την ολοκλήρωση του θεσμικού και λειτουργικού πλαισίου για την απελευθέρωση των βιομηχανιών δικτύου (network industries), αλλά οι ρυθμοί της απελευθέρωσης αυτής καθεαυτής παραμένουν αργοί, ιδιαίτερα στην αγορά φυσικού αερίου και τις θαλάσσιες μεταφορές. Το πρόγραμμα ιδιωτικοποιήσεων συνεχίστηκε και το 2000, αλλά με λιγότερη ορμή από ότι τα προηγούμενα έτη. Η Ελλάδα εξακολουθεί να παίρνει τον χειρότερο βαθμό από όλες τις χώρες της ΕΕ για την ενσωμάτωση των οδηγιών για την ενιαία αγορά στην εθνική της νομοθεσία, ενώ και η πρόοδος αναφορικά με τη βελτίωση του λειτουργικού περιβάλλοντος των επιχειρήσεων ήταν μικρή. Οι βασικές προτεραιότητες της Ελλάδας θα πρέπει να είναι:

να ελαφρύνει περαιτέρω τα νομοθετικά και διοικητικά βάρη των επιχειρήσεων, να ενισχύσει την αποδοτικότητα του δημόσιου τομέα και να καταστήσει περισσότερο συνεκτικό το φορολογικό σύστημα για τις επιχειρήσεις.

να λάβει πρόσθετα μέτρα για την αύξηση των επενδύσεων στην έρευνα και την ανάπτυξη

να προωθήσει την ευρύτερη χρήση των νέων τεχνολογιών και του ηλεκτρονικού εμπορίου να βελτιώσει το μητρώο της σε ό,τι αφορά την ενσωμάτωση της κοινοτικής νομοθεσίας περί ενιαίας αγοράς, ιδιαίτερα στον χώρο των κρατικών προμηθειών

να επιταχύνει την απελευθέρωση των αγορών φυσικού αερίου και θαλάσσιων μεταφορών και να ενισχύσει τον ανταγωνισμό στους κλάδους που έχουν ήδη απελευθερωθεί, κυρίως μέσω της αύξησης της αποτελεσματικότητας και του ρόλου των ρυθμιστικών αρχών.

A.N.A FERRIES
KYDON TOURS
ΚΕΝΤΡΙΚΟ ΠΡΑΚΤΟΡΕΙΟ
PORT AGENT

ΔΡΟΜΟΛΟΓΙΑ

Από Ρόδο για Πειραιά:

Παρασκευή 6/4/2001
ΜΑΡΙΝΑ 16.00 για Κω - Κάλυμνο - Πάρο - Πειραιά
Σάββατο 7/4/2001
ΔΗΜΗΤΡΟΥΛΑ 16.00 για Κω-Κάλυμνο- Νάξο-Πειραιά
ΡΟΔΑΝΘΗ 16.00 για Πειραιά

Κυριακή 8/4/2001
ΜΑΡΙΝΑ 16.00 για Κω - Κάλυμνο - Λέρο - Πάτμο - Πειραιά
Μεγάλη Δευτέρα 9/4/2001
ΡΟΔΑΝΘΗ 16.00 για Σύμη - Κω- Κάλυμνο - Λέρο - Πάτμο - Σύρο - Πειραιά

Μεγάλη Τρίτη 10/4/2001
ΔΗΜΗΤΡΟΥΛΑ 13.00 για Κω-Κάλυμνο- Λέρο-Πάτμο-Πειραιά
ΜΑΡΙΝΑ 16.00 για Κω - Κάλυμνο - Πειραιά
Μεγάλη Τετάρτη 11/4/2001
ΡΟΔΑΝΘΗ 16.00 για Κω - Κάλυμνο - Πειραιά

Μεγάλη Πέμπτη 12/4/2001
ΜΑΡΙΝΑ 16.00 για Κω - Κάλυμνο - Πειραιά
Μεγάλη Παρασκευή 13/4/2001
ΡΟΔΑΝΘΗ 16.00 για Κω- Κάλυμνο - Λέρο - Πάτμο - Πειραιά
ΔΗΜΗΤΡΟΥΛΑ 16.00 για Ρόδο - Καστελλόριζο - Ρόδο
Δευτέρα Πάσχα 16/4/2001
ΔΗΜΗΤΡΟΥΛΑ 12.00 για Σύμη - Τήλο - Νίσυρο - Κω- Κάλυμνο - Λέρο - Πάτμο - Πειραιά
ΜΑΡΙΝΑ 16.00 για Κω- Κάλυμνο - Λέρο - Πάτμο - Πειραιά
Τρίτη 17/4/2001
ΡΟΔΑΝΘΗ 16.00 για Νίσυρο - Κω- Κάλυμνο- Πειραιά
Τετάρτη 18/4/2001
ΜΑΡΙΝΑ 16.00 για Κω - Κάλυμνο - Πειραιά
Πέμπτη 19/4/2001
ΔΗΜΗΤΡΟΥΛΑ 13.00 για Κω-Κάλυμνο- Λέρο-Πάτμο-Πειραιά
ΡΟΔΑΝΘΗ 16.00 για Κω- Κάλυμνο - Πειραιά
Παρασκευή 20/4/2001
ΜΑΡΙΝΑ 16.00 για Κω - Κάλυμνο - Αστυπάλαια - Πειραιά
Σάββατο 21/4/2001
ΡΟΔΑΝΘΗ 16.00 για Κω-Κάλυμνο- Λέρο-Πάτμο-Πειραιά
Κυριακή 22/4/2001
ΔΗΜΗΤΡΟΥΛΑ 13.00 για Σύμη - Κω-Κάλυμνο-Λέρο-Πάτμο-Πειραιά
ΜΑΡΙΝΑ 16.00 για Κω - Κάλυμνο - Λέρο - Πάτμο - Πειραιά
Δευτέρα 23/4/2001
ΡΟΔΑΝΘΗ 16.00 για Σύμη - Κω- Κάλυμνο- Λέρο - Πάτμο - Πειραιά
Τρίτη 24/4/2001
ΜΑΡΙΝΑ 16.00 για Νίσυρο
ΔΗΜΗΤΡΟΥΛΑ 13.00 για Κω-Κάλυμνο- Λέρο-Πάτμο-Πειραιά
ΜΑΡΙΝΑ 16.00 για Νίσυρο - Κω - Κάλυμνο - Πειραιά
Τετάρτη 25/4/2001
ΡΟΔΑΝΘΗ 16.00 για Κω - Κάλυμνο - Πειραιά
Πέμπτη 26/4/2001
ΜΑΡΙΝΑ 16.00 για Κω - Κάλυμνο - Λέρο - Πάτμο - Πειραιά
Παρασκευή 27/4/2001
ΡΟΔΑΝΘΗ 16.00 για Κω - Κάλυμνο - Αστυπάλαια - Πειραιά
Σάββατο 28/4/2001
ΜΑΡΙΝΑ 16.00 για Κω-Κάλυμνο- Λέρο-Πάτμο-Πειραιά
Κυριακή 29/4/2001
ΔΗΜΗΤΡΟΥΛΑ 14.30 για Σύμη - Κω-Κάλυμνο-Λέρο-Πάτμο-Πειραιά
ΡΟΔΑΝΘΗ 16.00 για Κω - Κάλυμνο - Λέρο - Πάτμο - Πειραιά
Δευτέρα 30/4/2001
ΜΑΡΙΝΑ 16.00 για Σύμη - Κω- Κάλυμνο- Λέρο - Πάτμο - Πειραιά

ΚΑΛΟ ΠΑΣΧΑ
Καλά ταξίδια
ΚΕΝΤΡΙΚΟ ΠΡΑΚΤΟΡΕΙΟ
ΚΥΔΩΝ
Τηλ. 23.000 - 27900
M28-329/4

ΠΑΝΗΓΥΡΙΣ

Κάνουμε γνωστό στο ευσεβές κοινό ότι την 22η Απριλίου ημέρα Κυριακή εορτάζει το Μοναστήρι του Αγίου Θωμά στο χωριό Μεσαναγρός.

Το βράδυ του Σαββάτου θα ψαλλεί Μέγας Εσπερινός περί ώρα 6.30 μ.μ.

Το πρωΐ της Κυριακής πανηγυρική Θεία Λειτουργία και η λιτάνευση της Ιεράς Εικόνας.

Μετά τη Θεία Λειτουργία θα ακολουθήσει το καθιερωμένο πατροπαράδοτο γλέντι.

Περί ώραν 3 μ.μ. στο Μοναστήριο του Αγίου Θωμά θα είναι η θαυματουργή Εικόνα της Παναγίας της Σκιαδενής.

Προγραμματίστε μαζί και την επίσκεψή σας στους μοναδικούς καταρράκτες στη Ρόδο του Αγίου Θωμά.

Εκ της Εκκλησιαστικής Επιτροπής

1122-22/4

ΙΕΡΟΣ ΝΑΟΣ ΑΓΙΟΥ ΓΕΩΡΓΙΟΥ ΑΝΩ

ΘΡΗΣΚΕΥΤΙΚΗ ΠΑΝΗΓΥΡΙΣ

Φέρεται εις γνώσιν του ευσεβούς ροδιακού λαού, ότι την 23ην Απριλίου πανηγυρίζει ο Ιερός Ναός Αγ. Γεωργίου Άνω πόλεως Ρόδου. Το εσπέρας της Κυριακής και περί ώρα 7.30 μ.μ. θα ψαλεί Μέσας Πανηγυρικός Εσπερινός με τη συμμετοχή του ιερού Κλήρου και το πρωΐ της Δευτέρας Πανηγυρικό Ιερατικό Συλλείτουργο.

Στη συνέχεια θα γίνει η λιτανεία του ιερού Λειψάνου που παραχώρησε το Πατριαρχείον Ιεροσολύμων το 1991 στην Ενορία μας.

Ιδιαίτερες προσκλήσεις δεν θα δοθούν.

Εκ της Εκκλησιαστικής Επιτροπής

279-22/4

Για συνεργασία σε πολλούς τομείς

Ελληνοτουρκική συνάντηση επιχειρηματιών στην Πόλη

ΣΥΖΗΤΗΣΕΙΣ ΚΑΙ ΓΙΑ ΤΟΝ ΤΟΥΡΙΣΜΟ



Επίκαιρος είναι ο προβληματισμός των Ελλήνων επιχειρηματιών που ενδιαφέρονται για την αγορά της Τουρκίας από την πρόσφατη οικονομική κρίση στη γειτονική χώρα. Η κατάσταση χαρακτηρίζεται η πλέον σοβαρή των τελευταίων χρόνων, γεγονός, που αποδεικνύεται από τις ευρύτατες επιπτώσεις στην οικονομική όσο και στην κοινωνική ζωή της χώρας. Με αυτά τα δεδομένα η τρίτη ελληνοτουρκική επιχειρηματική συνάντηση, που θα πραγματοποιηθεί στην Κωνσταντινούπολη την ερχόμενη εβδομάδα - από τις 26 έως τις 28 Απριλίου - αποκτά ιδιαίτερα ενδιαφέρον.

Ολες οι εκτιμήσεις συγκλίνουν στο ότι μετά την πρόσφατη κρίση τα δεδομένα της τουρκικής οικονομίας θα αλλάξουν δραματικά. Κάποιοι κάνουν λόγο για «μια καινούργια από τη σκοπιά του επιχειρηματικού ενδιαφέροντος χώρα». Επομένως το ζητούμενο είναι η αξιόπιστη ανίχνευση και καταγραφή της νέας κατάστασης, ώστε να καταστεί δυνατή μία εκ νέου αξιολόγηση των δυνατοτήτων της χώρας και της αγοράς, κάτι που θα επιχειρήσει η ελληνική αποστολή. «Οπωσδήποτε η οικονομική κρίση που μαστίζει αυτήν τη στιγμή την τουρκική οικονομία είναι πολύ σοβαρό γεγονός, τη σημασία, του οποίου επισημαίνουν τόσο οι διεθνείς οργανισμοί όσο και οι παράγοντες της ίδιας της χώρας», σημειώνει μιλώντας ο πρόεδρος του Ελληνοτουρκικού Επιχειρηματικού Συμβουλίου, αλλά και του Ελληνοτουρκικού Εμπορικού Επιμελητηρίου κ. Παναγιώτης Κουτσίκος, ο οποίος παράλληλα επαναλαμβάνει - με διπλωματική γλώσσα είναι η αλήθεια - τη πάγια θέση μεγάλου μέρους της ελληνικής επιχειρηματικής κοινότητας ότι «οι προοπτικές για ελληνική επιχειρηματική διείσδυση στην αγορά της Τουρκίας παραμένουν εξαιρετικά ελκυστικές, αν και όλοι θα πρέπει να είναι πολύ προσεκτικοί».

Ο ίδιος εκφράζει επίσης την πεποίθησή του ότι «οι χειρισμοί της τουρκικής κυβέρνησης με τη βοήθεια της επιχειρηματικής κοινότητας, αλλά και των διεθνών οργανισμών, θα οδηγήσουν στην εκτόνωση των πιέσεων στην εγχώρια αγορά όσο το δυνατόν συντομότερα». Στην ελληνική αποστολή θα συμμετέχουν περί τους 120 επιχειρηματίες που δραστηριοποιούνται σε όλο το φάσμα της οικονομίας, ενώ το «παρών» θα δώσει ο υφυπουργός Εθνικής Οικονομίας, αρμόδιος για τις διεθνείς οικονομικές σχέσεις της χώρας, Γιάννης Ζαφειρόπουλος, ενώ δεν αποκλείεται και η συμμετοχή του υπουργού Πολιτισμού Ευάγγελου Βενιζέλου. Εκ μέρους της τουρκικής κυβέρνησης στη συνάντηση θα μιλήσει ο κ. Μεσούτ Γιλμάζ, αντιπρόεδρος και αρμόδιος για τις σχέσεις της χώρας του με την Ευρωπαϊκή Ενωση. Ανάμεσα στους Ελληνες επιχειρηματίες που θα ταξιδέψουν στην Πόλη ξεχωρίζουν τα ονόματα των κ.κ. Αντωνακόπουλου (ΣΕΒ), Αλεξάκη (ΧΑΑ), Λοΐζου (Sea Farm Ionian), Γεωργάνα (Τράπεζα Πειραιώς), Καρακάση (Eurobank), Μανασή (ΟΤΕ), Ποταμιάνου (Ipirotiki Lines), Σπύρος (Αγροτικός Οίκος Σπύρου), Ταμπακούλη (Θεμελιοδομή) και Πυλαρινού (New Millennium ΑΕΠΕΥ).

Αξίζει να σημειωθεί ότι τις τελευταίες εβδομάδες, δηλαδή μετά την εκδήλωση της κρίσης, ετέθη από τουρκικής πλευράς θέμα αναβολής της συνάντησης για πιο κατάλληλο χρόνο. Το βασικό επιχείρημα που διατυπώθηκε ήταν ότι μεσούσης της οικονομικής κρίσης μία συνάντηση μεταξύ Ελλήνων και Τούρκων επιχειρηματιών δεν θα μπορούσε να αποδώσει τα αναμενόμενα πρακτικά αποτελέσματα, καθώς το οικονομικό πλαίσιο στην Τουρκία δεν είναι τη δεδομένη στιγμή σαφώς ξεκαθαρισμένο, αλλα βρίσκεται υπό διαμόρφωση. Πολύ περισσότερο που οι τελευταίες εξελίξεις έχουν δημιουργήσει στη γειτονική χώρα αρνητικό κλίμα για τους διεθνείς οργανισμούς, ιδιαίτερα για το ΔΝΤ, αλλά και για τη διεθνή κοινότητα γενικότερα, η οποία προβάλλεται εντέχνως από τους φονταμενταλικούς κύκλους που ευδοκιμούν στην Τουρκία ως η αιτία των δεινών.

Παρά ταύτα επικράτησε τελικά η άποψη ότι η συνάντηση, που ήταν προγραμματισμένη από καιρό, πρέπει να γίνει κανονικά και ως ένδειξη ότι η επιχειρηματική συνεργασία ανάμεσα στις δύο πλευρές δεν είναι κάτι συγκυριακό, αλλά έχει - ή πρέπει να αποκτήσει - μόνιμα χαρακτηριστικά.

Στο μεταξύ, ανάμεσα στους Ελληνες επιχειρηματίες που είτε ενδιαφέρονται σοβαρά για την Τουρκία είτε έχουν ήδη δραστηριοποιηθεί στην αγορά της γειτονικής χώρας, επικρατούν δύο εκ διαμέτρου αντίθετες απόψεις για το πως πρέπει να κινηθεί κάποιος μετά τις τελευταίες εξελίξεις.

Οι συντηρητικότεροι προκρίνουν ότι στην παρούσα φάση θα πρέπει να υπάρξει αναμονή και αναστολή επενδυτικών σχεδίων, μέχρι να ξεκαθαρίσει το κλίμα, κυρίως στο πολιτικό επίπεδο. Οι φορείς πιο... επιθετικών απόψεων επικαλούνται τις θέσεις του γνωστού Αμερικανού οικονομολόγου Γκαλμρέιθ και υποστηρίζουν ότι οι ευκαιρίες είναι σημαντικότερες όταν σε μια οικονομία επικρατούν συνθήκες κρίσης.

Αυτή η άποψη συνοψίζει τους φόβους του Συνδέσμου Επιχειρηματιών και Βιομηχάνων της Τουρκίας (TUSIAD), που ασκώντας κριτική στην κυβέρνηση για το θέμα της ουσιαστικής κατάρρευσης της οικονομίας, αναφέρει ως μια από τις σοβαρότερες επιπτώσεις την απαξίωση των τουρκικών επιχειρήσεων «που έφθασαν να πουλιούνται πού φθηνά».

Ιερά Μητρόπολις Ρόδου
Ιερός Ναός Αγίου Γεωργίου (του Πτωχού, επί της Θ. Σοφούλη)
Ενορίας Αγίου Ιωάννου του Προδρόμου Πόλεως Ρόδου

Πανήγυρις

Την Κυριακή 22α Απριλίου 2001, το εσπέρας θα ψαλεί Μέγας Πανηγυρικός Εσπερινός, ώρα 7μ.μ. Την κυριόνυμον ημέραν, Δευτέρα 23η Απριλίου 2001, το πρωί: Πανηγυρική Θεία Λειτουργία και Λιτάνευση της ιεράς Εικόνας του Αγίου

1144-22/4

X2342-29/4

ΑΡΧΩΝ ΣΑΜΑΡΤΖΗΣ

20 ΧΡΟΝΙΑ ΜΟΝΩΣΕΙΣ



ΜΟΝΩΣΕΙΣ ΤΑΡΑΤΣΩΝ

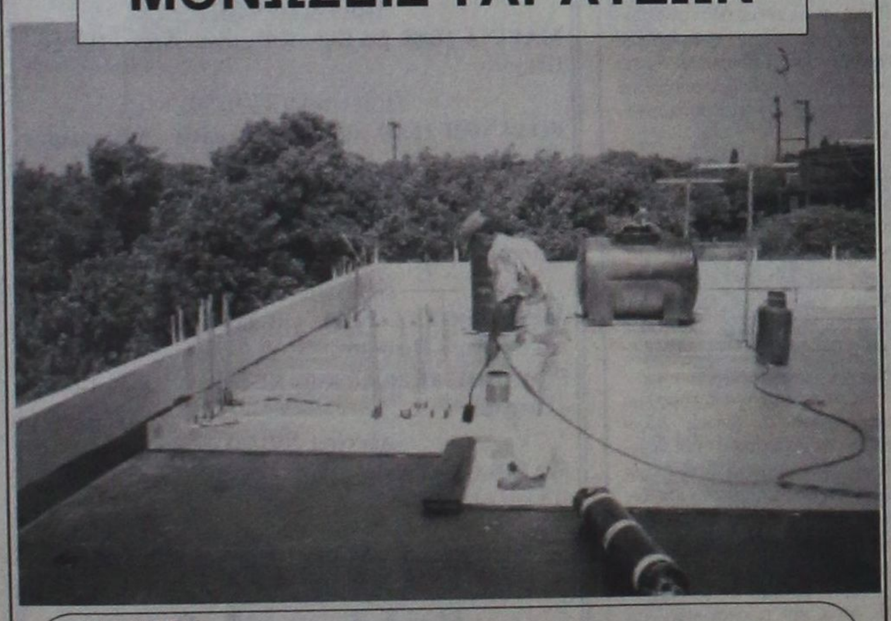

ΔΙΑΘΕΣΗ:

ΑΡΧΩΝ ΣΑΜΑΡΤΖΗΣ

ΜΟΝΩΤΙΚΑ ΥΛΙΚΑ -ΜΟΝΩΣΕΙΣ

Τηλ. 23030, 32054, 67790

1) Ερυθρού Σταυρού 21 2) Κέντρο Μόνωσης Ρόδου: Μιχαήλ Πετρίδη 69

X2368-29/4

ΟΙΚΟΔΟΜΙΚΕΣ-ΤΕΧΝΙΚΕΣ
ΕΜΠΟΡΙΚΕΣ-ΕΠΙΧΕΙΡΗΣΕΙΣ

ΑΦΟΙ ΑΣΒΕΣΤΗ Ο.Ε.

Κ. Τσαλδάρη 26-Ρόδος
32809-74325-74326

ΠΩΛΟΥΝΤΑΙ

● ΔΙΑΜΕΡΙΣΜΑΤΑ υπερούξ διαφόρων διαστάσεων

ΕΓΓΥΗΣΗ Η ΠΟΛΥΕΤΗ ΠΕΙΡΑ ΜΑΣ

ΑΙΓΑΙΟΚΤΗΜΑΤΙΚΗ

ΠΩΛΟΥΝΤΑΙ ΤΑ ΚΑΤΩΘΙ ΑΚΙΝΗΤΑ
(Δ.Δ.= Δάνεια Δεκτά)
ΔΙΑΜΕΡΙΣΜΑΤΑ: ΕΤΟΙΜΟΠΑΡΑΔΟΤΑ ΚΑΙΝΟΥΡΓΙΑ ΚΑΙ ΜΕΤΑΧΕΙΡΙΣΜΕΝΑ

ΔΥΑΡΙΑ (1 υπν.)
35τ.μ. στο Νιοχώρι, 12.000.000
47τ.μ. στη Ψαροπούλα 15.500.000
40τ.μ. καινούργιο στους Δασκάλους 16.000.000 (Δ.Δ)
55τ.μ. καινούργιο α' ορ. Αγ. Ιωάννη 22.000.000 (ΔΔ)
60τ.μ. Στην Αταβύρου 15.000.000 (Δ.Δ)
60τ.μ. καινούργιο στο Ροδίνι 23.000.000 (Δ.Δ)
60τ.μ. καινούργιο στην Ανάληψη 22.500.000 (Δ.Δ)
61τ.μ. ισ. με 180 μ. αυλή στο Καρακόνερο, 22.000.000
63τ.μ.ημιυπόγειο σε κολώνες με αυλή στην Ανάληψη 8.000.000 δρχ.
67τ.μ. (2 studio) στην Ιαλυσό, 20.000.000
ΤΡΙΑΡΙΑ (2 υπν.)
69τ.μ. καινούργιο στην Απ. Παύλου 24.500.000 (Δ.Δ.)
75τ.μ. Ρόδου Λίνδου (Ροδίνι) ισόγειο με αυλή, 24.000.000 (Δ.Δ)
85τ.μ. στο Νιοχώρι, 22.000.000 (Δ.Δ.)
80τ.μ. καινούργιο στους Δασκάλους 30.000.000 (ΔΔ)
83τ.μ. (ρετιρέ) στη Σάββα Διάκου (μπετά) 11.000.000
85τ.μ. γ' ορ. στην Δημ. Αναστασιάδη (εν/νο 125.000), 26.000.000 (Δ.Δ)
85τμ. καινούργιο Ροδίνι 33.000.000 (ΔΔ)
90τ.μ. (ημ/γειο) λουξ στη Μιχ. Πετρίδη 23.000.000
91τ.μ. (3 studio) στην Ιαλυσό 30.000.000
94τ.μ. καινούργιο στην Απ. Παύλου 33.000.000 (Δ.Δ.)
95 τ.μ. ημ/γειο στη Τσαλδάρη σε μπετά 12.000.000
95τ.μ. καινούργιο στην Ατταβύρου, 36.000.000 (Δ.Δ.) Απ. - γκαράζ
140τ.μ. ορ/σμα, Πειραιώς, σε σοβά α' ορόφ. 32.000.000 (Δ.Δ.)
ΤΕΣΣΑΡΙΑ (3 υπν.)
112τμ. (3 υπν.) καινούργιο στο Ροδίνι 43.000.000 (Δ.Δ)
116τ.μ. καινούργιο - θέρμανση στην Ανάληψη, 41.000.000 (Δ.Δ.)
120τ.μ. (υη) καινούργιο στην Κέννεντυ με αυλή, 25.000.000
124τ.μ. καινούργιο στην Αταβύρου, 47.000.000 (Δ.Δ.)
133τ.μ. καινούργιο λούξ Μήδεια (με γκαράζ) 53.000.000 (Δ.Δ)
138τ.μ. στην Μάρκου Κλαδάκη (ορ/σμα) 36.000.000 (ΔΔ)
149 τ.μ. στην Αισκύνης 8 ετών ορ/σμα 47.000.000 (ΔΔ)
ΠΕΝΤΑΡΙΑ (4 υπν) ΚΑΙ ΑΝΩ
112τ.μ. δυόρ. διαμ/σμα στην Καναδά 35.000.000 δρχ. (Δ.Δ)
145 τ.μ. Στρ. Ζήση (4 υπν) 40.000.000 (Δ.Δ.)
ΜΕΖΟΝΕΤΤΕΣ - ΜΟΝΟΚΑΤΟΙΚΙΕΣ - ΠΑΛΙΑ ΣΠΙΤΙΑ
60τ.μ. μονοκατοικία κατάλληλη για επαγγελματική στέγη -ιατρείο Αλ. Διάκου 35.000.000
66τ.μ. παλιό σπίτι στην Παστίδα με οικ/δο 13.000.000
70τ.μ. παραδοσιακό στην Κρεμαστή 35.000.000 (Δ.Δ.)
85τ.μ. καινούργια έτοιμη σε 1.500 οικόπεδο στα Κοσκινού, 35.000.000. (Δ.Δ.)
115τ.μ. σε 560 τ.μ. οικόπεδο στους Αγ. Αναργύρους 60.000.000
125τ.μ. (με 40 μ. υπογ) μονοκατοικία σε μπετά στο Παραδείσι, 20.000.000 δρχ.
125τ.μ. σε 1,5 στρ. στη Θολό 70.000.000
128τμ. μεγ/τα καινούργια στο Ροδίνι 47.000.000 (Δ.Δ.)
130 τ.μ. μονοκατοικία στην Ιαλυσό σε μπετά 28.600.000
140 τ.μ. μονοκατοικία Ομήρου στην Παλιά Πόλη 25.000.000
155 τ.μ. μεζονέτα στους Δασκάλους, 63.000.000 (Δ.Δ.)
160τ.μ. μονοκατοικία λουζ στη Νίσυρο 30.000.000
200τ.μ. μονοκατοικία σε 2.320 τμ. οικ/δο λουξ κατασκευής στα Μάσαρι 75.000.000
204 τ.μ. μεζονέτα στην Ιξιά σε 1.000τ.μ. οικόπεδο 85.000.000 (Δ.Δ)
230τ.μ. βίλα σε μπετά έξω από τη Λίνδο, 5 στρ. οικ. 50.000.000
234τ.μ. μεζονέτα στην Ιξιά, σε 1000τ.μ. οικόπεδο 94.000.000 (Δ.Δ.)
270τ.μ.,σε μπετά, σε 1000τ.μ. οικ/δο στα Κοσκινού, 40.000.000
270τ.μ., (1/3 τελειωμένο, 2/3 σοβά) Κοσκινού - θέα 60.000.000
ΚΑΤΑΣΤΗΜΑΤΑ - ΓΡΑΦΕΙΑ:
23τ.μ. στη Σωκράτους, 140.000.0000
30τ.μ. κοντά Θεμ. Σοφούλη, 18.000.000 (Δ.Δ.)
31τ.μ. Καμείρου 14.000.000 (Δ.Δ.)
48τ.μ. στο Μανδράκι 100.000.000
65τ.μ. στην Στρατηγού Ζήση. (Δ.Δ.)
70τ.μ. στον Αγ. Ιωάννη, 30.000.000 (Δ.Δ.)
70τ.μ. στη Μαλιαράκη, 25.000.000 (Δ.Δ.)
80 τ.μ. δυόροφο κτίριο στο Μανδράκι 120.000.000
85τ.μ. (με γκαρσονιέρα) 40.000.000 στο Ροδίνι
90τ.μ. στο Νιοχώρι, 63.000.000 (Δ.Δ.)
140τμ. στον Αγιο Ιωάννη 60.000.000 (Δ.Δ.)
230 κτίριο (ισ. κατ/μα α' γραφείο) στην Π. Πόλη 50.000.000
ΟΙΚΟΠΕΔΑ:
570 τ.μ. (με σπίτι μέσα) στους Αγ. Αναργύρους Σ.Δ. 0,8 60.000.000
500 τ.μ. στο Μίρα Μάρε Σ.Δ. 0,8 50.000.000
800 τ.μ. πλησίον Πίνδου Σ.Α. 0,8 100.000.000
1.150 τ.μ. στην Ιαλυσό Σ.Δ. 0,4 40.000.000
1.230 τ.μ. στα Κοσκινού 50% κάλυψη 40.000.0000
1.720 τ.μ. στην Παστίδα (κτίζει 400) 16.000.000
5.500 τ.μ. στην Παστίδα 18.000.000
4.000 τ.μ. στα Ασγούρου, 30.000.000
2.750 τ.μ. πάνω στ' άσφαλτο στα Κοσκινού 45.000.000
11.150 τ.μ. στο Τσαΐρι 50.000.000

ΤΗΛΕ: ΔΙΑΘΕΤΟΥΜΕ ΜΕΓΑΛΗ ΠΟΙΚΙΛΙΑ ΟΙΚΟΔΟΜΩΝ

ΖΗΤΟΥΝΤΑΙ ΜΕΤΑΧΕΙΡΙΣΜΕΝΑ ΔΙΑΜΕΡΙΣΜΑΤΑ
(ΑΜΕΣΗ ΠΩΛΗΣΗ)

➤ ΔΙΑΘΕΤΟΥΜΕ ΚΑΤΑΣΤΗΜΑΤΑ, ΟΙΚΟΠΕΔΑ, ΑΓΡΟΤΕΜΑΧΙΑ ΚΑΙ ΕΠΙΧΕΙΡΗΣΕΙΣ
➤ ΑΝΑΛΑΜΒΑΝΟΥΜΕ ΤΗΝ ΠΩΛΗΣΗ ΤΩΝ ΑΚΙΝΗΤΩΝ ΣΑΣ ΣΕ ΣΥΝΤΟΜΟ ΧΡΟΝΙΚΟ ΔΙΑΣΤΗΜΑ ΜΕ ΥΠΕΥΘΥΝΟΤΗΤΑ ΚΑΙ ΕΧΕΜΥΘΕΙΑ ΣΤΗ ΡΟΔΟ - ΑΘΗΝΑ- ΠΕΙΡΑΙΑ

BAZOYKOY PENA
ΜΕΣΙΤΗΣ ΑΣΤΙΚΩΝ ΣΥΜΒΑΣΕΩΝ

Πληροφορίες τηλ. (0241) 22943-28838, FAX: 28838
Διευθ. Γραφείου: Δημ. Θεοδωράκη 3 Τ.Κ. 85100 Ρόδος
10-1 το πρωΐ καθημερινά και 6.30 - 9.00 το απόγευμα Δευτέρας και Πέμπτης
e-mail.vazoukou@yahoo.com

M7 - 29/4

Χωρίς να υιοθετεί τον όρο «Φεστιβάλ»

Πολιτιστικές εκδηλώσεις το καλοκαίρι στην Τήλο

ΘΑ ΜΕΤΑΣΧΟΥΝ ΣΗΜΑΝΤΙΚΟΙ ΚΑΛΛΙΤΕΧΝΕΣ

Ένα απαλό πέπλο φωτός τυλίγει, μόλις πέσει το σκοτάδι το μεσαιωνικό κάστρο του Μεγάλου Χωριού και τον απέναντι βραχώδη λόφο πάνω από το σπήλαιο των Ελεφάντων, στην Τήλο.

Τα δύο αντικριστά μνημεία φτιαγμένα το ένα από τους ανθρώπους και τ' άλλο από τη φύση, αναδεικνύονται κατά τρόπο μοναδικό με τον αριστοτεχνικό φωτισμό που τα περιβάλλει. Στη θέα τους, ο περαστικός, κυριολεκτικά μαγεύεται.

Κάτω ακριβώς από το σπήλαιο των Ελεφάντων, ενσωματωμένο απόλυτα στο φυσικό περιβάλλον, βρίσκεται ένα υπέροχο πετρόκτιστο αμφιθέατρο 600 περίπου θέσεων.

Μέσα σ' αυτό το τόσο καλοβαλμένο σκηνικό η Τήλος φιλοτεχνεί από πέρυσι το πολιτιστικό της πρόσωπο.

Με αφετηρία το περασμένο καλοκαίρι, το παραπάνω νησί οικοδομεί το δικό του θεσμό πολιτιστικών δραστηριοτήτων, που αγκαλιάστηκαν και στηρίχθηκαν από την πρώτη στιγμή από τους ντόπιους κατοίκους και τους ξένους επισκέπτες.

Στο πετρόκτιστο θεατράκι παρουσιάστηκαν πέρυσι σε πανελλήνια πρεμιέρα οι «Ιππείς» του Αριστοφάνη από τη «Θεατρική Έξοδο Αιγαίου» του Ν. Παροίκου με πρωταγωνιστή τον Τ. Βαμβακίδη και συναυλία σύγχρονου τραγουδιού με τον Σωκράτη Μάλαμα.



Η συναυλία των Θ. Μικρούτσικου και Β. Παπακωνσταντίνου μάζεψε 1.500 άτομα, όλους τους Τηλιακούς και τους τουρίστες του νησιού, στην όμορφη παραλία της Ερίστου.

Οι καλλιτέχνες, γοητευμένοι από τους ανθρώπους και τη φύση της Τήλου, δήλωσαν πως θα επιστρέψουν το συντομότερο δυνατόν στο νησί.

Το φετινό καλοκαίρι τα πολιτιστικά δρώμενα θα είναι περισσότερα και πιο απλωμένα στο χρόνο, αφού θα λάβουν χώρα κατά το τρίμηνο του Ιουλίου, Αυγούστου και Σεπτεμβρίου.

Στο πρόγραμμα θα ενσωματωθούν μάλιστα και τα τοπικά πανηγύρια με όλη την παράδοση που τα ακολουθεί ως τις μέρες μας.

Σύμφωνα με πληροφορίες, στις φετινές εκδηλώσεις της Τήλου έχουν ήδη δηλώσει συμμετοχή οι καλλιτέχνες Μελίνα Κανά, Νότης Μαυρουδής, Βασίλης Παπακωνσταντίνου, Κώστας Θωμαΐδης κ.α.

Μία ακόμη φιλοδοξία των διοργανωτών είναι ν' αποκτήσει το νησί και θερινό κινηματογράφο με τη μορφή Λέσχης.

Ιδιαίτερα επιτυχημένος, για το συμβολισμό που περικλείει, είναι ο τίτλος των πολιτιστικών δράσεων της Τήλου. Λέγεται «Γόνιμη Γραμμή - Μέρες Πολιτισμού».

«Δεν υιοθετήσαμε τον όρο «Φεστιβάλ» για το πρόγραμμά μας», είπε στην «Πρόοδο», «διότι από τέτοια έχει γεμίσει η χώρα. Επιπλέον, μερικά απ' αυτά έχουν παρεκκλίνει από τον αρχικό τους στόχο κι άλλα έχουν τυποποιηθεί και δεν ελκύουν πια».

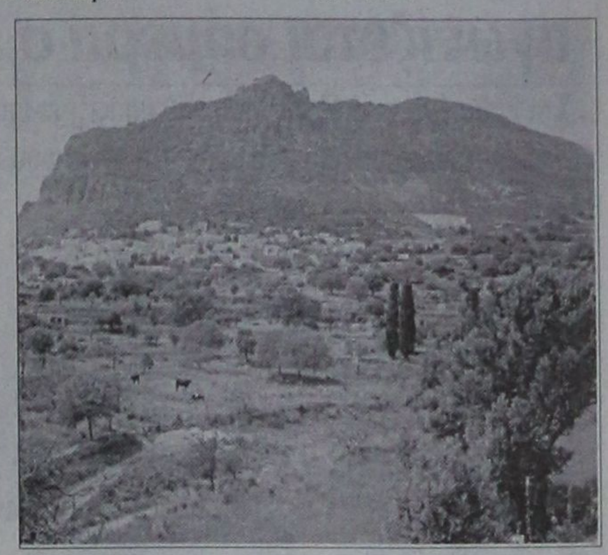

Η δημοσιογράφος κ. Ευγενία Λουπάκη, «ορκισμένη» φίλη της Τήλου, επιμελείται και συντονίζει, εθελοντικά το πρόγραμμα των εκδηλώσεων.

Η κ. Λουπάκη αισιοδοξεί, ότι η «Γόνιμη Γραμμή» θα έχει μέλλον και ευρεία αποδοχή τόσο εντός όσο και εκτός του νησιού.

Θα ξεκινήσουν φέτος νωρίτερα

Μέτρα προστασίας των δασών της Ρόδου

ΣΕ ΕΠΙΦΥΛΑΚΗ ΟΛΕΣ ΟΙ ΔΥΝΑΜΕΙΣ

Ενωρίτερα απ' ό,τι τα προηγούμενα χρόνια θα ξεκινήσει φέτος η περίοδος της πυροπροστασίας.

Από τις αρχές Μαΐου, συγκεκριμένα, ορισμένα από τα οχήματα της ΤΕΔΚΔ και της Πυροσβεστικής Υπηρεσίας θα τεθούν σε επιφυλακή για την πρόληψη και αντιμετώπιση πιθανών πυρκαγιών στα δάση της Ρόδου.

Η ΤΕΔΚΔ από τη μεριά της, σε συνεργασία με τους Δήμους του νησιού, θα προχωρήσει σύντομα σε καθαρισμούς και αποψιλώσεις στα πρανή πολυσύχναστων και με μεγάλη κυκλοφορία περιοχών, όπως η Φιλέρημος, η Κοιλάδα των Πεταλούδων, ο Προφήτης Ηλίας κ.λ.π.

Εφέτος θα καταβληθεί επίσης προσπάθεια για μια συστηματική και τακτική απομάκρυνση των σκουπιδιών που μαζεύονται στις άκρες των δρόμων και στις περιοχές που δέχονται μεγάλο αριθμό επισκεπτών.

Η ΤΕΔΚΔ θ' ασκήσει ακόμη πιέσεις για την τοποθέτηση υδροστόμιων (κρουνών) σε διάφορα σημεία του νησιού από τους Δήμους.



Το σύστημα παροχής νερού, όπως καταλαβαίνει κανείς, είναι αποφασιστικής σημασίας για την έγκαιρη και αποτελεσματική κατάσβεση των πυρκαγιών.

Σ' αυτόν τον τομέα οι πιο οργανωμένοι Δήμοι είναι μέχρι στιγμής οι Δήμοι της Ρόδου, των Πεταλούδων και της Καμείρου.

Ενα σπουδαίο έργο στην Τήλο

Υγειονομική ταφή σκουπιδιών

ΣΗΜΑΝΤΙΚΗ ΠΡΟΣΤΑΣΙΑ ΤΟΥ ΠΕΡΙΒΑΛΛΟΝΤΟΣ

Μέσα στις επόμενες εβδομάδες αναμένεται η έγκριση της πρόσθετης πίστωσης 100 περίπου εκατομμυρίων δραχμών για την ολοκλήρωση των εργασιών στο Χώρο Υγειονομικής Ταφής Απορριμμάτων (ΧΥΤΑ) της Τήλου.

Το έργο αυτό από τα πρώτα σ' ολόκληρη τη χώρα, θα δώσει μακρόπνοη λύση στο πρόβλημα των σκουπιδιών και θα συμβάλλει ουσιαστικά στην προστασία του περιβάλλοντος σ' αυτό το νησί.

Ενας ολοκαίνουργιος δρόμος οδηγεί στο σημείο που βρίσκεται ο ΧΥΤΑ και δίνει τη δυνατότητα στους επισκέπτες να έχουν πρόσβαση σε μια ακόμη όμορφη περιοχή του νησιού.

Και τα δύο έργα, ο ΧΥΤΑ και ο νέος δρόμος έχουν απορροφήσει περί τα 550 εκατομμύρια δραχμές.

Η προστασία του περιβάλλοντος είναι ένα θέμα στο οποίο η δημοτική αρχή της Τήλου δίδει ιδιαίτερη έμφαση. Και όλες οι προσπάθειές της γύρω απ' αυτό περιστρέφονται.



Το εργοστάσιο υγειονομικής ταφής σκουπιδιών στην Τήλο

Η προστασία αυτού του αναντικατάστατου φυσικού πλούτου, όπως αναγνωρίζεται, θα στηρίξει μακροπρόθεσμα την τοπική οικονομία και τις δραστηριότητες των κατοίκων της Τήλου.

Οι επιλογές του δημάρχου κ. Αλιφέρη και των συνεργατών του, για την ανάπτυξη ήπιων μορφών τουρισμού ήδη στηρίζονται από τους επαγγελματίες και τους λοιπούς κατοίκους του νησιού.

Η Τήλος προχωρά γι' αυτό το λόγο με προσεκτικά βήματα και προσφέρεται ιδανικά για την ανάπτυξη εναλλακτικών μορφών τουρισμού, όπως ο περιπατητικός, ο προσκυνηματικός, ο καταδυτικός, ο ορνιθολογικός και άλλα είδη τουρισμού.

Αυτό έχει γίνει γνωστό και προς τα έξω και οι τουρίστες που επισκέπτονται την Τήλο γίνονται οι καλύτεροι διαφημιστές της.

Μια ιδιαίτερα θετική εξέλιξη για το νησί είναι, ότι τα τελευταία χρόνια αυξάνει σημαντικά ο πληθυσμός της.

Ο κ. Αλιφέρης, δήμαρχος της Τήλου, αισιοδοξεί μάλιστα πως η αύξηση του πληθυσμού θα συνεχιστεί και τα επόμενα χρόνια και μ' αυτό τον τρόπο θα σπάσει η απομόνωση του νησιού.

GR
Grand Hotel Rhodes
*****

Day & Night

Naiades by the Pool

Στήν ήσυχη και άνετη ατμόσφαιρα της μεγάλης πισίνας του Grand Hotel, το Ναιάδες άρχισε να λειτουργεί με ανανεωμένο Μενού ως Μπάρ-Ουζερί (12:30 - 16:30



Piano Bar

Το γνωστό σημείο συνάντησης στο κέντρο της Πόλης.

Ο Τάκης Τσώνης κάθε βράδυ* στο πιάνο. (20:30 - 01:00)



A Member of
MITSIS HOTELS

X2336-29/4

* Εκτός Τρίτης

Ματιές στα σπορ

Με τον Κάδμο (στη Θήβα) αγωνίζεται σήμερα ο Κολοσσός

• Στη Ρόδο έμεινε ο Μπελάγιας που υποφέρει από βαριάς μορφής ίωση!

• Εντυπωσίασε η ομάδα · μίνι στο τουρνουά της Θεσσαλονίκης

Με τον Κάδμο αγωνίζεται σήμερα, στις 12 το μεσημέρι, η ομάδα μπάσκετ του Κολοσσού, για την 22η αγωνιστική του πρωταθλήματος της Γ΄ Εθνικής Κατηγορίας.

Η ομάδα βρίσκεται ήδη στη Θήβα, χωρίς όμως τον Θωμά Μπελάγια, ο οποίος παρέμεινε στη Ρόδο, αφού υποφέρει από βαριάς μορφής ίωση, γεγονός που τον κράτησε εκτός προπονήσεων, όλη την εβδομάδα που μας πέρασε.

Για την 22η αγωνιστική θα παίξουν ακόμη:

- Ταύρος - Προοδευτική
- Χολαργός - Αστέρας Εξαρχείων
- Παγκράτι - Αγιος Θωμάς
- Ηλιούπολη - Δούκας
- Αρης Σύρου - Αμιλλα
- Ρέθυμνο - Αιγάλεω

Κλείνει τις επόμενες ημέρες το θέμα του προπονητή

Εν τω μεταξύ κλείνει τις επόμενες ημέρες και το θέμα του προπονητή, αφού ήδη η διοίκηση του Κολοσσού και ο Χάρης Παπάζογλου έχουν δώσει τα χέρια και απομένουν κάποιες τυπικές μικρολεπτομέρειες για να ανακοινωθεί και επίσημα η συμφωνία.

Επίσης τις επόμενες ημέρες αναμένεται να δοθεί στην ομάδα προς χρήση το νεότευκτο γήπεδο μπάσκετ στην Πλατεία Μητροπόλεως, το οποίο κατασκεύασε ο Δήμος Ροδίων για τις ανάγκες των σχολείων της περιοχής (το πρωΐ) και των τμημάτων υποδομής του Κολοσσού (το απόγευμα)!

Αριστες εντυπώσεις άφησε στη Θεσσαλονίκη η ομάδα μίνι του Κολοσσού

Επέστρεψε αργά χθες το βράδυ στη Ρόδο η



ομάδα μπάσκετ - μίνι του Κολοσσού, που πήρε μέρος στο τουρνουά που διοργάνωσαν τα Εκπαιδευτήρια Μαντουλίδη.

Στο τελευταίο τους παιχνίδι τα παιδιά του Μπάμπη Σταυρόπουλου νίκησαν και τους οικοδεσπότες 36-24 αποσπώντας άριστες κριτικές και το καθολικό χειροκρότημα των παρευρισκομένων ενώ ήδη κάποια από τα πιτσιρίκια μπήκαν στο καρνέ του ομοσπονδιακού προπονητή της Εθνικής Παίδων Νίκου Κεραμέα, αφού πρόκειται για αυθεντικά μπασκετικά ταλέντα!

Στο τουρνουά της Θεσσαλονίκης ο κ. Σταυρόπουλος χρησιμοποίησε τους ακόλουθους αθλητές:

Στέλιο Αυγενικό, Μιχάλη Γαβριλάκη, Σάββα Γιαννακάκη, Σπύρο Καλαποδάκη, Θεόδωρο Κουβαρά, Παντελή Κωσταρίδη, Τάκη Ξυπολυτά, Θανάση Ορφανό, Αλέξανδρο Παρδακά, Νίκο Ρούσσο, Αλέξανδρο Σιώκο, Σταύρο Σκάρο, Ακη Σταυρόπουλο και Ακη Χατζηγιαννάκη.

Χρυσό μετάλλιο κατέκτησε ο Γιαλλουράκης στους Διασυλλογικούς

Χρυσό μετάλλιο κατέκτησε ο Νεκτάριος Γιαλλουράκης στους Διασυλλογικούς αγώνες στίβου ανδρών - γυναικών, που φιλοξενήθηκαν τις τελευταίες δύο ημέρες στο Στάδιο «Καραϊσκάκη».

Ο Γιαλλουράκης (ΓΑΣ Ρόδου «Η Υγεία») ήταν πρώτος στο μήκος με επίδοση 6,93 μ.

Σε άλλα αποτελέσματα της πρώτης ημέρας, είχαμε:

- 100 μ. με εμπόδια - γυναικών: Λιούπη (Ιπποκράτη) 3η με 16.48.
- 100 μ. γυναικών: Καρατζοπούλου (Διαγόρα) 3η με 12.96.
- 100 μ. ανδρών : Κέλης (ΓΑΣ «Η Υγεία») 3ος με 11.14
- 400 μ. γυναικών: Κουμνάκη (Διαγόρα) 2η με 59.17
- Σφαίρα - ανδρών: Φαναρτζής (Ιπποκράτη) 1ος με 15.33
- 400 μ. ανδρών: Κέλης (ΓΑΣ «Η Υγεία») 3η με 50.61

Χάλκινο μετάλλιο η Κρίτσα στα Χανιά

Κάτι παραπάνω από αξιοπρεπής μπορεί να χαρακτηριστεί η εμφάνιση των κολυμβητών του Ν.Ο.Ρ. την πρώτη ημέρα των «Βενιζελείων» στα Χανιά.

Με εξαίρεση τον Σάββα Πότσο στα 50 μ. πεταλούδας που ακυρώθηκε, οι υπόλοιποι τέσσερις αθλητές - τρίες κατάφεραν να πετύχουν αξιόλογους χρόνους και να πλασαριστούν στις 8άδες της κατηγορίας τους.

Αποκορύφωμα στάθηκε η επιτυχία της κολυμβήτριας Νικολέττας Κρίτσα, η οποία στα 50 μ. ελεύθερο, έπιασε το όριο για τους πανελλήνιους αγώνες με χρόνο 31.57 και πήρε το 3ο μετάλλιο στην κατηγορία της.

Λαμβάνοντας υπόψη ότι το μίτινγκ είναι διεθνές και ότι στο συγκεκριμένο αγώνισμα συμμετείχαν πάρα πολλές (11 σειρές) και πολύ καλές αθλήτριες, όπως η πανελληνιονίκης Τόνια Μαχαίρα.

Με την ...Ελπίδα παίζει την άνοδό του ο Ιάλυσος!



Την άνοδο στην Γ΄ Εθνική Κατηγορία παίζει σήμερα στις 12 το μεσημέρι ο Ιάλυσος!

Ο πρωταθλητής Δωδεκανήσου αγωνίζεται κόντρα στην Ελπίδα Σάμου, στο κλειστό γυμναστήριο της Καισαριανής. Με δεδομένο ότι ο Ιάλυσος σαν έμπειρη και ανώτερη ομάδα κέρδισε χθες βράδυ τον Ομηρο Χίου, η νίκη του επί της Ελπίδας μεταφράζεται σε επίτευξη του στόχου και άνοδο κατηγορίας!

Ο κώουτς Γιώργος Διάνας δεν αντιμετωπίζει κανένα αγωνιστικό πρόβλημα και θα στηριχθεί στους Κοσιώρη, Παπακώστα, Μόδιαλη, Στεργάκη, Αβεκλούριο, Μοσχή, Πατσέλια, Κοκορόγιαννη, Αργυρίου, Τρίτο, Δημητρόπουλο και Κουτσούκο.

«Είμαστε πανέτοιμοι να υποδεχτούμε την άνοδο. Εχουμε την καλύτερη ομάδα του τουρνουά και πρέπει να το αποδείξουμε μέχρι το τέλος» δήλωσε χθες ο βοηθός προπονητή Γιώργος Χατζηκαλημέρης.

Νίκη για να αισθάνεται πιο άνετος αναζητεί σήμερα ο Απόλλων Καλυθιών

Αντιμετωπίζει τον Ακαρνανικό που «καίγεται» για βαθμούς

Ακόμα μία νίκη που θα του δώσει τη δυνατότητα να αισθάνεται πιο άνετος στην υπόθεση παραμονής του στην Δ΄ Εθνική Κατηγορία, θέλει να πετύχει σήμερα ο Απόλλων Καλυθιών, ο οποίος στις 11 π.μ. υποδέχεται στο γήπεδό του τον Ακαρνανικό Φυτειών.

Σίγουρα η ομάδα του νησιού μας, δεν αντιμετωπίζει ιδιαίτερο πρόβλημα στο θέμα της παραμονής της καθώς κατά 90% τα έχει καταφέρει, ωστόσο ακόμα τρεις βαθμοί θα πρέπει να θεωρούνται ιδιαίτερα σημαντικοί.

Αυτό το γνωρίζουν πολύ καλά οι απολλωνιστές, οι οποίοι είναι αποφασισμένοι να τα δώσουν για μια ακόμα φορά όλα, ώστε να φθάσουν στο επιθυμητό αποτέλεσμα.

Αυτοί που «καίγονται» για τη νίκη είναι σίγουρα οι φιλοξενούμενοι, οι οποίοι βρίσκονται στη ζώνη του υποβιβασμού και αναζητούν το τελευταίο διάστημα επειγόντως βαθμούς αν θέλουν να αποφύγουν το μοιραίο.

Είναι λοιπόν δεδομένο πως θα παίξουν πολύ δυνατά «κυνηγώντας» τουλάχιστον το βαθμό της ισοπαλίας.

Για μια ακόμα αγωνιστική ο τεχνικός του Απόλλωνα Γιώργος Τανίδης αντιμετωπίζει αγωνιστικά προβλήματα και θα στερηθεί τις υπηρεσίες των Μπεκιρά, Καντιμοίρη και Σαλπιγκτίδη.

Θα στηριχθεί στους Αλεξανδρίδη, Κώστα, Κοσμά, Καλαμάνο, Ισκά, Σταθόπουλο, Σαλαμαστράκη, Κοσκινιάτη, Χατζηπέτρο, Χατζησταμάτη, Πολυχρονίου, Ζούνη, Δημητριάδη και Ξύπα. Το παιχνίδι θα διευθύνει ο κ. Πινωτής και «βοηθοί» του θα είναι οι κ. Παπασταματίου και Ζάρκος του Συνδέσμου Κορίνθου.

ΟΙ ΥΠΟΛΟΙΠΟΙ ΑΓΩΝΕΣ

Στους υπόλοιπους αγώνες της 27ης αγωνιστικής θα παίξουν:

Αίας Σαλαμίνας - Χανιά
Ολυμπιακός Χερσ. - Αιγέας
ΑΕ Κως - Δάφνη Δαφνώνα
Εργοτέλης - Βύζας Μεγάρων
Αγερσανί - Ατσαλένιος
Ατρόμητος - Νέας Αρτάκη
Χαλκίδα - Κερατσίνι

Καρτ Δύο Ροδίτες στις Σέρρες

Στις Σέρρες πραγματοποιείται σήμερα ο τρίτος αγώνας του Πανελλήνιου πρωταθλήματος καρτ, στον οποίο παίρνουν μέρος και δύο Ροδίτες οδηγοί:

- Ο Μάριος Κασάπης στην κατηγορία τζούνιορ και
- Ο Ηλίας Μοντιάδης στην κατηγορία Εθνική 1000 κ. εκ.

Στην Β΄ Κατηγορία στρέφεται πλέον το ενδιαφέρον των φιλάθλων

«Μάχη» για την αποφυγή του υποβιβασμού

Στο ποιές θα είναι οι ομάδες που θα γλιτώσουν τον υποβιβασμό στους δύο ομίλους της Β΄ Κατηγορίας στρέφεται πλέον όλο το ενδιαφέρον των πρωταθλημάτων της ΕΠΣΔ. Δύο αγωνιστικές πριν το φινάλες αρκετές είναι οι ομάδες που «παλεύουν» για την παραμονή τους και δίνουν στην κυριολεξία μεγάλη «μάχη».

Στην Α΄ Κατηγορία σήμερα θα γίνουν δύο συναντήσεις που και θα ολοκληρώσουν την 29η αγωνιστική.

Ολα τα σημερινά παιχνίδια των πρωταθλημάτων της ΕΠΣΔ είναι τα ακόλουθα:

Α΄ Κατηγορία
29η αγωνιστική

- Εθνικό Στάδιο (11 π.μ.): ΠΑΟ Διαγόρας - Καλυμνιακός (Κουράνος) Ζανεττίδης, Σάββενας, Τάτας (Κωνσταντίνου).
- Κρεμαστή (11 π.μ.): Φοίβος - Αντίμαχος (Παΐσογλου) Πάνος, Κατταβενός, Ορφανός (Χρυσανθής).

Β΄ Κατηγορία
1ος όμιλος

- Κέφαλος (12 μ.): Νικαγόρας - Αστέρας Π. (Κουρζής) Γιαλλούρης, Βασιλείου, Φεσσάρας.
- Ασκληπειό (12 μ.): ΠΑΣ Ασκληπειού - Ανταγόρας (Εγγλέζος) Μιχαλάκης, Μαυρουδάκης, Βλαχάς.
- Νίσυρος (12 μ.): Πολυβώτης - Εθνικός (Φιλίππου) Παπανικολάου, Γιοβάνι, Στεφανάκης.
- Κοσκινού (12μ.): Διγενής - Ακουσίλαος (Κυπραίος) Κατέρης, Ε. Κατσιδώνης, Συμιακός (Ερωτόκριτος).
- Απόλλωνα (12 μ.): Απόλλων Απ. - Δόξα Καρδάμαινας (Χατζημανώλης) Χατζηνικόλας, Φραγκίνης, Σταυριανός.
- Κως (12 μ.): ΠΑΟ Κω - Αναγέννηση Ασφ. (Γιωργάρας) Πανάτος, Κακκιάς, Μαργιέλος.

2ος όμιλος

- Κάρπαθος (5 μ.μ.): Ποσειδών Καρπ. - Ασπίδα Απ. (Σπανός) Μηνάς, Βασιλαράκης, Κόκκινος.
- Δαματριά (5 μ.μ.): Δήμητρα - Δόξα Ψίνθου (Κασέρης) Κατσιδώνης, Ορφανός, Μίχας (Κάζας).
- Κατταβιά (12 μ.): ΑΕ Κατταβιάς - Ολυμπιακός Καλύμνου (Χουρδάς) Πηδιάκης, Γιαννούλης, Μιτζιρίκης (Λουλουδιάς).
- Λέρος (12 μ.): Δόξα Λέρου - Αγ. Γεώργιος (Καρπαθάκης) Ξιάρχος, Μαυρουδής, Μαχαίρας.

Γ΄ Κατηγορία
1ος όμιλος
(20η αγωνιστική)

- ΕΑΚ (11.30 π.μ.): Νήσος Ρόδος - ΑΟ Σύμης (Αδαμάκης) Λιάπη, Αντωνόπουλος, Κωστόπουλος.
- Αρχάγγελος (5 μ.μ.): Πετρώνας - ΑΕ Μεσαναγρού (Σ. Ντάκας) Βλαχάς, Μιχαλάκης, Μαυρουδάκης.

Εφηβικό πρωτάθλημα
Εξ αναβολής

- Αγ. Απόστολοι (5 μ.μ.): Διαγόρας Βατίου - Φοίβος : Στέργου, Λιάπη, Γυφτόπουλος.

Χωρίς βαθμολογικό ενδιαφέρον ο Σταυρός Καλυθιών στην Κρήτη

Αντιμετωπίζει τις Κρήσσες Ρεθύμνου

Το τελευταίο της παιχνίδι στα πλαίσια του γυναικείου ποδοσφαιρικού περιφερειακού πρωταθλήματος της χώρας μας καλείται να δώσει σήμερα στις 12 μ. η ομάδα του Σταυρού Καλυθιών. Θα αντιμετωπίσει στο Ρέθυμνο τις τοπικές Κρήσσες, οι οποίες βρίσκονται στην τελευταία θέση του βαθμολογικού πίνακα.

Το κύριο χαρακτηριστικό της αναμέτρησης είναι ότι και οι δύο αντίπαλοι δεν έχουν κανένα βαθμολογικό ενδιαφέρον. Με βάση πάντως την εικόνα των δύο ομάδων (μέχρι τώρα), ο Σταυρός σίγουρα υπερτερεί και με λίγη προσοχή ή μπορεί να φθάσει στη νίκη. Αλλωστε στο μαις του πρώτου γύρου είχε νικήσει με 6-0.

Ο τεχνικός Αποστόλης Στεφανής έχει στη διάθεσή του, τις ακόλουθες παίκτριες:

Βασιλειάδου, Κόκκινου, Τσιμπούκα, Κατταβενού, Μαρία Βαγιανού, Κιούρτ, Σιεχ, Μπεκίρογλου, Ζωΐδου, Κτενά, Ιακωβίδου, Γαϊτάνου, Γιαννίκου, Τσαγγάρη, Πασσάλη, Βιαγιανού και Βαρβάρα Κιόττου.

Μέντος: «Θα ξαναδώσουμε στην ποδηλασία την αίγλη και την προοπτική που της αξίζει...»

200.000.000 δρχ. για την ανακατασκευή του Ποδηλατοδρομίου!



Νέο Δ.Σ. αναμένεται να αποκτήσει αύριο, η Ελληνική Ομοσπονδία Ποδηλασίας, μετά τις αρχαιρεσίες που θα διεξαχθούν στα γραφεία της, απ' το πρωΐ, μέχρι αργά το απόγευμα. Μετά τις «περιπέτειες» των δύο τελευταίων ετών ο κόμπος έφθασε πλέον στο κτένι, τα «καμπανάκια» άρχισαν ήδη να κτυπούν από κάθε κατεύθυνση και έτσι από την Τρίτη κιόλας τα μέλη της νέας διοίκησης σηκώνουν τα μανίκια, ανασκουμπώνονται και πιάνουν αμέσως δουλειά προκειμένου να τηρηθούν χρονοδιαγράμματα και να αποφευθχούν πρόστιμα και λοιπές διοικητικές συνέπειες από το διοικητικό χάος που επικρατεί τον τελευταίο καιρό και έχει το δημοφιλές αθλημα στον πάτο του αθλητικού γίγνεσθαι της χώρας μας.

Ηδη το φαβορί της αυριανής αναμέτρησης, ο συνδυασμός του κ. Τερζή, ο οποίος απαρτίζεται από καταξιωμένα στελέχη του αθλήματος και γνώστες του χώρου, έχει καταρτίσει ένα αξιόλογο πρόγραμμα δράσης τα αποτελέσματα του οποίου αναμένεται να φανούν πάρα πολύ σύντομα.

Ομως αυτό που έχει ιδιαίτερη σημασία για τον τόπο μας είναι το γεγονός ότι η Δωδεκάνησος θα είναι πλέον βασικό και ισότιμο μέλος της Ομοσπονδίας, αφού στο νέο ΔΣ θα υπάρχει ένας «δικός» μας άνθρωπος, ο Μιχάλης Μέντος. Ενας άνθρωπος - εργάτης του αθλητισμού, αφού όλη του η ζωή έχει αναλωθεί σ' αυτόν, απ' όποιο πόστο και αν τον υπηρέτησε! Ενα όνομα - εγγύηση για τη δωδεκανησιακή ποδηλασία και όχι μόνο, που δίχως άλλο υπόσχεται καλύτερες ημέρες για το άθλημα αυτό, που τόσο δεμένο είναι με τον τόπο μας και τους ανθρώπους τους!

Ζητήσαμε, εν όψει των αυριανών εκλογών, από τον κ. Μέντο να μας πει δύο λόγια για το πως βλέπει την παρουσία του στο τόσο σημαντικό αυτό πόστο που σε λίγο θα βρεθεί, ποιά είναι τα πλάνα του για το άθλημα σε τοπικό επίπεδο και τι σκοπεύει να πράξει για να εκπροσωπηθεί η Δωδεκάνησος, όσο το δυνατόν πιο άξια στους Ολυμπιακούς της Αθήνας το 2004!

ΕΡ.: Κύριε Μέντο το γεγονός ότι η Δωδεκάνησος θα έχει πλέον δυνατή φωνή μέσα στην Ομοσπονδία τι σημαίνει για σας, την τοπική ποδηλασία και την εν γένει της χώρας μας.

ΑΠ.: Μετά από την «περιπέτεια» που πέρασε το άθλημα τα δύο τελευταία έτη, μαζευτήκαμε, μια ομάδα ανθρώπων με γνώση του χώρου και των προβλημάτων του, υπό την άξια καθοδήγηση του Αχιλλέα Τζήμα, με στόχο να σταματήσουμε το κατρακύλισμα του αθλήματος, να του ξαναδώσουμε την αίγλη και την οντότητα του παρελθόντος προκειμένου να μας δώσει τις χαρές που μπορεί και πρέπει, στην Ολυμπιάδα της Αθήνα.

ΕΡ.: Σε πρώτη φάση ποιές προτεραιότητες είναι αυτές που σας «πιέζουν» και χρήζουν άμεσης αντιμετώπισης, αφού ήδη ακούγονται πολλά για ματαιώσεις αγώνων, πρόστιμα χρηματικά από τη ΔΟΠ και άλλες κυρώσεις;

ΑΠ.: Αμέσως μετά τις αυριανές αρχαιρεσίες θα συγκροτηθούμε σε σώμα και από την επομένη πιάνουμε αμέσως δουλειά! Είμαι απόλυτα βέβαιος ότι θα προλάβουμε όλες τις προθεσμίες και θα αποφύγουμε κάθε ενέργεια που θα στρέφεται εναντίον μας. Ετσι ο κίνδυνος πλήρους εκόντωσης της ελληνικής ποδηλασίας απομακρύνεται πλέον οριστικά και όλοι θα αναλώσουμε όλες μας τις δυνάμεις προκειμένου το άθλημα να γνωρίσει και πάλι νέες στιγμές δόξας και μεγαλείου σε όλα τα επίπεδα.

ΕΡ.: Σε τοπικό επίπεδο τι αλλαγές θα υπάρξουν αφού τα τελευταία χρόνια η στασιμότητα χαρακτηρίζει το άθλημα, με μοναδική εξαίρεση τον ποδηλατικό γύρο της Ρόδου;

ΑΠ.: Σε πρώτη φάση θα ανακατασκευάσουμε το Ποδηλατοδρόμιο, στο Εθνικό Στάδιο, προϋπολογισμού 200.000.000 δραχμών. Μάλιστα ήδη τα χρήματα έχουν μεταβιβαστεί από τη Γ.Γ.Α. και απλά απομένει να ενεργοποιήσουμε το χρονοδριάγραμμα των εργασιών.

Δεύτερη προτεραιότητά μας θα είναι η αναβίωση και η αναβάθμιση του «αγώνα πίστας της Ρόδου, με παράλληλη ενταξή του στο Πανελλήνιο Πρωτάθλημα Πίστας, ένας αγώνας που γινόταν από την εποχή των Ιταλών και καταργήθηκε εδώ και μία περίπου δεκαετία, από τότε που δόθηκε προς χρήση το Ολυμπιακό Ποδηλατοδρόμιο της Καλογρέζας.

Τέλος, θα αναβαθμισθεί ακόμη περισσότερο ο περίφημος «Ποδηλατικός Γύρος της Ρόδου», με άμεσο στόχο να καταξιωθεί σαν ο κορυφαίος αγώνας, παγκοσμίως εφάμιλλος και ανώτερος αυτού της Ιταλίας!

Ο χρόνος είναι πρόκληση για μας και σύντομα όλοι θα δουν να γίνονται πράξη όλα αυτά που οραματισθήκαμε και ταχθήκαμε να κάνουμε πράξη.

ΕΡ.: Υπάρχουν κ. Μέντο κάποια εκέγγυα, κάποιες ασφαλιστικές δικλίδες ότι η νέα διοίκησης δεν θα έρθει «αντιμέτωπη» με τις ίδιες αρρωστημένες καταστάσεις και τους ίδιους ανθρώπους που το διάστημα που προηγήθηκε συστηματικά ροκάνιζαν τις καρέκλες των προηγούμενων διοικήσεων;

ΑΠ.: Οι άνθρωποι που θα απαρτίζουν τη νέα διοίκηση, είναι άτομα με οντότητα και κοινωνική καταξίωση, γνωρίζουν από δημόσιες σχέσεις και «κονέξια» και μπορούν αν μη τι άλλο να εγγυηθούν ότι θα προάγουν το άθλημα και θα το οδηγήσουν στο δρόμο των επιτυχιών και της διεθνούς αναγνώρισης.

Οσον αφορά τη Δωδεκάνησο μπορώ να εγγυηθώ ότι 4-5 αθλητές τουλάχιστον θα λάβουν μέρος στους Ολυμπιακούς Αγώνες της Αθήνας, το 2004!

Τέταρτη αγωνιστική ημέρα στο παιδικό πρωτάθλημα

Για την 4η αγωνιστική του παιδικού πρωταθλήματος της ΕΠΣΔ, θα γίνουν σήμερα τα παιχνίδια:

Γήπεδο Αγ. Αποστόλων

- 10.00: Νίκη Ρόδου - Διαγόρας Βατίου
- 11.00: ΠΑΟ Διαγόρας - Ζευς
- 12.00: Ευαγόρας - Νήσος Ρόδος

Διαιτητής κ. Κυπραίος
Υπεύθυνος ο Σαρικάκης Δημήτρης.

Γήπεδο Σορωνής

- 12.00: Ευκλής - Κλεάνθης
- 13.00: Ηρακλής Μαριτσών - Φοίβος

Ρεπό ο Ιάλυσος '97
Διαιτητής κ. Σαββάκης
Υπεύθυνος ο Δράκος Μιχάλης

Γήπεδο Καλυθιών

- 14.00: Σταυρός Καλυθιών - ΑΕΡΑ
- 15.00: Ηλιος - Διγενής

Ρεπό έχει ο Ερμής Καλυθιών.
Διαιτητής κ. Γκιούντπσε
Υπεύθυνος ο Μποσγανάς Γιώργος.



Μεγάλη δίχως άλλο η φετινή επιτυχία της Μικτής Παίδων και πολύ μεγαλύτερες οι ευθύνες που προκύπτουν από δω και πέρα για όλους όσους «περιστρέφονται» γύρω απ' αυτήν.

Ούτε ένα απ' αυτά τα παιδιά δεν πρέπει να χαθεί, αφού αποτελούν την ποδοσφαιρική παρακαταθήκη του τόπου μας και ως έτσι θα πρέπει να τους συμπεριφερθούμε από δω και πέρα.

Το ίδιο φυσικά ισχύει και για τους Νέους, τους Προπαίδες και τους Τζούνιορς. Ηδη οι εκλέκτορες όλων των εθνικών μας ομάδων, οι «κατάσκοποι» και οι προπονητές που κατέκλυσαν την Πιερία όλες αυτές τις ημέρες τρίβουν τα χέρια τους, αφού ανακάλυψαν «φλέβα χρυσού»!

Πολύ καλά τα πήγαν στη Θεσσαλλονίκη και οι πιτσιρικάδες του Κολοσσού με τρεις νίκες κια μία ήττα! Σίγουρα αυτός ο τόπος έχει πλούσιο αθλητικό μέλλον αρκεί φυσικά να υπάρξουν και οι ανάλογοι παράγοντες που θα βοηθήσουν τα παιδιά να ανελλιχθούν προς την επιτυχία.

Μας λυπεί πάντως το γεγονός - όχι ότι μας ξενίζει - ότι κανένας από τους πολιτικούς μας, όλων των βαθμίδων, δεν βγήκε να συγχαρεί, ν' αγκαλιάσει και να συμπαρασταθεί σ' αυτά τα παιδιά που είναι πλέον οι μόνοι μας άξιοι εκπρόσωποι στα μήκη και τα πλάτη της χώρας μας.



AMCOR
No 1
ΚΑΤΑΣΚΕΥΑΖΟΝΤΑΙ & ΕΙΣΑΓΟΝΤΑΙ ΣΥΝΑΡΜΟΛΟΓΗΜΕΝΑ ΑΠΟ ΤΟ ΙΣΡΑΗΛ
Η ΠΡΩΤΗ ΦΟΡΜΟΥΛΑ ΣΤΑ ΗΛΙΑΚΑ
AMCOR
ΓΕΝΙΚΟΣ ΑΝΤΙΠΡΟΣΩΠΟΣ
Ν.ΚΑΜΠΟΥΡΑΚΗΣ - Μ.ΦΛΑΓΚΟΣ Ο.Ε.
ΑΓ.ΑΝΑΣΤΑΣΙΑΣ 9 ΡΟΔΟΣ
ΤΗΛ.31320 - 20659
ΠΡΟΔΙΑΓΡΑΦΕΣ ΕΟΚ CE MARK
Η AMCOR-ΙΣΡΑΗΛ Η ΜΕΓΑΛΥΤΕΡΗ ΒΙΟΜΗΧΑΝΙΑ ΗΛΙΑΚΩΝ ΣΥΣΤΗΜΑΤΩΝ ΣΤΟΝ ΚΟΣΜΟ,ΣΑΣ ΠΡΟΣΦΕΡΕΙ ΤΟΝ ΚΑΛΥΤΕΡΟ ΗΛΙΑΚΟ ΘΕΡΜΟΣΙΦΩΝΑ ΤΟΥ ΚΟΣΜΟΥ ΜΕ ΜΟΝΑΔΙΚΑ ΣΗΜΕΙΑ ΥΠΕΡΟΧΗΣ ΠΟΥ ΚΑΝΕΝΑΣ ΑΛΛΟΣ ΔΕΝ ΕΧΕΙ.ΠΡΟΤΗ Η AMCOR,ΠΡΙΝ 40 ΧΡΟΝΙΑ ΠΑΡΟΥΣΙΑΣΕ ΤΗΝ ΕΠΑΝΑΣΤΑΤΙΚΗ ΤΗΣ ΤΕΧΝΟΛΟΓΙΑ ΣΤΟΥΣ ΗΛΙΑΚΟΥΣ ΘΕΡΜ/ΝΕΣ. ΠΟΛΛΟΙ ΑΠΟ ΤΟΤΕ ΠΡΟΣΠΑΘΗΣΑΝ ΝΑ ΤΗΝ ΜΙΜΗΘΟΥΝ .ΤΑ ΑΠΟΤΕΛΕΣΜΑΤΑ ΤΟΥΣ ΕΙΝΑΙ ΓΝΩΣΤΑ.ΚΑΝΕΝΑΣ ΔΕΝ ΜΠΟΡΕΣΕ ΝΑ ΤΗ ΦΘΑΣΕΙ.ΣΗΜΕΡΑ Η AMCOR ΣΥΝΕΧΙΖΟΝΤΑΣ ΤΗΝ ΕΡΕΥΝΑ ΣΤΟΝ ΤΟΜΕΑ ΤΗΣ ΗΛΙΑΚΗΣ ΕΝΕΡΓΕΙΑΣ ΒΡΙΣΚΕΤΑΙ ΚΑΙ ΘΑ ΒΡΙΣΚΕΤΑΙ ΜΠΡΟΣΤΑΓΙΑΤΙ ΕΙΝΑΙ Η No 1 ΣΤΟΝ ΚΟΣΜΟ.
ΕΙΝΑΙ Η AMCOR
Μ.28-29/4

Ματιές στα σπορ

«Σούπερ θέαμα» μότο κρος στην πίστα των Καλυθιών!

Από τις 9π.μ. ο τρίτος αγώνας του πανελληνίου πρωταθλήματος



Η μεγάλη στιγμή έφθασε! Στην πίστα της διασταύρωσης Καλυθιών (λεωφόρου Ρόδου - Λίνδου) θα πραγματοποιηθεί σήμερα (9π.μ.-2.30μ.μ.) ο 3ος αγώνας του Πανελληνίου πρωταθλήματος μότο κρος, που διοργανώνει ο ΑΣΜΑ «ΙΚΑΡΟΣ», σε συνεργασία με το Δήμο Καλλιθέας, την ΤΕΔΚΔ, τον ΠΡΟΤΟΥΡ, τον ΝΑΟΔ και την FM PROMOTION.

Πενήντα ένας οδηγοί θα αγωνιστούν στη δυσκολότερη πίστα της Ελλάδας ανάμεσά τους και δύο Ροδίτες.

Ο Σταμάτης Λυρίου, που με YAMAHA 125 κ.εκ. (MOTO PARK, ARAL, AIR TIME, ANSWER, BRAMOS, ΔΑΝΕ, ΔΟΝΑ Ρόδου, FALIRAKI MIRROR), προηγείται στη γενική βαθμολογία της κατηγορίας 125 κ.εκ. και θα επιδιώξει να κερδίσει και «εντός έδρας».

Ο άλλος Ροδίτης οδηγός είναι ο Νίκος Στάππας που με YAMAHA 125 κ.εκ. (Μότο Μάϊκ) θα τρέξει στην ίδια κατηγορία.

Το πρόγραμμα της ημέρας, έχει ως εξής:

Ελεύθερα δοκιμαστικά:
125 c.c. - 08.30 - 08.45
250 c.c.: 08.50-09.05
MINI JUNIOR: 09.10-09.25
OPEN: 09.30 - 09.45

ΑΓΩΝΕΣ:

Α' Μέρος προγράμματος
- 125c.c. α' αγώνας:
- Ζώνη αναμονής: 09.50π.μ.
- Εκκίνησης: 10.00 π.μ. - Χρονική διάρκεια 30' συν 2 γύροι
- 250 c.c. α' αγώνας
- Ζώνη αναμονής: 10.35π.μ.
- Εκκίνηση: 10.45π.μ. - Χρονική διάρκεια 30' συν 2 γύροι
- JUNIOR α' αγώνας: Αγώνας μίνι
- Ζώνη αναμονής: 11.20π.μ.
- Εκκίνηση: 11.30π.μ. Χρονική διάρκεια 15' συν ένας γύρος
- OPEN
- Ζώνη αναμονής 11.50π.μ.
- Εκκίνηση: 12.00μ. . Χρονική διάρκεια 20' συν 2 γύροι

Διάλειμμα 30 λεπτών, ανονομή νικητών α' μέρους

Β' Μέρος προγράμματος
- 125 c.c. Β' αγώνας
- Ζώνη αναμονής: 12.50μ.μ.
- Εκκίνηση: 10.00,μ.μ. Χρονική διάρκεια 30' συν 2 γύροι
- 250 c.c. Β' αγώνας
Ζώνη αναμονής: 1.35μ.μ.
Εκκίνηση: 1.45μ.μ. Χρονική διάρκεια 30' συν 2 γύροι
- JUNIOR Β' αγώνας
Ζώνη αναμονής: 2.20μ.μ.
Εκκίνηση: 2.30μ.μ. Χρονική διάρκεια 15' συν 1 γύρος
Απονομή νικητών β' μέρους

● Χθες βράδυ, οι διοργανωτές πραγματοποίησαν εκδήλωση «ουέλκαμ ντρινκ» στους οδηγούς και τις ομάδες στο «Τσάπλινς» (Φαληράκι).



Η Βέροια φιλοξενούμενη του Ιάλυσου στο «Οικονομίδειο»

Κόντρα στη Βέροια, που παλεύει για τη σωτηρία της, θ' αγωνιστεί σήμερα στις 5.30μ.μ. ο Ιάλυσος στο «Οικονομίδειο».

Χωρίς να αντιμετωπίζουν ιδιαίτερα προβλήματα, οι γηπεδούχοι θα προσπαθήσουν να παίξουν ελεύθερα και χωρίς άγχος, αναζητώντας το θετικό αποτέλεσμα.

Ο Θεόδωρος Θεοδώρου έχει στη διάθεσή του, τους Ψαρά, Λιάνι, Μπιγκό, Κυριαζή, Εγκάμα, Δανά, Ράϊο Ε., Ράϊο Γ., Μιχαηλίδη, Καλημέρη, Τρούλλη, Καρίκη., Γρηγορά, Βλαχόπουλο, Κώστα, Μάτση και Χατζηκαλημέρη.

● Διαιτητής θα είναι ο κ. Τριανταφυλλίδης (Πειραιώς). Βοηθοί οι κ. Θεοφανίδης και Τρύφων (Δράμας). Τέταρτος διαιτητής θα είναι ο κ. Κατσάνος.

Αν και «καίγεται» για τους βαθμούς

Με ...αδιαφορία η ΑΕ Κως υποδέχεται τη Δάφνη!

«Τσακισμένη» απ' τα συνεχώς διογκούμενα προβλήματα η ΑΕ Κως υποδέχεται σήμερα στις 3μ.μ. την «αδιάφορη» αλλά πάντα επικίνδυνη Δάφνη Δαφνώνα, με μοναδικό στόχο την κατάκτηση των τριών βαθμών της νίκης, που θα της δώσει βαθιά ανάσα, στην τιτάνια προσπάθεια που κάνει η ομάδα για να παραμείνει στην κατηγορία.

Μετά και την προπόνηση της Παρασκευής, ο τεχνικός της Δημήτρης Σαλαπάτας με το ζόρι μάζεψε 11 ποδοσφαιριστές για το σημερινό παιχνίδι, αφού πλέον, ό,τι θέλει ο καθένας κάνει, όποτε θέλει πάει στις προπονήσεις ενώ κάποιοι συνεχίζουν τις διακοπές του Πάσχα! Μια κατάσταση που καταδεικνύει το μέγεθος του προβλήματος και που θέτει προ των ευθυνών τους όλους όσοι συνεχίζουν να ισχυρίζονται ότι νοιάζονται ακόμη για την ομάδα!

Ηδη μια εβδομάδα τώρα και ακόμη να εμφανιστεί κάποιο μέλος της διοίκησης στο γήπεδο ενώ για χρήμα ούτε λόγος να γίνεται. Δηλαδή πλήρης αδιαφορία και μάλιστα σε όλο της το μεγαλείο!

Εν πάσει περιπτώσει για το παιχνίδι, ο κ. Σαλαπάτας θα μπορεί να υπολογίζει - εκτός απροόπτου - στους ακόλουθους ποδοσφαιριστές:

Γκουντελίτσα, Δάνη, Δημητρόπουλο, Δ. Δρόσο, Εγγλέζο, Λαγογένη, Δ. Μάμμη, Ματθαίου, Ζ. και Μ. Μποϊλή και Παπαϊγνατίου.

● Διαιτητής της συνάντησης θα είναι ο Φουρναράκης (Πειραιά) με βοηθούς τους Πότογλου και Λαγογιάννη, του ίδιου συνδέσμου.

Αντικείμενο της οικονομικής επιστήμης ο αθλητικός τουρισμός

Σκέψεις του αντιπροέδρου του ΔΟΝΑ Ιάκωβου Χατζημιχάλη

Μερικές σκέψεις του γύρω από το θέμα «Αθλητισμός και τουρισμός» ανέπτυξε ο αντιπρόεδρος του ΔΟΝΑ Ρόδου κ. Ιάκωβος Χατζημιχάλης, κατά την τελετή του κλεισίματος των εκδηλώσεων με τους φοιτητές του αμερικανικού πανεπιστημίου «Ιντερνάσιοναλ» Βηρυτού, στην αίθουσα του Ροδινιού.

Ο κ. Χατζημιχάλης, είπε μεταξύ άλλων:

«Οπως και από άλλους συμπολίτες μας θα έχετε ενημερωθεί κύρια οικονομική δραστηριότητα της Ρόδου είναι ο τουρισμός. Η δημοτική αρχή και ο Δημοτικός Οργανισμός Νεολαίας και Αθλησης Ρόδου τον τελευταίο καιρό έχει πιστέψει και έχει αποφασίσει να δώσει προτεραιότητα στην ανάπτυξη σημαντικών έργων αθλητικής υποδομής, ώστε να μπορέσουμε να προσφέρουμε μια νέα διάσταση στον πολιτισμό και στην οικονομία του τόπου.

Ο αθλητισμός μπορεί να είναι ένα προνομιακό παρατηρητήριο για τη μελέτη της εξέλιξης του πολιτισμού και της οικονομίας.

Η τέλεση αθλητικών αγώνων σε μια πόλη αποτελεί το μεγαλύτερο αθλητικό γεγονός, αλλά και σημαντικό οικονομικό, κοινωνικό και πολιτιστικό γεγονός, η αξιοποίηση του οποίου μπορεί να έχει μακροχρόνιες ευεργετικές επιπτώσεις στον τόπο.

Η οικονομική ανάλυση του αθλητισμού αποτελεί ένα νέο αντικείμενο της οικονομικής επιστήμης. Η σημαντική αύξηση της οικονομικής σπουδαιότητας του αθλητισμού κέντρισε κατά τις τελευταίες δεκαετίες το ενδιαφέρον της οικονομικής επιστήμης και είχε ως αποτέλεσμα τη συστηματική μελέτη της αθλητικής αγοράς. Διάφορες μελέτες προσπάθησαν όχι μόνο να ορίσουν και να μετρήσουν το μέγεθος της «Αθλητικής Βιομηχανίας», αλλά και να εκτιμήσουν τη συνολική οικονομική της επίπτωση. Οι αθλητικοί αγώνες μπορούν να θεωρηθούν ως ένα τουριστικό αθλητικό γεγονός. Η ανάληψη της οργάνωσης τέτοιων γεγονότων πολλές φορές γίνεται με αντικειμενικό σκοπό την τουριστική ανάπτυξη μιας χώρας ή περιοχής. Γενικά τα οφέλη από την οργάνωση τέτοιων εκδηλώσεων είναι:



Ο κ. Ιάκωβος Χατζημιχάλης

Α) Η προσέλκυση τουριστών και η δημιουργία μιας μόνιμης τουριστικής περλατείας.

Β) Η δημιουργία μιας ευνοϊκής τουριστικής εικόνας για τη χώρα προορισμού.

Γ) Η δημιουργία και ο εκσυγχρονισμός των τουριστικών υποδομών.

Δ) Η χρησιμοποίηση των διεθνών μέσων επικοινωνίας για ένα μεγάλο χρονικό διάστημα για τη μετάδοση διαφόρων μηνυμάτων.

Ε) Η δημιουργία εξειδικευμένου ανθρώπινου δυναμικού στους οργανωτικούς χρηματοοικονομικούς και διοικητικούς τομείς με ιδιαίτερη έμφαση στην τέλεση ειδικών γεγονότων.

Οι αθλητικοί αγώνες μπορούν αν αξιοποιηθούν κατάλληλα να έχουν σημαντική και διαρκή επίπτωση στην τουριστική οικονομία μιας χώρας.

Δεν πειράζει παιδιά, το μέλλον σας ανήκει!

ΛΕΠΤΟΚΑΡΥΑ: Ιδιαίτερη ανταπόκριση

Τελικά δεν τα κατάφεραν οι Παίδες μας στο τελευταίο τους παιχνίδι με την ΕΠΣ Αχαΐας. Το τελικό 0-0, σε συνδυασμό με το 2-0 της Αθήνας επί της Καβάλας την κατέταξε στη δεύτερη θέση του 1ου ομίλου και τώρα θα αντιμετωπίσει στο μικρό τελικό της 6ης Μαΐου την ομάδα της Πιερίας για την τρίτη θέση του πρωταθλήματος. Η ομάδα μας έχασε πολλές κραυγαλέες ευκαιρίες με τους Βούη, Μήτρου, Μακρυδημήτρη και Κοσμά, με χαρακτηριστικότερη αυτή του Μήτρου στο 47' όταν σε κενή εστία δεν μπόρεσε απλά να σπρώξει τη μπάλα στο άδειο τέρμα του Κολαΐτη!

Πάντως κατά γενική ομολογία η ομάδα της ΕΠΣΔ άφησε άριστες εντυπώσεις με την παρουσία της και έθεσε τις βάσεις για μια ομάδα - μοντέλο τους επόμενους μήνες!

Διαιτήτευσαν χωρίς προβλήματα οι Βασιλείου (Ελευθεριάδης- Φωτίου) του Συνδέσμου Πιερίας!

ΕΠΣ ΑΧΑΪΑΣ: Καλαΐτης, Μπάρκουλας, Γραμματικόπουλος, Ζήσιλας, Βετούλας, Θωνιάτης, Ρουμελιώτης, Λάβδας (73' Παπαλεξόπουλος), Διαμαντόπουλος, Γαλάνης (55' Νικολόπουλος), Κυριαζόπουλος (46' Τσίπας).

ΕΠΣΔ: Μιαούδης, Διακίδης, Νικολός (65' Βαρδάκος), Πέρος (80' Σταμούλης), Μαριός, Μακρυδημήτρης, Χωρίτης (46' Κοσμάς), Στεργαλάς, Μήτρου, Βούης, Φελεγκάκης.



Το παραγάδι και τα μυστικά του

Ενα από τα πλέον δημοφιλή ψαρέματα στη χώρα μας είναι χωρίς αμφιβολία το παραγάδι.

Ψάρεμα, ιδιαίτερα αποδοτικό και ευχάριστο το οποίο έχει όμως τα δικά του μυστικά και τεχνικές, τις οποίες θα προσπαθήσουμε μέσα απ' αυτήν εδώ τη στήλη να σας παρουσιάσουμε.

Βασική αρχή στο ψάρεμα με παραγάδι, είναι το δόλωμα, ανάλογα φυσικά με το είδος των ψαριών που «κρατά» ένας τόπος.

Η σαρδέλα, το μικρό σαφρίδι, η φρύσσα και η σουπιά κάνουν θραύση σε φαγγριά και συναγρίδες. Η ζαργάνα, ο μοσκιός και το μουγγρί κάνει σφυρίδες, στήρες και ροφούς να ξετρελαίνονται από τη μυρωδιά τους (καλό είναι να ψαρέψουμε τα πιο πάνω ψάρια με φεγγάρι).

Αν πρόκειται να ψαρέψουμε μέρα, μαζεύουμε με κιούρτους ζωντανά ψαράκια και δολώνουμε τη στιγμή που ρίχνουμε το παραγάδι. Στο ρίξιμο, τα καρφώνουμε με το αγκίστρι απ' την ουρά ή τη ράχη χωρίς να τα σκοτώνουμε, ούτως ώστε τα ψάρια να παραμείνουν ζωντανά και καθώς κουνιούνται στο βυθό να προσελκύουν τα μεγάλα ψάρια,

Ο,τι πάντως δόλωμα και αν χρησιμοποιήσουμε θα πρέπει να προσέξουμε να είναι όσο το δυνατόν πιο φρέσκο ή ζωντανό.

Περνώντας τώρα στο ρίξιμο του παραγαδιού θα πρέπει πρώτα - πρώτα να κοιτάξουμε προσεκτικά μέσα στο πανέρι μήπως έχει ξεκαρφωθεί κάποιο αγκίστρι απ' το φελό και έχει πέσει μέσα. Αν συμβαίνει κάτι τέτοιο, τότε κόβουμε αμέσως το αγκίστρι και το πετάμε, προκειμένου να αποφύγουμε μπλέξιμο της μάνας του παραγαδιού.

Μέσα στο κοφίνι που είναι η μάνα του παραγαδιού ρίχνουμε πάντα ψιλό χαλίκι, κάτι που βοηθάει στο να σηκώνουμε την πετονιά χωρίς μπλεξίματα.

Ενα παραγάδι χρειάζεται, ανάλογα με το μήκος του, αλλά και τον τόπο που θα το ρίξουμε 4-6 σημαδούρες.

Η σημαδούρα μπορεί να είναι ένα πλαστικό δοχείο ή φιάλη ή κάποιο μικρό παγούρι.

Πάνω της δένουμε 20-30 οργιές σκοινί βυθιζόμενο και στο τέλος προσθέτουμε ένα βαρίδι 200-400 γραμμαρίων

Συνεχίζεται

ΣΑΝ ΣΗΜΕΡΑ...

ΠΡΙΝ ΕΝΑ ΧΡΟΝΟ: *Με τον τρίτο και τελευταίο τελικό των «πλέυ οφ» ολοκληρώνεται σήμερα το ανδρικό πρωτάθλημα του μπάσκετ. Στις 8μ.μ. στο Εθνικό κλειστό γυμναστήριο της Ρόδου, Διαγόρας και Ιάλυσος συναντιούνται για τρίτη φορά μετά από μια νίκη και μια ήττα. Οι αντίπαλοι αναζητούν τη δεύτερη νίκη που θα τους χαρίσει τον τίτλο και την απόκτηση του δικαιώματος να συμμετάσχουν στους αγώνες ανόδου στην Γ' Εθνική Κατηγορία. Τόσο ο Γιάννης Τσιγωνάκης του Διαγόρα, όσο και ο Γιώργος Διάνας του Ιάλυσου θα παίξουν το τελευταίο τους χαρτί ελπίζοντας ότι στο τέλος θα πανηγυρίσουν.*

ΠΡΙΝ ΠΕΝΤΕ ΧΡΟΝΙΑ: *Πολύ μεγάλοι αθλητές στίβου των Βαλκανίων βρίσκονται αυτές τις ημέρες στην Καλαμάτα για προετοιμασία. Ανάμεσά τους η Νίκη Ξανθού τους ΓΑΣ Ρόδου «Η Υγεία» που προετοιμάζεται σκληρά για τις φετινές της υποχρεώσεις με αποκορύφωμα την Ολυμπιάδα της Ατλάντα το καλοκαίρι. Η πρωταθλήτρια Ελλάδος στο μήκος γυναικών πιστεύει ότι σε αυτή τη σημαντικότερη αθλητική διοργάνωση (μετά το Παγκόσμιο Κύπελλο Ποδοσφαίρου) του πλανήτη μας θα καταφέρει να διακριθεί και ειδικότερα να πλασαριστεί ανάμεσα στις κορυφαίες αθλήτριες του είδους.*

ΠΡΙΝ 19 ΧΡΟΝΙΑ: *Αφού προηγήθηκε με 2-0 στο ημίχρονο ο Ροδιακός πέτυχε ακόμα ένα γκολ στην επανάληψη και τελικά νίκησε 3-0 τον αδιάφορο πια Απόλλωνα Απολλώνων σε αγώνα για το πρωτάθλημα της Α' Κατηγορίας Δωδεκανήσου. Σκόραραν οι Κορναρόπουλος στο 25', Κοζάς στο 40' και ο Μυρασλής στο 78'. Καλή ήταν η διαιτησία του κ. Καλημεράκη (Κόντζος, Καματερός). ΡΟΔΙΑΚΟΣ: Μόσχος, Μυρασλής, Ζούνης, Αθανασίου, Παπακαλοδούκας (48' Ζόγκας), Κοζάς, Κοντουδιός, Παπαϊωάννου, Γαϊτάνος (30' Καραντάνης), Μιχαήλου, Κορναρόπουλος. ΑΠΟΛΛΩΝ: Μουστακέλης, Παλάζης, Αλαφάκης (Πιννίκος), Τελικωνσταντής, Δημητράς, Χατζηκοσμάς, Χατζηνικολάου, Ι. Φλεβάρης (46' Πεζουβάνης), Τρ. Φλεβάρης, Λοΐζος, Χατζηδιάκος.*

ΠΡΙΝ 30 ΧΡΟΝΙΑ: *Με αποκλειστικό και μόνο στόχο τη νίκη θα αγωνιστεί σήμερα η ομάδα της Ρόδου η οποία αντιμετωπίζει στο Εθνικό Στάδιο της πόλης μας την ομάδα του Ικάρου. Κατά τον αγώνα τού α' γύρου η Ρόδος είχε ηττηθεί με 2-1 τέρματα. Στο σημερινό ματς η τοπική μας ομάδα θα προσπαθήσει να καταρρίψει το εις βάρος της σκορ και να ανταποδώσει με ένα επί πλέον γκολ. Επιδίωξη βασική της Ρόδου είναι να καταλάβει τελικά μια θέση στην τριάδα των πρωτοπόρων της βαθμολογίας. Στα έξι παιχνίδια που απομένουν για να λήξει ο μαραθώνιος της Β' Εθνικής θα κάνει μια ύστατη προσπάθεια για να συλλέξει όσο το δυνατόν περισσότερους βαθμούς.*



Πρόταση Παυλίδη για σχέδιο «Νησιωτικής Πολιτικής» από τους νομούς του Αιγαίου

Ο βουλευτής κ. Αρ. Παυλίδης, ως προσκεκλημένος της Ενώσεως Νομαρχιακών Αυτοδιοικήσεων Ελλάδος (ΕΝΑΕ) μετέβη στη Σάμο, προκειμένου να μετάσχει στο συνέδριο που είχε σαν θέμα «Προβλήματα και προοπτικές ανάπτυξης της Νησιωτικής Χώρας».

Κατά την εισήγησή του ο κ. Αρ. Παυλίδης παρουσίασε την Ολοκληρωμένη Νησιωτική Πολιτική (ΟΝΠ) της οποίας το σχεδιασμό επίμονα προβάλλει ως εθνική ανάγκη. Εζήτησε δε από την ΕΝΑΕ να υιοθετήσουν την πρότασή του οι Νομάρχες των πέντε νομών του Αιγαίου (Λέσβου, Σάμου, Κυκλάδων, Χίου και Δωδεκανήσου) και να συντάξουν κοινό σχέδιο «Νησιωτικής Πολιτικής», ώστε να αποτελέσει και αυτό στοιχείο βασικό κατά τη συγκρότηση της (ΟΝΠ) από όποιον κληθεί να κυβερνήσει τη χώρα.

Εζήτησε επίσης από το συνέδριο να τοποθετηθεί έναντι του νομοσχεδίου του υπουργείου Εμπορικής Ναυτιλίας για την άρση του καμποτάζ και τη λεγόμενη απελευθέρωση της ακτοπλοΐας, η οποία, όπως την προτείνει ο κ. Παπουτσής, κηρύσσει σχεδόν όλο το Αιγαίο, περιοχή άγονων γραμμών.

Παράλληλα, προς τα ανωτέρω, ο κ. Παυλίδης κατέκρινε την αδιαφορία της κυβερνήσεως του κ. Σημίτη έναντι των νησιωτών και των συνθηκών διαβιώσεώς τους, την εγκατάλειψη της νησιωτικής και κυρίως της παραμεθορίου Ελλάδος και καυτηρίασε έντονα την πλήρη κυβερνητική απουσία από το συνέδριο και κυρίως του προερχομένου από τα Δωδεκάνησα καθ' ύλην αρμόδιου υφυπουργού του υπηρετήσαντος μάλιστα επί πολλά χρόνια την Τοπικη Αυτοδιοίκηση.

Και κατέληξε: «Η κυβερνητική περιφρόνηση καταδεικνύει και την ...αγωνία της για τους νησιώτες».

Σήμερα ο κ. Παυλίδης θα μετάσχει στις εορταστικές εκδηλώσεις της Μονολίθου, που γίνονται προς τιμήν του κατασκοπευτικού δικτύου που είχε έδρα το «Λημέρι» και ακολούθως θα περιοδεύσει κοινότητες της περιοχής.

Εντονο πρόβλημα με τα πνευματικά δικαιώματα

ΔΙΑΜΑΡΤΥΡΙΑ ΤΩΝ ΞΕΝΟΔΟΧΩΝ

Συνάντηση με τον υπουργό Πολιτισμού κ. Ευάγγελο Βενιζέλο θα επιδιώξει μέσα στο προσεχές διάστημα ο πρόεδρος της Ενωσης Ξενοδόχων κ. Βασίλης Μηναΐδης.

Αντικείμενο της συνάντησης θα είναι τα πνευματικά δικαιώματα που πληρώνουν όλες οι επιχειρήσεις, για τη χρήση δίσκων και cd, για τη ψυχαγωγία των πελατών τους.

Το θέμα των πνευματικών δικαιωμάτων που εισπράττουν οι καλλιτέχνες, αλλά και οι οικογένειες τους στην περίπτωση που αυτοί έχουν φύγει από τη ζωή, έθεσε στη γενική συνέλευση της Ενωσης Ξενοδόχων, ο ο πρόεδρος του δ.σ. κ. Βασίλης Μηναΐδης.

«Ζητάμε να υπάρξει βελτίωση και να καταβάλλουμε σε ετήσια βάση και τα συγγενικά δικαιώματα», επεσήμανε ο πρόεδρος της Ενωσης Ξενοδόχων.

ΔΗΜΟΣ ΡΟΔΟΥ

ΠΟΛΙΤΙΣΤΙΚΟΣ ΟΡΓΑΝΙΣΜΟΣ

ΕΤΑΙΡΙΑ ΦΙΛΩΝ ΧΟΡΩΔΙΑΚΗΣ ΜΟΥΣΙΚΗΣ
«ΑΘΗΝΑΪΚΗ ΠΟΛΥΦΩΝΙΑ»
3ο Διεθνές Μουσικό Φεστιβάλ Ρόδου
3ος Διεθνής Διαγωνισμός Χορωδιών
3ος Διεθνής Διαγωνισμός Σολίστ Λυρικού Τραγουδιού
ΕΘΝΙΚΟ ΘΕΑΤΡΟ ΡΟΔΟΥ
Κυριακή 22/4/01, ώρα 20.00
α) Μεγάλη μουσική βραδιά και επίσημη τελετή λήξης των εκδηλώσεων
Συμμετέχουν: Solist της Κρατικής Ορχήστρας, χορευτικό Νέλλης Δημόγλου, χορευτικό και χορωδία Φιλιππίνων και Πειραματικη Χορωδία Δήμου Ροδίων η οποία και θα κλείσει τις εκδηλώσεις του 3ου Διεθνές Μουσικού Φεστιβάλ Ρόδου.
Χ-22/4

Αστρα

Σας περιμένουμε κάθε βράδυ

Τραγουδούν :





ΜΑΝΟΛΗΣ ΚΑΜΠΟΥΡΗΣ
ΚΑΤΕΡΙΝΑ ΒΛΑΧΑΚΗ
ΧΡΙΣΤΙΝΑ ΣΚΟΥΡΑ
ΑΝΤΩΝΗΣ ΡΟΔΙΤΗΣ
ΠΑΝΑΓΙΩΤΗΣ ΖΑΦΕΙΡΑΚΗΣ
ΕΥΗ ΚΟΝΤΡΑ
Χορεύει το αγγλικό μπαλέτο ΖΙΚ ΖΑΚ
Τηλ. 32090
280-22/4

Ξεκίνησε ήδη ο διάλογος

Σε δύο μήνες η απελευθέρωση των κλειστών επαγγελμάτων

ΔΕΝ ΘΑ ΘΙΓΟΥΝ ΕΡΓΑΣΙΑΚΑ ΔΙΚΑΙΩΜΑΤΑ

Ενα ακόμη «καυτό» ζήτημα, αυτό της απελευθέρωσης των κλειστών επαγγελμάτων θα έχει να αντιμετωπίσει τους επόμενους δύο μήνες η κυβέρνηση.

Στη σύσκεψη της Οικονομικής και Κοινωνικής Επιτροπής, που πραγματοποιήθηκε την Τρίτη, οι αρμόδιοι υπουργοί συμφώνησαν να ξεκινήσει διάλογος με τις ενδιαφερόμενες επαγγελματικές τάξεις.

Οπως δήλωσε ο υπουργός Εθνικής Οικονομίας Γιάννος Παπαντωνίου η ΟΚΕ αποφάσισε σε πρώτη φάση την έναρξη διαλόγου μεταξύ των υπουργείων και των επαγγελματικών ομάδων, που θα διαρκέσει δύο περίπου μήνες και στη συνέχεια η κυβέρνηση θα καταλήξει στις τελικές αποφάσεις της. «Δεν έχουμε πρόθεση να θίξουμε επαγγελματικά και εργασιακά δικαιώματα», τόνισε ο κ. Παπαντωνίου.

Ωστόσο, η κυβέρνηση μάλλον δεν θα μπορέσει να αποφύγει τις αντιδράσεις, δεδομένου ότι από τη μελέτη του ΚΕΠΕ, η οποία θα αποτελέσει τη βάση του διαλόγου, προκύπτει ότι το θεσμικό πλαίσιο λειτουργίας και αμοιβών κάποιων επαγγελματικών ομάδων, επιβαρύνει σημαντικά την οικονομία και τη δραστηριότητα επιχειρήσεων και πολιτών.

Η μελέτη του ΚΕΠΕ, όπως είπε ο κ. Παπαντωνίου, αναφέρεται σε 90 περιπτώσεις επαγγελματικών και οικονομικών δραστηριοτήτων.

Κατ' αρχάς στο «στόχαστρο» των υπουργείων τίθενται οι ιδιοκτήτες ταξί και φορτηγών, οι δικηγόροι, οι συμβολαιογράφοι, οι φαρμακοποιοί, οι μηχανικοί και οι ορκωτοί λογιστές.

Σε μια προσπάθεια να προλάβει τις αντιδράσεις, ο υπουργός Δικαιοσύνης κ. Μ. Σταθόπολουλος έσπευσε να διευκρινήσει ότι «δεν υιοθετούμε απαραίτητα τη μελέτη του ΚΕΠΕ σε όλα τα ζητήματα». Οπως είπε, η γενική αρχή είναι ότι πρέπει να μειωθούν τα γραφειοκρατικά εμπόδια και το κόστος για τους πολίτες, αλλά τόνισε ότι δεν υπάρχει θέμα μείωσης της ύλης για τους δικηγόρους

Ωστόσο, σε ερώτηση για τις υποχρεωτικές παραστάσεις των δικηγόρων στις μεταβιβάσεις ακινήτων, απάντησε ότι δεν πρόκειται να καταργηθούν, αλλά άφησε ανοιχτό το ενδεχόμενο της αύξησης του ορίου της αντικειμενικής αξίας των ακινήτων για τη μεταβίβαση των οποίων είναι υποχρεωτική η παράσταση δικηγόρου. Σήμερα, το όριο είναι τα 4,5 εκατ. δρχ.

Αλλα θέματα, που, με βάση τη μελέτη του ΚΕΠΕ θα αποτελέσουν αντικείμενο του κοινωνικού διαλόγου είναι τα εξής:

Χερσαίες μεταφορές: ήδη έχουν ξεκινήσει οι επαφές των στελεχών του υπουργείου Μεταφορών με τους μεταφορείς και εξετάζεται το νομικό πλαίσιο των εταιρικών σχημάτων, ώστε να αντιμετωπιστεί ο διεθνής ανταγωνισμός. Στη συγκεκριμένη αγορά δεν αντιμετωπίζεται θέμα απελευθέρωσης του καθεστώτος αδειοδότησης, αφού κρίνεται ότι ήδη οι άδειες είναι πολλές.

Ταξί: εξετάζεται το καθεστώς παροχής των υπηρεσιών με στόχο την αναβάθμισή τους και των κινήτρων για συγχωνεύσεις και δημιουργία εταιρικών σχημάτων. Επίσης θα εξεταστεί το ενδεχόμενο έκδοσης αποδείξεων ταμειακής μηχανής από τους οδηγούς ταξί. Οι σχετικές ενέργειες προωθούνται από το υπουργείο Μεταφορών

Νομικά επαγγέλματα: Εκτός των υποχρεωτικών παραστάσεων των δικηγόρων, εξετάζεται το καθεστώς λειτουργίας των συμβολαιογράφων, της εισόδου τους στο επάγγελμα, ο τρόπος αμοιβής τους κλπ.

Πτωχευτικό δίκαιο: εξετάζεται η ριζική αναμόρφωσή του, ώστε να ανταποκρίνεται στις σύγχρονες συνθήκες της αγοράς. Σκοπός είναι η ταχεία ολοκλήρωση των διαδικασιών για την ικανοποίηση των πιστωτών, αλλά και η παροχή δυνατότητας επανένταξης στην αγορά των επιχειρηματιών που καλόπιστα πτώχευσαν.

Ενταξη στην αγορά, ΑΕ-ΕΠΕ: θα αναμορφωθεί το σύστημα αδειών και δικαιολογητικών, ώστε να μειωθεί το γραφειοκρατικό κόστος για την έναρξη λειτουργίας των εταιριών. Συγκεκριμένα θα εξεταστεί ο φόρος συγκέντρωσης κεφαλαίου, θα καταργηθούν φόροι υπέρ τρίτων, υποχρεωτικές παραστάσεις δικηγόρων, υποχρεωτικές ασφαλιστικές εισφορές οι οποίες ανεβάζουν το γραφειοκρατικό κόστος στο 5% του αρχικού μετοχικού κεφαλαίου. Για παράδειγμα τα έξοδα για την έναρξη λειτουργίας μιας ΑΕ με το ελάχιστο μετοχικό κεφάλαιο των 20 εκατομμυρίων δραχμών οι επιχειρηματίες πρέπει να πληρώσουν 1.000.000 δραχμές.

Ο κ. Παντ. Μιχαήλ δηλώνει ότι παραμένει μέλος στην παράταξη Κορδίνα

Από τον αντιδήμαρχο επί των διοικητικών στο Δήμο Πεταλούδων κ. Παντελή Μιχάηλ, πήραμε και δημοσιεύουμε την παρακάτω επιστολή:

«Σε συνέντευξη που δημοσιεύθηκε στην εφημερίδα «Το Βήμα των Πεταλούδων», ο δημοτικός σύμβουλος κ. Αντώνης Αρφαράς ανέφερε σε κάποιο σημείο ότι συζητώ μαζί του όπως και με τον κ. Σταυριανό πιθανή συμμετοχή μου σε ψηφοδέλτιο που θα καταρτίσουν.

Διαψεύδω κάθε πληροφορία για ανάμειξή μου σε καταρτίσεις οποιονδήποτε ψηφοδελτίων και δηλώνω παρών στην παράταξη «Πόλη όλων των πολιτών», στην οποία είμαι και θα παραμείνω μέλος.

Η σχέση που έχω με τους κ.κ. Σταυριανό και Αρφαρά είναι σε καθαρά φιλικό και όχι απαραίτητα σε πολιτικό επίπεδο».

Θεατρικές παραστάσεις σε κοινότητες της Ρόδου από το Θέατρο Νοτίου Αιγαίου

Το Θέατρο Νοτίου Αιγαίου θα δώσει σειρά παραστάσεων με την επιθεώρηση του Ναπολέοντα Ελευθερίου «Δύο μονομάχοι άδειο το στομάχι» σε μουσική Ζακ Ιακωβίδη.

Η παράσταση που πήρε τις καλύτερες κριτικές και περιελήφθη μέσα στις 13 καλύτερες παραστάσεις της Αθήνας από την εφημερίδα τα ΝΕΑ, θα δώσει παραστάσεις στο νησί της Ρόδου και συγκεκριμένα:

Την Κυριακή 22-04-2001 στον Αρχάγγελο υπό την αιγίδα του Πολιτιστικού Οργανισμού Δήμου Αρχαγγέλου.

Την Τρίτη 24-04-2001 στην Κρεμαστή υπό την αιγίδα του Πολιτιστικού Οργανισμού Δήμου Πεταλούδων.

Την Τετάρτη 24-04-2001 στη Σορωνή υπό την αιγίδα του Δήμου Καμείρου.

Για τις παραστάσεις αυτές, η Εργατική Εστία δίνει δωρεάν εισιτήρια με τα βιβλιάρια ΙΚΑ ή ΤΑΞΥ.

ΠΩΛΟΥΝΤΑΙ

1) ΟΡΟΦΟΔΙΑΜΕΡΙΣΜΑΤΑ πολυτελούς κατασκευής εντός πόλεως Ρόδου (όπισθεν παλαιού Νοσοκομείου), οδός Μεταξά, των 136 m2, με αποθήκη και θέση γκαράζ εσωτερικό.

2) ΔΙΑΜΕΡΙΣΜΑΤΑ σε μικρή πολυκατοικία πολυτελούς κατασκευής (με γκαράζ εσωτερικό) , μέτρων 91-98 και 136 m2.

3) ΜΟΝΟΚΑΤΟΙΚΙΕΣ στην περιοχή MIRA MARE, διόροφες, με υπόγειο γκαράζ των 140 m2 και διαμερίσματα των 70 m2.

Πληροφορίες Γ. ΙΩΑΝΝΙΔΗΣ ,
τηλ. 21714/0932296983.
1096-28/4

Νεαρός από την Πάτρα

Εκρυβε χασίς στα εσώρουχά του!..

ΚΑΙ ΑΛΛΕΣ ΣΥΛΛΗΨΕΙΣ

Στα εσώρουχά του έκρυβε το χασίς νεαρός Πατρινός. Παρά τα μέτρα προφύλαξης που πήρε τα «λαγωνικά» της Δίωξης βρήκαν τα ναρκωτικά στα... απόκρυφα και τον... τσίμπησαν. Επίσης συνέλαβαν στην Ψίνθο ένα άτομο με μικροποσότητα χασίς.

Ανδρες της Δίωξης Ναρκωτικών Ρόδου συνέλαβαν τον 20χρονο Ευθύμιο Τριανταφυλλόπουλο του Ελευθερίου από την Πάτρα να κατέχει μία πλαστική συσκευασία που περιείχε 7 γραμμάρια χασίς. Τη συσκευασία έκρυβε στα εσώρουχά του.

Σε γενόμενο έλεγχο στην Ψίνθο «τσίμπησαν» τον 24χρονο Παναγιώτη Τσιλιμίγκα του Μιχαήλ, γιατί είχε στην κατοχή του 0,5 γραμμάρια χασίς.

Σε βάρος και των δύο συλληφθέντων σχηματίστηκε δικογραφία, προκειμένου να οδηγηθούν στον Εισαγγελέα.

Καταρτίστηκε σε σώμα το διοικητικό συμβούλιο της Ενωσης Γονέων Δήμου Ρόδου

Καταρτίσθηκε σε σώμα το διοικητικό συμβούλιο της Ενωσης Γονέων του Δήμου Ρόδου έχει ως εξής:

Πρόεδρος: Κοντού Εύη
Αντιπρόεδρος: Μωραΐτης Αρεταίος
Γεν. γραμματέας: Ξεπαπαδάκη -Ρηγάκη Μαρία
Αναπλ. γραμματέας: Σακελλαρίδου-Εμμανουήλ Αννα
Ταμίας: Υψηλάντη-Σαρρή Σταματίνα
Αναπλ. ταμίας: Φιλίππου Αικατερίνη
Υπεύθυνη δημ. σχέσεων: Παναγιωτοπούλου Εφη.

ΠΩΛΟΥΝΤΑΙ

1) ΜΟΝΟΚΑΤΟΙΚΙΕΣ στην παραλία Ιαλυσού, έναντι ΒΡΑΧΟΥ, 120, 140, 150, 170, 180, 200 m2 μέτρων, σε μπετά ή τελειωμένες πολυτελούς κατασκευής, σε οικόπεδα αυτοτελή 400-700 m2.

2) ΚΑΤΑΣΤΗΜΑΤΑ και STUDIO των 50 m2, επί της οδού Ιερού Λόχου Ιαλυσός έναντι ξενοδοχείου ΤΣΙΚΚΗ.

Πληροφορίες Γ. ΙΩΑΝΝΙΔΗΣ ,
τηλ. 22307/0932296983.
1096-28/4

ΠΩΛΟΥΝΤΑΙ

➤ Μονοκατοικίες των 215 μ2 - 220 μ2 - 230 μ2 lux κατασκευής στην περιοχή της Ιξιάς.

➤ Καταστήματα των 32 μ2 - 27 μ2 - 25 μ2, επί της Ανθ. Ζερβού (περιοχή Ψαροπούλας).

Πληροφορίες
ΚΤΙΡΙΟΔΟΜΗ Ο.Ε.
Τηλ. 36604 - 24208
Τ.510-15/5

Δεν μπορούσε να πάει μικρό πλοίο

Επιστρατεύτηκε το «Ροδάνθη» για να μεταφέρει στην Τήλο τους καλεσμένους σε γάμο!..

ΑΛΛΑΞΕ Η ΩΡΑ ΤΗΣ ΤΕΛΕΤΗΣ

Πλοίο της εταιρίας GA Ferries, χρειάστηκε να επιστρατευθεί χθες για να γίνει ο γάμος του Κωνσταντίνου Σακελλάρη καιτης Ειρήνης Οικονόμου στην Τήλο.

Η μεταφορά των συγγενών του ζεύγους, αλλά και της ορχήστρας, που θα ψυχαγωγούσε τους καλεσμένους στην Τήλο, θα γινόταν με ταχύπλοο σκάφος, το οποίο λόγω δυσμενών καιρικών συνθηκών που επικρατούσαν στο Αιγαίο, έμεινε δεμένο στο λιμάνι της Ρόδου.

Θα πρέπει να σημειωθεί ότι είχε τεσσεράμιση χρόνια να γίνει γάμος στην Τήλο. Ετσι, οι συγγενείς της νύφης και του γαμπρού θέλησαν να γίνει ο γάμος με παραδοσιακό τρόπο. Ολα όμως κινδύνευσαν να χαλάσουν, λόγω της έλλειψης ακτοπλοϊκής συγκοινωνίας.

Ακολούθησε ένας μαραθώνιος των δύο οικογενειών, των νέων και του δημάρχου του νησιού κ. Τάσου Αλιφέρη.

Μετά από επικοινωνία που υπήρξε με το υπουργείο Εμπορικής Ναυτιλίας, δόθηκε εντολή στο πλοίο «ΡΟΔΑΝΘΗ» της GA Ferries, που βρισκόταν στη Ρόδο να αλλάξει το δρομολόγιο του και να προσεγγίσει στην Τήλο.

Είχε προηγηθεί η έγκριση του Γεράσιμου Αγούδημου, που στη συγκεκριμένη περίπτωση ευαισθητοποιήθηκε.

Το «ΡΟΔΑΝΘΗ» αναμένονταν να προσεγγίσει χθες στις 6 το απόγευμα στο λιμάνι της Τήλου, ενώ η γαμήλια τελετή προσδιορίσθηκε για τις 7 μ.μ.

Αξίζει να σημειωθεί ότι ο πλοίαρχος του «ΡΟΔΑΝΘΗ» που ξεκίνησε από τη Ρόδο στις 4 το απόγευμα ήταν σε συνεχή επικοινωνία με το δήμαρχο της Τήλου και ζήτησε χάρτες της θαλάσσιας περιοχής, αφού ήταν η πρώτη φορά που προσέγγιζε το λιμάνι του νησιού.

Δεν εορτάζουν

-Ο κ. **Θωμάς Κούτρης,** συνταξιούχος τραπεζικός, δεν εορτάζει και δεν θα δεχθεί επισκέψεις για την ονομαστική του εορτή.

- Ο κ. **Θωμάς Γιαννούλης,** δικηγόρος, δεν εορτάζει, λόγω απουσίας.

- Ο κ. **Θωμάς Ι. Σωτρίλλης,** οδοντίατρος, δεν θα δεχτεί επισκέψεις στην ονομαστική του εορτή.

- Ο κ. **Γιώργος Κυπραίος,** δάσκαλος, δεν εορτάζει και δεν θα δεχθεί επισκέψεις για την ονομαστική του εορτή.

- Ο κ. **Γεώργιος Μαντζουράτος,** δεν θα δεχθεί επισκέψεις για την ονομαστική του εορτή.

- Ο κ. **Γεώργιος Δούναβης,** δεν εορτάζει και δεν θα δεχθεί επισκέψεις.

- Ο κ. **Γεώργιος Σ. Χριστοδούλου,** Ηλεκτρολόγος Μηχ/γος Μηχ/κός, δεν εορτάζει και δεν δέχεται επισκέψεις.

- Ο δήμαρχος Ρόδου **Γιώργος Γιαννόπουλος,** δεν εορτάζει και δεν δέχεται επισκέψεις.

-Ο διευθυντής της «Προόδου» **Γιώργος Διαμαντίδης,** δεν εορτάζει ούτε δέχεται επισκέψεις.

-Ο δημοσιογράφος **Γιώργος Ζαχαριάδης,** δεν εορτάζει και δεν δέχεται επισκέψεις.

-Ο κ. **Γιώργος Παπαδημήτρης,** δ.σ. του Δήμου Πεταλούδων και πρόεδρος του Α.Σ. ΗΡΑΚΛΗΣ Μαριτσών, δεν εορτάζει και δεν θα δεχθεί επισκέψεις στην ονομαστική του γιορτή.

-Ο κ. **Κάτρης Γεώργιος** (ξενοδόχος) δεν εορτάζει και δεν δέχεται επισκέψεις για την ονομαστική του εορτή.

- Ο κ. **Αμαλος Γεώργιος,** ακτινολόγος, δεν εορτάζει και δεν θα δεχθεί επισκέψεις.

- Ο κ. **Γεώργιος Μιχαηλίδης,** δεν εορτάζει και δεν δέχεται επισκέψεις.

ΔΕΥΑΡ
ΔΗΜΟΤΙΚΗ ΕΠΙΧΕΙΡΗΣΗ
ΥΔΡΕΥΣΗΣ ΑΠΟΧΕΤΕΥΣΗΣ ΡΟΔΟΥ
2ο χλμ. Εθν. Οδού Ρόδου - Λίνδου
Τηλ. 68750 - 68757 fax 66380
ΔΙΕΥΘΥΝΣΗ ΤΕΧΝΙΚΩΝ ΥΠΗΡΕΣΙΩΝ
ΥΠΗΡΕΣΙΑ ΑΠΟΧΕΤΕΥΣΗΣ

ΑΝΑΚΟΙΝΩΣΗ

Ανακοινώνεται ότι από τη Δευτέρα 23 Απριλίου 2001, θα παραμείνει κλειστή για δεκαπέντε (15) ημέρες περίπου, η οδός Κορδιγκτώνος, από τη διασταύρωση με την οδό Δαμασκηνού έως την οδό Βενετοκλέων, λόγω εκτέλεσης έργου που αφορά τα «Δίκτυα Αποχέτευσης Ομβρίων - Ακαθάρτων περιοχής Αγίας Αναστασίας».

Παρακαλούνται οι φίλοι οδηγοί, προς διευκόλυνσή τους, και αποφυγή ταλαιπωρίας τους να αποφεύγουν τη συγκεκριμένη διαδρομή.

Εκ της ΔΕΥΑΡ
Εμμ. Διακομανώλης
Γενικός Διευθυντής
ΧΛ-22/4

Δ.Ε.Υ.Α.Ρ.
ΕΡΓΟ: ΔΙΚΤΥΑ ΑΠΟΧΕΤΕΥΣΗΣ ΟΜΒΡΙΩΝ - ΑΚΑΘΑΡΤΩΝ ΠΕΡΙΟΧΗΣ ΑΓ. ΑΝΑΣΤΑΣΙΑΣ

