ΕΤΟΣ ΙΔΡΥΣΗΣ 1949
ΙΔΡΥΤΗΣ - ΔΙΕΥΘΥΝΤΗΣ
ΓΙΩΡΓΟΣ ΔΙΑΜΑΝΤΙΔΗΣ
Γραφεία - Τυπογραφεία:
Μάρκου Μαλλιαράκη 3 (ΚΟΒΑ)
Λογιστήριο: Νέα Αγορά
Τηλ.: Σύνταξης: 27356 - 34101
Λογιστηρίου: 24539 FAX: 20643
proodos@rho.forthnet.gr

ΠΡΟΟΔΟΣ

Ανεξάρτητη καθημερινή πρωινή εφημερίδα

ΚΑΣΑΠΗΣ
ΖΑΝΤΕΣ-ΕΛΑΣΤΙΚΑ
Αυστραλίας 2
Τηλ. 35367
0% προκαταβολή
έως 36 δόσεις

ΑΡΙΘΜΟΣ ΦΥΛΛΟΥ 15.706 • ΤΙΜΗ 200 δρχ., 0,59 ευρώ

ΠΑΡΑΣΚΕΥΗ 4 ΜΑΪΟΥ 2001

Ο γραμματέας του ΠΑ.ΣΟ.Κ. κ. Κώστας Σκανδαλίδης δήλωσε:

Κωμικές οι κατηγορίες για την αναβολή της άφιξης του κλιμακίου

ΜΕΡΙΚΟΙ ΑΝΟΗΤΟΙ ΠΡΟΣΠΑΘΟΥΝ ΝΑ ΔΗΜΙΟΥΡΓΗΣΟΥΝ ΚΛΙΜΑ ΜΙΖΕΡΙΑΣ ΚΑΙ ΔΙΑΛΥΣΗΣ

ΙΔΙΑΙΤΕΡΑ σκληρός έναντι όσων προσπαθούν να διαμορφώσουν με τη διασπορά φημών και προσωπικών τους θέσεων, κλίμα διαχωρισμού και μιζέριας στους κόλπους του ΠΑΣΟΚ, εμφανίστηκε χθες ο γραμματέας της Κεντρικής Επιτροπής του κινήματος, κ. Κώστας Σκανδαλίδης.

● Θεωρώντας ως κωμικά τα όσα ελέχθησαν αναφορικά με την αναβολή της επισκέψεως του κυβερνητικού κλιμακίου στη Ρόδο, ο γραμματέας του ΠΑΣΟΚ ανέφερε ότι "δεν έχει νόημα και αξία να διαμορφώνεται στο εσωτερικό του Κινήματος ένα κλίμα άρρωστο, το οποίο μάλιστα δεν έχει και καμία σχέση με την πραγματικότητα.

Η ΟΛΙΓΟΗΜΕΡΗ αναβολή της επισκέψεως του κυβερνητικού κλιμακίου - ανέφερε - κρίθηκε αναγκαία, καθώς στην Αθήνα εκείνη τη χρονική περίοδο η κατάσταση ήταν έκρυθμη, λόγω των σοβαρών θεμάτων που υπήρχαν σε εξέλιξη".

● Σχολιάζοντας τις δηλώσεις μελών της Νομαρχιακής Επιτροπής του ΠΑΣΟΚ περί τριτοκλασάτων στελεχών που περιλαμβάνοντο στο κυβερνητικό κλιμάκιο, ο κ. Σκανδαλίδης τόνισε ότι "δεν θα πρέπει ο καθένας να μετράει, έχοντας ως κριτήριο τον εαυτό του και την ασημαντότητά του.

ΤΟ ΓΕΓΟΝΟΣ αυτό -είπε- μας κάνει να φαινόμαστε επαρχιώτες του αισχίστου είδους. Στο ΠΑΣΟΚ -υποστήριξε- δεν υπάρχουν τέτοια κριτήρια. Υπάρχουν υπουργοί και άνθρωποι με διαδρομή στον πολιτικό χώρο".

● Κληθείς ωστόσο να σχολιάσει τον χαρακτηρισμό που απέδωσε στο κυβερνητικό κλιμάκιο στέλεχος (!) του ΠΑΣΟΚ, κάνοντας λόγο για "περιοδεύοντα θίασο" ο γραμματέας της Κεντρικής Επιτροπής αρκέστηκε απλά να πει ότι "δεν μ'ενδιαφέρει τι λέει ο καθένας".

ΑΝΑΦΕΡΟΜΕΝΟΣ στις σχέσεις του με τα μέλη της Νομαρχιακής Επιτροπής του ΠΑΣΟΚ, ο κ. Κώστας Σκανδαλίδης δήλωσε ότι

ΣΥΝΕΧΕΙΑ ΣΤΗ ΣΕΛ. 4

Εντοπίστηκε και συνελήφθη

Αλβανός ο δράστης του ξυλοδαρμού και βιασμού της Φινλανδέζας!..

ΕΔΡΑΣΕ ΜΕ ΠΡΩΤΟΦΑΝΗ ΑΓΡΙΟΤΗΤΑ

ΑΛΒΑΝΟΣ είναι ο δράστης του βιασμού και της κακοποίησης της 19χρονης Φινλανδέζας τουρίστριας. Υστερα από συντο

ΣΥΝΕΧΕΙΑ ΣΤΗ ΣΕΛ. 4



Ο Αλβανός βιαστής GENCI MEDI

Σε αδιέξοδο ο κ. Σάββας Καραγιάννης

Στη ζητιανιά βγήκε ο Νομάρχης για τα έξοδα του καϊκιού του

ΑΡΝΟΥΝΤΑΙ ΟΜΩΣ ΝΑ ΤΟΥ ΔΩΣΟΥΝ ΧΡΗΜΑΤΑ

ΣΤΗΝ «επαιτεία» για την επιβίωση του «καϊκιού» έχει οδηγηθεί πλέον ο νομάρχης Δωδεκανήσου κ. Σάββας Καραγιάννης.

Επιδιώκοντας να θέσει σε λειτουργία εκ νέου το πολυδάπανο «καΐκι» του, ο Νομάρχης έχει βγει στη «ζητιανιά», κάνοντας έκκληση για οικονομική ενίσχυση.

◗ Ωστόσο τα πράγματα δεν φαίνεται να είναι τόσο ευοίωνα για την περαιτέρω λειτουργία του περίφημου «καΐκιού», αφού οι φορείς αρνούνται πλέον να συνδράμουν οικονομικά στην γελοία αυτή υπόθεση.

ΗΔΗ -σύμφωνα με πληροφορίες- έχει απορριφθεί αίτημα οικονομικής ενισχύσεως του «καΐκιού» από το Εμπορικό και Βιομηχανικό Επιμελητήριο Δωδεκανήσου (ΕΒΕΔ), ενώ την ίδια τύχη εκτιμάται ότι θα έχει το αίτημα της Νομαρχίας και προς την Τοπική Ενωση Δήμων και Κοινοτήτων.

◗ Ωστόσο η απόρριψη του αιτήματος από το ΕΒΕΔ έχει βαρύνουσα σημασία, καθώς στο διοικητικό συμβούλιο της εταιρείας «Γαληνός», που διαχειρίζεται το «καΐκι» μετέχει και εκπρόσωπος του Επιμελητηρίου.

ΤΟ ΘΕΜΑ του πολυδάπανου πλωτού «καΐκιού» πρόκειται ν' απασχολήσει σήμερα τη συνεδρίαση του Νομαρχιακού Συμβουλίου, ενώ δεν αποκλείεται ν' αποτελέσει και την αφορμή για σκληρές κόντρες ανάμεσα στους επικεφαλής των παρατάξεων.



Οπως ισχυρίζεται ο ίδιος

«Αισχρά ψεύδη» όσα καταγγέλλονται για τον Ε. Χατζηγιαννάκη

ΟΙ ΛΟΓΟΙ ΤΗΣ ΕΝΑΝΤΙΟΝ ΤΟΥ ΕΠΙΘΕΣΗΣ

ΑΙΣΧΡΑ ψεύδη χαρακτηρίζει ο καθηγητής της χειρουργικής κ. Ευάγγελος Χατζηγιαννάκης, όσα καταγγέλλονται τον τελευταίο καιρό από την εκπομπή «Ζούγκλα» του Μάκη Τριανταφυλλόπουλου. Με χτεσινή επιστολή του στην «Πρόοδο» υπογραμμίζει ότι βασικός λόγος της εναντίον του πολεμικής είναι το γεγονός ότι πρόσφατα εκδόθηκαν καταδικαστικές αποφάσεις σε βάρος του εν λόγω τηλεοπτικού σταθμού, όπως επίσης και καταβολής αποζημίωσης 50 εκατ. δρχ.



Ο Ε. Χατζηγιαννάκης μιλώντας σε εκδήλωση μαθητών κατά την πρόσφατη επίσκεψή του στο Καστελλόριζο

● Το κείμενο της επιστολή του κ. Χατζηγιαννάκη έχει ως εξής:

«Αξιότιμε κύριε Διευθυντά,

Σε απάντηση του δημοσιεύματός σας της 1ης

ΣΥΝΕΧΕΙΑ ΣΤΗ ΣΕΛ. 4



Την ερχόμενη Τετάρτη

Καταπλέει στη Ρόδο αεροπλανοφόρο του Εκτου Στόλου

«ΤΟΥΡΙΣΤΙΚΟ ΑΓΚΥΡΟΒΟΛΙΟ» ΤΟ ΝΗΣΙ ΜΑΣ

ΤΟ ΑΜΕΡΙΚΑΝΙΚΟ πυρηνοκίνητο αεροπλανοφόρο «Τρούμαν» αναμένεται να καταπλεύσει στη Ρόδο την ερχόμενη Τετάρτη για τετραήμερη παραμονή στο νησί. Τις επόμενες μέρες πρόκειται να καταπλεύσουν και άλλα πολεμικά από τις Ηνωμένες Πολιτίες και τη Βρετανία.

● Οι πληροφορίες αναφέρουν ότι οι κατάπλοι των πολεμικών εντάσσονται σε απόφαση του Εκτου Αμερικανικού στόλου να δημιουργήσει στη Ρόδο ένα «τουριστικό αγκυροβόλι» για την ανάπαυση και την ψυχαγωγία των πληρωμάτων των σκαφών.



Η ΑΠΟΦΑΣΗ αυτή είχε παρθεί πριν από δύο χρόνια, αλλά μεσολάβησε ο πόλεμος στη Σερβία και έτσι δεν υλοποιήθηκε τότε. Τώρα, που στην περιοχή επικρατεί ηρεμία, οι Αμερικανοί υλοποιούν την απόφαση αυτή.

● Σημειώνεται ότι το πυρηνοκίνητο αεροπλανοφόρο «Τρούμαν» θα καταπλεύσει στη Ρόδο προερχόμενο από το Μαρμαρίς

ΣΥΝΕΧΕΙΑ ΣΤΗ ΣΕΛ. 4

Σύμφωνα με τους ξενοδόχους

Από τα μέσα Μαΐου θ' ανέβει σημαντικά η κίνηση τουριστών

Η ΕΠΙΜΗΚΥΝΣΗ ΤΗΣ ΣΕΖΟΝ

Από τα μέσα Μαΐου θα φθάσει σε ικανοποιητικά επίπεδα για τη Ρόδο η τουριστική κίνηση. Την εκτίμηση αυτή έκανε ο εκπρόσωπος τύπου της Ενωσης Ξενοδόχων κ. Γιώργος Γεωργιάδης, με αφορμή τις ανοδικές τάσεις, που παρουσιάζει τις τελευταίες ημέρες η κίνηση.

«Θεωρώ ότι οι αφίξεις που έχουμε την τρέχουσα περίοδο δεν επαρκούν για να γεμίσουν όλα τα ξενοδοχεία. Η πληρότητα δηλαδή, δεν είναι σε ικανοποιητικά επίπεδα», δήλωσε ο κ. Γεωργιάδης.



● Σύμφωνα με τον εκπρόσωπο τύπου της ΕΞΡ η πληρότητα των ξενοδοχειακών μονάδων θα φθάσει σε ικανοποιητικά επίπεδα στο δεύτερο δεκαπενθήμερο του τρέχοντα μήνα. Παρά τη συγκρατημένη αισιοδοξία που υπάρχει για τις αφίξεις των τουριστών

ΣΥΝΕΧΕΙΑ ΣΤΗ ΣΕΛ. 4

Αθωώθηκε η δημοτική αρχή της Σύμης

ΑΘΩΩΘΗΚΑΝ χθες από το Τριμελές Πλημμελειοδικείο Ροδου, ο δήμαρχος Σύμης κ. Μιλτιάδης Σαρρής και οι δημοτικοί σύμβουλοι Μιχαήλ Μαραβέλιας, Αγαπητός Αντωνιάδης, Σάββας Αλεξόπουλος, Δημήτριος Χρυσοχόου, Ειρήνη Μονδάνου, Άννα Λούπη, Γεώργιος Λογοθέτης, Ιωάννης Μακρόπουλος, Μιχαήλ Κουρδουμπάς και Γεώργιος Διασινός, οι οποίοι κατηγορούντο για παράβαση καθήκοντος.

Οι κατηγορούμενοι εφέροντο να είχαν εκδώσει έγγραφο του Δήμου Σύμης, με το οποίο συμφωνούσαν για την εγκατάσταση ιχθυοκαλλιέργειας στη θέση "Νημπορειό" χωρίς απόφαση του Δημοτικού Συμβουλίου.



Δεν θα είναι έτοιμο τέλος Μαΐου

Κινδυνεύει να χάσει την άδεια σκοπιμότητας το οχηματαγωγό «Λίνδος»

ΑΘΛΙΑ ΤΑ ΟΙΚΟΝΟΜΙΚΑ ΤΗΣ ΔΑΝΕ

ΣΕ ΔΕΙΝΗ θέση βρίσκεται και πάλι η ΔΑΝΕ. Η εταιρεία εξυπηρετεί τα Δωδεκάνησα με δυο μόνο πλοία, το "ΠΑΤΜΟΣ" και το "ΡΟΔΟΣ" και είναι δύσκολο να δρομολογήσει φέτος το καλοκαίρι, όπως ανακοίνωσε η διοίκησή της, το επιβατηγό οχηματαγωγό πλοίο "ΛΙΝΔΟΣ".

● Οι λόγοι για την καθυστέρηση που παρατηρείται στη μετασκευή και παράδοση του πλοίου είναι οικονομικοί. Τα ταμεία της εταιρείας είναι άδεια και τα 500 εκατομμύρια δρχ. που απέμειναν θα καλύψουν τις

ΣΥΝΕΧΕΙΑ ΣΤΗ ΣΕΛ. 4

Προκήρυξη για τις Σχολές της Αστυνομίας

ΣΤΑ αστυνομικά τμήματα της περιοχής τους, μπορούν να απευθύνονται οι ενδιαφερόμενοι μαθητές λυκείων που επιθυμούν να ακολουθήσουν το επάγγελμα του αστυνομικού.

Η σχετική προκήρυξη, με την οποία καθορίζεται ο αριθμός των ανδρών και γυναικών, που θα εισαχθούν στις σχολές της Ελληνικής Αστυνομίας, με το σύστημα των εξετάσεων του υπουργείου Παιδείας, καθώς και ο τρόπος υποβολής των δικαιολογητικών, κοινοποιήθηκε στα αστυνομικά τμήματα.

Για περισσότερες πληροφορίες οι ενδιαφερόμενοι μπορούν να απευθύνονται στα αστυνομικά τμήματα.

Για το Δήμο Νότιας Ρόδου

Η γνωμάτευση με βούλα και υπογραφή!..

ΣΥΝΤΟΜΑ Η ΕΚΛΟΓΗ ΔΗΜΑΡΧΟΥ

ΕΣΤΑΛΗ επιτέλους χθες στην Περιφέρεια Νοτίου Αιγαίου η γνωμάτευση - υπογεγραμμένη αυτή τη φορά- του Νομικού Συμβουλίου του Κράτους, αναφορικά με την εκλογή δημάρχου στο Δήμο Νότιας Ρόδου.

● Μετά την εξέλιξη αυτή, ο πλειοψηφίσας δημοτικός σύμβουλος, κ. Μανώλης Λέργος, υποχρεούται στις αμέσως επόμενες ημέρες να συγκαλέσει την πλειοψηφία, προκειμένου να κινηθεί η διαδικασία εκλογής του νέου δημάρχου.

ΣΗΜΕΙΩΝΕΤΑΙ ότι ενδιαφέρον για το δημαρχιακό θώκο έχει εκδηλώσει ο πρόεδρος του Τοπικού Συμβουλίου Αρνίθας, κ. Γιάννης Τόουλος, υποψηφιότητα ωστόσο που έχει προκαλέσει έντονες αντιδράσεις στην περιοχή, καθώς στις δημοτικές εκλο

ΣΥΝΕΧΕΙΑ ΣΤΗ ΣΕΛ. 4

Σε αστυκτηνιατρικούς ελέγχους

Κατασχέθηκαν μεγάλες ποσότητες ακαταλλήλων προϊόντων στη Ρόδο

ΚΑΤΑΣΤΡΑΦΗΚΑΝ ΑΜΕΣΩΣ

ΤΥΡΙΑ, τυρόπιτες, σπανακόπιτες, αλλαντικά, παγωτά, σοκολάτες, πίτσες και είδη ακατάλληλα για κατανάλωση, εντοπίστηκαν, κατασχέθηκαν και καταστράφηκαν κατά τη διάρκεια ελέγχων που έκανε σε καταστήματα της Ρόδου, τον περασμένο μήνα, ο αστυκτηνίατρος - αστυνομικός διευθυντής κ. Μιχάλης Ζεμπιλλάς.

◗ Σύμφωνα με την Αστυνομική Διεύθυνση Δωδεκανήσου, το μήνα Απρίλιο ο κ. Ζεμπιλλάς, σε συνεργασία με το Αστυνομικό Τμήμα Ρόδου, διενήργησε 75 αστυκτηνιατρικές επιθεωρήσεις σε καταστήματα του νησιού μας και βεβαίωσε 12 αστυκτηνιατρικές υγειονομικές παραβάσεις, ενώ εντόπισε και

ΣΥΝΕΧΕΙΑ ΣΤΗ ΣΕΛ. 4



ΤΙ ΕΓΡΑΨΕ Ο ΤΥΠΟΣ ΤΗΣ ΑΘΗΝΑΣ

ΑΝΑΣΚΟΠΗΣΗ ΑΘΗΝΑΪΚΟΥ ΤΥΠΟΥ ΤΗΣ 3/5/2001

Η χθεσινή συνεδρίαση της ΚΟ του ΠΑΣΟΚ για το ασφαλιστικό, οι αντιδράσεις για την αυριανή επίσκεψη του Πάπα, το Κυπριακό και το νομοσχέδιο για πάταξη τρομοκρατίας και εγκλήματος είναι τα βασικά θέματα της ειδησεογραφίας του αθηναϊκού τύπου.

ΑΔΕΣΜΕΥΤΟΣ ΤΥΠΟΣ (Μήτσης):Ο αποκεφαλισμός του Ιωάννη. Το ασφαλιστικό "καίει" τον υπουργό Εθνικής Οικονομίας.

ΑΔΕΣΜΕΥΤΟΣ ΤΥΠΟΣ (Ρίζος):Ομιλία Σημίτη για...κάφρους! Τον άκουγαν με ειρωνικά χαμόγελα οι βουλευτές του.

ΑΘΗΝΑΪΚΗ:Μόνο 4 στους 50 στήριξαν τον Σημίτη.Βούγιας,Κούρκουλα κ.α. "σώγαμποι".

ΑΠΟΓΕΥΜΑΤΙΝΗ:Κινδυνολογεί για τις συντάξεις. Εκβιάζει το κόμμα του και γελάει όταν ακούει ό,τι υπάρχει φτώχεια.

Η ΑΥΓΗ:Σιωπή Σημίτη για τους πόρους. Με άδεια χέρια ο πρωθυπουργός χθες στην ΚΟ του ΠΑΣΟΚ.

ΑΥΡΙΑΝΗ:Αυτόνομη η πορεία του δημάρχου.Ξεκάθαρες θέσεις από Αβραμόπουλο σε ομιλία του στην Πολιτική και Οργανωτική Γραμματεία.

ΤΟ ΒΗΜΑ:Προς λύση βήμα-βήμα στο Ασφαλιστικό με διάλογο, αλλά μετά τη 17η Μαΐου.

Η ΒΡΑΔΥΝΗ:6 νέα φτηνά στεγαστικά δάνεια.Ποιές τράπεζες και πόσο έριξαν τα επιτόκια.

ΕΘΝΟΣ:Το ιερό παζάρι.Ι. Σύνοδος-Βατικανό για Κύπρο, Βαλκάνια, Νίκαια.

ΕΛΕΥΘΕΡΗ ΩΡΑ:Στην Πνύκα αύριο η αναμέτρηση δύο κόσμων. Τελεσίγραφο στον Πάπα απο τον Χριστόδουλο για το Κυπριακό.

ΕΛΕΥΘΕΡΟΣ:Τον ξετίναξαν οι βουλευτές του ΠΑΣΟΚ. Ανελέητο σφυροκόπημα στην 5ωρη συνεδρίαση της Κοινοβουλευτικής Ομάδας.

ΕΛΕΥΘΕΡΟΣ ΤΥΠΟΣ:Εξτρα οδηγός για καριέρα στις Ενοπλες Δυνάμεις.

ΕΛΕΥΘΕΡΟΤΥΠΙΑ:Μετά τις 17 κρίνεται ο διάλογος. Ασφαλιστικό:πρώτα η απεργία με αίτημα 3μερή χρηματοδότηση.

Espresso:Πατέρας σκότωσε το γιό του για να του κλείσει το στόμα!

ΕΣΤΙΑ:Δ. Σιούφας:Οι προτάσεις μας. Αποκλειστικό άρθρο για το Ασφαλιστικό.

Η ΚΑΘΗΜΕΡΙΝΗ:Σημίτης εναντίον παπανδρεϊσμού (!).Με αφορμή το ασφαλιστικό, σε ανοιχτή σύγκρουση τα δύο ΠΑΣΟΚ.

Ο ΛΟΓΟΣ: Γέφυρα" στους συνδικαλιστές. Τι είπε ο Κ. Σημίτης στην ΚΟ του ΠΑΣΟΚ.

ΤΑ ΝΕΑ:Ψάξε, ψάξε βρίσκονται πόροι για το Ασφαλιστικό.Δέσμευση Σημίτη.

ΝΙΚΗ:Τι είπαν οι βουλευτές.Καταδίκη του Σημίτη στην ΚΟ του ΠΑΣΟΚ.

ΡΙΖΟΣΠΑΣΤΗΣ:Να πληρώσουν κράτος και μεγάλη εργοδοσία.Ούτε δραχμή οι εργαζόμενοι.

ΣΤΟ ΚΑΡΦΙ:Πήρε και το ασφαλιστικό...Πόσο θα αντέξει;

Η ΧΩΡΑ:2η βόμβα σε άνθρωπο της ΝΔ.Γιατί χτύπησαν τον Σιούφα μετά τον Μιχαλολιάκο.

ΠΡΑΚΤΟΡΕΙΟ
ΛΑΧΕΙΑ
ΛΟΤΤΟ ΠΡΟ-ΠΟ
ΙΠΠΟΔΡΟΜΟΣ Πάμε ΣΤΟΙΧΗΜΑ
ΓΙΩΡΓΟΣ ΚΟΝΤΟΖΑΜΑΝΗΣ
ΜΕΓ. ΚΩΝ/ΝΟΥ 43 - ΤΗΛ. 20800 - ΡΟΔΟΣ
ΕΧΕΜΥΘΕΙΑ & ΕΜΠΙΣΤΟΣΥΝΗ ΤΥΧΗ

ΥΓΡΑ ΚΑΥΣΙΜΑ
ΔΙΑΝΥΚΤΕΡΕΥΟΥΝ
ΠΟΛΗ:
ΡΙΖΟΠΟΥΛΟΣ ΝΙΚ. (ΒΡ - Καναδά 1)
ΠΑΣΧΑΛΙΔΗΣ-ΜΟΣΧΗΣ ΟΕ (ΒΡ- 4ο χλμ. Ρόδου-Λίνδου)
ΔΥΤΙΚΗ ΠΛΕΥΡΑ:
ΓΑΒΡΙΛΙΩΤΗΣ Γ. (ΕΚΟ - Ιαλυσός)
ΤΣΟΥΜΠΛΕΚΑΣ (ΕΚΟ - Παραδείσι)
ΑΝΑΤΟΛΙΚΗ ΠΛΕΥΡΑ:
ΜΑΣΤΟΡΗΣ Α. (Ελεύθερο - Τσαΐρι
ΑΝΑΣΤΑΣΙΑΔΗΣ Α. (ΕΚΟ - Κάλαθος)

ΦΑΡΜΑΚΕΙΑ
ΔΙΗΜΕΡΕΥΕΙ:
ΜΠΙΚΟΥ ΜΙΝΑ
Μεγ. Κων/νου 45 (δίπλα στο σούπερ μάρκετ «ΣΠΑΝΟΣ»).
Τηλ. 30404
ΔΙΑΝΥΚΤΕΡΕΥΕΙ:
ΜΑΓΚΑΚΗΣ ΕΜΜ.
Αμερικής 34 (μεταξύ ΟΤΕ και Παντελαίου)
Τηλ. 32770

ΣΥΝΑΛΛΑΓΜΑ

	Αγορά	Πώληση
ΔΟΛΛΑΡΙΟ Η.Π.Α	379,6657	388,4962
ΛΙΡΑ ΑΓΓΛΙΑΣ	543,2703	555,8728
ΚΟΡΩΝΑ ΔΑΝΙΑΣ	45,2836	46,33344
ΚΟΡΩΝΑ ΣΟΥΗΔΙΑΣ	37,0723	37,93149
ΓΕΝ ΙΑΠΩΝΙΑΣ	312,2995	319,533
ΦΡΑΓΚΟ ΕΛΒΕΤΙΑΣ	219,2305	224,3105
ΚΟΡΩΝΑ ΝΟΡΒΗΓΙΑΣ	41,73659	42,70425
ΛΙΡΑ ΚΥΠΡΟΥ	584,3365	597,8909
ΔΟΛ. ΚΑΝΑΔΑ	247,5301	253,2704
ΔΟΛ. ΑΥΣΤΡΑΛΙΑΣ	197,8263	202,514

Δωδεκανησιακά 24ωρα

Στα πεταχτά

Πάλι καλά

Ο δρόμος προς το Εντεν ρόκ ήταν επί πολλά χρόνια κόσκινο από τις λακκούβες.

Τα παράπονα για το χάλι αυτό ήταν συχνά και έντονα και η εφημερίδα μας είχε σχολιάσει κατά καιρούς την κατάσταση στον παραπάνω δρόμο.

Τώρα, επιτέλους, ο δρόμος ασφαλτοστρώθηκε. Γιατί όμως έπρεπε να περάσουν δύο δεκαετίες ώσπου να συμβεί αυτό;

Αλλά, πάλι καλά να λέμε, αφού έτσι κι αλλιώς κανένας δεν θα βγει να δικαιολογήσει την απαράδεκτη ολιγωρία.

Η όμορφη Ρόδος και οι καραγκιόζηδες

Εικόνες από τη Ρόδο, τη Σύμη και άλλα νησιά πρόβαλε την περασμένη Τρίτη το βράδυ το δεύτερο κανάλι (ZDF) της κρατικής γερμανικής τηλεόρασης. Οι λήψεις πλαισίωναν την εμφάνιση γνωστού μουσικού συγκροτήματος της Γερμανίας και έδειχναν μερικά από τα πιο ωραία σημεία της πόλης μας.

Η παραπάνω εκπομπή θα ήταν μια πρώτης τάξεως διαφήμιση για τη Ρόδο, αν η τηλεοπτική κάμερα δεν εντόπιζε και τους σαλτιμπάγκους της πλατείας Ιπποκράτους. Τους κράχτες στη συγκεκριμένη πλατεία που χειρονομούν και σαλιαρίζουν πέρα - δώθε για να προσελκύσουν πελάτες.

Τους... περιποιήθηκε βέβαια δεόντως η παρουσιάστρια της εκπομπής παρομοιάζοντας τους με τις ιερόδουλες του Σαν Πάολι, που κι αυτές στημένες έξω από τα «καταστήματά» τους ψαρεύουν τους διερχόμενους.

Αυτό το αίσχος που εκθέτει όλους εμάς και το νησί μας το παρακολούθησαν μέσω της συγκεκριμένης εκπομπής πολλές εκατοντάδες χιλιάδες Γερμανών τηλεθεατών.

Επικίνδυνα κολονάκια

Γύρω - γύρω στην πλατεία της Λίνδου τοποθετήθηκαν πολύ πρόσφατα αρκετά κολονάκια, προφανώς για να εμποδίζουν τη στάθμευση των τροχοφόρων. Μόνο που κανένας δεν σκέφτηκε τον κίνδυνο, αν κάποιος πέσει πάνω σ' αυτά είτε σκοντάφτοντας, είτε παραπατώντας. Ο τραυματισμός του μπορεί να είναι βαρύτατος καθώς τα κολονάκια αυτά είναι μυτερά.

Καλά θα κάνουν οι αρμόδιοι να τα αφαιρέσουν από την πλατεία και για να μην κινδυνεύσει κανένας και για ν' αποφύγουν οι ίδιοι τα δικαστήρια, αν συμβεί κάποιο ατύχημα.

Δικές του είναι;

Δικές του είναι οι τουαλέττες στην πλατεία της Λίνδου του υπαλλήλου που τοποθετήθηκε εκεί για να τις φροντίζει;

Διότι έχουν υπάρξει συχνές καταγγελίες, από τουρίστες κυρίως, ότι ο άνθρωπος αυτός αξιώνει να πληρώσουν όσοι θέλουν να τις χρησιμοποιήσουν.

Επειδή στην Ελλάδα δεν έχει εισαχθεί ακόμη ο θεσμός του ουρείν επί πληρωμή, καλά θα κάνει ο Δήμος Λινδίων να νουθετήσει τον υπάλληλό του και αν δεν συνετιστεί να τον απομακρύνει απ' αυτή τη θέση.

Αρκετές καταγγελίες έχουν γίνει εις βάρος του μέχρι σήμερα και πρέπει να σταματήσει επιτέλους αυτή την αυθαίρετη και δυσφημιστική συμπεριφορά.

Δεν υπάρχουν περιορισμοί;

Οταν σε ώρες κυκλοφοριακής αιχμής κινούνται βαρειά και βραδυκίνητα οχήματα, τότε το μποτιλιάρισμα είναι σίγουρο.

Αυτό συνέβη χθες το μεσημέρι στην οδό Κλαυδίου Πέπερ, την οποία διέσχιζε με πολύ μικρή ταχύτητα ένα ογκώδες γερανοφόρο όχημα. Επόμενο ήταν φυσικά να εκνευριστούν οι οδηγοί των άλλων αυτοκινήτων που βρέθηκαν ξαφνικά εγκλωβισμένοι.

Αλήθεια, δεν υπάρχουν περιορισμοί στις ώρες κυκλοφορίας τέτοιου τύπου τροχοφόρων;

Ας το σκεφτούν καλά

Από το κακό στο χειρότερο πάει η κίνηση στο λιμάνι της Ρόδου. Τα πρώτα μηνύματα για τη φετινή σεζόν δεν είναι καθόλου ενθαρρυντικά!..

Εχουμε πτώση στην κίνηση τον μήνα Απρίλιο, ενώ οι προοπτικές για το Μάιο δεν είναι καλές!

Η γραμμή Ρόδου - Μαρμαρίς - Ρόδου, που κυριολεκτικά θα έπρεπε να «πετούσε» παρουσιάζει μείωση.

Οι λόγοι είναι γνωστοί. Μόνο που οι αρμόδιοι δεν μπορούν να τους αντιληφθούν. Εχουν «κολλήσει» στην άρνησή τους για να δώσουν λύση στο πρόβλημα με τη βίζα.

Γιατί, τόση ...σπαζοκεφαλιά;

Γυρνάμε στον Μεσαίωνα

Επικαλούμενοι κάποιοι ανεγκέφαλοι τα δεινά που υπέστησαν οι ορθόδοξοι κατά την περίοδο του Μεσαίωνα από τους Ρωμαιοκαθολικούς, προσπαθούν να ξεσηκώσουν τον κόσμο εναντίον της επίσκεψης του Πάπα.

Μάλιστα, θεωρούν ότι από την επίσκεψη αυτή κινδυνεύουμε. Αλήθεια, από τι;

Μην χάσουμε την πίστη μας; Αν είναι δυνατόν!

Αποκλείεται

Ντροπή και όνειδος για τη Ρόδο το λιμάνι της; Σωπάτε καλέ... Με τέτοιο πρόεδρο που έχει το Λιμενικό Ταμείο είναι δυνατόν το λιμάνι μας ν' αποτελεί ντροπή για το νησί; Δεν το πιστεύω...

Συγχαρητήρια

Στην επιχείρηση «Ερευνας και Διάσωσης» που έλαβε χώρα την Πρωτομαγιά, στο δάσος του Αγίου Σουλά στη Σορωνή για τον εντοπισμό των τεσσάρων παιδιών, πήρε μέρος και το Σώμα Εθελοντών Σαμαρειτών του Ελληνικού Ερυθρού Σταυρού Ρόδου. Ομολογουμένως το περιφερειακό τμήμα Ρόδου του Ελληνικού Ερυθρού Σταυρού, έχει αναπτύξει σοβαρή και αξιόλογη δραστηριότητα. Η στήλη δεν καυτηριάζει μόνο τα κακώς κείμενα, αλλά επαινεί και κάθε αξιόλογη πρωτοβουλία.

Σ' όλες και όλους που προσφέρουν στο Σώμα Εθελοντών Σαμαρειτών, αξίζουν συγχαρητήρια και πρέπει να αποτελέσουν παράδειγμα προς μίμηση.

Αυτό είναι είδηση!..

Στη Ρόδο θα βρίσκεται σήμερα ο Περιφερειάρχης Νοτίου Αιγαίου κ. Παναγιώτης Σαλτούρος, ο οποίος μάλιστα θα παραστεί και στη συνεδρίαση της διοικούσας επιτροπής της ΤΕΔΚ Δωδεκανήσου. Σίγουρα, η άφιξη του κ. Σαλτούρου είναι είδηση!..Διότι έχει να επισκεφθεί τη Ρόδο από τις γιορτές των Χριστουγέννων!..

Οι αντίπαλοι του ΠΑΣΟΚ

Οι αντίπαλοι του ΠΑΣΟΚ (και στην περιοχή μας) βρίσκονται μέσα στο ΠΑΣΟΚ!.. Απλό ερώτημα: Από τότε που εκλέχτηκε η νέα νομαρχιακή επιτροπή, έχει εκδόσει έστω και μια ανακοίνωση εναντίον της Νέας Δημοκρατίας;

Ο γραμματέας και τα στελέχη της, δεν κάνουν τίποτα άλλο παρά να κριτικάρουν την κυβέρνηση και τους υπουργούς της!..

Με τη συμπεριφορά τους έχουν μετατραπεί σε συμμάχους της Νέας Δημοκρατίας, που δεν έχει πλέον κανένα λόγο να ασκεί αντιπολίτευση!.. Τη δουλειά αυτή ανέλαβε το ίδιο το ...ΠΑΣΟΚ!..

ΕΙΔΗΣΕΙΣ ΤΟΥ '60

ΠΡΟΟΔΟΣ
18 ΣΕΠΤΕΜΒΡΙΟΥ 1968

ΒΡΑΒΕΙΟ ΤΟΥΡΙΣΜΟΥ ΣΤΗ ΡΟΔΟ

Η Ρόδος κατέκτησε ένα διεθνές βραβείο! Το «Διεθνές Συμβούλιον Παραθερισμού»(THE INTERNATIONAL RESORT COUNCIL),το οποίον εδρεύει εις Ηνωμένας Πολιτείας, απένειμε στην Ρόδο το πρώτο βραβείο δια την τουριστικήν της εξόρμησιν κατά το έτος 1968. Συγκεκριμένως η Ρόδος ετιμήθη δια την εξόρμησιν που επραγματοποίησε προς όλο τον κόσμο, χαρις εις τον «πρεσβευυτή καλής θελήσεως», τον πελεκάνο Ιάσονα.

Πρόκειται για μια σπουδαιοτάτη διάκρισι της Ρόδου, που επετεύχθη χάρις στην έξυπνη ιδέα της χρησιμοποιήσεως του πελεκάνου σαν τουριστικού πρεσβευτού της νήσου.

Παράλληλα απένειμε και ειδική διάκριση στον διαφημιστή κ. Σολογιάννην, ο οποίος, ως γνωστόν, έχει αναλάβει την τουριστική προβολή της Ρόδου εις το εξωτερικόν.

Στην Ρόδο απενεμήθη ειδική αναμνηστική πλακέττα, την οποίαν παρέλαβεν ο κ. Σολογιάννης και την οποίαν θα μεταφέρη εις την νήσον κατά την εδώ άφιξίν του τον προσεχή μήνα.

Περισσότεραι λεπτομέρειαι όσον αφορά την μεγάλην αυτήν διάκρισιν της Ρόδου εις τον τουριστικόν τομέα, δεν κατέστη δυνατόν να γνωσθούν.

ΟΙ ΑΥΣΤΡΑΛΟΙ ΖΗΤΟΥΝ ΝΑ ΚΤΙΣΟΥΝ ΤΟΝ ΚΟΛΟΣΣΟ

Νέα ευχάριστα από την Αυστραλία. Μιά μεγάλη εταιρία γενικών επιχειρήσεων επέδειξε ζωηρό ενδιαφέρον για την ανέγερσι του Κολοσσού της Ρόδου. Μάλιστα δε :

Χθες ελήφθη τηλεγράφημα εις τον Δήμον της Ρόδου, το οποίον αναφέρει ότι περί την 20ήν τρέχοντος (δηλαδή μεθαύριον), έρχεται στην Ρόδο ομάδα μηχανικών από την Αυστραλία για να εξετάση επιτοπίως το θέμα αυτό.

Διευκρινιστικές πληροφορίες όπως μας τις έδωσε χθες το μεσημέρι ο δήμαρχος Ρόδου κ. Γ. Βρούχος, σχετικά με το θέμα αυτό :

-Η εν λόγω Αυστραλιανή εταιρία ενδιαφέρεται για την ανέγερσι του Κολοσσού της Ρόδου με ιδικές της δαπάνες.

-Σε αντάλλαγμα οι Αυστραλιανοί -εφ΄ όσον φυσικά καταλήξουν σε οριστική απόφασι- ζητούν να τους δοθή η εκμετάλλευσι του Κολοσσού για ένα ωρισμένο χρονικό διάστημα.

-Ολα τα παραπάνω ετέθησαν υπ΄ όψιν του νομάρχου Δωδεκανήσου.

Ακόμη ο κ. δήμαρχος μας είπε :

Η εταιρία αυτή ασχολείται με την ανέγερσιν μεγάλων ξενοδοχειακών μονάδων. Και το θέμα αυτό θα το εξετάσουν στην Ρόδο. Ισως από την επίσκεψι τους αυτή βγη κάτι πολύ καλό για το νησί μας.

Κολοσσού συνέχεια: Ενώ έχουμε την πρότασι των Αυστραλών, οι αμερικανοί εξακολουθούν να επιμένουν για την ανέγερσιν του Κολοσσού. Αντιπρόσωπος του Αμερικανού γλύπτου κ. Φέλιξ Ντε Γουέλτον -ο κ. Σλόκουμ- με χθεσινή επιστολή του προς τον δήμαρχο κ., Βρούχο, ζητεί και πάλιν να ορισθή η επιτροπή που θα διενεργήση τον έρανο για την ανέγερσι του Κολοσσού.

Εκθεση και συνέδριο για την οικολογία και τις αερομεταφορές



Από τις 14 έως και τις 16 Μαΐου θα λάβει χώρα στο Παρίσι, στο ξενοδοχείο Sofitel Paris Forum Rive Gauche, έκθεση και συνέδριο του Airports Council International (ACI) και της International Air Transport Association (IATA), για τη σχέση των αερομεταφορών με την οικολογία και την προστασία του περιβάλλοντος, με τίτλο 'Greenport 2001 - Air Transport and the Environment'.

Τη Δευτέρα 14 Μαΐου 2001, ξεκινάει η έκθεση η οποία είναι χωρισμένη σε διάφορες ενότητες με κύριο θέμα της δεύτερης ημέρας: Αειφορία και η σχέση της με τις επιχειρήσεις, το περιβάλλον κλπ. Συντονιστής της ομιλίας την Τρίτη 15 Μαΐου 2001, στην πρώτη ενότητα θα είναι ο κ. Raymond Benjamin, γενικός γραμματέας του European Civil Aviation Conference. Στη δεύτερη ενότητα συντονιστής της ομιλίας θα είναι ο κ. Jean Baptiste Rigaudias, διευθυντής περιβαλλοντικών υποθέσεων.

Την Τετάρτη 16 Μαΐου 2001, συνεχίζεται η έκθεση με την τρίτη, την τέταρτη και την πέμπτη ενότητα, ενώ την ίδια μέρα γίνεται και μια ξεχωριστή παρουσίαση της μεταφοράς, των ταξιδιών και του τουρισμού του μέλλοντος. Όλες οι παρουσιάσεις όπως και οι ενότητες στην έκθεση, θα είναι μεταφρασμένες στα αγγλικά, και στα γαλλικά, ενώ θα υπάρχουν και γραπτά αντίγραφα όλων των ομιλιών.

ΤΗΛΕΟΡΑΣΗ

ΕΤ-1

07.30 Παντός καιρού	16.25 Χριστόφορος Κολόμβος
08.00 Παιδικό πρόγραμμα	**17.00 Ειδήσεις**
09.00 Αλλη μια μέρα ...Φωτεινή	17.15 Τσάρλι, το παιδικό μας
10.30 Γλυκιά ζωή	18.00 Υμείς και ημείς
12.00 Χρυσές συνταγές	19.45 Πιστευτά και απίστευτα (Ε)
12.30 Στα φτερά του έρωτα (Ε)	20.40 Στα φτερά του Ερωτα
13.00 Φελίπε, το δώρο από τη θάλασσα	21.15 Ξένη ταινία «Το κυνήγι της ευτυχίας»
13.50 Ειδήσεις	**23.00 Ειδήσεις**
14.00 Οπως μας αρέσει	23.35 Ελληνική ταινία «Αγρια νιάτα»
15.00 Κλήρωση Εθνικού Λαχείου(Ε)	•Συνέχεια με εκπομπές σε επανάληψη
15.30 Οι ατρόμητοι(Ε)	
16.20 Αταχτούληδες	

NET

06.00 Ετσι έχουν τα πράγματα	18.05 Ιχνηλάτες
07.00 Πρώτη ματιά	**19.00 Ειδήσεις- αθλητικά - καιρός - χρηματιστήριο - δελτίο αγροτών**
10.01 Τα βουνά της Ελλάδας	19.30 Η γη αποκαλύπτει τα μυστικά της
11.00 Ταξίδια στο χρόνο	20.00 Σπορ ιστορίες (Ε)
11.30 Η γη αποκαλύπτει τα μυστικά της	**21.00 Ειδήσεις-αθλητικά-οικονομία-καιρός**
12.01 Ολη η Αμερική	22.00 Πρωταγωνιστές
13.00 Ειδήσεις	23.00 Η μηχανή του χρόνου(Ε)
13.30 Δελτίο χρηματιστηρίου	**24.00 Ειδήσεις**
13.45 Στην καρδιά της ύλης	•Συνέχεια με εκπομπές σε επανάληψη
14.00 Τα μυστικά της Κίνας	
15.00 Ειδήσεις	
16.00 Συν και πλην	
18.00 Ειδήσεις-δελτίο καιρού	

ΕΤ-3

08.01 Εκ των προτέρων ή εκ των υστέρων;	**15.00 Ειδήσεις**
08.30 Καφέ «Το ελληνικόν»	15.30 Με μια τρίτη ματιά
09.30 Κωνικά τμήματα	17.00 Ταράτσα
10.00 Η Λάσι και οι στρατιώτες διάσωσης	18.30 Αθλητικό ημίωρο
10.30 Πρωινό Δρομο-Λόγιο	**19.00 Ειδήσεις**
12.00 Θαύματα της επιστήμης και της τεχνολογίας	20.00 Η υγεία σήμερα
12.30 Μούμιες και τα θαύματα της αρχαίας Αιγύπτου	20.30 Χρυσές μελωδίες
13.00 Μέρα μεσημέρι	21.00 Ανάκριση τρίτου βαθμού
14.30 Rock TV	22.00 Ανιχνεύσεις
	23.30 Ειδήσεις
	00.30 Ξένη ταινία «Γυναικείες διαστροφές»

MEGA

06.00 Πρώτη έκδοση	18.45 Ποιός θέλει να γίνει εκατομμυριούχος
08.00 Σήμερα με την Αννα	**19.30 Ειδήσεις**
10.00 Σαν στο σπίτι σας	21.00 Δέκα λεπτά κήρυγμα
13.10 Ειδήσεις στη νοηματική	21.40 Αέρινες σωματές
13.15 Βρες τη φράση	22.40 Ξένη ταινία «Οικογενειακή συνωμοσία»
14.00 Ειδήσεις	**00.15 Ειδήσεις**
15.00 Ντόλτσε Βίτα (Ε)	01.00 Μάθημα χημείας
16.00 Μη φοβάσαι τη φωτιά (Ε)	02.00 Ξένη ταινία «Αδίστακτος πιστολέρο»
17.00 Ειδήσεις	03.45 Αθλητική ώρα
17.10 Για μια θέση στον ήλιο	
17.45 Απαγορευμένη αγάπη	

ΑΝΤ-1

06.55 Δελτίο στη νοηματική	16.45 Μήνυμα ελήφθη
07.00 Καλημέρα Ελλάδα	17.50 Ο καιρός της εβδομάδας
09.55 Ο καιρός της εβδομάδας	**17.55 Ειδήσεις**
10.00 Πρωινός καφές	18.00 Καλημέρα ζωή
13.10 Super game	18.50 Η λάμψη
13.15 Πάτερ ημών (Ε)	**19.30 Ειδήσεις**
14.00 Ειδήσεις	21.05 Ιδιαίτερα για κλάματα
14.40 Χρήμα-Χρηματιστήριο	22.00 Ποτέ δεν είναι αργά
14.45 Και οι παντρεμένοι έχουν ψυχή (Ε)	23.00 Αθώος ή ένοχος
15.40 Super game	**24.00 Ειδήσεις**
15.45 Ατίθασα νιάτα	00.15 Στα σύνορα της φαντασίας
16.40 Super game	01.15 Ξένη ταινία «Προειδοποίηση θανάτου»

STAR

06.50 Κινούμενα σχέδια	γυναίκα
09.00 Ειδήσεις	17.00 Σ'αγαπώ Ροζίτα
09.05 Καταλίνα και Σεμπαστιάν (Ε)	**18.00 Ειδήσεις**
10.00 Λόγια STARάτα	19.30 Οι πεταλούδες ελεύθερες πετούν
12.00 Η μικρή κυρία (Ε)	20.00 Στη λεωφόρος του Μελρόους
12.25 Η υγεία κτίζεται κάθε μέρα	21.00 Οι μάγισσες
12.30 Τόλμη και γοητεία	22.00 Ξένη ταινία «Μικροί ήρωες 2»
13.00 Ειδήσεις	**24.00 Ειδήσεις**
14.00 Τζουλιάνα, η γυναίκα του ανέμου	00.15 Ξένη ταινία «Από το σούρουπο ως την αυγή»
15.00 Τοπ μόντελς	
16.00 Μιράντα, η προδομένη	

ALPHA

06.00 Πρώτη ενημέρωση	17.15 Υπαστυνόμος Ρεξ
09.00 Το μαγκαζίνο του Alpha	18.15 Ο λαβύρινθος του πάθους
10.00 Αλόντρα(Ε)	**19.25 Ειδήσεις**
10.30 Ολα για την αγάπη(Ε)	21.00 Ελληνική ταινία «Γυμνοί στο δρόμο»
11.15 Καντέλα	22.15 Φως στο τούνελ
11.45 Ειδήσεις	**01.00 Ειδήσεις**
12.15 Ελληνική ταινία «Και οι 14 ήταν υπέροχοι»	02.15 L.A. Heat
14.00 Ειδήσεις	03.15 Τρεις γυναίκες
15.30 Γυάλινος τοίχος	

ΚΙΝΗΜΑΤΟΓΡΑΦΟΣ

ΠΑΛΛΑΣ 5 CINEMAS CENTER
ΠΡΟΓΡΑΜΜΑ ΕΒΔΟΜΑΔΑΣ 04/05/2001 - 10/05/2001
www.cinemapallas.gr
Καλοκαίρι 2001! ... χωρίς παύση κοντά σας με ταινίες 1ης προβολής

ΑΙΘΟΥΣΑ 5
ΕΞΟΡΚΙΣΤΗΣ / THE EXORCIST
Πρώτη Πανελλήνια Προβολή
ΠΡΩΤΑΓΩΝΙΣΤΟΥΝ: LINDA BLAIR, ELLEN BURSTYN
Κάθε ημέρα / Ώρες Έναρξης: 20:05, 22:50

ΑΙΘΟΥΣΑ 2
ΤΟ ΧΑΡΙΣΜΑ / THE GIFT
ΠΡΩΤΑΓΩΝΙΣΤΟΥΝ: KATE BLANCHETT, KEANU REEVES HILARY SWANK, GREG KINNEAR
Κάθε ημέρα / Ώρες Έναρξης: 17:55, 20:15, 22:35

ΑΙΘΟΥΣΑ 1
ΟΛΑ ΤΑ ΟΜΟΡΦΑ ΑΛΟΓΑ / ALL THE PRETTY HORSES
Πρώτη Πανελλήνια Προβολή
ΠΡΩΤΑΓΩΝΙΣΤΟΥΝ: MATT DAMON, PENELOPE CRUZ
Κάθε ημέρα / Ώρες Έναρξης: 17:40, 20:10, 22:40

ΠΑΝΣΕΛΗΝΟΣ εστιατόριο • ΣΠΑΝΟΣ sala da bagno
ΕΥΡΩΓΝΩΣΗ (φροντ. ξένων γλωσσών)
HEALTH CLUB (Hilton) • BERLONI • AXON

ΑΙΘΟΥΣΑ 4
ΜΑΛΕΝΑ / MALENA
ΠΡΩΤΑΓΩΝΙΣΤΟΥΝ: MONICA BELLUCCI, GIUSEPPE SULFARO
Κάθε ημέρα / Ώρες Έναρξης: 18:30, 22:45
ΣΑΦΤ / SHAFT
ΠΡΩΤΑΓΩΝΙΣΤΟΥΝ: SAMUEL L. JACKSON, VANESSA WILLIAMS
Κάθε ημέρα / Ώρες Έναρξης: 20:30

ΑΙΘΟΥΣΑ 3
ΜΙΣ ΜΕ ΤΟ ΖΟΡΙ / MISS CONGENIALITY
ΠΡΩΤΑΓΩΝΙΣΤΟΥΝ: SANDRA BULLOCK, MICHAEL CAINE
Κάθε ημέρα / Ώρες Έναρξης: 17:50, 20:10
ΚΩΔΙΚΑΣ ΤΙΜΗΣ / MEN OF HONOR
ΠΡΩΤΑΓΩΝΙΣΤΟΥΝ: ROBERT DE NIRO, CUBA GOODING JR
Κάθε ημέρα / Ώρες Έναρξης: 22:30

Kids Club • Παιδική Ζώνη
Ο ΑΥΤΟΚΡΑΤΟΡΑΣ ΕΧΕΙ ΚΕΦΙΑ
The Emperor's New Groove
ΑΙΘΟΥΣΑ 4 (στα Αγγλικά) Ώρες Έναρξης: 17:00
ΑΙΘΟΥΣΑ 5 (μεταγλωτ. στα Ελληνικά) : 18:50, 18:30
ΜΟΝΟ ΓΙΑ ΤΑ ΜΕΛΗ ΚΕΡΔΙΣΤΕ ΑΞΙΟΣΤΕ ΣΕ ΚΑΘΕ ΠΑΡΑΣΤΑΣΗ!
Κρατήσεις θέσεων στο 24475 και 70670 (15:00 - 20:00)

Μέτρα για τη λειτουργία των μικροπωλητών στη Ρόδο

ΔΕΝ ΘΑ ΠΩΛΟΥΝ ΡΟΥΧΙΣΜΟ

Να μπει τάξη στις λαϊκές αγορές ζητά ο Εμπορικός Σύλλογος.

Το αίτημα διαβιβάστηκε γραπτώς στον αντιδήμαρχο Οικονομικών κ. Μανώλη Σαββή.



Ο Εμπορικός Σύλλογος ζητά να έχουν όλοι οι πάγκοι των μμικροπωλητών το ίδιο μήκος και να μην γίνονται σε αυτούς προσθήκες.

Ζητείται να είναι όμορφα τοποθετημένα τα προϊόντα που διαθέτουν προς πώληση οι έμποροι και να μην μεταβιβάζονται οι άδειες που χορηγούν οι αρμόδιες υπηρεσίες σε πρόσωπα που δεν είναι συγγενικά τους.

Αξίζει να σημειωθεί ότι φέτος θα χορηγηθούν τελικά 13 επαγγελματικές άδειες και όχι 28, όπως είχε ανακοινωθεί. Η αρμόδια επιτροπή της Νομαρχίας συνεδρίασε χθες και έκανε δεκτή την εισήγηση που κατέθεσε ο Εμπορικός Σύλλογος για την αφαίρεση ορισμένων ειδών από αυτά που διατίθενται στις λαϊκές.

Με βάση την απόφαση που ελήφθη χθες, όσοι μικροπωλητές πήραν φέτος επαγγελματικές άδειες δεν θα πωλούν είδη ρουχισμού, όπως ταγιέρ και κοστούμια, καθώς και δερμάτινα είδη.

Ο Εμπορικός Σύλλογος ζήτησε επίσης να γίνει οριοθέτηση στις λαϊκές, ώστε να μην δημιουργούνται προβλήματα στις συνοικίες όπου διεξάγονται κάθε εβδομάδα.

ΕΛΛΗΝΙΚΗ ΔΗΜΟΚΡΑΤΙΑ
ΠΕΡΙΦΕΡΕΙΑ ΝΟΤΙΟΥ ΑΙΓΑΙΟΥ
ΝΟΜΟΣ ΔΩΔΕΚΑΝΗΣΟΥ
ΝΟΜΑΡΧΙΑΚΗ ΑΥΤΟΔΙΟΙΚΗΣΗ ΔΩΔ/ΣΟΥ
Δ/ΝΣΗ ΠΑΡΑΓΩΓΙΚΩΝ ΔΡΑΣΤΗΡΙΟΤΗΤΩΝ
ΤΜΗΜΑ ΓΕΩΡΓΙΑΣ
ΓΡΑΦΕΙΟ ΠΟΛΙΤΙΚΗΣ ΓΗΣ

ΑΠΟΦΑΣΗ

Ο ΝΟΜΑΡΧΗΣ ΔΩΔΕΚΑΝΗΣΟΥ

Εχοντας υπόψη:

1. Το αριθμ. Π.Δ. 30/93 ΦΕΚ Α/21 «Περί Κώδικα Νομαρχιακής Αυτοδιοίκησης».
2. Την με αριθμ. 39/31-3-95 Απόφαση του Νομαρχιακού Συμβουλίου Δωδεκανήσου «Περί ψηφίσεως Οργανισμού Εσωτερικής Οργάνωσης και Λειτουργίας των Υπηρεσιών της Νομαρχιακής Αυτοδιοίκησης Δωδεκανήσου (ΦΕΚ 379/Β/5-5-95)»όπως τροποποιήθηκε με την υπ. αριθμ. 124/19-12-1997 Απόφαση Νομαρχιακού Συμβουλίου Δωδεκανήσου (ΦΕΚ 92/Β/10-2-98).
3. Τις διατάξεις του Ν. 2148/52.
4. Το άρθρο 4 παρ. 2 του υπ' αριθμ. 4352/64 Ν/ Δ/τος.
5. Το άρθρο 1 του υπ' αριθμ. 476/65 Β. Δ/τος.
6. Το από 14-3-2001 έγγραφο του Οργανισμού Διαχειρίσεως Κτημάτων Βακούφ Κω.

Αποφασίζουμε

Αίρουμε την υφιστάμενη από τον Ν. 2148/52 απαγόρευση και επιτρέπουμε στον Οργανισμό Διαχειρίσεως Κτημάτων Βακούφ Κω να ενεργήσει κάθε δικαιοπραξία επί του ακινήτου του στη θέση «Τερέζι» (Παλιόμανδρα) Κω, εκτάσεως 11.200 τ.μ. με κτηματολογικά στοιχεία Κ.Μ. 1748, τόμος 23, φύλλο 63 γαιών Κω Εξοχής.

Στο συμβολαιογράφο που θα συντάξει το συμβόλαιο της δικαιοπραξίας πρέπει να προσκομισθεί βεβαίωση της Υπηρεσίας Γεωργίας, με την οποία να βεβαιώνεται ότι καταβλήθηκαν σύμφωνα με το Νόμο τα τέλη υπέρ του Δημοσίου και η βεβαίωση αυτή να μνημονευθεί και να επισυναφθεί στο ίδιο συμβόλαιο.

Η απόφαση αυτή πρέπει πριν από την υπογραφή του συμβολαίου, να δημοσιευθεί με μέριμνα και δαπάνη των ενδιαφερομένων σε μια εφημερίδα της πόλεως Ρόδου σαν πρωτεύουσας του νομού, όπου ευρίσκεται το ανωτέρω ακίνητο.

Η παρούσα δεν αποτελεί αναγνώριση ιδιοκτησίας υπέρ του ενδεικτικά φερομένου ως ιδιοκτήτη και ισχύει για ένα χρόνο (1) χρόνο.

Κως 2-5-2001

Ε.Ν.
Ο νομάρχης
Δρ. Σάββας Καραγιάννης

ΧΛ-4/5

ΙΕΡΑ ΜΟΝΗ ΑΓ. ΕΙΡΗΝΗΣ ΛΑΧΑΝΙΑΣ

ΠΑΝΗΓΥΡΙΣ

Γνωστοποιούμε στο φιλόθρησκο κοινό ότι την 5η Μαΐου ημέρα Σάββατο εορτάζει το Μοναστήρι της Αγίας Ειρήνης στη Λαχανιά.
Το απόγευμα της ίδιας μέρας θα τελεσθεί Θεία Λειτουργία.
Το βράδυ θα ακολουθήσει γλέντι με λαϊκή ορχήστρα στο «ΠΛΑΤΑΝΟ».

Σας προσκαλούμε όλους και σας υποσχόμαστε μια υπέροχη βραδιά.

Εκ της Εκκλησιαστικής Επιτροπής

1249-5/5

Από το διαιτητή κ. Ιωάννη Ληξουριώτη

Η απόφαση για τους μισθούς στους ξενοδοχοϋπαλλήλους

ΠΡΟΤΕΙΝΕΙ ΣΥΝΟΛΙΚΗ ΑΥΞΗΣΗ 4,2%



Αυξήσεις της τάξεως του 4,2% σε δυο δόσεις θα πάρουν φέτος στους μισθούς τους οι ξενοδοχοϋπάλληλοι. Στην απόφαση αυτή κατέληξε ο διαιτητής κ. Ιωάννης Ληξουριώτης, ο οποίος είχε το τελευταίο διάστημα επαφές με τους ξενοδόχους και τους ξενοδοχοϋπαλλήλους για τις φετεινές αυξήσεις.

Ειδικότερα σύμφωνα με το διαιτητή οι μίσθοί των εργαζομένων στις τουριστικές μονάδες θα αυξηθούν από 1.1.2001 κατά 2,8% και από την 1η Ιουλίου κατά 1,4%,

Αξίζει να σημειωθεί ότι φέτος οι αυξήσεις στους μισθούς καθορίστηκαν και σε ευρώ!

Η απόφαση του διαιτητή για τις αυξήσεις στους μισθούς των ξενοδοχοϋπαλλήλων έχει ως εξής :

ΔΙΑΙΤΗΤΙΚΗ ΑΠΟΦΑΣΗ

Αριθ. 10/2001

Σήμερα την 2α Μαΐου 2001 ο κ. Ιωάννης Ληξουριώτης, που αναδείχθηκε διαιτητής την 8.4.2001 κατά το άρθρο 16 § 4 του νόμου 1876/1990 και σύμφωνα με τον κανονισμό καταστάσεως Μεσολαβητών-Διαιτητών, προκειμένου να επιλύσει τη συλλογική διαφορά εργασίας για τους όρους αμοιβής και εργασίας των εργαζομένων στις ξενοδοχειακές επιχειρήσεις όλης της χώρας, η οποία δημιουργήθηκε μεταξύ αφενός της ΠΑΝΕΛΛΗΝΙΑΣ ΟΜΟΣΠΟΝΔΙΑΣ ΕΡΓΑΤΩΝ ΕΠΙΣΙΤΙΣΜΟΥ ΚΑΙ ΥΠΑΛΛΗΛΩΝ ΤΟΥΡΙΣΤΙΚΩΝ ΕΠΑΓΓΕΛΜΑΤΩΝ (ΠΟΕΕ-ΥΤΕ) και αφετέρου της ΠΑΝΕΛΛΗΝΙΑΣ ΟΜΟΣΠΟΝΔΙΑΣ ΞΕΝΟΔΟΧΩΝ (ΠΟΞ)

Αφού έλαβε υπόψη του

1. Την υπ'αριθ. πρωτ. 636/28.3.2001 (Αρ.Πρωτ. Υπόθεσης Διαιτησίας 08/28.3.2001) αίτηση Διαιτησίας της ΠΟΕΕ-ΥΤΕ που ακολούθησε την εκ μέρους της εν λόγω συνδικαλιστικής οργάνωσης αποδοχή της υπ' αριθ. Πρωτ. 686/223/2001 πρότασης Μεσολάβησης

2. Τα στοιχεία του φακέλου της προηγηθείσας της υπ' αριθ. Πρωτ. 21/17.4.2001 υπόθεσης Μεσολάβησης, τις προτάσεις και τις αντιπροτάσεις των μερών κατά την εν λόγω διαδικασία και τη μεσολαβητική πρόταση

3. Την εγγράφως διατυπωθείσα από τον εκπρόσωπο της εργοδοτικής πλευράς κατά τη διαδικασία ανάδειξης διαιτητή Δήλωσης επιφύλαξης περί της νομιμότητας της Διαιτησίας ως αντίθετης προς την 154 ΔΣΕ που κυρώθηκε με το Ν.2003/1996, το άρθρο 8 του Συντάγματος και το άρθρο 6 της Ευρωπαϊκής Σύμβασης των Δικαιωμάτων του Ανθρώπου (που κυρώθηκε με το Ν.Δ. 53/1974)

4. Το ότι το Συμβούλιο της Επικρατείας έχει κρίνει συνταγματικό το θεσμό της Διαιτησίας του Ν. 1876/1990 (ΣτΕ 2620/1991, ΣτΕ 3204/1998), ενώ δεν έχει κριθεί από τη νομολογία ότι υφίσταται ζήτημα αντίθεσης της ισχύουσας Διαιτησίας προς τις διεθνείς δεσμεύσεις της χώρας μας. Αντίθετα, η προβλεπόμενη από το Ν. 1876/1990 Διαιτησία έχει κριθεί από το Ανώτατο Ακυρωτικό Διοικητικό μας Δικαστήριο ως «κατ' αρχήν μη υποχρεωτική» και ότι «εμπεριέχει αρκετά προαιρετικά στοιχεία» (ΣτΕ 2620/1991, ΣτΕ 3204/1998

5. Το γεγονός ότι η πλευρά των εργαζομένων είχε αποδεχθεί την πρόταση μεσολάβησης, ενώ η πλευρά των εργοδοτών δεν την έκανε αποδεκτή

6. Τα όσα διαμείφθηκαν κατά την ενώπιόν του πραγματοποιηθείσα την 19.4.2001 κοινή συνάντηση Διαιτησίας και ειδικότερα τις θέσεις, τους ισχυρισμούς και τις δηλώσεις των δύο πλευρών, τα έγγραφα τα οποία κατατέθηκαν κατά την εν λόγω συνάντηση και ότι εγγράφως τα μέρη συναίνεσαν στην παράταση της προθεσμίας έκδοσης της διαιτητικής απόφασης μέχρι την 5.5.2001

7. Το ότι ο Γενικός Δείκτης Τιμών Καταναλωτή του μηνός Δεκεμβρίου 2000 προς τον αντίστοιχο Δείκτη του Δεκεμβρίου 1999 διαμορφώθηκε στο 3,9%, ενώ τον Μάρτιο 2001 ο πληρωρισμός κινήθηκε στο 3%, χωρίς ωστόσο να επιβεβαιώνεται λόγω της αστάθειας ορισμένων παραγόντων (τιμές πετρελαίου κλπ.) η σταθερή περιτέρω μείωση, αν και η κυβέρνηση προβλέπει μέσο ρυθμό κατά το 2001 στο 2,3%

8. Το ότι η διετούς ισχύος συναφθείσα ΕΓΣΣΕ 2000-2001 προβλέπει για το έτος 2001 αύξηση 3,3% σε δύο δόσεις (1,8% από 1.1.2001 και 1,5% από 1.7.2001) καθώς και προσαύξηση 5% πέμπτης τριετίας για τους εργατοτεχνίτες από 1.1.2001, ενώ επίσης περιέχει ρήτρα αναπροσαρμογής εφόσον τα ημερομίσθια και οι μισθοί την 1.1.2002, όπως θα έχουν διαμορφωθεί την 31.12.2001, δεν εξασφαλίζουν επίπεδο αύξησης υπερβόν τουλάχιστον κατά μια ποσοστιαία μονάδα τον επίσημο Μέσο Δείκτη Τιμών Καταναλωτή του έτους 2001, θα αναπροσαρμοστούν από 1.1.2002, έτσι ώστε η συνολική αύξησή τους για το 2001 να υπερβαίνει κατ' αυτό το ποσοστό τον Μέσο Δ.Τ.Κ. (δηλαδή ποσοστιαία μεταβολή σε μέσα επίπεδα περιόδου Ιανουαρίου-Δεκεμβρίου 2001)

9. Το γεγονός ότι με την Δ.Α. 13/2000 που αφορά τους ξενοδοχοϋπαλλήλους όλης της χώρας είχε οριστεί ποσοστό αυξήσεων 3% από 1.6.2000 και 1,4% από 1.7.2000

10. Οτι σύμφωνα με το άρθρο 8 παρ. 1 του Ν, 1876/1990, «οι εθνικές συλλογικές συμβάσεις καθορίζουν τους ελάχιστους όρους εργασίας που ισχύουν για τους εργαζομένους όλης της χώρας» και συνεπώς οι περιεχόμενοι στις Ε.Γ.Σ.Σ.Ε. «θεσμικοί όροι» θα πρέπει να εφαρμόζονται και στους μισθωτούς που καλύπτονται από κλαδικές συμβάσεις, στο μέτρο που οι τελευταίες δεν περιέχουν ή περιέχουν δυσμενέστερους αντίστοιχους όρους, εκτός δε αυτού, με την Δ.Α. 13/2000 έχει και ρητώς ορισθεί ότι «οι θεσμικοί όροι της από 23 Μαΐου 2000 Ε.Γ.Σ.Σ.Ε. θεωρείται ότι αποτελούν μέρος και της παρούσας ρύθμισης». Συνεπώς σχετικά με το αίτημα περί παρακράτησης της συνδικαλιστικής συνδρομής ισχύει και για τον κλάδο των ξενοδοχοϋπαλλήλων ό,τι σχετικά ορίζεται στην ΕΓΣΣΕ

11. Οτι σύμφωνα με την ως άνω ΕΓΣΣΕ μειώθηκαν οι προϋποθέσεις για τη χορήγηση της αυξημένης κανονικής άδειας (άρθρο 6), χωρίς ωστόσο να γίνουν ειδικές προβλέψεις για τις περιπτώσεις των απασχολουμένων σε επιχειρήσεις εποχιακής λειτουργίας, ενώ γίνεται δεκτό από τη νομολογία ότι οι μισθωτοί των εποχιακών επιχειρήσεων λόγω της φύσης της απασχόλησής τους δεν λαμβάνουν αυτούσια την άδεια (in natura) την ετήσια άδειά τους, αλλά αποζημίωση αδείας, όπως συμβαίνει και στους εργαζομένους των οποίων η σχέση εργασίας λύεται πριν από τη συμπλήρωση 12μηνης υπηρεσίας στον ίδιο εργοδότη (Ολ ΑΠ 11/1991). Ετσι κρίνεται δίκαιη η πρόβλεψη ενός όρου ισοδύναμου ως προς τα οικονομικά αποτελέσματα με την ευνοϊκή αυτή διάταξη της ΕΓΣΣΕ, η οποία, όπως αναφέραμε, ισχύει για το σύνολο των εργαζομένων της χώρας συνεπώς και θα πρέπει να ισχύσει και στην περίπτωση των εποχιακώς απασχολουμένων ξενοδοχοϋπαλλήλων, πλην όμως θα πρέπει να προσαρμοσθεί στον ιδιαίτερο χαρακτήρα της εργασιακής σχέσης των εν λόγω εργαζομένων

12. Το γεγονός ότι μολονότι κατά το άρθρο 16 § 3 Ν. 1876/1990 ορίζεται ότι η απόφαση διαιτησίας «ισχύει από της επομένης της υποβολής της αίτησης για μεσολάβηση», πρόσφατη απόφαση του Αρείου Πάγου έκρινε ότι η διάταξη αυτή δεν αποκλείει τη δυνατότητα του διαιτητή να προσδώσει αναδρομική ισχύ στην απόφαση που θα εκδώσει, η οποία να ανάγεται σε χρόνο προγενέστερο της επομένης της υποβολής της αίτησης μεσολάβησης (ΑΠ 223/2001)

Αποφασίζει τα εξής

Αρθρο 1
Πεδίο εφαρμογής

Με τις διατάξεις της ρύθμισης αυτής καθορίζονται οι αποδοχές, οι όροι εργασίας και οι εν γένει σχέσεις των εργαζομένων σε ξενοδοχειακές επιχειρήσεις που λειτουργούν σε αστικά κέντρα, σε τόπους θερινών διαμονών, σε λουτροπόλεις, αρχαιολογικούς χώρους, ξενώνα οικοτροφείου, επιχείρησης επιπλωμένων διαμερισμάτων, επιχείρησης θερέτρων από τουριστικούς οικίσκους (μπαγκαλόους), Μοτέλ, Τουριστικού περιπτέρου και Κέντρου Παραθερισμού-διακοπών και κάμπινγκ.

Αρθρο 2
Κατηγορίες μισθωτών

Οι μισθωτοί τους οποίους αφορά η παρούσα ρύθμιση αποκαλούνται ξενοδοχοϋπάλληλοι και κατατάσσονται σύμφωνα με την ειδικότητά τους και ανεξαρτήτως φύλου, στις εξής τέσσερις (4) κατηγορίες :

Κατηγορία Α' : Υπάλληλος υποδοχής (ρεσεψιονίστ), μαίτρ, υπομαίτρ (ή κάπταιν), θυρωρός Α', νυκτοθυρωρός Α', μπουφετζής Α', προϊστάμενος υπνοδωματίων και κοινοχρήστων χώρων και μάγειρας Α'

Κατηγορία Β' : Προϊστάμενος πλυντηρίου και λινοθήκης, βοηθός υποδοχής, θυρωρός Β' σερβιτόρος τραπεζαρίας-σαλονιού ή ορόφων (θαλαμηπόλος), μπάρμαν ή μπάρμεϊντ, ασημοκέρηδες και μάγειρας Β'

Επίσης με την προϋπόθεση ότι θα προτιμήσουν την παρούσα συλλογική ρύθμιση, οι τηλεφωνητές, οι ελεγκτές ή ταμπλίστες και οι μαινκουραντιέ.

Κατηγορια Γ' : Βοηθός σερβιτόρου, οροφοκόμος (βαλές), θυρωρός υπηρεσίας, βοηθοί θυρωρείου ή μπουφέ ή εστιατορίου ή μπαρ ή ορόφων ή λινοθήκης, γκρουμ, ντόρμαν ή εξω τερικός θυρωρός, λινοθηκάριος και βουατηριέρης, εφόσον δεν καλύπτονται από άλλη συλλογική σύμβαση ή διαιτητική απόφαση και μάγειρας Γ'

Επίσης η καμαριέρα με τους ειδικότερους όρους που αναφέρονται στο άρθρο 3 της Δ.Α. 13/2000

Κατηγορία Δ' : Πλύντρια, σιδηρώτρια, καθαρίστρια κοινοχρήστων χώρων, μοδίστρα, μανταρίστρια, λαντζέρης, λουτρονόμος, προϊστάμενος και βοηθός ιατρών

Αρθρο 3
Βασικοί μηνιαίοι μισθοί και ημερομίσθια

1. Οι βασικοί μηνιαίοι μισθοί των εργαζομένων που αφορά η παρούσα ρύθμιση, όπως έχουν διαμορφωθεί την 31.12.2000, αυξάνονται από 1.1.2001 κατά ποσοστό 2,8% και διαμορφώνονται συνολικώς ως εξής :

Κατηγορία Α'
204.384 δρχ. ή 599,80 Ε
Κατηγορία Β'
200.065 δρχ. ή 587,13 Ε
Κατηγορία Γ'
196.101 δρχ. ή 575,49 Ε
Κατηγορία Δ'
187.417 δρχ. ή 550,01 Ε
Καμαριέρες
191.759

2. Οι βασικοί μηνιαίοι μισθοί των εργαζομένων που αφορά η παρούσα ρύθμιση, όπως θα έχουν διμορφωθεί την 30.6.2001, αυξάνονται περαιτέρω από 1.7.2001 κατά ποσοστό 1,4% και διαμορφώνονται ως εξής :

Κατηγορία Α'
207.245 δρχ. ή 608,20 Ε
Κατηγορία Β'
202.866 δρχ. ή 595,35 Ε
Κατηγορία Γ'
198.846 δρχ. ή 583,55 Ε
Κατηγορία Δ'
190.041 δρχ. ή 557,71 Ε
Καμαριέρες
194.444

3. Ειδικώς ο βασικός μισθός της καμαριέρας διαμορφώνεται από 1.1.2001 όπως ορίζεται στην Δ.Α. 13.2000

4. Το ημερομίσθιο των εκτάκτως προσλαμβανομένων προς εξυπηρέτηση επισήμων ή απλών γευμάτων και δεξιώσεων παρατιθεμένων σε ξενοδοχεία πολυτελείας και Α' κατηγορίας, όπως έχει διαμορφωθεί την 31.12.2000 αυξάνεται αντιστοίχως από 1.1.2001 και από 1.7.2001 με τα ίδια όπως παραπάνω ποσοστά (2,8%-1,4%) και διαμορφώνεται ως εξής :

Περίοδος 1.1/30.6.2001
Α' Σερβιτόροι
14.306 δρχ. ή 41,98 Ε
Περίοδος 1.7/31/12
14.506 δρχ.ή 42,57 Ε
Β' Βοηθοί
Περίοδος 1.1/30.6.2001
12.279 δρχ. ή 36,03 Ε
Περίοδος 1.7/31.12.2001
12.451 δρχ.ή 36,54 Ε

Το παραπάνω ημερομίσθιο καταβάλλεται στους δικαιούχους για απασχόλησή τους μέχρι (8) οκτώ ωρών και συμπεριλαμβάνονται σ' αυτό οι προσαυξήσεις για τυχόν εργασία κατά τις Κυριακές και εορτές, καθώς και για εργασία κατά τις νυκτερινές ώρες.

Αρθρο 4
Επίδομα προϋπηρεσίας

Το χορηγούμενο δραχμικό επίδομα προϋπηρεσίας αναπροσαρμόζεται από 1.1.2001 στο ποσό των 1.200 δραχμών ή 3,51 Ε για κάθε έτος υπηρεσίας ή προϋπηρεσίας σε άλλη ξενοδοχειακή επιχείρηση σύμφωνα με τους όρους και τις προϋποθέσεις του άρθρου 3 της από 20.5.1998 ΣΣΕ του κλάδου.

Αρθρο 5
Αναλογία αδείας εποχιακώς απασχολουμένων

Οι εργαζόμενοι που υπάγονται στην παρούσα συλλογική ρύθμιση οι οποίοι απασχολούνται εποχιακά στον ίδιο εργοδότη για 10 έτη ή σε οποιοδήποτε εργοδότη για 12 έτη λαμβάνουν αναλογία αδείας 2,5 ημερών και μέχρι μισό μισθό.

Αποδοχές ανώτερες από αυτές που καθορίζονται με την παρούσα ή ευνοϊκότεροι όροι εργασίας που προβλέπονται από νόμους, διατάγματα, υπουργικές αποφάσεις, συλλογικές συμβάσεις, διαιτητικές αποφάσεις, εσωτερικούς κανονισμούς, έθιμα ή ατομικές συμβάσεις εργασίας, δεν θίγονται από τις διατάξεις της παρούσας.

Κατά τα λοιπά εξακολουθούν να ισχύουν οι όροι της Διαιτητικής Απόφασης 20/1997, όπως τροποποιήθηκε με την από 20.5.1998 σσε. και την Δ.Α. 13/2000 εφόσον δεν τροποποιούνται με την παρούσα.

Αρθρο 7
Εναρξη ισχύος

Η ισχύς της παρούσας αρχίζει από 1.1.2001, εκτός εάν ορίζεται διαφορετικά σε ειδικότερες διατάξεις.

Αθήνα, 2 Μαΐου 2001
Ο ΔΙΑΙΤΗΤΗΣ
ΙΩΑΝΝΗΣ ΛΗΞΟΥΡΙΩΤΗΣ

Ελεγχοι στα περίπτερα και από το Υγειονομείο

ΕΧΟΥΝ ΜΕΤΑΤΡΑΠΕΙ ΣΕ ΜΙΝΙ ΜΑΡΚΕΤ

ΕΝΤΑΤΙΚΟΥΣ ελέγχους στα περίπτερα της πόλεως θα πραγματοποιήσει το Υγειονομείο στο αμέσως προσεχές διάστημα.

Την κατάσταση που επικρατεί στα περισσότερα περίπτερα επεσήμανε πρόσφατα, με έγγραφο που έστειλε στο Δήμο Ρόδου, ο Εμπορικός Σύλλογος.

Οπως επισημάνθηκε, τα περίπτερα έχουν μετατραπεί σε μίνι μάρκετ και διαθέτουν προς πώληση περισσότερα είδη απ' όσα ορίζει ο νόμος.

Με έγγραφο που πρόσφατα έστειλε ο πρόεδρος του Εμπορικού Συλλόγου κ. Παναγιώτης Καραγιάννης στο Δήμο Ρόδου ζήτησε να εφαρμοσθεί ο νόμος και να μπει τάξη στα περίπτερα.

ΜΝΗΜΟΣΥΝΑ



Στις 6 τρέχοντος μηνός ημέρα Κυριακή και ώρα 9η πρωινή στον Ιερό Ναό του Αγίου Δημητρίου, παλαιό Νεκροταφείο, τελούμε διετές μνημόσυνο υπέρ αναπαύσεως της ψυχής του λατρευτού μας συζύγου, πατέρα και πάππου

ΚΟΜΝΗΝΟΥ ΜΗΝΑ ΔΙΑΜΑΝΤΗ

Η σύζυγος Ελένα
Τα παιδιά Μηνάς, Μαρία, Βασίλης, Νίκος
Τα εγγόνια και οι λοιποί συγγενείς

321-5/5



Τελούμε στις 6 Μαΐου ημέρα Κυριακή και ώρα 8π.μ. στον ιερό ναό Αγίου Δημητρίου παλαιού νεκροταφείου 6μηνο μνημόσυνο υπέρ αναπαύσεως της ψυχής της λατρευτής μας συζύγου, μητέρας, γιαγιάς και αδελφής

ΦΩΤΕΙΝΗΣ ΝΤΡΗ
το γένος ΧΡΥΣΟΧΟΥ

Ο σύζυγος Γιώργος
Τα παιδιά Τσαμπίκα - Θόδωρος
Τα εγγόνια, τα αδέλφια Μαρία,Βαρβάρα, Αννα - Χρήστος, Φανούριος, Γιάννης, Λευτέρης και οι λοιποί συγγενείς

Α.Ε. 31/1264-5/5



Τελούμε στις 7 Μαΐου ημέρα Δευτέρα και ώρα 8π.μ. στον ιερό ναό Ταξιαρχών νεκροταφείου 40ήμερο μνημόσυνο υπέρ αναπαύσεως της ψυχής της λατρευτής μας συζύγου, μητέρας, γιαγιάς και αδελφής

ΜΑΡΙΑΣ ΤΣΙΡΙΓΩΤΗ

Ο σύζυγος Μιχαήλ
Τα παιδιά Ρίτα - Μικές, Ειρήνη - Γιάγκος Σακελλάρης.
Η μητέρα Ειρήνη.
Τα εγγόνια, τα αδέλφια και οι λοιποί συγγενείς

Α.Ε. 31/1265-5/5

Τελούμε την 6 Μαΐου ημέρα Κυριακή και ώρα 9π.μ. στον ιερό ναό Αγίων Αναργύρων διετές μνημόσυνο υπέρ αναπαύσεως της ψυχής της λατρευτής μας συζύγου, μητέρας και γιαγιάς

ΜΕΡΟΠΗΣ ΧΡΙΣΤΟΦΙΔΟΥ

Ο σύζυγος Νικόλαος.
Τα παιδιά και τα εγγόνια.

Α.Ε. 30/1269-5/5



Τελούμε στις 6 Μαΐου ημέρα Κυριακή και ώρα 8.30 π.μ. στον ιερό ναό Εισοδίων Θεοτόκου Μητροπόλεως 40ήμερο μνημόσυνο υπέρ αναπαύσεως της ψυχής του λατρευτού μας συζύγου, αδελφού, θείου και νονού

ΠΑΝΑΓΙΩΤΗ ΣΑΒΒΕΝΑ

Η σύζυγος Γεωργία
Τα αδέλφια.
Τα ανίψια και οι λοιποί συγγενείς

324-5/5



Τελούμε την Κυριακή 6 Μαΐου και ώρα 8.30 π.μ. στον ιερό ναό Αγίων Αποστόλων Νεκροταφείου Αρχαγγέλου τριετές μνημόσυνο υπέρ αναπαύσεως της ψυχής του λατρευτού μας συζύγου, πατέρα υιού, αδελφού και εγγονού

ΜΙΧΑΗΛ Π. ΝΤΑΚΑ
Ετών 23

Η σύζυγος Σταματία
Οι γονείς Παναγιώτης - Ανθούλα
Ο γιος Μιχάλης
Τα πεθερικά Κώστας - Τσαμπίκα
Τα αδέλφια Σταμάτης, Κλεοπάτρα, Τσαμπίκος-Μαριέττα
Ο παππούς, η γιαγιά, οι θείοι, τα εξαδέλφια και οι λοιποί συγγενείς

326-6/5

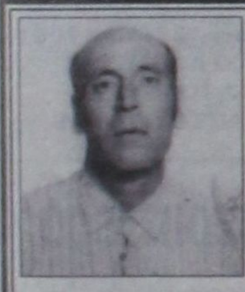

ΚΗΔΕΙΑ

Το λατρευτό μας σύζυγο, πατέρα, αδελφό και θείο

ΓΕΩΡΓΙΟ ΑΠΟΣΤΟΛΑΚΗ
(Ετών 65)

θανόντα κηδεύουμε σήμερα Παρασκευή 4 Μαΐου 2001 και ώρα 4 μ.μ. από τον Ιερό Ναό Ταξιαρχών Νεκροταφείου Ρόδου.
Η σύζυγος Σταυρούλα.
Η κόρη Μαρία.
Τα αδέλφια, τα ανίψια και οι λοιποί συγγενείς.

327-4/5

Η γνωμάτευση για τη Νότια Ρόδο

ΣΥΝΕΧΕΙΑ ΑΠΟ ΤΗ ΣΕΛ. 1

γές εξελέγη μόνο από το δημοτικό του διαμέρισμα.

● Δεν αποκλείεται λοιπόν αμέσως μετά την εκλογή του κ. Τόουλου στο αξίωμα του δημάρχου, να υποβληθούν ενστάσεις από κατοίκους της Νότιας Ρόδου

ΩΣΤΟΣΟ, βάσει της γνωματεύσεως του Νομικού Συμβουλίου του Κράτους, ο πρόεδρος του Τοπικού Συμβουλίου Αρνίθας δικαιούται να θέσει υποψηφιότητα για το δημαρχιακό θώκο.

Η Αγγλίδα που ήταν μέλος κυκλώματος νονών

Σκοτώθηκε από έκρηξη βόμβας μέσα στο αυτοκίνητό της!..

ΟΛΟΚΛΗΡΟ ΟΠΛΟΣΤΑΣΙΟ ΒΡΕΘΗΚΕ ΣΤΟ ΣΠΙΤΙ ΤΗΣ

ΑΘΗΝΑ, 3.-

Στον πόλεμο που έχει ξεσπάσει μεταξύ των κυκλωμάτων της νύχτας χρεώνει η αστυνομία το θάνατο της Βρετανίδας Σούζαν Μαίρη Αριστείδη, 49 χρόνων, που σημειώθηκε μετά τα μεσάνυχτα στη Βούλα, και από ό,τι φαίνεται οφείλεται σε μοιραίο λάθος του θύματος.

Οπως προέκυψε από την έρευνα της Ασφάλειας Αττικής, μέσα στο λευκό αυτοκίνητο μάρκας BMW της Βρετανίδας, έγινε έκρηξη αυτοσχέδιου εκρηκτικού μηχανισμού τον οποίο μετέφερε. Το συμβάν έγινε μισή ώρα μετά τα μεσάνυχτα της Τετάρτης, στη συμβολή των οδών Απόλλωνος και Πειραιώς στην Ανω Βούλα, σε σχετικά κοντινή απόσταση από το σπίτι της που βρίσκεται στην οδό Πρεμετής 13 στην ίδια περιοχή.

Η εικόνα που αντίκρισαν οι αστυνομικοί όταν έφτασαν εκεί λίγο μετά την έκρηξη, ήταν μια γυναίκα νεκρή, η μισή πεσμένη έξω από την πόρτα του οδηγού, ένας σκύλος ράτσας ροτβάιλερ τραυματισμένος στο πίσω κάθισμα του οχήματος, το δε αυτοκίνητο να έχει υποστεί σοβαρές ζημιές.

Από την εξέταση που έγινε στον τόπο της έκρηξης, διαπιστώθηκε ότι η βόμβα είχε εκραγεί ανάμεσα στα μπροστινά καθίσματα, ενώ η Βρετανίδα φορούσε μαύρα γάντια, είχε κλεισμένα τα αυτιά της με βαμβάκι και στην πλάτη έφερε σακίδιο που είχε μέσα τηλεκοντρόλ.

Σύμφωνα με τις εκτιμήσεις των αστυνομικών, πρόκειται για απύχημα που συνέβη από άγνωστη αιτία, πιθανότατα πάντως από λάθος της 49χρονης που πάτησε το μπουτόν του τηλεχειρισμού ή εξαιτίας κίνησης του σκύλου που ακούμπησε την τσάντα με το τηλεκοντρόλ. Εκτιμάται επίσης ότι η γυναίκα μετέφερε τη βόμβα για να την τοποθετήσει σε άγνωστο στόχο, γεγονός που δεν έχει αποσαφηνιστεί ακόμη και αποτελεί αντικείμενο της συνεχιζόμενης αστυνομικής έρευνας. Φαίνεται ακόμη ότι φορούσε τα γάντια για να μην αφήσει αποτυπώματα ενώ είχε κλείσει τα αυτιά για να προφυλαχτεί από τον κρότο, καθώς την πυροδότηση θα έκανε η ίδια από κοντινή απόσταση με το τηλεχειριστήριο.

Στην έρευνα που έγινε στο σπίτι της Αριστείδη, βρέθηκε ολόκληρο οπλοστάσιο. Συγκεκριμένα, βρέθηκαν υλικά τα οποία μπορούν να χρησιμοποιηθούν για την κατασκευή βομβών, όπως συστοιχίες μπαταριών με ακροδέκτες, φωτοκύτταρα, βύσματα και διακόπτες ηλεκτρικών κυκλωμάτων, πλακέτα τηλεχειρισμού, καρφιά που τοποθετούνται στο εσωτερικό τέτοιων μηχανισμών και άλλα αντικείμενα. Βρέθηκαν ακόμη τέσσερις χειροβομβίδες σοβιετικής προέλευσης, έξι κουτιά με αμπούλες αέρος, 3 κουτιά με 1500 σφαιρίδια αεροβόλου όπλου, ένα αεροβόλο πιστόλι, μία θήκη πυροβόλου όπλου, μία θήκη από φελιζόλ προερχόμενη από τηλεχειριστήριο και τέλος μία πινακίδα κυκλοφορίας που ανήκε στο δολοφονηθέντα Νικόλαο Γρηγοράκο, ο οποίος είχε δηλώσει την κλοπή της τον Οκτώβριο του 1999.

Η βόμβα που προκάλεσε το θάνατο της Βρετανίδας χαρακτηρίζεται ως «πρωτότυπη» από τους πυροτεχνουργούς της Αστυνομίας. Πρόκειται για μηχανισμό που είχε κατασκευαστεί από το περίβλημα χειροβομβίδας τύπου F1, από την οποία είχε αφαιρεθεί η γόμωση και είχε προστεθεί άλλου τύπου εκρηκτική ύλη και καρφιά. Στη βόμβα είχε συνδεθεί ηλεκτρονική πλακέτα από την οποία με τηλεχειριστήριο θα γινόταν η πυροδότηση.

Η Σούζαν Μαίρη Γουέιμαουθ, όπως είναι το πατρικό της επώνυμο, είχε παντρευτεί με τον Ελληνοαυστραλό Σπύρο Αριστείδη. Εδώ και χρόνια βρίσκονταν σε διάσταση.

Σημείο κλειδί της υπόθεσης θεωρείται από τους αστυνομικούς η σχέση του θύματος με τη γνωστή οικογένεια Γρηγοράκου. Η Αριστείδη ήταν η νονά ενός από τα παιδιά του Ν. Γρηγοράκου, ο οποίος δολοφονήθηκε πέρυσι έξω από τα δικαστήρια της Σχολής Ευελπίδων, ενώ σαράντα ημέρες αργότερα εκτελέστηκε και ο πατέρας του Βασίλειος Γρηγοράκος σε ενέδρα στη λεωφόρο Βουλιαγμένης.

Στο Χρηματιστήριο Αθηνών

Διολίσθησαν και χτες οι τιμές των μετοχών

Ο τζίρος έπεσε στα 49,1 δισ. δρχ.

Σε χαμηλότερα επίπεδα διολίσθησαν οι τιμές των μετοχών στη σημερινή συνεδρίαση του χρηματιστηρίου, καθώς το χαμηλό αγοραστικό ενδιαφέρον δεν κατόρθωσε να απορροφήσει τις ρευστοποιήσεις εγχωρίων θεσμικών χαρτοφυλακίων σε μετοχές υψηλής κεφαλαιοποίησης. Πιέσεις δέχθηκαν και οι μετοχές μικρής και μεσαίας κεφαλαιοποίησης με αποτέλεσμα η συντριπτική πλειοψηφία των μετοχών να κλείσει σε χαμηλότερα επίπεδα από την προηγούμενη συνεδρίαση.

Σύμφωνα με τους αναλυτές, η επαναπροσέγγιση του επιπέδου των 3.200 μονάδων μπορεί να οδηγήσει στην επανεμφάνιση των αγοραστών και να επαναφέρει την αγορά προς το επίπεδο των 3.300 μονάδων. Στο άνοιγμα της αγοράς ο γενικός δείκτης τιμών κινήθηκε σε υψηλότερα επίπεδα, καταγράφοντας ανώτερη τιμή στις 3.275,13 μονάδες (+0,24%), για να γυρίσει γρήγορα σε αρνητικό έδαφος, επηρεαζόμενος και από την σημαντική πτώση στα ευρωπαϊκά χρηματιστήρια, ενώ λίγο πριν το κλείσιμο κατέγραψε κατώτερη τιμή στις 3.221,93 μονάδες (-1,39%).

Τελικώς ο Γενικός Δείκτης Τιμών έκλεισε στις 3.228,30 μονάδες έναντι 3.267,3 μονάδων της προηγουμένης μέρας, καταγράφοντας πτώση 39,00 μονάδων ή σε ποσοστό -1,19%. Ο δείκτης FTSE/ASE 20 έκλεισε στις 1.880,08 μονάδες σημειώνοντας πτώση 26,77 μονάδων ή σε ποσοστό -1,40%, ενώ ο δείκτης FTSE/ASE 40 έκλεισε στις 373,22 μονάδες με πτώση 3,39 μονάδων ή σε ποσοστό -0,90%.

Οι επιμέρους δείκτες έκλεισαν ως εξής:

Τραπεζικός: 6.894,82, -1,18%
Τηλεπικοινωνιών: 1.106,29, -1,03%
Ασφαλειών: 1.482,21, -0,75%
Επενδύσεων: 1.096,27, -2,00%
Κατασκευαστικών: 1.520,10, -0,67%
Βιομηχανιών: 1.921,10, -1,49%
Συμμετοχών: 3.777,92, -0,98%
Βασικών μετάλλων: 993,48, +0,07%
Μη μεταλλικών ορυκτών: 1.066,09, -1,89%
Εκδόσεων- εκτυπώσεων: 986,85, -1,25%
Κλωστοϋφαντουργίας: 1.174,24, -1,14%
Λιανικού εμπορίου: 1.199,03, +0,72%
Πληροφορικής: 1.034,13, -1,17%
Λύσεων πληροφορικής: 965,63, -1,35%
Χονδρικού Εμπορίου: 933,07, -1,02%
Τροφίμων & Ποτών: 907,39, -1,66%
Παράλληλη Αγορά: 321,05, -1,05%

Συνολικά διακινήθηκαν 359 μετοχές, εκ των οποίων 63 κινήθηκαν ανοδικά, 269 καθοδικά, ενώ η τιμή 27 μετοχών παρέμεινε αμετάβλητη.

Τη μεγαλύτερη ποσοστιαία άνοδο σημείωσαν οι μετοχές των εταιρειών: Ξυλεμπορία (Π) +8,24%, Αλυσίδα (Π) +7,14%, Ντεσπέκ Ελλάς +4,76%,

Moda Bagno +4,69%, Nextnet +3,90%, Παϊρης +3,85%, Ελαΐς +3,60%, Μπαλάφας + 3,40%, Ομιλος Ιντεάλ (Πο) +3,23% και Σφακιανάκης +2,99%.

Αντιθέτως τις μεγαλύτερες απώλειες σημείωσαν οι μετοχές των εταιρειών: Unibrain -17,20%, Βιοσώλ (Πο) -10,32%, Βάρδας -7,41%, Κυλ/λοι Παπαφίλη -7,17%, Ασπίς Πρόνοια (Κο) -6,12%, Πρόοδος -5,97%, Κορφίλ (Πο) -5,43%, Ηλέκτρα -5,41%, Λανακάμ (Πο)-5,21% και Κλαουδάτος -5,14%.

Ο όγκος των συναλλαγών ανήλθε στα 144,20 εκατ. ευρώ ή 49,14 δισ. δρχ, εκ των οποίων τα 9,28 εκατ. ευρώ αφορούσαν προσυμφωνημένες συναλλαγές.

Τη μεγαλύτερη συναλλακτική δραστηριότητα σημείωσαν οι μετοχές των εταιρειών: Εθνική Τράπεζα με 14,4 εκατ. ευρώ, ΟΤΕ με 10,4 εκατ. ευρώ, Alpha Bank με 8,9 εκατ. ευρώ, Unibrain με 6,6 εκατ. ευρώ και Εμπορική Τράπεζα με 5,3 εκατ. ευρώ. Οι μετοχές του δείκτη FTSE/ASE 20 έκλεισαν ως εξής:

ΕΘΝΙΚΗ: 42,86
ALPHA BANK: 31,80
ΕΜΠΟΡΙΚΗ: 53,60
ΕΓΝΑΤΙΑ (Κ): 5,60
EUROBANK: 17,36
ΠΕΙΡΑΙΩΣ: 14,10
ΔΟΛ: 13,76
ΑΛΤΕC: 6,66
ΙΝΤΡΑΣΟΦΤ: 10,40
ΕΛΛ.ΤΕΧΝΟΔΟΜΙΚΗ: 7,80
ΤΙΤΑΝ(κ): 41,30
ΟΤΕ: 16,36
PANAFON: 7,16
ΕΛΠΕ: 9,52
ΕΠ.ΑΤΤΙΚΗΣ: 8,50
ΙΝΤΡΑΚΟΜ: 20,98
ΜΥΤΙΛΗΝΑΙΟΣ: 7,86
ΜΙΝΩΙΚΕΣ: 4,66
ΒΙΟΧΑΛΚΟ: 11,60
COCA COLA: 16,60

Αεροπλανοφόρο στο νησί μας

ΣΥΝΕΧΕΙΑ ΑΠΟ ΤΗ ΣΕΛ. 1

της Τουρκίας (που βρίσκεται απέναντι από τη Ρόδο), όπου και εκεί οι Αμερικανοί σχεδιάζουν να δημιουργήσουν «τουριστικό αγκυροβόλιο» για τα πολεμικά τους.

ΣΤΟ αεροπλανοφόρο «Τρούμαν» (που έχει μήκος 305,7 μέτρα και πλάτος 40,9 μέτρα) επιβαίνουν ως πλήρωμα 3.000 άτομα, από τα οποία τα 149 είναι αξιωματικοί και θα παραμείνει αγκυροβολημένο ανοιχτά του κόλπου της Ακαντιάς. Ο κυβερνήτης του «Τρούμαν» θα πραγματοποιήσει εθιμοτυπική επίσκεψη στις τοπικές αρχές, ενώ τα μέλη του πληρώματος θα πραγματοποιήσουν σταδιακές εξόδους στην πόλη.

● Στο μεταξύ από 17 μέχρι 21 Μαΐου θα καταπλεύσει στη Ρόδο το αμερικανικό βοηθητικό πλοίο «Κονκόρντ» και από 25 μέχρι 29 Μαΐου βρετανικό βοηθητικό πλοίο.

Ο Αλβανός βιαστής

ΣΥΝΕΧΕΙΑ ΑΠΟ ΤΗ ΣΕΛ. 1

νισμένες ενέργειες των αστυνομικών της Υποδιεύθυνσης Ασφαλείας Ρόδου, ο θρασύτατος βιαστής πιάστηκε στη «φάκα» παρά τις προσπάθειές του να εμφανίσει άλλοθι.

● Πρόκειται για τον GENCI MEDI του JELMAN, 28 χρόνων, οι κοδόμος, ο οποίος παρέμενε παράνομα στη χώρα μας, στερούμενος παντελώς ταξιδιωτικών εγγράφων.

ΟΠΩΣ είναι γνωστό, την περασμένη Κυριακή η 19χρονη Φινλανδέζα τουρίστρια κατήγγειλε ότι ενώ βάδιζε στην οδό Παπανικολάου, σταμάτησε ένα Ι.Χ. επιβατικό αυτοκίνητο στο οποίο επέβαιναν δύο άνδρες και της πρότειναν να κάνουν παρέα. Η αλλοδαπή δέχθηκε και αφού έκαναν βόλτα στην πόλη αποβιβάστηκε ο συνοδηγός στην περιοχή «Ζέφυρος».

● Στη συνέχεια ο οδηγός τη μετέφερε σε ερημική τοποθεσία, όπου την ξυλοκόπησε και τη βίασε.

ΑΠΟ τους πρώτους ύποπτους που προσήχθησαν στην Ασφάλεια ήταν και ο 28χρονος MEDI, αλλά δήλωσε ότι ονομάζεται KASTRIOT BESHIRCVARI του SELAMI και εμφάνισε φωτοαντίγραφο κάρτας παραμονής περιορισμένης χρονικής διάρκειας, που εκδόθηκε από τον Ο.Α.Ε.Δ. Λάρισας.

● Ομως οι αστυνομικοί υποψιάστηκαν ότι δεν έλεγε αλήθεια, καθώς στο πρόσωπό του υπήρχαν εκδορές και άρχισαν λεπτομερή έρευνα, από την οποία προέκυψε ότι είναι κάτοχος του υπ' αριθμόν κυκλοφορίας ΡΟΒ 9503 Ι.Χ. επιβατικού αυτοκινήτου μάρκας NISSAN MICRA.

ΣΤΟ ΠΙΣΩ κάθισμα οι αστυνομικοί βρήκαν ξανθές τρίχες, γεγονός που ενίσχυσε τις υποψίες τους. Κλήθηκε η βιασθείσα, η οποία αναγνώρισε τον κατηγορούμενο ως βιαστή,καθώς και το αυτοκίνητο.

● Η έρευνα προχώρησε σε βάθος, διαπιστώθηκε ότι η πράσινη κάρτα ήταν πλαστή και δήλωσε τα πραγματικά στοιχεία της ταυτότητάς του.

ΑΡΧΙΚΑ υποστήριξε ότι δεν έχει σχέση με το βιασμό. Αργότερα υποστήριξε ότι ήθελε να κάνει έρωτα μαζί του η Φινλανδέζα, αλλά όταν της δήλωσε πως δεν είχε προφυλακτικό υπαναχώρησε και τα τραύματα προκάλεσε μόνη της μέσα στο αυτοκίνητο.

● Αργότερα υπέδειξε το ακριβές σημείο που έγινε ο βιασμός και παρέδωσε το πουκάμισο που φορούσε και το οποίο έφερε ίχνη αίματος, ενώ στο πίσω κάθισμα βρέθηκαν οι τρίχες από τα μαλλιά της Φινλανδέζας.

Η ΙΑΤΡΟΔΙΚΑΣΤΙΚΗ εξέταση αναφέρει εκχυμώσεις σ' όλο το σώμα της, δαγκώματα και έντονο συγκινησιακό στρες, ενώ η έκθεση πραγματογνωμοσύνης του γιατρού μαιευτήρα επιβεβαιώνει τη σεξουαλική πράξη. Τρίχες από το κεφάλι του θύματος και αίμα από την παθούσα και το δράστη θα αποσταλούν στη Διεύθυνση Εγκληματολογικών Ερευνών για σύγκριση και ταυτοποίηση.

● Σε βάρος του Αλβανού βιαστή σχηματίστηκε δικογραφία και οδηγήθηκε στον Εισαγγελέα, ο οποίος τον παρέπεμψε να απολογηθεί σήμερα στον Ανακριτή.

Πυρκαγιά σε δάσος της Καλύμνου από ρίψη αυτοσχέδιας κροτίδας

Πυρκαγιά σε δάσος της Καλύμνου προκάλεσε η ρίψη αυτοσχέδιας κροτίδας, από νεαρό άτομο, που θέλησε να γιορτάσει με αυτόν τον τρόπο την Πρωτομαγιά.

Συγκεκριμένα, προχθές το πρωί, ο 18χρονος Εμμανουήλ Μπίλλης του Ιωάννη, για να γιορτάσει την Πρωτομαγιά, πυροδότησε αυτοσχέδια κροτίδα, η οποία έσκασε στο δάσος της περιοχής του Αγίου Χαράλαμπου στη Χώρα Καλύμνου. Από την έκρηξη της κροτίδας πήρε φωτιά το δάσος, μ' αποτέλεσμα να καούν περισσότερα από 70 πεύκα, σε έκταση περίπου μισού στρέμματος.

Η κινητοποίηση της Πυροσβεστικής Υπηρεσίας του Δήμου Καλύμνου και των κατοίκων της περιοχής ήταν άμεση, μ' αποτέλεσμα να σβηστεί η πυρκαγιά έγκαιρα και οι ζημιές να είναι μικρές.

Ο νεαρός συνελήφθη και σταματίσθηκε σε βάρος του δικογραφία,προκειμένου να οδηγηθεί στον Εισαγγελέα.

Κωμικές κατηγορίες

ΣΥΝΕΧΕΙΑ ΑΠΟ ΤΗ ΣΕΛ. 1

"αυτές ήταν, είναι και θα είναι πάντα άριστες", διερωτώμενος παράλληλα "πώς μπορεί οι σχέσεις να μην είναι άριστες, όταν μάλιστα ο ίδιος έχει φύγει από τη Δωδεκάνησο.

● Εάν κάποιοι -υποστήριξε- θεωρούν ότι έχουν αντίθεση μαζί μου, μάλλον κινούνται στη σφαίρα του παραλόγου, αφού δεν υπάρχει πλέον και υλική βάση για να συμβαίνει κάτι τέτοιο".

Σ' Ο,ΤΙ αφορά την επίσκεψη του κυβερνητικού κλιμακίου, ο γραμματέας του ΠΑΣΟΚ είπε ότι αυτή θα πραγματοποιηθεί πιθανόν στις 14 Μαΐου, ξεκαθαρίζοντας ωστόσο ότι δεν οργανώνει εκείνος τις επισκέψεις, αλλά μία επιτροπή που ορίστηκε από το κόμμα.

Η κίνηση τουριστών

ΣΥΝΕΧΕΙΑ ΑΠΟ ΤΗ ΣΕΛ. 1

τα μηνύματα για το πρόγραμμα του χειμερινού τουρισμού της περιόδου 2001-2002 δεν είναι καθόλου καλά.

«Τα προγράμματα του χειμερινού τουρισμού έχουν κλείσει και οι ανακοινώσεις που θα γίνουν από το γενικό γραμματέα του ΕΟΤ κ. Ευγ. Γιαννακόπουλο αύριο για την επιμήκυνση της τουριστικής περιόδου φοβάμαι ότι θα πέσουν στο κενό», τόνισε ο κ. Γεωργιάδης.

● Η προσπάθεια της προώθησης του προγράμματος του χειμερινού τουρισμού και της επιμήκυνσης της τουριστικής περιόδου θα έπρεπε, όπως εκτιμά ο εκπρόσωπος τύπου της Ενωσης Ξενοδόχων, να ξεκινήσει νωρίτερα για να έχει ικανοποιητικά αποτελέσματα.

Η επιστολή Χατζηγιαννάκη

ΣΥΝΕΧΕΙΑ ΑΠΟ ΤΗ ΣΕΛ. 1

Μαΐου 2001 με τίτλο "Δικαστική παρέμβαση στην υπόθεση Χατζηγιαννάκη", έχω την τιμή να σας γνωρίσω τα εξής:

Είναι προφανές, όπως και εσείς αναφέρετε, ότι η όλη υπόθεση κινείται εναντίον μου από αυτούς οι οποίοι θέλουν να ακυρώσουν την εκλογή μου ως καθηγητή της Ιατρικής Σχολής Αθηνών, διότι η επιστημονική σύγκρισή μου μαζί τους είναι καταλυτική.

Ενας δεύτερος βασικός λόγος είναι ότι πρόσφατα εκδόθηκαν καταδικαστικές αποφάσεις εις βάρος του SKY (νυν ALPHA), με τις οποίες καταδικάσθηκαν γνωστός παρουσιαστής και προπέτης "καταγγέλουσα" σε πολύμηνες ποινές φυλάκισης, όπως επίσης και σε αποζημίωση 50 εκατομμυρίων δραχμών ο τηλεοπτικός σταθμός ALPHA.

Δεν είναι τυχαίο ότι ο σχετικός θόρυβος και οι δήθεν καταγγελίες συμπίπτουν χρονικά με την έκδοση των δικαστικών αυτών αποφάσεων. Οταν θ' αποδειχθούν και πάλι οι εκτοξευμένες εις βάρος μου καταγγελίες ως αισχρά ψεύδη τότε θα προβώ και στις ανάλογες αποκαλύψεις.

Παρακαλώ να δημοσιεύσετε το παρόν προς αποκατάσταση της αλήθειας.

Με τιμή»

Κατασχέσεις προϊόντων

ΣΥΝΕΧΕΙΑ ΑΠΟ ΤΗ ΣΕΛ. 1

κατάσχεσε 10.264 κιλά ακατάλληλων ειδών.

Αναλυτικά κατασχέθηκαν οι παρακάτω ποσότητες ακατάλληλων ειδών:

Διάφορα τυριά 2011
Αμνοερίφια νωπά 400
Φιλέτα μόσχου κατ/να 100
Τυρόπιτες-σπανακόπιτες-λουκανόπιτες κατ/νες 1660
Κοτόπουλα 192
Παγωτά 405
Αλλαντικά 1202
Χοιρινές μπριζόλες 337
Γάλατα 1517
Πίτσες 200
Σοκολάτες 1840
Μαγιονέζες 400
Σύνολο 10.264.

Το οχηματαγωγό «Λίνδος»

ΣΥΝΕΧΕΙΑ ΑΠΟ ΤΗ ΣΕΛ. 1

ανάγκες της μόνο για το Μάϊο.

ΓΙΑ ΤΗ μετασκευή του "ΛΙΝΔΟΣ" όμως απαιτούνται 4,5 δισεκατομμύρια δραχμές, ποσό που δυσκολεύεται να εξασφαλίσει η ΔΑΝΕ. Ηδη η Εμπορική Τράπεζα απέρριψε την αίτηση που κατέθεσε η διοίκηση της ΔΑΝΕ για δάνειο και είναι αβέβαιο αν τα άλλα πιστωτικά ιδρύματα ανταποκριθούν.

● Αυτό που δεν άρεσε στους αρμοδίους υπηρεσιακούς παράγοντες της Εμπορικής ήταν η κατάσταση που επικρατεί στη ΔΑΝΕ.

ΤΟ ΧΕΙΡΟΤΕΡΟ για τη ΔΑΝΕ είναι ότι στο τέλος του Μαΐου θα χάσει και την άδεια σκοπιμότητος που της χορήγησε το υπουργείο Εμπορικής Ναυτιλίας.

● Η προθεσμία που έχει δοθεί από το ΥΕΝ για την ολοκλήρωση της μετασκευής και τη δρομολόγηση του ΛΙΝΔΟΣ λήγει στις 31 Μαΐου.

ΣΤΟ ΨΥΓΕΙΟ, όμως, δεν έχει μπει μόνο η μετασκευή του νέου πλοίου της εταιρείας, αλλά και ο περίφημος συμβιβασμός της ΔΑΝΕ με το Νώντα Σολούνια.

● Οπως είναι γνωστό η γενική συνέλευση της εταιρείας είχε προγραμματιστεί να γίνει στις 28 Απριλίου, αλλά ανεβλήθη λόγω έλλειψης απαρτίας. Αδιάφορη αλλά και ύποπτη είναι η στάση που τηρεί τον τελευταίο καιρό η διοίκηση της εταιρείας, που ουσιαστικά δεν ενδιαφέρεται για τα προβλήματα που υπάρχουν, αλλά για τα προσωπικά της συμφέροντα.

ΤΟ ΔΙΟΙΚΗΤΙΚΟ συμβούλιο της ΔΑΝΕ δεν συνεδριάζει τακτικά και οι αποφάσεις που αφορούν την εταιρεία λαμβάνονται από τον Γεράσιμο Καλογηράτο, που την έχει κάνει τσιφλίκι του. Αυτό έχει προκαλέσει την αγανάκτηση των μετόχων που βλέπουν για άλλη μια φορά τη ΔΑΝΕ να φθάνει στα πρόθυρα της καταστροφής.

● Οσο για την επιστροφή των μετοχών της στο Χρηματιστήριο Αξιών θα μείνει για τους μετόχους της ΔΑΝΕ όνειρο θερινής νυκτός.

Οργάνωση Γεωγραφικού Πληροφοριακού Συστήματος στο Δήμο Πεταλούδων

Τον Αύγουστο του 2001 αναμένεται να ολοκληρωθεί η οργάνωση του Γεωγραφικού Πληροφοριακού Συστήματος (GIS) του Δήμου Πεταλούδων από την εταιρία GeoDATA Analysis, εκπρόσωπος της οποίας είναι ο αρχιτέκτων - μηχανικός κ. Δημήτρης Παρασσός.

Η α' φάση του έργου που αφορά αεροφωτογραφίες, ορθοφωτογραφίες και ορθοφωτοχάρτες όλου του Δήμου, έχει ολοκληρωθεί και παραδοθεί σε έγχρωμες εκτυπώσεις.

Η β' φάση του έργου αφορά την ανάγλυφη αποτύπωση του δήμου με υψομετρικές καμπύλες και σε κλίματα 1:5.000. Στοιχεία που θα είναι αξιοποιήσιμα κυρίως από τις Τεχνικές Υπηρεσίες του Δήμου για σχεδιασμό.

Επίσης θα γίνει η αποτύπωση όλων των κτιρίων, πλατειών, δημοσίων κτημάτων, ξενοδοχείων, παραλιών κλπ με δυνατότητα επεξεργασίας σε επίπεδο σχεδιαστικό και αναπτυξιακό. Σημαντικό σημείο του έργου είναι και η αποτύπωση των δικτύων ύδρευσης - αποχέτευσης.

Σύμφωνα με όσα δήλωσε ο δήμαρχος Πεταλούδων κ. Μιχάλης Κορδίνας, «πρόκειται για ένα εργαλείο χρήσιμο τα μέγιστα για το Δήμο που σε συνδυασμό με το Γενικό Πολεοδομικό Σχέδιο θα αποτελέσουν το πρώτο εργαλείο ανάπτυξής του». Ο κ. Κορδίνας υπογράμμισε ότι ο Δήμος Πεταλούδων πρωτοπορεί και εφαρμόζει πρώτος στο νησί της Ρόδου τα Γεωγραφικά Συστήματα Πληροφοριών.

Σε συνάντηση που είχαν χθες ο δήμαρχος κ. Κορδίνας και ο επίκουρος δημάρχου κ. Γρηγοριάδης με τον κ. Παρασσό αποφασίστηκε να τοποθετηθούν στις εισόδους - κάθε δημοτικού διαμερίσματος πινακίδες με αεροφωτογραφίες που θα δείχνουν τα πιο σημαντικά σημεία του, με τις ανάλογες επεξηγήσεις.

Επίσης ο κ. Παρασσός θα αναλάβει και τη δημιουργία του χάρτη του Δήμου Πεταλούδων με όλα τα αξιοσημείωτα της περιοχής.

Να σημειωθεί ότι όλα αυτά τα στοιχεία θα αποτελέσουν τη βάση ενός Ατλαντα που θα κυκλοφορήσει ο Δήμος Πεταλούδων.

Οι νέες επιτροπές στο Σύλλογο Γονέων του Μουσικού Γυμνασίου

Ο Σύλλογος Γονέων και Κηδεμόνων του Μουσικού Σχολείου Ρόδου, ανακοινώνει τα νέα του συμβούλια και επιτροπές:

Διοικητικό Συμβούλιο:

Μώρος Ιωάννης	Πρόεδρος
Ακριτίδου - Θεοδοσίου Μαρία	Αντιπρόεδρος
Ζανεττούλη - Παπασσάβα Μαρία	Γραμματέας
Κατσαρά Μαρία	Ταμίας
Κοσκινιάτη Βίρπι	Μέλος
Μαντικός Μιχάλης	Μέλος
Μάστορας Δημήτρης	Μέλος
Μανούσος Στάθης	Αναπληρ. μέλος
Παπαδόπουλος Σταύρος	Αναπληρ. μέλος
Καραγιάννη Αικατερίνη	Αναπληρ. μέλος
Μαστροβασίλης Αντρέας	Αναπληρ. μέλος

Εξελεγκτική επιτροπή

Κατσαρά Αθηνά	Πρόεδρος
Χατζηδιάκου Βασιλεία	Γραμματέας
Κρητικός Ιωάννης	Μέλος

Αντιπρόσωποι Ομοσπονδίας Μουσικών Σχολείων

Κοσκινιάτη Βίρπι
Μανούσος Στάθης
Παπάκη Ευδοκία

Εκπρόσωποι Ενωσης Γονέων:

Μώρος Ιωάννης
Μανούσος Στάθης
Πακάκη Ευδοκία
Πακίδη Αικατερίνη

ΣΤΑΜΑΤΗΣ ΧΑΤΖΗΛΑΖΑΡΟΥ
MANOS CENTER RHODOS
ΓΡΑΦΕΙΟ ΓΕΝΙΚΟΥ ΤΟΥΡΙΣΜΟΥ
ΟΜΑΔΙΚΑ ΤΑΞΙΔΙΑ ΕΥΡΩΠΗΣ ΚΑΙ ΕΞΩΤΙΚΑ
ΠΑΡΙΣΙ 8, 6 και 5 ημέρες
ΛΟΝΔΙΝΟ 4, 5 και 7 ημέρες
ΡΩΜΗ 4, 6 και 7 ημέρες
ΒΟΥΔΑΠΕΣΤΗ-ΠΡΑΓΑ 4, 5 και 7 ημέρες
ΒΙΕΝΝΗ - ΠΡΑΓΑ 6 ημέρες
ΙΣΠΑΝΙΑ 8 και 10 ημέρες
Η.Π.Α.-ΚΑΝΑΔΑΣ 14 ημέρες
ΜΕΞΙΚΟ-ΑΚΑΠΟΥΛΚΟ 9 ημέρες
ΑΥΣΤΡΑΛΙΑ 13 ημέρες
ΣΡΙ ΛΑΝΚΑ-ΜΑΛΔΙΒΕΣ 11 ημέρες
ΣΙΓΚΑΠΟΥΡΗ-ΜΠΑΝΚΟΓΚ-ΜΠΑΛΙ 12 ημέρες
ΣΑΦΑΡΙ ΚΕΝΥΑ 9 ημέρες
ΣΕΫΧΕΛΛΕΣ-ΝΤΟΥΜΠΑΪ 10 ημέρες
και πολλοί άλλοι προορισμοί και στην Ελλάδα, καθώς και ομαδικά εξωτικά και ατομικά ταξίδια σε όλο τον κόσμο!!!
ΣΤΑΜΑΤΗΣ ΧΑΤΖΗΛΑΖΑΡΟΥ - MANOS CENTER RHODOS
Κ. ΠΑΛΑΜΑ 7-9 ΡΟΔΟΣ
Τηλ. 0241 - 25400 FAX: 0241 24407
X2408-31/5

Μια περίεργη υπόθεση...«μεικτής θητείας»

Ο διοικητής έστελνε στρατιώτες για δουλειά σε ξενοδοχείο της Κω

Διατάχθηκε η διενέργεια ανακρίσεων



Μια πρωτότυπη μορφή... μεικτής θητείας - στρατιωτικής και ...«κοινωνικής» - εφαρμόσθηκε στην Κω, προκαλώντας όμως, έπειτα από καταγγελίες, Ενορκη Διοικητική Εξέταση από τον αρχηγό ΓΕΣ,. για τη νομιμότητά της.

Πρόκειται για την επ' αμοιβή απασχόληση κατά τη διάρκεια της εξόδου τους 4 στρατιωτών των καταδρομών, σε εργασίες καθαρισμού ξενοδοχειακής μονάδας, με την άδεια μάλιστα του διοικητή τους.

Το παράτυπο - που προκάλεσε και την παρέμβαση του αρχηγού ΓΕΣ αντιστράγητου Γ. Αντωνακόπουλου - ήταν ότι η μονάδα λειτούργησε ως ...γραφείο ευρέσεως εργασίας του ΟΑΕΔ! Εκεί και συγκεκριμένα στον διοικητή της απευθύνθηκε ο ξενοδόχος και ζήτησε διαθέσιμους στρατιώτες για εργασία δύο ημερών έναντι αμοιβής 10.000 δρχ. το 8ωρο. Στο «προσκλητήριο» του διοικητή ανταποκρίθηκαν τέσσερις στρατιώτες - ανάμεσά τους και ο οδηγός του.

Κάτοικοι της περιοχής Καρδάμενα Κω που είδαν κάποιους με στρατιωτικές φόρμες παραλλαγής να καθαρίζουν τους χώρους του ξενοδοχείου, άρχισαν τα τηλέφωνα στα μέσα ενημέρωσης και το θέμα πήρε διαστάσεις στο ΓΕΣ. Από τα στοιχεία που συγκεντρώθηκαν μέχρι αργά προχθές το απόγευμα, προέκυψαν, σύμφωνα με πηγές του ΓΕΣ, παρατυπίες του διοικητή. Ο λόγος όμως, πάντα σύμφωνα με τις ίδιες πηγές, ήταν ...κοινωνικός και συγκεκριμένα «για να βγάλουν ένα - δύο δεκαχίλιαρα μερικοί φτωχοί φαντάροι.

Αλλωστε - ισχυρίστηκε ο διοικητής - η εργασία τους ήταν κατά τη διάρκεια της εξόδου τους και με πολιτική περιβολή». Και όσο για τις στολές παραλλαγής, τις φορούσαν δύο... Αλβανοί - εργάτες καθαριότητας και αυτοί!

Αυτό που διερευνά τώρα το ΓΕΣ με την Ενορκη Διοικητική Εξέταση που διετάχθη, είναι μήπως υπήρξε κάποια «ύποπτη συναλλαγή».

Ωστόσο αρκετοί στο ΓΕΣ τονίζουν τον άριστο χαρακτήρα του διοικητή, καθώς και το ότι συχνά δίνεται άδεια σε στρατιώτες να δουλεύουν το απόγευμα. Στη συγκεκριμένη περίπτωση όμως ενεπλάκη - κατά το ΓΕΣ - η μονάδα στην αναζήτηση ...εργατών.

Από τη δημαρχιακή επιτροπή

Χορήγηση αδειών για τη λειτουργία καταστημάτων

Συζήτηση και για τα έργα στην πόλη



Με θέματα που αφορούν τα ενέα έργα, που πρόσφατα δημοπράτησε ο Δήμος Ρόδου, αλλά και με χορηγήσεις αδειών σε καταστήματα υγειονομικού ενδιαφέροντος και μουσικής θα ασχοληθεί η δημαρχιακή στη συνεδρίαση που θα γίνει την προσεχή Τετάρτη 9 Μαΐου. Η Δημαρχιακή Επιτροπή θα ασχοληθεί και με το θέμα της αφαίρεσης των αδειών από καταστήματα, με ηλεκτρονικά παιχνίδια, που λειτουργούσαν παράνομα.

Το συγκεκριμένο θέμα είχε τεθεί και σε προηγούμενη συνεδρίαση αλλά ανεβλήθη. Πιθανό είναι να γίνει συζήτηση και για τη δημοπράτηση του έργου που αφορά τη φύλαξη της Μεσαιωνικής Πόλης.

Τα θέματα που θα συζητηθούν στη συνεδρίαση της Δημαρχιακής έχουν ως εξής:

1) Χορήγηση αδειών ίδρυσης και λειτουργίας καταστημάτων υγειονομικού ενδιαφέροντος και χορήγηση αδειών μουσικής

2) Χορηγήσεις και αφαιρέσεις αδειών διενέργειας ψυχαγωγικών τεχνικών παιγνίων. (Θέμα από αναβολή)

3) Αλλαγή επωνυμίας της «ΒΕΡΝΙΚΟΣ ΚΟΤΕΡΑ Ναυτιλιακή Α.Ε.» μισθώτριας του υπ' αριθ. 6 κατ/τος στα Νεώρεια

4) Δήλωση - αίτηση της Σεβ. Γαλουζή περί παραίτησης της από τα συμμισθωτικά δικαιώματα του υπ' αριθ. 20 κατ/τος Αγ. Αποστόλων.

5) Μεταβίβαση της μισθωτικής σχέσης του μαρμαρογλυφείου

6) Μεταβίβαση της μισθωτικής σχέσης της υπ' αριθμ. 23 κατ/τος της Ν. Αγοράς.

7) Εγκριση πρακτικών ΕΕΑ για τα παρακάτω έργα:

α) Επισκευή, συντήρηση και διαρρύθμιση σχολικών και δημοτικών κτιρίων

β) Επισκευή και διαρρύθμιση πρώην κτιρίου ΔΕΥΑΡ για στέγαση των οικον. υπηρεσιών του Δήμου.

γ) Ανάπλαση πλατείας Καλλιγά και αντικατάσταση οδοστρώματος οδού Απολλωνίου Ροδίου

δ) Βελτίωση οδοστρωμάτων στο κέντρο της πόλης

ε) Βελτίωση ασφαλτικών οδοστρωμάτων με ασφαλτοτάπητα κλειστού τύπου

στ) Διάνοιξη, ασφαλτόστρωση κατασκευή πεζοδρομίων και ηλεκτροφωτισμός οδού Κ. Τσάτσου

ζ) Κατασκευή πεζοδρομίων σε τμήμα οδού Αποστόλου Παύλου

η) Κατασκευή νησίδας, ηλεκτροφωτισμός και ασφαλτόστρωση οδού Στ. Κωτιάδη

θ) Κατασκευή νέων πεζοδρομίων

8) Αίτημα Ιωαν. Σκιαθίτη για χορήγηση αδείας πώλησης παγωτού

9) Αίτημα Αξιώτη Μαρίας για αλλαγή θέση μικροπωλητού λόγω ασθενείας.

"Χορός και Θέαμα 2001"
ΣΧΟΛΗ ΧΟΡΟΥ Έλλης Παρασκευα
ΕΘΝΙΚΟ ΘΕΑΤΡΟ ΡΟΔΟΥ
ΠΑΡΑΣΚΕΥΗ - ΣΑΒΒΑΤΟ - ΚΥΡΙΑΚΗ 4, 5, 6 ΜΑΪΟΥ 2001, 7.30 μ.μ.
AE29/1267-6/5

ΙΑΤΡΙΚΗ ΑΝΑΚΟΙΝΩΣΗ
Ο ορθοδοντικός κος
ΗΛΙΑΣ ΚΑΘΟΠΟΥΛΗΣ
θα απουσιάσει από 30/4 έως 11/5
λόγω συμμετοχής του στο
101 Συνέδριο
της Αμερικανικής
Ορθοδοντικής Εταιρίας
στο Τορόντο Καναδά.
Για ραντεβού καλέστε στο τηλ. 33132
1223-6/5

ΙΑΤΡΙΚΗ ΑΝΑΚΟΙΝΩΣΗ
Ο ΙΑΤΡΟΣ
ΧΡΗΣΤΟΣ Π. ΙΩΑΝΝΙΔΗΣ
ΜΙΚΡΟΒΙΟΛΟΓΟΣ
- ΒΙΟΠΑΘΟΛΟΓΟΣ
Δέχεται: ΔΕΥΤΕΡΑ έως ΠΑΡΑΣΚΕΥΗ
07.30-13.00 και 17.00 - 20.30
ΣΑΒΒΑΤΟ: 7.30-13.00
Λεμεσού 43 - Τηλ. 70260 - 70269
509-6/5

ΙΑΤΡΙΚΗ ΑΝΑΚΟΙΝΩΣΗ
Η ΙΑΤΡΟΣ
ΑΝΑΣΤΑΣΙΑ Π. ΧΑΜΟΥΖΑ-ΤΣΕΛΕΠΗ
ΜΙΚΡΟΒΙΟΛΟΓΟΣ - ΒΙΟΠΑΘΟΛΟΓΟΣ
Δέχεται στο ιατρείο της
ΔΕΥΤΕΡΑ έως ΠΑΡΑΣΚΕΥΗ 07.30-12.30 πρωί
06.00 - 08.00 απόγευμα
Στέλιου Κωτιάδη 5
& Εργάνης Αθηνάς
Τηλέφωνο 74034
614-6/6

ΙΑΤΡΙΚΗ ΑΝΑΚΟΙΝΩΣΗ
Ο ιατρός
ΣΤΑΜΑΤΗΣ Γ. ΠΕΡΙΔΗΣ BDS (London)
ΧΕΙΡΟΥΡΓΟΣ - ΟΔΟΝΤΙΑΤΡΟΣ
Πτυχιούχος Πανεπιστημίου UMDS Λονδίνου
τέως μέλος Βρετανικού Οδοντιατρικού Συλλόγου BDA
Δέχεται: Δευτέρα - Παρασκευή 9:00 - 13:30 17:00 - 20:30
Σάββατο 9:00 - 14:00
Εθν. Αντίστασης 44 (πρώην Βασ. Άννης Μαρίας), 2ος όροφος
Τηλ. & Fax: (0241) 70888
613-31/5

VANIK TOURS
ΓΙΑΝΝΗΣ και ΣΕΒΑ ΒΑΛΣΑΜΙΔΗ
VANIK σημαίνει ΑΛΗΘΕΙΑ
ΑΚΤΗ ΚΑΝΑΡΗ 17, ΨΑΡΟΠΟΥΛΑ - ΑΝΕΤΟ ΠΑΡΚΙΝΓΚ
Ανοικτά: ΔΕ-ΣΑ 08.30 - 14.00 & 16.30 - 20.30
Τηλ. 35191, 37621 κινητό: 0945798148 , FAX 29532
Το γραφείο μας πάντα πρώτο σε κρατήσεις ξενοδοχείων εξασφάλισε και σας προσφέρει καταπληκτικές τιμές για τα παρακάτω ξενοδοχεία σε ΠΑΚΕΤΑ (έκδοση εισιτηρίων R/T) από 1/4/2001-3/10/2001

1ον HOTEL ELECTRA		Α΄ SUPERIOR
Ερμού Σύνταγμα		
Μονόκλινο	δρχ.	32.200
Δίκλινο	»	38.600
Τρίκλινο	»	45.600
2ον HOTEL ALEXANDROS		Α΄ SUPERIOR
Πλατεία Μαβίλλη		
Μονόκλινο	δρχ.	26.000
Δίκλινο	»	29.000
Τρίκλινο	»	34.000
3ον HOTEL PRESIDENT		Α΄ Κατηγορίας
Λεωφόρος Κηφισίας		
Μονόκλινο	δρχ.	12.600
Δίκλινο για μονόκλινο	»	14.000
Δίκλινο	»	16.500
Τρίκλινο	»	20.000
4ον HOTEL ASTOR		Α΄ Κατηγορίας
Σύνταγμα		
Μονόκλινο	δρχ.	19.500
Δίκλινο για μονόκλινο	»	22.000
Δίκλινο	»	26.000
Τρίκλινο	»	32.000
5ον HOTEL RIVA		Α΄ Κατηγορίας
Περιοχή HILTON		
Μονόκλινο	δρχ.	18.500
Δίκλινο	»	21.000
Τρίκλινο	»	28.500
6ον HOTEL ZAFOLIA		Α΄ SUPERIOR
Λεωφόρος Αλεξάνδρας		
Μονόκλινο	δρχ.	27.000
Δίκλινο	»	30.000
Τρίκλινο	»	36.000
7ον HOTEL ELLINIS		Β΄ SUPERIOR
Ωνάσειο, λεωφ. Συγγρού		
Μονόκλινο	δρχ.	13.500
Δίκλινο	»	17.500
Τρίκλινο	»	21.000
8ον HOTEL ARETHOUSA		Β΄ SUPERIOR
Σύνταγμα		
Μονόκλινο	δρχ.	16.000
Δίκλινο	»	22.000
Τρίκλινο	»	28.000
9ον HOTEL DORIAN INN		Β΄ Κατηγορίας
Ομόνοια		
Μονόκλινο	δρχ.	17.000
Δίκλινο	»	20.000
Τρίκλινο	»	26.000
10ον HOTEL EGNATIA		Β΄ Κατηγορίας
Θεσσαλονίκη Κέντρο - καινούριο		
Μονόκλινο	δρχ.	19.000
Δίκλινο	»	23.000
Τρίκλινο	»	27.000

* Τα παραπάνω ξενοδοχεία διαθέτουν T.V. σε όλα τα δωμάτια
* Στις παραπάνω τιμές συμπεριλαμβάνεται πρωινό σε μπουφέ
* Ακόμη σε μας θα βρείτε αεροπορικά και ατμοπλοϊκά εισιτήρια όλων των εταιρειών.
X2395-31/5

ΠΡΟΟΔΟΣ ΜΙΚΡΕΣ ΑΓΓΕΛΙΕΣ ΜΙΚΡΕΣ ΑΓΓΕΛΙΕΣ ΠΡΟΟΔΟΣ

ενοικιάσεις

ΕΝΟΙΚΙΑΖΟΝΤΑΙ επιπλωμένα διαμάτια πλησίον Αγίου Δημητρίου. Τηλ 26134
1181-4/5

ΠΩΛΕΙΤΑΙ ή ΕΝΟΙΚΙΑΖΕΤΑΙ επιχείρηση στη Λίνδο. Τηλ 0937505851
1211-6/5

ΕΝΟΙΚΙΑΖΕΤΑΙ διαμέρισμα 3άρι. Διασκοριδών 10, Μόντε Σμιθ. Τηλ 91773
1205-6/5

ΓΙΑ ΞΥΛΟΥΡΓΟΥΣ: Ενοικιάζεται υπόγειο κατάστημα 150τ.μ., με ηλήρες μηχανήματα (6 τεμάχια), Στρατηγού Ζήση 60. Πληρ. κ. Νικήτα, πάνω από το κατάστημα. Τηλ. 29371
314-9/5

ΕΝΟΙΚΙΑΖΕΤΑΙ διαμέρισμα 100τ.μ., 4άρι, 2ος όροφος, άριστη κατασκευή στη Ν. Καζαντζάκη 12. Τηλ. 87718 - 85659 ώρες από 8π.μ.-7μ.μ.
1224-8/5

ΕΝΟΙΚΙΑΖΟΝΤΑΙ δύο δυάρια, πλήρως επιπλωμένα, καινουργή, σε μονοκατοικία, με πανοραμική θέα και κήπο, στα Κοσκινού: 1) 44τ.μ. 90.000 δρχ. το μήνα, 2) 50τ.μ. 110.000 δρχ. το μήνα. Πληροφορίες τηλ. 64998 μετά τις 18.00
310-9/5

ΕΝΟΙΚΙΑΖΕΤΑΙ διαμέρισμα με δύο υπνοδωμάτια, σαλόνι, κουζίνα, διάδρομος και WC, στον 2ο όροφο, Κων/νου Τσαλδάρη 19. Τηλ. 32873, 6μ.μ. και 73441 όλες τις ώρες
1213-6/5

ΕΝΟΙΚΙΑΖΕΤΑΙ διαμέρισμα 4άρι, συνδεδεμένο με την αποχέτευση, Κων/νου Υδραίου 39. Τηλ. 0244-61224
1199-6/5

ΕΝΟΙΚΙΑΖΕΤΑΙ κατάστημα 140τ.μ. με κήπο 800 τ.μ. και πισίνα, στο Δήμο Ιαλυσού. Τηλ. 0944-347405
M9-10/5

ΕΝΟΙΚΙΑΖΕΤΑΙ διαμέρισμα δύο υπνοδωματίων, τιμή 120.000 δρχ., Ιφιγένειας 14, πάροδος Αννης Μαρίας. Πληροφορίες τηλ. 85796 - 32359, απογευματινές ώρες
1227-9/5

ΕΝΟΙΚΙΑΖΕΤΑΙ γκαρσονιέρα στην Ιξιά, οδός Απολλωνίου 9, επιπλωμένη. Τηλ. 29816
ΓΔ-11/5

ΕΝΟΙΚΙΑΖΕΤΑΙ
διαμέρισμα 148τ.μ., τριών υπνοδωματίων, δύο WC, χωλ, κουζίνα, σαλόνι, αποθήκη, με ηλιακό θερμοσίφωνα και μπαλκόνι 30τ.μ., με θέα στη θάλασσα, επί της οδού Στρατηγού Ζήση.

Τηλ. 76174 από τις 9 το πρωί έως τις 1μ.μ. και το απόγευμα από 5 έως 9
323-11/5

ΣΕ ΒΙΟΤΕΧΝΙΚΟ ΣΥΓΚΡΟΤΗΜΑ
ΕΝΟΙΚΙΑΖΟΝΤΑΙ
αποθήκες ή βιοτεχνικοί χώροι των 85τ.μ. και 100τ.μ., σε κεντρικό δρόμο (Ασγούρου) και με όλες τις ευκολίες.
Τηλ. 0946363311 - 68360
1140-8/5

ΕΝΟΙΚΙΑΖΟΝΤΑΙ
Α) Γραφεία 140τ.μ. και 80τ.μ. επί της Αννης Μαρίας, πλησίον Κορασίδη
Β) Καταστήματα:
1) 50τ.μ. επί της Μιχ. Πετρίδη
2) 40τ.μ. και 80τ.μ. στο Φαληράκι
3) 400τ.μ. (2όροφο) και 200τ.μ.
4) Αποθήκη επί της Αννης Μαρίας
Αποθήκη 350τ.μ. επί της Ναυπλίου - ισόγεια
5) 140τ.μ. με κήπο 800τ.μ. σε τουριστική περιοχή του Δήμου Ιαλυσού

Πληροφορίες
Εμμανουήλ Κρανίδης
Τηλ. 27082 - 26476 και 0944347405
M9-31/5

ΑΠΟ ΤΟ CITY HALL
restaurant
ΖΗΤΟΥΝΤΑΙ
Α) ΜΑΓΕΙΡΕΣ
Β) ΕΜΦΑΝΙΣΙΜΕΣ ΝΕΕΣ ΓΙΑ SERVICE
Γ) ΔΙΑΝΟΜΕΙΣ
Πληροφορίες τηλ.70200
X2421-13/5

ΠΩΛΟΥΝΤΑΙ
Α) Στην οδό Ιωάννη Μεταξά και Ανθούλας Ζερβού στο Νιοχώρι:
- Οροφοδιαμερίσματα, αρίστης κατασκευής των 136τ.μ., με θέση στάθμευσης και υπόγεια αποθήκη 12τ.μ., με κεντρική θέρμανση με αυτονομία
- Διαμερίσματα 138, 105, 97, 91, 81, 63, 55 με θέση στάθμευσης, κεντρική θέρμανση με αυτονομία
- Καταστήματα των 140 και 70τ.μ.
Β) Στην οδό Αποστόλου Παύλου, Ανάληψη:
- Διαμερίσματα ετοιμοπαράδοτα, 116, 112, 88, και 73τ.μ., με θέση στάθμευσης και κεντρική θέρμανση
Γ) Μονοκατοικίες στην Ιαλυσό, οδός Δημοκρατίας, πανταχόθεν ελεύθερες από 119τ.μ. έως 184τ.μ. διόροφες, χωρίς υπόγειο, με οικόπεδο από 250 έως 360τ.μ., πολυτελούς κατασκευής
M1-31/5

ΠΛΗΡΟΦΟΡΙΕΣ
ΑΝΑΣΤΑΣΙΟΣ ΑΤΣΙΔΗΣ
ΣΤΕΦΑΝΟΥ ΚΑΖΟΥΛΗ 74 - ΡΟΔΟΣ Τηλ. 28616, 37848

πωλήσεις

ΠΩΛΟΥΝΤΑΙ πολυτελής διαμερίσματα στην Ιξιά, οδός Σωτήρος, έναντι Αύρα Μπητς. Πληροφορίες τηλ. 65404 όλη μέρα και κινητό: 0944258448
1188-24/5

ΠΩΛΕΙΤΑΙ οικία σε τιμή ευκαιρίας οδός Κολονιάλε. Τηλ. 29185, 01/4281021 και 0932512060
1121-26/5

ΠΩΛΕΙΤΑΙ κομμωτήριο σε μεγάλη ξενοδοχειακή μονάδα (με 1800 κλίνες), με πλήρη εξοπλισμό, πελατεία εξασφαλισμένη. Τηλ. 27778 - 25274 - 77494
AE20/1262-10/5

ΠΩΛΟΥΝΤΑΙ: 1) 3άρι διαμέρισμα γωνιακό, λουξ κατασκευής, ηλιόλουστο, με μεγάλες βεράντες και με ντουλάπες και ντουλάπια ιταλικά, 2) Στη Λαχανιά, πάνω στο κύμα έκταση 2500 μ. Τιμή 13.500.000 δρχ., 3) Στην Ιαλυσό, κοντά στη θάλασσα βίλα 120τ.μ., λουξ κατασκευής, σε χαμηλή τιμή και ευκολίες πληρωμής. Πληρ. κ. Σταμάτης Μανωλάκος, τηλ. 23815 και 0946119737
AE 6/1253-10/5

ΠΩΛΕΙΤΑΙ
μεγάλη επιχείρηση ενδυμάτων, σε κεντρικό δρόμο της Ρόδου, με εξασφαλισμένη πελατεία, χωρίς αέρα, λόγω υγείας.
Ευκολίες πληρωμής
Πληροφορίες τηλ.
0977571069
1219-10/5

ΠΩΛΟΥΝΤΑΙ 85 καρέκλες μπαμπού τύπου «Σμύρνη», ελαφρώς μετακειρισμένες, με μαξιλαράκι. Πληρ. τηλ. 87817 και κινητό 0944-566977
309-9/5

ΠΩΛΕΙΤΑΙ επιχείρηση μπαρ, πλήρως εξοπλισμένο, στα 100 Μαγαζιά, εντός της στοάς. Πληρ. τηλ. 37579
311-9/5

ΠΩΛΕΙΤΑΙ 2άρι διαμέρισμα (μονόκωφα) καλής κατασκευής, β' ορόφου, με ωραία θέα, επί της οδού Αθηνών. Τηλ. 27082 - 26476 και 0944-347405
M9-10/5

ΠΩΛΕΙΤΑΙ 1500 τ.μ. αγρός με άδεια 75τ.μ. οικοδομής, στα Κολύμπια. Τηλ. 27082 - 26476 και 0944-347405
M9-10/5

ΠΩΛΟΥΝΤΑΙ 3άρια, 4άρια καινούργια καλής κατασκευής στο Ροδίνι και Ανάληψη. Τηλ. 27082 - 26476 και 0944-347405
M9-10/5

ΠΩΛΕΙΤΑΙ 5.000τ.μ. αγρός στην παραλία Σορωνής. Τηλ. 27082 - 26476 και 0944-347405
M9-10/5

ΠΩΛΕΙΤΑΙ καφετέρια πλήρως εξοπλισμένη στο Φαληράκι. Τηλ. 20944-347405
M9-10/5

ΠΩΛΕΙΤΑΙ νυχτερινό κέντρο στο Φαληράκι. Δεκτές σοβαρές και επώνυμες προτάσεις
Τηλ. 0944-347405
M9-10/5

ΠΩΛΟΥΝΤΑΙ καθίσματα και ομπρέλες παραλίας, ενός έτους. Τηλ. 51492 και 0946496715
1238-9/5

ΠΩΛΕΙΤΑΙ επιχείρηση φαστ φουντ - αναψυκτήριο, με όλο του τον εξοπλισμό, έτοιμο για άμεση λειτουργία. Τηλ. 0946897398 και 0974247148
1234-9/5

ΠΩΛΕΙΤΑΙ ισόγειο κατάστημα 115τ.μ., με δύο πατάρια, WC, κοντά στη νέα μαρίνα, Καποδιστρίου 59. Τηλ. 0974375937
1229-9/5

ΠΩΛΕΙΤΑΙ επιχείρηση στο 5ο χιλιόμετρο του δρόμου Ρόδου - Καλλιθέας έναντι ξενοδοχείου «Παραντάϊς». Τηλ. 20381
316-16/5

ΠΩΛΕΙΤΑΙ
οικόπεδο στο συνεταιρισμό «ΑΠΟΛΛΩΝ» γωνιακό - προνομιούχο. Τιμή 16.500.000 δρχ.
Τηλ. 27502, 0944/652927
1225-9/5

ΠΩΛΕΙΤΑΙ
εστιατόρια, πελατεία εξασφαλισμένη, λόγω αναχωρήσεως στο εξωτερικό. Τιμή καταπληκτική
Τηλ. 37287 και 0946839494
1115-6/5

ΠΩΛΕΙΤΑΙ ΠΑΡΑΛΙΑΚΟ ΑΓΡΟΚΤΗΜΑ
στο Γεννάδι, εκτάσεως 16.500τ.μ. Πρόσοψη επί της λεωφόρου, 125μέτρα και φτάνει μέχρι τη θάλασσα. Δίδεται και αντιπαροχή
Τηλ.61628, 61937, 0974435364
1171-6/5

διάφορα

ΒΑΣΙΛΗΣ
ΤΟΠΟΘΕΤΩ
ΠΛΑΚΑΚΙΑ ΔΑΠΕΔΟΥ, ΤΟΙΧΟΥ ΚΑΙ ΦΥΤΑ ΠΕΤΡΑ ΜΕ ΠΟΛΛΑ ΣΧΕΔΙΑ, ΚΤΙΣΜΑΤΑ ΠΕΤΡΑΣ ΤΗΣ Π. ΠΟΛΗΣ
Τηλ. 0945757775 & 67131
1191-4/5

ΑΛΒΑΝΙΑ ΤΡΥΠΟΚΟΠΤΙΚΗ
ΤΡΥΠΑΜΕ - ΚΟΒΟΥΜΕ - ΣΠΑΜΕ
Μπετά, πόρτες, παράθυρα, κανάλια, κλπ
ΧΩΡΙΣ ΔΟΝΗΣΕΙΣ - ΡΩΓΜΕΣ - ΣΚΟΝΕΣ
Εμπειρο προσωπικό - Αμεση εξυπηρέτηση
ΠΟΛΙΤΣΙ ΔΗΜΗΤΡΙΟΣ
Χειμάρρας 7 - 85100 Ρόδος
Τηλ. (0241) 35873 - Κιν. 093/2862487
1191-4/5

Φ. & Ν. ΠΑΧΟΣ
Γ. Ευσταθίου 11
Τηλ. 26893


ΤΑΠΗΤΟΚΑΘΑΡΙΣΤΗΡΙΟ WASH AND CARE
ΚΑΘΑΡΙΣΜΟΣ ΚΑΙ ΦΡΟΝΤΙΔΑ
Συνδυάσαμε την πολυετή πείρα μας και τα ολοκαίνουρια μηχανήματά μας και αναλαμβάνουμε:
- Καθαρισμό- φροντίδα - φύλαξη χαλιών - μοκετών
- Παραλαβή από το σπίτι μ' ένα τηλεφώνημα
- Επιτόπιος καθαρισμός, σαλονιών, μοκετών, μαξιλαράκια επιχειρήσεων

ΦΑΡΜΑΚΙΔΗΣ ΕΥΣΤΑΘΙΟΣ
ΤΗΛ. 0241 - 68189
5ο χλμ. Λ. Ρόδου Λίνδου 237
1268-31/5

μαθήματα

ΑΝΑΚΟΙΝΩΣΗ
ΜΑΘΗΜΑΤΑ
*** Computer ***
PROGRAM COMPUTER PM
ΕΓΓΡΑΦΕΣ
** ΤΩΡΑ **
Τμήματα για:
Παιδιά - Ενήλικες
Αρχάριους - Μαθητές
Επαγγελματίες
M22-31/5
Ανεύρεση Εργασίας
Διδάσκει πτυχιούχος Πανεπιστημίου Αμερικής
ΜΑΝΩΛΗΣ Ι. ΣΟΦΙΛΑΑΣ
Κοδριγκτώνος 91
Τηλ. (0241) 31761

ΣΧΟΛΗ ΟΔΗΓΩΝ ΚΟΥΣΗ ΠΑΝΤΕΛΗ
- ΔΙΠΛΩΜΑΤΑ
- ΕΡΑΣΙΤΕΧΝΙΚΑ
- ΕΠΑΓΓΕΛΜΑΤΙΚΑ
- ΜΟΤΟΣΙΚΛΕΤΑΣ
- ΜΑΘΗΜΑΤΑ ΘΕΩΡΗΤΙΚΗΣ ΔΙΔΑΣΚΑΛΙΑΣ



-Επεκτάσεις όλων των κατηγοριών -Αναθεωρήσεις ληγμένων αδειών -Μετατροπές ξένων αδειών σε ελληνικές

Οδός Βαλαωρίτου 9
(έναντι HOTEL SEMIRAMIS ΠΙΣΩ ΑΠΟ ΤΟ ΠΑΛΑΙΟ ΝΟΣΟΚΟΜΕΙΟ
e-mail: koysisp@hol.gr
ΕΚΠΑΙΔΕΥΤΙΚΟ ΑΥΤΟΚΙΝΗΤΟ:
TOYOTA YARIS 1300 cc
AIR CONDITIONED
(ΠΡΟΣΟΧΗ): ΜΑΘΗΜΑΤΑ
α. Μοτοσικλέτας μεγάλου κυβισμού από 125 cc έως ανεξαρτήτου
β. Μοτ/τας έως 125 cc
γ. Μοτοποδηλάτου 50 cc
Διαθέτουμε επίσης κι αυτόματες μοτοσικλέτες 125 cc
Πληρ. τηλ.
29157-73820-94777
ΚΑΙ ΑΝΑ ΠΑΣΑ ΣΤΙΓΜΗ ΣΤΑ ΚΙΝΗΤΑ τηλ.
0944/511313-0944/203343
Στην κατηγορία ανεξαρτήτου κυβισμού η εκπαίδευση γίνεται με μοτοσικλέτα 500 cc
Παραλαβή των μαθητών μας και από τις οικίες τους
"Η σωστή και μεθοδική εκπαίδευση στα σύγχρονα οχήματά μας, βάζει γερά θεμέλια για τη δημιουργία ενός καλού νέου οδηγού"
1160-27/5

ΠΡΟΣΟΧΗ
Στη σχολή μας παραδίδονται και μαθήματα θεωρητικής διδασκαλίας

ΜΟΝΩΣΕΙΣ

20 ΧΡΟΝΙΑ!
ΑΡΧΩΝ ΣΑΜΑΡΤΖΗΣ
ΠΛΗΡΟΦΟΡΙΕΣ ΤΗΛ. 23030-32054
X2398-31/5

ΠΩΛΟΥΝΤΑΙ
ΜΟΝΟ ΑΠΟ ΤΟ ΓΡΑΦΕΙΟ ΜΑΣ

1) 2 όροφοι σε γωνιακό κεντρικό σημείο, έκαστος 90τ.μ., κατάλληλος για γραφείο, ιατρείο, πρακτορείο, ουσία, κλπ. Κατασπλητευή περίπτωση
2) 3 μεζονέτες σε γιαπί και γκαρσόνιέρα, με ουκάτεδο 2 στρέμματα έκαστη, 100 μέτρα από τη θάλασσα, θέα φανταστική
3) Διαμερίσματα 4άρια με γκαρσόνιέρα, λουξ κατασκευής, τεράστιες βεράντες, αυτόνομη θέρμανση, κλπ, σε κατάπληκτη περιοχή.
4) Μαγαζί γωνιακό, στο Μαντράκι
5) Διαμερίσματα 2άρια, 3άρια, 4άρια, σε διάφορες περιοχές της πόλεως
6) Μεζονέτες σε γιαπί ή έτοιμες
7) Ουκάτεδα, κτήματα
8) Ενοικιάσεις μαγαζιών

Γ. ΝΕΟΦΥΤΟΥ
ΔΗΜ. ΘΕΟΔΩΡΑΚΗ 40 - ΤΗΛ. 20989 - 21434
X2406-31/5

ΠΩΛΟΥΝΤΑΙ

1) Οικόπεδο 340τ.μ. επί της οδού Πειραιώς (Σ.Δ. 0,8)
2) Αγρός 2000τ.μ., στα Κοσκινού
3) Αγρός 4000τ.μ. πλησίον οικισμού Καστελλοριζιών
4) Αγρός 2000τ.μ. επί της λεωφόρου Ιαλυσού - Αεροδρομίου
5) 4άρια διαμερίσματα καινούργια στην Ανάληψη - Ροδίνι
6) 3άρια διαμερίσματα στο Ροδίνι
7) Ξενοδοχείο 60 κλινών στο κέντρο της πόλης Ρόδου

Πληροφορίες
Εμμανουήλ Κρανίδης
Τηλ. 27082 - 26476 και 0944347405
M9-31/5

ΔΙΑΜΕΡΙΣΜΑ «ΠΡΟΒΟΛΗΣ»
ΠΩΛΕΙΤΑΙ
ΔΙΑΜΕΡΙΣΜΑ
Ε=126 τ.μ., β' όροφος
επί της οδού Αμμοχώστου, κατάλληλο για κάθε χρήση.
Πληροφορίες : (μόνο σε επώνυμους)
«TOP PROPERTIES»
κ. ΓΕΩΡΓΙΟ ΠΙΠΙΝΟ -
ΤΗΛ. 23895 & 0944676003
1240-31/5

Rodos 2400 Cair

Επιλογή από την Ένωση Γάλλων Οινολόγων σαν ο μοναδικός εκπρόσωπος από τα κρασιά των Ελληνικών νησιών.

Χωρίς σχόλια . . . (δικά μας)



1000 VINS DU MONDE
LA SÉLECTION DES ŒNOLOGUES

ÎLES GRECQUES
RHODES CAIR RHODES

Rhodos 2400	1999

. . . La robe délicatement nuancée de tons verts augure l'élégance florale puis fruitée (pêche blanche) du nez. En bouche, l'ensemble est léger, voire aérien, et donne un excellent vin d'apéritif . . .
© 2000 Hachette Livre, Paris.

"Περιλαμβάνεται στον Φετινό Οδηγό ξένων (μη γαλλικών κρασιών) έχοντας κερδίσει άλλο ένα μετάλλιο στον έγκυρο διεθνή διαγωνισμό Vinalies International Οι δοκιμαστές το περιέγραψαν ότι έχει ανθώδη κομψότητα με άρωμα λευκών ροδάκινων και μια συνολικά αιθέρια ποιότητα. Ένα τέλειο απεριτίφ είπαν και ποιος είμαι εγώ να διαφωνήσω !" . . .
ATHENS NEWS 01/10/00 WINE OF THE WEEK

...Πρόκειται για ένα θαυμάσιο κρασί με γοητευτική κιτρινοπράσινη σχεδόν καναρινί ρόμπα και έντονη παρουσία CO_2. Στην μύτη εκφράζεται με δυνατά αρώματα εξωτικών φρούτων σε φόντο αρωματικών λουλουδιών, πεντακάθαρα και σταθερά. Διαθέτει γεύση ισχυρή ισορροπημένη και παχιά. Επίγευση αναπάντεχα μακρά και καθαρή...
Περιοδικό ΓΕΥΣΗ – *Τεύχος Νο 38*

ΔΩΔΕΚΑΝΗΣΙΑΚΕΣ ΑΠΟΦΡΑΞΕΙΣ
«ΚΟΛΟΣΣΟΣ»



ΑΠΟΦΡΑΞΕΙΣ ΚΑΘΑΡΙΣΜΟΙ ΑΠΟΧΕΤΕΥΣΕΩΝ & ΒΟΘΡΩΝ
Αναλαμβάνουμε πάσης φύσεως αποφράξεις οποιουδήποτε μήκους και πλάτους Αναλαμβάνουμε καθαρισμούς αποχετευτικών αγωγών, δήμων, ξενοδοχείων, στρατωπικών μονάδων, σπιτιών, πολυκατοικιών, καθώς και καθαρισμούς βιολογικών μονάδων με μηχάνημα υψηλής πιέσεως σε όλη τη Δωδεκάνησο.
Κ. ΠΗΔΙΑΚΗΣ - Π. ΚΑΣΕΡΗΣ
Πληρ. τηλ.. 47915 - 91881
κινητό: 0944/325234 και 0977/717048
1277-31/5

ΞΥΛΟΥΡΓΙΚΕΣ ΕΡΓΑΣΙΕΣ
Ο ΜΑΝΩΛΗΣ
Αναλαμβάνουμε πάσης φύσεως ξυλουργικές εργασίες:
• κουζίνες γερμανικές • ντουλάπες
• πόρτες • παράθυρα κ.λ.π.
ΠΛΗΡΟΦΟΡΙΕΣ
Τηλ. 62183-68414
1232-31/5

ΠΡΟΟΔΟΣ ΜΙΚΡΕΣ ΑΓΓΕΛΙΕΣ ΜΙΚΡΕΣ ΑΓΓΕΛΙΕΣ ΠΡΟΟΔΟΣ

ΑΠΟΦΡΑΞΕΙΣ ΚΑΘΑΡΙΣΜΟΙ ΑΠΟΧΕΤΕΥΣΕΩΝ -ΞΕΒΟΥΛΩΜΑΤΑ

Υδραυλικός, αναλαμβάνει πάσης φύσεως υδραυλικές εργασίες
Κ. Δημήτρης
Αναλαμβάνουμε τον καθαρισμό αποχετεύσεων πολυκατοικιών και ξενοδοχείων με νέο ηλεκ/το μηχάνημα
ΟΙ ΑΠΟΧΕΤΕΥΣΕΙΣ ΓΙΝΟΝΤΑΙ ΣΑΝ ΝΑ ΤΙΣ ΠΕΡΑΣΑΤΕ ΣΗΜΕΡΑ
ΕΡΓΑΣΙΑ ΕΓΓΥΗΜΕΝΗ
ΔΩΡΕΑΝ ΜΕΤΑ ΑΠΟ ΚΑΘΕ ΑΠΟΦΡΑΞΗ ΨΕΚΑΣΜΟΣ ΤΩΝ ΦΡΕΑΤΙΩΝ ΓΙΑ ΜΙΚΡΟΒΙΑ ΚΑΙ ΚΑΤΣΑΡΙΔΕΣ
Τηλ. 90230 μαγαζί και 31990, ΓΙΑ ΑΜΕΣΗ
ΕΞΥΠΗΡΕΤΗΣΗ ΣΑΣ ΣΤΟ ΚΙΝΗΤΟ ΜΑΣ ΤΗΛΕΦΩΝΟ
0944344911
1016-6/5

ζητήσεις

ΖΗΤΕΙΤΑΙ υπάλληλος για να εργαστεί σε ενοικιαστήριο μοτοποδηλάτων, με δίπλωμα οδήγησης στους Πεύκους, με γνώσεις αγγλικών. Τηλ. 0244/48158
1202-6/5

ΖΗΤΕΙΤΑΙ υπάλληλος για να εργαστεί ως πωλήτρια σε εμπορικό κατάστημα. Απαραίτητη προϋπηρεσία. Τηλ. 65023
ΓΔ-6/5

ΖΗΤΕΙΤΑΙ κοπέλα για ημιαπασχόληση, σε μπουτίκ ρούχων. Τηλ. 52429 Αφάντου
1217-6/5

ΖΗΤΕΙΤΑΙ μάγειρας ή μαγείρισσα για να εργαστεί στην ταβέρνα «Καλύβα» παραλία Ιαλυσού. Τηλ. 93051
1218-6/5

ΑΠΟ ΞΕΝΟΔΟΧΕΙΑΚΗ ΕΠΙΧΕΙΡΗΣΗ ΣΤΟ ΦΑΛΗΡΑΚΙ ΖΗΤΟΥΝΤΑΙ : α) Υπάλληλος υποδοχής: Απόφοιτος Ανωτερης Τουριστικής Σχολής ή ΤΕΣΤΕ, καλή γνώση τουλάχιστον της αγγλικής γλώσσας, προϋπηρεσία θα ληφθεί υπ' όψιν. β) Καμαριέρες: προϋπηρεσία θα ληφθεί υπ' όψιν
Πληροφορίες κ. Γιωργά, τηλ. 85365, κ. Κωστούλα τηλ. 92044. Αποστολή βιογραφικών: Τ.Θ. 129
1208-6/5

ΖΗΤΕΙΤΑΙ πεπειραμένος πωλητής που να γνωρίζει αγγλικά - γερμανικά για τρίωρη απογευματινή απασχόληση (19.00-2200) σε κατάστημα υφασμάτων γουναρικών και δερματίνων ειδών εντός ξενοδοχείου Φαληράκι Beach. Μισθός ικανοποιητικός και ποσοστά. Πληροφορίες τηλ. 33956 πρωί και 86265 απόγευμα
ΑΕ11/1244-10/5

ΖΗΤΕΙΤΑΙ καμαριέρα για να εργαστεί σε μικρό ξενοδοχείο στην Ιξιά. Τηλ. 25076 - 22026
ΑΕ 12/1245-10/5

ΖΗΤΕΙΤΑΙ
ΟΔΗΓΟΣ ΜΕ ΔΙΠΛΩΜΑ Γ' ΚΑΤΗΓΟΡΙΑΣ
ΓΙΑ ΔΙΑΝΟΜΗ ΤΣΙΓΑΡΩΝ
Πληροφορίες τηλ. 67200
ΑΕ23/1270-11/5

ΖΗΤΟΥΝΤΑΙ κοπέλες για bar - club στο Ροδίνι. Ωράριο 9.30 βράδυ - 3.30. Πληροφορίες τηλ. 38532 μετά τις 9.30 το βράδυ και 36490 (9-1 πρωί)
2105-5/5

ΖΗΤΟΥΝΤΑΙ πεπειραμένες πωλήτριες, να γνωρίζουν τουλάχιστο αγγλικά, για να εργαστούν σε τουριστικό κατάστημα. Τηλ. 39624
1149-19/5

ΖΗΤΕΙΤΑΙ βοηθός μάγειρα, άντρας ή γυναίκα για αγγλικό πρωινό και σνακ. Πρωινό ωράριο. Για Ιαλυσό. Τηλ. 96158 και 0937-940699 κ. Βασίλη
1195-4/5

ΖΗΤΕΙΤΑΙ γυναίκα για να εργαστεί στην κουζίνα. Προτιμάται από την περιοχή Ιαλυσού. Τηλ. 96669, Ιαλυσός.
1221-8/5

ΖΗΤΕΙΤΑΙ υπάλληλος κοπέλα για να εργαστεί σε τουριστικό κατάστημα στο Φαληράκι, ώρες εργασίας 10π.μ.-5μ.μ. και να γνωρίζει αγγλικά. Τηλ. 85796 - 32359 απογευματινές ώρες
1227-9/5

ΖΗΤΕΙΤΑΙ μάγειρας για να εργαστεί σε ψητοπωλείο στη Νέα Αγορά. Τηλ. 61542 - 20684
1237-9/5

ΕΣΤΙΑΤΟΡΙΟ ΖΗΤΑΕΙ ταμία για πεντάωρη βραδυνή απασχόληση (19.30-24.30). Δευτέρα κλειστά. Τηλ. 0932-179182
1230-9/5

ΖΗΤΟΥΝΤΑΙ 1) σερβιτόρος ή σερβιτόρα και 2) βοηθός για να εργαστούν σε σνακ μπαρ (πιτσαρία). Τηλ. 35765
ΑΕ36/1274-11/5

ΖΗΤΟΥΝΤΑΙ
1 σερβιτόρος, 1 σερβιτόρα και βοηθός σερβιτόρου, για να εργασθούν στο εστιατόριο ΒΙΚΤΩΡΙΑ, οδός Γ. Παπανικολάου 21 (απέναντι του CASINO). Απαραίτητη η αγγλική γλώσσα
Τηλ. 36048
1233-9/5

Η ΕΤΑΙΡΙΑ ΕΙΣΑΓΩΓΩΝ & ΔΙΑΝΟΜΩΝ ΧΥΜΩΝ, ΠΟΤΩΝ ΚΑΙ ΜΠΥΡΑΣ Ε. ΤΑΤΑΚΗΣ & ΥΙΟΙ Α.Ε.
ΖΗΤΑΕΙ
- έμπειρο οδηγό με κατοχή άδειας οδήγησης 3ης κατηγορίας
- πωλητή με προϋπηρεσία στον ευρύτερο χώρο των πωλήσεων
Πληρ. τηλ. 25342, 33660
ΑΕ17/X2416-10/5

ΖΗΤΟΥΝΤΑΙ
πεπειραμένες γλωσσομαθείς πωλήτριες με προϋπηρεσία στην πώληση ρούχων, για μεγάλο τουριστικό κατάστημα.
Μισθός αναλόγως προσόντων.
Πληροφορίες τηλ. 39384
1198-6/5

ΖΗΤΕΙΤΑΙ
ΟΔΗΓΟΣ ΠΩΛΗΤΗΣ
για κατεψυγμένα προϊόντα:
Γνώστης της αγοράς, με δίπλωμα γ' κατηγορίας.
Μισθός ικανοποιητικός και ποσοστά.
Τηλ. 69484 και. 0936716594
312-9/5

ΖΗΤΟΥΝΤΑΙ νεαρές μέχρι 25 ετών, με ικανότητα επικοινωνίας, για να εργαστούν σε κεντρική καφετέρια, για 12 μήνες απασχόληση. Μισθός ικανοποιητικός. Τηλ. 24564 και 0945-703693
1161-11/5

ΖΗΤΕΙΤΑΙ εσωτερική οικιακή βοηθός. Τηλ. 65807 - 61374
1187-4/5

ΖΗΤΕΙΤΑΙ κομμώτρια. Πληροφορίες τηλ. 31973
1185-8/5

ΖΗΤΕΙΤΑΙ μαγείρισσα και βοηθός μαγείρισσας για σνακ μπαρ από το ξενοδοχείο Κασσάνδρα στην Ιαλυσό, οδός Ρίμινι 1. Τηλ. 94236 - 94960
1189-4/5

ΖΗΤΕΙΤΑΙ από σνακ μπαρ στο Φαληράκι: α) σερβιτόρος (νεαρός), β) για μπαρ (νεαρός), να μιλούν αγγλική γλώσσα. Ωράριο πρωινό, τηλ. 86033 και 0945-357588 κυρία Γεωργία
1195-4/5

ΖΗΤΕΙΤΑΙ έμπειρος σερβιτόρος και βοηθός σερβιτόρου για εστιατόριο. Τηλ. 25293
325-11/

ΖΗΤΕΙΤΑΙ κοπέλα να εργασθεί σε εκτυπωτικό γραφείο. Απαραίτητα προσόντα απολυτήριο Τεχνικού Λυκείου. Τηλ. 37095 από 9π.μ.-9μ.μ.
ΑΕ 38/1276-11/5

ΖΗΤΕΙΤΑΙ σερβιτόρος για να εργαστεί σε εστιατόριο στη Ν. Αγορά. Τηλ. 61542 - 20684
ΑΕ35/1273-11/5

ΖΗΤΕΙΤΑΙ κοπέλα που να γνωρίζει Γερμανικά για να εργαστεί ως βοηθός σε μπαρ ξενοδοχείου στα Κολύμπια (ώρες εργασίας 18.00-01.00). Πληρ. τηλ. 56244
ΑΕ 22/1271-11/5

Από την ποτοποιΐα «ΑΙΓΑΙΟΝ»
Β. ΚΑΜΠΥΛΑΥΚΑΣ ΑΕ
ΖΗΤΟΥΝΤΑΙ
1) νέος κάτω των 30 ετών για την παραγωγή
2) Απόφοιτος ΤΕΙ με ειδικότητα ΟΙΝΟΛΟΓΙΑΣ & ΤΕΧΝ. ΠΟΤΩΝ
3) Νέος - νέα με γνώσεις ιταλικής γλώσσας για το τμήμα εισαγωγής - εξαγωγών
Πληροφορίες τηλ. 65952
69850 - 62535 από 8-3μ.μ.
ΑΕ27/X2418-11/5

ΖΗΤΕΙΤΑΙ
οδηγός με επαγγελματική άδεια οδηγήσεως για το πρακτορείο ελληνικού Τύπου «ΕΥΡΩΠΗ»
Πληροφορίες τηλ. 68797
ΓΔ-6/5

GR
Grand Hotel Rhodes
*****
ΖΗΤΟΥΝΤΑΙ
- SOUS MAITRE
- ΒΟΗΘΟΙ ΣΕΡΒΙΤΟΡΩΝ
- ΜΑΓΕΙΡΟΙ "Α" και "Β"
- ΒΟΗΘΟΣ ΠΡΟΪΣΤΑΜΕΝΗΣ
- ΕΡΓΑΤΗΣ/ΟΔΗΓΟΣ (Με Επαγγελματικό Δίπλωμα)
- ΓΡΑΜΜΑΤΕΥΣ ΔΙΕΥΘΥΝΣΕΩΣ (Με γνώσεις Αγγλικής και / ή Γερμανικής Γλώσσας, Excel και World. Πιθανή γνωση του Corel θα εκτιμηθεί στην αξιολογηση)

Για πληροφορίες και συμπλήρωση αιτήσεων (με πρόσφατη φωτογραφία), παρακαλείσθε όπως απευθύνεστε προσωπικά στον κ. Α. Τηλεμαχου, από 10:00 - 13:00 (ή στο τηλέφωνο 54 700)
(Όλες οι αιτήσεις θα θεωρηθούν εμπιστευτικές)
X2393-6/6

SOKES
FLICKOR - SOM - TALAR SVENSKA
SOM VILL JOBBA I GULDAFFAR
ΖΗΤΕΙΤΑΙ
από κατάστημα χρυσοχοΐας, κοπέλα σκανδιναβόφωνη, κατά προτίμηση αλλοδαπή, για να εργασθεί ως πωλήτρια.
Πληρ. τηλ.60110
10.00-12.00 π.μ.
1128-6/5

Από τα Ακουστικά Κέντρα Ρόδου
ΖΗΤΕΙΤΑΙ
κοπέλα για να εργαστεί ως υπάλληλος γραφείου, με γνώσεις αγγλικών και άδεια οδήγησης αυτοκινήτου
Τηλ. 37900
X2414-31/5

Από εταιρία διανομών
ΖΗΤΕΙΤΑΙ
ΟΔΗΓΟΣ - ΠΩΛΗΤΗΣ
Απαραίτητα προσόντα:
- Δίπλωμα γ' κατηγορίας
- Ηλικία μέχρι 35 ετών
Τηλ. 69442 και 0944546074
ΑΕ34/1272-11/5

ΜΗΧΑΝΟΚΙΝΗΤΑ

ΠΩΛΕΙΤΑΙ αυτοκίνητο RENO 19 SAMAN μοντέλο 93, σε άριστη κατάσταση. Τιμή 1.300.000 δρχ. Τηλ. 0972419865
ΑΕ18/1260-10/5

ΠΩΛΕΙΤΑΙ αυτοκίνητο OPEL KADETT 1000c.c., περασμένο από ΚΤΕΟ, με σέρβις, λάστιχα καινούργια. Τιμή 400.000 δρχ. Τηλ. 75547 κ. Λευτέρη
ΑΕ15/1251-10/5

ΠΩΛΕΙΤΑΙ μηχανάκι SUZUKI FX 125, σε άριστη κατάσταση, με 3000 χιλιόμετρα μόνο. Τηλ. 61628 - 61937 και 0974435364
ΑΕ19/1254-26/5

ΠΩΛΕΙΤΑΙ αυτοκίνητο μάρκας TOYOTA COROLLA LIFTBACK, ζάντες αλουμινίου, κλπ. Δεκτός κάθε έλεγχος. Τηλ. 0946-235008, 68770 - 3 κ. Παπακαλοδούκα Μιχαήλ
ΑΕ21/1271-11/5

ΠΩΛΟΥΝΤΑΙ:
MERCEDES ΚΛΟΥΒΑ 508 πετρέλαιο, κοντό σασί, δρχ. 700.000 δρχ.
MERCEDES Κλούβα 508, μακρύ σασί, πετρέλαιο, 1.400.000 δρχ.
Πληροφορίες τηλ. 67471 - 3 ώρες 12-15.00
ΑΕ26/X2417-8/5

ΠΩΛΕΙΤΑΙ
ΑΓΡΟΤΙΚΟ DACIA σε καλή κατάσταση, 350.000 δρχ.
Πληροφορίες τηλ. 39732 - 41296 1259-20/5
ΑΕ7/1259-20/5

ΠΩΛΟΥΝΤΑΙ
ελαφρώς μεταχειρισμένα: Κλούβα ψυγείο, μάρκας MERCEDES 309 και φορτηγό αυτοκίνητο ανοιχτό μάρκας MERCEDES 813
Πληροφορίες στα τηλέφωνα 62171 - 65171
X2394-31/5

ΖΗΤΕΙΤΑΙ
βοηθός λογιστού με εμπειρία σε βιβλία Γ' Κατηγορίας και χρήση Η/Υ, παρά εμπορικής επιχείρησης.
Συνεχές ωράριο
Πληροφορίες τηλ. 0932270188
X2415-31/5

ΖΗΤΕΙΤΑΙ
από εισαγωγική επιχείρηση τροφίμων, οδηγός με δίπλωμα γ' κατηγορίας.
Πληροφορίες τηλ.76555. 0944724757
ΑΕ14/1256-10/5

ΑΠΟ ΤΗΝ ΕΤΑΙΡΙΑ PETE Α.Ε. ΤΗΣ ΑΛΥΣΙΔΑΣ ΕΣΤΙΑΤΟΡΙΩΝ GOODYS
ΖΗΤΟΥΝΤΑΙ
άτομα για ετήσια απασχόληση στις παρακάτω ειδικότητες:
1) Ψήστες
2) Ταμίες
3) Εξωτερικοί
Για πληροφορίες /αιτήσεις στο κατάστημα Goodys Ρόδου, Αλ. Διάκου 10
Τηλ 78283 - 24143
υπεύθυνος κ. Καρακωνσταντής Γιώρ.
T582-8/5

GESUGHT WERDEN
DEUTCH SPRACHICE FRAÜEN ALS VERKAÜFERINE FÜR JUWELIERGESCHAFTE
INF. 60110, 10-12π.μ.
ΖΗΤΕΙΤΑΙ
κοπέλα που να ομιλεί γερμανικά για να εργασθεί ως πωλήτρια σε χρυσοχοείο.
Τηλ. 60110, 12π.μ.
1128-6/5

ΖΗΤΟΥΝΤΑΙ
1) Σερβιτόρος
2) Μπάρμαν και
3) 2 βοηθοί
για να εργαστούν σε καφετέρια
Πληροφορίες τηλ.86093, 10π.μ.
ΑΕ16/1250-19/5

ΖΗΤΟΥΝΤΑΙ
από την Ποταγορά (εταιρία διανομών ποτών):
1) Οδηγοί - πωλητές με γνώσεις αντικειμένου και αγοράς. Προσφέρεται καλός μισθός και ποσοστά
Πληροφορίες τηλ. 94166 κ. Κώστας
X2361-3/5

ΑΠΟ ΞΕΝΟΔΟΧΕΙΟ Α' ΚΑΤΗΓΟΡΙΑΣ
ΖΗΤΟΥΝΤΑΙ
ΣΕΡΒΙΤΟΡΟΙ Α'
ΣΕΡΒΙΤΟΡΟΙ Β'
ΤΑΜΠΛΙΣΤΡΙΑ
ΓΚΡΟΥΜ
Πληρ. τηλ. 56247-563
AE23/X2420-11/5

ΑΠΟΦΡΑΞΕΙΣ-ΚΑΘΑΡΙΣΜΟΙ



ΟΛΟ ΤΟ 24ωρο
ΣΤΙΣ ΧΑΜΗΛΟΤΕΡΕΣ ΤΙΜΕΣ
Αναλαμβάνουμε ξενοδοχεία, δήμους, πολυκατοικίες, σπίτια, εστιατόρια, κλπ, καθώς άντληση πετρελαιοειδών από πλοία, και λιποσυλλεκτών και βιολογικών, εκκενώσεις βόθρων στην Παλιά Πόλη (και στα πιο στενά δρομάκια). Ακόμα αναλαμβάνουμε καθαρισμούς (αναπαλαιώσεις) κτιρίων με υδροβολή και κάθε είδους επιφάνειες με πείρα και υπευθυνότητα. ΜΕ ΜΟΝΑΔΙΚΑ ΣΕ ΥΨΟΣ ΠΙΕΣΗΣ ΚΑΙ ΑΝΑΡΡΟΦΗΣΗΣ ΥΠΕΡΣΥΓΧΡΟΝΑ ΜΗΧΑΝΗΜΑΤΑ ΥΔΡΟΒΟΛΗ ΣΕ ΟΛΗ ΤΗ ΔΩΔΕΚΑΝΗΣΟ.
ΒΑΡΔΕΛΛΗ Μ. -ΚΡΑΣΟΠΟΥΛΟΣ Δ. Ο.Ε.
Τηλ. 35555-94750, - Κιν. 0944395999 - FAX 96516
e-mail:metropontikas@excite.com.
ΛΙΝΔΟΥ 1 ΡΟΔΟΣ
T564-29/4

Ο όμιλος σούπερ μάρκετ Βερόπουλος στη Ρόδο
ΖΗΤΑ
νέους και νέες για θέσεις υπαλλήλων με διάθεση να εξελιχθούν στην ιεραρχία των Σούπερ Μάρκετ
Οι υποψήφιοι θα πρέπει να έχουν απαραίτητα τα προσόντα:
- Ανεση στην επικοινωνία
- Εργατικότητα
- Ηλικία έως 35 ετών
- Απολυτήριο Λυκείου
- Εκπληρωμένες στρατιωτικές υποχρεώσεις

Η σχετική προϋπηρεσία, θεωρείται πλεονέκτημα
Οι ενδιαφερόμενοι παρακαλούνται να μας αποστείλουν το συντομότερο τα βιογραφικά τους:
Γ. ΣΕΦΕΡΗ 1
Αγ. Απόστολοι - Ρόδος
Υπ' όψιν κ. Τσόγγου
T583-8/5

ΕΥΚΑΙΡΙΕΣ ΜΕ ΕΥΚΟΛΙΕΣ ΠΛΗΡΩΜΗΣ
OPEL CORSA 1.0 AIR -COND mod. 99
SEAT IBIZA 1.0 mod. 99
SEAT CORDOBA 1.4 AIR - COND mod. 99
FIAT BRAVA 1.4 AIR - COND mod. 98
FIAT MAREA 1.4 AIR - COND. mod. 97
TOYOTA COROLLA 1.4 AIR COND. mod. 98
AUTOHELLAS HERTZ
Ανανεώνοντας συνεχώς το στόλο των αυτοκινήτων μας διαθέτουμε τώρα προς πώληση μεγάλη ποικιλία μεταχειρισμένων και άριστα συντηρημένων αυτοκινήτων με πολλές συμφέρουσες ευκολίες πληρωμής.
ΕΚΘΕΣΗ: 12ο χλμ. Ρόδου - Καμείρου Κρεμαστή
Τηλ. 98200-3 και 21819
1177-6/5

ΟΙΚΟΔΟΜΙΚΕΣ ΕΠΙΧΕΙΡΗΣΕΙΣ ΔΙΑΚΟΓΕΩΡΓΙΟΥ ΚΑΛΛΙΣΤΟΣ
ΕΘΝ.ΑΝΤΙΣΤΑΣΕΩΣ 11 (πρώην Αννης Μαρίας)
ΠΩΛΗΣΕΙΣ ΔΙΑΜΕΡΙΣΜΑΤΩΝ - ΚΑΤΑΣΤΗΜΑΤΩΝ - ΑΠΟΘΗΚΕΣ - ΑΝΤΑΛΛΑΓΕΣ ΑΚΙΝΗΤΩΝ - ΑΓΟΡΕΣ ΟΙΚΟΠΕΔΩΝ
ΑΝΑΛΑΜΒΑΝΟΥΜΕ ΑΝΤΙΠΑΡΟΧΕΣ
ΠΩΛΟΥΝΤΑΙ διαμερίσματα λουξ κατασκευής, με απεριόριστη θέα. Τα διαμερίσματα διαθέτουν θωρακισμένες πόρτες - εντοιχισμένες κουζίνες - ντουλάπες - εντοιχισμένο ψηπτήρα με ντουλάπι - κεντρική θέρμανση αυτόνομη - ανοιγόμενα ανακλινόμενα κουφώματα με διπλά τζάμια, σίτες, ρολά - υδραυλικό ασανσέρ - τριφασικό ρεύμα.
Ολοι οι χώροι σπατουλαριστοί - εσωτερικές πόρτες MDF με σχέδιο
ΔΙΑΜΕΡΙΣΜΑΤΑ:
Επί της οδού Μεγ. Κων/νου - Κων/νου Παλαιολόγου:
- 50υ.μ. δυάρια
- 85τ.μ. τριάρια
- 110τ.μ. τεσσάρια
} ανά όροφο
Επί της Κων/νου Υδραίου - Στ. Κωτιάδη
- 70τ.μ. τριάρια
- 90τ.μ. τριάρια - τεσσάρια
- 110τ.μ. τεσσάρια
- 130τ.μ. τεσσάρια - πεντάρια
} ανά όροφο, με μεγάλες βεράντες, φανταστική θέα
Επί της λεωφ. Καλλιθέας - Καρακόνερο
- 50τ.μ. δυάρια
- 85τ.μ. τριάρια
- 110τ.μ. τεσσάρια
} ανά όροφο, με μεγάλες βεράντες, απεριόριστη θέα
ΚΑΤΑΣΤΗΜΑΤΑ (επί της λεωφ. Καλλιθέας - Καρακόνερο)
- 50τ.μ.
- 1000τ.μ.
- 150τ.μ.
ΙΑΤΡΕΙΑ - ΓΡΑΦΕΙΑ (επί της Μεγ. Κων/νου και Κων.Παλαιολόγου - Φώκιαλη)
- 50τ.μ.
- 100τ.μ.
- 150τ.μ.
Δάνεια όλων των ταμείων και όλων των τραπεζών
X2399-31/5
ΠΛΗΡΟΦΟΡΙΕΣ:
ΔΙΑΚΟΓΕΩΡΓΙΟΥ ΚΑΛΛΙΣΤΟΣ
Τηλ. 78501 - 78502 - 29318


Η εμπειρία μας και η αφοσίωση στη λεπτομέρεια αποτελούν εγγύηση για την απόλυτη επιτυχία ωστε να μείνουν ανεξίτηλες στη μνήμη τη δική σας και των καλεσμένων σας.....
ΧΟΡΟΕΣΠΕΡΙΔΕΣ - ΓΑΜΟΙ - CATERING - ΠΑΙΔΙΚΑ ΠΑΡΤΥ

ΞΕΝΟΔΟΧΕΙΟ SOFITEL CAPSIS ΡΟΔΟΥ
Για Πληροφορίες 25-015 & 20919 (09.00 - 17.00)
CAPSIS
Conference Centers & Resort Hotels
X2409-31/5

RODOS PALACE
*****
Resort Hotel • Convention Center
Το Πιο Ολοκληρωμενο Θερετρο Διακοπων & Συνεδριων!
Το μεγαλύτερο Ξενοδοχειακό Συγκρότημα της Ρόδου, ζητεί το ακόλουθο προσωπικό:
- **Βοηθό Προσωπάρχη**
- **Νυχτερινό Receptionist**
- **Γυμνάστριες με γνώσεις Αεροβικής / Χορού / Μασάζ**
- **Hostess**
- **Σερβιτόρους**

Για πληροφορίες και συμπλήρωση αιτήσεων (απαιτείται πρόσφατη φωτογραφία) μπορείτε να απευθύνεστε προσωπικά, καθημερινά από 10.00-12.00, στη διεύθυνση:
Ξενοδοχείο Ρόδος Παλάς
Λεωφ. Ιαλυσού, Τ.Θ. 121, Ιξιά, Ρόδος
Τηλ. (0241) 25222, Fax: (0241)25350
Υπ' όψιν Κου Η. Ζάχου
M17-31/5

Ταλαιπωρία ασφαλισμένων στο ΙΚΑ της Ρόδου λόγω έλλειψης προσωπικού

Λύση στο πρόβλημα της έλλειψης προσωπικού, που παρουσιάζει το υποκατάστημα του Ιδρύματος Κοινωνικών Ασφαλίσεων αναζητά ο Σύλλογος Υπαλλήλων του ΙΚΑ.

Το θέμα της έλλειψης προσωπικού που στην περίπτωση του υποκαταστήματος της Ρόδου φθάνει το 50% των οργανικών θέσεων, θα θέσει στην ολομέλεια των προέδρων των Συλλόγων Υπαλλήλων του ΙΚΑ, που θα γίνει την Παρασκευή, ο πρόεδρος του τοπικού συλλόγου κ. Κάλλιστος Γεωργιάδης.

Η κατάσταση στο ΙΚΑ Ρόδου εξακολουθεί να είναι απαράδεκτη, αφού το προσωπικό που εργάζεται σε αυτό, δεν επαρκεί, με αποτέλεσμα να μην εξυπηρετούνται σωστά οι ασφαλισμένοι.

Ετσι καθημερινά, σχηματίζονται σε όλα τα τμήματα του υποκαταστήματος του ΙΚΑ ατελείωτες ουρές ασφαλισμένων και τα φραστικά επεισόδια με το προσωπικό είναι συχνό φαινόμενο.

«Θα θέσουμε το πρόβλημα της έλλειψης προσωπικού στη συνεδρίαση που θα γίνει αύριο στην Αθήνα, γιατί η κατάσταση έφθασε στο απροχώρητο, αφού όλα τα υποκαταστήματα του Ιδρύματος στο νομό υπολειτουργούν», δήλωσε ο πρόεδρος του Συλλόγου Υπαλλήλων του ΙΚΑ κ. Κάλλιστος Γεωργιάδης.

Στην ολομέλεια των προέδρων των Συλλόγων Υπαλλήλων του ΙΚΑ θα γίνει συζήτηση και για το ασφαλιστικό και δεν αποκλείεται να προγραμματιστούν απεργιακές κινητοποιήσεις.

Η άφιξη των Ιταλών στα ελληνικά Δωδεκάνησα: 4 Μαΐου 1912

«ΝΑΙ, ΖΗΤΩ Η ΙΤΑΛΙΑ, ΑΛΛΑ ΖΗΤΩ ΚΑΙ Η ΕΛΛΑΔΑ ΜΑΣ!..»

Γράφει ο Θεοφάνης Μπογιάννος

Πληρούμαι ελληνικού φωτός και φρονήματος, όταν μελετώ τη ζωοποιό ελληνική ιστορία των Ροδίων Ελλήνων πατέρων μας. Σήμερα, αναπολώ την άφιξη των Ιταλών στη Ρόδο και στα Δωδεκάνησα, σαν σήμερα πριν από 88 ακριβώς χρόνια.

Στις τέσσερις Μαΐου του 1912, όλες οι περιοχές γύρω από την πόλη της Ρόδου είχαν παραδοθεί στον Ιταλό κατακτητή. Αλλά και μέσα στην πόλη δεν υπήρχε ούτε ένας Αγαρηνός για να κάνει άμυνα εναντίον των Ιταλών καραμπινιέρων.

Μια μικρη μάχη δόθηκε μόνο στην Ψίνθο, έτσι για την τιμή των όπλων - αν έχουν τιμή τα όπλα και οι πόλεμοι...

Αντλούμε γνωστά και άγνωστα στοιχεία για τις ώρες εκείνες, από το Ροδιακό Ημερολόγιο του 1913, που είναι έκδοση του ιστορικού συλλόγου Διαγόρας Ρόδου.

Οι Ελληνες Ρόδιοι χαιρέτισαν με αγάπη και θαυμασμό τους Ιταλούς στρατιώτες.

Χειροκροτούσαν και ζητωκραύγαζαν όχι μόνο για την Ιταλία, αλλά και για την Ελλάδα, την Ενωση και την ελευθερία, που ήταν ο προαιώνιος, μύχιος πόθος όλων των Ελλήνων.



ΑΓΓΕΛΟΜΟΡΦΟ ΤΣΟΛΙΑΔΑΚΙ ΣΕ ΕΘΝΙΚΗ ΓΙΟΡΤΗ ΜΑΣ

«Χειροκροτούμε και χαιρόμαστε, ζήτω η Ιταλία, αλλά ζήτω και η Ελλάδα» ήταν η επωδός και το σύνθημα όλων των Ροδίων Ελλήνων εκείνου του ιστορικού Μαΐου του 1912...

Γράφει το **Ροδιακό Ημερολόγιο** το Μάϊο του 1912:

«Την 3ην μ.μ. την αυτήν ημέραν εισόδου των ιταλικών στρατευμάτων του ιταλικού στρατού εις την Ρόδον, εγένετο επισήμως και η ύψωσις της ιταλικής σημαίας. Ενώπιον του Διοικητηρίου παρετάχθησαν εις σχήμα μεγάλου τετραγώνου, αποσπάσματα Πεζοναυτών, αλπίνων, βερσαλιέρων, καραβινιέρων, ενώ τα πολεμικά πλοία παρετάχθησαν εις τον λιμένα Μανδρακίου...

Μετά την ύψωσιν της ιταλικής σημαίας, ήρξατο η παραλαβή των κυβερνητικών αρχείων, των Τελωνείων, των Ταχυδρομείων, των Τηλεγράφων, του Δημαρχείου και λοιπών κτιρίων. Επίσης εγένετο αποβίβασις εις την προκυμαίαν του Μανδρακίου, πυρομαχικών, πολεμοφοδίων, φορτηγών, ζώων, αμαξών, τροφίμων, καυσοξύλων, φαρμάκων και η εγκαθίδρυσις τηλεφώνου μεταξύ του Κυβερνείου και των κτιρίων, ένθα κατηυλίσθη ο ιταλικός στρατός...».

Οι Ελληνες Ρόδιοι δίνουν κάθε βοήθεια και πληροφορία στους Ιταλούς για τις θέσεις του ανατολίτη εχθρού και διεκτραγωδούν τα βάσανα που υπέστη ο ελληνικός λαός, από τους ωμούς της Ανατολής, που δεν εσέβοντο, ούτε Ελληνα, ούτε ανθρωπιά, ούτε άνθρωπο...

Ολοι οι Ρόδιοι ζητωκραυγάζουν: ΖΗΤΩ Η ΙΤΑΛΙ: Ζήτω, η Ελλάδα, ζήτω η ελευθερία.

Ο Ιταλός γενικός αρχηγός, αντιστράτηγος Ιωάννης Αμέλιο, μεταξύ άλλων, είπε στους κατοίκους της Ρόδου:

«ΚΑΤΟΙΚΟΙ ΤΗΣ ΝΗΣΟΥ ΡΟΔΟΥ. Η Ιταλία συνδεομένη μεθ' υμών δι' ενδόξων αναμνήσεων, και συγγενούς πολιτισμού, ωθείται υπό της εξελίξεως του πολέμου, εις την κατάληψιν της νήσου Ρόδου. Κατά διαταγήν της Α.Μ. του βασιλέως, Βίκτωρος Εμμανουήλ, αναλαμβάνω μεταξύ υμών τα ύψιστα δικαιώματα, πολιτικά και στρατιωτικά δηλώ, δε ότι η Ιταλία, καίτοι διεξάγουσα πόλεμον, θεωρεί φίλον τον ειρηνικόν και φιλήσυχον λαόν της πόλεως Ρόδου...

Οθεν, έκαστος εξ υμών προσκαλείται να παραδώσει τα όπλα, άτινα κατέχει και να απέχει πάσης πράξεως ευνοϊκής προς τους εχθρούς μας, συντρέχων ούτω εις την τήρησιν της τάξεως. Ο σεβασμός της Ιταλίας προς τους νόμους και τα έθιμα πολέμου, καλώς γνωστός εις τον πολιτισμένον κόσμον, με κάνει να αναμείνω από υμάς άμεσον και ειλικρινή συμμόρφωσιν προς την πρόσκλησιν αυτήν. Μια διαφορετική στάσις θα με υποχρέωνε να προσφύγω εις μέσα δραστήρια, άτινα δε θα διστάσω, καίτοι με λύπην, να χρησιμοποιήσω, αμέσως και απηνώς, όπως φέρω εις πέρας την εμπιστευθείσαν μοι εντολήν.

Ο ΑΝΤΙΣΤΡΑΤΗΓΟΣ
Γενικός αρχηγός της Κατοχής
Ιωάννης Αμέλιο
Ρόδος 5 Μαΐου 1912...»

Ετσι άρχισε η ιταλική κατοχή της Ρόδου και των άλλων ελληνικών νησιών μας.

Μέχρι το Σεπτέμβριο του 1943 τα νησιά μας θεωρούνται και είναι ιταλοκρατηθέντα.

Σε όλα τα χρόνια της ιταλικής κατοχής: 1912-1943 και στα χρόνια του δευτέρου Παγκόσμιου Πολέμου, οι Ελληνες Ρόδιοι πολεμήσαμε για να φέρουμε τη λευτεριά στα Δωδεκάνησα και τα Δωδεκάνησα στην Ελλάδα. Αίνος, ύμνος και γέρας, στους αδάμαστους μαχητές Ελληνες, Αντιστασιακούς και Ιερολοχίτες, προμάχους της ελευθερίας και των παγκόσμιων ιδανικών. Το επίκαιρο αυτό άρθρο, έστω τιμή και άνθος ευωδιαστό στους τάφους των αθανάτων Ροδίων Ελλήνων πατέρων μας.

ΣΥΛΛΟΓΟΣ ΑΠΟΦΟΙΤΩΝ
ΒΕΝΕΤΟΚΛΕΙΟΥ ΓΥΜΝΑΣΙΟΥ ΡΟΔΟΥ

ΠΡΟΣΚΛΗΣΗ

Το Δ.Σ. του Συλλόγου Αποφοίτων του Βενετοκλείου Γυμνασίου Ρόδου ΠΡΟΣΚΑΛΕΙ όλους τους αποφοίτους του Ιστορικού μας Γυμνασίου ανεξαρτήτως έτους αποφοιτήσεως, καθώς και επίσης και τους φίλους του σε «ΑΠΟΓΕΥΜΑΤΙΝΟ ΚΑΦΕ ΜΕ ΜΟΥΣΙΚΗ», ημέρα Σάββατο 5/5/01, ώρα 17.30 στο χώρο εκδηλώσεων του «Ακταίον» επ' ευκαιρία της συμπληρώσεως ΔΕΚΑ (10) ετών από την ίδρυση του Συλλόγου.

Το πρόγραμμα περιλαμβάνει επισης ομιλία του δικηγόρου και μέλους του Δ.Σ. του Συλλόγου μας κ. ΧΑΜΟΥΖΑ ΑΝΑΣΤΑΣΙΟΥ, με θέμα «Η συμβολή των Βενετοκλέων στην παιδεία της Ρόδου».

Η είσοδος για τα μέλη είναι ελευθέρα, για τα μη μέλη, το ποσό είναι 1.000 δρχ.

Εκ του Δ.Σ.

ΓΔ-4/5

Διαφάνειες και μεγενθύνσεις για μπαρ, εστιατόρια, fast food

Φ. & Ν. ΠΑΧΟΣ

Γ. Ευσταθίου 11
Τηλ. 26893

ΠΡΑΚΤΟΡΕΙΟ ΤΑΞΙΔΙΩΝ
ΣΑΒΒΑΣ ΣΑΗΣ

Με την ευκαιρία της λειτουργίας του **νέου** μας πρακτορείου στην οδό ΤΑΡΠΟΝ ΣΠΡΙΓΚΣ 42 δίπλα στην Τράπεζα Πίστεως

ΠΡΟΣΦΕΡΟΥΜΕ
τα φθηνότερα αεροπορικά εισιτήρια για όλο τον κόσμο με όλες τις αεροπορικές πτήσεις

ΠΡΟΣΟΧΗ:
ΠΛΗΡΟΦΟΡΙΕΣ ΔΕΝ ΔΙΔΟΝΤΑΙ ΑΠΟ ΤΟ ΤΗΛΕΦΩΝΟ ΜΟΝΟ ΠΡΟΣΩΠΙΚΗ ΠΑΡΟΥΣΙΑ ΣΑΣ

Ακόμη:
- Σας παίρνουμε ΒΙΖΑ επισκέπτου για ΑΜΕΡΙΚΗ σε μία εβδομάδα
- ΒΙΖΑ επισκέπτου για ΑΥΣΤΡΑΛΙΑ σε μία μέρα
- Εκδοση διαβατηρίων
- Εκδοση αδειών αυτοκινήτων

ΞΕΝΟΔΟΧΕΙΑ ΣΤΗΝ ΑΘΗΝΑ

PRESIDENT Α' Κατηγορίας Λεωφόρος Κηφισίας				
Μονόκλινο	δρχ.	12.500	με πρωινό	έως 31/10
Δίκλινο για μονόκλινο	»	14.000	»	» »
Δίκλινο	»	16.500	»	» »
Τρίκλινο	»	20.000	»	» »
ESPERIA HOTEL Α' Κατηγορίας Σταδίου 22				
Μονόκλινο	δρχ.	28.000	με πρωινό	έως 31/10
Δίκλινο	»	33.000	»	» »
Τρίκλινο	»	37.000	»	» »
ELECTRA HOTEL Α' Κατηγορίας Ερμού 5				
Μονόκλινο	δρχ.	33.000	με πρωινό	έως 10/11
Δίκλινο	»	39.500	»	» »
Τρίκλινο	»	46.500	»	» »
TITANIA HOTEL Πανεπιστημίου 52 (Σύνταγμα Ομόνοια)				
Μονόκλινο δρχ.	με αμερικάνικο πρωινό		25.600	έως 31/10
Δίκλινο	»	»	32.500	» »
Τρίκλινο	»	»	36.000	» »
DORIA HOTEL Β' Κατηγορίας Πειραιώς 15-17 (κοντά στην Ομόνοια)				
Μονόκλινο	δρχ.	17.000	με πρωινό	έως 31/10
Δίκλινο	»	20.000	»	» »
Τρίκλινο	»	26.500	»	» »
RIVA HOTEL Α' Κατηγορίας SUPERIOR Μιχαλακοπούλου (HILTON)				
Μονόκλινο	δρχ.	18.500	με πρωινό	έως 31/10
Δίκλινο	»	21.000	»	» »
Τρίκλινο	»	28.500	»	» »
ZAFOLIA HOTEL Α' Κατηγορίας Λεωφόρος Αλεξάνδρας 87				
Μονόκλινο	δρχ.	27.000	έως 31/6	
Δίκλινο	»	30.000	»	»
Τρίκλινο	»	36.000	»	»
ALEXANDROS Α' Κατηγορίας περιοχή HILTON				
Μονόκλινο	δρχ.	26.000	με πρωινό	έως 31/10
Δίκλινο	»	29.000	»	» »
Τρίκλινο	»	34.500	»	» »
CHRISTINA Β' Κατηγορίας περιοχή FIX				
Μονόκλινο	δρχ.	18.500	με πρωινό	έως 31/10
Δίκλινο	»	21.000	»	» »
Τρίκλινο	»	28.000	»	» »
PARTHENON Α' Κατηγορίας περιοχή Μακρυγιάννη				
Μονόκλινο	δρχ.	23.000	με πρωινό	έως 31/10
Δίκλινο	»	27.000	»	» »
Τρίκλινο	»	37.000	»	» »
ΧΑΝΔΡΗΣ Κατηγορίας LUX Συγγρού 385				
Μονόκλινο SUPERIOR	δρχ.	44.000	χωρίς πρωινό	έως 31/12
Δίκλινο SUPERIOR	»	44.000	»	» »
STANLEY Β' Κατηγορία Σύνταγμα				
Μονόκλινο	δρχ.	22.000	με πρωινό	έως 31/10
Δίκλινο	»	28.000	»	» »
Τρίκλινο	»	35.500	»	» »
SEA VIEW στη Γλυφάδα				
Μονόκλινο	δρχ.	18.000	με πρωινό	έως 31/5
Δίκλινο	»	23.000	»	» »
Τρίκλινο	»	27.500	»	» »
ST. GEORGE LYKABETTUS LUX				
Μονόκλινο	δρχ.	33.500	χωρίς Β/Β	έως 31/12
Δίκλινο	»	33.500	»	» »
ASTOR Σύνταγμα				
Μονόκλινο	δρχ.	19.500	με πρωινό	έως 31/10
Δίκλινο	»	26.000	»	» »
Τρίκλινο	»	32.000	»	» »
GRAND HOTEL Β' Κατηγορίας Πατησίων & Βερανζέρου 10				
Μονόκλινο	δρχ.	19.500	με πρωινό	έως 31/10
Δίκλινο	»	26.000	»	» »
Τρίκλινο	»	20.000	»	» »
ΒΕΡΓΙΝΑ Β' Κατηγορίας ΘΕΣ/ΚΗ (κεντρικά)				
Μονόκλινο	δρχ.	19.000	με πρωινό	έως 31/8
Δίκλινο	»	24.000	»	» »
Τρίκλινο	»	29.000	»	» »

ΣΑΣ ΣΥΜΦΕΡΕΙ ΠΡΙΝ ΚΛΕΙΣΕΤΕ ΟΠΟΥΔΗΠΟΤΕ ΝΑ ΜΑΣ ΕΠΙΣΚΕΦΘΕΙΤΕ

ΠΡΑΚΤΟΡΕΙΟ ΤΑΞΙΔΙΩΝ
ΣΑΒΒΑΣ ΣΑΗΣ

ΤΑΡΠΟΝ ΣΠΡΙΓΚΣ 42 δίπλα στην Τράπεζα Πίστεως Τηλ. 39781-3
M23-31/5

ΝΤΕΤΕΚΤΙΒΣ
30 ΧΡΟΝΙΑ ΜΟΝΙΜΑ ΚΑΙ ΣΤΗ ΡΟΔΟ
35354
ΠΛΑΤΕΙΑ ΑΓΙΟΥ ΙΩΑΝΝΟΥ
Η ΛΥΣΗ!!! ΣΕ ΚΑΘΕ ΣΑΣ ΠΡΟΒΛΗΜΑ
EXPRESS SECURITY
X.2344-31/5

ΝΤΕΤΕΚΤΙΒΣ ΑΘΗΝΩΝ
Αναλαμβάνουμε υποθέσεις ανηλίκων, προσωπικές, οικογενειακές, εμποροβιομηχανικές
Διαθέτουμε τα καλύτερα ηλεκτρονικά σύγχρονα οπτικοακουστικά συστήματα
Εχεμύθεια 100%
Τα 30 χρόνια πείρα είναι η εγγύησή μας
Τηλ. 0977632963 & 0945319796
1167-6/5

ΨΥΧΟΕΡΕΥΝΗΤΡΙΑ
ΚΡΗΤΙΚΟΥ ΒΑΣΙΛΕΙΑ

Προβλέψεις για το μέλλον ικανοποιητικές.
Βοήθεια για κάθε θέμα που σας απασχολεί με κάθε εχεμύθεια
ΟΜΗΡΟΥ 65 Π. ΠΟΛΗ Τηλ. 74440 - 67602, 0972157586, 8-1π.μ. — 4-8μ.μ.
615-31/5

COMPUTERS - ΑΞΕΣΟΥΑΡ - ΠΕΡΙΦΕΡΕΙΑΚΑ
ΓΙΑ ΕΠΑΓΓΕΛΜΑΤΙΕΣ & ΙΔΙΩΤΕΣ
Ολοκληρωμένα συστήματα Ηλεκρονικών Υπολογιστών
Multimedia Profi Line
1000Mhz 309.000 € 907
ή σε 36 δόσεις 11.900/μήνα
Miditower RAM 128MB/HDD20GB
VGA 32MB/52xCD/Modem 56Kbps
15" Monitor/Speakers/Mouse κ.α.
Multimedia Business Line
700Mhz 229.000 € 672
ή σε 36 δόσεις 8.900/μήνα
Miditower RAM 64MB/HDD10GB
VGA on board/52xCD/Modem56K
15" Monitor/Speakers/Mouse κ.α.
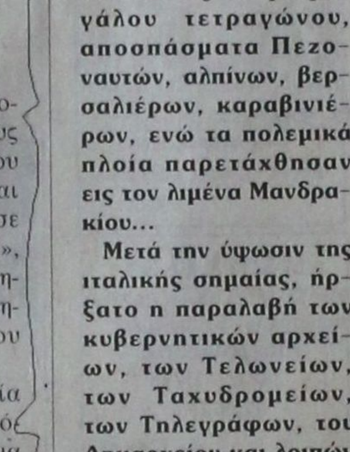

X.2370-6/5
ΠΡΟΓΡΑΜΜΑΤΑ ΕΜΠΟΡΙΚΑ & ΤΑΜΕΙΑΚΗΣ ΑΠΟ 25.000 € 74
ΔΩΡΟ
1 ΜΗΝΑΣ INTERNET ΜΕ OTENET
ΕΙΔΙΚΕΣ ΠΡΟΣΦΟΡΕΣ
CD-RW αντιγραφικά από 41.900 € 123
DVD-ROM 12x/40x από 29.900 € 88
20GB Σκληρός δίσκος ATA-100 39.900 € 117
Κάρτα TV με τηλεκοντρόλ. από 22.000 € 64
ΠΕΡΙΣΣΟΤΕΡΑ ΑΠΟ 150 ΔΙΑΦΟΡΕΤΙΚΑ ΣΥΣΤΗΜΑΤΑ COMPUTERS
Υπογράφουμε με την Τιμή μας!!
Οι τιμές της μετρητοίς δεν συμπεριλαμβάνουν ΦΠΑ. ΟΙ ΤΙΜΕΣ ΤΩΝ ΔΟΣΕΩΝ ΣΥΜΠΕΡΙΛΑΜΒΑΝΟΥΝ ΦΠΑ
Information Systems SYNCOM Η ΑΛΛΗ ΔΙΑΣΤΑΣΗ ΤΗΣ ΤΕΧΝΟΛΟΓΙΑΣ
Κ. ΥΔΡΑΙΟΥ 28 ΡΟΔΟΣ
ΤΗΛ. 70160-1-2 FAX 70163

ΕΚΘΕΣΗ ΕΡΓΩΝ APPLIQUE
Κάϊσα Σόβερο - Παπαγεωργίου
Με τη συνεργασία
του Πολιτιστικού Οργανισμού Δήμου Ροδίων
και της Δημοτικής Πινακοθήκης Ρόδου



ΡΟΔΙΑΚΗ ΕΠΑΥΛΗ
Εγκαίνια: Τετάρτη 2 Μαΐου 2001
Διάρκεια: 2-12 Μαΐου, από 09.00-13.00 και 17.00-21.00
Χορηγοί:
"ΒΑΠ" Π. ΚΟΥΓΙΟΣ Α.Β.Ε.Ε. και ΚΑΪΡ Α.Ε.
X.2413-12/5

DODEKANISOS



Κρατήσεις on line:
«ΔΩΔΕΚΑΝΗΣΟΣ ΝΑΥΤΙΛΙΑΚΗ»
Αυστραλίας 3, Ρόδος 85100
Τηλ. 0241-70590, FAX. 70591 και
ΣΤΟΝ ΤΑΞΙΔΙΩΤΙΚΟ ΣΑΣ ΠΡΑΚΤΟΡΑ
ΔΡΟΜΟΛΟΓΙΑ ΤΟΥ ΤΑΧΥΠΛΟΟΥ ΚΑΤΑΜΑΡΑΝ
«DODEKANISOS EXPRESS»
από 22 Απριλίου 2001
Αναχωρήσεις από ΡΟΔΟ (Κεντρικό λιμάνι - Κολώνα)

ΔΕΥΤΕΡΑ
1ο δρομολόγιο: 09.00 από Ρόδο για Καστελλόριζο και επιστροφή
2ο δρομολόγιο: 14.30 από Ρόδο για Σύμη, Τήλο, Νίσυρο, Κω, Κάλυμνο (διανυκτέρευση)

ΤΡΙΤΗ
1ο δρομολόγιο: 07.30 από Κάλυμνο για Αστυπάλαια και επιστροφή
2ο δρομολόγιο: 11.00 από Κάλυμνο για Λέρο, Λειψούς, Πάτμο, Αρκιούς, Αγαθονήσι, Πυθαγόρειο, Αγαθονήσι, Αρκιούς, Πάτμο, Λειψούς, Λέρο (διανυκτέρευση)

ΤΕΤΑΡΤΗ
07.30 από Λέρο για Κάλυμνο, Κω, Νίσυρο, Τήλο, Σύμη, Ρόδο

ΠΕΜΠΤΗ
09.00 Ρόδο για Καστελλοριζο
16.30 Καστελλόριζο για Ρόδο

ΠΑΡΑΣΚΕΥΗ
08.30 Ρόδο για Κω, Κάλυμνο, Λέρο, Λειψούς, Πάτμο, Λέρο, Κάλυμνο, Κω, Ρόδο

ΣΑΒΒΑΤΟ
8.30 από Ρόδο για Τήλο, Νίσυρο, Κω, Κάλυμνο, Λέρο, Κάλυμνο, Κω, , Νίσυρο, Τήλο, Ρόδο

ΚΥΡΙΑΚΗ
08.30 από Ρόδο για Κω, Κάλυμνο, Λέρο, Λειψούς, Πάτμο, Λέρο, Κάλυμνο, Κω, Σύμη, Ρόδο
X.2422-31/5

Λόγω των πολλών προβλημάτων της

Κατρακυλάει η Ρόδος!..

ΤΙ ΜΑΣ ΓΡΑΦΕΙ ΕΝΑΣ ΣΥΜΠΟΛΙΤΗΣ ΜΑΣ



Για την κατάσταση που επικρατεί στη Ρόδο και ένας άλλος αναγνώστης της «Προόδου» - ο κ. Νίκος Γραμματικάκης - μας έστειλε την παρακάτω επιστολή:

«Αγαπητή "ΠΡΟΟΔΟΣ"

Αναγνωρίζω τον αγώνα που κάνετε και τις ανησυχίες σας για τον τόπο μας και αποτελείτε ελπίδα για τον τόπο και για όλους όσους αγαπούν τη Ρόδο, το νησί με την τεράστια ιστορία, Κολοσσό, Ιππότες, κλπ. Ενα νησί παγκόσμια κληρονομιά να ευρίσκεται σε άθλια κατάσταση σήμερα εν έτει 2001 χάριν των ανιστόρητων "αρχόντων" του τόπου μας και λόγω συμφερόντων κατάντησαν το πιο ιστορικό νησί του κόσμου σε ένα άθλιο, κακόγουστο και επικίνδυνο θέρετρο για όσους το επισκέπτονται για τις διακοπές τους.

Θέλω λοιπόν κι εγώ να προσθέσω και τις δικές μου ανησυχίες για το μέλλον του άλλοτε σμαραγδένιου νησιού μας.

Καθημερινά σχεδόν διαβάζω τις εύλογες ανησυχίες σας καθώς και συμπολιτών μας, όπως του κυρίου Κουτούζου, τον οποίο και ευχαριστώ θερμώς, διότι με την επιστολή του στις 1-5-2001 με κάλυψε σε πολλά και απλώς θέλω να συμπληρώσω τα εξής:

Αυτά που συμβαίνουν και που βλέπουμε σήμερα είναι μια κατάσταση φοβάμαι μη αναστρέψιμη. Οσο υπάρχουν αυτοί όλοι οι "νοικοκύρηδες" άρχοντες του μαρτυρικού νησιού μας που με την άφογη συνεργασία τους με μαϊμούδες εταιρίες, όπως βλέπουμε από τα έργα τους, ανέλαβαν τα "έργα" της Ρόδου. Και μαϊμού αποκαλούμε τις εταιρίες που εκτελούν έργα χωρίς στοιχειώδη προστατευτικά μέτρα ασφαλείας για πεζούς και τροχοφόρα, αφήνοντάς μας εκτεθειμένους σε χιλιάδες κινδύνους και μάλιστα με την ανοχή και τις ευλογίες των αρχών του τόπου.

Τί να τους κάνω λοιπόν όλους αυτούς τους Νομάρχες, τους Δημάρχους, τους Αντιδημάρχους, τους Συμβούλους,τους Διοικητάδες με τα γαλόνια και τ' αστέρια τους, όταν κλείνουν τα μάτια σε όλους αυτούς τους κινδύνους για τη ζωή ντόπιων και ξένων;

Τί να τους κάνω όλους αυτούς που κατάντησαν το νησί μας ένα άκρως επικίνδυνο και βρώμικο τόπο;

Πού πάνε τα χρήματα που μας δίνει η Ευρώπη για να κάνουμε σωστά έργα και δρόμους;

Πού πάνε τα λεφτά των άγρια φορολογημένων πολιτών;

Γιατί η Ρόδος με όλους αυτούς τους άρχοντες είναι εκτός Ευρώπης;

Γιατί η Ρόδος να έχει τριτοκοσμική εικόνα;

Μήπως επιτέλους η Ρόδος πρέπει να αποκτήσει Ευρωπαίο Δήμαρχο για να σταματήσει τον κατήφορο της Ρόδου γενικώς;

Εν όψει της τουριστικής σεζόν, για το καλό της Ρόδου και για να προλάβουμε το κατρακύλισμα του τουρισμού μας, έχω να υποδείξω δύο αναγκαία μέτρα και πρέπει να τα λάβουν σοβαρά όλοι αυτοί που αδιαφορούν για την τύχη του ιστορικού μας νησιού. Είναι τα εξής:

1ον. Να αναρτηθούν μεγάλες ταμπέλες στις εισόδους του νησιού και να ζητάτε συγνώμη για την ακαταστασία, την τσαπατσουλιά και την αθλιότητα της Ρόδου και

2ον. Να εκδόσετε ταξιδιωτική οδηγία που να προστατεύει τους τουρίστες μας απ' τους επικίνδυνους καρόδρομους, γεμάτους λακκούβες, χωρίς διαγραμμίσεις, όπως έχετε υποχρέωση να κάνετε.

Ευχαριστώ
ΝΙΚΟΣ ΓΡΑΜΜΑΤΙΚΑΚΗΣ»

Στο χώρο της Μέσης Ανατολής

Απουσίασε η Ελλάδα από μεγάλη έκθεση τουρισμού

ΑΝΥΠΑΡΚΤΟΣ ΕΙΝΑΙ ΚΑΙ Ο ΕΟΤ

Παρόλο που η Arabian Travel Market (ATM) έχει γίνει πλέον θεσμός και προσελκύει συμμετοχές από όλα τα μέρη του κόσμου, συμπεριλαμβανομένης φυσικά και της πολύ ελκυστικής συμμετοχής της Τουρκίας, της Κύπρου και της Μάλτας, η Ελλάδα είναι τελείως απούσα.

Η περιοχή της Μέσης Ανατολής αναπτύσσεται τουριστικά ώστε να γίνει πόλος έλξης τουριστικής κίνησης, αλλά και οι κάτοικοί της ταξιδεύουν όλο και περισσότερο αναζητώντας ταξιδιωτικές εμπειρίες ή ξεκούραση.

Η ελληνική παρουσία κάθε χρονιά γίνεται και πιο φτωχή, φθάνοντας φέτος στο σημείο της απουσίας. Ο ΕΟΤ είναι ανύπαρκτος και δεν υποστηρίζει καμία ελληνική προσπάθεια. Μοναδικές εξαιρέσεις είναι το γραφείο Apco Travel Services που έχει δικό του περίπτερο στο οποίο βρήκαμε την Νανά Νταγιάν διευθύντρια του γραφείου να 'προσπαθεί' να προωθήσει την Ελλάδα, κάτι άγνωστο στην υπόλοιπη έκθεση. Επίσης, βρήκαμε τον κ. Στέλιο Ιορδανίδη από τα ξενοδοχεία Elounda Beach και Elounda Bay Palace να 'προσπαθεί' να πείσει ότι η Κρήτη και γενικά η Ελλάδα διαθέτει ξενοδοχεία τέτοιου επιπέδου που μπορούν να προσφέρουν ξεκούραση στους Άραβες και γενικά στους κατοίκους της Μέσης Ανατολής και όχι μόνο, που επισκέπτονται ή συμμετέχουν ως εκθέτες στην ATM 2001.

Τα σχόλια και των δύο είναι θετικά για την έκθεση και όπως σημειώνει ο κ. Ιορδανίδης φέτος οι εκπρόσωποι των τουριστικών γραφείων που τον προσέγγισαν είναι πολύ επαγγελματίες και δεν βλέπουμε παλαιότερα περιστατικά όπου μόνο λόγια υπήρχαν και όχι πελάτες. "Η αραβική αγορά έχει αποκτήσει επαγγελματισμό και ξέρει τι θέλει. Προσελκύουμε μικρό αριθμό τουριστών, οι οποίοι όμως αφήνουν τεράστια κέρδη για τις επιχειρήσεις" δήλωσε ο κ. Ιορδανίδης και συμπλήρωσε ότι "είναι δύσκολοι πελάτες αλλά αξίζει ο κόπος".

Λυπηθήκαμε πολύ βλέποντας περίπτερο με την επωνυμία της Royal Olympic Cruises (ROC) να υπάρχει μεν αλλά να είναι άδειο και αδιακόσμητο χωρίς κανέναν εκπρόσωπο. Σε μια έκθεση όπου όλες οι εταιρίες κρουαζιέρων έχουν έντονη παρουσία, με στόχο την προσέλκυση υψηλού επιπέδου τουριστών το να υπάρχει η μοναδική ελληνική εταιρία κρουαζιέρων με άδειο περίπτερο δημιουργεί σίγουρα αρνητικές εντυπώσεις.

Ένα ακόμα ελληνικό περίπτερο που βρίσκεται στην έκθεση είναι αυτό της Medotels που προωθεί τα ξενοδοχεία-μέλη της από διάφορες χώρες.

Η τελευταία, αλλά και λαμπρότερη συμμετοχή ελληνικής εταιρίας είναι αυτή της SAPO που ενοικιάζει λιμουζίνες και εδρεύει στη Βουλιαγμένη.

Ένα άλλο απογοητευτικό σημείο είναι το γεγονός ότι τα λιγοστά ελληνικά περίπτερα είναι διάσπαρτα σε όλη την έκθεση εξασθενίζοντας έτσι ακόμα περισσότερο την παρουσία της Ελλάδας και δυσκολεύοντας το έργο των Ελλήνων τουριστικών επαγγελματιών.

Σύσκεψη στη Νομαρχία για την ακίνητη περιουσία του δημοσίου στη Δωδεκάνησο

ΑΓΩΝΑ για τη διεκδίκηση της ακίνητης περιουσίας της Δωδεκανήσου θα αρχίσουν η Τοπική Ενωση Δήμων και Κοινοτήτων και η Νομαρχιακή Αυτοδιοίκηση.

Η μεθόδευση των διαδικασιών για τη διεκδίκηση της ακίνητης περιουσίας του νομού, ήταν το αντικείμενο σύσκεψης που έγινε στο γραφείο του αντινομάρχη κ. Χατζή Χατζηευθυμίου.

Στη σύσκεψη παρέστη ο νομικός εκπρόσωπος της Νομαρχίας κ. Γ. Φιλιππάκος, ο νομικός εκπρόσωπος της ΤΕΔΚ κ. Νίκος Πέρος και ο δήμαρχος Αφάντου κ. Σταύρος Σταυρής.

Αποφασίστηκε να συνταχθεί κείμενο με τις θέσεις των αρμοδίων φορέων, το οποίο θα πρέπει να εγκριθεί από το διοικητικό συμβούλιο της ΤΕΔΚ και το Νομαρχιακό Συμβούλιο.

Θα συσταθεί επίσης επιτροπή που θα ασκήσει πιέσεις στους αρμόδιους υπουργούς για την παραχώρηση κατά κυριότητα της ακίνητης περιουσίας της Δωδεκανήσου.

Η ταβέρνα - εστιατόριο
ΒΑΣΙΛΗΣ
ανακοινώνει
στην αξιότιμη πελατεία του ότι
ανοίγουμε από 1η Μαΐου 2001
Αν βρίσκεστε στη Νότια Ρόδο στα
«ΜΕΖΕΔΑΚΙΑ»
Αν βρίσκεστε στην Ιαλυσό στο
ΒΑΣΙΛΗ
πρώην σερβιτόρο από τα «Μεζεδάκια»
Ιερού Λόχου 150 μέτρα πριν από τη θάλασσα δεξιά
Τηλ. 96669
1221-17/5

Zorpidis LANE
ΤΟΥΡΙΣΤΙΚΟΣ ΟΡΓΑΝΙΣΜΟΣ
Αλεξ. Διάκου και Λοχαγού Φανουράκη 31.
Τηλ. (0241) 20625, 30054 FAX 26745
Ταξίδια ...στα μέτρα σας!
ΑΕΡΟΠΟΡΙΚΕΣ ΕΚΔΡΟΜΕΣ ΕΞΩΤΕΡΙΚΟΥ
ΟΔΙΚΕΣ ΕΚΔΡΟΜΕΣ ΕΞΩΤΕΡΙΚΟΥ
ΕΚΔΡΟΜΕΣ ΣΤΗΝ ΕΛΛΑΔΑ
▸ ΑΕΡΟΠΟΡΙΚΑ ΕΙΣΙΤΗΡΙΑ
στην ελλάδα και στο εξωτερικό
▸ ΕΙΣΙΤΗΡΙΑ ΠΛΟΙΩΝ
για όπου θέλετε
με όποια εταιρεία θέλετε
▸ ΚΡΑΤΗΣΕΙΣ ΞΕΝΟΔΟΧΕΙΩΝ
όλων των κατηγοριών και των ανέσεων

ΠΑΡΙΣΙ	4-5-6 ημέρες
ΠΑΡΙΣΙ - DISNEYLAND	6 »
DISNEYLAND	4 »
ΡΩΜΗ	5 »
ΚΛΑΣΙΚΗ ΙΤΑΛΙΑ	6-7 »
ΛΟΝΔΙΝΟ	5 »
ΑΓΓΛΙΑ - ΣΚΩΤΙΑ	7 »
ΜΑΔΡΙΤΗ -ΑΝΔΑΛΟΥΣΙΑ	8 »
ΓΥΡΟΣ ΙΣΠΑΝΙΑΣ	10 »
ΙΣΠΑΝΙΑ - ΠΟΡΤΟΓΑΛΙΑ	10 »
ΛΙΣΣΑΒΩΝΑ	6 »
ΛΙΣΣΑΒΩΝΑ - ΜΑΔΕΡΑ	8 »
ΠΑΝΟΡΑΜΑ ΠΟΡΤΟΓΑΛΙΑΣ	8 »
ΜΑΔΡΙΤΗ	5 »
ΒΟΥΔΑΠΕΣΤΗ	4-5-6-7-8 »
ΒΙΕΝΝΗ	4-5-6-7-8 »
ΚΕΝΤΡΙΚΗ ΕΥΡΩΠΗ	8 »
ΓΥΡΟΣ ΕΛΒΕΤΙΑΣ	8 »
ΒΟΥΔΑΠΕΣΤΗ-ΠΡΑΓΑ	7 »
ΠΡΑΓΑ	4 »
ΒΕΡΟΛΙΝΟ	4 »
ΣΑΛΤΣΜΠΟΥΡΓΚ-ΑΥΣΤΡΙΑΚΕΣ ΛΙΜΝΕΣ	7 »
ΓΥΝΗΣΙΑ-ΓΥΡΟΣ ΟΑΣΕΩΝ	8 »
ΣΑΦΑΡΙ ΣΤΗ ΣΑΧΑΡΑ	8 »
ΑΙΓΥΠΤΟΣ-ΚΑΪΡΟ-ΚΡΟΥΑΖΙΕΡΑ ΝΕΙΛΟΥ	8 »
ΣΙΓΚΑΠΟΥΡΗ-ΜΠΑΝΓΚΟΚ-ΜΠΑΛΙ	15 »
ΜΠΑΝΓΚΟΚ-ΣΙΓΚΑΠΟΥΡΗ-ΠΟΥΚΕΤ	15 »
ΑΒΑΝΑ-ΤΡΙΝΙΔΑΔ-ΒΑΡΑΔΕΡΟ	9 »
ΜΕΞΙΚΟ ΣΙΤΥ-ΤΑΣΚΟ-ΑΚΑΠΟΥΛΚΟ	10 »

Καθώς και πολλές οδικές
Μεμονωμένα πακέτα στα μέτρα σας
Αεροπορικά εισιτήρια εσωτερικού-εξωτερικού
Κρατήσεις ξενοδοχείων σε όλο τον κόσμο
Ειδικά πακέτα για νεόνυμφους
Σας προσφέρει το καλύτερο στην καλύτερη τιμή
X.2397-31/5

ΔΡΟΜΟΛΟΓΙΑ Φ/Β ΚΟΡΝΑΡΟΣ
• Κάθε Τετάρτη και Κυριακή πρωί 04.30
για Χάλκη-Διαφάνι-Πηγάδια-Κάσο
-Σητεία-Αγ. Νικόλαο-Μήλο-Πειραιά
ΔΡΟΜΟΛΟΓΙΑ Φ/Β ΙΕΡΑΠΕΤΡΑ
• Κάθε Τρίτη πρωί 04.30
για Διαφάνι - Πηγάδια - Κάσο - Σητεία -
Αγ. Νικόλαο - Μήλο - Πειραιά

Α.Δ.Ε.Κ.Τ. Α.Ε.

ΑΝΩΝΥΜΗ ΑΝΑΠΤΥΞΙΑΚΗ ΔΙΑΔΗΜΟΤΙΚΗ ΕΤΑΙΡΙΑ ΚΑΤΑΣΚΕΥΩΝ ΚΑΙ ΤΟΥΡΙΣΜΟΥ

ΑΝΑΚΟΙΝΩΣΗ

Για την πρόσληψη προσωπικού με σύμβαση εργασίας ιδιωτικού δικαίου ορισμένου χρόνου.

Η Διαδημοτική Επιχείρηση Α.Δ.Ε.Κ.Τ. Α.Ε. του Δήμου Ρόδου με αριθμό ΦΕΚ 2968/13-8-85 σύστασης της εταιρίας, ύστερα από το 157ο Πρακτικό Διοικητικού Συμβουλίου απόφαση 1/30-3-2001 του Δ.Σ. της επιχείρησης και την απόφαση 4582 του Γ.Γ. Περιφέρειας, ανακοινώνει ότι θα προσλάβει προσωπικό με σύμβαση εργασίας ιδιωτικού δικαίου ορισμένου χρόνου, συνολικού αριθμού 46 ατόμων για την κάλυψη εποχιακών αναγκών των υπηρεσιών της Α.Ε.Δ.Κ.Τ. Α.Ε., σύμφωνα με τις διατάξεις του άρθρου 21 του Ν. 2190/94, όπως ισχύει μετά τις τροποποιήσεις και συμπληρώσεις του Ν. 2225/94, 2247/94, 2266/94, 2349/95 και 2527/1997 και 2738/1999 για τις εξής, κατά αριθμό ατόμων ειδικότητες με τα αντίστοιχα προσόντα και για την αντίστοιχη χρονική περίοδο:

ΕΙΔΙΚΟΤΗΤΑ	ΑΡΙΘΜΟΣ ΑΤΟΜΩΝ	ΕΙΔΙΚΑ ΤΥΠΙΚΑ ΠΡΟΣΟΝΤΑ	ΧΡΟΝΙΚΗ ΔΙΑΡΚΕΙΑ ΕΡΓΑΣΙΑΣ
Πωλήτριες/ες Αναψυκτηρίων	9	Απολυτήριος τίτλος υποχρεωτικής εκπαίδευσης (δηλαδή απολυτήριο τριταξίου γυμνασίου ή για υποψήφιους που έχουν αποφοιτήσει μέχρι το 1980, απολυτήριο δημοτικού σχολείου).	6 μήνες
Σερβιτόροι/ες	13	Α. Κάτοχοι τίτλου ΙΕΚ «Ξενοδ/κών Υπηρεσιών και Τροφοδοσίας ή Σχολής Τουριστικών Επαγγελμάτων ειδικότητας σερβιτόρου ή ΤΕΕ «Ξενοδ/κές Επιχειρήσεις» ομόλογου τίτλου ή αντίστοιχου ή συναφή τίτλου ενιαίου πολυκλαδικού λυκείου ή τεχνικού λυκείου ή Τεχνικής Επαγγελματικής Σχολής Μαθητείας του ΟΑΕΔ ή άλλος ισότιμος τίτλος. Β. Σε περίπτωση που δεν είναι δυνατή η κάλυψη των θέσεων από υποψηφίους με τα προαναφερόμενα προσόντα επιτρέπεται η πρόσληψη με προσόν απολυτήριο τίτλο αναγνωρισμένης κατώτερης τεχνικής σχολής αντίστοιχης ειδικότητας. Σε περίπτωση που δεν είναι δυνατή η κάλυψη των θέσεων από υποψηφίους με τα προαναφερόμενα προσόντα επιτρέπεται η πρόσληψη με προσόν απολυτήριο τίτλο Β/θμιας Εκπαίδευσης και τουλάχιστον (6) έξι μήνες προϋπηρεσία. Σε περίπτωση που δεν είναι δυνατή η κάλυψη των θέσεων από υποψηφίους με τα προαναφερόμενα προσόντα, επιτρέπεται η πρόσληψη με προσόν απολυτήριο τίτλο υποχρεωτικής εκπαίδευσης και τουλάχιστον έξι (6) μήνες προϋπηρεσία. Γ. Να έχει συμπληρώσει το 18ο έτος της ηλικίας του και να μην έχει υπερβεί το 55ο λόγω της κοπιαστικής εργασίας του σερβιτόρου.	6 μήνες
Ταμίες	4	Προσόν διορισμού στον εισαγωγικό βαθμό ορίζεται: -Δίπλωμα Επαγγελματικής Κατάρτισης Ι.Ε.Κ., οποιαδήποτε ειδικότητας του τομέα Χρηματοπιστωτικών και Διοικητικών Υπηρεσιών (πρώην Οικονομίας και Διοίκησης) ή -Πτυχίο Α' ή Β' κύκλου Σπουδών Τεχνικού Επαγγελματικού Εκπαιδευτικού, οποιαδήποτε ειδικότητας του τομέα Οικονομίας και Διοίκησης ή -Απολυτήριος τίτλος: -Ενιαίου Λυκείου ή -Ενιαίου Πολυκλαδικού Λυκείου ή Κλάδων: α) Διοικητικών Υπηρεσιών -Γραμματέων β) Οικονομίας γ) Βιβλιοθηκονομίας ή -Τεχνικού Επαγγελματικού Λυκείου των τμημάτων: α) Ξενοδοχειακών Επιχειρήσεων β) Υπαλλήλων Επιχειρήσεων Μεταφορών γ) Υπαλλήλων Λογιστηρίου δ) Υπαλλήλων Διοίκησης ε) Εμπορικών Επιχειρήσεων ή -Λυκείου Γενικής Κατεύθυνσης ή άλλος ισότιμος και αντίστοιχος τίτλος σχολικής μονάδας της ημεδαπής ή αλλοδαπής και επιπλέον γνώση επεξεργασίας κειμένων σε ηλεκτρονικό υπολογιστή.	6 μήνες
Οδηγός-φορτοεκφορτωτής	1	1. Προσόν διορισμού στον εισαγωγικό βαθμό ορίζεται: -Δίπλωμα Επαγγελματικής Κατάρτισης Ι.Ε.Κ., οποιαδήποτε ειδικοτήτων (α) τεχνικού αυτοκινήτων οχημάτων ή (β) εκπαιδευτή υποψηφίων οδηγών αυτοκινήτων ή πτυχίο Α' ή Β' κύκλου σπουδών ΤΕΕ ειδικότητας Μηχανών και Συστημάτων Αυτοκινήτου ή απολυτήριος τίτλος ενιαίου πολυκλαδικού λυκείου τμήματος Μηχανικών αυτοκινήτων ή τεχνικής επαγγελματικής σχολής Δευτεροβάθμιας Εκπαίδευσης ειδικότητας Μηχανών Αυτοκινήτου ή Σχολής Μαθητείας του ΟΑΕΔ ειδικότητας Μηχανοτεχνίτη αυτοκινήτου ή άλλος ισότιμος τίτλος σχολικής μονάδας της ημεδαπής ή αλλοδαπής, αντίστοιχης ή συναφούς ειδικότητας που καθορίζεται κάθε φορά με την προκήρυξη πλήρωσης των θέσεων. 2. Σε περίπτωση που δεν καθίσταται δυνατή η πλήρωση των θέσεων από υποψήφιους με τα προσόντα της προηγούμενης παραγράφου, επιτρέπεται η πρόσληψη με προσόν διορισμού οποιαδήποτε απολυτήριο τίτλο σχολικής μονάδας Δευτεροβάθμιας Εκπαίδευσης. 3. Απαιτείται επαγγελματική άδεια οδήγησης Δ' κατηγορίας και επαγγελματική εμπειρία 2 ετών.	6 μήνες
Εργάτες/τριες	6	Δεν απαιτούνται τυπικά προσόντα	6 μήνες
Παρασκευάστριες στα είδη καφεζαχαροπλαστείου	7	Απολυτήριος τίτλος υποχρεωτικής εκπαίδευσης (δηλαδή απολυτήριο τριταξίου γυμνασίου ή για υποψήφιους που έχουν αποφοιτήσει μέχρι το 1980, απολυτήριο δημοτικού σχολείου).	6 μήνες
Λατζιέρηδες/ες	5	Δεν απαιτούνται τυπικά προσόντα	6 μήνες
Καθαρίστρια	1	Δεν απαιτούνται τυπικά προσόντα	6 μήνες

Οι υποψήφιοι δεν πρέπει να έχουν κώλυμα κατά το άρθρο 8 του Υπαλληλικού Κώδικα (καταδίκη, υποδικία, δικαστική αντίληψη, δικαστική απαγόρευση) με επιφύλαξη των ειδικών διατάξεων του άρθρου 4 παρ. 6 του Ν. 2207/1994.

Γνωστοποιείται ότι μεταξύ των υποψηφίων έχουν πρώτη προτεραιότητα οι μακροχρονίως άνεργοι, εγγεγραμμένοι στον ΟΑΕΔ για διάστημα δώδεκα (12) τουλάχιστον συνεχών μηνών (άρθρο 9 του Ν. 2434/1996) και έπονται οι λοιποί άνεργοι ή ανεπάγγελτοι.

Η σειρά κατάταξης των παραπάνω δύο κατηγοριών ανέργων υποψηφίων γίνεται από άποψη εντοπιότητας και κριτηρίων ως εξής:

Από άποψη εντοπιότητας:

Πρώτη προτεραιότητα πρόσληψης έχουν:
α. Οι μόνιμοι κάτοικοι του Δήμου Ρόδου.
β. Οι μόνιμοι κάτοικοι του πλησιέστερου Δήμου Ιαλυσού.
γ. Οι μόνιμοι κάτοικοι των υπολοίπων Δήμων και Κοινοτήτων του Νομού Δωδεκανήσου.
δ. Οι μόνιμοι κάτοικοι των Δήμων Νομού Δωδεκανήσου.
ε. Οι μόνιμοι κάτοικοι των υπολοίπων Νομών της Χώρας.

Από άποψη κτητρίων:

Η σειρά κατάταξης κάθε ομάδας εντοπιότητας γίνεται με βάση τα επόμενα κατά σειρά κριτήρια σε (5) κατηγορίες.
Για κάθε κατηγορία υποψηφίων αναλογεί το 20% των θέσεων που προκηρύσσονται.
Όταν οι θέσεις που προκηρύσσονται δεν επαρκούν για όλες τις κατηγορίες κατανέμονται ανά μια με τη σειρά των κατηγοριών. Αν σε μια κατηγορία οι υποψήφιοι δεν καλύπτουν το σύνολο των θέσεων που αντιστοιχεί στο ποσοστό της, οι θέσεις που περισσεύουν κατανέμονται αναλογικά στις λοιπές κατηγορίες με τη σειρά των κατηγοριών.
Κατά τον υπολογισμό των θέσεων βάσει του ποσοστού 20% κατά κατηγορία, οι θέσεις που τυχόν περισσεύουν, μετά την αρχική κατανομή, προστίθενται ανά μία κατά τη σειρά των κατηγοριών.
α. Οι έχοντες ανήλικα τέκνα.
β. Τα τέκνα πολυτέκνων οικογενειών προστατευομένων των υποψηφίων μέχρι 25 ετών (ασχέτως αν αυτά είναι άγαμα ή έγγαμα).
γ. Όσοι συνοικούν και έχουν την επιμέλεια συζύγου ή ανηλίκου ή ανηλίκου τέκνου ή αδελφού με βαριά ηθικά ή ψυχοσωματικά προβλήματα με αναπηρία 67% και άνω.
- Όσοι έχουν την επιμέλεια συζύγου ή γονέα ή αδελφού μη δυνάμενου να αυτοεξυπηρετηθεί λόγω παθήσεων ή λόγω ηλικίας μεγαλύτερης των 78 ετών.
δ. Οι νέοι ηλικίας 18-28 ετών.
ε. Υπόλοιποι υποψήφιοι άνω των 28 ετών.

Επισημαίνεται ότι στην τέταρτη και στην πέμπτη κατηγορία, κατατάσσονται κατά περίπτωση, βάσει της ημερομηνίας γέννησης τους και οι πέρα του αριθμού των προσλαμβανομένων υποψηφίων των τριών πρώτων κατηγοριών αντίστοιχης ηλικίας.

Σημειώνεται, ότι επί ίσων προϋποθέσεων, υποψήφιοι με ορισμένες άλλες ιδιότητες των τεσσάρων πρώτων κατηγοριών κριτηρίων, οι οποίες ορίζονται συγκεκριμένα στην παρ. 11 του άρθρου 21 του Ν. 2190/1994 (ο άνεργος που έχει απολυθεί λόγω καταργήσης υπηρεσιών του Δημοσίου ή ν.π.δ.δ. ή ΟΤΑ ή ν.π.δ.δ. της παρ. 1 του άρθρου 14 του Ν. 2190/1994 ,και εφόσον είχαν συνεχή υπηρεσία δύο τουλάχιστον ετών, ο γονέας τέκνου με βαριά ηθικά ή ψυχοσωματικά προβλήματα ποσοστού αναπηρίας 67% και άνω, γονείς που βαρύνεται βάσει διακαστικής αποφάσεως ή συμβολαιογραφικής πράξεως με τη διατροφή των ανηλίκων τέκνων άλλως αυτός που έχει την επιμέλεια τους ή είναι άγαμος ή χήρος ή διαζευγμένος ή σε διάσταση, τα τέκνα θυμάτων πολέμου, τα τέκνα συνταξιοδοτουμένων αναπήρων πολέμου, τα τέκνα αναπήρων και θυμάτων πολέμου άμεσου πληθυσμού και τα τέκνα τραυματιών ή πολεμιστών της ενίντις των πράσω), προτάσσονται.

Οι μακροχρονίως άνεργοι υποψήφιοι προτάσσονται εντός της ομάδας εντοπιότητας και της κατηγορίας κριτηρίων που ανήκουν και προσλαμβάνονται εφόσον στην αντίστοιχη ομάδα εντοπιότητας και κατηγορία αναλογεί θέση.

Οι ενδιαφερόμενοι μπορούν να υποβάλλουν αίτηση στα γραφεία μας, Αυστραλίας 72, ορμόδια είναι η κ. Ραϊμόνδου, εντός προθεσμίας δέκα (10) ημερών, που αρχίζει από την επομένη ημέρα της τελευταίας δημοσίευσης της παρούσας σε τοπικές εφημερίδες ή της ανάρτησής της στο χώρο ανακοινώσεων του δημοτικού καταστήματος.

Οι ενδιαφερόμενοι μαζί με την αίτηση τους πρέπει να υποβάλλουν υποχρεωτικώς τα εξής δικαιολογητικά:
1. Κυρωμένο φωτοαντίγραφο των δύο όψεων της αστυνομικής ταυτότητας
2. Κυρωμένο φωτοαντίγραφο του τίτλου των σπουδών τους (όπου απαιτείται)
3. Κυρωμένο φωτοαντίγραφο άδειας ασκήσεως επαγγέλματος (όπου απαιτείται)
4. Πιστοποιητικό εμπειρίας στο αντικείμενο της ειδικότητας (όπου απαιτείται), η οποία αποδεικνύεται ως εξής: α) Είτε με τυχόν υπάρχουσα δικαστική απόφαση από την οποία προκύπτει το είδος της παρασχεθείσης εργασίας και η χρονική διάρκεια της παροχής της. Β) Είτε με ομοίου περιεχομένου βεβαίωση αρμοδίας, ελληνικής ή αλλοδαπής δημόσιας αρχής. Γ) Είτε με όμοια βεβαίωση νομικού προσώπου του άρθρου 14 παρ. 1 Ν. 2190/1994. Δ) Είτε με όμοια βεβαίωση του οικείου ασφαλιστικού φορέα. Ε) Εάν από την προσκομιζόμενη βεβαίωση του οικείου ασφαλιστικού φορέα δεν προκύπτει το είδος της παρασχεθείσης εργασίας, τότε απαιτούνται πρόσθετη βεβαίωση του εργοδότη και υπεύθυνη δήλωση του υποψήφιου κατά το άρθρο 8 Ν. 1599/1986, συνδυασμό πάντοτε και με το βιβλιάριο κυρίας ασφαλίσεως.
5. Υπεύθυνη δήλωση του Ν. 1599/1986 ότι δεν έχουν κώλυμα κατά το άρθρο 8 του Υπαλληλικού Κώδικα. Α) ότι δεν έχουν καταδικαστεί για κακούργημα και σε κλοπή, υπεξαίρεση (κοινή και στην υπηρεσία), απάτη, εκβίαση, πλαστογραφία, απιστία δικηγόρου, διαρροδοκία, καταπίεση, απιστία περί την υπηρεσία, παράβαση καθήκοντος καθ' υποτροπή, συκοφαντική δυσφήμιση καθώς και για οποιοδήποτε έγκλημα κατά της γενετήσιας ελευθερίας ή οικονομικής εκμετάλλευσης της γενετήσιας ζωής, δεν έχουν, λόγω καταδίκης, στερηθεί τα πολιτικά τους δικαιώματα, έστω και αν έχει λήξει ο χρόνος που ορίστηκε για τη στέρηση, β) ότι δεν είναι υπόδικοι και δεν έχουν παραπεμφθεί με τελεσίδικο βούλευμα για κακούργημα ή για πλημμέλημα της προηγούμενης περίπτωσης, έστω και αν το αδίκημα παραγράφηκε γ) ότι δεν έχουν λόγω καταδίκης στερηθεί τα πολιτικά του δικαιώματα και για όσο χρόνο διαρκεί η στέρηση αυτή, δ) ότι δεν τελούν υπό δικαστική συμπαράσταση.
6. Υπεύθυνη δήλωση του Ν. 1599/1986, στην οποία να δηλώνουν αν το αμέσως προηγούμενο δωδεκάμηνο που συμπληρώνεται κατά την τελευταία ημέρα της προθεσμίας υποβολής αιτήσεων έχουν απασχοληθεί σε δημόσια υπηρεσία ή νομικό πρόσωπο, του άρθρου 14 παρ. 1 του Ν. 2190/1994 με την ιδιότητα του εποχιακού υπαλλήλου ή για κάλυψη περιοδικών ή πρόσκαιρων αναγκών ή όχι. Σε περίπτωση που έχουν απασχοληθεί να δηλώνουν την υπηρεσία στην οποία απασχολήθηκαν και την ακριβή χρονική διάρκεια και απασχόληση (έναρξη και λήξη).
7. Πρόσφατη βεβαίωση του ΟΑΕΔ για την απόδειξη της μακροχρόνιας ανεργίας.
8. Υπεύθυνη δήλωση του Ν. 1599/1986 ότι ο υποψήφιος είναι άνεργος ή ανεπάγγελτος.
9. Πιστοποιητικό οικογενειακής κατάστασης (όπου απαιτείται).
10. Πιστοποιητικό του οικείου δήμου ή κοινότητας για τη μόνιμη κατοικία του υποψηφίου.
11. Πρακτικό για απολυμένους από αγροτικές συνεταιριστικές οργανώσεις σύμφωνα με το άρθρο 3 του Ν. 2538/1997, βεβαίωση της νέας συνεταιριστικής οργάνωσης ότι είχαν συνεχή υπηρεσία δύο (2) τουλάχιστον ετών και πρόσφατη βεβαίωση του ΟΑΕΔ ότι είναι άνεργοι.

Επιπροσθέτως

Τα δικαιολογητικά τα οποία πρέπει να υποβάλουν οι υποψήφιοι για υπαγωγή τους σε ομάδα εντοπιότητας και σε κατηγορίες κριτηρίων της παρ. 11 του άρθρου 21Ν 2190/1994 αναφέρονται σε επεξηγηματικό σημείωμα που αποτελεί αναπόσπαστο μέρος της παρούσας.

ΔΗΜΟΣΙΟΠΟΙΗΣΗ

Περίληψη της παρούσας να δημοσιευθεί σε δύο (2) ημερήσιες ή εβδομαδιαίες τοπικές εφημερίδες της έδρας του Νομού και θα αναρτηθεί ολόκληρη στο χώρο ανακοινώσεων του δημοτικού ή κοινοτικού καταστήματος.

ΕΝΣΤΑΣΕΙΣ

Οι ενδιαφερόμενοι μπορούν να υποβάλλουν στο ΑΣΕΠ ενστάσεις κατά της ανακοινώσεως μέσα σε αποκλειστική προθεσμία, η οποία λήγει μετά την πάροδο δέκα (10) ημερών από την ανάρτηση της ανακοίνωσης ή από την τελευταία δημοσιοποίηση της, εφόσον η τελευταία δημοσίευση γίνει μετά την ανάρτηση.

Επίσης μπορούν να υποβάλουν ενστάσεις κατά των πινάκων κατάταξης μέσα σε αποκλειστική προθεσμία, η οποία λήγει μετά την πάροδο δέκα (10) ημερών από την ανάρτηση τους.

Για την υποβολή ένστασης απαιτείται η καταβολή στο Δημόσιο Ταμείο παραβόλου πέντε χιλιάδων (5.000) δραχμών.

Για το Διοικητικό Συμβούλιο της Α.Δ.Ε.Κ.Τ.
Λαρδόπουλος Πέτρος
Διευθύνων σύμβουλος Α.Δ.Ε.Κ.Τ.

Χ.Λ-4/5

ΣΩΜΑΤΕΙΟ ΞΕΝΟΔΟΧΟΫΠΑΛΛΗΛΩΝ ΚΑΙ ΨΥΧΑΓΩΓΙΚΩΝ ΚΕΝΤΡΩΝ ΡΟΔΟΥ

ΠΡΟΣΚΛΗΣΗ ΓΕΝΙΚΗΣ ΣΥΝΕΛΕΥΣΗΣ

Συνάδελφοι,

Η Διοίκηση του Σωματείου μας, σας καλεί σε Γενική Συνέλευση στις 8/5/2001 ημέρα Τρίτη και ώρα 4.30 στην αίθουσα του Εργατικού Κέντρου Ρόδου, οδός Στεφ. Καζούλη αριθμ. 30 με τα παρακάτω θέματα:

1) Διοικητικός Απολογισμός από 1/1/2001 μέχρι 8/5/2001.
2) Οικονομικός Απολογισμός (Ισολογισμός και έκθεση Ελεγκτικής Επιτροπής) χρονικής περιόδου από 1/1/2001 μέχρι 8/5/2001.
3) Επιλογή εκπροσώπησης Δευτεροβάθμιας Οργάνωσης.
4) Εκλογή Εφορευτικής Επιτροπής.
5) Διάφορα.

Επειδή τα θέματα είναι σοβαρά, παρακαλούμε να μην απουσιάσει κανένας από τη Συνέλευση.

Με συναδελφικούς χαιρετισμούς.

Ο πρόεδρος **Η γενική γραμματέας**
Βρατσάλης Αντώνιος **Χαρίτου Καθολική**

Χ-2419-4, 5 και 8/5

ΔΕΗ ΑΝΑΚΟΙΝΩΣΗ

Ειδοποιούνται οι κάτοικοι των παρακάτω περιοχών ότι για να εκτελεστούν απαραίτητες τεχνικές εργασίες της ΔΕΗ θα γίνει διακοπή στις 6/5/01, ημέρα ΚΥΡΙΑΚΗ ως εξής:

Από ώρας 0800 μέχρι 13.00 στην περιοχή:
Βιομηχανικό Κέντρο ΜΑΝΟΥΣΕΛΗ (ΑΣΓΟΥΡΟΥ).

Αν οι εργασίες τελειώσουν νωρίτερα το ρεύμα θα ξαναδοθεί πριν από τον χρόνο λήξης της διακοπής που αναφέρουμε πιο πάνω.

Γι΄ αυτό το λόγο οι ηλεκτρικές εγκαταστάσεις και τα δίκτυα της ΔΕΗ θα πρέπει να θεωρούνται ότι έχουν συνέχεια ρεύμα.

Ετσι για λόγους ασφαλείας απαγορεύεται η προσέγγιση σε αγωγούς ή άλλα στοιχεία του δικτύου και αν βρίσκονται καταγής γιατί υπάρχει σοβαρός κίνδυνος ατυχήματος.

ΑΠΟ ΤΗ ΔΕΗ

ΧΛ-4/5

ΔΕΗ ΑΝΑΚΟΙΝΩΣΗ

Ειδοποιούνται οι κάτοικοι των παρακάτω περιοχών ότι για να εκτελεστούν απαραίτητες τεχνικές εργασίες της ΔΕΗ θα γίνει διακοπή στις 5/5/01, ημέρα ΣΑΒΒΑΤΟ ως εξής:

Από ώρας 0800 μέχρι 11.00 στην περιοχή ΚΟΛΥΜΠΙΑ.

Αν οι εργασίες τελειώσουν νωρίτερα το ρεύμα θα ξαναδοθεί πριν από τον χρόνο λήξης της διακοπής που αναφέρουμε πιο πάνω.

Γι΄ αυτό το λόγο οι ηλεκτρικές εγκαταστάσεις και τα δίκτυα της ΔΕΗ θα πρέπει να θεωρούνται ότι έχουν συνέχεια ρεύμα.

Ετσι για λόγους ασφαλείας απαγορεύεται η προσέγγιση σε αγωγούς ή άλλα στοιχεία του δικτύου και αν βρίσκονται καταγής γιατί υπάρχει σοβαρός κίνδυνος ατυχήματος.

ΑΠΟ ΤΗ ΔΕΗ

ΧΛ-4/5

ΥΠΗΡΕΣΙΑ ΠΟΛΙΤΙΚΗΣ ΑΕΡΟΠΟΡΙΑΣ

ΠΕΡΙΛΗΨΗ ΔΙΑΚΗΡΥΞΗΣ ΔΗΜΟΠΡΑΣΙΑΣ

Η Υπηρεσία Πολιτικής Αεροπορίας (Υ.Π.Α.), προκηρύσσει δημόσιο μειοδοτικό διαγωνισμό με σφραγισμένες προσφορές με το σύστημα «Συμπλήρωση Τιμολογίου με έλεγχο ομαλότητας», σύμφωνα μετο άρθρο 8 του Π.Δ. 609/85 για την ανάδειξη αναδόχου του έργου «Εργασίες εξυγίανσης φωτοσήμανσης ΚΑΡΔ» συνολικού προϋπολογισμού επτακοσίων ενενήντα επτά εκατομμυρίων τριακοσίων σαράντα χιλιάδων οκτακοσίων (797.340.800) δρχ., χωρίς το ΦΠΑ, που βαρύνει τον κύριο του έργου 69.000.000 δρχ. οικοδομικά, 460.800.000 δρχ. Η/Υ, 148.344.000 δρχ. Γ.Ε. και Ε.Ο., 101.721.600 δρχ. απρόβλεπτα και 17.475.200 δρχ. αναθεώρηση).

Ο διαγωνισμός θα γίνει την 23η Μαΐου 2001, ημέρα Τετάρτη, ώρα 10.30-11.00 π.μ. (λήξη παράδοσης προσφορών), στα γραφεία της Κεντρικής Υπηρεσίας της Υ.Π.Α. οδός Βασ. Γεωργίου 1, Ελληνικό.

Στο διαγωνισμό γίνονται δεκτές Κ/Ξ επιχειρήσεων ή Εταιρίες εγγεγραμμένες στο ΜΕΕΠ για:

Η/Μ	και ΟΙΚ	ΕΔΡΑ
Ε έως ΣΤ	Γ έως Δ	Δεκτοί χωρίς περιορισμό έδρας
Ε έως Ζ	Γ έως Ε	Δεκτοί με έδρα γεπονικούς νομούς
Ε έως Η	Γ έως Ε	Δεκτοί με έδρα το νομό Δωδ/σου

Η εγγύηση συμμετοχής ανέρχεται στο ποσό των δεκαέξι εκατομμυρίων (16.000.000) δρχ., δηλαδή το 2% της προϋπολογιζόμενης δαπάνης του έργου σύμφωνα με το άρθρο 23 του Π.Δ. 609/85.

Περισσότερες πληροφορίες στα Γραφεία της Δ/νσης Δ8 (Τμήμα Φωτοσήμανσης) της Υ.Π.Α., οδός Βασ. Γεωργίου 1, Ελληνικό, τηλ. 8916200 ή 114, καθημερινά τις ώρες 09.00-14.00 μέχρι και την 18-5-2001.

Τα έξοδα δημοσίευσης της παρούσης Διακήρυξης,καθώς και των τυχόν επαναληπτικών βαρύνουν τον τελικά αναδειχθησόμενο ανάδοχο του έργου.

Από τη Διοίκηση
της Υπηρεσίας Πολιτικής Αεροπορίας

ΧΛ-4/5

ΕΛΛΗΝΙΚΗ ΔΗΜΟΚΡΑΤΙΑ
ΝΟΜΟΣ ΔΩΔΕΚΑΝΗΣΟΥ
ΔΗΜΟΣ ΙΑΛΥΣΟΥ

ΓΡΑΦΕΙΟ ΔΗΜΑΡΧΟΥ	98410
ΓΡΑΜΜΑΤΕΙΑ ΔΗΜΑΡΧΟΥ	98411
ΓΡΑΦΕΙΟ ΠΟΛΙΤΗ	98412
ΑΝΤΙΔΗΜΑΡΧΟΣ	98414
ΠΡΟΕΔΡΟΣ Δ.Σ.	98415
Δ/ΝΤΗΣ ΔΙΟΙΚ. ΥΠΗΡΕΣΙΩΝ	98416
ΓΡΑΜΜΑΤΕΙΑ	98417
ΔΗΜΟΤΟΛΟΓΙΑ	98419
ΔΗΜΟΤΟΛΟΓΙΑ	98420
ΔΗΜΟΤΟΛΟΓΙΑ	98421
ΒΙΒΛΙΟΘΗΚΗ	98423
ΟΙΚΟΝΟΜΙΚΕΣ ΥΠΗΡΕΣΙΕΣ	98424
ΟΙΚΟΝΟΜΙΚΕΣ ΥΠΗΡΕΣΙΕΣ	98425
ΟΙΚΟΝΟΜΙΚΕΣ ΥΠΗΡΕΣΙΕΣ	98426
ΟΙΚΟΝΟΜΙΚΕΣ ΥΠΗΡΕΣΙΕΣ	98427
ΟΙΚ. ΥΠΗΡ. ΤΕΛΗ ΠΑΡΕΠΙΔΗΜΟΥΝ.	98428
ΟΙΚ. ΥΠΗΡ. ΤΕΛΗ ΠΑΡΕΠΙΔΗΜΟΥΝ.	98429
ΓΡΑΦΕΙΟ ΜΙΣΘΟΔΟΣΙΑΣ	98430
ΓΡΑΦΕΙΟ ΜΙΣΘΟΔΟΣΙΑΣ	98431
ΤΑΜΕΙΟ	98432
ΤΑΜΕΙΟ	98433
ΤΑΜΕΙΟ	98434
Δ/ΝΤΗΣ ΤΕΧΝΙΚΩΝ ΥΠΗΡΕΣΙΩΝ	98435
ΤΕΧΝΙΚΕΣ ΥΠΗΡΕΣΙΕΣ	98438
ΤΕΧΝΙΚΕΣ ΥΠΗΡΕΣΙΕΣ	98439
ΤΕΧΝΙΚΕΣ ΥΠΗΡΕΣΙΕΣ	98440
ΤΕΧΝΙΚΕΣ ΥΠΗΡΕΣΙΕΣ	98441
ΤΕΧΝΙΚΕΣ ΥΠΗΡΕΣΙΕΣ	98442
ΤΕΧΝΙΚΕΣ ΥΠΗΡΕΣΙΕΣ	98443
ΤΕΧΝΙΚΕΣ ΥΠΗΡΕΣΙΕΣ	98444
ΔΟΑΝ	98445
ΔΟΑΝ	98446
ΜΕΚΤΟ	98447
ΓΡΑΜΜΑΤΕΙΑ Δ.Σ.	98448
ΦΑΞ ΓΡΑΜΜΑΤΕΙΑΣ	98413-98422
ΦΑΞ ΤΕΧΝΙΚΩΝ ΥΠΗΡΕΣΙΩΝ	98436

Ο Δήμαρχος Ιαλυσού
Στάγκας Σ. Στέργος

ΧΛ-6/5

ΕΛΛΗΝΙΚΗ ΔΗΜΟΚΡΑΤΙΑ
ΠΕΡΙΦΕΡΕΙΑ Ν. ΑΙΓΑΙΟΥ
ΝΟΜΟΣ ΔΩΔΕΚΑΝΗΣΟΥ
ΔΗΜΟΣ ΑΦΑΝΤΟΥ

ΔΙΑΚΗΡΥΞΗ

Ο Δήμαρχος Αφάντου,

διακηρύσσει ότι εκτίθεται σε ανοικτή δημοπρασία με σφραγισμένες προσφορές, με συμπλήρωση τιμολογίου και έλεγχο ομαλότητας σύμφωνα με το άρθρο 8 του Γ.Δ. 609/85, η ανάδειξη αναδόχου εκτέλεσης του έργου «ΑΠΟΠΕΡΑΤΩΣΗ ΑΙΘΟΥΣΑΣ ΠΟΛΛΑΠΛΩΝ ΧΡΗΣΕΩΝ ΣΤΟ ΔΗΜ. ΔΙΑΜΕΡΙΣΜΑ ΑΡΧΙΠΟΛΗΣ» Α.Μ. 20/2001 προϋπολογισμού δαπάνης 36.000.000 δρχ. χωρίς ΦΠΑ.

Η δημοπρασία και η εκτέλεση του έργου θα γίνουν σύμφωνα με τις διατάξεις του Π.Δ. 609/1985 «Κατασκευή δημοσίων έργων» του Ν. 1418/1984 «Δημόσια έργα και ρυθμίσεις συναφών θεμάτων», όπως τροποποιήθηκε και συμπληρώθηκε με τον Ν. 2229/1994, του Π.Δ. 171/1987 «Οργανα που αποφασίζουν και γνωμοδοτούν κ.λπ.» και του Ν. 2576/1998.

Η δημοπρασία θα διενεργηθεί στα Γραφεία του Δήμου Αφάντου στις 30 του μήνα Μαΐου του έτους 2001, ημέρα Τετάρτη και ώρα 12.00 μ. έως 12.30 π.μ.

Στη δημοπρασία γίνονται δεκτές Εργοληπτικές Επιχειρήσεις εγγεγραμμένες στο ΜΕΕΠ Β' τάξης για έργα οικοδομικά και Α' τάξης για έργα Η/Υ όπως και κάτοχοι παλαιών εργοληπτικών πτυχίων ΔΕ, που κατατάσσονται αυτοδίκαια στις αντίστοιχες κατηγορίες και τάξεις του ΜΕΕΠ και κοινοπραξίες των παραγράφων 9 του άρθρου 16 του Ν. 1418/84.

Εγγύηση συμμετοχής ορίζεται σε 2% του προϋπολογισμού της μελέτης, δηλαδή σε 720.000 δραχμές.

Η προθεσμία περάτωσης του έργου ανέρχεται σε τέσσερις (4) ημερολογιακούς μήνες. Η μελέτη έχει συνταχθεί με τιμές β' τριμήνου 2000, και για την ανάδειξη του αναδόχου θα γίνει χρήση συντελεστή Ρ για έργα οικοδομικών.

Πλήρη αντίτυπα της διακήρυξης είναι κατατεθειμένα στα Γραφεία του Δήμου Αφάντου και της ΤΥΔΚ της Περιφέρειας Ν. Αιγαίου, όπου οι ενδιαφερόμενοι μπορούν να λάβουν γνώση κατά τις εργάσιμες ημέρες και ώρες.

Ο Δήμαρχος
Σταύρος Σταυρής

Χ.Λ-4/5

Συγχαρητήριο

Στον αγαπημένο μας υιό και αδελφό ΠΕΤΡΟ ΕΛΕΥΘΕΡΙΟΥ ΤΣΟΥΛΛΟ του Γεωργίου, που πήρε το πτυχίο της Νομικής Σχολής από το Δημοκρίτειο Πανεπιστήμιο Θράκης, ΘΕΡΜΑ ΣΥΓΧΑΡΗΤΗΡΙΑ και πάντα επιτυχίες.

Η οικογένειά του

1266-4/5

PELLOS TRAVEL

7ήμερη εκδρομή στην

ΚΩΝΣΤΑΝΤΙΝΟΥΠΟΛΗ

ΡΟΔΟΣ, ΜΑΡΜΑΡΙΣ, ΕΦΕΣΣΟΣ, ΣΜΥΡΝΗ, ΠΡΟΥΣΑ, ΚΩΝΣΤΑΝΤΙΝΟΥΠΟΛΗ, ΣΜΥΡΝΗ, ΜΑΡΜΑΡΙΣ, ΡΟΔΟΣ

Από 14/5/01 - 20/5/01

Δευτέρα 14/5 Αναχώρηση από Ρόδο για Μαρμαρίς. Αφιξη στο Μαρμαρίς. Επιβίβαση σε πούλμαν και αναχώρηση για Εφεσσο. Αφιξη στην Εφεσσο (Σπίτι Παναγίας - αρχαιολογικοί χώροι). Αναχώρηση και άφιξη στη Σμύρνη. Τακτοποίηση στο Ξ/Δ. Δείπνο. Διαν/ση.

Τρίτη 15/5 Πρωινό στο Ξ/Δ. Αναχώρηση για Προύσα. Αφιξη στην πόλη της Προύσας το μεσημέρι. Ψώνια στην αγορά της Προύσας που φημίζεται για τα μεταξωτά της. Το απόγευμα

Ανακοινώθηκε χτες από το υπουργείο Παιδείας

Το πρόγραμμα των εξετάσεων για τους μαθητές των Λυκείων

Στις 16 Μαΐου τελειώνουν τα μαθήματα

Στις 16 Μαΐου λήγουν τα μαθήματα στα λύκεια της χώρας και οι προαγωγικές και απολυτήριες εξετάσεις για τα μαθήματα που εξετάζονται σε επίπεδο σχολικής μονάδας θα διενεργηθούν για τη δευτέρα τάξη από 18 έως 28 Μαΐου και για την τρίτη τάξη από 18 μέχρι και 25 Μαΐου. Από 18 Μαΐου μέχρι και 23 Μαΐου θα διενεργηθούν οι αντίστοιχες εξετάσεις για την γ΄ και δ΄ τάξεις των εσπερινών ενιαίων λυκείων, με βάση το πρόγραμμα που καταρτίζει κάθε λύκειο χωριστά. Οι προαγωγικές και απολυτήριες εξετάσεις για τα μαθήματα που εξετάζονται σε εθνικό επίπεδο θα διενεργηθούν κατά τάξη και κατά μάθημα, ως ακολούθως:

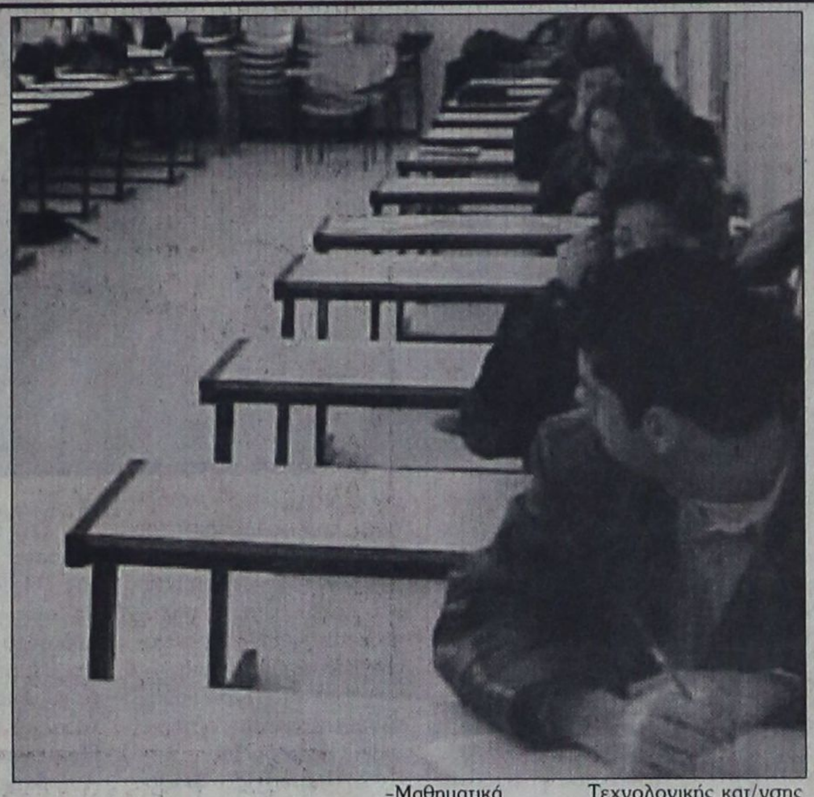

Α. Πρόγραμμα προαγωγικών εξετάσεων μαθημάτων Β΄ Λυκείου που εξετάζονται σε εθνικό επίπεδο

Ημέρα	Ημερομηνία	Μάθημα	Κατηγορία μαθήματος
Πέμπτη	31.5.2001	-Αρχαία Ελληνικά κείμενα	Θεωρητικής κατ/νσης
		-Μαθηματικά	Θετικής κατ/νσης
		-Μαθηματικά	Τεχνολογικής κατ/νσης
Σάββατο	2.6.2001	-Φυσική	Γενικής Παιδείας
Τρίτη	5.6.2001	-Αρχαία ελληνική γλώσσα και Γραμματεία	Γενικής Παιδείας
Πέμπτη	7.6.2001	-Αρχές Φιλοσοφίας	Θεωρητικής κατ/νσης
		-Χημεία	Θετικής κατ/νσης
		-Τεχνολογία επικοινωνιών	Τεχνολογικής κατ/νσης
Σάββατο	9.6.2001	-Αλγεβρα	Γενικής Παιδείας
Τρίτη	12.6.2001	-Ιστορία	Γενικής Παιδείας
Πέμπτη	14.6.2001	-Νεοελληνική γλώσσα	Γενικής Παιδείας
Σάββατο	16.6.2001	-Γεωμετρία	Γενικής Παιδείας
Δευτέρα	18.6.2001	-Λατινικά	Θεωρητικής κατ/νσης
		-Φυσική	Θετικής κατ/νσης
		-Φυσική	Τεχνολογικής κατ/νσης

Ως ώρα έναρξης εξέτασης ορίζεται η 08.30 π.μ.
Οι υποψήφιοι πρέπει να προσέρχονται στις αίθουσες εξέτασης μέχρι τις 08.00 π.μ.
Η διάρκεια εξέτασης κάθε μαθήματος είναι τρεις ώρες

Β. Πρόγραμμα απολυτηρίων εξετάσεων μαθημάτων Γ΄ Λυκείου που εξετάζονται σε εθνικό επίπεδο

Ημέρα	Ημερομηνία	Μάθημα	Κατηγορία μαθήματος
Τρίτη	29.5.2001	-Αρχαία Ελληνικά	Θεωρητικής κατ/νσης
		-Φυσική	Θετικής κατ/νσης
		-Φυσική	Τεχνολογικής κατ/νσης (και των δυο κύκλων)
Πέμπτη	31.5.2001	-Ιστορία	Γενικής Παιδείας
Σάββατο	2.6.2001	-Νεοελληνική λογοτεχνία	Θεωρητικής κατ/νσης
		-Μαθηματικά	Θετικής κατ/νσης
		-Μαθηματικά	Τεχνολογικής κατ/νσης (και των δυο κύκλων)
Τρίτη	5.6.2001	-Ιστορία	Θεωρητικής κατ/νσης
		-Βιολογία	Θετικής κατ/νσης
		-Χημεία-Βιοχημεία (κύκλος τεχνολογίας & παραγωγής)	Τεχνολογικής κατ/νσης
		-Ανάπτυξη εφαρμογών σε προγραμματιστικό περιβάλλον (Κύκλος πληροφορικής &Υπηρεσιών)	
Πέμπτη	7.6.2001	-Νεοελληνική γλώσσα	Γενικής Παιδείας
Σάββατο	9.6.2001	-Λατινικά	Θεωρητικής κατ/νσης
		-Χημεία	Θετικής κατ/νσης
		-Ηλεκτρολογία	Τεχνολογικής κατ/νσης (κύκλος τεχν/γίας & παραγωγής)
		-Αρχές Οργάνωσης & Διοίκησης Επιχειρήσεων	Τεχνολογικής κατ/νσης (κύκλος Πληροφορικής & Υπηρεσιών)
Τρίτη	12.6.2001	-Φυσική	Γενικής Παιδείας
Πέμπτη	14.6.2001	-Μαθηματικά και στοιχεία Στατιστικής	Γενικής Παιδείας
Σάββατο	16.6.2001	-Αρχές Οικονομικής θεωρίας Επιλογής όλων των κατευθύνσεων	
Δευτέρα	18.6.2001	-Βιολογία	Γενικής Παιδείας

Ως ώρα έναρξης εξέτασης ορίζεται η 08.30 π.μ.
Οι υποψήφιοι πρέπει να προσέρχονται στις αίθουσες εξέτασης μέχρι τις 08.00 π.μ.
Η διάρκεια εξέτασης κάθε μαθήματος είναι τρεις ώρες.

Γ. Πρόγραμμα προαγωγικών εξετάσεων μαθημάτων Γ΄ εσπερινών ενιαίων λυκείων που εξετάζονται σε εθνικό επίπεδο

Ημέρα	Ημερομηνία	Μάθημα	Κατηγορία μαθήματος
Δευτέρα	28.5.2001	-Αλγεβρα	Γεν. Παιδείας
Τετάρτη	30.5.2001	-Αρχές Φιλοσοφίας	Θεωρητικής κατ/νσης
		-Χημεία	Θετικής κατ/νσης
		-Τεχνολογία Επικοινωνιών	Τεχνολογικής κατ/νσης
Παρασκευή	1.6.2001	-Νεοελληνική γλώσσα	Γεν. Παιδείας
Τετάρτη	6.6.2001	-Λατινικά	Θεωρητικής κατ/νσης
		-Μαθηματικά	Θετικής κατ/νσης
		-Μαθηματικά	Τεχνολογικής κατ/νσης
Παρασκευή	8.6.2001	-Φυσική	Γεν. Παιδείας
Δευτέρα	11.6.2001	-Αρχαία Ελληνική Γλώσσα και Γραμματεία	Γεν. Παιδείας
Τετάρτη	13.6.2001	-Γεωμετρία	Γεν. Παιδείας
Παρασκευή	15.6.2001	-Αρχαία ελληνικά κείμενα	Θεωρητικής κατ/νσης
		-Φυσική	Θετικής κατ/νσης
		-Φυσική	Τεχνολογικής κατ/νσης

Ως ώρα έναρξης εξέτασης ορίζεται η 19.00.
Οι υποψήφιοι πρέπει να προσέρχονται στις αίθουσες εξέτασης μ΄χρι τις 18.30.
Η διάρκεια εξέτασης κάθε μαθήματος είναι τρεις ώρες.

Δ. Πρόγραμμα απολυτηρίων εξετάσεων μαθημάτων Δ΄ εσπερινών ενιαίων λυκείων που εξετάζονται σε εθνικό επίπεδο

Ημέρα	Ημερομηνία	Μάθημα	Κατηγορία μαθήματος
Παρασκευή	25.5.2001	-Αρχαία ελληνικά	Θεωρητικής κατ/νσης
		-Μαθηματικά	Θετικής κατεύθυνσης
		-Μαθηματικά	Τεχνολογικής κατ/νσης (και των δυο κύκλων)
ΔΕΥΤΕΡΑ	28/5/2001	ΝΕΟΕΛΛΗΝΙΚΗ ΛΟΓΟΤΕΧΝΙΑ	Θεωρητικής κατεύθυνσης
		ΦΥΣΙΚΗ	ΘΕΤΙΚΗΣ ΚΑΤΕΥΘΥΝΣΗΣ
		ΦΥΣΙΚΗ	ΤΕΧΝΟΛΟΓΙΚΗΣ ΚΑΤ/ΝΣΗΣ (ΚΑΙ ΤΩΝ ΔΥΟ ΚΥΚΛΩΝ)
ΤΕΤΑΡΤΗ	30/5/2001	ΝΕΟΕΛΛΗΝΙΚΗ ΓΛΩΣΣΑ	ΓΕΝΙΚΗΣ ΠΑΙΔΕΙΑΣ
ΠΑΡΑΣΚΕΥΗ	1/6/2001	ΛΑΤΙΝΙΚΑ	ΘΕΩΡΗΤΙΚΗΣ ΚΑΤ/ΝΣΗΣ
		ΒΙΟΛΟΓΙΑ	ΘΕΤΙΚΗΣ ΚΑΤΕΥΘΥΝΣΗΣ
		ΧΗΜΕΙΑ-ΒΙΟΧΗΜΕΙΑ	ΤΕΧΝΟΛΟΓΙΚΗΣ ΚΑΤ/ΝΣΗΣ (ΚΥΚΛΟΣ ΤΕΧΝ/ΓΙΑΣ ΚΑΙ ΠΑΡΑΓΩΓΗΣ)
		ΑΝΑΠΤΥΞΗ ΕΦΑΡΜΟΓΩΝ ΣΕ ΠΡΟΓΡΑΜΜΑΤΙΣΤΙΚΟ ΠΕΡΙΒΑΛΛΟΝ	ΤΕΧΝΟΛΟΓΙΚΗΣ ΚΑΤ/ΝΣΗΣ (ΚΥΚΛΟΣ ΠΛΗΡΟΦΟΡΙΚΗΣ ΥΠΗΡΕΣΙΩΝ)
ΤΕΤΑΡΤΗ	6/6/2001	ΦΥΣΙΚΗ	ΓΕΝΙΚΗΣ ΠΑΙΔΕΙΑΣ
ΠΑΡΑΣΚΕΥΗ	8/6/2001	ΑΡΧΕΣ ΟΙΚΟΝΟΜΙΚΗΣ ΘΕΩΡΙΑΣ	ΕΠΙΛΟΓΗΣ ΟΛΩΝ ΤΩΝ ΚΑΤΕΥΘΥΝΣΕΩΝ
ΔΕΥΤΕΡΑ	11/6/2001	ΜΑΘΗΜΑΤΙΚΑ ΚΑΙ ΣΤΟΙΧΕΙΑ ΣΤΑΤΙΣΤΙΚΗΣ	ΓΕΝΙΚΗΣ ΠΑΙΔΕΙΑΣ
ΤΕΤΑΡΤΗ	13/6/2001	ΙΣΤΟΡΙΑ	ΘΕΩΡΗΤΙΚΗΣ ΚΑΤ/ΝΣΗΣ
		ΧΗΜΕΙΑ	ΘΕΤΙΚΗΣ ΚΑΤ/ΝΣΗΣ
		ΗΛΕΚΤΡΟΛΟΓΙΑ	ΤΕΧΝΟΛΟΓΙΚΗΣ ΚΑΤ/ΝΣΗΣ (ΚΥΚΛΟΣ ΤΕΧΝ/ΓΙΑΣ ΚΑΙ ΠΑΡΑΓΩΓΗΣ)
		ΑΡΧΕΣ ΟΡΓΑΝΩΣΗΣ ΚΑΙ ΔΙΟΙΚΗΣΗΣ ΕΠΙΧΕΙΡΗΣΕΩΝ	ΤΕΧΝΟΛΟΓΙΚΗΣ ΚΑΤ/ΝΣΗΣ (ΚΥΚΛΟΣ ΠΛΗΡΟΦΟΡΙΚΗΣ ΚΑΙ ΥΠΗΡΕΣΙΩΝ
ΠΑΡΑΣΚΕΥΗ	15/6/2001	ΒΙΟΛΟΓΙΑ	ΓΕΝΙΚΗΣ ΠΑΙΔΕΙΑΣ

Ως ώρα έναρξης εξέτασης ορίζεται η 19.00 μμ
Οι υποψήφιοι πρέπει να προσέρχονται στις αίθουσες εξέτασης μέχρι τις 18.30 μμ
Η διάρκεια εξέτασης κάθε μαθήματος είναι τρείς (3) ώρες.

2. ΓΕΝΙΚΕΣ ΕΞΕΤΑΣΕΙΣ (ΔΕΣΜΕΣ)

Οι εξετάσεις στα μαθήματα γενικής αξιολόγησης των υποψηφίων με το σύστημα των γενικών εξετάσεων (δέσμες) θα διενεργηθούν απο 19 έως 23 Μαΐου ως ακολούθως:

ΗΜΕΡΑ	ΗΜΕΡΟΜΗΝΙΑ	1η ΔΕΣΜΗ	2η ΔΕΣΜΗ	3η ΔΕΣΜΗ	4η ΔΕΣΜΗ
ΣΑΒΒΑΤΟ	19/5/2001	ΧΗΜΕΙΑ	ΧΗΜΕΙΑ	ΙΣΤΟΡΙΑ	ΠΟΛΙΤΙΚΗ ΟΙΚΟΝΟΜΙΑ
ΔΕΥΤΕΡΑ	21/5/2001	ΜΑΘΗΜΑΤΙΚΑ	ΒΙΟΛΟΓΙΑ	ΑΡΧΑΙΑ ΕΛΛΗΝΙΚΑ	ΙΣΤΟΡΙΑ
ΤΡΙΤΗ	22/5/2001	ΕΚΘΕΣΗ	ΕΚΘΕΣΗ	ΕΚΘΕΣΗ	ΕΚΘΕΣΗ
ΤΕΤΑΡΤΗ	23/5/2001	ΦΥΣΙΚΗ	ΦΥΣΙΚΗ	ΛΑΤΙΝΙΚΑ	ΜΑΘΗΜΑΤΙΚΑ

(Πέρας προσέλευσης υποψηφίων στις αίθουσες εξέτασης ορίζεται η 08.30 πμ)
Η διάρκεια εξέτασης ορίζεται σε τρείς ώρες.

3. ΕΙΣΙΤΗΡΙΕΣ ΕΞΕΤΑΣΕΙΣ ΑΠΟΦΟΙΤΩΝ ΤΕΛ ΓΙΑ ΤΑ ΤΕΙ

Οι εξετάσεις στα μαθήματα γενικής παιδείας και ειδικότητας των υποψηφίων για εισαγωγή στα ΤΕΙ με το σύστημα των εισαγωγικών εξετάσεων των αποφοίτων τμημάτων ειδικότητας των πρώην ΤΕΛ θα διενεργηθούν απο 16 έως 21 Ιουνίου ως ακολούθως:

ΗΜΕΡΑ	ΗΜΕΡΟΜΗΝΙΑ	ΕΞΕΤΑΖΟΜΕΝΟ ΜΑΘΗΜΑ
ΣΑΒΒΑΤΟ	16/6/2001	-ΜΑΘΗΜΑΤΙΚΑ
ΔΕΥΤΕΡΑ	18/6/2001	-ΕΚΘΕΣΗ
ΤΡΙΤΗ	19/6/2001	-ΓΛΩΣΣΑ ΠΡΟΓΡΑΜΜΑΤΙΣΜΟΥ COBOL -ΕΦΑΡΜΟΣΜΕΝΑ ΗΛΕΚΤΡΟΝΙΚΑ -ΕΛΕΓΧΟΣ ΠΡΟΙΟΝΤΩΝ ΚΛΩΣΤΟΥΦΑΝΤΟΥΡΓΙΑΣ -ΑΝΤΟΧΗ ΥΛΙΚΩΝ
ΤΕΤΑΡΤΗ	20/6/2001	-ΠΟΛΙΤΙΚΗ ΟΙΚΟΝΟΜΙΑ -Στοιχεία ανάπτυξης και παθολογίας του ανθρώπινου Οργανισμού -Γενική Χημεία
ΠΕΜΠΤΗ	21-6-2001	-Στοιχεία μηχανών -Ηλεκτρικές μηχανές -Ναυπηγία -Οργάνωση & Διαχείριση γεωργικών εκμεταλλεύσεων

(Πέρας προσέλευσης υποψηφίων στις αίθουσες εξέτασης ορίζεται η 09.30 π.μ.).

**Το μάθημα ειδικότητας "Ελεύθερο Σχέδιο" του Τομέα Εφαρμοσμένων Τεχνών συνεξετάζεται με το αντίστοιχο ΕΙΔΙΚΟ ΜΑΘΗΜΑ.

4. ΕΞΕΤΑΣΕΙΣ ΕΙΔΙΚΩΝ ΜΑΘΗΜΑΤΩΝ

α) Οι εξετάσεις στα ειδικά μαθήματα των υποψηφίων για εισαγωγή στην τριτοβάθμια εκπαίδευση θα είναι κοινές για όλους τους υποψηφίους τόσο με το σύστημα των δεσμών όσο και με το νέο σύστημα των αποφοίτων Ενιαίων Λυκείων και θα διενεργηθούν κατά μάθημα ως ακολούθως:

ΗΜΕΡΑ	ΗΜΕΡΟΜΗΝΙΑ	ΠΡΩΙ	ΑΠΟΓΕΥΜΑ
ΣΑΒΒΑΤΟ	23-6-2001	ΑΓΓΛΙΚΑ	-
ΔΕΥΤΕΡΑ	25-6-2001	ΕΛΕΥΘΕΡΟ ΣΧΕΔΙΟ	ΙΤΑΛΙΚΑ
ΤΡΙΤΗ	26-6-2001	ΓΡΑΜΜΙΚΟ ΣΧΕΔΙΟ	
ΤΕΤΑΡΤΗ	27-6-2001	ΓΑΛΛΙΚΑ	
ΠΕΜΠΤΗ	28-6-2001	ΓΕΡΜΑΝΙΚΑ	
ΠΑΡΑΣΚΕΥΗ	29-6-2001	ΑΡΜΟΝΙΑ	ΙΣΠΑΝΙΚΑ
ΤΕΤΑΡΤΗ	4-7-2001	ΥΠΑΓΟΡΕΥΣΗ ΜΟΥΣΙΚΟΥ ΚΕΙΜΕΝΟΥ	

(Πέρας προσέλευσης των υποψηφίων στις αίθουσες ορίζεται η 07.00 π.μ. για όλα τα μαθήματα εκτος των Ιταλικών και των Ισπανικών για τα οποία ορίζεται η 17.30).

Η διάρκεια εξέτασης ορίζεται σε τρεις ωρες εκτος των μαθημάτων του Ελεύθερου Σχεδίου και του Γραμμικού Σχεδίου για τα οποία ορίζεται σε έξι ώρες, καθώς και του μαθήματος Υπαγόρευση Μουσικού Κειμένου, η οποία διαρκεί είκοσι (20) λεπτά της ώρας περίπου.

β) Η Υγειονομική Εξέταση και οι Πρακτικές Δοκιμασίες των υποψηφίων τόσο με το σύστημα των δεσμών οσο και με το νέο σύστημα των αποφοίτων Ενιαίων Λυκείων, για εισαγωγή στα τμήματα Επιστήμης Φυσικής Αγωγής Αθλητισμού (ΤΕΦΑΑ) θα διενεργηθούν απο την Τρίτη 19-6-2001 μεχρι και την Παρασκευή 29-6-2001.

Ανακοινώνεται επίσης ότι οι ειδικές εισαγωγικές εξετάσεις των αποφοίτων Β΄ κύκλου ΤΕΕ θα διενεργηθούν για μεν τα ημερήσια απο 20 έως 29 Ιουνίου και για τα εσπερινά απο 20 έως και 22 Ιουνίου. Το αναλυτικό πρόγραμμα των εξετάσεων αυτών θα ανακοινωθεί πριν απο το τέλος Μαΐου.

Τέλος ανακοινώνεται οτι οι επαναληπτικές προαγωγικές και απολυτήριες εξετάσεις των μαθητών των δυο τελευταίων τάξεων του Ενιαίου Λυκείου που θα απουσιάσουν δικαιολογημένα (λόγω αιφνίδιας ασθένειας κλπ.) σύμφωνα με τις ισχύουσες διατάξεις, απο τις εξετάσεις μαθημάτων της περιόδου του Ιουνίου, θα διενεργηθούν καθημερινά απο 30 Ιουνίου μέχρι και 12 Ιουλίου. Το αναλυτικό πρόγραμμα των εξετάσεων αυτών θα ανακοινωθεί το δεύτερο δεκαήμερο του Ιουνίου.

C.A.N.A FERRIES
KYDON TOURS
ΚΕΝΤΡΙΚΟ ΠΡΑΚΤΟΡΕΙΟ PORT AGENT

ΔΡΟΜΟΛΟΓΙΑ

F/B MARINA – F/B ΡΟΔΑΝΘΗ – F/B ΔΗΜΗΤΡΟΥΛΑ

ΕΝΑΛΛΑΞ κάθε μέρα από ΡΟΔΟ και ΠΕΙΡΑΙΑ

Από Ρόδο:

Δευτέρα 16.00 Ρόδο - Σύμη- Κω - Κάλυμνο- Λέρο- Πάτμο - Σύρο - Πειραιά
Τρίτη 16.00 Ρόδο-Νίσυρο-Κω-Κάλυμνο-Πειραιά
Τετάρτη 16.00 Κω - Κάλυμνο - Πειραιά
Πέμπτη 16.00 Κω-Κάλυμνο- Λέρο-Πάτμο-Πειραιά
Παρασκευή 16.00 Κω - Κάλυμνο - Πειραιά
Σάββατο 09.00 Ρόδο - Σύμη - Ρόδο
16.00 Ρόδο - Κω - Κάλυμνο - Πειραιά
Κυριακή 16.00 Κω - Κάλυμνο - Πειραιά

Από Πειραιά:

Κυριακή 16.00 Σύρο - Πάτμο - Λέρο - Κάλυμνο- Κω - Σύμη - Ρόδο
Δευτέρα 16.00 Κάλυμνο - Κω - Νίσυρο - Ρόδο
Τρίτη 16.00 Κάλυμνο - Κω - Ρόδο
Τετάρτη 16.00 Πάτμο- Λέρο - Κάλυμνο - Κω - Ρόδο
Πέμπτη 16.00 Κάλυμνο - Κω - Ρόδο
Παρασκευή 16.00 Κάλυμνο - Κω - Ρόδο - Σύμη
Σάββατο 16.00 Κάλυμνο - Κω - Ρόδο

Καλά ταξίδια

ΚΕΝΤΡΙΚΟ ΠΡΑΚΤΟΡΕΙΟ
ΚΥΔΩΝ
Τηλ. 23.000 - 27900
M28-31/5

ΕΛΛΗΝΙΚΗ ΔΗΜΟΚΡΑΤΙΑ
ΝΟΜΟΣ ΔΩΔΕΚΑΝΗΣΟΥ
ΔΗΜΟΣ ΡΟΔΙΩΝ

ΔΙΕΥΘΥΝΣΗ: ΔΙΟΙΚΗΤΙΚΟΥ
ΤΜΗΜΑ: ΔΙΟΙΚΗΣΗΣ
ΓΡΑΦΕΙΟ: ΠΡΟΣΩΠΙΚΟΥ
ΠΛΗΡΟΦΟΡΙΕΣ: Α.ΜΗΤΣΟΥ
Τηλέφωνα: 46246

1η Ανακοίνωση

Για την πρόσληψη προσωπικού έργων εκτελούμενων με αυτεπιστασία.

Ο Δήμος Ροδίων, ύστερα από τις μελέτες των εκτελούμενων με αυτεπιστασία έργων:

1) «Φάση Αποκατάστασης Ναυαρχείου Κ.Α. 75/151.1.04» της Δ/νσης Προστασίας Μεσαιωνικής Πόλης που εγκρίθηκε με την αριθμ. 307/2000 απόφαση του Δημοτικού Συμβουλίου, την επικύρωση της Περ/κής Διοίκησης Δωδεκανήσου αριθμ. 2038/2000.

2) «Συντήρηση αποκατάσταση ακινήτου στην οδό Θεμιστοκλέους Κ.Α. 151.1.07» της Δ/νσης Προστασίας Μεσαιωνικής Πόλης που εγκρίθηκε με την αριθμ. 134/99 απόφαση του Δημοτικού Συμβουλίου, την επικύρωση της Περ/κής Διοίκησης Δωδεκανήσου αριθμ. 3400/1999.

3) «Αποκατάσταση ακινήτου οδού Εβραίων Μαρτύρων και Βυζαντίου Κ.Α. 151.1.10» της Δ/νσης Προστασίας Μεσαιωνικής Πόλης που εγκρίθηκε με την αριθμ. 302/200 απόφαση του Δημοτικού Συμβουλίου, την επικύρωση της Περ/κής Διοίκησης Δωδεκανήσου αριθμ. 9035/2000.

4) «Συντήρηση Δημοτικών Λουτρών Κ.Α. 75/151.1.11» της Δ/νσης Προστασίας Μεσαιωνικής Πόλης που εγκρίθηκε με την αριθμ. 153/2000 απόφαση του Δημοτικού Συμβουλίου, την επικύρωση της Περ/κής Διοίκησης Δωδεκανήσου αριθμ. 4802/2000.

ανακοινώνει ότι θα προσλάβει προσωπικό για τις ανάγκες των ανωτέρω έργων συνολικού αριθμού εννέα (9) ατόμων, σύμφωνα με τις διατάξεις του άρθρου 21 του Ν. 2190/94, όπως ισχύει μετά τις τροποποιήσεις και συμπληρώσεις των Ν. 2225/94, 2247/94 και 2349/95 για τις εξής ειδικότητες με τα αντίστοιχα τυπικά προσόντα και την αντίστοιχη χρονική περίοδο

ΕΙΔΙΚΟΤΗΤΑ	ΑΡΙΘΜΟΣ	ΧΡΟΝΙΚΗ ΔΙΑΡΚΕΙΑ
ΔΕ 30 Τεχνίτες - Πετράδες	5	Μέχρι οκτώ (8) μήνες
ΔΕ 30 Τεχνίτες - Πλακατζήδες	1	
ΔΕ 30 Τεχνίτες - Μαραγκοί	1	
ΥΕ 16 Εργάτες	2	

ΕΙΔΙΚΑ ΤΥΠΙΚΑ ΠΡΟΣΟΝΤΑ

Α) Για τους υποψηφίους της ειδικότητας ΔΕ 30 τεχνιτών το ομώνυμο ή αντίστοιχο κατά περίπτωση ειδικότητας πτυχίο ή δίπλωμα των τομέων και κλάδων Τ.Ε.Κ., ο ομώνυμος ή αντίστοιχος ή συναφής κατά ειδικότητα απολυτήριος τίτλος ενιαίου πολυκλαδικού λυκείου ή τεχνικού επαγγελματικού λυκείου ή τεχνικής επαγγελματικής σχολής Β/θμιας εκπαίδευσης ή σχολής μαθητείας του ΟΑΕΔ του Ν. 1346/83 ή άλλου ισότιμου τίτλου σχολικής μονάδας ημεδαπής ή αλλοδαπής. Ελλείψει αυτών απολυτήριος τίτλος αντίστοιχης ειδικότητας αναγνωρισμένης κατώτερης τεχνικής σχολής. Ελλείψει αυτών αντίστοιχη εμπειρία 3 (τριών) τουλάχιστον ετών και απολυτήριος τίτλος δημοτικού σχολείου (υποχρεωτικής εκπαίδευσης). Ελλείψει αυτών αντίστοιχη εμπειρία ενός (1) τουλάχιστον έτους και απολυτήριος τίτλος δημοτικού σχολείου (υποχρεωτικής εκπαίδευσης).

Β) Για τους υποψηφίους της ειδικότητας ΥΕ 16 εργατών δεν απαιτούνται ειδικά τυπικά προσόντα.

Οι υποψήφιοι πρέπει να έχουν ηλικία από 18 έως 65 ετών.

Οι υποψήφιοι δεν πρέπει να έχουν κώλυμα κατά το άρθρο 8 του Υπαλληλικού Κώδικα (καταδίκη, υποδικία, δικαστική συμπαράσταση) με επιφύλαξη των ειδικών διατάξεων του άρθρου 4 παρ. 6 του Ν. 2207/1994.

Γνωστοποιείται ότι μεταξύ των υποψηφίων έχουν πρώτη προτεραιότητα οι μακροχρονίως άνεργοι, εγγεγραμμένοι στον ΟΑΕΔ για διάστημα δώδεκα (12) τουλάχιστον μηνών (άρθρο 9 του Ν. 2434/1996) και έπονται οι λοιποί άνεργοι ή ανεπάγγελτοι. Η ιδιότητα του μακροχρονίως ανέργου πιστοποιείται με βεβαίωση του ΟΑΕΔ.

Η σειρά κατάταξης των παραπάνω δύο κατηγοριών ανέργων υποψηφίων γίνεται από άποψη εντοπιότητας (κατοικία - δημοτικότητα) και κριτηρίων ως εξής:

Από άποψη εντοπιότητας

Πρώτη προτεραιότητα πρόσληψης έχουν:

α. Οι κάτοικοι και δημότες του Δήμου Ροδίων
β. Οι μόνιμοι κάτοικοι του Δήμου Ροδίων.
γ. Οι μόνιμοι κάτοικοι του Δήμου Ιαλυσού.
δ. Οι μόνιμοι κάτοικοι των Δήμων και Κοινοτήτων του Νομού Δωδεκανήσου.
ε. Οι μόνιμοι κάτοικοι των Δήμων των Νομών της Περιφέρειας Νοτίου Αιγαίου και τέλος
ζ. Οι μόνιμοι κάτοικοι των υπολοίπων Νομών της χώρας

Από άποψη κριτηρίων

Η σειρά κατάταξης κάθε ομάδας εντοπιότητας γίνεται με βάση τα επόμενα κατά σειρά κριτήρια σε πέντε κατηγορίες.

Για κάθε κατηγορία υποψηφίων αναλογεί το 20% των θέσεων που προκηρύσσονται.

Για τον υπολογισμό του ποσοστού αυτού για κλάσμα μονάδας προστίθεται μια θέση, κατά σειρά μεγέθους των κλασμάτων, ώστε να κατανεμηθούν όλες οι θέσεις που προκηρύσσονται. Επί ίσων κλασμάτων οι θέσεις κατανέμονται κατά σειρά κατηγοριών.

Όταν οι θέσεις που προκηρύσσονται δεν επαρκούν για όλες τις κατηγορίες κατανέμονται ανά μία με τη σειρά των κατηγοριών. Αν σε μια κατηγορία οι υποψήφιοι δεν καλύπτουν το σύνολο των θέσεων που αντιστοιχεί στο ποσοστό της, οι θέσεις που περισσεύουν κατανέμονται αναλογικά στις λοιπές κατηγορίες με τη σειρά των κατηγοριών.

Κατά τον υπολογισμό των θέσεων βάσει του ποσοστού 20% κατά κατηγορία, οι θέσεις που τυχόν περισσεύουν, μετά την αρχική κατανομή, προστίθενται ανά μία κατά τη σειρά των κατηγοριών.

α) Οι έχοντες αντίλικα τέκνα.

β) Τα τέκνα πολύτεκνων οικογενειών, προτασσομένων των υποψηφίων μέχρι 25 ετών (ασχέτως αν αυτά είναι άγαμα ή έγγαμα), χωρίς να αποκλείονται τα μεγαλύτερης ηλικίας.

γ) Όσοι συνοικούν και έχουν την επιμέλεια συζύγου ή εντηλίκου ή ανηλίκου τέκνου ή αδελφού με βαριά ηθικά ή ψυχοσωματικά προβλήματα με αναπηρία 67% και άνω.

- Όσοι έχουν την επιμέλεια συζύγου ή γονέα ή αδελφού μη δυνάμενου να αυτοεξυπηρετηθεί λόγω παθήσεως ή λόγω ηλικίας μεγαλύτερης των 78 ετών.

δ) Οι νέοι ηλικίας 18-28 ετών

ε) Υπόλοιποι υποψήφιοι άνω των 28 ετών.

Επισημαίνεται ότι, στην τέταρτη και στην πέμπτη κατηγορία, κατατάσσονται κατά περίπτωση, βάσει της ημερομηνίας γέννησής τους και οι πέρα του αριθμού των προσλαμβανομένων υποψήφιοι των τριών πρώτων κατηγοριών αντίστοιχης ηλικίας.

Σημειώνεται, ότι επί ίσων προϋποθέσεων, προτάσσονται υποψήφιοι με ορισμένες άλλες ιδιότητες οι οποίες ορίζονται συγκεκριμένα στην παρ. 11 του άρθρου 21 του Ν. 2190/94 (ο άνεργος που έχει απολυθεί λόγω κατάργησης υπηρεσιών του Δημοσίου ή Ν.Π.Δ.Δ. ή ΟΤΑ ή Ν.Π.Ι.Δ. της παρ. 1 του άρθρου 14 του Ν. 2190/94 και εφόσον είχαν συνεχή προϋπηρεσία τουλάχιστον δύο (2) ετών, ο άνεργος που έχει απολυθεί από συνεταιριστική οργάνωση που προήλθε από συγχώνευση αγροτικών συνεταιριστικών οργανώσεων της παραγρ. 2 του άρθρου 23 του Ν. 2538/1997 και εφόσον έχει συνεχή προϋπηρεσία δύο (2) τουλάχιστον ετών, ο γονέας τέκνου με βαριά ηθικά ή ψυχοσωματικά προβλήματα ποσοστού αναπηρίας 67% και άνω, γονέας που βαρύνεται βάσει δικαστικής αποφάσεως ή συμβολαιογραφικής πράξεως με τη διατροφή των ανήλικων τέκνων, άλλως αυτός που έχει την επιμέλειά τους και είναι άγαμος, ή χήρος, ή διαζευγμένος, ή σε διάσταση, τα τέκνα θυμάτων πολέμου, τα τέκνα συνταξιοδοτούμενων αναπήρων πολέμου, τα τέκνα αναπήρων και θυμάτων πολέμου αμάχου πληθυσμού και τα τέκνα τραυματιών ή πολεμιστών της ζώνης των πρόσσω).

Οι μακροχρονίως άνεργοι υποψήφιοι προτάσσονται εντός της ομάδας εντοπιότητας και της κατηγορίας κριτηρίων που αντίκουν και προσλαμβάνονται εφόσον στην αντίστοιχη ομάδα εντοπιότητας και κατηγορία αναλογεί θέση.

ΠΡΟΘΕΣΜΙΑ ΥΠΟΒΟΛΗΣ ΑΙΤΗΣΕΩΝ

Οι ενδιαφερόμενοι, μπορούν να υποβάλλουν αίτηση στο Τμήμα Διοίκησης του Δήμου Ροδίων (αρμόδια κ. Μητσού, τηλέφωνο 46245) εντός προθεσμίας 10 ημερών, που αρχίζει την επομένη ημέρα της τελευταίας δημοσίευσης της παρούσης σε τοπικές εφημερίδες ή της ανάρτησης του Δημοτικού Καταστήματος της έδρας της υπηρεσίας μας, εφόσον η ανάρτησή της είναι τυχόν μεταγενέστερη της δημοσίευσης στις εφημερίδες.

ΑΠΑΡΑΙΤΗΤΑ ΔΙΚΑΙΟΛΟΓΗΤΙΚΑ

Οι ενδιαφερόμενοι μαζί με την αίτησή τους πρέπει να υποβάλουν υποχρεωτικώς τα εξής δικαιολογητικά:

- Κυρωμένο φωτοαντίγραφο των δύο όψεων της αστυνομικής ταυτότητος
- Κυρωμένο φωτοαντίγραφο του τίτλου σπουδών τους (όπου απαιτείται).
- Πιστοποιητικό εμπειρίας στο αντικείμενο της ειδικότητας (όπου απαιτείται) η οποία αποδεικνύεται ως εξής: α) Είτε με τυχόν υπάρχουσα δικαστική απόφαση, από την οποία προβλέπεται το είδος της παρασχεθείσας εργασίας και η χρονική διάρκεια της παροχής της, β) Είτε με ομοίου περιεχομένου βεβαίωση αρμοδίας ελληνικής ή αλλοδαπής δημόσιας αρχής, γ) είτε με όμοια βεβαίωση νομικού προσώπου του άρθρου 14 παρ. 1 Ν. 2190/1994, δ) Είτε με όμοια βεβαίωση του οικείου ασφαλιστικού φορέα, ε) Εάν από την προσκομιζόμενη βεβαίωση του ασφαλιστικού φορέα δεν προκύπτει το είδος της παρασχεθείσας εργασίας τότε απαιτείται πρόσθετη βεβαίωση του εργοδότη και υπεύθυνη δήλωση του υποψηφίου κατά το άρθρο Ν. 1599/1986 σε συνδυασμό πάντοτε και με το βιβλιάριο κυρίας ασφαλίσεως.
- Υπεύθυνη δήλωση του Ν. 1599/1986 ότι δεν έχουν κώλυμα κατά το άρθρο 8 του Υπαλληλικού Κώδικα α) ότι δεν έχουν καταδικαστεί για κακούργημα και σε οποιαδήποτε κλοπή, υπεξαίρεση (κοινή και στην υπηρεσία) απάτη, εκβίαση, πλαστογραφία, απιστία δικηγόρου, δωροδοκία, καταπίεση, απιστία περί την υπηρεσία, παράβαση καθήκοντος, καθ' υποτροπή συκοφαντική δυσφήμιση, καθώς και για οποιοδήποτε έγκλημα κατά της γενετήσιας ελευθερίας ή οικονομικής εκμετάλλευσης της γενετήσιας ζωής, δεν έχουν, λόγω καταδίκης στερηθεί τα πολιτικά τους δικαιώματα, έστω και αν έχει λήξει ο χρόνος που ορίστηκε για τη στέρηση. β) Ότι δεν έχουν καταδικαστεί για κλοπή, υπεξαίρεση (κοινή και στην υπηρεσία, απάτη, εκβίαση, πλαστογραφία, απιστία δικηγόρου, δωροδοκία ή δωροληψία, καταπίεση, παράβαση καθήκοντος, συκοφαντική δυσφήμιση ή εγκλήματα κατά των ηθών ή το νόμισμα, γ) ότι δεν είναι υπόδικοι και δεν έχουν παραπεμφθεί με τελεσίδικο βούλευμα για κακούργημα ή για πλημμέλημα της προηγούμενης περίπτωσης, έστω και αν το αδίκημα παραγράφηκε, δ) Ότι δεν υπάρχει κώλυμα από απαγόρευση ή δικαστική αντίληψη.
- Υπεύθυνη δήλωση του Ν. 1599/1986, στην οποία να δηλώνουν αν τα έτη 2000-2001 έχουν απασχοληθεί σε δημόσια υπηρεσία ή Νομικό Πρόσωπο του άρθρου 14 παρ. 1 του Ν. 2190/94 με την ιδιότητα του εποχιακού υπαλλήλου ή για κάλυψη περιοδικών ή πρόσκαιρων αναγκών ή όχι. Σε περίπτωση που έχουν απασχοληθεί να δηλώνουν την υπηρεσία στην οποία απασχολήθηκαν και την ακριβή χρονική διάρκεια της απασχόλησης (έναρξη ή λήξη).
- Πρόσφατη βεβαίωση του ΟΑΕΔ για την απόδειξη της μακροχρόνιας ανεργίας.
- Υπεύθυνη δήλωση του Ν. 1599/1986 ότι ο υποψήφιος είναι άνεργος και ανεπάγγελτος.
- Πιστοποιητικό οικογενειακής κατάστασης (όπου απαιτείται)
- Πιστοποιητικό του οικείου Δήμου ή Κοινότητας για τη μόνιμη κατοικία του υποψηφίου.
- Προκειμένου για απολυμένους από αγροτικές συνεταιριστικές οργανώσεις σύμφωνα με την παρ. 2 του άρθρου 23 του Ν. 2538/97 βεβαίωση της νέας συνεταιριστικής οργάνωσης ότι είχαν συνεχή υπηρεσία (2) τουλάχιστον ετών και πρόσφατη βεβαίωση του ΟΑΕΔ ότι είναι άνεργοι.

Επιπροσθέτως

Τα δικαιολογητικά τα οποία πρέπει να υποβάλλουν οι υποψήφιοι για υπαγωγή τους σε ομάδα εντοπιότητας και σε κατηγορίες κριτηρίων της παρ. 11 του άρθρου 21 Ν. 2190/1994 αναφέρονται σε επεξηγηματικό σημείωμα (παράρτημα Β) που αποτελεί αναπόσπαστο μέρος της παρούσας ανακοίνωσης και βρίσκεται αναρτημένο στο χώρο της υπηρεσίας και στο χώρο ανακοινώσεων του Δημοτικού Καταστήματος.

Η παρούσα να δημοσιευτεί στις ημερήσιες τοπικές εφημερίδες ΔΗΜΟΚΡΑΤΙΚΗ, ΠΡΟΟΔΟ, ΡΟΔΙΑΚΗ και ΚΑΘΗΜΕΡΙΝΗ ΔΩΔΕΚΑΝΗΣΟΣ και να αναρτηθεί στο χώρο ανακοινώσεων του Δημοτικού Καταστήματος.

ΕΝΣΤΑΣΕΙΣ

Οι ενδιαφερόμενοι μπορούν να υποβάλουν στο ΑΣΕΠ ενστάσεις κατά των πινάκων κατάταξης μέσα σε αποκλειστική προθεσμία, η οποία λήγει μετά την πάροδο δέκα (10) ημερών από την ανάρτηση της ανακοίνωσης ή από την τελευταία δημοσιοποίησή της, εφόσον η τελευταία δημοσίευση γίνει μετά την ανάρτηση.

Επίσης μπορούν να υποβάλλουν ενστάσεις κατά των πινάκων κατάταξης μέσα σε αποκλειστική προσθεσμία, η οποία λήγει μετά την πάροδο δέκα (10) ημερών από την ανάρτησή τους.

Για την υποβολή ένστασης απαιτείται η καταβολή στο Δημόσιο Ταμείο παραβόλου πέντε χιλιάδων (5.000) δραχμών.

Ο Αντιδήμαρχος
ΑΝΤΩΝΗΣ ΑΛΑΒΕΡΑΣ

ΧΛ-4/5

Θα συζητήσει η ΤΕΔΚΔ τη Δευτέρα

Τα προβλήματα των δήμων

ΑΙΤΗΜΑ ΓΙΑ ΕΝΙΣΧΥΣΗ ΚΑΙ ΤΟΥ ...«ΔΕΛΦΙΝΙΟΥ»



Την ερχόμενη Δευτέρα πρόκειται να συνεδριάσει η διοικούσα Επιτροπή της ΤΕΔΚ Δωδεκανήσου για να εξετάσει διάφορα θέματα της αρμοδιότητάς της.

Τα θέματα που θα συζητηθούν είναι τα εξής:

- Ενημέρωση προέδρου

1. Καθορισμός ομάδων ΟΤΑ για τις διαδημοτικές συνεργασίες
2. Υπογραφή προγραμματικής σύμβασης με ΔΟΠ Δήμου Ρόδου σχετικά με το Ιατροπαιδαγωγικό Κέντρο.
3. Κατανομή πιστώσεων για τη συντήρηση και επισκευή σχολικών κτιρίων (1η δόση)
4. Κατανομή πιστώσεων για πολιτική προστασία
5. Ορισμός εκπροσώπων στην επιτροπή παρακολούθησης (Ε.Π.) του ΠΕΝ Νοτίου Αιγαίου 2000 - 2006
6. Συμμετοχή ΤΕΔΚΔ στο συμπόσιο της Τοπικής Αυτοδιοίκησης που θα πραγματοποιηθεί στη Σύμη 12-13 Μαΐου.
7. Πρόταση του Υπουργείου Αιγαίου για σεμινάρια επιμόρφωσης - κατάρτισης των υπαλλήλων του Γραφείου Πολίτη.
8. Εγγραφο Νομαρχιακής Αυτοδιοίκησης σχετικά με την πλωτή Υγειονομική Μονάδα «Γαληνός».
9. Αντικατάσταση παραιτηθέντος μέλους Υπηρεσιακού Συμβουλίου.
10. Προτάσεις - Διάφορα

- Στη συνεδρίαση θα παραστεί ο Γ. Γραμματέας της Περιφέρειας Νοτίου Αιγαίου κ. Παναγιώτης Σαλτούρος για να συζητήσει θέματα που αφορούν τα ευρωπαϊκά προγράμματα αλλά και τις σχέσεις Περιφέρειας - Τοπικής Αυτοδιοίκησης.

ΙΕΡΟΣ ΝΑΟΣ ΑΓΙΟΥ ΓΕΩΡΓΙΟΥ ΑΝΩ



ΠΑΝΗΓΥΡΙΣ ΑΓΙΟΥ ΕΦΡΑΙΜ

Φέρεται εις γνώσιν του ευσεβούς ροδιακού λαού, ότι λόγω της εορτής της Αγίας Ειρήνης ο Αγιος Εφραίμ ο θαυματουργός θα εορτασθεί την Κυριακή 6η Μαΐου, οπότε θα τελεσθεί Πανηγυρική Θεία Λειτουργία εις το παρεκκλήσιον του Αγίου Εφραίμ, λιτάνευση της θαυματουργού εικόνος και αρτοκλασία.

Η δωρήτρια οικογένεια του Στέλιου Μανωλάκου, θα προσφέρει πρωϊνό.

Το παρεκκλήσιο βρίσκεται εντός της ενορίας Αγ. Γεωργίου Ανω, πόλεως Ρόδου.

Εκ της Εκκλησιαστικής Επιτροπής

320-6/5

ΕΚΚΛΗΣΙΑΣΤΙΚΗ ΕΠΙΤΡΟΠΗ ΙΕΡΟΥ ΝΑΟΥ ΚΟΙΜΗΣΕΩΣ ΘΕΟΤΟΚΟΥ ΕΜΠΩΝΑ

ΠΑΝΗΓΥΡΙΣ

Η Εκκλησιαστική Επιτροπή Εμπωνας ανακοινώνει ότι το πανηγύρι της Αγίας Ειρήνης που γίνεται στη Μονή που βρίσκεται στην ειδυλλιακή τοποθεσία «Πηγές» στη διασταύρωση Προφήτη Ηλία και Εμπωνα θα γίνει την Κυριακή 6 Μαΐου.

Το πρωΐ θα γίνει Θεία Λειτουργία και στη συνέχεια θα ακολουθήσει γλέντι με τοπική ορχήστρα.

Οσοι επισκεφθούν τη Μονή, θα περάσουν μια όμορφη Κυριακή.

Η Εκκλησιαστική Επιτροπή Εμπωνας

ΧΛ5/5

ΟΙΚΟΔΟΜΙΚΕΣ-ΤΕΧΝΙΚΕΣ
ΕΜΠΟΡΙΚΕΣ-ΕΠΙΧΕΙΡΗΣΕΙΣ

ΑΦΟΙ ΑΣΒΕΣΤΗ Ο.Ε.

Κ. Ταηλδάρη 26-Ρόδος
☎ 32809-74325-74326

ΠΩΛΟΥΝΤΑΙ

● ΔΙΑΜΕΡΙΣΜΑΤΑ υπερούξ διαφόρων διαστάσεων

ΕΓΓΥΗΣΗ Η ΠΟΛΥΕΤΗ ΠΕΙΡΑ ΜΑΣ

X2404-31/5

ΑΙΓΑΙΟΚΤΗΜΑΤΙΚΗ

ΠΩΛΟΥΝΤΑΙ ΤΑ ΚΑΤΩΘΙ ΑΚΙΝΗΤΑ
(Δ.Δ.= Δάνεια Δεκτά)
ΔΙΑΜΕΡΙΣΜΑΤΑ: ΕΤΟΙΜΟΠΑΡΑΔΟΤΑ ΚΑΙΝΟΥΡΓΙΑ ΚΑΙ ΜΕΤΑΧΕΙΡΙΣΜΕΝΑ

ΔΥΑΡΙΑ (1 υπν.)
35τ.μ. στο Νισκάρι, 12.000.000
47τ.μ. στη Ψαροπούλα 15.500.000
40τ.μ. καινούργιο στους Δασκάλους 16.000.000 (Δ.Δ)
55τ.μ. καινούργιο α' ορ. Αγ. Ιωάννη 22.000.000 (ΔΔ)
60τ.μ. Στην Ατταβύρου 15.000.000 (Δ.Δ)
60τ.μ. καινούργιο στο Ροδίνι 23.000.000 (Δ.Δ)
60τ.μ. καινούργιο στην Ανάληψη 22.500.000 (Δ.Δ)
61τ.μ. ισ. με 180 μ. αυλή στο Καρακόνερο, 22.000.000
63τ.μ.ημιυπόγειο σε κολώνες με αυλή στην Ανάληψη 8.000.000 δρχ.
67τ.μ. (2 studio) στην Ιαλυσό, 20.000.000
ΤΡΙΑΡΙΑ (2 υπν.)
69τ.μ. καινούργιο στην Απ. Παύλου 24.500.000 (Δ.Δ.)
75τ.μ. Ρόδου Λίνδου (Ροδίνι) ισόγειο με αυλή, 24.000.000 (Δ.Δ)
85τ.μ. στο Νισκάρι, 22.000.000 (Δ.Δ.)
80τ.μ. καινούργιο στους Δασκάλους 30.000.000 (ΔΔ)
83τ.μ. (ρετιρέ) στη Σάββα Διάκου (μπετά) 11.000.000
85τ.μ. γ' ορ. στην Δημ. Αναστασιάδη (ενίνο 125.000), 26.000.000 (Δ.Δ)
85τμ. καινούργιο Ροδίνι 33.000.000 (ΔΔ)
90τ.μ. (ημ/γειο) λουξ στη Μιχ. Πετρίδη 23.000.000
91τ.μ. (3 studio) στην Ιαλυσό 30.000.000
94τ.μ. καινούργια στην Απ. Παύλου 33.000.000 (Δ.Δ.)
95 τ.μ. ημ/γειο στη Τσαλδάρη σε μπετά 12.000.000
95τ.μ. καινούργιο στην Ατταβύρου, 36.000.000 (Δ.Δ.) Απ. - γκαράζ
140τ.μ. ορ/σμα, Πεφραικός, σε σοβά α' ορόφ. 32.000.000 (Δ.Δ.)
ΤΕΣΣΑΡΙΑ (3 υπν.)
112τμ. (3 υπν.) καινούργιο στο Ροδίνι 43.000.000 (Δ.Δ)
116τ.μ. καινούργιο - θέρμανση στην Ανάληψη, 41.000.000 (Δ.Δ)
120τ.μ. (υπ) καινούργιο στην Κέννεντυ με αυλή, 25.000.000
124τ.μ. καινούργιο στην Ατταβύρου, 47.000.000 (Δ.Δ.)
133τ.μ. καινούργιο λούξ Μηδεια (με γκαράζ) 53.000.000 (Δ.Δ)
138τ.μ. στην Μάρκου Κλαδάκη (ορ/σμα) 36.000.000 (ΔΔ)
149 τ.μ. στην Αισκύνης 8 ετών ορ/σμα 47.000.000 (ΔΔ)
ΠΕΝΤΑΡΙΑ (4 υπν) ΚΑΙ ΑΝΩ
112τ.μ. δυόρ. διαμ/σμα στην Καναδά 35.000.000 δρχ. (Δ.Δ)
145 τ.μ. Στρ. Ζήση (4 υπν) 40.000.000 (Δ.Δ.)
ΜΕΖΟΝΕΤΤΕΣ - ΜΟΝΟΚΑΤΟΙΚΙΕΣ - ΠΑΛΙΑ ΣΠΙΤΙΑ
60τ.μ. μονοκατοικία κατάλληλη για επαγγελματική στέγη -ιατρείο Αλ. Διάκου 35.000.000
66τ.μ. παλιό σπίτι στην Παστίδα με οικ/δο 13.000.000
70τ.μ. παραδοσιακό στην Κρεμαστή 35.000.000 (Δ.Δ.)
85τ.μ. καινούργια έτοιμη σε 1.500 οικόπεδο στα Κοσκινού, 35.000.000. (Δ.Δ.)
115τ.μ. σε 560 τ.μ. οικόπεδο στους Αγ. Αναργύρους 60.000.000
125τ.μ. (με 40 μ. υπογ) μονοκατοικία σε μπετά στο Παραδείσι, 20.000.000 δρχ.
125τ.μ. σε 1,5 στρ. στη Θολό 70.000.000
128τμ. μεγ/τα καινούργια στο Ροδίνι 47.000.000 (Δ.Δ.)
130 τ.μ. μονοκατοικία στην Ιαλυσό σε μπετά 28.600.000
140 τ.μ. μονοκατοικία Ομήρου στην Παλιά Πόλη 25.000.000
155 τ.μ. μεζονέτα στους Δασκάλους, 63.000.000 (Δ.Δ.)
160τ.μ. μονοκατοικία λουξ στη Νίσυρο 30.000.000
200τ.μ. μονοκατοικία σε 2.320 τμ. οικ/δο λουξ κατασκευής στα Μάσαρι 75.000.000
204 τ.μ. μεζονέτα στην Ιξιά σε 1.000τ.μ. οικόπεδο 85.000.000 (Δ.Δ)
230τ.μ. βίλα σε μπετά έξω από τη Λίνδο, 5 στρ. οικ. 50.000.000
234τ.μ. μεζονέτα στην Ιξιά, σε 1000τ.μ. οικόπεδο 94.000.000 (Δ.Δ.)
270τ.μ.,σε μπετά, σε 1000τ.μ. οικ/δο στα Κοσκινού, 40.000.000
270τ.μ., (1/3 τελειωμένο, 2/3 σοβά) Κοσκινού - θέα 60.000.000
ΚΑΤΑΣΤΗΜΑΤΑ - ΓΡΑΦΕΙΑ:
23τ.μ. στη Σωκράτους, 140.000.0000
30τ.μ. κοντά Θεμ. Σοφούλη, 18.000.000 (Δ.Δ.)
31τ.μ. Καμείρου 14.000.000 (Δ.Δ.)
48τ.μ. στο Μανδράκι 100.000.000
65τ.μ. στην Στρατηγού Ζήση. (Δ.Δ.)
70τ.μ. στον Αγ. Ιωάννη, 30.000.000 (Δ.Δ.)
70τ.μ. στη Μαλιαράκη, 25.000.000 (Δ.Δ.)
80 τ.μ. δυόροφο κτίριο στο Μανδράκι 120.000.000
85τ.μ. (με γκαρσονιέρα) 40.000.000 στο Ροδίνι
90τ.μ. στο Νισκάρι, 63.000.000 (Δ.Δ.)
140τμ. στον Αγιο Ιωάννη 60.000.000 (Δ.Δ.)
230 κτίριο (ισ. κατ/μα α' γραφείο) στην Π. Πόλη 50.000.000
ΟΙΚΟΠΕΔΑ:
570 τ.μ. (με σπίτι μέσα) στους Αγ. Αναργύρους Σ.Δ. 0,8 60.000.000
500 τ.μ. στο Μίρα Μάρε Σ.Δ. 0,8 50.000.000
800 τ.μ. πλησίον Πίνδου Σ.Α. 0,8 100.000.000
1.150 τ.μ. στην Ιαλυσό Σ.Δ. 0,4 40.000.000
1.230 τ.μ. στα Κοσκινού 50% κάλυψη 40.000.0000
1.720 τ.μ. στην Παστίδα (κτίζει 400) 16.000.000
5.500 τ.μ. στην Παστίδα 18.000.000
4.000 τ.μ. στα Ασγούρου, 30.000.000
2.750 τ.μ. πάνω στ' άσφαλτο στα Κοσκινού 45.000.000
11.150 τ.μ. στο Τσαΐρι 50.000.000

ΤΗΛΕ: ΔΙΑΘΕΤΟΥΜΕ ΜΕΓΑΛΗ ΠΟΙΚΙΛΙΑ ΟΙΚΟΔΟΜΩΝ

ΖΗΤΟΥΝΤΑΙ ΜΕΤΑΧΕΙΡΙΣΜΕΝΑ ΔΙΑΜΕΡΙΣΜΑΤΑ
(ΑΜΕΣΗ ΠΩΛΗΣΗ)

➤ ΔΙΑΘΕΤΟΥΜΕ ΚΑΤΑΣΤΗΜΑΤΑ, ΟΙΚΟΠΕΔΑ, ΑΓΡΟΤΕΜΑΧΙΑ ΚΑΙ ΕΠΙΧΕΙΡΗΣΕΙΣ
➤ ΑΝΑΛΑΜΒΑΝΟΥΜΕ ΤΗΝ ΠΩΛΗΣΗ ΤΩΝ ΑΚΙΝΗΤΩΝ ΣΑΣ ΣΕ ΣΥΝΤΟΜΟ ΧΡΟΝΙΚΟ ΔΙΑΣΤΗΜΑ ΜΕ ΥΠΕΥΘΥΝΟΤΗΤΑ ΚΑΙ ΕΧΕΜΥΘΕΙΑ ΣΤΗ ΡΟΔΟ - ΑΘΗΝΑ- ΠΕΙΡΑΙΑ

ΒΑΖΟΥΚΟΥ ΡΕΝΑ
ΜΕΣΙΤΗΣ ΑΣΤΙΚΩΝ ΣΥΜΒΑΣΕΩΝ

Πληροφορίες τηλ. (0241) 22943-28838, FAX: 28838

Διευθ. Γραφείου: Δημ. Θεοδωράκη 3 Τ.Κ. 85100 Ρόδος

10-1 το πρωΐ καθημερινά και 6.30 - 9.00 το απόγευμα Δευτέρας και Πέμπτης

e-mail.vazoukou@yahoo.com

M7-31/5

ΑΡΧΩΝ ΣΑΜΑΡΤΖΗΣ

20 ΧΡΟΝΙΑ ΜΟΝΩΣΕΙΣ



ΜΟΝΩΣΕΙΣ ΤΑΡΑΤΣΩΝ



ΔΙΑΘΕΣΗ:

ΑΡΧΩΝ ΣΑΜΑΡΤΖΗΣ

ΜΟΝΩΤΙΚΑ ΥΛΙΚΑ -ΜΟΝΩΣΕΙΣ
Τηλ. 23030, 32054, 67790
1) Ερυθρού Σταυρού 21 2) Κέντρο Μόνωσης Ρόδου: Μιχαήλ Πετρίδη 69

X2398-31/5

Οι πιλότοι των ελικοπτέρων του ΕΚΑΒ μιλούν για τις αποστολές τους στα νησιά



Αυτή την Κυριακή στην εκπομπή ΑΡΧΙΠΕΛΑΓΟΣ.

• Οι πιλότοι των ελικοπτέρων του ΕΚΑΒ μιλούν για πρώτη φορά για τις αποστολές τους στα νησιά του Αιγαίου και τις δυσκολίες που αντιμετωπίζουν...

• Ενα ταξίδι στην τέχνη της ξυλοναυπηγικής...

• Πρόβα διακοπών. Μια διαφορετική περιήγηση στα νησιά του Αιγαίου και στις ανέσεις που θα προσφέρουν τη φετινή τουριστική περίοδο στους επισκέπτες...

• Πως οι νησιώτες ενώνουν τις φωνές τους μέσα από ένα νέο όργανο για την τοπική αυτοδιοίκηση...

• Νερό με γεύση από Πάτμο. Πως παρασκευάζεται το ανθόνερο στο νησί της Αποκάλυψης...

• Μία περιπλάνηση στους αρχαιολογικούς χώρους του Αρχιπελάγους και την ιστορία τους...

• Ενα αφιέρωμα στον «επαναστάτη» Μάη...

Αυτά τα θέματα θα έχετε την ευκαιρία να παρακολουθήσετε από την εκπομπή ΑΡΧΙΠΕΛΑΓΟΣ, την Κυριακή 6 Μαΐου, στις 19:00 από τα 14 περιφερειακά κανάλια του Αιγαίου και στις 14:00 από το δορυφορικό πρόγραμμα της ΕΡΤ.

Μουσική βραδιά στο Εθνικό Θέατρο από την Εταιρία «Σαμβύκη»

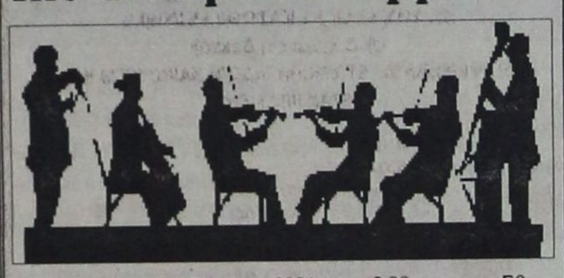

Τη Δευτέρα 7 Μαΐου 2001, στις 9.30 μ.μ., στο Εθνικό Θέατρο, η Εταιρία Φίλων της μουσικής «Σαμβύκη» διοργανώνει μια μουσική βραδιά με τον Μιχάλη Ραμό, φλάουτο και την Ελένη Σταμπολή, πιάνο.

Το πρόγραμμα περιλαμβάνει έργα σολιστικά και Μουσικής Δωματίου, των : Γκλουκ, Χόνεγκερ, Γκομτάρ, Πουλένκ, Ρίμσκι - Κόρσακοφ, Μπένετ, Σούμαν και Μεσιαίν.

Την εκδήλωση στηρίζει ο Μουσικός Οίκος Καραβελλάκη και τη ραδιοφωνική υποστήριξη προσφέρει το Ράδιο Λυχνάρι.

Οι μαθητές που σπουδάζουν μουσική μπορούν να περάσουν με το βιβλιάριο του Ωδείου τους, ελεύθερα.

ΕΛΛΗΝΙΚΗ ΔΗΜΟΚΡΑΤΙΑ
ΝΟΜΑΡΧΙΑΚΗ ΑΥΤΟΔΙΟΙΚΗΣΗ
ΔΩΔΕΚΑΝΗΣΟΥ
ΔΗΜΟΣ ΡΟΔΙΩΝ

ΑΝΑΚΟΙΝΩΣΗ

Ο Δήμαρχος Ροδίων ανακοινώνει ότι σύμφωνα με την υπ' αριθμ. 89/2001 απόφαση του Δημοτικού Συμβουλίου Ροδίων, αναρτήθηκε στα γραφεία της Δ/νσης Πολεοδομίας του Δήμου Ροδίων, οδό Διαγοριδών αριθμ. 1, τροποποίηση του Σχεδίου Πόλης στο Ο.Τ. 115, που περικλείεται από τις οδούς Κ. Παλαιολόγου - Θεοτοκόπουλου - Αγ. Αναργύρων - Μ. Κωνσταντίνου και Γ. Καραϊσκάκη.

Παρακαλούνται οι ενδιαφερόμενοι να λάβουν γνώση της αναφερόμενης τροποποίησης.

Η προθεσμία υποβολής ενστάσεων είναι δέκα πέντε (15) ημέρες από την τελευταία δημοσίευση στον τοπικό τύπο, ή την παραλαβή της ανακοίνωσης από τους αποδέκτες.

Για περισσότερες πληροφορίες στο τηλέφωνο 26846.

Ο Δήμαρχος
κ.κ.ε.
ο Δ/ντής Πολεοδομίας
α.α
Ι. Παπαχριστοδούλου

ΧΛ-5/5

Θα διοργανωθεί στο «Ακταίον»

Ημερίδα σήμερα για το τρίτο κοινοτικό πακέτο

ΕΙΣΗΓΗΣΕΙΣ ΑΠΟ ΕΙΔΙΚΟΥΣ



Θέματα που αφορούν την πορεία του Τρίτου Κοινοτικού Πλαισίου Στήριξης και τις διαδικασίες για την ένταξη των έργων σε αυτό και σε άλλα ευρωπαϊκά προγράμματα θα συζητηθούν σήμερα στην ημερίδα που διοργανώνει η ΤΕΔΚ.

Η ημερίδα θα διεξαχθεί στο ΑΚΤΑΙΟΝ και τις εργασίες τις θα παρακολουθήσουν οι δήμαρχοι, αλλά και υπηρεσιακοί παράγοντες των υπουργείων Εθνικής Οικονομίας, ΥΠΕΧΩΔΕ, αλλά και του ΕΟΤ.

Οι εργασίες της ημερίδας θα ξεκινήσουν με την παρουσίαση στην περιφέρεια του ΠΕΠ 2000 - 2006 και του INTERREG III της Δωδεκανήσου από τα μέλη της Επιτροπής κατάρτισης.

Το πρόγραμμα της ημερίδας έχει ως εξής:

Παρασκευή 4 Μαΐου 2001

• 09.15 - 09.30 Προσέλευση

• 09.30 - 10.00 Χαιρετισμοί

• 10.00 - 10.30 Παρουσίαση του προγράμματος ΠΕΠ 2000 - 2006 & INTERREG III της Δωδεκανήσου.

Εισηγητές: Επιτροπή Κατάρτισης ΠΕΠ 2000 - 2006 & INTERREG III, Νομού Δωδεκανήσου.

• 10.30 - 11.00 «Πράξεις» Διαρθρωτικών ΕΤΠΑ - ΓΤΠ - ΕΚΤ

Εισηγητές : Ειδική Υπηρεσία Διαχείρισης ΠΕΠ Νοτίου Αιγαίου

• 11.00 - 11.15 Διάλειμμα για καφέ

• 11.15 - 11.45 Τεχνικά Δελτία Εργων

Εισηγητής : Μαργαρίτα Αντωνίου

Στέλεχος Διεύθυνσης Σχεδιασμού & Ανάπτυξης Περιφερειακής Πολιτικής & Προγραμματισμού του ΥΠΕΘΟ

• 11.45 - 12.15 Διαδικασία ένταξης έργων στο Γ΄ ΚΠΣ

Εισηγητής : Ματθούλα Τριανταφύλλου

Στέλεχος Διεύθυνσης Διαχείρισης & Παρακολούθησης Κοινοτικών Προγραμμάτων του ΥΠΕΘΟ.

• 12.15 - 13.45 Τομεακό πρόγραμμα «Περιβάλλοντος» του ΥΠΕΧΩΔΕ

Εισηγητής : Κώστας Παπαδημητρόπουλος

Στέλεχος Υπηρεσίας Διαχείρισης ΥΠΕΧΩΔΕ

• 13.45 - 14.15 Ο τομέας του τουρισμού στο επιχειρησιακό πρόγραμμα «Ανταγωνιστικότητα»

Εισηγητής : Αλέξης Χατζηδάκης

Προϊστάμενος Τμήματος Ερευνών και Μελετών Διεύθυνσης Ερευνας και Ανάπτυξης ΕΟΤ

• 14.15 - 15.00 Συζήτηση

Μπουφές από την ΤΕΔΚΔ

Μια ωραία εκδήλωση στο Εθνικό Θέατρο

Η συναυλία των Καλυμνίων

ΜΕ ΤΟ ΕΡΓΟ «ΩΔΗ ΕΙΣ ΤΟΝ ΟΣΙΟΝ ΣΑΒΒΑ»



Στις 29 Απριλίου 2001 ήταν η δεύτερη φορά, η πρώτη ήταν με τον «Πετροπόλεμο», που η τραγουδίστρα και τραγουδισμένη Κάλυμνος πλημμυρίζει το Εθνικό Θέατρο με τη μουσική της «ωδής εις τον όσιον Σάββα τον εν Καλύμνω», που έγραψε ένα άξιο τέκνο της Καλύμνου, ο εμπνευσμένος μουσικοσυνθέτης, πρωτοφάλτης και αρχιμουσικός κ. Γεώργιος Χατζηθεοδώρου. Υπό την υποδειγματική διεύθυνσή του οι διακεκριμένοι οργανοπαίκτες, η καλλικέλαδη χορωδία και ο εντυπωσιακός σολίστας κράτησαν αμείωτο το ενδιαφέρον και την προσοχή καθ' όλην την διάρκειαν των εξαιρετικών μελωδιών του έργου.

Ο συγκερασμός οργάνων με μελωδίες της άφθαστης υμνολογίας μας σ'όλους τους ήχους της βυζαντινής μουσικής, είναι κάτι που σε μεταρσιώνει και σε οδηγεί σε χρόνια που οι βυζαντινές μελωδίες κάτω από τους θόλους των ναών της Βασιλεύουσας, άφηναν άναυδους και αυτούς τους Δυτικούς ηγεμόνες, οσάκις παρευρίσκοντο.

Ο κ. Χατζηθεοδώρου πήρε από τον πλούτο της βυζαντινής υμνολογίας ό,τι του χρειαζόταν, για να επενδύσει την εν λόγω ωδήν. Ετσι ακούσθηκαν τροπάρια και ύμνοι με μελωδίες ιδιομελών, χωρίς να παραλείψει και τις μαγευτικές μελωδίες των εγκωμίων της Μεγάλης Παρασκευής, που μας γαλούχησαν από την τρυφερή ηλικία και που τόσες αναμνήσεις των παιδικών μας χρόνων μας φέρνουν στο άκουσμά τους. Ακόμη στις μελωδίες της «ωδής», παρά τα παραδεδεγμένα της κλασικής αρμονίας της ευρωπαϊκής μουσικής, χρησιμοποίησε παράλληλες πέμπτες που τόσο εντυπωσιάζουν όταν χρησιμοποιηθούν κατάλληλα, όπως έκαμε ο Puccini στην Boheme. Το κλείσιμο της συναυλίας με το σύντομο «τεριρέμ», απέδειξε ότι αυτή η χωρίς λέξεις μελωδία δεν κουράζει, όταν δεν είναι μακροσκελής.

Τελειώνοντας θα ήθελα να εκφράσω τα συγχαρητήριά μου και τις ευχαριστίες μου στον άξιο κ. Χατζηθεοδώρου, στους οργανοπαίκτες, στη χορωδία και τον εντυπωσιακό σολίστα, καθώς και στον Δήμο Καλύμνου, τον Δήμο Ρόδου, στους χορηγούς, στον Πρόεδρο του Συλλόγου Καλυμνίων Ρόδου κ. Ζεμπιλλά και σε όποιον συνετέλεσε ώστε να απολαύσουμε την υπέροχη αυτή βραδιά.

ΔΗΜΗΤΡΙΟΣ ΠΑΠΑΪΓΝΑΤΙΟΥ

PELLOS TRAVEL

Σε συνεργασία με το Σύλλογο Εκπαιδευτικών Πρωτοβάθμιας Εκπαίδευσης και προσχολικής αγωγής διοργανώνει:

Εκδρομή

ΡΟΔΟΣ - ΜΑΡΜΑΡΙΣ - ΕΦΕΣΟΣ - ΣΜΥΡΝΗ - ΠΕΡΓΑΜΟΣ - ΑΪΒΑΛΙ

Από 2/6/01 έως 4/6/01

Τριήμερο του Αγίου Πνεύματος

2/6/01

Αναχώρηση από Ρόδο στις 07.00 για Μαρμαρίς. Αφιξη στο Μαρμαρίς. Επιβίβαση σε πούλμαν και αναχώρηση για Σμύρνη. Αφιξη στη Σμύρνη το μεσημέρι. Τακτοποίηση στο ξενοδοχείο. Απόγευμα ξενάγηση στη Σμύρνη και βόλτα στην αγορά για ψώνια. Επιστροφή στο ξενοδοχείο. Δείπνο. Το βράδυ προαιρετική διασκέδαση σε κέντρο Oriental Show (χορός της κοιλιάς). Διανυκτέρευση.

3/6/01

Αναχώρηση για Πέργαμο και Αϊβαλί. Επίσκεψη στην πόλη της Περγάμου, στους αρχαιολογικούς χώρους της Περγάμου, Ακρόπολης, ναός Αθηνάς, Αγορά, Βιβλιοθήκη, Ρωμαϊκά λουτρά, Θέατρο της Περγάμου. Αναχώρηση για Αϊβαλί το μεσημέρι. Περιήγηση, ξενάγηση στην πόλη.Επιστροφή στη Σμύρνη. Δείπνο. Διαν/ση.

4/6/01

Πρωνό. Αναχώρηση για Εφεσο. Αφιξη στην Εφεσο. Επίσκεψη στο ναό της Αρτέμιδος, Σπίτι της Παναγίας, αρχαία Εφεσος, Ωδείο, ναός του Ανδριανού, αγορά, βιβλιοθήκη, μεγάλο Θέατρο κ.λ.π. Αναχώρηση για Μαρμαρίς. Αφιξη στο Μαρμαρίς. Αναχώρηση για Ρόδο. Αφιξη στη Ρόδο. Τέλος εκδρομής.

ΤΙΜΗ ΣΥΜΜΕΤΟΧΗΣ:

39.000 δρχ. το άτομο

σε δίκλινο και σε τρίκλινο

σε μονόκλινο 10.000 δρχ. επιβάρυνση

* Δωρεάν 0-2 ετών

* 50% 2-12 ετών

Στην εκδρομή περιλαμβάνονται

1. Εισιτήρια Ρόδος - Μαρμαρίς - Ρόδος με δελφίνι
2. 2 πρωινά (μπουφέ) - 2 δείπνα
3. Δωμάτια δίκλινα και τρίκλινα σε ξενοδοχεία 3***
4. Μεταφορές με κλιματιζόμενα πούλμαν
5. Ξεναγήσεις στην ελληνική γλώσσα από διπλωματούχο ξεναγό
6. Ταξιδιωτική ασφάλεια
7. Συνοδός του γραφείου

Δεν περιλαμβάνονται

1. Εισιτήρια των εισόδων σε αρχαιολογικούς χώρους
2. Φόροι εισόδου και εξόδου - Visa
3. Προαιρετική διασκέδαση σε κέντρο
4. Φιλοδωρήματα, τηλέφωνα

Για κρατήσεις και πληροφορίες στο τηλέφωνο

62245 κ. Ράπτη

ή στο

PELLOS TRAVEL

Λεωφόρος Καλλιθέας 125 Φαληράκι - Ρόδος

Τηλ.: (0241)87615, 86298

Fax: (0241) 87616

Κινητό 0945 949399

1204-31/5

GR
Grand Hotel Rhodes
*****

Day & Night

Naiades by the Pool

Στήν ήσυχη και άνετη ατμόσφαιρα της μεγάλης πισίνας του Grand Hotel, το Ναιάδες άρχισε να λειτουργεί με ανανεωμένο Μενού ως Μπάρ-Ουζερί (12:30 - 16:30



A Member of
MITSIS HOTELS

X2393-31/5

Piano Bar

Το γνωστό σημείο συνάντησης στο κέντρο της Πόλης.

Ο Τάκης Τσώνης κάθε βράδυ* στο πιάνο. (20:30 - 01:00)

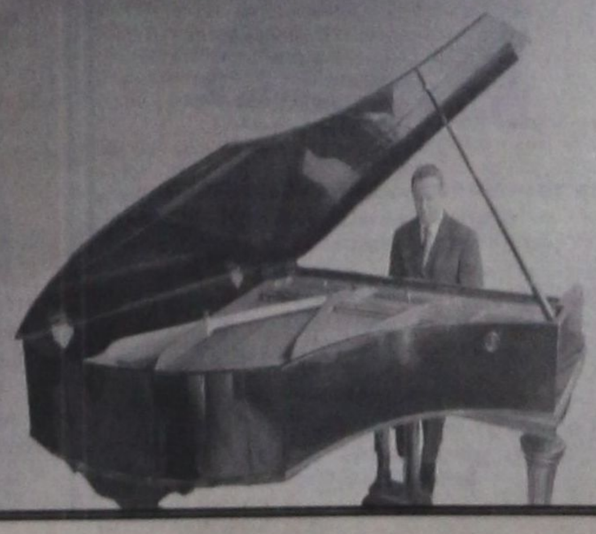

* Εκτός Τρίτης

Ματιές στα σπορ

Οργή του Μιχάλη Δράκου κατά του εκλέκτορα της Εθνικής Παίδων!

«... Αντί για 5-6 παιδιά κάλεσαν και πάλι μόνο δύο, παρά τα παχιά τους λόγια στη Λεπτοκαρυά...»



Την οργή του εξέφρασε χθες ο ενωσιακός τεχνικός Μιχάλης Δράκος κατά του εκλέκτορα της Εθνικής μας ομάδας των παίδων και τέως άσου της Καστοριάς και του Παναθηναϊού Λάκη Σημαιοφορίδη, με αφορμή την κλήση στο αντιπροσωπευτικό μας συγκρότημα μόνο δύο Δωδεκανησίων ποδοσφαιριστών!

«Είναι απαράδεκτο αυτό που γίνεται σε βάρος της Δωδεκανήσου και εν γένει της ελληνικής περιφέρειας. Όλοι οι εκλέκτορες των εθνικών μας ομάδων που βρέθηκαν στα τελικά της Λεπτοκαρυάς, εκφράστηκαν με τα καλύτερα λόγια για την πλειοψηφία των παικτών μας και μάλιστα δεσμεύτηκαν ότι στις επόμενες κλήσεις θα υπάρχουν τουλάχιστον 5-6 παίκτες μας. Ομως η πρόκληση συνεχίζεται και η ΕΠΣΑ εξακολουθεί να παραμένει ο βασικός τροφοδότης της Εθνικής μας ομάδας, σε δόξα των κατά καιρούς κορώνων» δήλωσε αρκετά εκνευρισμένος ο κ. Δράκος.

Εξάλλου ολοκληρώθηκε χθες στο Εθνικό Στάδιο της πόλης μας, η προετοιμασία των Μικτών ομάδων Προπαίδων και Τζούνιορς, οι οποίες αύριο το απόγευμα (16.30 οι Τζούνιορς και 17.30 οι Προπαίδες) υποδέχονται τα αντίστοιχα, συγκροτήματα της ΕΠΣ Πειραιά, για τη δεύτερη αγωνιστική του οικείου πρωταθλήματος.

Οι ομάδες μας βρίσκονται σε πολύ καλή αγωνιστική κατάσταση. Ομως το όνομα των αντιπάλων τους δεν αφήνει πολλά περιθώρια αισιοδοξίας, αφού όλο το χρόνο γυμνάζονται κανονικά και διαθέτουν άριστη ομοιογένεια και φυσική κατάσταση!

Ωστόσο επειδή στο ποδόσφαιρο η ελπίδα πεθαίνει πάντοτε τελευταία και το ενδεχόμενο να μην ελθουν τελικά οι φιλοξενούμενοι παραμένει ανοικτό, δημιουργεί αρκετές πιθανότητες αισιοδοξίας!

Στις 2 Ιουλίου το σεμινάριο διαιτησίας στη Ρόδο

Την διεξαγωγή περιφερειακών σεμιναρίων διαιτησίας αποφάσισε ομόφωνα, η Κεντρική Επιτροπή Διαιτησίας.

Τα σεμινάρια θα ξεκινήσουν στις 24 Ιουνίου και θα ολοκληρωθούν στις 2 Ιουλίου και αποτελούν στην ουσία, προέκταση και φυσική συνέχεια του Κεντρικού σεμιναρίου προεπιλογής διαιτητών, περιόδου 2000 - 2001.

Στη Ρόδο, θα διεξαχθεί στις 2 Ιουλίου, στο Εθνικό Στάδιο «Διαγόρας» και όσοι συμμετάσχουν θα πρέπει να έχουν μαζί τους:

Δελτίο της Αστυνομικής τους ταυτότητας, καθώς και οφθαλμολογικές, καρδιολογικές και παθολογικές εξετάσεις από Δημόσιο Νοσοκομείο, η δε προσέλευσή τους ορίσθηκε στις 5 το απόγευμα και οι αγωνιστικές δοκιμασίες μία ώρα αργότερα (6 μ.μ).

ΕΠΣΔ Τιμωρίες και απολογίες

Από την ΕΠΣΔ τιμωρήθηκαν οι παρακάτω παίκτες:

• Με 21 αγωνιστικές: Γ. Χατζηγιακουμής (Αναγέννηση Ασφενδιού).

• Με 3 αγωνιστικές: Θ. Χονδρομπίλας (Ανταγόρα).

• Με 1 αγωνιστική: Χρ. Παπανικολάου (Ηρακλή Μαριτσών), Μ. Μάνος (Ηρακλή Μαριτσών), Ε. Τομπλής (Πετρώνα), Η. Σακελλάρης (ΑΣ Τήλου), Κ. Πολίτης (Νικαγόρα) και Π. Γρηγοράς (Αστέρα Παστίδας).

ΑΠΟΦΑΣΕΙΣ ΕΠΙ ΑΠΟΛΟΓΙΩΝ

ΑΣ Ρόδος - Αρης (εφηβικό)

α) Στον αναφερόμενο στο οικείο Φ.Α. ως παράγοντα του Αρη Παπαοικονόμου Κωνσταντίνο, απαγόρευση εισόδου στους αγωνιστικούς χώρους για ένα μήνα, συνοδευόμενη από 10.000 δρχ. πρόστιμο.

β) Στο σωματείο Αρης την έγγραφη επίπληξη.

ΚΛΗΣΕΙΣ ΣΕ ΑΠΟΛΟΓΙΑ

Βάσει του πειθαρχικού άρθρου 30 του ΚΑΠ και σύμφωνα με τα οικεία Φ.Α. και τις εκθέσεις των παρατηρητών καλούνται σε έγγραφη απολογία για την Τετάρτη 9 Μαΐου, οι κάτωθι:

Α. Κλεάνθης - Ηρακλής Μαριτσών και

α) Το σωματείο Ηρακλής Μαριτσών και

β) Ο φίλαθλος του Κούρος Σωτήριος

Β. ΠΑΟ ΚΩ - Αναγέννηση Ασφενδιού

Καλείται βάσει της έκθεση του παρατηρητή ο «βοηθός» διαιτητή του ανωτέρω αγώνα κ. Ξιάρχος Δημήτρης.

SHIDOKAN KAPATE στην Κρεμαστή

Πανελλήνιο τουρνουά SHIDOKAN KAPATE, θα διοργανωθεί την Κυριακή 13 Μαΐου, στο κλειστό γυμναστήριο της Κρεμαστής.

Θα πραγματοποιηθεί από τον ΑΣ Κρεμαστής «Ο Αχιλλεύς» και τον ΔΟΝΑ Πεταλούδων.

Πιο δυσχερής η θέση της Αθλητικής Ενωσης Κως

Κέρδισε ένσταση το Κερατσίνι

Σε ακόμα πιο δύσκολη θέση έχει περιέλθει η Αθλητική Ενωση της Κω όσον αφορά την υπόθεση παραμονής της στην κατηγορία.

Πιο συγκεκριμένα χθες η ΕΠΟ δικαίωσε το Κερατσίνι στην ένσταση που είχε υποβάλει για αντικανονική συμμετοχή ποδοσφαιριστή του Αιγέα στο μεταξύ τους παιχνίδι (είχε πττηθεί το Κερατσίνι).

Τώρα η ομάδα του Κερατσινίου θα πάρει τρεις βαθμούς ενώ από τον Αιγέα θα αφαιρεθούν οι τρεις και ακόμα ένας για την αντικανονική συμμετοχή.

Ετσι τώρα η βαθμολογία έχει ως εξής:

1 Χανιά	64-18	69
2. Εργοτέλης	56-21	61
3. Βύζας	54-24	53
4. Ατσαλένιος	52-31	52
5. Ατρόμητος Π.	45-38	44
6. Απόλλων Καλ.	46-28	43
7. Ολυμπιακός Χερσ.	39-37	38
8. Ακαρνανικός	37-48	37
9. Χαλκίδα	36-34	35
10. Νέα Αρτάκη	34-34	34
•. Κερατσίνι	33-38	34
12. ΑΕ Κως	36-38	33
13. Αγερσανί	33-49	24
•. Αίας Σαλαμίνας	27-53	24
15. Αιγέας Πλωμαρίου	30-72	17
16. Δάφνη Δαφνώνα	20-79	11

Απογοήτευσε η Ρόδος στο χθεσινό φιλικό με τον Απόλλωνα

Εδειξε πάρα πολύ κουρασμένη



Απογοήτευσε η Ρόδος στο χθεσινό φιλικό παιχνίδι με τον Απόλλωνα Καλυθιών στο Εθνικό Στάδιο όπου ηττήθηκε με 2-1.

Οι «πράσινοι» παρουσιάζοντας σημάδια κόπωσης σε όλη τη διάρκεια του παιχνιδιού δεν μπόρεσαν να επιδείξουν κάτι το ιδιαίτερο και κυμάνθηκαν στη μετριότητα. Μόνο στην επανάληψη φάνηκαν κάπως καλύτεροι χωρίς όμως και πάλι να εντυπωσιάσουν. Σύμφωνα πάντως με τον προπονητή τους Σάββα Ορφανίδη η εμφάνιση αυτή ήταν δικαιολογημένη καθώς «έβγαλαν» ένα κουραστικό πρόγραμμα το τελευταίο διάστημα.

Τα δύο γκολ του Απόλλωνα πέτυχε ο Πολυχρονίου (έκανε το 2-0) ενώ για τη Ρόδο μείωσε ο Παπανικολάου.

Διαιτήτευσε ο κ. Ορφανός

Οι συνθέσεις:

ΡΟΔΟΣ: Ροδανάκης, Μαλλιάκας, Κυπριώτης, Πατρού, Ζωάννου, Ζουρούδης, Μαΐλης, Γεωργαλλής, Μ. Καστρουνής, Γ. Καστρουνής, Σάββενας (Μ. Ροδανάκης, Μακρυδημήτρης, Σεβδαλής και Παπανικολάου).

ΑΠΟΛΛΩΝ ΚΑΛΥΘΙΩΝ: Αλεξανδρίδης, Κακλαμάνος, Κοσμάς, Χατζησταμάτης, Ισκάς, Σαλπιγκτίδης, Χατζηπέτρος, Δημητριάδης, Σαλαμαστράκης, Πολυχρονίου, Σταθόπουλος, (Ζούνης, Κοσκινιάτης, Κέρστεφ και Κώστας).

«Δοκίμασε παίκτη»

Αξίζει να σημειωθεί πως ο Απόλλλων Καλυθιών δοκίμασε χθες ένα Βούλγαρο ονόματι Κέρστεφ ο οποίο μάλιστα άφησε καλές εντυπώσεις. Σύμφωνα με δήλωση μέλους της διοίκησης ο συγκεκριμένος παίκτης είναι πολύ κοντά στο να υπογράψει στην ομάδα των Καλυθιών.



Την Κυριακή αρχίζουν οι αγώνες κατάταξης στο «εφηβικό» της ΕΠΣΔ

Ορίσθηκαν από την Ενωση Ποδοσφαιρικών Σωματείων Δωδεκανήσου οι αγώνες κατάταξης για την ανάδειξη του πρωταθλητή εφήβων περιόδου 2000 - 2001!

Ο Ηρακλής Μάριτσών, ο Απόλλων Απολλώνων και ο Ζευς, ως πρώτοι των τριών ομίλων, θα αναμετρηθούν μεταξύ τους σε μονά παιχνίδια, στο γήπεδο Κρεμαστής, προκειμένου να αναδειχθεί ο πρωταθλητής Νήσου Ρόδου.

Φαβορί, κατά πολλούς θεωρείται ο Ηρακλής Μαριστών, χωρίς να αποκλειστεί η έκπληξη από την αουτσάϊντερ ομάδα των Απολλώνων! Ο Ζευς είναι ακόμη αδιευκρίνητο αν κατέβει στα μπαράζ, αφού η ομάδα, σύμφωνα με πληροφορίες τελεί υπό διάλυση, χωρίς ωστόσο να αποκλειστεί επανασύστασή της την τελευταία στιγμή.

Ο,τι πάντως και να συμβεί ένα είναι βέβαιο: οι φίλαθλοι θα ευχαριστηθούν καλή μπάλα από παιδιά που αποτελούν το ελπιδοφόρο αύριο του ροδίτικου ποδοσφαίρου!

Το πρόγραμμα των αγώνων

• Κρεμαστή (5-5-2001) - 17.00: Ηρακλής Μαριτσών - Απόλλων Απολλώνων

Διαιτητές: Τσαούσης, Πάνος, Γκιούντιτσε. Παρατηρητής Κοντός Ν.

• Κρεμαστή (9-5-2001) - 17.00: Ηρακλής Μαριτσών - Ζευς

Διαιτητές: Ορφανός, Μηνάς, Κόκκινος. Παρατηρητής Κοντός Ν.

• Κρεμαστή (12-5-2001) - 17.00: Απόλλων Απολλώνων - Ζευς

Παρατηρητής Κοντός Ν.

Η τελική βαθμολογία

Α/Α	ΟΜΑΔΑ	ΤΕΡΜΑΤΑ	ΒΑΘΜΟΙ
1	Ηρακλής Μαριτσών	101-14	69
2	ΑΣ Ρόδος	83-32	58
3	ΑΕΡΑ	82.-26	55
4	Φοίβος	69-29	48
5	Ευαγόρας	69-35	45
6	Διαγόρας Βατίου	65-30	43
7	Κλεάνθης	50-47	37
8	Αρης Αρχαγγέλου	53-76	24
9	Αναγέννηση Εμπωνας	58-35	22
10	Κλεόβουλος	49-81	14

Σημ.: Ο ΠΑΟ Διαγόρας είχε αποχωρήσει από το πρωτάθλημα, ενώ ο Ορφέας και Απόλλων Καλυθιών έχουν αποβληθεί.

ΠΟΔΟΣΦΑΙΡΟ ΣΑΛΑΣ

Παρουσία του Οικονομίδη το πανελλήνιο πρωτάθλημα

Στην κατηγορία παμπαίδων και παίδων

Παρουσία του προέδρου της επιτροπής πρωταθλήματος σάλας της ΕΠΟ Γιάννη Οικονομίδη, αρχίζουν αύριο και ολοκληρώνονται μεθαύριο στο «κλειστό» της Κρεμαστής, οι αγώνες της α΄ φάσης των ομίλων του 4ου πανελληνίου πρωταθλήματος σάλας.

Σύμφωνα με πρόγραμμα θα παίξουν:

Αύριο 5/5/2001

• 10.30 π.μ.: Σταυρός Καλυθιών - Νίκη Ρόδου (Παμπαίδες)

• 1 μ.μ.: Νίκη Ρόδου - Αρίων Σπτείας Κρήτης (Παίδες)

• 8 μ.μ.: Σταυρός Καλυθιών - Νίκη Ρόδου (Παίδες)

Κυριακή 6/5/2001

• 10.30 π.μ.: Αρίων Σπτείας - Σταυρός Καλυθιών

• 4 μ.μ. : Αγώνας κατάταξης αν χρειαστεί.

ΠΡΟΓΡΑΜΜΑ ΕΠΣΔ

Στη Β΄ Κατηγορία εστιάζεται το ενδιαφέρον το σαββατοκύριακο

«Φωτιά» σε αγωνιστική δραστηριότητα όσον αφορά τα πρωταθλήματα της ΕΠΣΔ θα είναι αυτό το σαββατοκύριακο. Σύμφωνα με το πρόγραμμα που ανακοινώθηκε το ενδιαφέρον εστιάζεται στο πρωτάθλημα της Β΄ Κατηγορίας όπου θα γίνουν και οι περισσότερες συναντήσεις.

Αναλυτικότερα:

Α΄ Κατηγορία

Κυριακή 6/5/2001

• Εθνικό Στάδιο (11 π.μ.): ΠΑΟ Διαγόρας - Καλυμνιακός (Κυπραίος) Τσαούσης, Τσαγγάρης, Συμιακός

Β' Κατηγορία

1ος όμιλος

(21η αγωνιστική)

Κυριακή 6/5/2001

• Αγ. Απόστολοι (12 μ.): Αστέρας Π. - Ανταγόρας (Βεργίδης) Σταυριανός, Μαρουδάκης, Κατταβενός (Κωνσταντίνου)

• Αφάντου (12 μ.): Εθνικός - Νικαγόρας (Τόππος) Χατζηνικόλας, Λάμπρου, Σιδηρόπουλος (Κυπραίος)



• Φάνες (12 μ.): Ακουσίλαος - ΠΑΣ Ασκληπειού (Σαββαΐδης) Κόκκινος, Ορφανός, Γιαννούλης (Στέργου).

• Καρδάμαινα (12 μ.): Δόξα Καρδάμαινας - Πολυβώτης (Φωτάρας) Φεσσάρας, Βασιλείου, Κακκιάς.

• Γήπ. Ασφενδιού (12 μ.): Αναγέννηση Ασφενδιού - Διγενής (Ράπανος) Κατέρης, Μηνάς, Μαργιέλλος.

• Κως (12 μ.): ΠΑΟ Κω - Απόλλων Απ. (Παριανός) Γιοβάνι, Ξιάρχος, Γιαλούρης

2ος όμιλος

Αύριο 5/5/2001

• Ψίνθος (4 μ.μ.): Δόξα Ψίνθου - Ασπίδα Σαλάκου (Δημητράς) Ε. Κατσιδώνης, Γιοβάνι, Πάνος

• Απολλακιά (4 μ.μ.): Ασπίδα Απολακκιάς - ΑΣ Τήλου (Σαββίδης) Σιδηρόπουλος, Χατζηνικόλας, Ε, Κατσιδώνης (Στ. Κάπρος)

• Λάρδος (4 μ.μ.): Ηρακλής Λάρδου - Ποσειδών Καρπάθου (Κασέρης) Μιχαλάκης, Ορφανός, Μαυρουδάκης (Λουλουδάκης)

• Μαλώνα (4 μ.μ.): Αγ. Γεώργιος - Δήμητρα Δαματριάς (Εγγλέζος) Φραγκίνης, Π. Κατσιδώνης, Βλαχάς.

• Λέρος (4 μ.μ.): Δόξα Λέρου - Αε Κατταβιάς (Καρπαθάκης) Ξιάρχος, Κατσής, Μαχαίρας

Γ' Κατηγορία

1ος όμιλος

(22η αγωνιστική)

Αύριο 5/5/2001

• Καλαβάρδα (11 π.μ.): Καλαβάρδα - ΑΟ Σύμης (Σαββαΐδης) Λιάπη, Συμιακός, Κόκκινος

• Αρχάγγελος (5 μ.μ.): Πετρώνας - Αστέρας Μασάρων (Ντάκος) Τσαγγάρης, Γιαννούλης, Λάμπρου (Κόντζος).

Κυριακή 6/5/2001

• Αγ. Αποστόλου (5 μ.μ.): ΑΕ Μεσαναγρού - Ροδιακός (Κυπραίος) Γιαννούλης, Λιάπη, Βλαχάς

• Φάνες (5 μ.μ.):Ευκλής - Ιάλυσος '97 (Σαββαΐδης) Κατσιδώνης, Φραγκίνης.

• Θολός (5 μ.μ.): Δαμάγητος - Ν. Ρόδος (Δημητράς) Μοντιάδης, Κατταβενός, Στεφανάκης

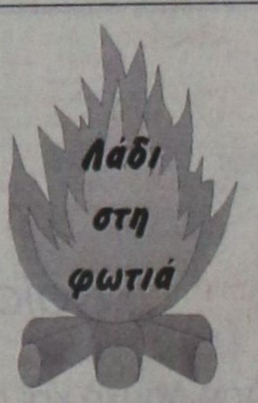

Σε όλο τον κόσμο απηύθυνε ευχές ο Ηρακλής Μαριτσών, με την ευκαιρία της λήξης του πρωταθλήματος, εκτός από τα ΜΜΕ και τους αθλητικογράφους!

Θέλουμε να πιστεύουμε ότι ήταν καθαρά παράλειψη και όχι κάτι άλλο, μια και ο πρόεδρος έχει άριστες σχέσεις με τα μίντια, αφού δίχως άλλο, μονοπωλεί τις στήλες και τις συχνότητές τους!

Αυτό μάλιστα είναι είδηση: Για κατάργηση λέει πάνε τα ενωσιακά πρωταθλήματα μπάσκετ! Θαυμάσια, λεβέντες της ΕΟΚ! Ενας τρόπος υπήρχε για να αναδειχθεί το ταλέντο των μικρών παιδιών του κάθε τόπου: Η συμμετοχή τους στις Μικτές ομάδες (και τα ανάλογα πρωταθλήματα) τα οποία όλα αυτά σε λίγο θ' αποτελούν παρελθόν! Λαμπρά!

Και μέσα στη μαυρίλα των τελευταίων ημερών, ήρθε η νέα κλήση στην Εθνική Παίδων των Φελεγκάκη - Στεργαλά για να επιβεβαιώσει ότι δεν χάθηκαν ακόμη όλα και η ελπίδα το τοπικό ποδόσφαιρο να ξαναβρεί τη χαμένη αίγλη δεν έχει χαθεί!

Αρκεί βέβαια να υπάρξει και ανάλογη συνέχεια και τα δύο αυτά παιδιά - και όχι μόνο - να βρουν τον δρόμο τους σε μία μεγαλύτερη ομάδα, εντός νομού! Αν μείνουν εδώ θα «... μεινουν» ταλέντα!!!



AMCOR
No 1
ΚΑΤΑΣΚΕΥΑΖΟΝΤΑΙ & ΕΙΣΑΓΟΝΤΑΙ ΣΥΝΑΡΜΟΛΟΓΗΜΕΝΑ ΑΠΟ ΤΟ ΙΣΡΑΗΛ
Η ΠΡΩΤΗ ΦΟΡΜΟΥΛΑ ΣΤΑ ΗΛΙΑΚΑ
AMCOR
ΓΕΝΙΚΟΣ ΑΝΤΙΠΡΟΣΩΠΟΣ
Η. ΚΑΜΠΟΥΡΑΚΗΣ - Μ ΦΑΛΑΓΚΟΣ Ο.Ε.
ΑΓ. ΑΝΑΣΤΑΣΙΑΣ 9 ΡΟΔΟΣ
ΤΗΛ. 31330 - 20855
ΠΡΟΔΙΑΓΡΑΦΕΣ ΕΟΚ CE MARK
Μ 28-31/5
Η AMCOR-ΙΣΡΑΗΛ Η ΜΕΓΑΛΥΤΕΡΗ ΒΙΟΜΗΧΑΝΙΑ ΗΛΙΑΚΩΝ ΣΥΣΤΗΜΑΤΩΝ ΣΤΟΝ ΚΟΣΜΟ.ΕΔΩ ΠΡΟΣΦΕΡΕΙ ΤΟΝ ΚΑΛΥΤΕΡΟ ΗΛΙΑΚΟ ΘΕΡΜΟΣΙΦΩΝΑ ΤΟΥ ΚΟΣΜΟΥ ΜΕ ΜΟΝΑΔΙΚΑ ΣΗΜΕΙΑ ΥΠΕΡΟΧΗΣ ΠΟΥ ΚΑΝΕΝΑΣ ΑΛΛΟΣ ΔΕΝ ΕΧΕΙ.ΠΡΩΤΗ Η AMCOR,ΠΡΙΝ 40 ΧΡΟΝΙΑ ΠΑΡΟΥΣΙΑΣΕ ΤΗΝ ΕΠΑΝΑΣΤΑΤΙΚΗ ΤΗΣ ΤΕΧΝΟΛΟΓΙΑ ΣΤΟΥΣ ΗΛΙΑΚΟΥΣ ΘΕΡΜ/ΝΕΣ. ΠΟΛΛΟΙ ΑΠΟ ΤΟΤΕ ΠΡΟΣΠΑΘΗΣΑΝ ΝΑ ΤΗΝ ΜΙΜΗΘΟΥΝ .ΤΑ ΑΠΟΤΕΛΕΣΜΑΤΑ ΤΟΥΣ ΕΙΝΑΙ ΓΝΩΣΤΑ.ΚΑΝΕΝΑΣ ΔΕΝ ΜΠΟΡΕΣΕ ΝΑ ΤΗ ΦΘΑΣΕΙ.ΣΗΜΕΡΑ Η AMCOR ΣΥΝΕΧΙΖΟΝΤΑΣ ΤΗΝ ΕΡΕΥΝΑ ΣΤΟΝ ΤΟΜΕΑ ΤΗΣ ΗΛΙΑΚΗΣ ΕΝΕΡΓΕΙΑΣ ΒΡΙΣΚΕΤΑΙ ΚΑΙ ΘΑ ΒΡΙΣΚΕΤΑΙ ΜΠΡΟΣΤΑ ΓΙΑΤΙ ΕΙΝΑΙ Η No 1 ΣΤΟΝ ΚΟΣΜΟ.
ΕΙΝΑΙ Η AMCOR

Ματιές στα σπορ

Το «μέλλον» του δωδεκανησιακού στίβου στο Εθνικό Στάδιο Ρόδου!

Στις 4μ.μ. αρχίζουν οι αγώνες των δημοτικών σχολείων





Στο Στάδιο στίβου της Ρόδου πραγματοποιούνται σήμερα το απόγευμα οι Πανδωδεκανησιακοί αγώνες στίβου δημοτικών σχολείων.

Το πρόγραμμα, έχει ως εξής:

● 16:00 Προσέλευση αθλητών, συνοδών κριτών

Έλεγχος συμμετοχών

● 16:30 Παρέλαση-Παράταξη-Έναρση σημαίας

Όρκος αθλητή-Κήρυξη έναρξης αγώνων-Αποχώρηση

● 16:50 50 μ. αγοριών	Προκριματικοί
» μήκος αγοριών	Τελικός
» ύψος αγοριών	Τελικός
» μπαλάκι αγοριών	Τελικός
● 17:25 50 μ. κοριτσιών	Προκριματικοί
● 18:00 1.000 μ. αγοριών	(Τελικές σειρές)
» μήκος κοριτσιών	Τελικός
» ύψος κοριτσιών	Τελικός
» μπαλάκι κοριτσιών	Τελικός
● 18:25 600 μ. κοριτσιών	(Τελικές σειρές)
● 18:40 50 μ. αγοριών	Τελικός
● 18.45 50 μ. κοριτσιών	Τελικός
● 18:55 Απονομή επάθλων	
● Τελετή Λήξης αγώνων	

Κόντρα στους Αγγλους ξεκινά η Εθνική Ελπίδων στην Ιαλυσό

Το πρόγραμμα αγώνων των προκριματικών του Πανευρωπαϊκού μπάσκετ

Η ΦΙΜΠΑ προχώρησε την Τετάρτη στην κλήρωση των αγώνων της προκριματικής φάσης, του 6ου Ευρωπαϊκού πρωταθλήματος Ελπίδων στο μπάσκετ, που όπως έχουμε ήδη γράψει, θα διεξαχθεί από 11 έως 15 Ιουλίου του 2001 στην Ιαλυσό!

Το πρόγραμμα έχει ως εξής:

Τεάρτη
11-7-2001
1η αγωνιστική

Γερμανία - Γεωργία
Πορτογαλία - Γιουγκοσλαβία
Αγγλία - Ελλάδα

Πέμπτη
12-7-2001
2η αγωνιστική

Γερμανία - Πορτογαλία
Αγγλία - Γιουγκοσλαβία
Ελλάδα - Γεωργία

Παρασκευή
13-7-2001
3η αγωνιστική

Γιουγκοσλαβία - Γερμανία
Γεωργία - Αγγλία
Ελλάδα - Πορτογαλία

Σάββατο
14-7-2001
4η αγωνιστική

Γιουγκοσλαβία - Γεωργία
Πορτογαλία - Αγγλία
Γερμανία - Ελλάδα

Κυριακή
15-7-2001
5η αγωνιστική

Γεωργία - Πορτογαλία
Αγγλία - Γερμανία
Ελλάδα - Γιουγκοσλαβία



Η προκριματική φάση του 6ου Ευρωπαϊκού Πρωταθλήματος Ελπίδων είναι η κορυφαία μπασκετική εκδήλωση στη χώρα μας το 2001.

Την ανέλαβε ο Δήμος Ιαλυσού - μέσω του φορέα υλοποίησης ΔΟΑΝ - και οι αγώνες θα φιλοξενηθούν στο νέο δημοτικό κλειστό γυμναστήριο Ιαλυσού.

Το αγωνιστικό μέρος θα πλαισιώνουν πολιτιστικές εκδηλώσεις, που ετοιμάζει ο πολιτιστικός οργανισμός ΜΕΚΤΟ του ίδιου Δήμου.

Γενικός διευθυντής των αγώνων με τη σύμφωνη γνώμη και της συνδιοργανώτριας Ελληνικής Ομοσπονδίας Καλαθόσφαιρας θα είναι ο Γιώργος Χατζηκαλημέρης, προϊστάμενος του ΔΟΑΝ Ιαλυσού και περιφερειακός κώουτς.

Με την Εθνική στην Καστοριά οι Στεργαλάς και Φελεγκάκης

Την Κυριακή αναχωρούν για τη Θεσσαλονίκη και εν συνεχεία για Καστοριά, οι νεαροί άσσοι του Ηρακλή Μαριτσών και του ΑΕΡΑ, Στέργος Φελεγκάκης και Γιώργος Στεργαλάς, αντίστοιχα, οι οποίοι θα ενσωματωθούν με την αποστολή της Εθνικής Παίδων, για δύο φιλικά παιχνίδια με την αντίστοιχη ομάδα της Τουρκίας στις 8 και 10 Μαΐου.

Σίγουρα η νέα κλήση στο εθνικό μας συγκρότημα, επιβεβαιώνει για μια ακόμη φορά αυτό που πολύς κόσμος πιστεύει: Οτι πρόκειται για τα μεγαλύτερα ταλέντα που διαθέτει ο τόπος μας και που αν προσεχθούν και προωθηθούν ανάλογα, θα αφήσουν εποχή στο ελληνικό ποδόσφαιρο!

Γιώργος Παπαδημήτρης: «Η ανανέωση που επιχειρήσαμε, πέτυχε απόλυτα...»

Ικανοποιημένος εμφανίστηκε ο πρόεδρος του Ηρακλή απ' την πορεία της ομάδας

Πραγματοποιήθηκε την Τετάρτη που μας πέρασε η αποχαιρετιστήρια συγκέντρωση του Ηρακλή Μαριτσών.

Παρουσία του προέδρου κ. Γιώργου Παπαδημήτρη, μελών της διοίκησης, του προπονητικού τιμ της ομάδας και του συνόλου των ποδοσφαιριστών έγινε η επίσημη αποτίμηση της χρονιάς που πέρασε, τέθηκαν επί τάπητος τα συν και τα πλην ενώ όλοι μαζί ανανέωσαν το ραντεβού τους για τη νέα αγωνιστική περίοδο.

Ο πρόεδρος του Ηρακλή αφού έκανε μια σύντομη αναδρομή στο πρωτάθλημα που μόλις εξέπνευσε εκθείασε την πολύ καλή πορεία της ομάδας ενώ στάθηκε ιδιαίτερα στην ανανέωση που επιχειρήθηκε και η οποία αποδείχθηκε απόλυτα επιτυχημένη.

«...Η ανανέωση στην ομάδα πέτυχε σε μεγάλο βαθμό, με τα νέα παιδιά που ήλθαν στην ομάδα...» ανέφερε χαρακτηριστικά ο κ. Παπαδημήτρης. Κλείνοντας, κάλεσε οποιουδήποτε αντιμετωπίζει κάποιο πρόβλημα να μην διστάσει να απευθυνθεί σ' αυτόν, αφού μέχρι τις 30 Ιουνίου θα είναι στη διάθεσή τους!

Αίσθηση προκάλεσε η αναφορά του κ. Παπαδημήτρη στους νεαρούς άσσους Φελεγκάκη και Παπαδημήτρη, οι οποίοι μέσα απ' την επιτυχημένη παρουσία τους στις Μικτές ομάδες της ΕΠΣΔ έφθασαν στην καταξίωση αφού κατάφεραν να γίνουν στελέχη της εθνικής ομάδας! Δείγμα της εξαιρετικής δουλειάς που επιτελείται στην ομάδα των Μαριτσών!

Στο ίδιο περίπου μήκος κύματος κινήθηκε και ο λόγος του προπονητή της ομάδας Βασίλη Αθανασίου, ο οποίος μαζί με τον Σταμάτη Κούρο έδωσαν τον καλύτερό τους εαυτό για να πρωταγωνιστήσει και φέτος ο Ηρακλής.

Εκ μέρους των ποδοσφαιριστών, το λόγο πήρε ο Στέργος Γιακουμάρος (χωρίς αμφιβολία απ' τους κορυφαίους του πρωταθλήματος) ο οποίος τόνισε ότι όλοι μαζί, νέοι και παλιοί, έδωσαν τον καλύτερο εαυτό τους και τίμησαν την ιστορική φανέλα του Ηρακλή, πάντα σε αγαστή συνεργασία με το προπονητικό τιμ της ομάδας!

Τέλος, με την ευκαιρία της λήξης του πρωταθλήματος, η διοίκηση του Ηρακλή ευχαριστεί δημόσια την ΕΠΣΔ, το Σύνδεσμο Διαιτητών Δωδεκανήσου, την Αστυνομική Διεύθυνση Δωδεκανήσου και ιδιαίτερα το Α.Τ. Ιαλυσού καθώς και όλους τους φιλάθλους της ομάδας, οι οποίοι, ο καθένας από το πόστο του και στο βαθμό που αυτό ήταν δυνατόν, συνέβαλαν στην επιτυχή διεξαγωγή ενός ακόμα πρωταθλήματος και με τα λιγότερα λάθη, αν αναλογιστεί κανείς τις ιδιαιτερότητες του νησιωτικού μας συμπλέγματος...



«Τζάμπωλ» στο εφηβικό «φάϊναλ φορ» του Πυλίου

Στο Πυλί της Κω - όπως ακριβώς αναφέρει η προκήρυξη του πρωταθλήματος - διεξάγεται σήμερα και αύριο το «φάϊναλ φορ» του εφηβικού πρωταθλήματος μπάσκετ Δωδεκανήσου.

Σύμφωνα με το πρόγραμμα, μια θέση στον τελικό θα διεκδικήσουν σήμερα τα «ζευγάρια».

Ιάλυσος - Κολοσσός (7μ.μ.)

Ιβίσκος - Ιπποκράτης (9μ.μ.)

Οι νικητές θα διεκδικήσουν αύριο τον τίτλο στη 1μ.μ. Ο μικρός τελικός θα προηγηθεί στις 11π.μ.



Με όνειρα ταξιδεύει ο Ιβίσκος στην Κω

Εύκολα ο Απόλλων Απολλώνων 5-1 τη Δόξα Καρδάμαινας

Αναπτέρωσε τις ελπίδες του για παραμονή στη Β' Κατηγορία ο Απόλλων Απολλώνων, μετά την ευρεία χθεσινή του νίκη με 5-1 επί της αδιάφορης Δόξας Καρδάμενας η οποία έχει εξασφαλίσει ήδη τη σωτηρία της.

Η ομάδα των Απολλώνων ήταν καλύτερη στο μεγαλύτερο διάστημα του παιχνιδιού και η νίκη της κρίνεται απόλυτα δίκαιη.

Διαιτήτευσε ο Νίκος Σταυριανός (Φραγκίνης , Γιοβάνι).

Ψυχολογική ανάσα αναζητά ο Ιάλυσος

Να σταματήσει το μαρτύριο, με τις βαριές ήττες που γνωρίζει τις τελευταίες αγωνιστικές, θα επιδιώξει αύριο ο Ιάλυσος! Οι παίκτες θα επιδιώξουν να πάρουν μια ψυχολογική ανάσα, κερδίζοντας τον φιλόδοξο Εθνικό Πειραιώς, που φιλοξενούν στις 5.30μ.μ. στο «Οικονομίδειο».

Με δεδομένο τον υποβιβασμό στην Εθνική Ερασιτεχνική, οι παίκτες του Θεόδωρου Θεοδώρου θα κυνηγήσουν τους τρεις βαθμούς, παίζοντας δυνατά και μακριά από κάθε σκοπιμότητα.

Σε ετοιμότητα ο Εθνικός

Οποιος έχει την εντύπωση ότι στο στρατόπεδο του Εθνικού θεωρούν εύκολη υπόθεση την κατάκτηση της νίκης στο παιχνίδι με αντίπαλο τον Ιάλυσο είναι βαθιά γελασμένος. Χαρακτηριστικές του πρίσματος υπό το οποίο αντιμετωπίζουν το παιχνίδι στον Εθνικό, είναι οι δηλώσεις του τεχνικού της πειραϊκής ομάδας Πάρη Μεϊντάνη. «Δεν υπάρχουν εύκολα και δύσκολα παιχνίδια. Θα πρέπει όλα να τα αντιμετωπίζουμε με την κατάλληλη προσοχή και σοβαρότητα. Εάν θεωρήσουμε ότι το παιχνίδι θα είναι εύκολο επειδή ο αντίπαλός μας παρουσιάζεται αδιάφορος βαθμολογικά τότε θα βρεθούμε προ δυσάρεστων εκπλήξεων».

Από εκεί και πέρα η προετοιμασία της ομάδας συνεχίζεται με προπονήσεις που διεξάγονται στο στάδιο «Καραΐσκάκη». Ο κ. Μεϊντάνης θα στερηθεί στο παιχνίδι του Σαββάτου της υπηρεσίας των τιμωρημένων, Σιδέρη, Κωτσή, καθώς και του τραυματία Μούτα.

ΕΠΣΔ

Την Τετάρτη 9 Μαΐου ολοκληρώνεται το παιδικό

Την Τετάρτη 9 Μαΐου στο γήπεδο Κοσκινού θα γίνει η τελευταία αγωνιστική του παιδικού πρωταθλήματος της Ενωσης Ποδοσφαιρικών Σωματείων Δωδεκανήσου.

Θα γίνονται ταυτοχρόνως αγώνες στα δύο ήμισυ του γηπέδου.

Συγκεκριμένα θα παίξουν:

Α' ΗΜΙΣΥ

● 3.30μ.μ.: Νίκη Ρόδου - Ιάλυσος '97
● 4.30μ.μ.: ΠΑΟ Διαγόρας - Φοίβος
● 5.30μ.μ.: Ζευς - Ηλιος
● 6.30μ.μ.: Διαγόρας Βατ. - Σταυρός

Β' ΗΜΙΣΥ

● 3.30μ.μ.: Ν. Ρόδος - Ερμής
● 3.30μ.μ.: Ευαγόρας - Κλεάνθης
● 5.30μ.μ.: Ευκλής - ΑΕΡΑ
● 6.30μ.μ.: Ηρακλής Μαρ. - Διγενής

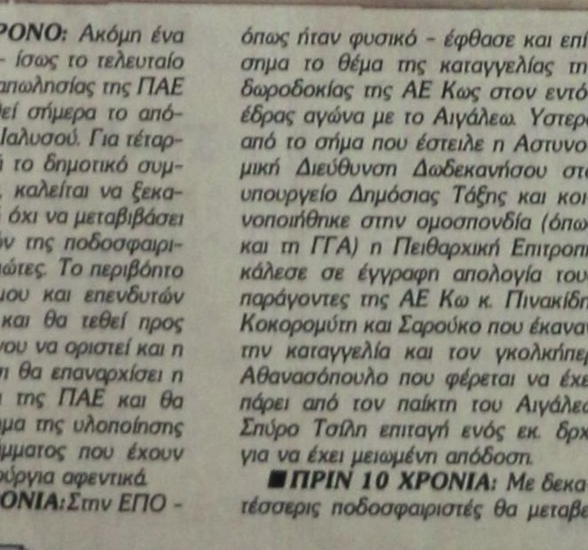

- Σε όλες τις ομάδες οι συνδιοργανωτές ΕΠΣΔ και ΝΑΟΔ θα απονείμουν αναμνηστικά διπλώματα. Τους αγώνες θα παρακολουθήσουν και οι ενωσιακοί προπονητές.

ΣΑΝ ΣΗΜΕΡΑ...

ΠΡΙΝ 1 ΧΡΟΝΟ: *Ακόμη ένα επεισόδιο - ίσως το τελευταίο - του σίριαλ αγοραπωλησίας της ΠΑΕ Ιάλυσος θα παιχθεί σήμερα το απόγευμα στον Δήμο Ιαλυσού. Για τέταρτη ή πέμπτη φορά το δημοτικό συμβούλιο της πόλης, καλείται να ξεκαθαρίσει αν θέλει ή όχι να μεταβιβάσει το πακέτο μετοχών της ποδοσφαιρικής εταιρίας σε ιδιώτες. Το περιβόητο συμφωνητικό Δήμου και επενδυτών είναι πια έτοιμο και θα τεθεί προς έγκριση προκειμένου να οριστεί και η νέα διοίκηση. Ετσι θα επαναρχίσει η σωστή λειτουργία της ΠΑΕ και θα σημάνει το ξεκίνημα της υλοποίησης του νέου προγράμματος που έχουν ετοιμάσει τα καινούργια αφεντικά.*

■ ***ΠΡΙΝ 5 ΧΡΟΝΙΑ:*** *Στην ΕΠΟ - όπως ήταν φυσικό - έφθασε και επίσημα το θέμα της καταγγελίας της δωροδοκίας της ΑΕ Κως στον εντός έδρας αγώνα με το Αιγάλεω. Υστερα από το σήμα που έστειλε η Αστυνομική Διεύθυνση Δωδεκανήσου στο υπουργείο Δημόσιας Τάξης και κοινοποιήθηκε στην ομοσπονδία (όπως και τη ΓΓΑ) η Πειθαρχική Επιτροπή κάλεσε σε έγγραφη απολογία τους παράγοντες της ΑΕ Κω κ. Πινακίδη, Κοκορομύτη και Σαρούκο που έκαναν την καταγγελία και τον γκολκήπερ Αθανασόπουλο που φέρεται να έχει πάρει από τον παίκτη του Αιγάλεω Σπύρο Τσίλη επιταγή ενός εκ. δρχ. για να έχει μειωμένη απόδοση.*

■ ***ΠΡΙΝ 10 ΧΡΟΝΙΑ:*** *Με δεκατέσσερις ποδοσφαιριστές θα μεταβεί σήμερα η Ρόδος στη Δραπετσώνα, όπου αύριο το πρωί θα δώσει ένα πολύ δύσκολο παιχνίδι με την τοπική ομάδα των Ποντίων. Εκτός από τους τραυματίες Θεοδοσίου, Σωτηράκη, Κουφό, Κ. Παπαδόπουλο, τον ανέτοιμο Νικολέττο, τον απόντα Οικονόμου και ο Νίκος Διακοφιλιππής θα απουσιάσει από τον αγώνα αφού τραυματίστηκε. Ο Κώστας Παπαοικονόμου έχει στη διάθεσή του τους Κεφαλά, Γιαννουκά, Χατζηπέτρο, Παπαϊωάννου, Κρητικό, Φούρναρη, Γαλανό, Κοτσομύτη, Βαταμίδη, Τ. Παπαδόπουλο, Πολυχρονίου, Γιαλό, Παπαθεοδώρου και Παπαγρηγορίου.*

■ ***ΠΡΙΝ 19 ΧΡΟΝΙΑ:*** *Με χθεσινό τηλεγράφημά του προς τη Γενική Γραμματεία Αθλητισμού, την ΕΠΟ και την ΟΔΠΕ, η διοίκηση του Διαγόρα διαμαρτύρεται για την καταδικαστική σε βάρος του διαιτησία στον αγώνα με τη Χαλκίδα. Οπως αναφέρεται στο τηλεγράφημα, ο Διαγόρας θεωρεί υπαίτιο της ήττας του με 2-1 τον διαιτητή από τον Εβρο κ. Μρίμπα.*

■ ***ΠΡΙΝ 50 ΧΡΟΝΙΑ:*** *Σε αγώνα στα πλαίσια του ποδοσφαιρικού πρωταθλήματος ο ΑΟΝ κέρδισε με 3-0 την ΑΕΠ. Η συνάντηση ήτο καθ' όλη τη διάρκειά της τεχνικότατη εκ μέρους του ΑΟΝ που απέδειξε δι' ακόμη μίαν φοράν ότι διαθέτει ικανότατα στελέχη που δύνανται να εξελιχθούν δια προσεκτικής παρακολουθήσεως εις παίκτας κλάσεως. Επίσης και η συμπαθής ΑΕΠ ηγωνίσθη πρωϊκά και μέχρι της λήξεως του αγώνος δεν έχασε το ηθικόν της.*

Πρωτιές από Δωδεκανήσιους και στους Περιφερειακούς Μαθητικούς Καλλιτεχνικούς Αγώνες του 2001

Απανωτές πρωτιές αποσπούν οι μαθητές των σχολείων της Δωδεκανήσου στους Περιφερειακούς Μαθητικούς Καλλιτεχνικούς Αγώνες του 2001 που διεξάγονται αυτές τις μέρες.

Με τις επιδόσεις τους βρίσκονται ήδη στην πρώτη θέση απ' όλα τα σχολεία του Αιγαίου.

Στους διαγωνισμούς που έγιναν χθες στο Δημοτικό Θέατρο Ρόδου πρώτα βραβεία έλαβαν:

-Στο έντεχνο τραγούδι (ατομικό) οι μαθητές Ευάγγελος Σαμαρτζής (2ο Λύκειο Ρόδου), Αλεξάνδρα Γκρουζούδη (2ο Λύκειο Κω) και Στέλλα Μαντικού (Μουσικό Σχολείο Ρόδου). Δεύτερο βραβείο πήρε ο Γιώργος Καλμούτης από το 2ο Λύκειο Κω.

-Στα μεικτά σύνολα, το Μουσικό Σχολείο Ρόδου, υπεύθυνος καθηγητής Ε. Τσακογιάννης και το Γυμνάσιο Πάτμου, υπεύθυνος ο καθηγητής Ιάκ. Γιαμαίος, πήραν τα πρώτα βραβεία. Το δεύτερο βραβείο απέσπασε το Λύκειο Κρεμαστής, υπεύθυνος καθηγητής Γ. Τσιάλας.

-Στα ενόργανα σύνολα το πρώτο βραβείο έλαβε το Μουσικό Σχολείο Ρόδου, με υπεύθυνο καθηγητή τον Ν. Χασάπη.

-Στους παραδοσιακούς χορούς πρώτα βραβεία έλαβαν το Λύκειο Απεΐρου Καρπάθου, το Γυμνάσιο -Λύκειο Χάλκης και το Γυμνάσιο Ολύμπου Καρπάθου. Ειδικό βραβείο για τις εξαίρετες επιδόσεις της στα διάφορα είδη μουσικής απονεμήθηκε στη Σταματία Μάστορα του Μουσικού Σχολείου Ρόδου.

Εντυπωσιασμένα από τις επιδόσεις των μαθητών μας είναι τα μέλη της κριτικής επιτροπής, ο βαρύτονος και πρώην διευθυντής της Λυρικής Σκηνής Τζον Μοδινός και οι μουσικοσυνθέτες Τάσος Καρακατσάνης και Παναγιώτης Κωνσταντακόπουλος.

Πιστεύουν δε και οι τρεις, ότι οι μαθητές μας θα αποσπάσουν πολλές διακρίσεις στους Πανελλήνιους Μαθητικούς Αγώνες που θα γίνουν αρχές Ιουλίου στην Αθήνα.

Σήμερα, τελευταία μέρα των Περιφερειακών Αγώνων, θα γίνουν διαγωνισμοί στο μπουζούκι, στον ταμπουρά, το σαντούρι, τη λύρα, το βιολί, λαούτο, κρουστά, μαντολίνο και κλαρίνο.

Επίσης, στο δημοτικό τραγούδι, ατομικό και χορωδιακό και ορχηστριακό και στη βυζαντινή μουσική (ατομικός ψαλμός).

Αυξημένες οι εισπράξεις του δημοτικού φόρου το α' τρίμηνο του 2001

Αυξημένες ήταν οι εισπράξεις του Δημοτικού Φόρου Δωδεκανήσου το πρώτο τρίμηνο του 2001. Αυτό προκύπτει από τα στοιχεία που συγκέντρωσε η αρμόδια υπηρεσία του ΔΗΦΟΔΩ μετά τη λήξη του τριμήνου.

Αξίζει να σημειωθεί ότι στο πρώτο τρίμηνο περιλαμβάνονται και οι αφίξεις των μαθητών στη Ρόδο, που διεξήχθησαν από τις 26 Μαρτίου μέχρι τις 8 Απριλίου.

Πέρσι οι εισπράξεις του Δημοτικού Φόρου Δωδεκανήσου για το πρώτο τρίμηνο είχαν φθάσει τα 400 εκατομμύρια δραχμές.

Η ΕΤΑΙΡΙΑ ΦΙΛΩΝ ΤΗΣ ΜΟΥΣΙΚΗΣ «Σαμβύκη»

διοργανώνει

ΣΥΝΑΥΛΙΑ ΜΟΥΣΙΚΗΣ ΔΩΜΑΤΙΟΥ

με την

Ελένη Σταμπολή

πιάνο, και τον

Μιχάλη Ραμό

φλάουτο

σε έργα G.W. Gluck -A. Honoggor- B. Godard- G. Poulanc- N. Rimsky Korsakoff - R.R. Bunnett- R. Schumann- O. Meseigen

ΕΘΝΙΚΟ ΘΕΑΤΡΟ

ΔΕΥΤΕΡΑ 7 Μαΐου 2001, ώρα 9.30 μ.μ.

Εισιτήρια 3.000 δρχ. Φοιτητικά 2.000 δρχ. από 8.30 μ.μ. στο ταμείο του Θεάτρου

Χορηγός: Μουσικός Οίκος Καραβελλάκη

Ραδιοφωνική υποστήριξη: Ράδιο «Λυχνάρι»

ΧΛ-7/5

Αστρα

Σας περιμένουμε κάθε βράδυ

Τραγουδούν :





ΜΑΝΟΛΗΣ ΚΑΜΠΟΥΡΗΣ

ΚΑΤΕΡΙΝΑ ΒΛΑΧΑΚΗ

- ΧΡΙΣΤΙΝΑ ΣΚΟΥΡΑ
- ΑΝΤΩΝΗΣ ΡΟΔΙΤΗΣ
- ΜΑΡΘΑ ΡΕΝΤΑ
- ΠΑΝΑΠΩΤΗΣ ΖΑΦΕΙΡΑΚΗΣ
- ΕΥΗ ΚΟΝΤΡΑ

Χορεύει το αγγλικό μπαλέτο ΖΙΚ ΖΑΚ

Τηλ. 32090

317-6/5

Για να χειριστεί το καυτό θέμα

Η ιστορική τρόϊκα του ΠΑΣΟΚ ανέλαβε και το ασφαλιστικό

ΔΙΑΛΟΓΟΣ ΕΦ' ΟΛΗΣ ΤΗΣ ΥΛΗΣ

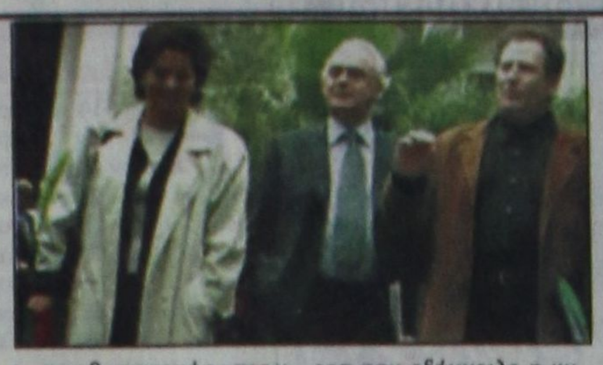

Η ιστορική τρόικα του ΠΑΣΟΚ (Α. Τσοχατζόπουλος, Β. Παπανδρέου, Κ. Λαλιώτης) επανέρχεται για να αναλάβει τον χειρισμό του καυτού θέματος του Ασφαλιστικού, μετά την ανοιχτή πρόσκληση του πρωθυπουργού για έναν διάλογο εφ' όλης της ύλης, που θα περιλαμβάνει και το θέμα της χρηματοδότησης.

Ο κυβερνητικός εκπρόσωπος, Δημήτρης Ρέππας, ερωτηθείς σχετικά, απάντησε ότι «δεν επιβεβαιώνει την πληροφορία με την ιστορική φόρτιση της λέξης». Ωστόσο, ανακοίνωσε ότι στη συνεδρίαση του Ε.Γ. του ΠΑΣΟΚ, ο πρωθυπουργός θα εισηγηθεί τη σύσταση ομάδας που θα διαχειρισθεί το θέμα του Ασφαλιστικού.

Αν και ο κ. Ρέππας παρέπεμψε στις αποφάσεις του Ε.Γ. για τα πρόσωπα της ομάδας, όλες οι πληροφορίες επιβεβαιώνουν ότι θα συμμετέχουν τα τρία ιστορικά στελέχη.

Δεδομένη θεωρείται και η συμμετοχή του υπουργού Εργασίας, Τ. Γιαννίτση, ενώ συζητείται αυτή του υπουργού Εθνικής Οικονομίας, Γ. Παπαντωνίου.

Στην ανοιχτή πρόσκληση για διάλογο εφ' όλης της ύλης --και για τη χρηματοδότηση-- που απηύθυνε ο πρωθυπουργός στην Κοινοβουλευτική Ομάδα, την Τετάρτη, τα συνδικάτα με επιφυλακτικότητα και δυσπιστία ως προς τις προθέσεις της κυβέρνησης, θεωρώντας ότι δεν υπάρχει ρητή και κατηγορηματική δέσμευση.

Ενδεικτικές είναι οι δηλώσεις που έγιναν το μεσημέρι της Πέμπτης από μέλη της διοίκησης της ΓΣΕΕ, κατά τη διάρκεια της εκδήλωσης «Διάσκεψη της Αθήνας» που διοργανώνει η Συνομοσπονδία για τις σύγχρονες κοινωνικές σχέσεις.

Χρήστος Πολυζωγόπουλος, πρόεδρος ΓΣΕΕ (ΠΑΣΚΕ): «Ο πρωθυπουργός έβαλε ένα γενικό πλαίσιο, το οποίο εμπεριέχει τη χρηματοδότηση. Εμείς αναζητούμε λύσεις γι'αυτό το θέμα και θα πρέπει η κυβέρνηση να υιοθετήσει την τριμερή χρηματοδότηση.

Πάντως, θα πρέπει να δώσουμε μάχη ούτως ώστε να μην επανέλθουν τα μέτρα που εξήγγειλε η κυβέρνηση».

Αλέκος Καλύβης, αντιπρόεδρος ΓΣΕΕ (Αυτόνομη Παρέμβαση): «Η κυβέρνηση προχωρά σε αναβιπλώσεις και ελιγμούς χωρίς να αλλάξει πολιτική. Δεν έχει δεσμευτεί για τη μη επαναφορά των προτάσεών της στο τραπέζι του διαλόγου».

Χρήστος Κατσόπης, μέλος διοίκησης ΓΣΕΕ (ΠΑΜΕ): «Ο διάλογος είναι έγκλημα σε βάρος της κοινωνικής ασφάλισης. Συνεχίζουμε τους αγώνες μας επιθετικά και ζητούμε αύξηση των συντάξεων που ήταν και προεκλογική εξαγγελία της κυβέρνησης».

Αρχισε η υποβολή των δηλώσεων για τους μισθωτούς

Η ώρα της εφορίας έφθασε για τους μισθωτούς και τους συνταξιούχους. Από χθες άρχισαν να τρέχουν οι προθεσμίες για την υποβολή των φορολογικών δηλώσεων των μισθωτών και των συνταξιούχων. Οι προθεσμίες κλιμακώνονται ανάλογα με το τελευταίο ψηφίο του Αριθμού Φορολογικού Μητρώου (ΑΦΜ) των φορολογούμενων.

Ετσι χθες έπρεπε να υποβάλουν τις δηλώσεις του οι μισθωτοί και οι συνταξιούχοι των οποίων ο ΑΦΜ λήγει στον αριθμό 1. Οι προθεσμίες για το σύνολο των μισθωτών και των συνταξιούχων λήγουν στις 31 Μαΐου 2001 όταν θα ολοκληρωθεί και η διαδικασία υποβολής των φορολογικών δηλώσεων για όλους τους φορολογούμενους.

Ειδικότερα οι προθεσμίες υποβολής των φορολογικών δηλώσεων απο τους μισθωτούς και τους συνταξιούχους είναι οι ακόλουθες:

- Μέχρι τις 3 Μαΐου 2001 οι υπόχρεοι που το ΑΦΜ τους λήγει στο 1.
- Μέχρι τις 7 Μαΐου 2001 οι υπόχρεοι που το ΑΦΜ τους λήγει στο 2.
- Μέχρι τις 9 Μαΐου 2001 οι υπόχρεοι που το ΑΦΜ τους λήγει στο 3.
- Μέχρι τις 11 Μαΐου 2001 οι υπόχρεοι που το ΑΦΜ τους λήγει στο 4.
- Μέχρι τις 15 Μαΐου 2001 οι υπόχρεοι που το ΑΦΜ τους λήγει στο 5.
- Μέχρι τις 17 Μαΐου 2001 οι υπόχρεοι που το ΑΦΜ τους λήγει στο 6.
- Μέχρι τις 21 Μαΐου 2001 οι υπόχρεοι που το ΑΦΜ τους λήγει στο 7.
- Μέχρι τις 23 Μαΐου 2001 οι υπόχρεοι που το ΑΦΜ τους λήγει στο 8.
- Μέχρι τις 25 Μαΐου 2001 οι υπόχρεοι που το ΑΦΜ τους λήγει στο 9.
- Μέχρι τις 29 Μαΐου 2001 οι υπόχρεοι που το ΑΦΜ τους λήγει σε 10,20, 30,40 και 50.
- Μέχρι τις 31 Μαΐου 2001 οι υπόχρεοι που το ΑΦΜ τους λήγει σε 60,70,80,90 και 00 και υπόχρεοι που δεν έχουν ΑΦΜ.

ΟΜΟΣΠΟΝΔΙΑ ΕΝΟΙΚΙΑΖΟΜΕΝΩΝ ΔΩΜΑΤΙΩΝ ΔΙΑΜ/ΤΩΝ ΝΟΜΟΥ ΔΩΔ/ΣΟΥ

Προς επιχειρηματίες ενοικιαζομένων δωματίων-διαμερισμάτων Νομού Δωδεκανήσου

ΠΡΟΣΚΛΗΣΗ

Σας καλούμε να παρευρεθείτε στην ενημέρωση των επιχειρηματιών Ενοικιαζομένων Δωματίων-Διαμερισμάτων Ομοσπονδίας Δωδεκανήσου από τον Γ.Γ. ΕΟΤ κ. Ε. Γιαννακόπουλο για τις αλλαγές που επέρχονται στον κλάδο, με σκοπό την περαιτέρω ανάπτυξή του. Η ενημέρωση θα γίνει το Σάββατο 05/05/2001 και ώρα 17.000 στην αίθουσα στου Ροδινιού.

Τα θέματα που θα συζητηθούν είναι:

- Η ένταξη των καταλυμάτων μας σε κατηγορίες κλειδιών.
- Γ' Κοινοτικό Πλαίσιο Στήριξης -χρηματοδότησης.
- Ανανέωση των Σημάτων Λειτουργίας ανά 5ετία.

Η παρουσία σας είναι απαραίτητη.

Με εκτίμηση

Η πρόεδρος Π. Μαχραμά

Ο γεν. γραμματέας Μ. Νικολάου

ΧΛ-5/5

Κανονικά οι δηλώσεις των συνταξιούχων

ΤΗΛΕΓΡΑΦΗΜΑ ΣΤΙΣ ΕΦΟΡΙΕΣ

Κανονικά, στις προβλεπόμενες προθεσμίες, θα υποβάλουν τις δηλώσεις τους οι συνταξιούχοι που δεν έχουν λάβει μέχρι τώρα βεβαίωση για τις αποδοχές τους το 2000. Οι συνταξιούχοι πρέπει μαζί με τη δήλωση να υποβάλουν και υπεύθυνη δήλωση του Νόμου 1599/1986 με την οποία θα δηλώνεται ότι θα προσκομίσουν τη σχετική βεβαίωση μόλις θα την παραλάβουν από τα ταμεία τους.

Αυτό αναφέρεται σε επείγον τηλεγράφημα του υφυπουργού Οικονομικών κ. Απόστολου Φωτιάδη προς όλες τις Εφορίες της χώρας. Σημειώνεται ότι οι φορολογούμενοι αυτοί δεν θα αναγράψουν το ποσό της σύνταξης στους συγκεκριμένους κωδικούς της δήλωσης. Τα σχετικά ποσά θα συμπληρωθούν από τις Εφορίες όταν θα υποβληθεί η βεβαίωση αποδοχών.

Δεν εορτάζει

- Η κ. **Ειρήνη Τσαβαρή**, δεν εορτάζει και δεν θα δεχθεί επισκέψεις επί τη ονομαστική της εορτή.

ΙΕΡΑ ΜΗΤΡΟΠΟΛΙΣ ΡΟΔΟΥ

ΑΝΑΚΟΙΝΩΣΗ ΕΝΗΜΕΡΩΣΗ

Υπενθυμίζουμε στους ευλαβείς Χριστιανούς μας ότι στις 5 Μαΐου πανηγυρίζει το ιερό ναΰδριο για τη μνήμη της Αγίας και Μεγαλομάρτυρας Ειρήνης της θαυματουργού, που βρίσκεται στην αυλή του Πανεπιστημίου Αιγαίου.

Την Παρασκευή (4 Μαΐου 2001) και ώρα 6.30 -8η βραδινή θα ψαλλεί Μέγας Πανηγυρικός Εσπερινός, θα ακολουθήσει λιτάνευση της θαυματουργής εικόνας της Αγίας με τη συνοδεία της Φιλαρμονικής του Δήμου Ροδίων και τη συνοδεία του κλήρου.

Υπάρχει και θαυματουργή εικόνα του Αγίου Εφραίμ.

Το Σάββατο (5 Μαΐου 2001) και ώρα 7η-10.30 πρωϊνή θα ψαλλεί ο Ορθρος και η Πανηγυρική Θεία Λειτουργία με Ιερατικό Συλλείτουργο. Με αρτοκλασίες, κήρυγμα και αγιασμό στους πιστούς.

Το απόγευμα της ίδιας ημέρας θα ψαλλεί ο Εσπερινός και η παράκληση της Αγίας Ειρήνης και ώρα 5η-7η απογευματινή.

Εκ του ναϋδρίου

ΓΔ-4/5

Παραδοσιακή ταβέρνα

ΚΑΣΤΕΛΛΑ

Αμερικής 111 - Ρόδος Τηλ. 0241 29736

Σας περιμένουμε για κάτι καλύτερο

ΓΙΩΡΓΟΣ ΠΑΤΑΣ

ΓΔ-9/5

ΠΩΛΟΥΝΤΑΙ

- Μονοκατοικίες των 215 μ2 - 220 μ2 - 230 μ2 lux κατασκευής στην περιοχή της Ιξιάς.
- Καταστήματα των 32 μ2 - 27 μ2 - 25 μ2, επί της Ανθ. Ζερβού (περιοχή Ψαροπούλας).

Πληροφορίες

ΚΤΙΡΙΟΔΟΜΗ Ο.Ε.

Τηλ. 36604 - 24208

Τ.510-15/5

Διαπαραταξιακό προεδρείο στο ΤΕΕ της Δωδεκανήσου

ΠΡΟΕΔΡΟΣ Ο ΠΑΝΟΣ ΒΕΝΕΡΗΣ

Διαπαραταξιακό προεδρείο εξέλεξε προχθές το βράδυ σε συνεδρίαση της, η αντιπροσωπεία του Τεχνικού Επιμελητηρίου Δωδεκανήσου.

Η συνεδρίαση διεξήχθη σε κλίμα ευρείας συναίνεσης και η σύνθεση των οργάνων που εξελέγησαν έχει ως εξής:

Διοικούσα Επιτροπή:

Πρόεδρος: Πάνος Βενέρης (24 ψήφοι σε σύνολο 29 μελών της αντιπροσωπείας).

Αντιπρόεδρος: Ιάκωβος Γρύλλης (23 ψήφοι).

Γραμματέας: Κώστος Σκιαδόπουλος (24 ψήφοι).

Μέλη: Ηλίας Αργύρης, Αγαπητός Ξάνθης, Ηλίας Ρεΐσης, Γιώργος Σιφωνιός, Χαράλαμπος Στεργιάδης και Ηλίας Τσίγκρας.

Στην αντιπροσωπεία του Τεχνικού Επιμελητηρίου Δωδεκανήσου, εξελέγησαν:

Πρόεδρος: Παναγιώτης Σακελλαρίου (26 ψήφοι).

Αντιπρόεδρος: Μιχάλης Ικουτας (24 ψήφοι).

Γραμματέας: Βίβιαν Θαρρενού (25 ψήφοι).

Σημειώνεται ότι σε ερχόμενες συνεδριάσεις, τόσο η αντιπροσωπεία, όσο και διοικούσα επιτροπή του ΤΕΕ θα καθορίσουν το πρόγραμμα δράσης για τους επόμενους μήνες.

Μετά την εκλογή του, ο νέος πρόεδρος του ΤΕΕ κ. Πάνος Βενέρης μιλώντας στα μέλη της αντιπροσωπείας εξήρε το ρόλο των παρατάξεων, που έδειξαν - όπως είπε- διάθεση συνεργασίας, βάζοντας πάνω απ' όλα τα προβλήματα του κλάδου, ενώ έπλεξε και το εγκώμιο του απερχόμενου προέδρου κ. Στάθη Κουσουρνά.



Ο νέος πρόεδρος του ΤΕΕ Πάνος Βενέρης

Τη συνεργασία των μηχανικών ώστε να λειτουργήσει το κορυφαίο όργανο του ΤΕΕ με διαφάνεια, συνέπεια και αξιοπιστία, ζήτησε αμέσως μετά την εκλογή του και ο νέος πρόεδρος της αντιπροσωπείας κ. Παναγιώτης Σακελλαρίου.

Εν τω μεταξύ, για στημένες διαδικασίες και προδιαγεγραμμένες συμφωνίες κάνουν λόγο σε ανακοίνωσή τους, τα μέλη της παράταξης «Πανεπιστημονική», που πρόσκειται στο Κ.Κ.Ε.

Ενημερωτική συζήτηση με τους γονείς στο 4ο Γυμνάσιο Ρόδου

Το διοικητικό συμβούλιο του Συλλόγου Γονέων και Κηδεμόνων του 4ου Γυμνασίου, προκειμένου να υποστηρίξει το σημαντικό ρόλο των γονέων μέσα και έξω από το στενό χώρο της οικογένειας οργανώνει ενημερωτική συνάντηση με θέμα: «Ο γονέας, εκπαιδευτής ζωής του παιδιού στη σύγχρονη πραματικότητα».

Τη συζήτηση θα συντονίσουν τα στελέχη του Κέντρου Πρόληψης της Χρήσης Εξαρτησιογόνων Ουσιών και της Προαγωγής της Υγείας «Δημιουργία».

Η εκδήλωση θα πραγματοποιηθεί σήμερα Παρασκευή 4 Μαΐου και ώρα 7 απόγευμα στο χώρο συνελεύσεων του σχολείου (υπογειος χώρος).

Ταβέρνα

ΤΟ ΚΑΠΗΛΕΙΟ

Απολαύστε στον καταπράσινο κήπο μας την ποικιλία μεζέδων, ντόπιων κρεάτων και κρασιών.

Καθημερινά από τις 7.00 το απόγευμα.

Πάντα σταθεροί στην ποιότητά μας.

Σωτήρος 47 Ιξιά - Ιαλυσός

Τηλέφωνα: 91835/0945 769958

1275-6/5

Melody Palace

Συνεχίζουμε στον αφρό μαζί με τον ...Αφρό



ΝΙΚΟΣ ΓΙΑΝΝΟΥ

ΣΤΑΜΠΟΥΛΗ ΦΑΝΗ

ΜΙΧΑΛΗΣ ΜΟΣΧΟΥ

*ΜΑΓΔΑ * ΑΝΑΣΤΑΣΙΑ

*ΑΝΤΩΝΗΣ ΣΙΓΑΝΟΣ

*και η ΝΑΤΑΣΑ με τη ΣΑΝΤΥ στο τραγούδι με χορευτικό σόου

Καλλιτεχνική επιμέλεια και διεύθυνση ορχήστρας ΝΙΚΟΣ ΚΑΡΑΝΙΚΟΛΑΣ

Στο όργανο και στο πιάνο ο ΝΙΚΟΣ

Στο μπάσο ο ΚΩΣΤΑΣ

Και στα τύμπανα ο ΜΑΙΚ

Κάθε ΔΕΥΤΕΡΑ και ΤΡΙΤΗ κλειστά

Ρεζερβέ 94920, 95240

318-5/5