ΕΤΟΣ ΙΔΡΥΣΗΣ 1949
ΙΔΡΥΤΗΣ - ΔΙΕΥΘΥΝΤΗΣ
ΓΙΩΡΓΟΣ ΔΙΑΜΑΝΤΙΔΗΣ
Γραφεία - Τυπογραφεία:
Μάρκου Μαλλιαράκη 3 (ΚΟΒΑ)
Λογιστήριο: Νέα Αγορά
Τηλ.: Σύνταξης: 27356 - 34101
Λογιστηρίου: 24539 FAX: 20643
proodos@rho.forthnet.gr

ΠΡΟΟΔΟΣ

Ανεξάρτητη καθημερινή πρωινή εφημερίδα

ΚΑΣΑΠΗΣ
ΖΑΝΤΕΣ-ΕΛΑΣΤΙΚΑ
Αυστραλίας 2
Τηλ. 35367
0% προκαταβολή
έως 36 δόσεις

ΤΕΤΑΡΤΗ 16 ΜΑΪΟΥ 2001

ΑΡΙΘΜΟΣ ΦΥΛΛΟΥ 15.716 • ΤΙΜΗ 200 δρχ., 0,59 ευρώ

Από το δήμαρχο και τοπικούς παράγοντες

Επίσημη πρόσκληση στον Πατριάρχη για να επισκεφθεί τη Ρόδο

ΣΤΙΣ 4–6 ΑΥΓΟΥΣΤΟΥ ΘΑ ΜΕΤΑΒΕΙ ΣΤΗ ΝΙΣΥΡΟ



Ο πατριάρχης κ. Βαρθολομαίος με Ροδίτες προσκυνητές στο Φανάρι

ΠΡΟΣΚΛΗΣΗ στον Οικουμενικό Πατριάρχη κ. Βαρθολομαίο πρόκειται ν' απευθύνουν από τη Ρόδο τοπικοί παράγοντες μ' επικεφαλής το δήμαρχο Γ. Γιαννόπουλο, προκειμένου να επισκεφθεί το νησί μας τον ερχόμενο Αύγουστο.

● Σύμφωνα με τις πληροφορίες, εντός των προσεχών ημερών ο δήμαρχος θ' απευθύνει σχετική πρόσκληση στον Πατριάρχη, όπως με την ευκαιρία της μετάβασής του στη Νίσυρο (από 4 μέχρι 6 Αυγούστου) για τις εορτές της Παναγίας, να επισκεφθεί και τη Ρόδο.

ΣΥΝΕΧΕΙΑ ΣΤΗ ΣΕΛ. 4

Καθυστερεί σημαντικά το έργο

Στα μαχαίρια βρίσκονται Νομαρχία και Επιμελητήριο για το κτίριο του ΕΒΕΔ

ΚΙΝΔΥΝΟΣ ΝΑ ΧΑΘΟΥΝ ΤΑ ΚΟΝΔΥΛΙΑ



ΣΤΑ "μαχαίρια" βρίσκονται την τελευταία περίοδο, με αφορμή την καθυστέρηση των έργων που εκτελούνται στο κτίριο του ΕΒΕΔ, η Νομαρχιακή Αυτοδιοίκηση Δωδεκανήσου

ΣΥΝΕΧΕΙΑ ΣΤΗ ΣΕΛ. 4

Κατά γενική ομολογία

Σφάλμα του Σημίτη η μη υπουργοποίηση του Δ. Κρεμαστινού

ΜΕΤΑΝΙΩΜΕΝΟΣ ΕΙΝΑΙ Ο ΚΑΘΗΓΗΤΗΣ ΠΟΥ ΑΝΑΜΕΙΧΘΗΚΕ ΣΤΗΝ ΠΟΛΙΤΙΚΗ

ΜΕΤΑΝΙΩΜΕΝΟΣ φέρεται ο κ. Δημήτρης Κρεμαστινός, επειδή έχει αναμειχθεί στην πολιτική. Αυτό αναφέρεται σε χτεσινό ρεπορτάζ της έγκυρης αθηναϊκής εφημερίδας "Το Βήμα", με τίτλο "Παραμένουν αναξιοποίητοι".

● Ειδικότερα στην παράγραφο για τον καθηγητή κ. Κρεμαστινό το Βήμα αναφέρει τα εξής : Αναξιοποίητα μένουν στελέχη με ευρύτερη αναγνώριση. Ο κ. Δ. Κρεμαστινός π.χ. προσωπικός ιατρός και υπουργός Υγείας του Α. Παπανδρέου, αλλά και φίλος του κ. Κ. Σημίτη, που τον προέτρεψε να αναμειχθεί ενεργά στην πολιτική, ως βουλευτής Δωδεκανήσου, μάλλον μετάνιωσε που απεδέχθη την πρόσκληση.

ΠΡΕΠΕΙ να σημειωθεί ότι ο κ. Κρεμαστινός είναι και δυσαρεστημένος με το θέμα που δημιουργήθηκε με το ασυμβίβαστο των βουλευτών, μάλιστα δε έχει αφήσει ανοιχτό και το ενδεχόμενο να παραιτηθεί.

● Πάντως, η μη υπουργοποίηση του κ. Κρεμαστινού

ΣΥΝΕΧΕΙΑ ΣΤΗ ΣΕΛ. 4



Σφάλμα του Σημίτη η μη υπουργοποίηση του Δ. Κρεμαστινού

Με το κυβερνητικό κλιμάκιο

Απίθανο να έλθει στη Ρόδο ο υπουργός ΠΕΧΩΔΕ κ. Λαλιώτης

ΔΥΣΚΟΛΟ ΝΑ ΦΥΓΕΙ ΑΠΟ ΤΗΝ ΑΘΗΝΑ ΑΥΤΗ ΤΗΝ ΠΕΡΙΟΔΟ



Ο ΔΗΜΑΡΧΟΣ κ. Γιαννόπουλος κατά τη χθεσινή ενημέρωση που έκανε στους δημοσιογράφους ανέφερε, ότι στο κυβερνητικό κλιμάκιο που θα έλθει στη Ρόδο στις 29 Μαΐου ενδεχομένως να μετάσχει και ο υπουργός ΠΕΧΩΔΕ, κ. Κώστας Λαλιώτης.

● Ο δήμαρχος Ρόδου ετόνισε σχετικά ότι "η άφιξη στη Ρόδο του κ. Λαλιώτη θα μας δώσει την ευκαιρία να προωθήσουμε ζητήματα που αφορούν το ΠΕΧΩΔΕ και να κλείσουμε θέματα που έχουν μείνει ανοιχτά".

Ο ΕΡΧΟΜΟΣ όμως στη Ρόδο του υπουργού ΠΕΧΩΔΕ θεωρείται απίθα-

ΣΥΝΕΧΕΙΑ ΣΤΗ ΣΕΛ. 4

Σύγκρουση φορτηγού με αλιευτικό

ΑΛΙΕΥΤΙΚΟ σκάφος (στο οποίο επέβαιναν τέσσερα άτομα-δύο Ελληνες και δύο Αιγύπτιοι) συγκρούστηκε χθες το απόγευμα ανοιχτά της Αστυπάλαιας με το φορτηγό "Βαλένθια". Μετά τη σύγκρουση το φορτηγό συνέχισε το ταξίδι του χωρίς το πλήρωμά του να προσφέρει βοήθεια στα μέλη του αλιευτικού.

Το ελληνικό αλιευτικό "Νικόλαος Σ." βυθίστηκε και οι επιβαίνοντες περισυνελέγησαν από άλλο αλιευτικό.

Τους μήνες Απρίλιο - Μάϊο

Σωτήριες ήταν οι βροχοπτώσεις για τη Ρόδο

ΑΝΕΒΗΚΕ Η ΣΤΑΘΜΗ ΤΟΥ ΝΕΡΟΥ



ΣΩΤΗΡΙΟΣ, σ' ό,τι αφορά τις βροχοπτώσεις, ήταν για το νησί της Ρόδου ο μήνας Απρίλιος. Σύμφωνα με τα στοιχεία της Υπηρεσίας Εγγείων Βελτιώσεων ο Απρίλιος ήταν ο μήνας που βοήθησε ώστε ν' ανέβει σημαντικά η στάθμη του νερού στο νησί της Ροδου, αν και σημαντικοί ήταν επίσης και οι μήνες Ιανουάριος και Φεβρουάριος. Πολύ καλές ωστόσο ήταν και οι βροχοπτώσειςς στις αρχές Μαΐου.

● Μάλιστα το περασμένο Σάββατο μόνο στη Νότια Ρόδο, που αντιμετωπίζει σοβαρό πρόβλημα ανομβρίας, το ύψος των βροχοπτώσεων ανήλθε σε 68 χιλιοστά.

ΧΕΙΡΟΤΕΡΟΙ μήνες για το νησί της Ρόδου, σε σχέση με τις βροχοπτώσεις, ήταν ο Σεπτέμβριος, ο

ΣΥΝΕΧΕΙΑ ΣΤΗ ΣΕΛ. 4

Προφυλακίστηκε ο κατηγορούμενος για το βιασμό

ΠΡΟΣΩΡΙΝΑ κρατούμενος κρίθηκε μετά την απολογία του στον ανακριτή κ. Βασίλη Παπανικόλα, ο 50χρονος πατέρας, που κατηγορείται ότι ασελγούσε στην ανήλικη κόρη του, για τρία χρόνια.

Οπως είχε γράψει η "Πρόοδος" στο φύλλο του περασμένου Σαββάτου, οι καταγγελίες είχαν διαβιβαστεί στον Εισαγγελέα Ανηκλίκων κ. Γιώργο Οικονόμου και από την έρευνα που διενήργησε, διαπιστώθηκε ότι ήταν βάσιμες, με αποτέλεσμα να σχηματιστεί σε βάρος του δικογραφία και να εκδοθεί ένταλμα σύλληψής του.

Σύμφωνα με την πρόταση του Κ. Φίνα

Αναπτυξιακό πρόγραμμα για τη Δωδεκάνησο

ΣΥΝΤΟΜΑ Η ΠΡΟΚΗΡΥΞΗ ΓΙΑ ΤΗ ΜΕΛΕΤΗ

ΣΤΑ πλαίσια των όσων αναπτύχθηκαν και αποφασίστηκαν, τόσον κατά το συνέδριο της Ενωσης Δήμων και Κοινοτήτων Δωδεκανήσου, που πραγματοποιήθηκε στην Πάτμο στις 3-4 Δεκεμβρίου παρελθόντος έτους, όσο και κατά το πρόσφατο που συνήλθε στη Σύμη, όσον αφορά την πρόταση που ανέπτυξε λεπτομερώς και δύο προαναφερθείσες συγκεντρώσεις των δωδεκανησιακών παραγόντων πρώτου και δευτέρου βαθμού τοπικής αυτοδιοίκησης ο κ. Κυριάκος Φίνας, ως προς την αναγκαιότητα σύνταξης και εφαρμογής ενός πλήρους αποκεντρωμένου κατά νησί αναπτυξιακού προγράμματος, πληροφορούμεθα ότι το προεδρείο της ΤΕΔΚΔ άρχισε ήδη τις προκαταρκτικές διαδικασίες.

ΣΥΝΕΧΕΙΑ ΣΤΗ ΣΕΛ. 4

Τα προβλήματα της συγκοινωνίας μας

Η εξυπηρέτηση του Καστελλορίζου από το «Δωδεκάνησος Εξπρές»

ΣΕ ΤΡΕΙΣ ΜΗΝΕΣ ΕΚΑΝΕ 23 ΔΡΟΜΟΛΟΓΙΑ



ΚΥΡΙΕ Διευθυντά,

Αναφορικώς με την επιστολή των κατοίκων του Καστελλορίζου για το συγκοινωνιακό πρόβλημα, συμμεριζόμαστε κατ' αρχή την αγωνία τους για τη μόνιμη και ικανοποιητική αντιμετώπισή του.

Μας λυπεί, ωστόσο, το γεγονός ότι στην επιστολή δεν γίνεται καμία αναφορά

ΣΥΝΕΧΕΙΑ ΣΤΗ ΣΕΛ. 4

Χειρόφρενο στα λεωφορεία του ΡΟΔΑ

Χειρόφρενο θα τραβήξουν αύριο τα λεωφορεία της ΡΟΔΑ.

Το Σωματείο των εργαζομένων στη δημοτική επιχείρηση συγκοινωνιών αποφάσισε ότι πρέπει να υπάρξει συμμετοχή στην απεργία της 17ης Μαΐου σε αντίδραση για τις προτάσεις που προωθεί η κυβέρνηση για το ασφαλιστικό.

Εγινε χτες το μεσημέρι

Ανόητη φάρσα για βόμβα στο «Πάτμος»

ΚΑΘΥΣΤΕΡΗΣΕ Ο ΑΠΟΠΛΟΥΣ

ΜΕ ΚΑΘΥΣΤΕΡΗΣΗ μιας ώρας απέπλευσε χθες το μεσημέρι το Ε/Γ-Ο/Γ "Πάτμος" από το λιμάνι της Ρόδου, με προορισμό τον Πειραιά, γιατί άγνωστος τηλεφώνησε για ύπαρξη βόμβας, λίγο πριν τον απόπλου του.

✓ Σύμφωνα με όσα έγιναν γνωστά, άγνωστος τηλεφώνησε στο Κεντρικό Λιμεναρχείο Ρόδου και ανέφερε ότι στο πλοίο "Πάτμος" είχε τοποθετηθεί εκρηκτικός μηχανισμός. Αμέσως κινητοποιήθηκαν οι λιμενικοί και η ειδική ομάδα πρόληψης και καταστολής τηης εγκληματικότητας, ακολουθήθηκε η ενδεδειγμένη διαδικασία ελέγχου, αλλά τα αποτελέσματα ήταν αρνητικά. Ο άγνωστος ήταν φαρσέρ και για να ικανοποιήσει τη διαστροφή του, επινόησε την ύπαρξη βόμβας, ταλαιπωρώντας επιβάτες και λιμενικούς.



ΣΤΙΣ 3 το απόγευμα το "Πάτμος" απέπλευσε με καθυστέρηση μιας ώρας για το προγραμματισμένο δρομολόγιό του.

Εντονο πάντα το πρόβλημα

Πέντε συλλήψεις για ναρκωτικά στη Ρόδο

ΜΕΤΕΦΕΡΑΝ ΚΑΙ ΗΡΩΙΝΗ

ΠΕΝΤΕ άτομα συνελήφθησαν το τελευταίο 24ωρο στο νησί μας για ναρκωτικά. Δύο από τους πέντε είναι Αθηναίοι και πιάστηκαν λίγο μετά την άφιξή τους στο νησί μας. Αναλυτικά :

● Τα "λαγωνικά" της Δίωξης Ναρκωτικών Ρόδου "τσίμπησαν" προχθές το απόγευμα τον 24χρονο Αθηναίο ψυκτικό Απόστολο Βουρλιόγκα του Φωτίου, γιατί είχε στην κατοχή του 14 αυτοσχέδιες συσκευασίες με ηρωΐνη, βάρους 0,5 γραμμαρίων εκάστη και ποσότητα 20 γραμμαρίων χασίς. Από την προανάκριση προέκυψε ότι αγόρασε το τελευταίο χρονικό διάστημα από διάφορα άτομα στην Αθήνα 260 συσκευασίες ηρωΐνης και 20 γραμμάρια χασίς, αντί του ποσού του 1.400.000 δρχ.

ΣΤΟ ΑΕΡΟΔΡΟΜΙΟ Ρόδου συνελήφθη ο 20χρονος Μεχμέτ Μερτζιμέκ του Μουσταφά λίγο μετά την άφιξή του στο νησί μας, προερχόμενος από την Αθήνα, να έχει στην

ΣΥΝΕΧΕΙΑ ΣΤΗ ΣΕΛ. 4

ΙΑΤΡΙΚΟΣ ΣΥΛΛΟΓΟΣ ΡΟΔΟΥ
ΟΔΟΝΤΙΑΤΡΙΚΟΣ ΣΥΛΛΟΓΟΣ ΔΩΔ/ΝΗΣΟΥ
ΦΑΡΜΑΚΕΥΤΙΚΟΣ ΣΥΛΛΟΓΟΣ ΔΩΔ/ΝΗΣΟΥ

ΑΝΑΚΟΙΝΩΣΗ

Ο Ιατρικός Σύλλογος Ρόδου, ο Οδοντιατρικός Σύλλογος Δωδεκανήσου και ο Φαρμακευτικός Σύλλογος Δωδεκανήσου, αποφασισμένοι να αγωνιστούν με στόχο:

- την καταβολή του κοινωνικού πόρου που χρωστά το κράτος στο ασφαλιστικό μας ταμείο που έχει ανέλθει στα 52 δισ. δρχ.

- τη διασφάλιση της βιωσιμότητος του Τ.Σ.Α.Υ. με τριμερή χρηματοδότηση

- τη διατήρηση του δΗμοσίου και κοινωνικού χαρακτήρα της περίθαλψης

- τη διασφάλιση των ορίων ηλικίας και του επιπέδου των συντάξεων

- την κατοχύρωση του επιπέδου εξωνοσοκομειακής και νοσοκομειακής περίθαλψης

Καλούν

τα μέλη τους να συμμετάσχουν στη νέα απεργία που έχουν προκηρύξει οι ΓΣΕΕ και ΑΔΕΔΥ στις 17 Μαΐου 2001

Για τα Δ.Σ.
Ο πρόεδρος ΗΣΡ
Γ. Αντωνιάδης
Ο πρόεδρος Ο.Σ.Δ.
Ε. Αναστασιάδης
Ο πρόεδρος Φ.Σ.Δ.
Ι. Αρφαράς

ΧΛ-175

DODEKANISOS
ΔΩΔΕΚΑΝΗΣΟΣ ΝΑΥΤΙΛΙΑΚΗ Ν.Ε.
ΑΥΣΤΡΑΛΙΑΣ 3 - ΡΟΔΟΣ - 85100
ΤΗΛ. 70590, FAX 70591

ΑΝΑΚΟΙΝΩΣΗ

Από την «ΔΩΔΕΚΑΝΗΣΟΣ ΝΑΥΤΙΛΙΑΚΗ» ανακοινώνεται ότι την Κυριακή 20 Μαΐου το ταχύπλοο καταμαράν «Δωδεκάνησος Εξπρές» θα πραγματοποιήσει έκτακτο δρομολόγιο προς το Καστελλόριζο με την ευκαιρία της εορτής του Αγίου Κωνσταντίνου, πολιούχου του ακριτικού νησιού.

Θέσεις περιορισμένες

Κρατήσεις στο τηλέφωνο 70590

ΑΕ 253/Χ. 2422-19/5

CAPPUCCINO
BOUTIQUE
ΟΛΑ 3.500 ΕΩΣ 5.000
Γ. ΠΑΠΑΝΙΚΟΛΑΟΥ 18-20
Σας καλωσορίζουμε με μεγάλη μας χαρά και σας προσκαλούμε να επισκεφθείτε τους ορόφους του καταστήματός μας. Ελπίζουμε να απολαύσετε το ποτό που σας προσφέρουμε.
ΑΕ 161/Χ. 2454



ΤΙ ΕΓΡΑΨΕ Ο ΤΥΠΟΣ ΤΗΣ ΑΘΗΝΑΣ

ΕΠΙΣΚΟΠΗΣΗ ΑΘΗΝΑΙΚΟΥ ΤΥΠΟΥ ΤΗΣ 15/5/2001

Το ασφαλιστικό, οι κινητοποιήσεις και τα αποθεματικά των Ταμείων, η συνεδρίαση της διυπουργικής επιτροπής για την Ολυμπιάδα, οι αντιδράσεις από την εκλογή Μπερλουσκόνι στην Ιταλία,το Σκοπιανό, η συζήτηση στη Βουλή για αναβάθμιση των ΤΕΙ και οι αντιδράσεις είναι τα βασικά θέματα της ειδησεογραφίας του αθηναϊκού τύπου.

ΑΔΕΣΜΕΥΤΟΣ ΤΥΠΟΣ (Μήτσης):Νέος Ωνάσης για την Ολυμπιακή.Τρεις προσφορές για τον εθνικό αερομεταφορέα.

ΑΔΕΣΜΕΥΤΟΣ ΤΥΠΟΣ (Ρίζος):Θα συνεχίσει την ...παρελθοντολογία ο Σημίτης. Ούτε τα γκάλοπ τον συνέτισαν.

ΑΘΗΝΑΪΚΗ:Τιμές φωτιά για όλα τα καύσιμα.Νέα άνοδος, στις 300 δρχ η βενζίνη.

ΑΠΟΓΕΥΜΑΤΙΝΗ:Εμβόλια-ελπίδα για τον καρκίνο.Τα δοκίμασαν με επιτυχία στις ΗΠΑ.

Η ΑΥΓΗ:Ποιοί πριονίζουν το ασφαλιστικό σύστημα.Διαπιστώσεις και προτάσεις του ΙΝΕ/ΓΣΕΕ.

ΑΥΡΙΑΝΗ:2.806 νέες προσλήψεις στο Δημόσιο.

ΤΟ ΒΗΜΑ:Μαύρη τρύπα των συντάξεων είναι η μαύρη εργασία...Τι αποκαλύπτουν οι προτάσεις της ΓΣΕΕ για το Ασφαλιστικό.

Η ΒΡΑΔΥΝΗ:Συντάξεις τέλος του 2004. ΓΣΕΕ:Τρία χρόνια τα Ταμεία δεν θα έχουν αποθεματικά.

ΕΘΝΟΣ:Φωτιά η βενζίνη.Σε ύψη ρεκόρ οι τιμές. Ανησυχία στην αγορά και στην κυβέρνηση για τον πληθωρισμό.

ΕΛΕΥΘΕΡΗ ΩΡΑ:Δικλείδα σωτηρίας η μελέτη της ΓΣΕΕ.Ερευνα του Εθνικού Ινστιτούτου Εργασίας αποδεικνύει ότι υπάρχει λύση για το Ασφαλιστικό.

ΕΛΕΥΘΕΡΟΣ:Στερεύουν τα αποθεματικά των Ταμείων. Δεκάδες διατάξεις για τη στήριξη της ασφάλισης πέρασαν στα αρχεία της Βουλής.

ΕΛΕΥΘΕΡΟΣ ΤΥΠΟΣ:Που θα γίνουν 3.028 προσλήψεις.

ΕΛΕΥΘΕΡΟΤΥΠΙΑ:Ελαβε:45% των ψήφων 90% των media. Πανίσχυρος ο Μπερλουσκόνι, ελέγχει και Βουλή και Γερουσία.

Espresso:Αβοήθητη κάπκε η μάνα του Φασιανού. Τραγωδία στην οικογένεια του ζωγράφου.

ΕΣΤΙΑ:Ισχυρή κεντροδεξιά. Ανατρέπεται ριζικά ο συσχετισμός δυνάμεων.

Η ΚΑΘΗΜΕΡΙΝΗ:Εδώ και τώρα λύση ζητεί και η ΓΣΕΕ. Θεωρεί ορόσημο για τα ταμεία το 2004.

Ο ΛΟΓΟΣ:Οι προτάσεις της ΓΣΕΕ για το ασφαλιστικό. Τάσος Γιαννίτσης: επιστημονική ομάδα για τη μελέτη του Ασφαλιστικού.

ΤΑ ΝΕΑ:800 δισ. απαιτεί κάθε χρόνο η ΓΣΕΕ για το Ασφαλιστικό. Καταρρέουν τα Ταμεία το 2005.

ΝΙΚΗ:Γιάννα μαινόμενη κατά Βενιζέλου-Χριστοδουλάκη.Μπάχαλο στο 2004 με καγιάκ και ξενοδοχεία.

ΡΙΖΟΣΠΑΣΤΗΣ:Μαχητικά όλοι στην απεργία την Πέμπτη 17 Μάη.

ΣΤΟ ΚΑΡΦΙ:Μετά τη σφαλιάρα το δίλημμα...Πρόωρες εκλογές ή ώριμο φρούτο;

Η ΧΩΡΑ:Σκότωσαν την κόρη μου γιατί ήταν μάρτυρας και ήξερε πολλά. Μιλά στη "Χώρα" η μάνα της Καλαθάκη για την υπόθεση Κράμπη.

ΑΕ 166
ΠΡΑΚΤΟΡΕΙΟ
ΛΑΧΕΙΑ
ΛΟΤΤΟ
ΠΡΟ-ΠΟ
ΙΠΠΟΔΡΟΜΟΣ Πάμε ΣΤΟΙΧΗΜΑ
ΓΙΩΡΓΟΣ ΚΟΝΤΟΖΑΜΑΝΗΣ
ΜΕΓ. ΚΩΝ/ΝΟΥ 43 - ΤΗΛ. 20800 - ΡΟΔΟΣ
ΕΧΕΜΥΘΕΙΑ & ΕΜΠΙΣΤΟΣΥΝΗ ΤΥΧΗ

ΥΓΡΑ ΚΑΥΣΙΜΑ
ΔΙΑΝΥΚΤΕΡΕΥΟΥΝ
ΠΟΛΗ:
ΓΚΙΝΑΚΗΣ ΑΕΛΞ. (SHEL - Αυστραλίας)
ΣΑΜΟΥΡΑΚΗΣ Α. (JET OIL - Λ. Καλλιθέας)
ΔΥΤΙΚΗ ΠΛΕΥΡΑ:
ΓΑΒΡΙΛΙΩΤΗΣ Γ. (ΕΚΟ - Ιαλυσός)
ΤΣΟΥΜΠΛΕΚΑΣ (ΕΚΟ - Παραδείσι)
ΑΝΑΤΟΛΙΚΗ ΠΛΕΥΡΑ:
ΜΑΣΤΟΡΗΣ Α. (Ελεύθερο - Τσαΐρι)
ΟΙΚΟΥΤΑΣ (ΕΚΟ-Αρχάγγελος)

ΦΑΡΜΑΚΕΙΑ
ΔΗΜΕΡΕΥΕΙ:
ΛΑΡΔΟΠΟΥΛΟΣ ΠΕΤΡ.
Απ. Παύλου 86, πλησίον εκκ. Ανάληψης. Τηλ. 63036
ΔΙΑΝΥΚΤΕΡΕΥΕΙ:
ΜΙΧΑΗΛΙΔΗΣ ΘΕΟΔ.
28ης Οκτωβρίου 44, πλησ. ανθοπ. «ΝΑΡΚΙΣΟΣ».
Τηλ. 34859

ΣΥΝΑΛΛΑΓΜΑ

	Αγορά	Πώληση
ΔΟΛΛΑΡΙΟ Η.ΠΑ	385,5074	394,4779
ΛΙΡΑ ΑΓΓΛΙΑΣ	546,5204	559,1933
ΚΟΡΩΝΑ ΔΑΝΙΑΣ	45,30286	46,35361
ΚΟΡΩΝΑ ΣΟΥΗΔΙΑΣ	37,56021	38,43117
ΓΙΕΝ ΙΑΠΩΝΙΑΣ	311,985	319,2037
ΦΡΑΓΚΟ ΕΛΒΕΤΙΑΣ	220,6501	225,7669
ΚΟΡΩΝΑ ΝΟΡΒΗΓΙΑΣ	42,15273	43,13018
ΛΙΡΑ ΚΥΠΡΟΥ	584,5771	598,1323
ΔΟΛ. ΚΑΝΑΔΑ	248,1611	253,9121
ΔΟΛ. ΑΥΣΤΡΑΛΙΑΣ	199,2807	203,9076

Δωδεκανησιακά 24ωρα

Στα πεταχτά

Τι εξυπηρετούν;

Πολλοί συμπολίτες μας ερωτούν: Τι σκοπό εξυπηρετεί η γκατάσταση τραπεζιών, καρεκλών και τεράστιας ομπρέλας απέναντι από τα Νεώρια; Λέγεται ότι αντίκει σε κάποια οργάνωση προστασίας των ζώων!.. Ποιός είναι ο ρόλος της οργάνωσης;

Εισπράττει χρήματα; Και για ποιό λόγο; Εδώ έχει γεμίσει η πόλη μας από αδέσποτα σκυλιά και κανένας δεν ενδιαφέρεται για την απομάκρυνσή τους!..

Κάποτε θα πρέπει να γίνεται κι ένας έλεγχος για να ξέρει ο κόσμος που δίνει τα χρήματά του...

Τα Κρητικά

Τα Κρητικά είναι μια συνοικία με πολλά προβλήματα. Μέχρι τώρα δεν έγινε σχεδόν καμία σημαντική παρέμβαση, κυρίως σε θέματα βελτίωσης της εικόνας της περιοχής.

Ξεκίνησαν κάποια έργα πριν μερικές εβδομάδες, κυρίως στον πεζόδρομο με τις φοινικές – νάνους!..

Ε, λοιπόν, το μόνο που έχουν μείνει είναι οι ...λάκκοι!..

Μάλιστα, υπάρχουν και κίνδυνοι για να σημειωθεί ατύχημα. Αν δεν προχωρήσουν τα έργα, τουλάχιστον ας φροντίσουν να σκεπάσουν τους λάκκους!

Να τα ρυθμίσουν

Κάποιο πρόβλημα πρέπει να έχουν τα φανάρια στη διασταύρωση του δρόμου προς το Αεροδρόμιο, στο Τσαΐρι.

Οι οδηγοί που έρχονται από το Φαληράκι για να στρίψουν προς τα δυτικά σχηματίζουν μεγάλη ουρά γιατί ο σηματοδότης αργεί πάρα πολύ να εμφανίσει το πράσινο. Αυτό είναι επικίνδυνο, αφού οι οδηγοί εκνευρίζονται από τη μεγάλη αναμονή και πολλοί περνούν με κόκκινο. Ας φροντίσουν οι υπεύθυνοι να ρυθμίσουν σωστά αυτά τα φανάρια.

Ωραίοι ...πατριώτες

Μόλις ανέβει λίγο η τουριστική κίνηση εξαφανίζονται τα ταξί από τις συνοικιακές πιάτσες.

Οι ντόπιοι βλέπουν πια το μέσο αυτό με το κιάλι, εκτός κι αν πηγαίνουν για Λάρδο ή Μανδρικό...

Ως ...σοβαροί επαγγελματίες οι ταξιτζήδες αναλαμβάνουν μόνον υπεραστικές κούρσες!

Αλλά και μερικοί εστιάτορες ή ιδιοκτήτες μπαρ τους ντόπιους πελάτες τους «γράφουν» κανονικά, όταν είναι εδώ οι τουρίστες.

Βέβαια δεν φταίνε αυτοί οι ωραίοι... πατριώτες.

Αν όλοι εμείς τους κάναμε ένα ξεγυρισμένο χειρωνιάτικο κλύσμα, άλλη θα ήταν η συμπεριφορά τους. Αλλά, είμαστε ανοργάνωτοι ως καταναλωτές.

Απαγορευτικά

Η απαγόρευση του απόπλου ή των πλόων των σκαφών από το όριο των οκτώ μποφόρ είναι ένα σωστό μέτρο που έλαβε το κράτος, μετά το τραγικό ναυάγιο του «Ηράκλειου» πριν από 35 χρόνια.

Η ασφάλεια επιβατών και πληρωμάτων πρέπει να είναι πρώτιστο μέλημα μιας σύγχρονης πολιτείας. Μόνο που το συγκεκριμένο μέτρο, όταν επιβάλλεται, οφείλει να λαμβάνει υπόψη και τις τοπικές καιρικές συνθήκες.

Διότι συμβαίνει αρκετές φορές να επικρατούν στο Ικάριο Πέλαγος π.χ. 9 μποφόρ και στη θάλασσα Κω - Ρόδου να είναι σκέτο πεντάρι. 'Η, να έχει στο νότιο Αιγαίο μπονάτσα και σε μας εδώ η θάλασσα να βγάζει φίδια! Πρόσφατο παράδειγμα είχαμε το περασμένο Σάββατο, που δεν υπήρχε απαγορευτικό κι όμως έξω από τη μπούκα του Μαντρακιού τα ημερόπλοια τα βρήκαν σκούρα και μάλλον κινδύνεψαν ώσπου να μπουν στο λιμάνι.

Τόσο δύσκολο είναι να εγκατασταθεί ένα σύστημα που να παρακολουθεί και να καταγράφει τα τοπικά καιρικά φαινόμενα;

Θα νοιαστεί άραγε κανένας γι αυτό ή και σ' αυτή την περίπτωση πρέπει να είναι παρούσα πάντα η Θεία Πρόνοια;

Αυτοί ξέρουν

Όλοι παραδέχονται και συχνά γράφεται, ότι ο τουρισμός στην Τουρκία πάει εφέτος με τα τέσσερα. Παρ' όλα αυτά οι παράγοντες της απέναντι χώρας δεν επαναπαύονται και τίποτα δεν αφήνουν στην τύχη. Και διαφήμιση συνεχίζουν να κάνουν και τη σχετική δημοσιότητα για τους προορισμούς τους συντηρούν.

Στο τελευταίο τεύχος του γνωστού και έγκυρου γερμανικού τουριστικού περιοδικού FVW περίπου 20 σελίδες είναι γεμάτες με ρεπορτάζ και συνεντεύξεις για τον τουρισμό της Τουρκίας. Ούτε μια αράδα δεν υπάρχει για την Ελλάδα, ούτε βέβαια για τη Ρόδο. Και είμαστε κάτω εφέτος. Και εκτός από το να κλαψουρίζουμε τίποτα άλλο δεν μας περνά από το μυαλό να κάνουμε.

Οι Τούρκοι, αντίθετα, ξέρουν τί κάνουν και πώς το κάνουν.

Να υλοποιηθεί η υπόσχεση

Εχουν δίκαιο να διαμαρτύρονται οι Φανενοί (και όχι μόνο αυτοί) για την απαράδεκτη κατάσταση, που επικρατεί εντός του αλιευτικού καταφυγίου. Το μικρό λιμανάκι έχει γεμίσει από φύκια, ενώ οι διάφορες φερτές ύλες το έχουν καταστήσει απροσπέλαστο. Ετσι, τα παντός είδους σκάφη παραμένουν εδώ και μήνες εγκλωβισμένα, χωρίς τη δυνατότητα απόπλου τους.

Θα πρέπει συνεπώς το Λιμενικό Ταμείο να υλοποιήσει άμεσα την υπόσχεσή του και να καθαρίσει το λιμανάκι. Διαφορετικά δεν θα αποφύγουμε τις κινητοποιήσεις των ερασιτεχνών και μη αλιέων.

«Φρίκαραν» στη Νέα Δημοκρατία

«Φρίκαραν» τα στελέχη της Νέας Δημοκρατίας στη Δωδεκάνησο, διαβάζοντας σε φίλα προσκείμενη αθηναϊκή εφημερίδα, ότι υποψήφιος του κόμματος στις νομαρχιακές εκλογές θα είναι εκ νέου ο κ. Σάββας Καραγιάννης.

Απ' ό,τι μαθαίνουμε το θέμα θα τεθεί στην ερχόμενη συνεδρίαση της Ν.Ε., όπου εκεί θα ξεκαθαριστεί μία και καλή η υπόθεση.

Ωρα σου λέει είναι να μας τον φορτώσουν και πάλι.

Ξανά από την αρχή

Εντός των ημερών αναμένεται στο νησί μας ειδικό κλιμάκιο από τεχνικούς της ΔΕΗ, προκειμένου να παρθεί απόφαση για τη χωροθέτηση του εργοστασίου στη Νότια Ρόδο.

Με το ρυθμό που γίνονται οι ενέργειες για την κατασκευή του νέου εργοστασίου της ΔΕΗ, θα γυρίσουμε στις λάμπες πετρελαίου μέχρι να κατασκευαστεί αφού όλα γίνονται από την αρχή.

Τέλος στο αμαρτωλό παρελθόν

Ολοι στο Δήμο Νότιας Ρόδου αισιοδοξούν ότι όλα θα πάνε καλά. Ο νέος δήμαρχος και θέλει και μπορεί να βάλει τάξη και να θέσει τέλος στο αμαρτωλό παρελθόν των επιταγών, των βενζινών και των γυμναστών.

Για μεν τις επιταγές, έχουν επιληφθεί οι επιθεωρητές του υπουργείου Οικονομικών. Για τις βενζίνες γίνεται Ενορκη Διοικητική Εξέταση. Για τους γυμναστές πρέπει να επιληφθεί ο δήμαρχος.

Οι φήμες οργιάζουν για τους τρεις γυμναστές. Εκτός και αν τους προορίζουν για τους ολυμπιακούς αγώνες.

Η Νότια Ρόδος έχει ανάγκη από γεωπόνους, από αγροτικούς γιατρούς, όχι από τρεις γυμναστές. Η πρόσληψή τους αποτελεί σκάνδαλο και θα επανέλθουμε λίαν συντόμως.

Εδώ τώρα πρέπει να μπει τέλος στις προκλήσεις και τις παρανομίες. Στο Δήμο πρέπει να γυρίσει νέα σελίδα.

Για γέλια και για κλάματα

Υπάρχει καμιά αμφιβολία ότι η νομαρχιακή επιτροπή του ΠΑΣΟΚ είναι για ...βρούβες; Αντί τα μέλη της να περιφέρονται στα κανάλια και να κάνουν...περισπούδαστες δηλώσεις ή να τσακώνονται μεταξύ τους, θα ήταν χρήσιμο ν' ασχοληθούν με τα θέματα της αρμοδιότητάς τους, ώστε το ΠΑΣΟΚ να πάρει τα πάνω του και να μην βρίσκεται στη γωνία.

Θέλετε παράδειγμα; Εκλογές γίνονται στο σωματείο των ξενοδοχοϋπαλλήλων. Ε, λοιπόν το ΠΑΣΟΚ δεν κατόρθωσε να σχηματίσει ψηφοδέλτιο!.. Αν είναι δυνατόν!..

Προφανώς, τα στελέχη του έχουν ...σοβαρότερες δουλειές να κάνουν!..

ΕΙΔΗΣΕΙΣ ΤΟΥ '60

ΠΡΟΟΔΟΣ
3 ΟΚΤΩΒΡΙΟΥ
1968
ΤΟΝ ΣΥΝΕΘΛΙΨΕ ΛΕΩΦΟΡΕΙΟ

Χθες το πρωί στο χωριό Τριάντα στον κεντρικό δρόμο κοντά στην εκκλησία ένα λεωφορείο συνέθλιψε κυριολεκτικά έναν άνθρωπο. Ηταν ένα τραγικό δυστύχημα που έγινε γύρω στις 7.30 το πρωί και γέμισε θλίψη το χωριό.

Το λεωφορείο του ΡΟΔΑ (αρ.183759) με οδηγό τον Δανιήλ Χατζηχριστοδούλου, ετών 35, ερχόταν από τα Τριάντα προς την Ρόδο. Μετέφερε κυρίως εργάτες και υπαλλήλους για την πόλιν.

Κοντά στην εκκλησία ο δρόμος είναι πολύ στενός. Το λεωφορείο ερχόταν σιγά-σιγά κατά τους αυτόπτας μάρτυρας. Στην μιά πλευρά του δρόμου λένε ότι ήταν σταματημένο ένα τρίκυκλο. Και φαίνεται ότι ο οδηγός του λεωφορείου "έπιασε" πολύ κοντά την άλλη πλευρά του δρόμου για να περάση, αφού ο δρόμος ήταν πολύ στενός.

Εκείνη την ώρα βρισκόταν στο δρόμο ο Λουκάς Καραμαρίας, ετών 38, από την Πυλώνα. Δεν υπήρχε διέξοδος. Ο οδηγός του λεωφορείου προφανώς δεν αντελήφθη τον Καραμαρία. Ή αν τον αντελήφθη νόμιζε ότι μπορούσε να περάση.

Κακός λοιπόν υπολογισμός.. Και το λεωφορείο "έλυωσε" κυριολεκτικά στον τοίχο τον Καραμαρία. Ο θάνατος υπήρξε ακαριαίος.

Δραματικές σκηνές μετά το δυστύχημα. Το λεωφορείο σταμάτησε. Ο κόσμος έτρεξε να βοηθήση τον άτυχο Καραμαρία. Ήταν όμως αργά. Ο Καραμαρίας ήταν νεκρός.

Συγκλονιστική λεπτομέρεια: Το θύμα ήταν πατέρας έξι παιδιών. Ο οδηγός του λεωφορείου συνελήφθη. Ανακρίσεως επελήφθη ο Σταθμός Χωροφυλακής Τριαντών.

ΔΗΛΗΤΗΡΙΑΣΕ 50 ΠΡΟΒΑΤΑ ΔΙΚΑ ΤΟΥ

Πενήντα πρόβατα βρήκαν τον θάνατον πρόχθές στο χωριό Αρχάγγελος από δηλητηρίαση. Συγκεκριμένα ο κτηνοτρόφος Νικόλαος Παναγιωτάς είχε αγοράσει την ίδια ημέρα δύο είδη φαρμάκων. Το ένα θα το χρησιμοποιούσε για τα φυτά του, τα οποία προσεβλήθησαν από ψωρίαση και το άλλο για τα πρόβατά του, που έπαθαν διάρροια.

Ο ατυχής όμως κτηνοτρόφος εκ λάθους, εχρησιμοποίησε το φάρμακο που του εδόθη για τον ψεκασμό των φυτών, εις τα πρόβατά του, διαλυμένο σε νερό! Μετά από λίγο η κόρη του Παναγιωτά αντελήφθη ότι τα ζώα άρχισαν να ζαλίζονται. Αλλά αυτό το απέδωσε στην ενέργεια του φαρμάκου. Μετά από λίγο όμως τα πρόβατά του άρχισαν να πεθαίνουν το ένα μετά το άλλο.

Βλέποντας ο Παναγιωτάς τον αποδεκατισμό των ζώων του, έτρεξε στο σπίτι του και με φρίκη αντελήφθη το λάθος του. Κατάλαβε αμέσως ότι ο ίδιος εδηλητηρίασε τα πρόβατά του, χρησιμοποιώντας το φάρμακο που προοριζόταν για τον ψεκασμό των φυτών του και που ήταν προφανώς παραθείον! Ας σημειωθεί ότι ο Παναγιωτάς είν'αι συγγενής του νεαρού Αρχαγγελίτη που βρήκε τον περασμένο μήνα οικτρό θάνατο από κτύπημα κεραυνού.

Καινούργια λοιπόν συμφορά στην οικογένεια αυτή. Ενα τραγικό λάθος είχε σαν αποτέλεσμα τόσα πρόβατα να δηλητηριασθούν. Ο άμοιρος Παναγιωτάς κλαίει και οδύρεται για το λάθος που έκανε. Να δώση δηλαδή παραθείο στα πρόβατά του, αντί για φάρμακο που θα τα γιάτρευε από τη διάρροια.

Βεβαίως το γεγονός αυτό της Αρχαγγέλου θα πρέπει να γίνη μάθημα και σ' όλους τους χωρικούς, που χρησιμοποιούν για τις εργασίες τους παραθείο ή ο,τιδήποτε άλλο φάρμακο, που είναι δυνατόν να φέρη τον θάνατο. Αλλοίμονο, αν έτσι -χωρίς προσοχή- δίδονται τέτοια δηλητήρια παντού. Τα άτυχα τα ζώα πλήρωσαν την ζωή τους από ένα μοιραίο.. λάθος του κτηνοτρόφου Παναγιωτά στον Αρχάγγελο.

Μαύρη είναι η ζωή των παιδιών των σταρ

Δεν είναι πάντα λαμπερή

Η Σίρλεϊ Τεμπλ Μπλάκ δηλώνει ότι η ζωή της ως παιδιού σταρ του κινηματογράφου δεν ήταν πάντα τόσο λαμπερή.

Η πρωταγωνίστρια των ταινίων " Ο Μικρός Συνταγματάρχης" και "Η Μικρή Πριγκιπισσα" σε συνέντευξή της στην εφημερίδα The Oakland Tribune δηλώνει ότι οι σκηνοθέτες συχνά τιμωρούσαν τις νεαρές σταρς για την "κακή συμπεριφορά τους". Μεταξύ των τιμωριών περιλαμβανόταν ο εγκλεισμός για αρκετή ώρα σε ένα μαύρο κουτί μαζί με ένα μεγάλο κομμάτι πάγο.

" Η μητέρα μου δεν με πίστευε όταν της έλεγα για το μαύρο κουτί, νόμιζε ότι επρόκειτο για μια παιδική ιστορία. Ωστόσο αυτή η ιστορία δεν είχε τόσο αρνητικές συνέπειες επάνω μου. Δεν φοβάμαι το σκοτάδι και μου αρέσει οτιδήποτε παγωμένο", δηλώνει η Τεμπλ. Η Τεμπλ όμως ποτέ δεν κατέληξε στο μαύρο κουτί ωστόσο την είχε επιπλήξει μια φορά ο παραγωγός Ντένβιντ Σέλζνικ γιατί μέσα στο πλατό μιμείτο τον Γκάρι Γκραντ.

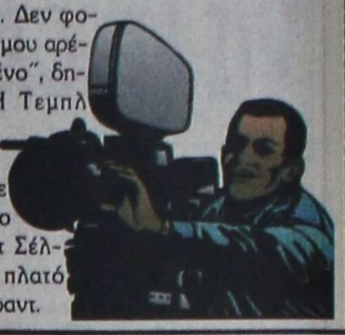

ΤΗΛΕΟΠΤΙΚΗ

ΕΤ-1

07.30 Παντός καιρού	**17.00 Ειδήσεις**
08.00 Παιδικό πρόγραμμα	17.15 Τσάρλι, το πιθηκάκι μας
09.00 Αλλη μια μέρα ...Φωτεινή	18.00 Υμείς και ημείς
10.30 Γλυκιά ζωή	19.45 Πιστευτά και απίστευτα (Ε)
12.00 Χρυσές συνταγιές	20.00 Κλήρωση ΛΟΤΤΟ
12.30 Στα φτερά του έρωτα (Ε)	20.40 Στα φτερά του Ερωτα
13.10 Φελίπε, το δώρο από τη θάλασσα	21.15 Ο πρίγκιπας
13.50 Ειδήσεις	22.00 Παπποΰδες εν δράσει (Ε)
14.00 Οπως μας αρέσει	**23.00 Ειδήσεις**
15.30 Οι ατρόμητοι	23.35 Εμείς και το σεξ
16.20 Αταχτούληδες	01.00 Medeterraneo
16.25 Χριστόφορος Κολόμβος	01.30 Υμείς και ημείς (Ε)
	03.15 Γλυκιά ζωή (Ε)

NET

06.00 Ετσι έχουν τα πράγματα	18.05 Φωτόσφαιρα
07.00 Πρώτη ματιά	18.30 Τη γλώσσα μου έδωσαν ελληνική
10.01 Κινούμενα σχέδια	**19.00 Ειδήσεις--αθλητικά-καιρός-χρηματιστήριο-δελτίο αγροτών**
10.01 Αρχαιολογικές ξεναγήσεις	
10.30 Ιδαίον Αντρον	19.30 Ο δρόμος της Σαμαρκάνδης (Ε)
11.01 Μυστικά αγρίων ζώων	20.00 Εραστές της περιπέτειας(Ε)
11.30 Ο δρόμος της Σαμαρκάνδης	**21.00 Ειδήσεις**
12.01 Ολη η Αμερική	22.00 Οι πρωταγωνιστές
13.00 Ειδήσεις	22.30 Σπορ ιστορίες (Ε)
13.30 Δελτίο χρηματιστηρίου	**24.00 Ειδήσεις-αθλητικά-οικονομία - καιρός**
13.45 Στηνκαρδιά της ύλης	00.30 Πυροτεχνήματα: γιορτή στους ουρανούς
14.00 Τα μυστικά της Κίνας	
15.00 Ειδήσεις	
16.00 Συν και πλην	
18.00 Ειδήσεις-δελτίο κωφών	

ΕΤ-3

08.01 Τα αριστουργήματα του μουσείου Ερμιτάζ	15.30 Με μια τρίτη ματιά
08.30 Καφέ «Το Ελληνικόν»	17.00 Ταράτσα
09.30 Αρχαία Ελλάδα	18.30 Αθλητικό ημίωρο
10.00 Ιστορίες από τη Βίβλο: Η ζωή του Χριστού	**19.00 Ειδήσεις**
10.30 Πρωινό Δρομο-Λόγιο	20.00 Η υγεία σήμερα
12.00 Eviva(Ε)	20.30 Η ώρα του αθλητισμού
13.00 Μέρα μεσημέρι	22.00 Ζώα απατεώνες
14.30 Rock TV	23.00 Εκ των προτέρων ή εκ των υστέρων;
15.00 Ειδήσεις	**23.30 Ειδήσεις**
	00.30 Ξένη ταινία

MEGA

06.00 Πρώτη έκδοση	17.10 Για μια θέση στον ήλιο
08.00 Σήμερα με την Αννα	17.45 Απαγορευμένη αγάπη
10.00 Σαν στο σπίτι σας	18.45 Ποιός θέλει να γίνει εκατομμυριούχος
13.10 Ειδήσεις στη νοηματική	**19.30 Ειδήσεις**
13.15 Βρες τη φράση	21.00 Ελληνική ταινία
14.00 Ειδήσεις	23.15 Γκρίζες ζώνες
15.00 Ντόλτσε Βίτα (Ε)	**00.15 Ειδήσεις**
16.00 Μη φοβάσαι τη φωτιά (Ε)	00.45 Είναι ανάμεσά μας (Ε)
17.00 Ειδήσεις	01.45 MEGA STAR (Ε)

ANT-1

06.55 Ειδήσεις στη νοηματική	15.45 Ατίθασα νιάτα
07.00 Καλημέρα Ελλάδα	16.40 Super game
09.55 Ο καιρός της εβδομάδας	16.45 Μήνυμα ελήφθη
10.00 Πρωινός καφές	**18.00 Ειδήσεις**
13.10 Super game	18.05 Καλημέρα ζωή
13.15 Πάτερ ημών (Ε)	18.50 Η λάμψη
14.00 Ειδήσεις	**19.30 Ειδήσεις**
14.40 Χρήμα-Χρηματιστήριο	21.05 Ξένη ταινία
14.45 Και οι παντρεμένοι έχουν ψυχή(Ε)	23.00 Με τα μάτια της Ελλης
15.40 Super game	**00.30 Ειδήσεις**
	00.45 Στα σύνορα της φαντασίας
	01.45 Ξένη ταινία

STAR

06.10 Παιδικό πρόγραμμα	μένη γυναίκα
09.05 Ειδήσεις	17.00 Σ'αγαπώ Ροζίτα
09.15 Καταλίνα και Σεμπαστάν (Ε)	**18.00 Ειδήσεις**
10.00 Λόγια STARάτα	19.30 Οι πεταλούδες ελεύθερες πετούν
12.00 Η μικρή κυρία (Ε)	20.00 Στη λεωφόρος του Μελρόους
12.25 Η υγεία κτίζεται κάθε μέρα	21.00 Το κλειδί
12.30 Τόλμη και γοητεία	22.00 Το μπέρδεμα
13.00 Ειδήσεις	23.00 Κρεσέντο
14.00 Τζουλιάνα, η γυναίκα του ανέμου	**24.00 Ειδήσεις**
15.00 Τοπ μόντελς	00.15 Ξένη ταινία
16.00 Μιράντα, η προδο-	02.00 Ομάδα Νάιτ Ράιντερ

ALPHA

06.00 Πρώτη ενημέρωση	18.15 Ο λαβύρινθος του πάθους
09.00 Το μαγκαζίνο του Alpha	**19.25 Ειδήσεις**
10.00 Αλόντρα	21.00 Θα σε δω στο πλοίο
10.30 Ολα για την αγάπη(Ε)	22.00 Ου μοιχεύσεις
11.15 Καντέλα	23.00 Μυστικές διαδρομές
11.45 Ειδήσεις	24.00 Twist
12.15 Ελληνική ταινία	**01.00 Ειδήσεις**
14.00 Ειδήσεις	01.30 Ελληνική ταινία
15.45 Γυάλινος τοίχος	03.15 Τρεις γυναίκες
17.15 Υπαστυνόμος Ρεξ	04.30 Teleshop (Ε)

ΚΙΝΗΜΑΤΟΓΡΑΦΟΣ

ΠΑΛΛΑΣ 5 CINEMAS CENTER
ΠΡΟΓΡΑΜΜΑ ΕΒΔΟΜΑΔΑΣ 11/05/2001 - 17/05/2001
www.cinemapallas.gr
Καλοκαίρι 2001! ... χωρίς παύση κοντά σας με ταινίες της προβολής

ΑΙΘΟΥΣΑ 5
ΕΞΟΡΚΙΣΤΗΣ / THE EXORCIST
ΠΡΩΤΑΓΩΝΙΣΤΟΥΝ: LINDA BLAIR, ELLEN BURSTYN
Κάθε ημέρα / Ώρες Έναρξης: 19:50, 22:35
* Μόνο για τις 17/5 επιπλέον παράσταση στις 23:50

ΑΙΘΟΥΣΑ 2
ΟΛΑ ΤΑ ΟΜΟΡΦΑ ΑΛΟΓΑ
ΠΡΩΤΑΓΩΝΙΣΤΟΥΝ: MATT DAMON, PENELOPE CRUZ
Κάθε ημέρα / Ώρες Έναρξης: 19:00
* Μόνο για τις 17/5 επιπλέον παράσταση στις 21:30
Θεατρική Ομάδα "ΠΡΑΞΙΣ"
Γιώργου Ηλιοπούλου DESPERADOS
Η παράσταση είναι ακατάλληλη κάτω των 17 ετών.
Από Παρασκευή 11 Μαΐου έως και Τετάρτη 16 Μαΐου
Ώρες Έναρξης: 22:00

ΠΑΝΣΕΛΗΝΟΣ εστιατόριο • ΣΠΑΝΟΣ sala da bagno
ΕΥΡΩΓΝΩΣΗ (φροντ. ξένων γλωσσών)
HEALTH CLUB (Hilton) • BERLONI • AXON
ΧΟΡΗΓΟΙ

ΑΙΘΟΥΣΑ 1
SWEET NOVEMBER / ΓΛΥΚΟΣ ΝΟΕΜΒΡΗΣ
ΠΡΩΤΑΓΩΝΙΣΤΟΥΝ: KEANU REEVES, CHARLIZE THERON
Κάθε ημέρα / Ώρες Έναρξης: 17:30, 20:00, 22:30

ΑΙΘΟΥΣΑ 3
ΤΙΓΡΗΣ & ΔΡΑΚΟΣ
CROUCHING TIGER HIDDEN DRAGON
Κάθε ημέρα / Ώρες Έναρξης: 17:50, 20:20, 22:50

ΑΙΘΟΥΣΑ 4
ΤΟ ΧΑΡΙΣΜΑ / THE GIFT
ΠΡΩΤΑΓΩΝΙΣΤΟΥΝ: KATE BLANCHETT, KEANU REEVES
Κάθε ημέρα / Ώρες Έναρξης: 18:00, 20:20
ΜΑΛΕΝΑ / MALENA
ΠΡΩΤΑΓΩΝΙΣΤΟΥΝ: MONICA BELLUCCI, GIUSEPPE SULFARO
Κάθε ημέρα / Ώρες Έναρξης: 22:40

Kids Club • Παιδική Ζώνη
Ο ΑΥΤΟΚΡΑΤΟΡΑΣ ΕΧΕΙ ΚΕΦΙΑ
The Emperor's New Groove (στα Ελληνικά)
ΑΙΘΟΥΣΑ 2: 17:00 ΑΙΘΟΥΣΑ 5: 18:00
ΜΟΝΟ ΓΙΑ ΤΑ ΜΕΛΗ ΚΕΡΔΙΣΤΕ ΑΦΙΣΕΣ ΣΕ ΚΑΘΕ ΠΑΡΑΣΤΑΣΗ
Κρατήσεις θέσεων στο 24475 και 70670 (15:00 - 20:00)

KYDON TOURS
TOURIST AND SHIPPING AGENCY
Psillakis Stelios S.A.
HEAD OFFICE
14 Ethelondon Dodekanision
Tel.: 23 000, 27 900, 75 268 Fax: 32 741
PORT BRANCH
8 Akti Stahtouri, Tel.: 27 722, 24 265
Rhodos, Greece

ΕΚΔΡΟΜΕΣ ΚΥΔΩΝ
ΠΟΙΟΤΗΤΑ – ΟΡΓΑΝΩΣΗ – ΕΠΙΤΥΧΙΑ
ΤΡΙΗΜΕΡΟ ΑΓΙΟΥ ΠΝΕΥΜΑΤΟΣ
2/6 - 4/6 2001
ΜΑΡΜΑΡΙΣ - ΑΝΤΑΛΕΙΑ - ΜΥΡΑ - ΚΑΣ ΦΕΤΙΕ

2/6 ΣΑΒΒΑΤΟ 08.00 Δελφίνι ΡΟΔΟ - ΜΑΡΜΑΡΙΣ
09.30 ΜΑΡΜΑΡΙΣ ΑΝΤΑΛΕΙΑ.
Αφιξη 14.00
Περιήγηση - Λιμάνι - Παλιά Πόλη - ελληνικά σπίτια - αγορά - δείπνο - Διανυκτέρευση
3/6 ΚΥΡΙΑΚΗ ΑΝΤΑΛΕΙΑ - Καταρράκτες 13.00.
Αναχώρηση για ΜΥΡΑ - ΑΓΙΟ ΝΙΚΟΛΑΟ - ΚΑS και FETHIYE σύνολο 192 km.
4/6 ΔΕΥΤΕΡΑ FETHIYE (ΜΑΚΡΗ) - ΛΙΒΙΣΙ - ULU DENIZ (Νεκρά Θάλασσα) και αναχώρηση για ΜΑΡΜΑΡΙΣ.
Αναχώρηση 17.00.
Αφιξη 18.00 στη ΡΟΔΟ
ΤΙΜΗ ΚΑΤ' ΑΤΟΜΟ 55.000
Περιλαμβάνει
- Δελφίνι Ρόδο - Μαρμαρίς - Ρόδο
- Ξενοδοχείο 4 αστέρων κεντρικό στην Αντάλεια με πρωινό και δείπνο.
- Ξενοδοχείο 5 αστέρων στο FETHIYE στο περίφημο GREENLAND HOTEL με όλα πληρωμένα, ποτά, φαγητό (ALL INCLUDED) σε δίκλινα δωμάτια
- Πούλμαν πολυτελείας για όλη τη διαδρομή και περιηγήσεις
ΔΕΝ ΠΕΡΙΛΑΜΒΑΝΕΙ
- Φόρος Λιμένων
- Εισόδους αρχαιολογικών χώρων
ΣΥΝΟΔΟΣ η κ. ΕΛΕΝΗ ΨΥΛΛΑΚΗ

• **9/6-15/6**
ΚΩΝΣΤΑΝΤΙΝΟΥΠΟΛΗ - ΤΡΑΠΕΖΟΥΝΤΑ.
Αεροπορικώς
• **ΚΡΟΥΑΖΙΕΡΑ ΚΑΘΕ ΠΑΡΑΣΚΕΥΗ**
F/B NISSOS ΚΥΠΡΟΣ
ΡΟΔΟ - ΚΥΠΡΟ - ΧΑΪΦΑ (Αγίους Τόπους) - ΑΙΓΥΠΤΟ - PORT SAID KAIRO, Πυραμίδες
ΠΡΑΚΤΟΡΕΙΟ ΚΥΔΩΝ
Τηλ. 23.000, 27900
Χ.Λ.

Για μια ανεξάρτητη παράταξη

Η φυσιογνωμία του Φ. Κωστόπουλου ως υποψηφίου νομάρχη Δωδεκανήσου

Τι γράφει στέλεχος της Νέας Δημοκρατίας

Από τον κ. Ηλία Πετρούλια, μέλος της νομαρχιακής επιτροπής της Νέας Δημοκρατίας, πήραμε την παρακάτω επιστολή:

«Το όνομα του κ. Φώτη Κωστόπουλου έχει μεγάλη απήχηση, καθώς ο λαός ψάχνει να κρατηθεί από κάπου στερεά και σίγουρα.

Οι όποιοι αντίπαλοί του, λοιπόν, παρουσιαστούν στην πορεία του χρόνου με όποια χρώματα και να έχουν, πράσινα, κόκκινα, κίτρινα ή και γαλανά, καλά θα κάνουν να λάβουν υπόψη τους το ρεύμα της παράταξης του κ. Κωστόπουλου που παρασύρει τα πάντα στην τροχιά του και μαζί και τις καρδιές των εκλογέων σε όλη τη Δωδεκάνησο μιας και η παράταξή του είναι πολύχρωμη και ανεξάρτητη από αγκυλωμένες κομματικές οργανώσεις. Πιστεύουμε ότι οι αλλαγές στην πολιτική του νομού, χωρίς τις κυβερνητικές δεσμεύσεις, θα συντελέσουν στην απαλλαγή του δωδεκανησιακού λαού από το πολιτικό και οικονομικό κατεστημένο.

Ο κόσμος δεν χρειάζεται άλλες ρητορείες, χρειάζεται οικονομική και κοινωνική δράση που, όπως φαίνεται μέχρι τώρα τόσο ο ίδιος όσο και το αξιόλογο επιτελείο του μπορούν να εξασφαλίσουν.

Δεν θα πρέπει να έχουμε καμιά αμφιβολία η θέση της οικονομίας που έχει οδηγήσει τη χώρα η κυβέρνηση του ΠΑΣΟΚ και ο αντίκτυπος σε όλες τις περιοχές της ζωής είναι ο βασικός λόγος που τόσο διαφορετικοί ιδεολογικά πολίτες θα στηρίξουν τον Κωστόπουλο σε μια ανεξάρτητη νομαρχιακή παράταξη, με τις πλέον ευνοϊκές προοπτικές για αύξηση του ποσοστού επιτυχίας και μάλιστα μετά την ανεξάρτητη στάση του, εφόσον βέβαια ακολουθηθεί και η ενδεδειγμένη πολιτική επικοινωνίας της παράταξης με τη μεγάλη βάση των οπαδών, οι οποίοι θα πρέπει να ομονοούν και να αγωνίζονται για την επίτευξη των στόχων.



Ετσι λοιπόν, οι διαπιστώσεις αυτές οδηγούν σε ορισμένα συμπεράσματα.

Θα βρεθεί σε μεγάλη ανάγκη ο κ. Κωστόπουλος να εμπνεύσει εμπιστοσύνη στους δεινοπαθούντες κατοίκους της Δωδεκανήσου και να μπορέσει συγχρόνως να αντιμετωπίσει με οξυδέρκεια και αποτελεσματικότητα τα προβλήματά τους.

Το απέραντο ηθικό και πνευματικό μεγαλείο του Φώτη Κωστόπουλου, ο οποίος διαθέτει άκαμπτον ήθος, αυτοκυριαρχία, ψυχραιμία, μετριοπάθεια, ευπείθια, σεμνότητα και κοσμιότητα παράλληλα με την ανάγκη του λαού για μια περιφανή νίκη.

Αυτές οι αρχές πρέπει να διατηρηθούν ακέραιες, άθικτες και ανεπηρέαστες για την εφαρμογή των στόχων της παράταξης.

Ηλίας Πετρούλιας

Ευαισθησία για προστασία του περιβάλλοντος

Ιστορική και αρχιτεκτονική της μαγευτικής Νισύρου

Παρουσίαση ενδιαφέροντος βιβλίου

Ενώπιον ενός πυκνού ακροατηρίου, στο Μουσείο Μπενάκη, πραγματοποιήθηκε χτες Τρίτη 15 Μαΐου το μεσημέρι, η παρουσίαση του βιβλίου «Νίσυρος - Ιστορία και Αρχιτεκτονική» με κείμενα του Ριχάρδου Οικονομάκη και φωτογραφίες του Cornelis de Vries.

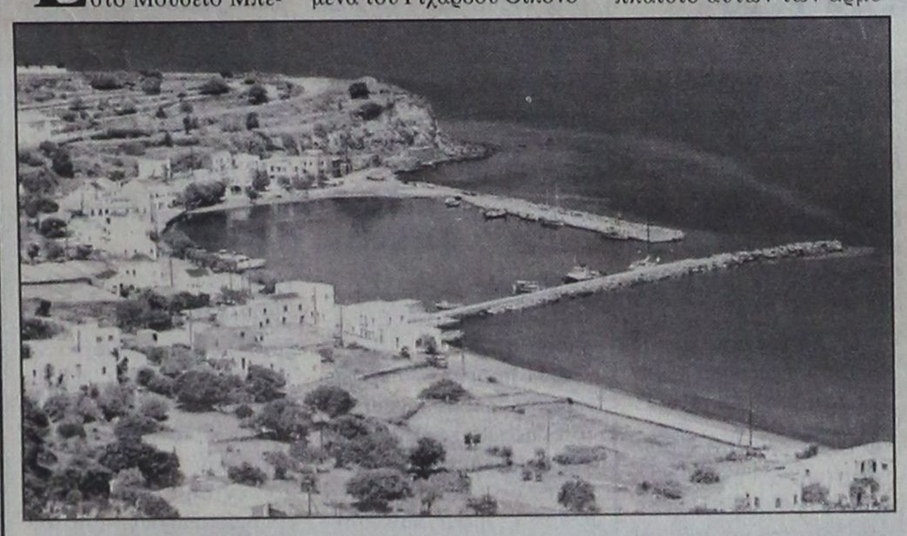

Ο υπουργός Αιγαίου, Νίκος Σηφουνάκης, στην ομιλία του επεσήμανε πως είναι κοινή διαπίστωση ότι το δομημένο περιβάλλον του Αιγαίου συγκαταλέγεται ανάμεσα στα πιο υψηλά δείγματα του νεώτερου ελληνικού πολιτισμού, καθώς οι κάτοικοι των νησιών με απλά μέσα και υλικά, κατάφεραν σεβόμενοι την κλίμακα του φυσικού περιβάλλοντος να δημιουργήσουν μια κτιστή κληρονομιά μεγάλης αισθητικής σημασίας και πληρότητας. «Η προστασία και η διατήρηση αυτής της κληρονομιάς αποτελεί πολιτιστικό χρέος και αναπτυξιακή αναγκαιότητα για την οικονομία των νησιών» τόνισε ο υπουργός Αιγαίου.

Ο κ. Σηφουνάκης, υπογράμμισε ακόμα ότι το υπουργείο Αιγαίου με το Νόμο 2508 «για τη βιώσιμη ανάπτυξη των πόλεων και των οικισμών της χώρας» απέκτησε την αρμοδιότητα του ελέγχου και της άσκησης πολιτικής για την προστασία των παραδοσιακών οικισμών του γεωγραφικού χώρου του Αιγαίου και των περιοχών ιδιαίτερου φυσικού κάλλους και πως στο πλαίσιο αυτών των αρμοδιοτήτων, το υπουργείο έχει δρομολογήσει ένα πλέγμα δράσεων σε θεσμικό διοικητικό και τεχνικό επίπεδο.

Ειδικότερα για τη Νίσυρο, πρόσθεσε ο κ. Σηφουνάκης, το υπουργείο Αιγαίου προωθεί Προεδρικό Διάταγμα οριοθέτησης του παραδοσιακού οικισμού Μανδρακίου και θέσπισης ειδικών όρων και περιορισμών των παραδοσιακών οικισμών, Μανδρακίου, Νικίων και Εμπορίου, προκειμένου να προστατευθεί και να αναδειχθεί η αρχιτεκτονική φυσιογνωμία τους.

Ο υπουργός Αιγαίου, αναφέρθηκε διεξοδικά στην πολύ καλή δουλειά του Ρ. Οικονομάκη και στη συμβολή των φωτογραφιών του Cornelis de Vries, που όπως είπε, αποτυπώνουν με ιδιαίτερη ευαισθησία το τοπίο της Νισύρου, ενώ έκανε ιδιαίτερη αναφορά στο τελευταίο κεφάλαιο του βιβλίου, όπου περιγράφονται και απεικονίζονται εναλλακτικοί τρόποι επέμβασης σε νεότερα μη συμβατά ως προς τον χαρακτήρα του τόπου κτίσματα και προσεγγίσεις για την επέκταση του αστικού ιστού των οικισμών.

Νωρίτερα χτες, ο υπουργός Αιγαίου, Νίκος Σηφουνάκης μετείχε σε σύσκεψη μαζί με άλλα κυβερνητικά και κομματικά στελέχη, υπό τον πρωθυπουργό, Κώστα Σημίτη, με αντικείμενο την προετοιμασία της περιοδείας του πρωθυπουργού στο τέλος της εβδομάδας στη Χίο.

PELLOS TRAVEL
ΠΡΟΣΕΧΕΙΣ ΕΚΔΡΟΜΕΣ ΤΟΥ ΓΡΑΦΕΙΟΥ ΜΑΣ
(ΜΕ ΣΥΝΟΔΟ)

ΕΚΔΡΟΜΕΣ ΙΟΥΝΙΟΥ

2/6-4/6 ΕΚΔΡΟΜΗ ΡΟΔΟΣ -
ΜΑΡΜΑΡΙΣ - ΕΦΕΣΟΣ - ΣΜΥΡΝΗ - ΠΕΡΓΑΜΟΣ - ΑΪΒΑΛΙ - ΣΜΥΡΝΗ - ΜΑΡΜΑΡΙΣ - ΡΟΔΟΣ
(ΤΡΙΗΜΕΡΟ ΤΟΥ ΑΓΙΟΥ ΠΝΕΥΜΑΤΟΣ - **ΤΙΜΗ 39.000 ΔΡΧ.**)

6/6-14/6 ΓΥΡΟΣ ΕΛΛΑΔΟΣ
ΡΟΔΟΣ - ΠΕΙΡΑΙΑΣ - ΠΑΤΡΑ - ΡΙΟ - ΑΝΤΙΡΙΟ - ΜΕΣΟΛΟΓΓΙ - ΑΜΦΙΛΟΧΙΑ - ΛΕΥΚΑΔΑ - ΑΡΤΑ- ΙΩΑΝΝΙΝΑ - ΜΕΤΣΟΒΟ - ΤΡΙΚΑΛΑ - ΜΕΤΕΩΡΑ - ΛΑΡΙΣΑ - ΤΕΜΠΗ - ΘΕΣΣΑΛΟΝΙΚΗ - ΠΑΝΑΓΙΑ ΣΟΥΜΕΛΑ - ΒΕΡΟΙΑ - ΚΑΤΑΡΡΑΚΤΕΣ ΕΔΕΣΣΑΣ - ΝΑΟΥΣΑ - ΠΗΛΙΟΝ - ΒΟΛΟΣ - ΑΓΙΟΣ ΙΩΑΝΝΗΣ Ο ΡΩΣΣΟΣ - ΧΑΛΚΙΔΑ - ΠΕΙΡΑΙΑΣ - ΡΟΔΟΣ
ΤΙΜΗ 149.000 ΔΡΧ.

16/6-23/6 ΑΓ. ΝΕΚΤΑΡΙΟΣ - ΑΙΓΙΝΑ - ΑΓΙΟΣ ΡΑΦΑΗΛ ΜΥΤΙΛΗΝΗΣ- ΠΑΝΑΓΙΑ ΤΗΣ ΤΗΝΟΥ
ΤΙΜΗ 97.000 δρχ. ΤΟ ΑΤΟΜΟ

24/6-29/6 ΑΙΓΙΝΑ - ΥΔΡΑ - ΣΠΕΤΣΕΣ - ΠΟΡΟΣ

ΕΚΔΡΟΜΕΣ ΙΟΥΛΙΟΥ

2/7-8/7 ΜΕΤΕΩΡΑ - ΠΗΛΙΟ - ΒΟΛΟΣ - ΒΟΡΕΙΕΣ ΣΠΟΡΑΔΕΣ- ΣΚΙΑΘΟΣ- ΣΚΟΠΕΛΟΣ - ΧΑΛΚΙΔΑ - ΠΕΙΡΑΙΑΣ - ΡΟΔΟΣ

Για αναλυτικά προγράμματα και περισσότερες πληροφορίες

PELLOS TRAVEL
Λ. Καλλιθέας 125
Φαληράκι - Ρόδος
Τηλ.: (0241) 87615, 86298
Fax: (0241) 87616,
ΚΙΝΗΤΟΣ: 0945949399

ΑΕ 267/Χ. 2463-31/5

... ΤΩΡΑ ΚΑΙ ΤΗΝ ΚΥΡΙΑΚΗ ΑΝΟΙΚΤΑ 10-14
ΓΙΑ ΠΑΡΑΓΓΕΛΙΕΣ ΤΗΛ. 94166
ΠΟΤΑΓΟΡΑ
CASH & CARRY
ΠΩΛΗΣΗ ΧΟΝΔΡΙΚΗ - ΛΙΑΝΙΚΗ
Χύμα εκλεκτά παραδοσιακά κρασιά
Χύμα ούζο, σούμα, ρακί
Πλήρης οινοθήκη
ΚΑΪΡ, ΕΜΕΡΥ, BOUTARI, ΤΣΑΝΤΑΛΗ, κλπ.
Εκλεκτά εμφιαλωμένα Οινοπνευματώδη - Μπύρες - Αναψυκτικά
Κάρβουνα Α' ποιότητας στις χαμηλότερες τιμές της αγοράς
Λεωφ. Ελευθερίας 23 Α, Κρεμαστή
(δίπλα στο Melody Palace) Τηλ. 94166
ΚΑΛΕΣ ΔΟΥΛΕΙΕΣ
ΑΕ87Χ.2434-18/5

Δύο κορυφαία προϊόντα στην κορυφαία...

Ο οινοθήκη Emery, οινοποιία με παράδοση τριών γενεών, χάρις στο άρτια καταρτισμένο επιστημονικό και τεχνικό προσωπικό και στις τελειοποιημένες σύγχρονες εγκαταστάσεις της, κατορθώνει να παράγει μια πλούσια γκάμα προϊόντων υψηλής ποιότητας με διεθνή αναγνώριση. Τώρα, ένας νέος ξεχωριστός κόσμος σας ανοίγεται με την υπογραφή της Οινοθήκης Emery.
Για σας που η ποιότητα ζωής αφορά την κάθε στιγμή, η Οινοθήκη Emery έφερε δύο νέα προϊόντα: Τη μπύρα KROMBACHER και το μεταλλικό ανθρακούχο νερό APOLLINARIS.

Η μπύρα KROMBACHER, παράγεται από νερό που αναβλύζει στην περιοχή των εργοστασιακών εγκαταστάσεων, διαλεγμένους λυκίσκους από τις περιοχές που προέρχονται οι καλύτερες σχετικές φυτοκαλλιέργειες, κριθάρι ζυθοποιίας από θερινό καρπό με διπλό στάχυ καθώς επίσης και δυνατή φρέσκια μαγιά βιολογικής παραγωγής.

Το εμφιαλωμένο νερό APOLLINARIS, είναι το πιο δημοφιλές ανθρακούχο μεταλλικό νερό στην Γερμανία.

Μια νέα σελίδα ποιοτικής ζωής σας ανοίγεται με τα δύο κορυφαία προϊόντα στην κορυφαία Οινοθήκη Emery.



ΟΙΝΟΘΗΚΗ EMERY
Αυστραλίας 28, 85100 Ρόδος,
Τηλ.: (0241) 29111, 22715, Fax: (0241) 22716
ΑΕ 165/Χ.2455-31/5

ΜΝΗΜΟΣΥΝΑ



Τελούμε στις 17 Μαΐου ημέρα Πέμπτη και ώρα 8 π.μ. στον ιερό ναό Ευαγγελιστού Λουκά Σορωνής 9ήμερο μνημόσυνο υπέρ αναπαύσεως της ψυχής του λατρευτού μας συζύγου, πατέρα και παππού

ΝΙΚΟΛΑΟΥ ΤΟΜΑΖΟΥ

Η σύζυγος Δέσποινα
Τα παιδιά Κατερίνα - Μανώλης, Χριστίνα - Κώστας, Κώστας - Μαριέττα
Τα εγγόνια και οι λοιποί συγγενείς

ΑΠ 238/1377-17/5



Τελούμε την 17 Μαΐου ημέρα Πέμπτη και ώρα 8 π.μ. στον ιερό ναό Αγίας Ειρήνης Ορφανοτροφείου Θηλέων 3ετές μνημόσυνο υπέρ αναπαύσεως της ψυχής της λατρευτής μας συζύγου και μητέρας

ΑΡΓΥΡΗΣ ΟΙΚΟΝΟΜΟΥ

Ο σύζυγος Σταύρος
Τα παιδιά Διονυσία και Θάλεια

355-16/5



Τελούμε στις 19 Μαΐου ημέρα Σάββατο και ώρα 8 π.μ. στον ιερό ναό Ταξιαρχών Νεκροταφείου Ρόδου 9μηνο μνημόσυνο υπέρ αναπαύσεως της ψυχής του προσφιλούς μας συζύγου, υιού, αδελφού και θείου

ΑΘΑΝΑΣΙΟΥ (ΣΑΚΗ) ΚΟΥΚΟΥΦΙΚΗ
Αρχιφύλακα ΕΛ.ΑΣ

Η σύζυγος Τασούλα Σταμάτη - Κουκουφίκη
Η μητέρα, η πεθερά, τα αδέλφια και οι λοιποί συγγενείς

ΓΔ-17/5



Τελούμε στις 19 Μαΐου ημέρα Σάββατο και ώρα 8π.μ. στον ιερό ναό Ταξιαρχών νεκροταφείου ετήσιο μνημόσυνο υπέρ αναπαύσεως της ψυχής της λατρευτής μας αδελφής και θείας

ΤΣΑΜΠΙΚΑΣ ΣΙΦΩΝΙΟΥ - ΜΑΥΡΑΚΗ

Η αδελφή Μιχαλίτσα.
Τα ανίψια και οι λοιποί συγγενείς

361-18/5



Τελούμε στις 19 Μαΐου ημέρα Σάββατο και ώρα 8.30π.μ. στον ιερό ναό Αγίας Ειρήνης Ορφανοτροφείου Θηλέων τεταρτές μνημόσυνο υπέρ αναπαύσεως της ψυχής του λατρευτού μας συζύγου και θείου

ΑΓΑΠΗΤΟΥ ΣΤΕΦΑΝΑΚΗ

Η σύζυγος Ασημίνα
Τα ανίψια και οι λοιποί συγγενείς

ΑΕ 273/1376-17/5



Τελούμε την 17 Μαΐου ημέρα Πέμπτη και ώρα 8 π.μ. στον ιερό ναό ναΐδριο Αγίου Μηνά Τσαΐρι 15ετές μνημόσυνο υπέρ αναπαύσεως της ψυχής του λατρευτού μας συζύγου, πατέρα και παππού

ΣΠΥΡΙΔΩΝΟΣ ΒΡΑΪΛΑ

Η σύζυγος Πολυξένη
Τα παιδιά Χαρά, Αγγελος - Κούλα
Τα εγγόνια Στέλα, Σπυρίδων και Πολυξένη και οι λοιποί συγγενείς

ΑΕ 259/1389-16/5

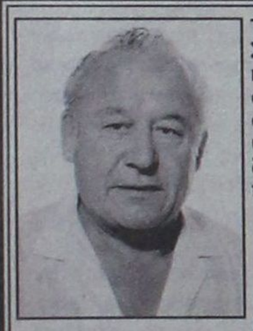

Τελούμε την 19 Μαΐου ημέρα Σάββατο και ώρα 8π.μ. στον ιερό ναό Ταξιαρχών νεκροταφείου Ρόδου 40ήμερο μνημόσυνο υπέρ αναπαύσεως της ψυχής του λατρευτού μας συζύγου, πατέρα, αδελφού, παππού και θείου

ΚΑΛΗΜΕΡΗ ΚΩΝΣΤΑΝΤΙΝΟΥ

Η σύζυγος Αννα
Τα παιδιά Αννα - Δημήτρης Αλφαρά, Παντελής - Ινια, Πανορμίτης - Κατερίνα, Φωτούλα - Βασίλης Λορετζάτου, Γιάννης - Κατερίνα, Γιάννης - Κατερίνα, Στέφανος
Τα εγγόνια, τα διεσέγγονα, τα αδέλφια, τα ανίψια και οι λοιποί συγγενείς

ΑΕ 275/1399-17/5

Συλλήψεις για ναρκωτικά

ΣΥΝΕΧΕΙΑ ΑΠΟ ΤΗ ΣΕΛ. 1

κατοχή του τρεις συσκευασίες, που περιείχαν χασίς βάρους 27,5 γραμμαρίων χασίς.

Από αστυνομικούς του τμήματος Αεροδρομίου συνελήφθη ο 25χρονος Αλέξανδρος Αθανασόπουλος του Ελευθερίου από την Αθήνα, γιατί είχε στην κατοχή του 7,5 γραμμάρια χασίς. Ο 25χρονος πιάστηκε λίγο μετά την άφιξή του στο αεροδρόμιο.

ΤΕΛΟΣ, από άνδρες της Υποδιεύθυνσης Ασφαλείας Ρόδου πιάστηκαν οι Ιωάννης Χατζηγεωργίου του Παναγιώτη, 30 χρόνων, αλουμινάς και Αθανάσιος Περιστεράκης του Ιωάννη, 48 χρόνων, γιατί σε γενόμενο έλεγχο, πέταξαν στο έδαφος δύο συσκευασίες που περιείχαν τρία γραμμάρια χασίς.

Σε βάρος των συλληφθέντων σχηματίστηκε δικογραφία και οδηγήθηκαν στον Εισαγγελέα για τα περαιτέρω.

Από το Μονόλιθο ξεκινούν οι εκδηλώσεις στη Ρόδο για τη Μάχη της Κρήτης

Από το Μονόλιθο ξεκινούν οι εκδηλώσεις που η Αδελφότητα Κρητών Ρόδου οργάνωσε φέτος για να τιμήσει την 60ή επέτειο της Μάχης της Κρήτης με την εκδρομή που θα γίνει την Κυριακή 20.5.2001, ανήμερα της μεγάλης Μάχης.

Στον Ι.Ν. Μονολίθου θα γίνει Δοξολογία-αρτοκλασία και θα ακολουθήσει κρητικό επετειακό πρόγραμμα στην αυλή της εκκλησίας. Τον πανηγυρικό της ημέρας θα εκφωνήσει ο κ. Χαράλαμπος Βουτυράκης.

Στην εκδήλωση θα πάρουν μέρος η ομάδα ριζίτικου τραγουδιού και η χορευτική ομάδα της Αδελφότητας.

Στη συνέχεια θα γίνει επίσκεψη στο κάστρο Μονόλιθου και οι εκδρομείς θα καταλήξουν σε ταβέρνα της περιοχής, όπου θα έχουν την ευκαιρία να χαρούν ένα γνήσιο παραδοσιακό κρητικό γλέντι με τον δεξιοτέχνη λυράρη Γιώργο Παραγυιό και τους συνεργάτες του.

Η εκδήλωση αυτή στο Δήμο Αταβύρου στοχεύει να έρθουν σε επαφή και να συσφίξουν τις σχέσεις τους τα μέλη της Αδελφότητας Κρητών με τους συμπολίτες τους, του νησιού, όπου ζουν.

Οι εκδηλώσεις εορτασμού της επετείου της Μάχης της Κρήτης θα συνεχισθούν την επόμενη Κυριακή 27.5.2001 με τη μεγάλη συναυλία στο Εθνικό Θέατρο με τους "ΧΑΪΝΗΔΕΣ".

Το ωράριο επισκέψεων στο Νοσοκομείο

Ανακοινώθηκαν οι ώρες του επισκεπτηρίου στο Περιφερειακό Νοσοκομείο Ρόδου.

Από σήμερα 16 Μαΐου και καθ' όλη τη διάρκεια της θερινής περιόδου η είσοδος στο Νοσοκομείο της Ρόδου θα είναι εφικτή από τις 1 μέχρι 3 το μεσημέρι και από τις 6 το απόγευμα μέχρι τις 8 το βράδυ.

Ο υπουργός ΠΕΧΩΔΕ

ΣΥΝΕΧΕΙΑ ΑΠΟ ΤΗ ΣΕΛ. 1

νος δεδομένου ότι ο κ. Λαλιώτης είναι κυριολεκτικά "πνιγμένος" αυτή την περίοδο με τις υποθέσεις του υπουργείου του. Δεν αποκλείεται όμως αργότερα να βρει κάποια ευκαιρία και να επισκεφθεί το νησί μας.

Σφάλμα του Σημίτη

ΣΥΝΕΧΕΙΑ ΑΠΟ ΤΗ ΣΕΛ. 1

(όταν ο κ. Σημίτης σχημάτιζε την κυβέρνησή του) είχε προκαλέσει μεγάλη έκπληξη, αλλά και έντονη δυσαρέσκεια στον κόσμο του ΠΑΣΟΚ (και όχι μόνο), που εξακολουθεί να πιστεύει ότι η συμμετοχή του Δωδεκανήσιου βουλευτή στην κυβέρνηση είναι απαραίτητη.

ΔΕΝ ΥΠΑΡΧΕΙ αμφιβολία ότι η μη υπουργοποίηση του Δημήτρη Κρεμαστινού αποτελεί ένα από τα σοβαρά σφάλματα του Κώστα Σημίτη.

Ο Πατριάρχης στη Ρόδο

ΣΥΝΕΧΕΙΑ ΑΠΟ ΤΗ ΣΕΛ. 1

γίας, να επισκεφθεί και τη Ρόδο.

Η ΠΡΟΣΚΛΗΣΗ αυτή αποκτά ιδιαίτερη σημασία μετά τις αθλιότητες εκ μέρους του νομάρχη Λέσβου και τους χαρακτηρισμούς εναντίον του Πατριάρχη, διότι έτσι θ' αποδειχθεί η αγάπη, ο σεβασμός και η αφοσίωση του ροδιακού λαού και του λαού των άλλων νησιών προς τον Αρχηγό της Ορθοδοξίας.

Παράλληλα, κατά την εδώ επίσκεψή του ο κ. Βαρθολομαίος θα έχει την ευκαιρία να εξετάσει διάφορα θέματα, ειδικά με το Πανορθόδοξο Κέντρο.

ΣΤΟ ΜΕΤΑΞΥ, με εντατικό ρυθμό συνεχίζονται οι προετοιμασίες για την επίσκεψη στη Νίσυρο του κ. Βαρθολομαίου. Οι πληροφορίες αναφέρουν ότι χιλιάδες άτομα από τη Ρόδο και τα άλλα νησιά της Δωδεκανήσου θα μεταβούν στη Νίσυρο τον Αύγουστό για να παραστούν σε όλες τις εκδηλώσεις για τον Πατριάρχη, που θα γίνουν στο νησί.

Είναι μάλιστα χαρακτηριστικό ότι ένας πολύ μεγάλος αριθμός Νισυρίων ετοιμάζονται να έρθουν από τις Ηνωμένες Πολιτείες για να συναντήσουν τον Οικουμενικό Πατριάρχη.

Το «Δωδεκάνησος Εξπρές»

ΣΥΝΕΧΕΙΑ ΑΠΟ ΤΗ ΣΕΛ. 1

στο ταχύπλοο καταμαράν "ΔΩΔΕΚΑΝΗΣΟΣ ΕΞΠΡΕΣ" και στα δρομολόγιά του προς το ακριτικό και πανέμορφο Καστελλόριζο.

ΠΡΟΣ αποκατάσταση, λοιπόν, της αλήθειας θεωρούμε χρέος να αναφέρουμε ότι το Υπουργείο Αιγαίου με απόφασή του και προς αντικατάσταση του "Κάλυμνος" το οποίο είχε αναλάβει, κατόπιν μισθώσεως, την εκτέλεση δρομολογίων στην άγονη γραμμή Ρόδος-Καστελλόριζο και το οποίο βρισκόταν σε ετήσια επιθεώρηση, ανέθεσε στην εταιρεία μας την εκτέλεση δύο δρομολογίων εβδομαδιαίως.

Από τις 23 Φεβρουαρίου 2001 που μας διαβιβάστηκε η εντολή μέχρι και σήμερα 15 Μαΐου 2001 το "Δωδεκάνησος Εξπρές" πραγματοποίησε συνολικά 23 δρομολόγια, μεταφέροντας 650 επιβάτες, 60 φορτηγά και Ι.Χ. αυτοκίνητα και μεγάλες ποσότητες εμπορευμάτων και νωπών προϊόντων για την τροφοδοσία του νησιού.

ΝΑ σημειώσουμε ακόμη ότι στις ημέρες που είχε απαγορευτικό, λόγω δυσμενών καιρικών συνθηκών, τα δρομολόγια εκτελέστηκαν κανονικά την επομένη.

Θέλουμε να πιστεύουμε ότι η μη αναφορά των συμπαθών κατοίκων του ακριτικού μας νησιού στο "Δωδεκάνησος Εξπρές" και τα δρομολόγιά του οφείλεται σε παράλειψη και όχι σε άλλους λόγους.

ΠΑΝΤΩΣ η εταιρεία μας συμβάλλοντας, στο μέτρο των δυνατοτήτων της, στην επίλυση του χρονίζοντος - πράγματι- προβλήματος του νησιού, θα πραγματοποιήσει και έκτακτο δρομολόγιο προς Καστελλόριζο την Κυριακή 20 Μαΐου με την ευκαιρία της εορτής των πολιούχων Αγίου Κωνσταντίνου και Ελένης.

Ευχαριστούμε για τη φιλοξενία
Με τιμή
Χρήστος Σπανός
Γενικός Διευθυντής της "Δωδεκάνησος Ναυτιλιακής"

13 εταιρίες επέδειξαν ενδιαφέρον για το φράγμα του Γαδουρά

Με γοργούς ρυθμούς προχωρούν οι διαδικασίες για την ανάδειξη της εταιρίας, που θα αναλάβει την κατασκευή του Φράγματος του Γαδουρά.

Ενδιαφέρον για το έργο έδειξαν 13 εταιρίες που πήραν τεύχη δημοπράτησης, ενώ κατέθεσαν προσφορές οκτώ.

Θα ακολουθήσει, όπως δήλωσε χθες ο δήμαρχος Ρόδου κ. Γιώργος Γιαννόπουλος, το άνοιγμα των προσφορών, καθώς και η συγκρότηση της επιτροπής εισήγησης για ανάθεση που θα προχωρήσει τις σχετικές διαδικασίες και θα αναδείξει τον ανάδοχο του έργου, που είναι ιδιαίτερα σημαντικό για τη Ρόδο.

Ψήφισμα των εμπόρων για το ασφαλιστικό

ΘΑ ΔΟΘΕΙ ΑΥΡΙΟ ΣΥΝΕΝΤΕΥΞΗ ΤΥΠΟΥ

Το διοικητικό συμβούλιο του Εμπορικού Συλλόγου Ρόδου στη συνεδρίαση της 8ης Μαΐου 2001, ασχολήθηκε εκτεταμένα με το ΚΟΙΝΩΝΙΚΟΑΣΦΑΛΙΣΤΙΚΟ ΘΕΜΑ, που έχει προβληματίσει έντονα τον εμπορικό κόσμο της Χώρας και αποφάσισε να συμμετάσχει στις εκδηλώσεις διαμαρτυρίας με τις εξής ενέργειες:

1.Να διανεμηθεί ψήφισμα στα καταστήματα με θέμα το Κοινωνικοασφαλιστικό.

2.Να πραγματοποιηθεί συνέντευξη τύπου την Πέμπτη 17.5.2001 και ώρα 12.00 στο Ακταίο παρουσία των διοικήσεων όλων των επαγγελματικών σωματείων.

3.Μετά τη συνέντευξη τύπου να δοθεί το ψήφισμα στον εκπρόσωπο της Περιφέρειας Ν. Αιγαίου.

Οι βροχοπτώσεις στη Ρόδο

ΣΥΝΕΧΕΙΑ ΑΠΟ ΤΗ ΣΕΛ. 1

Οκτώβριος, ο Νοέμβριος και ο Μάρτιος.

Βάσει των στοιχείων, στην πόλη της Ρόδου το ύψος των βροχοπτώσεων φέτος ανήλθε σε 777,1 χιλιοστά, έναντι 583,3 χιλιοστών πέρυσι.

ΣΤΗΝ περιοχή Αφάντου το ύψος των βροχοπτώσεων ανήλθε σε 658,2 χιλιοστά, έναντι 667,1 το 2000 και 822,4 το 1999.

Στον Εμπωνα το ύψος των βροχών έφτασε 498,5 χιλιοστά, ενώ το 2000 τα 637,5 και το 1999 τα 1.191 χιλιοστά.

ΣΤ' ΑΠΟΛΛΩΝΑ το ύψος των βροχοπτώσεων ανήλθε στα 490 χιλιοστά, έναντι 485,5 το 2000, ενώ στην Απολακκιά ανήλθε σε 391 χιλιοστά, έναντι 314 χιλιοστών πέρυσι.

Τέλος στην Κατταβιά οι βροχές ανήλθαν στα 389,1 χιλιοστά, ενώ το 2000 τα 306,5.

ΣΥΜΦΩΝΑ με τις εκτιμήσεις, εκτός από την πόλη της Ρόδου, όπου το ύψος των βροχών ήταν μεγαλύτερο από πέρυσι, στις άλλες περιοχές εξαιτίας του Απριλίου έφτασε τα περυσινά επίπεδα.

Το κτίριο του ΕΒΕΔ

ΣΥΝΕΧΕΙΑ ΑΠΟ ΤΗ ΣΕΛ. 1

και η διοίκηση του Επιμελητηρίου.

Η πορεία των έργων έχει προβληματίσει έντονα το Εμπορικό και Βιομηχανικό Επιμελητήριο Δωδεκανήσου, που αναζητά πλέον τρόπους προάσπισης των συμφερόντων του, αφού υπάρχει κίνδυνος -εξαιτίας της καθυστερήσεως- να χαθούν τα κονδύλια του Π.Ε.Π. Νοτίου Αιγαίου. Φορέας υλοποίησης του έργου είναι η Νομαρχιακή Αυτοδιοίκηση, που δείχνει να αδυνατεί να το ολοκληρώσει στις προθεσμίες που ετέθησαν, γεγονός που έχει δυσαρεστήσει σφόδρα τη διοίκηση του ΕΒΕΔ.

ΣΗΜΕΙΩΝΕΤΑΙ ότι το έργο είχε προσδιορισθεί να παραδοθεί κατ' αρχήν στις αρχές Απριλίου, όμως με τη δικαιολογία του στατικού προβλήματος που εντοπίστηκε, η ημερομηνία ολοκλήρωσής του μετατέθηκε για τις αρχές Σεπτεμβρίου.

Η διοίκηση του ΕΒΕΔ ενδέχεται τις επόμενες ημέρες να λάβει σοβαρές αποφάσεις εναντίον της Νομαρχιακής Αυτοδιοίκησης Δωδεκανήσου, προκειμένου ν' ασκήσει πιέσεις για την ολοκλήρωση των εργασιών στο κτίριο, που σήμερα, με την εμφάνιση που παρουσιάζει, αποτελεί ντροπή.

Αναπτυξιακό πρόγραμμα

ΣΥΝΕΧΕΙΑ ΑΠΟ ΤΗ ΣΕΛ. 1

✓ Ετσι, καθώς έγινε γνωστό, εντός των ημερών θα αποφασιστούν τα σχετικά, με πρώτη ενέργεια να δημοσιευθεί διακήρυξη εκδήλωσης ενδιαφέροντος, προκειμένου να καταθέσουν τις προτάσεις ενδιαφερόμενοι αξιόπιστοι Μελετητικοί Οίκοι των Αθηνών.

Η ΦΙΛΟΣΟΦΙΑ του νέου αναπτυξιακού προγράμματος δεν θα είναι απλά η καταγραφή έργων, αλλά μέσω προγραμματισμένων και ιεραρχημένων προτεραιοτήτων να αναδειχθεί η σύνθετη δυναμική κάθε νησιού του δωδεκανησιακού συμπλέγματος σε κάθε παραγωγικό τομέα, η ορθολογική αξιοποίηση της πολιτιστικής και αρχαιολογικής μας κληρονομιάς, καθώς επίσης και κάθε συγκριτικού πλεονεκτήματος που διαθέτει κάθε διαμέρισμα.

✓ Κατ' αυτόν τον τρόπο, κατά την ορθή άποψη του κ. Φίνα, θα εντοπιστούν τοπικά οι διαχρονικές προτεραιότητες των βασικών έργων υποδομής, ποιοί παραγωγικοί κλάδοι της οικονομίας κάθε νησιού είναι ενδεδειγμένοι να αποτελέσουν τους παράγοντες αναζωογόνησης και υπό ποιές προϋποθέσεις.

ΚΑΤΑ ΤΗΝ πρόταση του κ. Φίνα, το αναπτυξιακό αυτό αποκεντρωμένο παραγωγικό πρόγραμμα, να τεθεί υπό την αιγίδα της Ακαδημίας Αθηνών, όπως έγινε το 1994, με εκείνο της Θράκης.

Περιβαλλοντική εκπαίδευση και αγωγή υγείας στα σχολεία

ΠΑΡΟΥΣΙΑΣΗ ΠΡΟΓΡΑΜΜΑΤΟΣ

Το πρόγραμμα της Δευτεροβάθμιας Εκπαίδευσης Δωδεκανήσου «Περιβαλλοντική εκπαίδευση και αγωγή υγείας στα σχολεία», πρόκειται να παρουσιασθεί την ερχόμενη Παρασκευή 18 Μαΐου, στο Ξενοδοχείο «Aledemar Paradise Village» στο δημοτικό διαμέρισμα Κοσκινού.

Παράλληλα, με την παρουσίαση του προγράμματος, στο οποίο θα μετάσχουν πολλά σχολεία της Ρόδου, θα γίνει βιωματικό εργαστήριο με εκπροσώπους μαθητών απο το Κέντρο Πρόληψης «Δημιουργία».

Ασφαλιστικά για τις εκλογές ξενοδ/λήλων

ΑΣΦΑΛΙΣΤΙΚΑ μέτρα κατά του Σωματείου Ξενοδοχοϋπαλλήλων κατέθεσε χθες ο κ. Γιώργος Ορφανός. Ο πρώην πρόεδρος του Σωματείου Σερβιτόρων με τον τρόπο αυτό ζητά να επιτευχθεί η εγγραφή του στο Σωματείο Ξενοδοχοϋπαλλήλων.

Στο Πρωτοδικείο της Ρόδου παρέστησαν χθες ο πρόεδρος του Σωματείου Ξενοδοχοϋπαλλήλων κ. Αντώνης Βρατσάλης και ο πρόεδρος του Εργατικού Κέντρου Ρόδου κ. Γιάννης Σαρικάς.

Η απόφαση του δικαστηρίου θα ανακοινωθεί σήμερα.

Ποιοί είναι οι Γερμανοί

Τα ταξίδια των Ευρωπαίων

Οι Γερμανοί ταξιδεύουν συχνότερα από τους άλλους Ευρωπαίους, όπως έδειξε πρόσφατη έρευνα.

Σύμφωνα με την έρευνα, που έγινε σε δείγμα 7.079 ατόμων στη Γερμανία και σε έξι άλλες ευρωπαϊκές χώρες, οι Γερμανοί ταξιδεύουν κατά μέσον όρο 2,19 φορές το χρόνο. Το ποσοστό αυτό βρίσκεται πάνω από τον ευρωπαϊκό μέσο όρο που είνει 1,85 φορές. Οι χώρες που προτιμούν οι Γερμανοί ταξιδιώτες είναι η Ισπανία, η Αυστρία και η Ιταλία.

Από την ίδια έρευνα προκύπτει ότι, οι Ισπανοί, Ιταλοί και Γάλλοι πραγματοποιούν τα περισσότερα ταξίδια τους στο εσωτερικό των χωρών τους.

ΛΑΪΚΟ ΛΑΧΕΙΟ

(Την κλήρωση προσφέρει το πρακτορείο ΚΩΣΤΑ ΚΑΣΤΡΟΥΝΗ - ΘΕΜ. ΣΟΦΟΥΛΗ 155)

ΛΑΪΚΟ ΛΑΧΕΙΟ. Κατάλογος Κερδών
ΚΛΗΡΩΣΗ 20ης της 15 Μαι. - 2001

ΚΕΡΔΗ ΤΡΙΣΥΛΛΟΥ ΛΑΧΝΟΥ : 177,000,000 Κυκλοφόρησαν σειρές 10

	Σειρά	Στοιχεία	Αριθμός	Δ ρ α χ μ έ ς
Μεγάλος Λαχνός	2η	Β	54571	100,000,000
Υπόλοιπα στοιχεία	2η	Α+Γ+Δ	54571	21,000,000
Β Λαχνός τριδύμου	3η	Α - Δ	54571	28,000,000
Γ Λαχνός τριδύμου	1η	Α - Δ	54571	28,000,000
Σε όλες τις άλλες σειρές			54571	15,000,000

ΚΑΤΑΛΟΓΟΣ ΚΕΡΔΩΝ ΣΕ ΟΛΕΣ ΤΙΣ ΣΕΙΡΕΣ

Αριθμός	Ποσό	Αριθμός	Ποσό	Αριθμός	Ποσό	Αριθμός	Ποσό
253	70,000	21615	300,000	41527	70,000	62250	70,000
924	70,000	22366	70,000	42468	200,000	62922	70,000
1545	200,000	23247	70,000	42919	70,000	63544	200,000
2466	70,000	23878	70,000	43670	70,000	63966	70,000
3707	70,000	24489	100,000	44401	100,000	64358	70,000
4694	300,000	25366	70,000	44578	100,000	64582	70,000
5465	70,000	26577	200,000	45339	70,000	65263	200,000
6246	70,000	27238	70,000	46050	70,000	66054	70,000
6957	100,000	27569	70,000	46511	300,000	66535	100,000
7618	70,000	28390	70,000	47232	70,000	67146	70,000
8449	70,000	29201	100,000	47713	70,000	67837	70,000
9250	70,000	29952	70,000	48384	70,000	68548	100,000
10001	200,000	30384	1,000,000	49295	200,000	69229	70,000
10712	70,000	30513	70,000	49946	70,000	69760	70,000
11463	70,000	30765	70,000	50417	70,000	70441	300,000
12194	70,000	31236	70,000	51028	100,000	71212	70,000
12875	100,000	31957	70,000	51579	70,000	72023	70,000
12926	70,000	32618	100,000	52347	100,000	72604	100,000
14437	70,000	33369	70,000	53210	70,000	73495	70,000
14468	2,000,000	34250	100,000	54361	70,000	74276	100,000
14615	70,000	34797	70,000	54571	Πρώτος	75063	70,000
15356	70,000	36558	70,000	55321	70,000	75494	70,000
15927	100,000	37129	200,000	56072	70,000	76205	100,000
16538	70,000	37710	70,000	56823	100,000	76416	70,000
17349	200,000	38461	70,000	57574	70,000	77087	70,000
17910	70,000	39242	100,000	58345	70,000	77328	300,000
18641	70,000	39763	70,000	59166	200,000	78249	70,000
19422	70,000	39844	70,000	59957	70,000	78800	70,000
20173	100,000	40125	70,000	60578	100,000	79351	70,000
20924	70,000	40696	100,000	61529	70,000	79762	100,000

Από 10,000 δρχ κερδίζουν όλοι οι αριθμοί που λήγουν σε 71
Από 4,000 δρχ κερδίζουν όλοι οι αριθμοί που λήγουν σε 1
Από 2,000 δρχ κερδίζουν όλοι οι αριθμοί που αρχίζουν από 54, 14, 30

Στην κλήρωση αυτή: Συναθήκαν οι χιλιάδες 12 14 30 39
Δεν συναθήκαν οι χιλιάδες 13 33
Τα κέρδη άνω των 100000 φορολογούνται με 10%

RODOS 2400 Cair

Επιλογή από την Ένωση Γάλλων Οινολόγων σαν ο μοναδικός εκπρόσωπος από τα κρασιά των Ελληνικών νησιών.

Χωρίς σχόλια ... (δικά μας)



1000 VINS DU MONDE
LES GRECQUES
RHODES Cair Rhodes
Rhodes 2400 1999

... La robe délicatement nuancée de rose vous augure l'élégance florale puis fruitée (pêche blanche) du nez. En bouche, l'ensemble est léger, soyez averti, et donne un excellent vin d'apéritif ...
© 2000 Hachette Livre. Paris.

"Περιλαμβάνεται στην Φετινή Οδηγό (όπου μη γαλλικών κρασιών) σχετικός κεφάλαιο άλλα ένα μεγάλο στο έτερο διεθνή διαγωνισμό Vinalies International. Οι δοκιμαστές τα περιέγραψαν ότι έχει ενδιάμεσο κομψότητα με ωραία λευκών ραδικιών και μια συνολικά ωραία ποιότητα. Ένα τέλειο κομμάτι κάνει και πάμε τώρα στο ενδιαφέρον!" ...
ATHENS NEWS 01/10/00

... Προκειται για ένα ωραιότατο κρασί με γευστικη κατανυκτικοτητα σχεδον κανονικη ρωμη και εντονη παρουσια CO_2. Στην μυτη ενεργοζωνει με δυνατα αρωματα εξωτικων φρουτων σε φοντο αρωματικων λαουλιωδων, πενταναλωρων και σταβερα. Διαθετει γευση ισχυρη ισορροπημενη και μακρια. Επιγευση αναπτυσσει μακρα και καθαρη...

ΠΡΟΒΛΗΜΑ ΜΑΛΛΙΩΝ;



AE151/X2448-22/5

✓ ΜΙΚΡΟΜΕΤΑΜΟΣΧΕΥΣΗ

- Εφαρμόζουμε τις πιο σύγχρονες επιστημονικές μεθόδους
- Ανώδυνη τοποθέτηση
- Μαλλιά για όλη σας τη ζωή που μεγαλώνουν κανονικά
- Και επειδή η Αθήνα είναι μακριά σας

Τώρα και στη ΡΟΔΟ!

CENTER ΠΑΠ ΚΛΙΝΙΚΗ ΜΑΛΛΙΩΝ

Για πληροφορίες: Τηλ. (0241)93.088, (094)720.720

TO TRITON HOLIDAYS

ΔΙΟΡΓΑΝΩΝΕΙ ΤΡΙΗΜΕΡΗ

ΕΚΔΡΟΜΗ ΣΤΑ ΙΕΡΟΣΟΛΥΜΑ

25-28 ΜΑΪΟΥ
ΤΙΜΗ 150.000 ΔΡΧ.

ΣΤΗΝ ΤΙΜΗ ΠΕΡΙΛΑΜΒΑΝΟΝΤΑΙ:

- Τα αεροπορικά εισιτήρια ΡΟΔΟ - ΤΕΛ ΑΒΙΒ - ΡΟΔΟ
- Τρεις διανυκτερεύσεις με πρωινό
- Μια ολοήμερη εκδρομή
- Μεταφορά από και προς το αεροδρόμιο του Τελ Αβίβ

Πληροφορίες - Εγγραφές
TRITON HOLIDAYS
Ν. Πλαστήρα 9
Τηλ. 36095

X2458-20/5

A.N.A FERRIES

KYDON TOURS

ΚΕΝΤΡΙΚΟ ΠΡΑΚΤΟΡΕΙΟ PORT AGENT

ΔΡΟΜΟΛΟΓΙΑ

Ε/Γ-Ο/Γ ΜΑΡΙΝΑ

Ε/Γ-Ο/Γ ΡΟΔΑΝΘΗ

Ε/Γ-Ο/Γ ΜΑΡΙΝΑ και ΡΟΔΑΝΘΗ
καθημερινά και εναλλάξ

Δευτέρα από Πειραιά 16.00 για Κάλυμνο - Κω - Ρόδο (Τρίτη)
Τρίτη από Ρόδο 16.00 για Κω - Κάλυμνο - Πειραιά (Τετάρτη)
Τετάρτη από Πειραιά 16.00 για Κω - Κάλυμνο - Ρόδο (Πέμπτη)
Τετάρτη από Πειραιά 16.00 για Κάλυμνο - Κω - Ρόδο (Πέμπτη)
Πέμπτη από Ρόδο 16.00 για Κω - Κάλυμνο - Πειραιά (Παρασκευή)
Πέμπτη από Πειραιά 16.00 για Κάλυμνο - Κω - Ρόδο (Παρασκευή)
Παρασκευή από Ρόδο 16.00 για Κω - Κάλυμνο - Πειραιά (Σάββατο
Παρασκευή από Πειραιά 16.00 για Κάλυμνο - Κω - Ρόδο (Σάββατο)
Σάββατο από Ρόδο 16.00 για Πάτμο - Λέρο - Κάλυμνο - Κω - Ρόδο (Κυριακή)
Σάββατο από Πειραιά 16.00 για Πάτμο - Λέρο - Κάλυμνο - Κω - Ρόδο (Κυριακή)
Κυριακή από Ρόδο 16.00 για Πάτμο - Λέρο - Κάλλυμνο - Κω - Ρόδο (Δευτέρα)
Κυριακή από Πειραιά 16.00 για Πάτμο - Λέρο - Κάλυμνο - Κω - Ρόδο (Δευτέρα)
Δευτέρα από Ρόδο 16.00 για Κω - Κάλλυμνο - Λέρο - Πάτμο - Πειραιά (Τρίτη)

ΣΗΜΕΙΩΣΗ: Την Πέμπτη 24/5/2001 προσέγγιση κατά μετάβαση και επιστροφή Αστυπάλαια

Καλά ταξίδια

ΚΕΝΤΡΙΚΟ ΠΡΑΚΤΟΡΕΙΟ
ΚΥΔΩΝ
Τηλ. 23.000 - 27900

AE168/X2428-31/5

«Μοιρασμένη» ήταν η προβολή

Περιφερειακές και νομαρχιακές παραφωνίες στον τουρισμό!..

Προχειρότητα και έλλειψη οργάνωσης

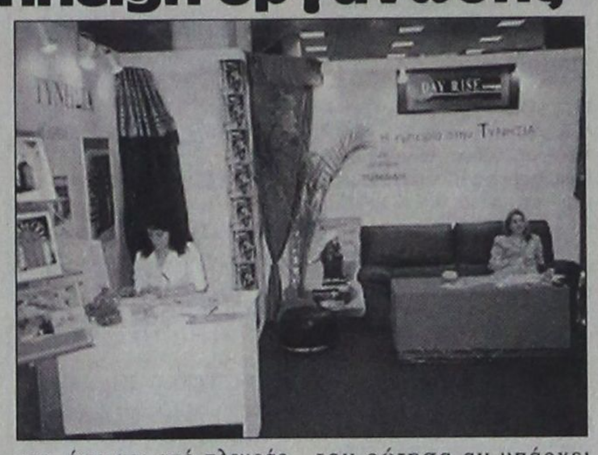

ΤΟΥΡΙΣΤΙΚΟ ΠΑΝΟΡΑΜΑ

Το Τουριστικό Πανόραμα, η μεγάλη έκθεση τουρισμού που έγινε στα τέλη του προηγούμενου μήνα, ήταν μια πρώτης τάξεως ευκαιρία αφενός για τους επισκέπτες να γνωρίσουν τις ομορφιές της Ελλάδας και να αποφασίσουν ανάλογα για τις διακοπές τους, αφετέρου για τους επαγγελματίες να γνωριστούν μεταξύ τους και βεβαίως να προχωρήσουν σε συμφωνίες και να προωθήσουν τα επιχειρηματικά τους σχέδια.

Για τους δημοσιογράφους όμως είναι επίσης μία πολλαπλώς αξιοποιήσιμη ευκαιρία: Καταρχήν, επειδή γνωρίζουν καλύτερα την Ελλάδα, ενώ ταυτόχρονα μπορούν να κάνουν "ανάγνωση" σε γεγονότα και φαινόμενα που περνούν απαρατήρητα από τον απλό επισκέπτη (ο οποίος, εξάλλου, δεν ενδιαφέρεται για τα "ψιλά γράμματα" της υπόθεσης).

Στο παρόν άρθρο μας θα ασχοληθούμε με όσα ...αλιεύσαμε περιδιαβαίνοντας τα περίπτερα των νομαρχιών και περιφερειών και εξετάζοντας με αυστηρή (αλλά, πάντα, δίκαιη) ματιά τα περίπτερα και τα διαφημιστικά φυλλάδιά τους. (Για να μην θεωρηθεί ότι έχουμε σκοπό να βλάψουμε κάποια περιοχή, ενόψει μάλιστα και της τουριστικής περιόδου, θα αναφερθούμε γενικά και όχι επώνυμα στα κακώς κείμενα που αλιεύσαμε. Αν, πάντως, θέλετε περισσότερες πληροφορίες και λεπτομέρειες, το e-mail μου είναι στη διάθεσή σας).

Καταρχήν, αυτό που επισημάνθηκε με την πρώτη ματιά είναι η πολυδιάσπαση των προορισμών σε περίπτερα περιφερειών, νομαρχιών και δήμων-κοινοτήτων. Για παράδειγμα, ένας προορισμός περιλαμβανόταν σε περίπτερο ενός εθνικού δρυμού, στο περίπτερο της περιφέρειας, αλλά και στο περίπτερο της νομαρχίας.

Προφανώς, οι υπεύθυνοι όλων αυτών των περιπτέρων δεν αντιλαμβάνονται ότι η προσέλκυση τουριστών στην περιοχή τους δεν επιτυγχάνεται όταν η προβολή είναι μοιρασμένη σε επιμέρους κομμάτια, παρά μόνο αν βρίσκεται ως προορισμός μόνο σε έναν χώρο προβολής.

Η σύγχυση που δημιουργήθηκε στους επισκέπτες ήταν εύλογη, καθώς σε αρκετές περιπτώσεις διανεμόταν διαφημιστικό υλικό από τρία περίπτερα, τη στιγμή που στην ουσία αναφερόταν μόνο σε μία περιοχή. Μάλιστα, πολλές φορές, το ίδιο διαφημιστικό υλικό διανεμόταν από διαφορετικά περίπτερα!

Η προχειρότητα, η έλλειψη οργάνωσης, η δουλειά της τελευταίας στιγμής είναι στοιχεία που "κάνουν μπαμ" (κατά το κοινώς λεγόμενον), ειδικά στα έμπειρα μάτια των δημοσιογράφων (επιτρέψτε μου τον ...εγωισμό). Είδαμε αφίσες που ήταν κολλημένες με σελοτέιπ, όπως επίσης και γιγαντοαφίσες με κάκιστη εκτύπωση. Η απάντηση που πήραμε από έναν νομάρχη μάς άφησε άφωνους:

"Ξέρω ότι δεν είναι καλή η παραγωγή της γιγαντοαφίσας, αλλά τη δουλειά την έκανε ένας από την πόλη μας (σ.σ. επαρχιακής). Πρέπει (!) οπωσδήποτε να δίνουμε την όποια παραγωγή σε ντόπιους επαγγελματίες, γιατί αν τολμήσουμε να τη δώσουμε σε κάποιο μεγάλο ατελιέ της Αθήνας, θα μας κάνουν ανοιχτό πόλεμο, γιατί θα λένε ότι δεν στηρίζουμε την τοπική οικονομία". Ωραία λογική αυτή...

Προκειμένου να τα έχουμε καλά με όλους, παρουσιαζόμαστε στη μεγαλύτερη έκθεση τουρισμού στην Ελλάδα με υλικό που όχι μόνο δεν κολακεύει, αλλά - ενδεχομένως - μπορεί να λειτουργήσει αποτρεπτικά προς τον εν λόγω προορισμό.

Άλλο ένα στραβό, σχετικό με το προηγούμενο, είναι ότι πάρα πολλά διαφημιστικά φυλλάδια ήταν επιεικώς απαράδεκτα, τόσο από πλευράς περιεχομένου, όσο και από πλευράς εμφάνισης.

Η υπερβολή και η αμετροέπεια είναι τα κατεξοχήν στοιχεία που εντόπισα σε πολλά φυλλάδια. Λέξεις και φράσεις όπως "παράδεισος", "μοναδικό περιβάλλον", "ασύγκριτο πλεονέκτημα", "υπέροχη αμμουδιά", "αξέχαστες διακοπές" είχαν την τιμητική τους. Παραθέτω ένα χαρακτηριστικό "ανθολόγιο" με τα όσα, δειγματοληπτικά, είδα:

1) Το φυλλάδιο ενός νησιού γράφει ότι το τοπίο στο Χ χωριό είναι καθαρά αλπικό (κι εγώ που ήθελα να πάω στην Αυστρία...). Το ίδιο φυλλάδιο γράφει σε άλλο σημείο: "μπορείτε να επισκεφθείτε τη διεθνούς φήμης παραλία Paradise" (Oh, really?, συμπληρώνω εγώ!). Αυτό το φυλλάδιο μπορώ να το θεωρήσω μνημείο προχειρότητας.

Σε κάποια άλλα σημεία γράφει: "αν θέλεις να κάνεις (β΄ ενικό) μπάνιο σε πεντακάθαρα νερά" και στην επόμενη παράγραφο συνεχίζει πιο επίσημα (β΄ πληθ.): "αν κουραστήκατε από το μπάνιο, το γλυκό του κουταλιού σάς περιμένει να το απολαύσετε".

2) Ο οδηγός ενός μεγάλου τουριστικού προορισμού ήταν τυπωμένος στο μεν εξώφυλλο με αγγλικά γράμματα, ενώ το περιεχόμενο ήταν κανονικά με ελληνικά γράμματα. Όταν το επισήμανα αυτό στον υπεύθυνο του περιπτέρου, αυτός μού απάντησε με φυσικότητα: "Αυτό δεν το προσέξαμε καν. Εξάλλου, αυτά τα βγάζουμε σε κάποιο τυπογραφείο της πόλης μας και εκεί δεν δίνουν σημασία σ΄ αυτά (βλ. και παραπάνω για τα τοπικά συμφέροντα)!".



3) Όταν ζήτησα στοιχεία για τον τουρισμό ενός άλλου νησιού, αυτός μού έδωσε υλικό που ήταν εξ ολοκλήρου γραμμένο στα αγγλικά. Όταν τον ρώτησα αν υπάρχει κάτι και στα ελληνικά, αυτός μού απάντησε με φυσικότητα: "Αυτό το υλικό έχουμε μόνο και είναι αυτό που δίνουμε στους ξένους tour operators". Τι δουλοπρέπεια, στ΄ αλήθεια!

Μέχρι σήμερα ήξερα ότι η αντιπαλότητα μεταξύ Βορείων και Νοτίων ήταν γνωστή κυρίως λόγω του γνωστού εμφυλίου πολέμου της Αμερικής στα τέλη του 19ου αιώνα. Στο Τουριστικό Πανόραμα όμως είδα ότι υπάρχει ένας ακήρυκτος πόλεμος μεταξύ περιφερειών, αλλά και νομαρχιών που είναι όμορες. Με λύπη πραγματικά είδα να προσπαθεί ο ένας να κατηγορήσει τον άλλο, προκειμένου να αποδείξει ότι ο νομός του είναι ο καλύτερος. Εκείνο δε που πραγματικά με συγκλόνισε είναι το ότι σε ένα μικρό νησί του νοτιοανατολικού Αιγαίου υπήρχε κανονικός - θα έλεγα - πόλεμος μεταξύ των Βορείων και Νοτίων κατοίκων του νησιού. Συγκεκριμένα, όταν ρώτησα για κάποια σημαντική πολιτιστική εκδήλωση που γίνεται στο νησί, ο υπεύθυνος του περιπτέρου (ο οποίος ήταν Νότιος) μού έδωσε αποστομωτική απάντηση:

"Αυτά τα κάνουν οι Βόρειοι, εμείς όμως δεν έχουμε καμία σχέση με αυτούς". Κι αναρωτήθηκα: Αλήθεια, η Ελλάδα έχει την πολυτέλεια να είναι διχασμένη ακόμη και σε επίπεδο ενός μικρού νησιού του Αιγαίου;

Τελευταία επισήμανση είναι η κομματική νοοτροπία πολλών συμμετασχόντων στο Τουριστικό Πανόραμα. Σταχυολογώ μερικές από τις παραφωνίες: "Ο νομός μας είναι συντηρητικός, αλλά εγώ είμαι δημοκράτης", "Αυτοί είναι Πασοκτζήδες και έχουν άλλες απόψεις, γι΄ αυτό κι εμείς δεν συνεργαζόμαστε μαζί τους", "Εμείς είμαστε προοδευτικοί, αλλά αυτοί έχουν μείνει πολύ πίσω στις ιδέες τους επειδή είναι νεοδημοκράτες".

Τελειώνοντας, επιτρέψτε μου μία φιλική συμβουλή: Επειδή η κάθε ατομική και μεμονωμένη προσπάθεια είναι καταδικασμένη σε αποτυχία, ενώ με συλλογικό πνεύμα επιτυγχάνονται (σχεδόν) τα πάντα, προτείνω να τα βρείτε μεταξύ σας ώστε οι νομοί σας, οι περιφέρειές σας και γενικά όλος ο τόπος μας να πάει μπροστά.

Ως χώρα, ως κοινωνία, ως ασχολούμενοι με τον τουρισμό δεν έχουμε την πολυτέλεια να γινόμαστε κομμάτια και να προτάσσουμε εγωισμούς και εμπάθειες, αντί ν΄ αγωνιζόμαστε για το κοινό καλό!

Βασίλης Μαλισιόβας

ΙΑΤΡΙΚΗ ΑΝΑΚΟΙΝΩΣΗ

Η ΙΑΤΡΟΣ
ΑΝΑΣΤΑΣΙΑ Π. ΧΑΜΟΥΖΑ-ΤΣΕΛΕΠΗ
ΜΙΚΡΟΒΙΟΛΟΓΟΣ - ΒΙΟΠΑΘΟΛΟΓΟΣ

Δέχεται στο ιατρείο της
ΔΕΥΤΕΡΑ έως ΠΑΡΑΣΚΕΥΗ 07.30-12.30 πρωί
06.00 - 08.00 απόγευμα

Στέλιου Κωτιάδη 5
& Εργάνης Αθηνάς
Τηλέφωνο 74034

AE169/614-6/6

ΙΑΤΡΙΚΗ ΑΝΑΚΟΙΝΩΣΗ

Ο ιατρός
ΣΤΑΜΑΤΗΣ Γ. ΠΕΡΙΔΗΣ *BDS (London)*
ΧΕΙΡΟΥΡΓΟΣ - ΟΔΟΝΤΙΑΤΡΟΣ
Πτυχιούχος Πανεπιστημίου *UMDS* Λονδίνου
τέως μέλος Βρετανικού Οδοντιατρικού Συλλόγου *BDA*

Δέχεται: Δευτέρα - Παρασκευή 9:00 - 13:30 17:00 - 20:30
Σάββατο 9:00 - 14:00

Εθν. Αντίστασης 44 (πρώην Βασ. Άννης Μαρίας), 2ος όροφος
Τηλ. & Fax: (0241) 70888

AE170/613-31/5

ΝΤΕΤΕΚΤΙΒΣ ΑΘΗΝΩΝ

Αναλαμβάνουμε υποθέσεις ανηλίκων, προσωπικές, οικογενειακές, εμποροβιομηχανικές
Διαθέτουμε τα καλύτερα ηλεκτρονικά σύγχρονα οπτικοακουστικά συστήματα

Εχεμύθεια 100%
Τα 30 χρόνια πείρα είναι η εγγύησή μας

Τηλ. 0977632963 & 0945319796

AE171167-15/5

VANIK TOURS

ΓΙΑΝΝΗΣ και ΣΕΒΑ ΒΑΛΣΑΜΙΔΗ
VANIK σημαίνει ΑΛΗΘΕΙΑ
ΑΚΤΗ ΚΑΝΑΡΗ 17, ΨΑΡΟΠΟΥΛΑ - ΑΝΕΤΟ ΠΑΡΚΙΝΓΚ
Ανοικτά: ΔΕ-ΣΑ 08.30 - 14.00 & 16.30 - 20.30
Τηλ. 35191, 37621 κινητό: 0945798148 , FAX 29532

Το γραφείο μας πάντα πρώτο σε κρατήσεις ξενοδοχείων εξασφάλισε και σας προσφέρει καταπληκτικές τιμές για τα παρακάτω ξενοδοχεία σε ΠΑΚΕΤΑ (έκδοση εισιτηρίων R/T) από 1/4/2001-3/10/2001

1ον HOTEL ELECTRA			Α΄ SUPERIOR
Ερμού Σύνταγμα			
Μονόκλινο	δρχ.	32.200	
Δίκλινο	»	38.600	
Τρίκλινο	»	45.600	
2ον HOTEL ALEXANDROS			Α΄ SUPERIOR
Πλατεία Μαβίλλη			
Μονόκλινο	δρχ.	26.000	
Δίκλινο	»	29.000	
Τρίκλινο	»	34.000	
3ον HOTEL PRESIDENT			Α΄ Κατηγορίας
Λεωφόρος Κηφισίας			
Μονόκλινο	δρχ.	12.600	
Δίκλινο για μονόκλινο	»	14.000	
Δίκλινο	»	16.500	
Τρίκλινο	»	20.000	
4ον HOTEL ASTOR			Α΄ Κατηγορίας
Σύνταγμα			
Μονόκλινο	δρχ.	19.500	
Δίκλινο για μονόκλινο	»	22.000	
Δίκλινο	»	26.000	
Τρίκλινο	»	32.000	
5ον HOTEL RIVA			Α΄ Κατηγορίας
Περιοχή HILTON			
Μονόκλινο	δρχ.	18.500	
Δίκλινο	»	21.000	
Τρίκλινο	»	28.500	
6ον HOTEL ZAFOLIA			Α΄ SUPERIOR
Λεωφόρος Αλεξάνδρας			
Μονόκλινο	δρχ.	27.000	
Δίκλινο	»	30.000	
Τρίκλινο	»	36.000	
7ον HOTEL ELLINIS			Β΄ SUPERIOR
Ωνάσειο, λεωφ. Συγγρού			
Μονόκλινο	δρχ.	13.500	
Δίκλινο	»	17.500	
Τρίκλινο	»	21.000	
8ον HOTEL ARETHOUSA			Β΄ SUPERIOR
Σύνταγμα			
Μονόκλινο	δρχ.	16.000	
Δίκλινο	»	22.000	
Τρίκλινο	»	28.000	
9ον HOTEL DORIAN INN			Β΄ Κατηγορίας
Ομόνοια			
Μονόκλινο	δρχ.	17.000	
Δίκλινο	»	20.000	
Τρίκλινο	»	26.000	
10ον HOTEL EGNATIA			Β΄ Κατηγορίας
Θεσσαλονίκη Κέντρο - καινούριο			
Μονόκλινο	δρχ.	19.000	
Δίκλινο	»	23.000	
Τρίκλινο	»	27.000	

* Τα παραπάνω ξενοδοχεία διαθέτουν T.V. σε όλα τα δωμάτια
* Στις παραπάνω τιμές συμπεριλαμβάνεται πρωινό σε μπουφέ
* Ακόμη σε μας θα βρείτε αεροπορικά και ατμοπλοϊκά εισιτήρια όλων των εταιρειών.

AE172/X2395-31/5

ΠΡΟΟΔΟΣ ΜΙΚΡΕΣ ΑΓΓΕΛΙΕΣ ΜΙΚΡΕΣ ΑΓΓΕΛΙΕΣ ΠΡΟΟΔΟΣ

ενοικιάσεις

ΕΝΟΙΚΙΑΖΟΝΤΑΙ 1) Οροφοδιαμέρισμα με 4 υπνοδωμάτια, σαλόνι, κουζίνα, και 2 WC στον 3ο όροφο Αλεξάνδρου Διάκου 55, 2) Κατάστημα 45τ.μ., με πατάρι το μισό κατάστημα, Ερυθρού Σταυρού 17. Πληροφορίες τηλ. 22495
ΑΕ100/1320-16/5

ΕΝΟΙΚΙΑΖΕΤΑΙ διαμέρισμα δυάρι, επιπλωμένο, επί της οδού Καθοπούλη 60. Τηλ. 0945143480
ΑΕ98/1309-16/5

ΕΝΟΙΚΙΑΖΕΤΑΙ γκαρσονιέρα με ένα υπνοδωμάτιο, κουζίνα και WC, επιπλωμένη, λεωφ. Ιαλυσού.
Τηλ. 93844
ΑΕ118/1334-17/5

ΕΝΟΙΚΙΑΖΕΤΑΙ ισόγεια αίθουσα 1200τ.μ. 4,5 ύψος, πολυτελούς κατασκευής, πλησίον Κρεμαστής. Τηλ. 26476 - 27082 και 0944-347405
ΑΕ223/Χ2427-20/5

ΕΝΟΙΚΙΑΖΕΤΑΙ κατάστημα στην Π. Πόλη 55τ.μ., αναπαλαιωμένο με θέα τη Σωκράτους και σε απόσταση μόνο 14 μέτρα από την οδό Σωκράτους. Τηλ. 34753 - 26818
ΑΠ260/1390-23/5

ΕΝΟΙΚΙΑΖΕΤΑΙ στούντιο, πλήρως επιπλωμένο, με κουζίνα και μπάνιο δικό του. Τηλ. 61628-61937 και 0974435364
ΑΕ264/1394-19/5

ΕΝΟΙΚΙΑΖΕΤΑΙ υπόγειος χώρος 900τ.μ., με δυνατότητα τμήμα αυτού να είναι χώρος κύριας χρήσεως επί της λεωφόρου Ελευθερίας στην Κρεμαστή. Τηλ. 27082-26476 και 0944/347405
ΑΕ268/Χ2427-23/5

ΕΝΟΙΚΙΑΖΕΤΑΙ διαμέρισμα τριάρι στην Ανάληψη. Τιμή 90.000 δρχ. Πληροφορίες τηλ. 20384
357-23/5

ΕΝΟΙΚΙΑΖΕΤΑΙ
ΚΑΤΑΣΤΗΜΑ 45τ.μ., στην οδό Κυρά της Ρω, στο Ροδίνι
Τηλ. 61582 κιν. 0942-401142
ΑΕ124/1340-17/5

ΕΝΟΙΚΙΑΖΕΤΑΙ
ΚΑΤΑΣΤΗΜΑ στον εμπορικότερο δρόμο του Φαληρακίου με αυλή.
Πληροφορίες τηλ 0945039562
333-20/5

ΕΝΟΙΚΙΑΖΕΤΑΙ επαγγελματικός χώρος στην Π. Πόλη, πλατεία Δωριέως Ι.Α. Τηλ. 9245/22521, 3-6μ.μ.
ΑΕ41/1286-16/5

ΕΝΟΙΚΙΑΖΕΤΑΙ γκαρσονιέρα επιπλωμένη στην περιοχή Δασκάλων (χωρίς κοινόχρηστα). Πληροφορίες τηλ. 76832 και 0974319455
ΑΕ62/1294-16/5

ΕΝΟΙΚΙΑΖΕΤΑΙ κατάστημα 45τ.μ., επί της Παύλου Μελά, αριθ. 13.
Πληροφορίες στα τηλ. 31198 και 0243/47551
ΑΕ 141/1352-18/5

ΕΝΟΙΚΙΑΖΕΤΑΙ γκαρσονιέρα ρετιρέ, πλήρως επιπλωμένη, με αιρ κοντίσιον, επί της Πάλμα Μαγιόρκας 30 Ροδίνι. Επίσης ενοικιάζεται επιπλωμένο ισόγειο δωμάτιο.
Πληροφορίες τηλ. 64779 και 61907
347-18/5

ΕΝΟΙΚΙΑΖΕΤΑΙ διαμέρισμα 95τ.μ. (2 υπνοδωμάτια, σαλοτραπεζαρία - κουζίνα - WC) στην περιοχή Μόντε Σμιθ. Πληροφορίες τηλ. 0937/342601
ΑΠ237/1373-22/5

ΕΝΟΙΚΙΑΖΕΤΑΙ ισόγεια αίθουσα (1200τ.μ.) 4,5 μ. ύψους, πολυτελούς κατασκευής, πλησίον Κρεμαστής. Τηλ. 27082-26476 και 0944/347405
ΑΕ269/Χ2427-23/5

ΕΝΟΙΚΙΑΖΕΤΑΙ
ημιυπόγειο, με ράμπα, 270τ.μ., περίπου, στην οδό Αννης Μαρίας (Εθνικής Αντιστάσεως) 28 κάτω από την Τράπεζα Πειραιώς.
Τηλ. 95991
κ. Σουγκανίδου
ΑΕ227/Χ2456-19/5

ΕΝΟΙΚΙΑΖΕΤΑΙ
υπόγειος χώρος με ράμπα, 600τ.μ., περίπου, στο Εμπορικό Κέντρο Rhodesland (δίπλα στο Μίρα Μάρε) στην Ιξιά.
Τηλ. 95991
κ. Σουγκανίδου
ΑΕ227/Χ2456-19/5

ΕΝΟΙΚΙΑΖΕΤΑΙ
ο χώρος του μπαρ του ταχύπλοου καταμαράν «SEA STAR» που εκτελεί κρουαζιέρες για Τήλο - Νίσυρο.
Πληροφορίες τηλ. 20625 - 30054
κ. Στεφανάκη
ΑΕ131/Χ2445-31/5

ΕΝΟΙΚΙΑΖΟΝΤΑΙ

Α) Γραφεία 140τ.μ. και 80τ.μ. επί της Αννης Μαρίας, πλησίον Κορασίδη
Β) Καταστήματα:
1) 50τ.μ. επί της Μιχ. Πετρίδη
2) 40τ.μ. και 80τ.μ. στο Φαληράκι
3) 400τ.μ. (2όροφο) και 200τ.μ.
4) Αποθήκη επί της Αννης Μαρίας
Αποθήκη 350τ.μ. επί της Ναυπλίου - ισόγεια
5) 140τ,μ, με κήπο 800τ.μ. σε τουριστική περιοχή του Δήμου Ιαλυσού

Πληροφορίες

Εμμανουήλ Κρανίδης

Τηλ. 27082 - 26476 και 0944347405
ΑΕ153/Χ2427-31/5

ΖΗΤΕΙΤΑΙ

ΠΩΛΗΤΡΙΑ

που να μιλάει την αγγλική, γερμανική ή ιταλική γλώσσα, για κατάστημα ρούχων σε εμπορικό κέντρο στο Κιοτάρι

Πληροφορίες τηλ.
86155 - 86670
ΑΕ247/Χ2460-25/5

ΠΩΛΟΥΝΤΑΙ

Α) Στην οδό Ιωάννη Μεταξά και Ανθούλας Ζερβού στο Νιοχώρι:
- Οροφοδιαμερίσματα, αρίστης κατασκευής των 136τ.μ., με θέση στάθμευσης και υπόγεια αποθήκη 12τ.μ., με κεντρική θέρμανση με αυτονομία
- Διαμερίσματα 138, 105, 97, 91, 81, 63, 55 με θέση στάθμευσης, κεντρική θέρμανση με αυτονομία
- Καταστήματα των 140 και 70τ.μ.
Β) Στην οδό Αποστόλου Παύλου, Ανάληψη:
- Διαμερίσματα ετοιμοπαράδοτα, 116, 112, 88, και 73τ.μ., με θέση στάθμευσης και κεντρική θέρμανση
Γ) Μονοκατοικίες στην Ιαλυσό, οδός Δημοκρατίας, πανταχόθεν ελεύθερες από 119τ.μ. έως 184τ.μ. διόροφες, χωρίς υπόγειο, με οικόπεδο από 250 έως 360τ.μ., πολυτελούς κατασκευής

ΠΛΗΡΟΦΟΡΙΕΣ

ΑΝΑΣΤΑΣΙΟΣ ΑΤΣΙΔΗΣ

ΣΤΕΦΑΝΟΥ ΚΑΖΟΥΛΗ 74 - ΡΟΔΟΣ Τηλ. 28616, 37848
ΑΕ174/Χ2424-31/5

πωλήσεις

ΠΩΛΟΥΝΤΑΙ 85 καρέκλες μπαμπού τύπου «Σμύρνη», ελαφρώς μεταχειρισμένες, με μαξιλαράκι. Πληρ. τηλ. 87817 και κινητό 0944-566977
342-18/5

ΕΝΟΙΚΙΑΖΕΤΑΙ ή ΠΩΛΕΙΤΑΙ ισόγειο κατάστημα 115τ.μ., με δύο πατάρια, WC, κοντά στη νέα μαρίνα, Καποδιστρίου 59. Τηλ. 0974375937
ΑΕ132/1304-17/5

ΠΩΛΕΙΤΑΙ επιχείρηση στο 5ο χιλιόμετρο του δρόμου Ρόδου - Καλλιθέας έναντι ξενοδοχείου «Παραντάϊς». Τηλ. 20381
316-16/5

ΠΩΛΟΥΝΤΑΙ πολυτελής διαμερίσματα στην Ιξιά, οδός Σωτήρος, έναντι Αύρα Μπητς. Πληροφορίες τηλ. 65404 όλη μέρα και κινητό: 0944258448
ΑΕ175/1188-24/5

ΠΩΛΕΙΤΑΙ ισόγειο κατάστημα 115τ.μ., με δύο πατάρια και WC , Καποδιστρίου 59, πλησίον της νέας μαρίνας. Τηλ. 0974375937
ΑΕ125/1341-17/5

ΠΩΛΕΙΤΑΙ πολυόργανο γυμναστικής σε πολύ καλή κατάσταση, στην προσιτή τιμή των 120.000 δρχ. Πληροφορίες τηλ. 77320 ώρες 13.00 - 22.00
ΑΕ126/1342-17/5

ΠΩΛΕΙΤΑΙ επιχείρηση εστιατορίου στην Παλιά Πόλη. Τηλ. 27082 - 26476
ΑΕ231/Χ2427-20/5

ΠΩΛΕΙΤΑΙ
οικόπεδο 600τ.μ., στη λεωφόρο Ρόδου - Καλλιθέας, εντός συνεταιρισμού υπαλλήλων ΚΑΪΡ, σε τιμή ευκαιρίας.
Τηλ. 22551 πρωινές ώρες και **35652** απογευματινές ώρες
345-18-5

ΛΟΓΩ ΑΝΑΚΑΙΝΙΣΗΣ ΠΩΛΟΥΝΤΑΙ: 1) κρεβάτια μονά 6000 δρχ. το ένα, 2) τουαλέτα με σκαμπό 4.000 δρχ. η μία και 3) κομοδίνα 3.000 δρχ. το ένα. Τηλ. 92691
ΑΕ 243/1382-22/5

ΕΥΚΑΙΡΙΑ! ΠΩΛΟΥΝΤΑΙ στην Ιαλυσό: α) διαμέρισμα δύο υπνοδωματίων - σαλοτραπεζαρία - κουζίνα - μπάνιο, μόνο 14.000.000 μετρητοίς, β) οικόπεδα εντός και εκτός σχεδίου πόλεως, άρτια και οικοδομήσιμα. Τηλ. 0241/92458 ή 0241/94223
ΑΠ239/1378-31/5

ΠΩΛΕΙΤΑΙ ψητοπωλείο - μεζεδοπωλείο, πλήρως εξοπλισμένο, εν λειτουργία, Μιχ. Πετρίδη 26. Τηλ. πρωί 0972207916 5-12μ.μ. και 30093
2049-23/5

ΠΩΛΕΙΤΑΙ οικία σε τιμή ευκαιρίας οδός Κολωνιάλε. Τηλ. 29185, 01/4281021 και 0932512060
ΑΕ176/1121-26/5

ΠΩΛΕΙΤΑΙ τουριστική επιχείρηση ενδυμάτων και ειδών θαλάσσης, στην πόλη της Ρόδου, έτοιμη προς λειτουργία. Πληρ. τηλ. 28380
ΑΕ71/1299-18/5

ΠΩΛΕΙΤΑΙ κρεβατάκι μωρού, σχεδόν καινούργιο, από ιταλικό ξύλο, μαζί με όλα τα αξεσουάρ. Τιμή 30.000 δρχ. Πληρ. κ. Νίκο, 0932776764
ΑΕ94/131-16/5

ΠΩΛΟΥΝΤΑΙ δύο πολυθρόνες σαλονιού, σε καλή κατάσταση, 30.000 δρχ. η κάθε μία. Τηλ. 93531
ΑΕ76/1305-15/5

ΠΩΛΕΙΤΑΙ δυώροφη μεζονέτα στο Μηδεια. Τηλ. 27082 - 26476 και 0944/347405
ΑΕ153/Χ2427-18/5

ΠΩΛΕΙΤΑΙ ή ΕΝΟΙΚΙΑΖΕΤΑΙ

ΕΣΤΙΑΤΟΡΙΟ
ΨΗΣΤΑΡΙΑ

πλήρως εξοπλισμένο, έτοιμο προς λειτουργία.

Παραπλεύρως στον Βερόπουλο και κοντά στο καινούργιο Νοσοκομείο

Πληροφορίες
τηλ. 62590
ΑΕ104/1326-22/5

KLIMATAIR

Από την KLIMATAIR ΡΟΔΟΥ Α.Ε.

ΖΗΤΕΙΤΑΙ

ΥΠΕΥΘΥΝΟΣ ΤΕΧΝΙΚΟΥ ΤΜΗΜΑΤΟΣ - ΑΠΟΘΗΚΗΣ

Απαραίτητα προσόντα:
- Απόφοιτος Λυκείου ή Ανωτέρας Σχολής
- Γνώσεις χειρισμού Η/Υ
- Αγγλικά
- Επιθυμητή εμπειρία σε κατασκευές (Ηλεκτρονικά ή Υδραυλικά ή Ψυκτικά)

Για πληροφορίες **KLIMATAIR ΡΟΔΟΥ Α.Ε.**
Μεγάλου Κωνσταντίνου 2 - Ρόδος
- Τηλ. 0241- 28066
ΑΕ89/Χ2436-18/5

CASINO RODOS

MADE ALIVE IN ROSE

ΖΗΤΟΥΝΤΑΙ

ΓΙΑ ΑΜΕΣΗ ΠΡΟΣΛΗΨΗ

- ΜΑΓΕΙΡΟΙ
- ΒΟΗΘΟΙ ΜΑΓΕΙΡΟΥ
- ΛΑΝΤΖΙΕΡΗΔΕΣ
- ΚΑΘΑΡΙΣΤΡΙΕΣ

ΠΛΗΡΟΦΟΡΙΕΣ- ΑΙΤΗΣΕΙΣ:

ΚΑΖΙΝΟ ΡΟΔΟΥ Α.Ε.

Διεύθυνση Προσωπικού, Παπανικολάου 4, Ρόδος
Τηλ.. 97530, 97535, Δευτ. - Παρ. (08.00-16.00)
ΧΛ - 22/5

ΠΩΛΕΙΤΑΙ ΠΑΡΑΛΙΑΚΟ ΑΓΡΟΚΤΗΜΑ

στο Γεννάδι, εκτάσεως 16.500τ.μ.
Πρόσοψη επί της λεωφόρου, 125 μέτρα και φτάνει μέχρι τη θάσσασα.
Δίδεται και αντιπαροχή
Τηλ. 61628 - 61937
0974/435364
ΑΕ177/1348-25/5

μαθήματα

ΑΝΑΚΟΙΝΩΣΗ
ΜΑΘΗΜΑΤΑ
***** Computer *****
PROGRAM COMPUTER
ΕΓΓΡΑΦΕΣ
**** ΤΩΡΑ ****
Τμήματα για:
Παιδιά - Ενήλικες
Αρχάριους - Μαθητές
Επαγγελματίες
Ανεύρεση Εργασίας
Διδάσκει πτυχιούχος Πανεπιστημίου Αμερικής
ΜΑΝΩΛΗΣ Ι. ΣΟΦΙΛΛΑΣ
Κοδριγκτώνος 91
Τηλ. (0241) 31761
ΑΕ228/Χ2431-31/5

διάφορα

ΜΟΝΩΣΕΙΣ
20 ΧΡΟΝΙΑ!
ΑΡΧΩΝ ΣΑΜΑΡΤΖΗΣ
ΤΗΛ. 23030-32054
ΑΕ178/Χ2398-31/5

ΞΕΝΟΔΟΧΕΙΟ Α' ΚΑΤΗΓΟΡΙΑΣ
ΕΝΤΟΣ ΠΟΛΕΩΣ
ΖΗΤΑ
ΚΟΠΕΛΑ
ΝΕΑ ΚΑΙ ΕΜΦΑΝΙΣΙΜΗ
ΓΙΑ ΒΟΗΘΟ ΣΕΡΒΙΤΟΡΟΥ
Πληρ. τηλ. 89000
ΑΕ219/Χ2451-31/5

RHODOS MEDI - HELP
RECEPTIONIST/NURSES
WANTED
ENGLISH, GERMAN OR SCANDINAVIAN LANGUAGES REQUIRED
CONTACK
mr STEFANOPOULOS
ON 0241-98260
OR 0944126210
ΑΕ99/1319-16/5

ΠΩΛΟΥΝΤΑΙ
ΜΟΝΟ ΑΠΟ ΤΟ ΓΡΑΦΕΙΟ ΜΑΣ

1) 2 όροφοι σε γωνιακό κεντρικό σημείο, έκαστος 90τ.μ., κατάλληλος για γραφείο, ιατρείο, πρακτορείο, οικία, κλπ. Καταπληκτική περίπτωση
2) 3 μεζονέτες σε γιαπί και γκαράζ έκαστη, με οικόπεδο 2 στρέμματα έκαστη, 100 μέτρα από τη θάλασσα, θέα φανταστική
3) Διαμερίσματα 4άρια με γκαράζ λουξ κατασκευής, τεράστιες βεράντες, αυτόνομη θέρμανση, κλπ, σε καταπληκτική περιοχή.
4) Μαγαζί γωνιακό, στο Μαντράκι
5) Διαμερίσματα 2άρια, 3άρια, 4άρια, σε διάφορες περιοχές της πόλεως
6) Μεζονέτες σε γιαπί ή έτοιμες
7) Οικόπεδα, κτήματα
8) Ενοικιάσεις μαγαζιών

Γ. ΝΕΟΦΥΤΟΥ

ΔΗΜ. ΘΕΟΔΩΡΑΚΗ 40 - ΤΗΛ. 20989 - 21434
ΑΕ181/Χ2406-31/5

ΣΧΟΛΗ ΟΔΗΓΩΝ ΚΟΥΣΗ ΠΑΝΤΕΛΗ

- ΔΙΠΛΩΜΑΤΑ
- ΕΡΑΣΙΤΕΧΝΙΚΑ
- ΕΠΑΓΓΕΛΜΑΤΙΚΑ
- ΜΟΤΟΣΙΚΛΕΤΑΣ
- ΜΑΘΗΜΑΤΑ ΘΕΩΡΗΤΙΚΗΣ ΔΙΔΑΣΚΑΛΙΑΣ

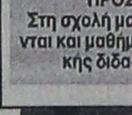

-Επεκτάσεις όλων των κατηγοριών
-Αναθεωρήσεις ληγμένων αδειών
-Μετατροπές ξένων αδειών σε ελληνικές

Οδός Βαλαωρίτου 9
(έναντι HOTEL SEMIRAMIS ΠΙΣΩ ΑΠΟ ΤΟ ΠΑΛΑΙΟ ΝΟΣΟΚΟΜΕΙΟ
e-mail: koysisp@hol.gr
ΕΚΠΑΙΔΕΥΤΙΚΟ ΑΥΤΟΚΙΝΗΤΟ:
TOYOTA YARIS 1300 cc AIR CONDITIONED
(ΠΡΟΣΟΧΗ): ΜΑΘΗΜΑΤΑ
α. Μοτοσικλέτας μεγάλου κυβισμού από 125 cc έως ανεξαρτήτου
β. Μοτ/τας έως 125 cc
γ. Μοτοποδηλάτου 50 cc
Διαθέτουμε επίσης κι αυτόματες μοτοσικλέτες 125 cc
Πληρ. τηλ.
29157-73820-94777
ΚΑΙ ΑΝΑ ΠΑΣΑ ΣΤΙΓΜΗ ΣΤΑ ΚΙΝΗΤΑ τηλ.
0944/511313-0944/203343
Στην κατηγορία ανεξαρτήτου κυβισμού η εκπαίδευση γίνεται με μοτοσικλέτα 500 cc
Παραλαβή των μαθητών μας και από τις οικίες τους
"Η σωστή και μεθοδική εκπαίδευση στα σύγχρονα οχήματά μας, βάζει γερά θεμέλια για τη δημιουργία ενός καλού νέου οδηγού"
ΑΕ179/1160-27/5

ΠΡΟΣΟΧΗ
Στη σχολή μας παραδίδονται και μαθήματα θεωρητικής διδασκαλίας

Φ. & Ν. ΠΑΧΟΣ

Γ. Ευσταθίου 11
Τηλ. 26893

ΤΑΠΗΤΟΚΑΘΑΡΙΣΤΗΡΙΟ WASH AND CARE

ΚΑΘΑΡΙΣΜΟΣ ΚΑΙ ΦΡΟΝΤΙΔΑ

Συνδυάσαμε την πολυετή πείρα μας και τα ολοκαίνουρια μηχανήματά μας και αναλαμβάνουμε:

- Καθαρισμό- φροντίδα - φύλαξη χαλιών - μοκετών
- Παραλαβή από το σπίτι μ' ένα τηλεφώνημα
- Επιτόπιος καθαρισμός, σαλονιών, μοκετών, μαξιλαράκια επιχειρήσεων

ΦΑΡΜΑΚΙΔΗΣ ΕΥΣΤΑΘΙΟΣ
ΤΗΛ. 0241 - 68189
5ο χλμ. Λ. Ρόδου Λίνδου 237
ΑΕ 180/1268-31/5

ΠΩΛΟΥΝΤΑΙ

1) Οικόπεδο 340τ.μ. επί της οδού Πειραιώς (Σ.Δ. 0,8)
2) Αγρός 2000τ.μ., στα Κοσκινού
3) Αγρός 4000τ.μ. πλησίον οικισμού Καστελλοριζιών
4) Αγρός 2000τ.μ. επί της λεωφόρου Ιαλυσού - Αεροδρομίου
5) 4άρια διαμερίσματα καινούργια στην Ανάληψη - Ροδίνι
6) 3άρια διαμερίσματα στο Ροδίνι
7) Ξενοδοχείο 60 κλινών στο κέντρο της πόλης Ρόδου

Πληροφορίες

Εμμανουήλ Κρανίδης

Τηλ. 27082 - 26476 και 0944347405
ΑΕ182/Χ2427-31/5

ΔΙΑΜΕΡΙΣΜΑ «ΠΡΟΒΟΛΗΣ»

ΠΩΛΕΙΤΑΙ

ΔΙΑΜΕΡΙΣΜΑ
Ε=126 τ.μ., β' όροφος

επί της οδού Αμμοχώστου, κατάλληλο για κάθε χρήση.

Πληροφορίες : (μόνο σε επώνυμους)
«TOP PROPERTIES»
κ. ΓΕΩΡΓΙΟ ΠΙΠΙΝΟ -
ΤΗΛ. 23895 & 0944676003
ΑΕ183/1240-31/5

ΔΩΔΕΚΑΝΗΣΙΑΚΕΣ ΑΠΟΦΡΑΞΕΙΣ «ΚΟΛΟΣΣΟΣ»



ΑΠΟΦΡΑΞΕΙΣ ΚΑΘΑΡΙΣΜΟΙ ΑΠΟΧΕΤΕΥΣΕΩΝ & ΒΟΘΡΩΝ

Αναλαμβάνουμε πάσης φύσεως αποφράξεις οποιουδήποτε μήκους και πλάτους Αναλαμβάνουμε καθαρισμούς αποχετευτικών αγωγών, δήμων, ξενοδοχείων, στρατιωτικών μονάδων, σπιτιών, πολυκατοικιών, καθώς και καθαρισμούς βιολογικών μονάδων με μηχάνημα υψηλής πιέσεως σε όλη τη Δωδεκάνησο.

Κ. ΠΗΔΙΑΚΗΣ - Π. ΚΑΣΕΡΗΣ
Πληρ. τηλ. 47915 - 91881
κινητό: 0944/325234 και 0977/717048
ΑΕ184/1277-31/5

ΞΥΛΟΥΡΓΙΚΕΣ ΕΡΓΑΣΙΕΣ

Ο ΜΑΝΩΛΗΣ

Αναλαμβάνουμε πάσης φύσεως ξυλουργικές εργασίες:

• κουζίνες γερμανικές • ντουλάπες
• πόρτες • παράθυρα κ.λ.π.

ΠΛΗΡΟΦΟΡΙΕΣ
Τηλ. 62183-68414
ΑΕ185/1232-31/5

ΠΡΟΟΔΟΣ ΜΙΚΡΕΣ ΑΓΓΕΛΙΕΣ ΜΙΚΡΕΣ ΑΓΓΕΛΙΕΣ ΠΡΟΟΔΟΣ

ΑΠΟΦΡΑΞΕΙΣ ΚΑΘΑΡΙΣΜΟΙ ΑΠΟΧΕΤΕΥΣΕΩΝ -ΞΕΒΟΥΛΩΜΑΤΑ

Υδραυλικός, αναλαμβάνει πάσης φύσεως υδραυλικές εργασίες

κ. Δημήτρης

Αναλαμβάνουμε τον καθαρισμό αποχετεύσεων πολυκατοικιών και ξενοδοχείων με νέο ηλεκ/το μηχάνημα

ΟΙ ΑΠΟΧΕΤΕΥΣΕΙΣ ΓΙΝΟΝΤΑΙ ΣΑΝ ΝΑ ΤΙΣ ΠΕΡΑΣΑΤΕ ΣΗΜΕΡΑ

ΕΡΓΑΣΙΑ ΕΓΓΥΗΜΕΝΗ

ΔΩΡΕΑΝ ΜΕΤΑ ΑΠΟ ΚΑΘΕ ΑΠΟΦΡΑΞΗ ΨΕΚΑΣΜΟΣ ΤΩΝ ΦΡΕΑΤΙΩΝ ΓΙΑ ΜΙΚΡΟΒΙΑ ΚΑΙ ΚΑΤΣΑΡΙΔΕΣ

Τηλ. 90230 μαγαζί και 31990, ΓΙΑ ΑΜΕΣΗ ΕΞΥΠΗΡΕΤΗΣΗ ΣΑΣ ΣΤΟ ΚΙΝΗΤΟ ΜΑΣ ΤΗΛΕΦΩΝΟ 0944344911

AE186/1016-20/5

ζητήσεις

ΖΗΤΕΙΤΑΙ συνέταιρος σε λειτουργούσα εισαγωγική επικερδή επιχείρηση. Σοβαρές προτάσεις. Πληρ. fax.: 27101/0241, τηλ. 27082 - 26476
AE154/X2427-18/5

ΖΗΤΕΙΤΑΙ πωλήτρια για μεγάλο τουριστικό κατάστημα στην Π. Πόλη. Ξενόγλωσση και με προϋπηρεσία , τουριστικά ρούχα. Με δυνατότητα περισσότερες ώρες εργασίας μακροχρόνιας συνεργασίας. Μισθός αναλόγως προσόντων. Τηλ. 34605 και κιν. 0937746496
AE145/1356-18/5

ΖΗΤΟΥΝΤΑΙ από κατάστημα στην Παλιά Πόλη, πωλήτριες που να γνωρίζουν αγγλικά. Γνώση άλλων γλωσσών θα θεωρηθεί επιπλέον προσόν. Επίσης ζητούνται πωλήτριες που να γνωρίζουν αγγλικά και φινλανδικά. Πληροφορίες τηλ. 28380
AE71/1299-18/5

ΖΗΤΕΙΤΑΙ κοπέλα για πωλήτρια σε τουριστικό σούπερ μάρκετ στην Ιξιά, να γνωρίζει τουλάχιστον μία ξένη γλώσσα. Θα προτιμηθεί με πείρα. Πληρ. τηλ. 94405
AE214/1365-19/5

ΖΗΤΕΙΤΑΙ από εστιατόριο στην Καλλιθέα - Φαληράκι, σερβιτόρος ή σερβιτόρα με προϋπηρεσία στο α λα καρτ, με γνώση στην πώληση ψαριών. Επιθυμητές ξένες γλώσσες. Αγγλικά γερμανικά (προαιρετικά). Αμοιβή με ποσοστά, ωράριο συνεχές. Τηλ. επικοινωνίας 85029 καθημερινά 12.00 π.μ. - 12μ.μ.
AE216/1367-19/5

ΤΟΥΡΙΣΤΙΚΟ κατάστημα στην Ιξιά ζητά κυρία ή δ/δα. Να εργαστεί από τις 3 έως τις 10μ.μ. να γνωρίζει κατά προτίμηση γερμανικά. Τηλ. 90836 ώρες καταστήματος
AE212/1363-19/5

ΖΗΤΟΥΝΤΑΙ κοπέλες για να εργασθούν σε μπαρ - κλαμπ στο Ροδίνι. Τηλ. 24026 - 0946/837334
AE245/1384-25/5

ΖΗΤΕΙΤΑΙ βοηθός μαγείρου για να εργαστεί σε ταβέρνα. Πληροφορίες τηλ. 95550
AE241/1380-22/5

ΖΗΤΕΙΤΑΙ βοηθός λογιστή, εξειδικευμένος στον ηλεκτρονικό υπολογιστή, με προϋπηρεσία και υπευθυνότητα. Πληρ. τηλ. 36626 και 0945383100
359-23/5

ΖΗΤΟΥΝΤΑΙ πεπειραμένες πωλήτριες, να γνωρίζουν τουλάχιστο αγγλικά , για να εργαστούν σε τουριστικό κατάστημα. Τηλ. 39624
AE187/1149-19/5

ΖΗΤΕΙΤΑΙ πωλητής ή πωλήτρια για να εργαστεί σε χρυσοχοείο στο Φαληράκι. από 5-10μ.μ. Απαραίτητα να γνωρίζει γερμανικά. Τηλ. 85983 - 87007
AE69/1297-22/5

ΖΗΤΕΙΤΑΙ από εμπορική εταιρία νέος με επαγγελματική άδεια οδηγήσεως αυτοκινήτου Γ' Κατηγορίας, για διανομή τροφίμων και ποτών. Μισθός λίαν ικανοποιητικός και ποσοστά επί των πωλήσεων. Τηλ 62167 - 62605
AE106/1328-16/5

ΑΠΟ ΒΡΕΦΟΝΗΠΙΑΚΟ σταθμό ζητούνται βρεφονηπιαγωγοί για άμεση πρόσληψη. Πληροφορίες τηλ 0937264136
339-16/5

ΖΗΤΟΥΝΤΑΙ σερβιτόροι - σερβιτόρες. Άμεση πρόσληψη για όλη τη σεζόν. Μισθός μηνιαίος ή ποσοστά, κατόπιν συμφωνίας. Για περισσότερες πληροφορίες στα τηλ. 0946697423 ή 0946025759
343-18/5

ΖΗΤΕΙΤΑΙ κοπέλα για να εργασθεί σε μαγαζί Παλαιάς Πόλης (κεντρικό). Ωράριο: Παλαιάς Πόλης (ελεύθερο). Μισθός ποσοστά. Γλώσσες: αγγλικά, γερμανικά. Τηλ. 0946794530/38382
AE129/1345-17/5

ΖΗΤΕΙΤΑΙ hotel Mananger για μικρό ξενοδοχείο, με ημιαπασχόληση. Παρακαλώ, στείλτε σύντομο βιογραφικό σημείωμα στο fax 96491
AE 265/1397-23/5

ΚΥΡΙΑ με προϋπηρεσία, αναλαμβάνει τη φύλαξη μικρών παιδιών, στο σπίτι της. Πληρ. τηλ. 38011
354-23/5

ΚΥΡΙΑ γύρω στα πενήντα, αλλοδαπή, υπεύθυνη και ευγενική, γνώστης οικιακών και άλλων εργασιών, με συστάσεις, αναλαμβάνει τη φύλαξη ηλικιωμένου ατόμου. Τηλ. 91655
AE 276/1398-23/5

Από μεγάλη Εμπορική Εταιρία

ΖΗΤΟΥΝΤΑΙ

νέοι δραστήριοι οργανωτικοί και φιλόδοξοι για το τμήμα των πωλήσεων (πωλητές /Merchandisers). Πτυχίο οικονομικού κλάδου, marketing ή προϋπηρεσία στο χώρο των πωλήσεων θα θεωρηθούν επιπλέον προσόν.
Αποδοχές ικανοποιητικές, bonus, σύγχρονο περιβάλλον εργασίας και προοπτικές εξέλιξης στο χώρο των πωλήσεων

Τηλ. 61434
AE224/X2453-22/5

ΖΗΤΕΙΤΑΙ

ΚΥΡΙΑ, ΕΛΛΗΝΙΔΑ ή νόμιμη αλλοδαπή, για να φροντίζει ηλικιωμένη κυρία. Προσφέρεται στέγη και φαγητό. Συστατική επιστολή θα ληφθεί σοβαρά υπόψιν.
Πληρ. τηλ. 38114 από 09.00-13.00
AE152/X2396-31/5

ΠΑΡΑ ΕΜΠΟΡΙΚΗΣ ΕΠΙΧΕΙΡΗΣΗΣ

ΖΗΤΟΥΝΤΑΙ

1) Οδηγός με επαγγελματική άδεια για διανομές
2. Μαθητευόμενος ηλεκτρολόγος
Τηλ. 69870 ώρες 09.00-16.00
AE157/X2447-31/5

ΖΗΤΕΙΤΑΙ 1) Μπάρμαν πεπειραμένος και 2) δύο κοπέλες για κουζίνα, πεπειραμένες για να εργαστούν σε κοκτέιλ μπαρ και σνακ μπαρ, εντός πόλεως. Τηλ. 0945610399, 0946827326 και 20307
AE146/1357-18/5

ΖΗΤΕΙΤΑΙ υπάλληλος (κοπέλα) για να εργαστεί σε τουριστικό κατάστημα στην Π. Πόλη.
Τηλ. 25387
AE147/1359-18/5

ΖΗΤΕΙΤΑΙ λαντζιέρα για οικογενειακό εστιατόριο. Πληρ. τηλ. 25251
AE149/1361-18/5

ΖΗΤΟΥΝΤΑΙ 2 σερβιτόρες εμφανίσιμες, για να εργαστούν σε καφέ μπαρ στην Τήλο.
Τηλ. 0246/44002
AE150/1362-18/5

ΖΗΤΟΥΝΤΑΙ τεχνίτες και βοηθοί για ξυλουργείο. Τηλ. 65601 και 0944521378
AE139/1350-20/5

ΑΠΟ ΣΝΑΚ ΜΠΑΡ

ΖΗΤΕΙΤΑΙ άτομο για το τμήμα κουζίνας με γνώσεις αγγλικού πρωινού, για πρωινή απασχόληση. Πληρ. τηλ. 0937940699 - 96158 στην Ιξιά
AE 128/1344-17/5

ΖΗΤΕΙΤΑΙ κοπέλα, να εργαστεί στην υποδοχή πελατών, και να γνωρίζει ξένες γλώσσες, σε εστιατόριο στην Παλιά Πόλη.
Τηλ. 39812
AE261/1391-23/5

ΖΗΤΟΥΝΤΑΙ 2 νεαρά άτομα για να εργαστούν σε snak food στο Φαληράκι. Ο ένας από 11π.μ.-3μ.μ. και ο άλλος από 7-11μ.μ..
Τηλ. 85952
AE257/1387-23/5

ΖΗΤΟΥΝΤΑΙ σερβιτόροι /ες, για βραδυνή απασχόληση, σε καφετέρια, να μιλούν γερμανικά στο Φαληράκι. Τηλ. 86167
AE 262/1392-23/5

ΖΗΤΕΙΤΑΙ οικιακή βοηθός για οικογένεια ως εσωτερική, με δικό της προσωπικό χώρο. Τηλ. 67086 - 20105 και 0942233588
AE235/1374-20/5

ΑΠΟ ΤΟΥΡΙΣΤΙΚΟ ΓΡΑΦΕΙΟ

ΖΗΤΕΙΤΑΙ

ΥΠΑΛΛΗΛΟΣ

για Γ' κατηγορίας βιβλία
Επιθυμητή η λογιστική χρήση προγράμματος EUROFASMA
Τηλ.73455 ή 75879 ή 76161 κ. Μιχάλη
AE230/X2457-20/5

ΖΗΤΕΙΤΑΙ

ΝΥΧΤΕΡΙΝΟΣ RECEPTIONIST

για το ξενοδοχείο LINDOS MARE
Τηλ. 0244/31130
AE130/X2444-17/5

ΖΗΤΕΙΤΑΙ

οδηγός με δίπλωμα γ' κατηγορίας, για να εργασθεί σε ανατρεπόμενο φορτηγό και χειριστής για μηχανήματα έργων
Τηλ.0944613959
AE144/1355-18/5

Grand Hotel Rhodes *****

ΖΗΤΟΥΝΤΑΙ

- SOUS MAITRE
- ΒΟΗΘΟΙ ΣΕΡΒΙΤΟΡΩΝ
- ΜΑΓΕΙΡΟΙ "Α" και "Β"
- ΒΟΗΘΟΣ ΠΡΟΪΣΤΑΜΕΝΗΣ
- ΕΡΓΑΤΗΣ/ΟΔΗΓΟΣ (Με Επαγγελματικό Δίπλωμα)
- Υπάλληλος υποδοχής

Για πληροφορίες και συμπλήρωση αιτήσεων (με πρόσφατη φωτογραφία), παρακαλείσθε όπως απευθύνεστε προσωπικά στον κ. Λ. Τηλεμάχου, από 10:00 - 13:00 (ή στο τηλέφωνο 54 700)

(Όλες οι αιτήσεις θα θεωρηθούν εμπιστευτικές) ΓΔ

ΜΗΧΑΝΟΚΙΝΗΤΑ

ΠΩΛΕΙΤΑΙ μηχανάκι SUZUKI FX 125, σε άριστη κατάσταση, με 3000 χιλιόμετρα μόνο. Τηλ. 61628 - 61937 και 0974435364
AE19/1254-26/5

ΠΩΛΕΙΤΑΙ SEAT MARBELLA 900 c.c., καταλυτικό μοντ. '94 σε άριστη εμφάνιση και μηχανική κατάσταση. Τιμή 980.000 δρχ. με πληρωμένη τη μεταβίβαση. Πληρ. τηλ. 0932-091455
AE215/1366-19/5

ΠΩΛΕΙΤΑΙ YAMAHA VMAX μον. '97, σε άριστη κατάστση. Τηλ. 31880
AE140/1351-18/5

ΠΩΛΕΙΤΑΙ αυτοκίνητο μάρκας TOYOTA COROLLALIFTBACK, ζάντες αλουμινίου, σπορ ανάρτητη, κλπ., Δεκτός κάθε έλεγχος. Τιμή δρχ. 1.500.000. Τηλ. 0946-235008, 68770 - 3 κ. Παπακαλοδούκα Μιχαήλ
AE226/1371-27/5

ΠΩΛΕΙΤΑΙ αυτοκίνητο BMW 316, μοντέλο '99. Τιμή 6.500.000 μετρητοίς. Τηλ. 78001 και 0944545814
AE 258/1388-23/5

ΠΩΛΟΥΝΤΑΙ

1) αυτοκίνητο Μίκρα Νισσάν
2) Mazda 121
σε πολύ καλή κατάσταση
Τηλ. 28424-73664
ΑΠ236/1368-22/5

ΠΩΛΕΙΤΑΙ

ΑΓΡΟΤΙΚΟ DACIA σε καλή κατάσταση, 350.000 δρχ.
Πληροφορίες τηλ. 39732 - 41296,1259-20/5
AE7/1259-20/5

ΠΩΛΟΥΝΤΑΙ

ελαφρώς μεταχειρισμένα: Κλούβα ψυγείο, μάρκας MERCEDES 309
και φορτηγό αυτοκίνητο ανοιχτό μάρκας MERCEDES 813
Πληροφορίες στα τηλέφωνα 62171 - 65171
AE189/X2394-31/5

ΑΠΟ ΤΟ ΕΣΤΙΑΤΟΡΙΟ MEDITERANNEO ΣΤ' ΑΦΑΝΤΟΥ

ΖΗΤΟΥΝΤΑΙ

1) Μπουφετζής/ου
2) Σερβιτόρος/α
Τηλ. 56567, 0974736557, κ. Θεοδώρα
AE249/1386-22/5

ΖΗΤΟΥΝΤΑΙ

1) Σερβιτόρος
2) Μπάρμαν και
3) 2 βοηθοί
για να εργαστούν σε καφετέρια
Πληροφορίες τηλ.86093, 10π.μ.
AE16/1250-19/5

ΖΗΤΕΙΤΑΙ

ΠΩΛΗΤΡΙΑ

για πιτσαρία με το μέτρο, στο κέντρο της Ρόδου.
Απαραίτητη μια ξένη γλώσσα (αγγλική κατά προτίμηση).
Τηλ. 27225 και 0973980156
AE102/1324-16/5

ΑΠΟ ΤΗΝ ΕΜΠΟΡΙΚΗ ΕΤΑΙΡΙΑ Μ.Ι. ΚΕΣΙΔΗ ΚΑΘΟΠΟΥΛΗ 37 - ΡΟΔΟΣ ΤΗΛ. 28136

ΖΗΤΕΙΤΑΙ

ΝΕΟΣ με επαγγελματικό δίπλωμα οδηγού αυτοκινήτου και μοτοποδηλάτου.

Πληρ. 88-2.30 κ. Κεσίδη
AE 105/1327-16/5

ΖΗΤΟΥΝΤΑΙ

νέες κοπέλες για να εργαστούν σε αναψυκτήριο fast foodΑπαραίτητη προϋπηρεσία και αγγλικά
Τηλ. 0932630451
AE115/1332-16/5

ΑΠΟ ΕΣΤΙΑΤΟΡΙΟ ΣΤΗΝ Π. ΠΟΛΗ (Εβραίων Μαρτύρων 45Ζ)

ΖΗΤΟΥΝΤΑΙ

1) Μάγειρας για πρωινή απασχόληση
2) Ενας σερβιτόρος
3) Βοηθοί σερβιτόροι άντρες ή γυναίκες
Αποκλείονται οι αλλοδαποί
Προτιμούνται οι έχοντες προϋπηρεσία στο α λα καρτ. Αμεση πρόσληψη
Πληρ. τηλ.27321, 9-12 και 18.00-21.00
AE244/1383-22/5

ΑΠΟ ΤΗΝ RODOS CARS RENT A CAR

ΖΗΤΕΙΤΑΙ

υπάλληλος γραφείου για την περιοχή Κιοτάρι.
Απαραίτητα ιταλικά και άδεια οδήγησης.
Μισθός αναλόγως προσόντων και διαμονή
Τηλ. 0241/56567
κ.Χατζαντώνη Γιώργο
AE249/1386-22/5

Finnish and English speaking person for office work
Additional languages a plus.
Call 0944 571220 for details
Also other seasonal positions available for Finnish speakking people.
AE120/1335-17/5

ΖΗΤΕΙΤΑΙ

έμπειρος ψήστης για γνωστό εστιατόριο α λα καρτ στην Ιαλυσό.
Ωράριο απογευματινό. Αρχάριοι αποκλείονται. Μισθός αναλόγως προσόντων.
Πληροφορίες τηλ.92001, 10-12π.μ.
AE142/1353-18/5

ΑΠΟ ΤΗΝ ΕΤΑΙΡΙΑ ΚΟΚΚΙΝΙΔΗ Δ. ΕΠΕ

ΖΗΤΕΙΤΑΙ

οδηγός διανομέας εμπορευμάτων
Πληρ. τηλ.85085
κ. Αντώνη
AE143/1354-18/5

ΖΗΤΕΙΤΑΙ

διανομέας πίτσας για το Λα Πιτσάτσιο
Τηλ. 37785, από 1μ.μ.
AE133/1347-17/5

Η ΝΑΥΑΓΟΣΩΣΤΙΚΗ ΣΧΟΛΗ ΜΑΚΕΔΟΝΙΑΣ

ΔΙΟΡΓΑΝΩΝΕΙ ΣΤΗ ΡΟΔΟ ΜΑΘΗΜΑΤΑ ΓΙΑ ΟΣΟΥΣ ΕΝΔΙΑΦΕΡΟΝΤΑΙ ΝΑ ΕΡΓΑΣΤΟΥΝ ΣΑΝ ΕΠΑΓΓΕΛΜΑΤΙΕΣ ΝΑΥΑΓΟΣΩΣΤΕΣ 10-20 ΙΟΥΝΙΟΥ
Πληρ. τηλ.0977563729
AE240/1379-22/5

ΑΠΟΦΡΑΞΕΙΣ-ΚΑΘΑΡΙΣΜΟΙ

(Η ΜΑΡΙΑ)

ΜΕΤΡΟΠΟΝΤΙΚΑΣ



ΟΛΟ ΤΟ 24ωρο

ΣΤΙΣ ΧΑΜΗΛΟΤΕΡΕΣ ΤΙΜΕΣ

Αναλαμβάνουμε ξενοδοχεία, δήμους, πολυκατοικίες, σπίτια, εστιατόρια, κλπ, καθώς άντληση πετρελαιοειδών από πλοία, και λιποσυλλεκτών και βιολογικών, εκκενώσεις βόθρων στην Παλιά Πόλη (και στα πιο στενά δρομάκια). Άκόμα αναλαμβάνουμε καθαρισμούς (αναπαλαιώσεις) κτιρίων με υδροβολή και κάθε είδους επιφάνειες με πείρα και υπευθυνότητα. ΜΕ ΜΟΝΑΔΙΚΑ ΣΕ ΥΨΟΣ ΠΙΕΣΗΣ ΚΑΙ ΑΝΑΡΡΟΦΗΣΗΣ ΥΠΕΡΣΥΓΧΡΟΝΑ ΜΗΧΑΝΗΜΑΤΑ ΥΔΡΟΒΟΛΗ ΣΕ ΟΛΗ ΤΗ ΔΩΔΕΚΑΝΗΣΟ.

ΒΑΡΔΕΛΛΗ Μ. -ΚΡΑΣΟΠΟΥΛΟΣ Δ. Ο.Ε.
Τηλ. 35555-94750, - Κιν. 0944395999 - FAX 96516
e-mail:metropontikas@excite.com.
ΛΙΝΔΟΥ 1 ΡΟΔΟΣ
AE193/T678-31/5

ATHENA LANGUAGE SCHOOLS ALS

30ΧΡΟΝΙΑ ΠΕΙΡΑ - ΠΑΡΑΡΤΗΜΑΤΑ ΣΕ ΟΛΗ ΤΗΝ ΕΛΛΑΔΑ

Αν είστε άτομο δραστήριο με επιχειρηματικό πνεύμα, μπορείτε να συνεργαστείτε μαζί μας στη δημιουργία φροντιστηρίων ξένων γλωσσών σε οποιαδήποτε περιοχή της Ελλάδος

Προνομιακοί όροι συνεργασίας
Διακρής διοικητική και εκπαιδευτική υποστήριξη

Για πληροφορίες επικοινωνείτε μαζί μας:
Τηλ. (031) 827106, 841749 Fax: (031) 819424
Email: interalex@hol.gr
AE218/X2450-16/5

SUN BEACH RESORT COMPLEX

IALYSOS, P.O. Box 272, 85101 RHODES GREECE
E-mail: Sunbeach@otenet.gr

ΖΗΤΟΥΝΤΑΙ ΓΙΑ ΑΜΕΣΗ ΠΡΟΣΛΗΨΗ

Νυχτερινός υπάλληλος υποδοχής
Υπάλληλος σούπερ μάρκετ

Αιτήσεις δεκτές καθημερινά στο ξενοδοχείο
09.00-14.00 & 19.00-21.00
Υπόψιν κου Μπακρυσιώρη Σαράντου
Τηλ. 93821 - 6 Φαξ: 95688
AE221/X2452-19/5

ΟΜΙΛΟΣ ΕΠΙΧΕΙΡΗΣΕΩΝ

που δραστηριοποιείται στον τομέα των **πωλήσεων αυτοκινήτων** και **ανταλλακτικών**

ΖΗΤΑΕΙ

Εμπειρα και ικανά στελέχη για θέσεις των εμπορικών τμημάτων

Οι ενδιαφερόμενοι θα πρέπει να διαθέτουν τα εξής προσόντα:

- Πτυχίο ΑΕΤ/ΤΕΙ
- Γνώση αγγλικής γλώσσας και άνεση στη χρήση Η/Υ
- Αγεση στην επικοινωνία και οργανωτικές ικανότητες

Εμπειρία σε θέση ευθύνης πωλήσεων θα θεωρηθεί ιδιαίτερα σημαντικό προσόν.

Ο ΟΜΙΛΟΣ ΠΡΟΣΦΕΡΕΙ:

Ανταγωνιστικό πακέτο αποδοχών, ανάλογο των προσόντων του υποψηφίου.

Παρακαλούμε στείλτε βιογραφικά σημειώματα στη διεύθυνσή μας ή στο Fax: 68034

RODOS CAR AE - ΔΩΡΕΝ ΑΕ - FINACLE CAR AEBE

Δ/ΝΣΗ: 3ο χλμ. Ρόδου - Καλλιθέας - Τηλ. 68032 - 64169 - 61825 - fax: 68934
AE111/X2442-16/5

AE43/X2411-31/5

Από τα μεγάλα καταστήματα ΠΑΠΠΟΥ

ΖΗΤΟΥΝΤΑΙ

Κοπέλες για να εργαστούν ως πωλήτριες

ΠΑΠΠΟΥ

Αιτήσεις γίνονται δεκτές στο τμήμα προσωπικού (5ος όροφος) ώρες 08.30 έως 21.00

Πληροφορίες στα τηλ.: 78881 & 78882

ΟΙΚΟΔΟΜΙΚΕΣ ΕΠΙΧΕΙΡΗΣΕΙΣ ΔΙΑΚΟΓΕΩΡΓΙΟΥ ΚΑΛΛΙΣΤΟΣ

ΕΘΝ.ΑΝΤΙΣΤΑΣΕΩΣ 11 (πρώην Αννης Μαρίας)

ΠΩΛΗΣΕΙΣ ΔΙΑΜΕΡΙΣΜΑΤΩΝ - ΚΑΤΑΣΤΗΜΑΤΑ - ΑΠΟΘΗΚΕΣ - ΑΝΤΑΛΛΑΓΕΣ ΑΚΙΝΗΤΩΝ - ΑΓΟΡΕΣ ΟΙΚΟΠΕΔΩΝ ΑΝΑΛΑΜΒΑΝΟΥΜΕ ΑΝΤΙΠΑΡΟΧΕΣ

ΠΩΛΟΥΝΤΑΙ διαμερίσματα λουξ κατασκευής, με απεριόριστη θέα. Τα διαμερίσματα διαθέτουν θωρακισμένες πόρτες - εντοιχισμένες κουζίνες - ντουλάπες - εντοιχισμένο νιπτήρα με ντουλάπι - κεντρική θέρμανση αυτόνομη - ανοιγόμενα ανακλινόμενα κουφώματα με διπλά τζάμια, σίτες, ρολά - υδραυλικό ασανσέρ - τριφασικό ρεύμα.

Ολοι οι χώροι σπατουλαριστοί - εσωτερικές πόρτες MDF με σχέδιο

ΔΙΑΜΕΡΙΣΜΑΤΑ:

Επί της οδού Μεγ. Κων/νου - Κων/νου Παλαιολόγου:
- 50υ.μ. δυάρια
- 85τ.μ. τριάρια
- 110τ.μ. τεσσάρια
} ανά όροφο

Επί της Κων/νου Υδραίου - Στ. Κωτιάδη
- 70τ.μ. τριάρια
- 90τ.μ. τριάρια - τεσσάρια
- 110τ.μ. τεσσάρια
- 130τ.μ. τεσσάρια - πεντάρια
} ανά όροφο, με μεγάλες βεράντες, φανταστική θέα

Επί της λεωφ. Καλλιθέας - Καρακόνερο
- 50τ.μ. δυάρια
- 85τ.μ. τριάρια
- 110τ.μ. τεσσάρια
} ανά όροφο, με μεγάλες βεράντες, απεριόριστη θέα

ΚΑΤΑΣΤΗΜΑΤΑ (επί της λεωφ. Καλλιθέας - Καρακόνερο)
- 50τ.μ.
- 1000τ.μ.
- 150τ.μ.

ΙΑΤΡΕΙΑ - ΓΡΑΦΕΙΑ (επί της Μεγ. Κων/νου και Κων.Παλαιολόγου - Φώκιαλη)
- 50τ.μ.
- 100τ.μ.
- 150τ.μ.

Δάνεια όλων των ταμείων και όλων των τραπεζών

ΠΛΗΡΟΦΟΡΙΕΣ:

ΔΙΑΚΟΓΕΩΡΓΙΟΥ ΚΑΛΛΙΣΤΟΣ

Τηλ. 78501 - 78502 - 29318

AE195/X2399-31/5



Η εμπειρία μας και η αφοσίωση στη λεπτομέρεια αποτέλουν εγγύηση για την απόλυτη επιτυχία ωστε να μείνουν ανεξίτηλες στη μνήμη τη δική σας και των καλεσμένων σας.....

ΧΟΡΟΕΣΠΕΡΙΔΕΣ - ΓΑΜΟΙ - CATERING - ΠΑΙΔΙΚΑ ΠΑΡΤΥ



ΞΕΝΟΔΟΧΕΙΟ SOFITEL CAPSIS ΡΟΔΟΥ
Για Πληροφορίες 25-015 & 20919 (09.00 - 17.00)

CAPSIS
Conference Centers & Resort Hotels

AE188/X2409-31/5

AE194/X2432-31/5

RODOS PALACE
★★★★★
Resort Hotel • Convention Center
Το Πιο Ολοκληρωμενο Θερετρο Διακοπων & Συνεδριων!

Το μεγαλύτερο Ξενοδοχειακό Συγκρότημα της Ρόδου, ζητεί το ακόλουθο προσωπικό:

- **Βοηθό Προσωπάρχη**
- **Νυχτερινό Receptionist**
- **Γυμνάστριες με γνώσεις Αεροβικής / Χορού / Μασάζ**
- **Hostess**
- **Σερβιτόρους**

Για πληροφορίες και συμπλήρωση αιτήσεων (απαπείται πράσφατη φωτογραφία) μπορείτε να απευθύνεστε προσωπικά, καθημερινά από 10.00-12.00, στη διεύθυνση:

Ξενοδοχείο Ρόδος Παλάς
Λεωφ. Ιαλυσού, Τ.Θ. 121, Ιξιά, Ρόδος
Τηλ. (0241) 25222, Fax: (0241)25350
Υπ' όψιν Κου Η. Ζάχου

ΣΗΜΕΡΕΣ ΕΚΔΡΟΜΕΣ
1. ΣΤΗ ΝΙΣΥΡΟ
2. ΣΤΗΝ ΠΑΤΜΟ
ΤΟΥ ΑΓ. ΠΝΕΥΜΑΤΟΣ

από 2/6 έως 4/6
ΣΑΒΒΑΤΟ - ΚΥΡΙΑΚΗ - ΔΕΥΤΕΡΑ

Επωφεληθείτε της τριήμερης αργίας και αποδράστε σε ένα από τα δύο πανέμορφα νησιά μας.
Τη ΝΙΣΥΡΟ με το ηφαίστειο, τα χωριά Εμπορειό, Νικιά, Πάλι και το Μανδράκι με τα παραδοσιακά στενά σοκάκια, την Παναγιά Σπηλιανή.
Την ΠΑΤΜΟ με το μοναστήρι του Αγ. Ιωάννη του Θεολόγου την Αποκάλυψη, το γυναικείο μοναστήρι του ΕΥΑΓΓΕΛΙΣΜΟΥ, τη Χώρα, Κάμπο, Λάμπη, κλπ.

Θέσεις περιορισμένες

Πληροφορίες - Προγράμματα
Πρακτορείο ταξιδίων
ΠΡΑΚΤΟΡΕΙΟ ΣΑΗΣ
Τάρπον Σπριγκς 42 Δίπλα στην ΠΙΣΤΕΩΣ
Τηλ. 39781 - 3
Α.Ε.68/Χ.2430-1/6

ALHAMBRA TRAVEL
ROYAL OLYMPIC CRUISES
ΟΝΕΙΡΕΜΕΝΗ ΚΡΟΥΑΖΙΕΡΑ
ΑΠΟ 27 ΙΟΥΝΙΟΥ ΕΩΣ 4 ΙΟΥΛΙΟΥ
STELLA SOLARIS
RHODOS – HERAKLION – SANTORINI – PIRAEUS – DARDANELLES STRAIT – ISTAMBUL – ISTAMBUL (2) KUSADASI (EPHESSOS) – PATMOS – MYKONOS – RHODOS
ΜΕ ΤΟ ΠΟΛΥΤΕΛΕΣΤΑΤΟ ΚΡΟΥΑΖΙΕΡΟΠΛΟΙΟ
Ελάτε με τα παιδιά σας να χαρείτε τα νησιά μας, να επισκεφθείτε το Πατριαρχείο, Αγία Σοφία, Βόσπορο, κλπ.
Παιδιά έως 16 ετών δωρεάν (πληρώνουν μόνο φόρους).
Καμπίνες περιορισμένες.
Δηλώσεις μέχρι 25 Μαΐου
Διασκέδαση - απίθανη κουζίνα - εκδρομές
Πληροφορίες στο πρακτορείο μας
ALHAMBRA TRAVEL
Αλεξ. Παπάγου 23 - Τηλ. 25698, 37052
ΑΕ 198/ Χ. 2429-31/5

ΝΤΕΤΕΚΤΙΒΣ
30 ΧΡΟΝΙΑ ΜΟΝΙΜΑ ΚΑΙ ΣΤΗ ΡΟΔΟ
35354
ΠΛΑΤΕΙΑ ΑΓΙΟΥ ΙΩΑΝΝΟΥ
Η ΛΥΣΗ!!! ΣΕ ΚΑΘΕ ΣΑΣ ΠΡΟΒΛΗΜΑ
EXPRESS SECURITY
ΑΕ 197/ Χ.2344-31/5

Ενα λιμανάκι με ιαματικά νερά και ζήδωρες σελίδες ελληνικής ιστορίας

ΙΑΜΑΤΙΚΑ ΝΕΡΑ ΚΑΛΛΙΘΕΑΣ

Γράφει ο Θεοφάνης Μπογιάννος

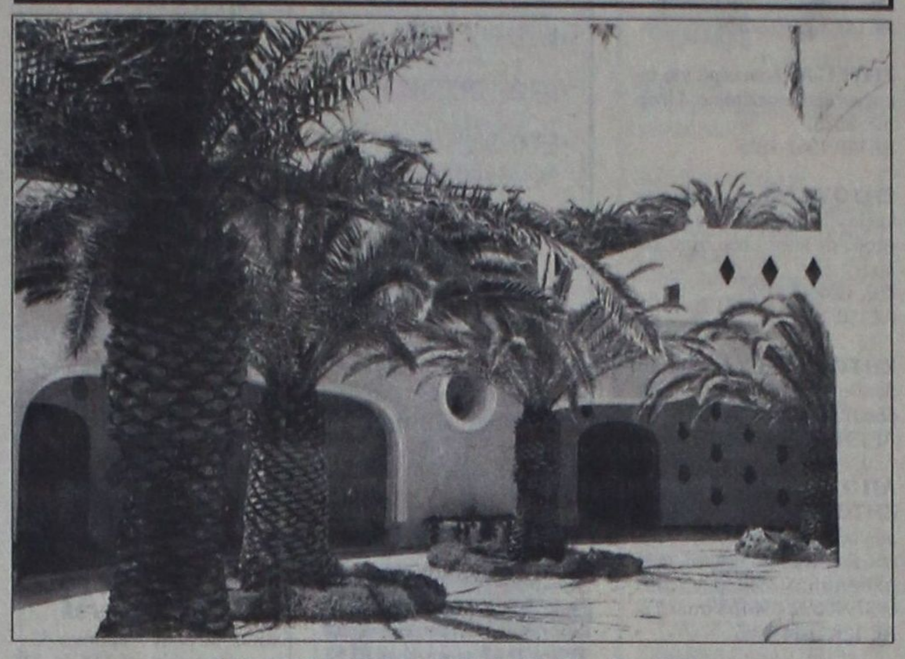

ΚΑΛΛΙΘΕΑ: ΝΑΜΑΤΑ ΚΑΙ ΙΣΤΟΡΙΑ ΡΟΔΙΩΝ
Τα ιαματικά νερά της Καλλιθέας, ίασαν και αγίασαν το λαό μας επί 2.700 χρόνια...
(ΦΩΤΟ: Αντώνης Πάχος)

Η Ρόδος ως νησί περιβάλλεται από πολλά μικρά λιμανάκια, όρμους, κολπίσκους, νησάκια και μια πλειάδα ακόμη ακρωτηρίων και δαντελωτών ακρογιαλιών.

Ποιός δεν γνωρίζει αυτά τα ονόματα που αποτελούν συνέχεια της ιστορίας και το σήμα της ομορφιάς του νησιού μας : Ακρωτήριο Πανός, Ακρα, Αρμενιστής, Φούρνοι, Καράβολας, Ιστρος, Αγιος Αιμιλιανός, παραλίες Αφάντου, Λάρδου, Πλημμύρι, Χαράκι, Αρχαγγέλου, Καλυθιών, και τόσα ακόμη όμορφα ονόματα και τοπονύμια, που στολίζουν με τα νερά και τη φύση τους το νησί και ομορφαίνουν τον τοπο και το λαό μας.

Κάθε Ροδίτης οφείλει να κάνει το γύρο του νησιού με αυτοκίνητο για να δει από κοντά και να μελετήσει την πανίδα και τη χλωρίδα του νησιού, αλλά και τα αρχαία ονόματα των Ροδίων, που συνεχίζουν με την αδιάψευστη ύπαρξη και φωνή τους τον τρισχιλιετή ελληνικό πολιτισμό στον ίδιο τόπο και στον ίδιο λαό.

Ενας όμως μικρός κόλπος, που έχει δέσει τη ζωή του με τη ζωή μας, είναι η μαγευτική Καλλιθέα με τα ιαματικά νερά, τη μεγάλη ιστορία και το μαγευτικό τοπίο.

Στις μέρες μας η Καλλιθέα αποτελεί χώρο και πόλο έλξης τουριστών για να χαρούν το χρυσό ήλιο, τις καθαρές παραλίες, τα κρυστάλλινα νερά και την όλη εικόνα που δίνει στον άνθρωπο χαρά και υγεία. Αλλά η Καλλιθέα δεν είναι ένα λιμανάκι άγνωστο και μακρυνό για τη Ροδιακή Ιστορία. Η Καλλιθέα με τα ιαματικά νερά της μέσα στους αιώνες έδωσε χαρά και υγεία σε χιλιάδες Ροδίτες, σε πολλούς εχθρούς του τόπου μας και έδεσε την ύπαρξή της με την ύπαρξή μας. Τα ιαματικά νερά της Καλλιθέας είναι γνωστά από τα χρόνια της κτίσεως της Ρόδου το έτος 408 π.Χ.

Πάντοτε οι άνθρωποι αναζητούσαν μέσα και φάρμακα για να διώξουν το κακό από το σώμα τους και την κακία από την καρδιά τους! Τα ιαματικά νερά της Καλλιθέας εδώ και χιλιάδες χρόνια δίνουν δροσιά στο σώμα, υγεία στα σωθικά και ελπίδα στους ασθενείς, αλλά και ευχάριστο περίπατο στους φυσιολάτρες και φιλίστορες.

Οι αρχαίοι Ροδίτες καίτοι γνώριζαν την ύπαρξη των ιαματικών πηγών της Καλλιθέας, δεν αξιοποίησαν επαρκώς τα νερά και το χώρο. Ο λαός όμως πάντοτε γνώριζε και αναγνώριζε τις ιαματικές χαρές και ιδιότητες των νερών και πήγαινε με τα γαϊδουράκια του στην Καλλιθέα για να πιει το ιαματικό νερό, που το έλεγε : τσιλλόνερο.

Τα ιαματικά νερά βρίσκονται στο Ακρωτήριο Βοδιού και πάντοτε προσήλκυαν χιλιάδες ασθενείς, κάθε ασθένειας, για να βρουν υγεία και περίθαλψη, αποκούμπι και ίαση στον όμορφο και ιαματικό αυτό τόπο.

Εδώ και 2.500 χρόνια τα Νερά της Καλλιθέας δίνουν ελπίδα και ίαση, παρηγοριά και άνεση, δροσιά και φάρμακο στα φαρμακωμένα χείλη και σωθικά των Ροδίων αγίων πατέρων μας. Πόσοι εχθροί Ανατολής και Δύσης δεν πέρασαν πάνω από το στέρνο και πάνω από το προσκεφάλι, πάνω από τα όνειρα και τις ελπίδες του όμορφου και αγνού λαού μας...

Οι Ιταλοί, από τις 5 Μαΐου 1912 βάλθηκαν να δώσουν νέα ζωή στην όλη περιοχή της Καλλιθέας. Αφού έκαναν το δρόμο από το 1928, έβαλαν και δρομολόγιο πλοίων που έφερνε τουρίστες και ασθενείς, κυρίως από τη Μέση Ανατολή. Η Καλλιθέα, με τα ιατρεία της, τους γιατρούς, τις νοσοκόμες, τα δέντρα, τα ιαματικά νερά, τη συγκινητική φροντίδα, έγινε ο πόλος έλξης χιλιάδων και χιλιάδων πασχόντων και τουριστών.

Τα νερά της Καλλιθέας λέγεται πως είναι κατάλληλα για δερματικές παθήσεις, για τα νεφρά και για το ήπαρ. Οι παππούδες όμως τα χρησιμοποιούσαν για πάσα νόσο και για πάσα δυσκολία στη ζωούλα τους. Και κάτι που είναι άγνωστο. Τα ιαματικά νερά της Καλλιθέας, που πρέπει σύντομα να αξιοποιηθούν, μόνα τους δεν έχουν ιαματική αξία. Οι Ιταλοί έφερναν από την Κω ιαματικό νερό από τις Πηγές της Βουρίννας και της Αγίας Ειρήνης. Αυτά τα νερά της Κω τα έκαναν ένα μίγμα με τα νερά της Καλλιθέας και έτσι γινόταν πραγματικά θαύματα της επιστήμης και της Φύσης.

Τα Νερά της Καλλιθέας σήμερα δεν υπάρχουν στην επιφάνεια. Οι επιστήμονες όμως λένε πως μπορούν να αξιοποιηθούν και να γίνουν πάλι κέντρο υγείας και ομορφιάς αλλά και πόλος έλξης για τουρίστες και ασθενείς. Ως Ροδίτες και Ελληνες οφείλουμε να αξιοποιήσουμε τα Νερά της Καλλιθέας για το καλό του τόπου και του λαού μας.

Ολα τα χρόνια της σκλαβιάς μας, ιδίως από το 1522 μέχρι το 1912 οι παππούδες μας πίστευαν πως η υγεία και ο Θεός κατοικούν στην Καλλιθέα. Στα σκοτεινά και μαύρα εκείνα χρόνια το ιαματικό νερό της Καλλιθέας το πουλούσαν στις γειτονιές σαν αγιασμό και θείο δώρο, σαν φάρμακο και χαρά. Οι πλούσιοι αγάδες και τσιφλικάδες το έβαζαν σε σταμνιά και το έστελναν δώρο και ίαση στους ανωτέρους τους. Οι ιερείς συνιστούσαν στο λαό να πίνει και να πλένεται με τα νερά της Καλλιθέας. Οταν, στα 1498, έπεσε στη Ρόδο το Μεγάλο Θανατικό, δηλαδή μια χολέρα, οι Ροδίτες έτρεχαν στην Καλλιθέα για να βρούν ίαση και αποκούμπι, θεία προστασία και ουράνια δροσιά. Χιλιάδες Ροδίτες έζησαν και χάρηκαν, βρήκαν γιατρειά και δροσιά από τα ιαματικά νερά της Καλλιθέας.

Στις μέρες μας μένουν αναξιοποίητα, ίσως γιατί δεν ξέρουμε την αξία τους, ίσως γιατί δεν ξέρουμε την ιστορία τους, ίσως γιατί δεν ξέρουμε τον εαυτό μας και την εθνική αποστολή μας.

ΠΡΑΚΤΟΡΕΙΟ ΤΑΞΙΔΙΩΝ
ΣΑΒΒΑΣ ΣΑΗΣ
4ΗΜΕΡΗ ΕΚΔΡΟΜΗ ΣΤΗΝ ΤΟΥΡΚΙΑ
ΜΑΡΜΑΡΙΣ - ΕΦΕΣΣΟ - ΚΟΥΣΑΝΤΑΣΙ - ΣΜΥΡΝΗ - ΠΕΡΓΑΜΟ - ΑΪΒΑΛΙ - ΤΡΟΙΑ
Από 25/5 έως 28/5
Με τη συμμετοχή της ΧΕΝ Ρόδου
25/5 Αναχώρηση με ΙΠΤΑΜΕΝΟ για ΜΑΡΜΑΡΙΣ.
Επίσκεψη ΕΦΕΣΣΟΥ, ξενάγηση.
Διανυκτέρευση στο ΣΜΥΡΝΗ.
26/5 Ξενάγηση στη ΣΜΥΡΝΗ. Διανυκτέρευση.
27/5 Ξενάγηση ΠΕΡΓΑΜΟ - ΑΪΒΑΛΙ - ΤΡΟΙΑ. Διανυκτέρευση στη ΣΜΥΡΝΗ.
28/5 Επιστροφή με ιπτάμενο από Μαρμαρίς για Ρόδο.
ΘΕΣΕΙΣ ΠΕΡΙΟΡΙΣΜΕΝΕΣ
Περιλαμβάνει:
- Εισιτήρια ιπτάμενου με επιστροφή
- Ξενοδοχείο 4 αστέρια με πρωινό
- Ελληνόφωνο ξεναγό
- Πολυτελές πούλμαν
- Συνοδό γραφείου
Πληροφορίες - εγγραφές
Πρακτορείο ταξιδίων
ΣΑΒΒΑΣ ΣΑΗΣ
Τάρπον Σπριγκς 42 Δίπλα στην ΠΙΣΤΕΩΣ
Τηλ. 39781
Α.Ε 251/Χ.2430-24/5

ΨΥΧΟΕΡΕΥΝΗΤΡΙΑ
ΚΡΗΤΙΚΟΥ ΒΑΣΙΛΕΙΑ

Προβλέψεις για το μέλλον ικανοποιητικές.
Βοήθεια για κάθε θέμα που σας απασχολεί με κάθε εχεμύθεια
ΟΜΗΡΟΥ 65 Π. ΠΟΛΗ Τηλ. 74440 - 67602,
0972157586, 8-1π.μ. — 4-8μ.μ.
ΑΕ 200/ 615-31/5

Διαφάνειες και μεγενθύνσεις για μπαρ, εστιατόρια, fast food
Φ. & Ν. ΠΑΧΟΣ
Γ. Ευσταθίου 11
Τηλ. 26893

ΠΡΑΚΤΟΡΕΙΟ ΤΑΞΙΔΙΩΝ
ΣΑΒΒΑΣ ΣΑΗΣ
Με την ευκαιρία της λειτουργίας του **νέου** μας πρακτορείου στην οδό ΤΑΡΠΟΝ ΣΠΡΙΓΚΣ 42 δίπλα στην Τράπεζα Πίστεως
ΠΡΟΣΦΕΡΟΥΜΕ
τα φθηνότερα αεροπορικά εισιτήρια για όλο τον κόσμο με όλες τις αεροπορικές πτήσεις
ΠΡΟΣΟΧΗ:
ΠΛΗΡΟΦΟΡΙΕΣ ΔΕΝ ΔΙΔΟΝΤΑΙ ΑΠΟ ΤΟ ΤΗΛΕΦΩΝΟ ΜΟΝΟ ΠΡΟΣΩΠΙΚΗ ΠΑΡΟΥΣΙΑ ΣΑΣ
Ακόμη:
- Σας παίρνουμε ΒΙΖΑ επισκέπτου για ΑΜΕΡΙΚΗ σε μία εβδομάδα
- ΒΙΖΑ επισκέπτου για ΑΥΣΤΡΑΛΙΑ σε μία μέρα
- Εκδοση διαβατηρίων
- Εκδοση αδειών αυτοκινήτων

ΞΕΝΟΔΟΧΕΙΑ ΣΤΗΝ ΑΘΗΝΑ

PRESIDENT Α' Κατηγορίας Λεωφόρος Κηφισίας				
Μονόκλινο	δρχ.	12.500	με πρωινό έως 31/10	
Δίκλινο για μονόκλινο	»	14.000	»	» »
Δίκλινο	»	16.500	»	» »
Τρίκλινο	»	20.000	»	» »
ESPERIA HOTEL Α' Κατηγορίας Σταδίου 22				
Μονόκλινο	δρχ.	28.000	με πρωινό έως 31/10	
Δίκλινο	»	33.000	»	» »
Τρίκλινο	»	37.000	»	» »
ELECTRA HOTEL Α' Κατηγορίας Ερμού 5				
Μονόκλινο	δρχ.	33.000	με πρωινό έως 10/11	
Δίκλινο	»	39.500	»	» »
Τρίκλινο	»	46.500	»	» »
TITANIA HOTEL Πανεπιστημίου 52 (Σύνταγμα Ομόνοια)				
Μονόκλινο	δρχ.	με αμερικάνικο πρωινό	25.000	έως 31/10
Δίκλινο	»	»	32.500	» »
Τρίκλινο	»	»	36.000	» »
DORIA HOTEL Β' Κατηγορίας Πειραιώς 15-17 (κοντά στην Ομόνοια)				
Μονόκλινο	δρχ.	17.000	με πρωινό έως 31/10	
Δίκλινο	»	20.000	»	» »
Τρίκλινο	»	26.500	»	» »
RIVA HOTEL Α' Κατηγορίας SUPERIOR Μιχαλακοπούλου (HILTON)				
Μονόκλινο	δρχ.	18.500	με πρωινό έως 31/10	
Δίκλινο	»	21.000	»	» »
Τρίκλινο	»	28.500	»	» »
ZAFOLIA HOTEL Α' Κατηγορίας Λεωφόρος Αλεξάνδρας 87				
Μονόκλινο	δρχ.	27.000	έως 31/6	
Δίκλινο	»	30.000	»	»
Τρίκλινο	»	36.000	»	»
ALEXANDROS Α' Κατηγορίας περιοχή HILTON				
Μονόκλινο	δρχ.	26.000	με πρωινό έως 31/10	
Δίκλινο	»	29.000	»	» »
Τρίκλινο	»	34.500	»	» »
CHRISTINA Β' Κατηγορίας περιοχή FIX				
Μονόκλινο	δρχ.	18.500	με πρωινό έως 31/10	
Δίκλινο	»	21.000	»	» »
Τρίκλινο	»	28.000	»	» »
PARTHENON Α' Κατηγορίας περιοχή Μακρυγιάννη				
Μονόκλινο	δρχ.	23.000	με πρωινό	έως 31/10
Δίκλινο	»	27.000	»	» »
Τρίκλινο	»	37.000	»	» »
ΧΑΝΔΡΗΣ Κατηγορίας LUX Συγγρού 385				
Μονόκλινο SUPERIOR	δρχ.	44.000	χωρίς πρωινό	έως 31/12
Δίκλινο SUPERIOR	»	44.000	»	» »
STANLEY Β' Κατηγορία Σύνταγμα				
Μονόκλινο	δρχ.	22.000	με πρωινό	έως 31/10
Δίκλινο	»	28.000	»	» »
Τρίκλινο	»	35.500	»	» »
SEA VIEW στη Γλυφάδα				
Μονόκλινο	δρχ.	18.000	με πρωινό έως 31/5	
Δίκλινο	»	23.000	»	» »
Τρίκλινο	»	27.500	»	» »
ST. GEORGE LYKABETTUS LUX				
Μονόκλινο	δρχ.	33.500	χωρίς Β/Β έως 31/12	
Δίκλινο	»	33.500	»	» » »
ASTOR Σύνταγμα				
Μονόκλινο	δρχ.	19.500	με πρωινό έως 31/10	
Δίκλινο	»	26.000	»	» »
Τρίκλινο	»	32.000	»	» »
GRAND HOTEL Β' Κατηγορίας Πατησίων & Βερανζέρου 10				
Μονόκλινο	δρχ.	19.500	με πρωινό έως 31/10	
Δίκλινο	»	26.000	»	» »
Τρίκλινο	»	20.000	»	» »
ΒΕΡΓΙΝΑ Β' Κατηγορίας ΘΕΣ/ΚΗ (κεντρικό)				
Μονόκλινο	δρχ.	19.000	με πρωινό έως 31/8	
Δίκλινο	»	24.000	»	» »
Τρίκλινο	»	29.000	»	» »

ΣΑΣ ΣΥΜΦΕΡΕΙ ΠΡΙΝ ΚΛΕΙΣΕΤΕ ΟΠΟΥΔΗΠΟΤΕ ΝΑ ΜΑΣ ΕΠΙΣΚΕΦΘΕΙΤΕ
ΠΡΑΚΤΟΡΕΙΟ ΤΑΞΙΔΙΩΝ
ΣΑΒΒΑΣ ΣΑΗΣ
ΤΑΡΠΟΝ ΣΠΡΙΓΚΣ 42 δίπλα στην Τράπεζα Πίστεως Τηλ. 39781-3
ΑΕ 199/ Χ.2430-31/5

ΚΛΙΜΑΤΙΣΤΙΚΑ

TOKAI -WHITE WESTING HOUSE

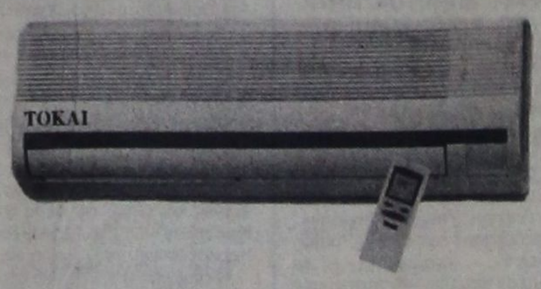

ΨΥΞΗ - ΘΕΡΜΑΝΣΗ

9000 BTU
12.000 BTU
16000 BTU
18000 BTU
24000 BTU

Τα κλιματιστικα του επομενου αιωνα
Αφογη εμφανιση - μικρες διαστασεις
Χαμηλη σταθμη θορυβου
Υψηλες αποδοσεις σε ψυξη & θερμανση
Η τιμη του ειναι εκπληξη!!!
Μεχρι 36 ατοκες δοσεις
Πληρης τεχνικη υποστηριξη

ΑΝΤΙΠΡΟΣΩΠΟΣ ΡΟΔΟΥ
Ν.ΚΑΜΠΟΥΡΑΚΗΣ - Μ.ΦΛΑΓΚΟΣ Ο.Ε.
ΑΓ.ΑΝΑΣΤΑΣΙΑΣ 9 ΡΟΔΟΣ
ΤΗΛ.0241 31320 - 20859

AE 114/X.2426-31/5

DODEKANISOS
ΔΩΔΕΚΑΝΗΣΟΣ ΝΑΥΤΙΛΙΑΚΗ Ν.Ε.



Κρατήσεις on line:

«ΔΩΔΕΚΑΝΗΣΟΣ ΝΑΥΤΙΛΙΑΚΗ»
Αυστραλίας 3, Ρόδος 85100
Τηλ. 0241-70590, FAX. 70591 και

ΣΤΟΝ ΤΑΞΙΔΙΩΤΙΚΟ ΣΑΣ ΠΡΑΚΤΟΡΑ

ΔΡΟΜΟΛΟΓΙΑ ΤΟΥ ΤΑΧΥΠΛΟΟΥ ΚΑΤΑΜΑΡΑΝ

«DODEKANISOS EXPRESS»

από 7 Μαΐου έως νεωτέρας

Αναχωρήσεις από ΡΟΔΟ (Κεντρικό λιμάνι - Κολώνα)

ΔΕΥΤΕΡΑ
08.30 από Ρόδο για Σύμη - Κω - Κάλυμνο - Λέρο - Κάλυμνο - Κω - Σύμη - Ρόδο

ΤΡΙΤΗ
09.00 από Ρόδο για Καστελλόριζο και επιστροφή

ΤΕΤΑΡΤΗ
08.30 από Ρόδο για Τήλο - Νίσυρο - Κω - Κάλυμνο - Κω - Νίσυρο - Τήλο - Ρόδο

ΠΕΜΠΤΗ
09.00 από Ρόδο για Καστελλοριζο
16.30 από Καστελλόριζο για Ρόδο

ΠΑΡΑΣΚΕΥΗ
08.30 από Ρόδο για Σύμη - Κω - Λέρο - Λειψοί - Πάτμο - Λέρο - Κάλυμνο - Κω - Σύμη - Ρόδο

ΣΑΒΒΑΤΟ
8.30 από Ρόδο για Κω - Κάλυμνο - Λέρο - Κάλυμνο - Κω - Ρόδο

ΚΥΡΙΑΚΗ
08.30 από Ρόδο για Κω - Κάλυμνο - Λέρο - Λειψούς - Πάτμο - Λέρο - Κάλυμνο - Κω - Σύμη - Ρόδο

ΣΗΜΕΙΩΣΗ:
• Την Κυριακή 20/5 θα εκτελεστεί δρομολόγιο για Καστελλόριζο, με ώρα αναχώρησης από Ρόδο 07.30

AE85/X.2422-31/5

Οπως κάνει κάθε χρόνο

Το Λύκειο Ελληνίδων γιόρτασε την παγκόσμια ημέρα της μητέρας

ΕΠΙΤΥΧΗΜΕΝΕΣ ΕΚΔΗΛΩΣΕΙΣ ΣΤΟ ΠΑΡΑΔΕΙΣΙ

Το Παραδείσι διάλεξε φέτος το Λύκειο των Ελληνίδων Ρόδου "Εργάνη Αθηνα" για να γιορτάσει την ημέρα της ΜΗΤΕΡΑΣ την Κυριακή 13 του Μάη. Οπως είναι γνωστό τα τέσσερα τελευταία χρόνια το Λύκειο γιορτάζει αυτή την ξεχωριστή μέρα σε χωριά του νησιού μας.

Προηγήθηκε εκκλησιασμός και αρτοκλασία στον Ι.Ν. του Αγ. Νικολάου, προσφορά του Λυκείου των Ελληνίδων.

Μετά το πέρας της λειτουργίας ο αγαθοεργός σύλλογος "Αρετή" με πρόεδρο την κα Βασιλεία Τριανταφύλλου και ο σύλλογος γυναικών Παραδεισίου, με Πρόεδρο την κα Κική Πατάκα δεξιώθηκαν τα μέλη του Λυκείου και πλήθος κόσμου στο Πνευματικό Κέντρο, παρουσία του πατέρα Μιχαήλ και της αντιπροέδρου του Δημοτικού Συμβουλίου Πεταλούδων κας Χατζηαντωνίου. Εδώ θα πρέπει να τονίσουμε τη μεγάλη συμμετοχή των μελών του Λυκείου και των κατοίκων του Παραδεισιού και την άψογη και θερμή φιλοξενία όλων των φορέων.



Στην είσοδο του Πνευματικού Κέντρου δύο πανέμορφα κορίτσια του Λυκείου ντυμένα με παραδοσιακές φορεσιές του Αρχαγγέλου και της Μαλώνας μοίρασαν τριαντάφυλλα στις μητέρες.

Η εκδήλωση ξεκίνησε με ομιλία της προέδρου του Συλλόγου "Αρετή" κας Βασιλείας Τριανταφύλλου, η οποία αναφέρθηκε πολύ παραστατικά στον τόπο της, το Παραδείσι, στην ονομασία, την ιστορία, την παράδοση, τους αγώνες και τους ήρωές του, με ιδιαίτερη μνεία στην ηρωΐδα Ανθούλα Ζερβού και στον ήρωα Παπά-Λουκά.

Στη συνέχεια η πρόεδρος του Λυκείου κ. Σέβα Αγγέλου εξήρε το ρόλο της Μητέρας και τις θυσίες που κάνει καθημερινά για όλα τα παιδιά, δικά της και όλου του κόσμου. Αναφέρθηκε στη διαμόρφωση του χαρακτήρα των παιδιών μέσα από τα ήθη και τα έθιμα που μαθαίνουν να διατηρούν μέσα από το Λύκειο, πράγμα που τα βοηθά να διατηρούν την ακεραιότητά τους στους δύσκολους καιρούς της παγκοσμιοποίησης, που όλα πάνε να αλλοτριωθούν. Παράλληλα το Λύκειο προσπαθεί να ανυψώσει τη γυναίκα και να της δώσει τη θέση, που της αξίζει στην κοινωνία.

Η κα Ειρήνη Αδαμάκη, μέλος του Δ.Σ. και έφορος Τύπου του Λυκείου διάβασε ένα απόσπασμα από το βιβλίο της Marjory Holmes "Ποιός είμαι, Θεέ μου". Το απόσπασμα αυτό είναι ένα γλαφυρότατο κείμενο, προσευχή μιας μάνας για τα παιδιά της, κάτι που συγκίνησε φυσικά όλο το ακροατήριο, που κατ' εξοχήν αποτελείτο από μητέρες.

Η Γ.Γ. του Λυκείου κα Σεβαστή Παπαποστόλου απήγγειλε το ποίημα του Κωστή Παλαμά "Μάνα".

Την πολύ επιτυχημένη και ζεστή αυτή εκδήλωση έκλεισε ο Πατήρ Μιχαήλ, ο οποίος τόνισε το δύσκολο ρόλο της μητέρας τη σημερινή εποχή και πόση προσοχή και αγάπη χρειάζονται τα παιδιά.

Τέλος, οι δύο σύλλογοι του Παραδεισίου πρόσφεραν στα μέλη του Δ.Σ. του Λυκείου των Ελληνίδων όμορφα αναμνηστικά δώρα και το Λύκειο, δια της προέδρου του, τους πρόσφερε βιβλία της "Εργάνης Αθηνάς".

Γιόρτασαν την Κυριακή στο Καστέλλο Ρόσσο

Οι Εθελόντριες της Ρόδου

ΕΠΑΝΑΔΡΑΣΤΗΡΙΟΠΟΙΗΣΗ ΤΟΥ ΕΡΥΘΡΟΥ ΣΤΑΥΡΟΥ

ΓΙΑ τα γενέθλια της επανίδρυσης του Ερυθρού Σταυρού από το Τμήμα της Ρόδου εκδόθηκε η παρακάτω ανακοίνωση:

«Στην κατάμεστη αίθουσα του Castello Rosso επ' ευκαιρία της συμπλήρωσης τριών χρόνων από την επαναδραστηριοποίηση του Ε.Σ. στη Ρόδο και της παγκόσμιας ημέρας Εθελόντριας Αδελφής έγινε την Κυριακή 13 Μαΐου μια ωραία γιορτή. Η πρόεδρος, συνεπικουρούμενη από το Δ.Σ. και τις εθελόντριες αδελφές, δεξιώθηκαν ένα μεγάλο μέρος της εξαιρετικής ροδιακής κοινωνίας.

Το έργο του Ε.Σ. είναι γνωστό, τόσο στο πανελλήνιο, όσο και σ' όλο τον κόσμο. Ετσι σε κάθε κάλεσμά του η κοινωνία μας ανταποκρίνεται προσφέροντας ό,τι καλύτερο. Τη γιορτή της Κυριακής τίμησαν με την παρουσία τους, ο γενικός γραμματέας του Υπουργείου Αιγαίου κ. Γιάννης Μαχαιρίδης, ο εισαγγελέας εφετών κ. Σάμιτας, ο στρατηγός κ. Μπολόσης, ο εκπρόσωπος του στρατηγού, συνταγματάρχης κ. Πασχάλης, ο πρόεδρος του δημοτικού συμβουλίου κ. Γιάννης Τσιγάρος, ο αρχιμανδρίτης Μελίτων, ο ιερέας Διονύσιος και ο ιατρός Γ. Παπασάββας, πρόεδρος εφορίας εθελοντριών αδελφών Ρόδου. Το καλλιτεχνικό πρόγραμμα ανέλαβαν αφιλοκερδώς οι Ρόδιοι καλλιτέχνες Χ"Αντώνης Γιώργος, Αγαπητός Πάχος, Ιρις, Μάκης Φουρλάνος, Αφροδίτη Καραγιάννη, Ανθούλας Χρήστος και Ελευθέριος Χ"Αντώνης.

Στη θαυμάσια αυτή γιορτή η προσφορά του κ. Ανδρέα Κοντούζογλου ήταν υπέρ το δέον εξαιρετική και μεγάλη, μια που προσέφερε την αίθουσα του Castello Rosso αφιλοκερδώς, όπως επίσης και όλα τα εδέσματα, γλυκά και αλμυρά, ενισχύοντας έτσι το ταμείο του Ε.Ε.Σ. που όπως όλοι γνωρίζετε το έργο το οποίο επιτελεί είναι μεγάλο και θεάρεστο.

Στην ωραία αυτή εκδήλωση της Κυριακής παρευρέθησαν και τίμησαν με την παρουσία τους πολύς κόσμος, η Πρόεδρος, το Δ.Σ. και οι εθελόντριες αδελφές του Ε.Ε.Σ. του Περιφερειακού Τμήματος Ρόδου. Ηταν ένα απόγευμα από τα λίγα που μπορεί να περάσει κανείς στη Ρόδο, ξέροντας μάλιστα για το έργο του Ε.Σ. και ξέροντας πόσο αυτός είναι αρωγός σε κάθε κάλεσμα του τόπου για προσφορά στον συνάνθρωπο και εκτός και εντός των συνόρων της Πατρίδας μας.

Αξίζει να σημειωθεί ότι τέτοιες εκδηλώσεις επιπέδου σαν της περασμένης Κυριακής ανεβάζουν πολύ την κοινωνία της Ρόδου, η οποία χαρακτηρίζεται από ευαισθησία και λεπτότητα.

Η πρόεδρος Δ. Δελαπόρτα και τα μέλη του Ε.Ε.Σ. του Περιφερειακού Τμήματος Ρόδου επιθυμούν να ευχαριστήσουν και δημόσια όσους τις τελευταίες ημέρες βοήθησαν το τμήμα, δείχνοντας την εμπιστοσυνη τους στο ανθρωπιστιικό έργο, το οποίο επιτελούμε.

Ευχαριστούμε τη Νομαρχιακή Αυτοδιοίκηση και ειδικά τον Νομάρχη κ. Σ. Καραγιάννη για την παραχώρηση στέγης στους χώρους του παλιού ορφανοτροφείου αρρένων.

Ευχαριστούμε το 1ο Λύκειο Ρόδου και ειδικά τον λυκειάρχη κ. Μ. Παρασκευά για την οργάνωση μαθητικών μουσικών παραστάσεων, των οποίων πρωτοστάτησε ο αξιέπαινος μαθητής της 3ης λυκείου Μ. Καβουκλής, τα έσοδα των οποίων προσφέρθηκαν στο ταμείο του τμήματός μας.

Ευχαριστούμε τον κ. Κοντούζογλου για την δωρεάν παραχώρηση της αίθουσας του Castello Rosso, καθώς και την δωρεάν προσφορά του μπουφέ στην εκδήλωση, η οποία έγινε στις 13 Μαΐου με την ευκαιρία των 3ων γενεθλίων του τμήματός μας και της παγκόσμιας ημέρας εθελοντριών αδελφών νοσοκόμων.

Ευχαριστούμε τους Ρόδιους καλλιτέχνες Γ. Χ"Αντώνη, Αγαπητό Πάχο, Ιριδα, Μ. Φουρλάνο, Ανθούλα Χρήστο, Αφροδίτη Καραγιάννη, Ε. Χ"Αντώνη, που πλαισίωσαν καλλιτεχνικά αφιλοκερδώς την παραπάνω εκδήλωση.

Ευχαριστούμε την ΒΑΠ-Κουγιός για την προσφορά αναψυκτικών.

Η πρόεδρος
Δ. Δελαπόρτα
Τα μέλη

ΚΥΚΛΟΦΟΡΗΣΕ
ΤΟ
ΕΘΝΙΚΟ ΛΑΧΕΙΟ
ΜΕ ΜΕΓΑΛΕΣ ΠΡΟΣΦΟΡΕΣ
65% ΣΤΟΥΣ ΤΥΧΕΡΟΥΣ
ΔΩΡΟ 1.000.000.000
ΔΩΡΕΑΝ ΑΝΑΝΕΩΣΗ ΤΗΣ Α/188
ΓΙΑ ΤΟΥΣ ΜΙΣΟΥΣ ΠΑΙΚΤΕΣ
ΣΥΝΟΛΟ ΚΕΡΔΩΝ 8.000.000.000
3 ΣΤΟΥΣ 4 ΚΕΡΔΙΖΟΥΝ
Α΄ ΚΛΗΡΩΣΗ 24-25 ΜΑΪΟΥ 2001
ΧΛ

MANOS CENTER RODOS

ΜΟΝΑΔΙΚΕΣ ΠΡΟΣΦΟΡΕΣ ΓΙΑ ΑΤΟΜΙΚΑ ΤΑΞΙΔΙΑ!!!
• Παρίσι 5 ημέρες από 138.000δρχ.
• Λονδίνο 4 ημέρες από 137.000δρχ.
• Ρώμη 5 ημέρες από 138.000δρχ.
• Αγία Νάπα – Κύπρος 5 ημέρες από 92.500δρχ.
• Βιέννη 4 ημέρες από 161.000δρχ.
• Βουδαπέστη 5 ημέρες από 136.000δρχ.
• Λάρνακα 5 ημέρες από 79.000δρχ.

***ΕΠΙΣΗΣ ΚΑΝΟΥΜΕ ΚΡΑΤΗΣΕΙΣ ΓΙΑ ΞΕΝΟΔΟΧΕΙΑ ΣΤΗ ΜΥΚΟΝΟ, ΚΩ, ΘΕΣΣΑΛΟΝΙΚΗ, ΑΘΗΝΑ, ΣΑΝΤΟΡΙΝΗ, ΚΡΗΤΗ, κ.α

Και πολλοί άλλοι προνομιακοί!!!

* Οι παραπάνω τιμές είναι κατ' άτομο σε δίκλινο και περιλαμβάνουν αεροπορικά εισιτήρια από Ρόδο χωρίς φόρους αεροδρομίων.

ΑΝΑΧΩΡΗΣΕΙΣ ΑΠΟ ΡΟΔΟ!...
ΕΞΩΤΙΚΑ ΤΑΞΙΔΙΑ ΣΤΑ ΜΕΤΡΑ ΣΑΣ ΚΑΙ ΣΤΗΝ ΠΙΟ ΠΡΟΣΙΤΗ ΤΙΜΗ!!!

• Πούκετ – 10 ημέρες από 243,000δρχ.
• Κό Σαμούι – 10 ημέρες από 246.000δρχ.
• Μπανγκόκ – Σιγκαπούρη – 10 ημέρες από 257.000δρχ.
• Πούκετ –Σιγκαπούρη– 12 ημέρες από 271.000δρχ.
• Κό Σαμούι – Σιγκαπούρη 12 ημέρες από 275.000δρχ.

* Οι παραπάνω τιμές είναι κατ' άτομο και περιλαμβάνουν διαμονή σε 3*, 4* & 5* ξενοδοχεία καθώς και αεροπορικά εισιτήρια από ΡΟΔΟ. Μεταφορές από και προς τα αεροδρόμια, πρωινό καθημερινά στο Πούκετ, Κό Σαμούι, Μπανγκόκ. ΔΩΡΕΑΝ μεταφορές & εισόδους για όλα τα αξιοθέατα της Σιγκαπούρης. Κρατήσεις μέχρι τέλη Μαΐου & ανακυρήξεις μέχρι τέλη Ιουνίου.

CHARTERS
ΓΑΛΛΙΑ ΑΓΓΛΙΑ ΒΕΛΓΙΟ ΙΤΑΛΙΑ
ΟΛΛΑΝΔΙΑ ΓΕΡΜΑΝΙΑ ΑΥΣΤΡΙΑ

*** ΤΙΜΗ ΤΣΑΡΤΕΡ ΓΙΑ ΑΓΓΛΙΑ ΑΠΟ ΡΟΔΟ 20.000 ΔΡΧ.***
* Η τιμή δεν περιλαμβάνει φόρους αεροδρομίων.

MANOS CENTER RHODES –ΣΤΑΜΑΤΗΣ ΧΑΤΖΗΑΛΑΖΑΡΟΥ
Κ. ΠΑΛΑΜΑ 7-9 ΤΗΛ. 0241 25400 ΦΑΞ 0241 24401

AE 56/X2408-31/5

Η ταβέρνα - εστιατόριο

ΒΑΣΙΛΗΣ

ανακοινώνει
στην αξιότιμη πελατεία του ότι
ανοίγουμε από 1η Μαΐου 2001
Αν βρίσκεστε στη Νότια Ρόδο στα
«ΜΕΖΕΔΑΚΙΑ»
Αν βρίσκεστε στην Ιαλυσό στο
ΒΑΣΙΛΗ
πρώην σερβιτόρο από τα «Μεζεδάκια»

Ιερού Λόχου 150 μέτρα πριν από τη θάλασσα δεξιά
Τηλ. 96669

AE 201/ 1221-17/5

Zorpidis LANE

ΤΟΥΡΙΣΤΙΚΟΣ ΟΡΓΑΝΙΣΜΟΣ
Αλεξ. Διάκου και Λοχαγού Φανουράκη 31.
Τηλ. (0241) 20625, 30054 FAX 26745

ΔΡΟΜΟΛΟΓΙΑ Φ/Β
ΚΟΡΝΑΡΟΣ
• Κάθε Τετάρτη
και Κυριακή πρωί 04.30
για Χάλκη-Διαφάνι-Πηγάδια-Κάσο
-Σητεία-Αγ. Νικόλαο-Μήλο-Πειραιά

ΔΡΟΜΟΛΟΓΙΑ Φ/Β
ΙΕΡΑΠΕΤΡΑ
• Κάθε Τρίτη πρωί 04.30
για Διαφάνι - Πηγάδια - Κάσο
- Σητεία - Αγ. Νικόλαο
- Μήλο - Πειραιά

AE 202X.2397-31/5



ΕΛΛΗΝΙΚΗ ΔΗΜΟΚΡΑΤΙΑ
ΥΠΟΥΡΓΕΙΟ ΠΟΛΙΤΙΣΜΟΥ
ΚΒ' ΕΦΟΡΕΙΑ ΠΡΟΪΣΤΟΡΙΚΩΝ ΚΑΙ ΚΛΑΣΙΚΩΝ ΑΡΧΑΙΟΤΗΤΩΝ

Ταχ. Δ/νση: Οδός Ιπποτών -85100 Ρόδος
Πληροφορίες: Βαρβάρα Πέππα
Τηλέφωνο: (0241) 25500 -34719
Φαξ: (0241) 21954
e-mail: protocol@kbepka.culture.gr

ΘΕΜΑ: Εγκριση πρόσληψης νυκτοφυλάκων με σχέση εργασίας ιδιωτικού δικαίου ορισμένου χρόνου.

ΑΝΑΚΟΙΝΩΣΗ

Εχοντας υπόψη:
1)Τις διατάξεις:
α) του Π.Δ/τος 941/77 για τον Οργανισμό του Υπουργείου Πολιτισμού.
β)του Π.Δ/τος 410/88 «Κωδικοποίηση σε ενιαίο κείμενο των διατάξεων της κείμενης νομοθεσίας που αφορούν το προσωπικό σε σχέση εργασίας ιδιωτικού δικαίου του Δημοσίου, των ΟΤΑ και των λοιπών Ν.Π.Δ.Δ.».
γ) του Ν. 2190/94 (άρθρο 21) όπως τροποποιήθηκε και συμπληρώθηκε και ισχύει σήμερα (Ν. 2225/94, 2247/94, 2527/97, 2738/99).
δ) Του Α.Ν. 1947/39 (ΦΕΚ 366/Τ.Α'/39).
2) Την αριθμ. 55/98 Π.Υ.Σ. «Αναστολή διορισμών και προσλήψεων στο Δημόσιο Τομέα».
3) Την αριθμ. ΔΙΠΠ/Φ.ΕΓΚΡ. 11/98/4627/27-2-2001 Απόφαση της Επιτροπής του άρθρου 2 παρ. 1 της αριθμ. 55/1998 ΠΥΣ (ΦΕΚ 252/Α/12-11-1998) για την έγκριση πρόσληψης από το Υπουργείο Πολιτισμού προσωπικού με σχέση εργασίας ιδ. Δικαίου ορισμένου χρόνου για την κάλυψη των αναγκών φύλαξης και καθαριότητας των αρχαιολογικών χώρων και Μουσείων.
4) Την ύπαρξη αναγκαίων πιστώσεων από το Ταμείο Αρχαιολογικών Πόρων και Απαλλοτριώσεων.
5) Τις αριθμ. 2420/8-5-95, 4864/27-6-95, 5757/12-7-95, 6792/27-7-95, 510/22-1-95, 706/3-2-97, 2205/6-3-97 και 3605/31-3-97, 25126/10-11-97, 18105/9-12-97, και 91/7-1-98 εγκυκλίους του ΑΣΕΠ , καθώς και την αριθμ. 51/96 και την 38/99 αποφάσεις της ολομέλειας του ΑΣΕΠ για την κατά το άρθρο 21 του Ν. 2190/94 πρόσληψη προσωπικού με σχέση εργασίας ιδ. δικαίου ορισμένου χρόνου.
6) Την ισχύουσα νομοθεσία για τους όρους αμοιβής της εργασίας του επί συμβάσει ιδιωτικού δικαίου προσωπικού του Δημοσίου.
7) Την αριθμ. ΥΠΠΟ/ΔΙΟΙΚ/Α7/12473/3-3-2001 Απόφαση του Υπουργείου Πολιτισμού, που ανακοινώνει την έγκριση πρόσληψης, σύμφωνα με τις ανωτέρω διατάξεις και με βάση τα κριτήρια και τη διαδικασία του άρθρου 21 του Ν. 2190/94 όπως τροποποιήθηκε, συμπληρώθηκε και ισχύει σήμερα, ημερήσιου και νυκτερινού φυλακτικού προσωπικού, καθώς και προσωπικού καθαριότητας με σύμβαση εργασίας ιδιωτικού δικαίου ορισμένου χρόνου διάρκειας μέχρι 5 μηνών, που θα λήγει το αργότερο στις 31-10-2001, προκειμένου να καλυφθούν οι υπηρεσιακές ανάγκες των Μουσείων και των αρχαιολογικών χώρων, που παρουσιάζουν ιδιαίτερα αυξημένη κίνηση κατά τη θερινή περίοδο, προκηρύσσουμε τις παρακάτω θέσεις για τη Ρόδο, Κω, Αστυπάλαια και Αμοργό:

ΕΙΔΙΚΟΤΗΤΑ
Νυκτοφύλακες
ΑΡΙΘΜΟΣ: 2
ΕΙΔΙΚΑ ΤΥΠΙΚΑ ΠΡΟΣΟΝΤΑ: Απολυτήριο Γεν. Λυκείου ή Ενιαίου Πολυκλαδικού Λυκείου ή Επαγγελματικού Λυκείου ή Τεχνικού Λυκείου τμήματος Λογιστικού και Διοικητικού ή Εξαταξίου Γυμνασίου.
Ελλείψει των υποψηφίων με τα ανωτέρω τυπικά προσόντα απολυτήριο δημοτικού ή γυμνασίου για τους αποφοιτήσαντες 1980 και μετά.
ΧΡΟΝΙΚΗ ΔΙΑΡΚΕΙΑ: 5
Το φυλακτικό προσωπικό που θα προσληφθεί σύμφωνα με την παρούσα κατανομή υποχρεούται να παρέχει κάθε δυνατή επικουρία στην καθαριότητα των Μουσείων και Αρχαιολογικών Χώρων.
Η κατανομή κατά χώρο είναι η εξής:
ΡΟΔΟΣ
Μουσεία και χώροι πόλεως Ρόδου
ΝΥΚΤΟΦΥΛΑΚΕΣ: 2
Οι υποψήφιοι πρέπει να έχουν ηλικία από 18 έως 65 ετών.
Οι υποψήφιοι δεν πρέπει να έχουν κώλυμα κατά το άρθρο 8 του Υπαλληλικού Κώδικα (καταδίκη, υποδικία, δικαστική συμπαράσταση) με επιφύλαξη των ειδικών διατάξεων του άρθρου 4 παρ. 6 του Ν. 2207/1994.
Γνωστοποιείται ότι μεταξύ των υποψηφίων έχουν πρώτη προτεραιότητα οι μακροχρονίως άνεργοι, εγγεγραμμένοι στον ΟΑΕΔ για διάστημα δώδεκα (12) τουλάχιστον συνεχών μηνών (άρθρο 9 του Ν. 2434/1996) και έπονται όλοι οι λοιποί άνεργοι ή ανεπάγγελτοι.
Η σειρά κατάταξης των παραπάνω κατηγοριών ανέργων υποψηφίων γίνεται από άποψη εντοπιότητας (κατοικία-δημοτικότητα) και κριτηρίων ως εξής:

Από άποψη εντοπιότητας πρώτη προτεραιότητα πρόσληψης έχουν:
Αμεση προτεραιότητα πρόσληψης έχουν οι μόνιμοι κάτοικοι νομού Δωδεκανήσου και έπονται οι μόνιμοι κάτοικοι των νομών της Περιφέρειας Νοτίου Αιγαίου και μετά οι μόνιμοι κάτοικοι των υπολοίπων νομών της Χώρας.

Από άποψη κριτηρίων:
Η σειρά κατάταξης κάθε ομάδας εντοπιότητας γίνεται με βάση τα επόμενα κατά σειρά κριτήρια σε πέντε κατηγορίες. Για κάθε κατηγορία υποψηφίων αναλογεί το 20% των θέσεων που προκηρύσσονται:
α) Οι έχοντες ανήλικα τέκνα.
β) Τα τέκνα πολύτεκνων οικογενειών, προτασσόμενων των υποψηφίων μέχρι 25 ετών πολυτέκνων οικογενειών (ασκέτως αν αυτά είναι άγαμα ή έγγαμα), χωρίς να αποκλείονται τα μεγαλύτερης ηλικίας.
γ) Οσοι συνοικούν και έχουν την επιμέλεια συζύγου ή ενηλίκου ή ανηλίκου τέκνου ή αδελφού με βαριά ηθικά ή ψυχοσωματικά προβλήματα με αναπηρία 67% και άνω.
δ) Οσοι έχουν την επιμέλεια συζύγου ή γονέα ή αδελφού μη δυνάμενου να αυτοεξυπηρετηθεί λόγω παθήσεως ή λόγω ηλικίας μεγαλύτερης των 78 ετών.
ε) Οι νέοι ηλικίας 18-28 ετών
στ) Υπόλοιποι υποψήφιοι άνω των 28 ετών.
Επισημαίνεται ότι, στην ε) και στ) κατηγορία, κατατάσσονται κατά περίπτωση, βάσει της ημερομηνίας γέννησής τους και οι πέρα του αριθμού των προσλαμβανομένων υποψήφιοι των τριών πρώτων κατηγοριών αντίστοιχης ηλικίας.
Σημειώνεται, ότι επί ίσων προϋποθέσεων, προτάσσονται υποψήφιοι με ορισμένες άλλες ιδιότητες των τεσσάρων πρώτων κατηγοριών, οι οποίες ορίζονται συγκεκριμένα στην παρ. 11 του άρθρου 21 του Ν. 2190/94 (ο άνεργος που έχει απολυθεί από συνεταιριστική οργάνωση που προήλθε από συγχώνευση αγροτικών συνεταιριστικών οργανώσεων της παρ. 2 του άρθρου 23 του Ν. 2538/97 και εφόσον είχε συνεχή προϋπηρεσία δύο (2) τουλάχιστον ετών, ο άνεργος που έχει απολυθεί λόγω κατάργησης υπηρεσιών του Δημοσίου ή Ν.Π.Δ.Δ. ή ΟΤΑ ή Ν.Π.Ι.Δ. της παρ. 1 του άρθρου 14 του Ν. 2190/94 και εφόσον είχαν συνεχή προϋπηρεσία τουλάχιστον δύο (2) ετών, ο γονέας τέκνου με βαριά ηθικά ή ψυχοσωματικά προβλήματα ποσοστού αναπηρίας 67% και άνω, γονέας που βαρύνεται βάσει δικαστικής αποφάσεως ή συμβολαιογραφικής πράξεως με τη διατροφή των ανήλικων τέκνων, άλλως αυτός που έχει την επιμέλειά τους και είναι άγαμος, ή χήρος, ή διαζευγμένος, ή σε διάσταση, τα τέκνα θυμάτων πολέμου, τα τέκνα συνταξιοδοτούμενων αναπήρων πολέμου, τα τέκνα αναπήρων και θυμάτων πολέμου αμάχου πληθυσμού και τα τέκνα τραυματιών ή πολεμιστών της ζώνης των πρόσσω).
Οι μακροχρονίως άνεργοι υποψήφιοι προτάσσονται εντός της ομάδας εντοπιότητας και της κατηγορίας κριτηρίων που ανήκουν και προσλαμβάνονται εφόσον στην αντίστοιχη ομάδα εντοπιότητας και κατηγορία αναλογεί θέση.

Προθεσμία υποβολής αιτήσεως:
Οι ενδιαφερόμενοι μπορούν να υποβάλουν αίτηση στα Γραφεία της ΚΒ' Ε.Π.Κ.Α., Ταχ. Δ/νση, οδός Ιπποτών, κωδ. 85100, Ρόδος, τηλ. 25500, αρμόδια κ. Βαρβάρα Πέππα, εντός προθεσμίας δέκα (10) ημερών που αρχίζει από την επόμενη ημέρα της τελευταίας δημοσίευσης της παρούσας σε τοπικές εφημερίδες ή της ανάρτησής της στο κατάστημα της Υπηρεσίας και στο χώρο ανακοινώσεων του Δημοτικού ή Κοινοτικού Καταστήματος, εφόσον η ανάρτησή της είναι τυχόν μεταγενέστερη της δημοσίευσης στις εφημερίδες.

Απαραίτητα δικαιολογητικά:
Οι ενδιαφερόμενοι μαζί με την αίτησή τους πρέπει να υποβάλουν απαραιτήτως τα εξής δικαιολογητικά:
- Κυρωμένο φωτοαντίγραφο των δύο όψεων της αστυνομικής ταυτότητας.
- Κυρωμένο φωτοαντίγραφο του τίτλου των σπουδών τους όπου απαιτείται.
-Υπεύθυνη δήλωση του Ν. 1599/86 ότι δεν έχουν κώλυμα κατά το άρθρο 8 του Υπαλληλικού Κώδικα
α) ότι δεν έχουν καταδικαστεί για κακούργημα και σε οποιαδήποτε κλοπή, υπεξαίρεση (κοινή και στην υπηρεσία), απάτη, εκβίαση, πλαστογραφία, απιστία δικηγόρου, δωροδοκία, καταπίεση, απιστία περί την υπηρεσία, παράβαση καθήκοντος καθ' υποτροπή, συκοφαντική δυσφήμιση, καθώς και για οποιαδήποτε έγκλημα κατά της γενετήσιας ελευθερίας ή οικονομικής εκμετάλλευσης της γενετήσιας ζωής, δεν έχουν λόγω καταδίκης, στερηθεί τα πολιτικά τους δικαιώματα, έστω και αν έχει λήξει ο χρόνος που ορίστηκε για τη στέρηση,
β) ότι δεν είναι υπόδικοι και δεν έχουν παραπεμφθεί με τελεσίδικο βούλευμα για κακούργημα ή για πλημμέλημα της προηγούμενης περίπτωσης, έστω και αν το αδίκημα παραγράφηκε,
γ) ότι δεν έχουν λόγω καταδίκης στερηθεί τα πολιτικά τους δικαιώματα και για όσο χρόνο διαρκεί η στέρηση αυτή,
δ) ότι δεν τελούν υπό δικαστική συμπαράσταση.
-Υπεύθυνη δήλωση του Ν. 1599/86 στην οποία να δηλώνουν αν το αμέσως προηγούμενο δωδεκάμηνο που συμπληρώνεται κατά τη λήξη της νέας σύμβασης (31-10-2000 έως 31-10-2001) έχουν απασχοληθεί σε δημόσια υπηρεσία ή Νομικό Πρόσωπο του άρθρου 14 παρ 1 του Ν. 2190/94 με την ιδιότητα του εποχιακού υπαλλήλου ή για κάλυψη περιοδικών ή πρόσκαιρων αναγκών ή όχι.
Σε περίπτωση που έχουν απασχοληθεί να δηλώνουν την υπηρεσία στην οποία απασχολήθηκαν και την ακριβή χρονική διάρκεια της απασχόλησης (έναρξη και λήξη).
-Πρόσφατη βεβαίωση του ΟΑΕΔ για την απόδειξη της μακροχρόνιας ανεργίας.
-Υπεύθυνη δήλωση του Ν.1599/1986 ότι, ο υποψήφιος είναι άνεργος και ανεπάγγελτος.
-Πιστοποιητικό οικογενειακής κατάστασης (όπου απαιτείται).
-Πιστοποιητικό του οικείου Δήμου ή Κοινότητας για τη μόνιμη κατοικία του υποψηφίου.
-Προκειμένου για απολυμένους από αγροτικές συνεταιριστικές οργανώσεις σύμφωνα με την παρ. 2 του άρθρου 23 του Ν. 2538/97, βεβαίωση της νέας συνεταιριστικής οργάνωσης ότι είχαν συνεχή υπηρεσία δύο (2) τουλάχιστον ετών και πρόσφατη βεβαίωση του ΟΑΕΔ ότι είναι άνεργοι.

Επιπροσθέτως:
Τα δικαιολογητικά τα οποία πρέπει να υποβάλλουν οι υποψήφιοι για υπαγωγή τους σε ομάδα εντοπιότητας και σε κατηγορίες κριτηρίων της παραγράφου 11 του άρθρου 21 του Ν. 2190/94 αναφέρονται λεπτομερώς σε επεξηγηματικό σημείωμα (ΙΙ), που αποτελεί αναπόσπαστο μέρος της παρούσας ανακοίνωσης και βρίσκεται αναρτημένο στο κατάστημα της Υπηρεσίας και στο χώρο ανακοινώσεων της Νομαρχίας και του Δημοτικού Καταστήματος.

Δημοσιοποίηση:
Περίληψη της παρούσας να δημοσιευθεί στις ημερήσιες τοπικές εφημερίδες ΠΡΟΟΔΟ, και ΔΩΔΕΚΑΝΗΣΟΣ της έδρας του Νομού και να αναρτηθεί ολόκληρη στο κατάστημα της Υπηρεσίας καθώς και στα κατά τόπους Γραφεία και Μουσεία, καθώς και στο χώρο ανακοινώσεων της Νομαρχίας και του Δημοτικού Καταστήματος.

Ενστάσεις:
Οι ενδιαφερόμενοι μπορούν να υποβάλλουν στο ΑΣΕΠ ενστάσεις κατά των πινάκων κατάταξης μέσα σε αποκλειστική προθεσμία, η οποία λήγει μετά την πάροδο δέκα (10) ημερών από την ανάρτησή τους .
Με την υποβολή της ένστασης απαιτείται η καταβολή στο Δημόσιο Ταμείο παραβόλου πέντε χιλιάδων (5.000) δραχμών.

Ο προϊστάμενος της Εφορείας και α.α.
Αγγελική Γιαννικουρή
Αρχαιολόγος με βαθμό Διευθυντή

AE271/ΧΛ-17/5

ΥΠΟΥΡΓΕΙΟ ΕΘΝΙΚΗΣ ΑΜΥΝΑΣ
ΓΕΝΙΚΟ ΕΠΙΤΕΛΕΙΟ ΑΕΡΟΠΟΡΙΑΣ
Δ/ΝΣΗ ΠΟΛΙΤΙΚΟΥ ΠΡΟΣΩΠΙΚΟΥ

ΠΕΡΙΛΗΨΗ ΑΝΑΚΟΙΝΩΣΗΣ

Για την πρόσληψη προσωπικού με σύμβαση εργασίας ιδιωτικού δικαίου ορισμένου χρόνου.
Το ΓΕΑ για το ΚΕΔΑ/ΡΟΔΟΥ που εδρεύει στο Δήμο Ρόδου του Νομού Δωδεκανήσου, ύστερα από την Αριθ. ΔΙΠΠ/Φ.ΕΓΚΡ. 3/173/οικ. 9851/3-5-2001 Απόφαση της Επιτροπής του άρθρου 2 παρ. 1 της υπ' αριθ. 55/1998 Π.Υ.Σ. όπως τροποποιήθηκε με τις αριθμ. 35/21-7-00 και 22/5-4-01 Π.Υ.Σ. και την Φ.471.47/ΑΔ.563436/Σ.982/8-5-2001 απόφαση της Ειδικής Γραμματέως ΥΕΘΑ, ανακοινώνει ότι θα προσλάβει προσωπικό με σύμβαση εργασίας ιδιωτικού δικαίου ορισμένου χρόνου, συνολικού αριθμού τεσσάρων (4) ατόμων για χρονικό διάστημα έως πέντε (5) μήνες, για την κάλυψη αναγκών θερινής λειτουργίας του, σύμφωνα με τις διατάξεις του άρθρου 21 του Ν. 2190/94, όπως ισχύει μετά από τις τροποποιήσεις και συμπληρώσεις των Νόμων 2225/1994, 2247/1994, 2266/1994, 2349/1995, 2527/1997 και Ν. 2738/1999 και για την εξής κατά αριθμό ατόμων, ειδικότητες, με τα αντίστοιχα ειδικά τυπικά προσόντα.

ΕΙΔΙΚΟΤΗΤΑ	ΑΡΙΘΜΟΣ	ΤΥΠΙΚΑ ΠΡΟΣΟΝΤΑ
Καθαριστές/στριες	2	Χωρίς Ειδικά Τυπικά Προσόντα
Πικακοπλύντες/ντριες	2	Χωρίς Ειδικά Τυπικά Προσόντα

Οι υποψήφιοι πρέπει να έχουν ηλικία από 18 έως 65 ετών.
Οι υποψήφιοι δεν πρέπει να έχουν κώλυμα κατά το άρθρο 8 του Υπαλληλικού Κώδικα (καταδίκη-υποδικία, δικαστική συμπαράσταση), με επιφύλαξη των ειδικών διατάξεων του άρθρου 4 παρ. 6 του Ν. 2207/1994.

ΠΡΟΘΕΣΜΙΑ ΥΠΟΒΟΛΗΣ ΑΙΤΗΣΕΩΝ
Οι ενδιαφερόμενοι μπορούν να υποβάλουν αίτηση στο γραφείο Προσωπικού του ΚΕΔΑ/ΡΟΔΟΥ (αρμόδιος Ασμίας (ΤΥΛ) Κοκολάκης Γεώργιος, τηλ. 0241-27660 ή 36692) εντός προθεσμίας δέκα (10) ημερών, που αρχίζει από την επομένη ημέρα της τελευταίας δημοσίευσης της παρούσας σε δύο (2) τουλάχιστον ημερήσιες ή εβδομαδιαίες τοπικές εφημερίδες ή της ανάρτησής της στο κατάστημα της υπηρεσίας μας και στο χώρο ανακοινώσεων του Δημοτικού Καταστήματος της έδρας της υπηρεσίας μας, εφόσον η ανάρτησή της είναι τυχόν μεταγενέστερη της δημοσίευσης στις εφημερίδες.

ΑΠΑΡΑΙΤΗΤΑ ΔΙΚΑΙΟΛΟΓΗΤΙΚΑ
Οι ενδιαφερόμενοι μαζί με την αίτησή τους πρέπει να υποβάλουν υποχρεωτικώς τα εξής δικαιολογητικά:
1. Κυρωμένο φωτοαντίγραφο των δύο όψεων της αστυνομικής ταυτότητας.
2. Κυρωμένο φωτοαντίγραφο του τίτλου σπουδών τους.
3. Υπεύθυνη δήλωση του Ν. 1599/1986 ότι δεν έχουν κώλυμα κατά το άρθρο 8 του Υπαλληλικού Κώδικα α) ότι δεν έχουν καταδικαστεί για κακούργημα και σε οποιαδήποτε κλοπή, υπεξαίρεση (κοινή και στην υπηρεσία) απάτη, εκβίαση, πλαστογραφία, απιστία δικηγόρου, δωροδοκία, καταπίεση, απιστία περί την υπηρεσία, παράβαση καθήκοντος, καθ' υποτροπή, συκοφαντική δυσφήμιση, καθώς και για οποιοδήποτε έγκλημα κατά της γενετήσιας ελευθερίας ή οικονομικής εκμετάλλευσης της γενετήσιας ζωής, δεν έχουν, λόγω καταδίκης στερηθεί τα πολιτικά τους δικαιώματα, έστω και αν έχει λήξει ο χρόνος που ορίστηκε για τη στέρηση. β) Οτι δεν είναι υπόδικοι και δεν έχουν παραπεμφθεί με τελεσίδικο βούλευμα για κακούργημα ή για πλημμέλημα της προηγούμενης περίπτωσης, έστω και αν το αδίκημα παραγράφηκε. γ) Οτι δεν έχουν λόγω καταδίκης, στερηθεί τα πολιτικά τους δικαιώματα και για όσο χρόνο διαρκεί η στέρηση αυτή δ) Οτι δεν τελούν υπό δικαστική συμπαράσταση.
4. Υπεύθυνη δήλωση του Ν. 1599/1986, στην οποία να δηλώνουν αν το αμέσως προηγούμενο δωδεκάμηνο που συμπληρώνεται κατά την τελευταία ημέρα της προθεσμίας υποβολής αιτήσεων έχουν απασχοληθεί σε δημόσια υπηρεσία ή Νομικό Πρόσωπο του άρθρου 14 παρ. 1 του Ν. 2190/94 με την ιδιότητα του εποχιακού υπαλλήλου ή για κάλυψη περιοδικών ή πρόσκαιρων αναγκών ή όχι. Σε περίπτωση που έχουν απασχοληθεί να δηλώνουν την υπηρεσία στην οποία απασχολήθηκαν και την ακριβή χρονική διάρκεια της απασχόλησης (έναρξη ή λήξη).
5. Πρόσφατη βεβαίωση του ΟΑΕΔ για την απόδειξη της μακροχρόνιας ανεργίας.
6. Υπεύθυνη δήλωση του Ν. 1599/1986 ότι ο υποψήφιος είναι άνεργος ή ανεπάγγελτος.
7. Πιστοποιητικό Οικογενειακής Κατάστασης του Δήμου ή της Κοινότητας στο Δημοτολόγιο του οποίου είναι γραμμένοι.
8. Πιστοποιητικό του οικείου Δήμου ή Κοινότητας για τη μόνιμη κατοικία του υποψηφίου (σύμφωνα με τις διατάξεις του άρθρου 4 παρ. 5 του Ν. 2647/98).
9. Προκειμένου για απολυμένους από αγροτικές συνεταιριστικές οργανώσεις σύμφωνα με την παρ. 10 του άρθρου 23 του Ν. 2538/97 βεβαίωση της νέας συνεταιριστικής οργάνωσης ότι είχαν συνεχή υπηρεσία (2) τουλάχιστον ετών και πρόσφατη βεβαίωση του ΟΑΕΔ ότι είναι άνεργοι.
Τα δικαιολογητικά τα οποία πρέπει να υποβάλουν οι υποψήφιοι για υπαγωγή τους σε ομάδες εντοπιότητας και σε κατηγορίες κριτηρίων αναφέρονται στην ανακοίνωση.

ΕΝΣΤΑΣΕΙΣ
Οι ενδιαφερόμενοι μπορούν να υποβάλουν στο ΑΣΕΠ ενστάσεις κατά των πινάκων κατάταξης μέσα σε αποκλειστική προθεσμία, η οποία λήγει μετά την πάροδο δέκα (10) ημερών από την ανάρτηση τους.
Για την υποβολή ένστασης απαιτείται η καταβολή στο Δημόσιο Ταμείο παραβόλου πέντε χιλιάδων (5.000) δραχμών.

ΜΥ Βασίλειος Μπίρης
Δντής Β5/ΓΕΑ

AE272/ΧΛ-16/5

ΕΛΛΗΝΙΚΗ ΔΗΜΟΚΡΑΤΙΑ
ΝΟΜΟΣ ΔΩΔΕΚΑΝΗΣΟΥ
ΔΗΜΟΣ ΡΟΔΙΩΝ
ΔΙΕΥΘ. ΔΙΟΙΚ. ΥΠΗΡΕΣΙΩΝ
ΤΜΗΜΑ: ΔΗΜΟΤΙΚΗΣ ΚΑΤΑΣΤΑΣΗΣ
ΓΡΑΦ. ΔΗΜΟΤΟΛ. ΜΗΤΡ. ΑΡΡ. & ΣΤΡΑΤΟΛΟΓΙΑΣ
Ταχ. Διεύθ.: Ρόδος
Πληροφ. Αλεμίνα Σταυριανού- Τσίγκου
Τηλεφ. 0241-46234

ΑΝΑΚΟΙΝΩΣΗ

Ο Δήμαρχος Ροδίων ανακοινώνει ότι:
Από την Υπηρεσία Δημοτικής Κατάστασης του Δήμου Ροδίων έχουν ετοιμαστεί τα πιστοποιητικά γέννησης των παιδιών Δημοτών μας, που έχουν γεννηθεί από 1-1-1995 μέχρι και 31-12-1997 για σχολική χρήση, για το σχολικό έτος 2001-2002.
Παρακαλούνται οι γονείς να προσέρχονται όλες τις εργάσιμες ημέρες στο γραφείο 5 του Δημοτολογίου με την αστυνομική τους ταυτότητα για την παραλαβή τους.

Ο αντιδήμαρχος
Αντώνιος Αλαβέρας

ΧΛ-16/5

ΔΙΕΥΘΥΝΣΗ ΔΑΣΩΝ ΔΩΔ/ΣΟΥ

ΑΝΑΚΟΙΝΩΣΗ

Γνωστοποιείται κατά το άρθρο 14 του Ν. 998/79, η αποστολή για δημοσίευση στο Δήμο Ρόδου της αριθμ. 2323/11-5-2001 πράξης χαρακτηρισμού έκτασης, που εκδόθηκε από τον Δ/ντή Δασών Δωδ/σου. Η ΚΜ 421Γ γαιών Ρόδου, χαρακτηρίζεται ως γεωργική έκταση.

Ο Δ/ντής Δασών Δωδ/σου
Φίλιππος Κοντίτσης
Δασολόγος με Α΄ βαθμό

2951-16/5

ΔΙΕΥΘΥΝΣΗ ΔΑΣΩΝ ΔΩΔ/ΣΟΥ

ΑΝΑΚΟΙΝΩΣΗ

Γνωστοποιείται κατά το άρθρο 14 του Ν. 998/79, η αποστολή για δημοσίευση στο Δήμο Καλλιθέας της αριθμ. 2325/11-5-2001 πράξης χαρακτηρισμού έκτασης, που εκδόθηκε από τον Δ/ντή Δασών Δωδ/σου. Οι ΚΜ 917^{AA}, 917^{AB}, 917^{AI} και τμήμα της ΚΜ 917 γαιών Κοσκινού χαρακτηρίζονται ως γεωργική έκταση.

Ο Δ/ντής Δασών
Δωδ/σου
Φίλιππος Κοντίτσης
Δασολόγος με Α΄ βαθμό

2048-16/5

ΥΠΗΡΕΣΙΑ ΠΟΛΙΤΙΚΗΣ ΑΕΡΟΠΟΡΙΑΣ
ΚΡΑΤΙΚΟΣ ΑΕΡΟΛΙΜΕΝΑΣ ΚΑΡΠΑΘΟΥ

ΑΝΑΚΟΙΝΩΣΗ

Η Υπηρεσία Πολιτικής Αεροπορίας, ανακοινώνει τη διακήρυξη δημόσιου πλειοδοτικού διαγωνισμού για την εκμίσθωση χώρου προς άσκηση και εκμετάλλευση του δικαιώματος λειτουργίας αναψυκτηρίου τυποποιημένων ειδών διατροφής-ζαχαροπλαστικής ειδών λαϊκής τέχνης και τύπου σε χώρο του Κρατικού Αερολιμένα Καρπάθου για τρία (3) χρόνια.
Ο διαγωνισμός θα γίνει στον Κρατικό Αερολιμένα Καρπάθου την 30-5-01, ημέρα Τετάρτη και ώρα 11.00-12.00 π.μ.

Ο Αερολιμενάρχης
Εμμ. Παραγυιός

ΧΛ-16/5

ΕΛΛΗΝΙΚΗ ΔΗΜΟΚΡΑΤΙΑ
ΝΟΜΟΣ ΔΩΔΕΚΑΝΗΣΟΥ
ΔΗΜΟΣ ΙΑΛΥΣΟΥ
ΤΕΧΝΙΚΕΣ ΥΠΗΡΕΣΙΕΣ
ΡΟΔΟΣ

ΑΝΑΚΟΙΝΩΣΗ

Ο Δήμος Ιαλυσού σας ενημερώνει ότι στα πλαίσια του προγράμματος καταπολέμησης της Βαρροϊκής Ακαρίασης για το έτος 2001, θα επισκεφθεί την περιοχή του Δήμου, Κτηνίατρος του Τμήματος Κτηνιατρικής της Ν.Α. Δωδεκανήσου για καταγραφή, δειγματοληψία, διάγνωση και θα δοθούν συνταγές για επιδοτούμενα εγκεκριμένα φάρμακα κατά της Βαρροϊκής Ακαρίασης.
Οι ενδιαφερόμενοι μελισσοκόμοι της περιοχής να προσέλθουν στον Γεωπόνο του Δήμου, για να συμπληρώσουν την απαιτούμενη αίτηση, το αργότερο μέχρι 30 Μαΐου 2001.

Ο δήμαρχος
Στάγκας Στέργος

E255-25/5

ΣΩΜΑΤΕΙΟ ΕΡΓΑΤΟΤΕΧΝΙΤΩΝ ΟΙΚΟΔΟΜΩΝ ΚΑΙ ΣΥΝΑΦΩΝ ΕΠΑΓΓΕΛΜΑΤΙΩΝ ΡΟΔΟΥ
Στεφάνου Καζούλη 30-85100 ΡΟΔΟΣ

ΠΡΟΚΗΡΥΞΗ

Συνάδελφοι Οικοδόμοι
ΠΕΜΠΤΗ 17 ΜΑΗ ΑΠΕΡΓΟΥΜΕ
Η άνοδος του επιπέδου πάλης της εργατικής τάξης, το δυνάμωμα των γραμμών του αγώνα, που εκφράστηκε με την απεργιακή κινητοποίηση του κλάδου στις 5 Απρίλη και πιο έντονα με τις απεργιακές κινητοποιήσεις στις 26 Απρίλη και 1 Μάη έχουν ανησυχήσει την άρχουσα τάξη της χώρας μας και τους πολιτικούς της εκφραστές.
Τα δημαγωγικά κηρύγματα που εκπέμπει καθημερινά η κυβέρνηση μετά την απεργιακή καταιγίδα στις 26 Απρίλη 2001, περί "κοινωνικού διαλόγου" και "μηδενικής βάσης", κινούνται στα πλαίσια των άθλιων ελιγμών της για να κερδίσει χρόνο, προκειμένου να φθάσει όσο το δυνατόν πιο εύκολα στην επίτευξη των φρικτών της σχεδίων, που είναι η λεπλασία της κοινωνικής ασφάλισης. Η φράση που διατύπωσε ο Πρωθυπουργός στην κεντρική επιτροπή του ΠΑΣΟΚ :
"Πρέπει να τα αλλάξουμε όλα για να μείνουνε ίδια", δείχνει τον κυνισμό της κυβέρνησης, όπως και ότι δε σκέφτεται να κάνει πόντο πίσω από τις επιλογές της για σφαγιασμό της κοινωνικής ασφάλισης.
Συνάδελφοι, οι μέρες που περνάμε είναι κρίσιμες για το σήμερα και το αύριο το δικό μας και των παιδιών μας και απαιτούν τη συνέχιση και κλιμάκωση των κινητοποιήσεων για να τους εμποδίσουμε να προχωρήσουν στο σφαγιασμό της κοινωνικής ασφάλισης, για να μπούμε δυναμικά στην τροχιά της αντεπίθεσης, δημιουργώντας τους όρους για θεμελιακές κατακτήσεις και ριζικές αλλαγές.
Για :
Να μην περάσουν τα αντιασφαλιστικά μέτρα
Κοινωνική Ασφάλιση δημόσια, καθολική, υποχρεωτική
Να τους κάνουμε καθαρό ότι κανένας "κοινωνικός διάλογος", που στόχο έχει την ανατροπή ασφαλιστικών κατακτήσεων, δεν γίνεται αποδεκτός από την εργατική τάξη
Να μπει φραγμός στα σχέδια της κυβέρνησης για την κατεδάφιση της κοινωνικής ασφάλισης
ΟΛΟΙ ΣΤΗ ΣΥΓΚΕΝΤΡΩΣΗ ΣΤΟ ΕΡΓΑΤΙΚΟ ΚΕΝΤΡΟ ΡΟΔΟΥ ΣΤΙΣ 10 ΤΟ ΠΡΩΙ
Η ΔΙΟΙΚΗΣΗ ΤΟΥ ΣΩΜΑΤΕΙΟΥ

358-16/5

ΥΠΟΥΡΓΕΙΟ ΠΟΛΙΤΙΣΜΟΥ
ΤΑΜΕΙΟ ΔΙΑΧΕΙΡΙΣΗΣ ΠΙΣΤΩΣΕΩΝ ΓΙΑ ΤΗΝ ΕΚΤΕΛΕΣΗ ΑΡΧ/ΚΩΝ ΕΡΓΩΝ
ΕΠΙΤΡΟΠΗ ΣΤΕΡΕΩΣΗΣ ΚΑΙ ΑΝΑΣΤΗΛΩΣΕΩΣ ΜΝΗΜΕΙΩΝ ΑΚΡΟΠΟΛΕΩΣ ΛΙΝΔΟΥ

ΕΠΑΝΑΠΡΟΚΗΡΥΞΗ

Η Επιτροπή Στερεώσεως Αναστηλώσεως Μνημείων Ακρόπολης Λίνδου για τις ανάγκες του έργου πρόκειται να προβεί κατόπιν εγκρίσεως από το Δ.Σ. του Τ.Δ.Π.Ε.Α.Ε. στη συνεδρίαση 4/9-2-2001 στην πρόσληψη δύο ωρομίσθιων εργατών, με σχέση εργασίας ιδιωτικού δικαίου ορισμένου χρόνου μέχρι χίλιες τριακόσιες ενενήντα (1.390) ώρες σύμφωνα με τις διατάξεις του άρθρου 7, παρ. 12 του ν. 2557/1997 (ΦΕΚ Α 271), με τις οποίες επεκτάθηκαν και εφαρμόζονται ανάλογα στα έργα που εκτελούνται από το Τ.Δ.Π.Ε.Α.Ε. οι διατάξεις του άρθρου 81 του Ν 1958/1991 (ΦΕΚ α 122), όπως τροποποιήθηκε με το άρθρο 6 του Ν 2833/2000, προκειμένου να αντιμετωπισθούν οι ανάγκες του παραπάνω έργου.
Θα συνεκτιμηθεί η προϋπηρεσία τους σε ανάλογα αρχαιολογικά έργα, η οποία θα πρέπει να δηλώνεται με υπεύθυνη δήλωση του Ν. 1599/86 ή με ανάλογη βεβαίωση της υπηρεσίας στην οποία απασχολήθηκαν.
Οσοι επιθυμούν να προσληφθούν, καλούνται να υποβάλουν αίτηση σε απλό χαρτί, μέσα σε προθεσμία δέκα (10) ημερών από την ημερομηνία τοιχοκόλλησης της ανακοίνωσης αυτής στα Γραφεία της ΚΒ Εφορείας Προϊστορικών και Κλασικών Αρχαι

ΞΕΝΟΔΟΧΕΙΟ ΡΟΔΟΣ ΠΑΛΑΣ Α.Ε.

ΙΣΟΛΟΓΙΣΜΟΣ 31ης ΔΕΚΕΜΒΡΙΟΥ 2000 - 33η ΕΤΑΙΡΙΚΗ ΧΡΗΣΗ (1 ΙΑΝΟΥΑΡΙΟΥ - 31 ΔΕΚΕΜΒΡΙΟΥ 2000) Μ.Α.Ε 12049/80/Β/86/12

ΕΝΕΡΓΗΤΙΚΟ	Ποσά κλειομένης χρήσεως 2000			Ποσά προηγουμένης χρήσεως 1999		
Β. ΕΞΟΔΑ ΕΓΚΑΤΑΣΤΑΣΕΩΣ	Αξία Κτήσ.	Αποσβέσεις	Αναπ. Αξία	Αξία Κτήσ.	Αποσβέσεις	Αναπ. Αξία
1. Εξοδα Ιδρύσεως και πρώτης Εγκατ.	12.753.297	12.753.296	1	12.753.297	12.753.296	1
2. Συναλλαγματικές διαφορές από δάνεια & πιστώσεις	138.389.980	138.389.980	---------	138.389.980	138.389.980	---------
3. Τόκοι δανείων κατασκ. περιόδου	180.571.823	180.571.823	---------	180.571.823	180.571.823	---------
4. Λοιπά έξοδα εγκαταστάσεως	1.520.158	1.520.157	1	1.520.158	1.520.157	1
	333.235.258	333.235.256	2	333.235.258	333.235.256	2
Γ. ΠΑΓΙΟ ΕΝΕΡΓΗΤΙΚΟ						
II. Ενσώματες ακινητοποιήσεις:						
1. Γήπεδα - Οικόπεδα	1.990.931.711	---------	1.990.931.711	1.990.931.711	---------	1.990.931.711
3. Κτίρια και Τεχνικά Εργα	8.135.227.828	5.353.968.225	2.781.259.603	7.580.711.832	4.973.470.470	2.607.241.362
4. Μηχανήματα - Τεχνικές Εγκαταστάσεις και λοιπός μηχαν. εξοπλισμός	968.525.442	771.832.454	196.692.988	910.163.917	689.817.649	220.346.268
5. Μεταφορικά Μέσα	80.846.175	40.616.311	40.229.864	102.459.965	53.015.701	49.444.264
6. Επιπλα και λοιπός Εξοπλισμός	2.672.341.699	2.220.276.848	452.064.851	2.351.385.170	1.934.782.091	416.603.079
7. Ακινητοποιήσ. υπό εκτέλ. και προκατ.	98.697	---------	98.697	98.697	---------	98.697
Σύνολο Ακινητοποιήσεων (ΓΙΙ)	13.847.971.552	8.386.693.838	5.461.277.714	12.935.751.292	7.651.085.911	5.284.665.381
III. Συμμετοχές και άλλες μακροπρόθεσμες χρηματοοικονομικές απαιτήσεις:						
2. Συμμετοχές σε λοιπές επιχειρήσεις			13.880.000			13.880.000
7. Λοιπές μακροπρόθεσμες απαιτήσεις			13.000.000			---------
			26.880.000			13.880.000
Σύνολο Παγίου Ενεργητικού (ΓΙΙ+ΓΙΙΙ)			5.488.157.714			5.298.545.381
Δ. ΚΥΚΛΟΦΟΡΟΥΝ ΕΝΕΡΓΗΤΙΚΟ						
I. Αποθέματα:						
4. Αναλώσιμα υλικά και είδη συσκευασίας			81.268.829			64.003.122
II. Απαιτήσεις:						
1. Πελάτες			558.291.869			625.978.843
2. Γραμμάτια εισπρακτέα			8.050.000			---------
3α. Επιταγές εισπρακτέες (μεταχρον.)			44.132.603			84.317.257
3β. Επιταγές σε καθυστέρηση (σφραγ/νες)			4.644.099			4.824.099
11. Χρεώστες Διάφοροι			258.532.369			349.721.055
			873.650.940			1.064.841.254
III. Χρεόγραφα						
3. Λοιπά χρεόγραφα			580.000.			580.000.
IV. Διαθέσιμα						
1. Ταμείο			18.336.845			5.221.313
3. Καταθέσεις Οψεως και Προθεσμίας			1.730.244			652.939
			20.067.089			5.874.252
Σύνολο Κυκλοφ. Ενεργητ. (ΔΙ+ΔΙΙ+ΔΙΙΙ+ΔΙV)			975.566.858			1.135.298.628
Ε. ΜΕΤΑΒΑΤΙΚΟΙ ΛΟΓΑΡ. ΕΝΕΡΓΗΤΙΚΟΥ						
1. Εξοδα Επομένων Χρήσεων			8.014.793			5.738.402
Γενικό Σύνολο Ενεργητικού (Β+Γ+Δ+Ε)			6.471.739.367			6.439.582.413
ΛΟΓΑΡΙΑΣΜΟΙ ΤΑΞΕΩΣ ΧΡΕΩΣΤΙΚΟΙ						
1. Αλλότρια Περιουσιακά Στοιχεία			11.155			3.811
2. Χρεωστικοί λογαριασμοί εγγυήσεων και εμπράγματων ασφαλειών			33.291.637			20.815.000
4. Λοιποί λογαριασμοί τάξεως			209.089.119			497.590.000
			242.391.911			518.408.811

ΠΑΘΗΤΙΚΟ	Ποσά κλειομ. χρήσεως 2000	Ποσά προηγ. χρήσεως 1999
Α. ΙΔΙΑ ΚΕΦΑΛΑΙΑ		
I. Κεφάλαιο Μετοχικό		
1. Καταβλημένο	3.500.000.000	3.500.000.000
III. Διαφορές αναπροσαρμογής - Επιχορηγήσεις Επενδύσεων:		
3. Επιχορηγήσεις επενδύσεων παγίου ενεργητικού	209.089.119	245.230.819
	209.089.119	245.230.819
IV. Αποθεματικά κεφάλαια:		
1. Τακτικό αποθεματικό	104.449.450	104.449.450
4. Εκτακτα αποθεματικά	309.556.303	309.556.303
5. Αφορολόγητα αποθεματικά ειδικών διατάξεων νόμων	348.815.736	348.815.736
	762.821.489	762.821.489
V. Αποτελέσματα εις νέο:		
Υπόλοιπο κερδών χρήσεως εις νέο	---------	47.339.546
Υπόλοιπο ζημιών χρήσεως εις νέο	(121.033.397)	---------
Σύνολο ιδίων κεφαλαίων (ΑΙ+ΑΙΙΙ+ΑΙV+ΑV)	4.350.877.211	4.555.391.854
Β. ΠΡΟΒΛΕΨΕΙΣ ΓΙΑ ΚΙΝΔΥΝΟΥΣ ΚΑΙ ΕΞΟΔΑ		
1. Προβλέψεις για αποζημ. προσωπικού λόγω εξόδου από την υπηρεσία	21.528.848	21.528.848
2. Λοιπες προβλέψεις	18.492.750	32.492.750
	40.021.598	54.021.598
Γ. ΥΠΟΧΡΕΩΣΕΙΣ		
I. Μακροπρόθεσμες Υποχρεώσεις:		
2. Δάνεια Τραπεζών	1.021.549.059	392.701.715
II. Βραχυπρόθεσμες Υποχρεώσεις:		
1. Προμηθευτές	310.272.630	246.179.046
3. Τράπεζες λ/βραχυπρ. υποχρεώσεων	411.716.871	771.076.079
4. Προκαταβολές Πελατών	161.315.952	169.613.777
5. Υποχρεώσεις από φόρους - τέλη	59.184.915	107.593.730
6. Ασφαλιστικοί Οργανισμοί	47.475.107	50.956.013
11. Πιστωτές Διάφοροι	59.973.213	66.641.898
	1.049.938.688	1.412.060.543
Σύνολο Υποχρεώσεων (ΓΙ+ΓΙΙ)	2.071.487.747	1.804.762.258
Δ. ΜΕΤΑΒΑΤΙΚΟΙ ΛΟΓ. ΠΑΘΗΤΙΚΟΥ		
1. Εσοδα επομένων χρήσεων	9.352.811	25.406.703
	9.352.811	25.406.703
Γενικό Σύνολο Παθητικού (Α+Β+Γ+Δ)	6.471.739.367	6.439.582.413
ΛΟΓΑΡΙΑΣΜΟΙ ΤΑΞΕΩΣ ΠΙΣΤΩΤΙΚΟΙ		
1. Δικαιούχοι αλλότριων περ. στοιχείων	11.155	3.811
2. Πιστωτικοί λογαρ. εγγυήσεων και εμπράγματων ασφαλειών	33.291.637	20.815.000
4. Λοιποί λογαριασμοί τάξεως	209.089.119	497.590.000
	242.391.911	518.408.811

ΚΑΤΑΣΤΑΣΗ ΛΟΓΑΡΙΑΣΜΟΥ ΑΠΟΤΕΛΕΣΜΑΤΩΝ ΧΡΗΣΕΩΣ
31ης ΔΕΚΕΜΒΡΙΟΥ 2000 (1 ΙΑΝΟΥΑΡΙΟΥ - 31 ΔΕΚΕΜΒΡΙΟΥ 2000)

Ι. ΑΠΟΤΕΛΕΣΜΑΤΑ ΕΚΜΕΤΑΛΛΕΥΣΕΩΣ		Ποσά κλειομ. χρήσεως 2000		Ποσά προηγ. χρήσεως 1999
Κύκλος εργασιών (πωλήσεις)		3.159.505.290		3.562.372.851
Μείον: Κόστος παρασχεθείσων υπηρεσιών		2.946.539.888		3.129.387.999
Μικτά Αποτελέσματα κέρδη Εκμεταλλεύσεως		212.965.402		432.984.852
Πλέον: Αλλα έσοδα εκμεταλλεύσεως		86.846.265		82.830.125
Σύνολο		299.811.667		515.814.977
Μείον: 1. Εξοδα διοικητικής λειτουργίας	310.543.372		209.786.684	
3. Εξοδα λειτουργίας διαθέσεως	108.992.644	419.536.016	93.880.432	303.667.116
Μερικά αποτελέσματα (κέρδη ή ζημίες) Εκμεταλλεύσεως		(119.724.349)		212.147.861
ΠΛΕΟΝ: 4. Πιστωτικοί τόκοι και συναφή έσοδα	7.173		7.340.	
Μείον: 3. Χρεωστικοί τόκοι και συναφή έξοδα	163.091.039	(163.083.866)	121.118.826	121.111.486
Ολικά αποτελέσματα (κέρδη ή ζημίες) εκμεταλλεύσεως		(282.808.215)		91.036.375
ΙΙ. Πλέον: Εκτακτα αποτελέσματα				
1. Εκτακτα και ανόργανα έσοδα	207.088.562		46.321.607	
2. Εκτακτα κέρδη	1.514.780		---------	
3. Εσοδα προηγ. χρήσεων	13.877.280		20.815.920	
	222.480.622		67.137.527	
Μείον: 1. Εκτακτα και ανόργανα έξοδα	14.377.910		2.183.626	
2. Εξοδα προηγουμένων χρήσεων	---------	208.102.712	524.008	64.429.893
Οργανικά και έκτακτα αποτελέσματα (κέρδη ή ζημίες)		(74.705.503)		155.466.268
Μείον: Σύνολο αποσβέσεων πάγιων στοιχείων & εξόδων εγκαταστάσεως	757.175.927		707.108.876	
Μείον: Οι από αυτές ενσωμ/νες στο λειτουργικό κόστος	757.175.927	---------	707.108.876	---------
ΚΑΘΑΡΑ ΑΠΟΤΕΛΕΣΜΑΤΑ (κέρδη ή ζημίες) ΧΡΗΣΕΩΣ		(74.705.503)		155.466.268

ΠΙΝΑΚΑΣ ΔΙΑΘΕΣΕΩΣ ΑΠΟΤΕΛΕΣΜΑΤΩΝ

	Ποσά κλειομ. χρήσεως 2000	Ποσά προηγ. χρήσεως 1999
Καθαρά αποτελέσματα (κέρδη ή ζημίες) χρήσεως	(74.705.503)	155.466.268
Υπόλοιπο αποτελεσμάτων (κερδών - ζημιών) προηγούμενων χρήσεων	47.339.546	41.535.164
Μείον: Διαφορές φορολογικού ελέγχου προηγουμένων χρήσεων	(81.796.152)	(42.703.408)
Σύνολο	(109.162.109)	154.298.024
Μείον: 1. Φόρος εισοδήματος	---------	38.986.507
Πλέον: 2. Λοιποί μη ενσωματωμένοι στο λειτουργικό κόστος φόροι	11.871.288	4.971.971
Κέρδη ή (ζημίες)προς διάθεση	(121.033.397)	110.339.546

Η ΔΙΑΘΕΣΗ ΤΩΝ ΚΕΡΔΩΝ ΓΙΝΕΤΑΙ ΩΣ ΕΞΗΣ

1. Τακτικό αποθεματικό	---------	5.000.000
6. Αφορολόγητο αποθεματικό Ν. 1828/89	---------	58.000.000
8. Υπόλοιπο κερδών ή (ζημιών) εις νέο	(121.033.397)	47.339.546
	(121.033.397)	110.339.546

ΣΗΜΕΙΩΣΗ: Η τελευταία αναπροσαρμογή των παγίων στοιχείων, βάσει του Ν. 2065/92, έγινε στη χρήση 1996. Στη χρήση 2000, βάσει του άρθρου 21 του ως άνω νόμου, δεν υφίσταται υποχρέωση διενέργειας αναπροσαρμογής.

Ρόδος, 3 Απριλίου 2001

Ο Πρόεδρος και Διευθύνων Σύμβουλος
ΒΑΣΙΛΕΙΟΣ Α. ΚΑΜΠΟΥΡΑΚΗΣ

Η Αντιπρόεδρος
ΒΑΛΑΣΙΑ Β. ΚΑΜΠΟΥΡΑΚΗ

Ο Οικονομικός Διευθυντής
ΓΙΩΡΓΟΣ Ι. ΠΑΠΑΪΩΑΝΝΟΥ

ΠΙΣΤΟΠΟΙΗΤΙΚΟ ΕΛΕΓΧΟΥ ΟΡΚΩΤΟΥ ΕΛΕΓΚΤΗ - ΛΟΓΙΣΤΗ
Προς τους κ.κ. Μετόχους της Ανώνυμης Εταιρείας ΞΕΝΟΔΟΧΕΙΟΝ ΡΟΔΟΣ ΠΑΛΑΣ Α.Ε."
(Α.Μ.Α.Ε 12049/80/Β/86/12)

Ελέγξαμε τις ανωτέρω Οικονομικές Καταστάσεις καθώς και το σχετικό Προσάρτημα της Ανώνυμης Εταιρείας "ΞΕΝΟΔΟΧΕΙΟΝ ΡΟΔΟΣ ΠΑΛΑΣ Α.Ε." της εταιρικής χρήσεως που έληξε την 31η Δεκεμβρίου 2000. Ο έλεγχός μας έγινε σύμφωνα με τις διατάξεις του άρθρου 37 του Κ.Ν. 2190/1920 «περί Ανωνύμων Εταιρειών», και τις ελεγκτικές διαδικασίες που κρίναμε κατάλληλες, βάσει των αρχών και κανόνων ελεγκτικής που ακολουθεί το Σώμα Ορκωτών Ελεγκτών - Λογιστών. Τέθηκαν στη διάθεσή μας τα βιβλία και στοιχεία που τήρησε η Εταιρεία και μας δόθηκαν οι αναγκαίες για τον έλεγχο πληροφορίες και επεξηγήσεις που ζητήσαμε. Η Εταιρεία εφάρμοσε σωστά το Γενικό Λογιστικό Σχέδιο. Επαληθεύσαμε τη συμφωνία του περιεχομένου της Εκθέσεως Διαχειρίσεως του Διοικητικού Συμβουλίου προς την Τακτική Γενική Συνέλευση των Μετόχων, με τις σχετικές Οικονομικές Καταστάσεις. Το Προσάρτημα περιλαμβάνει τις πληροφορίες που προβλέπονται από την παράγρ. 1 του άρθρου 43α του Κ.Ν. 2190/1920. Κατά την γνώμη μας, οι ανωτέρω Οικονομικές Καταστάσεις οι οποίες προκύπτουν από τα βιβλία και στοιχεία της Εταιρείας απεικονίζουν μαζί με το Προσάρτημα, την περιουσιακή διάρθρωση και την οικονομική θέση της Εταιρείας κατά την 31η Δεκεμβρίου 2000, καθώς και τα αποτελέσματα της χρήσεως που έληξε αυτή την ημερομηνία, βάσει των σχετικών διατάξεων που ισχύουν και λογιστικών αρχών οι οποίες έχουν γίνει γενικά παραδεκτές και δεν διαφέρουν από εκείνες που η Εταιρεία εφάρμοσε στην προηγούμενη χρήση.

Grant Thornton
Ορκωτοί Ελεγκτές
Σύμβουλοι Επιχειρήσεων

Ρόδος, 5 Απριλίου 2001
Ο Ορκωτός Ελεγκτής - Λογιστής
ΓΙΩΡΓΟΣ ΑΘ. ΠΑΡΑΣΚΕΥΟΠΟΥΛΟΣ
Α.Μ. Σ.Ο.Ε.Λ. 11851

Συνέδριο για τη γεωτεχνική πανεπιστημιακή παιδεία

Ο ΡΟΛΟΣ ΤΩΝ ΓΕΩΤΕΧΝΙΚΩΝ

Το Γεωτεχνικό Επιμελητήριο Ελλάδας με τη συμμετοχή πρυτάνεων, καθηγητών και όλων των Γεωτεχνικών Τμημάτων της Ελλάδας, και τους εκπροσώπους όλων των επιστημονικών και επαγγελματικών φορέων του Γεωτεχνικού χώρου διοργανώνει από τις 16 έως τις 18 Μαΐου 2001 στην Αθήνα, Συνέδριο με θέμα «Ο Γεωτεχνικός στην επόμενη εικοσαετία».

Την έναρξη του Συνεδρίου θα κηρύξει ο πρόεδρος της Βουλής κ. Α. Κακλαμάνης ενώ κεντρική ομιλία θα πραγματοποιήσει ο υπουργός Γεωργίας κ. Γ. Ανωμερίτης για το ρόλο του Γεωτεχνικού στις σύγχρονες εξελίξεις στην αγροτική οικονομία.

Κύριοι θεματικοί άξονες του Συνεδρίου είναι:

- Γεωτεχνική Πανεπιστημιακή Παιδεία και Εκπαίδευση
- Τα Γεωτεχνικά Επαγγέλματα στην επόμενη εικοσαετίας και
- Ο ρόλος των γεωτεχνικών στην αντιμετώπιση των μεγάλων σύγχρονων προβλημάτων.

Στα πλαίσια του Συνεδρίου θα διοργανωθούν δύο συζητήσεις στρογγυλής τράπεζας στις οποίες θα συζητηθούν δύο κορυφαία ζητήματα:

1) Το Νερό στη ζωή και την παραγωγή

2) Τα τρόφιμα (ζωϊκής προέλευσης) και η Δημόσια Υγεία.

Μεταξύ των εισηγητών του Συνεδρίου είναι ο Πρύτανης του Γεωπονικού Πανεπιστημίου Αθηνών καθηγητής κ. Α. Καραμάνος καθώς και οι εκπρόσωποι από το Γεωτεχνικό Επιμελητήριο Ελλάδας (ΓΕΩΤ.Ε.Ε.), το ΕΘ.Ι.ΑΓ.Ε., την Πανελλήνια Ομοσπονδία Συλλόγων γεωπόνων (Π.Ο.Σ.Γ.), την Πανελλήνια Ενωση Γεωτεχνικών Δημοσίων Υπαλλήλων (ΠΟ.ΓΕ.ΔΥ), το Σύλλογο Ελλήνων Γεωλόγων (ΣΕΓ) και άλλοι.

ΠΑΝΗΓΥΡΙΣ

Γνωστοποιούμε το φιλόθρησκο κοινό ότι την 21η Μαΐου, ημέρα Δευτέρα και ώρα 7 π.μ. εορτάζει ο Ιερός Ναός Αγίων Κωνσταντίνου και Ελένης εις τον συνοικισμό Καστελλοριζίων (Κανδυλί).

Την Κυριακή και ώρα 7 μ.μ. θα ψαλλεί μέγας πανηγυρικός εσπερινός χωροσταντούντος του ιερομόναχου Σεραφείμ Παραμυθίας.

ΑΕ 274/1395-20/5

Θα γίνει στις 25 και 26 Μαΐου

Διεθνές συνέδριο για την αρχαία ελληνική γραμματεία

ΘΑ ΜΕΤΑΣΧΟΥΝ ΠΡΟΣΩΠΙΚΟΤΗΤΕΣ ΤΩΝ ΓΡΑΜΜΑΤΩΝ



Το Διεθνές Κέντρο Λογοτεχνών και Μεταφραστών Ρόδου και η Διεθνής Επιτροπή «Κύματα των Τριών Θαλασσών» σε συνεργασία με το Εθνικό Κέντρο Βιβλίου της Ελλάδας οργανώνουν Διεθνές Συνέδριο με θέμα:

«Η Αρχαία Ελληνική Γραμματεία στο Σύγχρονο Κόσμο».

Το συνέδριο θα πραγματοποιηθεί στις νέες εγκαταστάσεις του Πανεπιστημίου Αιγαίου στις 25 και 26 Μαΐου, ενώ οι γλώσσες που θα χρησιμοποιηθούν είναι η ελληνική και η αγγλική. Παίρνουν μέρος προσωπικότητες των γραμμάτων από την Ελλάδα, τη Ρωσία, την Κύπρο, τη Βουλγαρία, τη Σουηδία, τη Γεωργία, την Τουρκία, τη Δανία, την Αγγλία και τη Νορβηγία.

Από την Ελλάδα ομιλητές είναι οι: Γιώργης Γιατρομανωλάκης καθηγητής Κλασικής Φιλολογίας στο Πανεπιστήμιο Αθηνών, Δημήτρης Μαρωνίτης ομότιμος καθηγητής Κλασικής Φιλολογίας στο Πανεπιστήμιο Θεσσαλονίκης, Αλόη Σιδέρη ποιήτρια, μεταφράστρια, Θανάσης Βαλτινός συγγραφέας, Γιάννης Δάλλας ομότιμος καθηγητής Κλασικής Φιλολογίας στο Πανεπιστήμιο Ιωαννίνων, Σταύρος Πετσόπουλος ιδιοκτήτης του εκδοτικού Οίκου «Αγρα», Χάρης Βλαβιανός, ποιητής, δοκιμιογράφος, μεταφραστής, εκδότης του περιοδικού «Ποίηση».

Το πρόγραμμα του Διεθνούς Συνεδρίου είναι το ακόλουθο:

Παρασκευή, 25 Μαΐου

10.00 - 12.00 : Χαιρετισμοί

Πρώτη συνεδρία

Θεωρητικά προβλήματα στη μετάφραση της αρχαίας ελληνικής γραμματείας σε σύγχρονες γλώσσες και πολιτισμούς

1. Θανάσης Βαλτινός: «Ερασιτέχνες μεταφραστές»

2. Dimitri Afinogenov: «Η ροή του λόγου: το πρόβλημα της μετάφρασης των αρχαίων ελληνικών μορίων».

3. Κυριάκος Χαραλαμπίδης: «Ρωμανός ο Μελωδός / Μεταφραστική προσέγγιση της θεολογίας του προσώπου του».

Συζήτηση

Διάλειμμα

12.30 - 14.00 Δεύτερη συνεδρία

Η μετάφραση και οι ιδιαιτερότητες των ειδών

4. Γιώργης Γιατρομανωλάκης: «Μεταφράζοντας Αρχαίο Ελληνικό Μυθιστόρημα»

5. Αλόη Σιδέρη: «Μερικές σκέψεις για τη μετάφραση των Βυζαντινών ιστοριογράφων».

6. Dorothea Tabakova: «Η υποδοχή του Ομήρου στη Βουλγαρία: δύο στάδια συζητήσεων για τη μορφή».

Συζήτηση

14.00 - 17.00: Γεύμα

17.00 - 19.00 Τρίτη συνεδρία

Ενδογλωσσική μετάφραση - Η απόδοση της αρχαίας ελληνικής γραμματείας στα νέα ελληνικά

7. Δημήτρης Μαρωνίτης: «Το παράδοξο της ενδογλωσσικής μετάφρασης».

8. Γιάννης Δάλλας: «Ενδογλωσσική μετάφραση / Προβληματισμοί από μια μεταφραστική εμπειρία».

9. Σταύρος Πετσόπουλος: «Νεοελληνικές εκδόσεις της αρχαίας ελληνικής γραμματείας».

Συζήτηση

Σάββατο, 26 Μαΐου

10.00 - 12.00 Τέταρτη Συνεδρία

Η μετάφραση της αρχαίας ελληνικής γραμματείας σε σύγχρονες γλώσσες και πολιτισμούς.

10. Jan Stolpe: «Μεταφράζοντας τους Ελληνες κλασικούς σήμερα».

ΟΙΚΟΔΟΜΙΚΕΣ-ΤΕΧΝΙΚΕΣ
ΕΜΠΟΡΙΚΕΣ-ΕΠΙΧΕΙΡΗΣΕΙΣ

ΑΦΟΙ ΑΣΒΕΣΤΗ Ο.Ε.

Κ. Ταελλάρη 26-Ρόδος
☎ 32809-74325-74326

ΠΩΛΟΥΝΤΑΙ

● ΔΙΑΜΕΡΙΣΜΑΤΑ υπερούξ διαφόρων διαστάσεων

ΕΓΓΥΗΣΗ Η ΠΟΛΥΕΤΗ ΠΕΙΡΑ ΜΑΣ

ΑΕ 205/X2404-31/5

ΑΙΓΑΙΟΚΤΗΜΑΤΙΚΗ

ΠΩΛΟΥΝΤΑΙ ΤΑ ΚΑΤΩΘΙ ΑΚΙΝΗΤΑ
(Δ.Δ.= Δάνεια Δεκτά)
ΔΙΑΜΕΡΙΣΜΑΤΑ: ΕΤΟΙΜΟΠΑΡΑΔΟΤΑ ΚΑΙΝΟΥΡΓΙΑ ΚΑΙ ΜΕΤΑΧΕΙΡΙΣΜΕΝΑ

ΔΥΑΡΙΑ (1 υπν.)
35τ.μ. στο Νιοχώρι, 12.000.000
40τ.μ. καινούργιο στους Δασκάλους 16.000.000 (Δ.Δ)
60τ.μ. Στην Ατταβύρου 15.000.000 (Δ.Δ)
60τ.μ. καινούργιο στην Ανάληψη 22.500.000 (Δ.Δ)
63τ.μ.ημιυπόγειο σε κολώνες με αυλή στην Ανάληψη 8.000.000 δρχ.
67τ.μ. (2 studio) στην Ιαλυσό, 20.000.000
ΤΡΙΑΡΙΑ (2 υπν.)
69τ.μ. καινούργιο στην Απ. Παύλου 24.500.000 (Δ.Δ.)
75τ.μ. Ρόδου Λίνδου (Ροδίνι) ισόγειο με αυλή, 24.000.000 (Δ.Δ)
85τ.μ. στο Νιοχώρι, 22.000.000 (Δ.Δ.)
83τ.μ. (ρετιρέ) στη Σόρβα Διάκου (μπετά) 11.000.000
85τμ. καινούργιο Ροδίνι 33.000.000 (ΔΔ)
90τ.μ. (ημ/γειο) λουξ στη Μιχ. Πετρίδη 23.000.000
91τ.μ. (3 studio) στην Ιαλυσό 30.000.000
95 τ.μ. ημ/γειο στη Τσαλδάρη σε μπετά 12.000.000
95τ.μ. καινούργιο στην Αταβύρου, 36.000.000 (Δ.Δ.) Απ. - γκαράζ
140τ.μ. ορ/σμα, Πειραιώς, σε σοβά α' ορόφ. 32.000.000 (Δ.Δ.)
ΤΕΣΣΑΡΙΑ (3 υπν.)
100τμ. Αγ. Αναστασία 20.000.000 (Δ.Δ)
112τμ. (3 υπν.) καινούργιο στο Ροδίνι 43.000.000 (Δ.Δ)
114τμ.οφ/σμα ημ/λέξστην Ανάληψη 26.000.000 (Δ.Δ)
116τ.μ. καινούργιο - θέρμανση στην Ανάληψη, 43.000.000 (Δ.Δ.)
120τ.μ. (υπ) καινούργιο στην Κέννεντυ με αυλή, 25.000.000
124τ.μ. καινούργιο στην Αταβύρου, 47.000.000 (Δ.Δ.)
133τ.μ. καινούργιο λούξ Μηδεια (με γκαράζ) 53.000.000 (Δ.Δ)
138τ.μ. στην Μάρκου Κλαδάκη (ορ/σμα) 36.000.000 (ΔΔ)
149 τ.μ. στην Αισχύνης 8 ετών ορ/σμα 47.000.000 (ΔΔ)
ΠΕΝΤΑΡΙΑ (4 υπν) ΚΑΙ ΑΝΩ
112τ.μ. δυόρ. διαμ/σμα στην Καναδά 35.000.000 δρχ. (Δ.Δ)
145 τ.μ. Στρ. Ζήση (4 υπν) 40.000.000 (Δ.Δ.)
ΜΕΖΟΝΕΤΤΕΣ - ΜΟΝΟΚΑΤΟΙΚΙΕΣ - ΠΑΛΙΑ ΣΠΙΤΙΑ
60τ.μ. μονοκατοικία κατάλληλη για επαγγελματική στέγη -ιατρείο Αλ. Διάκου 35.000.000
70τ.μ. παραδοσιακό στην Κρεμαστή 35.000.000 (Δ.Δ.)
85τ.μ. καινούργια έτοιμη σε 1.500 οικόπεδο στα Κοσκινού, 35.000.000. (Δ.Δ.)
117τμ. καινούργιο στη Γεωργίου Παπανδρέου 47.000.000 (Δ.Δ)
125τ.μ. (με 40 μ. υπογ) μονοκατοικία σε μπετά στο Παραδείσι, 20.000.000 δρχ.
125τ.μ. σε 1,5 στρ. στη Θολό 70.000.000
128τμ. μεγ/τα καινούργια στο Ροδίνι 47.000.000 (Δ.Δ.)
140 τ.μ. μονοκατοικία Ομήρου στην Παλιά Πόλη 25.000.000
155 τ.μ. μεζονέτα στους Δασκάλους, 63.000.000 (Δ.Δ.)
160τ.μ. μονοκατοικία λουζ στη Νίσυρο 30.000.000
200τ.μ. μονοκατοικία σε 2.320 τμ. οικ/δο λουξ κατασκευής στα Μάσαρι 75.000.000
230τ.μ. βίλα σε μπετά έξω από τη Λίνδο, 5 στρ. οικ. 50.000.000
234τ.μ. μεζονέτα στην Ιξιά, σε 1000τ.μ. οικόπεδο 94.000.000 (Δ.Δ.)
270τ.μ., (1/3 τελειωμένο, 2/3 σοβά) Κοσκινού - θέα 60.000.000
280τμ. (2 διαμ/τα) ισ. α' ορ. σε 3.700 τ.μ. οικόπεδο στην Ιαλυσό 125.000.000 (Δ.Δ)
ΚΑΤΑΣΤΗΜΑΤΑ - ΓΡΑΦΕΙΑ:
23τ.μ. στη Σωκράτους, 140.000.0000
30τ.μ. κοντά Θεμ. Σοφούλη, 18.000.000 (Δ.Δ.)
31τ.μ. Καμείρου 14.000.000 (Δ.Δ.)
39τμ. στην Αγ. Αναστασία 12.000.000 (Δ.Δ)
48τ.μ. στο Μανδράκι 100.000.000
65τ.μ. στην Στρατηγού Ζήση. (Δ.Δ.)
70τ.μ. στον Αγ. Ιωάννη, 30.000.000 (Δ.Δ.)
70τ.μ. στη Μαλιαράκη, 25.000.000 (Δ.Δ.)
80 τ.μ. δυόροφο κτίριο στο Μανδράκι 120.000.000
85τ.μ. (με γκαρσονιέρα) 40.000.000 στο Ροδίνι
90τ.μ. στο Νιοχώρι, 63.000.000 (Δ.Δ.)
140τμ. στον Αγιο Ιωάννη 60.000.000 (Δ.Δ.)
175τμ. κατάστημα επί της Λεωφόρου Ρόδου - Λίνδου 70.000.000 (Δ.Δ)
230 κτίριο (ισ. κατ/μα α' γραφείο) στην Π. Πόλη 50.000.000
320τμ. (βιοτ.) στα Ασγούρου 55.000.000
400τμ. (υπ. ισ. άδεια α' ορ.) κολώνες Μήδεια 80.000.000 (Δ.Δ)
ΟΙΚΟΠΕΔΑ:
500 τ.μ. στο Μίρα Μάρε Σ.Δ. 0,8 50.000.000
500τμ. εντός στις Καλυθιές 17.000.000
800 τ.μ. πλησίον Πίνδου Σ.Α. 0,8 100.000.000
1000τμ. (Σ.Δ.0,8) Μιχ. Πετρίδη 90.000.000 (Δ.Δ)
1.150 τ.μ. στην Ιαλυσό Σ.Δ. 0,4 40.000.000
1.230 τ.μ. στα Κοσκινού 50% κάλυψη 40.000.0000
1.720 τ.μ. στην Παστίδα (κτίζει 400) 16.000.000
2 στρ. Βουνάρια Ιαλυσό (κτίζει 200 τμ.) 35.000.000
5.500 τ.μ. στην Παστίδα 18.000.000
4.000 τ.μ. στα Ασγούρου, 30.000.000
4000τμ. Νερά Καλλιθέας 60.000.000
4000τμ.στους Τρεις (20κ/δα) 30.000.000
2.750 τ.μ. πάνω στ' άσφαλτο στα Κοσκινού 45.000.000
11.150 τ.μ. στο Τσαΐρι 50.000.000

ΤΗΛΟ: ΔΙΑΘΕΤΟΥΜΕ ΜΕΓΑΛΗ ΠΟΙΚΙΛΙΑ ΟΙΚΟΔΟΜΩΝ

ΖΗΤΟΥΝΤΑΙ ΜΕΤΑΧΕΙΡΙΣΜΕΝΑ ΔΙΑΜΕΡΙΣΜΑΤΑ
(ΑΜΕΣΗ ΠΩΛΗΣΗ)

➤ ΔΙΑΘΕΤΟΥΜΕ ΚΑΤΑΣΤΗΜΑΤΑ, ΟΙΚΟΠΕΔΑ, ΑΓΡΟΤΕΜΑΧΙΑ ΚΑΙ ΕΠΙΧΕΙΡΗΣΕΙΣ
➤ ΑΝΑΛΑΜΒΑΝΟΥΜΕ ΤΗΝ ΠΩΛΗΣΗ ΤΩΝ ΑΚΙΝΗΤΩΝ ΣΑΣ ΣΕ ΣΥΝΤΟΜΟ ΧΡΟΝΙΚΟ ΔΙΑΣΤΗΜΑ ΜΕ ΥΠΕΥΘΥΝΟΤΗΤΑ ΚΑΙ ΕΧΕΜΥΘΕΙΑ ΣΤΗ ΡΟΔΟ - ΑΘΗΝΑ- ΠΕΙΡΑΙΑ

ΒΑΖΟΥΚΟΥ ΡΕΝΑ
ΜΕΣΙΤΗΣ ΑΣΤΙΚΩΝ ΣΥΜΒΑΣΕΩΝ
Πληροφορίες τηλ. (0241) 22943-28838, FAX: 28838
Διευθ. Γραφείου: Δημ. Θεοδωράκη 3 Τ.Κ. 85100 Ρόδος
10-1 το πρωΐ καθημερινά και 6.30 - 9.00 το απόγευμα Δευτέρας και Πέμπτης
e-mail.vazoukou@otenet.gr

ΑΕ 109/X2425 - 31/5

ΑΡΧΩΝ ΣΑΜΑΡΤΖΗΣ

20 ΧΡΟΝΙΑ ΜΟΝΩΣΕΙΣ



ΜΟΝΩΣΕΙΣ ΤΑΡΑΤΣΩΝ



ΔΙΑΘΕΣΗ:

ΑΡΧΩΝ ΣΑΜΑΡΤΖΗΣ
ΜΟΝΩΤΙΚΑ ΥΛΙΚΑ -ΜΟΝΩΣΕΙΣ
Τηλ. 23030, 32054, 67790
1) Ερυθρού Σταυρού 21 2) Κέντρο Μόνωσης Ρόδου: Μιχαήλ Πετρίδη 69

ΑΕ 204/X2398-31/5

Από οργανισμούς του Δήμου

Τιμήθηκαν πολύτεκνες γυναίκες στ' Αφάντου

ΕΚΔΗΛΩΣΗ ΓΙΑ ΤΗΝ ΗΜΕΡΑ ΤΗΣ ΜΗΤΕΡΑΣ

Σε μια σεμνή τελετή στο Δήμο Αφάντου την Κυριακή 13/05/2001 και στα πλαίσια του εορτασμού της παγκόσμιας ημέρας της μητέρας τιμήθηκαν οι πολύτεκνες μητέρες.

Η εκδήλωση, το πρόγραμμα της οποίας επιμελήθηκαν, ο Πολιτιστικός Οργανισμός, ο Δημοτικός Οργανισμός Πρόνοιας και οι Πολιτιστικοί Φορείς του Δήμου Αφάντου, περιελάμβανε τιμητική βράβευση πολύτεκνων μητέρων.

Συγκεκριμένα βραβεύτηκαν:

Α. Από την έδρα του Δήμου:

1. Καλογήρου Παρασκευή 7 παιδιά (1910)

2. Ανθουλά Καθολική 7 παιδιά (1915)

3. Βασιλικής Θαρρενή 6 παιδιά (1915)

4. Κασιώτη Παρασκευή 4 παιδιά (1915)

5. Αναστάχα Μαρία 4 παιδιά (1963)

6. Πελλού Ελαιν 5 παιδιά (1964)

Β. Από το δημοτικό διαμέρισμα Αρχίπολης:

1. Κουφαλάκη Δέσποινα 5 παιδιά (1916)

2. Μεσαναγρενού Σταματία 5 παιδιά (1920)

3. Μαργαρίτη Μαρία 4 παιδιά (1963)

4. Μιχαλάκη Μαρία 4 παιδιά (1965)

5. Μπότσα Νεκταρία 4 παιδιά (1968)

6. Μπάρκα Ευαγγελία 4 παιδιά (1969)



Στη συνέχεια παρουσιάστηκαν εικόνες από τις επισκέψεις παιδιών του 4ου Συστήματος Προσκόπων Δήμου Αφάντου στην πόλη ΑΣΕΕΝ ΟΛΛΑΝΔΙΑΣ που μετέβησαν με έξοδα του Πολιτιστικού Οργανισμού στα πλαίσια των πολιτιστικών ανταλλαγών του δικτύου R.E.V.E.

Τέλος η εκδήλωση έκλεισε με μουσική και τραγούδια ερμηνευμένα από τους: Χριστίνα Χατζηαντώνη - Δάμωνα Παπακυριακού και Νίκο Κατσάλο.

Εκλογές στις 18, 19 και 20 Μαΐου

Προβλήματα των εργαζομένων στα ξενοδοχεία της Ρόδου

ΑΝΑΚΟΙΝΩΣΗ ΤΗΣ ΑΝΕΞΑΡΤΗΤΗΣ ΔΗΜΟΚΡΑΤΙΚΗΣ ΚΙΝΗΣΗΣ

Σχετικά με τις εκλογές στους ξενοδοχοϋπαλλήλους από την Ανεξάρτητη Δημοκρατική Συνεργασία εκδόθηκε η παρακάτω ανακοίνωση:

«Συναδέλφισσες και Συνάδελφοι,

Καταρχήν, μπροστά στη νέα τουριστική περίοδο θέλουμε να ευχηθούμε σε όλες και όλους καλή δουλειά, χωρίς προβλήματα και καλή δύναμη.

Όπως θα έχετε πληροφορηθεί, οι εκλογές για την ανάδειξη νέας Διοίκησης στο Σωματείο μας θα πραγματοποιηθούν στις 18, 19 και 20 Μαΐου, τις μέρες δηλαδή Παρασκευή, Σάββατο και Κυριακή από το πρωΐ ως το βράδυ.

Από το αποτέλεσμά τους θα εξαρτηθεί σημαντικά η πορεία που αυτό θα ακολουθήσει και η οποία είναι βέβαιο, πως θα επηρεάσει ανάλογα την προοπτική του ίδιου του κλάδου μας.

Δεν θα σταθούμε σε πρόσωπα και καταστάσεις του παρελθόντος στο Σωματείο μας, ούτε σε νεόκοπους «σωτήρες» που θα 'ρθουν να σώσουν τους εργαζόμενους στα ξενοδοχεία. Θα αναφερθούμε μόνο στη δράση που είχαμε την τελευταία τριετία στο Σωματείο, ως έχοντες την ευθύνη της Διοίκησης, για να γνωρίζετε πως αυτό λειτούργησε.

Μέσα σ' αυτήν ένα είναι βέβαιο πως το Σωματείο μας λειτούργησε, ήταν ΑΝΟΙΚΤΟ, απέκτησε ΦΩΝΗ και ΟΝΤΟΤΗΤΑ. Στάθηκε καθημερινά πρωΐ και βράδυ κοντά στους συναδέλφους και στις συναδέλφισσες, στα μικρά και μεγάλα τους προβλήματα, με όσες δυνατότητες και αδυναμίες είχαμε.



δεν θα ανατρέξουμε για το πια υπήρξε η συνεισφορά της σημερινής Διοίκησης η οποία διεκδικεί τη ψήφο σας, για να συνεχίσει την προσπάθεια ανασυγκρότησης και ανασύστασης των δυνάμεων του κλάδου, με στόχο την άμεση πορεία προς την ενοποίησή του.

Αυτή έχει κριθεί θετικά από τις Γενικές Συνελεύσεις που έγιναν και τις αναφορές των συναδέλφων όταν πάμε να τους επισκεφθούμε σε χώρους δουλειάς. Οι περιοδείες σε ξενοδοχεία, η επιτόπια επίλυση πολλών προβλημάτων, σε πολλές περιπτώσεις πυροσβεστικά, οι έλεγχοι που έκαναν οι υπηρεσίες για τα διάφορα εργασιακά θέματα που απασχολούν τους ξενοδοχοϋπαλλήλους με την παρουσία μας, οι επιστροφές των εισφορών του ΙΚΑ και του ΤΑΞΥ, η δυνατότητα πρόωρης αποδοχής του εφάπαξ μετά από 180 μήνες δουλείας και μια σειρά άλλα, είναι δείγμα της δραστηριότητας που αναπτύξαμε. Οι παρεμβάσεις μας στην Αθήνα για το ΤΑΞΥ, το ΙΚΑ, την Εργατική Εστία, την Εργατική Κατοικία, τον ΟΑΕΔ, το υπουργείο Εργασίας, για να επιλυθούν προβλήματα του κλάδου, έχουν παρουσιασθεί πολύ συχνά από τα τοπικά μέσα ενημέρωσης.

Η σημερινή διοίκηση επιδιώκει, αφού την τιμήσετε με τη ψήφο σας, να δώσει συνέχεια στις παρεμβάσεις της για να προωθηθούν όσα θέματα μας παραμένουν ατακτοποίητα.

Ειδικότερα θα επιδιώξει:

• Την άμεση ολοκλήρωση των επιστροφών και από το ΤΑΞΥ.

• Τη βελτίωση της ιατροφαρμακευτικής περίθαλψης και των γενικών παροχών του Ταμείου μας.

• Να μείνει το ΤΑΞΥ έξω από τη σχεδιασμένη ενοποίηση με άλλα ταμεία, γιατί επιδιώκουν με τον τρόπο αυτό να υφαρπάξουν τα αποθεματικά του, που είναι αρκετά δις, με αποτέλεσμα να μειωθούν οι παροχές του στη συνέχεια.

Να βελτιωθεί η συνταξιοδοτική προσδοκία των ξενοδοχοϋπαλλήλων, να μην καταργηθούν τα βαρέα και ανθυγιεινά, να μειωθούν τα όρια ηλικίας για τη σύνταξη σε άνδρες και γυναίκες και να αυξηθούν οι συντάξεις και οι κύριες και οι επικουρικές. Κατώτερη σύνταξη 200.000 δραχμές.

• Ολος ο χρόνος ανεργίας μας όπως και ο χρόνος της ασθένειας να είναι χρόνος ασφαλιστέος για τη σύνταξη. Σε άλλη περίπτωση από 150 - 200 ένσημα το χρόνο αποτελούν πλήρη συντάξιμο χρόνο.

• Να αυξηθούν τα επιδόματα ανεργίας που είναι κάτω από το 50% τώρα, στο 80% του μεροκάματου του ανειδίκευτου εργάτη, δηλαδή να φάνει τις 120.000 - 130.000 δραχμές και να καταβάλλεται το επίδομα μόλις μένει άνεργος έως και να βρει δουλειά.

• Να υπάρξουν παραπέρα μέτρα, για την προστασία των μεγάλων σε ηλικία ξενοδοχοϋπαλλήλων, ως προς την επαναπρόσληψή τους. Να επαναπροσλαμβάνονται άμεσα οι εργαζόμενοι με το άνοιγμα της λειτουργίας του ξενοδοχείου.

• Να υπογραφεί τοπική σύμβαση που θα έχει πέρα από τις οικονομικές αυξήσεις - αποδοχές και άλλες βελτιώσεις στις παροχές και τα δικαιώματά μας.

Συναδέλφισσες και Συνάδελφοι,

Προχωρώντας στην ενοποίηση του κλάδου, μέσα από τη δική σας συμμετοχή και ενεργητική παρουσία, δυναμώστε τις προσπάθειές μας.

Δώστε δύναμη στη δική σας δύναμη που είναι το ΣΩΜΑΤΕΙΟ μας. Ψηφίστε μαζικά, ψηφίστε αποφασιστικά, ψηφίστε την ΑΝΕΞΑΡΤΗΤΗ ΔΗΜΟΚΡΑΤΙΚΗ ΣΥΝΕΡΓΑΣΙΑ τη δική μας εγγύηση και τη δική σας φωνή.

Μη χάσετε μια σημαντική ευκαιρία για σας και τον κλάδο μας.

Εμείς μπορούμε και το δείξαμε.

Με συναδελφικούς χαιρετισμούς

Ο Συνδυασμός
ΑΝΕΞΑΡΤΗΤΗ ΔΗΜΟΚΡΑΤΙΚΗ ΣΥΝΕΡΓΑΣΙΑ ΞΕΝΔ/ΛΩΝ

Αιφνίδια κατάργηση του συμβουλίου του ΕΟΤ

ΔΙΑΜΑΡΤΥΡΙΑ ΑΠΟ ΤΟΝ ΣΕΤΕ

Η ανάπτυξη και η διεύρυνση της συνεργασίας μεταξύ δημόσιου και ιδιωτικού τομέα είναι μια πραγματικότητα στις ανεπτυγμένες οικονομικά χώρες εδώ και πολλά χρόνια. Στην Ελλάδα και στον τουρισμό ειδικότερα, τα πράγματα οδεύουν προς την αντίθετη κατεύθυνση, διότι η Πολιτεία και το υπουργείο Ανάπτυξης αποφασίζουν μόνοι τους και ο ιδιωτικός τομέας υφίσταται μακροχρόνια τις αρνητικές συνέπειες επιφανειακών προσεγγίσεων και σπασμωδικών αποφάσεων.

Η αιφνίδια απόφαση για την κατάργηση του Διοικητικού Συμβουλίου του ΕΟΤ, στο οποίο μετείχαν και εκπρόσωποι των τουριστικών επιχειρηματιών, καταργεί ένα από τα ελάχιστα σημεία επαφής μεταξύ δημόσιου και ιδιωτικού τομέα. Ετσι, έχουμε συνέχεια στην από δεκαετιών πρόχειρη και άγνωστου προσανατολισμού αντιμετώπιση της διοικητικής διάρθρωσης του δημοσίου τομέα του τουρισμού, θέμα το οποίο κατ' εξοχήν έπρεπε να αποτελέσει αντικείμενο διαλόγου και συναίνεσης μεταξύ της Πολιτείας και των επιχειρηματιών.

Ο ΣΕΤΕ εκφράζει την έντονη ανησυχία του για τις πρακτικές αυτές και καλεί την κυβέρνηση να χαράξει επιτέλους, σε συνεργασία με τον ιδιωτικό τομέα, ένα μακροπρόθεσμο στρατηγικό σχέδιο ανάπτυξης του Ελληνικού Τουρισμού μέσα στο οποίο θα είναι ενταγμένο ένα σταθερό πλαίσιο διοίκησής του.

PELLOS TRAVEL

Σε συνεργασία με το Σύλλογο Εκπαιδευτικών Πρωτοβάθμιας Εκπαίδευσης και προσχολικής αγωγής διοργανώνει:

Εκδρομή

ΡΟΔΟΣ - ΜΑΡΜΑΡΙΣ - ΕΦΕΣΟΣ - ΣΜΥΡΝΗ - ΠΕΡΓΑΜΟΣ - ΑΪΒΑΛΙ

Από 2/6/01 έως 4/6/01

Τριήμερο του Αγίου Πνεύματος

2/6/01
Αναχώρηση από Ρόδο στις 07.00 για Μαρμαρίς. Αφιξη στο Μαρμαρίς. Επιβίβαση σε πούλμαν και αναχώρηση για Σμύρνη. Αφιξη στη Σμύρνη το μεσημέρι. Τακτοποίηση στο ξενοδοχείο. Απόγευμα ξενάγηση στη Σμύρνη και βόλτα στην αγορά για ψώνια. Επιστροφή στο ξενοδοχείο. Δείπνο. Το βράδυ προαιρετική διασκέδαση σε κέντρο Oriental Show (χορός της κοιλιάς). Διανυκτέρευση.

3/6/01
Αναχώρηση για Πέργαμο και Αϊβαλί. Επίσκεψη στην πόλη της Περγάμου, στους αρχαιολογικούς χώρους της Περγάμου, Ακρόπολης, ναός Αθηνάς, Αγορά, Βιβλιοθήκη, Ρωμαϊκά λουτρά, Θέατρο της Περγάμου. Αναχώρηση για Αϊβαλί το μεσημέρι. Περιήγηση, ξενάγηση στην πόλη.Επιστροφή στη Σμύρνη. Δείπνο. Διαν/ση.

4/6/01
Πρωνό. Αναχώρηση για Εφεσο. Αφιξη στην Εφεσο. Επίσκεψη στο ναό της Αρτέμιδος, Σπίτι της Παναγίας, αρχαία Εφεσος, Ωδείο, ναός του Ανδριανού, αγορά, βιβλιοθήκη, μεγάλο Θέατρο κ.λ.π. Αναχώρηση για Μαρμαρίς. Αφιξη στο Μαρμαρίς. Αναχώρηση για Ρόδο. Αφιξη στη Ρόδο. Τέλος εκδρομής.

ΤΙΜΗ ΣΥΜΜΕΤΟΧΗΣ:
39.000 δρχ. το άτομο
σε δίκλινο και σε τρίκλινο
σε μονόκλινο 10.000 δρχ. επιβάρυνση
* Δωρεάν 0-2 ετών
* 50% 2-12 ετών

Στην εκδρομή περιλαμβάνονται
1. Εισιτήρια Ρόδος - Μαρμαρίς - Ρόδος με δελφίνι
2. 2 πρωινά (μπουφέ) - 2 δείπνα
3. Δωμάτια δίκλινα και τρίκλινα σε ξενοδοχεία 3***
4. Μεταφορές με κλιματιζόμενα πούλμαν
5. Ξεναγήσεις στην ελληνική γλώσσα από διπλωματούχο ξεναγό
6. Ταξιδιωτική ασφάλεα
7. Συνοδός του γραφείου

Δεν περιλαμβάνονται
1. Εισιτήρια των εισόδων σε αρχαιολογικούς χώρους
2. Φόροι εισόδου και εξόδου - Visa
3. Προαιρετική διασκέδαση σε κέντρο
4. Φιλοδωρήματα, τηλέφωνα

Για κρατήσεις και πληροφορίες στο τηλέφωνο
62245 κ. Ράπτη
ή στο
PELLOS TRAVEL
Λεωφόρος Καλλιθέας 125 Φαληράκι - Ρόδος
Τηλ.: (0241)87615, 86298
Fax: (0241) 87616
Κινητό 0945 949399
AE 207/1204-31/5

GR Grand Hotel Rhodes

Day & Night

Naiades by the Pool

Στήν τροπική ατμόσφαιρα της μεγάλης πισίνας του Grand Hotel, το Ναιάδες λειτουργεί με ανανεωμένο Μενού ώς Καφέ-Ουζερί (10:30 - 17:30



A Member of MITSIS

Piano Bar

Το γνωστό σημείο συνάντησης στο κέντρο της Πόλης.

Ο Τάκης Τσώνης κάθε βράδυ* στο πιάνο. (20:30 - 01:00)



* Εκτός Τρίτης

AE 206/X2393-31/5

Ματιές στα σπορ

ΒΟΛΕΪ

Συνεχίζει προετοιμασία η ομάδα των ISLAND GAMES

Ξεκίνησε και συνεχίζεται η προετοιμασία της ομάδας βόλεϊ των ISLAND GAMES. Χθες το βράδυ ο Παναγιώτης Βακόντιος επρόκειτο να κάνει τη δεύτερη προπόνηση στους αθλητές της ομάδας του.

Ο εκλέκτορας της ομάδας ήταν χθες ο καλεσμένος της καθιερωμένης εκπομπής του TOP FM που είναι - όπως και τα άλλα ροδίτικα ΜΜΕ- χορηγός επικοινωνίας της ροδίτικης αποστολής στο ISLE OF MAN.

«Αντιμετωπίζουμε τις πρώτες δυσκολίες προσέλευσης των αθλητών» λέει ο κ. Βακόντιος και συνεχίζει:

Οφείλονται στις εξετάσεις των μαθητών, αλλά και την απουσία των φοιτητών. Θα τελειώσουν όμως σχετικά σύντομα και θα έχουμε την ευκαιρία να δημιουργήσουμε αλλαγές σε σχέση με τους δεκατέσσερις που αποτελούν την πρώτη επιλογή. Βλέπετε ο αριθμός των ικανών αθλητών στο βόλεϊ είναι περιορισμένος. Θα έχουμε βέβαια δύο - τρεις διαφοροποιήσεις σε σχέση με αυτή που ταξίδεψε στο Γκότλαντ.

ΤΑ ΦΑΒΟΡΙ

Ο κώουτς της ομάδας βόλεϊ των ISLAND GAMES αναφέρθηκε και στην προετοιμασία, τα φαβορί και την παράδοση που έχουν τα άλλα νησιά στο άθλημα:

«Οι Φινλανδοί και οι Εσθονοί έχουν τον πρώτο λόγο στη διάκριση. Είναι παραδοσιακές χώρες στο άθλημα. Τις αντιμετωπίσαμε στο Γκότλαντ και είναι ιδιαίτερα δυνατές, χωρίς αυτό να σημαίνει πως είναι ακτύπητες. Στους φετινούς αγώνες θά 'μαστε όμως πιο διαβασμένοι. Μπορεί να μας ξέρουν, αλλά τους ξέρουμε κιόλας. Σαφώς όμως θά 'μαστε διαβασμένοι. Πρέπει να 'χουμε καλύτερη παρουσία. Για να την έχουμε πρέπει ν' αποφύγουμε τα λάθη στα παιχνίδια».

Χθες βράδυ επρόκειτο να προπονηθούν για δεύτερη φορά οι δεκατέσσερις παίκτες που είναι οι: Χατζημανώλης, Συκαμιώτης, Αυγέρης, Δημητρούλης, Μαρκολέφας, Νικηταράς, Ζώης, Παππάς (Διαγόρας) Δικαστόπουλος, Κοκκαλίδης, Μακρής (Ροδιακού), Μοσκιού, Μοσχούς, Παπακωνσταντίνου (Κλεάνθη).

Τάση φυγής επικρατεί τώρα στον Απόλλωνα Καλυθιών

Οι περισσότεροι ποδοσφαιριστές δεν βλέπουν προοπτική



Τάση φυγής επικρατεί το τελευταίο διάστημα στο «στρατόπεδο» του Απόλλωνα Καλυθιών αφού με βάση την υπάρχουσα - διοικητική κυρίως - κατάσταση δεν υπάρχουν προοπτικές για το μέλλον.

Πρώτος και καλύτερος που ήδη θα πρέπει να θεωρείται παρελθόν από το σύλλογο είναι ο Γιώργος Τανίδης. Ο έμπειρος τεχνικός βέβαια εδώ και αρκετό διάστημα έλεγε και μετά το τέλος του πρωταθλήματος θα σταματήσει από την ομάδα. Απλά τώρα έκανε πράξη αυτό που ισχυρίζονταν αρκετές μάλιστα φορές. Στην ουσία αυτό που απλά «δένει» τον Τανίδη με το σύλλογο στον οποίο πρόσφερε σημαντική βοήθεια τους μήνες που εργάστηκε, είναι το οικονομικό. Οπως οι περισσότεροι δηλαδή και αυτός περιμένει να εξοφληθεί.

Από εκεί και πέρα η ίδια περίπου ψυχολογία υπάρχει και στους ποδοσφαιριστές. Δεν είναι άλλωστε τυχαίο ότι το 90% των παικτών έχει να παίρνει χρήματα. Βλέποντας μάλιστα και οι ίδιοι να υπάρχει μια μπερδεμένη κατάσταση στα διοικητικά (κανείς δεν γνωρίζει τι μέλλει γενέσθαι καθώς έπονται εκλογές) δεν δείχνουν και πολύ διατεθειμένοι να συνεχίσουν στην ίδια ομάδα εκτός και αν αλλάξει κάτι συνταρακτικά.

Ηδη ο Περικλής Σταθόπουλος αναχώρησε για την πατρίδα του, την Πάτρα, και μάλιστα είναι σχεδόν αδύνατο να επιστρέψει καθώς έχει δεχθεί πρόταση από ομάδα ανώτερης κατηγορίας. «Βαλίτσες» ετοιμάζουν και άλλοι ποδοσφαιριστές αν η υπάρχουσα κατάσταση δεν αλλάξει έστω και λίγο, προς το καλύτερο φυσικά.

Βέβαια για προπονήσεις ούτε λόγος να γίνεται. Με τη λήξη του πρωταθλήματος, ο Απόλλων αποσυνδέθηκε κυριολεκτικά...

Ο ΑΣ Αχιλλεύς πρώτευσε στους αγώνες του SHIDOKAN



Την Κυριακή πραγματοποιήθηκε από το Δημοτικό Οργανισμός Νεολαίας και Αθλησης του Δήμου Πεταλούδων και τον Α.Σ. «Ο ΑΧΙΛΛΕΥΣ» το τουρνουά Shidokan Karate «RHODOS CUP 2001».

Η εκδήλωση σημείωσε πολύ μεγάλη επιτυχία και το κατάμεστο κλειστό γυμναστήριο Κρεμαστής για μία ολόκληρη μέρα «έζησε» στο ρυθμό της πολεμικής τέχνης, η οποία συνδύαζε αγωνιστικό πνεύμα, μαχητικότητα και υψηλή τεχνική.

Την πρώτη θέση στα μετάλλια πήρε ο «Α.Σ. Αχιλλεύς» Κρεμαστής με 12 χρυσά, 12 αργυρά και 12 χάλκινα.

Τη δεύτερη θέση ο «Α.Σ. Κομαίος» Μεγάρων με 6 χρυσά, 5 αργυρά και 7 χάλκινα.

Την τρίτη θέση ο «Α.Σ. Μίλωνας» Ρόδου με 5 χρυσά, 6 αργυρά και 13 χάλκινα.

Την τέταρτη θέση ο «Α.Σ. Ατάβυρος» Εμπωνας με 5χρυσά, 3 αργυρά και 6 χάλκινα.

Την πέμπτη θέση ο «Α.Σ. Ευ ζειν» Θεσσαλονίκης με 2χρυσά και 4 αργυρά.

Προπονούνται αύριο Τζούνιορς και Προπαίδες

Συνεχίζεται αύριο στο Εθνικό Στάδιο, η προετοιμασία των Μικτών μας ομάδων Τζούνιορς και Προπαίδων, εν όψει των προσεχών αγωνιστικών τους υποχρεώσεων.

Στις 3 μ.μ. θα προπονηθεί η ομάδα των Τζούνιορς, ενώ μια ώρα αργότερα (4 μ.μ.) οι Προπαίδες.

Για τις προπονήσεις, ο ενωσιακός τεχνικός έχει καλέσει τους παρακάτω ποδοσφαιριστές , οι οποίοι θα πρέπει να βρίσκονται στο Στάδιο, την προκαθορισμένη ώρα μαζί με τα δελτία τους:

ΤΖΟΥΝΙΟΡΣ

Λυβισιανός, Κουλούμπρης, Ζαχαρόπουλος, Καλιόζης, Χατζηαντωνίου, Παπαχριστοδούλου, Βλασσόπουλος, Δημητρίου, Φασάκης, Θεοδώρου, Φράγκος, Λέκκας, Λουλουδάκης, Μανιάς, Κοκιαντώνης, Τσακισίρης, Πολυχρόνης, Κοντουδιός, Πλαγκέτης, Αξιώτης, Χριστάκης, Καραγιάννης, Λυκοπάντης, Καλημέρης, Γεωργαλλίδης, Μέντος, Σταθόπουλος, Ευγενικός, Καρπαθάκης, Παπαμιχαήλ, Κοντός.

ΠΡΟΠΑΙΔΕΣ

Αντωνιάδης, Ατσίδης, Γκάϊδας, Λαμπριανός, Κουφού, Χατζηβαλσάμης, Καρπαθάκης Φαν., Αναστασάκης, Νικολός, Πάττας, Κωστομοίρης, Τσοπανάκης, Λουκάς, Λαθούρης, Καστανίδης, Γαϊτάνος, Πλάτσης, Τσαγκάρης, Μπαρμπαντώνης, Σιάμπολης, Καππάκας, Γιουμζής, Δελαπόρτας, Παστρικός, Σιδέρης, Τηλιακός, Πιζήμολας, Κριάρης, Βογιατζής, Φαρμακίδης, Τσακίρης.

Το 1ο διεθνές σεμινάριο προπονητών ποδοσφαίρου

«Αγαπητέ συνάδελφε

Το διοικητικό συμβούλιο του Πανδωδεκανησιακού Συνδέσμου Προπονητών Ποδοσφαίρου αποφάσισε να διοργανώσει το 1ο διεθνές σεμινάριο προπονητών στη Ρόδο. Οι ημερομηνίες διεξαγωγής του είναι 1-4 Ιουνίου 2001, Παρασκευή έως και Δευτέρα.

Οσοι ενδιαφέρονται για δήλωση συμμετοχής μπορούν να επικοινωνούν με τα μέλη του δ.σ. κ. Μικιόζο (0946 697983), κ. Παπαοικονόμου (0945 152237), κ. Αγγελόπουλο (0937 746017) και κ. Γκαΐδα (0946 333752)

Η οικονομική επιβάρυνση για τα μέλη ανέρχεται σε 15.000 δρχ. και για όσους δεν έχουν γίνει 25.000 δρχ.

Το πρακτικό μέρος θα γίνει στο Εθνικό Στάδιο Ρόδου και το θεωρητικό στο ξενοδοχείο «Μπλού Σπ».

Ο πρόεδρος Μιχ. Μικιόζος — Ο γεν. γραμματέας Σπ. Αγγελόπουλος

Παρελθόν για την ΑΕ Κως ο Δημήτρης Σαλαπάτας!

Παρέδωσε χθες την έκθεσή του και έφυγε

Παρελθόν θα πρέπει ν' αποτελεί, από σήμερα, για την ΑΕ Κως ο Δημήτρης Σαλαπάτας.

Ο ικανός τεχνικός παρέδωσε χθες λεπτομερή έκθεση σε αντιπροσωπεία του δ.σ. της ομάδας (Σταύρο Αρβανιτάκη, Βαγγέλη Σαρούκο και Νίκο Πουλιού) και σήμερα το απόγευμα «πετάει» για Αθήνα και στη συνέχεια οδικώς για τη Λοκρίδα όπου διαμένει.

Εκεί αφού απολαύσει μερικές ημέρες ξεκούρασης θ' αναζητήσει μια καλή συμφωνία με ομάδα της γύρω περιοχής, αφού περίπτωση να επανέλθει στην Κω θα πρέπει να αποκλειστεί εντελώς, εκτός κι αν στις 28 του μήνα διαφανεί κάποιο φως για παραμονή της ομάδας, από την θρυλούμενη αναδιάρθρωση των κατηγοριών. Στην περίπτωση αυτή και αφού προηγουμένως διασφαλιστεί οικονομικά και επαγγελματικά ίσως αναθεωρήσει την παραπέρα τακτική του!

Στη χθεσινή συνάντηση εξέθεσε λεπτομερώς τις απόψεις του για τη δυναμική της ομάδας, τους παίκτες που πρέπει να αποδεσμευτούν και τα κενά που πρέπει οπωσδήποτε να καλυφθούν, ενώ κατέθεσε και συγκεκριμένες προτάσεις, προκειμένου να βγει η ομάδα από την κρίση και να ξαναβρεί σύντομα το δρόμο των επιτυχιών.

Πάντως από τη χθεσινή συνεύρεση διαφάνηκε η επιθυμία των διοικούντων (όσων τέλος πάντων έχουν απομείνει,να παραμείνε και τη νέα χρονιά, στο τιμόνι της ομάδας ο κ. Σαλαπάτας αφού η προσπάθειά του να παραμείνει η ομάδα στην κατηγορία και το έργο που πρόσφερε αναγνωρίσθηκε από όλους στην Κω.

Πάντως όλοι στην ομάδα περιμένουν με αγωνία τη γενική συνέλευση της ΕΠΑΕ, στις 28 του μήνα, όπου και θα παρθούν σημαντικές αποφάσεις όσον αφορά την αναδιάρθρωση των κατηγοριών.

Ωστόσο όποια κι αν είναι η εξέλιξη περί τα μέσα Ιουνίου θα γίνει και η γενική συνέλευση της ομάδας προκειμένου να προκύψει νέα διοίκηση η οποία και θα αναλάβει πλέον, σε πρώτη φάση, το δύσκολο και επίπονο έργο της ανασυγκρότησης της ομάδας προκειμένου να επιστρέψει και πάλι στα εθνικά μας πρωταθλήματα!

Στα «γαλανόλευκα» θα ντυθεί η Ροδίτισσα Δανάη Μελάκη!

Κλήθηκε για το φιλικό με την Εθνική Τουρκίας, την Κυριακή στην Κομοτηνή

Συνεχίζονται οι κλήσεις στα εθνικά μας συγκροτήματα Δωδεκανησίων αθλητών και αθλητριών!

Ετσι μετά τους Παπαδημήτρη, Φελεγκάκη και Στεργαλά, οι οποίοι θεωρούνται ήδη βασικά στελέχη της Εθνικής Παίδων ήρθε η σειρά μιας ποδοσφαιριστίνας να κληθεί στο αντιπροσωπευτικό μας συγκρότημα των γυναικών.

Πρόκειται για την αθλήτρια του Σταυρού Καλυθιών Δανάη Μελάκη, η οποία έχει δοθεί για έναν χρόνο με υποσχετική στην Αθλητική Ενωση Αίγινας.

Η Μελάκη είχε μια εκπληκτική χρονιά με την ομάδα της, στο πρωτάθλημα της Α΄ Εθνικής Κατηγορίας Γυναικών, με αποτέλεσμα να μην περάσει απαραίτητη από τους σκάουτερς της εθνικής μας ομάδας!

Ο ομοσπονδιακός τεχνικός Τάκης Μανδραφλής τη συμπεριέλαβε στην αποστολή που θα αντιμετωπίσει την Κυριακή, σε φιλικό αγώνα την Εθνική Γυναικών της Τουρκίας. Το παιχνίδι θα γίνει στο Εθνικό Στάδιο Κομοτηνής και εκτός της Μελάκη, στη διάθεση του κ. Μανδραφλή θα βρίσκονται ακόμη οι:

Πελετίδου (ΠΑΟΚ Κοζάνης), Αναστασάκη (Ηλιούπολης), Χατζηγιαννίδου, Λαζάρου, Μάϊνου, Μπόγλη (Φιλυριακός) Μιχαηλίδου, Πουρίδου, Λαγουμτζή (Καβάλα '86), Συμεωνίδου, Χρυσαργύρη (Πιερίδες Μούσες), Γιαννακοπούλου, Τεφάκη (Ηφαίστου), Ρούσσου, Κοντραφούρη (Χαραυγή), Σουπιάδου, Κατσαΐτη (Αίγινα), Νέτη (Ενωση) και Παπαδοπούλου (Ολυμπιάδα '96).

Στόχος ομάδων ο ...Τριαντάφυλλος

Το ταλέντο του γνωστού τραγουδιστή κίνησε το ενδιαφέρον αθηναϊκών ομάδων!

Κοντά σε συμφωνία με αθηναϊκή ποδοσφαιρική ομάδα βρίσκεται σύμφωνα με πληροφορίες, ο γνωστός Ρόδιος τραγουδιστής Τριαντάφυλλος Χατζηνικόλας. Οι ποδοσφαιρικές του ικανότητες άλλωστε στους φιλάθλους του νησιού μας είναι γνωστές.

Ο Τριαντάφυλλος έχει δελτίο με τον Απόλλωνα Απολλώνων και όποτε βρεθεί στη Ρόδο μετέχει κανονικά στο παιχνίδι της αγαπημένης του ομάδας, με πολύ καλή απόδοση μάλιστα, κάθε φορά που αγωνίζεται.

Το ίδιο φυσικά κάνει και στην Αθήνα. Μαζί με φίλους του έχει δημιουργήσει τη δική του ομάδα 5Χ5 και όποτε έχουν ελεύθερο χρόνο δίνουν συγκλονιστικές μάχες στα γήπεδα μίνι φουτμπωλ του Ελληνικού.



Φυσικά οι ποδοσφαιρικές του αρετές δεν πέρασαν απαρατήρητες από τους κυνηγούς ταλέντων των αθηναϊκών ερασιτεχνικών σωματείων, αφού μάλιστα δέχθηκε και πρόταση από ομάδα της περιοχής (Τράχωνες), η οποία αγωνίζεται στα τοπικά πρωταθλήματα.

Ο Τριαντάφυλλος δεν απέρριψε την πρόταση αφού επιφυλάχτηκε να απαντήσει σύντομα. Αλλωστε η αγάπη του για την στρογγυλή θεά είναι δεδομένη και αφού μπορεί να τη συνδυάσει με την άλλη του αγάπη το τραγούδι, τότε για ποιό λόγο να μη δοκιμάσει;

Αδικαιολόγητα δεν ήρθε στη Ρόδο ο Νικαγόρας

Η ΕΠΣΔ αποφάσισε να το μηδενίσει

Μη δικαιολογημένη έκρινε η διοίκηση της Ενωσης Ποδοσφαιρικών Σωματείων Δωδεκανήσου, τη μη κάθοδο του Νικαγόρα Κω στη Ρόδο για τον εξ' αναβολής αγώνα με τον Εθνικό Αρχίπολης στα πλαίσια του 1ου ομίλου της Β΄ Κατηγορίας. Η απόφαση αυτή πάρθηκε προχθές το βράδυ μετά από έκτακτη συνεδρίαση του διοικητικού συμβουλίου.

Αυτό βέβαια σημαίνει πως το παιχνίδι το «παίρνει στα χαρτιά» ο Εθνικός με 2-0 και από τη βαθμολογία του Νικαγόρα (ο οποίος κινδυνεύει τώρα με υποβιβασμό) αφαιρούνται τρεις βαθμοί.

Η βαθμολογία (σε 21 αγώνες) διαμορφώνεται ως εξής:

1. Διγενής	79-13	56
2. Ανταγόρας	56-14	51
3. Δόξα Καρδάμαινας	51-26	38
4. Ακουσίλαος	39-34	32
5. Απόλλων Απ.	44-36	31
6. Εθνικός Αρχ.	30-40	30
7. ΠΑΟ Κω	41-54	27
8. Νικαγόρας	37-38	26
9. Αστέρας Π.	30-41	21
10. ΠΑΣ Ασκληπειού	33-65	13
11. Αναγέννηση Ασφ.	21-42	12
12. Πολυβώτης	17-72	8

• Αντίθετα ο μη διεξαχθείς αγώνας του δεύτερου ομίλου της ίδιας κατηγορίας ανάμεσα στον ΑΣ Τήλου και τη Δόξα Ψίνθου που δεν έγινε,μ θα διεξαχθεί την Κυριακή 20 Μαΐου σε ώρα που θα ορίσει η ΕΠΣΔ. Η Ενωση έκρινε δικαιολογημένα τη μη μετάβαση της Δόξας στην Τήλο.

Οι προπονητές συλλυπούνται

Το διοικητικό συμβούλιο του Συνδέσμου Ελλήνων Προπονητών Ποδοσφαίρου Δωδεκανήσου εκφράζει τα θερμά του συλλυπητήρια στην οικογένεια του αδικοχαμένου Γιάννη Σάββενα, καθώς και στην οικογένεια της Ασπίδας Απολακκιάς.

Ο Σύνδεσμος αντί στεφάνου, κατέθεσε στο δ.σ. της ΕΠΣΔ το ποσό των 10.000 δραχμών για την ενίσχυση των τραυματιών παικτών.

Ο πρόεδρος
Μιχ. Μικιόζος
Ο γεν. γραμματέας
Σπ. Αγγελόπουλος

Λάδι στη φωτιά



Απόλυτα συνδεδεμένο με το γαλανόλευκο, φαίνεται πως είναι το χωριό (και τώρα Δημοτικό Διαμέρισμα) των Μαριτσών! Πέρα από την πολιτική χροιά (χρόνια ψηφίζει δαγκωτό ΝΔ). Τώρα απέκτησε και γαλανόλευκη αθλητική χροιά!

Μετά τους ταλαντούχους Μανώλη Παπαδημήτρη και Στέργο Φελεγκάκη, οι οποίοι φαίνεται να μονιμοποιούνται στην Εθνική Παίδων, τώρα άρχισε να στέλνει στα εθνικά συγκροτήματα και ...γυναίκες!

Ηδη η ξενιτεμένη Δανάη Μελάκη κλήθηκε στην Εθνική Γυναικών για ένα φιλικό με την Τουρκία, την ερχόμενη Κυριακή, αποδεικνύοντας ότι τα Μαριτσά είναι μία αυθεντική ποδοσφαιρομάνα, με οργάνωση και υποδομές που θα δήλευαν ομάδες του Κέντρου και της συμπρωτεύουσας!

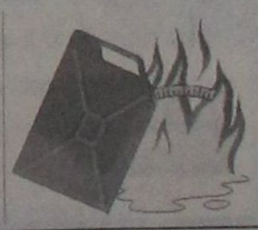



Ματιές στα σπορ

Στις 4 Ιουλίου θα φθάσει στην Ιαλυσό η Εθνική Νέων

Θα δώσει τρία «φιλικά» με την Αίγυπτο πριν τους Πανευρωπαϊκούς



Στις 4 Ιουλίου θα φθάσει στη Ρόδο η Εθνική Νέων (πρώην Ελπίδων) της χώρας μας, για τους προκριματικούς αγώνες του Πανευρωπαϊκού πρωταθλήματος που θα φιλοξενηθούν στο Δημοτικό κλειστό γυμναστήριο Ιαλυσού (11-15 Ιουλίου).

Η ομάδα του Νίκου Σταυρακόπουλου θα έρθει νωρίτερα, προκειμένου να δώσει τρία φιλικά παιχνίδια με την αντίστοιχη ομάδα της Αιγύπτου (5-7 Ιουλίου) και για να πραγματοποιήσει προπονητικό τριήμερο προετοιμασίας (8-10 Ιουλίου).

Το εθνικό μας συγκρότημα θα αρχίσει την επίσημη προετοιμασία του στις 10 Ιουνίου στο Λιτόχωρο μέχρι τις 30/6/01, όπου θα δώσει φιλικά παιχνίδια με τις εθνικές ομάδες Σενεγάλης, Ρωσίας και επίλεκτους των ΗΠΑ.

Στη συνέχεια, θα μεταβεί στην Ισπανία, όπου θα συμμετάσχει σε τουρνουά με τις εθνικές ομάδες της Ισπανίας, Ιταλίας και Γαλλίας (από 30/6-2/7/2001).

Εξάλλου, συμπληρώθηκε και το επίσημο ερωτηματολόγιο από το Δήμο Ιαλυσού για τη διεξαγωγή των αγώνων.

Οι εκπρόσωποι της ομοσπονδίας έμειναν κατενθουσιασμένοι από τις άριστες εγκαταστάσεις που θα φιλοξενηθούν οι αθλητές, διαιτητές και παράγοντες των αποστολών, αλλά περισσότερο από το νέο υπερσύγχρονο κλειστό αθλητικό κέντρο γυμναστήριο Ιαλυσού, όπου θα διεξαχθούν οι αγώνες.

Ξεναγήθηκαν και ενημερώθηκαν από το δήμαρχο Ιαλυσού Στέργο Στάγκα και τον υπεύθυνο του αθλητικού οργανισμού και των αγώνων Γιώργο Χατζηκαλημέρη.

Ο Δημοτικός Οργανισμός Αθλησης Νεολαίας Ιαλυσού, στο πλαίσιο διεξαγωγής των αγώνων, προγραμματίζει τη διεξαγωγή του καθιερωμένου πλέον τουρνουά για τις κατηγορίες μίνι και σούπερ μίνι - προπονητικό καμπ, για παιδιά και νέους, καθώς και σεμινάριο προπονητών.

Παράλληλα, με τις αθλητικές εκδηλώσεις θα διεξαχθούν από την πλευρά του πολιτιστικού Οργανισμού ΜΕΚΤΟ Ιαλυσού, πολιτιστικές εκδηλώσεις με τη συμμετοχή των φολκλορικών συγκροτημάτων Γεωργίας, Περού και Κοζάκων.

Την επόμενη εβδομάδα θα συγκροτηθούν οι επιτροπές διοργάνωσης, οι χορηγοί στήριξης των αγώνων και θα παρουσιαστεί το επίσημο σήμα των αγώνων.

Εξαιρετική εμφάνιση των Δωδεκανησίων στο Πανελλήνιο σχολικό πρωτάθλημα στίβου

Ηπολύ καλή έως εξαιρετική, παρουσία των Δωδ/σιων μαθητών - τριών στα πανελλήνια σχολικά πρωταθλήματα στίβου γυμνασίων και λυκείων της χώρας, προδικάζει σε μεγάλο βαθμό, την παρουσία των Δωδ/σιων αθλητών - τριών στίβου και στ' αντίστοιχα Πανελλήνια πρωτ/τα της Ομοσπονδίας στις κατηγορίες των παμπαίδων - παγκορασίδων, παίδων - κορασίδων και εφήβων - νεανίδων του 2001, που θα ακολουθήσουν το μήνα Ιούλιο. Ο σωματειακός αθλητισμός, σε ό,τι αφορά το άθλημα του στίβου στη Δωδ/σο, διανύει τα τελευταία χρόνια, μια παρατεταμένη άνοιξη, συμπαρασύροντας και τον αντίστοιχο σχολικό αθλητισμό στην καταξίωση, αφού όλοι οι μαθητές που ασχολούνται με το στίβο ανήκουν ταυτόχρονα και στα σωματεία. Η σύζευξη σχολικού και σωματειακού αθλητισμού στην πιο πετυχημένη μορφή του!

Στα πανελλήνια σχολικά πρωταθλήματα στίβου γυμνασίων και λυκείων που διεξήχθησαν στα Τρίκαλα και Κατερίνη, αντίστοιχα, είχαμε τις παρακάτω παρουσίες από τους Δωδ/σιους μαθητές - τριες:



(ΦΩΤΟ EVA - Τηλ. 74046

1. Ο Σάββας Διακονικόλας (ΤΕΕ) 1ος στο μήκος αγοριών λυκείων με επίδοση 7.49μ.

Ο Σάββας ανήκει στον ΓΑΣ Υγεία Ρόδου και με το 7.49μ. «άγγιξε» στην κυριολεξία το όριο για το παγκόσμιο πρωτ/μα Ε-Ν. Να επισημάνουμε ότι ο αθλητής έμεινε εκτός προπονήσεων στο μεγαλύτερο διάστημα της χειμερινής του προετοιμασίας και μόλις πριν ένα μήνα περίπου ξαναμπήκε στις προπονήσεις. Γυμνάζεται με τον Μιλτιάδη Παπαντωνάκη, καθηγητή ΦΑ στα ΤΑΔ.

2. Μιχάλης Τσουγκράνης (ΤΕΕ Καλύμνου) 2ος στα 400μ. μ' εμπόδια αγοριών λυκείων με επίδοση 53"74. Ο αθλητής ανήκει στον ΑΣ Καζώνης Καλ. και γυμνάζεται με τον καθηγητή Φ.Α. κ. Νίκο Κορφιά.

3. Χατζηλάου Αρχοντία (Ιπποκράτειο Γυμν. Κω) 2η στο άλμα σε μήκος κοριτσιών γυμνασίων με επίδοση 5.42μ. αθλήτρια του ΑΣ Ιπποκράτη Κω, γυμνάζεται με τον καθ. Φ.Α. κ. Κώστα Μαριετούλη

4. Είμυ Ζούνη (Ιπποκράτειο Γυμν. Κω) 3η στα 300μ. κοριτσιών γυμνασίων με επίδοση 42" 08 (41"80 στα προκριματικά). Ανήκει στον Ιπποκράτη και γυμνάζεται με τον Κ. Μαριετούλη.

5. Πέτρος Νικηταράς (Γυμν. Αρχαγγέλου) 3ος στα 300μ. γυμνασίων με επίδοση 37"40 (36"87 στα προκριματικά). Ανήκει στον ΑΟ Αρχάγγελος και γυμνάζεται με τον Γιώργο Ρακόπουλο.

6. Νικήτας Σκούμπρας (Γυμν. Αρχαγγέλου) 3ος στα 100μ. μ' εμπόδια αγοριών γυμνασίων με επίδοση 14"05.

Εκτός των προαναφερθέντων μαθητών - τριών, που κατέκτησαν μετάλλια είχαμε και αρκετούς μαθητές - τριες που πλασαρίστηκαν στους τελικούς (8δες) των πανελληνίων πρωτ/των:

- Μαρία Λιοντή (Κως) 5η στα 100μ. μ' εμπ. κοριτσιών λυκείων (15"24)
- Σταμάτης Δρόσος (Κως) 5ος στα 400μ. μ' εμπ. αγοριών λυκείων (55'80)
- Ειρήνη Κουλιανού (Κως), 5η στα 600μ. κοριτσιών γυμνασίων (1'39"54)
- Γιώργος Κοντός (Ρόδος) 5ος στο τριπλούν αγοριών λυκείων (14.00μ.)
- Αλέκα Κατταβενού (Ρόδος) 6η στα 1.000μ. κοριτσιών γυμνασίων (3'13"00)
- Γεωργία Κουκουβά (Κάλυμνος), 6η στο δίσκο κοριτσιών γυμνασίων (28'76μ.)
- Αναστάσιος Χαβιαράς (Ρόδος) 7ος στα 100μ. αγοριών Λυκείων (11"20)
- Γιάννης Σμαλιός (Κως) 8ος στο ύψος αγοριών Λυκείων (1.75μ.)
- Βασίλης Τσακίρης (Αρχάγγελος) 8ος στα 3000μ. αγοριών Γυμνασίων (9'50"00)
- Μιχαλίτσα Κορωνιού (Ρόδος) 8η στα 1.500μ. κοριτσιών Λυκείων (5'08"00).

Παπακώστας και Παναγιωτόπουλος για προετοιμασία και αγώνες στην Κω



Ταξίδι στην Κω για να πραγματοποιήσουν την προετοιμασία τους θα κάνουν ο Λάμπρος Παπακώστας (φωτογραφία) με τον Γιώργο Παναγιωτόπουλο όπου παράλληλα θα μετάσχουν και στο πρωτάθλημα των Ενόπλων Δυνάμεων.

Στο ακριτικό νησί θα κάνουν την προπονητική τους συγκέντρωση, καθώς εκεί τους περιμένει ήδη ο ομοσπονδιακός τεχνικός Θεόδωρος Γκάτζιος με τον Γιώργο Ντούπη και τον Χριστόφορο Χοΐδη. Ο Λάμπρος Παπακώστας θα κάνει αγώνα στο Πανελλήνιο πρωτάθλημα και αμέσως μετά στο Ευρωπαϊκό Κύπελλο «Μπρούνο Τζάουλι» αν πάρει την πρόκριση.

«Ο στόχος μου είναι οι αγώνες που θα γίνουν μετά από 2,5 μήνες», είπε ο Καρδιτσιώτης άλτης.

Στην Κω θα γίνει 19-20 Μαΐου το πανελλήνιο Πρωτάθλημα Ενόπλων Δυνάμεων.

Οι Ολυμπιονίκες και οι παγκόσμιοι πρωταθλητές του στίβου θα δώσουν το πρώτο ...ραντεβού τους στην ακριτική περιοχή, στην Κω, όπου θα λάβουν μέρος στη σπουδαία αυτή διοργάνωση.

Να τονίσουμε ότι η συμμετοχή των κορυφαίων αθλητών μας κρίνεται αναγκαία, λόγω των υποχρεώσεών τους στα σώματα ασφαλείας.

Το τουρνουά Μαραβέλια



Η αναμνηστική φωτογραφία είναι από το ποδοσφαιρικό τουρνουά που διοργανώθηκε στο Εθνικό Στάδιο, στη μνήμη του Δωδεκανήσιου διαιτητή Θεολόγου Μαραβέλια.

Συμμετείχαν οι ομάδες ΔΟΥ - Λογιστές, Βετεράνοι Ρόδου, Παλαίμαχοι Καλυθιών και Δήμου Ροδίων (νικήτρια).

Αριστερά, διακρίνεται ο μην ενεργεία διαιτητής από τη Λέρο Δημήτρης Ζαχαρίου, που εκπροσώπησε την οικογένεια του Θεολόγου Μαραβέλια.

Για πρώτη φορά διεξάγεται στην Ελλάδα το «SUPER RALLY»

Θα συμμετάσχουν πάνω από 10.000 μοτοσικλετιστές !

Το SUPER RALLY 2001 είναι ένας αναγνωρισμένος πανευρωπαϊκός θεσμός που ξεκίνησε το 1975. Τον Μάιο του 2001 διεξάγεται το 26ο και είναι το πρώτο που διοργανώνεται στην Ελλάδα.

Ο τόπος που διεξάγεται αυτή η συνάντηση είναι ο Νομός Θεσπρωτίας και συγκεκριμένα η πόλη της Ηγουμενίτσας η οποία συνδυάζει την εύκολη πρόσβαση απ' όλες τις χώρες της Ευρώπης, την ελληνική θάλασσα και την ιδανική παραλία για τέτοιου μεγέθους διοργανώσεις.

Κύρια χαρακτηριστικά των συναντήσεων αυτών είναι:

- Η συνεύρεση ανθρώπων με κοινό μεράκι τη μηχανή και όλα όσα σημαίνει η HARLEY DAVIDSON, η οποία είναι μια μηχανή θρύλος.
- Τα Happenings και οι συναυλίες που διεξάγονται τις ημέρες που διαρκεί η εκδήλωση.
- Η διάθεση για διασκέδαση και διακοπές. Η απόσταση που έχουν να διανύσουν οι αναβάτες είναι το λιγότερο που τους ενδιαφέρει.
- Η συμμετοχή και οι εκδηλώσεις που θα πραγματοποιηθούν κατά τη διάρκεια του SUPER RALLY 2001 είναι αυτό που έχει τη μεγαλύτερη σημασία.



Η HARLEY προσφέρει στους λάτρεις της

- προσωπικές αξίες συνδεδεμένες με τους οδηγούς
- Συγκίνηση και πάθος
- Ομαδικές αξίες (συνεύρεση και ανταλλαγή εμπειριών)

Το Super Rally είναι ένας πανευρωπαϊκός θεσμός ο οποίος διοργανώνεται εδώ και 25 χρόνια, συγκεντρώνει κατά μέσο όρο 9.000 μοτοσικλέτες. Τα πιο επιτυχημένα Super Rally έως τώρα έγιναν στη Σουηδία και το Βέλγιο συγκεντρώνοντας 18.000 και 14.000 μοτοσικλέτες το 1997 και 1998 αντίστοιχα. Ολα τα Super Rally έγιναν κατά κύριο λόγο σε περιοχές της κεντρικής και βόρειας Ευρώπης.

Βασικά στοιχεία του Super Rally είναι οι μουσικές εκδηλώσεις, τα μοτοσικλετιστικά παιχνίδια, τα καλλιστεία μοτοσικλετών, το μεγάλο παζάρι, με είδη σχετικά με τη μοτοσικλέτα Harley Davidson, η κατασκήνωση και η διασκέδαση των συμμετεχόντων.

Το Super Rally 2001 σύμφωνα με τις μέχρι τώρα διαπιστώσεις που έχουμε κάνει (Internet traffic και ενοικιαζόμενες κλίνες) θα έχει συμμετοχή περίπου 10.000 μηχανές (αναλογία μηχανές/ συνεπιβάτες) 10/6.

Το ενδιαφέρον του κόσμου είναι πολύ μεγάλο.

ΣΑΝ ΣΗΜΕΡΑ...

ΠΡΙΝ ΕΝΑ ΧΡΟΝΟ: *Παγκόσμια πρωταθλήτρια του κικ μπόξινγκ αναδείχθηκε η Μάγδα Βλάχου του Μίλωνα. Η Ροδίτισσα αθλήτρια, μετά από μια εντυπωσιακή εμφάνιση κατέκτησε την πρώτη θέση της κατηγορίας BODY CONTACK των +62 κιλών γυναικών του παγκοσμίου πρωταθλήματος της Χαλκιδικής. Η 24χρονη Βλάχου που απέσπασε πολλά θετικά σχόλια για την αγωνιστικότητά της και την καταπληκτική τεχνική της κατάρτιση κέρδισε στον τελικό τη Γερμανίδα Μίριαμ Ζήγκλερ με «νοκ άουτ» (λευκή πετσέτα του προπονητή) στον δεύτερο από τους τρεις γύρους.*

ΠΡΙΝ ΠΕΝΤΕ ΧΡΟΝΙΑ: *Οι ομάδες του Παναθηναϊκού και του Ολυμπιακού, αποδέχθηκαν τις προσκλήσεις για το καλοκαιρινό τουρνουά πόλο, που διοργανώνουν ο ΔΟΝΑ και ο Υγρός Στίβος Ρόδου, σύμφωνα με ανακοίνωση του σωματείου. Απομένει να απαντήσει ο Εθνικός, που εάν έρθει τότε, πρόκειται να διεξαχθεί στη Ρόδο ένα πρώτης τάξεως τουρνουά με συμμετοχή αρκετών αστέρων του ελληνικού πόλο. Οι ετοιμασίες ήδη έχουν αρχίσει ενώ αναζητούνται σπόνσορες μιας και τα έξοδα θα ξεπεράσουν τα 2 εκατομμύρια δραχμές.*

ΠΡΙΝ 10 ΧΡΟΝΙΑ: *Στο ...παρά πέντε κατάφερε να παραμείνει ο Διαγόρας στη Β' Εθνική Κατηγορία, μετά την αφαίρεση των 6 βαθμών από την ΠΕΕ της ΕΠΟ για την υπόθεση της απόπειρας δωροδοκίας του Ανδρουκλή Κωσταντινίη. Η «κυανέρυθρη» ομάδα της πόλης μας, με το «χρυσό» βαθμό που απέσπασε στη Νέα Ευκαρπία από τον Μακεδονικό (1-1) και σε συνδυασμό με τα αποτελέσματα των υπολοίπων αγώνων, κατάφερε να τερματίσει στην 13η θέση.*

● *Η Ρόδος ανήκει από χθες και μαθηματικά στην Γ' Κατηγορία. Μετά το σπουδαίο (0-0) βαθμό που μπόρεσε να αποσπάσει μέσα στο Κερατσίνα κόντρα στην ομώνυμη τοπική ομάδα στο ντέρμπυ της ημέρας, η «πράσινη» ομάδα της πόλης μας κατάφερε να στεφθεί πρωταθλήτρια.*

ΠΡΙΝ 19 ΧΡΟΝΙΑ: *Τελειώνει σήμερα το πρωτάθλημα της Α' Εθνικής Ερασιτεχνικής Κατηγορίας, περιόδου 1981-82. Στο πρωτάθλημα αυτό το ποδόσφαιρο της Δωδεκανήσου εκπροσώπησαν ο Ανταγόρας Κω και ο Απόλλωνας Καλυθιών. Ο πρώτος εξασφάλισε την παραμονή του σε αυτό, ενώ ο δεύτερος υποβιβάζεται, εκτός εάν - όπως φημολογείται - γίνει πάλι νέα αναδιάρθρωση των ομίλων. Σήμερα τελευταία αγωνιστική του πρωταθλήματος, ο Ανταγόρας παίζει στην Κω. Αντίπαλός του θα είναι ο Αγιος Δημήτριος. Στόχος της ομάδας της Κω θα είναι σήμερα η νίκη για να κλείσει εντυπωσιακά τους αγώνες της στο φετινό πρωτάθλημα. Ο Απόλλων Καλυθιών θα παίξει εκτός έδρας με τον ΑΟ Πετραλώνων με επιδίωξη να αποσπάσει ένα θετικό αποτέλεσμα.*

● *Η υπόθεση τίτλος για τον Διαγόρα θα κριθεί σήμερα το απόγευμα στο Δημοτικό στάδιο του Αιγάλεω. Εκεί δηλαδή όπου ο ιστορικός σύλλογος θα παίξει με το τοπικό ομώνυμο συγκρότημα. Αν ο «γηραιός» της Ρόδου δεν καταφέρει να πετύχει θετικό αποτέλεσμα τότε κάθε προσπάθεια του για την κατάκτηση του τίτλου θα είναι πιο μάταιη.*

Ξεκινούν τα τεστ επιλογής για το Αθλητικό Σχολείο

Από σήμερα έως την Παρασκευή στο Στάδιο στίβου Ρόδου, θα γίνουν τα τεστ επιλογής των μαθητών της ΣΤ' τάξεως Δημοτικού σχολείου για το Αθλητικό Σχολείο (ΤΑΔ).

Το πρόγραμμα, όπως καταρτίστηκε από το Γραφείο Φυσικής Αγωγής Δωδεκανήσου, έχει ως εξής:

Σήμερα 16/5/01 , ώρα 09.30π., σχολεία: 1ο, 2ο, 6ο, 10ο, 14ο, 16ο και Καλυθιών

Αύριο 17/5/01, ώρα: 09.30, σχολεία: 11ο- 12ο-15ο, 3ο - 5ο,/1ο - 2ο - 3ο Ιαλυσού

Παρασκευή 18/5/01, ώρα: 09.30, σχολεία: 10ο - 17ο - 4ο - 9ο, σχολεία: Πειραματικά Ακαδημίας - 7ο - 8ο και Κοσκινού.

Σχολεία που κωλύονται να προσέλθουν, λόγω εκδρομής, τη μέρα που έχουν οριστεί μπορούν να προσέλθουν μία από τις άλλες δύο ημέρες, ύστερα από τηλεφωνική επικοινωνία με το Γραφείο Φυσικής Αγωγής.

Παιδιά που για οποιοδήποτε λόγο δεν προσέλθουν με το σχολείο τους, μπορούν να έρθουν μεμονωμένα τη μία από τις άλλες δύο ημέρες.

Αίτηση συμπληρωμένη και υπογραμμένη από τον κηδεμόνα είναι απαραίτητη, καθώς και αθλητική περιβολή κατάλληλη για το αντίστοιχο άθλημα.

Αυστηρές προϋποθέσεις για χορήγηση αδειών στους μικροπωλητές

Αυστηρές προϋποθέσεις βάζει φέτος το Λιμενικό Ταμείο Δωδεκανήσου για τη χορήγηση των αδειών στους μικροπωλητές, που δραστηριοποιούνται στη λιμενική ζώνη. Θα δοθούν δηλαδή όσες άδειες δόθηκαν πέρσι με τη διαφορά ότι φέτος απαραίτητα θα πρέπει να υπάρχει και η συναίνεση των αρμοδίων υπηρεσιών για τη χορήγησή τους.

Σύμφωνα με όσα έγιναν γνωστά, θα δοθούν φέτος 15 άδειες στους μικροπωλητές, από τις οποίες οι οκτώ θα αφορούν πώληση σπόγγων. Θα χορηγηθούν επίσης και πέντε άδειες για τη λειτουργία καντινών στη λιμενική ζώνη, οι οποίες θα πρέπει να πληρούν όλες τις προϋποθέσεις.

Αυστηρά μέτρα θα επιβληθούν και για τη λειτουργία των πάγκων στο λιμάνι της Κολόνας, που θα πρέπει να είναι διαχωρισμένοι και να απασχολούνται σε αυτούς όλοι οι μικροπωλητές και όχι εκπρόσωπος της κοινοπραξίας που συστάθηκε.

Στη συνεδρίαση της Λιμενικής Επιτροπής, παρέστη και ο πρόεδρος του Εμπορικού Συλλόγου κ. Παναγιώτης Καραγιάννης, ο οποίος ζήτησε να εφαρμοσθεί η νομοθεσία για το πλανόδιο εμπόριο και τους μικροπωλητές.

Βάσει του νόμου, οι πάγκοι θα πρέπει να είναι ομοιόμορφοι, ενώ οι μικροπωλητές θα πρέπει να αναρτούν σε αυτούς και πινακίδες με τα στοιχεία τους, να διαθέτουν τα είδη που πρέπει και να τηρούν τους κανόνες υγιεινής.

Το Λιμενικό Ταμείο Δωδεκανήσου θα ζητήσει επίσης την παρέμβαση του Εισαγγελέα για τους ιδιοκτήτες των ημεροπλοίων, που αρνούνται να καταβάλουν το λιμενικό τέλος των 3.000 δραχμών.

Αποφασίστηκε να υποβάλονται μηνύσεις στους παραβάτες και να απαγορεύεται ο απόπλους για τα σκάφη τους.

Δόθηκε επίσης χθες το πράσινο φως για την τοποθέτηση δύο εκδοτηρίων εισιτηρίων στο Μανδράκι.

Η μορφή που θα έχουν τα εκδοτήρια θα καθοριστεί από την Αρχαιολογική Υπηρεσία και το Δήμο Ρόδου.

Από τη δημαρχιακή επιτροπή

Αδειες για λειτουργία καταστημάτων στην πόλη

ΚΑΙ ΑΝΑΝΕΩΣΗ ΠΟΛΛΩΝ ΠΑΛΑΙΩΝ

Με τη χορήγηση αδειών ίδρυσης και λειτουργίας καταστημάτων υγειονομικού ενδιαφέροντος και μουσικής ασχολήθηκε προχθές η δημαρχιακή επιτροπή. Θα χορηγηθούν συνολικά 36 άδειες στους εξής καταστηματάρχες:

Αδειες ίδρυσης και λειτουργίας καταστημάτων (προϋπάρχοντα)

-Γάνταρη Αικατερίνη (οβελιστήριο) Μαραθώνος 12

-Πολίτης Εμμανουήλ (οβελιστήριο-εστιατόριο), Μαραθώνος 11

-Παγωτά ΔΩΔΩΝΗ ΑΒΕΕ (αναψυκτήριο- ζαχαροπλαστείο χωρίς παρασκευαστήριο), Σοφ. Βενιζέλου 99

-Αφοί Πλάτση και ΣΙΑ Ο.Ε. (κάβα εμφιαλωμένων ποτών- ξηρών καρπών και ζαχαρ/δών προϊόντων), Παπανικολάου και Αμερικής

-Αφοί Πλάτση και ΣΙΑ Ο.Ε. (ξηρών καρπών και ζαχαρ/δών προϊόντων), Εθν. Αντίστασης 83

-Παπασταμάτη Τσαμπίκα (αναψυκτήριο χωρίς εργαστήριο), Σ. Διάκου 2β

-Τσιπάς Νικόλαος (αναψυκτήριο χωρίς εργαστήριο), Σωκράτους 6-8

-Μαρκαδάκης Τσαμπίκος (εμφιαλωμένα ποτά -κάβα), πλ. Εβρ. Μαρτύρων 45Δ

-Λυδάκη Μαρία (ψητοπωλείο), Ν. Αγορά 85-86

-Μαυράκη Μαρία (πώληση τυποποιημένων προϊόντων), Ακτή Μιαούλη 28 και Κρήτης

Αδειες ίδρυσης και λειτουργίας καταστημάτων (νέα)

-Δαχρετζής Κων/νος (εστιατόριο-οβελιστήριο), Δαμασκηνού 87

-Τριπολίτη Ελένη (εστιατόριο), Δημοκρίτου 7-9

-Παναγιωτόπουλος Ανδρέας (αναψυκτήριο χωρίς εργαστήριο-ζαχαροπλαστείο χωρίς εργαστήριο), Σωκράτους 25

-Βασιλάς Σωτήρης (κομμωτήριο), Αγ. Αναστασίας 154

-Μερκούρης και Μιχαήλ Ζαχαρίας Ο.Ε. (εστιατόριο - πιτσαρία), Γ. Παπανικολάου 8

-Αμαλλου Μαρία (παντοπωλείο), Θεσσαλονίκης και Γιαμαλή

-Δανέζης Α.Ε. (παντοπωλείο- οπωροπωλείο- κατ/μα προϊόντων αλλοντοποιΐας και τυροκομίας), Καρπάθου 21-23

-Δελληγιαννάκης Στέργος (ιχθυοπωλείο), Λ. Καλλιθέας 1

Αδειες ίδρυσης και λειτουργίας καταστημάτων εκμίσθωσης μοτοπ/των (50 κ.εκ.)

-Κασάπης Κυριάκος (εκμίσθωση μοτοπ/των), Παρ. Συλλ. Αμερικής 16

Αδειες λειτουργίας μουσικής (ανανέωση)

-«Εμμανουήλ Ν.-Σκιαδά Κ. Ο.Ε.» (στερεοφωνικό συγκρότημα μικρής ισχύος), Μιλτιάδου

-Μαλλιάκας Εμμανουήλ (στερεοφωνικό συγκρότημα μικρής ισχύος-CD), Χ. Μόσχου 6

-Ταχλιαμπούρης Σταμάτης (κασσετόφωνο-CD μικρής ισχύος), Ορφανίδου 53

-Πατσούρης Ιωάννης (κασσετόφωνο-CD μικρής ισχύος), 28ης Οκτωβρίου και Γ. Λέοντος

-Χρυσαφίνας Εμμανουήλ (κασσετόφωνο-CD μικρής ισχύος), Ακτή Μιαούλη 32 (εντός ξεν. 4 SEASONS)

-«Καλμπερκ Σιβ-Κ. Χορευτής Ο.Ε.» (κασσετόφωνο-CD μικρής ισχύος), Ηρ. Πολυτεχνείου 21

«Κ. Γκιννή- Α. Μυριαλάκη Ο.Ε.» (κασσετόφωνο-CD μικρής ισχύος), Ακτή Κανάρη 5

-Καρανάτσιος Στάλιος (κασσετόφωνο-CD μικρής ισχύος), Σοφ. Βενιζέλου 5

-Μανταράκης Ιωάννης (κασσετόφωνο-CD μικρής ισχύος), Καποδιστρίου 37

-Μ. Βασιλειάδη-Δ. Μείμάρη ΕΠΕ» (κασσετόφωνο-CD μικρής ισχύος ή ένχορδα μουσικά όργανα χωρίς ενισχυτή), Παπανικολάου 12

-SVENSSON HELGEPER -ANDERS (κασσετόφωνο-CD μικρής ισχύος), Ηρ. Πολυτεχνείου 20

-Πετρίδη Ιωάννη (κασσετόφωνο-CD μικρής ισχύος), Ηρ. Πολυτεχνείου 8

-«Κ. Καλογερής -Γ.Καταχανάς Ο.Ε.» (κασσετόφωνο ή κιθάρα), Μενεκλέους 7-9

-Τσάκαλης Μιχαήλ (στερεοφωνικό συγκρότημα μικρής ισχύος), Ευαγόρα 2

-Κοσκινιάτης Δημήτριος (κασσετόφωνο-CD), Ηρ. Πολυτεχνείου 13

-Καλόγλου Ειρήνη (ραδιόφωνο- κασσετόφωνο-CD- μικρής ισχύος), Ορφανίδου 33 και Ακτή Μιαούλη 22

-Κ. Θεοδωρόπουλος και ΣΙΑ Ο.Ε. (στερεοφωνικό συγκρότημα μικρής ισχύος), Καναδά 62

-LE PALAIS ΕΠΕ (ραδιόφωνο- κασσετόφωνο-CD- μικρής ισχύος), 25ης Μαρτίου 2

Αντικατάσταση άδειας λειτουργίας καταστήματος

-Λαγκάνη Καλλιόπη (πρατήριο ζαχαρωδών προϊόντων και εμφιαλωμένων ποτών), Κλ. Πέπερ 127.

Ξεκίνησε η συνεργασία των Δήμων Ρόδου -Καλλιθέας

Η ΧΘΕΣΙΝΗ ΣΥΣΚΕΨΗ

Μπήκαν οι βάσεις για τη διαδημοτική συνεργασία των Δήμων Ρόδου και Καλλιθέας σε ευρεία σύσκεψη, που έγινε χθες. Οι δύο Δήμοι θα συνεργαστούν στους τομείς της διαχείρισης των υδάτινων πόρων και των στερεών αποβλήτων, συγκοινωνιών, του αθλητισμού, του πολιτισμού, του περιβάλλοντος, του τουρισμού, της κοινωνικής μέριμνας και της προσχολικής εταιρίας. Εκτιμάται μάλιστα, ότι μέχρι το τέλος Αυγούστου θα υπάρχουν και αποτελέσματα.

Η αρχή της διαδημοτικής συνεργασίας θα γίνει με τους τομείς της διαχείρισης των υδάτινων πόρων, της συγκοινωνίας, αλλά και της αποχέτευσης.

Σε πρώτη φάση, στις 6 Ιουνίου, με αφορμή τον εορτασμό της Παγκόσμιας Ημέρας Περιβάλλοντος, οι Δήμοι Ρόδου και Καλλιθέας, θα κάνουν καμπάνια σε συνεργασία με τον ΠΡΟΤΟΥΡ για την ενημέρωση των πολιτών, αναφορικά με την ορθολογική διαχείριση των υδάτινων πόρων.

«Ανατέθηκε μάλιστα στην ΑΝΔΩ να εκπονήσει σε δύο μήνες οικονομοτεχνική μελέτη για τη διαχείριση των υδάτινων πόρων», δήλωσε ο επίκουρος δήμαρχος Ρόδου κ. Κώστας Σκανδαλίδης, που μετείχε στη σύσκεψη, που έγινε στο Δήμο Καλλιθέας.

Στον τομέα της διαχείρισης των υδάτινων πόρων και των δράσεων, που θα αναληφθούν, θα πρέπει, όπως τονίστηκε χθες, να μετάσχουν και οι Δήμοι Ιαλυσού, Πεταλούδων και Αφάντου.

Εξετάζεται ακόμα και το ενδεχόμενο να συνενωθούν οι Δημοτικές Επιχειρήσεις Υδρευσης και Αποχέτευσης των δύο Δήμων. Στον τομέα συγκοινωνιών, στόχος των Δήμων Ρόδου και Καλλιθέας, μακροπρόθεσμα θα είναι να υπάρχει ένας φορέας, όπως για παράδειγμα, ο ΡΟΔΑ, που θα εξυπηρετεί όλους τους ΟΤΑ.

Αμεσα αποφασίστηκε να συνεργαστούν οι Δήμοι Ρόδου και Καλλιθέας σε θέματα που αφορούν τη συγκοινωνία των δύο περιοχών.

Σε δηλώσεις που έκανε στους δημοσιογράφους, ο δήμαρχος της Ρόδου κ. Γιώργος Γιαννόπουλος, τόνισε ότι η παρουσία του δημάρχου Καλλιθέας κ. Γιάννη Ιατρίδη, σε αυτή τη συνεργασία εγγυάται την επιτυχία της και την αποτελεσματικότητά της.

Την άποψη ότι έγινε καλή αρχή για την έναρξη τη συνεργασίας των δύο ΟΤΑ, εξέφρασε χθες και ο δήμαρχος Καλλιθέας κ. Γιάννης Ιατρίδης. «Κάναμε σήμερα μια αρχή, ώστε να φθάσουμε να προσφέρουμε υψηλού επιπέδου υπηρεσίες σε σημαντικούς τομείς, όπως για παράδειγμα ο τουρισμός», τόνισε ο Δήμαρχος Καλλιθέας.

Στα πλαίσια της καμπάνιας που θα κάνουν οι δύο Δήμοι για την ορθολογική διαχείριση των υδάτινων πόρων, περιλαμβάνεται και η έκδοση ενημερωτικού φυλλαδίου για όλα όσα πρέπει να γνωρίζουν οι πολίτες, ώστε να μην γίνεται σπατάλη στο νερό.

Συνεργασία θα έχουν οι Δήμοι Ρόδου και Καλλιθέας για τους ΧΥΤΑ.

Στη σύσκεψη που έγινε στο Δήμο Καλλιθέας μετείχαν ο επίκουρος δημάρχου κ. Κώστας Σκανδαλίδης, ο πρόεδρος του δημοτικού συμβουλίου και της ΡΟΔΑ κ. Γιάννης Τσιγάρος, ο προϊστάμενος της ΔΕΚΡ κ. Γ. Υψηλάντης, ο διευθυντής του ΡΟΔΑ κ. Π. Καστρουνής και ο νομικός εκπρόσωπος του Δήμου Ρόδου κ. Θεόδωρος Παπαγεωργίου.

Δικαιολογίες για το διαφημιστικό έντυπο

Χρησιμοποιώντας ένα μικρό περίπτερο, παρουσίασε χθες ο δήμαρχος της Ρόδου κ. Γιώργος Γιαννόπουλος, το ενημερωτικό έντυπο που πρόσφατα εξέδωσε. Ο κ. Γιαννόπουλος απάντησε χθες και σε όσους τον κατηγόρησαν ότι χρησιμοποίησε το έντυπο για την προσωπική του προβολή ενόψει των δημοτικών εκλογών.

«Οι εκλογές απέχουν πολύ. Δεν μπορεί στη λογική της επικείμενης έναρξης της προεκλογικής περιόδου να μην υπάρχει ενημέρωση των πολιτών», δήλωσε στους δημοσιογράφους ο Δήμαρχος Ρόδου.

Υποχρέωση όσων διαχειρίζονται δημόσιο χρήμα, τόνισε ο κ. Γιαννόπουλος είναι να ενημερώνουν τους πολίτες, το ίδιο ισχύει και για εκείνους που ασχολούνται με το Τρίτο Κοινοτικό Πλαίσιο Στήριξης.

Ο Δήμαρχος έκανε χρήση της ιδέας που είχε παλαιότερα ο υπουργός ΠΕΧΩΔΕ και έστησε στην αίθουσα συνεδριάσεων του δημοτικού συμβουλίου ένα μικρό περίπτερο στο οποίο είχαν τοποθετηθεί τα έντυπα που έχουν εκδώσει οι Δήμοι Κάσου, Αμαρουσίου Συκεών, Πανοράματος και άλλοι.

Το επόμενο έντυπο του Δήμου Ρόδου θα εκδοθεί τον Ιούνιο με πολλά και ενδιαφέροντα θέματα, που αφορούν την πόλη και τις προσπάθειες που γίνονται για την αναβάθμισή της.

Εγκριση δημοπρασιών για έργα στην πόλη

ΠΟΙΟΙ ΑΝΕΛΑΒΑΝ ΤΙΣ ΕΡΓΟΛΑΒΙΕΣ

Συνεδρίασε προχθές υπό την προεδρία του αντιδημάρχου κ. Μ. Σαββή, η δημαρχιακή επιτροπή, και μεταξύ άλλων, ενέκρινε τα πρακτικά δημοπρασίας για τα παρακάτω έργα:

♦Επισκευή -συντήρηση και διαρρύθμιση σχολικών και δημοτικών κτιρίων, προϋπολογισμού 40 εκ. δρχ., στην κοινοπραξία «Κορώνης-Μπούκλης», που προσέφερε έκπτωση 6%.

♦Επισκευή και διαρρύθμιση πρώην κτιρίου ΔΕΥΑΡ για στέγαση των Οικονομικών Υπηρεσιών του Δήμου, προϋπολογισμού 83.800.000 δρχ., στην κοινοπραξία «Τσαταλιός Μ.-Κόσμος Θ.», που προσέφερε έκπτωση 6%.

♦Ανάπλαση πλατείας Καλλιγά και αντικατάσταση οδοστρώματος οδού Απολλωνίου Ροδίου, προϋπ. 60 εκ. δρχ., στην εταιρία «Παπαπέτρου Κ.-Μπράτιστης Μ.», που προσέφερε έκπτωση 11,7%.

♦Βελτίωση οδοστρωμάτων στο κέντρο της πόλης , προϋπ. 265.000.000 δρχ., στην κοινοπραξία ΤΕΧΝΕΡ Α.Ε.- Λεριάς Γ. και ΣΙΑ Ε.Ε., που προσέφερε έκπτωση 7,03%.

♦Βελτίωση ασφαλτικών οδοστρωμάτων με ασφαλτοτάπητα κλειστού τύπου, προϋπ. 245.000.000 δρχ., στον Γ. Κυριακάκη, που προσέφερε έκπτωση 3%.

♦Διάνοιξη -ασφαλτόστρωση -κατασκευή πεζοδρομίων και ηλεκτροφωτισμός οδού Κ. Τσάτσου, προϋπ. 25 εκ. δρχ., στην κοινοπραξία «Λεριάς Ι.-Καράβας Σ.», που προσέφερε έκπτωση 4%.

♦Κατασκευή πεζοδρομίων σε τμήμα της οδού Απ. Παύλου, προϋπ. 25 εκ. δρχ., στην κοινοπραξία «Ευθυμίου Π.-Λινάρδος Σ.», που προσέφερε έκπτωση 10%.

♦Κατασκευή νησίδας -ηλεκτροφωτισμός -ασφαλτόστρωση οδού Στ. Κωτιάδη, προϋπ. 57 εκ. δρχ., στην κοινοπραξία «Καμπαστάνας Θ.-Σταυριανός Β.», που προσέφερε έκπτωση 10,5%.

♦Κατασκευή νέων πεζοδρομίων, προϋπ. 245 εκ. δρχ., στην εταιρία «Κίνυρας ΑΤΕΕ», που προσέφερε έκπτωση 6,23%.

Προσωπικό ασφαλείας αύριο στο ΙΚΑ Ρόδου

ΑΠΕΡΓΟΥΝ ΟΙ ΓΙΑΤΡΟΙ

Με προσωπικό ασφαλείας θα λειτουργήσει αύριο Πέμπτη το υποκατάστημα του ΙΚΑ Ρόδου. Στην πανελλαδική απεργία θα μετάσχουν και οι γιατροί του ΙΚΑ, που θα συνεχίσουν τις κινητοποιήσεις στις 18 και 21 Μαΐου.

Στα αιτήματα του κλάδου, περιλαμβάνονται η μονιμοποίηση των συμβασιούχων γιατρών, η αναβάθμιση της παρεχόμενης περίθαλψης και άλλα.

Στην ανακοίνωση που έδωσε στη δημοσιότητα ο Σύλλογος των Γιατρών του ΙΚΑ αναφέρονται τα εξής:

«Ο εμπαιγμός των ιατρών του ΙΚΑ συνεχίζεται:

Η μονιμοποίηση όλων των συμβασιούχων ιατρών, το ιατρικό βαθμολόγιο-μισθολόγιο, η αναβάθμιση της παρεχόμενης περίθαλψης με κύριο «κορμό» το ΙΚΑ, η αποτροπή της παραπέρα υποβάθμισης της πρωτοβάθμιας περίθαλψης με την επιχειρούμενη αλλαγή «ταμπέλας» των πολυϊατρείων του ΙΚΑ και οι διαρρέοντες στον Τύπο σχεδιασμοί του υπουργού Υγείας ερήμην των γιατρών του ΙΚΑ είναι αιτήματα για τα οποία δίνουμε αγωνιστικά το «παρών» με τη συμμετοχή μας:

1. Στην 24ωρη απεργία της ΑΔΕΔΥ για το ασφαλιστικό στις 17 Μαΐου 2001.

2. Στις δύο 24ωρες πανελλαδικές απεργίες που προκήρυξε ο Π.Ο.Σ.Ε.Υ.Π.Ι.Κ.Α. στις 18 και 21 Μαΐου 2001.

Τις μέρες της απεργίας το ΙΚΑ θα λειτουργεί με το προβλεπόμενο προσωπικό ασφαλείας και θα εξυπηρετεί μόνο τα επειγόντα περιστατικά».

Melody Palace

Συνεχίζουμε στον αφρό μαζί με τον ...Αφρό



ΝΙΚΟΣ ΓΙΑΝΝΟΥ

☆ΛΑΣΚΑΡΙΝΑ ΔΕΛΗ☆

☆ΣΤΑΘΗΣ☆

ΜΙΧΑΛΗΣ ΜΟΣΧΟΥ *ΜΑΓΔΑ

* ΑΝΑΣΤΑΣΙΑ*ΑΝΤΩΝΗΣ ΣΙΓΑΝΟΣ

* σόου γεύμαν ΕΛΙΝΑ

*σε μοντέρνο τραγούδι η ΣΑΝΤΥ

Καλλιτεχνική επιμέλεια και διεύθυνση ορχήστρας

ΝΙΚΟΣ ΚΑΡΑΝΙΚΟΛΑΣ

Στο όργανο και στο πιάνο ο ΝΙΚΟΣ

Στο μπάσο ο ΚΩΣΤΑΣ

Και στα τύμπανα ο ΜΑΙΚ

Τη ΔΕΥΤΕΡΑ λόγω εορτής ανοικτά

Ρεζερβέ 94920, 95240

356-19/5

ΠΩΛΟΥΝΤΑΙ

➤ Μονοκατοικίες των 215 μ2 - 220 μ2 - 230 μ2 lux κατασκευής στην περιοχή της Ιξιάς.

➤ Καταστήματα των 32 μ2 - 27 μ2 - 25 μ2, επί της Ανθ. Ζερβού (περιοχή Ψαροπούλας).

Πληροφορίες

ΚΤΙΡΙΟΔΟΜΗ Ο.Ε.

Τηλ. 36604 - 24208

ΑΕ210/ Τ.510-15/5

Πρωτο Προσωπο

(0241) 24444

ΔΗΜΟΣ ΡΟΔΙΩΝ
ΙΝΣΤΙΤΟΥΤΟ ΕΡΕΥΝΩΝ ΚΑΤΑΠΟΛΕΜΗΣΗΣ ΚΟΙΝΩΝΙΚΟΥ ΑΠΟΚΛΕΙΣΜΟΥ (ΙΕΚΚΑ) ΤΗΣ ΑΣΤΙΚΗΣ ΕΤΑΙΡΕΙΑΣ "ΗΦΑΙΣΤΟΣ".

ΑΝΟΙΚΤΗ ΓΡΑΜΜΗ ΕΠΙΚΟΙΝΩΝΙΑΣ
" ΠΡΩΤΟ ΠΡΟΣΩΠΟ"
(0241) 24444

ΧΩΡΙΣ ΧΡΕΩΣΗ ΥΠΗΡΕΣΙΩΝ
ΑΝΩΝΥΜΑ ΚΑΙ ΕΜΠΙΣΤΕΥΤΙΚΑ

ΓΙΑ ΠΑΡΟΧΗ ΣΥΜΒΟΥΛΩΝ
ΓΙΑ ΨΥΧΟΛΟΓΙΚΗ ΥΠΟΣΤΗΡΙΞΗ

ΓΙΑ ΜΙΑ ΣΥΖΗΤΗΣΗ ΤΟΥ ΠΡΟΒΛΗΜΑΤΟΣ ΣΑΣ
ΣΕ ΕΝΑ ΔΙΑΦΟΡΕΤΙΚΟ ΠΛΑΙΣΙΟ
ΣΑΣ ΑΠΑΝΤΟΥΝ
ΨΥΧΟΛΟΓΟΙ, ΚΟΙΝΩΝΙΚΟΙ ΛΕΙΤΟΥΡΓΟΙ
ΜΕ ΤΗ ΣΤΗΡΙΞΗ ΝΟΜΙΚΩΝ ΚΑΙ ΚΟΙΝΩΝΙΟΛΟΓΩΝ

ΔΕΥΤ. - ΠΑΡ. 9 π.μ - 8 μ.μ.
(0241) 24444

ΑΕ163/Χ2438-22/5

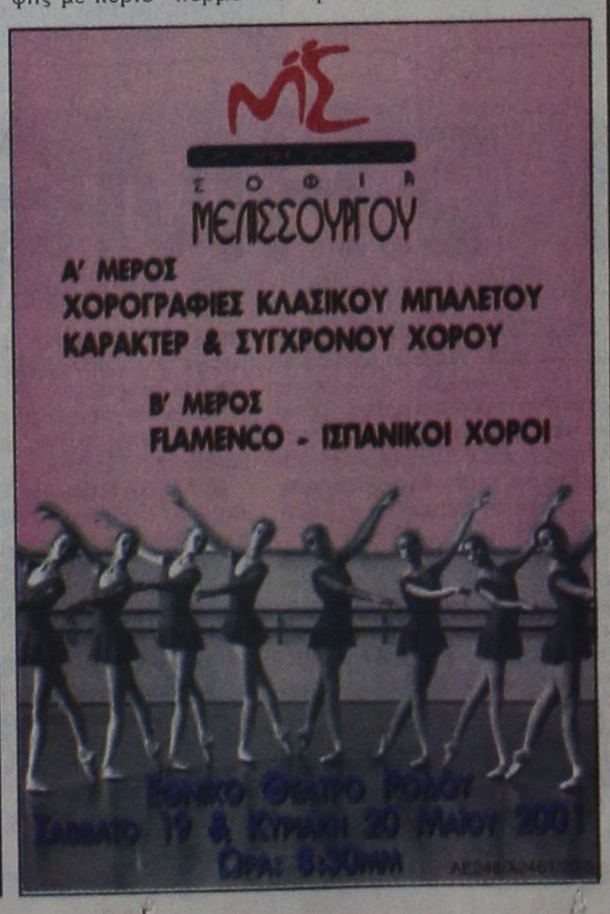

Ανακοίνωση

Η ΠΑΝΕΛΛΗΝΙΑ ΕΝΩΣΗ ΟΠΤΙΚΩΝ και ο ΣΥΛΛΟΓΟΣ ΟΠΤΙΚΩΝ ΡΟΔΟΥ, γνωστοποιούν στο κοινό της Ρόδου ότι βάσει του νόμου 971/79 και την υπ' αρ. 956/ερ34/87 νομικής γνωμοδότησης του κράτους ότι **τα απορροφητικά γυαλιά ηλίου πωλούνται αποκλειστικά και μόνο από τα οπτικά καταστήματα,** που ιδρύονται και λειτουργούν σύμφωνα με το νόμο.

Ως εκ τούτου τα οπτικά καταστήματα Ρόδου αρνούνται να παρέχουν επιδιορθώσεις στα γυαλιά «μαϊμούδες» που κυκλοφορούν στην πόλη μας αποβλέποντας έτσι στην προστασία των ματιών του καταναλωτικού κοινού.

ΟΠΤΙΚΑ ΚΑΤΑΣΤΗΜΑΤΑ ΡΟΔΟΥ

ΑΕ266/Χ2462-31

Αστρα

Σας περιμένουμε κάθε βράδυ

Τραγουδούν :



ΜΑΝΟΛΗΣ ΚΑΜΠΟΥΡΗΣ



ΣΟΦΙΑ ΓΕΩΡΓΑΤΖΗ

ΧΡΙΣΤΙΝΑ ΣΚΟΥΡΑ

ΑΝΤΩΝΗΣ ΡΟΔΙΤΗΣ

ΜΑΡΘΑ ΡΕΝΤΑ

ΛΕΥΤΕΡΗΣ ΠΑΝΑΓΙΩΤΑΚΗΣ

ΖΩΗ ΔΕΝ ΕΙΝΑΙ ΝΑ
ΞΥΠΝΑΣ ΚΑΙ ΝΑ ΚΟΙΜΑΣΑΙ ΠΑΛΙ
ΖΩΗ ΕΙΝΑΙ ΜΟΝΟ ΝΑ ΓΛΕΝΤΑΣ
ΟΤΑΝ ΚΟΙΜΟΥΝΤΑΙ ΟΙ ΑΛΛΟΙ

Χορεύει το αγγλικό μπαλέτο ΖΙΚ ΖΑΚ

Τηλ. 32090

ΑΕ252/ΧΛ-20/5