ΕΤΟΣ ΙΔΡΥΣΗΣ 1949
ΙΔΡΥΤΗΣ - ΔΙΕΥΘΥΝΤΗΣ
ΓΙΩΡΓΟΣ ΔΙΑΜΑΝΤΙΔΗΣ
Γραφεία - Τυπογραφεία:
Μάρκου Μαλλιαράκη 3 (ΚΟΒΑ)
Λογιστήριο: Νέα Αγορά
Τηλ.: Σύνταξης: 27356 - 34101
Λογιστηρίου: 24539 FAX: 20643
www.proodos.net, www.proodosnews.gr
e-mail: info@proodos.net

ΠΡΟΟΔΟΣ

Ανεξάρτητη καθημερινή πρωινή εφημερίδα

ΑΡΙΘΜΟΣ ΦΥΛΛΟΥ 15.755 • ΤΙΜΗ 200 δρχ., 0,59 ευρώ

ΤΡΙΤΗ 3 ΙΟΥΛΙΟΥ 2001

ΚΑΣΑΠΗΣ
ΖΑΝΤΕΣ-ΕΛΑΣΤΙΚΑ
Αυστραλίας 2
Τηλ. 35367
0% προκαταβολή
έως 36 δόσεις

Λόγω της συνεχιζόμενης απεργίας των γιατρών

Ξεχείλισαν από οργή και αγανάκτηση όλοι οι ασφαλισμένοι του ΙΚΑ

ΑΦΑΝΤΑΣΤΗ Η ΚΑΘΗΜΕΡΙΝΗ ΤΑΛΑΙΠΩΡΙΑ



Πολύς κόσμος ταλαιπωρείται καθημερινά στο ΙΚΑ

ΦΟΥΝΤΩΝΕΙ μέρα με τη μέρα η αγανάκτηση των ασφαλισμένων του ΙΚΑ και ιδιαίτερα των ηλικιωμένων που έχουν αυξημένες ανάγκες περίθαλψης και χορήγησης φαρμακευτικής αγωγής, λόγω της ταλαιπωρίας που υφίστανται εξ αιτίας της συνεχιζόμενης απεργίας των γιατρών.

⇨ Η απεργία των γιατρών που ξεκίνησε στις 11 Ιουνίου και θα συνεχιστεί τουλάχιστον μέχρι και τις 3 Αυγούστου έχει δημιουργήσει σοβαρά προβλήματα στους ασφαλισμένους που χρήζουν ιατροφαρμακευτι-

ΣΥΝΕΧΕΙΑ ΣΤΗ ΣΕΛ. 4

Εντοπίστηκαν από τον κ. Μ. Ζεμπιλλά

Πληθώρα ακατάλληλων προϊόντων στην αγορά

ΚΑΤΑΣΤΡΑΦΗΚΑΝ ΑΜΕΣΩΣ

ΓΙΑΟΥΡΤΙΑ, τυριά, παγωτά, σοκολάτες, αλλαντικά, ψάρια, κοτόπουλα και άλλα είδη ακατάλληλα για κατανάλωση εντοπίστηκαν σε μεγάλες ποσότητες, κατά τη διάρκεια αστυκτηνιατρικών ελέγχων, που έκανε τον περασμένο μήνα σε καταστήματα της Ρόδου ο αστυκτηνίατρος-αστυνομικός διευθυντής κ. Μιχάλης Ζεμπιλλάς.

•Σύμφωνα με την Αστυνομική Διεύθυνση Δωδε-

ΣΥΝΕΧΕΙΑ ΣΤΗ ΣΕΛ. 4



Χάθηκα Πέμπτη βράδυ (20.00) 14/6/01 κοντά στο Στάδιο του Διαγόρα, στο «Mike's Gelato Bindi».

Είμαι ένα άσπρο Γκριφόν με μακριά μαύρα αυτιά. Με λένε Μάιλς (Miles) και φοράω μπλε περιλαίμιο και κουβαλάω την αλυσίδα μου.

Παρακαλώ αν με δείτε, ειδοποιήστε το 20382 ή το 22971 ή το 0972 120816.
Θα δοθεί αμοιβή πάνω από 300.000 δρχ.

Ευχαριστώ πάρα πολύ

AE1100-1866-3/7

Φαιδρότητες

Δημοσιεύουμε παρακάτω μια αρκετά φαιδρή δήλωση του νομάρχη κ. Σάββα Καραγιάννη, στην οποία τονίζει ότι επειδή ο κ. Φώτης Κωστόπουλος είπε ότι η «Αιρ Καραγιάννης» είναι απάτη, αυτό σημαίνει ότι ο κ. Κωστόπουλος επιδιώκει «...ηρωική έξοδο από την πολιτική ζωή».

Αλλά η δήλωση του κ. Σάββα Καραγιάννη περιλαμβάνει και ένα άλλο ευτράπελο, ότι «είναι αναμφισβήτητα τα επιτεύγματά του ως νομάρχη».

Η κωμική δήλωση του κ. Καραγιάννη είναι η εξής:

«Εχω την αίσθηση ότι κάποιοι «γνωστοί άγνωστοι» εξωθούν τον κ. Φ. Κωστόπουλος σε ηρωική του έξοδο από την πολιτική ζωή ή σε πλήρη απομόνωσή του από την κοινωνία και τα προβλήματά της, για να πετύχουν τους δικούς τους ανομολόγητους στόχους.

Λυπούμαι γιατί ο κ. Φ. Κωστόπουλο με τον τρόπο αυτό δεν αντιλαμβάνεται ότι υπονομεύει το δικό του πολιτικό μέλλον, στρεφόμενος όχι μόνο κατά του λαοπρόβλητου Νομάρχη, αλλά και των αδιαμφισβήτητων επιτευγμάτων της Νομαρχιακής Αυτοδιοίκησης.

Δεν θα μπω στην ουσία των φερομένων ως δηλώσεών του.

ΣΥΝΕΧΕΙΑ ΣΤΗ ΣΕΛ. 4

Δ. ΤΣΙΜΕΝΙΔΗΣ Α.Ε.
Μεταφορική – Προμηθευτική

Η πιο **ΣΥΓΧΡΟΝΗ ΜΕΤΑΦΟΡΙΚΗ ΕΤΑΙΡΙΑ** σας παρέχει:
στη **ΡΟΔΟ – ΑΘΗΝΑ – ΘΕΣ/ΚΗ**
στην **ΕΛΛΑΔΑ** και σ' όλο τον **ΚΟΣΜΟ**

1) Παραλαβή - παράδοση από πόρτα σε πόρτα
2) Αυτόματη ασφάλιση εμπορευμάτων
3) Χαμηλό κόστος
4) Γρήγορη διεκπεραίωση αντικαταβολής
5) Ειδική υπηρεσία μετακομίσεων
6) Ειδικές μεταφορές
7) Αεροπορικές μεταφορές
8) Μεταφορές transit
9) Εκτελωνισμοί
10) Αποθηκεύσεις

ΡΟΔΟΣ	ΑΘΗΝΑ	ΘΕΣΣΑΛΟΝΙΚΗ
60345	κεντρικά: 753267	3466196

the art of transporting

AE837-X2540-3/7

Ποιός φταίει για την υποβάθμιση της Ρόδου;

Είναι γεγονός αναμφισβήτητο, ότι το νησί μας, η φημισμένη Ρόδος, είναι σήμερα υποβαθμισμένη. Το ξακουσμένο όνομά της και η αστραφτερή της φήμη έχουν ξεθωριάσει. Πριν μερικά χρόνια οι Αθηναίοι και όλοι οι συμπατριώτες μας της ηπειρωτικής Ελλάδας θεωρούσαν τίτλο κοινωνικής ανωτερότητας μια ολιγοήμερη διαμονή στο νησί μας. Τους άκουγες στα κοσμικά σαλόνια να λένε με καμάρι και υπερηφάνεια: «Φέτος παραθερίσαμε στην ωραία Ρόδο». Σήμερα η φράση αυτή δεν ακούγεται πλέον. Το νησί μας έχει χάσει τη λάμψη του. Εχει υποβαθμιστεί. Και υπεύθυνοι για το σημερινό μαρασμό είναι οι Ροδίτες της νέας γενιάς, που δεν φροντίζουν να διατηρήσουν τη φήμη της Ρόδου ως το πιο όμορφο νησί της Μεσογείου, που οι κάτοικοί του με καλωσύνη και αγάπη αγκαλιάζουν κάθε ξένο που το επισκέπτεται και φροντίζουν οι διακοπές του να είναι άνετες και ευχάριστες.

Σήμερα, ο επισκέπτης του νησιού μας καταταλαιπωρείται. Αν έλθει με αεροπλάνο θα υποστεί τις μόνιμες καθυστερήσεις των δρομολογίων της Ολυμπιακής, την απροθυμία των υπαλλήλων της να τον εξυπηρετήσουν, την αναμονή και το ψάξιμο για τις βαλίτσες του, που του δημιουργούν τη βεβαιότητα, ότι ήταν μεγάλο λάθος του που διάλεξε τη Ρόδο για τις διακοπές του.

Αν έλθει με πλοίο, τα βάσανα και οι ταλαιπωρίες του θα είναι πιο πολλά και πιο μεγάλα. Σαπιοκάραβα της εποχής του Οθωνα, άθλια και βρώμικα, που έχουν ταχύτητα χελώνας, χωρίς σύγχρονες ανέσεις θα του ...χαρίσουν ένα εικοσάωρο ταξίδι - μαρτύριο.

Αλλά και κατά τη διαμονή του στο νησί μας δεν πρόκειται να βρει την προθυμία, την καλωσύνη και την αγάπη, που αυθόρμητα και με τόση απλοχεριά πρόσφερε κάποτε η Ρόδος. Θα αντιμετωπίσει παντού τη σκληρή εκμετάλλευση και την προσπάθεια να του αποσπάσουν όσο το δυνατό περισσότερα χρήματα.

Υπεύθυνοι συνεπώς για το σβήσιμο της φήμης του νησιού μας και την υποβάθμισή του, είμαστε εμείς οι ίδιοι οι Ροδίτες. Και κυρίως όσοι το διοικούν και κρατούν στα χέρια τους την τύχη και το μέλλον του.

Βέβαια, ένα μεγάλο μέρος της ευθύνης για την κατάντια της Ρόδου ανήκει στους ντόπιους επιχειρηματίες, που αρνούνται να κάνουν επενδύσεις για να εκσυγχρονίσουν τις επιχειρήσεις τους.

Ελάχιστοι είναι οι Ροδίτες επιχειρηματίες, που με αγωνία βλέπουν τη συνεχή υποβάθμιση του νησιού μας και αγωνίζονται για να συγκρατήσουν την κατρακύλα του. Αν δεν υπήρχαν ο Βασίλης Καμπουράκης, ο Στάθης Βασιλάκης, οι αδελφοί Κάτρη, οι αδελφοί Σπανού, ο Βασίλης Κασάπης και τρεις - τέσσερις ακόμα Ρόδιοι επιχειρηματίες, η Ρόδος θα είχε υποστεί πολύ μεγαλύτερη και καταστροφική υποβάθμιση. Ευτυχώς για το νησί μας που υπάρχουν οι εξαιρετικοί αυτοί συμπατριώτες μας, που δεν διστάζουν να δαπανήσουν δισεκατομμύρια για να ανανεώσουν και να εκσυγχρονίσουν τη Ρόδο. Αν δεν υπήρχαν και αυτοί, η Ρόδος θα είχε την τύχη της ωραίας, αλλά παρηκμασμένης Σύρου, που και αυτή είχε κάποτε σπουδαία φήμη και αστραφτερή αίγλη, αλλά την έχασε και υποβαθμίστηκε.

Μειώθηκε ή αυξήθηκε;

Διαφωνούν ξενοδόχοι και ΥΠΑ για τη φετινή τουριστική κίνηση!

ΟΛΟΙ ΠΕΡΙΜΕΝΟΥΝ ΤΟΥΣ ΕΛΛΗΝΕΣ ΕΠΙΣΚΕΠΤΕΣ

ΔΙΑΦΩΝΟΥΝ οι ξενοδόχοι με τα στοιχεία που δίνει η Υπηρεσία Πολιτικής Αεροπορίας για την τουριστική κίνηση της Ρόδου. Η εικόνα που παρουσιάζεται μέσα από τις μετρήσεις που έχουν γίνει στις αφίξεις και τις διανυκτερεύσεις των τουριστών από την ΥΠΑ είναι πολύ διαφορετική από την καταγραφή του ΕΟΤ για το πεντάμηνο Ιανουαρίου - Μαΐου του τρέχοντος έτους.

⇨ Σύφωνα με την Υπηρεσία Πολιτικής Αεροπορίας στο διάστημα από τον Ιανουάριο μέχρι το Μάιο, οι αφίξεις παρουσίασαν αύξηση της τάξεως του 3,73% σε σύγκριση με το αντίστοιχο διάστημα του 2000. Συγκεκριμένα οι αφίξεις τους πέντε πρώτους μήνες του έτους κέφθασαν τις 266.733 έναντι 257.133 το αντίστοιχο διάστημα του 2000.

ΣΥΜΦΩΝΑ με τον ΕΟΤ οι αφίξεις των τουριστών το πρώτο πεντάμηνο του τρέχοντος έτους παρουσίασαν μείωση της τάξεως του 7,28%. Από τον Ιανουάριο δηλαδή μέχρι το Μάιο του 2001 ήρθαν στη Ρόδο 203.388 αλλοδαποί έναντι 219.846 αφίξεων του πρώτου πενταμήνου του 2000.

ΣΥΝΕΧΕΙΑ ΣΤΗ ΣΕΛ. 4

Οδηγούσαν μεθυσμένοι

Μια Μολδαβή, ένας Ροδίτης και ένας Αθηναίος πιάστηκαν χθες τα ξημερώματα, να οδηγούν σε κατάσταση μέθης. πρόκειται για τους Αριστείδη Θεοδωρόπουλος του Γεράσιμου, 21 χρόνων από τη Ρόδο, ευάγγελο παπουλίδη του Σωκράτη, 48 χρόνων από την Αθήνα και Elina Zagorodrkava του Stani, 28 χρόνων από τη Μολδαβία.

Οι συλληφθέντες οδηγήθηκαν χθες στον Εισαγγελέα.

Εγκριση από το υπουργείο Εσωτερικών

264 προσλήψεις στους δήμους της Δωδεκανήσου

ΠΟΙΕΣ ΕΙΝΑΙ ΟΙ ΘΕΣΕΙΣ

ΤΟ «ΠΡΑΣΙΝΟ ΦΩΣ» για την πρόσληψη 264 ατόμων στους Οργανισμούς Τοπικής Αυτοδιοίκησης (ΟΤΑ) της Δωδεκανήσου, έδωσε το υπουργείο Εσωτερικών. Πρόκειται για την πρόσληψη υπαλλήλων με σύμβαση μίσθωσης έργου για ένα χρόνο. Οι ειδικότητες που θα προσληφθούν ανά δήμο έχουν ως εξής:

• Δήμος Αρχαγγέλου
Γιατρός(1)
Εργοδηγοί (2)
Οικονομολόγος (1)
Χειριστές Η/Υ (2)
• Πολιτιστικός οργανισμός Δήμου Αρχαγγέλου
Μουσικοί (2)
• Δήμος Αστυπάλαιας
Ηλεκτρολόγος (1)
• Δήμος Αφάντου
Μηχ/γός μηχ/κός (1)
Ναυαγοσώστες (4)
Πολιτικός μηχ/κός (1)
Τεχνίτες ελαιοχρωματιστές (10)
Υπεύθυνος δημ. διεθνών σχέσεων (Π.Ε.) (1)
Υπεύθυνος δημοσίων σχέσεων (Δ.Ε. (1)
Υπεύθυνος διπλογραφικού συστήματος (1)
• Πολιτιστικός Οργανισμός Δήμου Αφάντου
Γυμναστής (1)
Καθηγητής εικαστικών (1)
Καθηγητής πληροφορικής (Π.Ε. ή Τ.Ε.) (1)
Μουσικός - υπεύθυνος χορωδίας (1)
Υπεύθυνοι μουσικών εργαστηρίων (3)
Υπεύθυνος θεατρικού εργαστηρίου (1)

ΣΥΝΕΧΕΙΑ ΣΤΗ ΣΕΛ. 4



Πολλές θέσεις προκηρύχθηκαν για το Δήμο Ρόδου

19χρονος κατηγορείται για βιασμό

Από την Αστυνομική Διεύθυνση Δωδεκανήσου ανακοινώθηκε ότι δράστης του βιασμού της 25χρονης Βρετανίδας είναι - όπως προέκυψε από τη διενεργηθείσα προανάκριση - ο 19χρονος Σταμάτιος - Τσαμπίκος Μοσχούς του Μιχαήλ, ιδιωτικός υπαλλήλος.

Ο κατηγορούμενος για το βιασμό δεν συνελήφθη λόγω παρέλευσης του αυτοφώρου.

Αρχισαν τα όργανα...

Αιχμές για τη λειτουργία της νομαρχιακής επιτροπής των ...αδελφών Παρασκευά

ΤΕΛΙΚΑ ΘΑ ΔΙΑΛΥΣΟΥΝ ΤΟ ΤΟΠΙΚΟ ΠΑΣΟΚ



ΟΤΑΝ ο Τιμόθεος Παρασκευάς έγινε γραμματέας της νομαρχιακής επιτροπής του ΠΑΣΟΚ η «ΠΡΟΟΔΟΣ» έγραψε ότι η επιλογή αυτή θα έχει σαν συνέπεια η επιτροπή να λειτουργεί όχι ως επιτροπή του ΠΑΣΟΚ, αλλά ως επιτροπή του πολιτευτή Γιάννη Παρασκευά.

•Δυστυχώς η πρόβλεψή μας επαληθεύθηκε εις το

ΣΥΝΕΧΕΙΑ ΣΤΗ ΣΕΛ. 4

ΑΘΛΗΤΙΚΟΣ ΣΥΛΛΟΓΟΣ ΙΣΤΙΟΠΛΟΪΩΝ ΑΝΟΙΚΤΗΣ ΘΑΛΑΣΣΑΣ ΡΟΔΟΥ
OFFSHORE RACING CLUB OF RHODES

ΕΥΧΑΡΙΣΤΗΡΙΟ

Το διοικητικό συμβούλιο και τα μέλη του Αθλητικού Συλλόγου Ιστιοπλόων Ανοικτής Θάλασσας Ρόδου θα ήθελαν να εκφράσουν τις ευχαριστίες τους προς όλα τα μέλη και τον πρόεδρο του δημοτικού συμβουλίου της πόλης μας για την ομόφωνη απόφαση κάλυψης των στεγαστικών αναγκών του συλλόγου μας.

Οι τοποθετήσεις που ακούστηκαν στην αίθουσα μας τίμησαν ιδιαίτερα επιφορτίζοντάς μας συνάμα με περισσότερη ευθύνη για προσφορά προς τους πολίτες αυτής της πόλης που είναι σκοπός όλων μας.

Ιδιαίτερα ευχαριστούμε τον δήμαρχο Ροδίων κ. Γιώργο Γιαννόπουλο, για τη συνέπεια του λόγου του και τη συνεργασία μας που είχε σαν αποτέλεσμα ευτυχή κατάληξη μακροχρόνιας προσπάθειας.

Είμαστε δε σίγουροι ότι η συνέχιση αυτής της συνεργασίας θα δώσει πολύ σύντομα στην πόλη μας άλλο ένα θετικό σημείο αναφοράς για εγκώμια.

Για μέλη και
Το Δ.Σ. του Α.Σ.Ι.Α.Θ. Ρόδου

ΧΛ-3/7

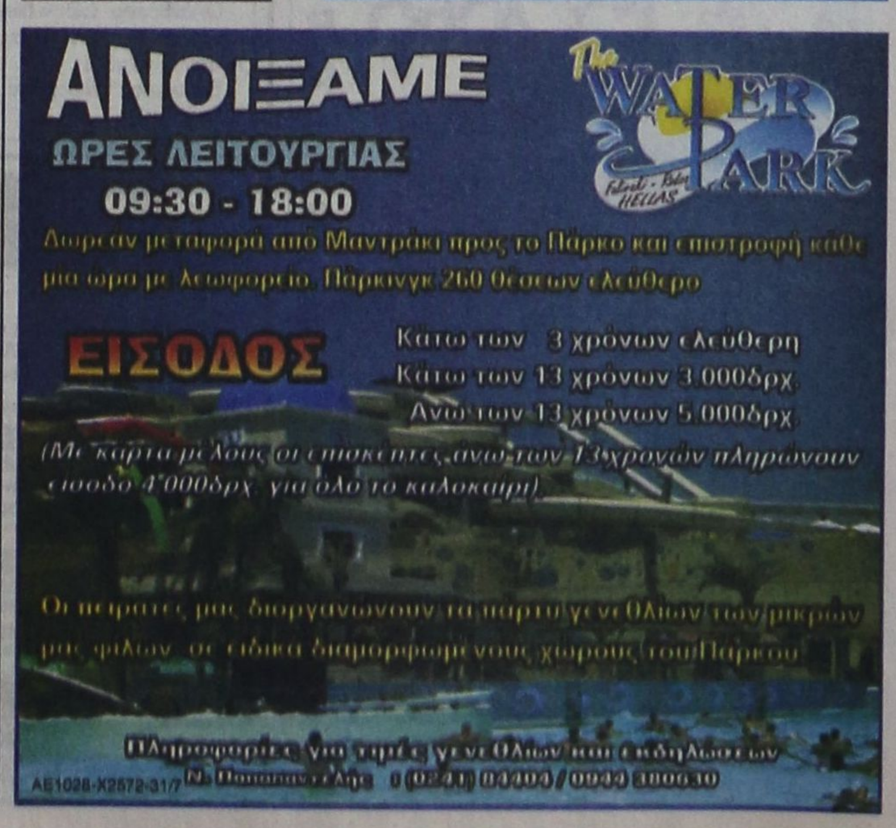

ΚΑΘΗΜΕΡΙΝΑ ΤΑ ΝΕΑ ΤΗΣ ΔΩΔΕΚΑΝΗΣΟΥ ΣΤΟ INTERNET
www.proodos.net
www.proodosnews.gr

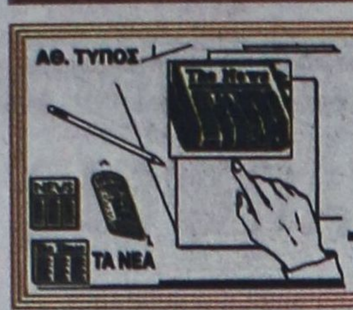

ΤΙ ΕΓΡΑΨΕ Ο ΤΥΠΟΣ ΤΗΣ ΑΘΗΝΑΣ

ΕΠΙΣΚΟΠΗΣΗ ΑΘΗΝΑΪΚΟΥ ΤΥΠΟΥ ΤΗΣ 2/7/2001

Οι εσωκομματικές διεργασίες στο ΠΑΣΟΚ, οι εξελίξεις στη Γιουγκοσλαβία και οι επικείμενες αλλαγές στη ΝΔ είναι τα βασικά θέματα της ειδησεογραφίας του αθηναϊκού τύπου.

ΑΔΕΣΜΕΥΤΟΣ ΤΥΠΟΣ (Μήτσης):Ψαλίδι στις άδειες των στρατευμένων. Από πότε περικόπτονται οι άδειες για τους τρεις κλάδους.

ΑΔΕΣΜΕΥΤΟΣ ΤΥΠΟΣ (Ρίζος):Νέο χαράτσι για τα ακίνητα.

ΑΘΗΝΑΪΚΗ:Γραμματέας από το Συνέδριο. Και άλλος εφιάλτης για τον Σημίτη.

ΑΠΟΓΕΥΜΑΤΙΝΗ:3.356 νέοι διορισμοί σε δήμους, νομαρχίες.

ΑΥΡΙΑΝΗ:Τορπίλη Καραμανλή στη Σοφοκλέους.

Η ΒΡΑΔΥΝΗ:Καύσωνας και στο πορτοφόλι μας. Αυξήσεις - φωτιά σε τσιγάρα, ηλεκτρικό ρεύμα και διόδια.

ΕΘΝΟΣ:Δώρο στους ακρίτες. Ετοιμάζεται η προκήρυξη για τους πρώτους 5.000.

ΕΛΕΥΘΕΡΗ ΩΡΑ:Της ξίνισε το.."Νίκας τοις Βασιλεύσι"!

ΕΛΕΥΘΕΡΟΣ:Κινδυνεύουν οι επικουρικές συντάξεις. Σαρωτικές αλλαγές στον ασφαλιστικό χάρτη και στις παροχές.

ΕΛΕΥΘΕΡΟΣ ΤΥΠΟΣ:Σε ποιές σχολές πέφτουν οι βάσεις.

ΕΛΕΥΘΕΡΟΤΥΠΙΑ:Πτυχία με τηλεσκονάκια.Σπείρα δρούσε επί 4 χρόνια στις εξετάσεις ΔΙΚΑΤΣΑ.

Espresso:Αθώα η Ελένη Μενεγάκη για τη λαθρεμπορία.

ΕΣΤΙΑ:Σε τέλμα η οικονομία. Τεράστιες ευθύνες του πρωθυπουργού.

ΤΑ ΝΕΑ:Κοσμοσυρροή...83.000 νέα μέλη στο ΠΑΣΟΚ. Το συνέδριο κάνει θαύματα!

ΣΤΟ ΚΑΡΦΙ:Κίνημα Εβερτ..Και που να σφίξουν οι ζέστες!Φτιάχνει κυβέρνηση. Διορίζει υπουργούς.

Η ΧΩΡΑ:Κρυφή κάμερα αποκαλύπτει την απάτη με τη Σοφοκλέους. Σάλος μετά τις καταγγελίες για την Εμπορική.

ΥΓΡΑ ΚΑΥΣΙΜΑ

ΔΙΑΝΥΚΤΕΡΕΥΟΥΝ

ΠΟΛΗ:
ΓΚΙΝΑΚΗΣ ΑΕΛΞ. (SHEL - Αυστραλίας)
ΣΑΜΟΥΡΑΚΗΣ Α. (JET OIL - Λ. Καλλιθέας)

ΔΥΤΙΚΗ ΠΛΕΥΡΑ:
ΓΑΒΡΙΛΙΩΤΗΣ Γ. (ΕΚΟ - Ιαλυσός)
ΤΣΟΥΜΠΛΕΚΑΣ (ΕΚΟ - Παραδείσι)

ΑΝΑΤΟΛΙΚΗ ΠΛΕΥΡΑ:
ΜΑΣΤΟΡΗΣ Α. (Ελεύθερο - Τσαΐρι)
ΑΝΑΣΤΑΣΙΑΔΗΣ Α. (ΕΚΟ - Κάλαθος)

ΦΑΡΜΑΚΕΙΑ

ΔΙΗΜΕΡΕΥΕΙ:
ΜΑΓΚΑΚΗΣ ΕΜΜ.
Αμερικής 34
Τηλ. 32770

ΔΙΑΝΥΚΤΕΡΕΥΕΙ:
ΜΠΙΚΟΥ ΜΙΝΑ
Μεγ. Κων/νου 45
Τηλ. 30404

ΠΡΑΚΤΟΡΕΙΟ ΛΑΧΕΙΑ ΠΡΟ-ΠΟ
ΛΟΤΤΟ
ΙΠΠΟΔΡΟΜΟΣ Πάμε ΣΤΟΙΧΗΜΑ
ΓΙΩΡΓΟΣ ΚΟΝΤΟΖΑΜΑΝΗΣ
ΜΕΓ. ΚΩΝ/ΝΟΥ 43 - ΤΗΛ. 20800 - ΡΟΔΟΣ
ΕΧΕΜΥΘΕΙΑ & ΕΜΠΙΣΤΟΣΥΝΗ ΤΥΧΗ
ΑΕ 166

ΠΡΟΟΔΟΣ
Ημερήσια Εφημερίδα της Ρόδου
Ετος ιδρύσεως 1949
ΙΔΡΥΤΗΣ ΓΕΩΡΓΙΟΣ ΔΙΑΜΑΝΤΙΔΗΣ
ΙΔΙΟΚΤΗΣΙΑ - ΕΚΔΟΣΗ «Γ. ΔΙΑΜΑΝΤΙΔΗΣ Γραφικές Τέχνες Α.Ε.»
ΕΚΔΟΤΗΣ-ΔΙΕΥΘΥΝΤΗΣ ΓΕΩΡΓΙΟΣ ΔΙΑΜΑΝΤΙΔΗΣ
ΓΡΑΦΕΙΑ ΣΥΝΤΑΞΗΣ
Μ. Μαλλιαράκη 3
85100 Ρόδος
Τηλ. 0241 / 27356 - 34101
FAX 0241 / 20643
ΛΟΓΙΣΤΗΡΙΟ-ΔΙΑΦΗΜΙΣΕΙΣ
Νέα Αγορά 32 85100 Ρόδος
Τηλ. 0241 / 24539
FAX 0241 / 20643
www.proodos.net
www.proodosnews.gr
e-mail: info@proodos.net

ΣΥΝΑΛΛΑΓΜΑ

	Αγορά	Πώληση
ΔΟΛΛΑΡΙΟ Η.Π.Α.	399,8906	408,0636
ΛΙΡΑ ΑΓΓΛΙΑΣ	565,26	578,3653
ΚΟΡΩΝΑ ΔΑΝΙΑΣ	45,40367	46,45599
ΚΟΡΩΝΑ ΣΟΥΗΔΙΑΣ	36,81183	37,4607
ΓΙΕΝ ΙΑΠΩΝΙΑΣ	321,4319	328,8775
ΦΡΑΓΚΟ ΕΛΒΕΤΙΑΣ	222,3476	227,4092
ΚΟΡΩΝΑ ΝΟΡΒΗΓΙΑΣ	42,60174	43,58078
ΛΙΡΑ ΚΥΠΡΟΥ	688,7079	702,3617
ΔΟΛ. ΚΑΝΑΔΑ	264,0889	270,2008
ΔΟΛ. ΑΥΣΤΡΑΛΙΑΣ	203,4814	208,1933

Δωδεκανησιακά 24ωρα

Στα πεταχτά

Τους έπιασαν στα πράσα

Από τα άγρια χαράματα οι «Ράμπο» του ΙΚΑ άρχισαν το Σαββατοκύριακο τους ελέγχους στα καταστήματα των τουριστικών περιοχών του νησιού μας.

Προτού καλά - καλά ξυπνήσουν και πιουν το πρωινό τους καφεδάκι οι καταστηματάρχες των Κολυμπίων, του Φαληρακίου και της Λίνδου, δέχθηκαν την επίσκεψη των ελέγχων του ΙΚΑ, για να ελεγχθούν αν ασφαλίζουν το προσωπικό.

Οπως έγινε γνωστό, βεβαιώθηκαν αρκετές παραβάσεις και λίαν συντόμως θα κληθούν να πληρώσουν τα τσουχτερά χρηματικά πρόστιμα.

Πείραμα αέρος

Από την ερχόμενη Δευτέρα η «Air karagianis» αρχίζει δρομολόγια. Η πολυδιαφημισμένη αεροπορική εταιρία της Νομαρχιακής Αυτοδιοίκησης προκάλεσε επιτέλους τις αντιδράσεις των επικεφαλής της μειοψηφίας του νομαρχιακού συμβουλίου, χαρακτηρίζοντας μάλιστα την ενέργεια «πολιτική απάτη».

Από πλευράς της αεροπορικής εταιρίας «BELLAVIA» τα αεροσκάφη της οποίας θα χρησιμοποιηθούν, έγινε γνωστό ότι, τους πρώτους έξι μήνες είναι υποχρεωμένη να εκτελεί δρομολόγια που θα καθορίζει η Νομαρχιακή Αυτοδιοίκηση και αποτελεί πιλοτική συμφωνία έξι μηνών.

Δηλαδή πρόκειται περί αεροπειρατίας που ίσως αποδειχθεί αέρας κοπανιστός.

Χαμός για μια θέση...

Περί τα 2000 άτομα υπέβαλαν αίτηση στην Περιφέρεια Νοτίου Αιγαίου, για την κάλυψη μόλις 115 θέσεων σε νοσηλευτικά ιδρύματα της Δωδεκανήσου και των Κυκλάδων.

Πολλά τα άτομα, λίγες οι θέσεις και ως εκ τούτου η μάχη θα είναι σκληρή.

Πλέουσα βρωμιά

Δεν είναι μόνον η άθλια εικόνα των χερσαίων εγκαταστάσεων των λιμανιών μας που αντικρίζουν, φθάνοντας με τα πλοία στη Ρόδο, οι επισκέπτες μας.

Είναι και τα επιπλέοντα σκουπίδια που περιτριγυρίζουν τα επιβατηγά σκάφη. Πλαστικές σακκούλες, μπουκάλια κι άλλα βρώμικα αντικείμενα, σεργιανίζουν στα νερά των λιμανιών μας.

Οι άνθρωποι του Λιμενικού Ταμείου δεν τα βλέπουν αυτά; Ή η καθαριότητα είναι πέραν των ...αναπτυξιακών τους καθηκόντων;

Κόμμα διερχομένων

Το να είναι κανείς μέλος του ΠΑΣΟΚ ήταν κάποτε ιδιότητα υψίστης τιμής. Μέλος του ΠΑΣΟΚ σήμαινε πρώτα απ' όλα διάθεση προσφοράς, συμμετοχή στη ζωή της τοπικής οργάνωσης, εισφορά στην παραγωγή πολιτικής, προθυμία για κομματική εργασία.

Μέσα απ' όλα αυτά δοκιμαζόταν κάποιος, αν άξιζε να φέρει την ιδιότητα του μέλους.

Σήμερα, το πιο εύκολο πράγμα είναι να γίνει κάποιος μέλος αυτού του κόμματος, ακόμα κι αν υπήρξε υβριστής του στο παρελθόν. Αρκεί μια αίτηση και πας ενδιαφερόμενος μπορεί και να βρεθεί αντιπρόσωπος στο επικείμενο συνέδριο. Ο οιοσδήποτε αρριβίστας, καιροσκόπος ή αεριτζής, χωρίς ιδιαίτερη διαδικασία έχει την ευχέρεια να βρεθεί ...μαχόμενος στις τάξεις του κυβερνώντος κόμματος.

Αυτό τον καιρό γινόμαστε μάρτυρες εκατοντάδων προσχωρήσεων στο ΠΑΣΟΚ.

Το οποίο από κόμμα αρχών έχει γίνει κόμμα διερχομένων, οι οποίοι κανένα δίλημμα δεν θα έχουν αύριο να μεταπηδήσουν στη ΝΔ, αν μυριστούν ότι ο άνεμος της εξουσίας πνέει κατά κει.

Το πρόβλημα του ΠΑΣΟΚ είναι κυρίως αυτό: το «εμπάστε χοίροι αλέσετε...».

Πολιτική δεν γίνεται με ελευθέρια κομματικά ήθη. Πάρτε το χαμπάρι, σύντροφοι!

Αεροβασίες

«Πετάει - πετάει ο γάδαρος;»

«Δεν πετάει, εκτός μόνο κι αν τον σηκώσεις με βίντσι»

Ούτε και τ' αεροπλάνα όμως πετάνε από μόνα τους. Θέλουν προσωπικό και μερικά δισεκατομμύρια για να κρατηθούν στον αέρα.

Ο νομάρχης μας λοιπόν, αντί ν' αεροβατεί και να ονειρεύεται αεροπορικές εταιρίες, ας κάμει κάτι πιο ρεαλιστικό και χρήσιμο. Να ασχοληθεί με το οδικό δίκτυο. Δρόμους χρειαζόμαστε κι όχι αεροδιαδρόμους...

Ας ρωτήσει και κανένα προσγειωμένο πολίτη να του πει τη γνώμη του.

Ξεφτίλα για τη Ρόδο

Αν κάποιος κατεβαίνει με το αυτοκίνητό του από τους Αγίους Αποστόλους προς τους Τρεις, εκείνο που θα νιώσει είναι μόνο ντροπή!..

Το τι σκουπίδια και βρωμιά υπάρχει κατά μήκος του δρόμου δεν είναι δυνατόν να περιγραφεί!

Σίγουρα δεν πέρασε από εκεί συνεργείο καθαριότητας από το Δήμο Ιαλυσού!..

Η ίδια - και χειρότερη - είναι η κατάσταση στο δάσος που έχει μετατραπεί σε χωματερή, όπου ο καθένας ρίχνει ότι του ...περισσεύει!..

Εστω και τώρα ας φιλοτιμηθεί ο Δήμος Ιαλυσού και ας φροντίσει να καθαρίσει ολόκληρη την περιοχή...

Αμάν, η κλάψα!..

Ας πούμε και μια φορά «δόξα τω Θεώ»!.. Αυτή η κλάψα και η μουρμούρα που αρχίζει πρωί - πρωί και τελειώνει αργά το βράδυ για την έλλειψη τουριστών, την κρίση στην αγορά και όλα τα άλλα που ακούμε κάθε χρόνο. Τα τα ίδια και τα ίδια!..

Ολοι πια ...πεινάνε, κανένας δεν δουλεύει, όλοι είναι άνεργοι, κλπ, τα οποία βαρέθηκε ο κόσμος ν' ακούει!..

Πάντως, μέχρι τώρα στη Ρόδο δεν ακούστηκε νάχει πεθάνει κανένας από την ...πείνα!..

Ζητά και ρέστα

Με μισόλογα ο επανεκλεγείς πρόεδρος του Εργατικού Κέντρου Ρόδου, αναφέρθηκε σε εκβιασμούς και πιέσεις που έγιναν από πλευράς στελεχών της Τοπικής Αυτοδιοίκησης, χωρίς να 'χει το θάρρος να τα κατονομάσει.

Γιατί δεν αναφέρει ποιά είναι αυτά τα στελέχη και ποιούς εκβιασμούς του έκαναν; Μήπως του ζήτησαν να περνά κάπου κάπου και από τη δουλειά του;

Μήπως ο πρόεδρος είναι δημοτικός υπάλληλος;

Οχι να ζητάμε και ρέστα όταν έχουμε να πατήσουμε στο Δήμο κάποια χρόνια, αλλά το μηνιάτικο το εισπράττουμε κάθε μήνα.

Και που να σφίξουν οι ζέστες

Για αδιαμφισβήτητα επιτεύγματα της Νομαρχιακής Αυτοδιοίκησης, έκανε λόγο χθες ο «λαοπρόβλητος» - όπως τουλάχιστον αυτοαποκαλείται - νομάρχης κ. Σάββας Καραγιάννης.

Ευελπιστούμε ότι ο νομάρχης έκανε χιούμορ γιατί εάν πιστεύει αυτά που λέει, τότε η κατάσταση είναι δύσκολη.

Ε, ρε και που να σφίξουν περισσότερο οι ζέστες.

Αφάνταστη ταλαιπωρία

Δεν πάει άλλο η κατάσταση!.. Οι ασφαλισμένοι του ΙΚΑ είναι κυριολεκτικά εξοργισμένοι με τη συνεχιζόμενη απεργία των γιατρών.

Μπορεί ευθύνες για την κατάσταση να έχει και ο υπουργός Υγείας, αλλά εκείνοι που δεν φταίνε είναι οι ασφαλισμένοι!..

Η ταλαιπωρία που υφίστανται καθημερινά δεν μπορεί να περιγραφεί.

Και το τι βρισίδι ρίχνουν στην κυβέρνηση, δεν μπορεί να το φανταστεί ανθρώπινο μυαλό!

Οι άνθρωποι έχουν δίκιο!.. Και αν η απεργία συνεχιστεί μέχρι τις αρχές Αυγούστου, τότε αντιλαμβάνεται ο καθένας τι πρόκειται να γίνει.

Εκείνο που θέλουμε να πούμε είναι ότι κινδυνεύει η ζωή ανθρώπων...

ΕΙΔΗΣΕΙΣ ΤΟΥ '60

ΠΡΟΟΔΟΣ
16 ΝΟΕΜΒΡΙΟΥ 1968
ΣΤΗ ΡΟΔΟ ΘΑ ΒΡΗΤΕ ΚΡΥΣΤΑΛΛΙΝΗ ΘΑΛΑΣΣΑ, ΕΥΓΕΝΕΙΑ ΚΑΙ ΚΑΛΩΣΥΝΗ

Οπως έγραψε και χθες η «Πρόοδος», ο παγκόσμιος τύπος ασχολείται ευρέως με τον γάμο του Ωνάση και Ζακελίν Κέννεντυ και κυρίως όσον αφορά την κρουαζιέρα που πραγματοποίησαν στα ελληνικά νησιά και ιδίως στην Ρόδο.

Ο γάμος λοιπόν του Τέλη και της Τζάκυ ήταν μια πρώτης τάξεως ευκαιρία για την αδάπανο προβολή της Ελλάδος και στο εξωτερικό.

Ολες οι εφημερίδες με άρθρα τους εγκωμιάζουν τις καλλονές των ελληνικών νησιών και καλούν τους αναγνώστες τους να κάνουν μια κρουαζιέρα «όπως ο Τέλης και η Τζάκυ».

Χαρακτηριστικών είναι και το άρθρον της μεγάλης αμερικανικής εφημερίδος «Σικάγο Νταίηλυ Νιους», το οποίον μεταξύ άλλων γράφει:

«Τα ελληνικά νησιά έχουν μία τετάρτη διάσταση: το ομιχλώδες χρυσαφένιο φως, που χαρίζει στην πρασινωπή θάλασσα, στα βραχώδη νησιά και στον φωτεινό ουρανό μια γοητεία που τρεμοσβήνει. Ο καθαρός αέρας γεμίζει τους πνεύμονές σας και το χρυσαφένιο φως πλημμυρίζει την ψυχή σας τόσο, ώστε οι αρχαίοι μύθοι και οι αρχαίοι θεοί έρχονται κοντά σας. Εδώ το ανθρώπινο πνεύμα έστησε ζεστές ακτίνες φωτός που υψώνονται προς τον ουρανό. Εδώ ο άνθρωπος πρόβαλλε την εικόνα του στα ουράνια και δημιούργησε μία δυναστεία θεών».

Εξ άλλου εις το αμερικανικόν περιοδικόν «Μιννεσότα Μότοριστ» δημοσιεύθηκε άρθρον με τον τίτλον «Τα χρυσά νησιά της Ελλάδος» εις το οποίον μεταξύ άλλων τονίζονται και τα εξής:

«Εις την Ρόδον το παλαιό και το νέο συνυπάρχουν. Αρχαϊκοί ναοί, σύγχρονα ξενοδοχεία και βίλλες. Εάν θέλετε πραγματική ησυχία, πηγαίνετε στους ολιγώτερο γνωστούς τουριστικούς θησαυρούς, όπως η Σύμη, η Κάρπαθος, η Αστυπάλαια, η Λέρος και η Νίσυρος. Παντού θα βρείτε την ίδια κρυστάλλινη θάλασσα και την ίδια ευγένεια και καλωσύνη, που προσφέρουν οι απλοϊκοί εργατικοί άνθρωποι».

Ο ΟΙΚΟΔΟΜΙΚΟΣ ΟΡΓΑΣΜΟΣ

Εντονωτάτη υπήρξε η οικοδομική δραστηριότης εις την Δωδεκάνησον κατά το παρελθόν έτος 1967. Σύμφωνα με επίσημα στοιχεία της Εθνικής Στατιστικής Υπηρεσίας της Ελλάδος κατά το έτος 1967 ανεγέρθησαν εις ολόκληρον την Δωδεκάνησον 862 νέες οικοδομές, 1.053 ορόφων

Αι εν λόγω οικοδομαί κατελάμβανον συνολικώς όγκον 443.185 κυβικών μέτρων, η δε αξία των ανήρχετο συνολικώς εις 126.266.000 δραχμές.

Παραλλήλως κατά το ίδιον έτος επραγματοποιήθησαν εις την Δωδεκάνησον 467 προσθήκαι οικοδομών, 217 ορόφων.

Αι προσθήκαι αυταί των οικοδομών κατελάμβανον συνολικώς όγκον 116.957 κυβικών μέτρων, η δε αξία των ανήρχετο εις 35.379.000 δραχμές.

Φυσικά το μεγαλύτερον μέρος των εν λόγω οικοδομών αφορά την νήσον Ρόδον όπου η οικοδομική δραστηριότης παρουσιάζεται ιδιαιτέρως έντονος. Ανάλογος οικοδομική δραστηριότης παρουσιάζεται και εις την νήσον Κω.

Εκ των εν λόγω στοιχείων και εκ της μελέτης των στοιχείων των άλλων περιοχών της χώρας καταφαίνεται συγκριτικώς ότι εις την Δωδεκάνησιον ο οικοδομικός οργασμός είναι ασυγκρίτως μεγαλύτερος.

ΧΑΡΑΚΤΗΡΙΣΤΙΚΟΝ: Οι Δωδεκανήσιοι ιδιώται εξόδευσαν πέρυσι 161.645.000 δραχμές διά να κτίσουν καινούργια σπίτια ή να πραγματοποιήσουν προσθήκες σε άλλα. Και αυτό είναι χαρακτηριστικόν της ευημερίας μιας περιοχής.

Η γνώμη και ο κόσμος της Σαρόν

Το καλοκαίρι κάνουμε μπάνια στη θάλασσα, αλλά και στο σπίτι λόγω ζέστης για να δροσιστούμε και να αισθανθούμε ευχάριστη υγρασία στο σώμα μας. Επίσης πίνουμε αναψυκτικά, ποτά, καφέδες και άλλα ροφήματα παγωμένα για να ξεδιψάσουμε. Ομως αυτό που πραγματικά χρειάζεται ο οργανισμός μας για να μη διψάσει, να μην αφυδατωθεί, να μην ...στεγνώσει, είναι το νερό. Δεν είναι υπερβολή ότι πρέπει να πίνουμε οκτώ περίπου ποτήρια την ημέρα νερό. Οταν βέβαια μας κυριεύει η δίψα θα πιούμε για να τη «σβήσουμε» αλλά όταν πια διψάσουμε ο οργανισμός μας ήδη έχει αφυδατωθεί και γι'αυτό ζητάμε νερό. Με τη ζέστη το σώμα μας κάνει και χωρίς να το καταλαβαίνουμε αρκετό νερό και γι'αυτό θα πρέπει να το αναπληρώνουμε. Τα διάφορα ροφήματα δεν το αντικαθιστούν.

Καλό είναι να βλέπουμε και τα ούρα μας. Οσο πιο σκούρα είναι τόσο περισσότερο η ανάγκη έχει ο οργανισμός μας από νερό. Γιατί χωρίς στην απαραίτητη ποσότητα νερού και πίνοντας μόνο διάφορα είδη ροφημάτων που πιστεύουμε λανθασμένα ότι ξεδιψάνε τον οργανισμ, δεν μπορεί να λειτουργήσει σωστά ο οργανισμός. Γι'αυτό αν ξαφνικά αρχίσουμε να αισθανόμαστε ζαλάδες, πονοκεφάλους, κόπωση, διαλείψεις μνήμης, ας αρχίσουμε να πίνουμε μερικά ποτήρια νερό και ίσως τότε εξαφανιστούν όλα αυτά τα συμπτώματα.

ΜΙΚΑ

ΤΗΛΕΟΡΑΣΗ

ΕΤ-1

07.30 Παντός καιρού	**17.00 Ειδήσεις**
08.00 Παιδικό πρόγραμμα	17.15 Γεννημένα ελεύθερα (Ε)
09.00 Αλλη μια μέρα ...Φωτεινή	18.00 Αρση βαρών:Παγκόσμιο Πρωτάθλημα εφήβων - νεανίδων
10.30 Γλυκιά ζωή (Ε)	
12.00 Χρυσές συνταγιές	19.00 Κλήρωση Λαϊκού Λαχείου
12.30 Στα φτερά του έρωτα (Ε)	20.00 Στα φτερά του Ερωτα
13.00 Φελίπε, το δώρο από τη θάλασσα	21.30 Ανίσχυρα ψεύδη
13.50 Ειδήσεις	22.20 Black out
14.00 Οπως μας αρέσει	**23.00 Ειδήσεις**
15.30 Οι ατρόμητοι (Ε)	23.35 Με υγεία πάνω απ' όλα
16.20 Αταχτούληδες	00.35 Πάμε στοίχημα
16.25 Το χρονικό της Ναρνια	

ΝΕΤ

08.00 Ενημερωτική εκπομπή	**18.00 Ειδήσεις-δελτίο καιρών**
10.01 Τι είναι η πατρίδα μας	18.05 Σε ρυθμούς ελληνικούς
10.30 Η τεχνολογία στην αρχαία Ελλάδα	18.30 Οινοποιήματα
11.01 Τα παρασκήνια της μόδας	**19.00 Ειδήσεις--αθλητικά-καιρός-χρηματιστήριο-δελτίο αγροτών**
11.30 Μύθοι και φαντασία	19.30 Πάμε στοίχημα
12.01 Ταξιδεύοντας στον πλανήτη με τον Στεφάν Πεϊρον	19.35 Μύθοι και φαντασία (Ε)
13.00 Ειδήσεις	20.00 Ταξιδεύοντας στον πλανήτη με τον Στεφάν Πεϊρον (Ε)
13.30 Δελτίο χρηματιστηρίου	**21.00 Ειδήσεις**
13.45 Διαστημόπλοιο Γη	22.00 Πρωταγωνιστές
14.00 Οι πόλεις του κόσμου	23.00 «Σπάζοντας» το γενετικό κώδικα
15.00 Ειδήσεις	**00.30 Ειδήσεις**
16.00 Το τρένο της ζωής μου	01.00 Β' εξώστης «Η ζωή στη Γη»
16.30 Ο έρωτας των πρώτων πλάνων	
17.30 Τα γεφύρια του Ιονίου	

ΕΤ-3

08.01 Ιστορικές εποχές στη Μακεδονίας Α'	14.00 Πέρα από τα σύννεφα
08.30 Ιορδανία, η ραβική ρωμιρσύνη	**15.00 Ειδήσεις**
09.30 Ο άγριος κόσμος των ζώων	15.30 Με μια τρίτη ματιά
10.00 Η ιστορία της γαλλικής επανάστασης	17.00 Ταράτσα
11.00 Αποστολή διάσωσης στο διάστημα	18.30 Αθλητικό ημίωρο
12.00 Ο δρόμος προς τον πλησίον ε΄ναι μακρύς	**19.00 Ειδήσεις**
13.00 Θεσσαλονίκης εγκώμιον	20.00 Δόκτωρ Γαρύφαλλος
13.30 Οι τέχνες στην πόλη	20.10 Η υγεία σήμερα
	20.30 Οι μεγάλοι σταρ του σινεμά
	21.00 Eviva
	22.00 Χρυσή οθόνη «Σκοτάδι στο Ταλίν»
	23.30 Ειδήσεις
	00.30 Με μια τρίτη ματιά(Ε)

MEGA

06.00 Πρώτη έκδοση	17.45 Απαγορευμένη αγάπη
08.00 Σήμερα με την Αννα	18.40 Οι άνδρες δεν υπάρχουν πια (Ε0
10.00 Σαν στο σπίτι σας	**19.30 Ειδήσεις**
13.10 Ειδήσεις στη νοηματική γλώσσα	21.00 Πες το ψέματα (Ε0
13.15 Στην κουζίνα ολοταχώς	21.40 Σ'αγαπώ - μ'αγαπάς(Ε)
14.00 Ειδήσεις	22.40 Αέρινες σιωπές (Ε)
15.00 Το ρετιρέ (Ε)	23.20 Ξένη ταινία «Χωρίς οίκτο»
16.00 Εμείς κι εμείς (Ε)	**00.15 Ειδήσεις**
17.00 Ειδήσεις	02.15 Τηλεμάρκετινγκ
17.10 Για μια θέση στον ήλιο	03.00 Fashion TV

ANT-1

06.55 Ειδήσεις στη νοηματική	17.40 Ο καιρός της εβδομάδας
07.00 Καλημέρα με τον ANT1	**17.45 Ειδήσεις**
09.55 Ο καιρός της εβδομάδας	17.50 Καλημέρα ζωή
10.00 Πρωινός καφές(Ε)	18.45 Η λάμψη
13.10 Super game	**19.25 Ειδήσεις**
13.00 Εκείνες κι εγώ (Ε)	21.05 Κωνσταντίνου και Ελένης(Ε)
14.00 Ειδήσεις	22.00 Εγκλήματα(Ε)
14.40 Χρήμα-Χρηματιστήριο	23.00 Αθώος ή ένοχος
14.45 Και οι παντρεμένοι έχουν ψυχή (Ε)	**24.00 Ειδήσεις**
15.45 Super game	00.15 X-Files
15.50 Οι μεν και οι δενΕ)	01.15 Οι δρόμοι της πόλης(Ε)
16.35 Super game	02.15 Ξένη ταινία «Οι καμπάνες του Σαν Αντζελο»
16.40 Ατίθασα νιάτα	

STAR

06.10 Παιδικό πρόγραμμα	τευμένη γυναίκα
10.55 Ειδήσεις	17.00 Τζουλιάνα, η γυναίκα του ανέμου
11.00 Καταλίνα και Σεμπαστάν (Ε)	**18.00 Ειδήσεις**
12.00 Η μικρή κυρία (Ε)	19.30 Στη λεωφόρο του Μελρόους
12.25 Ο κόσμος του παιδιού	20.30 Λόις και Κλαρκ
12.30 Τόλμη και γοητεία	21.30 Ξένη ταινία «Ντράκογον: Η ιστρία του Μπρους Λι»
13.00 Ειδήσεις	23.30 Ξένη ταινία «Εν αμύντη»
14.00 Οι πεταλούδες ελεύθερες πετούν	**24.00 Ειδήσεις**
15.00 Σαμπρίνα, το κορίτσι της αγάπης	01.30 Πενσάκολα
16.00 Ιζαμπέλα, μια ερω-	02.30 Τζέρι Σπίνγκερ

ALPHA

06.00 Πρώτη ενημέρωση	18.30 Υπαστυνόμος Ρεξ
09.00 Το μαγκαζίνο του Alpha	**19.25 Ειδήσεις**
10.00 Αλόντρα (Ε)	21.00 Ελληνική ταινία «Ενας Δον Ζουάν για κλάματα»
10.30 Ολα για την αγάπη(Ε)	23.00 Κόκινος κύκλος (Ε)
12.15 Παχίτα (Ε)	24.00 Ξένη ταινία «Ερωτας από το παρελθόν»
14.00 Ειδήσεις	**01.00 Ειδήσεις**
15.30 Γυάλινος τοίχος	02.00 413 Hope Stree
17.15 Ροζαλίντα	
18.00 Ο πόλεμος των ρόδων	

ΚΙ ΝΗ ΜΑ ΤΟ ΓΡΑ ΦΟΣ
αε1057-X2559-31/7

ΠΑΛΛΑΣ 5 CINEMAS CENTER
ΠΡΟΓΡΑΜΜΑ ΕΒΔΟΜΑΔΑΣ 29/06/2001 - 05/07/2001
www.cinemapallas.gr
Καλοκαίρι 2001! ... χωρίς παύση κοντά σας με ταινίες 1ης προβολής

ΑΙΘΟΥΣΑ 5
EXIT WOUNDS
ΠΡΩΤΑΓΩΝΙΣΤΟΥΝ: STEVEN SEAGAL, DMX
Κάθε ημέρα / Ώρες Έναρξης: 18:30, 20:40, 22:50
* Ειδική επιλέον παράσταση το Σάββατο στις 16:20 με FREE ΠΟΠ ΚΟΡΝ

ΑΙΘΟΥΣΑ 2
EVOLUTION 1η Πανελλήνια Προβολή
ΠΡΩΤΑΓΩΝΙΣΤΟΥΝ: DAVID DUCHOVNY, JULIANNE MOORE
Κάθε ημέρα / Ώρες Έναρξης: 18:20, 20:30, 22:40
* Ειδική επιλέον παράσταση το Σάββατο στις 16:10 με FREE ΠΟΠ ΚΟΡΝ

ΑΙΘΟΥΣΑ 1
ΜΑΓΟΙ & ΔΡΑΚΟΝΤΕΣ / DUNGEONS & DRAGONS
ΠΡΩΤΑΓΩΝΙΣΤΟΥΝ: JUSTIN WHALIN, JEREMY IRONS
Κάθε ημέρα / Ώρες Έναρξης: 18:10, 20:20, 22:30
* Ειδική επιλέον παράσταση το Σάββατο στις 16:00 με FREE ΠΟΠ ΚΟΡΝ

ΑΙΘΟΥΣΑ 3
ΚΩΔΙΚΟΣ SWORDFISH
ΠΡΩΤΑΓΩΝΙΣΤΟΥΝ: JOHN TRAVOLTA, HUGH JACKMAN
Κάθε ημέρα / Ώρες Έναρξης: 18:00, 20:10, 22:20

ΑΙΘΟΥΣΑ 4
MEMENTO
ΠΡΩΤΑΓΩΝΙΣΤΟΥΝ: GUY PEARCE, CARRIE-ANNE MOSS
Κάθε ημέρα / Ώρες Έναρξης: 22:35
Η ΕΠΙΣΤΡΟΦΗ ΤΗΣ ΜΟΥΜΙΑΣ / THE MUMMY RETURNS
ΠΡΩΤΑΓΩΝΙΣΤΟΥΝ: BRENDAN FRASER, RACHEL WEISZ
Κάθε ημέρα / Ώρες Έναρξης: 20:00

ΑΙΘΟΥΣΑ 4 Kids Club • Παιδική Ζώνη
ΠΟΚΕΜΟΝ 3 / POKEMON 3
Κάθε ημέρα / Ώρες Έναρξης: 18:10
Με ΔΩΡΕΑΝ ΠΟΠ ΚΟΡΝ για όλους τους μικρούς μας φίλους!

SUMMER HAPPENING
Το Σάββατο 30 Ιουνίου στο χώρο του Παλλάς με FREE Havana Club για τους θεατές μας κάτω από τους ήχους της μουσικής του DJ του SUMMER Balthazar!
Κρατήσεις θέσεων από 24475 και 70670 (16:00 - 20:00)

ΜΕΝΤΙΟΥΜ-ΑΣΤΡΟΛΟΓΟΣ
ΝΙΚΟΣ
Ακριβείς προβλέψεις στον επαγγελματικό, αισθηματικό και οικονομικό τομέα.
Επαναφορά ατόμων
Ισχυρή υποβολή
Δέχεται μόνο με ραντεβού στα τηλέφωνα: 31405 και 39201
ΑΕ 722/1644-4/7

ΝΤΕΤΕΚΤΙΒΣ
Συνταξιούχος Αστυνομικός
Αναλαμβάνουμε
υποθέσεις ανηλίκων, οικογενειακές, προσωπικές κ.τ.λ.
Με απόλυτη εχεμύθεια.
ΔΙΑΘΕΤΟΥΜΕ ΤΑ ΠΛΕΟΝ ΣΥΓΧΡΟΝΑ ΟΠΤΙΚΟΑΚΟΥΣΤΙΚΑ ΣΥΣΤΗΜΑΤΑ
0946 997967
100% εχεμύθεια 100% εχεμύθεια
ΑΕ 928/1770-3/7

VANIK TOURS
ΓΙΑΝΝΗΣ και ΣΕΒΑ ΒΑΛΣΑΜΙΔΗ
VANIK σημαίνει ΑΛΗΘΕΙΑ
ΑΚΤΗ ΚΑΝΑΡΗ 17, ΨΑΡΟΠΟΥΛΑ - ΑΝΕΤΟ ΠΑΡΚΙΝΓΚ
Ανοικτά: ΔΕ-ΣΑ 08.30 - 14.00 & 16.30 - 20.30
Τηλ. 35191, 37621 κινητό: 0945798148 , FAX 29532

Το γραφείο μας πάντα πρώτο σε κρατήσεις ξενοδοχείων εξασφάλισε και σας προσφέρει καταπληκτικές τιμές για τα παρακάτω ξενοδοχεία σε ΠΑΚΕΤΑ (έκδοση εισιτηρίων R/T) από 1/4/2001-3/10/2001

1ον HOTEL ELECTRA			Α΄ SUPERIOR
Ερμού Σύνταγμα			
Μονόκλινο	δρχ.	32.200	
Δίκλινο	»	38.600	
Τρίκλινο	»	45.600	
2ον HOTEL ALEXANDROS			Α΄ SUPERIOR
Πλατεία Μαβίλλη			
Μονόκλινο	δρχ.	26.000	
Δίκλινο	»	29.000	
Τρίκλινο	»	34.000	
3ον HOTEL PRESIDENT			Α΄ Κατηγορίας
Λεωφόρος Κηφισίας			
Μονόκλινο	δρχ.	12.600	
Δίκλινο για μονόκλινο	»	14.000	
Δίκλινο	»	16.500	
Τρίκλινο	»	20.000	
4ον HOTEL ASTOR			Α΄ Κατηγορίας
Σύνταγμα			
Μονόκλινο	δρχ.	19.500	
Δίκλινο για μονόκλινο	»	22.000	
Δίκλινο	»	26.000	
Τρίκλινο	»	32.000	
5ον HOTEL RIVA			Α΄ Κατηγορίας
Περιοχή HILTON			
Μονόκλινο	δρχ.	18.500	
Δίκλινο	»	21.000	
Τρίκλινο	»	28.500	
6ον HOTEL ZAFOLIA			Α΄ SUPERIOR
Λεωφόρος Αλεξάνδρας			
Μονόκλινο	δρχ.	27.000	
Δίκλινο	»	30.000	
Τρίκλινο	»	36.000	
7ον HOTEL ELLINIS			Β΄ SUPERIOR
Ωνάσειο, λεωφ. Συγγρού			
Μονόκλινο	δρχ.	13.500	
Δίκλινο	»	17.500	
Τρίκλινο	»	21.000	
8ον HOTEL ARETHOUSA			Β΄ SUPERIOR
Σύνταγμα			
Μονόκλινο	δρχ.	16.000	
Δίκλινο	»	22.000	
Τρίκλινο	»	28.000	
9ον HOTEL DORIAN INN			Β΄ Κατηγορίας
Ομόνοια			
Μονόκλινο	δρχ.	17.000	
Δίκλινο	»	20.000	
Τρίκλινο	»	26.000	
10ον HOTEL EGNATIA			Β΄ Κατηγορίας
Θεσσαλονίκη Κέντρο - καινούριο			
Μονόκλινο	δρχ.	19.000	
Δίκλινο	»	23.000	
Τρίκλινο	»	27.000	

* Τα παραπάνω ξενοδοχεία διαθέτουν T.V. σε όλα τα δωμάτια
* Στις παραπάνω τιμές συμπεριλαμβάνεται πρωινό σε μπουφέ
* Ακόμη σε μας θα βρείτε αεροπορικά και ατμοπλοϊκά εισιτήρια όλων των εταιρειών.
ΑΕ1030Χ2548-31/7

Με υπουργικές αποφάσεις

Επέκταση του ΤΕΒΕ σε τουριστικές περιοχές

Πως θα γίνει η είσπραξη των εισφορών

Διευκρινίσεις για την ασφαλιστική επέκταση του ΤΕΒΕ σε περιοχές που έχουν ανακηρυχθεί ως τουριστικές (Π.Δ. 899/76 και 664/77) παρέχονται με τη πρόσφατη εγκύκλιο του ΤΕΒΕ 22/30-3-2001.

Ως γνωστόν, με τις ισχύουσες διατάξεις σε θέματα ασφάλισης ΤΕΒΕ - ΟΓΑ διατάξεις (ΝΔ 4435/64, 4521/66, Ν. 1027/80, 2071/92, 2539/97) τίθεται περιορισμός στην ασφάλιση επαγγελματοβιοτεχνών που ασκούν δραστηριότητα σε περιοχές με πληθυσμό κάτω των 2.000 κατοίκων και τα πρόσωπα των περιοχών αυτών υπάγονται υποχρεωτικά στον ΟΓΑ.

Εξαίρεση στον κανόνα αυτό τέθηκε αρχικά με τις διατάξεις του άρθρου 4 του Ν. 1027/80 κατ΄ εξουσιοδότηση των οποίων εκδόθηκαν οι Υπουργικές Αποφάσεις Φ35/ΟΙΚ 1909/3.5.80 και Φ 35/3863/10.10.80 επέκτασης της υποχρεωτικής ασφάλισης στους νομούς: Αττικής, Βοιωτίας, Ευβοίας, Θεσσαλονίκης, Αχαΐας, Κορινθίας.

Με τη διάταξη της παρ. 1 του άρθρου 137 του Ν. 2071/92, η οποία ίσχυσε από 15.7.92 με αντικατάσταση της προαναφερθείσας όμοιας, σύμφωνα δε με την τελευταία, μπορούν να υπαχθούν στην ασφάλιση του Ταμείου, ύστερα από Έκδοση Υπουργικής Απόφασης, πρόσωπα που ασκούν επάγγελμα σε δήμους ή κοινότητες κάτω των 2.000 κατοίκων που παρουσιάζουν Οικονομική ή Τουριστική Ανάπτυξη ή δραστηριότητα.

Κατ΄ εξουσιοδότηση του παραπάνω νόμου εκδόθηκε η Απόφαση υπουργού Εργασίας και Κοινωνικών Ασφαλίσεων Φ35/594/11.1.2001, ύστερα από γνώμη του Δ.Σ. ΟΑΕΕ ΤΕΒΕ) αρ. 639/1/74/16.11.99 και υπάγονται στην υποχρεωτική ασφάλιση του ΟΑΕΕ (ΤΕΒΕ) από 1.4.2001, πρόσωπα που ασκούν ή πρόκειται να ασκήσουν ασφαλιστέα στο Ταμείο δραστηριότητα σε περιοχές κάτω των 2,000 κατοίκων που έχουν ανακηρυχθεί με τα ΠΔ 889/76 και 664/77 ως τουριστικοί τόποι, καθώς και σε περιοχές με οικονομική ανάπτυξη όπως περιοχές νομών Αττικής,

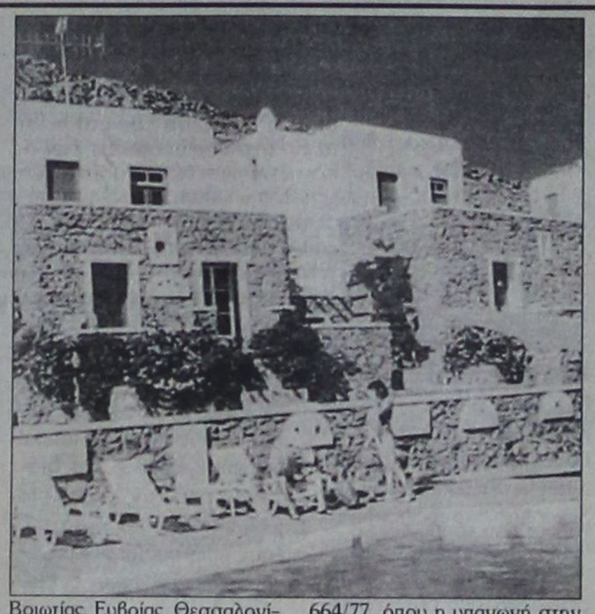

Βοιωτίας, Ευβοίας, Θεσσαλονίκης, Αχαΐας, Κορινθίας όπου ήδη είχε επεκταθεί η ασφάλιση με τις Φ35/ΟΙΚ 1909/3.5.80 και Φ35/3863/10.10.80 Υπουργικές Αποφάσεις.

Στους 6 αυτούς νομούς εξακολουθεί να ισχύει ο περιορισμός των 1.000 κατοίκων, εκτός των περιοχών που έχουν χαρακτηρισθεί ως τουριστικοί τόποι με τα ΠΔ 899/76 και 664/77, όπου η υπαγωγή στην υποχρεωτική ασφάλιση του Ταμείου ισχύει από 1.4.2001 ανεξαρτήτως πληθυσμού.

Της κατά τ΄ ανωτέρω υπαγωγής εξαιρούνται τα πρόσωπα που έχουν υπερβεί το 50ο έτος της ηλικίας του κατά την ημερομηνία έκδοσης της Υπουργικής Απόφασης (11.1.2001) εφόσον ήδη είχαν υπαχθεί στην ασφάλιση του ΟΓΑ όπου και εξακολουθούν να παραμένουν.

Η εξαίρεση αυτή ισχύει για τα πρόσωπα που κατά τη δημοσίευση της Υπουργικής Απόφασης ασκούν επάγγελμα ασφαλιστέο στον ΟΑΕΕ (ΤΕΒΕ).

Όσα από τα ανωτέρω πρόσωπα έχουν υπερβεί το 50ο έτος της ηλικίας τους όχι όμως και το 55ο, μπορούν να υπαχθούν προαιρετικά στην ασφάλιση του ΟΑΕΕ (ΤΕΒΕ) με αίτησή τους που υποβάλλεται μέσα σε προθεσμία τριών ετών από της ισχύος της Υπουργικής Απόφασης δηλ. έως 1.4.2004

ΕΙΣΠΡΑΞΗ ΑΣΦΑΛΙΣΤΙΚΩΝ ΕΙΣΦΟΡΩΝ

Πρόσωπα που είχαν υποταχθεί στην ασφάλιση του ΟΓΑ βάσει των διατάξεων του ΝΔ 4435/64 και 4521/66, τα οποία μετά την έκδοση της Υπουργικής Απόφασης Φ35/594/11.1.2001 υπάγονται υποχρεωτικά από 1.4.2001 στην ασφάλιση του ΟΑΕΕ (ΤΕΒΕ) κατατάσσονται κατά το πρώτο έτος της ασφάλισής του υποχρεωτικά στην Ε΄ ασφαλιστική κατηγορία ή και σε ανωτέρω, εφόσον το ζητήσουν με αίτησή τους.

Απεργία από εργαζόμενους στον τουρισμό

Στο πόδι βρίσκονται οι χιλιάδες εργαζόμενοι του επισιτισμού στον τουρισμό, καθώς η Κυβέρνηση συνεχίζει να αδιαφορεί για τα πάγια οικονομικά και θεσμικά τους αιτήματα.

Γι΄ αυτό, η διοίκηση της Πανελλήνιας Ομοσπονδίας Εργατών Επισιτισμού και Υπαλλήλων Τουριστικών Επαγγελμάτων, αποφάσισε σε συνεδρίασή της να πραγματοποιήσει συλλαλητήριο στην Αθήνα στις 10 Ιουλίου ημέρα Τρίτη (5.00 μ.μ.) στο θέατρο Ακάδημος και την κήρυξη 24ωρης απεργίας στις 26 Ιουλίου.

Τα βασικά αιτήματα των εργαζομένων στον χώρο του Επισιτισμού είναι μεταξύ άλλων τα εξής:

Πλήρης αυτοτέλεια του ΤΑΞΥ και επέκτασή του σ΄ ολόκληρη την χώρα. Άμεση λειτουργία των τμημάτων μετεκπαίδευσης της Σχολής Τουριστικών Επαγγελμάτων (Σ.Τ.Ε.) (Ν.1077/80).

Διασφάλιση των δικαιωμάτων των εργαζομένων στα Καζίνο Πάρνηθας, Κέρκυρας (διαδοχή).

Διατήρηση των βαρέων και ανθυγιεινών και την επέκτασή τους στους βοηθούς σερβιτόρων.

Πιστή εφαρμογή των συλλογικών συμβάσεων εργασίας, αποτελεσματικό έλεγχο των επιθεωρήσεων εργασίας και επιβολή κυρώσεων στους εργοδότες που παρανομούν.

Δημοσιεύματα για κάμψη της τουριστικής κίνησης

Αύξηση πάνω από 20% στην Τουρκία

Δημοσιεύματα του κυριακάτικου έντυπου και ηλεκτρονικού τύπου επικαλούμενα πηγές της αγοράς οι οποίες δεν κατονομάζονται παρουσιάζουν μείωση της τάξης του 3% στην τουριστική κίνηση της Ελλάδας για φέτος, και αύξηση πάνω από 20% για την Τουρκία.

Κάμψη παρουσιάζουν η Κρήτη, η Ρόδος και η Αθήνα, ενώ ενισχύονται η Χαλκιδική, τα νησιά του Ιονίου και η Κως. Οι εκτιμήσεις αυτές έρχονται σε αντίθεση με τις προβλέψεις του υπουργείου Ανάπτυξης για αύξηση 7% στις αφίξεις.

Συγκεκριμένα, σύμφωνα με το "Βήμα της Κυριακής", η άνοδος του τουρκικού και η ελαφρά υποχώρηση (ή στασιμότητα) του ελληνικού τουρισμού έχει ασφαλώς σχέση αφενός με την άρνηση των Ευρωπαίων να δείξουν αυξημένη προτίμηση σε τουριστικά θέρετρα της ευρωζώνης και αφετέρου με τη σοβαρή υποτίμηση της τουρκικής λίρας. Αισθητές πάντως θα είναι κάποιες επιπτώσεις στον ελληνικό τουρισμό από τη λειτουργία του νέου αεροδρομίου "Ελευθέριος Βενιζέλος" που είναι το τέταρτο ακριβότερο στην Ευρώπη.

Στην κατεύθυνση αντιστροφής του όλου κλίματος η ηγεσία του υπουργείου Ανάπτυξης και του ΕΟΤ συνεχίζει να υλοποιεί ένα πρόγραμμα διαφημιστικής προβολής του ελληνικού τουρισμού και εντατικοποίησης των επαφών με εκπροσώπους των ισχυρότερων Ευρωπαίων tours operators.

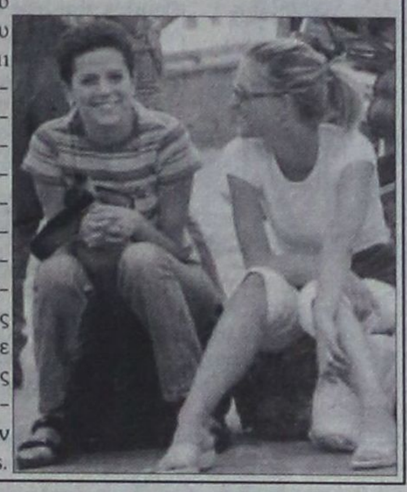

Rodos Air Ε.Π.Ε.
ΤΕΧΝΙΚΗ & ΕΜΠΟΡΙΚΗ ΕΤΑΙΡΙΑ



Είναι οικονομικό;
Έχει ηλεκτροστατικό φίλτρο;
Είναι αξιόπιστο; Είναι προηγμένης τεχνολογίας;
Έχει πλενόμενο φίλτρο;
Είναι φιλικό προς το περιβάλλον;
Έχει φίλτρο ενεργού άνθρακα;
Είναι αθόρυβο;
Είναι πρακτικό; Είναι οικολογικό;
Είναι σύγχρονο;
Έχει ψύξη και θέρμανση;
Έχει καλό service;
Είναι inverter;

Όταν πρόκειται για κλιματιστικό μία ερώτηση αρκεί.
Είναι Toshiba;

TOSHIBA INFO LINE 0801 - 12222

Rodos Air Ε.Π.Ε. Ρόδος, Καμείρου 1
Τηλ. Κέντρο: (0241) 70710, Fax: (0241) 70720
e-mail: rodosair@rho.forthnet.gr • www.rodosair.gr

In Touch with Tomorrow
TOSHIBA

ΑΕ1031Χ2577-31/7

ΜΝΗΜΟΣΥΝΑ

Τελούμε αύριο Τετάρτη 4 Ιουλίου και ώρα 8π.μ. στον ιερό ναό Αγίου Γεωργίου Κοσκινού 9ήμερο μνημόσυνο υπέρ αναπαύσεως της ψυχής της λατρευτής μας συζύγου, μητέρας, κόρης, αδελφής και θείας

ΜΑΡΙΑΣ (ΜΑΡΙΤΣΑΣ) ΜΑΧΡΑΜΑ

Ο σύζυγος Χρήστος
Τα παιδιά, η μητέρα, τα αδέλφια, τα ανίψια και οι λοιποί συγγενείς

AE1099-1865-3/7



Τελούμε στις 4 Ιουλίου ημέρα Τετάρτη και ώρα 8π.μ. στον ιερό ναό Κοιμήσεως της Θεοτόκου στην Κρεμαστή 9ήμερο μνημόσυνο υπέρ αναπαύσεως της ψυχής του λατρευτού μας συζύγου, πατέρα, παππού

ΜΙΧΑΗΛ ΣΤΕΡΓΟΥ ΚΟΥΚΙΑ

Η σύζυγος Καθολική
Τα παιδιά Στέργος - Σταυρούλα, Σμαράγδη - Ανδρέας
Τα εγγόνια και οι λοιποί συγγενείς

AE1093-1857-3/7

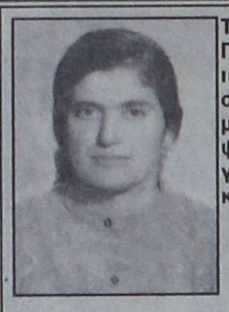

Τελούμε στις 5 Ιουλίου ημέρα Πέμπτη και ώρα 8.30π.μ. στον ιερό ναό Αγίου Παντελεήμονα στην Παλιά Πόλη 40ήμερο μνημόσυνο υπέρ αναπαύσεως της ψυχής της λατρευτής μας συζύγου, μητέρας, γιαγιάς, αδελφής και θείας

ΣΤΑΜΑΤΙΑΣ ΜΑΥΡΗ
πρεσβυτέρα
ετών 66

Ο σύζυγος Ιωάννης (ιερέας)
Τα παιδιά Μιχάλης - Κυριακή, Φραντζής - Παναγιώτα, Ηλίας - Παρασκευή, Ευάγγελος - Μαρία
Τα εγγόνια, τα αδέλφια, τα ανίψια και οι λοιποί συγγενείς

461-4/7

Ακατάλληλα προϊόντα

ΣΥΝΕΧΕΙΑ ΑΠΟ ΤΗ ΣΕΛ. 1

κανήσου το μήνα Ιούνιο ο κ. Ζεμπιλλάς, σε συνεργασία με το Αστυνομικό Τμήμα Ρόδου, διενήργησε 100 αστυκτηνιατρικές επιθεωρήσεις σε καταστήματα του νησιού και βεβαίωσε 15 υγειονομικές παραβάσεις, ενώ κατασχέθηκαν και καταστράφηκαν 15.200 κιλά ακατάλληλα τρόφιμα.

ΑΝΑΛΥΤΙΚΑ καταστράφηκαν οι παρακάτω ποσότητες ακατάλληλων τροφίμων :

-Τυριά διάφορα 3.223 χλγ.
-Κοτόπουλα και γαλοπούλες 1.073 χλγ.
-Ψάρια κατ/να 1.080 χλγ.
-Παγωτά 129 χλγ.
-Γάλατα διάφορα 2.660 χλγ.
-Αλλαντικά 333 χλγ.
-Κρέατα κατ/να 2.251 χλγ.
-Γιαούρτια 3.030 χλγ.
-Σοκολάτες και κρουασάν 1.392 χλγ.-Ετοιμα φαγητά 29 χλγ.

264 προσλήψεις στους δήμους

ΣΥΝΕΧΕΙΑ ΑΠΟ ΤΗ ΣΕΛ. 1

• ΔΟΝΑ Δήμου Αφάντου
Γυμναστές (2)
• ΔΟΠ Αφάντου
Γιατρός (1)
Κοινωνικός λειτουργός (1)
Νοσηλευτές (Τ.Ε.) (2)
• Δήμος Δικαίου (Κω)
Γυμναστής (Π.Ε.) (1)
• Δ.Ο. ΤΑ.Π.Α. Δήμου Ηρακλειδών
Επιστημονικοί συνεργάτες για αθλητικά θέματα (2)
Συνεργάτης για χορωδιακά και μουσικοχορευτικά θέματα (1)
• Δήμος Καλλιθέας
Σχεδιαστής (Δ.Ε.) (1)
• ΔΟΑΝ Δήμου Καλλιθέας
Γυμναστές (3)
ΔΟΠ Δήμου Καλλιθέας
Γιατροί γεν. ιατρικής (2)
Καρδιολόγος (1)
Κοινωνικός λειτουργός (1)
•Παιδικός Σταθμός Δήμου Καλλιθέας
Βοηθός παιδαγωγού (1)
Κοινωνικός λειτουργός (1)
Νηπιαγωγός (1)
• ΜΕΚΤΟ Δήμου Καλλιθέας
Δάσκαλος παραδοσιακής μουσικής (1)
Μουσικός Φιλαρμονικής (1)
Χοροδιδάσκαλος παραδοσιακών χορών (1)
• Δήμος Καμείρου
Καθηγητές φυσικής αγωγής (3)
Πληροφορικής (Τ.Ε.) (1)
• Κοινοτική Βιβλιοθήκη Σορωνής
Μουσικοπαιδαγωγός (1)
Δήμος Καρπάθου
Τεχνίτες (2)
Τεχνίτες - κτίστες (2)
Τεχνίτες - μπετατζήδες (2)
Χειριστές Η/Υ (3)
Χειριστές μηχ/των (3)
• ΔΟΑΝ Δήμου Καρπάθου
Γυμναστής (1)
• Δημοτικός Παιδικός Σταθμός Καρπάθου
Καθαρίστρια (1)
Νηπιαγωγός (1)
• Δήμος Λέρου
Πτυχιούχος ΑΕΙ ή ΤΕΙ οικον. ή τεχνικής κατεύθυνης (1)
Πτυχιούχος ΑΕΙ ή ΤΕΙ οικονομικής ή κοινωνικής κατεύθυνσης (1)
Πτυχιούχος ΑΕΙ ή ΤΕΙ οικονομικής κατεύθυνσης (1)
Συνεργάτης για πολιτιστικά (1)
• Δήμος Λινδίων
Οικονομολόγος (1)
Πληροφορικής (1)
ΔΟΠ Δήμου Λινδίων
Κοινωνιολόγος (1)
• Δήμος Νότιας Ρόδου
Βρεφονηπιοκόμος (1)
Γυμναστές (2)
Νηπιαγωγός (Π.Ε. ή Τ.Ε.) (1)
Οικονομολόγος (1)
• Δήμος Πεταλούδων
Εργάτες γεν. καθηκόντων (6)
Λογιστής (Τ.Ε.) (1)
Δήμος Ρόδου
Δημοσιογράφος (1)
• ΔΟΠ Δήμου Ροδίων
Γιατρός (1)
• Α' ΚΑΠΗ Δήμου Ρόδου
Γιατροί (3)
Γυμναστής (1)
Ψυχολόγος (1)
• Πολιτιστικός Οργανισμός Δήμου Ρόδου
Δάσκαλοι εργαστηρίων (14)
Μουσικοί ωδείου (28)
• Δημοτική Πινακοθήκη
Ιστορικοί τέχνης (3)
• Δημοτικό Πνευματικό Κέντρο Σύμης
Γυμναστής (1)
Καθηγητές μουσικής (7)
• Δήμος Τήλου
Ξεναγός (1)
Συντηρητής (1)
Τεχνίτες - συντηρητές εξωκκλησίων (2)
• Τ.Ε.Δ.Κ.
Πληροφορικής (Π.Ε.) (1)

Πρωτόκολλο συνεργασίας της πόλεως Ρόδου και της Πουέμπλα του Μεξικού

Υπεγράφη χθες το μεσημέρι το πρωτόκολλο συνεργασίας μεταξύ των πόλεων της Ρόδου και της πόλεως Πουέμπλα της Σαραγόσα Μεξικού. Προηγήθηκε το πρωΐ συνάντηση των δύο αντιπροσωπειών στην αίθουσα συνεδριάσεων του δημοτικού συμβουλίου. Το πρωτόκολλο συνεργασίας αναφέρει τα εξής:

«Εμείς, ο Γιώργος Γιαννόπουλος, δήμαρχος της πόλης της Ρόδου της Ελλάδος και ο Lic Cesar Perez Lopez, διοικητής του αξιότιμου διοικητικού συμβουλίου του Δημαρχείου της Πουέμπλα, ο οποίος ενεργεί στο όνομα και εκπροσώπηση του Δήμου της Πουέμπλα Μεξικού.

Λαμβάντας υπόψη την καλή πρόθεση μεταξύ των δύο πόλεων, για την καθιέρωση πολιτιστικών, οικονομικών, τουριστικών και εμπορικών δεσμών, καθώς επίσης και οιουδήποτε άλλου τύπου ανταλλαγής, που θα μπορούσε να προκύψει από την αδελφοποίηση.

Επιθυμώντας την ενδυνάμωση δεσμών φιλίας, σεβασμού και αλληλεγγύης, που θα μπορούσαν να υπάρξουν μεταξύ των αντιστοίχων πόλεών μας. Καθώς και να αποδώσουμε τιμές σε όσους έχουν διασχίσει τα σύνορά τους φέροντας την οικονομική ανάπτυξη σε άλλες περιοχές και γεωγραφικά πλάτη.

Επιθυμώντας στο μέλλον την ανάπτυξη φιλίας και συνεργασίας στο πολιτικό, οικονομικό και πολιτιστικό πεδίο.

Δηλώνουμε επίσημα τη θέλησή μας να ξεκινήσουμε τις απαραίτητες διοικητικές διαδικασίες στους αντίστοιχους δήμους μας, με σκοπό την επισφράγιση των δεσμών αδελφοποίησης, την εκδήλωση σύσφιγξης δεσμών αδελφικής φιλίας μεταξύ των λαών μας.

Για όλα αυτά, και το σεβασμό στις αρχές που σημειοδοτούν τις κατευθύνσεις που πρέπει να ακολουθηθούν για τις αδελφοποιημένες πόλεις, με τρόπο ώστε η κατανόηση, η αλληλεγγύη, ο αμοιβαίος σεβασμός και η φιλία να είναι σταθεροί στις σχέσεις μεταξύ της Ρόδου της Ελλάδος και της Πουέμπλα της Σαραγόσα του Μεξικού.

Σε απόδειξη των ανωτέρω, εμείς ο Γιώργος Γιαννόπουλος, δήμαρχος της πόλης της Ρόδου και ο Cesar Perez Lopez, στο όνομα και εκπροσώπηση των αντίστοιχων πόλεων μας υπογράφουμε το παρόν έγγραφο.

Υπογράφεται σε τέσσερα αντίγραφα, δύο στην ισπανική και δύο στην ελληνική στην πόλη της Ρόδου, Ελλάδα, στις 2 του μηνός Ιουλίου του 2001.

Για την πόλη της Ρόδου, Ελλάδα
Γιώργος Γιαννόπουλος
Δήμαρχος Ροδίων

Για την πόλη της Σαραγόσα, Μεξικό
Lic Cesar Perez Lopez
Διοικητής του αξιότιμου διοικητικού συμβουλίου του Δημαρχείου της Πουέμπλα, ο οποίος ενεργεί στο όνομα και εκπροσώπηση του Δήμου της Πουέμπλα Μεξικού».

Η απεργία του ΙΚΑ

ΣΥΝΕΧΕΙΑ ΑΠΟ ΤΗ ΣΕΛ. 1

κής περίθαλψης. Οι ασφαλισμένοι, που επισκέπτονται ιδιώτες γιατρούς και πληρώνουν 10.000 και 20.000 δρχ., εισπράττουν από το ΙΚΑ μόνο 2.200 δρχ., αφού καταθέσουν στο αρμόδιο γραφείο του υποκαταστήματος τη σχετική απόδειξη που τους χορήγησε ο θεράπων γιατρός και αφού περάσουν δύο και τρεις φορές από το ταμείο της υπηρεσίας.

ΣΟΒΑΡΟ πρόβλημα αντιμετωπίζουν οι ασφαλισμένοι που έχουν ανάγκη φαρμακευτικής αγωγής. Αφ' ενός δεν μπορεί να γίνει συνταγογράφηση και αφ'ετέρου θα χρειαστεί να καταβάλουν εξ ολοκλήρου την αξία των φαρμάκων για να τους επιστραφεί η διαφορά με τη γνωστή διαδικασία που ακολουθείται από το ΙΚΑ και ταλαιπωρεί τους ασφαλισμένους.

➪ Ηδη στο αρμόδιο γραφείο του ΙΚΑ Ρόδου έχουν κατατεθεί περισσότερες από 200 αιτήσεις επιστροφής καταβληθέντων χρημάτων, για επισκέψεις, σε ιδιωτικά ιατρεία και αγορά φαρμάκων.

ΤΟΣΟ οι γιατροί του ΙΚΑ όσο και το υπουργείο Υγείας εμφανίζονται ανυποχώρητοι στις θέσεις τους και ο Θεός να βάλει το χέρι του. Οι ασφαλισμένοι είναι εκείνοι που την πληρώνουν καθώς ταλαιπωρούνται χωρίς να ευθύνονται, αφού πληρώνουν τις εισφορές τις επισκέψεις και τα φάρμακα και τη... νύφη.

ΑΘΗΝΑ 2 (ΑΠΕ).-

Μέτρα ώστε να μειωθεί η ταλαιπωρία των ασφαλισμένων εξαιτίας της απεργίας των γιατρών του ΙΚΑ, ζήτησε σήμερα να ληφθούν ο πρωθυπουργός Κώστας Σημίτης από τη διοίκηση του Ιδρύματος σε συνάντηση που είχε το μεσημέρι με τον υπουργό Εργασίας Τάσο Γιαννίτση και Υγείας Αλέκο Παπαδόπουλο.

Μετά το τέλος της σύσκεψης στην οποία συζητήθηκε το θέμα της απεργίας των γιατρών του ΙΚΑ, ο κ. Γιαννίτσης σε δηλώσεις του τόνισε ότι η εδώ και τρεις εβδομάδες συνεχιζόμενη απεργία των γιατρών που έχει καταταλαιπωρήσει τον κόσμο σε μια δύσκολη περίοδο όπως είναι το καλοκαίρι, είναι πέρα για πέρα αδικαιολόγητη.

Ο κ. Γιαννίτσης τόνισε ότι τις προσεχείς μέρες ο διοικητής του ΙΚΑ κ. Νεκτάριος θα ανακοινώσει μέτρα ώστε να ανακουφιστούν οι ασφαλισμένοι και να αποφευχθούν οι ουρές έξω από τα υποκαταστήματα αλλά και η αδυναμία εξυπηρέτησης ακόμα και σοβαρών περιστατικών.

Ο υπουργός Εργασίας είπε ότι σε επαφή με το υπουργείο Υγείας θα επεξεργαστούν το νόμο για το Εθνικό Σύστημα Υγείας ώστε να αξιοποιηθεί μέρος των συμβασιούχων του ΙΚΑ σ'αυτό.

Το γεγονός αυτό αναμένεται ότι θα πυροδοτήσει νέες αντιδράσεις από την πλευρά των γιατρών του ΙΚΑ, οι οποίοι ζητούν να υπάρξει δέσμευση της κυβέρνησης για μονιμοποίησή τους στο νέο σύστημα που θα καθιερωθεί μετά την ψήφιση του νόμου για την Υγεία.

Ο κ. Γιαννίτσης σε ερώτηση δημοσιογράφων τόνισε ότι δεν τίθεται θέμα επιστράτευσης των γιατρών οι οποίοι όμως και σήμερα δήλωσαν ανυποχώρητοι στην απεργία τους η οποία έχει προγραμματιστεί να διαρκέσει μέχρι και τις 3 Αυγούστου.

Στο μεταξύ συνεχίστηκε και σήμερα η ταλαιπωρία των ασφαλισμένων σε πολλά υποκαταστήματα του ιδρύματος, καθώς οι γιατροί που εξυπηρετούσαν το κοινό ήταν ελάχιστοι, όχι όλων των ειδικοτήτων, ενώ μεγάλη ήταν η ταλαιπωρία και των ασφαλισμένων οι οποίοι προσπαθούν να πάρουν τα φάρμακά τους χωρίς συνταγή και μετά να επιστρέψουν στο ΙΚΑ με δικαιολογητικά για να εισπράξουν το ποσό που έχουν ήδη καταβάλει στο φαρμακείο.

Φαιδρότητες

ΣΥΝΕΧΕΙΑ ΑΠΟ ΤΗ ΣΕΛ. 1

Εύχομαι μόνο ο κ. Κωστόπουλος να προβληματιστεί σοβαρά και να αντιληφθεί όσο γίνεται πιο γρήγορα ποιό είναι το προσωπικό του συμφέρον, πέραν βέβαια του συμφέροντος του τόπου, το οποίο υποτίθεται ότι υπηρετεί».

ΑΠΑΝΤΗΣΗ ΚΩΣΤΟΠΟΥΛΟΥ

Σε απάντηση των δηλώσεων του αυτοαποκαλούμενου λαοπρόβλητου Νομάρχη έχω να δηλώσω τα εξής:

«Ευχαριστώ κατ΄αρχήν τον κ. Νομάρχη για το ενδιαφέρον του ως προς το πολιτικό μου μέλλον.

Επειδή όμως αρνείται να μπει στην ουσία των δηλώσεών μου ως προς την υποτιθέμενη Αεροπορική Εταιρεία της Νομαρχιακής Αυτοδιοίκησης, τον καλώ εκ νέου να απαντήσει δημόσια στα εξής ερωτήματα:

1. Πότε το Νομαρχιακό Συμβούλιο αποφάσισε τη σύσταση Αεροπορικής Εταιρείας ή τη συμμετοχή της Νομαρχιακής Αυτοδιοίκησης σε Αεροπορική Εταιρεία.

2. Πότε ελήφθη απόφαση από το Νομαρχιακό Συμβούλιο για οποιασδήποτε μορφής συνεργασία με ιδιωτική Αεροπορική Εταιρεία και να δώσει στη δημοσιότητα τις σχετικές αποφάσεις του Νομαρχιακού Συμβουλίου.

Επειδή είναι βέβαιο ότι τέτοιες αποφάσεις του Νομαρχιακού Συμβουλίου δεν υπάρχουν, καλό είναι ο κ. Νομάρχης να μας ενημερώσει ποιά συμβατική σχέση συνδέει την Αεροπορική Εταιρεία BELAVIA με την Νομαρχιακή Αυτοδιοίκηση.

Ας απαντήσει σε αυτά τα ερωτήματα ουσίας ο κ. Νομάρχης και ας αφήσει κατά μέρος τις νουθεσίες περί του πολιτικού μου μέλλοντος.

Ρόδος, 2.7.2001
Φώτης Κωστόπουλος»

Η τουριστική κίνηση

ΣΥΝΕΧΕΙΑ ΑΠΟ ΤΗ ΣΕΛ. 1

➪ Μείωση της τάξεως του 12,01%, σύμφωνα με τον ΕΟΤ παρουσίασαν και οι διανυκτερεύσεις στο διάστημα από τον Ιανουάριο μέχρι το Μάιο. Ειδικότερα τους πρώτους πέντε μήνες του τρέχοντος έτους οι διανυκτερεύσεις έφθασαν το 1.685.347 έναντι 1.915.388 το 2000.

ΤΑ ΣΤΟΙΧΕΙΑ της τουριστικής κίνησης για το πεντάμηνο Ιανουαρίου - Μαΐου απασχόλησαν το διοικητικό συμβούλιο της Ενωσης Ξενοδόχων στη συνεδρίαση που έγινε χθες. Στη διάρκεια της συνεδρίασης εκφράστηκαν προβληματισμοί για την πορεία της τουριστικής κίνησης ενώ οι ελπίδες όλων εναποτίθενται πλέον στις αφίξεις των Ελλήνων που αναμένεται να γίνουν το δίμηνο Ιουλίου - Αυγούστου.

➪ Για την ενίσχυση μάλιστα των αφίξεων των Ελλήνων τουριστών δόθηκε φέτος ιδιαίτερη βαρύτητα στο πρόγραμμα προβολής της Ρόδου στην Ελλάδα από τον ΠΡΟΤΟΥΡ.

Οι ξενοδόχοι εκτιμούν ότι η κίνηση τον Ιούνιο παρουσίασε βελτίωση, ενώ οι διανυκτερεύσεις και οι αφίξεις αναμένεται να αυξηθούν ακόμη περισσότερο τον τρέχοντα μήνα. Ενδεικτικά της ανόδου που σημειώνει η τουριστική κίνηση είναι τα στοιχεία των αφίξεων που ανακοίνωσε για το περασμένο σαββατοκύριακο η ΥΠΑ. Σύμφωνα με την Υπηρεσία Πολιτικής Αεροπορίας το σαββατοκύριακο ήρθαν 25.000 τουρίστες με 132 πτήσεις τσάρτερ.

ΑΥΞΗΜΕΝΕΣ θα είναι οι αφίξεις των τουριστών και την προσεχή Πέμπτη όπου αναμένονται 15.500 αλλοδαποί με 100 πτήσεις τσάρτερ που έχουν προγραμματιστεί.

Η νομαρχιακή επιτροπή

ΣΥΝΕΧΕΙΑ ΑΠΟ ΤΗ ΣΕΛ. 1

ακέραιο με αποτέλεσμα η υπό τον κ. Τιμόθεο Παρασκευά επιτροπή με τα διάφορα «κόλπα» της και τις επιδιώξεις της να δημιουργεί προβλήματα στο κόμμα, πολύ μεγαλύτερα και σοβαρότερα από αυτά που προσπαθούν να δημιουργήσουν οι Νεοδημοκράτες.

ΑΙΧΜΕΣ για μη αντικειμενική λειτουργία της νομαρχιακής επιτροπής του ΠΑΣΟΚ άφησε χθες ο επικεφαλής της παρατάξεως «Δωδεκάνησα-Δύναμη Ελπίδας» κ. Φώτης Κωστόπουλος. Το γεγονός ότι δεν προσεκλήθη από τον Τιμόθεο Παρασκευά στην προχθεσινή συνεδρίαση της νομαρχιακής επιτροπής, που αφορούσε την Τοπική Αυτοδιοίκηση, εξόργισε τον κ. Κωστόπουλο, ο οποίος καταφέρθηκε εναντίον του κομματικού οργάνου, λέγοντας ότι «εάν ξεκινήσουν κάποιοι με την πρόθεση να δημιουργήσουν αποκλεισμούς, δεν είναι ο καταλληλότερος τρόπος προσέγγισης των πολιτικών ζητημάτων.

•Μπορεί να κρίνει ο καθένας -είπε ο κ. Κωστόπουλος- κατά πόσο αντικειμενικά και αξιόπιστα λειτουργούν κάποιοι άνθρωποι» φωτογραφίζοντας τον γραμματέα της νομαρχιακής κ. Τιμόθεο Παρασκευά. Δεν νομίζω -τόνισε- με τέτοιες διαδικασίες και συμπεριφορές, ότι μπορούμε να προσεγγίσουμε νηφάλια και αντικειμενικά τα ζητήματα και η ευθύνη βεβαίως ανήκει σ΄αυτούς που επιλέγουν τέτοιες μεθόδους αποκλεισμού».

ΘΕΩΡΩΝΤΑΣ ότι προφανώς δεν έκριναν απαραίτητη την παρουσία του στη συνεδρίαση, παρ΄ότι έγινε αναφορά στις επόμενες νομαρχιακές εκλογές, ο κ. Φώτης Κωστόπουλος ανέφερε ότι «δεν μπορείς να αγνοείς μία ζώσα πολιτική παράταξη και με έντονη παρουσία στη Νομαρχιακή Αυτοδιοίκηση.

•Τα πολιτικά ζητήματα - επανέλαβε- δεν λύνονται ούτε με αποκεφαλισμούς, ούτε με αποκλεισμούς, αλλά ούτε με αφορισμούς».

ΤΑ ΝΕΑ ΜΕΛΗ

Σύγχυση επικρατεί όσον αφορά τις εγγραφές νέων μελών στο ΠΑΣΟΚ νοτίου συγκροτήματος Δωδεκανήσου!.. «Επίσημα» η νομαρχιακή επιτροπή εμφανίζει τους νεοεγγραφέντες σε 140 (101 και 39 από την Κάρπαθο), ενώ άλλα στοιχεία εμφανίζουν τους νεοεγγραφέντες σε διάστημα δύο ημερών πάνω από ...400!..

•Το θέμα αυτό απασχόλησε τη σύσκεψη που έγινε το πρωί της περασμένης Κυριακής στο τοπικό ΠΑΣΟΚ με την παρουσία και δύο μελών της Κεντρικής Επιτροπής, αλλά φαίνεται ότι τελικά «κουκουλώθηκε» και δεν υπήρξαν αντιδράσεις για τις εγγραφές των νέων μελών(;).

ΕΙΔΙΚΟΤΕΡΑ τα χαρτιά της νομαρχιακής επιτροπής εμφανίζουν τα μέλη στο νότιο συγκρότημα σε 3.126, ενώ τα κεντρικά του ΠΑΣΟΚ στην Αθήνα τα αριθμούν σε 2.845!..

•Η νομαρχιακή επιτροπή ισχυρίζεται ότι τα 300 ονόματα για τα οποία υπάρχει η διαφορά, είναι μέλη του ΠΑΣΟΚ που δεν συμπεριλήφθηκαν στις επίσημες λίστες του κόμματος, επειδή τα στοιχεία τους δεν ήταν πλήρη!.. Ετσι, φρόντισε -όπως ισχυρίζεται- να συμπληρώσει τα στοιχεία τους και ο συνολικός αριθμός των μελών να φτάσει τα 3.266!..

ΠΕΡΙΤΤΟ να τονιστεί ότι οι εγγραφές νέων μελών θα ελεγχθούν και πάλι από τα κεντρικά γραφεία του ΠΑΣΟΚ, όπου θα διαβιβαστούν οι λίστες.

•Κατά την ίδια συνεδρίαση (στην οποία δεν πήραν μέρος οι βουλευτές) συζητήθηκαν θέματα που αφορούν τις διαδικασίες για τις επιλογές υποψηφίων νομαρχών και δημάρχων, χωρίς να παρθούν αποφάσεις.

Μια εξαιρετική Ελληνίδα

ΕΥΑΓΓΕΛΙΑ ΓΟΥΛΕΤΑΣ



Η Ελληνίδα ευεργέτιδα, Ευαγγελία Γουλέτας, όρθια, εν μέσω της οικογένειας του εφοπλιστή Λαιμού

Οι αρχαίοι Ελληνες πίστευαν ότι κατάγονται από το Γένος των Θεών. Ο ίδιος ο θεός Δίας κάποτε τρομοκρατήθηκε στη σκέψη μήπως χαθεί το Ιερό γένος των Ελλήνων. Γράφει ο Πλάτων: «Ζευς έδεισε το ιερό γένος των Ελλήνων μή απόλοιτο...».

Λέγεται πως πρώτοι οι Ελληνες, χίλια χρόνια π.Χ., έφτασαν στη Νέα Γη, στη σύγχρονη Αμερική. Αναφέρεται ακόμη πως όταν τελείωσε ο Εμφύλιος Πόλεμος στην Αμερική οι κάτοικοι της πλούσιας αυτής χώρας θέλησαν να δώσουν στο νέο κράτος τους ως πρώτη και επίσημη γλώσσα, τη γλώσσα των Ελλήνων προγόνων μας. Τονίζεται μάλιστα πως η ελληνική γλώσσα απέτυχε παρά μια ψήφο, να γίνει η πρώτη και επίσημη γλώσσα της Αμερικής. Αν πετύχαινε η γλώσσα μας να γίνει η επίσημη γλώσσα της Αμερικής, σήμερα όλη η οικουμένη θα μιλούσε ελληνικά και η Ελλάδα θα ήταν πρώτη στον κόσμο, όπως της αξίζει...

Υπάρχουν σήμερα Ελληνες και Ελληνίδες στον Νέο Κόσμο, στην πλούσια και φίλη αυτή χώρα, που διαπρέπουν σε όλους τους τομείς και τις εκφάνσεις του καθημερινού βίου.

Μια όμως Ελληνίδα, η ζάμπλουτη Ευαγγελία Γουλέτας έχει ξεπεράσει κάθε όριο επιτυχίας και πήρε τα πνία του εμπορίου, της ανθρωπιάς, της τέχνης και της κοινωνίας στα ελληνικά, φιλάνθρωπα χέρια της...

Πρόκειται για ένα ζωντανό μύθο, όπως γράφουν οι αμερικανικές εφημερίδες. Είναι πλούσια σε χρήματα, αλλά κυρίως σε αισθήματα. Ολα τα πλούτη της τα αφιερώνει στον πλησίον της, στον πάσχοντα, στους νέους, στους αρρώστους, στους αθλητές, στους ανθρώπους της Τέχνης, της πολιτικής και σε κάθε Ελληνα που προβάλλει τις ανθρώπινες αξίες και τα ιδανικά του κόσμου.

Δεν υπάρχει Ελληνας και Αμερικανός που να μην έχει ευεργετηθεί από αυτή την Ελληνίδα.

Σπούδασε μαθηματικά και ασκεί την ανθρωπιά. Εχει βραβευτεί για το ήθος και την ανθρωπιά της από κυβερνήσεις, πανεπιστήμια, δημάρχους, παγκόσμιους οργανισμούς, ακόμη και από την ΟΥΝΕΣΚΟ. Το Τάγμα των Ιπποτών της Ιερουσαλήμ την τίμησε και όλη η Αμερική χειροκροτεί το τιτάνιο ανθρωπιστικό, κοινωνικό, επιστημονικό έργο της βαθύπλουτης και αλτρουϊστριας Ελληνίδας, της Ευαγγελίας Γουλέτα.

Ολοι χειροκροτούν το μεγάλο και ανθρωπιστικό έργο της ευεργέτριάς του.

Είναι μεγάλη ευεργέτρια, μεγάλη Ελληνίδα και καλή γυναίκα.

Στις 7 Οκτωβρίου διοργανώνει στο Σικάγο μεγάλο χορό, που τα έσοδα θα διατεθούν για φιλανθρωπικούς σκοπούς.

Ηλεκτρονικό σύστημα για το κλείσιμο δωματίων και από αεροδρόμιο

Μεγάλη απήχηση έχει το ηλεκτρονικό σύστημα κρατήσεων, που εγκατέστησε στο αεροδρόμιο της Ρόδου η Ενωση Ξενοδόχων. Μέσω του συστήματος, οι τουρίστες που έρχονται στη Ρόδο, μπορούν να επικοινωνούν από το αεροδρόμιο με την Ενωση Ξενοδόχων, αλλά και τις μονάδες που είναι συμβεβλημένες και να κλείνουν τα δωμάτια που επιθυμούν.

Στην οθόνη που έχει τοποθετηθεί στο αεροδρόμιο, παρουσιάζονται όλα τα ξενοδοχεία της Ρόδου και τα διαθέσιμα δωμάτια που έχουν, ώστε να μπορούν να κάνουν τις επιλογές τους οι αλλοδαποί.

Τα τηλεφωνήματα που κάνουν οι τουρίστες στα ξενοδοχεία για να κλείσουν τα δωμάτιά τους χωρίς την παρέμβαση των πρακτορείων, έχουν αυξηθεί πολύ το τελευταίο διάστημα.



ΠΑΝΙΣΥΡΙΑΚΟΣ ΣΥΛΛΟΓΟΣ ΡΟΔΟΥ
Η ΠΟΡΦΥΡΙΣ

Βάλια Σεμερτζίδη 4 Τηλέφωνο: 39.555
85.100 ΡΟΔΟΣ

ΨΗΦΙΣΜΑ

Ο Σύλλογος Νισυρίων Ρόδου «Η ΠΟΡΦΥΡΙΣ» και ο Ομιλος «Αρχαιοφίλων Νισύρου» στο άγγελμα του θανάτου του μεγάλου τέκνου της Νισύρου

ΠΑΥΛΟΥ ΣΑΚΕΛΛΑΡΙΔΗ

ακαδημαϊκού, που διετέλεσε πρύτανης του Πολυτεχνείου, πρόεδρος της διοικούσας επιτροπής του Πανεπιστημίου Αιγαίου, πρόεδρος του Παιδαγωγικού Ινστιτούτου και υπουργός και προσέφερε πολύτιμες υπηρεσίες στην ιδιαίτερη πατρίδα του τη Νίσυρο

αποφάσισε ομόφωνα

1. Να εκφράσουν τα συλλυπητήριά τους στην οικογένεια του εκλιπόντος
2. Να καταθέσουν αντί στεφάνου το ποσό των 50.000 δραχμών στο Δωδεκανησιακό Ιδρυμα Υποτροφιών
3. Να δημοσιεύσουν το παρόν ψήφισμα στις τοπικές εφημερίδες

Ρόδος 2 Ιουλίου 2001

Οι πρόεδροι
Νίκος Θεοδωρίδης
Συλλόγου Νισυρίων Ρόδου «Η Πορφυρίς»
Μιλτιάδης Λογοθέτης
Ομίλου «Αρχαιοφίλων Νισύρου»

464-3/7

Έτσι χαρακτηρίζεται από τους εκπαιδευτές

Τραγελαφική κατάσταση με το κυκλοφοριακό!..

ΣΚΛΗΡΟ ΚΑΙ ΕΙΡΩΝΙΚΟ ΕΓΓΡΑΦΟ ΠΡΟΣ ΤΟ ΔΗΜΟ ΡΟΔΟΥ

Διαφωνεί με τις κυκλοφοριακές ρυθμίσεις ο Σύλλογος Εκπαιδευτών Οδηγών Νιμού Δωδεκανήσου. Με έγγραφό του προς τις Τεχνικές Υπηρεσίες του Δήμου Ρόδου ο Σύλλογος επιτίθεται εναντίον του Δήμου με σκληρές και ειρωνικές εκφράσεις και χαρακτηρίζει τραγελαφική την κατάσταση με το κυκλοφοριακό στο κέντρο της πόλης.

Το κείμενο του εγγράφου έχει ως εξής:

«Κύριε Διευθυντά,

Σε απάντηση του υπ΄αριθ. 9869/25/6/01 εγγράφου σας, με το οποίο μας καλείτε να εκθέσουμε τις απόψεις μας επί ειλημμένων αποφάσεων της δημοτικής αρχής, υποτιμώντας έτσι και τη νοημοσύνη μας, έχουμε να πούμε τα ακόλουθα:

Το κυκλοφοριακό πρόβλημα της πόλης μας ταλανίζει εδώ και δύο δεκαετίες περίπου και χρόνο με το χρόνο γίνεται εντονότερο.

Η πρώτη και μόνη ίσως θετική κίνηση που έγινε για την επίλυσή του ήταν η παραγγελία της κυκλοφοριακής μελέτης επί δημαρχίας του σημερινού Νομάρχη.

Η μελέτη αυτή έγινε από τον καθηγητή Ζέπο, πληρώθηκε, αλλά ουδέποτε εφαρμόσθηκε. Κανείς μέχρι σήμερα δεν είχε την ευαισθησία να μας εξηγήσει τους λόγους για τους οποίους η μελέτη αυτή δεν υλοποιήθηκε. Στο τέλος-τέλος εμείς οι πολίτες της Ρόδου την πληρώσαμε και έχουμε κάθε δικαίωμα να πληροφορηθούμε την τύχη της.

Εκτοτε η δημοτική αρχή ασχολήθηκε με πλείστα όσα, ακόμη και με τη συγκομιδή του καφέ στη Νικαράγουα, εκτός από την επίλυση του κυκλοφοριακού προβλήματος στη Ρόδο. Η «πολιτική» που ακολουθήθηκε για το πρόβλημα, απ΄ό,τι υποψιαζόμαστε, ήταν οι «αποφάσεις του ενός ανδρός».

Πραγματοποιήθηκαν, για το θεαθήναι, δεκάδες συσκέψεις και συγκροτήθηκαν ισάριθμες επιτροπές και υποεπιτροπές ποικίλων συνθέσεων. Η συχνότητα των αλλαγών στην κυκλοφορία ήταν κάτι ανεπανάληπτο. Φθάσαμε σε σημείο, το πρώτο εξάμηνο του έτους, το STOP να βρίσκεται επί της Παπανικολάου και το δεύτερο επί της Ακτής Μιαούλη. Οι φωτεινοί σηματοδότες όπου υπάρχουν λειτουργούν κατά το δοκούν. Η οριζόντια και κάθετη σήμανση σε υποτυπώδη κατάσταση. Φθάσαμε σε σημείο, οι υποψήφιοι οδηγοί να εκπαιδεύονται και να εξετάζονται με νοητές διαγραμμίσεις και με σήματα ατάκτως ερριμμένα και επιμελώς καμουφλαρισμένα. Αλήθεια, είναι τόσο δύσκολο κάποιος να επιβλέπει τη σωστή τοποθέτηση των σημάτων;

Εκτός αυτών όμως, καταφέραμε στη Ρόδο να κάνουμε διάτρητο τον Κώδικα Οδικής Κυκλοφορίας. Μόνο στην πόλη μας εφαρμόζεται η διέλευση των νησίδων ασφαλείας από αριστερά (π.χ. από Μαραθώνος προς Στοκχόλμης, από Δελφών προς Δαμαγήτου κλπ.). Οι μόνοι που κατανοούν αμέσως αυτή τη ρύθμιση είναι οι Αγγλοι τουρίστες, οι οποίοι είναι συνηθισμένοι στην οδήγηση στο αριστερό της οδού. Οι Ελληνες μπερδεύονται, εκνευρίζονται και αντιδρούν «στολίζοντας§» τον εμπνευστή της ρύθμισης με πληθώρα κοσμητικών επιθέτων.



Μόνο στην πόλη μας τα απαγορευτικά σήματα συνοδεύονται από πρόσθετες πινακίδες, οι οποίες μας πληροφορούν ποιές «κατηγορίες Ελλήνων» εξαιρούνται της απαγόρευσης. Πληροφορούμαστε λοιπόν ότι της απαγόρευσης «στάσης-στάθμευσης» εξαιρούνται όλοι οι έχοντες οποιαδήποτε μορφή εξουσίας. Αυτοί οι πρώτης κατηγορίας συμπολίτες μας σταθμεύουν παντού ελεύθερα, ακόμη και στους χώρους ελεγχόμενης στάθμευσης όπου το πόπολο πληρώνει, διότι είναι εφοδιασμένοι με κάρτες ελευθέρας.

Πληροφορούμαστε επίσης με πρόσθετη πινακίδα ότι της απαγόρευσης «στροφής προς τα αριστερά» από Χειμάρρας προς Δημοκρατίας, εξαιρούνται τα Λεωφορεία της Δημοτικής επιχείρησης ΡΟΔΑ. Γιατί όχι αλήθεια και τα τουριστικά ή του ΚΤΕΛ;

Πρωτοτυπήσατε όμως κύριε Διευθυντά (εννοούμε τη δημοτική αρχή) και με την τοποθέτηση ακαλαίσθητων και επικίνδυνων για την ασφάλεια ιδιαίτερα των δικυκλιστών, πλαστικών κώνων, σε περιοχές όπου απαγορεύεται η στάση και η στάθμευση. Τους βιδώσατε μάλιστα αυτούς τους κώνους με τεράστια μπουλόνια στους δρόμους, έτσι ώστε να είναι σίγουρος ο τραυματισμός οποιουδήποτε άμοιρου δικυκλιστή βρεθεί εκτός σέλλας.

Το μέτρο αυτό κύριε Διευθυντά, εκτός των ως άνω, μειώνει κατά πολύ το πλάτος του δρόμου, καταδεικνύει την αδυναμία της πολιτείας να επιβάλλει το Νόμο και δημιουργεί την εικόνα μιας τριτοκοσμικής πόλης. Το επόμενο δηλαδή μέτρο για να επιβάλετε την απαγόρευση στάσης-στάθμευσης ποιό θα είναι; Θα τοποθετήσετε μήπως ...συρματοπλέγματα ή θα στρώσετε ...ναρκοπέδια; Εμείς νομίζουμε ότι θα πρέπει να φροντίσετε να μας βρείτε χώρους στάθμευσης.

Η παγκόσμια όμως πρωτοτυπία σας, κύριε Διευθυντά, ήταν η «κίνηση λεωφορείων αντίθετα σε μονόδρομο» (οδός Μανδηλαρά). Η απόφαση αυτή, κύριε Διευθυντά, εάν δεν ανακληθεί αμέσως, ο Σύλλογός μας θα προσφύγει στη Δικαιοσύνη, διότι κανείς και για οποιονδήποτε λόγο δεν έχει το δικαίωμα να παίζει με τις ζωές μας.

Μ΄αυτά και μ΄αυτά όμως, κύριε Διευθυντά, φθάσαμε στη σημερινή τραγελαφική κατάσταση και τώρα μας αναγγέλετε την πρόσληψη τεχνικού συμβούλου και τον επαναπροσδιορισμό της κυκλοφορίας οχημάτων και πεζών στο κέντρο της πόλης (με την περιφέρεια τί θα γίνει;).

Λυπηθείτε μας επιτέλους, κύριε Διευθυντά. Δεν αντέχουμε άλλο. Είμαστε στο στάδιο του υπομειδιάματος. Και όπως λένε οι ειδικοί επιστήμονες που ασχολούνται με τη συμπεριφορά των ανθρώπων, όταν ο λαός υπομειδιά με τα «καμώματα» των αρχόντων του, τότε τα πράγματα γίνονται πολύ επικίνδυνα για τους άρχοντες.

Για το Δ.Σ.
Ο πρόεδρος Νικ. Μπουτσιούκης
Ο γεν. γραμματέας Απ. Λαζάρου»

A.N.A FERRIES
KYDON TOURS
ΚΕΝΤΡΙΚΟ ΠΡΑΚΤΟΡΕΙΟ PORT AGENT

ΔΡΟΜΟΛΟΓΙΑ
Ε/Γ–Ο/Γ MARINA – Ε/Γ–Ο/Γ ΡΟΔΑΝΘΗ
καθημερινά και εναλάξ

Τρίτη 16.00 Κω - Κάλυμνο- Αστυπάλαια- Πειραιά
Τετάρτη 16.00 Κω - Κάλυμνο - Λέρο - Πειραιά
Πέμπτη 16.00 Κω - Κάλυμνο- Αστυπάλαια-Πειραιά
Παρασκευή 16.00 Κω - Κάλυμνο - Λέρο - Πάτμο - Πειραιά
Σάββατο 16.00 Κω - Κάλυμνο - Λέρο - Πάτμο -Πειραιά
Κυριακή 16.00 Κω - Κάλυμνο - Πειραιά
Δευτέρα 16.00 Κω - Κάλυμνο - Λέρο - Πάτμο -Πειραιά

ΔΡΟΜΟΛΟΓΙΑ
Ε/Γ–Ο/Γ ΔΗΜΗΤΡΟΥΛΑ
Τρίτη 15.00 Κω - Κάλυμνο- Αστυπάλαια- Πειραιά
Πέμπτη 15.00 Κω - Κάλυμνο - Λέρο - Πάτμο -Πειραιά
ΚΑΘΕ Σάββατο προέκταση από Ρόδο σε Καστελλοριζο ως κάτωθι:
Από Ρόδο 19.00 για Καστελλόριζο (23.00-23.15) - Ρόδο (03.15)
Κυριακή 09.00 Σύμη - Τήλο - Νίσυρο - Κω - Κάλυμνο - Λέρο - Πάτμο - Νάξο - Πάρο - Πειραιά

Καλά ταξίδια
ΚΕΝΤΡΙΚΟ ΠΡΑΚΤΟΡΕΙΟ
ΚΥΔΩΝ
Τηλ. 23.000 - 27900
AE1032X2567-31/7

Προτείνονται από το Δήμο Ρόδου

Αλλαγές στο κυκλοφοριακό

ΖΗΤΗΘΗΚΑΝ ΟΙ ΑΠΟΨΕΙΣ ΤΩΝ ΑΡΜΟΔΙΩΝ ΦΟΡΕΩΝ

Αλλαγές στο κυκλοφοριακό της πόλης προτείνουν οι Τεχνικές Υπηρεσίες του Δήμου Ρόδου. Και σχετικά έστειλαν προς όλους τους αρμοδίους φορείς το παρακάτω έγγραφο:

«Γίνεται γνωστό ότι το Δημοτικό Συμβούλιο μετά και τη σχετική έγκριση του Υπουργείου Εσωτερικών Δ.Δ. και Α. με την αρ. 32/2000 απόφασή του αποφάσισε την πρόσληψη Τεχνικού Συμβούλου, ο οποίος θα συνδράμει τη Δ/νση Τεχνικών Υπηρεσιών στη σύνταξη της μελέτης: «Επαναπροσδιορισμός της κυκλοφορίας οχημάτων και πεζών καθώς και των συγκοινωνιών και εφαρμογής αυτών».

Αναλυτικότερα η μελέτη θα επανεξετάσει τους κύριους κυκλοφοριακούς άξονες και τους πεζόδρομους, θα καθορίσει τις διαδρομές των πεζών, των ποδηλάτων και των χώρων στάθμευσης (υπόγεια και παρά την οδό και σε κοινόχρηστους χώρους) και τέλος θα επανακαθορίσει τα συγκοινωνιακά δρομολόγια.

Με την απόφαση του δημοτικού συμβουλίου προτείνεται η πρόσληψη, ως τεχνικού συμβούλου, της ομάδας των καθηγητών Πανεπιστημίου κ.κ. Φρατζεσκάκη, Σταθακόπουλου, Βλαστού και Βογιατζή, που καλύπτουν τις ζητούμενες ειδικότητες.

Η Δ/νση Τεχνικών Υπηρεσιών ευρίσκεται ήδη σ΄επαφή με τους ανωτέρω προκειμένου να οριστικοποιηθεί η μορφή της συνεργασίας των με το Δήμο Ροδίων.

Ανεξάρτητα όμως της έκτασης του αντικειμένου της συνεργασίας μας και του καταμερισμού αυτής μεταξύ των για να μπορέσουν οι καθηγητές να μελετήσουν και να προτείνουν τεκμηριωμένες προτάσεις, θα πρέπει να τους θέσουμε υπόψη μια αρχική πρόταση που να ανταποκρίνεται κατά το δυνατό στην καλύτερη κυκλοφορία των οχημάτων στο κέντρο της πόλης, έτσι όπως προκύπτει από την εμπειρία μας και τη γνώση των τοπικών συνθηκών.

Με βάση αυτή τη μελέτη δηλαδή της κυκλοφορίας των οχημάτων, έτσι όπως θα διαμορφωθεί τελικά και με τις προτάσεις των καθηγητών, θα είναι πιο εύκολο να οριοθετηθούν οι χώροι στάθμευσης, οι διαδρομές πεζών και ποδηλάτων και τέλος η συγκοινωνιακή κυκλοφορία.

Προς αυτή την κατεύθυνση η Δ/νση Τεχνικών Υπηρεσιών μετά από συγκερασμό των διαφόρων προτάσεων που έχουν κατά καιρούς εκφρασθεί απ΄όλους τους εμπλεκόμενους με το θέμα, προχώρησε σε μια κατ΄αρχήν πρόταση, την οποία και σας αποστέλλει προς μελέτη.

Η διατύπωση των απόψεών σας και των οποιωνδήποτε αντιπροτάσεών σας θα τεθούν υπόψη της θεσμοθετημένης επιτροπής κυκλοφοριακών ρυθμίσεων σε σύσκεψη που θα πραγματοποιηθεί μετά παρέλευση δέκα περίπου ημερών, στην οποία θα σας καλέσουμε με νέο έγγραφό μας.

Η πρόταση που σας αποστέλλεται προέκυψε κυρίως από τα παρακάτω:

α) Καταργούνται όλες ανεξαιρέτως οι εκ διαμέτρου αντίθετες διαμπερείς κινήσεις εντός της περιοχής που περικλείεται από τις οδούς Λεωφ. Ελευθερίας-Παπανικολάου-Ακτή Μιαούλη-Αλεξ.Διάκου-Παπάγου-Λεωφ. Ελευθερίας.

Με αυτή την πρόταση πιστεύεται ότι θα ελαττωθεί σημαντικά η κίνηση και η ταχύτητα των οχημάτων και ο θόρυβος στην κατοικημένη περιοχή, θα διευκολυνθεί η κίνηση των πεζών και θα υπάρξει η δυνατότητα μετατροπής δρόμων ή τμημάτων τους σε πεζόδρομους έστω και για περιορισμένο ωράριο.

β) Γίνεται αντίθετη η κατεύθυνση των οδών 28ης Οκτωβρίου και Αλεξ. Διάκου. Τα πλεονεκτήματα της αλλαγής αυτής είναι περισσότερα των μειονεκτημάτων και μεγαλύτερης βαρύτητας.

Με τη ρύθμιση αυτή ο επισκέπτης της πόλεως εισέρχεται στην πόλη μας από ωραιότερη και λειτουργικότερη οδό, δίνεται η δυνατότητα κατασκευής πεζοδρομίων και στα υπόλοιπα τμήματα της οδού Αλεξ. Διάκου, προβλέπεται να μειωθεί αισθητά η κίνηση των οχημάτων στην άλλη είσοδο του κέντρου της πόλης της Ακτής Μιαούλη-Κω, πράγμα που επιθυμούμε λόγω της ύπαρξης στην περιοχή των παραλίων και πολλών ξενοδοχείων και τέλος δίνεται η δυνατότητα μετατροπής, για ορισμένο ωράριο, σε πεζόδρομο της οδού Κω ή τμήματός της.

Για το ίδιο θέμα δηλαδή της μη επιβάρυνσης της περιοχής του Ενυδρείου διατηρείται η οδός Παπανικολάου ως έξοδος της πόλης.

γ) Μονοδρομείται η οδός Παπαλουκά, η οποία πιστεύεται ότι θα απορροφήσει το μεγαλύτερο ρεύμα για το Λιμάνι και τη Μεσαιωνική Πόλη και θα μπορέσουμε και σε αυτή την οδό να κατασκευάσουμε πεζοδρόμια.

Στη διάθεσή σας για οποιαδήποτε περαιτέρω πληροφορία.

Μετά τιμής

Ο Προϊστάμενος Δ/νσης Τεχνικών Υπηρεσιών Ελευθέριος Κωνστάντζος»

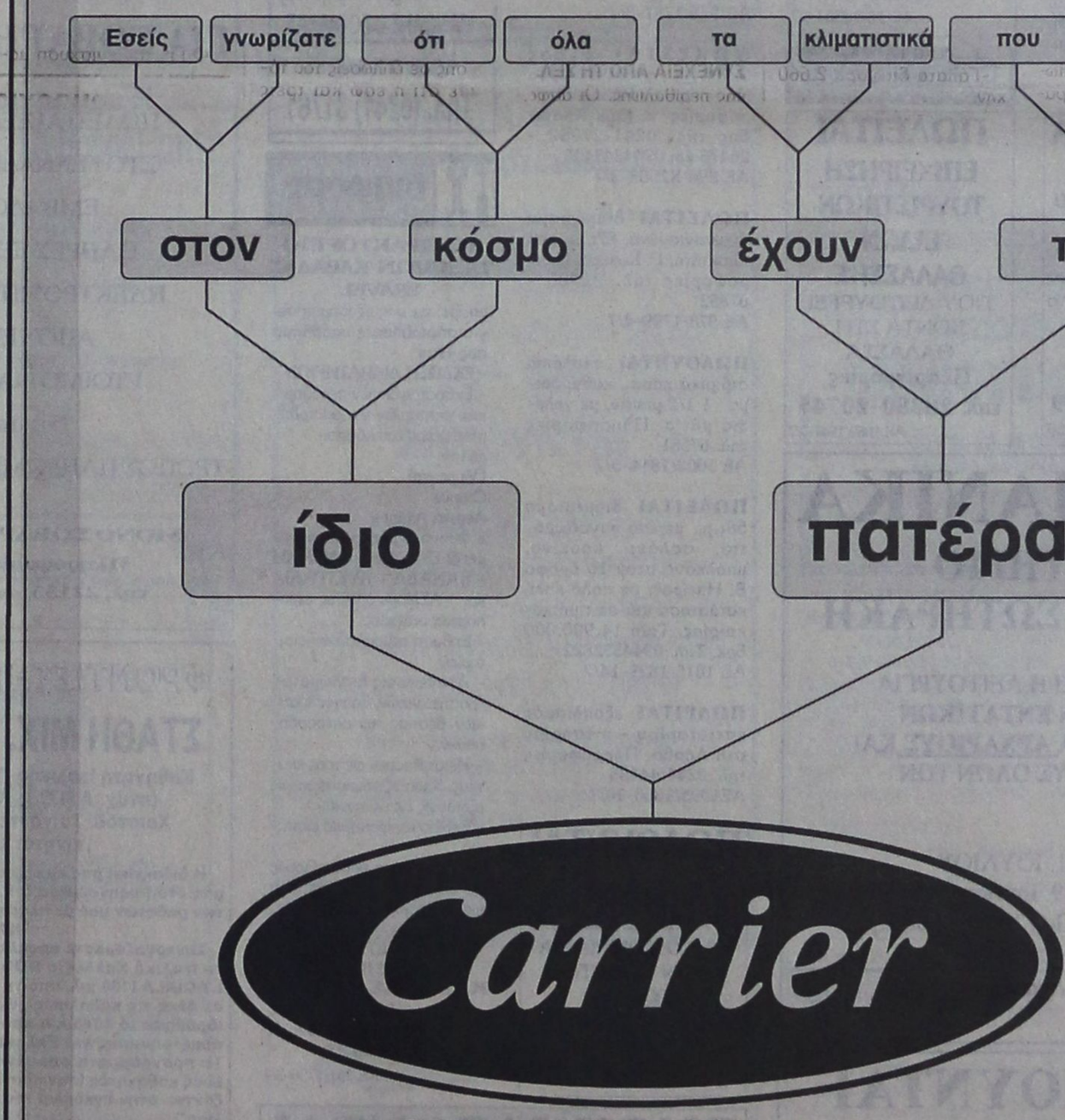

Carrier
Ο Εφευρέτης του Κλιματισμού
Rodos Air Ε.Π.Ε.
ΤΕΧΝΙΚΗ & ΕΜΠΟΡΙΚΗ ΕΤΑΙΡΙΑ

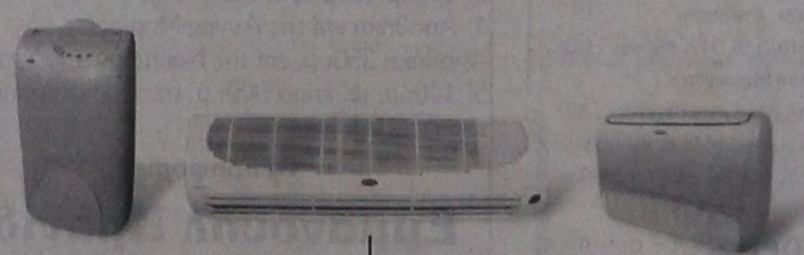

Ρόδος, Καμείρου 1 Τηλ. Κέντρο: (0241) 70710, Fax: (0241) 70720
e-mail: rodosair@rho.forthnet.gr • www.rodosair.gr
ΓΡΑΜΜΗ ΠΑΝΤΟΣ ΚΑΙΡΟΥ CARRIER 0801-19000
AE 1031X2577-31/7

ΠΡΟΟΔΟΣ ΜΙΚΡΕΣ ΑΓΓΕΛΙΕΣ ΜΙΚΡΕΣ ΑΓΓΕΛΙΕΣ ΠΡΟΟΔΟΣ

ενοικιάσεις

ΕΝΟΙΚΙΑΖΕΤΑΙ αποθηκευτικός χώρος 120 τ.μ. κατάλληλος για οποιαδήποτε χρήση με ρεύμα και νερό. Στην περιοχή Καρακόνερο. Τηλ. 65253 - 33118 - 0945053503
ΑΕ 847/1715/12/7

ΕΝΟΙΚΙΑΖΕΤΑΙ διαμέρισμα επί της προέκτασης Αννης Μαρίας 10, αποτελούμενο από 1 υπνοδωμάτιο, κουζίνα, μπάνιο και σαλόνι. Ενωμένο με το αποχετευτικό. Συμβόλαιο όχι κάτω των 2 Ζετών. Πληρ. τηλ. 35029 - 21817
ΑΕ 1082/1851-8/7

ΕΝΟΙΚΙΑΖΟΝΤΑΙ γκαρσονιέρες στην Ανάληψη. Τηλ. 63968
ΑΕ 963/1788-3/7

ΕΝΟΙΚΙΑΖΕΤΑΙ διαμέρισμα στην Ιαλυσό 3άρι. Τηλ. 92458
ΑΕ 958/1783-3/7

ΕΝΟΙΚΙΑΖΕΤΑΙ ημιυπόγεια αποθήκη με ράμπα, εμβαδού 137τ.μ., με τριφασικό ρεύμα, που βρίσκεται στην περιοχή «Ανάληψης» στην οδό Κων/νου Υδραίου αρ 1, κάτω από την μπουτίκ «Βάσω», κατάλληλη για οποιαδήποτε επαγγελματική χρήση. Πληροφορίες τηλ. 0246/71434, 0246/71203 και 23621
ΑΕ10731849-31/7

ΕΝΟΙΚΙΑΖΟΝΤΑΙ επιπλωμένα στούντιος καινούργια, σε ήσυχη περιοχή της Ιαλυσού. Τηλ. 0945077678 κ. Μιχάλη
ΑΕ 1096/1861-19/7

ΕΝΟΙΚΙΑΖΕΤΑΙ για επαγγελματική χρήση διώροφη μονοκατοικία, εμβαδού 150τ.μ., με αυλή εμβαδού 340τ.μ., Αυστραλίας 100 (δίπλα στη ΔΕΗ). Πληροφορίες τηλ. 23133
ΑΕ 1097/1862-6/7

ΕΝΟΙΚΙΑΖΕΤΑΙ επιπλωμένη γκαρσονιέρα με ένα υπνοδωμάτιο, κουζίνα και WC, σε άριστη κατάσταση και με κεντρική θέρμανση. Πληρ. τηλ. 37937 κ. Λίτσα
ΑΕ 1090/1854-10/7

ΕΝΟΙΚΙΑΖΟΝΤΑΙ: 1) Μονοκατοικία επιπλωμένη, ενός δωματίου, σαλόνι, κουζίνα και WC, Καποδιστρίου 174, Αγ. Γεωργίου Κάτω και 2) Δύο αποθήκες, Βεργίνας 64 - Ροδίνι. Πληροφορίες τηλ. 21040 - 73677, απογευματινές ώρες
ΑΕ 981/1803-4/7

ΕΝΟΙΚΙΑΖΕΤΑΙ γκαρσονιέρα επιπλωμένη ή μη , με δύο δωμάτια, με ατομικό γκαράζ, ντουλάπες εντοιχισμένες, ηλιακό, θέα απεριόριστη 100μ. από τη θάλασσα στην Ιαλυσό. Τηλ. 91655 - 94769
ΑΕ 1025/1836-6/7

ΕΝΟΙΚΙΑΖΕΤΑΙ διαμέρισμα 90τ.μ., καινούργιο, με δύο υπνοδωμάτια, σαλόνι, κουζίνα μεγάλη, αποθήκη, WC, διάδρομο, μπαλκόνια μεγάλα στην Ανάληψη. Τηλ. 68046 - 28525 και 0972238558
ΑΕ 1024/1835-6/7

ΕΝΟΙΚΙΑΖΕΤΑΙ επιπλωμένο στούντιο με ηλιακό θερμοσίφωνα , ισόγειο, για άτομο που το ενδιαφέρει η ησυχία και η καθαριότητα για όλο το έτος. Πληροφορίες τηλ. 68978 ή 32581 κ. Ηλία
ΑΕ 1018/1832-6/7

ΑΘΗΝΑ - ΘΗΣΕΙΟ : Ενοικιάζεται ημιεπιπλωμένο δυάρι, στον α' όροφο, επί της οδού Ηρακλειδών. Τιμή 90.000 δρχ. Πληρ. 0938419629
ΓΔ-6/7

ΕΝΟΙΚΙΑΖΕΤΑΙ διαμέρισμα στην Ιαλυσό 100τ.μ., με δύο υπνοδωμάτια, σαλοτραπεζαρία και λοιπούς χώρους, ηλιακό, στην οδό Ιαλυσού 66, δίχως κοινόχρηστα. Τηλ. 32902 - 78584
460-10/7

ΕΝΟΙΚΙΑΖΕΤΑΙ
ΔΙΑΜΕΡΙΣΜΑ
240 Τ.Μ.
ΟΡΟΦΟΔΙΑΜΕΡΙΣΜΑ
ΠΟΛΥΤΕΛΟΥΣ
ΚΑΤΑΣΚΕΥΗΣ
Πληροφορίες τηλ. 75268
ΑΕ 989/Χ2502-4/7

πωλήσεις

ΚΑΤΑΣΤΗΜΑ
ΕΝΟΙΚΙΑΖΕΤΑΙ
Σοφ. Βενιζέλου - 100
Μαγαζιά
διαμπερές, εμβαδού 60,00 τ.μ., με υπόγειο και πατάρι, κατάλληλο για κάθε χρήση
Πληροφορίες τηλ. 30595- 30589
ΑΕ 1010/1825-5/7

ΠΩΛΕΙΤΑΙ
ΕΠΙΧΕΙΡΗΣΗ ΤΟΥΡΙΣΤΙΚΩΝ ΕΙΔΩΝ ΘΑΛΑΣΣΗΣ
ΠΟΥ ΛΕΙΤΟΥΡΓΕΙ ΚΟΝΤΑ ΣΤΗ ΘΑΛΑΣΣΑ
Πληροφορίες τηλ. 28380-20745
ΑΕ 1069/1847-7/7

ΠΩΛΟΥΝΤΑΙ: 1) Κολονιάλε - μονοκατοικία με μικρή αυλή. Τιμή 11.000.000 , 2) Δασκάλους, διαμέρισμα 100 τ.μ., με αυλή, 3) Κανδυλί, μονοκατοικίες υπό κατασκευή, 4) Ροδίνι, Ανάληψη, διαμερίσματα διαφόρων διαστάσεων καινούργια, 5) Κιοτάρι - μονοκατοικία και διάφορα ακίνητα, 6) Ασγούρου - μονοκατοικία με 1000 μέτρα αυλή μέχρι μαρμαροσοβά. Πληροφορίες Β. Εγγλέζος τηλ. 29308 - 22768 και κινητό: 0945517415
ΑΕ 874/1736-11/7

ΠΩΛΕΙΤΑΙ στο Γεννάδι παραθαλάσσιο αγρόκτημα 16.500 μέτρα, με πρόσοψη επί της λεωφόρου , 125 μ. Πληροφορίες τηλ. 61628 και 61937, κινητό: 0974435364
ΑΕ 866/1728-6/7

ΠΩΛΟΥΝΤΑΙ 3 διθέσια θρανία (production) για φροντιστήριο ή οικοδιδασκαλείο. Πληρ. τηλ. 37956 και 0945242785
ΑΕ 902/1751-3/7

ΠΩΛΟΥΝΤΑΙ πολυτελή διαμερίσματα οδός Σωτήρος - Ιξιά. Πληρ. τηλ. 65404 και 0944/258448
ΑΕ574/1554-3/7

ΡΟΔΟΣ - ΚΡΕΜΑΣΤΗ: ΠΩΛΕΙΤΑΙ οικόπεδο εντός οικισμού, 1230τ.μ.. Απέχει από τη θάλασσα 150τ.μ. και κτίζει 984τ.μ. Τιμή 32.000.000 δρχ. Τηλ. 01/6523686 (8π.μ. - 13μ.μ.)
ΓΔ-3/7

ΠΩΛΕΙΤΑΙ ημιτελής μεζονέτα 350τ.μ., με σοβάδες, τελειωμένη, σε πανοραμική θέα. Πληρ. τηλ. 61628 - 61937 και 0974435364
ΑΕ 964/1791-11/7

ΠΩΛΕΙΤΑΙ treilor εντελώς καινούργιο για δύο jet skie ή σκάφος. Πληρ. τηλ. 0944375243
ΑΕ 956/1781-3/7

ΠΩΛΕΙΤΑΙ αγρός 3.500τ.μ., πλησίον νέου Νοσοκομείου Ρόδου. Πληροφορίες κ. Εμμ. Κρανίδης τηλ. 0241/27082 - 26476 και 0944347405
ΑΕ 896/Χ2508-3/7

ΠΩΛΕΙΤΑΙ διαμέρισμα ανακαινισμένο, 87τ.μ., από ιδιοκτήτη, Γ. Σεφέρη. Πληροφορίες τηλ. 21926 - 67852
ΑΕ 978/1799-4/7

ΠΩΛΟΥΝΤΑΙ σκυλάκια σιβιρικά χάσκι, καθαρόαιμα, 1 1/2 μηνών, με γαλάζια μάτια. Πληροφορίες τηλ. 67581
ΑΕ 1002/1814-5/7

ΠΩΛΕΙΤΑΙ διαμέρισμα 58τ.μ., με ένα υπνοδωμάτιο, σαλόνι, κουζίνα, μπαλκόνι, στον 1ο όροφο Β. Ηπείρου, σε πολύ καλή κατάσταση και σε τιμή ευκαιρίας. Τιμή 14.900.000 δρχ. Τηλ. 0944532822
ΑΕ 1015/1829-14/7

ΠΩΛΕΙΤΑΙ εξοπλισμός εστιατορίου - πιτσαρίας στη Λάρδο. Πληροφορίες τηλ. 0244/44435
ΑΕ1095/1860-10/7

ΠΩΛΟΥΝΤΑΙ
ΜΕΤΟΧΕΣ
ΤΗΣ ΔΑΝΕ ΕΩΣ ΚΑΙ 52.000 ΚΟΜΜΑΤΙΑ ΣΤΗΝ ΤΙΜΗ ΤΩΝ 200 ΔΡΧ.
Πληροφορίες τηλ. 0944876619
ΑΕ 983/Χ2544-4/7

ΠΩΛΕΙΤΑΙ
ΟΡΟΦΟΔΙΑΜΕΡΙΣΜΑ
90τ.μ., δευτέρου ορόφου, στην Κων/νου Υδραίου καλής κατασκευής.
Πληροφορίες τηλ.0977877744
ΑΕ 1083/1852-8/7

ΠΩΛΕΙΤΑΙ
διπλός φούρνος πίτσας ιταλικής προέλευσης σε τιμή ευκαιρίας.
Πληροφορίες τηλ. 0937104138
ΑΕ 968/1794-3/7

μαθήματα

ΑΝΑΚΟΙΝΩΣΗ
ΚΑΛΟΚΑΙΡΙΝΑ ΜΑΘΗΜΑΤΑ
*** Computer ***
ΕΚΠΑΙΔΕΥΣΗ PROGRAM COMPUTER PM
ΕΓΓΡΑΦΕΣ ** ΤΩΡΑ **
Τμήματα για:
Παιδιά - Ενήλικες
Αρχάριους - Μαθητές
Επαγγελματίες
Ανεύρεση Εργασίας
ΠΑΡΕΧΕΤΑΙ ΒΕΒΑΙΩΣΗ
Διδάσκει πτυχιούχος Πανεπιστημίου Αμερικής
ΜΑΝΩΛΗΣ Ι. ΣΟΦΙΛΛΑΣ
Κοδρικτώνος 91
Τηλ. (0241) 31761
ΑΕ1035Χ2565-31/7

ΜΟΝΩΣΕΙΣ
20 ΧΡΟΝΙΑ!
ΑΡΧΩΝ ΣΑΜΑΡΤΖΗΣ
ΤΗΛ.
23030-32054
ΑΕ1036Χ2550-31/7

ΤΑΠΗΤΟΚΑΘΑΡΙΣΤΗΡΙΟ
WASH AND CARE
ΚΑΘΑΡΙΣΜΟΣ ΚΑΙ ΦΡΟΝΤΙΔΑ
Συνδυάσαμε την πολυετή πείρα μας και τα ολοκαίνουρια μηχανήματά μας και αναλαμβάνουμε:
■ Καθαρισμό- φροντίδα - φύλαξη χαλιών - μοκετών
■ Παραλαβή από το σπίτι μ' ένα τηλεφώνημα
■ Επιτόπιος καθαρισμός, σαλονιών, μοκετών, μαξιλαράκια επιχειρήσεων
ΦΑΡΜΑΚΙΔΗΣ ΕΥΣΤΑΘΙΟΣ
ΤΗΛ. 0241 - 68189
5ο χλμ. Λ. Ρόδου Λίνδου 237
ΑΕ 635/1601-3/7

Φ. & Ν. ΠΑΧΟΣ
Γ. Ευσταθίου 11
Τηλ. 26893

ΣΧΟΛΗ ΟΔΗΓΩΝ ΚΟΥΣΗ ΠΑΝΤΕΛΗ
- ΔΙΠΛΩΜΑΤΑ
- ΕΡΑΣΙΤΕΧΝΙΚΑ
- ΕΠΑΓΓΕΛΜΑΤΙΚΑ
- ΜΟΤΟΣΙΚΛΕΤΑΣ
- ΜΑΘΗΜΑΤΑ ΘΕΩΡΗΤΙΚΗΣ ΔΙΔΑΣΚΑΛΙΑΣ

-Επεκτάσεις όλων των κατηγοριών -Αναθεωρήσεις ληγμένων αδειών -Μετατροπές ξένων αδειών σε ελληνικές
Οδός Βαλαωρίτου 9
(έναντι HOTEL SEMIRAMIS ΠΙΣΩ ΑΠΟ ΤΟ ΠΑΛΑΙΟ ΝΟΣΟΚΟΜΕΙΟ
e-mail: koysisp@hol.gr
ΕΚΠΑΙΔΕΥΤΙΚΟ ΑΥΤΟΚΙΝΗΤΟ:
TOYOTA YARIS 1300 cc AIR CONDITIONED
(ΠΡΟΣΟΧΗ): ΜΑΘΗΜΑΤΑ α. Μοτοσικλέτας μεγάλου κυβισμού από 125 cc έως ανεξαρτήτου
β. Μοτ/τας έως 125 cc
γ. Μοτοποδηλάτου 50 cc
Διαθέτουμε επίσης κι αυτόματες μοτοσικλέτες 125 cc
Πληρ. τηλ.
29157-73820-94777
ΚΑΙ ΑΝΑ ΠΑΣΑ ΣΤΙΓΜΗ ΣΤΑ ΚΙΝΗΤΑ τηλ.
0944/511313-0944/203343
Στην κατηγορία ανεξαρτήτου κυβισμού η εκπαίδευση γίνεται με μοτοσικλέτα 500 cc
Παραλαβή των μαθητών μας και από τις οικίες τους
"Η σωστή και μεθοδική εκπαίδευση στα σύγχρονα οχήματά μας, βάζει γερά θεμέλια για τη δημιουργία ενός καλού νέου οδηγού"
ΑΕ 527/1799-5/7
ΠΡΟΣΟΧΗ
Στη σχολή μας παραδίδονται και μαθήματα θεωρητικής διδασκαλίας

ΕΥΚΑΙΡΙΑ
ΓΙΑ ΣΟΒΑΡΗ ΕΠΕΝΔΥΣΗ
ΠΩΛΕΙΤΑΙ ΞΕΝΟΔΟΧΕΙΟ ΑΕ
ΣΤΟ ΓΕΝΝΑΔΙ 47+ 7 ΚΛΙΝΩΝ
ΕΜΒΑΔΟΥ 850 τ.μ.,
ΠΛΗΡΕΣ ΕΞΟΠΛΙΣΜΟΣ - ΗΛΕΚΤΡΟΜΗΧΑΝΟΛΟΓΙΚΑ - ΑΠΟΧΕΤΕΥΤΙΚΟ
ΕΤΟΙΜΟ ΓΙΑ ΛΕΙΤΟΥΡΓΙΑ
75 εκατομμύρια.
ΤΡΟΠΟΣ ΠΛΗΡΩΜΗΣ ΥΠΟ ΣΥΖΗΤΗΣΗ
ΜΟΝΟ ΣΟΒΑΡΕΣ ΠΡΟΤΑΣΕΙΣ
Πληροφορίες κ. Παυλίδη
τηλ. 22133, ώρες από 6-9 μ.μ.
ΑΕ 1026/1837-4/7

ΠΩΛΟΥΝΤΑΙ
ΜΟΝΟ ΑΠΟ ΤΟ ΓΡΑΦΕΙΟ ΜΑΣ
1) 2 όροφοι σε γωνιακό κεντρικό σημείο, έκαστος 90τ.μ., κατάλληλος για γραφείο, ιατρείο, πρακτορείο, οικία, κλπ. Καταπληκτική περίπτωση
2) 3 μεζονέτες σε γιαπί και γκαράζ έκαστη, με οικόπεδο 2 στρέμματα έκαστη, 100 μέτρα από τη θάλασσα, θέα φανταστική
3) Διαμερίσματα 4άρια με γκαράζ λουξ κατασκευής, τεράστιες βεράντες, αυτόνομη θέρμανση, κλπ, σε καταπληκτική περιοχή.
4) Μαγαζί γωνιακό, στο Μαντράκι
5) Διαμερίσματα 2άρια, 3άρια, 4άρια, σε διάφορες περιοχές της πόλεως
6) Μεζονέτες σε γιαπί ή έτοιμες
7) Οικόπεδα, κτήματα
8) Ενοικιάσεις μαγαζιών
Γ. ΝΕΟΦΥΤΟΥ
ΔΗΜ. ΘΕΟΔΩΡΑΚΗ 40 - ΤΗΛ. 20989 - 21434
ΑΕ 1037Χ2558-31/7

ΠΩΛΟΥΝΤΑΙ
1) Οικόπεδο 340τ.μ. επί της οδού Πειραιώς (Σ.Δ. 0,8)
2) Αγρός 2000τ.μ., στα Κοσκινού
3) Αγρός 4000τ.μ. πλησίον οικισμού Καστελλοριζιών
4) Αγρός 2000τ.μ. επί της λεωφόρου Ιαλυσού - Αεροδρομίου
5) 4άρια διαμερίσματα καινούργια στην Ανάληψη - Ροδίνι
6) 3άρια διαμερίσματα στο Ροδίνι
7) Ξενοδοχείο 60 κλινών στο κέντρο της πόλης Ρόδου
Πληροφορίες
Εμμανουήλ Κρανίδης
Τηλ. 27082 - 26476 και 0944347405
ΑΕ 1034Χ2568-31/7

ΔΙΑΜΕΡΙΣΜΑ «ΠΡΟΒΟΛΗΣ»
ΠΩΛΕΙΤΑΙ
ΔΙΑΜΕΡΙΣΜΑ
Ε=126 τ.μ., β' όροφος
επί της οδού Αμμοχώστου, κατάλληλο για κάθε χρήση.
Πληροφορίες : (μόνο σε επώνυμους)
«TOP PROPERTIES»
κ. ΓΕΩΡΓΙΟ ΠΙΠΙΝΟ -
ΤΗΛ. 23895 & 0944676003
ΑΕ 1089/1863-5/8

ΔΩΔΕΚΑΝΗΣΙΑΚΕΣ ΑΠΟΦΡΑΞΕΙΣ
«ΚΟΛΟΣΣΟΣ»
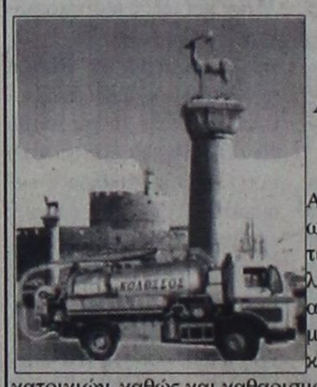
ΑΠΟΦΡΑΞΕΙΣ ΚΑΘΑΡΙΣΜΟΙ ΑΠΟΧΕΤΕΥΣΕΩΝ & ΒΟΘΡΩΝ
Αναλαμβάνουμε πάσης φύσεως αποφράξεις οποιουδήποτε μήκους και πλάτους Αναλαμβάνουμε καθαρισμούς αποχετευτικών αγωγών, δήμων, ξενοδοχείων, στρατιωτικών μονάδων, σπιτιών, πολυκατοικιών, καθώς και καθαρισμούς βιολογικών μονάδων με μηχάνημα υψηλής πιέσεως σε όλη τη Δωδεκάνησο.
Κ. ΠΗΔΙΑΚΗΣ - Π. ΚΑΣΕΡΗΣ
Πληρ. τηλ. 47915 - 91881
κινητό: 0944/325234 και 0977/717048
ΑΕ 664/1608-6/7

ΞΥΛΟΥΡΓΙΚΕΣ ΕΡΓΑΣΙΕΣ
Ο ΜΑΝΩΛΗΣ
Αναλαμβάνουμε πάσης φύσεως ξυλουργικές εργασίες:
• κουζίνες γερμανικές • ντουλάπες
• πόρτες • παράθυρα κ.λ.π.
ΠΛΗΡΟΦΟΡΙΕΣ
Τηλ. 62183-68414
ΑΕ 665/1609-5/7

διάφορα

ΤΟ ΠΡΑΚΤΟΡΕΙΟ ΤΑΞΙΔΙΩΝ ΚΑΒΑΔΑΣ TRAVEL
μπορεί να σας εξυπηρετήσει για οποιαδήποτε πρόβλημά σας. Ητοι:
- ΕΚΔΟΣΗ ΔΙΑΒΑΤΗΡΙΩΝ
- Εκδοση φθηνών αεροπορικών εισιτηρίων για οποιοδήποτε μέρος του κόσμου με την:
Ολυμπιακή
Cronus
Aegean Airlines
- Φθηνά αεροπορικά εισιτήρια δι ΕΥΡΩΠΗ - ΑΜΕΡΙΚΗ - ΚΑΝΑΔΑ - ΑΥΣΤΡΑΛΙΑ και ΑΣΙΑ με όλες τις αεροπορικές εταιρείες.
- Εκδοση ατμοπλοϊκών εισιτηρίων
- Ανανεώσεις διπλωμάτων ερασιτεχνικών, επαγγελματικών, βέσπας και μοτοποδηλάτων.
- Μετατρέπομεν εις τους έχοντας άδεια εξωτερικού χωρίς εξετάσεις εις ελληνικήν.
- Εκδίδομεν φοιτητικά εισιτήρια
- Δυνάμεθα να αποστείλουμε με ΤΕΛΕΞ τα εισιτήρια των φοιτητών που σπουδάζουν εις το εξωτερικό.
ΠΡΑΚΤΟΡΕΙΟ ΤΑΞΙΔΙΩΝ-ΜΕΤΑΝΑΣΤΕΥΣΕΩΣ
ΚΑΒΑΔΑΣ TRAVEL
οδός Καρπάθου αρ. 4- Ρόδος
Τηλ. (0241) 22156 - οικ. 23427
ΑΕ 961/1786-3/7

ΓΕΡΜΑΝΙΚΑ
ΦΡΟΝΤΙΣΤΗΡΙΟ ΜΑΡΙΑ Γ. ΣΩΤΗΡΑΚΗ
ΑΝΑΚΟΙΝΩΝΕΤΑΙ Η ΛΕΙΤΟΥΡΓΙΑ **ΚΑΛΟΚΑΙΡΙΝΩΝ ΕΝΤΑΤΙΚΩΝ ΤΜΗΜΑΤΩΝ** ΓΙΑ **ΑΡΧΑΡΙΟΥΣ** ΚΑΙ ΠΡΟΧΩΡΗΜΕΝΟΥΣ ΟΛΩΝ ΤΩΝ ΕΠΙΠΕΔΩΝ.
ΔΙΑΡΚΕΙΑ : 02.- 31. ΙΟΥΛΙΟΥ
ΕΓΓΡΑΦΕΣ: 25.- 29. Ιουνίου
Δε.- Πα.: 10:00-12:00 π.μ.
Θεσσαλονίκης 20, Ανάληψη
τηλ. 66705/24948
ΑΕ 589/1564-3/7

ΠΩΛΟΥΝΤΑΙ
Α) Στην οδό Ιωάννη Μεταξά και Ανθούλας Ζερβού στο Νιοχώρι:
- Οροφοδιαμερίσματα, αρίστης κατασκευής των 136τ.μ., με θέση στάθμευσης και υπόγεια αποθήκη 12τ.μ., με κεντρική θέρμανση με αυτονομία
- Διαμερίσματα 138, 105, 97, 91, 81, 63, 55 με θέση στάθμευσης, κεντρική θέρμανση με αυτονομία
- Καταστήματα των 140 και 70τ.μ.
Β) Στην οδό Αποστόλου Παύλου, Ανάληψη:
- Διαμερίσματα ετοιμοπαράδοτα, 116, 112, 88, και 73τ.μ., με θέση στάθμευσης και κεντρική θέρμανση
Γ) Μονοκατοικίες στην Ιαλυσό, οδός Δημοκρατίας, πανταχόθεν ελεύθερες από 119τ.μ. έως 184τ.μ. διόροφες, χωρίς υπόγειο, με οικόπεδο από 250 έως 360τ.μ., πολυτελούς κατασκευής
ΠΛΗΡΟΦΟΡΙΕΣ
ΑΝΑΣΤΑΣΙΟΣ ΑΤΣΙΔΗΣ
ΣΤΕΦΑΝΟΥ ΚΑΖΟΥΛΗ 74 - ΡΟΔΟΣ Τηλ. 28616, 37848
ΑΕ1033Χ7563-31/7

ΕΝΟΙΚΙΑΖΟΝΤΑΙ
Α) Γραφεία 140τ.μ. και 80τ.μ. επί της Αννης Μαρίας, πλησίον Κορασίδη
Β) Καταστήματα:
1) 50τ.μ. επί της Μιχ. Πετρίδη
2) 40τ.μ. και 80τ.μ. στο Φαληράκι
3) 400τ.μ. (2όροφο) και 200τ.μ.
4) Αποθήκη επί της Αννης Μαρίας
Αποθήκη 350τ.μ. επί της Ναυπλίου - ισόγεια
5) 140τ,μ, με κήπο 800τ.μ. σε τουριστική περιοχή του Δήμου Ιαλυσού
Πληροφορίες
Εμμανουήλ Κρανίδης
Τηλ. 27082 - 26476 και 0944347405
ΑΕ1034Χ2568-31/7

ΦΡΟΝΤΙΣΤΗΡΙΟ ΙΤΑΛΙΚΩΝ
ΣΤΑΘΗ ΜΙΧ. ΣΚΑΝΔΑΛΙΔΗ
Καθηγητή Ιταλικής Γλώσσας και Φιλολογίας (πτυχ. Α.Π.Θ.) - Καθηγητή Α.Σ.Τ.Ε.Ρ. Χριστόδ. Τσιγάντε 11 τηλ. 29265, 61782 κινητό: 093 2272902
Η διδακτική μας εμπειρία και η εφαρμοσμένη μέθοδός μας στα προηγούμενα έτη, συνετέλεσαν στην εισαγωγή των μαθητών μας με πλήρη επιτυχία στα ιταλικά Α.Ε.Ι.
ΚΑΙ ΤΩΡΑ
Συνεργαζόμαστε αποκλειστικά για τα Δωδεκάνησα με το Ιταλικό Κολλέγιο DON BOSCO της ιταλικής πόλης L'AQUILA (100 χιλ. από τη Ρώμη) που έχει παραρτήματα σε όλες τις καθολικές χώρες του κόσμου. Το Κολλέγιο ιδρύθηκε το 1948 και από το 1994 οργανώνει τμήματα προετοιμασίας για Ελληνες υποψηφίους ιταλικών ΑΕΙ. Τα προγράμματα σπουδών είναι οργανωμένα από Ιταλούς καθηγητές (πανεπιστημιακούς ερευνητές) και βασίζονται στην εγκύκλιο του υπουργείου Παιδείας της Ιταλίας.
Το Κολλέγιο DON BOSCO, ο μεγαλύτερος εκπαιδευτικός οργανισμός, προσφέρει:
1. Μεταφορά από τη Ρώμη στην πόλη L'Aquila με συνοδό.
2. Μαθήματα: Από Δευτέρα μέχρι Σάββατο πέντε ώρες την ημέρα.
3. Στέγαση και διατροφή, σε εστιατόρια συμβεβλημένα σε πολύ χαμηλές τιμές.
4. Καθημερινή βοήθεια σε όλη τη διάρκεια των μαθημάτων.
5. Συνοδεία από καθηγητές του κολλεγίου σε όλες τις πανεπιστημιακές πόλεις της Ιταλίας.
6. Εξεύρεση κατοικίας και διεκπεραίωση των γραφειοκρατικών διαδικασιών, στις γραματείες των σχολών, για την άδεια παραμονής, εγγραφή στο εθνικό σύστημα υγείας.
Στα χρόνια που λειτουργεί το Κολλέγιο ανέπτυξε μια μεθοδολογία που απευθύνεται αποκλειστικά στους Ελληνες υποψήφιους και τις ιδιαιτερότητές τους. Τα ολιγομελή τμήματα (7 ατόμων), οι πανεπιστημιακοί καθηγητές με άριστη επιστημονική κατάρτιση και η ψυχολογική υποστήριξη που παρέχει στους μαθητές του, εγγυώνται την επιτυχία στις εξετάσεις. Η διεύθυνση του κολλεγίου θρίσκεται σε στενή επαφή με τους γονείς και τους ενημερώνει για την πορεία και την πρόοδο του παιδιού τους.
(Περσσότερες υπεύθυνες πληροφορίες στο φροντιστήριό μας)
ΑΕ 860/ΓΔ-3/7

ΠΡΟΟΔΟΣ ΜΙΚΡΕΣ ΑΓΓΕΛΙΕΣ ΜΙΚΡΕΣ ΑΓΓΕΛΙΕΣ ΠΡΟΟΔΟΣ

ΑΠΟΦΡΑΞΕΙΣ ΚΑΘΑΡΙΣΜΟΙ ΑΠΟΧΕΤΕΥΣΕΩΝ -ΞΕΒΟΥΛΩΜΑΤΑ

Υδραυλικός, αναλαμβάνει πάσης φύσεως υδραυλικές εργασίες
Χ. Δημήτρης
Αναλαμβάνουμε τον καθαρισμό αποχετεύσεων πολυκατοικιών και ξενοδοχείων με νέο ηλεκ/το μηχάνημα
ΟΙ ΑΠΟΧΕΤΕΥΣΕΙΣ ΓΙΝΟΝΤΑΙ ΣΑΝ ΝΑ ΤΙΣ ΠΕΡΑΣΑΤΕ ΣΗΜΕΡΑ
ΕΡΓΑΣΙΑ ΕΓΓΥΗΜΕΝΗ
ΔΩΡΕΑΝ ΜΕΤΑ ΑΠΟ ΚΑΘΕ ΑΠΟΦΡΑΞΗ ΨΕΚΑΣΜΟΣ ΤΩΝ ΦΡΕΑΤΙΩΝ ΓΙΑ ΜΙΚΡΟΒΙΑ ΚΑΙ ΚΑΤΣΑΡΙΔΕΣ
Τηλ. 90230 μαγαζί και 31990, ΓΙΑ ΑΜΕΣΗ
ΕΞΥΠΗΡΕΤΗΣΗ ΣΑΣ ΣΤΟ ΚΙΝΗΤΟ ΜΑΣ ΤΗΛΕΦΩΝΟ
0944344911
ΑΕ 559/1558-8/7

ζητήσεις

ΖΗΤΕΙΤΑΙ κοπέλα να εργασθεί σε γραφείο με εκτυπωτικές εργασίες. Απαραίτητη προϋπόθεση, απολυτήριο Τεχνικού Λυκείου. Πληροφορίες τηλ. 37095
ΑΕ 957/1782-3/7

ΖΗΤΕΙΤΑΙ σερβιτόρος για ταβέρνα, λεωφόρος Ιαλυσού - Ιξιά. Τηλ. 25473
ΓΔ-4/7

ΖΗΤΟΥΝΤΑΙ 1) σερβιτόρος να μιλάει σκανδιναβικά και 2) βοηθός σερβιτόρου. Τηλ. 26066
ΑΕ 1001/1813-5/7

ΖΗΤΕΙΤΑΙ οικιακή βοηθός κατά προτίμηση αδέσμευτη. Τηλ. 34505
ΑΕ 1062/1838-7/7

ΖΗΤΕΙΤΑΙ μπουφετζής (ποτά - παγωτά) για μερική βραδυνή απασχόληση, από ταβέρνα στην Ιαλυσό. Πληροφορίες τηλ. 94857 από 4μ.μ.-12μ.μ και 0972328703
442-4/6

ΖΗΤΟΥΝΤΑΙ πεπειραμένοι βοηθοί μαγείρου και βοηθοί σερβιτόρου, να εργαστούν σε εστιατόριο στην πόλη της Ρόδου. Τηλ. 35148
ΑΕ 984/1808-4/7

ΖΗΤΕΙΤΑΙ πεπειραμένη πωλήτρια για τουριστικό κατάστημα στην Π. Πόλη,, να μιλάει τουλάχιστον μια ξένη γλώσσα. Μισθός ικανοποιητικός. Τηλ. 30483
ΑΕ 979/1801-4/7

ΖΗΤΟΥΝΤΑΙ νέοι και νέες για να εργαστούν σε αναψυκτήριο στα 100 Μαγαζιά. Απαραιτήτως να γνωρίζουν αγγλικά. Πληρ. τηλ. 22094
ΑΕ 986/1810-4/7

ΖΗΤΕΙΤΑΙ νεαρός για να εργασθεί σε αναψυκτήριο στο Παλάτι των Ιπποτών στην Παλιά Πόλη. Τηλ. 74618
ΑΕ 1067/1845-7/7

ΖΗΤΕΙΤΑΙ οικιακή βοηθός. Πληροφορίες τηλ. 0945779984
ΑΕ 1064/1840-7/7

ΖΗΤΕΙΤΑΙ κυρία για φύλαξη δύο παιδιών, δύο ετών. Απαραίτητη η εμπειρία και οι συστάσεις. Τηλ. 30683 - 0944999662
ΑΕ1068/1846-7/7

ΖΗΤΕΙΤΑΙ
καθηγήτρια ΑΓΓΛΙΚΩΝ με τα νόμιμα προσόντα για να εργασθεί σε φροντιστήριο τη νέα σχολική χρονιά για πλήρη απασχόληση.
Τηλ. 38188 - 96310 και κινητό 0972331133
Ωρες 10-12, 18-20
ΑΕ 738/1657-12/7

GESUGHT WERDEN
DEUTCH SPRACHICE FRAÜEN ALS VERKAÜFERINE FÜR JUWELIERGESCHAFTE INF. 60110, 10-12π.μ.
ΖΗΤΕΙΤΑΙ
κοπέλα που να ομιλεί γερμανικά για να εργασθεί ως πωλήτρια σε χρυσοχοείο.
Τηλ. 60110, 10- 12π.μ.
ΑΕ 933/X2541-10/7

ΖΗΤΟΥΝΤΑΙ
ΠΩΛΗΤΕΣ
γερμανόφωνοι, για να επανδρώσουν κατάστημα με γουναρικά και δερμάτινα, στον Λιμ. Χερσονήσου Ηρακλείου Κρήτης.
Πληροφορίες κ. Μανώλης τηλ. 0897/23168 και 0977/868356
ΑΕ1088/X2582-12/7

ΤΟ COSMOS RENT A CAR
ΖΗΤΕΙ
υπάλληλο νέο, με άδεια οδήγησης και γνώσεις αγγλικών
Πληρ. τηλ. 74374
ώρες γραφείου
ΑΕ 962/1787-3/7

ΖΗΤΟΥΝΤΑΙ
οδηγός φορτηγού και χειριστής σκαπτικού μηχανήματος JCB
Τηλ. 0944332359
ΑΕ 1007/1821-5/7

ΖΗΤΕΙΤΑΙ
υπάλληλος για να εργαστεί σε πρακτορείο Γενικού Τουρισμού
Πληρ. τηλ. 23000
ΑΕ 988/X2502-4/7

ΑΠΟ ΠΑΙΔΙΚΟ ΣΤΑΘΜΟ - ΝΗΠΙΑΓΩΓΕΙΟ
ΖΗΤΕΙΤΑΙ
ΝΗΠΙΑΓΩΓΟΣ πανεπιστημίου ή ιδ. σχολής με προϋπηρεσία. 5νθήμερη απασχόληση και πλήρες ωράριο.
Τυχόν συστάσεις θα ληφθούν υπόψη.
Πλ. 39739 πρωινές ώρες και απογευματινές **0972007352**
ΑΕ 869/X2536-5/7

ΖΗΤΕΙΤΑΙ
λαντζιέρα
πεπειραμένη, που να γνωρίζει και τηγάνισμα για ουζερί, εντός Ρόου.
Ωράριο απογευματινό
Μισθός ικανοποιητικός
Πληροφορίες τηλ. 77174
2958-3/7

SOKES
FLICKOR - SOM - TALAR SVENSKA SOM VILL JOBBA I GULDAFFAR
ΖΗΤΕΙΤΑΙ
από κατάστημα χρυσοχοΐας, κοπέλα σκανδιναβόφωνη, κατά προτίμηση αλλοδαπή, για να εργασθεί ως πωλήτρια.
Πληρ. τηλ.60110
10.00-12.00 π.μ.
ΑΕ 932/X2541-10/7

ΖΗΤΕΙΤΑΙ
ΓΙΑ ΕΝΟΙΚΙΑΣΗ
από οικογένεια, κατά προτίμηση επιπλωμένη μονοκατοικία ή επιπλωμένο μεγάλο διαμέρισμα
Τηλ. 0937016969 0938131194
ΑΕ1091/1855-10/7

ΜΗΧΑΝΟΚΙΝΗΤΑ

ΠΩΛΕΙΤΑΙ μηχανή HONDA CBR 600 F μοντέλο '98 σε άριστη κατάσταση. Τηλ. 0944989882 - 76033 - 29429
ΓΔ-10/7

ΠΩΛΕΙΤΑΙ κλούβα W/V stransporter, λίγα χιλιόμετρα, σε πολύ καλή κατάσταση. Πληροφορίες τηλ. 32316
ΑΕ 1004/1818-5/7

ΠΩΛΕΙΤΑΙ αυτοκίνητο μίνι κούπερ, Κρητικά 81. Πληροφορίες τηλ. 31820
ΑΕ 1008/1822-5/7

ΠΩΛΕΙΤΑΙ κλουβάκι SUBARY 4X4 καταλυτικό, σε καλή κατάσταση, επαγγελματικό ή αγροτικό. Τιμή 1.350.000 δρχ.Πληροφορίες τηλ. 0944/807951
ΑΕ 1092/1856-10/7

ΠΩΛΟΥΝΤΑΙ
γνήσια ανταλλακτικά αυτοκινήτων για AUSTIN METRO και AUSTIN μοντέλο στη μισή τιμή. Ευκαιρία!
Τηλ. 62941
ΑΕ1058X2579-10/7

ΠΩΛΕΙΤΑΙ OPEL KADETT 1,4 καταλυτικό, 82 HP, 1991 άριστο, πεντάπορτο, μπάκετ καθίσματα, ράδιο CD, δρχ. 1.000.000 δρχ. Τηλ. 64071
ΑΕ 931/1773-3/7

ΠΩΛΟΥΝΤΑΙ
τα κάτωθι αυτ/τα σε άριστη κατάσταση και προσιτές τιμές:
SEAT MARBELLA '98 νέας τεχνολογίας (καταλυτικά)
SEAT IBIZA L.D μοντ. 99
SEAT CORDOBA μον. 98 με A/ C
TOYOTA COROLLA μοντ. 98 με A/C
OPEL CORSA μοντ. 99 με A/C
HYUNDAI ATOS μον. 99 με A/C
HYUNDAI ATOS μον. 99
Δεκτός κάθε έλεγχος, γίνονται και ευκολίες πληρωμής.
Τηλ. 98200 - 25888 και 21819
ΑΕ 763/1669-6/7

ΠΩΛΕΙΤΑΙ
μοναδικό μοντέλο MERCEDES 124 CABRIO SPORT με FULL EXTRA 5θέσιο, 2200c.c., έτους '93, 5 χρόνια σε γκαράζ.
ΑΡΙΣΤΗ ΚΑΤΑΣΤΑΣΗ
Τιμή 16.000.000 δρχ.
Κανονική τιμή άνω των 34.000.000 δρχ.
Πληροφ. εργάσιμες ημέρες πρωί 9-13
τηλ. 94786, κ. Κέστο
436-3/7

ΓΕΡΜΑΝΙΚΑ
ΜΟΝΟ ΣΕ 24 ΜΕΡΕΣ (2-30 ΙΟΥΛ.)
ΓΙΑ ΜΑΘΗΤΕΣ ΚΙ ΕΝΗΛΙΚΕΣ ΣΤΟ ΣΙΜΟΥΛΤΑΝ
ΜΕ ΤΗΝ ΑΠΛΗ ΜΕΘΟΔΟ ΣΙΜΟΥΛΤΑΝ
ΑΠΟ ΤΟΝ ΝΤΟΚΤΟΡ ΤΕΟ - ΜΟΝΑΔΙΚΗ
ΕΥΚΑΙΡΙΑ ΓΙΑ ΜΑΘΗΤΕΣ ΝΑ ΒΓΑΛΟΥΝ
ΣΕ 24 ΜΕΡΕΣ ΜΙΑ ΟΛΟΚΛΗΡΗ ΣΧΟΛΙΚΗ
ΧΡΟΝΙΑ ΚΑΙ ΝΑ ΕΓΓΡΑΦΟΥΝ ΤΟΝ ΣΕΠΤΕΜΒΡΙΟ
ΑΠ' ΕΥΘΕΙΑΣ ΣΤΗ 2α ΤΑΞΗ ΔΕΝ ΠΛΗΡΩΝΕΤΕ
ΠΡΙΝ ΠΕΙΣΘΕΙΤΕ ΕΓΓΡΑΦ.-ΠΛΗΡΟΦΟΡΙΕΣ:
ΣΤΑ ΤΗΛ.: 32272 & 0944-138510
ΑΕ491/X2507-3/7

ΑΝΑΚΟΙΝΩΣΗ

ΜΕΛΕΤΗΤΙΚΗ ΕΤΑΙΡΙΑ ΜΕ ΕΔΡΑ ΤΗ ΡΟΔΟ ΕΠΙΘΥΜΕΙ ΝΑ ΠΡΟΣΛΑΒΕΙ ΓΙΑ ΜΟΝΙΜΗ ΑΠΑΣΧΟΛΗΣΗ:

- έναν τοπογράφο, απόφοιτο ΤΕΙ
- μια σχεδιάστρια μέσω Η/Υ, απόφοιτη ΙΕΚ

Ελάχιστα απαιτούμενα προσόντα:

α. Πτυχίο αντίστοιχης σχολής

β. Αριστη γνώση χρήσης Η/Υ και προγραμμάτων Autocad 2000, Word, Excel, Office 2000 κλπ.

Μισθός ανάλογος των προσόντων, τυχόν επιπλέον προσόντα των ενδιαφερομένων θα ληφθούν υπόψη.
Οι ενδιαφερόμενοι μπορούν να λαμβάνουν σχετικές πληροφορίες στο τηλ.: (0241) - 70369, κατά τις εργάσιμες ημέρες και ώρες, ή να αποστείλουν βιογραφικό σημείωμα στο fax: 0241/ - 70389 ή στο e-mail timostem@otenet.gr
ΑΕ890-6/7

Η ΚΑΪΡ ΑΕ
ΕΝΔΙΑΦΕΡΕΤΑΙ ΝΑ ΠΡΟΣΛΑΒΕΙ:
Οινολόγο ανωτάτης ή ανωτέρας σχολής
Οι ενδιαφερόμενοι παρακαλούνται να στείλουν αναλυτικό βιογραφικό σημείωμα στα γραφεία της ΚΑΪΡ, λεωφ. Ρόδου - Λίνδου, 2ο χλμ, το αργότερο μέχρι 2 Ιουλίου 2001, υπόψη κας Γκίκα.
Πληροφορίες στο τηλέφωνο (0241) 66272.
Θα τηρηθεί απόλυτη εχεμύθεια
ΑΕ 1038X2557-31/7

Η 3Τ ΑΕΒΕ (TOYOTA Ρόδου) ζητεί:
Μηχανικό αυτοκινήτων
ο οποίος θα πρέπει να έχει:
Α) Προϋπηρεσία απαραίτητη
Β) Εκπληρωμένη στρατιωτική θητεία και
Γ) Δίπλωμα οδήγησης
Για περισσότερες πληροφορίες τηλεφωνήστε στο 68000 (κο Καπετάν - Γεωργίου Παναγιώτη)
ΑΕ 1074/X2580-11/7

Από την εταιρεία
Auto Center Μανώλης Κωστάκης α.ε.β.ε.
Ολοκληρωμένο συγκρότημα
FIAT
14ο χλμ Ρόδου - Αεροδρομίου, Παραδείσι 85106 Ρόδος
ΖΗΤΟΥΝΤΑΙ
✓ ΥΠΕΥΘΥΝΟΣ ΦΑΝΟΠΟΙΕΙΟΥ
✓ ΦΑΝΟΠΟΙΟΣ ΑΥΤΟΚΙΝΗΤΩΝ
✓ ΒΑΦΕΑΣ - ΒΟΗΘΟΣ ΒΑΦΕΑ
✓ ΗΛΕΚΤΡΟΛΟΓΟΣ ΑΥΤΟΚΙΝΗΤΩΝ
✓ ΠΩΛΗΤΗΣ ΑΝΤΑΛΛΑΚΤΙΚΩΝ
ΓΙΑ ΠΛΗΡΟΦΟΡΙΕΣ ΠΑΡΑΚΑΛΟΥΜΕ ΝΑ ΑΠΕΥΘΥΝΕΣΤΕ ΣΤΟΝ ΚΥΡΙΟ ΚΩΣΤΑΚΗ ΜΑΝΩΛΗ ΣΤΑ ΤΗΛΕΦΩΝΑ (0241) 82000 - 3
ΑΕ 1011/X2514-5/7

ΑΠΟΦΡΑΞΕΙΣ-ΚΑΘΑΡΙΣΜΟΙ
(Η ΜΑΡΙΑ)
ΜΕΤΡΟΠΟΝΤΙΚΑΣ

ΣΤΙΣ ΧΑΜΗΛΟΤΕΡΕΣ ΤΙΜΕΣ
ΟΛΟ ΤΟ 24ωρο
Αναλαμβάνουμε ξενοδοχεία, δήμους, πολυκατοικίες, σπίτια, εστιατόρια, κλπ, καθώς άντληση πετρελαιοειδών από πλοία, και λιποσυλλεκτών και βιολογικών, εκκενώσεις βόθρων στην Παλιά Πόλη (και στα πιο στενά δρομάκια). Ακόμα αναλαμβάνουμε καθαρισμούς (αναπαλαιώσεις) κτιρίων με υδροβολή και κάθε είδους επιφάνειες με πείρα και υπευθυνότητα. ΜΕ ΜΟΝΑΔΙΚΑ ΣΕ ΥΨΟΣ ΠΙΕΣΗΣ ΚΑΙ ΑΝΑΡΡΟΦΗΣΗΣ ΥΠΕΡΣΥΓΧΡΟΝΑ ΜΗΧΑΝΗΜΑΤΑ ΥΔΡΟΒΟΛΗ ΣΕ ΟΛΗ ΤΗ ΔΩΔΕΚΑΝΗΣΟ.
ΒΑΡΔΕΛΛΗ Μ. -ΚΡΑΣΟΠΟΥΛΟΣ Δ. Ο.Ε.
Τηλ. 35555-94750, - Κιν. 0944395999 - FAX 96516
e-mail:metropontikas@excite.com.
ΑΕ 681/T839/5/7 ΛΙΝΔΟΥ 1 ΡΟΔΟΣ

ΟΙΚΟΔΟΜΙΚΕΣ ΕΠΙΧΕΙΡΗΣΕΙΣ
ΔΙΑΚΟΓΕΩΡΓΙΟΥ ΚΑΛΛΙΣΤΟΣ
ΕΘΝ.ΑΝΤΙΣΤΑΣΕΩΣ 11
(πρώην Αννης Μαρίας)

ΠΩΛΗΣΕΙΣ ΔΙΑΜΕΡΙΣΜΑΤΩΝ - ΚΑΤΑΣΤΗΜΑΤΑ - ΑΠΟΘΗΚΕΣ - ΑΝΤΑΛΛΑΓΕΣ ΑΚΙΝΗΤΩΝ - ΑΓΟΡΕΣ ΟΙΚΟΠΕΔΩΝ ΑΝΑΛΑΜΒΑΝΟΥΜΕ ΑΝΤΙΠΑΡΟΧΕΣ

ΠΩΛΟΥΝΤΑΙ διαμερίσματα λουξ κατασκευής, με απεριόριστη θέα. Τα διαμερίσματα διαθέτουν θωρακισμένες πόρτες - εντοιχισμένες κουζίνες - ντουλάπες - εντοιχισμένο νιπτήρα με ντουλάπι - κεντρική θέρμανση αυτόνομη - ανοιγόμενα ανακλινόμενα κουφώματα με διπλά τζάμια, σίτες, ρολά - υδραυλικό ασανσέρ - τριφασικό ρεύμα.
Ολοι οι χώροι σπατουλαριστοί - εσωτερικές πόρτες MDF με σχέδιο

ΔΙΑΜΕΡΙΣΜΑΤΑ:

Επί της οδού Μεγ. Κων/νου - Κων/νου Παλαιολόγου:
- 50υ.μ. δυάρια
- 85τ.μ. τριάρια
- 110τ.μ. τεσσάρια

} ανά όροφο

Επί της Κων/νου Υδραίου - Στ. Κωτιάδη
- 70τ.μ. τριάρια
- 90τ.μ. τριάρια - τεσσάρια
- 110τ.μ. τεσσάρια

} ανά όροφο, με μεγάλες βεράντες, φανταστική θέα
- 130τ.μ. τεσσάρια - πεντάρια

Επί της λεωφ. Καλλιθέας - Καρακόνερο
- 50τ.μ. δυάρια
- 85τ.μ. τριάρια
- 110τ.μ. τεσσάρια

} ανά όροφο, με μεγάλες βεράντες, απεριόριστη θέα

ΚΑΤΑΣΤΗΜΑΤΑ (επί της λεώφ. Καλλιθέας - Καρακόνερο)
- 50τ.μ.
- 1000τ.μ.
- 150τ.μ.

ΙΑΤΡΕΙΑ - ΓΡΑΦΕΙΑ (επί της Μεγ. Κων/νου και Κων.Παλαιολόγου - Φώκιαλη)
- 50τ.μ.
- 100τ.μ.
- 150τ.μ.

Δάνεια όλων των ταμείων και όλων των τραπεζών

ΠΛΗΡΟΦΟΡΙΕΣ:
ΔΙΑΚΟΓΕΩΡΓΙΟΥ ΚΑΛΛΙΣΤΟΣ
Τηλ. 78501 - 78502 - 29318
ΑΕ 1039X2551-31/7


Η εμπειρία μας και η αφοσίωση στη λεπτομέρεια αποτελούν εγγύηση για την απόλυτη επιτυχία ώστε να μείνουν ανεξίτηλες στη μνήμη τη δική σας και των καλεσμένων σας.....
ΧΟΡΟΕΣΠΕΡΙΔΕΣ - ΓΑΜΟΙ - CATERING - ΠΑΙΔΙΚΑ ΠΑΡΤΥ

ΞΕΝΟΔΟΧΕΙΟ SOFITEL CAPSIS ΡΟΔΟΥ
Για Πληροφορίες 25-015 & 20919 (09.00 - 17.00)
CAPSIS
Conference Centers & Resort Hotels
ΑΕ 1038/X2557-31/7

ΝΤΕΤΕΚΤΙΒΣ
30 ΧΡΟΝΙΑ ΜΟΝΙΜΑ ΚΑΙ ΣΤΗ ΡΟΔΟ
35354
ΠΛΑΤΕΙΑ ΑΓΙΟΥ ΙΩΑΝΝΟΥ
Η ΛΥΣΗ!!! ΣΕ ΚΑΘΕ ΣΑΣ ΠΡΟΒΛΗΜΑ
EXPRESS SECURITY
AE1029-X2552-31/7

ΠΡΑΚΤΟΡΕΙΟ ΤΑΞΙΔΙΩΝ
ΣΑΒΒΑΣ ΣΑΗΣ
ΕΚΔΡΟΜΕΣ ΚΑΛΟΚΑΙΡΙ 2001
Οι 2 μεγάλοι ταξιδιωτικοί πράκτορες
ο κ. ΣΑΒΒΑΣ ΣΑΗΣ και
ο κ. ΚΥΡΙΑΚΟΣ ΜΑΧΑΙΡΑΚΗΣ
ένωσαν την πείρα και τη γνώση τους και από σήμερα θα είναι και οι 2 μαζί στη διάθεσή σας για ωραίες και ποιοτικές εκδρομές.
Εκδρομή 1: ΚΑΛΥΜΝΟΣ
Από 23/6 - 25/6
Εκδρομή 2: ΠΑΤΜΟΣ-ΛΕΙΨΟΙ
Από 6/7 - 8/7
Εκδρομή 3: ΚΡΗΤΗ
Από 11/7 - 17/7
Εκδρομή 4: ΒΟΡΕΙΑ ΕΛΛΑΔΑ
Από 21/7 - 30/7
ΑΛΕΞΑΝΔΡΟΥΠΟΛΗ - ΣΟΥΦΛΙ - ΔΙΔΥΜΟΤΕΙΧΟ - ΟΡΕΣΤΙΑΔΑ - ΚΟΜΟΤΗΝΗ - ΞΑΝΘΗ - ΚΑΒΑΛΑ - ΔΡΑΜΑ - ΑΛΙΣΤΡΑΤΗ - ΠΑΝΑΓΙΑ ΕΙΚΟΣΙΦΟΙΝΙΣΣΑ - ΣΕΡΡΕΣ - ΘΕΣ/ΝΙΚΗ - ΒΕΡΓΙΝΑ - ΒΕΡΟΙΑ - ΠΑΝΑΓΙΑ ΣΟΥΜΕΛΑ - ΝΑΟΥΣΑ - ΕΔΕΣΣΑ
Εκδρομή 5: ΜΥΤΙΛΗΝΗ (Αγιος Ραφαήλ)
ΑΙΓΙΝΑ (Αγιος Νεκτάριος
Από 1/8 - 5/8
Εκδρομή 6: ΚΥΠΡΟΣ (κατευθείαν από Ρόδο)
Από 13/8 - 18/8
Εκδρομή 7: ΤΗΝΟΣ - ΣΥΡΟΣ ΠΑΡΟΣ-ΜΥΚΟΝΟΣ
Από 1/9 - 6/9
Και πολλές άλλες ακόμη εκδρομές!
Πληροφορίες - Προγράμματα
Πρακτορείο ταξιδίων ΣΑΒΒΑΣ ΣΑΗΣ
Τάρπον Σπριγκς 42 Δίπλα στην ΠΙΣΤΕΩΣ
Τηλ. 39781 - 3
AE1040-X2576-31/7

ΝΤΕΤΕΚΤΙΒΣ ΑΘΗΝΩΝ
AE 666/1616-3/7
Αναλαμβάνουμε υποθέσεις ανηλίκων, προσωπικές, οικογενειακές, εμποροβιομηχανικές
Διαθέτουμε τα καλύτερα ηλεκτρονικά σύγχρονα οπτικοακουστικά συστήματα
Εχεμύθεια 100%
Τα 30 χρόνια πείρα είναι η εγγύησή μας
Τηλ. 0977632963
& 0945319796

Σύντομη αναφορά στο έργο και τη ζωή του

Ο Μεγάλος Μάγιστρος Ντωμπυσόν: 1423-1503

Γράφει ο Θεοφάνης Μπογιάννος



Σύγχρονοι ιππότες στη σύγχρονη Φιλέρημο
(ΦΩΤΟ: Αντώνης Πάχος)

Ηταν τρεις Ιουλίου, σαν σήμερα, στα 1503, όταν οι Ιππότες στη Ρόδο και στην Ευρώπη έμαθαν τη φρικτή είδηση: απεβίωσε ο Μεγάλος Μάγιστρος των Ιπποτών Πέτρος Ντωμπυσόν. Ηταν από τη Γλώσσα της Ωβέρνης και υπηρέτησε το Τάγμα των Ιπποτών με σοφία και γενναιότητα. Στις 3 Ιουλίου του 1503 όλοι οι Ιππότες και οι Χριστιανοί της Δύσης ξέσπασαν σε ένα πανευρωπαϊκό θρήνο για τον μεγάλο ηγέτη, τον καρδινάλιο, μηχανικό, μεγάλο μάγιστρο, μεγάλο άνθρωπο και γενναίο στρατιώτη, Πέτρο Ντωμπυσόν.

Γράφουν οι ιστορικοί της Δύσης για το θάνατο, την κηδεία και την ταφή του Μεγάλου Μαγίστρου, που συνέβη ακριβώς πριν από 498 χρόνια σαν σήμερα:

«Ουδέποτε η απώλεια ενός Αρχηγού του Τάγματος προξένησε τοσαύτην θλίψιν και θρήνον. Το σώμα του σεπτού ιεράρχου, μεγάλου μάγίστρου και καρδιναλίου, μετεκομίσθη εν τω Παλατίω εις την αίθουσαν του συμβουλίου. Το σκήνωμα έκειτο επί κλίνης κεκαλυμμένης υπό χρυσού υφάσματος, ενδεδυμένος στολήν ιεράρχου και παρά αυτού ένας Ιππότης κρατών τον πίλον του καρδιναλίου. Ετερος Ιππότης εκράτει τον Σταυρόν του Εξάρχου, έτερος την σημαία του Ιπποτικού Τάγματος και εις τας τέσσαρας γωνίας Ιπποται έφερον τα οικόσημα του Μαγίστρου και τα οικόσημα των Ιπποτών...».

Η περιγραφή της κηδείας και των παρευρισκομένων είναι σχοινοτενής, γι'αυτό θα αναφέρουμε συνοπτικά μόνο τα μεγάλα και αλησμόνητα έργα αυτού του μεγάλου Ιππότη.

Πήρε τα ηνία του Ιπποτικού Τάγματος στα 1476 και τα κράτησε στα στιβαρά του χέρια μέχρι τις τρεις Ιουλίου, σαν σήμερα, του 1503 μ.Χ.

Για να θυμηθούμε και να αποτιμήσουμε το μεγάλο έργο και τη γενναιότητα αυτού του σπάνιου Ιππότη, θα αναφέρουμε ένα εδάφιο από το βιβλίο των συγγραφέων Εδουάρδου Μπιλιότι και Αβα Κοτρέ. Μιλούν για την πρώτη μεγάλη πολιορκία των Ανατολιτών, τον Ιούνιο του 1480, τη στιγμή που ο μεγάλος μάγιστρος Ντωμπυσόν, οι Ιππότες και οι Ελληνες Ρόδιοι έδιναν τον Υπέρ Πάντων αγώνα για τη ζωή και τη θρησκεία τους:

«Την ενάτην Ιουνίου του 1480, περί το λυκαυγές, οι εχθροί αποβιβάζουσι τα ελαφρά αυτών πλοία επί του μώλου της Ρόδου, στο Μανδράκιον, επί των βράχων και επί των κατωτέρων θεμελίων χιλιάδας ανατολιτών στρατιωτών, οίτινες παρά το ισχυρόν πυρ των Ιπποτών, κατά της συμπαγούς ταύτης μάζας, μετά γενναιότητος φέρονται προς τας Κλίμακας των Ιπποτών, ζωογονούμενοι υπό των κραυγών, αίτινες αμιλλώνται προς τον κρότον του Κανονίου.

Ο Μέγας Μάγιστρος των Ιπποτών της Ρόδου, Ντωμπυσόν, ιστάμενος προς το μάλλον κινδυνεύον μέρος διατάζει ΠΥΡ, μετά βλέμματος σταθερού πολεμιστού. Η ευσταθής αυτού χειρ επιφέρει θανασίμους πληγάς κατά των αυτού φερομένων απάθειαν ήρως. Ο οπλισμός του Μεγάλου Μαγίστρου υπέστη φθοράς εις πολλά μέρη, αλλ'ούτος απτόητος συνεχίζει, ουδέ κλονίζεται. Λίθος αφαιρεί την περικεφαλαίαν αυτού. Λαμβάνει εκ της γης την περικεφαλαίαν Ιππότου πεσόντος και εξακολουθεί μαχόμενος. Ο Ιππότης Καρέτο τρέμει βλέπων τον Μεγάλον Μάγιστρον να κινδυνεύει. Εξορκίζει αυτόν, τον Μεγάλον Μάγιστρον, να αποσυρθεί, εν ονόματι όλου του Τάγματος των Ιπποτών. Ο Μέγας Μάγιστρος Ντωμπυσόν απαντά: Εδώ είναι η τιμητική θέσις του αρχηγού σας και μεγάλου μαγίστρου των Ιπποτών, λέγει, ενώ δια της μιας χειρός φονεύει εχθρόν. Επειτα προσθέτει μειδιών: Υπάρχει μεγαλύτερη πιθανότητα να γίνεις εσύ μεγάλος μάγιστρος και ελαχίστη πιθανότητα να σκοτωθώ εγώ...».

Τελικά ο Μεσίχ Πασάς, αρχηγός των Ανατολιτών Αγαρηνών, αποθαρρυμένος αποσύρεται από τη Ρόδο και η πολιορκία λύνεται, ενώ οι Ελληνες και οι Ιππότες απονέμουν ευχαριστίες στο Χριστό και στον άγιο Ιωάννη τον Προστάτη των Ιπποτών.

Σήμερα, τρεις Ιουλίου 2001, ακριβώς 498 χρόνια μετά το θάνατο του Μεγάλου Μαγίστρου Ντωμπυσόν, αναπολούμε τη μνήμη και αναλογιζόμεθα τη ζωή, το έργο και το θάνατό του.

Λέγεται πως είναι ο μεγαλύτερος σε αξία Μεγάλος Μάγιστρος από τους 19 που κυβέρνησαν τα Δωδεκάνησα στα 213 χρόνια της εδώ παραμονής τους.

Zorpidis LANE
ΤΟΥΡΙΣΤΙΚΟΣ ΟΡΓΑΝΙΣΜΟΣ
Αλεξ. Διάκου και Λοχαγού Φανουράκη 31.
Τηλ. (0241) 20625, 30054 FAX 26745
ΔΡΟΜΟΛΟΓΙΑ Φ/Β
ΚΟΡΝΑΡΟΣ
• Κάθε Τετάρτη και Κυριακή πρωί 04.30
για Χάλκη-Διαφάνι-Πηγάδια-Κάσο -Σητεία-Αγ. Νικόλαο-Μήλο-Πειραιά
ΔΡΟΜΟΛΟΓΙΑ Φ/Β
ΙΕΡΑΠΕΤΡΑ
• Κάθε Τρίτη πρωί 04.30
για Διαφάνι - Πηγάδια - Κάσο - Σητεία - Αγ. Νικόλαο - Μήλο - Πειραιά
AE1046-X2549-31/7

Η αγάπη σας, μας δίνει τη δύναμη να συνεχίσουμε
ΤΩΡΑ
rent a car
ALEXANDER
και σε ΑΘΗΝΑ, ΚΡΗΤΗ, ΚΕΡΚΥΡΑ
με:
ειδικές οικονομικές προσφορές στους Ροδίτες συμπολίτες μας και άμεσες παραδόσεις, παραλαβές σε αεροδρόμια, λιμάνια και κεντρικά σημεία
ΖΗΣΤΕ ΤΗΝ ΕΞΥΠΗΡΕΤΗΣΗ ALEXANDER
ΑΘΗΝΑ τηλ. 01 - 8979658 FAX 01 - 8979659
ΡΟΔΟΣ τηλ. 31018 FAX 35253
AE1042-X2574-31/7

Φ. & Ν. ΠΑΧΟΣ
Γ. Ευσταθίου 11
Τηλ. 26893
Διαφάνειες και μεγενθύνσεις για μπαρ, εστιατόρια, fast food

ΠΡΑΚΤΟΡΕΙΟ ΤΑΞΙΔΙΩΝ
ΣΑΒΒΑΣ ΣΑΗΣ
Με την ευκαιρία της λειτουργίας του νέου μας πρακτορείου στην οδό ΤΑΡΠΟΝ ΣΠΡΙΓΚΣ 42 δίπλα στην Τράπεζα Πίστεως
ΠΡΟΣΦΕΡΟΥΜΕ
τα φθηνότερα αεροπορικά εισιτήρια για όλο τον κόσμο με όλες τις αεροπορικές πτήσεις
ΠΡΟΣΟΧΗ:
ΠΛΗΡΟΦΟΡΙΕΣ ΔΕΝ ΔΙΔΟΝΤΑΙ ΑΠΟ ΤΟ ΤΗΛΕΦΩΝΟ ΜΟΝΟ ΠΡΟΣΩΠΙΚΗ ΠΑΡΟΥΣΙΑ ΣΑΣ
Ακόμη: • Σας παίρνουμε ΒΙΖΑ επισκέπτου για ΑΜΕΡΙΚΗ σε μία εβδομάδα
• ΒΙΖΑ επισκέπτου για ΑΥΣΤΡΑΛΙΑ σε μία μέρα
• Εκδοση διαβατηρίων
• Εκδοση αδειών αυτοκινήτων
ΞΕΝΟΔΟΧΕΙΑ ΣΤΗΝ ΑΘΗΝΑ

PRESIDENT Α' Κατηγορίας Λεωφόρος Κηφισίας					
Μονόκλινο	δρχ.	12.500	με πρωινό	έως	31/10
Δίκλινο για μονόκλινο	»	14.000	»	»	»
Δίκλινο	»	16.500	»	»	»
Τρίκλινο	»	20.000	»	»	»
ESPERIA HOTEL Α' Κατηγορίας Σταδίου 22					
Μονόκλινο	δρχ.	28.000	με πρωινό	έως	31/10
Δίκλινο	»	33.000	»	»	»
Τρίκλινο	»	37.000	»	»	»
ELECTRA HOTEL Α' Κατηγορίας Ερμού 5					
Μονόκλινο	δρχ.	33.000	με πρωινό	έως	10/11
Δίκλινο	»	39.500	»	»	»
Τρίκλινο	»	46.500	»	»	»
TITANIA HOTEL Πανεπιστημίου 52 (Σύνταγμα Ομόνοια)					
Μονόκλινο δρχ.	με αμερικάνικο πρωινό		25.600	έως	31/10
Δίκλινο	»	»	»	32.500	» »
Τρίκλινο	»	»	»	36.000	» »
DORIA HOTEL Β' Κατηγορίας Πειραιώς 15-17 (κοντά στην Ομόνοια)					
Μονόκλινο	δρχ.	17.000	με πρωινό	έως	31/10
Δίκλινο	»	20.000	»	»	»
Τρίκλινο	»	26.500	»	»	»
RIVA HOTEL Α' Κατηγορίας SUPERIOR Μιχαλακοπούλου (HILTON)					
Μονόκλινο	δρχ.	18.500	με πρωινό	έως	31/10
Δίκλινο	»	21.000	»	»	»
Τρίκλινο	»	28.500	»	»	»
ZAFOLIA HOTEL Α' Κατηγορίας Λεωφόρος Αλεξάνδρας 87					
Μονόκλινο	δρχ.	27.000	έως 31/6		
Δίκλινο	»	30.000	»	»	
Τρίκλινο	»	36.000	»	»	
ALEXANDROS Α' Κατηγορίας περιοχή HILTON					
Μονόκλινο	δρχ.	26.000	με πρωινό	έως	31/10
Δίκλινο	»	29.000	»	»	»
Τρίκλινο	»	34.500	»	»	»
CHRISTINA Β' Κατηγορίας περιοχή FIX					
Μονόκλινο	δρχ.	18.500	με πρωινό	έως	31/10
Δίκλινο	»	21.000	»	»	»
Τρίκλινο	»	28.000	»	»	»
PARTHENON Α' Κατηγορίας περιοχή Μακρυγιάννη					
Μονόκλινο	δρχ.	23.000	με πρωινό	έως	31/10
Δίκλινο	»	27.000	»	»	»
Τρίκλινο	»	37.000	»	»	»
ΧΑΝΔΡΗΣ Κατηγορίας LUX Συγγρού 385					
Μονόκλινο SUPERIOR	δρχ.	44.000	χωρίς πρωινό	έως	31/12
Δίκλινο SUPERIOR	»	44.000	»	»	»
STANLEY Β' Κατηγορία Σύνταγμα					
Μονόκλινο	δρχ.	22.000	με πρωινό	έως	31/10
Δίκλινο	»	28.000	»	»	»
Τρίκλινο	»	35.500	»	»	»
SEA VIEW στη Γλυφάδα					
Μονόκλινο	δρχ.	18.000	με πρωινό	έως	31/5
Δίκλινο	»	23.000	»	»	»
Τρίκλινο	»	27.500	»	»	»
ST. GEORGE LYKABETTUS LUX					
Μονόκλινο	δρχ.	33.500	χωρίς Β/Β	έως	31/12
Δίκλινο	»	33.500	»	»	»
ASTOR Σύνταγμα					
Μονόκλινο	δρχ.	19.500	με πρωινό	έως	31/10
Δίκλινο	»	26.000	»	»	»
Τρίκλινο	»	32.000	»	»	»
GRAND HOTEL Β' Κατηγορίας Πατησίων & Βερανζέρου 10					
Μονόκλινο	δρχ.	15.500	με πρωινό	έως	31/10
Δίκλινο	»	20.000	»	»	»
Τρίκλινο	»	26.000	»	»	»
ΒΕΡΓΙΝΑ Β' Κατηγορίας ΘΕΣ/ΚΗ (κεντρικό)					
Μονόκλινο	δρχ.	19.000	με πρωινό	έως	31/8
Δίκλινο	»	24.000	»	»	»
Τρίκλινο	»	29.000	»	»	»

ΣΑΣ ΣΥΜΦΕΡΕΙ ΠΡΙΝ ΚΛΕΙΣΕΤΕ ΟΠΟΥΔΗΠΟΤΕ ΝΑ ΜΑΣ ΕΠΙΣΚΕΦΘΕΙΤΕ
ΠΡΑΚΤΟΡΕΙΟ ΤΑΞΙΔΙΩΝ
ΣΑΒΒΑΣ ΣΑΗΣ
ΤΑΡΠΟΝ ΣΠΡΙΓΚΣ 42 δίπλα στην Τράπεζα Πίστεως Τηλ. 39781-3
AE1041-X2576-31/7

MANOS CENTER RODOS

ΜΟΝΑΔΙΚΕΣ ΠΡΟΣΦΟΡΕΣ ΓΙΑ ΑΤΟΜΙΚΑ ΤΑΞΙΔΙΑ!!!

- Παρίσι 5 ημέρες από 138.000δρχ.
- Λονδίνο 4 ημέρες από 137.000δρχ.
- Ρώμη 5 ημέρες από 138.000δρχ.
- Αγία Νάπα – Κύπρος 5 ημέρες από 92.500δρχ.
- Βιέννη 4 ημέρες από 161.000δρχ.
- Βουδαπέστη 5 ημέρες από 136.000δρχ.
- Λάρνακα 5 ημέρες από 79.000δρχ.

***ΕΠΙΣΗΣ ΚΑΝΟΥΜΕ ΚΡΑΤΗΣΕΙΣ ΓΙΑ ΞΕΝΟΔΟΧΕΙΑ ΣΤΗ ΜΥΚΟΝΟ, ΚΩ, ΘΕΣΣΑΛΟΝΙΚΗ, ΑΘΗΝΑ, ΣΑΝΤΟΡΙΝΗ, ΚΡΗΤΗ, κ.α

Και πολλοί άλλοι προορισμοί!!!

* Οι παραπάνω τιμές είναι κατ' άτομο σε δίκλινο και περιλαμβάνουν αεροπορικά εισιτήρια από Ρόδο χωρίς φόρους αεροδρομίων.

ΑΝΑΧΩΡΗΣΕΙΣ ΑΠΟ ΡΟΔΟ!... ΕΞΩΤΙΚΑ ΤΑΞΙΔΙΑ ΣΤΑ ΜΕΤΡΑ ΣΑΣ ΚΑΙ ΣΤΗΝ ΠΙΟ ΠΡΟΣΙΤΗ ΤΙΜΗ!!!

- Πούκετ – 10 ημέρες από 243,000δρχ.
- Κό Σαμούι – 10 ημέρες από 246.000δρχ.
- Μπαγκόκ – Σιγκαπούρη – 10 ημέρες από 257.000δρχ.
- Πούκετ –Σιγκαπούρη– 12 ημέρες από 271.000δρχ.
- Κό Σαμούι – Σιγκαπούρη 12 ημέρες από 275.000δρχ.

* Οι παραπάνω τιμές είναι κατ' άτομο και περιλαμβάνουν διαμονή σε 3*, 4* & 5* ξενοδοχεία καθώς και αεροπορικά εισιτήρια από ΡΟΔΟ. Μεταφορές από και προς τα αεροδρόμια, πρωινό καθημερινά στο Πούκετ, Κό Σαμούι, Μπαγκόκ. ΔΩΡΕΑΝ μεταφορές & εισόδους για όλα τα αξιοθέατα της Σιγκαπούρης. Κρουαζιέρα 5 μέρες από 79.000δρχ. Κρουαζιέρα 7 μέρες από 99.000δρχ. Κρουαζιέρα 12 μέρες από 149.000δρχ. Κρουαζιέρα 14 μέρες από 169.000δρχ. μέχρι τέλη Μαΐου & αναχωρήσεις μέχρι τέλη Ιουνίου.

CHARTERS
ΓΑΛΛΙΑ ΑΓΓΛΙΑ ΒΕΛΓΙΟ ΙΤΑΛΙΑ
ΟΛΛΑΝΔΙΑ ΓΕΡΜΑΝΙΑ ΑΥΣΤΡΙΑ

*** ΤΙΜΗ ΤΣΑΡΤΕΡ ΓΙΑ ΑΙΓΥΠΤΟ ΑΠΟ ΡΟΔΟ 20.000 ΔΡΧ.***
* Η τιμή δεν περιλαμβάνει φόρους αεροδρομίων.

MANOS CENTER RHODES –ΣΤΑΜΑΤΗΣ ΧΑΤΖΗΛΑΖΑΡΟΥ
Κ. ΠΑΛΑΜΑ 7-9 ΤΗΛ. 0241 25400 ΦΑΞ 0241 24401

AE1043-X2560-31/7

PELLOS TRAVEL

ΔΙΟΡΓΑΝΩΝΟΥΜΕ
Τριήμερη εκδρομή

ΡΟΔΟΣ ΜΑΡΜΑΡΙΣ ΜΟΥΓΛΑ ΕΦΕΣΣΟΣ ΣΜΥΡΝΗ ΚΟΥΣΑΝΤΑΣΙ

Από 20/7/01 έως 22/7/01

Αναχώρηση 20/7/01 ώρα 15.30 μ.μ.
Επιστροφή 22/7/01 ώρα 19.00 μ.μ.

20/7/01
Αναχώρηση από Ρόδο στις 15.30 μ.μ. για Μαρμαρίς. Αφιξη στο Μαρμαρίς. Επιβίβαση σε πούλμαν και αναχώρηση για Μούγλα - Εφεσσο. Αφιξη στην Εφεσσο 19.00 το βράδυ. Τακτοποίηση το ξενοδοχείο - δείπνο - διανυκτέρευση.

21/7/01
Πρωινό στο Ξ/Δ. Επιβίβαση σε πούλμαν και αναχώρηση. Επίσκεψη στο σπίτι της Παναγίας, αρχαία Εφεσσο, Ωδείο, ναό του Ανδριανού, αγορά, βιβλιοθήκη, μεγάλο Θέατρο κ.λ.π. Και αναχώρηση για τη Σμύρνη. Αφιξη στην πόλη. Βόλτα στο Κορδελιό και στην αγορά για ψώνια. Επιστροφή στο ξενοδοχείο στην Εφεσσο το απόγευμα. Δείπνο. Το βράδυ προαιρετική διασκέδαση σε κέντρο Oriental Show (χορός της κοιλιάς). Διανυκτέρευση.

22/7/01
Πρωινό. Επιβίβαση σε πούλμαν και αναχώρηση για το Κουσάντασι. Αφιξη στην πόλη - περιήγηση. Αναχώρηση για Μαρμαρίς. Αφιξη στην πόλη του Μαρμαρίς και αναχώρηση για Ρόδο αργά το απόγευμα. Αφιξη στη Ρόδο. Τέλος εκδρομής.

Τιμή συμμετοχή **39.000** δρχ. το άτομο
σε δίκλινο και τρίκλινο
σε μονόκλινο 10.000 δρχ. επιβάρυνση

* Δωρεάν 0-2 ετών
* 50% 2-12 ετών

Στην εκδρομή περιλαμβάνονται
1. Εισιτήρια Ρόδος - Μαρμαρίς - Ρόδος με δελφίνι
2. 2 πρωινά (μπουφέ) - 2 δείπνα
3. Δωμάτια δίκλινα και τρίκλινα σε ξενοδοχεία 3***
4 Μεταφορές με κλιματιζόμενα πούλμαν
5. Ξεναγήσεις στην ελληνική γλώσσα από διπλωματούχο ξεναγό
6. Ταξιδιωτική ασφάλεια
7. Συνοδός γραφείου

Δεν περιλαμβάνονται
1. Φόροι - Λιμενικά τέλη
2. Εισιτήρια των εισόδων σε αρχαιολογικούς χώρους
3. Προαιρετική διασκέδαση σε κέντρο

Για κρατήσεις και πληροφορίες:

PELLOS TRAVEL
Λ. Καλλιθέας 125 Φαληράκι - Ρόδος
Τηλ.: (0241) 87615, 86298
Κινητό: 0945 949399
Fax: (0241) 87616

AE990-X2546-18/7

Εγινε την περασμένη εβδομάδα στη Μύκονο

Τα συμπεράσματα από το Περιφερειακό Συμβούλιο

Η ΥΛΟΠΟΙΗΣΗ ΤΩΝ ΕΡΓΩΝ ΣΤΟ ΝΟΤΙΟ ΑΙΓΑΙΟ



Τα συμπεράσματα και οι αποφάσεις της συνεδρίασης του Περιφερειακού Συμβουλίου αναφέρονται σε ανακοίνωση που εξέδωσε ο περιφερειάρχης κ. Παναγιώτης Σαλτούρος. Το κείμενο της ανακοίνωσης έχει ως εξής:

«Πραγματοποιήθηκε με απόλυτη επιτυχία στις 25 και 26 Ιουνίου 2001 στη Μύκονο, συνεδρίαση του Περιφερειακού Συμβουλίου Νοτίου Αιγαίου.

Κατά τη διάρκεια της Συνεδρίασης διαπιστώθηκε η πρόοδος στους ρυθμούς υλοποίησης των έργων του Π.Ε.Π. Νοτίου Αιγαίου 1994-1999, του οποίου η απορρόφηση ανέρχεται σε ποσοστό 88%. Εως τις 31 Δεκεμβρίου 2001, ημερομηνία λήξης του προγράμματος, θα πρέπει το σύνολο των έργων που σήμερα βρίσκονται σε φάση υλοποίησης, να έχουν ολοκληρώσει το φυσικό και οικονομικό τους αντικείμενο, ώστε να αξιοποιηθούν πλήρως οι πόροι του προγράματος και να επιτευχθεί απορρόφηση της τάξης του 100%. Επισημάνθηκε η ανάγκη επίσπευσης της πορείας υλοποίησης των έργων που παρουσιάζουν καθυστερήσεις, ώστε να αποφευχθεί οποιαδήποτε απώλεια πόρων.

Αποφασίστηκε ότι η επόμενη συνεδρίαση του Περιφερειακού Συμβουλίου θα πρέπει να πραγματοποιηθεί εντός του Νοεμβρίου 2001, ώστε να γίνει επανεκτίμηση της πορείας υλοποίησης των έργων του Π.Ε.Π. Νοτίου Αιγαίου 1994-1999 και να οριστικοποιηθούν τα έργα που θα προταθούν ως συνεχιζόμενα / «έργα γέφυρες» για χρηματοδότηση από το Π.Ε.Π. Νοτίου Αιγαίου 2000-2006.

Οσον αφορά στην πορεία εφαρμογής του Π.Ε.Π. Νοτίου Αιγαίου 2000-2006, τα μέλη του Περιφερειακού Συμβουλίου παρουσίασαν τις προτάσεις τους σχετικά με το συμπλήρωμα προγραμματισμού, συμπληρωματικό κείμενο στο ήδη εγκεκριμένο Περιφερειακό Επιχειρησιακό Πρόγραμμα που περιλαμβάνει λεπτομερή στοιχεία για την υλοποίηση του προγράμματος, δηλαδή το «ποιός κάνει τι», πως το υλοποιεί και ποιά είναι η κατανομή των διαθέσιμων πόρων στις κατηγορίες των έργων και ενεργειών που θα συγχρηματοδοτηθούν κατά τη νέα προγραμματική περίοδο 2000-2006. Στη συνεδρίαση συζητήθηκαν επίσης τα κριτήρια ένταξης των «πράξεων» δηλαδή των έργων και ενεργειών) στο πρόγραμμα, δηλαδή ποιές προϋποθέσες πρέπει απαραιτήτως να πληρούν τα έργα για να εντάσσονται και να χρηματοδοτούνται από το πρόγραμμα.

Αποφασίστηκε ότι οι επιτροπές κατάρτισης του Γ' Κοινοτικού Πλαισίου Στήριξης, που λειτουργούν ανά νομό, σε συνεργασία με όλους τους εμπλεκόμενους φορείς (όπως τα νομαρχιακά συμβούλια, τις ΤΕΔΚ κ.λ.π.) θα συνεχίσουν το έργο τους με την περαιτέρω και συνεχή συνεργασία και εξειδίκευση των πράξεων που θα προτείνονται προς ένταξη στο Π.Ε.Π. και τα τομεακά προγράμματα.

Κατά τη διάρκεια της συνεδρίασης, συζητήθηκαν ακόμη θέματα σχετικά με την υλοποίηση έργων στην Περιφέρεια από τα τομεακά προγράμματα, την πορεία υλοποίησης του Εδικού Προγράμματος Τοπικής Αυτοδιοίκησης (Ε.Π.Τ.Α.), τις προτάσεις υλοποίησης έργων που συγχρηματοδοτούνται από το Ταμείο Συνοχής και τις γενικές μελέτες που αφορούν στην Περιφέρεια και υλοποιούνται από κεντρικούς φορείς (για τα καταφύγια σκαφών αναψυχής, για τη συμπληρωματικότητα της λιμενικής και αεροπορικής υποδομής στο χώρο του Αιγαίου, κ.λ.π.).

Επισημάνθηκε ότι, αμέσως επόμενο διάστημα, πρέπει να δοθεί ιδιαίτερο βάρος στην επίλυση του θέματος της υποστελέχωσης των φορέων υλοποίησης των έργων, καθώς και η αναγκαιότητα συντόμευσης και απλοποίησης των διαδικασιών αδειοδοτήσεων των έργων, η αναγκαότητα προσαρμογής των κινήτρων του αναπτυξιακού νόμου στις ανάγκες της Περιφέρειας, αλλά και η αναγκαιότητα ολοκλήρωσης της διαδικασίας θεσμοθέτησης των ειδικών χωροταξικών μελετών των νησιών της Περιφέρειας»

Επιτυχημένη η συνεδρίαση του Περιφερειακού Συμβουλίου

ΕΥΧΑΡΙΣΤΙΕΣ ΑΠΟ ΤΟΝ κ. Π. ΣΑΛΤΟΥΡΟ

Από την Περιφέρεια Νοτίου αιγαίου εκδόθηκε η παρακάτω ανακοίνωση:

«Με την ευκαιρία της επιτυχούς ολοκλήρωσης της Συνεδρίασης του Περιφερειακού Συμβουλίου Νοτίου Αιγαίου στις 25 και 26 Ιουνίου 2001 και της 1ης Συνεδρίασης της Επιτροπής παρακολούθησης του Π.Ε.Π. Νοτίου Αιγαίου 2000-2006, στις 27 Ιουνίου 2001, στη Μύκονο, ο Γενικός Γραμματέας της Περιφέρειας Νοτίου Αιγαίου, κ. Παναγιώτης Σαλτούρος εκφράζει τις ευχαριστίες του:

- προς τους εκπροσώπους των Νομαρχιακών και Τοπικών Αυτοδοικήσεων, των οικονομικών και κοινωνικών εταίρων, των επιστημονικών φορέων και των μη κυβερνητικών οργανώσεων, για το αίσθημα ευθύνης που χαρακτήρισε την παρουσία τους στις συνεδριάσεις, για τις επεξεργασμένες και τεκμηριωμένες θέσεις που κατέθεσαν και την επικοδομητική κριτική ανάλυση των θεμάτων που συζητήθηκαν,
- προς τα στελέχη της διαχειριστικής αρχής του Π.Ε.Π. Νοτίου Αιγαίου 2000-2006, για την καθοριστική συμβολή τους στην οργάνωση και επιτυχή έκβαση των συνεδριάσεων, για την πληρότητα και αρτιότητα των εισηγήσεών τους, τόσο κατά τη διάρκεια της συνεδρίασης του Περιφερειακού Συμβουλίου, όσο και της Συνεδρίασης της Επιτροπής Παρακολούθησης, για την ποιότητα του ενημερωτικού υλικού που διανεμήθηκε, συμβολή που σχολιάστηκε ευμενώς απ' όλους τους συμμετέχοντες στις συνεδριάσεις,
- προς το σύνολο των στελεχών της Περιφέρειας για την ουσιαστική συνεισφορά τους στις συνεδριάσεις
- προς όλους όσους παρακολούθησαν τις συνεδριάσεις, για τη συμμετοχή και το ενδιαφέρον τους για τα θέματα που αφορούν στην ανάπτυξη των νησιών μας,
- προς τους εκπροσώπους των ΜΜΕ (τύπου, ραδιοφώνου, τηλεόρασης) για τη συμμετοχή τους και τη δέσμευσή τους για την ευρύτερη δυνατή διάχυση της πληροφόρησης,
- προς το δήμαρχο Μυκονίων και τα μέλη του δημοτικού συμβουλίου για την υποδοχή, τη συμμετοχή και την υποστήριξή τους στην οργάνωση των συνεδριάσεων και καθ' όλη τη διάρκεια της παραμονής των συνέδρων και των παρατηρητών στις συνεδριάσεις στο νησί της Μυκόνου.

Η υποδειγματική διεξαγωγή των συνεδριάσεων σε ένα κλίμα σύμπνοιας και δημιουργικής κριτικής αποδεικνύει, αφενός, το κλίμα περιφερειακής συνείδησης που έχει διαμορφωθεί τα τελευταία χρόνια και,α φετέρου, αποδεικνύει για μια ακόμη φορά ότι μπορούμε να αντιμετωπίσουμε τις απαιτήσεις των καιρών και να πετύχουμε. Στόχος όλων μας είναι να εξασφαλίσουμε το μέγιστο αναπτυξιακό αποτέλεσμα και τη διάχυσή του σε όλα τα κοινωνικά στρώματα, σε όλους τους τομείς της οικονομίας, σε ολόκληρη την Περιφέρειά μας.»

Μαριώ

Η χαρισματική Σαλονικιά Μαριώ στη Ρόδο για μια σειρά ξεχωριστών εμφανίσεων.

Τετάρτη 4 Ιουλίου
στην Πλατεία Παραδεισίου

Πέμπτη 5 Ιουλίου
Μάσσαρι

Παρασκευή 6 Ιουλίου
στις Καλυθιές

Σάββατο 7 Ιουλίου
στη Μαλώνα

Κυριακή 8 Ιουλίου
στη Χάλκη



Διοργάνωση
Πολιτιστικοί οργανισμοί
Δήμου Καλλιθέας
Δήμου Αρχαγγέλου
Δήμου Πεταλουδών
Επιμέλεια Παραγωγής
ΡΑΔΙΟ ΛΥΧΝΑΡΙ

ΣΤΗΡΙΞΗ:
FM 12 - ΑΝΤ1
ΕΡΑ ΝΟΤΙΟΥ ΑΙΓΑΙΟΥ
ΡΑΔΙΟ ΑΡΧΑΓΓΕΛΟΣ
ΡΑΔΙΟ INTERNATIONAL

Διατίθονται εισιτήρια Εργατικής Εστίας

AE1037-X2533-27

ΙΑΤΡΙΚΗ ΑΝΑΚΟΙΝΩΣΗ

Η ΙΑΤΡΟΣ

ΑΝΑΣΤΑΣΙΑ Π. ΧΑΜΟΥΖΑ -ΤΣΕΛΕΠΗ

ΜΙΚΡΟΒΙΟΛΟΓΟΣ - ΒΙΟΠΑΘΟΛΟΓΟΣ

Δέχεται στο ιατρείο της

ΔΕΥΤΕΡΑ έως ΠΑΡΑΣΚΕΥΗ 07.30-12.30 πρωί
06.00 - 08.00 απόγευμα

Στέλιου Κωτιάδη 5
& Εργάνης Αθηνάς

Τηλέφωνο 74034

AE 691/1629-8/7

mira SOL travel

Αβέρωφ 9
Τηλ. 74122, 74123, 77737 FAX. 22653

Από 233.000 δρχ.

ΡΟΔΟΣ - ΤΕΝΕΡΙΦΗ

8 ημέρες από 25/7

1η μέρα: ΡΟΔΟ - ΑΘΗΝΑ - ΤΕΝΕΡΙΦΗ
(ξενάγηση της πόλης)
2η μέρα: ΤΕΝΕΡΙΦΗ
(ολοήμερη εκδρομή Ικοντ-Μάσκα-Γκαράτσικο)
3η μέρα: ΤΕΝΕΡΙΦΗ
(εκδρομή μισής μέρας στη Σάντα Κρουζ)
4η μέρα: ΤΕΝΕΡΙΦΗ
(εκδρομή μισής μέρας στο Τέιντε)
5η μέρα: ΤΕΝΕΡΙΦΗ
(ολοήμερη εκδρομή στο Γκραντ Κανάρια)
6η μέρα: ΤΕΝΕΡΙΦΗ
(ολοήμερη εκδρομή-κρουαζιέρα στο Λος Κριστιάνος)
7η μέρα: ΤΕΝΕΡΙΦΗ - ΑΘΗΝΑ (αργά το απόγευμα)
8η μέρα: ΑΘΗΝΑ - ΡΟΔΟ (νωρίς το πρωί)

Περιλαμβάνονται:
Αεροπορικά εισιτήρια Ρόδο - Αθήνα - Τενερίφη - Αθήνα - Ρόδο.
6 διανυκτερεύσεις σε ξενοδοχείο της επιλογής σας με ημιδιατροφή ή πλήρη διατροφή.
Μεταφορές από και προς το αεροδρόμιο του εξωτερικού.
Πανοραμική ξενάγηση στο Πουέρτο ντε λα Κρουζ.
Ελληνόφωνος αρχηγός / συνοδός.
Ασφάλεια αστικής και επαγγελματικής ευθύνης.
Δεν περιλαμβάνονται:
Φόροι αεροδρομίων Ελλάδας και εξωτερικού
Ποτά και αναψυκτικά στα γεύματα

Από 13/7/2001

ΓΥΡΟΣ ΙΣΠΑΝΙΑΣ
8 ημέρες / 6 νύχτες

ΜΑΔΡΙΤΗ - ΑΝΔΑΛΟΥΣΙΑ
8 ημέρες / 6 νύχτες

ΙΣΠΑΝΙΑ - ΠΟΡΤΟΓΑΛΛΙΑ
8 ημέρες / 6 νύχτες

AE1044-X2578-31/7

DODEKANISOS



Κρατήσεις on line:

«ΔΩΔΕΚΑΝΗΣΟΣ ΝΑΥΤΙΛΙΑΚΗ»
Αυστραλίας 3, Ρόδος 85100
Τηλ. 0241-70590, FAX. 70591 και
ΣΤΟΝ ΤΑΞΙΔΙΩΤΙΚΟ ΣΑΣ ΠΡΑΚΤΟΡΑ

ΔΡΟΜΟΛΟΓΙΑ ΤΟΥ ΤΑΧΥΠΛΟΟΥ ΚΑΤΑΜΑΡΑΝ

«DODEKANISOS EXPRESS»
έως 31/8/2001

Αναχωρήσεις από ΡΟΔΟ (Κεντρικό λιμάνι - Κολώνα)

ΔΕΥΤΕΡΑ
08.30 από Ρόδο για Κω - Λέρο - Λειψούς - Πάτμο - Λέρο - Κάλυμνο - Κω - Ρόδο

ΤΡΙΤΗ
08.30 από Ρόδο για Κω - Λέρο - Λειψούς - Πάτμο - Λέρο - Κάλυμνο - Κω - Ρόδο

ΤΕΤΑΡΤΗ
08.30 από Ρόδο για Τήλο - Νίσυρο - Κω - Λέρο - Πάτμο - Λέρο - Κάλυμνο - Κω - Νίσυρο - Τήλο - Ρόδο

ΠΕΜΠΤΗ
08.30 από Ρόδο για Κω - Κάλυμνο - Λέρο - Πάτμο - Λέρο - Κάλυμνο - Κω - Ρόδο

ΠΑΡΑΣΚΕΥΗ
08.30 από Ρόδο για Κω - Κάλυμνο - Λέρο - Πάτμο - Λέρο - Κάλυμνο - Κω - Ρόδο

ΣΑΒΒΑΤΟ
8.30 από Ρόδο για Κω - Κάλυμνο - Λέρο - Πάτμο - Λειδούς - Λέρο - Κάλυμνο - Κω - Ρόδο

ΚΥΡΙΑΚΗ
08.30 από Ρόδο για Κω - Κάλυμνο - Λέρο - Λειψούς - Πάτμο - Λέρο - Κάλυμνο - Κω - Ρόδο

ΣΗΜΕΙΩΣΗ: Για την καλύτερη εξυπηρέτησή σας παρακαλούμε να ενημερώνεστε τηλεφωνικά από τα γραφεία της εταιρίας μας

AE1045-X2566-31/7

ΣΥΝΕΤΑΙΡΙΣΤΙΚΗ ΤΡΑΠΕΖΑ ΔΩΔΕΚΑΝΗΣΟΥ
ΣΥΝ.Π.Ε

ΠΡΟΚΗΡΥΞΗ ΠΡΟΣΛΗΨΗΣ ΥΠΑΛΛΗΛΩΝ

Η Συνεταιριστική Τράπεζα ΣΥΝΠΕ ανακοινώνει ότι προκειμένου να προβεί στην πρόσληψη 5 υπαλλήλων για τη στελέχωση των υπηρεσιών της στα Καταστήματά της στη Ρόδο, προσκαλεί τους ενδιαφερόμενους που διαθέτουν τα παρακάτω προσόντα να υποβάλουν τις σχετικές αιτήσεις, αφού προμηθευτούν από το Κεντρικό Κατάστημα της Τράπεζας (Πλατεία Ακαδημίας) την αναλυτική προκήρυξη του διαγωνισμού.

Προσόντα

ΘΕΣΗ Α:Πτυχίο ΑΕΙ ή ΤΕΙ Πληροφορικής/Τηλεποικινωνιών ή θετικής κατεύθυνσης, με ειδίκευση στην Πληροφορική/Τηλεπικοινωνίες. Ηλικία έως 30 ετών. Επιθυμητή προϋπηρεσία σε Τράπεζες ή άλλους Χρηματοπιστωτικούς Οργανισμούς. Απαραίτητη η γνώση της Αγγλικής γλώσσας.

ΘΕΣΗ Β:Πτυχίο Ι.Ε.Κ. Ιδιωτικού ή Δημοσίου με ειδίκευση στην Πληροφορική/Τηλεπικοινωνίες με ή χωρίς πιστοποίηση. Ηλικία έως 25 ετών. Επιθυμητή προϋπηρεσία σε Τράπεζες ή άλλους Χρηματοπιστωτικούς Οργανισμούς.

ΘΕΣΗ Γ: Πτυχίο ΤΕΙ Οικονομικής Κατεύθυνσης. Πολύ καλή γνώση μίας ξένης γλώσσας. Χρήση Υ/Υ. Ηλικία έως 30 ετών. Επιθυμητή προϋπηρεσία σε Τράπεζες ή άλλους Χρηματοπιστωτικούς Οργανισμούς.

ΘΕΣΗ Δ: (Προσωπικό Ασφαλείας) Πτυχίο Ι.Ε.Κ. με πιστοποίηση κατεύθυνσης Λογιστικής ή Διοίκησης Επιχειρήσεων-Ηλικία έως 30 ετών. Μόνιμη κατοικία στους Δήμους Καμείρου ή Πεταλούδων.- Επιθυμητή προϋπηρεσία σε Τράπεζα, Λογιστήριο Επιχειρήσεων ή σε θέσεις Ασφαλείας.

ΘΕΣΗ Ε: (Προσωπικό Ασφαλείας) Πτυχίο Ι.Ε.Κ. με πιστοποίηση κατεύθυνσης Λογιστικής ή Διοίκησης Επιχειρήσεων-Ηλικία έως 30 ετών. Μόνιμη κατοικία στο Δήμο Λινδίων ή Αρχαγγέλου.- Επιθυμητή προϋπηρεσία σε Τράπεζα, Λογιστήριο Επιχειρήσεων ή σε θέσεις Ασφαλείας.

Οι αιτήσεις των υποψηφίων θα υποβάλλονται ή θα αποστέλλονται στο κατάστημα της Συνεταιριστικής Τράπεζας στη Ρόδο (Πλατεία Ακαδημίας) κατά τις εργάσιμες ημέρες και ώρες. Προθεσμία υποβολής αιτήσεων μέχρι και Δευτέρα 16 Ιουλίου 2001. Τυχόν αιτήσεις που έχουν υποβληθεί πριν την παρούσα δημοσίευση δεν θα ληφθούν υπόψη.

Για συμπληρωματικές πληροφορίες ή διευκρινήσεις οι ενδιαφερόμενοι μπορούν να απευθύνονται στους κ.κ. Γεωργάκη, Παπαποστόλου και Κορνιλάκη (0241-38600).

Ρόδος 22 Ιουνίου 2001

Από το Δ.Σ.

ΑΕ 947-3/7

ΑΝΑΚΟΙΝΩΣΗ

Στη Ρόδο από 2 έως 12 Ιουλίου

η γνωστή για τις προβλέψεις της και διακεκριμένη

ΜΕΛΛΟΝΤΟΛΟΓΟΣ

κα ΟΥΖΙΕΛ ΒΙΚΤΩΡΙΑ

✓ **Επιλύει θέματα που σας απασχολούν: αισθηματικά, επαγγελματικά, κληρονομικά, δικαστικά, προβλήματα υγείας κ.α.**

✓ **Ισχυρές προβλέψεις με λεπτομερείς περιγραφές**

Ραντεβού στα τηλ. από σήμερα
0974 303609 και 0932 833527

AE960-1785-6/7

Εγινε την Παρασκευή στο Ηράκλειο

Η συνέλευση ευρωπαϊκών συνεταιριστικών τραπεζών

ΣΥΜΜΕΤΕΙΧΕ ΚΑΙ Η ΤΡΑΠΕΖΑ ΔΩΔΕΚΑΝΗΣΟΥ

Σε ιδιαίτερα αισιόδοξη και ενωτική ατμόσφαιρα πραγματοποιήθηκε στις 29/6/2001 η γενική συνέλευση των Ευρωπαϊκών Συνεταιριστικών Τραπεζών (Ε.Ε.Σ.Τ.), στο Ηράκλειο της Κρήτης. Στη γενική συνέλευση, αντιπροσωπεύθηκαν 22 χώρες και μερικά από τα μεγαλύτερα ευρωπαϊκά πιστωτικά ιδρύματα, όπως η γαλλική GREDIT AGRICOLE, η γερμανική DG BANK και η ολλανδική RABOBANK .

«Το γεγονός ότι η Ευρωπαϊκή Ενωση Συνεταιριστικών Τραπεζών διοργανώνει τη γενική της συνέλευση στην Ελλάδα αποτελεί αδιαμφισβήτητα απόδειξη ότι οι ευρωπαϊκές συνεταιριστικές τράπεζες ενδιαφέρονται για την υποστήριξη και ανάπτυξη του θεσμού στην Ελλάδα» τόνισε ο πρόεδρος της RABOBANK και της Ε.Ε.Σ.Τ. κ. Win Meijer. Η ύπαρξη ενός δικτύου συνεταιριστικών τραπεζών συνέχισε ο κ. Meijer, είναι ζωτική για την τοπική και περιφερειακή οικονομία και είμαι πεπεισμένος ότι οι ελληνικές συνεταιριστικές τράπεζες θα συνεχίσουν να εντείνουν την επιτυχημένη παρουσία τους σε εθνικό επίπεδο. Επιδεικνύουν ιδιαίτερο δυναμισμό και έχουν το αναγκαίο πνεύμα υγιούς επιχειρηματικότητας, για να υλοποιήσουν τους στόχους και τη στρατηγική τους, πρόσθεσε ο κ. Meijer.

Κατά τη διάρκεια της γενικής συνέλευσης της Ε.Ε.Σ.Τ., αφού έγινε η παρουσίαση της ελληνικής συνεταιριστικής πίστης, συζητήθηκαν θέματα θεσμικά και λειτουργικά που αντιμετωπίζει σήμερα ο θεσμός και ιδιαίτερα τα δίκτυα πληρωμών, οι προμήθειες στις διεθνείς πράξεις και κυρίως η νέα τραπεζική οδηγία που επεξεργάζεται η Ευρωπαϊκή Ενωση και η οποία θα αλλάξει το τραπεζικό τοπίο από το έτος 2005.



Κυρίαρχο όμως θέμα της γενικής συνέλευσης ήταν η συνεργασία των ευρωπαϊκών συνεταιριστικών τραπεζών μεταξύ τους, εμπρός στην όξυνση του ανταγωνισμού και στην επιταχυνόμενη παγκοσμοποίηση των αγορών. Η ελληνική αντιπροσωπεία, έκανε συγκεκριμένη πρόταση για την ίδρυση ενός πανευρωπαϊκού τραπεζικού οργανισμού, ο οποίος με το τεράστιο δίκτυο που διαθέτει θα πρωταγωνιστήσει στις εξελίξεις του ευρωπαϊκού χώρου.

Η ιδέα της ίδρυσης μιας πανευρωπαϊκής συνεταιριστικής τράπεζας αναγνωρίστηκε ως ένα πολύ δύσκολο εγχείρημα, όμως ξεκίνησε να καλλιεργείται και οι μεγάλες ευρωπαϊκές συνεταιριστικές τράπεζες όρισαν ήδη επιτροπή για την επεξεργασία της συγκεκριμένης πρότασης. Ολοκληρώνοντας τη γ.σ. ο κ. Meijer τόνισε: «Οι σημερινές συζητήσεις απέδειξαν περίτρανα ότι το μέλλον των συνεταιριστικών τραπεζών στην Ευρώπη εξαρτάται από την ταχύτητα και την έκταση της μεταξύ τους συνεργασίας, την οποία επιζητούμε και θα προσπαθήσουμε πολύ γι' αυτήν».

Αξίζει να σημειωθεί ότι οι ευρωπαϊκές συνεταιριστικές τράπεζες σήμερα ανέρχονται σε 4.500 πιστωτικά ιδρύματα εντός της ευρωζώνης,έχουν 36 εκ. μέλη και 103 εκ. πελάτες, διαθέτουν 51.000 καταστήματα και το ενεργητικό τους ανέρχεται σε 750 τρις δρχ. Στην Ελλάδα δραστηριοποιούνται 15 συνεταιριστικές τράπεζες και 23 πιστωτικοί συνεταιρισμοί, οι οποίες έχουν 90.000 μέλη-πελάτες, δίκτυο 50 καταστημάτων και σύνολο ενεργητικό που υπερβαίνει τα 190 δις δρχ.

Πρέπει επίσης να υπογραμμισθεί ότι στο περιθώριο των εργασιών της γενικής συνέλευσης, η ελληνική αντιπροσωπεία της συνεταιριστικής πίστης, στην οποία συμμετείχαν ο πρόεδρος της Τράπεζας Δωδεκανήσου κ. Βασίλης Μηναΐδης και ο οικ. σύμβουλος κ. Παντ. Γεωργάκης, είχαν ιδιαίτερες και εποικοδομητικές συζητήσεις για άμεση συνεργασία της Κεντρικής Συνεταιριστικής Τράπεζας της Ελλάδος (Πανελλήνια Τράπεζα) με μεγάλες ευρωπαϊκές συνεταιριστικές τράπεζες, επικεντρώνοντας το ενδιαφέρον τους στο διεθνές δίκτυο, στην τεχνογνωσία και στη μεταφορά νέων ανταγωνιστικών προϊόντων.

Ηλεκτρονικοί υπολογιστές στο 1ο Ειδικό Σχολείο Ρόδου

ΔΩΡΗΘΗΚΑΝ ΑΠΟ ΕΤΑΙΡΙΑ

Η Panafon - Vodafone, συνεχίζοντας την έντονη χορηγική της δραστηριότητα, που στη φάση αυτή αφορά τα σχολεία Δευτεροβάθμιας Εκπαίδευσης, όλης της χώρας, δώρισε τρεις multimedia ηλεκτρονικούς υπολογιστές στο 1ο Ειδικό Σχολείο Ρόδου.

Οι υπολογιστές παραδόθηκαν στο διευθυντή του σχολείου κ. Κωνστάκη από τον κ. Μ. Θεοδωρομανωλάκη και την κ. Μ. Επιτροπάκη, εκπρόσωποι της Panafon-Vodafone στην εκδήλωση. Τόσο οι καθηγητές, όσο και οι μαθητές του σχολείου δέχτηκαν με μεγάλη ικανοποίηση την προσφορά της εταιρίας.

Η δωρεά αυτή αποτελεί έμπρακτη απόδειξη της ευαισθητοποίησης της Panafon-Vodafone απέναντι στη νέα γενιά και στην ανάγκη εισαγωγής καινοτόμων τεχνολογιών στα σχολεία της χώρας. Στο πλαίσιο αυτό, η εταιρία προχώρησε στην προσφορά ηλεκτρονικών υπολογιστών, οι οποίοι συμβάλουν στην εξοικείωση των μαθητών με τα νέα δεδομένα και τις εξελίξεις στην τεχνολογία.

Με την ευκαιρία της παράδοσης των ηλεκτρονικών υπολογιστών, τα στελέχη της εταιρίας τόνισαν ότι: «Η δωρεά της Panafon-Vodafone στόχο έχει να ενισχύσει την εισαγωγή των νέων τεχνολογιών στην εκπαίδευση, με το σκεπτικό ότι οι νέοι όλης της χώρας πρέπει να εξοικειωθούν με την τεχνολογία, ώστε να αισθανθούν έτοιμοι να αντιμετωπίσουν τις προκλήσεις του μέλλοντος».

ΔΙΕΥΘΥΝΣΗ ΔΑΣΩΝ ΔΩΔ/ΣΟΥ

ΑΝΑΚΟΙΝΩΣΗ

Γνωστοποιείται κατά το άρθρο 14 του Ν. 998/79, η αποστολή για δημοσίευση στο Δήμο Αρχαγγέλου της αριθμ. 2162/8-5-2001 πράξης χαρακτηρισμού έκτασης, που εκδόθηκε από τον Δ/ντή Δασών Δωδ/σου. Η ΚΜ 2216Β γαιών Αρχαγγέλου χαρακτηρίζεται ως δασική και γεωργική έκταση.

Ο Δ/ντής Δασών Δωδ/σου
Φίλιππος Κοντίτσης
Δασολόγος με Α' βαθμό

ΑΕ1098-1864/3/7

Ελεγχοι για τις καταλήψεις κοινοχρήστων χώρων

ΠΡΟΒΛΗΜΑΤΑ ΣΤΗ ΜΕΣΑΙΩΝΙΚΗ ΠΟΛΗ

Εξορμήσεις στην αγορά της Ρόδου αναμένεται να κάνουν στο αμέσως προσεχές διάστημα τα συνεργεία του Δήμου Ρόδου. Οι έλεγχοι θα αφορούν τις καταλήψεις κοινοχρήστων χώρων, που κάνουν ορισμένοι επιχειρηματίες.

Ιδιαίτερη βαρύτητα θα δοθεί στις επιχειρήσεις που λειτουργούν στη Νέα Αγορά, αλλά και στη Μεσαιωνική Πόλη, όπου το φαινόμενο παίρνει μεγάλες διαστάσεις τη θερινή περίοδο.

Παράλληλα, θα συνεχιστούν οι επεμβάσεις για την απομάκρυνση πάγκων και των ψυγείων, που έχουν τοποθετήσει σε διάφορα σημεία της πόλεως ορισμένοι μικροπωλητές.

ΔΕΗ ΑΝΑΚΟΙΝΩΣΗ

Ειδοποιούνται οι κάτοικοι των παρακάτω περιοχών ότι για να εκτελεστούν απαραίτητες τεχνικές εργασίες της ΔΕΗ θα γίνει διακοπή στις 4-7-01, ημέρα ΤΕΤΑΡΤΗ ως εξής:

Από ώρας 08.00 μέχρι 12.00 στις περιοχές:

ΑΚΡΑΜΙΤΟΥ-ΜΥΚΗΝΩΝ- ΒΕΡΓΙΝΑΣ- ΦΙΛΕΡΗΜΟΥ-Λ. ΚΑΛΛΙΘΕΑΣ- ΑΝΤΙΟΧΕΙΑΣ- ΣΙΝΩΠΗΣ- ΤΑΡΣΟΥ-ΠΕΡΓΑΜΟΥ- ΑΛΙΚΑΡΝΑΣΣΟΥ-ΔΩΔΩΝΗΣ- ΔΗΛΟΥ-ΜΥΚΗΝΩΝ- ΜΥΡΩΝ-ΤΡΟΙΑΣ- ΕΦΕΣΣΟΥ- ΣΜΥΡΝΗΣ-ΜΑΡΑΘΩΝΟΣ-ΘΕΡΜΟΠΥΛΩΝ- ΠΕΛΛΑΣ- ΚΩΝΣΤΑΝΤΙΝΟΥΠΟΛΕΩΣ- ΑΒΔΗΡΩΝ- ΠΛΑΤΑΙΩΝ -ΦΑΙΣΤΟΥ-ΓΟΡΤΥΝΑΣ- ΣΟΦΙΑΣ- ΚΥΡΑ ΤΗΣ ΡΩ- ΡΩΜΗΣ-ΒΕΡΟΛΙΝΟΥ- ΠΑΡΙΣΙΩΝ- ΜΑΔΡΙΤΗΣ- ΜΟΣΧΑΣ-ΑΜΣΤΕΡΝΤΑΜ- ΟΛΥΜΠΙΑΣ- ΠΑΛΜΑ ΜΑΓΙΟΡΚΑ-ΜΟΝΗ ΠΑΝΟΡΜΙΤΗ- ΕΠΙΔΑΥΡΟΥ- ΣΥΡΑΚΟΥΣΣΩΝ-ΔΕΛΦΩΝ- ΔΑΜΑΓΗΤΟΥ- ΕΥΚΛΗ- ΕΥΑΓΟΡΑ-ΑΝΤΑΓΟΡΑ- ΛΟΝΔΙΝΟΥ- ΕΞΑΠΟΛΕΩΣ- ΠΛΑΤ. ΑΓ. ΔΗΜΗΤΡΙΟΥ -ΛΙΣΑΒΩΝΑ -ΕΛΣΙΝΚΙ- ΝΙΚΗΦ. ΛΥΤΡΑ-ΣΤΟΚΧΟΛΜΗΣ -ΟΣΛΟ -ΒΕΡΝΗΣ- ΚΟΝΤΟΓΛΟΥ.

Αν οι εργασίες τελειώσουν νωρίτερα το ρεύμα θα ξαναδοθεί πριν από τον χρόνο λήξης της διακοπής που αναφέρουμε πιο πάνω.

Γι΄ αυτό το λόγο οι ηλεκτρικές εγκαταστάσεις και τα δίκτυα της ΔΕΗ θα πρέπει να θεωρούνται ότι έχουν συνέχεια ρεύμα.

Ετσι για λόγους ασφαλείας απαγορεύεται η προσέγγιση σε αγωγούς ή άλλα στοιχεία του δικτύου και αν βρίσκονται καταγής γιατί υπάρχει σοβαρός κίνδυνος ατυχήματος.

ΑΠΟ ΤΗ ΔΕΗ

ΧΛ-3/7



ROI STUDIOS

Ανεξάρτητα διαμερίσματα μέχρι 4 άτομα με καρτοτηλέφωνο

Καθαρές αμμουδιές * Καθημερινά φρέσκα ψάρια * Ροδίτικο περιβάλλον

ΜΙΧΑΛΗΣ Ι. ΧΑΡΟΚΟΠΟΣ
ΛΕΥΚΟΣ - ΚΑΡΠΑΘΟΣ
Τηλ. - FAX 71191

ΓΔ-15/7





PELLOS TRAVEL

Με συνοδό του γραφείου μας

ΚΑΛΟΚΑΙΡΙΝΕΣ ΕΚΔΡΟΜΕΣ

ΙΟΥΛΙΟΣ 2001

• Ποιότητα
• Οργάνωση
• Ψυχαγωγία

ΕΚΔΡΟΜΕΣ

ΤΟΥΡΚΙΑΣ



Εκδρομή 1η
9/7 - 15/7

ΡΟΔΟΣ - ΜΑΡΜΑΡΙΣ - ΕΦΕΣΣΟΣ - ΣΜΥΡΝΗ - BURSA - YALOVA - ΚΩΝΣΤΑΝΤΙΝΟΥΠΟΛΗ - BYRSA - ΣΜΥΡΝΗ - ΜΑΡΜΑΡΙΣ - ΡΟΔΟΣ

Σε συνεργασία με τον ιερό ναό Αγίων Αναργύρων Ρόδου

Τιμή 120.000 το άτομο με πρωινό και φαγητό σε Ξ/Δ 3 αστέρων

Εκδρομή 2η
3ήμερη εκδρομή
ΡΟΔΟΣ - ΜΑΡΜΑΡΙΣ - ΕΦΕΣΣΟΣ - ΣΜΥΡΝΗ - KUSADASI - MARMARIS - ΡΟΔΟΣ
Αναχώρηση **20/7** ώρα 16.00 (ημέρα Παρασκευή
Επιστροφή **22/7** ώρα 18.00 (ημέρα Κυριακή)
Τιμή 39.000 το άτομο, Ξ/Δ με πρωινό και φαγητό.
Στην τιμή δεν περιλαμβάνονται οι φόροι εισόδου - εξόδου)

Προαιρετική διασκέδαση (χορός της κοιλιάς)

ΕΚΔΡΟΜΕΣ

ΕΛΛΑΔΟΣ

Στα πανέμορφα νησιά μας!!!

Εκδρομή 3η
25/7 - 30/7
Εξαήμερη εκδρομή
ΣΑΜΟΣ - ΙΚΑΡΙΑ
(ΒΑΘΥ - ΠΥΘΑΓΟΡΕΙΟ - ΚΟΚΚΑΡΙ - ΚΑΡΛΟΒΑΣΙ - ΕΥΔΗΛΟΣ - ΑΓ. ΚΗΡΥΚΟΣ - ΙΑΜΑΤΙΚΑ ΛΟΥΤΡΑ)



Προαιρετική διασκέδαση: Σαμιότικη βραδιά (παραδοσιακοί χοροί Σάμου)

Εκδρομή 4η
29/7 - 4/8
ΠΑΡΟΣ - ΤΗΝΟΣ - ΜΥΚΟΝΟΣ - ΝΑΞΟΣ - ΣΑΝΤΟΡΙΝΗ
Προαιρετική διασκέδαση: Κυκλαδίτικη βραδιά (παραδοσιακοί χοροί Πάρου)

Για αναλυτικά προγράμματα και περισσότερες πληροφορίες

PELLOS TRAVEL
Λ. Καλλιθέας 125 Φαληράκι - Ρόδος
Τηλ.: (0241) 87615, 86298 Fax: (0241) 87616
Κινητό: 0945 949399
AE 952-3/7

Στους περισσότερους προορισμούς

Πτώση πωλήσεων και στις αεροπορικές εταιρίες

Μείωση κατά 6% στις γραμμές της Ρόδου

Ηταν στραβό το κλήμα στις αεροπορικές μετακινήσεις, ήρθε και η παρατεταμένη χρηματιστηριακή κρίση για να οδηγήσει στα πρόθυρα νευρικής κρίσης τις αεροπορικές εταιρίες που δραστηριοποιούνται ειδικά στις πτήσεις εσωτερικού καθώς βλέπουν τις πωλήσεις τους να πέφτουν κατά 20% ή και περισσότερα. Τα στοιχεία για την αεροπορική κίνηση δείχνουν ότι από την αρχή του 2001, αλλά ειδικά μετά τον Απρίλιο, οι πτήσεις από την Αθήνα προς τους περισσότερους προορισμούς εντός της χώρας έχουν χάσει επιβάτες κυρίως προς όφελος της ακτοπλοΐας αλλά και των υπολοίπων μέσων μεταφοράς (ΙΧ - τρένο).

Οπως εκτιμούν κύκλοι της αεροπορικής αγοράς, οι έως τώρα απώλειες για τις αεροπορικές εταιρίες πέραν της προτίμησης για φθηνότερα, πλέον, μεταφορικά μέσα οφείλονται:

1) Στην αύξηση των αεροπορικών εισιτηρίων που οφείλεται αφ' ενός στην άνοδο των τελών που βαρύνουν τον επιβάτη λόγω λειτουργίας του νέου αεροδρομίου (αντί για Σπατόσημο 6.800 δραχμών καταβάλλονται τέλη άνω των 11.000 δραχμών), αφ' ετέρου στην αύξηση που αποφάσισαν οι αεροπορικές εταιρίες για να αντιμετωπίσουν τα τέλη χρήσης στα Σπάτα.



2) Στον πρόσθετο χρόνο που χρειάζονται οι επιβάτες για να φθάσουν στο νέο αεροδρόμιο και ιδιαίτερα στο αυξημένο κόστος για το ταξί έως τα Σπάτα ή το πάρκινγκ. Αν δηλαδή ληφθεί υπόψη ότι υπάρχουν πλοία που φθάνουν στο κέντρο του Ηρακλείου σε επτά ώρες (μαζί με τη μετακίνηση προς Πειραιά), γιατί να προτιμήσει κάποιος το αεροπλάνο που έχει πολλαπλάσιο κόστος και μπορεί να απαιτήσει από τον επιβάτη αρκετές ώρες μετακινήσεων πέραν του χρόνου πτήσης.

Με τα παραπάνω δεδομένα υπολογίζεται ότι τον Απρίλιο η αεροπορική αγορά έχασε 27% των πελατών στη γραμμή Αθηνών - Θεσσαλονίκης, 21% στο Ηράκλειο και 28% στα Χανιά.

Οι απώλειες είναι σχετικά μικρότερες στις γραμμές όπου δεν υπάρχουν εύκολες εναλλακτικές λύσεις όπως εκείνες της Κέρκυρας (11%), της Ρόδου (6%), και της Αλεξανδρούπολης (7%). Εκτιμάται μάλιστα ότι οι απώλειες μετά το Μάιο είαι μικρότερες για την Ολυμπιακή στο βαθμό που η εταιρία αποκατέστησε σχετική ομαλότητα λειτουργίας στο νέο αεροδρόμιο και μεγαλύτερες για τις Aegean - Cronus που έχουν λιγότερες πτήσεις εξωτερικού για να τις τροφοδοτήσουν από το εσωτερικό. Ηταν κι αυτός ένας λόγος που οδήγησε τις υπό συγχώνευση ιδιωτικές εταιρίες να προσχωρήσουν σε ναύλους προσφοράς δηλαδή 25.800 στο εσωτερικό με επιστροφή και 49.800 στο εξωτερικό με επιστροφή.

ΠΡΑΚΤΟΡΕΙΟ ΣΑΗΣ

Ολοήμερες γλυκές καθημερινές αποδράσεις και ξένοιαστα σαββατοκύριακα στα πανέμορφα νησιά μας

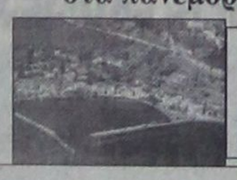

ΤΗΛΟ &

ΝΙΣΥΡΟ

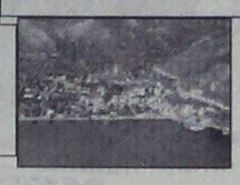

Με το ταχύτερο - ασφαλέστερο και υπερσύγχρονο πλοίο

SEA STAR

ΤΗΛΕΦΩΝΗΣΤΕ ΓΙΑ ΤΙΣ ΚΡΑΤΗΣΕΙΣ ΚΑΙ ΤΑ ΕΙΣΙΤΗΡΙΑ ΣΑΣ

Πρακτορείο «ΣΑΗΣ»
Τάρπον Σπρινγκς 42 Δίπλα στην ΠΙΣΤΕΩΣ
Τηλ. 39781 - 2-3
AE1047X2576-31/7

Διαφάνειες και μεγενθύνσεις για μπαρ, εστιατόρια, fast food

Φ. & Ν. ΠΑΧΟΣ

Γ. Ευσταθίου 11
Τηλ. 26893



...ή διαλέγετε KLIMATAIR Plus με Bio Protection.

Ο αέρας που αναπνέετε κρύβει κινδύνους που συνήθως δεν αντιλαμβάνεστε.

Γι' αυτό δημιουργήθηκε η σειρά κλιματιστικών KLIMATAIR Plus με σύστημα Bio Protection, που όχι μόνο δροσίζει αλλά και καθαρίζει την ατμόσφαιρα του σπιτιού σας.

Όλα του τα εξαρτήματα έχουν υποστεί ειδική αντιβακτηριακή επεξεργασία, που εμποδίζει την εξάπλωση των επιβλαβών μικροοργανισμών (όπως βακτηρίδια, μύκητες και μικρόβια).

Με τη χρήση όλων των πρόσθετων φίλτρων, ο αέρας που αναπνέετε είναι καθαρός, απόλυτα υγιεινός και... χωρίς ανεπιθύμητους συγκάτοικους.

Αποκτήστε το με ΧΡΗΜΑΤΟΔΟΤΗΣΗ KLIMATAIR από 6 έως 48 δόσεις

KLIMATAIR
η ασφαλής επιλογή

KLIMATAIR ΡΟΔΟΥ Α.Ε.
Μεγάλου Κωνσταντίνου 2, Ρόδος, Τηλ.: 36520-37866

AE1048X2575-31/7

ΞΕΠΟΥΛΗΜΑ ΛΟΓΩ ΑΝΑΚΑΙΝΙΣΗΣ

ΕΠΙΠΛΑ ΠΟΙΟΤΗΤΑΣ ΣΕ ΦΑΝΤΑΣΤΙΚΕΣ ΤΙΜΕΣ

Αρ. αποφάσεως 698-20001

10 χρόνια παρουσίας στην αγορά



Τώρα όλα μας τα είδη σε τιμές ξεπουλήματος

Κρεβάτια, σαλόνια, τραπεζαρίες, μικροέπιπλα, γραφεία, φωτιστικά, καρέκλες, τραπεζάκια και πολλά άλλα.

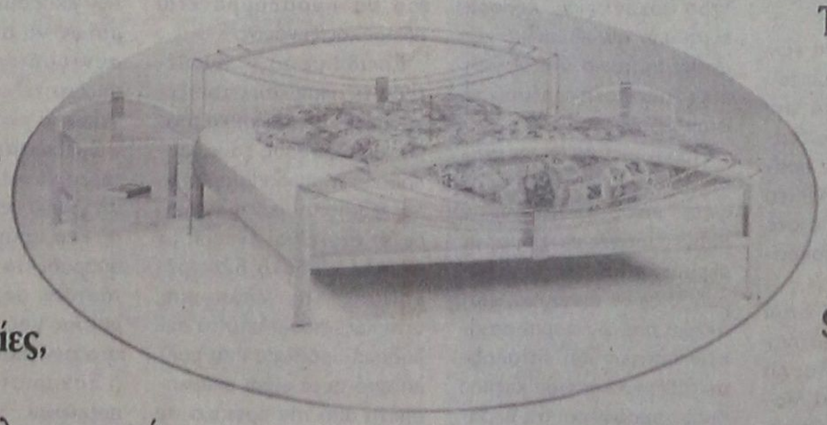

ROLF BENZ - W. SCHILLIC - VÖLKER - TRIO LINE - STEEL LINE -TRICOM - MOLL SYSTEM - RONALD SCHMITT





Φ. ΠΟΛΙΤΗΣ
Επιπλα - Design
Αννης Μαρίας 78-80
Τηλ. 26970 - FAX

Αννης Μαρίας 78-80
Τηλ. 26970 - fax: 37274

AE1049X2569-31/7

ALHAMBRA TRAVEL

ROYAL OLYMPIC CRUISES



OLYMPIC VOYAGER

(Με το νεότερο και ταχύτερο κρουαζιερόπλοιο ταξιδεύετε στις τρεις ηπείρους,
ΕΥΡΩΠΗ - ΑΦΡΙΚΗ - ΑΣΙΑ
1-8 Αυγούστου από Ρόδο - Ρόδο)

Πολυτέλεια, άνεση, ταχύτητα, διασκέδαση και ό,τι άλλο μπορεί να προσφέρει μια σύγχρονη κρουαζιέρα

Θέσεις περιορισμένες

ΡΟΔΟΣ - ΔΑΡΔΑΝΕΛΛΙΑ - ΚΩΝΣΤΑΝΤΙΝΟΥΠΟΛΗ - ΚΟΥΣΑΝΤΑΣΙ - ΜΥΚΟΝΟΣ - ΠΕΙΡΑΙΑΣ - ΣΑΝΤΟΡΙΝΗ - ΑΛΕΞΑΝΔΡΕΙΑ (2 μέρες) επίσκεψη ΚΑΤΡΟΥ.

Ελάτε μαζί μας να σας δείξουμε τον κόσμο και την ιστορία του, έτσι όπως μόνο η Royal Olympic Cruses γνωρίζει

Δηλώστε μέχρι 10 Ιουλίου με προκαταβολή
Πληροφορίες και προγράμματα στο πρακτορείο

ALHAMBRA TRAVEL
Αλεξ. Παπάγου 23 - Τηλ. 37052, 25698, 31642

AE10520/X2570-31/7

PELLOS TRAVEL

7ήμερη Εκδρομή
ΡΟΔΟΣ - ΜΕΤΕΩΡΑ - ΠΗΛΙΟ - ΒΟΡΕΙΕΣ ΣΠΟΡΑΔΕΣ - ΣΚΟΠΕΛΟΣ - ΣΚΙΑΘΟΣ - ΧΑΛΚΙΔΑ (ΑΓΙΟΣ ΙΩΑΝΝΗΣ Ο ΡΩΣΣΟΣ) - ΠΕΙΡΑΙΑΣ - ΡΟΔΟΣ

Σάββατο 7/7
Αναχώρηση το απόγευμα στις 16.00 από Ρόδο για Αθήνα με πλοίο F/B.

Κυριακή 8/7
Αφιξη στον Πειραιά στις 09.00. Επιβίβαση σε πούλμαν και αναχώρησηγια Μετέωρα (διαδρομή Αθήνα - Θήβα - Καμένα Βούρλα - Αλμυρός - Βελεστίνο - Λάρισα - Τρίκαλα - Καλαμπάκα). Αφιξη στην Καλαμπάκα το απόγευμα. Τακτοποίηση στο Ξ/Δ. Δείπνο. Βράδυ ελεύθερο για βόλτα στην πόλη. Διαν/ση.

Δευτέρα 9/7
Πρωινό στο Ξ/Δ. Επιβίβαση στο πούλμαν. Αναχώρηση και επίσκεψη στη Μονή του Μεγάλου Μετέωρου - Μεταμορφώσεως και στη Μονή της Αγίας Τριάδος. Το απόγευμα αναχώρηση μέσω Τρικάλων, Πήλιο, ανάβαση στην.Πορταριά. Επίσκεψη στο Μουσείο Θεόφιλου όπου υπάρχουν έργα τέχνης και ζωγραφικής. Ανάβαση στα Χάνια. Αργά το απόγευμα επιστροφή στο Ξ/Δ στο Βόλο. Διαν/ση.

Τρίτη 10/7
Πρωινό στο Ξ/Δ. Επιβίβαση στο πούλμαν και ολοήμερη εκδρομή με πλοίο στην πανέμορφη Σκιάθο. Αργά το απόγευμα επιστροφή στο Βόλο. Προαιρετική διασκέδαση σε κέντρο του Βόλου. Διαν/ση στο Ξ/Δ.

Τετάρτη 11/7
Πρωινό στο Ξ/Δ. Επιβίβαση στο πούλμαν και ολοήμερη εκδρομή με πλοίο στην πανέμορφη Σκόπελο. Αργά το απόγευμα επιστροφή στο Βόλο και διαν/ση στο Ξ/Δ.

Πέμπτη 12/7
Πρωινό στο Ξ/Δ. Αναχώρηση και επιβίβαση στο πούλμαν. Επίσκεψη στον Αγιο Ιωάννη τον Ρώσσο στην Εύβοια και αναχώρηση μέσω Χαλκίδας για Πειραιά. Αφιξη στον Πειραιά αργά το απόγευμα. Επιβίβαση στο πλοίο. Αναχώρηση για Ρόδο.

Παρασκευή 13/7
Αφιξη στη Ρόδο. Τέλος εκδρομής

Στην εκδρομή περιλαμβάνονται
1. Εισιτήρια πλοίου Ρόδος - Πειριαάς - Ρόδος σε β' θέση 112.000 δρχ. το άτομο. Εισιτήρια γ' θέσης 102.000 δρχ. το άτομο.
2. Ξεναγήσεις - εκδρομές
3. Εισιτήρια πλοίων Βόλος - Σκιάθος - Βόλος - Σκόπελος
4. Μεταφορές με κλιματιζόμενα πούλμαν
5. Ξ/Δ με πρωινό
6. Συνοδός γραφείου
7. Ταξιδιωτική ασφάλεια

Για αναλυτικά προγράμματα και περισσότερες πληροφορίες

PELLOS TRAVEL
Λ. Καλλιθέας 125 Φαληράκι - Ρόδος
Τηλ.: (0241) 87615, 86298 Fax: (0241) 87616
Κινητό: 0945 949399
Επίσης κ. Νίκος Τσουκάλη τηλ. 0972 431432

AE 721/1687-5/7

Καταγγελία του σωματείου ξεναγών Δωδεκανήσου

«Αρχηγίσκοι» διαστρεβλώνουν την ιστορία της Ελλάδας!..

ΠΡΟΒΛΗΜΑΤΑ ΜΕ ΤΙΣ ΟΡΓΑΝΩΜΕΝΕΣ ΕΚΔΡΟΜΕΣ



Το σωματείο των ξεναγών Δωδεκανήσου με υπόμνημά του στον εισαγγελέα Πρωτοδικών κ. Γ. Οικονόμου καταγγέλλει ότι τουριστικά γραφεία οργανώνουν περιηγήσεις χωρίς να προσλαμβάνουν ξεναγό. Παράλληλα καταγγέλλουν ότι προσλαμβάνονται άτομα που διαστρεβλώνουν την ελληνική ιστορία, δεδομένου ότι είναι επηρεασμένα από την τουρκική προπαγάνδα.

Το κείμενο του υπομνήματος έχει ως εξής:

«Κύριε Εισαγγελέα,

Γνωρίζοντας το φόρτο της εργασίας σας, απευθυνόμαστε σε σας γιατί οι πολυετείς προσπάθειές μας να λυθεί το θέμα από τις αρμόδιες υπηρεσίες δεν έφεραν το αναμενόμενο αποτέλεσμα.

Παρά τις συνεχείς καταγγελίες μας τα προηγούμενα χρόνια σχετικά με παραβάσεις του Νόμου που προστατεύει την εργασία μας, και παρά τις καθ' όλα στοιχειοθετημένες διοικητικές ποινές που επιβλήθηκαν από τη Διεύθυνση Τουρισμού Δωδεκανήσου, τα μέλη της επιτροπής εκδίκασης προσφυγών του ΕΟΤ, μακριά από τα ζέοντα προβλήματα, για λόγους που εμείς δεν μπορούμε να κατανοήσουμε, απήλλαξαν τους παρανομούντες, με αποτέλεσμα να αποθρασυνθούν και να πολλαπλασιάσουν προκλητικά τις παρανομίες τους, δηλώνοντας στα μέλη μας ότι δεν πρόκειται να προσλάβουν ξεναγούς, αφήνοντας συγχρόνως να κυκλοφορούν φήμες ότι έχουν προστάτες υψηλά ιστάμενα πολιτικά και μη πρόσωπα, πράγμα που εμείς το θεωρούμε αδιανόητο, συκοφαντικό και υβριστικό συγχρόνως.

Η σειρά όμως των γεγονότων αφήνει και στο πιο καλόπιστο άτομο, υποψίες και ερωτηματικά.

Εμείς κύριε Εισαγγελέα, δεν επιδιώκουμε την τιμωρία κανενός από τους εργοδότες μας. Εμείς ζητούμε να εφαρμοστεί ο νόμος που προστατεύει το δικαίωμα στην εργασία μας.

Η εργασία μας είναι εποχιακή. Περιμένουμε τους θερινούς μήνες για να εργασθούμε και να ζήσουμε όλο το χρόνο. Εργασία υπάρχει,. Οι εργοδότες μας όμως, τουριστικοί πράκτορες με σκοπό το όποιο πρόσκαιρο οικονομικό τους όφελος, δεν μας προσλαμβάνουν, σε όλες τις οργανωμένες εκδρομές που πραγματοποιούν, παραβαίνοντας το νόμο 710/77 (περί ξεναγών) και δημιουργώντας μεγάλη εργασιακή κρίση στον κλάδο μας.

Η συχνή εναλλαγή των προσώπων στην ηγεσία του τουρισμού , σταματά την όποια καλοπροαίρετη διάθεση για επίλυση του προβλήματος και πάντοτε το θέμα πνίγεται επιδέξια στα γρανάζια της γραφειοκρατίας.

Με το νόμο 710/77 «περί ξεναγών», που ψηφίστηκε ομόφωνα από τη Βουλή των Ελλήνων, (άρθρο1, παράγραφος 1), καθορίζεται η έννοια και οι υπηρεσίες του ξεναγού.

Το άρθρο 3 καθορίζει τα περί της ταυτότητας του ξεναγού χωρίς την οποία απαγορεύεται η άσκηση οποιασδήποτε ξενάγησης ή προσφοράς οποιασδήποτε υπηρεσίας που εμπίπτει εις τον κύκλο των κατά το άρθρο 1 του ίδιου Νόμου υπηρεσιών του ξεναγού.

Οι υπηρεσίες αυτές όπως ορίζονται στο άρθρο 1, είναι η συνοδεία αλλοδαπών ή ημεδαπών περιηγητών ή επισκεπτών της χώρας, η καθοδήγηση αυτών, η υπόδειξη των αξιοθέατων του τόπου, αρχαίων ή ιστορικών μνημείων, καλλιτεχνικών έργων πάσης εποχής, η επεξήγηση στους επισκέπτες της σημασίας του προορισμού και της ιστορίας των έργων αυτών, καθώς επίσης και η παροχή γενικότερων πληροφοριών για την αρχαία και νεότερη Ελλάδα.

Θεωρείται νόμιμος ο προγραμματισμός χερσαίων και θαλασσίων εκδρομών και περιηγήσεων ανά τη χώρα χωρίς να προβλέπεται ξενάγηση σε αρχαιολογικούς χώρους, μουσεία, καλλιτεχνικά έργα πάσης εποχής κ.λ.π. Σε αυτή όμως την περίπτωση οι περιηγητές συνοδεύονται, καθοδηγούνται σύμφωνα με το πρόγραμμα της εκδρομής, τους υποδεικνύονται οι πόλεις, τα χωριά, τα αξιοθέατα της διαδρομής, και παίρνουν απαντήσεις σε ερωτήματα που έχουν σχέση με την αρχαία και τη νεότερη Ελλάδα, υπηρεσίες που εμπίπτουν στον κύκλο του κατά το άρθρο 1 του νόμου 710/77 «περί ξεναγών» υπηρεσιών του ξεναγού. Οπότε και σε αυτή την περίπτωση είναι υποχρεωτική η πρόσληψη αδειούχου ξεναγού.

Στο άρθρο 10 «προστασία του επαγγέλματος» του ίδιου νόμου αναφέρεται ότι εξαιρετικώς επιτρέπεται σε υπαλλήλους τουριστικών γραφείων ή ξενοδοχείων η συνοδεία ημεδαπών ή αλλοδαπών σε κέντρα ψυχαγωγίας, θέατρα ή χώρους θαλασσίων λουτρών (PLAGES). Το τι είναι κέντρο ψυχαγωγίας καθορίζεται από την ελληνική νομοθεσία και ο νομοθέτης είχε απολύτη επίγνωση όταν το ανέφερε.

Παρατηρείται δε το φαινόμενο, τουριστικά γραφεία να διοργανώνουν απογευματινές εκδρομές με περιήγηση αξιοθέατων, παραδοσιακών οικισμών, επίσκεψη παλιών παραδοσιακών σπιτιών και κατάληξη σε ταβέρνα κάποιου χωριού όπου προσφέρονται παραδοσιακά εδέσματα και παρουσιάζεται πρόγραμμα ελληνικών χορών, από μπαλέτο με εθνικές τοπικές ενδυμασίες. Και σε αυτή την περίπτωση οι ημεδαποί ή αλλοδαποί περιηγητές, συνοδεύονται και καθοδηγούνται, τους υποδεικνύονται οι πόλεις, τα χωριά, τα αξιοθέατα της διαδρομής, και παίρνουν απαντήσεις σε ερωτήσεις που έχουν σχέση με την αρχαία ή νεότερη Ελλάδα, υπηρεσίες που εμπίπτουν στον κύκλο του κατά το άρθρο 1 του νόμου 710/77 «περί ξεναγών» υπηρεσιών του ξεναγού.

Το τι είναι χώρος θαλασσίων λουτρών (PLAGES) καθορίζεται από την ελληνική νομοθεσία. Και σ' αυτήν την περίπτωση ο νομοθέτης είχε επίγνωση του τι έγραφε. Δεν έγραψε απλά σε παραλία όπου μπορεί κανείς να έχει ένα θαλάσσιο λουτρό, γιατί η Ελλάδα είναι γεμάτη από παραλίες αλλά λίγες είναι αυτές που είναι οργανωμένες σε χώρους θαλασσίων λουτρών, σύμφωνα με τη νομοθεσία.

Παρατηρείται όμως το φαινόμενο τουριστικά γραφεία καταστρατηγώντας το νόμο και τις διατάξεις του ΕΟΤ, να οργανώνουν περιηγήσεις χωρίς να προσλαμβάνουν ξεναγό με επισκέψεις σε αξιοθέατα, ιστορικά μνημεία και κάποιες παραλίες, συνήθως κοντά σε παραδοσιακό διατηρητέο οικισμό. Και πάλι οι περιηγητές συνοδεύονται, καθοδηγούνται, τους υποδεικνύονται οι πόλεις, τα χωριά, τα αξιοθέατα της διαδρομής και παίρνουν απαντήσεις σε ερωτήματα που έχουν σχέση με την αρχαία και τη νεότερη Ελλάδα, υπηρεσίες που εμπίπτουν στον κύκλο του κατά το άρθρο 1 του νόμου 710/77 υπηρεσιών του ξεναγού. Οπότε και πάλι είναι παράνομη η μη πρόσληψη ξεναγού.

Επειδή τουριστικά γραφεία συστηματικά καταστρατηγούν το νόμο και τις διατάξεις του ΕΟΤ, διοργανώνοντας προγράμματα «χωρίς ξενάγηση» ή για επίσκεψη «παραλίας», χωρίς να προσλαμβάνεται αδειούχος ξεναγός.

Επειδή με το ν' αναθέτουν τις υπηρεσίες του ξεναγού σε μη αδειούχα άτομα, υπαλλήλους τους, αλλοδαπά ή ημεδαπα πρόσωπα, φυσιολογικά η ενημέρωση δεν είναι έγκυρη με μεγάλο κίνδυνο διαστρέβλωσης της ελληνικής ιστορίας, ειδικά από τα αλλοδαπά πρόσωπα που πολλά από αυτά είναι επηρεασμένα από την οργιάζουσα τουρκική προπαγάνδα γαι τη μη ελληνικότητα των νησιών, για «γκρίζες» ζώνες κ.λ.π.. Ο επηρεασμός τους γίνεται από τα ΜΜΕ της πατρίδας τους και τους Τούρκους ξεναγούς, όταν οι υπάλληλοι αυτοί συνοδεύουν τους πελάτες τους στις εκδρομές που οργανώνουν και πραγματοποιούν οι εργοδότες μας, Ελληνες τουριστικοί πράκτορες, προς την Τουρκία.

Εκεί με το που θα αποβιβαστούν οι πελάτες ο Τούρκος ξεναγός τους συνοδεύει, καθοδηγεί και διηγείται την ιστορία της περιοχής μας στα μέτρα της τουρκικής προπαγάνδας και επεκτατικής πολιτικής εις βάρος της Ελλάδος και της ελληνικότητας των νησιών.

Η συνεχιζόμενη παράβαση του νόμου 710/77 στην περιοχή μας, δεν στρέφεται μόνο κατά της εργασίας μας δημιουργώντας προβλήματα ανεργίας και επιβίωσης στα μέλη μας ως επαγγελματίες, προσβάλει την προσωπικότητά μας και στρέφεται κατά των εθνικών μας συμφερόντων στην παραμεθόρια περιοχή που βρισκόμαστε.

Επειδή δεν θεωρούμε σκόπιμο το παιχνίδι του «κλέφτη - αστυνόμου» για να διαπιστωθεί παράβαση, και η ενώπιον των περιηγητών σύλληψη του παρανομούντος υπαλλήλου του τουριστικού γραφείου.

Επειδή αν συνεχιστεί αυτή η κατάσταση δεν θα υπάρχει αντικείμενο εργασίας για τους ξεναγούς.

Στα πλαίσια της εργασιακής ειρήνης που επιθυμούμε και της αναβάθμισης των υπηρεσιών που όλοι επιδιώκουμε, παρακαλούμε να παρέμβετε για να γίνει κατανοητό στους τουριστικούς πράκτορες ότι σύμφωνα με το νόμο 710/77 «περί ξεναγών» είναι υποχρεωτική η πρόσληψη ξεναγών σε όλες τις οργανωμένες εκδρομές εκτός της μεταφοράς των περιηγητών σε κέντρα ψυχαγωγίας, θέατρα και χώρους θαλασσίων λουτρών έτσι όπως τα ορίζει η ελληνική νομοθεσία. Στην περίπτωση δε αυτών των εκδρομικών προγραμμάτων να ακολουθείται η συντομότερη διαδρομή, από το τελευταίο ξενοδοχείο στο χώρο προορισμού.

Ευελπιστούμε στην αποτελεσματική σας παρέμβαση για να σταματήσει, μέσα σ' ένα κράτος δικαίου, η απαράδεκτα παράνομη κατάσταση σε βάρος της εργασίας μας, που επικρατεί στα Δωδεκάνησα.

Ευχαριστούμε εκ των προτέρων.

Για το διοικητικό συμβούλιο
Ο πρόεδρος
Στέφανος Χρύσαλος
Ο ειδ. γραματέας
Εμμανουήλ Μπακάλης»

ΟΙΚΟΔΟΜΙΚΕΣ-ΤΕΧΝΙΚΕΣ ΕΜΠΟΡΙΚΕΣ-ΕΠΙΧΕΙΡΗΣΕΙΣ

ΑΦΟΙ ΑΣΒΕΣΤΗ Ο.Ε.

Κ. Τσιλιβάκη 26-Ρόδος
☎ 22910-74325-74326

ΠΩΛΟΥΝΤΑΙ

● ΔΙΑΜΕΡΙΣΜΑΤΑ υπερούξ διαφόρων διαστάσεων

ΕΓΓΥΗΣΗ Η ΠΟΛΥΕΤΗ ΠΕΙΡΑ ΜΑΣ

ΑΕ 1060Χ2554-31/7

ΨΥΧΟΕΡΕΥΝΗΤΡΙΑ



ΚΡΗΤΙΚΟΥ ΒΑΣΙΛΕΙΑ

Προβλέψεις για το μέλλον ικανοποιητικές.

Βοήθεια για κάθε θέμα που σας απασχολεί με κάθε εχεμύθεια

ΟΜΗΡΟΥ 65 Π. ΠΟΛΗ Τηλ. 74440 - 67602,
0972157586, 8-1π.μ. — 4-8μ.μ.

ΑΕ 570/Τ834-30/6

ΑΙΓΑΙΟΚΤΗΜΑΤΙΚΗ

ΠΩΛΟΥΝΤΑΙ ΤΑ ΚΑΤΩΘΙ ΑΚΙΝΗΤΑ
(Δ.Δ.= Δάνεια Δεκτά)
ΔΙΑΜΕΡΙΣΜΑΤΑ: ΕΤΟΙΜΟΠΑΡΑΔΟΤΑ ΚΑΙΝΟΥΡΓΙΑ ΚΑΙ ΜΕΤΑΧΕΙΡΙΣΜΕΝΑ

ΔΥΑΡΙΑ (1 υπν.)
35τ.μ. στο Νιοχώρι, 12.000.000
40τ.μ. καινούργιο στους Δασκάλους 16.000.000 (Δ.Δ)
63τ.μ.ημιυπόγειο σε κολώνες με αυλή στην Ανάληψη 8.000.000 δρχ.
67τ.μ. (2 studio) στην Ιαλυσό, 20.000.000
ΤΡΙΑΡΙΑ (2 υπν.)
63τ.μ. στο Μόντε Σμθ α' ορ. 22.000.000 δρχ. (Δ.Δ.)
69τ.μ. καινούργιο στην Αη. Παύλου 25.000.000 (Δ.Δ.)
70τ.μ. στη Σωτήρος 24.500.000 δρχ. (Δ.Δ.)
75τ.μ. Ρόδου Λίνδου (Ροδίνι) ισόγειο με αυλή, 24.000.000 (Δ.Δ)
85τ.μ. στο Νιοχώρι, 22.000.000 (Δ.Δ.)
83τ.μ. (ρετιρέ) στη Σάββα Διάκου (μπετά) 11.000.000
85τμ. καινούργιο Ροδίνι 33.000.000 (ΔΔ)
90τ.μ. (ημ/γειο) λουξ στη Μικ. Πετρίδη 23.000.000
90τ.μ. καινούργια στα Κοσκινού 31.000.000 (Δ.Δ.)
91τ.μ. (3 studio) στην Ιαλυσό 30.000.000
95 τ.μ. ημ/γειο στη Τσαλδάρη σε μπετά 12.000.000
95τ.μ. καινούργιο στην Αταβύρου, 36.000.000 (Δ.Δ.) Απ. - γκαράζ
95τ.μ. καινούργιο στο Μίρα Μάρε, 33.000.000 (Δ.Δ.)
140τ.μ. ορ/σμα, Πειραιώς, σε σοβά α' ορόφ. 32.000.000 (Δ.Δ.)
ΤΕΣΣΑΡΙΑ (3 υπν.)
112τμ. (3 υπν.) καινούργιο στο Ροδίνι 43.000.000 (Δ.Δ)
116τ.μ. καινούργιο - θέρμανση στην Ανάληψη, 43.000.000 (Δ.Δ.)
120τ.μ. (υπ) καινούργιο στην Κέννεντυ με αυλή, 25.000.000
124τ.μ. καινούργιο στην Αταβύρου, 47.000.000 (Δ.Δ.)
130τ.μ. οροφ/σμα σε σοβά στην Ανάληψη, 24.000.000 (Δ.Δ.)
130τ.μ. καινούργιο στα Κοσκινού, 44.000.000 (Δ.Δ.)
133τ.μ. καινούργιο λούξ Μήδεια (με γκαράζ) 53.000.000 (Δ.Δ)
138τ.μ. στην Μάρκου Κλαδάκη (ορ/σμα) 36.000.000 (ΔΔ)
149 τ.μ. στην Αισχύνης 8 ετών ορ/σμα 47.000.000 (ΔΔ)
ΠΕΝΤΑΡΙΑ (4 υπν) ΚΑΙ ΑΝΩ
112τ.μ. δυόρ. διαμ/σμα στην Καναδά 30.000.000 δρχ. (Δ.Δ)
145 τ.μ. Στρ. Ζήση (4 υπν) 40.000.000 (Δ.Δ.)
ΜΕΖΟΝΕΤΤΕΣ - ΜΟΝΟΚΑΤΟΙΚΙΕΣ - ΠΑΛΙΑ ΣΠΙΤΙΑ
70τ.μ. παραδοσιακό στην Κρεμαστή 35.000.000 (Δ.Δ.)
85τ.μ. καινούργια έτοιμη σε 1.500 οικόπεδο στα Κοσκινού, 35.000.000. (Δ.Δ.)
104τ.μ. παλιό σπίτι στην Κολονιάλε, 10.000.000 (Δ.Δ.)
117τμ. καινούργιο στη Γεωργίου Παπανδρέου 47.000.000 (Δ.Δ)
125τ.μ. (με 40 μ. υπογ) μονοκατοικία σε μπετά στο Παραδείσι, 20.000.000 δρχ.
125τ.μ. σε 1,5 στρ. στη Θολό 70.000.000
130τ.μ. (και σοφίτα) σατην Ιαλυσό, 60.000.000 (Δ.Δ.)
140 τ.μ. μονοκατοικία Ομήρου στην Παλιά Πόλη 25.000.000
155 τ.μ. μεζονέτα στους Δασκάλους, 63.000.000 (Δ.Δ.)
160τ.μ. μονοκατοικία λουξ στη Νίσυρο 30.000.000
200τ.μ. μονοκατοικία σε 2.320 τμ. οικ/δο λουξ κατασκευής στα Μάσαρι 75.000.000
230τ.μ. σε 2.000 τμ. στα Κοσκινού, 95.000.000 (Δ.Δ.)
230τ.μ. παραδοσιακό αρχοντικό, 70.000.000 (Δ.Δ.
230τ.μ. βίλα σε μπετά έξω από τη Λίνδο, 5 στρ. οικ. 50.000.000
234τ.μ. μεζονέτα στην Ιξιά, σε 1000τ.μ. οικόπεδο 94.000.000 (Δ.Δ.)
270τμ., (1/3 τελειωμένο, 2/3 σοβά) Κοσκινού - θέα 60.000.000
280τμ. (2 διαμ/τα) ισ. α' ορ. σε 3.700 τ.μ. οικόπεδο στην Ιαλυσό 125.000.000 (Δ.Δ)
ΚΑΤΑΣΤΗΜΑΤΑ - ΓΡΑΦΕΙΑ:
23τ.μ. στη Σωκράτους, 140.000.0000
31τ.μ. Καμείρου 14.000.000 (Δ.Δ.)
39τμ. στην Αγ. Αναστασία 12.000.000 (Δ.Δ)
48τ.μ. στο Μανδράκι 100.000.000
70τ.μ. στον Αγ. Ιωάννη, 30.000.000 (Δ.Δ.)
80 τ.μ. δυόροφο κτίριο στο Μανδράκι 120.000.000
85τ.μ. (με γκαρσονιέρα) 40.000.000 στο Ροδίνι
90τ.μ. στο Νιοχώρι, 63.000.000 (Δ.Δ.)
175τμ. κατάστημα επί της Λεωφόρου Ρόδου - Λίνδου 70.000.000 (Δ.Δ)
230 κτίριο (ισ. κατ/μα α' γραφείο) στην Π. Πόλη 50.000.000
320τμ. (βιοτ.) στα Ασγούρου 55.000.000
400τμ. (υπ. ισ. δδεια α' ορ.) κολώνες Μήδεια 80.000.000 (Δ.Δ)
Κτίριο στη Στρ. Ζήση υπ. 65 τ.μ. - ισ. 65 τ.μ. Διαμέρ. α' ορ. 145 τμ .100.000.000 (Δ.Δ)
ΟΙΚΟΠΕΔΑ:
500 τ.μ. στο Μίρα Μάρε Σ.Δ. 0,8 45.000.000
500τμ. εντός στις Καλυθιές 17.000.000
800 τ.μ. πλησίον Πίνδου Σ.Α. 0,8 100.000.000
1000τμ. (Σ.Δ.0,8) Μικ. Πετρίδη 80.000.000 (Δ.Δ)
1054 τμ. στην Ιαλυσό κοντά στο Βράχο
1.150 τ.μ. στην Ιαλυσό Σ.Δ. 0,4 40.000.000
1.230 τ.μ. στα Κοσκινού 50% κάλυψη 40.000.0000
1.720 τ.μ. στην Παστίδα (κτίζει 400) 16.000.000
2 στρ. Βουνάρια Ιαλυσό (κτίζει 200 τμ.) 35.000.000
5.500 τ.μ. στην Παστίδα 18.000.000
4.000 τ.μ. στα Ασγούρου, 30.000.000
4000τμ. Νερά Καλλιθέας 60.000.000
4000τμ.στους Τρεις (20κ/δα) 30.000.000
2.750 τ.μ. πάνω στ' άσφαλτο στα Κοσκινού 45.000.000
11.150 τ.μ. στο Τσαΐρι 50.000.000

ΤΗΛΟ: ΔΙΑΘΕΤΟΥΜΕ ΜΕΓΑΛΗ ΠΟΙΚΙΛΙΑ ΟΙΚΟΠΕΔΩΝ

ΖΗΤΟΥΝΤΑΙ ΜΕΤΑΧΕΙΡΙΣΜΕΝΑ ΔΙΑΜΕΡΙΣΜΑΤΑ (ΑΜΕΣΗ ΠΩΛΗΣΗ)

➤ ΔΙΑΘΕΤΟΥΜΕ ΚΑΤΑΣΤΗΜΑΤΑ, ΟΙΚΟΠΕΔΑ, ΑΓΡΟΤΕΜΑΧΙΑ ΚΑΙ ΕΠΙΧΕΙΡΗΣΕΙΣ
➤ ΑΝΑΛΑΜΒΑΝΟΥΜΕ ΤΗΝ ΠΩΛΗΣΗ ΤΩΝ ΑΚΙΝΗΤΩΝ ΣΑΣ ΣΕ ΣΥΝΤΟΜΟ ΧΡΟΝΙΚΟ ΔΙΑΣΤΗΜΑ ΜΕ ΥΠΕΥΘΥΝΟΤΗΤΑ ΚΑΙ ΕΧΕΜΥΘΕΙΑ ΣΤΗ ΡΟΔΟ - ΑΘΗΝΑ- ΠΕΙΡΑΙΑ

ΒΑΖΟΥΚΟΥ ΡΕΝΑ
ΜΕΣΙΤΗΣ ΑΣΤΙΚΩΝ ΣΥΜΒΑΣΕΩΝ

Πληροφορίες τηλ. (0241) 22943-28838, FAX: 28838
Διευθ. Γραφείου: Δημ. Θεοδωράκη 3 Τ.Κ. 85100 Ρόδος
10-1 το πρωΐ και 6.30 - 9.00 απόγευμα καθημερινά
e-mail.vazoukou@otenet.gr

ΑΕ 1051Χ2564 - 31/7

Διαμονή υψηλών προδιαγραφών στα ξενοδοχεία της «Λούης»

ΜΟΝΑΔΕΣ ΣΕ ΟΛΗ ΤΗΝ ΕΛΛΑΔΑ

Η κυπριακή αλυσίδα Louis Hotels επεκτείνεται συνεχώς στην ελλαδική αγορά έχοντας δημιουργήσει ξενοδοχεία πολυτελείας στην Κρήτη, τη Ζάκυνθο, την Κέρκυρα, τη Μύκονο αλλά και την Κω. Ο γνωστός όμιλος έχοντας ως πυξίδα την παροχή υπηρεσιών υψηλής ποιότητας προχώρησε στην ανακαίνιση των παρακάτω πέντε ξενοδοχειακών συγκροτημάτων. Το «Louis Creta Paradise» στα Χανιά Κρήτης, που είναι τιμημένο με τον «Χρυσό Αστερία» της Ευρωπαϊκής Ενωσης, είναι κτισμένο στη γραφική ακτή του Γερανίου.

Ο «Louis Zante Beach» στον κόλπο του Λαγανά στη Ζάκυνθο, είναι κτισμένο μέσα σε μια έκταση 230 στρ. δάσους. Αυτό το πρόσφατα ανακαινισμένο και πλήρως αναβαθμισμένο ξενοδοχείο, προσφέρει ένα ολοκληρωμένο πρόγραμμα διακοπών με υπηρεσίες Α΄ Κατηγορίας.

Το «Louis Kerkyra Golf» στην περιοχή Αλυκές απέχει 4 χλμ. από την πόλη της Κέρκυρας. Οι κοινόχρηστοι χώροι και τα πλήρως ανακαινισμένα δωμάτια δημιουργούν ένα αρμονικό συνδυασμό με τους κήπους που πλαισιώνουν το κτίριο κια το γαλάζιο του Ιονίου.

Το «Louis Theoxenia» στην περιοχή Κάτω Μύλοι της Μυκόνου. Ο αρχιτέκτονας Αρης Κωνσταντινίδης, έφτιαξε ένα χώρο διαχρονικό και πάντοτε περιζήτητο. Ο διάκοσμος του ξενοδοχείου είναι λιτός με έξυπνη διαρρύθμιση στον απόλυτο νησιώτικο χαρακτήρα των Κυκλάδων.

Το «Louis Helios Beach» βρίσκεται στο χωριό Καρδάμαινα της Κω πλήρως ανακιανισμένο ιδανικό για καλοκαιρινές διακοπές.

Θέμα πολιτιστικής συνάντησης

Ο Καρπάθιος μετανάστης

ΜΕΓΑΛΟ ΣΥΝΕΔΡΙΟ ΤΟΝ ΕΡΧΟΜΕΝΟ ΑΥΓΟΥΣΤΟ



Η Πολιτιστική Συνάντηση της Καρπάθου θα είναι αφιερωμένη στον Καρπάθιο μετανάστη και οργανώνεται από το Καρπαθιακό Κέντρο Ερευνας και Πολιτισμού. Η εφετινή, ετήσια συνεχόμενη, συνάντηση που έχει γίνει πια θεσμός στο ακριτικό νησί της Δωδεκανήσου, θα λάβει χώρα τον ερχόμενο Αύγουστο, , 8-12. Η εκδήλωση αυτή έχει ήδη καθιερωθεί ως το κορυφαίο κοινωνικό και πολιτιστικό γεγονός του νησιού, με μεγάλη γεωγραφική εμβέλεια και πλατειά συμμετοχή. Περιλαμβάνονται ομιλίες - διαλέξεις και συζητήσεις στρογγυλής τραπέζης που αγκαλιάζουν ένα ευρύ φάσμα επιστημονικού, κοινωνιολογικού, οικολογικού, αναπτυξιακού και ιστορικού περιεχομένου. Οπως πάντα, δίνεται έμφαση σε τοπικά ζητήματα και προβλήματα, με προεξάρχοντα αυτά των Καρπαθίων αποδήμων.

Το συνέδριο τελεί υπό την αιγίδα και υποστήριξη τριών υπουργείων (Πολιτισμού, Αιγαίου και Εξωτερικών) και γίνεται με τη συμμετοχή τριών Πανεπιστημίων.

Η φετινή συνάντηση είναι αφιερωμένη στη μνήμη διακεκριμένων Καρπαθίων που έφυγαν προσφάτως, ιδιαίτερα στον αείμνηστο επιστήμονα πατριώτη και ανώτατο στέλεχος της εκπαίδευσης Κωνσταντίνο Παζαρζή.

Πρόεδρος του συνεδρίου θα είναι ο καθηγητής του Πανεπιστημίου Αθηνών, πρόεδρος του Ελληνικού Κέντρου Δημοσίου Δικαίου, αντιπρόεδρος του Εθνικού Ραδιο-τηλεοπτικού συνεδρίου και μέλος του Διοικητικού Δικαστηρίου του Οργανισμού Ηνωμένων Εθνών, Σπύρος Φλογαΐτης.

Ανάμεσα στους διακεκριμένους προσκεκλημένους ομιλητές είναι οι πανεπιστημιακοί καθηγητές Σταμπολίδης (Διευθυντής του Μουσείου Γουλανδρή) που θα κηρύξει και την έναρξη των εργασιών, Παν. Νικολόπουλος, Πέτρος Θέμελης, Αγγελική Πιλάλη - Παπαστεργίου, Αικ. Παπανθίμου, Αγγελική Νικολοπούλου, Νικόλαος Γκιολές, Ντίνος Κωνσταντινίδης, Μιχ. Τιβέριος, Ιω. Βασιλαράκης, οι δόκτορες Μιχ. Μακρής, Μιχ. Χιώτης, Ιω. Βολονάκης κ.α.

Εφέτος θα γίνουν τρεις (με την πλατειά έννοια) συνεδρίες, στα χωριά Απέρι (πανηγυρική εναρκτήρια), Αρκάσα και Μενετές. Στις περιοχές των χωριών αυτών (τοπία, αρχαιότητες, μουσεία, εθνογραφικά δρώμενα - πανηγύρια) οι σύνεδροι θα ξεναγηθούν και θα έχουν την ευκαιρία να συμμετάσχουν και να βιώσουν μοναδικές εμπειρίες μιας μοναδικής ζωντανής παράδοσης, που πηγαίνει πίσω στην αρχαιότητα.

Εκθεση φωτογραφίας του Μ. Παπακωνσταντίνου στη Ροδιακή Επαυλη

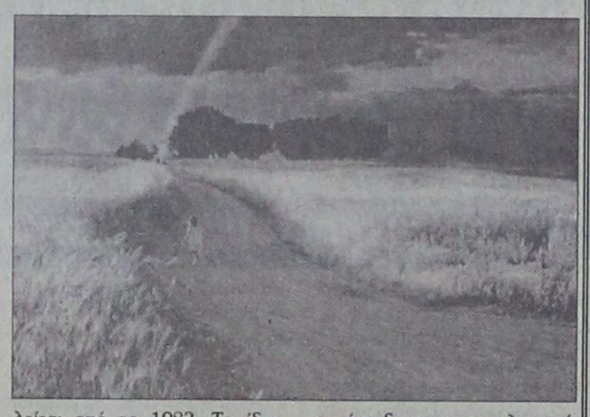

Εγιναν χτες τα εγκαίνια της έκθεσης φωτογραφίας του Μάρκου Παπακωνσταντίνου στον εκθεσιακό χώρο της Ροδιακής Επαυλης.

Ο Μάρκος Παπακωνσταντίνου ζει και εργάζεται στη Ρόδο τα τελευταία 11 χρόνια. Κατάγεται από την Κοζάνη. Εχει διατελέσει πρόεδρος του παραρτήματος Ελληνικής Φωτογραφικής Εταιρίας (Ε.Φ.Ε.). Συνεργάστηκε με τη Νομαρχιακή Επιτροπή Λαϊκής Επιμόρφωσης (ΝΕΛΕ) Κοζάνης. Επίσης συνεργάστηκε με το Λαογραφικό Μουσείο και το Δήμο Κοζάνης με σειρά εκθέσεων και σεμινάρια φωτογραφίας. Ελαβε μέρος στον εορτασμό του έτους φωτογραφίας (1989) για τα 150 χρόνια φωτογραφίας, αναρτώντας στην Κοζάνη 12 διεθνείς εκθέσεις μεγάλων φωτογράφων.

Με τη φωτογραφία ασχολείται από το 1983. Το ίδιο έτος ολοκλήρωσε τον κύκλο ελεύθερων σπουδών «CATENALE». Το πλείστον ασχολείται με την ασπρόμαυρη φωτογραφία με θεματολογία «άνθρωποι στο χώρο», «Τοπίο» και «Πορτραίτο». Θέματά του έχουν βραβευθεί σε πανελλήνιους και διεθνείς διαγωνισμούς. Το 1995 μαζί με τη γυναίκα του, φωτογράφο, άνοιξε τον επαγγελματικό του χώρο «Light & Shadow» που δεν λειτουργεί σήμερα.

Η Ροδιακή Επαυλη θα φιλοξενήσει την πρώτη έκθεση του φωτογράφου στη Ρόδο που θα είναι ανοιχτή για τους επισκέπτες με ελεύθερη είσοδο από τις 1 Ιουλίου ημέρα Δευτέρα ώρα 10-12 π.μ. και 6-9 μ.μ. μέχρι τις 10 Ιουλίου ημέρα Τρίτη.

ΑΡΧΩΝ ΣΑΜΑΡΤΖΗΣ

20 ΧΡΟΝΙΑ ΜΟΝΩΣΕΙΣ



ΜΟΝΩΣΕΙΣ ΤΑΡΑΤΣΩΝ

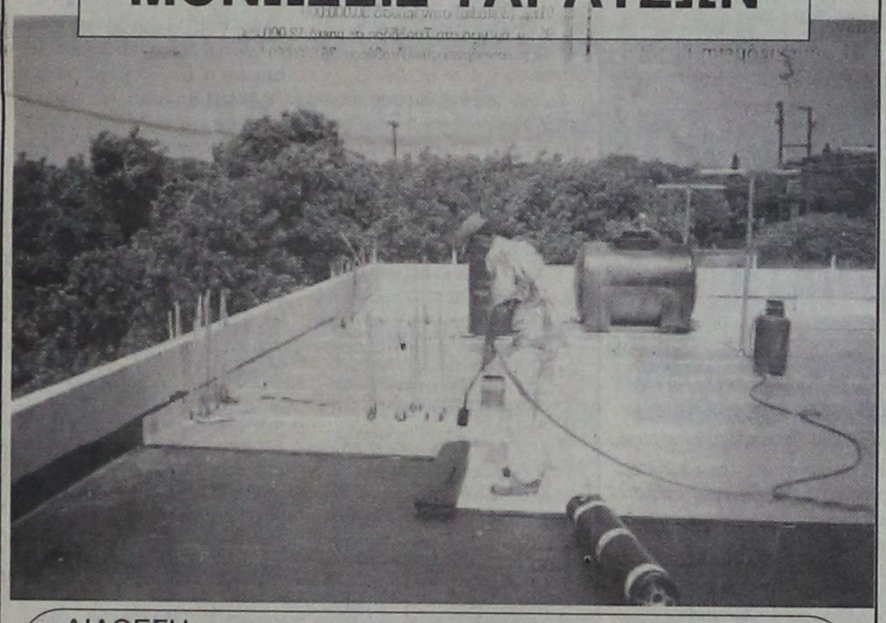

ΔΙΑΘΕΣΗ:

ΑΡΧΩΝ ΣΑΜΑΡΤΖΗΣ

ΜΟΝΩΤΙΚΑ ΥΛΙΚΑ -ΜΟΝΩΣΕΙΣ

Τηλ. 23030, 32054, 67790

1) Ερυθρού Σταυρού 21 2) Κέντρο Μόνωσης Ρόδου: Μιχαήλ Πετρίδη 69

AE 1050X2550-31/7

ΙΝΣΤΙΤΟΥΤΟ ΑΙΣΘΗΤΙΚΗΣ
Μαρίας Κατσουράκη Γλυνού



- Καθαρισμός προσώπου - Peeling
- Θεραπεία ακμής
- Ενυδάτωση - Οξυγόνωση
- Καταπολέμηση ρυτίδων - Σύσφιγξη προσώπου
- Θεραπεία πανάδων - Λεύκανση με οξέα φρούτων
- Ριζική αποτρίχωση
- Θεραπεία κυτταρίτιδας σε λίγες μόνο επισκέψεις
- Λιποδιάλυση - Σύσφιγξη
- Αδυνάτισμα τοπικό - ολικό
- Αποτρίχωση
- Μακιγιάζ-Ειδικά πακέτα περιποιήσεων για νύφες

Αγ. Αναστασίας 9 - Ρόδος - Τηλ. 31061

2952-28/7

PELLOS TRAVEL

Εκδρομή δήμερη

ΣΑΜΟΣ - ΙΚΑΡΙΑ

Αναχώρηση 25/7/2001
Επιστροφή 30/7/2001

Τετάρτη 25/7
Αναχώρηση από Ρόδο με το πλοίο στις 20.00 για τη Σάμο

Πέμπτη 26/7
Αφιξη νωρίς το πρωί στις 07.00 Επιβίβαση σε πούλμαν και ματαφορά στο ξενοδοχείο. Ημέρα ελεύθερη για βόλτα στην πόλη. Το απόγευμα μεταφορά στο Κοκκάρι και συμμετοχή στο πανηγύρι του χωριού του αγίου Παντελεήμονος με πλούσιες εκδηλώσεις και με τοπικούς παραδοσιακούς χορούς. Αργά το βράδυ μεταφορά στο ξενοδοχείο. Διανυκτέρευση.

Παρασκευή 27/7
Πρωινό. Ωρα 09.00 ολοήμερος γύρος του νησού.

Σάββατο 28/7
Πρωινό. Ολοήμερη εκδρομή στην Ικαρία. Μεταφορά με πούλμαν στο λιμάνι και επιβίβαση στο πλοίο ΝΤΑΛΙΑΝΑ για Αγιο Κήρυκο και το βράδυ στις 22.00 επιβίβαση από το λιμάνι Ευδήλου στο πλοίο ΑΙΟΛΟΣ για Σάμο το βράδυ. Μεταφορά στο ξενοδοχείο.

Κυριακή 29/7
Πρωινό. Ημέρα ελεύθερη

Δευτέρα 30/7
Ωρα 03.30 μεταφορά με πούλμαν στο λιμάνι και επιβίβαση στο πλοίο για Ρόδο. Αναχώρηση 04.20.

Τιμή: Δρχ. 79.000 το άτομο
Μονοκλινο επιβάρυνση επί πλέον 10.000 δρχ.

Στην εκδρομή περιλαμβάνονται
1. Εισιτήρια πλοίου Γ' θέση Ρόδος - Σάμος, Σάμος - Ικαρία, Ικαρία - Σάμος, Σάμος - Ρόδος
2. Ξεναγήσεις - εκδρομές
3. Μεταφορές με κλιματιζόμενα πούλμαν
4. Ξενοδοχείο με πρωινό
5. Συνοδός γραφείου

Για περισσότερες πληροφορίες και κρατήσεις

PELLOS TRAVEL

Λ. Καλλιθέας 125 Φαληράκι - Ρόδος
Τηλ.: (0241) 87615, 86298 Κινητό: 0945 949399
Fax: (0241) 87616

AE994-χ2546-22/7

GR
Grand Hotel Rhodes
*****

Day & Night

Naiades by the Pool



Στήν τροπική ατμόσφαιρα της μεγάλης πισίνας του Grand Hotel, το Ναιάδες λειτουργεί με ανανεωμένο Μενού ως Καφέ-Ουζερί (10:30 - 17:30

Piano Bar

Το γνωστό σημείο συνάντησης στο κέντρο της Πόλης.

Ο Τάκης Τσώνης κάθε βράδυ* στο πιάνο. (20:30 - 01:00)

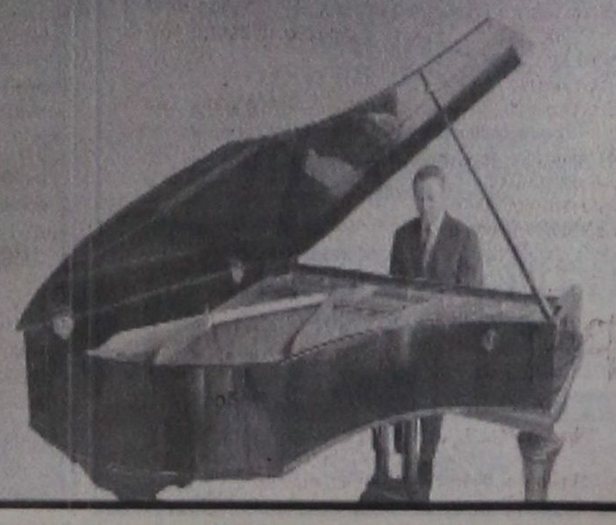

* Εκτός Τρίτης

A Member of MITSIS

AE 1053X2547-31/7

Ματιές στα σπορ

Στη Ρόδο θα βρεθεί σύντομα ο γενικός γραμματέας Αθλητισμού!

Θα παρακολουθήσει και τους αγώνες μπάσκετ στην Ιαλυσό

Στο νησί μας αναμένεται να βρεθεί την ερχόμενη εβδομάδα ο γενικός γραμματέας Αθλητισμού Κώστας Εξαρχος! Συνοδευόμενος από τον γραμματέα της κεντρικής επιτροπής του ΠΑΣΟΚ Κώστα Σκανδαλίδη θα επισκεφθεί αθλητικούς χώρους της Ρόδου και θα συναντηθεί με τους τοπικούς φορείς, με σκοπό να γίνουν συζητήσεις για θέματα που αφορούν τις αθλητικές υποδομές.

Σύμφωνα με πληροφορίες της εφημερίδας μας, ο κ. Εξαρχος δεν θα μείνει μόνο σε αυτά, αφού είναι πολύ πιθανόν να προχωρήσει και σε εξαγγελίες αθλητικών έργων.

Ο κ. Εξαρχος θα είναι «παρών» και στους αγώνες της προκριματικής φάσης του 6ου Πανευρωπαϊκού πρωταθλήματος μπάσκετ Νέων, που θα φιλοξενηθούν στην Ιαλυσό από 11 έως 15 Ιουλίου, αποδεχόμενος την πρόσκληση του δημάρχου Ιαλυσού Στέργου Στάγκα.

Το «φιλικό» του Ιάλυσου

Σπουδαίο φιλικό παιχνίδι την Πέμπτη στις 9 το βράδυ στο Δημοτικό Κλειστό της Ιαλυσού!

Αντίπαλοι ο ΓΑΣ Ιάλυσος και η Εθνική Νέων της χώρας μας, η οποία από αύριο θα βρίσκεται στη Ρόδο για τα προκριματικά του Πανευρωπαϊκού πρωταθλήματος μπάσκετ Νέων!

Ο αγώνας θα έχει πανηγυρικό χαρακτήρα, αφού ο δήμαρχος Ιαλυσού κ. Στέργος Στάγκας θα βραβεύσει με κύπελλο τον ΓΑΣ Ιάλυσος, για την άνοδό του στην Γ΄ Εθνική Κατηγορία, ενώ θα τιμηθούν αθλητές, προπονητές και παράγοντες του τόπου για την προσφορά τους στο άθλημα!

Παράλληλα, η ομάδα της Ιαλυσού θα παρουσιάσει και επίσημα, τα νέα της μεταγραφικά αποκτήματα (Μούτσος, Μυστίλογλου κ.λ.λ)

ΤΟΥΡΝΟΥΑ MINI ΚΑΙ ΣΟΥΠΕΡ MINI

Ανακοινώθηκε το πρόγραμμα του 6ου τουρνουά μίνι και σούπερ μίνι του μπάσκετ «Ιάλυσος - Καλοκαίρι 2001», που διοργανώνει ο ΔΟΑΝ Ιαλυσού, με τη συνεργασία του ΓΑΣ Ιάλυσος και της ΤΕ ΕΟΚ Δωδεκανήσου από 5 έως 7 Ιουλίου. Εχει ως εξής:

Πέμπτη
5 Ιουλίου 2001

17:15 : ΔΟΑΝ Ιάλυσος Ακαδημία - Κολοσσός (σούπερ μίνι)
18:00 : Διαγόρας - Κολοσσός (μίνι)
19:00 : ΔΟΑΝ Ιάλυσος Ακαδημία - Διαγόρας (μίνι)

Παρασκευή
6 Ιουλίου 2001

16:45 : ΔΟΑΝ Ιάλυσος Ακαδημία - Διαγόρας (σούπερ μίνι)
17:30 : Ιάλυσος 1 - Ιάλυσος 2 (σούπερ μίνι)
18:15 : Κολοσσός - Διαγόρας (μίνι)
19:00 : ΔΟΑΝ Ιάλυσος Ακαδημία - Κολοσσός (μίνι)

Σάββατο
7 Ιουλίου 2001

16:45 : Διαγόρας - Κολοσσός (σούπερ μίνι)
17:30 : ΔΟΑΝ Ιάλυσος Ακαδημία - Κολοσσός (σούπερ μίνι)
18:15 : ΔΟΑΝ Ιάλυσος Ακαδημία - Διαγόρας (μίνι)
19:00 : ΔΟΑΝ Ιάλυσος Ακαδημία - Κολοσσός (μίνι)

• Οι αγώνες θα πραγματοποιηθούν στο κλειστό Δημοτικό γήπεδο Ιαλυσού στα πλαίσια της προκριματικής φάσης του Πανευρωπαϊκού πρωταθλήματος Νέων. Γίνονται επίσης στα πλαίσια της προσπάθειας του ΔΟΑΝ Ιαλυσού να μυήσει τα παιδιά στο χώρο του αθλητισμού.

• Οι αγώνες δεν θα έχουν βαθμολογικό χαρακτήρα, αλλά αντίθετα θα είναι αγώνες άμιλλας, ευ αγωνίζεσθαι και δημιουργικού συναγωνισμού. Θα δώσουμε έτσι την ευκαιρία στα παιδιά να μας δείξουν τις ικανότητές τους μέσα από τη δουλειά των ομάδων που καλλιεργούν τμήματα υποδομής.

• Οι αγώνες θα έχουν διάρκεια 3 Χ 10΄ (τρία δεκάλεπτα) στα οποία οι προπονητές θα έχουν τη δυνατότητα να πραγματοποιήσουν όσες αλλαγές θέλουν.

Μοναδική παραβατική δέσμευση του τουρνουά είναι η συμμετοχή όλων των αθλητών που θα βρίσκονται στην ομάδα.

Καθημερινά και αμέσως μετά τη λήξη των αγώνων θα έχουν τη δυνατότητα όλα τα παιδιά, οι γονείς τους αλλά και όλοι οι φίλαθλοι να δουν τα φιλικά παιχνίδια της Εθνικής Ομάδας Νέων που θα πραγματοποιήσει στο γήπεδο Ιαλυσού το τριήμερο 5-6-7 Ιουλίου στα πλαίσια του τελικού σταδίου της προετοιμασίας της και λίγες μέρες πριν την επίσημη έναρξη της προκριματικής φάσης του Πανευρωπαϊκού πρωταθλήματος Νέων.

• Είναι υποχρέωση των διοργανωτών να ευχαριστήσουν εκ των προτέρων τόσο τα σωματεία του ΠΑΟ Διαγόρας και ΑΟ Κολοσσός, όσο και τους προπονητές των ομάδων τους για τη συνεργασία και τη συμμετοχή τους στο τουρνουά.

Ενα μεγάλο ευχαριστώ στην εταιρία αναψυκτικών ΒΑΠ Κουγιός ΑΒΕΕ, αποκλειστικό χορηγό της εκδήλωσής μας και όχι μόνο.

«Πιστεύοντας πως θα κάνουμε το καλύτερο δυνατό για να ανταποκριθούμε στις προσδοκίες όλων σας για την επιτυχίας όλων σας για την επιτυχίας του τουρνουά».

Στα κρατητήρια βρέθηκε χθες ο μάνατζερ του ΑΣ Ρόδος!

Στα κρατητήρια πέρασε το χθεσινό του απόγευμα ο μάνατζερ του ΑΣ Ρόδος Σαλβατόρε Γκιούντιτσε! Ο κ. Γκιούντιτσε συνελήφθη στα γραφεία του ΔΟΝΑ μετά από μήνυση που του υπέβαλαν ο Σωτήρης Κόντζος και ο δημοσιογράφος Μανώλης Μπάτης, όταν ο μάνατζερ του συλλόγου ανέφερε κάποια πράγματα δυσφημιστικά για το πρόσωπό τους στην προχθεσινή συνέλευση του σωματείου!

Ο Σαλβατόρε Γκιούντιτσε συνελήφθη τη στιγμή που συνεδρίασαν χθες και πάλι τα μέλη του δ.σ. για να γράψουν νέα μέλη, ούτως ώστε, να γίνουν αύριο κανονικά οι εκλογές. Οπως είναι ευνόητο η συνεδρίαση διακόπηκε. Υστερα από αρκετή ώρα οι κ. Κόντζος και Μπάτης ανακάλεσαν τη μήνυση όταν ο κ. Γκιούντιτσε είπε πως τα όσα είπε στην προχθεσινή συνεδρίαση δεν ήταν λόγια δικά του αλλά απλά τα μετέφερε - και έτσι ο μάνατζερ του ΑΣ Ρόδος αφέθηκε ελεύθερος.

Μετά από τις εξελίξεις αυτές, τα νέα μέλη του συλλόγου θα πρέπει να εγγραφούν μέχρι σήμερα το μεσημέρι και αφού γίνουν οι ανάλογοι έλεγχοι από το Γραφείο Φυσικής Αγωγής οι εκλογές θα γίνουν αύριο το βράδυ.

• Σύμφωνα με πληροφορίες, ένα από τα μέλη που ενδιαφέρονται να μπουν στο νέο δ.σ. της Ρόδου είναι και ο αντιδήμαρχος (επί των οικονομικών) Μανώλης Σαββής.

ΚΛΙΜΑΤΙΣΤΙΚΑ

TOKAI-WHITE WESTING HOUSE

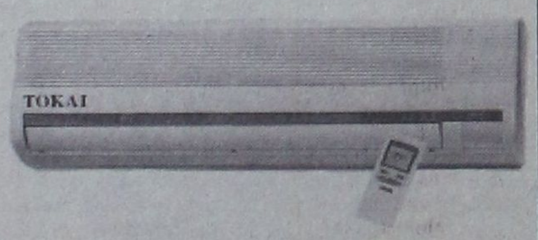

ΨΥΞΗ - ΘΕΡΜΑΝΣΗ

9000 BTU
12.000 BTU
16000 BTU
18000 BTU
24000 BTU

Τα κλιματικά του επομένου αιώνα
Αφωνη εμφάνιση - μικρες διαστασεις
Χαμηλη σταθμη θορυβου
Υψηλες αποδοσεις σε ψυξη & θερμανση
Η τιμη του ειναι εκπληξη!!!
Μεχρι 36 ατοκες δοσεις
Πληρης τεχνικη υποστηριξη

ΑΝΤΙΠΡΟΣΩΠΟΣ ΡΟΔΟΥ
Ν.ΚΑΜΠΟΥΡΑΚΗΣ - Μ.ΦΑΛΑΓΚΟΣ Ο.Ε.
ΑΓ.ΑΝΑΣΤΑΣΙΑΣ 9 ΡΟΔΟΣ
ΤΗΛ.0241-31320 - 20859

ΑΕ 518/X2501-30/6

Οι νέες τροποποιήσεις στον Κανονισμό εγγραφών - μεταγραφών στο ποδόσφαιρο

Ανακοινώθηκαν οι τροποποιήσεις και οι οδηγίες εφαρμογής διατάξεων του Κανονισμού εγγραφών - μεταγραφών και αποδεσμεύσεων ερασιτεχνών ποσοσφαιριστών.

Πιο συγκεκριμένα:

ΑΡΘΡΟ 2

Παράγραφος 2:

Κάθε ερασιτεχνικό σωματείο δύναται να διατηρεί τμήμα αρρένων ή γυναικών ή και τα δύο, δεν επιτρέπεται όμως να διατηρεί στη δύναμή του κάθε τμήματος περισσότερους από 160 ποδοσφαιριστές εκ των οποίων τουλάχιστον είκοσι (20) να είναι κάτω των 18. Σωματεία που εκτός των άλλων τμημάτων διατηρούν και τμήμα ποδοσφαίρου Σάλας δύναται να διατηρούν στη δύναμή τους πέραν τους ως άνω αριθμού εξήντα (60) ποδοσφαιριστές επιπλέον.

α) Κάθε ερασιτεχνικό σωματείο δύναται να διατηρεί στη δύναμή του αλλοδαπούς ποδοσφαιριστές μέχρι την ηλικία των 18 ετών.

β) Κάθε ερασιτεχνικό σωματείο δύναται να διατηρεί στη δύναμή του μέχρι δύο αλλοδαπούς ποδοσφαιριστές άνω των 18 ετών.

γ) Κάθε ερασιτεχνικό σωματείο δύναται να δηλώνει σε κάθε αγώνα του έως δύο αλλοδαπούς ποδοσφαιριστές άνω των 14 ετών.

δ) Για τον προσδιορισμό της ηλικίας των ποδ/στών της παρούσης παραγράφου, ως χρονολογία γεννήσεώς των θεωρείται η 1η Ιανουαρίου.

ε) Οι ομογενείς ποδοσφαιριστές δεν λογίζονται ως αλλοδαποί.

στ) Η κατά παράβαση της διάταξης αυτής συμμετοχή αλλοδαπού ποδοσφαιριστή σε επίσημους αγώνες του οικείου πρωταθλήματος ή κυπέλλου, συνιστά αντικανονική συμμετοχή η οποία επισύρει, σε περίπτωση ενστάσεως, τις προβλεπόμενες κυρώσεις.

Επισήμανση: Σύμφωνα με τις παραπάνω διατάξεις, κάθε ερασιτεχνικό σωματείο δεν επιτρέπεται να δηλώνει στο φύλλο αγώνα περισσότερους από δύο (2) αλλοδαπούς ποδοσφαιριστές ηλικίας άνω των δεκατεσσάρων (14) ετών, αλλά ούτε να διατηρεί στη δύναμή του περισσότερους από δύο (2) αλλοδαπούς ποδ/στές ηλικίας άνω των δέκα οκτώ (18) ετών. Μετά τη συμπλήρωση του δεκάτου ογδόου (18) έτους ηλικίας τους οι ποδ/στές αυτοί ή θα καταλαμβάνουν θέση των δύο (2) αλλοδαπών ποδ/στών που το σωματείο δύναται να διατηρεί στη δύναμή του ή θα αποδεσμεύονται, την περίοδο των αποδεσμεύσεων του έτους συμπλήρωσης του παραπάνω ορίου ηλικίας.

Παράγραφος 7

Κάθε ερασιτεχνικό σωματείο δύναται να αποκτά με εγγραφή ή μετεγγραφή μέχρι τρεις (3) ποδοσφαιριστές άνω των 30 ετών κάθε αγωνιστική περίοδο με εξαίρεση τα γυναικεία τμήματα των σωματείων και τα Σωματεία Ποδοσφαίρου Σάλας (5Χ5), για τα οποία δεν ισχύει ο αριθμητικός αυτός περιορισμός.

Διευκρίνιση: Στις περιόδους των εγγραφών μετεγγραφών κάθε ποδοσφαιρικής περιόδου, κάθε ερασιτεχνικό σωματείο δύναται να αποκτά με πρώτη εγγραφή,επανεγγραφή ή μετεγγραφή συνολικά μέχρι τρεις (3) ποδ/στές άνω των τριάντα (30) ετών. Ο περιορισμός αυτός δεν αφορά τα σωματεία Γυναικείου Ποδοσφαίρου και Ποδοσφαίρου Σάλας (5Χ5).

ΑΡΘΡΟ 6

Παράγραφος 1, εδάφιο 5

Για τους ελεύθερους ποδοσφαιριστές που εγγράφονται σε ερασιτεχνικό σωματείο και δεν έχουν συμπληρώσει το δέκατο όγδοο (18) έτος της ηλικίας τους απαιτείται η σύμφωνη γνώμη ενός εκ των ασκούντων τη γονική μέριμνα.

Διευκρίνηση: Σύμφωνα με την παραπάνω διάταξη για την μεταγραφή ή επανεγγραφή ποδ/στή, ο οποίος δεν έχει συμπληρώσει το δέκατο όγδοο (18) έτος της ηλικίας του, απαιτείται η σύμφωνη γνώμη ενός εκ των ασκούντων τη γονική μέριμνα, η οποία πιστοποιείται με την υπογραφή του στην προβλεπόμενη θέση της αίτησης μεταβολών ποδοσφαιριστή.

ΑΡΘΡΟ 12

Παράγραφος 4

Τα ερασιτεχνικά σωματεία υποχρεούνται να χορηγούν προσωρινή μετεγγραφή ή να αποδεσμεύουν προσωρινά τους ποδοσφαιριστές τους, οι οποίοι αποδεδειγμένα μετοικούν σε απόσταση μεγαλύτερη των 200 χιλιομέτρων, για λόγους σπουδών ή εργασίας αυτών, ή του έχοντος τη γονική των μέριμνα, προκειμένου αυτοί να εγγραφούν προσωρινά σε σωματεία της Ε.Π.Σ. της νέας μόνιμης κατοικίας των.

Σε περίπτωση επανεγκατάστασεως των ποδ/στών αυτών, στην περιφέρεια της Ε.Π.Σ. του σωματείου που τους χορήγησε την ανωτέρω προσωρινή μετεγγραφή ή αποδέσμευση, υποχρεούνται να επανενταχθούν στη δύναμη του σωματείου αυτού.

Ο ποδ/στής, στον οποίο το σωματείο που ανήκει δεν θα χορηγήσει σ'αυτόν προσωρινή μετεγγραφή ή αποδέσμευση, κατά τα προαναφερόμενα δικαιούται να προσφύγει στην αρμόδια Επιτροπή Κανονισμών της Ε.Π.Ο.

Επισήμανση:

Προκειμένου ο ενδιαφερόμενος ποδ/στής να επιτύχει την προσωρινή μεταγραφή ή αποδέσμευση από το σωματείο που ανήκει, είναι απαραίτητο να προσκομίσει τα κατά περίπτωση παρακάτω δικαιολογητικά:

Α) Οταν ο ποδοσφαιριστής μετοικεί λόγω σπουδών

1. Βεβαίωση από το Δημόσιο Εκπαιδευτικό Ιδρυμα που φοιτεί, από την οποία να προκύπτει ότι είναι φοιτητής και παρακολουθεί τα μαθήματα του συγκεκριμένου έτους σπουδών.

2. Επικυρωμένο νομίμως φωτοαντίγραφο του ιδιωτικού συμφωνητικού μισθώσεως κατοικίας στον τόπο που εδρεύει το εκπαιδευτικό ίδρυμα ή εφόσον φιλοξενείται, σχετική υπεύθυνη δήλωση του Ν. 1599/86 από το πρόσωπο που παρέχει τη φιλοξενία με θεωρημένο το γνήσιο της υπογραφής.

Β) Οταν ο ποδ/στής μετοικεί λόγω εργασίας

1. Σε περίπτωση που εργάζεται στο δημόσιο τομέα, απαιτείται η προσκόμιση σχετικής βεβαίωσης από την αρμόδια υπηρεσία.

2. Στην περίπτωση που εργάζεται στον ιδιωτικό τομέα με υπαλληλική ή εργατοτεχνική ιδιότητα, η προσκόμιση σχετικής βεβαίωσης από τον εργοδότη και από τον αρμόδιο ασφαλιστικό φορέα.

3. Στην περίπτωση που εργάζεται στον ιδιωτικό τομέα ως ελεύθερος επαγγελματίας ή επαγγελματοβιοτέχνης, απαιτείται η προσκόμιση βεβαίωσης έναρξης επιτηδεύματος από την αρμόδια Δ.Ο.Υ.

Τα παραπάνω δικαιολογητικά τα προσκομίζει ο ποδ/στής στο σωματείο που ανήκει, προκειμένου το σωματείο να χορηγήσει στον ποδοσφαιριστή προσωρινή μεταγραφή ή αποδέσμευση. Το σωματείο χορηγεί στον ποδ/στή τη σχετική αίτηση μεταβολών αναγράφοντας δίπλα στην αντίστοιχη μεταβολή (ΜΕΤΑΓΡΑΦΗ Η ΑΠΟΔΕΣΜΕΥΣΗ) τη λέξη ΠΡΟΣΩΡΙΝΗ. Εάν το σωματείο δεν χορηγήσει στον ποδ/στή την προσωρινή μεταγραφή ή αποδέσμευση, τότε ο ποδ/στής δικαιούται να υποβάλει αίτηση στην Επιτροπή Κανονισμών (ΕΚΕΔ) της Ε.Π.Ο. με συνημμένα τα προαναφερόμενα δικαιολογητικά.

Παράγραφος 5

Ποδοσφαιριστές, των οποίων τα σωματεία στα οποία ανήκουν, δεν δηλώνουν συμμετοχή στο οικείο πρωτάθλημα, δύνανται εντός τριάντα (30) ημερών από τη λήξη της προθεσμίας για την ως άνω δήλωση με αίτησή τους και βεβαίωση της οικείας Ενωσης, να εγγράφονται για την αγωνιστική περίοδο αυτή σε σωματείο της επιθυμίας τους.

Επισήμανση-διευκρίνηση: Οι ποδ/στές που επιθυμούν να εγγραφούν σε άλλο σωματείο διότι το σωματείο που ανήκουν δεν δήλωσε συμμετοχή στο οικείο πρωτάθλημα, πρέπει να υποβάλουν αίτηση στην Επιτροπή Κανονισμών (ΕΚΕΔ) της Ε.Π.Ο. με συνημμένη βεβαίωση της αρμόδιας ΕΠΣ, με την οποία να βεβαιώνεται ότι το σωματείο δεν δήλωσε συμμετοχή στο πρωτάθλημα και να αναγράφεται η ημερομηνία λήξης της προθεσμίας για την υποβολή της δήλωσης συμμετοχής.

Η αίτηση του ποδ/στή στην ΕΚΕΔ πρέπει να υποβληθεί εντός τριάντα (30) ημερών από τη λήξη της προθεσμίας για τη δήλωση συμμετοχής. Με την ευκαιρία αυτή σας υπενθυμίζουμε τις προθεσμίες των εγγραφών, μετεγγραφών και αποδεσμεύσεων των ποδοσφαιριστών, που έχουν ως εξής:

1. Οι μετεγγραφές και υποσχετικές των ερασιτεχνών ποδοσφαιριστών (Ελλήνων και αλλοδαπών) γίνονται από 1.7.2001 μέχρι και 15.7.2001. Επειδή η 15.7.2001 συμπίπτει με ημέρα Κυριακή, η οποία και σύμφωνα με το Νόμο είναι αργία, η προαναφερόμενη προθεσμία των μεταγραφών παρατείνεται μέχρι και τη Δευτέρα 16.7.2001.

2. Οι αποδεσμεύσεις των ερασιτεχνών ποδοσφαιριστών γίνονται από 20.7.2001 μέχρι και 5.8.2001. Επειδή η 5.8.2001 συμπίπτει με ημέρα Κυριακή, η οποία και σύμφωνα με το Νόμο είναι αργία, η προαναφερόμενη προθεσμία των αποδεσμεύσεων παρατείνεται μέχρι και τη Δευτέρα 6.8.2001.

3. Οι επανεγγραφές των ελεύθερων ερασιτεχνών ποδ/στών (Ελλήνων και αλλοδαπών) σε ερασιτεχνικά σωματεία γίνονται από 20.8.2001 μέχρι και 15.2.2002.

4. Οι πρώτες εγγραφές ποδ/στών (Ελλήνων και αλλοδαπών) σε ερασιτεχνικά σωματεία γίνονται από 20.8.2001 μέχρι και 15.5.2002.

5. Οι ελεύθεροι επαγγελματίες και ημιεπαγγελματίες ποδ/στές (Ελληνες και αλλοδαποί) σε ερασιτεχνικά σωματεία γίνονται από 20.8.2001 μέχρι και 15.3.2002.

Κατενθουσιασμένοι από τη φιλοξενία οι μαθητές Γυμνασίου της Αττικής

Η έκθεση της Σταματίας Ανωγειανάκη, του Γυμνασίου Αχαρνών

Κατενθουσιασμένοι από τη φιλοξενία και τις ομορφιές του νησιού, δηλώνουν οι εννέα μαθητές Γυμνασίων των Δήμων Ανω Λιοσίων, Αχαρνών, Ζεφυρίου και Φυλής, που μαζί με τους συνοδούς τους, φιλοξενούνται από το ΔΟΝΑ, σαν νικητές του διαγωνισμού - έκθεσης με θέμα «Η Ρόδος : το νησί των ολυμπιονικών».

Μετά από τη θερμή υποδοχή που τους έγινε το Σάββατο στο αεροδρόμιο, οι εννέα μαθητές (οκτώ κορίτσια κια ένα αγόρι) φιλοξενήθηκαν το μεσημέρι της Κυριακής στο ξενοδοχείο «ΠΑΛΑΝΤΙΟΥΜ» στο Φαληράκι, όπου απόλαυσαν το μπάνιο και γευμάτισαν. Το απόγευμα παρακολούθησαν με ιδιαίτερη χαρά τους αγώνες στίβου - επίδειξης των μικρών μαθητών του Β΄ Δημοτικού παιδικού σταθμού Ρόδου στο Στάδιο Στίβου.

Χθες οι μαθητές της Αττικής και οι συνοδοί τους επισκέφθηκαν την Αρχαία Κάμειρο, τον Εμπωνα και τα Αφάντου.

Το βράδυ παρακολούθησαν τη συναυλία του Βασίλη Παπακωνσταντίνου στο Εθνικό Στάδιο Ρόδου.

Σήμερα το πρόγραμμα περιλαμβάνει «ελεύθερη ημέρα» και αύριο ξενάγηση στις Επτά Πηγές και τη Λίνδο.

• Ο πρόεδρος του ΔΟΝΑ Ρόδου κ. Καλλίστος Διακογεωργίου και τα υπόλοιπα μέλη της διοίκησης του οργανισμού, ευχαριστούν τους ιδιοκτήτες αδελφούς Κάτρη, το διευθυντή του ξενοδοχείου «ΠΑΛΑΝΤΙΟΥΜ» κ. Μαργαρίτη, για την προσφορά τους και τη φιλοξενία που παρείχαν στην ομάδα μαθητών - συνοδών της Αττικής.

Εκθεση μαθήτριας

Η έκθεση της μαθήτριας του 6ου Γυμνασίου Αχαρνών Σταματίας Ανωγειανάκη, που βραβεύτηκε από την αρμόδια επιτροπή, είναι η ακόλουθη:

«Από την αρχαιότητα γνωρίζουμε πως οι Ολυμπιακοί αγώνες είχαν πολύ μεγάλη σημασία για κάθε πόλη - κράτος, αφού έδιναν μια επίσημη αφορμή για να αποδεικνύουν οι πολίτες τις ικανότητές τους. Μια έγκυρη πανελλήνια γιορτή, που παρά τη σύντομη διάρκεια μόνο τέσσερις ημέρες - παρείχε δόξα και τιμή για τους αθλητές που κέρδιζαν και για τη χώρα που αντιπροσώπευαν αυτοί.

Έτσι λοιπόν καλά προετοιμασμένοι αθλητές από διάφορες περιοχές, συγκεντρώνονταν για να δείξουν τις σωματικές και ηθικές τους αρετές τιμώντας μ' αυτόν τον τρόπο και την πόλη τους. Επιδεικνύοντας τη σωματική του κλίση ο κάθε αθλητής ικανοποιούσε το συγκεκριμένο πλήθος, κέρδιζε την αναγνώρισή του και έκανε υπερήφανη την πόλη - κράτος που ανήκε.

Και η Ρόδος που ανήκει στα Δωδεκάνησα του Αιγαίου, ένα από τα ομορφότερα και μεγαλύτερα νησιά της Ελλάδας, ένιωσε πολλές φορές περήφανη αφού οι άξιοι αθλητές της εκτός από τα έπαθλα που της πρόσφεραν την έκαναν και διάσημη, αυτήν και τον πολιτισμό της σε ολόκληρο τον κόσμο.

Πολλοί αθλητές αναδείχτηκαν από αυτήν μερική από τους οποίους είναι: ο Δαμάγητος που κέρδισε στο Παγκράτιο το 452 π.Χ., ο Ακουσίλαος στην Πυγμαχία το 448 π.Χ., ο Δωριεύς κι αυτός στο Παγκράτιο το 452 π.Χ., ο Δωρόθεος στο στάδιο, ο Αγησίστρατος στην πάλη παίδων το 172 π.Χ. και πολλοί άλλοι αξιόλογοι αθλητές. Οι δύο πιο σημαντικοί όμως με τις περισσότερες νίκες είναι ο Λεωνίδας και ο Διαγόρας που συγκίνησαν τόσο πολύ τους κατοίκους της Ρόδου, ώστε τον έναν από αυτούς τον θεοποίησαν.

Ο Λεωνίδας με 12 νίκες στο δρόμο ταχύτητας (400 - 800 μ.), στο δίαυλο (400μ.), στο στάδιο (200 μ.), αλλά και στον οπλίτη δρόμο όπου εκεί ο αθλητής είναι αναγκασμένος να φοράει κράνος, περικνημίδες και να κρατάει ασπίδες. Φυσικά μην ξεχνάμε πως εκτός από τα παραπάνω υπήρχε και η ανυπόφορη ζέστη του Ιούλη, αφού εκείνη την εποχή διεξάγονταν οι αγώνες. Ολα αυτά τα γεγονότα επιβάρυναν την κατάσταση και δυσκόλευαν τις επιδόσεις του αθλητή.

Ο Διαγόρας, κέρδισε πολλές φορές στο πρώτο άθλημα των ολυμπιακών αγώνων, την πυγμαχία. Ενα άθλημα στο οποίο ο αθλητής έπρεπε να έχει επιμονή, υπομονή, αντοχή, ισχυρή θέληση και σθένος, στοιχεία τα οποία διακατείχαν τον Διαγόρα και του χάρισαν πολλές νίκες.

Η Ρόδος επίσης μπορεί να υπερηφανεύεται για το νησί της και για έναν ακόμα λόγο. Από το 776 π.Χ., όπου ιδρύθηκαν και άρχισαν να υπάρχουν οι ολυμπιακοί αγώνες έως το 369 μ.Χ. όπου διοργανώθηκαν οι τελευταίοι είχε πάρα πολλές διακρίσεις σε είκοσι μία διοργανώσεις ολυμπιακών αγώνων. Συγκεκριμένα στα αθλήματα που έβγαινε πρώτη είναι η πυγμαχία, το παγκράτιο, το στάδιο, η πάλη, ο δίαυλος και ο οπλίτης δρόμος, αγωνίσματα όπου μερικά από αυτά ήταν σκληρά κι επικίνδυνα, καθώς επιζητείτο η νίκη χωρίς να δίνεται σημασία στο σωματικό κίνδυνο ή ακόμα και στη ζωή του αντιπάλου. Οι αθλητές όμως της Ρόδου αψήφισαν τους κινδύνους και για προσωπική δόξα αλλά και δόξα της πατρίδας τους, πήραν πολλές διακρίσεις σ' αυτά τα δύσκολα αγωνίσματα.

Αξίζει εδώ να αναφέρουμε την προπόνηση του κάθε αθλητή στην πόλη του, δέκα μήνες πριν από τους αγώνες, αφού και γι' αυτήν πολλές φορές συνέφερε η πατρίδα του αθλητή με οικονομικές συνεισφορές. Ο κάθε αθλητής άρχιζε να προπονείται από παιδική ηλικία στη Ρόδο. Η προπόνηση στόχευε στην ανάπτυξη των σωματικών ικανοτήτων, στη βελτίωση της τεχνικής και στην ψυχολογική υποστήριξη. Γι' αυτούς τους στόχους υπήρχαν διάφοροι εκπαιδευτές όπου άλλοι φρόντιζαν να γυμνάζουν το σώμα, άλλοι έκαναν αθλητικές ασκήσεις και τέλος υπήρχαν αυτοί που εμψύχωναν και υποστήριζαν τους αθλητές.Οι αμοιβές όμως που ζητούσαν ήταν πολύ υψηλές και για αθλητές που δεν μπορούσαν ν' ανταπεξέλθουν στα έξοδα της προπόνησης και να συμμετάσχουν στους ολυμπικούς αγώνες, η Ρόδος ήταν αυτή που στεκόταν δίπλα τους σε κάθε στιγμή προσφέροντας χρήματα και διορίζοντας κάποιον προπονητή για την επίβλεψη της προπόνησης του αθλητή, αφού φιλοδοξούσε να έχει όλο και περισσότερους ολυμπιονίκες.

Ακόμη και σήμερα οι ολυμπιακοί αγώνες συνεχίζουν να έχουν την αίγλη που είχαν και τότε. Η Ρόδος σφίζει από ζωή γι' αυτό και στους σύγχρονους ολυμπιακούς αγώνες οφείλει να έχει τη δική της θέση διαιωνίζοντας την παράδοσή της. Το 2004 οι ολυμπιακοί θα διεξαχθούν στην Ελλάδα και θα είναι ίσως μια ευκαιρία κάποιοι από αυτούς τους αγώνες να γίνουν στη Ρόδο, η οποία το δικαιούται και για ιστορικούς λόγους, αλλά και για γεωγραφικούς. Αν όμως αυτό δεν είναι εφικτό για λόγους που δεν μπορεί να κατανοήσει ένας απλός πολίτης, η Ρόδος θα πρέπει να έχει την υποδομή και το κουράγιο να γυμνάσει τα παιδιά της για να την αντιπροσωπεύσουν επάξια. Μακάρι να τα καταφέρει.... όπως το είχε αποδείξει από την αρχαιότητα».

Στον ΑΣ «Ζευς» οι Θεοδοσίου

Ενα βήμα πριν τη συμφωνία με την νεοεκλεγείσα διοίκηση της ΑΣ «Ζευς» βρίσκονται οι αδελφοί Γιώργος και Μερκούρης Θεοδοσίου, οι οποίοι είχαν το Σάββατο μια πρώτη και καθοριστική συνάντηση μαζί της!

Οι διαφορές που χωρίζουν τις δύο πλευρές είναι ελάχιστες και σύντομα αναμένεται το ειδύλιο να εξελιχθεί σε γάμο!

Ετσι, παρά τις προτάσεις που δέχονται οι δύο ικανοί ποδοσφαιριστές από αρκετά σωματεία του νησιού, θα συνεχίσουν την καριέρα τους στην ομάδα που τους ανέδειξε και τους «άντρωσε» ποδοσφαιρικά!

Τα Δημοτικά σχολεία Ψερίμου και Τήλου ευχαριστούν το ΝΑΟΔ

Τις θερμές ευχαριστίες εκφράζουν προς το Νομαρχιακό Αθλητικό Οργανισμό Δωδεκανήσου, οι εκπαιδευτικοί και οι μαθητές των Δημοτικών Σχολείων Ψερίμου και Τήλου για την προσφορά προς αυτά, αθλητικού υλικού!

Να θυμίσουμε ότι πριν λίγο καιρό, με αφορμή τη συνεδρίαση του Νομαρχιακού Συμβουλίου στην Κάλυμνο, αντιπροσωπεία του ΝΑΟΔ επισκέφτηκε το δημοτικό σχολείο Ψερίμου, στο οποίο προσέφερε μια κινητή μπασκέτα, καθώς και το 2ο Δημοτικό σχολείο Τήλου, στο οποίο πρόσφερε τριάντα (30) αθλητικές φανέλες, για τις ανάγκες άθλησης των μικρών μαθητών!

Ιδιαίτερα συγκινητική είναι μάλιστα η επιστολή των μικρών Σακελλάρη και Σεβαστής και του δασκάλου του δημοτικού σχολείου Ψερίμου την οποία παραθέτουμε αυτούσια:

«Ψέριμος 21 Ιουνίου 2001

Προς τον Ν.Α.Ο.Δ.

Εχοντας υπ' όψη την πρόσφατη επίσκεψή σας στο νησί της Ψερίμου, η οποία συνοδεύτηκε με την αθλητική μπασκέτα,θέλουμε να σας εκφράσουμε και γραπτώς τις ευχαριστίες μας.

Πιστεύουμε πως μ' αυτές τις πράξεις προσφέρουμε πρώτα στα ίδια τα παιδιά, διευρύνοντας το παιχνίδι τους και κάνοντάς τους να νιώσουν πως υπάρχει ενδιαφέρον αλλά και επικοινωνία με μεγαλύτερα νησιά.

Ευχή μας να συνεχίσετε την πολύτιμη προσφορά σας όπου χρειαστεί, γιατί έτσι γινόσαστε συμπαραστάτες, αρωγοί στην προσπάθεια που θα πρέπει να είναι ευσυνείδητη και συγχρόνως αποτελεσματική... Ευχαριστούμε!

Ο δάσκαλος της τάξης

Οι μαθητές:

1) Σακελλάρης 2) Σεβαστή»

Ματιές στα σπορ

Αποθεραπεύτηκε ο Περάκης και θα είναι στο ISLE OF MAN!

Ανακοινώθηκε η αποστολή του γυναικείου μπάσκετ



Ολοκληρώνουν σιγά - σιγά την προετοιμασία τους οι αθλητές και οι ομάδες που θ' ακολουθήσουν τη ροδίτικη αποστολή στους αγώνες νήσων του ISLE OF MAN.

Οι αθλητές προσπαθούν να είναι όσο το δυνατόν πιο έτοιμοι και το ίδιο συμβαίνει και με το σημαιοφόρο της ροδίτικης αποστολής στο Γκότλαντ τον Μιχάλη Περράκη. Ο διεθνής σπρίντερ αποθεραπεύτηκε και τέθηκε στη διάθεση των ιθυνόντων της αποστολής, οι οποίοι βλέπουν πως ο αθλητής που αναστάτωσε το σουηδικό νησί κερδίζοντας τη «σημαία» τους μπορεί να τα καταφέρει και στο MAN.

ΤΟ ΓΥΝΑΙΚΕΙΟ ΜΠΑΣΚΕΤ

Ετοιμάζεται επιμελώς και η γυναικεία ομάδα του μπάσκετ υπό τις οδηγίες του Γιάννη Τσικίρη που έχει στη διάθεσή του δεκατρείς παίκτριες από τις οποίες θα ταξιδέψουν τελικά οι έντεκα: «Πιστεύω πως κάναμε καλή προετοιμασία παρά τις αρχικές δυσκολίες. Είχαμε κάποιο πρόβλημα με τις παίκτριες του Κολοσσού αλλά το ξεπεράσαμε. Είχαμε σίγουρες απ' την αρχή τον κορμό των οκτώ παικτριών και πιστεύω πως η προσπάθεια και η δική μας και των κοριτσιών θα πιάσει τόπο. Οι Ισπανίδες αλλά και οι αθλήτριες από τα CAYMAN ISLANDS είναι οι βασικότερες αντίπαλες. Τώρα μπορούμε βέβαια να κάνουμε οποιαδήποτε πρόβλεψη αλλά τα αποτελέσματα θα φανούν μέσα στο γήπεδο. Στο σημείο αυτό θα ήθελα να ευχαριστήσω τον κ. Μαχτή γιατί ήταν πάντα κοντά στην ομάδα και έλυνε όποιο πρόβλημα παρουσιαζόταν. Στην ομάδα υπάρχει καλό κλίμα και οι κοπέλες είναι δεμένες μεταξύ τους. Νομίζω πως θα πάμε καλά».

Η αποστολή του γυναικείου μπάσκετ στα ISLAND GAMES έχει ως εξής:

1. Τζίνη Μαρία 1-2
2. Λαού Μαρία 1-2
3. Παπαντωνίου Πόπη 2
4. Μπόνη Σωτία 2
5. Ξουρή Αμαλία 3-4
6. Βλάχου Αντριάνα 2-3
7. Γλυνάτση Πόπη 3-4
8. Μιχαήλου Ελένη 3-4
9. Αρβανίτη Γεωργία 4
10. Αλχαδέφ Ειρήνη 5
11. Σιώζου Βάγια 5
12. Μπόνη Μαρί - Ρόζα 3-4
13. Δέτση Αντωνία 2-3

Προπονητής: Τσακίρης Ιωάννης

Συνοδός: Μαχτής Νίκος

Χρυσό μετάλλιο πήρε ο Μαρκόπουλος στο Βόλο!

Σπουδαία εμφάνιση πραγματοποίησε στο Πανελλήνιο πρωτάθλημα παίδων - κορασίδων, που έγινε το Σαββατοκύριακο, στο Βόλο, ο Μιχάλης Μαρκόπουλος του ΓΑΣ Ρόδου «Η Υγεία».

Ο νεαρός Ρόδιος αθλητής κατέκτησε το χρυσό μετάλλιο στ 400μ. εμπόδια, με χρόνο 54.10!

Πολύ καλή ήταν και η παρουσία της ομάδας της σκυταλοδρομίας 4Χ100 μ. Παίδων (Κατταβενός Κ., Ντίκμεν Χ., Ναούνης Γ. και Κοντός Γ.), του ΓΑΣ Ρόδου «Η Υγεία» η οποία τερμάτισε στην 6η θέση, στο άλμα εις μήκος παίδων, με επίδοση 6.79 μ.!

Στην τελική βαθμολογία στους Παίδες, ο ΓΑΣ Ρόδου «Η Υγεία» αναδείχθηκε πέμπτος, με 49 βαθμούς!

Τέλος η Αμυ Σούνη του Ιπποκράτη Κω, στα 200μ. κορασίδων τερμάτισε 6η, με χρόνο 38.54.

Στο παιδικό τουρνουά «Αγιος Σουλάς 2001»

Ζευγάρωσαν τις νίκες τους Δόξα Ψίνθου και Κλεάνθης

Συνεχίστηκε προχθές το παιδικό τουρνουά «Αγιος Σουλάς 2001», που διοργανώνει η ΕΠΣΔ σε συνεργασία με τον Νομαρχιακό Αθλητικό Οργανισμό Δωδεκανήσου.

Τ' αποτελέσματα καθώς και οι μέχρι τώρα βαθμολογίες είναι:

Α' Ομιλος
(2η αγωνιστική)

Ευκλής - Θύελλα Πυλώνας 1-0
Δόξα Ψίνθου - Κλεόβουλος 8-0
● Ρεπό ο Δαμάγητος

Η ΒΑΘΜΟΛΟΓΙΑ

1) Δόξα Ψίνθου	2	13-0	6
2) Ευκλής Σορωνής	2	2-1	4
3) Δαμάγητος	1	1-1	1
4) Θύελλα Πυλώνας	2	0-6	0
5) Κλεόβουλος	1	0-8	0

Β' Ομιλος
(2η αγωνιστική)

Ερμής - Ευαγόρας 0-11
Κλεάνθης - ΑΕΡΑ 6-1
Αναγέννηση Εμπωνας - ΠΑΣ Ασκληπειού 0-4

Η ΒΑΘΜΟΛΟΓΙΑ

1) Κλεάνθης	2	9-2	6
2) Ευαγόρας	2	11-0	4
3) Ασκληπειό	2	4-0	4
4) ΑΕΡΑ	2	10-7	3
5) Αναγέννηση	2	1-13	0
6) Ερμής Καλ.	2	1-14	0

Γ' Ομιλος
(1η αγωνιστική)

Ηρακλής Μαριτσών - ΠΑΟ Διαγόρας 0-1
Απόλλων Απολλώνων - Διαγόρας Βατίου 1-0
● Ρεπό ο Ηλιος

Η ΒΑΘΜΟΛΟΓΙΑ

1) Απόλ. Απολλώνων	1	1-0	3
2) ΠΑΟ Διαγόρας	1	1-0	3
3) Διαγόρας Βατίου	1	0-1	0
4) Ηρακλής Μαριτσών	1	0-1	0
5) Ηλιος	0	0-0	0

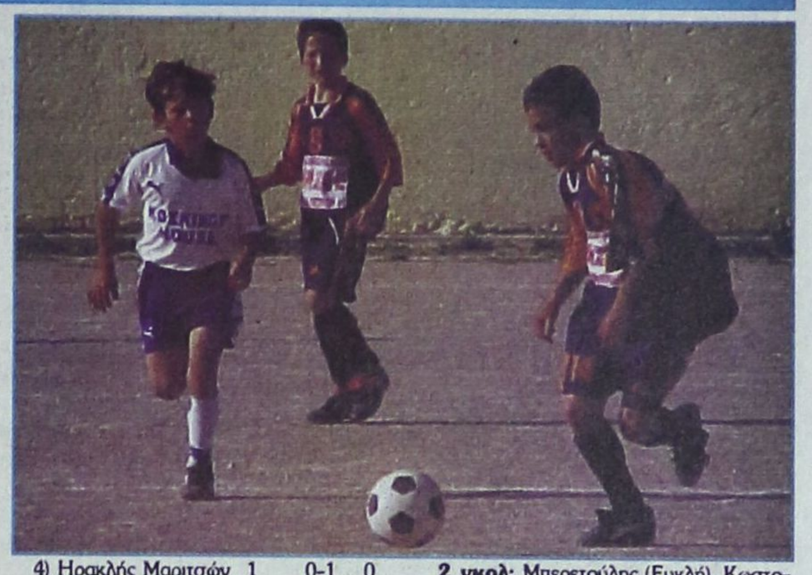

Δ' Ομιλος
(1η αγωνιστική)

Πετρώνας - Φοίβος 1-1
Κάμειρος - Ζευς 5-1
Ιαλυσος '97 - Νήσος Ρόδος 1-1

Η ΒΑΘΜΟΛΟΓΙΑ

1) Κάμειρος	1	5-1	3
2) Ιάλυσος '97	1	1-1	1
3) Νήσος Ρόδος	1	1-1	1
4) Πετρώνας	1	1-1	1
5) Φοίβος	1	1-1	1
6) Ζευς	1	1-5	0

ΟΙ ΣΚΟΡΕΡΣ

5 γκολ: Πλήγκος Μ. (Δόξας Ψίνθου)
4 γκολ: Πολίτης (ΑΕΡΑ), Τσαγκάρης (Ευαγόρα)
3 γκολ: Μπαρμπαντώνης (Δόξας), Τσοπάνογλου (Δόξας), Πότσης (Κλεάνθη), Μαργαρίτης (ΑΕΡΑ)
2 γκολ: Μπερετούλης (Ευκλή), Κωστομοίρης (Δόξας), Γκαϊδάς (Κλεάνθη), Χατζηδιάκου (Κλεάνθη), Πυριόγλης (ΑΕΡΑ), Γεωργίου (Ευαγόρα), Διαμαντόπουλος (Ευαγόρα), Φράγκος (Ευαγόρα), Πάλλας (Καμείρου)

ΠΟΙΝΟΛΟΓΙΟ

Τσελεπίδης (Πετρώνα) 1 αγωνιστική
Φαρμακίδης (Ιάλυσου '97) 1 αγωνιστική

ΟΙ ΠΡΟΣΕΧΕΙΣ ΑΓΩΝΙΣΤΙΚΕΣ

Σάββατο 7 Ιουλίου
15.30 Πετρώνας - Ζευς
16.30 Νήσος Ρόδος - Κάμειρος
17.30 Διαγόρας Βατίου - Ηλιος
18.30 Φοίβος - Ιάλυσος '97
Κυριακή 8 Ιουλίου
15.30 Αναγέννηση Εμπωνας - Ευαγόρας
16.30 Θύελλα - Δαμάγητος
17.30 Κλεόβουλος - Ευκλής
18.30 ΑΕΡΑ - Ερμής
19.20 Ασκληπειό - Κλεάνθης

Δραματικές στιγμές εξακολουθεί να περνά η Αναγέννηση Εμπωνας

Δεν μπορεί να αναδείξει νέα διοίκηση

Δραματικές στιγμές εξακολουθεί να περνάει η Αναγέννηση Εμπωνας αφού και η δεύτερη προσπάθεια για να αναδειξει νέο διοικητικό συμβούλιο απέβη άκαρπη.

Η αιτία δεν είχε να κάνει με την έλλειψη απαρτίας (υπήρχε) αλλά με το ότι δεν υπήρχε για μια ακόμα φορά υποψήφιος πρόεδρος (ο νυν, Μανώλης Τσουκαλάς δεν έχει εκδηλώσει ενδιαφέρον για να διεκδικήσει εκ νέου την προεδρία).

Τα πράγματα γίνονται ακόμα πιο δραματικά, αν αναλογιστεί κανείς πως όλα τα μέλη του νυν συμβουλίου έχουν δηλώσει παραίτηση και άρα η ομάδα εκ των πραγμάτων δεν μπορεί να λειτουργήσει (δεν μπορούν ούτε καν να υπογραφούν οι «ελευθέρες» των ποδοσφαιριστών).

Σύμφωνα με τα όσα έγιναν γνωστά, στη σκέψη των παραγόντων είναι να συγκαλέσουν μια λαϊκή γενική συνέλευση το επόμενο Σαββατοκύριακο μήπως και βρεθεί κάποια λύση την έσχατη κυριολεκτικά στιγμή.

Σε αντίθετη περίπτωση το δεδομένο είναι πως είναι εξαιρετικά δύσκολο να μπορέσει η ομάδα να «κατέβει» στο πρωτάθλημα.

Θα πρέπει πάντως να σημειωθεί πως το νυν διοικητικό συμβούλιο είναι χολωμένο με το Δήμο Αταβύρου καθώς αν και προσκλήθηκε, ουδείς παραβρέθηκε στη συνέλευση, δείχνοντας αδιαφορία.

Παραιτήθηκε τελικά από πρόεδρος ο Κώστας Αλεξανδρίδης!

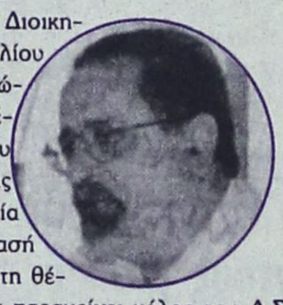

Ο πρόεδρος του Διοικητικού Συμβουλίου της ΕΠΟ Κώστας Αλεξανδρίδης απέστειλε χθες στα μέλη του Δ.Σ. της Ομοσπονδίας επιστολή με την οποία ανακοινώνει την απόφασή του να παραιτηθεί από τη θέση του προέδρου και να παραμείνει μέλος του Δ.Σ. της ΕΠΟ.

Ο κ Αλεξανδρίδης αναφέρει μεταξύ άλλων στην επιστολή του ότι λόγω της πολεμικής που αναπτύχθηκε εναντίον του τωρινού ΔΣ, δεν μπόρεσε να διοικήσει όπως θα ήθελε και μπορούσε. Πλέον όμως η ΕΠΟ έχει μπει σε μια φάση καλύτερη με τα πράγματα να ομαλοποιούνται.

Θεωρεί ότι η Ομοσπονδία πρέπει να αντιμετωπίσει τα πράγματα ανανεωμένη και χωρίς ψυχολογική εξάρτηση από την πρόσφατη κρίση και τις παρενέργειες της και να στραφεί στις πραγματικές ανάγκες του ποδοσφαίρου μας, έξω από προσωπικές επιλογές και επιθυμίες. Για το λόγο αυτό καλεί το ΔΣ να εκλέξει νέο πρόεδρο και ο ίδιος ως απλό μέλος θα στηρίξει τις προσπάθειες του αντικαταστάτη του.

Το Διοικητικό Συμβούλιο της ΕΠΟ συνεδριάζει σήμερα το μεσημέρι (14.00) με θέμα ημερήσιας διάταξης την εκλογή νέου προέδρου.

Ο ΔΟΝΑ Ρόδου κέρδισε το ποδοσφαιρικό τουρνουά

Με επιτυχία πραγματοποιήθηκε στο Εθνικό Στάδιο Ρόδου «Ο Διαγόρας» το παιδικό τουρνουά ποδοσφαίρου των ΔΟΝΑ της νήσου Ρόδου που διοργάνωσε η Επιτροπή Ποδοσφαίρου του ΔΟΝΑ Ρόδου την Παρασκευή και το Σάββατο 29-30 Ιουνίου 2001.

Στο τουρνουά συμμετείχαν έξι δήμοι του νησιού μας παρ' ότι στην αρχή δήλωσαν συμμετοχή εννέα ΔΟΝΑ (δεν δήλωσε ο ΔΟΝΑ Αταβύρου).

Ομως πέντε μέρες πριν την έναρξη, ο ΔΟΝΑ Λινδίων απέσυρε τη συμμετοχή του, ενώ την προηγούμενη των αγώνων αρνήθηκε να συμμετάσχει και ο ΔΟΝΑ Καμείρου. Τέλος στο τουρνουά δεν προσήλθε τελικά και ο ΔΟΑ Αρχαγγέλου παρ' ό,τι ο δήμαρχος Αρχαγγέλου κ. Κολιάδης παρευρέθηκε στο στάδιο και μάταια περίμενε την έλευση των παιδιών του Δήμου Αρχαγγέλου! Νικήτρια του τουρνουά αναδείχθηκε η ομάδα του ΔΟΝΑ Ρόδου.

Την πρώτη μέρα διεξήχθησαν οι παρακάτω αγώνες:

Προκριματική φάση

ΔΟΝΑ Αφάντου - ΔΟΝΑ Νοτίας Ρόδου 3-1
ΔΟΝΑ Πεταλούδων - ΔΟΝΑ Καλλιθέας 0-7
ΔΟΝΑ Ροδίων - ΔΟΝΑ Νότιας Ρόδου 9-0
ΔΟΑΝ Ιαλυσού - ΔΟΝΑ Πεταλούδων 5-0
ΔΟΝΑ Αφάντου - ΔΟΝΑ Ρόδου 0-5
ΔΟΑΝ Ιαλυσού - ΔΟΝΑ Καλλιθέας 2-2

Στην επόμενη φάση προκρίθηκαν οι ομάδες των ΔΟΝΑ Ροδίων, ΔΟΝΑ Αφάντου, ΔΟΝΑ Καλλιθέας και ΔΟΑΝ Ιαλυσού

Τη δεύτερη ημέρα διεξήχθησαν οι κάτωθι αγώνες:

Ημιτελική φάση

ΔΟΝΑ Ρόδου - ΔΟΑΝ Ιαλυσού 7-0
ΔΟΝΑ Καλλιθέας - ΔΟΝΑ Αφάντου 10-2

Μικρός τελικός

ΔΟΝΑ Αφάντου - ΔΟΑΝ Ιαλυσού 2-4

Μεγάλος Τελικός

ΔΟΝΑ Ρόδου - ΔΟΝΑ Καλλιθέας 3-2 παράταση (2-2 κ.αγ.)

Μπλε κάρτες

Για πρώτη φορά καθιερώθηκε η «μπλε κάρτα» που προάγει το ευ αγωνίζεσθαι. Πράγματι όλα τα παιδιά λειτούργησαν εντελώς συναδελφικά όπως και όλοι οι προπονητές των ομάδων που συμμετείχαν.

Ο ΔΟΝΑ Ρόδου συγκέντρωσε τις περισσότερες μπλε κάρτες (10) και πήρε το ειδικό κύπελλο.

Ακολούθησαν: ο ΔΟΝΑ Αφάντου 9, ο ΔΟΝΑ Καλλιθέας με 8, ο ΔΟΝΑ Ιαλυσού με 4, ο ΔΟΝΑ Νότιας Ρόδου με 2 και ο ΔΟΝΑ Πεταλούδων με 1.

● Η Επιτροπή ποδοσφαίρου αισθάνεται την υποχρέωση να ευχαριστήσει όλους τους επίσημους και επώνυμους οι οποίοι τίμησαν με την παρουσία τους το τουρνουά του Δήμου που συμμετείχαν, τους προπονητές και τα παιδιά, τον Σύνδεσμο Διαιτητών Ποδοσφαίρου και τους διαιτητές που αγωνίσθηκαν, τους γονείς των παιδιών και τους φιλάθλους που παρευρέθηκαν όπως και όλα τα ΜΜΕ που κάλυψαν το τουρνουά.

Καζίνο - ΔΕΥΑΡ στο «εργασιακό»

Μια ενδιαφέρουσα συνάντηση θα διεξαχθεί σήμερα, για το εργασιακό τουρνουά ποδοσφαίρου «Γιάννης Σάββενας». Στις 6 μ.μ. στο γήπεδο των Αγίων Αποστόλων, η ομάδα του Καζίνο Ρόδου θα αντιμετωπίσει την ομάδα της ΔΕΥΑΡ, σε ένα παιχνίδι όπου και οι δύο θα διεκδικήσουν τη νίκη, αφού θεωρούνται σαν τα φαβορί του τουρνουά.

• Η Επιτροπή Διοίκησης του 1ου ΔΑΚΡ και ο πρόεδρός της Μιχάλης Παναγιώτου, ευχαριστούν θερμά τη Δημοτική Υπηρεσίας Καθαριότητας (ΔΕΚΡ), για το καθημερινό κατάβρεγμα του γηπέδου!

ΣΑΝ ΣΗΜΕΡΑ...

ΠΡΙΝ 1 ΧΡΟΝΟ: *Παίκτης του Απόλλωνα Πατρών θα είναι για τα επόμενα τρία χρόνια ο Χρήστος Γκογκίδης. Ο ικανός γκαρντ πρώην παίκτης του Παλιού Φαλήρου μετά από τις επαφές που είχε με τον πρόεδρο της πατρινής ομάδας Νίκο Καραπάνο συμφώνησε στο οικονομικό και έτσι υπέγραψε το νέο του τριετές συμβόλαιο.*

● Τελικά δεν τα κατάφερε η Νίκη Ξανθού στο Γκαλά της Ρώμης. Η Ροδίτισσα αθλήτρια του Ολυμπιακού Πειραιώς κόντρα στα μεγαλύτερα ονόματα του μήκους παγκοσμίως καταποντίστηκε κυριολεκτικά και με μοναδικό έγκυρό της άλμα στα 6.18μ. κατέλαβε την 11η θέση.

ΠΡΙΝ 5 ΧΡΟΝΙΑ: *Ο Βασίλης Παπαχρίστου είναι ο νέος τεχνικός του Ιάλυσου. Αν και η διοίκηση της ΠΑΕ δεν ανακοίνωσε την πρόσληψή του, πληροφορίες από το περιβάλλον της, αναφέρουν ότι οι δύο πλευρές συμφώνησαν σε όλα και απομένουν οι υπογραφές συνεργασίας.*

● Ο Μιχάλης Δράκος είναι ο νέος τεχνικός του Διγενή Κοσκινού. Αυτό ανακοίνωσε επίσημα η διοίκηση του σωματείου που σύμφωνα με πληροφορίες εξέτασε πολλές προτάσεις υποψηφίων.

● Πολύ κοντά στο να συνεχίσει να αγωνίζεται στην ομάδα μπάσκετ του Ιάλυσου τη νέα περίοδο είναι ο Παύλος Κουτουζής σύμφωνα με δήλωση του κώουτς των «ερυθροκίτρινων» Βασίλη Καλαποδάκη.

ΠΡΙΝ 10 ΧΡΟΝΙΑ: *Μόλις 40 χρόνων ο Παντελής Αργυρίου και με τρία χρόνια θητεία στην Α' Εθνική (όσο και η ζωή του επαγγελματικού ποδοσφαίρου) και ήδη πέτυχε την ανώτατη διάκριση για ένα διαιτητή. Να ονομαστεί διαιτητής ΦΙΦΑ. Είναι ο πρώτος Ροδίτης διαιτητής που συγκαταλέγεται στον πίνακα της ΦΙΦΑ χάρη στα πολλά προσόντα του και προπάντως την αντικειμενικότητά του και την ευθυκρισία που τον διακρίνει μέσα στο γήπεδο. Σε δηλώσεις του ο κ. Αργυρίου είπε: «Με την αξιολόγηση μου ως διαιτητής ΦΙΦΑ έκανα το όνειρο μου πραγματικότητα. Είμαι σίγουρος ότι η διάκριση αυτή αντανακλά σε όλους τους συναδέλφους μου και στο Σύνδεσμο Δωδεκανήσου».*

ΠΡΙΝ 30 ΧΡΟΝΙΑ: *Με το πρωινό αεροπλάνο φθάνει σήμερα οικογενειακώς στο νησί μας ο τέως προπονητής της Ρόδου και των Τρικάλων Ανδρέας Σταματιάδης. Ο εξαίρετος τεχνικός του ποδοσφαίρου θα καταλύσει στο ξενοδοχείο «Δελφίνι» και θα παραμείνει στην πόλη μας για αρκετό διάστημα.*

● Κατά τις πρόσφατες προαγωνιστικές εξετάσεις των διαιτητών του τοπικού Συνδέσμου προήχθησαν οι εξής διαιτητές: Ροδίτης Χαρτοφύλλης στη Β' και οι Μιχάλης Παπαντωνίου, Χρήστος Χατζημανώλης και Κοσμάς Σφυρίου στην Α' Κατηγορία.

ΠΡΙΝ 50 ΧΡΟΝΙΑ: *Την προσεχή και μεταπροσεχή Κυριακήν θα λάβουν χώραν Παρροδιακοί Αθλητικοί αγώνες στίβου τους οποίους προκηρύσσουν οι ΓΣ Διαγόρας και ΑΕΠ, οίτινες και ενεκρίθησαν υπό του ΣΕΓΑΣ.*

ΤΑΒΕΡΝΑ ΑΜΥΓΔΑΛΙΑ
ΣΤΟΥΣ ΤΡΕΙΣ
Σας ευχόμαστε καλό καλοκαίρι
Ανοικτά κάθε βράδυ
Σάββατο - Κυριακή και το μεσημέρι
Αναλαμβάνουμε κάθε κοινωνική σας εκδήλωση
Τηλ. 64468, 92925
ΑΕ 647/Χ2535.9/7

Πληροφοριακά συστήματα στην Τοπική Αυτοδιοίκηση

ΗΜΕΡΙΔΑ ΧΘΕΣ ΣΤΗ ΡΟΔΟ

Οι δυνατότητες και οι εφαρμογές των γεωγραφικών και πληροφοριακών συστημάτων στην αυτοδιοίκηση ήταν το αντικείμενο της ημερίδας, που πραγματοποιήθηκε χθες στο ΑΚΤΑΙΟΝ. Η ημερίδα οργανώθηκε από την εταιρία Geodata Analysis, με την υποστήριξη της Τοπικής Ενωσης Δήμων και Κοινοτήτων Δωδεκανήσου.

Στη διάρκεια της ημερίδας έγινε η παρουσίαση των δυνατοτήτων που μπορούν να παρέχουν τα γεωγραφικά πληροφοριακά συστήματα στη Νομαρχία, αλλά και στους Δήμους.

Μια από τις εφαρμογές των γεωγραφικών πληροφοριακών συστημάτων αναπτύχθηκε από την Τοπική Ενωση Δήμων και Κοινοτήτων στον τομέα της καταγραφής των δασικών εκτάσεων, της βλάστησης και του οδικού δικτύου της Ρόδου.,

Η αποτύπωση των στοιχείων αυτών, χρησιμοποιείται από την Τοπική Ενωση Δήμων και Κοινοτήτων και την Πυροσβεστική Υπηρεσία σε περίπτωση πυρκαγιών. Το σύστημα αυτό, που είναι από τα λίγα που υπάρχουν στην Ελλάδα, εξήρε και ο γραμματέας Πολιτικής Προστασίας κ. Δημήτρης Παπανικολάου, που ήρθε πρόσφατα στη Ρόδο.

Για τις δυνατότητες και τις εφαρμογές των γεωγραφικών πληροφοριακών συστημάτων στο διεθνή και ελλαδικό χώρο, τα τελευταία 15 χρόνια, μίλησε χθες ο κ. Α. Κοντός, της εταιρίας Marathon Data Systems.

Εκτενή αναφορά στην εφαρμογή των πληροφοριακών συστημάτων στους δήμους, έκαναν στη διάρκεια της χθεσινής ημερίδας, ο δήμαρχος Πεταλούδων κ. Μιχάλης Κορδίνας και ο αντιδήμαρχος Λίνδου κ. Αντώνης Χατζηϊωάννου.

Για το γεωγραφικό σύστημα πληροφοριών του Δήμου Ρόδου και τη διαχείριση των στοιχείων, που αφορούν τη Μεσαιωνική Πόλη, μίλησαν ο δήμαρχος Ρόδου κ. Γιώργος Γιαννόπουλος και η προϊσταμένη της Διεύθυνσης Μεσαιωνικής Πόλης κ. Αννα Παρασκευοπούλου.

2.000 αιτήσεις για τις 119 θέσεις στα Νοσοκομεία Ν. Αιγαίου

Περί τις 2.000 ανέρχονται οι αιτήσεις που κατατέθηκαν στην Περιφέρεια Νοτίου Αιγαίου, για την κάλυψη μόλις 119 θέσεων στα νοσοκομεία και τα Κέντρα Υγείας των νομών Δωδεκανήσου και Κυκλάδων.

Από τις 119 θέσεις, οι 83 προβλέπονται στο νομό Δω δεκανήσου, εκ των οποίων 54 στο Νοσοκομείο της Ρόδου, 12 στο Νοσοκομείο της Καλύμνου, 8 στο Νοσοκομείο της Κω και 6 στο Νοσοκομείο της Λέρου.

Από τα Κέντρα Υγείας, θα ενισχυθεί με ένα νοσηλευτή Τ.Ε. το Κέντρο Υγείας Αρχαγγέλου και με έναν χειριστή Ραδιολογίας- Ακτινολογίας το Κέντρο Υγείας Εμπωνας.

Ο σημαντικός αριθμός των αιτήσεων, που υπεβλήθησαν, καταδεικνύει πάντως το μεγάλο πρόβλημα της ανεργίας που μαστίζει τη χώρα μας.

Είναι δε σημαντικό το γεγονός ότι πολλές από τις αιτήσεις που υπεβλήθησαν, προέρχονται από άλλες περιοχές της Ελλάδας.

Πληθώρα τροχαίων ατυχημάτων στη Ρόδο

ΑΥΣΤΗΡΟΤΕΡΟΙ ΟΙ ΕΛΕΓΧΟΙ

Οι τροχοί εξακολουθούν να θερίζουν στους δρόμους του νησιού μας και οι τροχονομικές παραβάσεις να παρουσιάζουν έξαρση, με τη μέθη στην πρώτη θέση, παρά τους αυστηρούς ελέγχους της Τροχαίας.

Την περασμένη εβδομάδα, ένα άτομο σκοτώθηκε, δύο άλλα τραυματίστηκαν σοβαρά και δεκάδες άλλα ελαφρά σε τροχαία ατυχήματα που σημειώθηκαν στους δρόμους της Ρόδου. Κυριότερες αιτίες των ατυχημάτων, αναφέρονται η παραβίαση προτεραιότητας, η είσοδος στο αντίθετο ρεύμα κυκλοφορίας και η μη τήρηση απόστασης ασφαλείας.

Στο στόχαστρο των τροχονόμων, μπήκαν την περασμένη εβδομάδα και τα τουριστικά λεωφορεία. Διαπιστώθηκαν έξι παραβάσεις σε βάρος οδηγών που είχαν υπερβεί το ωράριο εργασίας, γεγονός που αυξάνει τις πιθανότητες πρόκλησης ατυχημάτων, λόγω κόπωσης.

Επίσης το ίδιο χρονικό διάστημα υποβλήθηκαν σε αλκοτέστ 336 άτομα και βεβαιώθηκαν 28 παραβάσεις.

Από τους «σουρωμένους» οδηγούς, τέσσερις οδηγήθηκαν στο Αυτόφωρο, σε βάρος τριών υποβλήθηκαν μηνύσεις και σε βάρος των υπολοίπων 21 επιβλήθηκαν χρηματικά πρόστιμα.

ΨΗΦΙΣΜΑ

Το Δημοτικό Συμβούλιο Ρόδου, μετά το άγγελμα του θανάτου του

ΠΑΥΛΟΥ ΣΑΚΕΛΛΑΡΙΔΗ

τ. Υπουργού, Ακαδημαϊκού, Προέδρου Διοικούσας Επιτροπής Πανεπιστημίου Αιγαίου, εκλεκτού Δωδεκανήσιου, ο οποίος τιμήθηκε από το Δήμο Ροδίων με το Χρυσό Μετάλλιο Τιμής της πόλης Ρόδου για την πολύπλευρη προσφορά του στην Επιστήμη και τα Γράμματα,

αποφασίζει ομόφωνα

- Να εκφράσει τα συλλυπητήρια του στην οικογένεια του εκλιπόντος.
- Να κατατεθεί στο Ιδρυμα Υποτροφιών Δωδεκανήσου, ποσό δρχ. 100.000, στη μνήμη του εκλιπόντος.

Ο πρόεδρος του Δημοτικού Συμβουλίου
Γιάννης Τσιγάρος

ΧΛ-3/7

Δεν έχουν μεγάλη πληρότητα

Δύσκολη η φετινή χρονιά για τα τουριστικά καταλύματα

ΕΝΑ ΔΙΜΗΝΟ ΘΑ ΔΙΑΡΚΕΣΕΙ Η ΚΙΝΗΣΗ



Δύσκολη είναι φέτος η τουριστική σεζόν για τις επιχειρήσεις των ενοικιαζομένων δωματίων. Πολλές επιχειρήσεις του είδους διαθέτουν την τρέχουσα περίοδο αρκετά κενά δωμάτια σε αντίθεση με τα προηγούμενα χρόνια, που η πληρότητα έφθανε σε ικανοποιητικά επίπεδα.

«Κερδισμένοι φέτος είναι όσοι επιχειρηματίες του κλάδου μας συνεργάζονται με πρακτορεία που έχουν κάνει ήδη κρατήσεις δωματίων», δήλωσε η πρόεδρος της Ενωσης Ενοικιαζομένων Δωματίων κ. Πόπη Μαχραμά.

Αντίθετα, σε δύσκολη θέση βρίσκονται φέτος όσες επιχειρήσεις δεν συνεργάζονται με πρακτορεία. «Μας έχουν μπερδέψει όμως και τα στοιχεία που δίνουν για τις αφίξεις τουριστών η Υπηρεσία Πολιτικής Αεροπορίας και ο ΕΟΤ, τα οποία δεν συμφωνούν και παρουσιάζουν διαφορετική εικόνα για την κίνηση», επεσήμανε η κ. Μαχραμά.

Οι ελπίδες των ιδιοκτητών των ενοικιαζομένων δωματίων εναποτίθενται στις αφίξεις του Ιουλίου και του Αυγούστου, που αναμένεται να παρουσιάσουν αύξηση.

Κατά την πρώτη μέρα των εκπτώσεων

Περιορισμένη κίνηση στα καταστήματα

ΕΠΙΦΥΛΑΚΤΙΚΟΙ ΟΙ ΚΑΤΑΝΑΛΩΤΕΣ

Παγωμένη ήταν χθες η αγορά της Ρόδου παρά το γεγονός ότι ξεκίνησαν με απόφαση του υπουργείου Ανάπτυξης οι θερινές εκπτώσεις, που θα διαρκέσουν μέχρι της 31 Αυγούστου. Υπήρξαν καταστήματα που δεν ανάρτησαν τις πινακίδες με τα ποσοστά των εκπτώσεων, ενώ οι εξορμήσεις τφν καταναλωτών στην αγορά είχαν καθαρά διερευνητικό χαρακτήρα.

Αρκετοί ήταν όμως οι επιχειρηματίες που διαθέτουν προς πώληση επώνυμα είδη και άρχισαν από χθες να εφαρμόζουν την απόφαση του υπουργείου Ανάπτυξης και να κάνουν γενναίες εκπτώσεις στα προϊόντα τους.

Σημαντικό ρόλο στη διχογνωμία των εμπόρων έπαιξαν οι ανακοινώσεις του Εμπορικού Συλλόγου Ρόδου και της Εθνικής Συνομοσπονδίας Ελληνικού Εμπορίου, που κάλεσαν τα μέλη τους να μην εφαρμόσουν την απόφαση του υπουργείου Ανάπτυξης και να αρχίσουν τις εκπτώσεις στις 16 Ιουλίου.

Υποστηρίζεται μάλιστα ότι η δίμηνη διάρκεια των εκπτώσεων θα δημιουργήσει προβλήματα και δεν θα αυξήσει τις εισπράξεις των καταστημάτων.

Εκτιμάται πάντως ότι και η αγορά της Ρόδου θα μπει τις προσεχείς ημέρες στο ρυθμό των εκπτώσεων, αφού θα υπερισχύσει τελικά ο ανταγωνισμός.

Κατατέθηκαν από το Δήμο Αρχαγγέλου

Στις 6 Αυγούστου τα ασφαλιστικά για το ακίνητο της ΚΕΔ

ΓΙΑ ΝΑ ΜΠΛΟΚΑΡΙΣΤΕΙ Η ΕΚΠΟΙΗΣΗ

Ανεβλήθη για τις 6 Αυγούστου η εκδίκαση των ασφαλιστικών μέτρων, που κατέθεσε στο Πρωτοδικείο Ρόδου, ο Δήμος Αρχαγγέλου για να μπλοκάρει την εκποίηση ακινήτου από την Κτηματική Εταιρία του Δημοσίου. Πρόκειται για ακίνητο έκτασης 410 στρεμμάτων, που βρίσκεται στην περιοχή «Σφουγγάρια» και η ΚΕΔ προγραμμάτισε να το βγάλει πρόσφατα στο σφυρί, με τιμή εκκίνησης 1,8 δισεκατομμύρια δραχμές.

Για το συγκεκριμένο ακίνητο έχουν δείξει ενδιαφέρον γνωστοί επιχειρηματίες, που δραστηριοποιούνται στη Ρόδο και διαθέτουν μεγάλες ξενοδοχειακές μονάδες.

Στις 11 Ιουλίου αναμένεται να εκδικαστεί στο Ειρηνοδικείο η υπόθεση των ασφαλιστικών μέτρων, που κατέθεσαν ιδιώτες για το ίδιο ακίνητο στην περιοχή «Σφουγγάρια», τμήματα του οποίου υποστηρίζουν ότι έχουν εξαγοράσει.

Ξενοδόχοι δεν καταβάλλουν τις αυξήσεις στους μισθούς των ξενοδοχοϋπαλλήλων

Να εφαρμοσθούν η συλλογική σύμβαση εργασίας και η απόφαση του Οργανισμού Μεσολάβησης και Διαιτησίας για τις αυξήσεις στους μισθούς των εργαζομένων, ζήτησαν οι πρόεδροι των Σωματείων των Ξενοδοχοϋπαλλήλων από τη διοίκηση της Ενωσης Ξενοδόχων.

Η συνάντηση των προέδρων των Σωματείων Σερβιτόρων και Μαγείρων κ. Γιώργου Ορφανού και Νίκου Αγγελίδη με το προεδρείο της Ενωσης Ξενοδόχων έγινε χθες.

Οι πρόεδροι των σωματείων, κατήγγειλαν στην Ενωση ότι υπάρχουν πολλά ξενοδοχεία, που δεν έχουν καταβάλλει τις αυξήσεις, που προβλέπει η απόφαση της διαιτησίας στους εργαζόμενους.

Η απόφαση αυτή ως γνωστόν προέβλεπε αυξήσεις της τάξεως του 2,8% από 1-1-2001 και κατά 1,4% από την 1η Ιουλίου στους μισθούς.

Σημειώνεται ότι με ανακοίνωση του ο πρόεδρος της ΕΞΡ κ. Βασίλης Μηναΐδης κάλεσε τους ξενοδόχους να εφαρμόσουν την απόφαση του διαιτητή και να καταβάλουν τις αυξήσεις στους μισθούς των εργαζομένων, προκειμένου να μην διαταραχθούν οι εργασιακές σχέσεις.

Ευρεία σύσκεψη για το νομοσχέδιο που αφορά τους αιγιαλούς

Η τροποποίηση του επίμαχου άρθρου, που περιλαμβάνεται στο νομοσχέδιο για τον αιγιαλό και τις παραλίες, που προωθεί το υπουργείο Οικονομικών, θα είναι το αντικείμενο ευρείας σύσκεψης, που θα γίνει μέσα στον τρέχοντα μήνα με πρωτοβουλία του Δικηγορικού Συλλόγου.

Η επεξεργασία του άρθρου 27, που αφορά το καθεστώς της Δωδεκανήσου και θα προκαλέσει την οικοπεδοποίηση των παραλιών, ξεκίνησε ήδη από το Δικηγορικό Σύλλογο και αναμένεται να ολοκληρωθεί στο αμέσως προσεχές διάστημα.

Η τελική πρόταση για την τροποποίηση του άρθρου θα τεθεί προς έγκριση σε σύσκεψη, που θα γίνει και στην οποία θα μετέχουν το διοικητικό συμβούλιο της Τοπικής Ενωσης Δήμων και Κοινοτήτων, εκπρόσωποι του ΤΕΕ και άλλοι φορείς.

Η πρόταση θα υποβληθεί στη συνέχεια στον υφυπουργό Οικονομικών κ. Απόστολο Φωτιάδη, ο οποίος και θα αποφασίσει για την τροποποίηση ή μη του επίμαχου άρθρου.

Η παράταξη του Ιω. Σαρικά επεκράτησε στις εκλογές του Εργατικού Κέντρου

Επικράτησε τελικά στις εκλογές που έγιναν την περασμένη Κυριακή για την ανάδειξη νέας διοίκησης στο Εργατικό Κέντρο Ρόδου η παράταξη του κ. Γιάννη Σαρικά.

Στις εκλογές ψήφισαν 142 αντιπρόσωποι και η κατανομή των εδρών ανά παράταξη έχει ως εξής:

ΔΕΑΣ 75 ψήφοι, 8 έδρες
ΔΗΣΥΕ 52 ψήφοι, 6 έδρες
ΔΑΚΕ 15 ψήφοι, 1 έδρα

Στο διοικητικό συμβούλιο του Εργατικού Κέντρου ανά παράταξη εξελέγησαν:

Από τη ΔΕΑΣ
Σαρικάς Γιάννης 66 ψήφοι
Τάτσιος Παναγιώτης 63 ψήφοι
Μανωλάκης Βασίλειος 62 ψήφοι
Βρατσάλης Αντώνης 59 ψήφοι
Σαρρής Χαρ. 56 ψήφοι
Δρακιού Σωτήρης 55 ψήφοι
Κοντόγιαννος Νικόλαος 55 ψήφοι
Καρανικόλας Ελευθέριος 50 ψήφοι

Από την παράταξη ΔΗΣΥΕ εξελέγησαν οι:

1. Χατζησάββας Σάββας 51
2. Μοσχογιάννης Δημήτρης 50
3. Μπούκλας Ηλίας 48
4. Τριπολίτης Νικόλαος 41
5. Λενακάκης Κωνσταντίνος 37
6. Κάβουρας Στυλιανός 34

Από τη ΔΑΚΕ εξελέγη ο Σταμούλης Αθ. 8 ψήφοι

Για τη ΓΣΕΕ εξελέγησαν οι:

Γιάννης Σαρικάς
Βασίλης Μανωλάκης
Σάββας Χατζησάββας.

Αλυτα τα προβλήματα

Πολλά μποφόρ και πάλι στη ΔΑΝΕ !..

ΣΥΝΕΔΡΙΑΖΕΙ ΣΗΜΕΡΑ Η ΔΙΟΙΚΗΣΗ

Λύσεις στα ζητήματα που έχουν φέρει σε αδιέξοδο τη ΔΑΝΕ θα αναζητήσει το διοικητικό συμβούλιο της εταιρίας στη συνεδρίαση που θα πραγματοποιηθεί σήμερα. Η εταιρία βρίσκεται σε δύσκολη θέση, ενώ κρίσιμα προβλήματα, όπως ο συμβιβασμός της με τον Νώντα Σολούνια παραμένουν άλυτα.

Το διοικητικό συμβούλιο της ΔΑΝΕ παρά τα όσα αποφασίστηκαν στην έκτακτη γενική συνέλευση, που έγινε πρόσφατα για το συμβιβασμό με τον Νώντα Σολούνια, καλείται σήμερα να εγκρίνει νέα πρόταση που κατέθεσε εγγράφως ο πρώην πρόεδρος της εταιρίας.

Ο Νώντας Σολούνιας ως γνωστόν προσέφερε ποσό της τάξεως του 1,5 δισεκατομμυρίου δραχμών, για να επιτευχθεί ο συμβιβασμός και να κλείσει τους λογαριασμούς του με τη ΔΑΝΕ.

Πονοκέφαλος, όμως, για το διοικητικό συμβούλιο της ΔΑΝΕ είναι και η υπογραφή του ισολογισμού της -που είναι σε εκκρεμότητα.

Για να υπογραφεί ο ισολογισμός, όπως εγγράφως επεσήμανε ο ορκωτός ελεγκτής κ. Κωνσταντίνος Δουμούλιακας, θα πρέπει να τακτοποιήσουν τις οικονομικές τους εκκρεμότητες προς την εταιρία, ο πρόεδρος και τα υπόλοιπα μέλη του διοικητικού συμβουλίου της ΔΑΝΕ.

Στην περίπτωση που οι οικονομικές εκκρεμότητες δεν διευθετηθούν, οι συνέπειες θα είναι αρνητικές για την εταιρία.

Τα οικονομικά προβλήματα όμως σε συνδυασμό με την καθυστέρηση που παρατηρείται στις εργασίες μετασκευής του πλοίου «ΛΙΝΔΟΣ», έχουν προκαλέσει την αγανάκτηση των μετόχων της ΔΑΝΕ.

Πεποίθηση όλων είναι ότι τα προβλήματα που εκκρεμούν θα επιφέρουν και άλλη καθυστέρηση στην επιστροφή των μετοκών της ΔΑΝΕ στο Χρηματιστήριο Αξιών Αθηνών.

Κατορθώματα Αλβανού οδηγού

Αλβανός ... έκλεισε με το αυτοκίνητό του το δρόμο σε 35χρονο Κρεμαστενό, αναγκάζοντάς τον να ξεφύγει της πορείας του και να προσκρούσει σε ρυθμιστική πινακίδα κυκλοφορίας. Παράλληλα του επιτέθηκε και τον τραυμάτισε με αιχμηρό αντικείμενο στον αριστερό βραχίονα.

Δράστης είναι ο Andi Lleshi του Gjevalin, 22 χρόνων και θύμα ο Νικόλαος Κανατάς του Γεωργίου, 35 χρόνων, από την Κρεμαστή.

Σε βάρος του 22χρονου Αλβανού σχηματίστηκε δικογραφία προκειμένου να οδηγηθεί στον εισαγγελέα.

Ο κ. Γ. Κόκκινος δηλώνει ότι δεν ανήκει στον Αβραμόπουλο

ΠΑΡΑΜΕΝΕΙ ΣΤΗ ΝΕΑ ΔΗΜΟΚΡΑΤΙΑ

Ο κ. Γ. Κόκκινος με επιστολή του στην «Πρόοδο» αναφέρει ότι δεν ανήκει στο κόμμα του Δημ. Αβραμόπουλου. Το κείμενο της επιστολής έχει ως εξής:

«Κύριε διευθυντά,

Με αφορμή τη δημοσιευθείσα στον ημερήσιο τοπικό Τύπο, κατάσταση μελών του Κ.Ε.Π., στην οποία έχει συμπεριληφθεί και το όνομά μου, σας δηλώνω ότι δεν ανήκω στο νέο κόμμα του κ. Αβραμόπουλου.

Εξακολουθώ να ανήκω στη Νέα Δημοκρατία, την οποία και στηρίζω, ανεξάρτητα από την οξεία πολλές φορές κριτική που ασκώ για τις πράξεις της.

Με εκτίμηση
Γεώργιος Κόκκινος
Αντιστράτηγος Ε.Α.
Πρόεδρος Ενώσεως Αποστράτων Αξιωματικών Στρατού και ΕΛ.ΑΣ νομού Δωδεκανήσου».

ΑΝΑΚΟΙΝΩΣΗ

Πληροφορούμε τους πελάτες και φίλους που επί 10 χρόνια μας τιμούσαν με την παρουσία τους,ότι το εστιατόριο-ουζερί «ΚΑΛΥΜΝΟΣ» στ' Ασγούρου θα παραμείνει κλειστό από Δευτέρα 2-7-2001 και σε λίγες μέρες θα επαναλειτουργήσουμε στη νέα μας διεύθυνση «Αυστραλίας 60».

Με εκτίμηση
«ΜΠΑΜΠΗΣ»

AE1094/1859-7/7

LINDOS
υψηλοτέρας
RESORT BEACH HOTEL



Το φετινό καλοκαίρι το **Lindos Memories** άνοιξε τις πόρτες του στην πολυτέλεια, την άνεση και τη φιλοξενία. Μόλις 1.5 χλμ. από την πόλη της Λίνδου ακριβώς κάτω από ιστορικό βράχο του Ναβαρόνε, όπου γυρίστηκε η ομώνυμη ταινία, χτισμένο με το παραδοσιακό ιταλικό τρόπο, το **Lindos Memories** είναι έτοιμο να σας καλωσορίσει με χαμόγελο και να σας προσφέρει μια έξοχη και ζεστή φιλοξενία.
Το άψογο σέρβις αποτελεί συνεχή δέσμευση για υψηλής ποιότητας υπηρεσίας. Οι επισκέπτες του έχουν τη δυνατότητα να απολαύσουν τη μαγευτική θέα, να κολυμπήσουν στην πισίνα και να δοκιμάσουν εκλεκτές γεύσεις και μια μεγάλη ποικιλία κρασιών στο εστιατόριο Ναβαρόνε, στην Ταβέρνα και στο Pool Snack Bar.
Σε ένα από τα 60 πολυτελή δωμάτια ή σε μια από τις 10 σουίτες με μαγευτική θέα, μπορείτε να περάσετε αξέχαστες διακοπές. Ολα τα δωμάτια διαθέτουν αυτόνομο κλιματισμό, δορυφορική τηλεόραση, τηλέφωνο με voice mail, χρηματοκιβώτιο, mini bar και 24 ώρες room service.
Το καλοκαίρι σας περιμένει στο **Lindos Memories**
Κρατήσεις (0244) 35000 fax (0244) 48156 Email: lindosme@otenet.gr

AE401-x2583-10/7