ΕΤΟΣ ΙΔΡΥΣΗΣ 1949
ΙΔΡΥΤΗΣ - ΔΙΕΥΘΥΝΤΗΣ
ΓΙΩΡΓΟΣ ΔΙΑΜΑΝΤΙΔΗΣ
Γραφεία - Τυπογραφεία:
Μάρκου Μαλλιαράκη 3 (ΚΟΒΑ)
Λογιστήριο: Νέα Αγορά
Τηλ.: Σύνταξης: 27356 - 34101
Λογιστηρίου: 24539 FAX: 20643
www.proodos.net, www.proodosnews.gr
e-mail: info@proodos.net

ΠΡΟΟΔΟΣ

Ανεξάρτητη καθημερινή πρωινή εφημερίδα

ΑΡΙΘΜΟΣ ΦΥΛΛΟΥ 15.773 • ΤΙΜΗ 200 δρχ., 0,59 ευρώ

ΤΡΙΤΗ 24 ΙΟΥΛΙΟΥ 2001

ΚΑΣΑΠΗΣ
ΖΑΝΤΕΣ-ΕΛΑΣΤΙΚΑ
Αυστραλίας 2
Τηλ. 35367
0% προκαταβολή
έως 36 δόσεις

Κατά τη χτεσινή συνομιλία τους στο Μέγαρο Μαξίμου

Εσπασε ο πάγος μεταξύ Σημίτη και Πάγκαλου

ΕΝΤΟΝΗ ΠΡΟΣΠΑΘΕΙΑ ΑΝΑΚΑΜΨΗΣ ΤΟΥ ΠΑ.ΣΟ.Κ.



ΠΡΟΣΠΑΘΕΙΑ να ανατρέψει το βαρύ κλίμα, που έχει δημιουργηθεί σε βάρος της Κυβέρνησης και του ΠΑ.ΣΟ.Κ., έχει αναλάβει ο πρωθυπουργός και πρόεδρος του ΠΑ.ΣΟ.Κ. Κώστας Σημίτης. Για να επιτύχει αυτή η προσπάθεια ο κ. Σημίτης θα πραγματοποιήσει σερά δημόσιων εμφανίσεων και θα έχει πολύ σημαντικές συναντήσεις με κορυφαίες προσωπικότητες του ΠΑ.ΣΟ.Κ.

● Χτες το μεσημέρι έγινε η πρώτη συνάντηση - συνομιλία με τον Θεόδωρο Πάγκαλο, ο οποίος για

ΣΥΝΕΧΕΙΑ ΣΤΗ ΣΕΛ. 4

Από τη Ρόδο προς την Κω

Χωρίς επιβάτες το πρώτο ταξίδι της Αιρ Καραγιάννης!.

ΚΑΙ ΜΕ ΝΑΥΛΩΜΕΝΟ ΑΕΡΟΠΛΑΝΟ

ΜΕ ΝΑΥΛΩΜΕΝΟ αεροπλάνο και χωρίς επιβάτες επαναδρομολογήθηκε χθες στη γραμμή της Δωδεκανήσου η αεροπορική εταιρία «BELLAVIA». Μετά την αναστολή των πτήσεών της (για διάστημα μιας εβδομάδας), προκειμένου να οργανωθεί η αεροπορική εταιρία «BELLAVIA», άρχι-

ΣΥΝΕΧΕΙΑ ΣΤΗ ΣΕΛ. 4

Κόπηκε τελικά το έργο

Δεν θα γίνει στη Σύμη η λιμνοδεξαμενή!..

ΧΑΝΟΝΤΑΙ ΤΑ 1,2 ΔΙΣ. ΔΡΧ.

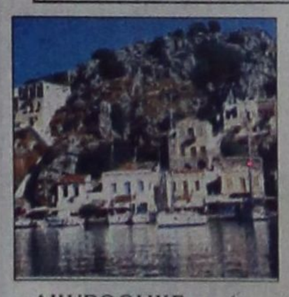

ΑΚΥΡΩΘΗΚΕ το έργο της κατασκευής της λιμνοδεξαμενής της Σύμης. Το έργο ακυρώθηκε με απόφαση του υπουργείου Γεωργίας, που κοινοποιήθηκε την περασμένη εβδομάδα στο Δήμο Σύμης.

•Αυτό σημαίνει ότι το 1,2 δις δρχ. που προοριζόταν για την κατασκευή της λιμνοδεξαμενής, χάνεται πλέον για τη Σύμη.

«ΜΕ ΑΥΤΑ τα χρήματα, όπως μας πληροφόρησαν από το υπουγείο Γεωργίας, θα γίνουν έργα σε κάποιο άλλο νησί», δήλωσε ο δήμαρχος της Σύμης κ. Μιλτιάδης Σαρρής.

•Σημειώνεται ότι το έργο μπλοκάρισε λόγω των αντιδράσεων κατοίκων του νησιού, που προσέφυγαν στη Δικαιοσύνη, αλλά και στο Αρχαιολογικό Συμβούλιο που προέβαλε εν-

ΣΥΝΕΧΕΙΑ ΣΤΗ ΣΕΛ. 4

Ελάτε στην Τήλο
για την πανήγυρη
του Αγ. Παντελεήμονα

Αναχώρηση από Ρόδο την Πέμπτη 26 Ιουλίου 18.00
Αναχώρηση από Τήλο την Παρασκευή 27 Ιουλίου 7.00

Αναχώρηση και άφιξη στη Ρόδο
στην προβλήτα μπροστά από τα δικαστήρια.

Περισσότερες πληροφορίες και κρατήσεις
στα τηλέφωνα 20265 - 30054

ΤΗΛΟΣ 21ος ΑΙΩΝΑΣ
ΝΑΥΤΙΚΗ ΕΤΑΙΡΙΑ

ΚΑ-2857

Σκοτώθηκε χειριστής ταχύπλοου

Προσέκρουσε χθες το απόγευμα σε βράχους από άγνωστη μέχρι στιγμής αιτία το ταχύπλοο "ΔΗΜΗΤΡΙΟΣ" με τρεις επιβαίνοντες στη θαλάσσια περιοχή "Παχιά Άμμος" της Αστυπάλαιας.

Οι επιβαίνοντες περισυνελέγησαν από άλλο ερχόμενο ταχύπλοο και μεταφέρθηκαν στον όρμο Αγίου Ανδρέου και από εκεί στο Αγροτικό Ιατρείο της Αστυπάλαιας όπου και διαπιστώθηκε ο θάνατος του χειριστή του ΔΕΛΜΑΔΩΡΟΥ Τάσου του Γεράσιμου, 30 ετών.

Τα ονόματα των δύο άλλων επιβαινόντων είναι ΙΩΑΝΝΟΥ Μαρίνος και ΡΑΠΤΗΣ Θωμάς οι οποίοι είναι καλά στην υγεία τους.

Προανάκριση για την εξακρίβωση των αιτιών του ατυχήματος διενεργεί η Λιμενική Αρχή της Αστυπάλαιας.

Εξαφανίστηκε ο πολύτεκνος Θεοδ. Λάμπρου



Εξαφανίστηκε από τα μεσάνυχτα του περασμένου Σαββάτου ο γνωστός μικροπωλητής Θεοδόσιος Λάμπρου, 40 χρόνων, πατέρας εννέα παιδιών. Ο Λάμπρου δήλωσε στη σύζυγό του ότι «πάει ν'αγοράσει εφημερίδα» και έκτοτε δεν επέστρεψε στο σπίτι του.

Οπως έγινε γνωστό ο Λάμπρου (που αντιμετωπίζει ψυχολογικά προβλήματα) πήρε το αυτοκίνητό του και έκτοτε δεν έδωσε κανένα σημείο ζωής.

Η οικογένειά του δήλωσε την εξαφάνιση του στις αστυνομικές αρχές, οι οποίες και τον αναζητούν.

Οποιος γνωρίζει οτιδήποτε μπορεί να τηλεφωνήσει στα τηλέφωνα 33839, 29833 και 20102.

Λόγω των αθλίων μέσων συγκοινωνίας

Δραματικά μειωμένη η επιβατική κίνηση με τα πλοία της γραμμής

ΚΑΙ ΑΥΞΗΜΕΝΗ Η ΑΕΡΟΠΟΡΙΚΗ ΚΙΝΗΣΗ



ΟΙ ΕΛΛΗΝΕΣ (αλλά και οι ξένοι) προτιμούν το αεροπλάνο για τις επισκέψεις τους στη Ρόδο. Τόσο η Ολυμπιακή Αεροπορία, όσο και οι ιδιωτικές εταιρίες, που δραστηριοποιούνται στις γραμμές της Ρόδου, εμφανίζουν φέτος αύξηση στην κίνηση, παρά το γεγονός ότι με τη λειτουργία του αεροδρομίου «Ελευθέριος Βενιζέλος» πολλές γραμμές εσωτερικού παρουσιάζουν μείωση στον αριθμό των επιβατών που διακινούν.

ΣΥΝΕΧΕΙΑ ΣΤΗ ΣΕΛ. 4

Ανεβαίνει η κίνηση

100.000 τουρίστες φιλοξενούνται τώρα στα ξενοδοχεία μας

27.000 ΕΠΙΣΚΕΠΤΕΣ ΤΟ ΣΑΒΒΑΤΟΚΥΡΙΑΚΟ

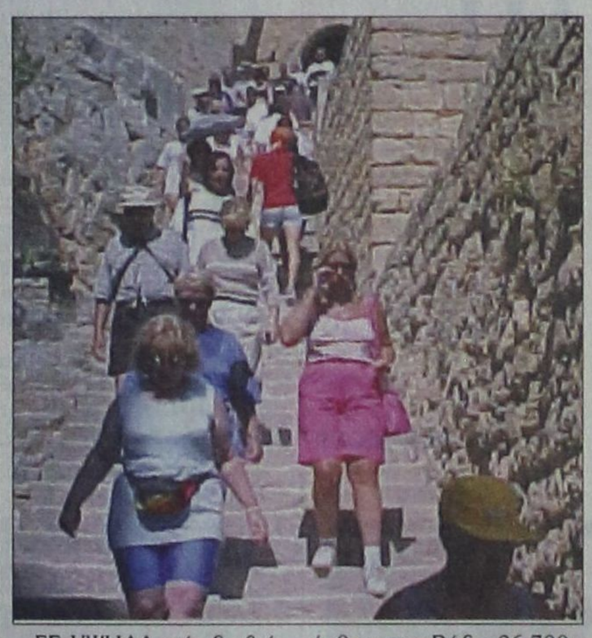

ΣΕ ΥΨΗΛΑ επίπεδα βρίσκεται η τουριστική κίνηση της Ρόδου. Οι αφίξεις των τουριστών παρουσιάζουν αύξηση και εκτιμάται ότι οι ξένοι επισκέπτες, που φιλοξενούνται την τρέχουσα περίοδο, φθάνουν τους 100.000. Το περασμένο σαββατοκύριακο σύμφωνα με τα στοιχεία της Υπηρεσίας Πολιτικής Αεροπορίας, ήρθαν στη Ρόδο 26.700-27.000 ξένοι επισκέπτες, με 140 πτήσεις τσάρτερ.

•Ιδιαίτερα αυξημένη θα είναι η κίνηση και την προσεχή Πέμπτη, όπου αναμένονται 17.000 τουρίστες με 100 πτήσεις τσάρτερ. Σε ικανοποιητικά επίπεδα έχει φθάσει και η πληρότητα στα ξενοδοχεία της Ρό-

ΣΥΝΕΧΕΙΑ ΣΤΗ ΣΕΛ. 4

Από την πιάτσα των ταξί

Ο ΡΟΔΑ αποσύρει τα λεωφορεία του!..

ΔΕΝ ΣΤΑΥΡΩΝΟΥΝ ...ΕΠΙΒΑΤΗ

ΑΚΥΡΩΝΟΝΤΑΙ κατά πάσα πιθανότητα τα δρομολόγια που άρχισε να εκτελεί προς ενίσχυση της κεντρικής πιάτσας των ταξί στο Μανδράκι ο ΡΟΔΑ. Πρόκειται -ως γνωστόν- για 14 δρομολόγια, που εκτελούν δύο λεωφορεία του ΡΟΔΑ, από τις 10 έως τις 12 το βράδυ με προορισμό το Φαληράκι και την Ιξιά.

•Η διοίκηση του ΡΟΔΑ θα αποσύρει τα λεωφορεία, αφού από τότε που άρχισαν τα δρομολόγια η πιάτσα «ως διά μαγείας» γεμίζει ταξί, που συναγωνίζονται για την εξυπηρέτηση των τουριστών και των Ροδίων, που δεν διαθέτουν δικό τους μεταφορικό μέσο.

ΜΕΧΡΙ ΠΡΟΤΙΝΟΣ τα ταξί ήταν άφαντα από τις 10.00 ως τις 12.00 το βράδυ στον κεντρικό χώρο στάθμευσης στο Μανδράκι. Αρκετά οχήματα έκαναν μάλιστα την εμφάνισή τους στην πιάτσα μετά τις 12 το βράδυ, που ισχύει και η διπλή ταρίφα.

•Η κατάσταση ανετράπη μετά την επέμβαση του ΡΟΔΑ, με αποτέλεσμα όσοι περιμένουν στην ουρά, να επιβιβάζονται στα ταξί και όχι στα λεωφορεία

Πρόταση Γιαννόπουλου

Ενας Δήμος σε κάθε νησί της Δωδεκανήσου

ΣΥΣΚΕΨΗ ΜΕ ΤΗ ΒΑΣΩ ΣΤΗΝ ΚΩ

ΥΠΕΡ της δημιουργίας ενός δήμου σε κάθε νησί (και φυσικά και της Ρόδου) τάχθηκε ο δήμαρχος Ρόδου Γιώργος Γιαννόπουλος κατά τη σύσκεψη που έγνε το περασμένο Σάββατο στην Κω υπό την προε-



Ενα Δήμο σε κάθε νησί της Δωδεκανήσου, προτείνει ο Γ. Γιαννόπουλος

δρία της υπουργού Εσωτερικών κ. Βάσως Παπανδρέου.

Οπως ήταν φυσικό η δήλωση αυτή του κ. Γιαννόπουλου προκάλεσε ιδιαίτερες αντιδράσεις ανάμεσα στους πολλούς δημάρχους της Δωδεκανήσου που παρεβρίσκοντο στη σύσκεψη. Πάντως ο κ. Γιαννόπουλος φρόντισε να τονίσει ότι εκφράζει την προσωπική του άποψη (και όχι του προέδρου της ΤΕΔΚΔ) προφανώς για ν'αποφευχθούν τυχόν παρεξηγήσεις.

Η ΣΥΖΗΤΗΣΗ αφορούσε τις διαδημοτικές συνεργασίες και εκ μέρους του δημάρχου Δικαίου κ. Βασ. Χατζηγιακουμή εκφράστηκαν ορισμένες επιφυλάξεις, αλλά γενικά υπήρξε συμφωνία στις προτάσεις του υπουργείου Εσωτερικών.

Στη σύσκεψη παραβρέθηκε και ο γραμματέας της ΚΕ του ΠΑΣΟΚ Κώστας Σκανδαλίδης, που αναφέρθηκε σε θέματα που έχουν σχέση με τη Νομαρχιακή

ΣΥΝΕΧΕΙΑ ΣΤΗ ΣΕΛ. 4

Μάικλ Ντάγκλας-Κάθριν Τζέτα Τζόουνς

Διάσημοι αστέρες του Χόλιγουντ για διακοπές στη Ρόδο

ΣΕ ...ΕΤΟΙΜΟΤΗΤΑ ΤΑ ΚΑΝΑΛΙΑ

ΔΙΑΚΟΠΕΣ στη Ρόδο ενδέχεται να κάνει το διάσημο ζευγάρι του Χόλιγουντ Μάικλ Ντάγκλας και Κάθριν Τζέτα Τζόουνς! Τα ειδησεογραφικά πρακτορεία «οργίασαν» χθες για την ενδεχόμενη επίσκεψη των διάσημων ηθοποιών στη Ρόδο, που πληροφορίες τους φέρουν να επισκέπτονται και το νησί της Σύμης, με θαλαμηγό.

•Η άφιξη του διάσημου

ΣΥΝΕΧΕΙΑ ΣΤΗ ΣΕΛ. 4

Για να κερδιθεί το χαμένο έδαφος

Και νέα σύσκεψη για την τουριστική προβολή της Ρόδου

ΔΙΑΝΟΜΗ ΕΝΤΥΠΩΝ ΣΤΑ ΑΕΡΟΔΡΟΜΙΑ

Η ΕΚΣΤΡΑΤΕΙΑ για την προβολή της Ρόδου και των επιχειρήσεών της στις πύλες εισόδου της χώρας, αλλά και στα κρουαζιερόπλοια είναι το αντικείμενο της σύσκεψης, που θα γίνει σήμερα στα γραφεία της Ενωσης Ξενοδόχων.

•Η σύσκεψη θα γίνει στα πλαίσια των αποφάσεων που ελήφθησαν στη διάρκεια της σύναξης, που έγινε την περασμένη Παρασκευή, με πρωτοβουλία του δη-

ΣΥΝΕΧΕΙΑ ΣΤΗ ΣΕΛ. 4

Κέρδισε αυτοκίνητο στο Καζινο

Ενα ακόμη αυτοκίνητο χάρισε το Καζίνο σε κάτοικο της Ρόδου. Η τυχερή επισκέπτης κέρδισε σε Jackpot των κουλοχέριδων ένα Daiwa Nubbirra, αξίας 4.460.000 δρχ., παίζοντας για δύο ώρες περίπου το ποσό των 80.000 δρχ. Δεν είναι η πρώτη φορά που είχε την εύνοια της τύχης, αφού έχει κερδίσει ήδη και σε κληρώσεις του Λόττο. Ετσι ο συνολικός αριθμός των αυτοκινήτων, που έχουν δοθεί από το Καζίνο στους επισκέπτες του, ανέρχεται στα 47.

Ο επόμενος τυχερός επισκέπτης θα κερδίσει ένα Daiwa Tacoma 1800 cc. SX.

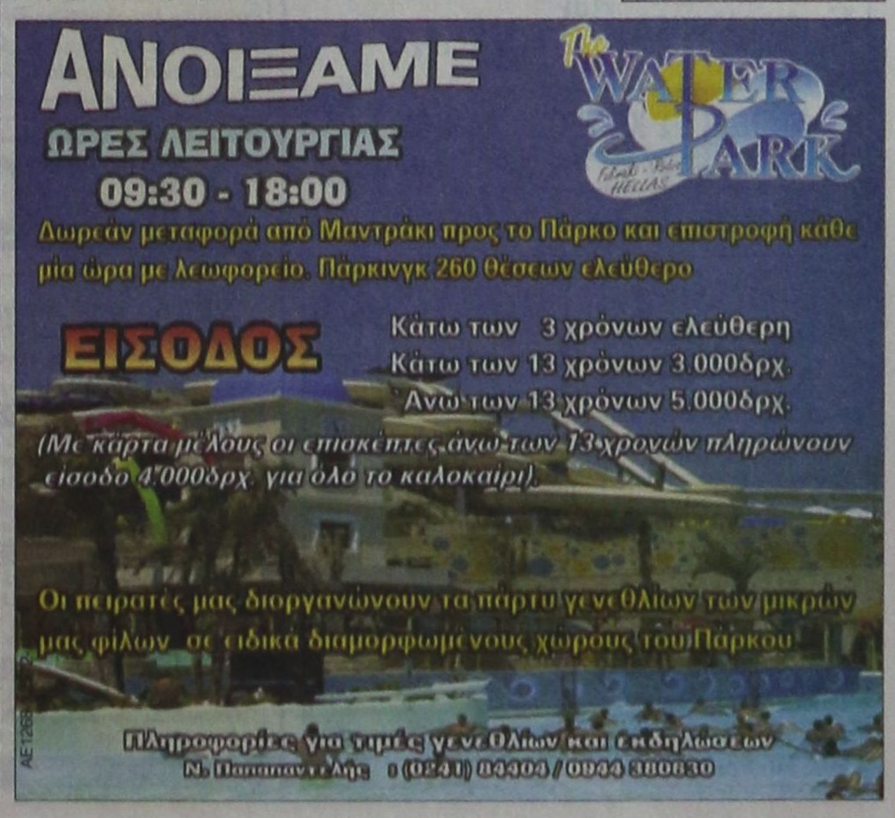

ΚΑΘΗΜΕΡΙΝΑ ΤΑ ΝΕΑ ΤΗΣ ΔΩΔΕΚΑΝΗΣΟΥ ΣΤΟ INTERNET
www.proodos.net
www.proodosnews.gr



ΤΙ ΕΓΡΑΨΕ Ο ΤΥΠΟΣ ΤΗΣ ΑΘΗΝΑΣ

ΕΠΙΣΚΟΠΗΣΗ ΑΘΗΝΑΪΚΟΥ ΤΥΠΟΥ ΤΗΣ 21/7/2001

Ο απόηχος της συνόδου της G8 στη Γένοβα, η συνάντηση Σημίτη-Πάγκαλου, η πορεία του Χρηματιστηρίου και η πορεία των δημοσιονομικών είναι τα βασικά θέματα της ειδησεογραφίας του αθηναϊκού τύπου.

ΑΔΕΣΜΕΥΤΟΣ ΤΥΠΟΣ (Μήτσης):Κατοχυρώστε σύνταξη και εφάπαξ.

ΑΔΕΣΜΕΥΤΟΣ ΤΥΠΟΣ (Ρίζος):Ανω-κάτω το δημόσιο.Με ανακατανομή των θέσεων σε υπουργεία και οργανισμούς.

ΑΘΗΝΑΪΚΗ: "ΚΥΠΑΤΖΗΔΕΣ" πήγαν Γένοβα.Μαζί με το κλιμάκιο της ΕΛ.ΑΣ.

ΑΠΟΓΕΥΜΑΤΙΝΗ:5.169 νέοι διορισμοί στο Δημόσιο. Οι προσλήψεις για Αύγουστο-Σεπτέμβριο.

ΑΥΡΙΑΝΗ:Και πάλι μπράβο Χριστόδουλε. Τολμηρές και ριζοσπαστικές οι θέσεις του Αρχιεπισκόπου για την παγκοσμιοποίηση.

Η ΒΡΑΔΥΝΗ:Ο εφιάλτης των δανείων. Σε ομηρεία τα ελληνικά νοικοκυριά.

ΕΘΝΟΣ:Σπουδές με μέλλον στην Ελλάδα και το εξωτερικό. Εξτρα οδηγός με όλες τις πληροφορίες.

ΕΛΕΥΘΕΡΗ ΩΡΑ:Βάλε πλάτη Θόδωρε και εγώ είμαι εδώ!Συνάντηση σήμερα Σημίτη-Πάγκαλου με εξαιρετική σημασία για την πορεία του κυβερνώντος κόμματος.

ΕΛΕΥΘΕΡΟΣ:Σανίδα σωτηρίας ψάχνει τώρα ο Σημίτης. Ονειρα έμειναν οι προθέσεις του πρωθυπουργού για ξεκαθάρισμα λογαριασμών.

ΕΛΕΥΘΕΡΟΣ ΤΥΠΟΣ:Ερχονται νέες φοροαπαλλαγές και..στο βάθος κάλπες.

ΕΛΕΥΘΕΡΟΤΥΠΙΑ:Γροθιά στο G8. Η Γένοβα γιγάντωσε το κίνημα κατά της παγκοσμιοποίησης.

Espresso:Η γυναίκα του Λιαντίνη λέει ότι ζει ο άνδρας της.

ΕΣΤΙΑ:Τα ψεύδη για τη Γένοβα.Ο σοσιαλισμός δεν παράγει πλούτο.

ΤΑ ΝΕΑ:Στα βραχώδη όρη στέλνουν οι διαδηλωτές τη G8! Καταγγέλλουν προβοκάτσια από τους καραμπινιέρους.

ΣΤΟ ΚΑΡΦΙ:Οχι άλλες περιουσίες στο σφυρί.Απόφαση για τα πανωτόκια.

Η ΧΩΡΑ:Πώς έζησα τη σφαγή στη Γένοβα.Ο απεσταλμένος της "Χώρας" Πάνος Τζίφας μεταδίδει.

ΥΓΡΑ ΚΑΥΣΙΜΑ

ΔΙΑΝΥΚΤΕΡΕΥΟΥΝ

ΠΟΛΗ:
ΣΤΑΥΡΙΑΝΑΚΗΣ Π. (SHELL - Ψαροπούλα)
ΤΖΩΡΤΖΗΣ Ι. (BP - Ροδινι)

ΔΥΤΙΚΗ ΠΛΕΥΡΑ:
ΠΙΠΠΟΣ ΣΤΑΜΑΤΗΣ (SHELL - Ιξιά)
ΠΑΠΑΣΤΕΡΓΟΥ ΑΝΔΡΕΑΣ (BP - Κρεμαστή)

ΑΝΑΤΟΛΙΚΗ ΠΛΕΥΡΑ:
ΔΡΑΚΟΥ Δ. (ΕΚΟ - Αφάντου)
ΛΟΥΚΑΡΑΣ ΕΜΜ. (SHELL - Κάλαθος)

ΦΑΡΜΑΚΕΙΑ

ΔΙΗΜΕΡΕΥΕΙ:
ΠΑΠΠΟΥ-ΣΤΑΥΡΟΠΟΥΛΟΣ
Πλατεία Ακαδημίας
Τηλ. 75747

ΔΙΑΝΥΚΤΕΡΕΥΕΙ:
ΠΑΥΛΙΔΗΣ ΓΕΩΡΓ.
Στοκχόλμης 2,Ροδίνι
Τηλ. 61881

ΠΡΑΚΤΟΡΕΙΟ ΛΑΧΕΙ ΠΡΟΠΟ
ΛΟΤΤΟ
ΙΠΠΟΔΡΟΜΟΣ Πάμε ΣΤΟΙΧΗΜΑ
ΓΙΩΡΓΟΣ ΚΟΝΤΟΖΑΜΑΝΗΣ
ΜΕΓ. ΚΩΝ/ΝΟΥ 43 - ΤΗΛ. 20800 - ΡΟΔΟΣ
ΕΧΕΜΥΘΕΙΑ & ΕΜΠΙΣΤΟΣΥΝΗ ΤΥΧΗ
ΑΕ 166

ΠΡΟΟΔΟΣ
Ημερήσια Εφημερίδα της Ρόδου
Ετος ιδρύσεως 1949
ΙΔΡΥΤΗΣ
ΓΕΩΡΓΙΟΣ ΔΙΑΜΑΝΤΙΔΗΣ
ΙΔΙΟΚΤΗΣΙΑ - ΕΚΔΟΣΗ
«Γ. ΔΙΑΜΑΝΤΙΔΗΣ
Γραφικές Τέχνες Α.Ε.»
ΕΚΔΟΤΗΣ-ΔΙΕΥΘΥΝΤΗΣ
ΓΕΩΡΓΙΟΣ ΔΙΑΜΑΝΤΙΔΗΣ
ΓΡΑΦΕΙΑ ΣΥΝΤΑΞΗΣ
Μ. Μαλλιαράκη 3
85100 Ρόδος
Τηλ. 0241 / 27356 - 34101
FAX 0241 / 20643
ΛΟΓΙΣΤΗΡΙΟ-ΔΙΑΦΗΜΙΣΕΙΣ
Νέα Αγορά 32 85100 Ρόδος
Τηλ. 0241 / 24539
FAX 0241 / 20643
www.proodos.net
www.proodosnews.gr
e-mail: info@proodos.net

ΣΥΝΑΛΛΑΓΜΑ

	Αγορά	Πώληση
ΔΟΛΛΑΡΙΟ Η.Π.Α	0,8746	0,8548
ΛΙΡΑ ΑΓΓΛΙΑΣ	0,61462	0,60069
ΚΟΡΩΝΑ ΔΑΝΙΑΣ	7,5072	7,337
ΚΟΡΩΝΑ ΣΟΥΗΔΙΑΣ	9,3656	9,1534
ΓΙΕΝ ΙΑΠΩΝΙΑΣ	108,49	106,03
ΦΡΑΓΚΟ ΕΛΒΕΤΙΑΣ	1,5176	1,4833
ΚΟΡΩΝΑ ΝΟΡΒΗΓΙΑΣ	8,0509	7,8685
ΛΙΡΑ ΚΥΠΡΟΥ	0,57858	0,56547
ΔΟΛ. ΚΑΝΑΔΑ	1,3508	1,3202
ΔΟΛ. ΑΥΣΤΡΑΛΙΑΣ	1,7241	1,685

Δωδεκανησιακά 24ωρα

Στα πεταχτά

Αδεια τα αεροπλάνα

Κενό επιβατών εκτελεί πτήσεις στα νησιά της Δωδεκανήσου, το ναυλωμένο αεροπλάνο της «BELLAVIA».

Παρ' ότι ανέστειλε για μια εβδομάδα τα δρομολόγιά της, προκειμένου να οργανωθεί, τελικά δεν τα κατάφερε.

Με άδεια αεροπλάνα συνεχίζει να εκτελεί τα δρομολόγιά της η Αιρ Καραγιάννης. Και γεννιέται το ερώτημα γιατί συνεχίζουν την κωμική αυτή υπόθεση; Τι έχουν στο μυαλό τους και τι επιδιώκουν; Μήπως ο μοναδικός στόχος και επιδίωξη της Αιρ - Καραγιάννης είναι να βουτήξει καμιά χοντρή επιδότηση;

Διακοπές διασήμων

Διακοπές στη Ρόδο έκανε προ ημερών η διάσημη Αμερικανίδα ηθοποιός Σάντρα Μπούλοκ.

Και βέβαια την επίσκεψή της αυτή την πληροφορήθηκαν οι αρμόδιοι όταν ήδη η ηθοποιός είχε αναχωρήσει από το νησί.

Και να ήταν μόνο αυτή...

Πολλοί διάσημοι επισκέπτονται το νησί μας, αλλά δυστυχώς είτε δεν το παίρνουμε χαμπάρι, είτε το περνάμε στα ψιλά.

Αυτή είναι και η διαφορά μας με τη Μύκονο.

Ελπίζουμε η φήμη που κυκλοφόρησε για άφιξη στη Ρόδο του διάσημου ζευγαριού Μάικλς Ντάγκλας και Κάθριν Ζέτα Τζόουνς να μην περάσει κι αυτή στα ψιλά, σε περίπτωσή που τελικά μας έρθουν.

Ξεχάσαμε μία

Υπήρξε όμως, και ...τέταρτη ανακοίνωση, πάντα από το ίδιο πρόσωπο: Αφορά τους μικρομεσαίους ξενοδόχους και τους διαμερισματούχους που κι αυτοί διαμαρτυρήθηκαν κατά της κυρίας Βάσως στην Κω, επειδή λέει πριν από δύο χρόνια τους καλούσε ν' αλλάξουν επάγγελμα και να γίνουν ...γεωργοί!..

Και για να εκφράσουν την αντίθεσή τους, κατέβηκαν με μαύρες σημαίες!..

Για γέλια

Τρεις ανακοινώσεις σε ...μία!.. Το ίδιο πρόσωπο έβγαλε μια ανακοίνωση με τρεις διαφορετικές ...σφραγίδες για να διαμαρτυρηθεί για την επίσκεψη της Βάσως Παπανδρέου στην Κω που πήγε για να εγκαινιάσει τη μαρίνα του νησιού!..

Και οι σφραγίδες ήταν του ΔΗΚΚΙ, των δανειοληπτών και των ενοικιαστών μοτοποδηλάτων!.. Δηλαδή, ένας αντιπολιτευτικός αχταρμάς χωρίς αρχή και τέλος!..

Κάτι τέτοια γίνονται και ο κόσμος γυρίζει την πλάτη στα κόμματα. Και γι αυτό και ο Τσοβόλας δεν μπόρεσε να μπει στη Βουλή και ούτε πρόκειται να ξαναμπεί!..

Σε κακά χέρια έχει πέσει η Ρόδος

Ηταν κάποτε μια πανέμορφη πόλη η Ρόδος. Είχε καθαρούς δρόμους και πεζοδρόμια. Είχε κήπους και πάρκα περιποιημένα.

Είχε μιαν εμφάνιση αξιομίμητη και τη ζωή των κατοίκων της χαρακτήριζε η ευταξία και ο αλληλοσεβασμός.

Ολα αυτά ήρθαν τα πάνω κάτω και τη θέση τους πήρε ο ετσιθελισμός και η ασυδοσία.

Ο καθένας αφήνει τ' αμάξι του όπου θέλει. Στήνει τα εμπορεύματά του όπως αυτός νομίζει.

Τοποθετεί τις ταμπέλες όπου και όπως νάναι. Απλώνει τα τραπεζοκαθίσματά του όπως γουστάρει κ.ο.κ.

Η εμφάνιση της πόλης μας χειροτερεύει από χρόνο σε χρόνο, γιατί στη ζωή της έχουν εγκατασταθεί η αναρχία, ο τσαμπουκάς, ο τυχοδιωκτισμός.

Κι αυτό συμβαίνει επειδή οι αιρετοί μας άρχοντες έχουν χάσει τον αυτοσεβασμό και το κύρος τους. Εχουν παραιτηθεί από τις ευθύνες που απορρέουν από το αξίωμά τους και τις υποχρεώσεις που ανέλαβαν απέναντι στους συμπολίτες τους.

Οι κρατικοί λειτουργοί έχουν πάψει να ασκούν τα καθήκοντα και τις ευθύνες που τους αναθέτουν οι νόμοι.

Η Ρόδος έχει πέσει, δυστυχώς, σε κακά χέρια. Γι αυτό πάει απ' το κακό στο χειρότερο και κανένας δεν μπορεί πλέον να έχει απαιτήσεις για καλύτερη τύχη και αντιμετώπιση.

Ας το καταλάβουμε όλοι. Ο,τι δίνεις, παίρνεις. Και η Ρόδος εκτός από ασχήμια, από υποβάθμιση ζωής και από παραβίαση των στοιχειωδών κανόνων πολιτισμού, τίποτα άλλο πια δεν προσφέρει.

Αν ξυπνήσουμε καμιά φορά, μπορεί να συνειδητοποιήσουμε πόσο κακό έχουμε κάνει στον ίδιο μας τον τόπο.

Ημίγυμνα ...αγάλματα!



Ημίγυμνες γυναίκες με ζωγραφισμένο το σώμα, υποδέχτηκαν τους προσκαλεσμένους στο εστιατόριο «Σιτι Χωλ» κατά την εορτή που έγινε για τη συμπλήρωση ενός χρόνου λειτουργίας της.

Πολλοί επώνυμοι (από τη Ρόδο και την Αθήνα) τίμησαν τα γενέθλια, αλλά εκείνο που εντυπωσίασε ιδιαίτερα ήταν η υποδοχή στην είσοδο του «Σίτι Χωλ» με τις ημίγυμνες καλλονές!..

Αλυτο πρόβλημα

Στα τόσα προβλήματα που έχει η χώρα μας, τα τελευταία χρόνια προστέθηκε κι αυτό της λαθρομετανάστευσης. Είναι ασφαλώς ένα πρόβλημα σύνθετο, που παραμένει άλυτο.

Το πρόβλημα αυτό το βιώνουν χρόνια τώρα οι δημοτικές, νομαρχιακές και αστυνομικές και λιμενικές αρχές των νησιών της Δωδεκανήσου, αφού κάθε λίγο και λιγάκι εντοπίζονται και «συλλαμβάνονται» δεκάδες λαθρομετανάστες, που ξεκινούν το «ταξίδι προς την ελευθερία» από τα τουρκικά παράλια.

Βαρύ το τίμημα για τους ίδιους, αλλά και άδηλο το μέλλον τους..

Αυτό συμβαίνει τώρα και με τους 70 λαθρομετανάστες, που φιλοξενούνται στις εγκαταστάσεις του Φυτωρίου. Πήγαιναν - έτσι ισχυρίστηκε ο Τούρκος δουλέμπορος - για την Ιταλία (;), βρέθηκαν στην Κάρπαθο και τώρα στη Ρόδο, ενώ παραμένει άγνωστο ποιά θα είναι η «συνέχεια» του ταξιδιού τους..

Ετσι όπως κατάντησαν

Το συνδικαλιστικό κίνημα στη Ρόδο είναι για κλάματα! Και φυσικά τίποτα δεν πρόκειται να γίνει την ερχόμενη Πέμπτη, που έχουν εξαγγείλει 24ωρη απεργία οι ξενοδοχοϋπάλληλοι.

Κανένας δεν πρόκειται να πάρει μέρος στην απεργία από το νησί μας.

Από τη στιγμή που η διοίκηση του σωματείου των ξενοδοχοϋπαλλήλων είναι προσκολλημένη στο άρμα του Γ. Σαρικά, τίποτα δεν πρόκειται να γίνει. Απλά κάποιοι δεν θα δουλεύουν (και θα πληρώνονται) και κάποιοι άλλοι θα βολεύονται σε διάφορες θέσεις!..

Ερημοποίηση

Εχουν περάσει 25 χρόνια από τη μεγάλη πυρκαγιά που κατέκαυσε το δάσος από τον «Καταραμένο» ως το Γεννάδι. Ενα τμήμα της περιοχής αναδασώθηκε τα προηγούμενα χρόνια. Το πιο μεγάλο κομμάτι αφέθηκε έτσι, με αποτέλεσμα να παρουσιάζει τώρα έντονα σημάδια ερημοποίησης.

Σε πολλά σημεία της περιοχής αποσπάστηκε το έδαφος και έμεινε στη θέση του ο ξηρός βράχος. Μήπως, έστω και τώρα, θα έπρεπε να γίνουν μερικές αναδασώσεις μπας και περιοριστεί το κακό;

Ανταλλαγή επισκέψεων



Οι αρχές της Ρόδου πραγματοποίησαν επίσκεψη στο αμερικανικό αεροπλανοφόρο «Εντερπράιζ» σε ανταπόδοση ανάλογης εθιμοτυπικής επίσκεψης του κυβερνήτη του πλοίου. Στη φωτογραφία του ΑΝΤ. ΠΑΧΟΥ, ο διοικητής της 95 ΑΔΤΕ υποστράτηγος Δ. Κωνσταντόπουλος ανταλλάσσει δώρα με τον κυβερνήτη του αεροπλανοφόρου. Σημειώνεται ότι οι Αμερικανοί συνεχίζουν τις επισκέψεις τους στη Ρόδο με τα πολεμικά τους, παρά τις γνωστές αντιρρήσεις των Τούρκων.

ΚΙΝΗΜΑΤΟΓΡΑΦΟΣ

ΠΑΛΛΑΣ 5 CINEMAS CENTER
ΠΡΟΓΡΑΜΜΑ ΕΒΔΟΜΑΔΑΣ
20/07/2001 - 26/07/2001
www.cinemapallas.gr
Καλοκαίρι 2001! ... χωρίς παύση κοντά σας με ταινίες 1ης προβολής

ΑΙΘΟΥΣΑ 5
DRACULA 2000
ΠΡΩΤΑΓΩΝΙΣΤΟΥΝ: CHRISTOPHER PLUMMER, JOHNY LEE MILLER, JUSTINE WADDELL
Κάθε ημέρα / Ώρες Έναρξης: 18:30, 20:40, 22:50
* Ειδική επιπλέον παράσταση το Σάββατο στις 16:20 με FREE ΠΟΠ ΚΟΡΝ

ΑΙΘΟΥΣΑ 2
ΟΙ ΜΙΚΡΟΑΠΑΤΕΩΝΕΣ / SMALL TIME CROOKS
ΠΡΩΤΑΓΩΝΙΣΤΟΥΝ: WOODY ALLEN, TRACEY ULLMAN
Κάθε ημέρα / Ώρες Έναρξης: 18:10, 20:15, 22:20
* Ειδική επιπλέον παράσταση το Σάββατο στις 16:05 με FREE ΠΟΠ ΚΟΡΝ

ΑΙΘΟΥΣΑ 1
TITANES / REMEMBER THE TITANS
ΠΡΩΤΑΓΩΝΙΣΤΟΥΝ: DENZEL WASHINGTON, WILL PATTON
Κάθε ημέρα / Ώρες Έναρξης: 17:45, 20:10, 22:35

Κρατήσεις θέσεων στο 24475 και 70670 (16:00 - 20:00)

ΑΙΘΟΥΣΑ 4
Ο ΜΕΞΙΚΑΝΟΣ / THE MEXICAN
ΠΡΩΤΑΓΩΝΙΣΤΟΥΝ: JULIA ROBERTS, BRAD PITT
Κάθε ημέρα / Ώρες Έναρξης: 20:10, 22:40

ΑΙΘΟΥΣΑ 3
DRIVEN
ΠΡΩΤΑΓΩΝΙΣΤΟΥΝ: SYLVESTER STALLONE, BURT REYNOLDS
Κάθε ημέρα / Ώρες Έναρξης: 18:00, 20:25, 22:50

ΑΙΘΟΥΣΑ 4 Kids Club • Παιδική Ζώνη
Ο ΤΙΓΡΗΣ, Ο ΓΟΥΙΝΙ & Η ΠΑΡΕΑ ΤΟΥΣ
THE TIGGER MOVIE (μεταγλωτ. στα ελληνικά)
Κάθε ημέρα στην παιδική παράσταση Δωρεάν Ποπ Κορν για όλους τους μικρούς μας φίλους!
Κάθε ημέρα / Ώρες Έναρξης: 18:30

SUMMER HAPPENING
Το Σάββατο μουσική από τον guest dj του CLUB JAGUAR

ΕΙΔΗΣΕΙΣ ΤΟΥ '60

ΠΡΟΟΔΟΣ
30 ΝΟΕΜΒΡΙΟΥ 1968
ΕΤΟΙΜΑΖΟΝΤΑΙ ΓΙΑ ΤΙΣ ΓΙΟΡΤΕΣ

Αν και ευρισκόμεθα ακόμη εις τον Νοέμβριο, αν και τα Χριστούγεννα είναι ακόμη μακρυά, ωστόσο τα περισσότερα σπίτια, οι περισσότερες νοικοκυρές άρχισαν από τώρα να ετοιμάζονται.

Παράλληλα προς τις ετοιμασίες αυτές των γυναικών ετοιμάζονται και τα καταστήματα της πόλεώς μας, τα οποία άρχισαν ήδη να προβάλουν τα είδη που θα είναι στην πρώτη σειρά των πωλήσεων κατά τας ημέρας των εορτών.

Τώρα τη μεγαλύτερη κίνησιν παρουσιάζει η Παλαιά Αγορά. Και τούτο διότι οι κάτοικοι των χωριών, αλλά και οι περισσότεροι από τους συμπολίτας αποφεύγουν τις ημέρες αυτές τα καταστήματα με τις «μεγάλες βιτρίνες», όπως είναι τα καταστήματα της νέας αγοράς.

Τα υφάσματα, τα παιχνίδια, τα παπούτσια και γενικά ο ρουχισμός συγκεντρώνουν τους περισσοτέρους αγοραστάς, μιά και θεωρούνται ως απαραίτητα είδη δια τας εορτάς.

Φυσικά η ατμόσφαιρα δεν έχει ακόμη «ζεσταθή». Λείπουν οι φανταχτερές βιτρίνες, οι στολισμένες με τα χριστουγεννιάτικα δένδρα και δώρα, λείπουν οι ευχές και τα προσκλητήρια των καταστημάτων, που καλούν τους πελάτας να τα επισκεφθούν και γενικά λείπουν όλα εκείνα τα πράγματα, όλες εκείνες οι εκδηλώσεις, που σε κάνουν να νοιώθης τον πυρετό των προετοιμασιών για τις γιορτές.

Αλλά από αύριον μπαίνει ο Δεκέμβριος. Με τον ερχομό του όλα θ'αλλάξουν και όλα θα μας υπενθυμίζουν τις γιορτές που καταφθάνουν.

Ωραίος πράγματι μήνας για τις γυναίκες και τα παιδιά ο Δεκέμβριος. Δύσκολος όμως ο ερχομός του δια τους πατεράδες, οι οποίοι κατά τον μήνα αυτό είναι αναγκασμένοι να έχουν συνεχώς το χέρι στην τσέπη. Αν μπορούν, αν κάνουν και αλλοιώς.

ΕΡΑΝΟΣ ΥΠΕΡ ΤΟΥ Ε.Ε.Σ.

Αύριον εις την ύπαιθρον της Ρόδου διενεργείται ο Ερανος υπέρ του Ερυθρού Σταυρού. Ειδικά συνεργεία θα διέλθουν τας κοινότητας δια τον έρανον. Εξ άλλου εις την πόλιν της Ρόδου ο έρανος θα διενεργηθή μεθαύριον Δευτέραν.

Το εν Ρόδω παράρτημα του Ερυθρού Σταυρού έξέδωσε χθες την ακόλουθον ανακοίνωσιν:

«Το υπό του Ερυθρού Σταυρού γενικώς και ιδία το υπό του Ε.Ε.Σ. επιτελούμενον έργον εξυπηρετεί εθνικάς ανθρωπιστικάς και κοινωνικάς ανάγκας. Είναι εύλογον όπως δια την ενίσχυσιν και συνέχειαν της εξυπηρετήσεως αυτής να ενισχύεται και ύπό του Ελληνικού Λαού, εις τον οποίον παρέχεται η ευκαιρία δια του ετησίου πανελληνίου εράνου του να εκπληρώση καθήκον ανθρωπιστικής αλληλεγγύης και κοινωνικής συμπαραστάσεως.

Δια του ετησίου εράνου υπέρ του Ε.Ε.Σ. επιδιώκεται η συγκέντρωσις των απαιτουμένων δια την επέκτασιν της δραστηριότητός του, ώστε εφοδιασμένος δια των συγχρόνων επιστημονικών μέσων να δύναται να εξυπηρετή τους ανθρωπιστικούς σκοπούς του κατά τον ταχύτερον και πληρέστερον τρόπον.

Ο δωδεκανησιακός λαός υπήρξε πάντοτε πρωτοπόρος εις πράξεις και αισθήματα φιλαλληλίας, αλληλεγγύης και αλτρουϊσμού και ως πάντοτε προθύμως θα συνεισφέρη εκ του υστερήματός του κατά τον εφετεινόν έρανον του Ε.Ε.Σ. υπέρ των υψηλών τούτων ιδεωδών, δια τα οποία εργάζεται η οργάνωσις αύτη του Ελληνικού Ερυθρού Σταυρού».

Η γυναίκα και ο κόσμος της

Το καλοκαίρι συνήθως υπάρχει πρόβλημα νερού. Οι αρμόδιοι μας συνιστούν κατανάλωση με φειδώ. Αυτό σημαίνει ότι οι βρύσες δεν θα πρέπει να αφήνονται να τρέχουν ανεξέλεγκτα και χωρίς λόγο. Κι αυτό είναι συνήθεια για πολλούς την ώρα που πλένονται ή πλένουν κάτι να αφήνουν το νερό να τρέχει. Και πολλές φορές είναι κάτι που απολαμβάνουν να ακούνε τρεχούμενο νερό. Ομως ο κίνδυνος ότι ίσως να μη μπορούμε να έχουμε αυτή τη μικρή απόλαυση αλλά πολύ περισσότερο να διψάσουμε θα πρέπει να μας κάνει να κλείνουμε τις βρύσες όταν δεν χρειαζόμαστε το νερό. Ετσι όταν σαπουνίζουμε ένα αντικείμενο το νερό χρειάζεται μόνο για να κάνουμε σαπουνάδα και να ξεπλύνουμε απ'αυτήν. Στην αρχή και στο τέλος δηλαδή.

Το νερό το χρειαζόμαστε για πάρα πολλά πράγματα. Ενα απ'αυτά είναι η καθαριότητά μας. Τα πλυντήρια ρούχων και πιάτων βοηθούν να καθαρίζουμε τα σκεύη και τα ρούχα μας αλλά καλό είναι να τα γεμίζουμε και όχι με λίγα κομμάτια να τα βάζουμε σε λειτουργία γιατί έτσι και νερό και ηλεκτρικό ξοδεύουμε παραπάνω.

Το νερό μας απαλλάσσει και από τη σκόνη στους εξωτερικούς χώρους του σπιτιού μας αλλά και του αυτοκινήτου. Μπορούμε συχνά να καθαρίζουμε, ώστε να μη γίνεται στρώμα η σκόνη και χρειαστεί μπόλικο νερό, ενώ με λίγο νερό ή με υγρά χαρτομάντηλα που κυκλοφορούν στο εμπόριο θα κάνουμε τη δουλειά μας.

ΜΙΚΑ

ΤΗΛΕΟΡΑΣΗ

ΕΤ-1

07.30 Παντός καιρού	17.15 Οι περιπέτειες της μαύρης Καλλονής
08.00 Παιδικό πρόγραμμα	18.00 Ελληνική ταινία «Ολοι οι άνδρες είναι ίδιοι»
09.00 Ανακαλύπτω	19.00 Κλήρωση Λαϊκού Λαχείου
09.45 Παγκόσμιο πρωτάθλημα υγρού στίβου- καταδύσεις	20.00 Στα φτερά του Ερωτα
11.15 Ανακαλύπτω	21.00 Αστροφεγγιά
12.00 Παγκόσμιο πρωτάθλημα υγρού στίβου- κολύμβηση	22.00 Ανίσχυρα ψεύδη
13.50 Ειδήσεις	**23.00 Ειδήσεις**
14.05 Οπως μας αρέσει (Ε0	23.35 Σαν παραμύθι
15.30 Οι ατρόμητοι (Ε)	00.25 Πάμε στοίχημα
16.20 Αταχτούληδες	00.30 Μορφές τέχνης
16.25 Λούκι Λουκ	01.15 Και το ταξίδι συνεχίζεται...
17.00 Ειδήσεις	

ΝΕΤ

08.30 Ντοκιμαντέρ	17.30 Ακολουθώντς ... τα παλιά σημάδια
10.00 Ελλάδος περιήγησις	**18.00 Ειδήσεις-δελτίο κωφών**
10.30 Μόδα και πολιτισμός στον 20ό αιώνα	18.05 Ρήγας Φεραίος
11.01 Τα παρασκήνια της μόδας	**19.00 Ειδήσεις-- Οικονομία**
11.30 Μύθοι και φαντασία	19.05 Πάμε στοίχημα
12.01 Αίγυπτος	19.10 Στην καρδιά της ύλης
13.00 Ειδήσεις	19.30 Μύθοι και φαντασία (Ε)
13.30 Δελτίο χρηματιστηρίου	20.00 Ταξιδεύοντας στον πλανήτη με τον Στεφάν Πεϊρον
13.45 Διαστημόπλοιο Γη	**21.00 Ειδήσεις**
14.00 Εραστές της περιπέτειας	22.00 Πνευματικό εμβατήριο
15.00 Ειδήσεις	**00.15 Ειδήσεις**
16.00 Αγουρα στάχυα	01.00 Β' εξώστης «Ταμάς και Ζουλί»
16.30 Αφιερώματα	

ΕΤ-3

08.01 Από την αρχαιότητα στο Βυζάντιο - Ιστορικές εποχές στη Μακεδονία Β'	**15.00 Ειδήσεις**
	15.30 Το μουσείο του Λούβρου
08.30 Μεγάλη Ελλάδα - Κάτω Ιταλία - Σικελία	16.00 Το τρίτο μάτι
09.30 Ο άγριος κόσμος των ζώων	17.00 Θαλασσοθεραπεία
10.00 Οι Ελληνες του κόσμου	18.30 Αθλητικό ημίωρο
11.00 Η έκλειψη του αιώνα	**19.00 Ειδήσεις**
12.00 Ο δρόμος προς τον πλησίον είναι μακρύς	20.00 Δόκτωρ Γαρύφαλλος
13.00 Θεσσαλονίκης εγκώμιον	20.10 Η υγεία σήμερα
13.30 Κληρονομιά: Οι αρχές του πολιτισμού	20.30 Οι μεγάλοι συρ του σινεμά
14.00 Οι θεοί γελούν	21.00 Eviva
	22.00 Χρυσή οθόνη «Προς τη χαρά
	23.30 Ειδήσεις
	01.00 Θαλασσοθεραπεία(Ε)

MEGA

06.00 Οι τελευταίοι εγγονοί (Ε)	**17.00 Ειδήσεις**
07.00 Πρώτη έκδοση	17.10 Για μια θέση στον ήλιο
09.00Στην κόψη του ξυραφιού (Ε)	17.45 Απαγορευμένη αγάπη
10.00 Ασυνήθεις ύποπτοι (Ε)	18.40 Οι άνδρες δεν υπάρχουν πια (Ε)
10.45 Χάι ροκ (Ε)	**19.30 Ειδήσεις**
11.45 Ιερή οικογένεια (Ε)	21.00 Σκυλίσια ζωή (Ε)
12.15 Μάνα είναι μόνο μία(Ε)	21.40 Σ'αγαπώ - μ'αγαπάς(Ε)
13.10 Ειδήσεις στη νοηματική γλώσσα	22.40 Αέρινες σιωπές (Ε)
13.15 Λαβ σόρρυ (Ε)	23.20 Οι γιατροί του Λος Αντζελες
14.00 Ειδήσεις	**00.15 Ειδήσεις**
15.00 Το ρετιρέ (Ε)	01.00 Είναι ανάμεσά μας (Ε)
16.00 Εμείς κι εμείς (Ε)	

ANT-1

06.55 Ειδήσεις στη νοηματική	17.40 Ο καιρός της εβδομάδας
07.00 Καλημέρα με τον ANT1	**17.45 Ειδήσεις**
09.55 Ο καιρός της εβδομάδας	17.50 Καλημέρα ζωή
10.00 Πρωινός καφές	18.45 Η λάμψη
13.10 Super game	**19.25 Ειδήσεις**
13.00 Εκείνες κι εγώ (Ε)	21.05 Κωνσταντίνου και Ελένης(Ε)
14.00 Ειδήσεις	22.00 Εγκλήματα(Ε)
14.40 Χρήμα-Χρηματιστήριο	23.00 Μπαμ
14.45 Και οι παντρεμένοι έχουν ψυχή (Ε)	**24.00 Ειδήσεις**
15.45 Super game	00.15 X-Files
15.50 Οι μεν και οι δενΕ)	01.15 Τολμηρές ιστορίες(Ε)
16.35 Super game	02.15 Ξένη ταινία «Ηλιοβασίλεμα»
16.40 Ατίθασα νιάτα	

STAR

06.45 Παιδικό πρόγραμμα	17.00 Τζουλιάνα, η γυναίκα του ανέμου
10.55 Ειδήσεις	**18.00 Ειδήσεις**
11.00 Γλυκιά μου Αννα (Ε)	19.30 Λόις και Κλαρκ
12.00 Η μικρή κυρία (Ε)	20.30 Στη λεωφόρο του Μελρόους
12.25 Ο κόσμος του παιδιού	21.30 Ξένη ταινία «8 ημέρες την εβδομάδα»
12.30 Τόλμη και γοητεία	23.30 Ξένη ταινία «Εξολοθρευτές»
13.00 Ειδήσεις	**24.00 Ειδήσεις**
14.00 Οι πεταλούδες ελεύθερες πετούν	01.45Πενσακόλα
15.00 Σαμπρίνα, το κορίτσι της αγάπης	02.30 Τζέρι Σπίνγκερ
16.00 Ιζαμπέλα, μια ερωτευμένη γυναίκα	

ALPHA

06.00 Πρώτη ενημέρωση	18.20 Υπαστυνόμος Ρεξ
09.00 Το μαγκαζίνο του Alpha	**19.25 Ειδήσεις**
10.00 Αλόντρα (Ε)	21.00 Θα σε δω στο πλοίο (Ε)
10.30 Ολα για την αγάπη(Ε)	22.00 Ελληνική ταινία «Καλώς ήρθε το δολάριο»
12.15 Πακίτα (Ε)	**24.00 Ειδήσεις**
14.00 Ειδήσεις	00.10 Ντοκιμαντέρ
15.15 Ελληνική ταινία «Το πρόσωπο της ημέρας»	00.20 Ξένη ταινία «Ενα φιλί πριν πεθάνεις»
17.00 Ροζαλίντα(Ε)	

Συλλήψεις στρατιωτών στο αεροδρόμιο Ρόδου για κατοχή ναρκωτικών

Με ακατέργαστη κάνναβη στην κατοχή τους συνελήφθησαν προχθές δύο στρατιώτες. Ειδικότερα σύμφωνα με το δελτίο συμβάντων της Αστυνομικής Διεύθυνσης Δωδεκανήσου συνελήφθη προχθές στις 8.35 το πρωί από αστυνομικούς του αεροδρομίου ο στρατιώτης Χαράλαμπος Πριάρης, 19 ετών, από την Πάτρα, γιατί κατελήφθη να κατέχει ακατέργαση κάνναβη βάρους 6,5 γραμμαρίων.

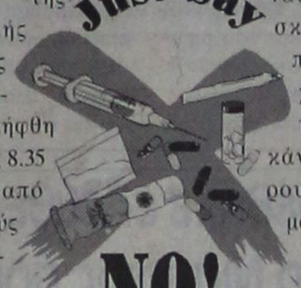

Προχθές στις 10.25 συνελήφθη στο αεροδρόμιο ο στρατιώτης Στρατής Καλαφάτης του Σάββα, 21 ετών, από την Πάτρα. Στην κατοχή του 21χρονου βρέθηκαν δύο νάυλον συσκευασίες, που περιείχαν ακατέργαστη κάνναβη βάρους 5 γραμμαρίων.

Με ένα αυτοσχέδιο τσιγαριλίκι κάνναβης στην κατοχή του συνελήφθη προχθές στις 23.45 το βράδυ στ'Αφάντου ο 20χρονος Σπυρίδων Πολατίδης του Ισαάκ.

ΕΛΛΗΝΙΚΗ ΔΗΜΟΚΡΑΤΙΑ
ΝΟΜΑΡΧΙΑΚΗ ΑΥΤΟΔΙΟΙΚΗΣΗ ΔΩΔΕΚΑΝΗΣΟΥ

ΠΕΡΙΛΗΨΗ ΔΙΑΚΗΡΥΞΗΣ ΜΕΙΟΔΟΤΙΚΟΥ ΔΙΑΓΩΝΙΣΜΟΥ

Ο νομάρχης Δωδεκανήσου προκηρύσσει δημόσιο μειοδοτικό διαγωνισμό με το σύστημα της δημοπρασίας «προσφορά με συμπλήρωση τιμολογίου και έλεγχο ομαλότητας», για την ανάδειξη αναδόχου εκτέλεσης του έργου: «Πλακόστρωση προβλήτας λιμένα Αγ. Μαρίνας Ν. Λέρου» προϋπολογισμού 8.500.000 (οκτώ εκατομμύρια πεντακόσιες χιλιάδες) δρχ., ή (24.944,97 Ευρώ), (συμπεριλαμβανομένου του Φ.Π.Α.) σύμφωνα με το άρθρο 8 του Π.Δ. 609/95 περί «κατασκευής δημοσίων έργων», όπως αυτό τροποποιήθηκε με το άρθρο 5 του Π.Δ. 218/99 (ΦΕΚ 187 Α' / 16-9-1999), εκτελεστικού του Ν. 1418/84 «Δημόσια έργα και ρυθμισεις συναφών θεμάτων» όπως αυτός τροποποιήθηκε και συμπληρώθηκε με τις διατάξεις του Ν. 2229/94 κ.λ.π. και ισχύει σήμερα, και σύμφωνα με τον Ν. 2576/98 (ΦΕΚ 25Α'/ 9-2-98), τις αποφάσεις: α) Δ17 α/08/16/Φ.Ν. 402/10-2-98 (Φ.Ε.Κ. 116Β'/12-2-98) και β) Δ17α/10/65/ΦΝ 402/98 (Φ.Ε.Κ. 835 Β' Β'/12-8-98) και τις εκυκλίους: α) Ε27/1998 Υ.ΠΕ.ΧΩ.Δ.Ε. - Γ.Γ.Δ.Ε./ Δ/νση Νομοθετικού Συντονισμού & Κωδικοποίησης, με αρ. πρωτ. Δ17α/03/71/Φ.Ν. 402/28-8-1998 και Ε 16 / 1999 Υ.ΠΕ.ΧΩ.Δ.Ε. - Γ.Γ.Δ.Ε./ Δ/νση Νομοθετικού Συντονισμού & Κωδικοποίησης, με αρ. πρωτ. Δ17α/Φ.Ν. 402/26-4-1999, σύμφωνα με την οποία καθορίζεται η ρύθμιση προσέγγισης σε χιλιοστά των οικονομικών προσφορών και οι τιμές του τιμολογίου και του προϋπολογισμού προσφοράς θα προσφέρονται σε ακέραιο αριθμό δραχμών και β) ε-23/Δ17Α'/05/42/ΦΝ402/2-8-2000 (ΦΕΚ 887Β'/2000) «Περί καθορισμού όρων και προϋποθέσεων για ορθή εφαρμογή των διατάξεων του άρθρου 2 του Ν. 2576/98.

1. Η χρηματοδότηση του έργου θα γίνει με πόρους από την ΚΕΔ.

2. Ο διαγωνισμός θα διεξαχθεί την 6-8-2001 ημέρα Δευτέρα και ώρα 10η πρωινή (λήξη επίδοσης προσφορών) στα γραφεία της Δ.Υ.Τ.Ε. στη Ρόδο - Νομαρχιακό Μέγαρο.

3. Το έργο ανήκει στην κατηγορία (α) σύμφωνα με την απόφαση Δ17α/10/65/Φ.Ν. 402/98 (ΦΕΚ 835Β/12-8-98).

Στο μειοδοτικό διαγωνισμό γίνονται δεκτές Εργοληπτικές επιχειρήσεις δημοσίων έργων εγγεγραμμένες στο ΜΕΕΠ στην Α' τάξη και άνω για έργα ΟΔΟΠΟΙΪΑΣ σύμφωνα με την παρ. 7 του άρθρου 2 του Π.Δ. 609/85 όπως αντικαταστάθηκε από την παράγρ. 1 του άρθρου 1 του Π.Δ. 285/97 και από την παράγραφο 2 του άρθρου 1 του Π.Δ. 218/99 και συμπληρώθηκε με την παράγραφο 3 του άρθρου 1 του Π.Δ. 218/99 σχετικά με τις διατάξεις για τα κατώτατα όρια, καθώς επίσης και με τη με αριθμό Δ17α/03/74/Φ.Ν. 312/16-12-1994 (ΦΕΚ 935Β της 22-12-94) απόφαση ΥΠΕΧΩΔΕ και τη με αριθ. Δ17α/05/77/Φ.Ν. 312/23-12-94 εγκύκλιο 51/94. Στο διαγωνισμό γίνονται δεκτές και εργοληπτικές επιχειρήσεις που είναι εγγεγραμμένες στα Νομαρχιακά Μητρώα.

4. Η εγγύηση συμμετοχής ορίζεται στο 2% (δύο επί τοις εκατό) του ανωτέρω προϋπολογισμού, ήτοι συμμετοχής 170.000 (εκατόν εβδομήνα χιλιάδες) δρχ. ή (498.90 ευρώ) και θα απευθύνεται προς τη «Νομαρχακή Αυτοδιοίκηση Δωδεκανήσου - Διεύθυνση Υποδομών και Τεχνικών Εργων».

5. Οι διαγωνιζόμενοι υποχρεούνται να συμμορφωθούν με το άρθρο 5 της απόφασης ΕΔ 2Α/01/Φ.Ν. 294/18-3-85 (ΦΕΚ 170Β').

6. Τα τεύχη μειοδοτικού διαγωνισμού χορηγούνται όλες τις εργάσιμες ημέρες και ώρες στα γραφεία της Δ.Υ & Τ.Ε. Δωδεκανήσου, μέχρι την 3-8-2001 ημέρα Παρασκευή μετά την προσκόμιση τριπλότυπης απόδειξης της Ταμειακής Υπηρεσίας της Ν.Α. Δωδεκανήσου, ποσού 3.000 δρχ. πληρ. κ. Μιχάλη Περνάρη τηλ.: 0241 - 46581/46583.

Ρόδος 20/7/2001
Με εντολή νομάρχη
Χατζής Χατζηευθυμίου
ΧΛ

ΠΡΟΚΗΡΥΞΗ

Ο Αγροτικός Συνεταιρισμός Αρχαγγέλου, σύμφωνα με το υπ'αρ. 14/20-6-2001 Πρακτικό του Δ.Σ. προκηρύσσει μειοδοτικό διαγωνισμό για πρόσληψη φορτοεχνικού λογιστού, κάτοχο σχετικής άδειας ασκήσεως επαγγέλματος από το Οικονομικό Επιμελητήριο Ρόδου, επί συμβάσει εργασίας ιδιωτικού δικαίου και η πληρωμή του θα γίνεται με δελτίο παροχής υπηρεσιών.

Οι προσφορές θα κατατίθενται στα γραφεία του Συνεταιρισμού Αρχαγγέλου καθημερινώς από 8π.μ. έως 3μ.μ. μ και μέχρι τις 31 τρέχοντος μηνός, ημέρα Τρίτη με κλειστούς φακέλους.

Αρχάγγελος 19-7-2001
Για το Δ.Σ.
Ο πρόεδρος
Στυλιανός Π. Οίκουτας
Τ. Λυκειάρχης
ΑΕ 1474-24/7

ΕΛΛΗΝΙΚΗ ΔΗΜΟΚΡΑΤΙΑ
ΠΕΡΙΦΕΡΕΙΑ Ν. ΑΙΓΑΙΟΥ
ΓΕΝΙΚΗ ΔΙΕΥΘΥΝΣΗ ΠΕΡΙΦΕΡΕΙΑΣ
ΔΙΕΥΘΥΝΣΗ ΔΑΣΩΝ ΔΩΔ/ΝΗΣΟΥ

ΑΝΑΚΟΙΝΩΣΗ

Γνωστοποιείται κατά το άρθρο 14 του Ν.998/79, η αποστολή για δημοσίευση στο Δήμο Νότιας Ρόδου της αριθμ. 3573/19-7-2001 πράξης χαρακτηρισμού έκτασης που εκδόθηκε από τον Δ/ντή Δασών Δωδ/σου. Η ΚΜ 2630, γαιών Γενναδίου χαρακτηρίζεται ως γεωργική έκταση, άρθρο 3 παρ. 6α Ν998/79.

Ο Δ/ντής Δασών Δωδ/σου
Φίλιππος Κοντίτσης
Δασολόγος με Α' βαθμό
ΑΕ1467-2093-24/7

Για τα 600 χρόνια της Παναγιάς της Σπηλιανής

Το πρόγραμμα της επίσκεψης του Πατριάρχη στη Νίσυρο

ΘΑ ΜΕΤΑΣΧΟΥΝ ΠΟΛΛΕΣ ΠΡΟΣΩΠΙΚΟΤΗΤΕΣ

ΑΝΑΚΟΙΝΩΘΗΚΕ χτες το οριστικό πρόγραμμα της επίσκεψης στη Νίσυρο του Οικουμενικού Πατριάρχη κ. Βαρθολομαίου, από 4 μέχρικαι 6 Αυγούστου, για να παραστεί στις εορταστικές εκδηλώσεις για τα 600 χρόνια της ίδρυσης της Παναγιάς της Σπηλιανής.

Το πρόγραμμα έχει ως εξής:

4 Αυγούστου

10.00: Αφιξις της Αυτού Θειοτάτης Παναγιότητος

Υποδοχή εις Λιμένα Μανδρακίου.

Απόδοσις κεκανονισμένων τιμών.

Προσφώνησις υπό Δημάρχου Νισύρου κ. Παναγ. Κατσιματίδη. Απονομή χρυσού κλειδίου της νήσου εις Α.Θ. Παναγιότητα.



10.30: Ιερά πομπή από λιμένα εις Ιερόν Μητροπολιτικών Ναόν Γενεσίου της Θεοτόκου (Ποταμίτισσας), πεζή.

11.00: Δοξολογία, εις Μητροπολιτικόν Ναόν (Ποταμίτισσα).

18.15-19.30: Σύναξις των ιεραρχών του εκκλησιαστικού θέματος της Δωδεκανήσου και Πατριαρχικού εξάρχου Πάτμου υπό την Σεπτήν προεδρίαν της Α.Θ Π. του οικουμενικού πατριάρχου κ.κ. Βαρθολομαίου.

19.30: Επίσκεψις, δοθ.

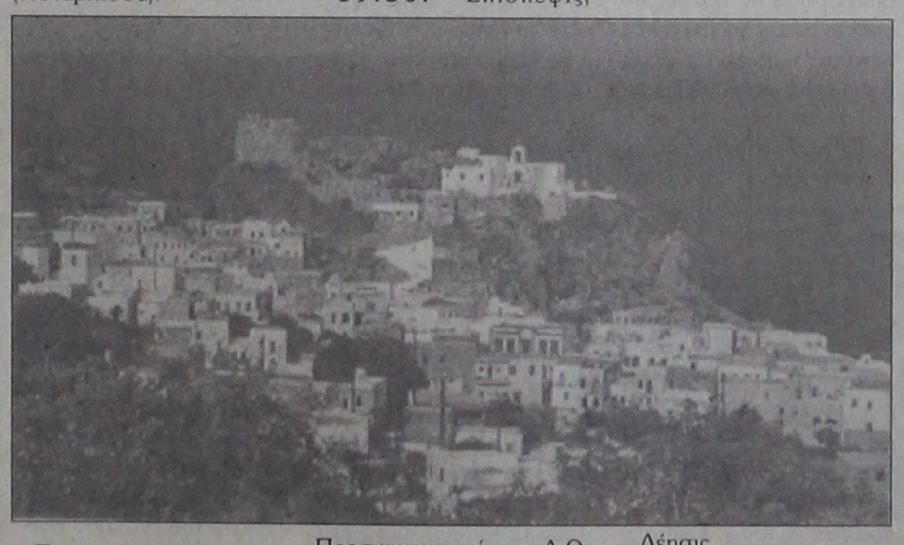

Προσφώνησις Μητροπολίτου Ρόδου.

Αντιφώνησις Α.Θ. Παναγιότητος.

Προσφορά αναμνηστικών δώρων εις Α.Θ. Παναγιότητος υπό του Μητροπολίτου Ρόδου κ. Αποστόλου.

12.30: Εκτακτος πανηγυρική συνεδρίασις του Δημοτικού Συμβουλίου Νισύρου εις το Δημαρχιακόν Μέγαρον.

Ανακήρυξις της Α.Θ. Παναγιότητος επιτίμου δημότου Νισύρου.

Η Α.Θ. Παναγιότης θα ευλογήση τον λαόν από τον εξώστην του Δημαρχιακού Μεγάρου.

14.30: Επίσημον γεύμα προς τιμήν της Α.Θ. Παναγιότητος υπό του Μητροπολίτου Ρόδου.

Κατάλυσις της Α.Θ. Παναγιότητος και τις Τιμίας Αυτής ακολουθίας εις ξενοδοχείον «ΠΟΡΦΥΡΙΣ».

18.00-18.15: Συνάντησις της Α.Θ. Παναγιότητος μετά του Αγίου Ρώσου.

5 Αυγούστου

08.00-11.00: ΠΑΤΡΙΑΡΧΙΚΗ ΘΕΙΑ ΛΕΙΤΟΥΡΓΙΑ, εις Ιερόν Μητροπολιτικόν Ναόν Παναγίας (Ποταμίτισσας).

Προσφορά αναμνηστικού δώρου εις Α.Θ. Παναγιότητα υπό του προέδρου του Εκκλησιαστικού Συμβουλίου Ι. Μητροπολιτικού Ναού Νισύρου.

Δεξίωσις προς τιμήν Α.Θ. Παναγιότητος.

12.00: Εγκαίνια υπό της Α.Θ. Παναγιότητος του Μουσείου Νισύρου (προσφορά του ευπατρίδου κ. Νικολάου Γιαννιδη).

13.30: Επίσημον γεύμα προς τιμήν της Α.Θ. Παναγιότητος υπό του ομογενούς κ. ΤΖΩΝ ΚΑΤΣΙΜΑΤΙΔΗ εντιμολογιωτάτου άρχοντος της Μ.Χ.Ε.

18.00: Επίσκεψις της Α.Θ. Παναγιότητος εις Κοινοτικά Διαμερίσματα.

Εμπορείου - υποδοχή.

Προσκύνημα εις τον ιερόν Ναόν Γενεσίου Θεοτόκου.

Προσκυνηματική, της Α.Θ. παναγιότητος και της Τιμίας Αυτής Συνοδείας εις την Ιεράν Μονήν Π αναγίας Σπηλιανής.

Αποκάλυψις αναμνηστικής πλακός υπό της Α.Θ. Παναγιότητος.

Δοξολογία.

Κήρυξις υπό της Α.Θ.Π. των εορταστικών εκδηλώσεων των εξακοσίων ετών από της ιδρύσεως της Ιεράς Μονής.

Προσφώνησις Ηγουμένου.

Προσφορά αναμνηστικού δώρου υπό της Εφορίας της Ιεράς Μονής εις Α.Θ. Παναγιότητα.

20.30: Πανηγυρική συνεδρίασις υπό την προεδρίαν της Α.Θ. Π. και κήρυξις ενάρξεως ΝΙΣΥΡΙΑΚΟΥ ΠΝΕΥΜΑΤΙΚΟΥ ΣΥΜΠΟΣΙΟΥ.

Μέρος Α. «Η ΙΕΡΑ ΜΟΝΗ ΠΑΝΑΓΙΑΣ ΣΠΗΛΙΑΝΗΣ ΕΙΣ ΤΗΝ ΖΩΗΝ ΤΗΣ ΝΙΣΥΡΟΥ».

20.45-21.00: Ομιλητής κ. Ιωάννης Βολονάκης, έφορος Αρχαιοτήτων Δωδεκανήσου, με θέμα:

«Η συμβολή της Ιεράς Μονής Παναγίας Σπηλιανής ανά τους αιώνας (1400-2000)».

22.00: Λιτάνευσις Εφεστίας Ιεράς Εικόνος Παναγίας Σπηλιανής και εναπόθεσις εις Ιερόν Μητροπολιτικόν Ναόν.

22.30: Επίσημον δείπνον προς τιμήν της Α.Θ. Παναγιότητος υπό του εντιμωτάτου δημάρχου Νισύρου κ. Παναγ. Κατσιματίδη.

5 Αυγούστου

08.00-11.00: ΠΑΤΡΙΑΡΧΙΚΗ ΘΕΙΑ ΛΕΙΤΟΥΡΓΙΑ, εις Ιερόν Μητροπολιτικόν Ναόν Παναγίας (Ποταμίτισσας).

Προσφορά αναμνηστικού δώρου εις Α.Θ. Παναγιότητα υπό του προέδρου του Εκκλησιαστικού Συμβουλίου Ι. Μητροπολιτικού Ναού Νισύρου.

Δεξίωσις προς τιμήν Α.Θ. Παναγιότητος.

12.00: Εγκαίνια υπό της Α.Θ. Παναγιότητος του Μουσείου Νισύρου (προσφορά του ευπατρίδου κ. Νικολάου Γιαννιδη).

13.30: Επίσημον γεύμα προς τιμήν της Α.Θ. Παναγιότητος υπό του ομογενούς κ. ΤΖΩΝ ΚΑΤΣΙΜΑΤΙΔΗ εντιμολογιωτάτου άρχοντος της Μ.Χ.Ε.

18.00: Επίσκεψις της Α.Θ. Παναγιότητος εις Κοινοτικά Διαμερίσματα.

Εμπορείου - υποδοχή.

Προσκύνημα εις τον ιερόν Ναόν Γενεσίου Θεοτόκου.



Κυράς - μικρά δέησις.

20.00: Νικιά, υποδοχή.

Δέησις εις τον Ιερόν Ναόν Εισοδίων Θεοτόκου.

Αποκαλυπτήρια προτομής αοιδίμου μητροπολίτου Μηθύμνης Διονυσίου Μηνά.

Προσφορά αναψυκτικών.

Τοπικοί χοροί.

Επίσκεψις Ιεράς Μονής Θεολόγου.

Δέησις.

21.00: Εις Πάλους:

Υποδοχή της Α/Θ/ Παναγιότητος εις την πλατεία προ του Ιερού Ναού των Αγίων Αποστόλων.

Δέησις.

21.30: Δείπνον προς τιμήν της Α.Θ. Παναγιότητος, εις Πάλους υπό του νομάρχη Δωδεκανήσου κ. Σάββα Καραγιάννη.

Παρουσίασις τοπικών χορών υπό του Πολιτιστικού Συλλόγου Νισύρου.

Παραδοσιακή μουσική προς τιμήν της Α.Θ. Παναγιότητος.

6 Αυγούστου

08.00-12.00: Πατριαρχική χοροστασία εις Ιερόν Ναόν Αγίου Νικήτα του Νισύρου, πολιούχου Νισύρου.

Προσφορά αναμνηστικού δώρου του Συλλόγου Κυριών και Δεσποινίδων Νισύρου «Ο ΑΓΙΟΣ ΝΙΚΗΤΑΣ» εις την Α.Θ. Παναγιότητα.

Δεξίωσις εις τον ξενώνα του Δήμου υπό του Συλλόγου προς τιμήν της Α.Θ. Παναγιότητος.

Ανακήρυξις της Α.Θ. Παναγιότητος επιτίμου προέδρου «ΕΤΑΙΡΙΑΣ ΝΙΣΥΡΙΑΚΩΝ ΜΕΛΕΤΩΝ».

Παρουσίασις πρακτικών συμποσίου «Φραγκοκρατίας, Ιταλοκρατίας» εις την Δωδεκάνησον υπό του καθηγητού της Θεολογικής Σχολής Αριστοτελείου Πανεπιστημίου Θεσσαλονίκης ελλογιμωτάτου κ. Αθανασίου Αγγελοπούλου.

12.30: Επίσκεψις Α.Θ. Παναγιότητος εις νησίδα Γυαλί.

Ευλογία εις τους εργαζόμενους εις το εργοτάξιον και των οικογενειών αυτών.

Φύτευσις δένδρου προς του Ναϋδρίου του Αγίου Ιωάννου του Προδρόμου υπό της Αυτού Θειοτάτης Παναγιότητος.

Ξενάγησις.

Προσφορά αναψυκτικών.

14.30: Αναχώρησις από νησίδα Γιαλί διά Πάλλους.

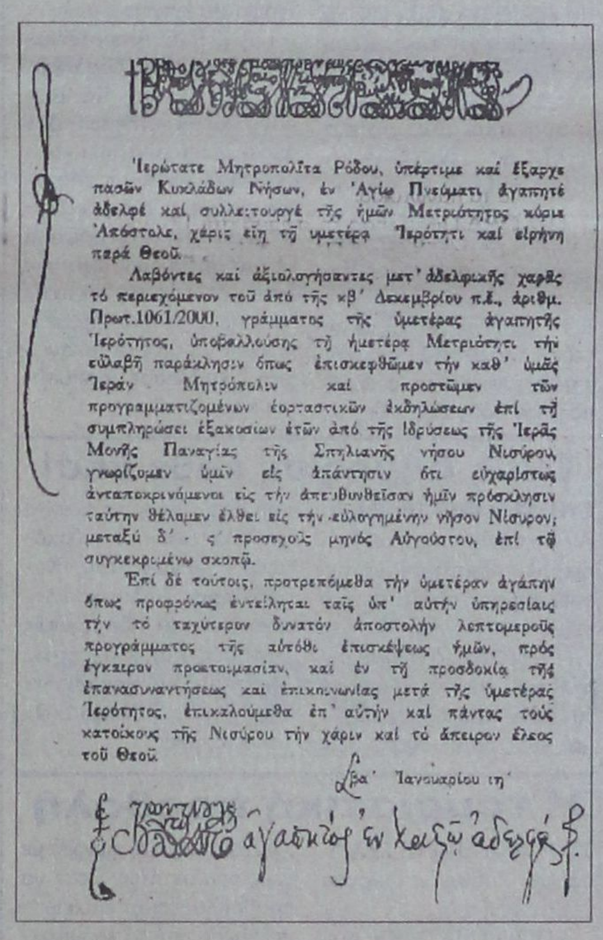

Ἱερώτατε Μητροπολίτα Ρόδου, ὑπέρτιμε καί ἔξαρχε πασῶν Κυκλάδων Νήσων, ἐν Ἁγίῳ Πνεύματι ἀγαπητέ ἀδελφέ καί συλλειτουργέ τῆς ἡμῶν Μετριότητος κύριε Ἀπόστολε, χάρις εἴη τῇ ὑμετέρᾳ Ἱερότητι καί εἰρήνη παρά Θεοῦ.

Λαβόντες καί ἀξιολογήσαντες μετ' ἀδελφικῆς χαρᾶς τό περιεχόμενον τοῦ ἀπό τῆς κβ' Δεκεμβρίου π.ἔ., ἀριθμ. Πρωτ.1061/2000, γράμματος τῆς ὑμετέρας ἀγαπητῆς Ἱερότητος, ὑποβαλλούσης τῇ ἡμετέρᾳ Μετριότητι τήν εὐλαβῆ παράκλησιν ὅπως ἐπισκεφθῶμεν τήν καθ' ὑμᾶς Ἱεράν Μητρόπολιν καί προστῶμεν τῶν προγραμματιζομένων ἑορταστικῶν ἐκδηλώσεων ἐπί τῇ συμπληρώσει ἑξακοσίων ἐτῶν ἀπό τῆς ἱδρύσεως τῆς Ἱερᾶς Μονῆς Παναγίας τῆς Σπηλιανῆς νήσου Νισύρου, γνωρίζομεν ὑμῖν εἰς ἀπάντησιν ὅτι εὐχαρίστως ἀνταποκρινόμενοι εἰς τήν ἀπευθυνθεῖσαν ἡμῖν πρόσκλησιν ταύτην θέλομεν ἐλθεῖ εἰς τήν εὐλογημένην νῆσον Νίσυρον, μεταξύ δ' - ς προσεχοῦς μηνός Αὐγούστου, ἐπί τῷ συγκεκριμένῳ σκοπῷ.

Ἐπί δέ τούτοις, πρατρεπόμεθα τήν ὑμετέραν ἀγάπην ὅπως προφρόνως ἐντείληται ταῖς ὑπ' αὐτήν ὑπηρεσίαις τήν τό ταχύτερον δυνατόν ἀποστολήν λεπτομεροῦς προγράμματος τῆς αὐτόθι ἐπισκέψεως ἡμῶν, πρός ἐγκαίρων πρατοιμασίαν, καί ἐν τῇ προσδοκίᾳ τῆς ἐπανασυναντήσεως καί ἐπικοινωνίας μετά τῆς ὑμετέρας Ἱερότητος, ἐπικαλούμεθα ἐπ' αὐτήν καί πάντας τούς κατοίκους τῆς Νισύρου τήν χάριν καί τό ἄπειρον ἔλεος τοῦ Θεοῦ.

Ἐν Φαναρίῳ τῇ κβ' Ἰανουαρίου τῆ'

ΟΡΓΑΝΩΤΙΚΗ ΕΠΙΤΡΟΠΗ

Αρχιμ. Αραβαντινός Παΐσιος, πρωτοσύγγελος Ιεράς Μητροπόλεως Ρόδου

Αρχιμ. Καλλιστής Στέφανος, ηγουμενεύων Ιεράς Μονής Σπηλιανής

κ. Κατσιματίδης Παναγιώτης, δήμαρχος Νισύρου

κ. Χαρτοφύλης Ιωάννης, πρόεδρος «Γνωμαγόρα» Αθηνών και ως εκπρόσωπος των άλλων συλλόγων Αθήνας

κ. Χαρτοφύλης Κων/νος, πρόεδρος Εταιρίας Νισυριακών Μελετών

κ. Θεοδωρίδης Νικόλαος, πρόεδρος «Πορφυρίδος» Ρόδου

κ. Λογοθέτης Μιλτιάδης, πρόεδρος Ομίλου Αρχαιοφίλων Νισύρου

κ. Ράλης Ντίνος, εκπρόσωπος όλων των Νισυριακών Συλλόγων Αμερικής και Καναδά.

κα Μυλωνά Λουκία, πρόεδρος «Διαβάτη» Κω

κος Σακελλαρίδης Γεώργιος, πρόεδρος Πολιτιστικού Συλλόγου Νισύρου

κ. Φραντζής Χαράλαμπος, καθηγητής - εκπρόσωπος Σχολείων Νισύρου

κ. Καλούδης Απόστολος, διδάσκαλος - εκπρόσωπος Ομίλου Αρχαιοφίλων Νισύρου

κ. Πάχος Βασίλειος, δημοτικός σύμβουλος, Δήμου Νισύρου.

15.00: Αφιξις εις Πάλλους.

Γεύμα προς τιμήν της Α.Θ. Παναγιότητος υπό της εταιρίας ΛΑΒΑ.

Προσφορά αναμνηστικού δώρου εις Α.Θ.Π. υπό του εκπροσώπου της εταιρίας.

18.00: Απονομή διπλώματος και μεταλλίου της Ιεράς Μονής εις τους προέδρου των Συλλόγων των όπου γης Νισυρίων - Δήμον Νισύρου - ΛΑΒΑ Α.Ε. - τιμητικώς υπό της Α.Θ. Παναγιότητος εις την αίθουσαν του ξενοδοχείου «ΠΟΡΦΥΡΙΣ».

19.00: Αναχώρησις της Α.Θ. Παναγιότητος και της Τιμίας Αυτής Συνοδείας εκ Νισύρου.

Θα αποδοθώσιν αι προβλεπόμεναι τιμαί αναχωρήσεως προς την Α.Θ. Παναγιότητα.

ΤΙΜΗΤΙΚΗ - ΕΠΙΤΡΟΠΗ

Πρόεδρος: Η. Α.Θ. Παναγιότης, ο ΟΙΚΟΥΜΕΝΙΚΟΣ ΠΑΤΡΙΑΡΧΗΣ κ.κ. ΒΑΡΘΟΛΟΜΑΙΟΣ

Η Α.Σ. ο μητροπολίτης Ρόδου κ. Απόστολος

Ο Μ.Χ.Ε. κ. Κατσιματίδης Ιωάννης

Ο υπουργός Πολιτισμού κ. Βενιζέλος Ευάγγελος

Ο υπουργός Αιγαίου κ. Σηφουνάκης Νικόλαος

Ο νομάρχης Δωδεκανήσου κ. Καραγιάννης Σάββας

Ο έπαρχος Κω κ. Ξυπολυτάς Βασίλειος

Ο δήμαρχος Νισύρου κ. Κατσιματίδης Παναγιώτης

Ο κ. Αντάπασης Αντώνης, καθηγητής

Ο κ. Τσιρπανλής Ζαχαρίας, καθηγητής

Ο κ. Αγγελόπουλος Αθαν. καθηγητής

Ο πρόεδρος Εφετών κ. Πασχαλίδης Ιάκωβος

Ο διευθ. σύμβουλος ΑΓΕΤ Ηρακλής κ. JEREMY WATTS

Ο κ. Γιαννίδης Νικόλαος, επιχειρηματίας

ΜΝΗΜΟΣΥΝΑ



Τελούμε στις 25 Ιουλίου ημέρα Τετάρτη και ώρα 8.30 π.μ. στον ιερό ναό Κοιμήσεως Θεοτόκου Κρεμαστής 40ήμερο μνημόσυνο υπέρ αναπαύσεως της ψυχής του λατρευτού μας συζύγου, πατέρα, παππού, αδελφού και θείου

ΓΕΩΡΓΙΟΥ ΧΑΤΖΗ

Η σύζυγος Ονια
Τα παιδιά Δημήτρης - Αναστασία, Ειρήνη - Σπύρος, Μαρία - Στέργος, Ελένη - Νίκος
Τα εγγόνια, τα αδέλφια, τα ανίψια και οι λοιποί συγγενείς

AE1453-2081-25/7



Τελούμε στις 25 Ιουλίου ημέρα Τετάρτη και ώρα 8 π.μ. στον ιερό ναό Αγίου Δημητρίου (Ροδίνι) 9ήμερο μνημόσυνο υπέρ αναπαύσεως της ψυχής της λατρετής μας μητέρας, αδελφής και θείας

ΜΟΣΧΟΥΛΑΣ ΤΣΑΒΑΡΗ

Τα παιδιά Νίκος - Μαρία, Κατερίνα - Βασίλης Διαμαντή, Μιχάλης - Ειρήνη
Τα εγγόνια, τα αδέλφια, τα ανίψια και οι λοιποί συγγενείς

AE1463-2088/24/7



Τελούμε στις 26 Ιουλίου ημέρα Πέμπτη και ώρα 8.30 π.μ. στον ιερό ναό Ταξιαρχών νεκροταφείου 40ήμερο μνημόσυνο υπέρ αναπαύσεως της ψυχής της λατρευτής μας συζύγου, μητέρας και γιαγιάς

ΒΙΡΓΙΝΙΑΣ ΒΟΝΑΚΗ

Ο σύζυγος Μιχάλης
Τα παιδιά Χρυσούλα - Αθανάσιος
Τα εγγόνια και οι λοιποί συγγενείς

559-26/7

Χωρίς επιβάτες

ΣΥΝΕΧΕΙΑ ΑΠΟ ΤΗ ΣΕΛ. 1

σε και πάλι να εκτελεί τα δρομολόγιά της, κενή ωστόσο επιβατών.

•Με ναυλωμένο αεροπλάνο από την εταιρία «HELLAS WINGS» η «BELLAVIA» (της οποίας τα αεροπλάνα δεν είδαμε ακόμη), έκανε χθες την πρώτη της πτήση προς Κω χωρίς επιβάτες, ματαίωσε την προγραμματισμένη πτήση της προς Σαντορίνη και εν συνεχεία έκανε δρομολόγιο προς Κάρπαθο (με οκτώ επιβάτες) και προς Ηράκλειο κενή επιβατών.

ΓΙΑ ΣΗΜΕΡΑ προβλέπεται να εκτελέσει δρομολόγια προς τα νησιά Κω, Μύκονο και Αστυπάλαια. Δεν αποκλείεται πάντως η εταιρία «BELLAVIA» τις επόμενες ημέρες να επανεξετάσει τη θέση της, σ'ό,τι αφορά την κάλυψη των άγονων γραμμών της Δωδεκανήσου, σε περίπτωση που συνεχίσει να θίγεται οικονομικά, εκτελώντας δρομολόγια χωρίς αντίκρισμα.

Ενας Δήμος σε κάθε νησί

ΣΥΝΕΧΕΙΑ ΑΠΟ ΤΗ ΣΕΛ. 1

Αυτοδιοίκηση και την Τοπική Αυτοδιοίκηση και τις αλλαγές που πρέπει να γίνουν.

ΠΑΝΤΩΣ από τα όσα ειπώθηκαν κατά τη σύσκεψη στην Κω από τους κυβερνητικούς παράγοντες, δεν υπάρχει - προς το παρόν, τουλάχιστον - το ενδεχόμενο αλλαγών στην «Καποδίστρια». Αλλωστε, πλησιάζουν οι δημοτικές εκλογές και μια τέτοια απόφαση θα προκαλούσε νέο κύκλο αναταραχών στους δήμους.

Η τουριστική προβολή

ΣΥΝΕΧΕΙΑ ΑΠΟ ΤΗ ΣΕΛ. 1

μάρχου Ροδίων κ. Γιώργου Γιαννόπουλου.

ΑΠΟΦΑΣΙΣΤΗΚΕ συγκεκριμένα να γίνει επιθετική διαφήμιση της Ρόδου με ειδικά έντυπα, που θα διανέμονται στο αεροδρόμιο «Ελευθέριος Βενιζέλος», στο λιμάνι του Πειραιά, αλλά και στα κρουαζιερόπλοια, σε συνεργασία με τον Οργανισμό Προώθησης Ροδιακού Τουρισμού.

•Αποφασίστηκε επίσης να γίνουν μέσω των ναυτικών πρακτόρων, επαφές με τους πλοιοκτήτες, ώστε να προβάλλονται οι επιχειρήσεις μέσα από τα κρουαζιερόπλοια, που προσεγγίζουν στο λιμάνι της Ρόδου.

ΣΤΗ ΣΗΜΕΡΙΝΗ σύσκεψη θα παραστούν εκπρόσωποι του Εμπορικού Συλλόγου, των καταστηματαρχών της Παλιάς Πόλης και των αργυροχρυσοχόων, για να καταθέσουν τις απόψεις τους για τον τρόπο με τον οποίο θα μπορούσε να προβληθεί καλύτερα η Ρόδος.

Διάσημοι αστέρες

ΣΥΝΕΧΕΙΑ ΑΠΟ ΤΗ ΣΕΛ. 1

ζευγαριού, που πιθανότατα να συνοδεύεται και από τον ενός έτους γιό τους, δεν έχει προσδιορισθεί πότε ακριβώς θα γίνει, καθώς και οι δύο φέρονται να επιθυμούν να είναι μακριά από τα φώτα της δημοσιότητας.

ΩΣΤΟΣΟ, αθηναϊκά κανάλια βρίσκονται ήδη σε ετοιμότητα για την κάλυψη της αφίξεως του διάσημου ζευγαριού.

•Εν τω μεταξύ, διακοπές στη Ρόδο έκανε προ ημερών ινκόγνιτο και η διάσημη Αμερικανίδα ηθοποιός Σάντρα Μπούλοκ.

Η λιμνοδεξαμενή της Σύμης

ΣΥΝΕΧΕΙΑ ΑΠΟ ΤΗ ΣΕΛ. 1

στάσεις για την κατασκευή του.

ΑΚΟΛΟΥΘΗΣΑΝ παρεμβάσεις του Δήμου Σύμης στα υπουργεία Γεωργίας και Πολιτισμού για να βρεθεί λύση χωρίς αποτέλεσμα, παρά το γεγονός ότι ανακοινώθηκε η επαναχωροθέτηση του έργου.

•Ο Δήμος Σύμης προσανατολίζεται τώρα στην κατασκευή μονάδας αφαλάτωσης για να καλυφθούν οι ανάγκες σε νερό. Μέχρι τότε το νερό θα εξακολουθήσει να μεταφέρεται στο νησί με τις υδροφόρες.

Εκπτωση 30% στους ναύλους για τους σπουδαστές του Πανεπιστημίου Αιγαίου

Με απόφαση του υπουργού Εμπορικής Ναυτιλίας κ. Χρήστου Παπουτσή χορηγούνται εκπτώσεις στα ακτοπλοϊκά εισιτήρια στις παρακάτω κατηγορίες ως εξής:

- Στους συντάκτες του Επαρχιακού Τύπου, 30% έκπτωση μετακινούμενοι με τα Ε/Γ-Α/Κ πλοία εντός του νομού τους ή από και προς τα λιμάνια Πειραιά,Ραφήνας και Λαυρίου.

Η ανωτέρω έκπτωση θα παρέχεται με την επίδειξη της δημοσιογραφικής ταυτότητας.

- Στους σπουδαστές ΑΕΝ Σύρου 50 % έκπτωση επί του ισχύοντος ναύλου ταχύπλοων/ δυναμικώς υποστηριζομένων σκαφών μεταξύ των λιμένων Πειραιά - Σύρου και αντιστρόφως και με την επίδειξη του επίσημου δελτίου

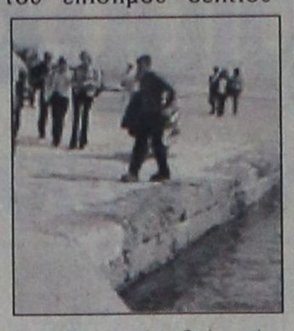

σπουδαστικής ιδιότητάς τους.

- Στους φοιτητές Πανεπιστημίου Αιγαίου 30% έκπτωση στους ναύλους επιβατών κατά την διακίνησή τους από και προς τις έδρες των Σχολών και Τμημάτων του Πανεπιστημίου Αιγαίου κατά το χρονικό διάστημα από 15/9/ μέχρι και 15/7 κάθε Ακαδημαϊκού έτους.

Μικρής έκτασης πυρκαγιά σε αλιευτικό της Καλύμνου

ΕΓΚΑΥΜΑΤΑ ΥΠΕΣΤΗ ΕΝΑΣ ΝΑΥΤΙΚΟΣ

Πυρκαγιά μικρής έκτασης , προκλήθηκε χτες το μεσημέρι στο χώρο του μηχανοστασίου του αλιευτικού (μηχανότρατα) "Αντωνάκης - Μιχαλάκης" Ν Καλύμνου 296 που βρισκόταν ελλιμενισμένο στο λιμάνι της Καβάλας , κατά την διάρκεια καθαρισμού των μηχανών του από τον Κουκουμή Ιωάννη του Αντωνίου (ένας εκ των συμπλοιοκτητών).

Ο ανωτέρω υπέστη εγκαύματα στα χέρια και διεκομίσθη με ασθενοφόρο στο Γενικό Νομαρχιακό Νοσοκομείο Καβάλας ενώ η πυρκαγιά κατασβέστηκε έγκαιρα από όχημα της Πυροσβεστικής Υπηρεσίας χωρίς να προκληθούν υλικές ζημιές στο σκάφος και ρύπανση .

Προανάκριση διενεργεί η Λιμενική Αρχή Καβάλας.

Σχεδόν δύο στους τρεις φορολογούμενοι έχουν πάρει το εκκαθαριστικό

ΣΧΕΔΟΝ δύο στους τρεις φορολογούμενοι έχουν πάρει το εκκαθαριστικό της εφορίας για τα εισοδήματα του 2000.

Αυτό προκύπτει από τα στοιχεία της Γενικής Γραμματείας Πληροφοριακών Συστημάτων του υπουργείου Οικονομικών, σύμφωνα με τα οποία μέχρι τώρα έχουν εκκαθαρισθεί 2.893.080 φορολογικές δηλώσεις και τα εκκαθαριστικά έχουν σταλεί σε αντίστοιχο αριθμό φορολογουμένων. Ο αριθμός αυτών των δηλώσεων αντιστοιχεί περίπου στο 65% του συνόλου των δηλώσεων που υποβλήθηκαν φέτος στην εφορία και οι οποίες υπολογίζονται σε 4.500.000.

Από τους φορολογούμενους αυτούς που πήραν το εκκαθαριστικό τους, οι 802.201 παρέλαβαν χρεωστικό εκκαθαριστικό σημείωμα, οι 1.042.704 πήραν πιστωτικό σημείωμα (επιστροφή φόρου) και οι 1.048.175 παρέλαβαν μηδενικό εκκαθαριστικό.

Στους φορολογούμενους αυτούς περιλαμβάνονται και οι 431.979 που θα παραλάβουν το εκκαθαριστικό τους εντός της εβδομάδος. Πρόκειται για τη νέα αποστολή 431.979 σημειωμάτων που ξεκίνησε χθες από τη Γενική Γραμματεία Πληροφοριακών Συστημάτων. Από αυτούς οι 120.079 θα πάρουν χρεωστικό εκκαθαριστικό, οι 166.917 θα πάρουν πιστωτικό και οι 144.983 μηδενικό.

Συλλήψεις λαθρομεταναστών

Από άνδρες της Λιμενικής Αρχής Κω εντοπίστηκαν και συνελήφθησαν χτες τις πρώτες πρωινές ώρες στην θαλάσσια περιοχή Σκανδαρίου Κω, τρεις λαθρομετανάστες, αφγανικής υπηκοότητας, οι οποίοι επέβαιναν σε φουσκωτή βάρκα και δεν είχαν ταξιδιωτικά εγγραφα.

Οι συλληφθέντες οδηγήθηκαν στον Εισαγγελέα.

Συναυλία ροκ αύριο στη Σύμη

Συναυλία έντεχνου ροκ τραγουδιού με την ορχήστρα της Μουσικής Αυλαίας θα δοθεί την Τετάρτη 25 Ιουλίου στην κεντρική πλατεία του Γιαλού στη Σύμη.

Στο δεύτερο μέρος θα ακολουθήσει αφιέρωμα στο «Νέο Κύμα» με την Καίτη Χωματά.

Προξένησε φθορές σε αυτοκίνητο

Για φθορά ξένης περιουσίας συνελήφθη χθες στις 4 τα ξημερώματα ένας Γερμανός τουρίστας.

Πρόκειται για τον Joachim Ritter του Jost, 27 ετών, που συνελήφθη γιατί προξένησε φθορές στο αυτοκίνητο του Γρηγόρη Διακοναστάση του Αναστασίου, ύψους 150.000 δραχμών.

Εσπασε ο πάγος

ΣΥΝΕΧΕΙΑ ΑΠΟ ΤΗ ΣΕΛ. 1

πρώτη φορά ύστερα από πολύ καιρό, πέρασε το κατώφλι του Μεγάρου Μαξίμου.

ΜΕΤΑ το τέλος της συνάντησης, που διήρκεσε 45 λεπτά, ο Θ. Πάγκαλος δήλωσε: «Συζητήσαμε για την πολιτική κατάσταση της χώρας και το Συνέδριο, κοινός στόχος μας είναι η διαμόρφωση μιας θετικής πορείας της κυβέρνησης προς όφελος της χώρας». Ο κ. Πάγκαλος τόνισε ότι η συζήτηση ήταν ειλικρινής και διαβεβαίωσε ότι δεν υπάρχει πάγος μεταξύ του ιδίου και του πρωθυπουργού. «Συζητήσαμε για πράγματα που γνωρίζετε και ενδεχομένως και για πράγματα που δεν γνωρίζετε», είπε ο κ. Πάγκαλος, ο οποίος πρόσθεσε ότι ο κ. Σημίτης προέρχεται από τη λαϊκή εντολή και πρέπει να επανεκλεγεί στο Συνέδριο, ενώ άφησε ανοιχτό το ενδεχόμενο να θέσει υποψηφιότητα για γραμματέας του Κινήματος, στην περίπτωση που ο γραμματέας εκλεγεί από το Συνέδριο.

● Ο Θόδωρος Πάγκαλος ήταν μέλος της Ομάδας των Τεσσάρων, αλλά μετά τη δεύτερη αποπομπή του από την κυβέρνηση, οι σχέσεις του με τον πρωθυπουργό, που κινήθηκαν σε τεντωμένο σκοινί, πρόσφεραν υλικό για πολλές ιστορίες και σενάρια. Ο πρωθυπουργός δεχόταν εισηγήσεις και πιέσεις για μια συνάντηση μαζί του. Δεν το αποφάσιζε. Ήθελε ο ίδιος να επιλέξει το χρόνο. Αλλοι λένε ότι ήθελε να αποφύγει αυτή τη συνάντηση. Ό,τι και να συνέβη στο παρασκήνιο, υπό τις παρούσες συνθήκες, είναι βέβαιο ότι ο κ. Σημίτης δεν θα μπορούσε να πράξει αλλιώς. Ιδιαίτερα μάλιστα, από τη στιγμή που είδε τα αποτελέσματα των συναντήσεών του με τα λεγόμενα κορυφαία στελέχη.

Ο ΣΤΟΧΟΣ της επανασύστασης του μπλοκ των εκσυγχρονιστών, όπως αυτό είχε διαμορφωθεί το 1996 και το 1999, αποτελεί κοινό μυστικό ότι είναι ένα όνειρο, αλλά ο κ. Σημίτης κάτι πρέπει να πράξει. Για να επιτύχει το στόχο του θα πρέπει να είναι ειλικρινής με τον πληθωρικό πολιτικό, που δεν μασάει τα λόγια του, παρά το ότι επέδειξε το τελευταίο διάστημα «διαγωγή κοσμιωτάτη». Και για να είναι ειλικρινής ο πρωθυπουργός θα πρέπει να ανοίξει τα χαρτιά του, αλλά αυτό στην παρούσα φάση δεν είναι εύκολο. Βεβαίως, ο κ. Σημίτης γνωρίζει ότι ο Θ. Πάγκαλος μπορεί να μη διαθέτει κομματικό στρατό, έχει όμως μεγάλο ειδικό πολιτικό βάρος.

ΣΥΝΕΧΕΙΑ ΣΥΝΑΝΤΗΣΕΩΝ

Την Τετάρτη θα επισκεφθεί το Μέγαρο Μαξίμου και η Βάσω Παπανδρέου, ένα ακόμα μέλος της Ομάδας των Τεσσάρων. Στην προηγούμενη συνάντηση που είχε με τον κ. Σημίτη, η συζήτηση έμεινε στη μέση. Ή, για την ακρίβεια, δεν απέδωσε τα αναμενόμενα για τον κ. Σημίτη. Και τούτο, γιατί υπό τις υπάρχουσες συνθήκες η στήριξη του κ. Σημίτη και μόνο δεν είναι αρκετή. Ο εκσυγχρονιστικός χώρος έχει ανάγκη απόλυτη τις φιλικές προς την κ. Παπανδρέου κομματικές δυνάμεις. Όπως είναι γνωστό, στις τελευταίες συναντήσεις των στελεχών που έχουν την ευθύνη για την οργάνωση του χώρου «οι άνθρωποι της κ. Παπανδρέου» δεν συμμετείχαν.

● Τέλος, την ερχόμενη Τρίτη, 31 Ιουλίου, ο πρωθυπουργός θα έχει συνάντηση με τον υπουργό Άμυνας Άκη Τσοχατζόπουλο.

ΤΑ ΑΠΟΤΕΛΕΣΜΑΤΑ αυτής της δεκαήμερης προσπάθειας που θα καταβάλει ο πρωθυπουργός, για όσους παρακολουθούν στενά τις εξελίξεις, τόσο στην κυβέρνηση όσο και στο ΠΑΣΟΚ, έχουν πολύ μεγάλη σημασία. Και τούτο γιατί με την επιστροφή του πρωθυπουργού από τις διακοπές του ακολουθεί ένα κρίσιμο εικοσαήμερο, μέχρι τις 10 Σεπτεμβρίου (συνεδρίαση Κεντρικής Επιτροπής, εγκαίνια Διεθνούς Έκθεσης Θεσσαλονίκης), κατά το οποίο ο κ. Σημίτης ή θα έχει επιτύχει να βελτιώσει το κλίμα ή θα οδηγηθεί στο Συνέδριο με δυσμενείς όρους.

ΣΥΝΤΟΝΙΣΜΕΝΗ ΔΡΑΣΗ

Ενα δεκαήμερο έντονης και συντονισμένης δράσης, μέχρι την αναχώρηση του πρωθυπουργού για τις διακοπές του, αναμένεται, προκειμένου αφενός να αναστραφεί το κλίμα, αφετέρου να διαμορφωθούν οι καλύτεροι δυνατοί όροι και προϋποθέσεις, αλλά και συμμαχίες, εν όψει του Συνεδρίου. Επικεφαλής αυτής της προσπάθειας τίθεται ο ίδιος ο πρωθυπουργός, με μια σειρά δημόσιες εμφανίσεις, αλλά και συναντήσεις με κορυφαία στελέχη του κυβερνώντος κόμματος, μεταξύ των οποίων τον Θόδωρο Πάγκαλο, τη Βάσω Παπανδρέου και τον Άκη Τσοχατζόπουλο.

● Χτες το απόγευμα, ο κ. Σημίτης προήδρευσε σε σύσκεψη με τους κ.κ. Κ. Λαλιώτη, Γ. Ανωμερίτη και Ν. Χριστοδουλάκη, για το μείζον θέμα της διαχείρισης των υδατικών πόρων. Την Τρίτη, ο πρωθυπουργός θα επισκεφθεί τη Γυάρο, την Πέμπτη τη Λιδαβειά και την Κυριακή την Πάρο. Την Πέμπτη το πρωί συγκαλεί Κυβερνητική Επιτροπή, προκειμένου να ολοκληρωθεί η συζήτηση επί του Γ΄ ΚΠΣ, αφού η κυβέρνηση βλέπει το Κοινοτικό Πλαίσιο Στήριξης σαν όχημα για την αναστροφή του κλίματος. Πιθανότατα, αμέσως μετά από αυτή τη συνεδρίαση, ο κ. Σημίτης να προβεί σε δηλώσεις.

● Το απόγευμα της Τετάρτης, θα συνεδριάσει το Εκτελεστικό Γραφείο, προκειμένου να διαμορφωθεί το πλαίσιο των θέσεων επί των οποίων θα γίνει η συζήτηση εν όψει του Συνεδρίου.

ΣΤΑΘΕΡΟΣ στόχος του πρωθυπουργού είναι να αναστρέψει το κλίμα, ιδιαιτέρως στον ευαίσθητο χώρο της οικονομίας. Η συνταγή του είναι γνωστή: Θα υπεραμύνεται των αποτελεσμάτων της κυβερνητικής πολιτικής και θα υπογραμμίζει την ανάγκη να μη σπαταληθεί το κεκτημένο της ΟΝΕ, δείχνοντας έτσι ότι το πρώτο ζητούμενο είναι η σταθερότητα, με ό,τι αυτό σημαίνει, ενώ παραλλήλως θα συνεχίσει την επίθεσή του εναντίον εκείνων που πλήττουν την οικονομία στο όνομα πολιτικών σκοπιμοτήτων.

● Οι πληροφορίες αναφέρουν ότι ο πρωθυπουργός είναι διατεθειμένος να επανεξετάσει πτυχές της πολιτικής του, αλλά οι όποιες αλλαγές --δεν χωρεί αμφιβολία-- θα είναι οριακές. Σε αυτό το πεδίο, αναμένεται να δοθεί σκληρή μάχη εν όψει του Συνεδρίου. Θα είναι όμως μάχη εντυπώσεων, που θα εξελιχθεί σε μια πλειοδοσία αριστερής φρασεολογίας. Στο τέλος θα βρεθεί κοινός τόπος, αφού είναι γνωστό ότι ο προϋπολογισμός του επόμενου έτους, που είναι έτοιμος, δεν αφήνει πολλά περιθώρια...

Σύσκεψη της Ν.Ε. ΠΑΣΟΚ με την κ. Βάσω Παπανδρέου

ΕΝΗΜΕΡΩΣΗ ΓΙΑ ΤΟ ΣΥΝΕΔΡΙΟ

Πραγματοποιήθηκε την Παρασκευή 20.7.2001 συνεδρίαση της Ν.Ε. Βορείου Συγκροτήματος Δωδεκανήσου του ΠΑΣΟΚ, παρουσία της υπουργού Εσωτερικών, Δημόσιας Διοίκησης και Αποκέντρωσης, κ. Βάσως Παπανδρέου και του υφυπουργού Εσωτερικών κ. Κώστα Καΐσερλη.

Κατά τη συνεδρίαση που είχε ως θέμα: «Πολιτική ενημέρωση-Πορεία προς το συνέδριο» η Υπουργός Εσωτερικών ενημερώνοντας τη Ν.Ε. για την πολιτική κατάσταση, επεσήμανε ότι το κλίμα εις βάρος του ΠΑΣΟΚ είναι αναστρέψιμο και ότι το συνέδριο θα αποτελέσει αφετηρία μιας νέας νικηφόρας πορείας για το ΠΑΣΟΚ και για την κυβέρνηση.

Αφέθηκε ελεύθερος ο Νισύριος που συνελήφθη στη Γένοβα

Μόνον ο 25χρονος Παναγιώτης Σιδεριάδης που συνελήφθη το Σάββατο για αντίσταση κατά της αρχής, παραμένει σε νοσοκομείο της Γένοβας, μετά την εγχείριση στην οποία υποβλήθηκε για την αντιμετώπιση οξείας σκωληκοειδίτιδας.

Όπως δήλωσε χθες ο κυβερνητικός εκπρόσωπος Δ. Ρέππας, ο 35χρονος Περούλης Σακελλαρίδης, εναντίον του οποίου ασκήθηκε δίωξη για πρόκληση σωματικών βλαβών και αντίσταση κατά της αρχής και κρατούνταν στις φυλακές της Παβίας, αφέθηκε ελεύθερος.

Ελεύθερη είχε αφεθεί, επίσης, το μεσημέρι του Σαββάτου --με παρέμβαση της Ελληνικής Συντονιστικής Επιτροπής--η 22χρονη διαδηλώτρια Κατερίνα Σταμπουλή, η οποία νωρίτερα είχε παραδοθεί στην Αστυνομία από τις αρχές του νοσοκομείου της Γένοβας όπου είχε μεταφερθεί.

Οι εκπρόσωποι του Χώρου Διαλόγου και Κοινής Δράσης της Αριστεράς, σε συνέντευξη τύπου τη Δευτέρα, χαρακτήρισαν τη Γένοβα «σημείο αναφοράς για το Κίνημα κατά της Παγκοσμιοποίησης», ενώ στο στόχαστρό τους βρέθηκε και η στάση της ελληνικής κυβέρνησης.

Το ελληνικό υπουργείο Εξωτερικών απορρίπτει κατηγορηματικά τους ισχυρισμούς της ιταλικής πρεσβείας στην Αθήνα, σχετικά με την παρουσία Ελλήνων ή και άλλης εθνικότητας διαδηλωτών εφοδιασμένων με όπλα και επικίνδυνα υλικά σε ελληνικά πλοία που έφταναν στο λιμάνι της Ανκόνας. Χαρακτηρίζει, επίσης, ως εντελώς ανυπόστατη μομφή τα περί απουσίας επισήμανσης ή και προληπτικών ελέγχων από τις ελληνικές αρχές. Στην ανακοίνωσή του ο εκπρόσωπος του υπουργείου Εξωτερικών, Παναγιώτης Μπεγλίτης, αναφέρει επίσης ότι παρά το αίτημα των ελληνικών αρχών προς τις αντίστοιχες ιταλικές για την προσκόμιση στοιχείων αναφορικά με τις παραπάνω αιτιάσεις, οι ιταλικές αρχές δεν προσκόμισαν ακόμη απολύτως τίποτα ενώ καλεί άλλη μια φορά τις ιταλικές αρχές να προσκομίσουν στοιχεία που να επιβεβαιώνουν τους ισχυρισμούς τους.

Η ανακοίνωση του εκπροσώπου του υπουργείου αναφέρει: «Απορρίπτουμε με τον πιο κατηγορηματικό τρόπο ως εντελώς ανυπόστατες τις αιτιάσεις της ιταλικής πρεσβείας σχετικά με την παρουσία σε ελληνικά πλοία τα οποία έφτασαν στο λιμάνι της Ανκόνας, Ελλήνων ή και άλλης εθνικότητας διαδηλωτών, εφοδιασμένων με όπλα και επικίνδυνα υλικά, καθώς επίσης και την εντελώς ανυπόστατη μομφή περί απουσίας επισήμανσης ή και προληπτικών ελέγχων από τις ελληνικές αρχές. Ζητάμε για μια ακόμα φορά την προσκόμιση στοιχείων. Σε διαφορετική περίπτωση θα πρόκειται για χονδροειδή και κατασκευασμένη ανακρίβεια, η οποία προκαλεί εύλογες απορίες για τη σκοπιμότητά της».

Η επιβατική κίνηση

ΣΥΝΕΧΕΙΑ ΑΠΟ ΤΗ ΣΕΛ. 1

•Η αύξηση της αεροπορικής κίνησης οφείλεται στο γεγονός ότι η Ρόδος έχει τη χειρότερη ακτοπλοϊκή σύνδεση με τον Πειραιά, λόγω της δρομολόγησης παμπάλαιων και βραδυκίνητων οχηματαγωγών.

«ΜΕΧΡΙ ΣΤΙΓΜΗΣ δεν έχουμε ακριβή στοιχεία, αλλά εκτιμούμε ότι ο φετινός Ιούλιος θα κλείσει με αύξηση κατά 3.000 επιβάτες, σε σύγκριση με πέρυσι» τόνισε ο διευθυντής της Ολυμπιακής Αεροπορίας στη Ρόδο κ. Ηλίας Χαλκιάς. Ο Ιούνιος έκλεισε με αύξηση 2.000 επιβατών στη γραμμή Αθηνών-Ρόδου σε σύγκριση με τον αντίστοιχο μήνα του περασμένου χρόνου.

•Παρά το γεγονός ότι το εισιτήριο της γραμμής Αθηνών-Ρόδου είναι το ακριβότερο από όλους τους άλλους προορισμούς της Ελλάδας, εν τούτοις το επιβατικό κοινό προτιμά να ταξιδεύει με το αεροπλάνο, γιατί κερδίζει χρόνο (η πτήση γίνεται σε 40 με 45 λεπτά).

ΑΝΤΙΘΕΤΑ η κίνηση στην ακτοπλοϊκή γραμμή Πειραιά-Ρόδου παρουσιάζει σημαντική μείωση. Χαρακτηριστικά αναφέρεται ότι ενώ πέρυσι συνολικά με τα δύο πλοία της γραμμής κάθε μέρα αποβιβάζονταν στη Ρόδο 1.500 επιβάτες, φέτος την περίοδο αυτήν δεν ξεπερνούν τους χίλιους!..

•Ο λόγος είναι ότι δεν γίνεται δρομολόγιο εξπρές Πειραιά-Ρόδου, αλλά όλα τα πλοία της γραμμής σε κάθε δρομολόγιό τους προσεγγίζουν σε 4 μέχρι 6 νησιά!.. Και έτσι κάθε δρομολόγιο γίνεται σε 19 με 21 ώρες (!) με οχηματαγωγά που δεν ξεπερνούν σε ταχύτητα τα 17 με 18 μίλια την ώρα!..

100.000 τουρίστες στη Ρόδο

ΣΥΝΕΧΕΙΑ ΑΠΟ ΤΗ ΣΕΛ. 1

δου, σύμφωνα με την Ενωση Ξενοδόχων. Τα κενά δωμάτια στα ξενοδοχεία έχουν μειωθεί, λόγω του μεγάλου αριθμού των αφίξεων.

ΟΙ ΑΦΙΞΕΙΣ θα αυξηθούν ακόμη περισσότερο τον Αύγουστο, όπου αναμένονται στη Ρόδο οι Ελληνες και οι Ιταλοί τουρίστες.

Ταξίδι στο Αιγαίο με τρία φουσκωτά

Χίλια μίλια σε εννέα ώρες

Προσεγγίσεις σε νησιά της Δωδεκανήσου

Χίλια ναυτικά μίλια σε εννέα ημέρες. Επτά λάτρεις της περιπέτειας με τρία φουσκωτά σκάφη πραγματοποίησαν τον διάπλου του Αιγαίου και των μικρασιατικών παραλίων.

Το ταξίδι ξεκίνησε από τη μαρίνα του Καλαμακίου με ενδιάμεσους προορισμούς τη Νάξο, τα Κουφονήσια, την Αμοργό, την Αστυπάλαια, την Τήλο, τη Νίσυρο, την Κω, την Αλικαναρνασσό, το Κουσάντασι, το Τσεσμέ, το Καραμπουρούν, τη Χίο, τις Οινούσσες, την Ανδρο και επιστροφή στο Καλαμάκι.

"Η διαδρομή έως το Σούνιο ήταν προθέρμανση", λέει ο Σπύρος Πριόβολος.

"Η ένταση των ανέμων δεν ξεπερνούσε τα τέσσερα Μπωφόρ. Στο Κάβο Ντόρο τα πράγματα άρχισαν να ζορίζουν, αφού ο καιρός ήταν γεμάτο εξάρι. Την πρώτη στάση την κάναμε στον νότιο φάρο της Σύρου, ενώ το βράδυ της ίδιας ημέρας φθάσαμε στη Νάξο".

Τα πράγματα δυσκόλεψαν πολύ στο Ικάριο, αφού σ' αυτό το σημείο ο καιρός δεν αστειεύεται και τα κύματα είναι "βουνά". Ύστερα από τρεις ημέρες ταξίδι, τα τρία φουσκωτά σκάφη έφθασαν στα μικρασιατικά παράλια. Στην Αλικαναρνασσό οι επτά σύγχρονοι θαλασσοπόροι έγιναν δεκτοί από τον δήμαρχο της πόλης, ενώ η υποδοχή που τους επιφύλαξε ο κόσμος ήταν ιδιαίτερα θερμή.

Στη συνέχεια, για πέντε ημέρες πραγματοποίησαν τον διάπλου των μικρασιατικών παραλίων.

Το φετινό ταξίδι είναι το τρίτο που πραγματοποίησε η συγκεκριμένη ομάδα, αποτελούμενη, εκτός από τον προαναφερόμενο, από τους Κώστα Ζέρβα, Μάκη Πριόβολο, Γιάννη Μαμούση, Πέτρο Ρήγο, Παύλο Πολίτη και Μάκη Μοναστηριώτη. Η ιδέα για το ταξίδι στα μικρασιατικά παράλια γεννήθηκε πέρυσι, όπως λέει ο Γιάννης Μαμούσης, "όταν φθάσαμε με τα φουσκωτά μας στις Οινούσσες. Τότε ήταν που είπαμε, γιατί όχι και απέναντι".



Τα πληρώματα. Το ταξίδι ξεκίνησε από το Καλαμάκι και κράτησε 9 ημέρες

Όπως λένε, για το ταξίδι αυτό καταναλώθηκαν έξι τόνοι(!) καύσιμα, ενώ για το κάθε σκάφος ξοδεύτηκαν γύρω στις 550.000 δραχμές. "Εάν δεν είχαμε χορηγούς δεν θα μπορούσαμε να πραγματοποιήσουμε το ταξίδι", λέει ο Σπύρος Πριόβολος. "Εμείς δεν είμαστε επαγγελματίες, αλλά απλοί χομπίστες. Κύριος χορηγός μας ήταν η Jet Oil, που κάλυψε όλα τα καύσιμα".

ΤΟ ΦΡΟΝΤΙΣΤΗΡΙΟ ΠΟΥ ΜΠΟΡΕΙΤΕ ΝΑ ΕΜΠΙΣΤΕΥΕΣΤΕ

ΘΕΤΙΚΟ

ΚΥΡΙΑΚΟΥ Φ. ΚΥΡΙΑΚΟΥΛΗ

ΘΕΜ. ΣΟΦΟΥΛΗ 168 ΤΗΛ. 75085

Το Φροντιστήριο «ΘΕΤΙΚΟ» προσφέρει στους μαθητές της Ρόδου, τον ΟΔΗΓΟ ΥΠΟΨΗΦΙΟΥ.
Στις 120 σελίδες του περιέχονται:
Αναλυτική παρουσίαση τμημάτων ΑΕΙ - ΤΕΙ
Προπτυχιακές – Μεταπτυχιακές σπουδές
Δυνατότητες Απασχόλησης
Αγορά Εργασίας
Στατιστικά Εξετάσεων
Βάσεις ΑΕΙ – ΤΕΙ
Οδηγίες Συμπλήρωσης Μηχανογραφικού
Επαγγέλματα με μέλλον
Οι υποψήφιοι μπορούν επίσης από τους υπολογιστές του φροντιστηρίου να παραλάβουν ειδικό δελτίο υπολογισμού μορίων για κάθε επιστημονικό πεδίο.

Έναρξη μαθημάτων

Γ΄ Λυκείου	: Τετάρτη	1 Αυγούστου
Β΄ Λυκείου	: Τετάρτη	1 Αυγούστου
Α΄ Λυκείου	: Δευτέρα	20 Αυγούστου
Γυμνάσιο	: Δευτέρα	27 Αυγούστου
Τ.Ε.Ε.	: Δευτέρα	3 Σεπτεμβρίου



Για μαθητές με υψηλούς στόχους

Εγγραφές καθημερινά από 16:00 – 20:00μ.μ.

AE1298/X2600-26/7

Για τα όσα συμβαίνουν στην Κύπρο

Καταγγελίες από τον όμιλο LUIS

Τα νέα επιχειρηματικά σχέδια

Ο επικεφαλής της ομίλου Louis Cruise Lines Κωστάκης Λοΐζου καταγγέλλει, ύστερα από δυο χρόνια σιωπής, ότι πολιτικοί και οικονομικοί παράγοντες της Κύπρου έκτισαν πολιτικές καριέρες εις βάρος της Louis Cruise Lines και λεπλάτησαν την εταιρία.

Όπως δηλώνει μάλιστα σε συνέντευξή του στην κυπριακή εφημερίδα "Φιλελεύθερο", αν γνώριζε τις επιπλοκές που θα ακολουθούσαν, τότε δεν θα προχωρούσε στη δημοσιοποίηση της εταιρίας. Ο κ. Λοΐζου μιλά για "καλοθελητές που έκτισαν πολιτικές καριέρες πολεμώντας την εταιρία", αλλά και για "χρηματιστές που έπαιξαν με τις οικονομίες του κόσμου" και ομολογεί ότι "πέσαμε θύματα της γενικότερης απειρίας που υπήρχε τότε για το ΧΑΚ".

"Πρέπει να παραδεχθώ", ομολογεί ο κ. Λοΐζου, "πως αν γινόταν να γύριζε το ρολόι πίσω, οι χειρισμοί μας στο θέμα των ιδιωτικών τοποθετήσεων θα ήταν πολύ διαφορετικοί". Σήμερα όμως η μετοχή της LCL, που βρίσκεται στο χρηματιστηριακό πίνακα της Κάμπου, τυγχάνει διαπραγμάτευσης στα 33 σεντ. Μια τιμή που σύμφωνα με τον κ. Λοΐζου δεν αντικατοπτρίζει την πραγματική της αξίας. "Είναι σαφέστατα υποτιμημένη", σημειώνει και προσθέτει ότι "μετοχές με το εύρος και τη διασπορά της LCL είναι άμεσα επηρεαζόμενες από το γενικότερο κλίμα". Ωστόσο, "αυτή η άσχημη συγκυρία μας πείσμωνει όλους εδώ στον όμιλο για να εργαζόμαστε πιο σκληρά και μεθοδικά για να δικαιώσουμε αυτούς τους ανθρώπους που μας εμπιστεύθηκαν".

Όμως, η εταιρία και ο όμιλος γενικά, δεν μένει σ' αυτά. Συνεχίζει την πορεία ανάπτυξής της εντός, αλλά, και κυρίως, εκτός Κύπρου. Ήδη, η εταιρία Louis Hotels βρίσκεται προ των πυλών της κυπριακής κεφαλαιαγοράς και προετοιμάζει νέα ενίσχυση των 26 ξενοδοχειακών μονάδων που ελέγχει σήμερα. Με τη άντληση κεφαλαίων η εταιρεία θα επιχειρήσει να αναπτύξει "γη αξίας πολλών εκατομμυρίων λιρών" που έχει στην κατοχή της, μέσα από τη "δημιουργία νέων ξενοδοχειακών μονάδων και την επέκταση των υφισταμένων". Στα σχέδια της εταιρίας παραμένει και η ένταξη της θυγατρικής της στο Χρηματιστήριο Αθηνών, με διαφοροποίηση ωστόσο των πρώτων σκέψεων.

Η πορεία για δημοσιοποίηση -της Louis Hotels Hellas- θα γίνει αυτόνομα, χωρίς την εξαγορά "κελύφους", ενώ η χρηματιστηριακή καχεξία κρατεί του ιθύνοντες της σε στάση αναμονής.

Οι συζητήσεις πάντως με την Hilton International για αλλαγή όρων της σύμβασης θυμίζουν παιχνίδι πόκερ, αφού "είναι γνωστό πως το συμβόλαιο με την διεθνή εταιρία για τη διαχείριση του ομώνυμου ξενοδοχείου έχει χαρακτηρισθεί ως δυσμενές για τους ιδιοκτήτες". Στο τραπέζι των διαβουλεύσεων γίνεται προσπάθεια για "μια συνολική επαναδιαπραγμάτευση των όρων της σύμβασης". Την ίδια ώρα, και σχεδόν ένα χρόνο μετά την κατάθεση πλειοψηφικής πρότασης, ο όμιλος κατόρθωσε να αναστρέψει τα αρνητικά οικονομικά αποτελέσματα της ξενοδοχειακής μονάδας και "οι ζημιές -του προηγούμενου έτους- μετατράπηκαν σε κέρδη".

Ευνοϊκή πλεύση ακολούθησε και η θυγατρική εταιρία της LCL, η Royal Olympic Cruises. Ο έλεγχος της ROC κατά 51,4% εμπλούτισε τον οργανισμό με "τα ταχύτερα στον κόσμο κρουαζιερόπλοια". Με τη σύμπτυξη των δυνάμεων των δυο εταιριών δημιουργήθηκε ένας στόλος κυρίαρχος στην κεντρική και ανατολική Μεσόγειο με 23 πλοία και 12.500 κλίνες. Αυτό ασφαλώς αφήνει ικανοποιημένο τον εκτελεστικό πρόεδρο του τουριστικού ομίλου που δηλώνει ότι "έξω πάμε καλά"...

Το ιδιωτικό "τέκνον" του ομίλου, η Louis Catering, συνεχίζει την επιτυχημένη του πορεία με παρουσία σε δέκα διεθνή αεροδρόμια, και παράλληλα ανάπτυξη σε παρεμφερείς δραστηριότητες. Η δυναμική και πολυεπίπεδη παρουσία άλλωστε του ομίλου σε καίριους τομείς της τουριστικής βιομηχανίας δημιουργεί προϋποθέσεις για σημαντικές συνεργείες. "Όλοι θέλουν να συνεργαστούν μαζί μας", σημειώνει ο κ. Λοΐζου, αλλά "εμείς επιλέγουμε με ποιους θα συνεργαζόμαστε και με ευνοϊκούς προς εμάς όρους".

Σήμερα ο τουριστικός οργανισμός, που έφθασε αισίως τα 83 χρόνια, μάλλον περνά μια δεύτερη παρατεταμένη φάση νεότητας. Η πορεία διεθνοποίησης, που ξεκίνησε πριν από δέκα χρόνια άνοιξε νέες πύλες επέκτασης στην εταιρία. Άλλωστε "η κυπριακή τουριστική βιομηχανία για να μπορέσει να επιβιώσει και να αναπτυχθεί, οφείλει να εφευρίσκει νέους τρόπους να επαναπροσδιορίζεται".

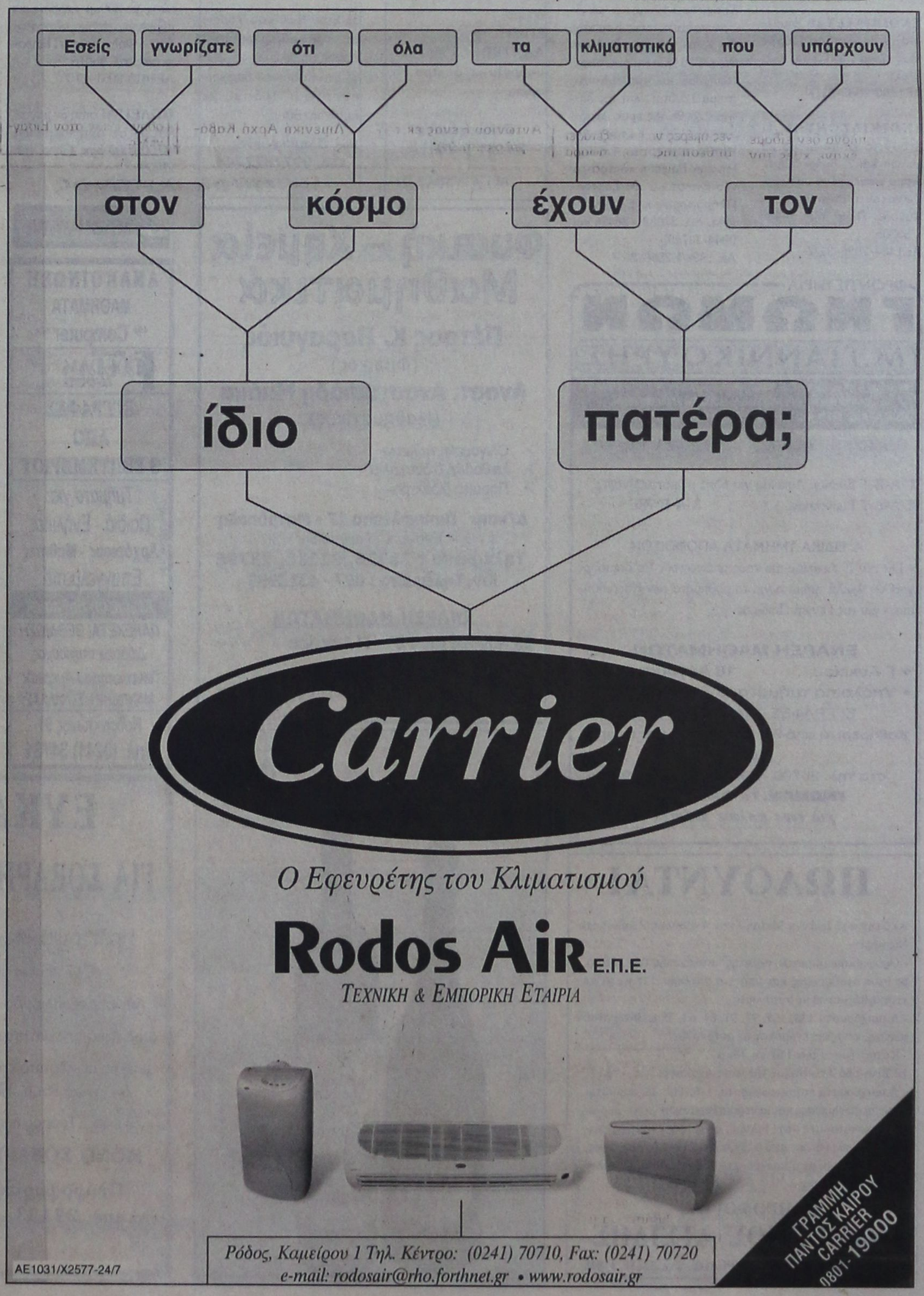

ΠΡΟΟΔΟΣ ΜΙΚΡΕΣ ΑΓΓΕΛΙΕΣ ΜΙΚΡΕΣ ΑΓΓΕΛΙΕΣ ΠΡΟΟΔΟΣ

ενοικιάσεις

ΕΝΟΙΚΙΑΖΕΤΑΙ ημιυπόγεια αποθήκη με ράμπα, εμβαδού 137τ.μ., με τριφασικό ρεύμα, που βρίσκεται στην περιοχή «Ανάληψης» στην οδό Κων/νου Υδραίου αρ 1, κάτω από την μπουτίκ «Βάσω», κατάλληλη για οποιαδήποτε επαγγελματική χρήση. Πληροφορίες τηλ. 0246/71434, 0246/71203 και 23621
ΑΕ10731849-31/7

ΕΝΟΙΚΙΑΖΕΤΑΙ μονοκατοικία 150τ.μ. οδός Μιχαήλ Τρικούνη στ' Ασγούρου.
Πληροφορίες τηλ. 0032476824390
ΑΕ1355/2027-24/7

ΕΝΟΙΚΙΑΖΕΤΑΙ επιπλωμένη οικία μόνο για δημ. υπαλλήλους, στρατιωτικούς και φοιτητές, χωρίς κοινόχρηστα.
Τηλ. 24119 από 09.00 - 12.00π.μ. και 0946076403
494-25/7

ΕΝΟΙΚΙΑΖΕΤΑΙ γκαρσονιέρα ρετιρέ, επιπλωμένη, Ναυπλίου 3. Τηλ. 25918 και 76609
ΑΕ 1424/2069-27/7

ΕΝΟΙΚΙΑΖΟΝΤΑΙ 3 αποθήκες στην παραλία Τριαντών από 36-44 τ.μ. έκαστη, από 40 - 50.000 δρχ. έκαστη, χωρίς ρεύμα και χωρίς νερό.
Πληροφορίες τηλ. 0932181323
ΑΕ1442/2078-28/7

ΕΝΟΙΚΙΑΖΕΤΑΙ διαμέρισμα 3άρι οδός Πάρμα Μαγιόρκα 26. Πληρ. τηλ. 61629
ΑΕ1460/2085-31/7

ΕΝΟΙΚΙΑΖΟΝΤΑΙ 1) στούντιο επιπλωμένο με μπάνιο και 2) δυάρι διαμέρισμα επιπλωμένο υπόγειο, Κωνσταντινίδου 2, τέρμα Καναδά. Πληρ. τηλ. 34480 - 30705
ΑΕ1464/2090-31/7

ΕΝΟΙΚΙΑΖΕΤΑΙ κατάστημα 90τ.μ., με μεγάλη αυλή, κατάλληλο για εργαστήριο, για αποθήκη και οποιαδήποτε χρήση, οδός Β. Ιωαννίδη αρ. 3. Τηλ. 21798
ΑΕ 1113/1872-1/7

ΕΝΟΙΚΙΑΖΟΝΤΑΙ: 1) Γραφείο 140τ.μ., άνωθεν πολυκαταστήματος Κορασίδη, Αννης Μαρίας. Πληρ. κ. Εμμ. Κρανίδη, τηλ. 27082 - 26476 και 0944/347405
ΑΕ 1379/Χ6568-29/7

ΕΝΟΙΚΙΑΖΕΤΑΙ αποθήκη 250τ.μ., επί της οδού Ναυπλίου, ισόγεια. Πληρ. κ. Εμμ. Κρανίδη, τηλ. 27082 - 26476 και 0944/347405
ΑΕ 1379/Χ6568-29/7

ΕΝΟΙΚΙΑΖΕΤΑΙ κατάστημα 1200τ.μ., επί της λεωφ. Ελευθερίας προς Αεροδρόμιο. Πληρ. κ. Εμμ. Κρανίδη, τηλ. 27082 - 26476 και 0944/347405
ΑΕ 1379/Χ6568-29/7·

ΕΝΟΙΚΙΑΖΟΝΤΑΙ καταστήματα 180τ.μ. και 45τ.μ., επί της Μιχαήλ Πετρίδη κοντά στο νέο κατάστημα του Σπανού. Πληρ. κ. Εμμ. Κρανίδη, τηλ. 27082 - 26476 και 0944/347405
ΑΕ 1379/Χ6568-29/7

ΕΝΟΙΚΙΑΖΕΤΑΙ γκαρσονιέρα 34τ.μ., στην οδό Κων. Παλαιολόγου (απέναντι από το Βενετόκλειο) με κεντρική θέρμανση. Πληρ. τηλ. 0945-042751
495-25/7

ΕΝΟΙΚΙΑΖΟΝΤΑΙ 1) Γραφείο 140τ.μ., άνωθεν πολυκαταστήματος Κορασίδη, Αννης Μαρίας, 2) Αποθήκη 250τ.μ., επί της οδού Ναυπλίου, ισόγεια, 3) Κατάστημα 1200τ.μ., επί της λεωφ. Ελευθερίας προς Αεροδρόμιο, 4) Κατάστημα 180τ.μ. και 45τ.μ., επί της Μιχαήλ Πετρίδη κοντά στο νέο κατάστημα του Σπανού. Πληροφορίες κ. Εμμ. Κρανίδη, τηλ. 27082 - 26476 και 0944/347405
ΑΕ 1328/Χ2568-25/7

ΕΝΟΙΚΙΑΖΟΝΤΑΙ λουξ διαμερίσματα επιπλωμένα, δίκλινα, τρίκλινα και τετράκλινα για διακοπές, με το μήνα ή την ημέρα, περιοχή Μητροπόλες έως 30 Σεπτεμβρίου.
Πληρ. τηλ. 29362
ΑΕ 1361/2030-29/7

ΕΝΟΙΚΙΑΖΕΤΑΙ γκαρσονιέρα ρετιρέ, πλήρως εξοπλισμένη, με αιρκοντίσιον και πλυντήριο. Προτιμούνται γυναίκες. Πληρ. τηλ. 64779 και 61907
554-29/7

ΕΝΟΙΚΙΑΖΕΤΑΙ

ΚΑΦΕΤΕΡΙΑ ΜΠΑΡ «ΑΝΤΙΔΟΤΟ» ΣΤΟ ΧΑΡΑΚΙ

Πληροφορίες τηλ. 0972198236 - 36300, 6-10μ.μ. κ. Δανά Παναγιώτη
ΑΕ1259/1968-12/8

πωλήσεις

ΠΩΛΕΙΤΑΙ

ΟΙΚΟΠΕΔΟ

στην περιοχή Καλαμώνα 6.500 στρ. πάνω στο δρόμο.
ΕΠΙΣΗΣ τρακτέρ μάρκας ΛΑΝΤΙΝΗ 85 ίπη. καινούργιο με άλετρο και φρέζα

Πληροφορίες 81131 ή 26490
ΑΕ11445/Χ2608-28/7

ΠΩΛΕΙΤΑΙ 3όροφη μεζονέττα στους Χαλκίτες με κήπο, αξίας 40.000.000 δρχ. Τηλ. 27082-26476 και 0944/347405
ΑΕ1436/Χ2568-31/7

ΠΩΛΕΙΤΑΙ 3άρι διαμέρισμα στην Ανάληψη, αξίας 26.000.000. Τηλ. 27082-26476 και 0944/347405
ΑΕ1437/Χ2568-31/7

ΠΩΛΕΙΤΑΙ 4άρι διαμέρισμα στην Ανάληψη. Τηλ. 27082-26476 και 0944/347405
ΑΕ1438/Χ2568-31/7

ΠΩΛΕΙΤΑΙ οικόπεδο (εντός σχεδίου πόλεως Ρόδου, οδός Δ. Αναστασιάδη 46, οικοδομικό τετράγωνο 274) άρτιο και οικοδομήιμο, εμβαδού 400τ.μ. με ΣΔ=1,0. Τιμή 55.000.000 δρχ. Πληρ. τηλ. 0945/994321
555-29/7

ΠΩΛΕΙΤΑΙ οικόπεδο στην Ιξιά, Δήμου Ιαλυσού, εντός του οικοδομικού συνεταιρισμού Καστελλοριζιών (οδός Ομήρου 17). Τιμή 15.000.000 δρχ. Πληρ. τηλ. 0945994321
555-29/7

ΠΩΛΟΥΝΤΑΙ

ΔΙΑΜΕΡΙΣΜΑΤΑ

1) Στην Κων/νου Υδραίου, οροφοδιαμερίσματα των 90τ.μ.
2) Στα Κοσκινού διαμερίσματα των 105τ.μ., με αποθήκη 50τ.μ.

Πληροφορίες τηλ. 0977877744
ΑΕ1439/2075-28/7

ΠΩΛΕΙΤΑΙ ένα διαμέρισμα ισόγειο 72τ.μ., στην οδό Κολοκοτρώνη 91, συνοικία Αγίου Γεωργίου. Πληρ. κ. Αντώνη Κουτελιάρη, τηλ. 62035, 62348 και 0945/202666
476-25/7

ΠΩΛΕΙΤΑΙ οικόπεδο στο συνοικισμό των Χαλκιτών, άρτιο και οικοδομήσιμο. Πληρ. κ. Εμμ. Κρανίδη, τηλ. 27082 - 26476 και 0944/347405
ΑΕ 1377/Χ6568-29/7

ΠΩΛΕΙΤΑΙ αγρός 3500τ.μ., κοντά στο νέο Νοσοκομείο, κατάλληλο για όλες τις χρήσεις. Πληρ. κ. Εμμ. Κρανίδη, τηλ. 27082 - 26476 και 0944/347405
ΑΕ 1378/Χ6568-29/7

ΠΩΛΕΙΤΑΙ οικία σε τιμή ευκαιρίας οδός Κολονιάλε. Τηλ. 29185, 01/4281021 και 0932512060
ΑΕ 1394/2046-19/8

ΠΩΛΕΙΤΑΙ οικόπεδο στο συνοικισμό των Χαλκιτών, άρτιο και οικοδομήσιμο. Πληροφορίες τηλ. 27082 - 26476 και 0944/347405
ΑΕ 1326/Χ2568-29/7

ΠΩΛΕΙΤΑΙ αγρός 3.500τ.μ., κοντά στο νέο Νοσοκομείο, κατάλληλος για όλες τις χρήσεις. Πληροφορίες τηλ. 27082 - 26476 και 0944/347405
ΑΕ 1328/Χ2568-29/7

ΠΩΛΟΥΝΤΑΙ τρία (3) διαμερίσματα από 60τ.μ. το κάθε ένα, με αυλή μπρος - πίσω, με 200τ.μ. περβόλι και πάρκινγκ, εθνική οδός Ρόδου - Φαληρακίου. Πληροφορίες τηλ. 86016
ΑΕ1410/2051-27/7

ΠΩΛΕΙΤΑΙ σπίτι με μαγαζί, 95τ.μ., σε τιμή ευκαιρίας, 40.000.000 δρχ. Πληρ. τηλ. 20379
ΑΕ1413/2055-24/7

μαθήματα

ΑΝΑΚΟΙΝΩΣΗ
ΜΑΘΗΜΑΤΑ
*** Computer ***
ΕΚΠΑΙΔΕΥΣΗ PROGRAM COMPUTER PM
ΕΓΓΡΑΦΕΣ ΑΠΟ 3 ΣΕΠΤΕΜΒΡΙΟΥ
Τμήματα για:
Παιδιά - Ενήλικες
Αρχάριους - Μαθητές
Επαγγελματίες
Ανεύρεση Εργασίας
ΠΑΡΕΧΕΤΑΙ ΒΕΒΑΙΩΣΗ
Διδάσκει πτυχιούχος Πανεπιστημίου Αμερικής
ΜΑΝΩΛΗΣ Ι. ΣΟΦΙΛΛΑΣ
Κοδριγκτώνος 91
Τηλ. (0241) 31761
ΑΕ1035Χ2563-31/7

SATO
ΠΩΛΟΥΝΤΑΙ
λόγω μετακόμισης διάφορα προϊόντα υπόλοιπα (γραφεία - καρέκλες - τραπεζάκια αναμονής - συρταροθήκες - διαχωριστικά, και πολλά άλλα είδη με έκπτωση 20-60%).
Μόνο στο κατάστημα
Δημοκρατίας 9 (δίπλα στον κινηματογράφο Παλλάς) τηλ. 64044/0977835532, ώρες 5-9μ.μ.
ΑΕ 1380/2040-25/7

διάφορα

ΣΧΟΛΗ ΟΔΗΓΩΝ
ΚΟΥΣΗ ΠΑΝΤΕΛΗ
- ΔΙΠΛΩΜΑΤΑ
- ΕΡΑΣΙΤΕΧΝΙΚΑ
- ΕΠΑΓΓΕΛΜΑΤΙΚΑ
- ΜΟΤΟΣΙΚΛΕΤΑΣ
- ΜΑΘΗΜΑΤΑ ΘΕΩΡΗΤΙΚΗΣ ΔΙΔΑΣΚΑΛΙΑΣ



-Επεκτάσεις όλων των κατηγοριών
-Αναθεωρήσεις ληγμένων αδειών
-Μετατροπές ξένων αδειών σε ελληνικές

Οδός Βαλαωρίτου 9
(έναντι HOTEL SEMIRAMIS ΠΙΣΩ ΑΠΟ ΤΟ ΠΑΛΑΙΟ ΝΟΣΟΚΟΜΕΙΟ
e-mail: koysisp@hol.gr
ΕΚΠΑΙΔΕΥΤΙΚΟ ΑΥΤΟΚΙΝΗΤΟ:
TOYOTA YARIS 1300 cc AIR CONDITIONED
(ΠΡΟΣΟΧΗ): ΜΑΘΗΜΑΤΑ
α. Μοτοσικλέτας μεγάλου κυβισμού από 125 cc έως ανεξαρτήτου
β. Μοτ/τας έως 125 cc
γ. Μοτοποδηλάτου 50 cc
Διαθέτουμε επίσης κι αυτ/ματες μοτοσικλέτες 125 cc
Πληρ. τηλ.
29157-73820-94777
ΚΑΙ ΑΝΑ ΠΑΣΑ ΣΤΙΓΜΗ ΣΤΑ ΚΙΝΗΤΑ τηλ.
0944/511313-0944/203343
Στην κατηγορία ανεξαρτήτου κυβισμού η εκπαίδευση γίνεται με μοτοσικλέτα 500 cc
Παραλαβή των μαθητών μας και από τις οικίες τους
"Η σωστή και μεθοδική εκπαίδευση στα σύγχρονα οχήματά μας, βάζει γερά θεμέλια για τη δημιουργία ενός καλού νέου οδηγού"
ΑΕ1154/1969-3/8

ΠΡΟΣΟΧΗ
Στη σχολή μας παραδίδονται και μαθήματα θεωρητικής διδασκαλίας

ΠΩΛΟΥΝΤΑΙ
ΜΟΝΟ ΑΠΟ ΤΟ ΓΡΑΦΕΙΟ ΜΑΣ

1) Οικία ισόγειος 120τ.μ., επί της Ηρ. Πολυτεχνείου με μεγάλη πρόσοψη,κατάλληλη για κατοικία, επιχείρηση, ιατρείο, δικηγορικό γραφείο, πρακτορείο, κλπ. Κατατληκτική περίπτωση.
2) Μεζονέτα σε μπετά με οικόπεδο 1800τ.μ., πλησίον Καλλιθέας 150μ. από τη θάλασσα
3) Οικόπεδο 680τ.μ., εντός πόλεως
4) Ταράτσα μονοκατοικίας. Δικαιούσαι να κτίσεις 153τ.μ.Πολύ καλή τοποθεσία
5) Παλαιό σπίτι στο Νισχώρι με αυλή
6) Διαμέρισμα 100τ.μ., σε μπετά, γωνιακό, περιοχή Νεοχωρίου
7) Διαμέρισμα ισόγειο 85τ.μ., σε 2όροφη κατοικία
8) Διαμερίσματα 4άρια με γκαράζ, αυτόνομη θέρμανση, τεράστιες βεράντες σε πολύ καλές τοποθεσίες
9) Μεζονέτες πλησίον παραλίας Ιαλυσού, διαφόρων τετραγωνικών μέτρων
10) Διαμερίσματα, καταστήματα, κτήματα, αποθήκες, κλπ.
11) Οικόπεδα - κτήματα
12) Ενοικιάσεις μαγαζιών

Γ. ΝΕΟΦΥΤΟΥ
ΔΗΜ. ΘΕΟΔΩΡΑΚΗ 40 - ΤΗΛ. 20989 - 21434
ΑΕ 1037Χ2558-31/7

ΟΙΚΟΔΟΜΙΚΕΣ-ΤΕΧΝΙΚΕΣ
ΕΜΠΟΡΙΚΕΣ-ΕΠΙΧΕΙΡΗΣΕΙΣ
ΑΦΟΙ ΑΣΒΕΣΤΗ Ο.Ε.
Κ. Ταλδάρη 26-Ρόδος
☎ 32809-74325-74326
ΠΩΛΟΥΝΤΑΙ
● ΔΙΑΜΕΡΙΣΜΑΤΑ
υπερούξ διαφόρων διαστάσεων
ΕΓΓΥΗΣΗ Η ΠΟΛΥΕΤΗ ΠΕΙΡΑ ΜΑΣ
ΑΕ 1060Χ2554-31/7

ΔΙΑΜΕΡΙΣΜΑ «ΠΡΟΒΟΛΗΣ»
ΠΩΛΕΙΤΑΙ
ΔΙΑΜΕΡΙΣΜΑ
Ε=126 τ.μ., β' όροφος
επί της οδού Αμμοχώστου, κατάλληλο για κάθε χρήση.
Πληροφορίες: (μόνο σε επώνυμους)
«TOP PROPERTIES»
κ. ΓΕΩΡΓΙΟ ΠΙΠΙΝΟ - ΤΗΛ. 23895 & 0944676003
ΑΕ 1089/1863-5/8

ΔΩΔΕΚΑΝΗΣΙΑΚΕΣ ΑΠΟΦΡΑΞΕΙΣ
«ΚΟΛΟΣΣΟΣ»

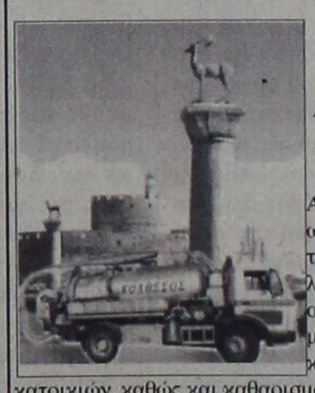

ΑΠΟΦΡΑΞΕΙΣ ΚΑΘΑΡΙΣΜΟΙ ΑΠΟΧΕΤΕΥΣΕΩΝ & ΒΟΘΡΩΝ
Αναλαμβάνουμε πάσης φύσεως αποφράξεις οποιουδήποτε μήκους και πλάτους. Αναλαμβάνουμε καθαρισμούς αποχετευτικών αγωγών, δήμων, ξενοδοχείων, στρατιωτικών μονάδων, σπιτιών, πολυκατοικιών, καθώς και καθαρισμούς βιολογικών μονάδων με μηχάνημα υψηλής πιέσεως σε όλη τη Δωδεκάνησο.
Κ. ΠΗΔΙΑΚΗΣ - Π. ΚΑΣΕΡΗΣ
Πληρ. τηλ. 47915 - 91881
κινητό: 0944/325234 και 0977/717048
ΑΕ1155/1912-3/8

ΞΥΛΟΥΡΓΙΚΕΣ ΕΡΓΑΣΙΕΣ
Ο ΜΑΝΩΛΗΣ
Αναλαμβάνουμε πάσης φύσεως ξυλουργικές εργασίες:
• κουζίνες γερμανικές • ντουλάπες
• πόρτες • παράθυρα κ.λ.π.
ΠΛΗΡΟΦΟΡΙΕΣ
Τηλ. 62183-68414
ΑΕ 1156/1905-3/8

ΦΡΟΝΤΙΣΤΗΡΙΑ
ΓΝΩΜΩΝ
Μ. ΓΙΑΝΝΙΚΟΥΡΗΣ
• ΜΑΘΗΜΑΤΙΚΑ • ΦΥΣΙΚΗ • ΧΗΜΕΙΑ • ΕΚΘΕΣΗ • ΠΟΛ. ΟΙΚΟΝΟΜΙΑ • ΙΣΤΟΡΙΑ • ΒΙΟΛΟΓΙΑ
ΠΛΗΡΟΦΟΡΙΚΗ - ΟΡΓΑΝΩΣΗ ΚΑΙ ΔΙΟΙΚΗΣΗ ΕΠΙΧΕΙΡΗΣΕΩΝ
ΧΕΙΜΑΡΡΑΣ 117 • Τηλ. 25700 - 25250 - 0942 200978 - FAX 25252
ΟΛΙΓΟΜΕΛΗ ΤΜΗΜΑΤΑ — 29 χρόνια λειτουργίας
1. Α-Β-Γ Ενιαίου Λυκείου για όλες τις κατευθύνσεις
2. Α-Β-Γ Γυμνασίου 3. Α-Β ΤΕΕ
4. ΕΙΔΙΚΑ ΤΜΗΜΑΤΑ ΑΠΟΦΟΙΤΩΝ
• Για την Γ' Λυκείου και τους απόφοιτους θα δημιουργηθούν 4μελή τμήματα για τα μαθήματα των Κατευθύνσεων και της Γενική Παιδείας
ΕΝΑΡΞΗ ΜΑΘΗΜΑΤΩΝ
• Γ Λυκείου 16 Αυγούστου
• Υπόλοιπα τμήματα 3 Σεπτεμβρίου
ΕΓΓΡΑΦΕΣ - ΠΛΗΡΟΦΟΡΙΕΣ:
Καθημερινά από 9-1 το πρωί και 6-9 το απόγευμα
στα τηλ. 25700 - 25250 - 0942 200978
ΓΝΩΜΩΝ: *Το Φροντιστήριο για τους καλούς μαθητές*
ΑΕ1359-Χ2605-31/7

Φυσική - Χημεία Μαθηματικά
Πέτρος Κ. Παραγυιός
(Φυσικός)
Αναστ. Αναστασιάδη Μπάκα
(Μαθηματικός)
- Ολιγομελή τμήματα
- Μεθοδική διδασκαλία
- Προσιτά δίδακτρα

Δ/νση: Παπαφλέσσα 17 - Μητρόπολη
Έναντι 4ου Γυμνασίου
Τηλέφωνα : 78236, 22218, 23796
Κιν. Τηλέφωνο : 097 - 4313993
ΕΝΑΡΞΗ ΜΑΘΗΜΑΤΩΝ
13 Αυγούστου : Β' – Γ' Λυκείου
27 Αυγούστου : Α' Λυκείου
3 Σεπτεμβρίου : Α' – Β' – Γ' ΓΥΜΝΑΣΙΟΥ
ΑΕ1465/2091-31/7



ΠΩΛΟΥΝΤΑΙ
Α) Στην οδό Ιωάννη Μεταξά και Ανθούλας Ζερβού στο Νισχώρι:
- Οροφοδιαμερίσματα, αρίστης κατασκευής των 136τ.μ., με θέση στάθμευσης και υπόγεια αποθήκη 12τ.μ., με κεντρική θέρμανση με αυτονομία
- Διαμερίσματα 138, 105, 97, 91, 81, 63, 55 με θέση στάθμευσης, κεντρική θέρμανση με αυτονομία
- Καταστήματα των 140 και 70τ.μ.
Β) Στην οδό Αποστόλου Παύλου, Ανάληψη:
- Διαμερίσματα ετοιμοπαράδοτα, 116, 112, 88, και 73τ.μ., με θέση στάθμευσης και κεντρική θέρμανση
Γ) Μονοκατοικίες στην Ιαλυσό, οδός Δημοκρατίας, πανταχόθεν ελεύθερες από 119τ.μ. έως 184τ.μ. διόροφες, χωρίς υπόγειο, με οικόπεδο από 250 έως 360τ.μ., πολυτελούς κατασκευής
ΠΛΗΡΟΦΟΡΙΕΣ
ΑΝΑΣΤΑΣΙΟΣ ΑΤΣΙΔΗΣ
ΣΤΕΦΑΝΟΥ ΚΑΖΟΥΛΗ 74 - ΡΟΔΟΣ Τηλ. 28616, 37848
ΑΕ1033Χ7563-31/7

ΕΥΚΑΙΡΙΑ
ΓΙΑ ΣΟΒΑΡΗ ΕΠΕΝΔΥΣΗ
ΠΩΛΕΙΤΑΙ ξενοδοχείο ΑΕ στο Γεννάδι
47+7 κλινών εμβαδού 850τ.μ.
πλήρης εξοπλισμός - ηλεκτρομηχανολικά
βιολογικό αποχετευτικό, έτοιμο για λειτουργία
μαζί με ανεξάρτητο οικόπεδο άρτιο και οικοδομήσιμο 85τ.μ., πλησίον ξενοδοχείου
75 εκατ. Τρόπος πληρωμής υπό συζήτηση
ΜΟΝΟ ΣΟΒΑΡΕΣ ΠΡΟΤΑΣΕΙΣ
Πληροφορίες κ. Παυλίδη, τηλ. 22133, ώρες 6-9μ.μ.
ΑΕ1381/2040-25/7

ΠΡΟΟΔΟΣ ΜΙΚΡΕΣ ΑΓΓΕΛΙΕΣ ΜΙΚΡΕΣ ΑΓΓΕΛΙΕΣ ΠΡΟΟΔΟΣ

Φ. & Ν. ΠΑΧΟΣ

Γ. Ευσταθίου 11
Τηλ. 26893

ΜΟΝΩΣΕΙΣ
20 ΧΡΟΝΙΑ!

ΑΡΧΩΝ ΣΑΜΑΡΤΖΗΣ

ΤΗΛ.
23030-32054
AE1036X2550-31/7

ΑΠΟΦΡΑΞΕΙΣ ΚΑΘΑΡΙΣΜΟΙ ΑΠΟΧΕΤΕΥΣΕΩΝ -ΞΕΒΟΥΛΩΜΑΤΑ

Υδραυλικός, αναλαμβάνει πάσης φύσεως υδραυλικές εργασίες
Χ. Δημήτρης
Αναλαμβάνουμε τον καθαρισμό αποχετεύσεων πολυκατοικιών και ξενοδοχείων με νέο ηλεκ/το μηχάνημα
ΟΙ ΑΠΟΧΕΤΕΥΣΕΙΣ ΓΙΝΟΝΤΑΙ ΣΑΝ ΝΑ ΤΙΣ ΠΕΡΑΣΑΤΕ ΣΗΜΕΡΑ
ΕΡΓΑΣΙΑ ΕΓΓΥΗΜΕΝΗ
ΔΩΡΕΑΝ ΜΕΤΑ ΑΠΟ ΚΑΘΕ ΑΠΟΦΡΑΞΗ ΨΕΚΑΣΜΟΣ ΤΩΝ ΦΡΕΑΤΙΩΝ ΓΙΑ ΜΙΚΡΟΒΙΑ ΚΑΙ ΚΑΤΣΑΡΙΔΕΣ
Τηλ. 90230 μαγαζί και 31990, ΓΙΑ ΑΜΕΣΗ ΕΞΥΠΗΡΕΤΗΣΗ ΣΑΣ ΣΤΟ ΚΙΝΗΤΟ ΜΑΣ ΤΗΛΕΦΩΝΟ
0944344911
AE1157-3/8

ΟΙΚΟΔΟΜΙΚΕΣ ΚΑΤΑΣΚΕΥΕΣ

Αναλαμβάνω διάφορες οικοδομικές κατασκευές, από σχεδίαση και έκδοση οικοδομής άδειας (ΙΚΑ, ΔΕΗ, ΔΕΥΑΡ, ΟΤΕ) μέχρι πλήρη αποπεράτωση.
Πληροφορίες τηλ.
0977877744 - 78995
AE1440/2076-28/7

ζητήσεις

ΖΗΤΕΙΤΑΙ έμπειρος σερβιτόρος για pub για βραδυνή απασχόληση. Πληρ. τηλ. 0932303235
ΑΕ 1365/2034-24/7

ΖΗΤΕΙΤΑΙ βοηθός μαγείρου γυναίκα ή άνδρας για απογευματινή απασχόληση σε εστιατόριο εντός πόλεως. Τηλ. 75301
ΑΕ 1390/2042-31/7

ΖΗΤΕΙΤΑΙ σερβιτόρος ή βοηθός για να εργασθεί στο κινέζικο εστιατόριο GOLDEN WHEAT. Πληροφορίες τηλ. 96159 και 0946083532
ΑΕ1392/2044-26/7

ΖΗΤΟΥΝΤΑΙ πωλήτριες για τουριστικό κατάστημα. Πληροφορίες τηλ. 30869
ΑΕ1415/2059-27/7

ΖΗΤΟΥΝΤΑΙ σερβιτόρες για νυκτερινή εργασία σε μπαρ. Πληροφορίες τηλ. 69979, 12-2μ.μ. και 8-9μ.μ.
ΑΕ 1416/2058-27/7

ΑΠΟ ΞΥΛΕΜΠΟΡΙΚΗ επιχείρηση, ζητείται αποθηκάριος με δίπλωμα οδηγού γ' κατηγορίας και χειρισμού κλαρκ για μόνιμη απασχόληση. Πληρ. τηλ. 24945 - 27623, από 9 π.μ. - 2μ.μ.
ΑΕ 1363/2032-24/7

ΖΗΤΕΙΤΑΙ βοηθός μάγειρα και σερβιτόρος/α για το εστιατόριο Ζορμπάς στο Φαληράκι. Τηλ. 0972297665
ΑΕ 1352/2024-24/7

ΖΗΤΕΙΤΑΙ σερβιτόρος για να εργασθεί σε εστιατόριο στην Παλιά Πόλη. Πληροφορίες τηλ. 34253
498-26/7

ΖΗΤΕΙΤΑΙ κυρία για τη φύλαξη δύο παιδιών (2 ετών). Απαραίτητη εμπειρία και συστάσεις. Πληροφορίες τηλ. 30683 και 0944999662 μετά τις 6μ.μ.
ΑΕ1423/2068-27/7

ΑΠΟ μεγάλη ΑΕΛΔΕ ΖΗΤΕΙΤΑΙ υπάλληλος (γυναίκα) για καθήκοντα γραμματέως. Απόφοιτος Λυκείου ΤΕΙ ή ΑΕΙ με γνώσεις χειρισμού ηλεκτρονικού υπολογιστή. Μισθός ικανοποιητικός. Πληροφορίες τηλ 0241/33870-1
ΑΕ1429/2070-28/7

ΖΗΤΕΙΤΑΙ λαντζιέρα, για εστιατόριο στην Παλιά Πόλη. Πληρ. τηλ. 0942424945
ΑΕ1432/2071-28/7

SOKES
FLICKOR - SOM - TALAR SVENSKA
SOM VILL JOBBA I GULDAFFÄR

ΖΗΤΕΙΤΑΙ
από κατάστημα χρυσοχοΐας, κοπέλα σκανδιναβόφωνη, κατά προτίμηση αλλοδαπή, για να εργασθεί ως πωλήτρια.
Πληρ. τηλ.60110
10.00-12.00 π.μ.
AE 932/X2541-27/7

ΑΠΟ ΠΑΙΔΙΚΟ ΣΤΑΘΜΟ - ΝΗΠΙΑΓΩΓΕΙΟ

ΖΗΤΕΙΤΑΙ
ΝΗΠΙΑΓΩΓΟΣ πανεπιστημίου ή ιδ. σχολής με προϋπηρεσία. 5νθήμερη απασχόληση και πλήρες ωράριο.
Τυχόν συστάσεις θα ληφθούν υπόψη.
Πληροφορίες
τηλ. 39739 πρωινές ώρες και απογευματινές
0972007352
AE1372/T1106-25/7

GESUGHT WERDEN
DEUTCH SPRACHICE
FRAÜEN ALS
VERKAÜFERINE FÜR
JUWELIERGESCHAFTE
INF. 60110, 10-12π.μ.
ZHTEITAI
κοπέλα που να ομιλεί γερμανικά για να εργασθεί ως πωλήτρια σε χρυσοχοείο.
Τηλ. 60110, 10- 12π.μ.
AE 933/X2541-27/7

ΖΗΤΕΙΤΑΙ
μάγειρας και βοηθός μάγειρα άνδρας ή γυναίκα, για μαγαζί στο Φαληράκι. Ωράριο εργασίας 13.00-21.00
Τηλ. 85939
Cook or Cooks Assistante wanted to work evening hours in Faliraki
Τηλ. 0241/85939
AE 1351/2023-24/7

ΞΕΝΟΔΟΧΕΙΟ Γ' ΚΑΤΗΓΟΡΙΑΣ
ΖΗΤΕΙ
προσωπικό των κάτωθι ειδικοτήτων
- Υπάλληλο υποδοχής, γνώστης Η/Υ, αγγλικής γλώσσας
- Μπάρμαν
- Καμαριέρες
Για περισσότερες πληροφορίες οι ενδιαφερόμενοι μπορούν να επικοινωνούν με το τηλ. 0241/28112 από 11.00 έως 13.00 καθημερινά ή να στείλουν το βιογραφικό τους στη διεύθυνση Ξενοδοχείο Παρθενών Τ.Θ. 68
Ρόδος 85100
AE 1358/X2606-24/7

ΖΗΤΕΙΤΑΙ
κεντρικό κατάστημα 500-800τ.μ., στο κέντρο της Ρόδου από μεγάλη εταιρία.
Πληροφορίες
Α. Κανακίδης
Τηλ. 01/6746697 και FAX 01/6723891
AE1466/2092-31/7

ΖΗΤΟΥΝΤΑΙ
1) ΟΔΗΓΟΣ με δίπλωμα γ' κατηγορίας για διανομή τσιγάρων και
2) ΑΠΟΘΗΚΑΡΙΟΣ
Πληροφορίες
τηλ. 67200
AE 1485/X2611-31/7

ΑΠΟ ΤΗΝ ΕΤΑΙΡΕΙΑ ΔΩΡΕΝ ΑΕ ΟΛΟΚΛΗΡΩΜΕΝΟ ΣΥΓΚΡΟΤΗΜΑ RENAULT
3ο χλμ. Ρόδου - Καλλιθέας
ΖΗΤΟΥΝΤΑΙ
1) Βοηθός λογιστή απόφοιτος ΑΕΙ ή ΤΕΙ
2) Γραμματέας - Ταμίας
3) Βαφέας αυτοκινήτων
Για πληροφορίες παρακαλούμε να απευθύνεστε στα τηλέφωνα
0241/68032 - 68033
AE1444/X2607-28/7

ΑΠΟ ΤΕΧΝΙΚΗ ΑΝΩΝΥΜΗ ΕΤΑΙΡΙΑ
ΖΗΤΕΙΤΑΙ
ΓΡΑΜΜΑΤΕΑΣ
Απαραίτητες προϋποθέσεις:
α. Ο άριστος χειρισμός Η/Υ και γνώση των προγραμμάτων WORD και EXCEL της MICROSOFT.
β. Η άριστη γνώση της αγγλικής γλώσσας.
Επιθυμητή η σχετική προϋπηρεσία
Τηλ 22186, 22968, 28058 ώρες 11.00-15.00
AE1446/X2609-1/8

ΜΗΧΑΝΟΚΙΝΗΤΑ

ΠΩΛΕΙΤΑΙ αυτοκίνητο GOLF 1,6 , μοντέλο '98 με φουλ εξτρά. Τιμή 4.200.000 δρχ., χρώμα κόκκινο. Πληροφορίες τηλ. 0974554083
AE1374/2036-25/7

ΠΩΛΕΙΤΑΙ αυτοκίνητο AUDI 80, 1600c.c., καταλυτικό, μοντέλο '90. Δεκτός κάθε έλεγχος. Πληροφορίες τηλ. 36498
ΑΕ 1419/2065-4/8

ΠΩΛΕΙΤΑΙ μηχανή YAMAHA X.J.R. 400 c.c. Τιμή 700.000 δρχ. Τηλ. 86016
ΑΕ 1411/2052-27/7

ΠΩΛΕΙΤΑΙ αυτοκίνητο NISSAN SANNY ρκουπέ, 1600 c.c., μοντέλο '90, με φουλ εξτρά. Πληρ. τηλ. 77383 απογευματινές ώρες
ΑΕ 1414/2056-27/7

ΕΥΚΑΙΡΙΑ! ΠΩΛΕΙΤΑΙ ταχύπλοο σκάφος 85 ίππων, μήκος 5 μέτρων , με εξωλέμβια μηχανή κάι με τρέιλορ σε άριστη κατάσταση. Πληροφορίες τηλ. 85307 και 0974636975
ΑΕ 1468/2094-31/7

ΠΩΛΕΙΤΑΙ VESPA 200άρα σε καλή κατάσταση και σε καλή τιμή. Πληροφορίες τηλ. 32474 και 0945171965
ΑΕ 1362/2031-24/7

ΠΩΛΕΙΤΑΙ αυτοκίνητο ημιφορτηγό ΔΧ, τύπου MERCENDES μαζί με την άδεια. Πληροφορίες τηλ. 0932945204 - 91188 κ. Λευτέρη
ΑΕ1153/1904-7/8

ΠΩΛΕΙΤΑΙ σκάφος με τρέιλορ και μηχανή YAMAHA, σε άριστη κατάσταση. Τιμή 1.000.000 δρχ. Πληρ. τηλ. 0244/51054 και 00491727287676
ΑΕ1324/2011-23/7

OPEL KADETT 1400, πεντάθυρο, 82 HP, καταλυτικό, 1991, περασμένο ΚΤΕΟ, ράδιο, CD, μπάκετ καθίσματα, κοτσαδόρο, σε πολύ καλή κατάσταση. Τιμή 1.000.000 δρχ. Τηλ. 64071
ΑΕ 1279/1947-27/7

ΠΩΛΕΙΤΑΙ SKODA FELICIA COMBI 1300 c.c., 12ος '95, με αιρ κοντίσιον, ηλεκτρικά παράθυρα, κεντρικό κλείδωμα, σε άριστη κατάσταση, φυλαγμένο σε γκαράζ. Πληρ. τηλ. 66224
ΑΕ 1412/2053-27/7

ΠΩΛΕΙΤΑΙ αυτοκίνητο Μερσεντές 609, μοντέλο 1986, με οροφή, θερμαινόμενους καθρέφτες, σε καλή κατάσταση και σε τιμή ευκαιρίας. Πληρ. τηλ. 0946-402512
553-28/7

ΜΕΓΑΛΗ ΠΡΟΣΦΟΡΑ

ΚΛΙΜΑΤΙΣΤΙΚΑ 900 BTU/h
ψύξης - θέρμανσης
ΜΟΝΟ από
176.900 δρχ.

Με **ΔΩΡΕΑΝ** και **ΑΜΕΣΗ** εγκατάσταση
Εγγυημένη εργασία & ποιότητα που μόνο η **Δ. ΚΛΑΔΗΣ ΑΕΒΕ** μπορεί να προσφέρει

Δ. ΚΛΑΔΗΣ ΑΕΒΕ
Αγίου Ιωάννου 4 & Χειμάρρας
Τηλ. 0241 - 26869, 26708, 77209
AE1309-2004-31/7

CASINO RODOS
GRANDE ALBERGO DE LA ROSE

ΖΗΤΟΥΝΤΑΙ

ΒΟΗΘΟΙ ΣΕΡΒΙΤΟΡΟΥ
ΒΟΗΘΟΙ ΜΑΓΕΙΡΟΥ

ΓΙΑ ΕΠΟΧΙΑΚΗ ΑΠΑΣΧΟΛΗΣΗ

ΠΛΗΡΟΦΟΡΙΕΣ ΑΙΤΗΣΕΙΣ
ΚΑΖΙΝΟ ΡΟΔΟΥ ΑΕ.
Διεύθυνση Προσωπικού, Παπανικολάου 4, Ρόδος
Τηλ. 97530 - 97535, Δευτ. - Παρ. (08.00-16.00)
AE 1473/X2556-29/7

ΓΡΑΦΕΙΟ ΤΕΛΕΤΩΝ & ΜΝΗΜΟΣΥΝΩΝ ΡΟΔΟΥ
ΣΤΕΦΑΝΑ - ΣΤΟΛΙΣΜΟΙ
«ΑΜΕΡΙΚΑΝΟΥ»

Αμεση εξυπηρέτηση
ΟΛΟ ΤΟ 24ΩΡΟ

Αναλαμβάνουμε την τελετή και με τα έξοδα που χορηγούν τα ταμεία χωρίς καμία επιβάρυνση. ΙΚΑ, ΤΕΒΕ, ΤΑΞΥ, ΔΗΜΟΣΙΟΥ, ΛΙΜΕΝΙΚΩΝ, ΟΓΑ και λοιπά ταμεία. Τους ΑΠΟΡΟΥΣ ΔΩΡΕΑΝ

Πλατεία Βρούχου στη Μητρόπολη
Τηλέφωνα: 28901 - 33400
2963-9/8

ΑΠΟΦΡΑΞΕΙΣ-ΚΑΘΑΡΙΣΜΟΙ

(Η ΜΑΡΙΑ)
ΜΕΤΡΟΠΟΝΤΙΚΑΣ



ΣΤΙΣ ΧΑΜΗΛΟΤΕΡΕΣ ΤΙΜΕΣ

ΟΛΟ ΤΟ 24ωρο

Αναλαμβάνουμε ξενοδοχεία, δήμους, πολυκατοικίες, σπίτια, εστιατόρια, κλπ, καθώς άντληση πετρελαιοειδών από πλοία, και λιποσυλλεκτών και βιολογικών, εκκενώσεις βόθρων στην Παλιά Πόλη (και στα πιο στενά δρομάκια). Ακόμα αναλαμβάνουμε καθαρισμούς (αναπαλαιώσεις) κτιρίων με υδροβολή και κάθε είδους επιφάνειες με πείρα και υπευθυνότητα. ΜΕ ΜΟΝΑΔΙΚΑ ΣΕ ΥΨΟΣ ΠΙΕΣΗΣ ΚΑΙ ΑΝΑΡΡΟΦΗΣΗΣ ΥΠΕΡΣΥΓΧΡΟΝΑ ΜΗΧΑΝΗΜΑΤΑ ΥΔΡΟΒΟΛΗ ΣΕ ΟΛΗ ΤΗ ΔΩΔΕΚΑΝΗΣΟ.

ΒΑΡΔΕΛΛΗ Μ -ΚΡΑΣΟΠΟΥΛΟΣ Δ. Ο.Ε.
Τηλ. 35555-94750, -
Κιν. 0944395999 - FAX 96516
e-mail:metropontikas@excite.com.
ΛΙΝΔΟΥ 1 ΡΟΔΟΣ
AE 1105/T982-31/7

ΟΙΚΟΔΟΜΙΚΕΣ ΕΠΙΧΕΙΡΗΣΕΙΣ
ΔΙΑΚΟΓΕΩΡΓΙΟΥ ΚΑΛΛΙΣΤΟΣ
ΕΘΝ.ΑΝΤΙΣΤΑΣΕΩΣ 11
(πρώην Αννης Μαρίας)

ΠΩΛΗΣΕΙΣ ΔΙΑΜΕΡΙΣΜΑΤΩΝ - ΚΑΤΑΣΤΗΜΑΤΑ - ΑΠΟΘΗΚΕΣ - ΑΝΤΑΛΛΑΓΕΣ ΑΚΙΝΗΤΩΝ - ΑΓΟΡΕΣ ΟΙΚΟΠΕΔΩΝ
ΑΝΑΛΑΜΒΑΝΟΥΜΕ ΑΝΤΙΠΑΡΟΧΕΣ

ΠΩΛΟΥΝΤΑΙ διαμερίσματα λουξ κατασκευής, με απεριόριστη θέα. Τα διαμερίσματα διαθέτουν θωρακισμένες πόρτες - εντοιχισμένες κουζίνες - ντουλάπες - εντοιχισμένο νιπτήρα με ντουλάπι - κεντρική θέρμανση αυτόνομη - ανοιγόμενα ανακλινόμενα κουφώματα με διπλά τζάμια, σίτες, ρολά - υδραυλικό ασανσέρ - τριφασικό ρεύμα.

Ολοι οι χώροι σπατουλαριστοί - εσωτερικές πόρτες MDF με σχέδιο

ΔΙΑΜΕΡΙΣΜΑΤΑ:

Επί της οδού Μεγ. Κων/νου - Κων/νου Παλαιολόγου:
- 50υ.μ. δυάρια
- 85τ.μ. τριάρια
- 110τ.μ. τεσσάρια
} ανά όροφο

Επί της Κων/νου Υδραίου - Στ. Κωτιάδη
- 70τ.μ. τριάρια
- 90τ.μ. τριάρια - τεσσάρια
- 110τ.μ. τεσσάρια
- 130τ.μ. τεσσάρια - πεντάρια
} ανά όροφο, με μεγάλες βεράντες, φανταστική θέα

Επί της λεωφ. Καλλιθέας - Καρακόνερο
- 50τ.μ. δυάρια
- 85τ.μ. τριάρια
- 110τ.μ. τεσσάρια
} ανά όροφο, με μεγάλες βεράντες, απεριόριστη θέα

ΚΑΤΑΣΤΗΜΑΤΑ (επί της λεωφ. Καλλιθέας - Καρακόνερο)
- 50τ.μ.
- 1000τ.μ.
- 150τ.μ.

ΠΩΛΕΙΤΑΙ πλησίον Αννης Μαρίας 2άρι 60τ.μ., γίνονται ευκολίες πληρωμής και δάνει δεκτά. Πληρ. τηλ. 78501 - 78502 και 29318

ΠΩΛΕΙΤΑΙ επί της Αγ. Αναστασίας ισόγειο 70τ.μ., σε τιμή ευκαιρίας, γίνονται ευκολίες πληρωμής και δάνεια δεκτά. Πληρ. τηλ. 78501 - 78502 και 29318

ΠΩΛΕΙΤΑΙ επί της Νικηταρά 4άρι 100τ.μ., γίνονται ευκολίες πληρωμής και δάνεια δεκτά. Πληρ. τηλ. 78501 - 78502 και 29318

ΠΩΛΕΙΤΑΙ περιοχή νέο Ροδίνι, μεζονέτα 150τ.μ., με αυλές, γωνιακή σε τιμή ευκαιρίας. Ευκολίες πληρωμής. Δάνεια δεκτά. Πληρ. τηλ. 78501 - 78502 και 29318

ΠΩΛΕΙΤΑΙ αγροτεμάχιο 4 στρ. στα Κολύμπια, κατάλληλο για μονοκατοικία σε τιμή ευκαιρίας. Πληρ. τηλ. 78501 - 78502 και 29318

ΕΥΚΑΙΡΙΑ ΠΩΛΕΙΤΑΙ στην οδό Αθηνών 3άρι διαμέρισμα 85τ.μ. Ευκολίες πληρωμής. Δάνεια δεκτά. Πληρ. τηλ. 78501 - 78502 και 29318

ΙΑΤΡΕΙΑ - ΓΡΑΦΕΙΑ (επί της Μεγ. Κων/νου και Κων.Παλαιολόγου - Φώκιαλη)
- 50τ.μ.
- 100τ.μ.
- 150τ.μ.

Δάνεια όλων των ταμείων και όλων των τραπεζών

ΠΛΗΡΟΦΟΡΙΕΣ:

ΔΙΑΚΟΓΕΩΡΓΙΟΥ ΚΑΛΛΙΣΤΟΣ

Τηλ.. 78501 - 78502 - 29318
AE 1039X2561-31/7



Η εμπειρία μας και η αφοσίωση στη λεπτομέρεια αποτελούν εγγύηση για την απόλυτη επιτυχία ώστε να μείνουν ανεξίτηλες στη μνήμη τη δική σας και των καλεσμένων σας.....

ΧΟΡΟΕΣΠΕΡΙΔΕΣ - ΓΑΜΟΙ - CATERING - ΠΑΙΔΙΚΑ ΠΑΡΤΥ



ΞΕΝΟΔΟΧΕΙΟ SOFITEL CAPSIS ΡΟΔΟΥ
Για Πληροφορίες 25-015 & 20919 (09.00 - 17.00)

CAPSIS
Conference Centers & Resort Hotels

AE 1038/X2557-31/7

Κυκλοφόρησε το βιβλίο:

ΡΟΔΟΓΝΩΣΙΑ

Η αληθινή ιστορία της Ρόδου μας

Το υπογράφει ο συμπολίτης μας συγγραφέας

Θεοφάνης Μπογιάννος

ΟΛΑ τα μεγάλα πρόσωπα και γεγονότα 3.000 ετών του σμαραγδένιου νησιού και της ποιήσσας Ρόδου. Με 224 σελίδες. Πολύχρωμο. 154 σπάνιες φωτογραφίες, λιθογραφίες, γνωστά και άγνωστα έγγραφα και κείμενα.

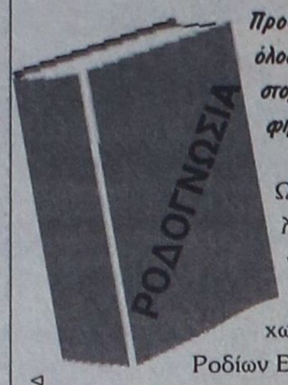

Προσφέρεται αφιλοκερδώς σε όλους τους φιλογενείς και φιλίστορες με αγάπη και υπογραφή.

Ωστε όλοι οι Ρόδιοι να μελετήσουμε υπεύθυνα τη μεγάλη και αληθινή ιστορία των ευκλέων και αγερώχων, των ωκυνόων και αγίων Ροδίων Ελλήνων πατέρων!

ΠΡΑΚΤΟΡΕΙΟ ΤΑΞΙΔΙΩΝ

ΣΑΒΒΑΣ ΣΑΗΣ

ΕΚΔΡΟΜΕΣ ΚΑΛΟΚΑΙΡΙ 2001

Οι 2 μεγάλοι ταξιδιωτικοί πράκτορες

ο κ. **ΣΑΒΒΑΣ ΣΑΗΣ** και

ο κ. **ΚΥΡΙΑΚΟΣ ΜΑΧΑΙΡΑΚΗΣ**

ένωσαν την πείρα και τη γνώση τους και από σήμερα θα είναι και οι 2 μαζί στη διάθεσή σας για ωραίες και ποιοτικές εκδρομές.

Εκδρομή 1: **ΚΑΛΥΜΝΟΣ**
Από 23/6 - 25/6

Εκδρομή 2: **ΠΑΤΜΟΣ-ΛΕΙΨΟΙ**
Από 6/7 - 8/7



Εκδρομή 3: **ΚΡΗΤΗ**
Από 11/7 - 17/7

Εκδρομή 4: **ΒΟΡΕΙΑ ΕΛΛΑΔΑ**
Από 21/7 - 30/7
ΑΛΕΞΑΝΔΡΟΥΠΟΛΗ - ΣΟΥΦΛΙ - ΔΙΔΥΜΟΤΕΙΧΟ - ΟΡΕΣΤΙΑΔΑ - ΚΟΜΟΤΗΝΗ - ΞΑΝΘΗ - ΚΑΒΑΛΑ - ΔΡΑΜΑ - ΑΛΙΣΤΡΑΤΗ - ΠΑΝΑΓΙΑ ΕΙΚΟΣΙΦΟΙΝΙΣΣΑ - ΣΕΡΡΕΣ - ΘΕΣ/ΝΙΚΗ - ΒΕΡΓΙΝΑ - ΒΕΡΟΙΑ - ΠΑΝΑΓΙΑ ΣΟΥΜΕΛΑ - ΝΑΟΥΣΑ - ΕΔΕΣΣΑ

Εκδρομή 5: **ΜΥΤΙΛΗΝΗ** (Αγιος Ραφαήλ)
ΑΙΓΙΝΑ (Αγιος Νεκτάριος
Από 1/8 - 5/8

Εκδρομή 6: **ΚΥΠΡΟΣ** (κατευθείαν από Ρόδο)
Από 13/8 - 18/8

Εκδρομή 7: **ΤΗΝΟΣ - ΣΥΡΟΣ ΠΑΡΟΣ-ΜΥΚΟΝΟΣ**
Από 1/9 - 6/9

Και πολλές άλλες ακόμη εκδρομές!

Πληροφορίες - Προγράμματα

Πρακτορείο ταξιδίων
ΣΑΒΒΑΣ ΣΑΗΣ
Τάρπον Σπριγκς 42 Δίπλα στην ΠΙΣΤΕΩΣ
Τηλ. 39781 - 3

ΑΕ 1040-X2576-31/7

Για να μάθουμε από τα παθήματα και να αναλογιστούμε το μέλλον μας

ΡΟΔΟΣ ΚΑΙ ΙΤΑΛΙΚΗ ΚΑΤΟΧΗ: 1912-1943

Γράφει ο Θεοφάνης Μπογιάννος

Η Ιταλία άρχισε τον πόλεμο εναντίον της Τουρκίας, στα 1911. Ενα χρόνο αργότερα, στις 5 Μαΐου 1912, οι πρώτοι Ιταλοί καραμπινιέροι έκαναν την εμφάνισή τους, στο Μανδράκι, στα χωριά και στα νησιά μας.

Οι Ιταλοί είχαν σκοπό να επανιδρύσουν τη μεγάλη Ρωμαϊκή Αυτοκρατορία. Ηταν κράτος δυνατό, μετά την ένωση όλων των κρατιδίων σε ενιαίο κράτος. Δεν ήθελαν μόνο τα Δωδεκάνησα, αλλά και μεγάλο μέρος των νησιών του Αιγαίου.

Μέχρι τις 5 Μαΐου 1912, Ρόδος και Δωδεκάνησα ήταν νησιά φτωχά και σκλάβα και οι Ιταλοί υποσχέθηκαν ελευθερία στο λαό μας, ευρωπαϊκή μεταχείρηση και προσωρινή κατοχή των νησιών μας.

Ο Αμέλιο, ήταν ο πρώτος Ιταλός διοικητής - στρατηγός που έφτασε στη Ρόδο και σε λίγο όλα τα Δωδεκάνησα υπετάγησαν στον Ευρωπαίο, πολιτισμένο, κατακτητή της Δύσης. Οι Ιταλοί έλεγαν πως η κατάκτηση των νησιών μας είναι προσωρινή, αλλά άλλα έλεγαν τα λόγια τους και άλλα οι πράξεις τους.

Από την πρώτη μέρα άρχισαν να εξωραΐζουν την Παλιά μας Πόλη, τους δρόμους που ήταν απαραίτητο για την απρόσκοπτη διακίνηση των αυτοκινήτων και των στρατιωτών. Από τον πρώτο μήνα της κατάκτησης η Ιταλία έστειλε στη Ρόδο έναν άξιο αρχαιολόγο και επιστήμονα γνωστό, τον G. GEROLA, που έκανε πλήρη καταγραφή των αρχαιολογικών χώρων και οικημάτων της πόλης και του νησιού μας.

Πήγε σε όλα τα Δωδεκάνησα και είδε χώρους, σπίτια, οικήματα και ανθρώπους.

Από το 1914 αρχίζουν και οι αρχαιολογικές προσπάθειες της πόλης και το 1916 το παλιό Νοσοκομείο των Ιπποτών γίνεται το Μουσείο της Ρόδου. Παντού η Ρόδος ανασκάπτεται και η όψη της πόλης και του νησιού αλλάζει ριζικά.

Παντού έργα και αναπλάσεις, δρόμοι και αναπλάσεις, αναπαλαιώσεις και ανακαινίσεις, μέτρα προστασίας των αρχαιολογικών και ιστορικών θησαυρισμάτων του λαού και του τόπου μας.

Τα περισσότερα όμως έργα έγιναν από το 1924 μέχρι το 1936, επί Ιταλού διοικητού Δωδεκανήσου Μάριο Λάγκο. Αυτός ο άνθρωπος καίτοι Ιταλός και κατακτητής, παρόλο που διοίκησε τα Δωδεκάνησα σε χρόνια φασισμού, 1922-1936, ήταν στην πραγματικότητα άνθρωπος μειλίχιος, πολιτισμένος και ελληνολάτρης.

Στα χρόνια του καθαρίστηκε ολόκληρο το Κάστρο. Κατεδαφίστηκαν τα παλιομάγαζα στη Σκάλα, καθαρίστηκε η Θαλασσινή Πύλη, αναστηλώθηκαν μερικά τμήματα του τείχους, εξωραΐστηκε η Τάφρος και αξιοποιήθηκε η Πλατεία του Μανδρακίου που μέχρι τότε ήταν χώρος για βάρκες και ψαράδες, μόνο, καθώς και για βοσκούς.

Χτίστηκαν στα χρόνια αυτά η Νέα Αγορά, η Τράπεζα Ιταλίας, σημερινή Τράπεζα Ελλάδος, ανακαινίστηκε το Ακταίον, χτίστηκαν τα Δικαστήρια και άνοιξαν νέες Πύλες στην Παλιά μας Πόλη.

Τα λιμάνια όλα: Μανδρακιού, Ακαντιάς, το μεγάλο λιμάνι, πήραν όψη σύγχρονη και ευρωπαϊκή, χάρη στην ιταλική φινέτσα και εξυπνάδα, ενώ πριν είχαν όψη και ρυθμό νωχελικό, όχι ευρωπαϊκό.

Στα χρόνια του 1922, επί Ιταλού διοικητή Μποσδάρι, άνοιξε και η Πύλη του Αγίου Αθανασίου, κοντά στο ναό Αγίου Φραγκίσκου, που μέχρι τότε ήταν κλειστή.

Ο χώρος του σημερινού Ναυτικού Ομίλου, που ήταν χώρος λιμοκαθαρτηρίου παλαιότερα, γίνεται τώρα χώρος και εικόνα υγείας και ναυτικών όσο και αθλητικών εκδηλώσεων.

Το Μανδράκι μέχρι την απελευθέρωση ήταν όχι πλήρως αξιοποιημένο. Μετά την απελευθέρωση του 1948 πήρε τη σημερινή ευρωπαϊκή όψη και κίνηση, με τους χιλιάδες των τουριστών και την ωραία εμφάνιση.

Οι Ιταλοί στα χρόνια 1912-1943 έκαναν έργα σε ξένο τόπο και ξένο λαό, εμείς ως Ροδίτες και Ελληνες, δεν έχουμε υποχρέωση να διατηρήσουμε τη Ρόδο μας ρόδινη και ελληνική, πολιτισμένη και όμορφη;

Ρωτώ, ο νοών, νοείτω...

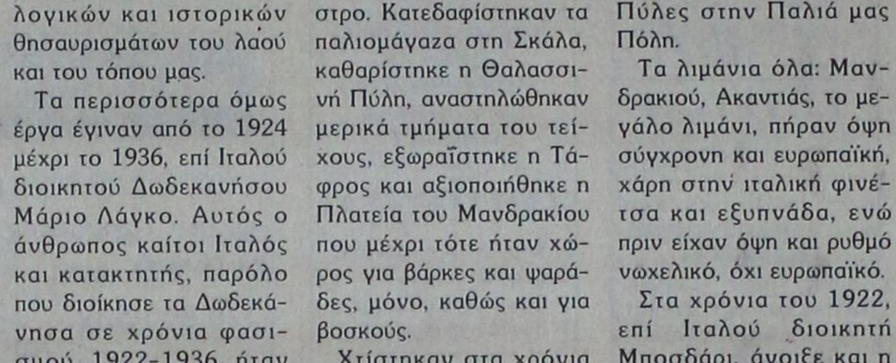

ΜΑΝΔΡΑΚΙ: ΝΑΟΣ ΤΟΥ ΕΥΑΓΓΕΛΙΣΜΟΥ
Χτίστηκε στα 1925 και αρχικά ήταν ναός του Αγίου Ιωάννου
(ΦΩΤΟ: Αντώνης Πάχος)

ΝΤΕΤΕΚΤΙΒΣ
30 ΧΡΟΝΙΑ ΜΟΝΙΜΑ ΚΑΙ ΣΤΗ ΡΟΔΟ
35354
ΠΛΑΤΕΙΑ ΑΓΙΟΥ ΙΩΑΝΝΟΥ
Η ΛΥΣΗ!!! ΣΕ ΚΑΘΕ ΣΑΣ ΠΡΟΒΛΗΜΑ
EXPRESS SECURITY
ΑΕ 1029-X2552-31/7

Φ. & Ν. ΠΑΧΟΣ



Γ. Ευσταθίου 11
Τηλ. 26893

Διαφάνειες και μεγενθύνσεις για μπαρ, εστιατόρια, fast food

Η αγάπη σας, μας δίνει τη δύναμη να συνεχίσουμε

ΤΩΡΑ

rent a car
ALEXANDER



και σε ΑΘΗΝΑ, ΚΡΗΤΗ, ΚΕΡΚΥΡΑ
με:
ειδικές οικονομικές προσφορές στους Ροδίτες συμπολίτες μας και άμεσες παραδόσεις, παραλαβές σε αεροδρόμια, λιμάνια και κεντρικά σημεία

ΖΗΣΤΕ ΤΗΝ ΕΞΥΠΗΡΕΤΗΣΗ ALEXANDER

ΑΘΗΝΑ τηλ. 01 - 8979658 FAX 01 - 8979659
ΡΟΔΟΣ τηλ. 31018 FAX 35253

ΑΕ 1042-x2574-31/7

ΠΡΑΚΤΟΡΕΙΟ ΤΑΞΙΔΙΩΝ

ΣΑΒΒΑΣ ΣΑΗΣ

Με την ευκαιρία της λειτουργίας του **νέου** μας πρακτορείου στην οδό ΤΑΡΠΟΝ ΣΠΡΙΓΚΣ 42
δίπλα στην Τράπεζα Πίστεως

ΠΡΟΣΦΕΡΟΥΜΕ

τα φθηνότερα αεροπορικά εισιτήρια
για όλο τον κόσμο
με όλες τις αεροπορικές πτήσεις

ΠΡΟΣΟΧΗ:
ΠΛΗΡΟΦΟΡΙΕΣ ΔΕΝ ΔΙΔΟΝΤΑΙ ΑΠΟ ΤΟ ΤΗΛΕΦΩΝΟ
ΜΟΝΟ ΠΡΟΣΩΠΙΚΗ ΠΑΡΟΥΣΙΑ ΣΑΣ

Ακόμη:
- Σας παίρνουμε BIZA επισκέπτου για ΑΜΕΡΙΚΗ σε μία εβδομάδα
- BIZA επισκέπτου για ΑΥΣΤΡΑΛΙΑ σε μία μέρα
- Εκδοση διαβατηρίων
- Εκδοση αδειών αυτοκινήτων

ΞΕΝΟΔΟΧΕΙΑ ΣΤΗΝ ΑΘΗΝΑ

PRESIDENT Α' Κατηγορίας Λεωφόρος Κηφισίας

Μονόκλινο	δρχ.	12.500	με πρωινό έως 31/10
Δίκλινο για μονόκλινο	»	14.000	» » »
Δίκλινο	»	16.500	» » »
Τρίκλινο	»	20.000	» » »

ESPERIA HOTEL Α' Κατηγορίας Σταδίου 22

Μονόκλινο	δρχ.	28.000	με πρωινό έως 31/10
Δίκλινο	»	33.000	» » »
Τρίκλινο	»	37.000	» » »

ELECTRA HOTEL Α' Κατηγορίας Ερμού 5

Μονόκλινο	δρχ.	33.000	με πρωινό έως 10/11
Δίκλινο	»	39.500	» » »
Τρίκλινο	»	46.500	» » »

TITANIA HOTEL Πανεπιστημίου 52 (Σύνταγμα Ομόνοια)

Μονόκλινο	δρχ.	με αμερικάνικο πρωινό	25.600 έως 31/10
Δίκλινο	»	»	» 32.500 » »
Τρίκλινο	»	»	» 36.000 » »

DORIA HOTEL Β' Κατηγορίας Πειραιώς 15-17 (κοντά στην Ομόνοια)

Μονόκλινο	δρχ.	17.000	με πρωινό έως 31/10
Δίκλινο	»	20.000	» » »
Τρίκλινο	»	26.500	» » »

RIVA HOTEL Α' Κατηγορίας SUPERIOR Μιχαλακοπούλου (HILTON)

Μονόκλινο	δρχ.	18.500	με πρωινό έως 31/10
Δίκλινο	»	21.000	» » »
Τρίκλινο	»	28.500	» » »

ZAFOLIA HOTEL Α' Κατηγορίας Λεωφόρος Αλεξάνδρας 87

Μονόκλινο	δρχ.	27.000	έως 31/6
Δίκλινο	»	30..000	» »
Τρίκλινο	»	36.000	» »

ALEXANDROS Α' Κατηγορίας περιοχή HILTON

Μονόκλινο	δρχ.	26.000	με πρωινό έως 31/10
Δίκλινο	»	29.000	» » »
Τρίκλινο	»	34.500	» » »

CHRISTINA Β' Κατηγορίας περιοχή FIX

Μονόκλινο	δρχ.	18.500	με πρωινό έως 31/10
Δίκλινο	»	21.000	» » »
Τρίκλινο	»	28.000	» » »

PARTHENON Α' Κατηγορίας περιοχή Μακρυγιάννη

Μονόκλινο	δρχ.	23.000	με πρωινό έως 31/10
Δίκλινο	»	27.000	» » »
Τρίκλινο	»	37.000	» » »

ΧΑΝΔΡΗΣ Κατηγορίας LUX Συγγρού 385

Μονόκλινο SUPERIOR	δρχ.	44.000	χωρίς πρωινό έως 31/12
Δίκλινο SUPERIOR	»	44.000	» » »

STANLEY Β' Κατηγορία Σύνταγμα

Μονόκλινο	δρχ.	22.000	με πρωινό έως 31/10
Δίκλινο	»	28.000	» » »
Τρίκλινο	»	35.500	» » »

SEA VIEW στη Γλυφάδα

Μονόκλινο	δρχ.	18.000	με πρωινό έως 31/5
Δίκλινο	»	23.000	» » »
Τρίκλινο	»	27.500	» » »

ST. GEORGE LYKABETTUS LUX

Μονόκλινο	δρχ.	33.500	χωρίς B/B έως 31/12
Δίκλινο	»	33.500	» » » »

ASTOR Σύνταγμα

Μονόκλινο	δρχ.	19.500	με πρωινό έως 31/10
Δίκλινο	»	26.000	» » »
Τρίκλινο	»	32.000	» » »

GRAND HOTEL Β' Κατηγορίας Πατρίων & Βεραντέρου 10

Μονόκλινο	δρχ.	15.500	με πρωινό έως 31/10
Δίκλινο	»	20.000	» » »
Τρίκλινο	»	26.000	» » »

ΒΕΡΓΙΝΑ Β' Κατηγορίας ΘΕΣ/ΚΗ (κεντρικό)

Μονόκλινο	δρχ.	19.000	με πρωινό έως 31/8
Δίκλινο	»	24.000	» » »
Τρίκλινο	»	29.000	» » »

ΣΑΣ ΣΥΜΦΕΡΕΙ ΠΡΙΝ ΚΛΕΙΣΕΤΕ
ΟΠΟΥΔΗΠΟΤΕ ΝΑ ΜΑΣ ΕΠΙΣΚΕΦΘΕΙΤΕ

ΠΡΑΚΤΟΡΕΙΟ ΤΑΞΙΔΙΩΝ

ΣΑΒΒΑΣ ΣΑΗΣ

ΤΑΡΠΟΝ ΣΠΡΙΓΚΣ 42 δίπλα στην Τράπεζα Πίστεως Τηλ. 39781-3
ΑΕ 1041-x2576-31/7

ΝΤΕΤΕΚΤΙΒΣ ΑΘΗΝΩΝ

Αναλαμβάνουμε υποθέσεις ανηλίκων,
προσωπικές, οικογενειακές,
εμποροβιομηχανικές
Διαθέτουμε τα καλύτερα ηλεκτρονικά
σύγχρονα οπτικοακουστικά συστήματα
Εχεμύθεια 100%
Τα 30 χρόνια πείρα είναι η εγγύησή μας
Τηλ. 0977632963
& 0945319796

AE1150-1903-4/8

PELLOS TRAVEL

Εκδρομή δήμερη
ΡΟΔΟΣ - ΠΕΙΡΑΙΑΣ - ΑΓΙΟΣ ΝΕΚΤΑΡΙΟΣ ΑΙΓΙΝΑΣ - ΜΥΤΙΛΗΝΗ - ΑΓΙΟΣ ΡΑΦΑΗΛ (ΜΥΤΙΛΗΝΗΣ) - ΧΙΟΣ (ΠΑΝΑΓΙΑ ΜΑΡΚΕΛΑ) ΡΟΔΟΣ

Από 17/8 έως 22/8

- Παρασκευή 17/8
  Αναχώρηση από Ρόδο με το F/B για Πειραιά. Διαν/ση εν πλω.
- Σάββατο 18/8
  Αφιξη στον Πειραιά το πρωί στις 07.30. Αναχώρηση με πλοίο για την Αίγινα. Αφιξη και περιήγηση στην Αίγινα. Επίσκεψη και προσκύνημα στον Αγιο Νεκτάριο στην Αίγινα. Αργά το απόγευμα επιστροφή στον Πειραιά. Επιβίβαση στο πλοίο 18.00 μ.μ. και αναχώρηση για Μυτιλήνη. Διαν/ση εν πλω.
- Κυριακή 19/8
  Αφιξη στη Μυτιλήνη. Επιβίβαση στο πούλμαν και αναχώρηση στον Αγιο Ραφαήλ και στην Αγιάσο και στον ταξιάρχη στο Καγιάννη (ολοήμερη εκδρομή). Επιστροφή και τακτοποίηση σε ξενοδοχείο της πόλης. Διαν/ση.
- Δευτέρα 20/8
  Πρωινό στο ξενοδοχείο. Επίσκεψη στις εικκλησίες της πόλης της Μυτιλήνης. Το απόγευμα στις 18.00 αναχώρηση με το πλοίο για Χίο. Αφιξη αργά το βράδυ στη Χίο. Διαν/ση.
- Τρίτη 21/8
  Πρωινό στο ξενοδοχείο. Εκδρομή γύρος νησιού. Νέα Μονή - Βυζαντινό μνημείο - Μεσαιωνικό χωριό - Ανάβατος - Αγ. Μαρκέλα. Απόγευμα επιστροφή στο ξενοδοχείο. Διαν/ση.
- Τετάρτη 22/8
  Πρωινό στο ξενοδοχείο. Αναχώρηση με το F/B πλοίο στις 7μ.μ. για Ρόδο. Αφιξη στη Ρόδο αργά το απόγευμα. Τέλος εκδρομής.

ΤΙΜΗ δρχ. 95.000

Στην εκδρομή περιλαμβάνονται
1. Εισιτήρια πλοίων: Ρόδος - Πειραιάς - Ρόδος σε Γ' θέση, Πειραιάς - Αίγινα - Μυτιλήνη - Χίος - Ρόδος
2. Ξεναγήσεις - εκδρομές
3. Μεταφορές με κλιματιζόμενα πούλμαν
4. Ξ/Δ με πρωινό
5. Συνοδός γραφείου
6. Ταξιδιωτική ασφάλεια

Για περισσότερες πληροφορίες και κρατήσεις στο πρακτορείο:

PELLOS TRAVEL

Λ. Καλλιθέας 125 Φαληράκι - Ρόδος
Τηλ.: (0241) 87615, 86298 Fax: (0241) 87616
E-mail: **pellostravel@hellasnet.gr**
AE 1401/2057 και 2054-15/8



Πολιτιστική ΠΡΟΟΔΟΣ

Γράφει ο Αριστείδης Εμμ. Μιαούλης

ΠΑΡΟΥΣΙΑΖΕΤΑΙ ΑΥΡΙΟ ΤΟ «ΠΙΚΡΟ ΝΕΡΟ» ΤΗΣ ΕΙΡ. ΧΑΡΑΛΑΜΠΗ

Αύριο στις 8.30 μ.μ. στο «Ακταίον», πρόκειται να παρουσιαστεί το νέο μυθιστόρημα της συμπατριώτισσάς μας Ειρήνης Βογιατζή - Χαραλάμπη το «ΠΙΚΡΟ ΝΕΡΟ», που σημειώνει ιδιαίτερη επιτυχία. Την εκδήλωση διοργανώνει η Ροδιακή Λέσχη. Για το βιβλίο και τη συγγραφέα θα μιλήσουν ο πρόεδρος της Ροδιακής Λέσχης κ. Γιώργος Γιαννόπουλος, δήμαρχος Ροδίων, η γνωστή συγγραφέας και δημοσιογράφος Ελένη Γκίκα και ο αρθρογράφος Θάνος Ζέλκας.

Η κ. Γκίκα θα μιλήσει με θέμα «Η αβάσταχτη παρουσία της απουσίας στις ιστορίες της Ειρήνης Βογιατζή - Χαραλάμπη» και ο Θάνος Ζέλκας με θέμα «Από την πηγή του Πικρού Νερού», ενώ αποσπάσματα θα διαβάσει η συμπολίτισσά μας ηθοποιός Μαρία Μανιώτη.

Να θυμίσουμε πως το «ΠΙΚΡΟ ΝΕΡΟ» είναι το τρίτο μυθιστόρημα της Ειρήνης Βογιατζή - Χαραλάμπη, (Αγγελος από Ζάχαρη, Ποθητή των Ανέμων) και κυκλοφορεί από τις εκδόσεις «ΑΓΚΥΡΑ». Στην εκδήλωση της Τετάρτης θα παραστεί και η κ. Αναστασία Παπαδημητρίου, από τις εκδόσεις «ΑΓΚΥΡΑ».

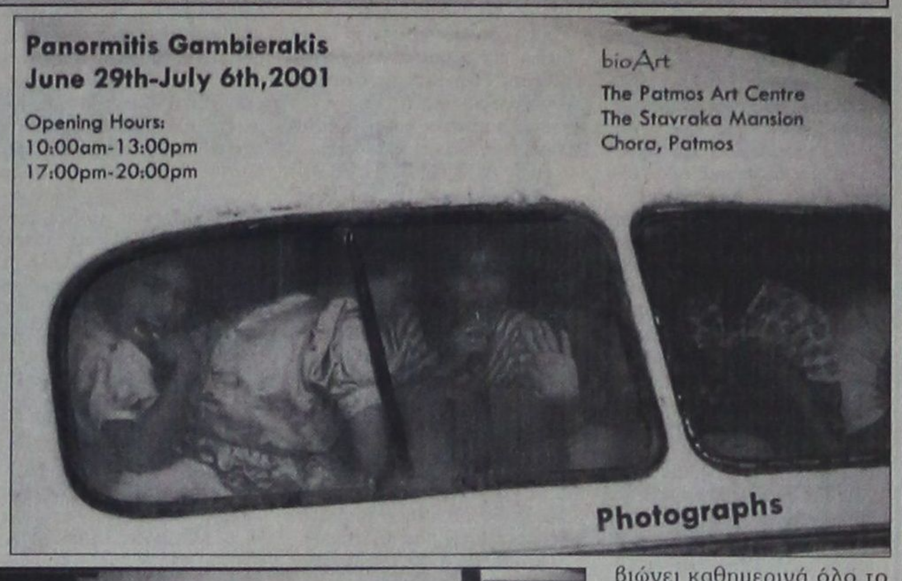

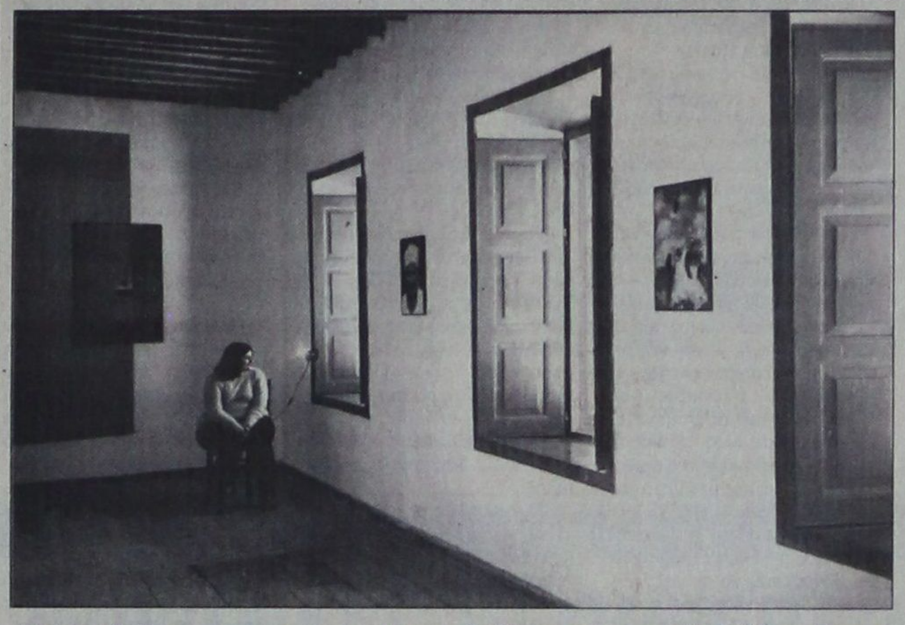

Από την έκθεση φωτογραφίας του Πανορμίτη Γαμπιεράκη στο BIO ART της Πάτμου

ΕΝΑΣ ΠΑΤΜΙΟΣ ΖΩΓΡΑΦΟΣ ΣΤΗΡΙΖΕΙ ΤΗΝ WWF ΚΑΙ ΕΚΘΕΤΕΙ ΣΕ ΕΥΡΩΠΗ ΚΑΙ ΑΜΕΡΙΚΗ

Στην Αθήνα πρόκειται να εκθέσει, μέρος της ενδιαφέρουσας δουλειάς του ο Πάτμιος καλλιτέχνης φωτογράφος Πανορμίτης Γαμπιεράκης, προσκαλεσμένος της διεθνούς οικολογικής οργάνωσης WWF. Η πρόσκληση αφορά διοργάνωση έκθεσης το χειμώνα σε γνωστή γκαλερί της Αθήνας και τα έσοδα που θα προκύψουν να διατεθούν για το ταμείο της Οργάνωσης. Παράλληλα, αυτή την περίοδο εξετάζει και πρόταση παρουσίασης ανάλογης δουλειάς του, με θέμα την Πάτμο, σε κεντρική αίθουσα του Παρισιού. Παράλληλα υπάρχουν και προτάσεις για εκθέσεις στην Αμερική. Οι φωτογραφίες του τυπώνονται σε 7 συνήθως αντίτυπα και κοσμούν ιδιωτικές συλλογές, τόσο στην Ευρώπη όσο και στην Αμερική.

Είναι η πρώτη φορά που ένας Πάτμιος καλλιτέχνης φωτογράφος, με υλικό εμπνευσμενο από την Πάτμο θα ξεπεράσει τα όρια του νησιού. Ηδη έχουν παρουσιαστεί στην Αθήνα και στο εξωτερικό δουλειές Πατμίων αγιογράφων, και τελευταία του ζωγράφου Γιώργου Κάβουρα.

Ο Πανορμίτης Γαμπιεράκης αυτή την περίοδο εκθέτει ένα μεγάλο μέρος της δουλειάς του με τίτλο «ΦΩΤΟΓΡΑΦΙΕΣ» στον εκθεσιακό χώρο bio art - αρχοντικό Σταύρακα, στη Χώρα της Πάτμου, και με θέμα τον άνθρωπο (πορτραίτα και στιγμές ζωής) την οποία επισκέπτονται καθημερινά δεκάδες φιλότεχνοι. Ορισμένες από τις φωτογραφίες αυτής της έκθεσης φιλοξενούνται στον τουριστικό οδηγό της Πάτμου, που εκδόθηκε το 1998. Το 2000 πολλές φωτογραφίες του δημοσιεύθηκαν στο ημερολόγιο της Ι. Μονής του Αγίου Ιωάννου του Θεολόγου της Πάτμου.

Γέννημα θρέμμα της Πάτμου ο Πανορμίτης Γαμπιεράκης (γεννήθηκε το 1965) βιώνει καθημερινά όλο το φάσμα της ζωής του νησιού και μετέχει στον κύκλο της. «Το πρώτο βήμα στο χώρο της φωτογραφίας έγινε το 1985 με μια πολύ απλή φωτογραφική μηχανή. Αμέσως ένιωσα την έλξη του μαγικού "κλικ". Με μάγευε αυτό το μικρό αντικείμενο που κρατά τις "στιγμές ζωής" και σταμάταγε κυριολεκτικά το χρόνο», μας λέει ο καλλιτέχνης. «Από το 1988 μπορούσα να βλέπω ακόμα πιο καθαρά τη δύναμη της φωτογραφίας, γιατί μόλις είχα αποκτήσει την πρώτη μου ΝΙΚΟΝ, με βοήθησε να εκφραστώ και να πειραματιστώ δημιουργικά μέσα από την τέχνη της φωτογραφίας. Το 1995 αρχίζω να ασχολούμαι για 7-8 περίπου μήνες με τη φωτογράφηση των καρνάγιων στην Πάτμο. Αυτή η εργασία "γέννησε" την πρώτη μου έκθεση με τίτλο "ΚΑΡΝΑΓΙΟ" που έγινε στην Πάτμο στο Ευρωπαϊκό Ινστιτούτο, με πολύ μεγάλη απήχηση. Το 1998 έκανα τη δεύτερη έκθεσή μου, με θέμα τη θάλασσα και με τίτλο "ΜΕΣΑ ΑΠ' ΤΗ ΜΑΤΙΑ ΜΑΣ" στην Πατμιακή Εστία.

Στα τέλη του 1999 μια σειρά φωτογραφιών από τις δύο εκθέσεις, μετά από επαφές με σημαντικούς ανθρώπους που εκτιμούσαν τη δουλειά μου, στάλθηκαν στο Μουσείο Μοντέρνας Τέχνης της Νέας Υόρκης (M.O.M.A.). Αμέσως μετά έγινε η επόμενη έκθεσή μου, ενόψει των γιορτών για τη νέα χιλιετία, αυγή του 2000, με τίτλο "ΕΥΓΡΑΜΜΙΑΣ ΕΓΚΩΜΙΟΝ", σε συνεργασία με το ζωγράφο και ποιητή Ηλία Οικονομόπουλο στην Πατμιακή Εστία, με πολύ μεγάλη επιτυχία». Με ιδιαίτερη χαρά και ικανοποίηση ο Πανορμίτης Γαμπιεράκης μας λέει πως «έλαβα απαντητική επιστολή από το Μουσείο Μοντέρνας Τέχνης της N.Y., που όπως αναφέρουν βρήκαν πολύ ενδιαφέρουσα τη δουλειά μου, ζητώντας να τους στείλω και άλλη. Παράλληλα μου ζητούν να στείλω φωτογραφίες και στο Παγκόσμιο Κέντρο Φωτογραφίας στην Αμερική».

Η επόμενη έκθεση του Πανορμίτη Γαμπεράκη θα πραγματοποιηθεί στω Πάτμιον Πνευματικό Κέντρο με τίτλο «ΙΧΝΗ ΖΩΗΣ» και θα τελεί υπό την αιγίδα του Δήμου Πάτμου, από 26 Αυγούστου μέχρι 9 Σεπτεμβρίου 2001. Παράλληλα ενδέχεται μέσα στο χειμώνα να δούμε δουλειά του και στη Ρόδο, με τη συνεργασία του Δήμου Πάτμου και του Συλλόγου Πατμίων Ρόδου «Ο ΟΣΙΟΣ ΧΡΙΣΤΟΔΟΥΛΟΣ».

ΣΤΗΝ ΚΑΣΟ ΠΡΕΜΙΕΡΑ ΤΟΥ ΦΕΣΤΙΒΑΛ ΣΥΜΗΣ

Η Κάσος φιλοξένησε χθες το Φεστιβάλ «ΣΥΜΗ 2001», με το συγκρότημα «Ελληνική Ανατολή». Κανονάκι Μανώλης Καρπάθιος, βιολί-τραγούδι Γιώργος Βασιλάκης, κιθάρα-τραγούδι Γιάννης Καμπούρης, κρουστά-ούτι Γρηγόρης Κουτσουρίδης.

Το πρόγραμμα της Κάσου περιλαμβάνει επίσης μουσικές περιπλανήσεις στη Μεσόγειο με την ομάδα «Παλμός», στις 11 Αυγούστου, σύγχρονη μουσική με το συγκρότημα «Τρίτη Παρουσία», στις 23 Αυγούστου και στις 15 Σεπτεμβρίου συναυλία με τον κασιακής καταγωγής τενόρο Μάριο Φραγκούλη.

ΑΝΑΚΟΙΝΩΣΗ ΔΡΟΜΟΛΟΓΙΩΝ

ΚΟΙΝΟΠΡΑΞΙΑ ΙΠΤΑΜΕΝΩΝ ΔΕΛΦΙΝΙΩΝ
KIRIAKOULIS MARITIME

ΜΑΡΙΛΕΝΑ-ΤΖΙΝΑ-ΣΑΜΟΣ ΙΙ - ΑΡΙΣΤΕΑ - ΓΕΩΡΓΙΟΣ Μ

Κρατήσεις, πληροφορίες:
τηλέφωνα 31030 ή 70429 και 78052 Φαξ: 36606
και στον τουριστικό σας πράκτορα

ΗΜΕΡΑ	ΛΙΜΑΝΙ	ΑΦΙΞΗ	ΑΝΑΧΩΡΗΣΗ
ΔΕΥΤΕΡΑ	ΡΟΔΟΣ	08.00	10.10
	ΚΩΣ	10.00	10.55
	ΚΑΛΥΜΝΟΣ	10.45	11.55
	ΛΕΡΟΣ	11.45	13.00
	ΠΑΤΜΟΣ	12.30	13.45
	ΛΕΡΟΣ	13.35	14.45
	ΚΑΛΥΜΝΟΣ	14.35	15.40
	ΚΩΣ	15.30	
	ΡΟΔΟΣ	17.40	
ΤΡΙΤΗ	ΡΟΔΟΣ	08.00	
	ΚΩΣ	10.00	16.00
	ΡΟΔΟΣ	18.00	
ΤΕΤΑΡΤΗ	ΡΟΔΟΣ		08.00
	ΚΩΣ	10.00	16.00
	ΡΟΔΟΣ	18.00	
ΠΕΜΠΤΗ	ΡΟΔΟΣ	08.00	
	ΚΩΣ	10.00	10.10
	ΚΑΛΥΜΝΟΣ	10.45	10.55
	ΛΕΡΟΣ	11.45	11.55
	ΠΑΤΜΟΣ	12.30	13.00
	ΛΕΡΟΣ	13.35	13.45
	ΚΑΛΥΜΝΟΣ	14.35	14.45
	ΚΩΣ	15.30	15.40
	ΡΟΔΟΣ	17.40	
ΠΑΡΑΣΚΕΥΗ	ΡΟΔΟΣ		08.00
	ΚΩΣ	10.00	16.00
	ΡΟΔΟΣ	18.00	
ΣΑΒΒΑΤΟ	ΡΟΔΟΣ		08.00
	ΣΥΜΗ	08.55	09.00
	ΚΩΣ	10.30	10.45
	ΚΑΛΥΜΝΟΣ	11.20	11.30
	ΑΣΤΥΠΑΛΑΙΑ	13.00	13.30
	ΚΑΛΥΜΝΟΣ	15.00	15.30
	ΚΩΣ	16.05	16.30
	ΣΥΜΗ	18.00	18.10
	ΡΟΔΟΣ	19.00	
ΚΥΡΙΑΚΗ	ΡΟΔΟΣ		08.00
	ΚΩΣ	10.00	10.15
	ΝΙΣΥΡΟΣ	11.05	15.00
	ΚΩΣ	15.50	16.00
	ΡΟΔΟΣ	18.00	

Λοιπά δρομολόγια
ΧΑΛΚΗ: Κάθε Τετάρτη στις 10.30
ΤΗΛΟ: Κάθε Σάββατο στις 16.00
και Κυριακή στις 15.20



Το πιο πυκνό δίκτυο σύνδεσης της Δωδεκανήσου

AE 1337/X-2604-31/7

LANE
ΖΟΡΠΙΔΗΣ-ΣΤΕΦΑΝΑΚΗ

Αλεξ. Διάκου 38
Τηλ. (0241) 20625, 30054 FAX 26745

ΔΡΟΜΟΛΟΓΙΑ
F/B ΚΟΡΝΑΡΟΣ

- Κάθε ΤΕΤΑΡΤΗ πρωί 04.30 για Χάλκη-Διαφάνι-Πηγάδια-Κάσο-Σητεία-Αγ. Νικόλαο-Μήλο-Πειραιά
- Κάθε ΣΑΒΒΑΤΟ πρωί 04.30 για Χάλκη-Διαφάνι-Πηγάδια-Κάσο- - Σητεία - Αγ. Νικόλαο - ΣΑΝΤΟΡΙΝΗ - Μήλο - Πειραιά

ΔΡΟΜΟΛΟΓΙΑ
F/B ΙΕΡΑΠΕΤΡΑ

- Κάθε ΚΥΡΙΑΚΗ πρωί 04.30 για Διαφάνι - Πηγάδια - Κάσο Σητεία-Αγ. Νικόλαο-Μήλο-Πειραιά

ΠΡΟΓΡΑΜΜΑ
SEA STAR

- Κάθε ΔΕΥΤΕΡΑ, ΤΡΙΤΗ, ΠΕΜΠΤΗ 08.45 για Τήλο - Νίσυρο
- Κάθε ΣΑΒΒΑΤΟ 09.30
- Κάθε ΚΥΡΙΑΚΗ 0845 μόνο για Τήλο

Κρατήσεις - εισιτήρια τηλ. 20625, 30054
Κεντρικό Πρακτορείο ΖΟΡΠΙΔΗΣ

AE1046-X2549-31/7

DODEKANISOS
ΔΩΔΕΚΑΝΗΣΟΣ ΝΑΥΤΙΛΙΑΚΗ Ν.Ε.



Κρατήσεις on line:
«ΔΩΔΕΚΑΝΗΣΟΣ ΝΑΥΤΙΛΙΑΚΗ»
Αυστραλίας 3, Ρόδος 85100
Τηλ. 0241-70590, FAX. 70591 και
ΣΤΟΝ ΤΑΞΙΔΙΩΤΙΚΟ ΣΑΣ ΠΡΑΚΤΟΡΑ

ΔΡΟΜΟΛΟΓΙΑ ΤΟΥ ΤΑΧΥΠΛΟΟΥ ΚΑΤΑΜΑΡΑΝ
«DODEKANISOS EXPRESS»
έως 31/8/2001

Αναχωρήσεις από ΡΟΔΟ (Κεντρικό λιμάνι - Κολώνα)

ΔΕΥΤΕΡΑ
08.30 από Ρόδο για Κω - Λέρο - Λειψούς - Πάτμο - Λέρο - Κάλυμνο - Κω - Ρόδο

ΤΡΙΤΗ
08.30 από Ρόδο για Κω - Λέρο - Λειψούς - Πάτμο - Λέρο - Κάλυμνο - Κω - Ρόδο

ΤΕΤΑΡΤΗ
08.30 από Ρόδο για Τήλο - Νίσυρο - Κω - Λέρο - Πάτμο - Λέρο - Κάλυμνο - Κω - Νίσυρο - Τήλο - Ρόδο

ΠΕΜΠΤΗ
08.30 από Ρόδο για Κω - Κάλυμνο - Λέρο - Πάτμο - Λέρο - Κάλυμνο - Κω - Ρόδο

ΠΑΡΑΣΚΕΥΗ
08.30 από Ρόδο για Κω - Κάλυμνο - Λέρο - Πάτμο - Λέρο - Κάλυμνο - Κω - Ρόδο

ΣΑΒΒΑΤΟ
08.30 από Ρόδο για Κω - Κάλυμνο - Λέρο - Πάτμο - Λειψούς - Λέρο - Κάλυμνο - Κω - Ρόδο

ΚΥΡΙΑΚΗ
08.30 από Ρόδο για Κω - Κάλυμνο - Λέρο - Λειψούς - Πάτμο - Λέρο - Κάλυμνο - Κω - Ρόδο

ΣΗΜΕΙΩΣΗ: Για την καλύτερη εξυπηρέτησή σας παρακαλούμε να ενημερώνεστε τηλεφωνικά από τα γραφεία της εταιρίας μας

AE1045-X2566-31/7

Ευχαριστήριο

Στον αγαπητό μας βαπτιστικό **Μιχάλη Καΐκη** του Γεωργίου και της Αγγελικής που πήρε το πτυχίο της Φαρμακευτικής Αθηνών, θερμά συγχαρητήρια, καλή σταδιοδρομία και τύχη στη ζωή του.

Οι νονοί του
Μιχάλης - Αγγελική Καραβόλια
και
Παναγιώτης - Βαλαντούλα Γεωργακοπούλου

AE1461-2086-24/7

Ευχαριστήριο

Την αγαπημένη μας ανιψιά **Αγλαΐα Καραγιάννη** που απεφοίτησε από το πανεπιστήμιο Τρία της Ρώμης Ιταλίας και απέκτησε το δίπλωμα της Διεθνούς φιλολογίας, συγχαίρουμε θερμά και της ευχόμαστε καλή σταδιοδρομία.

Νίκος και Αννα Χριστοφόρου
Τα εξαδέλφια
Χρήστος και Θανάσης Χριστοφόρου

AE1471-2096-24/7

ΑΠΩΛΕΙΑ

Απωλέσθη ποδήλατο
μάρκας STATUS Y - GLIOE 24'
με 6 ταχύτητες, χρώματος μπλε-κίτρινο-ασημί.
Ο ευρών θα αμοιφθεί.
Τηλ. 33127

AE1472-2097-31/7

PELLOS TRAVEL

ΔΙΟΡΓΑΝΩΝΟΥΜΕ
Τριήμερη εκδρομή

ΡΟΔΟΣ ΜΑΡΜΑΡΙΣ ΕΦΕΣΣΟΣ ΚΟΥΣΑΝΤΑΣΙ ΣΜΥΡΝΗ

Από 17/8/01 έως 19/8/01

Αναχώρηση 17/8/01 ώρα 08.00 μ.μ.
Επιστροφή 19/8/01 ώρα 16.30 μ.μ.

17/8/01
Αναχώρηση από Ρόδο στις 8 το πρωί για Μαρμαρίς. Αφιξη στο Μαρμαρίς. Επιβίβαση σε πούλμαν και αναχώρηση για Εφεσσο. Αφιξη στην Εφεσσο. Επίσκεψη στο Σπίτι της Παναγάς, αρχαία εφεσσο, Ωδείο, ναό του Ανδριανού, αγορά, βιβλιοθήκη, μεγάλο Θέατρο κ.λ.π. Αναχώρηση για Κουσάνταση. Αφιξη στην Κουσάνταση. Τακτοποίηση το ξενοδοχείο - δείπνο . Το βράδυ προαιρετική διασκέδαση σε κέντρο Oriental Show (χορός της κοιλιάς). Διανυκτέρευση.

18/8/01
Πρωινό στο Ξ/Δ. Επιβίβαση σε πούλμαν και αναχώρηση για Σμύρνη. Αφιξη στην πόλη. Βόλτα στο Κορδελιό και στην αγορά για ψώνια. Επιστροφή στο ξενοδοχείο στην Κουσάνταση το απόγευμα. Δείπνο. Δανυκτέρευση.

20/8/01
Πρωινό. Επιβίβαση σε πούλμαν και αναχώρηση για Μαρμαρίς. Αφιξη στην πόλη του Μαρμαρίς. Ελεύθερη ώρα για ψώνια. Αναχώρηση για Ρόδο αργά το απόγευμα στις 16.30. Αφιξη στη Ρόδο. Τέλος εκδρομής.

Τιμή συμμετοχή **39.000** δρχ. το άτομο
σε δίκλινο και τρίκλινο
σε μονόκλινο 10.000 δρχ. επιβάρυνση

* Δωρεάν 0-2 ετών
* 50% 2-12 ετών

Στην εκδρομή περιλαμβάνονται
1. Εισιτήρια Ρόδος - Μαρμαρίς - Ρόδος με δελφίνι
2. 2 πρωινά (μπουφέ) - 2 δείπνα
3. Δωμάτια δίκλινα και τρίκλινα σε ξενοδοχεία 3***
4 Μεταφορές με κλιματιζόμενα πούλμαν
5. Ξεναγήσεις στην ελληνική γλώσσα από διπλωματούχο ξεναγό
6. Ταξιδιωτική ασφάλεια
7. Συνοδός γραφείου

Δεν περιλαμβάνονται
1. Φόροι - Λιμενικά τέλη
2. Εισιτήρια των εισόδων σε αρχαιολογικούς χώρους
3. Προαιρετική διασκέδαση σε κέντρο
4. Φιλοδωρήματα, τηλέφωνα

Για κρατήσεις και πληροφορίες:

PELLOS TRAVEL
Λ. Καλλιθέας 125 Φαληράκι - Ρόδος
Τηλ.: (0241) 87615, 86298
Κινητό: 0945 949399
Fax: (0241) 87616 AE1447-X2610-15/8

ΕΛΛΗΝΙΚΗ ΔΗΜΟΚΡΑΤΙΑ
ΠΕΡΙΦΕΡΕΙΑ ΝΟΤΙΟΥ ΑΙΓΑΙΟΥ
ΝΟΜΟΣ ΔΩΔΕΚΑΝΗΣΟΥ
ΔΗΜΟΣ ΑΡΧΑΓΓΕΛΟΥ

ΑΝΑΚΟΙΝΩΣΗ

Για την πρόσληψη προσωπικού με σύμβαση εργασίας ιδιωτικού δικαίου ορισμένου χρόνου του άρθρου 21 του Ν. 2190/1994.

(Για τους Δήμους και Κοινότητες και τα νομικά πρόσωπα των Δήμων και Κοινοτήτων).

Ο Δήμος Αρχαγγέλου ύστερα από την πράξη του Τριμελούς εξ υπουργών επιτροπής της παρ. 1 του άρθρου2 της ΠΥΣ 55/98 και την 12108/20-4-2001 απόφαση του υπουργού Εσωτερικών Δημόσιας Διοίκησης και Αποκέντρωσης, ανακοινώνει ότι θα προσλάβει προσωπικό με σύμβαση εργασίας ιδιωτικού δικαίου ορισμένου χρόνου, συνολικού αριθμού 1 ατόμου για την κάλυψη παροδικών αναγκών, σύμφωνα με τις διατάξεις του άρθρου 21 του Ν. 2190/1994., όπως ισχύσει σήμερα μετά τις τροποποιήσεις και συμπληρώσεις των Ν. 2225/94, Ν. 2247/94, Ν. 2266/94, Ν 2349/95, Ν. 2527/97 και του Ν. 2738/99, για την εξής, κατά αριθμό ατόμων ειδικοτήτων με τα αντίστοιχα τυπικά προσόντα και την αντίστοιχη χρονική περίοδο:

Ειδικότητα: ΔΕ7 Νοσοκόμων

Αρθμός ατόμων: 1

Ειδικά τυπικά προσόντα: Πτυχίο τμήματος νοσηλευτριών Τεχνικού Επαγγελματικού Λυκείου ή πτυχίο τμήματος Νοσηλευτών - Νοσηλευτριών Μέσης Τεχνικής Επαγγελματικής Νοσηλευτικής Σχολής του υπουργείου Υγείας και Πρόνοιας ή άλλη ισότιμης σχολής της ημεδαπής ή αλλοδαπής αντίστοιχης ειδικοτητας.

Χρονική διάρκεια: 8 μήνες

Οι υποψήφιοι δεν πρέπει να έχουν κώλυμα κατά το άρθρο 8 του Υπαλληλικού Κώδικα (καταδίκη, υποδικία, δικαστική συμπαράσταση) με επιφύλαξη των ειδικών διατάξεων του άρθρου 4 παρ. 6 του Ν. 2207/1994.

Γνωστοποιείται ότι μεταξύ των υποψηφίων έχουν πρώτη προτεραιότητα οι μακροχρονίως άνεργοι, ανεπάγγελτοι, εγγεγραμμένοι στον ΟΑΕΔ για διάστημα δώδεκα τουλάχιστον συνεχών μηνών (άρθρο 9 του Ν. 2434/96) και έπονται οι λοιποί άνεργοι ή ανεπάγγελτοι.

Η σειρά κατάταξης των παραπάνω κατηγοριών ανέργων υποψηφίων γίνεται από άποψη εντοπιότητας (κατοικία -δημοτικότητα) και κριτηρίων ως εξής:

ΑΠΟ ΑΠΟΨΗ ΕΝΤΟΠΙΟΤΗΤΑΣ

Πρώτη προτεραιότητα πρόσληψης έχουν:

α. Οι κάτοικοι και δημότες του Δήμου Αρχαγγέλου

β. Οι μόνιμοι κάτοικοι του Δήμου Αρχαγγέλου

γ. Οι μόνιμοι κάτοικοι του Δήμου Αφάντου, Νομού Δωδεκανήσου

δ. Οι μόνιμοι κάτοικοι των υπολοίπων δήμων και κοινοτήτων του Νομού Δωδ/σου

ε. Οι μόνιμοι κάτοικοι των δήμων και κοινοτήτων των νομών της Περιφέρειας Νοτίου Αιγαίου και τέλος

στ. Οι μόνιμοι κάτοικοι των υπολοίπων Νομών της χώρας.

ΑΠΟ ΑΠΟΨΗ ΚΡΙΤΗΡΙΩΝ

Η σειρά κατάταξης κάθε ομάδας εντοπιότητας γίνεται με βάση τα επόμενα κατά σειρά κριτήρια σε (5) κατηγορίες

Για κάθε κατηγορία υποψηφίων αναλογεί το 20% των θέσεων που προκηρύσσονται.

Οταν οι θέσεις που προκηρύσσονται δεν επαρκούν για όλες τις κατηγορίες κατανέμονται ανά μια με τη σειρά των κατηγοριών. Αν σε μια κατηγορία οι υποψήφιοι δεν καλύπτουν το σύνολο των θέσεων που αντιστοιχεί στο ποσοστό της, οι θέσεις που περισσεύουν κατανέμονται αναλογικά στις λοιπές κατηγορίες με τη σειρά των κατηγοριών.

Κατά τον υπολογισμό των θέσεων βάσει του ποσοστού 20% κατά κατηγορία, οι θέσεις που τυχόν περισσεύουν, μετά την αρχική κατανομή, προστίθεται ανά μία κατά τη σειρά των κατηγοριών.

α. Οι έχοντες ανήλικα τέκνα

β. Τα τέκνα πολυτέκνων οικογενειών προτασσόμενων των υποψηφίων μέχρι 25 ετών (ασχέτως αν αυτά είναι άγαμα ή έγγαμα), χωρίς να αποκλείονται τα μεγαλύτερης ηλικίας.

γ. Οσοι συνοικούν και έχουν την επιμέλεια συζύγου ή ενηλίκου ή ανηλίκου τέκνου ή αδελφού με βαριά ηθικά ή ψυχοσωματικά προβλήματα με αναπηρία 67% και άνω.

Οσοι έχουν την επιμέλεια συζύγου ή γονέα ή αδελφού μη δυνάμενου να αυτοεξυπηρετηθεί λόγω παθήσεως ή λόγω ηλικίας μεγαλύτερης των 78 ετών.

δ. Οι νέοι ηλικίας 18-28 ετών

ε. Υπόλοιποί υποψήφιοι άνω των 28 ετών.

Επισημαίνεται ότι στην τέταρτη και στην πέμπτη κατηγορία, κατατάσσονται κατά περίπτωση, βάσει της ημερομηνίας γέννησης τους και οι πέρα του αριθμού των προσλαμβανομένων υποψήφιοι των τριών πρώτων κατηγοριών αντίστοιχης ηλικίας

Σημειώνεται, ότι επί ίσων προϋποθέσεων, υποψήφιοι με ορισμένες άλλες ιδιότητες οι οποίες ορίζονται συγκεκριμένα στην παραγρ. 11 του άρθρου 21 του ν. 2190/94 (ο άνεργος που έχει απολυθεί απο συνεταιριστική οργάνωση που προήλθε από συγχώνευση αγροτικών συνεταιριστικών οργανώσεων της παρ. 2 του άρθρου 23 του Ν. 2538/97 και εφόσον έχει συνεχή προϋπηρεσία δύο (2) τουλάχιστον ετών, ο άνεργος που έχει απολυθεί λόγω κατάργησης υπηρεσιών του δημοσίου ΝΠΔΔ, ΟΤΑ ή ΝΠΙΔ της παρ. 1 του άρθρου 14 του Ν. 2190/1994 ,και εφόσον είχαν συνεχή υπηρεσία δύο τουλάχιστον ετών, ο γονέας τέκνου με βαριά ηθικά ή ψυχοσωματικά προβλήματα ποσοστού αναπηρίας 67% και άνω, γονέας που βαρύνεται βάσει διακαστικής αποφάσεως ή συμβολαιογραφικής πράξεως με τη διατροφή των ανηλίκων τέκνων άλλως αυτός που έχει την επιμέλεια τους ή είναι άγαμος ή χήρος ή διαζευγμένος ή σε διάσταση, τα τέκνα θυμάτων πολέμου, τα τέκνα συνταξιοδοτουμένων αναπήρων πολέμου, τα τέκνα αναπήρων και θυμάτων πολέμου αμάχου πληθυσμού και τα τέκνα τραυματιών ή πολεμιστών της χώνης των πρόσω).

Οι μακροχρονίως άνεργοι υποψήφιοι προτάσσονται εντός της ομάδας εντοπιότητας και της κατηγορίας κριτηρίων που ανήκουν και προσλαμβάνονται εφόσον στην αντίστοιχη ομάδα εντοπιότητας και κατηγορία αναλογεί θέση.

ΑΠΟ ΑΠΟΨΗ ΠΡΟΣΟΝΤΩΝ:

Για τον κλάδο ΔΕ 7 (Νοσοκόμων), προσόντα πρόσληψης ορίζονται:

•Πτυχίο Τμήματος Νοσηλευτών Τεχνικού Επαγγελματικού Λυκείου ή πτυχίο Τμήματος Νοσηλευτών - Νοσηλευτριών Μέσης Τεχνικής Επαγγελματικής Νοσηλευτικής Σχολής που υπουργείου Υγείας- Πρόνοιας ή άλλης ισότιμης σχολής της ημεδαπής ή αλλοδαπής αντίστοιχης ειδικότητας και

• Αδεια άσκησης επαγγέλματος.

Σε περίπτωση που δεν καθίσταται δυνατή η πρόσληψη από υποψηφίους με τα προαναφερόμενα προσόντα, επιτρέπεται η πρόσληψη με προσόν:

• Απολυτήριο τίτλο αντίστοιχης ειδικότητας αναγνωρισμένης κατώτερης τεχνικής σχολής και

• Αδεια άσκησης επαγγέλματος

Σε περίπτωση που δεν καθίστανται δυνατή η πρόσληψη από υποψηφίους με τα προαναφερόμεν απροσόντα, επιτρέπεται η πρόσληψη με προσόν:

• Αδεια άσκησης επαγγέλματος και

• Τριετή (3) τουλάχιστον αντίστοιχη εμπειρία μετά την απόκτηση της άδειας άσκησης επαγγέλματος.

Σε κάθε περίπτωση ο υποψήφιος θα πρέπει να έχει απολυτήριο τίτλο τουλάχιστον Υποχρεωτικής Εκπαίδευσης (Απολυτήριο Τριτάξιου Γυμνασίου ή για όσους έχουν αποφοιτήσει μέχρι και το 1980 απολυτήριο Δημοτικού Σχολείου).

Σημειώνεται, ότι επί ίσων προϋποθέσεων, υποψήφιοι με ορισμένες άλλες ιδιότητες των τεσσάρων πρώτων κατηγοριών κριτηρίων οι οποίες ορίζονται συγκεκριμένα στην παρ. 11 του άρθρου 21 του Ν. 2190/1994 (ο άνεργος που έχει απολυθεί λόγω κατάργησης υπηρεσιών του Δημοσίου ή ν.π.δ.δ. ή ΟΤΑ ή ν.π.δ.δ. της παρ. 1 του άρθρου 14 του Ν. 2190/1994 ,και εφόσον είχαν συνεχή υπηρεσία δύο τουλάχιστον ετών, ο γονέας τέκνου με βαριά ηθικά ή ψυχοσωματικά προβλήματα ποσοστού αναπηρίας 67% και άνω, γονέας που βαρύνεται βάσει δικαστικής αποφάσεως ή συμβολαιογραφικής πράξεως με τη διατροφή των ανηλίκων τέκνων άλλως αυτός που έχει την επιμέλεια τους ή είναι άγαμος ή χήρος ή διαζευγμένος ή σε διάσταση, τα τέκνα θυμάτων πολέμου, τα τέκνα συνταξιοδοτουμένων αναπήρων πολέμου, τα τέκνα αναπήρων και θυμάτων πολέμου αμάχου πληθυσμού και τα τέκνα τραυματιών ή πολεμιστών της χώνης των πρόσω) προτάσσονται.

Οι μακροχρονίως άνεργοι υποψήφιοι προτάσσονται εντός της ομάδας εντοπιότητας και της κατηγορίας κριτηρίων που ανήκουν και προσλαμβάνονται εφόσον στην αντίστοιχη ομάδα εντοπιότητας και κατηγορία αναλογεί θέση.

ΠΡΟΘΕΣΜΙΑ ΥΠΟΒΟΛΗΣ ΑΙΤΗΣΕΩΝ

Οι ενδιαφερόμενοι μπορούν να υποβάλουν αίτηση στα γραφεία του Δήμου Αρχαγγέλου τις εργάσιμες ημέρες και ώρες, εντός προθεσμίας δέκα (10) ημερών, που αρχίζει από την επομένη ημέρα της δημοσίευσης της παρούσας σε τοπικές εφημερίδες ή της ανάρτησής της στο χώρο ανακοινώσεων του Δημοτικού Καταστήματος, εφόσον η ανάρτησή της είναι μεταγενέστερη της δημοσίευσης στις εφημερίδες.

ΑΠΑΡΑΙΤΗΤΑ ΔΙΚΑΙΟΛΟΓΗΤΙΚΑ

Οι ενδιαφερόμενοι μαζί με την αίτηση τους πρέπει να υποβάλλουν υποχρεωτικώς τα εξής δικαιολογητικά

1. Κυρωμένο φωτοαντίγραφο των δύο όψεων της αστυνομικής ταυτότητας τους.

2 Κυρωμένο φωτοαντίγραφο του τίτλου των σπουδών τους (όπου απαιτείται).

3. Κυρωμένο φωτοαντίγραφο άδειας άσκησης επαγγέλματος ή διπλώματος(όπου απαιτείται).

4. Πιστοποιητικό εμπειρίας στο αντικείμενο της ειδικότητας (όπου απαιτείται) η οποία αποδεικνύεται ως εξής: α) Είτε με τυχόν υπάρχουσα δικαστική απόφαση, από την οποία προκύπτει το είδος της παρασχεθείσης εργασίας και η χρονική διάρκεια της παροχής της. β) Είτε με ομοίου περιεχομένου βεβαίωση αρμόδιας ελληνικής ή αλλοδαπής δημόσιας αρχής. γ) Είτε με όμοια βεβαίωση νομικού προσώπου του άρθρου 14 παρ. 1 Ν. 2190/1994. δ) Είτε με όμοια βεβαίωση του οικείου ασφαλιστικού φορέα ε) Εάν από την προσκομιζόμενη βεβαίωση του ασφαλιστικού φορέα δεν προκύπτει το είδος της παρασχεθείσης εργασίας, τότε απαιτούνται πρόσθετη βεβαίωση του εργοδότη και υπεύθυνη δήλωση του υποψηφίου κατά το άρθρο 8 Ν. 1599/1986, σε συνδυασμό πάντοτε και με το βιβλιάριο κυρίας ασφάλισης.

5. Υπεύθυνη δήλωση του Ν. 1599/86 ότι δεν έχουν κώλυμα κατά το άρθρο 8 του Υπαλληλικού Κώδικα α) ότι δεν έχουν καταδικαστεί για κακούργημα και σε οποιαδήποτε κλοπή, υπεξαίρεση (κοινή και στην υπηρεσία), απάτη, εκβίαση, πλαστογραφία, απιστία δικηγόρου, δωροδοκία, καταπίεση, απιστία περί την υπηρεσία, παράβαση καθήκοντος καθ' υποτροπή, συκοφαντική δυσφήμιση, καθώς και για οποιαδήποτε έγκλημα κατά της γενετήσιας ελευθερίας ή οικονομικής εκμετάλλευσης της γενετήσιας ζωής, δεν έχουν λόγω καταδίκης, στερηθεί τα πολιτικά τους δικαιώματα, έστω και αν έχει λήξει ο χρόνος που ορίστηκε για τη στέρηση β) ότι δεν είναι υπόδικοι και δεν έχουν παραπεμφθεί με τελεσίδικο βούλευμα για κακούργημα ή για πλημμέλημα της προηγούμενης περίπτωσης, έστω και αν το αδίκημα παραγράφηκε γ) ότι δεν έχουν λόγω καταδίκης στερηθεί τα πολιτικά τους δικαιώματα και για όσο χρόνο διαρκεί η στέρηση αυτή δ) ότι δεν τελούν υπό δικαστική συμπαράσταση

6. Υπεύθυνη δήλωση του Ν. 1599/86 στην οποία να δηλώνουν αν το έτος 2000-2001 έχουν απασχοληθεί σε δημόσια υπηρεσία ή νομικό πρόσωπο του άρθρου 14 παρ 1 του Ν. 2190/94 με την ιδιότητα του εποχιακού υπαλλήλου ή για κάλυψη περιοδικών ή πρόσκαιρων αναγκών ή όχι. Σε περίπτωση που έχουν απασχοληθεί να δηλώσουν την υπηρεσία στην οποία απασχολήθηκαν και την ακριβή χρονική διάρκεια της απασχόλησης (έναρξη και λήξη).

7. Πρόσφατη βεβαίωση του ΟΑΕΔ για την απόδειξη της μακροχρόνιας ανεργίας.

8. Υπεύθυνη δήλωση του Ν. 1599/1986 ότι ο υποψήφιος είναι άνεργος ή ανεπάγγελτος

9. Πιστοποιητικό οικογενειακής κατάστασης (όπου απαιτείται).

10. Πιστοποιητικό οικείου Δήμου για τη μόνιμη κατοικία του υποψηφίου.

11. Προκειμένου για άνεργους απολυμένους από αγροτικές συνεταιριστικές οργανώσεις σύμφωνα με την παρ. 2 του άρθρο 23 του Ν. 2538/1997, βεβαίωση της νέας συνεταιριστικής οργάνωσης ότι είχαν συνεχή υπηρεσία δύο (2) τουλάχιστον ετών και πρόσφατη βεβαίωση του ΟΑΕΔ ότι είναι άνεργοι.

ΕΠΙΠΡΟΣΘΕΤΩΣ

Τα δικαιολογητικά τα οποία πρέπει να υποβάλουν οι υποψήφιοι για υπαγωγή τους σε ομάδες εντοπιότητας και σε κατηγορίες κριτηρίων της παρ. 11 του άρθρου 21 του Ν. 2190/1994 αναφέρονται στο επεξηγηματικό σημείωμα (ΠΑΡΑΡΤΗΜΑ ΙΙ), που αποτελεί αναπόσπαστο μέρος της παρούσας και βρίσκονται αναρτημένα στον πίνακα ανακοινώσεων του Δημοτικού Καταστήματος

ΔΗΜΟΣΙΟΠΟΙΗΣΗ

Περίληψη της παρούσας να δημοσιευτεί σε μία ημερήσια εφημερίδα και μία εβδομαδιαία του Νομού Δωδεκανήσου και να αναρτηθεί ολόκληρη στο χώρο ανακοινώσεων του Δημοτικού Καταστήματος.

ΕΝΣΤΑΣΕΙΣ

Οι ενδιαφερόμενοι μπορούν να υποβάλλουν στο ΑΣΕΠ ενστάσεις κατά των πινάκων κατάταξης μέσα σε αποκλειστική προθεσμία, η οποία λήγει μετά την πάροδο δέκα (10) ημερών από την ανάρτησή τους.

Για την υποβολή ένστασης απαιτείται η καταβολή στο Δημόσιο Ταμείο παραβόλου πέντε χιλιάδων (5.000) δραχμών.

Ο δήμαρχος
ΘΕΟΔΟΣΗΣ ΚΟΛΙΑΔΗΣ

ΧΛ



AE1986-X2581-31/7

ΙΕΡΑ ΜΗΤΡΟΠΟΛΙΣ ΡΟΔΟΥ
ΙΕΡΟΣ ΝΑΟΣ ΑΦΑΝΤΟΥ
«Η ΚΟΙΜΗΣΗ ΤΗΣ ΘΕΟΤΟΚΟΥ»

ΠΑΝΗΓΥΡΙΣ

Γνωστοποιούμε στο φιλόθρησκο κοινό ότι στις 26 τρέχοντος μηνός, ημέρα Πέμπτη εορτάζουμε τη μνήμη της Οσιομάρτυρος Παρασκευής στ' Αφάντου (500 μέτρα πριν από τον ποταμό στα Κολύμπια) στην εθνική οδό Ρόδου - Λίνδου.

Την παραμονή 25 Ιουλίου και ώρα 7.30 εσπερινή θα ψαλεί Πανηγυρικός Εσπερινός, μετ'αρτοκλασίας, τη δε επομένη και ώρα 07.00 πρωινή θα ψαλεί Θεία Λετουργία.

Εκ της Εκκλησιαστικής Επιτροπής
ΑΦΑΝΤΟΥ

AE1454-2010-26/7

ΠΑΝΗΓΥΡΙΣ

Φέρεται εις γνώσιν του φιλόθρησκου κοινού, ότι την 26ην τρέχοντος μηνός, ημέρα Πέμπτη εορτάζει η Αγία Παρασκευή.

Την Τετάρτη 25η, 7.30 μ.μ. θα ψαλεί Μέγας Πανηγυρικός Εσπερινός, την 26ην πρωί θα τελεσθεί Θεία Λειτουργία με περιφορά της εικόνας.

Το παρεκκλήσι ευρίσκεται στον περίβολο του Ι. Ναύ Αγίας Αναστασίας Φαρμακολύτριας

Εκ της Εκκλησιαστικής Επιτροπής

AE1462-2087-25/7

ΙΕΡΟΣ ΝΑΟΣ
ΚΟΙΜΗΣΕΩΣ ΘΕΟΤΟΚΟΥ
ΙΑΛΥΣΟΥ

ΠΑΝΗΓΥΡΙΣ

Φέρομεν εις γνώσιν του φιλόθρησκου εορταστικού κοινού ήταν την 26η τρέχοντος μηνός, ημέρα Πέμπτη, πανηγυρίζει ο Ιερός Ναός Αγίας Παρασκευής Ιαλυσού.

Την εσπέρα θα ψαλεί πανηγυρικός Εσπερινός μετ'αρτοκλασίας, χοροστατούντος του σεβασμιωτάτου Μητροπολίτου Ρόδου κ.κ. Αποστόλου.

Την δε πρωία θα ψαλεί η θεία Λειτουργία.

Μετά το πέρας της Θείας Λειτουργίας θα ακολουθήσει λιτάνευση της Ιεράς Εικόνας.

* Ωρα έναρξης Εσπερινού: 19.30
* Ωρα έναρξης Θείας Λειτουργίας: 07.30

Εκ της Εκκλησιαστικής Επιτροπής
ΙΑΛΥΣΟΥ

AE1454-2010-25/7



Οπως απέδειξαν οι έλεγχοι

Πεντακάθαρες οι ακτές μας

Καθαρές είναι οι παραλίες της Ρόδου. Το επίπεδο των μικροβίων βρίσκεται κάτω από τα επιθυμητά όρια, όπως έδειξαν οι αναλύσεις του Χημείου της Ρόδου. Η καλή κατάσταση στην οποία βρίσκονται οι παραλίες, οφείλεται στην καλή λειτουργία του αποχετευτικού της Ρόδου.

Η δειγματοληψία έγινε σε 50 σημεία - παραλίες του νησιού, συμφωνα με το πρόγραμμα που ενέκρινε το υπουργείο Χωροταξίας και Περιβάλλοντος.

Ειδικότερα έλεγχοι έγιναν στις εξής παραλίες:

Μεγάλο Γιαλό Λίνδου
Μικρό Γιαλό Λίνδου
Πεύκοι
Βληχά
Κατσούνι
Λάρδος
Λοθιάρικα
Γλίστρα
Θολάρι

Βοηθά σημαντικά το αποχετευτικό δίκτυο

Ατριουμ Παλάς
Κιοτάρι
Κολύμπια
Ιρένε
Γκολφ
Καθολική
Πλατεία Φαληρακίου
Σωτηράκη
Μπλου Σι
Ρόδος Μπητς
Σαν Γουίν
Σαν Σουίν 2
Εντεν Ροκ
Αθλητικό Κέντρο
Αναλυτικό Ενυδρείο
Ελλη
Ζέφυρος 1
Ζέφυρος 2
Τσαμπίκα 1
Τσαμπίκα 2
Θολός
Κόζα
Αγια Αγάθη
Χαράκι
Αρχαία Κάμειρος



Σορωνή
Νιρβάνα
Βαγιές
Πλαz Κρεμαστής
Σαν Φλάουερ
Ηλέκτρα
Ελίνα
Αύρα Ολύμπικ
Ιμπέριαλ
Ρόδος Παλάς
Σιρένε
Κρητικά
Κάτω Πέτρες
Blu Bay
Δυτικό Ενυδρείο.

Λόγω της απεργίας των εργαζομένων

Αρνητικές οι συνέπειες από το κλείσιμο των Μουσείων

Μεγάλο πλήγμα για τον τουρισμό

Ο Σύνδεσμος των εν Ελλάδι Ταξιδιωτικών και Τουριστικών Γραφείων (ΗΑΤΤΑ), λαμβάνοντας υπ΄ όψιν του τις σοβαρές αρνητικές συνέπειες, που έχει το κλείσιμο των αρχαιολογικών χώρων και των Μουσείων λόγω της απεργιακής κινητοποίησης των υπαλλήλων του Υπουργείου Πολιτισμού, για την τουριστική εικόνα της χώρας μας, καλεί την ηγεσία του Υπουργείου Εθνικής Οικονομίας και του ΥΠ.ΠΟ. να προχωρήσει άμεσα στη διευθέτηση των προβλημάτων, που έχουν οδηγήσει σε αυτή την απεργία.

Η ανακοίνωση του ΗΑΤΤΑ αναφέρει ότι ΄αποτελεί λυπηρό φαινόμενο το γεγονός ότι το ΥΠΕΘΟ δεν φαίνεται να συνυπολογίζει - πέρα του προαναφερόμενου σοβαρότατου πλήγματος στην αξιοπιστία και την ποιότητα του προσφερόμενου τουριστικού προϊόντος μας, που ως γνωστόν δεν έχει μόνο άμεσες αλλά και μακροπρόθεσμες συνέπειες - τις επιπτώσεις, της εν λόγω κινητοποίησης εν μέσω της τουριστικής περιόδου, οι οποίες συνεπάγονται και άμεση απώλεια εσόδων.

Η ανεπάρκεια του προσωπικού στους αρχαιολογικούς χώρους αποτελεί ένα κοινά παραδεκτό πρόβλημα εδώ και χρόνια, το οποίο θα πρέπει, επιτέλους, να αντιμετωπιστεί με βάση ένα μακροχρόνιο σχεδιασμό. Το ΥΠΕΘΟ οφείλει, επίσης, να προτάξει το συμφέρον της ελληνικής τουριστικής βιομηχανίας και -κατ΄ επέκταση της ελληνικής οικονομίας, να συνειδητοποιήσει το μέγεθος του πρόβλήματος που δημιουργεί η εν λόγω απεργιακή κινητοποίηση και μέσα από ένα γόνιμο διάλογο με τους εργαζόμενους να διευθετήσει σειρά προβλημάτων για την επίλυση των οποίων είχαν δεσμευτεί τόσο ο τέως όσο και ο νυν Υπουργός Πολιτισμού.

Σε μία εποχή που ο διεθνής ανταγωνισμός των τουριστικών προορισμών είναι οξύτατος, η εικόνα του επίπεδου των προσφερομένων υπηρεσιών έχει σοβαρές συνέπειες στην τουριστική ζήτηση και απαιτεί χρόνο και χρήμα για να διατηρηθεί - και πολύ περισσότερο να βελτιωθεί ή να επανορθωθεί, ζητήματα όπως αυτό της δυσλειτουργίας των αρχαιολογικών χώρων και των μουσείων, που αποτελούν βασικό συστατικό του τουριστικού μας προϊόντος, θα πρέπει να επιλύονται με κάθε τρόπο πριν ακόμα εμφανιστούν.

Με αυτά τα δεδομένα ο ΗΑΤΤΑ καλεί το ΥΠΕΘΟ και το ΥΠ.ΠΟ. να λάβουν όλα τα απαραίτητα μέτρα ώστε να διευθετηθεί άμεσα το υπάρχον πρόβλημα.

mira SOL travel
Αθέρωφ 9
Τηλ. 74122, 74123, 77737 FAX. 22653

Από 233.000 δρχ.

ΡΟΔΟΣ - ΤΕΝΕΡΙΦΗ

8 ημέρες από 25/7

1η μέρα: ΡΟΔΟ - ΑΘΗΝΑ - ΤΕΝΕΡΙΦΗ
(ξενάγηση της πόλης)
2η μέρα: ΤΕΝΕΡΙΦΗ
(ολοήμερη εκδρομή Ικοντ-Μάσκα-Γκαράτσικο)
3η μέρα: ΤΕΝΕΡΙΦΗ
(εκδρομή μισής μέρας στη Σάντα Κρουζ)
4η μέρα: ΤΕΝΕΡΙΦΗ
(εκδρομή μισής μέρας στο Τέιντε)
5η μέρα: ΤΕΝΕΡΙΦΗ
(ολοήμερη εκδρομή στο Γκραντ Κανάρια)
6η μέρα: ΤΕΝΕΡΙΦΗ
(ολοήμερη εκδρομή-κρουαζιέρα στο Λος Κριστιάνος)
7η μέρα: ΤΕΝΕΡΙΦΗ - ΑΘΗΝΑ (αργά το απόγευμα)
8η μέρα: ΑΘΗΝΑ - ΡΟΔΟ (νωρίς το πρωί).

Περιλαμβάνονται:
Αεροπορικά εισιτήρια Ρόδο - Αθήνα - Τενερίφη - Αθήνα - Ρόδο.
6 διανυκτερεύσεις σε ξενοδοχείο της επιλογής σας με ημιδιατροφή ή πλήρη διατροφή.
Μεταφορές από και προς το αεροδρόμιο του εξωτερικού.
Πανοραμική ξενάγηση στο Πουέρτο ντε λα Κρουζ.
Ελληνόφωνος αρχηγός / συνοδός.
Ασφάλεια αστικής και επαγγελματικής ευθύνης.

Δεν περιλαμβάνονται:
Φόροι αεροδρομίων Ελλάδας και εξωτερικού
Ποτά και αναψυκτικά στα γεύματα

Από 13/7/2001

ΓΥΡΟΣ ΙΣΠΑΝΙΑΣ

8 ημέρες / 6 νύχτες

ΜΑΔΡΙΤΗ - ΑΝΔΑΛΟΥΣΙΑ

8 ημέρες / 6 νύχτες

ΙΣΠΑΝΙΑ - ΠΟΡΤΟΓΑΛΛΙΑ

8 ημέρες / 6 νύχτες

AE1044-X2578-31/7

Γκαλερί
Εύας Ζιλίνσκι ΠΙΤΙΝΗ
Γ. ΠΙΤΙΝΗ

Εάν έχετε επισκεφθεί τα μεγάλα μουσεία της Ευρώπης και εάν έχετε ονειρευτεί κάτι για το σπίτι σας που να σας ζηλεύουν οι φίλοι σας, τότε
η Γκαλερί Ζιλίνσκι - ΠΙΤΙΝΗ
σας περιμένει.
Με λίγα λεφτά το σπίτι σας γίνεται ΠΑΛΑΤΙ Επιπλα εποχής, καθρέπτες, λάμπες, τραπεζαρίες, σαλόνια, σερβίτσια, διάφορα διακοσμητικά.
ΟΛΑ ΣΕ ΤΙΜΕΣ ΔΩΡΟΥ

Μόνον για πελάτες που ξέρουν και θέλουν το σπίτι τους να έχει ΦΙΝΕΤΣΑ και ΓΟΗΤΕΙΑ

Μεταξύ Μίρα - Μάρε και Αύρα Μπητς.
Ωρες λειτουργίας: 10.30 - 14.00 και 18.30 - 23.00
ΑΝΟΙΚΤΑ ΟΛΕΣ ΤΙΣ ΗΜΕΡΕΣ

Τηλ. 90883-78389
AE1375-2037-29/7

ΠΡΑΚΤΟΡΕΙΟ ΣΑΗΣ
Ολοήμερες γλυκές καθημερινές αποδράσεις και ξένοιαστα σαββατοκύριακα στα πανέμορφα νησιά μας

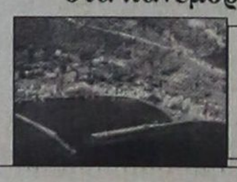

ΤΗΛΟ &

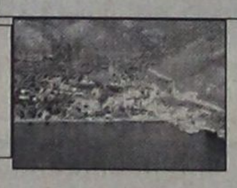

ΝΙΣΥΡΟ

Με το ταχύτερο - ασφαλέστερο και υπερσύγχρονο πλοίο
SEA STAR
ΤΗΛΕΦΩΝΗΣΤΕ ΓΙΑ ΤΙΣ ΚΡΑΤΗΣΕΙΣ ΚΑΙ ΤΑ ΕΙΣΙΤΗΡΙΑ ΣΑΣ
Πρακτορείο «ΣΑΗΣ»
Τάρπον Σπριγκς 42 Δίπλα στην ΠΙΣΤΕΩΣ
Τηλ. 39781 - 2-3
AE1047X2576-31/7

Διαφάνειες και μεγενθύνσεις για μπαρ, εστιατόρια, fast food

Φ. & Ν. ΠΑΧΟΣ

Γ. Ευσταθίου 11
Τηλ. 26893



...ή διαλέγετε KLIMATAIR Plus με Bio Protection.

Ο αέρας που αναπνέετε κρύβει κινδύνους που συνήθως δεν αντιλαμβάνεστε.
Γι' αυτό δημιουργήθηκε η σειρά κλιματιστικών KLIMATAIR Plus με σύστημα Bio Protection, που όχι μόνο δροσίζει αλλά και καθαρίζει την ατμόσφαιρα του σπιτιού σας.
Όλα του τα εξαρτήματα έχουν υποστεί ειδική αντιβακτηριακή επεξεργασία, που εμποδίζει την εξάπλωση των επιβλαβών μικροοργανισμών (όπως βακτηρίδια, μύκητες και μικρόβια).
Με τη χρήση όλων των πρόσθετων φίλτρων, ο αέρας που αναπνέετε είναι καθαρός, απόλυτα υγιεινός και... χωρίς ανεπιθύμητους συγκάτοικους.

Αποκτήστε το με ΧΡΗΜΑΤΟΔΟΤΗΣΗ KLIMATAIR από 6 έως 48 δόσεις

KLIMATAIR
η ασφαλής επιλογή

KLIMATAIR ΡΟΔΟΥ Α.Ε.
Μεγάλου Κωνσταντίνου 2, Ρόδος, Τηλ.: 36520-37866

AE1048X2575-31/7

PELLOS TRAVEL

ΚΩΝΣΤΑΝΤΙΝΟΥΠΟΛΗ - ΚΡΟΥΑΖΙΕΡΑ ΣΤΟ ΒΟΣΠΟΡΟ - ΠΡΙΓΚΗΠΟΝΗΣΣΑ

6ήμερη εκδρομή

ΡΟΔΟΣ, ΜΑΡΜΑΡΙΣ, ΕΦΕΣΣΟΣ, ΣΜΥΡΝΗ, ΠΡΟΥΣΑ, ΚΩΝΣΤΑΝΤΙΝΟΥΠΟΛΗ, ΣΜΥΡΝΗ, ΜΑΡΜΑΡΙΣ, ΡΟΔΟΣ

Από 17/8/01 - 22/8/01

Παρασκευή 17/8 Αναχώρηση από Ρόδο για Μαρμαρίς. Αφιξη στο Μαρμαρίς. Επιβίβαση σε πούλμαν και αναχώρηση για Εφεσσο. Αφιξη στην Εφεσσο (Σπίτι Παναγίας - αρχαιολογικοί χώροι). Αναχώρηση και άφιξη στη Σμύρνη. Τακτοποίηση στο Ξ/Δ. Δείπνο. Διαν/ση.

Σάββατο 18/8 Πρωινό στο Ξ/Δ. Αναχώρηση για Προύσα. Αφιξη στην πόλη της Προύσας το μεσημέρι. Ψώνια στην αγορά της Προύσας που φημίζεται για τα μεταξωτά της. Το απόγευμα αναχώρηση για Κωνσταντινούπολη. Αφιξη στην Κωνσταντινούπολη το βράδυ. Τακτοποίηση σε Ξ/Δ. Διαν/ση.

Κυριακή 19/8 Πρωινό στο Ξ/Δ. Επίσκεψη στην Αγία Σοφία - Τοπκαπή Palace - Μπλε Τζαμί - Υδραγωγείο . Επίσκεψη στο Φανάρι (Ορθόδοξο Πατριαρχείο) - Παναγιά Βλαχερνών - Παναγιά Μπαλουκλή. Απόγευμα ελεύθερο για ψώνια. Δείπνο στο Ξ/Δ. Διαν/ση.

Δευτέρα 20/8 Πρωινό στο Ξ/Δ. Εκδρομή στα πριγκηπόνησσα - Χάλκη. Απόγευμα φαγητό. Βράδυ προαιρετική διασκέδαση με Oriental show - δείπνο - διαν/ση.

Τρίτη 21/8 Πρωινό στο Ξ/Δ. Αναχώρηση για Σμύρνη. Αφιξη στη Σμύρνη το απόγευμα. Επίσκεψη στην αγορά για ψώνια. Τακτοποίηση στο Ξ/Δ. Δείπνο. Διαν/ση.

Τετάρτη 22/8 Πρωινό στο Ξ/Δ. Επιβίβαση σε πούλμαν και αναχώρηση για Μαρμαρίς. Αφιξη στο Μαρμαρίς..Αναχώρηση για Ρόδο. Αφιξη στη Ρόδο. Τέλος εκδρομής.

ΤΙΜΗ ΚΑΤ' ΑΤΟΜΟ 98.000 ΔΡΧ.

Στην εκδρομή περιλαμβάνονται:
1. Εισιτήρια Ρόδος - Μαρμαρίς - Ρόδος
2. Ξεναγήσεις - εκδρομές
3. Μεταφορές με κλιματιζόμενα πούλμαν
4. Ξ/Δ με πρωινό - φαγητό 3*** αστέρων
5. Συνοδός γραφείου
6. Ταξιδιωτική ασφάλεια

Δεν περιλαμβάνονται : Φόροι εισόδου - εξόδου - αρχαιολογικοί χώροι.

Για περισσότερες πληροφορίες και κρατήσεις στο πρακτορείο

PELLOS TRAVEL

Λ. Καλλιθέας 125 Φαληράκι - Ρόδος
Τηλ.: (0241) 87615, 86298
Fax: (0241) 87616,
WEBSITE: www.pellostravel.gr & www.ps-rhodes.com
E-mail: pellostravel@hellasnet.gr
& ps rhodes@falirakibeach.gr

AE1475-2089-11/8

Εγιναν τα εγκαίνια το περασμένο Σάββατο

Η μαρίνα της Κω

ΔΥΝΑΤΟΤΗΤΑ ΦΙΛΟΞΕΝΙΑΣ 250 ΣΚΑΦΩΝ

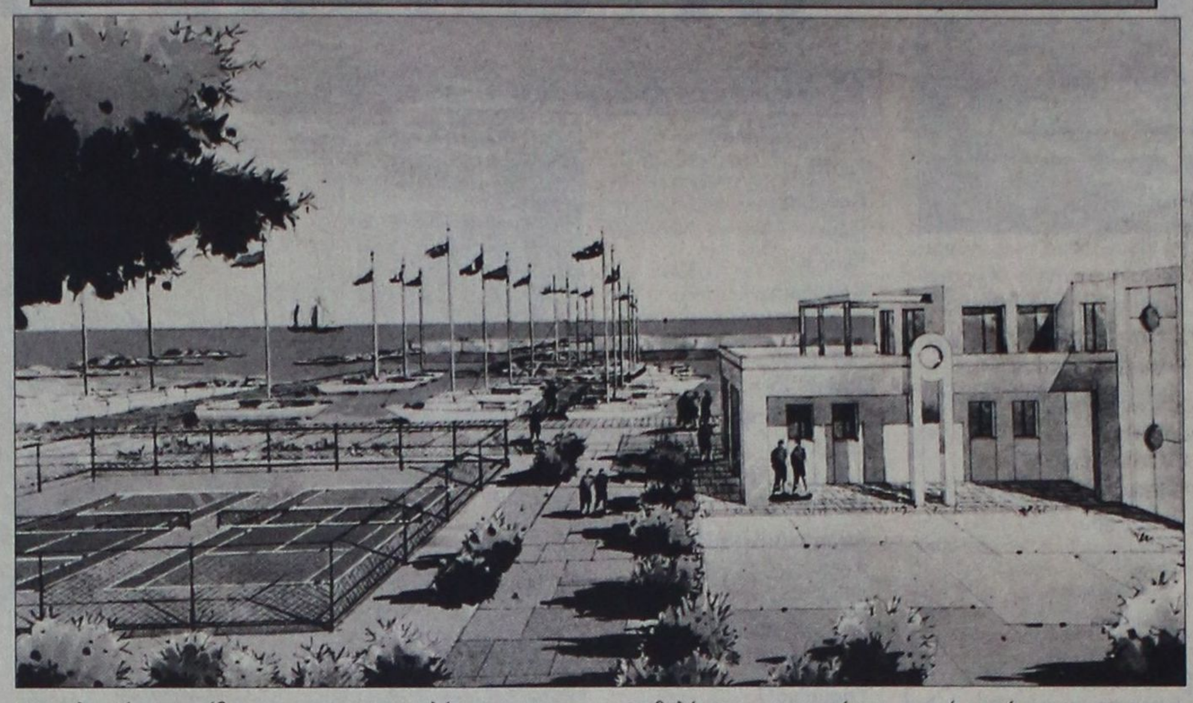

Σε πανηγυρικό κλίμα πραγματοποιήθηκαν το Σάββατο 21 Ιουλίου τα εγκαίνια της μαρίνας του Δήμου Κω, της πρώτης ελληνικής μαρίνας στο Αιγαίο. Παράλληλα στην ίδια εκδήλωση τιμήθηκε για την απόφασή της να περιέλθει στο Δήμο Κω η μαρίνα, η υπουργός Εσωτερικών, Δημόσιας Διοίκησης και Αποκέντρωσης κ. Βάσω Παπανδρέου με την ύψιστη τιμή του Δήμου Κω, τον τίτλο της επίτιμης δημότη και της παραδόθηκε το χρυσό μετάλλιο της πόλης, από τον δήμαρχο κ. Μιλτιάδη Φάκκο, σύμφωνα με τη σχετική απόφαση του Δημοτικού Συμβουλίου.

Την έναρξη λειτουργίας της μαρίνας εγκαινίασε η κ. Παπανδρέου, δηλώνοντας δικαιωμένη για την απόφασή της ως Υπουργός Ανάπτυξης, να παραχωρήσει τη μαρίνα στο Δήμο της Κω που -όπως τόνισε- την κατασκεύασε σε σύντομο χρόνο, μόλις δύο ετών, με το καλύτερο αποτέλεσμα. Η κ. Παπανδρέου αναφέρθηκε στις αναπτυξιακές δυνατότητες της Τοπικής Αυτοδιοίκησης, έκανε λόγο για ποιοτική επένδυση που στηρίζει τον τουρισμό της χώρας μας και δήλωσε την υποστήριξή της στον σχεδιασμό του Δήμου Κω για επέκταση του επιχειρηματικού σχεδίου της μαρίνας.

Εργο ποιότητας και ανάπτυξης χαρακτήρισε τη δημιουργία και λειτουργία της μαρίνας ανοίγοντας την εκδήλωση, ο δήμαρχος Κω κ. Μιλτιάδης Φάκκος, ο οποίος ευχαρίστησε την κ. Παπανδρέου για τον καθοριστικό ρόλο της στην παραχώρηση της μαρίνας και την κυβέρνηση για τη μέχρι τώρα υποστήριξή της. Παράλληλα αναφέρθηκε στις συνεχείς και κοπιώδεις προσπάθειες του πρώην δημάρχου και νυν υφυπουργού Εσωτερικών κ. Κώστα Καΐσερλη, για να περιέλθει η μαρίνα στο Δήμο, ώστε να υλοποιηθεί ένα όραμα χρόνων του λαού της Κω.

Ο κ. Δήμαρχος αναφέρθηκε αναλυτικά στα σχέδια του Δήμου Κω, που προβλέπουν επέκταση της μαρίνας, ώστε να αυξηθεί η χωρητικότητά της με δυνατότητα φιλοξενίας διπλάσιων σκαφών, από 250 σε 500. Επιπλέον στο πλαίσιο της διαδημοτικής και διανησιωτικής συνεργασίας με τους άλλους δύο Δήμους της Κω και τους Δήμους Τήλου, Νισύρου και Αστυπάλαιας, σχεδιάζεται η δημιουργία δικτύου τουριστικών λιμένων, με αμοιβαίο όφελος για όλα τα νησιά της περιοχής.

Στην εκδήλωση εγκαινίων έδωσε μαζικό παρών ο λαός της Κω, ανταποκρινόμενος στο κάλεσμα του Δήμου να γιορτάσει ένα έργο που τον ανήκει και που δημιουργήθηκε με την πλήρη και ουσιαστική συμπαράστασή του. Παραβρέθηκαν επίσης ο υφυπουργός Εσωτερικών κ. Κώστας Καΐσερλης, ο γραμματέας της Κ.Ε. του ΠΑΣΟΚ κ. Κώστας Σκανδαλίδης, ο νομάρχης Δωδεκανήσου κ. Σάββας Καραγιάννης, ο γενικός γραμματέας του υπουργείου Αιγαίου κ. Γιάννης Μαχαιρίδης, Δήμαρχοι και Πρόεδροι ΤΕΚΔ από όλες της νησιωτικές περιοχές της χώρας, ο Γενικός Διευθυντής του ΕΟΤ, το Προεδρείο της Ευρωπαϊκής Ενωσης Δήμων με Μαρίνα με εκπροσώπους των Δήμων του Λάγος και της Λισσαβώνας, πολλοί υπηρεσιακοί παράγοντες, εκπρόσωποι φορέων του τουρισμού, του θαλάσσιου τουρισμού και εκπρόσωποι των ηλεκτρονικών και έντυπων μέσων μαζικής ενημέρωσης.

ΔΙΑΜΑΡΤΥΡΙΑ ΤΗΣ Ν.Δ.

Για τα εγκαίνια της μαρίνας από την επαρχιακή επιτροπή της Ν.Δ. εκδόθηκε η παρακάτω ανακοίνωση:

Η επαρχιακή επιτροπή της Ν.Δ. με την ευκαιρία των εγκαινίων της μαρίνας του νησιού μας, θεωρεί υποχρέωσή της, αφού για μια ακόμη φορά πει τα καλορίζικα και ευχηθεί καλές δουλειές, να υπογραμμίσει τα παρακάτω μετά τη χθεσινή τελετή:

Η μικροψυχία στην πολιτική, πέρα από ότιδήποτε άλλο, προπάντων δείχνει κακότητα και λυπούμεθα γιατί στη χθεσινή «παράσταση» των εγκαινίων η μικροψυχία περίσσεψε.

Η αποσιώπηση του παρελθόντος αυτού του έργου μάλλον δεν προσφέρει στην όποια προπάθεια συνεργασίας των πολιτών για την επίτευξη κοινών στόχων.

Η αναγνώριση της προσφοράς γίνεται βέβαια, απ'αυτούς που έχουν ψυχική γενναιότητα και αποτελεί την καλύτερη κίνηση για να ξεπεραστούν αντιθέσεις, που δεν βοήθησαν τον τόπο.

Και πιο συγκεκριμένα:

Ο αποκλεισμός δημοτικού συμβούλου της αντιπολίτευσης από το δ.σ. της μαρίνας, γιατί διαφωνεί με τις γενικότερες πρακτικές της συμπολίτευσης, κατά τη γνώμη μας, αποδεικνύει ότι επικρατούν ακόμη απαράδεκτες σκοπιμότητες.

Η αποσιώπηση του γεγονότος πως χωρίς την αποφασιστική παρέμβαση του βουλευτή μας και πρώην υπουργού Αριστοτέλη Παυλίδη μαρίνα στην Κω μάλλον δεν θα βλέπαμε, δείχνει ολοφάνερα ότι και ο διάδοχος του πρώην Δημάρχου ακολουθεί τακτική που πολλοί θέλουμε να ξεχάσουμε.

Ευτυχώς οι συμπολίτες μας είναι ευφυείς και έχουν γνώση, γι'αυτό πιστεύουμε ότι έχουν διαμορφωμένη γνώμη για την προσφορά του καθενός στη μεγάλη προσπάθεια της ανάπτυξης του νησιού μας και για τη συμβολή του σε έργα που αναβαθμίζουν τον τουρισμό μας, σαν αυτό της μαρίνας μας, για την οποία εμείς χωρίς καμία μικροψυχία λέμε μπράβο σε όλους, όσοι μας έδωσαν τη χαρά των εγκαινίων της.

Υ.Γ. Για την αναφορά της κ. Υπουργού στο πρόσωπο του προέδρου του κόμματός μας Κ. Καραμανλή, δεν νομίζουμε πως είναι απαραίτητο να κάνουμε κάποιο ιδιαίτερο σχόλιο. Πιστεύουμε πως αυτό θα το κάνει ο ελληνικός λαός στις προσεχείς εκλογές.

Περιοριζόμαστε μόνο να πούμε ότι από το σημείο που παραδόθηκε το έργο το 1993 επί υπουργίας κ. Παυλίδη μέχρι την πλήρη ολοκλήρωσή του (λιμενικό έργο-χερσαίες εγκαταστάσεις) εχρειάζετο ένα έτος (με τη σημείωση ότι το λιμενικό έργο εχρειάζετο μόλις εξήντα (60) εργάσιμες ημέρες για να τελειώσει) και ασφαλώς δεν εχρειάζετο, με τη μέθοδο που εφαρμόστηκε επί κυβερνήσεως Νέας Δημοκρατίας να δανειστούν οι συμπολίτες μας 1,5 δις, για να φτάσουμε στο σημείο που είμαστε σήμερα και που δεν είναι και το τελικό.

Επαρχ. Επιτρ. Ν.Δ. Κω
Ο πρόεδρος
Χατζηνικολάου Αλκιβιάδης».

Σε ξενοδοχοϋπαλλήλους της Ρόδου

Επιστροφή εισφορών

ΘΑ ΓΙΝΕΙ ΑΥΡΙΟ ΑΠΟ ΤΟ ΤΑΞΥ

Επιστροφές εισφορών θα γίνουν την ερχόμενη Τετάρτη από το ΤΑΞΥ της Ρόδου. Οι δικαιούχοι πρέπει να προσκομίσουν την ταυτότητα, το ΑΦΜ και το βιβλιάριο ασθενείας. Οι δικαιούχοι είναι οι εξής:

Αφαντενού - Λεβέντη Σταματία
Αργυρού Αναστασία
Αργυρού Κυριάκος
Αντωνά Μαρία
Ανδρουλάκη Αννα
Αρμενάκης Ευστράτιος
Αναστασίου Αγγελική
Αρβανίτου - Καστανάκη Μορφαία
Αφαντενού - Κουφαλάκη Στεργία
Αντωνίου Μαρία
Βασιλείου Ταρσία
Βενετοκλή Μιχαλίτσα
Βάτης Γεώργιος
Βρεττής Βασίλειος
Βαλσάμη Τσαμπίκα
Βαγιανού Παρασκευή
Γιωργάκης Ευάγγελος
Γιωργάκης Νικόλαος
Γκρίζη - Αμυγδαλιά Ευσταθία
Γιακουμάκη Αναστασία
Γκιραντέλλι Συμβιάνα
Γιάκλου Κυριακή
Γάνταρη Ελένη
Γάνταρης Γεώργιος
Γρηγοράκης Δημήτριος
Διακίδου Ειρήνη
Διακοσταυριανός Γεώργιος
Δημητριάδη Χαριστή
Δουκίσση - Καλοπέτρη Χρυσάνθη
Δεληγιάννη Γιαννούλα
Δόντσωφ Κώστας
Επιφάνη Ευαγγελία
Ζερβός Μιχαήλ
Ζαννετίδης Ζαννέτος
Ζουρούδη Καλλιόπη
Ζιάκη Μαρία
Ζερβού Αμυράνδη
Ζερβού Σμαράγδη
Ζιγρατάκη Ειρήνη
Ηλιάδης Κωνσταντίνος
Θεοδοσίου Βασίλειος
Θωμά Κυριακή
Θολιώτη Σταυρωσία
Κατσαράς Νικήτας
Καρανικόλας Ελευθέριος - Νεκτάριος
Καζαντζιάν Τεβερίνι - Εμμανουέλ
Καραμάριος Παναγιώτης
Καπιτάνος Στέργος
Κάρπης Γεώργιος
Καππάκα Σεβαστή
Καραολάνη Τσαμπίκα
Καρόφτης Μαρκής
Καραβόλιας Εμμανουήλ
Κάππου Μαρία
Καπετάν Γεωργίου Παρασκευή
Καρίκης Φιλήμονας
Καρανικόλα - Σιάννη Σταματία
Καζάκης Κωνσταντίνος
Κατίνα - Ξύπα Μαρία
Καλαγρή Δέσποινα
Καραγιάννη Μαρία
Καραβιώτης Κωνσταντίνος
Καριώτη Καλλιόπη
Καπνουλά Δέσποινα
Καστανάκης Γεώργιος
Κάβουρας Εμμανουήλ
Κασιώτης Χρήστος
Καρδούλια Θεμελίνα
Καλούδης Βασίλειος
Καϊλής Νουρής

ΙΝΣΤΙΤΟΥΤΟ ΑΙΣΘΗΤΙΚΗΣ
Μαρίας Κατσουράκη Γλυνού

- Καθαρισμός προσώπου - Peeling
- Θεραπεία ακμής
- Ενυδάτωση - Οξυγόνωση
- Καταπολέμηση ρυτίδων - Σύσφιγξη προσώπου
- Θεραπεία πανάδων - Λεύκανση με οξέα φρούτων
- Ριζική αποτρίχωση
- Θεραπεία κυτταρίτιδας σε λίγες μόνο επισκέψεις
- Λιποδιάλυση - Σύσφιγξη
- Αδυνάτισμα τοπικό - ολικό
- Αποτρίχωση
- Μακιγιάζ-Ειδικά πακέτα περιποιήσεων για νύφες

Προσφορά
Αδυνάτισμα ή σύσφιγξη
με καθημερινές επισκέψεις
σε υπερσύγχρονα μηχανήματα
μόνο με 55.000 δρχ. το μήνα

Αγ. Αναστασίας 9 - Ρόδος - Τηλ. 31061
2952-28/7

GR
Grand Hotel Rhodes
*****

Day & Night

Naiades by the Pool

Στήν τροπική ατμόσφαιρα της μεγάλης πισίνας του Grand Hotel, το Ναιάδες λειτουργεί με ανανεωμένο Μενού ως Καφέ-Ουζερί (10:30 - 17:30

Piano Bar

Το γνωστό σημείο συνάντησης στο κέντρο της Πόλης.

Ο Τάκης Τσώνης κάθε βράδυ* στο πιάνο. (20:30 - 01:00)



* Εκτός Τρίτης

A Member of MITSIS

AE 1053X2547-31/7

ΨΥΧΟΕΡΕΥΝΗΤΡΙΑ

ΚΡΗΤΙΚΟΥ ΒΑΣΙΛΕΙΑ



Προβλέψεις για το μέλλον ικανοποιητικές.

Βοήθεια για κάθε θέμα που σας απασχολεί με κάθε εχεμύθεια

ΟΜΗΡΟΥ 65 Π. ΠΟΛΗ Τηλ. 74440 - 67602, 0972157586, 8-1π.μ. — 4-8μ.μ.

ΑΕ 1104/Τ 981-31/7

ΑΙΓΑΙΟΚΤΗΜΑΤΙΚΗ

ΠΩΛΟΥΝΤΑΙ ΤΑ ΚΑΤΩΘΙ ΑΚΙΝΗΤΑ

(Δ.Δ.= Δάνεια Δεκτά)

ΔΙΑΜΕΡΙΣΜΑΤΑ: ΕΤΟΙΜΟΠΑΡΑΔΟΤΑ ΚΑΙΝΟΥΡΓΙΑ ΚΑΙ ΜΕΤΑΧΕΙΡΙΣΜΕΝΑ

ΔΥΑΡΙΑ (1 υπν.)

35τ.μ. στο Νιοχώρι, 12.000.000

40τ.μ. καινούργιο στους Δασκάλους 16.000.000 (Δ.Δ)

63τ.μ.ημιυπόγειο σε κολώνες με αυλή στην Ανάληψη 8.000.000 δρχ.

67τ.μ. (2 studio) στην Ιαλυσό, 20.000.000

ΤΡΙΑΡΙΑ (2 υπν.)

78τ.μ. στη Σωτήρος 27.500.000 δρχ. (Δ.Δ.)

75τ.μ. Ρόδου Λίνδου (Ροδίνι) ισόγειο με αυλή, 24.000.000 (Δ.Δ)

85τ.μ. στο Νιοχώρι, 22.000.000 (Δ.Δ.)

85τ.μ. στη Στ. Κωτιάδη, 26.000.000 (Δ.Δ.)

85τμ. καινούργιο Ροδίνι 33.000.000 (ΔΔ)

90τ.μ. (ημ/γειο) λουξ στη Μιχ. Πετρίδη 23.000.000

91τ.μ. (3 studio) στην Ιαλυσό 30.000.000

95 τ.μ. ημ/γειο στη Τσαλδάρη σε μπετά 12.000.000

95τ.μ. καινούργιο στην Αταβύρου, 36.000.000 (Δ.Δ.) Απ. - γκαράζ

140τ.μ. ορ/σμα, Πειραιώς, σε σοβά α' ορόφ. 32.000.000 (Δ.Δ.)

ΤΕΣΣΑΡΙΑ (3 υπν.)

112τμ. (3 υπν.) καινούργιο στο Ροδίνι 43.000.000 (Δ.Δ)

116τ.μ. καινούργιο - θέρμανση στην Ανάληψη, 43.000.000 (Δ.Δ.)

117τ.μ. καινούργιο στη Γεωργίου Παπανδρέου, 47.000.000 (Δ.Δ.)

120τ.μ. (υη) καινούργιο στην Κέννεντυ με αυλή, 25.000.000

130τ.μ. οροφ/σμα σε σοβά στην Ανάληψη, 24.000.000 (Δ.Δ.)

134τ.μ. καινούργιο στα Κοσκινού, 44.000.000 (Δ.Δ.)

133τ.μ. καινούργιο λούξ Μήδεια (με γκαράζ) 53.000.000 (Δ.Δ)

138τ.μ. στην Μάρκου Κλαδάκη (ορ/σμα) 36.000.000 (ΔΔ)

149 τ.μ. στην Αισχύνης 8 ετών ορ/σμα 47.000.000 (ΔΔ)

ΠΕΝΤΑΡΙΑ (4 υπν) ΚΑΙ ΑΝΩ

112τ.μ. δυόρ. διαμ/σμα στην Καναδά 30.000.000 δρχ. (Δ.Δ)

145 τ.μ. Στρ. Ζήση (4 υπν) 40.000.000 (Δ.Δ.)

ΜΕΖΟΝΕΤΤΕΣ - ΜΟΝΟΚΑΤΟΙΚΙΕΣ - ΠΑΛΙΑ ΣΠΙΤΙΑ

48τ.μ. διόροφο στην Παλιά Πόλη, 10.000.000 (Δ.Δ.)

70τ.μ. παραδοσιακό στην Κρεμαστή 35.000.000

85τ.μ. καινούργια έτοιμη σε 1.500 οικόπεδο στα Κοσκινού, 35.000.000. (Δ.Δ.)

104τ.μ. παλιό σπίτι στην Κολοναίλε, 10.000.000 (Δ.Δ.)

125τ.μ. (με 40 μ. υπογ) μονοκατοικία σε μπετά στο Παραδείσι, 20.000.000 δρχ.

125τ.μ. σε 1,5 στρ. στη Θαλό 70.000.000

130τ.μ. (και σοφίτα) σατην Ιαλυσό, 60.000.000 (Δ.Δ.)

140 τ.μ. μονοκατοικία Ομήρου στην Παλιά Πόλη 25.000.000

160τ.μ. μονοκατοικία λουζ στη Νίσυρο 30.000.000

200τ.μ. μονοκατοικία σε 2.320 τμ. οικ/δο λουξ κατασκευής στα Μάσαρι 75.000.000

230τ.μ. σε 2.000 τμ. στα Κοσκινού, 95.000.000 (Δ.Δ.)

230τ.μ. παραδοσιακό αρχοντικό, 70.000.000 (Δ.Δ.

230τ.μ. βίλα σε μπετά έξω από τη Λίνδο, 5 στρ. οικ. 50.000.000

240τ.μ. μεζονέτα λουξ στην ΙΞΙΑ, 85.000.000 (Δ.Δ.)

270τ.μ., (1/3 τελειωμένο, 2/3 σοβά) Κοσκινού - θέα 60.000.000

270τ.μ. (3 ορ. Χ90 τμ.μ) σε μπετά στα Ασγούρου 40.000.000 (Δ.Δ.)

280τμ. (2 διαμ/τα) ισ. α' ορ. σε 3.700 τ.μ. οικόπεδο στην Ιαλυσό 125.000.000 (Δ.Δ)

ΚΑΤΑΣΤΗΜΑΤΑ - ΓΡΑΦΕΙΑ:

23τ.μ. στη Σωκράτους, 140.000.0000

31τ.μ. Καμείρου 14.000.000 (Δ.Δ.)

39τμ. στην Αγ. Αναστασία 12.000.000 (Δ.Δ)

48τ.μ. στο Μανδράκι 100.000.000

70τ.μ. στον Αγ. Ιωάννη, 30.000.000 (Δ.Δ.)

80 τ.μ. δυόροφο κτίριο στο Μανδράκι 120.000.000

85τ.μ. (με γκαρσονιέρα) 40.000.000 στο Ροδίνι

90τ.μ. στο Νιοχώρι, 63.000.000 (Δ.Δ.)

140τ.μ. πλησίον Αννης Μαρίας, 28.000.000

175τμ. κατάστημα επί της Λεωφόρου Ρόδου - Λίνδου 70.000.000 (Δ.Δ)

230 κτίριο (ισ. κατ/μα α' γραφείο) στην Π. Πόλη 50.000.000

320τμ. (βιοτ.) στα Ασγούρου 55.000.000

400τμ. (υπ. ισ. άδεια α' ορ.) κολώνες Μήδεια 80.000.000 (Δ.Δ)

Κτίριο στη Στρ. Ζήση υπ. 65 τ.μ. - ισ. 65 τ.μ. Διαμέρ. α' ορ. 145 τμ .100.000.000 (Δ.Δ)

ΟΙΚΟΠΕΔΑ:

261τ.μ. Αισχύνης (Σ.Δ. 0,8) 20.000.000

400τ.μ. Δημ. Αναστασιάδη (Σ.Δ. 1) 55.000.000

467τ.μ. στους Αγίους Αναργύρους (Σ.Δ. 0,8) 60.000.000

500 τ.μ. στο Μίρα Μάρε Σ.Δ. 0,8 45.000.000

500τμ. εντός στις Καλυθιές 17.000.000

670 τ.μ. στην Πειραιώς (Σ.Δ. 0,8) 57.000.000

800 τ.μ. πλησίον Πίνδου Σ.Α. 0,8 100.000.000

1000τμ. (Σ.Δ.0,8) Μιχ. Πετρίδη 80.000.000 (Δ.Δ)

1054 τμ. στην Ιαλυσό κοντά στο Βράχο

1.150 τ.μ. στην Ιαλυσό Σ.Δ. 0,4 40.000.000

1.230 τ.μ. στα Κοσκινού 50% κάλυψη 40.000.0000

1.720 τ.μ. στην Παστίδα (κτίζει 400) 16.000.000

2 στρ. Βουνάρια Ιαλυσό (κτίζει 200 τμ.) 35.000.000

5.500 τ.μ. στην Παστίδα 18.000.000

4.000 τ.μ. στα Ασγούρου, 30.000.000

4000τμ. Νερά Καλλιθέας 60.000.000

4000τμ.στους Τρεις (20κ/δα) 35.000.000

11.150 τ.μ. στο Τσαΐρι 50.000.000

ΤΗΛΟ: ΔΙΑΘΕΤΟΥΜΕ ΜΕΓΑΛΗ ΠΟΙΚΙΛΙΑ ΟΙΚΟΠΕΔΩΝ

ΖΗΤΟΥΝΤΑΙ ΜΕΤΑΧΕΙΡΙΣΜΕΝΑ ΔΙΑΜΕΡΙΣΜΑΤΑ (ΑΜΕΣΗ ΠΩΛΗΣΗ)

➤ ΔΙΑΘΕΤΟΥΜΕ ΚΑΤΑΣΤΗΜΑΤΑ, ΟΙΚΟΠΕΔΑ, ΑΓΡΟΤΕΜΑΧΙΑ ΚΑΙ ΕΠΙΧΕΙΡΗΣΕΙΣ

➤ ΑΝΑΛΑΜΒΑΝΟΥΜΕ ΤΗΝ ΠΩΛΗΣΗ ΤΩΝ ΑΚΙΝΗΤΩΝ ΣΑΣ ΣΕ ΣΥΝΤΟΜΟ ΧΡΟΝΙΚΟ ΔΙΑΣΤΗΜΑ ΜΕ ΥΠΕΥΘΥΝΟΤΗΤΑ ΚΑΙ ΕΧΕΜΥΘΕΙΑ ΣΤΗ ΡΟΔΟ - ΑΘΗΝΑ- ΠΕΙΡΑΙΑ

ΒΑΖΟΥΚΟΥ ΡΕΝΑ

ΜΕΣΙΤΗΣ ΑΣΤΙΚΩΝ ΣΥΜΒΑΣΕΩΝ

Πληροφορίες τηλ.. (0241) 22943-28838, FAX: 28838

Διευθ. Γραφείου: Δημ. Θεοδωράκη 3 Τ.Κ. 85100 Ρόδος

10-1 το πρωΐ και 6.30 - 9.00 απόγευμα καθημερινά

e-mail.vazoukou@otenet.gr

ΑΕ 1051Χ2564 - 31/7

Αρχίζει αύριο στο Μέγαρο των Ιπποτών

Μεγάλο ενδιαφέρον για το Φεστιβάλ Οπερας

ΕΙΝΑΙ ΑΦΙΕΡΩΜΕΝΟ ΣΤΟ ΜΕΓΑΛΟ ΜΟΥΣΟΥΡΓΟ ΒΕΡΝΤΙ



Με ζωηρό ενδιαφέρον αναμένεται από το φιλόμουσο κοινό της πόλης μας το 2ο διεθνές Φεστιβάλ Οπερας που διοργανώνει ο Πολιτιστικός Οργανισμός Δήμου Ροδίων, στο ΚΑΣΤΕΛΛΟ στις 25, 26, 28 και 29 Ιουλίου. Μεγάλο επίσης ενδιαφέρον εκδηλώνουν ξένοι και ντόπιοι, πολλοί από τους οποίους προτιμούν το πακέτο των 16.000 και για τις τέσσερις παραστάσεις.

Είναι πλέον φανερό ότι πέρα από τις πλούσιες φυσικές καλλονές που διαθέτει το νησί μας, είναι απαραίτητη η διοργάνωση τέτοιων κορυφαίων πολιτιστικών δραστηριοτήτων διεθνούς εμβέλειας, που θα προσελκύσουν ποιοτικό τουρισμό.

Ουσιαστική εξάλλου είναι η παρέμβαση των διευθυντών των ξενοδοχείων της Ρόδου που με την έναρξη των καλοκαιρινών εκδηλώσεων του Πολιτιστικού Οργανισμού του Δήμου Ροδίων δεν παραλείπουν να ενημερώσουν τους πελάτες τους για το κάθε πολιτιστικό μας δρώμενο, συμβάλλοντας έτσι με τον τρόπο τους στην πολιτιστική και πνευματική αναβάθμιση του τόπου μας.

Η τεράστια επιτυχία που σημείωσε η περσινή διοργάνωση, έδωσε το έναυσμα να συνεχισθεί και να γίνει θεσμός το Φεστιβάλ Οπερας και η μέχρι τώρα ανταπόκριση που υπάρχει από το μουσικόφιλο κοινό, μας πείθει ότι και φέτος θα έχει την ίδια επιτυχία.

Οπως έχει ήδη ανακοινωθεί το φεστιβάλ ξεκινά με το «NABUCCO» του VERDI την Τετάρτη 25 Ιουλίου στις 9.30 το βράδυ στο Παλάτι των Ιπποτών. Διακόσιοι συντελεστές υπό την καθοδήγηση του μαέστρου Μποριλάβ Ιβάνωφ θα ερμηνεύσουν το αριστούργημα αυτό του μεγάλου Ιταλού συνθέτη.

Εισιτήρια προπωλούνται στο κινηματοθέατρο ΡΟΔΟ, τηλέφωνο 28823, κατά τις ώρες 8.00 π.μ. έως 2.00 μ.μ. και 6.30 έως 9.00 μ.μ.

Για την κάλυψη αναγκών

Προσλήψεις δικαστικών και στο νομό Δωδεκανήσου

ΘΑ ΓΙΝΟΥΝ ΜΕ ΔΙΑΓΩΝΙΣΜΟ ΤΟΥ ΑΣΕΠ

Σχεδόν 1.000 άτομα πρόκειται να εντα-χθούν σύντομα στο χώρο της Δικαιοσύνης μέσα από διαδικασίες διαγωνισμών, που αφορούν θέσεις νέων δικαστικών και εισαγγελικών λειτουργών, αλλά και υπαλλήλων στις γραμματείες των δικαστηρίων, στα σωφρονιστικά ιδρύματα, κλπ. Οι προσλήψεις των υπαλλήλων αφορούν 893 θέσεις και θα γίνουν μέσα από διαγωνισμό, που θα διενεργήσει το ΑΣΕΠ, ενώ στους δικαστικούς και εισαγγελικούς λειτουργούς προκηρύσσεται διαγωνισμός που θα διενεργηθεί από ειδικές επιτροπές και θα αφορά την εισαγωγή 100 νέων σπουδαστών στην Εθνική Σχολή Δικαστών.

Σύμφωνα με την προκήρυξη που υπέγραψε ο υπουργός Δικαιοσύνης Μιχ. Σταθόπουλος, ο διαγωνισμός για την Εθνική Σχολή Δικαστών θα γίνει από 1.11.01 έως το τέλος Φεβρουαρίου 2002. Από τους 100 εισακτέους, οι 25 θα μπουν στον τομέα της Διοικητικής Δικαιοσύνης και συγκεκριμένα οι 19 σε θέσεις δοκίμων παρέδρων Πρωτοδικείου των τακτικών διοικητικών δικαστηρίων, ενώ οι υπόλοιποι έξι σε θέσεις δοκίμου παρέδρου του Ελεγκτικού Συνεδρίου. Στον τομέα της Πολιτικής και Ποινικής Δικαιοσύνης θα εισαχθούν 75, από τους οποίους οι 50 σε θέσεις δοκίμων παρέδρων Πρωτοδικείου, ενώ οι υπόλοιποι 25 σε θέσεις δοκίμων παρέδρων Εισαγγελίας. Η εξεταστική επιτροπή για τη Διοικητική Δικαιοσύνη θα αποτελείται από δύο Συμβούλους Επικρατείας, ένα Σύμβουλο του Ελεγκτικού Συνεδρίου, έναν πρόεδρο Εφετών ή Εφέτη ΔΔ κι ένα καθηγητή ΑΕΙ, ενώ η επιτροπή για την πολιτική και ποινική Δικαιοσύνη από δύο αρεοπαγίτες, ένα αντεισαγγελέα ΑΠ, ένα πρόεδρο Εφετών ή εφέτη κι ένα καθηγητή ΑΕΙ.

Οι υποψήφιοι πρέπει να είναι πτυχιούχοι νομικού τμήματος ΑΕΙ, ηλικίας από 27 έως 40 ετών. Ο διαγωνισμός του ΑΣΕΠ για τους 893 υπαλλήλους του υπουργείου Δικαιοσύνης, αποτελεί την πρώτη φάση της υλοποίησης του προγράμματος κάλυψης κενών θέσεων στον τομέα της Δικαιοσύνης, που συνολικά ξεπερνούν τις 2.100. Οι θέσεις αυτές αφορούν πτυχιούχους θεωρητικών επιστημών και θα προκηρυχθούν για τις Νομαρχίες Αθηνών, Ανατολικής Αττικής, Αιτωλοακαρνανίας, Αργολίδας, Αρκαδίας, Αρτας, Βοιωτίας, Γρεβενών, Δράμας, Δωδεκανήσου, Εβρου, Επαρχείο Ανδρου, Επ. Βόρειου Εβρου, Επ. Ελασσόνας, Επ. Ιθάκης, Επ. Κω, Ευβοίας, Ευρυτανίας, Ζακύνθου, Ημαθίας, Ηρακλείου, Θεσπρωτίας, Ιωαννίνων, Καβάλας, Καρδίτσας, Κεφαλληνίας, Κέρκυρας, Κοζάνης, Λευκάδας, Πειραιώς, Κορινθίας, Κιλκίς, Κυκλάδων, Λακωνίας, Λάρισας, Λασιθίου, Λέσβου, Μαγνησίας, Μεσσηνίας, Ρεθύμνης, Ξάνθης, Πέλλης, Πιερίας, Πρέβεζας,, Σάμου, Σερρών, Τρικάλων, Φθιώτιδας, Φλώρινας, Φωκίδας, Χαλκιδικής, Χανίων και Χίου.

Συμπόσιο για την υγεία θα γίνει στη Σύμη

ΘΑ ΜΕΤΑΒΕΙ ΚΑΙ Ο ΑΛ. ΠΑΠΑΔΟΠΟΥΛΟΣ

Διήμερο συμπόσιο για την υγεία διοργανώνει ο Δήμος Σύμης στις 1 και 2 Σεπτεμβρίου.

Στο συμπόσιο θα παραστεί και θα μιλήσει για τις αλλαγές στο χώρο της υγείας ο υπουργός κ. Αλέκος Παπαδόπουλος.

Οι συζητήσεις και οι ομιλίες που θα πραγματοποιηθούν θα έχουν αντικείμενο τα κέντρα υγείας των νησιών της Δωδεκανήσου και τα προβλήματα που παρουσιάζουν λόγω έλλειψης ιατρικού, νοσηλευτικού προσωπικού και υποδομών.

Τις εργασίες του συνεδρίου που διοργανώνεται στα πλαίσια του φεστιβάλ της Σύμης θα παρακολουθήσουν διακεκριμένοι γιατροί από την Αθήνα και τη Ρόδο.

Επίτιμος δημότης Σύμης ο Αρχιεπίσκοπος Αλβανίας

ΕΠΙΣΚΕΨΗ ΣΤΟ ΝΗΣΙ

Επίτιμος δημότης της Σύμης θα ανακηρυχθεί σήμερα ο Αρχιεπίσκοπος Αλβανίας Αναστάσιος, που πραγματοποιεί επίσκεψη στο νησί.

Ο Αρχιεπίσκοπος προγραματοποιεί επίσκεψη στο νησί και είναι προσκεκλημένος του θεράποντα ιατρού του.

«Είναι τιμή για μας η επίσκεψη που πραγματοποιεί στο νησί μας ο Αρχιεπίσκοπος. Σαν ελάχιστη αναγνώριση για την προσφορά του στην Ορθοδοξία, σε μια δύσκολη εποχή με ομόφωνη απόφαση του δημοτικού συμβουλίου θα τον ανακηρύξουμε επίτιμο δημότη μας», δήλωσε ο δήμαρχος της Σύμης κ. Μιλτιάδης Σαρρής.

Ο Αρχιεπίσκοπος θα επισκεφθεί σήμερα την Ιερά Μονή του Πανορμίτη και θα αναχωρήσει αύριο από το νησί.

A.N FERRIES

ΔΡΟΜΟΛΟΓΙΑ ΠΛΟΙΩΝ

F/B ΜΑΡΙΝΑ

F/B ΡΟΔΑΝΘΗ

F/B ΔΗΜΗΤΡΟΥΛΑ

F/B ΜΑΡΙΝΑ / F/B ΡΟΔΑΝΘΗ

εναλλάξ για Πειραιά

Δευτέρα 16.00 για Κω - Κάλυμνο - Λέρο - Πάτμο - Πειραιά

Τρίτη 16.00 για Κω - Κάλυμνο - Πειραιά

Τετάρτη 16.00 για Κω - Κάλυμνο - Πειραιά

Πέμπτη 16.00 για Κω - Κάλυμνο - Αστυπάλαια - Πειραιά

Παρασκευή 16.00 για Κω - Κάλυμνο - Λέρο - Πάτμο - Πειραιά

Σάββατο 16.00 για Κω - Κάλυμνο - Λέρο - Πάτμο - Πειραιά

Κυριακή 16.00 για Κω - Κάλυμνο - Πειραιά

F/B ΔΗΜΗΤΡΟΥΛΑ

Τρίτη 15.00 για Κω - Κάλυμνο - Λέρο - Πάτμο - Πειραιά

Πέμπτη 15.00 για Κω - Κάλυμνο - Λέρο - Πάτμο - Πειραιά

Σάββατο 20.00 για Καστελλόριζο

Κυριακή 09.00 για Σύμη - Τήλο - Νίσυρο - Κω - Κάλυμνο - Λέρο - Πάτμο - Νάξο - Πάρο - Πειραιά



Σας ευχόμαστε ΚΑΛΟ ΚΑΛΟΚΑΙΡΙ καλές διακοπές

Πληροφορίες

Τηλ. 35066 - 30406 - 36170 - 28597

FAX: 39839

και στον ταξιδιωτικό σας πράκτορα

ΑΕ 1217/Χ2592-31/7

ΑΡΧΩΝ ΣΑΜΑΡΤΖΗΣ

20 ΧΡΟΝΙΑ ΜΟΝΩΣΕΙΣ

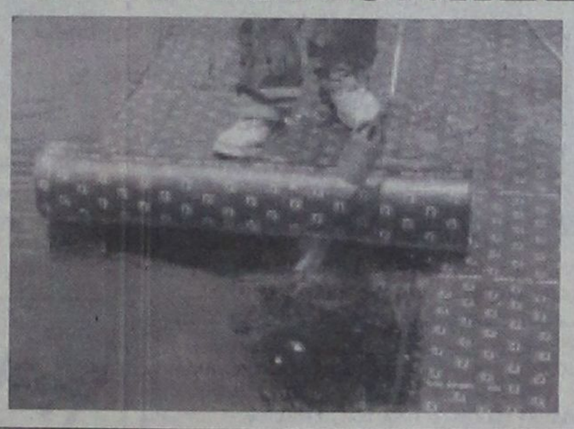

ΜΟΝΩΣΕΙΣ ΤΑΡΑΤΣΩΝ

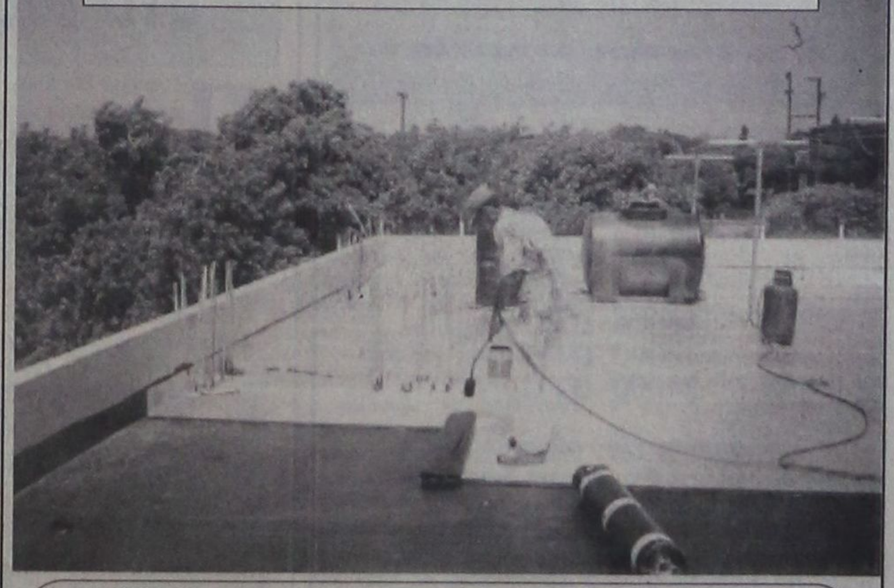

ΔΙΑΘΕΣΗ:

ΑΡΧΩΝ ΣΑΜΑΡΤΖΗΣ

ΜΟΝΩΤΙΚΑ ΥΛΙΚΑ -ΜΟΝΩΣΕΙΣ

Τηλ. 23030, 32054, 67790

1) Ερυθρού Σταυρού 21 2) Κέντρο Μόνωσης Ρόδου: Μιχαήλ Πετρίδη 69

ΑΕ 1050Χ2550-31/7

Ματιές στα σπορ

Ο πανάκριβος Δημήτρης Σκούνας ο νέος προπονητής του ΑΣ Ρόδος!

Παραγκωνίστηκαν Ορφανίδης - Μιχαήλου. Έρχονται οκτώ Αθηναίοι παίκτες

Ο Δημήτρης Σκούνας θα είναι ο νέος προπονητής του ΑΣ Ρόδος μετά από χθεσινή απόφαση (κατά πλειοψηφία) των μελών του διοικητικού συμβουλίου. Αξίζει μάλιστα να σημειωθεί πως ο κ. Σκούνας δεν θα έχει για συνεργάτη του τον μέχρι πρόσφατα προπονητή Σάββα Ορφανίδη, του οποίου η συνεργασία δεν ανανεώθηκε, ενώ παρελθόν από τους «πράσινους» αποτελεί και ο γυμναστής Νίκος Μιχαήλου τον οποίο θα αντικαταστήσει συνεργάτης του κ. Σκούνα από την Κρήτη!

Ουσιαστικά οι χθεσινές αυτές αποφάσεις αποτελούν μια στροφή της διοίκησης της Ρόδου η οποία μερικές ημέρες πριν είχε αποφασίσει -τουλάχιστον για το θέμα του προπονητή - να πλαισιώσει την τεχνική ηγεσία και ο Σάββας Ορφανίδης. Χθες όμως ο πρόεδρος του συλλόγου Γιώργος Παπαιωάννου έκανε εντελώς διαφορετική εισήγηση και πρότεινε να είναι προπονητής μόνο ο Δημήτρης Σκούνας έχοντας για συνεργάτη του γυμναστή κάποιον γνωστό του από την Κρήτη.

Έγινε ψηφοφορία

Η εισήγηση κατατέθηκε σε ψηφοφορία και πέρασε με ψήφους πέντε έναντι τεσσάρων. Υπέρ ψήφισαν εκτός του κ.Παπαιωάννου και οι κ.Παυλίδης, Μαρίνος. Κατσαράς και Γεωργαλίδης ενώ κατά οι κ.Διακοφώτης, Ταμπουράς, Γκιούντιτσε και Πουλής οι οποίοι και διαφώνησαν έντονα με την εισήγηση αυτή θεωρώντας τη μη συμφέρουσα για την πρωταθλήτρια Δωδεκανήσου η οποία θα έπρεπε να «κινηθεί» εντελώς διαφορετικά

Πανάκριβος ο Σκούνας

Η διοίκηση της Ρόδου με την απόφαση αυτή μπήκε απότομα σε τεράστιες οικονομικές συναλλαγές καθώς το κασέ του κ.Σκούνα είναι αρκετά μεγάλο και ιδιαίτερα τσουχτερό. Σύμφωνα λοιπόν με τα όσα έγιναν γνωστά ο παλαίμαχος άσος θα εισπράξει για μια σαιζόν στον πάγκο των «πρασίνων» 12 εκατομμύρια δραχμές ενώ αν η ομάδα καταφέρει και ανέβει στην επόμενη κατηγορία θα πάρει άλλα τρια εκατομμύρια δραχμές σαν πριμ. Επίσης ο γυμναστής συνεργάτης του κ.Σκούνα θα πάρει τρία εκατομμύρια δραχμές ενώ έπεται και συνέχεια καθώς ο νέος προπονητής θα φέρει μαζί του και κάποιους ποδοσφαιριστές.

Έρχονται οκτώ Αθηναίοι

Κατά πληροφορίες της εφημερίδας μας ο ο κ.Σκούνας θα φέρει οκτώ ποδοσφαιριστές από την Αθήνα οι οποίοι θα πληρώνονται με το -αστρονομικό για τα δικά μας δεδομένα- ποσό των 9 εκατομμυρίων δραχμών (!) έκαστος.

Με ένα σύντομο οικονομικό απολογισμό και με βάση τα ποσά τα οποία αναφέραμε πιο πάνω, ο φετινός προϋπολογισμός της Ρόδου θα ξεπεράσει τα 150 εκατομμύρια δραχμές!

Λάθη του παρελθόντος

Είναι λοιπόν ξεκάθαρο πως τα λάθη του παρελθόντος με την αλόγιστη χρηματοδότηση ξενόφερτων παικτών και προπονητών και το παραγκώνισμα (εκ των πραγμάτων πλέον) δικών μας παιδιών, επαναλαμβάνονται κατά τον καλύτερο δυνατό τρόπο και δυστυχώς σε μια ομάδα που στο παρελθόν η ιστορία αναφέρει πως το έχει πληρώσει. Και όμως σχεδόν κανείς δεν δείχνει να το καταλαβαίνει και κάποιοι συνεχίζουν απτόητοι χωρίς να υπολογίζουν απολύτως τίποτα. Για μια ακόμα όμως φορά η ιστορία και ο φίλαθλος κόσμος θα κρίνει...

Ο Ιάλυσος δεν πρόκειται να αποτελέσει κομπάρσο

Αυτό το πνεύμα επικρατεί στην ομάδα

Την προετοιμασία του εν όψει της νέας αγωνιστικής περιόδου ξεκίνησε χθες το απόγευμα ο Ιάλυσος. Οι «ερυθροκίτρινοι» υπό τις οδηγίες του Θόδωρα Θεοδώρου γυμνάστηκαν στο βοηθητικό γήπεδο το οποίο βρίσκεται στις εγκαταστάσεις του Λυκείου Ιαλυσού ενώ νωρίτερα παρέστησαν στον αγιασμό που έλαβε χώρα στο «Οικονομίδειο» γήπεδο.

Η πρώτη συγκέντρωση πάντως έγινε ουσιαστικά την Κυριακή το βράδυ σε αίθουσα του ξενοδοχείου GOLDEN BEACH παρουσία του δημάρχου Στέργου Στάγκα, του δημοτικού συμβούλου Παράσχου Κουλούμπρη και όλων των μελών του διοικητικού συμβουλίου του ερασιτέχνη Ιάλυσου. Ο κ.Στάγκας που πήρε τελευταίος τον λόγο τόνισε προς τους παίκτες μεταξύ άλλων και τα εξής:

«Δίνεται μια μεγάλη ευκαιρία στους νέους παίκτες. Σας δίνεται η δυνατότητα να παίξετε σε ένα δυνατό πρωτάθλημα. Χρειάζεται πολύς ιδρώτας. Πιστεύω ότι κάναμε ένα καλό πάντρεμα μεταξύ νεαρών παικτών και κάποιων έμπειρων. Πρέπει να δείξουμε εμπιστοσύνη στον προπονητή. Θα κάνουμε μια προσπάθεια για μια μικρή ενίσχυση ακόμα»

Νωρίτερα εκ μέρους της διοίκησης μίλησαν οι κ. Χατζηβαλσάμης (που τόνισε ότι η ομάδα δεν θα είναι ξεγραμμένη), Κουλούμπρης (που πρωτοτύπησε λέγοντας πως η ομάδα θα είναι μια από αυτές που θα ανέβουν στην Γ Εθνική), Μαυρής (δηλώνοντας χαρούμενος που όλοι οι παίκτες είναι ντόπιοι), Χατζηκαλημέρης (που είπε πως πρέπει να γίνει σκληρή και πειθαρχημένη δουλειά) και Ανδρουλάκης, ο οποίος έκανε λόγο για προσπάθεια παραμονής της ομάδας στην κατηγορία.

Ο προπονητής κ.Θεοδώρου ζήτησε από τους παίκτες να αφοσιωθούν στην προπόνηση «και τα άλλα έρχονται μόνα τους» όπως ανέφερε χαρακτηριστικά, ενώ εκ μέρους των παικτών μίλησε ο Β Ράιος που ζήτησε μεγάλο ζήλο από όλους τους συμπαίκτες του.

• Στα καθαρά αγωνιστικά ο Ιάλυσος εξέπληξε κυριολεκτικά το τελευταίο διάστημα καθώς μέσα σε χρόνο ρεκόρ κυριολεκτικά κατάφερε να «χτίσει» το νέο του ρόστερ το οποίο αποτελείται αυτή την στιγμή από μόνο ντόπιους παίκτες. Στόχος φυσικά είναι να παραμείνει έτσι με τη μόνη διαφορά ότι υπάρχει η δυνατότητα να αποκτηθούν δυο τουλάχιστον έμπειροι παίκτες από την υπόλοιπη Ελλάδα ή ακόμα και από το εξωτερικό αν βρεθεί κάτι καλό. Φυσικά θα πρέπει να τονιστεί ότι κανένας από διοίκηση δεν δείχνει διατεθειμένος να επαναλάβει λάθη του παρελθόντος όσον αφορά το έμψυχο δυναμικό. Όλοι είναι αποφασισμένοι να δουλέψουν με μια εντελώς διαφορετική φιλοσοφία.

ΤΟ ΡΟΣΤΕΡ

Εικοσιτρείς παίκτες περιλαμβάνονται μέχρι στιγμής στο ρόστερ του Ιάλυσου. Πιο συγκεκριμένα πρόκειται για τους ακόλουθους:

Μοσχής, Χ.Εμίρογλου, Εμίρογλου, Β.Ράιος, Γ.Ράιος, Ψαράς, Δανάς, Καραγιάννης, Μπράτιτσης, Τζωρτζής, Σταματίου, Κ.Γρηγοράξ, Χατζηκαλημέρης, Κώστα, Κοσμάς, Μαυρής, Γιαλλούσης, Πήλος, Καρτάλης, Λιάνη, Μ.Γρηγοράς, Καΐσερλης και Χατζηιωάννου.

Ο Μπουχούνας στις ακαδημίες μπάσκετ του Δωριέα

Ο Χρήστος Μπουχούνας θα είναι ο νέος προπονητής της ακαδημίας μπάσκετ του Δωριέα, σύμφωνα με ανακοίνωση του συλλόγου.

Τα τμήματής της θα λειτουργήσουν από 1η Σεπτεμβρίου στο γήπεδο του Δωριέα.

•Τραυματίστηκε σε τροχαίο ατύχημα ο ποδοσφαιριστής του συλλόγου Χρήστος Μιχαήλου! Ο παίκτης νοσηλεύεται στο ΚΑΤ, με πρόβλημα στη σπονδυλική στήλη.

• Τέλος, το δ.σ. του Δωριέα ευχαριστεί το ΔΟΝΑ και το ΝΑΟΔ και ιδιαίτερα, τους προέδρους των κ. Κάλλιστο Διακογεωργίου και Μιχάλη Μπαριανάκη για τη βοήθεια που παρείχαν στην πρωταθλήτρια ομάδα της Δωδεκανήσου στους αγώνες του Πανελληνίου πρωταθλήματος.

Το «στέκι» του Κλεάνθη

Το δ.σ. του Κλεάνθη ευχαριστεί όλο τον επώνυμο και ανώνυμο κόσμο που παραβρέθηκε στο «Στέκι του Κλεάνθη», τις ημέρες της πανήγυρης της Αγίας Μαρίνας. Επίσης, ευχαριστεί το Δήμο Πεταλούδων, το δ.δ. του Παραδεισίου, τον Πολιτιστικό Οργανισμό του Δήμου για τη βοήθεια και τις εκδηλώσεις που διοργάνωσαν στην Πλατεία του Παραδεισίου. Ακόμα ευχαριστεί και τους ιδιοκτήτες οβελιστηρίων για την κατανόηση που έδειξαν προς το σύλλογο το διάστημα αυτό.

Κυκλοφορεί κασέτα των ISLAND GAMES

Μια δίωρη κασέτα γεμάτη από... ISLAND GAMES κυκλοφόρησαν ήδη οι διοργανωτές των πρόσφατων αγώνων στο νησί του MAN όπου βρέθηκαν και οι αθλητές και αθλήτριες του νησιού μας. Πιο συγκεκριμένα η εταιρία παραγωγής τηλεοπτικών παραγωγών DUKE VIDEO διανέμει την επίσημη κασέτα των αγώνων με την καταβολή από τους ενδιαφερόμενους του ποσού των 12.99 λιρών (περίπου επτάμισι χιλιάδες δραχμές) χωρίς να υπολογίζονται φυσικά τα ταχυδρομικά έξοδα τα οποία τουλάχιστον για την Ευρώπη στις 3 λίρες (περίπου 1800 δρχ.) Σύμφωνα με τα όσα έγιναν γνωστά, στην κασέτα συμπεριλαμβάνονται τα πάντα από τους πρόσφατους αγώνες. Από την τελετή έναρξης και την παρουσία του πρίγκηπα Εδουάρδου μέχρι και την τελετή λήξης επτά ημέρες αργότερα. Υπάρχουν στιγμιότυπα, συνεντεύξεις και σχόλια απ όλα τα αγωνίσματα.

Οι ενδιαφερόμενοι μπορούν να παραγγείλουν την κασέτα στην πιο κάτω διεύθυνση:

Duke Video, Dept. 8039,
PO Box 46
Douglas Isle Of Man
1m99 1dd
British Isles

Για περισσότερες πληροφορίες επικοινωνήστε με το τηλέφωνο 01624 640000 (φαξ 01624 640001 email:mail@dukevideo.com



Οι «σειρήνες» της Αθήνας δεν φαίνεται να επηρέασαν τελικά τον Στέργο Φελεγκάκη, ο οποίος με τη συμβολή του .... κ. Παπαδημήτρη θα συνεχίσει να προσφέρει στην ομάδα που τον ανέδειξε!

Αγάλι - αγάλι γίνεται η αγουρίδα μέλι, λέει ο πάνσοφος λαός και σίγουρα ο μικρός έχει πολύ μέλλον. Αρκεί να συνεχίσει να δουλεύει, σκληρά και με υπομονή. Ο χρόνος σίγουρα θα τον δικαιώσει!

Οι «φίλοι» μας οι Αλβανοί, όποτε τους δείνεται η ευκαιρία, δίχνουν προς τις ελληνικές ομάδες τα «ευγενή» τους αισθήματα. Το ίδιο συνέβη και στα παιχνίδια του Βαλκανικού πρωταθλήματος παίδων στα οποία έδωσαν πάλι ρεσιτάλ μίσους και εμπάθειας, κατά της χώρας μας!

Μέχρι και υπέρ των Γιουγκοσλάβων ήταν στο ματς Ελλάδα - Γιουγκοσλαβία!!! Αραγε γιατί τόσο μίσος εναντίον μιας χώρας που τους ανέχεται, τους δίνει άδειες παραμονής και προπαντός τους δίνει δουλειά;

Γιατί;

Η μία μετά την άλλη οι ομάδες μας ξεκινάνε προετοιμασία, χωρίς να δούμε φέτος αξιόλογες μετακινήσεις και μεταγραφές ποδοσφαιριστών, γεγονός που μας προδιαθέτει για την ποιότητα των νέων πρωταθλημάτων! Σούπα θα είναι και μάλιστα ανάλατη!



Διακοπές τέλος για τους παίκτες του Ηρακλή Μαριστών

Στα βάσανα μπαίνουν από αύριο οι παίκτες του Ηρακλή Μαριτσών με το πρόγραμμα, εκτός από τις καθιερωμένες οδηγίες, να περιλαμβάνει και προπόνηση.

Αυτό σημαίνει ότι οι διακοπές, για τους ποδοσφαιριστές του Ηρακλή, ανήκουν στο παρελθόν και μπροστά τους υπάρχει μόνο σκληρή δουλειά και ποτάμια χυμένου ...ιδρώτα!

Ετσι, αύριο στις 6 το απόγευμα, όλο το στελεχιακό δυναμικό της ομάδας θα βρίσκεται στ' αποδυτήρια του γηπέδου Μαριτσών, τα οποία να σημειωθεί ότι έχουν ανακαινισθεί πλήρως, όπως και τα γραφεία, παρουσιάζοντας μία ιδιαίτερα καλαίσθητη εικόνα!

• Η διοίκηση του Ηρακλή Μαριτσών και προσωπικά ο πρόεδρος Γιώργος Παπαδημήτρης εύχονται κάθε χαρά και ευτυχία στους νεόνυμφους Παντελή Κουγιό και Δέσποινα Κοντούζογλου. Ως γνωστόν οι γονείς τους είναι φίλοι της οικογένειάς του Ηρακλή και προσωπικά του προέδρου κ. Παπαδημήτρη.

•• Τέλος, να σημειώσουμε ότι με ιδιαίτερη επιτυχία συνεχίζει τη λειτουργία του το ΣΤΕΚΙ της ομάδας, στην Ιερά Μονή Σωτήρα, με δεκάδες φίλους του καλού μεζέ να συρρέουν κάθε βράδυ απολαμβάνοντας αξέχαστα καλοκαιρινά βράδια γεμάτα δροσιά και ...απόλαυση!

Συνεχίζει ο Φελεγκάκης

Οριστικά στον Ηρακλή Μαριτσών, θα συνεχίσει την ποδοσφαιρική του καριέρα ο Στέργος Φελεγκάκης!

Ο νεαρός διεθνής άσος αφού δεν μπόρεσε να εξασφαλίσει τη συναίνεση του συλλόγου του για να μετακινηθεί στην Αθήνα και στον Παναθηναϊκό και με δεδομένη την άρνηση των «πρασίνων» να μπουν σε διαδικασίες διαπραγμάτευσης με τον Ηρακλή, στην απόφαση να παραμείνει στην ομάδα που τον ανέδειξε!

Φυσικά αν συνεχίσει την ίδια ανοδική πορεία και στη συνέχεια, τόσο στον Ηρακλή, όσο και στην Εθνική Παίδων, είναι βέβαιο ότι θα βρει το δρόμο του, όπως ακριβώς συνέβη και με τον Γιώργο Στεργαλά.

Τα «ζευγάρια» των ημιτελικών του τουρνουά «Αγιος Σουλάς»

Αύριο θα γίνουν τα ημιτελικά του παιδικού τουρνουά «Αγιος Σουλάς 2001», που διοργανώνεται στο ομώνυμο άλσος.

Αντίπαλοι θα είναι οι ομάδες: Κλεάνθη - Απόλλωνα Απολλώνων (6 μ.μ.) και Ιάλυσου 97 - Ευαγόρα (7 μ.μ.)

Στα προημιτελικά, είχαμε:

Κυριακή 22/07/2001

• Δαμάγητος - Κλεάνθης 0-1 (Γκάϊδας)
• Απόλλων Απ. - Πετρώνας 3-1 στα πέναλτυ, 0-0 κ. αγ. (Γουμαράς 1-0, Κατσούλης άουτ, Μακαρούνας 2-0, Σαντορινιού 2-1, Τσοπανάκης 3-1).

Χθες 23/07/2001

• ΠΑΟ Διαγόρας - Ιάλυσος 97 0-4
• Ευκλής - Ευαγόρας 0-1.

Οι νικητές στο λαϊκό αγώνα δρόμου του Αγίου Σουλά

Στον λαϊκό αγώνα δρόμου Σορωνής Αγίου Σουλά, που έγινε το Σάββατο είχαμε τα αποτελέσματα:

Κατηγορία ανδρών (19-34 ετών)

1ος Παπανικόλας Σταμάτης
2ος Κελεπέρας Κυριάκος
3ος Κούτρας Γεώργιος

Κατηγορία αγοριών (έως 12 ετών)

1ος Τομάζος Δημήτριος
2ος Αγγελος Αναστάσιος
3ος Γιουτζεσόϊ Ομέρ

Κατηγορία κοριτσιών (έως 12 ετών)

1η Χατζημανέττα Μαρία
2η Μιχαλάκη Ελευθερία

Κατηγορία γυναικών (35-44 ετών)

1η Μιχαλάκη Αναστασία

Κατηγορία ανδρών (45-54 ετών)

1ος Πάτσης Βασίλης
2ος Γιουτζεσόϊ Μουαρέμ
3ος Μάτσας Δημήτριος

Κατηγορία αγοριών (13-15 ετών)

1ος Κρητικός Παναγιώτης
2ος Καμπούρης Νίκος

Κατηγορία ανδρών (55 ετών και άνω)

1ος Λιας Βασίλης
2ος Μυϊσαλή Χασάν
3ος Κλαδίτης Σωτήρης

Κατηγορία ανδρών (35-44 ετών)

1ος Βαγιαννάκης Ιωάννης

Επίσης, βραβεύθηκε και ο μεγαλύτερος σε ηλικία αθλητής που πήρε μέρος στον αγώνα, ο 61χρονος Σωτήρης Κλαδίτης.

ΤΕΝΙΣ

Πάνω από 80 συμμετοχές στο τουρνουά του Αγ. Σουλά

Πάνω από 80 παιδιά συμμετείχουν στο τουρνουά τένις, που διοργανώθηκε στον Αγιο Σουλά, από την οργανωτική επιτροπή των εκδηλώσεων σε συνεργασία με τον ΟΑ Αγίου Σουλά.

Κορίτσια 14 ετών

1η Χατζημιχάλη Εύη (ΡΟΑ)
2η Καστελλοριζιού Σοφία (ΡΟΑ)
3η Πεταυράκη Μαρία (ΡΟΑ)

Αγόρια 14 ετών

1ος Χατζηκαλημέρης Μιχάλης (ΟΑΙ)
2ος Σπάρταλης Ελευθέριος (ΟΑΙ)
3ος Παρασσός Πάρις (ΡΟΑ)

Αγόρια κάτω των 10 ετών

1ος Κοντονικόλας Ηλίας (ΡΟΑ)
2ος Διακονικόλας Δημήτρης - Παντελής (ΟΑΑΣ)
3ος Σπάρταλης Εμμανουήλ (ΟΑΙ)

Αγόρια 10 ετών

1ος Χατζησάββας Σταύρος (ΟΑΑΣ)
2ος Χατζηστρατής Θεόδωρος (ΡΟΑ)
3ος Πεταυράκης Απόστολος (ΡΟΑ)

Κορίτσια 10 ετών

1η Γιώρτσου Ναταλία (ΡΟΑ)
2η Παρασκευά Ευαγγελία (ΟΑΙ)
3η Χριστοδουλίδη Δέσποινα (ΟΑΙ)

Αγόρια 12 ετών

1ος Κωνσταντάρας Θεοδόσης (ΡΟΑ)
2ος Ιωαννίδης Ιωάννης («Αισχύλος» Ελευσίνας)
3ος Παπαγεωργίου Ορέστης (ΡΟΑ)

Κορίτσια 12 ετών

1η Καλαμαρά Ελευθερία (ΡΟΑ)
2η Παπαδοπούλου Δανάη (ΟΑΙ)
3η Περδικάκη Δανάη (ΟΑΑΣ)

Κορίτσια κάτω των 10 ετών

1η Πετραλιά Γιάννα (ΟΑΙ)
2η Γκιούντιτσε Αστερούλα (ΟΑΑΣ)
3η Διακολαμπριανού Αρμονία (ΟΑΑΣ)

Κορίτσια 16 ετών

1η Χατζησάββα Εύη (ΟΑΑΣ)
2η Κουγκρά Εβίτα (ΡΟΑ)
3η Κατοίκα Ρόζα (ΡΟΑ)

Αγόρια 16 ετών

1ος Χατζημιχάλης Σταύρος (ΡΟΑ)
2ος Κασέρης Μηνάς (ΟΑΑΣ)
3ος Κλούβας Θεόδωρος (ΡΟΑ)

Οι απονομές των μεταλλίων και κυπέλλων έγιναν μετά τη διέξαγωγή των τελικών , σε μια ωραία εκδήλωση στο χώρο των γηπέδων, παρουσία του δημάρχου και του αντιδημάρχου Καμείρου, καθώς και πολλών δημοτικών συμβούλων.

Σε όλους τους ομίλους η Επιτροπή απένειμε μια αναμνηστική πλακέτα, τιμής ένεκεν για τη συμμετοχή τους στις εκδηλώσεις.

Το εργασιακό τουρνουά μπάσκετ του ΔΟΝΑ Ρόδου

Στα πλαίσια της πρώτης ημέρας του Εργασιακού τουρνουά μπάσκετ, που διοργανώνει για 11η συνεχή χρονιά ο ΔΟΝΑ Ρόδου στο «Βενετόκλειο» κλειστό γυμναστήριο θα γίνουν σήμερα οι αγώνες:

• 5 μ.μ.: Οικονομολόγοι - Καζίνο
• 7 μ.μ.: Τράπεζες - Νοσοκομείο

Ευχές του ΔΟΝΑ

Με την ευκαιρία της έναρξης του εργασιακού τουρνουά μπάσκετ ο πρόεδρος του ΔΟΝΑ και δημοτικός σύμβουλος Κάλλιστος Διακογεωργίου, εύχεται καλή επιτυχία σε όλες τις ομάδες στα πλαίσια τοπου «ευ αγωνίζεσθαι».

Ο Δ.Ο.Ν.Α. Ροδίων μέσα από τέτοιου είδους διοργανώσεις προσπαθεί να δώσει την ευκαιρία σε όσον το δυνατόν περισσότερους συμπολίτες μας να αθληθούν και ταυτόχρονα να ψυχαγωγηθούν.

Τέτοιες προσπάθειες ελπίζουμε να βρουν ανταπόκριση, ούτως ώστε, κάθε χρόνο οι συμμετοχές να είναι περισσότερες και οι διοργανώσεις καλύτερες από τις προηγούμενες».

Ο Πεζουβάνης στον Απόλλωνα Απ.

Ο Σάββας Πεζουβάνης επιστρέφει στους αγωνιστικούς χώρους, μετά από έξι μήνες απουσίας λόγω τραυματισμού.

Το δ.σ. του Απόλλωνα Απολλώνων και οι συμπαίκτες του, του εύχονται καλή δύναμη.

Η προετοιμασία του Απόλλωνα

Την Παρασκευή θα ξεκινήσει τελικά η προετοιμασία των ποδοσφαιριστών του Απόλλωνα Καλυθιών εν όψει της νέας αγωνιστικής περιόδου. Την απόφαση αυτή πήρε ο προπονητής του συλλόγου Γιάννης Γκαϊτατζής ο οποίος αναμένεται αύριο στο νησί μας. Νωρίτερα και συγκεκριμένα την Πέμπτη στις 7 το απόγευμα οι παίκτες θα πραγματοποιήσουν την πρώτη τους συγκέντρωση στον προφήτη «Αμμώς».

ΚΛΙΜΑΤΙΣΤΙΚΑ
TOKAI - WHITE WESTING HOUSE

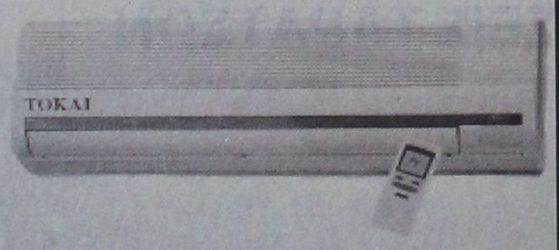

ΨΥΞΗ - ΘΕΡΜΑΝΣΗ
9000 BTU
12.000 BTU
16000 BTU
18000 BTU
24000 BTU

Τα κλιματιστικά του επομένου αιώνα
Αψογη εμφανιση - μικρες διαστασεις
Χαμηλη σταθμη θορυβου
Υψηλες αποδοσεις σε ψυξη & θερμανση
Η τιμη του ειναι εκπληξη!!!
Μεχρι 36 ατοκες δοσεις
Πληρης τεχνικη υποστηριξη

ΑΝΤΙΠΡΟΣΩΠΟΣ ΡΟΔΟΥ
Ν.ΚΑΜΠΟΥΡΑΚΗΣ - Μ.ΦΑΛΑΓΚΟΣ Ο.Ε.
ΑΓ.ΑΝΑΣΤΑΣΙΑΣ 9 ΡΟΔΟΣ
ΤΗΛ.0241 31320 - 20859

ΑΕ 1057/X2561-31/7

Ματιές στα σπορ

Σε πυρετώδεις ρυθμούς συνεχίζονται οι προετοιμασίες για τα «Διαγόρεια 2001»



Παρουσία των κ. Μιχαήλ Μπαριανάκη, Κάλλιστου Διακογεωργίου, Βασίλη Δημητρακόπουλου, Μιχάλη Ερωτόκριτου, Σπύρου Καραγιάννη, Μιχαήλ Ικουτα, Δανιήλ Συρόπουλου, Κώστα Θωμάτου, Μιχαήλ Τζαμπερή, Θεόφιλου Ξυπολιτά και του Νίκου Παπαεμμανουήλ, έγινε την Παρασκευή στην αίθουσα του ΔΟΝΑ Ροδίων, ευρείας κλίμακας σύσκεψη της Οργανωτικής Επιτροπής των «Διαγορείων 2001».

Τη σύσκεψη προλόγισε ο πρόεδρος του ΝΑΟΔ κ. Μπαριανάκης, ο οποίος, αφού συνεχάρη τους Ρόδιους αθλητές και αθλήτριες για την πολύ καλή τους παρουσία στα ISLAND GAMES και τα 21 μετάλλια τα οποία κατέκτησαν, έκανε έναν πρόχειρο απολογισμό για τη μέχρι τώρα πορεία των φετινών «Διαγορείων» ενώ αναφέρθηκε και στην πρόσφατη συνάντηση με τον Γ.Γ. Αθλητισμού κ. Εξαρχο στο «Ακταίον».

Συγκεκριμένα, ανέφερε για τη δέσμευση του ΓΓΑ ότι θα στηρίξει οικονομικά τη διοργάνωση των «Διαγορείων», για το πρόγραμμα και την προκήρυξη των αγώνων, τα οποία ήδη έχουν αποσταλεί στις χώρες που θα λάβουν μέρος (Ισπανία, Γαλλία, Ιταλία, Κύπρο και Κροατία) καθώς και σε όλες τις ΕΑΣ ΣΕΓΑΣ της χώρας μας, όπως και στα στιβικά σωματεία Καρπάθου, Σύμης, Κω, Καλύμνου και Λέρου.

Ενα άλλο σημείο στο οποίο στάθηκε ιδιαίτερα ο κ. Μπαριανάκης ήταν το πολιτιστικό, το οποίο ως γνωστό θα λαμπρύνει με την παρουσία του ο Μάριος Φραγκούλης, με τον οποίο ήδη έχει υπογραφεί το σχετικό συμφωνητικό.

Στη συνέχεια, το λόγο πήραν οι κ. Δημητρακόπουλος, Συρόπουλος και Διακογεωργίου οι οποίοι έκαναν τις τοποθετήσεις τους σε θέματα οργανωτικά και λοιπά, που αφορούν τη διοργάνωση των «Διαγορείων 2001».

Συγκεκριμένα, ο κ. Διακογεωργίου, τόνισε την ανάγκη να συσταθεί άμεσα το γραφείο Τύπου και δημοσίων σχέσεων αφού θα πρέπει οι αγώνες να επιτύχουν και φέτος και ει δυνατόν να είναι καλύτεροι από πέρυσι!

Οι κ. Καραγιάννης και Ικουτας, σαν υπεύθυνοι του αθλητικού - αγωνιστικού μέρους, δεσμεύτηκαν ότι απ' τη μεριά τους θα καταβληθεί κάθε δυνατή προσπάθεια ώστε το αγωνιστικό επίπεδο να είναι εξαιρετικό!

Στη συνέχεια, η οικονομική επιτροπή άνοιξε τους φακέλους των προσφορών, οι οποίοι αφορούσαν το έντυπο υλικό (εστάλησαν ειδοποιήσεις σε 10 τυπογραφεία), με την ανταπόκριση τριών επιχειρήσεων.

Συμφερότερη προσφορά κρίθηκε αυτή το κ. Ολυμπίτη με ποσό 2.180.900 δρχ. + ΦΠΑ, η οποία και εγκρίθηκε ομόφωνα.

Επίσης η Οργανωτική Επιτροπή αποφάσισε να δοθεί έμφαση στη διαφήμιση και στη σύμπραξη των τουριστικών φορέων του νησιού μας, προκειμένου να παρακολουθήσουν τις φετινές εκδηλώσεις και πολλοί ξένοι επισκέπτες!

Κλείνοντας ο κ. Μπαριανάκης ανέφερε ότι όσον αφορά το οικονομικό σκέλος, ένα θέμα που θα κυριαρχήσει μετά τη λήξη των αγώνων, αυτό θα καλυφθεί εξ ολοκλήρου από το Νομαρχιακό Αθλητικό Οργανισμό Δωδεκανήσου!

Ηδη, έχει συνταχθεί ο σχετικός προϋπολογισμός, ο οποίος ανέρχεται στο ποσό των 38.295.000 δρχ. και ο οποίος θα έρθει για συζήτηση και έγκριση στο Νομαρχιακό Συμβούλιο της 27ης Ιουλίου. Μάλιστα, θα καταβληθεί προσπάθεια να κινηθούν οι όποιες διαδικασίες έγκαιρα, ώστε να εξοφληθούν όλοι οι συναλλασσόμενοι σε εύλογο χρονικό διάστημα!

Τέλος όσον αφορά τη συνέντευξη Τύπου που θα δοθεί στην Αθήνα, αποφασίστηκε αυτή να γίνει μόνο με τη συμμετοχή του πρωταγωνιστή του πολιτιστικού μέρους Μάριου Φραγκούλη, κάτι που θα υπάρχει ως δεσμευτικός όρος στο σχετικό συμβόλαιο. Μάλιστα, σύντομα αναμένεται να συνεδριάσει η πολιτιστική επιτροπή η οποία θα ασχοληθεί με το πολιτιστικό μέρος και τη λαμπαδηδρομία!

Στον Διαγόρα Βατίου θα συνεχίσει ο Γ. Καράμπης

Στον Διαγόρα Βατίου θα συνεχίσει να αγωνίζεται ο Γιώργος Καράμπης!

Ο έμπειρος μέσος που πρόσφατα αγωνίζονταν για λογαριασμό του ΑΣ Ρόδος τα βρήκε σε όλα με τη διοίκηση του Διαγόρα και έτσι συμφώνησε να ενισχύσει στην Α Κατηγορία την ομάδα του Βατίου. Παρτενέρ του στην επιθετική γραμμή της ομάδας θα είναι ένας άλλος έμπειρος ποδοσφαιριστής και συγκεκριμένα ο Γιάννης Λεντάκης που κατά την πρόσφατη αγωνιστική περίοδο αγωνίζονταν στον ΑΕΡΑ Αφάντου. Ο Λεντάκης αναμένεται να καλύψει κατά τον καλύτερο δυνατό τρόπο τον άλλον «φουνταριστό» τον Μανώλη Πεταυράκη, ο οποίος αποτελεί παρελθόν για τον σύλλογο αφού επέστρεψε στην Ασπίδα Σαλάκου.

Θα πρέπει να σημειωθεί επίσης πως εκτός των Καράμπη και Λεντάκη αποκτήθηκε και ο νεαρός Λιακατάς από την Νήσο Ρόδο.

Η πρώτη συγκέντρωση

Σήμερα στις 9μ.μ στο εστιατόριο «Κονάκι» θα πραγματοποιηθεί η πρώτη συγκέντρωση των ποδοσφαιριστών εν όψει της νέας αγωνιστικής περιόδου. Η προετοιμασία θα ξεκινήσει στις 31 Ιουλίου και θα πραγματοποιηθεί στο «Καρακόνερο» και στο πάρκο της Δημοκρατίας.

Έφυγαν τέσσερις

Στους τέσσερις ανέρχονται οι ποδοσφαιριστές που δεν θα συνεχίσουν να φορούν τη φανέλα του Διαγόρα Βατίου. Πρόκειται για τους Παφιάκη (ΠΑΟ Διαγόρας), Γκαρανάτσιο (Διγενής), Σάββενας (Κλεόβουλος) και Πεταυράκης (Ασπίδα Σαλάκου)

Αναβλήθηκε η λαχειαγορά

Λόγω του ξαφνικού θανάτου του Σταύρου Μπούρδα αναβλήθηκε η κλήρωση της λαχειαγοράς του συλλόγου για τις 28 Ιουλίου.

Νάτοι, νάτοι οι πρωταθλητές του τουρνουά μπητς σόκερ!



Η ομάδα του ΔΟΝΑ Ρόδου ήταν η νικήτρια του τουρνουά NOKIA BEACH SOCCER, που έγινε την Παρασκευή και το Σαββατοκύριακο στη Λίνδο. Ανάμεσα στις 32 ομάδες που δήλωσαν συμμετοχή, η ομάδα του ΔΟΝΑ κέρδισε στον τελικό την ομάδα KODAK EXPRESS με 5-3.

Ετσι, κέρδισε τη συμμετοχή της στα τελικά του πρωταθλήματος, που θα γίνουν αρχές Αυγούστου στο Ξυλόκαστρο.

Στη φωτογραφία οι πρωταθλητές του τουρνουά (FOTO - VIDEO EVA - Τηλ. 74046).

Ξεπέρασε το άριστα η Ιαλυσός στους Πανευρωπαϊκούς αγώνες μπάσκετ

Επιστολή της ΕΟΚ στο δήμαρχο κ. Στάγκα



Οι κ. Βασιλακόπουλος, Κολιάδης και Στάγκας στο ξενοδοχείο «HILTON RHODES RESORT»

Ευχαριστήρια επιστολή απέστειλε η διοίκηση της Ελληνικής Ομοσπονδίας Καλαθόσφαιρας στο Δήμο Ιαλυσού (προς τον δήμαρχο Στέργο Στάγκα), για την επιτυχία της διοργάνωσης των προκριματικών αγώνων του 6ου Πανευρωπαϊκού πρωταθλήματος Νέων (11 έως 15 Ιουλίου).

Η επιστολή, αναφέρει:

«Με την επιστροφή μας στην Αθήνα θέλω γι άλλη μια φορά ακόμη να εκφράσω τις ευχαριστίες εμού προσωπικά και όλων των μελών της αποστολής της Ομοσπονδίας για την υψηλού επιπέδου και ιδιαίτερα θερμή φιλοξενία που μας παρείχατε.

Αναλάβατε μια διοργάνωση και ξεπεράσατε το άριστα και αυτή η ύψιστη βαθμολογία οφείλεται κατά κύριο λόγο σε εσάς.

Ο Δήμος Ιαλυσού, τοποθέτησε πλέον πολύ ψηλά τον πήχυ των διοργανώσεων του μπάσκετ, ένας τομέας που η Ελληνική Ομοσπονδία Καλαθοσφαίρισης έχει κερδίσει και έχει κατακτήσει πανάξια την παγκόσμια αναγνώριση.

Οι αγώνες της προκριματικής φάσης του Πανευρωπαϊκού πρωταθλήματος Νέων, άνοιξαν άλλους ορίζοντες στις σχέσεις μπάσκετ και Τοπικής Αυτοδιοίκησης. Είμαστε πάντοτε δίπλα σου, πάντοτε κοντά σου, είμαστε ιδιαίτερα χαρούμενοι που κέρδισε το ελληνικό μπάσκετ ένα τόσο πολύτιμο φίλο. Διαβίβασε τα συγχαρητήρια και τις ευχαριστίες μας σ' όλους τους συνεργάτες σου και συντελεστές, της άψογης από κάθε πλευρά διοργάνωσης.

Είμαστε βέβαιοι ότι πολύ γρήγορα θα έχουμε την ευκαιρία μιας νέας συνεργασίας με την ανάληψη από πλευράς Δήμου Ιαλυσού διοργάνωσης ακόμα υψηλότερου επιπέδου.

Ο πρόεδρος της ΕΟΚ
Γιώργος Βασιλακόπουλος

Εξάλλου, ευχαριστήρια επιστολή έστειλαν οι διοργανωτές σε όλους όσοι συνέβαλαν στην επιτυχία της διοργάνωσης. Συγκεκριμένα, ευχαρίστησαν την ΤΕΔΚΔ, το ΔΟΝΑ Ρόδου, την ΒΑΠ Κουγιός και τους Εθελοντές Σαμαρίτες Ρόδου. Ακόμη στους: Βιβλιοχαρτεμπορική Τσέλιος, εστιατόριο «LA BONITA», Ανθοπωλεία Διακουράκη, Λογιστικό - Ασφαλιστικό γραφείο Νίκος Αχλαδιώτης, Γραφικές Τέχνες Νίκος Χατζηκαλημέρης, Πρακτορείο Τουρισμού TRAVEL AND FLY WISE, Παπαδόπουλος Λικέρ, Πρακτορείο γενικών ασφαλειών «VIOLET», CITY NET Κώστας Προβατάς, BLU SHOP Αφοι Μπούρδα, βιοτεχνία ετοίμων ενδυμάτων Χαλικιάς, PIAGGIO Κωσταρίδης, είδη υγιεινής - πλακάκια Τσαμπίκος Ποδιώτης και ΕΛΜΕΚ Σπορ.

Σε πνεύμα καλής θέλησης η πρώτη συνάντηση του ΑΕΡΑ



Ο δήμαρχος Αφάντου κ. Σταυρής, μαζί με τα μέλη της διοίκησης



Οι παίκτες του ΑΕΡΑ στον αγιασμό

Πραγματοποιήθηκε την Κυριακή το μεσημέρι, η πρώτη συγκέντρωση των ποδοσφαιριστών του ΑΕΡΑ στο δημοτικό γήπεδο Αφάντου. Επίσης, έγινε και ο αγιασμός της νέας περιόδου. Παρόντες ήταν ο δήμαρχος κ. Σταύρος Σταυρής, ο αντιδήμαρχος κ. Γεώργιος Καλογήρου, ο πρόεδρος του δημοτικού συμβουλίου κ. Βασίλειος Μπακίρης, η πρόεδρος του ΔΟΝΑ κ. Μαρία Καραγιάννη, ο πρόεδρος του ΠΟΔΑ κ. Σάββας Διακοσταματίου, ο διοικητής του Αστυνομικού Τμήματος Αφάντου κ. Γεώργιος Καλατζής, μέλη του δημοτικού συμβουλίου. Τίμησαν με την παρουσία τους την πρώτη συγκέντρωση και πρόεδροι περασμένων ετών, καθώς επίσης και πλήθος κόσμου.

Ο δήμαρχος Αφάντου κ. Σταύρος Σταυρής, μεταξύ άλλων ανέφερε: «Αυτή η καινούργια προσπάθεια που γίνεται, από τις πρώτες ενδείξεις που έχουμε, δείχνει ότι υπάρχει πνεύμα καλής διάθεσης. Δείχνει ότι αγαπάμε ακόμα το σύλλογο και έχουμε χρέος να παραδώσουμε τη σκυτάλη σε όλα τα παιδιά με ήθος. Εύχομαι να μας καθοδηγήσει σε όλη την πορεία του πρωταθλήματος και εγώ με τη σειρά μου θα διαθέσω παραπάνω χρόνο να παρακολουθώ τα αθλητικά πράγματα από κοντά, να είμαι πιο κοντά στους παίκτες και τη διοίκηση. Η προσπάθεια αυτή αξίζει να επαινεθεί».

Ο πρόεδρος του ΑΕΡΑ κ. Τάσος Πέρος δήλωσε:

«Θέλουμε να αλλάξουμε την κακή νοοτροπία και προκατάληψη που υπάρχει κατά της ομάδας. Η διοίκησή μας θέλει να αλλάξει πολλά πράγματα, σας θέλει σύμμαχους σε αυτή την προσπάθεια, όλα τα μέλη συμφωνούμε πως πρέπει να δώσουμε ευκαιρίες στα δικά μας παιδιά γιατί το αξίζουν».

Ο υπεύθυνος τύπου και δημοσίων σχέσεων κ. Βάγιος Γαμβρούδης ανέφερε: «Γίνεται μια νέα αρχή και πρέπει να είμαστε όλοι ενωμένοι, δυνατοί για να κρατήσουμε τον ΑΕΡΑ ψηλά εκεί που του αξίζει. Είναι χρέος και υποχρέωσή μας».

Η πρόεδρος του ΔΟΝΑ κ. Μαρία Καραγιάννη μεταξύ άλλων είπε: «Εύχομαι στο νέο ΔΣ καλό κουράγιο και καλή ψυχική δύναμη».

ΠΑΡΑΛΕΙΠΟΜΕΝΑ

● Στο δήμαρχο κ. Σταυρή, στον πρόεδρο κ. Πέρο και στον προπονητή κ. Μιχαηλίδη, το διοικητικό συμβούλιο του ΑΕΡΑ τους έδωσε τα ποδοσφαιρικά τους δελτία που είχαν στην ομάδα όταν αγωνίζονταν πριν από πάρα πολλά χρόνια!

● Στο γήπεδο είχε στηθεί μια τέντα, όπου όλοι οι προσκεκλημένοι δεν αντιμετώπισαν πρόβλημα με το δυνατό ήλιο. Η ώρα έναρξης ήταν στις 3.30μ.μ.

● Δόθηκαν φανέλες από έναν από τους χορηγούς για τη φετινή ποδοσφαιρική σεζόν, το BUNGALOWS - HOTEL OASIS

● Μετά τη συγκέντρωση ακολούθησε μικρή δεξίωση

Η πρώτη προπόνηση της ομάδας έγινε στις 05.45 π.μ. στο γήπεδο Αφάντου, ενώ θα γίνονται και προπονήσεις μετά τις 10μ.μ. για να διευκολύνονται όσοι ποδοσφαιριστές έχουν πρόβλημα με την εργασία τους.

● Μέσα στην εβδομάδα η επιτροπής της διοίκησης θα έχει συνάντηση με τον δήμαρχο Αφάντου, με σκοπό την οικονομική ενίσχυση της ομάδας.

ΣΑΝ ΣΗΜΕΡΑ...

ΠΡΙΝ ΕΝΑ ΧΡΟΝΟ: *Επέστρεψαν στη Ρόδο ο προϊστάμενος του Γραφείου ΦυσικήΣ Αγωγής Πασχάλης Γκογκίδης και ο διοικητικός γραμματέας του Οργανισμού της IGA Τάκης Μιχαηλίδης που είχαν μεταβεί στο ISLE OF MAN για να πάρουν μέρος στις εργασίες της γενικής συνέλευσης της Διεθνούς Αθλητικής Ένωσης Νήσων. Στις επτά ημέρες της παραμονής τους οι δυο Ροδίτες εκπρόσωποι είχαν την ευκαιρία πέρα από τις συσκέψεις να επισκεφτούν όλες τις πόλεις και τους αθλητικούς χώρους που θα γίνουν οι αγώνες του χρόνου το καλοκαίρι.*

ΠΡΙΝ ΠΕΝΤΕ ΧΡΟΝΙΑ: *Με τον καλύτερο τρόπο ξεκίνησε χθες η προετοιμασία του Ιάλυσου. Οι παίκτες έτρεξαν πρωί και απόγευμα συνολική απόσταση 20 χιλιομέτρων ενώ έκαναν και διάφορες ασκήσεις. «Εύχομαι η προετοιμασία να έχει την ίδια συνέχεια όπως ακριβώς και στην πρεμιέρα» δήλωσε χθες ο τεχνικός Βασίλης Παπαχρήστου μένοντας ιδιαίτερα ευχαριστημένος από την πρώτη προπονητική συμπεριφορά των παικτών του.*

■ *Χώρισαν οι δρόμοι του Ακουσιλάου και του επιθετικού ποδοσφαιριστή Μανώλη Καταβενού. Οπως δήλωσε ο ίδιος δεν επήλθε συμφωνία για ανανέωση της συνεργασίας τους και ο ποδοσφαιριστής τώρα είναι ελεύθερος.*

ΠΡΙΝ 19 ΧΡΟΝΙΑ: *Ενώ στην Ολλανδία οι ποδοσφαιριστές της Ρόδου προετοιμάζονται εντατικά για να αποκτήσουν σύντομα τη φυσική κατάσταση και αντοχή τους, στη Ρόδο οι παράγοντες της ΠΑΕ συνεχίζουν τις επαφές και διαπραγματεύσεις τους για την απόκτηση ενός σέντερ μπακ μετά το «σκάλωμα» της μεταγραφής του Ρήγα από την ΑΕΚ. Παράγων της ΠΑΕ Ρόδος που ρωτήθηκε σχετικά με την μη άνοδο του Ρήγα στην Ολλανδία, ανέφερε ότι ο αποδεσμευθείς από την ΑΕΚ ποδοσφαιριστής δεν ακολούθησε την αποστολή διότι η ομάδα στην οποία ανήκει δεν του δίνει «ελευθέρας» αν ο ποδοσφαιριστής δεν φροντίσει να δώσει στην Ένωση το ποσό που ξόδεψε για την απόκτηση του. Μετά από την εξέλιξη αυτή και την επιθυμία του κ. Πολυχρονίου να αποκτήσει η ομάδα ακόμα έναν αμυντικό, οι παράγοντες της ομάδας έχουν έρθει σε επαφή με ακόμα δυο ποδοσφαιριστές οι οποίοι τυγχάνουν της εκτίμησης του κ. Πολυχρονίου.*

ΠΡΙΝ 30 ΧΡΟΝΙΑ: *Παίκτες εξ ομάδων του κέντρου και που μέχρι εφέτος έπαιζαν σε ομάδες Α Εθνικής θα επιδιώξει να αποκτήσει η ομάδα της Ρόδου έπειτα από τη συμπληρωματική εγκύκλιο της Γενικής Γραμματείας Αθλητισμού περί μεταγραφών. Βάσει της συμπληρωματικής αυτής εγκυκλίου, που εδημοσιεύθη χθες στις εφημερίδες ποδοσφαιριστής αμειβόμενος σωματείου Α Εθνικής Κατηγορίας δύναται να μεταγραφή εις σωματείον Β Εθνικής Κατηγορίας ανεξαρτήτως περιοχής Ενώσεως. Βάσει της αυτής εγκυκλίου ο κατ' αυτόν τον τρόπο μεταγραφόμενος αμειβόμενος ποδοσφαιριστής επανέρχεται από της προσεχούς μεταγραφικής περιόδου χωρίς καμία διαδικασία στην δύναμη του σωματείου από το οποίο μετακινήθηκε.*

ΠΡΙΝ 50 ΧΡΟΝΙΑ: *Πληροφορούμεθα αρμοδίως ότι την 26ην Αυγούστου ημέραν Κυριακήν εις τον λιμένα της νήσου Καλύμνου θα λάβουν χώρα λαικοί κολυμβητικοί και κωπηλατικοί αγώνες μεταξύ των κατοίκων των νήσων του βορείου συμπλέγματος Δωδεκανήσου. Εις τους νικητάς θα απονεμηθώσι διπλώματα και εις τον πολυνίκην σύλλογον κύπελλον.*

Ροδίτης σπουδαστής ήρθε πρώτος στο Πανεπιστήμιο Αιγαίου

ΡΟΔΙΤΗΣ σπουδαστής αρίστευσε στις εξετάσεις και ήρθε πρώτος στη Σχολή Ελληνικών και Μεσογειακών Σπουδών (τμήμα δημοτικής εκπαίδευσης) του Πανεπιστημίου Αιγαίου. Πρόκειται για τον Κώστα Νικ. Καράμπελα, που στις εξετάσεις πήρε γενικό βαθμό 9,63 και φυσικά ήρθε πρώτος.



Η απονομή των πτυχίων έγινε το βράδυ του περασμένου Σαββάτου στο Θέατρο της Μεσαιωνικής Τάφρου, κατά τη διάρκεια της μεγάλης τελετής στην οποία παρέστησαν οι πρυτανικές αρχές, καθηγητές και πολύς κόσμος.

Στη φωτογραφία ο πρύτανης του Πανεπιστημίου Αιγαίου κ. Θεμιστοκλής Λέκκας απονέμει το πτυχίο στο Ροδίτη σπουδαστή Κώστα Καράμπελα.

Οκτώ τροχαία ατυχήματα την περασμένη εβδομάδα

ΤΡΕΙΣ ΟΙ ΝΕΚΡΟΙ

ΟΚΤΩ ατυχήματα έγιναν, σύμφωνα με το δελτίο συμβάντων της Τροχαίας, την περασμένη εβδομάδα.

Στο διάστημα από 16 μέχρι 22 Ιουλίου έγιναν δύο θανατηφόρα, ένα σοβαρό και πέντε ελαφρά ατυχήματα.

Στα δύο θανατηφόρα ατυχήματα σκοτώθηκαν τρία άτομα. Σοβαρά τραυματίστηκαν τρία και ελαφρά οκτώ άτομα.

Κυριότερα αίτια των ατυχημάτων ήταν ο αδέξιος χειρισμός, η παραβίαση προτεραιότητας και πινακίδας STOP, η υπερβολική ταχύτητα και η είσοδος στο αντίθετο ρεύμα κυκλοφορίας.

Στη διάρκεια της περασμένης εβδομάδας διαπιστώθηκαν 10 παραβάσεις. Η παράβαση της εβδομάδας, σύμφωνα με την Τροχαία, αφορούσε κίνηση στο αντίθετο ρεύμα κυκλοφορίας.

Για οδήγηση υπό την επήρεια αλκοόλ έγιναν έλεγχοι σε 499 άτομα και διαπιστώθηκαν 50 παραβάσεις, από τις οποίες οι 43 ήταν πταίσματα.

Δύο παραβάτες προσήχθησαν με την αυτόφωρη διαδικασία, ενώ έγιναν και πέντε μηνύσεις.

Συνταγές για φάρμακα στους μελισσοκόμους

ΔΙΑΝΟΜΗ ΑΠΟ ΑΥΡΙΟ

Από το Τμήμα Κτηνιατρικής Δωδεκανήσου ανακοινώνεται ότι από την Τετάρτη 25/7 έως και την Παρασκευή 27/7 θα δίνονται οι συνταγές για φάρμακα στους μελισσοκόμους του νησιού κατά τις εργάσιμες ώρες (8.00 έως 14.00) από τα γραφεία της Κτηνιατρικής, οδός Γεωργίου Μαύρου 2 (κτίριο Ζέφυρος), 5ος όροφος.

Οι μελισσοκόμοι, για να παραλάβουν τη συνταγή, θα πρέπει να έχουν μαζί τους την αστυνομική τους ταυτότητα.

ΣΥΓΧΑΡΗΤΗΡΙΟ

Στην αγαπημένη μας ανηψιά **ΦΕΝΙΑ ΑΤΣΙΔΗ** του Αναστασίου και της Χριστίνας, θερμά συγχαρητήρια για την απόκτηση του πτυχίου Διοίκησης Επιχειρήσεων (Bachelor of Business Administration) από το Πανεπιστήμιο South Bank of London και της ευχόμαστε καλή επιτυχία στις μεταπτυχιακές της σπουδές.

Οι θείοι της

Μαίρη και Δημήτρης Θεοχάρης

ΑΕ 1469/2095-24/7

ΣΥΓΧΑΡΗΤΗΡΙΟ

Θερμά συγχαρητήρια στην αγαπημένη μου βαπτιστικιά **ΦΩΤΕΙΝΗ ΑΤΣΙΔΗ** του Αναστασίου και της Χριστίνας, που πήρε το πτυχίο Διοίκησης Επιχειρήσεων (Bachelor of Business Administration) του Πανεπιστημίου South Bank of London και της εύχομαι καλή επιτυχία και στο MASTER.

Η νονά της

Νίκη Μυρογιάννη

ΑΕ 1470/2095-24/7

Προανήγγειλαν απεργία την Πέμπτη

Ποια είναι τα αιτήματα των ξενοδοχοϋπαλλήλων

ΔΕΝ ΕΦΑΡΜΟΖΕΤΑΙ Η ΤΟΠΙΚΗ ΣΥΜΦΩΝΙΑ

ΝΑ συμμετάσχουν στην 24ωρη απεργιακή κινητοποίηση που προκηρύχθηκε για την ερχόμενη Πέμπτη 26 Ιουλίου, αποφάσισαν ομόφωνα τα σωματεία των ξενοδοχοϋπαλλήλων.

Τα προβλήματα του κλάδου και η πραγματοποίηση της απεργίας μεθαύριο ήταν το αντικείμενο της σύσκεψης που έγινε χθες το απόγευμα στο Εργατικό Κέντρο, παρουσία του προέδρου της Ομοσπονδίας των Ξενοδοχοϋπαλλήλων κ. Στέλιου Κωλέτση.

Σήμερα ο κ. Κωλέτσης και οι πρόεδροι των σωματείων των ξενοδοχοϋπαλλήλων θα πραγματοποιήσουν περιοδεία στα ξενοδοχεία για να ενημερώσουν τους εργαζόμενους, αν και είναι απίθανο να υπάρξει μεγάλη συμμετοχή στην απεργία.

Οι ξενοδοχοϋπάλληλοι ζητούν:

✔ Την πλήρη αυτοτέλεια του Ταμείου Ασφάλισης Ξενοδοχοϋπαλλήλων και την επέκτασή του σε όλη τη χώρα.

✔ Την επαναλειτουργία του Τμήματος Μετεκπαίδευσης της Σχολής Τουριστικών Επαγγελμάτων.

✔ Τη διατήρηση των βαρών και ανθυγιεινών και την επέκτασή τους και στους βοηθούς σερβιτόρους.

✔ Την πιστή εφαρμογή των συλλογικών συμβάσεων εργασίας, τη διενέργεια ελέγχων στις επιχειρήσεις και την επιβολή κυρώσεων στους εργοδότες που έχουν κάνει παραβάσεις.

Θέματα που αφορούν τις εργασιακές σχέσεις και την εφαρμογή της τοπικής σύμβασης εργασίας αναφορικά με τις αυξήσεις που πρέπει να παίρνουν οι εργαζόμενοι, συζήτησαν χθες στη συνάντηση που είχαν ο πρόεδρος της ΠΟΞ κ. Βασίλης Μηναΐδης και ο κ. Στέλιος Κωλέτσης.

Η Δ.Ε.Η. ισχυρίζεται ότι ηλεκτροδοτείται επαρκώς η Κάρπαθος

ΕΠΑΡΚΩΣ ηλεκτροδοτείται το νησί της Καρπάθου, ισχυρίζεται η Δ.Ε.Η.!

Μη κατανοώντας - ως φαίνεται - τις κινητοποιήσεις των κατοίκων του νησιού, ο διευθυντής της Περιφέρειας Νοτίου Αιγαίου της Δ.Ε.Η. κ. Μαρίνος Σιδέρης, με επιστολή του προς το Δήμαρχο Καρπάθου, αναφέρει ότι στο νησί είναι εγκατεστημένες επτά μηχανές, συνολικής ισχύος 11,5 μεγαβάτ, ενώ προβλέπεται τα επόμενα χρόνια να ενισχυθεί ο σταθμός παραγωγής με δύο ακόμη μηχανές.

Ειδικότερα, στην επιστολή αναφέρονται τα εξής:

«Αναφορικά με τα προβλήματα ηλεκτροδότησης της Καρπάθου και τη λειτουργία του εκεί Αυτόνομου Σταθμού Παραγωγής της Δ.Ε.Η., σας γνωρίζουμε ότι η Επιχείρηση φροντίζει πάντα έγκαιρα να έχει εγκατεστημένη ισχύ πολύ μεγαλύτερη της ζητηθείσης. Ετσι τη διετία '94 και '95 εγκατεστημένη σε στο Σταθμό δύο καινούργιες μονάδες ηλεκτροδότησης 2X2.6 MW. Στη συνέχεια τα έτη 1999, 2001 ενισχυσε το Σταθμό, με δύο νέες φορητές μονάδες ισχύος 2X2.2 MW. **Σήμερα στο νησί είναι εγκατεστημένες επτά μηχανές, συνολικής ισχύος 11.5 MW.**

Παρά την επάρκεια εγκατεστημένης ισχύος στο Σταθμό της Καρπάθου, η Επιχείρηση σχεδιάζει την παραπέρα ενίσχυση του Σταθμού. Αυτό θα γίνει με τη μετεγκατάσταση δύο στατών μονάδων ισχύος 2.2 MW εκάστη, μέσα στον επόμενο χρόνο και με την ενίσχυση με αγορά νέας μονάδος ισχύος 5 MW στα επόμενα δύο χρόνια. Ταυτόχρονα θα απομακρυνθούν από το Σταθμό δύο παλαιότερες μικρές μονάδες.

Η αναμενόμενη αιχμή το τρέχον έτος θα είναι μικρότερη των 7.3 MW. Για τη φετινή χρονιά δεν αναμένονται ιδιαίτερα προβλήματα στην ηλεκτροδότηση του νησιού. Τέλος, σας υπενθυμίζουμε πως τα αυτόνομα συστήματα Ηλεκτρικής Ενέργειας και μάλιστα τα νησιωτικά έχουν από τη φύση τους μεγαλύτερη συχνότητα διακοπών από ότι τα διασυνδεδεμένα συστήματα».

Εν τω μεταξύ αύριο μεταβαίνουν στην Αθήνα ο δήμαρχος Καρπάθου κ. Χρήστος Κατσάνης και ο πρόεδρος του Δημοτικού Συμβουλίου κ. Μιχάλης Ιωαννίδης, προκειμένου να ενημερώσουν την πολιτική ηγεσία του υπουργείου Ανάπτυξης για το θέμα της ηλεκτροδότησης του νησιού.

Απόπειρα δραχμοποίησης δύο κλεμμένων τράβελ-τσεκς

ΑΝΑΖΗΤΕΙΤΑΙ Ο ΔΡΑΣΤΗΣ

ΔΥΟ τράβελ-τσεκς που δεν του ανήκαν, προσπάθησε προχθές να δραχμοποιήσει ένας Γάλλος τουρίστας, που αναζητείται από την Αστυνομία.

Πρόκειται για τον DJI LLALI KOUTAB, 38 ετών, που πήγε σε τουριστικό γραφείο στ' Αφάντου και προσπάθησε να δραχμοποιήσει δύο τράβελ-τσεκ των 50 λιρών το κάθε ένα, που ανήκαν στον IB MOORE.

Η απάτη του Γάλλου έγινε αντιληπτή από την 23χρονη υπάλληλο του γραφείου Δέσποινα Σωτηρόγλου του Ιωάννη, που κατήγγειλε το περιστατικό στο Αστυνομικό Τμήμα Αφάντου.

ΦΕΣΤΙΒΑΛ ΟΠΕΡΑΣ

Στο Καστέλλο Ώρα 9.30μ.μ.

Τετάρτη 25 Ιουλίου
"NABUCCO" Verdi

Πέμπτη 26 Ιουλίου
"TOSCA" Puccini

Σάββατο 28 Ιουλίου
"CARMEN" Bijet

Κυριακή 29 Ιουλίου
GALA αφιερωμένο στον Verdi



Εισιτήρια προπωλούνται στο Κινηματοθέατρο ΡΟΔΟΝ από τις 8π.μ. - 2μ.μ. και 6.30μ.μ. - 8.30μ.μ

Εκπρόσωποι του χορηγού GA FERRIES, στο χώρο HILTON. Γ.Α.Ν.Ε. Πρακτορείο Στεφανάκη Πρωτοπορία G.E.M. Travel. Σε συνεργασία με Δ.Ε.Α.Σ.Κ.Τ. Δωρίας Κοντοσταύλου. Με την υποστήριξη της ΑΣΤΕΡ και Σ.Τ.Ε. και της 4ης Εφορίας Βυζαντινών Αρχαιοτήτων.

ΑΕ 1425/2095

Μέχρι αύριο η προθεσμία για αιτήσεις στον ΕΟΤ για τα τουριστικά καταλύματα

Από τη Διεύθυνση Τουρισμού Δωδεκανήσου υπενθυμίζεται ότι την Τετάρτη, 25 Ιουλίου 2001, λήγει η προθεσμία υποβολής αιτημάτων των επιχειρηματιών τουριστικών καταλυμάτων όλων των λειτουργικών μορφών, που λειτουργούν εκτός κορεσμένων περιοχών.

Οι ενδιαφερόμενοι μπορούν να αποτανθούν στα γραφεία της Διεύθυνσης, στα απευθείας τηλέφωνα 0241/24888 (σε ό,τι αφορά τα ενοικιαζόμενα δωμάτια/διαμερίσματα) και 0241/22661 (σε ό,τι αφορά τα ξενοδοχεία).

Επίσης οι ενδιαφερόμενοι μπορούν να αποτανθούν και στο τηλεφωνικό κέντρο της Διεύθυνσης στα τηλέφωνα: 0241/23655-21921 και 27466.

Σε φυσιολογικά όρια η κατανάλωση του νερού

ΥΔΡΟΔΟΤΟΥΝΤΑΙ ΤΑ ΞΕΝΟΔΟΧΕΙΑ

Επανήλθε στα φυσιολογικά της όρια η κατανάλωση του νερού στη Ρόδο. Ως γνωστόν, η κατανάλωση νερού έφθασε την περασμένη εβδομάδα τα 49.510 κυβικά το 24ωρο, έναντι 44.000 πέρυσι.

Η αύξηση στην κατανάλωση οφειλόταν στην άνοδο της θερμοκρασίας και στο γεγονός ότι η ΔΕΥΑΡ τροφοδοτούσε με νερό και τα ξενοδοχεία της Ιξιάς.

«Τις τελευταίες ημέρες η κατανάλωση μειώθηκε και έχουμε τουλάχιστον 10.000 κυβικά αποθέματα» δήλωσε στην «Πρόοδο» ο προϊστάμενος της Δημοτικής Επιχείρησης Υδρευσης και Αποχέτευσης κ. Μανώλης Διακομανώλης.

Η ΔΕΥΑΡ θα συνεχίσει να τροφοδοτεί με νερό όλα τα μεγάλα ξενοδοχεία της Ιξιάς.

Ο Δήμος Ιαλυσού συνέδεσε με το δίκτυό του δύο μικρά ξενοδοχεία της περιοχής.

Παρά τις εκπτώσεις

Υποτονική κίνηση στην αγορά μας

ΔΕΝ ΔΕΛΕΑΖΟΝΤΑΙ ΟΙ ΚΑΤΑΝΑΛΩΤΕΣ

ΥΠΟΤΟΝΙΚΗ εξακολουθεί να είναι η κίνηση στην αγορά της Ρόδου, παρά το γεγονός ότι βρίσκεται σε εξέλιξη η εκπτωτική περίοδος. Οι καταναλωτές δεν φαίνεται να δελεάζονται από τα υψηλά ποσοστά εκπτώσεων, που γίνονται στα είδη που διαθέτουν προς πώληση οι επιχειρήσεις.

•Αιτία της πτώσης της κίνησης, όπως εκτιμούν πολλοί επιχειρηματίες, είναι η μεγάλη διάρκεια της εκπτωτικής περιόδου.

ΣΤΟ ΑΜΕΣΩΣ προσεχές διάστημα θα αρχίσουν έλεγχοι στην αγορά από υπαλλήλους της Διεύθυνσης Εμπορίου, αφού υπάρχουν πολλές καταγγελίες από καταναλωτές για τις πραγματικές τιμές πώλησης των προϊόντων και τα ποσοστά των εκπτώσεων, που γίνονται.

Μεγάλο συνέδριο θα γίνει στην Κω

Μεγάλο συνέδριο θα πραγματοποιήσει τον προσεχή Νοέμβριο στην Κω η σουηδική εταιρία τηλεπικοινωνιών ERICSSON, σύμφωνα με δημοσίευμα της τοπικής εφημερίδας «ΠΑΓΚΩΑΚΗ».

Στο συνέδριο αυτό, που θα γίνει στο συνεδριακό κέντρο «ΚΥΠΡΙΩΤΗΣ», θα συμμετάσχουν πάνω από 7.000 άτομα.

Οπως είναι γνωστό, τα τελευταία δύο - τρία χρόνια και η Κως έχει αποκτήσει σημαντική συνεδριακή υποδομή και έχει ήδη φιλοξενήσει μεγάλες εκδηλώσεις αυτής της μορφής, όπως τα συνέδρια της ΑΒΤΑ, της ΤΕΔΚ, κ.α.

Με μειωμένη σύνθεση θα λειτουργεί από τη Δευτέρα το Τμήμα Πολεοδομίας

Από το Γραφείο Τύπου της Νομαρχιακής Αυτοδιοίκησης Δωδεκανήσου εκδόθηκε η παρακάτω ανακοίνωση:

«Οπως κάθε χρόνο, έτσι και εφέτος το Τμήμα Πολεοδομίας και Πολεοδομικών Εφαρμογών της Νομαρχιακής Αυτοδιοίκησης Δωδ/σου, θα λειτουργήσει με μειωμένη σύνθεση προσωπικού, κατά το χρονικό διάστημα από 30/7 έως και 17/8, δηλαδή για 14 (δεκατέσσερις) εργάσιμες ημέρες. Κατά το διάστημα αυτό θα επιλαμβάνεται μόνο επείγουσες περιπτώσεις.

Το μέτρο αυτό, που από χρόνια εφαρμόζεται σε όλες τις Πολεοδομίες, ύστερα από αίτημα των Ελεύθερων Επαγγελματιών διπλωματούχων τεχνικών, που συνεργάζονται με τις Πολεοδομικές Υπηρεσίες για τη διεκπεραίωση αιτημάτων των πολιτών (έκδοση οικ. αδειών, χορήγηση πιστοποιητικού, κλπ.), στοχεύει σε τρεις στόχους: α) Διεκπεραίωση παλαιών εκκρεμοτήτων της Υπηρεσίας, β) Προγραμματισμός αδειών ελεύθερων επαγγελματιών μηχανικών που εργάζονται στη Ρόδο και τα άλλα νησιά και γ) Διενέργεια αυτοψιών εκκρεμουσών υποθέσεων.

Οι ώρες λειτουργίας της Υπηρεσίας, **κατά το διάστημα αυτό, παραμένουν** ίδιες, δηλαδή καθημερινά πλην ΤΕΤΑΡΤΗΣ από 10 π.μ. έως 1 μ.μ.».

Χρηματικά πρόστιμα σε δυο ομπρελάδες

Ο ΕΝΑΣ ΔΕΝ ΕΚΟΒΕ ΕΙΣΙΤΗΡΙΑ

Χρηματικά πρόστιμα θα επιβάλει ο Δήμος Ρόδου σε δυο ομπρελάδες για παρατυπίες που έκαναν. Το θέμα ετέθη στη συνεδρίαση της Επιτροπής Ακτών, που έγινε χθες το πρωί υπό την προεδρία του αντιδημάρχου Ρόδου κ. Αντώνη Αλαβέρα.

Οι κυρώσεις θα επιβληθούν γιατί, όπως καταγγέλθηκε, ο ένας από τους δυο ομπρελάδες δεν ασχολείτο με το πόστο του, ενώ ο άλλος δεν έκοβε εισιτήρια στους λουόμενους, με συνέπεια να υπάρχει διαρροή εσόδων.

Στη χθεσινή συνεδρίαση της Επιτροπής Ακτών ετέθη και το θέμα των εργασιών, που εκτελούνται από την ΑΔΕΚΤ στις παραλίες για την αναβάθμισή τους.

Οπως είναι γνωστό, σε όλες τις παραλίες του Δήμου Ρόδου θα γίνει αναβάθμιση των χώρων υγιεινής, θα τοποθετηθούν οικολογικά ντους από αλουμίνιο για την οικονομία του νερού και γύρω από αυτά θα τοποθετηθούν ξύλινες κατασκευές για να μην βρέχεται η άμμος που τα περιβάλλει.

Μικρό το ποσοστό συμμετοχής στην απεργία των υπαλλήλων Ο.Α.Ε.Δ.

ΠΟΙΑ ΕΙΝΑΙ ΤΑ ΑΙΤΗΜΑΤΑ ΤΟΥΣ

ΜΙΚΡΟ ήταν το ποσοστό συμμετοχής των υπαλλήλων του Ο.Α.Ε.Δ. στην 24ωρη απεργία που προκήρυξε η ομοσπονδία τους.

Συγκεκριμένα από τους 14 υπαλλήλους του υποκαταστήματος συμμετείχαν στην απεργία μόνο οι τρεις.

Το αίτημα της απεργίας δεν είχε να κάνει με τη διάσπαση του Ο.Α.Ε.Δ. σε τρεις ανώνυμες εταιρίες, αλλά με τη χορήγηση ενός επιδόματος της τάξεως των 100.000 δραχμών.

Η ανακοίνωση για την απεργία έφθασε μόλις την περασμένη Παρασκευή στο υποκατάστημα του Ο.Α.Ε.Δ., γεγονός που εξηγεί ίσως το μικρό ποσοστό συμμετοχής των υπαλλήλων.



2964-10/8