ΕΤΟΣ ΙΔΡΥΣΗΣ 1949
ΙΔΡΥΤΗΣ - ΔΙΕΥΘΥΝΤΗΣ
ΓΙΩΡΓΟΣ ΔΙΑΜΑΝΤΙΔΗΣ
Γραφεία - Τυπογραφεία:
Μάρκου Μαλλιαράκη 3 (ΚΟΒΑ)
Λογιστήριο: Νέα Αγορά
Τηλ.: Σύνταξης: 27356 - 34101 FAX: 20643
Λογιστηρίου: 24539 FAX: 24539
www.proodos.net, www.proodosnews.gr
e-mail: info@proodos.net

ΠΡΟΟΔΟΣ

Ανεξάρτητη καθημερινή πρωινή εφημερίδα

ΑΡΙΘΜΟΣ ΦΥΛΛΟΥ 15.862 • ΤΙΜΗ 200 δρχ., 0,59 ευρώ

ΤΡΙΤΗ 6 ΝΟΕΜΒΡΙΟΥ 2001

ΚΑΣΑΠΗΣ
ΖΑΝΤΕΣ-ΕΛΑΣΤΙΚΑ
Αυστραλίας 2
Τηλ. 35367
0% προκαταβολή
έως 36 δόσεις

Μετά τις αποκαλύψεις του Κώστα Λαλιώτη

Σε δύσκολη θέση η Νέα Δημοκρατία

ΕΧΕΙ ΕΙΣΠΡΑΞΕΙ ΜΑΥΡΟ ΧΡΗΜΑ ΜΕΣΩ ΛΙΒΕΡΙΑΝΗΣ ΕΤΑΙΡΙΑΣ

ΣΕ ΠΟΛΥ δύσκολη θέση έχει περιέλθει, όχι μόνο η οικογένεια Μητσοτάκη, αλλά και ο Κωστάκης Καραμανλής και το κόμμα της Νέας Δημοκρατίας, μετά τις αποκαλύψεις του Κώστα Λαλιώτη, ότι η ηγεσία της Νέας Δημοκρατίας εισέπραξε «μαύρο χρήμα» που διεκινείτο μέσω λιβεριανής εταιρίας.



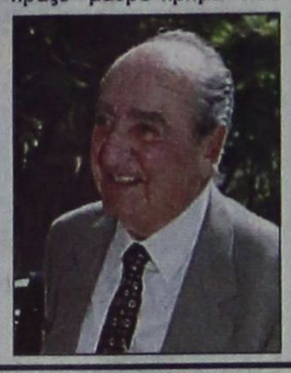

Και ενώ ο Κώστας Λαλιώτης παρουσιάζει παραστατικά έγγραφα που αποδεικνύουν ότι η Νέα Δημοκρατία έχει εισπράξει «μαύρο χρήμα», ο εκπρόσωπος Τύπου της Ν.Δ. κ. Ρουσσόπουλος προσπαθεί να υποβαθμίσει το σκάνδαλο, λέγοντας ότι όσα καταγγέλλει ο Λαλιώτης είναι... «ξαναζεσταμένη σούπα».

ΛΑΛΙΩΤΗΣ: ΙΔΟΥ ΤΑ ΕΓΓΡΑΦΑ

Ο ΚΥΒΕΡΝΗΤΙΚΟΣ εκπρόσωπος στήριξε απολύτως τις ενέργειες του Κώστα Λαλιώτη, σχετικά με την υπόθεση της Mayo Investment Corporation, επιτιθέμενος και ο ίδιος, τη Δευτέρα, στη Ν.Δ.

«Το ότι το 1993 δεν θελήσαμε να δώσουμε ποινική συνέχεια στην υπόθεση δεν σημαίνει» τόνισε «ότι δεν υπάρχει μείζον ηθικό και πολιτικό πρόβλημα, ότι η Ν.Δ δεν είναι ηθικά έκθετη» σημείωσε ο κ. Πρωτόπαπας. «Τα στελέχη της Ν.Δ είπαν τρία μεγάλα ψέματα: για τις σχέσεις του κόμματος με μυστικούς λογαριασμούς, για τις σχέσεις με off shore εταιρείες, για την αδιαφάνεια στα οικονομικά του κόμματος» δήλωσε ο κυβερνητικός εκπρόσωπος και πρόσθεσε: «Εχουμε κουραστεί να παρακολουθούμε τα στελέχη της Ν.Δ να εξαπολύουν επιθέσεις λάσπης» είπε ο κ. Πρωτόπαπας και πρόσθεσε με νόημα: «κάποια στιγμή όμως η λάσπη γυρίζει πίσω».

ΣΥΝΕΧΕΙΑ ΣΤΗ ΣΕΛ. 4

Για όλες τις καλλιέργειες

Ευεργετικές οι βροχοπτώσεις στο νησί μας

ΕΒΡΕΞΕ ΚΑΙ ΣΤΗ ΝΟΤΙΑ ΡΟΔΟ

ΑΚΡΩΣ ευεργετικές ήταν οι τελευταίες βροχοπτώσεις τη Ρόδο! Μάλιστα το ύψος των βροχοπτώσεων την περασμένη Κυριακή ήταν μεγαλύτερο από την αντίστοιχη περίοδο του περασμένου χρόνου.

•Αξιοσημείωτο είναι το γεγονός ότι τις τελευταίες μέρες βροχπτώσεις είχαμε

ΣΥΝΕΧΕΙΑ ΣΤΗ ΣΕΛ. 4



Επιφυλακτικοί οι ξενοδόχοι της Ρόδου

Θολό το τοπίο για την τουριστική κίνηση του 2002

ΠΙΕΖΟΥΝ ΟΙ ΤΟΥΡ ΟΠΕΡΕΪΤΟΡΕΣ ΓΙΑ ΜΕΙΩΣΗ ΤΩΝ ΤΙΜΩΝ

ΕΞΑΚΟΛΟΥΘΟΥΝ να υφίστανται οι ανησυχίες για την τουριστική κίνηση της Ρόδου τη σεζόν του 2002 και το μέλλον -με αφορμή τις διεθνείς εξελίξεις- διαγράφεται αβέβαιο. Το τοπίο όσον αφορά τις κρατήσεις για την ερχόμενη τουριστική περίοδο είναι θολό, μιας και οι αφίξεις εξαρτώνται από τη διάρκεια και την έκβαση των πολεμικών επιχειρήσεων στο Αφγανιστάν.

•Ενδεικτικό της κρίσης που υπάρχει είναι το γεγονός ότι έχει μετατοπιστεί χρονικά η περίοδος των κρατήσεων στα ξενοδοχεία της Ρόδου, ενώ εξακολουθούν να ασκούν πιέσεις για μείωση των τιμών οι τουρ οπερέϊορς. Η μετατόπιση των κρατήσεων οφείλεται στη φοβία, που έχει καταλάβει τους Ευρωπαίους πολίτες μετά τα τρομοκρατικά κτυπήματα της 11ης Σεπτεμβρίου, που τους ωθεί να αποφεύγουν τα αεροπορικά ταξίδια. Αυτό σημαίνει ότι οι ξενοδόχοι της Ρόδου και των άλλων νησιών θα πρέπει να οπλιστούν με υπομονή, ώστε να μπορέσουν να αντιμετωπίσουν την κρίση.

ΟΙ ΑΝΗΣΥΧΙΕΣ αυτές εκφράστηκαν σε επαφές που είχαν στα πλαίσια των εργασιών της 17ης έκθεσης «Φιλοξένια», που διεξήχθη στη Θεσσαλονίκη στο διάστημα από 1 έως 4 Νοεμβρίου, ο πρόεδρος της Ενωσης Ξενοδόχων Ρόδου κ. Βασίλης Μηναΐδης και ο γενικός διευθυντής του Οργανισμού Προώθησης Ροδιακού Τουρισμού κ.

ΣΥΝΕΧΕΙΑ ΣΤΗ ΣΕΛ. 4



Στο συμβούλιο της ΔΑΝΕ

Μαραθώνια συνεδρίαση για την κοινοπραξία!..

ΕΝΤΟΝΕΣ ΑΝΤΙΠΑΡΑΘΕΣΕΙΣ

ΜΕΧΡΙ ΑΡΓΑ χθες το βράδυ συνεχιζόταν η συνεδρίαση του διοικητικού συμβουλίου της ΔΑΝΕ, που άρχισε στις 1 το μεσημέρι. Το θέμα, το οποίο άναψε φωτιές στη χθεσινή συνεδρίαση, ήταν αυτό που αφορούσε τη «σύμπραξη» της ΔΑΝΕ με τον Γεράσιμο Αγούδημο. Οι διαφωνίες ήταν έντονες και αρκετές φορές οι τόνοι ανέβηκαν και επικράτησαν οι έντονες αντιπαραθέσεις, που στόχο είχαν να τινάξουν τη συνεργασία με τη G.A. Ferries στον αέρα.

•Σημειώνεται ότι έντονα έχουν αντιδράσει για τη σύμπλευση της εταιρίας με τον Γεράσιμο Αγούδημο ο Γεράσιμος Καλογηράτος και ο Σήφης Βαρδινογιάννης. Ο τελευταίος μάλιστα στο έγγραφο που έστειλε

ΣΥΝΕΧΕΙΑ ΣΤΗ ΣΕΛ. 4

Ολοι έπαιζαν τζόκερ

Ατέλειωτες ουρές στα πρακτορεία για τα 4 δισ.

ΠΑΡΑΤΑΣΗ ΣΤΗΝ ΚΑΤΑΘΕΣΗ ΤΩΝ ΔΕΛΤΙΩΝ

ΤΗΝ ΤΙΜΗΤΙΚΗ της είχε χθες η ...ουρά. Χιλιάδες Ροδίτες στήθηκαν χθες στην ουρά για να παίξουν τζόκερ. Το ποσό των τεσσάρων δισ. δραχμών, που το τζόκερ μοίραζε, οδήγησε τους Ροδίτες στα πρακτορεία ΠΡΟΠΟ-ΛΟΤΤΟ και Λαχείων για να καταθέσουν τα δελτία τους.

•Εκτός από τη μεγάλη προσέλευση των επίδοξων δισεκατομμυριούχων στα πρακτορεία, που είχε σαν αποτέλεσμα να δημιουργούνται ουρές, το μηχανογραφικό σύστημα του ΟΠΑΠ έκανε την αναμονή

ΣΥΝΕΧΕΙΑ ΣΤΗ ΣΕΛ. 4

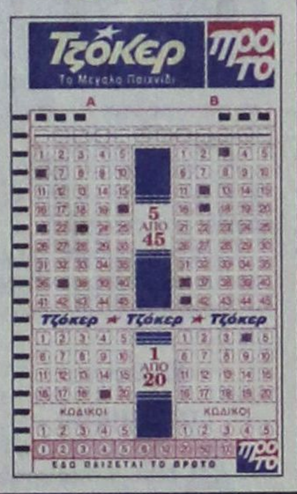

Το Σαββατοκύριακο

Μόνο 700 τουρίστες ήρθαν στο νησί μας

ΧΩΡΙΣ ΧΕΙΜΕΡΙΝΟΥΣ ΕΠΙΣΚΕΠΤΕΣ

ΚΛΕΙΝΕΙ και τυπικά πλέον η τουριστική σεζόν της Ρόδου το προσεχές Σάββατο 10 Νοεμβρίου. Τότε θα αναχωρήσουν και οι τελευταίοι τουρίστες που ήρθαν για διακοπές στη Ρόδο. Πρόκειται για 700 άτομα, που ήρθαν το περασμένο σαββατοκύριακο και θα αναχωρήσουν στο τέλος της τρέχουσας εβδομάδας.

•Σύμφωνα με τα στοιχεία της Υπηρεσίας Πολιτικής Αεροπορίας, το περασμένο

ΣΥΝΕΧΕΙΑ ΣΤΗ ΣΕΛ. 4

ΠΡΟΓΡΑΜΜΑ ΜΑΘΗΜΑΤΩΝ ΓΙΑ ΤΗΝ ΑΠΟΚΤΗΣΗ
ECDL
ΕΥΡΩΠΑΪΚΟ ΔΙΠΛΩΜΑ ΚΑΤΑΡΤΙΣΗΣ ΣΤΟΥΣ ΥΠΟΛΟΓΙΣΤΕΣ ΣΤΟ ΠΙΣΤΟΠΟΙΗΜΕΝΟ ΕΞΕΤΑΣΤΙΚΟ ΚΕΝΤΡΟ ΤΟΥ ΚΕΚ
ΑΚΜΩΝ

• Δεν γνωρίζετε τίποτα από Η/Υ;
• Εχετε γνώσεις στους Η/Υ και δεν ξέρετε πως να το πιστοποιήσετε;
• Γνωρίζετε κάποια πράγματα και θέλετε να μάθετε περισσότερα;
***** Μπορείτε να δηλώσετε συμμετοχή στις εξετάσεις για την απόκτηση της κάρτας δεξιοτήτων της ECDL το μόνο αναγνωρισμένο πανευρωπαϊκά δίπλωμα για τους Η/Υ.***



ΔΙΑΔΟΧΙΚΗ ΕΝΑΡΞΗ ΜΑΘΗΜΑΤΩΝ ΠΛΗΡΟΦΟΡΙΚΗΣ ΚΑΤΑ ΤΗ ΔΙΑΡΚΕΙΑ ΤΟΥ ΝΟΕΜΒΡΙΟΥ

Τμήματα: Για ΑΡΧΑΡΙΟΥΣ (134 ώρες)
και ΠΡΟΧΩΡΗΜΕΝΟΥΣ (60 ώρες)

1. Βασικές έννοιες της Πληροφορικής
2. Χρήση Υπολογιστή και Διαχείριση Αρχείων
3. Επεξεργασία κειμένου
4. Λογιστικά φύλλα
5. Βάσεις δεδομένων
6. Παρουσιάσεις
7. Διαχείριση πληροφοριών και επικοινωνίες

ΧΛ-10/11

Πληροφορίες: Εμπορικό Κέντρο Φώκιαλη (1ος όροφος)
Αγίας Αναστασίας & Π.Π. Γερμανού
Τηλ. 02410 - 77581 - 77583 Ωρες: 09.00 - 17.00

ΙΚΑ ΡΟΔΟΥ

ΑΝΑΚΟΙΝΩΣΗ

Το ΙΚΑ, θέτοντας σε εφαρμογή το εκσυγχρονιστικό του πρόγραμμα, καταργεί από 1/1/2002 το θεσμό των ενσήμων και τον αντικαθιστά με ένα σύγχρονο σύστημα ελέγχου των εργοδοτών και διαχείρισης της ασφάλισης.

Στα πλαίσια αυτού του προγράμματος, ΚΑΛΕΙ όλους τους εργοδότες, να παραλάβουν από τα Υποκαταστήματά του το έντυπο«ΒΕΒΑΙΩΣΗ ΣΤΟΙΧΕΙΩΝ ΕΡΓΟΔΟΤΗ».

ΥΠΟΧΡΕΟΙ υποβολής του προαναφερθέντος εντύπου είναι:

Α. Ολοι οι εργοδότες κοινών επιχειρήσεων, φυσικά ή νομικά πρόσωπα, που είναι απογεγραμμένοι στα Μητρώα Εργοδοτών των Υποκ/των ΙΚΑ (έχουν σήμερα ΑΓΜ ΙΚΑ), εφόσον δεν έχουν διαγραφεί από αυτά ανεξάρτητα από την απασχόληση ή μη προσωπικού.

Β. Οι εργοδότες εστεγασμένων (κοινών) επιχειρήσεων που παράλληλα είναι:

α) Ανάδοχοι ή εργολάβοι δημοσίων έργων,

β) Εργολάβοι ιδιωτικών οικοδομικοτεχνικών έργων που εκτελούνται με το σύστημα της αντιπαροχής που αναγγέλθηκαν στο ΙΚΑ από 1/1/2001 και εφεξής ή σε προγενέστερο χρόνο, εφόσον έχουν υποβάλει γι' αυτά ανακεφαλαιωτικές καταστάσεις μετά την ανωτέρω ημερομηνία, έχουν υποχρέωση συμπλήρωσης και του πίνακα με τα έργα που εκτελούν.

Μετά τη συμπλήρωση του εν λόγω εντύπου, σύμφωνα με τις οδηγίες που περιέχονται σ' αυτό, να αποσταλεί μέσω ΕΛΤΑ με συστημένη επιστολή από 1-30/11/2001 στην ταχυδρομική θυρίδα:

ΙΚΑ, Τ.Θ 1000
Τ.Κ. 108 00 ΑΘΗΝΑ

Τα έξοδα αποστολής του εντύπου βαρύνουν το ΙΚΑ.

Ταχυδρομώντας το έντυπο αυτό, οι εργοδότες θα αποκτήσουν Νέο Αριθμό Μητρώου, εγκαινιάζοντας την επαφή με το νέο σύγχρονο τρόπο επικοινωνίας και εξυπηρέτησης που υιοθετεί το ΙΚΑ.

Παρακαλούμε, όλους τους εργοδότες να ανταποκριθούν στην προσπάθεια εκσυγχρονισμού του ΙΚΑ, που θα συμβάλλει στην καλύτερη εξυπηρέτηση εργοδοτών και ασφαλισμένων.

Για περισσότερες πληροφορίες, οι εργοδότες να απευθύνονται στα τηλεφ. 64956 και 64934 (ΠΕΡ/ΚΟ ΥΠ/ΜΑ ΙΚΑ ΡΟΔΟΥ).

ΑΠΟ ΤΗ Δ/ΝΣΗ ΤΟΥ ΙΚΑ ΡΟΔΟΥ

ΧΛ-4/11

Οπως δηλώνει ο κ. Χατζηευθυμίου

Δεν έχει ανάμειξη στις εκλογές του Επιμελητηρίου

ΔΙΑΨΕΥΔΕΙ ΔΗΜΟΣΙΕΥΜΑΤΑ

ΔΙΑΨΕΥΔΕΙ κατά τρόπο κατηγορηματικό και απόλυτο την όποια εμπλοκή



του στο θέμα των εκλογών στο Εμπορικό και Βιομηχανικό Επιμελητήριο Δωδεκανήσου ο βοηθός νομάρχη κ. Χατζής Χατζηευθυμίου. Διευκρινίζοντας ότι ποτέ δεν βρέθηκε σε παρασκήνια και παρασυναγωγές ο κ. Χατζηευθυμίου με γραπτή του δήλωση καθιστά σαφές ότι «δεν είχε και ούτε έχει ανάμειξη στις όποιες διεργασίες γίνονται εν'όψει των εκλογών στο ΕΒΕΔ».

•Στη γραπτή δήλωση αναφέρονται συγκεκριμένα τα εξής:

«Κύριε Διευθυντά,

Οπως γνωρίζετε, ποτέ δεν διαψεύδω τα Μέσα Μαζικής Ενημέρωσης για τις όποιες πληροφορίες έχουν, τις οποίες και δημοσιοποιούν για την πληροφόρηση των κατοίκων του νομού μας, εκτός και

ΣΥΝΕΧΕΙΑ ΣΤΗ ΣΕΛ. 4

Σε εκκρεμότητα το θέμα

Αναζητείται λύση για τις αντικειμενικές αξίες

«ΚΛΕΙΔΙ» Ο ΥΦΥΠΟΥΡΓΟΣ ΑΠ. ΦΩΤΙΑΔΗΣ

ΛΥΣΗ στο πρόβλημα που δημιουργήθηκε με τις αυξήσεις στις αντικειμενικές αξίες, που ανακοίνωσε το υπουργείο Οικονομικών τον περασμένο Μάρτιο, αναζητά ο Δήμος Ρόδου. Το θέμα εξακολουθεί να είναι σε εκκρεμότητα, παρά το γεγονός ότι η προσφυγή που κατέθεσαν από κοινού ο Δήμος και το Εμπορικό Επιμελητήριο για τη μείωση των αντικειμενικών αξιών των ακινήτων, που βρίσκονται εντός σχεδίου πόλεως, έγινε δεκτή.

•Συγκεκριμένα η δευτεροβάθμια επιτροπή του υπουργείου Οικονομικών, που ασχολήθηκε με το θέμα, έκανε δεκτή την προσφυγή και εισηγήθηκε να παραμείνουν οι τιμές των αντικειμενικών αξιών, ως έχουν.

Η ΑΠΟΦΑΣΗ της επιτροπής όμως έχει γνωμοδοτικό χαρακήρα. Η απόφαση για τις αντικειμενικές αξίες θα πρέπει να παρθεί από τον υφυπουργό Οικονομικών κ. Απόστολο Φωτιάδη, ο οποίος δεν φαίνεται διατεθειμένος να προχωρήσει σε μειώσεις.

ΣΥΝΕΧΕΙΑ ΣΤΗ ΣΕΛ. 4

AUTO CENTER
Μανώλης Κωστάκης α.ε.β.ε.
Ολοκληρωμένο συγκρότημα
FIAT - ALFA ROMEO - LANCIA
ΠΡΟΣΚΛΗΣΗ
Η FIAT σας παρουσιάζει
το πιο πολυσυζητημένο και αναμενόμενο
αυτοκίνητο της χρονιάς!
FIAT STILO
Εγκαινιάζουμε μια πραγματικά νέα εποχή
στην οδήγηση και σας προσκαλούμε να το δείτε από κοντά και να το οδηγήσετε
από το Σάββατο 3 Νοεμβρίου
έως το Σάββατο 17 Νοεμβρίου
(9.00 - 21.00)
FIAT STILO
14ο χλμ. Ρόδου - Αεροδρομίου, Παραδείσι Ρόδος
Τηλ.: (0241) 82000 FAX:.82004
X2864-11/11

2η ΔΩΔΕΚΑΝΗΣΑ 2001
ΠΑΝΕΛΛΗΝΙΑ ΓΕΝΙΚΗ ΕΚΘΕΣΗ
16 - 20 Νοεμβρίου 2001
hotel RHODOS PALACE
Είσοδος ελεύθερη για το κοινό
X. 2853-6/11

ΚΑΘΗΜΕΡΙΝΑ ΤΑ ΝΕΑ ΤΗΣ ΔΩΔΕΚΑΝΗΣΟΥ ΣΤΟ INTERNET
www.proodos.net
www.proodosnews.gr

Δωδεκανησιακά 24ωρα

Στα πεταχτά

Σεζόν τέλος!

Ουσιαστικά η τουριστική κίνηση έληξε το περασμένο Σάββατο! Ελάχιστοι πλέον οι χειμερινοί επισκέπτες που προτιμούν τώρα για διακοπές το νησί μας!

Ηταν αναμενόμενη η εξέλιξη αυτή. Και δεν φταίει μόνο η διεθνής κατάσταση που δεν έχουμε ούτε φέτος χειμερινό τουρισμό, αλλά και γιατί - όπως δείχνουν τα πράγματα - κανένας δεν θέλει τουρίστες από το Νοέμβριο και μετά...

Ετσι, λοιπόν, η σεζόν τελείωσε και ραντεβού τον Απρίλιο!..

Διαπλοκή

Το σχόλιο αυτό δημοσιεύτηκε στο «Παρόν» της Κυριακής και αφορά τον Νώντα Σολούνια και τις δραστηριότητές του στη Λιβερία:

«Δεν ξέρω αν μπήκε σε τραπεζικό λογαριασμό λιβεριανής εταιρείας (ακούγεται το όνομα του κουμπάρου του Μητσοτάκη, του Σολούνια που είχε βάλει γενικό γραμματέα Τουρισμού, όταν ...ευτύχησε να γίνει πρωθυπουργός και στη συνέχεια καταχράστηκε ως διαχειριστής αρκετά δισεκατομμύρια από τη Δωδεκανησιακή Ναυτιλιακή Εταιρεία Λαϊκής Βάσης τη ΔΑΝΕ), η επιταγή του 1.000.000 δολ. του Αλαφούζου, που πρόσφερε για ενίσχυση της ΝΔ. Ομως, εκείνο που βεβαιώνουν αρκετοί επώνυμοι, που τότε ήταν στη Γενική Διεύθυνση του κόμματος, είναι ότι για αυτά τα χρήματα ο Αλαφούζος είχε πάρει ως απόδειξη αντίστοιχα κουπόνια!».

Επαγγελματίες πολιτικοί

«Ο πολιτικός δεν μπορεί να είναι επαγγελματίας πολιτικός εάν θέλει να προσφέρει».

Τάδε έφη ο καθηγητής και βουλευτής Δωδεκανήσου κ. Δημήτρης Κρεμαστινός.

Ελα όμως που η συντριπτική πλειοψηφία των βουλευτών έχει αναγάγει την πολιτική σε βιοποριστικό επάγγελμα!

Και βεβαίως γι αυτό ευθύνεται αποκλειστικά και μόνο ο λαός που αντί να στείλει στο σπίτι του μερικούς (αν όχι αρκετούς) βουλευτές, συνεχίζει να τους στηρίζει, ενώ αποδεδειγμένα δεν προσφέρουν τίποτα.

Στη Δωδεκάνησο ...ουκ ολίγα τα παραδείγματα.

Η οδός του παρκαρίσματος

Δυστυχώς, η οδός Ιπποτών (που έπρεπε να την προσέχουμε σαν κόρη οφθαλμού) έχει μετατραπεί σε χώρο πάρκινγκ των αυτοκινήτων των εργαζομένων στην Αρχαιολογία ή κατοικούντων στον εν λόγω δρόμο!

Εκείνοι, λοιπόν, που πρώτοι έπρεπε να φροντίζουν για την προστασία της οδού Ιπποτών (και όχι μόνο) παρκάρουν τα αυτοκίνητά τους εκεί που έπρεπε δια ...ροπάλου ν' απαγορεύεται.

Ομως, πράττουν ακριβώς το αντίθετο, προκαλώντας και την οργή των άλλων πολιτών!

Αν είναι δυνατόν!..

Εχουμε ήδη μπει στο δεύτερο δίμηνο του σχολικού έτους και πολλά λύκεια και γυμνάσια δεν έχουν ούτε βιβλία, ούτε καθηγητές.

Το ίδιο συμβαίνει και με τα δημοτικά σχολεία!

Το φαινόμενο δεν είναι καινούργιο. Κάθε χρόνο συμβαίνουν τα ίδια και φυσικά προκαλούν την οργή των γονέων και των μαθητών!

Το αξιοπερίεργο είναι ότι το υπουργείο Παιδείας ποτέ δεν φρόντισε να στελεχώσει έγκαιρα τα σχολεία. Και το αποτέλεσμα το βλέπουμε: Καταλήψεις και ελλιπής εκπαίδευση!..

Δεν θα βλάψει

Εγκύκλιο, με την οποία ζητείται να γίνει προληπτικός έλεγχος στατικότητας σε όλα τα δημόσια κτίρια, απέστειλε προς τους Δήμους το υπουργείο ΠΕΧΩΔΕ.

Να ευχηθούμε μόνο η εγκύκλιος αυτή να μην καταλήξει στα σκουπίδια!..

Ενας προληπτικός έλεγχος δεν θα βλάψει κανέναν.

Τουναντίον θα λέγαμε...

Σφίγγει τα λουριά

Αποφασισμένος φέρεται ο νέος γραμματέας της Κεντρικής Επιτροπής του ΠΑΣΟΚ Κώστας Λαλιώτης, να μην επιτρέψει να επαναληφθούν στις δημοτικές και νομαρχιακές εκλογές, τα λάθη των προηγούμενων διαδικασιών στην επιλογή των υποψηφίων του. Μια υποψηφιότητα από το ΠΑΣΟΚ σε κάθε δήμο και νομαρχία θα επιτραπεί, για να αποφευχθούν τα παρατράγουδα.

Καιρός είναι να σφίξουν τα λουριά.

Βλάκες και επικίνδυνοι

Πρέπει να είναι πολύ βλάκες αυτοί που ανέλαβαν να ρυμουλκήσουν το τεράστιο σκάφος των 307 μ. μέσα στο Αιγαίο των 10 μποφόρ!

Και ο πιο άσχετος μ' αυτά τα πράγματα θα συμβουλευόταν τουλάχιστον το δελτίο καιρού.

Σ' αυτούς τους επικίνδυνους «σκυλοπνίχτες» θα πρέπει να πέσει γερή «καμπάνα» μπας και καταλάβουν το μέγεθος της ανοησίας τους.

Ανοιξε;

Οχι, δεν άνοιξε επίσημα το τελευταίο τμήμα της οδού Τσαΐρι - Αεροδρόμιο, ούτε τα φανάρια στην τελευταία διασταύρωση τέθηκαν σε λειτουργία.

Οι οδηγοί άρχισαν απλώς να χρησιμοποιούν αυτό το δρόμο, διεκδικώντας το δικαίωμα να δοθεί επιτέλους στην κυκλοφορία ένα τμήμα του παραπάνω αυτοκινητοδρόμου που κόστισε εκατοντάδες εκατομμύρια δραχμές και έμεινε επί πέντε χρόνια κλειστός!

Θα φροντίσουν τουλάχιστον οι αρμόδιοι να λειτουργήσουν τα φανάρια το συντομότερο δυνατόν και να δοθεί επιτέλους επίσημα στην κυκλοφορία ο δρόμος αυτός;

Το λεβεντόπαιδο

Ευτυχώς που υπάρχουν οι αθλητές μας, οι οποίοι τα τελευταία, τουλάχιστον, χρόνια δίνουν μεγάλες χαρές και πραγματικές συγκινήσεις στους Ελληνες.

Ενα ακόμα λεβεντόπαιδο, ο Μάρας, προστέθηκε σ' αυτά τα παιδιά που μοχθούν, που προσπαθούν και πετυχαίνουν μοναδικές διακρίσεις.

Να είχαμε παρόμοιες διακρίσεις και σ' άλλους τομείς, στην οικονομία, στην επιστήμη, στην τέχνη, θα ήταν η Ελλάδα πολλά χρόνια μπροστά.

ΔΕΗ και νυκτερινό ρεύμα!

Από την 1η Νοεμβρίου ισχύει το μειωμένο νυκτερινό τιμολόγιο της ΔΕΗ, το οποίο μπορούν να αποκτήσουν όλα τα νοικοκυριά με μια απλή αίτηση στο κοντινότερο κατάστημα της επιχείρησης.

Τα παραπάνω διαβάσαμε σε αθηναϊκή εφημερίδα, στην οποία αναφέρονται και πολλά άλλα στοιχεία όσον αφορά τη χρέωση ανά κιλοβατώρα, τη χρονική διάρκεια, κλπ.

Και κάποιοι αναγνώστες που τα διάβασαν όλα αυτά, έχουν τις ενστάσεις τους:

- Εδώ και δύο χρόνια, μας είπαν, πληρώσαμε για να έχουμε μειωμένο νυκτερινό ρεύμα, αλλά δυστυχώς μέχρι σήμερα δεν είδαμε τίποτα.

Η δικαιολογία που προβάλλεται, είναι ότι δεν υπάρχουν τα ειδικά κουτιά με τους μετρητές!

Τί λέει, άραγε, η διεύθυνση της (τοπικής) ΔΕΗ; Θα μπει στον κόπο να εξηγήσει στους πελάτες της τους λόγους της καθυστέρησης;

Ιδωμεν...

ΕΙΔΗΣΕΙΣ ΤΟΥ '60

ΠΡΟΟΔΟΣ
9 ΜΑΡΤΙΟΥ 1969

2.476 ΕΠΙΣΚΕΠΤΕΣ ΗΛΘΑΝ ΤΟΝ ΦΕΒΡΟΥΑΡΙΟ

Ηυξημένη ήτο η τουριστική κίνησις εις Ρόδον κατά τον παρελθόντα μήνα Φεβρουάριον τουλάχιστον όσον αφορά τους ημεδαπούς περιηγητάς.

Συγκεκριμένα βάσει στοιχείων της Τουριστικής Αστυνομίας Ρόδου, κατά τον παρελθόντα μήνα Φεβρουάριον επεσκέφθησαν την Ρόδον 1.511 ημεδαποί περιηγηταί.

Οι Ελληνες περιηγηταί παρέμειναν εις Ρόδον επί τετραήμερον περίπου μια και αι πραγματοποιηθείσαι διανυκτερεύσεις ανέρχονται εις 6.691.

Εξ άλλου τον ίδιον μήνα επεσκέφθησαν την Ρόδον 965 αλλοδαποί περιηγηταί. Οι περισσότεροι εξ αυτών προέρχονται από τας σκανδιναβικάς χώρας.

Λαμβανομένου υπ' όψιν ότι αι αφίξεις ξένων περιηγητών ήρχισαν ουσιαστικά από τα μέσα του παρελθόντος μηνός, ως και του αριθμού των διανυκτερεύσεων ξένων περιηγητών, ο οποίος ανέρχεται εις 4.068, εύκολα συμπεραίνει κανείς ότι οι αφικνούμενοι εις Ρόδον ξένοι περιηγηταί είναι πολυημέρου, ως επί το πλείστον, παραμονής.

Ο αριθμός των εις Ρόδον αφιχθέντων περιηγητών κατά τον παρελθόντα Φεβρουάριον μήνα κρίνεται ως ικανοποιητικός, αλλά και ελπιδοφόρος δια την αρξαμένην εφετεινήν τουριστικήν περίοδον.

Ηδη οι πάντες και τα πάντα ομιλούν και μαρτυρούν ότι εφέτος θα έχουμε καλή χρονιά. Μάλιστα αι προοπτικαί όσον αφορά τον εσωτερικόν, αλλά και τον εξωτερικόν τουρισμόν είναι τόσον ευοίωνες, ώστε δεν θα ήτο υπερβολή εάν ελέγετο ότι εφέτος πρέπει όχι μόνον να ελπίζουμε, αλλά να κατεχόμεθα από αισιοδοξίαν, δεδομένου ότι η επιτυχία τουλάχιστον εφέτος είναι εξασφαλισμένη.

ΒΡΗΚΑΝ ΣΤΟ ΔΡΟΜΟ 20.000 ΔΡΑΧΜΕΣ

Τον είχε στείλει το αφεντικό του -ο Χαρ. Ριζόπουλος, που διατηρεί πρατήριο βενζίνης- να καταθέση 20.000 δρχ. στην τράπεζα. Ηταν όμως μικρός και δεν πρόσεχε. Στο δρόμο έχασε τα χρήματα. Πανικοβλήθηκε. Δεν ήξερε τί να κάνη. Τρομαγμένος πήρε τον δρόμο για να γυρίση στο πρατήριο και να διηγηθή στ' αφεντικό του τα συμβάντα.

Η καλή του τύχη, όμως, του επεφύλασσε μίαν έκπληξιν. Καθ' οδόν είδε τέσσερις νεαρούς, που βρήκαν τα χρήματα στον δρόμο, να τα παραδίδουν σ' ένα χωροφύλακα.

Τα χρήματα είχαν βρεθή. Γι' αυτόν δεν υπήρχε πλέον ευθύνη. Τέσσερις νέοι, τέσσερις άνθρωποι με συνείδησιν, τον λύτρωσαν από την αγωνία. Αναφέρουμε τα ονόματα των τεσσάρων αυτών νέων, ελπίζοντες ότι θα γίνουν παράδειγμα προς μίμησιν.

Ησαν οι Σεΐτ Αμπντούλα, Σάββας Ι. Ζούνης, Γεώργιος Κυπριώτης και Μιχ. Πίτσας.

ΦΩΤΟ ΤΗΣ ΡΟΔΟΥ ΣΤΟ ΜΟΥΣΕΙΟ ΚΕΝΝΕΝΤΥ

Μια φωτογραφία της Ρόδου στο Μουσείο «Τζων Φ. Κέννεντυ»! Ο Δήμος της πόλεώς μας απέστειλε στο Μαίρυλαντ των ΗΠΑ μια φωτογραφία της οδού Κέννεντυ στη Ρόδο, η οποία τοποθετήθηκε στο εκεί μουσείο, όπου εκτίθενται διάφορα αντικείμενα που χρησιμοποιούσε ο αείμνηστος πρόεδρος.

Η διεύθυνσις του μουσείου έστειλε ευχαριστήριο γράμμα στον Δήμο Ρόδου.

Βελτίωση των Τελωνείων σε νησιωτικές περιοχές

ΣΥΝΕΡΓΑΣΙΑ ΜΕ ΤΗΝ ΤΟΥΡΚΙΑ

Ο υφυπουργός Οικονομικών Απόστολος Φωτιάδης κήρυξε χθες στην Αλεξανδρούπολη την έναρξη των διήμερων εργασιών της ελληνοτουρκικής συνάντησης, στην οποία μετέχουν οι επικεφαλής των Τελωνειακών Υπηρεσιών και οι Προϊστάμενοι των όμορων Τελωνείων των δύο χωρών.

Ο κ. Φωτιάδης τόνισε ότι η διευθοποίηση του εγκλήματος και η διακίνηση του από τη μια χώρα στην άλλη πρέπει να αντιμετωπισθούν με τον καλύτερο δυνατό τρόπο για την διαφύλαξη των συνόρων των δύο χωρών. Η προσπάθεια αυτή, όπως είπε, θα συνεχιστεί με μια συνάντηση στην Τουρκία ώστε τα ζητήματα συνεργασίας και ανταλλαγής πληροφοριών να αποτελέσουν μια καθημερινή πράξη για τους εργαζόμενους στα δύο τελωνεία.

Ο κ. Φωτιάδης κάλεσε όλους τους συμμετέχοντες να συμβάλλουν στον μέγιστο δυνατό βαθμό στην ανάπτυξη και θεσμοθέτηση παρόμοιων μορφών συνεργασίας οι οποίες προοιωνίζουν θετικά αποτελέσματα στον τομέα της πάταξης του λαθρεμπορίου καθώς και στην αναβάθμιση των εμπορικών σχέσεων Ελλάδας-Τουρκίας.

Ο υφυπουργός Οικονομικών έδωσε επίσης έμφαση στη διπλωματία των πολιτών, η οποία, όπως υπογράμμισε, καλείται να λειτουργήσει συμπληρωματικά στη διπλωματία των πολιτικών, ασκώντας με αυτόν τον τρόπο επιπλέον πίεση για την ενδυνάμωση της διακρατικής συνεργασίας που αποτελεί αποτελεσματικό μέσο επίλυσης των διμερών προβλημάτων και ανάπτυξης τόσο σε οικονομικό όσο και σε πολιτισμικό επίπεδο.

Ο κ. Φωτιάδης αναφέρθηκε επιπλέον στην εδώ και ένα χρόνο πλήρη λειτουργία του Τελωνείου Καστανεών και στην πρόθεση του υπουργείου να βελτιώσει την υποδομή των Τελωνείων στις νησιωτικές περιοχές.

Επικεφαλής στη συνάντηση των Τελωνειακών Υπηρεσιών Ελλάδας-Τουρκίας είναι ο Αναπληρωτής Υφυπουργός Τελωνείων της Τουρκίας Ali Ataqun και ο Γενικός Διευθυντής Τελωνείων και ΕΦΚ της Ελλάδος Β. Μανωλόπουλος. Ο κ. Μανωλόπουλος τόνισε ότι με αυτή τη συνάντηση δίνεται η δυνατότητα να συζητηθούν τα προβλήματα που αντιμετωπίζουν τα τελωνεία των δύο χωρών.

ΤΗΛΕΟΡΑΣΗ

ΕΤ-1

07.00 Λεό, ο βασιλιάς της ζούγκλας
07.30 Ξυπνήστε!
08.00 Μέλι γάλα - Αρωμα σαπουνιού
10.00 Αννα, η κυρίαρχος του παιχνιδιού
11.00 Μαριάννα, ένας αγνός έρωτας
12.00 Είσαι το πεπρωμένο μου
12.55 Μιλάτε ξένες γλώσσες
13.00 Οι αταίριαστοι
13.50 Ειδήσεις
14.55 Μιλάτε ξένες γλώσσες
15.00 Σιλβάν (κιν. σχ.)
15.30 Οι ατρόμητοι
16.30 ΠΟΠ και πάμε
17.00 Ειδήσεις
17.30 Υγιαίνετε
17.35 www.άνθρωποι.gr
19.00 Κλήρωση Λαϊκού Λαχείου
19.30 Συνεικόνες
19.35 ...Καλύτερη ζωή
20.00 Παγκόσμιο πρωτάθλημα άρσης βαρών
22.00 Οι γυναίκες της ζωής μας
23.00 Ειδήσεις
23.30 Σινεμά ο παράδεισος «Το μουσικό μου λουλούδι»
01.10 Στη ζώνη του λυκόφωτος
• Συνέχεια με εκπομπές σ'επανάληψη

NET

06.00 Ετσι έχουν τα πράγματα
07.00 Πρώτη ματιά
10.00 Mediterraneo
11.01 Ζήτημα γεύσης
11.30 Γεύσεις του κόσμου
12.01 Ταξίδια
13.00 Ειδήσεις
13.45 Θησαυροί του κόσμου
14.00 Μεγάλες κατασκευές
15.00 Ειδήσεις
16.00 Συν και πλην
18.00 Ειδήσεις-δελτίο κωφών
18.30 Σε ρυθμούς ελληνικούς
19.01 Πάμε στοίχημα
19.05 Γεύσεις του κόσμου (Ε)
19.30 Ταξίδια (Ε)
20.00 Ηρωες του Χόλιγουντ
21.00 Ειδήσεις
22.00 Πρωταγωνιστές
23.00 Το ανθρώπινο πρόσωπο
24.00 Ειδήσεις
00.15 Ο ύποπτος κόσμος του Τουίν Πικς
• Εκπομπές σ'επανάληψη

ΕΤ-3

08.01 Από την αρχαιότητα στο Βυζάντιο - Ιστορικές εποχές στη Μακεδονία Β'
08.30 8 1/2
11.00 Θαύματα της επιστήμης και της τεχνολογίας
11.30 Ανοιχτοί ορίζοντες
12.00 Κώμα
13.00 Πρόκληση
13.30 Η ρωμαϊκή πολεμική μηχανή
14.00 Ανθρώπων έργα
15.00 Ειδήσεις
15.25 Μακρινές φιλίες
15.30 Με μια τρίτη ματιά
17.00 Τέρμιναλ 3
18.00 Το εξπρές της μουσικής
18.30 Αθλητικό ημίωρο
19.00 Περίμετρος
19.30 Στην υδρόγειο
20.00 Ο κόσμος στο επίκεντρο
20.30 Ειδήσεις
21.30 Μακρινές φιλίες
21.35 Δεξίωση
22.30 2ο Φεστιβάλ καλύτερων τηλεοπτικών προγραμμάτων
23.30 Ξένη ταινία «Το χρώμα του ροδιού»
24.00 Ειδήσεις
•Συνέχεια με επαναλήψεις εκπομπών και ντοκιμαντέρ

MEGA

06.00 Πρώτη έκδοση
08.00 Σήμερα με την Αννα
10.00 Σαν στο σπίτι σας
13.10 Ειδήσεις στη νοηματική γλώσσα
13.15 Καρέ της ντάμας (Ε)
14.00 Ειδήσεις
15.00 Η γυναίκα σήμερα
15.45 Δύο ξένοι (Ε)
16.20 Στην κουζίνα ολοταχώς
17.00 Ειδήσεις
17.15 Για μια θέση στον ήλιο
17.50 Απαγορευμένη αγάπη
18.40 Ποιός θέλει να γίνει εκατομμυριούχος;
19.30 Ειδήσεις
21.00 Ο πιο αδύναμος κρίκος
22.00 Ελληνική ταινία «Η κυρά μας η μαμή»
23.45 Οι φάκελοι
00.15 Ειδήσεις
01.30 Ολική επαναφορά (Ε)
02.30 Μάλιστα κύριε Δήμαρχε
03.00 Γέλιο μέσα από την κάμερα

ANT-1

06.55 Ειδήσεις στη νοηματική
07.00 Καλημέρα Ελλάδα
09.55 Ο καιρός της εβδομάδας
10.00 Πρωινός καφές
13.10 Super game
13.15 Εγκλήματα (Ε)
14.00 Ειδήσεις
14.50 Χρήμα-Χρηματιστήριο
15.00 Και οι παντρεμένοι έχουν ψυχή (Ε)
15.55 Super game
16.00 Big brother
16.05 Ατίθασα νιάτα
16.55 Super game
17.00 Καλημέρα ζωή
17.40 Ο καιρός της εβδομάδας
17.45 Ειδήσεις
17.55 Big brother
18.00 Θησαυροφυλάκιο
18.45 Η λάμψη
19.25 Ειδήσεις
21.00 A.M.A.N. τα καθάρματα
22.00 Big brother
23.00 Κάτσε καλά
24.00 Ειδήσεις
00.15 Big brother
01.00 Τμήμα ηθών (Ε)
02.00 Ξένη ταινία «Παραφροσύνη»

STAR

07.00 Παιδικό πρόγραμμα
09.27 Ειδήσεις
09.30 STAR system (Ε)
09.55 Ο κόσμος του παιδιού
10.00 Λόγια STARάτα
12.00 Διαπλεκόμενοι Α.Ε.(Ε)
13.00 Ειδήσεις
14.00 Αγάπη και αίμα
15.00 Σαμπρίνα, το κορίτσι της αγάπης,
16.00 Ιζαμπέλα, μια ερωτευμένη γυναίκα
17.00 Αιμίλια, μια ακατάμαχητη γυναίκα
18.00 Ειδήσεις
19.30 Ζίνα (Ε)
20.30 STAR system
21.00 Αγιο είχαμε
21.45 Ξένη ταινία «Δρ Τζέκιλ και Μίστερ Χάιντ»
23.45 Σημείο αναφοράς
01.00 Ειδήσεις
01.15 Ξένη ταινία «Απειλή στην Ανταρκτική»
04.00 Λόγια STARάτα (Ε)
05.30 Αστέρια στο πεντάγραμμο

ALPHA

06.00 Πρώτη ενημέρωση
09.00 Το μαγκαζίνο του Alpha
10.00 Καλή σας όρεξη
10.30 Πότε, τι και που
11.05 Εντεκα και κάτι με τη Ρούλα
14.00 Ειδήσεις
15.00 Life style news
15.30 Μπορώ
17.45 Απ'ευθείας
18.45 Κάτω από την Ακρόπολη
19.30 Ειδήσεις
21.00 Στο δρόμο της καρδιάς
22.00 Νιρβάνα
22.45 Κόκκινος κύκλος
23.45 Talk show
01.15 Ειδήσεις
01.45 Ξένη ταινία «Χωρίς επιστροφή»
04.00 Μπορώ (Ε)

ΣΥΝΑΛΛΑΓΜΑ

	Αγορά	Πώληση
ΔΟΛΛΑΡΙΟ Η.Π.Α	377,2279	385,944
ΛΙΡΑ ΑΓΓΛΙΑΣ	548,5616	561,2842
ΚΟΡΩΝΑ ΔΑΝΙΑΣ	45,38432	46,43699
ΚΟΡΩΝΑ ΣΟΥΗΔΙΑΣ	35,53773	36,36179
ΓΙΕΝ ΙΑΠΩΝΙΑΣ	309,2667	316,4469
ΦΡΑΓΚΟ ΕΛΒΕΤΙΑΣ	229,7398	235,0648
ΚΟΡΩΝΑ ΝΟΡΒΗΓΙΑΣ	42,51085	43,4963
ΛΙΡΑ ΚΥΠΡΟΥ	588,535	602,1808
ΔΟΛ. ΚΑΝΑΔΑ	236,8458	242,337
ΔΟΛ. ΑΥΣΤΡΑΛΙΑΣ	191,3573	195,7883

ΥΓΡΑ ΚΑΥΣΙΜΑ
ΔΙΑΝΥΚΤΕΡΕΥΟΥΝ
ΠΟΛΗ:
ΣΤΑΥΡΙΑΝΑΚΗΣ Π. (SHELL - Ψαροπούλα)
ΤΖΩΡΤΖΗΣ Ι. (BP - Ροδινι)
ΔΥΤΙΚΗ ΠΛΕΥΡΑ:
ΓΑΒΡΙΛΙΩΤΗΣ Γ. (ΕΚΟ - Ιαλυσός)
ΤΣΟΥΜΠΛΕΚΑΣ (ΕΚΟ - Παραδείσι)
ΑΝΑΤΟΛΙΚΗ ΠΛΕΥΡΑ:
ΜΑΣΤΟΡΗΣ Α. (Ελεύθερο - Τσαΐρι)
ΛΟΥΚΑΡΑΣ ΕΜΜ. (SHELL - Κάλαθος)

ΦΑΡΜΑΚΕΙΑ
ΔΙΗΜΕΡΕΥΕΙ:
ΧΑΤΖΗΚΩΣΤΑΣ ΙΩΑΝ.
Γρίβα 24
Τηλ. 22345
ΔΙΑΝΥΚΤΕΡΕΥΕΙ:
ΜΙΚΡΟΠΟΥΛΟΥ ΕΙΡ.
Τσαλδάρη 26
Τηλ. 37911

ΚΙΝΗΜΑΤΟΓΡΑΦΟΙ
MMC
ΜΕΤΡΟΠΟΛ
MULTI-CINEMA
DOLBY DIGITAL EX- Fully Airconditioned
Πρόγραμμα εβδομάδας από 2/11 έως 8/11
Πληροφορίες - Κρατήσεις : 28400

Julia Roberts & Catherine Zeta-Jones
Το Ζευγάρι της Χρονιάς
ΑΙΘΟΥΣΑ 1
Διάσημα ζευγαρώματα και άλλες μορφές ... τρέλας με τις πιο TOP πρωταγωνίστριες
ΚΑΘΕ ΜΕΡΑ ΩΡΕΣ ΕΝΑΡΞΗΣ: 5:30, 8:00 και 10:15 μμ
America's Sweethearts
Η ΚΩΜΩΔΙΑ ΤΗΣ ΧΡΟΝΙΑΣ!

The Glass House
ΚΑΘΕ ΜΕΡΑ ΩΡΕΣ ΕΝΑΡΞΗΣ: 6:00, 8:15 και 1030 μμ
ΑΙΘΟΥΣΑ 2
Μερικά μυστικά δεν πρέπει να βγαίνουν από το Σπίτι....
ΤΟ ΓΥΑΛΙΝΟ ΣΠΙΤΙ

Οταν η αλήθεια γίνεται επικίνδυνη... ...Η Εμπιστοσύνη είναι θανάσιμη !
ΑΙΘΟΥΣΑ 3
Το μοντέρνο νεανικό Θρίλερ που θα σας καθηλώσει...
ΚΑΘΕ ΜΕΡΑ ΩΡΕΣ ΕΝΑΡΞΗΣ: 5:45, 8:30 και 10:45 μμ
AntiTRUST

METROPOL MULTI-CINEMA club
ΓΙΝΕΤΕ ΜΕΛΗ ΤΟΥ METROPOL MULTI CINEMA Club
ΚΑΙ ΑΠΟΛΑΥΣΤΕ ΤΑ ΕΙΔΙΚΑ ΠΡΟΝΟΜΙΑ.
ΖΗΤΗΣΤΕ ΠΛΗΡΟΦΟΡΙΕΣ ΚΑΙ ΕΝΤΥΠΟ ΑΙΤΗΣΗΣ ΑΠΟ ΤΑ ΤΑΜΕΙΑ

ΠΑΛΛΑΣ 5 CINEMAS CENTER
ΠΡΟΓΡΑΜΜΑ ΕΒΔΟΜΑΔΑΣ 02/11/2001 - 08/11/2001
www.cinemapallas.gr
ΑΙΘΟΥΣΑ 2
ΠΑΝΙΚΟΣ / PANIC
ΠΡΩΤΑΓΩΝΙΣΤΟΥΝ: WILLIAM MACY, TRACEY ULLMAN, DONALD SUTHERLAND, NEVE CAMPBELL
Ώρες Έναρξης: 16:45, 18:45, 20:45, 22:45
ΑΙΘΟΥΣΑ 1
ΑΠ' ΤΑ ΨΗΛΑ... ΣΤΑ ΧΑΜΗΛΑ / DOWN TO EARTH
ΠΡΩΤΑΓΩΝΙΣΤΟΥΝ: CHRIS ROCK, REGINA KING
Ώρες Έναρξης: 16:50, 18:50, 20:50, 22:50
ΑΙΘΟΥΣΑ 5
ΤΟ ΚΛΑΜΑ ΒΓΗΚΕ ΑΠΟ ΤΟΝ ΠΑΡΑΔΕΙΣΟ
ΠΡΩΤΑΓΩΝΙΣΤΟΥΝ: Μ. ΠΑΠΑΚΩΣΤΑΝΤΙΝΟΥ, Μ. ΡΕΠΠΑΣ, Α. ΠΑΝΑΓΙΩΤΟΠΟΥΛΟΥ, Μ. ΚΑΒΟΓΙΑΝΝΗ κ.α.
Ώρες Έναρξης: 17:30, 20:00, 22:30
ΑΙΘΟΥΣΑ 3
Ο ΠΛΑΝΗΤΗΣ ΤΩΝ ΠΙΘΗΚΩΝ
THE PLANET OF THE APES
ΠΡΩΤΑΓΩΝΙΣΤΟΥΝ: MARK WAHLBERG, TIM ROTH
Ώρες Έναρξης: 17:40, 20:10, 22:40
Γίνε τώρα μέλος του ΠΑΛΛΑΣ 5 CINEMAS CENTER και απολαύσε πράνόμιο!
ΑΙΘΟΥΣΑ 4 X2764-31/10
ΤΟ ΜΑΝΤΟΛΙΝΟ ΤΟΥ ΛΟΧΑΓΟΥ ΚΟΡΕΛΙ
CAPTAIN CORELLI'S MANDOLIN
ΠΡΩΤΑΓΩΝΙΣΤΟΥΝ: NICOLAS CAGE, PENELOPE CRUZ
Ώρες Έναρξης: 22:15
ΑΙΘΟΥΣΑ 4
ΤΟ ΗΜΕΡΟΛΟΓΙΟ ΤΗΣ ΜΠΡΙΤΖΕΤ ΤΖΟΟΥΝΣ
BRIDGET JONES'S DIARY
ΠΡΩΤΑΓΩΝΙΣΤΟΥΝ: RENEE ZELLWEGER,
Ώρες Έναρξης: 20:10
ΑΙΘΟΥΣΑ 4
ΣΑΝ ΤΟ ΣΚΥΛΟ ΜΕ ΤΗ ΓΑΤΑ / CATS & DOGS
ΠΡΩΤΑΓΩΝΙΣΤΟΥΝ: JEFF GOLDBLUM, ELIZABETH PERKINS
Ώρες Έναρξης: 18:00 (στα ελληνικά)
ΧΟΡΗΓΟΙ
KRINGLAN SWEDISH BAKERY • LANCELOT CAFE
ΣΠΑΝΟΣ SALA DA BAGNO • ΚΟΥΚΟΣ ΚΑΦΕΝΕΣ
ΕΡΜΗΣ COURIER • INTERAMERICAN • NEOTEX
ΕΥΡΩΓΝΩΣΗ • BERLONI • DESNUDA • BYBLOS TATTOO
CHINESE BURGER KINEZIKO FAST FOOD • ΟΝΕΙΡΟ ΕΣΩΡΟΥΧΑ
Κρατήσεις θέσεων στο 24475 και 70670 (16.00 - 20.00)

ΠΡΟΟΔΟΣ
Ημερήσια Εφημερίδα της Ρόδου
Ετος ιδρύσεως 1949
ΙΔΡΥΤΗΣ: ΓΕΩΡΓΙΟΣ ΔΙΑΜΑΝΤΙΔΗΣ
ΙΔΙΟΚΤΗΣΙΑ - ΕΚΔΟΣΗ
«Γ. ΔΙΑΜΑΝΤΙΔΗΣ Γραφικές Τέχνες Α.Ε.»
ΕΚΔΟΤΗΣ-ΔΙΕΥΘΥΝΤΗΣ: ΓΕΩΡΓΙΟΣ ΔΙΑΜΑΝΤΙΔΗΣ
ΓΡΑΦΕΙΑ ΣΥΝΤΑΞΗΣ
Μ. Μαλλιαράκη 3, 85100 Ρόδος
Τηλ. 0241 / 27356 - 34101 FAX 0241 / 20643
ΛΟΓΙΣΤΗΡΙΟ-ΔΙΑΦΗΜΙΣΕΙΣ
Νέα Αγορά 32 85100 Ρόδος
Τηλ. 0241 / 24539 FAX 0241 / 24539
www.proodos.net - www.proodosnews.gr
e-mail: info@proodos.net

ΝΤΕΤΕΚΤΙΒΣ
Συνταξιούχος Αστυνομικός
Αναλαμβάνουμε
υποθέσεις ανηλίκων,
οικογενειακές, προσωπικές κ.τ.λ.
Με απόλυτη εχεμύθεια.
ΔΙΑΘΕΤΟΥΜΕ ΤΑ ΠΛΕΟΝ
ΣΥΓΧΡΟΝΑ ΟΠΤΙΚΟΑΚΟΥΣΤΙΚΑ
ΣΥΣΤΗΜΑΤΑ
0946 997967
100% εχεμύθεια 100% εχεμύθεια
3155-20/11

ΝΤΕΤΕΚΤΙΒΣ
30 ΧΡΟΝΙΑ ΜΟΝΙΜΑ
ΚΑΙ ΣΤΗ ΡΟΔΟ
35354
ΠΛΑΤΕΙΑ ΑΓΙΟΥ ΙΩΑΝΝΟΥ
Η ΛΥΣΗ!!!
ΣΕ ΚΑΘΕ ΣΑΣ ΠΡΟΒΛΗΜΑ
EXPRESS SECURITY
Χ. 2824-30/11

PELLOS TRAVEL
ΤΟ ΠΡΩΤΟ ΓΡΑΦΕΙΟ
ΣΤΙΣ ΕΚΔΡΟΜΕΣ ΤΟΥΡΚΙΑΣ
ΠΟΙΟΤΗΤΑ - ΟΡΓΑΝΩΣΗ - ΨΥΧΑΓΩΓΙΑ
ΕΚΔΡΟΜΕΣ ΤΟΥΡΚΙΑΣ
Α' εκδρομή: ΜΥΡΑ
(ΑΓΙΟΣ ΝΙΚΟΛΑΟΣ - ημέρα εορτής του)
Αναχώρηση 4/12/-7/12
Τετραήμερη εκδρομή στον Αγ. Νικόλαο Μύρα - Τουρκίας με την ευκαιρία της εορτής του. (Με ναυλωμένο καταμαράν) ΡΟΔΟΣ - ΜΑΡΜΑΡΙΣ - ΦΕΤΙΓΕ - ΦΟΙΝΙΚΑΣ - ΜΑΚΡΗ - ΚΑΛΕ - ΚΑΣ - ΠΟΤΑΡΑ - ΛΙΒΙΣΙ - ΑΤΤΑΛΕΙΑ - ΠΕΡΓΗ - ΑΣΠΕΝΔΟΣ - ΜΑΡΜΑΡΙΣ - ΡΟΔΟΣ
Β' εκδρομή: ΜΥΡΑ - ΚΩΝΣΤΑΝΤΙΝΟΥΠΟΛΗ
Αναχώρηση 4/12/-12/12 Εννιαήμερη εκδρομή στα Μύρα Τουρκίας (εορτή Αγ. Νικολάου).
ΡΟΔΟΣ - ΜΑΡΜΑΡΙΣ - ΦΕΤΙΓΕ - ΦΟΙΝΙΚΑΣ - ΜΑΚΡΗ - ΚΑΛΕ - ΚΑΣ - ΠΟΤΑΡΑ - ΛΙΒΙΣΙ - ΑΤΤΑΛΕΙΑ - ΠΕΡΓΗ - ΑΣΠΕΝΔΟΣ - ΚΟΥΣΑΝΤΑΣΙ - ΕΦΕΣΣΟΣ - ΣΜΥΡΝΗ - ΠΕΡΓΑΜΟΣ - ΑΪΒΑΛΙ - BANDIRMA (κρουαζιέρα στη Θάλασσα του Μαρμαρά) - ΚΩΝΣΤΑΝΤΙΝΟΥΠΟΛΗ - ΠΡΙΓΚΗΠΟΝΝΗΣΑ - ΠΑΤΡΙΑΡΧΕΙΟΝ (κρουαζιέρα στο Βόσπορο) - BALIKESIR - MANISA - ΣΜΥΡΝΗ - ΜΑΡΜΑΡΙΣ - ΡΟΔΟΣ
Γ' εκδρομή: ΣΜΥΡΝΗ - KUSADASI - ΕΦΕΣΣΟΣ
Αναχώρηση 7/12/-10/12
ΡΟΔΟΣ - ΜΑΡΜΑΡΙΣ - ΕΦΕΣΣΟΣ - ΚΟΥΣΑΝΤΑΣΙ - ΣΜΥΡΝΗ - ΜΑΡΜΑΡΙΣ - ΡΟΔΟΣ
Δ' εκδρομή: ΚΩΝΣΤΑΝΤΙΝΟΥΠΟΛΗ
Αναχώρηση 7/12/-12/12
Εξαήμερη εκδρομή στην Κωνσταντινούπολη
ΡΟΔΟΣ - ΜΑΡΜΑΡΙΣ - ΕΦΕΣΣΟΣ - ΚΟΥΣΑΝΤΑΣΙ - ΣΜΥΡΝΗ - ΠΕΡΓΑΜΟΣ - ΑΪΒΑΛΙ - BANDIRMA (κρουαζιέρα στη Θάλασσα του Μαρμαρά) - ΚΩΝΣΤΑΝΤΙΝΟΥΠΟΛΗ - ΠΡΙΓΚΗΠΟΝΝΗΣΑ - ΠΑΤΡΙΑΡΧΕΙΟΝ (κρουαζιέρα στο Βόσπορο) - BALIKESIR - MANISA - ΣΜΥΡΝΗ - ΜΑΡΜΑΡΙΣ - ΡΟΔΟΣ
• Σε ξενοδοχεία 3* και 4* με ημιδιατροφή (ΜΕ ΣΥΝΟΔΟ ΤΟΥ ΓΡΑΦΕΙΟΥ ΜΑΣ)
Για αναλυτικά προγράμματα και περισσότερες πληροφορίες
PELLOS TRAVEL
Λ. Καλλιθέας 125 - Φαληράκι - Ρόδος
Τηλ.: (0241) 87615, 86298 ΚΙΝΗΤΟ: 0945949399
Fax: (0241) 87616
3294-25/11

Ξόδεψαν οι Ελληνες για ιδιωτική εκπαίδευση

400 δισ. για ιδιαίτερα μαθήματα και παράνομα φροντιστήρια!..

«ΠΡΩΤΑΘΛΗΤΡΙΑ» ΕΙΝΑΙ Η ΡΟΔΟΣ

Περισσότερα από 1,4 τρισ. δρχ. ξοδεύουν κάθε χρόνο οι Ελληνες για την ιδιωτική εκπαίδευση. Οι δαπάνες μόνο για τα φροντιστήρια, τα οποία λειτουργούν νομίμως, αναμένεται ότι θα ξεπεράσουν τα 80 δισ. δρχ. φέτος, ενώ περίπου 400 δισ. δρχ. κοστίζουν τα ιδιαίτερα μαθήματα στο σπίτι ή σε παράνομα φροντιστήρια.

Σύμφωνα με μελέτη του ΙΟΒΕ, οι συνολικές δαπάνες για την πληρωμή διδάκτρων σε ιδιωτικά σχολεία και εκπαιδευτήρια όλων των βαθμίδων, σε φροντιστήρια (μέσης εκπαίδευσης και ξένων γλωσσών), σε ωδεία, σε μαθήματα για Η/Υ κ.α., χωρίς σε αυτές να περιλαμβάνεται η αγορά βιβλίων και αναλώσιμων υλικών, βρίσκονται στην τρίτη θέση μετεά τις δαπάνες για τα καύσιμα και τις τηλεπικοινωνίες! Οι Ελληνες επενδύουν υψηλά «κεφάλαια» κυρίως στα φροντιστήρια μέσης εκπαίδευσης, νόμιμα ή παράνομα. Οπως τονίζει ο γενικός γραμματέας της **Ομοσπονδίας Εκπαιδευτών Φροντιστών Ελλάδος (ΟΕΦΕ)** και αντιπρόεδρος του Εκπαιδευτικού Επιμελητηρίου Γιάννης Τσαρπαλής, **ο κύκλος εργασιών των 2.712 φροντιστηρίων σε όλη τη χώρα, τα οποία λειτουργούν νομίμως, αναμένεται να ξεπεράσει φέτος τα 80 δισ. δρχ., από 76 δισ. δρχ., που ήταν πέρυσι**, δεδομένου ότι οι εγγραφές στα φροντιστήρια παρουσίασαν μια αύξηση της τάξεως του 5,2%.

Η αύξηση στις εγγραφές είναι σημαντική, μέχρι και 25%, σε ορισμένες περιφέρειες της χώρας, όπως είναι **η Αλεξανδρούπολη, η Ρόδος, η Κέρκυρα και η Μυτιλήνη.** Συνολικά, υπολογίζεται ότι φροντιστηριακά μαθήματα παρακολουθούν περίπου 126.000 μαθητές της Β' και Γ' τάξης Ενιαίου Λυκείου, καθώς και 42.000 μαθητές της Α' τάξης Ενιαίου Λυκείου. Πάντως, από το σχολικό έτος 1997-1998 (δηλαδή από την εφαρμογή της εκπαιδευτικής μεταρρύθμισης) η «πελατεία» των φροντιστηρίων -όπως υποστηρίζουν οι ιδιοκτήτες τους- παρουσιάζει μεγάλη μείωση κατά 40%. Επιπλέον, όπως σημειώνει ο κ. Τσαρπαλής, οι Ελληνες ξοδεύουν περίπου **160 δισ. δρχ. για τα ιδιαίτερα μαθήματα** (υπολογίζεται ότι οι εκπαιδευτικοί δημοσίων σχολείων που παραδίδουν ιδιαίτερα μαθήματα ανέρχονται σε 49.000), καθώς και **236 δισ. δρχ. για τα δίδακτρα στα περίπου 2.000 φροντιστήρια, που λειτουργούν παρανόμως.**

Επιχειρηματικές συμφωνίες

Οι υπέρογκες επενδύσεις της ελληνικής οικογένειας στην ιδιωτική εκπαίδευση έχουν οδηγήσει -όπως επισημαίνει ο κ. Τσαρπαλής- πολλά τραπεζικά και άλλα ιδρύματα να επιχειρούν να συνάψουν σχέσεις συνεργασίας με τα φροντιστήρια. Ηδη, προχθές υπεγράφη η πρώτη συμφωνία μεταξύ της **ΟΕΦΕ** και της εταιρίας τεχνολογικών εφαρμογών **AHEAD,** προϋπολογισμού άνω των 400 εκατ. δρχ., η οποία προβλέπει τη δημιουργία, μέσα στα επόμενα δυο χρόνια, ετερικού site για κάθε επιχείρηση-φροντιστήριο, την παροχή εκπαιδευτικών υπηρεσιών μέσω του διαδικτύου, την καθιέρωση συστήματος ηλεκτρονικής διανομής εκπαιδευτικού υλικού, την ηλεκτρονική αγορά συναλλαγών για τον εξοπλισμό κ.α. Παράλληλα, συνεχίζονται οι διαπραγματεύσεις της **ΟΕΦΕ** με ιαπωνική εταιρία για τη δημιουργία θυγατρικής ΑΕ στην Ελλάδα, που θα ασχολείται με τη βοήθεια των μαθητών στο σπίτι.

Αξιοσημείωτο είναι το γεγονός ότι ένας σημαντικός αριθμός μαθητών έχει στρέψει το ενδιαφέρον του στα «κρατικά» φροντιστήρια, δηλαδή τα προγράμματα πρόσθετης διδακτικής στήριξης που έχει καθιερώσει το υπουργείο Παιδείας. Κατά το τρέχον σχολικό έτος, στα προγράμματα αυτά φοιτούν 77.983 μαθητές, έναντι 45.166 πέρυσι, ενώ συνολικά λειτουργούν 22.772 τμήματα σε 1.437 σχολεία.

Ελληνικό διαγνωστικό τεστ για τον καρκίνο του πνεύμονα

ΠΡΩΤΟΠΟΡΟΣ ΑΝΑΚΑΛΥΨΗ

Ένα βήμα πριν από μία πρωτοπόρα για τα παγκόσμια δεδομένα ανακάλυψη βρίσκονται Ελληνες επιστήμονες του Εθνικού Ιδρύματος Ερευνών. Μία ομάδα ειδικών, όπως ανακοίνωσε τη Δευτέρα ο επικεφαλής καθηγητής Κώστας Σέκερης, αναμένεται να ολοκληρώσει το επόμενο διάστημα ένα τεστ που θα μπορεί να ανιχνεύσει τον καρκίνο του πνεύμονα πολύ πριν η νόσος εκδηλωθεί. Οι ειδικοί θα έχουν τη δυνατότητα να εντοπίζουν, με την μέτρηση πρωτεϊνών που δημιουργούνται στον οργανισμό, προκαρκινικές βλάβες, πριν ακόμη εμφανιστούν κυτταρολογικές αλλοιώσεις και είναι αργά για τον ασθενή.

Οι πρωτεΐνες που μετρώνται από τους ειδικούς αποτελούν έναν ισχυρό προκαρκινικό δείκτη, δεδομένου ότι η ύπαρξή τους διαπιστώνεται έγκαιρα και περίπου ένα με δύο χρόνια πριν από την εμφάνιση των πρώτων κλινικών ευρημάτων. Για την μέτρηση των πρωτεϊνών οι επιστήμονες θα λαμβάνουν κύτταρα από τον πνεύμονα, αλλά και πτυέλους, που θα υποβάλλονται στο διαγνωστικό τεστ. Η δημιουργία του τεστ για την έγκαιρη διάγνωση του καρκίνου του πνεύμονα αναμένεται να σώσει τη ζωή χιλιάδων εν δυνάμει ασθενών, δεδομένου ότι σήμερα η νόσος διαγιγνώσκεται όταν είναι ήδη σε προχωρημένο στάδιο. Για το λόγο αυτό μόνο το 10% των καρκίνων του πνεύμονα θεραπεύεται.

Αντίθετα, όπως σημειώνει ο καθηγητής της Ιατρικής σχολής του Πανεπιστημίου Αθηνών Κώστας Σέκερης, το 95-100% των καρκίνων μπορεί να θεραπευτεί αν διαγνωστεί έγκαιρα. Πάντως, το τεστ, το οποίο αναμένεται να είναι αξιόπιστο και εύχρηστο, θα μπορεί να χρησιμοποιείται τα επόμενα χρόνια σε βιο-ιατρικά εργαστήρια και θα αποτελέσει μια ελληνική κατοχυρωμένη ανακάλυψη.

Παράλληλα, οι ερευνητές του Εθνικού Ιδρύματος Ερευνών ανακοίνωσαν τα αποτελέσματα έρευνας, η οποία αποδεικνύει ότι το παθητικό κάπνισμα είναι εξίσου επικίνδυνο με το ενεργητικό. Στο μικροσκόπιο των ειδικών βρέθηκαν 194 φοιτητές που δεν κάπνιζαν, αλλά ζούσαν στην Αθήνα, όπου υπάρχει υψηλή ατμοσφαιρική ρύπανση. Επίσης εξετάστηκαν φοιτητές μη καπνιστές που ζούσαν στην επαρχία και συγκεκριμένα στη Χαλκίδα, αλλά σε φοιτητικές εστίες όπου υπάρχει συνήθως πολύς καπνός από τσιγάρα. Οι επιστήμονες διαπίστωσαν ότι οι φοιτητές που ζούσαν στις εστίες είχαν υποστεί αλλοιώσεις στον οργανισμό τους εξαιτίας του παθητικού καπνίσματος. Αντίθετα, οι φοιτητές της Αθήνας, παρά την ατμοσφαιρική ρύπανση παρουσίαζαν λιγότερες βλάβες.

Τρεις νεκροί από τον αέρα και τη βροχή

Φονική κακοκαιρία

ΑΠΟΚΛΕΙΣΤΗΚΑΝ ΠΟΛΛΑ ΧΩΡΙΑ

Συνεχίζεται το κύμα κακοκαιρίας που πλήττει από το Σάββατο τις περισσότερες περιοχές της χώρας, με χιόνια στα ορεινά, βροχές και καταιγίδες στα κεντρικά και τα νότια. Οι θυελλώδεις άνεμοι που πνέουν στα πελάγη θα εξασθενήσουν σταδιακά και οι καιρικές συνθήκες --σύμφωνα με τη Μετεωρολογική Υπηρεσία-- αναμένεται να βελτιωθούν από σήμερα.

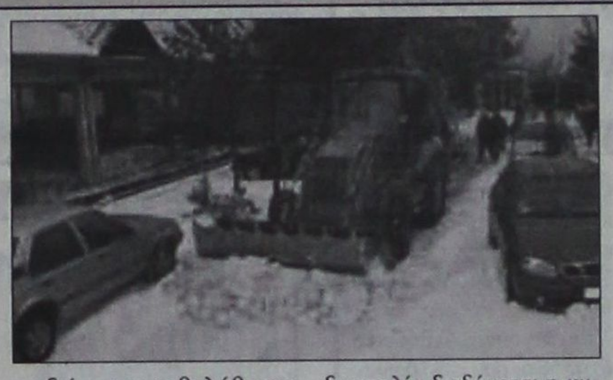

Τρία θύματα της κακοκαιρίας

Νεκρός βρέθηκε χθες, Δευτέρα, στο Ασπροχώρι Βοιωτίας, ο 18χρονος Αλβανός Τζούλιο Νικολάου, ο οποίος αγνοούνταν από το βράδυ της Κυριακής. Ο Νικολάου επέβαινε σε ΙΧ με συνομήλικό του, όμως η βροχή και ο δυνατός αέρας παρέσυραν το αυτοκίνητο. Ο φίλος του κατάφερε να βγει από το όχημα, ωστόσο ο Νικολάου εγκλωβίστηκε.

Τραγικό θάνατο βρήκε το βράδυ της Κυριακής ο 30χρονος μοναχός Κωνσταντίνος Αλεξάνδρου, όταν το αυτοκίνητο που οδηγούσε, παρασύρθηκε από τα ορμητικά νερά χειμάρρου της περιοχής Μαυροσούβαλα Καλάμου κοντά στη μονή Αρχαγγέλου Μιχαήλ και έπεσε σε χαράδρα.

Το Σάββατο στα Λεχαινά Ηλείας η 46χρονη Ελένη Χρυσολωρά-Μυτιληνού παρασύρθηκε από τον δυνατό αέρα με αποτέλεσμα να τραυματιστεί θανάσιμα. Η άτυχη γυναίκα είχε ανέβει για να επισκευάσει τη στέγη του σπιτιού της, όταν παρασύρθηκε από τον δυνατό άνεμο, εντάσεως 9 μποφόρ, που έπνεε στην περιοχή. Η Μυτιληνού, που καταγόταν από τη Σέριφο, κατέπεσε από ύψος περίπου τεσσάρων μέτρων, με αποτέλεσμα να τραυματιστεί βαρύτατα. Κατά τη μεταφορά της στο Κέντρο Υγείας της Γαστούνης υπέκυψε στα τραύματά της.

Αγνοείται, επίσης, η τύχη βοσκού που χάθηκε σε υψόμετρο 1.800 μέτρων, κοντά στο Νεοχώρι Υπάτης, στο νομό Φθιώτιδας. Οι έρευνες για τον εντοπισμό του διεξάγονται από την πυροσβεστική Λαμίας υπό δυσχερέστατες συνθήκες.

Αποκλεισμός δεκαπέντε ατόμων στο όρος Αυλώνα

Άντρες της ΕΜΑΚ χρειάστηκε να επέμβουν για να απεγκλωβίσουν δεκαπέντε άτομα --ανάμεσά τους και παιδιά-- που καθηλώθηκαν από τα έντονα καιρικά φαινόμενα στο όρος Αυλώνα Αττικής, όπου είχαν μεταβεί για εκδρομή. Και οι δεκαπέντε είναι καλά στην υγεία τους.

Επίσης, δύο μαθητές της Γ΄ τάξης του 1ου Λύκειου Κηφισιάς τραυματίστηκαν ελαφρά χθες, Δευτέρα, από σοβάδες που έπεσαν εξαιτίας της βροχόπτωσης. Οι μαθητές μεταφέρθηκαν για προληπτικούς λόγους στον Ευαγγελισμό.

Από την Παρασκευή έως σήμερα, σε 144 τροχαία που σημειώθηκαν σε όλη τη χώρα, δεκαέξι άνθρωποι έχασαν τη ζωή τους και άλλοι 187 τραυματίστηκαν.

Αποκλείστηκαν χωριά, προβλήματα στο οδικό δίκτυο

Στο Πήλιο το χιόνι φτάνει τα τριάντα εκατοστά, στην ορεινή Φθιώτιδα τα 25 και στην Πάρνηθα τα δεκαπέντε εκατοστά.

Τα μεγαλύτερα προβλήματα εντοπίζονται στη Φθιώτιδα, όπου παραμένουν αποκλεισμένα δέκα χωριά, ενώ αλυσίδες είναι απαραίτητες σχεδόν στο σύνολο του ορεινού επαρχιακού δικτύου του νομού. Αποκλεισμένα σε καταφύγιο ανάμεσα στο χωριό Γαρδίκι και τη δασική περιοχή Γραμμένη Οξιά παραμένουν πέντε άτομα.

Προβλήματα, επίσης, παρουσιάζονται στο δρόμο από τη Χαλκίδα προς την Αιδηψό, όπου λόγω της υπερχείλισης του ποταμού Κηρέα έχει διακοπεί η κυκλοφορία στο 51ο χιλιόμετρο. Αντιολισθητικές αλυσίδες χρειάζονται, επίσης, από την Κατερίνη προς την Ελασσώνα και από την Αράχωβα προς το χιονοδρομικό κέντρο και το χωριό Επτάλοφο, ενώ στο νομό Αχαΐας τρία χωριά έχουν αποκλειστεί εξαιτίας των σφοδρών χιονοπτώσεων. Πρόκειται για τα χωριά Λεόντιος, Ομβριόκαμπος και Ρακίτα.

Δεκατέσσερα υπόγεια έχουν πλημμυρίσει στο Μαρκόπουλο, όπου με ιδιαίτερη δυσκολία διεξάγεται η κυκλοφορία στους βασικούς οδικούς άξονες, σύμφωνα με τον πρόεδρο της κοινότητας Θωμά Ευσταθίου. Με αντιολισθητικές αλυσίδες κινούνται τα οχήματα στην εθνική οδό Λαμίας-Καρπενησίου, στις Ράχες Τυμφρηστού, στο επαρχιακό οδικό δίκτυο Αλμυρού-Ανάβρας, Αιγίου-Καλαβρύτων, Πτέρης-Καλαβρύτων, στην Υπάτη και το Περιστέρι Φθιώτιδας καθώς και στην Κατερίνης-Ελασσόνας από το 26ο έως το 40ό χλμ.

Μερική άρση του απαγορευτικού

Κανονικά πραγματοποιούνται από χθες τα δρομολόγια από το λιμάνι του Πειραιά για τα νησιά του Αιγαίου και την Κρήτη. Το απαγορευτικό του απόπλου ισχύει μόνο για τη Χίο και τη Μυτιλήνη, ενώ δεν πραγματοποιείται κανένα δρομολόγιο από το λιμάνι της Ραφήνας.

Επίσης, έχει αποκατασταθεί μερικώς η συγκοινωνία στις πορθμιακές γραμμές της Βόρειας Ελλάδος. Έως το μεσημέρι αναμένεται να πραγματοποιηθεί έκτακτο δρομολόγιο από τη Θάσο για την Κεραμωτή, επίσης γίνονται ορισμένα δρομολόγια με υδροπτέρυγα από την Καβάλα, ενώ το πλοίο «Μυτιλήνη» που είχε αποκλειστεί για δύο ημέρες στην Καβάλα απέπλευσε το πρωί με τελικό προορισμό τη Χίο.

Τέλος, προβλήματα έχουν παρουσιαστεί και στις αερομεταφορές. Εξαιτίας των ισχυρών καταιγίδων σημειώνονται καθυστερήσεις έως και δύο ωρών, στις αναχωρήσεις των πτήσεων για τα νησιά του Αιγαίου, τα Χανιά και την Κεφαλλονιά, ενώ κλειστό είναι το αεροδρόμιο της Σάμου.

Σύσκεψη στη Γενική Γραμματεία Πολιτικής Προστασίας

Ο τρόπος με τον οποίο αντιμετώπισε ο κρατικός μηχανισμός τα προβλήματα που προκάλεσε η κακοκαιρία θα είναι το αντικείμενο σύσκεψης της ηγεσίας του Υπουργείου Εσωτερικών που θα πραγματοποιήθηκε χθες, Δευτέρα, στις 17:00, στη Γενική Γραμματεία Πολιτικής Προστασίας.

ΑΜΥΓΔΑΛΙΑ
ΤΑΒΕΡΝΑ
Ανοικτά κάθε βράδυ
Σάββατο - Κυριακή και μεσημέρι
Αναλαμβάνουμε κάθε κοινωνική σας εκδήλωση
Δευτέρα - Τρίτη κλειστά
Τηλ. ρεζερβέ 92925 - 64468
Χ. 2866-30/11

ΙΑΤΡΙΚΗ ΑΝΑΚΟΙΝΩΣΗ
Ο χειρουργός οδοντίατρος
ΔΗΜΗΤΡΙΟΣ Μ. ΠΑΡΙΣΗΣ, D.D.S., M.SC.
(Αριστοτέλειο Πανεπιστήμιο Θεσσαλονίκης)
ειδικευθείς στη Στοματολογία
(Univ. of California, U.S.A.)
με Master στη Στοματική Βιολογία
(Univ. of Manitoba CANADA)
και τ. Αν. Καθηγητής Πανεπιστημίου LOYOLA
CHICAGO, U.S.A.
Δέχεται καθημερινά πρωί και βράδυ κατόπιν ραντεβού στο ιατρείο του
Ανθούλας Ζερβού 5, Ρόδος (Ψαροπούλα)
Τηλ. 77220, κιν. 0932 585441
Τ.1672-30/11

Η αγάπη σας, μας δίνειτη δύναμη να συνεχίσουμε
ΤΩΡΑ
rent a car
ALEXANDER
και σε ΑΘΗΝΑ, ΚΡΗΤΗ, ΚΕΡΚΥΡΑ
με:
ειδικές οικονομικές προσφορές στους Ροδίτες συμπολίτες μας
και άμεσες παραδόσεις, παραλαβές σε αεροδρόμια,
λιμάνια και κεντρικά σημεία
ΖΗΣΤΕ ΤΗΝ ΕΞΥΠΗΡΕΤΗΣΗ ALEXANDER
ΑΘΗΝΑ τηλ. 01 - 8979658 FAX 01 - 8979659
ΡΟΔΟΣ τηλ. 31018 FAX 35253
Χ. 2837-30/11

ΜΝΗΜΟΣΥΝΑ

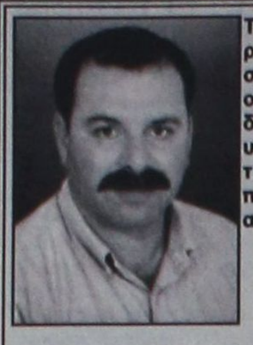

Τελούμε στις 8 Νοεμβρίου ημέρα Πέμπτη και ώρα 8.30 π.μ. στον ιερό ναό Αγίου Δημητρίου (παλαιό Νεκροταφείο) Ρόδου εννιαήμερο μνημόσυνο υπέρ αναπαύσεως της ψυχής του λατρευτού μας συζύγου, πατέρα, υιού, αδελφού, θείου, ανιψιού και ξαδέλφου

ΝΙΚΟΛΑΟΥ Π. ΤΡΙΑΝΤΑΦΥΛΛΟΥ

(ετών 44)

Η σύζυγος Τσαμπίκα
Τα παιδιά Παυλίνα, Πανάγος
Η μητέρα Χρυσάνθη
Τα πεθερικά Παύλος - Δέσποινα Μαριά
Τα αδέλφια Γιάννης - Λάουρα, Μιχάλης Μαριάς
Τα ανίψια, οι θείοι, τα εξαδέλφια και οι λοιποί συγγενείς

Γ.Δ.-7/11



Τελούμε στις 7 Νοεμβρίου ημέρα Τετάρτη και ώρα 8 π.μ. στον ιερό ναό Αγίας Αικατερίνης οδού Κομνηνών 6μηνο μνημόσυνο υπέρ αναπαύσεως της ψυχής του λατρευτού μας πατέρα, παππού, αδελφού και θείου

ΔΗΜΗΤΡΙΟΥ ΚΑΡΑΝΤΑΝΗ

Η σύζυγος Ειρήνη
Τα παιδιά Ιωάννης - Τσαμπίκα, Ιωάννης - Ζαμπέτα, Νίκος - Μαίρη
Τα εγγόνια, τα αδέλφια, τα ανίψια και οι λοιποί συγγενείς

3287-6/11

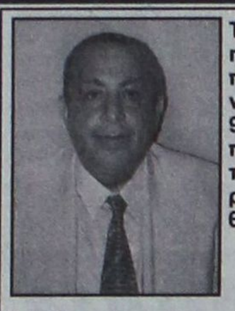

Τελούμε στις 8 Νοεμβρίου ημέρα Πέμπτη και ώρα 8.30 π.μ. στον ιερό ναό Αγίας Ειρήνης (Ορφανοτροφείου Θηλέων) 9μηνο μνημόσυνο υπέρ αναπαύσεως της ψυχής του λατρευτού μας συζύγου, πατέρα, γαμπρού, αδελφού και θείου

ΜΙΧΑΗΛ ΜΙΧΑΛΑΚΗ

Η σύζυγος Κριστίν
Τα παιδιά Μίκα, Νάντια
Η πεθερά Στυλιανή
Τα αδέλφια Γιώργος - Ανέτ, Μαίρη - Χρήστος, Μπέτυ - Νίκος
Τα ανίψια και οι λοιποί συγγενείς

3306-7/11



Τελούμε στις 8 Νοεμβρίου ημέρα Πέμπτη και ώρα 8.30π.μ. στον ιερό ναό Αγίας Ειρήνης Ορφανοτροφείου Θηλέων διετές μνημόσυνο υπέρ αναπαύσεως της ψυχής του λατρευτού μας πατέρα, υιού, αδελφού και θείου

ΟΝΟΥΦΡΙΟΥ ΒΑΣ. ΦΑΡΜΑΚΙΔΗ

Καθηγητή Εμπορικού Δικαίου και Αντιπρύτανη του Πάντειου Πανεπιστημίου

Ετών 50

Τα παιδιά Μαρία και Βασίλης
Η μητέρα Μαρία
Τα αδέλφια Νικόλαος - Λάουρα, Γιώργος - Φωτεινή
Ο ανιψιός Κωνσταντίνος
Οι θείοι, τα εξαδέλφια και οι λοιποί συγγενείς

3312-7/11



Τελούμε στις 7 Νοεμβρίου ημέρα Τετάρτη και ώρα 8 π.μ. στον ιερό ναό Αγίου Δημητρίου παλαιού νεκροταφείου διετές μνημόσυνο υπέρ αναπαύσεως της ψυχής του λατρευτού μας συζύγου, πατέρα και παππού

ΣΤΑΥΡΟΥ ΓΑΡΙΔΑΚΗ

Η σύζυγος Γεωργία.
Τα παιδιά Γιάννης - Αννα, Ευδοκία - Νίκος, Τσαμπίκα - Νίκος, Βασιλεία - Λεωνίδας, Αγγέλα - Γιάννης.
Τα εγγόνια, τα δισέγγονα και οι λοιποί συγγενείς.

795-6/11

Δεν έχει ανάμειξη

ΣΥΝΕΧΕΙΑ ΑΠΟ ΤΗ ΣΕΛ. 1

αν αυτές είναι κακόβουλες.

Το τελευταίο διάστημα σε διάφορα έντυπα γίνεται πολύς λόγος για ανάμειξή μου στις εκλογές του ΕΒΕΔ.

Λόγω της θέσης μου να μη διαψεύδω τις εφημερίδες, δεν έδωσα καμία απάντηση στα δημοσιεύματα αυτά, απλά ενημέρωσα εκείνους που θα έπρεπε να γνωρίζουν. Αυτό ίσως θεωρήθηκε εκ μέρους ορισμένων γνωστών-άγνωστων κύκλων ως αδυναμία και συνέχισαν να αναφέρονται στο πρόσωπό μου.

Είναι όμως γνωστό σε όλους όσους με έχουν γνωρίσει στα πολλά χρόνια της ενασχόλησής μου με τα τοπικά πολιτικά πράγματα ότι:

1. Τις θέσεις και τις πράξεις μου πάντα τις εκφράζω ενυπόγραφα.

2. Ποτέ δεν ευρίσκομαι σε παρασκήνια και παρασυναγωγές.

3. Επιδιώκω κάθε πράξη και ενέργειά μου να είναι στο φως, το σκοτάδι δεν με εκφράζει.

Το θέμα αυτό δημιουργήθηκε από εκείνους που ενδιαφέρονται να καλύψουν δικές τους ενέργειες και συμπεριφορές.

Με αυτή τη δήλωσή μου θα ήθελα μέσω των ΜΜΕ να πληροφορήσω τους επιχειρηματίες της Δωδ/σου ότι δεν είχα ούτε και έχω καμία ανάμειξη στο θέμα της εκλογής νέου διοικητικού συμβουλίου στο ΕΒΕΔ Δωδεκανήσου».

Μαραθώνια συνεδρίαση

ΣΥΝΕΧΕΙΑ ΑΠΟ ΤΗ ΣΕΛ. 1

στον πρόεδρο της εταιρίας, επικαλέστηκε τις παρενέργειες που θα δημιουργήσει το «εγχείρημα», αφού θα προκαλέσει την παρέμβαση της επιτροπής ανταγωνισμού.

ΑΠΟ ΤΗΝ πλευρά του ο Γεράσιμος Αγούδημος που «είδε» τα θεμέλια της συμφωνίας να κλυδωνίζονται, απείλησε με προσφυγή στον Εισαγγελέα. Αποτέλεσμα των διαφωνιών των τελευταίων ημερών ήταν να βαλτώσει και η υπόθεση της σύναψης του δανείου ύψους 2 δισ. εκατομμυρίων δραχμών για να καλυφθούν οι υποχρεώσεις της εταιρίας.

•Οι υποστηρικτές του εγχειρήματος τόνιζαν πάντως και χθες ότι η σύμπλευση θα προχωρούσε και η συμφωνία θα υπογραφόταν τελικά.

Για την τουριστική κίνηση

Αισιόδοξες υπό προϋποθέσεις οι εκτιμήσεις των διευθυντών ΕΟΤ

ΜΕΓΑΛΟ ΠΡΟΒΛΗΜΑ ΣΤΟ ΘΑΛΑΣΣΙΟ ΤΟΥΡΙΣΜΟ

Αισιόδοξες υπό προϋποθέσεις, σε γενικές γραμμές, είναι οι εκτιμήσεις των Γραφείων Εξωτερικού του ΕΟΤ για την τουριστική κίνηση το 2002, παρά τη διεθνή κρίση λόγω του τρομοκρατικού χτυπήματος, του πολέμου και των προβλημάτων στις αερομεταφορές. Η εικόνα αυτή καταγράφηκε σε σύσκεψη υπό την προεδρία του προέδρου του Ελληνικού Οργανισμού Τουρισμού Ευγένιου Γιαννακόπουλου με τη συμμετοχή των διευθυντών ΕΟΤ Εξωτερικού και με βάση στοιχεία του Οκτωβρίου 2001. Για τις εκτιμήσεις αυτές ενημερώθηκαν ο αρμόδιος υφυπουργός Ανάπτυξης Δημήτρης Γεωργακόπουλος και ο γενικός γραμματέας Τουρισμού Δημήτρης Γεωργαράκης.

Για το υπόλοιπο του 2001, μολονότι υπάρχει αβεβαιότητα και ρευστότητα στη διεθνή τουριστική αγορά και ιδιαίτερα στις περισσότερες χώρες προέλευσης τουριστών μετά το τρομοκρατικό χτύπημα στις ΗΠΑ, τα γραφεία εξωτερικού του ΕΟΤ εκφράζουν αισιοδοξία για σχετική ανάκαμψη μετά την αρχική ανάσχεση των κρατήσεων. Ειδικά για τη χώρα μας, όπως εκτιμάται, συγκριτικά περισσότερο ενδέχεται να επηρεασθούν τομείς όπως οι κρουαζιέρες, ο θαλάσσιος τουρισμός, ο επαγγελματικός και συνεδριακός τουρισμός, οι "κλασσικοί γύροι" και τα ξενοδοχεία ανώτερης ποιότητας στην Αθήνα.

Πάντως το άμεσα επηρεαζόμενο μερίδιο αγοράς για την Ελλάδα αναμένεται να είναι σχετικά περιορισμένο, καθώς το σύνολο των τουριστών που έρχονται από τις μακρινές αγορές (ΗΠΑ, Ασία, Αφρική και Ωκεανία, που θα επηρεασθούν περισσότερο από την κρίση) αποτελεί μόνο το 6,9% των συνολικών αφίξεων στην Ελλάδα.

Αναλυτικότερα, σύμφωνα με τις Διευθύνσεις Εξωτερικού του ΕΟΤ για το 2002, σε σχέση με το 1991, αναμένεται αύξηση αφίξεων 4%-5% από την Αυστραλία, 2%-3% από την Αυστρία, 5% από τη Γερμανία και 4% από τη Βρετανία (που είναι οι δύο μεγαλύτερες αγορές για τον ελληνικό τουρισμό), 4% από τη Δανία, 4% από τη Νορβηγία και 4% από τη Σουηδία. Αύξηση σε σχέση με το 1991, αλλά χωρίς συγκεκριμένη αριθμητική εκτίμηση, αναμένεται και από την Ελβετία, το Ισραήλ, την Ιταλία, την Ολλανδία και τη Ρωσία.

Στα φετινά επίπεδα εκτιμάται ότι θα είναι οι αφίξεις του 2002 από τη Γαλλία και την Ιαπωνία. Μείωση αναμένεται από το Βέλγιο και τη Φιλανδία (-4%). Δεν υπάρχουν ακόμα εκτιμήσεις για την τουριστική κίνηση από ΗΠΑ και Καναδά, όπου εκ των πραγμάτων επικρατεί και η μεγαλύτερη ρευστότητα. Ο ΕΟΤ επισημαίνει πάντως πως όλες οι παραπάνω προβλέψεις ισχύουν στο μέτρο που υπάρξει σχετικά σύντομη εξομάλυνση της κατάστασης και δεν επιδεινωθεί το διεθνές κλίμα.

Οσον αφορά τις εκτιμήσεις για το σύνολο του 2001, σε σχέση με τις αφίξεις του 2000, σύμφωνα πάντα με τα γραφεία του ΕΟΤ, είναι οι εξής: Αυστραλία (+2% έως 3%), Αυστρία (0% έως 1%), Βέλγιο (+12%), Γαλλία (+5%), Γερμανία (-2% έως +2%), Δανία (-1%), Ελβετία (+5%), Μ.Βρετανία (+6,3%), Ιαπωνία (-40%), Ισπανία (-5%), Ισραήλ (+22%), Ιταλία (+6% έως 7%), Καναδάς (-1,6%), Νορβηγία (-1%), Ολλανδία (-3% έως 0%), Ουγγαρία (0% έως +2%), Πολωνία (0% έως +4%), Ρωσία (+52%), Σλοβακία (0% έως +2%), Τσεχία (0% έως 3%), Σουηδία (-1% έως -1,5%) και Φιλανδία (-1%).

Α.Τσοχατζόπουλος

Ο υπουργός Ανάπτυξης Ακης Τσοχατζόπουλος, μιλώντας στο Εθνικό Συμβούλιο Τουρισμού (ΕΣΤ) που συνεδρίασε στο πλαίσιο της έκθεσης "Φιλοξένια" στη Θεσσαλονίκη, τόνισε ότι το υπουργείο θα χαράξει στρατηγική δεκαετίας για τον ελληνικό τουρισμό με συγκεκριμένες πρωτοβουλίες για τον εκσυγχρονισμό του ελληνικού τουριστικού προϊόντος. Ιδιαίτερο ρόλο, όπως είπε, καλείται να παίξει το ΕΣΤ που είναι "εργαλείο" ανάπτυξης και για αυτό πρέπει να έχει σταθερή σύνθεση, να συνέρχεται σε τακτά χρονικά διαστήματα και να έχει την υποστήριξη όλων των αρμόδιων παραγόντων.

Ο κ.Τσοχατζόπουλος εξάλλου, μιλώντας στη συνεδρίαση της Επιτροπής Διαχείρισης Κρίσεων, υπογράμμισε την ανάγκη για μια επιθετική τουριστική πολιτική με στόχο ένα θετικό ισοζύγιο, κυρίως αποκομίζοντας κέρδη από την αναμενόμενη μεταστροφή της τουριστικής κίνησης από ανταγωνίστριες χώρες (που θεωρούνται λιγότερο ασφαλείς) προς τη χώρα μας.

Συνεχίζεται η κατάθεση των δικαιολογητικών από τους ξενοδοχοϋπαλλήλους

Ομαλά εξελίσσεται η διαδικασία της κατάθεσης των δικαιολογητικών από τους ξενοδοχοϋπαλλήλους στον ΟΑΕΔ για τη χορήγηση του επιδόματος ανεργίας. Εκτιμάται ότι η διαδικασία θα ολοκληρωθεί σύντομα, αφού από το υποκατάστημα του Οργανισμού Απασχόλησης Εργατικού Δυναμικού, έχουν περάσει 7.000 ξενοδοχοϋπάλληλοι για τα δικαιολογητικά τους.

Στην ομαλή διεξαγωγή της διαδικασίας συνέβαλε το γεγονός ότι φέτος άρχισαν νωρίτερα οι απολύσεις των εργαζομένων και κατά συνέπεια η κατάθεση των δικαιολογητικών στον ΟΑΕΔ. Σημειώνεται ότι μέχρι το τέλος του Οκτωβρίου είχαν περάσει τουλάχιστον 1.000 άτομα από το υποκατάστημα της Ρόδου.

Για να αποφευχθούν τα επεισόδια, που συνέβαιναν στο παρελθόν, ο ΟΑΕΔ τοποθέτησε τα πιο έμπειρα στελέχη του για την εξυπηρέτηση των εργαζομένων. Παράλληλα, συνέβαλαν και μέλη των σωματείων των ξενοδοχοϋπαλλήλων.

Από το υποκατάστημα του ΟΑΕΔ θα πρέπει να περάσουν συνολικά 10.000 άτομα, ένω στο γραφείο που λειτουργεί στον Αρχάγγελο θα καταθέσουν δικαιολογητικά 2.000 ξενοδοχοϋπάλληλοι.

Πέντε υπάλληλοι προήχθησαν στο βαθμό του διευθυντή

Με απόφαση του νομάρχη Σάββα Καραγιάννη κατατάσσονται αυτοδίκαια στο βαθμό του διευθυντή οι παρακάτω πέντε υπάλληλοι:

1. Περπιρόγλου Περικλής, κλάδου ΠΕ Πολιτικών Μηχανικών με βαθμό Α'
2. Διακογεωργίου Παντελής, κλάδου ΠΕ Νομιάτρων με βαθμό Α'
3. Σοφός Βασίλειος, κλάδου ΠΕ Γεωπόνων με βαθμό Α'
4. Παπαϊωάννου Ιωάννης, κλάδου ΠΕ Διοικητικού Εμπορικού με βαθμό Α'
5. Κασαπίδης Ιωάννης, κλάδου ΠΕ Μηχ/γων με βαθμό Α'

Οι ανωτέρω υπάλληλοι θα αποτελέσουν τακτικά και αναπληρωματικά μέλη του Πρωτοβάθμιου Υπηρεσιακού Συμβουλίου υπαλλήλων της Ν.Α. Δωδ/σου.

Σε δύσκολη θέση η Νέα Δημοκρατία

ΣΥΝΕΧΕΙΑ ΑΠΟ ΤΗ ΣΕΛ. 1

ΝΕΑ ΕΠΙΘΕΣΗ ΛΑΛΙΩΤΗ

«Πιστεύω ότι έχω χρέος να βοηθήσω τόσο τον κ. Μητσοτάκη και την οικογένειά του, όσο και τον κ. Καραμανλή, το πολιτικό συμβούλιο και τους βουλευτές της ΝΔ να βρουν τη μνήμη τους».

Με τα λόγια αυτά ο Κώστας Λαλιώτης επανήλθε στο θέμα των σχέσεων ΝΔ - Mayo Investment Corporation, δίνοντας μάλιστα στη δημοσιότητα παραστατικά στοιχεία που έχει εκδώσει η Εθνική Τράπεζα της Ελλάδας και έχει καταθέσει επισήμως η ΝΔ τον Οκτώβριο του 1993, διά του κ. Πυλαρινού.

Πρόκειται για ένα ένταλμα εντολής πληρωμής εξωτερικού, που έχει εκδοθεί στις 7 Ιουνίου 1989. Σύμφωνα με αυτό, 600.000 δολάρια, κατόπιν εντολής της λιβεριανής εταιρείας μέσω της Royal Bank of Scotland του Λονδίνου, «έρχονται» στην Ελλάδα, δραχμοποιούνται και κατατίθενται σε ειδικό λογαριασμό της ΝΔ στην Εθνική, στο κατάστημα Κολωνακίου.

«Αποκαλύπτεται και τεκμηριώνεται» έτσι, σύμφωνα με τον γραμματέα του ΠΑΣΟΚ, η σχέση της ΝΔ με τη Mayo και τους τροφοδότες λογαριασμούς στην τράπεζα του Λονδίνου. Μάλιστα, επισυνάπτει δηλώσεις του Κωνσταντίνου Μητσοτάκη, του Μιλτιάδη Έβερτ και του Θεόδωρου Ρουσόπουλου, στις οποίες τα στελέχη της ΝΔ υποστηρίζουν με τρόπο κατηγορηματικό ότι ο πρώην πρωθυπουργός και η ΝΔ δεν έχουν «καμία σχέση» με off-shore εταιρείες. «Όλες αυτές τις είκοσι μέρες με ψέματα και αθλιότητες ξορκίζουν την αλήθεια», τονίζει στη γραπτή δήλωσή του ο Κώστας Λαλιώτης.

«Μόλις ανοίξει ο τροφοδότης λογαριασμός», συνεχίζει ο γραμματέας του ΠΑΣΟΚ, «όλοι οι Ελληνες πολίτες θα μάθουν πολλές αλήθειες για τη διαπλοκή και την εξάρτηση της ΝΔ με πολλούς και συγκεκριμένους επιχειρηματίες, με πολλές και συγκεκριμένες εταιρείες, ελληνικές και ξένες. Ο επίτιμος αρχηγός και η σημερινή ηγεσία της ΝΔ», καταλήγει ο Κώστας Λαλιώτης, «έχουν πολιτική, θεσμική και ηθική υποχρέωση να αποκαλύψουν ποια άτομα συγκροτούν τη λιβεριανή εταιρεία που λειτούργησε για μια μεγάλη χρονική περίοδο, ως ομφάλιος λώρος για την παράνομη χρηματοδότηση της ΝΔ και για τη ροή μαύρου χρήματος προς αυτήν».

Την επόμενη Δευτέρα ο κ. Λαλιώτης θα παραδώσει το φάκελο με τα στοιχεία στον εισαγγελέα κ. Παπαγγελόπουλο, ο οποίος ερευνά την υπόθεση.

ΞΑΝΑΖΕΣΤΑΜΕΝΗ ΣΟΥΠΑ

Την έντονη αντίδραση της ΝΔ προκάλεσαν οι καταγγελίες Λαλιώτη. Ο Θ. Ρουσόπουλος σε δήλωσή του χαρακτήρισε «ξαναζεσταμένη σούπα» τις δηλώσεις του γραμματέα του ΠΑΣΟΚ, για τον οποίον αναφέρει ότι «απογυμνώθηκε». Προσθέτει δε ότι τα έγγραφα που δήθεν αποκαλύπτει είναι στοιχεία που η ίδια η ΝΔ είχε δώσει στη δημοσιότητα στις 8/10/1993, διά του τότε γενικού διευθυντή της, Κ. Πυλαρινού.

Ο Θ. Ρουσόπουλος, στη δήλωσή του της Κυριακής, ρωτάει τον κ. Λαλιώτη «γιατί η κοινοβουλευτική πλειοψηφία του ΠΑΣΟΚ το 1994 δεν έστειλε την υπόθεση στη δικαιοσύνη, γιατί έκλεισε το θέμα; Προφανώς, η κοινοβουλευτική πλειοψηφία του ΠΑΣΟΚ έκρινε ότι ουδέν μεμπτό υπάρχει για να παραπέμψει κάποιον στη δικαιοσύνη. Ο κ. Λαλιώτης ήταν τότε βουλευτής και υπουργός του ΠΑΣΟΚ και συμμετείχε σε αυτή την απόφαση, την οποία σήμερα ξεχνάει. Η μέθοδος του γραμματέα του ΠΑΣΟΚ είναι παλαιά. Τώρα είναι παλιά και τα στοιχεία του. Το παρελθόν αυτή τη φορά δεν θα τον βοηθήσει», καταλήγει στη δήλωσή του ο εκπρόσωπος της ΝΔ.

Στελέχη του κόμματος της αξιωματικής αντιπολίτευσης τονίζουν ότι η υπόθεση, με πρωτοβουλία του Κ. Μητσοτάκη, έχει πάει στη δικαιοσύνη, όπου το θέμα θα ξεκαθαρίσει. Τονίζουν δε ότι δεν πρόκειται για τίποτε καινούριο, πέραν από όσα είχαν δει το φως της δημοσιότητας το 1993, από τα οποία στη διάρκεια της συζήτησης στην προανακριτική επιτροπή της Βουλής το 1994, δεν προέκυψαν ενοχοποιητικά στοιχεία.

Τα ίδια στελέχη πρόσθεταν ότι ο Κ. Λαλιώτης επαναφέρει το θέμα στο προσκήνιο για να αποφύγει την κριτική που του ασκούν στελέχη ακόμα και από το κόμμα του, για την πορεία προετοιμασίας της Ολυμπιάδας. Τέλος, να σημειωθεί ότι ο Κ. Μητσοτάκης επέστρεψε αργά το βράδυ της Κυριακής από την Κίνα και αναμένεται η αντίδρασή του.

Οι αντικειμενικές αξίες

ΣΥΝΕΧΕΙΑ ΑΠΟ ΤΗ ΣΕΛ. 1

•Για να αναστραφεί το αρνητικό κλίμα και να μην αυξηθούν οι αντικειμενικές αξίες, επαφές με τα στελέχη του υπουργείου Οικονομικών θα έχει στο προσεχές διάστημα ο αντιδήμαρχος Ρόδου κ. Μανώλης Σαββής.

Ατέλειωτες ουρές

ΣΥΝΕΧΕΙΑ ΑΠΟ ΤΗ ΣΕΛ. 1

τους μεγαλύτερη, προκαλώντας εκνευρισμό ακόμα και στους πράκτορες.

ΑΠΟ ΤΙΣ 5 το απόγευμα τα πρακτορεία έκλεισαν τις πόρτες, γιατί είχε δημιουργηθεί το αδιαχώρητο και έπρεπε να παιχθούν και τα δελτία των «μονίμων» πελατών τους, που τα είχαν αφήσει στους πράκτορες για να αποφύγουν τις ουρές.

•Σύμφωνα με εκτιμήσεις πρακτόρων οι Ροδίτες για μια ακόμα φορά έπαιξαν αρκετά εκατομμύρια δρχ. Τώρα κατά πόσο τους χαμογέλασε η τύχη θα το γνωρίζουμε σήμερα.

ΣΤΙΣ 6.30 το απόγευμα ο ΟΠΑΠ αποφάσισε την παράταση της κατάθεσης δελτίων κατά μία ώρα, καθώς υπήρχαν ουρές αρκετών μέτρων σε όλα τα πρακτορεία. Παρ'όλα αυτά η προσέλευση συνεχιζόταν, με αποτέλεσμα αρκετοί να μην καταφέρουν να καταθέσουν τα δελτία τους.

Ευεργετικές βροχοπτώσεις

ΣΥΝΕΧΕΙΑ ΑΠΟ ΤΗ ΣΕΛ. 1

όχι μόνο στο βόρειο τρίγωνο της Ρόδου, αλλά και στο νότιο, όπου συγκεντρώνεται ένα μεγάλο μέρος των γεωργικών δραστηριοτήτων.

ΕΙΔΙΚΟΤΕΡΑ -και σύμφωνα με τα επίσημα στοιχεία- κατά την περασμένη Κυριακή το ύψος των βροχοπτώσεων στο βόρειο τρίγωνο της Ρόδου ανήλθε στα 31 χιλιοστά, ενώ σε άλλες περιοχές το ύψος ήταν: Απολακκιά 26 χιλ., Σιάννα 27 χιλ., Λάερμα 24 χιλ., Κατταβιά 33 χιλ, Εμπωνα 45 χιλ. κλπ.

•Από τις τελευταίες βροχοπτώσεις δεν σημειώθηκαν ιδιαίτερα προβλήματα στη Ρόδο. Το μόνο πρόβλημα ήταν οι συχνές διακοπές του ηλεκτρικού ρεύματος, που οφείλοντο σε βλάβες του δικτύου ή σε βλάβες στις μηχανές του εργοστασίου της ΔΕΗ.

ΘΑ ΠΡΕΠΕΙ να σημειωθεί ότι το περασμένο σαββατοκύριακο έγιναν κανονικά όλες οι πτήσεις στο αεροδρόμιο της Ρόδου, ενώ μικροπροβλήματα σημειώθηκαν στα ακτοπλοϊκά δρομολόγια.

•Από χτες οι καιρικές συνθήκες βελτιώθηκαν αισθητά, αλλά τις προσεχείς ημέρες αναμένονται και πάλι βροχοπτώσεις στην περιοχή μας.

Μόνο 700 τουρίστες

ΣΥΝΕΧΕΙΑ ΑΠΟ ΤΗ ΣΕΛ. 1

Σάββατο και την Κυριακή αναχώρησαν 3.500 τουρίστες.

ΣΤΗ ΔΙΑΡΚΕΙΑ της χειμερινής περιόδου θα πραγματοποιούνται οι προγραμματισμένες πτήσεις της Transavia, της Luxer, της Αρκια και της Axon, αν και εκτιμάται υπό το βάρος των διεθνών εξελίξεων ότι οι αφίξεις θα είναι ελάχιστες.

•Παρά τις ανησυχίες που εκφράζουν οι τουριστικοί φορείς για τη σεζόν του 2002, στην Υπηρεσία Πολιτικής Αεροπορίας επικρατεί συγκρατημένη αισιοδοξία.

ΤΑ ΑΙΤΗΜΑΤΑ που έχουν υποβληθεί, δηλαδή από αεροπορικές εταιρίες, δείχνουν ότι οι αφίξεις της τουριστικής σεζόν του 2002 θα αγγίξουν τα φετινά επίπεδα. Η κατάσταση, όσον αφορά τις πτήσεις εξωτερικού του 2002, θα ξεκαθαρίσει τον προσεχή Ιανουάριο, όπου και θα επικυρωθούν τα δρομολόγια.

•«Θα έχουμε όμως σαφή εικόνα της κατάστασης από το τέλος του μήνα, που διανύουμε όσον αφορά την ερχόμενη σεζόν» δήλωσε ο αερολιμενάρχης κ. Δημήτρης Σταυριανός.

ΦΕΤΟΣ σύμφωνα με την ΥΠΑ, οι πτήσεις εξωτερικού σημείωσαν αύξηση σε ποσοστό 3,5%. Μειωμένες κατά 3% ήταν οι πτήσεις εσωτερικού.

Θολό το τοπίο

ΣΥΝΕΧΕΙΑ ΑΠΟ ΤΗ ΣΕΛ. 1

Μπάμπης Παλογιαννίδης με τους διευθυντές των γραφείων του ΕΟΤ, που λειτουργούν στο εξωτερικό.

•Στη διάρκεια της συνάντησης, εκτός από την περιγραφή της κατάστασης και τις ανησυχίες που εκφράστηκαν, επισημάνθηκε ότι δεν θα πρέπει να υπάρχει στους τοπικούς φορείς εφησυχασμός, που εκπορεύεται από τα σενάρια, που κυκλοφορούν και φέρουν την Τουρκία και άλλες μουσουλμανικές χώρες να αντιμετωπίζουν σοβαρά προβλήματα με τις κρατήσεις του 2002, λόγω των διεθνών εξελίξεων.

ΓΙΑ ΝΑ αντιμετωπιστεί η κρίση πάντως αποφασίστηκε, σε συνεργασία με τα γραφεία του ΕΟΤ στο εξωτερικό, να ενταθούν τα προγράμματα προβολής της Ρόδου στη Γερμανία, την Ολλανδία και την Αυστρία. Μεγάλη ήταν όμως η προβολή της Ρόδου στις εφημερίδες και τα ραδιοτηλεοπτικά μέσα της συμπρωτεύουσας στο περιθώριο των εργασιών της «Φιλοξένια». «Πιστεύουμε ότι στη Βόρειο Ελλάδα υπάρχει μεγάλο ενδιαφέρον για τη Ρόδο και για το λόγο αυτό κάναμε προσπάθεια να την προβάλουμε από τα τοπικά μέσα. Αφιερώματα έγιναν συγκεκριμένα από την ΕΤ3, την εφημερίδα «Μακεδονία», αλλά και 6 ραδιοφωνικούς και άλλους τηλεοπτικούς σταθμούς της Θεσσαλονίκης» δήλωσε στην «Πρόοδο» ο κ. Μπάμπης Παλογιαννίδης.

ΜΕΓΑΛΟ ενδιαφέρον έδειξαν για τη Ρόδο και τα υπόλοιπα νησιά της Δωδεκανήσου οι μαθητές των λυκείων της συμπρωτεύουσας, που επισκέφθηκαν τα περίπτερα του νομού για να προμηθευτούν έντυπο υλικό και να ενημερωθούν.

•Εκτιμάται πάντως ως θετικό το γεγονός ότι οι επαφές των τουριστικών φορέων έγιναν απευθείας με τους μαθητές και όχι με τα πρακτορεία της Θεσσαλονίκης.

ΒΡΑΒΕΙΟ

ΤΟ ΠΕΡΙΠΤΕΡΟ του νομού της Δωδεκανήσου απέσπασε πάντως τις καλύτερες των εντυπώσεων και πήρε το πρώτο βραβείο της 17ης Φιλοξένια, για την ολοκληρωμένη λειτουργική και αισθητικά άψογη οργάνωσή του. Το βραβείο απένειμαν στον Οργανισμό Προώθησης Ροδιακού Τουρισμού και το Δωδεκανησιακό Οργανισμό Τουρισμού ο πρόεδρος και ο διευθύνων σύμβουλος της HELEXPO Βασίλειος Κουρτέσης και Χρυσόστομος Γερούκης.

•Παρά τις προσπάθειες των διοργανωτών, η έκθεση δεν μπόρεσε να προσελκύσει, όπως τονίστηκε, το ευρύ κοινό. Αυτό οφείλεται στο γεγονός ότι οι δυο πρώτες ημέρες της εκθέσεως ήταν για τους πράκτορες και οι υπόλοιπες για το κοινό, κάτι που λειτούργησε αρνητικά και υποβάθμισε την έκθεση.

Ολοκληρωμένη ανάπτυξη μέσα από τον τουρισμό

Πρέπει να γίνει υπέρβαση

Πρέπει να επιχειρηθεί μία 'υπέρβαση' και μία νέα πρόκληση ανάπτυξης για τον τουρισμό ανέφερε ο υπουργός Ανάπτυξης Άκης Τσοχατζόπουλος στα πλαίσια της συνεδρίασης του Εθνικού Συμβουλίου Τουρισμού στη Θεσσαλονίκη κατά τη διάρκεια της 17ης έκθεσης Philoxenia 2001.

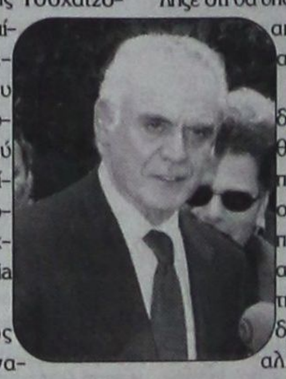

Ο υπουργός Ανάπτυξης αναφέρθηκε επίσης στις προτάσεις για τη μείωση της φορολογικής επιβάρυνσης και για ρυθμίσεις υποστήριξης των αεροπορικών εταιριών λέγοντας ότι "Το θέμα δεν είναι να απαντήσουμε θετικά ή αρνητικά σε κάποια πρόταση, το θέμα είναι να εντάξουμε τη λογική των προτάσεων σε μία πολιτική, μέσα από την οποία θα μπορέσει να δει η κυβέρνηση τρόπους ένταξης στη συνολική κυβερνητική πολιτική ώστε να βρει απαντήσεις" και κατέληξε ότι θα υπάρξουν σύντομα απαντήσεις σε αυτά τα θέματα.

Κατά τη συνεδρίαση συζητήθηκε επίσης η προσέγγιση ολοκληρωμένης πολιτικής για την ανάπτυξη, μέσω της τουριστικής δραστηριότητας, αλλά και προτάσεις για την αντιμετώπιση των συνεπειών από την κρίση ασφάλειας στον κόσμο, μετά τις επιθέσεις της 11ης Σεπτεμβρίου, γεγονός που, όπως είπε, ο κ. Τσοχατζόπουλος, επιδρά ήδη δυσμενώς σε ένα τμήμα του τουρισμού, αυτό που αφορά τις αεροπορικές μετακινήσεις.

Συνένωση αεροπορικών εταιριών της Ελβετίας

Ενίσχυση από την κυβέρνηση

Η Crossair και η Swissair, σε λίγες ημέρες θα ενώσουν τις δυνάμεις τους και θα αποτελέσουν ένα νέο Ελβετικό Εθνικό Αερομεταφορέα, αφού η Ελβετική Ομοσπονδιακή Κυβέρνηση μαζί με τους φορείς της Ελβετικής Οικονομίας ενίσχυσαν οικονομικά την συνένωση αυτή.

Έτσι λοιπόν, η Crossair και η Swissair, διαμόρφωσαν το χειμερινό πρόγραμμα 2001-2002 των πτήσεών τους το οποίο θα αποτελείται από 68 προορισμούς μικρής διάρκειας (short-haul), σε 33 χώρες σε Ευρώπη και Βόρεια Αφρική, που θα εξυπηρετείται από την Crossair ή από την Swissair, ξεκινώντας από την Βασιλεία, Βέρνη, Γενεύη, Λουγκάνο ή Ζυρίχη.

Η Crossair γι αυτές τις πτήσεις θα χρησιμοποιεί αεροσκάφη τύπου Boeing MD-83, Avro RJ 85/100 Jumbolino, Embraer RJ 145 και Saab 200 Concordino. Η Swissair θα χρησιμοποιεί τη σειρά των αεροσκαφών τύπου Airbus A320.

Για τους 37 προορισμούς μεσαίας και μεγάλης διάρκειας (medium / long-haul), σε Βόρεια και Νότια Αμερική, Αφρική και Ασία, η Swissair θα πραγματοποιεί τις πτήσεις της με αεροσκάφη τύπου MD-11 και Airbus A330, ξεκινώντας από τη Ζυρίχη. Η απευθείας πτήση από την Γενεύη με προορισμό τη Νέα Υόρκη, παραμένει αμετάβλητη.

Ύστερα από τη λήξη της χειμερινής περιόδου, δηλαδή 31 Μαρτίου 2002, η Crossair έχει ήδη διαμορφώσει το καλοκαιρινό πρόγραμμα πτήσεων του 2002, το οποίο είναι βασισμένο στο χειμερινό πρόγραμμα και έχει ελάχιστες διαφοροποιήσεις.

Επεκτείνει τη δραστηριότητά του

Ελληνικός όμιλος αγόρασε ξενοδοχείο και στην Κω!..

ΜΕΓΑΛΕΣ ΕΠΕΝΔΥΣΕΙΣ ΣΤΟΝ ΞΕΝΟΔΟΧΕΙΑΚΟ ΤΟΜΕΑ

Την προσθήκη ενός ακόμη κρίκου στην αλυσίδα των ξενοδοχείων που ελέγχει, προωθεί ο όμιλος **Ελληνικό Κέντρο Διακοπών**, ο οποίος δρομολογεί να εντάξει στο δυναμικό του μια ξενοδοχειακή μονάδα στην **Κω**. Ο όμιλος, που διαθέτει ήδη τέσσερα ξενοδοχεία Α' κατηγορίας σε ισάριθμες περιοχές της χώρας, θα προχωρήσει στην υλοποίηση ενός τριετούς επενδυτικού προγράμματος συνολικού κόστους **10 δισ. δρχ.**



Οι δράσεις του προγράμματος αφορούν στην προώθηση τουριστικών πακέτων μέσω του διαδικτύου, στη δημιουργία υποκαταστημάτων σε **Αγγλία** και **Ιταλία** και στην κατασκευή-προσθήκη νέων δωματίων στις υφιστάμενες ξενοδοχειακές μονάδες.

Το **Ελληνικό Κέντρο Διακοπών** διαθέτει τρία ιδιόκτητα ξενοδοχεία (Pilio Holiday Club στην Τσαγκαράδα του Πηλίου, Corfu Residence στο Νισσάκι της Κέρκυρας και Creta Residence στην παραλία Πλατανιάς Ρεθύμνου) και ένα στο οποίο ελέγχει το management (το Aquamarina Resort στη Νέα Χρυσή Ακτή της Πάρου).

Συνολικά, ο όμιλος από το 1997 μέχρι σήμερα έχει πραγματοποιήσει επενδύσεις με κόστος περίπου **4 δισ. δρχ.** για την εξαγορά, αναβάθμιση και εκσυγχρονισμό των ξενοδοχειακών μονάδων του και εντάσσεται στους 10 πρώτους ομίλους της Ευρώπης, στο αντικείμενό του.

Το μεγαλύτερο μέρος των εσόδων του ομίλου προέρχονται από τη χρονομεριστική μίσθωση.

Τέλος, αναφορικά με τα οικονομικά μεγέθη του **Ελληνικού Κέντρου Διακοπών**, κατά τη διάρκεια της τρέχουσας χρήσης, προβλέπεται ότι ο κύκλος εργασιών του θα φθάσει τα **9 δισ. δρχ.** (800 εκατ. δρχ. θα είναι τα έσοδα από τη λειτουργία των ξενοδοχείων), με κέρδη περίου **500 εκατ. δραχμές.**

Από τον Ιταλό γραμματέα της WTO

Αισιόδοξο μήνυμα για τον παγκόσμιο τουρισμό

Δεν πρόκειται να σταματήσει το ρεύμα

Αισιόδοξο μήνυμα για την πορεία του τουρισμού μετά το τρομοκρατικό μήνυμα της 11ης Σεπτεμβρίου πέρασε ο γενικός γραμματέας του Παγκόσμιου Οργανισμού Τουρισμού (WTO) Francesco Frangialli στην ομιλία του στο επίσημο δείπνο που παρέθεσε ο Σύνδεσμος Ελληνικών Τουριστικών Επιχειρήσεων (ΣΕΤΕ) στα πλαίσια της 17ης Philoxenia 2001.

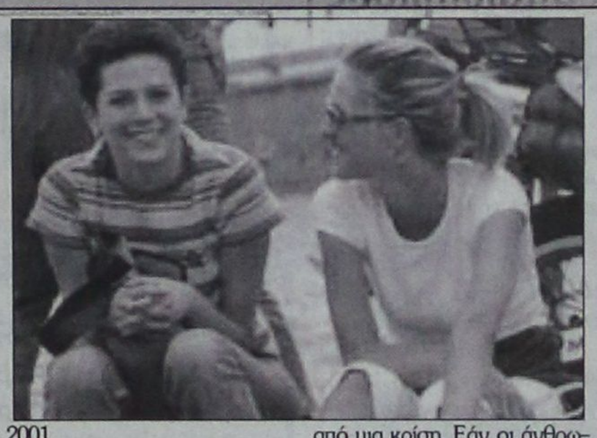

Ο κ. Frangialli μιλώντας για την αντίδραση της τουριστικής βιομηχανίας μετά το χτύπημα ανέφερε ότι "ποτέ στο παρελθόν κάτι παρόμοιο δεν είχε συμβεί και ποτέ ξανά οι Ηνωμένες Πολιτείες - η νούμερο ένα τουριστική αγορά εξερχόμενου τουρισμού στον κόσμο κι ο νούμερο δύο προορισμός παγκόσμια - δεν υπήρξαν θύμα τρομοκρατικής επίθεσης" και τόνισε ότι "ακόμα και καθώς συνεχίζουμε να θρηνούμε αυτή την τραγωδία και παρά τη μεγάλη αβεβαιότητα για το τι θα συμβεί στην παγκόσμια σκηνή μέσα στους επόμενους λίγους μήνες, είναι ζωτικής σημασίας να δείξουμε στον κόσμο ότι η επιχειρηματική δραστηριότητα πρέπει να συνεχιστεί, ότι η ζωή πρέπει να συνεχιστεί και ότι η τουριστική βιομηχανία δεν θα παραλύσει από φόβο προς την τρομοκρατία".

Χρησιμοποιώντας παραδείγματα του παρελθόντος ο κ. Frangialli μετέδωσε ένα θετικό μήνυμα λέγοντας ότι "η εμπειρία μας στη διάρκεια της περασμένης δεκαετίας, κατά τη διάρκεια του Πόλεμου του Κόλπου και κατά τη διάρκεια του πολέμου στο Κόσοβο έχει αποδείξει ότι ο τουρισμός είναι μια βιομηχανία που έχει μεγάλη δύναμη και μεγάλη αντοχή. Εάν οι άνθρωποι είναι φοβισμένοι να πάνε σε ένα μέρος του κόσμου, πηγαίνουν σε ένα άλλο μέρος του κόσμου ή κάνουν ταξίδια πιο κοντά στο σπίτι τους. Όμως ακόμα ταξιδεύουν".

"Η εμπειρία μας έχει επίσης αποδείξει ότι ο τουρισμός έχει μεγάλη ανθεκτικότητα και μεγάλη δύναμη να συνέρχεται από μια κρίση. Εάν οι άνθρωποι φοβούνται να ταξιδέψουν σε έναν συγκεκριμένο προορισμό τον ένα χρόνο και η ζήτηση είναι συγκρατημένη, η επόμενη χρονιά δείχνει ασυνήθιστη αύξηση. Από το τέλος του Δεύτερου Παγκόσμιου Πόλεμου δεν έχει υπάρξει ποτέ μια χρονιά αρνητικού ρυθμού ανάπτυξης της βιομηχανίας του τουρισμού".

Ο κ. Frangialli συνέστησε στους παρευρισκόμενους ότι θα πρέπει να «...μη δίνετε βαρύτητα μόνο στα αρνητικά στοιχεία για τις αερομεταφορές, τις κρατήσεις σε πολυτελείας ξενοδοχεία, τον τουρισμό 'πακέτου'. Άλλοι τουριστικοί τομείς έχουν ιδιαίτερα θετικά αποτελέσματα πχ. Οδικός τουρισμός, κρατήσεις σε ενοικιαζόμενα καταλύματα, ταξίδια μεμονωμένων».

Αναφερόμενος στις προβλέψεις του Παγκόσμιου Οργανισμού Τουρισμού για την πορεία του τουρισμού παγκοσμίως, ο κ. Frangialli είπε ότι: "Η θερινή τουριστική περίοδος στους περισσότερους κύριους προορισμούς του κόσμου είχε ήδη τελειώσει όταν ξεκίνησε η κρίση και ο τουρισμός παγκόσμια ήταν σε τροχιά για μια αύξηση περίπου 3 τοις εκατό. Μετά την 11η Σεπτεμβρίου ήμασταν υποχρεωμένοι να αναπροσαρμόσουμε τις βραχυχρόνιες προβλέψεις μας για την ανάπτυξη του 2001 σε 1 έως 1,5% -περίπου στο μισό από εκείνο που αναμέναμε- όμως εν τούτοις θετική ανάπτυξη".

"Αισθανόμαστε σίγουροι ότι ο τουρισμός θα έχει μια γρήγορη ανάκαμψη και θα επαναλάβει τους συνήθης ρυθμούς ανάπτυξης περίπου στο τέλος του 2002. Για αυτό το λόγο, δεν βλέπουμε καμία ανάγκη σε αυτό το σημείο να προσαρμόσουμε τις μακροπρόθεσμες προβλέψεις μας για το 2010 και το 2020. Ακόμα αναμένουμε ένα δισεκατομμύριο διεθνείς αφίξεις το 2010 και 1,5 δισεκατομμύριο το 2020 -που υποθέτει έναν ετήσιο ρυθμό ανάπτυξης λίγο περισσότερο από 4,1 τοις εκατό ετησίως".

Ο κ. Frangialli κατέληξε, εκφράζοντας τη σιγουριά ότι η τουριστική διαδικασία δεν ανατρέπεται από εξωτερικούς παράγοντες και ανέφερε συγκεκριμένα ότι: "η κρίση ξεκίνησε σχεδόν πριν δύο μήνες από σήμερα. Μαζί με τον τομέα των αερομεταφορών, ο τουρισμός σαφώς υποφέρει περισσότερο από άλλους τομείς της οικονομίας. Είναι εύλογο ότι ενδιαφερόμαστε για τους χιλιάδες εργαζόμενους στον τουρισμό που αναπόφευκτα θα χάσουν τις δουλειές τους. Όμως ο τουρισμός είναι ένας τομέας που είναι προορισμένος να κοιτά προς τα εμπρός.

Η ανθρώπινη επιθυμία για την ανακάλυψη νέων περιοχών, η ανάγκη ταξιδιού για επαγγελματικούς λόγους, καθώς και η ανάγκη για διαλείμματα ελευθέρου χρόνου από την ρουτίνα της δουλειάς...όλα αυτά έχουν γίνει δυνατές και ακαταμάχητες συνήθειες στη σύγχρονη κοινωνία μας.

Εξωτερικά γεγονότα μπορούν να μας κλονίσουν και να μεταβάλλουν σοβαρά τις τουριστικές ροές. Μπορούν να μας κάνουν να επιλέξουμε ένα διαφορετικό προορισμό διακοπών ή να κάνουμε διακοπές πιο κοντά στο σπίτι μας. Μπορούν να μας κάνουν να αναβάλλουμε τα σχέδια διακοπών μας. Όμως εξωτερικά γεγονότα δεν μπορούν να σταματήσουν τον τουρισμό".

Τέλος, αφού παρότρυνε τους παρευρισκόμενους να παραμείνουν αισιόδοξοι σχετικά με το μακροπρόθεσμο μέλλον της τουριστικής βιομηχανίας εξέφρασε τη βεβαιότητα ότι η νέα χιλιετία δεν θα είναι η χιλιετία της τρομοκρατίας... αλλά αντίθετα είναι η χιλιετία του τουρισμού!

Ο διαγωνισμός μοναδική λύση για τη σωτηρία της Ολυμπιακής Αεροπορίας



Η ευκαιρία αυτή του διαγωνισμού είναι η μοναδική την οποία έχει η Ολυμπιακή Αεροπορία" απάντησε ο νέος υπουργός Εθνικής Οικονομίας και Οικονομικών Νίκος Χριστοδουλάκης σε ερώτηση σχετικά με το αν η αδυναμία εξεύρεσης λύσης θα οδηγήσει στο κλείσιμο της εταιρίας.

Ήδη, ο κ. Χριστοδουλάκης ξεκίνησε τακτικές συναντήσεις με τον συναρμόδιο υπουργό Μεταφορών, Χρήστο Βερελή, προκειμένου να βρεθεί λύση για το μέλλον της Ολυμπιακής Αεροπορίας.

"Δόθηκε μια παράταση έως τις 15 Νοεμβρίου, ώστε να έχω τη δυνατότητα να ενημερωθώ πλήρως για τον φάκελο και την πορεία των διαπραγματεύσεων. Έχουμε πυκνές επαφές με τον κ. Βερελή και θέλω να ελπίζω ότι θα υπάρξει μια λύση στο ακανθώδες και χρόνιο αυτό πρόβλημα, για το οποίο δεν υπάρχουν άλλα οικονομικά και χρονικά περιθώρια", απάντησε ο κ. Χριστοδουλάκης στην εφημερίδα "Τα Νέα-Σαββατοκύριακο" σχετικά με τη νέα παράταση για την έκδοση των αποτελεσμάτων του διαγωνισμού.

KYDON TOURS
TOURIST AND SHIPPING AGENCY

ΕΚΔΡΟΜΕΣ ΚΥΔΩΝ

Με τη φροντίδα της κ. ΕΛΕΝΗΣ ΨΥΛΛΑΚΗ

• ΜΙΚΡΑ ΑΣΙΑ
16/11-26/11/2001
ΜΑΡΜΑΡΙΣ - ΣΜΥΡΝΗ - ΠΡΟΥΣΑ - ΚΩΝΣΤΑΝΤΙΝΟΥΠΟΛΗ (Πατριαρχείο - Αγία Σοφία - Μονή της Χώρας- Μπαλουκλί - παναγία Βαχερνών - Παλάτια - Σκεπαστή Αγορά - πρίγκηπόνησα - Χαλκηδόνα) ΑΪΒΑΛΙ - ΠΕΡΓΑΜΟΣ - ΚΟΥΣΑΝΤΑΣΙ - ΕΦΕΣΟΣ - ΠΑΜΟΥΚΑΛΕ (10 διανυκτερεύσεις 11 μέρες)
Ξενοδοχεία 4 αστέρων. Πλούσιο πρόγραμμα και ΣΥΝΟΔΟΣ: ΕΛΕΝΗ ΨΥΛΛΑΚΗ

• ΒΙΕΝΗ-ΣΑΛΤΣΜΠΟΥΡΓΚ
29/11-4/12/2001
Αεροπορική εκδρομή - Ξενοδοχεία - Τράνσφερ - Εκδρομές - Προαιρετική εκδρομή ΒΟΥΔΑΠΕΣΤΗ

• ΧΡΙΣΤΟΥΓΕΝΝΑ στην ΤΑΫΛΑΝΔΗ
21/12-4/1/02
BANG KOK - ΠΟΥΚΕΤ - ΣΑΜΟΥΙ. Η χώρα των Βουδιστών και της Ασφάλειας. Η χώρα του γέλιου και της χαράς. Η εξωτική Ταϋλάνδη και τα πιο διάσημα νησιά. Τα πιο όμορφα Χριστούγεννα με μπάνια - διασκέδαση - ψώνια φανταστικά, πάμφθηνα.
ΣΥΝΟΔΟΣ: ΕΛΕΝΗ ΨΥΛΛΑΚΗ

ΕΚΔΡΟΜΕΣ
SUPERFAST FERRIES
• GROUP από ΡΟΔΟ 19/11 - ΠΑΤΡΑ ANCONA - ΣΑΝ ΡΕΜΟ - MONTEKARLO - ΜΟΝΑΚΟ - ΝΙΚΑΙΑ - KANNES - ΒΑΡΚΕΛΩΝΗ
• ΓΥΡΟΣ ΙΤΑΛΙΑΣ
• ΠΑΝΟΡΑΜΑ ΕΛΒΕΤΙΑΣ
• ΕΛΒΕΤΙΑ - ΓΑΛΛΙΑ
• ΚΑΤΩ ΙΤΑΛΙΑ - ΕΛΛΗΝΟΦΩΝΑ ΧΩΡΙΑ - ΣΙΚΕΛΙΑ
• ΒΕΝΕΤΙΑ - ΒΙΕΝΝΗ - ΠΡΑΓΑ - ΜΟΝΑΧΟ
• ΒΕΝΕΤΙΑ - ΣΑΛΤΣΜΠΟΥΡΓΚ - ΒΙΕΝΝΗ - ΙΝΣΜΠΡΟΥΚ

Ελάτε για πρόγραμμα Φανταστικές τιμές

ΕΙΣΙΤΗΡΙΑ - ΕΙΣΙΤΗΡΙΑ
ΠΑΚΕΤΑ - ΠΑΚΕΤΑ
Στο γραφείο μας θα βρείτε τα πιο φθηνά εισιτήρια και πακέτα. Σας συμφέρει

ΙΑΤΑ. ΓΡΑΦΕΙΟ 25 ΧΡΟΝΙΑ
ΠΡΑΚΤΟΡΕΙΟ ΚΥΔΩΝ
Τηλ. 23000, 27900
e-mail:kydon@otenet.gr
www.kydontours.gr
X2841-30/11



Σε συνεχή Αναζήτηση της τελειότητας!

► Σήμερα η Mercedes-Benz σε συνεχή αναζήτηση της τελειότητας προχωράει ένα βήμα πιο μπροστά και σας παρουσιάζει τη νέα A-Class, ανανεωμένη, ακόμη καλύτερη. Δείτε την εξωτερικά. Είναι οι λεπτομέρειες που κάνουν τη διαφορά. Παρατηρήστε τους εσωτερικούς της χώρους. Έχετε την αίσθηση ότι βρίσκεστε σε μία "μεγάλη" Mercedes-Benz. Είναι η νέα A-Class και σας προκαλεί να την οδηγήσετε. Επισκεφθείτε το επίσημο δίκτυο της Mercedes-Benz Ελλάς και ζήστε τη διαφορά, ζήστε τη νέα A-Class!

Mercedes-Benz

mobilo-life
30 χρόνια ξένοιαστης οδήγησης

Mercedes-Benz FINANCE

Internet: http://www.mercedes-benz.gr

Αφοί Χατζημιχάλη Ο.Ε.
Επίσημος έμπορος της Mercedes-Benz Ελλάς για το νομό Δωδεκανήσων
Έκθεση: ΡΟΔΟΣ, 9ο χλμ. Ρόδου-Λίνδου, τηλ.: (0241) 62941-2

X2862-10/11

ΠΡΑΚΤΟΡΕΙΟ
ΛΑΧΕΙΑ ΛΟΤΤΟ ΠΡΟ-ΠΟ
ΙΠΠΟΔΡΟΜΟΣ Πάμε ΣΤΟΙΧΗΜΑ
ΓΙΩΡΓΟΣ ΚΟΝΤΟΖΑΜΑΝΗΣ
ΜΕΓ. ΚΩΝ/ΝΟΥ 43 - ΤΗΛ. 20800 - ΡΟΔΟΣ
ΕΧΕΜΥΘΕΙΑ & ΕΜΠΙΣΤΟΣΥΝΗ - ΤΥΧΗ
ΑΕ 166

ΑΡΧΩΝ ΣΑΜΑΡΤΖΗΣ
Από το 1980
20 ΧΡΟΝΙΑ ΜΟΝΩΣΕΙΣ

ΜΟΝΩΣΕΙΣ ΤΑΡΑΤΣΩΝ
RicofOn
ΓΙΑ ΤΕΛΕΙΑ ΑΚΟΥΣΤΙΚΗ ΣΤΟΥΣ ΧΩΡΟΥΣ ΕΡΓΑΣΙΑΣ ΚΑΙ ΔΙΑΣΚΕΔΑΣΗΣ

Τοποθετώντας το κατάλληλο προϊόν RICOFON έχετε μια αίθουσα με άριστη ακουστική και συγχρόνως ένα τέλειο διακοσμητικό αποτέλεσμα.
X2822-30/11
ΔΙΑΘΕΣΗ: ΑΡΧΩΝ ΣΑΜΑΡΤΖΗΣ
ΜΟΝΩΤΙΚΑ ΥΛΙΚΑ -ΜΟΝΩΣΕΙΣ
Τηλ. 23030, 32054, 67790
1) Ερυθρού Σταυρού 21 2) Κέντρο Μόνωσης Ρόδου: Μιχαήλ Πετρίδη 69

Ημερίδα το Σάββατο στο Ακταίον

Η επαγγελματική αποκατάσταση ατόμων με ψυχοκοινωνικά προβλήματα

Η ΨΥΧΙΑΤΡΙΚΗ ΠΕΡΙΘΑΛΨΗ ΣΤΑ ΔΩΔΕΚΑΝΗΣΑ

Η ημερίδα με θέμα: «Δυνατότητες κοινωνικής και επαγγελματικής αποκατάστασης ατόμων με ψυχοκοινωνικά προβλήματα στο νομό Δωδεκανήσου» θα γίνει το ερχόμενο Σάββατο στο «Ακταίον». Το πρόγραμμα της ημερίδας έχει ως εξής:

10.00 : Προσέλευση - Εγγραφές Συνέδρων.

10.30 : Εναρξη - Χαιρετισμοί

Θεοτοκάτου Β., πρόεδρος Δ.Σ.Κ.Θ.Λ.

Αρσενοπούλου Ι., πρόεδρος Β΄ ΠΕ.ΣΥ Ν. Αιγαίου

Καραγιάννης Σ., νομάρχης Δωδεκανήσου

Γιαννόπουλος Γ., δήμαρχος Ροδίων

Σπυράκη Χ., υφυπουργός Υγείας Πρόνοιας.

11.00 : Εισηγητής: Λουκάς Ι., δ/ντής ψυχίατρος Κ.Θ.Λ.

«Η Ψυχιατρική περίθαλψη στα Δωδεκάνησα και ο ρόλος του Κ.Θ.Λ.»

11.15 : Εισηγητής: Γλυνός Ε., αντιδήμαρχος Ροδίων, πρόεδρος ΔΟΠ

«Ο ρόλος του Δήμου Ροδίων στην εφαρμογή προγραμμάτων ψυχολογικής αποκατάστασης»

11.30 : Εισηγητής: Ζερβάνος Ι., ψυχίατρος Κέντρου πρόληψης «Δημιουργία»

«Η κοινωνική δικτύωση ως διεργασία δημιουργίας πλαισίου υποδοχής και στήριξης προγραμμάτων επανένταξης,ανθρώπων με ψυχοκοινωνικά προβλήματα»

11.45 : Εισηγητής: Ζηδιαννάκης Ε., πρόεδρος Δωδεκανησιαού Συλλόγου ΑΜΕΑ

«Προγράμματα επαγγελματικής κατάρτισης ατόμων με ψυχική νόσο και η αντιμετώπισή τους από τον εργοδότη»

12.00 : Εισηγητής: Μπάση Αθηνά, ψυχολόγος Θ.Χ.Π.Π. «Αγ. Ανδρέας»

«Αγ. Ανδρέας Χθες - Σήμερα - Αύριο»

12.10 : Εισηγητής: Τενεκετζή Ν., εργοθεραπεύτρια Θ.Χ.Π.Π. «Αγ. Ανδρέας»

«Κέντρο Ημέρας Ελπίδα, στόχοι και προοπτικές»

12.20 : Εισηγητής: Κοντραφούρης Μ., συντονιστής Ειδικής Δράσης

«Η εμπειρία της Λέρου για τη δημιουργία του πρώτου Κ.Σ.Π.Ε. στα Δωδεκάνησα»

12.30 : Διάλειμμα.

Ημερίδα με θέμα :

"Δυνατότητες κοινωνικής και επαγγελματικής αποκατάστασης ατόμων με ψυχοκοινωνικά προβλήματα στο Νομό Δωδεκανήσου"

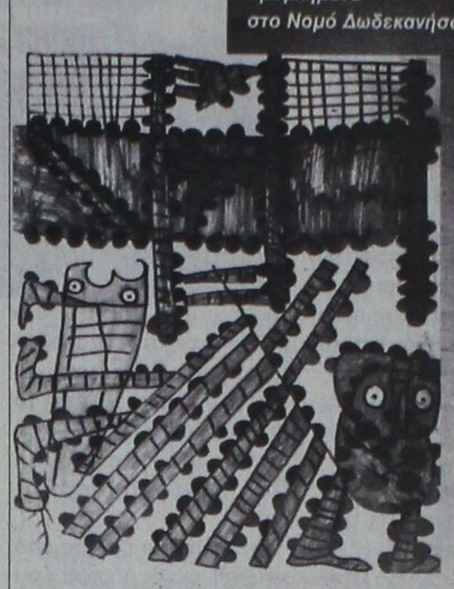

ΑΚΤΑΙΟΝ

Ρόδος, Σάββατο 10 Νοεμβρίου 2001

Υπό την αιγίδα του

Β΄ΠΕ.ΣΥ Νοτ.Αιγαίου

12.45 : Εισηγητής: Μαδιανός Μ., ψυχίατρος, καθηγητής Πανεπιστημίου Αθηνών

«Οργάνωση της ψυχοκοινωνικής αποκατάστασης στις συνθήκες Δωδεκανήσου»

13.00 : Εισηγητής: μεγαλοοικονόμου Θ., δ/ντής ψυχίατρος Ψ.Ν.Α.

«Κοινωνικές ανάγκες και πολιτική ψυχικής υγείας»

13.15 : Εισηγητής: Κοκκινάκος Γ., δ/ντής ψυχίατρος ψυχ. Νοσ. Χανίων

«Ο ρόλος των συνεταιρισμών στα πλαίσια της αποκατάστασιακής διαδικαίας»

13.30 : Εισηγητής: Μυτροσύλλη Μ., νομικός, βοηθός Συνήγορος του Πολίτη.

«Δικαιώματα χρηστών των υπηρεσιών Ψυχικής Υγείας. Νομικό πλαίσιο»

13.45 : Εισηγητής: Μάτσα Κ., ψυχίατρος, επιστ. υπεύθυνη μονάδας απεξάρτησης «18ΑΝΩ» Ψ.Ν.Α.

«Το πρόβλημα των εξαρτήσεων»

14.00 : Παρεμβάσεις - Συζήτηση

14.30 : Συμπεράσματα - Λήξη.

Συγχαρητήριο

Προς το Δήμαρχο κ. Γιώργο Γιαννόπουλο, στον αντιδήμαρχο κ. Αντώνη Αλαβέρα, στο εργατικό προσωπικό του Κοιμητηρίου Ταξιάρχη Ρόδου και ιδιατέρως στον επόπτη κ. Γιωργά Τσαμπίκο για το ζήλο που δείχνει για την καθαριότητα του Νεκροταφείου και την καλή συμπεριφορά προς το κοινό. Τέτοιοι εργαζόμενοι τιμούν το Δήμο Ροδίων.

Μετά τιμής

Σοφία Χατζηγεωργίου - Ειρήνη Θεοδώρου, Καλλιόπη Τσαβαρή, Σταύρος Ζουρούδης, Ιωάννης Ζουρούδης, Σταματία Σακελάρη, Αγγέλα Κιουμουτζόγλου, Καλλιόπη Ζουρούδη

3288-6/11

Απόδοση τιμής στους αγωνιστές της Δημοκρατίας που εγκλείστηκαν στη Γυάρο

Μετά από πρωτοβουλία του πρωθυπουργού Κώστα Σημίτη, ο υπουργός Αιγαίου Νίκος Σηφουνάκης δρομολόγησε και ολοκλήρωσε σειρά ενεργειών με αντικείμενο την προστασία του χώρου των στρατοπέδων - κολαστηρίων της Γυάρου και την ανάδειξή του ως τόπου μνήμης και προσκυνήματος για τους πολίτες που αγωνίστηκαν για τη δημοκρατική νομιμότητα και ομαλότητα στη διάρκεια των δύσκολων για τη Δημοκρατία χρόνων στην Ελλάδα (1967 - 1974 αλλά και παλαιότερα όπως τις περιόδους 1947 - 1952, 1955 - 1961).

Στο πλαίσιο αυτό το υπουργείο Αιγαίου προχώρησε στη συγκρότηση 10μελούς επιτροπής απότισης φόρου τιμής στους αγωνιστές της Δημοκρατίας που εξορίστηκαν και φυλακίστηκαν στη Γυάρο και η οποία αποτελείται από τους:

- Βαρδάνη Μιχάλη (πρόεδρο του Συνδέσμου Φυλακισμένων Εξορισθέντων Αντιστασιακών 1967 - 1974).
- Καλαματιανό Βασίλη (μέλος της Κ.Ε. του Κ.Κ.Ε.)
- Καμπανέλλη Ιάκωβο (συγγραφέα, ακαδημαϊκό).
- Καραθάνο Δημήτρη (δικηγόρο).
- Κατσιμπίνη Κωνσταντίνο (δικηγόρο, πρόεδρο του Συλλόγου «Γυάρος - Ιστορική Μνήμη»).
- Μπενά Δημήτρη - Τάκη (δημοσιογράφο, συγγραφέα).
- Παπαδημητρίου Θεόδωρο (γλύπτη, καθηγητή Ε.Μ.Π.)
- Παράβα Σταύρο (ηθοποιό)
- Ρέγκα Ιωάννη (μηχανικό, δημοτικό σύμβουλο Δήμου Ζωγράφου).

Εργο της επιτροπής, όπως ορίστηκε από απόφαση του υπουργού Αιγαίου (ΔΠΑ/11131, ΦΕΚ 722/δ/19-9-2001) είναι η διατήρηση της ιστορικής μνήμης και την απότιση φόρου τιμής, σε όσους γνώρισαν τα «κολαστήρια» του νησιού και πάλεψαν για την αποκατάσταση της δημοκρατικής νομιμότητας.

Ο υπουργός Αιγαίου - μετά την επίσκεψη προσκύνημα που πραγματοποιήθηκε στις 21 Απριλίου 2001 και στην οποία συμμετείχαν παλιοί κρατούμενοι, υπουργικό κλιμάκιο με επικεφαλής τον Πρωθυπουργό Κώστα Σημίτη, προχώρησε στην κήρυξη και των χαρακτηρισμό ως διατηρητέων όλων των κτιριακών εγκαταστάσεων των «κολαστηρίων» της Γυάρου.

Συγκεκριμένα στην απόφαση (η οποία δημοσιεύτηκε στο Φύλλο της Εφημερίδας της Κυβερνήσεως, νούμερο 772, τεύχος Δ στις 19-9-2001) χαρακτηρίζονται ως διατηρητέα «τα κτίρια των φυλακών, καθώς και όλα τα κτίρια, εγκαταστάσεις και κατασκευές που βρίσκονται στις περιοχές των πέντε όρμων της νήσου Γυάρου.

Σύμφωνα με την προαναφερθείσα απόφαση οι εγκαταστάσεις αυτές που χτίστηκαν από τους εξόριστους στο πλαίσιο της καταναγκαστικής εργασίας τους, «αποτελούν στο σύνολό τους χώρο μνήμης για όλους τους Ελληνες, βωμό ελευθερίας της σκέψης και των ιδεών που σημάδεψαν την ιστορία της νεότερης Ελλάδας».

Να σημειωθεί ότι την Τετάρτη 7 Νοεμβρίου 2001 στις 11 π.μ. στην αίθουσα συνεδριάσεων του κτιρίου του υπουργείου Αιγαίου στην Αθήνα (Φιλελλήνων 9) θα συνέλθει για πρώτη φορά η 10μελής επιτροπή, προκειμένου να εκλέξει τον πρόεδρό της και να επιλέξει τον τρόπο απόδοσης τιμής τους αγωνιστές της Δημοκρατίας που εγκλείστηκαν στη Γυάρο.

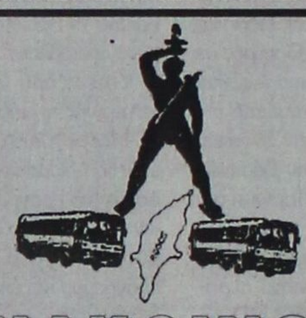
ΑΝΑΚΟΙΝΩΣΗ
Το Σωματείο Οδηγών Τουριστικών Λεωφορείων «Ο ΚΟΛΟΣΣΟΣ» ανακοινώνει στα μέλη του ότι στις 6 Νοεμβρίου ημέρα Τρίτη και ώρα από **13.00 έως 18.00** στο Εργατικό Κέντρο Ρόδου θα διεξαχθούν εκλογές προς ανάδειξη νέου διοικητικού συμβουλίου.
Τα μέλη μας θα πρέπει να φέρουν μαζί τους: Αστυνομική ταυτότητα και βιβλιάριο ασθενείας.
3282-6/11

Day & Night
Naiades by the Pool

Στήν τροπική ατμόσφαιρα της μεγάλης πισίνας του Grand Hotel, το Ναιάδες λειτουργεί με ανανεωμένο Μενού ως Καφέ-Ουζερί (10:30 - 17:30
A Member of MITSIS HOTELS
X2821-30/11
Piano Bar
Το γνωστό σημείο συνάντησης στο κέντρο της Πόλης.
Ο Τάκης Τσώνης κάθε βράδυ* στο πιάνο. (20:30 - 01:00)

* Εκτός Τρίτης

Συγχαρητήριο

Στον αγαπημένο μας ανηψιό και εξάδελφο Μανώλη Ταβερνάρη του Κωνσταντίνου που πήρε το πτυχίο πολιτικού μηχανικού από την Αγγλία, θερμά συγχαρητήρια και πάντα επιτυχίες.

Οι θείοι του
Νικόλαος - Κλεοπάτρα
Φαρμασώνη
Τα εξαδέλφια : Βασίλειος και Θεοδώρα

3303-6/11

Συγχαρητήριο

Τον πολυαγαπημένο μας εγγονό Δημήτρη Αποστολά του Παντελή και της Μαριέττας που πήρε επάξια το πτυχίο της Νομικής του Δημοκρίτειου Πανεπιστημίου Κομοτηνής συγχαίρουμε από την καρδιά μας και του ευχόμαστε κάθε επιτυχία στη ζωή του.

Ο παππούς και η γιαγιά του
Δημήτρης και Φλώρα
Αποστολά

3292-6/11

Pellos Travel

ΜΕ ΤΙΣ ΕΥΛΟΓΙΕΣ ΤΟΥ ΜΗΤΡΟΠΟΛΙΤΟΥ ΜΥΡΩΝ ΚΑΙ ΤΗΣ ΕΠΙΤΡΟΠΗΣ ΑΥΤΟΥ ΟΡΓΑΝΩΝΟΥΜΕ:

4ήμερη ΕΚΔΡΟΜΗ στα ΜΥΡΑ ΤΟΥΡΚΙΑΣ

ΡΟΔΟΣ – ΜΑΡΜΑΡΙΣ – FETHIYE – ΛΙΒΙΣΣΙ – ΜΥΡΑ – ΑΝΤΑΛΕΙΑ – ΑΝΤΙΦΙΛΟΣ – ΠΑΤΑΡΑ – ΜΑΡΜΑΡΙΣ – ΡΟΔΟΣ

Από 4/12/2001-7/12/2001

- **4/12:** Αναχώρηση από Ρόδο για Μαρμαρίς. Αφιξη στο Μαρμαρίς. Επιβίβαση σε πούλμαν και αναχώρηση για Λιβίοι. Εσπερινός στο Ναό των Εισοδίων της Θεοτόκου (κάτω εκκλησία). Αναχώρηση για τα Μύρα (Demre). Αφιξη στο Ξ/Δ αργά το απόγευμα. Τακτοποίηση στο Ξ/Δ. Δείπνο. Το βράδυ προαιρετική διασκέδαση με Oriental show. Διαν/ση στο Ξ/Δ.
- **5/12:** Πρωινό στο Ξ/Δ. Αναχώρηση για Αντάλεια μέσω Φοίνικα. Αφιξη στην Αντάλεια. Ελεύθερη μέρα για ψώνια. Επιστροφή το απόγευμα στις 15.00 για τα Μύρα. Αφιξη στο Ξ/Δ. Στις 18.00 παρακολούθηση Εσπερινού στο Ναό του Αγίου Νικολάου στα Μύρα. Μετά το τέλος του εσπερινού φαγητό στο Ξ/Δ. Μεσανυχτιαή λειτουργία από τη συνοδεία Αγιορειτών μοναχών του Αγίου Ορους. Διαν/ση.
- **6/12:** Πρωινό στο Ξ/Δ. Παρακολούθηση της θείας λειτουργίας στα Μύρα στη Βασιλική εκκλησία του Αγίου Νικολάου. Μετά την λειτουργία κέρασμα από το Μητροπολίτη Μύρων και κατόπιν επίσκεψη στην Αντίφιλο - Πατάρα - Ξάνθο στους αρχαιολογικούς χώρους και στα Μύρα. Δείπνο στο Ξ/Δ. Διαν/ση.
- **7/12:** Πρωινό στο Ξ/Δ. Επιβίβαση σε πούλμαν και αναχώρηση για Μαρμαρίς. Αφιξη στο Μαρμαρίς. Αναχώρηση για Ρόδο. Αφιξη στη Ρόδο. Τέλος εκδρομής.

Στην εκδρομή ΠΕΡΙΛΑΜΒΑΝΟΝΤΑΙ:

*1. Εισιτήρια Ρόδος -Μαρμαρίς-Ρόδος • 2. Ξεναγήσεις -Εκδρομές • 3. Μετοφορές με κλιματιζόμενα πούλμαν • 4. Ξ/Δ με πρωινό και φαγητό 3*** αστέρων • 5. Συνοδός γραφείου • 6. Ταξιδιωτική ασφάλεια*

ΔΕΝ ΠΕΡΙΛΑΜΒΑΝΟΝΤΑΙ: *Φόροι εισόδου και εξόδου σε αρχαιολογικούς χώρους.*

Στην εκδρομή συμμετέχουν: Ιερός Ναός Αναλήψεως, Ιερός Ναός Κοιμήσεως Θεοτόκου Αφάντου, Ιερός Ναός Αγίου Δημητρίου Ροδίνι, Ιερός Ναός Κοιμήσεως Θεοτόκου Ιαλυσού. Συμμετέχει η Επιτροπή του Ιερού Ναού Αγίου Νικολάου των Μύρων με τον πρόεδρο της επιτροπής Θ. Τσιμπιδάκη.

Για περισσότερες πληροφορίες και κρατήσεις στο πρακτορείο:

Pellos Travel

ΛΕΩΦΟΡΟΣ ΚΑΛΛΙΘΕΑΣ 125, ΦΑΛΗΡΑΚΙ ΡΟΔΟΣ
ΤΗΛ.: 0241 87615, 86298, κιν. 0945 949399•Fax: 0241 87616
και κ. Θ. ΤΣΙΜΠΙΔΑΚΗ στο τηλ. 22013

3294-25/11

Σύμφωνα με δήλωση Σκανδαλίδη

Δεν θα γίνουν αλλαγές στα όρια των νομών

ΕΠΑΝΑΦΟΡΑ ΑΡΜΟΔΙΟΤΗΤΩΝ ΣΤΙΣ ΝΟΜΑΡΧΙΕΣ



Ο πρόεδρος της Ενωσης Νομαρχιακών Αυτοδιοικήσεων Ελλάδος και πρόεδρος της Νομαρχιακής Αυτοδιοίκησης Αθηνών - Πειραιώς κ. Θεόδωρος Κατριβάνος και το διοικητικό συμβούλιο αυτής συναντήθηκε με τον υπουργό ΕΣΔΔΑ κ. Κωνσταντίνο Σκανδαλίδη και τους υφυπουργούς κ. Σταύρο Μπένο και κ. Λάμπρο Παπαδήμα στα γραφεία της ΕΝΑΕ.

Ο κ. Κατριβάνος ενημέρωσε την ηγεσία του υπουργείου Εσωτερικών συνολικά για τα προβλήματα που αντιμετωπίζει η Νομαρχιακή Αυτοδιοίκηση.

Ειδικότερα αναφερόμενος στο Σχέδιο Νόμου για τη Χάρτα της Αυτοδιοίκησης έθεσε το ερώτημα αν θα υπάρξει περαιτέρω επεξεργασία και συμπλήρωση.

Επίσης επεσήμανε ότι στο νέο Σύνταγμα δεν έχουν «βαπτισθεί» οι βαθμοί Αυτοδιοίκησης.

Το τρίτο θέμα που έθεσε ήταν η τύχη του νόμου 1622 περί Δημοκρατικού Προγραμματισμού καθώς είπε έχει ουσιαστικά καταργηθεί με μεταγενέστερους νόμους.

Ζήτησε ακόμη την επαναφορά όλων των αρμοδιοτήτων στη Νομαρχιακή Αυτοδιοίκηση που αφαίρεσε η Κυβέρνηση, όπως είχαν προσδιοριστεί με το νόμο 1218.

Ο κ. Κατριβάνος έθεσε επίσης το θέμα των οικονομικών προβλημάτων της ΕΝΑΕ επισημαίνοντας ότι οι κεντρικοί Αυτοτελείς Πόροι όπως είναι σήμερα δεν επαρκούν.

Τέλος, ζήτησε διευκρινήσεις για το θέμα της θέσπισης και τρίτης θητείας για τους νομάρχες.

Από την πλευρά του ο κ. Κ. Σκανδαλίδης τόνισε ότι γνωρίζει καλά τα προβλήματα της Τοπικής Αυτοδιοίκησης και που όπως είπε είναι πολλά και μεγάλα. Γι' αυτό υπογράμμισε, τα βήματα πρέπει να είναι πιο γρήγορα και αποφασιστικά.

Οσον αφορά τα ερωτήματα που έθεσε ο κ. Κατριβάνος διευκρίνισε ότι δεν πρόκειται να υπάρξουν αλλαγές στα όρια των νομών.

Κοιτάζουμε είπε τα προβλήματα που έχουν προκύψει από την εξέλιξη της κοινωνίας και η αξιολόγηση και οι όποιες αλλαγές γίνουν θα προκύψουν μέσα από διάλογο όπου θα συμμετέχουν όλα τα κόμματα.

Οσον αφορά τη δημιουργία Μητροπολιτικού Δήμου είπε ότι εμείς μιλήσαμε για Μητροπολιτικές Λειτουργίες και όχι για Μητροπολιτικούς Δήμους και Κέντρα.

Για τη Χάρτα της Αυτοδιοίκησης τόνισε ότι επιθυμεί τις παρατηρήσεις της ΕΝΑΕ και ότι η κυβέρνηση είναι ανοιχτή στις αλλαγές. Αναφορικά με την επαναφορά των αρμοδιοτήτων στη Νομαρχιακή Αυτοδιοίκηση τόνισε ότι θα φροντίσει να επανέλθουν όλες οι αρμοδιότητες οι οποίες αφαιρέθηκαν από το Συμβούλιο της Επικρατείας.

Τέλος, σχετικά με τα οικονομικά της Ν.Α. μίλησε για συνολική ρύθμιση στο πλαίσιο της συνταγματικής επιταγής ενώ έκανε αναφορά για ανακατανομή των πόρων στο πλαίσιο της φορολογικής μεταρρύθμισης. Πρότεινε τη δημιουργία κοινής επιτροπής ανάμεσα στο ΥΠΕΣΔΔΑ, υπουργείο Οικονομικών και Νομαρχιακή Αυτοδιοίκηση, προκειμένου να ξεκινήσει διάλογος επί της ουσίας για την επίλυση των οικονομικών προβλημάτων.

Για τη διαχείριση των υπογείων υδάτων

Η υδρολογική μελέτη της Ρόδου

ΣΥΝΤΑΞΗ ΜΑΘΗΜΑΤΙΚΟΥ ΜΟΝΤΕΛΟΥ

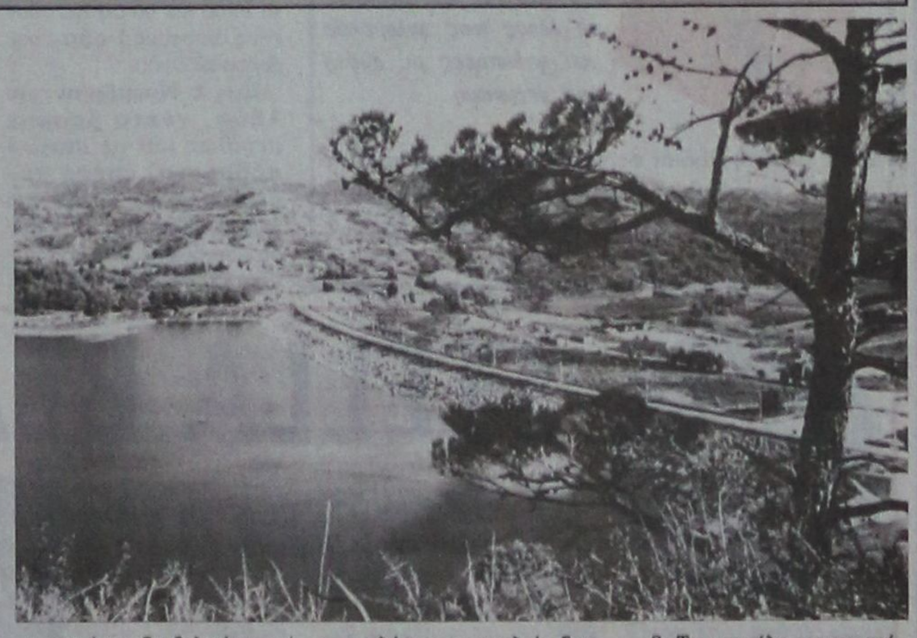

Από το Τμήμα Εγγείων Βελτιώσεων της Νομαρχιακής Αυτοδιοίκησης Δωδεκανήσου ανακοινώνεται ότι:

1. Στο Τμήμα Εγγείων Βελτιώσεων Νομαρχιακής Αυτοδιοίκησης Δωδεκανήσου εγκαταστάθηκε ένα προκαταρκτικό Μοντέλο Διαχείρισης Υπογείων Υδάτων του βορείου και κεντρικού τμήματος της νήσου Ρόδου. Το μοντέλο που θα λειτουργεί περιοδικά και θα βελτιώνεται / ενημερώνεται με νέα δεδομένα υδρολογικά ποιότητας και κατανάλωσης εκπονήθηκε στα πλαίσια της «Υδρογεωλογικής μελέτης νήσου Ρόδου και σύνταξης μαθηματικού μοντέλου» που ανατέθηκε από το υπουργείο Γεωργίας στην υδροέρευνα Α.Ε.

Το Μαθηματικό Μοντέλο αναπτύχθηκε στην πλατφόρμα EIS/GWM, που υποστηρίζει λογισμικό υπολογισμού της κίνησης νερού στους υδροφόρους ορίζοντες (MIFLOW - MODFLOW), καθώς επίσης και λογισμικό διασποράς ουσιών στον υδροφόρο ορίζοντα (Migra) για τον προσδιορισμό των ποιοτικών χαρακτηριστικών του νερού.

Το μοντέλο ρυθμίστηκε με βάση υδρολογικά δεδομένα των τελευταίων 30 ετών, καθώς, και δεδομένα στάθμης υπογείου νερού και ποιοτικών χαρακτηριστικών που συλλέγονται από το Τμήμα Εγγείων Βελτιώσεων Νομαρχιακής Αυτοδιοίκησης Δωδεκανήσου.

2. Το μοντέλο μπορεί να αποτελέσει το εργαλείο διαχείρισης των υπογείων νερών του νησιού έτσι ώστε τις δεκαετίες που ακολουθούν να εξασφαλίζεται η ποιοτική και ποσοστική αειφορία των υπογείων υδροφόρων οριζόντων.

Αυτό προϋποθέτει την αδιάκοπη λήψη στοιχείων καθώς και τη συνεχή ενημέρωση του μοντέλου από επιστήμονες γεωλόγους (για την ακριβέστερη εκτίμηση των υδραυλικών παραμέτρων των υδροφόρων) και γεωπόνους για τον προσδιορισμό και διαχείριση νερού άρδευσης.

3. Το μοντέλο εγκαταστάθηκε από το σύμβουλο της ΥΔΡΟΕΡΕΥΝΑΣ Α.Ε. για την κατάρτισή του, επίκουρο Καθηγητή του τμήματος Πολ. Μηχανικών του ΠΑν. Θεσσαλίας, Παναγιώτη Παπανικολάου και από κλιμάκιο υδρογεωλόγων της Δ/νσης Γεωλογίας - Υδρολογίας του Υπουργείου Γεωργίας κ. Στ. Παπαδάκου και κ. Β. Χαχάμη και παρουσιάστηκε στον Αντινομάρχη κ. Νικόλαο Τατάκη, αρμόδιο επί θεμάτων πρωτογενούς τομέα του Νομού μας.

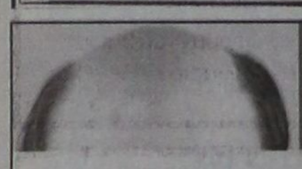

✔ *Αν εφαρμόζετε την μέθοδο της προσθετικής και δεν είστε ευχαριστημένοι*

✔ *Αν αναζητάτε την καλύτερη δυνατή ποιότητα*

✔ *Αν χρειάζεσθε υπηρεσίες ανά πάσα στιγμή και δεν τις έχετε*

✔ *Αν θέλετε να δείτε κάτι πολύ καλύτερο*



ΕΧΟΥΜΕ ΤΗ ΣΩΣΤΗ ΛΥΣΗ ΚΙ ΕΣΕΙΣ ΤΗ ΔΥΝΑΤΟΤΗΤΑ

Για ραντεβού (με απόλυτη διακριτικότητα και εχεμύθεια τηλεφωνήστε στα 78.302-4

Επισκεφθείτε σήμερα την Κλινική Μαλλιών BERGMANN KORD Ρόδου.

Θα σας δείξουμε "ζωντανά" τη νέα, πρωτοποριακή μέθοδο προσθετικής **NEW AGE** που καθιστά όλες τις άλλες μεθόδους ξεπερασμένες.

Εμείς θα "αποσύρουμε" το παλιό σας "πρόσθετο" και **εσείς θα κερδίσετε έκπτωση 50%** (για το καινούριο με την **εγγύηση BERGMANN KORD**).

Η προσφορά μας ισχύει έως 31 Δεκεμβρίου 2001 και αφορά άντρες και γυναίκες.

ΕΠΙΣΤΗΜΟΝΙΚΑ ΚΕΝΤΡΑ
BERGMANN KORD
ΚΛΙΝΙΚΗ ΜΑΛΛΙΩΝ

Καναδά 73, Πλατεία Αγ. Νικολάου, Ρόδος,τηλ.:78.302-4

X28-49-30/11

ΠΑΝΗΓΥΡΗ

Την Παρασκευή 9ην του μηνός Νοεμβρίου εορτάζει ο Ιερός Ναός Αγίου Νεκταρίου Φαληρακίου του Δήμου Καλλιθέας.

Την παραμονή και ώρα 6.15 θα ψαλεί Μέγας Πανηγυρικός Αρχιερατικός Εσπερινός χοροστατούντος του Μητροπολίτου Ρόδου κ.κ. Αποστόλου.

Την πρωΐαν θα τελεσθεί θεία αρχιερατική λειτουργία.

Εκ της Εκκλησιαστική Επιτροπής 3297-8/11

ΑΙΓΑΙΟΚΤΗΜΑΤΙΚΗ

ΠΩΛΟΥΝΤΑΙ ΤΑ ΚΑΤΩΘΙ ΑΚΙΝΗΤΑ

(Δ.Δ.= Δάνεια Δεκτά)

ΔΙΑΜΕΡΙΣΜΑΤΑ: ΕΤΟΙΜΟΠΑΡΑΔΟΤΑ ΚΑΙΝΟΥΡΓΙΑ ΚΑΙ ΜΕΤΑΧΕΙΡΙΣΜΕΝΑ

ΔΥΑΡΙΑ (1 υπν.)
41 τ.μ. καινούργιο δυάρι στα Κοσκινού 15.000.000 (ΔΔ)
45τ.μ. σοβά στους Δασκάλους 13.000.000 δρχ.
45 τ.μ. (ισ.) με αυλή καινούργιο στα Κοσκινού 14.000.000 δρχ
55 τ.μ. (2 υπν.) στο Ροδίνι 20.000.000 δρχ
63τ.μ.ημιυπόγειο σε κολώνες με αυλή στην Ανάληψη 8.000.000 δρχ.
67τ.μ. (2 studio) στην Ιαλυσό, 20.000.000

ΤΡΙΑΡΙΑ (2 υπν.)
67τ.μ. (ισ.) με αυλή καινούργιο στα Κοσκινού 18.000.000 δρχ.
70τ.μ. κολώνες α' ορ. στην Ιαλυσό 14.000.000 δρχ. (Δ.Δ.)
70τ.μ. στη Σωτήρος 25.000.000 δρχ. (Δ.Δ.)
75τ.μ. Ρόδου Λίνδου (Ροδίνι) ισόγειο με αυλή, 24.500.000 (Δ.Δ)
80τ..μ. καινούργιο στους Δασκάλους 32.000.000 (Δ.Δ.)
80τ..μ. καινούργιο στο Ροδίνι 32.000.000 (Δ.Δ.)
83τ.μ. καινούργιο α' ορ. στο Καρακόνερο 36.000.000 (Δ.Δ.)
85τ.μ. β' ορ. στη Στ. Κωτιάδη, 26.000.000 (Δ.Δ.)
85τμ. καινούργιο στο Μίρα Μάρε 30.000.000 (ΔΔ)
86 τ.μ. καινούργιο στο Ροδίνι 34.000.000
89τ.μ. σε μπετά στην Ενόπλων Δυνάμεων 16.000.000 (Δ.Δ.)
90τ.μ. (ημ/γειο) λουξ στη Μιχ. Πετρίδη 23.000.000
91τ.μ. (3 studio) στην Ιαλυσό 30.000.000
95τ.μ. στην Ιαλυσό 22.000.000 δρχ. (Δ.Δ.)
140τ.μ. ορ/σμα, Πειραιώς, σε σοβά α' ορόφ. 32.000.000 (Δ.Δ.)

ΤΕΣΣΑΡΙΑ (3 υπν.)
100τ.μ. καινούργιο ισόγειο με αυλή στο Καρακόνερο 45.000.000 (Δ.Δ.)
106τ.μ. β' ορ. στη Θεμ. Σοφούλη 33.000.000 (Δ.Δ.)
110τ.μ. καινούργιο α' όροφο στο Καρακόνερο 43.000.000 (Δ.Δ.)
114τ..μ. ρετιρέ στην οδό Στοκκόλμης 45.000.000 (Δ.Δ.)
115τ.μ. στη Γαριβάλδη (2 πάρκιν) 45.000.000 (Δ.Δ.)
116τ.μ. καινούργιο - θέρμανση στην Ανάληψη, 43.000.000 (Δ.Δ.)
117τ.μ. καινούργιο στη Γεωργίου Παπανδρέου, 47.000.000 (Δ.Δ.)
117τ.μ. σε σοβά στους Δασκάλους, 28.000.000 (Δ.Δ.)
134τ.μ. καινούργιο στα Κοσκινού, 44.000.000 (Δ.Δ.)
134τ..μ. ρετιρέ στην οδό Στοκκόλμης 53.000.000 (Δ.Δ.)
133τ.μ. καινούργιο λουξ Μήδεια (με γκαράζ) 53.000.000 (Δ.Δ)
138τ.μ. καινούργιο β' ορόφου Καρακόνερο 57.000.000 (Δ.Δ.)
149 τ.μ. στην Αισχύνης 8 ετών ορ/σμα 47.000.000 (ΔΔ)

ΠΕΝΤΑΡΙΑ (4 υπν) ΚΑΙ ΑΝΩ
145 τ.μ. Στρ. Ζήση (4 υπν) 40.000.000 (Δ.Δ.)
200τ.μ. οροφοδιαμέρισμα στο Καρακόνερο,καινούργιο 86.000.000 (Δ.Δ.)

ΜΕΖΟΝΕΤΤΕΣ - ΜΟΝΟΚΑΤΟΙΚΙΕΣ - ΠΑΛΙΑ ΣΠΙΤΙΑ
48τ.μ. διόροφο στην Παλιά Πόλη, 9.000.000 (Δ.Δ.)
62τ.μ. παλιό σπίτι τη Χάλκη 7.000.000 (ΔΔ)
70τ.μ. παραδοσιακό στην Κρεμαστή 35.000.000
125τ.μ. (με 40 μ.υπογ) μονοκατοικία σε μπετά στο Παραδείσι, 20.000.000 δρχ.
125τ.μ. σε 1,5 στρ. στη Θολό 70.000.000
130τ.μ. μεζονέτα σε σοβά Ιάλυσο 42.000.000 (Δ.Δ.)
140τ.μ. σε 400 τ.μ. οικ/δο σε μπετά στην Παστίδα 25.000.000 (ΔΔ)
140τ.μ. μονοκατοικία αν/τη καινούργια στην Ιαλυσό 53.000.000 (ΔΔ)
158τ.μ. σε μπετά στους Δασκάλους 32.000.000 (μετρητά)
200τ.μ. μονοκατοικία σε 2.320 τμ. οικ/δο λουξ κατασκευής στα Μάσαρι 75.000.000
210τ.μ. μονοκατοικία μεραχειρισμένη στα Κοσκινού 70.000.000
230τ.μ. σε τούβλα σε 4 στρ. οικόπεδο 8ο χιλ. Ρόδου-Λίνδου 100.000.000
230τ.μ. παραδοσιακό αρχοντικό στη Ρόδο 70.000.000 (Δ.Δ.
240τ.μ. μεζονέτα λουξ στην ΙΞΙΑ, 85.000.000 (Δ.Δ.)
270τ.μ. βίλα σε σοβά σε 4 στρ. στο Τσαΐρι 100.000.000
280τμ. (2 διαμ/τα) ισ. α' ορ. σε 3.700 τ.μ. οικόπεδο στην Ιαλυσό 125.000.000 (Δ.Δ)

ΚΑΤΑΣΤΗΜΑΤΑ - ΓΡΑΦΕΙΑ:
80 τ.μ. δυόροφο κτίριο στο Μανδράκι 120.000.000
90τ.μ. στο Νιοχώρι, 63.000.000 (Δ.Δ.)
140τ.μ. (απ.) πλησίον Αννης Μαρίας, 28.000.000
145τ.μ. κτίριο στην Παλιά Πόλη εξτα δομ. 100 τμ. κεντρικό 280.000.000
175τμ. κατάστημα επί της Λεωφόρου Ρόδου - Λίνδου 70.000.000 (Δ.Δ)
230 κτίριο (ισ. κατ/μα α' γραφείο) στην Π. Πόλη 50.000.000
320τμ. (βιοτ.) στα Ασγούρου 55.000.000
400τμ. (υπ. ισ. άδεια α' ορ.) κολώνες Μήδεια 80.000.000 (Δ.Δ)
Κτίριο στη Στρ. Ζήση υπ. 65 τ.μ. - ισ. 65 τ.μ. Διαμέρ. α' ορ. 145 τμ .100.000.000 (Δ.Δ)

ΟΙΚΟΠΕΔΑ:
125τ.μ. στην Ανάληψη (ΣΔ 1) 12.000.000
252τ.μ. στο Καρακόνερο 0,8 ΣΔ, 29.000.000
261τ.μ. Αισχύνης (Σ.Δ. 0,8) 20.000.000
400τ.μ. Δημ. Αναστασιάδη (Σ.Δ. 1) 55.000.000
467τ.μ. στους Αγίους Αναργύρους (Σ.Δ. 0,8) 60.000.000
500 τ.μ. στο Μίρα Μάρε Σ.Δ. 0,8 45.000.000
800 τ.μ. πλησίον Πίνδου Σ.Α. 0,8 100.000.000
1000τμ. (Σ.Δ.0,8) Μιχ. Πετρίδη 80.000.000 (Δ.Δ)
1054 τμ. στην Ιαλυσό κοντά στο Βράχο
1.150 τ.μ. στην Ιαλυσό Σ.Δ. 0,4 40.000.000
1.230 τ.μ. στα Κοσκινού 50% κάλυψη 40.000.0000
1.720 τ.μ. στην Παστίδα (κτίζει 400) 16.000.000
5.500 τ.μ. στην Παστίδα 18.000.000
4.000 τ.μ. στα Ασγούρου, 30.000.000
4000τμ. Νερά Καλλιθέας 60.000.000
10 στρέμματα στη Λεωφόρο Ρόδου - Λίνδου 250.000.000
11.150 τ.μ. στο Τσαΐρι 50.000.000

ΤΗΛΟ: ΔΙΑΘΕΤΟΥΜΕ ΜΕΓΑΛΗ ΠΟΙΚΙΛΙΑ ΟΙΚΟΠΕΔΩΝ

ΖΗΤΟΥΝΤΑΙ ΜΕΤΑΧΕΙΡΙΣΜΕΝΑ ΔΙΑΜΕΡΙΣΜΑΤΑ (ΑΜΕΣΗ ΠΩΛΗΣΗ)

➤ ΔΙΑΘΕΤΟΥΜΕ ΚΑΤΑΣΤΗΜΑΤΑ, ΟΙΚΟΠΕΔΑ, ΑΓΡΟΤΕΜΑΧΙΑ ΚΑΙ ΕΠΙΧΕΙΡΗΣΕΙΣ
➤ ΑΝΑΛΑΜΒΑΝΟΥΜΕ ΤΗΝ ΠΩΛΗΣΗ ΤΩΝ ΑΚΙΝΗΤΩΝ ΣΑΣ ΣΕ ΣΥΝΤΟΜΟ ΧΡΟΝΙΚΟ ΔΙΑΣΤΗΜΑ ΜΕ ΥΠΕΥΘΥΝΟΤΗΤΑ ΚΑΙ ΕΧΕΜΥΘΕΙΑ ΣΤΗ ΡΟΔΟ, ΑΘΗΝΑ, ΠΕΙΡΑΙΑ

ΒΑΖΟΥΚΟΥ ΡΕΝΑ
ΜΕΣΙΤΗΣ ΑΣΤΙΚΩΝ ΣΥΜΒΑΣΕΩΝ

Πληροφορίες τηλ. (0241) 22943-28838, FAX: 28838
Διευθ. Γραφείου: Δημ. Θεοδωράκη 3
Τ.Κ. 85100 Ρόδος
10-1 το πρωΐ και 6.30 - 9.00
απόγευμα ΔΕΥΤΕΡΑ -ΠΕΜΠΤΗ
e-mail.vazoukou@otenet.gr

X2833-30/11



ΙΕΡΑ ΜΗΤΡΟΠΟΛΙΣ ΡΟΔΟΥ
ΙΕΡΟ ΝΑΪΔΡΙΟ ΑΓΙΟΥ ΜΗΝΑ

ΠΑΝΗΓΥΡΙΣ

Φέρεται εις γνώση του φιλόθρησκου κοινού ότι την 11ην Νοεμβρίου 2001 ημέρα Κυριακή εορτάζει το Ναΐδριο του ΑΓΙΟΥ ΜΗΝΑ στην περιοχή Τσαΐρι.

Αφ' εσπέρας ημέρα Σάββατο 10 Νοεμβρίου και ώρα 17.00 θα ψαλεί Εσπερινός, τη δε πρωΐα, ημέρα Κυριακή 11 Νοεμβρίου, θεία λειτουργία μετ' αρτοκλασίας.

Εκ της εκκλησιαστικής επιτροπής 9/11

4ΗΜΕΡΗ ΕΚΔΡΟΜΗ ΣΤΟΝ ΑΓ. ΝΙΚΟΛΑΟ ΜΥΡΑ ΤΟΥΡΚΙΑΣ

Από 5/12 έως 8/12

ΜΕ ΤΗΝ ΟΡΓΑΝΩΣΗ ΚΑΙ ΣΥΝΕΡΓΑΣΙΑ ΤΩΝ 2 ΓΝΩΣΤΩΝ ΠΡΑΚΤΟΡΕΙΩΝ ΤΗΣ ΡΟΔΟΥ

ΣΑΗΣ ΤΡΑΒΕΛ & KYDON TOURS

Επί τη ευκαιρία της εορτής του ΑΓ. ΝΙΚΟΛΑΟΥ στα ΜΥΡΑ θα επισκεφτούμε το ΦΕΤΙΓΕ - ΦΟΙΝΙΚΙ - ΚΑΛΕ - ΚΑΣ - ΑΝΤΑΛΥΑ- ΠΕΡΓΗ-ΑΣΦΕΝΔΙΟΣ

ΔΙΑΜΟΝΗ: *1 νύχτα στο καλύτερο ξενοδοχείο στα ΜΥΡΑ, 3*** με ημιδιατροφή*
*2 νύχτες στην ΑΝΤΑΛΥΑ, ξενοδοχείο 4**** με ημιδιατροφή*

ΔΥΝΑΤΟΤΗΤΑ ΕΠΕΚΤΑΣΗΣ ΤΗΣ ΕΚΔΡΟΜΗΣ ΓΙΑ **ΕΦΕΣΣΟ – ΚΟΥΣΑΝΤΑΣΙ – ΣΜΥΡΝΗ**

ΠΛΟΥΣΙΟ ΠΡΟΓΡΑΜΜΑ • ΔΙΑΣΚΕΔΑΣΗ • ΨΩΝΙΑ

Η πείρα και οι γνώσεις των 2 πρακτορείων αποτελούν εγγύηση για ποιότητα - ασφάλεια - επιτυχία της εκδρομής μας.

ΣΥΝΟΔΟΙ: Ο κ. Σάββας Σαής & η κα Ψυλλάκη Ελένη

ΠΛΗΡΟΦΟΡΙΕΣ-ΠΡΟΓΡΑΜΜΑ-ΕΓΓΡΑΦΕΣ

Πρακτορεία ταξιδίων

1. ΣΑΒΒΑΣ ΣΑΗΣ
Τάρπον Σπρινγκς 42, τηλ. 0241-39781-3

2. KYDON TOURS
Εθ. Δωδ/σίων 14, τηλ. 23000

Χ. 2841-3/12

DODEKANISOS
ΔΩΔΕΚΑΝΗΣΟΣ ΝΑΥΤΙΛΙΑΚΗ Ν.Ε.



Κρατήσεις on line:

«ΔΩΔΕΚΑΝΗΣΟΣ ΝΑΥΤΙΛΙΑΚΗ»
Αυστραλίας 3, Ρόδος 85100
Τηλ. 0241-70590, FAX. 70591 και

ΣΤΟΝ ΤΑΞΙΔΙΩΤΙΚΟ ΣΑΣ ΠΡΑΚΤΟΡΑ

ΔΡΟΜΟΛΟΓΙΑ ΤΟΥ ΤΑΧΥΠΛΟΟΥ ΚΑΤΑΜΑΡΑΝ

«DODEKANISOS EXPRESS»

έως 12/11/2001

Αναχωρήσεις από ΡΟΔΟ (Κεντρικό λιμάνι - Κολώνα)

ΣΑΒΒΑΤΟ 3/11
08.30 από Ρόδο για Σύμη - Κω - Κάλυμνο - Λέρο - Πάτμο - Λέρο - Κάλυμνο - Κω - Ρόδο

ΚΥΡΙΑΚΗ 4/11
08.30 από Ρόδο για Κω -Κάλυμνο -Λέρο - Πάτμο - Λειψούς - Λέρο - Κάλυμνο - Κω - Σύμη - Ρόδο

ΤΡΙΤΗ 6/11
08.30 από Ρόδο για Πανορμίτη - Κω -Κάλυμνο -Λέρο - Πάτμο . Διανυκτερεύση στην Πάτμο.

ΤΕΤΑΡΤΗ 7/11
06.00 από Πάτμο για Λέρο - Κάλυμνο - Κω - Πανορμίτη - Ρόδο
1ο δρομολόγιο: 11.00 από Ρόδο για Πανορμίτη
2ο δρομολόγιο: 13.10 από Ρόδο για Πανορμίτη
3ο δρομολόγιο: 15.10 από Ρόδο για Πανορμίτη

ΠΕΜΠΤΗ 8/11
06.00 από Ρόδο για Πανορμίτη - Κω - Κάλυμνο - Λέρο - Πάτμο - Λέρο - Κάλυμνο - Κω - Πανορμίτη

ΠΑΡΑΣΚΕΥΗ 9/11
1ο δρομολόγιο: 08.30 από Ρόδο για Πανορμίτη - Κω - Κάλυμνο - Κω - Ρόδο
2ο δρομολόγιο: 16.00 από Ρόδο για Καστελλόριζο και επιστροφή

ΣΑΒΒΑΤΟ 10/11
08.30 από Ρόδο για Κω - Κάλυμνο - Λέρο - Πάτμο - Λέρο - Κάλυμνο - Κω - Ρόδο

ΚΥΡΙΑΚΗ 11/11
08.30 από Ρόδο για Κω - Κάλυμνο - Λέρο - Πάτμο - Λειψούς - Λέρο - Κάλυμνο - Κω - Ρόδο

ΔΕΥΤΕΡΑ 12/11
08.30 από Ρόδο για Καστελλόριζο
17.00 από Καστελλόριζο για Ρόδο

ΣΗΜΕΙΩΣΗ:
ΠΕΜΠΤΗ 1/11, ΠΑΡΑΣΚΕΥΗ 2/11, ΔΕΥΤΕΡΑ 5/11 τα δρομολόγια δεν θα εκτελεστούν.
Μετά τις 12/11 το «Δωδεκάνησος Εξπρές» διακόπτει τα δρομολόγιά του για ετήσια επιθεώρηση.

Χ. 28840-30/11

Ηταν 6 Νοεμβρίου του έτους 1856

ΣΑΝ ΣΗΜΕΡΑ ΑΝΑΤΙΝΑΧΤΗΚΕ ΤΟ ΠΑΛΙΟ ΠΑΛΑΤΙ ΤΩΝ ΙΠΠΟΤΩΝ ΤΗΣ ΡΟΔΟΥ

Γράφει ο Θεοφάνης Μπογιάννος

Το επίκαιρο και φρικτό γεγονός που θα σας αναφέρουμε σήμερα, έγινε πριν από 145 χρόνια. Τότε, στα 1856 τη Ρόδο την κατείχαν οι Αγαρηνοί, αλλά το Παλάτι των Ιπποτών υπήρχε για να δηλώνει το πέρασμα από τον τόπο μας των αδίστακτων αυτών Ιπποτών και κατακτητών, παρόλο που ήταν χριστιανοί και Ευρωπαίοι.

Για να δώσουμε το κλίμα και την ατμόσφαιρα της εποχής, πριν μιλήσουμε για την έκρηξη και καταστροφή του Παλατιού, αναφέρουμε πως οι Ιππότες έκτισαν εκείνο το αρχικό Παλάτι, στις αρχές του 14ου αιώνα.

Οπως γνωρίζουν οι πολλοί και εκλεκτοί αναγνώστες αυτής της στήλης, οι Ιππότες άρπαξαν το νησί μας, όπως και όλα τα Δωδεκάνησα, το καλοκαίρι του 1309. Στα χρόνια που ο Μέγας Μάγιστρος των Ιπποτών ήταν ο Βιλλανόβα (1319-1346) χτίστηκε και το Παλάτι των Ιπποτών, στην ίδια θέση που είναι και σήμερα. Ολοι οι δεκαεννέα Μεγάλοι των Ιπποτών προσπάθησαν να εξωραΐσουν και να δυναμώσουν το Παλάτι μέχρι το 1522.

Στα 213 χρόνια της εδώ παραμονής των Ιπποτών, το Παλάτι ήταν έδρα του Τάγματος των Ιπποτών. Εδώ έμενε ο Μεγάλος Μάγιστρος και εδώ συνεδρίαζε με το μέγα συμβούλιό του.

Το Δεκέμβριο του 1522 οι Ιππότες φεύγουν ντροπιασμένοι και καταλαμβάνουν τα ελληνικά νησιά μας, άνθρωποι της Ανατολής. Οι εχθροί της Ανατολής χρησιμοποιούσαν το Παλάτι των Ιπποτών ως μεγάλη φυλακή, γνωστή και φρικτή σε όλο το Αιγαίο για τις φρικαλεότητες και τους θανάτους από πείνα, δίψα και μαστιγώσεις των κρατουμένων.

Ηταν 6 Νοεμβρίου του 1856, ακριβώς 145 χρόνια πριν από σήμερα, όταν κατεστράφη σχεδόν ολοσχερώς το Παλάτι των Ιπποτών.

Πώς όμως κατεστράφη το Παλάτι; Ιδού η απόδειξη και η αιτία.

Μπροστά στο Παλάτι των Ιπποτών υπήρχε ο ναός του Αγίου Ιωάννη των Ιπποτών, που ήταν ο Καθεδρικός Ναός των Σταυροφόρων. Πολλά λέγονται και γράφονται για το πως βρέθηκε η πυρίτιδα στα υπόγεια του ναού και εξερράγη στις 6 Νοεμβρίου του 1856. Λέγεται πως ο Νταμαράλ, ανώτατος Ιππότης και υπεύθυνος της Επιμελητείας, έκρυψε στα 1522 την πυρίτιδα στο υπόγειο του ναού του Αγίου Ιωάννου, χωρίς να το γνωρίζει ούτε ο Μεγάλος Μάγιστρος, ούτε άλλος Ιππότης. Πολλοί ιστορικοί γράφουν πως ο Νταμαράλ μισούσε το Μεγάλο Μάγιστρο Ντελητάμ και γι'αυτό έκρυψε την πυρίτιδα, ώστε οι Ιππότες να παραδοθούν και οι Αγαρηνοί να πάρουν το νησί μας.

Δεν είναι βέβαιο πως ο **Νταμαράλ** έκρυψε την πυρίτιδα στα υπόγεια του ναού του **Αγίου Ιωάννου**, παρότι πολλοί ιστορικοί γράφουν πως πραγματικά έκρυψε την πυρίτιδα ώστε οι Ιππότες να μην έχουν μέσο και τρόπο άμυνας εναντίον των Αγαρηνών, που ήταν 200.000 και ορκίζονταν να πάρουν τη Ρόδο και να σφαγιάσουν τους άπιστους Ιππότες του Αγίου Ιωάννου.

Στις 6 Νοεμβρίου του 1856, νύχτα βροχής μεγάλης και με αστραπόβροντα, έπεσε κεραυνός πάνω το ναό του Αγίου Ιωάννου. Η πυρίτιδα που βρισκόταν στα υπόγεια του ναού, άρπαξε φωτιά και εξερράγη. Ο γιατρός και συγγραφέας Χέρτζοκ, που ζούσε τότε στη Ρόδο, αναφέρει χαρακτηριστικά πως από την έκρηξη σκοτώθηκαν πάνω από 1.000 άτομα μέσα στην πόλη. Κατεστράφη σχεδόν ολοσχερώς το Παλάτι των Ιπποτών, πολλά κτίρια της οδού Ιπποτών, πολλά καταστήματα και σπίτια έγιναν σκόνη και στάχτη από τη φριτή έκρηξη της πυρίτιδας.

Αξίζει να αναφέρουμε ακόμη πως στα χρόνια των Αγαρηνών (1522-1912), το Παλάτι των Ιπποτών της Ρόδου ήταν φρικτή φυλακή, που στο άκουσμά της παρέλυαν όλοι οι άνθρωποι.

Από την έκρηξη σώθηκαν μερικά τμήματα του Παλατιού. Στα 1940 οι Ιταλοί με δικά τους χρήματα και ελληνικά χέρια, ξανάχτισαν το Παλάτι των Ιπποτών περίπου στη μορφή που είχε και παλιά, αφού δεν υπήρχαν λιθογραφίες των εσωτερικών χώρων.

Από το 1948 και μετά το Παλάτι των Ιπποτών είναι ένα από τα πέντε καλύτερα μουσεία της Ελλάδος και το πρώτο της Ρόδου.



ΤΟ ΣΗΜΕΡΙΝΟ ΠΑΛΑΤΙ ΤΩΝ ΙΠΠΟΤΩΝ
Χτίστηκε στα 1940 και είναι μεστό ιστορικών ενθυμημάτων και καρδιά του ροδιακού λαού

Κυκλοφόρησε το βιβλίο:

ΡΟΔΟΓΝΩΣΙΑ

Η αληθινή ιστορία της Ρόδου μας

Το υπογράφει ο συμπολίτης μας συγγραφέας

Θεοφάνης Μπογιάννος

ΟΛΑ τα μεγάλα πρόσωπα και γεγονότα 3.000 ετών του σμαραγδένιου νησιού και της ποιήεσσας Ρόδου.

Με 224 σελίδες. Πολύχρωμο. 154 σπάνιες φωτογραφίες, λιθογραφίες, γνωστά και άγνωστα έγγραφα και κείμενα.



Προσφέρεται αφιλοκερδώς σε όλους τους φιλογενείς και φιλίστορες με αγάπη και υπογραφή.

Ωστε όλοι οι Ρόδιοι να μελετήσουμε υπεύθυνα τη μεγάλη και αληθινή ιστορία των ευκλέων και αγερώχων, των ωκυνόων και αγίων Ροδίων Ελλήνων πατέρων!

DIBI CENTER

STELLA BEAUTY

ΠΡΟΣΩΠΟ



Το καλοκαίρι πέρασε, αλλά άφησε πάνω στο πρόσωπό μας τα σημάδια της φθοράς.
Ελάτε τώρα στο STELLA BEAUTY, πριν η φθορά γίνει πρόβλημα.
Η πείρα μας, ο σύγχρονος εξοπλισμός και τα επιλεγμένα καλλυντικά μας θα σας βοηθήσουν σ'·αυτό.



ΣΩΜΑ

ΜΕΓΑΛΕΣ ΠΡΟΣΦΟΡΕΣ, ΜΟΝΟ για το μήνα Νοέμβριο σε προγράμματα: ΛΙΠΟΔΙΑΛΥΣΗΣ, ΚΥΤΑΡΙΤΙΔΑΣ, ΣΥΣΦΙΞΗΣ

Με την προσωπική φροντίδα της έμπειρης ΑΙΣΘΗΤΙΚΟΥ

ΣΤΕΛΛΑΣ ΧΑΤΖΗΣΑΒΒΑ

Μιχ. Πετρίδη 49, Ρόδος, τηλ. 30469, 73590 www.stellabeauty.com

Χ. 2863-15/11

ΠΡΑΚΤΟΡΕΙΟ ΤΑΞΙΔΙΩΝ

ΣΑΒΒΑΣ ΣΑΗΣ

Με την ευκαιρία της λειτουργίας του **νέου** μας πρακτορείου στην οδό ΤΑΡΠΟΝ ΣΠΡΙΓΚΣ 42 δίπλα στην Τράπεζα Πίστεως

ΠΡΟΣΦΕΡΟΥΜΕ

τα φθηνότερα αεροπορικά εισιτήρια για όλο τον κόσμο με όλες τις αεροπορικές πτήσεις

ΠΡΟΣΟΧΗ:
ΠΛΗΡΟΦΟΡΙΕΣ ΔΕΝ ΔΙΔΟΝΤΑΙ ΑΠΟ ΤΟ ΤΗΛΕΦΩΝΟ ΜΟΝΟ ΠΡΟΣΩΠΙΚΗ ΠΑΡΟΥΣΙΑ ΣΑΣ

Ακόμη:
- Σας παίρνουμε ΒΙΖΑ επισκέπτου για ΑΜΕΡΙΚΗ σε μία εβδομάδα
- ΒΙΖΑ επισκέπτου για ΑΥΣΤΡΑΛΙΑ σε μία μέρα
- Εκδοση διαβατηρίων
- Εκδοση αδειών αυτοκινήτων

ΞΕΝΟΔΟΧΕΙΑ ΣΤΗΝ ΑΘΗΝΑ

PRESIDENT Α' Κατηγορίας Λεωφόρος Κηφησίας

Μονόκλινο	δρχ.	10.300	€ 30	με πρωινό έως 31/3
Δίκλινο για μονόκλινο	»	11.300	€ 33	» » »
Δίκλινο	»	13.300	€ 39	» » »
Τρίκλινο	»	16.300	€ 48	» » »

ESPERIA HOTEL Α' Κατηγορίας Σταδίου 22

Μονόκλινο	δρχ.	24.000	€ 70	με πρωινό έως 31/3
Δίκλινο	»	26.600	€ 78	» » »
Τρίκλινο	»	30.000	€ 88	» » »

ELECTRA HOTEL Α' Κατηγορίας Ερμού 5

Μονόκλινο	δρχ.	28.000	€ 82	με πρωινό έως 31/3
Δίκλινο	»	33.000	€ 97	» » »
Τρίκλινο	»	38.900	€ 114	» » »

TITANIA HOTEL Πανεπιστημίου 52 (Σύνταγμα Ομόνοια)

Μονόκλινο	δρχ. με αμερικάνικο πρωινό		24.500 € 72	έως 31/3
Δίκλινο	» » »		28.500 € 84	» »
Τρίκλινο	» » »		33.000 € 97	» »

DORIA HOTEL Β' Κατηγορίας Πειραιώς 15-17 (κοντά στην Ομόνοια)

Μονόκλινο	δρχ.	14.300	€ 42	με πρωινό έως 31/3
Δίκλινο	»	16.000	€ 47	» » »
Τρίκλινο	»	21.800	€ 64	» » »

ZAFOLIA HOTEL Α' Κατηγορίας Λεωφόρος Αλεξάνδρας 87

Μονόκλινο	δρχ.	28.600	€ 84	έως 31/3
Δίκλινο	»	30.600	€ 90	» »
Τρίκλινο	»	36.800	€ 108	» »

ALEXANDROS Α' Κατηγορίας περιοχή HILTON

Μονόκλινο	δρχ.	26.600	€ 78	με πρωινό έως 31/3
Δίκλινο	»	30.000	€ 88	» » »
Τρίκλινο	»	40.200	€ 118	» » »

PARTHENON Α' Κατηγορίας περιοχή Μακρυγιάννη

Μονόκλινο	δρχ.	18.500	€ 55	με πρωινό έως 31/3
Δίκλινο	»	21.000	€ 62	» » »
Τρίκλινο	»	28.000	€ 82	» » »

ΧΑΝΔΡΗΣ Κατηγορίας LUX Συγγρού 385

Μονόκλινο SUPERIOR	δρχ.	41.000	€ 118	έως 31/12
Δίκλινο SUPERIOR	»	41.000	€ 118	» »

STANLEY Β' Κατηγορία Σύνταγμα

Μονόκλινο	δρχ.	17.000	με πρωινό έως 31/12
Δίκλινο	»	21.000	» » »
Τρίκλινο	»	28.000	» » »

ST. GEORGE LYKABETTUS LUX

Μονόκλινο	δρχ.	35.000	€ 103	χωρίς Β/Β έως 28/12
Δίκλινο	»	33.500	€ 103	» » » »

ASTOR Σύνταγμα

Μονόκλινο	δρχ.	12.600	€ 37	με πρωινό έως 31/3
Δίκλινο	»	16.700	€ 49	» » »
Τρίκλινο	»	20.100	€ 59	» » »

GRAND HOTEL Β' Κατηγορίας Πατησίων & Βεραντέρου 10

Μονόκλινο	δρχ.	13.000	€ 39	με πρωινό έως 31/3
Δίκλινο	»	17.300	€ 51	» » »
Τρίκλινο	»	19.500	€ 57	» » »

ΒΕΡΓΙΝΑ Β' Κατηγορίας ΘΕΣ/ΚΗ (κεντρικό)

Μονόκλινο	δρχ.	19.000	με πρωινό έως 31/8
Δίκλινο	»	24.000	» » »
Τρίκλινο	»	29.000	» » »

ΣΑΣ ΣΥΜΦΕΡΕΙ
ΠΡΙΝ ΚΛΕΙΣΕΤΕ ΟΠΟΥΔΗΠΟΤΕ
ΝΑ ΜΑΣ ΕΠΙΣΚΕΦΘΕΙΤΕ

ΠΡΑΚΤΟΡΕΙΟ ΤΑΞΙΔΙΩΝ

ΣΑΒΒΑΣ ΣΑΗΣ

ΤΑΡΠΟΝ ΣΠΡΙΓΚΣ 42
δίπλα στην Τράπεζα Πίστεως
Τηλ. 39781-3

Χ2843-30/11

ΝΤΕΤΕΚΤΙΒΣ ΑΘΗΝΩΝ

3085-5/11

Αναλαμβάνουμε υποθέσεις ανηλίκων, προσωπικές, οικογενειακές, εμποροβιομηχανικές
Διαθέτουμε τα καλύτερα ηλεκτρονικά σύγχρονα οπτικοακουστικά συστήματα

Εχεμύθεια 100%
Τα 30 χρόνια πείρα είναι η εγγύησή μας

Τηλ. 0977632963 & 0945319796

PELLOS TRAVEL

ΜΕ ΤΙΣ ΕΥΛΟΓΙΕΣ ΤΟΥ ΜΗΤΡΟΠΟΛΙΤΟΥ ΜΥΡΩΝ ΚΑΙ ΤΗΣ ΕΠΙΤΡΟΠΗΣ ΑΥΤΟΥ
Οργανώνουμε: ΕΚΔΡΟΜΗ ΣΤΑ

ΜΥΡΑ - ΚΩΝΣΤΑΝΤΙΝΟΥΠΟΛΗ - ΚΡΟΥΑΖΙΕΡΑ ΣΤΟ ΒΟΣΠΟΡΟ - ΠΡΙΓΚΗΠΟΝΗΣΑ

ΡΟΔΟΣ - ΜΑΡΜΑΡΙΣ - FETHIYE - ΛΙΒΙΣΙ - ΜΥΡΑ - ΑΝΤΑΛΕΙΑ - ΑΝΤΙΦΙΛΟΣ - ΠΑΤΑΡΑ - ΕΦΕΣΣΟΣ - ΣΜΥΡΝΗ - BANDIRMA - ΚΩΝΣΤΑΝΤΙΝΟΥΠΟΛΗ - ΣΜΥΡΝΗ - ΜΑΡΜΑΡΙΣ - ΡΟΔΟΣ

Από 4/12/2001-12/12/2001

4/12 Αναχώρηση από Ρόδο για Μαρμαρίς. Αφιξη στο Μαρμαρίς. Επιβίβαση σε πούλμαν και αναχώρηση για Λιβίσι. Εσπερινός στο ναό των Εισοδίων της Θεοτόκου (κάτω εκκλησία). Αναχώρηση για τα Μύρα (Demre). Αφιξη στο Ξ/Δ αργά το απόγευμα. Τακτοποίηση στο Ξ/Δ/ Δείπνο. Το βράδυ προαιρετική διασκέδαση με Oriental Show. Διαν/ση στο Ξ/Δ.

5/12 Πρωινό στο Ξ/Δ. Αναχώρηση για Αντάλεια μέσω Φοίνικα. Αφιξη στην Αντάλεια. Ελεύθερη μέρα για ψώνια. Επιστροφή το απόγευμα στις 15.00 για τα Μύρα. Αφιξη στο Ξ/Δ. Στις 18.00 παρακολούθηση Εσπερινού στο ναό του Αγίου Νικολάου στα Μύρα. Μετά το τέλος του Εσπερινού φαγητό στο Ξ/Δ. Μεσανυχτική λειτουργία από τη συνοδεία Αγιορειτών μονάχων του Αγίου Ορους. Διαν/ση.

6/12 Πρωινό στο Ξ/Δ. Παρακολούθηση της Θείας Λειτουργίας στα Μύρα στη Βασιλική Εκκλησία του Αγίου Νικολάου. Μετά τη Λειτουργία κέρασμα από το Μητροπολίτη Μύρων και κατόπιν επίσκεψη στο Αντίφιλο - Πάταγα - Ξάνθο στους αρχαιολογικούς χώρους και στα Μύρα. Δείπνο στο Ξ/Δ. Διαν/ση.

7/12 Αναχώρηση για Μαρμαρίς. Αφιξη στο Μαρμαρίς. Επιβίβαση σε πούλμαν και αναχώρηση για Εφεσσο. Αφιξη στην Εφεσσο (Σπίτι της Παναγίας - Αρχαιολογικοί χώροι). Αναχώρηση και άφιξη στη Σμύρνη. Τακτοποίηση στο Ξ/Δ. Δείπνο. Διαν/ση.

8/12 Πρωινό στο Ξ/Δ. Αναχώρηση για Bandirma. Αφιξη στην Bandirma το μεσημέρι. Αναχώρηση για Κωνσταντινούπολη. Αφιξη στην Κωνσταντινούπολη το απόγευμα. Τακτοποίηση σε Ξ/Δ. Δείπνο. Διαν/ση.

9/12 Πρωινό στο Ξ/Δ. Εκδρομή στα Πριγκηπόνησα -Χάλκη. Απόγευμα φαγητό. Βράδυ προαιρετική διασκέδαση με Oriental Show. Δείπνο. Διαν/ση.

10/12 Πρωινό στο Ξ/Δ. Επίσκεψη στην αγία Σοφία - Τοπκαπή Palace - Μπλε Τζαμί - Υδραγωγείο Ιουστινιανού. Επίσκεψη στο Φανάρι (Ορθόδοξο Πατριαρχείο). Παναγία Βλαχερνών - Παναγία Μπαλουκλή. Απόγευμα ελεύθερο για ψώνια. Δείπνο στο Ξ/Δ. Διαν/ση.

11/12 Πρωινό στο Ξ/Δ. Αναχώρηση για Σμύρνη. Αφιξη στη Σμύρνη το απόγευμα. Επίσκεψη στην αγορά για ψώνια. Τακτοποίηση στο Ξ/Δ. Δείπνο. Διαν/ση.

12/12 Πρωινό στο Ξ/Δ. Επιβίβαση σε πούλμαν και αναχώρηση για Μαρμαρίς. Αφιξη στο Μαρμαρίς. Αναχώρηση για Ρόδο. Αφιξη στη Ρόδο. Τέλος εκδρομής.

- Στην εκδρομή περιλαμβάνονται:
  1. Εισιτήρια Ρόδος - Μαρμαρίς - Ρόδος
  2. Ξεναγήσεις - εκδρομές
  3. Μεταφορές με κλιματιζόμενα πούλμαν
  4. Ξ/Δ με πρωινό και φαγητό 3*** αστέρων
  5. Συνοδός γραφείου
  6. Ταξιδιωτική ασφάλεια
- Δεν περιλαμβάνονται φόροι εισόδου και εξόδου - αρχαιολογικοί χώροι και εισιτήρια πλοίων Bandirma - Κωνσταντινούπολη - Bandirma.

Στην εκδρομή συμμετέχουν:
ΙΕΡΟΣ ΝΑΟΣ ΑΝΑΛΗΨΕΩΣ
ΙΕΡΟΣ ΝΑΟΣ ΚΟΙΜΗΣΕΩΣ ΘΕΟΤΟΚΟΥ ΑΦΑΝΤΟΥ
ΙΕΡΟΣ ΝΑΟΣ ΑΓΙΟΥ ΔΗΜΗΤΡΙΟΥ ΡΟΔΙΝΙ
ΙΕΡΟΣ ΝΑΟΣ ΚΟΙΜΗΣΕΩΣ ΘΕΟΤΟΚΟΥ ΙΑΛΥΣΟΥ
Συμμετέχει η ΕΠΙΤΡΟΠΗ ΤΟΥ ΙΕΡΟΥ ΝΑΟΥ ΑΓΙΟΥ ΝΙΚΟΛΑΟΥ ΤΩΝ ΜΥΡΩΝ με τον πρόεδρο της επιτροπής Θ. ΤΣΙΜΠΙΔΑΚΗ

Για περισσότερες πληροφορίες και κρατήσεις

PELLOS TRAVEL
Λ. Καλλιθέας 125 - Φαληράκι - Ρόδος
Τηλ.: (0241) 87615, 86298
ΚΙΝΗΤΟ: 0945949399
Fax: (0241) 87616
και κ. Θ. Τσιμπιδάκη στο τηλ. 22013

3294-25/11

Πολιτιστική ΠΡΟΟΔΟΣ

Γράφει ο Αριστείδης Εμμ. Μιαούλης

ΜΟΥΣΙΚΗ ΠΑΝΔΑΙΣΙΑ ΣΤΟ ΔΗΜΟΤΙΚΟ ΘΕΑΤΡΟ

Μια εκδήλωση αφιερωμένη στην Επέτειο του Πολυτεχνείου, διοργανώνει το Σάββατο 17 Νοεμβρίου στο Δημοτικό Θέατρο, ώρα 7 μ.μ. το Παιδαγωγικό Εργαστήρι Τέχνης. Θα συμμετάσχουν παιδιά μέλη της Μαντολινάτας του Παιδαγωγικού Εργαστηρίου. Συμπράττουν οι μουσικοί: Νίκος Χαριζάνος κιθάρα , Γιάννης Μπαριανός μαντολίνο, Μαρία Καμπάνη μαντολίνο και Μιχάλης Μπάρκας, βιολί.

Συμμετέχουν και μέλη της Μικτής Χορωδίας του Δήμου Ρόδου.

Διευθύνει η κ. Ξένη Έμνερ - Παπαχαλκίτου.

Το πρόγραμμα περιλαμβάνει τραγούδια από το Άξιον Εστί του Οδυσσέα Ελύτη σε Μουσική Μ. Θεοδωράκη, τραγούδια για το Πολυτεχνείο σε μουσική Γιώργου Σακελλαρίδη καθώς και τραγούδια της εποχής.

ΗΧΟΣ ΚΑΙ ΦΩΣ: ΑΠΟΛΟΓΙΣΜΟΣ ΚΑΙ ΣΥΜΜΕΤΟΧΗ ΤΩΝ ΜΑΘΗΤΩΝ

Σε 19.532 ανέρχεται ο συνολικός αριθμός όσων επισκέφθηκαν αυτή τη χρονιά το ΗΧΟΣ ΚΑΙ ΦΩΣ της Ρόδου το οποίο, όπως αποδεικνύεται από τα στοιχεία που έχει στη διάθεσή της η στήλη μας, εξακολουθεί να παραμένει ένα ιδιαίτερο πολιτιστικό σημείο για τους τουρίστες μας από όλον τον κόσμο. Από τις αρχές Μαΐου ως το τέλος του Οκτωβρίου που λειτούργησε φέτος το ΗΧΟΣ ΚΑΙ ΦΩΣ δόθηκαν 396 παραστάσεις σε σύνολο 453 προγραμματισμένων. Τις παραστάσεις παρακολούθησαν 9.246 Άγγλοι, 1.171 Γάλλοι, 5.801 Γερμανοί, 1.956 Ελληνες και 1.358 Σουηδοί. Τα έσοδα της Εταιρείας Ελληνικό φεστιβάλ, που διαχειρίζεται το ΗΧΟΣ ΚΑΙ ΦΩΣ της Ρόδου, ανέρχονται συνολικά σε 22 εκατομμύρια 28 χιλιάδες 900 δρχ. Σε σύγκριση με πέρσι η κίνηση των εισιτηρίων, παρουσιάζει μια αύξηση της τάξης του 15,8% και στα έσοδα 15,3%.Τα δύο τελευταία χρόνια επισκέφθηκαν το ΗΧΟΣ ΚΑΙ ΦΩΣ συνολικά 36.396 τουρίστες. Ειδικότερα η εφετινή κίνηση των εισιτηρίων παρουσιάζει την ακόλουθη εικόνα: Τον Μάϊο, 10%, τον Ιούνιο 16%, τον Ιούλιο 18%, τον Αύγουστο 22%, τον Σεπτέμβριο 19% και τον Οκτώβριο 15%. Στο νησί μας έρχεται τακτικά και ο Διευθυντής του ΗΧΟΣ ΚΑΙ ΦΩΣ της Ρόδου κ. Σταύρος Σταυρόπουλος, ο οποίος με ιδιαίτερο ενδιαφέρον παρακολουθεί την πορεία του και παρεμβαίνει στη διοίκηση του ΕΛΛΗΝΙΚΟΥ ΦΕΣΤΙΒΑΛ με καίριες και ενδιαφέρουσες προτάσεις, με τη συνεργασία και του προσωπικού της Ρόδου αλλά και άλλων τοπικών φορέων. Σε συνάντηση που είχαμε μαζί του, μας είπε μεταξύ άλλων πως « για πρώτη φορά εφέτος μαγνητοσκοπήθηκε μια παράσταση, ενώ ήδη εστάλησαν και επιστολές στις Διευθύνσεις εκπαίδευσης του Νομού μας και στα Φροντιστήρια της περιοχής μας, με τις οποίες προσκαλούνται να αξιοποιήσουν το θέαμα και κυρίως το πολύγλωσσο αυτό ακρόαμα για τις εκπαιδευτικές τους δραστηριότητες στο τέλος της σχολικής χρονιάς. Παράλληλα σχεδιάζονται και οι διοργανώσεις εκθέσεων με θέμα την ιστορία και τον πολιτισμό της Ρόδου. Θα πρέπει, πάντως, να ενταθούν οι ενέργειες στην κατεύθυνση της προβολής και της βελτίωσης των εγκαταστάσεων και του προσφερόμενου θεάματος.



ΜΕΤΑΒΑΤΙΚΗ ΠΕΡΙΟΔΟΣ ΜΕ ΒΕΛΤΙΩΣΕΙΣ

Θα μπορούσε, σημειώνει ο κ. Σταυρόπουλος, η φετινή περίοδος να χαρακτηριστεί ως μεταβατική για το ΗΧΟΣ ΚΑΙ ΦΩΣ της Ρόδου. Ως προς την προβολή, εκτός της αφίσας, η οποία φιλοτεχνήθηκε με πιο σύγχρονη άποψη, χρησιμοποιήθηκε και μια ταχυδρομική κάρτα, η οποία είχε διπλό ρόλο (του ενθυμίου από τη Ρόδο και του διαφημιστικού φυλλαδίου). Τα δύο αυτά έντυπα, έκαναν αισθητή την παρουσία του θεάματος σε ολόκληρο το νησί, αφού διανεμήθηκαν σε ξενοδοχεία, στον ΕΟΤ, στο αεροδρόμιο, στα αεροπλάνα της Ολυμπιακής, στην είσοδο του ίδιου του κάστρου και αλλού, τοποθετημένα σε ειδικές θήκες ή σε καλαίσθητες πινακίδες ανάλογα με τον χώρο. Επίσης βελτιώθηκε η όψη της εισόδου του θεάματος, η οποία βρίσκεται σε κεντρικό σημείο της πόλης και από μόνη της αποτελεί διαφημιστικό μέσο. Μεταξύ άλλων έγινε πλήρης ανανέωση των καθισμάτων των θεατών, αύξηση του φωτισμού της «πλατείας», τοποθέτηση ειδικών ραμπών για την διευκόλυνση της πρόσβασης προς τις κερκίδες, ακόμη και για τα άτομα με ειδικές ανάγκες, καθαρίστηκαν οι γύρω από τις κερκίδες χώροι, τοποθετήθηκε νέα παροχή ρεύματος για την εξυπηρέτηση ειδικών εκδηλώσεων και βελτιώθηκε η εμφάνιση του προσωπικού. Και ο κ. Σταυρόπουλος, καταλήγει: « Σε σχέση με την περίοδο που έκλεισε, σημαντική ήταν και η προσπάθεια για τη βελτίωση της συνεργασίας με τους τοπικούς φορείς, όπως ο Δήμος, η Αρχαιολογική Υπηρεσία, ο Ε.Ο.Τ. η Τουριστική Αστυνομία καθώς και τα Τουριστικά Πρακτορεία, η οποία στηρίχθηκε κυρίως στην περισσότερη ενημέρωση και στις συχνότερες επισκέψεις των υπευθύνων της εταιρείας στη Ρόδο για συζητήσεις και επί τόπου επίλυση διαφόρων θεμάτων του Θεάματος.

ΕΚΔΗΛΩΣΗ ΜΝΗΜΗΣ ΓΙΑ ΤΟΥΣ ΑΓΩΝΙΣΤΕΣ ΤΗΣ ΠΡΩΤΗΣ ΠΟΛΙΟΡΚΙΑΣ

Την Κυριακή 11 Νοεμβρίου 2001 στις 6.30 η Εταιρεία Ροδιακών μελετών πραγματοποιεί στο Εθνικό Θέατρο Ρόδου, εκδήλωση μνήμης προς τιμήν των αγωνισθέντων και θυσιασθέντων κατά την πολιορκία της πόλεως Ρόδου από το Δημήτριο τον Πολιορκητή από τον Ιούνιο του 305 έως τον Μάιο του 304 π.Χ. Όπως αναφέρει ο Πρόεδρος της ΕΡΜΕ κ. Εμμανουήλ Παπαϊωάννου, « σας προσκαλούμε να παρευρεθείτε και με την παρουσία σας να αναμνησθούμε εκείνους τους υπερασπιστές, απ΄ όλο το νησί Ροδίους, που συνετέλεσαν ώστε τα τείχη της πόλης με τη λαμπρή νίκη τους να μείνουν απόρθητα και η Ρόδος ν΄ ανοίξει φτερά στην οικονομική και πολιτιστική της ανάπτυξη γενόμενη η πλουσιότερη και η ωραιότερη πολιτεία της Μεσογείου

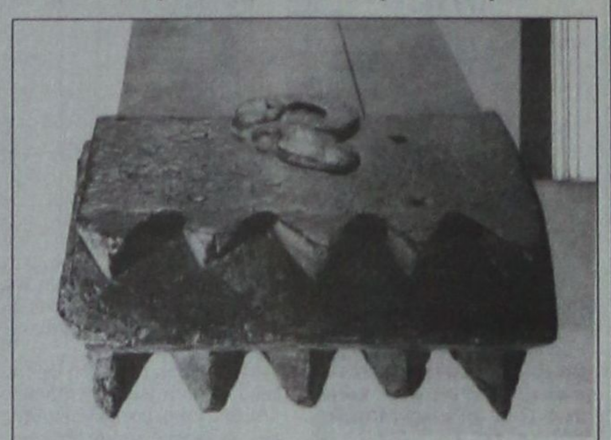

Ο κριός ήταν μία μεγάλη δοκός ξύλινη με σιδερένια στό άκρο κεφαλή πού είχε σχήμα κριού. Τή δοκό την σήκωναν οί πολεμισταί, την κτυπούσαν μέ δύναμη στό τείχος γιά νά τό κλονίσουν καί τελικά νά τό ρίξουν.

Όπλα επιθετικά και αμυντικά της εποχής εκείνης

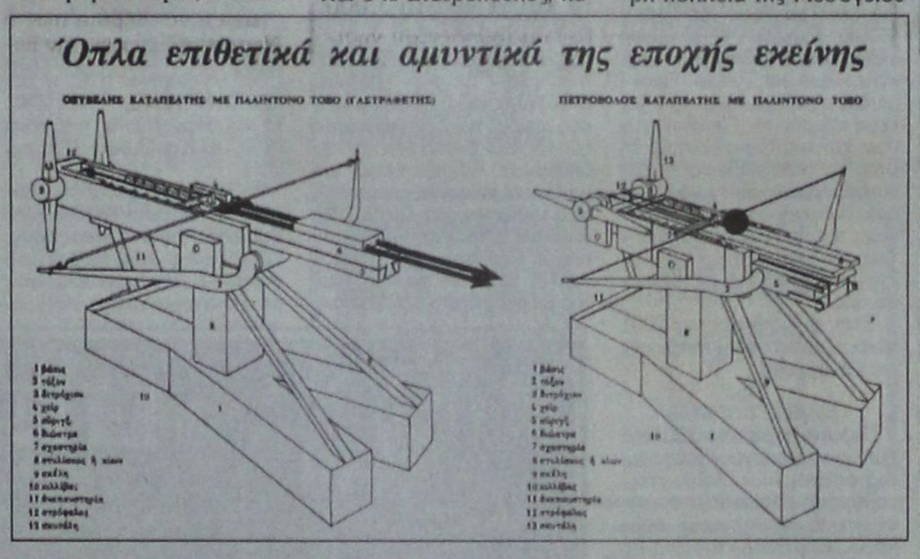

OmniSys Technologies

INTEL P4 1,5 Ghz
MNHMH 256/133
HDD 20 GB
DVD 16x40x
32MB TNT II TV OUT
SOUND CARD
MODEM 56K
Κ/Β, MOUSE, ΗΧΕΙΑ
15" RELISYS TFT

372.000 δρχ
Η
14.716δρχ x 36 δόσεις

INTEL CELERON 1000MHz
MNHMH 128/133
HDD 20GB
CD ROM 52x
32MB VGA TNT II DIVA
SOUND CARD
MODEM 56K
Κ/Β,MOUSE,ΗΧΕΙΑ
17" RELISYS

203.000 δρχ
Η
8.030 δρχ x 36 δόσεις

ΣΤ. ΚΑΖΟΥΛΗ 15 ΡΟΔΟΣ
ΤΗΛ. 33105, 30111. FAX 33106

Οι τιμές τις μετρητοίς δεν συμπεριλαμβάνουν ΦΠΑ
Οι τιμές των δόσεων συμπεριλαμβάνουν ΦΠΑ

Χ. 285-30/11

VANIK TOURS

ΓΙΑΝΝΗΣ και ΣΕΒΑ ΒΑΛΣΑΜΙΔΗ
VANIK σημαίνει ΑΛΗΘΕΙΑ
ΑΚΤΗ ΚΑΝΑΡΗ 17, ΨΑΡΟΠΟΥΛΑ - ΑΝΕΤΟ ΠΑΡΚΙΝΓΚ
Ανοικτά: ΔΕ-ΣΑ 08.30 - 14.00 & 16.30 - 20.30
Τηλ. 35191, 37621 κινητό: 0945798148 , FAX 29532

Το γραφείο μας πάντα πρώτο σε κρατήσεις ξενοδοχείων εξασφάλισε και σας προσφέρει καταπληκτικές τιμές για τα παρακάτω ξενοδοχεία σε ΠΑΚΕΤΑ (έκδοση εισιτηρίων R/T) από 1/11/2001-31/3/2002

Απευθυνόμαστε σε σας που θέλετε και η κράτησή σας να είναι σωστή και το δωμάτιό σας να σας περιμένει

1ον HOTEL ALEXANDROS		A΄ SUPERIOR		
Πλατεία Μαβίλλη				
Μονόκλινο	δρχ.	26.600		€ 78
Δίκλινο	»	30.000		€ 88
Τρίκλινο	»	40.200		€ 118
2ον HOTEL PRESIDENT		A΄ Κατηγορίας		
Λεωφόρος Κηφησίας				
Μονόκλινο	δρχ	10.300		€ 30
Δίκλινο για μονόκλινο	»	11.300		€ 33
Δίκλινο	»	13.300		€ 39
Τρίκλινο	»	16.300		€ 48
3ον HOTEL ASTOR		A΄ Κατηγορίας		
Σύνταγμα				
Μονόκλινο	δρχ.	12.600		€ 37
Δίκλινο για μονόκλινο	»	14.000		€ 41
Δίκλινο	»	16.700		€ 49
Τρίκλινο	»	20.100		€ 59
4ον HOTEL PARTHENON		A΄ Κατηγορίας		
Στήλες Ολυμπίου Διός				
Μονόκλινο	δρχ.	18.500		€ 55
Δίκλινο	»	21.000		€ 62
ρίκλινο	»	28.000		€ 82
5ον HOTEL ZAFOLIA		A΄ SUPERIOR		
Λεωφόρος Αλεξάνδρας				
Μονόκλινο	δρχ.	28.600		€ 84
Δίκλινο	»	30.600		€ 90
Τρίκλινο	»	36.800		€ 108
6ον HOTEL ELLINIS		B΄ SUPERIOR		
Ωνάσειο, λεωφ. Συγγρού				
Μονόκλινο	δρχ.	13.600'		€ 40
Δίκλινο	»	17.700		€ 52
Τρίκλινο	»	21.200		€ 62
7ον HOTEL ARETHOUSA		B΄ SUPERIOR		
Σύνταγμα				
Μονόκλινο	δρχ.	12.000		€ 35
Δίκλινο	»	16.000		€ 47
ρίκλινο	»	19.000		€ 56
8ον HOTEL DORIAN INN		B΄ Κατηγορίας		
Ομόνοια				
Μονόκλινο	δρχ.	12.000		€ 35
Δίκλινο	»	16.000		€ 47
Τρίκλινο	»	19.000		€ 56
9ον HOTEL EGNATIA		B΄ Κατηγορίας		
Θεσσαλονίκη Κέντρο - καινούριο				
Μονόκλινο	δρχ.	19.000		€ 56
Δίκλινο		23.000		€ 68
Τρίκλινο	»	27.000		€ 80

* Τα παραπάνω ξενοδοχεία διαθέτουν T.V. σε όλα τα δωμάτια
* Στις παραπάνω τιμές συμπεριλαμβάνεται πρωινό σε μπουφέ
* Ακόμη σε μας θα βρείτε αεροπορικά και ατμοπλοϊκά εισιτήρια όλων των εταιρειών.

Χ. 2844-30/11

ΨΥΧΟΕΡΕΥΝΗΤΡΙΑ

ΚΡΗΤΙΚΟΥ ΒΑΣΙΛΕΙΑ



Προβλέψεις για το μέλλον ικανοποιητικές.
Βοήθεια για κάθε θέμα που σας απασχολεί με κάθε εχεμύθεια

ΟΜΗΡΟΥ 65 Π. ΠΟΛΗ Τηλ. 74440 - 67602, 0972157586, 8-1π.μ. — 4-8μ.μ.

Τ. 1735-6/12

ALHAMBRA TRAVEL

ΚΕΝΤΡΙΚΟ ΠΡΑΚΤΟΡΕΙΟ ΤΗΣ

Ν.Ε.Λ.

(ΝΑΥΤΙΛΙΑΚΗ ΕΤΑΙΡΙΑ ΛΕΣΒΟΥ)

F/B ΑΛΚΑΙΟΣ

Αναχώρηση κάθε ΤΕΤΑΡΤΗ στις 20.00 από Ρόδο για ΚΩ - ΣΑΜΟ - ΧΙΟ - ΜΥΤΙΛΗΝΗ - ΛΗΜΝΟ - ΑΛΕΞΑΝΔΡΟΥΠΟΛΗ

** Δεχόμεθα επιβάτες και οχήματα*

Επίσης οργανωμένες εκδρομές για Μυτιλήνη (Αγιο Ραφαήλ) - Σάμο - Χίο

ΑΝΑΚΟΙΝΩΣΗ

Γνωρίζουμε στο επιβατικό κοινό ότι τα δρομολόγια του F/B ΑΛΚΑΙΟΣ της **25/10/2001** και **1/11/2001** **ΔΕΝ ΘΑ ΕΚΤΕΛΕΣΤΟΥΝ**

ΠΛΗΡΟΦΟΡΙΕΣ - ΕΙΣΙΤΗΡΙΑ

ΠΡΑΚΤΟΡΕΙΟ ALHAMBRA
Αλεξ. Παπάγου 23
Τηλ. 37052, 25698 - Ρόδος

Χ. 2835-30/11

LANE
ΖΟΡΠΙΔΗΣ
ΤΟΥΡΙΣΤΙΚΟΣ ΟΡΓΑΝΙΣΜΟΣ
Αλεξ. Διάκου 38
Τηλ. (0241) 20625, 30054, 33603, 33607 FAX 26745

ΕΚΔΡΟΜΗ στην
ΚΥΠΡΟ

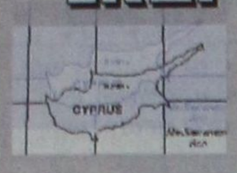

Ο Αθλητικός Σύλλογος «ΑΡΧΑΓΓΕΛΟΣ» σε συνεργασία με το πρακτορείο ZORPIDIS TRAVEL οργανώνει
6ήμερη 4εκδρομή στην ΚΥΠΡΟ
22-27/11/01

Περιλαμβάνει:
- Αεροπορικά εισιτήρια Ρόδο - Αθήνα - Λάρνακα - Αθήνα - Ρόδο
- Μεταφορές από και προς το αεροδρόμιο της Λάρνακας στο ξενοδοχείο
- 5 διανυκτερεύσεις σε δίκλινα δωμάτια με ημιδιατροφή
- Ολοήμερη εκδρομή - ξενάγηση Λεμεσός - Κούριο - Πάφος
- Ολοήμερη εκδρομή - ξενάγηση στη Λευκωσία
- Ολοήμερη εκδρομή - ξενάγηση Τρόοδος - Μονή Κύκκου
- Χάρτες - έντυπα της Κύπρου

X2851-21/11

A.N
FERRIES

ΠΡΟΓΡΑΜΜΑ
ΔΡΟΜΟΛΟΓΙΩΝ
καθημερινά
από νησιά προς Πειραιά

•**Πέμπτη 01.11.01**
ΜΑΡΙΝΑ 16.00
Κω- Κάλυμνο - Λέρο - Πάτμο - Πειραιά

•**Παρασκευή 2.11.01**
ΔΗΜΗΤΡΟΥΛΑ 16.00
Κω- Κάλυμνο - Λέρο - Πάτμο - Πειραιά

•**Σάββατο 3.11.01**
ΜΑΡΙΝΑ 16.00
Κω- Κάλυμνο - Λέρο - Πάτμο - Πειραιά

•**Κυριακή 4.11.01**
ΔΗΜΗΤΡΟΥΛΑ 16.00
Κω- Κάλυμνο- Πειραιά

•**Δευτέρα 5.11.01**
ΜΑΡΙΝΑ 16.00
Κω- Κάλυμνο - Λέρο - Πάτμο - Πειραιά

Σας ευχόμαστε
ΚΑΛΟ ΧΕΙΜΩΝΑ

Πληροφορίες
Τηλ. 35066 - 30406 - 36170 - 28597
FAX: 39839
και στον ταξιδιωτικό σας πράκτορα

X2839-30/11

Σωρεία αιτήσεων από όλες τις περιοχές

Σχολές σε όλες τις πόλεις

Ανέρχονται συνολικά σε 411

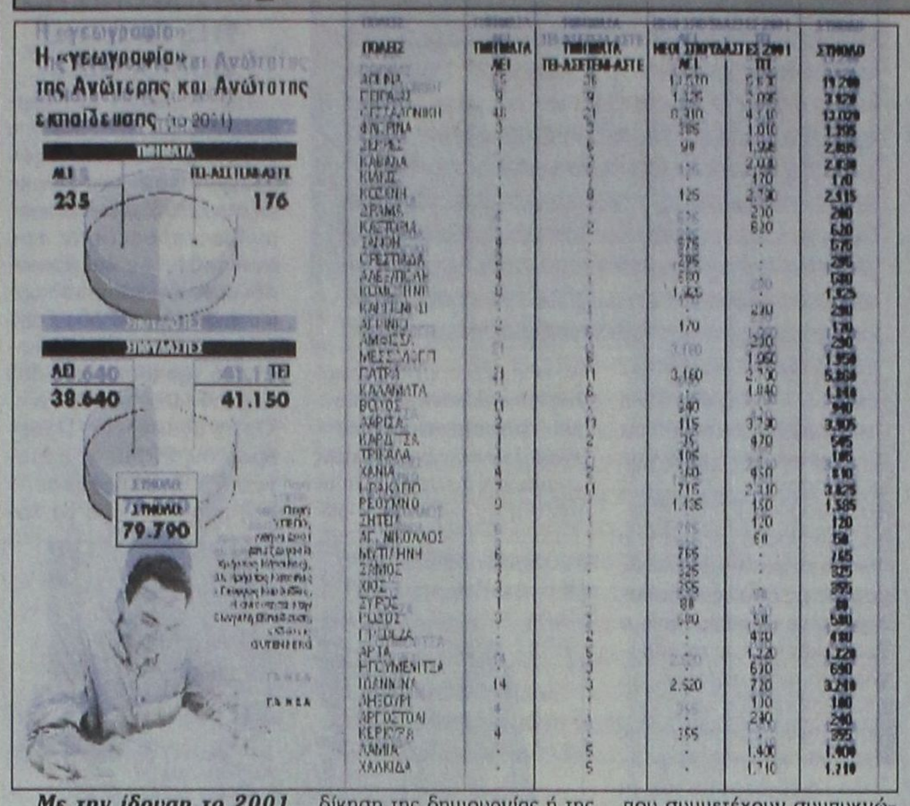

ΠΟΛΕΙΣ	ΤΜΗΜΑΤΑ ΑΕΙ	ΤΜΗΜΑΤΑ ΤΕΙ-ΑΣΣΤΕΜΦ-ΑΣΤΕ	ΜΕΣΟΙ ΣΠΟΥΔΑΣΤΕΣ 2001 ΑΕΙ	ΤΕΙ	ΣΥΝΟΛΟ
ΑΘΗΝΑ	25	36	13.570	5.630	19.200
ΠΕΙΡΑΙΑΣ	9	9	1.325	2.005	3.329
ΘΕΣΣΑΛΟΝΙΚΗ	45	21	8.310	4.110	12.020
ΑΓΡΙΝΙΟ	3	3	285	1.010	1.295
ΔΙΔΥΜΟ	1	6	99	1.926	2.025
ΚΑΒΑΛΑ	1	2	-	2.010	2.010
ΚΙΛΚΙΣ	1	1	-	170	170
ΚΟΖΑΝΗ	1	8	125	2.190	2.315
ΣΕΡΡΕΣ	1	1	-	230	230
ΚΑΣΤΟΡΙΑ	1	2	-	630	630
ΣΑΜΟΣ	4	1	575	-	575
ΣΠΕΤΣΕΣ	2	1	295	-	295
ΑΛΕΞΑΝΔΡΟΥΠΟΛΗ	4	1	380	-	380
ΙΩΑΝΝΙΝΑ	8	7	1.425	-	1.525
ΚΑΛΑΜΑΤΑ	1	1	-	280	280
ΑΓΡΙΝΙΟ	2	1	170	-	170
ΑΜΦΙΣΣΑ	2	1	230	-	230
ΜΕΣΟΛΟΓΓΙ	6	6	-	1.950	1.950
ΠΑΤΡΑ	41	11	3.160	2.700	5.860
ΚΑΛΑΜΑΤΑ	6	2	-	1.840	1.840
ΒΟΛΟΣ	11	2	940	-	940
ΛΑΡΙΣΑ	2	13	115	3.790	3.905
ΚΑΡΔΙΤΣΑ	1	2	35	470	505
ΤΡΙΚΑΛΑ	1	1	105	-	105
ΧΑΝΙΑ	4	2	360	450	810
ΗΡΑΚΛΕΙΟ	7	11	715	3.110	3.825
ΡΕΘΥΜΝΟ	9	1	1.135	150	1.285
ΖΗΤΕΙ!	-	-	-	120	120
ΑΓ. ΝΙΚΟΛΑΟΣ	-	-	-	58	58
ΜΥΤΙΛΗΝΗ	5	2	765	-	765
ΣΑΜΟΣ	3	2	525	-	525
ΧΙΟΣ	3	2	395	-	395
ΣΥΡΟΣ	1	1	88	-	88
ΡΟΔΟΣ	3	2	580	58	580
ΓΡΕΒΕΝΑ	-	2	-	430	430
ΑΡΤΑ	-	5	-	1.220	1.220
ΠΡΟΜΥΝΕΙΤΕΑ	-	3	-	690	690
ΙΩΑΝΝΙΝΑ	14	3	2.520	720	3.240
ΑΛΕΞΑΝΔΡΕΙΑ	-	1	-	130	130
ΑΡΓΟΣΤΟΛΙ	-	1	-	240	240
ΚΕΡΚΥΡΑ	4	1	355	-	355
ΛΑΜΙΑ	-	5	-	1.400	1.400
ΧΑΛΚΙΔΑ	-	5	-	1.710	1.710

Με την ίδρυση το 2001 ενός νέου Πανεπιστημιακού Τμήματος (ΑΕΙ) ο συνολικός αριθμός των Τμημάτων Τριτοβάθμιας Εκπαίδευσης στη χώρα μας (δεν συμπεριλαμβάνουμε τα Τμήματα του Πανεπιστημίου της Κύπρου και τα Τμήματα Στρατιωτικών, Αστυνομικών και Πυροσβεστικών Σχολών) ανέρχεται ήδη στα 411! Από αυτά, τα 235 είναι Τμήματα ΑΕΙ και τα 176 Τμήματα των ΤΕΙ.

Στον πίνακα 1 μπορούμε να δούμε την εξέλιξη του αριθμού των Τμημάτων της Τριτοβάθμιας Εκπαίδευσης στη χώρα μας. Από 260 Τμήματα ΑΕΙ και ΤΕΙ το 1989, περάσαμε στα 340 το 1998, για να φτάσουμε σήμερα στα 411· έχουμε, δηλαδή, τα τελευταία δώδεκα χρόνια αύξηση της τάξης περίπου του 60%. Η γεωγραφική διασπορά των Σχολών και των Τμημάτων της Τριτοβάθμιας Εκπαίδευσης είναι μεγάλη: «Κάθε πόλη και Σχολή, κάθε χωριό και Τμήμα». Πραγματικά, αν εξαιρέσουμε ορισμένους νομούς της Πελοποννήσου και της Μακεδονίας, τη Βοιωτία, τη Λευκάδα και τη Ζάκυνθο, όλοι οι άλλοι νομοί, οι πρωτεύουσές τους και σε κάποιες περιπτώσεις και κωμοπόλεις τους «συγκατοικούν» με Τμήματα Τριτοβάθμιας Εκπαίδευσης.

Έτσι, οι εισακτέοι του 2001 «σκορπίζονται» σε 44 περιοχές της χώρας μας.

Σωρεία αιτήσεων

Περισσότερα από 200 νέα Τμήματα «αιτούνται» διάφοροι ενδιαφερόμενοι (βουλευτές, νομάρχες, δήμαρχοι, πανεπιστημιακοί, επαγγελματικοί σύλλογοι, επιμελητήρια κ.λπ.) σε δεκάδες πόλεις και κωμοπόλεις της χώρας.

Η δημιουργία Σχολών και Τμημάτων ΑΕΙ και ΤΕΙ είναι ένα ζήτημα που προκάλεσε στο παρελθόν και εξακολουθεί και σήμερα να προκαλεί εντάσεις. Κι αυτό συμβαίνει απλώς γιατί δεν υπάρχει πόλη που να μη διεκδικεί μια Πανεπιστημιακή Σχολή ή έστω ένα Τμήμα για τον εαυτό της. Δεν είναι λίγες οι περιπτώσεις όπου οι κάτοικοι και οι φορείς μιας πόλης ήρθαν σε σύγκρουση με μια άλλη πόλη, με κυρίαρχο ζήτημα τη διεκδίκηση της δημιουργίας ή της μεταφοράς Σχολών ή Τμημάτων Τριτοβάθμιας Εκπαίδευσης στα δικά τους «χώματα».

Τη δεκαετία του '80 η ίδρυση του Πανεπιστημίου του Αιγαίου και η προοπτική λειτουργίας των Τμημάτων του σε διάφορα νησιά «άναψε» τον «πόλεμο των αντιπαραθέσεων» ανάμεσα στη Μυτιλήνη, στη Χίο, στη Ρόδο και στη Σάμο.

Την επόμενη δεκαετία η ίδρυση του Πανεπιστημίου Θεσσαλίας και η προοπτική εγκατάστασής του στο Βόλο προκάλεσε τον «εμφύλιο» της Θεσσαλίας, όπου Τρίκαλα, Λάρισα και Καρδίτσα δημιουργούν «μέτωπο αγώνα» εναντίον του Βόλου (1991-92) για τη διεκδίκηση Τμημάτων του Πανεπιστημίου στο δικό τους χώρο. Πρόσφατα η ίδρυση του Πανεπιστημίου της Πελοποννήσου με έδρα την Τρίπολη έχει ξεσηκώσει τους φορείς άλλων περιοχών που διεκδικούν Τμήματα και στη δική τους περιοχή (Καλαμάτα, Κόρινθος, Αίγιο, Σπάρτη, Πύργος κ.ά.). Οι πιέσεις και η διεκδίκηση Πανεπιστημιακών Τμημάτων παίρνει μεγάλη έκταση, εμφιλοχωρεί στα προεκλογικά προγράμματα των τοπικών βουλευτών και των δημάρχων. Αν ρίξει κανείς μια ματιά στις επίσημες συζητήσεις που γίνονται στο Συμβούλιο Ανώτατης Παιδείας (ΣΑΠ), σε όλη τη διάρκεια των δύο τελευταίων δεκαετιών, θα διαπιστώσει ότι οι φορείς των πόλεων που συμμετέχουν συμπυκνώνουν το λόγο τους σε ένα αίτημα, αυτό της ίδρυσης Πανεπιστημιακών Σχολών.

Το 63% εισάγεται σε Αθήνα - Πειραιά - Θεσσαλονίκη

Ας δούμε, όμως, ορισμένα χαρακτηριστικά της «γεωγραφίας» και της «αριθμητικής» της Τριτοβάθμιας Εκπαίδευσης που συνήθως μένουν στο περιθώριο της δημόσιας συζήτησης.

* Το 63% περίπου των νέων φοιτητών ΑΕΙ, δηλαδή η συντριπτική πλειοψηφία, εξακολουθούν να εισάγονται σε Αθήνα - Πειραιά - Θεσσαλονίκη. Αντίθετα, μόνο το 28,7% των νέων φοιτητών ΤΕΙ εισάγονται στις παραπάνω μεγαλουπόλεις.

* Ορισμένες πόλεις και κωμοπόλεις τον Οκτώβριο, με το άνοιγμα των Σχολών της Τριτοβάθμιας Εκπαίδευσης και με τον ερχομό μόνο των νεοεισαχθέντων σπουδαστών, αυξάνουν τον πληθυσμό τους από 5% -15%, όπως π.χ. το Ρέθυμνο (αύξηση 5%), τα Ιωάννινα (5%), η Φλώρινα (10%), η Άρτα (5,5%), η Ηγουμενίτσα (10%), το Μεσολόγγι (15%), η Κοζάνη (8%), το Καρλόβασι (Σάμος) (7%).

* Οι εγγεγραμμένοι σπουδαστές στα Τμήματα Τριτοβάθμιας Εκπαίδευσης στο Μεσολόγγι (ΤΕΙ) ξεπερνούν το 1/2 του ντόπιου πληθυσμού. Σύμφωνα με την απογραφή του 1991, το Μεσολόγγι είχε περίπου 12 χιλιάδες κατοίκους και σήμερα τα ΤΕΙ Μεσολογγίου υπολογίζεται ότι έχουν περίπου 7 χιλιάδες εγγεγραμμένους φοιτητές.

* Στη Φλώρινα και την Ηγουμενίτσα οι εγγεγραμμένοι φοιτητές στα Τμήματα ΑΕΙ και ΤΕΙ που εδρεύουν στις δύο αυτές περιοχές είναι το 1/3 του ντόπιου πληθυσμού.

* Σε κάθε 4 κατοίκους του Ρεθύμνου, των Ιωαννίνων και της Άρτας αντιστοιχεί ένας εγγεγραμμένος φοιτητής, ενώ στην Πάτρα, την Καλαμάτα, τις Σέρρες και την Κομοτηνή σε κάθε 6-7 κατοίκους αντιστοιχεί ένας φοιτητής.

ΦΡΟΝΤΙΣΤΗΡΙΟ
ΓΕΡΜΑΝΙΚΩΝ
ΜΑΡΙΑΣ Μ. ΣΑΡΡΗ

Για να ανταπεξέλθετε με σιγουριά στις σύγχρονες επαγγελματικές απαιτήσεις
ΣΑΣ ΠΡΟΣΦΕΡΟΥΜΕ
ΔΙΜΗΝΑ εντατικά τμήματα για
ΤΟΥΡΙΣΤΙΚΑ ΕΠΑΓΓΕΛΜΑΤΑ
Έναρξη: 5-11-01

Πληροφορίες - Εγγραφές:
Πρωινά τηλ. 63009
Δευτ. Τετ. Παρ. 3-9μ.μ. τηλ. 76898
Εμμ. Ζαννή 14. Ανάληψη

ΕΠΕΝΔΥΣΤΕ ΣΤΟ ΜΕΛΛΟΝ ΣΑΣ
3218-10/11

FELICIA
RESIDENTS II
συγκρότημα μονοκατοικιών στους πρόποδες του Φιλερήμου, στην Παστίδα

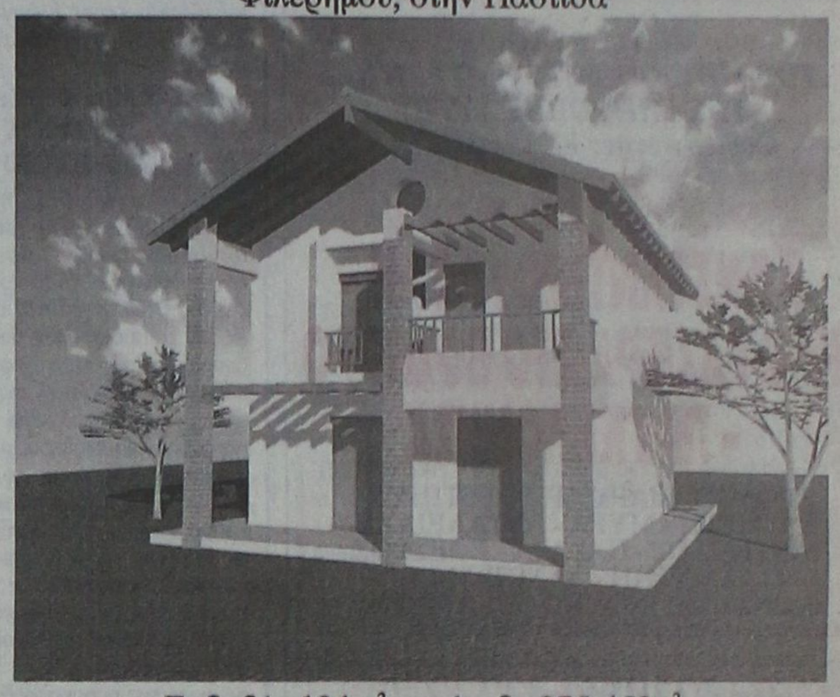

Εμβαδόν 134 μ², οικόπεδο 275-453μ²
3 υπνοδωμάτια, κουζίνα, σαλόνι, καθιστικό, αποθήκη, τζάκι,
2 λουτρά, 1 WC, χώρος στάθμευσης
απο 25.000.000 δρχ (73.367,57 €) στα μπετά
ΠΛΗΡΟΦΟΡΙΕΣ : Τηλ. 0241-68615, 0946179869
ΑΝΔΡΕΑΣ ΜΙΧΑΗΛΙΔΗΣ αρχιτέκτων
Λεωφ. Λίνδου 232, 85100 Ρόδος
Τηλ. 0241-68615, Fax 68598, e-mail amih@rho.forthnet.gr
T1684-25/11

ΕΥΡΩΠΑΪΚΗ ΕΠΕΝΔΥΤΙΚΗ
ΚΤΗΜΑΤΟΜΕΣΙΤΙΚΟ ΓΡΑΦΕΙΟ
ΑΝΤΩΝΗΣ ΝΙΚΟΛΗΣ - ΘΕΟΦΙΛΟΣ ΚΑΩΝΑΡΗΣ
ΕΘΝΙΚΗΣ ΑΝΤΙΣΤΑΣΕΩΣ 48 (ΠΡΩΗΝ ΑΝΝΗΣ ΜΑΡΙΑΣ) ΤΗΛ. 0241 39300

ΔΙΑΜΕΡΙΣΜΑΤΑ			ΟΙΚΟΠΕΔΑ		
47 τ.μ.	Στο Ροδίνι με πανοραμική θέα	€ 38.151,14 13.000.000	2500 τ.μ.	Στην Αρχίπολη οικοδομήσιμο	€ 22.010,27 7.500.000
40 τ.μ.	Συνοικία Δασκάλων καινούργιο	€ 42.553,19 14.500.000	2500 τ.μ.	Στην Κάλαθο εντός οικισμού	€ 26.412,33 9.000.000
50 τ.μ.	Στο Ροδίνι ισόγειο	€ 44.020,54 15.000.000	1070 τ.μ.	Στα Αφάντου επί της Εθνικής οδού	€ 29.347,03 10.000.000
70 τ.μ.	Στο Αραπάκι με αυλή	€ 46.955,25 16.000.000	4500 τ.μ.	Στην Παστίδα	€ 44.020,54 15.000.000
80 τ.μ.	Στα Αφάντου	€ 76.302,27 26.000.000	46000 τ.μ	Στην Ψίνθο σε τιμή ευκαιρίας	€ 44.020,54 15.000.000
90 τ.μ.	Στα Αφάντου 5 ετών	€ 88.041,09 30.000.000	2500 τ.μ.	Στα Κοσκινού	€ 58.694,06 20.000.000
104 τ.μ.	Στην Σωτήρος	€ 88.041,09 30.000.000	1500 τ.μ.	Στην Λαχανιά εντός οικισμού	€ 61.628,76 21.000.000
80 τ.μ.	Ρετιρέ σε άριστη κατάσταση	€ 88.041,09 30.000.000	4000 τ.μ.	Καλυθιές προς Αφάντου	€ 70.432,87 24.000.000
80 τ.μ.	Συνοικία Δασκάλων καινούργιο	€ 93.910,49 32.000.000	9000 τ.μ.	Στην Λαχανιά 800 m από το κύμα	€ 82.171,68 28.000.000
160 τ.μ.	Συνοικία Δασκάλων σε κολώνες	€ 93.910,49 32.000.000	23000 τ.μ	Στην Λαχανιά 20m από την Εθνική οδό	€ 88.041,09 30.000.000
90 τ.μ.	Στην Κ.υδραίου με 3 υπνοδωμάτια	€ 96.845,19 33.000.000	2500 τ.μ.	Στο κιοτάρι κοντά στο κύμα με άδεια οικ.	€ 88.041,09 30.000.000
90 τ.μ.	Κοσκινού καινούργιο με θέα	€ 96.845,19 33.000.000	4000 τ.μ.	Στην Ιαλυσό	€ 102.714,60 35.000.000
70 τ.μ.	Στα Αφάντου μαζί με κατάστημα 70 τ.μ.	€ 102.714,60 35.000.000	6500 τ.μ.	Στην Λαχανιά 300 m από το κύμα	€ 104.181,95 35.500.000
75 τ.μ.	Στην Θησέως ανακαινισμένο στο 2001	€ 102.714,60 35.000.000	4000 τ.μ.	Επί της Εθνικής Οδού περιοχή Ατσιπά	€ 105.649,30 36.000.000
88 τ.μ.	Στην Δ.Αναστασιάδη lux κατασκευή	€ 105.649,30 36.000.000	4000 τ.μ.	Περιοχή Σγουρού με εύκολη πρόσβαση	€ 117.388,11 40.000.000
142 τ.μ.	Στην Λευκωσίας	€ 105.649,30 36.000.000	5250 τ.μ.	Εντός οικισμού στην Παστίδα	€ 132.061,63 45.000.000
90 τ.μ.	Στην Δ.Αναστασιάδη lux κατασκευή	€ 108.584,01 37.000.000	4000 τ.μ.	Στην Παστίδα έναντι Θράκης	€ 132.061,63 45.000.000
100 τ.μ.	Στην Ατταβύρου με 3 υπνοδωμάτια	€ 111.518,71 38.000.000	1050 τ.μ.	Ιαλυσός επί της εθνικής οδού	€ 146.735,14 50.000.000
130 τ.μ.	Στο Ροδίνι	€ 117.388,11 40.000.000	2500 τ.μ.	Κοσκινού οικοδομεί 800 m	€ 176.082,17 60.000.000
130 τ.μ.	Στην Χειμάρας	€ 123.257,52 42.000.000	4500 τ.μ.	Περιοχή Ρένη Κοσκινού	€ 198.092,44 67.500.000
160 τ.μ.	Με 4 υπνοδωμάτια	€ 123.257,52 42.000.000	**1000 τ.μ.**	**Στο Φαληράκι με οικοδομή κοντά στο κύμα**	€ 234.776,23 80.000.000
115 τ.μ.	Στην Γαριβάλδη με χρήση parking	€ 132.061,63 45.000.000	10000 τ.μ	Φυτώριο	€ 293.470,29 100.000.000
130 τ.μ.	Στα Κοσκινού καινούργιο	€ 137.931,03 47.000.000	9000 τ.μ.	Στην Ιαλυσό στο κύμα	€ 396.184,89 135.000.000
180 τ.μ.	Επί της Εθνικής Αντιστάσεως	€ 234.776,23 80.000.000	59000 τ.μ	Στους Πεύκους	

ΜΟΝΟΚΑΤΟΙΚΙΕΣ - ΜΕΖΟΝΕΤΕΣ			ΚΑΤΑΣΤΗΜΑΤΑ - ΕΠΙΧΕΙΡΗΣΕΙΣ		
70 τ.μ.	Διατηρητέα στο Νιοχώρι	€ 44.020,54 15.000.000	**Μπάρ στην Ορφανίδου προς ενοικίαση**	€ 1.467,35	500.000
120 τ.μ.	Στην Παστίδα σε 1000 m οικόπεδο	€ 105.649,30 36.000.000	Επιχείρηση με είδη Αλιείας με 30 εκ. εμπόρευμα	€ 35.216,43	12.000.000
106 τ.μ.	Περιοχή Μήδεια	€ 123.257,52 42.000.000	Διόροφη οικία στην Σύμη κατάληλη για Πανσιόν	€ 58.694,06	20.000.000
120 τ.μ.	Στα Κοσκινού (50+70)	€ 132.061,63 45.000.000	Κατάστημα στη Ρόδου-Λίνδου 90 τ.μ.	€ 88.041,09	30.000.000
210 τ.μ.	Στην Ιαλυσό σε οικόπεδο 350 σε σοβά	€ 146.735,14 50.000.000	**Κατάστημα στην Απελλού(Παλιά Πόλη)**	€ 190.755,69	65.000.000
140 τ.μ.	Στην Ιαλυσό σε οικόπεδο 350	€ 155.539,25 53.000.000	Κατάστημα στο Μανδράκι 50 τ.μ.	€ 293.470,29	100.000.000
215 τ.μ.	Στα Κοσκινού σε σοβά	€ 161.408,66 55.000.000	Μπάρ στην Ορφανίδου 130 τ.μ.	€ 322.817,31	110.000.000
125 τ.μ.	Στο Ροδίνι	€ 181.951,58 62.000.000	Κατάστημα επί της Σωκράτους 24 τ.μ.	€ 381.511,37	130.000.000
225 τ.μ.	Στο Ροδίνι lux κατασκευής καιν.	€ 205.429,20 70.000.000	**ΞΕΝΟΔΟΧΕΙΟ 70 ΚΑΙΝΩΝ ΣΕ ΤΙΜΗ ΕΥΚΑΙΡΙΑΣ**	€ 645.634,63	220.000.000

ΑΚΙΝΗΤΑ ΣΕ ΑΠΟΚΛΕΙΣΤΙΚΟΤΗΤΑ ΣΕ ΠΑΛΙΑ ΠΟΛΗ - ΑΦΑΝΤΟΥ - ΛΑΧΑΝΙΑ
ΑΓΟΡΕΣ - ΠΩΛΗΣΕΙΣ - ΜΙΣΘΩΣΕΙΣ ΑΚΙΝΗΤΩΝ-ΔΑΝΕΙΑ ΔΕΚΤΑ
ΣΥΜΒΟΥΛΕΥΤΙΚΕΣ ΚΑΙ ΕΠΕΝΔΥΤΙΚΕΣ ΠΡΟΤΑΣΕΙΣ
ΔΑΝΕΙΑ ΔΕΚΤΑ
3307-6/12



Η εμπειρία μας και η αφοσίωση στη λεπτομέρεια αποτέλουν εγγύηση για την απόλυτη επιτυχία ώστε να μείνουν ανεξίτηλες στη μνήμη τη δική σας και των καλεσμένων σας.....

ΧΟΡΟΕΣΠΕΡΙΔΕΣ - ΓΑΜΟΙ - CATERING - ΠΑΙΔΙΚΑ ΠΑΡΤΥ



ΞΕΝΟΔΟΧΕΙΟ SOFITEL CAPSIS
ΡΟΔΟΥ
Για Πληροφορίες 25-015 & 20919 (09.00 - 17.00)

CAPSIS
Conference Centers & Resort Hotels

X2830-30/11

ΕΛΛΗΝΙΚΗ ΔΗΜΟΚΡΑΤΙΑ
ΥΠΟΥΡΓΕΙΟ ΓΕΩΡΓΙΑΣ
ΔΙΕΥΘΥΝΣΗ ΠΡΟΓΡΑΜΜΑΤΙΣΜΟΥ ΚΑΙ ΓΕΩΡΓΙΚΩΝ ΔΙΑΡΘΡΩΣΕΩΝ

ΠΡΟΚΗΡΥΞΗ ΓΙΑ ΤΗΝ ΕΓΓΡΑΦΗ ΣΤΟ ΜΗΤΡΩΟ ΑΞΙΟΛΟΓΗΤΩΝ ΥΠΟΨΗΦΙΩΝ ΝΕΩΝ ΑΓΡΟΤΩΝ ΤΟΥ ΕΠΙΧΕΙΡΗΣΙΑΚΟΥ ΠΡΟΓΡΑΜΜΑΤΟΣ «ΑΓΡΟΤΙΚΗ ΑΝΑΠΤΥΞΗ-ΑΝΑΣΥΓΚΡΟΤΗΣΗ ΤΗΣ ΥΠΑΙΘΡΟΥ 2000-2006»

Το Υπουργείο Γεωργίας στο πλαίσιο του ως άνω προγράμματος προτίθεται να καταρτίσει Μητρώο Αξιολογητών Υποψηφίων Νέων Αγροτών, οι οποίοι θα εκδηλώσουν ενδιαφέρον στα Μέτρα του Αξονα προτεραιότητας 3: Βελτίωση της Ηλικιακής Σύνθεσης του Αγροτικού Πληθυσμού, σύμφωνα με την 448/2001 Υπουργική Απόφαση των Υπουργών Εσωτερικών,Δημόσιας Διοίκησης και Αποκέντρωσης, Εθνικής Οικονομίας και Οικονομικών και Γεωργίας, όπως αυτή ισχύει κάθε φορά.

Δικαίωμα συμμετοχής στο Μητρώο Αξιολογητών έχουν όλα τα Φυσικά και Νομικά Πρόσωπα που προέρχονται από τον ιδιωτικό τομέα και πληρούν τις ακόλουθες προϋποθέσεις.

1. Να διαθέτουν: Τουλάχιστον πενταετή γενική επαγγελματική εμπειρία εκ των οποίων τουλάχιστον τριετή ειδική εμπειρία στον τομέα/τομείς εξειδίκευσης που θα προτείνουν στο έντυπο εκδήλωσης ενδιαφέροντος-αίτηση.

2.Να διαθέτουν: Γνώση Κανονισμών και Διαρθρωτικών Ταμείων και των διαδικασιών Υλοποίησης έργων του Κ.Π.Σ.

3. Για τα Φυσικά Πρόσωπα:να είναι υποχρεωτικά Πτυχιούχοι Γεωτεχνικής Κατεύθυνσης και μέλη του ΓΕΩ.Τ.Ε.Ε. τουλάχιστον 5 έτη.

4. Για τα Νομικά Πρόσωπα: η προτεινόμενη ομάδα εργασίας μπορεί να απαρτίζεται από άτομα άλλων επιστημονικών πεδίων. Ο Υπεύθυνος Εργου του κάθε υποψηφίου Νομικού Προσώπου πρέπει να είναι Πτυχιούχος Γεωτεχνικής Κατεύθυνσης και μέλος του ΓΕΩ.Τ.Ε.Ε. τουλάχιστον 5 έτη.

5. Δυνατότητα χρήσης αυτοματισμών γραφείου για τη σύνταξη και υποβολή των αποτελεσμάτων των αξιολογήσεών τους σε ηλεκτρονική μορφή, σύμφωνα με προδιαγραφές που θα θέσει το Υπουργείο Γεωργίας.

Οι ενδιαφερόμενοι που επιθυμούν να συμπεριληφθούν στο Μητρώο Αξιολογητών, καλούνται να παραλάβουν το τεύχος εκδήλωσης ενδιαφέροντος και το σχετικό υλικό από:

☐ το Υπουργείο Γεωργίας, Διεύθυνση Προγραμματισμού και Γεωργικών Διαρθρώσεων, Αχαρνών 2, ΤΚ 101 76 Αθήνα, 2ος όροφος, Γραφείο 203, τηλέφωνο 212 4079 FAX 5248054, καθώς επίσης και

☐ από το δικτυακό τύπο του Υπουργείου Γεωργίας, HYPERLINK http:/www.migacric. gr

Οι ενδιαφερόμενοι θα πρέπει να υποβάλουν το απαραίτητο Εντυπο Εκδήλωσης Ενδιαφέροντος και τα σχετικά δικαιολογητικά μέχρι την 9η Νοεμβρίου 2001, ημέρα Παρασκευή και ώρα 14.00 στα κάτωθι σημεία:

☐Στο Υπουργείο Γεωργίας-Αχαρνών 2 Τ.Κ. 101 76 Γενικό Πρωτόκολλο, 1ος όροφος με την ένδειξη «Μητρώο Αξιολογητών Νέων Γεωργών».

☐Για την καλύτερη διεκπεραίωση των αιτήσεων οι υποψήφιοι αξιολογητές μπορούν να τις υποβάλουν στην ηλεκτρονική διεύθυνση 20014@migacric. gr, με την ένδειξη «Μητρώο Αξιολογητών Νέων Γεωργών»

Ο Γενικός Γραμματέας
Λ. Λαμπρόπουλος

ΧΛ-6/11

Στην Ευρωπαϊκή Ενωση

Πρωταγωνιστικός ο ρόλος των ΟΤΑ

ΝΕΕΣ ΜΟΡΦΕΣ ΔΙΑΚΥΒΕΡΝΗΣΗΣ

Την ανάγκη να παίξει πρωταγωνιστικό ρόλο η Αυτοδιοίκηση στην Ευρωπαϊκή Ενοποίηση ,τόνισε στην ομιλία του ο Πρόεδρος της ΚΕΔΚΕ κ. Πάρις Κουκουλόπουλος στη Διάσκεψη για τις νέες μορφές διακυβέρνησης της Ευρωπαϊκής Ένωσης και το ρόλο των τοπικών και περιφερειακών αρχών που ξεκίνησε χθες και ολοκληρώνεται σήμερα στον Αστέρα Βουλιαγμένης.

Ο κ. Κουκουλόπουλος αναφέρθηκε ακόμα στις δυσκολίες που υπάρχουν για την Ευρωπαϊκή Ενοποίηση υπογραμμίζοντας ότι:

Μία από τις σημαντικότερες δυσκολίες είναι η δυσπιστία που υπάρχει σ' ένα μέρος των τοπικών κοινωνιών που εκφράζουν τους φόβους τους γι' αυτό το υπερεθνικό σχήμα που δημιουργείται. Φόβοι που έχουν να κάνουν με την απώλεια της ταυτότητας κάθε τοπικής κοινωνίας και την ισοπέδωση κάθε πολιτισμικής ιδιαιτερότητας. Οι φόβοι αυτοί, δικαιολογημένοι ως ένα βαθμό, δεν είναι δυνατόν να ξεπεραστούν με ευκολόγια και με απλές διαβεβαιώσεις, αφού οι πολίτες σήμερα ζητούν συγκεκριμένες αποδείξεις και διασφαλίσεις για να πειστούν. Αυτές τις αποδείξεις και τις διασφαλίσεις δεν μπορεί να τις προσφέρει κανείς άλλος εκτός από την Αυτοδιοίκηση που βρίσκεται πάντοτε κοντά στον πολίτη και αφουγκράζεται καθημερινά τις ανησυχίες και τους προβληματισμούς του. Γι' αυτό οφείλουμε, πρωτίστως, όλοι εμείς οι άνθρωποι της Αυτοδιοίκησης να εργαστούμε μεθοδικά και συνετά μέσα στις ίδιες τις τοπικές μας κοινωνίες προκειμένου να περάσουμε το μήνυμα προς κάθε πολίτη ότι Ευρωπαϊκή Ενοποίηση δε σημαίνει σε καμιά περίπτωση ισοπέδωση αλλά ούτε και εξάλειψη όλων εκείνων των ιδιαίτερων στοιχείων που μας προσδιορίζουν και μας κάνουν να ξεχωρίσουμε.

Οφείλουμε να πείσουμε πως μια ΙΣΧΥΡΗ και ΕΝΩΜΕΝΗ Ευρώπη θα έχει όλα εκείνα τα εκέγγυα που θα επιτρέπει στην κάθε εθνική ή τοπική ομάδα αφ' ενός να διατηρήσει τα ιδιαίτερα χαρακτηριστικά της και αφ' ετέρου να συμμετέχει ως απολύτως ισότιμος εταίρος σε μια κοινή προσπάθεια που θα έχει ένα και μοναδικό στόχο: Την πρόοδο και την ανάπτυξη όλων.

Ο Πρόεδρος της ΚΕΔΚΕ έκανε ακόμα ιδιαίτερη αναφορά στην ένταξη της Κύπρου επισημαίνοντας ότι:

Είναι πολύ σημαντικό ν' αναφερθεί η προσπάθεια της Κύπρου, μιας από τις προς ένταξη χώρες, η οποία αποτελεί το καλό παράδειγμα για όλους, καθώς έχει καταφέρει μέχρι σήμερα και παρά τις αντικειμενικές δυσκολίες που αντιμετωπίζει λόγω του γνωστού Κυπριακού προβλήματος, να «βρεθεί μπροστά από τις άλλες χώρες, σ' ό,τι αφορά τις προετοιμασίες ένταξης της στην Ε.Ε.». Αυτό δεν αποτελεί δική μου εκτίμηση αλλά είναι η θέση που εξέφρασε στις 27-10-2001 ο ίδιος ο Πρόεδρος της Ευρωπαϊκής Επιτροπής κ. Ρομάνο Πρόντι, ο οποίος μάλιστα έσπευσε να τονίσει πως «έχει πεισθεί ότι η Κύπρος θα βρίσκεται στην πρώτη ομάδα Διεύρυνσης", δίνοντας παράλληλα τα συγχαρητήρια του γι' αυτό στην Κυπριακή Κυβέρνηση και ξεκαθαρίζοντας ότι «η επίλυση του Κυπριακού δεν αποτελεί προϋπόθεση για την ένταξη της στην Ε.Ε.».

ΕΛΛΗΝΙΚΗ ΔΗΜΟΚΡΑΤΙΑ
ΝΟΜΟΣ ΔΩΔΕΚΑΝΗΣΟΥ
ΔΗΜΟΣ ΝΙΣΥΡΟΥ
ΑΡΙΘΜΟΣ ΠΡΩΤ. 2878/5-11-2001

ΠΕΡΙΛΗΨΗ ΔΙΑΚΗΡΥΞΗΣ

Για την προμήθεια δορυφορικού απορριμματοφόρου οχήματος τύπου πρέσας χωρ. 5 κ.μ.»

Ο Δήμαρχος Νισύρου διακηρύσσει ότι:

Στις 22 Νοεμβρίου 2001, ημέρα Πέμπτη και ώρα 7-8 μ.μ. στο Γραφείο του Δήμου Νισύρου και ενώπιον της Δ.Ε. θα διεξαχθεί δημόσιος μειοδοτικός διαγωνισμός με λήψη σφραγισμένων προσφορών έκπτωσης επί τοις % σε ακέραιες μονάδες επί των τιμών του τιμολογίου της μελέτης χωρίς όριο για την ανάδειξη προμηθευτή ενός δορυφορικού απορριμματοφόρου οχήματος τύπου πρέσας χωρ. 5 κ.μ. προϋπολογισμού 25.000.000 με ΦΠΑ.

Η εγγύηση συμμετοχής στο διαγωνισμό θα είναι ίση προς το 5% του προϋπολογισμού, δηλαδή 1.250.000, σύμφωνα με το άρθρο 26 του κανονισμού προμηθειών ΟΤΑ

Στο διαγωνισμό γίνονται δεκτοί:

1. Ελληνες και αλλοδαποι προμηθευτές.
2. Νομικά πρόσωπα ημεδαπά και αλλοδαπά.
3. Συνεταιρισμοί.
4. Ενώσεις προμηθευτών.

Προθεσμία περάτωσης της προμήθειας ορίζεται σε 2 μήνες.

Για περισσότερες πληροφορίες μπορείτε να απευθύνεστε στο Δήμο Νισύρου (0242) 31-171 και 31-203 τις εργάσιμες μέρες.

Ο ΔΗΜΑΡΧΟΣ
Παν. Κατσιματίδης

ΧΛ-6/11

ΕΛΛΗΝΙΚΗ ΔΗΜΟΚΡΑΤΙΑ
ΠΕΡΙΦΕΡΕΙΑ ΝΟΤΙΟΥ ΑΙΓΑΙΟΥ
ΝΟΜΟΣ ΔΩΔΕΚΑΝΗΣΟΥ
ΔΗΜΟΣ ΔΙΚΑΙΟΥ ΝΗΣΟΥ ΚΩ

Πληρ. Μ. ΑΛΑΧΙΩΤΗ
Τηλεφ.: 0242-48032
ΦΑΞ: 0242-69111
ΤΚ:85 300

ΑΝΑΚΟΙΝΩΣΗ

Για την πρόσληψη προσωπικού με σύμβαση εργασίας ιδιωτικού δικαίου ορισμένου χρόνου.

Ο Δήμος Δικαίου Κω

Εχοντας υπόψη:

1. Τις διατάξεις του άρθρου 57 του Ν. 2218/94 για την κάλυψη των αναγκών σε προσωπικό ανταποδοτικών υπηρεσιών των ΟΤΑ,
2. Το υπ' αριθμ. 2307/20-1-1999 έγγραφο του Υπουργείου Εσωτερικών Δημόσιας Διοίκησης και Αποκέντρωσης.
3. Την με αριθμ. 135/2001 απόφαση του Δημοτικού μας Συμβουλίου,η οποία επικυρώθηκε με την υπ' αριθμ. 10883/1-10-2001 πράξη του Δ/ντή Τοπ. Αυτ/σης και Δ/σης Δωδ/σου «περί πρόσληψης εποχικού προσωπικού υπηρεσίας ηλεκτροφωτισμού».

Ανακοινώνει

Οτι θα προσλάβει προσωπικό με σύμβαση εργασίας ιδωτικού δικαίου ορισμένου χρόνου, συνολικού αριθμού ενός (1) ατόμου, για την κάλυψη των αναγκών της υπηρεσίας Ηλεκτροφωτισμού, σύμφωνα με τις διατάξεις του άρθρου 21 του Ν. 2190/94, όπως ισχύει μετά τις τροποποιήσεις και συμπληρώσεις των Νόμων 2225/94, 2247/94, 2266/94, 2349/95 και 2527/97, για τις εξής κατά αριθμό ειδικότητες με τα αντίστοιχα ειδικά τυπικά προσόντα και την αντίστοιχη χρονική περίοδο.

ΕΙΔΙΚΟΤΗΤΑ	ΑΡΙΘΜΟΣ	ΕΙΔΙΚΑ ΤΥΠΙΚΑ ΠΡΟΣΟΝΤΑ	ΧΡΟΝΙΚΗ ΔΙΑΡΚΕΙΑ
ΔΕ Τεχνικού, Ηλεκτρολόγων, Ηλεκτρολόγων-Εργοδηγών, Ηλεκτρολογίας, Ηλεκτρονικών-Εγκαταστάσεων	1	Αδεια ασκήσεως επαγγέλματος Ηλεκτρολόγου, οποιασδήποτε τάξης, οποιοδήποτε πτυχίο ή δίπλωμα σχολικής Μονάδας Δευτεροβάθμιας Εκπαίδευσης Μεταδευτεροβάθμιας Εκπαίδευσης (ΙΕΚ) ή άλλος ισότιμος τίτλος Σχολικών Μονάδων της ημεδαπής ή αλλοδαπής, βάσει του οποίου χορηγείται η ανωτέρω άδεια άσκησης επαγγέλματος.	8 μήνες

Σε περίπτωση που δεν καθίσταται δυνατή η πλήρωση των θέσεων από υποψηφίους με το προαναφερόμενο προσόν , επιτρέπεται η κάλυψη τους με προσόν απολυτήριο τίτλο αντίστοιχης ειδικότητας αναγνωρισμένης κατώτερης Τεχνικής Σχολής και την προαναφερόμενη άδεια ασκήσεως επαγγέλματος.

Σε περίπτωση που δεν καθίσταται δυνατή η πλήρωση των θέσων από υποψηφίους με τα προσόντα της προηγούμενης παραγράφου, επιτρέπεται η κάλυψή τους με την προαναφερόμενη άδεια ασκήσεως επαγγέλματος και τριετή τουλάχιστον αντίστοιχη εμπειρία μετά τη λήψη της άδειας ασκήσεως επαγγέλματος.

Στην τελευταία περίπτωση, ο υποψήφιος πρέπει να έχει τουλάχιστον απολυτήριο τίτλο υποχρεωτικής εκπαίδευσης.

Οι υποψήφιοι πρέπει να έχουν ηλικία από 18 έως 65 ετών.

Οι υποψήφιοι δεν πρέπει να έχουν κώλυμα κατά το άρθρο 8 του Υπαλληλικού Κώδικα (καταδίκη, υποδικία, δικαστική συμπαράσταση) με επιφύλαξη των ειδικών διατάξεων του άρθρου 4, παρ. 6 του Ν. 2270/1994.

Για περισσότερες πληροφορίες θα πρέπει να απευθύνεστε στα γραφεία του Δήμου Δικαίου, τις εργάσιμες ημέρες και ώρες και στα τηλέφωνα 0242-69205, 0242-69058.

Ο Δήμαρχος Δήμου Δικαίου
Βασ. Χατζηγιακουμής

ΧΛ-6/11

ΕΛΛΗΝΙΚΗ ΔΗΜΟΚΡΑΤΙΑ
ΝΟΜΟΣ ΔΩΔΕΚΑΝΗΣΟΥ
ΔΗΜΟΣ ΣΥΜΗΣ

ΠΕΡΙΛΗΨΗ ΔΙΑΚΗΡΥΞΗΣ ΔΗΜΟΠΡΑΣΙΑΣ

Ο Δήμαρχος Σύμης με βάση την υπ' αριθμ. 8/2001 απόφαση της Δημαρχιακής Επιτροπής, η οποία επικυρώθηκε με την υπ' αριθ. 12538/02-11-2001 όμοια της Περιφέρειας Ν. Αιγαίου, Διεύθυνση Τοπικής Αυτοδιοίκησης και Διοίκησης Ν. Δωδεκανήσου περί έγκρισης μελέτης και τρόπος εκτέλεσης του έργου «Τσιμεντόστρωση δρόμου προς Αγιο Δημήτριο» με Α.Μ. 100/2001 προκηρύσσει ανοικτή δημοπρασία με σφραγισμένες προσφορές με επί μέρους ποσοστά έκτωσης και έλεγχο ομαλότητας (άρθρο 7 του Π.Δ. 609/1985), για την κατασκευή του έργου: «Τσιμεντόστρωση δρόμου προς Αγιο Δημήτριο».

Η δημοπρασία θα γίνει την 28η Νοεμβρίου του 2001, ημέρα Τετάρτη, ώρα έναρξης 10η πρωϊνή και ώρα λήξης επίδοσης των προσφορών 11η στο Δημαρχείο Σύμης.

Ο προϋπολογισμός της δαπάνης των δημοπρατούμενων εργασιών ανέρχεται σε δρχ. 10.320.000 (χωρίς Φ.Π.Α.). Το έργο θα χρηματοδοτηθεί από ίδιους πόρους.

Η δημοπρασία και η εκτέλεση του έργου θα γίνουν σύμφωνα με τις διατάξεις του Ν.1418/84 «Δημόσια έργα και ρυθμίσεις συναφών θεμάτων», όπως τροποποιήθηκε και συμπληρώθηκε από τους νόμους 2229/94, 2308/95, 2338/95, 2372/96, 2940/01 και σύμφωνα με τον Ν. 2576/98 περί «Βελτίωσης των διαδικασιών για την ανάθεση της κατασκευής των Δημοσίων Εργων και άλλες διατάξεις», των εκτελεστικών τους Π.Δ. 609/85 και 472/85, όπως τροποποιήθηκαν από τα Π.Δ. 368/94, 285/97, 402/96, 210/97, 218/99, καθώς και την απόφαση Δ17α/08/16ΦΝ 402/10-2-98 «Διαδικασία για την ανάδειξη αναδόχου κατασκευής Δημοσίων Εργων», όπως τροποποιήθηκε με την απόφαση Δ17α/10/65ΦΝ 402/24-7-98 και με τις εγκυκλίους Υ.ΠΕ.ΧΩ.ΔΕ-Γ.Γ.Δ. Ε./Δνση Νομοθετικού Συντονισμού και Κωδικοποίησης Ε27/1998 με αρ. πρωτ. Δ17α/03/71ΦΝ 402/28-8-1998, Ε16/1999 με αριθμό πρωτ. Δ17α/05/35 ΦΝ 402/26-4-1999 και Ε23/2000 με αριθμό πρωτ. Δ17α/05/42 ΦΝ 402/2-8-2000 και το Π.Δ. 171/1987 «Οργανα που αποφασίζουν και γνωμοδοτούν κ.λπ.» και με τον Ν. 2576/98, την απόφαση Δ17α/08/16/ΦΝ 402/10-2-98, όπως αυτά ισχύουν κατά την ημέρα της δημοπρατήσεως.

Προϋπολογισμός εργασιών 10.320.000 δρχ. δύνανται να εκτελεστούν από Εργοληπτικές Επιχειρήσεις, ελληνικές ή αλλοδαπές από χώρες μέλη της Ε.Ε. και του Ε.Ο.Χ. εγγεγραμμένες στο ΜΕΕΠ για έργα Οδοποιΐας:

Παλιά κατάταξη: Α' τάξης έως Γ'.

Κατάταξη Ν. 2940/2001: Α1 τάξης έως 1η κατηγορία

που η σχετική βεβαίωση να είναι σε ισχύ, σύμφωνα με τον Ν. 1418/84 και την Απόφαση αρ. ΕΔ2α/01/27/ΦΝ294/18-3-85 τ. ΥΔΕ, όπως τροποποιήθηκε με την Απόφαση Δ17α/07/23ΦΝ 294/6-4-94 της Γ.Γ.Δ.Ε./ΥΠΕΧΩΔΕ,, Ν. 2480/2001 και το Ν. 2940/01.

Τα έξοδα της δημοσίευσης θα βαρύνουν τον ανάδοχο του έργου.

Η εγγύηση για τη συμμετοχή στη δημοπρασία ορίζεται σε 2% επί του προϋπολογισμού της μελέτης, δηλαδή σε 206.400 δραχμές και βεβαιώνεται με την προσκόμιση ισόποσου γραμματίου του Ταμείου Παρακαταθηκών και Δανείων ή Εγγυητικής Επιστολής αναγνωρισμένης Τράπεζας ή του Ταμείου Συντάξεως Μηχανικών ή Εργοληπτών Δημοσίων Εργων (ΤΣΜΕΔΕ), συντεταγμένη κατά τον ισχύοντα τύπο για το Δημόσιο.

Η εγγύηση θα απευθύνεται προς το Δήμο Σύμης.

Για περισσότερες πληροφορίες, οι ενδιαφερόμενοι μπορούν να απευθύνονται στο Δήμο Σύμης στο τηλέφωνο 0246 70113-0246 70121, καθώς και στην Περιφερειακή Διοίκηση Δωδεκανήσου Τμήμα Τ.Υ.Δ.Κ. στο τηλέφωνο 0241 43239.

Ο ΔΗΜΑΡΧΟΣ
ΜΙΛΤΙΑΔΗΣ ΣΑΡΡΗΣ

ΧΛ-6/11

ΠΡΑΚΤΟΡΕΙΟ ΤΑΞΙΔΙΩΝ
ΣΑΒΒΑΣ ΣΑΗΣ

ΕΚΔΡΟΜΕΣ ΦΘΙΝΟΠΩΡΟΥ 2001

Εκδρομή 1
4ΗΜΕΡΗ ΕΚΡΟΜΗ
από 5/12 έως 8/12
ΑΓ. ΝΙΚΟΛΑΟΣ - ΜΥΡΑ ΤΟΥΡΚΙΑΣ

Εκδρομή 2
ΒΟΡΕΙΑ ΕΛΛΑΔΑ-ΘΡΑΚΗ
από 4/11 έως 9/11 (αεροπορικώς)
ΡΟΔΟ - ΘΕΣ/ΝΙΚΗ - ΒΕΡΓΙΝΑ - ΒΕΡΟΙΑ - ΠΑΝΑΓΙΑ ΣΟΥΜΕΛΑ - ΝΑΟΥΣΑ - ΕΔΕΣΣΑ - ΔΡΑΜΑ - ΑΛΙΣΤΡΑΤΗ - ΠΑΝΑΓΙΑ ΕΙΚΟΣΙΦΟΙΝΙΣΑ - ΚΑΒΑΛΑ - ΞΑΝΘΗ - ΚΟΜΟΤΗΝΗ - ΑΛΕΞΑΝΔΡΟΥΠΟΛΗ - ΣΟΥΦΛΙ - ΔΙΔΥΜΟΤΕΙΧΟ - ΟΡΕΣΤΙΑΔΑ - ΚΗΠΟΙ - ΑΛΕΞΑΝΔΡΟΥΠΟΛΗ - ΡΟΔΟ

Εκδρομή 3
ΓΥΡΟΣ ΠΕΛΟΠΟΝΝΗΣΟΥ
από 10/11 έως 16/11
ΡΟΔΟ - ΠΕΙΡΑΙΑ - ΔΕΛΦΟΥΣ - ΑΡΑΧΩΒΑ - ΝΑΥΠΑΚΤΟΣ - ΑΓ. ΣΕΡΑΦΕΙΜ με τα 400 σήμαντρα και τις 62 καμπάνες - ΠΑΤΡΑ - ΠΥΡΓΟ - ΟΛΥΜΠΙΑ - ΚΑΛΑΜΑΤΑ - ΣΠΗΛΑΙΑ ΔΗΡΟΥ - ΓΥΘΕΙΟ - ΣΠΑΡΤΗ - ΤΡΙΠΟΛΗ - ΠΑΝΑΓΙΑ ΜΑΛΕΒΗ - ΝΑΥΠΛΙΟ - ΕΠΙΔΑΥΡΟ - ΠΕΙΡΑΙΑ - ΡΟΔΟ

Εκδρομή 3
από 14/11 έως 20/11
ΡΟΔΟ - ΜΥΤΙΛΗΝΗ - ΑΓ. ΡΑΦΑΗΛ ΤΑΞΙΑΡΧΗ ΜΑΝΤΑΜΑΔΟΣ - ΜΟΛΥΒΟ - ΠΕΤΡΑ - ΜΟΝΗ ΛΗΜΟΝΟΣ - ΑΓ. ΓΕΡΑΣΙΜΟ - ΠΑΝΑΓΙΑ ΑΓΙΑΣΟ - ΠΕΙΡΑΙΑ - ΑΘΗΝΑ - ΠΕΙΡΑΙΑ - ΡΟΔΟ

ΠΛΗΡΟΦΟΡΙΕΣ - ΠΡΟΓΡΑΜΜΑΤΑ
ΠΡΑΚΤΟΡΕΙΟ ΤΑΞΙΔΙΩΝ
ΣΑΒΒΑΣ ΣΑΗΣ
ΤΑΡΠΟΝ ΣΠΡΙΓΚΣ 42 δίπλα στην Τράπεζα Πίστεως
Τηλ. 39781-3

X2843-30/11

Απώλεια

Χάθηκε σκύλος στην περιοχή Ανάληψη, ράτσας Τραχτάρ Πόιντερ, χρώματος άσπρο - μαύρο Ο ευρών θα αμειφθεί. κ. Μιχάλης τηλ. 63071

3268-9/11

ΕΛΛΗΝΙΚΗ ΔΗΜΟΚΡΑΤΙΑ
ΝΟΜΟΣ ΔΩΔΕΚΑΝΗΣΟΥ
ΔΗΜΟΣ ΠΕΤΑΛΟΥΔΩΝ
ΤΕΧΝΙΚΕΣ ΥΠΗΡΕΣΙΕΣ

ΑΝΑΚΟΙΝΩΣΗ

Ο Δήμος Πεταλούδων ανακοινώνει ότι λόγω εργασιών στη γέφυρα Κρεμαστής, θα διακοπεί η διέλευση των οχημάτων από τις 31-10-2001, ημέρα Τετάρτη μέχρι τις 10-11-2001, ημέρα Σάββατο.

Παρακαλούνται οι οδηγοί να ακολουθούν τον περιμετρικό (παραποτάμιο) δρόμο.

Ο αντιδήμαρχος
Αφεντούλης Ιωάννης

ΧΛ-9/11

Διαφάνειες και μεγενθύσεις για μπαρ, εστιατόρια, fast food

Φ. & Ν. ΠΑΧΟΣ

Γ. Ευσταθίου 11
Τηλ. 26893

DODEKANISOS
ΔΩΔΕΚΑΝΗΣΟΣ ΝΑΥΤΙΛΙΑΚΗ Ν.Ε.

«ΔΩΔΕΚΑΝΗΣΟΣ ΝΑΥΤΙΛΙΑΚΗ»
Αυστραλίας 3, Ρόδος 85100
Τηλ. 0241-70590, FAX. 70591

ΠΡΟΣΦΟΡΑ ΔΙΑΚΟΠΩΝ

Τώρα από τη «ΔΩΔΕΚΑΝΗΣΟΣ ΝΑΥΤΙΛΙΑΚΗ Ν.Ε.» και το υπερσύγχρονο ταχύπλοο καταμαράν

«ΔΩΔΕΚΑΝΗΣΟΣ ΕΞΠΡΕΣ»

μια μεγάλη προσφορά για όσους θέλουν να κάνουν διακοπές στο πανέμορφο νησί του έρωτα, τη



για τον Σεπτέμβριο και Οκτώβριο.

Μαζί με το εισιτήριο μετάβασης και επιστροφής ΔΩΡΕΑΝ μια διανυκτέρευση σε ξενοδοχείο του νησιού

Για περισσότερες πληροφορίες στα γραφεία της εταιρίας (Αυστραλίας 3) και στο τηλέφωνο 70590

X2840-30/11

Zorpidis *LANE*

ΤΟΥΡΙΣΤΙΚΟΣ ΟΡΓΑΝΙΣΜΟΣ
Αλεξ. Διάκου και Λοχαγού Φανουράκη 31.
Τηλ. (0241) 20625, 30054 FAX 26745

ΟΜΑΔΙΚΑ ΤΑΞΙΔΙΑ

ΜΟΝΑΔΙΚΕΣ ΠΡΟΣΦΟΡΕΣ ΜΕ ΕΓΓΥΗΜΕΝΕΣ ΑΝΑΧΩΡΗΣΕΙΣ ΚΑΘΕ ΕΒΔΟΜΑΔΑ

ΠΑΡΙΣΙ - ΝΤΙΣΝΕΫ - ΒΕΡΣΑΛΙΕΣ
4 ημέρες κάθε Σάββατο
ΠΑΡΙΣΙ - ΝΤΙΣΝΕΫ - ΒΕΡΣΑΛΙΕΣ
5 ημέρες κάθε Τρίτη
ΡΩΜΗ 4 ημέρες κάθε Σάββατο
ΡΩΜΗ 5 ημέρες κάθε Τρίτη
ΛΟΝΔΙΝΟ 4 ημέρες κάθε Σάββατο
ΠΡΑΓΑ 4 ημέρες κάθε Σάββατο
ΒΙΕΝΝΗ 4 ημέρες κάθε Παρασκευή
ΤΕΝΕΡΙΦΗ 8 ημέρες κάθε Παρασκευή
ΚΩΝΣΤΑΝΤΙΝΟΥΠΟΛΗ αεροπ.
4 ημέρες κάθε Πέμπτη
ΙΤΑΛΙΚΟ ΠΑΝΟΡΑΜΑ οδικώς
7 ημέρες κάθε Δευτέρα
ΒΙΕΝΝΗ - ΠΡΑΓΑ οδικώς
7 ημέρες κάθε Δευτέρα
ΚΩΝΣΤΑΝΤΙΝΟΥΠΟΛΗ οδικώς
4 ημέρες κάθε Πέμπτη βράδυ
ΚΩΝΣΤΑΝΤΙΝΟΥΠΟΛΗ - ΠΡΟΥΣΑ οδικώς
5 ημέρες κάθε Σάββατο

*** Κρατήσεις ξενοδοχείων σε όλη την Ελλάδα**
Αεροπορικά εισιτήρια
Ακτοπλοϊκά εισιτήρια
Ενοικιάσεις αυτοκινήτων

ΔΡΟΜΟΛΟΓΙΑ
F/B ΙΕΡΑΠΕΤΡΑ-F/B ΚΟΡΝΑΡΟΣ
Αναχωρήσεις από Ρόδο
μέχρι 31/10
κάθε Τρίτη - τετάρτη - Κυριακή στις 04.30

2851-30/11

ΠΡΟΟΔΟΣ ΜΙΚΡΕΣ ΑΓΓΕΛΙΕΣ ΜΙΚΡΕΣ ΑΓΓΕΛΙΕΣ ΠΡΟΟΔΟΣ

ενοικιάσεις

ΕΝΟΙΚΙΑΖΕΤΑΙ στην οδό Καναδά 54, κατάστημα 55τ.μ., με πατάρι, 35τ.μ. Πληροφορίες τηλ. 22450 ώρες 8.30π.μ. - 3μ.μ.
3301-17/11

ΕΝΟΙΚΙΑΖΕΤΑΙ πλήρως επιπλωμένη γκαρσονιέρα, υπνοδωμάτιο και καθιστικό, μπάνιο W.C και κουζίνα. Φιλερήμου 15 στο Καρακόνερο. Πληρ. τηλ. 78640 μετά τις 10 π ώρα
791-10/11

ΕΝΟΙΚΙΑΖΕΤΑΙ γκαρσονιέρα επιπλωμένη πλησίον του Πανεπιστημίου, επί της οδού Αγ. Ιωάννη 14. Πληρ. κ. Νίκο στο τηλ. 37937
3083-9/11

ΕΝΟΙΚΙΑΖΕΤΑΙ διαμέρισμα μερικώς επιπλωμένο στις 7 Βαγιές. Πληρ. τηλ. 35248 κ. Τάσος
3280-10/11

ΕΝΟΙΚΙΑΖΟΝΤΑΙ: 1) γκαρσονιέρες επιπλωμένες στο Νιοχώρι και 2) στ' Ασγούρου κοντά στη Φωνή της Αμερικής μονοκατοικία επιπλωμένη. Πληρ. τηλ. 33531
3259-9/11

ΕΝΟΙΚΙΑΖΕΤΑΙ γκαρσονιέρα επιπλωμένη στα Κοσκινού. Πληρ. τηλ. 61892, 0973052949
3253-9/11

ΕΝΟΙΚΙΑΖΕΤΑΙ διαμέρισμα πλήρως εξοπλισμένο, κοντά στο Πανεπιστήμιο Αιγαίου. Τηλέφωνο οικίας 94635
3224-6/11

ΕΝΟΙΚΙΑΖΕΤΑΙ κατάστημα 65 τ.μ. για μίνι μάρκετ, φαρμακείο, χονδρικό εμπόριο, κατεψυγμένα, αποθήκη, είκοσι μέτρα από την Σωκράτους στην Π. Πόλη. Τηλ. 34753, 26818
3141-6/11

ΕΝΟΙΚΙΑΖΕΤΑΙ μεγάλο διαμέρισμα επί της οδού Δενδρινού (περιοχή 7 Χουρμαδιές). Τηλ. 22892
3080-21/10

ΕΝΟΙΚΙΑΖΕΤΑΙ διαμέρισμα 3άρι, επιπλωμένο, στην Ιξιά, οδός Σωτήρος. Τηλ. 76850
3158-8/11

ΕΝΟΙΚΙΑΖΕΤΑΙ διαμέρισμα στην οδό Βορείου Ηπείρου 21, 2ος όροφος, 155 τ.μ., αποτελούμενο από 3 υπνοδωμάτια, μπάνιο, W.C, μεγάλη σαλοτραπεζαρία, κουζίνα, Lux και μεγάλες βεράντες. Ενοίκιο τιμή 250.000 δρχ. μηνιαίως. Πληρ. τηλ. 64060
3249-17/11

ΕΝΟΙΚΙΑΖΕΤΑΙ διαμέρισμα στην οδό Αννης Μαρίας. Πληρ. τηλ. 27009
3250-11/11

ΕΝΟΙΚΙΑΖΕΤΑΙ κατάστημα γωνιακό στην πλατεία Αγίου Νικολάου, 112τ.μ., με υπόγειο, πατάρι και προαύλιο, κατάλληλο για οποιαδήποτε επαγγελματική χρήση. Τηλ. 27390 (όλες τις ώρες)
3283-14/11

ΕΝΟΙΚΙΑΖΟΝΤΑΙ δωμάτια και διαμέρισμα στην πλατεία Σοφοκλέους 41 Β, Π. Πόλη. Πληροφορίες τηλ. 27594
3285-11/11

ΕΝΟΙΚΙΑΖΕΤΑΙ γκαρσονιέρα επιπλωμένη, Λονδίνου 24. Πληρ. τηλ. 0944434429 και 0246/45251
792-13/8

ΕΝΟΙΚΙΑΖΕΤΑΙ έναντι του Καζίνο δωμάτιο επιπλωμένο, με δικό του μπάνιο, ψυγείο, κλπ. Τηλ. 22524 ή 0977910650
3309-15/11

ΕΝΟΙΚΙΑΖΕΤΑΙ γκαρσονιέρα επιπλωμένη, Θεμ. Σοφούλη 13 β. Πληροφορίες τηλ. 75417
3290-13/11

ΕΝΟΙΚΙΑΖΕΤΑΙ ανακαινισμένο διαμέρισμα 75τ.μ., με κεντρική θέρμανση στην Π. Μελά 5. Τιμή 150.000 δρχ. Πληρ. τηλ. 26400 - 27442
3308-13/11

ΕΝΟΙΚΙΑΖΕΤΑΙ στούντιο επιπλωμένο στην οδό Τρίπολης και Πειραιώς 55, στο ισόγειο, με αυλή, κατάλληλο για καθηγητή - σπουδαστή - στρατιωτικό. Πληροφορίες τηλ. 94120 και κιν. 0937379182
3302-13/11

ΕΝΟΙΚΙΑΖΕΤΑΙ
διαμέρισμα δύο δωματίων πλήρως επιπλωμένο επι της οδού Παπανικολάου 35
Πληρ. τηλ. 32183
κ. Ελένη
Χ. 2856-7/11

ΕΝΟΙΚΙΑΖΟΝΤΑΙ επιπλωμένα studio στην Ιαλυσό Ρόδου, επί της οδού Σύμης αρ. 6 και στην πόλη της Ρόδου επί της οδού Μουσών αρ. 11. Πληρ. τηλ. 75448, μετά τις 16.00 και στο κινητό 0973764482
3281-11/11

ΕΝΟΙΚΙΑΖΕΤΑΙ ρετιρέ 40 τ.μ. στο Ροδίνι. Πληρ. τηλ. 33455, 32300, 0944 717022
3275-9/11

ΕΝΟΙΚΙΑΖΕΤΑΙ γκαρσονιέρα επιπλωμένη με κουζίνα και αυλή, σε καλή τιμή στο Παραδείσι κοντά στην πλατεία. Πληρ. τηλ. 81884
3279-14/11

ΕΝΟΙΚΙΑΖΕΤΑΙ γκαρσονιέρα επιπλωμένη στην Ανάληψη. Πληρ. τηλ. 63968
785-8/11

ΕΝΟΙΚΙΑΖΕΤΑΙ γκαρσονιέρα 50 τ.μ., με ένα υπνοδωμάτιο, κουζίνα με πολυκουζινάκι και τουαλέτα-ντους. Επιπλωμένο. Ενοίκιο 80.000 δρχ. επί της λεωφόρου Ιαλυσού. Πληρ. τηλ. 93844. Οικογενειακό περιβάλλον. Μόνο για κοπέλες.
3267-15/11

ΕΝΟΙΚΙΑΖΟΝΤΑΙ στούντιο και διαμερίσματα με υπνοδωμάτιο και σαλονάκι, με πολυκουζινάκι, με αίρκοντίσιον, θέρμανση και με μπαλκόνι, λεωφ. Ιαλυσού 35, 600μ. από την Ιαλυσό και 7 χλμ. από την πόλη της Ρόδου, μόνο τη χειμερινή περίοδο. Νερό και ρεύμα είναι του ιδιοκτήτη. Τιμή στούντιος 70.000 δρχ. Πληροφορίες τηλ. 90202, 6μ.μ. και 90201 πρωινές ώρες
3157-25/11

ΕΝΟΙΚΙΑΖΟΝΤΑΙ μεζονέτα πλήρως εξοπλισμένη και στούντιος πλήρως εξοπλισμένα, με ατομικό μπάνιο. Τηλ. 61628 - 61937 και 0973401656
2818-7/11

ΕΝΟΙΚΙΑΖΕΤΑΙ διαμέρισμα 3άρι, επιπλωμένο στην Ιξιά, οδός Σωτήρος. Τηλ. 66312, 76850
3158-8/11

ΕΝΟΙΚΙΑΖΕΤΑΙ διαμέρισμα 85τ.μ. στο Τσαΐρι, περιοχή Ξυλουργών (λεωφ. Ρόδου Λίνδου). Τηλ. 62405
2819-7/11

ΕΝΟΙΚΙΑΖΕΤΑΙ διαμέρισμα ρετιρέ, δύο δωματίων, επιπλωμένο, καλοριφέρ, τηλέφωνο, μεγάλη βεράντα, θέα μοναδική, επί της οδού Ναυαρίνου 25, κοντά στο Πανεπιστήμιο. Πληρ. τηλ. 24846
3238-10/11

ΕΝΟΙΚΙΑΖΕΤΑΙ γκαρσονιέρα επιπλωμένη ενός δωματίου, κουζίνας και μπάνιου επί της Νικηταρά 55. Τηλ. 25529, κατάλληλο για φοιτητές και στρατιωτικούς.
794-11/11

ΕΝΟΙΚΙΑΖΕΤΑΙ
ΣΤΗΝ ΙΑΛΥΣΟ, διαμέρισμα δύο δωματίων, με ηλιακό, επιπλωμένο ή μη, θέα απεριόριστη, απέναντι από το λύκειο Ιαλυσού, 200 μέτρα από τη θάλασσα, με σκεπαστό γκαράζ. Χειμώνα καλοκαίρι.
Τηλ. 91655-
0945277741
3175-6/11

ΕΝΟΙΚΙΑΖΟΝΤΑΙ
για την περίοδο του χειμώνα, επιπλωμένα διαμερίσματα των 45τ.μ., στην περιοχή της Ιξιάς, με θέρμανση, ζεστό νερό, πάρκινγκ, κήπο και πισίνα.
Πληρ. τηλ. 93172,
κιν. 0944658034
3123-7/11

ΕΝΟΙΚΙΑΖΟΝΤΑΙ
1) γκαρσονιέρα επιπλωμένη με πολυκουζινάκι και ψυγείο
2) αποθήκη με ράμπα 200 τ.μ.
Ιωαννίνων 13
Πληροφορίες
τηλ. 63495
3258-10/11

ΕΝΟΙΚΙΑΖΕΤΑΙ διαμέρισμα γραφείο (90 τ.μ.) επί της οδού 28ης Οκτωβρίου, πλησίον της πλατείας Ακαδημίας. Τηλ. 27082-26476, 0944 347405
Χ. 2836-14/11

ΕΝΟΙΚΙΑΖΕΤΑΙ κατάστημα επί της οδού Ερμού, στην Παλιά Πόλη. Πληρ. τηλ. 27082, 26476, 0944 3474405
Χ. 2836-14/11

ΕΝΟΙΚΙΑΖΕΤΑΙ διαμέρισμα επιπλωμένο, μία κρεβατοκάμαρα, 1 παιδικό, 1 σαλοτραπεζαρία, κουζίνα και μπάνιο. Τιμή 100.000 δρχ. Λίνδου 1, δίπλα στη νυφική γωνιά. Τηλ. 0944563907
3232-7/11

ΕΝΟΙΚΙΑΖΟΝΤΑΙ δύο συνεχόμενα γραφεία, συνολικού εμβαδού 32 τ.μ. στον α' όροφο οικοδομής, επί της οδού Δημ. Θεοδωράκη 34, δίπλα στην Πλατεία Κύπρου. Πληρ. τηλ. 32008
3235-7/11

ΕΝΟΙΚΙΑΖΟΝΤΑΙ: 1) διαμέρισμα ωραίο 100 τ.μ. δίπλα στην Πλατ. Ακαδημίας για κατοικία, 2) μαγαζί για κατοικία κάτωθεν του διαμερίσματος, 3) διαμέρισμα δυάρι επιπλωμένο στην Ιξιά Ιαλυσού, ισόγειο 700 μέτρα από την παραλία. Πληρ. τηλ. 23544
3234-7/11

ΕΝΟΙΚΙΑΖΟΝΤΑΙ ένα διαμέρισμα τριάρι εις Ασγούρου, με τηλέφωνο, όπισθεν ΜΕΤΡΟ και στούντιο μεγάλα εις Καλυθιές και Φαληράκι επιπλωμένα. Πληρ. τηλ. 85597-86520, 0938-271683 κ.Μιχάλη
3230-7/11

ΕΝΟΙΚΙΑΖΕΤΑΙ επιπλωμένο διαμέρισμα ενός υπνοδωματίου στο Νιοχώρι, Κρήτης 23. Πληρ. τηλ. 21145
3237-7/11

ΕΝΟΙΚΙΑΖΟΝΤΑΙ δύο συνεχόμενα γραφεία, συνολικού εμβαδού 32τ.μ., στον α' όροφο οικοδομής, επί της οδού Δημ. Θεοδωράκη 34, δίπλα στην πλατεία Κύπρου. Τηλ. 32008
3235-7/11

ΕΝΟΙΚΙΑΖΕΤΑΙ
ευρύχωρο επιπλωμένο στούντιο στην Ιξιά.
Πληρ. τηλ. 24752
3291-18/11

ΕΝΟΙΚΙΑΖΕΤΑΙ
γκαρσονιέρα επιπλωμένη, ευρύχωρη, σε άριστη τοποθεσία, δίπλα από το σούπερ μάρκετ Σπανού, Μ. Κων/νου 28.
Πληρ. τηλ. 32036
32036-6/11

πωλήσεις

ΠΩΛΕΙΤΑΙ κρεοπωλείο 60 τ.μ., μαζί με τα μηχανήματα. Λογική τιμή πώλησης 22.000.000 δρχ. Ή ενοικιάζεται μαζί με τα μηχανήματα έναντι 150.000 δρχ. μηνιαίως. Πληρ. τηλ. Ρόδου 33392 κ. Ελένη ή στο Τορόντο 416-9186174 κ. Αντώνη. Χ.Λ-11/11

ΕΥΚΑΙΡΙΑ ΠΩΛΕΙΤΑΙ στην Ιαλυσό μονοκατοικία 100τ.μ., περίπου. Τιμή 25.000.000 μετρητοίς, 2) οικόπεδο στην Ιαλυσό 4200τ.μ. προς 8.500 δρχ. τ.μ., 3) στην Ιαλυσό πανσιόν 30 κλινών σε οικόπεδο 1000τ.μ.. Τιμή εκατό εκατομμύρια. Τηλ. 92458
3223-11/11

ΠΩΛΕΙΤΑΙ
οικόπεδο 4.680 τ.μ., στην Παστίδα, με παροχή ρεύματος και νερού και με 300 ελαιόδεντρα.
Πληρ. τηλ. 30482
Χ.Λ.

ΠΩΛΕΙΤΑΙ εξοπλισμός καταστήματος νεωτερισμών και ειδών ένδυσης, σε άριστη κατάσταση. ΠΩΛΕΙΤΑΙ ταμειακή μηχανή ΤΕΣ καινούργια με εύρώ. Πληρ. τηλ. 0241-21426 3266-9/11

ROLEX oyster μεσαίο size, steel + gold, άριστη κατάσταση, με μαύρη πλάκα, ΠΩΛΕΙΤΑΙ ή ανταλλάσσεται με μεγάλο μέγεθος. Πληροφορίες κύριο Βασίλη, τηλ. 21170, 093 7988963
3257-9/11

ΠΩΛΟΥΝΤΑΙ σαλόνι και τραπεζαρία. Πληρ. τηλ. 76384
3242-9/11

ΠΩΛΕΙΤΑΙ οικόπεδο στο Ανω Ροδίνι τ.μ. 556 τ.μ. με φάτσα 24 τ.μ. και Σ.Δ. 0,4, διαμόρφωση - εκσκαφή τελειωμένα. Πληρ. τηλ. 0241-47588 και 0944/370158 κ. Μιχάλη
3132-6/11

ΠΩΛΟΥΝΤΑΙ: α) μεζονέτα στα Κοσκινού κοντά στην πλατεία και στο σχολείο, γωνιακή με θέα, 130 τ.μ., κύριος χώρος, 60 τ.μ. ημιυπόγειο και 100 μ. υπόγειο και χώρο πάρκινγκ. Τελειωμένη, β) μεζονέτα μεταξύ Γεννάδι-Λαχανιάς πάνω στο κύμα πανοραμική θέση 135 τ.μ. σε 1.100 τ.μ. οικόπεδο, σε μπετά ή τελειωμένη. Τηλ. 0944/807951
3140-6/11

ΠΩΛΟΥΝΤΑΙ
στα Κοσκινού από ιδιοκτήτη, οροφοδιαμερίσματα των 100 τ.μ. σε μικρή οικοδομή, τριών διαμερισμάτων, με απεριόριστη θέα και σε πολύ καλές τιμές.
Πληρ. τηλ.
20949 - 37735,
κιν. 0932-326055
2948-5/11

ΠΩΛΟΥΝΤΑΙ
1)Καρέκλες - τραπέζια εστιατορίου εσωτερικού και εξωτερικού χώρου,σε άριστη κατάσταση.
2) βιτρίνα παγωτού 1,65 μ.
3) βιτρίνα σάντουϊτς 1,65 μ.
πωλούνται από ξενοδοχειακή επιχείρηση, λόγω αλλαγής διακόσμησης.
Πληρ. τηλ.
34636
πρωινές ώρες
3247-9/11

ΠΩΛΕΙΤΑΙ
σε τιμή ευκαιρίας, οροφοδιαμέρισμα 200τ.μ., ημιτελές (μπετά), με άδεια πρόσθετου ορόφου 200τ.μ. στο Παραδείσι
Τηλ. 78501 -
78502
και 29318
Χ. 2823-30/11

ΠΩΛΕΙΤΑΙ
ταβέρνα - ουζερί στα 100 Μαγαζιά, Σοφοκλή Βενιζέλου 94.
Τηλ.32702, 5μ.μ.
και **0942601778**
3219-13/11

ΠΩΛΕΙΤΑΙ
ΟΙΚΟΠΕΔΟ 750τ.μ., στην Ιξιά, οικοδομήσιμο, 130τ.μ., συν 100τ.μ. υπόγειο. Τιμή 25.000.000.
Πληρ. κιν.
0944140059
σταθερό 39781
κ. Σάββα
Χ. 2843-30/11

ΠΩΛΕΙΤΑΙ
ΜΕΖΟΝΕΤΑ
τριών (3) υπνοδωματίων, υπόγειο, αυλή, πάρκινγκ, περιοχή Μήδεια.
Τηλ. 0977/813170
3151-7/11

ΠΩΛΟΥΝΤΑΙ
ψυκτικοί θάλαμοι ευρωπαϊκοί, εισαγωγής, ένας κατάψυξης 19 m3 και ένας συντήρησης 12 m3 σε ενιαίο συγκρότημα με μηχανήματα Αμερικής. Αριστη κατάσταση, λειτουργία δύο μηνών μόνο, στη Ρόδο. Ευκαιρία.
Τηλ. 01-6220100
ΓΔ-6/10

ΠΩΛΕΙΤΑΙ
ΕΞΟΠΛΙΣΜΟΣ ΖΑΧΑΡΟΠΛΑΣΤΕΙΟΥ
ΣΤΟ ΚΙΟΤΑΡΙ
δίπλα από το «Σοφός Μάρκετ», λόγω αναχωρήσεως στο εξωτερικό
Πληροφορίες
τηλ. 0244/47169
3191-4/11

ΜΑΘΗΜΑΤΑ

ΠΑΡΑΔΙΔΟΝΤΑΙ
μαθήματα πληροφορικής
από καθηγητή, κάτοχο πτυχίου και μεταπτυχιακού στην πληροφορική. Τα μαθήματα απευθύνονται σε άτομα κάθε ηλικίας και καλύπτουν αντικείμενα όπως Internet, Windows, Word και Powerpoint.
Τηλ. 0241-70689
ώρες 15.00-
18.00
3233-30/11

ΦΙΛΟΛΟΓΟΣ καθηγήτρια του Πανεπιστημίου Αθηνών με πολυετή φροντιστηριακή πείρα παραδίδει ιδιαίτερα μαθήματα αρχαίων και νέων ελληνικών, έκθεσης, λατινικών, ιστορίας και φιλοσοφίας σε μαθητές γυμνασίου - λυκείου. Τηλ. 31370 και 0945-713765
3171-11/11

ΑΝΑΚΟΙΝΩΣΗ
ΜΑΘΗΜΑΤΑ
***** Computer *****
PROGRAM COMPUTER
ΕΓΓΡΑΦΕΣ
**** ΤΩΡΑ ****
Τμήματα για:
Παιδιά - Ενήλικες
Αρχάριους - Μαθητές
Επαγγελματίες
Ανεύρεση Εργασίας
ΠΑΡΕΧΕΤΑΙ ΒΕΒΑΙΩΣΗ
Διδάσκει πτυχιούχος
Πανεπιστημίου Αμερικής
ΜΑΝΩΛΗΣ Ι. ΣΟΦΙΛΛΑΣ
Κοδριγκτώνος 91
Τηλ. (0241) 31761
Χ. 2834-30/11

ΟΙΚΟΔΙΔΑΣΚΑΛΕΙΟ ΦΙΛΟΛΟΓΙΚΩΝ ΜΑΘΗΜΑΤΩΝ
ΑΡΧΑΙΑ, ΛΑΤΙΝΙΚΑ, ΕΚΘΕΣΗ, ΙΣΤΟΡΙΑ, ΝΕΑ ΕΛΛΗΝΙΚΑ
- Α',Β',Γ' Γυμνασίου
- Α', Β',Γ' Λυκείου
Γενικής Παιδείας και Θεωρητικής Κατεύθυνσης
- Γ' ΤΕΕ
- Διδακτική εμπειρία
- Μεθοδικότητα
- Παροχή Σημειώσεων
Κων/νου
Τσαλδάρη 45
Πληρ. 34541
και 0973 460679
κα Καθολική
Μανωλιάκη
2948-5/11

ΖΗΤΟΥΝΤΑΙ
ΑΠΟ ΓΡΑΦΕΙΟ ΓΕΝΙΚΟΥ ΤΟΥΡΙΣΜΟΥ
Υπάλληλοι με κέφι και όρεξη για παραγωγική δουλειά, προκειμένου να στελεχώσουν τμήμα εξερχόμενου τουρισμού (Outgoing).
Αντικείμενο: Η προώθηση-πώληση «πακέτων» διακοπών, **με ειδικούς όρους πληρωμής.**
Προσόντα:
1) Απολυτήριο, λυκείου και άνω.
2) Ηλικία, από 20 έως 40 ετών.
3) Χειρισμός ηλεκτρονικών μηχανημάτων, computers, Η/Υ.
4) Πολύ καλή γνώση της Αγγλικής γλώσσας.
5) Χωρίς στρατιωτικές υποχρεώσεις, για τους άνδρες.
Η πρόσληψη είναι άμεση και η απασχόληση δωδεκάμηνη.
Πολύ καλές προοπτικές για αξιόλογη εργασία.
Αποστείλετε βιογραφικό σημείωμα με πρόσφατη φωτογραφία και φωτοαντίγραφο του απολυτηρίου ή των άλλων τίτλων σπουδών σας. Σημειώστε, επίσης, τη διεύθυνσή σας και το τηλέφωνό σας και αποστείλετέ τα στη διεύθυνση:
κα. Στ. Μαχράμη, Ταχ. Θυρίδα Νο 74 Ρόδος
ΧΛ

ΑΠΟ ΝΕΟ ΠΡΩΤΟΠΟΡΙΑΚΟ ΓΡΑΦΕΙΟ
ΧΡΗΜΑΤΟΟΙΚΟΝΟΜΙΚΩΝ ΥΠΗΡΕΣΙΩΝ
(εκτός χρηματιστηριακών)
ΖΗΤΟΥΝΤΑΙ
Για άμεση πρόσληψη νέοι και νέες που έχουν τα ακόλουθα προσόντα:
1) Πτυχίο Πανεπιστημίου ή ΤΕΙ στα Οικονομικά.
2) Ηλικία, από 25 μέχρι 40 ετών.
3) Πολύ καλή γνώση και χειρισμός των computers, Η/Υ.
4) Πολύ καλή γνώση της Αγγλικής γλώσσας.
5) Εκπληρωμένες τις στρατιωτικές υποχρεώσεις (για τους νέους).
Πρόκειται για δωδεκάμηνη απασχόληση και δυνατότητα για σπουδαία σταδιοδρομία.
Αποστείλετε βιογραφικό σημείωμα με αντίγραφα των τίτλων σπουδών σας, με πρόσφατη φωτογραφία, καθώς και τη διεύθυνση διαμονής και το τηλέφωνό σας, για να επικοινωνήσουμε μαζί σας.
Δ/νση αποστολής βιογραφικού:
κ. A/L Plaisier, Ταχ. Θυρίδα Νο 222 Ρόδος
ΧΛ

ΜΕΝΤΙΟΥΜ-ΑΣΤΡΟΛΟΓΟΣ
ΝΙΚΟΣ
Ακριβείς προβλέψεις στον επαγγελματικό, αισθηματικό και οικονομικό τομέα.
Επαναφορά ατόμων
Ισχυρή υποβολή
Δέχεται μόνο με ραντεβού στα τηλέφωνα: 31405 και 39201
3161-7/11

ΟΙΚΟΔΟΜΙΚΕΣ-ΤΕΧΝΙΚΕΣ ΕΜΠΟΡΙΚΕΣ-ΕΠΙΧΕΙΡΗΣΕΙΣ
ΑΦΟΙ ΑΣΒΕΣΤΗ Ο.Ε.
Κ. Ταλδάρη 26-Ρόδος
☎ 32809-74325-74326
ΠΩΛΟΥΝΤΑΙ
● ΔΙΑΜΕΡΙΣΜΑΤΑ
υπερούξ διαφόρων διαστάσεων
ΕΓΓΥΗΣΗ Η ΠΟΛΥΕΤΗ ΠΕΙΡΑ ΜΑΣ
Χ. 2826-30/11

ΔΙΑΜΕΡΙΣΜΑ «ΠΡΟΒΟΛΗΣ»
ΠΩΛΕΙΤΑΙ
ΔΙΑΜΕΡΙΣΜΑ Ε=126 τ.μ., β' όροφος
επί της οδού Αμμοχώστου, κατάλληλο για κάθε χρήση.
Πληροφορίες : (μόνο σε επώνυμους)
« TOP PROPERTIES»
κ. ΓΕΩΡΓΙΟ ΠΙΠΙΝΟ -
ΤΗΛ. 23895 & 0944676003
3075-4/11

ΠΩΛΕΙΤΑΙ
ΕΠΙΧΕΙΡΗΣΗ ΕΣΤΙΑΤΟΡΙΟΥ
(με πλήρη εξοπλισμό)
στην Παλιά Πόλη, χωρίς αέρα
σε καλή τιμή.
Πληροφορίες τηλ. 27082 - 26476
και 0944-347405
Χ2772-6/11

ΠΩΛΟΥΝΤΑΙ
Α) Στην οδό Ιωάννη Μεταξά και Ανθούλας Ζερβού στο Νιοχώρι:
- Οροφοδιαμερίσματα, αρίστης κατασκευής των 136τ.μ., με θέση στάθμευσης και υπόγεια αποθήκη 12τ.μ., με κεντρική θέρμανση με αυτονομία
- Διαμερίσματα 138, 105, 97, 91, 81, 63, 55 με θέση στάθμευσης, κεντρική θέρμανση με αυτονομία
- Καταστήματα των 140 και 70τ.μ.
Β) Στην οδό Αποστόλου Παύλου, Ανάληψη:
- Διαμερίσματα ετοιμοπαράδοτα, 116, 112, 88, και 73τ.μ., με θέση στάθμευσης και κεντρική θέρμανση
Γ) Μονοκατοικίες στην Ιαλυσό, οδός Δημοκρατίας, πανταχόθεν ελεύθερες από 119τ.μ. έως 184τ.μ. διόροφες, χωρίς υπόγειο, με οικόπεδο από 250 έως 360τ.μ., πολυτελούς κατασκευής
ΠΛΗΡΟΦΟΡΙΕΣ
ΑΝΑΣΤΑΣΙΟΣ ΑΤΣΙΔΗΣ
ΣΤΕΦΑΝΟΥ ΚΑΖΟΥΛΗ 74 - ΡΟΔΟΣ
Τηλ. 28616, 37848
Χ. 2832-30/11

ΠΩΛΟΥΝΤΑΙ
- Φρυτέζα επαγγελματική 25.000
- Πλυντήριο GENERAL ELECRTIC - Στεγνωτήριο GENERAL ELECRTIC, κατάλληλα για εστιατόρια και επαγγελματική χρήση 200.000
- Λάντζα ανοξείδωτη 2 γούρνες 190Χ70 40.000
- Ποτηριέρα 2Χ0,65 μ. ανοξείδωτη 30.000
- Ραφιέρα ανοξείδωτη 4 ράφια 1Χ1,90 μ. 50.000
- Ψαριέρα ψυγείο ανοικτό κατάλληλο και για σάλατ μπάρ 120Χ0,95Χ1,35 150.000
- Κρεπιέρα διπλή γκαζιού μαζί με το ντουλάπι της 100.000
- 1 φούρνο αερόθερμο κατάλληλο για αναψυκτήρια 150.000
- Τραπέζια εστιατορίου 27 τεμ. εσωτερικού και εξωτερικού χώρου 270.000
- Φώτα κρεμαστά εξωτερικού χώρου τεμ. 10 30.000
- Φώτα κρεμαστά εσωτερικού χώρου τεμ. 25 100.000
- Καρέκλες πλαστικές εσωτερικού - εξωτερικού χώρου κατάλληλες για fast-food, αναψυκτήρια, εστιατόρια ΠΟΛΥ ΚΑΛΕΣ τεμ. 60 400.000
- Καρέκλες εσωτερικού χώρου ξύλινες για εστιατόρια ΠΟΛΥ ΚΑΛΕΣ τεμ. 40 300.000
- Μηχάνημα ψησίματος γύρου γκαζιού 50.000

Πωλούνται όλα μαζί ή μεμονωμένα
Πληρ. τηλ. 0944 - 777103
Χ. 2801-7/11

ΠΡΟΟΔΟΣ ΜΙΚΡΕΣ ΑΓΓΕΛΙΕΣ ΜΙΚΡΕΣ ΑΓΓΕΛΙΕΣ ΠΡΟΟΔΟΣ

διάφορα

ΣΧΟΛΗ ΟΔΗΓΩΝ
ΚΟΥΣΗ ΠΑΝΤΕΛΗ

- ΔΙΠΛΩΜΑΤΑ
- ΕΡΑΣΙΤΕΧΝΙΚΑ
- ΕΠΑΓΓΕΛΜΑΤΙΚΑ
- ΜΟΤΟΣΙΚΛΕΤΑΣ
- ΜΑΘΗΜΑΤΑ ΘΕΩΡΗΤΙΚΗΣ ΔΙΔΑΣΚΑΛΙΑΣ



-Επεκτάσεις όλων των κατηγοριών
-Αναθεωρήσεις ληγμένων αδειών
-Μετατροπές ξένων αδειών σε ελληνικές

Οδός Βαλαωρίτου 9
(έναντι HOTEL SEMIRAMIS ΠΙΣΩ ΑΠΟ ΤΟ ΠΑΛΑΙΟ ΝΟΣΟΚΟΜΕΙΟ
e-mail: koysisp@internet.gr

ΕΚΠΑΙΔΕΥΤΙΚΟ ΑΥΤΟΚΙΝΗΤΟ:
TOYOTA YARIS 1300 cc AIR CONDITIONED
(ΠΡΟΣΟΧΗ): ΜΑΘΗΜΑΤΑ α. Μοτοσικλέτας μεγάλου κυβισμού από 125 cc έως ανεξαρτήτου
β. Μοτ/τας έως 125 cc
γ. Μοτοποδηλάτου 50 cc
Διαθέτουμε επίσης κι αυτόματες μοτοσικλέτες 125 cc
Πληρ. τηλ.
29157-73820-94777
ΚΑΙ ΑΝΑ ΠΑΣΑ ΣΤΙΓΜΗ ΣΤΑ ΚΙΝΗΤΑ τηλ.
0944/511313-0944/203343
Στην κατηγορία ανεξαρτήτου κυβισμού η εκπαίδευση γίνεται με μοτοσικλέτα 500 cc
Παραλαβή των μαθητών μας και από τις οικίες τους
"Η σωστή και μεθοδική εκπαίδευση στα σύγχρονα οχήματά μας, βάζει γερά θεμέλια για τη δημιουργία ενός καλού νέου οδηγού"

ΠΡΟΣΟΧΗ
Στη σχολή μας παραδίδονται και μαθήματα θεωρητικής διδασκαλίας

T1683-13/11

ΜΟΝΩΣΕΙΣ
20 ΧΡΟΝΙΑ!
ΑΡΧΩΝ ΣΑΜΑΡΤΖΗΣ
ΤΗΛ. 23030-32054
X. 2757-31/10

ΝΕΡΟ!
ΒΡΕΙΤΕ ΝΕΡΟ
Ραδιοαισθητικός, αναλαμβάνει την ανεύρεση υδάτινων πόρων στο χώρο σας έναντι αμοιβής. Διαθέτουμε μηχανήματα για τη διάνοιξη γεωτρήσεων και ανόρυξη νερού.
ΕΡΓΑΣΙΑ ΕΓΓΥΗΜΕΝΗ
ΤΙΜΕΣ ΛΟΓΙΚΕΣ
Πληρ. τηλ.
0945-981382
θραδινές ώρες
3109-6/11

ΥΔΡΑΥΛΙΚΟΣ
Αναλαμβάνουμε πάσης φύσεως υδραυλικές εργασίες, ξεβουλώματα, συνδέσεις με τη ΔΕΥΑΡ
κ. Γιώργο
Τηλ. 61761-0938011515
3256-5/12

ATELIER
Γραφίστα σχεδιάστρια
Μακέτες
Κάρτες γενεθλίων
γάμων
προσκλήσεις
ART
Βυζαντινές εικόνες
Προσωπογραφίες
Ελαιογραφίες
Νεροχρώματα
ΜΕ ΠΑΡΑΓΓΕΛΙΕΣ
Τηλ. 0 937505851
3305-13/11

ζητήσεις

ΡΩΣΙΔΑ με ένσημα, ζητάει εργασία. Τηλ. 0977150263
3269-10/11

ΚΥΡΙΑ ζητάει εργασία (να προσέχει μικρά παιδιά ή μωρά). Πληροφορίες τηλ. 0938809134
3310-13/11

ΑΠΟ ΤΑ ΚΑΤΑΣΤΗΜΑΤΑ «ΠΑΠΠΟΥ» ΖΗΤΟΥΝΤΑΙ: 1) Πωλήτριες και 2) Πωλήτριες /τες για το τμήμα αλλαντικών

ΖΗΤΕΙΤΑΙ κοπέλα για εργασία σε λογιστικό γραφείο. Απαραίτητα να φοιτά ή να είναι τελειόφοιτη λογιστικής σχολής. Πληροφορίες τηλ. 20861, εσωτερικό 5
3284-14/11

ΖΗΤΕΙ εργασία ως οικιακή βοηθός ή φροντίδα παιδιών - ηλικιωμένων ατόμων, κυρία ηλικίας 36 ετών, από Ρωσία, με άριστες συστάσεις. Μόνο σε καλές οικογένειες. Τηλ. 65490
779-7/11

ΖΗΤΕΙΤΑΙ αισθητικός πτυχιούχος ΤΕΙ για συνεργασία σε μονάδα αδυνατίσματος. Πληρ. τηλ. 39088, 0974613725 Σ. Γιασιράνης
780-7/11

ΖΗΤΕΙΤΑΙ
για αγορά εντός περιοχής πόλεως Ρόδου, μικρή ξενοδοχειακή μονάδα (15-30 δωματίων).
Γίνονται δεκτές μόνο σοβαρές προτάσεις στο τηλέφωνο 0977986489 από ώρες 18.00 - 20.00
X. 2847-30/11

Από την εταιρία
ΣΑΝΓΟΥΪΝΓΚ ΧΟΤΕΛΣ ΕΛΛΑΣ Α.Ε.
Ξενοδοχείο Sunwing Resort Kallithea
Λεωφόρος Καλλιθέας, 5ο χλμ.

ΖΗΤΕΙΤΑΙ

Sous - Chef,
τελειόφοιτος μαγειρικής σχολής,
με γνώσεις αγγλικών και τουλάχιστον τετραετή προϋπηρεσία σ' αυτή την ειδικότητα και στο A la Carte.
Πληροφορίες
τηλ. 0241 - 88100
3265-9/11

H Simi Fish
ΖΗΤΑ

να προσλάβει πτυχιούχους ΑΕΙ, ΤΕΙ ή ΙΕΚ, με γνώσεις στις ακόλουθες ειδικότητες:

1) Πληροφορική
2) Μηχανολόγοι ή Μηχανικοί παραγωγής
3) Χημικό τροφίμων.

Οι ενδιαφερόμενοι θα πρέπει να είναι ηλικίας 30 ετών, με εκπληρωμένες τις στρατιωτικές τους υποχρεώσεις, γνώστες της Αγγλικής γλώσσας, Η/Υ (προγράμματα word, excel) και να στείλουν το βιογραφικό τους με φαξ στο **0241-60175 ή email: simifish@otenet.gr, υπόψη κ. Τελιανίδου**

X. 2858-30/11

ΠΩΛΕΙΤΑΙ
ΠΙΑΝΟ BECHSTEIN
ΜΕ ΟΥΡΑ(1,96x1,85)



X. 2846-30/11
RODOS PALACE
Resort Hotel • Convention Center
ΠΛΗΡΟΦΟΡΙΕΣ:
Κα Κ. Μανουσάκη, Τηλ.: 25222, 97218

ΠΩΛΟΥΝΤΑΙ
ΜΟΝΟ ΑΠΟ ΤΟ ΓΡΑΦΕΙΟ ΜΑΣ

1) Οικία ισόγειος 120τ.μ., επί της Ηρ. Πολυτεχνείου με μεγάλη πρόσοψη,κατάλληλη για κατοικία, επιχείρηση, ιατρείο, δικηγορικό γραφείο, πρακτορείο, κλπ. Καταπληκτική περίπτωση.
2) Μεζονέτα σε μπετά με οικόπεδο 1800τ.μ., πλησίον Καλλιθέας 150μ. από τη θάλασσα
3) Οικόπεδο 680τ.μ., εντός πόλεως
4) Ταράτσα μονοκατοικίας. Δικαιούσαι να κτίσεις 153τ.μ.Πολύ καλή τοποθεσία
5) Παλαιό σπίτι στο Νιοχώρι με αυλή
6) Διαμέρισμα 100τ.μ., σε μπετά, γωνιακό, περιοχή Νεοχωρίου
7) Διαμέρισμα ισόγειο 85τ.μ., σε 2όροφη κατοικία
8) Διαμερίσματα 4άρια με γκαράζ, αυτόνομη θέρμανση, τεράστιες βεράντες σε πολύ καλές τοποθεσίες
9) Μεζονέτες πλησίον παραλίας Ιαλυσού, διαφόρων τετραγωνικών μέτρων
10) Διαμερίσματα, καταστήματα, κτήματα, αποθήκες, κλπ.
11) Οικόπεδα - κτήματα
12) Ενοικιάσεις μαγαζιών

Γ. ΝΕΟΦΥΤΟΥ
ΔΗΜ. ΘΕΟΔΩΡΑΚΗ 40
- ΤΗΛ. 20989 - 21434
X. 2828-30/11

ΛΕΝΤΑΚΗΣ ΜΑΝΩΛΗΣ
ΞΥΛΟΤΕΧΝΙΚΗ
Αναλαμβάνουμε πάσης φύσεως ξυλουργικές εργασίες:
• κουζίνες γερμανικές • ντουλάπες
• πόρτες • παράθυρα κ.λ.π.
ΠΛΗΡΟΦΟΡΙΕΣ
Τηλ. 60601-68414
3299-6/12

ΔΩΔΕΚΑΝΗΣΙΑΚΕΣ ΑΠΟΦΡΑΞΕΙΣ
«ΚΟΛΟΣΣΟΣ»



ΑΠΟΦΡΑΞΕΙΣ ΚΑΘΑΡΙΣΜΟΙ ΑΠΟΧΕΤΕΥΣΕΩΝ & ΒΟΘΡΩΝ
Αναλαμβάνουμε πάσης φύσεως αποφράξεις οποιουδήποτε μήκους και πλάτους Αναλαμβάνουμε καθαρισμούς αποχετευτικών αγωγών, δήμων, ξενοδοχείων, στρατιωτικών μονάδων, σπιτιών, πολυκατοικιών, καθώς και καθαρισμούς βιολογικών μονάδων με μηχάνημα υψηλής πιέσεως σε όλη τη Δωδεκάνησο.

Κ. ΠΗΔΙΑΚΗΣ
- Π. ΚΑΣΕΡΗΣ
Πληρ. τηλ. 47915 - 91881
κινητό: 0944/325234 και
0977/717048
3298-6/12

ΜΗΧΑΝΟΚΙΝΗΤΑ

ΠΩΛΕΙΤΑΙ αυτοκίνητο NISSAN MICRA, μοντέλο '92, καταλυτικό, 1.200 cc. Πληρ. τηλ. 69987
3252-9/11

ΠΩΛΕΙΤΑΙ από ιδιώτη MERCEDES 230/4, μοντέλο 1974, με πολλά εξτρά, αιρκοντίσιον, ηλεκτρικά τζάμια, συλλεκτικό κομμάτι, σε πολύ καλή κατάσταση. Πληρ. τηλ. 91612 και 0974719475 ώρες 12-2 και 5-7μ.μ. Τιμή 600.000 δρχ.
ΓΔ-611

ΠΩΛΕΙΤΑΙ αυτοκίνητο ROVER 414, μοντέλο '95. Δεκτός κάθε έλεγχος. Πληροφορίες τηλ. 35193 - 53114 και 0932528120
3295-21/11

ΠΩΛΕΙΤΑΙ IX MERCEDES πετρελαίου, αυτόματο. Πληρ. τηλ. 25387 - 61534
3289-13/11

ΠΩΛΕΙΤΑΙ
ΤΖΙΠ ΠΑΤΖΕΡΟ
επαγγελματικό
μοντέλο 1989
σε άριστη κατάσταση
Πληροφορίες
τηλ. 64468
X2866-18/11

ΠΩΛΟΥΝΤΑΙ
αυτοκίνητα
SEAT MARBELLA
1994-1995
Πληροφορίες
τηλ. 87615-86298
3294-25/11

ΠΩΛΕΙΤΑΙ
κλούβα φολξσβάγκεν ντήζελ με υδραυλικό τιμόνι, σε άριστη κατάσταση.
Πληρ. τηλ. 62664
και
093 2413120
782-10/11

R
RODIAN
BEACH RESORT
RODOS - GREECE
Managed by Amathus

Το ξενοδοχείο RODIAN BEACH RESORT, ζητά για την επόμενη σεζόν του 2002 να προσλάβει άτομα όλων των ειδικοτήτων.

Οι ενδιαφερόμενοι καλούνται να απευθυνθούν στο γραφείο προσωπικού του ξενοδοχείου (κα Αρτεμη Χριστοδούλου) προσκομίζοντας βιογραφικό με πρόσφατη φωτογραφία.

RODIAN BEACH RESORT
Λεωφόρος Ηρακλειδών 100.
85101 Ιξιά, Ρόδος
Τηλ. (0241) 89928, Φαξ: (0241) 89901
X. 2855-15/11

GOODYS
ΑΠΟ ΤΗΝ ΕΤΑΙΡΙΑ Ρ.Ε.Τ.Ε. Α.Ε. ΤΗΣ ΑΛΥΣΙΔΑΣ ΕΣΤΙΑΤΟΡΙΩΝ GOODYS
ΖΗΤΕΙΤΑΙ
ΑΤΟΜΟ Α/Γ ΓΙΑ ΤΗ ΣΤΕΛΕΧΩΣΗ ΤΟΥ ΚΑΤΑΣΤΗΜΑΤΟΣ ΣΤΗ ΡΟΔΟ

ΑΠΑΡΑΙΤΗΤΑ ΠΡΟΣΟΝΤΑ
- **ΑΠΟΛΥΤΗΡΙΟ ΛΥΚΕΙΟΥ**
- **ΠΤΥΧΙΟ ΣΧΟΛΗΣ ΤΟΥΡΙΣΤΙΚΩΝ ΕΠΑΓΓΕΛΜΑΤΩΝ**
- **ΑΠΟΛΥΤΗΡΙΟ ΣΤΡΑΤΟΥ (για την περίπτωση ανδρός)**
- **ΓΝΩΣΗ ΜΙΑΣ ΞΕΝΗΣ ΓΛΩΣΣΑΣ (Κατά προτίμηση Αγγλική)**
- **ΠΡΟΫΠΗΡΕΣΙΑ ΣΤΟΝ ΕΣΤΙΑΤΟΡΙΑΚΟ ΚΛΑΔΟ**
- **ΙΚΑΝΟΤΗΤΑ ΣΤΟΝ ΤΟΜΕΑ ΔΗΜΟΣΙΩΝ ΣΧΕΣΕΩΝ**

ΑΙΤΗΣΕΙΣ - ΠΛΗΡΟΦΟΡΙΕΣ ΕΝΤΟΣ ΤΟΥ ΚΑΤΑΣΤΗΜΑΤΟΣ ΣΤΗΝ ΑΛ. ΔΙΑΚΟΥ 10 ΡΟΔΟΣ
ΥΠΕΥΘΥΝΟΣ κος ΚΑΡΑΚΩΝΣΤΑΝΤΗΣ ΓΙΩΡΓΟΣ
X. 2859-11/11

ΠΩΛΟΥΝΤΑΙ

ΤΑ ΚΑΤΩΘΙ ΑΥΤΟΚΙΝΗΤΑ ΣΕ ΑΡΙΣΤΗ ΚΑΤΑΣΤΑΣΗ ΚΑΙ ΜΕΓΑΛΕΣ ΕΥΚΟΛΙΕΣ ΠΛΗΡΩΜΗΣ

FIAT SEIG	μοντέλο 1999
FIAT PUNTO	μοντέλο 1999
OPEL CORSA	μοντέλο 1999 με A/C
SEAT IBIZA	μοντέλο 1999
SEAT CORDOBA	μοντέλο 1999 με A/C
NISSAN MICRA	μοντέλο 1999 με A/C
TOYOTA COROLLA	μοντέλο 1999 με A/C
CITROEN SAXO	μοντέλο 1999
HYUNDAI ATOS	μοντέλο 1999 με A/C
HYUNDAI ACCENT	μοντέλο 1999 με A/C
SUZUKI JEEP SAMURAI	με A/C

ΠΛΗΡΟΦΟΡΙΕΣ ΣΤΑ ΤΗΛΕΦΩΝΑ
21819 - 25888 - 98200
3167-18/11

Διαφάνειες και μεγενθύνσεις για μπαρ, εστιατόρια, fast food
Φ. & Ν. ΠΑΧΟΣ
Γ. Ευσταθίου 11
Τηλ. 26893

ΑΠΟΦΡΑΞΕΙΣ-ΚΑΘΑΡΙΣΜΟΙ

(Η ΜΑΡΙΑ) ΜΕΤΡΟΠΟΝΤΙΚΑΣ



ΣΤΙΣ ΧΑΜΗΛΟΤΕΡΕΣ ΤΙΜΕΣ

ΟΛΟ ΤΟ 24ωρο

Αναλαμβάνουμε ξενοδοχεία, δήμους, πολυκατοικίες, σπίτια, εστιατόρια, κλπ, καθώς άντληση πετρελαιοειδών από πλοία, και λιποσυλλεκτών και βιολογικών, εκκενώσεις βόθρων στην Παλιά Πόλη (και στα πιο στενά δρομάκια). Ακόμα αναλαμβάνουμε καθαρισμούς (αναπαλαιώσεις) κτιρίων με υδροβολή και κάθε είδους επιφάνειες με πείρα και υπευθυνότητα. ΜΕ ΜΟΝΑΔΙΚΑ ΣΕ ΥΨΟΣ ΠΙΕΣΗΣ ΚΑΙ ΑΝΑΡΡΟΦΗΣΗΣ ΥΠΕΡΣΥΓΧΡΟΝΑ ΜΗΧΑΝΗΜΑΤΑ ΥΔΡΟΒΟΛΗ ΣΕ ΟΛΗ ΤΗ ΔΩΔΕΚΑΝΗΣΟ.

ΒΑΡΔΕΛΛΗ Μ -ΚΡΑΣΟΠΟΥΛΟΣ Δ. Ο.Ε.
Τηλ. 35555-94750, -
Κιν. 0944395999 - FAX 96516
e-mail:metropontikas@excite.com.
ΛΙΝΔΟΥ 1 ΡΟΔΟΣ
T. 1736-31/11

ΟΙΚΟΔΟΜΙΚΕΣ ΕΠΙΧΕΙΡΗΣΕΙΣ
ΔΙΑΚΟΓΕΩΡΓΙΟΥ ΚΑΛΛΙΣΤΟΣ
ΕΘΝ.ΑΝΤΙΣΤΑΣΕΩΣ 11
(πρώην Αννης Μαρίας)

ΠΩΛΗΣΕΙΣ ΔΙΑΜΕΡΙΣΜΑΤΩΝ - ΚΑΤΑΣΤΗΜΑΤΑ - ΑΠΟΘΗΚΕΣ - ΑΝΤΑΛΛΑΓΕΣ ΑΚΙΝΗΤΩΝ - ΑΓΟΡΕΣ ΟΙΚΟΠΕΔΩΝ ΑΝΑΛΑΜΒΑΝΟΥΜΕ ΑΝΤΙΠΑΡΟΧΕΣ

ΠΩΛΟΥΝΤΑΙ διαμερίσματα λουξ κατασκευής, με απεριόριστη θέα. Τα διαμερίσματα διαθέτουν θωρακισμένες πόρτες - εντοιχισμένες κουζίνες - ντουλάπες - εντοιχισμένο νιπτήρα με ντουλάπι - κεντρική θέρμανση αυτόνομη - ανοιγόμενα ανακλινόμενα κουφώματα με διπλά τζάμια, σίτες, ρολά - υδραυλικό ασανσέρ - τριφασικό ρεύμα.
Ολοι οι χώροι σπατουλαριστοί - εσωτερικές πόρτες MDF με σχέδιο

ΔΙΑΜΕΡΙΣΜΑΤΑ:

Επί της οδού Μεγ. Κων/νου - Κων/νου Παλαιολόγου:
- 50υ.μ. δυάρια
- 85τ.μ. τριάρια
- 110τ.μ. τεσσάρια

} ανά όροφο

Επί της Κων/νου Υδραίου - Στ. Κωτιάδη
- 70τ.μ. τριάρια
- 90τ.μ. τριάρια - τεσσάρια
- 110τ.μ. τεσσάρια

} ανά όροφο, με μεγάλες βεράντες, φανταστική θέα
- 130τ.μ. τεσσάρια - πεντάρια

Επί της λεωφ. Καλλιθέας - Καρακόνερο
- 50τ.μ. δυάρια
- 85τ.μ. τριάρια
- 110τ.μ. τεσσάρια

} ανά όροφο, με μεγάλες βεράντες, απεριόριστη θέα

ΚΑΤΑΣΤΗΜΑΤΑ (επί της λεωφ. Καλλιθέας - Καρακόνερο)
- 50τ.μ.
- 1000τ.μ.
- 150τ.μ.

Διαμέρισμα 125τ.μ. , 3ος, λουξ κατασκευής νέο στην οδό Αισχίνης
Κατάστημα 90τ.μ., νέας κατασκευής στο Καρακόνερο.
Γραφείο 63τ.μ. νέας κατασκευής απέναντι από το παλαιό ΙΚΑ
Γραφείο 73τ.μ. νέας κατασκευής απέναντι από παλαιό ΙΚΑ
Διαμέρισμα 75τ.μ. ισόγειο, Αγ. Αναστασία
Διαμέρισμα 138τ.μ. 1ος όροφος, οδός Μάρκου Κλαδάκη - Μονοκατοικία 140τ.μ. στον Αρχάγγελο
Αγροτεμάχιο 4640 τ.μ. στ' Ασγούρου
Μεζονέτα 140τ.μ. στην οδό Λισαβώνος και Οσλου
Διαμέρισμα 80τ.μ., 1ος όροφος στο χωριό Παραδεισίου
Αγροτεμάχιο 19.800τ.μ. στην Παστίδα (όπισθεν εργοστασίου «Θράκη»)
Αγροτεμάχιο 3.448 τ.μ. απέναντι από την είσοδο του ξενοδοχείου BLUE BAY Κρεμαστή
Αγροτεμάχιο 4 στρεμμάτων στα Κολύμπια
Οικόπεδο 124τ.μ. στην πλατεία του χωριού Κοσκινού
Ξενοδοχείο Ποσειδών στην περιοχή Κρητικά
Πωλείται μονοκατοικία 100τ.μ., σε οικόπεδο 476 τ.μ. στις Καλυθιές
Οικόπεδο 19.980τ.μ. στα Κοσκινού
Οικόπεδο 2500 τ.μ. στο Τσαΐρι
- Διαμέρισμα 110 τ.μ. 1ος όροφος στην Ανάληψη (εκκλησία)
- Διαμέρισμα 60 τ.μ. 1ος όροοφιος Παν. Ροδίου

Ενοικιάζεται αποθήκη 75 τ.μ. στο Ροδίνι
Πωλείται Μεζονέτα 160τ.μ., στους Δασκάλους
Πωλείται αγροτεμάχιο 3,2 στρέμματα στη Θολό

ΠΛΗΡΟΦΟΡΙΕΣ:
ΔΙΑΚΟΓΕΩΡΓΙΟΥ ΚΑΛΛΙΣΤΟΣ
Τηλ. 29318 - 34598
Τηλ. 78501 - 78502
X. 2823-30/11

Ματιές στα σπορ

Παπάζογλου: «Οι παίκτες μου θα πρέπει να σέβονται τους εαυτούς τους...»

Εκνευρισμός και πικρία στο στρατόπεδο του Κολοσσού για την ήττα απ' το Ρέθυμνο

Βαρύ ήταν χθες το κλίμα στο στρατόπεδο του Κολοσσού, μετά την απρόσμενη ήττα από τον ΑΠΟ Ρεθύμνου με 64-61!

Μια ήττα που έφερε συγκάτοικο στην κορυφή του βαθμολογικού πίνακα για την ομάδα μας, η οποία θα πρέπει τώρα να ανασυνταχθεί και να ξεχάσει όσο γίνεται νωρίτερα το παιχνίδι της Κυριακής. Εξάλλου το πρωτάθλημα έχει ακόμη πολύ δρόμο και περιθώρια για διορθωτικές κινήσεις υπάρχουν αρκετά! Ισως μάλιστα η ήττα να αποδειχθεί σωτήρια, αφού θα ταρακουνήσει παίκτες και τεχνική ηγεσία, άποψη με την οποία συμφωνεί και ο Χάρης Παπάζογλου, ο οποίος με χθεσινές του δηλώσεις στην εφημερίδα μας, αναλύει τα επόμενα βήματά του:

«Η απόδοσή μας στην Κρήτη, χωρίς να παραγκωνίζεται η απουσία του Κουγιού, δεν ήταν η αναμενόμενη και αυτή που αρμόζει στους υψηλούς στόχους του Κολοσσού.

Οι παίκτες μου οφείλουν να σέβονται πρώτα τους εαυτούς τους και αν αυτό δεν είναι εφικτό, τουλάχιστον να σέβονται τους αντιπάλους τους. Στο

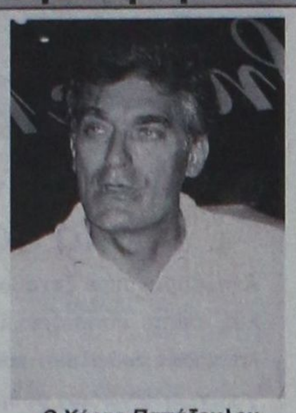

Ο Χάρης Παπάζογλου

παιχνίδι με το Ρέθυμνο βγήκαμε τελείως έξω από τα συστήματά μας και παρουσιαστήκαμε τελείως ασύνδετοι. Εκεί που περίμενα κάποιοι παίκτες να σηκώσουν την ομάδα, λόγω εμπειρίας και ικανότητας, αυτό δεν έγινε ποτέ!

Αυτό όμως που μας στοίχισε την ήττα ήταν το γεγονός ότι δεν ήμασταν συγκεντρωμένοι στο παιχνίδι, σημείο στο οποίο θα επικεντρωθεί όλη μας η προσοχή για τη συνέχεια.

Ωστόσο έχω την αίσθηση ότι η ήττα αυτή δεν σημαίνει τίποτα για μας αφού θα επιδράσει θετικά για τη συνέχεια. Ο Κολοσσός έχει δυνατότητες, οι παίκτες μας είναι έμπειροι και αν μάθουν, όταν αγωνίζονται να έχουν το νου τους μόνο στο παιχνίδι δεν θα υπάρξει κανένα πρόβλημα.

Το μήνυμα λοιπόν είναι σαφές και απευθύνεται σε όλους ανεξαιρέτως:

Πρέπει να γίνει αντιληπτό για ποιό λόγο βρίσκονται στον Κολοσσό, ποιό είναι το συμφέρον της ομάδας και το δικό τους και πόσο υψηλός είναι ο στόχος.

Επαναλαμβάνω πάντως ότι μία εκτός έδρας νίκη δεν είναι το τέλος και δεν μπορεί να «βγάλει» την ομάδα μας από τη ρότα της».

Οσον αφορά τον ΑΠΟ Ρεθύμνου ο κ. Παπάζογλου δεν θεωρεί ότι απειλεί τον Κολοσσό:

«Το Ρέθυμνο, αν συνεχίσει να αγωνίζεται όπως μ' εμάς είμαι σίγουρος ότι θα παραμείνει στην κατηγορία (!)».

• Χθες η ομάδα προπονήθηκε κανονικά, με μοναδικό απόντα τον Παντελή Κουγιό, ο οποίος όλη την εβδομάδα θ' ακολουθήσει συντηρητικό πρόγραμμα προπόνησης, λόγω του γνωστού προβλήματος της θλάσης στο δικέφαλο.

Απίστευτη ταλαιπωρία γνώρισε η αποστολή του Ιάλυσου

Κατά την επιστροφή της από τη Λιβαδειά

Σε μια απίστευτη ταλαιπωρία «έπεσε» η αποστολή του Ιάλυσου μετά το τέλος του αγώνα με τον Επαμεινώνδα Λεύκτρων που έγινε στο γήπεδο του Λεβαδειακού. Κατά τη διάρκεια της επιστροφής της στο αεροδρόμιο «Ελευθέριος Βενιζέλος», το πούλμαν που τη μετέφερε σταμάτησε αναγκαστικά στην περιοχή της Μαλακάσας λόγω κατάρρευσης βράχων που έκλεισαν το δρόμο!

Οπως μας είπαν μέλη της αποστολής των «ερυθροκίτρινων», έμειναν εκεί για περίπου ένα επτάωρο (!), μέχρι να αποκατασταθεί η κυκλοφορία με αποτέλεσμα να μην προλάβουν το αεροπλάνο της επιστροφής. Ετσι αναγκάστηκαν να διανυκτερεύσουν σε ξενοδοχείο της πρωτεύουσας και να επιστρέψουν στη βάση τους χθες το πρωί!

Τανίδης:«Δικαιολογώ την ήττα της ομάδας μου»

«θα είμαι αμείλικτος σε θέματα πειθαρχίας»

Ικανοποιημένος μόνο από την εμφάνιση της ομάδας στο δεύτερο ημίχρονο στον εκτός έδρας αγώνα με τον ΑΟ Χερσονήσου για το πρωτάθλημα (4-2), έμεινε ο προπονητής του Απόλλωνα Καλυθιών Γιώργος Τανίδης.

Σε δηλώσεις που έκανε, τόνισε μεταξύ άλλων:

«Στο πρώτο ημίχρονο ήμασταν πολύ κακοί. Ημασταν χάλια. Αντίθετα στην επανάληψη πιστεύω πως τα πράγματα ήταν διαφορετικά. Πήγαμε πολύ καλύτερα και θα μπορούσαμε να αποσπάσουμε την ισοπαλία. Αυτή η ήττα δεν λέει τίποτα. Τη δικαιολογώ εξάλλου γιατί η ομάδα δεν είναι έτοιμη».

Αμείλικτος στην πειθαρχία

Αμείλικτος σε θέματα πειθαρχίας θα είναι ο κ. Τανίδης.

Αυτό επεσήμανε και χθες όταν ρωτήθηκε να σχολιάσει το «επειδόσιο», που είχε με τον Γιάννη Χατζησταμάτη στην προπόνηση της Παρασκευής (γι' αυτό και αποκλείστηκε από την αποστολή της Κρήτης). Ο κ. Τανίδης ξεκαθάρισε πως δεν πρόκειται να ανεχθεί ...«μύγα στο σπαθί του» σε τέτοιου είδους θέματα αφού πάνω απ' όλα θέλει να διασφαλίσει την πρεμία και τη σωστή λειτουργία του ποδοσφαιρικού τμήματος.

«Μεθυσμένη πολιτεία» θυμίζει πλέον η ομάδα του ΑΣ Ρόδος!

Συνεχίζει την ξέφρενη πορεία προς τον τίτλο

«Μεθυσμένη πολιτεία» θυμίζει από προχθές το απόγευμα ο ΑΣ Ρόδος!

Η νέα νίκη, αυτή τη φορά κόντρα στον Λεβαδειακό έχει δημιουργήσει ένα κλίμα ευφορίας στην ομάδα και δεν είναι υπερβολικό να σημειώσουμε πως όλοι οι παίκτες ετοιμάζονται πλέον να κερδίσουν και τον Ατσαλένιο και μάλιστα μέσα στο γήπεδό του (την προσεχή αγωνιστική).

Οι πρωταθλητές Δωδεκανήσου απέδειξαν προχθές πως δεν ήταν τυχαία τα μέχρι τώρα αποτελέσματά τους, καθώς και επί ενός δυσκολότερου αντιπάλου όχι μόνο μπόρεσαν να ανταπεξέλθουν αλλά με λίγη παραπάνω προσοχή θα μπορούσαν να πετύχουν και μεγαλύτερο σκορ.

Παρά τον «βαρύ» αγωνιστικό χώρο, είχαν τον έλεγχο του παιχνιδιού και γενικά ήταν πολύ καλύτεροι πετυχαίνοντας δύο γκολ στο πρώτο ημίχρονο και κάνοντας συντήρηση δυνάμεων στην επανάληψη.

Τρεις κάρτες ο Ανιάγκμπε

Τρεις κίτρινες κάρτες συμπλήρωσε προχθές ο Γκρέγκορι Ανιάγκμπε. Αυτό σημαίνει ότι δεν θα μπορέσει να ενισχύσει τις προσπάθειες των συμπαικτών του στον αγώνα με τον Ατσαλένιο.

•• Χθες οι παίκτες του Δημήτρη Σκούνα πήραν ρεπό, ενώ σήμερα θα κάνουν δύο προπονήσεις (πρωΐ και απόγευμα).

Αρχές Δεκεμβρίου ξεκινά ο Υ. Σ. Ρόδου

Σε ένα περίπου μήνα, ξεκινά κι επίσημα η νέα κολυμβητική περίοδος για τον Υγρό Στίβο Ρόδου, με το «4ο TRORHY», που διοργανώνει το τριήμερο 14-15-16 Δεκεμβρίου, στο Ολυμπιακό Κολυμβητήριο της Καλογρέζας ο Νηρέας Χαλανδρίου.

Στον αγώνα αναμένεται να πάρουν μέρος οι κορυφαίοι κολυμβητές και κολυμβήτριες της χώρας σε μια προσπάθεια - με τη λήξη του 2001 - να βελτιώσουν αισθητά τις ατομικές τους επιδόσεις!

Να θυμίσουμε ότι στον περσινό αγώνα ο ροδίτικος σύλλογος είχε κατακτήσει 2 χρυσά και 2 ασημένια μετάλλια, ενώ κατέλαβε και 3 τέταρτες θέσεις, πιστοποιώντας το υψηλό αγωνιστικό επίπεδο των αθλητών του.

Ωστόσο φέτος, με καινούργια δεδομένα και διαφορετικές μεθόδους προπόνησης όλα θα κριθούν στις λεπτομέρειες.

Ο Υγρός Στίβος Ρόδου, με ειδική άδεια της διοργανώτριας ομάδας θα κατεβάσει ομάδα σκυταλοδρομίας, χρησιμοποιώντας νεότερους αθλητές, σε ομάδα μεγαλύτερης κατηγορίας!

Μαθήματα Μπριτζ

Γενική Γραμματεία Αθλητισμού
Ελληνική Ομοσπονδία Μπριτζ
Ομιλος Αγωνιστικού Μπριτζ Ρόδου (Ο.Α.Μ.Ρ.)

-Αν θέλετε να κάνετε νέες παρέες και νέους φίλους...
-Αν θέλετε μια ξεχωριστή πνευματική διασκέδαση...
Είναι καιρός να γνωρίσετε το «σκάκι της τράπουλας»!
Είναι καιρός να μάθετε μπριτζ!
Το μπριτζ είναι
Διασκέδαση, Παρέα, Σπορ, Ασκηση για το μυαλό, Παιχνίδι
Το μπριτζ είναι
-Για νέους και μεγάλους
-Για άνδρες και γυναίκες

Η δράση, η ένταση, η ποικιλία του παιχνιδιού σε συγκινούν και σε συναρπάζουν. Παρότι είναι ένα παιχνίδι τράπουλας είναι το μοναδικό στο οποίο κερδίζει ο καλύτερος και όχι ο πιο τυχερός, γι'αυτό και είναι άθλημα. Μην το συγχέετε με τη χαρτοπαιξία. Για το μπριτζ η τράπουλα είναι ό,τι η μπάλα για το ποδόσφαιρο και η ρακέτα για το τένις.

Στην αρχή συμμετέχεις σε τοπικούς, διασυλλογικούς και πανελλήνιους αγώνες. Αργότερα σε διεθνείς αγώνες και αν φθάσεις στην κορυφή, σε Πανευρωπαϊκά, Παγκόσμια Πρωταθλήματα και Ολυμπιάδες.

Ο Ο.Α.Μ. Ρόδου είναι ο πιο δραστήριος επαρχιακός όμιλος και φιλοδοξεί να γίνει και από τους ισχυρότερους αγωνιστικά.

Ο Ομιλος Αγωνιστικού Μπριτζ Ρόδου οργανώνει σειρά μαθημάτων για αρχάριους. Ο πρώτος κύκλος μαθημάτων ολοκληρώνεται σε 12 μαθήματα, με ταυτόχρονο παιχνίδι από το πρώτο μάθημα.

Εναρξη μαθημάτων Τετάρτη 14 Νοεμβρίου 20.30 στο «Ακταίον»

Για νέους μέχρι 15 ετών τα μαθήματα γίνονται κάθε Κυριακή και ώρα 17.00 στο «Ακταίον»

Πληροφορίες τηλ.: 23012

3286-11/11

Νικήτρια στο λαϊκό αγώνα της Αθήνας η Ιακώβου!

Την πρώτη θέση στον 4ο λαϊκό αγώνα των 10.000 μέτρων της Αθήνας, ο οποίος διεξήχθη την Κυριακή ταυτόχρονα με το Διεθνή Μαραθώνιο «Γρηγόρης Λαμπράκης», κατέκτησε η Χρυσούλα Ιακώβου, με χρόνο 33.18'!

Ο αγώνας ήταν αφιερωμένος στη δωρεά ανθρωπίνων οργάνων, με κεντρικό χορηγό τον Εθνικό Οργανισμό Μεταμοσχεύσεων!

Δεύτερη τερμάτισε η Μάγδα Καρίμαλη, με χρόνο 33:44 και τρίτη η Ελένη Μπικάκη, με χρόνο 35:06!

Μετά την κούρσα, η Ελληνίδα πρωταθλήτρια δήλωσε:

«Πιστεύω ότι η διοργάνωση τέτοιων αγώνων είναι απόλυτα αναγκαία αφού εκτός των άλλων προσφέρουν και οικονομικό κίνητρο στους συμμετέχοντες.

Σε συνδυασμό με τους αγώνες πόλεων που σκοπεύει να εγκαινιάσει η Ομοσπονδία, θα δώσουν σημαντική βοήθεια στους δρομείς μεγάλων αποστάσεων.

Ο αγώνας της Κυριακής ήταν ενταγμένος στην προετοιμασία μου για την ερχόμενη αγωνιστική περίοδο, εν όψει και του Πανευρωπαϊκού Πρωταθλήματος του Μονάχου».



Ζούμε σε έναν πολύ μικρό τόπο, όπου καλώς ή κακώς, θα πρέπει να συνυπάρξουμε. Αν ο κρίκος αυτός σπάσει κανένας δεν θα είναι κερδισμένος ή χαμένος.

Η στήλη εύχεται όσα κωμικοτραγικά σενέβησαν το Σάββατο στο δείπνο προς τιμή της αποστολής του τουρκικού Πανεπιστημίου Gaji, στο εστιατόριο «Αγαπητός» να μην επαναληφθούν και σταματά το θέμα εδώ, αφού και αν ακόμη προκληθεί, δεν θα απαντήσει!

Την επόμενη φορά όμως που θα ξανασυμβούν φαινόμενα απαξίωσης προς τους εκπροσώπους του Τύπου - απ' όπου κι αν προέλθουν - θα είμαστε αμείλικτοι και θα βγάλουμε ονόματα, στοιχεία και ό,τι άλλο θα έχουμε στην αντίληψή μας και θα τους παραδώσουμε στην κοινή γνώμη.

Θα πρέπει να αντιληφθούν, μια και καλή, ορισμένοι παράγοντες συλλόγων και φορέων ότι όταν καλούν εκπροσώπους του Τύπου, γραπτού και ηλεκτρονικού, στις κατά καιρούς εκδηλώσεις τους, οφείλουν να τους αντιμετωπίζουν με το δέοντα σεβασμό και σοβαρότητα.

Οι δημοσιογράφοι, κύριοι, δεν είναι μόνο να τρέχουν από δω κι από κει για να καλύπτουν και να προβάλουν τις διάφορες δραστηριότητές σας, αλλά θα πρέπει να χαίρουν - στην πράξη - και της εκτιμήσεώς σας, αφού πάνω απ' όλα είναι συνεργάτες σας!

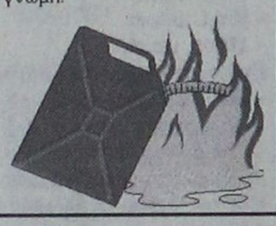

AMCOR

ΚΑΤΑΣΚΕΥΑΖΟΝΤΑΙ & ΕΙΣΑΓΟΝΤΑΙ ΣΥΝΑΡΜΟΛΟΓΗΜΕΝΑ ΑΠΟ ΤΟ ΙΣΡΑΗΛ

No 1



ΠΡΟΔΙΑΓΡΑΦΕΣ ΕΟΚ CE MARK

Η AMCOR-ΙΣΡΑΗΛ Η ΜΕΓΑΛΥΤΕΡΗ ΒΙΟΜΗΧΑΝΙΑ ΗΛΙΑΚΩΝ ΣΥΣΤΗΜΑΤΩΝ ΣΤΟΝ ΚΟΣΜΟ,ΣΑΣ ΠΡΟΣΦΕΡΕΙ ΤΟΝ ΚΑΛΥΤΕΡΟ ΗΛΙΑΚΟ ΘΕΡΜΟΣΙΦΩΝΑ ΤΟΥ ΚΟΣΜΟΥ ΜΕ ΜΟΝΑΔΙΚΑ ΣΗΜΕΙΑ ΥΠΕΡΟΧΗΣ ΠΟΥ ΚΑΝΕΝΑΣ ΑΛΛΟΣ ΔΕΝ ΕΧΕΙ.ΠΡΩΤΗ Η AMCOR,ΠΡΙΝ 40 ΧΡΟΝΙΑ ΠΑΡΟΥΣΙΑΣΕ ΤΗΝ ΕΠΑΝΑΣΤΑΤΙΚΗ ΤΗΣ ΤΕΧΝΟΛΟΓΙΑ ΣΤΟΥΣ ΗΛΙΑΚΟΥΣ ΘΕΡΜ/ΝΕΣ. ΠΟΛΛΟΙ ΑΠΟ ΤΟΤΕ ΠΡΟΣΠΑΘΗΣΑΝ ΝΑ ΤΗΝ ΜΙΜΗΘΟΥΝ .ΤΑ ΑΠΟΤΕΛΕΣΜΑΤΑ ΤΟΥΣ ΕΙΝΑΙ ΓΝΩΣΤΑ.ΚΑΝΕΝΑΣ ΔΕΝ ΜΠΟΡΕΣΕ ΝΑ ΤΗ ΦΘΑΣΕΙ.ΣΗΜΕΡΑ Η AMCOR ΣΥΝΕΧΙΖΟΝΤΑΣ ΤΗΝ ΕΡΕΥΝΑ ΣΤΟΝ ΤΟΜΕΑ ΤΗΣ ΗΛΙΑΚΗΣ ΕΝΕΡΓΕΙΑΣ ΒΡΙΣΚΕΤΑΙ ΚΑΙ ΘΑ ΒΡΙΣΚΕΤΑΙ ΜΠΡΟΣΤΑΓΙΑΤΙ ΕΙΝΑΙ Η NO 1 ΣΤΟΝ ΚΟΣΜΟ.

ΕΙΝΑΙ Η AMCOR

X2831-30/11

Η πραγματική ιστορία του Γ.Σ. Διαγόρα

Μια σημαντική ιστορική αναδρομή, όπως παρουσιάστηκε στο 5ο Βαλκανικό Συνέδριο της ιστορίας της Φυσικής Αγωγής & Αθλητισμού, που έγινε στην Κύπρο το Νοέμβριο του 1997

5ο ΜΕΡΟΣ.- ΔΙΑΛΥΣΗ ΤΟΥ ΔΙΑΓΟΡΑ

Οπως είδαμε ο Διαγόρας είχε αναγνωρισθεί από την Τουρκική Κυβέρνηση κατά το 1910 έξι χρόνια ύστερα από την ίδρυση του. Η ιταλική κατοχή της Ρόδου, το Μάη του 1912, βρήκε το Σύλλογο σε πλήρη δράση και φυσικά τον ανέχθηκε εφόσον:

α) το Σωματείο που έχει συσταθεί νόμιμα δεν μπορεί παρά μόνο ύστερα από δικαστική απόφαση και κάτω από ορισμένες συνθήκες και

β) η κατοχή ήταν προσωρινή και μόνο ύστερα από τη Συνθήκη της Λωζάνης (1924) η Ιταλία σταθεροποιήθηκε στα Δωδεκάνησα.

Η τελευταία δημόσια εμφάνιση των αθλητών του «Διαγόρα» έγινε στις 3 Νοέμβρη του 1929 ενώ η τελευταία κοινωνική εκδήλωση του Συλλόγου φαίνεται να έγινε στην κηδεία της Βαλάση Σ. Καζούλη στις 17 Γενάρη 1930 στην οποία παρέστη αντιπροσωπεία του Διοικητικού Συμβουλίου και κατέθεσε στεφάνι.

Τίποτα δεν προμήνυε την εξαφάνιση του Σωματείου από την ζωή του τόπου παρόλο που εμποδιζόταν από αντίξοες συνθήκες τόσο πολιτικές, ιδιαίτερα με την άνοδο του φασισμού στην Ιταλία το 1922 και την επελθούσα κατάργηση των λαϊκών ελευθεριών όσο και από οικονομικές, όπως αναμενόταν από ένα Σύλλογο που είχε βρει το δρόμο του και είχε δραστηριοποιήσει όλα τα τμήματα του. Τόση μάλιστα ήταν η αισιοδοξία της Διοικήσεως του Συλλόγου για τη μελλοντική του πορεία, ώστε στην γενική συνέλευση στις 15 Μαΐου 1929 εγκρίθηκε η πρόταση του Ι. Ιωαννίδη «όπως εορτάσει κατά το προσεχές έτος ο Σύλλογος την 25ετηρίδα του, δια της οργανώσεως γυμναστικών εορτών» (Ροδιακή 16 Μαΐου 1929).



Από τίς πρώτες ποδοσφαιρικές ομάδες πού έγιναν στή Ρόδο, η ομάδα τού «Διαγόρα». Από τά αριστερά στά δεξιά όρθιοι: Γεώργιος Καταλειφός, Παύλος Αργυρίου, Στέλιος (αρχηγός, Έλληνας αξιωματικός) Σωτήριος Κουντράκης, Νικόλαος Μικρασιάτης, Νικόλαος Σπανός. Στή μέση: Μιχάλης Καλλιγάς (έπεσε στό Αλβανικό μέτωπο) Γιάννης Σπανός, Νικόλαος Αλεξιάδης. Κάτω: Γεώργιος Σεραφείμ, Παντελής Λιβισιανός, Αναστάσης Γερασίμου.

Η διάλυση του Γ.Σ.«Διαγόρα» έγινε στις 3 Νοεμβρίου 1929 ύστερα από το δρόμο γύρω από τα τείχη της Ρόδου (4 χιλιόμετρα περίπου), με αθλοθετημένο το «Κύπελλο Δημαρχίας» για ομάδες τριών αθλητών, ήταν ο σπουδαιότερος αγώνας. Συγκέντρωνε το ενδιαφέρον του κοινού και υπήρχε μεγάλος ανταγωνισμός μεταξύ των ομάδων Δωριέα και Διαγόρα. Συνέβησαν σοβαρά επεισόδια μεταξύ οπαδών των δύο ομάδων. Ο Ιταλός Διοικητής Ούγκο Λούκα πρότεινε να επωφεληθούμε από αυτή την ευκαιρία και να διαλύσουμε τα Σωματεία Δωριέας και Διαγόρας. Μπορούμε στη συνέχεια να επιτρέψουμε την επανίδρυση του Δωριέα και σαν Αστυνομική αρχή, να προβάλουμε κάθε εμπόδιο για την επανίδρυση του Διαγόρα. Η δίκη έγινε στις 28 Δεκεμβρίου 1929, με αποτέλεσμα να δικαστούν σε τρεις μήνες φυλάκιση με 5 χρόνια αναστολή.

ΑΝΑΣΥΣΤΑΣΗ ΤΟΥ «ΔΙΑΓΟΡΑ»

Η ανασύσταση του «Διαγόρα» προτάθηκε ανεπίσημα στις 5 Μαΐου του 1945, λίγο πριν την απελευθέρωση, σε μια συγκέντρωση στο σπίτι του Μιχ. Αναστασιάδη με συμπαρευρισκόμενους τον ίδιο, τον Κ. Χατζηκωνσταντή, τον Σταμ. Καζούλη και τον Μαν. Παπαϊωάννου. Εγινε από όλους αποδεκτό ότι ανάμεσα στις πρώτες ενέργειες ύστερα από την απελευθέρωση θα πρέπει να είναι η ανασύσταση του «Διαγόρα». Στις 23 Μαΐου 1945 (14 μέρες μετά από την άφιξη των Αγγλων στην Ρόδο στις 9 Μαΐου) συνήλθε γενική συνέλευση στο Βενετόκλειο γυμνάσιο και αποφασίστηκε επισήμως η ανασύστασή του. Καθ΄ όλο το 1954 (22 Φεβρουαρίου - 19 Ιουλίου) ο γυμναστικός Σύλλογος εξέδιδε την δεκαπενθήμερη δωδεκανησιακή αθλητική εφημερίδα με τον τίτλο «Διαγόρας» και κυκλοφόρησε 11 φύλλα.

Το περιοδικό «ΑΝΑΓΕΝΝΗΣΗΣ», το μόνο που εκδιδόταν τότε στη Ρόδο, στο τεύχος της 9ης Ιουνίου 1945 διερμηνεύει τα αισθήματα των Ροδίων για την ανασύσταση του «Διαγόρα» οι οποίοι διαπνέονταν από χαρά και περηφάνια για το Γυμναστικό Σύλλογο που ιδρύθηκε υπό το καθεστώς της δουλείας και κάτω απ΄ αυτό σταδιοδρόμησε αναπτύσσοντας δράση τέτοια που να εντυπωθεί στη μνήμη όλων. Δράση όπου σφραγίζεται με τις θεατρικές παραστάσεις και διαλέξεις με το αίσθημα του καλού και του ωραίου, με την προσπάθεια συνένωσης όλων των Ροδίων και των Ελλήνων και ανάπτυξης ιδανικών της ελευθερίας με τη συνολική προσπάθεια αθλητικής καλλιτεχνικής και πνευματικής κίνησης.

Κατά την νέα περίοδο της ζωής και της δράσης του «Διαγόρα» έλαβαν χώρα δύο σημαντικά γεγονότα.

• η απονομή του μεταλλίου της Ακαδημίας Αθηνών ως τιμητική διάκριση «στον εν Ρόδω Γυμναστικό Σύλλογο «Ο Διαγόρας» και ο εορτασμός των πενήντα χρόνων από την ίδρυση του που ολοκληρώθηκαν στις 25 Μαρτίου 1955».Το Διοικητικό Συμβούλιο όταν πληροφορήθηκε την απονομή της τιμητικής διάκρισης, ευχαρίστησε τον ακαδημαϊκό Π. Πουλίτσα για την τόσο θερμή εισήγηση του την οποία υπέβαλε «προς την τάξιν των Ηθικών και Πολιτικών Επιστημών της Ακαδημίας Αθηνών» και ανέθεσε στον Γ. Θ. Γεωργιάδη, από τους επιζώντες ιδρυτές του «Διαγόρα» να παραλάβει το μετάλλιο κατά την πανηγυρική συνεδρία της Ακαδημίας το απόγευμα της 30ης Δεκέμβρη 1955

• Στον λόγο του Γ. Γεωργιάδη κατά την τελετή απονομής αξίζει να αναφερθούν κάποια σημεία, που δείχνουν τη μεγάλη σημασία που είχε η διάκριση αυτή για το λαϊκο αίσθημα και που δείχνουν το στίγμα της μελλοντικής πορείας του «Διαγόρα».

Συνεχίζεται

Ματιές στα σπορ

Οι κορασίδες του ΝΟΡ επέστρεψαν από την Αθήνα

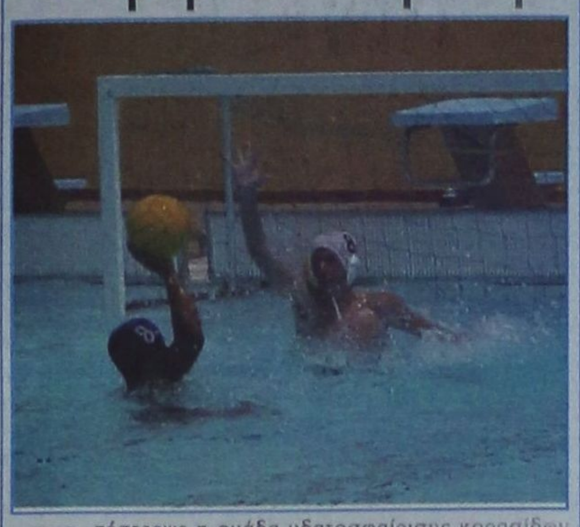

Επέστρεψε η ομάδα υδατοσφαίρισης κορασίδων του Ναυτικού Ομίλου Ρόδου από την Αθήνα, μετά τη συμμετοχή της στο πρωτάθλημα υδατοσφαίρισης, όπου είχε απολογισμό: Μια νίκη με τον Θρίαμβο Πατρών, μια ισοπαλία με την Ιτέα και μία ήττα από την Βουλιαγμένη που αξίζει να αναφέρουμε έκανε επιλογή 13 υδατοσφαιριστριών από ένα σύνολο 59 αθλητριών του τμήματος αυτού, μιας ομάδας φαβορί για το χρυσό μετάλλιο.

Μια συμμετοχή που δεν είχε άλλο σκοπό από το να αποκτήσουν εμπειρίες οι μικρές υδατοσφαιρίστριες του Ναυτικού Ομίλου Ρόδου που όπως φαίνεται από την 2η θέση που πήραν στον όμιλό τους, το μέλλον τους ανήκει.

Συγχαρητήρια για την υπερπροσπάθειά τους και την άξια αντιπροσώπευση του ομίλου μας από τον προπονητή, τον έφορο και το διοικητικό συμβούλιο του ΝΟΡ.

Με την ίδια φιλοσοφία τα «Διαγόρεια 2002»

Εγκρίθηκε ομόφωνα ο απολογισμός των φετινών εκδηλώσεων



Με την ίδια φιλοσοφία (αγώνες στίβου νέων από μεσογειακές χώρες και θεατρική παράσταση στο Αρχαίο Στάδιο) θα γίνουν τα «Διαγόρεια 2002» στις 7 και 8 Σεπτεμβρίου από τη Νομαρχιακή Αυτοδιοίκηση.

Το ανακοίνωσε ο πρόεδρος του Νομαρχιακού Αθλητικού Οργανισμού Μιχάλης Μπαριανάκης στην τελευταία συνεδρίαση του οργανισμού, στην οποία και εγκρίθηκε ομόφωνα ο απολογισμός των εκδηλώσεων «Διαγόρεια 2001».

Ο κ. Μπαριανάκης ανέφερε επίσης ότι ήδη έχει σταλεί έγγραφο στον κεντρικό ΣΕΓΑΣ, για την τοποθέτηση των «Διαγορείων 2002» στο καλεντάρι της ομοσπονδίας.

Στην ίδια συνεδρίαση, ο πρόεδρος του ΝΑΟΔ ευχαρίστησε για άλλη μια φορά όλα τα μέλη του ΝΑΟΔ, την Οργανωτική και Εκτελεστική Επιτροπή των «Διαγορείων 2001» καθώς και όλους όσους βοήθησαν ούτως ώστε τα Διαγόρεια κατά κοινή ομολογία, να πετύχουν και αυτή τη χρονιά.

Το πολιτιστικό με τη θεατρική παράσταση «Βάκχαι» του Ευριπίδη, που τόσο άριστα μας παρουσίασε ο Μάριος Φραγκούλης με τη θεατρική του ομάδα ήταν κάτι πρωτόγνωρο για τη Ρόδο και χάρισαν στιγμές συγκίνησης στους θεατές που κατέκλυσαν το Αρχαίο Στάδιο. Το ίδιο πετυχημένο ήταν και το αθλητικό μέρος με αθλητές από μεσογειακές χώρες, τη Δωδεκάνησο και την υπόλοιπη Ελλάδα.

Ο διευθυντής του ΝΑΟΔ κ. Νίκος Παπαεμμανουήλ παρουσίασε τον απολογισμό των εκδηλώσεων «ΔΙΑΓΟΡΕΙΑ 2001» που ήταν :

Α. ΕΣΟΔΑ

Χορηγοί

1. Υπουργείο Αιγαίου 2.000.000 δρχ.
2. Γ.Γ.Αθλητισμού 6.000.000 δρχ.
3. ΒΑΠ Κουγιός Α.Ε. 1.000.000 δρχ.
4. Υπέρ Μάρκετ Σπανός 1.000.000 δρχ.
5. Τράπεζα Πειραιώς 100.000 δρχ.

Σύνολο: 10.100.000 δρχ.

Β' ΔΑΠΑΝΕΣ

1. Αθλητικό υλικό (στολές, κλπ) 3.598.000.372 δρχ.
2. Εργασίες στο γήπεδο στίβου (ξυλοκατασκευές) 927.730 δρχ.
3. Τυπογραφικά 2.599.000 δρχ.
4. Δημοσιεύσεις 497.200 δρχ.
5. Φωτογραφίες - Αλμπουμ 285.890 δρχ.
6. Προσκλήσεις - Φάκελοι 615.850 δρχ.
7. Λειτουργία Γραφείου Τύπου 1.680.000 δρχ.
8. Πανώ 616.980
9. Πολιτιστικές εκδηλώσεις 8.786.650 δρχ.
10. Κύπελλα - Μετάλλια 434.598 δρχ.
11. Γραφικά 352.656 δρχ.
12. Εισιτήρια 10.257.638 δρχ.
13. Εξοδα διαμονής - διατροφής 8.486.200 δρχ.
14. Ενδομετακίνηση, 360.401 δρχ.
15. Παροχή Υπηρεσιών 305.100 δρχ.
16. Κριτές 268.750 δρχ.
17. Ταχυδρομικά τέλη 466.544 δρχ.
18. Ανθοδέσμες - φυτά 436.720 δρχ.
19. Καρφίτσες πέτου 279.336 δρχ.
20. Λοιπές δαπάνες 390.781

Σύνολο: 41.646.394 δρχ.

Μετά από συζήτηση και διευκρινίσεις εγκρίθηκε ομόφωνα.

Τα έξοδα θα πληρωθούν από τον ΝΑΟΔ κατόπιν προγραμματικής σύμβασης που υπογράφτηκε με τη Νομ. Αυτοδιοίκηση.

Παρόντες στη συνεδρίαση, εκτός των κ. Μπαριανάκη και Παπαεμμανουήλ, ήταν οι κ. Θεοδόσης Κολιάδης, Γιώργος Ψαρομπάς, Βασίλης Δημητρακόπουλος και Λευτέρης Καστρουνής.

Στο Εθνικό Στάδιο της πόλης

Στις 1μ.μ. θα παίξουν αύριο ΠΑΟ Διαγόρας και ΑΕ Κως



Σε εξ αναβολής αγώνες των πρωταθλημάτων «Πωλήσεις ακινήτων Κάλλιστος Διακογεωργίου» της ΕΠΣΔ, θα παίξουν την Τετάρτη και την Πέμπτη.

Τετάρτη 7/11/2001

Α' Κατηγορία

- Εθνικό Στάδιο (1μ.μ.): ΠΑΟ Διαγόρας - ΑΕ Κως (Κυπραίος)

Β' Κατηγορία

- Γηπ. Τήλου: ΑΣ Τήλου - Απόλλων Απ. (Κυπραίος Μ.)
- Γηπ. Πυλίου (1μ.μ.): ΑΟ Πυλίου - Ξάνθος (Μανιάς)
- Αγ. Απόστολοι (3μ.μ.): Ζευς - Ποσειδών Καρπ. (Βεργίδης)

ΠΑΙΔΙΚΟ

- Γηπ. Ψίνθου (3μ.μ.): Σταυρός Καλ. - Πετρώνας

Πέμπτη 8/11/2001

- Γηπ. Λέρου (3μ.μ.): ΑΕ Λέρου - Ανταγόρας (Καρπαθάκης).

● Το παιχνίδι του «εφηβικού» ΑΣ Ρόδος - Κλεάνθης, που ήταν προγραμματισμένο για αύριο, μετατίθεται για την Τετάρτη 14/11/2001 στις 3μ.μ.

Υπογράφτηκε η σύμβαση κατασκευής του Βασικού Κέντρου Τύπου του «2004»

Ενα ακόμη σημαντικό έργο των Ολυμπιακών Αγώνων αρχίζει να υλοποιείται, καθώς υπογράφηκε χτες η σύμβαση κατασκευής του Βασικού Κέντρου Τύπου (Main Press Center), όπου θα «χτυπά η καρδιά" της δημοσιογραφικής κάλυψης της διοργάνωσης.

Ο προϋπολογισμός του έργου είναι 14,8 δισεκατομμύρια δραχμές και τη σχετική ανακοίνωση έκανε ο Υφυπουργός Πολιτισμού, αρμόδιος για τα Ολυμπιακά έργα, Νάσος Αλευράς, ο οποίος μετά την υπογραφή της σύμβασης, εξέφρασε την αισιοδοξία του για την έγκαιρη υλοποίηση των Ολυμπιακών έργων και κάλεσε τους αναδόχους να σεβαστούν απόλυτα το χρονοδιάγραμμα κατασκευής του έργου.

Το Ολυμπιακό Κέντρο Γραπτού Τύπου θα στεγαστεί σε κτιριακό συγκρότημα, που θα αποτελείται από το υπάρχον κτίριο της HELEXPO επί της Λεωφόρου Κηφισίας (δίπλα στο ΟΑΚΑ) και από δύο νέα πολυώροφα κτίρια που θα κατασκευαστούν για τον σκοπό αυτό. Η συνολική επιφάνεια του κτιριακού συγκροτήματος θα είναι περίπου 52.000 τμ.

Στο συγκρότημα αυτό θα στεγαστούν όλες οι υπηρεσίες υποστήριξης του Τύπου της Οργανωτικής Επιτροπής "ΑΘΗΝΑ 2004", και θα διαμορφωθεί έτσι ώστε να υπάρχουν άνετοι χώροι εργασίας γιά τους διαπιστευμένους δημοσιογράφους του γραπτού Τύπου, για τα διεθνή Πρακτορεία Ειδήσεων και Φωτογραφίας, αίθουσες συνεντεύξεων και συσκέψεων και βέβαια ό,τι άλλο απαιτείται για να κάνουν οι χιλιάδες δημοσιογράφοι απρόσκοπτα τη δουλειά τους (εστιατόρια, γραφείο ταξιδίων, τράπεζα, γραφείο του ΟΤΕ κλπ).

Με σπόνσορες οι διαιτητές στη Γαλλία

Οι διαιτητές θα μπορούν στο εξής να έχουν χορηγούς στα γαλλικά πρωταθλήματα της Α' και Β' κατηγορίας. Είναι η πρώτη φορά που επιτρέπεται στη Γαλλία στους διαιτητές να φέρουν στη στολή τους ειδικό σήμα με το διαφημιστικό λογότυπο σπόνσορα. Η απόφαση ελήφθη από την ποδοσφαιρική ομοσπονδία της χώρας και τη διοργανώτρια αρχή των πρωταθλημάτων. Μάλιστα το πρώτο συμβόλαιο υπεγράφη ήδη από την ομοσπονδία και τη Λίγκα. Θα έχει τριετή διάρκεια με έναρξη από τον προσεχή Ιανουάριο.

Αισιόδοξος Τούρκος υπουργός για την ανάληψη του «EURO 2008»

Την αισιοδοξία του ότι η συνεργασία Ελλάδας-Τουρκίας για την από κοινού, ανάληψη του EURO 2008, θα στεφθεί με απόλυτη επιτυχία, εξέφρασε ο υπουργός Εσωτερικών της γειτονικής χώρας Ουνλού Φικρέτ. Μαζί με τον Γιάννη Σγουρό και υπό το βλέμμα του θρυλικού Ναΐμ Σουλειμάνογλου, παραχώρησε συνέντευξη στην ΕΡΑ ΣΠΟΡ και μεταξύ άλλων δήλωσε: «Ηταν μια ιδέα που ξεκίνησε μετά τους σεισμούς που έπληξαν τις δύο χώρες. Αρχισαν οι επαφές και συναντήθηκα κι εγώ με τον Ελληνα ομόλογό μου (σ.σ Γιώργος Φλωρίδης). Αποφασίσαμε να προχωρήσουμε. Ο τουρκικός λαός αντιμετωπίζει με ενθουσιασμό το εγχείρημα αυτό και πιστεύει ότι από αυτή τη συνεργασία θα βγούμε και οι δύο κερδισμένοι. Η UEFA το βλέπει με καλό μάτι και αν δεν γίνει κάποιο σοβαρό λάθος, τότε νομίζω πως θα μας αναθέσουν τη διοργάνωση".

Επίσης, ο κ. Φικρέτ αναφέρθηκε και στους Ολυμπιακούς Αγώνες του 2004: «Γνωρίζω ότι υπάρχουν κάποια προβλήματα, όμως είμαι βέβαιος ότι η Ελλάδα θα τα ξεπεράσει με επιτυχία. Η Τουρκία είναι έτοιμη να προσφέρει οποιαδήποτε βοήθεια, αλλά νομίζω πως και ολόκληρος ο κόσμος θα πρέπει να βοηθήσει την Ελλάδα, αφού όλοι ξέρουν την προσφορά αυτής της χώρας στο Ολυμπιακό Κίνημα".

RESTAURANT - TAVERNA
ΚΑΣΤΕΛΛΑ
Αμερικής 111, Ρόδος • Τηλ. 29736
παραμένει και μετά το μεσονύκτιο
ανοικτά κοντά σας μέχρι τις 6 το πρωί
με σούπες και διάφορα φαγητά
ΤΗΛ. 29736
X2848-30/11

Οι γυναίκες στο γήπεδο είναι είδηση στο Ιράν!

Οι ιρανικές αρχές αποφάσισαν να επιτρέψουν την παρουσία 300 περίπου γυναικών από την Ιρλανδία στον αγώνα μπαράζ μεταξύ των εθνικών ομάδων των δύο χωρών που θα διεξαχθεί στην Τεχεράνη στις 15 Νοεμβρίου. Η είσοδος των εκπροσώπων του ωραίου φύλου στα ποδοσφαιρικά γήπεδα του Ιράν απαγορεύεται, καθώς η γλώσσα που χρησιμοποιείται από τους άρρενες φιλάθλους θεωρείται... απαγορευτική. Μάλιστα, ακόμα και στις τηλεοπτικές μεταδόσεις, ο ήχος από το κοινό μειώνεται στο ελάχιστο, προκειμένου να μη σκανδαλίζονται οι Ιρανές.

Οπως δήλωσε εκπρόσωπος της ιρανικής ποδοσφαιρικής ομοσπονδίας στο Ρόιτερ, «οι Ιρλανδές δεν καταλαβαίνουν τη γλώσσα μας και δεν θα καταλάβουν τι λέγεται". Η απόφαση αυτή πάντως έχει εξοργίσει τις (ουκ ολίγες) Ιρανές που θέλουν να ενισχύσουν την προσπάθεια του αντιπροσωπευτικού τους συγκροτήματος για πρόκριση στα τελικά του μουντιάλ. «Τι διαφορά έχουμε εμείς από τις Ιρλανδές", αναρωτιέται η 20χρονη Αζίτα. Πριν από τέσσερα χρόνια, σε μια ανάλογη κατάσταση (τότε αντίπαλος στα μπαράζ ήταν η Αυστραλία) η αστυνομία χρησιμοποίησε βία για να εμποδίσει κάποιες γυναίκες να μπουν στο γήπεδο.

«Κιτρίνισε» το «Καμπιονάτο»

Σκληρή στάση έναντι των ...άτακτων παικτών υιοθετούν οι Ιταλοί διαιτητές για να περιορίσουν το σκληρό παιχνίδι. Στις πρώτες αγωνιστικές φάνηκε ότι οι ποδοσφαιριστές των ομάδων έκαναν πολλά και σκληρά μαρκαρίσματα σε αντιπάλους τους και οι διαιτητές αποφάσισαν να εφαρμόσουν σκληρότερη τακτική για τους παραβάτες, δικαίωμα που του δίνει ο κανονισμός.

Η αρχή έγινε από τα παιχνίδια της 9ης ημέρας το Σαββατοκύριακο, όπου σε εννέα παιχνίδια οι διαιτητές έδειξαν συνολικά 62 κίτρινες κάρτες, 12 περισσότερες σε σχέση με αυτές που είχαν δείξει την 5η ημέρα. Το σκληρότερο παιχνίδι έγινε πιθανότατα στη Βενετία, αν κρίνουμε από τις 11 κάρτες που έβγαλε από το τσεπάκι του ο διαιτητής, όπου η πρωτοπόρος Κίεβο Βερόνα αναδείχθηκε ισόπαλη χωρίς τέρματα με τη Βενέτσια.

Την περασμένη εβδομάδα σημειώθηκαν συνολικά 430 φάουλ στο Καμπιονάτο με τα 69 εξ αυτών να γίνονται στον αγώνα Λέτσε-Αταλάντα. Η αυστηρότητα των διαιτητών όμως θα φανεί στο μέλλον αν αποδίδει, αφού παρά τις πολλές κάρτες που έδειξαν αυτό το Σαββατοκύριακο τα φάουλ μειώθηκαν ελαφρά φθάνοντας στον αριθμό των 391. Είχαμε δηλαδή ένα μέσο όρο 43 φάουλ ανά αγώνα, που είναι πάντως σχεδόν ο διπλάσιος αριθμός σε σχέση με τον ευρωπαϊκό μέσο όρο.

ΚΑΣΤΕΛΛΑ
ΜΟΥΣΙΚΗ ΤΑΒΕΡΝΑ
ΜΟΥΣΙΚΗ & ΤΡΑΓΟΥΔΙ
ΓΙΑΝΝΗΣ ΔΗΜΗΤΡΗΣ
ΚΑΘΕ ΜΕΣΗΜΕΡΗ
ΑΝΟΙΧΤΑ
ΑΠΟ: 12.00
Με σπιτίσιο φαγητό!
ΑΠΟ: 20.00
Réservé:
ΑΜΕΡΙΚΗΣ 111 - ΡΟΔΟΣ - 85100 - ΤΗΛ : 29736
X2848-30/11

ΣΑΝ ΣΗΜΕΡΑ...

ΠΡΙΝ ΠΕΝΤΕ ΧΡΟΝΙΑ: *Μια μεγάλη επιτυχία γνώρισε το ροδίτικο πόλο. Η παιδική ομάδα του Υγρού Στίβου Ρόδου (μετείχε στο αντίστοιχο πρωτάθλημα στον όμιλο της Χαλκίδας), κέρδισε και τη Λειβαδιά με 13-8 και πήρε πανηγυρικά την πρόκρισή της για τους τελικούς (φάση των «16»). Η ομάδα του νησιού μας σε τρεις αγώνες που έδωσε (ΝΟ Χαλκίδας, ΑΚΟ Χαλκίδας και Λειβαδιά), κατάφερε να πετύχει ισάριθμες νίκες. Με τον ΥΣΡ έπαιξαν οι Γιάννης Σωτρίλης (13 ετών), Γιώργος Διακογιάννης (11), Αντώνης Μαρκιού (14), Βασίλης Μαυρίκος (15), Τάκης Παπαφιλίππου (14), Δημήτρης Σεΐτης (14) και Χρήστος Πολυχρόνης (15).*

ΠΡΙΝ ΔΕΚΑ ΧΡΟΝΙΑ: *Αλλος ένας ποδοσφαιριστής του Διαγόρα πρόκειται να κάνει εγχείρηση. Μετά τον Γιάννη Καμπούρη, που ως γνωστό εγχειρίστηκε στο χέρι του, σειρά έχει τώρα ο Βασίλης Καραγιάννης. Ο διεθνής «κυανέρυθρος» τερματοφύλακας, που την τελευταία εβδομάδα παρουσίασε πρόβλημα υγείας (χρόνια αμυγδαλίτιδα), αποφάσισε να κάνει εγχείρηση μόλις συνέλθει από τη γρίπη. Το γεγονός αυτό αφήνει να εννοηθεί ότι είναι άγνωστο πότε θα συνέλθει, πότε θα εγχειριστεί και πότε θα επιστρέψει στα γήπεδα. Στο μεταξύ, όσον αφορά τον Γιάννη Καμπούρη, σήμερα πρόκειται να βγει από το νοσοκομείο και σε περίπου 20 ημέρες θα μπει στον κανονικό ρυθμό των προπονήσεων!*

ΠΡΙΝ ΔΕΚΑΕΝΙΑ ΧΡΟΝΙΑ: *Στο Εθνικό Στάδιο άρχισε την προετοιμασία το ο Διαγόρας εν όψει του κυριακάτικου εκτός έδρας αγώνα που δίνει στα Χανιά με αντίπαλο την τοπική ομώνυμη ομάδα. Στη χθεσινή προπόνηση δεν πήραν μέρος οι Γιώργος Ράδος, Σιφωνιός και Κρητικός που είναι ελαφρά τραυματίες και υποβάλλονται σε θεραπεία.*

● *Εγινε γνωστό ότι την προσεχή Κυριακή θα γίνουν στο αεροδρόμιο Τατοΐου αγώνες ταχύτητας μοτοσυκλετών. Οι αγώνες γίνονται από το αγωνιστικό τμήμα της ΕΛΠΑ σε συνεργασία με τις λέσχες ΑΠΑ - ΑΠΟ - ΠΑΛΛΑΣ. Επίσης στις 29, 30 και 31 Οκτωβρίου η λέσχη ΠΑΛΛΑΣ διοργανώνει στο αεροδρόμιο των Μαριτσών διπλούς αγώνες ταχύτητος αυτοκινήτων και μοτοσυκλετών.*

ΠΡΙΝ ΤΡΙΑΝΤΑ ΧΡΟΝΙΑ: *Εληξαν χθες το απόγευμα οι προετοιμασίες της ομάδας της Ρόδου, εν όψει του αυριανού της αγώνα με την ομάδα του Ορχομενού. Οι ποδοσφαιριστές της ομάδας προπονήθηκαν εντατικά καθ' όλη την τρέχουσα εβδομάδα και βρίσκονται σε πολύ καλή φυσική κατάσταση. Μετά την χθεσινή τελευταία προπόνηση καταρτίσθηκε και η δεκαεξάδα. Πιο συγκεκριμένα αποτελείται από τους ακόλουθους παίκτες: Καραγιάννη, Χατζή, Διακονικολάου, Χατζηγεωργίου, Παυλίδη, Φωτεινό, Μπαριανό, Νεοφύτου, Αχιολά, Πίττα, Κυπριώτη, Κ. Σπανό, Ι. Σπανό, Ρουτζιέρη, Βόλα και Ξύπα. Η Ρόδος θα αρχίσει - εκτός απροόπτου - τον αγώνα με τους αναφερόμενους ένδεκα πρώτους. Οι δεκαέξι επιλεγέντες ποδοσφαιριστές θα αποσυρθούν σήμερα το απόγευμα στο ξενοδοχείο Ιζαμπέλλα.*

Εκτακτα δρομολόγια προς τον Πανορμίτη της Σύμης από το «Δωδεκάνησος Εξπρές»



Από τη «Δωδεκάνησος Ναυτιλιακή», ανακοινώνεται ότι το ταχύπλοο καταμαράν «Δωδεκάνησος Εξπρές» θα πραγματοποιήσει από σήμερα έκτακτα δρομολόγια προς τον Πανορμίτη Σύμης, με την ευκαιρία της εορτής της ιεράς μονής.

Συγκεκριμένα, σήμερα Τρίτη το «Δωδεκάνησος Εξπρές» αναχωρεί από την Κολόνα με πρώτο προορισμό τον Πανορμίτη.

Την Τετάρτη, παραμονή της μεγάλης εορτής διαδοχικά δρομολόγια από τη Ρόδο στις 11 το πρωΐ, στις 1 μετά το μεσημέρι και στις 3 το απόγευμα αντίστοιχα.

Επίσης, το «Δωδεκάνησος Εξπρές» θα προσεγγίσει τον Πανορμίτη την Πέμπτη και Παρασκευή στις 9.20 το πρωΐ, με ώρα αναχώρησης από τη Ρόδο στις 08.30 το πρωΐ.

Για περισσότερες πληροφορίες και κρατήσεις στο τηλ. 70590.

Υπό νέα διεύθυνση το εργοστάσιο ΔΕΗ;

ΑΛΛΑΓΕΣ ΣΤΕΛΕΧΩΝ



Υπό νέα διεύθυνση ενδέχεται να λειτουργεί στο εξής το εργοστάσιο της ΔΕΗ στη Σορωνή. Η αλλαγή είναι πιθανό να προκύψει όταν θα ολοκληρωθούν οι διαδικασίες επαναπροκήρυξης της θέσης του διευθυντή στη μονάδα.

Στα πλαίσια των αλλαγών που έγιναν στη ΔΕΗ, η οποία μετετράπη σε ανώνυμη εταιρία, επαναπροκηρύχθηκαν σε όλους τους σταθμούς της, που λειτουργούν ανά την Ελλάδα οι θέσεις των διευθυντικών στελεχών.

Είναι η πρώτη φορά που γίνεται κάτι τέτοιο και η διαδικασία θα επαναλαμβάνεται κάθε δύο χρόνια. Για τη θέση του διευθυντή στο εργοστάσιο του ΑΗΣ Σορωνής, υπεβλήθησαν δύο αιτήσεις, η μία εκ των οποίων ανήκει στον μέχρι πρότινος προϊστάμενο κ. Ιωάννη Χρυσοχό.

Η αξιολόγηση θα γίνει μέσα στην τρέχουσα εβδομάδα και στις περισσότερες πιθανότητες για τη θέση, λόγω εμπειρίας συγκεντρώνει ο νυν διευθυντής.

Οταν επιτευχθεί η κάλυψη της θέσης, ο νέος διευθυντής θα πρέπει να προχωρήσει στην προκήρυξη των θέσεων των τομεαρχών λειτουργίας και συνεργείων του εργοστασίου.

Λόγω του διαγωνισμού, που βρίσκεται σε εξέλιξη, εξακολουθεί να εκκρεμεί το ζήτημα της έλλειψης προσωπικού στο εργοστάσιο της ΔΕΗ, το οποίο εκτιμάται ότι θα διευθετηθεί μετά την τοποθέτηση του διευθυντή.

ΙΕΡΑ ΜΗΤΡΟΠΟΛΙΣ ΡΟΔΟΥ
ΠΑΡΕΚΚΛΗΣΙΟΝ ΤΑΞΙΑΡΧΟΥ
ΜΙΧΑΗΛ ΤΟΥ ΛΕΙΒΗΣΙΑΝΟΥ

ΠΑΝΗΓΥΡΙΣ

Φέρεται εις γνώση του φιλοθρήσκου κοινού ότι την 8η Νοεμβρίου 2001, ημέρα Πέμπτη εορτάζει το παρεκκλήσιο του Ταξιάρχου ΜΙΧΑΗΛ του ΛΕΙΒΗΣΙΑΝΟΥ, που ευρίσκεται στη Λεωφόρο Καλλιθέας, έναντι του ξενοδοχείου Rhodos Palladium.

Αφ' εσπέρας ημέρα Τετάρτη και ώρα 17.30 θα ψαλεί Εσπερινός, τη δε πρωΐα Πέμπτη 8 Νοεμβρίου Θεία Λειτουργία μετ' αρτοκλασίας.

Εκ της εκκλησιαστικής επιτροπής

ΧΛ-7/11

ΠΑΝΗΓΥΡΙΣ

Φέρεται εις γνώση του φιλοθρήσκου κοινού ότι την 8η Νοεμβρίου, ημέρα Πέμπτη εορτάζει ο Ιερός Ναός Ταξιαρχών Αρχαγγέλου. Το εσπέρας θα τελεσθεί Μέγας Πανηγυρικός Εσπερινός, χοροστατούντος του σεβασμιωτάτου Μητροπολίτου Ρόδου κ.κ. Αποστόλου, τη δε πρωΐα, θα ψαλεί Θεία Αρχιερατική Λειτουργία χοροστατούντος του Μητροπολίτου Ρόδου κ.κ. Αποστόλου.

Εκ της εκκλησιαστικής επιτροπής

3296-7/11

ΠΡΟΣΚΥΝΗΜΑ ΣΤΟΝ
ΠΑΝΟΡΜΙΤΗ

ΝΑΥΤΙΚΗ ΕΤΑΙΡΙΑ ΑΙΓΑΙΟΥ
ΚΑΤΑΜΑΡΑΝ «ΚΙΝΓ ΣΑΡΟΝ»
ΓΡΗΓΟΡΑ ΚΑΙ ΑΝΕΤΑ ΣΕ 60 ΛΕΠΤΑ

ΑΝΑΧΩΡΗΣΕΙΣ

	ΡΟΔΟ	ΠΑΝΟΡΜΙΤΗ
Τετάρτη 7 Νοεμ.	09.00	15.30
Πέμπτη 8 Νοεμ.	09.00	15.10

Οι αναχωρήσεις θα γίνονται από τον Λιμένα Μανδρακίου και από την προβλήτα του Ευαγγελισμού.

Πληροφορίες και κρατήσεις:
Γρηγ. Λαμπράκη 46, 3ος όροφος
Τηλ.: 76535-74235-74236
ΘΕΣΕΙΣ ΠΕΡΙΟΡΙΣΜΕΝΕΣ

ΧΛ-7/11

Πέμπτη εβδομάδα των επιχειρήσεων

Σφοδροί βομβαρδισμοί εναντίον της Καμπούλ

ΕΠΛΗΓΗΣΑΝ ΣΤΟΧΟΙ ΤΩΝ ΤΑΛΙΜΠΑΝ



Σφοδροί βομβαρδισμοί σηματοδότησαν την έναρξη της πέμπτης εβδομάδας των αμερικανικών επιχειρήσεων στο Αφγανιστάν. Τα ξημερώματα της Δευτέρας λίγο πριν από τις 2.30 – στο στόχαστρο μπήκε η Καμπούλ, όπου αεροσκάφη εξαπέλυσαν τουλάχιστον δύο πυραύλους εναντίον θέσεων των Ταλεμπάν. Σύμφωνα με τους μουλάδες επλήγη και ξενοδοχείο, άγνωστος όμως παραμένει ο αριθμός των θυμάτων. Άγνωστο παραμένει ωστόσο ποιοί ήταν οι στόχοι που βλήθηκαν και το αποτέλεσμα των επιχειρήσεων. Το πρακτορείο ειδήσεων «Afghan Islamic Press» (AIP), που εδρεύει στο Πακιστάν, μετέδωσε ότι αεροπορικές επιθέσεις έγιναν και σε διάφορες άλλες περιοχές του Αφγανιστάν, χωρίς ωστόσο να δώσει λεπτομέρειες.

Ο ανταποκριτής του πρακτορείου Reuters στην Καμπούλ μετέδωσε ότι οι δυνάμεις των Ταλεμπάν έβαλαν εναντίον των αμερικανικών αεροσκαφών. Τα πυρά ήταν ασυνήθιστα σε σύγκριση με τις προηγούμενες ημέρες, όταν οι Ταλιμπάν χρησιμοποιούσαν μόνον αντιαεροπορικά πυρά, μετέδωσε ο Σαγιέντ Σαλαχουντίν, για να προσθέσει ότι άκουσε αλλά δεν είδε τα αεροσκάφη που πετούσαν πάνω από την πόλη, όπου ακούστηκε και ο ήχος ελικοπτέρων.

Το AIP μετέδωσε εξάλλου ότι επίθεση δέχθηκε η 11η Ταξιαρχία των Ταλεμπάν και στρατιωτικές εγκαταστάσεις στο αεροδρόμιο της πόλης Χεράτ, στο δυτικό Αφγανιστάν, όπου έχασαν τη ζωή τους τουλάχιστον δύο πολίτες.

Επλήγη επίσης το προπύργιο των Ταλεμπάν, η πόλη Κανταχάρ, στο νότο. Επιθέσεις αναφέρονται ακόμη στην πόλη Κεσεντέχ, 100 χιλιόμετρα νοτίως του Μαζάρ ι Σαρίφ, όπου σύμφωνα με τους Ταλεμπάν σκοτώθηκαν έξι άμαχοι.

Από πηγές της Βόρειας Συμμαχίας έγινε γνωστό ότι διεξάγονται σφοδρές συγκρούσεις των δυνάμεών της με μαχητές του αφγανικού καθεστώτος, στις περιοχές νότια της στρατηγικής σημασίας πόλης του Μαζάρ ι Σαρίφ. Επίκεντρο των συγκρούσεων είναι το σημείο όπου συναντώνται οι οδικές αρτηρίες που οδηγούν στο δυτικό Αφγανιστάν και στις κεντροασιατικές δημοκρατίες.

Πολλές οι τροχαίες παραβάσεις στη Ρόδο

ΕΞΟΡΜΗΣΗ ΤΗΣ ΤΡΟΧΑΙΑΣ

Μέθη, υπερβολική ταχύτητα και παραβίαση ερυθρού σηματοδότη, οι παραβάσεις, που και την περασμένη εβδομάδα παρουσίασαν έξαρση, στο νησί μας, σύμφωνα με τα στοιχεία της Τροχαίας Ρόδου.

Συγκεκριμένα, την περασμένη εβδομάδα, υποβλήθηκαν σε αλκοτέστ 456 οδηγοί και βεβαιώθηκαν 17 παραβάσεις μέθης. Σε δύο εξορμήσεις των ανδρών της Τροχαίας, στο 13ο χιλιόμετρο της εθνικής οδού Ρόδου-Λίνδου, στήθηκαν τα «ραντάρ» και βεβαιώθηκαν 79 παραβάσεις για παραβίαση του ορίου ταχύτητας.

Επίσης βεβαιώθηκαν 17 παραβάσεις, για παραβίαση ερυθρού σηματοδότη. Η παραβίαση ερυθρού σηματοδότη χαρακτηρίστηκε παράβαση της εβδομάδας.

Τέλος, την περασμένη εβδομάδα, σημειώθηκε μόνο ένα τροχαίο ατύχημα, στο οποίο τραυματίστηκε ελαφρά ένα άτομο. Το ευχάριστο είναι ότι τα τροχαία ατυχήματα παρουσιάζουν ύφεση.

Συνεδριάζει την Πέμπτη το Συμβούλιο Ανάπτυξης

ΓΙΑ ΤΟ ΣΥΝΕΔΡΙΟ ΠΟΛΕΩΝ

Η διοργάνωση του συνεδρίου των πόλεων παγκόσμιας πολιτιστικής κληρονομιάς, που θα γίνει στη Ρόδο θα είναι το βασικό θέμα της συνεδρίασης του Συμβουλίου Ανάπτυξης, που θα γίνει την Πέμπτη 8 Νοεμβρίου. Το συνέδριο θα πραγματοποιηθεί το φθινόπωρο του 2003 και η Ρόδος κέρδισε τη διοργάνωσή του, αφού υπερείχε σημαντικά από τις ανταγωνίστριες πόλεις, που κατέθεσαν τις υποψηφιότητές τους στο Μεξικό.

Για την καλύτερη διοργάνωση του συνεδρίου θα έρθει στη Ρόδο την προσεχή Τετάρτη ο γενικός γραμματέας του οργανισμού των πόλεων πολιτιστικής κληρονομιάς κ. Denis Ricard, ο οποίος θα επισκεφθεί τους χώρους, που προσφέρονται για τη διοργάνωση και θα έχει επαφές με τους αρμόδιους φορείς.

•Στη συνεδρίαση του Συμβουλίου Ανάπτυξης, που θα γίνει υπό την προεδρία του δημάρχου Ρόδου κ. Γιώργου Γιαννόπουλου, θα παραστούν ο πρόεδρος του δημοτικού συμβουλίου κ. Γιάννης Τσιγάρος, οι επικεφαλής των παρατάξεων της μειοψηφίας, εκπρόσωποι του Εμπορικού και Οικονομικού Επιμελητηρίου, του Δικηγορικού Συλλόγου και άλλοι φορείς που μπορούν να συνδράμουν για την καλύτερη οργάνωση του συνεδρίου.

Στη συνεδρίαση της Πέμπτης κλήθηκαν να παραστούν και παράγοντες, που ασχολούνται με τον τομέα του πολιτισμού.

Βραδιά χορού το Σάββατο

Μια ξεχωριστή βραδιά θα έχουν τη δυνατότητα να περάσουν όσοι βρεθούν το ερχόμενο Σάββατο 10 Νοεμβρίου στις 9.30 στο Εθνικό Θέατρο.

Η Σχολή Χορού Ελλης Παρασκευά, με την ευκαιρία της έναρξης λειτουργίας νέων τμημάτων, οργανώνει μια βραδιά χορού σε ρυθμούς latin και flamenco. Χορεύουν: Βασίλης Σκεπετάρης, Κατερίνα Βούλγαρη, Σταυρούλα Γεωργοπαπαδάκου.

Η είσοδος είναι ελεύθερη.

ΑΝΑΚΟΙΝΩΣΗ

Το κεντρικό περίπτερο του κυρίου Σταματίου, στο Μανδράκι, από σήμερα διαθέτει και εφημερίδες ελληνικού Τύπου.

3300-13/11

ΑΝΑΚΟΙΝΩΣΗ

Σας ενημερώνουμε ότι το
ΚΕΝΤΡΟ ΔΗΜΙΟΥΡΓΙΚΩΝ ΔΡΑΣΤΗΡΙΟΤΗΤΩΝ
M JUNIOR CLUB
θα λειτουργεί καθημερινά
από τις 8.30 το πρωί μέχρι τις 22.00 το βράδυ
και ΣΑΒΒΑΤΟΚΥΡΙΑΚΟ ΑΝΟΙΧΤΑ
Χρέωση ανά ώρα ή εβδομάδα ή μήνα

Ετσι
οι μικροί μας φίλοι μπορούν να περνούν το χρόνο τους με ζωγραφική, κουκλοθέατρο, ομαδικά παιδαγωγικά παιχνίδια, δακτυλομπογιές, χαρτοκολλητική, κατασκευές, εκπαιδευτικά προγράμματα στο video κ.λ.π., με αποκλειστική μας ευθύνη

Φιλικά
ΧΡΙΣΤΟΦΙΔΗ ΜΑΡΙΑ
Κοδριγκτώνος 12, τηλ. 0241 74935 Ρόδος

3274-17/11

Συνεχιζόταν μέχρι αργά το βράδυ η δίκη για το φόνο του αστυνομικού

Συνεχιζόταν μέχρι αργά χθες το βράδυ, στο Πρωτοβάθμιο Μικτό Ορκωτό Δικαστήριο της Κω, η δίκη για τη δολοφονία του ανθυπαστυνόμου Νικολάου Τσίγκριλα, στην περιοχή «Μύλοι» Παραδεισίου, στις 10 Οκτωβρίου 2000.

Στο εδώλιο κάθισαν, ο 27χρονος Ιωάννης Κατσούλης του Εμμανουήλ από τον Αγιο Νικόλαο Κρήτης και η 38χρονη Δέσποινα Φωτάρα του Νικολάου, σύζυγος του άτυχου ανθυπαστυνόμου και ερωμένη του δολοφόνου.

Ο 27χρονος ομολόγησε ότι σκότωσε τον ανθυπαστυνόμο, τυφλωμένος από το ερωτικό πάθος του, για την 38χρονη, δείχνοντας μάλιστα και μετανοιωμένος. Αντίθετα, η Φωτάρα υποστηρίζει ότι όλα όσα δηλώνει ο δολοφόνος και πρώην εραστής της, αποτελούν αποκυήματα της φαντασίας του.

Χθες ο κατηγορούμενος παρουσίασε στο Δικαστήριο, επιστολές, που του έστειλε στη φυλακή η συγκατηγορούμενή του, στις οποίες φέρεται να τον κατηγορεί και να τον «απειλεί».

Η δίκη συνεχιζόταν με καταθέσεις μαρτύρων μέχρι αργά το βράδυ.

ΚΗΔΕΙΑ

Τον πολυαγαπημένο μας σύζυγο, πατέρα, πάππου, αδελφό και θείο

ΙΩΝ ΚΑΖΟΥΛΛΗ
(ετών 81)

κηδεύουμε την Τετάρτη 7 Νοεμβρίου 2001 και ώρα 11.30 π.μ. από τον Ιερό Ναό Αγίων Αναργύρων Ρόδου.
Η ταφή θα γίνει στο Παλαιό Νεκροταφείο Αγίου Δημητρίου Ρόδου.
Η σύζυγος: Αικατερίνη
Τα παιδιά: Μιχάλης-Χριστίνα, Γιάννης-Χρυσούλα
Τα εγγόνια, τα αδέλφια, τα ανίψια και οι λοιποί συγγενείς.
Παράκληση της οικογένειας αντί στεφάνων τα χρήματα να κατατεθούν στο Λύκειο Ρόδου Εργάνης Αθηνάς ή στο Σώμα Ελλήνων Οδηγών.
Τα συλλητητήρια στην εκκλησία.

ΑΣ-7/11

ΖΩΟΤΡΟΦΕΣ

Καλαμπόκι νέας σοδειάς τιμή 55
Βαμβακόπιτα νέας σοδειάς τιμή 57

Υπάρχουν σε πολύ καλές τιμές όλα τα φυράματα

Χ2820-11/11

Κεντρικό: Ασγούρου Αγία Βαρβάρα
Τηλ. 0241 62752 - 62850
Υπ/μα: Αρχάγγελος

Συγκροτήθηκε το Α'βαθμιό Υπηρεσιακό Συμβούλιο Νομαρχιακών Υπαλλήλων

Με απόφαση του νομάρχη Δωδεκανήσου κ. Σάββα Καραγιάννη, γίνεται ανασυγκρότηση στο Πρωτοβάθμιο Υπηρεσιακό Συμβούλιο Υπαλλήλων Νομαρχιακής Αυτοδιοίκησης. Το συμβούλιο αποτελείται απο τους:

1. Περπιρόγλου Περικλής, κλάδου ΠΕ Πολ. Μηχ/κών με βαθμό διευθυντή.

2. Διακογεωργίου Παντελής, κλάδου ΠΕ Ιατρών με βαθμό διευθυντή, με αναπληρωτή τον Παπαϊωάννου Ιωάννη, κλάδου ΠΕ Διοικ. Εμπορ. με βαθμό διευθυντή.

3. Σοφό Βασίλειο, κλάδου ΠΕ Γεωπόνων, με βαθό διευθυντή, με αναπληρωτή τον Κασαπίδη Ιωάννη, κλάδου ΠΕ Μηχ/γων με βαθμό διευθυντή.

4. Κινδυλίδη Μιχαήλ, υπάλληλο κλάδου ΔΕ Διοικ. Λογ/κού με βαθμό α' της Δ/νσης Διοικ. και Οικον. Υπηρ., εκπρόσωπος των εργαζομένων.

5. Θεοδόση Παρασκευή, υπάλληλο κλάδου ΠΕ Διοικητ. με βαθμό α' της Δ/νσης Διοικ. και Οικον. Υπηρεσιών, εκπρόσωπος των εργαζομένων.

6. Θαρρενού Αλεξάνδρα, υπάλληλο κλάδου ΠΕ Διοικ. με βαθμό α' της Δ/νσης Διοικ. και Οικον. Υπηρεσιών, ως αναπληρωματικό μέλος των εργαζομένων.

-Εισηγητής ορίζεται ο προϊστάμενος και ο αναπληρωτής της Δ/νσης Διοικητικού.

-Πρόεδρος του συμβουλίου, ορίζεται ο Περπιρόγλου Περικλής, με αναπληρωτή του τον Διακογεωργίου Παντελή.

-Γραμματέας του υπηρεσιακού συμβουλίου ορίζεται η Αλεξανδρή, υπάλληλος κλάδου ΔΕ Δακτυλογράφων Στενογράφων, με βαθμό β', με αναπληρώτρια την Δαματρενού Ελένη, υπάλληλο κλάδου ΔΕ Προσ. Η.Υ. με βαθμό δ'.

-Το αναφερόμενο υπηρεσιακό συμβούλιο, λειτουργεί με την ίδια σύνθεση και ως πειθαρχικό και ως επιτροπή αξιολόγησης ουσιαστικών προσόντων των υπαλλήλων.

-Το συμβούλιο έχει έδρα το Διοικητήριο της Ν.Α. στη Ρόδο στο κτίριο του οποίου θα γίνονται οι συνεδριάσεις του.

Εκπαιδευτής οδηγών ο προϊστάμενος του ΟΤΕ!..

ΜΕ ΑΔΕΙΑ ΤΗΣ ΝΟΜΑΡΧΙΑΣ

Ο προϊστάμενος του ΟΤΕ στην Κάλυμνο έλαβε έγκριση από τη Νομαρχία Δωδεκανήσου για να εργάζεται και ως εκπαιδευτής υποψηφίων οδηγών αυτοκινήτων!.. Περιττό να τονιστεί ότι η έγκριση της Νομαρχίας αναφέρει ότι μπορεί να απασχολείται ως εκπαιδευτής κατά τις ώρες που δεν εργάζεται στην υπηρεσία του, αλλά αυτό δεν εμπόδισε, ώστε να προκληθούν αντιδράσεις.

Η «έγκριση απασχόλησης εκπαιδευτή» εκδόθηκε από τον αντινομάρχη Δωδεκανήσου κ. Ιωάννη Τατάκη και αναφέρει τα εξής:

«Εχοντας υπόψη:

1. Τις διατάξεις του Π.Δ/τος 404/96 «άδειες εκπ/των υποψ. οδηγών κ.λπ.».

2. Το από 21-06-2001 αίτημα του εκπαιδευτή υποψ. οδηγών Τζανετουλάκου Γεώργιου για έγκριση απασχόλησης στη σχολή του, του κατόχου άδειας άσκησης επαγγέλματος Τσιναράκη Γεωργίου, υπαλλήλου του ΟΤΕ.

3. Το από 18-6-2001 αίτημα του Τσιναράκη Γεωργίου, προς την προϊστάμενη του υπηρεσία για έγκριση απασχόλησης του ως εκπαιδευτή υποψ. οδηγών κατά τις ώρες που δεν εργάζεται στην υπηρεσία του.

4. Την ανάγκη να εξυπηρετηθούν οι ενδιαφερόμενοι υποψ. οδηγοί στην νήσο Κάλυμνο.

Αποφασίζουμε

Εγκρίνουμε προσωρινά την απασχόληση του Τσιναράκη Γεωργίου στη σχολή του Τσανετουλάκου Γεωργίου, που λειτουργεί νόμιμα στη νήσο Κάλυμνο μέχρι απαντήσεως της προϊσταμένης υπηρεσίας αυτού υπό τον όρο ότι πληρούνται οι λοιπές προϋποθέσεις που ορίζει το Π.Δ. 404/96.

Ο αντινομάρχης
Νικ. Τατάκης».

Το συμβούλιο των πρακτόρων της Κω

Μετά τις εκλογές του Συνδέσμου Τουριστικών Γραφείων Κω, που έγιναν στις 21-10-01, το δ.σ. που συγκροτήθηκε στις 03-11-01 είναι το ακόλουθο:

Πρόεδρος: Σ.Βουκουβαλίδης
Αντιπρόεδρος: Ι. Χατζησάββας
Γραμματέας: Μ. Κουρούνη
Ταμίες: Γ. Βουλιάκης- Κ. Κουγιουμτζόγλου
Μέλη: Γ. Βαλινάκης- Δ. Κουζινός- Σ. Τυρινόπουλος.

ΠΡΟΣΚΛΗΣΗ ΕΚΔΗΛΩΣΗΣ ΕΝΔΙΑΦΕΡΟΝΤΟΣ

Η Εταιρία ALDIANA Α.Ε. που εδρεύει στη Ρόδο επί της Λεωφ. ΡΟΔΟΥ-ΛΙΝΔΟΥ 6ο χιλιομ. (τηλεφ. 67710-67493-67494) νομίμως εκπροσωπούμενη από τους κ.κ. Παντελή Χαπίπη και Γεώργιο Χαπίπη, σε ιδιόκτητη έκταση 226.000 τ.μ. στο ΠΛΗΜΜΥΡΙ ΡΟΔΟΥ κατασκευάζει Ξενοδοχειακό Συγκρότημα συνολικής δομημένης επιφάνειας 30.000 τ.μ.

Για την ανάδειξη αναδόχων των επί μέρους εργασιών ΚΑΛΕΙ τους ενδιαφερομένους για την υποβολή προσφορών με τιμές μονάδας.

Γίνονται δεκτές προσφορές από εργολάβους Δημοσίων και Ιδιωτικών Εργων.

Πληροφορίες στα γραφεία της εταιρίας ΑΛΝΤΙΑΝΑ ΡΟΔΟΣ, (ΖΕΥΣ ΡΟΔΟΥ Λεωφ. ΡΟΔΟΥ-ΛΙΝΔΟΥ 6ο χιλ.) κάθε μέρα από 10-12 π.μ.

Η κατάθεση των προσφορών λήγει την 21-11-2001.

Οι εργασίες για τις οποίες κατατίθενται προσφορές είναι:

ΕΚΣΚΑΦΕΣ-ΤΟΙΧΟΠΟΙΕΣ-ΕΠΙΧΡΙΣΜΑΤΑ-ΜΟΝΩΣΕΙΣ

ΣΚΥΡΟΔΕΜΑΤΑ

α. ΠΑΡΑΓΩΓΟΙ ΕΤΟΙΜΟΥ ΣΚΥΡΟΔΕΜΑΤΟΣ

β. ΚΑΤΑΣΚΕΥΑΣΤΕΣ ΞΥΛΟΤΥΠΩΝ, ΔΙΑΣΤΡΩΣΗΣ ΣΚΥΡΟΔΕΜΑΤΟΣ ΚΑΙ ΤΟΠΟΘΕΤΗΣΗ ΟΠΛΙΣΜΟΥ.

ΥΔΡΑΥΛΙΚΑ-ΗΛΕΚΤΡΟΛΟΓΙΚΑ-ΚΟΥΦΩΜΑΤΑ ΑΛΟΥΜΙΝΙΟΥ-ΣΙΔΗΡΟΚΑΤΑΣΚΕΥΕΣ -ΤΟΠΟΘΕΤΗΣΕΙΣ ΠΛΑΚΙΔΙΩΝ ΚΑΙ ΜΑΡΜΑΡΩΝ -ΞΥΛΟΥΡΓΙΚΑ-ΧΡΩΜΑΤΑ.

Χ2861-14/11