ΕΤΟΣ ΙΔΡΥΣΗΣ 1949
ΙΔΙΟΚΤΗΤΗΣ - ΔΙΕΥΘΥΝΤΗΣ
ΓΙΩΡΓΟΣ ΔΙΑΜΑΝΤΙΔΗΣ
Γραφεία - Τυπογραφεία:
Μάρκου Μαλλιαράκη 3 (ΚΟΒΑ)
Λογιστήριο: Νέα Αγορά
Τηλ.: Σύνταξης: 27356 - 34101 FAX: 20643
Λογιστηρίου: 24539 FAX: 24539
www.proodos.net, www.proodosnews.gr
e-mail: info@proodos.net

ΠΡΟΟΔΟΣ

Ανεξάρτητη καθημερινή πρωινή εφημερίδα

ΕΤΟΙΜΑΣΤΕΙΤΕ
ΕΡΧΕΤΑΙ ...

ΑΡΙΘΜΟΣ ΦΥΛΛΟΥ 15.949 • ΤΙΜΗ 0,70 ευρώ

ΤΡΙΤΗ 19 ΦΕΒΡΟΥΑΡΙΟΥ 2002

Προσπάθησαν να ανατρέψουν τις κακές εντυπώσεις

Αστοχες βολές κατά Σκανδαλίδη από Νομάρχη και Χατζή

ΤΟΥΣ ΠΟΝΕΣΑΝ ΟΙ ΧΑΡΑΚΤΗΡΙΣΜΟΙ ΤΟΥ





ΠΑΝΙΚΟΒΛΗΤΟΙ από τις σκληρές αλλά εύστοχες δηλώσεις του υπουργού Εσωτερικών κ. Κώστα Σκανδαλίδη, ο νομάρχης κ. Σάββας Καραγιάννης και ο ...πιθανός υποψήφιος δήμαρχος κ. Χατζής Χατζηευθυμίου προσπάθησαν χτες να ανατρέψουν τις εντυπώσεις που δημιουργήθηκαν σε βάρος τους.

•Ενοχλημένοι σφόδρα από τις αιχμές που άφησε εις βάρος τους ο υπουργός Εσωτερικών, επεχείρησαν χτες ν'ανατρέψουν τις αρνητικές εντυπώσεις που δημιουργήθηκαν, εξαπολύοντας προσωπική επίθεση εναντίον του κ. Κώστα Σκανδαλίδη.

ΣΗΜΕΙΩΝΕΤΑΙ ότι ο υπουργός Εσωτερικών, με αφορμή την επικριτική στάση του νομάρχη έναντι της κυβερνητικής πολιτικής, τον κάλεσε προχθές «να κάνει πρώτα την αυτοκριτική του και μετά να εγκαλεί την κυβέρνηση» αφήνοντας παράλληλα αιχμές, σε σχέση με την αξιοποίηση των κονδυλίων που εισρέουν στη Δωδεκάνησο, ενώ, αναφερθείς στη σύμπραξη Χατζηευθυμίου-Μοράρη, σχολίασε ότι «πρόκειται για το ευτράπελο (φαιδρό δηλαδή) της πολιτικής ζωής της Ρόδου».

•Εντελώς αόριστη και με αιχμή τα ανύπαρκτα ...οράματα του Σάββα Καραγιάννη, υπήρξε η απάντηση του νομάρχη Δωδεκανήσου, ο οποίος διερωτήθηκε «εάν ο προβληματισμός που χαρακτηρίζει τη νομαρχιακή αρχή τα τρία τελευταία χρόνια, έγινε κατανοητός και αν συμμετέχουν σ'αυτόν κάποιοι που πιστεύουν ότι ορίζουν τις τύχες αυτού του τόπου».

ΩΣΤΟΣΟ, το αίσθημα του πανικού φαίνεται να διακατέχει από προχθές την παράταξη του κ. Χατζή Χατζηευθυμίου, κάτι που διαφαίνεται άλλωστε και από τη «μπάλια-μπούλιου» ανακοίνωση που εξέδωσε, με αφορμή τις δηλώσεις του υπουργού Εσωτερικών.

•Στην ανακοίνωση, που είναι ανυπόγραφη, αναφέρονται τα εξής:

«Ο εκ Καρδαμαίνης ταλαντούχος ποιητής και πολιτικός προϊστάμενος του υπουργείου Εσωτερικών και Δημόσιας Διοίκησης, διαθέτει και την αυτογνωσία, την εμπειρία διάγνωσης των κωμικών και ευτράπελων καταστάσεων, γεγονός που αβίαστα συνάγεται και από την πολι-

ΣΥΝΕΧΕΙΑ ΣΤΗ ΣΕΛ. 4

Πρόταση της ΔΑΝΕ στο ΥΕΝ

Εξπρές δρομολόγια Ρόδος - Πειραιά από το «Διαγόρας»

ΤΟ «ΠΑΤΜΟΣ» ΘΑ ΠΡΟΣΕΓΓΙΖΕΙ ΣΕ ΝΗΣΙΑ

ΣΤΗΝ ΕΦΑΡΜΟΓΗ του προγράμματος δρομολογίων που υλοποιήθηκε πέρσι προσανατολίζεται η ΔΑΝΕ για τη θερινή σεζόν του 2002. Η προθεσμία που έχει δώσει το υπουργείο Εμπορικής Ναυτιλίας στις πλοιοκτήτριες εταιρίες για την υποβολή των αιτήσεων καθορισμού δρομολογίων ακτοπλοϊκών πλοίων κύριων και δευτεροουσών γραμμών για το καλοκαίρι του 2002 λήγει στις 28 Φεβρουαρίου.

ΣΥΝΕΧΕΙΑ ΣΤΗ ΣΕΛ. 4



Μια επικερδής επιχείρηση

Σε 37,3 δισ. ο τζίρος στο Καζίνο της Ρόδου τον περασμένο χρόνο!

ΚΑΙ ΣΕ 9 ΔΙΣ. ΔΡΧ. ΤΑ ΚΕΡΔΗ

ΣΕ 37,3 ΔΙΣ. ΔΡΧ. ανήλθε ο τζίρος του Καζίνου της Ρόδου το 2001, ενώ τα κέρδη του ανήλθαν σε 9 δισ. δρχ. Αυτό προκύπτει από επίσημα στοιχεία, σύμφωνα με τα οποία τον περασμένο χρόνο στις 361 ημέρες λειτουργίας του Καζίνου κόπηκαν 147.540 εισιτήρια, δηλαδή 409 μέσος όρος εισιτηρίων την ημέρα.

•Τα στοιχεία που δόθηκαν στη δημοσιότητα για το Καζίνο της Ρόδου είναι άκρως ενδιαφέροντα και δείχνουν ότι είναι μια επιχείρηση κερδοφόρα και με μεγάλες προοπτικές, συμβάλλει δε αποφασιστικά στην τουριστική ανάπτυξη του νησιού μας.

ΕΙΔΙΚΟΤΕΡΑ, πέρυσι ο τζίρος από τα επιτραπέζια παιχνίδια ήταν 26.613.217.000 δρχ. και τα κέρδη 5.950.333.000 δρχ.

•Στα σλοτ (κουλοχέρηδες) ο τζίρος ήταν 37.321.994.500 δρχ. και τα κέρδη ανήλθαν σε 3.115.995.125 δρχ.

ΘΑ ΠΡΕΠΕΙ να σημειωθεί ότι στο Καζίνο λειτουργούν 30 επιτραπέζια παιχνίδια (ρουλέτες κλπ.) και 299 «κουλοχέρηδες».

•Τα έσοδα του Δημοσίου από τα παιχνίδια ανήλθαν σε 2.719.898.438 δρχ. ενώ τα έσοδα από τα εισιτήρια ήταν 590.160.000 δρχ.

ΑΠΟ ΤΑ ΙΔΙΑ στοιχεία προκύπτει ότι, ο ημερήσιος τζίρος ανέρχεται σε 103.385.026 δρχ. και το ημερήσιο κέρδος ανέρχεται σε 25.114.482 δρχ. Ειδικότερα, ο ημερήσιος τζίρος από τα επιτραπέζια παιχνίδια ανέρχεται σε 73.720.823 δρχ. και από τους κουλοχέρηδες σε 29.664.204 δρχ.

•Τέλος, τα φιλοδωρήματα στο προσωπικό ανήλθαν σε 484.824.000 δρχ.

ΤΑ ΠΑΡΑΠΑΝΩ στοιχεία του Καζίνου της Ρόδου, (όπως και των υπολοίπων Καζίνων της χώρας), δόθηκαν στη δημοσιότητα από το υπουργείο Ανάπτυξης.



Ανακοινώθηκε χτες

Το πρόγραμμα των εκδηλώσεων για την 7 Μαρτίου

ΘΑ ΕΡΘΕΙ Ο κ. ΣΤΕΦΑΝΟΠΟΥΛΟΣ



Ο πρόεδρος της Δημοκρατίας Κωστής Στεφανόπουλος, πρόκειται να παραστεί (όπως είχε δημοσιεύσει η «Πρόοδος») στις εορταστικές εκδηλώσεις της 7ης Μαρτίου με αφορμή την 54 επέτειο της ενσωμάτωσεως της Δωδεκανήσου με την Ελλάδα.

☛ Ο πρόεδρος της Δημοκρατίας σε ειδική τελετή πρόκειται να παραδώσει στις αρχές του νομού, το ιστορικό αρχείο της Δωδεκανήσου, το οποίο θα εκτίθεται στη Δημόσια Βιβλιοθήκη.

ΤΗΝ ΚΥΒΕΡΝΗΣΗ στις εορταστικές εκδηλώσεις της 7ης Μαρτίου θα εκπροσωπήσει ο υπουργός Εσωτερικών κ. Κώστας Σκανδαλίδης, ενώ θα παραστεί και ο υπουργός Αιγαίου κ. Νίκος Σηφουνάκης.

Το πρόγραμμα των εκδηλώσεων της 7ης Μαρτίου έχει ως εξής:

Τετάρτη 6 Μαρτίου 2002

1. Γενικός σημαιοστολισμόςαπό της ογδόης πρωινής ώρας της 6ης μέχρι και

ΣΥΝΕΧΕΙΑ ΣΤΗ ΣΕΛ. 4

Για τη φετινή σεζόν στη Ρόδο

Καλά τα νέα από την Αγγλία, δυσκολίες από τη γερμανική αγορά!..

ΑΠΟ ΤΟΝ ΜΑΡΤΙΟ ΟΙ ΑΦΙΞΕΙΣ



ΤΟ ΕΤΟΣ 2002 πιθανολογείται ότι θα είναι έτος-ρεκόρ στην κίνηση Βρετανών τουριστών προς την Ελλάδα, λόγω της βελτίωσης των υποδομών των αεροδρομίων (Ρόδου, Κρήτης, Κέρκυρας, Αθηνών) και των βασικών τουριστικών υπηρεσιών, σύμφωνα με την Ενωση Βρετανών Τουριστικών Πρακτόρων (ABTA). Οι -γραπτές- εκτιμήσεις κάνουν λόγο για 3 εκατ. τουρίστες στην Ελλάδα έναντι 2,7 εκατ. Βρετανών που είχαν έρθει το 2001. Η αισιόδοξη αυτή εικόνα προέκυψε κατά την επίσκεψη στο Λονδίνο του προέδρου του ΕΟΤ Γιάννη Πατέλη.

◆ Η προώθηση του συνεδριακού τουρισμού αποτελεί βασικό στόχο του Ελληνικού Οργανισμού Τουρισμού και για αυτό το σκοπό ο πρόεδρος του ΕΟΤ, συνοδευόμενος από υπηρεσιακούς παράγοντες και τους προέδρους του Συνδέσμου Επαγγελματιών Οργανωτών Συνεδρίων (ΣΕΠΟΣ) κ.Μάντζιο και του Συνδέσμου Ελληνικών

ΣΥΝΕΧΕΙΑ ΣΤΗ ΣΕΛ. 4

Λόγω ακαταλληλότητας των πλοίων

Λιγότεροι μαθητές θα κάνουν διακοπές φέτος στο νησί μας

ΠΑΝΕ ΚΕΡΚΥΡΑ ΚΑΙ ΚΡΗΤΗ



ΚΑΤΑ ΠΕΝΤΕ χιλιάδες λιγότεροι θα είναι φέτος οι μαθητές που θα έρθουν στη Ρόδο για να περάσουν τις πενθήμερες διακοπές τους. Στην εκτίμηση αυτή έχουν καταλήξει οι φορείς που ασχολούνται με το μαθητικό τουρισμό και αναζητούν την αιτία για τη μείωση των αφίξεων στη Ρόδο.

•Σημαντικό αριθμό μαθητών φέτος θα απορροφήσουν, όπως είναι ήδη γνωστό, η Κέρκυρα, αλλά και η Κρήτη, αφού ξενοδόχοι των δυο νησιών έκαναν μεγάλες προσφορές στα λύκεια. Καθοριστικό ρόλο πάντως στην περίπτωση της Κρήτης έπαιξε η ακτοπλοϊκή σύνδεσή της

ΣΥΝΕΧΕΙΑ ΣΤΗ ΣΕΛ. 4

Μετά τη συμπλοκή ντόπιων και Αλβανών

Μπαρούτι μυρίζει η κατάσταση τώρα στην Αρχίπολη!..

ΤΗΝ ΕΡΧΟΜΕΝΗ ΔΕΥΤΕΡΑ Η ΔΙΚΗ

ΑΝΑΒΛΗΘΗΚΕ για την ερχόμενη Δευτέρα η δίκη για τα επεισόδια στην Αρχίπολη, μεταξύ των Αλβανών και των κατοίκων του χωριού. Ομως η κατάσταση εξακολουθεί να παραμένει έκρυθμη και αν δεν'παρθούν μέτρα από την Αστυνομία, ο κίνδυνος να συμβούν χειρότερα είναι με-

γάλος.

☛ Ο δήμαρχος Αφάντου κ. Σταύρος Σταυρής, προκειμένου να αποτρέψει τυχόν δυσάρεστες καταστάσεις επισκέφθηκε χθες τον διοικητή του αστυνομικού τμήματος Αρχαγγέλου και ζήτησε τη λήψη μέτρων, για την προ-

ΣΥΝΕΧΕΙΑ ΣΤΗ ΣΕΛ. 4

Στην 3η σελίδα

Από τη λιμοκτονία των δύο τελευταίων χρόνων (1944-1945) του Δεύτερου Παγκόσμιου Πολέμου μέχρι την άφιξη των τροφίμων του Διεθνούς Ερυθρού Σταυρού στη Ρόδο.

Αρθρο του κ. Κυριάκου Ι. Φίνα

Ομιλία Κρεμαστινού στην Κω

Σε κρίσιμη καμπή βρίσκεται το ΕΣΥ

ΕΧΟΥΝ ΓΙΝΕΙ ΠΟΛΛΑ, ΧΡΕΙΑΖΟΝΤΑΙ ΠΕΡΙΣΣΟΤΕΡΑ

ΣΕ ΚΡΙΣΙΜΗ καμπή βρίσκεται το Εθνικό Σύστημα Υγείας. Αυτό υπογράμμισε ο βουλευτής Δωδεκανήσου και καθηγητής της καρδιολογίας Δημήτρης Κρεμαστινός, μιλώντας κατά τη διάρκεια ημερίδας για θέματα υγείας που οργανώθηκε την περασμένη Κυριακή στην Κω.

☛ Ο κ. Κρεμαστινός υπογράμμισε ότι η κοινή γνώμη διερωτάται πότε θα εφαρμοστεί ο θεσμός οικογενειακού γιατρού, ενώ περιμένει και πότε θα υπάρξει η κάρτα υγείας. Ακόμη τόνισε ότι το σύνολο των γιατρών στην Ελλάδα ανέρχεται σε 60.000, ενώ

ΣΥΝΕΧΕΙΑ ΣΤΗ ΣΕΛ. 4

Προεκλογική συγκέντρωση στον Αρχάγγελο

Την προσεχή Κυριακή 24 Φεβρουαρίου ο συνδυασμός του υποψηφίου δημάρχου Αρχαγγέλου κ. Κωνσταντίνου Κολιού θα οργανώσει συγκέντρωση στην κεντρική πλατεία Αρχαγγέλου.

Κεντρικός ομιλητής ο υποψήφιος δήμαρχος κ. Κ. Κολιός.

Την Κυριακή η «Εορτή της Αιμοδοσίας»

Ο Σύλλογος Εθελοντών Αιμοδοτών Ρόδου οργανώνει μαζί με το Δήμο Ρόδου την ερχόμενη Κυριακή την ετήσια «Εορτή της Αιμοδοσίας».

Το πρόγραμμα περιλαμβάνει Δοξολογία στο ναό του Ευαγγελισμού και στη συνέχεια βράβευση στο Εθνικό Θέατρο αιμοδοτών με μεγάλη προσφορά.

ΑΝΑΚΟΙΝΩΣΗ

Σας γνωστοποιούμε ότι μετά την παύση της εταιρίας
«ΚΟΛΟΣΣΟΣ»
η **ΝΕΟΕΞΟΠΛΙΣΤΙΚΗ Βασιλειάδης και Υιός**
και το εργοστάσιο ανοξείδωτων κατασκευών
«METALINOX» Βασιλειάδης - Σαρικάς
συνεχίζουν τη δραστηριότητά τους
ως προς τον επαγγελματικό εξοπλισμό.

Στην έκθεσή μας θα βρείτε:
Επαγγελματικά ψυγεία παντός τύπου, καταψύκτες, πλυντήρια, μηχανές παγοκύβων, συσκευές ηλεκτρικές και υγραερίου, φούρνους και γενικά όλα τα είδη εξοπλισμού για ξενοδοχεία - μπαρ - εστιατόρια κ.λ.π.
• Θα βρείτε επίσης ανοξείδωτες κατασκευές παντός τύπου σε οποιαδήποτε διάσταση.
• Ράφια για Σ. Μάρκετ, ψυκτικά μηχανήματα και εξαρτήματα καθώς και air condition.

Η πείρα ετών εγγυάται την ποιότητακαι τη συνέπεια στην εργασία

ΜΕΓΑΛΕΣ ΕΚΠΤΩΣΕΙΣ σε περιορισμένο αριθμό για επαγγ. ψυγεία

Θα μας βρείτε στον ίδιο αλλά ανανεωμένο χώρο στο κτίριο με το μπεζ χρώμα και γαλάζιες λωρίδες.

6ο χλμ. Ρόδου - Λίνδου
Τηλ. 02410-62164, 62712
Κιν.: 0974 964663,
0973 041420

ΚΑΘΗΜΕΡΙΝΑ ΤΑ ΝΕΑ ΤΗΣ ΔΩΔΕΚΑΝΗΣΟΥ ΣΤΟ INTERNET
www.proodos.net
www.proodosnews.gr



ΤΙ ΕΓΡΑΨΕ Ο ΤΥΠΟΣ ΤΗΣ ΑΘΗΝΑΣ

ΕΠΙΣΚΟΠΗΣΗ ΑΘΗΝΑΪΚΟΥ ΤΥΠΟΥ ΤΗΣ 18/2/2002

Η πρόταση του υπουργείου Εσωτερικών για τους συμβασιούχους, οι δημοτικές εκλογές, η υπόθεση του παράνομου τζόγου και η πώληση της Ολυμπιακής Αεροπορίας, είναι απο τα βασικά θέματα της ειδησεογραφίας του χθεσινού αθηναϊκού Τύπου.

ΑΔΕΣΜΕΥΤΟΣ ΤΥΠΟΣ (Μήτσης): 11 κλειδιά για προσλήψεις εκτός ΑΣΕΠ. Πως θα διοριστείτε στο Δημόσιο χωρίς εξετάσεις.

ΑΔΕΣΜΕΥΤΟΣ ΤΥΠΟΣ (Ρίζος): Μονιμοποιούν τους συμβασιούχους. Γιγαντιαίο προεκλογικό σχέδιο του ΠΑΣΟΚ.

ΑΠΟΓΕΥΜΑΤΙΝΗ: Ο Μιλτιάδης Εβερτ για τη διαπλοκή: Φταίνε και οι πολιτικοί.

ΑΥΡΙΑΝΗ: Πρόωρες εκλογές. Η δήλωση του Λαλιώτη για "πολυκομματικές" κυβερνήσεις. Και συνεργασία ΠΑΣΟΚ με τον Αβραμόπουλο και τον Συνασπισμό.

Η ΒΡΑΔΥΝΗ: Φόρμουλα για χιλιάδες συμβασιούχους. Ευρεία σύσκεψη σήμερα στο Μαξίμου.

ΕΘΝΟΣ: Εκρηξη για τον ΦΠΑ από χιλιάδες μικρομεσαίους. Δυναμικές αντιδράσεις ετοιμάζουν έμποροι-βιοτέχνες.

ΕΛΕΥΘΕΡΗ ΩΡΑ: "Λευκό γάμο" με τον ΣΥΝ θέλει το ΠΑΣΟΚ. Αγριο φλερτ στην Αριστερά ψήφο, με στόχο τη συνεργασία στις εκλογές.

ΕΛΕΥΘΕΡΟΣ: Γάντζωμα στην εξουσία με συμμαχικές κυβερνήσεις. Συνειδητοποιούν την επερχόμενη ήττα στις εθνικές εκλογές.

ΕΛΕΥΘΕΡΟΣ ΤΥΠΟΣ: Τρεις απειλές για το αδιάβλητο των Πανελλαδικών. Για πρώτη φορά λάθη στους πίνακες εισακτέων σε ΑΕΙ-ΤΕΙ.

ΕΛΕΥΘΕΡΟΤΥΠΙΑ: Πως μόνιμοι 12.000 έκτακτοι. Σχέδιο Σκανδαλίδη σε σύσκεψη με Σημίτη σήμερα.

ΕΣΤΙΑ: Αντιδεξιό "μέτωπο". Ενεργοποιείται το σχέδιο Λαλιώτη.

Espresso: Ο Big Brother βάζει χαλινάρι στον Μικρούτσικο. Το βέτο του Ανδρέα που δρομολογεί νέες εξελίξεις.

ΤΑ ΝΕΑ: Μετά το 2008 θα ισχύσει το νέο Ασφαλιστικό. Το σχέδιο Ρέππα για τις συντάξεις.

Traffic news: Τον έκαψε με δυο φωτογραφίες. Ο εξ απορρήτων του πρωθυπουργού είχε στενές σχέσεις με τον καταζητούμενο "βαρόνο" των Γιαννιτσών.

Η ΧΩΡΑ: Κρυφές κάμερες "έγραφαν" τις συναντήσεις Τεκτερίδη και Πασχαλίδη.

ΑΝΑΚΟΙΝΩΣΗ

Προς Αισθητικούς Ρόδου

Παρακαλούμε όπως μέχρι και τις 22-2-02 ημέρα Παρασκευή προσέλθετε στο Τμήμα Υγείας Ρόδου, που στεγάζεται στο κτίριο Εφορίας (3ος όροφος) στο Ζέφυρο, στο γραφείο της κ. Νταλαρή Βασιλικής όλες οι κάτοχοι άδειας ασκήσεως επαγγέλματος Αισθητικού.

Να προσκομίσετε τις άδειές σας, έτσι ώστε να προβούμε στις ανάλογες διαδικασίες για τα συμφέροντά μας.

Σημείωση: Οσες δεν προσέλθουν θα καταχωρηθούν στις μη νόμιμες.

Οι Εκπρόσωποι Αισθητικών Ρόδου

1112-21/2

Δωδεκανησιακά 24ωρα

Στα πεταχτά

Δωδεκανήσιος γραμματέας

Μετά τον Κώστα Σκανδαλίδη (που διετέλεσε γραμματέας της Κεντρικής Επιτροπής του ΠΑΣΟΚ), ένας άλλος Δωδεκανήσιος ανέλαβε μεγάλη κομματική θέση.

Πρόκειται για τον Π. Καμμά, που εκλέχτηκε (μετά από το συνέδριο) ως γραμματέας της νεολαίας του ΠΑΣΟΚ. Ο Π. Καμμάς κατάγεται από τη Νίσυρο και δραστηριοποιείται κομματικά στην Αθήνα εδώ και πολλά χρόνια.

Κλειστόν!..

Πολλές διαμαρτυρίες δεχτήκαμε χτες από συμπολίτες μας γιατί το Μουσείο της Ρόδου παρέμεινε κλειστό (όπως προφανώς συμβαίνει κάθε Δευτέρα).

Και έτσι ένας σημαντικός αριθμός ξένων τουριστών, που ήρθε στη Ρόδο με κρουαζιερόπλοιο, δεν είχε τη δυνατότητα να επισκεφθεί το ιστορικό Μουσείο της Ρόδου!

Θεωρούμε ότι είναι αδιανόητο να κλείνει το Μουσείο και οι άλλοι αρχαιολογικοί χώροι οποιαδήποτε ημέρα της εβδομάδας!.. Δεν σκοτώνονται δα και στη δουλειά οι αρχαιοφύλακες, που να χρειάζονται και μια ολόκληρη ημέρα για να ...ξεκουραστούν!..

«Μπλόκο» στο Μαντράκι!..

Υπάρχει ένα σημείο στο Μαντράκι που προκαλεί το κυκλοφοριακό πρόβλημα, ιδιαίτερα τις πρωινές ώρες, όπου η κίνηση είναι αυξημένη.

Το σημείο αυτό βρίσκεται απέναντι από τα δυο κεντρικά περίπτερα, όπου -καίτοι απαγορεύεται- παρκάρουν αυτοκίνητα.

Και το αποτέλεσμα είναι να κλείνει μια ολόκληρη λωρίδα στο Μαντράκι και να μη μπορούν να κυκλοφορήσουν άνετα όλα τα αυτοκίνητα.

Αν στο σημείο αυτό η Τροχαία αρχίσει να γράφει τους παραβάτες, τότε σίγουρα θα δοθεί λύση στο κυκλοφοριακό της περιοχής!

Κακοτεχνία στην κακοτεχνία

Ο Δήμος Ρόδου δαπάνησε κάποια χρήματα για να φτιάξει την ωραία νησίδα με τη δεντροστοιχία των φοινίκων, στον παραλιακό δρόμο της Ψαροπούλας.

Το ρείθρο όμως του δρόμου προς την παραλία έχει το μαύρο του το χάλι. Το ρείθρο αυτό καλύφθηκε προ ετών με βότσαλα. Αλλά ήταν τέτοια η κακοτεχνία, που πολύ σύντομα πολλά απ'αυτά ξεκόλλησαν από τη θέση τους. Αντί όμως, να γίνει σωστή αποκατάσταση, πέρασε κάποιο συνεργείο και γέμισε τα κενά του βοτσαλωτού με πίσσα!

Μεγαλύτερη ασχήμια δεν μπορούσε να υπάρξει. Βγάζει μάτια αυτή η δεύτερη κακοτεχνία.

Ο ...«νονός»

Δεν φιλοδοξεί, αλλά τον έχει τον τίτλο του «νονού» της Τοπικής Αυτοδιοίκησης ο υπουργός Εσωτερικών Κώστας Σκανδαλίδης.

Γιατί αν δεν ήταν αυτός, που, ως γνωστόν (για όσους δεν το ξέρουν), καθιέρωσε την αιρετή Νομαρχιακή Αυτοδιοίκηση, ο κ. Χατζηευθυμίου ούτε στα πιο τρελά όνειρά του δεν θα έβλεπε αντινομαρχία!..

Επικίνδυνοι και θρασείς

Είναι πολλοί οι οδηγοί που παραβιάζουν συστηματικά τους μονόδρομους, προκαλώντας ανά πάσα στιγμή απρόβλεπτους κινδύνους για τους άλλους.

Αλλά, δεν φθάνει αυτό. Μερικοί είναι και θρασείς, όταν απαιτούν από τους κανονικά κινούμενους να παραμερίσουν για να περάσει η αρχοντιά τους! Βρίζουν κιόλας, αν δεν τους γίνει το χατήρι.

Δεν θά'πρεπε ν'αφαιρεθούν τα διπλώματα μερικών, μπας και πάψουν να παρανομούν και να βγαίνουν κι από πάνω;

Ισχυρή παρουσία

Οι Ροδίτισσες κι οι Ροδίτες συγκροτούν, σύμφωνα με πληροφορίες, την πολυμελέστερη φοιτητική ομάδα του Ανοικτού Πανεπιστημίου.

Κι αυτό μάλλον κακοφαίνεται στους φοιτητές του Πανεπιστημίου, που προέρχονται από άλλες περιοχές της χώρας, οι οποίοι ρίχνουν μπηχτές του τύπου: «Τί δουλειά έχετε σεις οι κοσμοπολίτες εδώ!». Υπαινίσσονται προφανώς, ότι όποιος είναι από τη Ρόδο, είναι κάτι σαν αργόσχολος καλοπερασάκιας, που δεν έχει καμιά δουλειά με τις σπουδές!

Ευκαιρία να διαβάσουν ολίγη «Πατριδογνωσία», που είναι και επίκαιρη, μπας και καταλάβουν τι μέρος λόγου είμαστε μεις οι Ροδίτες

Καλά να είμαστε...

Σαν ΝΑ φεύγει ο χειμώνας... Το παρατηρεί κανείς παντού! Οχι μόνο στη φύση που πρασίνισε και στις αμυγδαλιές, αλλά και στις ασχολίες των κατοίκων του νησιού.

Σε ξενοδοχεία, εστιατόρια, μπαρ και ενοικιαζόμενα παρατηρείται οργασμός εργασιών. Γίνονται μερεμέτια και ελαιοχρωματισμοί εν όψει της νέας τουριστικής περιόδου, για την οποία διχάζονται οι γνώμες των ειδημόνων και μη! Αλλοι φοβούνται, ότι δεν θά' ναι καλή τουριστική χρονιά το 2002. Αλλοι έχουν εντελώς αντίθετη άποψη. Είναι αισιόδοξοι, ότι τουλάχιστον δεν θα είναι κατώτερη της περσινής.

Οπως και νά 'χει η κατάσταση, πάντως, η Ρόδος είναι και παραμένει Ρόδος, οπότε ας μην μας κυριεύσει η απαισιοδοξία. Καλά να είμαστε...

Τα μπάνια του λαού...

Σέρουμε τα «μπάνια του λαού» ως μαζική έφοδο στις παραλίες τους μήνες που η θάλασσα χοχλάζει. Υπάρχουν όμως και ταμπάνια ενός άλλου... λαού που ατρόμητος συνεχίζει να κολυμπά και το χειμώνα.

Οι χειμερινοί κολυμβητές της Ρόδου κατά δεκάδες κατεβαίνουν καθημερινά στη θάλασσα κι απολαμβάνουν το μπάνιο τους. Και θα είναι αυτοί σίγουρα που θα χαίρονται πιο πολύ απ' όλους την παρατεινόμενη καλοκαιρία αυτές τις μέρες.

Αυτοί οι φανατικοί λάτρεις της θάλασσας σύντομα, όπως μαθαίνουμε,θα οργανωθούν επίσημα, θ' αποκτήσουν δικό τους σύλλογο. Τις επόμενες ημέρες θα συγκεντρωθούν γι' αυτό το σκοπό.

Να είναι λοιπόν καλορίζικος ο σύλλογος, για ακόμα... καλύτερα μπάνια.

Δεν έχουν το Θεό τους

Σημαντική εξέλιξη αποτελεί η ένταξη του Γκολφ Αφάντου στα ολυμπιακά έργα. Αν όλα πάνε καλά ένα σοβαρό πρόβλημα που απασχολούσε την κοινωνία του Αφάντου, αλλά και ολόκληρου του νησιού μας, δεκάδες χρόνια, θα βρει τη λύση του επιτέλους.

Δυστυχώς όμως, σε κάποιους δημοτικούς συμβούλους και υποψήφιους δημάρχους δεν άρεσε αυτή η εξέλιξη και άρχισαν τη «γκρίνια», μόνο και μόνο για να μην καταγραφεί στα θετικά του δημάρχου Σταύρου Σταυρή.

Ο «κουραμπιές»

Φαίνεται ότι κάποιοι εκ της παρατάξεως του Χατζή Χατζηευθυμίου δεν έχουν την τόλμη να υπογράφουν τις ανακοινώσεις που εκδίδουν.

Ετσι χθες διένειμαν μία ανακοίνωση εναντίον του υπουργού Εσωτερικών, χωρίς όμως να αναφέρεται πουθενά ποιός το εξέδωσε.

Βέβαια οι κατοικούντες τη Ρόδο γνωρίζουν ότι πίσω από την ανακοίνωση κρύβεται ο γνωστός «μαϊντανάκης», που τελευταία εξελίσσεται σε τιμητή των δωδεκανησιακών υποθέσεων.

Και υποτίθεται ότι η Κρήτη βγάζει παλικάρια.

Στην περίπτωση αυτή αποδεικνύεται ότι βγάζει και κουραμπιέδες.

ΣΥΝΑΛΛΑΓΜΑ

	Αγορά	Πώληση
ΔΟΛΛΑΡΙΟ Η.Π.Α	0,8785	0,8584
ΛΙΡΑ ΑΓΓΛΙΑΣ	0,61468	0,60065
ΚΟΡΩΝΑ ΔΑΝΙΑΣ	7,4891	7,3183
ΚΟΡΩΝΑ ΣΟΥΗΔΙΑΣ	9,2691	9,0576
ΓΙΕΝ ΙΑΠΩΝΙΑΣ	116,61	113,94
ΦΡΑΓΚΟ ΕΛΒΕΤΙΑΣ	1,4922	1,4582
ΚΟΡΩΝΑ ΝΟΡΒΗΓΙΑΣ	7,8095	7,6313
ΛΙΡΑ ΚΥΠΡΟΥ	0,58095	0,56769
ΔΟΛ. ΚΑΝΑΔΑ	1,3973	1,3654
ΔΟΛ. ΑΥΣΤΡΑΛΙΑΣ	1,6975	1,6587

ΕΙΔΗΣΕΙΣ ΤΟΥ '60

ΠΡΟΟΔΟΣ
22 ΜΑΪΟΥ 1969
ΠΡΟΣΚΟΠΙΚΑ ΝΕΑ

Εις την πλατείαν του χωρίου Καλυθιές επραγματοποιήθη την παρελθούσαν Κυριακήν και ώραν 5ην απογευματινήν η τελετή Υποσχέσεως των Προσκόπων του νεοϊδρυθέντος Συστήματος Ναυτοπροσκόπων. Ως Αρχηγός του Συστήματος ανέλαβεν ο κ. Στέργος Ιατρού.

Ο τοπικός έφορος Ρόδου κ. Ηλίας Πανάγος παρέδωσεν εις τους προσκόπους την Σημαίαν του Συστήματος, ευχηθείς εις τούτους να την φέρουν επαξίως. Προς τους ιδίους ομίλησαν δι'ολίγων ο πρόεδρος του κοινοτικού συμβουλίου κ. Στέφανος Κυριαζής, υποσχεθείς πάσαν υλικήν και ηθικήν βοήθειαν, ο περιφερειακός έφορος Δωδεκανήσου κ. Γεράσιμος Μαμαλίγκας και ο έφορος εκπαιδεύσεως της περιφερειακής εφορείας Δωδεκανήσου κ. Βασίλειος Ελενας. Την όλην τελετήν διηύθυνεν ο Αρχηγός του 4ου Συστήματος Ναυτοπροσκόπων Ρόδου κ. Ιωάννης Νικηταΐδης. Προς τους νέους προσκόπους ευχόμεθα «καλή προσκοπική δουλειά».

Εις το όρος Κομούλι και την τοποθεσίαν Αγία Σωτήρα Μαριτσών το 4ον Σύστημα Προσκόπων του χωρίου Τριάντα επραγματοποίησε 2ήμερον εκδρομήν.

Η εκπαίδευσις περιελάμβανε κατασκευήν κατασκηνώσεως όπου και διανυκτέρευσαν οι πρόσκοποι, προσανατολισμόν διά πυξίδος, ανάγνωσιν τοπογραφικού χάρτου, νυκτερινήν πορείαν και αναγνώρισιν αστερισμών.

Κατά την διάρκειαν της εκδρομής των οι πρόσκοποι επεσκέφθησαν την Μονήν της Αγίας Σωτήρας, όπου προέβησαν εις τον ευπρεπισμόν του γύρω χώρου. Ο έφορος εκπαιδεύσεως της περιφερειακής εφορείας Δωδεκανήσου κ. Β. Ελενας, ο τοπικός έφορος Ρόδου κ. Ηλίας Πανάγος και ο Αρχηγός του 1ου Συστήματος Προσκόπων Ρόδου κ. Γεώργιος Φιλίππου ανεχώρησαν εις Αθήνας προς παρακολούθησιν της Σχολής Διακριτικού Δάσους Λυκοπούλων. Εις τους συνεχιζομένους διαγωνισμούς του 6ου Συστήματος Αεροπροσκόπων Ρόδου, διά την ανάδειξιν της καλυτέρας Ενωμοτίας και του καλυτέρου προσκόπου, πρώτη έρχεται η Ενωμοτία «Αετοί», δευτέρα η Ενωμοτία «Φοίνικες» και τρίτη η Ενωμοτία «Κουκουβάγιες». Εκ των προσκόπων προηγείται ο Μιχαήλ Αντωνιάδης, ενώ ο Βασίλειος Γιαλλούσης έρχεται δεύτερος και ο Αναστάσιος Αλαφάκης τρίτος.

Αρχίζοντας την προσκοπικήν των δράσιν οι Ναυτοπρόσκοποι του χωρίου Καλυθιές επραγματοποίησαν κατά την παρελθούσαν Κυριακήν κοινήν εκπαιδευτικήν εκδρομήν μετά του 1ου Συστήματος Προσκόπων και του 4ου Συστήματος Ναυτοπροσκόπων Ρόδου εις την Αγίαν Ελεούσαν, όπου οι Ανιχνευταί του 4ου Συστήματος είχον μεταβή από της εσπέρας του Σαββάτου.

ΠΡΟΟΔΟΣ
Ημερήσια Εφημερίδα της Ρόδου
Ετος ιδρύσεως 1949
ΓΡΑΦΕΙΑ ΣΥΝΤΑΞΗΣ
Μ. Μαλλιαράκη 3, 85100 Ρόδος
Τηλ. 0241 / 27356 - 34101 FAX 0241 / 20643
ΛΟΓΙΣΤΗΡΙΟ-ΔΙΑΦΗΜΙΣΕΙΣ
Νέα Αγορά 32 85100 Ρόδος
Τηλ. 0241 / 24539 FAX 0241 / 24539
e-mail: info@proodos.net
www.proodos.net - www.proodosnews.gr

Η γυναίκα και ο κόσμος της

Για μερικές ημέρες θα υπάρχουν ακόμα οι εκπτώσεις. Συνήθως, προς το τέλος των εκπτώσεων, ό,τι θέλαμε να αγοράσουμε το έχουμε ήδη πάρει από ρούχα, παπούτσια ή είδη σπιτιού. Οι γυναίκες και περισσότερο εκείνες που ασχολούνται με την εμφάνισή τους και την περιποίηση της ομορφιάς τους και αρέσκονται να μακιγιάρονται, έχουν στο νου τους πάντα τα καλλυντικά. Είναι είδος που κάθε τόσο βγαίνουν νέες τεχνολογίας, βελτιωμένα ή με νέες δυνατότητες αποτελεσματικότητας και άλλα, όπως προϊόντα μακιγιάζ και βοηθήματα χτενίσματος που ακολουθούν και τη μόδα. Ετσι λοιπόν κάθε φορά κάνουν και μια μικρή αγορά όπως ένα κραγιόν, ένα μολύβι ματιών, μια μάσκαρα μαλλιών, μία ενυδατική και αρωματική κρέμα σώματος κ.α. Πολλές φορές αγοράζουμε κάτι, φθηνό ή ακριβό όσο αφορά τα προϊόντα περιποίησης για να δοκιμάσουμε αν μας ταιριάζει, αν μας ικανοποιεί στο αποτέλεσμα και όταν βρούμε κάτι όπως το θέλουμε καλό είναι να συνεχίζουμε με αυτό μέχρι να μην μας αρέσει πια. Μερικά προϊόντα που αγοράζουμε σε μεγάλα μπουκάλια μπορούν να μας κρατήσουν για μερικούς μήνες. Ετσι ξέρουμε περίπου το χρόνο τι ποσότητες και πόσα είδη χρειαζόμαστε. Κάνουμε έναν προϋπολογισμό και αν είμαστε σταθερές σε ορισμένα καλλυντικά καλό είναι να τα πάρουμε σε διπλή ποσότητα τώρα με τις εκπτώσεις, γιατί σε ορισμένα καταστήματα θα βρούμε τα είδη που θέλουμε με μεγάλη έκπτωση ακόμα και στη μισή τιμή. Ετσι ίσως χρειαστεί να αγοράσουμε ακόμη μία φορά πάλι σε κανονική τιμή τα είδη που προτιμάμε γιατί μετά, στις θερινές εκπτώσεις θα τα βρούμε πάλι με μειωμένη τιμή.



ΜΙΚΑ

ΦΑΡΜΑΚΕΙΑ

ΔΙΗΜΕΡΕΥΕΙ:
ΙΩΑΝΝΙΔΗΣ ΓΕΩΡΓ.
Αμερικής 11
Τηλ. 02410 35503

ΔΙΑΝΥΚΤΕΡΕΥΕΙ:
ΜΠΙΚΟΥ ΜΙΝΑ
Μεγ. Κων/νου 45
Τηλ. 02410 30404

ΚΙΝΗΜΑΤΟΓΡΑΦΟΙ

ΜΕΤΡΟΠΟΛ
ALPHA ODEON
Πρόγραμμα εβδομάδας από 15/2/2002 έως 21/2/2002
Πληροφορίες - Κρατήσεις : 02410-28400, από 3:30 μμ

Αίθουσα 2
ΚΩΔΙΚΟΣ: ENIGMA
Το απόλυτο κατασκοπευτικό θρίλερ της χρονιάς με την Κέιτ Γουίνσλετ ("Τιτανικός")!
Κάθε μέρα 5:30, 8:00 και 10:30 μμ

ΕΠΙΧΕΙΡΗΣΗ ΚΛΕΟΠΑΤΡΑ
Η νέα απίθανη κωμική περιπέτεια των δύο θεότρελων Γαλατών.....
Κάθε μέρα 6, 8:15 και 10:30 μμ
ΕΙΔΙΚΗ ΠΡΟΒΟΛΗ ΣΑΒΒΑΤΟ-ΚΥΡΙΑΚΗ ΩΡΑ 4:00
Αίθουσα 1

Μια πανέξυπνη αστυνομική κωμωδία με τον Γούντι Αλεν!
Κάθε μέρα 8:00 και 10:15 μμ
Αίθουσα 3
Η ΚΑΤΑΡΑ ΤΟΥ ΠΡΑΣΙΝΟΥ ΣΚΟΡΠΙΟΥ

Μια ανεπανάληπτη κινηματογραφική εμπειρία!
Αίθουσα 3
Κάθε μέρα 6:00 μμ
ΤΑΞΙΔΙΑΡΙΚΑ ΠΟΥΛΙΑ
ΕΙΔΙΚΗ ΠΡΟΒΟΛΗ ΣΑΒΒΑΤΟ-ΚΥΡΙΑΚΗ ΩΡΑ 4:00

Και.. Η ΧΑΜΕΝΗ ΑΤΛΑΝΤΙΔΑ
Αίθουσα 2
Σάββατο και Κυριακή στις 4:00 μμ
Στα ελληνικά

Χ2913-30/12

Γίνε τώρα μέλος του ΠΑΛΛΑΣ 5 CINEMAS CENTER και απόλαυσε προνόμια!

ΠΑΛΛΑΣ 5 CINEMAS CENTER
ΠΡΟΓΡΑΜΜΑ ΕΒΔΟΜΑΔΑΣ 15/02/2002 - 21/02/2002
www.cinemapallas.gr

ΑΙΘΟΥΣΑ 5 & 2
ΠΑΙΧΝΙΔΙ ΚΑΤΑΣΚΟΠΩΝ / SPY GAME
Πρώτη Πανελλήνια Προβολή!
ΠΡΩΤΑΓΩΝΙΣΤΟΥΝ: BRAD PITT, ROBERT REDFORD
ΑΙΘΟΥΣΑ 5 Ώρες Έναρξης: 16:50, 19:50, 22:40
ΑΙΘΟΥΣΑ 2 Ώρες Έναρξης: 18:25, 21:15

ΑΙΘΟΥΣΑ 1
ΕΠΙΣΚΕΠΤΗΣ ΑΠΟ ΤΗ ΚΟΛΑΣΗ / FROM HELL
ΠΡΩΤΑΓΩΝΙΣΤΟΥΝ: JOHNNY DEPP, HEATHER GRAHAM
Κάθε ημέρα / Ώρες Έναρξης: 17:20, 19:50, 22:20

Κάθε Παρασκευή, Σαββατο και Κυριακή στις 19:00, διασκεδάστε υπό τους ήχους της μουσικής του guest dj από το Club Prince!

Κρατήσεις Θέσεων στο 24475 και 70670 (16:00 - 20:00)

ΑΙΘΟΥΣΑ 3
Η ΣΥΜΜΟΡΙΑ ΤΩΝ 11 / OCEANS 11
ΠΡΩΤΑΓΩΝΙΣΤΟΥΝ: GEORGE CLOONEY, BRAD PITT, JULIA ROBERTS
Κάθε ημέρα / Ώρες Έναρξης: 17:10, 19:50

ΑΙΘΟΥΣΑ 3
VANILLA SKY
ΠΡΩΤΑΓΩΝΙΣΤΟΥΝ: TOM CRUISE, PENELOPE CRUZ, KURT RUSSELL, KAMERON DIAZ
Κάθε ημέρα / Ώρες Έναρξης: 22:30

ΑΙΘΟΥΣΑ 4
KATE & LEOPOLD
ΠΡΩΤΑΓΩΝΙΣΤΟΥΝ: MEG RYAN, HUGH JACKMAN
Κάθε ημέρα / Ώρες Έναρξης: 17:30, 20:00, 22:30

ΧΟΡΗΓΟΙ
ΠΑΛΙΟΥΡΗΣ • HAPPYLAND ΚΟΥΖΕΙΝ • ΕΥΡΩΓΝΩΣΗ • NEOTEX
ΣΠΑΝΟΣ SALA DA BAGNO • ΜΙΚΡΟ ΚΑΦΕ • ΕΡΜΗΣ COURIER
LUNA D'ORO ΧΡΥΣΟ ΦΕΓΓΑΡΙ • BERLONI • CAFE SWEDCO
CHINESE BURGER • ONEIPO ΕΣΩΡΟΥΧΑ
STRIKE BOWLING CLUB



Η πλέον επώδυνη κατοχική περίοδος του ροδιακού λαού

Από τη λιμοκτονία των δύο τελευταίων (1944–1945) χρόνων του Δεύτερου Παγκόσμιου Πολέμου μέχρι την άφιξη των τροφίμων του Διεθνούς Ερυθρού Σταυρού στη Ρόδο

Ακρως αποτελεσματική η συμβολή της ορθόδοξης εκκλησιαστικής αρχής της επαρχίας Ρόδου

Γράφει ο **ΚΥΡΙΑΚΟΣ Ι. ΦΙΝΑΣ**

Από τις δυσμενείς καταστάσεις, που αντιμετώπισε ο Ροδιακός λαός, αλλά και γενικότερα ο Δωδεκανησιακός κατά τη διάρκεια του Δεύτερου Παγκόσμιου Πολέμου, εκτός από τις επιτάξεις, τους βομβαρδισμούς, τις φυλακίσεις και τις εκτελέσεις, ήταν και ο επισιτισμός, «η πείνα». Ηδη, από τον Οκτώβριο του 1940, με την έναρξη του ελληνοϊταλικού πολέμου, άρχισαν να διαφαίνονται ενδείξεις έλλειψης τροφίμων. Ωστόσο, με την πάροδο του χρόνου, η κατάσταση χειροτέρευε, για να επιδεινωθεί από τον Σεπτέμβριο του 1943, όταν τη στρατιωτική διοίκηση ανέλαβαν οι Γερμανοί - ναζιστές. Από τότε, πλέον, έπαυσαν να έρχονται τρόφιμα απ' έξω για τον ντόπιο πληθυσμό, οι δε Γερμανοί ιθύνοντες προβληματίζονταν σοβαρά για τον επισιτισμό των στρατιωτικών τους δυνάμεων στην περιοχή. Κάτω υπό αυτές τις αρνητικές συγκυρίες, ο πληθυσμός της Ρόδου, που ήταν αυξημένος και από μερικές οικογένειες εποίκων, που μεταφέρθηκαν από Μητροπολιτική Ιταλία από την προπολεμική περίοδο, βρισκόταν κυριολεκτικά στην τύχη του, χωρίς καμιά κρατική μέριμνα. Θα πρέπει, επίσης, να προστεθεί και η μειωμένη γεωργική συγκομιδή, που παρουσίαζε η αγροτική παραγωγή τα δύο προ του πολέμου χρόνια. Η μείωση αυτή δεν ήταν άσχετη και με την πραγματοποιηθείσα υφαρπαγή καλλιεργήσιμων εκτάσεων, συνέπεια των αναγκαστικών απαλλοτριώσεων που έκαναν οι φασίστες Ιταλοί στη ροδιακή ύπαιθρο, για την κατασκευή οχυρωματικών και λοιπών έργων, καθώς και τη δημιουργία των πρότυπων χωριών τους στη Ρόδο και Κω. Την κατάσταση αυτή ήλθε να επιδεινώσει περισσότερο το γεγονός, όταν οι Γερμανοί, προκειμένου να εξασφαλίσουν, κατά πρώτον, τη δική τους διατροφή, προέβαιναν, από τις αρχές του 1944, στην κατάσχεση των ολίγων πλέον τροφίμων που βρίσκονταν στις αποθήκες και τα οποία προορίζονταν για τις ανάγκες του πληθυσμού του νησιού. Επιπλέον, υποχρέωναν κάθε αγρότη, ανάλογα με την παραγωγή, την οποία αυτοί αυθαίρετα υπολόγιζαν, ή τον αριθμό των κατοικιδίων ζώων που διέθετε, να παραδίνει στους κατά τόπους διοικητές των στρατιωτικών τμημάτων, τις ποσότητες που χρέωναν, από σιτηρά, λάδι, οπωροκηπευτικά, γάλα, καθώς και ζωντανά: βοοειδή, πρόβατα και γίδια. Για την κτηνοτροφία είχαν καθιερώσει το εξής σύστημα: Ανά 15νθήμερο, και πάντοτε η

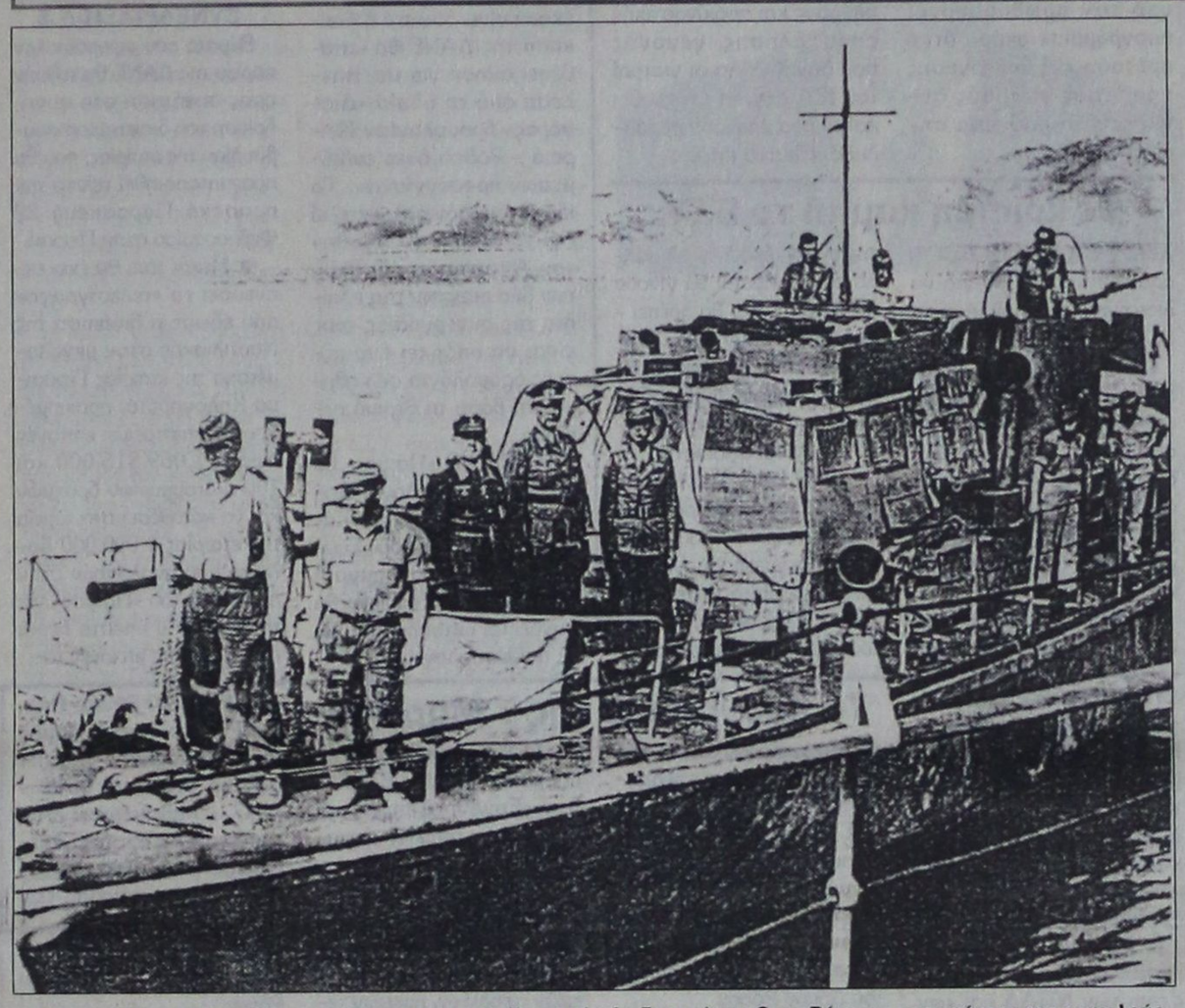

Ρόδος, 8 Μαίου 1945. Ο Γερμανός στρατιωτικός διοικητής Δωδεκανήσου Οττο Βάγκενερ στο κέντρο της τριμελούς ναζιστικής αντιπροσωπείας επί τορπιλακάτου, ενώ μεταβαίνει στη Σύμη, προκειμένου να παραδώσει άνευ όρων τη στρατιωτική διοίκηση στους Αγγλους. Την επόμενη ημέρα, 9-5-1945, οι Αγγλοι θα εγκατασταθούν στη Ρόδο, κι έτσι έληξε η γερμανοϊταλική κατοχή της Δωδεκανήσου (Η φωτογραφία βρίσκεται στο πολεμικό μουσείο του Λονδίνου)

ημέρα συνέπιπτε Κυριακή, υποχρεώνονταν όσοι ήσαν κάτοχοι ζώων προς σφαγή, ιδίως αγελάδων, να τα συγκεντρώνουν σε ειδικό χώρο κάθε Κοινότητας και εκεί έρχονταν 2-3 Γερμανοί από το πλησιέστερο κλιμάκιο του γερμανικού στρατού, διάλεγαν και έπαιρναν, χωρίς αποζημίωση, όσα ζώα χρειάζονταν για το συσσίτιό τους. Την περίοδο εκείνη ο μακαρίτης πατέρας μου συντηρούσε δύο αγελάδες και τον Δεκέμβριο του 1944 του πήραν τη μία οι Γερμανοί. Με τη μοναδική αυτή αγελάδα και με τη μικρογεωργία που ασχολούταν, κατόρθωσε να συντηρήσει την πενταμελή οικογένειά του μέχρι τέλος του πολέμου.

Οταν στις 8 Σεπτεμβρίου 1943 οι Ιταλοί υπέγραψαν την ανακωχή (armistizio) και μεταπήδησαν στο στρατόπεδο των Συμμάχων, στη Ρόδο βρίσκονταν περίπου 10.000 Γερμανοί, η δε δύναμη των πρώτων πρέπει να ξεπερνούσε τις 50.000. Παρά ταύτα, οι Γερμανοί άνετα επεκράτησαν στον μεταξύ τους πόλεμο, τους αιχμαλώτισαν και κακήν κακώς τους εξαπέστειλαν εκτός Ρόδου και λοιπής Δωδεκανήσου. Αλλά και οι Γερμανοί σε λίγο χρονικό διάστημα, μείωσαν τη δύναμή τους στη Ρόδο, μεταφέροντας απ' εδώ δυνάμεις σε άλλα μέτωπα. Ετσι, τους τελευταίους μήνες του 1944, στη Ρόδο υπήρχαν 3.000 περίπου Γερμανοί και 2.000 Ιταλοί, από αυτούς που δεν αποδέχθηκαν την υπογραφείσα από την κυβέρνηση Μπαντόλιο ανακωχή, κι έτσι συνεργάστηκαν μέχρι τέλος του πολέμου με τους Γερμανούς - ναζιστές, κατά κύριο λόγο με ό,τι σχετιζόταν με την πολιτική διοίκηση του νησιού.

* * *

Με το οξύ πρόβλημα της επισιτιστικής κατάστασης που επικρατούσε στη Ρόδο κατά τη χρονική περίοδο 1944 μέχρι αρχές Μαΐου 1945, ασχολήθηκαν με εκδοθέντα βιβλία τους: α) Ο Μητροπολίτης Απόστολος Τρύφωνος (1947), β) ο Μητροπολίτης Καρπάθου - Κάσου Απόστολος Παπαϊωάννου (1973), ο οποίος τη δύσκολη εκείνη εποχή ήταν Πρωτοσύγκελος της Μητρόπολης Ρόδου, γ) ο κ. Γιώτης Ν. Παπαθανάσης (1999), και δ) οι μακαρίτες Δημήτριος Αναστασιάδης και Μιχάλης Παπαθανάσης στο περιοδικό «Αναγέννηση», που εκδιδόταν στη Ρόδο ανά 15νθήμερο και του οποίου διευθυντής - υπεύθυνος ήταν ο Πρωτοσύγκελος Απόστολος Παπαϊωάννου.

Πέραν των όσων καταγράφονται στα προαναφερθέντα έντυπα, και οι επιζώντες υπερήλικες έχουν σαφή εικόνα της επισιτιστικής κατάστασης, που επικρατούσε την περίοδο που εξετάζουμε. Από το δεύτερο εξάμηνο του 1944, άρχισαν οι θάνατοι εξ ασιτίας, για να πολλαπλασιαστούν από την έναρξη του 1945 μέχρι και τους πρώτους μήνες του 1945. Στο περιοδικό «Αναγέννηση», τον κρίσιμο πρώτο μήνα του 1945, καταχωρήθηκε το παρακάτω σχόλιο, με τον τίτλο: «αι δοκιμασίαι του Ροδιακού λαού»: «Από μηνών ήδη, ο Ροδιακός λαός αντιμετωπίζει μίαν δοκιμασίαν άνευ προηγουμένου. Παλαίων εν μέσω της παντελούς ελλείψεως των ειδών πρώτης ανάγκης, διεξάγει ένα αγώνα διά την συντήρησίν του, οραματιζόμενος, από ημέρας εις ημέραν και από ώρας εις ώραν, μίαν λύσιν, η οποία θα τον λυτρώση από την τρομεράν αυτήν συμφοράν...». Ο δε Μητροπολίτης Ρόδου μεταγενέστερα, με εγκύκλιό του θέλοντας να διατρανώσει τα ευγνώμονα ευχαριστήρια του Ροδιακού λαού προς τον Ερυθρό Σταυρό ανέφερε προλογικά: «Ηρθε καιρός, καθ' όν το φάσμα του θανάτου εσκέπασε ολόκληρον την νήσον μας, και δη όχι πλέον ως απλή σκιά, αλλά ως μία σκληρά πραγματικότης, αφαρπάζουσα καθ' εκάστην προσφιλείς υπάρξεις από τα σπλάχνα των οικογενειών των. Και ενώ οι νεκροί μας σνεσωρεύοντο άταφοι, διότι οι νεκροθάπται, θύματα και αυτοί της πείνης, ηδυνάτουν να ανοίξωσι τους απαιτουμένους τάφους και η μαύρη αγορά ωργίαζε...».

Πολλοί Ρόδιοι, καθώς και των άλλων νησιών του δωδεκανησιακού συμπλέγματος που βρίσκονταν εγκατεστημένοι στη Ρόδο, στην απελπισία τους, άλλοι με την έγκριση των γερμανικών αρχών και άλλοι χωρίς άδεια, έφευγαν για την απέναντι Ανατολή με κάθε είδους πρωτόγονο μέσο, συνήθως με μικρές βάρκες, εν επιγνώσει τους, ότι ήταν αμφίβολο αν θα κατόρθωναν να φθάσουν στον προορισμό τους. Το ριψοκίνδυνο αυτό εγχείρημα το πραγματοποιούσαν, προκειμένου να αποφύγουν τον θάνατο από την πείνα. Καθώς δε αναφέρει ο Γιώτης Παπαθανάσης, ο οποίος δημοσιεύει και το ημερολόγιο που κρατούσε τις δύσκολες εκείνες ημέρες: «... άλλοι πέθαιναν κατά τη διάρκεια του ταξιδιού και αρκετοί που τα κατάφερναν να φθάσουν στη γη της επαγγελίας, πέθαιναν γιατί έπεφταν ασυγκράτητοι στα παχιά ανατολίτικα φαγητά, που τους προκαλούσαν ακατάσχετη διάρροια και άφηναν την τελευταία τους πνοή στην αφιλόξενη Τουρκία». Εκτός, όμως, των κινδύνων που συνεπάγονταν οι αναχωρήσεις προς την Τουρκία, το ιδιόμορφο αυτό μεταναστευτικό ρεύμα προσέκρουε και σε αφάνταστες περιπέτειες. Οι Αγγλοι που κυριαρχούσαν στο θαλάσσιο χώρο του Αιγαίου και εν τω μεταξύ είχαν καταλάβει και τη Σύμη, προέβαιναν σε κατασχέσεις των πλεούμενων, τα δε άτομα που προορίζονταν για την Τουρκία ή τη Μέση Ανατολή τα υποπτεύονταν και τα περιόριζαν, ως επί το πλείστον, σε προσφυγικά στρατόπεδα ή αλλού, μέχρι τη λήξη του πολέμου. Παρόμοια περιπέτεια είχαν και όσοι έφευγαν από την άλλη νησιώτικη ή ηπειρωτική Ελλάδα κατά την περίοδο 1941-1944, σε πολλές δε περιπτώσεις και επώνυμοι πολιτικοί. Ο Κωνσταντίνος Καραμανλής, ο μετέπειτα Πρωθυπουργός και Πρόεδρος της Δημοκρατίας, διαφεύγοντας τον γερμανικό κλοιό το Μάϊο του 1944, με προορισμό τη Μέση Ανατολή για να συμμετάσχει στο Συνέδριο του Λιβάνου, υπέστη αφάνταστη ταλαιπωρία. Για να φθάσει στο Κάϊρο, ήτοι κατόπιν εορτής των εργασιών του εν λόγω Συνεδρίου, του οποίου, ως γνωστό, προήδρευσε ο Γεώργιος Παπανδρέου, τον οποίο είχαν διορίσει οι Αγγλοι επικεφαλής της εξόριστης ελληνικής κυβέρνησης.Ο ίδιος ο Καραμανλής, συνόψισε τις περιπέτειές του με αδρό ρεαλισμό: «Εφυγα από την Ελλάδα χωρίς γραβάτα και γύρισα χωρίς γραβάτα». (Κ.Μ. Γουνχάουζ. «Καραμανλής, ο ανορθωτής της Ελληνικής Δημοκρατίας». Αθήνα 1983).

* * *

Η Μητρόπολης Ρόδου, με επικεφαλής το Μητροπολίτη Απόστολο Τρύφωνος, εξάντλησε κάθε δυνατό μέσο για να βοηθήσει αποτελεσματικά την όλη κακή επισιτιστική κατάσταση. Ωστόσο, περιθώρια συγκράτησης αυτής δεν διαφαίνονταν. Στην προσπάθειά του αυτή αναδιοργάνωσε το θεσμό του συσσιτίου, το οποίο ο ίδιος είχε καθιερώσει τα δύο προ του πολέμου χρόνια για τους άπορους μαθητές και λειτουργούσε με δαπάνη του Στέργου Φώκιαλη. Για το σκοπό αυτό ο Μητροπολίτης συγκρότησε διευθύνουσα Επιτροπή που απαρτιζόταν από 1-2 για κάθε ενορία της πόλης Ρόδου με τη συμμετοχή του Πρωτοσύγκελου Απόστολου Παπαϊωάννου και των συμπολιτών, που όλοι τους σήμερα είναι μακαρίτες: Αν. Αγιακάτσικας, Κ. Χατζηκωνσταντής, Στ. Δελαπόρτας, Εμμανουήλ Τσιμέτας, Μιχαήλ Χατζησταμάτης, Εμμανουήλ Χαραλάμπους, Στέλιος Κωτιάδης, Ι. Γιαννάς, Μιχαήλ Αναστασιάδης, Μιχαήλ Βιττώριας, Στέργος Φώκιαλης, Ιωάννης Οικονομίδης, Μιχαήλ Λουϊζίδης κ.α., οι οποίοι με επισκέψεις τους στην ύπαιθρο προσπαθούσαν να συγκεντρώνουν τρόφιμα. Προ των επισκέψεων της Επιτροπής είχε προλειανθεί και το έδαφος με εγκύκλιο που απέστειλε ο Μητροπολίτης σε όλα τα χωριά και διαβάστηκε σε όλους τους Ιερούς Ναούς. Αρχικά, κάτι πετύχαινε η Επιτροπή, στη συνέχεια, όμως, δεν απέδιδαν οι επισκέψεις, καθόσον και στην ύπαιθρο η κατάσταση δεν ήταν από επισιτιστικής άποψης καλύτερη, γιατί κι εκεί οι Γερμανοί απομυζούσαν, ως προαναφέρεται στο παρόν σημείωμα, δι' ίδιον λογαριασμό, κάθε είδους παραγωγή που προοριζόταν για επισιτισμό.

Εξάλλου, από τη Μητρόπολη Ρόδου συστήθηκε Επιτροπή από τους ιατρούς Π. Δημπεράκη, Σ. Λαμπαδάριο και Ν. Γεωργά, για να εξετάζει δωρεάν τους πάσχοντες από οιδήματα πείνας, προκειμένου να λαμβάνεται ειδική πρόνοια γι' αυτούς.

* * *

Ουδέν κακόν αμιγές καλού. Η ρήση αυτή επαληθεύθηκε και στην προκειμένη περίπτωση. Πράγματι, καθώς αναφέρει σχετικά και ο Μητροπολίτης Ρόδου, η έστω και περιπετειώδης επαφή με την Τουρκία, αν δεν μας ωφέλησε από πλευράς επισιτιστικών αναγκών, μας άνοιξε τη θύρα για την επικοινωνία της Ρόδου, που ήταν στρατιωτικά ασφυκτικά απομονωμένη, με τον έξω κόσμο. Η Τουρκία, μάλιστα, δήλωσε πως ήταν διατεθειμένη να επιτρέπει, όσους εκ των προκρίτων της Ρόδου ή αντιπροσώπους τους, που θα ήθελαν μέσω του εδάφους της να πάνε στην Αίγυπτο και στην Ελλάδα ακόμη, από την οποία ήδη από τις 12 Οκτωβρίου 1944, είχαν αποχωρήσει οι Γερμανοί και η Χώρα ήταν ελεύθερη, υπαγόμενη μέχρι το 1947, στη σφαίρα επιρροής των Αγγλων. Επικεφαλής της Πολιτείας επίσημα, πλέον, βρισκόταν από το Δεκέμβριο 1944, ο αρχιεπίσκοπος και Πάσης Ελλάδος και Αντιβασιλέας Δαμασκηνός, ο οποίος με σθένος και διπλωματικότητα αντιμετώπισε το Γερμανό κατακτητή και ποικιλοτρόπως βοήθησε το λιμοκτονούντα ελληνικό λαό.

(Αύριο το β' μέρος)

ΟΙΚΟΔΟΜΙΚΕΣ ΕΠΙΧΕΙΡΗΣΕΙΣ

ΔΙΑΚΟΓΕΩΡΓΙΟΥ ΚΑΛΛΙΣΤΟΣ

ΕΘΝ.ΑΝΤΙΣΤΑΣΕΩΣ 11

(πρώην Αννης Μαρίας)

ΠΩΛΗΣΕΙΣ ΔΙΑΜΕΡΙΣΜΑΤΩΝ - ΚΑΤΑΣΤΗΜΑΤΑ - ΑΠΟΘΗΚΕΣ - ΑΝΤΑΛΛΑΓΕΣ ΑΚΙΝΗΤΩΝ - ΑΓΟΡΕΣ ΟΙΚΟΠΕΔΩΝ ΑΝΑΛΑΜΒΑΝΟΥΜΕ ΑΝΤΙΠΑΡΟΧΕΣ

ΠΩΛΟΥΝΤΑΙ διαμερίσματα λουξ κατασκευής, με απεριόριστη θέα. Τα διαμερίσματα διαθέτουν θωρακισμένες πόρτες - εντοιχισμένες κουζίνες - ντουλάπες - εντοιχισμένο νιπτήρα με ντουλάπι - κεντρική θέρμανση αυτόνομη - ανοιγόμενα ανακλινόμενα κουφώματα με διπλά τζάμια, σίτες, ρολά - υδραυλικό ασανσέρ - τριφασικό ρεύμα.

Ολοι οι χώροι σπατουλαριστοί - εσωτερικές πόρτες MDF με σχέδιο

ΔΙΑΜΕΡΙΣΜΑΤΑ:

Επί της οδού Μεγ. Κων/νου - Κων/νου Παλαιολόγου:
- 50υ.μ. δυάρια
- 85τ.μ. τριάρια
- 110τ.μ. τεσσάρια

} ανά όροφο

Επί της Κων/νου Υδραίου - Στ. Κωτιάδη
- 70τ.μ. τριάρια
- 90τ.μ. τριάρια - τεσσάρια
- 110τ.μ. τεσσάρια

} ανά όροφο, με μεγάλες βεράντες, φανταστική θέα
- 130τ.μ. τεσσάρια - πεντάρια

Επί της λεωφ. Καλλιθέας - Καρακόνερο
- 50τ.μ. δυάρια
- 85τ.μ. τριάρια
- 110τ.μ. τεσσάρια

} ανά όροφο, με μεγάλες βεράντες, απεριόριστη θέα

ΚΑΤΑΣΤΗΜΑΤΑ (επί της λεωφ. Καλλιθέας - Καρακόνερο)
- 50τ.μ.
- 1000τ.μ.
- 150τ.μ.

Διαμέρισμα 125τ.μ. , 3ος, λουξ κατασκευής νέο στην οδό Αισχίνης
Κατάστημα 90τ.μ., νέας κατασκευής στο Καρακόνερο.
Γραφείο 63τ.μ. νέας κατασκευής απέναντι από το παλαιό ΙΚΑ
Γραφείο 73τ.μ. νέας κατασκευής απέναντι από παλαιό ΙΚΑ
Διαμέρισμα 75τ.μ. ισόγειο, Αγ. Αναστασία
Διαμέρισμα 138τ.μ. 1ος όροφος, οδός Μάρκου Κλαδάκη -
Μονοκατοικία 140τ.μ. στον Αρχάγγελο
Αγροτεμάχιο 4640 τ.μ. στ' Ασγούρου
Μεζονέτα 140τ.μ. στην οδό Λισαβώνος και Οσλου
Διαμέρισμα 80τ.μ., 1ος όροφος στο χωριό Παραδεισίου
Αγροτεμάχιο 19.800τ.μ. στην Παστίδα (όπισθεν εργοστασίου «Θράκη»)
Αγροτεμάχιο 3.448 τ.μ. απέναντι από την είσοδο του ξενοδοχείου BLUE BAY Κρεμαστή
Αγροτεμάχιο 4 στρεμμάτων στα Κολύμπια
Οικόπεδο 124τ.μ. στην πλατεία του χωριού Κοσκινού
Ξενοδοχείο Ποσειδών στην περιοχή Κριτικά
Πωλείται μονοκατοικία 100τ.μ., σε οικόπεδο 476 τ.μ. στις Καλυθιές
Οικόπεδο 19.980τ.μ. στα Κοσκινού
Οικόπεδο 2500 τ.μ. στο Τσαΐρι
- Διαμέρισμα 110 τ.μ. 1ος όροφος στην Ανάληψη (εκκλησία)
- Διαμέρισμα 60 τ.μ. 1ος όροφος Παν. Ροδίου

Ενοικιάζεται αποθήκη 75 τ.μ. στο Ροδίνι
Πωλείται Μεζονέτα 160τ.μ., στους Δασκάλους
Πωλείται αγροτεμάχιο 3,2 στρέμματα στη Θολό

X3008-28/2

ΠΛΗΡΟΦΟΡΙΕΣ:

ΔΙΑΚΟΓΕΩΡΓΙΟΥ ΚΑΛΛΙΣΤΟΣ

Τηλ.. 29318 - 34598- Τηλ.. 78501 - 78502

ALHAMBRA TRAVEL

Φανταστικές 3ήμερες, 4ήμερες και 7ήμερες κρουαζιέρες με τα υπερπολυτελή κρουαζιερόπλοια της

ROYAL OLYMPIC CRUISES

Πολυτέλεια, διασκέδαση, μοναδικό σέρβις σε όλες τις θέσεις

ΑΡΧΕΣ ΜΑΡΤΙΟΥ ΑΝΑΧΩΡΗΣΕΙΣ:

Από Ρόδο
κάθε **ΤΕΤΑΡΤΗ** για τις τριήμερες και επταήμερες και
κάθε **ΣΑΒΒΑΤΟ** για τις τετραήμερες

Ειδικές τιμές για Ελληνες από EURO 299 το άτομο

Από Πειραιά
αναχώρηση κάθε **ΠΑΡΑΣΚΕΥΗ** με το νεότευτκτο OLYMPIA EXPLORER με επίσκεψη **ΚΕΡΚΥΡΑ, ΒΕΝΕΤΙΑ, ΝΤΟΥΜΠΡΟΒΝΙΚ, ΚΑΤΑΚΟΛΟ, ΚΩΝΣΤΑΝΤΙΝΟΥΠΟΛΗ, ΜΥΚΟΝΟ** και **ΣΑΝΤΟΡΙΝΗ**

Φανταστική πασχαλινή κρουαζιέρα!!!

Το πρακτορείο μας διοργανώνει μοναδκή πασχαλινή κρουαζέρα με αναχώρηση από Ρόδο 1/5 και επιστροφή 8/5 με επίσκεψη ΗΡΑΚΛΕΙΟ, ΠΕΙΡΑΙΑ, ΚΩΝΣΤΑΝΤΙΝΟΥΠΟΛΗ, ΚΟΥΣΑΝΤΑΣΙ, ΜΥΚΟΝΟ.

Πληροφορίες στο πρακτορείο μας

ALHAMBRA TRAVEL

Αλεξ. Παπάγου 23. Τηλ. 37052, 25698 - Ρόδος

X.3051-28/2

ΜΝΗΜΟΣΥΝΑ



Τελούμε στις 20 Φεβρουαρίου ημέρα Τετάρτη και ώρα 8.30π.μ. στον ιερό ναό Ταξιαρχών νεκροταφείου 3μηνο μνημόσυνο υπέρ αναπαύσεως της ψυχής του λατρευτού μας υιού, αδελφού, εγγονού, ανιψιού και εξαδέλφου

ΓΕΩΡΓΙΟΥ Ι. ΓΙΩΡΓΑΡΕΛΛΗ

Οι γονείς Ιωάννης - Βασιλεία
Οι αδελφές Ειρήνη και Ασημίνα
Οι παπούδες, οι γιαγιάδες, οι θείοι, οι θείες, τα εξαδέλφια και οι λοποί συγγενείς

4320-20/2



Τελούμε στις 20 Φεβρουαρίου ημέρα Τετάρτη και ώρα 8 π.μ. στον ιερό ναό Ταξιαρχών νεκροταφείου Ρόδου 9ήμερο μνημόσυνο υπέρ αναπαύσεως της ψυχής της λατρευτής μας μητέρας και γιαγιάς

ΜΑΓΚΑΦΟΥΛΑΣ Ι. ΧΑΡΟΚΟΠΟΥ

Τα παιδιά, τα εγγόνια και οι λοιποί συγγενείς

4305-19/2



Τελούμε στις 20 Φεβρουαρίου ημέρα Τετάρτη και ώρα 8.30π.μ. στον ιερό ναό Ταξιαρχών νεκροταφείου διετές μνημόσυνο υπέρ αναπαύσεως της ψυχής του λατρευτού μου συζύγου, πατέρα και παππού

ΘΕΟΦΑΝΗ ΧΑΤΖΗΕΛΕΥΘΕΡΙΟΥ
Ετών 62

Η σύζυγος Δέσποινα
Η κόρη Φόνη
Τα εγγόνια

1117-19/2



Τελούμε στις 21 Φεβρουαρίου ημέρα Πέμπτη και ώρα 8.30π.μ. στον ιερό ναό Αγίου Λουκά Σορωνής 40ήμερο μνημόσυνο υπέρ αναπαύσεως της ψυχής του λατρευτού μας συζύγου, πατέρα, παππού, αδελφού και θείου

ΜΙΧΑΛΗ ΣΤΕΦΑΝΟΥ ΔΙΑΚΟΛΑΜΠΡΙΑΝΟΥ

Η σύζυγος Φωτεινή
Τα παιδιά Κατερίνα - Μιχάλης, Δέσποινα - Γιάννης, Στέφανος
Τα εγγόνια, τα αδέλφια, τα ανίψια και οι λοιποί συγγενείς

1123-20/1

Τελούμε στις 20 Φεβρουαρίου ημέρα Τετάρτη και ώρα 8.30 π.μ. στον ιερό ναό Αγίου Γεωργίου ΚΑΤΩ 40ήμερο μνημόσυνο υπέρ αναπαύσεως της ψυχής του λατρευτού μας συζύγου, υιού, πατέρα, παππού, αδελφού και θείου

ΒΑΣΙΛΕΙΟΥ ΚΥΠΡΙΩΤΗ

Η σύζυγος Καθολική
Η μητέρα Δικαία
Τα παιδιά Μιχάλης, Δικαία - Γιάννης
Η εγγονή Καθολική
Τα αδέλφια, τα ανίψια και οι λοιποί συγγενείς

1124-19/2

Μπαρούτι μυρίζει η Αρχίπολη

ΣΥΝΕΧΕΙΑ ΑΠΟ ΤΗ ΣΕΛ. 1

στασία των κατοίκων του δημοτικού διαμερίσματος Αρχίπολης, που φοβούνται την πρόκληση επεισοδίων από τους Αλβανούς. Μάλιστα κάποιοι άφησαν υπονοούμενα για τον πρωταγωνιστή των επεισοδίων και τη δράση του, σ' ολόκληρο το νησί, υποστηρίζοντας ότι αφέθηκε να την «κοπανήσει» για να μην συλληφθεί για ευνόητους λόγους.

ΟΠΩΣ έγινε γνωστό, από την Αστυνομία, ο 68χρονος Εμμανουήλ Χατζηγεωργίου του Δημητρίου και ο 42χρονος γιος του Δημήτριος, κατήγγειλαν ότι δέχθηκαν επίθεση με ξύλα από ομάδα Αλβανών με πρωταγωνιστή τον 31χρονο Aleksander Tolija του Mustafa. Μάλιστα ο 68χρονος μεταφέρθηκε στο Νοσοκομείο. Για αντιπερισπασμό, οι Αλβανοί μήνυσαν τους παθόντες, προφανώς για να τους αναγκάσουν να αποσύρουν τη μήνυση.

☛ Ενώ συνελήφθησαν οι παθόντες, ο φερόμενος ως πρωταγωνιστής των επεισοδίων την «κοπάνησε» και βέβαια ως συνήθως... αναζητείται.

ΟΤΑΝ τα χρονικά όρια της αυτόφωρης διαδικασίας εκπνεύσουν, ίσως εμφανιστεί, όπως συμβαίνει πάντα με τους πρωταγωνιστές των επεισοδίων.

☛ Πάντως, διαπίστωση όλων είναι ότι πολλές περιοχές του νησιού μας θυμίζουν συνοικίες Τιρράνων καθώς μένουν σ'αυτές δεκάδες Αλβανοί, νόμιμοι και παράνομοι.

Ο μαθητικός τουρισμός

ΣΥΝΕΧΕΙΑ ΑΠΟ ΤΗ ΣΕΛ. 1

με συγχρονα και ταχύπλοα σκάφη, που καλύπτουν την απόσταση από τον Πειραιά στα Χανιά, σε χρόνο ρεκόρ.

Η ΕΝΑΡΞΗ των αφίξεων των μαθητών θα γίνει μέσα στις πρώτες ημέρες του Μαρτίου, όπου θα έρθουν στη Ρόδο λύκεια από τη Μυτιλήνη και άλλα νησιά. Μέσα στο Μάρτιο θα έρθουν και μαθητές λυκείων από τα Ιωάννινα και την Ηγουμενίτσα. Στις αρχές του Απριλίου αναμένονται σχολεία από τη Λάρισα και θα ακολουθήσουν λύκεια από την Αθήνα και τη Θεσσαλονίκη.

•Η περίοδος των αφίξεων των μαθητών θα ολοκληρωθεί στις 28 Απριλίου. Σε εξέλιξη βρίσκεται πάντως η καμπάνια που κάνει σε ραδιοτηλεοπτικά μέσα των Αθηνών, αλλά και της Θεσσαλονίκης ο Οργανισμός Προώθησης Ροδιακού Τουρισμού για την προσέλκυση μαθητών.

Η ΚΑΜΠΑΝΙΑ περιλαμβάνει καταχωρήσεις σε εφημερίδες που εκδίδονται στη Θεσσαλονίκη, αλλά και προβολή σποτ σε κρατικά και ιδιωτικά τηλεοπτικά κανάλια και ραδιοφωνικούς σταθμούς, σε ζώνες υψηλής τηλεθέασης και ακροαματικότητας.

Ο υπουργός Εργασίας κάλεσε τους γιατρούς του ΙΚΑ να σεβαστούν τους ασφαλισμένους

Να ανταποκριθούν στην πρόταση της κυβέρνησης για διάλογο κάλεσε τους γιατρούς του ΙΚΑ ο υπουργός Εργασίας και Κοινωνικών Ασφαλίσεων Δημήτρης Ρέππας που υπογράμμισε ταυτόχρονα ότι οι γιατροί οφείλουν να σεβαστούν τις ανάγκες των ασφαλισμένων του ΙΚΑ ώστε να αποκατασταθεί η ομαλότητα.

Ο κ. Ρέππας, σε δηλώσεις του εξερχόμενος του Μεγάρου Μαξίμου, όπου συμμετείχε στη σύσκεψη υπό τον πρωθυπουργό, υπογράμμισε ακόμα ότι η πρόταση της κυβέρνησης προς τους γιατρούς συγκροτείται από τρία σημεία:

- Θα ικανοποιηθεί το αίτημα για αύξηση 60.000 δρχ μηνιαίως όμως ως αμοιβή επιπλέον εργασίας.
- Θα συσταθεί άμεσα επιτροπή που θα μελετήσει τις ανάγκες σε προσωπικό του φορέα πρωτοβάθμιας υγείας και θα προχωρήσει στην προκήρυξη θέσεων μέσα σε ένα μήνα.
- Σταδιακά θα ενταχθούν όλοι οι γιατροί στον παραπάνω φορέα.

Ο κ. Ρέππας σημείωσε ακόμα ότι οι θέσεις αυτές θα είναι θέσεις γιατρών πλήρους και αποκλειστικής απασχόλησης, γεγονός που σημαίνει ότι οι γιατροί του ΙΚΑ δεν θα έχουν δικαίωμα να κρατούν παράλληλα ιδιωτικό ιατρείο.

Σε κρίσιμη καμπή το ΕΣΥ

ΣΥΝΕΧΕΙΑ ΑΠΟ ΤΗ ΣΕΛ. 1

απαιτούνται 25.000 για να λειτουργήσει ολόκληρο το ΕΣΥ.

Ο κ. ΚΡΕΜΑΣΤΙΝΟΣ επεσήμανε ότι ο τομέας της υγείας περιέρχεται σήμερα στον ιδιωτικό τομέα και είναι ανάγκη να γίνει σαφής οριοθέτηση ιδιωτικής πρωτοβουλίας και δημόσιου τομέα υγείας σε ολόκληρη τη χώρα.

☛ Τέλος ο κ. Κρεμαστινός τόνισε ότι στον τομέα της υγείας έχουν γίνει πολλά και χρειάζεται να γίνουν άλλα τόσα. Και θα πρέπει - όπως είπε - να γίνει διοικητική αποκέντρωση της υγείας, η οποία θα προσδώσουν στο ΕΣΥ επιστημονικό κύρος και αξιοπιστία.

ΣΤΗΝ ΙΔΙΑ ημερίδα μίλησε και η πρόεδρος του ΠΕΣΥ Δωδεκανήσου κ. Ιωάννα Αρσενοπούλου. (Στη σελίδα 5 δημοσιεύεται το πλήρες κείμενο της ομιλίας του κ. Δημ. Κρεμαστινού.

ΟΣΑ ΦΕΡΝΕΙ Ο ΑΝΕΜΟΣ

*** Πατέρας ζητά τη φυλάκιση της ζωρής κόρης του-Μανίλα (Γερμ.πρακτ.)**

Ο πατέρας μιας ηθοποιού, που παίζει σε ταινίες ελαφρού πορνό- ζήτησε απο δικαστήριο των Φιλιππίνων να στείλει τη 17χρονη κόρη του στη φυλακή για να συμμορφωθεί.

Σύμφωνα με πληροφορίες του τοπικού Τύπου ο Ορέλιο Τάμπις, πατέρας της νεαρής ηθοποιού Αλεκ Μπόβικ, ζήτησε από το περιφερειακό δικαστήριο της πόλης Κουεζόν, κοντά στη Μανίλα να απαγορεύσει την προβολή των ταινίων της κόρης του.

Η Μπόβικ πρωταγωνιστεί σε δύο ταινίες, εκ των οποίων η μια προβάλεται αυτή την περίοδο στους κινηματογράφους της Μανίλας. Η ταινία μπορεί να μην κατατάσσεται στην κατηγορία του σκληρού πορνό αλλά ανήκει στην κατηγορία " ακατάλληλη για κάτω των 15 ετών" με πολύ γυμνό, προκλητικές και αποκαλυπτικές σκηνές, γεγονός που έχει εξοργίσει τον πατέρα της 17χρονης.

Σύμφωνα με δημοσίευμα της εφημερίδας της Μανίλας Στάνταρντ, ο Τάμπις καταγγέλει ότι η θυγατέρα του " όχι μόνο δείχνει το κορμί της αλλά συμπεριφέρεται εξαιρετικά προκλητικά με τους άνδρες συμπρωταγωνιστές της, εμπλεκόμενη σε καυτές σκηνές και στις δύο ταινίες".

Ο Τάμπις ενάγει επίσης την εταιρία παραγωγής και διανομής των ταινίων.

Ο συνήγορός του υποστηρίζει ότι η κινηματογράφιση και η προβολή της ταινίας " αποτελεί απροκάλυπτη έκθεση ανηλίκου και κατάφωρη παραβίαση του νόμου περί ανηλίκων καθώς και του Οικογενειακού Κώδικα".

*** "Tzon Kiou" στην κορυφή του box office-Λος Ανζτελες (Γερμ.πρακτ.)**

Η ταινία "Tzon Kiou" στην οποία πρωταγωνιστεί ο Ντενζελ Ουάσινγκτον ως απελπισμένος πατέρας που κρατά ομήρους γιατρούς και ασθενείς ενός νοσοκομείου γιατί η ασφαλιστική του εταιρία αρνείται να πληρώσει τα έξοδα για τη χειρουργική επέμβαση καρδιάς στο γιό του, βρίσκεται στην κορυφή του αμερικανικού box office με 20,6 εκατομμυρια δολάρια για το Σαββατοκύριακο.

Η ταινία "crossroads" με πρωταγωνίστρια τη νεαρή τραγουδίστρια της ποπ Μπρίτνεϊ Σπίαρς, βρέθηκε στη δεύτερη θέση με 14,6 εκατομμύρια δολάρια.

Στην τρίτη θέση βρίσκεται η ταινία " Η Επιστροφή στη χώρα του Ποτέ", παραγωγής των στούντιο Ντίσνεϊ με 11,8 εκατομμύρια δολάρια και ακολουθεί η ταινία "Παράπλευρες Ζημίες" με τον Αρνολντ Σβαρτζενέγκερ με 9 εκατομμύρια δολάρια.

Εξπρές δρομολόγια

ΣΥΝΕΧΕΙΑ ΑΠΟ ΤΗ ΣΕΛ. 1

☛ Σύμφωνα με όσα έχουν γίνει γνωστά η διοίκηση της ΔΑΝΕ θα καταθέσει αίτηση για την εκτέλεση από το πλοίο «Διαγόρας» δρομολογίων Πειραιά - Ρόδου άνευ ενδιάμεσων προσεγγίσεων. Το ίδιο δρομολόγιο θα εκτελεί και το πλοίο «Ροδάνθη» του Αγούδημου. Στόχος των δύο εταιριών στα πλαίσια της συνεργασίας τους είναι να υπάρχει ένα εξπρές δρομολόγιο σε καθημερινή βάση τη θερινή περίοδο.

ΤΟ ΠΛΟΙΟ «Πάτμος» θα εκτελεί το δρομολόγιο Πειραιά - Πάτμο - Λέρο - Κάλυμνο - Κω - Ρόδο. Σύμφωνα με το πρόγραμμα η Ρόδος τη θερινή περίοδο θα συνδέεται ακτοπλοϊκώς και με τη Θεσσαλονίκη.

ΣΥΝΕΔΡΙΑΣΗ Δ.Σ.

Θέματα που αφορούν την πορεία της ΔΑΝΕ θα τεθούν προς συζήτηση στη συνεδρίαση του διοικητικού συμβουλίου της εταιρίας, που θα πραγματοποιηθεί τελικά την προσεχή Παρασκευή 22 Φεβρουαρίου στον Πειραιά.

☛ Μέχρι τότε θα έχει εκπνεύσει το «τελεσίγραφο» που έδωσε η διοίκηση της Ναυτιλιακής στον μεγαλομέτοχο της εταιρίας Γεράσιμο Καλογηράτο, προκειμένου να επιστρέψει επιταγές ύψους 1.069.815.000 και 100 εκατομμυρίων δραχμών και να καταθέσει στα ταμεία της εταιρίας 1.000.000 δολάρια που αναλογούν στην ασφάλιση του «Πάτμος» για τη ζημιά που υπέστη πέρσι σε μια από τις μηχανές του.

ΣΤΗΝ ΠΕΡΙΠΤΩΣΗ που ο κ. Καλογηράτος δεν ανταποκριθεί η εταιρία θα προσφύγει στη Δικαιοσύνη και θα εξαντλήσει κάθε ένδικο μέσο για την άρση των προσημειώσεων από το ακίνητο των «Μύλων».

☛ Η εκδίκαση της τριτανακοπής που έκανε ο Καλογηράτος για να μην αρθούν οι προσημειώσεις θα γίνει αύριο Τετάρτη στα δικαστήρια της Ρόδου. Το διοικητικό συμβούλιο της ΔΑΝΕ θα ασχοληθεί στην προσεχή συνεδρίασή του και με την οικονομική κατάσταση της εταιρίας καθώς την Παρασκευή θα συζητηθούν στο Πρωτοδικείο του Πειραιά, οι αιτήσεις ασφαλιστικών μέτρων που κατέθεσαν πιστωτές της για οφειλές που κυμαίνονται από τρία μέχρι και 300 εκατομμύραι δραχμές.

Βολές κατά Σκανδαλίδη

ΣΥΝΕΧΕΙΑ ΑΠΟ ΤΗ ΣΕΛ. 1

τική διαδρομή και την αναρρίχησή του σε διάφορους θώκους και αξιώματα.

Ο κ. Υπουργός αποδέχθηκε το Σάββατο στο «Ακταίον» τον τίτλο του «νονού» της Πατριδογνωσίας.

Φαίνεται, με την ποιότητα των δηλώσεών του ότι φιλοδοξεί και τον τίτλο του «νονού» της Τοπικής Αυτοδιοίκησης».

Η τουριστική σεζόν

ΣΥΝΕΧΕΙΑ ΑΠΟ ΤΗ ΣΕΛ. 1

Τουριστικών και Ταξιδιωτικών Γραφείων (HATTA) κ.Ι.Ευαγγέλου, βρίσκεται στο Λονδίνο όπου πραγματοποιείται η έκθεση Confex, αφιερωμένη στο συνεδριακό τουρισμό.

ΕΙΝΑΙ η πρώτη φορά που πρόεδρος του ΕΟΤ επισκέφθηκε μια τέτοια εξειδικευμένη έκθεση όπου συμμετέχουν περίπου 1.300 εκθέτες από όλες τις χώρες που διοργανώνουν συνέδρια. Στο πλαίσιο της έκθεσης ο κ.Πατέλης είχε επαφές με εκπροσώπους του BBC, τη διοίκηση της Ομοσπονδίας Ταξιδιωτικών Οργανισμών (Federation of Tour Operators), τον πρόεδρο της Ενωσης Βρετανών Τουριστικών Πρακτόρων (ABTA) κ.α.

◆ Η Ελλάδα μέχρι τώρα δεν έχει κατορθώσει ουσιαστικά να διεισδύσει στη συνεδριακή αγορά. Ο ΕΟΤ επιδιώκει να προσελκύσει μικρά ή μεγάλα συνέδρια και ταξίδια κινήτρων (incentive tourism), κατ' αρχήν σε Αθήνα-Θεσσαλονίκη, καθώς και στα κυριότερα τουριστικά κέντρα (Ρόδο, Κέρκυρα, Κω, Κρήτη, Χαλκιδική, Ζάκυνθο κ.α.) με απώτερο στόχο να καθιερωθεί η χώρα μας ως διεθνής συνεδριακός προορισμός.

ΑΣΑΦΕΣ ΤΟΠΙΟ

Ασαφές παραμένει το τοπίο αναφορικά με τις αφίξεις τουριστών στη Ρόδο τη θερινή περίοδο του 2002, που χαρκτηρίζεται δύσκολη από τους αρμόδιους φορείς.

◆ Την αρχική αισιοδοξία που δημιούργησε η παύση των επιθέσεων στο Αφγανισταν, διαδέχθηκε η ανησυχία, καθώς τα μηνύματα από τις αγορές του εξωτερικού εξακολουθούν να είναι συγκεχυμένα.

ΕΞΑΙΡΕΣΗ αποτελεί η αγγλική αγορά. Σύμφωνα με τα στοιχεία που υπάρχουν οι αφίξεις των τουριστών από την Αγγλία θα παρουσιάσουν σημαντική αύξηση, αλλά δεν επαρκούν για να καλύψουν τα κενά που θα δημιουργηθούν από τη μείωση των επισκεπτών από τη Γερμανία.

◆ Η Ενωση Ξενοδόχων Ρόδου βρίσκεται σε κατάσταση αναμονής, καθώς το τοπίο δεν έχει ξεκαθαρίσει και για τη σκανδιναυική αγορά. Εκτιμάται πάντως, σύμφωνα με τον εκπρόσωπο τύπου της Ενωσης Ξενοδόχων κ. Γιώργο Γεωργιάδη ότι οι αφίξεις τουριστών από τη Γερμανία θα κριθούν από τις προσφορές και τις κρατήσεις της τελευταίας στιγμής.

ΑΡΝΗΤΙΚΑ είναι τα μηνύματα που έχουν φθάσει και στην Ενωση Πρακτορείων για τη σεζόν του 2002, που θα είναι δύσκολη, όπως εκτιμάται. Ενδεικτικό της κατάστασης που έχει δημιουργηθεί είναι το γεγονός ότι δεν έχουν καταβληθεί ακόμη στα ξενοδοχεία οι προκαταβολές απότους τουρ - οπερέιτορς που πιέζουν για μείωση των τιμών.

◆ Η έναρξη της τουριστικής σεζόν θα γίνει μέσα στο τελευταίο δεκαήμερο του Μαρτίου, αλλά ο αριθμός των αφίξεων θα αρχίσει να αυξάνεται από το Μάιο, καθώς τον Απρίλιο οι ξένοι επισκέπτες της Ρόδου θα είναι λίγοι.

Το πρόγραμμα της 7 Μαρτίου

ΣΥΝΕΧΕΙΑ ΑΠΟ ΤΗ ΣΕΛ. 1

της δύσης του ήλιου της 8ης Μαρτίου 2002, όλων των δημοσίων, δημοτικών και κοινοτικών καταστημάτων, των ΝΠΔΔ, τραπεζών, ιδιωτικών καταστημάτων, των οικιών και των πλοίων που που θα βρίσκονται στο λιμάνι.

2. Φωταγώγηση των δημοσίων και δημοτικών καταστημάτων ΝΠΔΔ και των τραπεζών κατά τις βραδινές ώρες της 6ης και 7ης Μαρτίου 2002.

3. Εκδηλώσεις στα σχολεία για την επέτειο.

ΩΡΑ 12.00: Καταθέσεις στεφάνων από σωματεία, οργανώσεις και προσκόπους - οδηγούς της πόλεως Ρόδου στο Βωμό της Πατρίδας, στον ανδριάντα του ήρωα Αλέξανδρου Διάκου, στο Ηρώο των ιερολοχιτών, στο μνημείο του Παπά και του Δασκάλου, στην προτομή του Ελευθερίου Βενιζέλου, στην προτομή του Στεφάνου Καζούλη, στην προτομή του Ευσταθίου Γεωργίου, από αντιπροσωπείες σπουδαστών και μαθητών.

Στις καταθέσεις των σχολείων, προσκόπων, οδηγών, αναπήρων, εφεδροπολεμιστικών οργανώσεων, συλλόγων, σωματείων και ιδρυμάτων υπεύθυνοι καθηγητές φυσικής αγωγής του τμήματος Αθλητικής Διευκόλυνσης ορίζονται κατά περίπτωση οι κ.κ. Βιτζηλαίος Παπαστάμου, Αντωνίου, Ρακόπουλος, Εγγλέζος, Πιλάτης και Δικαστόπουλος.

5. Καταθέσεις επίσης από τους αναπήρους και τα θύματα πολέμου, τις εφεδροπολεμιστικές οργανώσεις, ΕΕΣ Ρόδου, Σώμα Ελλήνων Προσκόπων, συλλόγους και σωματεία, στο Βωμό της Πατρίδας, παρουσία εκπροσώπων των αρχών και με τη συνοδεία της Φιλαρμονικής του Δήμου Ρόδου.

Οι καταθέσεις στεφάνων θα γίνουν ταυτόχρονα σ' όλους τους χώρους στις 12.00 η ώρα.

6. Ωρα 18.00 Εθνικό Θέατρο Ρόδου: Ομιλία του ταξιάρχου ε.α. κ. Κοσιώρη

Πέμπτη 7 Μαρτίου 2002

• Ωρα 08.00 Επίσημη έπαρση της Σημαίας στο Βωμό της Πατρίδας με τη συμμετοχή τιμητικού αποσπάσματος και της φιλαρμονικής της 95 ΑΔΤΕ.

• Ωρα 10.30 Επίσημη Δοξολογία στον ιερό ναό του Ευαγγελισμού Ρόδου

- Πέρας προσέλευσης για τη Δοξολογία ώρα 10.25

- Αμέσως μετά τη Δοξολογία εκφώνηση πανηγυρικού από τον προϊστάμενο της Β'θμιας εκπαίδευσης Δωδεκανήσου

- Επιμνημόσυνη δέηση και κατάθεση στεφάνου στο Βωμό της Πατρίδας, από την ΑΕ τον Πρόεδρο της Δημοκρατίας Κωνσταντίνο Στεφανόπουλο.

11.00 Παρέλαση, με επικεφαλής τη φιλαρμονική του Δήμου Ροδίων, των αναπήρων, παλαιών πολεμιστών του ΕΕΣ (παραρτήματος Ρόδου), του Λυκείου Ελληνίδων «Εργάνη Αθηνά» και των λοιπών τοπικών σωματείων, προσκόπων, οδηγών, μαθητών και μαθητριών, κέντρου παιδικής μέριμνας θηλέων Ρόδου, του Διεθνούς Σχολείου Ρόδου, των δημοτικών σχολείων, λυκείων τεχνικών σχολών, ΑΣΤΕ Ρόδου, ΤΕΣΤΕ Ρόδου. Κλείνει η Φιλαρμονική της 95 ΑΔΤΕ, επικεφαλής των μηχανοκινήτων τμημάτων της Ελληνικής Αστυνομίας, της Πυροσβεστικής Υπηρεσίας, της Δημοτικής Αστυνομίας, των πεζοπόρων τμημάτων της Ελληνικής Αστυνομίας και του έφιππου τμήματος της Δημοτικής Αστυνομίας Ρόδου.

Το γενικό πρόσταγμα της παρέλασης για τα τμήματα και των σχολείων, σωματείων οργανώσεων κ.λ.π. θα έχει η υπεύθυνη καθηγήτρια Φυσικής Αγωγής κα Δέσποινα Χατζηδιάκου. Επίσης θα βηθήσουν οι καθηγητές Φ.Α. κ.κ. Β. Ζήκας, Μ. Παπαντωνίου, Ν. Φραγκεσκάκης, Ν. Μαντικός και Α. Στυλιανίδη.

• Κατά τη δοξολογία της επετείου και την κατάθεση στεφάνων θα αποδώσει τιμές η Φιλαρμονική της 95 ΑΔΤΕ.

• Μετά το τέλος της παρέλασης, ο κ. Νομάρχης θα δεχθεί στο νομαρχιακό Μέγαρο τις αρχές και το λαό της Δωδεκανήσου.

• Ωρα 12.30 Εθνικό Θέατρο Ρόδου: «Ο ελληνισμός της Δωδεκανήσου υπό την ιταλική διοίκηση 1912 - 1947 - καθημερινή ζωή, εμπόριο, εκπαίδευση, σχέσεις με γειτονικές χώρες». Παρουσίαση αρχείου των ιταλικών διοικήσεων.

Εκδηλώσεις του Πολιτιστικού Οργαννισμού Δήμου Ρδίων.

• Ωρα 14.00 επίσημο γεύμα προς τιμή της ΑΕ του Προέδρου της Δημοκρατίας στο ξενοδοχείο Sofitel Capsis (με πρόσκληση αυστηρά προσωπική).

• Ωρα 18.00 επίσημη υποστολή τησημαίας στο Βωμό της Πατρίδας με συμμετοχή τιμητικού αποσπάσματος και της Φιλαρμονικής της 95 ΑΔΤΕ.

• Ωρα 19.00 μοναστηριακό συγκρότημα Αγ. Γεωργίου (Χουρμαλή): παρουσίαση από υπουργείο Αιγαίου δύο βιβλίων:

• «Δωδεκάνησα στις αρχές του 20ού αιώνα» (κείμενα Α.Σ. Μαΐλη) από τον έφορο Νεωτέρων Αρχαιολογικών Μνημείων κ. Γιώργο Καρυδάκη.

• «Ονοματολογική Ναυσιπλοΐα στο ελληνικό Αιγαίο - ο νησιωτικός μικρόκοσμος και μεγάκοσμος του Αιγαιακού Αρχιπελάγους» (Μ.Ε. Σκανδαλίδη), από τον καθηγητή του Π/μίου Αθηνών κ. Μιχ. Κοπιδάκη

Προλογίζουν οι υπουργοί Εσωτερικών κ. Κώστας Σκανδαλίδης και Αιγαίου κος Νίκος Σηφουνάκης.



Η εμπειρία μας και η αφοσίωση στη λεπτομέρεια αποτελούν εγγύηση για την απόλυτη επιτυχία ωστε να μείνουν ανεξίτηλες στη μνήμη τη δική σας και των καλεσμένων σας.....

ΧΟΡΟΕΣΠΕΡΙΔΕΣ - ΓΑΜΟΙ - CATERING - ΠΑΙΔΙΚΑ ΠΑΡΤΥ



ΞΕΝΟΔΟΧΕΙΟ SOFITEL CAPSIS
ΡΟΔΟΥ
Για Πληροφορίες 25-015 & 20919 (09.00 - 17.00)

CAPSIS
Conference Centre & Resort Hotel

X3045-28/2

ΓΡΑΦΕΙΟ ΤΕΛΕΤΩΝ & ΜΝΗΜΟΣΥΝΩΝ ΡΟΔΟΥ
ΣΤΕΦΑΝΑ - ΣΤΟΛΙΣΜΟΙ

«ΑΜΕΡΙΚΑΝΟΥ»

Αμεση εξυπηρέτηση
ΟΛΟ ΤΟ 24ΩΡΟ

Αναλαμβάνουμε την τελετή και με τα έξοδα που χορηγούν τα ταμεία χωρίς καμία επιβάρυνση. ΙΚΑ, ΤΕΒΕ, ΤΑΞΥ, ΔΗΜΟΣΙΟΥ, ΛΙΜΕΝΙΚΩΝ, ΟΓΑ και λοιπά ταμεία. Τους ΑΠΟΡΟΥΣ ΔΩΡΕΑΝ

Πλατεία Βρούχου στη Μητρόπολη
Τηλέφωνα: 28901 - 33400

2993-15/4/02

Σε κρίσιμη καμπή βρίσκεται το ΕΣΥ

Εγιναν πολλά στην υγεία, μπορούν να γίνουν περισσότερα

ΟΜΙΛΙΑ ΤΟΥ ΔΗΜΗΤΡΗ ΚΡΕΜΑΣΤΙΝΟΥ ΣΕ ΗΜΕΡΙΔΑ ΣΤΗΝ ΚΩ

Για τα θέματα της υγείας μίλησε στην Κω την περασμένη Κυριακή ο βουλευτής Δωδεκανήσου και καθηγητής της καρδιολογίας Δημήτρης Κρεμαστινός. Στην ομιλία του ο κ. Κρεμαστινός είπε τα εξής:

«Το μεγαλύτερο ίσως πρόβλημα στην οργάνωση του ΕΣΥ είναι η απάντηση βασικών ερωτημάτων, που συνδέονται με το κατά πόσο το σύστημα υγείας θα αφορά όλους τους πολίτες ή θα αφορά μέρος των πολιτών με την έννοια του πολίτη χρήστη του συστήματος σε όλες του τις βαθμίδες.

Η κοινή γνώμη διερωτάται, θα υπάρξει και πότε θα εφαρμοσθεί ο θεσμός του οικογενειακού ιατρού για όλους τους πολίτες και που ο κάθε πολίτης θα μπορεί να επιλέγει τον ιατρό του από το σύνολο των ιατρών, οι οποίοι επιθυμούν να εργασθούν ως οικογενειακοί ιατροί;

Με τη σημερινή κατάσταση ο πολίτης επιλέγει τον προσωπικό του ιατρό περίπου υποχρεωτικά μέσα από τον ένα κατάλογο ιατρών, οι οποίοι όμως έχουν προσληφθεί με «όλους τους τρόπους από το ασφαλιστικό του ταμείο, χωρίς να έχει τη δυνατότητα της ουσιαστικής ελεύθερης επιλογής ιατρού από το σύνολο των ιατρών.

Δηλαδή στην πράξη ο κάθε πολίτης επιλέγει έναν ιατρό από τη λίστα των ιατρών του ταμείου του, τον οποίο χρησιμοποιεί κυρίως σαν συνταγογράφο των φαρμάκων που χρειάζεται, ενώ παράλληλα και κατά κανόνα προσφεύγει σ'ένα δεύτερο ή τρίτο ιατρό για την ουσιαστική επίλυση του προβλήματός του. Συνήθως επιλέγει και μια ιδιωτική ασφάλιση όταν το επιτρέπει η οικονομική του κατάσταση, η οποία του εξασφαλίζει πρόσβαση προς τα ιδιωτικά νοσοκομεία και τα διαγνωστικά κέντρα, ούτως ώστε να επιλύει κατά τον καλύτερο τρόπο το πρόβλημα της υγείας του.

Ετσι, σήμερα που οι κρίκοι της υγείας υπάρχουν, αλλά δεν υπάρχει η αλυσίδα της υγείας, ο πολίτης αποφασίζει μόνος του και απευθύνεται για κάθε πρόβλημά του σοβαρό ή μη, στα μεγάλα νοσοκομεία, δημιουργώντας τις λίστες και τις προϋποθέσεις της παραοικονομίας.

Η κοινή γνώμη αναμένει απάντηση στο εάν θα υπάρξει κάρτα υγείας και πότε θα εφαρμοσθεί, στην οποία θα αναγράφεται ο οικογενειακός ιατρός του κάθε πολίτη, το κέντρο υγείας στο οποίο θα απευθύνεται, το νομαρχιακό νοσοκομείο στο οποίο θα ανήκει ή το περιφερειακό-πανεπιστημιακό νοσοκομείο, το οποίο θα του επιλύει τα τριτοβάθμια προβλήματα της υγείας του. Μόνο όταν υλοποιηθεί ο άξονας αυτός των υπηρεσιών υγείας θα λειτουργήσει ουσιαστικά το ΕΣΥ.

Ομως, για να υπάρξει βιώσιμο ΕΣΥ, απαιτείται ρεαλισμός. Απαιτείται να αντιληφθούμε την υπάρχουσα πραγματικότητα, η οποία δυστυχώς είναι σκληρή. Το σύνολο των ιατρών της χώρας ανέρχεται σήμερα στις 60.000, ενώ απαιτούνται 25.000 για να λειτουργήσει ολόκληρο το ΕΣΥ, προκειμένου να καλύψει νοσηλευτικά όλους τους Ελληνες. Δηλαδή, 35.000 ιατροί είναι υποχρεωμένοι να βρεθούν εκτός συστήματος και να συγκροτήσουν την ιδιωτική πρωτοβουλία. Το πρόβλημα των αριθμών γίνεται ακόμα οξύτερον όταν γίνει αντιληπτό ότι ετησίως εισέρχονται στη χώρα από πανεπιστήμια του εξωτερικού αμφισβητούμενης αξίας, εκατοντάδες ιατρών πολύ περισσότεροι από αυτούς που αποφοιτούν από τα ελληνικά πανεπιστήμια.

Η ιδιωτική πρωτοβουλία σήμερα διαθέτει δεκάδες διαγνωστικών κέντρων, μεγάλες νοσοκομειακές μονάδες και σχεδόν ολόκληρο τον τομέα της γυναικολογίας και της μαιευτικής για όλη την επικράτεια. Ο μέσος πολίτης διερωτάται πώς είναι δυνατόν το 55% του πληθυσμού της χώρας, δηλαδή οι γυναίκες να αντιμετωπισθούν γυναικολογικά από το ΕΣΥ, όταν τα μαιευτήρια και οι γυναικολογικές κλινικές ανήκουν σε ποσοστό άνω του 90% στον ιδιωτικό τομέα υγείας.

Η μέχρι σήμερα μη διασαφήνιση του ιδιωτικού καθεστώτος στην υγεία οδήγησε στη λειτουργία μεγάλων διαγνωστικών μονάδων (ιδιωτικές κλινικές-διαγνωστικά κέντρα) πολλές από τις οποίες μάλιστα εισήλθαν στο χρηματιστήριο. Ετσι με τη δυναμική του χρηματιστηρίου ολόκληρος ο τομέας της υγείας περιέρχεται προσδευτικά στην ιδιωτική πρωτοβουλία. Είναι κατά συνέπεια αναγκαία η σαφής οριοθέτηση ιδιωτικής πρωτοβουλίας και δημοσίου τομέα υγείας, όσο αφορά την έννοια και τη λειτουργία των ιδιωτικών νοσοκομείων, των ιδιωτικών διαγνωστικών κέντρων και των κρατικών κέντρων υγείας σε ολόκληρη την επικράτεια. Ο σκοπός και ο τρόπος της λειτουργίας

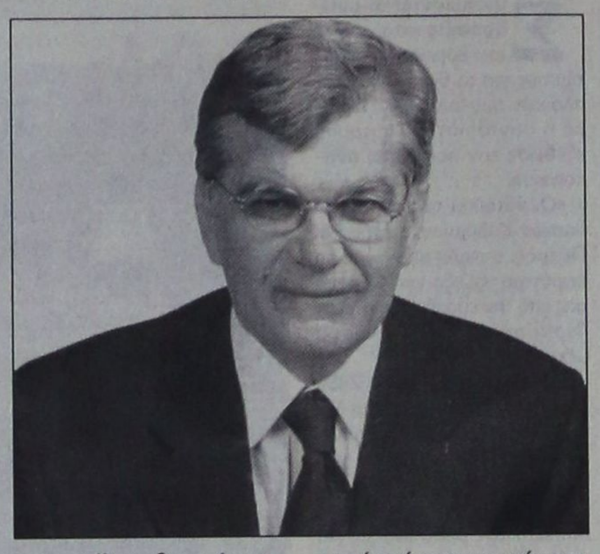

των μεγάλων ιδιωτικών μονάδων πρέπει σαφώς να προσδιορισθεί νομοθετικά. Οι μονάδες αυτές πρέπει να λειτουργήσουν κατά το διοικητικό και οικονομικό πρότυπο των διεθνών αντιστοίχων μονάδων (Mayo Clinic-Cleveland Clinic), υπό την αυστηρή εποπτεία του κράτους, όσον αφορά την πιθανή αθέμιτη κερδοσκοπία, την αντιμετώπιση των επειγόντων, την εκπαίδευση και τη μετεκπαίδευση των στελεχών τους.

Είναι αυτονόητο ότι με το σωστό και συνεχή έλεγχο θα περιορισθούν οι μικρές κερδοσκοπικές μονάδες, που σήμερα κινούνται με την παραοικονομία της υγείας και θα αναπτυχθούν μεγάλες μονάδες, οι οποίες θα έχουν περίπου τις ίδιες υποχρεώσεις και τα δικαιώματα με τις αντίστοιχες μονάδες του χώρου της δημόσιας υγείας με τελικό στόχο τη μεταξύ τους συνεργασία και όχι την αντιπαλότητα. Είναι ουτοπικό να πιστεύει κανείς ότι είναι δυνατόν να αναπτυχθεί ΕΣΥ με παράλληλη και διαφορετική εργασιακή σχέση των ιατρών των διαφόρων ταμείων και ασφαλιστικών οργανισμών. Είναι αδιανόητο π.χ. το ΙΚΑ, το οποίο είναι ο μεγαλύτερος ασφαλιστικός οργανισμός της χώρας και καλύπτει 6.000.000 Ελλήνων, να διαθέτει δικά του νοσοκομεία, δικές του νοσηλευτικές μονάδες και δικούς του ιατρούς. Τα ταμεία υγείας πρέπει να γίνουν χρήστες και μόνο χρήστες των υπηρεσιών υγείας, οι οποίες θα πρέπει να παρέχονται αποκλειστικά από ένα σύγχρονο, ευέλικτο σύστημα υγείας.

Ολα όμως αυτά δεν θα είναι αρκετά εάν το ΕΣΥ δεν θα έχει την πλήρη εμπιστοσύνη των πολιτών. Ομως για να έχει την εμπιστοσύνη των πολιτών, πρέπει να στελεχώνεται από επιστήμονες που αναμφισβήτητα διαθέτουν σύγχρονη ιατρική γνώση και διαρκώς μετεκπαιδεύονται. Στο σημείο αυτό αυτόματα τίθεται προς επίλυση το θέμα ιατρική παιδεία και πανεπιστήμια και ο τρόπος της συνεργασίας τους με το ΕΣΥ.

Ο πανεπιστημιακός ιατρός δεν είναι μόνο ο καλός ιατρός, αλλά είναι και καλός ερευνητής, που είναι ο κατάλληλος να αναλάβει την προπτυχιακή και μεταπτυχιακή μετεκπαίδευση του ιατρού σε ολόκληρο το σύστημα υγείας. Δεν έχει κατά συνέπεια το χρόνο ούτε για ετεροαπασχόληση ούτε για ιδιωτικό επάγγελμα, όταν θα θελήσει να λειτουργήσει ως εκπαιδευτής-μετεκπαιδευτής και ερευνητής. Δυστυχώς όμως η πολιτεία ουδέποτε ενδιαφέρθηκε ουσιαστικά για το σκέλος της έρευνας και της μετεκπαίδευσης και έτσι ο πανεπιστημιακός καθηγητής κατέφευγε σε πολλούς τρόπους, προκειμένου να διασφαλίσει τη δυνατότητά του να υπάρχει ως ερευνητής στο διεθνές προσκήνιο. Με απλά λόγια η κυβέρνηση σήμερα θα πρέπει να διασφαλίσει με όλους τους τρόπους, τους πόρους για την έρευνα και τη μετεκπαίδευση, προκειμένου να εντάξει τον πανεπιστημιακό καθηγητή πλήρως στο ΕΣΥ. Από τη μελέτη της υφιστάμενης σήμερα κατάστασης στο χώρο της υγείας, αποδεικνύεται ότι η αποκέντρωση της υγείας στην περιφέρεια έγινε εκεί όπου αναπτύχθηκαν πανεπιστημιακές ιατρικές σχολές. Οι ιατρικές σχολές των πανεπιστημίων Πατρών, Ιωαννίνων, Κρήτης και παρήγαγαν επιστημονική γνώση ορατή διά γυμνού οφθαλμού διεθνώς, όπως αποδεικνύεται από τις δημοσιεύσεις τους στα μεγάλα ιατρικά περιοδικά, ενώ παράλληλα συνέβαλαν ουσιαστικά στη μετεκπαίδευση των ιατρών της περιφέρειάς τους. Ετσι, παρά την ανυπαρξία οικογενειακού ιατρού και την πλημμελή λειτουργία του συστήματος υγείας, τα πανεπιστήμια πέτυχαν την ουσιαστική αποκέντρωση της υγείας και συγκράτησαν τον πληθυσμό των περιοχών τους που επί δεκαετίες κατέφευγε προς τα μεγάλα αστικά κέντρα και κυρίως την Αθήνα ή τη Θεσσαλονίκη, για την επίλυση ακόμα και μπδαμινών προβλημάτων της υγείας του. Αντίθετα, το ίδιο φαινόμενο δεν παρατηρήθηκε σε περιοχές που ατελώς ή ουδόλως αναπτύχθησαν πανεπιστημιακές μονάδες. Δεν υπήρξε αρκετό το υπερσύγχρονο νοσοκομείο στην περιφέρεια, το εφοδιασμένο με τελευταίου τύπου μηχανήματα να συμβάλει στην αποκέντρωση της υγείας. Χρειάστηκε παράλληλα εκπαιδευμένο επιστημονικό προσωπικό.

Διεθνώς, από όλους τους επιστημονικούς κύκλους αναγνωρίζεται σήμερα ότι χωρίς την έρευνα και την παραγωγή νέας γνώσης δεν μπορεί να αναπτυχθεί κανένα ουσιαστικό μετεκπαιδευτικό πρόγραμμα. Σήμερα η μετεκπαίδευση και η έρευνα στα νοσοκομεία του ΕΣΥ, όπως αποδεικνύεται από τις δημοσιεύσεις τους, υστερεί σημαντικά και ιδιαίτερα στην περιφέρεια. Ετσι θα πρέπει σοβαρά να ληφθεί υπ'όψιν από την πολιτεία ότι ο ρόλος των πανεπιστημίων και των πανεπιστημιακών πρέπει να γίνει ουσιαστικός στο θέμα της μετεκπαίδευσης. Δεν είναι αρκετός ο τίτλος του καθηγητή του ΕΣΥ για να του προσφέρει άνοδο του επιπέδου του και αξιοπιστία του πολίτη προς το πρόσωπό του. Αποτελεί επιστημονικό δόγμα ότι ακόμα και τον καθηγητή του πανεπιστημίου δεν τον καταξιώνει η εκλογή του στη βαθμίδα του καθηγητή, αλλά η συνεχής επιστημονική του παρουσία με την ερευνητική του προσπάθεια και τις δημοσιεύσεις του. Η χώρα μας διαθέτει δεκάδες αξιόλογων πανεπιστημιακών στελεχών τα οποία θα μπρούσαν να βοηθήσουν σε ένα αποκεντρωμένο σύστημα συνεχούς μετεκπαίδευσης, την άνοδο του επιπέδου των νοσοκομείων της περιφέρειας και την ουσιαστική αποκέντρωση του συστήματος υγείας. Αυτό για να γίνει εφικτό θα πρέπει η πολιτεία να συμπεριφερθεί προς τα πανεπιστήμια και τους πανεπιστημιακούς καθηγητές κατά τον ίδιο τρόπο, που συμπεριφέρεται ολόκληρη η Ευρωπαϊκή Ενωση, υποστηρίζοντας οικονομικά την έρευνα και τη μετεκπαίδευση για να στηρίξει ουσιαστικά το δόγμα της πλήρους και αποκλειστικής αποσχόλησης των πανεπιστημιακών καθηγητών.

Οι πόροι για την έρευνα και τη μετεκπαίδευση μπορεί να εξασφαλιστούν και να διατεθούν από τα δισεκατομμύρια, τα οποία διαθέτουν οι φαρμακευτικές εταιρίες ετησίως για την αλόγιστη διαφήμιση και την «εκπαίδευση-μετεκπαίδευση», που αθρόα και απρογραμμάτιστα παρέχεται κάθε σαββατοκύριακο σε διάφορα ξενοδοχεία της χώρας.

Συμπερασματικά! Εχουν γίνει πολλά, όμως χρειάζεται να γίνουν τουλάχιστον άλλα τόσα.

Η διοικητική αποκέντρωση της υγείας, η οποία σήμερα νομοθετικά επιχειρείται, θα αποδώσει καρπούς μόνον εάν σε αυτή τη φάση επιχειρηθούν οι απαραίτητες τομές, οι οποίες θα προσδώσουν στο ΕΣΥ επιστημονικό κύρος και αξιοπιστία.

Ο ρεαλισμός υπαγορεύει ίση αντιμετώπιση του δημόσιου με τον ιδιωτικό τομέα υγείας και ουσιαστική συνεργασία του συγκεκριμένου χώρου με το Εθνικό Σύστημα Υγείας.

Ισοι στα οικονομικά δικαιώματα, ίσοι και στις υποχρεώσεις (εφημερίες-εκπαίδευση).

Τέλος, η πλήρης και αποκλειστική απασχόληση των πανεπιστημιακών καθηγητών θα γίνει πραγματικότητα μόνο εάν διασφαλισθούν οι πόροι για μια σύγχρονη έρευνα και συνεχιζόμενη μετεκπαίδευση, διαφορετικά υπάρχει κίνδυνος να εφαρμοσθούν αποσπασματικά μέτρα με αποτέλεσμα να οδηγηθούμε σε πλήρες αδιέξοδο».

ΤΗΛΕΟΡΑΣΗ

ΕΤ-1

07.00 Κινούμενα σχέδια
07.30 Ξυπνήστε!
08.00 Μέλι γάλα
- Αρωμα σαπουνιού
10.00 Αννα, η κυρίαρχος του παιχνιδιού
11.00 Μαριάννα, ένας αγνός έρωτας
12.00 Είσαι το πετρωμένο μου
13.00 Οι αταίριαστοι
13.50 Ειδήσεις
15.00 Κινούμενα σχέδια
15.30 Οι ατρόμητοι
16.30 ΠΟΠ και πάμε
17.00 Ειδήσεις
17.30Υγιαίνετε
17.35 www.άνθρωποι.gr
19.00 Κλήρωση Λαϊκού Λαχείου
19.35 ...Καλύτερη ζωή
19.40 Η αλεπού και ο μπούφος (Ε)
20.20 Συνεικόνες
20.30 Στα φτερά του έρωτα
- 19οι χειμερινοί ολυμπιακοί αγώνες
21.00 Ελεύθερο σκι
22.00 Περίληψη/διάφορα σπορ
23.00 Ειδήσεις-καιρός-χρηματιστήριο
23.30 Σινεμά ο παράδεισος «Κάτω τα κεφάλαια»
01.45 Πάμε στοίχημα
-19οι χειμερινοί ολυμπιακοί αγώνες
02.00 Περίληψη
03.00 Καλλιτεχνικό πατινάζ: γυναίκες - σύντομο πρόγραμμα

NET

06.00 Ετσι έχουν τα πράγματα
07.00 Πρώτη ματιά
10.00 Mediterraneo
11.01 Ο κόσμος του πλούτου
11.30 Ανθρωποι και άλογα
12.00 Αποστολές
13.00 Ειδήσεις
13.45 Φύση και πρωταθλητές
14.00 Salt Lake 2002
15.00 Ειδήσεις
16.00 Συν και πλην
18.00 Ειδήσεις- οικονομία - δελτίο στη νοηματική
19.00 Πάμε στοίχημα
19.05 19οιΧειμερινοί ολυμπιακοί αγώνες 2002 από το Σολτ Λέικ Σίτι
21.00 Ειδήσεις
22.00 Πρωταγωνιστές
23,00 Το μέλλον του πλανήτη
24.00 Ειδήσεις
00.30 Μεγάλες κατασκευές
• Συνέχεια με εκπομπές σ'επανάληψη

ΕΤ-3

08.01 Τα μιούζικαλ του Χόλιγουντ
08.30 Κόσμος στο επίκεντρο
09.00 Χθες και σήμερα
09.30 Η άλλη μεριά
11.00 Οι εξερευνήτες του Ραντ Μακνάλι
12.00 Πρόκληση
12.30 Ανοιχτοί ορίζοντες (Ε)
13.00 Εγκεφαλικά μοσχεύματα
14.00 Ανθρώπων έργα (Ε)
15.00 Ειδήσεις
15.25 Μακρινές φιλίες
15.30 Με μια τρίτη ματιά
17.00 Salt Lake 2002 - Χειμερινοί ολυμπιακοί αγώνες
18.30 Αθλητικό ημίωρο
19.00 Περίμετρος
19.30 Στην υδρόγειο
20.00 Δικαιώματα και αδικίες
20.30 Ειδήσεις
21.30 Μακρινές φιλίες
21.35 Δεξίωση
22.30 Απέναντι
23.30 Τηλεταινία «Η τελευταία στάση»
24.00 Ειδήσεις
00.15 Τηλεταινία «Ενα πτώμα χορεύσει στο σεληνόφως»
01.15 Και οι θεοί γελούν...

MEGA

05.55 Ειδήσεις στη νοηματική γλώσσα
06.00 Πρώτη έκδοση
08.00 Σήμερα με την Αννα
10.00 Σαν στο σπίτι σας
13.00 Αλλη το πρωί άλλη το βράδυ (Ε)
14.00 Ειδήσεις
15.00 Στην κουζίνα ολοταχώς
15.45 Σούπερ μπάλα
17.00 Ειδήσεις
17.10 Για μια θέση στον ήλιο
17.50 Απαγορευμένη αγάπη
18.40 Ποιός θέλει να γίνει εκατομμυριούχος;
19.30 Ειδήσεις
21.00 Σούπερ μπάλα
21.45 Ευρωπαϊκό πρωτάθλημα ποδοσφαίρου
23.45 Ειδήσεις
23.50 Σούπερ μπάλα
02.00 V.I.P (Ε)
03.00 Σπίτι μου, σπιτάκι μου

ANT-1

06.45 Πριν από το σχολείο
06.55 Ειδήσεις στη νοηματική
07.00 Καλημέρα Ελλάδα
09.55 Ο καιρός της εβδομάδας
10.00 Πρωινός καφές
13.10 Super game
13.15 Σοφία ορθή (Ε)
14.00 Ειδήσεις
14.50 Χρήμα-Χρηματιστήριο
15.00 Και οι παντρεμένοι έχουν ψυχή (Ε)
16.00 Super game
16.05 Εγκλήματα (Ε)
16.55 Super game
17.00 Καλημέρα ζωή
17.40 Ο καιρός της εβδομάδας
17.45 Ειδήσεις
18.00 Θησαυροφυλάκιο
18.45 Η λάμψη
19.25 Ειδήσεις
21.00 Η σειρήνα και ο μπάτσος
21.45 Οσο υπάρχει αγάπη
22.50 Κάτσε καλά
24.00 Ειδήσεις
00.15 Σε επτά ημέρες
01.15 Sting: «All this time»
02.30Ανατομία ενός εγκλήματος (Ε)
03.30 Ξένη ταινία

STAR

06.05 Παιδικό πρόγραμμα
08.57 Ειδήσεις στη νοηματική
09.00 Μέρα μεσημέρι
10.30 Λόγια STARάτα
11.55 Ο κόσμος του παιδιού
12.00 Διαπλεκόμενοι (Ε)
13.00 Ειδήσεις
14.00 Σαν χειμωνιάτικη λιακάδα (Ε)
15.00 Αιμίλια, μια ακατάμαχητη γυναίκα
16.00 Αγάπη και αίμα
17.00 Σαμπίνα, το κορίτσι της αγάπης
18.00 Ειδήσεις
19.00 Αθλητικές ειδήσεις
19.10 Το χρήμα - Καιρός
19.15 Σικουέστ
20.15 Ζίνα
21.00 Ο φυγάς
22.00 Ελληνική ταινία «Η κυρά μας η μαμή»
23.45 Σημείο αναφοράς
01.00 Ειδήσεις
01.15 Ξένη ταινία «Ενα πτώμα στο κρεβάτι μου»
03.15 Ξένη ταινία «Κυρία στα κόκκινα»

ALPHA

06.00 Πρώτη ενημέρωση
07.00 Πανόραμα
10.00 Καλώς τους!
13.00 Ου μοιχεύσεις (Ε)
14.00 Ειδήσεις
15.00 Life style news
15.30 Απ'ευθείας
17.45 Μπορώ
18.45 Κάτω από την Ακρόπολη
19.30 Ειδήσεις
21.00 Στο δρόμο της καρδιάς (Ε)
22.00 Τρεις χήρες
23.00 Κόκκινος κύκλος (Ε)
24.00 Talk show
01.00 Ειδήσεις
01.30 Ξένη ταινία «Ο αγώνας μιας γυναίκας»
03.30 Τηλεμάρκετινγκ



ΠΩΛΟΥΝΤΑΙ
ΜΟΝΟ ΑΠΟ ΤΟ ΓΡΑΦΕΙΟ ΜΑΣ

1) Διαμέρισμα 4άρι καινούργιο, ακριβώς απέναντι από τη θάλασσα, μεγάλες βεράντες, καταπληκτική θέα
2) Διαμέρισμα 4άρι μεταχειρισμένο, σε πολύ καλή τοποθεσία στο Νιοχώρι και πολύ καλή τιμή
3) Οικόπεδο 680τ.μ. σε καλή τοποθεσία εντός πόλεως
4) Ετοιμοπαράδοτο 4άρι επί της Παύλου Μελά
5) Ισόγεια οικία επί της Ηρ. Πολυτεχνείου με μεγάλη πρόσοψη κατάλληλη για κατοικία, ιατρείο, δικηγορικό γραφείο, κλπ. Καταπληκτική περίπτωση
6) Μεζονέτα σε μπετά κοντά σε θάλασσα, πλησίον πόλεως και με οικόπεδο 2 στρέμματα περίπου
7) Διαμέρισμα στο Νιοχώρι (γωνιακό) σε μπετά, 100, 200, 120τ.μ., πολύ καλή τοποθεσία, φανταστική περίπτωση
8) Επί της λεωφόρου Ρόδου - Λίνδου, υπόγειο με ράμπα, 480τ.μ. και 1ος οροφος 480 τ.μ.
9) Στην περιοχή Ασγούρου 1200τ.μ., κατάλληλο για ο,τιδήποτε επιχείρηση
10) Διαμερίσματα 2, 3, 4 δωματίων, μεζονέτες, οικόπεδα, κτήματα, αποθήκες, κλπ.

Ο,τιδήποτε θέλετε να πουλήσετε ή να εκτιμήσετε, ελάτε σε μας. Η μεγάλη μας πείρα, το παλαιότερο γραφείο στη διάθεσή σας

Γ. ΝΕΟΦΥΤΟΥ
ΔΗΜ. ΘΕΟΔΩΡΑΚΗ 40 - ΤΗΛ. 20989 - 21434
X3044-28/2

ΑΙΓΑΙΟΚΤΗΜΑΤΙΚΗ

ΠΩΛΟΥΝΤΑΙ ΤΑ ΚΑΤΩΘΙ ΑΚΙΝΗΤΑ

(Δ.Δ.= Δάνεια Δεκτά)

ΔΙΑΜΕΡΙΣΜΑΤΑ: ΕΤΟΙΜΟΠΑΡΑΔΟΤΑ ΚΑΙΝΟΥΡΓΙΑ ΚΑΙ ΜΕΤΑΧΕΙΡΙΣΜΕΝΑ

ΔΥΑΡΙΑ (1 υπν.)

35 τ.μ. στους Δασκάλους 42.553 €, (14,5 εκ.) (Δ.Δ.)
45 τ.μ. (ισ.) με αυλή καινούργιο στα Κοσκινού 41.085 €, (14 εκ.)
45 τ.μ. καινούργιο στην Ιαλυσό 18 εκ. - 52.824 €
55 τ.μ. καινούργιο Αθηνών 74.247 €, (25.300 εκ.) (ΔΔ)
55 τ.μ. (2 υπν.) στο Ροδίνι 61.563 €, (22 εκ.) (ΔΔ)
57 τ.μ. Αθηνών (3 ετών) με θέα. 22,5 εκ. - 66.030 € (ΔΔ)
63τ.μ.ημιυπόγειο σε κολώνες με αυλή στην Ανάληψη 23.477 €, (8 εκ.)
67τ.μ. (2 studio) στην Ιαλυσό, 58.694 €, (20 εκ.) (ΔΔ)

ΤΡΙΑΡΙΑ (2 υπν.)

70τ.μ. κολώνες α΄ ορ. στην Ιαλυσό 41.085 €, (14 εκ.) (Δ.Δ.)
70τ.μ. καινούργιο στην Ιαλυσό 73.367 €, (25 εκ.) (Δ.Δ.)
75τ.μ. στη Σωτήρος β' όροφος με πολλά εξτρά 64.563 €, (22 εκ.)
80τ.μ. Αθηνών καλομετ/νο (3 ετών) 88.41 €, (30 εκ.)
80τ.μ. καινούργιο στην Ιαλυσό 88.041 €, (30 εκ.) (Δ.Δ.)
83τ.μ. καινούργιο α΄ ορ. στο Καρακόνερο 105.649 €, (36 εκ.) (Δ.Δ.)
85τ.μ. β΄ ορ. στη Στ. Κωτιάδη, 76.302 €, (26 εκ.)
86 τ.μ. καινούργιο στο Ροδίνι 105.650 €, (36 εκ.)
89τ.μ. σε μπετά στην Ενόπλων Δυνάμεων 46.955 €, (16 εκ.) (Δ.Δ.)
90τ.μ. (ημ/γειο) λουξ στη Μιχ. Πετρίδη 67.498 €, (23 εκ.)
91τ.μ. (3 studio) στην Ιαλυσό 88.014 €, (30 εκ.)
140τ.μ. ορ/σμα, Πειραιώς, σε σοβά α' ορόφ. 93.910 €, (32 εκ.) (Δ.Δ.)

ΤΕΣΣΑΡΙΑ (3 υπν.)

95τ.μ. καινούργιο στην Αθηνών 128.246 €, 43.700 εκ. (ΔΔ)
95τ.μ. (3 υπν.) Μίρα Μάρε 70.432 €, 24 εκ. (ΔΔ)
100τ.μ. (3 υπν.) καινούργιο στην Ιαλυσό 105.649 €, (36 εκ.) (Δ.Δ.)
100τ.μ. (3 υπν.) στην Μητρόπολη 96.845 €, (33 εκ.) (Δ.Δ.)
110τ.μ.καινούργιο α΄όροφο στο Καρακόνερο 126.192 €, (43 εκ.) (Δ.Δ.)
115τ.μ. καινούργιο ρετιρέ στο Ροδίνι 134.996 €, (46εκ.)
115 τ.μ. ((3 υπν.) ισ. καινούργιο Πειραιώς 45εκ - 132.061 € (ΔΔ)
116τ.μ. καινούργιο -θέρμανση στην Ανάληψη, 126.192 €, (43 εκ.) (Δ.Δ.)
117τ.μ. καινούργιο στη Γεωργίου Παπανδρέου, 137.931 €, (47 εκ.) (Δ.Δ.)
118τ.μ. σε σοβά στους Δασκάλους, 102.71 €, (35 εκ.) (Δ.Δ.)
120τ.μ. καινούργιο στην Αθηνών, 161.408 €, (55 εκ.) (Δ.Δ.)
45+117 τ.μ. διαμ. σε σοβά στους Δασκάλους 120.322 €, (41 εκ.) (ΔΔ)
134τ.μ. καινούργιο στα Κοσκινού, 129.126 €, (44 εκ.) (Δ.Δ.)
134τ.μ. ρετιρέ στην οδό Στοκχόλμης 155.539 €, (53 εκ.) (Δ.Δ.)
138τ.μ. καινούργιο β΄ ορόφου Καρακόνερο 167.278 €, (57 εκ.) (Δ.Δ.)
158 τ.μ. ορ/μα σε μπετά στους Δασκάλους 93.910 €, (32 εκ.) (μετρητά)

ΠΕΝΤΑΡΙΑ (4 υπν) ΚΑΙ ΑΝΩ

145 τ.μ. Στρ. Ζήση (4 υπν) 117.388 €, (40 εκ.) (Δ.Δ.)

ΜΕΖΟΝΕΤΤΕΣ - ΜΟΝΟΚΑΤΟΙΚΙΕΣ - ΠΑΛΙΑ ΣΠΙΤΙΑ

48τ.μ. διόροφο στην Παλιά Πόλη, 23.477 €, (9 εκ.) (Δ.Δ.)
70τ.μ. παραδοσιακό στην Κρεμαστή 102.714 €, (35 εκ.)
90 τ.μ. δυόροφη μον/κία στο Παραδείσι με τζάκι 64.563 €, (22 εκ.) δρχ.
125τ.μ. (με 40 μ.υπογ) μονοκατοικία σε μπετά στο Παραδείσι, 58.694 €, (20 εκ.) δρχ.
125τ.μ. σε 1,5 στρ. στη Θολό 205.429 €, (70 εκ.)
140τ.μ. μονοκατοικία αν/τη καινούργια στην Ιαλυσό 155.539 €, (53 εκ.) (ΔΔ)
200τ.μ. μονοκατοικία σε 2.320 τμ. οικ/δο λουξ κατασκευής στα Μάσαρι 220.102 €, (75 εκ.)
210τ.μ.μονοκατοικία μεραχειρισμένη στα Κοσκινού 205.429 €, (70 εκ.)
230τ.μ. παραδοσιακό αρχοντικό στη Ρόδο 205.429 €, (70 εκ.) (Δ.Δ.
240τ.μ. μεζονέτα λουξ στην ΙΞΙΑ, 249.449 €, (85 εκ.) (Δ.Δ.)
270τ.μ. βίλα σε σοβά σε 4 στρ. στο Τσαΐρι 293.470 €, (100 εκ.)
280τμ. (2 διαμ/τα) ισ. α' ορ. σε 3.700 τ.μ. οικόπεδο στην Ιαλυσό 366.837 €, (125 εκ.) (Δ.Δ)
340τ.μ. ημ/λης μεζονέτα Ασγούρου σε 1 στρέμμα 176.082 €, (60 εκ.)
550 τ.μ. μον/κία κοντά στην Παστίδα σε 7 στρ. 498.899 €, (170 εκ.)

ΚΑΤΑΣΤΗΜΑΤΑ - ΓΡΑΦΕΙΑ - ΚΤΙΡΙΑ - ΒΙΟΤ/ΚΟΙ ΧΩΡΟΙ:

50 τ.μ. στο Μανδράκι 100 εκ. - 293.470 €
80 τ.μ. δυόροφο κτίριο στο Μανδράκι 352.164 €, (120 εκ.)
90τ.μ. στο Νιοχώρι, 184.886 €, (63 εκ.) (Δ.Δ.)
140τ.μ. (απ.) πλησίον Αννης Μαρίας, 82.171 €, (28 εκ.)
175τμ. κατάστημα επί της Λεωφόρου Ρόδου-Λίνδου 205.429 €, (70 εκ.) (Δ.Δ)
230 κτίριο (ισ. κατ/μα α' γραφείο) στην Π. Πόλη 146.735 €, (50 εκ.)
180τ.μ. αποθήκη ισόγεια στο Ροδίνι, 132.061 €, (45 εκ.) (Δ.Δ.)
320τμ. (βιοτ.) στα Ασγούρου 161.408 €, (55 εκ.)
400τμ. (υπ. ισ. άδεια α΄ ορ.) κολώνες Μηδεια 234.776 €, (80 εκ.) (Δ.Δ)
500τ.μ. βιοτ/κός χώρος (εργοστάσιο) στη δυτική Ρόδο σε 5 στρ. οικόπεδο 293.470 €, (100 εκ.)
900τ.μ. κτίριο στο Μηδεια
ΕΝΟΙΚΙΑΖΕΤΑΙ κτίριο 300 τ.μ. στο Grand Hotel (εστιατόριο στο ισόγειο - δωμάτια α' ορ.)

ΟΙΚΟΠΕΔΑ:

125τ.μ. στην Ανάληψη (ΣΔ 1) 35.216 €, (12 εκ.)
261τ.μ. Αισχύνης (Σ.Δ. 0,8) 52.824 €, (18 εκ.)
400τ.μ. Δημ. Αναστασιάδη (Σ.Δ. 1) 146.735 €, (50 εκ.)
500 τ.μ. στό Μίρα Μάρε Σ.Δ. 0,8 132.065 €, (45.εκ.)
680τ.μ. οδός Πειραιώς (ΣΔ 0,8) 176.082 €, (60.εκ.)
1.230 τ.μ. στα Κοσκινού 50% κάλυψη 117.388 €, (40 εκ.)
3 στρ. Λεωφ. Ρόδου - Κρεμαστής 800τ.μ. με άδεια 469.552 €, (160 εκ.)
5.500 τ.μ. στην Παστίδα 52.824 €, (18 εκ.)
4.000τμ. Νερά Καλλιθέας 176.082 €, (60 εκ.)
10 στρέμματα στη Λεωφόρο Ρόδου - Λίνδου 733.675 €, (250 εκ.)
14 στρ. στο Τσαίρι 176.082 €, (60 εκ.)

Αναλαμβάνουμε την ενοικίαση των διαμερισμάτων σας σε σύντομο χρονικό διάστημα

ΖΗΤΟΥΝΤΑΙ ΜΕΤΑΧΕΙΡΙΣΜΕΝΑ ΔΙΑΜΕΡΙΣΜΑΤΑ (ΑΜΕΣΗ ΠΩΛΗΣΗ)

➤ ΔΙΑΘΕΤΟΥΜΕ ΚΑΤΑΣΤΗΜΑΤΑ, ΟΙΚΟΠΕΔΑ, ΑΓΡΟΤΕΜΑΧΙΑ ΚΑΙ ΕΠΙΧΕΙΡΗΣΕΙΣ
➤ ΑΝΑΛΑΜΒΑΝΟΥΜΕ ΤΗΝ ΠΩΛΗΣΗ ΤΩΝ ΑΚΙΝΗΤΩΝ ΣΑΣ ΣΕ ΣΥΝΤΟΜΟ ΧΡΟΝΙΚΟ ΔΙΑΣΤΗΜΑ ΜΕ ΥΠΕΥΘΥΝΟΤΗΤΑ ΚΑΙ ΕΧΕΜΥΘΕΙΑ ΣΤΗ ΡΟΔΟ - ΑΘΗΝΑ- ΠΕΙΡΑΙΑ

ΒΑΖΟΥΚΟΥ ΡΕΝΑ

ΜΕΣΙΤΗΣ ΑΣΤΙΚΩΝ ΣΥΜΒΑΣΕΩΝ

Πληροφορίες τηλ. (0241) 22943-28838, FAX: 28838
Διευθ. Γραφείου: Δημ. Θεοδωράκη 3
Τ.Κ. 85100 Ρόδος
9-1 το πρωΐ και 6.30 - 9.00 απόγευμα
ΔΕΥΤΕΡΑ -ΠΕΜΠΤΗ
e-mail.vazoukou@otenet.gr

X3049-28/2

Εντονες είναι οι αντιδράσεις

Ξεσηκώθηκαν στα νησιά για τα ακτοπλοϊκά δρομολόγια

ΚΛΙΜΑΚΩΝΟΝΤΑΙ ΟΙ ΚΙΝΗΤΟΠΟΙΗΣΕΙΣ



Συνεχίζονται οι αντιδράσεις στα νησιά του βορείου συγκροτήματος για το θέμα των ακτοπλοϊκών συγκοινωνιών. Σχετικά η συντονιστική επιτροπή εξέδωσε την παρακάτω ανακοίνωση:

«Οι κάτοικοι των ακριτικών νησιών Καλύμνου, Λέρου και Πάτμου αντιμετωπίζουμε τη χειρότερη εξέλιξη για τον τόπο μας από την εποχή της απελευθέρωσης της Δωδεκανήσου μέχρι σήμερα.

Η ψήφιση του νόμου 2932 από το ελληνικό κοινοβούλιο τον Ιούνιο του 2001, ακυρώνει την εθνική σημασία των νησιών μας, υποτιμά με κυνισμό τις ανάγκες των ακριτών, τορπιλίζει κάθε προσπάθεια για ανάπτυξη του τόπου μας αφού αναδιοργανώνει τις ακτοπλοϊκές γραμμές με μοναδικό κριτήριο την ασυδοσία των εφοπλιστών.

Πιο συγκεκριμένα, ο νόμος αυτός έρχεται να χειροτερέψει δραματικά το σημερινό ακτοπλοϊκό καθεστώς, που έτσι κι αλλιώς ήταν ανεπαρκέστατο, αλλά που όμως με την ασφαλιστική δικλείδα της άδειας σκοπιμότητας ανάγκαζε τους εφοπλιστές να παρέχουν μια στοιχειώδη συγκοινωνιακή κάλυψη στα νησιά μας.

Με το νέο νόμο εφαρμόζεται η ελεύθερη δρομολόγηση των πλοίων σύμφωνα με την οποία οι εφοπλιστές κατηγοριοποιούν τις γραμμές και, με γνώμονα το απόλυτο υπερκέρδος, πετάνε εκτός δρομολόγησης τα νησιά μας.

Εφαρμογή του νόμου αυτού:

• Θα σημαίνει τον εμπορικό, τουριστικό και γενικά οικονομικό μαρασμό των νησιών μας.

• θα οδηγήσει αναπόφευκτα σε επιπλέον πληθυσμιακή συρρίκνωση.

• θα αποδυναμώσει κι άλλο μια στρατηγική σημασίας περιοχής που συνδέεται με την ασφάλεια της χώρας.

• Θα καταλήξει σε επιβάρυνση του κρατικού προϋπολογισμού - της δικής μας δηλαδή τσέπης - μέσα από τους εφοπλιστικούς εκβιασμούς και τα τερτίπια των επιδοτήσεων.

• θα αυξήσει δραματικά το κόστος μεταφοράς με την απελευθέρωση των εισιτηρίων και το χαράτσι του «επίναυλου».

• Θα οδηγήσει σε συνολική οικονομική και κοινωνική οπισθοδρόμηση.

ΑΡΝΟΥΜΑΣΤΕ οι εργαζόμενοι και όλοι οι κάτοικοι των νησιών μας να δεχτούμε μια πολιτική που μας αφήνει ανυπεράστιστη λεία στις αδηφάγες ορέξεις του εφοπλιστικού κεφαλαίου και των σαπιοκάραβων με «σημαία ευκαιρίας».

ΑΠΑΙΤΟΥΜΕ

• Την ακύρωση του νόμου 2932/2001

• Την ξέκάθαρη οριοθέτηση γραμμής κορμού της Δωδεκανήσου που θα συμπεριλαμβάνει τα νησιά Πάτμο, Λέρο Κάλυμνο, Κω, Ρόδο.

• Την κάλυψη της γραμμής αυτής με τα καλύτερα πλοία από άποψη ασφάλειας και ποιότητας παροχής υπηρεσιών.

• Την ένταξη συνολικά αυτής της γραμμής κορμού στη μελλοντική δρομολόγηση ταχύπλοων σκαφών.

• Το τακτικό και αυστηρό έλεγχο της ασφάλειας των πλοίων και των τιμών των εισιτηρίων.

ΠΡΟΕΙΔΟΠΟΙΟΥΜΕ πως θα κλιμακώσουμε τις κινητοποιήσεις μας όσο χρειαστεί σε μορφή και ένταση μέχρι να γίνει κατανοητό επιτέλους ότι δεν διαπραγματευόμαστε την επιβίωσή μας.

Επισπεύδονται οι Χωροταξικές Μελέτες

Νέοι όροι δόμησης σε όλα τα νησιά μας

ΔΙΑΤΗΡΕΙΤΑΙ Η ΑΡΤΙΟΤΗΤΑ ΤΩΝ 4 ΣΤΡΕΜΜΑΤΩΝ

Σε νέα βάση τίθενται οι όροι δόμησης στα νησιά, με βασικό στόχο την επίτευξη της κοινωνικής συναίνεσης όσο και την επίσπευση των διαδικασιών για τη χωροθέτηση των χρήσεων γης.

Οι μεγάλες αρτιότητες των οικοπέδων - οκτώ ή δέκα στρέμματα - που προωθούνταν μέχρι πρότινος από το ΥΠΕΧΩΔΕ, αναθεωρούνται ύστερα από τις έντονες αντιδράσεις των κατοίκων και ύστερα από τις διαπίστωση ότι οδηγούσαν σε κοινωνικές αδικίες που κανένας δεν επιθυμούσε. «Με τις μεγάλες αρτιότητες δεν λύναμε το πρόβλημα (προστασίας του νησιού), αντίθετα αποκλείσαμε τους ντόπιους από την αξιοποίηση της γης τους και κινδυνεύαμε με νέα αυθαίρετα», επισήμανε χαρακτηριστικά υψηλόβαθμο στέλεχος του υπουργείου.

Η άποψη της υπουργού ΠΕΧΩΔΕ Βάσως Παπανδρέου είναι πως οι χρήσεις γης θα καθορίσουν τους όρους δόμησης. Εφόσον σε συγκεκριμένη περιοχή επιτρέπεται η οικοδόμηση, τότε η αρτιότητα των 4 στρεμμάτων είναι ικανοποιητική και δεν χρειάζεται μεγαλύτερη. Με βάση τη γενική αυτή κατεύθυνση επισπεύδονται όλες οι Ειδικές Χωροταξικές Μελέτες, ειδικά των Κυκλάδων, που δέχονται και τις περισσότερες οικιστικές πιέσεις.

Την περασμένη Πέμπτη, πραγματοποιήθηκαν στο ΥΠΕΧΩΔΕ πολύωρες συσκέψεις με την υφυπουργό Ροδούλα Ζήση και με τη συμμετοχή του Νομάρχη Κυκλάδων και των βουλευτών της περιοχής (Παπαζών, Λεβογιάννης, Χωμάτας) για τις μελέτες σε Κύνθο και Σέριφο. Σύμφωνα με τις πληροφοφίες μας από στελέχη του υπουργείου που συμμετείχαν στη σύσκεψη, επιτεύχθηκε συμφωνία για τις κατευθύνσεις των χωροταξικών μελετών, οι οποίες ακολουθούν τις τροποποιήσεις που έχουν υιοθετηθεί για τη Σίφνο και τη Κέα και οι οποίες έχουν γίνει δεκτές από τους φορείς και τους κατοίκους. Οι μελέτες είναι έτοιμες προς θεσμοθέτηση.

Κατά γενικό κανόνα, η αρτιότητα των γηπέδων ορίζεται στα 4 στρέμματα, ενώ για τις περιοχές που υπάγονται στο πρόγραμμα προστασίας «Natura 2000» θα ισχύσουν τα 6 στρέμματα. Καταργούνται οι παρεκκλίσεις κάτω των 4 στρ., εκτός από την αρτιότητα των 2 στρεμμάτων για γήπεδα σε απόσταση 500 μ. από τους οικισμούς. Σημειώνεται πως τα παραπάνω ισχύουν για την ανέγερση κατοικίας. Για τα ξενοδοχεία η αρτιότητα, κατά κανόνα, είναι τα 10 στρέμματα προκειμένου να αναγερθεί βιώσιμη τουριστική μονάδα 80-100 κλινών τουλάχιστον. Για τις λεγόμενες self catering τουριστικές μονάδες ή ενοικιαζόμενα δωμάτια επιτρέπεται η αρτιότητα των 4 στρ. ή ακόμα και η αξιοποίηση οικοπέδων μέσα στους οικισμούς όπου ο συντελεστής δόμησης είναι 0,6 - 0,8.

Η επιφάνεια των νησιών χωρίζεται σε 4-5 ζώνες με κλιμακούμενη προστασία. (Απόλυτης προστασίας με πλήρη απαγόρευση της δόμησης, ήπιας Οικιστικής Ανάπτυξης και προστασίας αγροτικού χώρου, Natura, Αρχαιολογικού ενδιαφέροντος και προστασίας τοπίου, γενικών ρυθμίσεων). Αξιοσημείωτο είναι πως την πλήρη απαγόρευση της δόμησης σε ορισμένες περιοχές (όπως στο νησάκι Κιτριανή της Σίφνου ή στην Καστριανή της Κέας) ζητούν οι ίδιοι οι φορείς των νησιών.

Οι αποστάσεις από τον αιγιαλό παραμένουν 50-100 μ.

Αναθεωρείται η πλήρης απαγόρευση της δόμησης σε οικόπεδα με κλίση μεγαλύτερη του 35%. Το ΥΠΕΧΩΔΕ επιλέγει πιο ευέλικτες λύσεις και επιτρέπει την κλιμακωτή διάρθρωση του οικήματος. Το ύψος του υπογείου δεν πρέπει να ξεπερνά το 1 μέτρο από την επιφάνεια του εδάφους, ενώ το ύψος του κτιρίου υπολογίζεται από το διαμορφούμενο έδαφος (και όχι το φυσικό, όπως σήμερα).

Επισπεύδονται οι διαδικασίες για τη θεσμοθέτηση των μελετών. Εξαιτίας της συναρμοδιότητας πολλών φορέων, πολλές χωροταξικές μελέτες καθυστερούν για κάμποσα χρόνια. Χαρακτηριστικό παράδειγμα η μελέτης της Τήνου, που βρίσκεται καθηλωμένη στο υπουργείο Πολιτισμού, όπως και η αντίστοιχη της Νάξου. Σε περίπτωση νέων καθυστερήσεων, το ΥΠΕΧΩΔΕ είναι αποφασισμένο να προχωρήσει σε χωροταξικές ρυθμίσεις εξαιρώντας τους αρχαιολογικούς χώρους.

Οι χωροταξικές και πολεοδομικές ρυθμίσεις των νησιών έχουν, όμως προκαλέσει και έντονη «κόντρα» μεταξύ των υπουργείων ΠΕΧΩΔΕ και Αιγαίου. Το τελευταίο έχει συντάξει και προωθεί στο Συμβούλιο Επικρατείας πολεοδομικά διατάγματα που περιέχουν χωροταξικές ρυθμίσεις, οι οποίες, σύμφωνα με πληροφορίες, έχουν προκαλέσει αντιδράσεις στους τοπικούς πληθυσμούς και δυσαρέσκεια στο ΥΠΕΧΩΔΕ. Ο υπουργός Αιγαίου Ν. Σηφουνάκης, σύμφωνα με τις ίδιες πληροφορίες, κατέφυγε στον πρωθυπουργό αποδίδοντας καθυστερήσεις στο ΥΠΕΧΩΔΕ. Για την αντιμετώπιση της «κρίσης» πραγματοποιήθηκε τελευταία συνάντηση του κ. Σηφουνάκη και της υφυπουργού ΠΕΧΩΔΕ κ. Ζήση.

ΑΝΕΚ FERRIES

ΠΡΟΓΡΑΜΜΑ ΔΡΟΜΟΛΟΓΙΩΝ

Από νησιά προς Πειραιά

- **Σάββατο 16/2/02** ΡΟΔΑΝΘΗ
  18.00: Κω- Κάλυμνο - Πειραιά
- **Κυριακή 17/2/02** ——
- **Δευτέρα 18/2/02** ΔΗΜΗΤΡΟΥΛΑ
  16.00: Σύμη - Τήλο - Νίσυρο - Κω- Κάλυμνο - Λέρο - Πάτμο - Πειραιά
- **Τρίτη 19/2/02** ΡΟΔΑΝΘΗ
  16.00: Κω- Κάλυμνο - Λέρο - Πάτμο Πειραιά
- **Τετάρτη 20/2/02** ΔΗΜΗΤΡΟΥΛΑ
  11.30: Καστελλόριζο
  21.00: Κω- Κάλυμνο - Αστυπάλαια - Αιγιαλή - Κατάπολα - Πειραιά
- **Πέμπτη 21/2/02** ΡΟΔΑΝΘΗ
  16.00: Κω- Κάλυμνο - Λέρο - Πάτμο - Πειραιά
- **Παρασκευή 22/2/02** ΔΗΜΗΤΡΟΥΛΑ
  21.00: Σύμη - Τήλο - Νίσυρο - Κω- Κάλυμνο - Αστυπάλαια - Νάξο - Πάρο - Σύρο - Πειραιά
- **Σάββατο 23/2/02** ΡΟΔΑΝΘΗ
  07.30: Καστελλόριζο
  18.00: Κω- Κάλυμνο - Πειραιά
- **Κυριακή 24/2/02** ——

Πληροφορίες:

Τηλ. 35066 - 30406 - 36170 - 28597 FAX: 39839
και στον ταξιδιωτικό σας πράκτορα

X3053-28/2

ΑΡΧΩΝ ΣΑΜΑΡΤΖΗΣ

Από το 1980



20 ΧΡΟΝΙΑ ΜΟΝΩΣΕΙΣ

ΜΟΝΩΣΕΙΣ ΤΑΡΑΤΣΩΝ

Ricofon

ΓΙΑ ΤΕΛΕΙΑ ΑΚΟΥΣΤΙΚΗ ΣΤΟΥΣ ΧΩΡΟΥΣ ΕΡΓΑΣΙΑΣ ΚΑΙ ΔΙΑΣΚΕΔΑΣΗΣ



Τοποθετώντας το κατάλληλο προϊόν RICOFON έχετε μια αίθουσα με άριστη ακουστική και συγχρόνως ένα τέλειο διακοσμητικό αποτέλεσμα.

X3037-28/2

ΔΙΑΘΕΣΗ: **ΑΡΧΩΝ ΣΑΜΑΡΤΖΗΣ**
ΜΟΝΩΣΕΙΣ - ΣΤΕΓΑΝΩΣΕΙΣ
ΚΑΤΑΣΤΗΜΑΤΑ
1) Ερυθρού Σταυρού 21 - Τηλ.: 02410 23030/32054 Ρόδος 85100
2) Ικαρου & Λαοδικείας - Τηλ.: 02410 20021 Ρόδος 85100
ΚΙΝΗΤΟ: 0944 502033

Το περασμένο Σάββατο στο «Ακταίον»

Παρουσίαση στη Ρόδο της «Πατριδογνωσίας»

ΜΙΑ ΕΙΔΙΚΗ ΕΚΔΟΣΗ ΤΟΥ «ΕΘΝΟΥΣ ΤΗΣ ΚΥΡΙΑΚΗΣ»

Ηταν όλοι εκεί. Στην αίθουσα του ιστορικού «Ακταίον». Επώνυμοι και ανώνυμοι. Τοπικές αρχές και απλοί πολίτες. Η ανταπόκριση της Ρόδου στην προσπάθεια του «Εθνους της Κυριακής» για ενημέρωση με σεβασμό στην ιστορία του τόπου με την «Πατριδογνωσία» ήταν εντυπωσιακή.

Η αίθουσα του «Ακταίον» ήταν ασφυκτικά γεμάτη το απόγευμα του Σαββάτου κατά την παρουσία του πρώτου τεύχους της «Πατρδογνωσίας» που κυκλοφόρησε προχθές με τίτλο «Δωδεκάνησα» από το «Εθνος της Κυριακής». Οι Ροδίτες τίμησαν με την παρουσία τους την εκδήλωση και ευχαρίστησαν την εφημερίδα για την τιμή που τους έκανε να ξεκινήσει από το νησί τους η κυκλοφορία της «Πατριδογνωσίας».

Η τοπική πολιτική ηγεσία με επικεφαλής τον Δωδεκανήσιο υπουργό Εσωτερικών και Δημόσιας Διοίκησης κ. Κώστα Σκανδαλίδη, που συμετείχε στην εκδήλωση, μαζί με τον απλό κόσμο που κατέκλυσε την αίθουσα του ιστορικού «Ακταίον».

Ο διευθυντής του «Εθνους» και «Εθνους της Κυριακής», Δημήτρης Μπενέκος, αναφέρθηκε στους λόγους που οδήγησαν στην έκδοση του μοναδικού αυτού έργου για την ιστορία και τον πολιτισμό κάθε νομού της Ελλάδος, καθώς και στο τι σηματοδοτεί η επιλογή του ονόματος «Πατριδογνωσία».



Επιχειρήσαμε την ιστορία των τόπων, των νομών της Ελλάδος και των πόλεων της Ελάδος, ούτως ώστε να έχουμε την αίσθηση της ιστορικής συνέχεια. Αποφύγαμε να γράψουμε μια ιστορία στείρα, που να αναφέρεται μόνο σε γεγονότα, ημερομηνίες και μάχες. Αρχίζει από την εποχή που υπάρχουν ιστορικές ενδείξεις και ιστορικά στοιχεία μέχρι τις μέρες μας. Είναι μια σοβαρή ιστορική προσέγγιση, αλλά και ένα καλό παραμύθι, που προορίζεται για μικρούς και μεγάλους.



Μια προσέγγιση που - δυστυχώς - κανείς ιδιωτικός, πανεπιστημιακός ή κρατικός φορέας δεν έχει μέχρι σήμερα επιχειρήσει για το σύνολο των νομών της χώρας μας.

Η πίστη και η επιθυμία του «Εθνους της Κυριακής» ότι οφείλει ως εφημερίδα να προσφέρει την «Πατριδογνωσία» σε κάθε ελληνική οικογένεια ήταν ένας από τους λόγους που οδήγησαν στην έκδοσή της».

Ο δήμαρχος Ρόδου, κ. Γώργος Γιαννόπουλος, αφού ευχαρίστησε το «Εθνος της Κυριακής» για την έκδοση αυτή, τόνισε ότι «τα Δωδεκάνησα είναι ακριβώς η τελευταία περιοχή της Ελλάδος που ήρθε να μπει στον εθνικό κορμό. Η Ρόδος, επεσήμανε ο κ. Γιαννόπουλος, θέλω να πιστεύω και το πιστεύω βαθιά αν και δέχτηκε και αυτή μακρόχρονη κατοχή και το έλλειμμα στην ταχύτητα ενσωμάτωσης με τη μητέρα Ελλάδα θα είχε διαφορετική θέση στην ιστορία των αρχαίων χρόνων, ίσως συγκρινόμενη με την Αθήνα και τη Σπάρτη, γιατί ήταν πραγματικά και στα γράμματα και στην οικονομία και στις τέχνες μια πόλη η οποία συνεισέφερε πάρα πολλά στον ελληνικό πολιτισμό. Πιστεύω λοιπόν ότι αυτό που κάνατε έρχεται να υπογραμμίσει σημειολογικά αυτό το έλλειμμα που υπήρχε και να είστε σίγουροι ότι θα το εκτιμήσουμε εδώ στη Ρόδο και στα Δωδεκάνησα.

Θα πρέπει να σας συγχαρώ για το πρωτότυπο της ιδέας να μας δώσετε μια ιστορική έκδοση,την οποία μπορούμε να αφήσουμε στα παιδιά μας για να μάθουν για τον τόπο τους. Θα μπορούμε να μάθουμε με την ιδιαίτερη ιστορία της κάθε γωνιά της πατρίδας μας. Σας ευχαριστώ για μια ακόμα φορά και εύχομαι καλή επιτυχία στο εγχείρημάσας». Στην ιστορία της Ρόδου αναφέρθηκε εκτενώς στην ομιλία του ο λαογράφος - δικηγόρος Μανόλης Μακρής: «Η ιστορία αποτελεί σημείο αναφοράς και πηγή έμπνευσης. Στη διακονία της δεν έπαψαν ποτέ να θητεύουν οι λογοτέχνες, οι χρονογράφοι, οι ποιητές, οι εικαστικοί.

Ολοι πιστεύουμε ότι η βασική κρηπίδα της γνώσης μας πρέπει ν'αποτελεί η συνειδητοποίηση ότι κινούμαστε μέσα στο μεγάλο, στο ατελείωτο ποτάμι της ιστορίας.

Παρά ταύτα, μας έλειψε η «Ιστορία σαν παραμύθι», μια ιστορία για το πολύ κοινό, για τους αδίδακτους, «που ακούμε να διαβαίνουν κοπάδι έξω διψασμένοι να μάθουν», για να θυμηθούμε τον Μπρεχτ.

Ενα παραμύθι που θα δείξει ότι η πραγματικότητα της ιστορίας ξεπερνάει σε γοητεία και έμπνευση ακομη και τους πιο ευφάνταστους παραμυθάδες.

Τούτο το κενό έρχεται να γεμίσει η «Πατριδογνωσία», που παρουσιάζεται σήμερα.

Τούτη η ιστορία των Δωδεκανήσων μάς προσφέρεται μέσα από τον πλούτο των σελίδων της «Πατριδογνωσίας». Από τη μνήμη των ηφαιστείων, των καταποντίσεων και των αναδύσεων μέχρι το σημερινό αχό της ζωής που ανεβαίνει από τις πολιτείες και τα λιμάνια.

Οι κατατοπιστικοί χάρτες, τα σχεδιαγράμματα, τα χρονολόγια και το θαυμαστό φωτογραφικό υλικό, κάνουν τα κείμενα ξεκούραστα και εύληπτα. Τέλος, οι χρηστικές πληροφορίες δίνουν και μια άλλη, καθημερινή πια, ωφελιμότητα στην έκδοση.

Οι αυστηροί σκυθρωποί τόμοι της ιστορίας, όπως την γνωσίσαμε μέχρι σήμερα, δίνουν τη θέση τους σε μια απλή, λιτή και πολύχρωμη θεώρηση των εποχών και των γεγονότων. Ξεκινώντας από τα Δωδεκάνησα, θα'χουμε την ευκαιρία να οδοιπορήσουμε στους γοητευτικούς κόσμους της ιστορίας της κάθε ελληνικής περιοχής. Μέσα από τις ψηφίδες των τοπικών ιστορικών θα έχουμε τη μοναδική εμπειρία να συνθέσουμε επαγωγικά το παραμύθι του ελληνισμού».

Τελευταίος ομιλητής ήταν ο υπουργός Εσωτερικών και Δημόσιας Διοίκησης κ. Κώστας Σκανδαλίδης, ο οποίος είπε: «Πατριδογνωσία, για μένα, είναι αυτό που μάθαμε στο σχολείο, στην τρίτη δημοτικού. Ηταν η τρίτη δημοτικού η τάξη που μαθαίναμε Πατριδογνωσία.

Οι γνώσεις που έχω για τα Δωδεκάνησα από εκείνη την εποχή είναι αξεπέραστες. Οσα βιβλία και να διάβασα, εκείνη την εποχή, στο σχολείο στην τρίτη δημοτικού έμαθα για την πατρίδα μου. Δεν κατάλαβα ποτέ γιατί έφυγε από τα σχολικά βιβλία της τρίτης τάξης η Πατριδογνωσία.

Εμαθα για τη Νίσυρο, για την Κάλυμνο, αν και ήταν τόσο μακριά τότε για μένα και που δεν πήγαινα ποτέ μου. Επρεπε να γίνω βουλευτής Δωδεκανήσου για να πάω σε μερικά νησιά της Δωδεκανήσου που δεν είχα πάει.

Ομως, τα ήξερα από την Πατριδογνωσία και ουδέποτε κατάλαβα τη φυγή της από τα σχολικά βιβλία. Νομίζω λοιπόν ότι η Πατριδογνωσία, όσο εξαπλώνεται η παγκοσμιοποίηση, τόσο πιο μεγάλη αξία αποκτά. Διότι η ρίζα, η πατρίδα δεν είναι από μια έννοια που μπορεί να σογκρίνει κανείς είτε θετικά είτε αρνητικά, με την έννοια ότι είναι ο πατριδοκάπηλος ή ο υπερπατριώτης.

Πιστεύω ότι είναι μεγάλη προσφορά, γι'αυτό αξίζουν συγχαρητήρια στην εφημερίδα και στη διεύθυνση».

Τη συζήτηση συντόνισε ο διευθυντής του πολιτικού ρεπορτάζ του «Εθνους της Κυριακής» Αντώνης Δελατόλλας. Επίσης απηύθυναν χαιρετισμούς με τηλεγραφήματά τους γιατί δεν μπόρεσαν να παραβρεθούν στην εκδήλωση ο υπουργός Αιγαίου κ. Νίκος Σηφουνάκης, ο γραμματέας της Κοινοβουλευτικής Ομάδας του ΠΑΣΟΚ κ. Κοσμάς Σφυρίου και οι δήμαρχοι των νησιών του νομού.

Μεταξύ των παρευρισκομένων διακρίναμε τον εκπρόσωπο του Μητροπολίτη Πρωτοσύγκελο κ. Παΐσιο, τον βουλευτή του ΠΑΣΟΚ κ. Βασίλη Παπανικόλα,, τον αστυνομικό διευθυντή Δωδεκανήσου κ. Χρήστο Χρήστου, τον αντινομάρχη κ. Χατζή Χατζηευθυμίου, τον τέως γενικό γραμματέα Αιγαίου κ. Γιάννη Μαχαιρίδη, τον δήμαρχο Αφάντου κ. Σταύρο Σταυρή, τον πρόεδρο του Δημοτικού Συμβουλίου Ρόδου κ. Γιάννη Τσιγάρο, τον εκδότη και διευθυντή της εφημερίδας «Πρόοδος» κ. Γιώργο Διαμαντίδη, τη γραμματέα Τεχνικού Επιμελητηρίου Ελλάδος κα Τόνια Μοροπούλου, τους αντιδημάρχους Ρόδου κ. Αλαβέρα και Σαββή, τον αστυνομικό υποδιευθυντή κ. Αριστείδη Καρτάνο, τον δοικητή Ασφαλείας Ρόδου κ. Δημήτρη Λερογιάννη, τον διοικητή της Τροχαίας Ρόδου κ. Παρασκευά Μήτση και τον επικεφαλής της μείζονος μειοψηφίας κ. Φώτη Κωστόπουλο, καθώς και πολλούς άλλους εκπροσώπους φορέων και παραγωγικών τάξεων του νησιού.



Zorpidis *LANE*

ΤΟΥΡΙΣΤΙΚΟΣ ΟΡΓΑΝΙΣΜΟΣ
Αλεξ. Διάκου και Λοχαγού Φανουράκη 31.
Τηλ. (0241) 20625, 30054 FAX 26745

ΟΜΑΔΙΚΑ ΤΑΞΙΔΙΑ

ΜΟΝΑΔΙΚΕΣ ΠΡΟΣΦΟΡΕΣ ΓΙΑ
ΓΙΟΡΤΙΝΕΣ ΑΠΟΔΡΑΣΕΙΣ
ΜΕ 4 ΑΤΟΚΕΣ ΔΟΣΕΙΣ
ΜΕ ΠΙΣΤΩΤΙΚΗ ΚΑΡΤΑ

ΠΑΡΙΣΙ - ΝΤΙΣΝΕΪ - ΒΕΡΣΑΛΙΕΣ
από 189.000 € 554.66
ΡΩΜΗ
από 159.000 € 466.62
ΛΟΝΔΙΝΟ
από 189.000 € 554.66
ΠΡΑΓΑ
από 169.000 € 495.96
ΒΙΕΝΝΗ
από 199.000 € 484.01
ΜΑΔΡΙΤΗ-ΑΝΔΑΛΟΥΣΙΑ
από 259.000 € 760.09
ΓΥΡΟΣ ΕΛΒΕΤΙΑΣ
από 259.000 € 760.09
ΙΤΑΛΙΚΟ ΠΑΝΟΡΑΜΑ οδικώς
από 129.000 € 278.58
ΒΙΕΝΝΗ-ΠΡΑΓΑ-ΒΟΥΔΑΠΕΣΤΗ οδικώς
από 145.000 € 425.53
ΣΚΙ ΣΤΗΝ ΑΥΣΤΡΙΑ
από 215.000 € 630.96
ΠΑΝΟΡΑΜΑ ΠΟΡΤΟΓΑΛΙΑΣ
από 259.000 € 760.09

Και πολλές ακόμα ονειρεμένες εξορμήσεις εντός και εκτός Ελλάδος!!!

ΔΡΟΜΟΛΟΓΙΑ F/B ΙΕΡΑΠΕΤΡΑ
Αναχωρήσεις από Ρόδο μέχρι νεωτέρας:
Κάθε Τετάρτη στις 04.30 για Χάλκη, Διαφάνι, Πηγάδια, Κάσο, Σητεία και επιστροφή στη Ρόδο.
• Κάθε Πέμπτη – Κυριακή στις 04.30 για Χάλκη, Διαφάνι, Πηγάδια, Κάσο, Σητεία, Αγιο Νικόλαο, Μήλο, Πειραιά

X3062-28/2

Κρατήσεις ξενοδοχείων σε όλη την Ελλάδα
Αεροπορικά εισιτήρια
Ακτοπλοϊκά εισιτήρια
Ενοικιάσεις αυτοκινήτων

ΕΥΡΩΠΑΙΚΗ ΕΠΕΝΔΥΤΙΚΗ
ΕΘΝΙΚΗΣ ΑΝΤΙΣΤΑΣΕΩΣ 48 ΤΗΛ 0241 39300

ΕΥΡΩΠΑΙΚΗ ΕΠΕΝΔΥΤΙΚΗ
ΚΤΗΜΑΤΟΜΕΣΙΤΙΚΟ ΓΡΑΦΕΙΟ
ΑΝΤΩΝΗΣ ΝΙΚΟΛΗΣ - ΘΕΟΦΙΛΟΣ ΚΑΩΝΑΡΗΣ
ΕΘΝΙΚΗΣ ΑΝΤΙΣΤΑΣΕΩΣ 48 (ΠΡΩΗΝ ΑΝΝΗΣ ΜΑΡΙΑΣ) ΤΗΛ. 0241 39300

ΔΙΑΜΕΡΙΣΜΑΤΑ

50 τ.μ.	Συνοικία Δασκάλων,υπόγειο	€ 20.542,92	7.000.000
30 τ.μ.	Κοντά στην Θ.Σοφούλη	€ 32.281,73	11.000.000
47 τ.μ.	Στο Ροδίνι με πανοραμική θέα	€ 38.151,14	13.000.000
40 τ.μ.	Συνοικία Δασκάλων καινούργιο	€ 42.553,19	14.500.000
60 τ.μ.	2 των 30 τ.μ. κατάληλα για επένδυση	€ 44.020,54	15.000.000
50 τ.μ.	Σε άριστη κατάσταση επιπλωμένο	€ 46.955,25	16.000.000
70 τ.μ.	Στο Ροδίνι	€ 67.498,17	23.000.000
85 τ.μ.	Στο Νιοχώρι	€ 73.367,57	25.000.000
73 τ.μ.	Κοντά στην Τσαλδάρη με parking	€ 76.302,27	26.000.000
80 τ.μ.	Στα Αφάντου	€ 76.302,27	26.000.000
80 τ.μ.	Κοντά στην Θ.Σοφούλη	€ 76.302,27	26.000.000
104 τ.μ.	Στην Σωτήρος	€ 88.041,09	30.000.000
90 τ.μ.	Στα Αφάντου 5 ετών	€ 88.041,09	30.000.000
160 τ.μ.	Συνοικία Δασκάλων σε κολώνες	€ 93.910,49	32.000.000
117 τ.μ.	Συνοικία Δασκάλων σε σοβά	€ 96.845,19	33.000.000
70 τ.μ.	Στα Αφάντου μαζί με κατάστημα 70 τ.μ.	€ 102.714,60	35.000.000
75 τ.μ.	Στην Θησέως ανακαινισμένο στο 2001	€ 102.714,60	35.000.000
142 τ.μ.	Στην Λευκωσίας	€ 105.649,30	36.000.000
100 τ.μ.	Στην Ατταβύρου με 3 υπνοδωμάτια	€ 111.518,71	38.000.000
130 τ.μ.	Στην Χειμάρας	€ 123.257,52	42.000.000
160 τ.μ.	Με 4 υπνοδωμάτια	€ 123.257,52	42.000.000
106 τ.μ.	Καινούργιο με 3 υπνοδωμάτια lux	€ 132.061,63	45.000.000
115 τ.μ.	Στο Ροδίνι με 3 υπνοδωμάτια	€ 143.800,44	49.000.000
180 τ.μ.	Επί της Εθνικής Αντιστάσεως	€ 234.776,23	80.000.000

ΟΙΚΟΠΕΔΑ

1000 τ.μ.	Στο Φαληράκι με οικοδομή κοντά στο κύμα	€ 234.776,23	80.000.000
2500 τ.μ.	Στην Αρχίπολη οικοδομήσιμο	€ 22.010,27	7.500.000
4500 τ.μ.	Στην Παστίδα	€ 44.020,54	15.000.000
46000 τ.μ	Στην Ψίνθο σε τιμή ευκαιρίας	€ 44.020,54	15.000.000
800 τ.μ.	Στις Καλυθιές εντός οικισμού	€ 52.824,65	18.000.000
2000 τ.μ.	Στο Γεννάδι με άδεια οικοδομής,νερό,ρεύμα	€ 58.694,06	20.000.000
2500 τ.μ.	Στα Κοσκινού	€ 58.694,06	20.000.000
4000 τ.μ.	Μετά το Λαδικό προς Αφάντου	€ 70.432,87	24.000.000
2500 τ.μ.	Στο κιοτάρι κοντά στο κύμα με άδεια οικ.	€ 88.041,09	30.000.000
4000 τ.μ.	Στην Ιαλυσό	€ 102.714,60	35.000.000
5000 τ.μ.	Στο Γεννάδι με πρόσοψη στην εθν.οδό	€ 102.714,60	35.000.000
4000 τ.μ.	Επί της Εθνικής Οδού με δυνατότητα κόμβου	€ 105.649,30	36.000.000
4000 τ.μ.	Περιοχή Σγουρού με εύκολη πρόσβαση	€ 117.388,11	40.000.000
4000 τ.μ.	Στην Παστίδα έναντι Θράκης	€ 132.061,63	45.000.000
5250 τ.μ.	Εντός οικισμού στην Παστίδα	€ 132.061,63	45.000.000
1050 τ.μ.	Ιαλυσός επί της εθνικής οδού	€ 146.735,14	50.000.000
5000 τ.μ.	Στους Τρείς με μονοκατοικία 50μ	€ 146.735,14	50.000.000
4500 τ.μ.	Περιοχή Ρένη Κοσκινού	€ 198.092,44	67.500.000
5020 τ.μ.	Στην Ιαλυσό στο κύμα	€ 220.102,71	75.000.000
4000 τ.μ.	Στην Λαχανιά με πρόσβαση	€ 52.824,65	18.000.000
1500 τ.μ.	Στην Λαχανιά εντός οικισμού	€ 61.628,76	21.000.000
9000 τ.μ.	Στην Λαχανιά 800 m από το κύμα	€ 82.171,68	28.000.000
23000 τ.μ	Στην Λαχανιά 20m από την Εθνική οδό	€ 88.041,09	30.000.000
6500 τ.μ.	Στην Λαχανιά 300 m από το κύμα	€ 104.181,95	35.500.000

ΜΟΝΟΚΑΤΟΙΚΙΕΣ - ΜΕΖΟΝΕΤΕΣ

70 τ.μ.	Διατηρητέα στο Νιοχώρι	€ 44.020,54	15.000.000
120 τ.μ.	Στα Κοσκινού (60+60)	€ 140.865,74	48.000.000
120 τ.μ.	Στα Κοσκινού (50+70)	€ 140.865,74	48.000.000
140 τ.μ.	Στην Ιαλυσό σε οικόπεδο 350	€ 155.539,25	53.000.000
125 τ.μ.	Στο Ροδίνι	€ 181.951,58	62.000.000
360 τ.μ.	Περιοχή Σγουρού με 1000 m οικόπεδο	€ 190.755,69	65.000.000
200 τ.μ.	Στα Αφάντου σε οικόπεδο 4000 m	€ 190.755,69	65.000.000
270 τ.μ.	Στην Παλιά Πόλη με αυλή	€ 161.408,66	55.000.000
225 τ.μ.	Στο Ροδίνι lux κατασκευής καιν.	€ 205.429,20	70.000.000

ΚΑΤΑΣΤΗΜΑΤΑ - ΕΠΙΧΕΙΡΗΣΕΙΣ

ΞΕΝΟΔΟΧΕΙΟ 70 ΚΑΙΝΩΝ ΣΕ ΤΙΜΗ ΕΥΚΑΙΡΙΑΣ	€ 645.634,63	220.000.000
Διόροφη οικία στην Σύμη κατάληλη για Πανσιόν	€ 58.694,06	20.000.000
Επιχείρηση στην Σωκράτους		
Κατάστημα στην Απελλού(Παλιά Πόλη)	€ 190.755,69	65.000.000
Κατάστημα στην Ατταβύρου	€ 52.824,65	##########
Κατάστημα στην Παλιά Πόλη 230 τ.μ.	€ 176.082,17	60.000.000
Κατάστημα στο Μανδράκι 50 τ.μ.	€ 293.470,29	100.000.000
Καταστήματα στην οδό Καμείρου		
Μπάρ στην Ορφανίδου 130 τ.μ.	€ 322.817,31	110.000.000

ΑΚΙΝΗΤΑ ΣΕ ΑΠΟΚΛΕΙΣΤΙΚΟΤΗΤΑ ΣΕ ΠΑΛΙΑ ΠΟΛΗ - ΑΦΑΝΤΟΥ - ΛΑΧΑΝΙΑ
ΑΓΟΡΕΣ - ΠΩΛΗΣΕΙΣ - ΜΙΣΘΩΣΕΙΣ ΑΚΙΝΗΤΩΝ
ΞΕΝΟΔΟΧΕΙΑΚΕΣ ΜΟΝΑΔΕΣ ΣΕ ΑΠΟΚΛΕΙΣΤΙΚΟΤΗΤΑ ΣΕ ΟΛΟ ΤΟ ΝΗΣΙ
ΣΥΜΒΟΥΛΕΥΤΙΚΕΣ ΚΑΙ ΕΠΕΝΔΥΤΙΚΕΣ ΠΡΟΤΑΣΕΙΣ
ΔΑΝΕΙΑ ΔΕΚΤΑ

4126-10/3

DANE SEA LINE
ΔΩΔΕΚΑΝΗΣΙΑΚΗ ΑΝΩΝΥΜΗ ΝΑΥΤΙΛΙΑΚΗ ΕΤΑΙΡΙΑ

ΔΡΟΜΟΛΟΓΙΑ
ΑΠΟ 2/2/02 ΕΩΣ 28/2/2002

Αναχώρηση από ΡΟΔΟ

2/2 Σαβ. ΔΙΑΓΟΡΑΣ 15.00
Κω - Κάλυμνο - Λέρο- Πάτμο - Πειραιά
3/2 Κυρ. ΠΑΤΜΟΣ 15.00
Κω - Κάλυμνο - Λέρο - Πάτμο - Πειραιά
4/2 Δευτ. —
5/2 Τρ. ΔΙΑΓΟΡΑΣ 18.00
Κω - Πειραιά
6/2 Τετ. ΠΑΤΜΟΣ 15.00
Σύμη -Τήλο -Κω -Κάλυμνο -Λέρο -Πάτμο -Πειραιά
7/2 Πεμ. ΔΙΑΓΟΡΑΣ 18.00 Πειραιά
8/2 Παρ. ΠΑΤΜΟΣ 15.00
Κω - Κάλυμνο - Λέρο- Πάτμο - Πειραιά
9/2 Σαβ. ΔΙΑΓΟΡΑΣ 15.00
Κω - Κάλυμνο - Λέρο - Πάτμο - Πειραιά
10/2 Κυρ. ΠΑΤΜΟΣ 15.00
Κω - Κάλυμνο - Λέρο- Πάτμο - Πειραιά
11/2 Δευτ. —
12/2 Τρ. ΔΙΑΓΟΡΑΣ 18.00 Κω - Πειραιά
13/2 Τετ. ΠΑΤΜΟΣ 15.00
Σύμη -Τήλο -Κω -Κάλυμνο -Λέρο -Πάτμο -Πειραιά
14/2 Πεμ. ΔΙΑΓΟΡΑΣ 18.00 Πειραιά
15/2 Παρ. ΠΑΤΜΟΣ 15.00
Κω - Κάλυμνο - Λέρο- Πάτμο - Πειραιά
16/2 Σαβ. ΔΙΑΓΟΡΑΣ 15.00
Κω - Κάλυμνο - Λέρο - Πάτμο - Πειραιά
17/2 Κυρ. ΠΑΤΜΟΣ 15.00
Κω - Κάλυμνο - Λέρο- Πάτμο - Πειραιά
18/2 Δευτ. —
19/2 Τρ. ΔΙΑΓΟΡΑΣ 18.00 Κω - Πειραιά
20/2 Τετ. ΠΑΤΜΟΣ 15.00
Σύμη -Τήλο -Κω -Κάλυμνο -Λέρο -Πάτμο -Πειραιά
21/2 Πεμ. ΔΙΑΓΟΡΑΣ 18.00 Πειραιά

22/2 Παρ. ΠΑΤΜΟΣ 15.00
Κω - Κάλυμνο - Λέρο- Πάτμο - Πειραιά
23/2 Σαβ. ΔΙΑΓΟΡΑΣ 15.00
Κω - Κάλυμνο - Λέρο - Πάτμο - Πειραιά
24/2 Κυρ. ΠΑΤΜΟΣ 15.00
Κω - Κάλυμνο - Λέρο- Πάτμο - Πειραιά
25/2 Δευτ. —
26/2 Τρ. ΔΙΑΓΟΡΑΣ 18.00 Κω - Πειραιά
27/2 Τετ. ΠΑΤΜΟΣ 15.00
Σύμη -Τήλο -Κω -Κάλυμνο -Λέρο -Πάτμο -Πειραιά
28/2 Πεμ. ΔΙΑΓΟΡΑΣ 18.00 Πειραιά

Αναχώρηση από ΠΕΙΡΑΙΑ

2/2 Σαβ. ΠΑΤΜΟΣ 16.00
Πάτμο - Λέρο - Κάλυμνο - Κω - Ρόδο
3/2 Κυρ. —
4/2 Δευτ. ΔΙΑΓΟΡΑΣ 19.00 Κω - Ρόδο
5/2 Τρ. ΠΑΤΜΟΣ 16.00
Πάτμο - Λέρο - Κάλυμνο - Κω - Τήλο - Σύμη - Ρόδο
6/2 Τετ. ΔΙΑΓΟΡΑΣ 19.00 Ρόδο
7/2 Πεμ. ΠΑΤΜΟΣ 16.00
Πάτμο - Λέρο - Κάλυμνο - Κω - Ρόδο
8/2 Παρ. ΔΙΑΓΟΡΑΣ 15.00
Πάτμο - Λέρο - Κάλυμνο - Κω - Ρόδο
9/2 Σαβ. ΠΑΤΜΟΣ 1600
Πάτμο - Λέρο - Κάλυμνο - Κω - Ρόδο
10/2 Κυρ. —
11/2 Δευτ. ΔΙΑΓΟΡΑΣ 19.00 Κω - Ρόδο
12/2 Τρ. ΠΑΤΜΟΣ 16.00
Πάτμο - Λέρο - Κάλυμνο - Κω - Τήλο - Σύμη - Ρόδο
13/2 Τετ. ΔΙΑΓΟΡΑΣ 19.00 Ρόδο
14/2 Πεμ. ΠΑΤΜΟΣ 16.00
Πάτμο - Λέρο - Κάλυμνο - Κω - Ρόδο
15/2 Παρ. ΔΙΑΓΟΡΑΣ 15.00
Πάτμο - Λέρο - Κάλυμνο - Κω - Ρόδο
16/2 Σαβ. ΠΑΤΜΟΣ 1600
Πάτμο - Λέρο - Κάλυμνο - Κω - Ρόδο
17/2 Κυρ. —
18/2 Δευτ. ΔΙΑΓΟΡΑΣ 19.00 Κω - Ρόδο
19/2 Τρ. ΠΑΤΜΟΣ 16.00
Πάτμο - Λέρο - Κάλυμνο - Κω - Τήλο - Σύμη - Ρόδο
20/2 Τετ. ΔΙΑΓΟΡΑΣ 19.00 Ρόδο
21/2 Πεμ. ΠΑΤΜΟΣ 16.00
Πάτμο - Λέρο - Κάλυμνο - Κω - Ρόδο
22/2 Παρ. ΔΙΑΓΟΡΑΣ 15.00
Πάτμο - Λέρο - Κάλυμνο - Κω - Ρόδο
23/2 Σαβ. ΠΑΤΜΟΣ 1600
Πάτμο - Λέρο - Κάλυμνο - Κω - Ρόδο
24/2 Κυρ. —
25/2 Δευτ. ΔΙΑΓΟΡΑΣ 19.00 Κω - Ρόδο
26/2 Τρ. ΠΑΤΜΟΣ 16.00
Πάτμο - Λέρο - Κάλυμνο - Κω - Τήλο - Σύμη - Ρόδο
272 Τετ. ΔΙΑΓΟΡΑΣ 19.00 Ρόδο
28/2 Πεμ. ΠΑΤΜΟΣ 16.00
Πάτμο - Λέρο - Κάλυμνο - Κω - Ρόδο

Χ. 3058-28/2

ΨΥΧΟΕΡΕΥΝΗΤΡΙΑ
ΚΡΗΤΙΚΟΥ
ΒΑΣΙΛΕΙΑ



Προβλέψεις για το μέλλον ικανοποιητικές.
Βοήθεια για κάθε θέμα που σας απασχολεί με κάθε εχεμύθεια
ΟΜΗΡΟΥ 65 Π. ΠΟΛΗ Τηλ. 74440 - 67602,
0972157586, 8-1π.μ. — 4-8μ.μ.

Τ. 097-16/3

Οι πνευματικοί άνθρωποι της Ρόδου μας:

ΚΕΡΑΜΙΣΤΕΣ - ΖΩΓΡΑΦΟΙ - ΗΘΟΠΟΙΟΙ - ΣΥΓΓΡΑΦΕΙΣ - ΠΟΙΗΤΕΣ

Γράφει ο Θεοφάνης Μπογιάννος

Ελάχιστες εποχές είχαν εκτίμηση και αγάπη προς τους καλλιτέχνες της εποχής τους. Οι περισσότεροι ηγήτορες και δυνατοί, βασιλιάδες και άρχοντες, πρώτα έβλεπαν το προσωπικό γόητρό τους και μετά την τέχνη, τον πολιτισμό, την έφεση και τη δημιουργία. Μόνο η τέχνη, κάθε τέχνη και κάθε μορφής πολιτισμός προάγει την κοινωνία, τον άνθρωπο και την ανθρωπιά.

Στη Ρόδο μας, υπάρχουν πολλοί άξιοι καλλιτέχνες όλων των ειδών: **κεραμίστες, γλύπτες, ποιητές, συγγραφείς, ηθοποιοί,** που είναι άγνωστοι στο ευρύ κοινό, επειδή δεν είχαν ποτέ τη χαρά και την ευκαιρία να προβάλλουν την τέχνη και τον πολιτισμό τους.

Οι αρχαίοι Ρόδιοι, ταγοί, δηλαδή άρχοντες, αγαπούσαν την τέχνη και τους τεχνίτες. Η Ρόδος ήταν ένα απέραντο εργοτάξιο γεμάτο αγάλματα, επιτύμβια, βωμούς, ζωγραφικούς πίνακες και πλήθος συγγραφέων έδιναν στο σμαραγδένιο νησάκι μας φήμη και θέαμα συγκλονιστικό.

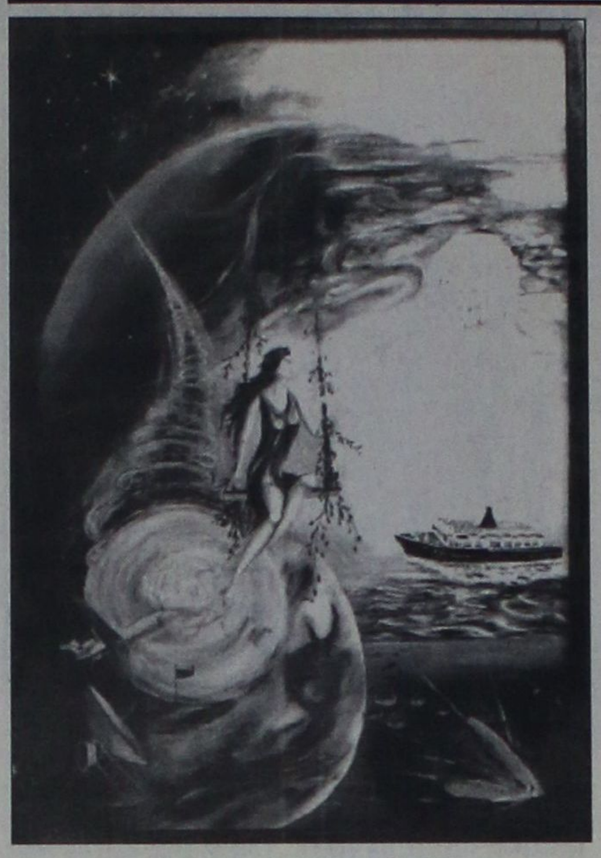

Η ΓΕΝΝΗΣΗ ΤΗΣ ΡΟΔΟΥ
«Ο Δίας μοιράζει θάλασσες και όλη την Υφήλιο, τη Ρόδο την πανεύφημη, τη δίνει για τον ήλιο...»
(πίνακας: Χάρη Γραμματικού)

Η σημερινή Ρόδος φυλλορροεί. Δεν υπάρχουν φορείς και χορηγοί να ενισχύσουν ηθικά, κοινωνικά και οικονομικά τα μεγάλα αναστήματα της τέχνης, τους ανθρώπους αυτούς που περνούν δίπλα μας, άγνωστοι και παραπονεμένοι, από την αναλγησία της εποχής μας.

Και όμως, μέσα στην καπιταλιστική κοινωνία και σκληρή εποχή μας, υπάρχουν πνευματικές αναπνοές Ροδίων, που εις πείσμα της εποχής μας, δημιουργούν αθόρυβα, δημιουργικά και ουσιαστικά.

Ενας τέτοιος σεμνός, άξιος και αθόρυβος καλλιτέχνης, είναι και ο συμπολίτης μας **Χάρης Γραμματικός.** ζωγράφος ικανός, με έμφυτη τάση να απεικονίζει ανθρώπους, αγίους, τοπία, συνθέσεις και ό,τι άλλο του υποδεικνύει το μεγάλο ταλέντο του.

Για να γνωρίσουν όλοι οι Ρόδιοι το δυνατό χρωστήρα του μειλίχιου αυτού ανθρώπου, αναφέρουμε πως εδώ και πολλά χρόνια ζωγραφίζει τα πάντα - για πάντα!

Εκανε δύο ατομικές εκθέσεις με έργα ζωγραφικής μεγάλης πνοής. Οσοι είδαν τα έργα του, διαπίστωσαν πως έχει νόημα και αξία καλλιτεχνική η κάθε πινελιά του. Ο υπέροχος αυτός άνθρωπος, που κινείται ανάμεσά μας, χωρίς να προβάλλει το επαινετό έργο του, έχει ζωγραφίσει όλα τα νησιά της Δωδεκανήσου μας!

Στις δύο εκθέσεις του που έκανε στη Ρόδο, απέσπασε διθυραμβικά συγχαρητήρια για την έμπνευση και την καταπληκτική απεικόνιση των τοπίων, προσώπων και θεμάτων του. Ακόμη και αγιογραφίες, βυζαντινής έμπνευσης έχει δημιουργήσει ο ταπεινός, όσο και αινετός αυτός ζωγράφος συμπολίτης μας.

Οι αρχαίοι Ρόδιοι έλεγαν:

«Ανθρωπε, φίλει τέχνην, άμα τε και άνθρωπον». Αυτό κάνει και ο εξαίρετος ζωγράφος μας. Αξιος οικογενειάρχης και ανήσυχος άνθρωπος, βρίσκει χρόνο, έμπνευση και θέμα ζωγραφίζοντας, ό,τι βλέπει το διεισδυτικό μάτι του.

Η τέχνη και οι άνθρωποι του πνεύματος, όπως ο **Χάρης Γραμματικός,** είναι οι στυλοβάτες του ροδιακού πολιτισμού. Χωρίς τέχνη και καλλιτέχνες, δεν υπάρχει πολιτισμός. Οι ζωγράφοι της Ρόδου, οι μύστες της τέχνης και του πολιτισμού, κρατούν υψηλά τα ιδανικά του λαού και της εποχής μας.

Η Ρόδος μας έχει πολλούς και αινετούς ζωγράφους και καλλιτέχνες, κάθε λογής: ποιος φορέας και χορηγός θα βρεθεί να ενισχύσει το ωραίο, κοινωνικό, πνευματικό έργο του;

Συνδυάστε την έξοδό σας
με ξεχωριστές γεύσεις
σ' ένα μοναδικό χώρο
ΤΑΒΕΡΝΑ - ΨΗΣΤΑΡΙΑ

ΠΗΝΕΛΟΠΗ

στην πλατεία της γραφικής ΚΑΤΤΑΒΙΑΣ



Παραμένουμε ανοικτά και το χειμώνα

με τα παραδοσιακά μας φαγητά
Τηλ. 0244-91310

4145-20/2

Κυκλοφόρησε το βιβλίο:

ΡΟΔΟΓΝΩΣΙΑ
Η αληθινή ιστορία της Ρόδου μας



Το υπογράφει ο συμπολίτης μας συγγραφέας

Θεοφάνης Μπογιάννος

ΟΛΑ τα μεγάλα πρόσωπα και γεγονότα 3.000 ετών του σμαραγδένιου νησιού και της ποήεσσας Ρόδου.
Με 224 σελίδες. Πολύχρωμο. 154 σπάνιες φωτογραφίες, λιθογραφίες, γνωστά και άγνωστα έγγραφα και κείμενα.
Προσφέρεται αφιλοκερδώς σε όλους τους φιλογενείς και φιλίστορες με αγάπη και υπογραφή.
Ωστε όλοι οι Ρόδιοι να μελετήσουμε υπεύθυνα τη μεγάλη και αληθινή ιστορία των ευκλεών και αγερώχων, των ωκυνόων και αγίων Ροδίων Ελλήνων πατέρων!

Οι ταξιτζήδες μας ξεναγούν και ξεναγούνται στη Ρόδο

(Κυριακή 24 Φεβρουαρίου, ώρα 10.30, συνάντηση: σταθμός ταξί-Μανδράκι)

Η καταπληκτική επιτυχία των τριών προηγουμένων ξεναγήσεών μας προδικάζει τη μεγάλη συρροή και επιτυχία της νέας μας εκδρομής.

«Ολβιος όστις της ροδιακής, άμα τε ελληνικής ιστορίας, έσχε μάθησιν...».

Ο Σύνδεσμος Ιδιοκτητών Ταξί Ρόδου καλεί όλα τα μέλη του στην πολλά υποσχόμενη ξενάγηση στη Μεσαιωνική μας Πόλη. Για να μάθουν οι νεώτεροι και να θυμηθούν οι παλαιότεροι τη μεγάλη ιστορία των Ροδίων Ελλήνων πατέρων μας. Θα ξεναγηθούμε σωστά για να ξεναγούμε σωστά, να γνωρίζουμε τέλεια και να συμπεριφερόμεθα άψογα. Ξενάγηση ΜΟΝΟΝ για τα μέλη μας.

Θα δούμα από κοντά: Τάφρο, σήραγγες, τείχη, προμαχώνες, υδραγωγεία, πύλες, κανόνια, οικόσημα. Θα ακούσουμε για τους ιππότες, το Μεγάλο Μάγιστρο, καταγωγή και γλώσσες σταυροφόρων. Πότε ξεκίνησαν οι σταυροφορίες και γιατί. Πότε και πως έφτασαν οι σταυροφόροι στην ποήεσσα Νήσο Ρόδο. Παλάτι, τα τρία κράτη της αρχαίας Ρόδου, δήμοι, χωριά, πληθυσμοί, αποστάσεις. Ολα όσα θέλαμε να μάθουμε και δεν γνωρίζαμε που να απευθυνθούμε!

Την ξενάγηση και το βιβλίο ΡΟΔΟΓΝΩΣΙΑ (Πατριδογνωσία Ρόδου) χαρίζει σε όλα τα μέλη μας, με αφιέρωση και αγάπη, ο Ρόδιος συγγραφέας: ΘΕΟΦΑΝΗΣ ΜΠΟΓΙΑΝΝΟΣ

Σύνδεσμος Ιδιοκτητών Ταξί Ρόδου
Ο πρόεδρος **Ο γεν. γραμματέας**
Αθ. Χατζηγεωργίου **Αντ. Αμβροσιάδης**

4303/24/2

...ΠΡΑΚΤΟΡΕΙΟ ΤΑΞΙΔΙΩΝ

ΣΑΒΒΑΣ ΣΑΗΣ

Με την ευκαιρία της λειτουργίας του **νέου** μας πρακτορείου στην οδό ΤΑΡΠΟΝ ΣΠΡΙΓΚΣ 42 δίπλα στην Τράπεζα Πίστεως

ΠΡΟΣΦΕΡΟΥΜΕ

τα φθηνότερα αεροπορικά εισιτήρια για όλο τον κόσμο με όλες τις αεροπορικές πτήσεις

ΠΡΟΣΟΧΗ:
ΠΛΗΡΟΦΟΡΙΕΣ ΔΕΝ ΔΙΔΟΝΤΑΙ ΑΠΟ ΤΟ ΤΗΛΕΦΩΝΟ ΜΟΝΟ ΠΡΟΣΩΠΙΚΗ ΠΑΡΟΥΣΙΑ ΣΑΣ

Ακόμη:
- Σας παίρνουμε ΒΙΖΑ επισκέπτου για ΑΜΕΡΙΚΗ σε μία εβδομάδα
- ΒΙΖΑ επισκέπτου για ΑΥΣΤΡΑΛΙΑ σε μία μέρα
- Εκδοση διαβατηρίων
- Εκδοση αδειών αυτοκινήτων

ΞΕΝΟΔΟΧΕΙΑ ΣΤΗΝ ΑΘΗΝΑ

PRESIDENT Α' Κατηγορίας Λεωφόρος Κηφησίας

Μονόκλινο	δρχ.	10.300	€30	με πρωινό έως 31/3	
Δίκλινο για μονόκλινο	»	11.300	€33	»	»
Δίκλινο	»	13.300	€39	»	»
Τρίκλινο	»	16.300	€48	»	»

ESPERIA HOTEL Α' Κατηγορίας Σταδίου 22

Μονόκλινο	δρχ.	24.000	€70	με πρωινό έως 31/3	
Δίκλινο	»	26.600	€78	»	»
Τρίκλινο	»	30.000	€88	»	»

ELECTRA HOTEL Α' Κατηγορίας Ερμού 5

Μονόκλινο	δρχ.	26.900	€79	με πρωινό έως 31/3	
Δίκλινο	»	31.700	€93	»	»
Τρίκλινο	»	37.200	€109	»	»

TITANIA HOTEL Πανεπιστημίου 52 (Σύνταγμα Ομόνοια)

Μονόκλινο δρχ. με αμερικάνικο πρωινό		24.500	€72	έως 31/3	
Δίκλινο	»	»	28.500	€84	»
Τρίκλινο	»	»	33.000	€97	»

DORIA HOTEL Β' Κατηγορίας Πειραιώς 15-17 (κοντά στην Ομόνοια)

Μονόκλινο	δρχ.	14.300	€42	με πρωινό έως 31/3	
Δίκλινο	»	16.000	€47	»	»
Τρίκλινο	»	21.800	€64	»	»

ZAFOLIA HOTEL Α' Κατηγορίας Λεωφ. Αλεξάνδρας 87

Μονόκλινο	δρχ.	28.600	€84	έως 31/3	
Δίκλινο	»	30.600	€90	»	»
Τρίκλινο	»	36.800	€108	»	»

BEST WESTERN Α' Κατηγορίας, Ilisia Μιχαλακοπούλου

Μονόκλινο	δρχ.	18.400	€54	με πρωινό έως 31/3	
Δίκλινο	»	19.800	€58	»	»
Τρίκλινο	»	22.200	€65	»	»

PARTHENON Α' Κατηγορίας περιοχή Μακρυγιάννη

Μονόκλινο	δρχ.	18.500	€55	με πρωινό έως 31/3	
Δίκλινο	»	21.000	€62	»	»
Τρίκλινο	»	28.000	€82	»	»

OLYMPIC PALACE Α' Κατηγορίας, Φιλελλήνων-Σύνταγμα

Μονόκλινο	δρχ.	17.700	€52	έως 31/12	
Δίκλινο	»	21.100	€62	»	»
Τρίκλινο	»	26.300	€77	»	»

STANLEY Β' Κατηγορία Σύνταγμα

Μονόκλινο	δρχ.	17.000	με πρωινό έως 31/12		
Δίκλινο	»	21.000	»	»	»
Τρίκλινο	»	28.000	»	»	»

ST. GEORGE LYKABETTUS LUX

Μονόκλινο	δρχ.	35.000	€103	χωρίς Β/Β έως 28/12	
Δίκλινο	»	33.500	€103	»	»

ASTOR Σύνταγμα

Μονόκλινο	δρχ.	12.600	€37	με πρωινό έως 31/3	
Δίκλινο	»	16.700	€49	»	»
Τρίκλινο	»	20.100	€59	»	»

GRAND HOTEL Β' Κατηγορίας Πατησίων & Βεραντέρου 10

Μονόκλινο	δρχ.	13.000	€39	με πρωινό έως 31/3	
Δίκλινο	»	17.300	€51	»	»
Τρίκλινο	»	19.500	€57	»	»

ΒΕΡΓΙΝΑ Β' Κατηγορίας ΘΕΣ/ΚΗ (κεντρικό)

Μονόκλινο	δρχ.	19.000	με πρωινό	έως 31/8	
Δίκλινο	»	24.000	»	»	»
Τρίκλινο	»	29.000	»	»	»

ΣΑΣ ΣΥΜΦΕΡΕΙ ΠΡΙΝ ΚΛΕΙΣΕΤΕ ΟΠΟΥΔΗΠΟΤΕ ΝΑ ΜΑΣ ΕΠΙΣΚΕΦΘΕΙΤΕ

ΠΡΑΚΤΟΡΕΙΟ ΤΑΞΙΔΙΩΝ
ΣΑΒΒΑΣ ΣΑΗΣ
ΤΑΡΠΟΝ ΣΠΡΙΓΚΣ 42
δίπλα στην Τράπεζα Πίστεως
• Τηλ. 39781-3

Χ. 3060-28/2

ΜΕΝΤΙΟΥΜ-ΑΣΤΡΟΛΟΓΟΣ

ΝΙΚΟΣ

Ακριβείς προβλέψεις στον επαγγελματικό, αισθηματικό και οικονομικό τομέα.

Επαναφορά ατόμων
Ισχυρή υποβολή

Δέχεται μόνο με ραντεβού στα τηλέφωνα: 31405 και 39201

4249-10/3

ΛΕΝΤΑΚΗΣ ΜΑΝΩΛΗΣ
ΞΥΛΟΤΕΧΝΙΚΗ
Αναλαμβάνουμε
πάσης φύσεως ξυλουργικές εργασίες:
• κουζίνες γερμανικές • ντουλάπες
• πόρτες • παράθυρα κ.λ.π.
ΠΛΗΡΟΦΟΡΙΕΣ
Τηλ. 60601-68414
4240-12/3

ΝΤΕΤΕΚΤΙΒΣ ΑΘΗΝΩΝ
4241-12/3
Αναλαμβάνουμε υποθέσεις
ανηλίκων,
προσωπικές,
οικογενειακές,
εμποροβιομηχανικές
Διαθέτουμε τα καλύτερα ηλεκτρονικά σύγχρονα οπτικοακουστικά συστήματα
Εχεμύθεια 100%
Τα 30 χρόνια πείρα είναι η εγγύησή μας
Τηλ. 0977632963
& 0945319796

ΠΡΑΚΤΟΡΕΙΟ ΤΑΞΙΔΙΩΝ
ΣΑΒΒΑΣ ΣΑΗΣ
ΑΕΡΟΠΟΡΙΚΗ ΕΚΔΡΟΜΗ (ΠΡΟΣΚΥΝΗΜΑ)
ΣΤΟΝ
ΑΓΙΟ ΡΑΦΑΗΛ
(ΜΥΤΙΛΗΝΗ)
από 18/2 έως 21/2 - δρχ. 85.000
από 21/2 έως 25/2 - δρχ. 95.000
ΠΕΡΙΛΑΜΒΑΝΕΙ:
• Ξενοδοχείο με πρωινό
• Αεροπορικά εισιτήρια Ρόδο - Μυτιλήνη - Ρόδο
• Φόρους αεροδρομίων
• Μεταφορά αεροδρόμιο - ξενοδοχείο - αεροδρόμιο
• 2 εκδρομές στον Αγ. Ραφαήλ - Ταξιάρχη Μανταμάδος - Μόλυβο - Πέτρα - Μονή Λιμώνος - Αγ. Ιγνάτιο - Καλλονή - Παναγιά Αγιάσο κ.λ.π.
• Φ.Π.Α.
• Συνοδός ο κ. ΣΑΒΒΑΣ ΣΑΗΣ
Θέσεις περιορισμένες
ΠΛΗΡΟΦΟΡΙΕΣ - ΠΡΟΓΡΑΜΜΑΤΑ
ΠΡΑΚΤΟΡΕΙΟ ΤΑΞΙΔΙΩΝ
ΣΑΒΒΑΣ ΣΑΗΣ
ΤΑΡΠΟΝ ΣΠΡΙΓΚΣ 42 (δίπλα στην Πίστεως)
Τηλ. 39781-3, 37711
Χ. 3060-16/2

ΝΤΕΤΕΚΤΙΒΣ
30 ΧΡΟΝΙΑ ΜΟΝΙΜΑ ΚΑΙ ΣΤΗ ΡΟΔΟ
35354
ΠΛΑΤΕΙΑ ΑΓΙΟΥ ΙΩΑΝΝΟΥ
Η ΛΥΣΗ!!! ΣΕ ΚΑΘΕ ΣΑΣ ΠΡΟΒΛΗΜΑ
EXPRESS SECURITY
Χ. 3039-28/2

Πολιτιστική ΠΡΟΟΔΟΣ

Γράφει ο Αριστείδης Εμμ. Μιαούλης

ΕΠΙΒΕΒΑΙΩΘΗΚΕ Ο ΘΕΤΙΚΟΣ ΡΟΛΟΣ ΤΗΣ ΡΟΔΟΥ ΣΤΙΣ ΕΛΛΗΝΟΒΟΥΛΓΑΡΙΚΕΣ ΣΧΕΣΕΙΣ

Επιβεβαιώθηκε για μια ακόμη φορά ο θετικός και σημαντικός ρόλος της Ρόδου στις ελληνοβουλγαρικές σχέσεις μιας και το Διεθνές Κέντρο Λογοτεχνών και Μεταφραστών Ρόδου παρεμβαίνει καταλυτικά, άμεσα και εποικοδομητικά στην καλλιέργεια των καλών σχέσεων μεταξύ των δύο χωρών. Η εκδήλωση που πραγματοποιήθηκε το απόγευμα της Παρασκευής στο «Ακταίον» και ήταν αφιερωμένη στον «Ελληνική και Βουλγαρική Λογοτεχνία», απέδειξε πως το νησί μας μέσω του ΔΚΛΜ Ρόδου, συνεπικουρεί στην προσπάθεια της διάδοσης του ελληνικού λόγου στην Βουλγαρία και αντίστροφα. «Η βουλγαρική λογοτεχνία είναι ένας άγνωστος τόπος σε μας» επισήμανε ο κ. Πάνος Σταθόγιαννης, μεταφραστής από τα βουλγαρικά στα ελληνικά, επισημαίνοντας την προσφορά του ΔΚΛΜ Ρόδου και του προγράμματος Literary Access ώστε να πλησιάσουμε και μεις οι Ελληνες περισσότερο τη βουλγαρική λογοτεχνία, κάτι που δεν σημαίνει όμως από την άλλη πλευρά. «Εμείς μεταφράζουμε Ελληνες λογοτέχνες από τον 18ο και 19ο αιώνα μέχρι σήμερα» δήλωσε η κ.Zdravka Michailova μεταφράστρια από ελληνικά στα βουλγαρικά. "Οι Βούλγαροι γνωρίζουν πολύ καλά τον Καζαντζάκη, τον Ελύτη και τον Καβάφη και γενικά όλα τα έργα που θεωρούνται κλασσικά για την ελληνική γραμματεία» είπε η κ. Michailova, η οποία διάβασε και ένα μέρος από το πρόσφατο έργο του Βούλγαρου συγγραφέα Christo Zaprianov. Επίσης η συγγραφέας Θεοφανώ Καλογιάννη διάβασε ένα μέρος από το βιβλίο της "Ιστορίες από τις Γραφές" το οποίο μεταφράζεται αυτή την περίοδο εδώ στη Ρόδο. Από την πλευρά του ο Πρόεδρος του ΔΚΛΜ Ρόδου κ. Κώστας Σκανδαλίδης αφού αναφέρθηκε στο δεύτερο Εργαστήριο συλλογικής μετάφρασης με την ελληνοβουλγαρική μετάφρασης αυτή τη φορά, (το πρώτο έγινε τον Νοέμβριο με ελληνοσουηδικές μεταφράσεις) ανακοίνωσε την δημιουργία της βιβλιοθήκης του Κέντρου. «Μέχρι τον Οκτώβριο θα είναι έτοιμες 10 εκδόσεις από το πρόγραμμα Literary Access γεγονός καθοριστικό για την λογοτεχνία» είπε ο κ. Σκανδαλίδης ο οποίος διάβασε και δύο ποιήματα των Παντελή Ευθυμίου και Φώτη Βαρέλη. Η βραδιά συνοδεύτηκε με την εμφάνιση του νεαρού κιθαρίστα Γιάννη Ξυλουρά ο οποίος επένδυσε εξαιρετικά με την μουσική τους ομιλητές.

ΜΙΚΡΟΣ ΧΑΙΡΕΤΙΣΜΟΣ ΑΠΟ ΤΟΥΣ ΛΕΙΨΟΥΣ

Έναν μικρό τιμητικό τόμο αφιερωμένο στα σαράντα χρόνια ποιμαντικής διακονίας στην ακριτική ενορία των Λειψών του αρχιμανδρίτη Νικηφόρου Κουμουνδούρου, κυκλοφορεί αυτές το φωτοτυπικό κέντρο «ΣΙΔΕΡΑΤΟΣ.» «Πραγματοποιήσαμε την έκδοση αυτή, αν και γνωρίζαμε ότι θα προσκρούαμε στη μετριοφροσύνη του πατρός Νικηφόρου, εγνωσμένη και από το γεγονός ότι δεν προτίμησε προτεινόμενους σ΄ εκείνον βαθμούς και αξιώματα της εκκλησιαστικής ιεραρχίας, αλλά θεώρησε αγαθή μερίδα προς δόξαν Θεού την υπηρεσία του, ως απλού λειτουργού του Υψίστου, στο μικρό νησάκι του», σημειώνουν οι συντελεστές της καλαίσθητης αυτής έκδοσης. Στα 40 χρόνια διακονίας του Αρχιμ. Νικηφόρου αναφέρεται επιστολή της Α.Θ.Π. του Οικουμενικού μας Πατριάρχη κ. κ. Βαρθολομαίου, ο οποίος αναφέρει μεταξύ άλλων: «...Πνευματικώς συνεορτάζομεν επι τη επετείω ευχόμενοι όπως ο μέχρι σήμερον επί τοσαύτα έτη ενδυναμώσας υμάς Κύριος Ιησούς Χριστός στηρίζει υμάς εις την εν Αυτώ ζωήν και εις την εκκλησιαστικήν διακονίαν και παρέχη υμίν υγείαν και δύναμιν προς συνέχισιν του ιερού δρόμου τας υπηρεσίας και του αγιασμού του φιλοχρίστου λαού του Θεού επί πολλά ακόμη έτη». Ο Καθηγούμενος και Πατριαρχικός Έξαρχος Πάτμου Αρχιμ. Αντίπας Νικηταράς συγχαίρει τον π. Νικηφόρο για την προσφορά του και τον διαβεβαιώνει ότι θα βρίσκεται στο πλευρό του. Μεταξύ άλλων για το έργο του ο Αρχιμ. Νικηφόρος έχει τιμηθεί από τον Πρόεδρο της Ελληνικής Δημοκρατίας Κ. Τσάτσο με τον Χρυσούν Σταυρό του Τάγματος της Τιμής, το Οικουμενικό Πατριαρχείο, την Πατριαρχική Εξαρχία Πάτμου η οποία στο Εκκλησιαστικό και Λαϊκό Μουσείο Λειψών έδωσε το όνομά του, όπως το όνομά του, με απόφαση του Υπουργείου Παιδείας, φέρει και το Νηπιαγωγείο του νησιού. Επίσης έχει τιμηθεί και για το λογοτεχνικό του έργο. Η πολυσχιδής δραστηριότητα του Αρχιμ.Νικηφόρου περιλαμβάνει και την ανακαίνιση εκκλησιών και καθισμάτων στο ακριτικό μας νησί, καθώς και την ίδρυση του Ησυχαστηρίου στο όνομα των πέντε τοπικών Οσιομαρτύρων Νεοφύτου, Ιωνά, Παρθενίου, νεοφύτου του Νέου και Ιωνά του Νέου, που θανατώθηκαν από τους Τούρκους τον 16ο αι.

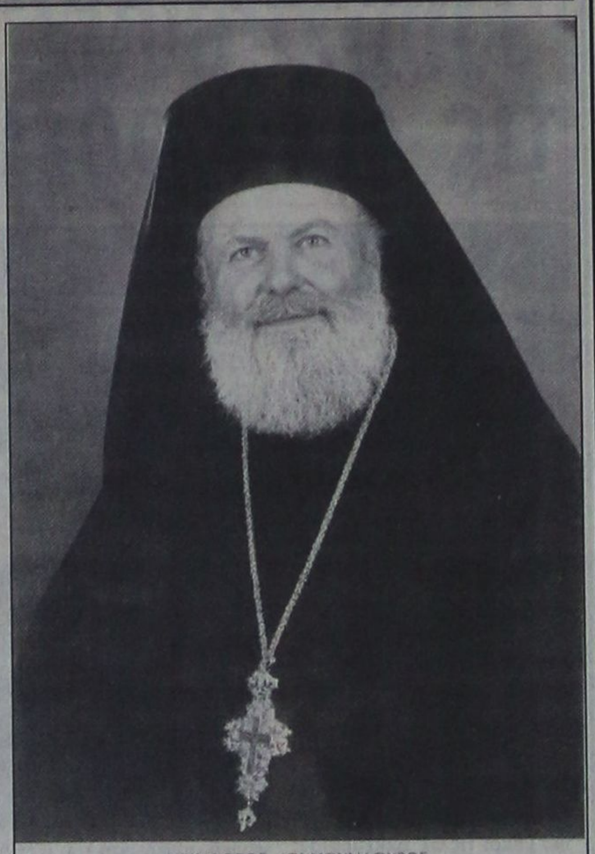
ΝΙΚΗΦΟΡΟΣ ΚΟΥΜΟΥΝΔΟΥΡΟΣ

VANIK TOURS
ΓΙΑΝΝΗΣ και ΣΕΒΑ ΒΑΛΣΑΜΙΔΗ
VANIK σημαίνει ΑΛΗΘΕΙΑ
ΑΚΤΗ ΚΑΝΑΡΗ 17, ΨΑΡΟΠΟΥΛΑ - ΑΝΕΤΟ ΠΑΡΚΙΝΓΚ
Ανοικτά: ΔΕ-ΣΑ 08.30 - 14.00 & 16.30 - 20.30
Τηλ. 35191, 37621 κινητό: 0945798148 , FAX 29532

Το γραφείο μας πάντα πρώτο σε κρατήσεις ξενοδοχείων εξασφάλισε και σας προσφέρει καταπληκτικές τιμές για τα παρακάτω ξενοδοχεία σε ΠΑΚΕΤΑ (έκδοση εισιτηρίων R/T) από 1/11/2001-31/3/2002

Απευθυνόμαστε σε σας που θέλετε και η κράτησή σας να είναι σωστή και το δωμάτιό σας να σας περιμένει

1ον HOTEL ALEXANDROS Πλατεία Μαβίλλη			A΄ SUPERIOR	
	Μονόκλινο	δρχ.	26.600	€ 78
	Δίκλινο	»	30.000	€ 88
	Τρίκλινο	»	40.200	€ 118
2ον HOTEL PRESIDENT Λεωφόρος Κηφησίας			A΄ Κατηγορίας	
	Μονόκλινο	δρχ	10.300	€ 30
	Δίκλινο για μονόκλινο	»	11.300	€ 33
	Δίκλινο	»	13.300	€ 39
	Τρίκλινο	»	16.300	€ 48
3ον HOTEL ASTOR Σύνταγμα			A΄ Κατηγορίας	
	Μονόκλινο	δρχ.	12.600	€ 37
	Δίκλινο για μονόκλινο	»	14.000	€ 41
	Δίκλινο	»	16.700	€ 49
	Τρίκλινο	»	20.100	€ 59
4ον HOTEL PARTHENON Στήλες Ολυμπίου Διός			A΄ Κατηγορίας	
	Μονόκλινο	δρχ.	18.500	€ 55
	Δίκλινο	»	21.000	€ 62
	ρίκλινο	»	28.000	€ 82
5ον HOTEL ZAFOLIA Λεωφόρος Αλεξάνδρας			A΄ SUPERIOR	
	Μονόκλινο	δρχ.	28.600	€ 84
	Δίκλινο	»	30.600	€ 90
	Τρίκλινο	»	36.800	€ 108
6ον HOTEL ELLINIS Ωνάσειο, λεωφ. Συγγρού			B΄ SUPERIOR	
	Μονόκλινο	δρχ.	13.600	€ 40
	Δίκλινο	»	17.700	€ 52
	Τρίκλινο	»	21.200	€ 62
7ον HOTEL ARETHOUSA Σύνταγμα			B΄ SUPERIOR	
	Μονόκλινο	δρχ.	12.000	€ 35
	Δίκλινο	»	16.000	€ 47
	Τρίκλινο	»	19.000	€ 56
8ον HOTEL DORIAN INN Ομόνοια			B΄ Κατηγορίας	
	Μονόκλινο	δρχ.	12.000	€ 35
	Δίκλινο	»	16.000	€ 47
	Τρίκλινο	»	19.000	€ 56
9ον HOTEL EGNATIA Θεσσαλονίκη Κέντρο - καινούριο			B΄ Κατηγορίας	
	Μονόκλινο	δρχ.	19.000	€ 56
	Δίκλινο	»	23.000	€ 68
	Τρίκλινο	»	27.000	€ 80

* Τα παραπάνω ξενοδοχεία διαθέτουν T.V. σε όλα τα δωμάτια
* Στις παραπάνω τιμές συμπεριλαμβάνεται πρωινό σε μπουφέ
* Ακόμη σε μας θα βρείτε αεροπορικά και ατμοπλοϊκά εισιτήρια όλων των εταιρειών.

Χ. 3057-28/2

ΕΣΤΙΑΤΟΡΙΟ
ΙΠΠΟΤΙΚΟΝ

Ενα γνωστό στέκι
καθιερωμένο
Χειμώνα - καλοκαίρι,
Με φιλική ατμόσφαιρα
και άψογο σέρβις
Με μεγάλη ποικιλία
ορεκτικών και κυρίων
πιάτων, κρεατικών ή
ψαρικών και με πλούσια
κάβα κρασιών.
Κατάλληλο για τις επαγγελματικές
σας συναντήσεις,
τις κοινωνικές σας εκδηλώσεις
ή ακόμα για τη βραδινή σας έξοδο
ΑΝΟΙΚΤΑ ΚΑΘΕ ΜΕΡΑ ΑΠΟ ΤΙΣ 6 Μ.Μ.
ΕΚΤΟΣ ΔΕΥΤΕΡΑΣ
ΜΕΣΑΙΩΝΙΚΗ ΠΟΛΗ
Πλατεία Εβραίων Μαρτύρων (μικρό συντριβάνι)
(Από Αγιο Παντελεήμονα με άνετο πάρκινγκ εντός της πλατείας)
ΡΕΖΕΡΒΕ: ΤΗΛ. & FAX: 25293
7656-2/3



ΠΡΑΚΤΟΡΕΙΟ
ΛΑΧΕΙΑ
ΛΟΤΤΟ
ΠΡΟ-ΠΟ
ΙΠΠΟΔΡΟΜΟΣ Πάμε ΣΤΟΙΧΗΜΑ
ΓΙΩΡΓΟΣ ΚΟΝΤΟΖΑΜΑΝΗΣ
ΜΕΓ. ΚΩΝ/ΝΟΥ 43 - ΤΗΛ. 20800 - ΡΟΔΟΣ
ΕΥΕΜΥΘΕΙΑ & ΕΜΠΙΣΤΟΣΥΝΗ - ΤΥΧΗ

PEGASUS TRAVEL

PRESIDENT Α' Κα-
ΔΙΑΘΕΤΟΥΜΕ ΤΑ ΠΙΟ ΦΘΗΝΑ
ΑΕΡΟΠΟΡΙΚΑ - ΑΚΤΟΠΛΟΪΚΑ ΕΙΣΙΤΗΡΙΑ
• ΚΡΑΤΗΣΕΙΣ ΞΕΝΟΔΟΧΕΙΑ
• ΠΑΚΕΤΑ ΕΚΔΡΟΜΩΝ
ΣΑΣ ΣΥΜΦΕΡΕΙ ΝΑ ΜΑΣ ΕΠΙΣΚΕΦΘΕΙΤΕ!

τηγορίας Λεωφόρος Κηφισίας			
Μονόκλινο	δρχ.	10.300	€30 με πρωινό έως 31/3
Δίκλινο για μονόκλινο	»	11.300	€33 » » »
Δίκλινο	»	13.300	€39 » » »
Τρίκλινο	»	16.300	€48 » » »
ELECTRA HOTEL Α' Κατηγορίας Ερμού 5			
Μονόκλινο	δρχ.	26.919	€79 με πρωινό έως 31/3
Δίκλινο	»	32.000	€94 » » »
Τρίκλινο	»	37.000	€111 » » »
TITANIA HOTEL Πανεπιστημίου 52 (Σύνταγμα Ομόνοια)			
Μονόκλινο δρχ. με αμερικάνικο πρωινό		23.700	€69 έως 31/3
Δίκλινο » » »		27.700	€79 » »
Τρίκλινο » » »		32.000	€93 » »
ALEXANDROS Α' Κατηγορίας περιοχή HILTON			
Μονόκλινο	δρχ.	26.600	€78 με πρωινό έως 31/3
Δίκλινο	»	30.000	€88 » » »
Τρίκλινο	»	40.200	€118 » » »
PARTHENON Α' Κατηγορίας περιοχή Μακρυγιάννη			
Μονόκλινο	δρχ.	18.500	€55 με πρωινό έως 31/3
Δίκλινο	»	21.000	€62 » » »
Τρίκλινο	»	28.000	€82 » » »
ASTOR Σύνταγμα			
Μονόκλινο	δρχ.	12.600	€37 με πρωινό έως 31/3
Δίκλινο	»	16.700	€49 » » »
Τρίκλινο	»	20.100	€59 » » »
GRAND HOTEL Β'Κατηγορίας Πατησίων & Βεραντζέρου 10			
Μονόκλινο	δρχ.	13.000	€39 με πρωινό έως 31/3
Δίκλινο	»	17.300	€51 » » »
Τρίκλινο	»	19.500	€57 » » »
STANLEY Β' Κατηγορία Σύνταγμα			
Μονόκλινο	δρχ.	16.500	€48 με πρωινό έως 31/12
Δίκλινο	»	20.000	€58 » » »
Τρίκλινο	»	27.000	€79 » » »
ACHILLION Ομόνοια Αγ. Κωνσταντίνου			
Μονόκλινο	δρχ.	13.000	€39
Δίκλινο	»	17.300	€51
Τρίκλινο	»	19.500	€57
ELLINIS Β' Superior Ωνάσειο, Λεωφ. Συγγρού			
Μονόκλινο	δρχ.	13.600	€40
Δίκλινο	»	17.700	€52
Τρίκλινο	»	21.200	€62
ARETHOUSA Β' Superior Σύνταγμα			
Μονόκλινο	δρχ.	12.000	€35
Δίκλινο	»	16.000	€47
Τρίκλινο	»	19.000	€56
ΒΕΡΓΙΝΑ Β' Κατηγορίας ΘΕΣ/ΚΗ (κεντρικό)			
Μονόκλινο	δρχ.	19.000	€56
Δίκλινο	»	24.000	€71
Τρίκλινο	»	29.000	€86

ΤΑΞΙΔΙΑ ΟΡΓΑΝΩΜΕΝΑ – ΟΝΕΙΡΕΜΕΝΑ.

ΡΩΜΗ 4ΗΜΕΡΗ ΑΠΟ 155,000
ΡΩΜΗ – ΣΙΕΝΑ – ΦΛΩΡΕΝΤΙΑ 6ΗΜΕΡΗ ΑΠΟ 210,000.
ΠΑΝΟΡΑΜΑ ΙΤΑΛΙΑΣ 7ΗΜΕΡΗ ΑΠΟ 280,000
ΠΑΡΙΣΙ – ΒΕΡΣΑΛΛΙΕΣ- EURODISNEY 6ΗΜΕΡΗ ΑΠΟ 183,000
ΚΛΑΣΙΚΗ ΙΣΠΑΝΙΑ 10ΗΜΕΡΗ ΑΠΟ 319,000
ΜΑΔΡΙΤΗ 5ΗΜΕΡΗ ΑΠΟ 199,000
ΛΟΝΔΙΝΟ 5ΗΜΕΡΗ ΑΠΟ 179,000
ΦΙΛΑΝΔΙΚΗ ΛΑΠΩΝΙΑ- ΕΛΣΙΝΚΙ 7ΗΜΕΡΗ ΑΠΟ 485,000
ΣΟΥΗΔΙΑ – ΦΙΛΑΝΔΙΚΗ ΛΑΠΩΝΙΑ 8ΗΜΕΡΗ ΑΠΟ 535,000
ΑΓΙΑ ΠΕΤΡΟΥΠΟΛΗ ΜΟΣΧΑ 8ΗΜΕΡΗ ΑΠΟ 315,000
ΠΡΑΓΑ – ΔΡΕΣΔΗ- ΒΕΡΟΛΙΝΟ 8ΗΜΕΡΗ ΑΠΟ 320,000
ΠΡΑΓΑ 4ΗΜΕΡΗ ΑΠΟ 189,000
ΒΟΥΔΑΠΕΣΤΗ 5ΗΜΕΡΗ ΑΠΟ 205,000
ΜΑΛΤΑ 4ΗΜΕΡΗ ΑΠΟ 151,000
ΠΕΚΙΝΟ- ΣΑΓΚΑΗ- ΜΠΑΝΓΚΟΚ 13ΗΜΕΡΗ ΑΠΟ 515,000
ΣΑΓΚΑΗ- ΣΟΥΤΣΟΟΥ- ΣΙΑΝ- ΠΕΚΙΝΟ 12ΗΜΕΡΗ ΑΠΟ 595,000
ΚΙΝΑ – ΧΟΝΓΚ ΚΟΝΓΚ 15ΗΜΕΡΗ ΑΠΟ 705,000
ΓΥΡΟΣ ΑΥΣΤΡΑΛΙΑΣ 15ΗΜΕΡΗ ΑΠΟ 995,000
ΚΛΑΣΙΚΗ ΑΥΣΤΡΑΛΙΑ- ΝΕΑ ΖΗΛΑΝΔΙΑ 12ΗΜΕΡΗ 950,000
ΚΟΥΒΑ 9ΗΜΕΡΗ ΑΠΟ 440,000
ΜΕΞΙΚΟ – ΚΟΥΒΑ 12ΗΜΕΡΗ 680,000

ΕΚΔΡΟΜΕΣ ΜΕ ΤΗΝ SOUPER FAST
ΣΥΝΕΧΕΙΣ ΑΝΑΧΩΡΗΣΕΙΣ
ΓΙΑ ΠΕΡΙΣΣΟΤΕΡΕΣ ΠΛΗΡΟΦΟΡΙΕΣ ΚΑΙ
ΑΝΑΛΥΤΙΚΟΤΕΡΑ ΠΡΟΓΡΑΜΜΑΤΑ
ΚΑΡΑΤΖΙΑΣ ΜΙΧΑΛΗΣ
PEGASUS TRAVEL
ΑΛ. ΔΙΑΚΟΥ84, ΡΟΔΟΣ – ΨΑΡΟΠΟΥΛΑ
Τηλ :(0241) – 73455,076161,75879
FAX:(0241) - 35504
X3054-28/2

Με τη νέα νομοθεσία στη Ρόδο

Αλλάζει το καθεστώς για τις λεωφορειακές γραμμές

ΣΥΖΗΤΗΣΗ ΣΤΟ ΔΗΜΟΤΙΚΟ ΣΥΜΒΟΥΛΙΟ



Επιβεβλημένη θεωρείται η σύσταση του Ενιαίου Φορέα Συγκοινωνιών, τα οχήματα του οποίου θα εξυπηρετούν ολόκληρο το νησί της Ρόδου, ενδεχόμενο για το οποίο αντιδρά έντονα το ΚΤΕΛ.

Αυτό προκύπτει από τις διατάξεις του άρθρου 20 του Ν. 2363/2001 περί αστικών και υπεραστικών συγκοινωνιών, που θα αποτελέσουν αντικείμενο συζήτησης στη συνεδρίασης του δημοτικού συμβουλίου που θα πραγματοποιηθεί αύριο Τετάρτη.

Σύμφωνα με το νόμο ο Γενικός Γραμματέας της Περιφέρειας Νοτίου Αιγαίου θα πρέπει μέχρι τις 31 Δεκεμβρίου του 2003 να εκδόσει απόφαση με την οποία θα αναθέτει σε μια μόνο ανώνυμη εταιρία το λεωφορειακό συγκοινωνιακό έργο σε ολόκληρη τη Ρόδο. Στην εταιρία αυτή μπορούν να μετάσχουν το ΡΟΔΑ και το ΚΤΕΛ, ο σύνδεσμος ιδιοκτητών ταξί και άλλοι συγκοινωνιακοί φορείς των ΟΤΑ.

Σημειώνεται ότι η διοίκηση του ΚΤΕλ ερμηνεύει διαφορετικά τις διατάξεις του άρθρου 20 και ζήτησε περισσότερες εξηγήσεις από το υπουργείο Μεταφορών.

Η απάντηση του υπουργείου θα είναι το βασικό θέμα που θα τεθεί προς συζήτηση στη γενική συνέλευση του ΚΤΕΛ που θα θα γίνει στο τέλος Φεβρουαρίου.

Στην εισήγησή του πάντως ενόψει της συζητήσεως του θέματος στην προσεχή συνεδρίαση ο πρόεδρος του δημοτικού συμβουλίου και πρόεδρος της ΔΕΣ ΡΟΔΑ κ. Γιάννης Τσιγάρος αναφέρει:

«Σας κοινοποιούμε τις διατάξεις του Νόμου 2363/2001 (ΦΕΚ 268 τ.Α΄) και την Α.Π. 1496/2002 γνωμοδότηση της Νομικής Υπηρεσίας, αναφορικά με το νέο νομικό καθεστώς δημόσιων επιβατικών μεταφορών με λεωφορεία.

Από τα προαναφερόμενα, μεταξύ άλλων, προκύπτει ότι υποχρεωτικά αλλάζει το καθεστώς των λεωφορειακών γραμμών στη Ρόδο. Ειδικότερα σύμφωνα με τις διατάξεις του άρθρου 20 του Ν. 2363/2001, προβλέπεται ότι στην προκειμένη περίπτωση μέχρι 31-12-2003 θα πρέπει ο Γενικός Γραμματέας της Περιφέρειας Νοτίου Αιγαίου να εκδώσει απόφαση με την οποία να αναθέτει σε μια μόνο ανώνυμη εταιρία το λεωφορειακό συγκοινωνιακό έργο σε όλο το νησί της Ρόδου. Στην εταιρία αυτή θα συμμετέχουν όσοι φορείς επιθυμούν από τους Ο.Τ.Α. Α΄ βαθμού της Ρόδου, τη ΡΟΔΑ, το ΚΤΕΛ ή και μεμονωμένους αυτοκινητιστές.

Υστερα απ' αυτά παρακαλούμε να ληφθεί κατ' αρχήν απόφαση για τη σύσταση ενιαίου συγκοινωνιακού φορέα για όλη τη Ρόδο, με τη μορφή Ανώνυμης Εταιρίας σύμφωνα με τις διατάξεις του άρθρου 20 του Νόμου 2363/2001, καθώς επίσης να εξουσιοδοτηθούν ο Δήμαρχος Ροδίων και ο πρόεδρος της Δ.Ε.Σ. ΡΟΔΑ για τις σχετικές ενέργειες».

Pellos Travel

ΚΩΝΣΤΑΝΤΙΝΟΥΠΟΛΗ
ΚΥΡΙΑΚΗ ΤΗΣ ΟΡΘΟΔΟΞΙΑΣ
6ΗΜΕΡΗ ΕΚΔΡΟΜΗ

ΡΟΔΟΣ – ΜΑΡΜΑΡΙΣ – ΕΦΕΣΣΟΣ – ΣΜΥΡΝΗ – ΠΡΟΥΣΑ – ΚΩΝΣΤΑΝΤΙΝΟΥΠΟΛΗ – ΠΡΙΓΚΗΠΟΝΝΗΣΑ – ΚΡΟΥΑΖΙΕΡΑ ΘΑΛΑΣΣΑ ΤΟΥ ΜΑΡΜΑΡΑ – ΣΜΥΡΝΗ – ΜΑΡΜΑΡΙΣ – ΡΟΔΟΣ

Από 22/03/02-27/03/02

- **ΠΑΡΑΣΚΕΥΗ 22/03:** Αναχώρηση Ρόδο για Μαρμαρίς. Αφιξη στο Μαρμαρίς. Επιβίβαση σε πούλμαν και αναχώρηση για Εφεσσο. Αφιξη στην Εφεσσο (Ξενάγηση - Αρχαιολογικοί χώροι). Αναχώρηση και άφιξη στη Σμύρνη. Τακτοποίηση στο Ξ/Δ. Δείπνο. Διαν/ση.
- **ΣΑΒΒΑΤΟ 23/03:** Πρωινό στο Ξ/Δ. Αναχώρηση για Προύσα. Αφιξη στην πόλη της Προύσας το μεσημέρι. Ψώνια στην αγορά της Προύσας που φημίζεται για τα μεταξωτά της. Το απόγευμα αναχώρηση για Κωνσταντινούπολη. Αφιξη στην Κωνσταντινούπολη το βράδυ. Τακτοποίηση σε Ξ/Δ. Δείπνο. Διαν/ση.
- **ΚΥΡΙΑΚΗ 24/03:** Πρωινό στο Ξ/Δ. Επίσκεψη στην Αγία Σοφία-Μπλε Τζαμί - Υδραγωγείο Ιουστινιανού. Επίσκεψη στο Φανάρι (Ορθόδοξο Πατριαρχείο) - Παναγία Βλαχερνών - Παναγία Μπαλουκλή. Απόγευμα ελεύθερο για ψώνια. Δείπνο στο Ξ/Δ. Διανυκτέρευση.
- **ΔΕΥΤΕΡΑ 25/03:** Πρωινό στο Ξ/Δ. Ελεύθερη μέρα για ψώνια. Πριγκηπόννησα - Χάλκη. Απόγευμα φαγητό. Βράδυ προαιρετική διασκέδαση με Oriental show. Δείπνο. Διανυκτέρευση.
- **ΤΡΙΤΗ 26/03:** Πρωινό στο Ξ/Δ. Κρουαζιέρα θάλασσα του Μαρμαρά. Αναχώρηση για Σμύρνη. Αφιξη στη Σμύρνη το απόγευμα. Επίσκεψη στην αγορά για ψώνια. Τακτοποίηση στο Ξ/Δ. Δείπνο. Διαν/ση.
- **ΤΕΤΑΡΤΗ 27/03:** Πρωινό στο Ξ/Δ. Επιβίβαση σε πούλμαν και αναχώρηση για Μαρμαρίς. Αφιξη στο Μαρμαρίς. Ελεύθερος χρόνος για ψώνια. Αναχώρηση για Ρόδο. Αφιξη στη Ρόδο. Τέλος εκδρομής.

Στην εκδρομή ΠΕΡΙΛΑΜΒΑΝΟΝΤΑΙ:

*•1. Εισιτήρια πλοίου Ρόδος - Μαρμαρίς - Ρόδος • 2. Ξεναγήσεις-Ξεναγήσεις • 3. Μεταφορές με κλιματιζόμενα πούλμαν • 4. Ξ/Δ με πρωινό - Φαγητό 3*** • 5. Συνοδός γραφείου • 6. Ταξιδιωτική ασφάλεια • Ταξιδιωτική τσάντα*

ΤΙΜΗ ΚΑΤ' ΑΤΟΜΟ δρχ. 109.000 ή σε Euro 319.90

ΠΕΡΙΛΑΜΒΑΝΟΝΤΑΙ Φόροι Εισόδου - Εξόδου

ΔΕΝ ΠΕΡΙΛΑΜΒΑΝΟΝΤΑΙ: Εισιτήρια κρουαζιέρας Μαρμαρά - Πριγκηπόννησα - Αρχαιολογικοί χώροι

Για περισσότερες πληροφορίες και κρατήσεις:

Pellos Travel
ΛΕΩΦΟΡΟΣ ΚΑΛΛΙΘΕΑΣ 125, ΦΑΛΗΡΑΚΙ ΡΟΔΟΣ
ΤΗΛ.: 0241 0 87615, 86298 • Fax: 0241 0 87616
Website: www.pellostravel.gr & www.ps-rhodes.com
E-mail: pellostravel@hellasnet.gr

4308-13/3

Για εξυπηρέτηση των επιχειρήσεων

Και οι τράπεζες εισπράττουν εργοδοτικές εισφορές από το ΙΚΑ

ΠΟΙΕΣ ΕΙΝΑΙ ΟΙ ΔΙΑΔΙΚΑΣΙΕΣ

Από τη Δευτέρα 18 Φεβρουαρίου, οι τράπεζες είναι σε θέση να εξυπηρετήσουν τις επιχειρήσεις και τους εργοδότες στην είσπραξη των εργοδοτικών εισφορών. Πιο συγκεκριμένα, και στο πλαίσιο του γενικότερου εκσυγχρονισμού του ΙΚΑ αλλά και σε εφαρμογή του νόμου 2972/2001 με τον οποίο καταργούνται τα ένσημα, όσοι εργοδότες έχουν εφοδιαστεί με το νέο δεκαψήφιο αριθμό Μητρώου Εργοδότη,. θα μπορούν να προσέρχονται στις τράπεζες που έχουν συμβληθεί με το σύστημα DIASDEBIT, προκειμένου να καταβάλλουν, μόνο εμπρόθεσμα, τις εργοδοτικές τους εισφορές. Μοναδική εξαίρεση η κατηγορία των οικοδομοτεχνικών έργων, που θα καταβάλουν εισφορές στα Υποκαταστήματα του ΙΚΑ.

Τα στοιχεία που δηλώνει ο εργοδότης στην Τράπεζα προκειμένου να πραγματοποιήσει την εξόφληση της εργοδοτικής εισφοράς είναι τα εξής:

- Αριθμός Μητρώου Εργοδότη
- Αριθμός Φορολογικού Μητρώου Επιχείρησης
- Το ποσό που καταβάλλεται και
- Η μισθολογική περίοδος, στην οποία αναφέρεται η καταβολή της εργοδοτικής εισφοράς.

Η όλη διαδικασία σχεδιάστηκε με σκοπό να εξυπηρετείται καλύτερα ο εργοδότης και να διασφαλίζεται η ορθή και έγκυρη συνεργασία του Ιδρύματος με τις επιχειρήσεις στην καταβολή εισφορών και στην άμεση οικονομική τακτοποίησή τους. Χαρακτηρίζεται από απλότητα λαμβάνοντας υπόψη ότι πολλές Τράπεζες θα δώσουν στους πελάτες τους τη δυνατότητα να πληρώνουν τις εργοδοτικές εισφορές όχι μόνο στα ταμεία, αλλά και με τη χρήση άλλων εναλλακτικών δικτύων, όπως το INTERNET, τα ATM, εντολές χρέωσης λογαριασμών ή και μέσω τηλεφώνου.

Συναντάται ιδιαίτερα στους εργοδότες να εκμεταλλευτούν τα εναλλακτικά δίκτυα που προσφέρονται, ώστε να αποφύγουν την πιθανή αναμονή στα ταμεία των τραπεζών και ιδιαίτερα τις τελευταίες εργάσιμες ημέρες του μήνα. Είναι ευνόητο ότι τα ταμεία του ΙΚΑ θα συνεχίσουν να εξυπηρετούν όλους τους εργοδότες και ιδιαίτερα αυτούς που δεν έχουν τις προϋποθέσεις να εξοφλούν τις εργοδοτικές εισφορές στις τράπεζες.

FELICIA
RESIDENTS II
συγκρότημα μονοκατοικιών στους πρόποδες του Φιλερήμου, στην Παστίδα



Εμβαδόν 134 μ², οικόπεδο 275-453μ²
3 υπνοδωμάτια, κουζίνα, σαλόνι, καθιστικό, αποθήκη, τζάκι,
2 λουτρά, 1 WC, χώρος στάθμευσης
απο 25.000.000 δρχ (73.367,57 €) στα μπετά
ΠΛΗΡΟΦΟΡΙΕΣ : Τηλ. 0241-68615, 0946179869
ΑΝΔΡΕΑΣ ΜΙΧΑΗΛΙΔΗΣ αρχιτέκτων
Λεωφ. Λίνδου 232, 85100 Ρόδος
Τηλ. 0241-68615, Fax 68598, e-mail amih@rho.forthnet.gr
T. 183 -22/3

GR
Grand Hotel Rhodes
*****
Day & Night

Naiades by the Pool



Στήν τροπική ατμόσφαιρα της μεγάλης πισίνας του Grand Hotel, το Ναιάδες λειτουργεί με ανανεωμένο Μενού ως Καφέ-Ουζερί (10:30 - 17:30

Piano Bar

Το γνωστό σημείο συνάντησης στο κέντρο της Πόλης.

Ο Τάκης Τσώνης κάθε βράδυ* στο πιάνο. (20:30 - 01:00)

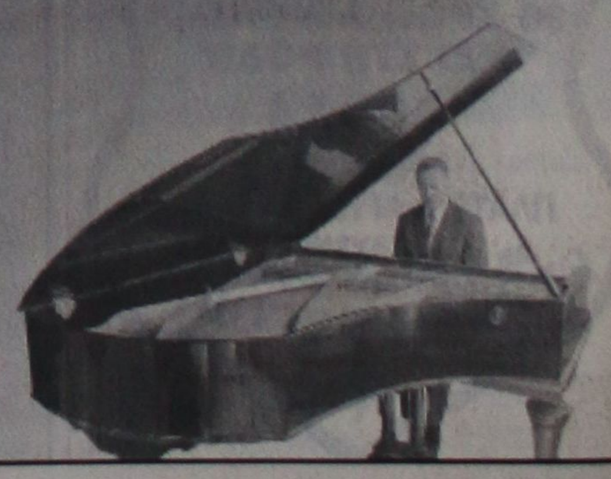

A Member of MITSIS
X3036-28/2

ΠΑΝΕΠΙΣΤΗΜΙΟ ΑΙΓΑΙΟΥ
ΣΧΟΛΗ ΕΛΛΗΝΙΚΩΝ ΚΑΙ ΜΕΣΟΓΕΙΑΚΩΝ ΣΠΟΥΔΩΝ
ΤΜΗΜΑ ΔΗΜΟΤΙΚΗΣ ΕΚΠΑΙΔΕΥΣΗΣ

ΠΡΟΣΚΛΗΣΗ ΕΚΔΗΛΩΣΗΣ ΕΝΔΙΑΦΕΡΟΝΤΟΣ ΓΙΑ ΤΗΝ ΠΡΟΣΛΗΨΗ ΕΙΔΙΚΟΥ ΤΕΧΝΙΚΟΥ ΚΑΙ ΕΡΓΑΣΤΗΡΙΑΚΟΥ ΠΡΟΣΩΠΙΚΟΥ (Ε.Τ.Ε.Π.) ΣΤΟ ΠΑΙΔΑΓΩΓΙΚΟ ΤΜΗΜΑ ΔΗΜΟΤΙΚΗΣ ΕΚΠΑΙΔΕΥΣΗΣ

Το Παιδαγωγικό Τμήμα Δημοτικής Εκπαίδευσης πρόκειται να προκηρύξει την πρόσληψη ενός ατόμου για την κάλυψη μιας (1) θέσης Ειδικού Τεχνικού και Εργαστηριακού Προσωπικού (Ε.Τ.Ε.Π.) κατηγορίας Π.Ε. Ηλεκτρονικού Μηχανικού με 7ο εισαγωγικό βαθμό ή Τ.Ε. Τεχνολόγου Ηλεκτρονικού με 8ο εισαγωγικό βαθμό για την προσφορά εξειδικευμένων τεχνικών εργαστηριακών υπηρεσιών που έχουν σχέση με τις υποδομές του τμήματος Δημοτικής Εκπαίδευσης του Πανεπιστημίου Αιγαίου.

Προϋποθέσεις για την πλήρωση της θέσης κατηγορίας Π.Ε. είναι:

1. Κατοχή πτυχίου:
   • Μηχανικού ΕΜΠ ή άλλης Πολυτεχνικής Σχολής εσωτερικού ή αναγνωρισμένης σχολής εξωτερικού ειδικότητας ηλεκτρονικού ή πληροφορικής.
   • Τμήματος Πληροφορικής ΑΕΙ εσωτερικό ή ισότιμης σχολής εξωτερικού.
2. Γνώση μια ξένης γλώσσας.
3. Εξειδίκευση στις συγκεκριμένες υπηρεσίες η οποία αποδεικνύεται είτε από σχετικές σπουδές, είτε από ανάλογη επιμόρφωση ή από επαγγελματική ερευνητική πείρα ή από συνδυασμό αυτών.

Προϋποθέσεις για την πλήρωση της θέσης κατηγορίας Τ.Ε. είναι:

1. Κατοχή πτυχίου Τεχνολόγου Ηλεκτρονικού ή Πληροφορικής των ΤΕΙ της χώρας ή ισότιμου εξωτερικού.
2. Γνώση στοιχείων ξένης ορολογίας σχετικής με την ειδίκευση.
3. Αναγνωρισμένη επαγγελματική πείρα σε συναφές αντικείμενο.

Ορισ ηλικίας και στις δύο κατηγορίες ορίζεται το 40ο έτος.

Καλούνται οι ενδιαφερόμενοι να υποβάλουν στη Γραμματεία του Παιδαγωγικού Τμήματος Δημοτικής Εκπαίδευσης του Πανεπιστημίου Αιγαίου (Δημοκρατίας 1, 85100 Ρόδος) αίτηση και βιογραφικό σημείωμα έως και Δευτέρα 11 Μαρτίου 2002.

Για περισσότερες πληροφορίες οι ενδιαφερόμενοι μπορούν να απευθύνονται στη Γραμματεία του Παιδαγωγικού Τμήματος Δημοτικής Εκπαίδευσης, τηλ. 0241 - 099210 κ. Κατσαρά Σ. Μούλα.

Κωνσταντίνος Μηνάς
Καθηγητής
Πρόεδρος του ΠΓΔΕ

ΧΛ-19/2

ΔΙΕΥΘΥΝΣΗ ΔΑΣΩΝ ΔΩΔΕΚΑΝΗΣΟΥ

ΑΝΑΚΟΙΝΩΣΗ

Γνωστοποιείται κατά το άρθρο 14 του Ν. 998/79, η αποστολή για δημοσίευση στο Δήμο Καρπάθου της αριθμ. 6844/12-12-01 Πράξης χαρακτηρισμού έκτασης, που εκδόθηκε από τον Δ/ντή Δασών Δωδ/σου. Η έκταση εμβαδού 4.010,9 τ.μ. που βρίσκεται στη θέση Ιγλί Περιφέρειας Αρκάσας Νήσου Καρπάθου χαρακτηρίζεται ως γεωργική έκταση.

Ο Δ/ντής Δασών Δωδ/σου
Φίλιππος Κοντίτσης
Δασολόγος με Α΄ βαθμό

4315-19/2

ΔΙΕΥΘΥΝΣΗ ΔΑΣΩΝ ΔΩΔΕΚΑΝΗΣΟΥ

ΑΝΑΚΟΙΝΩΣΗ

Γνωστοποιείται κατά το άρθρο 14 του Ν. 998/79, η αποστολή για δημοσίευση στο Δήμο Λινδίων της αριθμ. 606/12-02-2002 Πράξη χαρακτηρισμού έκτασης, που εκδόθηκε από τον Δ/ντή Δασών Δωδ/σου. Η Κ.Μ. 462Α γαιών Λίνδου χαρακτηρίζεται ως βραχώδης έκταση με 4άτομα πεύκης διάσπαρτα και ένα πουρνάρι.

Ο Δ/ντής Δασών Δωδ/σου
Φίλιππος Κοντίτσης
Δασολόγος με Α΄ βαθμό

1118-19/2

Θα οργανωθούν και στη Ρόδο

Σεμινάρια για χρυσοχόους

ΚΑΙ ΓΙΑ ΤΟ ΔΕΣΙΜΟ ΠΟΛΥΤΙΜΩΝ ΛΙΘΩΝ





Μετά την επιτυχημένη συμμετοχή 14 τεχνιτών χρυσοχόων στην «11η Εκθεση τουριστικών ειδών και δώρων» στο ξενοδοχείο Rodos Palace, τρεις χρυσοχόοι από τη Ρόδο, οι Ανδρέας Ευθυμίου, Κώστας Λουιζίδης, Σάββας Πίσσας και από την Τήλο η Αννα Παρλιάρα, έλαβαν μέρος στη 15η Πανελλήνια Εκθεση «Χρυσός-Ασήμι», στην οποία συμμετείχαν 500 εκθέτες από την Ελλάδα και Κύπρο, προβάλλοντας τη ροδίτικη τέχνη της χρυσοχοΐας.

Η οργάνωση και η χρηματοδότηση έγινε από το Χειροτεχνικό Κέντρο Ρόδου σε συνεργασία με το Σύλλογο Αργυροχρυσοχόων Ρόδου και τους εκθέτες συνόδευσαν ο γραμματέας του Χ.Κ.Ρ. Κώστας Ντουβής και ο αντιπρόεδρός του Γιάννης Κακλιός.

Στα επίσημα εγκαίνια ο πρόεδρος του ΕΟΜΜΕΧ κ. Φραγκεσκάκης, ο εκπρόσωπος Ανάπτυξης κ. Καλαφάτης και ο πρόεδρος του Ελληνικού Κέντρου Αργυροχρυσοχοΐας κ. Ν. Καρκούλης, έκαναν ειδική αναφορά την επιτυχή δράση του Χ.Κ.Ρ. και στους Ρόδιους εκθέτες χρυσοχόους. Μετά τα εγκαίνια οι επίσημοι επισκέφθηκαν το ροδίτικο περίπτερο και συνεχάρησαν τους οργανωτές και τους εκθέτες. Ειδικά ο πρόεδρος του ΕΟΜΜΕΧ αναφέρθηκε στο λόγο του στα εγκαίνια της έκθεσης ότι από τα 19 χειροτεχνικά κέντρα σε όλη την Ελλάδα που χρηματοδοτήθηκαν προ τετραετίας, λειτούργησε μόνο της Ρόδου και μάλιστα με επιτυχημένο έργο και έχει ενταχθεί σε ευρωπαϊκά προγράμματα χρηματοδότησης. Αυτό οφείλεται στο προσωπικό του, αλλά και στην αμέριστη συμπαράσταση, όπου χρειάστηκε, του συλλόγου Αργυροχρυσοχόων.

Ο Σύλλογος Αργυροχρυσοχόων Ρόδου ευχαριστεί το Χ.Κ.Ρ. και ιδιαιτέρως τον πρόεδρό του δήμαρχο Ροδίων κ. Γ. Γιαννόπουλο, το γραμματέα του Κώστα Ντουβή και τον αντιπρόεδρο Γιάννη Κακλιό, για την επιτυχημένη προβολή και οργάνωση των εκθέσεων.

Σε συνέχεια της δράσης του του Χ.Κ.Ρ. τον Μάρτιο θα οργανώσει για τα μέλη του Συλλόγου Αργυροχρυσοχόων 4 σεμινάρια για κομπιούτερ και 2 γεμολογίας. Επίσης εξετάζεται η δυνατότητα σεμιναρίων για τεχνίτες στο δέσιμο πολυτίμων λίθων.

Για δηλώσεις συμμετοχής στο τηλ. 02410-27639 στον πρόεδρο κ. Κώστα Λουϊζίδη.

Ευχαριστήριο

Ο πατήρ Μιχαήλ εφημέριος του Αγίου Λουκά Σορωνής και η νεολαία Σορωνής ευχαριστούν θερμά το Δήμαρχο και το Δ.Σ. του Δήμου Καμείρου για την ευγενική χορηγία δύο λεωφορείων για την εκδρομή που πραγματοποιήθηκε στις 17 Φεβρουαρίου για προσκύνημα στην Ιερά Μονή Παναγίας Υψενής και στην Ιερά Μονή Ταξιάρχου Θαρρενού.

Με εκτίμηση
Ο πατήρ Μιχαήλ

4314-19/2

ΣΩΜΑΤΕΙΟ ΕΡΓΑΤΟΤΕΧΝΙΤΩΝ ΟΙΚΟΔΟΜΩΝ ΚΑΙ ΣΥΝΑΦΩΝ ΕΠΑΓΓΕΛΜΑΤΩΝ ΡΟΔΟΥ

Πρόσκληση

Συνάδελφοι,

Η Διοίκηση του Σωματείου μας σας καλεί σε Γενική Συνέλευση στις 20-2-02, ημέρα Τετάρτη και ώρα 6 μ.μ. στην αίθουσα του Εργατικού Κέντρου Ρόδου (οδός Στεφάνου Καζούλη 30), με τα παρακάτω θέματα ημερήσιας διάταξης:

1. Εκλογή Εφορευτικής Επιτροπής
2. Επιλογή εκπροσώπησης
3. Διοικητικός απολογισμός 2001
4. Οικονομικός απολογισμός 2001
5. Προϋπολογισμός 2002
6. Κοπή πίτας

Η παρουσία όλων είναι απαραίτητη!

Η Διοίκηση του Σωματείου

ΧΛ 20/12

ΧΕΝ ΡΟΔΟΥ

ΑΝΑΚΟΙΝΩΣΗ

Στις 24 Φεβρουαρίου, ημέρα Κυριακή, αρχή του Τριωδίου, η ΧΕΝ οργανώνει εκπαιδευτική - ψυχαγωγική εκδρομή στον Αγιο Γεώργιο Βάρδα στην Αρνίθα και στο φράγμα Γαδουρά Απολακκιάς.

Συνοδός θα είναι ο αρχαιολόγος κ. Γ. Βολανάκης.

Επίσης κατά τη διαδρομή θα γίνει επίσκεψη στη «ΜΕΛΙΣΣΟΚΟΜΙΚΗ ΔΩΔ/ΔΟΥ».

Για δηλώσεις συμμετοχής, λόγω περιορισμένων θέσεων, τηλεφωνήστε μέχρι και την Παρασκευή 22/2 στην κ. Ρίτα Λιβιεράτου τηλέφωνο 90256.

Ωρα αναχώρησης λεωφορείου 8.30 πρωΐ από την πλατεία του Σαν Φραγκίσκου.

Το Δ.Σ.

ΧΛ-20/2

Οι περισσότεροι ασφαλισμένοι αμφιβάλλουν ότι θα πάρουν σύνταξη

ΤΑ ΣΤΟΙΧΕΙΑ ΔΗΜΟΣΚΟΠΗΣΗΣ

Η συντριπτική πλειονότητα των ασφαλισμένων αμφιβάλλει ότι θα λάβει τη σύνταξη που του υπόσχονται σήμερα τα Ταμεία και ζητεί δραστικές παρεμβάσεις, όπως αποκαλύπτει δημοσκόπηση της Kapa Research, που δημοσιεύεται στο Βήμα της Κυριακής και θα παρουσιαστεί στις 20 Φεβρουαρίου σε ημερίδα του Κέντρου Ερευνών Ε21.

Αναλυτικότερα, σύμφωνα με τη δημοσκόπηση, το 66.6% αμφιβάλλει ότι θα πάρει τη σύνταξη που του υπόσχεται σήμερα το κράτος, το 69.3% ακόμη και αν την πάρει, δεν τη θεωρεί ικανοποιητική σε σχέση με τις καταβαλλόμενες εισφορές, το 63.8% κρίνει ότι το ασφαλιστικό σύστημα δεν είναι βιώσιμο και το 73.9% ζητεί να γίνουν άμεσα δραστικές παρεμβάσεις.

Η δημοσκόπηση πραγματοποιήθηκε το χρονικό διάστημα από 20 Δεκεμβρίου 2000 ως 26 Ιανουαρίου 2001, στο λεκανοπέδιο της Αττικής.

Ανθηρή η ONLINE αγορά ταξιδιών στο εξωτερικό

ΠΡΟΧΩΡΑ ΤΟ ΗΛΕΚΤΡΟΝΙΚΟ ΕΜΠΟΡΙΟ

Η online αγορά ταξιδίων αποτέλεσε ένα από τα πιο ανθηρά τμήματα του ηλεκτρονικού εμπορίου, καθώς οι καταναλωτές στράφηκαν στο Internet για μία σειρά υπηρεσιών, από αγορά ταξιδιωτικών πακέτων μέχρι κράτηση σιδηροδρομικών εισιτηρίων. Σύμφωνα με τα στοιχεία της έρευνας της Jupiter MMXI, η ευρωπαϊκή online αγορά ταξιδίων θα φθάσει φέτος την αξία των 7,4 δισ. ευρώ από τα 4,7 δισ. ευρώ πέρυσι. Όσο για το 2006, οι προβλέψεις αναφέρουν ότι σχεδόν θα τετραπλασιαστεί, φθάνοντας τα 20 δισ. ευρώ.

Η ολοένα και μεγαλύτερη δημοτικότητα που παρουσιάζουν οι online ταξιδιωτικές υπηρεσίες, αναφέρουν διάφορα δημοσιεύματα σχετικά με την έρευνα, έχει ωθήσει τις μεγαλύτερες αεροπορικές εταιρίες της Ευρώπης, περιλαμβανομένων της British Airways, της Air France και της Lufthansa, να επενδύσουν στη δημιουργία δικών τους ιστοσελίδων για την αύξηση των πωλήσεών τους. Οι ευρωπαϊκοί αερομεταφορείς χαμηλού κόστους, όπως easyJet, Ryanair και Go, είναι από τους πιο επιτυχημένους πρωταγωνιστές της αγοράς, καθώς οι ιστοσελίδες τους έχουν εξελιχθεί σε κυρίαρχα κανάλια για πωλήσεις εισιτηρίων.

Επίσης, με βάση πάντα στοιχεία της Jupiter, η κίνηση σε μια σειρά από ταξιδιωτικά sites -όπως Expedia.co.uk στη Βρετανία, Lastminute.com στη Γερμανία και Viajar.com στην Ισπανία- σχεδόν διπλασιάστηκε πέρυσι.

Η μεγαλύτερη online αγορά ταξιδίων στην Ευρώπη, από πλευράς κίνησης στο Διαδίκτυο, είναι η Βρετανία και ακολουθούν η Γερμανία και η Γαλλία, σύμφωνα με την Jupiter.

MANOS CENTER RHODOS

ΣΤΑΜΑΤΗΣ ΧΑΤΖΗΛΑΖΑΡΟΥ

ΤΑΞΙΔΙΑ!

ΑΤΟΜΙΚΑ ΤΑΞΙΔΙΑ ΓΙΑ 8 ΗΜΕΡΕΣ !!!
ΑΝΑΧ. ΚΑΘΕ ΔΕΥΤΕΡΑ ή ΠΕΜΠΤΗ

ΠΑΡΙΣΙ	171.000 ΔΡΧ	501.85 EUR
ΛΟΝΔΙΝΟ	185.000 ΔΡΧ	542.90 EUR
ΒΑΡΚΕΛΩΝΗ	197.000 ΔΡΧ	578.15 EUR
ΠΡΑΓΑ	175.000 ΔΡΧ	513.58 EUR
ΒΡΥΞΕΛΛΕΣ	167.000 ΔΡΧ	490.10 EUR
ΕΛΣΙΝΚΙ	193.000 ΔΡΧ	566.40 EUR
ΣΤΟΚΧΟΛΜΗ	202.000 ΔΡΧ	592.80 EUR
ΛΙΣΣΑΒΩΝΑ	167.000 ΔΡΧ	490.10 EUR
ΒΙΕΝΝΗ	173.000 ΔΡΧ	507.71 EUR
ΚΟΠΕΝΧΑΓΗ	209.000 ΔΡΧ	613.36 EUR
ΜΟΣΧΑ	180.000 ΔΡΧ	528.25 EUR

Και πολλοί άλλοι προορισμοί!!!

Περιλαμβανονται
- ΑΕΡΟΠΟΡΙΚΑ ΕΙΣΙΤΗΡΙΑ ΑΠΟ ΡΟΔΟ
- ΚΑΛΟ ΚΕΝΤΡΙΚΟ ΞΕΝ/ΧΕΙΟ 3*
- ΠΡΩΙΝΟ ΚΑΘΗΜΕΡΙΝΑ
- ΜΙΑ ΝΥΧΤΑ ΣΤΟ ΑΜΣΤΕΡΝΤΑΜ

(Δεν περιλαμβάνουν φόροι αεροδρομίου)

ΕΞΟΔΑ ΣΤΑ ΜΕΤΡΑ ΣΑΣ !!

ΣΤΑΜΑΤΗΣ ΧΑΤΖΗΛΑΖΑΡΟΥ
MANOS CENTER RHODOS

Κ. ΠΑΛΑΜΑ 7-9 ΡΟΔΟΣ
Τηλ.. 0241 25400 FAX: 0241 24407

X3061-28/2

MICHELINO

ΜΕΓΑΛΕΣ ΕΚΠΤΩΣΕΙΣ

ΚΑΤΑΣΤΗΜΑ ΑΝΔΡΙΚΩΝ ΕΝΔΥΜΑΤΩΝ

έως και 50%

MICHELINO

Θα μας βρείτε στο ιδιόκτητο μας κατάστημα στην οδό
ΦΙΛΕΡΗΜΟΥ 45
ΚΑΡΑΚΟΝΕΡΟ
(κοντά στην εκκλησία της Φανερωμένης)
Τηλ. 02410 24348



4083-24/2

PELLOS TRAVEL

ΠΟΙΟΤΗΤΑ - ΕΠΤΥΗΣΗ - ΟΡΓΑΝΩΣΗ

ΕΚΔΡΟΜΕΣ ΜΑΡΤΙΟΥ 2002

Α. ΜΑΡΜΑΡΙΣ, ΚΟΥΣΑΝΤΑΣΙ, ΕΦΕΣΣΟΣ, ΣΜΥΡΝΗ, ΑΪΒΑΛΙ, ΠΕΡΓΑΜΟΣ
Αναχώρηση 7-3-2002 στις 13.00
Επιστροφή 10-3-2002 στις 18.00
ΤΙΜΗ: 49.000 δρχ. ή 143.80 Ευρώ

Β. ΚΩΝΣΤΑΝΤΙΝΟΥΠΟΛΗ
Αναχώρηση 22-3-2002
Επιστροφή 27-3-2002
ΜΑΡΜΑΡΙΣ, ΕΦΕΣΣΟΣ, ΣΜΥΡΝΗ, ΠΡΟΥΣΑ, ΚΩΝΣΤΑΝΤΙΝΟΥΠΟΛΗ - ΠΡΙΓΚΗΠΟΝΝΗΣΑ - ΚΡΟΥΑΖΙΕΡΑ ΘΑΛΑΣΣΑ ΤΟΥ ΜΑΡΜΑΡΑ ΣΜΥΡΝΗ - ΜΑΡΜΑΡΙΣ, ΡΟΔΟΣ

ΕΚΔΡΟΜΕΣ ΣΤΗΝ ΕΛΛΑΔΑ

Αγιος Ραφαήλ Μυτιλήνης - Αγιος Νεκτάριος Αίγινας
Αναχώρηση 8-3-2002
Επιστροφή 13-3-2002
ΤΙΜΗ: 69.000 δρχ. ή 203.00 Ευρώ

Για περισσότερες πληροφορίες
PELLOS TRAVEL
Λ. Καλλιθέας 125 - Φαληράκι - Ρόδος
Τηλ.: 02410 / 87615, 86298

4285-7/3

ΣΩΜΑΤΕΙΟ ΞΕΝΟΔΟΧΟΫΠΑΛΛΗΛΩΝ ΚΑΙ ΨΥΧΑΓΩΓΙΚΩΝ ΚΕΝΤΡΩΝ ΡΟΔΟΥ

ΠΡΟΣΚΛΗΣΗ ΓΕΝΙΚΗΣ ΣΥΝΕΛΕΥΣΗΣ

Προς όλα τα μέλη του Σωματείου

Συνάδελφοι,

Η Διοίκηση του Σωματείου μας, σας καλεί σε Γενική Συνέλευση στις 19/2/02, ημέρα Τρίτη και ώρα 4.30 στην αίθουσα του Εργατικού Κέντρου Ρόδου, οδός Στεφάνου Καζούλη αριθ. 30, με τα παρακάτω θέματα:

1) Διοικητικός Απολογισμός από 9/5/01 μέχρι 31/12/01.
2) Οικονομικός Απολογισμός (Ισολογισμός και έκθεση Ελεγκτικής Επιτροπής) χρονικής περιόδου από 9/5/01 μέχρι 31/12/01.
3) Οικονομικός προϋπολογισμός 2001.
4) Ενημέρωση για θέματα ΤΑΞΥ, ΟΑΕΔ, κ.τ.λ.
5) Διάφορα-σύμβαση εργασίας.

Επειδή τα θέματα είναι σοβαρά, παρακαλούμε να μην απουσιάσει κανένας από τη Συνέλευση.

Με συναδελφικούς χαιρετισμούς.

Ο πρόεδρος — **Η γεν. γραμματέας**
Βρατσάλης Αντώνιος — **Χαρίτου Καθολική**

ΧΛ-19/2

ΙΠΤΑΜΕΝΑ ΔΕΛΦΙΝΙΑ ΔΩΔΕΚΑΝΗΣΟΥ

ΚΥΡΙΑΚΟΥΛΗΣ MARITIME

Χειμερινό πρόγραμμα 2001-2002

Γνωρίζουμε στο επιβατικό κοινό ότι τα δρομολόγιά μας συνεχίζονται και το χειμώνα προς Κω - Κάλυμνο - Λέρο - Πάτμο και Σάμο



ΜΑΡΜΑΡΙΣ (Τουρκία)
Κάθε Παρασκευή στις 8.30 (με επιστροφή το απόγευμα)

Επίσης διαθέτουμε τα δελφίνια προς ναύλωση για ποδοσφαιρικές ομάδες, συλλόγους - εκδρομές και βαπτίσεις.

Τηλέφωνα πληροφοριών και κρατήσεων:
78052 και ή 78.053 κινητό 0938 666121
Πλατεία Νεωρίου 6

X3067-28/2

KYDON TOURS

ΕΚΔΡΟΜΕΣ - ΕΚΔΡΟΜΕΣ

Ποιότητα - Εγγύηση - Επιτυχία

Συνοδεύουμε τα γκρουπς μας, που είναι φίλοι μας

ΜΑΡΜΑΡΙΣ - ΣΜΥΡΝΗ - ΕΦΕΣΟΣ - ΚΟΥΣΑΝΤΑΣΙ

7/3 - 10/3/2002

Επ'ευκαιρία της συνάντησης των μεσογειακών χωρών του SKAL για το φόρουμ συνεργασίας τουριστικών επιχειρήσεων στο Κουσάντασι, από 7-10 Μαρτίου, οργανώνουμε εκδρομή.

Πλούσιο πρόγραμμα, φανταστική τιμή.

Αναχώρηση: 7 Μαρτίου 14.00

Επιστροφή: 10 Μαρτίου 15.00

Συμμετέχουν ο SKAL Ρόδου και οι φίλοι

Συνοδός η κ. Ελένη Ψυλλάκη

* * *

ΚΩΝΣΤΑΝΤΙΝΟΥΠΟΛΗ

Αεροπορική 21/3 - 26/3/2002

Κυριακή της Ορθοδοξίας

* * *

29/3 - 6/4/2002

ΙΤΑΛΙΑ - ΚΥΑΝΗ ΑΚΤΗ - ΒΕΝΕΤΙΑ - ΝΙΚΑΙΑ - ΚΑΝΝΕΣ - ΜΟΝΑΚΟ

Πάντα συνοδός η κ. Ελένη Ψυλλάκη.

Φροντίζει για την επιτυχία της εκδρομής και προσφέρει σιγουριά.

Προγράμματα - Πληροφορίες

ΠΡΑΚΤΟΡΕΙΟ ΚΥΔΩΝ

Τηλ. 23000 - 27900

Εισιτήρια - πακέτα - εκδρομές που σας συμφέρουν - Δεκτές πιστωτικές κάρτες

X3055-20/2

ΠΡΟΟΔΟΣ ΜΙΚΡΕΣ ΑΓΓΕΛΙΕΣ ΜΙΚΡΕΣ ΑΓΓΕΛΙΕΣ ΠΡΟΟΔΟΣ

ενοικιάσεις

ΕΝΟΙΚΙΑΖΕΤΑΙ γωνιακό κατάστημα, εν μέσω ξενοδοχείων, κατάλληλο για τουριστικές επιχειρήσεις, αποθήκη εμπορευμάτων, κ.α. Πληρ. τηλ. 0945 152292
4317-28/2

ΕΝΟΙΚΙΑΖΕΤΑΙ διαμέρισμα ισόγειο 90 τ.μ. με δύο υπνοδωμάτια, μεγάλο σαλόνι, με δική του αυλή. Παρθενόπης 17. Πληρ. τηλ. 02410 26089, 02410 53362, 0945 258830
4312-26/2

ΕΝΟΙΚΙΑΖΕΤΑΙ δωμάτιο επιπλωμένο με ατομική τουαλέτα, ηλιακό θερμοσίφωνα, σε ήσυχη περιοχή κοντά στο πράσινο και στη θάλασσα, για όλο το χρόνο, περιοχή Καρακόνερο. Πληρ. τηλ. 02410 61078
4318-28/2

ΕΝΟΙΚΙΑΖΟΝΤΑΙ δυάρια διαμερίσματα, πλήρως επιπλωμένα με TV, κοντά στην παραλία Ιαλυσού, με το μήνα, κατάλληλα και για ξεναγούς. Πληρ. τηλ. 0944 460285
4322-7/3

ΕΝΟΙΚΙΑΖΕΤΑΙ οικία καινούργια στα Κοσκινού 120 τ.μ. με αυλή. Τιμή λογική. Πληρ. τηλ. 02410 67375, 0946104348, 0938391043
4294-22/2

ΕΝΟΙΚΙΑΖΟΝΤΑΙ επιπλωμένα δωμάτια πλησίον Αγίου Δημητρίου. Πληρ. τηλ. 02410 26134
4277-21/2

ΕΝΟΙΚΙΑΖΟΝΤΑΙ διαμερίσματα λουξ, πλήρως εξοπλισμένα. Πληρ. τηλ. 0945 152292
4271-25/2

ΕΝΟΙΚΙΑΖΕΤΑΙ διαμέρισμα 60 τ.μ. με εντοιχιζόμενη κουζίνα, ηλιακό και θέρμανση στην Ιαλυσό. Πληρ. τηλ. 02410 91811
4272-21/2

ΕΝΟΙΚΙΑΖΕΤΑΙ ξυλουργείο, πλήρως εξοπλισμένο, έτοιμο να λειτουργήσει, στην περιοχή Ανάληψη, 184 τ.μ. Πληρ. τηλ. 0932706666 και 65795
7052-24/2

ΕΝΟΙΚΙΑΖΕΤΑΙ πλήρως επιπλωμένη γκαρσονιέρα στον 2ο όροφο πολυκατοικίας, στην περιοχή Μητρόπολη της Ρόδου. Είναι σε εξαιρετική κατάσταση, ευάερη και ευήλια. Παρακαλώ σοβαρές προτάσεις. Πληρ. τηλ. 02410 33992 και 0974500252 όλες τις ώρες
4258-20/2

ΕΝΟΙΚΙΑΖΕΤΑΙ κατάστημα στην Παπαλουκά 5. Κατάλληλο για γραφείο, πρακτορείο, κλπ. Πληρ. τηλ. 02410 25507, 02410 92942
4260-20/2

ΕΝΟΙΚΙΑΖΕΤΑΙ στην Ανάληψη διαμέρισμα 100 τ.μ. στον 3ο όροφο, με καταπληκτική θέα, με δύο υπνοδωμάτια, μεγάλο σαλόνι, 2 τζαμαρίες, εντοιχισμένη κουζίνα και θέση για πάρκινγκ. Πληρ. τηλ. 0972290008 και 02410 34051
4262-20/2

ΕΝΟΙΚΙΑΖΕΤΑΙ διαμέρισμα τριάρι 100 τ.μ.,πλήρως εξοπλισμένο, σε άριστη κατάσταση, επί της οδού Σωτήρος-Ιξιά. Πληρ. τηλ. 66312
4156-20/2

ΕΝΟΙΚΙΑΖΕΤΑΙ μικρό ισόγειο διαμέρισμα, κατάλληλο για στρατιωτικούς - εργένηδες, οδός Ερνεστ Μπέβιν 33. Πληρ. 0946818232, κ. Τάκης
4243-19/2

ΕΝΟΙΚΙΑΖΕΤΑΙ
ισόγειο κατάστημα 145 τ.μ., κατάλληλο και για γραφείο η κομμωτήριο ή άλλη χρήση, στο Νιοχώρι, Ιωνος Δραγούμη 12 και λόγω της ιδιομορφίας του χώρου μπορεί να νοικιαστεί και μικρότερος χώρος.
Πληρ. τηλ. 02410 23012 και 02410 24287
4316-21/2

ΕΝΟΙΚΙΑΖΕΤΑΙ εστιατόριο στο Φαληράκι με τον εξοπλισμό του. Μόνο σοβαρές προτάσεις. Πληρ. τηλ. 0937 532892
4297-23/2

ΕΝΟΙΚΙΑΖΕΤΑΙ διαμέρισμα επιπλωμένο, υπνοδωμάτιο μεγάλο, κουζίνα μεγάλη, λουτροκαμπινέ και άλλοι βοηθητικοί χώροι, στο Καρακόνερο, Εξαπόλεως αριθ. 9. Πληρ. τηλ. 02410 26523, 02410 61212, 02410 26274
4302-26/2

ΕΝΟΙΚΙΑΖΕΤΑΙ ή πωλείται η επιχείρηση καφέ - μπαρ «baduz» στην Π. Πόλη. Δεκτές μόνο σοβαρές προτάσεις. Πληρ. τηλ. 0938874586 ή 0241077161
4220-28/2

ΕΝΟΙΚΙΑΖΟΝΤΑΙ 1) μεζονέτα με κουζίνα και μπάνιο, πλήρως εξοπλισμένη, 2) στούντιο πλήρως εξοπλισμένο. Τηλ. 0241061628, 0241061937 και 0973401656
Χ3087-28/2

ΕΝΟΙΚΙΑΖΕΤΑΙ επιπλωμένη γκαρσονιέρα στο Ροδίνι. Πληροφορίες τηλ. 02410/65518
4237-19/2

ΕΝΟΙΚΙΑΖΕΤΑΙ στο Νιοχώρι, οδός Γεωργίου Παπανικολάου και Καθοπούλη 19, επιπλωμένο διαμέρισμα 2 δωματίων, με χωλ, πολυκουζινάκι και WC. Πληροφοριες τηλ. 0241090441 από 14.00 έως 20.00
4238-19/2

ΕΝΟΙΚΙΑΖΕΤΑΙ οροφοδιαμέρισμα 100τ.μ., 1ος όροφος, Ναυπλίου 3. Πληροφορίες τηλ. 0241076609
4239-21/2

ΕΝΟΙΚΙΑΖΕΤΑΙ γκαρσονιέρα επιπλωμένη, 50τ.μ., Ιωαννίνων 13. Πληρ. τηλ. 0241063495
4235-20/2

ΕΝΟΙΚΙΑΖΕΤΑΙ όροφος 900τ.μ., πάνω επί της αρχής της Λ. Καλλιθέας Ρόδος. Τηλ. 0241022262 και 0977604016
4246-19/2

ΕΝΟΙΚΙΑΖΕΤΑΙ μαγαζί στην τουριστική περιοχή της λεωφόρου Ιαλυσού (Ιξιά) για κάθε χρήση. Πληρ. τηλ. 0241026978 και ώρες 9π.μ.-9μ.μ.
1116-23/2

ΕΝΟΙΚΙΑΖΟΝΤΑΙ επιπλωμένα διαμερίσματα πλήρως εξοπλισμένα, επί της λ. Ιαλυσού, Ιαλυσός. Τηλ. 0241035283
4246-19/2

ΕΝΟΙΚΙΑΖΕΤΑΙ
κατάστημα κατάλληλο για επιχείρηση μίνι μάρκετ ή άλλο είδος στην τουριστική ξενοδοχειακή περιοχή Νεοχωρίου Ρόδου
Πληρ. τηλ.31775
4202-3/3

ΕΝΟΙΚΙΑΖΕΤΑΙ
μαγαζί στην Π. Πόλη, Ομήρου 57.
Πληρ. τηλ. 0241030651, 0974957914
4295-3/3

ΕΝΟΙΚΙΑΖΕΤΑΙ
κατάστημα σε κεντρικό δρόμο της Π. Πόλης
Πληροφορίες ΕΥΡΩΠΑΪΚΗ ΕΠΕΝΔΥΤΙΚΗ Τηλ. 0241039300
Χ3090-28/2

ΕΝΟΙΚΙΑΖΟΝΤΑΙ
1) studio 30 τ.μ., επί της Αλεξ. Διάκου, κατάλληλο για γραφείο και 2) υπόγειος χώρος 40 τ.μ. κατάλληλος για επαγγελματική χρήση.
Πληροφορίες τηλ. 02410 32225
4270-21/2

ΕΝΟΙΚΙΑΖΕΤΑΙ
ευρύχωρο επιπλωμένο στούντιο στην Ιξιά.
Πληρ. τηλ. 02410 24752
Χ. 3084-24/2

πωλήσεις

ΜΕΓΑΛΗ ΕΥΚΑΙΡΙΑ ΠΩΛΕΙΤΑΙ στην Ιαλυσό, κοντά στη θάλασσα πανσιόν δέκα τρίκλινων δωματίων πλήρως επιπλωμένη, σε 1.000 μέτρα οικόπεδο, με δικαίωμα ακόμα 100 κτίσμα. Τιμή 90.000.000 δρχ. Πληρ. τηλ. 02410 92458
4311-29/2

ΠΩΛΕΙΤΑΙ εξοπλισμός σούπερ μάρκετ (ράφια, πάγκοι και ταμειακή μηχανή), σε τιμή ευκαιρίας. Πληροφορίες τηλ. 67225
1097-19/2

ΠΩΛΕΙΤΑΙ φούρνος και μηχανή του καφέ, κατάλληλα για καφετέρια, σνακ μπαρ ή εστιατόριο. Πληρ. τηλ. 0936684051
4254-20/2

ΠΩΛΟΥΝΤΑΙ σε άριστη κατάσταση βιτρίνες ράφια και γόνδολα για εξοπλισμό μίνι μάρκετ. Δεχόμαστε σοβαρές προτάσεις. Πληρ. τηλ. 02410 67032,66231 κ. Γιώργος, ώρες καταστημάτων
4256-20/2

ΠΩΛΕΙΤΑΙ VIDEO κάμερα Panasonic T Dizital V-Z1 σε άριστη κατάσταση. Πληροφορίες τηλ. 0946190994
4247-19/2

ΠΩΛΟΥΝΤΑΙ σε άριστη κατάσταση βιτρίνες, ράφια και γραφεία 3 μεταλλικά. Πληρ. τηλ. 0241022191 ώρες 9-1 και 5-9
4307-6/3

ΠΩΛΕΙΤΑΙ διαμέρισμα 92 τ.μ. μικτό στο Καρακόνερο από ιδιοκτήτη με φανταστική θέα στη θάλασσα, εντοιχισμένη κουζίνα, τέντες, κλπ. Πληρ. τηλ. 0944807951
4292-28/2

ΠΩΛΕΙΤΑΙ καταψύκτης για σούπερ μάρκετ με τρεις πόρτες πάνω και γούβα κάτω, με δύο μοτόρια ανεξάρτητα. Διαστάσεις 2 μέτρα μήκος και 2 μέτρα ύψος. Στην τιμή των 200.000 δρχ. Πληρ. τηλ. 02410 94405, 0945934044
4291-24/2

ΠΩΛΟΥΝΤΑΙ: 1) διαμέρισμα 121 τ.μ., 2) διαμέρισμα 125 τ.μ., 3) κατάστημα 100 τ.μ. με υπόγειο. Πληρ. τηλ. 0944206111
4253-16/3

ΠΩΛΕΙΤΑΙ
ΟΙΚΟΠΕΔΟ
750τ.μ., στην Ιξιά, οικοδομήσιμο, 130τ.μ., συν 100τ.μ. υπόγειο.
Κιν. 0944140059 σταθερό 39781 κ. Σάββα
Χ. 3060-28/2

ΠΩΛΟΥΝΤΑΙ δύο γόνδολες πολυτελείας, χρήσιμες για χρυσοχοεία, τουρ. κλπ. σε τιμή ευκαιρίας. Πληρ. τηλ. 02410 28897
4287-22/2

ΠΩΛΟΥΝΤΑΙ τα 3/4 του οικοπέδου του εργοστασίου «ΓΥΨΟΣ» στη Λάρδο. Πληρ. τηλ. 0946 122524
4264-20/2

ΠΩΛΟΥΝΤΑΙ μηχανήματα βουλκανιζατέρ: 1) ξεμονταριστής ελαστικών, 2) ζυγοστάθμιση, 3) κομπρεσέρ 350 λίτρα. Πληρ. τηλ. 35612 - 65082
4321-7/3

ΠΩΛΕΙΤΑΙ-ΕΥΚΑΙΡΙΑ
βιοτεχνία πίτσας, σφολιατοειδών και συναφών ειδών, πλήρως εξοπλισμένη
Πληρ. τηλ. 02410 39069, ώρες 12-2 μ.μ.
Χ. 3071-28/2

Φ. & Ν. ΠΑΧΟΣ
Γ. Ευσταθίου 11 Τηλ. 26893

ΠΩΛΟΥΝΤΑΙ
1) 35 καρέκλες ξύλινες με ύφασμα εστιατορίου 1.050 ευρώ
2) 60 καρέκλες εσωτερικού και εξωτερικού χώρου, κατάλληλες για εστιατόρια, καφετέριες, αναψυκτήρια 1.500 ευρώ
3) 8 τραπέζια εστιατορίου 200 ευρώ
4) 1 φούρνος μονός πίτσας 300 ευρώ
5) ψυγείο βιτρίνα ψαριέρα ή για σάλατ μπαρ 300 ευρώ
6) 29 καρέκλες εστιατορίου με ψάθινο κάθισμα 700 ευρώ
7) 12 καρέκλες ξύλο με σίδερο 240 ευρώ
8) 16 καρέκλες σίδερο με πλαστικό 240 ευρώ
9) 1 κρεπιέρα διπλή γκαζιού μαζί με το ντουλάπι βιτρίνα 235 ευρώ
10) 10 φώτα οροφής τετράγωνα με καθρέπτη 300 ευρώ
11) μηχανάκι MAX KAWASAKI διανομής πίτσας 100 κυβικών μαζί με το κουτί 735 ευρώ
Πληρ. τηλ.02410 75460
Χ. 3075-28/2

μαθήματα

ΦΙΛΟΛΟΓΟΣ καθηγήτρια με πολυετή πείρα **παραδίδει** μαθήματα αρχαίων, νέων ελληνικών, έκθεσης, ιστορίας, σε μαθητές γυμνασίου - λυκείου. Αμεση αντιμετώπιση σε προβλήματα έκφρασης, βελτίωση της βαθμολογίας. Πληρ. τηλ. 02410 38565
4143-19/2

ΑΝΑΚΟΙΝΩΣΗ
ΜΑΘΗΜΑΤΑ
*** Computer ***
PROGRAM COMPUTER
ΕΓΓΡΑΦΕΣ ** ΤΩΡΑ **
Τμήματα για:
Παιδιά - Ενήλικες
Αρχάριους - Μαθητές
Επαγγελματίες
Ανεύρεση Εργασίας
ΠΑΡΕΧΕΤΑΙ ΒΕΒΑΙΩΣΗ
Διδάσκει πτυχιούχος Πανεπιστημίου Αμερικής
ΜΑΝΩΛΗΣ Ι. ΣΟΦΙΛΑΣ
Κοδριγκτώνος 91
Τηλ. (0241) 31761
X2976-31/1

μηχανοκίνητα

ΠΩΛΕΙΤΑΙ BMW 520 μαύρο, 140.000 χλμ., μοντέλο '91, ζάντες, οροφή,, τιμή 12.000 ευρώ. Πληρ. τηλ. 0932 584511
4321-26/2

ΠΩΛΕΙΤΑΙ αυτοκίνητο MERCEDES, μοντέλο 123, 2 1/2 κυβικά από ταξί. Πληρ. τηλ. 0945053503, 02410 65253
4100-20/2

ΠΩΛΕΙΤΑΙ FIAT GREDOS 1.200 cc με ηλεκτρικά παράθυρα και ζάντες. Τιμή 300.000 δρχ. Πληρ. τηλ. 02410 32450 και 0946452185
Γ.Δ.-20/2

ΠΩΛΕΙΤΑΙ MERCEDES 123 πετρέλαιο, που είναι ΤΑΞΙ για Ι.Χ., σε καλή κατάσταση. Τιμή 1.500.000 δρχ. Πληρ. τηλ. 0946102552, 0942408273
4252-20/2

AUTOHELLAS - HERTZ
ΠΩΛΟΥΝΤΑΙ τα κάτωθι αυτ/τα σε άριστη κατάσταση και προσιτές τιμές:
FIAT SEIC μοντ. 2000
FIAT PUNTO μοντ. 1999
OPEL CORSA A/C μοντ. 2000
NISSAN MICRA A/C μ. 2000
H.ACCENT A/C μοντ. 1999
FORD FOCUS A/C μον. 2000
SUZUKI SAMURAI 1,3 μ. 1999
KIA SPORTAGE 2,0 μοντ. 1999 (hard top)
NISSAN SERENA 8θέσιο μον. 1999
SEAT ALHABRA 7 θέσιο μον. 1998
Γίνονται και ευκολίες πληρωμής (20% προκαταβολή)
Τηλ. 25888-98200
4171-3/3

ΕΥΚΑΙΡΙΑ ΠΩΛΕΙΤΑΙ
BMW 318 καινούργιο μοντέλο, φουλ εξτρά, 30.000 χιλιόμετρα και ανταλλαγή με μικρότερο. Πληρ. τηλ. 0944 807951
4292-28/2

ΠΩΛΕΙΤΑΙ αυτοκίνητο SEAT IBIZA, μοντέλο '93, 1.300 cc, σε άριστη κατάσταση. Πληρ. τηλ. 0946 705465
4293-22/2

ΠΩΛΕΙΤΑΙ «Τογιότα Καρίνα ΙΙ» σε πολύ καλή κατάσταση. Πληρ. τηλ. 0944 380052 και 02410 86448 και 02410 86449
1108-22/2

ΠΩΛΕΙΤΑΙ
αυτοκίνητο μάρκας BMW 1.600 cc E30 μοντέλο 1988 σε άριστη κατάσταση,μεταλλικό χρώμα, υδραυλικό τιμόνι, καινούργιος κινητήρας, ζαντολάστιχα B.M.W. και καινούργιο κασετόφωνο. Τιμή δρχ. 2.000.000 μετρητοίς. Επίσης μηχανή μάρκας YAMAHA, στυλ JOPER 400 κυβικά, δρχ. 400.000 μετρητοίς.
Πληροφορίες τηλ. 0977 986489
Χ. 3054-28/2

ΠΩΛΟΥΝΤΑΙ
1) 80 τ.μ. διαμέρισμα 4ου ορόφου, καινούργιο στη μοναδική τιμή των 28.000.000 μόνο μετρητοίς και χωρίς δάνειο, στην περιοχή της Ανάληψης
2) Καταστήματα από 125τ.μ. ώς 400τ.μ., σε καινούργιο κτίριο στην Ανάληψη
3) Διαμερίσματα των 2 και 3 υπνοδωματίων, καινούργια, στην Ανάληψη (Αννης Μαρίας - Ροδίνι)
Πληροφορίες τηλ. 27082 - 26476, 0944347405 κ. ΕΜΜΑΝΟΥΗΛ ΚΡΑΝΙΔΗΣ, ώρες γραφείου
Χ. 3052-28/2

ΤΟ ΔΙΚΤΥΟ ΚΑΤΑΣΤΗΜΑΤΩΝ
multirama
ΕΝΑΣ INTERNET ΚΟΣΜΟΣ
ΖΗΤΑ ΝΑ ΠΡΟΣΛΑΒΕΙ
ΠΩΛΗΤΗ -ΤΕΧΝΙΚΟ Η/Υ
Ο κατάλληλος υποψήφιος πρέπει να διαθέτει τα εξής προσόντα,
- Ικανές γνώσεις στον τομέα της πληροφορικής
- Εμπειρία στις πωλήσεις
- Πτυχίο Τεχνικού Ηλεκτρονικών Υπολογιστών (ΤΕΙ, ΙΕΚ) ή παρεμφερούς ειδικότητας
- Γνώσεις επισκευής Η/Υ & Περιφερειακών.
- Γνώσεις Δικτύων και εγκατάστασης Windows 98 – NT – 2000
- Καλή Γνώση Αγγλικής Γλώσσας
- Προϋπηρεσία στο Service Η/Υ & Περιφερειακών θα ληφθεί σοβαρά υπόψη
- Ηλικία έως 26 ετών
- Άδεια οδήγησης αυτοκινήτου
- Εκπληρωμένες στρατιωτικές υποχρεώσεις.

Η εταιρία προσφέρει ικανοποιητικό μισθό, συνεχή εκπαίδευση και δυνατότητες εξέλιξης σε μία συνεχώς αναπτυσσόμενη επιχείρηση.
Οι ενδιαφερόμενοι Παρακαλούνται να αποστείλουν /παραδώσουν Βιογραφικό Σημείωμα στην Δ/νση : Γρ. Λαμπράκη 30-32 ,τηλ. 02410-31604-5 / FAX 02410-31917
T193-19/2

KRESTEN PALACE HOTEL
6ο ΧΛΜ ΛΕΩΦΟΡΟΥ ΡΟΔΟΥ-ΚΑΛΛΙΘΕΑΣ
ΖΗΤΑ
ΠΩΛΗΤΡΙΑ ΓΙΑ ΤΟ ΤΟΥΡΙΣΤΙΚΟ ΚΑΤΑΣΤΗΜΑ
ΑΠΑΡΑΙΤΗΤΑ ΠΡΟΣΟΝΤΑ: ΓΝΩΣΕΙΣ ΞΕΝΩΝ ΓΛΩΣΣΩΝ ΚΑΙ ΑΝΑΛΟΓΗ ΠΡΟΫΠΗΡΕΣΙΑ
ΠΛΗΡΟΦΟΡΙΕΣ - ΑΙΤΗΣΕΙΣ (με πρόσφατη φωτογραφία) ΣΤΟ ΞΕΝΟΔΟΧΕΙΟ ΚΑΘΗΜΕΡΙΝΑ: ΑΠΟ 10.00-12.00
ΤΗΛ. 02410 62714, FAX. 02410 65976, Τ.Θ. 4088
Χ. 3093-21/2

Lindos Princess Beach Hotel
Το νέο ξενοδοχείο, 4 αστέρων, της "Ιωάννης Χατζηλαζάρου Α.Ε" δυναμικότητας 1150 κλινών θα λειτουργήσει την ερχόμενη τουριστική περίοδο, στη θέση "Πεύκοι" του Δήμου Λινδίων.
Για την στελέχωση του, η εταιρεία επιθυμεί να προσλάβει ικανούς συνεργάτες με
Προοπτική εξέλιξης & πραγματοποίησης καριέρας στον Ξενοδοχειακό χώρο
Barmen A & Barmen B
Σερβιτόρος Α & Σερβιτόρος Β
Συντηρητής Ηλεκτρολόγος
Συντηρητής Υδραυλικός
Κατά περίπτωση παρέχονται οι δυνατότητες: Οκτάμηνης απασχόλησης, Στέγης, και Μεταφοράς.
Για πληροφορίες, υποβολή Βιογραφικών Σημειωμάτων & Αιτήσεων Εργασίας, οι ενδιαφερόμενοι/-ες μπορούν να επικοινωνήσουν με το Γραφείο Προσωπικού, καθημερινά 10:00 – 15:00 στο τηλέφωνο 0244 29230 ή μέσω του φαξ 0244 29231
Χ. 3080-19/2

ΔΙΑΜΕΡΙΣΜΑ «ΠΡΟΒΟΛΗΣ»
ΠΩΛΕΙΤΑΙ
ΔΙΑΜΕΡΙΣΜΑ Ε=126 τ.μ., β' όροφος
επί της οδού Αμμοχώστου, κατάλληλο για κάθε χρήση.
Πληροφορίες : (μόνο σε επώνυμους) « TOP PROPERTIES» κ. ΓΕΩΡΓΙΟ ΠΙΠΙΝΟ - ΤΗΛ. 23895 & 0944676003
4084-28/2

RODOS PALACE ★★★★★
Resort Hotel • Convention Center
Το μεγαλύτερο ξενοδοχειακό συγκρότημα της Ρόδου ζητεί το ακόλουθο προσωπικό:
- **Υπαλλήλους Υποδοχής** Γνώσιες Αγγλικών, Γερμανικών, με ανάλογη προϋπηρεσία
- **Προϊσταμένη Ορόφων** Με ανάλογη προϋπηρεσία σε ξενοδοχεία πολυτελείας

Οι ενδιαφερόμενοι για τις ανωτέρω θέσεις μπορούν να στείλουν ένα βιογραφικό τους σημείωμα με μία πρόσφατη φωτογραφία στην Διεύθυνση της εταιρείας υπ' όψιν Κου Π. Ρούμπη
Επίσης ζητούνται:
- Μάγειροι Α', Β' & βοηθοί
- Μπουφετζήδες Α' & Β'
- Σερβιτόροι & βοηθοί
- Μπάρμεν Α' & Β'
- Hostess
- Νυχτερινός Receptionist
- Γκρουμ
- Καμαριέρες
- Καθαρίστριες
- Κομμώτρια
- Θυρωρός
- Αποθηκάριος με ανάλογη προϋπηρεσία και γνώσεις Η/Υ
- Συντηρητές (Ηλεκτρολόγοι, Υδραυλικοί)

Για τις ανωτέρω ειδικότητες οι ενδιαφερόμενοι μπορούν να απευθύνονται καθημερινά από 09.00 - 15.00 στον προσωπάρχη του ξενοδοχείου και στη διεύθυνση:
Ξενοδοχείο Ρόδος Παλάς
Λεωφ. Ιαλυσού, Τ.Θ. 121, Ιξιά, Ρόδος
Τηλ. 02410 97235, Fax: 02410 25350
X3059-28/2

Π Ω Λ Ε Ι Τ Α Ι
ΠΙΑΝΟ BECHSTEIN
ΜΕ ΟΥΡΑ(1,96x1,85)
RODOS PALACE
Resort Hotel • Convention Center
ΠΛΗΡΟΦΟΡΙΕΣ:
Κα Κ. Μανουσάκη, Τηλ.: 25222, 97218
X. 3059-28/2

ΟΙΚΟΔΟΜΙΚΕΣ-ΤΕΧΝΙΚΕΣ
ΕΜΠΟΡΙΚΕΣ-ΕΠΙΧΕΙΡΗΣΕΙΣ
ΑΦΟΙ ΑΣΒΕΣΤΗ Ο.Ε.
Κ. Τσαλδάρη 26-Ρόδος
☎ 32809-74326
ΠΩΛΟΥΝΤΑΙ
● ΔΙΑΜΕΡΙΣΜΑΤΑ
υπερλούξ διαφόρων διαστάσεων
ΕΓΓΥΗΣΗ Η ΠΟΛΥΕΤΗΣ ΠΕΙΡΑ ΜΑΣ
X 28888-30/12

ΠΩΛΕΙΤΑΙ
ΛΟΓΩ ΦΟΡΤΟΥ ΕΡΓΑΣΙΑΣ
ΕΠΙΧΕΙΡΗΣΗ SUPER MARKET
ΠΛΗΡΩΣ ΕΞΟΠΛΙΣΜΕΝΗ
ΠΕΡΙΟΧΗ ΑΦΑΝΤΟΥ
ΜΟΝΟ ΣΟΒΑΡΕΣ ΠΡΟΤΑΣΕΙΣ
ΠΛΗΡΟΦΟΡΙΕΣ ΤΗΛ. 0946672333
4115-17/2

ΠΡΟΟΔΟΣ ΜΙΚΡΕΣ ΑΓΓΕΛΙΕΣ ΜΙΚΡΕΣ ΑΓΓΕΛΙΕΣ ΠΡΟΟΔΟΣ

διάφορα

ΣΧΟΛΗ ΟΔΗΓΩΝ
ΚΟΥΣΗ ΠΑΝΤΕΛΗ

- ΔΙΠΛΩΜΑΤΑ
- ΕΡΑΣΙΤΕΧΝΙΚΑ
- ΕΠΑΓΓΕΛΜΑΤΙΚΑ
- ΜΟΤΟΣΙΚΛΕΤΑΣ
- ΜΑΘΗΜΑΤΑ ΘΕΩΡΗΤΙΚΗΣ ΔΙΔΑΣΚΑΛΙΑΣ



-Επεκτάσεις όλων των κατηγοριών
-Αναθεωρήσεις ληγμένων αδειών
-Μετατροπές ξένων αδειών σε ελληνικές

Οδός Βαλαωρίτου 9
(έναντι HOTEL SEMIRAMIS ΠΙΣΩ ΑΠΟ ΤΟ ΠΑΛΑΙΟ ΝΟΣΟΚΟΜΕΙΟ
e-mail:
koysisp@internet.gr

ΕΚΠΑΙΔΕΥΤΙΚΟ ΑΥΤΟΚΙΝΗΤΟ:
TOYOTA YARIS 1300 cc
AIR CONDITIONED
(ΠΡΟΣΟΧΗ): ΜΑΘΗΜΑΤΑ
α. Μοτοσικλέτας μεγάλου κυβισμού από 125 cc έως ανεξαρτήτου
6. Μοτ/τας έως 125 cc
γ. Μοτοποδηλάτου 50 cc
Διαθέτουμε επίσης κι αυτόματες μοτοσικλέτες 125 cc.
Πληρ. τηλ.
29157-73820-94777
ΚΑΙ ΑΝΑΠΑΣΑ ΣΤΙΓΜΗ ΣΤΑ ΚΙΝΗΤΑ τηλ.
0944/511313-0944/203343
4126-28/2

Στην κατηγορία ανεξαρτήτου κυβισμού η εκπαίδευση γίνεται με μοτοσικλέτα 500 cc
Παραλαβή των μαθητών μας και από τις οικίες τους
"Η σωστή και μεθοδική εκπαίδευση στα σύγχρονα οχήματά μας, βάζει γερά θεμέλια για τη δημιουργία ενός καλού νέου οδηγού"

ΠΡΟΣΟΧΗ
Στη σχολή μας παραδίδονται και μαθήματα θεωρητικής διδασκαλίας

ΜΟΝΩΣΕΙΣ



20 ΧΡΟΝΙΑ!

ΑΡΧΩΝ ΣΑΜΑΡΤΖΗΣ
ΤΗΛ. 23030-32054
X. 33037-28/2

ΔΙΑΤΙΘΕΤΑΙ χώμα από εκσκαφή ΔΩΡΕΑΝ. Περιοχή Τσαΐρι. Πληρ. τηλ. 0972290008
4263-20/2

ζητήσεις

ΖΗΤΟΥΝΤΑΙ
από ξενοδοχείο στα Κολύμπια
1) Μάγειρας
2) Βοηθός Μαγείρου
3) Μπάρμαν
4) Σερβιτόροι και
5) Καμαριέρες

Πληρ. τηλ. 02410 56271, 02410 23308
4289-28/2

Anna Riska
GROUP
ΖΗΤΕΙΤΑΙ
ΠΩΛΗΤΡΙΑ ΠΕΠΕΙΡΑΜΕΝΗ
Πληροφορίες τηλ. 31348
4125-28/2

ΖΗΤΕΙΤΑΙ
μάγειρας για εστιατόριο στους Πεύκους - Λίνδος.

Πληρ. τηλ. 00977016963, 11π.μ.-3 μ.μ.
4300-5/3

ΖΗΤΕΙΤΑΙ αρτοποιός από τη βιοτεχνία άρτου στ' Ασγούρου Ρόδου. Πληρ. τηλ. 02410 66430 και 02410 64650
1110-3/3

ΖΗΤΕΙΤΑΙ δεσποινίς ή κυρία να εργαστεί ως υπάλληλος γραφείου σε εποχιακή επιχείρηση, έχοντας γνώση Η/Υ και του προγράμματος «ΟΡΙΖΟΝΤΕΣ - ΕΜΠΟΡΙΚΗ ΔΙΑΧΕΙΡΙΣΗ». Ωράριο πρωινό, πενθήμερο. Πληρ. από 09.00-15.00 τηλ. 0944433380
4257-20/2

ΖΗΤΕΙΤΑΙ δεσποινίς ή κυρία για να εργαστεί σε τουριστικό κατάστημα στην περιοχή Πεύκους (Λίνδου). Πληρ. τηλ. 02410 35861, 0944395913
7055-27/2

ΖΗΤΕΙΤΑΙ πεπειραμένη κομμώτρια για κομμωτήριο στην περιοχή Ανάληψη. Πληρ.τηλ. 02410 66158
1098-28/2

ΟΔΗΓΟΣ ΠΩΛΗΤΗΣ!
ΖΗΤΕΙΤΑΙ από εταιρία διανομών. Απαραίτητα προσόντα: Δίπλωμα γ' κατηγορίας, ηλικία έως 35 ετών. Για περισσότερες πληροφορίες επικοινωνήστε μαζί μας στο τηλ. 0241069442 ή 0937593312
4174-3/3

ΖΗΤΟΥΝΤΑΙ από πλυντήρια ιματισμού για τη νέα σεζόν: 1) οδηγοί εργάτες με δίπλωμα γ' κατηγορίας και 2) κοπέλες για εργασία. Πληροφορίες τηλ. 02410/92743, 8.30π.μ. - 13.00
4203-10/3

ΖΗΤΕΙΤΑΙ υπάλληλος για μόνιμη εργασία σε αναψυκτήριο. Τηλ. 0241043660, 2-6μ.μ.
4212-24/2

ΚΥΡΙΑ ζητεί συγκάτοικο σε πεντάρι διαμέρισμα επιπλωμένο, με όλα τα κομφόρ. Ενοίκιο 50.000 δρχ. (150 ευρώ) δρχ. το μήνα, κατάλληλο για φοιτήτριες, νοσηλεύτριες, ιδ. υπαλλήλους, πλησίον νέου Νοσοκομείου. Πληρ. τηλ. 0241036896
4205-26/2

ΖΗΤΕΙΤΑΙ υπάλληλος για στεγνοκαθαριστήριο. Πληροφορίες τηλ. 0944397395
4219-19/2

ΔΥΟ ΑΔΕΛΦΕΣ από τη Μολδαβία ΖΗΤΑΝΕ εργασία, έχουν πράσινες κάρτες και μιλάνε αγγλικά, ιταλικά, γαλλικά και ελληνικά. Πληρ. τηλ. 0973 810811
4298-24/1

ΖΗΤΕΙΤΑΙ κοπέλα για να εργαστεί σε τουριστικό γραφείο, όλο το χρόνο. Απαραίτητη γνώση αγγλικών και κομπιούτερ. Πληρ. τηλ. 0241087615 και 0241086298
4309-28/2

ΖΗΤΟΥΝΤΑΙ νεαρά άτομα για αναψυκτήριο-κρεπερί στην Παλιά Πόλη. Κρεπαδόρος, σερβιτόρος, μπάρμαν που να μιλούν τουλάχιστον μία ξένη γλώσσα. Προτιμούνται άτομα με πείρα. Πληρ. τηλ. 0944613524, 0944504460
4310-26/2

Φ. & Ν. ΠΑΧΟΣ

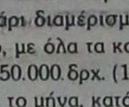

Γ. Ευσταθίου 11 Τηλ. 26?93

ΞΕΝΟΔΟΧΕΙΟ BELVEDERE
ΖΗΤΑ
ΝΕΑΡΕΣ ΚΟΠΕΛΕΣ
ΓΙΑ ΤΙΣ ΚΑΤΩΘΙ ΘΕΣΕΙΣ
1) ΤΑΜΠΛΙΣΤΑ ΑΠΟΦΟΙΤΗ ΛΥΚΕΙΟΥ ΓΙΑ ΒΡΑΔΥΝΗ ΗΜΙΑΠΑΣΧΟΛΗΣΗ.
2) ΒΟΗΘΟ ΣΕΡΒΙΤΟΡΟΥ
ΠΛΗΡΟΦΟΡΙΕΣ ΤΗΛ. 02410 89000
ΠΡΩΙΝΕΣ ΩΡΕΣ
X. 386-28/2

Cleaning Pro



4229-12/5
πλένουμε & φυλάμε:
• ΧΑΛΙΑ - ΜΟΚΕΤΕΣ - ΦΛΟΚΑΤΕΣ
• ΠΑΠΛΩΜΑΤΑ - ΚΟΥΒΕΡΤΕΣ
Τηλ: 02410 60585
ΝΕΕΣ ΕΓΚΑΤ/ΣΕΙΣ: ΝΙΚΗΦ. ΒΡΕΤΤΑΚΟΥ - ΑΣΓΟΥΡΟΥ

ΑΠΟ ΤΑ ΚΑΤΑΣΤΗΜΑΤΑ ΠΑΠΠΟΥ
ΖΗΤΟΥΝΤΑΙ
Α. ΠΩΛΗΤΡΙΕΣ
Β. ΒΟΗΘΟΣ ΛΟΓΙΣΤΗ
ΠΛΗΡΟΦΟΡΙΕΣ ΤΗΛ. 02410/24286 - 20127
X. 3095-28/2

ΙΝΤΕΡΜΠΕΤΟΝ ΔΟΜΙΚΑ ΥΛΙΚΑ ΑΕ
ΟΜΙΛΟΣ ΤΣΙΜΕΝΤΩΝ ΤΙΤΑΝ
ΥΠΑΛΛΗΛΟΣ ΛΟΓΙΣΤΗΡΙΟΥ
Η ΙΝΤΕΡΜΠΕΤΟΝ ΔΟΜΙΚΑ ΥΛΙΚΑ Α.Ε. επιθυμεί να προσλάβει
ΥΠΑΛΛΗΛΟ ΛΟΓΙΣΤΗΡΙΟΥ
(με ή χωρίς πτυχίο)
για το υποκατάστημά της στη Ρόδο

ΑΠΑΡΑΙΤΗΤΑ ΠΡΟΣΟΝΤΑ
- Καλή γνώση προγραμμάτων MS Office
- Εκπληρωμένες στρατιωτικές υποχρεώσεις (για τους άνδρες)

Οι υποψήφιοι που πληρούν τις πιο πάνω προϋποθέσεις παρακαλούνται να επικοινωνήσουν με τον κ. Αραβαντινό. Τηλ. 0241094705
4236-19/2

RODIAN
BEACH • RESORT
Managed by Amathus
AMATHUSIA
CENTRE
INDOOR POOL
HEALTH & FITNESS CLUB
Ζητεί για το νέο Health & Recreation Club, που θα λειτουργήσει με την νέα σαιζόν, άτομο πλήρους απασχόλησης, που να αναλάβει το κέντρο και να κατέχει γνώσεις μασάζ
Classic Swedish
Back massage
Face massage
Aromatherapy
Reflexology
Indian Head massage
Απαραίτητη γνώση αγγλικής γλώσσας.
Οι ενδιαφερόμενοι καλούνται να απευθυνθούν στην κα Αρτεμη Χριστοδούλου τηλέφωνο 02410-89928
X3081-28/2

ΔΩΔΕΚΑΝΗΣΙΑΚΕΣ ΑΠΟΦΡΑΞΕΙΣ
«ΚΟΛΟΣΣΟΣ»



ΑΠΟΦΡΑΞΕΙΣ
ΚΑΘΑΡΙΣΜΟΙ
ΑΠΟΧΕΤΕΥΣΕΩΝ & ΒΟΘΡΩΝ
Αναλαμβάνουμε πάσης φύσεως αποφράξεις οποιουδήποτε μήκους και πλάτους Αναλαμβάνουμε καθαρισμούς αποχετευτικών αγωγών, δήμων, ξενοδοχείων, στρατιωτικών μονάδων, σπιτιών, πολυκατοικιών, καθώς και καθαρισμούς βιολογικών μονάδων με μηχάνημα υψηλής πιέσεως σε όλη τη Δωδεκάνησο.
Κ. ΠΗΔΙΑΚΗΣ - Π. ΚΑΣΕΡΗΣ
Πληρ. τηλ. 47915 - 91881
κινητό: 0944/325234 και 0977/717048
4181-10/3

ΖΗΤΕΙΤΑΙ
κοπέλα για να εργαστεί σε χρυσοχοείο στη Λίνδο, να γνωρίζει αγγλικά.
Πληροφορίες
0945 662765, 11π.μ.-3 μ.μ.
4299-5/3

ΑΠΟ ΜΕΓΑΛΗ ΒΙΟΜΗΧΑΝΙΚΗ & ΕΜΠΟΡΙΚΗ ΕΤΑΙΡΕΙΑ
ΖΗΤΕΙΤΑΙ
ΟΔΗΓΟΣ - ΠΩΛΗΤΗΣ για διανομή προϊόντων.
Πληροφορίες τηλ. 61434
X. 3072-28/2

ΖΗΤΕΙΤΑΙ
υπάλληλος με γνώσεις και πείρα στο μάρκετινγκ επιχειρ. και να χειρίζεται Η/Υ.
Για επιχειρ. ειδών υγιεινής.
Αποστείλατε βιογραφικό σημείωμα στο φαξ: 02410/34082
Τηλ.επικοινωνίας 02410/29350 - 31013
4183-28/2

ΖΗΤΕΙΤΑΙ
δεσποινίς ή κυρία, να εργαστεί ως υπάλληλος γραφείου, γνωρίζοντας άπταιστα την αγγλική γλώσσα και έχοντας γνώσεις Η/Υ.
Ωράριο πρωινό και συνεχές
Πληροφορίες από 9.00π.μ.έως 14.00μ.μ. στο τηλέφωνο 66698
X3085-24/2

ΖΗΤΟΥΝΤΑΙ
οδηγοί με δίπλωμα Δ και Ε για εποχιακή εργασία, Απρίλιο - Οκτώβριο εντός Ρόδου.
Τηλ. 39781-3, 094140059 κ. Σάββα
X. 3060-28/2

Από μεγάλη Εμπορική Εταιρία
ΖΗΤΟΥΝΤΑΙ
ΝΕΟΙ, δραστήριοι, οργανωτικοί και φιλόδοξοι, για το τμήμα πωλήσεων (πωλητές/ Merchandisers)
Πτυχίο οικονομικού κλάδου - Marketing ή προϋπηρεσία στο χώρο των πωλήσεων, θα θεωρηθούν επιπλέον προσόντα.
Αποδοχές ικανοποιητικές, bonus, σύγχρονο περιβάλλον εργασίας και προοπτικές εξέλιξης στο χώρο των πωλήσεων.
Πληρ. τηλ. 61434
X. 3072-28/2

ΖΗΤΟΥΝΤΑΙ
ΠΩΛΗΤΡΙΕΣ
από καταστήματα χρυσοχοΐας, να ομιλούν πολύ καλά μια τουλάχιστον ξένη γλώσσα ΓΕΡΜΑΝΙΚΑ ή ΣΟΥΗΔΙΚΑ ή ΦΙΛΑΝΔΙΚΑ
GESUCHT WERDEN
DEUTSCH SPRACHIGE VERKÄUFERINNEN FUR JUWELIERGESCHÄFTE
SOKES
FLICKOR - SOM - TALAR SVENSKA SOM VILL JOBBA I GULDAFFAR
HALUTAAN
SUOMEA PUHUVIA MYYJIÄ KULTASEPÄNLIIKKEESEEN
Πληρ. τηλ.60110
10.00-12.00 π.μ.
4197-12/3

ΖΗΤΟΥΝΤΑΙ
υπάλληλοι για εταιρία ενοικιάσεως αυτοκινήτων, για περιοχές Ρόδου και Καλάθου. Γλώσσες: αγγλικά, γερμανικά. Απαραίτητο βιογραφικό σημείωμα.
Πληρ. τηλ. 02410 76295-7, ΦΑΞ.: 02410 76298
4248-1/3

ΖΗΤΟΥΝΤΑΙ
ΠΩΛΗΤΕΣ/ΕΣ για να εργασθούν σε κοσμηματοπωλείο, με γνώση αγγλικών - γερμανικών, σε εμπορικό κέντρο στο Κιοτάρι. Μισθός και ποσοστά
Πληρ. τηλ. 86670 - 3, κον Τάκη
X. 3073-28/2

ΤΩΡΑ ΚΑΙ ΣΤΗ ΡΟΔΟ
Υπηρεσία προμήθειας προσωπικού οικιακής βοήθειας.
Καμαριέρες, καθαρίστριες, οικιακούς βοηθούς, μπέιμπι σίτερ, συνοδούς για ηλικιωμένες και άτομα με ειδικές ανάγκες, κλπ.
Πληρ. Μητροπόλεως 114 τηλ. - φαξ: 02410 - 23478, 9π.μ. - 2μ.μ. και 6-9 μ.μ. και 0972220890
3967-19/2

RODOS PALACE
★★★★★
Resort Hotel • Convention Center

Το πολυτελέστερο Ξενοδοχειακό Συγκρότημα Διακοπών της χώρας (785 δωματίων), με το μεγαλύτερο Διεθνές Συνεδριακό Κέντρο (4000 ατόμων), ζητεί:

ASST. MARKETING & P.R. MANAGER

Το εν λόγω στέλεχος που θα επιλεγεί θα κληθεί να ασχοληθεί ενεργά με την χάραξη και την υλοποίηση της επικοινωνιακής πολιτικής, την επίβλεψη της δημιουργίας σύγχρονου διαφημιστικού υλικού, την προώθηση των πωλήσεων, την έρευνα αγοράς και την δημιουργία αποτελεσματικών δημοσίων σχέσεων με τους πελάτες και τα Μ.Μ.Ε.

Ο/Η ιδανικός υποψήφιος θα πρέπει να είναι έως 30 ετών, απόφοιτος Ελληνικού ή ξένου Πανεπιστημίου ή αναγνωρισμένης Τουριστικής Σχολής και να διαθέτει μεταπτυχιακό τίτλο στο Marketing και την Διοίκηση Ξενοδοχειακών Επιχειρήσεων ή εκτενή εμπειρία στον ευρύτερο χώρο του Marketing Τουριστικών Υπηρεσιών.
Απαραίτητη θεωρείται η άριστη γνώση της Αγγλικής και κατά προτίμηση της Γερμανικής γλώσσας, καθώς επίσης και η χρήση Η/Υ (Word, Excel, Internet κλπ.). Οποιαδήποτε επιπλέον προσόντα θα συνεκτιμηθούν στην αξιολόγηση. Η απασχόληση είναι δωδεκάμηνης διάρκειας με έδρα τη Ρόδο.

Οι ενδιαφερόμενοι μπορούν να αποστείλουν το βιογραφικό τους μαζί με μία φωτογραφία στην διεύθυνση:

Λεωφ. Ιαλυσού, Τ.Θ. 121, Ιξιά, Ρόδος 851 00,
Fax: 02410 25350 E-mail: info@rodos-palace.gr
Υπ' όψιν Κου Γ. Μπαρμπούτη
Η απόλυτη εχεμύθεια θεωρείται αυτονόητη.
X. 3059-28/2

ΑΠΟΦΡΑΞΕΙΣ-ΚΑΘΑΡΙΣΜΟΙ

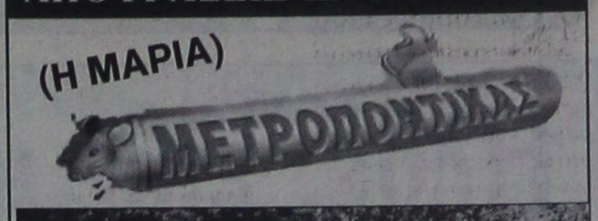



ΣΤΙΣ ΧΑΜΗΛΟΤΕΡΕΣ ΤΙΜΕΣ

ΟΛΟ ΤΟ 24ωρο
Αναλαμβάνουμε ξενοδοχεία, δήμους, πολυκατοικίες, σπίτια, εστιατόρια, κλπ, καθώς άντληση πετρελαιοειδών από πλοία, και λιποσυλλεκτών και βιολογικών, εκκενώσεις βόθρων στην Παλιά Πόλη (και στα πιο στενά δρομάκια). Ακόμα αναλαμβάνουμε καθαρισμούς (αναπαλαιώσεις) κτιρίων με υδροβολή και κάθε είδους επιφάνειες με πείρα και υπευθυνότητα. ΜΕ ΜΟΝΑΔΙΚΑ ΣΕ ΥΨΟΣ ΠΙΕΣΗΣ ΚΑΙ ΑΝΑΡΡΟΦΗΣΗΣ ΥΠΕΡΣΥΓΧΡΟΝΑ ΜΗΧΑΝΗΜΑΤΑ ΥΔΡΟΒΟΛΗ ΣΕ ΟΛΗ ΤΗ ΔΩΔΕΚΑΝΗΣΟ.
ΒΑΡΔΕΛΛΗ Μ -ΚΡΑΣΟΠΟΥΛΟΣ Δ. Ο.Ε.
Τηλ. 35555-94750, - Κιν. 0944395999 - FAX 96516
e-mail:metropontikas@excite.com.
ΛΙΝΔΟΥ 1 ΡΟΔΟΣ
T. 98-28/2

ΠΩΛΟΥΝΤΑΙ
ΑΠΟ ΤΟΝ ΑΝΑΣΤΑΣΙΟ ΑΤΣΙΔΗ
1) Διαμερίσματα, σε νέα 4όροφη οικοδομή, 119 τ.μ., στην οδό Παρθενόπης, στο Αραπάκι.
2) Διαμερίσματα 148 τ.μ., 98 τ.μ., 94 τ.μ. και 82,50 τ.μ., στην οδό Κωνσταντινίδη, στο Ζέφυρος.
Τα παραπάνω διαμερίσματα είναι πολυτελούς κατασκευής και διαθέτουν θέση στάθμευσης, αποθήκη και αυτόνομη θέρμανση.
3) Μονοκατοικίες στην Ιαλυσό 140 τ.μ., οδό Μυκηνών.
ΠΛΗΡΟΦΟΡΙΕΣ
ΑΝΑΣΤΑΣΙΟΣ ΑΤΣΙΔΗΣ
ΣΤΕΦΑΝΟΥ ΚΑΖΟΥΛΗ 74
Τηλ. 02410 28616
X. 3047-28/2

SUN BEACH RESORT COMPLEX
IALYSOS, P.O. Box 272, 85101
RHODES GREECE
e-mail: sunbeach@otenet.gr
ΖΗΤΕΙΤΑΙ
Υπάλληλος Rent a Car για το γραφείο ενοικιάσεως του ξενοδοχείου. Εδρα του θα είναι το ξενοδοχείο Palladium (Φαληράκι). Ο ιδανικός υπάλληλος θα πρέπει να γνωρίζει την αγγλική και γερμανική γλώσσα.
Αιτήσεις δεκτές καθημερινά στο ξενοδοχείο 09.00-15.00 ή να αποστείλουν το βιογραφικό τους ταχυδρομικώς (Τ.Θ. 272, 85100 Ρόδος) ή με Fax (0944) 256596, 02410 95688. Τηλ. 93821-6, Φαξ. (02410) 95688, υπόψη κ. Κακλιού Ανδρέα
X. 3091-28/2

RODIAN
BEACH • RESORT
Managed by Amathus
AMATHUSIA
CENTRE
INDOOR POOL
HEALTH & FITNESS CLUB
ΖΗΤΕΙ
για το νέο Health & Recreation Club, που θα λειτουργήσει με τη νέα σαιζόν, άτομο πλήρους απασχόλησης με ειδικότητα
ΑΙΣΘΗΤΙΚΟΥ
Απαραίτητη γνώση αγγλικής γλώσσας
Οι ενδιαφερόμενες καλούνται να απευθυνθούν στην κα Αρτεμη Χριστοδούλου
Τηλέφωνο 02410-89928
X3081-28/2

ΖΗΤΕΙΤΑΙ
από τους αποκλειστικούς αντιπροσώπους της MERCEDES BENZ αδελφούς Χατζημιχάλη νέος ανεξάρτητος στρατιωτικών υποχρεώσεων για να εργαστεί ως μηχανικός
Πληρ. κ. Καρανίκη, τηλ. 61824
Γ.Δ.-22/2

Ματιές στα σπορ

Ηλθε, είδε και ...έφυγε ο Δημήτρης Τσιβγούλης

Στον Ιάλυσο συνεχίζουν να αλλάζουν τον προπονητή σαν τα ...πουκάμισα

Οι αλλαγές προπονητών στον Ιάλυσο συνεχίζονται... Μετά τον Θεόδωρο Θεοδώρου (1ος), Σαλβατόρε Γκιούντιτσε (2ος) και ο Δημήτρης Τσιβγούλης αποτελεί παρελθόν από τους «ερυθροκίτρινους» οι οποίοι θα πορευτούν πλέον με την καθοδήγηση του Δημήτρη Δοξάκη!

Ο κ. Τσιβγούλης παραιτήθηκε μετά το τέλος του αγώνα με τον Αιολικό Μυτιλήνης για τους γνωστούς λόγους που ταλανίζουν τον Ιάλυσο όχι μόνο φέτος αλλά ουσιαστικά τα τελευταία χρόνια. Αυτοί είναι το οικονομικό και η οργάνωση του σωματείου, στοιχεία που θεωρούνται πολύ βασικά σε οποιαδήποτε κατηγορία.

Με χθεσινές του δηλώσεις σε εκπομπή του ραδιοφωνικού σταθμού TOP FM, ο Δημήτρης Τσιβγούλης είπε ότι η ήττα από τον Αιολικό ήταν ουσιαστικά η αφορμή για να πάρει την απόφαση να φύγει. Οπως είπε ο ίδιος η αιτία ήταν το ότι η διοίκηση ουσιαστικά δεν υλοποίησε αυτά που είχαν συμφωνήσει όταν πριν από περίπου ενάμιση μήνα είχε αναλάβει την τεχνική ηγεσία. Δεν ήθελε να μπει σε λεπτομέρειες, αλλά όταν ρωτήθηκε, απάντησε πως ειδικότερα έφταιγε το οικονομικό, η μη οργάνωση του σωματείου στο βαθμό που έπρεπε αλλά και η μη πραγματοποίηση όλων των μεταγραφών παρά το ότι πάρθηκαν δύο παίκτες οι οποίοι όπως είπε ο κ. Τσιβγούλης «δεν φτάνουν».

Είχε ενημερώσει

Ο τέως προπονητής του Ιάλυσου στις δηλώσεις του επεσήμανε πως είχε ενημερώσει τη διοίκηση (της «χτύπησε καμπανάκι») και από την προηγούμενη Πέμπτη για το τι προτίθεται να κάνει ενώ εξήγησε πως ακόμα και το αποτέλεσμα της Κυριακής να ήταν νικηφόρο ίσως να έπαιρνε πάλι την ίδια απόφαση.

Οι ποδοσφαιριστές

Αυτό που έκανε ιδιαίτερη εντύπωση στον κ. Τσιβγούλη και το κατέθεσε στις χθεσινές δηλώσεις είχε να κάνει με την αγωνιστική παρουσία των παικτών. Εθεσε δηλαδή τον προβληματισμό, γιατί να έχουν κακή απόδοση ενώ μια εβδομάδα πριν κόντρα στον Ατσαλένιο που είναι καλύτερος από τον Αιολικό, τα πήγαν τόσο καλά...

Την ευκαιρία να περάσει τον Βύζαντα έχασε ο ΑΣ Ρόδος



Την ευκαιρία να περάσει τον Βύζαντα Μεγάρων και να βρεθεί στη δεύτερη θέση του βαθμολογικού πίνακα έχασε την Κυριακή στο γήπεδο του Ρέντη ο ΑΣ Ρόδος. Οι πρωταθλητές όχι μόνο δεν μπόρεσαν να νικήσουν τον Ατρόμητο αλλά ττήθηκαν και με 1-0 την ημέρα που η ομάδα των Μεγάρων έχανε στην Κρήτη από τον Ατσαλένιο με 1-0.

Η προσπάθεια πάντως δεν σταματάει εδώ καθώς όλοι είναι πεπεισμένοι πως η ομάδα μπορεί να τα καταφέρει και να κερδίσει την άνοδο στη Γ΄ Εθνική. Υπάρχουν ακόμα δέκα παιχνίδια - δηλαδή ένας μακρύς δρόμος - μέσω των οποίων οι «πράσινοι» μπορούν να υλοποιήσουν τον πολυπόθητο στόχο.

Την Κυριακή μάλιστα κόντρα στον Ερμή οι γηπεδούχοι είναι αποφασισμένοι να διασκεδάσουν τις εντυπώσεις επιστρέφοντας στις νίκες. Για το λόγο αυτό, από τώρα στέλνουν μήνυμα στο φίλαθλο κόσμο να δώσει το παρών στο γήπεδο.

Ενταση στα αποδυτήρια;

Φραστική αντιπαράθεση είχαν στα αποδυτήρια (στην ανάπαυλα του προχθεσινού αγώνα) ο Κώστας Πάττας και ο Γκρέγκορυ Ανιάγκμπε.

Σύμφωνα με τα όσα έγιναν γνωστά, ο πρώτος έκανε παρατηρήσεις στο δεύτερο για την απόδοσή του με αποτέλεσμα να οξυνθούν τα πνεύματα. Συνάδελφος αθηναϊκής εφημερίδας πάντως αναφέρει πως οι δύο παίκτες ήρθαν και στα χέρια (!) με αποτέλεσμα να τραυματιστεί ο Πάττας στο κεφάλι άλλα κάτι τέτοιο διαψεύστηκε αμέσως εκ μέρους της διοίκησης της Ρόδου.

• Χωρίς τον Δημήτρη Σκούνα έγινε η χθεσινή προπόνηση της ομάδας ο οποίος βρίσκεται στη Θεσσαλονίκη για προσωπικούς λόγους (είναι άρρωστος ο πατέρας του) και θα επιστρέψει αύριο. Χθες δεν γυμνάστηκε μόνο ο Καντιμοίρης, ο οποίος είχε ενοχλήσεις στον αστράγαλό του.

«Χρυσή» η Ξανθού, «ασημένιος» ο Περράκης, «χάλκινος» ο Φαναρτζής!

Πολύ καλή εμφάνιση πραγματοποίησε και ο Κέλλης (5ος στα 200 μ.)

Εξαιρετική εμφάνιση πραγματοποίησαν οι Δωδεκανήσιοι αθλητές και αθλήτριες, που πήραν μέρος στην τελική φάση του 17ου Πανελληνίου Πρωταθλήματος Κλειστού Στίβου, στο Στάδιο Ειρήνης και Φιλίας.



Η Νίκη Ξανθού, για μια ακόμη φορά πιστοποίησε την κυριαρχία της στο μήκος των γυναικών, κατακτώντας την πρώτη θέση, με άλμα στα 6,70 μ. (κάτω από αφόρητους πόνους στο πόδι της). Ωστόσο δεν μπόρεσε να ολοκληρώσει τις προσπάθειές της και εγκατέλειψε για ν'αρχίσει αμέσως θεραπευτική αγωγή, προκειμένου να παρουσιαστεί στην καλύτερη δυνατή κατάσταση στους Πανευρωπαϊκούς Αγώνες Κλειστού Στίβου της Βιέννης, στις 13 Μαρτίου. Ηδη η Ροδίτισσα πρωταθλήτρια του Ολυμπιακού έχει εξασφαλίσει τη συμμετοχή της στους αγώνες, μαζί με τους Θεοδωρίδη, Γκαβέλα (60 μ.), Δημότσιο (400 μ.), Στρουμπάκο (1.500 μ.), Κοκότη (ύψος), Ζαλαγκίτη (τριπλούν), Κοκλώνη (60 μ.), Βασαρμίδου (200 μ.), Ρεντούμη (60 μ., εμπόδια), Τσιλιγκίρη (επί κοντώ) και Πιλάτου (μήκος).

Εκτός όμως από την Ξανθού, θαυμάσια εμφάνιση πραγματοποίησε και ο Μιχάλης Περράκης, η νέα μεγάλη ελπίδα της χώρας στους δρόμους ταχύτητας, ο οποίος τερμάτισε δεύτερος, με χρόνο 6,71, μπροστά από τους Χάρη Παπαδιά και Αγγελο Παυλακάκη του Ολυμπιακού.

Το ασημένιο μετάλλιο κατέκτησε ο Ιμπραήμ Φαναρτζής του Ιπποκράτη Κω, στη σφαιροβολία, με επίδοση 15,25 μ., πιστοποιώντας την πολύ καλή δουλειά που γίνεται στο σύλλογο της Κω.

Πολύ καλή, τέλος, εμφάνιση πραγματοποίησε και ο Ηλίας Κέλλης του Α.Ο. Σύμης, στα 200 μ., ο οποίος τερμάτισε πέμπτος, με χρόνο 22.01.

Στην τελική βαθμολογία, στους άνδρες, ο ΓΑΣ Ρόδου «Η Υγεία» τερμάτισε στην έβδομη θέση, με 23 βαθμούς.

Πρωταθλητής στους άνδρες αναδείχτηκε ο Πανελλήνιος Γυμναστικός Σύλλογος με 118 βαθμούς, όπως και στις γυναίκες με 136 βαθμούς.

Αναβολή λαχειαγοράς του Κλεόβουλου

Το διοικητικό συμβούλιο του Κλεόβουλου Λίνδου ζητά την κατανόηση των φίλων του για τη μη πραγματοποίηση της κλήρωσης της λαχειαγοράς με δώρο ένα μοτοποδήλατο μάρκας PIAGGIO αξίας περίπου 1200 EURO.

Η κλήρωση θα γίνει οριστικά και αμετάκλητα την Κυριακή 17 Μαρτίου 2002, σε χοροεσπερίδα που θα διοργανώσει ο σύλλογος και θα ανακοινωθεί έγκαιρα ο τόπος διεξαγωγής της.

Οι νικητές του τουρνουά τένις στον Αγιο Σουλά!

Συμμετείχαν 54 παιδιά κατηγορίας 10 και 12 ετών

Μεγάλη επιτυχία σημείωσε το πρώτο τουρνουά τένις για το 2002, που διοργάνωσε ο Ομιλος Αντισφαίρισης Αγίου Σουλά Σορωνής στα γήπεδα του Αγίου Σουλά.

Ελαβαν μέρος 54 παιδιά κατηγορίας 10 και 12 ετών από τους ομίλους Ρόδου, Ιαλυσού και Σορωνής.

Ο καλός καιρός επέτρεψε την παρουσία πλήθος κόσμου που παρακολούθησαν το τουρνουά. Εγιναν σπουδαίοι αγώνες από όλους τους αθλητές. Από τον Ο.Α.Α.Σ. εκτός από τον Σταύρο Χατζησάββα που πρωταγωνίστησε, πολύ καλές εμφανίσεις έκαναν η Γκιούντιτσε Αστερούλα και η Διακολαμπριανού Αρμονία στην κατηγορία 10 ετών, που πήραν αντίστοιχαν την 2η και 4η θέση και ο Διακονικόλας Παντελής που κατέλάβε την 3η θέση στην κατηγορία των 10 ετών.

Τους αγώνες παρακολούθησε καθ' όλη τη διάρκεια και ο δήμαρχος Καμείρου και Δημητράς Στέφανος, ο οποίος δείχνει το ενδιαφέρον του για τον Ομιλο και για τον αθλητισμό, καθώς και ο πρόεδρος της Επιτροπής Παιδείας και Αθλησης του Δήμου Καμείρου κ. Θωμάτος Κωνσταντίνος.

Σημειωτέον, ότι ο ΟΑΑΣ είναι και ο μοναδικός Ομιλος του Δήμου που έφερε πανελλήνια διάκριση με τον αθλητή του Χατζησάββα Σταύρο κατά τη περσινή περίοδο.

Η διοργάνωση ήσαν πολύ καλή και πήρε τα εύσημα των παρευρισκομένων.

Σ' αυτό συνέβαλαν η ταμίας του ομίλου Δημητρά Ελένη, ο έφορος Μπονιάτης Μανώλης, ο προπονητής Παρίσης Γιώργος, στον οποίο αξίζουν πολλά συγχαρητήρια και ο πρόεδρος Χατζησάββας Μανώλης.

Τα αποτελέσματα των αγώνων έχουν ως εξής:

ΑΓΟΡΙΑ 12 ετών

1ος Χατζησάββας Σταύρος (ΟΑΑΣ)
2ος Χατζηστρατής Θεόδωρος (ΡΟΑ)
3ος Καρούνιας Βασίλης (ΡΟΑ)
4ος Παπαγεωργίου Ορέστης (ΡΟΑ)
Χατζησάββας - Αμμαλλος Κ. 6-0
Χατζησάββας - Παπαγεωργίου Ορ. 6-1
Χατζησάββας - Χατζηστρατής Θεοδ. 9-0

ΚΟΡΙΤΣΙΑ 12 ετών

1η Καλαμαρά Ελευθερία (ΡΟΑ)
2η Τσίγκου Λια (ΟΑΙ)
3η Παπαδοπούλου Δανάη (ΟΑΙ)
4η Χατζηαλεξίου Αννα (ΡΟΑ)
Καλαμαρά Ελ. - Κουντούρη Μαρ. (6-0)
Καλαμαρά Ελ. - Παπαδοπούλου Δ. (6-5)
Καλαμαρά Ελ. - Τσίγκου Λία (9-4)

ΑΓΟΡΙΑ 10 ετών

1ος Πεταυράκης Αποστόλης (ΡΟΑ)
2ος Κοντονικόλας Ηλίας (ΡΟΑ)
3ος Διακονικόλας Παντελής (ΟΑΑΣ)
4ος Διακοσάββας Μιχάλης (ΡΟΑ)
Πεταυράκης Απ. - Ευθυμίου Αλεξ. (4-2)
Πεταυράκης Απ. - Διακοσάββας Μιχ. (4-0)
Πεταυράκης Απ. - Κοντονικόλας Ηλίας (6-3)

ΚΟΡΙΤΣΙΑ 10 ετών

1η Πετραλιά Γιάννα (ΟΑΙ)
2η Γκιούντιτσε Αστερούλα (ΟΑΑΣ)
3η Παρασκευή Ευαγγελία (ΟΑΙ)
4η Διακολαμπριανού Αρμονία (ΟΑΑΣ)
Πετραλιά Γ.- Παραδοπούλου Δ. (4-0)
Πετραλιά Γ.- Παρασκευά Ε. (4-1)
Πετραλιά Γ. - Γκιούντιτσε (6-1)

AMCOR

No 1

ΚΑΤΑΣΚΕΥΑΖΟΝΤΑΙ & ΕΙΣΑΓΟΝΤΑΙ ΣΥΝΑΡΜΟΛΟΓΗΜΕΝΑ ΑΠΟ ΤΟ ΙΣΡΑΗΛ



X3046-28/2

ΠΡΟΔΙΑΓΡΑΦΕΣ ΕΟΚ CE MARK

Η AMCOR-ΙΣΡΑΗΛ Η ΜΕΓΑΛΥΤΕΡΗ ΒΙΟΜΗΧΑΝΙΑ ΗΛΙΑΚΩΝ ΣΥΣΤΗΜΑΤΩΝ ΣΤΟΝ ΚΟΣΜΟ,ΣΑΣ ΠΡΟΣΦΕΡΕΙ ΤΟΝ ΚΑΛΥΤΕΡΟ ΗΛΙΑΚΟ ΘΕΡΜΟΣΙΦΩΝΑ ΤΟΥ ΚΟΣΜΟΥ ΜΕ ΜΟΝΑΔΙΚΑ ΣΗΜΕΙΑ ΥΠΕΡΟΧΗΣ ΠΟΥ ΚΑΝΕΝΑΣ ΑΛΛΟΣ ΔΕΝ ΕΧΕΙ.ΠΡΩΤΗ Η AMCOR,ΠΡΙΝ 40 ΧΡΟΝΙΑ ΠΑΡΟΥΣΙΑΣΕ ΤΗΝ ΕΠΑΝΑΣΤΑΤΙΚΗ ΤΗΣ ΤΕΧΝΟΛΟΓΙΑ ΣΤΟΥΣ ΗΛΙΑΚΟΥΣ ΘΕΡΜ/ΝΕΣ. ΠΟΛΛΟΙ ΑΠΟ ΤΟΤΕ ΠΡΟΣΠΑΘΗΣΑΝ ΝΑ ΤΗΝ ΜΙΜΗΘΟΥΝ .ΤΑ ΑΠΟΤΕΛΕΣΜΑΤΑ ΤΟΥΣ ΕΙΝΑΙ ΓΝΩΣΤΑ.ΚΑΝΕΝΑΣ ΔΕΝ ΜΠΟΡΕΣΕ ΝΑ ΤΗ ΦΘΑΣΕΙ.ΣΗΜΕΡΑ Η AMCOR ΣΥΝΕΧΙΖΟΝΤΑΣ ΤΗΝ ΕΡΕΥΝΑ ΣΤΟΝ ΤΟΜΕΑ ΤΗΣ ΗΛΙΑΚΗΣ ΕΝΕΡΓΕΙΑΣ ΒΡΙΣΚΕΤΑΙ ΚΑΙ ΘΑ ΒΡΙΣΚΕΤΑΙ ΜΠΡΟΣΤΑ.ΓΙΑΤΙ ΕΙΝΑΙ Η NO 1 ΣΤΟΝ ΚΟΣΜΟ.

ΕΙΝΑΙ Η AMCOR

Αρχίζουν να ξεχωρίζουν τα φαβορί στο SOCCER TIME

Ολοκληρώθηκε και η τρίτη αγωνιστική του πανελλήνιου πρωταθλήματος 5Χ5 ανεξαρτήτων ομάδων με την επωνυμία SOCCER TIME, που φιλοξενείται στις εγκαταστάσεις του Κέντρου Μίνι Ποδοσφαίρου Ρόδου «Βιτζηλαίος».

Αναλυτικότερα:

Α' ΟΜΙΛΟΣ

• GOODFELLOWS - Σκουπίδια 6-7

Τα γκολ των ηττημένων σημείωσαν οι Κρίγκος (2), Μαυρομούστακος (2), Οικονόμου και Δούμουρας και των νικητών οι Φτάκλας (3), Χατζηιωαννίδης (2), Σάββας και Γιώργος Ορφανίδης.

• Σταυρός Καλυθιών-Ερμής 1-6

Από ένα γκολ πέτυχαν οι Μπαλτζής, Κατσανάκος, Καρπαθάκης, Ευαγγελόπουλος, Μουζής και Καφετζής. Το γκολ του Σταυρού πέτυχε ο Σωτηρίου.

• Παρτιζάνοι - Καντής 3-2

Δυο γκολ πέτυχε ο Μάλε και ένα ο Βεζούκα. Από τον «Καντή» και τα δυο γκολ πέτυχε ο Κοιλιάς.

• Σκιές - Κ.Λ. Ρόδου 4-8

Σκόραραν για τους νικητές οι Μιχαλάκης (3), Δ. Τζουραμάνης (2), Δ. Συκιανάκης (2) και Σιδηρόπουλος.

Από τις Σκιές σκόραραν οι Μαχλής (3) και Αργυρού.

• Σκουάντρα Ατζούρα -Μάντσεστερ 4-5

Από τους ηττημένους τρία γκολ πέτυχε ο Αλευρόπουλος και ένα ο Τσομάνι. Τα γκολ των νικητών σημείωσαν οι Γεωργαλής (2), Μαθιός (2) και Θεοδοσίου.

• Νότια Ρόδος - ΔΟΝΑ 1-3

Σκόραραν για τον ΔΟΝΑ οι Καρίππης Ι. (2) και Καρίππης Γ. Για τους ηττημένους σκόρασρε ο Πιζήμολας.

Β' ΟΜΙΛΟΣ

• ΑΝΤΕ ΓΕΙΑ - ΣΤΙΛΒΗ 1-8

Πέντε γκολ πέτυχε ο Παφιάκης και τρία ο Ρούφας. Από τους ηττημένους «είδε δίχτυα» μόνο ο Χατζής.

• Ομάδα G - Ντιέγκο Σανς 11-1

Για τους νικητές πέντε γκολ πέτυχε ο Κωστίδης, τρία ο Κρανάς και ένα οι Αναστόπουλος, Αγκάς και Χατζηνικόλας.

• P.O.K.T.A. - Παλιά Πόλη 4-2

Για τους νικητές σκόραραν οι Στάππας Γ. (2), Βρανάς και Κουρμαδιάς. Τα γκολ της Παλιάς Πόλης οι Ν. Διαμαντέας και Γ. Πατρός.

• FAMOUS - Κουρσάροι 4-8

Από τους Κουρσάρους σημείωσαν γκολ οι Κόκας (3), Λιρίμ (2), Γκορτζίλας (2) και Ιλίρ. Σκόραραν από τη FAMOUS οι Αγ. Αμπελάς (2), Αχιολάς και Μ. Καστρουνής.

• Οράνιε - LIONS 0-2 α. αγώνα

• Φραπουτσίνο - Ανώνυμοι 9-3

Για τους νικητές σκόραραν οι Γκάτσος (4), Ζουρούδης (4) και Σταμπαλής. Από τους ανώνυμους σκόραραν οι Χ. Ταραπόσος (2) και Αραπάκης.

ΟΙ ΒΑΘΜΟΛΟΓΙΕΣ
(σε 3 αγώνες)
Α' ΟΜΙΛΟΣ

1. Σκουπίδια	18-13	5
- Παρτιζάνοι	13-9	5
3. Μάνστεστερ	22-13	4
- Good Fellows	18-15	4
- ΔΟΝΑ Ρόδου	9-7	4
6. Ερμής	15-11	3
- Κ.Λ. Ρόδου	11-10	3
- Σκιές	14-15	3
9. Σταυρός Καλ.	8-13	2
10. Καντής	15-8	1
- Σκουάντρα Ατζούρα	9-14	1
12. Νότια Ρόδος	7-23	0

Β' ΟΜΙΛΟΣ

1. Ομάδα G	27-10	6
- LIONS	19-4	6
- P.O.K.T.A.	20-8	6
- Κουρσάροι	21-12	6
5. Παλιά Πόλη	16-13	4
- Φραπουτσίνο	25-18	4
- FAMOUS	15-13	4
8. Στίλβη	22-9	3
9. Ντιέγκο Σανς	10-26	0
- Αντε γεια	8-32	0
- Ανώνυμοι	9-30	0
12. Οράνιε	4-21	-2



Αμφισβητούμενο είναι το έργο κάποιων Δ.Ο.Ν.Α. η Δ.Ο.Α.Ν. ή Δ.Ο.Α. η όπως τέλος πάντων προτιμάτε! Κάποιοι Οργανισμοί παράγουν έργο με το τσουβάλι και κάποιοι άλλοι ανεβαίνουν «ασθμαίνοντας», το δρόμο που οδηγεί προς τη λήξη της ...τετραετίας!

Και μη βιαστείτε να απαντήσετε - ξερόλες - ότι δεν έχουν χρήματα, δεν έχουν προσωπικό, δεν έχουν υποδομές κ.λ.π.! Ο αθλητισμός φίλοι μου θέλει μεράκι, φαντασία, όρεξη και όχι δημοσιοϋπαλληλίκι και ωχαδελφισμό!

Μας ενθουσιάζει να ακούμε και να διαβάζουμε για εκδηλώσεις και δραστηριότητες, που με λίγους - σχεδόν ανύπαρκτους - προϋπολογισμούς κάποιοι Αθλητικοί Οργανισμοί τιμούν το ρόλο τους και τη θεσμική τους παρουσία! Απεναντίας μας «χαλάει» η μιζέρια και η ανυπαρξία κάποιων άλλων που ο μόνος λόγος ύπαρξής τους είναι να ξεπληρώνουν κάποια προεκλογικά «γραμμάτια» βολεύοντας και διορίζοντας υπαλλήλους!

Ζητάμε συγνώμη από την ΕΠΣΔ, επειδή στο «Λάδι στη φωτιά» του Σαββάτου της χρεώσαμε τη μη ενημέρωση του Ιάλυσου για την αλλαγή της ώρας με τον Αιολικό! Οντως η παράλειψη οφείλεται στην ΕΠΟ (να' ταν και η μοναδική) και ήδη υποβάλλεται σε βασανιστήρια ο «ρουφιάνος» που μας μετέφερε την εσφαλμένη είδηση! Ας πρόσεχε!

Τεράστια απήχηση, τόσο εντός όσο και εκτός Ρόδου έχει ο φετινός, 8ος Ποδηλατικός Γύρος της Ρόδου. Δεν υπάρχει ημέρα που το σύνολο του αθηναϊκού και τοπικού Τύπου να μην έχει εκτενές ρεπορτάζ και αναφορά στο σπουδαίο αυτό αθλητικό γεγονός για τη Ρόδο και τη χώρα μας, γενικότερα!

Ηδη οι τελευταίες λεπτομέρειες αναμένεται να ρυθμιστούν σήμερα, όπως και κάποιες ζημιές του οδικού μας δικτύου, τις οποίες δεσμεύτηκαν να τακτοποιήσουν άμεσα οι τεχνικές Υπηρεσίες της Νομαρχιακής Αυτοδιοίκησης Δωδεκανήσου. Ακόμη μια λαμπρή διοργάνωση βρίσκεται επί θύραις!



Ματιές στα σπορ

Σε ποδηλατικούς ρυθμούς η Ρόδος!

Με την «κίτρινη φανέλα» θα ξεκινήσει τον 8ο «γύρο» ο περσινός νικητής Καντσελάρα!

Η αφρόκρεμα της παγκόσμιας ποδηλασίας θα βρεθεί αυτή την εβδομάδα στη Ρόδο, με την ευκαιρία του 8ου ποδηλατικού γύρου (20-24/2), που διοργανώνουν από κοινού, ο Δήμος Ροδίων - ΔΟΝΑ, ο Οργανισμός Πρροώθησης Ροδιακού Τουρισμού (ΠΡΟΤΟΥΡ) και ο Ποδηλατικός Ομιλος ,Ιβίσκος».

Χθες έφθασαν 12 αποστολές. Πρόκειται για τις ομάδες **Α' κατηγορίας:** Mapei-Quick Step (Ιταλία), Team CSC Tiscali (Δανία), Team Coast (Γερμανία), **Β' κατηγορίας:** Team Cologne (Γερμανία), Team Nurnberger Versicherugn (Γερμανία), Marlux-Ville De Charleroi (Βέλγιο), Perutnina Ptuj - Krka Telekom (Σλοβεκία), Palmans - Collstrop (Βέλγιο), Bankgiroloterij - Batavus (Ολλανδία), Landbouwkrediet - Colnago (Βέλγιο), Team Malarenergi (Σουηδία) και η εθνική Καζακστάν.

Ο «γύρος» Ρόδου εντάσσεται στην κατηγορία 2, 3 στο καλεντάρι της παγκόσμιας ομοσπονδίας ποδηλασίας, είναι ο κορυφαίος ποδηλατικός αγώνας που διεξάγεται στην Ελλάδα και γι' αυτό το λόγο οι επαγγελματικές ομάδες έρχονται μ' όλα τους τ' αστέρια. Ενδεικτικό της πίεσης που ασκούν οι ομάδες για να πάρουν μέρος στη διοργάνωση, είναι το γεγονός ότι ενώ είχε κλείσει η λίστα των συμμετοχών, η οργανωτική επιτροπή δέχθηκε τις αιτήσεις των Team Malarenrgi και Team Wiesenhof (Β' κατηγορίας Βελγίου). Η τελευταία αναμένεται σήμερα, μαζί με τις ιταλικές Α' κατηγορίας Alexia Alluminio και Tacconi sport - Vini Caldirola.

Ο αγώνας είναι συνολικής απόστασης 577,4 χλμ. Στην αυριανή πρεμιέρα θα διεξαχθεί ο αγώνας ατομικής χρονομέτρησης (3,4 χλμ.) σε κεντρικούς δρόμους της πόλης της Ρόδου. Από την επομένη θ' αρχίσουν τα ετάπ, όλα με αφετηρία και τερματισμό στο κέντρο της πόλης (Ακταίον). Στο πρώτο οι ποδηλάτες θα διανύσουν 160 χλμ., στο δεύτερο 120 χλμ., στο τρίτο 158 χλμ. και στο τέταρτο 136 χλμ.

• Με την κίτρινη φανέλα του «γύρου» θ' αγωνιστεί στο ατομικό χρονόμετρο ο περσινός νικητής Φαμπιάν Καντσελάρα. Ο Ελβετός ποδηλάτης της ιταλικής Mapei - Quick Step σύμφωνα με τους κανονισμούς της παγκόσμιας ομοσπονδίας θα είναι αυτός που θα κλείσει το πρόγραμμα της πρεμιέρας (Τετάρτη).

• Η καθιερωμένη συνέντευξη Τύπου του δημάρχου Ροδίων Γιώργου Γιαννόπουλου, θα πραγματοποιηθεί αύριο (Τετάρτη) στις 1 μ.μ. στην αίθουσα συνεδριάσεων του Δημοτικού Συμβουλίου Ρόδου.



Η κορυφαία ποδηλατική γιορτή στη χώρα μας τα τελευταία χρόνια, θα ξεκινήσει αύριο στο νησί μας



Ο Φαμπιάν Καντσεράρα, περσινός νικητής του γύρου Ρόδου,θα διεκδικήσει και φέτος τον τίτλο

Ημερίδα παιδικού ποδοσφαίρου στα πλαίσια της «Ολυμπιακής Παιδείας»

Την Κυριακή το πρωί στις Καλυθιές

Μία μίνι ποδοσφαιρική πανδαισία είχαν την ευκαιρία να παρακολουθήσουν όσοι βρέθηκαν την Κυριακή το πρωί στο γήπεδο του Απόλλωνα Καλυθιών.

Εκατόν ογδόντα περίπου μικρά παιδιά, μαθητές Δημοτικών Σχολείων του νησιού μας, είχαν την ευκαιρία να δείξουν το ταλέντο τους και την αγάπη τους για τη στρογγυλή θεά, έχοντας παράλληλα τη δυνατότητα να γνωριστούν μεταξύ τους, απολαμβάνοντας το παιχνίδι και το όμορφο κλίμα!

Την ημερίδα διοργάνωσε ο Δημοτικός Οργανισμός Αθλησης και Νεολαίας Καλλιθέας, σε συνεργασία με μία ομάδα γυμναστών, οι οποίοι έχουν προσληφθεί (2.000 σε όλη την Ελλάδα) για την εφαρμογή στα Δημοτικά, Γυμνάσια και την α' Λυκείου, του μαθήματος «Ολυμπιακή Παιδεία». Στόχος του μαθήματος είναι η ενημέρωση των μαθητών για θέματα Ολυμπιακών Αγώνων, η ανάπτυξη του θεσμού του εθελοντισμού, με την ταυτόχρονη διοργάνωση διαφόρων τουρνουά και αγώνων, σε όλη τη χώρα!

Είναι ίσως ο πιο ενδεδειγμένος τρόπος για να διαδοθεί απ' άκρου εις άκρον η ιδέα του Ολυμπισμού, ο οποίος έχει ως γνωστόν τις ρίζες του στην αρχαία Ολυμπία!

Στην ημερίδα πήραν μέρος: τα Δημοτικά Σχολεία Ψίνθου, Καλυθιών και Κοσκινού, καθώς και τα 2ο, 8ο, 9ο, 12ο, 15ο, 18ο και 2ο Δημοτικά Σχολεία της πόλης της Ρόδου!

Κάθε σχολείο αποτελούνταν από 20 περίπου μαθητές - ποδοσφαιριστές, οι οποίοι αγωνίστηκαν μεταξύ τους, ύστερα από κλήρωση, σε παιχνίδια διάρκειας μισής ώρας!

Νικητές και νικημένοι δεν υπήρχαν, ενώ σε όλα τα παιδιά που πήραν μέρος μοιράστηκαν από ένα μπλουζάκι και τους απονεμήθηκε αναμνηστικό μετάλλιο.

Τους αγώνες διαιτήτευσαν τα μέλη του Συνδέσμου Διαιτητών Δωδεκανήσου Γιάννης Χάλαντας και Σάββας Παπανικολάου.

• Τη δεύτερη εβδομάδα του Μάρτη ο Δ.Ο.Α.Ν. Καλλιθέας θα διοργανώσει μία ακόμη αξιόλογη εκδήλωση!

Πρόκειται για τον καθιερωμένο πλέον «Αγωνιστικό Προσανατολισμό», ο οποίος θα λάβει χώρα στην περιοχή της Καλλιθέας, για τρίτη, συνεχόμενη χρονιά! Περισσότερες λεπτομέρειες θα γίνουν γνωστές τις επόμενες ημέρες!

Οι αποστολές των Μικτών της ΕΠΣΔ στον Αγιο Νικόλαο

Ανακοινώθηκαν οι δεκαοκτάδες των Μικτών ομάδων της ΕΠΣΔ, εν όψει των αυριανών αγώνων (στον Αγιο Νικόλαο Κρήτης) με τα αντίστοιχα συγκροτήματα του Λασιθίου για το πρωτάθλημα των Ενώσεων της χώρας.

Αναλυτικότερα:

ΠΑΙΔΕΣ

Καραγιάννης, Αγγελάκης, Αγγελόπουλος, Αθανασίου, Καππάκας, Κατσιδώνης, Τσοπανάκης, Τριπολίτης, Τσαλώλης, Τσαγγαράκης, Χατζηνικόλας, Χατζηφούντας, Χατζημανώλης, Μπρουζούλης, Κασσανής, Γκαΐδας, Πετρίδειας και Πιζήμολας.

ΝΕΟΙ



Κεφαλιανός, Κεφάλας, Αμπελάς, Διακίδης, Διακοαναστάσης, Μαθιός, Μαχλής, Μαυρής, Μαριάς, Μήτρου, Παπαδημήτρης, Φράγκος, Καρτάλης, Σάββενας, Πλαγγέντης, Φρατζής και Φλεβάρης.

• Συνοδοί της αποστολής που αναχωρεί σήμερα θα είναι οι κ. Δράκος, Μποσγανάς, Σταυριανός (τεχνικό τιμ), Καλαθενός (γιατρός), Τσοπανάκης, Σάββενας (ΕΠΣΔ) και Σαββάκης (ΤΕΔ).

Δικαίωμα στο... όνειρο ο Παναθηναϊκός!

Στην Πράγα κόντρα στην Σπάρτα, για το Τσάμπιονς Λιγκ (Mega 21.45)



Τον καθοριστικότερο, ίσως φετινό του αγώνα δίνει απόψε ο Παναθηναϊκός, κόντρα στην Σπάρτα Πράγας, στην Τσεχία, για την 3η αγωνιστική της β' φάσης του Τσάμπιονς Λιγκ.

Οι «πράσινοι» θα παλέψουν και στα 90' για τη νίκη που θα τους ανοίξει διάπλατα το δρόμο για τους «οκτώ» της διοργάνωσης.

Μια προοπτική που φαντάζει τώρα, περισσότερο από ποτέ, εφικτή, αφού οι Τσέχοι δεν βρίσκονται στην καλύτερή τους κατάκτηση!

Ο Σέρτζιο Μαρκαριάν αναμένεται να ξεκινήσει τον αγώνα με τους:

Νικοπολίδη, Πίτσο, Σάριτς, Γκούμα, Χένρικσεν, Κυριάκο, Μπασινά, Γκαλέτο, Καραγκούνη ή Μπόατεγκ, Λυμπερόπουλο, Κωνσταντίνου ή Βλάοβιτς.

Διαιτητής της συνάντησης θα είναι ο Σκωτσέζος Στιούαρτ Ντούγκαλ, με βοηθούς τους συμπατριώτες του Ντέιβιντ Ντόιτς και Τζέιμς Νταν.

Ο αγώνας θα μεταδοθεί ζωντανά από το Mega στις 21.45'.

Ο Σκοπευτικός Ομιλος έκοψε την πίτα του



Την Παρασκευή το βράδυ ο Σκοπευτικός Ομιλος Ρόδου (ΣΚΟΡ) έκοψε την πρωτοχρονιάτικη πίτα του.

Οι αθλητές του συγκεντρώθηκαν σε μια όμορφη μικρή ταβέρνα στο χωριό Μαριτσά, όπου με πάρα πολύ κέφι και σε ένα κλίμα ιδιαίτερης φιλίας, έφαγαν τα εκλεκτά μεζεδάκια και συζήτησαν διάφορα θέματα που τους ενδιαφέρουν πάνω στη σκοποβολή, την εξέλιξη των όπλων, τους νέους αγώνες που θα γίνουν στη Ρόδο, στην υπόλοιπη Ελλάδα και στο εξωτερικό.

Ο πρόεδρος Γιάννης Χαρίτος έκοψε την πίτα, ευχήθηκε υγεία και καλούς αγώνες και διαβεβαίωσε ότι αυτός που θα κερδίσει το νόμισμα θα έχει ένα συμβολικό δώρο από τον Ομιλο.

Το νόμισμα έτυχε να βρει η κ. Αντωνία Κορασατζιάν, η οποία ήταν φιλοξενούμενη του συλλόγου και η οποία έχει γνωστό οπλοπωλείο στην πόλη μας.

Η σεμνή και όμορφη αυτή τελετή έληξε τις πρωινές ώρες με καλή διάθεση από όλους τους παρευρεθέντες και με την ελπίδα ότι ο καινούργιος χρόνος θα φέρει καλές επιδόσεις και νίκες στους αθλητές του ΣΚΟΡ.

ΣΑΝ ΣΗΜΕΡΑ...

ΠΡΙΝ 1 ΧΡΟΝΟ: *Αναχώρησε το πρωί για το Σίδνεϊ, μαζί με την υπόλοιπη αποστολή της Εθνικής ομάδας στίβου (β' γκρουπ), η Ροδίτισσα αθλήτρια του Ολυμπιακού και της Εθνικής, στο μήκος, Νίκη Ξάνθου. Σε δηλώσεις, στο αεροδρόμιο, η Ξάνθου είπε ότι είναι ακόμα ανέτοιμη, αφού έχει μόνο μια εβδομάδα προπονήσεις μετά τον πρόσφατο τραυματισμό της: «Δεν είμαι ακόμα έτοιμη 100%. Θα ξεκουραστώ τις επόμενες δύο ημέρες και στη συνέχεια θα ξεκινήσω και πάλι προπονήσεις, όπου θα δω παράλληλα και την κατάσταση που βρίσκεται το πόδι μου. Θα προσπαθήσω πάντως στους αγώνες για το καλύτερο δυνατό. Καλά να είμαστε».*

ΠΡΙΝ 5 ΧΡΟΝΙΑ: *Με το πλοίο «ΡΟΔΟΣ» της ΔΑΝΕ SEA LINES, της εταιρίας που είναι χορηγός της, φθάνει σήμερα στο νησί μας η τέταρτη Ολυμπιονίκης της Ατλάντα Νίκη Ξάνθου. Η πρωταθλήτρια Ελλάδας, αθλήτρια του ΓΑΣ Ρόδου «Η Υγεία», έρχεται για πρώτη φορά στη γενέτειρά της μετά τους τελευταίους Ολυμπιακούς αγώνας, αφού κάποτε κάποιες προσωπικές της υποθέσεις την κράτησαν στην πρωτεύουσα. Η Ξανθού συνοδευόμενη από τον αρραβωνιαστικό της, επίσης πρωταθλητή του μήκους, Δημήτρη Χατζόπουλο, έρχεται στη Ρόδο για να δει την οικογένειά της και να ξεκουραστεί μετά από μια κοπιαστική στιβική χρονιά. Για το λόγο αυτό θα αποφύγει τις πολλές κοινωνικές υποχρεώσεις. Μαζί με τους Ξάνθου και Χατζόπουλο στο νησί μας θα έρθουν και άλλοι πρωταθλητές.*

ΠΡΙΝ 10 ΧΡΟΝΙΑ: *Ενα αρκετά μεγάλο πρόβλημα, αντιμετωπίζουν οι αθλητές του Ροδιακού Ομίλου Αντισφαιρίσεως Σόλων Πέππας και Ελισσάβετ Χατζή, που συμμετέχουν αυτή την εβδομάδα στο διεθνές τουρνουά τένις στη Λεμεσό της Κύπρου, με τα χρώματα της Εθνικής ομάδας. Οι αγώνες διεξάγονται σε γήπεδα με χόρτο, στα οποία δεν είναι συνηθισμένοι να παίζουν. Παρόλα αυτά, η Χατζή νίκησε στον πρώτο της αγώνα, μια Κυπραία αθλήτρια με 2-0 σετ (6-1, 6-3). Αντίθετα ο Πέππας έχασε από έναν Τσεχοσλοβάκο με 2-0 σετ (6-3, 7-5).*

■ *Χωρίς πρωινή προπόνηση έμειναν χθες οι παίκτες της Ρόδου. Ενώ όλοι τους πήγαν κανονικά στα αποδυτήρια για να αλλάξουν, αυτά ήταν κλειστά, με αποτέλεσμα ο τεχνικός Κώστας Παπαοικονόμου να τους δώσει ρεπό.*

ΠΡΙΝ 19 ΧΡΟΝΙΑ: *Τραυματίστηκε χθες το απόγευμα ο Δημήτρης Δοξάκης, όταν στην προθέρμανση έκανε ένα δυνατό σουτ. Οπως διαπιστώθηκε, ο γκολκήπερ της Ρόδου έπαθε βλάβη στους προσαγωγούς. Σήμερα το απόγευμα ο τεχνικός Κώστας Πολυχρονίου αναμένεται να τα ψάλει στους παίκτες του για τη χθεσινή άσχημή τους απόδοση στο φιλικό παιχνίδι με τον Ιάλυσο (η Ρόδος κατάφερε να κερδίσει με το «φτωχό» 1-0).*

ΠΡΙΝ 30 ΧΡΟΝΙΑ: *Ενδιαφέρον φιλικός αγώνας διεξάγεται σήμερα το απόγευμα στον Αρχάγγελο, μεταξύ των ομάδων του τοπικού Αρη και της Ρόδου. Ο αγώνας αυτός είναι ο πρώτος εκ των δύο συμφωνηθέντων μεταξύ των δύο ομάδων. Αξίζει να σημειωθεί ότι η διοίκηση του Αρη κάλεσε να τιμήσουν τον αγώνα με την παρουσία τους οι τοπικές αρχές, ενώ παράλληλα κινείται και για την προσέλευση της φιλαρμονικής του Δήμου μας. Οι προσπάθειες αυτές του σωματείου του Αρχαγγέλου αξίζουν αναμφίβολα κάθε επαίνου και ηθικής επιβράβευσης.*

Οι βαθμολογίες των τοπικών πρωταθλημάτων του μπάσκετ

Η Τοπική Επιτροπή Μπάσκετ Δωδεκανήσου έδωσε στη δημοσιότητα τις βαθμολογίες των πρωταθλημάτων της, βάσει των φύλλων αγώνων που θα βρίσκονται στην κατοχή της.

Εχουν ως εξής:

Α' Κατηγορία ανδρών (όμιλος νότου)

1. Ιβίσκος	(10)	867-595	19
2. Διαγόρας	(10)	726-457	18
• Ηρακλής Λάρδου	(10)	781-564	18
4. Δωριέας	(11)	606-806	15
5. Διγενής	(10)	664-763	13
6. Παντηλιακός	(11)	588-882	11
7. Σύμης Α.Ο.	(6)	144-309	5

Α' Κατηγορία Ανδρών (όμιλος βορρά)

1. Ιπποκράτης Α.Ε.	(7)	599-280	14
2. Α.Ε. Δικαίου	(7)	502-393	12
3. Ηρακλής 2000 Α.Σ.	(8)	480-611	10
• ΕΝ. ΑΤ. Καλύμνου	(7)	389-511	10
5. Νικαγόρας	(7)	268-443	6

Β' Κατηγορία Ανδρών

1. Αγιος Νικόλαος	(10)	721-461	20
2. Εύελπις	(9)	566-521	16
3. Κλεόβουλος	(9)	570-458	15
4. Αρχάγγελος Α.Ο.	(9)	494-522	11
• Σταυρός Α.Ε.	(9)	400-510	11
• Ηλιος	(10)	434-713	11

Εφήβων (Ομιλος νότου)

1. Κολοσσός	(12)	986-622	23
2. Ιβίσκος	(12)	951-671	22
3. Ιάλυσος	(11)	842-468	20
4. Δωριέας	(11)	572-630	15
5. Παντηλιακός	(11)	593-963	13
• Ηρακλής Λάρδου	(11)	435-725	13
7. Διαγόρας	(11)	630-923	12
8. Αγιος Νικόλαος	(7)	354-361	10

Παίδων (Α' όμιλος νότου)

1. Ιβίσκος	(10)	760-529	19
2. Ζέφυρος	(9)	607-529	15
• Διαγόρας	(9)	642-477	15
4. Κολοσσός	(9)	485-444	14
5. Αγιος Νικόλαος	(9)	516-454	12
6. Δωριέας	(9)	234-532	8
7. Ηρακλής Λάρδου	(7)	229-508	7

Παίδων (όμιλος βορρά)

1. Ιπποκράτης Α.Σ.	(7)	639-401	14
2. Α.Ε. Δικαίου	(7)	531-396	12
3.Ηρακλής 2000	(8)	448-530	10
• ΕΝ. ΑΤ. Καλύμνου	(7)	454-512	10
5. Α.Σ. Αίολος	(7)	329-562	8

Νεανίδων (Α' γύρου)

1. Διαγόρας	(3)	64-45	5
2. Δωριέας	(3)	101-91	4
• Ιβίσκος Α.Σ.	(3)	132-119	4
4. Ιάλυσος	(3)	82-124	3

Γυναικών

1. Διαγόρας	(5)	267-140	10
2. Ιπποκράτης	(5)	219-155	9
• ΕΝ.ΑΤ. Καλύμνου	(7)	301-250	9
4. Εύελπις	(5)	64-230	5
5. Κολοσσός	(4)	42-118	1
6. Ιάλυσος	(0)	0-0	0

Κορασίδων

1. Διαγόρας	(5)	236-183	8
• Ιβίσκος	(5)	186-130	8
• Νίκη Ρόδου	(5)	205-186	8
• Ιάλυσος	(4)	203-97	8
5. Εύελπις	(5)	71-204	5
• Ηλιος	(4)	74-175	5

Ουρές από ασφαλισμένους

Χαμός και χτες στο υποκατάστημα ΙΚΑ

ΞΕΚΙΝΑ ΣΗΜΕΡΑ Η ΑΠΕΡΓΙΑ

Χαμός και χθες στο ΙΚΑ Ρόδου. Εκατοντάδες ασφαλισμένοι έσπευσαν να προμηθευτούν συνταγές φαρμάκων, καθώς σήμερα αρχίζει μια ακόμα πενθήμερη απεργία των γιατρών, με αποτέλεσμα να συνωστίζονται στους διαδρόμους και να επικρατεί εκνευρισμός και αναστάτωση.

Οι γιατροί του υποκαταστήματος, που στεγάζονται στο κτίριο, στο 2ο χιλιόμετρο της εθνικής οδού Ρόδου-Λίνδου και χθες κατέβαλαν τεράστιες προσπάθειες να δεχθούν περισσότερους ασθενείς, για να εξυπηρετηθούν όλοι και να μην αντιμετωπίσουν πρόβλημα προμήθειας φαρμάκων. Μάλιστα υπήρξαν γιατροί που δέχθηκαν περισσότερους από 40 ασθενείς.

Ο πρόεδρος των γιατρών του ΙΚΑ Ρόδου κ. Ανδρέας Κούκουλας, ζήτησε την κατανόηση των ασφαλισμένων και τόνισε ότι την περίοδο των απεργιών θα υπάρχει προσωπικό ασφασλείας και θα εξυπηρετούνται τα έκτακτα περιστατικά.

Εκτός από την πενθήμερη απεργία που αρχίζει σήμερα, θα ακολουθήσει μία ακόμα στις 5 Μαρτίου. Επίσης θα γίνουν τρεις δίωρες στάσεις εργασίας, την 1η, 12η και 14η Μαρτίου, γεγονός που θα προκαλέσει νέες ταλαιπωρίες στους ασφαλισμένους.

Σήμερα θα ανακοινωθούν από τη διεύθυνση του ΙΚΑ Ρόδου και τα ονόματα των γιατρών, που δεν θα απεργήσουν, προκειμένου να γνωρίζουν οι ασφαλισμένοι για να τους επισκεφθούν, αν έχουν πρόβλημα.

Χωρίς να γίνονται έλεγχοι

Μαθητικά πάρτυ στα νυχτερινά κέντρα!..

ΠΟΙΕΣ ΕΙΝΑΙ ΟΙ ΠΡΟΫΠΟΘΕΣΕΙΣ

ΞΕΠΕΡΑΣΑΝ τα όρια ορισμένοι ιδιοκτήτες νυκτερινών κέντρων που δεν εφαρμόζουν την απόφαση του Δήμου Ρόδου σχετικά με τα παιδικά πάρτυ, στη διάρκεια των οποίων οι ανήλικοι δεν επιτρεπόταν και καταναλώνουν αλκοόλ.

Παρά τα μέτρα που αποφάσισε να επιβάλει ο Δήμος Ρόδου για να αποφεύγονται τα παρατράγουδα στα παιδικά πάρτυ, η πραγματικότητα είναι διαφορετική.

Αυτό σημαίνει ότι οι ιδιοκτήτες των νυκτερινών κέντρων δεν εφαρμόζουν τις αποφάσεις που ελήφθησαν.

Αρκετά πάρτυ γίνονται χωρίς να κατατίθεται κοινή δήλωση του διευθυντή του εκάστοτε σχολείου, του υπεύθυνου του καταστήματος και του προέδρου της μαθητικής κοινότητας.

Επιπρόσθετα στα πάρτυ οι μαθητές διασκεδάζουν χωρίς επιτήρηση και καταναλώνουν μεγάλες ποσότητες αλκοόλ, κάτι που έχει απαγορευτεί.

Σημειώνεται ότι ο Δήμος Ρόδου είχε ζητήσει τη διενέργεια συστηματικών και επισταμένων ελέγχων στις συγκεκριμένες επιχειρήσεις, οι οποίες θα σφραγίζονταν σε περίπτωση που διαπιστώνονταν παραβάσεις.

Ειδικότερα οι προϋποθέσεις για τη συμμετοχή των μαθητών σε πάρτυ και άλλες εκδηλώσεις, σύμφωνα με την απόφαση της δημαρχιακής, ήταν οι εξής:

«α) Θα κατατίθεται κοινή δήλωση του διευθυντή του σχολείου, του υπεύθυνου του καταστήματος και του προέδρου της μαθητικής κοινότητας, σύμφωνα με την οποία θα δηλώνεται η παραχώρηση της χρήσης της αίθουσας μόνο, η μη διάθεση οινοπνευματωδών ποτών, η ημερομηνία και η διάρκεια της εκδήλωσης (ουδέποτε πέραν της 20.00) και το ονοματεπώνυμο του καθηγητή που θα εποπτεύσει την εκδήλωση.

β) Η εκδήλωση θα γίνεται ύστερα και από την έγκριση της παραπάνω δήλωσης από τον προϊστάμενο της Δημοτικής Αστυνομίας.

γ) Κατά τη διάρκεια της εκδήλωσης θα παρίστανται ο εποπτεύων καθηγητής και όργανα του Τμήματος Τάξης και της Δημοτικής Αστυνομίας με πολιτική περιβολή.

δ) Κάθε παράβαση των παραπάνω όρων θα συνιστά ουσιώδη παράβαση των όρων της άδειας, και σύμφωνα με βεβαίωση που θα συντάσσουν με αυτοψία τα αρμόδια όργανα, θα κινούνται οι νόμιμες διαδικασίες.

Πολλές τροχονομικές παραβάσεις στη Ρόδο

ΣΥΛΛΗΨΗ ΜΕΘΥΣΜΕΝΩΝ ΟΔΗΓΩΝ

Ενας στους είκοσι οδηγούς του νησιού μας τα ...τσούζει. Παρά τους συνεχείς ελέγχους και τις αυστηρές κυρώσεις, που προβλέπονται για παραβάσεις μέθης, οι οδηγοί συνεχίζουν το ...βιολί τους. Ομως και οι τροχονόμοι δεν κάνουν πίσω, δεν χαρίζονται σε κανένα.

Την περασμένη εβδομάδα και συγκεκριμένα το χρονικό διάστημα από 11 μέχρι 17 Φεβρουαρίου, υποβλήθηκαν σε αλκοτέστ, από άνδρες της Τροχαίας Ρόδου, 413 οδηγοί, από τους οποίους 21 βρέθηκαν σε κατάσταση μέθης. Μάλιστα, ο ένας τα είχε παρατσούξει τόσο πολύ που «μπλόκαρε» η συσκευή μέτρησης, γι'αυτό και κρατήθηκε προκειμένου να οδηγηθεί στο Αυτόφωρο.

Επίσης το ίδιο χρονικό διάστημα βεβαιώθηκαν 37 παραβάσεις παραβίασης ερυθρού σηματοδότη και 6 μόνο υπερβολικής ταχύτητας.

Από χθες στο «στόχαστρο» των τροχονόμων βρίσκονται οι οδηγοί των μοτοποδηλάτων για χρήση του προστατευτικού κράνους.

Συνάντηση με τον μεσολαβητή για την τοπική συμφωνία με του ξενοδοχοϋπαλλήλους

Συνάντηση με το μεσολαβητή κ. Ιωάννη Ληξουριώτη θα έχουν σήμερα στην Αθήνα οι πρόεδροι της Πανελλήνιας Ομοσπονδίας Ξενοδόχων και της Ομοσπονδίας Ξενοδοχοϋπαλλήλων, Βασίλης Μηναΐδης και Στέλιος Κωλέτσης, για τις αυξήσεις στους μισθούς των εργαζομένων τη σεζόν του 2002.

Οι επαφές που είχαν σε εθνικό και τοπικό επίπεδο οι συνδικαλιστές του κλάδου με τους ξενοδόχους για τις αυξήσεις και την υπογραφή της συλλογικής σύμβασης, κατέληξαν σε αδιέξοδο.

Η ομοσπονδία των ξενοδοχοϋπαλλήλων ζητά αυξήσεις της τάξεως του 10% και τα σωματεία των εργαζομένων 8%, αιτήματα που απέρριψαν οι ξενοδόχοι με την αιτιολογία ότι η τουριστική σεζόν του 2002 θα είναι δύσκολη.

Μετά τη συνάντηση που θα έχει σήμερα με τους προέδρους της ΠΟΞ και της Ομοσπονδίας Ξενοδοχοϋπαλλήλων, ο μεσολαβητής θα ανακοινώσει την απόφασή του, η οποία θα πρέπει να γίνει δεκτή από τους εργοδότες αλλά και τους εργαζομένους.

Διεθνές συνέδριο στη Ρόδο για τη διατήρηση της πολιτιστικής κληρονομιάς

Σχετικά με το ταξίδι του νομάρχη Δωδεκανήσου Σάββα Καραγιάννη, από τη Νομαρχία Δωδεκανήσου εκδόθηκε η παρακάτω ανακοίνωση:

«Μεγάλη επιτυχία σημείωσε η επίσκεψη του κ. νομάρχη Δωδεκανήσου στη Μεσαιωνική Πόλη της Ιταλίας Orvietto στην επαρχία Umbria.

Σε συνάντηση που είχε με το δήμαρχο, τον αντιδήμαρχο και τον υπεύθυνο για τα πολιτιστικά της περιοχής, αντάλλαξαν απόψεις για μελλοντική συνεργασία σε πολιτιστικά και ευρωπαϊκά θέματα και δράσεις, αλλά και σε τουριστικό επίπεδο συνεργασίες.

Την κορύφωση του ταξιδιού απετέλεσε η συνάντηση των μελών του Διεθνούς Οργανισμού για τη Διατήρηση της Πολιτιστικής Κληρονομιάς (CICOP), όπου συζητήθηκαν θέματα οργανωτικά και λεπτομέρειες που αφορούν την οργάνωση του μεγάλου Διεθνούς Συνεδρίου, που θα πραγματοποιηθεί στη Ρόδο 3-5 Απριλίου 2002 (Sofitel Capsis), με τη συμμετοχή μεγάλων ονομάτων αρχιτεκτόνων, μηχανικών και αρχαιολόγων της παγκόσμιας σκηνής, από μεγάλη διεθνή πανεπιστήμια και οργανισμούς.

Το συνέδριο έθεσαν υπό την αιγίδα τους:

•Η ΟΥΝΕΣΚΟ

•Το υπουργείο Πολιτισμού της Ιταλίας

•Το υπουργείο Υποδομών και Μεταφορών της Ιταλίας

•Ο Δήμος Βουδαπέστης

•Ο Δήμος του Ορβέττο Ιταλίας

•Η Ακαδημία Επιστημών της Τσεχίας-Ινστιτούτο Θεωρητικής και Εφαρμοσμένης Μηχανικής

•Το Πανεπιστήμιο της Φλωρεντίας-Τεχνολογία και Σχεδίαση

•Το Πανεπιστήμιο της Φλωρεντίας-Τμήμα Αρχιτεκτόνων

•Το Ιταλικό Ινστιτούτο Πολιτισμού

•Το Διεθνές Ινστιτούτο Αρχιτεκτονικής

•Ο Διεθνής Οργανισμός Διατήρησης Αρχιτεκτονικής Κληρονομιάς Ιταλίας

•Το Ελληνικό Ινστιτούτο Αρχιτεκτονικής του Εθνικού Μετσοβείου Πολυτεχνείου.

Αναμένονται: Υπουργείο Πολιτισμού και Υπουργείο Αιγαίου.

Οι μέχρι σήμερα συμμετοχές για το συνέδριο από όλο τον κόσμο έχουν ξεπεράσει τις 170!».

Λύση στο πρόβλημα των συμβασιούχων από τον Κ. Σκανδαλίδη

Λύση στο πρόβλημα των συμβασιούχων προανήγγειλε ο Κώστας Σκανδαλίδης, ύστερα από κυβερνητική σύσκεψη που πραγματοποιήθηκε χθες, στο Μέγαρο Μαξίμου, υπό τον πρωθυπουργό. Σύμφωνα με όσα ανακοίνωσε ο υπουργός Εσωτερικών, οι συμβασιούχοι θα πριμοδοτηθούν με μόρια, προκειμένου να συμμετάσχουν στους διαγωνισμούς που θα προκηρύξουν άμεσα, υπουργεία, ΔΕΚΟ, ΟΤΑ και δήμοι, για την κάλυψη περισσότερων των 30.000 θέσεων.

Στην κυβερνητική σύσκεψη που πραγματοποιήθηκε τη Δευτέρα υπό τον πρωθυπουργό, αποφασίστηκε η πριμοδότηση των συμβασιούχων που ξεκίνησαν να εργάζονται στο δημόσιο τομέα και στους δήμους, πριν από τη συνταγματική αναθεώρηση, προκειμένου να προσληφθούν σε μόνιμες θέσεις.

Σύμφωνα, με όσα ανακοίνωσε ο υπουργός Εσωτερικών Κώστας Σκανδαλίδης, υπουργεία, ΔΕΚΟ, ΟΤΑ και δημόσιοι οργανισμοί, θα προχωρήσουν άμεσα στην προκήρυξη περισσότερων από 30.000 μόνιμων θέσεων, για την κάλυψη των οποίων, οι συμβασιούχοι θα πριμοδοτηθούν με μόρια, αναλόγως της προϋπηρεσίας τους. Ταυτόχρονα, όπως έγινε γνωστό, δεν πρόκειται να ισχύσει περιορισμός στο όριο ηλικίας. Για το θέμα αυτό, θα προωθηθεί νομοθετική ρύθμιση. Όπως διευκρινίστηκε, η ρύθμιση δε θα στηρίζεται σε «διασταλτική» ερμηνεία του Συντάγματος, ώστε να μονιμοποιηθούν αυτομάτως οι συμβασιούχοι.

Την ίδια στιγμή, ο Κώστας Σκανδαλίδης ανακοίνωσε ότι η κυβέρνηση θα σεβαστεί και θα μονιμοποιήσει αυτομάτως, όσους εκ των συμβασιούχων έχουν δικαιωθεί με τελεσίδικες δικαστικές αποφάσεις. Παράλληλα, αυτοδικαίως μονιμοποιούνται περίπου 8.000 συμβασιούχοι, οι οποίοι από το 1994 έως το 2000, συμπλήρωσαν 24μηνη συνεχή απασχόληση και προχώρησαν στη σύναψη νέας σύμβασης με το Δημόσιο, ανεξάρτητα από το χρόνο που μεσολάβησε.

Τεχνητή ένταση στο Αιγαίο θα επιδιώξουν οι Τούρκοι!

ΦΟΒΟΙ ΓΙΑ ΘΕΡΜΟ ΕΠΕΙΣΟΔΙΟ

Την ανάγκη συνεννόησης και συναντίληψης στα εθνικά θέματα ανάμεσα στην κυβέρνηση και στην αντιπολίτευση,επεσήμαναν ο υπουργός Εθνικής Αμυνας Γιάννος Παπαντωνίου και ο πρώην πρόεδρος της Νέας Δημοκρατίας Μιλτιάδης Εβερτ, μετά τη χθεσινή τους συνάντηση, η οποία είχε ως αντικείμενο θέματα εξωτερικής πολιτικής.

Ο κ. Εβερτ σχολίασε ότι τα εθνικά θέματα δεν αντέχουν σε κομματικές αντιδικίες,όταν μάλιστα υπάρχει μία εντεινόμενη προκλητική τακτική από τη γείτονα. Χρειάζεται εγρήγορση και ετοιμότητα, χωρίς όμως να δημιουργείται το αίσθημα κινδύνου στον ελληνικό λαό,πρόσθεσε.

Από την πλευρά του ο κ. Παπαντωνίου ανέφερε ότι τα εθνικά θέματα πρέπει να ενώνουν όλους τους Ελληνες ώστε να προωθήσουμε μία κοινή εξωτερική πολιτική.Οσο μεγαλύτερη είναι η συναντίληψη στα εθνικά θέματα, τόσο καλύτερα ασκείται η εξωτερική μας πολιτική, πρόσθεσε.

Ο κ. Παπαντωνίου απέδωσε την προκλητική στάση της γείτονος στην προσπάθειά της να δημιουργήσει τεχνητή ένταση στο Αιγαίο, με αφορμή την έναρξη του ελληνοτουρκικού διαλόγου,κάτι που αποτελεί πάγια τακτική της,όπως είπε. Δεν υπάρχει ιδιαίτερος λόγος ανησυχίας, πρόσθεσε, αλλά προφανώς απαιτείται εγρήγορση και ετοιμότητα από τις Ενοπλες Δυνάμεις.Ο κ. Εβερτ συμπλήρωσε ότι δεν πρέπει να παρασυρθούμε από το παιχνίδι της Τουρκίας να δημιουργήσει οξύτητα, χωρίς αυτό να σημαίνει υποχωρητικότητα απο τη δική μας πλευρά.

Οσο αφορά τις δηλώσεις του περί ενδεχόμενου θερμού επεισοδίου μέχρι τον Ιούνιο,ο κ. Εβερτ απάντησε ότι πρέπει πάντοτε να προετοιμαζόμαστε για τη χειρότερη εκδοχή.

Το υπουργείο Εμπ. Ναυτιλίας δεν αποδέχεται τις προτάσεις των ναυτιλιακών εταιριών

Δεν αποδέχεται τις προτάσεις των ναυτιλιακών εταιριών για το συγκοινωνιακό έργο της Δωδεκανήσου, το υπουργείο Εμπορικής Ναυτιλίας.

Το γεγονός ότι στις προτάσεις των εφοπλιστών περιλαμβάνεται μόνο η γραμμή εξπρές Ρόδου-Κω-Πειραιά, κάτι που δεν προβλέπετο στους όρους που έθετε το υπουργείο, αναγκάζει την πολιτική ηγεσία να μην αποδεχθεί τις προτάσεις που κατατέθηκαν.

Η εξέλιξη αυτή ικανοποίησε ιδιαιτέρως το νομάρχη Δωδεκανήσου κ. Σάββα Καραγιάννη, ο οποίος σε επαφή που είχε με αρμοδίους του υπουργείου Εμπορικής Ναυτιλίας στην Αθήνα, έλαβε τη δέσμευση ότι όλα τα νησιά του νομού θα εξυπηρετηθούν με ακτοπλοϊκά δρομολόγια.

Εν τω μεταξύ, αδικαιολόγητη χαρακτήρισε χθες ο νομάρχης τη στάση των δημάρχων Καλύμνου και Λέρου, οι οποίοι ζητούν την απόσυρση του νομοσχεδίου, που -όπως υποστηρίζουν- καταδικάζει τα νησιά τους στην απομόνωση.

«Εχω μάθει να είμαι σοβαρός» δήλωσε χθες ο νομάρχης, τονίζοντας ότι «δεν είναι δυνατόν να ζητάμε να καταργηθεί ένας νόμος που έχει επιβληθεί από την Ευρωπαϊκή Ενωση, επειδή το ζητάει κάποιος δήμος.

Το να ζητάμε να εφαρμοσθεί ένας νόμος με τρόπο που να ωφελεί τα συμφέροντα του νομού, το καταλαβαίνω.

Δεν είναι όμως δυνατόν ν'αξιώνουμε από το νομάρχη να λέει σ'έναν υπουργό πράγματα που δεν στέκουν».

Θα κατασκευαστούν πεζοδρόμια σ' όλο το μήκος της λεωφόρου Ιαλυσού

ΣΤΙΣ 15 Μαρτίου θα γίνει η δημοπράτηση του έργου κατασκευής πεζοδρομίων στη λεωφόρο Ιαλυσού, από τα Κρητικά και την Ιξιά μέχρι τα φανάρια και το σταθμό ταξί ως το νεκροταφείο της Ιαλυσού.

Το κόστος του έργου ανέρχεται στα 200 εκατ. δραχμές και ο συμβατικός χρόνος αποπεράτωσης της εργολαβίας έχει οριστεί στις 80 ημέρες. Υπολογίζεται ότι τα πεζοδρόμια σ' αυτή την περιοχή θα είναι έτοιμα ως τα τέλη Ιουνίου.

ΕΝΟΙΚΙΑΖΕΤΑΙ

ισόγειο διπλοκατοικίας με κήπο καινούργιο στην οδό Δαμασκηνού 107.

Πληροφ. 25222-24661

κ. Παπαϊωάννου

ΓΔ-28/3

Θα μιλήσει για την Ενσωμάτωση

Τιμητική πρόσκληση να είναι η κεντρική ομιλήτρια στις εκδηλώσεις για την Ενσωμάτωση της Δωδεκανήσου, απηύθυνε η Ομοσπονδία Δωδεκανησιακών Σωματείων Αθηνών - Πειραιά στη συμπολίτισσά μας συγγραφέα κ. Ειρήνη Βογιατζή - Χαραλάμπη. Οι εκδηλώσεις αυτές θα πραγματοποιηθούν στο Δημοτικό Θέατρο Πειραιά στις 10 Μαρτίου.

Σεμινάριο περιβαλλοντικής εκπαίδευσης στο νησί μας

ΘΑ ΑΣΧΟΛΗΘΕΙ ΜΕ ΤΟ ΓΚΙΖΑΝΙ

Η Β/θμια Εκπαίδευση Δωδεκανήσου, Τμήμα Περιβαλλοντικής Εκπαίδευσης, το Ινστιτούτο Εσωτερικών Υδάτων και ο Υδροβιολογικός Σταθμός Ρόδου του Εθνικού Κέντρου Θαλασσίων Ερευνών, διοργανώνουν εκπαιδευτικό, βιωματικό σεμινάριο με θέμα: «ΤΟ ΓΚΙΖΑΝΙ ΚΑΙ ΤΟ ΠΡΟΓΡΑΜΜΑ LIFE-ΦΥΣΗ».

Το σεμινάριο απευθύνεται σε εκπαιδευτικούς της Δευτεροβάθμιας Εκπαίδευσης, που δραστηριοποιούνται ή επιθυμούν να δραστηριοποιηθούν στην υλοποίηση προγραμμάτων Περιβαλλοντικής Εκπαίδευσης.

Η ημερομηνία του σεμιναρίου θα είναι Σάββατο 23 Φεβρουαρίου 2002.

Οι ενδιαφερόμενοι θα πρέπει να επικοινωνήσουν με την κ. Δέσποινα Χατζηδιάκου (υπεύθυνη Β/θμιας Περιφερειακής Εκπ/σης Δωδ/σου), τηλ. 02410-55843.



ΚΗΔΕΙΑ

Τη λατρευτή μας μητέρα, γιαγιά, αδελφή και θεία

ΚΩΝΣΤΑΝΤΙΝΑ ΣΦΥΡΑΚΗ

(Ετών 78)

θανούσα κηδεύουμε σήμερα Τρίτη 19 Φεβρουαρίου 2002 και ώρα 4 μ.μ. εκ του ιερού ναού Κοιμήσεως Θεοτόκου Σαλάκου.

Τα παιδιά: Τσαμπίκα-Γιάννης Σπυράκη, Παρασκευή - Σταμάτης Μαγκαφά, Σέβα - Αθηναγόρας Μερκουρίου.

Τα εγγόνια, τα δισέγγονα, οι αδελφές, τα ανίψια και οι λοιποί συγγενείς.

1119-19/2

ΚΕΡΔΙΖΕΤΕ ΕΩΣ 50%

ΚΑΣΑΠΗΣ

ΖΑΝΤΕΣ • ΕΛΑΣΤΙΚΑ ΕΥΘΥΓΡΑΜΜΙΣΕΙΣ

ΑΜΟΡΤΙΣΕΡ ΕΛΑΤΗΡΙΑ

Στην ευθυγράμμιση ο γνωστός ΓΙΩΡΓΟΣ ΠΑΠΑΓΕΩΡΓΙΟΥ

GOODYEAR MICHELIN BRIDGESTONE DUNLOP BBS O.Z RACING BORBET BILSTEIN KYB Elbach

ΕΞΟΠΛΙΣΜΟΣ 4Χ4

Κεντρικό: Αυστραλίας 2
Τηλ. 35367 FAX 76449
Υπ/μα: Λίνδου 237
Τηλ. 64025

ΑΣΦΑΛΕΙΑ ΣΤΗΝ ΟΔΗΓΗΣΗ

X3043-28/2

BALTHAZAR Club

ΑΝΟΙΚΤΑ
ΤΕΤΑΡΤΗ ΕΩΣ ΚΥΡΙΑΚΗ
ΑΠΟ 23:30
ΤΙΜΗ ΠΟΤΟΥ
5 ΕΥΡΩ
ΚΑΘΕ
ΔΕΥΤΕΡΑ ΚΑΙ ΤΡΙΤΗ
ΚΛΕΙΣΤΑ

ΡΗΓΑ ΦΕΡΑΙΟΥ 12 τηλ.0241077203 mail:balthazar@panafonet.gr