ΕΤΟΣ ΙΔΡΥΣΗΣ 1949
ΙΔΙΟΚΤΗΤΗΣ - ΔΙΕΥΘΥΝΤΗΣ
ΓΙΩΡΓΟΣ ΔΙΑΜΑΝΤΙΔΗΣ
Γραφεία - Τυπογραφεία:
Μάρκου Μαλλιαράκη 3 (ΚΟΒΑ)
Λογιστήριο: Νέα Αγορά
Τηλ.: Σύνταξης: 27356 - 34101 FAX: 20643
Λογιστηρίου: 24539 FAX: 24539
www.proodos.net, www.proodosnews.gr
e-mail: info@proodos.net

ΠΡΟΟΔΟΣ

Ανεξάρτητη καθημερινή πρωινή εφημερίδα

ΚΑΣΑΠΗΣ
ΖΑΝΤΕΣ-ΕΛΑΣΤΙΚΑ
Αυστραλίας 2
Τηλ. 35367
0% προκαταβολή
εως 36 δοσεις

ΑΡΙΘΜΟΣ ΦΥΛΛΟΥ 15.993 • ΤΙΜΗ 0,70 ευρώ

ΚΥΡΙΑΚΗ 14 ΑΠΡΙΛΙΟΥ 2002

Δύο χρόνια λειτουργεί χωρίς εγκαίνια

Το Πάσχα ο Κ. Σημίτης πρέπει να εγκαινιάσει το Νοσοκομείο Ρόδου



ΟΛΟΙ οι Δωδεκανήσιοι, αλλά κυρίως οι οπαδοί του ΠΑ.ΣΟ.Κ., απορούν με ορισμένες ενέργειες υπουργών, τις οποίες είναι αδύνατον να κατανοήσουν.

● Μια από τις απορίες, η πιο μεγάλη και η πιο ανεξήγητη είναι η συμπεριφορά της κυβέρνησης προς το Νοσοκομείο της Ρόδου. Τί άραγε συμβαίνει και υπουργοί και ηγετικά στελέχη του ΠΑ.ΣΟ.Κ. αποφεύγουν να αναφέρουν το μεγάλο αυτό επίτευγμα της κυβέρνησης, που είναι το μεγαλύτερο έργο που έκανε η Ελλάδα στη Δωδεκάνησο; Γιατί δεν γίνονται τα εγκαίνιά του ενώ λειτουργεί πλήρως εδώ και δύο χρόνια;

ΕΙΝΑΙ πολύ περίεργη αυτή η απαξίωση του Νοσοκομείου μας. Προ ημερών ο πρωθυπουργός και πρόεδρος του ΠΑ.ΣΟ.Κ. Κώστας Σημίτης στη διακαναλική του συνέντευξη σε σχετική με τη δημόσια υγεία ερώτηση ανέφερε τις σχετικές προσπάθειες της κυβέρνησης για την αναβάθμιση των προσφερομένων υπηρεσιών στον τομέα της Υγείας και τόνισε ότι το ΠΑ.ΣΟ.Κ. δημιούργησε πολλά Νοσοκομεία

ΣΥΝΕΧΕΙΑ ΣΤΗ ΣΕΛ. 4

Δεν βρίσκουν υπογήφιους

Σοβαρό πρόβλημα στη Ν. Δημοκρατία για πολλούς δήμους

ΕΛΛΕΙΨΗ ΙΚΑΝΩΝ ΣΤΕΛΕΧΩΝ

ΣΟΒΑΡΟ πρόβλημα εξεύρεσης υποψηφίων, εν όψει των δημοτικών εκλογών, αντιμετωπίζει η Νέα Δημοκρατία στη Δωδεκάνησο. Η έλλειψη ικανών στελεχών να ηγηθούν παρατάξεων κυρίως στους μεγάλους δήμους της Δωδεκανήσου προβληματίζει έντονα τη Νέα Δημοκρατία, που αναζητά πλέον διαπαραταξιακή λύση.

•Ωστόσο πρόβλημα αντιμετωπίζει και στο Δήμο της Ρόδου, αφού κορυφαία στελέχη της αρνούνται να ενταχθούν στο ψηφοδέλτιο του κ. Χατζή Χατζηευθυμίου.

ΣΥΜΦΩΝΑ μάλιστα με πληροφορίες, αρκετά από τα στελέχη αυτά δέχονται ακόμη και απειλές, σε περίπτωση που δεν στηρίξουν ουσιαστικά τον Χατζή Χατζηευθυμίου, με τη συμμετοχή τους στο ψηφοδέλτιο του υποψηφίου της Νέας Δημοκρατίας.

ΣΥΝΕΧΕΙΑ ΣΤΗ ΣΕΛ. 4

Δεν βρέθηκε ακόμη λύση

Θέμα ωραρίου στα νυχτερινά κέντρα!...

ΧΑΟΣ ΜΕ ΤΗ ΧΡΗΣΗ ΜΟΥΣΙΚΗΣ

ΠΑΡΕΜΒΑΣΗ του δημάρχου της Ρόδου κ Γιώργου Γιαννόπουλου ζητούν οι ιδιοκτήτες των νυκτερινών κέντρων της Ρόδου και κυρίως οι επιχειρηματίες της οδού Ορφανίδου για το ωράριο., και τη χρήση της μουσικής.Η κατάσταση με την ηχορύπανση όπως οι επιχειρηματίες τονίζουν έχει φθάσει στο απροχώρητο αφού ο νόμος δεν εφαρμόζεται με αποτέλεσμα να επικρατεί χάος .

✍ Το πρόβλημα εντοπίζεται κυρίως στα μπαρ που θα πρέπει βάσει του νόμου να παίζουν μουσική μέχρι της 12 το βράδυ κάτι που δεν εφαρμόζουν . Οι περισσότερες από τις επιχειρήσεις κάνουν χρήση της μουσικής και μάλιστα στη διαπασών μέχρι τις 3 τα ξημερώματα.

ΑΥΤΟ έχει προκαλέσει την αντίδραση όσων εφαρμόζουν το νόμο αλλά και των περιοίκων που βρίσκονται και πάλι σε εξαιρετικά δύσκολη θέση.

✍ Πρακτικά η εξέλιξη αυτή σημαίνει ότι έμειναν ως ασκήσεις επι χάρτου οι αποφάσεις που ελήφθησαν

ΣΥΝΕΧΕΙΑ ΣΤΗ ΣΕΛ. 4

ΑΝΑΚΟΙΝΩΣΗ
Σας γνωστοποιούμε ότι μετά την παύση της εταιρίας
«ΚΟΛΟΣΣΟΣ»
η ΝΕΟΕΞΟΠΛΙΣΤΙΚΗ
Βασιλειάδης και Υιός
και το εργοστάσιο ανοξείδωτων κατασκευών
«METALINOX»
Βασιλειάδης - Σαρικάς
συνεχίζουν τη δραστηριότητά τους
ως προς τον επαγγελματικό εξοπλισμό.
Στην έκθεσή μας θα βρείτε:
Επαγγελματικά ψυγεία παντός τύπου, καταψύκτες, πλυντήρια, μηχανές παγοκύβων, συσκευές ηλεκτρικές και υγραερίου, φούρνους και γενικά όλα τα είδη εξοπλισμού για ξενοδοχεία - μπαρ - εστιατόρια κ.λ.π.
• Θα βρείτε επίσης ανοξείδωτες κατασκευές παντός τύπου σε οποιαδήποτε διάσταση.
• Ράφια για Σ. Μάρκετ, ψυκτικά μηχανήματα και εξαρτήματα καθώς και air condition.
Η πείρα στην εγγυάται την ποιότητα και η συνέπεια στην εργασία
Θα μας βρείτε στον ίδιο αλλά ανανεωμένο χώρο στο κτίριο με το μπεζ χρώμα και γαλάζιες λωρίδες.
ΜΕΓΑΛΕΣ ΕΚΠΤΩΣΕΙΣ σε περιορισμένο αριθμό για επαγγ. ψυγεία
6ο χλμ. Ρόδου - Λίνδου
Τηλ. 02410-66164, 62712, 60864
Κιν.: 0974 964663, 0973 041420

LAPPAS FOTO EXPRESS
ΜΕΤΑΦΕΡΘΗΚΑΜΕ
ΣΤΗΝ ΗΡΩΩΝ ΠΟΛΥΤΕΧΝΕΙΟΥ 3
Τηλ. 02410 30243 - 73640

Το καλοκαίρι για τη Ρόδο

Δραματική η κατάσταση στην ακτοπλοΐα!...

ΘΑ ΤΗΝ ΠΛΗΡΩΣΟΥΜΕ ΠΑΝΑΚΡΙΒΑ

ΑΠΟ ΤΗΝ 1η Νοεμβρίου θα αρχίσουν τελικά τα δρομολόγια τους στην γραμμή Πειραιά -Κω -Ρόδο οι Επιχειρήσεις Αττικής με τα πλοία BLUE HORIZON και BLUE SKY της θυγατρικής εταιρείας Στρίτζης , παρά το γεγονός ότι χορηγήθηκε από το υπουργείο Εμπορικής Ναυτιλίας άδεια σκοπιμότητας για πλόες στα Δωδεκάνησα από την 1η Μαΐου.



☛ Την έναρξη των δρομολογίων της εταιρείας μετά την απελευθέρωση της ακτοπλοΐας επιβεβαίωσε ο διευθυντής Εμπορικής Εκμετάλευσης της STRITZIS LINES κ Ι. Σακέλης. Τα δρομολόγια στα Δωδεκάνησα δεν είναι όπως είπε εφικτό να ξεκινήσουν από την 1η Μαίου

ΣΥΝΕΧΕΙΑ ΣΤΗ ΣΕΛ. 4

Από την οικογένεια Σταματίου

Ιδρυμα για χορήγηση υποτροφιών στους νέους της Ρόδου

ΘΑ ΔΙΑΘΕΤΕΙ 60 ΕΚΑΤ. ΔΡΧ. ΤΟ ΧΡΟΝΟ



Η κ. Μαίρη Παπαδάκη ανάμεσα στο δήμαρχο Γ. Γιαννόπουλο και τον πρώην δήμαρχο Μ. Κόκκινο κατά τη χτεσινή παρουσίαση του Ιδρύματος Υποτροφιών Σταματίου

ΣΤΗ ΣΥΣΤΑΣΗ ιδρύματος υποτροφιών προχώρησε η οικογένεια Σταματίου με στόχο την υποστήριξη των νέων, των παιδιών με ειδικές ανάγκες και την υλοποίηση δραστηριοτήτων και εκδηλώσεων, που αναδεικνύουν τον αθλητισμό, τον πολιτισμό, τη νεολαία και το περιβάλλον.

•Πρόεδρος του ιδρύματος υποτροφιών Ρόδου είναι η κ. Μαρία Παπαδάκη, που με την ίδρυσή του υλοποίησε ένα όνειρο ζωής δικό της και του αδελφού της Εμμανουήλ Σταματίου. Οι πόροι του ιδρύματος θα προέρχονται από την τεράστια περιουσία της οικογένειας Σταματίου, που φθάνει τα επτά δισεκατομμύρια

ΣΥΝΕΧΕΙΑ ΣΤΗ ΣΕΛ. 4

ΜΕΤΑ ΣΥΓΧΩΡΗΣΕΩΣ

ΚΙΝΗΤΟΒΙΟΙ

Με τους κινητόβιους η πιάτσα αποκτά ένα ιδιάζον ενδιαφέρον, άξιο προβολής και ανάλυσης.

Διότι, οι ως άνω, έρχονται να εμπλουτίσουν τη γκάμα των περίεργων, ομοιοκατάληκτων φυλών με τον ξεχωριστό τρόπο σκέψης και στάσης ζωής.

Αναφέρω χάριν κατανοήσεως του θέματος, συναφή παραδείγματα: Εχουμε φερ' ειπείν τους νυκτόβιους, τους μπαρόβιους, τους μηχανόβιους, τους λαθρόβιους, τους παραθυρόβιους (γνωστούς και ως «μαϊντανούς»), τους μπουζουκόβιους, κ.ο.κ.

Σε αντίθεση με όλους τους παραπάνω, οι κινητόβιοι αποτελούν ευρύτατη κοινωνική ομάδα. Ανήκουν σε όλα τα φύλα και σε όλες τις ηλικίες. Μόνο τα βρέφη δεν χρησιμοποιούν κινητά, διότι απλούστατα βρίσκονται ακόμη στη φάση του θηλασμού.

Οι κατέχοντες κινητό είναι πανταχού και σε κάθε περίπτωση αναγνωρίσιμοι. Ο εντοπισμός τους είναι οπτικός και ακουστικός.

Τους βλέπει κανείς με τη συσκευή στο χέρι, ή στη μέση ζωσμένη δίκην φυσεκλικίων. Τους βλέπει κανείς ακουμπισμένους σε δέντρο ή σε κολόνα με τη συσκευή στ' αυτί. Στο αυτοκίνητο με το δεξί χέρι μεταξύ τιμονιού και λεβιέ ταχυτήτων. Στην ταβέρνα με τα κλειδιά, τα τσιγάρα και το κινητό απλωμένα στο τραπέζι.

Το τελευταίο θυμίζει σκηνή από σαλούν στην Αγρια Δύση.

Δεν υπάρχουν εκδηλώσεις, συναυλίες, γάμοι, κηδείες, μνημόσυνα, διαλέξεις, τελετές ή εγκαίνια που οι κινητόβιοι να μην δηλώνουν την παρουσία τους.

Τα κουδουνίσματα των κινητών την κάνουν ευδιάκριση.

Μπορεί να μην το πιστεύετε, αλλά έχουν υπάρξει περιπτώσεις διακοπής οργασμού διότι το κινητό κουδούνισε στην πιο ακατάλληλη στιγμή...

Ας μην είμαστε όμως μεμψίμοιροι, διότι χάριν των κινητών ο καθένας μπορεί να γίνει κοινωνός πολύ σημαντικών μηνυμάτων, όπως:

- Ελα ρε, που ήσουν;

- Γδύσου κι έρχομαι...

- Μόλις επιβιβάστηκα έκλεισε η μπουκαπόρτα. Θα σε ξαναπάρω μόλις περάσουμε τον κάβο Κριό.

- Μη ξεχάσεις να φέρεις παντζάρια.

Με όλα τα παραπάνω γίνεται σαφές πόσο καλά αξιοποιείται η τεχνολογία από το πολυπράγμον και φιλοπρόοδο γένος των Ελλήνων. Σε ποιά χώρα του κόσμου πάει κανείς στο μέρος συνοδεία του κινητού του;

Εδώ όταν λέμε κινητή τηλεφωνία την εννοούμε. Την πάμε παντού ή κάνω λάθος;

Μετά συγχωρήσεως
Σάκης

Εδωσαν χτες οι αστυνομικοί

Μεγάλο χτύπημα στο κύκλωμα διακίνησης ναρκωτικών στη Ρόδο

ΣΥΛΛΗΨΗ ΠΕΙΡΑΙΩΤΗ ΜΕ 25 ΚΙΛΑ ΧΑΣΙΣ





Ο Νικόλαος Τσευλίκος και τα ναρκωτικά που βρέθηκαν στο αυτοκίνητό του

ΜΕΓΑΛΟ «χτύπημα» στο κύκλωμα διακίνησης ναρκωτικών, που δραστηριοποιείται στο νησί μας κατάφερε χθες το Τμήμα Δίωξης Ναρκωτικών Ρόδου. Βαποράκι που μετέφερε για λογαριασμό σπείρας Αλβανών και Ελλήνων διακινητών ναρκωτικών, ποσότητα 25 κιλών χασίς πιάστηκε στα «δίχτυα» των αστυνομικών, ενώ οι «εγκέφαλοι» και ο παραλήπτης αναζητούνται.

☛ Το «βαποράκι» ονομάζεται Νικόλαος Τσευλίκος του Γεωργίου 33 χρόνων, ιδιωτικός υπάλληλος, από τον Πειραιά, που ανέλαβε να μεταφέρει τα ναρκωτικά στο νησί μας, αντί 1000 ευρώ και έλαβε σαν προκαταβολή το ποσό των 400 ευρώ, ενώ φρόντισε να κρατήσει για λογαριασμό του,

ΣΥΝΕΧΕΙΑ ΣΤΗ ΣΕΛ. 4

Στην προχτεσινή σύσκεψη

Σκληρή κριτική στον Μ. Κορδίνα από το ΠΑ.ΣΟ.Κ.

ΔΕΝ ΠΑΡΘΗΚΕ ΑΠΟΦΑΣΗ ΓΙΑ ΣΤΗΡΙΞΗ

ΣΚΛΗΡΗ κριτική σε βάρος του δημάρχου Πεταλούδων κ. Μιχάλη Κορδίνα, ασκήθηκε προχθές το βράδυ σε σύσκεψη στελεχών του ΠΑ.ΣΟ.Κ., από δημοτικούς συμβούλους τη παρατάξεώς του.

● Στη σύσκεψη, στην οποία μετείχαν τα μέλη των συντονιστικών επιτροπών

ΣΥΝΕΧΕΙΑ ΣΤΗ ΣΕΛ. 4

Προχτές τη νύχτα

Επιχείρηση «Αρετή» στο νησί μας με πλούσια αποτελέσματα

ΔΙΑΠΙΣΤΩΘΗΚΑΝ ΠΟΛΛΕΣ ΠΑΡΑΒΑΣΕΙΣ

ΠΛΟΥΣΙΑ τα αποτελέσματα της επιχείρησης «Αρετή» που πραγματοποίησαν χθες τα ξημερώματα οι αστυνομικές υπηρεσίες της Αστυνομικής Διεύθυνσης Δωδεκανήσου σ'ολόκληρο το νομό.

•Η «Πρόοδος» είχε αναφερθεί σε χθεσινό δημοσίευμά της στους ελέγχους που θα διενεργούνται από τις αστυνομικές υπηρεσίες στα νυχτερινά κέντρα, στα πλαίσια προσπάθειας να προστατευθεί ο μαθητικός τουρισμός, από τυχόν ασυνείδητους επιχειρηματίες, που επιχειρούν να εκμεταλλευτούν τους μαθητές. Η κατάσταση, σύμφωνα με εκτιμήσεις αστυνομικών, είναι σαφώς καλύτερη από προηγούμενες χρονιές, αλλά οι υπηρεσίες της Αστυνομικής Διεύθυνσης, θα συνεχίσουν το ίδιο εντατικά τους ελέγχους για προληπτικούς λόγους.

ΑΝ ΚΑΙ τα αποτελέσματα της επιχείρησης δεν ανακοινώθηκαν επίσημα, πλη-

ΣΥΝΕΧΕΙΑ ΣΤΗ ΣΕΛ. 4

Στη σελίδα 3

Οσοι επιχειρούν να κρίνουν και να επικρίνουν, δεν δικαιούνται να διαστρεβλώνουν τα διατρέξαντα της εξιστορούμενης εποχής.

Αρθρο του κ. Κυριάκου Ι. Φίνα

Μαιευτήρια & Γυναικολογική Κλινική
ΚΑΡΑΓΙΑΝΝΗ
"Ο Αγιος Ελευθέριος"
Πρόσκληση
Η Κλινική Καραγιάννη και οι συνεργάτες της ιατροί σας προσκαλούν στην ομιλία με θέμα:
«Το νεογέννητο μωρό έρχεται στο σπίτι:
Τι πρέπει να κάνουν και να προσέξουν οι νέοι γονείς»
που θα αναπτύξει ο κ. Δημήτριος Αναγνωστάκης, , αναπληρωτής καθηγητής παιδιατρικής στο Πανεπιστήμιο Αθηνών και διευθυντής του τμήματος νεογνών της πανεπιστημιακής παιδιατρικής κλινικής του Νοσοκομείου Παίδων «Αγία Σοφία»
ΧΟΡΗΓΟΣ ΕΚΔΗΛΩΣΗΣ: FISSAN
Η ομιλία θα πραγματοποιηθεί το Σάββατο 20 Απριλίου 2002 και ώρα 17.30 στο Ακταίον (1ος όροφος) και είναι ελεύθερη για το κοινό.
Μετά την ομιλία θα ακολουθήσει συζήτηση και μπουφές.
Πληροφορίες τηλ. 02410 28003, 02410 27650
ΧΛ-14/3

ΚΑΘΗΜΕΡΙΝΑ ΤΑ ΝΕΑ ΤΗΣ ΔΩΔΕΚΑΝΗΣΟΥ ΣΤΟ INTERNET
www.proodos.net
www.proodosnews.gr



ΤΙ ΕΓΡΑΨΕ Ο ΤΥΠΟΣ ΤΗΣ ΑΘΗΝΑΣ

ΕΠΙΣΚΟΠΗΣΗ ΑΘΗΝΑΪΚΟΥ ΤΥΠΟΥ ΤΗΣ 13/4/02

Οι πρωτοσέλιδοι τίτλοι των εφημερίδων:

ΑΔΕΣΜΕΥΤΟΣ ΤΥΠΟΣ (Μήτσης): Ρυθμίσεις-Εξπρές για χρέη στην εφορία

ΑΔΕΣΜΕΥΤΟΣ ΤΥΠΟΣ(Ρίζος): 250.000 εκτρώσεις το χρόνο! Και άλλη πρωτιά της Ελλάδας

ΑΠΟΓΕΥΜΑΤΙΝΗ: Ο Σαρόν εξευτέλισε τον Πάουελ. Ταπείνωσε τις ΗΠΑ

Η ΑΥΓΗ: Ναυαγεί το ταξίδι Πάουελ

ΑΥΡΙΑΝΗ:Οργή Σημίτη-8,5% έφτασε η διαφορά με τη ΝΔ σύμφωνα με νέο γκάλοπ της MRB.

ΤΟ ΒΗΜΑ: Διετής εργασιακή ειρήνη-Υπογράφεται μεθαύριο Δευτέρα από ΓΣΕΕ και ΣΕΒ

Η ΒΡΑΔΥΝΗ: Καταργούνται οι πρόωρες συντάξεις

ΕΘΝΟΣ: Η τελική λύση για φόρο εισοδήματος-ΦΠΑ

ΕΛΕΥΘΕΡΗ ΩΡΑ: Πάγκαλος - Ανδριάντα του δήμιου Βελουχιώτη θέλει στην Αθήνα!

ΕΛΕΥΘΕΡΟΣ: Σε θέση μάχης οι δελφίνοι

ΕΛΕΥΘΕΡΟΣ ΤΥΠΟΣ: Ενοπλες Δυνάμεις-Η ρύθμιση για τις μισθολογικές προαγωγές

ΕΛΕΥΘΕΡΟΤΥΠΙΑ: Εκατόμβες ατάφων στους δρόμους.Οι Παλαιστίνιοι ζητούν διεθνή επιτροπή έρευνας

ΕΣΠΡΕΣΣΟ: Ο Βαρώτσος λύνει τη σιωπή του!

ΕΣΤΙΑ: Μείζον θέμα Χριστοδουλάκη

Η ΚΑΘΗΜΕΡΙΝΗ: Ομαδικά πυρά από ΠΑΣΟΚ κατά Χριστοδουλάκη

Ο ΛΟΓΟΣ: Αμετανόητος ο Σαρόν

Η ΝΙΚΗ: "Εγκληματίας ειρήνης" ο Αριέλ Σαρόν

ΤΑ ΝΕΑ: Κοζλοντούι Νο 2 στήνει η Βουλγαρία

ΡΙΖΟΣΠΑΣΤΗΣ: Στρατιωτικά πραξικοπήματα οι...αξίες της "νέας τάξης"

TRAFFIC: Πεθαίνεις αν δεν έχεις λεφτά

Η ΧΩΡΑ: Ντροπή -Και δεύτερος θάνατος έξω από την εντατική του Λαϊκού



Δωδεκανησιακά 24ωρα

Στα πεταχτά

Η Πρωτομαγιά

Μεγάλη Τετάρτη είναι η φετινή Πρωτομαγιά, που θεωρείται ημέρα αργίας για όλους τους εργαζόμενους.

Και επειδή συμπίπτει με την ημέρα που κορυφώνεται το θείο δράμα, θεωρείται σίγουρο ότι δεν θα εορταστεί στην ώρα της!

Η εφημερίδα μας δέχεται τις τελευταίες μέρες πολλά τηλεφωνήματα από συμπολίτες μας, που ρωτούν να μάθουν αν θα μετατεθεί η Πρωτομαγιά τη Λαμπρή Τρίτη (αφού πάντα η Δευτέρα μετά το Πάσχα είναι αργία).

Μέχρι στιγμή, πάντως, δεν έχει αποφασιστεί τίποτα. Σίγουρα για τη μετάθεσή της ή όχι θα αποφασίσουν τα συναρμόδια υπουργεία.

Υπομονή, λοιπόν. Εχουμε ακόμα καιρό...

Αμεσα μέτρα

Το πρόβλημα με το ακτοπλοϊκό πρέπει να λυθεί το συντομότερο δυνατόν.

Δεν μπορεί να συνεχιστεί η απαράδεκτη αυτή κατάσταση. Το υπουργείο Εμπορικής Ναυτιλίας δεν πρέπει να κάνει τον ...κουφό!.. Πρέπει να υπάρξει παρέμβαση, ώστε να σταματήσει το μαρτύριο των επιβατών.

Είναι δυνατόν το πλοίο από τη Ρόδο για να πάει στον Πειραιά να πρέπει να περάσει και από το ...Κατάκολο;

Αυτά είναι τρελά πράγματα.Οι τοπικοί παράγοντες έχουν υποχρέωση να πάρουν όλες εκείνες τις πρωτοβουλίες, ώστε να μην μας βρει το καλοκαίρι με το «Ρομίλντα», τη «Δημητρούλα» και όλα τα άλλα ...ταχύπλοα!..

Τσιμέντο να γίνουν

Ενα πολυόροφο εξάμβλωμα υψώνεται στην πλαγιά του λόγου του Αγ. Στεφάνου (Μόντε Σμιθ), επί της οδού Α. Λάσκου.

Η Δημοτική Πολεοδομία δεν έλαβε υπόψη της τη φοβερή αλλοίωση που προκαλεί το παραπάνω κτίσμα σ' αυτή την ιστορική περιοχή;

Η Αρχαιολογική Υπηρεσία, άτεγκτη σε άλλες περιπτώσεις, δεν είχε άποψη;

Κανένας πλέον σ' αυτή την άμοιρη πόλη δεν νοιάζεται για την προστασία του περιβάλλοντος;

Ας γίνουν λοιπόν όλα τσιμέντο να ξενιάσουμε.

Να μην το ξεχάσουν

Ολοκληρώνονται σύντομα τα έργα στο κέντρο της πόλης και ανοίγουν όλοι οι δρόμοι.

Παραμένουν, όμως, για διαρρύθμιση και επισκευή τα περισσότερα πεζοδρόμια. Ελπίζουμε, ότι θα συνεχιστεί και η ολοκλήρωση των πεζοδρομίων και μάλιστα σε σύντομο χρονικό διάστημα και τίποτα δεν θα μείνει ημιτελές.

Σε διαφορετική περίπτωση, καλύτερα να μην πλακόστρωναν ούτε και τους δρόμους!..

Δεν βλέπουν!

Οι αριθμοί κυκλοφορίας, τα φώτα των φρένων και τα φλας πολλών φορτηγών και ημιφορτηγών που μεταφέρουν οικοδομικά υλικά είναι σκεπασμένα από παχύ στρώμα βρωμιάς και δεν φαίνονται.

Αυτή η κατάσταση μπορεί να γίνει ανά πάσα στιγμή πρόξενος κάποιου ατυχήματος, διότι όποιος οδηγός ακολουθεί τέτοια οχήματα δεν βλέπει πότε ο προπορευόμενος πάει να στρίψει και προς τα που και πότε πατά το φρένο.

Οι οδηγοί αυτών των φορτηγών και ημιφορτηγών διαπράττουν σοβαρή τροχονομική παράβαση.

Αρκεί κάποτε οι τροχονόμοι μας να τη δουν και να τιμωρήσουν τους υπαίτιους. Καιρός δεν είναι ν' ανοίξουν τα μάτια τους;

Πρωτοφανές

Πρώτη φορά είδαν οι συμπολίτες χθες συνεργείο να καθαρίζει τους φωτεινούς σηματοδότες και να γυαλίζει τα τζάμια των φαναριών!

Πολλά απ' αυτά δεν φαινόντουσαν πια από το παχύ στρώμα σκόνης που τα κάλυπτε.

Μακάρι αυτό να γινόταν συχνά.

Μακάρι να γινόταν το ίδιο και με τους κάδους απορριμμάτων που ξεχειλίζουν από βρωμιά.

Και ευχής έργο θα ήταν να αντικατασταθούν τα σκουριασμένα σκέπαστρα στις στάσεις των λεωφορείων.

Τόσο δύσκολο είναι να δείξουμε πνεύμα νοικοκυρωσύνης σ' αυτή την πόλη;

Ελεος!..

Δεν πρόλαβε καλά - καλά ν' ανοίξει η τουριστική σεζόν στη Ρόδο και οι μικροπωλητές έχουν ήδη πάρει τις θέσεις τους σε διάφορα σημεία της πόλης.

Και καλά οι μικροπωλητές που πουλάνε σφουγγάρια και παραδοσιακά κεντήματα.

Στους μικροπωλητές που στήνουν ψυγεία στην περιοχή της Κολώνας και πωλούν αναψυκτικά, γιατί δίδεται άδεια;

Δεν καταλαβαίνουν οι αρμόδιοι ότι προσβάλλεται και μάλσιτα βάναυσα η εικόνα της πόλης με την εγκατάσταση ψυγείων πάνω στα πεζοδρόμια;

Ελεος πια!..

Ευημερία και γκρίνια

Τα καινούργια αυτοκίνητα αυξάνονται και πληθύνονται στο νησί μας. Μόνο το πρώτο τρίμηνο του 2002 κυκλοφόρησαν στο νομό μας 1413 ΙΧ επιβατικά αυτοκίνητα, αριθμός αρκετά υψηλός που φανερώνει ευημερία και οικονομική ευρωστία.

Παρ' όλα αυτά η γκρίνια από τους επιχειρηματίες πάει σύννεφο. Τώρα πως γίνεται από τη μια να γκρινιάζουμε και από την άλλη να υπάρχει ευημερία, είναι κάτι που χρειάζεται ειδική ανάλυση.

Βάνδαλοι

Κάποιοι ανόητοι αλητάραδες περιφέρονται τις νυχτερινές ώρες στους δρόμους της πόλης και προκαλούν βανδαλισμούς. Γράφουν στους τοίχους των διαφόρων κτιρίων, κυρίως σχολείων, σπάνε τους λαμπτήρες φωτισμού και καταστρέφουν τους καρτοδέκτες του ΟΤΕ.

Το κακό παράγινε με τους θρασύτατους αλητάραδες που καταστρέφουν την περιουσία του δημοσίου, του δήμου και των οργανισμών κοινής ωφέλειας.

Είναι δύσκολο να συλληφθεί έστω ένας και να τιμωρηθεί παραδειγματικά;

Σεμνός και διακριτικός

Αφανής και τακτικός αρωγός του Κέντρου Αποθεραπείας Φυσικής και Κοινωνικής Αποκατάστασης (ΚΑΦΚΑ) Κολυμπίων υπήρξε ο κ. Γιάννης Μαχαιρίδης στο διάστημα που υπηρέτησε ως γενικός γραμματέας στο υπουργείο Αιγαίου.

Συχνά και χωρίς να του ζητηθεί, ο κ. Μαχαιρίδης ενέκρινε σημαντικές οικονομικές ενισχύσεις για το παραπάνω ίδρυμα. Αλλά και όσες φορές είχε ζητηθεί η υποστήριξή του σε κάποιο θέμα του ιδρύματος την προσέφερε με τη μεγαλύτερη δυνατή προθυμία.

Αυτό αποκάλυψε στην «Πρόοδο» ο πρόεδρος του Δ.Σ. του Ιδρύματος Κολυμπίων κ. Αριστοτέλης Ηρακλείδης.

Εκείνο πάντως που αξίζει να υπογραμμιστεί στην περίπτωση του κ. Μαχαιρίδη είναι, ότι ο ίδιος ποτέ δεν βγήκε να προβάλλει δημόσια αυτή την αθόρυβη προσφορά του κατά το κλασικό «κατόπιν ενεργειών μου...».

Κι αυτό δηλώνει τη σεμνότητα και τη διακριτικότητα του ανδρός και το ήθος που χαρακτηρίζει την ως τώρα δημόσια παρουσία του.

Πουθενά η Ρόδος

Σε κανένα από τα ταξιδιωτικά ρεπορτάζ εφημερίδων και περιοδικών, που προτείνουν διάφορους προορισμούς για τις πασχαλινές διακοπές, δεν εμφανίζεται η Ρόδος.

Θα ήταν υπερβολή να πούμε, ότι μας ξέχασαν. Μάλλον εμείς ξεχάσαμε να προβάλλουμε το νησί μας κι ας έχει κρίση ο τουρισμός μας.

Από την άλλη μεριά, με ποιά πλοία να μας έλθουν όσοι θα ήθελαν ενδεχομένως να περάσουν το Πάσχα στη Ρόδο;

Ακούνε ΔΑΝΕ και Αγούδημο οι άνθρωποι και φτύνουν στον κόρφο τους.

ΕΙΔΗΣΕΙΣ ΤΟΥ '60

ΠΡΟΟΔΟΣ
3 ΙΟΥΛΙΟΥ 1969
ΑΦΑΝΤΟ ΤΟ ΖΕΥΓΑΡΙ

Ούτε και χθες ανευρέθησαν ο Ιωάννης Τάλλαρος και Ξανθίππη Γιαντζόγλου! Κανένα νέο, κανένα σημάδι! Για τρίτη ημέρα οι έρευνες συνεχίσθηκαν -αλλά από θαλάσσης μόνο. Τίποτα όμως δεν προέκυψε. Η αγωνία για την τύχη των δύο νεαρών, άρχισε να κορυφώνεται. Τί γίνονται; Ζουν, κρύβονται, πέθαναν; Κανένας δεν ξέρει. Κανένας δεν μπορεί να βεβαιώση οτιδήποτε.

Φρούδες ελπίδες! Χθες το απόγευμα κάποιος ειδοποίησε την οικογένεια του Τάλλαρου ότι είδε τον Γιάννη στη Λίνδο, που πήγε να ψωνίση. Κινητοποιήθηκαν οι αρχές, πήγε εκεί ο πατέρας του Τάλλαρου, αλλά τίποτε δεν βρέθηκε. Οι πληροφορίες ήσαν ανακριβείς.

Αλλες πάλι πληροφορίες έφεραν το ζευγάρι πότε στο Καστελλόριζο και πότε στην ...Τήλο. Τίποτα όμως απ'όλα αυτά. Ο Γιάννης κι' η Ξανθίππη έχουν πραγματικά εξαφανισθή. Και οι ανησυχίες συνεχώς φουντώνουν. Πολλοί άρχισαν να διατυπώνουν πια απαισιόδοξες προβλέψεις για την τύχη του νεαρού ζαχαροπλάστη και της νεαρής παντρεμένης. Δηλαδή, διατυπώνεται η «αληθοφανής» εκδοχή:

Οτι η βάρκα με το ζευγάρι παρασύρθηκε από τους ισχυρούς ανέμους προς τις τουρκικές ακτές, μεταξύ Μαρμαρά και Μούγλων. Ισως, όμως, να πήραν και άλλη κατεύθυνση προς την Κύπρο. Το ταξίδι ήταν μεγάλο. Και το ζευγάρι πιθανόν να μην άντεξε στο κρύο και στη ζέστη την ημέρα. Αφού είναι γεγονός ότι ούτε κλινοσκεπάσματα είχαν μαζί τους, ούτε νερό. Ισως να τους τσάκισε η εξάντληση, η δίψα, η πείνα.

Υπάρχει ακόμη μία εκδοχή:

Πιθανόν το ζευγάρι να κατώρθωσε να έφθασε μέχρι των τουρκικών ακτών. Εκεί να βρίσκωνται περιπλανώμενοι σε κανένα ξερονήσι. Η και ακόμη, εν ασφαλεία, μεταξύ Τούρκων χωρικών, οι οποίοι ακόμη δεν ειδοποίησαν τις αρχές.

Η τρίτη και τελευταία -αλλά απίθανη σχεδόν- εκδοχή είναι:

Το ζευγάρι να κρύβεται κάπου στη Ρόδο, αφού προηγουμένως να κατώρθωσε να βουλιάξη την βάρκα.

Αυτά όλα εξετάζονται από τις λιμενικές αρχές. Τίποτα όμως από τα παραπάνω δεν μπορούν να υποστηρίξουν με βεβαιότητα. Η υπόθεσις της εξαφανίσεως εξακολουθεί να είναι πολύ «μυστηριώδης».

Χθες το πρωί οι έρευνες συνεχίσθηκαν. Το πλωτό μέσο του Κεντρικού Λιμεναρχείου Ρόδου επραγματοποίησε έρευνες εις τα παράλια της Ρόδου. Τίποτα όμως δεν προέκυψε.

Εν τω μεταξύ το Λιμεναρχείο Ρόδου ειδοποιεί πάντοτε τα παραπλέοντα την περιοχή Ρόδου-Τουρκίας-Κύπρου, όπως ερευνούν διά την ανεύρεσιν της λέμβου με τον Τάλλαρο και την Γιαντζόγλου.

Δράμα στην οικογένεια του Τάλλαρου, αλλά και στο σπίτι της Ξανθίππης.

Μία ανοησία -κι από τις δυο πλευρές- δημιούργησε πολλά δράματα και ξεσήκωσε τις αρχές, που ψάχνουν, ψάχνουν, ψάχνουν...

ΠΡΟΟΔΟΣ
Ημερήσια Εφημερίδα της Ρόδου
Ετος ιδρύσεως 1949
ΓΡΑΦΕΙΑ ΣΥΝΤΑΞΗΣ
Μ. Μαλλιαράκη 3, 85100 Ρόδος
Τηλ. 0241 / 27356 - 34101 FAX 0241 / 20643
ΛΟΓΙΣΤΗΡΙΟ-ΔΙΑΦΗΜΙΣΕΙΣ
Νέα Αγορά 32 85100 Ρόδος
Τηλ. 0241 / 24539 FAX 0241 / 24539
e-mail: info@proodos.net
www.proodos.net - www.proodosnews.gr

Η γυναίκα και ... η μόδα

Ενα τζιν παντελόνι, για φέτος προτείνεται από τους στυλίστες και για βραδινές εξόδους. Ιδιαίτερα αυτά που είναι στολισμένα με στρας, χρυσόσκονη, δαντέλες και άλλα συνδυασμένα με ζώνες που λαμπιρίζουν, με πουκάμισα διάφανα ή λεπτά μεταξωτά, κρεπ, δαντελένια, τσαλακωμένα ή όχι. Ετσι στα κλαμπ, για χορό και άλλες εξόδους με κατάλληλα παπούτσια και τσάντα μπορούμε να κάνουμε εντυπωσιακές εμφανίσεις. Ομως το τζιν είναι κατάλληλο και για πρωινές βόλτες, για εκδρομές και για εξόδους φαγητού φορώντας πρωινά καμηλά παπούτσια ή ψηλοτάκουνα μποτάκια από τζιν ελαστικό ύφασμα και τσάντες μικρές ή μεγάλες πάλι από τζιν στολισμένες με κεντήματα χρωματιστά, με στρας ή λεπτομέρειες από δέρμα διαφορετικού χρώματος το οποίο να συνδυάζεται με το μπλουζάκι που θα φορέσουμε. Βέβαια μπορούμε να φορέσουμε και τζιν σακάκι ή πουκάμισο καθώς και μπλούζες με κορσάζ από τζιν και μανίκια από βαμβακερό ύφασμα με λάστιχο στα μανίκια ή τελειώματα από κοφτό κέντημα.

Για σήμερα Κυριακή θα φορέσουμε τα παλιά μας τζιν αν δεν έχουμε αγοράσει αυτά με τη νέα μόδα. Πάλι μοντέρνες θα είμαστε διότι ένα κλασικό τζιν είναι πάντα στη μόδα και μπορεί να φορεθεί όλες τις ώρες. Από αύριο θα μπορούμε να γυρίσουμε τα μαγαζιά και να διαλέξουμε αυτό που μας αρέσει είτε είναι ρούχο είτε διάφορα αξεσουάρ από τζιν σκούρο ή ξεβαμένο μπλε, τα οποία είναι πολύ όμορφα και για δωράκι σε φίλους και αγαπημένους και για τα βαφτιστήρια τώρα που πλησιάζει το Πάσχα, μια και θα βρούμε μεγάλη ποικιλία και στα παιδικά από ρούχα και αξεσουάρ επίσης από τζιν ύφασμα.

ΜΙΚΑ

ΚΙΝΗΜΑΤΟΓΡΑΦΟΙ

ΜΕΤΡΟΠΟΛ ALPHA ODEON
Πρόγραμμα εβδομάδας από 12/4/2002 έως 18/4/2002
Πληροφορίες - Κρατήσεις : 02410-28400, από 5:00 μμ

ICE AGE
Αίθουσα 1
Η καλύτερη ταινία κινουμένων σχεδίων της χρονιάς!!!
Η ΕΠΟΧΗ ΤΩΝ ΠΑΓΕΤΩΝΩΝ
Στα Ελληνικά κάθε μέρα 5:30 και 7:15 μμ
Στα Αγγλικά κάθε μέρα 9:00 και 10:40 μμ
ΕΙΔΙΚΗ ΠΡΟΒΟΛΗ Σαββάτο και Κυριακή 3:45 μμ σε Ελληνικά και Αγγλικά


Αίθουσα 3
Κάθε μέρα 5:15, 7:45 και 10:15 μμ
Μια κωμική περιπέτεια με ...κλέφτες και αστυνόμους! Με τον Μπρους Γουίλις και την Κέιτ Μπλάνσετ!!
ΟΙ ΛΩΠΟΔΥΤΕΣ
BANDITS


Αίθουσα 2
ΟΙΚΟΓΕΝΕΙΑ ΤΕΝΕΝΜΠΑΟΥΜ
Κάθε μέρα 6:00, 8:15 και 10:30 μμ
Μια τρελή κωμωδία για μία... θεότρελη οικογένεια!! Με τους Γκουίνεθ Πάλτροου, Τζιν Χάκμαν και Αντζέλικα Χιούστον!
THE ROYAL TENENBAUMS
ΜΠΑΜΠΟΥΛΑΣ Α.Ε.
ΣΤΑ ΕΛΛΗΝΙΚΑ Σαββάτο και Κυριακή 4:00 μ.μ.
X2913-30/12

ΣΥΝΑΛΛΑΓΜΑ

	Αγορά	Πώληση
ΔΟΛΛΑΡΙΟ Η.Π.Α	0,8873	0,8671
ΛΙΡΑ ΑΓΓΛΙΑΣ	0,6174	0,60331
ΚΟΡΩΝΑ ΔΑΝΙΑΣ	7,4962	7,3251
ΚΟΡΩΝΑ ΣΟΥΗΔΙΑΣ	9,1708	8,9615
ΓΙΕΝ ΙΑΠΩΝΙΑΣ	117,21	114,54
ΦΡΑΓΚΟ ΕΛΒΕΤΙΑΣ	1,4773	1,4436
ΚΟΡΩΝΑ ΝΟΡΒΗΓΙΑΣ	7,6845	7,5091
ΛΙΡΑ ΚΥΠΡΟΥ	0,58035	0,5671
ΔΟΛ. ΚΑΝΑΔΑ	1,4101	1,3779
ΔΟΛ. ΑΥΣΤΡΑΛΙΑΣ	1,6587	1,6208

ΦΑΡΜΑΚΕΙΑ

ΔΙΗΜΕΡΕΥΕΙ:
ΜΑΓΚΑΚΗΣ ΕΜΜ.
Αμερικής 34
Τηλ. 02410 32770

ΔΙΑΝΥΚΤΕΡΕΥΕΙ:
ΓΛΕΝΤΗΣ ΚΩΝ/ΝΟΣ
Παύλου Μελά 40
Τηλ. 02410 28828

RODOS MARINE BOAT
ΝΑΥΠΗΓΕΙΑ ΡΟΔΟΥ
ΝΕΟ ΜΟΝΤΕΛΟ - ΝΕΟ ΤΑΧΥΠΛΟΟ
Εγκριση 'CE' ΕΛΛΗΝΙΚΟΥ ΝΗΟΓΝΩΜΟΝΑ
0% προκαταβολή, εξόφληση εώς 36 μήνες



ΜΗΚΟΣ : 4,60 m
Μ. ΠΛΑΤΟΣ : 1.82 m
MAX HP : 40
ΑΤΟΜΑ : 5

EVINRUDE
Johnson
ΧΑΤΖΗΝΙΚΟΛΛΟΥ Ε & Ε Ο.Β.Ε.Ε.
ΣΑΡΑ: Μ.ΜΑΛΙΑΡΑΚΗ 6, 85100 ΡΟΔΟΣ, ΤΗΛ: 02410-21950, FAX: 02410-77722
ΕΚΘΕΣΗ: 3ο ΧΛΜ ΡΟΔΟΥ-ΚΑΛΛΙΘΕΑΣ email: romarine@otenet.gr
X3181-21/4

Γίνε τώρα μέλος του ΠΑΛΛΑΣ 5 CINEMAS CENTER και απολαύσε προνόμιο!

ΠΑΛΛΑΣ 5 CINEMAS CENTER
ΠΡΟΓΡΑΜΜΑ ΕΒΔΟΜΑΔΑΣ
12/04/2002 - 18/04/2002
www.cinemapallas.gr

ΑΙΘΟΥΣΑ 5
Ο ΧΡΗΣΜΟΣ ΤΗΣ ΠΕΤΑΛΟΥΔΑΣ
THE MOTHMAN PROPHECIES
ΠΡΩΤΑΓΩΝΙΣΤΟΥΝ: RICHARD GERE, LAURA LINNEY
Ώρες Έναρξης: 17:30, 20:00, 22:30

ΑΙΘΟΥΣΑ 1
ΤΟ ΟΝΟΜΑ ΜΟΥ ΕΙΝΑΙ ΣΑΜ / I AM SAM
ΠΡΩΤΑΓΩΝΙΣΤΟΥΝ: SEAN PENN, MICHELLE PFEIFFER
Ώρες Έναρξης: 17:10, 19:50, 22:30

ΑΙΘΟΥΣΑ 2
ΤΟ ΚΛΑΜΑ ΒΓΗΚΕ ΑΠΟ ΤΟΝ ΠΑΡΑΔΕΙΣΟ
ΠΡΩΤΑΓΩΝΙΣΤΟΥΝ: Μ. ΡΕΠΠΑΣ, Τ. ΧΑΛΚΙΑΣ, Μ. ΠΑΠΑΚΩΣΤΑΝΤΙΝΟΥ, Μ. ΚΑΒΟΓΙΑΝΝΗ, Α. ΠΑΝΑΓΙΩΤΟΠΟΥΛΟΥ, ΤΖΟΥΣ ΕΥΕΙΔΗ
Κάθε ημέρα / Ώρες Έναρξης: 17:30, 19:50, 22:10

ΑΙΘΟΥΣΑ 3
Η ΜΗΧΑΝΗ ΤΟΥ ΧΡΟΝΟΥ / TIME MACHINE
ΠΡΩΤΑΓΩΝΙΣΤΟΥΝ: GUY PEARCE, JEREMY IRONS
Κάθε ημέρα / Ώρες Έναρξης: 18:00, 20:05, 22:10

ΑΙΘΟΥΣΑ 4
A BEAUTIFUL MIND
ΕΝΑΣ ΥΠΕΡΟΧΟΣ ΑΝΘΡΩΠΟΣ
Η ταινία της χρονιάς που απέσπασε 4 Όσκαρ!
ΠΡΩΤΑΓΩΝΙΣΤΟΥΝ: RUSSELL CROWE, ED HARRIS, κ.α.
Κάθε ημέρα / Ώρες Έναρξης: 17:00, 19:45, 22:30

Απαντήστε στην ερώτηση: Ποιος είναι ο πρωταθλητής της ταινίας BLADE 2 στην οποία πρωταγωνιστεί ο Wesley Snipes; και θα προβληθεί σε Πρώτη Παγκόσμια Προβολή την Παρασκευή 19/04/2002 στο ΠΑΛΛΑΣ. Οι 10 πρώτοι κυκλητές της κληρώσης που θα γίνει την Παρασκευή 19/04/2002 θα κερδίσουν από 1 ΔΩΡΕΑΝ εισιτήριο για την ταινία και οι απόλυτοι 10 από μια κατασκευαστική αφίσα! Τα ονόματα των τυχερών θα ανακοινωθούν στην τηλεόραση την Παρασκευή 19/04/2002

ΧΟΡΗΓΟΙ
Village Ολοήμερες Γεύσεις • BERLONI • ΟΝΕΙΡΟ Εσωρούχα
CHINESE BURGER • ΑΠΟΣΠΕΡΙΤΗΣ Παράδοσ. Καφενείο • NEOTEX
Κρατήσεις θέσεων στο 02410 24475 και 02410 70670

ALHAMBRA TRAVEL
Ονειρεμένη κρουαζιέρα
με τον υπερπολυτελή κολοσσό της
ROYAL OLYMPIC CRUISES
OLYMPIA EXPLORER
21-28/6/2002 από Πειραιά
Μεταφορά Ρόδο / Πειραιά / Ρόδο
με το υπερσύγχρονο και μοναδικό express δρομολόγιο
του ΑΙΟΛΟΣ ΚΕΝΤΕΡΗΣ σε 7 ώρες.
Οργανώνουμε με
το υπερπολυτελέστατο
OLYMPIA EXPLORER της ROC
επταήμερη φανταστική κρουαζιέρα
από 21-28 Ιουνίου.
ΠΕΙΡΑΙΑΣ - ΚΕΡΚΥΡΑ - ΒΕΝΕΤΙΑ -
ΝΤΟΥΜΠΡΟΒΝΙΚ - ΜΠΑΡΙ -
ΚΑΤΑΚΩΛΟ - (ΟΛΥΜΠΙΑ) -
ΚΩΝΣΤΑΝΤΙΝΟΥΠΟΛΗ -
ΜΥΚΟΝΟΣ - ΣΑΝΤΟΡΙΝΗ -
ΠΕΙΡΑΙΑΣ
Το μοναδικό κρουαζιερόπλοιο
που διαθέτει τα πάντα...
Πολυτέλεια, άνεση, σταθερότητα, φανταστκή
κουζίνα, διασκέδαση, casino κ.λ.π.
Θέσεις περιορισμένες λόγω εποχής
Ευκαιρία να δώσετε στα παιδιά σας μετά το τέλος του σχολικού έτους μια εβδομάδα ξεκούρασης και εμπειρίας.
ΕΙΔΙΚΕΣ ΤΙΜΕΣ ΓΙΑ ΤΗ ΣΥΓΚΕΚΡΙΜΕΝΗ ΚΡΟΥΑΖΙΕΡΑ
Πληροφορίες - προγράμματα - δηλώσεις συμμετοχής
ΠΡΑΚΤΟΡΕΙΟ ALHAMBRA
Αλεξ. Παπάγου 23
Τηλ. 02410 37052, 25698,
ΡΟΔΟΣ
Χ3164-30/4

ΨΥΧΟΕΡΕΥΝΗΤΡΙΑ
ΚΡΗΤΙΚΟΥ
ΒΑΣΙΛΕΙΑ



Προβλέψεις για το μέλλον
ικανοποιητικές.
Βοήθεια για κάθε θέμα που
σας απασχολεί με κάθε εχεμύθεια
ΟΜΗΡΟΥ 65 Π. ΠΟΛΗ Τηλ. 74440 - 67602,
0972157586, 8-1π.μ. — 4-8μ.μ.
Τ. 549-26/5

ΔΥΟ
ΚΑΤΑΣΤΗΜΑΤΑ
ΣΤΗ ΡΟΔΟ
McDonald's
Τα McDonald's του νησιού μας γίνονται δύο. Η πρωτοφανής επιτυχία του πρώτου μας καταστήματος (σταθερά πρώτο στην Ελλάδα από την πρώτη ημέρα λειτουργίας του), μας οδηγεί σε επέκταση. Στα μέσα Απριλίου κάνουμε το επόμενο μας βήμα ανοίγοντας στο Φαληράκι δεύτερο κατάστημα. Παράλληλα όμως μεγαλώνουν και οι ανάγκες μας σε συνεργάτες. Γι'αυτό ζητούμε προσωπικό και για τα δύο καταστήματα με βάση τις εξής ειδικότητες:
1. SWING MANAGERS
2. ΤΑΜΙΕΣ (με βασική γνώση αγγλικών)
3. ΥΠΑΛΛΗΛΟΥΣ ΚΟΥΖΙΝΑΣ
4. ΚΑΘΑΡΙΣΤΡΙΕΣ
Η προϋπηρεσία δεν είναι προϋπόθεση για συνεργασία.
ΠΡΟΣΦΕΡΟΥΜΕ
- ΑΠΟΛΥΤΑ ΑΝΤΑΓΩΝΙΣΤΙΚΕΣ ΑΜΟΙΒΕΣ
- ΑΡΙΣΤΕΣ ΣΥΝΘΗΚΕΣ ΕΡΓΑΣΙΑΣ
- ΜΕΡΙΚΗ Ή ΠΛΗΡΗ ΑΠΑΣΧΟΛΗΣΗ
- ΕΥΕΛΙΞΙΑ ΩΡΑΡΙΟΥ
- ΣΥΝΕΡΓΑΣΙΑ ΣΕ ΕΤΗΣΙΑ Ή ΕΠΟΧΙΑΚΗ ΒΑΣΗ.
Για περισσότερες πληροφορίες καθημερινά
στο κατάστημα της Ρόδου από τις 10.00 - 14.00
στον κ. Κουτσουράκη ή στο τηλ. 02410 70777
3182-21/4

Αποκαλυπτήρια προσπάθειας παραποίησης γεγονότων από τον κ. Ε. Δ. Παπαϊωάννου

Οσοι επιχειρούν να κρίνουν και να επικρίνουν, δεν δικαιούνται να διαστρεβλώνουν τα διατρέξαντα της εξιστορούμενης εποχής

Γράφει ο ΚΥΡΙΑΚΟΣ Ι. ΦΙΝΑΣ

Οπως και η υφιστάμενη συναισθηματική φόρτιση λόγω συγγενικών δεσμών, δεν συντελεί στην αντικειμενική ανάλυση ιστορικών γεγονότων

Επειδή ο κ. Εμμανουήλ Δ. Παπαϊωάννου, άργησε λίγο ν' ασχοληθεί με το Μεγάλο Ιεράρχη αοίδιμο Απόστολο Τρύφωνος, αρχίσαμε, εγώ τουλάχιστον, να πιστεύουμε πως θα σταματούσε την επίμονη χρόνια εμπαθή τακτική του. Δυστυχώς, επλανήθημεν! Τις τελευταίες δύο εβδομάδες, είτε από ραδιοφώνου, είτε με δημοσιεύματα υπό τύπον φέιγ βολάν, αναμασά τους τετριμμένους συλλογισμούς του, δίκην Εισαγγελέως. (Οποία, πράγματι, μανία!). Και το πλέον απαράδεκτο επί του προκειμένου είναι ότι, με τη φόρα που έχει πάρει, προσπαθεί να παραποιεί, ή να παρακάμπτει, κατά τον πλέον αντιδεοντολογικό τρόπο, (η επιεικέστερη έκφραση), δραστηριότητες και ιστορικά γεγονότα.

Ο Καθηγητής και Πρόεδρος της Εταιρίας Σπουδών Νεώτερου Ελληνισμού Τάσος Αθ. Γριτσόπουλος, σε πρόσφατη πραγματεία του, ανατέμνοντας την προσωπικότητα του Θεόδωρου Κολοκοτρώνη, του Γέρου του Μοριά, αναφέρει, μεταξύ των άλλων: **«Κατάκρισις στη ζωή ανθρώπου, μπορεί κάτι να περιέχει σωστό. Κατάκρισις, όμως, μετά θάνατον μαρτυρεί πάθος».** Οσο κι αν θέλει κανείς να δώσει διαφορετική διάσταση στην τακτική του κ. Ε.Δ. Παπαϊωάννου, δεν μπορεί παρά να συμφωνήσει στο ακέραιο με τις δύο διαπιστώσεις - εξηγήσεις που παραθέσαμε στα δύο προηγούμενα άρθρα μας στην «Πρόοδο», 10.3.2002 και 21.3.2002, όσον αφορά τις βεβιασμένες και εκτός πλήρους ελέγχου, κατά την άποψή μας, αντιδράσεις του κ. Ε.Δ.Π., όταν βλέπει κάποιον συμπατριώτη μας να ασχολείται αντικειμενικά και χωρίς προσωπικά βιώματα και προκαταλήψεις με την προσφορά του Τρύφωνος: α) το συμπλεγματικό συναίσθημα που ορισμένοι άνθρωποι όταν εκδηλώνουν αγνωμοσύνη στον ευεργέτη τους. (τις εκδουλεύσεις του Τρύφωνος προς την οικογένεια Παπαϊωάννου τις αναγνώριζε εγγράφως και ο κ. Ε.Δ.Π.) Και β) αυτό, επίσης, που αναφέρει ο μακαρίτης μεγάλος παιδαγωγός και κορυφαία πνευματική προσωπικότητα του 20ού αιώνα Ε.Π. Παπανούτσος στο έργο του, «οι δρόμοι της ζωής», ότι αισθάνονται ορισμένοι: **«... των άλλων η επιτυχία, η φήμη, η αναγνώριση γίνεται ο εφιάλτης τους».**

1. Κατά την άποψή μας, ο κ. Ε.Δ.Παπαϊωάννου, δεν νομιμοποιείται, ηθικά και δεοντολογικά τουλάχιστον, να κρίνει και να επικρίνει ιστορικά και μετά θάνατο μάλιστα, κατά δυσμενή τρόπο, την προσωπικότητα και την 33ετή προσφορά του Μεγάλου Ιεράρχη Αποστόλου Τρύφωνος. Και τούτο, για τον απλούστατο λόγο, ότι συνδέεται με πολύ πλησιέστερη οικογενειακή σχέση - είναι αδελφός του ο Πρωτοσύγκελος Απόστολος Παπαϊωάννου, που πρωτοστάτησε, το Μάιο του 1946, στο αντιορθόδοξο και σχισματικό εκείνο γελοίο «κίνημα» κατά του Προϊσταμένου του Μητροπολίτη Τρύφωνος. Ακριβώς, αυτή η στενή οικογενειακή σχέση, δευτέρου βαθμού εξ' αίματος, δεν παρέχει - πως να το κάνουμε - στον κ. Ε.Δ.Π. τα εχέγγυα, την απαιτούμενη αξιοπιστία, ώστε να είναι σε θέση να σταθμίζει αντικειμενικά επί του προκειμένου, έστω και στο ελάχιστο ανθρωπίνως δυνατό, πρόσωπα και γεγονότα, όπου ο Τρύφωνος διαδραμάτισε πρωταγωνιστικό ρόλο. Ως εκ τούτου, καλόν είναι πρώτα για τον εαυτό του, καθώς και για τη μνήμη του μακαρίτη ιερωμένου αδελφού του, να αντιληφθεί την αποδεδειγμένη αυτή παράμετρο, επιτέλους, ο κ. Ε.Δ.Π. Αυτό, τουλάχιστον, απαιτεί η κοινή λογική. Εάν αυτό δεν το συνειδητοποιήσει και δεν το αντέχει, δικό του είναι το πρόβλημα.

2. Αναφέραμε πιο πάνω, ότι σκόπιμα ο κ. Ε.Δ. Π. παρακάμπτει, αλλά και παραποιεί δραστηριότητες και γεγονότα, που φέρουν τη σφραγίδα του Τρύφωνος. Είναι πάρα πολλές οι «λαθροχειρίες». Παρά ταύτα, εμείς θα αρκεστούμε σε 5-6 τέτοια «μαργαριτάρια», γιατί δεν είναι αρκετός ο χώρος ενός άρθρου.

α) Από τα πολυθρύλητα ντοκουμέντα, τα οποία συνεχώς αναμασά και τα οποία, ωστόσο, ο Τρύφωνος - τα περισσότερα - τα καταγγέλλει ευθέως πλαστά, ο κ. Ε.Δ.Π. παρουσιάζει, κατά σύστημα, ορισμένα. Ενώ, αφού υπάρχουν και υπέρ του Τρύφωνος τα αποσιωπά. Επιπλέον, όπως είναι γνωστό και σε όσους ασχολούνται με την 33ετή κατοχική ιταλική περίοδο, υπάρχουν και για άλλους Ιερωμένους της Ρόδου της πρώτης πενταετίας του 1940 παρόμοια έγγραφα, με όχι και τόσο κολακευτικούς χαρακτηρισμούς. Γιατί δεν παρουσιάζει και αυτά, τα οποία εμείς κατέχουμε, αφού επαίρεται ότι τον ενδιαφέρει η ιστορική αντικειμενική αλήθεια; Υπάρχουν δε ενδείξεις, ότι το Σεπτέμβριο του 1943, αφαιρέθηκαν και εξαφανίστηκαν έγγραφα που αφορούσαν κάποιους άλλους, έτσι ώστε να μην υπάρχουν και να παραμείνει μόνο διογκωμένος ο φάκελλος του Τρύφωνος. Μήπως στο φάκελλο του μακαριστού Ιεράρχη τότε μπήκαν από τους διώκτες του και τα πλαστά που επισημαίνει ο Τρύφωνος; Καθόσον όλοι μας γνωρίζουμε με ποιά ευκολία οι Ιταλοί αντιφασίστες έδιναν, με ελάχιστη αμοιβή, τα υπάρχοντα τότε αρχεία.

β) Ο κ. Ε.Δ.Π. στο βιβλίο του, «Η Ρόδος τον 20ό αιώνα», σελ. 140, γράφει τα εξής ψευδέστατα: **«... Οταν επεκράτησαν οι Γερμανοί (σ.σ. το Σεπτέμβριο του 1943), δεν ενδιαφέρονταν, αν στα σχολεία μας θα διδάσκονταν ελληνικά, τους ενδιέφερε μόνο η ασφάλεια των στρατιωτών τους. Ετσι, με πρωτοβουλία του Πρωτοσύγκελου Αποστόλου και υπό τον μανδύα των Κατηχητικών, άρχισε η επαναλειτουργία των ελληνικών σχολείων στους νάρθηκες των Εκκλησιών. Τότε, δημιουργήθηκε και το «Ανώτερο Κατηχητικό», το οποίο ουσία ήταν Γυμνάσιο».** Για όνομα του Θεού! Τέτοια χονδροειδής παραποίηση; Σε όλη την Επαρχία Ρόδου ήταν πασίγνωστο και μέχρι σήμερα ακόμη και στους νεότερους, ποιός εμπνεύστηκε και πέτυχε την ίδρυση και κανονική λειτουργία των Κατηχητικών από το 1934 και στη συνέχεια με διευρυμένη μορφή σε όλη τη Ρόδο από το 1937 μέχρι το 1945. **Ηταν ο Τρύφωνος.** Το 1934, ο Πρωτοσύγκελος Απόστολος Παπαϊωάννου, στον οποίο ο Ε.Δ. Παπαϊωάννου, αδελφός του, αποδίδει την πρωτοβουλία λειτουργίας των Κατηχητικών, ήταν στα πρώτα χρόνια, φοιτητής της Θεολογικής Σχολής Χάλκης και δεν είχε καμιά ιδιότητα. Αλλά και πέραν τούτων, το ομολογεί κατά τον πλέον κατηγορηματικό τρόπο και μία εμπιστευτική έκθεση, η υπ' αρ. 702/21-12-1943 του Ιταλικού Τμήματος Ασφαλείας Ρόδου: **«Πρωτοβουλία του Μητροπολίτου Ρόδου Απόστολου Τρύφωνος και τη συγκατάθεσει των Γερμανικών Αρχών κατοχής, λειτουργούν εν Ρόδω Κατηχητικά Σχολεία Δημοτικής και Μέσης Εκπαιδεύσεως. Η έναρξη των μαθημάτων εγίνετο προ διμήνου, εν αυτοίς δε φοιτώσιν Ορθόδοξοι σπουδασταί. Ο Πρωτοσύγκελος της Μητροπόλεως Παπαϊωάννου Ιωάννης, (σ.σ. το κατά κόσμο όνομα του Πρωτοσύγκελου), διδάσκει το μάθημα των Θρησκευτικών, τα δε λοιπά μαθήματα διδάσκονται υπό των πρώην Καθηγητών του Βενετοκλείου Γυμνασίου. Εις τα Σχολεία διδάσκεται η Ελληνική γλώσσα και πατριωτικοί ελληνικοί ύμνοι. Ως φαίνεται, ο Μητροπολίτης ενεργεί, μέσω των Γερμανικών Αρχών, διά την εκ νέου λειτουργία του Βενετοκλείου Γυμνασίου, το οποίο έπαυσε να λειτουργεί το έτος 1937, μετά την απαγόρευσιν της διδασκαλίας της Ελληνικής γλώσσης εις τα Δωδεκάνησα».**

γ) **Το ότι η λειτουργία των Κατηχητικών** καθόλη τη διάρκεια λειτουργίας τους βρισκόταν υπό τον αποκλειστικό έλεγχο του Μητροπολίτη Τρύφωνος, αποτελεί και το γεγονός: όταν έγιναν λαθραίες εξετάσεις το 1943-1944, ο Τρύφωνος τιμώρησε με παύση το Γυμνασιάρχη Δημήτριο Αναστασιάδη και το βοηθό του - Καθηγητή των Θρησκευτικών - Πρωτοσύγκελο Απόστολο Παπαϊωάννου. (Απομνημονεύματα Απ. Τρύφωνος, Τόμος Β', σελ. 15-16).

δ) **Παρασιωπά σκόπιμα** ο κ. Ε.Δ. Π., όταν αναφέρεται σε γεγονότα της εποχής, το επαίσχυντο και αποτυχόν εν τη γενέσει του «κίνημα» του Μαΐου του 1946, το οποίο είχε ως αποτέλεσμα την επ' αόριστο παύση του Πρωτοσύγκελου Απόστολου Παπαϊωάννου. Και μόνο με την επέμβαση του ανεξίκακου Ιεράρχη περιορίστηκε σε τρίμηνη. Είναι δε γνωστό, ότι η «παιδαριώδης» εκείνη ενέργεια του Πρωτοσυγκέλου, τον ακολούθησε σε όλη του τη



ΑΠΟΣΤΟΛΟΣ ΤΡΥΦΩΝΟΣ
• Αρχιγραμματέας Οικουμενικού Πατριαρχείου 1909-1913
• Μητροπολίτης Ρόδου 19113-1946
• Μητροπολίτης Αμασείας 1951-1957

ζωή, αλλά και του αμαύρωσε και την ομαλή περαιτέρω ιεραρχική στην Εκκλησία εξέλιξή του, ενώ δεν στερούταν προσόντων.

ε) **Ο κ. Ε. Δ. Παπαϊωάννου,** στο βιβλίο του, «Η Εκκλησία της Δωδεκανήσου κατά τη Ιταλοκρατία - το Αυτοκέφαλο», σελ. 84, γράφει ανακριβώς: **«... Ο Μητροπολίτης Ρόδου Απόστολος προ της εξεγέρσεως του Δωδεκανησιακού λαού και της συστάσεως του Αρχιεπισκόπου Αθηνών Χρυσάνθου ηναγκάσθη τελικώς να παραιτηθεί την 31 Μαΐου 1946». Πρώτο:** την εποχή εκείνη ο Χρύσανθος δεν ήταν Αρχιεπίσκοπος Αθηνών. Είχε μεν αναρριχηθεί, κατά τρόπον ανώμαλο στον Αρχιεπισκοπικό Θρόνο, όπως εξηγείται παρακάτω, αλλά αργότερα εξέπεσε, και έκτοτε δεν επανήλθεν πλέον. Είχε αντικατασταθεί το 1941 από τον κανονικά εκλεγέντα το 1938, τον από Κορινθίας Δαμασκηνό και μετέπειτα Αντιβασιλέα. **Δεύτερο:** δεν υπήρξε, το Μάϊο του 1946, καμία αντίδραση του Δωδεκανησιακού λαού κατά του Τρύφωνος. Μερικοί, κατά εμπαθή και μόνο τρόπο ενεργούντες, προσπάθησαν να διχάσουν το λαό, απέτυχαν, όμως, οικτρά. **Τρίτο:** ο Τρύφωνος δεν παραιτήθηκε με τη υπόδειξη του Χρύσανθου, αλλά οικειοθελώς, και αφού καταδικάστηκε από το Πατριαρχείο η περίφημη «ανταρσία», δίνοντας έτσι τόπο στην οργή. Το δε Πατριαρχείο εξήρε τις υπηρεσίες του προς την Εκκλησία και το Γένος.

στ) **Τον Ιούνιο του 1991**, ο Παράσχος Παρασός, πολύ γνωστός στο ροδιακό κοινό από τις καθημερινές επί χρόνια δημοσιεύσεις του για τα κοινά της Δωδεκανήσου δρώμενα, ως και αξιόλογος πνευματικός άνθρωπος, καταπιάστηκε και έγραψε στην τοπική εφημερίδα «Ροδιακή» 4-5 σημειώματα για Δωδεκανήσιους, παράγοντες που έδρασαν κατά την κατοχική περίοδο. Μεταξύ αυτών συμπεριέλαβε και τον μακαρίτη Εκπαιδευτικό Γεώργιο Παπαϊωάννου - Ζίγδη. Τότε, ο φίλος Παρασός καταχώρισε και ένα τηλεγράφημα, χωρίς ημερομηνία που έστειλε ο Ζίγδης στον Πρωτοσύγκελλο Απόστολο και τον παρότρυνε να αντισταθεί για να μην πραγματοποιηθεί το Αυτοκέφαλο. Εγώ, διαβάζοντας την ιστορική αυτή διαστρέβλωση, επανέβηκα και με γράμμα μου διευκρίνισα, ότι το τηλεγράφημα δεν πρέπει να έχει καμία απολύτως σχέση με το ζήτημα του Αυτοκεφάλου. Γιατί, όπως διευκρίνισα, όταν ανακινήθηκε το Αυτοκέφαλο, το 1924, ο Πρωτοσύγκελος ήταν 8 ετών, όταν δε έληξε οριστικά το 1929, ήταν μαθητής σε μικρή τάξη του Γυμνασίου. Ο Π. Παρασός, προς τιμήν του, αναγνώρισε την ορθότητα της παρατήρησής μου, δημοσίευσε το γράμμα μου, και επανόρθωσε το σφάλμα. Εκάκισε δε, αυτούς που του το έδωκαν, ως δήθεν ντοκουμέντο κατά του Τρύφωνος. Ο φίλος Π. Παρασός, **μου αποκάλυψε, ότι το σε φωτοτυπία αχρονολόγητο εκείνο τηλεγράφημα, ίσως να σβήστηκε επί τούτου η χρονολογία, που θα ήταν οπωσδήποτε του Μαΐου του 1946, προς παραπλάνηση, του το έδωκε να το συμπεριλάβει στη δημοσιογραφική του έρευνα ο δικηγόρος Εμμανουήλ Δ. Παπαϊωάννου!**

ζ) **Ο κ. Ε.Δ. Παπαϊωάννου,** στο τελευταίο του δημοσίευμα, 8.4.2002, καταχωρεί μικρό επιλεγμένο απόσπασμα, από επιστολή που έστειλε ο μακαρίτης Ιεράρχης Χρύσανθος στις 4.6.1946 στον Τρύφωνος ακολουθώντας την πάγια τακτική του να διογκώνει ό,τι σχετίζεται με τον τελευταίο. Και επ' αυτού, ιδού οι ακριβείες και οι ηθελημένες παραποιήσεις: α) Αφού συνέχεια ο κ. Ε.Δ.Π. διατυμπανίζει πως ό,τι γράφει και λέει τα παρουσιάζει αντικειμενικά, γιατί δεν παραθέτει, ταυτόχρονα, και την απαντητική - επιστολή του Τρύφωνος προς τον Χρύσανθο, καθόσον αυτούσια βρίσκεται στον Β' τόμο των απομνημονευμάτων του Τρύφωνος, σελ. 147-149. Στην απαντητική του αυτή επιστολή, ο Τρύφωνος βάζει τα πράγματα στη θέση τους και δεν αφήνει περιθώρια παρερμηνειών για κάθε καλής πίστης συζητητή. β) Η επιστολή του Χρύσανθου γράφτηκε, όπως προκύπτει από την ημερομηνία που φέρει, μετά την οικειοθελή παραίτηση του Τρυφωνος, άρα έφθασε κατόπιν εορτής, και ως εκ τούτου, ουδόλως συνετέλεσε στην απόφαση παραίτησης του Μεγάλου Ιεράρχη. Και γ) ο Τρύφωνος, δεν ζήτησε από τον Χρύσανθο να συνηγορήσει υπέρ αυτού, όπως αναληθώς γράφει ο κ. Ε.Δ. Π., αλλά πληροφορηθείς ότι ο Χρύσανθος περικυκλωθείς από τους αφνιάσαντες ολίγους αντιτρυφωνικούς, **«... θεώρησα καλόν»,** γράφει ο Τρύφωνος, **«να του απευθύνω δύο λέξεις υπομιμνήσκων αυτώ, ότι εγώ προ 33 ετών τον εβοήθησα να λάβη την Ιεράν Μητρόπολιν Τραπεζούντος, μεθ' ήν τον συνέδεε τριετής μόνον υπηρεσία, σήμερον δε αυτός εργάζεται να μη' αφαιρέσει Επαρχίαν, μεθ' ής 33ετείς αγώνες και θυσίαι αρρήκτως με συνέδεσαν».** Πράγματι, το 1912-1913 μία μερίδα λαού στην Τραπεζούντα εκφραζόταν δυναμικά κατά του Μητροπολίτη Χρύσανθου.

3. **Μια και αναφέρεται** ο κ. Ε.Δ.Π. στο Χρύσανθο, νομίζοντας ότι ενισχύει τα δικολαβικίστικα και αναληθή εν πολλοίς επιχειρήματά του, καθόσον όπως γράφει, **«η γνώμη του** - σ.σ. του Χρύσανθου - **«έχει περισσότερη βαρύτητα»,** θα του αναφέρουμε ορισμένα πράγματα και να απαντήσει ευθέως: Το Νοέμβριο του 1938, είχε γίνει εκλογή από την Ιεραρχία της Ελλάδος για την ανάδειξη Αρχιεπισκόπου Αθηνών, μετά το θάνατο του Αρχιεπισκόπου Χρυσόστομου. Υποψήφιοι ήσαν δύο: Ο Κορινθίας Δαμασκηνός και ο Τραπεζούντος Χρύσανθος: Αρχιεπίσκοπος εκλέκτηκε ο Δαμασκηνός. Μετά την εκλογή τελέσθηκε το Μέγα Μήνυμα και όπως γράφει ο ίδιος ο Δαμασκηνός: **«Την 5ην Νοεμβρίου 1938 διεξήχθη η εκλογή, καθ' ήν διά πρώτην φοράν από της συστάσεως του νέου Ελληνικού Κράτους και κατά τας επιταγάς των Ιερών Κανόνων, εκλήθη ολόκληρος η Ιεραρχία της Εκκλησίας της Ελλάδος, ίνα προκρίνει τον Προκαθήμενον Αυτής. Αποτέλεσμα αυτής υπήρξεν η ανάδειξις ημών διά τον εν χηρεία Θρόνον. Επηκολούθησαν οι ασπασμοί, τα συγχαρητήρια και το Μέγα Μήνυμα, δι' ου επεσφραγίσθη η ανάδειξις ημών ως Αρχιεπισκόπου».**

Ο Χρύσανθος, όμως, που κατά τον κ. Ε.Δ. Παπαϊωάννου, επαναλαμβάνουμε, **«η γνώμη του έχει περισσότερη βαρύτητα»,** με απαράδεκτη ενέργεια για ένα Ορθόδοξο Ιεράρχη και με την αχαρακτήριστη βοήθεια και στήριξη του δικτατορικό καθεστώτος της 4ης Αυγούστου 1936 του Ιωάννη Μεταξά, ως και της αυλής του Γεωργίου Β', των οποίων ο Τραπεζούντος ήταν πιστός και ενσυνείδητος θεράπων και για τον οποίον ο Εθνάρχης Ελευθέριος Βενιζέλος δεν έτρεφε και τόσην υπόληψη, όπως γράφει, τουλάχιστον, η Πηνελόπη Δέλτα, ακύρωσαν την εκλογή του Δαμασκηνού. Και κατά τρόπον αντικανονικό «οι καμαρίλες» ανέβασαν στον Αρχιεπισκοπικό Θρόνο τον Χρύσανθο. Επειδή ο Δαμασκηνός εμπνεόταν, προφανώς, από φιλελεύθερα αισθήματα.

Και το πλέον αξιοκατάκριτο και απάνθρωπο, που δύσκολα μπορεί να το χωρέσει μυαλό ανθρώπου: Ο Χρύσανθος βοηθούμενος από την κοσμική εξουσία, την οποία εκπροσωπούσαν Μεταξάς, Μανιαδάκης και βασιλική αυλή, δεν αρκέστηκε στην αντιορθόδοξη «εισπήδησιν», αλλά - άκουσον - οποία φρίκη! - εξόρισε και αυστηρά απομόνωσε, σαν να επρόκειτο για κανένα κοινό εγκληματία τον κανονικά εκλεγέντα Αρχιεπίσκοπο και μετέπειτα επικεφαλής της Ελληνικής Πολιτείας. Το Δαμασκηνό. ΑΙΣΧΟΣ... Το Δαμασκηνό τον απομόνωσαν στο Μοναστήρι της Φανερωμένης στη Σαλαμίνα, όπου εφρουρείτο υπό πολύ δυσμενείς συνθήκες. Εγκατέστησαν, μάλιστα, και ειδικό σταθμό Χωροφυλακής για τον «εγκληματία» για να μην δραπετεύσει!! Και παρέμεινε εκεί ο Δαμασκηνός - ο πρώτος που έφερε στη Δωδεκάνησο το επίσημο μήνυμα της Ελευθερίας στις 15 Μαΐου 1945, προς αιώνιο αίσχος του Χρύσανθου και της κλίκας του, αυστηρά φρουρούμενος επί 2 χρόνια και 8 μήνες μακριά από το Ποίμνιό του, αφού, εν τω μεταξύ, φορτώθηκε με ένα σωρό αρχιδιάτες. Ο ίδιος ο Δαμασκηνός, συνοψίζοντας την προσωπική του περιπέτεια, θα πει στον Καθηγητή του Διεθνούς Δικαίου Θεμιστοκλή Τσάτσο: «Είναι, εντούτοις, αίσχος διά την Ελλάδα, ότι έπρεπε να έλθουν οι Γερμανοί διά να παύσει η εναντίον μου δίωξη». (Ηλίας Βενέζης. «Ο Αρχιεπίσκοπος Δαμασκηνός - Οι χρόνοι της δουλείας Αθήνα 1951). Ο δε Καθηγητής Θεοδόσιος Σπεράντζας γράφει: «Παρά πάσαν θείαν και ανθρωπίνην, την κοσμική και μόνον εξουσία χρώμενος (σ.σ. ο Χρύσανθος), εκράτει δεσμώτην και αιχμάλωτον εν τη Μονή Φανερωμένης τον συνυποψήφιον αυτού διά τον Αρχιεπισκοπικόν Θρόνον». Τον Ιούλιο του 1941, ανέλαβε πάλιν Αρχιεπίσκοπος μέχρι το 1949 που απεβίωσε. Διάδοχός του ήταν ο από Ιωαννίνων Σπυρίδων. Κατά Θεία Δικαιοσύνη, ο Χρύσανθος δεν επανήλθε στον Αρχιεπισκοπικό Θρόνο. Ετσι, στην ηθική του αυτή απομόνωση, τον πλεύρισαν το 1945-1946 οι ελάχιστοι αντιτρυφωνικοί για να προωθήσουν τα καταχθόνια σχέδιά τους.

3α. **Επειδή και οι κρίνοντες τον Τρύφωνος** κρίνονται, θα ρωτήσω τον κ. Ε.Δ. Παπαϊωάννου: Συνάδει με το ήθος και την αρετή, που πρέπει να έχει ένας Ιεράρχης, η συμπεριφορά που επέδειξε και συνέχισε να επιδεικνύει επί 2,5 και πάνω χρόνια ο Χρύσανθος έναντι του κανονικά εκλεγέντος Αρχιεπισκόπου; Και εάν δεν τον απελευθέρωναν οι Γερμανοί, θα απέθνησκε στην αυστηρή του απομόνωση, που τον είχαν καταδικάσει ο Χρύσανθος και οι περί αυτόν. **Η δε Χώρα, θα εστερείτο των μεγάλων υπηρεσιών, που πρόσφερε ο Δαμασκηνός, κατά τα τριάμισυ χρόνια της ναζιστικής κατοχής στον λιμοκτονούντα και καταπιεζόμενο ελληνικό λαό.**

Φορτωμένος, λοιπόν, ο Χρύσανθος, με τόσα μεγάλα και προκαλούντα αποτροπιασμό ανομήματα, απορεί κανείς, πώς τόλμησε να «νουθετήσει» ένα Ιεράρχη **του αναστήματος του Αποστόλου Τρύφωνος,** που επί 45 χρόνια, εκ των οποίων τα 33 στην Εμαρχία Ρόδου, κατά ρητή ομολογία και αναγνώριση του Οικουμενικού Πατριαρχείου, ανάλωσε τον εαυτόν του για την προαγωγή των Ιερών και Οσίων του Γένους; Αιδώς Αργείοι...

Μανώλη, κάτσε φρόνιμα... μην προσπαθείς να αποδίδεις παραποιημένα τα έγγραφα και τα γεγονότα.

Καλό Πάσχα
με το Εορτοδάνειο
της ΤΡΑΠΕΖΑΣ ΔΩΔΕΚΑΝΗΣΟΥ
- Εως 6.000 € χωρίς αποδείξεις αγορών
- Με τελικό Επιτόκιο 9,9%
- Με χρόνο εξόφλησης έως και 48 μήνες
- Διαθέσιμο την περίοδο των εορτών
από 15-4 έως 10-5-2002
- Χωρίς έξοδα φακέλου
ΣΥΝΕΤΑΙΡΙΣΤΙΚΗ
ΤΡΑΠΕΖΑ ΔΩΔΕΚΑΝΗΣΟΥ
η δική μας τράπεζα
ΡΟΔΟΣ - ΚΩΣ - ΚΑΛΥΜΝΟΣ - ΙΑΛΥΣΟΣ - ΑΡΧΑΓΓΕΛΟΣ - ΛΑΡΔΟΣ - ΣΟΡΩΝΗ - ΝΙΣΥΡΟΣ - ΚΑΡΠΑΘΟΣ
Χ. 3194-14/4

ΜΝΗΜΟΣΥΝΑ

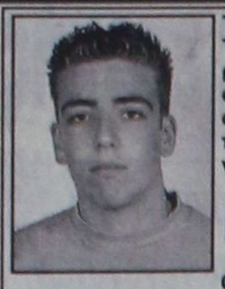

Τελούμε στις 17 Απριλίου ημέρα Τετάρτη και ώρα 8 π.μ. στον ιερό ναό Ταξιαρχών νεκροταφείου 9ήμερο μνημόσυνο υπέρ αναπαύσεως της ψυχής του λατρευτού μας γιού, αδελφού, εγγονού, ανιψιού και εξαδέλφου

ΕΜΜΑΝΟΥΗΛ ΦΕΣΑΚΗ

Οι γονείς Αριστείδης - Μαρία
Η αδελφή Γεωργία
Η γιαγιά Γεωργία
Οι θείοι, τα εξαδέλφια και οι λοιποί συγγενείς
1301-16/4



Τελούμε στις 14 Απριλίου ημέρα Κυριακή και ώρα 9 π.μ. στον ιερό ναό Μητροπόλεως Ρόδου 3μηνο μνημόσυνο υπέρ αναπαύσεως της ψυχής του λατρευτού μου συζύγου

ΑΝΤΩΝΙΟΥ ΠΟΛΕΜΙΚΟΥ

Η σύζυγος Σωτηρία Πολεμικού
Οι λοιποί συγγενείς
4895-14/4

Τελούμε στις 17 Απριλίου ημέρα Τετάρτη και ώρα 8π.μ. στον ιερό ναό Αγίας Ειρήνης Ορφανοτροφείου Θηλέων 40ήμερο μνημόσυνο υπέρ αναπαύσεως της ψυχής της λατρευτής μας συζύγου, μητέρας, γιαγιάς και αδελφής

ΔΟΥΚΙΣΣΑΣ ΠΑΣΤΡΙΚΟΥ

Ο σύζυγος Νέστορας
Τα παιδιά Σκεύος - Χαρούλα, Αγαπητός - Μίνα, Πέτρος - Σεβαστή, Νεκτάριος - Αναστασία
Τα εγγόνια, τα αδέλφια και οι λοιποί συγγενείς
4902-16/4

Η διακίνηση ναρκωτικών

ΣΥΝΕΧΕΙΑ ΑΠΟ ΤΗ ΣΕΛ. 1

κρύβοντας στο σπίτι του, ένα κιλό χασίς. Οι φερόμενοι ως «εγκέφαλοι» Στέφανος Δολωμάς, ιδιοκτήτης «μίνι μάρκετ» στον Πειραιά και ο Αλβανός ονόματι Μίρ αγνώστων στοιχείων, αναζητούνται από τις αστυνομικές υπηρεσίες του Πειραιά, ενώ καταβάλλονται προσπάθειες να κατονομάσει ο συλληφθείς τον παραλήπτη.

Η ΣΥΛΛΗΨΗ του 33χρονου Τσευλίκου, που φέρεται να έχει παρελθόν καθώς διώκεται για αξιόποινες πράξεις, για άλλες φυγόδικες και για άλλες έχει καταδικαστεί, έγινε κάτω από τις ακόλουθες συνθήκες:

☛ Πριν από 20 μέρες, αστυνομικοί της Δίωξης Ναρκωτικών, πληροφορήθηκαν ότι σπείρα Αλβανών, σε συνεργασία με Ελληνες θα προωθούσε στις πιάτσες των τοξικομανών μεγάλη ποσότητα χασίς. Πήραν θέσεις «μάχης» στο λιμάνι, αλλά και στο αεροδρόμιο και παρακολουθούσαν διακριτικά τα γραφεία ταχυμεταφορών.

ΧΘΕΣ το πρωί, αντιλήφθησαν να αποβιβάζεται από το πλοίο «Διαγόρας» ο 33χρονος Τσευλίκος, οδηγώντας το υπ'αριθμό κυκλοφορίας ΥΙΖ 2531 ΙΧ επιβατικό αυτοκίνητο μάρκας «Audi 80». Μόλις εξήλθε από το λιμάνι το «Audi» τα «λαγωνικά» πλησίασαν τον οδηγό και του ζήτησαν να ...πιάσει άκρη. Ανοιξαν το «καπώ» και βρήκαν 12 δέματα που περιείχαν 25 κιλά χασίς αλβανικής προέλευσης.

☛ Ο Τσευλίκος οδηγήθηκε στο Τμήμα Δίωξης Ναρκωτικών, όπου ανακρινόμενος, ομολόγησε ότι προχθές το μεσημέρι, παρέλαβε από τον Δόλωμα και τον Μιρ, 26 κιλά χασίς, προκειμένου να μεταφέρει στη Ρόδο για να τα παραδώσει σε άτομο που θα του υποδείκνυαν τηλεφωνικώς, λίγο μετά την άφιξή του στη Ρόδο. Για τη μεταφορά θα εισέπραττε 1000 ευρώ, ενώ του δόθηκε η προκαταβολή 400 ευρώ. Ομως κράτησε για λογαριασμό του και ένα κιλό χασίς, το οποίο έκρυψε στο σπίτι του.

ΤΟ ΙΧ ΕΠΙΒΑΤΙΚΟ αυτοκίνητο μάρκας «Audi» που οδηγούσε ο 33χρονος ανήκει στον αδελφό του, αλλά κατασχέθηκε, μαζί με το κινητό τηλέφωνο που χρησιμοποιούσε.

☛ Σε βάρος του Τευλίκου σχηματίστηκε δικογραφία προκειμένου να οδηγηθεί στον εισαγγελέα, ενώ από το Τμήμα Δίωξης Ναρκωτικών συνεχίζονται οι ανακρίσεις, για να διαπιστωθεί αν εμπλέκονται στην υπόθεση και άλλα άτομα.

Επιχείρηση «Αρετή»

ΣΥΝΕΧΕΙΑ ΑΠΟ ΤΗ ΣΕΛ. 1

ροφορίες αναφέρουν ότι βεβαιώθηκαν δεκάδες παραβάσεις, για παράνομη απασχόληση αλλοδαπών, για υπεράριθμους και υγειονομικού κανονισμού κ.α.

•Επίσης συνελήφθη 26χρονος υπεύθυνος λειτουργίας νυχτερινού κέντρου, γιατί είχε επιτρέψει την είσοδο σε υπεράριθμους, ενώ εξέδιδε εισιτήρια εισόδου στους μισούς πελάτες. Πρόκειται για τον Παναγιώτη Ρεκούτη του Χρήστου, υπεύθυνο λειτουργίας κέντρου διασκέδασης στην Ιξιά, ιδιοκτησίας του Ισαάκ Μουστακίδη του Βασιλείου, που είχε προβεί στην έκδοση εισιτηρίων εισόδου για 94 άτομα, ενώ είχαν εισέλθει 220 πελάτες, σύμφωνα με την καταμέτρηση που έγινε.

ΓΙΑ ΤΗΝ παράβαση αυτή ενημερώθηκε το ΣΔΟΕ Νοτίου Αιγαίου και η ΔΟΥ Ρόδου, για την επιβολή των νόμιμων κυρώσεων.

Θέμα ωραρίου στα κέντρα

ΣΥΝΕΧΕΙΑ ΑΠΟ ΤΗ ΣΕΛ. 1

σε σύσκεψη που έγινε πριν την έναρξη της τουριστικής περιόδου για να αντιμετωπιστεί το πρόβλημα εγκαίρως!

ΓΙΑ ΤΟ ΛΟΓΟ αυτό οι ιδιοκτήτες των νυκτερινών κέντρων σκοπεύουν να ζητήσουν την παρέμβαση του δημάρχου προκειμένου να δοθεί οριστική λύση στο πρόβλημα ενώ δηλώνουν κατηγορηματικά ότι είναι αντίθετοι με την προοπτική της δημιουργίας ζώνης για οχλούσες δραστηριότητες σε άλλη περιοχή μακριά από το κέντρο της πόλεως που συνεπάγεται και μεταφορά των επιχειρήσεων τους.

Η κατάσταση στην ακτοπλοΐα

ΣΥΝΕΧΕΙΑ ΑΠΟ ΤΗ ΣΕΛ. 1

γιατί όλα τα πλοία της εταιρείας έχουν τοποθετηθεί ήδη σε άλλες γραμμές.

«Στην αίτηση που καταθέσαμε στο υπουργείο Ναυτιλίας αναφέρουμε ότι θα ξεκινήσουμε τα δρομολόγια από το Νοέμβριο του 2002 με δύο πλοία της θυγατρικής των Επιχειρήσεων Αττικής» δήλωσε στην «Πρόοδο» ο κ Σακέλης.

ΣΗΜΕΙΩΝΕΤΑΙ ότι σε παλαιότερες δηλώσεις του ο πρόεδρος των Επιχειρήσεων Αττικής κ Περικλής Παναγόπουλος είχε αφήσει ανοικτό το ενδεχόμενο να ξεκινήσουν νωρίτερα τα δρομολόγια στα Δωδεκάνησα που θα αποφασίζονταν, όπως χαρακτηριστικά, είχε πει μετά την παραλαβή των νέων πλοίων της εταιρείας. Με αυτά τα δεδομένα φαίνεται πως η γραμμή της Δωδεκανήσου την τρέχουσα θερινή περίοδο θα εξυπηρετηθεί μόνο από το πλοίο ΑΙΟΛΟΣ ΚΕΝΤΕΡΗΣ που θα δρομολογήσει από την 1η Ιουνίου η Ναυτική Εταιρεία Λέσβου. Τα τρία δρομολόγια που θα εκτελεί όμως σε εβδομαδιαία βάση το υπερσύγχρονο σκάφος δεν επαρκούν για να καλύψουν τις ανάγκες του νομού.

☛ Για να καλυφθούν οι ανάγκες τη περιοχής χρειάζονται γρήγορα και αξιόπιστα πλοία που να εκτελούν δρομολόγια σε καθημερινή βάση συνδεόντας τη Ρόδο με τον Πειραιά

ΑΥΤΟ ΣΗΜΑΙΝΕΙ ότι θα πρέπει να ασκηθούν πιέσεις στο υπουργείο Εμπορικής Ναυτιλίας να δώσει λύση στο πρόβλημα της περιοχής που με την κρίση που ξέσπασε στην ΔΑΝΕ και έχει αντίκτυπο στα δρομολόγια της, και την αναξιοπιστία της GA FERIES θα πάρει μεγάλες διαστάσεις με απρόβλεπτες και οδυνηρές συνέπειες , για τη Ρόδο και τα υπόλοιπα νησιά.

☛ Σημειώνεται πάντως ότι εντός του δεύτερου δεκαπενθημέρου του Απριλίου θα συνεδριάσει εκ νέου το Συμβούλιο Ακτοπλοϊκών Συγκοινωνιών στο υπουργείο Εμπορικής Ναυτιλίας για να εξεταστούν οι δηλώσεις δρομολόγησης που κατέθεσαν οι εταιρείες για τα δρομολόγια που επέλεξαν να εκτελούν από την 1η Νοεμβρίου του 2002. Θα εγκριθούν επίσης οι προκηρύξεις για τις 11 γραμμές που θα καλυφθούν με συμβάσεις ανάθεσης δημόσιας υπηρεσίας χωρίς επιβάρυνσης του δημοσίου για τα δρομολόγια που δεν καλύφθηκαν από την αρχική πρόσκληση ενδιαφέροντος του υπουργείου Εμπορικής Ναυτιλίας.

ΑΠΟ ΤΙΣ 11 δρομολογιακές γραμμές που θα προκηρυχθούν οι δύο αφορούν τα Δωδεκάνησα και είναι οι εξής:

1. Πειραιά -Κάσου-Χάλκης -Ρόδου

2. Πειραιά-Δωδεκανήσων για την εξυπηρέτηση της σύνδεσης του Πειραιά με τα νησιά Πάτμο, Λέρο Κάλυμνο, Κω, Ρόδο, Λειψούς, Αστυπάλαια, Νίσυρο, Τήλο, Σύμη και Καστελλόριζο.

3. Η ανάληψη πρωτοβουλιών και η υλοποίηση δραστηριοτήτων και εκδηλώσεων (είτε σε αποκλειστική οργάνωση είτε σε συνδιοργάνωση με άλλους φορείς), που αναδεικνύουν και υπηρετούν τον αθλητισμό, τον πολιτισμό, τη νεολαία και το περιβάλλον.

ΚΑΤΑ ΤΗΝ αξιολόγηση των υποτροφιών θα λαμβάνεται ιδιαίτερα υπ'όψιν και θα πριμοδοτούνται και θα επιλέγονται φοιτητές ή πτυχιούχοι, που ακολουθούν επιστήμες, που έχουν σχέση με το φυσικό και δομημένο περιβάλλον της Ρόδου και γενικότερα της Δωδεκανήσου, με την ιστορία, τον πολιτισμό και με επιστήμες κοινωνικού και αναπτυξιακού ενδιαφέροντος, που έχουν σχέση με τον άνθρωπο και την ποιότητα της ζωής του.

•Την εκδήλωση για την παρουσίαση του ιδρύματος άνοιξε η πρόεδρός του κ. Μαρία Παπαδάκη, που τόνισε ότι υλοποιήθηκε ένα όνειρο ζωής δικό της και του αδελφού της, με στόχο την προσφορά στους νέους στην πόλη και στα παιδιά με ειδικές ανάγκες. Στη διάρκεια της ομιλίας του ο δήμαρχος Ρόδου κ. Γιώργος Γιαννόπουλος εξέφρασε τη βαθειά ικανοποίησή του για το γεγονός της σύστασης του ιδρύματος υποτροφιών από την οικογένεια Σταματίου, μέσα από το οποίο η προσφορά των κόπων μιας ολόκληρης ζωής στις νέες γενιές για την απόκτηση εφοδίων, θα είναι μεγάλη. Ιδιαίτερη αναφορά έκανε ο κ. Γιαννόπουλος στον πρώην δήμαρχο Ρόδου κ. Μάνο Κόκκινο (που είναι αναπληρωτής της προέδρου) και είχε την πρωτοβουλία να γίνει η ειδική παρουσίαση στην αίθουσα συνεδριάσεων του δημοτικού συμβουλίου, κάτι ιδιαιτέρως σημαντικό για τη δημοτική αρχή. «Συναισθάνομαι ότι η πρωτοβουλία για τη διεξαγωγή της εκδήλωσης στην αίθουσα συνεδριάσεων του δημοτικού συμβουλίου ανήκει στον κ. Κόκκινο, κάτι που δείχνει ότι είναι αθεράπευτα ερωτευμένος με την πόλη του και γοητευμένος με τα κοινά και με διάθεση παντοτινής προσφοράς» τόνισε ο δήμαρχος, κάνοντας ουσιαστικά ένα άνοιγμα επικοινωνίας με τον κ. Μάνο Κόκκινο.

ΣΤΗ ΓΝΩΡΙΜΙΑ του με τον αείμνηστο Μ. Σταματίου αναφέρθηκε ο πρόεδρος του δημοτικού συμβουλίου κ. Γιάννης Τσιγάρος, που χρονολογείται από το 1962.

•Στους σκοπούς του ιδρύματος αναφέρθηκε ο αναπληρωτής πρόεδρος κ. Μάνος Κόκκινος, που χαρακτήρισε σημαντική τη χθεσινή ημέρα. Οπως τόνισε, ουσιαστικά οι ιδρυτές δωρίζουν την περιουσία τους, αφού τα πρώτα δύο χρόνια θα διατεθούν 120 εκατομμύρια και από το τρίτο έτος 220.000.000 δραχμές. Ιδιαίτερη αναφορά έκανε και στους υπόλοιπους ευεργέτες της Ρόδου, της οικογένειας Βενετοκλέων, Καζούλη, Αμαράντου, Διακομιχάλη, Ψιμόριφου, Γουδή, Μ. Καβαρινού, Οικονομίδη, Πάολας Νεστορίδου και άλλων, για τους οποίους θα πρέπει να στηθούν προτομές σε ένα από τα πάρκα της πόλεως, για να μείνει ζωντανή η ιστορία της Ρόδου. «Θα λειτουργήσουμε δίπλα στα άλλα ιδρύματα, με τα οποία θα συνεργαστούμε, γιατί μας ενώνει η κοινωνική προσφορά. Το ίδρυμά μας δεν είναι σωματείο με πελατειακές σχέσεις, αλλά αντίθετα θα προσφέρει με έργα και για την αντιμετώπιση των ναρκωτικών» είπε ο κ. Μάνος Κόκκινος.

ΣΤΗΝ ΟΜΙΛΙΑ της η κ. Νένα Ζερβάνου αναφέρθηκε εκτενώς στην προσφορά της προέδρου του ιδρύματος κ. Μαίρης Παπαδάκη. Στη ζωή του Εμμ. Σταματίου αναφέρθηκε ο αντιπρόεδρος του ιδρύματος κ. Ιωάννης Ηρωνίας. «Ο Εμμ. Σταματίου ήταν ο άνθρωπος, που συνετέλεσε στη σύσταση του Ομίλου Αντισφαίρισης, καθώς ήταν αθλητής, ενώ ίδρυσε τουριστικές μονάδες και κυρίως το «Σεβαλιέ Πάλας» ή «Ιπποτών Μέλαθρον», όπως το ονόμαζε. Επί σειρά ετών ασχολήθηκε με το ροδιακό τουρισμό. Ουσιαστικά το Ιδρυμα Υποτροφιών Ρόδου είναι το τέκνο των αδελφών Σταματίου, που δεν ευτύχησαν να αποκτήσουν παιδιά, αλλά με την πράξη τους αυτή «υιοθέτησαν» όλους τους νέους της Ρόδου, που τόσο αγαπούν».

•Η σύνθεση του διοικητικού συμβουλίου του Ιδρύματος Υποτροφιών Ρόδου έχει ως εξής:

1. Μαρία χήρα Ευθυμίου Παπαδάκη, το γένος Χριστοφόρου Σταματίου, πρόεδρος

2. Εμμανουήλ Κόκκινος του Δημητρίου, αναπληρωτής της προέδρου και μέλος, με αναπληρώτρια την Περσεφόνη Φώκιαλη του Νικολάου

3. Ιωάννης Ηρωνίας του Εμμανουήλ, αντιπρόεδρος με αναπληρώτρια τη Νένα σύζυγο Περικλή Ζερβάνου

4. Σταμάτιος Θωμαΐδης του Θωμά, γραμματέας, με αναπληρώτρια την Αναστασία Σταματίου του Εμμανουήλ

5. Δημήτριος Στεφανάκος του Παναγιώτη, ταμίας, με αναπληρώτρια την Πόπη Χιωτάκη Σκευοφύλακα

6. Αλεξάνδρα Στεφανίδη του Στεφάνου, μέλος, με αναπληρώτρια την Ευαγγελία Στεφανίδου

7. Θεόδωρος Φραράκης του Εμμανουήλ, μέλος, με αναπληρωτή τον Στέργο Μακαρούνα του Στεφάνου.

Το Νοσοκομείο Ρόδου

ΣΥΝΕΧΕΙΑ ΑΠΟ ΤΗ ΣΕΛ. 1

στην περιφέρεια. Κατονόμασε δε επανειλημμένα τα Νοσοκομεία Αλεξανδρούπολης, Χανίων, Λάρισας και Τρίπολης. Περιέργως όμως απέφυγε να αναφέρει και το Νοσοκομείο Ρόδου που πράγματι αποτελεί το πιο σημαντικό έργο που έγινε από την εποχή της Ενσωμάτωσης.

● Αλλά ο Κώστας Σημίτης έχει και στο παρελθόν απαξιώσει το Νοσοκομείο μας. Οταν τον Απρίλιο του 2000 ήλθε στη Ρόδο και εκφώνησε προεκλογικό λόγο στο Μαντράκι, αντί να αναφερθεί στο Νοσοκομείο Ρόδου που είναι επίτευγμα του ΠΑ.ΣΟ.Κ., έπλεξε το εγκώμιο... του κωμικού καϊκιού του Σάββα Καραγιάννη.

ΓΙΑ ΟΛΑ αυτά βέβαια δεν φταίει ο Κώστας Σημίτης, ούτε είναι δυνατόν ο Πρωθυπουργός να γνωρίζει με λεπτομέρειες τα τοπικά ζητήματα ολόκληρης της Ελλάδας.

● Υπεύθυνοι είναι οι γύρω του, που δεν του δίνουν σωστές πληροφορίες, όπως ο ανεκδιήγητος υπουργός του Μπένος, που επειδή ο Καραγιάννης είναι φίλος του, παρέσυρε τον Σημίτη και του είπε να εκθειάσει το κωμικό καΐκι.

ΔΕΝ ΥΠΑΡΧΕΙ αμφιβολία ότι αν η κυβέρνηση παρουσιάζει σήμερα την όχι και τόσο καλή εικόνα, την ευθύνη τη φέρουν ακέραια τα πρωτοκλασάτα στελέχη του ΠΑΣΟΚ, που με τις προσπάθειες προβολής του εαυτού τους και με διάφορες άλλες ανοησίες τραυματίζουν την παράταξη και της προξενούν πολύ μεγαλύτερη ζημιά από εκείνη που προσπαθούν να της κάνουν ο αρχηγός και τα στελέχη της Νέας Δημοκρατίας.

● Αν οι υπουργοί και τα στελέχη του ΠΑΣΟΚ σοβαρευθούν και με ειλικρίνεια εργασθούν για την παράταξη, τότε το ΠΑΣΟΚ θα ξαναγεννηθεί και θα κερδίσει πανηγυρικά τις εκλογές του 2004.

ΚΑΙ ευχόμεθα η βελτίωση της συμπεριφοράς των ηγετικών στελεχών του ΠΑΣΟΚ να αρχίσει από τη Ρόδο, όταν θα την επισκεφθεί το Πάσχα ο πρωθυπουργός και αρχηγός της παράταξης ο Κώστας Σημίτης.

● Ελπίζουμε δε ότι αυτή τη φορά, μόλις φθάσει στο νησί μας, από το αεροδρόμιο θα πάει κατ'ευθείαν στο θαυμάσιο Νοσοκομείο της Ρόδου και θα κάνει πανηγυρικά τα εγκαίνιά του, εκφράζοντας τη μεγάλη του χαρά που εγκαινιάζει ένα τόσο μεγάλο επίτευγμα του εκλεκτού του φίλου Δημήτρη Κρεμαστινού, που φέρει το όνομα του δημιουργού του ΠΑΣΟΚ Ανδρέα Παπανδρέου.

Το ίδρυμα υποτροφιών



Εκλεκτοί συμπολίτες μας παρακολούθησαν χθες στο Δημαρχείο την παρουσίαση του Ιδρύματος Υποτροφιών Σταματίου

Ο αγώνας του για τους παραπηγματούχους

Ο Γρηγόρης Πελλός



Πέρασαν ήδη τρεις μήνες από τότε που έφυγε από κοντά μας ο δημοσιογράφος και προσωπικός μου φίλος Γρηγόριος Πελλός.

Ο Πελλός γεννήθηκε την 21-3-1940 στα Κολύμπια και κατά παράξενη σύμπτωση στον ίδιο τόπο άφησε την τελευταία του πνοή.

Τα παιδικά και εφηβικά χρόνια του ήταν πολύ δύσκολα και άρχισε να εργάζεται από 18 ετών στο σταθμό ανηλίκων, ως επιμελητής, η δε εργασία του αυτή κράτησε τέσσερα χρόνια.

Μετά συνδέθηκε με τον Γεώργιο Μαρτίνη και άρχισε τη δημοσιογραφική σταδιοδρομία του. Εργάστηκε στις εφημερίδες «Η Ροδιακή», «Η Γνώμη», «Η Δράσις» και «Η ΠΡΟΟΔΟΣ» και υπήρξε ανταποκριτής διαφόρων αθηναϊκών εφημερίδων.

Παραλλήλως με τη δημοσιογραφία ήταν και τεχνικός και πργάζετο σκληρά για να καλύψει τις ανάγκες της οικογένειάς του.

Ο Γρηγόρης Πελλός από το 1960 εγκαταστάθηκε με τους γονείς του στην περιοχή των παραπηγματούχων της Αγίας Τριάδος. Ηταν μία υποβαθμισμένη περιοχή, όπου οι άνθρωποι ζούσαν στα παραπήγματα υπό τραγικές συνθήκες.

Ο Γρηγόρης συλλαμβάνει τότε την ιδέα της οργανώσεως των παραπηγματούχων, προκειμένου να αποκτήσουν στέγη και τιουτοτρόπως το 1965 ιδρύεται ο «Σύλλογος Παραπηγματούχων Αγίας Τριάδος Ρόδου», όπου εκλέγεται και πρώτος πρόεδρος.

Ο Σύλλογος αυτός διαλύεται το 1974 και στις 5-3-1977 ιδρύεται ο «Οικοδομικός Συνεταιρισμός Παραπηγματούχων Αγίας Τριάδος». Ο αγώνας για την εκπλήρωση των στόχων της φοβερής αυτής προσπάθειας άρχισε το 1974 με πρωτοστάτη τον Γρηγόρη Πελλό.

Την περιπέτεια και το δράμα των ανθρώπων αυτών το έζησα ως δικηγόρος - φίλος τους στα πολιτικά και τα ποινικά δικαστήρια, στις αντιθέσεις με τη διοίκηση, τη γραφειοκρατία, τις πολιτικές σκοπιμότητες, τους κατά καιρούς πολλά υποσχόμενους πολιτικάντηδες, τα οικονομικά συμφέροντα κλπ. Και θαύμασα την προσπάθεια και την επιμονή του. Σ' όλη αυτή την περιπέτεια ο Γρηγόρης Πελλός έμεινε ακλόνητος και πρωτοστάτης και σύμβολο ενότητος όλων εκείνων που είχαν τον πόθο να αποκτήσουν μία αξιοπρεπή στέγη και να φύγουν από τα παραπήγματα της περιοχής.

Η επιμονή απέδωσε τους καρπούς της και έτσι ευτύχησε κι αυτός κι εγώ να παρευρεθούμε στην κλήρωση της 9 Αυγούστου 1981 των οικοπέδων προς τους παραπηγματούχους.

Ολα τα παραπάνω τα γράφω για ένα φίλο, τα γράφω όμως και γιατί δεν άκουσα να τα πει κανείς και είναι πράγματι αξιόλογα και σημαντικά, ήταν η ζωή του, είναι η κληρονομιά που άφησε στην οικογένεια, τη σύζυγο και τα παιδιά του.

Θα του άξιζε λοιπόν να τιμηθεί κάπως ιδιαίτερα στην περιοχή εκείνη. Δεν θα ήταν άστοχο κάποια πλατειούλα, κάποιο δρομάκι εκεί να φέρει το όνομά του για να θυμίζει την προσφορά του.

Ας είναι ελαφρύ το χώμα που σε σκεπάζει φίλε μου Γρηγόρη.

ΙΩΑΝΝΗΣ ΧΑΡΙΤΟΣ

Κριτική στον Κορδίνα

ΣΥΝΕΧΕΙΑ ΑΠΟ ΤΗ ΣΕΛ. 1

του ΠΑ.ΣΟ.Κ. στο Δήμο Πεταλούδων, η πενταμελής γραμματεία της Νομαρχιακής Επιτροπής και δημοτικοί σύμβουλοι της περιοχής, ασκήθηκε κριτική στον κ. Μιχάλη Κορδίνα τόσο για το έργο που παρήχθη επί θητείας του, όσο και για την πολιτική του συμπεριφορά.

ΠΑΡΩΝ στη συνεδρίαση ήταν και το μέλος της Περιφερειακής Επιτροπής του ΠΑ.ΣΟ.Κ. και υποψήφιος για το χρίσμα εν' όψει των δημοτικών εκλογών κ. Βασίλης Σταυριανός.

● Οριστικές αποφάσεις ωστόσο για το ποιός θα υποστηριχθεί στο Δήμο Πεταλούδων δεν ελήφθησαν, αφού η επίσημη ανακοίνωση των υποψηφίων του κόμματος για όλους τους Δήμους θα γίνει την ερχόμενη εβδομάδα.

ΕΝ ΤΩ μεταξύ, η διαδικασία των συζητήσεων πριν την επίσημη ανακοίνωση των υποψηφίων, επρόκειτο να γίνει χθες το μεσημέρι και στο Δήμο Αρχαγγέλου.

Πρόβλημα στη Ν.Δ.

ΣΥΝΕΧΕΙΑ ΑΠΟ ΤΗ ΣΕΛ. 1

•Εν τω μεταξύ, έντονη δυσφορία επικρατεί στους κόλπους της Νέας Δημοκρατίας, κυρίως σε επίπεδο νομαρχιακής επιτροπής, για την καθυστέρηση που παρατηρείται στην επίσημη ανακοίνωση του Χατζή Χατζηευθυμίου ως υποψηφίου του κόμματος στο Δήμο Ροδίων, από την κεντρική διοίκηση.

ΤΟ ΓΕΓΟΝΟΣ φαίνεται να προβληματίζει έντονα τα στελέχη του κόμματος, που φοβούνται μήπως τελικά δεν δοθεί επίσημη στήριξη, λόγω και της υποψηφιότητας του Νίκου Χαραλάμπη.

ΓΡΑΦΕΙΟ ΤΕΛΕΤΩΝ & ΜΝΗΜΟΣΥΝΩΝ ΡΟΔΟΥ
ΣΤΕΦΑΝΑ - ΣΤΟΛΙΣΜΟΙ
«ΑΜΕΡΙΚΑΝΟΥ»
Αμεση εξυπηρέτηση ΟΛΟ ΤΟ 24ΩΡΟ
Αναλαμβάνουμε την τελετή και με τα έξοδα που χορηγούν τα ταμεία χωρίς καμία επιβάρυνση. ΙΚΑ, ΤΕΒΕ, ΤΑΞΥ, ΔΗΜΟΣΙΟΥ, ΛΙΜΕΝΙΚΩΝ, ΟΓΑ και λοιπά ταμεία. Τους ΑΠΟΡΟΥΣ ΔΩΡΕΑΝ
Πλατεία Βρούχου στη Μητρόπολη
Τηλέφωνα: 28901 - 33400
2993-15/4/02

ΤΗΛΕΟΡΑΣΗ

ΕΤ–1

07.00 Κλασική μουσική
08.00 Θεία Λειτουργία
10.15 Αρχονταρίκι
11.15 Μουσική παράδοση
11.50 Δημιουργώντας το αύριο
12.15 Στιγμές... μουσικής
12.45 Οπωσδήποτε την Κυριακή
13.50 Ειδήσεις - καιρός
14.00 Ελληνική ταινία «Αδικη κατάρα»
17.00 Ειδήσεις-καιρός
17.15 Στα φτερά του έρωτα (Ε)
17.45 Τα παιδιά της γειτονιάς
18.15 Ελληνομανία
19.15 Ο δρόμος για το Σαντιάγκο
20.00 Κλήρωση Πρότο-Τζόκερ
21.00 Παιχνίδια χωρίς σύνορα (Ε)
23.00 Ειδήσεις - καιρός
23.30 Σινεμά ο παράδεισος «Μοιραίο πάθος»
01.15 ευρωπαϊκό πρωτάθλημα ελληνορωμαϊκής και ελεύθερης πάλης ανδρών - γυναικών
• Εκπομπές σε επανάληψη

NET

07.30 Αγροτική ενημέρωση
08.00 Ετσι έχουν τα πράγματα
10.00 Στον κόσμο της οικονομίας (Ε)
11.00 Με τη Βουλή των ελλήνων
12.00 Εβδομη μέρα
13.00 Σπορ ιστορίες
14.00 Η συνάντησης της Κυριακής
15.00 Ειδήσεις
15.15 Το διάστημα
16.15 Art NET
17.00 Η ιστορία της ΠΟΠ
18.00 Ειδήσεις
18.15 Η θαυμαστή ιστορία των...
19.15 Ξένη ταινία «Ο Σκαθαροζούμης»
21.00 Ειδήσεις-αθλητικά-καιρός
22.00 ταξιδεύοντσα στην Ελλάδα
23.00 Ου τόπος
23.30 Β' εξώστης «Πικάντικη σούπα»
24.00 Ειδήσεις-καιρός
•Συνέχεια με επαναλήψεις εκπομπών

ΕΤ–3

08.00 Αρχαιολογική σκαπάνη
08.30 Θεία Λειτουργία
10.00 Από την αρχαιότητα στο Βυζάντιο - ιστορικές εποχές στη Μακεδονία Β'
10.30 Μουσικό συμπόσιο
11.30 Ερασιτεχνικό
13.30 Ρεπό
15.00 Ειδήσες
15.30 Χρονικά
16.00 Χάντομπολ Α' κατηγορία ανδρών
17.30 Το μανιφέστο του Γουέιν
18.00 Επί τροχών
18.30 Προορισμός σύμπαν
19.00 Design forever
19.30 Ευρωπεριφέρεια
20.00 Κατηγορώ: Του σεφ
20.30 Ειδήσεις
21.00 Αγγλικό ποδόσφαιρο - πρωτάθλημα α' κατηγορίας
22.30 Σπορ στο 3
24.00 Ειδήσεις
00.20 Οπερα «Σαμψών και Δαλιδά»
02.30 Ρεπό (Ε)
• Επαναλήψεις εκπομπών και ντοκιμαντέρ

MEGA

06.00 Προδοσία (Ε)
07.00 Στην κόψη του ξυραφιού (Ε)
08.00 Παιδικό πρόγραμμα
09.30 Disney Club
11.00 Σίνα, η βασίλισσα της ζούγκλας
12.00 Νεανικές ανησυχίες
13.00 ΕΥΡΩ
14.00 Ειδήσεις
14.10 Οσα φέρνει η ώρα
15.20 Τζιβαέρι (Ε)
16.20 Ξένη ταινία «Το φιλαράκι»
18.50 Ο πιο αδύναμος κρίκος
20.00 Ειδήσεις
21.00 Να η ευκαιρία
23.00 Bar
00.15 Ειδήσεις
00.30 Ξένη ταινία «Πολλοί νεκροί για μια κηδεία»
02.30 Ξένη ταινία «Ιππότες του χόλιγουντ»
03.10 Χτυποκάρδια στο Μπέβερλι Χιλς (Ε)

ANT–1

07.00 Στούντιο με θέα
10.00 Παιδικό πρόγραμμα
12.55 Super game
13.00 2004 πλην 2
14.00 Ειδήσεις
14.20 Ξένη ταινία «Το διαμάντι του Νείλου»
16.30 Σταρ Ελλάς, Μις Ελλάς, Μις Γιανγκ 2002 (Ε)
19.45 Big Brather 2
20.00 Ειδήσεις
21.00 Big Brather 2
22.30 Ξένη ταινία «Με την πρώτη ματιά»
24.00 Ειδήσεις
01.20 Αντομία εντός εγκλήματος (Ε)
02.50 Τολμηρές ιστορίες (Ε)
02.20 τολμηρές ιστορίες (Ε)
03.20 Ξένη ταινία

STAR

06.00 Παιδικό πρόγραμμα
12.00 Ντούγκι Χάουζερ
12.30 Κυριακή με τον Τέρενς Κουίκ
14.00 Ηρακλής
15.00 Ζίνα
16.00 Ξένη ταινία «Κυνηγός επικηρυγμένων»
17.00 Λάργκο Γουίντς
18.00 Ειδήσεις
19.00 B.b.B
20.00 Λόις και Κλαρκ
21.00 Ελληνική ταινία «Λατέρνα, φτώχεια και φιλότιμο»
23.00 Ξένη ταινία «Ο ψεύτης»
01.00 Ειδήσεις
01.15 Ξένη ταινία «Ο αφανιστής»
03.15 Προφάιλερ
04.15 Πλούσιοι και φτωχοί

ALPHA

06.00 7 μέρες ALPHA (Ε)
07.00 Πρωινές διαδρομές
10.00 Το πρόσωπο της Κυριακής
11.00 Εξάντας (Ε)
12.00 Ελληνική ταινία «Ελπίδες που ναυάγησαν»
14.00 Ειδήσεις
14.40 Φόρμουλα 1 - Γκραν Πρι Σαν Μαρίνο (απευθείας)
17.00 Με διαφορά στήθους
18.00 Ελληνική ταινία «Δελησταύρου και υιός»
20.00 Ειδήσεις
21.00 Γκολ!
23.00 Κίτρινος τύπος
01.00 Ειδήσεις
03.00 Γκολ! (Ε)
04.00 Κόλαση στον παράδεισο(Ε)

ΟΙΚΟΔΟΜΙΚΕΣ-ΤΕΧΝΙΚΕΣ
ΕΜΠΟΡΙΚΕΣ-ΕΠΙΧΕΙΡΗΣΕΙΣ
ΑΦΟΙ ΑΣΒΕΣΤΗ Ο.Ε.
Κ. Τσαλδάρη 26-Ρόδος
☎ 32809-74326
ΠΩΛΟΥΝΤΑΙ
● ΔΙΑΜΕΡΙΣΜΑΤΑ
υπερλούξ διαφόρων διαστάσεων
ΕΓΓΥΗΣΗ Η ΠΟΛΥΕΤΗΣ ΠΕΙΡΑ ΜΑΣ
X3155-30/4

Αρχιτεκτονική κληρονομιά και πολιτιστική μνήμη

Η Ιταλοκρατία στα Δωδεκάνησα

Ο 21ος ΑΙΩΝΑΣ ΣΤΑΘΜΟΣ ΔΙΚΑΙΩΣΗΣ ΤΩΝ ΑΓΩΝΩΝ



Ρόδος: Το κυβερνείο της Ιταλοκρατίας (αρχ. Fl. di Fausto)

Του αρχιτέκτονα ΣΤ. ΧΡΙΣΤΟΦΥΛΑΚΗ

«Η ιστορική μνήμη αποτελεί απαραίτητο στοιχείο, οξυγόνο, για τη συνειδητή παρεμβολή κάθε λαού και ολόκληρου του κόσμου στη δημιουργία της ιστορικής πράξης του ανθρώπου. Δεν είναι μπορετό οι άνθρωποι να ελέγχουν και στο μέτρο του δυνατού, να ρυθμίζουν την πλεύση της εξελικτικής πορείας τους χωρίς την αληθινή και βαθιά γνώση της ιστορικής διαδρομής τους.

...Η ιστορική μνήμη, γενικά και αόριστα, είναι καθαρή, αφαίρεση, αν δεν τη συγκεκριμενοποιήσουμε, αν δεν τη δούμε σαν συνειδητοποίηση των πράξεων που συγκροτούν την ιστορία. Μα και η πράξη και η ιστορία είναι αφηρημένες έννοιες αν κι αυτές με τη σειρά τους δεν τις συγκεκριμενοποιήσουμε...

Γι' αυτό και η ιστορική μνήμη - πρώτα απ' όλα - δεν μπορεί να είναι άλλη παρά η μνήμη για το κοινωνικό γίγνεσθαι στην τρισδιάστατη πραγματική υπόστασή του (παρελθόν, παρόν, μέλλον) ». Απόσπασμα από το βιβλίο του Νίκου Ψυρούκη «Ο Νεοαποικισμός- Ανατομία του σύγχρονου κόσμου » Εκδόσεις Επικαιρότητα - Αθήνα 1980 σελ.31,32.

Ο κτισμένος χώρος είναι μία από τις σπουδαιότερες ιστορικές μαρτυρίες που εμπεριέχει όλες τις συνθήκες που το διαμόρφωσαν και το διαμορφώνουν ως αδιαχώριστη ενότητα οργάνωσης και αισθητικής.

Ανεξάρτητα από τους αρχικούς του σκοπούς μπορεί να συντηρηθεί επαναπροσδιορίζόμενος και επαναχρησιμοποιούμενος διατηρώντας όμως, την ιστορική του μνήμη που είναι η μόνη που τον οριοθετεί και τον συγκεκριμενοποιεί στην ατέρμονη ιστορική πορεία.

Την τελευταία περίοδο της αποικιοκρατίας στα Δωδεκάνησα την συνέθεσαν όλες οι ανακατατάξεις των αρχών του 20ου αιώνα στη Νοτιοανατολική Λεκάνη της Μεσογείου όπου με την κατάρρευση της οθωμανικής αυτοκρατορίας και τη μετεξέλιξή της σε τουρκικό κράτος η περιοχή μετατρέπεται σε κέντρο συγκρούσεων, όπου εμπλέκονται όλες οι αποικιοκρατικές ευρωπαϊκές δυνάμεις της εποχής. Το σύγχρονο ελληνικό κράτος μέσα από τους βαλκανικούς πολέμους αγωνιζόταν να πετύχει την εθνική του ολοκλήρωση απελευθερώνοντας όσο το δυνατόν περισσότερες περιοχές με ελληνικούς πληθυσμούς.

Το ιταλικό κράτος, μετά την έναρξη του Ιταλοτουρκικού πολέμου το 1911 στην Τριπολίτιδα και την Κυρηναϊκή, το 1912, μεταφέρει τη σύγκρουση στο Αιγαίο καταλαμβάνοντας όλα τα Δωδεκάνησα, εκτός του Καστελλόριζου, που καταλαμβάνεται λίγο αργότερα από τη Γαλλία και παραμένει κάτω από την γαλλική κατοχή ως το 1921, οπότε παραδίδεται στην Ιταλία.

Τους βαλκανικούς πολέμους ακολουθεί ο Πρώτος Παγκόσμιος Πόλεμος και η Μικρασιατική Καταστροφή, όπου εξανεμίζονται όλες οι δυνατότητες και οι ελπίδες απελευθέρωσης και ένωσης των νησιών με την Ελλάδα.

Μετά τη Συνθήκη της Λοζάννης το 1923 τα νησιά αποτελούν την « Ιταλική κτήση του Αιγαίου » και στη συνέχεια τα « Ιταλικά νησιά του Αιγαίου ».

Από το 1923 ξεκινά μία περίοδος νέων διώξεων και αποκλεισμού των Δωδεκανησίων από κάθε πολιτική, οικονομική και πολιτιστική δραστηριότητα, με στόχο τον πλήρη εξιταλισμό της περιοχής. Επιχειρείται η παραχάραξη της ιστορίας με την προβολή των περιόδων τόσο της Ρωμαϊκής Κατοχής όσο και της κατοχής των Ιωαννιτών Ιπποτών, μέσα από την αποικιοκρατική επινόηση του «ελληνορωμαϊκού» και του «Ιπποτοβυζαντινού» πολιτισμού.

Στα πλαίσια αυτής της πολιτικής δόθηκε νέα διάσταση σε σύνθετους αρχαιολογικούς χώρους αναβαθμίζοντας ή υποβαθμίζοντας περιόδους, ανάλογα με το πώς αυτές ανταποκρίνονταν στις αποικιοκρατικές επιδιώξεις και επαναπροσδιορίζοντάς τους με τέτοιο τρόπο ώστε κυρίαρχες ιστορικές αναφορές να ανάγονται σε δευτερευούσης σημασίας, που απλά παρευρίσκονταν ή συμπλήρωναν τις νέες επεμβάσεις (π.χ. οι επεμβάσεις στη θέση Φιλέρημος).



Λακκί Λέρου: Ναυτική Διοίκηση

Η λεπτομερής καταγραφή και προβολή όλων των δραστηριοτήτων που αφορούσαν επιλεγμένες αρχαιολογικές ανασκαφές, ανακατασκευές μεσαιωνικών κτιρίων, νέα κτίρια διοίκησης και κατοικίας αποκλειστικά στις συνοικίες που προορίζονταν για τους Ιταλούς εποίκους (με μοναδική εξαίρεση τις λαϊκές κατοικίες στην πόλη της Κω, όπου η επέμβαση είχε σαν αποτέλεσμα τη μεταφορά του αυτόχθονα πληθυσμού) συνέθετε μια πρωτοφανή προπαγανδιστική προσπάθεια των αποικιοκρατικών υπηρεσιών. Η ανοικοδόμηση λειτούργησε ως μέσον γρήγορης οικειοποίησης μεμονωμένων ιστορικών κτιρίων ή συνόλων της πόλης, ώστε να προωθηθούν τα προς διάδοση μηνύματα στο χώρο. Ειδικά στην πόλη της Ρόδου χρειάστηκαν περισσότεροι από ένας μορφολογικός επαναπροσδιορισμός (νεοκλασικά οθωμανικά κτίρια διοίκησης - περίοδος M. Lago, περίοδος De Vecchi).

Ο εκσυγχρονισμός χρησιμοποιήθηκε ως εργαλείο επιβολής και αποκλεισμού για τους αυτόχθονες μιας και δεν διέθεταν ούτε την τεχνογνωσία ούτε την υποδομή ώστε να τον ανταγωνιστούν ή ν' αντιπαρατεθούν στα νέα δεδομένα.

Το πλέον φιλόδοξο σχέδιο ήταν το πρόγραμμα εποικισμού με μητροπολιτικούς πληθυσμούς που εγκαταστάθηκαν σε νέα αγροτικά κέντρα στη Ρόδο και στην Κω, με στόχο την αλλοίωση της υπάρχουσας δημογραφικής σύνθεσης, την αναδιοργάνωση της υπαίθρου και της αγροτικής παραγωγής γύρω από τους νέους πυρήνες οι οποίοι θα κυριαρχούσαν στον χώρο λόγω της τεχνολογικής τους υπεροχής, της υποδομής και της εγγύησης απορρόφησης της παραγωγής.



Κάλυμνος: Το κτίριο της αντιπροσωπείας της Κυβέρνησης επί Ιταλοκρατίας - Σταθμός Καραμπινιέρων - Εκκλησία - Ταχυδρομείο - Πρωτοδικείο (Fl. Di Fausto, 1929 Armando Bernabiti, 1932 -1934)

Παρ' όλες τις διαφοροποιήσεις της προφασιστικής και της φασιστικής Ιταλίας η πολιτική που ακολουθήθηκε αποτέλεσε μια ενιαία συνέχεια, μια αλληλουχία επεμβάσεων, που μπορούν να οριοθετηθούν σε τρεις κατευθύνσεις : 1) του ελέγχου του χώρου, 2) της επιλεγμένης προβολής και χειραγώγησης της ιστορικής κληρονομιάς και 3) της πλήρους πολιτικοοικονομικής επιβολής των Ιταλών εποίκων.

Η αποικιοκρατία σαν ιδεολογία και πρακτική βαθιά ρατσιστική, εκφράσθηκε μέσα από μοντέλα, τα οποία είχαν σχέση ως προς την οργάνωση του χώρου και την τεχνολογία των κατασκευών με το μοντέρνο της εποχής, αλλά ως προς τις μορφολογικές επιλογές μ' έναν εκλεκτισμό, ο οποίος κινιόταν μεταξύ ανατολίζοντος, ART DECO, γοτθικού και ιταλικού κλασικισμού και δεν είχε τίποτα κοινό με το μοντέρνο.

Ακόμα και αρκετές « ρασιοναλίζουσες » μορφολογικές επιλογές, μέσα από ένα φασιστικό φορμαλισμό, αδυνατούν να διεκδικήσουν το χρίσμα της ουσίας του μοντέρνου.

Η αποικιακή αρχιτεκτονική απευθυνόταν με διαφορετικό τρόπο στους φυλετικά και πολιτισμικά «υπερτέρους» Ιταλούς εποίκους και στους «υποδεέστερους » αυτόχθονες.

Χαρακτηριστικό είναι το απόσπασμα από το κείμενο του αρχιτέκτονα O. Cabiati, το οποίο δημοσιεύτηκε το 1936 στο Rassegna di Architettura N. 9 σελ. 3440: « Η αρχιτεκτονική των δημοσίων κτιρίων οφείλει να επιβάλλει σεβασμό στους αυτόχθονες. Όλες οι κατασκευές που δεν είναι ιδιωτικές, αλλά δημόσιες ή θρησκευτικές ενός αποικιοκρατικού λαού σε μια γη που υπόκειται στην ηγεμονία του, πρέπει να εκφράζουν ένα ιδίωμα ξεκάθαρο και για τους υποτελείς λαούς και για τους φιλοξενούμενους. Δεν πρέπει να υπάρχει αμφιβολία για τον χαρακτήρα της κουλτούρας και του πολιτισμού του έθνους που έκτισε εκείνα τα κτίρια».

Οι δραστηριότητες ανακόπτονται ουσιαστικά το 1940 με την απροκάλυπτα επιθετική και επεκτατική επέμβαση της φασιστικής Ιταλίας στη χερσόνησο της Βαλκανικής. Η αμιγής ιταλική κατοχή κρατά ως το 1943, οπότε μετατρέπεται σε ιταλογερμανική κατοχή ως το 1945 (τελευταίος ιταλός διοικητής της Δωδεκανήσου ήταν ο Ugo Faralli 18-9-1943 έως 8-5-1945 όμως υπό Γερμανούς στρατιωτικούς διοικητές).

Το 1945 τα νησιά καταλαμβάνονται από τους Άγγλους, οι οποίοι το 1948 τα παραδίδουν στην Ελλάδα (μετά τη συμφωνία του Παρισιού στις 27-6-1946 και την επικύρωσή της στις 10-2-1947) , οπότε γίνεται και επίσημα η εκδήλωση της ενσωμάτωσης.

Ο επίλογος της αποικιοκρατίας στην περιοχή συνθέτει μια ιστορική μαρτυρία, η οποία εκφράστηκε, ωρίμασε και μορφοποιήθηκε μέσα από μια αποικιακή αρχιτεκτονική, αφήνοντας τη σφραγίδα της ανεξίτηλα στο χώρο.

Αυτή η αρχιτεκτονική αποτελεί μέχρι σήμερα μια συνεχή πρόκληση, η οποία σχετίζεται με το σεβασμό και τη δικαίωση της ιστορικής μνήμης.

Η ιστορική μνήμη συγκεκριμενοποιείται μέσα από τους αγώνες των Δωδεκανησίων για την ανθρώπινη αξιοπρέπεια και την ελευθερία, που για χρόνια τους στέρησαν, για να τους οδηγήσουν τέλος μέσα από τον καταστροφικό Δεύτερο Παγκόσμιο Πόλεμο στην πλήρη εξαθλίωση.

Μετά το τέλος του πολέμου αυτή η περίοδος, ως εμπειρία αλλά και ως υποδομή, ανεξάρτητα από τις αιτίες και τους σκοπούς που τη δημιούργησαν, ενσωματώθηκε στην ιστορική μας κληρονομιά.

Χρειάστηκαν πολλά χρόνια για να κατορθώσουν τα νησιά, απαλλαγμένα από ξένες εξαρτήσεις, να χαράξουν το δικό τους δρόμο, ως μέρος του ελληνικού κράτους.

Τα κτίρια έχασαν τα σύμβολα, την αίγλη και το κύρος τους, περνώντας στα χέρια εκείνων στους οποίους αρχικά είχαν στόχο να επιβληθούν και να τους αλλοτριώσουν. Ακολούθησαν το δρόμο του λειτουργικού και μορφολογικού τους επαναπροσδιορισμού, δίχως πλέον στόχους εθνικών διαχωρισμών ή ξένων ιδεολογικών προβολών, παρά το ότι σηματοδοτούσαν και σηματοδοτούν με τον όγκο και τη σκηνογραφικόπτά τους αυτή την ανολοκλήρωτη προσπάθεια της ξένης, ως προς την περιοχή, επιβολής.

Η μεταπολεμική ανάπτυξη με τα σύνθετα δεδομένα δόμησης, κάποιες φορές και άναρχης, δημιούργησε νέα δεδομένα χρησιμοποιώντας και διασώζοντας ό,τι ήταν χρήσιμο, με αρκετό σεβασμό στην ιστορία και τον πολιτισμό της κοινωνίας μας.

Ευτυχώς που το ανασκευασμένο παλάτι του Μεγάλου Μαγίστρου, με τα ελληνιστικά μωσαϊκά από την Κω και τα αγάλματα που μεταφέρθηκαν από αρχαιολογικούς χώρους, δεν χρησιμοποιήθηκε τελικά ως κατοικία κάποιου Ιταλού κυβερνήτη αλλά ως μουσείο ανοικτό στον κάθε επισκέπτη (φωτ.1).

Τα κτίρια της περιόδου αυτής, ως μέσο επιβολής και οικειοποίησης του χώρου, ολοκλήρωσαν τον κύκλο τους με το τέλος της αποικιοκρατίας. Ως σύμβολα απελευθέρωσης και δικαίωσης των αγώνων ολοκληρώθηκαν με την επανάχρησή τους εξυπηρετώντας τη νέα μη αποικιακή οργάνωση και δομή της κοινωνίας.

Σήμερα πλέον, καλούνται να αποτελέσουν ένα μήνυμα της συλλογικής ιστορικής μνήμης και ιδίως των αξιών όλων όσων αγωνίστηκαν και θυσιάστηκαν για την ελευθερία εναντίον της αποικιοκρατίας, και όχι να διαπραγματευτούν τη φετιχιστική διατήρησή τους μέσα στα πλαίσια ενός καιροσκοπικού και κενού ιστορικού σκοταδισμού. Κάτι τέτοιο θα αποτελούσε έκφραση υπεκφυγής της κοινωνίας μας, έλλειψη σεβασμού προς την ιστορική της μνήμη και έλλειψη οράματος για το μέλλον της.

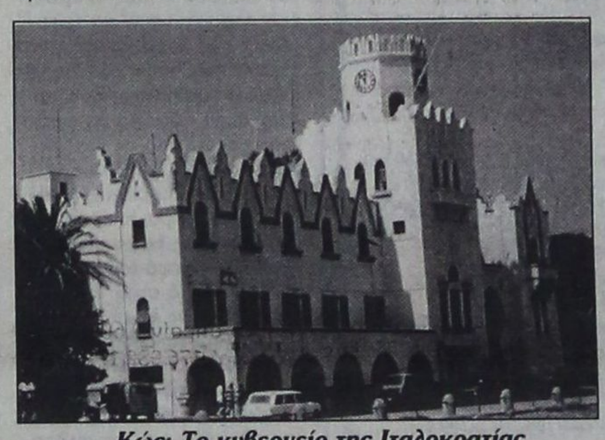

Κώς: Το κυβερνείο της Ιταλοκρατίας (αρχ. Fl. di Fausto)

Κτίρια όπως το ιταλικό κυβερνείο της Ρόδου, της Κω, της Καλύμνου, η ναυτική διοίκηση στο Λακκί της Λέρου και μπορούν να αποτελέσουν τους μουσειακούς χώρους οι οποίοι θα φιλοξενήσουν ιστορικά αρχεία, εκθέματα από τον Δεύτερο Παγκόσμιο Πόλεμο, από την αντίσταση κατά της αποικιοκρατίας και ακόμα όλα εκείνα τα αρχαιολογικά ευρήματα που αφορούν την περιοχή και τα οποία παραμένουν στην Ιταλία μέχρι σήμερα. Μπορούν επίσης να δοθούν στα κτίρια ονόματα αγωνιστών που αφιέρωσαν ή πρόσφεραν τη ζωή τους στην υπόθεση της απελευθέρωσης της Δωδεκανήσου (φωτ. 2-5).

Θα ήθελα τέλος να παραθέσω και κάποια αποσπάσματα από το κείμενο «Το Πρόβλημα της Μορφής» που γράφτηκε το 1945 - 1946 μετά από την επίσκεψή του στα νησιά, του αρχιτέκτονα και δάσκαλου Δημήτρη Πικιώνη. Λόγια, που όταν γράφτηκαν, εξέφραζαν ένα προβληματισμό, μία πρόταση προσέγγισης, ενώ σήμερα, πάντα επίκαιρα, εκφράζουν μία κραυγή αγωνίας για όσα δεν έγιναν, από άγνοια ή από έλλειψη θέλησης, σε ένα τόσο σημαντικό θέμα, όπως αυτό της διαχείρισης της αποικιακής κληρονομιάς μέσα από την ιστορική μνήμη.

«... Και τελευταίος ο Ιταλός βάλθηκε μ' άμετρο ζήλο να βάλει παντού της παρουσίας του τη σφραγίδα στον ελληνικό τούτο τόπο.

Επιβολή των δικών μας μέτρων, των δικών μας υποθετικών αξιών επάνω στους άλλους, που εδώ παίρνει τη μορφή μίας αυθαίρετης παρέμβασης στο «κάρμα» ενός λαού, ενός εκβιασμού αβάσταγου για τη συνείδηση την ελληνική...

Να 'ταν τουλάχιστον πραγματικές οι αξίες τούτες! Οι πολλοί μπορούνε να γελαστούνε... Δικαίωμά τους να θεωρήσουν τα ιταλικά τούτα έργα ως αξιόλογες και αντάξιες της σύγχρονης μάθησης πραγματώσεις, πλέρια ανταποκρινόμενες προς τους σκοπούς ενός υπαγορευμένου πολιτικού προγράμματος...»

«... Ανάμεσα σε τούτα τα έργα είχα την εντύπωση πως κινούμουν ανάμεσα σε σκηνικά. Αισθάνεσαι πως παρασταίνουν αρετές, μα δεν τις ενσαρκώνουν. Η ένταση που βάζουν για να εκφράσουν του δυνατού και του επιβλητικού την εντύπωση είναι αυτή ακριβώς που προδίνει την πραγματική έλλειψη δύναμης ψυχής και γίνεται στόμφος και κομπασμός... Σαν Έλληνας αισθάνθηκα εμπρός σε τούτα τα έργα, στημένα σ' ελληνική γη, την ανανεωμένη έκφραση της βίας του Ρωμαϊκού Καισαρισμού, κάθε Καισαρισμού, και το πως τα κρίνει και πως τα δέχεται η ελληνική καρδιά, ήταν απόλυτα αναγκαίο να εκφραστεί».

Θεωρώ ακόμα σκόπιμη την αποσπασματική αναφορά σε μια πρόσφατη συνέντευξη του αρχιτέκτονα Μάριο Μπότα που δόθηκε στην Κιάρα Σουγκανίδου και δημοσιεύτηκε στο BHMAgazino στις 10 Μαρτίου 2002. Ο Μάριο Μπότα απαντώντας στην ερώτηση « ποια είναι τα στοιχεία που μπορούν να μετατρέψουν ένα κτίριο σε μνημείο» επισημαίνει:

«... Ο άνθρωπος ζει δια μέσου της μνήμης και της Ιστορίας. Οι πόλεις, λοιπόν, τα κτίρια δεν είναι τίποτε άλλο από ένα είδος φυσικής καταγραφής αυτού που υπήρξε, δηλ. της Ιστορίας.

... Τα μνημεία τελούν και αυτά σε λειτουργική σχέση με την κοινωνία, αποτελούν δηλ. κομμάτι της. ... Προσωπικά πιστεύω ότι η αρχιτεκτονική έχει και μια συμβολική διάσταση, περιέχει αλληγορίες οι οποίες ξεπερνούν την έννοια της λειτουργικότητας. ...Οι πόλεις είναι γεμάτες αντίστοιχα παραδείγματα κτιρίων τα οποία, αφού ολοκλήρωσαν την αποστολή τους μέσα στην Ιστορία, πέρασαν σε μια άλλη διάσταση μνήμης και συμβολισμού. Επομένως η ζωή ενός αρχιτεκτονήματος είναι άρρηκτα συνδεδεμένη με τον ιστορικό ρόλο τον οποίο αρχικά κλήθηκε να υπηρετήσει - και πίσω από κάθε τέτοιον ιστορικό ρόλο κρύβεται ένα αίτημα, το οποίο κάθε φορά καλείται να ερμηνεύσει ένας αρχιτέκτονας- και όταν αυτό ολοκληρωθεί, αποκτά άλλους συμβολισμούς, οι οποίοι ξεπερνάνε τη λειτουργική του διάσταση... και αποκτά μια αξία καθαρά συμβολική....»

Θα ήθελα να κλείσω με μια πρόταση - ευχή. Ας αποτελέσει ο 21ος αιώνας έναν σταθμό δικαίωσης των αγώνων για ελευθερία και αξιοπρέπεια του παγκόσμιου πολιτισμού μας όπου τα τρόπαια θα γίνουν οργανικά κομμάτια της ιστορικής μνήμης της κοινωνίας μας, ενώ τα λάφυρα της αποικιοκρατίας θα επανέλθουν στους τόπους όπου γεννήθηκαν και όπου ουσιαστικά ανήκουν, ώστε να επικρατήσει ο πολιτισμός πάνω στον οποιοδήποτε βαρβαρισμό των συμφερόντων, της επιβολής, της οικειοποίησης της Ιστορίας και της αποικιοκρατικής εμμονής με την μορφή του νεοαποικισμού.

* Το κείμενο είναι βασισμένο σε μία παρέμβαση του Στυλιανού Χριστοφυλάκη, η οποία πραγματοποιήθηκε στο 10ο Πανελλήνιο Αρχιτεκτονικό Συνέδριο στο Ζάππειο Μέγαρο στην Αθήνα τον Δεκέμβριο του 1999 με θέμα : « Το μέλλον της αποικιακής αρχιτεκτονικής κληρονομιάς - Η περίπτωση της ιταλοκρατίας στα Δωδεκάνησα ».

DIBI CENTER
STELLA BEAUTY
ΑΠΟΤΕΛΕΣΜΑΤΑ
ΜΕ ΑΠΟΛΥΤΗ ΑΣΦΑΛΕΙΑ
ΑΠΟΚΤΗΣΤΕ...
Επίπεδη κοιλιά, σφριγηλούς γλουτούς, λεπτή μέση, όμορφα καλλίγραμμα πόδια, σφιχτές γάμπες
ΔΙΩΞΤΕ...
Τη κυτταρίτιδα, τα ψωμάκια, τη χαλάρωση, τα επίμονα τοπικά παχάκια και θαυμάστε το αποτέλεσμα στον καθρέπτη!
ΔΩΣΤΕ...
Λάμψη και ζωντάνια στο πρόσωπό σας.
Ελάτε τώρα κοντά μας να απολαύσετε τα πιο σύγχρονα και μοναδικά προγράμματα προηγμένης τεχνολογίας.
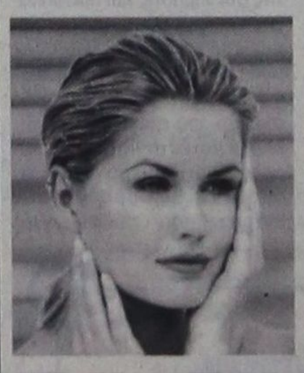
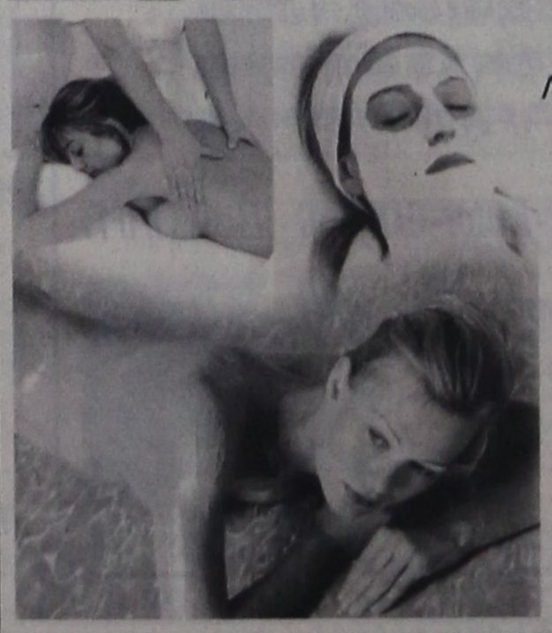
Με την προσωπική φροντίδα της έμπειρης ΑΙΣΘΗΤΙΚΟΥ
ΣΤΕΛΛΑΣ ΧΑΤΖΗΣΑΒΒΑ
Μιχ. Πετρίδη 49, Ρόδος, τηλ. 02410 30469, 02410 73590
www.stellabeauty.com
X. 3189-30/4

ΑΙΓΑΙΟΚΤΗΜΑΤΙΚΗ

ΠΩΛΟΥΝΤΑΙ ΤΑ ΚΑΤΩΘΙ ΑΚΙΝΗΤΑ

(Δ.Δ.= Δάνεια Δεκτά)

ΔΙΑΜΕΡΙΣΜΑΤΑ: ΕΤΟΙΜΟΠΑΡΑΔΟΤΑ ΚΑΙΝΟΥΡΓΙΑ ΚΑΙ ΜΕΤΑΧΕΙΡΙΣΜΕΝΑ

ΔΥΑΡΙΑ (1 υπν.)

35 τ.μ. στους Δασκάλους 44.020 €, (15 εκ.) (Δ.Δ.)
45 τ.μ. (ισ.) με αυλή καινούργιο στα Κοσκινού 44.020 €, (15 εκ.)
45 τ.μ. καινούργιο στην Ιαλυσό 18 εκ. - 52.824 €
57 τ.μ. Αθηνών (3 ετών) με θέα. 25 εκ. - 73.367 € (ΔΔ)
67τ.μ. (2 studio) στην Ιαλυσό, 58.694 €, (20 εκ.) (ΔΔ)

ΤΡΙΑΡΙΑ (2 υπν.)

70τ.μ. καινούργιο στην Ιαλυσό 82.171 €, (28 εκ.) (Δ.Δ.)
75τ.μ. στη Σωτήρος β' όροφος με πολλά εξτρά 57.226 €, (19.5 εκ.) (ΔΔ)
77τ.μ. λουξ έτοιμ/το με αυλή στα Κοσκινού 79.236 € (27 εκ. μετρητά)
80τ.μ. καινούργιο Ιαλυσό 32 εκ., 93.910 € (Δ.Δ.)
85τ.μ. β' ορ. στη Στ. Κωτιάδη, 76.302 €, (26 εκ.)
88 τ.μ. καινούργιο στο Ροδίνι 110.051 €, (37,5 εκ.)
89τ.μ. σε μπετά στην Ενόπλων Δυνάμεων 46.955 €, (16 εκ.) (Δ.Δ.)
90τ.μ. (ημ/γειο) λουξ στη Μιχ. Πετρίδη 67.498 €, (25 εκ.)
91τ.μ. (3 studio) στην Ιαλυσό 88.014 €, (30 εκ.)
140τ.μ. ορ/σμα, Πειραιώς, σε σοβά α' ορόφ. 93.910 €, (32 εκ.) (Δ.Δ.)

ΤΕΣΣΑΡΙΑ (3 υπν.)

95τ.μ. (3 υπν.) Μίρα Μάρε 70.432 €, 24 εκ. (ΔΔ)
100τ.μ. καινούργιο οροφοδιαμέρισμα 111.518 €, (38 εκ.) (Δ.Δ.)
100τ.μ. (3 υπν.) καινούργιο στην Ιαλυσό 111.518 €, (38 εκ.) (Δ.Δ.)
103τ.μ. καινούργιο στην Ανάληψη 157.006 €, (53.5 εκ.) (Δ.Δ.)
118τ.μ. σε σοβά στους Δασκάλους, 102.71 €, (35 εκ.) (Δ.Δ.)
120τ.μ. καινούργιο στην Πειραιώς, 161.408 €, (55 εκ.) (Δ.Δ.)
45+117 τ.μ. διαμ. σε σοβά στους Δασκάλους 120.322 €, (41 εκ.) (ΔΔ)
158 τ.μ. ορ/μα σε μπετά στους Δασκάλους 93.910 €, (32 εκ.) (μετρητά)

ΜΕΖΟΝΕΤΤΕΣ - ΜΟΝΟΚΑΤΟΙΚΙΕΣ - ΠΑΛΙΑ ΣΠΙΤΙΑ

48τ.μ. διόροφο στην Παλιά Πόλη, 26.412 €, (8 εκ.) (Δ.Δ.)
90 τ.μ. δυόροφη μον/κία στο Παραδείσι με τζάκι 64.563 €, (22 εκ.) δρχ.
120τ.μ. μεζ/τα στο Ροδίνι κανούργια 80 εκ., 234.776€ (Δ.Δ.)
125τ.μ. (με 40 μ.υπογ) μονοκατοικία σε μπετά στο Παραδείσι, 58.694 €, (20 εκ.) δρχ.
125τ.μ. σε 1,5 στρ. στη Θολό 205.429 €, (70 εκ.)
140τ.μ. (με 70 υπ.) σε μαρμαροσοβά στην Ιαλυσό 146.735 €, (50 εκ.) (ΔΔ)
140τ.μ. μονοκατοικία σε 2 στρέμματα στα Κοσκινού 293.470 €, (100 εκ.) (Δ.Δ.)
210τ.μ.μονοκατοικία μεραχειρισμένη στα Κοσκινού 205.429 €, (70 εκ.)
230τ.μ. παραδοσιακό αρχοντικό στη Ρόδο 205.429 €, (70 εκ.) (Δ.Δ.
240τ.μ. μεζονέτα λουξ στην ΙΞΙΑ, 249.449 €, (85 εκ.) (Δ.Δ.)
240τ.μ. κτίριο σε 500 μ. οικ/δο κοντά στην Καναδά 110 εκ., 322.817€
270τ.μ. βίλα σε σοβά σε 4 στρ. στο Τσαΐρι 293.470 €, (100 εκ.)
280τ.μ. μονοκατοικία σε 1 στέμ. στα Κοσκινού 440.205 €, (150 εκ.) (Δ.Δ.)
280τμ. (2 διαμ/τα) ισ. α' ορ. σε 3.700 τ.μ. οικόπεδο στην Κρεμαστή 366.837 €, (125 εκ.) (Δ.Δ)
340τ.μ. ημ/λης μεζονέτα Ασγούρου σε 1 στρέμμα 176.082 €, (60 εκ.)
550 τ.μ. μον/κία κοντά στην Παστίδα σε 7 στρ. 498.899 €, (170 εκ.)

ΚΑΤΑΣΤΗΜΑΤΑ - ΓΡΑΦΕΙΑ - ΚΤΙΡΙΑ - ΒΙΟΤ/ΚΟΙ ΧΩΡΟΙ:

50 τ.μ. στο Μανδράκι 110 εκ. - 322.810 €
80 τ.μ. δυόροφο κτίριο στο Μανδράκι 352.164 €, (120 εκ.)
90τ.μ. στο Νιοχώρι, 184.886 €, (63 εκ.) (Δ.Δ.)
140τ.μ. πλησίον Αννης Μαρίας, 82.171 €, (28 εκ.)
175τμ. κατάστημα επί της Λεωφόρου Ρόδου-Λίνδου 205.429 €, (70 εκ.) (Δ.Δ)
230 κτίριο (ισ. κατ/μα α' γραφείο) στην Π. Πόλη 146.735 €, (50 εκ.)
180τ.μ. αποθήκη ισόγεια στο Ροδίνι, 132.061 €, (45 εκ.) (Δ.Δ.)
320τμ. (βιοτ.) στα Ασγούρου 161.408 €, (55 εκ.)
400τμ. (υπ. ισ. άδεια α΄ ορ.) κολώνες Μήδεια 234.776 €, (80 εκ.) (Δ.Δ)
500τ.μ. βιοτ/κός χώρος (εργοστάσιο) στη δυτική Ρόδο σε 5 στρ. οικόπεδο 293.470 €, (100 εκ.)
900τ.μ. κτίριο στο Μήδεια

ΟΙΚΟΠΕΔΑ:

261τ.μ. Αισχύνης (Σ.Δ. 0,8) 52.824 €, (18 εκ.)
400τ.μ. Δημ. Αναστασιάδη (Σ.Δ. 1) 146.735 €, (50 εκ.)
500 τ.μ. στο Μίρα Μάρε Σ.Δ. 0,8 132.065 €, (45.εκ.)
680τ.μ. οδός Πειραιώς (ΣΔ 0,8) 176.082 €, (60.εκ.)
3 στρ. Λεωφ. Ρόδου - Κρεμαστής 800τ.μ. με άδεια 469.552 €, (160 εκ.)
3600 στα Κολύμπια (κτίζει 360 τ.μ.) 58 694 € (20 εκ.)
4 στρ. στο γεννάδι 200 μ. από τη θάλασσα 82.171 € (28 εκ.)
4.000τμ. Νερά Καλλιθέας 176.082 €, (60 εκ.)
14 στρ. στο Τσαίρι 176.082 €, (60 εκ.)

Αναλαμβάνουμε την ενοικίαση των διαμερισμάτων σας σε σύντομο χρονικό διάστημα

ΖΗΤΟΥΝΤΑΙ ΜΕΤΑΧΕΙΡΙΣΜΕΝΑ ΔΙΑΜΕΡΙΣΜΑΤΑ (ΑΜΕΣΗ ΠΩΛΗΣΗ)

➤ ΔΙΑΘΕΤΟΥΜΕ ΚΑΤΑΣΤΗΜΑΤΑ, ΟΙΚΟΠΕΔΑ, ΑΓΡΟΤΕΜΑΧΙΑ ΚΑΙ ΕΠΙΧΕΙΡΗΣΕΙΣ
➤ ΑΝΑΛΑΜΒΑΝΟΥΜΕ ΤΗΝ ΠΩΛΗΣΗ ΤΩΝ ΑΚΙΝΗΤΩΝ ΣΑΣ ΣΕ ΣΥΝΤΟΜΟ ΧΡΟΝΙΚΟ ΔΙΑΣΤΗΜΑ ΜΕ ΥΠΕΥΘΥΝΟΤΗΤΑ ΚΑΙ ΕΧΕΜΥΘΕΙΑ ΣΤΗ ΡΟΔΟ - ΑΘΗΝΑ- ΠΕΙΡΑΙΑ

ΒΑΖΟΥΚΟΥ ΡΕΝΑ
ΜΕΣΙΤΗΣ ΑΣΤΙΚΩΝ ΣΥΜΒΑΣΕΩΝ

Πληροφορίες τηλ. (0241) 22943-28838,
FAX: 28838
Διευθ. Γραφείου: Δημ. Θεοδωράκη 3
Τ.Κ. 85100 Ρόδος
9-1 το πρωΐ και 6.30 - 9.00 απόγευμα
ΔΕΥΤΕΡΑ -ΠΕΜΠΤΗ
e-mail.vazoukou@otenet.gr

X 3162-30/4

Προσφορά της χειρουργικής στον άνθρωπο

Η μεταμόσχευση οργάνων

ΟΜΙΛΙΑ ΤΟΥ ΚΑΘΗΓΗΤΗ ΕΥ. Ι. ΧΑΤΖΗΓΙΑΝΝΑΚΗ

ΝΕΟΣ πρόεδρος της Ελληνικής Χειρουργικής Εταιρίας αναδείχτηκε ο συμπατριώτης μας καθηγητής κ. Ευάγγελος Ι. Χατζηγιαννάκης. Η τελετή της αλλαγής του προέδρου έγινε στην Αθήνα παρουσία πολλών επίσημων (υπουργοί, βουλευτές, κλπ) ο δε κ. Χατζηγιαννάκης μίλησε με θέμα «η μεταμόσχευση, οργάνων, προσφορά της χειρουργικής στον άνθρωπο». Η ομιλία του κ. Χατζηγιαννάκη έχει ως εξής:

Όνειρο χιλιάδων ετών που χάνονται στα βάθη των αιώνων ήταν πάντοτε η αντικατάσταση ενός παντελώς φθαρέντος οργάνου από ένα υγιές. Η μεταμόσχευση οργάνων είναι η μόνη που ξεκίνησε σαν μυθολογική ιδέα, αναφέρθηκε στο Ομηρικό Έπος και ολοκληρώθηκε στους ιστορικούς χρόνους, με θρησκευτικό θαύμα.

Υπάρχουν πράγματι εκπληκτικές αναφορές στην Ελληνική Μυθολογία που παρακινούν στην χρησιμοποίηση ξενομοσχευμάτων.

Ο σημερινός μελετητής ενίοτε, βρίσκεται σε επιστημονικό αδιέξοδο, ποιητική αδεία, για την επιστημονική διαίσθηση που οδήγησε στην επισήμανση και περιγραφή, τόσο αληθινών γεγονότων.

Μοναδικό και πολύ προφητικό παράδειγμα είναι ο μύθος του Δαίδαλου και Ίκαρου, που προσπάθησαν να εμφυτεύσουν με πιομεταφορικά να μεταμοσχεύσουν πτερά από μεγάλα πουλιά στα άνω και κάτω άκρα τους για να πετάξουν μακριά από τις καταπιεστικές φυλακές της Κνωσού.

Γνωρίζετε όλοι, ότι ενώ πέτυχε η απόπειρα, είχε οικτρό τέλος για τον Ίκαρο πού από τον ενθουσιασμό του πλησίασε πολύ κοντά στον Ήλιο με αποτέλεσμα να λιώσει το κερί και το Ικάριο Πέλαγος να σκεπάσει για χιλιάδες χρόνια την ιδέα αυτή. Εντούτοις το σκεπτικό αυτού του μύθου αποτελεί σήμερα τον στόχο και την ελπίδα όλων όσων ασχολούνται με τη μεταμόσχευση, δηλαδή τη χρησιμοποίηση ξένων - μοσχευμάτων, από άλλα συγγενή προς τον άνθρωπο ζώα. Γι αυτό άλλωστε η Ε. Ε. Μ. επέλεξε σαν έμβλημα της, τη σχετική γλυπτική παράσταση.

Πιστεύω ότι στην πρώτη δεκαετία του αιώνα που άρχισε αυτή η ιδέα θα γίνει πραγματικότητα.

Η σπουδαιότητα του ήπατος τονίζεται για πρώτη φορά πριν 2.500 π.χ. που οι Βαβυλώνιοι βασιλείς και στρατηλάτες, του απέδιδαν ψυχικές και μαντικές ικανότητες, σε τέτοιο βαθμό, ώστε να έχουν θεσπίσει και να έχουν φτιάξει τεράστια ομοιώματα του, τα λεγόμενα «Μαντεία του ήπατος».

Από τις πολλές αναφορές της Ελληνικής Μυθολογίας θα πρέπει να ξεχωρίσω τον μύθο του Προμηθέα Δεσμώτη, όπου δύο μυθολογικές αναφορές που βρήκα στη βιβλιοθήκη του Cambridge το 1969 κατά την έναρξη ενός προγράμματος μελέτης των προβλημάτων συντήρησης ήπατος κατά την άγονη φάση της ισχαιμίας, όπως περιγράφονται από τους Ησίοδο (750 π. Χ.) και Αισχύλο (450 π Χ). Είναι αξιοθαύμαστη η περιγραφή της αναγεννητικής ικανότητας του οργάνου αυτού και επίσης εντυπωσιακή η απόδοση της διαφύλαξής του στη χαμηλή θερμοκρασία που επικρατούσε στον Καύκασο, κατά το μύθο.



Ο απερχόμενος πρόεδρος της Ελληνικής Χειρουργικής Εταιρίας κ. Εμμ. Τιερής με τον καθηγητή κ. Ευ. Χατζηγιαννάκη

Δεν σταματά όμως εδώ η εντυπωσιακή περιγραφή. Επεξηγούν τους λόγους διαφύλαξης του ήπατος από τη νέκρωση και την καταστροφή, από τον «αδηφάγο γύπα».

Η εντυπωσιακή αυτή «μυθολογική» παρατήρηση, έμελλε να ξεχαστεί, μέχρι το 1837, που ο Le Gallois αναφέρει πρώτος τη σημασία της συντήρησης οργάνου σε χαμηλή θερμοκρασία για την προφύλαξη κατά την άγονη φάση της ισχαιμίας.

Πραγματικά ήταν η αρχή μιας ουσιαστικής αλήθειας από την οποία επηρεάστηκε ο μεγάλος Γαλλοαμερικανός, χειρουργός και ερευνητής Alexis Carrel που μετά από 30 χρόνια πειραματικής δουλειάς το 1936, έκανε το όνειρο του Le Gallois πραγματικότητα.

Η κλασική ιστορία των Μεταμοσχεύσεων στο Δυτικό Κόσμο ξεκινά με το θρησκευτικό θαύμα των χειρουργών (Αγίου Κοσμά και Δαμιανού Πατέρων Προστατών της Ιατρικής, που άλλωστε η πράξη τους το 285 - 305 μ. Χ. η μεταμόσχευση του κάτω σκέλους Αιθίοπος στο μοναχό Ιουστίνο, επιβεβαιώνει τις Γραφές: ότι δηλαδή « Ο δωρισμός οργάνων αποτελεί θεάρεστο πράξη»). Να η τρίτη και πολύ σημαντική στήριξη του δωρισμού οργάνων που προέρχεται από την Ορθόδοξο εκκλησία μας και της οποίας θερμά αιτούμε την βοήθεια σας και σήμερα.

Στον αιώνα που έφυγε, η Ιατρική έχει να επιδείξει σημαντικά επιτεύγματα για την κατανόηση πλείστων όσων νοσημάτων που είχαν σαν αποτέλεσμα την ουσιαστική αντιμετώπιση και θεραπεία πολλών δυσίατων και ανεξιχνίαστων παθήσεων.

Από το 1950, που τα κράτη με ταχύτατο ρυθμό άρχισαν να εκβιομηχανοποιούνται, η μεταμόσχευση οργάνων κατέστη χρόνο με το χρόνο αναγκαία. Ιδιαίτερα κατά τη δεκαετία του 1960, που έγιναν κατανοητές βασικές έννοιες της ανοσολογίας και καθιερώθηκαν οι τεχνικές λεπτομέρειες της συντήρησης και προφύλαξης των οργάνων και της αγγειακής επανατοποθετήσεως των μοσχευμάτων στους διαφόρους λήπτες η μεταμόσχευση από ερευνητική διαδικασία κατέστη κλινική δοκιμασία και σήμερα αποτελεί αποδεκτή μέθοδο για την αντιμετώπιση τελικών παθήσεων οργάνων και ιστών. Οι λόγοι, που προκάλεσαν αυτή την έκρηξη, για την αντικατάσταση ενός ολοσχερώς κατεστραμμένου οργάνου δεν ήταν μόνο οι ιατρικοί και επιστημονικοί αλλά και κοινωνικοί και οπωσδήποτε οικονομικοί, όπως στις περιπτώσεις του τελικού σταδίου της χρόνιας νεφρικής ανεπάρκειας. Ο νέος αιώνας που ανέτειλε έχει βαριά κληρονομιά. Την 31η Δεκεμβρίου του 2001 συμπληρώθηκαν σ΄ όλο τον κόσμο 500.000 μεταμοσχεύσεις νεφρού, 50.000 μεταμοσχεύσεις ήπατος και καρδιάς αντίστοιχα, 60.000 μεταμοσχεύσεις M.M.M.O., 15.000 πνεύμονος, παγκρέατος αντίστοιχα, καθώς και 700 μεταμοσχεύσεις λεπτού εντέρου.

Η εκπληκτική πρόοδος που σημειώθηκε για τη συντήρηση των διαφόρων μοσχευμάτων και την προφύλαξή τους από την ισχαιμία, κατά την άγονο φάση μετά την καρδιακή παύση μέχρι τη μεταμόσχευση. Η βελτίωση των αποτελεσμάτων απότοκος της καλλίτερης ιστικής τυποποιήσεως και επομένως αποτροπής ή ελάττωσης της συχνότητας και βαρύτητας των απορριπτικών κρίσεων και η μετά το 1980 κλινική εφαρμογή της κυκλοσπορίνης και των άλλων ανοσοκατασταλτικών, συνετέλεσαν στην εδραίωση της νέας θεραπευτικής χειρουργικής μεθόδου.

Θα ήταν αδιανόητο πριν λίγα χρόνια, ν΄ αποδεχθεί και ο πιο προοδευτικός ερευνητής ιατρός ότι θα ήταν δυνατή η αντιμετώπιση μιας μεταβολικής νόσου χειρουργικά. Λαμπρά παραδείγματα σήμερα υπάρχουν τόσο με τη μεταμόσχευση του παγκρέατος για τον διαβήτη τύπου ι και νεφρού για την αντιμετώπιση σε τελικό στάδιο διαβητική νεφροπάθεια.

Η μεταμόσχευση οργάνων αυτόν τον αιώνα θα πρέπει να προχωρήσει με πολύ περίσκεψη και τα επόμενα βήματά της, πρέπει να είναι πολύ προσεκτικά, ιδιαίτερα στον τομέα αναζήτησης μοσχευμάτων. Να διαφυλάξουμε ως κόρη οφθαλμού, τον νεκρό δότη και εξακολούθησε να γίνεται σωστή χρήση του μοσχεύματος.

Τα βήματα αυτά θα πρέπει να είναι σταθερά και αταλάντευτα για τη δημιουργία όλων των συνθηκών εκείνων που θα στεριώσουν την ξενο - μεταμόσχευση, και τον αποκλεισμό της εμπορευματοποίησης.

Η μεταμόσχευση είναι ο θρίαμβος της βοηθητικής επιστήμης. Στους νέους αυτούς κανόνες που πρέπει να υπάρχουν δεν πρέπει να αλλοιώνεται ο λόγος της φύσεως, δηλαδή ο γονότυπος που αποτελεί αμετάβλητο στοιχείο, ενώ ο φαινότυπος, δηλαδή ο τρόπος της φύσεως, πιθανότατα - αλλάζει, αλλά η φύση δεν αλλοιώνεται, όπως μας διδάσκουν οι πατέρες και ο Σεβασμιότατος Μητροπολίτης Περγάμου.

Θα πρέπει αυτό που οικοδομήθηκε στον τόπο μας, με μέτρο σοφία και αρετή, να παραμείνει ψηλά αλώβητο με μόνο ιδανικό πάντοτε «την υπηρεσία του ανθρώπου».

Είναι πραγματικά πολύ όμορφο και ανθρώπινο να βλέπουμε όλους αυτούς, που ήταν χθες βαριά πάσχοντες, όχι μόνο να ζουν σήμερα και να προσφέρουν ξανά , στην οικογένειά τους, να επανεντάσσονται στο κοινωνικό σύνολο, να αθλούνται και να παίρνουν μέρος σε παγκόσμιους αγώνες με φανταστικές επιδόσεις, να παντρεύονται και ν΄ αποκτούν γερά παιδιά.

Οι ευθύνες μας σαν εκπαιδευτές ιατροί, από το 1973 Υφηγητής και από το 1975 μέχρι σήμερα Δ/ντής μεγάλων Χειρ. Κλινικών Τζάνειο και Ευαγγελισμός, σε όλους τους τομείς της χειρουργικής στο πέρασμά μας μάλιστα από την ηγεσία της (Ε.Χ.Ε.) εταιρείας είναι ακόμα μεγαλύτερες, εάν σκεφθεί κανείς πόσοι παρήλασαν στα 70 χρόνια ζωής τους σαν φέτος. Ποια πρέπει να είναι τα κριτήρια και τι πρέπει να σκεφτούμε για την ανανέωση της ιατρικής και ειδικότερα της χειρουργικής στο νέο αιώνα. Πιστή τήρηση των κανόνων της βιοηθικής όχι υπερβολές, όχι επίδειξη .Σκοπός μας πάντοτε η υπηρεσία του ανθρώπου. Η ευθύνη του χειρουργού σε κάθε χειρουργική πράξη είναι ακόμα πιο μεγάλη, γιατί είναι εκείνος που εκπροσωπεί και θα υλοποιήσει, τις προσπάθειες τόσων επιστημόνων, με λαμπρότερο παράδειγμα τη μεταμόσχευση οργάνων .

Αληθινά, δεν υπάρχει μεγαλύτερο ιατρικό επίτευγμα. Δεν υπάρχει μεγαλύτερη προσφορά της χειρουργικής για τον άνθρωπο.

Είναι το παιχνίδι του νικητού για την επικράτηση μεταξύ της καταστρεπτικής νόσου, και της ολοσχερούς φθοράς, και αυτής της ίδιας της ζωής. Είναι το Δώρο Ζωής.

ΕΙΣΙΤΗΡΙΑ· ΞΕΝΟΔΟΧΕΙΑ ΕΚΔΡΟΜΕΣ

Sigma travel agency

Από 22/4 έως 26/4 (4 διανυκτερεύσεις)

5ήμερη εκδρομή στη ΣΜΥΡΝΗ και τον ΜΑΡΜΑΡΑ

(3 μέρες στην όμορφη Σμύρνη με ημιδιατροφή, ψώνια, ξενάγηση, ξεκούραση. Και μία μέρα στο Μαρμαρά σε πολυτελές ξενοδοχείο με πρωινό και ημιδιατροφή).

ΜΕ ΤΙΜΗ ΕΚΠΛΗΞΗ 181 €

ΤΗΛΕΦΩΝΗΣΤΕ ΜΑΣ ΓΙΑ ΠΕΡΙΣΣΟΤΕΡΕΣ ΠΛΗΡΟΦΟΡΙΕΣ

SIGMA S.S. TRAVEL

ΤΗΛΕΦΩΝΑ 90049 FAX 96697
Λ. Ηρακλειδών, Εμπ. Κέντρο RHODESLAND
(Μεταξύ AVRA BEACH ΚΑΙ MIRA MARE)
ΥΠΕΥΘΥΝΟΣ: ΣΤΕΡΓΕΝΑΚΗΣ Σ.

X3195-30/4

ΑΡΧΩΝ ΣΑΜΑΡΤΖΗΣ

Από το 1980



20 ΧΡΟΝΙΑ ΜΟΝΩΣΕΙΣ

ΜΟΝΩΣΕΙΣ ΤΑΡΑΤΣΩΝ

RicofOn®

ΓΙΑ ΤΕΛΕΙΑ ΑΚΟΥΣΤΙΚΗ ΣΤΟΥΣ ΧΩΡΟΥΣ ΕΡΓΑΣΙΑΣ ΚΑΙ ΔΙΑΣΚΕΔΑΣΗΣ



Τοποθετώντας το κατάλληλο προϊόν RICOFON έχετε μια αίθουσα με άριστη ακουστική και συγχρόνως ένα τέλειο διακοσμητικό αποτέλεσμα.

X 3150-30/4

ΔΙΑΘΕΣΗ: **ΑΡΧΩΝ ΣΑΜΑΡΤΖΗΣ**
ΜΟΝΩΣΕΙΣ - ΣΤΕΓΑΝΩΣΕΙΣ
ΚΑΤΑΣΤΗΜΑΤΑ
1) Ερυθρού Σταυρού 21 - Τηλ.: 02410 23030/32054 Ρόδος 85100
2) Ικαρου & Λαοδικείας - Τηλ.: 02410 20021 Ρόδος 85100
ΚΙΝΗΤΟ: 0944 502033



Η εμπειρία μας και η αφοσίωση στη λεπτομέρεια αποτελούν εγγύηση για την απόλυτη επιτυχία ωστε να μείνουν ανεξίτηλες στη μνήμη τη δική σας και των καλεσμένων σας.....

ΧΟΡΟΕΣΠΕΡΙΔΕΣ - ΓΑΜΟΙ - CATERING - ΠΑΙΔΙΚΑ ΠΑΡΤΥ



ΞΕΝΟΔΟΧΕΙΟ SOFITEL CAPSIS ΡΟΔΟΥ
Για Πληροφορίες 25-015 & 20919 (09.00 - 17.00)

CAPSIS
Conference Centers & Resort Hotels

X3158-30/4

ΠΑΣΧΑΛΙΝΗ ΕΚΔΡΟΜΗ ΣΤΗΝ ΚΥΠΡΟ

ΑΝΑΧΩΡΗΣΗ ΜΕΓΑΛΗ ΠΕΜΠΤΗ 02 ΜΑΙΟΥ 2002
ΕΠΙΣΤΡΟΦΗ ΛΑΜΠΡΗ ΔΕΥΤΕΡΑ 06 ΜΑΙΟΥ 2002
5 ΗΜΕΡΕΣ – 4 ΔΙΑΝΥΚΤΕΡΕΥΣΕΙΣ

ΜΕΓΑΛΗ ΕΥΚΑΙΡΙΑ ΝΑ ΠΕΡΑΣΕΤΕ ΕΝΑ ΟΜΟΡΦΟ ΠΑΣΧΑ ΣΤΗΝ ΚΥΠΡΟ

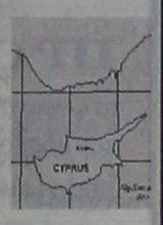

ΤΟ ΠΡΟΓΡΑΜΜΑ ΤΗΣ ΕΚΔΡΟΜΗΣ ΠΕΡΙΛΑΜΒΑΝΕΙ ΚΑΤ'ΑΤΟΜΟ

ΑΠ'ΕΥΘΕΙΑΣ ΠΤΗΣΗ ΑΠΟ ΤΗ ΡΟΔΟ ΓΙΑ ΛΑΡΝΑΚΑ ΜΕΤ'ΕΠΙΣΤΡΟΦΗΣ
Μ.Πεμπτη 02 Μαιου απο Ροδο στις 21΄10
Αφιξη Λαρνακα στις 22΄15

ΜΕΤΑΦΟΡΕΣ ΑΠΟ ΚΑΙ ΠΡΟΣ ΞΕΝΟΔΟΧΕΙΟ ΣΤΗΝ ΛΕΜΕΣΣΟ
MARATHON BEACH HOTEL – 4 ΑΣΤΕΡΩΝ

ΔΕΙΠΝΟ ΚΑΤΑ ΤΗΝ ΑΦΙΞΗ

ΔΥΟ ΕΚΔΡΟΜΕΣ
Μ.ΠΑΡΑΣΚΕΥΗ 03 ΜΑΙΟΥ
ΟΡΟΣ ΤΡΟΟΔΟΣ ΜΕ ΦΑΓΗΤΟ
ΤΟ ΒΡΑΔΥ, ΜΕΤΑΦΟΡΑ ΣΕ ΕΚΚΛΗΣΙΑ – ΑΚΟΛΟΥΘΙΑ ΕΠΙΤΑΦΙΟΥ

Μ.ΣΑΒΒΑΤΟ 04 ΜΑΙΟΥ
ΞΕΝΑΓΗΣΗ ΚΑΙ ΨΩΝΙΑ ΣΤΗ ΛΕΥΚΩΣΙΑ ΜΕ ΦΑΓΗΤΟ
ΤΟ ΒΡΑΔΥ, ΜΕΤΑΦΟΡΑ ΣΕ ΕΚΚΛΗΣΙΑ – ΛΕΙΤΟΥΡΓΙΑ ΑΝΑΣΤΑΣΕΩΣ
ΜΑΓΕΙΡΙΤΣΑ ΜΕΤΑ ΤΗΝ ΑΝΑΣΤΑΣΗ ΣΤΟ ΞΕΝΟΔΟΧΕΙΟ

ΚΥΡΙΑΚΗ 05 ΜΑΙΟΥ
ΠΑΣΧΑΛΙΝΟ ΓΛΕΝΤΙ ΣΤΟ ΞΕΝΟΔΟΧΕΙΟ

ΔΕΥΤΕΡΑ 06 ΜΑΙΟΥ 2002
ΓΕΥΜΑ – ΕΠΙΣΤΡΟΦΗ ΣΤΗ ΡΟΔΟ
Αναχωρηση απο Λαρνακα στις 16΄00 – Αφιξη Ροδο στις 17΄10

ΤΙΜΗ ΠΑΚΕΤΟΥ ΚΑΤ'ΑΤΟΜΟ
141.500 ΔΡΧ - 415 €
ΠΑΙΔΙΑ 2 ΕΩΣ 12 ΕΤΩΝ ΣΑΝ ΤΡΙΤΟ ΚΡΕΒΑΤΙ ΣΕ ΔΙΚΛΙΝΟ
99.000 ΔΡΧ - 290 €

ΣΥΝΟΔΟΣ ΜΑΖΙ ΜΕ ΤΟ GROUP

Για πληροφορίες - Κρατήσεις
CONTOURS
ΤΗΛ. 02410 36001
EUROPE TRAVEL
ΤΗΛ. 02410 68860



T551-25/4

ΠΑΣΧΑΛΙΑΤΙΚΕΣ ΕΚΔΡΟΜΕΣ

στη

Α) ΣΑΝΤΟΡΙΝΗ - ΜΥΚΟΝΟ - ΤΗΝΟ
με το **F/B «MARINA» G.A FERRIES**
3/5 - 7/5

ΓΕΝΙΚΟ ΠΡΟΓΡΑΜΜΑ
3/5 Αναχώρηση από Ρόδο 22.00
4/5 Αφιξη στη Σαντορίνη 07.00
5/5 Αναχώρηση μετά την Ανάσταση 04.00 π.μ. για Μύκονο.
- Αφιξη στη Μύκονο 08.00
6/5 Αναχώρηση από Μύκονο 06.00π.μ. για Τήνο
- Αφιξη στην Τήνο 07.00
- Αναχώρηση από Τήνο 17.00 για Ρόδο (μέσω Πάτμου, Λέρου, Κάλυμνου, Κω)
7/5 Αφιξη στη Ρόδο 07.00

Τιμές εκδρομής κατ' άτομο
Σε τετράκλινη ΑΒ4 ή Β4 Euro 117,38 (40.000)
Σε τετράκλινη εξωτερική Euro 132.00 (45.000)
Σε δίκλινη εσωτερική Α2 Euro 132.00 (45.000)
Σε δίκλινη εξωτερική ΑΑ2 Euro 161.40 (55.000)
Ι.Χ. 15.000
Μηχανάκι 4.000

ΠΛΗΡΟΦΟΡΙΕΣ - ΚΡΑΤΗΣΕΙΣ

MARCOS travel

Π. Π. ΓΕΡΜΑΝΟΥ 9 - ΡΟΔΟΣ
ΤΗΛ. 02410 34017, 27405

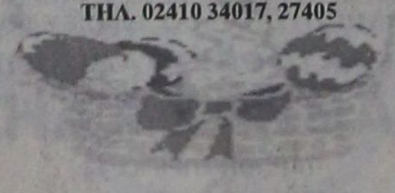

Β) ΚΑΛΥΜΝΟ - ΠΑΤΜΟ - ΛΕΡΟ
με το **F/B «RODANTHI» G.A FERRIES**
3/5 - 5/5

ΠΡΟΓΡΑΜΜΑ
3/5 Αναχώρηση από Ρόδο Μεγ. Παρασκευή 14.00
- Αφιξη στην Κάλυμνο 18.00 για τον Επιτάφιο
4/5 Αναχώρηση από Κάλυμνο Μεγ. Σάββατο 13.00
- Αφιξη στην Πάτμο 15.00 για την Ανάσταση
5/5 Αναχώρηση Κυριακή του Πάσχα 15.00
- Αφιξη στη Λέρο 16.00
- Αναχώρηση από Λέρο 24.00 για Ρόδο (μέσω Κάλυμνου, Κω)

Τιμές εκδρομής κατ' άτομο
Σε τετράκλινη ΑΒ4 ή Β4 Euro 88.00 (30.000)
Σε τετράκλινη εξωτερική Α4 Euro 102.70 (35.000)
Σε δίκλινη εσωτερική Α2 Euro 102.70 (35.000)
Σε δίκλινη εξωτερική ΑΑ2 Euro 132.00 (45.000)
Ι.Χ. 15.000
Μηχανάκι 4.000

X3180-30/4



Κατά την περίοδο της Σαρακοστής

Απαραίτητη η νηστεία!..

Καθαρίζει και τονώνει όλους τους ιστούς μας

Η λέξη νηστεία σημαίνει αποχή από κάθε τροφή ,ασιτία, μα στη θρησκευτική σημασία της είναι αποχή από ορισμένες τροφές, που η Εκκλησία μας επιβάλλει σ' ορισμένες μέρες. Η θρησκευτική αυτή νηστεία έχει σκοπό ηθικό ,να μας κάνει δηλαδή καθαρούς, πιο συγκεντρωμένους στην προσευχή για να πετύχουμε τη θεία Χάρη.

Ο λαός μας τις νηστείες τις ονομάζει και Σαρακοστές και είναι οι παρακάτω:

1.Το Σαραντάημερο των Χριστουγέννων η νηστεία αρχίζει από τις 14 Νοεμβρίου τελειώνει δε τα Χριστούγεννα.

2.Η μεγάλη Σαρακοστή του Πάσχα κρατάει 50 μέρες, αρχίζει την Καθαρή Δευτέρα και τελειώνει το Μεγάλο Σάββατο, δηλαδή 6 εβδομάδες Χ 7=42 μέρες + μέρες της εβδομάδας της Τυρινής=48 και + 2(Τετάρτη και Παρασκευή) της εβδομάδας μεταξύ Τυρινής και Κρεατινής = 50 μέρες.

3. Η Σαρακοστή των Αγίων Αποστόλων.

4. Η Σαρακοστή του Δεκαπενταύγουστου που αρχίζει την 1η Αυγούστου και τελειώνει στις 15 του ίδιου μήνα γιορτή της Κοιμήσεως της Θεοτόκου.

5. Κάθε Τετάρτη και Παρασκευή, που δεν νηστεύονται όμως, αν πέσει μια τέτοια μέρα μεγάλη γιορτή του Χριστού ή της Παναγίας.

6. Η 29η Αυγούστου ,όταν γιορτάζει η Εκκλησία μας τον αποκεφαλισμό του Προδρόμου.

7. Η 14η Σεπτεμβρίου που γιορτάζουμε την ύψωση του Τιμίου Σταυρού.

8. Η παραμονή των Θεοφανίων, που νηστεύεται για να πιούμε την άλλη μέρα Μεγάλο αγιασμό. Νηστεύουμε επίσης λίγες μέρες προτού κοινωνήσουμε ,από σεβασμό στο μεγάλο μυστήριο που πρόκειται να δεχθούμε.

Η νηστεία είναι παγκόσμιος θρησκευτικός, ηθικός, μυστηριακός, φιλοσοφικός ή επιστημονικός θεσμός και όχι μόνο χριστιανικός ή εκκλησιαστικός.

Από αρχαιοτάτων χρόνων όλοι οι λαοί της γης νήστευαν. Οι Αθηναίοι νήστευαν την τρίτη ημέρα των Ανθεστηρίων και μετά από τα Διονυσιακά όργια.

Οι Σπαρτιάτες έκαναν πάνδημη νηστεία , όταν επρόκειτο να εμπλακούν σε πολεμική σύρραξη. Και οι ιερείς του Διός στην Κρήτη δεν έτρωγαν σ' όλη τους τη ζωή κρέας, ψάρια και άλλες λιπαρές τροφές.

Στα Ασκληπιεία, που ήταν δημόσια νοσοκομεία της παλαιάς εποχής, οι ιερείς -γιατροί επέβαλλαν στους αρρώστους τη νηστεία σα μέσο καθαρτικό-θεραπευτικό του σώματος και της ψυχής.

Με τον ερχομό του Χριστού το έθιμο της νηστείας αναζωογονείται. Οι Πατέρες της Εκκλησίας αργότερα καθιερώνουν μακροχρόνιες νηστείες. Άλλωστε και ο ίδιος ο Ιησούς αποσύρθηκε στην έρημο και νήστεψε 40 μέρες καθώς μας λέγει η Γραφή.

Η Ορθόδοξη Εκκλησία διατηρεί και σήμερα τη νηστεία ,όπως καθιερώθηκε από τους Πατέρες της Εκκλησίας, αλλά ο θεσμός χαλαρώθηκε. Μεγαλύτερη χαλάρωση παρουσιάζεται στη Δυτική Εκκλησία.

Πολλοί σήμερα όταν ακούνε για νηστεία γελούν και περιγελούν θα έλεγα, όταν ακούσουν ότι ο τάδε ή η τάδε νηστεύουν. Θεωρούν τη νηστεία ότι είναι μια εφεύρεση των παπάδων ή γενικότερα της Εκκλησίας.

Ορισμένοι δε, θέλουν και να θεολογήσουν πάνω στο θέμα αυτό λέγοντας ότι:Δεν βλάπτουν τα εισερχόμενα αλλά τα εξερχόμενα, εδώ όμως μπερδεύουν τις θεολογικές αλήθειες της Αγίας Γραφής με την πραγματικότητα, γιατί έτσι ίσως τους συμφέρει να λέγουν για να μπορέσουν να δικαιολογήσουν τη θέση τους, αφού τα παραπάνω λόγια τους που επικαλούνται, ελέχθησαν σε άλλη περίπτωση και δεν αφορούσε εκεί το θέμα της νηστείας, αλλά την αργία του Σαββάτου.

Όλες οι θρησκευτικές νηστείες που προηγούνται συνήθως κάποιας γιορτής και που απαγορεύουν ορισμένες τροφές, θεσπίστηκαν και με τον προορισμό βελτίωσης της υγείας του ανθρώπου.

Στις μέρες μας η Ελβετία θέσπισε για μια μέρα το χρόνο τη λεγόμενη ομοσπονδιακή νηστεία. Αυτή την τηρούν με ευλάβεια όλοι και το περίσσευμα της μέρας το διαθέτουν για φιλανθρωπικούς σκοπούς.

Η νηστεία έχει και αυτή μια θέση στη ζωή μας διότι με αυτή επιτυγχάνουμε τον καθαρισμό του σώματος και την προετοιμασία της ψυχής μας να έρθει πιο κοντά στο δημιουργό της.

Το ότι εκτός των άλλων ο θεσμός της νηστείας έχει την αναγνώριση και από την επιστήμη, από διάσημους γιατρούς κλπ., καμιά επιφύλαξη δεν πρέπει να υπάρχει για την πολύτιμη αξία της.

Ο Ιπποκράτης έλεγε: « Μέτρο στο φαΐ, ώστε να μην νιώθουμε το στομάχι βαρύ, και εργασία αποτελούν τις πηγές της υγείας».

Πολλοί σύγχρονοι διαιτολόγοι αποφαίνονται ότι «η νηστεία καθαρίζει και τονώνει όλους τους ιστούς μας».

Προσπάθεια προσέλκυσης τουριστών από την Κίνα

Υπάρχει μεγάλο ενδιαφέρον

Την έναρξη των επίσημων συνομιλιών για να χαρακτηρισθεί η Ελλάδα ως τόπος τουριστικού προορισμού των Κινέζων, θα σηματοδοτήσει η επίσκεψη του αντιπροέδρου της κινεζικής κυβέρνησης Hu Jintao στην Αθήνα στις 16 και 17 Μαΐου.

Αυτό συμφωνήθηκε στις επαφές και συνομιλίες που είχε ο υφυπουργός Ανάπτυξης Δημήτρης Γεωργακόπουλος στο Πεκίνο, όπου μετέβη με ελληνική αντιπροσωπεία, της οποίας ήταν επικεφαλής ο υπουργός Εξωτερικών Γιώργος Παπανδρέου.

Κατά τη διάρκεια της παραμονής του, ο κ.Γεωργακόπουλος συναντήθηκε με τον αντιπρόεδρο της Επιτροπής Ανάπτυξης (τομέα τουρισμού) Yu Guangzhou, τον πρόεδρο του Κινεζικού Οργανισμού Τουρισμού He Guangwei, καθώς και με εκπροσώπους 35 ταξιδιωτικών οργανισμών της Κίνας.

Το συμπέρασμα των συνομιλιών στον τουριστικό τομέα είναι ότι υπάρχει ζωηρό ενδιαφέρον για την επίσκεψη Κινέζων στην Ελλάδα, κυρίως λόγω των πολιτιστικών ενδιαφερόντων που έχουν για τη χώρα μας, αλλά και εν όψει των Ολυμπιακών αγώνων του 2004.

Το ενδιαφέρον των Κινέζων να επισκεφτούν την Ελλάδα θα αρχίσει να μετουσιώνεται σε πράξη, σε οργανωμένη βάση, προς τα τέλη του τρέχοντος έτους, αφού όπως ανακοινώθηκε, θα υπάρξει σε πιλοτική φάση η δρομολόγηση μιας πτήσης τσάρτερ την εβδομάδα από Κίνα προς την Αθήνα με 250 επιβάτες.

Τέλος, ο υφυπουργός Ανάπτυξης είχε ανάλογες επαφές και συνομιλίες και στη Σαγκάη, όπου συζήτησε και το θέμα της δημιουργίας γραφείων του Ελληνικού Οργανισμού Τουρισμού.

Εξάλλου γραφείο θα δημιουργηθεί και στο Πεκίνο, ενώ θα υπάρξει και σύνδεση με την Καντόνα, όπου εντοπίζονται στοιχεία υψηλότερου εισοδηματικού επιπέδου και ποιοτικού τουρισμού.

ΟΙΚΟΔΟΜΙΚΕΣ ΕΠΙΧΕΙΡΗΣΕΙΣ
ΔΙΑΚΟΓΕΩΡΓΙΟΥ ΚΑΛΛΙΣΤΟΣ
ΕΘΝ.ΑΝΤΙΣΤΑΣΕΩΣ 11
(πρώην Αννης Μαρίας)

ΠΩΛΗΣΕΙΣ ΔΙΑΜΕΡΙΣΜΑΤΩΝ - ΚΑΤΑΣΤΗΜΑΤΩΝ - ΑΠΟΘΗΚΕΣ - ΑΝΤΑΛΛΑΓΕΣ ΑΚΙΝΗΤΩΝ - ΑΓΟΡΕΣ ΟΙΚΟΠΕΔΩΝ
ΑΝΑΛΑΜΒΑΝΟΥΜΕ ΑΝΤΙΠΑΡΟΧΕΣ

ΠΩΛΟΥΝΤΑΙ διαμερίσματα λουξ κατασκευής, με απεριόριστη θέα. Τα διαμερίσματα διαθέτουν θωρακισμένες πόρτες - εντοιχισμένες κουζίνες - ντουλάπες - εντοιχισμένο νιπτήρα με ντουλάπι - κεντρική θέρμανση αυτόνομη - ανοιγόμενα ανακλινόμενα κουφώματα με διπλά τζάμια, σίτες, ρολά - υδραυλικό ασανσέρ - τριφασικό ρεύμα.
Ολοι οι χώροι σπατουλαριστοί - εσωτερικές πόρτες MDF με σχέδιο

ΔΙΑΜΕΡΙΣΜΑΤΑ:
Επί της οδού Μεγ. Κων/νου - Κων/νου Παλαιολόγου:
- 50υ.μ. δυάρια
- 85τ.μ. τριάρια
- 110τ.μ. τεσσάρια
} ανά όροφο

Επί της Κων/νου Υδραίου - Στ. Κωτιάδη
- 70τ.μ. τριάρια
- 90τ.μ. τριάρια - τεσσάρια
- 110τ.μ. τεσσάρια
- 130τ.μ. τεσσάρια - πεντάρια
} ανά όροφο, με μεγάλες βεράντες, φανταστική θέα

Επί της λεωφ. Καλλιθέας - Καρακόνερο
- 50τ.μ. δυάρια
- 85τ.μ. τριάρια
- 110τ.μ. τεσσάρια
} ανά όροφο, με μεγάλες βεράντες, απεριόριστη θέα

ΚΑΤΑΣΤΗΜΑΤΑ (επί της λεωφ. Καλλιθέας - Καρακόνερο)
- 50τ.μ.
- 1000τ.μ.
- 150τ.μ.

Διαμέρισμα 125τ.μ. , 3ος, λουξ κατασκευής νέο στην οδό Αισχίνης
Κατάστημα 90τ.μ., νέας κατασκευής στο Καρακόνερο.
Γραφείο 63τ.μ. νέας κατασκευής απέναντι από το παλαιό ΙΚΑ
Γραφείο 73τ.μ. νέας κατασκευής απέναντι από παλαιό ΙΚΑ
Διαμέρισμα 75τ.μ. ισόγειο, Αγ. Αναστασία
Διαμέρισμα 138τ.μ. 1ος όροφος, οδός Μάρκου Κλαδάκη - Μονοκατοικία 140τ.μ. στον Αρχάγγελο
Αγροτεμάχιο 4640 τ.μ. στ' Ασγούρου
Μεζονέτα 140τ.μ. στην οδό Λισαβώνος και Οσλου
Διαμέρισμα 80τ.μ., 1ος όροφος στο χωριό Παραδεισίου
Αγροτεμάχιο 19.800τ.μ. στην Παστίδα (όπισθεν εργοστασίου «Θράκη»)
Αγροτεμάχιο 3.448 τ.μ. απέναντι από την είσοδο του ξενοδοχείου BLUE BAY Κρεμαστή
Αγροτεμάχιο 4 στρεμμάτων στα Κολύμπια
Οικόπεδο 124τ.μ. στην πλατεία του χωριού Κοσκινού
Ξενοδοχείο Ποσειδών στην περιοχή Κρητικά
Πωλείται μονοκατοικία 100τ.μ., σε οικόπεδο 476 τ.μ. στις Καλυθιές
Οικόπεδο 19.980τ.μ. στα Κοσκινού
Οικόπεδο 2500 τ.μ. στο Τσαΐρι
- Διαμέρισμα 110 τ.μ. 1ος όροφος στην Αναλήψη (εκκλησία)
- Διαμέρισμα 60 τ.μ. 1ος όροφιος Παν. Ροδίου
Ενοικιάζεται αποθήκη 75 τ.μ. στο Ροδίνι
Πωλείται Μεζονέτα 160τ.μ., στους Δασκάλους
Πωλείται αγροτεμάχιο 3,2 στρέμματα στη Θολό

ΠΛΗΡΟΦΟΡΙΕΣ:
ΔΙΑΚΟΓΕΩΡΓΙΟΥ ΚΑΛΛΙΣΤΟΣ
Τηλ. 29318 - 34598- Τηλ. 78501 - 78502

X3151-30/4

ΕΥΡΩΠΑΪΚΗ ΕΠΕΝΔΥΤΙΚΗ
ΕΘΝΙΚΗΣ ΑΝΤΙΣΤΑΣΕΩΣ 48 ΤΗΛ. 0241 39300

ΕΥΡΩΠΑΙΚΗ ΕΠΕΝΔΥΤΙΚΗ
ΚΤΗΜΑΤΟΜΕΣΙΤΙΚΟ ΓΡΑΦΕΙΟ
ΑΝΤΩΝΗΣ ΝΙΚΟΛΗΣ - ΘΕΟΦΙΛΟΣ ΚΑΩΝΑΡΗΣ
ΕΘΝΙΚΗΣ ΑΝΤΙΣΤΑΣΕΩΣ 48 (ΠΡΩΗΝ ΑΝΝΗΣ ΜΑΡΙΑΣ) ΤΗΛ. 0241 39300

ΔΙΑΜΕΡΙΣΜΑΤΑ

48 τ.μ.	Στο Ροδίνι σε καλή κατάσταση	€ 41.085,84	14.000.000
50 τ.μ.	Στην Ανάληψη	€ 41.085,84	14.000.000
60 τ.μ.	2 των 30 τ.μ. κατάληλα για επένδυση	€ 44.020,54	15.000.000
70 τ.μ.	Στην Ανάληψη με 2 υπν.	€ 44.020,54	15.000.000
73 τ.μ.	Στο Νιοχώρι με 2 υπνοδωμάτια	€ 65.000,00	22.148.750
73 τ.μ.	Κοντά στην Τσαλδάρη	€ 76.302,27	26.000.000
80 τ.μ.	Στα Αφάντου	€ 76.302,27	26.000.000
104 τ.μ.	Στην Σωτήρος	€ 88.041,09	30.000.000
90 τ.μ.	Στα Αφάντου 5 ετών	€ 88.041,09	30.000.000
160 τ.μ.	Συνοικία Δασκάλων σε κολώνες	€ 93.910,49	32.000.000
80 τ.μ.	Στην Ιαλυσό καινούργιο	€ 93.910,49	32.000.000
117 τ.μ.	Συνοικία Δασκάλων σε σοβά	€ 96.845,19	33.000.000
70 τ.μ.	Στην Ανάληψη υπό κατασκευή lux	€ 99.779,90	34.000.000
70 τ.μ.	Στα Αφάντου μαζί με κατάστημα 70 τ.μ.	€ 102.714,60	35.000.000
92 τ.μ.	Στο Καρακόνερο με θέα	€ 105.649,30	36.000.000
100 τ.μ.	Στην Ιαλυσό καινούργιο	€ 111.518,71	38.000.000
87 τ.μ.	Α ορόφου υπό κατασκευή στο Ροδίνι	€ 112.986,06	38.500.000
85 τ.μ.	Στην Ανάληψη υπό κατασκευή lux	€ 120.322,82	41.000.000
130 τ.μ.	Στην Χειμάρας	€ 123.257,52	42.000.000
120 τ.μ.	Στο Καρακόνερο υπό κατασκευή	€ 140.865,74	48.000.000
120 τ.μ.	Στο Καρακόνερο υπό κατασκευή	€ 146.735,14	50.000.000
110 τ.μ.	Στην Ανάληψη υπό κατασκευή lux	€ 155.539,25	53.000.000
115 τ.μ.	Στην Ανάληψη υπό κατασκευή lux	€ 161.408,66	55.000.000
121 τ.μ.	Lux με θέα θάλασσα	€ 211.298,61	72.000.000

ΟΙΚΟΠΕΔΑ

1000 τ.μ.	Στο Φαληράκι με οικοδομή κοντά στο κύμα	€ 234.776,23	80.000.000
2500 τ.μ.	Στην Αρχίπολη οικοδομήσιμο	€ 22.010,27	7.500.000
4500 τ.μ.	Στην Παστίδα	€ 44.020,54	15.000.000
46000 τ.μ	Στην Ψίνθο σε τιμή ευκαιρίας	€ 44.020,54	15.000.000
4000 τ.μ.	Στην Παστίδα πρόποδες Φιλερίμου	€ 46.955,25	16.000.000
800 τ.μ.	Στις Καλυθιές εντός οικισμού	€ 52.824,65	18.000.000
1000 τ.μ.	Σε ωραία τοποθεσία στην Φιλέριμο με άδεια	€ 58.694,06	20.000.000
2000 τ.μ.	Στο Γεννάδι με άδεια οικοδομής,νερό,ρεύμα	€ 58.694,06	20.000.000
4000 τ.μ.	Μετά το Λαδικό προς Αφάντου	€ 70.432,87	24.000.000
2500 τ.μ.	Στο κιστάρι κοντά στο κύμα με άδεια οικ.	€ 88.041,09	30.000.000
5000 τ.μ.	Στην Ιαλυσό	€ 102.714,60	35.000.000
5000 τ.μ.	Στο Γεννάδι με πρόσοψη στην εθν.οδό	€ 102.714,60	35.000.000
4000 τ.μ.	Επί της Εθνικής Οδού με δυνατότητα κόμβου	€ 105.649,30	36.000.000
4000 τ.μ.	Περιοχή Σγουρού με εύκολη πρόσβαση	€ 117.388,11	40.000.000
4800 τ.μ.	Περιοχή Κανδυλί στην Ιαλυσό	€ 140.865,74	48.000.000
1050 τ.μ.	Ιαλυσός επί της επαρχιακής οδού	€ 146.735,14	50.000.000
4000 τ.μ.	Στην παραλία Αφάντου	€ 146.735,14	50.000.000
4500 τ.μ.	Περιοχή Ρένη Κοσκινού	€ 198.092,44	67.500.000
5020 τ.μ.	Στην Ιαλυσό στο κύμα	€ 220.102,71	75.000.000
4000 τ.μ.	Στην Λαχανιά με πρόσβαση	€ 52.824,65	18.000.000
1500 τ.μ.	Στην Λαχανιά εντός οικισμού	€ 61.628,76	21.000.000
9000 τ.μ.	Στην Λαχανιά 800 m από το κύμα	€ 82.171,68	28.000.000
5500 τ.μ.	Στην Λαχανιά ΠΑΡΑΛΙΑΚΟ	€ 123.257,52	42.000.000
6500 τ.μ.	Στην Λαχανιά 300 m από το κύμα	€ 104.181,95	35.500.000

ΜΟΝΟΚΑΤΟΙΚΙΕΣ - ΜΕΖΟΝΕΤΕΣ

70 τ.μ.	Διατηρητέα στο Νιοχώρι	€ 44.020,54	15.000.000
120 τ.μ.	Στην Παστίδα καινούργια	€ 105.649,30	36.000.000
210 τ.μ.	Στην Ιαλυσό σε σοβά	€ 146.735,14	50.000.000
140 τ.μ.	Στην Ιαλυσό σε οικόπεδο 350	€ 155.539,25	53.000.000
180 τ.μ.	Στην Παστίδα υπό κατασκευή	€ 158.473,95	54.000.000
360 τ.μ.	Περιοχή Σγουρού με 1000 m οικόπεδο	€ 190.755,69	65.000.000
210 τ.μ.	Στους Τρείς	€ 205.429,20	70.000.000
225 τ.μ.	Στο Ροδίνι lux κατασκευής καιν.	€ 205.429,20	70.000.000
170 τ.μ.	Στην Ιαλυσό	€ 234.776,23	80.000.000

ΚΑΤΑΣΤΗΜΑΤΑ - ΕΠΙΧΕΙΡΗΣΕΙΣ

ΞΕΝΟΔΟΧΕΙΟ 70 ΚΛΙΝΩΝ ΣΕ ΤΙΜΗ ΕΥΚΑΙΡΙΑΣ	€ 645.634,63	220.000.000
Κατάστημα στην Ανάληψη	€ 29.347,03	10.000.000
Κατάστημα στην Ατταβύρου	€ 52.824,65	18.000.000
Διόροφη οικία στην Σύμη κατάληλη για Πανσιόν	€ 58.694,06	20.000.000
Κατάστημα στην Καποδιστρίου	€ 73.367,57	25.000.000
Κατάστημα στην Απελλού(Παλιά Πόλη)	€ 190.755,69	65.000.000
Κατάστημα στην Παλιά Πόλη	€ 234.776,23	80.000.000
Μπάρ στην Ορφανίδου 130 τ.μ.	€ 322.817,31	110.000.000
Καταστήματα στην οδό Καμείρου		

ΑΚΙΝΗΤΑ ΣΕ ΑΠΟΚΛΕΙΣΤΙΚΟΤΗΤΑ ΣΕ ΠΑΛΙΑ ΠΟΛΗ - ΑΦΑΝΤΟΥ - ΛΑΧΑΝΙΑ
ΑΓΟΡΕΣ - ΠΩΛΗΣΕΙΣ - ΜΙΣΘΩΣΕΙΣ ΑΚΙΝΗΤΩΝ
ΞΕΝΟΔΟΧΕΙΑΚΕΣ ΜΟΝΑΔΕΣ ΣΕ ΑΠΟΚΛΕΙΣΤΙΚΟΤΗΤΑ ΣΕ ΟΛΟ ΤΟ ΝΗΣΙ
ΣΥΜΒΟΥΛΕΥΤΙΚΕΣ ΚΑΙ ΕΠΕΝΔΥΤΙΚΕΣ ΠΡΟΤΑΣΕΙΣ
ΔΑΝΕΙΑ ΔΕΚΤΑ

4819-30/4

DANE SEA LINE
ΔΩΔΕΚΑΝΗΣΙΑΚΗ ΑΝΩΝΥΜΗ ΝΑΥΤΙΛΙΑΚΗ ΕΤΑΙΡΙΑ

ΔΡΟΜΟΛΟΓΙΑ
Από 8/4/02 έως 12/5/02

Αναχωρήσεις από ΡΟΔΟ

8/4 Δευτ. —
9/4 Τρ. ΔΙΑΓΟΡΑΣ 18.00 Κω - Πειραιά
10/4 Τετ. ΡΟΔΟΣ 15.00
Κω -Κάλυμνο -Λέρο -Πάτμο -Πειραιά
11/4 Πεμ. ΔΙΑΓΟΡΑΣ 18.00 Πειραιά
12/4 Παρ. ΡΟΔΟΣ 15.00
Κω - Κάλυμνο - Λέρο- Πάτμο - Πειραιά
13/4 Σαβ. ΔΙΑΓΟΡΑΣ 15.00
Κω - Κάλυμνο - Λέρο - Πάτμο - Πειραιά
14/4 Κυρ. ΡΟΔΟΣ 09.00 Πειραιά
15/4 Δευτ. ΠΑΤΜΟΣ 15.00
Κω - Κάλυμνο - Λέρο - Πάτμο - Πειραιά
ΡΟΔΟΣ 18.00 Κω - Πειραιά
16/4 Τρ. ΔΙΑΓΟΡΑΣ 18.00 Κω - Πειραιά
17/4 Τετ. ΡΟΔΟΣ15.00
Κω -Κάλυμνο -Λέρο -Πάτμο -Πειραιά
ΠΑΤΜΟΣ 18.00 Κω - Πειραιά
18/4 Πεμ. ΔΙΑΓΟΡΑΣ 18.00 Πειραιά
19/4 Παρ. ΡΟΔΟΣ 16.00 ΜΑΘΗΤΕΣ
ΠΑΤΜΟΣ 16.00 ΜΑΘΗΤΕΣ
20/4 Σαβ. ΔΙΑΓΟΡΑΣ 15.00
Κω - Κάλυμνο - Λέρο - Πάτμο - Πειραιά
21/4 Κυρ. ΡΟΔΟΣ 15.00
Κω - Κάλυμνο - Λέρο- Πάτμο - Πειραιά
22/4 Δευτ. —
23/4 Τρ. ΠΑΤΜΟΣ 16.00 ΜΑΘΗΤΕΣ
ΔΙΑΓΟΡΑΣ 16.00 ΜΑΘΗΤΕΣ
24/4 Τετ. ΡΟΔΟΣ 15.00
Σύμη -Τήλο -Κω -Κάλυμνο -Λέρο -Πάτμο -Πειραιά
25/4 Πεμ. ΠΑΤΜΟΣ 15.00
Νίσυρο-Κω-Αστυπάλαια-Πειραιά
ΔΙΑΓΟΡΑΣ 18.00 Πειραιά
26/4 Παρ. ΡΟΔΟΣ 15.00
Κω - Κάλυμνο - Λέρο- Πάτμο - Πειραιά
27/4 Σαβ. ΔΙΑΓΟΡΑΣ 15.00
Κω - Κάλυμνο - Λέρο - Πάτμο - Πειραιά
ΠΑΤΜΟΣ 16.00 ΜΑΘΗΤΕΣ
28/4 Κυρ. ΡΟΔΟΣ 15.00
Κω - Κάλυμνο - Λέρο- Πάτμο - Πειραιά
29/4 Μ. Δευτ. ΠΑΤΜΟΣ 15.00
Κω - Κάλυμνο - Λέρο- Πάτμο - Πειραιά
30/4 Μ.Τρ. ΡΟΔΟΣ 15.00
Κω - Κάλυμνο - Λέρο- Πάτμο - Πειραιά
ΔΙΑΓΟΡΑΣ 18.00 Κω - Πειραιά
1/5 Μ.Τετ. ΠΑΤΜΟΣ 15.00
Κω -Κάλυμνο -Λέρο -Πάτμο -Πειραιά
2/5 Μ. Πεμ. ΡΟΔΟΣ 18.00 Πειραιά
3/5 Μ. Παρ. ΠΑΤΜΟΣ 10.00
Κω - Σάμο - Θεσσαλονίκη
4/5 Μ Σαβ. —
5/5 Κυρ. ΠΑΣΧΑ —
6/5 Δευτ. ΡΟΔΟΣ 15.00
Κω -Κάλυμνο -Λέρο -Πάτμο -Πειραιά
7/5 Τρ. ΔΙΑΓΟΡΑΣ 15.00
Κω -Κάλυμνο -Λέρο -Πάτμο -Πειραιά
8/5 Τετ. ΡΟΔΟΣ 15.00
Κω - Κάλυμνο - Λέρο- Πάτμο - Πειραιά
ΠΑΤΜΟΣ 18.00 Κω - Πειραιά
9/5 Πεμ. ΔΙΑΓΟΡΑΣ 18.00 Πειραιά
10/5 Παρ. ΡΟΔΟΣ 15.00
Κω - Κάλυμνο - Λέρο- Πάτμο - Πειραιά
ΠΑΤΜΟΣ 18.00 Κω - Πειραιά
11/5 Σαβ. ΔΙΑΓΟΡΑΣ 15.00
Κω - Κάλυμνο - Λέρο - Πάτμο - Πειραιά
12/5 Κυρ. ΡΟΔΟΣ 15.00
Κω - Κάλυμνο - Λέρο- Πάτμο - Πειραιά
ΠΑΤΜΟΣ 18.00 Κω - Πειραιά

Αναχωρήσεις από ΠΕΙΡΑΙΑ

8/4 Δευτ. ΔΙΑΓΟΡΑΣ 18.00 Κω - Ρόδο
9/4 Τρ. ΡΟΔΟΣ 18.00 Κω - Ρόδο
10/4 Τετ. ΔΙΑΓΟΡΑΣ 18.00 Ρόδο
11/4 Πεμ. ΡΟΔΟΣ 16.00
Πάτμο - Λέρο - Κάλυμνο - Κω - Ρόδο
12/4 Παρ. ΔΙΑΓΟΡΑΣ 15.00
Πάτμο - Λέρο - Κάλυμνο - Κω - Ρόδο
13/4 Σαβ. ΡΟΔΟΣ 1600
Πάτμο - Λέρο - Κάλυμνο - Κω - Ρόδο
14/4 Κυρ. —
15/4 Δευτ. ΠΑΤΜΟΣ 00.10 ΜΑΘΗΤΕΣ
ΡΟΔΟΣ 01.00 ΜΑΘΗΤΕΣ
ΔΙΑΓΟΡΑΣ 18.00 ΜΑΘΗΤΕΣ
16/4 Τρ. ΡΟΔΟΣ 16.00
Πάτμο - Λέρο - Κάλυμνο - Κω - Ρόδο
ΠΑΤΜΟΣ 18.00 Κω - Ρόδο
17/4 Τετ. ΔΙΑΓΟΡΑΣ 18.00 Ρόδο
18/4 Πεμ. —
19/4 Παρ. ΡΟΔΟΣ 00.10 ΜΑΘΗΤΕΣ
ΠΑΤΜΟΣ 01.00 ΜΑΘΗΤΕΣ
ΔΙΑΓΟΡΑΣ 15.00
Πάτμο - Λέρο - Κάλυμνο - Κω - Ρόδο
20/4 Σαβ. ΡΟΔΟΣ 1600
Πάτμο - Λέρο - Κάλυμνο - Κω - Ρόδο
21/4 Κυρ. —
22/4 Δευτ. ΔΙΑΓΟΡΑΣ 18.00 Κω - Ρόδο
23/4 Τρ. ΠΑΤΜΟΣ 00.10 ΜΑΘΗΤΕΣ
ΡΟΔΟΣ 16.00
Πάτμο - Λέρο - Κάλυμνο - Κω - Τήλο - Σύμη - Ρόδο
24/4 Τετ. ΠΑΤΜΟΣ 16.00
Αστυπάλαια -Κω -Νίσυρο -Ρόδο
ΔΙΑΓΟΡΑΣ 18.00 Ρόδο
25/4 Πεμ. ΡΟΔΟΣ 16.00
Πάτμο - Λέρο - Κάλυμνο - Κω - Ρόδο
26/4 Παρ. ΠΑΤΜΟΣ 15.00
Πάτμο - Λέρο - Κάλυμνο - Κω - Ρόδο
ΔΙΑΓΟΡΑΣ 18.00 Ρόδο
27/4 Σαβ. ΡΟΔΟΣ 16.00
Πάτμο - Λέρο - Κάλυμνο - Κω - Ρόδο
28/4 Κυρ. ΠΑΤΜΟΣ 15.00
Πάτμο - Λέρο - Κάλυμνο - Κω - Ρόδο
29/4 Μ.Δευτ. ΡΟΔΟΣ 16.00
Πάτμο - Λέρο - Κάλυμνο - Κω - Ρόδο
ΔΙΑΓΟΡΑΣ 18.00 Κω - Ρόδο
30/4 Μ. Τρ. ΠΑΤΜΟΣ 16.00
Πάτμο - Λέρο - Κάλυμνο - Κω - Ρόδο
1/5 Μ. Τετ. ΡΟΔΟΣ 16.00
Πάτμο - Λέρο - Κάλυμνο - Κω - Ρόδο
ΔΙΑΓΟΡΑΣ 18.00 Ρόδο
2/5 Μ. Πεμ. ΠΑΤΜΟΣ 16.00
Πάτμο - Λέρο - Κάλυμνο - Κω - Ρόδο
3/5 Μ. Παρ. ΡΟΔΟΣ 15.00
Πάτμο - Λέρο - Κάλυμνο - Κω - Ρόδο
4/5 Μ. Σαβ. —
5/5 Κυρ. ΠΑΣΧΑ —
6/5 Δευτ. —
7/5 Τρ. ΡΟΔΟΣ 16.00
Πάτμο - Λέρο - Κάλυμνο - Κω - Τήλο - Σύμη - Ρόδο
8/5 Τετ. ΔΙΑΓΟΡΑΣ 18.00 Ρόδο
9/5 Πεμ. ΡΟΔΟΣ 16.00
Πάτμο - Λέρο - Κάλυμνο - Κω - Ρόδο
ΠΑΤΜΟΣ 18.00 Κω - Ρόδο
10/5 Παρ. ΔΙΑΓΟΡΑΣ 15.00
Πάτμο - Λέρο - Κάλυμνο - Κω - Ρόδο
11/5 Σαβ. ΡΟΔΟΣ 16.00
Πάτμο - Λέρο - Κάλυμνο - Κω - Ρόδο
ΠΑΤΜΟΣ 18.00 Κω - Ρόδο
12/5 Κυρ. —

Χ. 3171-12/5

Κάρολος Νιούτον: «Πώς είδα τη Ρόδο και τα χωριά το έτος 1853»

«ΘΕΟΛΟΓΟΣ - ΒΙΛΛΑΝΟΒΑ - ΚΡΕΜΑΣΤΗ: ΟΜΟΡΦΑ ΦΤΩΧΑ ΧΩΡΙΑ...»

Γράφει ο Θεοφάνης Μπογιάννος



Στα χρόνια της Αγαρηνής σκλαβιάς μας, από το 1522 μέχρι το 1912, πολλοί Ελληνες και ξένοι, περιηγητές, ελληνολάτρες και αρχαιοκάπηλοι, μορφωμένοι και δοκησίσοφοι, έφτασαν στο νησί μας και είδαν τα χωριά, τους χωρικούς, τη φύση και κατάκλεψαν τα αρχαιολογικά μας ευρήματα, που ήταν διάσπαρτα σε όλο το νησί.

Στα χρόνια εκείνα, δηλαδή στα 1853, δεν ήταν κακό για τους περιηγητές να είναι αρχαιοκάπηλοι, ούτε κακό στους Ανατολίτες και δυτικούς να είναι πειρατές και να ληστεύουν το σκλάβο λαό μας και να αρπάζουν τα αρχαιολογικά μας θησαυρίσματα.

Στα μέσα του περασμένου αιώνα, καλοκαίρι, ένας Αγγλος υποπρόξενος έκανε περιοδεία στα χωριά μας και αγόραζε από τους χωρικούς αρχαία αγγεία, αγάλματα, επιτύμβια και νομίσματα, χωρίς τύψεις και ηθικό έλεγχο, λες και έκανε το πιο τίμιο πράγμα του κόσμου! Αλλωστε το αναφέρει και ο ίδιος στο βιβλίο του. Μιλάει για το λαό και τα χωριά μας, και σε κάθε χωριό της Ρόδου τι αγόρασε και τι είδε:

ΘΕΟΛΟΓΟΣ: κατά την επιστροφή μου από τα **Καλαβάρδα,** το τοπίο δίπλα στην ακτή είναι κατάφυτο και υπέροχο, όπως και στα περίχωρα της Ρόδου.

Στο χωριό της Ρόδου Θεολόγος, που τώρα προφέρεται Θολός, αγόρασα ένα τμήμα επιγραφής από το ναό του **Ερεθυμίου Απόλλωνα.** Τη θέση αυτού του ναού είχε προσδιορίσει με ανασκαφές ο άλλος περιηγητής **Ρος.** Το σημείο που εμείς ανασκάψαμε είναι κοντά στην πεδιάδα, σε απόσταση οκτώ λεπτών από το χωριό Θεολόγος.

Στην εκκλησία που υπάρχει εδώ είδα ένα κατάλογο ιερέων του **Ερεθύμιου Απόλλωνα,** αντίστοιχου του **Λατίνου θεού ROBIGUS.**

ΒΙΛΛΑΝΟΒΑ: Στο χωριό αυτό σταμάτησα για να εξετάσω μερικά ερείπια στην ακτή, κάτω από την κωμόπολη Βιλλανόβα. Σκορπισμένες στην άμμο, είδα πολλές ποσότητες λαβών με επιγραφές από ροδίτικα αφιερώματα. Τα ίχνη των αρχαίων ελληνικών ερειπίων εκτείνοντο μερικές εκατοντάδες μέτρα κατά μήκος της παραλίας.

Πάνω από το εξώθυρο μιας εκκλησίας που πρόσφατα χτίστηκε στο χωριό Θεολόγος, είδα ένα τμήμα εντοιχισμένου ανάγλυφου από κάποιον τάφο.

Το ανάγλυφο αυτό εικονίζει μια καθισμένη γυναίκα και ντυμένη, είναι μεσήλικας. Μπροστά της μια νεανική, ανδρική μορφή, και πίσω της μια άλλη. Από τις δύο αυτές μορφές σώζονται μόνο οι κνήμες. Κάτω από αυτά υπάρχει ένα διακοσμημένο πλαίσιο. Το ανάγλυφο αυτό βρέθηκε σε έναν αγρό, κοντά στην εκκλησία, είναι από λευκό μάρμαρο και φαίνεται να ανήκει στη **ρωμαϊκή περίοδο** της Ρόδου.

ΚΡΕΜΑΣΤΗ: Μεταξύ της Βιλλανόβας και των Τριαντών είναι το χωριό Κρεμαστή. Εδώ υπάρχει ένα κάστρο των Ιπποτών με το θυρεό του μεγάλου μάγιστρου Καρέττο. Εδώ βρίσκεται ακόμη μια όμορφη εκκλησία του χωριού και με μικρά δωμάτια τριγύρω της για την υποδοχή των προσκυνητών κατά τη μεγάλη γιορτή, όπως και στο μοναστήρι της Τσαμπίκας.

Το εσωτερικό της εκκλησίας είναι πλούσια διακοσμημένο με αυτό το εντυπωσιακό ύψος, που το προτιμούν οι Ελληνες κάτοικοι της Κρεμαστής. Σε απόσταση πέντε λεπτών από την Κρεμαστό, στο δρόμο προς τη Ρόδο, αριστερά, παρατήρησα θραύσματα από κίονες πρόσφατης περιόδου, οι οποίοι πιθανόν να είχαν σχέση με τη θέση μιας παλιάς εκκλησίας του χωριού.

Τα βουνά της Ρόδου έχουν αδρές γραμμές, τα πευκοδάση έχουν πολύ παραμορφωθεί λόγων των εκχερσώσεων και των αποψιλώσεων. Οι χωρικοί της Ρόδου κατακαίνε τα δάση για να καλλιεργήσουν σιτηρά. Η καλλιέργεια στα πιο ορεινά τμήματα του νησιού της Ρόδου είναι πρωτόγονη και ο πληθυσμός αραιός, αλλά με ικανοποιητική τροφή, ένδυση και στέγη. Κατά τη διάρκεια του ταξιδιού είδαμε πολλές κοκκινοπόδαρες πέρδικες. Ετρεχαν μπροστά και δεν πετούσαν αν δεν τις πυροβολούσαμε.

Μερικές φορές είδα να ξεπετάγονται σμήνη μέχρι και εξήντα πέρδικες. Οι Ροδίτες Ελληνες ποτέ δεν τις πυροβολούν όταν πετούν, αλλά πάντοτε όταν πίνουν νερό σε κάποιο ρυάκι...».

PELLOS TRAVEL

ΤΟ ΠΡΩΤΟ ΓΡΑΦΕΙΟ
ΣΤΙΣ ΕΚΔΡΟΜΕΣ ΤΟΥΡΚΙΑΣ

• Ποιότητα • Εγγύηση • Οργάνωση

ΠΑΣΧΑ στην ΚΩΝΣΤΑΝΤΙΝΟΥΠΟΛΗ



Από 1/5 - 7/5

ΜΑΡΜΑΡΙΣ - ΕΦΕΣΣΟΣ - ΚΟΥΣΑΝΤΑΣΙ - ΣΜΥΡΝΗ - ΠΡΟΥΣΑ- ΚΩΝΣΤΑΝΤΙΝΟΥΠΟΛΗ

Μια ωραία εκδρομή με πλούσιο πρόγραμμα - ποιότητα - οργάνωση - διασκέδαση

ΠΕΡΙΛΑΜΒΑΝΕΙ:

1.ΕΙΣΙΤΗΡΙΑ ΡΟΔΟΣ-ΜΑΡΜΑΡΙΣ-ΡΟΔΟΣ ΜΕ ΚΑΤΑΜΑΡΑΝ
2.ΞΕΝΟΔΟΧΕΙΑ 4 ΑΣΤΕΡΩΝ ΜΕ ΗΜΙΔΙΑΤΡΟΦΗ ΣΤΟ ΚΕΝΤΡΟ ΤΗΣ ΣΜΥΡΝΗΣ ΚΑΙ ΣΤΟ ΚΕΝΤΡΟ ΤΗΣ ΚΩΝΣΤΑΝΤΙΝΟΥΠΟΛΗΣ (ΔΙΠΛΑ ΑΠΟ ΤΗΝ ΑΓΙΑ ΣΟΦΙΑ ΠΕΡΙΟΧΗ ΤΑΚΣΙΜ)
3.ΤΕΣΣΕΡΙΣ ΔΙΑΝΥΚΤΕΡΕΥΣΕΙΣ ΣΤΗ ΚΩΝΣΤΑΝΤΙΝΟΥΠΟΛΗ ΜΕΓΑΛΗ ΠΕΜΠΤΗ-ΠΑΡΑΣΚΕΥΗ-ΣΑΒΒΑΤΟ ΚΑΙ ΚΥΡΙΑΚΗ ΤΟΥ ΠΑΣΧΑ ΟΠΟΥ ΘΑ ΠΑΡΑΚΟΛΟΥΘΗΣΕΤΕ ΣΤΟ ΠΑΤΡΙΑΡΧΕΙΟ ΦΑΝΑΡΙ ΤΑ ΘΕΙΑ ΠΑΘΗ ΚΑΙ ΤΗΝ ΑΝΑΣΤΑΣΗ ΤΟΥ ΚΥΡΙΟΥ ΣΤΗ ΜΕΓΑΛΟΠΡΕΠΗ ΘΕΙΑ ΛΕΙΤΟΥΡΓΙΑ ΧΟΡΟΣΤΑΤΟΥΝΤΟΣ ΤΟΥ ΠΑΤΡΙΑΡΧΟΥ ΜΑΣ Κ. Κ.ΒΑΡΘΟΛΟΜΑΙΟΥ.
4.ΔΥΟ ΔΙΑΝΥΚΤΕΡΕΥΣΕΙΣ ΣΤΗ ΣΜΥΡΝΗ
5.ΞΕΝΑΓΗΣΕΙΣ- ΠΕΡΙΗΓΗΣΕΙΣ (ΑΡΧΑΙΑ ΕΦΕΣΣΟ-ΣΠΙΤΙ ΠΑΝΑΓΙΑΣ - ΚΟΡΔΕΛΙΟ- ΣΜΥΡΝΗ) - ΕΛΛΗΝΙΔΑ ΞΕΝΑΓΟ – ΒΟΛΤΑ ΚΑΙ ΨΩΝΙΑ ΣΤΙΣ ΑΓΟΡΕΣ ΤΗΣ ΣΜΥΡΝΗΣ- ΠΡΟΥΣΑΣ-ΚΩΝΣΤΑΝΤΙΝΟΥΠΟΛΗΣ
6.ΕΠΙΣΚΕΨΗ ΣΤΙΣ ΑΓΟΡΕΣ ΣΜΥΡΝΗΣ-ΠΡΟΥΣΑΣ-ΚΩΝΣΤΑΝΤΙΝΟΥΠΟΛΗΣ ΓΙΑ ΤΑ ΨΩΝΙΑ ΣΑΣ.
7.ΕΚΔΡΟΜΗ ΣΤΑ ΠΡΙΓΚΗΠΟΝΗΣΑ, ΕΠΙΣΚΕΨΗ ΣΤΗ ΘΕΟΛΟΓΙΚΗ ΣΧΟΛΗ ΤΗΣ ΧΑΛΚΗΣ
8.ΚΡΟΥΑΖΙΕΡΑ ΣΤΗ ΘΑΛΑΣΣΑ ΤΟΥ ΜΑΡΜΑΡΑ
9.ΔΙΑΣΚΕΔΑΣΗ (ΜΕ ΧΟΡΟ ΤΗΣ ΚΟΙΛΙΑΣ ΚΑΙ ΕΛΛΗΝΙΚΟΥΣ ΧΟΡΟΥΣ ΣΤΟ ΩΡΑΙΟΤΕΡΟ ΚΕΝΤΡΟ ΔΙΑΣΚΕΔΑΣΗΣ ΤΗΣ ΚΩΝΣΤΑΝΤΙΝΟΥΠΟΛΗΣ ΤΟ ΒΡΑΔΥ ΤΟΥ ΠΑΣΧΑ-ΡΕΒΕΓΙΟΝ
10.ΠΟΥΛΜΑΝ ΠΟΛΥΤΕΛΕΙΑΣ ΜΕ ΕΜΠΕΙΡΟΥΣ ΟΔΗΓΟΥΣ
11.ΞΕΝΑΓΗΣΗ ΑΓΙΑ ΣΟΦΙΑ- ΠΑΝΑΓΙΑ ΒΛΑΧΕΡΝΩΝ- ΠΑΝΑΓΙΑ ΤΗΣ ΧΩΡΑΣ- ΜΠΑΛΟΥΚΛΗ- ΥΔΡΑΓΩΓΕΙΟ ΙΟΥΣΤΙΝΙΑΝΟΥ- ΜΠΛΕ ΤΖΑΜΙ-ΠΡΙΓΚΗΠΟΝΝΗΣΑ- ΘΕΟΛΟΓΙΚΗ ΣΧΟΛΗ ΤΗΣ ΧΑΛΚΗΣ.
12.ΤΑΞΙΔΙΤΙΚΗ ΑΣΦΑΛΕΙΑ
13.ΤΑΞΙΔΙΩΤΙΚΗ ΤΣΑΝΤΑ
14.ΣΥΝΟΔΟΣ ΓΡΑΦΕΙΟΥ –Α.ΠΑΠΑΣΑΒΒΑΣ
15.ΔΕΚΤΕΣ ΠΙΣΤΩΤΙΚΕΣ ΚΑΡΤΕΣ VISA-MASTERCARD

Για περισσότερες πληροφορίες - κρατήσεις και αναλυτικά προγράμματα και

PELLOS TRAVEL

Λ. Καλλιθέας 125 Φαληράκι - Ρόδος
Τηλ.: 0241 0 87615, 86298
Fax: 0241 0 87616
e-mail: pellostravel@hellasnet.gr

4723-20/4

ΔΕΤΑΠ
ΔΩΔΕΚΑΝΗΣΙΑΚΗ ΕΤΑΙΡΙΑ ΑΝΑΠΤΥΞΗΣ ΚΑΙ ΠΡΟΟΔΟΥ

Πρόσκληση υποβολής βιογραφικών

Η Δωδεκανησιακή Εταιρία Ανάπτυξης και Προόδου του Επιμελητηρίου Δωδεκανήσου βρίσκεται στη διαδικασία κατάρτισης μητρώου επιστημόνων συνεργατών για σύνταξη μελετών.
Καλούνται επιστήμονες κάθε ειδικότητας που επιθυμούν να ενταχθούν στο εν λόγω μητρώο να παραλάβουν το έντυπο της αίτησης και του βιογραφικού επικοινωνώντας με τα γραφεία της εταιρίας.

Υπεύθυνη: κα Σπανού Αννα
Αυστραλίας 88, 85100 Ρόδος
τηλ. 02410 - 34424, 33858
fax: 02410 73045
e-mail:aspanou@detap.gr

Χ.Λ.-18/4

...ΠΡΑΚΤΟΡΕΙΟ ΤΑΞΙΔΙΩΝ

ΣΑΒΒΑΣ ΣΑΗΣ

Με την ευκαιρία της λειτουργίας του νέου μας πρακτορείου στην οδό ΤΑΡΠΟΝ ΣΠΡΙΓΚΣ 42 δίπλα στην Τράπεζα Πίστεως

ΠΡΟΣΦΕΡΟΥΜΕ

τα φθηνότερα αεροπορικά εισιτήρια για όλο τον κόσμο με όλες τις αεροπορικές πτήσεις

ΠΡΟΣΟΧΗ:
ΠΛΗΡΟΦΟΡΙΕΣ ΔΕΝ ΔΙΔΟΝΤΑΙ ΑΠΟ ΤΟ ΤΗΛΕΦΩΝΟ ΜΟΝΟ ΠΡΟΣΩΠΙΚΗ ΠΑΡΟΥΣΙΑ ΣΑΣ

Ακόμη:
- Σας παίρνουμε ΒΙΖΑ επισκέπτου για ΑΜΕΡΙΚΗ σε μία εβδομάδα
- ΒΙΖΑ επισκέπτου για ΑΥΣΤΡΑΛΙΑ σε μία μέρα
- Εκδοση διαβατηρίων
- Εκδοση αδειών αυτοκινήτων

ΞΕΝΟΔΟΧΕΙΑ ΣΤΗΝ ΑΘΗΝΑ

PRESIDENT Α' Κατηγορίας Λεωφόρος Κηφησίας

Μονόκλινο	δρχ.	10.300	€30	με πρωινό	έως 31/3
Δίκλινο για μονόκλινο	»	11.300	€33	»	»
Δίκλινο	»	13.300	€39	»	»
Τρίκλινο	»	16.300	€48	»	»

ESPERIA HOTEL Α' Κατηγορίας Σταδίου 22

Μονόκλινο	δρχ.	24.000	€70	με πρωινό	έως 31/3
Δίκλινο	»	26.600	€78	»	»
Τρίκλινο	»	30.000	€88	»	»

ELECTRA HOTEL Α' Κατηγορίας Ερμού 5

Μονόκλινο	δρχ.	26.900	€79	με πρωινό	έως 31/3
Δίκλινο	»	31.700	€93	»	»
Τρίκλινο	»	37.200	€109	»	»

TITANIA HOTEL Πανεπιστημίου 52 (Σύνταγμα Ομόνοια)
Μονόκλινο δρχ. με αμερικάνικο πρωινό 24.500 €72 έως 31/3
Δίκλινο » » » 28.500 €84 » »
Τρίκλινο » » » 33.000 €97 » »

DORIA HOTEL Β' Κατηγορίας Πειραιώς 15-17 (κοντά στην Ομόνοια)

Μονόκλινο	δρχ.	14.300	€42	με πρωινό	έως 31/3
Δίκλινο	»	16.000	€47	»	»
Τρίκλινο	»	21.800	€64	»	»

ZAFOLIA HOTEL Α' Κατηγορίας Λεωφ. Αλεξάνδρας 87

Μονόκλινο	δρχ.	28.600	€84	έως 31/3	
Δίκλινο	»	30.600	€90	»	»
Τρίκλινο	»	36.800	€108	»	»

BEST WESTERN Α' Κατηγορίας, Ilisia Μιχαλακοπούλου

Μονόκλινο	δρχ.	18.400	€54	με πρωινό	έως 31/3
Δίκλινο	»	19.800	€58	»	»
Τρίκλινο	»	22.200	€65	»	»

PARTHENON Α' Κατηγορίας περιοχή Μακρυγιάννη

Μονόκλινο	δρχ.	18.500	€55	με πρωινό	έως 31/3
Δίκλινο	»	21.000	€62	»	»
Τρίκλινο	»	28.000	€82	»	»

OLYMPIC PALACE Α' Κατηγορίας, Φιλελλήνων-Σύνταγμα

Μονόκλινο	δρχ.	17.700	€52	έως 31/12	
Δίκλινο	»	21.100	€62	»	»
Τρίκλινο	»	26.300	€77	»	»

STANLEY Β' Κατηγορία Σύνταγμα

Μονόκλινο	δρχ.	17.000	με πρωινό	έως 31/12	
Δίκλινο	»	21.000	»	»	»
Τρίκλινο	»	28.000	»	»	»

ST. GEORGE LYKABETTUS LUX

Μονόκλινο	δρχ.	35.000	€103	χωρίς Β/Β	έως 28/12
Δίκλινο	»	33.500	€103	»	»

ASTOR Σύνταγμα

Μονόκλινο	δρχ.	12.600	€37	με πρωινό	έως 31/3
Δίκλινο	»	16.700	€49	»	»
Τρίκλινο	»	20.100	€59	»	»

GRAND HOTEL Β' Κατηγορίας Πατησίων & Βεραντέρου 10

Μονόκλινο	δρχ.	13.000	€39	με πρωινό	έως 31/3
Δίκλινο	»	17.300	€51	»	»
Τρίκλινο	»	19.500	€57	»	»

ΒΕΡΓΙΝΑ Β' Κατηγορίας ΘΕΣ/ΚΗ (κεντρικό)

Μονόκλινο	δρχ.	19.000	με πρωινό	έως 31/8
Δίκλινο	»	24.000	»	»
Τρίκλινο	»	29.000	»	»

ΣΑΣ ΣΥΜΦΕΡΕΙ ΠΡΙΝ ΚΛΕΙΣΕΤΕ ΟΠΟΥΔΗΠΟΤΕ ΝΑ ΜΑΣ ΕΠΙΣΚΕΦΘΕΙΤΕ

ΠΡΑΚΤΟΡΕΙΟ ΤΑΞΙΔΙΩΝ
ΣΑΒΒΑΣ ΣΑΗΣ
ΤΑΡΠΟΝ ΣΠΡΙΓΚΣ 42
δίπλα στην Τράπεζα Πίστεως
• Τηλ. 39781-3

Χ. 3173-30/4

ΜΕΝΤΙΟΥΜ-ΑΣΤΡΟΛΟΓΟΣ

ΝΙΚΟΣ

Ακριβείς προβλέψεις στον επαγγελματικό, αισθηματικό και οικονομικό τομέα.

Επαναφορά ατόμων
Ισχυρή υποβολή

Δέχεται μόνο με ραντεβού στα τηλέφωνα: 31405 και 39201

4537-14/4

VANIK TOURS

ΓΙΑΝΝΗΣ και ΣΕΒΑ ΒΑΛΣΑΜΙΔΗ

VANIK σημαίνει ΑΛΗΘΕΙΑ

ΑΚΤΗ ΚΑΝΑΡΗ 17, ΨΑΡΟΠΟΥΛΑ - ΑΝΕΤΟ ΠΑΡΚΙΝΓΚ

Ανοικτά: ΔΕ-ΣΑ 08.30 - 14.00 & 16.30 - 20.30

Τηλ. 35191, 37621 κινητό: 0945798148 , FAX 29532

Το γραφείο μας πάντα πρώτο σε κρατήσεις ξενοδοχείων εξασφάλισε και σας προσφέρει καταπληκτικές τιμές για τα παρακάτω ξενοδοχεία σε ΠΑΚΕΤΑ (έκδοση εισιτηρίων R/T) από 1/4-31/10/2002

Απευθυνόμαστε σε σας που θέλετε και η κράτησή σας να είναι σωστή και το δωμάτιό σας να σας περιμένει

1ον HOTEL ALEXANDROS	Α΄ SUPERIOR	
Πλατεία Μαβίλλη		
Μονόκλινο		€ 98
Δίκλινο		€ 108
Τρίκλινο		€ 142
2ον HOTEL PRESIDENT	Α΄ Κατηγορίας	
Λεωφόρος Κηφησίας		
Μονόκλινο		€ 40
Δίκλινο για μονόκλινο		€ 49
Δίκλινο		€ 53
Τρίκλινο		€ 67
3ον HOTEL ASTOR	Α΄ Κατηγορίας	
Σύνταγμα		
Μονόκλινο		€ 57
Δίκλινο για μονόκλινο		€ 65
Δίκλινο		€ 76
Τρίκλινο		€ 95
4ον HOTEL PARTHENON	Α΄ Κατηγορίας	
Στήλες Ολυμπίου Διός		
Μονόκλινο		€ 74
Δίκλινο		€ 83
ρίκλινο		€ 115
5ον HOTEL ZAFOLIA	Α΄ SUPERIOR	
Λεωφόρος Αλεξάνδρας		
Μονόκλινο		€ 93
Δίκλινο		€ 103
Τρίκλινο		€ 123
6ον HOTEL ARETHOUSA	Β΄ SUPERIOR	
Σύνταγμα		
7ον HOTEL ELLINIS	Β΄ SUPERIOR	
Ωνάσειο, λεωφ. Συγγρού		
Μονόκλινο		€ 43
Δίκλινο		€ 67
Τρίκλινο		€ 82
8ον HOTEL LILIA	Β΄ Κατηγορίας	
Πασαλιμάνι		
Μονόκλινο		€ 42
Δίκλινο		€ 55
Τρίκλινο		€ 69
9ον HOTEL EGNATIA	Β΄ Κατηγορίας	
Θεσσαλονίκη Κέντρο - καινούριο		
Μονόκλινο		€ 60
Δίκλινο		€ 72
Τρίκλινο		€ 84

* Τα παραπάνω ξενοδοχεία διαθέτουν T.V. σε όλα τα δωμάτια
* Στις παραπάνω τιμές συμπεριλαμβάνεται πρωινό σε μπουφέ
* Ακόμη σε μας θα βρείτε αεροπορικά και ατμοπλοϊκά εισιτήρια όλων των εταιρειών.

3119-31/3

ΝΤΕΤΕΚΤΙΒΣ

30 ΧΡΟΝΙΑ ΜΟΝΙΜΑ ΚΑΙ ΣΤΗ ΡΟΔΟ

35354

ΠΛΑΤΕΙΑ ΑΓΙΟΥ ΙΩΑΝΝΟΥ

Η ΛΥΣΗ!!! ΣΕ ΚΑΘΕ ΣΑΣ ΠΡΟΒΛΗΜΑ

EXPRESS SECURITY

X. 3152-30/4

ΛΕΝΤΑΚΗΣ ΜΑΝΩΛΗΣ

ΞΥΛΟΤΕΧΝΙΚΗ

Αναλαμβάνουμε πάσης φύσεως ξυλουργικές εργασίες:

• κουζίνες γερμανικές • ντουλάπες
• πόρτες • παράθυρα κ.λ.π.

ΠΛΗΡΟΦΟΡΙΕΣ

Τηλ. 60601-68414

4554-16/4

Από τους ιδιοκτήτες ενοικιαζομένων

Απειλές για αποκλεισμούς λιμανιών και αεροδρομίων

ΠΡΟΒΛΗΜΑ ΜΕ ΤΑ ΕΙΔΙΚΑ ΣΗΜΑΤΑ



Σε αποκλεισμό λιμανιών και αεροδρομίων απειλούν να προχωρήσουν οι ιδιοκτήτες των 40.000 επιχειρήσεων ενοικιαζόμενων δωματίων και διαμερισμάτων σε όλη την Ελλάδα, αν δεν επαναπροσδιορισθεί η διαδικασία παράτασης των ειδικών σημάτων λειτουργίας τους.

Τούτο αποφάσισε η Συνομοσπονδία Επιχειρηματιών Ενοικιαζόμενων Δωματίων Διαμερισμάτων Ελλάδας κατά τη διάρκεια του 5ου ετήσιου συνεδρίου τους. Οπως επισημαίνει ο γενικός γραμματέας της Συνομοσπονδίας κ. Κ. Μπρεντάνος, οι επιχειρηματίες του κλάδου δεν προτίθενται να ανταποκριθούν στη συγκεκριμένη διαδικασία που ορίζει σχετική εγκύκλιος του υπουργείου Ανάπτυξης, προκειμένου να ανανεώσουν το σήμα τους, θεωρώντας ότι δεν συμβαδίζει με τις ουσιαστικές λύσεις που είχε δώσει ο τέως πρόεδρος του ΕΟΤ Ευγ. Γιαννακόπουλος. Ο κ. Μπρεντάνος επισημαίνει ότι στις άλλες ευρωπαϊκές χώρες τα δικαιολογητικά, που απαιτούνται για τη λειτουργία μιας επιχείρησης, είναι από ένα έως πέντε, θεωρώντας υπερβολική την απαίτηση των 18 δικαιολογητικών μόνο για τη διατήρηση του ειδικού σήματος.

Σε απάντησή του το υπουργείο Ανάπτυξης σημείωσε ότι η αναφερόμενη εγκύκλιος του υπουργείου ερμηνεύει ορισμένες διατάξεις νόμων και δεν θεσπίζει νέες διαδικασίες. Καλά πληροφορημένες πηγές τέλος, αναφέρουν ότι η επίλυση του όλου προβλήματος μπορεί να εξευρεθεί μόνο στη δημιουργία σχετικής τροπολογίας.

Zorpidis

ΤΟΥΡΙΣΤΙΚΟΣ ΟΡΓΑΝΙΣΜΟΣ

Πτήσεις CHARTER

για

ΘΕΣΣΑΛΟΝΙΚΗ - ΡΟΔΟ - ΘΕΣΣΑΛΟΝΙΚΗ

Στις 13/4/02 από Ρόδο
Στις 14/4/02 από Θεσσαλονίκη
Στις 21/4/02 από Ρόδο
Στις 24/4/02 από Θεσσαλονίκη

με AEGEAN AIRLINES

Για κρατήσεις θέσεων επικοινωνήστε μαζί μας στο γραφείο μας:

STEFANAKIS TRAVEL-ZORPIDIS

Αλεξ. Διάκου 38

Και στα τηλέφωνα: 02410 20625, 30054

X3175-24/4

ΙΠΤΑΜΕΝΑ ΔΕΛΦΙΝΙΑ ΔΩΔΕΚΑΝΗΣΟΥ

ΚΥΡΙΑΚΟΥΛΗΣ MARITIME

Χειμερινό πρόγραμμα 2001-2002

Γνωρίζουμε στο επιβατικό κοινό ότι τα δρομολόγιά μας συνεχίζονται και το χειμώνα προς Κω - Κάλυμνο - Λέρο - Πάτμο και Σάμο



ΜΑΡΜΑΡΙΣ (Τουρκία)

Κάθε Παρασκευή στις 8.30 (με επιστροφή το απόγευμα)

Επίσης διαθέτουμε τα δελφίνια προς ναύλωση για ποδοσφαιρικές ομάδες, συλλόγους - εκδρομές και βαπτίσεις.

Τηλέφωνα πληροφοριών και κρατήσεων:

78052 και ή 78.053 κινητό 0938 666121

Πλατεία Νεωρίου 6

X. 3176-30/4

Τώρα και την Κυριακή ανοικτά (10.00-14.00) για παραγγελίες τηλ. 95787

ΠΟΤΑΓΟΡΑ

CASH & CARRY

ΠΩΛΗΣΗ ΧΟΝΔΡΙΚΗ - ΛΙΑΝΙΚΗ

* *Χύμα εκλεκτά παραδοσιακά κρασιά*
* *Χύμα ούζο, σούμα, ρακί*
* *Πλήρης οινοθήκη ΚΑΪΡ, ΕΜΕΡΥ, ΜΠΟΥΤΑΡΗ, ΤΣΑΝΤΑΛΗ κ.λπ.*
* *Εκλεκτά εμφιαλωμένα Οινοπνευματώδη*
* *Μπύρες, αναψυκτικά*

Καταπληκτικές προσφορές και σε είδη Super Market

..ΚΑΙ ΜΕ ΠΑΡΑΔΟΣΗ ΣΤΟ ΜΑΓΑΖΙ ΣΑΣ

ΚΑΡΒΟΥΝΑ Α΄ ΠΟΙΟΤΗΤΑΣ ΣΤΙΣ ΧΑΜΗΛΟΤΕΡΕΣ ΤΙΜΕΣ ΤΗΣ ΑΓΟΡΑΣ

Λεωφ. Ελευθερίας 23Α. Κρεμαστή (δίπλα στο Melody Palace)

Τηλ. 02410-95787

X. 3200-28/4

Γκαλερί

Εβελιν και Γιώργου ΠΙΤΙΝΗ

Εάν έχετε επισκεφθεί τα μεγάλα μουσεία της Ευρώπης και εάν έχετε ονειρευτεί κάτι για το σπίτι σας που να σας ξηλεύουν οι φίλοι σας, τότε

η Γκαλερί ΠΙΤΙΝΗ

σας περιμένει.

Με λίγα λεφτά το σπίτι σας γίνεται ΠΑΛΑΤΙ. Επιπλα εποχής , καθρέπτες, λάμπες, τραπεζαρίες, σαλόνια, σερβίτσια, διάφορα διακοσμητικά και ένα καταπληκτικό φωτιστικό συντριβάνι

ΟΛΑ ΣΕ ΤΙΜΕΣ ΔΩΡΟΥ

Μόνον για πελάτες που ξέρουν και θέλουν το σπίτι τους να έχει ΦΙΝΕΤΣΑ και ΓΟΗΤΕΙΑ

Μεταξύ Μίρα - Μάρε και Αύρα Μπητς.
Ωρες λειτουργίας: 10.30 - 14.00 και 17.300 - 21.00
ΑΝΟΙΚΤΑ ΟΛΕΣ ΤΙΣ ΗΜΕΡΕΣ

Τηλ. 90883-78389

4900-15/4

ΙΑΤΡΙΚΗ ΑΝΑΚΟΙΝΩΣΗ

Ο ΙΑΤΡΟΣ

ΕΥΑΓΓΕΛΟΣ ΑΝΤ. ΑΓΓΕΛΟΥ

ΜΙΚΡΟΒΙΟΛΟΓΟΣ - ΒΙΟΠΑΘΟΛΟΓΟΣ

Δέχεται:

Στο ιατρείο του
Ιερού Λόχου 11
Δευτέρα - Παρασκευή
07.00 - 12.30 και 17.30 - 19.30

Τηλ. ιατρείου: 02410 43311

FAX: 02410 43310

7061-21/4

ΝΤΕΤΕΚΤΙΒΣ ΑΘΗΝΩΝ

Αναλαμβάνουμε υποθέσεις

ανηλίκων,
προσωπικές,
οικογενειακές,
εμποροβιομηχανικές

Διαθέτουμε τα καλύτερα ηλεκτρονικά σύγχρονα οπτικοακουστικά συστήματα

Εχεμύθεια 100%

Τα 30 χρόνια πείρα είναι η εγγύησή μας

Τηλ. 0977632963 & 0945319796

4555-16/4

RODOS 2400 Cair

Επιλογή από την Ένωση Γάλλων Οινολόγων σαν ο μοναδικός εκπρόσωπος από τα κρασιά των Ελληνικών νησιών.

Χωρίς σχόλια ... (δικά μας)



1000 VINS DU MONDE
LA SELECTION DES SOMMELIERS
ILES GRECQUES
RHODES Cair Rhodes
Rhodes 2400 1999

. . . La robe délicatement nuancée de tons verts augure l'élégance florale puis fruitée (pêche blanche) du nez. En bouche, l'ensemble est leger, voire aérien, et donne un excellent vin d'apéritif . . .

© 2000 Hachette Livre, Paris.

"Περιλαμβάνεται στον Φετινό Οδηγό ξένων (μη γαλλικών κρασιών) έχοντας κερδίσει άλλα ένα μετάλλιο στον έγκυρο διεθνή διαγωνισμό Vinalles International. Οι δοκιμαστές το περιέγραψαν ότι έχει ανθώδη καρφώτητα με άρωμα λευκών ροδάκινων και μια συνολικά ισόρροπη γεύση. Ένα τέλειο «ταιριάζει τέλεια και τώρα είμαι εγώ να διαφωνήσω !" . . .

ATHENS NEWS 01/10/00 WINE OF THE WEEK

... Προκύπτει γιά ένα θαυμάσιο κρασί με τονωτική κιτρινοπράσινη σχεδόν καναρινί ρόμπα και έντονα παρουσία CO_2. Στην μύτη ικαράζεται με δυνατά αρώματα εξωτικών φρούτων σε φόντο αρωματικών λουλουδιών, πυκνωμένα και στυφερά. Διαθέτει γεύση ισχυρή ισορροπημένη και πετχύ. Επίγευση ανυπέντερα μακρά και καθαρή ...

Περιοδικό ΓΕΥΣΗ – Τεύχος Νο 58

ΠΡΑΚΤΟΡΕΙΟ

ΛΑΧΕΙΑ

ΛΟΤΤΟ

ΠΡΟ-ΠΟ

ΙΠΠΟΔΡΟΜΟΣ Πάμε ΣΤΟΙΧΗΜΑ

ΓΙΩΡΓΟΣ ΚΟΝΤΟΖΑΜΑΝΗΣ

ΜΕΓ. ΚΩΝ/ΝΟΥ 43 - ΤΗΛ. 20800 - ΡΟΔΟΣ

ΕΧΕΜΥΘΕΙΑ & ΕΜΠΙΣΤΟΣΥΝΗ - ΤΥΧΗ

Διαφάνειες και μεγενθύνσεις για μπαρ, εστιατόρια, fast food

Φ. & Ν. ΠΑΧΟΣ

Γ. Ευσταθίου 11
Τηλ. 26893

ΜΕΓΑΛΗ ΕΟΡΤΑΣΤΙΚΗ

G.A. FERRIES

ΕΚΔΡΟΜΗ

Περάστε τις άγιες ημέρες της ΜΕΓΑΛΗΣ ΕΒΔΟΜΑΔΑΣ και του ΠΑΣΧΑ!!!

Με τα πλοία της G.A. FERRIES

Ε/Γ ΡΟΔΑΝΘΗ, Ε/Γ ΜΑΡΙΝΑ

τριήμερη και τετραήμερη πασχαλινή εκδρομή

Ε/Γ ΜΑΡΙΝΑ

3/5/2002 Μ. ΠΑΡΑΣΚΕΥΗ

Από Ρόδο ώρα 22.00 για Θήρα, 07.00 Μ. ΣΑΒΒΑΤΟ

4/5/2002 Μ. ΣΑΒΒΑΤΟ

Παραμονή στη Θήρα

5/5/2002 ΚΥΡΙΑΚΗ ΠΑΣΧΑ

Από Θήρα ώρα 04.00 για Μύκονο ώρα 08.00

6/5/2002 ΔΕΥΤΕΡΑ ΠΑΣΧΑ

Από Μύκονο ώρα 06.00 για Τήνο, 07.00

Από Τήνο ώρα 17.00 για Πάτμο 21.00-21.30, Λέρο 22.45-23.15, Κάλυμνο 00.15 - 00.45, Κω 01.45-02.15, Ρόδος 06.00 Τρίτη Πάσχα

Τιμές

Δίκλινη εσωτερική ΑΑ2 δρχ. 55.000, ευρώ 161.41 κατ' άτομο

Δίκλινη εσωτερική Α2 δρχ. 45.000, ευρώ 132.06 κατ' άτομο

Τετράκλινη εξωτερική Α4 δρχ. 45.000, ευρώ 132.06 κατ' άτομο

Τετράκλινη εσωτερική ΑΒ4 δρχ. 40.000, ευρώ 117.39 κατ' άτομο

Ε/Γ ΡΟΔΑΝΘΗ

3/5/2002 Μ. ΠΑΡΑΣΚΕΥΗ

Από Ρόδο ώρα 14.00 για Κάλυμνο 18.00

4/5/2002 Μ. ΣΑΒΒΑΤΟ

Από Κάλυμνο ώρα 13.00 για Πάτμο 15.00

5/5/2002 ΚΥΡΙΑΚΗ ΠΑΣΧΑ

Από Πάτμο ώρα 15.00 για Λέρο 16.00

Από Λέρο ώρα 24.00 για Κάλυμνο 01.00-01.30, Κω 02.30-03.00, Ρόδο 07.00 (Δευτέρα Πάσχα)

Τιμές

Δίκλινη εξωτερική ΑΑ2 δρχ. 45.000, ευρώ 132.06 κατ' άτομο

Δίκλινη εσωτερική Α2 δρχ. 35.000, ευρώ 102.71 κατ' άτομο

Τετράκλινη εξωτερική Α4 δρχ. 35.000, ευρώ 102.71 κατ' άτομο

Τετράκλινη εσωτερική ΑΒ4 δρχ. 30.000, ευρώ 88.04 κατ' άτομο

ΙΧ δρχ. 15.000, ευρώ 44.02

ΜΟΤΟ δρχ. 4.000, ευρώ 11.74

Πληροφορίες στον ταξιδιωτικό σας πράκτορα και στα τηλέφωνα: 02410 35066, 30406, 36170

X3166-30/4

Το Ευαγγέλιο της Κυριακής

Πίστις, προσευχή και νηστεία

ΤΑ ΟΠΛΑ ΠΟΥ ΤΡΕΜΕΙ Ο ΔΙΑΒΟΛΟΣ

Γράφει ο πρωτοσύγκελος ΠΑΪΣΙΟΣ

«Τω καιρώ εκείνω», κάποιος άνθρωπος έρχεται κοντά στο Χριστό και αφού γονατίζει του λέγει, «Διδάσκαλε, ήνεγκα τον υιό μου προ Σε», γιατί έχει μέσα του δαιμονικό πνεύμα που τον κάνει άλαλο. Κάθε φορά που τον πιάνει, τον ρίχνει κάτω και τότε βγάζει αφρούς, τρίζει τα δόντια και μένει ξερός. Είπα στους μαθητές σου να διώξουν αυτό το πνεύμα, άλλα δεν μπόρεσαν. Αποκρίθηκε ο Ιησούς, άπιστη γενιά, ως πότε θα είμαι μαζί σας; Πόσο καιρό ακόμη θα σας ανέχομαι; Φέρτε μου εδώ το παιδί. Εκείνοι του το έφεραν. Μόλις το πνεύμα είδε τον Ιησούν, αμέσως τάραξε το παιδί κι εκείνο έπεσε καταγής και κυλιόταν βγάζοντας αφρούς. Πόσος καιρός είναι που του συμβαίνει αυτό,, ρώτησε ο Ιησούς τον πατέρα του παιδιού. Εκείνος απάντησε, από τότε που ήταν μικρό παιδί. Πολλές φορές μάλιστα και στη φωτιά τον έριξε και στα νερά για να τον εξολοθρέψει. Αλλά αν μπορείς να κάνεις κάτι, σπλαχνίσου μας και βοήθησέ μας. Κι ο Ιησούς του είπε τούτο. Αν μπορείς να πιστέψεις, όλα είναι δυνατά γι' αυτό που πιστεύει. Αμέσως τότε φώναξε δυνατά ο πατέρας του παιδιού και είπε με δάκρυα. Πιστεύω, βοήθησέ μας, γιατί η πίστη μου δεν είναι δυνατή. Βλέποντας ο Ιησούς ότι συγκεντρώνεται κόσμος, πρόσταξε το δαιμονικό πνεύμα, με αυτά τα λόγια: «Άλαλο και κουφό πνεύμα, εγώ σε διατάζω, βγες απ' αυτόν και μη ξαναμπείς πια σ' αυτόν».

Το πνεύμα, αφού το παιδί, βγήκε αφήνοντας κραυγή. Το παιδί τότε έμεινε αναίσθητο, ώστε πολλοί να λένε ότι πέθανε. Ο Ιησούς όμως το έπιασε από το χέρι του, το σήκωσε, κι αυτό στάθηκε όρθιο.

Οταν μπήκε ο Ιησούς στο σπίτι, τον ρώτησαν οι μαθητές του ιδιαιτέρως.

- Γιατί εμείς δεν μπορέσαμε να βγάλουμε αυτό το δαιμονικό πνεύμα;

Κι ο Ιησούς τους απάντησε. Αυτό το δαιμονικό γένος δεν μπορεί κανείς να το βγάλει με τίποτε άλλο παρά μόνο με προσευχή και νηστεία.

Εφυγαν από κει και προχωρούσαν διασχίζοντας τη Γαλιλαία.

Δεν ήθελε ο Ιησούς να μάθει κανείς ότι περνούσε από κει. Γιατί δίδασκε τους μαθητές του και τους έλεγε: «Ο Υιός του ανθρώπου θα παραδοθεί σε χέρια ανθρώπων που θα τον θανατώσουν, την τρίτη όμως μέσα μετά το θάνατό του θα αναστηθεί.

Αυτοί όμως δεν καταλάβαιναν αυτόν τον λόγο, ωστόσο φοβούνταν να τον ρωτήσουν.

Ο δυστυχισμένος και καμένος πατέρας φέρνει το αρρωστημένο παιδί του στο Μέγα γιατρό της ψυχής και του σώματος και ζητά να τον σπλαχνιστεί, ζητά να θεραπεύσει το αγαπημένο του παιδί που πάσχει από το άλαλο, πονηρό και ακάθαρτο πνεύμα. Ο πονεμένος πατέρας αν και δεν διακρίνεται δια την πίστη του, αν και εδίσταζε να πλησιάσει τον Κύριο, αν και είδε την αδυναμία των μαθητών του Ιησού να θεραπεύσουν το παιδί του, δειλά - δειλά πλησιάζει και λέγει «αλλ' ει τι δύνασαι, βοήθησον ημίν, σπλαχνισθείς εφ ημάς».

Είχε αμφιβολία αν θα είχε τη δύναμι ο Κύριος, ο Διδάσκαλος να θεραπεύσει το παιδί του παρά το ότι έβλεπε καθημερινά και άκουε ότι πλείστα υπεράνθρωπα έργα ενεργούσε ο Ιησούς εν τω λαώ.

Ομως δυστυχώς όμοιοι και απαράλλαχτοι προς το δύσπιστο πατέρα ήσαν και οι περισσότεροι Ιουδαίοι, ενώ έβλεπαν σημεία και τέρατα να ενεργεί ο θεάνθρωπος Ιησούς στο λαό αυτοί εν πλήρη συνειδήσει έδειχναν περιφρόνησι και δυσπιστία στο πρόσωπο του Μεγάλου Διδασκάλου.

Αγανακτεί δια την σκληροκαρδία και δυσπιστία αυτού του εκλεκτού λαού και λέγει «ω γενεά άπιστος, έως πότε προς υμάς, έσομαι, έως πότε ανέξομαι υμών; φέρετε μοι αυτόν προς με».

Και το πονηρό πνεύμα όταν αντίκρισε τον Κύριο αμέσως εσπάραξε, τον πάσχοντα νέο, πέφτει στη γη, αφρίζει. Και ο Κύριος που είδε την μετάνοια, την πίστη του πατέρα λέγει εξουσιαστικώς στο ακάθαρτο και πονηρό πνεύμα, «εγώ σοι επιτάσσω, έξελθε εξ αυτού και μηκέτι εισέλθης εις αυτόν». Μπροστά στην παντοδύναμο προστασγή το ακάθαρτο, άλαλο, πονηρό πνεύμα αμέσως έκραξε, εσπάραξε, εγκατέλειψε τον νέο. Και η άπειρος του Θεού αγάπη σηκώνει τον ποτέ δαιμονισμένο νέο και τον παραδίδει υγιαίνοντα στον πατέρα του.

Ο αγαθός και πολυεύσπλαχνος Θεός και πατήρ πάσης παρακλήσεως παρέχει στον άνθρωπο τις ευεργεσίες του ποικιλοτρόπως κατά τη χρεία αλλά και δύναμι ενός εκάστου. Αρκεί ο άνθρωπος να επιδείξει, και συγχρόνως να χρησιμοποιήσει τα όπλα εκείνα που φοβάται και τρέμει ο Διάβολος και αυτά είναι : Πίστις - προσευχή και νηστεία.

Φίλες και φίλοι, η Εκκλησία μας, μας καλεί να οπλιστούμε με αυτά τα όπλα για να δυνηθούμε να αντιμετωπίσουμε τις ενέδρες του διαβόλου, που δυστυχώς μέρα και νύχτα μας πολεμά λυσσαλέα με όλη τη δύναμή του, με τελικό σκοπό να μας απομακρύνει από τη θερμή αγκαλιά του Πλάστου και Δημιουργού «παρ' ου πάσα δόσις αγαθή και παν δώρημα τέλειον».

FELICIA RESIDENTS II

συγκρότημα μονοκατοικιών στους πρόποδες του Φιλερήμου, στην Παστίδα



Εμβαδόν 134 μ², οικόπεδο 275-453μ²

3 υπνοδωμάτια, κουζίνα, σαλόνι, καθιστικό, αποθήκη, τζάκι, 2 λουτρά, 1 WC, χώρος στάθμευσης

απο 25.000.000 δρχ (73.367,57 €) στα μπετά

ΠΛΗΡΟΦΟΡΙΕΣ : Τηλ. 0241-68615, 0946179869

ΑΝΔΡΕΑΣ ΜΙΧΑΗΛΙΔΗΣ αρχιτέκτων

Λεωφ. Λίνδου 232, 85100 Ρόδος

Τηλ. 0241-68615, Fax 68598, e-mail amih@rho.forthnet.gr

T 478-23/4

G.A. FERRIES

ΠΡΟΓΡΑΜΜΑ ΔΡΟΜΟΛΟΓΙΩΝ

Από νησιά προς Πειραιά

• **Δευτέρα 15/4/02** ΡΟΔΑΝΘΗ 16.00
Κω - Κάλυμνο - Λέρο - Πάτμο - Πειραιά

• **Τρίτη 16/4/02**
ΡΟΜΙΑΝΤΑ 15.00
Σύμη - Τήλο - Νίσυρο - Κω - Κάλυμνο - Αστυπάλαια - Νάξο - Πάρο - Σύρο - Πειραιά
ΜΑΡΙΝΑ16.00
Κω - Κάλυμνο - Λέρο - Πάτμο - Πειραιά

• **Τετάρτη 17/4/02**
ΡΟΔΑΝΘΗ 16.00
Κω - Κάλυμνο - Λέρο - Πάτμο - Πειραιά
ΔΗΜΗΤΡΟΥΛΑ 16.00
Κω - Κάλυμνο - Λέρο - Πάτμο - Πειραιά

• **Πέμπτη 18/402**
ΜΑΡΙΝΑ 16.00
Κω - Κάλυμνο - Λέρο - Πάτμο - Πειραιά

• **Παρασκευή 19/4 /02**
ΜΑΡΙΝΑ 18.00
Κω - Κάλυμνο - Πειραιά
ΡΟΔΑΝΘΗ 18.00 Πειραιά

• **Σάββατο 24/4/02**
ΡΟΜΙΑΝΤΑ 14.30 Καστελλόριζο
ΜΑΡΙΝΑ16.00
Κω - Κάλυμνο - Λέρο - Πάτμο - Πειραιά

• **Κυριακή 21/4/02**
ΔΗΜΗΤΡΟΥΛΑ 09.00 Πειραιά

Πληροφορίες:

Τηλ. 35066 - 30406 - 36170 - 28597 FAX: 39839

και στον ταξιδιωτικό σας πράκτορα

X3166-30/4

ΠΡΑΚΤΟΡΕΙΟ ΤΑΞΙΔΙΩΝ

ΣΑΒΒΑΣ ΣΑΗΣ

ΠΑΣΧΑΛΙΝΗ ΕΚΔΡΟΜΗ

στην ΠΑΤΜΟ - ΛΕΙΨΟΥΣ

από 1/5 έως 5/5

Ελάτε μαζί μας στα δεύτερα Ιεροσόλυμα όπως αποκαλείται η ΠΑΤΜΟΣ για να γιορτάσουμε την Ανάσταση του Κυρίου να δούμε την τελετή του νιπτήρα τη Μεγ. Πέμπτη και να επισκεφθούμε το Σπήλαιο της Αποκάλυψης, το μοναστήρι του Αγ. Ιωάννου του Θεολόγου στη Χώρα, το γυναικείο μοναστήρι του Ευαγγελισμού, την Παναγιά Κουμάνα, τα χωριά Κάμπο, Λάμπτη και άλλα.

Τιμή κατ' άτομο ευρώ 161

ΠΕΡΙΛΑΜΒΑΝΕΙ:

• Εισιτήρια Ρόδο - Πάτμο - Ρόδο Γ' Β' θέση
• Ξενοδοχεία με πρωινό
• Εκδρομή στο νησί
• Κρουαζιέρα στους Λειψούς
• Συνοδός ο κ. Σάββας Σαής



ΠΛΗΡΟΦΟΡΙΕΣ ΠΡΟΓΡΑΜΜΑΤΑ

ΠΡΑΚΤΟΡΕΙΟ ΤΑΞΙΔΙΩΝ

ΣΑΒΒΑΣ ΣΑΗΣ

ΤΑΡΠΟΝ ΣΠΡΙΓΚΣ 42 (δίπλα στην Πίστεως)

Τηλ. 39781-3

X3173-30/4

GR Grand Hotel Rhodes

Day & Night

Naiades by the Pool

Στήν τροπική ατμόσφαιρα της μεγάλης πισίνας του Grand Hotel, το Ναιάδες λειτουργεί με ανανεωμένο Μενού ως Καφέ-Ουζερί (10:30 - 17:30



A Member of MITSIS

X 3149-30/4

Piano Bar

Το γνωστό σημείο συνάντησης στο κέντρο της Πόλης.

Ο Τάκης Ταώνης κάθε βράδυ* στο πιάνο. (20:30 - 01:00)

* Εκτός Τρίτης

ΧΕΝ ΡΟΔΟΥ

ΠΡΟΣΚΛΗΣΗ

Παρακαλούνται τα μέλη της ΧΕΝ να προσέλθουν στη Λέσχη του ΟΤΕ την Τρίτη 16 Απριλίου στις 6 το απόγευμα, προκειμένου να ενημερωθούν αναλυτικά για το πανελλήνιο συνέδριο της ΧΕΝ και τα αποτελέσματά του, από τα μέλη που συμμετείχαν ως αντιπρόσωποι.

Στη συνάντηση αυτή παρακαλούνται να δηλώσουν όσες από τα μέλη και τις φίλες μας επιθυμούν να συμμετάσχουν στην εκδρομή που θα πραγματοποιηθεί στις 21 Απριλίου, ημέρα Κυριακή στον Προφήτη Ηλία (Σάλακος).

Το Δ.Σ.

4879-14/4

Θέλουν να πουλήσουν το πακέτο της

Οι Κρητικοί γάχνουν για αγοραστές της ΔΑΝΕ;

ΒΡΙΣΚΟΝΤΑΙ ΣΕ ΑΔΙΕΞΟΔΟ

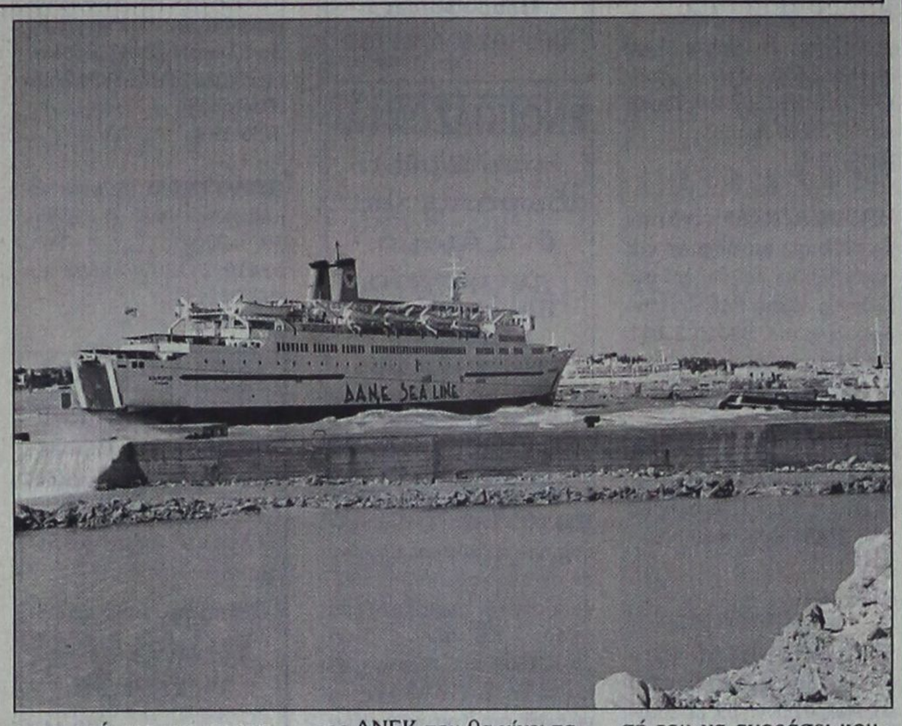

ΣΕ ΝΕΟ ΑΔΙΕΞΟΔΟ έχει περιέλθει για μια φορά ακόμη η ΔΑΝΕ λόγω της έλλειψης ρευστότητας και η αναζήτηση πέντε δισεκατομμυρίων δραχμών από τις τράπεζες αποδεικνύεται ότι είναι δύσκολη υπόθεση.

• Μεγάλα ερωτηματικά πάντως έχει προκαλέσει η στάση της ΑΝΕΚ που κατέχει το πλειοψηφικό πακέτο της ΔΑΝΕ, αλλά δεν της έδωσε χείρα βοηθείας στην κρίση που ξέσπασε εν αντιθέσει με τον Γεράσιμο Καλογηράτο που «δανειοδότησε» τη ναυτιλιακή με αρκετά εκατομμύρια.

Η ΣΤΑΣΗ του στρατηγικού επενδυτή είναι πολύ πιθανό να δείχνει ότι η συνεργασία των δύο εταιρειών βαίνει προς τη λήξη της, αφού αποδεικνύεται ζημιογόνο τόσο για την ΑΝΕΚ που καταβάλλει τους τόκους στην ΕΓΝΑΤΙΑ για τις μετοχές που είναι ενέχυρο, όσο και για τη ΔΑΝΕ που δεν υποστηρίζεται οικονομικά από τη χανιώτικη ναυτιλιακή.

• Οι καλά γνωρίζοντες την υπόθεση αυτή, υποστηρίζουν ότι αν υπάρξουν επενδυτές που θα διαθέσουν χρήματα για να αγοράσουν μέρος των μετοχών που διαθέτει η ΑΝΕΚ η διοίκηση της χανιώτικης ναυτιλιακής δεν θα προβάλει αντιστάσεις - αφού θα βγει κερδισμένη - όπως συνέβαινε στο παρελθόν.

ΑΥΤΟ σημαίνει ότι δεν αποκλείεται μέσα στο προσεχές διάστημα η τύχη της ΔΑΝΕ να περάσει σε νέους επενδυτές που θα αγοράσουν το πακέτο μετοχών της ΑΝΕΚ που θα γίνει παρελθόν και θα πάρουν την πλειοψηφία. Πόλος έλξης για τους επενδυτές είναι ότι η ΔΑΝΕ δεν έχει δανειακές υποχρεώσεις σε τράπεζες, όπως άλλες ακτοπλοϊκές και έχει την έδρα της σε μια γραμμή που εξακολουθεί να είναι χρυσοφόρα.

• Αξιοσημείωτο είναι ότι και ο Γεράσιμος Καλογηράτος εμμένει στην αξίωσή του να αγοράσει κομμάτι του πακέτου των μετοχών της ΑΝΕΚ και να αναλάβει εξ' ολοκλήρου τη ΔΑΝΕ. Οι εξελίξεις αυτές δείχνουν πάντως ότι στο διάστημα που θα ακολουθήσει πολλά θα γίνουν που θα κρίνουν την τύχη της ταλαίπωρης ναυτιλιακής, που ξεκίνησε με τις καλύτερες προϋποθέσεις και κατέληξε να εκπέμπει μονίμως σήμα κινδύνου!

Συνελήφθη με ναρκωτικά

Συνελήφθη στο αεροδρόμιο Παραδεισίου από άνδρες του τοπικού αστυνομικού τμήματος, ο Γεώργιος Κουρμπέης του Χαράλαμπου, 19 χρόνων, στρατιώτης από τη Λευκάδα, να έχει στις αποσκευές του, δύο συσκευασίες, που περιείχαν ποσότητα χασίς συνολικού βάρους 21 γραμμαρίων.

Σε βάρος του 19χρονου στρατιώτη σχηματίστηκε δικογραφία, προκειμένου να οδηγηθεί στον Εισαγγελέα, ενώ ενημερώθηκε η Στρατονομία.

ΕΛΛΗΝΙΚΗ ΔΗΜΟΚΡΑΤΙΑ
ΠΕΡΙΦΕΡΕΙΑ Ν. ΑΙΓΑΙΟΥ
ΓΕΝΙΚΗ ΔΙΕΥΘΥΝΣΗ ΠΕΡΙΦΕΡΕΙΑΣ
ΔΙΕΥΘΥΝΣΗ ΔΑΣΩΝ ΔΩΔ/ΝΗΣΟΥ

ΑΝΑΚΟΙΝΩΣΗ

Γνωστοποιείται κατά το άρθρο 14 του Ν.998/79, η αποστολή για δημοσίευση στο Δήμο Λέρου της υπ'αριθμ. 976/28-3-2002 πράξης χαρακτηρισμού έκτασης που εκδόθηκε από τον Δ/ντή Δασών Δωδ/σου. Η ΚΜ 3004 γαιών Λακκίου Λέρου χαρακτηρίζεται ως γεωργική έκταση.

Ο Δ/ντής Δασών Δωδ/σου
Φίλιππος Κοντίτσης
Δασολόγος με Α' βαθμό

4899-14/4

ΚΕΝΤΡΑ ΞΕΝΩΝ ΓΛΩΣΣΩΝ ΑΝΔΡΕΑ ΑΝΑΣΤΑΣΙΟΥ

Παραρτήματα στην Ιαλυσό και Κρεμαστή
Τηλ. 02410 94285 / 02410 93986
(Ετος ίδρυσης 1984)

ΚΕΝΤΡΑ ΓΙΑ ΤΗΝ ΠΡΟΕΤΟΙΜΑΣΙΑ ΣΤΑ ΠΤΥΧΙΑ:
TOEIC αναγνωρισμένο από το ΑΣΕΠ για εργασία στο Δημόσιο
IELTS για φοίτηση σε αγγλικά πανεπιστήμια
TOEFL για φοίτηση σε αμερικανικά πανεπιστήμια
FIRST CERTIFICATE CAMBRIDGE
CERTIFICATE IN ADVANCE ENGLISH
CAMBRIDGE PROFICIENCY
ECCE - LOWER - MICHIGAN
MICHIGAN PROFICIENCY
PALSO όλα τα επίπεδα
Εγγραφές σε αγγλικά και αμερικανικά Πανεπιστήμια
Εντατικά πρωινά μαθήματα για υποψηφίους στο Δημόσιο που θέλουν να αποκτήσουν το TOEIC τον Απρίλιο.
Η μεθοδική και συστηματική προετοιμασία είναι η εγγύηση για την επιτυχία σας σε όλες τις εξετάσεις.
ΔΙΔΑΣΚΟΥΝ ΑΠΟΚΛΕΙΣΤΙΚΑ: **ΑΝΔΡΕΑΣ ΑΝΑΣΤΑΣΙΟΥ ΒΙΚΗ ΜΑΚΡΗ**

T562-21/4

KYDON TOURS

ΚΕΝΤΡΙΚΟ ΠΡΑΚΤΟΡΕΙΟ PORT AGENT

ΠΑΣΧΑ
στην **ΚΑΛΥΜΝΟ & ΝΙΣΥΡΟ**

ΚΡΟΥΑΖΙΕΡΑ με το
F/B ΡΟΔΟΣ ΔΑΝΕ SEA LINES

Μια όμορφη, ξεκούραστη κρουαζιέρα για ένα ευχάριστο, χαρούμενο ΠΑΣΧΑ στη ζωηρή ΚΑΛΥΜΝΟ και στη ρομαντική ΝΙΣΥΡΟ

ΠΡΟΓΡΑΜΜΑ
• **Μ. ΣΑΒΒΑΤΟ 4/5:** Αναχώρηση 15.00 - Αφιξη: 20.00 Χαρείτε την ΚΑΛΥΜΝΟ με την εορταστική ατμόσφαιρα!!! Ανάσταση σε εκκλησία επιλογής σας και γλέντι μέχρι πρωίας στα μπαράκια της ΚΑΛΥΜΝΟΥ.
• **ΚΥΡΙΑΚΗ ΠΑΣΧΑ 5/5:** Αναχώρηση από την ΚΑΛΥΜΝΟ 07.00. Αφιξη στη ΝΙΣΥΡΟ 09.30. Παραμονή στη ΝΙΣΥΡΟ μέχρι τη Δευτέρα 11.30 για να χαρούμε την ΜΥΚΟΝΟ της Δωδεκανήσου με όμορφους περιπάτους και κυρίως για το προσκύνημα στην ΠΑΝΑΓΙΑ τη ΣΠΗΛΙΑΝΗ. Αφιξη στη Ρόδο 13.00 Δευτέρα.

ΤΙΜΕΣ ΚΑΤ' ΑΤΟΜΟ

* Σε δίκλινη εξωτερική ΑΑ2	80	ευρώ
* Σε δίκλινη εσωτερική Α2	70	"
* Σε τετράκλινη εξωτερική Α4	70	"
* Σε τετράκλινη εσωτερική ΑΒ4-Β4	60	"

Ι.Χ. 30 ευρώ • Μηχανάκια 10 ευρώ

ΣΥΝΟΔΟΣ η κ. ΕΛΕΝΗ ΨΥΛΛΑΚΗ

Συμμετέχει το ΕΝ ΛΕΥΚΩ, ο κ. Χρήστος Μυστιλιάδης, το RODOS CHANNEL

ΔΗΛΩΣΤΕ ΓΡΗΓΟΡΑ ΣΥΜΜΕΤΟΧΗ!!!

ΠΡΑΚΤΟΡΕΙΟ ΚΥΔΩΝ
1. Εθελ. Δωδεκανησίων 14
Τηλ. 02410 23.000 - 27900 - 75268
2. Ακτή Σαχτούρη 8, Λιμάνι
Τηλ. 02410 27722 - 24265

X3168-4/5

ΚΙΑ Rio 1.343κ.εκ.
ΚΑΤΟΧΥΡΩΘΗΚΕ!

σαν το πιο εξοπλισμένο αυτοκίνητο στη βασική του έκδοση
Αποκτήστε το μόνο με **8.940 Ευρώ**

R

• Υδραυλικό τιμόνι • Αερόσακος • Ράδιο-cd • Δερμάτινο σαλόνι •

ΚΑΤΟΧΥΡΩΣΤΕ ΤΟ ΚΑΙ ΚΕΡΔΙΣΤΕ 1.700 ΕΥΡΩ



ΚΙΑ
KIA MOTORS
Σας δίνει ΠΑΝΤΑ κάτι περισσότερο

ΑΟΥΤΟ ΝΤΗΛ Π.& Ρ. ΔΑΒΑΡΗ Α.Β.Ε.Ε.: 25ο χλμ. Ν.Ε.Ο Αθηνών-Κορίνθου, Τ.Κ. 196 00 Μάντρα Αττικής, ΤΗΛ.: 010/550 7000, FAX: 010/556 1298

ΑΠΟΚΛΕΙΣΤΙΚΟΙ ΑΝΤΙΠΡΟΣΩΠΟΙ **ΑΦΟΙ Χ"ΜΙΧΑΛΗ**
ΕΚΘΕΣΗ: 3ο χλμ. Λεωφ. Ρόδου - Καλλιθέας τηλ. 02410 61824
ΣΕΡΒΙΣ - ΑΝΤΑΛΛΑΚΤΙΚΑ 9ο χλμ. Ρόδου - Λίνδου τηλ. 02410 62941

3184-30/4

ΤΟ ΚΑΜΑΚΙ
ΔΕΚΑΠΕΝΘΗΜΕΡΗ ΠΟΛΙΤΙΚΗ - ΣΑΤΙΡΙΚΗ - ΑΠΟΚΑΛΥΠΤΙΚΗ ΕΦΗΜΕΡΙΔΑ ΤΗΣ ΔΩΔ/ΣΟΥ

Πολιτική, σατιρική, αποκαλυπτική εφημερίδα της Δωδεκανήσου

«Το Καμάκι»

• **Κυκλοφορεί κάθε 1η και 15 στα περίπτερα**
• **Αποκαλύπτει, σατιρίζει, ερευνά και σχολιάζει..**

«Το Καμάκι»
...δροσιά στην ενημέρωση
• **Ζητείστε το στα περίπτερα**
Συνδρομητές... ευπρόσδεκτοι

***

Εθνικής Αντιστάσεως 65 - 2ος όροφος
Τηλέφωνα - FAX: 02410 - 70130, 70131

XΛ-14/4

Zorpidis

ΤΟΥΡΙΣΤΙΚΟΣ ΟΡΓΑΝΙΣΜΟΣ
Αλεξ. Διάκου και Λοχαγού Φανουράκη 31.
Τηλ. 02410 20625, 30054 FAX 26745

ΠΑΣΧΑΛΙΝΕΣ ΕΞΟΡΜΗΣΕΙΣ

ΣΕ ΟΛΟ ΤΟΝ ΚΟΣΜΟ!!!

ΠΑΡΙΣΙ - ΝΤΙΣΝΕΫ - ΒΕΡΣΑΛΙΕΣ
ΠΑΡΙΣΙ - ΚΥΑΝΗ ΑΚΤΗ
ΠΑΡΙΣΙ - ΛΟΝΔΙΝΟ
ΒΑΛΕΑΡΙΔΕΣ ΝΗΣΟΙ
ΛΟΝΔΙΝΟ
ΑΓΓΛΙΑ - ΣΚΩΤΙΑ
ΚΛΑΣΙΚΗ ΙΤΑΛΙΑ
ΡΩΜΗ
ΣΚΑΝΔΙΝΑΒΙΚΕΣ ΠΡΩΤΕΥΟΥΣΕΣ
ΙΣΠΑΝΙΑ - ΠΟΡΤΟΓΑΛΙΑ
ΒΙΕΝΝΗ - ΒΟΥΔΑΠΕΣΤΗ - ΠΡΑΓΑ
ΚΥΑΝΗ ΑΚΤΗ - ΝΙΚΑΙΑ - ΚΑΝΝΕΣ - ΜΟΝΑΚΟ
ΙΤΑΛΙΚΟ ΠΑΝΟΡΑΜΑ (οδικώς)
ΓΥΡΟΣ ΙΤΑΛΙΑΣ (οδικώς)

Και πολλές ακόμα ονειρεμένες εξορμήσεις εντός και εκτός Ελλάδος!!!

Λ.Α.Ν.Ε.

Αναχωρήσεις από Ρόδο:

F/B Β. ΕΡΑΤΕΙΡΑ
Κάθε **ΠΕΜΠΤΗ στις 04.30** για Χάλκη, Διαφάνι, Πηγάδια, Κάσο, Σητεία, Αγιο Νικολαο, Μήλο, Πειραιά
Κάθε **ΚΥΡΙΑΚΗ στις 04.30** για Χάλκη, Διαφάνι, Πηγάδια, Κάσο, Σητεία, Αγιο Νικολαο, Μήλο, Πειραιά

F/B Β. ΚΟΡΝΑΡΟΣ
Κάθε **ΣΑΒΒΑΤΟ στις 04.30** για Διαφάνι, Πηγάδια, Κάσο, Σητεία, Αγιο Νικολαο, Μήλο, Πειραιά

ΕΚΤΑΚΤΩΣ τη Μ. Εβδομάδα
θα πραγματοποιηθεί δρομολόγιο από τη Ρόδο, τη **Μ. Παρασκευή** με αναχώρηση στις **20.00** για Διαφάνι, Πηγάδια, Κάσο, Σητεία, Αγιο Νικόλαο, Μήλο, Περαιά

X3175-30/4

Κρατήσεις ξενοδοχείων σε όλη την Ελλάδα
Αεροπορικά εισιτήρια
Ακτοπλοϊκά εισιτήρια
Ενοικιάσεις αυτοκινήτων

ΠΡΟΟΔΟΣ ΜΙΚΡΕΣ ΑΓΓΕΛΙΕΣ ΜΙΚΡΕΣ ΑΓΓΕΛΙΕΣ ΠΡΟΟΔΟΣ

ΕΝΟΙΚΙΑΣΕΙΣ

ΕΝΟΙΚΙΑΖΕΤΑΙ κατάστημα 85τ.μ., Κλαυδίου Πέππερ και Αυστραλίας, με υπόγειο 100τ.μ. Τιμή 200.000 μηνιαίως. Πληροφορίες τηλ. 0945876217
4851-16/4

ΕΝΟΙΚΙΑΖΕΤΑΙ διαμέρισμα τριαμισάρι, Σοφίας Βέμπου 4 - Ανάληψη. Πληροφορίες τηλ. 02410/36772
4837-16/4

ΕΝΟΙΚΙΑΖΕΤΑΙ δωμάτιο επιπλωμένο με ατομικό μπάνιο, Λειβαδιάς 16. Πληροφορίες τηλ. 02410/64051
4862-17/4

ΕΝΟΙΚΙΑΖΟΝΤΑΙ RENT A HAUSE for a month or for a year. Tel. 0946818232 mr Takis
4861-17/4

ΕΝΟΙΚΙΑΖΕΤΑΙ επιπλωμένο διαμερισματάκι στο κέντρο της πόλης. Πληροφορίες τηλ. 0241038932
4836-14/4

ΕΝΟΙΚΙΑΖΕΤΑΙ
διαμέρισμα 60 τ.μ., με δύο υπνοδωμάτια, πλυντήριο SIEMENS, φουρνάκι με εστίες, με εντοιχιζόμενες ντουλάπες σε 1ο όροφο οικοδομής, σε εξαιρετική κατάσταση, ευάερο και ευήλιο επί της οδού Πειραιώς στη Ρόδο. Παρακαλώ μόνο σοβαρές προτάσεις
Πληροφορίες τηλ. 02410 30439, 02410 33999, όλες τις ώρες και κινητό 0942210685 από 15.00 έως και 22.00
1300-21/4

ΕΝΟΙΚΙΑΖΕΤΑΙ επιπλωμένο διαμερισματάκι στο κέντρο της πόλης. Πληρ. τηλ. 0241038932
4836-14/4

ΕΝΟΙΚΙΑΖΕΤΑΙ κατάστημα σε κεντρικό σημείο, κατάλληλο για φαρμακείο ή για οποιαδήποτε άλλη εργασία στην οδό Σμύρνης και Αταβύρου. Πληρ. τηλ. 02410/23815 και 0945888501
4830-14/4

ΕΝΟΙΚΙΑΖΕΤΑΙ ρετιρέ 50τ.μ., υπνοδωμάτιο, κουζίνα, μπάνιο, επιπλωμένο, άνετο, πεντακάθαρο, απέραντη θέα., αποκλειστική αυλή 200τ.μ.., κοντά στο αθλητικό κέντρο Καρακόνερου. Πληροφορίες τηλ. 0944/950316
4878-18/4

ΕΝΟΙΚΙΑΖΕΤΑΙ διαμέρισμα διαμπερές, πλήρως ανακαινισμένο, 2 υπνοδωμάτια, σαλοτραπεζαρία, μεγάλη κουζίνα, 2 WC, με θέρμανση. Τιμή 420 ευρώ. Τηλ. 0241029025
4880-19/4

ΕΝΟΙΚΙΑΖΕΤΑΙ διαμέρισμα 135τ.μ. επί της οδού Καναδά με 2 κρεβατοκάμαρες, σαλόνι, εντοιχισμένη κουζίνα, τραπεζαρία, ηλιακό θερμοσίφωνα, αυτόνομη θέρμανση, σχεδόν εξοπλισμένο, ισόγειο, κατάλληλο και για επαγγελματική στέγη. Τιμή 500 ευρώ. Τηλ. 02410/32232 και02410/60325
1489-14/4

ΕΝΟΙΚΙΑΖΕΤΑΙ διαμέρισμα 80τ.μ., διαμπερές, δύο υπνοδωμάτια, σαλόνι, κουζίνα, WC, στην Ιξιά, οδός Απολλωνίου Ροδίου και Σωτήρος γωνία. Πληρ. τηλ. 0944140059
X3173-30/4

ΕΝΟΙΚΙΑΖΟΝΤΑΙ: 1) Διαμέρισμα τριάρι, 2) 3 αποθήκες, Διουσκοριδών 10. Πληροφορίες τηλ. 02410/91773
4883-19/4

ΕΝΟΙΚΙΑΖΕΤΑΙ διαμέρισμα σε οικοδομή τριών διαμερισμάτων, Καμείρου 59 - Ρόδος, επιπλωμένο, κουζίνα, καθιστικό, υπονοδωμάτιο, μπάνιο, αποθήκη, με ξεχωριστή είσοδο. Πληροφορίες τηλ. 0241086419-0241020114
4892-21/4

ΕΝΟΙΚΙΑΖΕΤΑΙ καινούριο διαμέρισμα τεσσάρων δωματίων, 2 WC, 2 μικροαποθήκες, εντοιχιζόμενη κουζίνα, σαλοτραπεζαρία, με θερμοπομπούς, ηλιακό θερμοσίφωνα, θυροτηλεόραση, νυχτερινό ρεύμα, στον 2ο όροφο, λεωφ. Λίνδου 221. Πληρ. τηλ. 02410/61893, 02410/25488 και 0973682108
4889-19/4

ΕΝΟΙΚΙΑΖΕΤΑΙ κατάστημα 200τ.μ., κατάλληλο για οποιαδήποτε χρήση, επί της Σμύρνης 36 στο Ροδίνι. Πληροφορίες τηλ. 02410/32011 ώρες καταστημάτων
4897-21/4

ΕΝΟΙΚΙΑΖΕΤΑΙ στην οδό Καναδά 54, κατάστημα 55τ.μ. με πατάρι 35τ.μ. Πληροφορίες τηλ. 22450 ώρες 8.30 π.μ. - 3μ.μ.
4799-14/4

ΕΝΟΙΚΙΑΖΟΝΤΑΙ καταστήματα επί της Καποδιστρίου και Μακρυγιάννη 59, με πατάρι και WC, κατάλληλα και για τουριστικά γραφεία. Τηλ. 02410/30674 και 0976044753
4873-30/4

ΕΝΟΙΚΙΑΖΕΤΑΙ στο Παραδείσι, διαμέρισμα, με δύο υπνοδωμάτια, σαλόνι, κουζίνα, κλπ., βοηθητικών χώρων. Πληρ. τηλ. 02410/33228
1298-19/4

ΕΝΟΙΚΙΑΖΟΝΤΑΙ επιπλωμένα στούντιο σε ήσυχη περιοχή στην Ιαλυσό. Πληρ. κ. Μιχάλη τηλ. 0945077678
4887-30/4

ΕΝΟΙΚΙΑΖΕΤΑΙ
κατάστημα 250τ.μ., με ή χωρίς πατάρι, 250τ.μ., στην περιοχή Ροδίνι.
Δεκτές μόνο σοβαρές προτάσεις.
Πληροφορίες 9-1 και 6-9 Τηλ. 0241066181, κ. Αρφαρά
X3183-30/4

ΕΝΟΙΚΙΑΖΕΤΑΙ
κατάστημα 120τ.μ. με μεγάλη αυλή, κατάλληλο για οποιαδήποτε χρήση στο Καρακόνερο
Πληροφορίες τηλ. 02410/65253 και 09450553503
4884-5/5

ΕΝΟΙΚΙΑΖΕΤΑΙ
ευρύχωρο επιπλωμένο στούντιο στην Ιξιά
Πληροφορίες τηλ. 02410/24752
4792-21/4

ΕΝΟΙΚΙΑΖΟΝΤΑΙ
επιπλωμένα δωμάτια, για ένα άτομο, με ψυγείο
Πληροφορίες τηλ. 02410/63402 και 0977944976
4803-21/4

πωλήσεις

ΠΩΛΟΥΤΑΙ: 1) Διαμέρισμα τριάρι, δεύτερος όροφος, σε άριστη κατάσταση, ανακαινισμένο, περιοχή τέρμα οδού Κωτιάδη. Τιμή 29.000.000 δρχ. Δάνειο τραπεζικό δεκτό. 2) Παλαιά οικία με αυλή, στα Κοσκινού, θέλει επισκευή. Τιμή 17.000.000 δρχ. Πληροφορίες τηλ. 30397 - 0946049179 κ. Νίκο
4707-14/4

ΠΩΛΟΥΝΤΑΙ από ιδιώτη, μετοχές ΔΑΝΕ. Πληροφορίες τηλ. 0972440161
4857-17/4

ΜΕΓΑΛΗ ΕΥΚΑΙΡΙΑ! 1) Πωλείται στην Ιαλυσό, κοντά στη θάλασσα, πανσιόν δέκα τρίκλινων δωματίων, πλήρως επιπλωμένη, σε 1000τ.μ. οικόπεδο, με δικαίωμα ακόμα 100τ.μ. κτίσμα. Τιμή 90.000.000 δρχ. 2) Οικόπεδο 2900τ.μ. μόνο 27.000.000 δρχ. Τηλ. 02410/92458
4865-30/4

ΠΩΛΟΥΝΤΑΙ: 1) ΝΟΚΙΑ 8310, τιμή 130.000 δρχ., ΝΟΚΙΑ 8890, τιμή 130.000 δρχ., 3) ΝΟΚΙΑ 8850 τιμή 100.000 δρχ., 4) VIDEO κάμερα SONY NBX 560, τιμή 300.000 δρχ. και 5) μίνι video κάμερα DVX 4X τιμή 350.000 δρχ. Πληροφορίες τηλ. 0944258821
4848-25/4

ΠΩΛΕΙΤΑΙ γραφείο 34τ.μ., επί της Εθν. Μακαρίου 37. Πληροφορίες τηλ. 02410/21317, 9-13 και 16-20. Κινητό: 0945/996162
4870-18/4

ΠΩΛΕΙΤΑΙ πιάνο YAMAHA Silent N-70, δύο ετών, με οκταετή εγγύηση, λόγω διακοπής σπουδών. Επικοινωνήστε 0944-414442 και 76848 (9π.μ.-3μ.μ., 6μ.μ.-9μ.μ.)
4787-19/4

ΠΩΛΕΙΤΑΙ οικόπεδο 4 στρεμμάτων στ' Ασγούρου, παραπλεύρως σούπερ μάρκετ Βασιλόπουλου. Πληροφορίες τηλ. 0946688966 και 0936656794
4786-19/4

ΠΩΛΟΥΝΤΑΙ βελγικά λυκόσκυλα. Ημ. γέννησης 10/3/2002. Τηλ. 02410/24730 - 69693 και 0932042435
4818-12/4

ΠΩΛΕΙΤΑΙ
ουζερί στα 100 Μαγαζιά, Σοφοκλή Βενιζέλου 94, εν λειτουργία, λόγω αναχωρήσεως, πελατεία εξασφαλισμένη.
Πληροφορίες τηλ. 02410/32702 ή 0942601778
4710-14/4

ΠΩΛΟΥΝΤΑΙ
ΕΠΙΠΛΑ ΜΕΤΑΧΕΙΡΙΣΜΕΝΑ, ΣΕ ΚΑΛΗ ΚΑΤΑΣΤΑΣΗ, ΣΕ ΠΟΛΥ ΠΡΟΣΙΤΕΣ ΤΙΜΕΣ ΛΟΓΩ ΑΝΑΚΑΙΝΙΣΕΩΣ
Τηλ. 02410/90150
X3196-30/4

ΜΑΘΗΜΑΤΑ

ΕΜΠΕΙΡΟΣ καθηγητής, απόφοιτος καναδικού πανεπιστημίου, παραδίδει ιδιαίτερα μαθήματα αγγλικά και γαλλικά σε προσιτές τιμές. Πληροφορίες τηλ. 02410/64079
4863-17/4

ΑΝΑΚΟΙΝΩΣΗ
ΜΑΘΗΜΑΤΑ
*** Computer ***
PROGRAM COMPUTER
ΕΓΓΡΑΦΕΣ ** ΤΩΡΑ **
Τμήματα για: Παιδιά - Ενήλικες Αρχάριους - Μαθητές Επαγγελματίες
Ανεύρεση Εργασίας
ΠΑΡΕΧΕΤΑΙ ΒΕΒΑΙΩΣΗ
Διδάσκει πτυχιούχος Πανεπιστημίου Αμερικής
ΜΑΝΩΛΗΣ Ι. ΣΟΦΙΛΛΑΣ
Κοδριγκτώνος 91
Τηλ. (0241) 31761
X3163-30/4

ΜΗΧΑΝΟΚΙΝΗΤΑ

ΠΩΛΕΙΤΑΙ BWM 318 i, μοντέλο '99, σε καινούργια κατάσταση (35.000 χλμ.), φουλ εξτρά. Επίσης BWM 518 του 1993, ατρακάριστο, με καινούργια λάστιχα, καινούργια αμορτισέρ, bilstan, καινούργιο βάψιμο και σαλόνι, με γενικό σέρβις μηχανής, λευκά, καινούργια φανάρια εμπρός και πίσω, εργοστασιακή οροφή, θερμαινόμενα καθίσματα και άλλα εξτρά. Τηλ.0944807951
4800-14/4

ΠΩΛΕΙΤΑΙ FIAT 128. Πληροφορίες τηλ. 02410/23768
4807-14/4

ΠΩΛΕΙΤΑΙ σκάφος ταχύπλοο επαγγελματικό τουριστικό με μηχανή 300 HP TURBO DIESEL και Π.Γ.Ε. 24 ατόμων. Κατάλληλο και για αλεξίπτωτο με πλήρη εξοπλισμό. Πληροφορίες τηλ. κ. Πιτύχης Γιώργος ή 0946687655 και 02440/31075 4833-14/4

ΠΩΛΕΙΤΑΙ αυτοκίνητο μάρκας BWM μοντ. '79, τύπου 518, 12 ίππων, λειτουργεί άριστα, χωρίς προβλήματα και σε καλή κατάσταση. Τιμή 1.000.000 δρχ. Τηλ. 0972471089 - 0936345516
4838-14/4

ΠΩΛΕΙΤΑΙ μηχανάκι SUZUKI ANDRESS 50άρι. Τιμή 500 ευρώ. Τηλ. 0976198080
4845-16/4

ΠΩΛΟΥΝΤΑΙ 1) αυτοκίνητο HUNDAI CUPE. Τιμή 1.200.000 δρχ., 2) Μηχανή TDR 250 c.c, τιμή 500.000 δρχ. και 3) FIAT PANTA τιμή 650.000 δρχ. Τηλ. 0944258821
4848-25/4

ΠΩΛΕΙΤΑΙ αυτοκίνητο μάρκας CITROEN BX μοντέλο 1989, 1100 c.c. Τιμή 1.500 ευρώ. Τηλ. 0945468900 ώρες καταστήματος
4855-16/4

ΠΩΛΕΙΤΑΙ επιβατικό αυτοκίνητο NISSAN PRIMERA 1.6 SLX me 5 πόρτες, λευκό, σχεδόν καινούργιο, και με λίγα χιλιόμετρα. Πληροφορίες τηλ. 0241//24828
4852-16/4

ΠΩΛΕΙΤΑΙ αυτοκίνητο VOLVO 940 turbo 2000c.c., 155 άλογα, με AC, οροφή, ζάντες αλουμινίου, ραδιοκασετόφωνα, θερμαινόμενα καθίσματα, κλπ. Πληροφορίες τηλ. 02410/29431, κιν. 0945794964 και κιν. 0938840342
4888-19/4

ΠΩΛΕΙΤΑΙ από ιδιώτη αυτοκίνητο BMW 518, 1800c.c., του 1992, με 63.000 χλμ., σε άριστη κατάσταση. Ελεγχος δεκτός. Πληρ. τηλ. 02410/29678 και 0932436975
ΓΔ-20/4

ΠΩΛΕΙΤΑΙ
αυτοκίνητο RENO DACIA, χρώμα γαλανό μεταλλικό, με φουλ εξτρά, υδραυλικό τιμόνι, IMOBILAIZER, συναγερμό, ζάντες αλουμινίου και ράδιο CD
Τηλ. 02410/38085, 5μ.μ. έως 1 π.μ. κ. Βάιλα Ιωάννη. Κιν. 0937039152
4831-14/4

ΠΩΛΟΥΝΤΑΙ
ελαφρώς μεταχειρισμένα αυτοκίνητα: 1) Mercedes 309, ψυγείο - συντήρηση, 2) Mitsubish 1300 4X4 (κλειστό φορτηγό).
Πληροφορίες τηλ. 62171 - 65171
X3192-14/4

ΑΠΟ ΤΟ ΠΟΛΥΚΑΤΑΣΤΗΜΑ ΠΑΠΠΟΥ ΖΗΤΟΥΝΤΑΙ
Α. ΠΡΟΪΣΤΑΜΕΝΟΣ /Η ΓΙΑ ΤΟ ΤΜΗΜΑ ΤΡΟΦΙΜΩΝ Β. ΠΩΛΗΤΡΙΕΣ
ΠΛΗΡΟΦΟΡΙΕΣ ΤΗΛ. 02410/24286 - 20127
X3179-30/4

RECEPTIONISTS and NURSES REQUIRED for buzy Medical Centres
English - Scandinavian or German languages are essential
Beginningk 1st May 20002
Please call (02410) 43300 between 09.00 and 12.00 **or 0944126210** between 09.00 and 20.00
English speaking drivers wanted for med-cars
T563-21/4

Cleaning Pro
πλένουμε & φυλάμε:
• ΧΑΛΙΑ - ΜΟΚΕΤΕΣ - ΦΛΟΚΑΤΕΣ
• ΠΑΠΛΩΜΑΤΑ - ΚΟΥΒΕΡΤΕΣ

Τηλ: 02410 60585
ΝΕΕΣ ΕΓΚΑΤ/ΣΕΙΣ: ΝΙΚΗΦ. ΒΡΕΤΤΑΚΟΥ - ΑΣΓΟΥΡΟΥ
4229-12/5

Π Ω Λ Ε Ι Τ Α Ι
ΠΙΑΝΟ BECHSTEIN
ΜΕ ΟΥΡΑ(1,96x1,85)

RODOS PALACE
Resort Hotel • Convention Center
ΠΛΗΡΟΦΟΡΙΕΣ:
Κα Κ. Μανουσάκη, Τηλ.: 25222, 97218
X3172-30/4

ΔΙΑΜΕΡΙΣΜΑ «ΠΡΟΒΟΛΗΣ»
ΠΩΛΕΙΤΑΙ
ΔΙΑΜΕΡΙΣΜΑ Ε=126 τ.μ., β' όροφος
επί της οδού Αμμοχώστου, κατάλληλο για κάθε χρήση.
Πληροφορίες : (μόνο σε επώνυμους)
« TOP PROPERTIES»
κ. ΓΕΩΡΓΙΟ ΠΙΠΙΝΟ -
ΤΗΛ. 23895 & 0944676003
44455-14/4

ΠΩΛΟΥΝΤΑΙ
ΜΟΝΟ ΑΠΟ ΤΟ ΓΡΑΦΕΙΟ ΜΑΣ

1) Διαμέρισμα 4άρι καινούργιο, ακριβώς απέναντι από τη θάλασσα, μεγάλες βεράντες, καταπληκτική θέα

2) Διαμέρισμα 4άρι μεταχειρισμένο, σε πολύ καλή τοποθεσία στο Νιοχώρι και πολύ καλή τιμή

3) Οικόπεδο 680τ.μ. σε καλή τοποθεσία εντός πόλεως

4) Ετοιμοπαράδοτο 4άρι επί της Παύλου Μελά

5) Ισόγεια οικία επί της Ηρ. Πολυτεχνείου με μεγάλη πρόσοψη κατάλληλη για κατοικία, ιατρείο, δικηγορικό γραφείο, κλπ. Καταπληκτική περίπτωση

6) Μεζονέτα σε μπετά κοντά σε θάλασσα, πλησίον πόλεως και με οικόπεδο 2 στρέμματα περίπου

7) Διαμέρισμα στο Νιοχώρι (γωνιακό) σε μπετά, 100, 200, 120τ.μ., πολύ καλή τοποθεσία, φανταστική περίπτωση

8) Επί της λεωφόρου Ρόδου - Λίνδου, υπόγειο με ράμπα, 480τ.μ. και 1ος οροφος 480 τ.μ.

9) Στην περιοχή Ασγούρου 1200τ.μ., κατάλληλο για ο,τιδήποτε επιχείρηση

10) Διαμερίσματα 2, 3, 4 δωματίων, μεζονέτες, οικόπεδα, κτήματα, αποθήκες, κλπ.

Ο,τιδήποτε θέλετε να πουλήσετε ή να εκτιμήσετε, ελάτε σε μας. Η μεγάλη μας πείρα, το παλαιότερο γραφείο στη διάθεσή σας

Γ. ΝΕΟΦΥΤΟΥ
ΔΗΜ. ΘΕΟΔΩΡΑΚΗ 40 - ΤΗΛ. 20989 - 21434
X3157-30/4

Lindos Princess
BEACH ★★★★ HOTEL
LINDOS PRINCESS BEACH HOTEL
Στο νεόκτιστο Ξενοδοχείο Α Κατηγορίας LINDOS PRINCESS BEACH HOTEL στην περιοχή Πεύκοι Λάρδου
Ενοικιάζονται καταστήματα
για διάφορες χρήσεις στο Εμπορικό Κέντρο στον κόμβο εισόδου του Ξενοδοχείου
Πληροφορίες καθημερινά 08:00 ~ 15:00
Τηλ: 0244 0 29230
Fax: 0244 0 29231
e-mail:lindosprincess@aias.gr
X3186-14/4

Διαφάνειες και μεγενθύνσεις για μπαρ, εστιατόρια, fast food
Φ. & Ν. ΠΑΧΟΣ
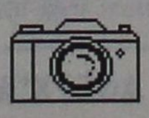
Γ. Ευσταθίου 11
Τηλ. 26893

Hilton
Rhodes Resort
Ιονική Ξεν/κές Επιχ/σεις ΑΕ
Ξεν/χείο Hilton Rhodes Resort
Παρ. Ιαλυσού - 85100 Ρόδος
Τηλ. 0241075000
ΑΦΜ 094006888, ΔΟΥ, ΦΑΕΕ Αθηνών

Το ξενοδοχείο Hilton Resort λόγω ανακαίνισης διαθέτει προς πώληση τα mini bar των δωματίων. Παρακαλούμε οι ενδιαφερόμενοι όπως έρθουν σε επικοινωνίας με τον υπεύθυνο κ. Φακίρη για περισσότερες πληροφορίες
T524-14/4

RODOS PALACE
★★★★★
Resort Hotel • Convention Center
Το μεγαλύτερο ξενοδοχειακό συγκρότημα της Ρόδου ζητεί το ακόλουθο προσωπικό:
- **Υπαλλήλους Υποδοχής**
  Γνώσιες Αγγλικών, Γερμανικών, με ανάλογη προϋπηρεσία
- **Προϊσταμένη Ορόφων**
  Με ανάλογη προϋπηρεσία σε ξενοδοχεία πολυτελείας

Οι ενδιαφερόμενοι για τις ανωτέρω θέσεις μπορούν να στείλουν ένα βιογραφικό τους σημείωμα με μία πρόσφατη φωτογραφία στην Διεύθυνση της εταιρείας υπ' όψιν Κου Π. Ρούμπη

Επίσης ζητούνται:
- Μάγειροι Α', Β' & βοηθοί
- Μπουφετζήδες Α' & Β'
- Σερβιτόροι & βοηθοί
- Μπάρμεν Α' & Β'
- Hostess
- Νυχτερινός Receptionist
- Γκρουμ
- Καμαριέρες
- Καθαρίστριες
- Κομμώτρια
- Θυρωρός
- Αποθηκάριος με ανάλογη προϋπηρεσία και γνώσεις Η/Υ
- Συντηρητές (Ηλεκτρολόγοι, Υδραυλικοί)

Για τις ανωτέρω ειδικότητες οι ενδιαφερόμενοι μπορούν να απευθύνονται καθημερινά από 09.00 - 15.00 στον προσωπάρχη του ξενοδοχείου και στη διεύθυνση:
Ξενοδοχείο Ρόδος Παλάς
Λεωφ. Ιαλυσού, Τ.Θ. 121, Ιξιά, Ρόδος
Τηλ. 02410 97235, Fax: 02410 25350
X3172-30/4

ΠΡΟΟΔΟΣ ΜΙΚΡΕΣ ΑΓΓΕΛΙΕΣ ΜΙΚΡΕΣ ΑΓΓΕΛΙΕΣ ΠΡΟΟΔΟΣ

διάφορα

ΣΧΟΛΗ ΟΔΗΓΩΝ
ΚΟΥΣΗ ΠΑΝΤΕΛΗ

- ΔΙΠΛΩΜΑΤΑ
- ΕΡΑΣΙΤΕΧΝΙΚΑ
- ΕΠΑΓΓΕΛΜΑΤΙΚΑ
- ΜΟΤΟΣΙΚΛΕΤΑΣ
- ΜΑΘΗΜΑΤΑ ΘΕΩΡΗΤΙΚΗΣ ΔΙΔΑΣΚΑΛΙΑΣ



-Επεκτάσεις όλων των κατηγοριών
-Αναθεωρήσεις ληγμένων αδειών
-Μετατροπές ξένων αδειών σε ελληνικές

Οδός Βαλαωρίτου 9
(έναντι HOTEL SEMIRAMIS ΠΙΣΩ ΑΠΟ ΤΟ ΠΑΛΑΙΟ ΝΟΣΟΚΟΜΕΙΟ
e-mail: koysisp@internet.gr

ΕΚΠΑΙΔΕΥΤΙΚΟ ΑΥΤΟΚΙΝΗΤΟ:
TOYOTA YARIS 1300 cc AIR CONDITIONED
(ΠΡΟΣΟΧΗ): ΜΑΘΗΜΑΤΑ
α. Μοτοσικλέτας μεγάλου κυβισμού από 125 cc έως ανεξαρτήτου
6. Μοτ/τας έως 125 cc
γ. Μοτοποδηλάτου 50 cc
Διαθέτουμε επίσης κι αυτόματες μοτοσικλέτες 125 cc
Πληρ. τηλ.
29157-73820-94777
ΚΑΙ ΑΝΑ ΠΑΣΑ ΣΤΙΓΜΗ ΣΤΑ ΚΙΝΗΤΑ τηλ.
0944/511313-0944/203343
Στην κατηγορία ανεξαρτήτου κυβισμού η εκπαίδευση γίνεται με μοτοσικλέτα 500 cc
Παραλαβή των μαθητών μας και από τις οικίες τους
"Η σωστή και μεθοδική εκπαίδευση στα σύγχρονα οχήματά μας, βάζει γερά θεμέλια για τη δημιουργία ενός καλού νέου οδηγού"

ΠΡΟΣΟΧΗ
Στη σχολή μας παραδίδονται και μαθήματα θεωρητικής διδασκαλίας

T514-10/5

ΜΟΝΩΣΕΙΣ
20 ΧΡΟΝΙΑ!
ΑΡΧΩΝ ΣΑΜΑΡΤΖΗΣ
ΤΗΛ. 23030-32054
X3150-30/4

ΦΑΡΜΑΚΙΔΗΣ ΕΥΣΤΑΘΙΟΣ
ΤΑΠΗΤΟΚΑΘΑΡΙΣΤΗΡΙΟ
WASH AND CARE
Συνδυάσαμε την πολυετή πείρα μας και τα εκσυγχρονισμένα μηχανήματα καθαρισμού για τη φροντίδα, καθαρισμό και φύλαξη πάσης φύσεως χαλιών και μοκετών.
Εμπιστευτείτε μας για άριστα αποτελέσματα!!!
Εγγυητές οι πελάτες μας
Πληρ. τηλ. 0241068189
5ο χλμ. Ρόδου - Λίνδου 237 (δίπλα από τα ελαστικά ΚΑΣΑΠΗ)
4676-30/4

ΑΓΟΡΑΖΩ
ΧΡΥΣΑΦΙΚΑ
ΚΟΣΜΗΜΑΤΑ
ΝΟΜΙΣΜΑΤΑ
ΧΡΥΣΑ ΔΟΝΤΙΑ
ΜΕΤΟΧΕΣ
ΩΡΟΛΟΓΙΑ
ΑΝΤΙΚΕΣ
ΔΑΝΕΙΑ ΕΠΙ ΕΝΕΧΥΡΩ ΜΠΑΜΠΗΣ
Δημ. Θεοδωράκη 15
(1ος όροφος) - Ρόδος
33405-31/5

Ο ΒΟΤΣΑΛΑΣ
ΠΟΥΛΑΩ ΚΑΙ ΤΟΠΟΘΕΤΩ ΒΟΤΣΑΛΑ ΔΙΑΦΟΡΩΝ ΜΕΓΕΘΩΝ
Τηλ. 02410/93141 και 0944474385 κ. Φώτη
4769-16/4

ΤΑΚΗΣ
ΑΝΑΛΑΜΒΑΝΩ πάσης φύσεως ελαιοχρωματουργικές εργασίες μικρές - μεγάλες.
Μονώσεις - Στεγανώσεις - Τοποθετήσεις Κεραμιδιών.
✓ ΤΑΧΕΙΑ ΕΞΥΠΗΡΕΤΗΣΗ
✓ ΤΙΜΕΣ ΠΟΛΥ ΛΟΓΙΚΕΣ
✓ ΜΕ ΕΓΓΥΗΣΗ στα ελαιοχρώματα 5 έτη και στις μονώσεις μέχρι 15 έτη
Τηλ. 02410/69207 και κινητό 0946839494
4822-14/4

ζητήσεις

ΖΗΤΕΙΤΑΙ άτομο να εργαστεί σε κουζίνα και να έχει γνώσεις ψήστη για εστιατόριο στην Π. Πόλη. Πληρ. τηλ. 02410 25549
4901-21/4

ΑΠΟ ΠΛΥΝΤΗΡΙΑ ιματισμού ζητούνται: 1) εργάτες με δίπλωμα γ' κατηγορίας - οδηγοί και 2) κοπέλες για εργασία. Τηλ. 02410/92743, 8π.μ.-2μ.μ.
4651-25/4

ΖΗΤΟΥΝΤΑΙ κοπέλες για πωλήτριες σε κατάστημα με ρούχα και παπούτσια. Πληροφορίες τηλ. 02410/64356
31850-30/4

ΖΗΤΕΙΤΑΙ καμαριέρα. Πληροφορίες τηλ. 02410/94469
4762-16/4

ΖΗΤΕΙΤΑΙ βοηθός λογιστής - λογίστρια, για πλήρες ωράριο, με γνώσεις eurofasma της SINGULAR για εμπορική επιχείρηση. Πληροφορίες στο 0974777951
T502-18/4

ΖΗΤΟΥΝΤΑΙ νέος ή νέα που να ομιλεί γερμανικά ή σουηδικά για να εργασθεί σε επιχείρηση δερμάτινα - αργυροχρυσοχοΐας - υποδήματα στην Παλιά Πόλη.. Τηλ. 02410/32232, 02410/60325 κ. Δημήτρη
1289-14/4

ΖΗΤΕΙΤΑΙ πωλήτρια να εργασθεί σε τουριστικό κατάστημα στην Παλιά Πόλη. Απαραίτητη προϋπόθεση να μιλά τουλάχιστον αγγλικά. Τηλ. 23260
4841-14/4

ΖΗΤΕΙΤΑΙ πιτσαδόρος, Κρήτης 10. Πληροφορίες τηλ. 0945267159
4868-17/4

ΣΥΝΤΑΞΙΟΥΧΟΣ ζητάει ανάλογη εργασία, κατά προτίμηση απογευματινή ή βραδυνή. Πληρ. τηλ. 0241/0/64796
4871-18/4

ΑΠΟ ΞΕΝΟΔΟΧΕΙΟ ΕΝΤΟΣ ΠΟΛΗΣ Α' ΚΑΤΗΓΟΡΙΑΣ
ΖΗΤΕΙΤΑΙ
BARMAN ή BARWOMAN
με γνώσεις γερμανικών - αγγλικών.
Τηλ.02410/33768
T555-21/4

ΖΗΤΕΙΤΑΙ
ΠΩΛΗΤΡΙΑ
για να εργαστεί σε τουρ. κατάστημα στο Κιοτάρι
Τηλ.86155 κα Νίτσα
X3198-19/4

CAPSIS Crete & Rhodes Convention Centers & Resort Hotels
ΖΗΤΟΥΝΤΑΙ
σερβιτόροι,
βοηθοί σερβιτόρων
Υπ' όψιν: Κ. Τηλέμαχου, κ. Ασπράκη
Τηλ. 02410/25015
Fax: 02410/20900
X3158-30/4

ΖΗΤΟΥΝΤΑΙ
από επιχείρηση εισαγωγής και εμπορίας οινοπνευματωδών ποτών:
1) Οδηγός
2) Πωλητής.
Για πληροφορίες στα τηλ. 62171 και 65171
X3192-14/4

SC Johnson
Η εταιρία JHONSON & SON Lt.d.
ΖΗΤΑ
από επαγγελματία πωλητή ή πλασιέ που επισκέπτεται το χώρο της τουριστικής αγοράς (super - mini markets) για πώληση προϊόντων άλλων εταιριών , να αναλάβει έναντι ποσοστού παραγγελιοληψίας και την προώθηση των εντομοκτόνων - εντομοαπωθητικών RAID.
Το πακέτο των προϊόντων RAID υποστηρίζεται με δυναμικές προσφορές.
Πληροφορίες τηλ. 08.00-14.00 και 18.00-20.00, στα τηλ.: 66445 - 66446
X3192-14/4

ZHTEITAI κομμώτρια πεπειραμένη. Μισθός ικανοποιητικός. Πληρ. τηλ. 02410-66158
1267-16/4

ZHTEITAI εργολάβος καλουπατζής για την κατασκευή τριώροφης οικοδομής έξι διαμερισμάτων. Σαν τρόπος πληρωμής συζητείται και η μεταβίβαση Ακινήτου από την ίδια οικοδομή. Πληροφορίες τηλ. 0241064390 - 0944964194
4794-19/4

ZHTEITAI διαμέρισμα παλαιάς κατασκευής, έως 80τ.μ., εντός πόλης. Αποκλείονται μεσίτες. Πληροφορίες τηλ. 0241033910
ΓΔ-21/4

ZHTEITAI άτομα έμπειρο για γύρο, για να εργαστεί σε fast food στη Νέα Αγορά. Πληροφορίες τηλ. 0938072950 και 0241020843
4842-16/4

ZHTEITAI δεσποινίς ή κυρία για να εργαστεί στην εταιρία M.I. Κεσίδη και ΣΙΑ ΟΕ, με άδεια μοτοποδηλάτου. Πληρ. κ. Γιάννη, τηλ. 02410/28136
T548-16/4

ZHTEITAI οικιακή βοηθός άνω των 30 ετών, επί καθημερινής βάσης. Ωρες εργασίας 8π.μ.-3μ.μ. Αποκλείονται αλλοδαπές. Πληροφορίες τηλ. 02410/64869, 8-11π.μ. και 6-7μ.μ.
4847-16/4

ZHTEITAI από μεγάλη πολυεθνική εταιρία, πρωτοπόρο στο χώρο των ζαχαρωδών προϊόντων πωλητής ή πωλήτρια έως 25 ετών για απασχόληση όλο το χρόνο. Απαραίτητο το δίπλωμα αυτοκινήτου. Πληροφορίες στα τηλέφωνα 02410/69450 ή 69451. Αποστολή βιογραφικού φαξ: 02410/69452
T546-16/4

ZHTEITAI νεαρή υπάλληλος που να γνωρίζει αγγλικά και φινλανδικά για να εργαστεί σε κατάστημα στην Παλιά Πόλη. Ωράριο συνεχές 3-11μ.μ. Πληροφορίες τηλ. 0944814902
4868-17/4

ΖΗΤΕΙΤΑΙ
ΣΥΝΕΤΑΙΡΟΣ
Εμπορική Επιχείρηση Τουριστικών Ειδών χονδρικής πώλησης ζητεί συνεταίρο με προοπτική να αναλάβει την επιχείρηση από την επομένη τουριστική σεζόν. Πλούσιο πελατολόγιο σε Ρόδο, Κω, Σύμη. Μεγάλη προοπτική για ανάπτυξη, πλήρης εξοπλισμός. Μόνο σοβαρές προτάσεις θα ληφθούν υπ' όψιν. Απευθυνθείτε στα τηλ.:
75295-22265-37322 και κιν. 093-045729 κ. Χατζηαγάπη Μανώλη
4896-21/4

ΖΗΤΕΙΤΑΙ
ΠΩΛΗΤΗΣ/Α
να μιλάει ξένες γλώσσες για να εργαστεί σε χρυσοχοείο στη Ρόδο
Τηλ.86670-73 κ. Κώστα
X3198-19/4

ΑΠΟ ΤΗΝ ΠΟΤΟΠΟΙΪΑ «ΑΙΓΑΙΟΝ»
ΖΗΤΕΙΤΑΙ
νέος - νέα όπου μετά από εκπαίδευση θα χρησιμοποιηθεί ως γραμματεύς.
Απαραίτητο μεταφορικό μέσο (μηχανάκι - αυτοκίνητο)
Επιθυμητά γνώσεις αγγλικής και κομπιούτερ
Πληροφορίες τηλ. 69858 - 65952 - 62535 από 8π.μ. - 3μ.μ.
X3201-19/4

VRACHOS RESTAURANT-CAFE
ΖΗΤΑ
1. ΣΕΡΒΙΤΟΡΟΥΣ / ΣΕΡΒΙΤΟΡΕΣ
Με προϋπηρεσία και γνώσεις Αγγλικής γλώσσας
2. ΜΑΓΕΙΡΙΣΣΑ
Με προϋπηρεσία και γνώσεις SNACK BAR
3. ΛΑΝΤΖΙΕΡΑ
Πληροφορίες εντός καταστήματος 6-8 μ.μ.
Από Δευτέρα έως Παρασκευή κ. Μάρκο
4798-14/4

ReiseleitrerINNEN
fuer Maik bis Oktober gesucht fuer verschiedene Reiseveranstalter, Sprachen:
Deutsch, Deutsch/Fran-zoesisch, erforderlich
Guides required for May until October for several touroperators. Languager:
German, German/French or Hungarian. Driving licence necessary
RODOS EXPRESS TRAVEL SERVICE, Tel. 02411031331
T550-17/4

ΖΗΤΕΙΤΑΙ
ΕΛΕΓΚΤΗΣ
για ξενοδοχείο Α' Κατηγορίας στη Ρόδο, με ανάλογη εμπειρία
Αποστείλατε βιογραφικό ΤΘ 4176- Ρόδος
X3193-30/4

ΤΟ ΜΙΝΙ ΓΚΟΛΦ ΣΤΗΝ ΙΞΙΑ
ΖΗΤΕΙ
υπάλληλο, δεσποινίδα εμφανίσιμη με καλές γνώσεις Αγγλικών. Μισθός ικανοποιητικός. Ωρες εργασίας 10 π.μ. - 5 μ.μ. και 5 μ.μ.-12 το βράδυ.
Τηλ. για ακρόαση 02410 39790 κ. Στέλιο, ώρες 10 π.μ.-10 μ.μ.
X.Λ.-21/4

ΑΠΟ ΕΣΤΙΑΤΟΡΙΟ ΣΤΗΝ ΠΑΛΙΑ ΠΟΛΗ
ΖΗΤΟΥΝΤΑΙ
1) Μαιτρ
2) Πορτιέρης
3) Ενας σερβιτόρος
4) Δύο βοηθοί και
5) Μία λαντζιέρα
6) Μάγειρας
Πληροφορίες τηλ. 02410/27321
4704-24/4

ΖΗΤΕΙΤΑΙ
ΠΩΛΗΤΡΙΕΣ
από καταστήματα χρυσοχοΐας, να ομιλούν πσλύ καλά μια τουλάχιστον ξένη γλώσσα ΓΕΡΜΑΝΙΚΑ ή ΣΟΥΗΔΙΚΑ ή ΦΙΛΑΝΔΙΚΑ
GESUCHT WERDEN
DEUTSCH SPRACHIGE VERKÄUFERINNEN FUR JUWELIERGESCHÄFTE
SOKES
FLICKOR - SOM - TALAR SVENSKA SOM VILL JOBBA I GULDAFFAR
HALUTAAN
SUOMEA PUHUVIA MYYJIÄ KULTASEPÄNLIIKKEESEEN
Πληρ. τηλ.60110
10.00-12.00 π.μ.
4197-14/4

CAPSIS Crete & Rhodes Convention Centers & Resort Hotels
ΖΗΤΕΙΤΑΙ
έμπειρος ηλεκτρολόγος, για συνεχή απασχόληση.
Υπ' όψιν: κ. Τσαλώλης
Τηλ. 02410/25015
Fax: 02410/20900
X3158-30/4

ΖΗΤΟΥΝΤΑΙ
1) Γυμναστής ή γυμνάστρια
2) Δύο υπάλληλοι υποδοχής για να εργαστεί σε γυμναστήριο
Λεωφ. Ελευθερίας 2Α Κρεμαστή
Τηλ. 02410/98037
02410/96862
4832-14/4

ΑΠΟ ΜΕΤΑΦΟΡΙΚΗ ΕΤΑΙΡΙΑ
ΖΗΤΟΥΝΤΑΙ
ΟΔΗΓΟΙ
με δίπλωμα Γ' και Ε' κατηγορίας
Τηλ.60345-6
X3197-30/4

ΑΠΟ ΕΜΠΟΡΙΚΗ ΕΠΙΧΕΙΡΗΣΗ
ΖΗΤΟΥΝΤΑΙ
ΟΔΗΓΟΙ ΜΕ ΔΙΠΛΩΜΑ Γ' ΚΑΤΗΓΟΡΙΑΣ ΓΙΑ ΔΙΑΝΟΜΗ ΤΣΙΓΑΡΩΝ
Τηλ. 02410/67200
T508-14/4

ΖΗΤΕΙΤΑΙ
ΟΔΗΓΟΣ - ΠΩΛΗΤΗΣ
σε τομέα νωπών και κατεψυγμένων προϊόντων με δίπλωμα γ' κατηγορίας.
Μισθός και ποσοστά
Τηλ. 02410/69441 και 0944732168
4853-16/4

ΖΗΤΕΙΤΑΙ
ΚΟΠΕΛΑ
για εργασία σε καφετέρια στην Κρεμαστή
Πληροφορίες τηλ. 0946300902
4877-21/4

ΖΗΤΕΙΤΑΙ
ΣΕΡΒΙΤΟΡΟΣ
για εστιατόριο στην Κρεμαστή
Πληροφορίες τηλ. 097-3046555
4877-21/4

ΞΕΝΟΔΟΧΕΙΟ BELVEDERE
ΖΗΤΑ
ΚΟΠΕΛΕΣ
ΓΙΑ ΒΟΗΘΟ ΣΕΡΒΙΤΟΡΟΥ
Πληροφορίες τηλ. 0241089000
X3199-30/4

ΠΩΛΟΥΝΤΑΙ
1) 80 τ.μ. διαμέρισμα 4ου ορόφου, καινούργιο στη μοναδική τιμή των 28.000.000 μόνο μετρητοίς και χωρίς δάνειο, στην περιοχή της Ανάληψης
2) Καταστήματα από 125τ.μ. ώς 400τ.μ., σε καινούργιο κτίριο στην Ανάληψη
3) Διαμερίσματα των 2 και 3 υπνοδωματίων, καινούργια, στην Ανάληψη (Αννης Μαρίας - Ροδίνι)
Πληροφορίες τηλ. 27082 - 26476, 0944347405 κ. ΕΜΜΑΝΟΥΗΛ ΚΡΑΝΙΔΗΣ,
ώρες γραφείου
X3165-30/4

ΖΗΤΕΙΤΑΙ
από τους αποκλειστικούς αντιπροσώπους της MERCEDES BENZ αφοι Χατζημιχάλη νέα ή νέος για να εργασθεί στο τμήμα πωλήσεων αυτοκινήτων.
Απαραίτητες γνώσεις χρήσης Η/Υ και αγγλικής ή γερμανικής γλώσσας.
Πληροφορίες τηλ. 02410/61824 κ. Καρανίκη
ΧΛ-20/4

ΑΠΟΦΡΑΞΕΙΣ-ΚΑΘΑΡΙΣΜΟΙ
(Η ΜΑΡΙΑ)
ΜΕΤΡΟΠΟΝΤΙΚΑΣ



ΣΤΙΣ ΧΑΜΗΛΟΤΕΡΕΣ ΤΙΜΕΣ

ΟΛΟ ΤΟ 24ωρο
Αναλαμβάνουμε ξενοδοχεία, δήμους, πολυκατοικίες, σπίτια, εστιατόρια, κλπ, καθώς άντληση πετρελαιοειδών από πλοία, και λιποσυλλεκτών και βιολογικών, εκκενώσεις βόθρων στην Παλιά Πόλη (και στα πιο στενά δρομάκια). Ακόμα αναλαμβάνουμε καθαρισμούς (αναπαλαιώσεις) κτιρίων με υδροβολή και κάθε είδους επιφάνειες με πείρα και υπευθυνότητα. ΜΕ ΜΟΝΑΔΙΚΑ ΣΕ ΥΨΟΣ ΠΙΕΣΗΣ ΚΑΙ ΑΝΑΡΡΟΦΗΣΗΣ ΥΠΕΡΣΥΓΧΡΟΝΑ ΜΗΧΑΝΗΜΑΤΑ ΥΔΡΟΒΟΛΗ ΣΕ ΟΛΗ ΤΗ ΔΩΔΕΚΑΝΗΣΟ.
ΒΑΡΔΕΛΛΗ Μ -ΚΡΑΣΟΠΟΥΛΟΣ Δ. Ο.Ε.
Τηλ. 35555-94750, - Κιν. 0944395999 - FAX 96516
e-mail:metropontikas@excite.com.
ΛΙΝΔΟΥ 1 ΡΟΔΟΣ
T460-30/4

Προοδευτική Πληροφορική
Δημ. Αναστασιάδη 48
85100 ΡΟΔΟΣ
Τηλ. 0241-37979
FAX 78688
ΣΥΣΤΗΜΑΤΑ ΔΙΑΧΕΙΡΙΣΗΣ ΠΛΗΡΟΦΟΡΙΩΝ

ΕΤΑΙΡΙΑ ΠΛΗΡΟΦΟΡΙΚΗΣ
ΖΗΤΑ
Απόφοιτο ΤΕΙ/ΑΕΙ με γνώσεις στους **Η/Υ.**
Πληροφορίες τηλ. 02410/25746
X3190-18/4

ΤΩΡΑ ΚΑΙ ΣΤΗ ΡΟΔΟ ΓΡΑΦΕΙΟ ΕΡΓΑΣΙΑΣ
Νόμιμοι αλλοδαποί και αλλοδαπές, στην επιλογή σας.
Προσφέρουμε καμαριέρες, καθαρίστριες, κηπουρούς, λαντζιέρες, οικιακές βοηθούς, μπέιμπι σίτερ, φροντίδα για ηλικιωμένους και άτομα με ειδικές ανάγκες.
Με ευθύνη και συνέπεια, εξυπηρέτηση και στα νησιά της Δωδεκανήσου.
ΠΛΗΡΟΦΟΡΙΕΣ ΜΗΤΡΟΠΟΛΕΩΣ 114
Τηλ. 02410/23478 και 0972220890
4781-5/5

ΔΩΔΕΚΑΝΗΣΙΑΚΕΣ ΑΠΟΦΡΑΞΕΙΣ
«ΚΟΛΟΣΣΟΣ»



ΑΠΟΦΡΑΞΕΙΣ ΚΑΘΑΡΙΣΜΟΙ ΑΠΟΧΕΤΕΥΣΕΩΝ & ΒΟΘΡΩΝ
Αναλαμβάνουμε πάσης φύσεως αποφράξεις οποιουδήποτε μήκους και πλάτους Αναλαμβάνουμε καθαρισμούς αποχετευτικών αγωγών, δήμων, ξενοδοχείων, στρατιωτικών μονάδων, σπιτιών, πολυκατοικιών, καθώς και καθαρισμούς βιολογικών μονάδων με μηχάνημα υψηλής πιέσεως σε όλη τη Δωδεκάνησο.
Κ. ΠΗΔΙΑΚΗΣ - Π. ΚΑΣΕΡΗΣ
Πληρ. τηλ. 47915 - 91881
κινητό: 0944/325234 και 0977/717048
4849-12/5

Ματιές στα σπορ

«Βήμα παραμονής» θέλει να κάνει ο Απόλλων Καλυθιών

Θα το επιτύχει αν κερδίσει τον Ιάλυσο, που τον φιλοξενεί στην έδρα του (5 μ.μ.)



Με στόχο να κάνει το σημαντικότερο ίσως βήμα για την εξασφάλιση της παραμονής του στην κατηγορία, ο Απόλλων Καλυθιών, υποδέχεται σήμερα στις 5 μ.μ. στο γήπεδό του τον Ιάλυσο, σε ακόμα ένα ροδίτικο ντέρμπι. Θα το πετύχει, αν κατορθώσει να πάρει τους τρεις βαθμούς της νίκης που με συνδυασμό αποτελεσμάτων μπορούν να τον εξασφαλίσουν και μαθηματικά. Με γνώμονα λοιπόν την παραμονή του θα παραταχθούν σήμερα οι παίκτες του Απόλλωνα, οι οποίοι θεωρούν πως έχουν να παίξουν έναν πολύ σημαντικό αγώνα στον οποίο πρέπει να δείξουν την ανάλογη προσοχή και σοβαρότητα αν θέλουν να φθάσουν στην κατάσταση της πολυπόθητης νίκης. Το παιχνίδι δεν παύει να είναι δύσκολο και ανοιχτό για όλα τα αποτελέσματα άσχετα αν η μια ομάδα - ο Ιάλυσος - δεν έχει βαθμολογικό ενδιαφέρον αφού έχει αποχαιρετήσει την κατηγορία. Είναι ένα τοπικό ντέρμπι με τις δικές τους ιδιαιτερότητες και σαφέστατα όλα τα αποτελέσματα είναι μέσα στο πρόγραμμα. Ειδικά μάλιστα σε τέτοια παιχνίδια πρέπει να είσαι πολύ προσεκτικός για να μην βρεθείς προ εκπλήξεων και μάλιστα δυσάρεστων. Αυτό ισχύει βέβαια περισσότερο για τους απολλωνιστές οι οποίοι έχουν λογικά και το μεγαλύτερο άγχος για την κατάκτηση της νίκης. Οι παίκτες του Ιάλυσου για μια ακόμα φορά θα παραταχθούν χωρίς καμία απολύτως πίεση και θα παίξουν για την ιστορία της ομάδας τους και μόνο.

Αγωνιστικά

Τα αγωνιστικά προβλήματα δεν λείπουν και από τις δύο ομάδες. Είναι εξάλλου χαρακτηριστικό ότι καμία τους δεν θα «κατέβει» σήμερα πλήρης.

Ο τεχνικός του Απόλλωνα Γιώργος Τανίδης δεν θα έχει στη διάθεσή του, τους Πολυχρονίου, Χατζησταμάτη, Δημητριάδη και Στογιάνοφ για διάφορους λόγους.

Από την άλλη πλευρά ο προπονητής του Ιάλυσου Δημήτρης Δοξάκης δεν υπολογίζει τους Μανώλη και Κώστα Γρηγορά, Χρήστο Ψαρά, Σεϊρεκίδη και Χατζηϊωάννου.

• Τον αγώνα θα διευθύνει ο κ. Φιλιππίδης και «βοηθοί» του θα είναι οι κ. Α. Δημητρόπουλος και Π. Μπαζακούλας, όλοι τους από το Σύνδεσμο της Αθήνας. Τέταρτος διαιτητής θα είναι ο Βασίλης Κατέρης (Δωδεκανήσου) και παρατηρητής τους ο Ρόδιος Γιώργος Μοσχούς. Παρατηρητής αγώνα ορίστηκε ο Δημήτρης Τσοπανάκης.

Ανετος και στη Χαλκίδα ο Κολοσσός

Αγωνίζεται το μεσημέρι με τον τοπικό Γυμναστικό Σύλλογο!

Στη Χαλκίδα αγωνίζεται σήμερα στις 12 το μεσημέρι ο Κολοσσός, κόντρα στον τοπικό Γυμναστικό Σύλλογο, για την 25η αγωνιστική του πρωταθλήματος της Γ΄ Εθνικής Κατηγορίας!

Οσο για στόχους και τα τοιαύτα τι να αναφέρουμε;

Ηδη οι «θαλασσί» έχουν εξασφαλίσει εδώ και καιρό τον τίτλο και την άνοδο στη Β΄ Εθνική και με τα χίλια χόρια ο κώουτς της ομάδας Χάρης Παπάζογλου προσπαθεί όλον αυτόν τον καιρό να εξασφαλίσει στους παίκτες του κίνητρα και στόχους για να τελειώσουν το πρωτάθλημα με αξιοπρέπεια και λεβεντιά!

Και μέχρι στιγμής δείχνει να τα έχει καταφέρει θαυμάσια αν κρίνουμε από τ' αποτελέσματα και τις ατομικές επιδόσεις των παικτών του πρωταθλητή!



Στις ίδιες ακριβώς κατευθύνσεις θα κινηθεί και η σημερινή του παρουσία στο Κλειστό της Χαλκίδας!

Το γεγονός ότι η ομάδα της Εύβοιας έχει εξασφαλίσει την παραμονή της στην Κατηγορία προεξοφλεί ότι οι φίλαθλοι θα παρακολουθήσουν ένα ανοικτό και ποιοτικό παιχνίδι, απαλλαγμένο από σκοπιμότητες και άγχος!

Η ροδίτικη ομάδα αναχώρησε χθες το απόγευμα από το νησί μας και κατέλυσε το βράδυ στην ευβοιώτικη πρωτεύουσα!

Στη διάθεση του ο Χάρης Παπάζογλου θα έχει όλο το έμψυχο δυναμικό της ομάδας του και ανάλογα με την εξέλιξη του αγώνα αναμένεται να δώσει χρόνο συμμετοχής σε όλους, με έμφαση στους νεαρούς Παρδακά, Τρίμμη και Σαρικά, στους οποίους ποντάρει πάρα πολύ για τη νέα αγωνιστική περίοδο!

Στο στρατόπεδο τώρα των γηπεδούχων ο τεχνικός της ομάδας Κώστας Βελλισαράκος δεν αντιμετωπίζει απ' τη μεριά του κάποιο πρόβλημα και αναμένεται να παρατάξει την καλύτερη δυνατή πεντάδα!

Στόχος τι άλλο, η νίκη, μια νίκη γοήτρου κόντρα στον πρωταθλητή, με τον οποίο ωστόσο υπάρχουν άριστες φιλικές σχέσεις, κάτι που φάντηκε και χθες το βράδυ όταν παράγοντες των δύο ομάδων βρέθηκαν και τα είπαν για αρκετή ώρα σε γνωστό στέκι της Χαλκίδας!

Τα υπόλοιπα παιχνίδια

Αστέρας Εξαρχείων - Ηλιούπολη

Ιάλυσος - ΑΝΟ Γλυφάδα 20-0 α.α.

Αγία Παρασκευή - ΑΓΟ Ρεθύμνου,

Ο.Α. Χανίων - Κένταυρος,

Αίας Ταύρου - Αγιος Θωμάς

• Ρεπό έχει ο Κρόνος.

Καίγονται για τη νίκη ΑΕ Κως και Διγενής

Δύσκολη αποστολή θα έχουν σήμερα οι πρωτοπόροι του βαθμολογικού πίνακα της Α΄ Κατηγορίας ΑΕ Κως και Διγενής Κοσκινού, οι οποίοι αγωνίζονται εκτός έδρας!

Στον Εμπωνα η ΑΕ Κως θα πρέπει να ξεπεράσει ανώδυνα το εμπόδιο της σκληροτράχηλης Αναγέννησης, ενώ στους Αγίους Αποστόλους ο Διγενής θα κατέβει για τη νίκη, κόντρα στον εφτάψυχο Ευαγόρα, ο οποίος ακόμη δεν έχει πει το μεγάλο αντίο!

Αναλυτικά η σημερινή αγωνιστική κίνηση:

Α' Κατηγορία

27η αγωνιστική

• Αγιοι Απόστολοι (16.30): Ευαγόρας - Διγενής (Θ. Κυπραίος):Ζαννετί δης, Ορφανός, Γενής (Κόντζος).

• Εμπωνας (12.00): Αναγέννηση Εμπωνα - ΑΕ Κως (Νικολουδάκης): Τσαγκάρης, Κατέρης, Κατταβενός (Λουλουδάκης)

• Μαριτσά (12.00): Ηρακλής Μαριτσών - Καλυμνιακός (Κωνσταντίνου): Χατζηνικόλας, Λάμπρου, Ζανετής (Ζαχαριάδης).

Β' Κατηγορία



(26η αγωνιστική)

• Απολακκιά (11.00): Ασπίδα Απολακκιάς - Δόξα Καρδάμαινας (Σαββίδης): Παπαδόπουλος, Ορφανός, Φουκάρας (Κάπρος).

• Μάσαρι (16.30): Αστέρας Μασάρων - Απόλλων Απολλώνων (Ν. Ντάκας): Β. Κατσιδώνης, Τατάς, Πάνος (Καψάσκης).

• Αρχίπολη (16.30): Εθνικός Αρχίπολης - ΑΕ Κατταβιάς (Τόππος): Μιχαλάκης, Παπαδόπουλος, Σάββενας (Χρυσανθής).

Γ' Κατηγορία

1ος όμιλος

(21η αγωνιστική)

• Σάλακος (16.30): Ασπίδα Σαλάκου - Γ.Σ. Διαγόρας (Κασέρης): Σιδηρόπουλος, Χατζηνικόλας, Κατταβενός.

• Αρχάγγελος (16.30): Πετρώνας - Αναγέννηση Ν.Ρ. (Παυλούς): Λάμπρου, Φουκαράς, Στεφανάκης.

• Ασκληπειό (12.00): Ο.Φ. Ιστρίου - Ταξιάρχης (Χ. Γαϊτάνος): Καραχανής, Κόκκινος, Γρεβένης.

• Σύμη (12.00): ΑΟ Σύμης - ΑΟ Αρχαγγέλου (Γιανναράκης): Βλαχάς, Γυφτόπουλος, Χατζηπέτρος.

• Θεολόγος (12.00): Δαμάγητος - Ηλιος (Χορozίδης): Π. Κατσιδώνης, Γιαννούλης, Διαμαντέας

2ος όμιλος

(22η αγωνιστική)

• Διμυλιά (16.30): Ατρόμητος Διμυλιάς - ΑΕ Μεσαναγρού (Μακρής): Γιαννούλης, Π. Κατσιδώνης, Διαμαντέας.

• Καρακόνερο (12.00): Ροδιακός - Δωριέας (Σάββενας): Τατάς, Αν. Σιδηρόπουλος, Κατσές.

• Λάρδος (16.30): Ηρακλής Λάρδου - Δόξα Ψίνθου (Ν. Σταυριανός): Κόκκινος, Καραχανής, Γρεβένης.

3ος Ομιλος Νήσων

• Κως (16.30): ΠΑΟ Κω - Αναγέννηση Ασφενδιού (Χατζηχαχαρίας): Βασιλείου, Φεσσάρας, Ξιάρχος.

• Νίσυρος (11.30): Πολυβώτης - ΑΟ Βαθύ (Φιλίππου): Πλάτσης, Πανάτος, Αλαχιώτης.

• Λέρος (16.30): ΑΣΕΛ - Δόξα Λέρου (Καρπαθάκης): Μαχαίρας, Μαυρουδής, Λουρμπέας.

Δευτέρα 15-4-2002

• Λειψοί (12.30): ΑΟ Λειψιωτών - Ασκληπιός Κω (Σπ. Μπενέτος): Λουρμπέας, Μαχαίρας, Μαυρούδης.

Εφηβικό Πρωτάθλημα

2ος όμιλος

• Αρχάγγελος (14.00): Αρης Αρχαγγέλου - ΑΕ Κατταβιάς : Γκιούντιτσε.

Στη Σπερχιάδα τρέχει σήμερα ο Σταμάτης Λυρίου



Στην πίστα της Σπερχιάδας, θα διεξαχθεί σήμερα ο τρίτος αγώνα του πανελλήνιου πρωταθλήματος μότο - κρος, στ' οποίο συμμετέχει ο Σταμάτης Λυρίου.

Ο περσινός πρωταθλητής Ελλάδος στην κατηγορία των 125 κ. εκ., σκοπεύει φέτος να κερδίσει τον τίτλο στα 250 κ. εκ. Μετά τον πρώτο αγώνα, ο Λυρίου είναι πρώτος στη γενική κατάταξη της βαθμολογίας.

Ο αγώνας στη Σπερχιάδα ακολουθεί αυτόν της Ρόδου, που ως γνωστόν, αναβλήθηκε λόγω ακαταλληλότητας της πίστας από τη βροχή.

Πρώτο «βήμα ανόδου» για Διαγόρα ή Ιπποκράτη

Στο κλειστό γυμναστήριο του Διαγόρα, θα πραγματοποιηθεί σήμερα το μεσημέρι ο πρώτος τελικός του φάϊναλ φορ στο ανδρικό μπάσκετ. Αντίπαλοι θα είναι ο ΠΑΟ Διαγόρας και ο Ιπποκράτης Κω.

Οποια ομάδα πάρει τη νίκη θα κάνει ένα σημαντικό βήμα για την κατάκτηση του τίτλου και θ' αποκτήσει το δικαίωμα συμμετοχής στους αγώνες ανόδου στη Γ΄ Εθνική. Θα χρειαστεί ακόμη μια νίκη στα άλλα δύο παιχνίδια.

Το πρόγραμμα της ημέρας στο τοπικό μπάσκετ, έχει ως εξής:

• Βενετόκλειο (11 π.μ.): Νίκη Ρόδου - Ιπποκράτης (μπαράζ κορασίδων)

• «Κλειστό» Διαγόρα (12 μ.): ΠΑΟ Διαγόρας - Ιπποκράτης (πρώτος τελικός ανδρών)

• Ιαλυσός (7.30 μ.μ.): Ηλιος - Ιάλυσος (Μπαράζ κορασίδων)

AMCOR

No 1

ΚΑΤΑΣΚΕΥΑΖΟΝΤΑΙ & ΕΙΣΑΓΟΝΤΑΙ ΣΥΝΑΡΜΟΛΟΓΗΜΕΝΑ ΑΠΟ ΤΟ ΙΣΡΑΗΛ



ΠΡΟΔΙΑΓΡΑΦΕΣ ΕΟΚ CE MARK

X3159-30/4

Η AMCOR-ΙΣΡΑΗΛ Η ΜΕΓΑΛΥΤΕΡΗ ΒΙΟΜΗΧΑΝΙΑ ΗΛΙΑΚΩΝ ΣΥΣΤΗΜΑΤΩΝ ΣΤΟΝ ΚΟΣΜΟ,ΣΑΣ ΠΡΟΣΦΕΡΕΙ ΤΟΝ ΚΑΛΥΤΕΡΟ ΗΛΙΑΚΟ ΘΕΡΜΟΣΙΦΩΝΑ ΤΟΥ ΚΟΣΜΟΥ ΜΕ ΜΟΝΑΔΙΚΑ ΣΗΜΕΙΑ ΥΠΕΡΟΧΗΣ ΠΟΥ ΚΑΝΕΝΑΣ ΑΛΛΟΣ ΔΕΝ ΕΧΕΙ.ΠΡΩΤΗ Η AMCOR,ΠΡΙΝ 40 ΧΡΟΝΙΑ ΠΑΡΟΥΣΙΑΣΕ ΤΗΝ ΕΠΑΝΑΣΤΑΤΙΚΗ ΤΗΣ ΤΕΧΝΟΛΟΓΙΑ ΣΤΟΥΣ ΗΛΙΑΚΟΥΣ ΘΕΡΜ/ΝΕΣ. ΠΟΛΛΟΙ ΑΠΟ ΤΟΤΕ ΠΡΟΣΠΑΘΗΣΑΝ ΝΑ ΤΗΝ ΜΙΜΗΘΟΥΝ .ΤΑ ΑΠΟΤΕΛΕΣΜΑΤΑ ΤΟΥΣ ΕΙΝΑΙ ΓΝΩΣΤΑ.ΚΑΝΕΝΑΣ ΔΕΝ ΜΠΟΡΕΣΕ ΝΑ ΤΗ ΦΘΑΣΕΙ.ΣΗΜΕΡΑ Η AMCOR ΣΥΝΕΧΙΖΟΝΤΑΣ ΤΗΝ ΕΡΕΥΝΑ ΣΤΟΝ ΤΟΜΕΑ ΤΗΣ ΗΛΙΑΚΗΣ ΕΝΕΡΓΕΙΑΣ ΒΡΙΣΚΕΤΑΙ ΚΑΙ ΘΑ ΒΡΙΣΚΕΤΑΙ ΜΠΡΟΣΤΑΓΙΑΤΙ ΕΙΝΑΙ Η NO 1 ΣΤΟΝ ΚΟΣΜΟ.

ΕΙΝΑΙ Η AMCOR

Μάντσεστερ και LIONS προπορεύονται στα πρωταθλήματα του SOCCER TIME

Εχουν ολοκληρωθεί οι 18 πρώτες αγωνιστικές

Οι ομάδες Μάντσεστερ (α΄ όμιλος) και LIONS (β΄ όμιλος) εξακολουθούν να προπορεύονται στο τουρνουά 5 Χ 5 SOCCER TIME που βρίσκεται σε εξέλιξη στις εγκαταστάσεις του Κέντρου Μίνι Ποδοσφαίρου Ρόδου «Βιτζηλαίος». Μετά την 18η αγωνιστική κατάφεραν να συνεχίσουν με νίκη και έτσι θεωρούνται τα μεγάλα φαβορί για την κατάκτηση της πρωτιάς στην κανονική περίοδο.

Ολα τα αποτελέσματα της 18ης αγωνιστικής είναι τα ακόλουθα:

Α' ΟΜΙΛΟΣ

GOOD FELLOWS - Σκιές	0-2
Σταυρός - Σκουάντρα	2-0
Ερμής - Νότια Ρόδος	4-4
Σκουπίδια - Παρτιαζάνοι	8-1
Μάντσεστερ - Καντής	2-0
ΔΟΝΑ Ρόδου - Κ.Λ. Ρόδου	11-8

Η ΒΑΘΜΟΛΟΓΙΑ

	ΑΓΩΝΕΣ	ΒΑΘΜ.	ΝΙΚ	ΙΣΟΠ.	ΗΤ.	ΤΕΡΜΑΤΑ
1. Μάντσεστερ	18	30	15	0	3	105-71
2. Σκουπίδια	17	28	13	2	2	98-62
3. ΔΟΝΑ Ρόδου	18	27	12	3	3	102-71
-. Παρτιζάνοι	18	27	13	1	4	82-61
5. GOODFELOUS	18	17	8	1	9	114-88
-. Ερμής	18	17	6	5	7	79-74
7. Δήμος Νότιας Ρόδου	18	13	5	3	10	56-91
-. Σταυρός Καλυθιών	18	13	6	1	11	48-102
9. Κ.Λ. Ρόδου	18	12	6	0	12	78-106
-. Σκιές	17	12	5	2	10	55-89
11. Καντής	18	11	5	1	11	81-74
12. Σκουάντρα Ατζούρα	18	8	1	1	16	31-77

Β' ΟΜΙΛΟΣ

FAMOUS - Αντε γειά	0-2
Τσαΐρι - P.O.K.T.A.	3-8
LIONS - Ομάδα G	8-2
Κουρσάροι - Φραπουτσίνο	2-0
Παλιά Πόλη - Ανώνυμοι	2-0
Ντιέγκο Σανς - Στίλβη	0-2

Η ΒΑΘΜΟΛΟΓΙΑ

	ΑΓΩΝΕΣ	ΒΑΘΜ.	ΝΙΚ	ΙΣΟΠ.	ΗΤ.	ΤΕΡΜΑΤΑ
1. LIONS	18	30	15	0	3	151-67
2. Κουρσάροι	18	29	14	1	3	103-59
3. P.O.K.T.A.	18	28	14	0	4	79-56
4. Παλιά Πόλη	18	24	11	2	5	117-85
5. Στίλβη	18	23	11	1	6	108-87
6. FAMOUS	18	22	10	2	6	105-63
-. Ομάδα G	18	22	10	2	6	96-61
8. Ντιέγκο Σανς	18	13	6	1	11	58-68
9. Αντε γειά	18	9	4	1	13	59-148
10. Φραπουτσίνο	18	6	3	0	15	69-68
11. Τσαΐρι	18	4	2	0	16	73-131
12. Ανώνυμοι	18	2	1	0	17	44-142



Η στήλη και γενικά η εφημερίδα σέβεται απόλυτα το έργο και το ρόλο των Ενόπλων μας Δυνάμεων και ουδέποτε έχει σχολιάσει κάποια διοικητική απόφαση, εννοείται σε επίπεδο νομού! Ωστόσο έχουμε την αίσθηση ότι το να μετατίθεται ξαφνικά στο Καστελλόριζο μια ολόκληρη ενδεκάδα (!) στρατεύσιμων ποδοσφαιριστών και μάλιστα πριν ακόμη ολοκληρωθούν τα τοπικά πρωταθλήματα ακούγεται κάπως τραβηγμένο!

Η απόφαση μετάθεσής τους στο Καστελλόριζο έχει προκαλέσει αναστάτωση στα σωματεία αφού βλέπουν να αφαιμάσσονται στην κρισιμότερη καμπή των πρωταθλημάτων.

Ελπίζουμε το θέμα να το δει θετικά ο νέος στρατιωτικός διοικητής και να δώσει μια μικρή παράταση στην εκτέλεση της απόφασης!

Σαν κεραυνός εν αιθρία έπεσε στα ποδοσφαιρικά στέκια του νησιού μας και όχι μόνο, η είδηση της τιμωρίας της Ρόδου. Ο ένας ρωτούσε τον άλλο για να επιβεβαιώσει τη δυσάρεστη εξέλιξη, ενώ τα σχόλια έδιναν και έπαιρναν! Στο τέλος, όλοι συμφωνούσαν σε ένα πράγμα: είμαστε άξιοι της μοίρας μας, για ό,τι μας συμβαίνει! Αδικο έχουν;

Να παρακαλάμε πάντως να εξαφανίσει η Δευτεροβάθμια Επιτροπή της ΕΠΟ την πρωτόδικη απόφαση, διαφορετικά ουδείς γνωρίζει αν ο Απόλλων Καλυθιών, θα καταφέρει να διασφαλίσει την ασφάλεια της αποστολής του Βύζαντα, τη μεθεπόμενη Κυριακή!



ΔΗΜΟΣ ΠΕΤΑΛΟΥΔΩΝ
ΔΗΜΟΤΙΚΟΣ ΟΡΓΑΝΙΣΜΟΣ ΝΕΟΛΑΙΑΣ ΚΑΙ ΑΘΛΗΣΗΣ

ΑΝΑΚΟΙΝΩΣΗ

Ο Δήμαρχος και το Δ.Σ. του ΔΟΝΑ Πεταλούδων **σας προσκαλούν** στα εγκαίνια **του ποδοσφαιρικού γηπέδου 5Χ5 του Δ.Δ. Κρεμαστής,** την Κυριακή 14 Απριλίου και ώρα 19 μ.μ.

ΧΛ-14/4

Ματιές στα σπορ

Από 6 έως 12 Μαΐου στο "ESPEROS PALACE"

Ρεκόρ συμμετοχών αναμένεται στο "Παγκόσμιο" του "κικ μπόξινγκ"

Το γεγονός ότι το Παγκόσμιο Πρωτάθλημα Kick boxing του 2002 θα πραγματοποιηθεί στη Ρόδο (ESPEROS PALACE), έχει προκαλέσει από τουριστικής άποψης το έντονο ενδιαφέρον των διεθνών αποστολών που θα συμμετέχουν. Η Ρόδος το δημοφιλέστερο ελληνικό τουριστικό θέρετρο, είναι βέβαιο ότι εκτός από περισσότερους αθλητές, θα προσελκύσει και πολλούς συνοδούς που θα θελήσουν να συνδυάσουν τις διακοπές τους με τις συγκινήσεις που προσφέρει το Kick boxing.

Είναι χαρακτηριστικό ότι όλοι όσοι συμμετείχαν στο Παγκόσμιο Πρωτάθλημα Interamerican 2001, που πραγματοποιήθηκε στους Αμπελόκηπους Θεσσαλονίκης τον περασμένο Απρίλιο, δήλωσαν εκ νέου συμμετοχή και μάλιστα με πολυπληθέστερες ομάδες. Για παράδειγμα ο Καναδάς, που είχε συμμετάσχει με 50 αθλητές αυτή τη φορά αναμένεται να ξεπεράσει τους 100!

Πάντως είναι βέβαιο ότι θα πραγματοποιηθεί νέο ρεκόρ στις συμμετοχές των χωρών, αν φυσικά δεν υπάρξουν προβλήματα με την παγκόσμια ειρήνη πράγμα το οποίο απευχόμαστε όπως κάθε φυσιολογικός και νοήμων άνθρωπος.

Ετσι, αν όλα κυλήσουν ομαλά, το προηγούμενο ρεκόρ



των 53 χωρών και των 900 αθλητών, είναι βέβαιο ότι θα φυντριβεί στη Ρόδο και η χώρα μας, για μια ακόμα φορά θα γίνει το επίκεντρο του Παγκοσμίου Kick boxing.

Σημαντικές αλλαγές θα ισχύσουν από τη νέα αγωνιστική περίοδο, στους αγώνες που διοργανώνει η Πανελλήνια Ομοσπονδία Kick boxing.

Πιο συγκεκριμένα δημιουργήθηκε μια νέα κατηγορία αγώνων, "ΧΩΡΙΣ ΝΙΚΗΤΗ", όπου θα μπορούν να συμμετέχουν καινούργιοι αθλητές και αθλήτριες σε όλα τα αγωνιστικά στυλ. Στους αγώνες αυτού του είδους θα παρέχεται μεγαλύτερη προστασία στους αθλητές , από το διαιτητή και τους προπονητές, αφού αντικειμενικός σκοπός δεν θα είναι η νίκη, αλλά η καλή αγωνιστική εμφάνιση. Η τεχνική επιτροπή της ΠΟΚ, πιστεύει ότι οι αγώνες αυτού του είδους θα απαλλάξουν από το άγχος τους αθλητές και θα τους βοηθήσουν να αποκτήσουν σημαντικές εμπειρίες πριν αγωνιστούν σε επίσημους αγώνες. Η διάρκεια τέλος των αγώνων "ΧΩΡΙΣ ΝΙΚΗΤΗ", θα είναι μικρότερη από την κανονική και δεν θα ξεπερνά τους 3 γύρους του 1 λεπτού.

Μικρές αλλαγές θα υπάρξουν όμως και στις υπόλοιπες κατηγορίες, αφού η ΠΟΚ εναρμονίζεται στους καινούργιους κανονισμούς της WORLD PROFI. Οι τροποποιήσεις αυτές άλλωστε, αφορούν την καλύτερη προστασία των αθλητών, σε ένα άθλημα που ήδη δεν έχει σημειωθεί πολύ σοβαρός τραυματισμός. Η εναρμόνιση με τους κανονισμούς της Παγκόσμιας Ομοσπονδίας, είναι υποχρεωτική και απαραίτητη, αφού οι νέοι κανονισμοί θα ισχύσουν στο Παγκόσμιο Πρωτάθλημα που θα πραγματοποιηθεί στη Ρόδο 6 με 12 Μαΐου με συνδιοργανωτή για μια ακόμη φορά το δραστήριο ΔΟΝΑ Ρόδου.



Ούτε η χάρη του "Αγίου" μπορεί να τον σώσει...

Η ...αδιάφορη ΑΕΛ κέρδισε στη Μαλώνα

Μαλώνα. Του Μανώλη Εγγλέζου.-

Μια αδιάφορη Α.Ε.Λ. έκανε χθες την έκπληξη , νικώντας μέσα στη Μαλώνα τον Αγιο Γεώργιο 3-2 και τον βύθισε στο ...δρόμο που δεν έχει επιστροφή!

Το σκορ άνοιξε για τους γηπεδούχους ο Α. Σκυλλαράκης στο 2', με μονοκόμματο σουτ από πλάγια δεξιά, για να ισοφαρίσει η ΑΕΛ στο 9' με τον Βαλσαμή.

Στο 12' ο Α. Σκυλλαράκης είχε σουτ στο οριζόντιο δοκάρι του Χαλκίδη.

Στο 27' ο Βαλσάμης και πάλι με ψιλοκρεμαστό σούτ έκανε το 1-2 και στο 32' ο Ερίνεν το 1-3.

Για τους γηπεδούχους μείωσε στο 67' ο Π. Σακελλάρης με εύστοχο χτύπημα πέναλτι, σε ανατροπή του Δράκωνα από τον Μαχαίρα.

Διαιτήτευσαν οι Τσαούσης, Κόκκινος, Ταράλης.

ΑΠΟΣ ΓΕΩΡΓΙΟΣ: Καραγιάννης, Σ. Σκυλλλαράκης, (25' Παπαδόπουλος), Κακούλης, Μουστακέλλης (68' Δημητριάδης), Στρατής, Αρ. Σκυλλαράκης, Χ. Σκυλλαράκης. Α. Σακελλάρης 910 Π. Σακελλάρης)), Δράκωνας, Παρούσης.

Α.Ε.Λ.: Ψαλκίδης, Φλωρεντής, Φυλακούρης, Μαχαίρας, Λουλουδιάς, Βαλσάμης (56' Λιβανός), Τσάτσος, Σκύρλας Ερίνιν (43' λ. τρ'. Λιακάκης), Διαμαντάρας, Α. Ιγιατίδης (68' Ν. Ιγνατίδης)



Πεισμωμένοι και πανέτοιμοι για "απάντηση" οι παίκτες της Ρόδου

Οι τελευταίες εξελίξεις έχουν δυναμώσει τους "πράσινους" που υποδέχονται τον Αιολικό

Μονόδρομος μπορεί να' χαρακτηριστεί η νίκη για τον ΑΣ Ρόδος εν όψει του σημερινού εντός έδρας αγώνα με τον Αιολικό Μυτιλήνης ο οποίος θα ξεκινήσει στις 5 μ.μ. στο Δημοτικό Στάδιο της πόλης μας. Η πρόσφατη απόφαση - σκάνδαλο της Πειθαρχικής Επιτροπής της ΕΠΟ έχει φέρει σε δεινή βαθμολογική θέση την ομάδα του νησιού μας η οποία δεν έχει κανένα περιθώριο για την οποιαδήποτε εντός έδρας απώλεια.

Αν θέλει να παραμείνει μέσα στο ...παιχνίδι για τη διεκδίκηση της κατάκτησης της τρίτης θέσης θα πρέπει πάση θυσία να πάρει τη νίκη ξεπερνώντας το εμπόδιο του Αιολικού Μυτιλήνης. Οι "πράσινοι" είναι αποφασισμένοι να τα δώσουν όλα στον αγώνα αυτό καθώς έχουν πεισμώσει πάρα πολύ μετά τις τελευταίες πολύ δυσάρεστες και σίγουρα αναπάντεχες εξελίξεις. Θέλουν να δώσουν τη δική τους απάντηση μέσα από τον αγωνιστικό χώρο όπως έχουν κάνει πάρα πολλές φορές φέτος. Θεωρείται δεδομένο ότι στην προσπάθεια αυτή θα έχουν κοντά τους τους φιλάθλους οι οποίοι ετοιμάζονται να δώσουν δυναμικό παρών στο γήπεδο για να ενισχύσουν με το δικό τους τρόπο τους ποδοσφαιριστές. Αλλωστε ένας λόγος παραπάνω για να δώσουν το παρών είναι και η κρισιμότητα του αγώνα, το αποτέλεσμα του οποίου σίγουρα θα κρίνει πάρα πολλά για την ομάδα του νησιού μας.



● Στα καθαρά αγωνιστικά, το ευχάριστο για τον τεχνικό Δημήτρη Σκούνα είναι ότι δεν αντιμετωπίζει κανένα αγωνιστικό πρόβλημα, αν εξαιρέσει κανείς τον Νικήτα Μαλλιάκα που είναι ακόμα τιμωρημένος, ("χρωστάει" ακόμα μια αγωνιστική). Κατά τα άλλα έχει όλους τους υπόλοιπους παίκτες στη διάθεση του .

Τον αγώνα θα "σφυρίξει" ο κ. Μελαμπιανάκης με "βοηθούς" τους κ. Σεριάν και Γουναρίδη. Τέταρτος διαιτητής θα είναι ο κ. Κιουρτσόγλου όλοι του συνδέσμου Αθηνών.

Οι υπόλοιποι αγώνες

Στους υπόλοιπους αγώνες της 28ης αγωνιστικής θα παίξουν:

Ατρόμητος - Ερμής
Εργοτέλης - Κερατσίνι
Κισσαμικός - Λεβαδειακός
Επαμεινώνδας - ΑΟ Μάνης
ΑΟ Χερσονήσου- Ατσαλένιος
Βύζας Μεγάρων - Χαλκίδα
Απόλλων Καλυθιών - Ιάλυσος

Οι πρώτοι σκόρερς στην Εθνική Ερασιτεχνική

Οπως και την προηγούμενη εβδομάδα έτσι και αυτή είχαμε και έχουμε τους ίδιους πρωταγωνιστές στο κυνήγι της πρώτης θέσης , στους σκόρερ. Προηγείται με 24 γκολ ο Κυριάκος Παντελής (Αγροτικού Αστέρα) που σκόραρε, και



ακολουθούν με 21 γκολ οι Πέτρος Ζουρούδης (Θρασύβουλος) δεν σκόραρε, Γιώργος Βαΐτσης (Αγ. Δημήτριος) σκόραρε και με 20 γκολ ο Στέλιος Χωματάς (Αιολικός) δεν σκόραρε.

Αναλυτικά οι πρώτοι σκόρερ και των τεσσάρων ομίλων είναι οι εξής:

Α' όμιλος: 21 γκολ Βαΐτσης (Αγ. Δημήτριος), Ζουρούδης (Θρασύβουλος), 15 γκολ Ροπόκης (Αρης Πετρούπολης), 13 γκολ Μοστράτος (ΑΕ Ηρακλείου), Κάμπας (Ηλυσιακός), 12 γκολ Νταλάκας (Πρέβεζας), Π. Δημάκης (Θρασύβουλος), 11 γκολ Αλεξανδρόπουλος, Κατσούρης (Αστέρας Αμαλιάδας), Καραμπάγιας (Μεσσηνιακός).

Β' όμιλος: 20 γκολ Χωματάς (Αιολικός), 17 γκολ Καρακατσάνης (Λεβαδειακός), 15 γκολ Σπανός (Βύζας), 14 γκολ, Ροπόκης (Ρόδος), 13 γκολ Σωτηρόπουλος (Απόλλων Καλυθιών), Λαμπράκης (Εργοτέλης), Λειβαδίτης (Ατσαλένιος), 11 γκολ Καρίκης (Ρόδου).

Γ' όμιλος. 17 γκολ Καραντάθας (Λαμία), 16 γκολ Παπαστάμος (Στυλίδα), 12 γκολ Π. Καπετάνος (Κοζάνη), Καφφές (Ποσειδών Ν. Πόρρων), Τσέροβιτς (Νίκη Βόλου), 11 γκολ Θ. Παπαδόπουλος (Κοζάνη), Τσιαντούλης (Καστοριά), Τσακμακίδης (Ποσειδών Ν. Πόρρων).

Δ' όμιλος, 24 γκολ Παντελής (Αγροτικός Αστέρας), 15 γκολ Κοσίδης (Λύκοι), 14 γκολ Λαμπίδης (ΠΑΕ Θράκης), 13 γκολ Μπανίσκος (Μ Αλέξανδρος Καλοχωρίου), Β. Παπακ/νου (Αγροτικός Αστέρας), 12 γκολ Καλόγηρος (Λύκοι), 11 γκολ Λαζαρίδης, Λέκοβιτς (Δόξα Δράμας), Στόικα (Βέροια), Ντάρτζαλης (Αμπελόκηποι).

Ολοκληρώνεται το Διασυλλογικό πρωτάθλημα στίβου ΠΠ - ΠΚ

Ολοκληρώνεται σήμερα το Διασυλλογικό πρωτάθλημα στίβου παμπαίδων - παγκορασίδων, που διοργανώνει η ΕΑΣ ΣΕΓΑΣ Δωδεκανήσου στο Στάδιο



στίβου της Ρόδου. Το πρόγραμμα:

- 09.00: 300μ. μ' εμπόδια ΠΠΑ , τελικές σειρές.
- 09.00: τριπλούν ΠΠΑ, τελικός
- 09.00: Δισκοβολία ΠΚΑ τελικός
- 09.10: 300 μ. μ' εμπόδια ΠΚΑ, τελικές σειρές
- 09.15: 5.000 μ./3.000 μ. βάδην ΠΠ/ΠΚ, τελικός
- 09.55: Μικτή σκυτ/μία ΠΚΑ' τελικές σειρές
- 10.10: Μικτή σκυτ/μία ΠΠΑ, τελικές σειρές
- 10.20: Δισκοβολία ΠΠΑ, τελικές σειρές



Τα ψάρια των θαλασσών μας

Στήρα: Μοιάζει αρκετά με το ροφό όπως και η τεχνική ψαρέματος της (βλ. Ροφό). Συναντάται πιο πολύ σε λασπώδεις βυθούς με πλάκες που έχει και για φωλιά, λόγω της λάσπης έχει την (κακιά) συνήθεια να χτυπά την ουρά της με δύναμη όταν μπαίνει στο θαλάμι της και να θολώνουν τα πάντα για αρκετή ώρα. Εδώ το παραγάδι βυθού θα κάνει καλή δουλειά, αφού ο βυθός δεν έχει πολλές ανωμαλίες και δε θα προβληματίσει τον ψαρά επιφανείας.

Σφυρίδα: Ίσως το πιο νόστιμο ψάρι της θάλασσας μας, αυτός είναι και ο λόγος που σπάνια πια το συναντάμε. Ζει κυρίως σε ξέρες με βράχια που έχουν πολλές σπηλιές και τρύπες, προτιμά την είσοδο του να την έχει στα ριζά της ξέρας, εκεί δηλαδή που έχει άμμο. Ψαρεύεται όπως και τα δύο παραπάνω συγγενή της είδη.



----Πελαγίσια----

Συναγρίδα: Η συναγρίδα είναι ένα πανέμορφο και δυνατό ψάρι γι' αυτό την αποκαλούν και 'βασίλισσα'. Ψαρεύεται σε μεγάλο βαθμό από ψαροκυνηγούς και ψαράδες επιφανείας με συρτή ή με παραγάδια. Είναι πραγματικά ένα πανέμορφο ψάρι με νόστιμο κρέας, ψαρεύεται με συρτή βυθού με μεγάλα κουταλάκια και ψαράκια βυθού ή με φυσικό δόλωμα όπως είναι τα καλαμάρια και οι σουπιές. Για τα παραγάδια βυθού χρησιμοποιούμε διάφορα ψαροδόλια. Καλά σημεία είναι μεσοπέλαγες ξέρες και μικρές βραχονησίδες όπου οι συναγρίδες αναζητούν την τροφή τους νωρίς το πρωί και αργά το απόγευμα. Στα ίδια σημεία θα πρέπει να τις αναζητήσει και ο ψαροκυνηγός ψαρεύοντας την με καρτέρι σε διάφορα σημεία με καλή κάλυψη. Τα καρτέρια πρέπει να έχουν σχετικά μεγάλη διάρκεια γιατί η κακύποπτη συναγρίδα πλησιάζει διστακτικά τον κρυμμένο ψαροκυνηγό. Όταν έρθει σε θέση βολής δεν διστάζουμε και ρίχνουμε σε καίριο σημείο του ψαριού. Η αντίδραση της συναγρίδας, αν δεν χτυπηθεί σε ζωτικό σημείο (εγκέφαλο και καρδιά), είναι να φύγει με μεγάλη ταχύτητα προς τα βαθιά παίρνοντας πολλά μέτρα σκοινιού από το μουλινέ του όπλου, που είναι απαραίτητο στο ψάρεμα των πελαγίσιων και όχι μόνο. Πρέπει να ακολουθήσουμε το σκοινί και θα την δούμε κουρασμένη πλέον να προσπαθεί να βγάλει τη βέργα από το σώμα της τρίβοντας το στο βυθό, αν η βολή είναι καλή τότε μαζεύουμε το ψάρι από την επιφάνεια, αν νομίζουμε ότι μπορεί να ξεψαρίσει τότε ρίχνουμε με ένα άλλο όπλο για να σιγουρέψουμε το ψάρι. Είναι κρίμα να δούμε την τελευταία στιγμή να φεύγει από τη βέργα μας η τραυματισμένη συναγρίδα (ή όποιο ψάρι αν είναι αυτό) και να ψοφήσει στο βυθό. Σκοπός μας είναι να πάρουμε μερικά ψάρια από τη θάλασσα και όχι να τα αφήνουμε τραυματισμένα, πρέπει να σεβόμαστε τη θάλασσα και αυτά μου μας προσφέρει.

ΣΑΝ ΣΗΜΕΡΑ...

ΠΡΙΝ ΕΝΑ ΧΡΟΝΟ: *Αποτυχημένη ήταν η χθεσινή απόπειρα συνάντησης του δημάρχου Ιαλυσού Στέργου Στάγκα και του εκπροσώπου των νέων επενδυτών Σταύρου Τσιόδρα. Οι πολλές άλλες υποχρεώσεις του δημάρχου δεν του επέτρεψαν να συναντηθεί με τον επιχειρηματία από το Αργος που αναχώρησε από τη Ρόδο νωρίς το απόγευμα. Ετσι δεν σημειώθηκε καμιά πρόοδος στο θέμα της επίλυσης του διοικητικού προβλήματος στην ΠΑΕ, αλλά και της προσπάθειας ολοκλήρωσης του συμφωνητικού του Δήμου Ιαλυσού και επενδυτών, για τη μεταβίβαση του πακέτου μετοχών.*

ΠΡΙΝ ΠΕΝΤΕ ΧΡΟΝΙΑ: *Κλίμα σύγχυσης και εκνευρισμού επικρατεί τα τελευταία 24ωρα στις τάξεις των ποδοσφαιριστών του Ιάλυσου. Αφορμή η χθεσινή ημέρα πληρωμής του Πάσχα. Οι «ερυθροκίτρινοι» ενώ ήλπιζαν ότι θα έπαιρναν 250 χιλ. τουλάχιστον ο καθένας, όπως τους είχε υποσχεθεί η ΠΑΕ, τελικά τους έδωσαν από 100.000 δρχ. Αποτέλεσμα να μην πάρουν τα χρήματα λέγοντας (ορισμένοι) ότι δεν πρόκειται να ξαναγυρίσουν. Σχετικά με το θέμα ενημερώθηκε αμέσως ο δήμαρχος Ιαλυσού κ. Τσίκκης που είπε ότι το πρόβλημα αυτό δημιουργήθηκε αφού το Φιλμνέτ δεν έστειλε τα χρήματα που οφείλει όπως είχε υποσχεθεί.*

ΠΡΙΝ 19 ΧΡΟΝΙΑ: *Δεν έγινε αποδεκτό το αίτημα του Δήμου Ρόδου από τον υφυπουργό Αθλητισμού κ. Κατσιφάρα να δοθεί στο Στάδιο Καλογρέζας το όνομα του Διαγόρα. Ο κ. Κατσιφάρας απάντησε ο ίδιος στον Δήμο ότι το Στάδιο αυτό είχε ήδη ονομασθεί στις 22/2/82 «Ολυμπιακόν», ενώ η εισήγηση του Δήμου έγινε ένα μήνα αργότερα, παρόλο ότι αναγνωρίζει πως το όνομα του Ρόδιου αθλητή είναι αναμφισβήτητα μεγάλο και ιστορικό*

● *Στο «βοηθητικό» γήπεδο προπονήθηκαν χθες οι ποδοσφαιριστές του Διαγόρα. Εγινε και οικογενειακό δίτερμα με πολύ φανατισμό από πλευράς των αντιπάλων. Δεν προπονήθηκαν μόνο οι Σιδηρόπουλος και Ούτσκας ενώ ο Βλαντής γυμνάστηκε μόνος του.*

ΠΡΙΝ 30 ΧΡΟΝΙΑ: *Εν' όψει της συνέχειας του πρωταθλήματος των Ενώσεων της χώρας (μετά το Πάσχα), καλούνται για προπόνηση σήμερα οι παρακάτω ποδοσφαιριστές της Μικτής ομάδας της Ενωσης Ποδοσφαιρικών Σωματείων Δωδεκανήσου: Ηλιάδης, Μιχελαράκης, Καρπαθάκης, Σφυρίου (Διγενής), Τάλιας, Κανδίνος, Μονδάνος, Κασέκας (Ηρακλής Μαριτσών), Νικολάς, Παπαμανώλης, Αξιώτης (Κλεάνθης Παραδεισίου), Γ. Ταχραμάνης, Κώττης, Τσακίρογλου (Απόλλων Καλυθιών), Στεργαλάς, Καπάκας (ΑΕΡΑ Αφάντου), Παπανικολάου, Ορφανίδης (Αρης Αρχαγγέλου), Γ. Μπονιάτης (Ευκλής Σορωνής), Σταδιάτης (Αστέρας Παστίδας), Κουγκράς (Δόξα Ψίνθου).*

Αύξηση 5% ζητούν οι οδηγοί πούλμαν για τη φετινή σεζόν



Αυξήσεις της τάξεως του 5% στους μισθούς ζητούν για την τουριστική σεζόν του 2002 οι οδηγοί των τουριστικών λεωφορείων ενόψει της υπογραφής της συλλογικής σύμβασης εργασίας.

Αυτό αποφάσισε το διοικητικό συμβούλιο του σωματείου οδηγών τουριστικών λεωφορείων και το αίτημα του κλάδου υπεβλήθη ήδη γραπτώς στην Ένωση Πρακτόρων στα πλαίσια του διαλόγου που βρίσκεται σε εξέλιξη.

Σημειώνεται ότι η Ένωση Πρακτόρων είχε προτείνει να δοθούν φέτος αυξήσεις της τάξεως του 4,5% στους μισθούς, πρόταση την οποία δεν απεδέχθη στην προχθεσινή του συνεδρίαση το σωματείο των οδηγών.

«Θεωρούμε ότι το ποσοστό της αύξησης που προτείνει για φέτος η Ένωση Πρακτόρων είναι μικρό , και για το λόγο αυτό κάναμε νέα πρόταση. Αν γίνει αποδεκτή τότε θα υπογραφεί σε σύντομο χρονικό διάστημα η συλλογική σύμβαση εργασίας» δήλωσε στην «Πρόοδο» μετά το πέρας της συνεδρίασης ο πρόεδρος του σωματείου των οδηγών τουριστικών λεωφορείων κ Σωτήρης Δρακιού.

Επισημαίνεται ότι ο κλάδος έχει και θεσμικά αιτήματα με κυρίαρχο αυτό των επαναπροσλήψεων που θα πρέπει να γίνονται τον Απρίλιο για όλους τους οδηγούς. Στην περίπτωση που οι προσλήψεις δεν γίνονται θα πρέπει το εκάστοτε πρακτορείο να καταβάλει στους οδηγούς αποζημίωση για όλη τη σεζόν .

Φέτος λόγω της μείωσης που παρουσιάζει η κίνηση έχει προσληφθεί μόνο το 30% των οδηγών των τουριστικών λεωφορείων από τα πρακτορεία. Πέρσι την ίδια χρονική περίοδο οι περισσότερες προσλήψεις είχαν γίνει.

ΠΑΡΑΝΤΑΪΣ ΠΕΥΚΟΙ - ΛΙΝΔΟΣ Α.Ε.
ΞΕΝΟΔΟΧΕΙΟ «PEFKI ISLANDS RESORT»
ΠΕΥΚΟΙ - ΛΙΝΔΟΣ
ΖΗΤΕΙΤΑΙ
Βραδινός μπάρμαν
με γνώσεις αγγλικής γλώσσας
Παρακαλούνται οι ενδιαφερόμενοι να απευθύνονται πρωινές ώρες στο 02410 - 24018 κ. Ιωαννίδη.
Βιογραφικά στο FAX: 02410 - 43286
4795-21/4

αγνογάλ
Μισός αιώνας αγνά προϊόντα
ΥΙΟΙ ΠΕΜΠΕ ΧΑΣΑΝ Ο.Ε.
Λεωφ. Καλλιθέας 114 Ρόδος Τηλ.: 62682 Fax: 62573
6.800 κιλά
φρέσκο ροδίτικο γάλα
κάθε μέρα έρχεται
στο εργοστάσιο απ' όλο το
νησί της Ρόδου
Χ.Λ.-15/4

VM
VASSO MIHALAREA
ΒΑΣΩ ΜΙΧΑΛΑΡΕΑ
CENTRE of FOREIGN LANGUAGES TRANSLATIONS & INTERPRETING
Μυστρά 16
Ρόδος 85100
Τηλ. (0241) 035249/ 27013
ΦΑΞ (0241) 075412
E-mail vasso@rho.forthnet. gr.
Αγγλικά για όλα τα επίπεδα
BEGINNERS
ELEMENTARY
INTERMEDIATE
HIGHER INTERMEDIATE
PRE-FIRST CERTIFICATE
FIRST CERTIFICATE
PROFICIENCY
Αγγλικά για Βρετανικά Πανεπιστήμια
I.E.L.T.S. T.O.E.F.L.
Μεταφράσεις -διερμηνείες
Μαθήματα Μετάφρασης (Δεύτερες φοίτησης)
Προϊνά τμήματα για LOWER (FCE/ECCE) για ΕΝΗΛΙΚΕΣ
Μαθήματα Αγγλικών για Βρετανικά Πανεπιστήμια (I.E.L.T.S)
Αιτήσεις για Βρετανικά Πανεπιστήμια
ΑΝΑΚΟΙΝΩΣΗ
Τα Κέντρα Ξένων Γλωσσών ΒΑΣΩ ΜΙΧΑΛΑΡΕΑ, ανακοινώνουν ότι άρχισαν μαθήματα ενηλίκων για την απόκτηση τίτλων Αγγλικής Γλώσσας, που απαιτούνται στις προκηρύξεις του ΑΣΕΠ.
Οι τίτλοι αυτοί είναι δυνατόν να αποκτηθούν μέσα σε δύο μήνες για όσους έχουν καλή γνώση της Αγγλικής Γλώσσας και δεν την κατοχύρωσαν με εξετάσεις για την απόκτηση τίτλου.
Για περισσότερες πληροφορίες, επικοινωνήστε με το ΚΕΝΤΡΟ ΞΕΝΩΝ ΓΛΩΣΣΩΝ ΒΑΣΩ ΜΙΧΑΛΑΡΕΑ, τηλ. 0241 035249/e-mail vasso@rho, forhner.gr.
Χ. 3153-14/4

Λόγω αθέτησης συμφωνιών

Διεθνής δυσφήμιση του τουρισμού μας

ΔΕΝ ΠΛΗΡΩΘΗΚΕ ΤΟ ΠΡΙΜ ΣΤΟΥΣ ΧΕΙΜΕΡΙΝΟΥΣ ΤΟΥΡΙΣΤΕΣ



Με διεθνές ρεζιλίκι απειλείται η Ελλάδα εξαιτίας αθέτησης ρητών δεσμεύσεων της πολιτικής ηγεσίας του τουρισμού προς τους ξένους τουριστικούς οργανισμούς.

Το υπουργείο Ανάπτυξης, ενώ είχε υποσχεθεί την καταβολή 40 ευρώ ανά τουρίστα, που θα φέρουν οι Τ.Ο. στην Ελλάδα τους μήνες Νοέμβριο και Μάρτιο, τελικά δεν προχωρά στην άμεση υλοποίηση της δέσμευσής του, με αποτέλεσμα να υπάρχουν ήδη τα πρώτα σύννεφα στις σχέσεις ελληνικού κράτους-διεθνούς τουριστικού μονοπωλίου. Η αλήθεια είναι ότι μετά το ναυάγιο επιδότησης του εν λόγω μέτρου από τα κονδύλια της Ε.Ε., επιχειρήθηκε από την πολιτεία η χρηματοδότηση του εν λόγω προγράμματος από τον προϋπολογισμό του ΕΟΤ και δεσμεύτηκε το ποσό του 1,5 δισ. δρχ. για το συγκεκριμένο σκοπό. Ομως, όπως αποδείχθη, είναι αδύνατη η χρηματοδότηση του εγχειρήματος ακόμη και μέσω εθνικών πόρων. Εν μέσω εθνικής ξεφτίλας αναζητήθηκε την τελευταία περίοδο διέξοδος στο πρόβλημα, ενώ στο τραπέζι «έπεσε» ακόμη και η σκέψη συρρίκνωσης των τελών στα αεροδρόμια για τα τσάρτερ που έφτασαν στην Ελλάδα τους συγκεκριμένους μήνες. Καλά πληροφορημένες πηγές αναφέρουν ότι το όλο ζήτημα δεν «προχωράει» είτε προς την κατεύθυνση μείωσης των τελών είτε προς την αναζήτηση άλλης λύσης, μετά από τη σχετική άρνηση του προέδρου του Ελληνικού Οργανισμού Τουρισμού κ. Ι. Πατέλη.

Πάντως, σε τέλμα κινδυνεύει να περιέλθει και το ήδη υποσχεθέν από τον υπουργό Ανάπτυξης κ. Ακη Τσοχατζόπουλο πρόγραμμα συνδιαφήμισης με τους Τ.Ο., ύψους 1 δισ. δρχ.

Το εν λόγω πρόγραμμα αποφασίστηκε από τον κ. Τσοχατζόπουλο στο πλαίσιο προώθησης της χώρας στα προγράμματα των «μεγάλων» της ευρωπαϊκής τουριστικής κονίστρας, σε μια προσπάθεια επούλωσης των τραυμάτων που προεκλήθησαν από το τρομοκρατικό χτύπημα της 11ης Σεπτεμβρίου του 2002.

Σύμφωνα με πληροφορίες, οι ξένοι τουριστικοί οργανισμοί θορυβήθηκαν ακόμη μια φορά κατά τη διάρκεια της έκθεσης του Βερολίνου τον περασμένο μήνα.

Οι ίδιες πηγές αναφέρουν ότι σε ραντεβού μεταξύ του υπουργού Ανάπτυξης, του γ.γ. του υπουργείου κ. Δημήτρη Γεωργαράκη, του προέδρου του ΕΟΤ κ. Ι. Πατέλη, του διευθυντή του ΕΟΤ Γερμανίας και των επικεφαλής του ομίλου της TUI -του μεγαλύτερου tour operator στον κόσμο-, ενώ ο κ. Τσοχατζόπουλος υπεσχέθη την καταβολή 1 δισ. για τη συνδιαφήμιση προγραμμάτων (δηλαδή ουσιαστικά τη συμμετοχή στην έκδοση σχετικής μπροσούρας για την Ελλάδα), ο κ. Πατέλης απεφάνθη, εμμέσως πλην σαφώς, ότι δεν γνωρίζει από πού θα βρεθεί το συγκεκριμένο κονδύλι.

Η τρωθείσα αξιοπιστία της χώρας φαίνεται να έχει ακολουθήσει ένα δρόμο χωρίς επιστροφή. Γεγονός πάντως είναι ότι στα μέσα της άνοιξης αναζητείται ακόμη η έναρξη του πολυδιαφημισμένου προγράμματος συνδιαφήμισης, προκειμένου να προλάβει η χώρα μέρος των late bookings, όταν αυτά τελικά όπως γίνεται εύκολα διακριτό, θα αποτελέσουν το σωσίβιο για μια διαγραφόμενη αρνητική τουριστική χρονιά.

Μέχρι αύριο η προθεσμία για τα δικαιολογητικά από τις ιερόδουλες στη Ρόδο



Λήγει αύριο Δευτέρα 15 Απριλίου η προθεσμία που είχαν τα εκδιδόμενα με αμοιβή πρόσωπα για να προσκομίσουν τα απαραίτητα δικαιολογητικά που βάσει του νόμου απαιτούνται για να τους χορηγηθούν οι άδειες για την άσκηση του επαγγέλματός τους. Με το θέμα της αδειοδότησης των εκδιδομένων προσώπων ασχολήθηκε πρόσφατα η αρμόδια επιτροπή στη συνεδρίαση που έγινε υπο την προεδρία του εισαγγελέα Πρωτοδικών κ Γιώργου Οικονόμου.

Στη διάρκεια της συνεδρίασης διαπιστώθηκε ότι από τους φακέλους που κατατέθηκαν από εννέα άτομα έλειπαν βασικά δικαιολογητικά όπως το πιστοποιητικό τύπου Β από το οποίο διαπιστώνεται η συμμετοχή σε αξιόποινες πράξεις όπως η μαστροπεία, η κατοχή και χρήση ναρκωτικών και άλλες. Δεν προσκομίστηκαν όμως και τα δικαιολογητικά του υπουργείου Πολιτισμού βάσει των οποίων θα πρέπει να αποδεικνύεται ότι τα εκδιδόμενα πρόσωπα δεν ασκούν το επάγγελμα τους σε περιοχή που είναι παραδοσιακός οικισμός ή διατηρητέο μνημείο όπως έχει χαρακτηριστεί η Μεσαιωνική Πόλη .

Η συμπλήρωση των φακέλων των εκδιδομένων προσώπων θα είναι το αντικείμενο της νέας συνεδρίασης της αρμόδιας επιτροπής που θα πραγματοποιηθεί μέσα στο αμέσως προσεχές διάστημα. Στην περίπτωση που οι φάκελοι κριθούν ότι θα είναι πλήρεις θα δοθεί προθεσμία οκτώ μηνών στα εκδιδόμενα πρόσωπα προκειμένου να απομακρυνθούν από τη Μεσαιωνική Πόλη στην οποία δραστηριοποιούνται και να εγκατασταθούν σε άλλες περιοχές.

24ωρη απεργία στη Ρόδο θα γίνει στις 18 Απριλίου

ΑΠΟΦΑΣΗ ΤΟΥ ΕΡΓΑΤΙΚΟΥ ΚΕΝΤΡΟΥ

Να μετάσχουν στην απεργιακή κινητοποίηση που έχει προγραμματιστεί για τις 18 Απριλίου αποφάσισαν όλα τα σωματεία του Εργατικού Κέντρου .

Η απόφαση αυτή ελήφθη από το Γενικό Συμβούλιο του Εργατικού Κέντρου στη συνεδρίαση που πραγματοποιήθηκε προχθές.

Η απεργία γίνεται σε αντίδραση για τις αλλαγές που προωθούνται στο σύστημα ασφάλισης και προκηρύχθηκε από τις συνδικαλιστικές οργανώσεις που πρόσκεινται στα κόμματα της αξιωματικής αντιπολίτευσης και το Πανεργατικό Αγωνιστικό Μέτωπο.

Ζητείται να μη γίνουν αλλαγές, να διασφαλιστεί η χρηματοδότηση του ασφαλιστικού συστήματος, να μην αυξηθούν τα όρια ηλικίας , να μη καταργηθούν τα βαρέα και ανθυγιεινά και να διαμορφωθούν τα ποσά των συντάξεων στο 80% των βασικών μισθών.

Στόχος της διοίκησης του Εργατικού Κέντρου είναι να ενημερωθούν με τον καλύτερο δυνατό τρόπο οι εργαζόμενοι στον ιδιωτικό τομέα ώστε να μετάσχουν στη νέα απεργιακή κινητοποίηση.

Προτάσεις Παυλίδη για το ακτοπλοϊκό πρόβλημα

ΣΥΝΑΝΤΗΣΗ ΜΕ ΕΠΙΤΡΟΠΗ ΤΗΣ Ε.Ε.

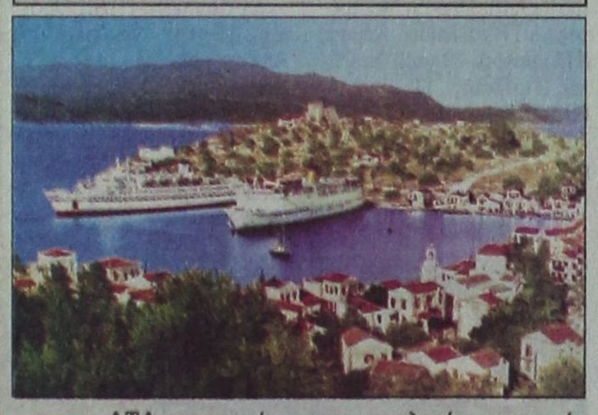

ΚΑΤΑ τις εργασίες του forum, που οργάνωσε η Ν.Δ. στη Θεσσαλονίκη, σε συνεργασία με το ίδρυμα «Κωνσταντίνος Καραμανλής» με θέμα «Νέα προσέγγιση στο σύμφωνο σταθερότητας για τα δυτικά Βαλκάνια», ο βουλευτής Αρ. Παυλίδης έκαμε εισήγηση με θέμα «Συντονισμός των χρηματοδοτικών δράσεων στα Βαλκάνια», δεδομένου ότι ήταν ο εισηγητής της Ν.Δ. κατά τη συζήτηση στη Βουλή του νομοσχεδίου «Ελληνικό σχέδιο για την ανασυγκρότηση των Βαλκανίων».

Παράλληλα ο βουλευτής είχε συζητήσεις στο περιθώριο των εργασιών του συνεδρίου με την επίτροπο της Ευρωπαϊκής Ενωσης, αρμόδια για τις ακτοπλοϊκές συγκοινωνίες, Λογιόλα ντε Παλάθιο, στην οποία περιέγραψε τις συνέπειες στις ακτοπλοϊκές συνδέσεις των νησιών μετά την εφαρμογή του νόμου Παπουτσή για την ακτοπλοΐα. Συνεφωνήθη ο κ. Παυλίδης να της αποστείλει εγγράφως για πληρέστερη ενημέρωση τις απόψεις του για την κατάσταση, που επικρατεί στο χώρο της ακτοπλοΐας.

Μετά τη λήξη των εργασιών του forum ο κ. Αρ. Παυλίδης μετέβη στην Αθήνα όπου επισκέφθηκε στην τουριστική έκθεση «Πανόραμα», το εκεί δωδεκανησιακό περίπτερο, στο οποίο έκανε την παρακάτω δήλωση:

«Είναι αξιέπαινη η προσπάθεια της Β/βάθμιας και Α/βάθμιας Τοπικής Αυτοδιοίκησης Δωδεκανήσου για την τουριστική προβολή του νομού μας. Ομως δεν φτάνει μόνο αυτό. Είναι ανάγκη η κυβέρνηση αφ'ενός να ολοκληρώσει τα βασικά έργα υποδομής και αφ'ετέρου να σχεδιάσει αποτελεσματική διαφήμιση του τουριστικού μας προϊόντος και να συμβάλει ουσιαστικά και έγκαιρα στη συνεχή προβολή του».

Ο κ. Παυλίδης μεταβαίνει σήμερα στην Κω, προκειμένου να μετάσχει σε συνεδρίαση της επαρχιακής επιτροπής Κω της Ν.Δ.

Σύσταση ενιαίου φορέα για τις συγκοινωνίες στο νησί της Ρόδου

Στη σύσταση του ενιαίου φορέα συγκοινωνιών προχωρά άμεσα ο Δήμος Ρόδου που μέσα στο προσεχές διάστημα θα κατάθεσει σχετική πρόταση στην Περιφέρεια Νοτίου Αιγαίου όπως ορίζει ο νόμος περί αστικών και υπεραστικών συγκοινωνιών.

Η σύσταση του ενιαίου συγκοινωνιακού φορέα σημαίνει και τη συνένωση του ΡΟΔΑ με το ΚΤΕΛ, όπως ορίζει το άρθρο 20 του σχετικού νόμου.

Μετά την κατάθεση της πρότασης στην Περιφέρεια Νοτίου Αιγαίου και την έκδοση της απόφασης για τη σύσταση του φορέα θα πρέπει να εκτιμηθούν τα περιουσιακά στοιχεία του ΡΟΔΑ και του ΚΤΕΛ, ενώ θα κληθούν να μετάσχουν και οι ΟΤΑ .

Στην περίπτωση που ο ένας από τους δύο φορείς δεν δεχθεί να μετάσχει τότε τα περιουσιακά στοιχεία του θα εκτιμηθούν και θα εξαγοραστούν ενώ υπάρχει κίνδυνος να χαθεί και το συγκοινωνιακό έργο που παρέχει.

Για να συμμετάσχουν στον ενιαίο συγκοινωνιακό φορέα ο οποίος θα πρέπει να διαθέτει ικανό στόλο οχημάτων για την εξυπηρέτηση της περιοχής τόσο το ΡΟΔΑ όσο και το ΚΤΕΛ θα πρέπει να μετατραπούν σε ανώνυμες εταιρείες, κάτι που θα πρέπει να γίνει το αργότερο μέχρι το φθινόπωρο του 2003.

Σημειώνεται ότι σοβαρές ενστάσεις για το άρθρο 20 και τη σύσταση του ενιαίου φορέα συγκοινωνιών έχει η διοίκηση του ΚΤΕΛ που δεν βλέπει θετικά τη συγχώνευση με το ΡΟΔΑ που θα γίνει σύντομα πραγματικότητα.

ΚΕΝΤΡΑ ΞΕΝΩΝ ΓΛΩΣΣΩΝ
Μ Ω Ε
ΚΟΝΤΟΥ
Τηλ.: 0241035289

ΣΥΓΧΑΡΗΤΗΡΙΑ
στους μαθητές μας που πήραν τ'αναγνωρισμένα πιστοποιητικά γλωσσομάθειας της ΓΕΡΜΑΝΙΚΗΣ ΓΛΩΣΣΑΣ στις εξετάσεις του Ινστιτούτου Γκαίτε της Αθήνας τον Ιανουάριο 2002
MITTELSTUFE
• Μήτση Βασιλική
• Ντουμάνης Ηλίας
• Φαρμακίδη Ζωή
ZERTIFIKAT
• Γιακουμάρου Μαρία
• Καλαϊτζάκης Γιώργος
• Κολαΐνής Τσαμπίκος
• Κρητικού Ειρήνη
• Κυριαζή Ελένη
• Κυρίκου Ευδοκία
• Λεριά Αναστασία
• Μάγγος Δημήτρης
• Μαστής Στέφανος
• Παπακωνσταντή Κατερίνα
• Στάμος Ηλίας
• Τσουβαλά Αδαμαντία
• Φωνιαδάκη Κατερίνα
• Χατζηδιάκου Τσαμπίκα
• Χατζηνικήτα Ουρανία
Σ την κορυφή χρόνια τώρα, και για ΠΑΝΤΑ στο μέλλον!
Χ 3154-14/4

ΚΕΡΔΙΖΕΤΕ ΕΩΣ 50%
ΚΑΣΑΠΗΣ
ΖΑΝΤΕΣ • ΕΛΑΣΤΙΚΑ
ΕΥΘΥΓΡΑΜΜΙΣΕΙΣ
ΑΜΟΡΤΙΣΕΡ
ΕΛΑΤΗΡΙΑ
Στην ευθυγράμμιση ο γνωστός ΓΙΩΡΓΟΣ ΠΑΠΑΓΕΩΡΓΙΟΥ
ΕΞΟΠΛΙΣΜΟΣ 4Χ4
GOODYEAR
MICHELIN
BRIDGESTONE
DUNLOP
BBS
O·Z RACING
BORBET
KYB
Elbach
Κεντρικό: Αυστραλίας 2
Τηλ. 35367 FAX 76449
Υπ/μα: Λίνδου 237
Τηλ. 64025
ΑΣΦΑΛΕΙΑ ΣΤΗΝ ΟΔΗΓΗΣΗ
Χ 3156-3/4