ΕΤΟΣ ΙΔΡΥΣΗΣ 1949
ΙΔΙΟΚΤΗΤΗΣ - ΔΙΕΥΘΥΝΤΗΣ
ΓΙΩΡΓΟΣ ΔΙΑΜΑΝΤΙΔΗΣ
Γραφεία - Τυπογραφεία:
Μάρκου Μαλλιαράκη 3 (ΚΟΒΑ)
Λογιστήριο: Νέα Αγορά
Τηλ.: Σύνταξης: 27356 - 34101 FAX: 20643
Λογιστηρίου: 24539 FAX: 24539
www.proodos.net, www.proodosnews.gr
e-mail: info@proodos.net

ΠΡΟΟΔΟΣ

Ανεξάρτητη καθημερινή πρωινή εφημερίδα

ΑΡΙΘΜΟΣ ΦΥΛΛΟΥ 16.007 • ΤΙΜΗ 0,70 ευρώ

ΜΕΓΑΛΗ ΤΕΤΑΡΤΗ 1 ΜΑΪΟΥ 2002

ΚΑΣΑΠΗΣ
ΖΑΝΤΕΣ-ΕΛΑΣΤΙΚΑ
Αυστραλίας 2
Τηλ. 35367
0% προκαταβολή
εως 36 δόσεις

Ανοίγει η όρεξη σε νέους υποψήφιους

Πολλά τα εκλογικά σενάρια με τις πέντε έδρες στη Δωδεκάνησο

ΜΕΓΑΛΗ ΚΙΝΗΤΙΚΟΤΗΤΑ ΣΤΑ ΚΟΜΜΑΤΑ

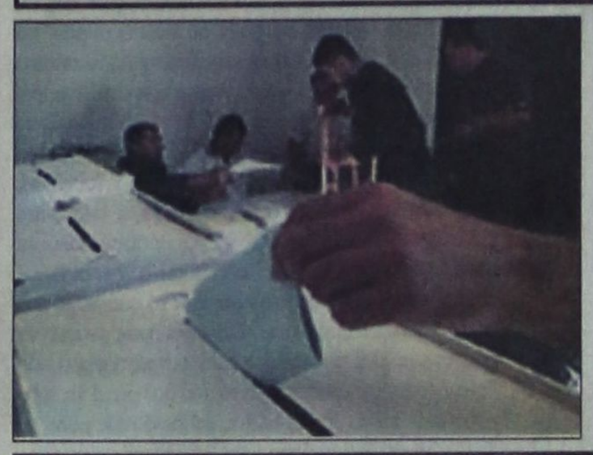

ΠΟΛΛΑ ΣΕΝΑΡΙΑ άρχισαν να κυκλοφορούν από χτες μετά τη δεδομένη αύξηση των βουλευτικών εδρών από τέσσερις σε πέντε στη Δωδεκάνησο. Οπως είναι γνωστό, με βάση τη νέα απογραφή και το νόμιμο πληθυσμό της Δωδεκανήσου, που ανέρχεται σε 163.484, ο νομός μας κερδίζει ακόμη μια έδρα και έτσι στις προσεχείς βουλευτικές εκλογές (όποτε και να γίνουν) τα κόμματα θα διεκδικήσουν πέντε έδρες.

● Σημειώνεται ότι ο αριθμός των εδρών στη Δωδεκάνησο καθορίζεται αφού διαιρεθεί ο αριθμός των νόμιμων κατοίκων (163.484) διά του εκλογικού μέτρου (σ' ολόκληρη

ΣΥΝΕΧΕΙΑ ΣΤΗ ΣΕΛ. 4

Λόγω των έντονων διαφωνιών

Αδιέξοδο στο ΣΥΝ για τον Καραγιάννη

ΨΗΦΟΦΟΡΙΑ ΜΕΤΑ ΤΟ ΠΑΣΧΑ

ΣΕ ΑΔΙΕΞΟΔΟ -ως φαίνεται- οδηγούνται οι συζητήσεις στο Συνασπισμό, αναφορικά με τη στήριξη της υποψηφιότητας του κ. Σάββα Καραγιάννη.

•Η αξίωση των μελών του Συνασπισμού στο βόρειο συγκρότημα να κατέλθει το κόμμα αυτόνομο στις νομαρχιακές εκλογές, αρνούμενο να στηρίξει εκ νέου την υποψηφιότητα του κ. Καραγιάννη, έχει προκαλέσει τριγμούς στους κόλπους της Αριστεράς και της Προόδου στη Δωδεκάνησο.

ΣΕ ΣΥΝΕΔΡΙΑΣΗ προχθές της Ν.Ε. του Συνασπι-

ΣΥΝΕΧΕΙΑ ΣΤΗ ΣΕΛ. 4

LAPPAS FOTO EXPRESS
ΜΕΤΑΦΕΡΘΗΚΑΜΕ
ΣΤΗΝ ΗΡΩΩΝ ΠΟΛΥΤΕΧΝΕΙΟΥ 3
Τηλ. 02410 30243 - 73640

Ηλθε χτες στη Ρόδο η Τόνια Μοροπούλου



Η γενική γραμματέας του Τεχνικού Επιμελητηρίου Ελλάδος Τόνια Μοροπούλου ήλθε χτες στο νησί μας, προκειμένου να προεδρεύσει σύσκεψης για την προετοιμασία του Διεθνούς Συνεδρίου Ιστορικών Πόλεων, που θα γίνει στη Ρόδο το Σεπτέμβριο του 2003.

Η Ρόδος είναι κορυφαία ιστορική πόλη και γι'αυτό επελέγη να οργανώσει το συνέδριο.

Στη σύσκεψη θα μετάσχουν η επί των πολιτιστικών υποθέσεων του Δήμου Ρόδου δημοτική σύμβουλος κ. Λη Μηναΐδου και άλλοι τοπικοί παράγοντες.

Αίτημα προς Σημίτη

Να διατηρηθεί το φορολογικό καθεστώς μας

ΣΥΣΚΕΨΗ ΧΤΕΣ ΟΛΩΝ ΤΩΝ ΦΟΡΕΩΝ

ΤΗ ΜΗ ΚΑΤΑΡΓΗΣΗ του φορολογικού καθεστώτος που ισχύει στα νησιά του Αιγαίου, με τους μειωμένους συντελεστές ΦΠΑ, πρόκειται να θέσουν ως μοναδικό αίτημα στον πρωθυπουργό κατά την επίσκεψή του στη Ρόδο οι φορείς της Δωδεκανήσου.

☛ Σε σύσκεψη που πραγματοποιήθηκε χθες υπό την προεδρία του νο-

ΣΥΝΕΧΕΙΑ ΣΤΗ ΣΕΛ. 4



Στιγμιότυπο από τη χτεσινή σύσκεψη των φορέων για το φορολογικό καθεστώς της Δωδεκανήσου

Με ανακοίνωση - σοκ

Εθνικιστική έξαρση στη Νέα Δημοκρατία για την επίσκεψη Σημίτη!..

ΖΗΤΑ ΕΞΗΓΗΣΕΙΣ ΓΙΑ ΜΕΙΟΝΟΤΙΚΟ (!) ΘΕΜΑ ΣΤΗ ΡΟΔΟ ΚΑΙ ΤΗΝ ΚΩ!..

ΟΙ ΑΠΟΣΤΡΑΤΟΙ αξιωματικοί φαίνεται ότι «εισέβαλαν» στην Τοπική Επιτροπή Ρόδου της Νέας Δημοκρατίας και κάνουν κουμάντο! Αυτό προκύπτει από ανακοίνωση που εξέδωσε χτες και με την οποία καλεί τον πρωθυπουργό Κ. Σημίτη (εν όψει της επίσκεψής του στη Ρόδο) ν'απαντήσει για τα Ιμια, για τους πυραύλους S300, για τα 12 ναυτικά μίλια, για το μειονοτικό ζήτημα (!) στη Ρόδ και Κω, αλλά ακόμη και για τις ταυτότητες και τον... Οτσαλάν!..

Πρόκειται ουσιαστικά για μια έξαρση ακροδεξιού εθνικισμού που είναι πρωτόγνωρος για τη Δωδεκάνησο και που καμία σχέση δεν έχει με παλαιότερες ανακοινώσεις από συντηρητικές παρατάξεις. Ισως κάποιοι να έχουν παρασυρθεί από την επιτυχία του Λεπέν(!) και οδηγούν και την τοπική Νέα Δημοκρατία σε ακροδεξιές θέσεις.

ΣΥΝΕΧΕΙΑ ΣΤΗ ΣΕΛ. 4

Μεταφορά του Αγίου Φωτός

Το Μ. Σάββατο, με την πτήση Ο.Α. και προβλεπόμενη άφιξη στη Ρόδο στις 19.50, θα μεταφερθεί το Αγιο Φως από τα Ιεροσόλυμα. Από την Ιερά Μητρόπολη θα εκδοθεί το επίσημο πρόγραμμα υποδοχής του Αγίου Φωτός.

Για τους χαρακτηρισμούς που τους έδωσε

Δριμύτατη επίθεση στον Γιάννη Παρασκευά

ΑΠΟ ΤΟΥΣ ΕΡΓΑΖΟΜΕΝΟΥΣ ΣΤΗ ΝΟΜΑΡΧΙΑ

ΔΡΙΜΕΙΑ επίθεση κατά του πρώην νομάρχη κ. Γιάννη Παρασκευά, με αφορμή την αυστηρή κριτική που άσκησε προ ημερών εναντίον των δημοσίων υπαλλήλων, εξαπέλυσε χθες ο Σύλλογος Εργαζομένων της Νομαρχιακής Αυτοδιοίκησης Δωδεκανήσου.

•Σε ανακοίνωση που εξεδόθη, ο Σύλλογος Εργαζομένων καταγγέλλει και στηλιτεύει την άκριτη και αβίαστη -όπως αναφέρεται- κατασυκοφάντηση των δημοσίων υπαλλήλων και καλεί

ΣΥΝΕΧΕΙΑ ΣΤΗ ΣΕΛ. 4

Και από τους πράκτορες

Εντονη ανησυχία για την εξέλιξη στον τουρισμό μας

ΘΑ ΓΙΝΕΙ ΕΙΔΙΚΗ ΗΜΕΡΙΔΑ

ΕΝΤΟΝΑ προβληματισμένοι για τη φετινή τουριστική σεζόν εμφανίζονται οι τουριστικοί πράκτορες της Ρόδου. Σε συνάντηση που είχαν χθες με το νομάρχη κ. Σάββα Καραγιάννη, εξέφρασαν την έντονη ανησυχία τους για την τουριστική σεζόν κάνοντας λόγο για «δύσκολη χρονιά».

☛ Εκτιμώντας ότι οι παράγοντες που κυρίως συνέβαλαν στη δυσοίωνη αυτή εξέλιξη είναι η ανύπαρκτη τουριστική προβολή και η στασιμότητα που παρατηρείται σε θέματα υποδομής. Οι τουριστικοί πράκτορες της Ρόδου έκρουσαν τον κώδωνα του κινδύνου, σε σχέση με το μέλλον του τουρισμού.

ΟΙ ΠΡΟΒΛΗΜΑΤΙΣΜΟΙ αυτοί αποφασίσθηκε χθες να τεθούν σε ημερίδα που θα πραγματοποιηθεί με πρωτοβουλία του νομάρχη, ώστε άμεσα να αναζητηθούν λύσεις.



Για το πασχαλινό τραπέζι

Σταθερές οι τιμές στα κρέατα και οπωροκηπευτικά

ΑΥΣΤΗΡΟΙ ΕΛΕΓΧΟΙ ΣΤΗΝ ΑΓΟΡΑ

ΣΕ ΣΤΑΘΕΡΑ επίπεδα παραμένουν οι τιμές των οπωροκηπευτικών, των αρνιών και των αμνοερίφιων, γεγονός που σημαίνει ότι το κόστος του πασχαλινού τραπεζιού δεν θα ξεπεράσει τα 90 ευρώ. Αυτό προκύπτει από τους ελέγχους που διε-

ΣΥΝΕΧΕΙΑ ΣΤΗ ΣΕΛ. 4

Χριστός Ανέστη!
Καλωσορίσατε σε μια πανδαισία χρωμάτων και γεύσεων που ετοιμάσαμε ειδικά για εσάς. Ελάτε να γιορτάσουμε μαζί την Ανάσταση και την Κυριακή, να ευχηθούμε με το τσούγκρισμα του αυγού για την Λαμπρή αυτή στιγμή της Ορθοδοξίας, με παραδοσιακά εδέσματα που ευφραίνουν την ψυχή.
Τη Μ. Παρασκευή νηστίσιμο Menu με θαλασσινά από τις 10" το βράδυ
Το Μ. Σάββατο από τις 12" το βράδυ και την Κυριακή του Πάσχα από τη 1" το μεσημέρι
Sofitel Capsis Hotel Rhodes & Convention Centre "Marika Capsis 2000"
CAPSIS
Τηλέφωνο για κρατήσεις: 02410 25 015
X3251-1/5

Melody Palace
Είμαστε στον αφρό και πάλι μαζί με τον αφρό...
Μετά την Ανάσταση


ΡΟΥΛΑ ΣΤΑΥΡΟΥ
ΝΙΚΟΣ ΓΙΑΝΝΟΥ
ΚΑΤΕΡΙΝΑ ΒΕΡΟΥ * ΑΝΤ. ΣΙΓΑΝΟΣ
ΑΡΗΣ ΒΑΛΙΔΗΣ * ΝΙΚΗ ΜΙΣΣΙΚΟΥ
Διεύθυνση ορχήστρας ΝΙΚΟΣ ΚΑΡΑΝΙΚΟΛΑΣ
Τηλ.. 02410 94920, 95240
1347-4/5

ΑΝΑΚΟΙΝΩΣΗ
Σας γνωστοποιούμε ότι μετά την παύση της εταιρίας «ΚΟΛΟΣΣΟΣ»
η ΝΕΟΕΞΟΠΛΙΣΤΙΚΗ
Βασιλειάδης και Υιός
και το εργοστάσιο ανοξείδωτων κατασκευών
«METALINOX»
Βασιλειάδης - Σαρικάς
συνεχίζουν τη δραστηριότητά τους
ως προς τον επαγγελματικό εξοπλισμό.
Στην έκθεσή μας θα βρείτε:
Επαγγελματικά ψυγεία παντός τύπου, καταψύκτες, πλυντήρια, μηχανές παγοκύβων, συσκευές ηλεκτρικές και υγραερίου, φούρνους και γενικά όλα τα είδη εξοπλισμού για ξενοδοχεία - μπαρ - εστιατόρια κ.λ.π.
• Θα βρείτε επίσης ανοξείδωτες κατασκευές παντός τύπου σε οποιαδήποτε διάσταση.
• Ράφια για Σ. Μάρκετ, ψυκτικά μηχανήματα και εξαρτήματα καθώς και air condition.
Η πείρα στων εγγυάται την ποιότητα και τη συνέπεια στην εργασία
ΜΕΓΑΛΕΣ ΕΚΠΤΩΣΕΙΣ σε περιορισμένο αριθμό για επαγγ. ψυγεία
Θα μας βρείτε στον ίδιο αλλά ανανεωμένο χώρο στο κτίριο με το μπεζ χρώμα και γαλάζιες λωρίδες.
6ο χλμ. Ρόδου - Λίνδου
Τηλ. 02410-66164, 62712, 60864
Κιν.: 0974 964663, 0973 041420
X3187-3/4

...αποδράστε από την καθημερινότητα και απολαύστε μια βραδιά στο Hilton μόνο με 59 € ανά άτομο*
Marco Polo
Νέα απολαυστικά μενού με όλες τις περσινές γευστικές επιτυχίες και με εξαιρετικά καινούργιες για το 2002
Η τιμή περιλαμβάνει δείπνο στο Marco Polo, διανυκτέρευση και πλούσιο Αμερικάνικο πρωϊνό.
* Στην τιμή δεν περιλαμβάνονται η Αυτοκινητοβιομηχανία και τα ποτά
Hilton Rhodes Resort
It happens at the Hilton.
Για κρατήσεις: Τηλ. 02410 75000, Φαξ
X3251-1/5

...''Ο χορός στην Πόλη''
ζωντανεύει και πάλι
για τους αναπολούντες
παλιές, γλυκιές, ερωτικές στιγμές
ξεκινώντας από το Μ. Σάββατο!!!
Minuit
since 1977
4,6 Kastellorizou Str., 85100 Rhodes-Greece, Tel: +30 2410 37570
Fax: +30 2410 34647, e-mail: minuit@minuit.gr, www.minuit.gr

SHOW CENTER PALACE
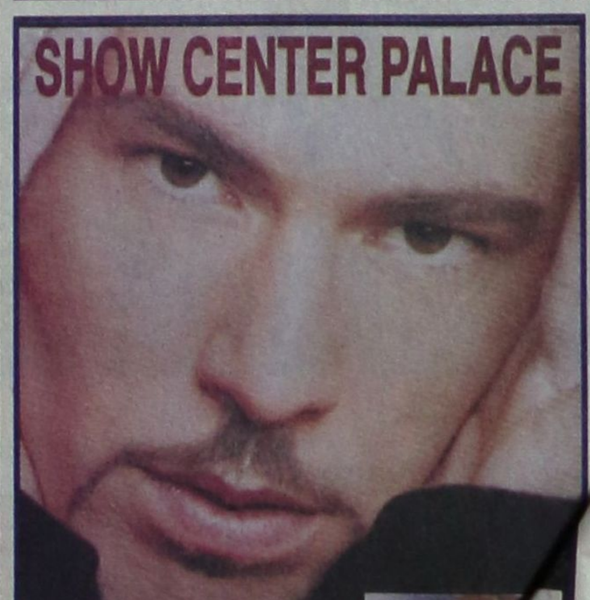
Κυριακή και Δευτέρα του Πάσχα 5 και 6 Μαίου
ο ΒΑΛΑΝΤΗΣ
μαζί με όλο του το επιτελείο σας περιμένει για να διασκεδάσετε
και η ΑΝΑ ΓΚΡΕΚΟΥ
Τηλ. για κρατήσεις 02410 39100



ΤΙ ΕΓΡΑΨΕ Ο ΤΥΠΟΣ ΤΗΣ ΑΘΗΝΑΣ

ΕΠΙΣΚΟΠΗΣΗ ΑΘΗΝΑΪΚΟΥ ΤΥΠΟΥ ΤΗΣ 30/4/2002

Η έκθεση του απερχόμενου διοικητή της Τράπεζας της Ελλάδος Λουκά Παπαδήμου, η ανακοίνωση και επίσημα του πληθυσμού της χώρας από την απογραφή του 2001 και οι ανακατανομές εδρών στις εκλογικές περιφέρειες, οι υποψήφιοι δήμαρχοι της ΝΔ και η στρατηγική του ΠΑΣΟΚ για αναστροφή του πολιτικού κλίματος είναι από τα βασικά θέματα της ειδησεογραφίας του αθηναϊκού Τύπου.

ΑΔΕΣΜΕΥΤΟΣ ΤΥΠΟΣ (Μήτσης): Κόβουν κομμάτια της Β΄ Αθήνας και του Υπολοίπου Αττικής. Προσπαθούν να αλλοιώσουν το εκλογικό αποτέλεσμα.

ΑΔΕΣΜΕΥΤΟΣ ΤΥΠΟΣ (Ρίζος): Αλλάζουν τον χάρτη των εδρών. Εκλογικά παιχνίδια της κυβέρνησης.

ΑΝΕΞΑΡΤΗΤΟΣ: Μειώστε ταχύτητα σε 41 σημεία-παγίδες. Επικίνδυνα χιλιόμετρα και στους νέους εθνικούς δρόμους.

ΑΠΟΓΕΥΜΑΤΙΝΗ: Οι 239 δήμαρχοι της νίκης. Τα ονόματα των υποψηφίων της ΝΔ σε 40 νομούς.

Η ΑΥΓΗ: Τρυκ η μείωση της ανεργίας. Τι κρύβει η κυβέρνηση-Τι προκύπτει από τα επίσημα στοιχεία.

ΑΥΡΙΑΝΗ: Και ο Μίκης στην ορχήστρα Καραμανλή. Τον προτείνει για πρόεδρο της Δημοκρατίας η ΝΔ.

ΤΟ ΒΗΜΑ: Αλλάζει ο εκλογικός χάρτης-ποιοί βουλευτές κινδυνεύουν. Τα αποτελέσματα της απογραφής του 2001 φέρνουν μεγάλες ανατροπές.

Η ΒΡΑΔΥΝΗ: Ολόκληρες πόλεις εκτός σχεδίου. Η έλλειψη χωροταξικού σχεδιασμού έχει ΄΄χτίσει΄΄ 500.000 αυθαίρετα.

ΕΘΝΟΣ: Κρύβουν εκπλήξεις οι ανατροπές στον εκλογικό χάρτη. Ποιοί νομοί κερδίζουν έδρες-Ποιοί χάνουν.

ΕΛΕΥΘΕΡΗ ΩΡΑ: Με προσχώσεις ...εδρών μεγαλώνουν το πράσινο οικόπεδο. Αφού δεν τους βγαίνει με ψήφους, αλλάζουν τον εκλογικό χάρτη.

ΕΛΕΥΘΕΡΟΣ: Αλλάζουν τον εκλογικό χάρτη της χώρας. Τα πάνω-κάτω φέρνουν οι πληθυσμιακές μεταβολές στην κατανομή των εδρών.

ΕΛΕΥΘΕΡΟΣ ΤΥΠΟΣ: Σύνδρομο φούσκας και στα ακίνητα. Λ. Παπαδήμος: Αυστηρές προειδοποιήσεις στην τελευταία ετήσια έκθεσή του.

ΕΛΕΥΘΕΡΟΤΥΠΙΑ: Τι αλλάζει σε 13 περιφέρειες. Εκλογές: Χαμένοι και κερδισμένοι σε έδρες.

ΕΣΤΙΑ: Κώδων κινδύνου από το ΔΝΤ. Ανατρέπονται οι στόχοι του 2003.

Espresso: Κάναμε σεξ μέσα στο σπίτι. Ο Πάνος και η Μελίνα του Big Brother σε αποκλειστική συνέντευξη.

Η ΚΑΘΗΜΕΡΙΝΗ: Σκληρές αλήθειες από Παπαδήμο. Προειδοποιεί για επιβράδυνση των ρυθμών ανάπτυξης αν δεν γίνουν τομές σε ασφαλιστικό, φορολογικό, αγορές.

Ο ΛΟΓΟΣ: Αλλάζει ο εκλογικός χάρτης. Γιγαντώνεται η Β΄Αθηνών. Θα συζητηθεί η ΄΄κατάτμησή΄΄ της.

ΤΑ ΝΕΑ: Εκλογική νάρκη ο γίγας της Β΄ Αθήνας. Απαιτεί δισ. από τους υποψηφίους.

ΝΙΚΗ: ΄΄Δελφινάριο΄΄ το Μαξίμου. Κύκλος επαφών του Σημίτη με τους επίδοξους διαδόχους του.

ΡΙΖΟΣΠΑΣΤΗΣ: 1 Μάη 2002. Απεργούμε. Κεντρική συγκέντρωση στις 10.30πμ στο Σύνταγμα και πορεία στις πρεσβείες των ΗΠΑ και του Ισραήλ.

Traffic news: ΄΄Υποφέρω πολλά, θέλω να τα γράψω...΄΄ Θρίλερ στη Λαμία. Δρακόντεια μέτρα στην κηδεία του τραγικού κοριτσιού που άφησε αποκαλυπτικό σημείωμα.

Η ΧΩΡΑ: Οι 240 δήμαρχοι της Νέας Δημοκρατίας. Ολα τα ονόματα που ηγούνται των συνδυασμών της νίκης.

Δωδεκανησιακά 24ωρα

Στα πεταχτά

Σαν τα μανιτάρια!..

Παρά τα όσα λέγονται οι πάγκοι των πλανόδιων μικροπωλητών ξεφυτρώνουν σαν τα ...μανιτάρια στην πόλη!

Δέστε τι έγινε από χτες στην περιοχή της Κολόνας. Ενώ υπάρχει ένας ειδικός χώρος για τους πλανόδιους σφουγγαράδες, ξαφνικά εμφανίστηκε κι ένας ακόμη που έστησε στην απέναντι πλευρά τον πάγκο του!..

Παράλληλα, κατά καιρούς εμφανίζονται και διάφοροι φρουτάδες που εγκαθίστανται στην Κολόνα και τις άλλες περιοχές της πόλης!

Η ασυδοσία σε όλο το μεγαλείο της!..

Να μην το ξεχνάμε

Η πέμπτη έδρα που παίρνει η Δωδεκάνησος σίγουρα είναι ένα πολύ σημαντικό γεγονός. Δεν μας τη χάρισε κανένας, αλλά είναι αποτέλεσμα της αύξησης του πληθυσμού της περιοχής, που σημειώθηκε εξ αιτίας της ανάπτυξης σε όλους τους τομείς της παραγωγικότητας!

Αυτό δεν πρέπει να παραγνωρίζεται.

Παρά τις όποιες γκρίνιες, η Δωδεκάνησος έχει κάνει μεγάλα βήματα ανάπτυξης και για το λόγο αυτό όχι μόνο διατηρεί τον πληθυσμό της, αλλά τον αυξάνει κιόλας!

Εγκληματίες

Οι Τούρκοι δουλέμποροι είναι αδίστακτοι εγκληματίες. Εκμεταλλευόμενοι τις ανάγκες των λαθρομεταναστών να αναζητήσουν καλύτερη τύχη, τους φορτώνουν σε πλωτά φέρετρα και τους οδηγούν πολλές φορές, αντί στην ελευθερία στο θάνατο.

Προχθές τα ξημερώματα, 18 Αφγανοί λαθρομετανάστες είχαν άγιο. Οταν το σαπιοκάραβο που τους μετέφερε βυθιζόταν, σαν από μηχανής Θεός τους έσωσε το πλήρωμα του περιπολικού σκάφους του Λιμενάρχείου Ρόδου.

Για μια χούφτα δολάρια - 1500 στοιχίζει το κεφάλι - οι Τούρκοι δουλέμποροι, οδηγούν στο θάνατο τους ταλαίπωρους λαθρομετανάστες. Οι δουλέμποροι αυτοί πρέπει να αντιμετωπίζονται από τη Δικαιοσύνη σαν αδίστακτοι εγκληματίες.

Βολεύονται οι ...χαμένοι

Κατά τις προσεχείς βουλευτικές εκλογές οι έδρες στο νομό μας θα είναι πέντε. Η αύξηση των εδρών από τέσσερις σε πέντε που έγινε με βάση τα αποτελέσματα της απογραφής του 2001, βολεύει τους «χαμένους» υποψηφίους βουλευτές των δύο μεγάλων κομμάτων και παράλληλα «ανοίγει» την όρεξη σε κάποιους φιλόδοξους να δοκιμάσουν στον πολιτικό στίβο.

Χαράς ευαγγέλια, για τους μονίμως ...χαμένους των βουλευτικών εκλογών καθώς αυξάνονται οι πιθανότητες να εκλεγούν βουλευτές.

Δεν πάμε καλά

Η τουριστική σεζόν ξεκίνησε δύσκολα και δυστυχώς εξελίσσεται το ίδιο δύσκολα. Ολοι οι τουριστικοί παράγοντες είναι ιδιαίτερα προβληματισμένοι και αναζητούν λύσεις που θα βοηθήσουν ώστε να υπάρξει θετική εξέλιξη.

Δυστυχώς κάποιοι δεν έχουν κατανοήσει ότι χρειάζεται σοβαρή πολιτική και ότι ο τουρισμός είναι υπόθεση όλων. Με την τακτική που ακολουθούν όλοι οι εμπλεκόμενοι φορείς, το κακό θα συνεχίζεται.

Απαντες πρέπει να συνειδητοποιήσουν ότι δεν πάμε καλά.

Κάτι είναι κι αυτό

Ο δραστήριος πολιτιστικός σύλλογος Σορωνής (γνωστός από τη Φάτνη, το Καρναβάλι και τα Ανθεστήρια) φρόντισε να δώσει ένα άλλο χρώμα εν όψει του Πάσχα στον κεντρικό δρόμο του δημοτικού διαμερίσματος.

Κάτι είναι κι αυτό, αφού οι Δήμοι «βλέπουν» μόνο τα Χριστούγεννα...

Χάσαμε τα πρωτεία

Οι μαθητές - εκδρομείς επέστρεψαν στις πατρίδες τους. Και ήταν, λένε, λιγότεροι φέτος από τα προηγούμενα χρόνια. Προβλέπεται δε, ότι του χρόνου θα είναι ακόμη λιγότεροι.

Ε, είναι αναμενόμενο: Συνηθίσαμε πια να κάνουμε το ένα μετά το άλλο τα πρωτεία που είχαμε παλαιότερα.

Και μ' όλα ταύτα κανένας σ' αυτό το νησί δεν ψάχνει να βρει τα αίτια γιατί πήραμε και συνεχίζουμε ν' ακολουθούμε την κατιούσα. Τα πράγματα κινούνται μόνα τους και όπου βγάλουν.

Αυτογκόλ

Αυτό που συνέβη με τη μυοκαρδίτιδα στην απίθανη χώρα μας θα το αποκαλούσε κάποιος, χρησιμοποιώντας ποδοσφαιρικό όρο «αυτογκόλ». Αλλος θα το έλεγε «πατάτα». Με ακριβέστερη διατύπωση αυτό που έγινε ήταν μια «χοντροπατάτα».

Και αποκαλύπτει την ικανότητά μας να τα κάνουμε κυριολεκτικά μούσκεμα. Στην Ελλάδα δεν έχουμε ανάγκη εχθρών. Τα καταφέρνουμε μόνοι μας μια χαρά. Διότι και επιπόλαιοι είμαστε και ελαφρόμυαλοι και βιαστικοί.

Και δεν βλέπουμε ποτέ πέραν από τη μύτη μας οσάκις χρειάζεται να πάρουμε μια απόφαση.

Τρέχουμε τώρα όλοι μαζί να μαζέψουμε τον ...τραχανά. Μάταιος κόπος.

Τα ...Απάτσι!..

Σαν ελικόπτερα Απάτσι είναι τα ...κουνούπια, που έκαναν την εμφάνισή τους στη Ρόδο! Είναι χαρακτηριστικό ότι η εμφάνιση των κουνουπιών έγινε φέτος νωρίτερα!.. Αυτό οφείλεται σε καλές καιρικές συνθήκες, αλλά και σε στάσιμα νερά ή διαρροές αποχετευτικών δικτύων.

Ο,τι και να συμβαίνει ένα είναι γεγονός: Τα κουνούπια είναι ενοχλητικά και δεν ξέρουμε ακόμη τι θα τραβήξουμε όταν πιάσουν και οι ζέστες!..

Δεν υπολογίζουν τίποτα

Ορισμένοι οδηγοί και κυρίως νεαροί στην πλειοψηφία τους, έχοντας τη σιγουριά του μεγάλου αυτοκινήτου, το παίζουν μάγκες της ασφάλτου.

Τρέχουν σαν τρελοί, παραβιάζουν τον Κώδικα Οδικής Κυκλοφορίας και όποιον πάρει ο Χάρος.

Δεν υπολογίζουν τίποτα και κυρίως δεν υπολογίζουν την ανθρώπινη ζωή.

Μετά φωνάζουμε ότι θρηνούμε θύματα στην άσφαλτο.

Πως να μην τα θρηνούμε με τέτοιες συμπεριφορές;

Μπαμ και μπουμ!

Μπαμ και μπουμ ακούει κανείς αυτές τις άγιες μέρες, όχι μόνο έξω από τις εκκλησίες, αλλά και μακριά από αυτές. Παλαιότερα το έθιμο «εσυντηρείτο» μόνο το Μεγάλο Σάββατο, στην πρώτη και δεύτερη Ανάσταση. Τα τελευταία όμως χρόνια ξεκινά νωρίτερα και τελειώνει αργότερα.

Παρά τα μέτρα που εξαγγέλλονται κάθε χρόνο, δεν λείπουν τα βεγγαλικά, οι φωτοβολίδες από τα χέρια πολλών νεαρών.

Η χρήση τους χρειάζεται ιδιαίτερη προσοχή, γιατί ο κίνδυνος πάντα ελλοχεύει για τους χρήστες και τους ανυποψίαστους.

Ας ευχηθούμε να περάσει αναίμακτα και το Πάσχα του 2002.

ΕΙΔΗΣΕΙΣ ΤΟΥ '60

ΠΡΟΟΔΟΣ
10 ΙΟΥΛΙΟΥ 1969

Ο ΤΟΥΡΙΣΜΟΣ ΤΗΣ ΡΟΔΟΥ ΗΥΞΗΘΗ ΦΕΤΟΣ ΚΑΤΑ 67%

Δέκα πέντε χιλιάδες και πλέον Ελληνες και ξένοι περιηγηταί επεσκέφθησαν τη Ρόδο κατά τον παρελθόντα μήνα Ιούνιον, πραγματοποιήσαντες περίπου εκατόν τριάντα χιλιάδες διανυκτερεύσεις. Τα στοιχεία αυτά είναι επίσημα, δεδομένου ότι ελήφθησαν από την Διοίκησιν.

Αναλυτικότερα: Ο αριθμός των αφιχθέντων κατά τον παρελθόντα μήνα Ελλήνων και ξένων, ανήλθεν εις 15.331, επραγματοποιήθησαν δε 120.236 διανυκτερεύσεις.

Τον ίδιο μήνα του παρελθόντος έτους 1968 αφίχθησαν εν συνόλω 8.850 περιηγηταί και επραγματοποιήθησαν 74.161 διανυκτερεύσεις.

Εκ της συγκρίσεως των αριθμών προκύπτει ότι εφέτος αφίχθησαν 6.481 τουρίσται περισσότεροι (ποσοστόν αυξήσεως 67%) και επραγματοποιήθησαν 55.075 περισσότερες διανυκτερεύσεις (ποσοστόν αυξήσεως 68%).

Ειδικότερα: Ο αριθμός των αφιχθέντων κατά τον παρελθόντα μήνα Ελλήνων ανήλθεν εις 3.860 έναντι 2.585 του Ιουνίου 1967, ενώ επραγματοποιήθησαν 20.160 διανυκτερεύσεις έναντι 12.824 του ιδίου μηνός παρελθόντος έτους.

Τον παρελθόντα δηλαδή Ιούνιον αφίχθησαν 1.275 Ελληνες περισσότεροι των αφιχθέντων τον Ιούνιον του 1967 (ποσοστόν αυξήσεως 50%) και επραγματοποιήθησαν 7.336 περισσότεραι διανυκτερεύσεις, ήτοι ποσοστόν αυξήσεως 57%.

Εκ της συγκρίσεως των ποσοστών αυξήσεως αφίξεων και διανυκτερεύσεων των Ελλήνων, συνάγεται ότι εφέτος οι Ελληνες παραθερισταί, παρέμειναν περισσότερες ημέρες εις Ρόδον.

Ο αριθμός των αφιχθέντων τον παρελθόντα μήνα ξένων περιηγητών ανήλθεν εις 11.471 έναντι 6.265 του Ιουνίου 1967, ενώ επραγματοποιήθησαν 109.076 διανυκτερεύσεις, έναντι 61.337 του ιδίου μηνός παρελθόντος έτους.

Από τους παρατιθεμένους αριθμούς συνάγεται ότι εφέτος αφίχθησαν 5.206 περισσότεροι ξένοι (ποσοστόν αυξήσεως 83%) και επραγματοποιήθησαν 47.739 περισσότεραι διανυκτερεύσεις (ποσοστόν αυξήσεως 78%).

Εκ της συγκρίσεως των ποσοστών αυξήσεως αφίξεων και πραγματοποιηθεισών διανυκτερεύσεων, συνεπάγεται ότι οι αφιχθέντες εφέτος ξένοι περιηγηταί παρέμειναν κατά μέσον όρον εις Ρόδον ολιγοτέρας ημέρας από αυτούς του παρελθόντος έτους.

ΣΥΝΑΛΛΑΓΜΑ

	Αγορά	Πώληση
ΔΟΛΛΑΡΙΟ Η.Π.Α	0,908	0,8873
ΛΙΡΑ ΑΓΓΛΙΑΣ	0,62375	0,60952
ΚΟΡΩΝΑ ΔΑΝΙΑΣ	7,4935	7,3225
ΚΟΡΩΝΑ ΣΟΥΗΔΙΑΣ	9,328	9,1152
ΓΙΕΝ ΙΑΠΩΝΙΑΣ	116,59	113,93
ΦΡΑΓΚΟ ΕΛΒΕΤΙΑΣ	1,4738	1,4402
ΚΟΡΩΝΑ ΝΟΡΒΗΓΙΑΣ	7,6336	7,4594
ΛΙΡΑ ΚΥΠΡΟΥ	0,5831	0,56979
ΔΟΛ. ΚΑΝΑΔΑ	1,4239	1,3914
ΔΟΛ. ΑΥΣΤΡΑΛΙΑΣ	1,6906	1,652

ΠΡΟΟΔΟΣ
Ημερήσια Εφημερίδα της Ρόδου
Ετος ιδρύσεως 1949
ΓΡΑΦΕΙΑ ΣΥΝΤΑΞΗΣ
Μ. Μαλλιαράκη 3, 85100 Ρόδος
Τηλ. 0241 / 27356 - 34101 FAX 0241 / 20643
ΛΟΓΙΣΤΗΡΙΟ-ΔΙΑΦΗΜΙΣΕΙΣ
Νέα Αγορά 32 85100 Ρόδος
Τηλ. 0241 / 24539 FAX 0241 / 24539
e-mail: info@proodos.net
www.proodos.net - www.proodosnews.gr
ΚΑΘΗΜΕΡΙΝΑ ΤΑ ΝΕΑ ΤΗΣ ΔΩΔΕΚΑΝΗΣΟΥ ΣΤΟ INTERNET
www.proodos.net
www.proodosnews.gr

Η γυναίκα και ο κόσμος της

Τα κουλούρια της Λαμπρής είναι παράδοση και δεν λείπουν από κανένα σπίτι. Για το καλό και για να ...μυρίσει όμορφα το Πάσχα, είναι απαραίτητα και φέρνουν πίσω τη θύμιση στην παιδική χαρούμενη ηλικία και στα γλυκά των γιορτών. Ετσι όσες μεγάλωσαν σε τέτοιο περιβάλλον θέλουν και στα παιδιά τους να το μεταδώσουν και ανάμεσα σ' όλες τις ετοιμασίες του Πάσχα είναι και τα κουλουράκια, τα τσουρέκια, τα κόκκινα αυγά. Μπορούμε να αγοράσουμε έτοιμα από ζαχαροπλαστεία για να θυμίζουν τα σπιτικά, όπως κάνουν πολλές γυναίκες και με τα τσουρέκια (γιατί θεωρούν ότι είναι δύσκολο να τα πετύχουν ώστε να γίνουν αφράτα), αλλά τα σπιτικά είναι αυτά που δίνουν γεύση και άρωμα στη Λαμπρή. Συνταγές υπάρχουν πολλές στα διάφορα βιβλία μαγειρικής. Αλλά λόγω των ημερών πολλά γυναικεία περιοδικά, εκπομπές πρωινές στην τηλεόραση, ιστοσελίδες στο διαδίκτυο αλλά και δανεικές συνταγές από φίλες και συγγέννισσες μπορούν να βοηθήσουν πολύ να πετύχουν τα κουλουράκια. Καλό είναι να υπολογίσουμε ότι μερικές ώρες από το πρωινό ή το απόγευμά μας θα τις αφιερώσουμε σ'αυτά. Δεν είναι όμως ανάγκη να κάνουμε πολλά, αν μάλιστα είναι η πρώτη φορά που δοκιμάζουμε μια συνταγή. Αυτό που θα πρέπει να προσέξουμε είναι να μην τα κλείσουμε σε δοχεία μόλις τα βγάλουμε από το φούρνο γιατί θα μαλακώσουν, παρά μόνο όταν πια κρυώσουν. Αν η συνταγή βέβαια περιέχει βούτυρο και αυγά μάλλον θα πρέπει να τα αφήσουμε να τα απολαύσουμε μετά την Ανάσταση. Ομως υπάρχουν και νηστίσιμα κουλουράκια και είναι ό,τι πρέπει για τον πρωινό ή απογευματινό μας καφέ κατά τη διάρκεια της Μεγάλης Εβδομάδας.

ΜΙΚΑ

ΚΙΝΗΜΑΤΟΓΡΑΦΟΙ

ΜΕΤΡΟΠΟΛ ALPHA ODEON
Πρόγραμμα εβδομάδας από 26/4/2002 έως 1/5/2002
Πληροφορίες - Κρατήσεις : 02410-28400, από 5:00 μμ


Ένα συγκλονιστικό μεταφυσικό θρίλερ με τον Κέβιν Κόστνερ και την Κάθι Μπέιτς!!
Κάθε μέρα 8:00 και 10:30 μμ
ΜΗΝΥΜΑ ΣΙΩΠΗΣ


Ένα συναρπαστικό θρίλερ με εκπληκτικά οπτικά εφέ! Με τον Ζεράρ Ντεπαρντιέ!
Κάθε μέρα 6:45, 8:45 και 10:45 μμ
Η ΜΑΣΚΑ ΤΟΥ ΤΡΟΜΟΥ


Κάθε μέρα 5:00 και 6:30 μμ
ΜΟΝΟ ΣΤΑ ΕΛΛΗΝΙΚΑ!!!
ΠΗΤΕΡ ΠΑΝ: ΕΠΙΣΤΡΟΦΗ ΣΤΗ ΧΩΡΑ ΤΟΥ ΠΟΤΕ


Στα Ελληνικά κάθε μέρα 5:15 και 7:00 μμ
Στα Αγγλικά κάθε μέρα 5:15 μμ
Η ΕΠΟΧΗ ΤΩΝ ΠΑΓΕΤΩΝΩΝ

Κάθε μέρα 10:30 μμ Αίθουσα 3
ΟΙ ΛΩΠΟΔΥΤΕΣ

Κάθε μέρα 8:30 μμ Αίθουσα 3
ΟΙΚΟΓΕΝΕΙΑ ΤΕΝΕΝΜΠΑΟΥΜ

Γίνε τώρα μέλος του ΠΑΛΛΑΣ 5 CINEMAS CENTER και απόλαυσε προνόμιο!

ΠΑΛΛΑΣ 5 CINEMAS CENTER
ΠΡΟΓΡΑΜΜΑ ΕΒΔΟΜΑΔΑΣ
26/04/2002 - 02/05/2002
www.cinemapallas.gr

Στις 2 & 3 Μαΐου, Μεγάλη Πέμπτη και Μεγάλη Παρασκευή ο κινηματογράφος θα παραμείνει κλειστός.

ΑΙΘΟΥΣΑ 1 & 2
BLADE 2
ΠΡΩΤΑΓΩΝΙΣΤΟΥΝ: WESLEY SNIPES
ΑΙΘΟΥΣΑ 1 Ώρες Έναρξης: 17:30, 20:00, 22:30
ΑΙΘΟΥΣΑ 2 Ώρες Έναρξης: 20:00, 22:30

ΑΙΘΟΥΣΑ 3
Ο ΧΡΗΣΜΟΣ ΤΗΣ ΠΕΤΑΛΟΥΔΑΣ
THE MOTHMAN PROPHECIES
ΠΡΩΤΑΓΩΝΙΣΤΟΥΝ: RICHARD GERE, LAURA LINNEY
Ώρες Έναρξης: 17:15, 19:45, 22:15

ΑΙΘΟΥΣΑ 5 & 2
E.T. Extra-Terrestrial / E.T. ο Εξωγήινος
ΠΡΩΤΑΓΩΝΙΣΤΟΥΝ: DEE WALLACE, HENRY THOMAS, DREW BARRYMORE
[μεταγλωτ. στα ελληνικά]
ΑΙΘΟΥΣΑ 5 Ώρες Έναρξης: 17:30
ΑΙΘΟΥΣΑ 2 Ώρες Έναρξης: *16:10
* Έκτακτη προβολή μόνο κάθε Παρ / Σάβ / Κυρ.
[αγγλικά] ΑΙΘΟΥΣΑ 5 Ώρες Έναρξης: 19:50, 22:20

ΑΙΘΟΥΣΑ 4
ΤΟ ΟΝΟΜΑ ΜΟΥ ΕΙΝΑΙ ΣΑΜ / I AM SAM
ΠΡΩΤΑΓΩΝΙΣΤΟΥΝ: SEAN PENN, MICHELLE PFEIFFER
Ώρες Έναρξης: 17:20, 19:40, 22:20

ΧΟΡΗΓΟΙ
Villagio Ολοήμερες Γεύσεις • BERLONI • ONEIPO Εσωρουχα CHINESE BURGER • ΑΠΟΣΠΕΡΙΤΗΣ Παραδοσ. Καφενείο • NEOTEX

Κρατήσεις θέσεων στο 02410 24475 και 02410 70670 (15:00 - 23:00)

ΚΤΕΟ

Από 1/6/2002 έως 30/9/2002:
Ολα τα οχήματα με συνδυασμό τριών γραμμάτων ξένων περιοχών ανεξαρτήτου αριθμού και οχήματος
Παράταση προθεσμίας ελέγχου μέχρι 31/7/2002:
Παντός είδος οχήματος με συνδυασμό γραμμάτων ΡΟΑ 5001 έως 9999
Επίσης θα ελέγχονται τα οχήματα που η καταλληλότητά τους λήγει αυτές τις εβδομάδες και οχήματα ανάριθμα εισαγωγής.

ΦΑΡΜΑΚΕΙΑ

ΔΙΗΜΕΡΕΥΕΙ:
ΗΡΑΚΛΕΙΔΗΣ ΑΡΙΣΤ.
Πλατ. Αγίων Αποστόλων
Τηλ. 02410 64037

ΔΙΑΝΥΚΤΕΡΕΥΕΙ:
ΧΑΤΖΗΝΙΚΟΛΑ ΑΝΘ.
Παπαλουκά 17
Τηλ. 02410 36683



Παραδοσιακό ΠΑΣΧΑ στη ΣΥΜΗ



Αποδράστε στη γραφική Σύμη, στην ηρεμία και το φιλόξενο περιβάλλον του ξενοδοχείου μας

PEDI BEACH

με πρωινό ευρώ 29 το δίκλινο
και τη μαγειρίτσα το βράδυ
της Ανάστασης

Για κρατήσεις: Τηλ. 02460 71981
Telefax: 02460 71982
Email: alkal@blueseahotel.gr

X3213-12/5

PELLOS TRAVEL

ΚΑΛΟΚΑΙΡΙΝΕΣ ΕΚΔΡΟΜΕΣ 2002

ΙΟΥΝΙΟΣ

- **ΕΚΔΡΟΜΗ 1η 22/6-24/6**
ΤΡΙΗΜΕΡΟ ΤΟΥ ΑΓΙΟΥ ΠΝΕΥΜΑΤΟΣ στην πανέμορφη ΣΑΜΟ
Περιλαμβάνει: Εισιτήρια - γύρος νησιού - μεταφορές - ξεναγήσεις - ξενοδοχείο με Β/Β 3 αστέρων superior

- **ΕΚΔΡΟΜΗ 2η 22/6-24/6**
ΤΡΙΗΜΕΡΟ ΑΓΙΟΥ ΠΝΕΥΜΑΤΟΣ
ΡΟΔΟΣ – DACIA – ΕΦΕΣΣΟΣ – KUSADASI – ΣΜΥΡΝΗ – DACIA – ΡΟΔΟΣ
Περιλαμβάνει: Εισιτήρια - μεταφορές - ξεναγήσεις - φόροι εισόδου και εξόδου - ξενοδοχείο 3 αστέρων superior με ημιδιατροφή

- **ΕΚΔΡΟΜΗ 3η 25/6-30/6**
ΕΞΑΗΜΕΡΗ ΕΚΔΡΟΜΗ ΣΤΗΝ ΚΩΝΣΤΑΝΤΙΝΟΥΠΟΛΗ
ΡΟΔΟΣ – ΜΑΡΜΑΡΙΣ – ΕΦΕΣΣΟΣ – ΣΜΥΡΝΗ - ΠΡΟΥΣΑ - ΚΩΝΣΤΑΝΤΙΝΟΥΠΟΛΗ - ΠΡΙΓΚΗΠΟΝΝΗΣΑ - ΣΜΥΡΝΗ - ΜΑΡΜΑΡΙΣ - ΡΟΔΟΣ
Περιλαμβάνει: Μεταφορές - ξεναγήσεις - φόροι εισόδου και εξόδου - ξενοδοχείο 3 αστέρων με ημιδιατροφή. Σε συνεργασία **με τον ιερό ναό Αγίου Παντελεήμονα Ρόδος.**

ΙΟΥΛΙΟΣ

- **ΕΚΔΡΟΜΗ 1η 2/7-10/7**
ΙΤΑΛΙΑΣ
ΡΟΔΟΣ - ΠΕΙΡΑΙΑΣ - ΠΑΤΡΑ - ΜΠΑΡΙ - ΠΟΜΠΗΪΑ - ΝΑΠΟΛΙ - ΡΩΜΗ - ΦΛΩΡΕΝΤΙΑ - ΒΕΝΕΤΙΑ - ΑΝΚΩΝΑ - ΠΑΤΡΑ - ΠΕΙΡΑΙΑΣ - ΡΟΔΟΣ
Σε συνεργασία **με το Σύλλογο Εκπαιδευτικών Πρωτοβάθμιας Εκπαίδευσης κα Προσχολικής Αγωγής Ρόδου και με την Α' Ενωση Λειτουργών Μέσης Εκπαίδευσης Δωδεκανήσου**
Περιλαμβάνει: Μεταφορές - ξεναγήσεις - περιηγήσεις - ξενοδοχείο 4 αστέρων με ημιδιατροφή.

- **ΕΚΔΡΟΜΗ 2η 2/7-10/7**
ΕΝΔΕΚΑΗΜΕΡΗ ΕΚΔΡΟΜΗ
ΓΥΡΟΣ ΕΛΛΑΔΑΣ
ΡΟΔΟΣ - ΠΕΙΡΑΙΑΣ - ΧΑΛΚΙΔΑ (ΑΓΙΟΣ ΙΩΑΝΝΗΣ Ο ΡΩΣΣΟΣ) - ΤΕΜΠΗ - ΘΕΣΣΑΛΟΝΙΚΗ - ΑΓΙΑ ΑΝΑΣΤΑΣΙΑ - ΧΑΛΚΙΔΙΚΗ - ΑΓΙΟ ΟΡΟΣ - ΚΑΒΑΛΑ - ΞΑΝΘΗ - ΔΡΑΜΑ - ΑΛΕΞΑΝΔΡΟΥΠΟΛΗ - ΚΟΜΟΤΙΝΗ - ΣΕΡΡΕΣ - ΦΛΩΡΙΝΑ - ΚΑΤΑΡΡΑΚΤΕΣ ΕΔΕΣΣΑΣ - ΝΑΟΥΣΑ - ΒΕΡΟΙΑ - ΠΑΝΑΓΙΑ ΣΟΥΜΕΛΑ - ΚΟΖΑΝΗ - ΓΡΕΒΕΝΑ - ΚΑΣΤΟΡΙΑ - ΠΡΕΣΠΕΣ - ΜΕΤΕΩΡΑ - ΜΕΤΣΟΒΟ - ΙΩΑΝΝΙΝΑ (ΛΙΜΝΗ ΙΩΑΝΝΙΝΩΝ) - ΑΡΤΑ - ΜΕΣΟΛΟΓΓΙ - ΝΑΥΠΑΚΤΟΣ - ΡΙΟ ΑΝΤΙΡΙΟ - ΠΑΤΡΑ - ΚΟΡΙΝΘΟΣ - ΑΘΗΝΑ - ΡΟΔΟΣ
Συμμετέχουν **οι εκκλησίες Αγιος Δημήτριος Ροδίνι και Αναλήψεως Ρόδου.**

- **ΕΚΔΡΟΜΗ 3η 28/7-3/8**
ΡΟΔΟΣ – ΠΑΡΟΣ – ΤΗΝΟΣ – ΜΥΚΟΝΟΣ – ΣΑΝΤΟΡΙΝΗ – ΝΑΞΟΣ – ΠΑΡΟΣ – ΡΟΔΟΣ

Για αναλυτικά προγράμματα και περισσότερες πληροφορίες

PELLOS TRAVEL
Λ. Καλλιθέας 125 - Φαληράκι - Ρόδος
Τηλ.: (0241) 87615, 86298
Fax: (0241) 87616,
email: pellostravel@hellasnet.gr

4723-4/5

Στην περιοχή της Μεσαιωνικής Πόλης

Θα κλείσουν τα «σπίτια»

ΟΡΙΣΤΙΚΗ ΑΠΟΦΑΣΗ ΣΤΙΣ 21 ΜΑΪΟΥ

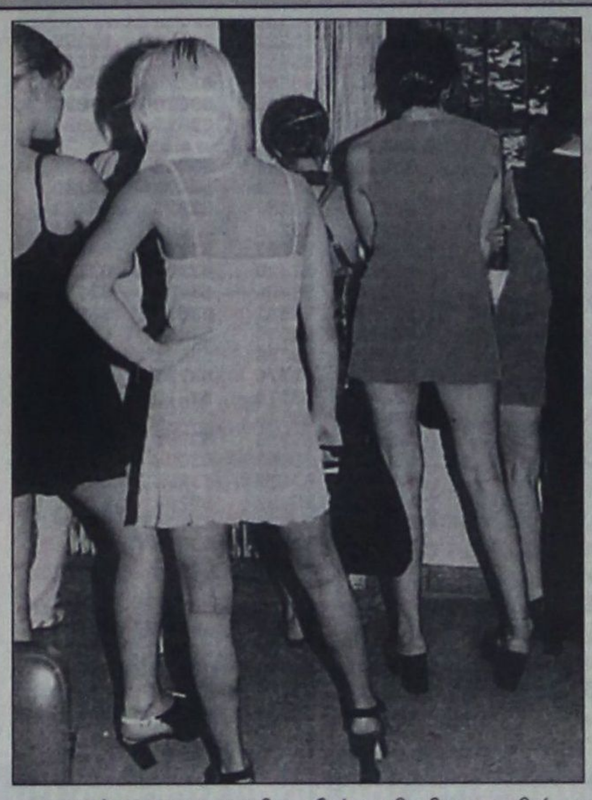

ΣΤΙΣ 21 Μαΐου θα αποφασιστεί η απομάκρυνση ή μη των ιερόδουλων από την περιοχή της Μεσαιωνικής Πόλης, όπου ασκούν το επάγγελμά τους τα τελευταία 40 χρόνια.

Αυτό απεφάνθη χθες η αρμόδια επιτροπή που συνεδρίασε υπό την προεδρία του εισαγγελέα κ. Γιώργου Οικονόμου και εξέτασε τους φακέλους που κατέθεσαν 12 εκδιδόμενα πρόσωπα, οι οποίοι ήταν πλήρεις δικαιολογητικών με εξαίρεση αυτό που αφορά το υπουργείο Πολιτισμού και έχει να κάνει με την άσκηση του συγκεκριμένου επαγγέλματος σε περιοχές που δεν είναι παραδοσιακοί οικισμοί και πολιτιστικά μνημεία.

Το πιστοποιητικό αυτό δεν κατατέθηκε από τις ιερόδουλες, που ως γνωστόν δραστηριοποιούνται στην Π. Πόλη και στην προσεχή συνεδρίασή της η αρμόδια επιτροπή θα αποφασίσει για το αν θα παραμείνουν στην περιοχή ή αν θα τους δοθεί προθεσμία οκτώ μηνών για να εγκατασταθούν αλλού.

Πριν την επίμαχη συνεδρίαση θα διερευνηθεί το καθεστώς που ισχύει και σε άλλες πόλεις της Ελλάδος, όπου υπάρχουν πρόσωπα που εκδίδονται σε παραδοσιακούς οικισμούς.

Αξιοσημείωτο είναι πάντως ότι οι προσπάθειες που έκαναν ορισμένες ιερόδουλες για να εγκατασταθούν σε άλλες περιοχές και να ασκούν τις δραστηριότητές τους απέτυχαν παταγωδώς για ευνόητους λόγους, γεγονός που σημαίνει ότι το ζήτημα που έχει ανακύψει είναι λεπτό!

Στην περίπτωση που οι ιερόδουλες παραμείνουν με απόφαση της αρμόδιας επιτροπής στη Μεσαιωνική Πόλη, θα πρέπει να κάνουν έναρξη δραστηριοτήτων στη ΔΟΥ Ρόδου, προκειμένου να τους χορηγηθούν οι άδειες εγκατάστασης.

Το Δημοτικό Συμβούλιο πάντως ενέκρινε την χορήγηση 20 αδειών στα εκδιδόμενα πρόσωπα, ενώ οι αιτήσεις που κατατέθηκαν τελικά από ιερόδουλες που πληρούν τις προϋποθέσεις είναι μόνο δώδεκα.

ΤΟ ΚΑΜΑΚΙ
ΔΕΚΑΠΕΝΘΗΜΕΡΗ ΠΟΛΙΤΙΚΗ • ΣΑΤΙΡΙΚΗ • ΑΠΟΚΑΛΥΠΤΙΚΗ ΕΦΗΜΕΡΙΔΑ ΤΗΣ ΔΩΔΕΚΑΝΗΣΟΥ

Πολιτική, σατιρική, αποκαλυπτική εφημερίδα της Δωδεκανήσου

«Το Καμάκι»

- **Κυκλοφορεί κάθε 1η και 15 στα περίπτερα**
- **Αποκαλύπτει, σατιρίζει, ερευνά και σχολιάζει..**

«Το Καμάκι»
...δροσιά στην ενημέρωση
• Ζητείστε το στα περίπτερα
Συνδρομητές... ευπρόσδεκτοι

***

Εθνικής Αντιστάσεως 65 - 2ος όροφος
Τηλέφωνα - FAX: 02410 - 70130, 70131

ΓΔ-30/6

ΕΛΛΗΝΙΚΗ ΔΗΜΟΚΡΑΤΙΑ
ΔΗΜΟΣ ΡΟΔΟΥ
ΕΠΑΡΧΙΑ ΡΟΔΟΥ
ΝΟΜΟΣ ΔΩΔΕΚΑΝΗΣΟΥ

ΓΝΩΣΤΟΠΟΙΗΣΗ ΓΑΜΟΥ

Γνωστοποιείται, σύμφωνα με το άρθρο 1369 του Αστικού Κώδικα, όπως τροποποιήθηκε με το Ν. 1250/1982, ότι:

Ο **Απόστολος Ξυλιάς** του Αλεξίου και της Μαρίας που γεννήθηκε στη Ρόδο του νομού Δωδεκανήσου και κατοικεί στη Ρόδο του νομού Δωδεκανήσου, επαγγέλματος ιδιωτικός υπάλληλος και η **Αλεξάνδρα Παμπάλη** του Μιχαήλ και της Στυλιανής που γεννήθηκε στη Ρόδο του νομού Δωδεκανήσου και κατοικεί στη Ρόδο επαγγέλματος ιδιωτική υπάλληλος πρόκειται να παντρευθούν στο Δημαρχείο του Δήμου Ροδίων.

Ρόδος 30/4/2002
Ο δήμαρχος
Γεώργιος Γιαννόπουλος

1346-1/5

ΕΛΛΗΝΙΚΗ ΔΗΜΟΚΡΑΤΙΑ
ΔΗΜΟΣ ΡΟΔΟΥ
ΕΠΑΡΧΙΑ ΡΟΔΟΥ
ΝΟΜΟΣ ΔΩΔΕΚΑΝΗΣΟΥ

ΓΝΩΣΤΟΠΟΙΗΣΗ ΓΑΜΟΥ

Γνωστοποιείται, σύμφωνα με το άρθρο 1369 του Αστικού Κώδικα, όπως τροποποιήθηκε με το Ν. 1250/1982, ότι:

Η **Αλεξάνδρα Παμπάλη** του Μιχαήλ και της Στυλιανής που γεννήθηκε στη Ρόδο του νομού Δωδεκανήσου και κατοικεί στη Ρόδο του νομού Δωδεκανήσου επαγγέλματος ιδιωτική υπάλληλος και ο **Απόστολος Ξυλιάς** του Αλεξίου και της Μαρίας που γεννήθηκε στη Ρόδο του νομού Δωδεκανήσου και κατοικεί στη Ρόδο, επαγγέλματος ιδιωτικός υπάλληλος πρόκειται να παντρευθούν στο Δημαρχείο του Δήμου Ροδίων.

Ρόδος 30/4/2002
Ο δήμαρχος
Γεώργιος Γιαννόπουλος

5061-1/5

PELLOS TRAVEL

ΔΙΟΡΓΑΝΩΝΟΥΜΕ ΤΡΙΗΜΕΡΗ ΕΚΔΡΟΜΗ

ΡΟΔΟΣ – ΜΑΡΜΑΡΙΣ – ΕΦΕΣΣΟΣ – KUSADASI – ΣΜΥΡΝΗ – ΜΑΡΜΑΡΙΣ – ΡΟΔΟΣ

Από 17/5/02 έως 19/5/02
Αναχώρηση 17/5 ώρα 15.30 μ.μ.
Επιστροφή 19/5 ώρα 16.30μ.μ.

17/5/02
Αναχώρηση από Ρόδο στις 15.30 μ.μ. για Μαρμαρίς. Αφιξη στο Μαρμαρίς. Αφιξη στο Μαρμαρίς και αναχώρηση για Σμύρνη, άφιξη στο Ξ/Δ. Τακτοποίηση στο ξενοδοχείο - Δείπνο - Διανυκτέρευση.
18/5/02
Πρωινό στο Ξ/Δ. Επιβίβαση σε πούλμαν και βόλτα στο Κορδελιό και στην αγορά για ψώνια. Επιστροφή στο ξενοδοχείο στη Σμύρνη το απόγευμα. Φαγητό. Το βράδυ προαιρετική διασκέδαση σε κέντρο Oriental Show (χορός της κοιλιάς). Διαν/ση.
19/5/02
Πρωινό στο Ξ/Δ. Επιβίβαση σε πούλμαν και αναχώρηση για Εφεσσο. Αφιξη στην Εφεσσο. Επίσκεψη στο Σπίτι της Παναγιάς, αρχαία Εφεσσος, Ωδείο, ναός του Ανδριανού, αγορά, βιβλιοθήκη, μεγάλο Θέατρο κ.λ.π. Αναχώρηση για Κουσάντασι και Μαρμαρίς. Αφιξη στην πόλη του Μαρμαρίς. Ελεύθερη ώρα για ψώνια. Αναχώρηση για Ρόδο το απόγευμα στις 16.30. Αφιξη στη Ρόδο. Τέλος εκδρομής.

ΤΙΜΗ ΣΥΜΜΕΤΟΧΗΣ: 143,80 ευρώ το άτομο
σε δίκλινο και σε τρίκλινο
σε μονόκλινο 29,40 ευρώ επιβάρυνση
Δωρεάν 50% 0-2 ετών, 50% 2-12 ετών.
Στην τιμή περιλαμβάνονται
1. Εισιτήρια Ρόδος - Μαρμαρίς - Ρόδος με δελφίνι
2. 2 πρωινά (μπουφέ) - 2 δείπνα
3. Δωμάτια δίκλινα και τρίκλινα σε ξενοδοχεία 3***
4. Μεταφορές με κλιματιζόμενα πούλμαν
5. Ξεναγήσεις στην ελληνική γλώσσα από διπλωματούχο ξεναγό
6. Ταξιδιωτική ασφάλεα
7. Συνοδός του γραφείου
Δεν περιλαμβάνονται
1. Εισιτήρια των εισόδων σε αρχαιολογικούς χώρους
2. Προαιρετική διασκέδαση σε κέντρο
3. Φιλοδωρήματα, τηλέφωνα
4. Φόροι εισόδου και εξόδου

Για κρατήσεις στο πρακτορείο

PELLOS TRAVEL
Λεωφόρος Καλλιθέας 125
Τηλ.: 02410 87615, 86298 Fax: 02410 87616

ΧΛ-4/5

Διαφάνειες και μεγενθύνσεις για μπαρ, εστιατόρια, fast food

Φ. & Ν. ΠΑΧΟΣ
Γ. Ευσταθίου 11
Τηλ. 26893



Τκαλερί
Εβελιν και Γιώργου
ΠΙΤΙΝΗ

Εάν έχετε επισκεφθεί τα μεγάλα μουσεία της Ευρώπης και εάν έχετε ονειρευτεί κάτι για το σπίτι σας που να σας ζηλεύουν οι φίλοι σας, τότε
η Γκαλερί ΠΙΤΙΝΗ
σας περιμένει.

Με λίγα λεφτά το σπίτι σας γίνεται ΠΑΛΑΤΙ. Επιπλα εποχής, καθρέπτες, λάμπες, τραπεζαρίες, σαλόνια, σερβίτσια, διάφορα διακοσμητικά και ένα καταπληκτικό φωτιστικό συντριβάνι

ΟΛΑ ΣΕ ΤΙΜΕΣ ΔΩΡΟΥ

Μόνον για πελάτες που ξέρουν και θέλουν το σπίτι τους να έχει ΦΙΝΕΤΣΑ και ΓΟΗΤΕΙΑ

Μεταξύ Μίρα - Μάρε και Αύρα Μπητς.
Ωρες λειτουργίας: 10.30 - 14.00
και 17.300 - 21.00
ΑΝΟΙΚΤΑ ΟΛΕΣ ΤΙΣ ΗΜΕΡΕΣ
Τηλ. 90883-78389

4900-4/5

MITSIS HOTELS

Rodos Resort | Maris Complex

ULTRA ALL INCLUSIVE HOTEL

ΚΑΝΤΕ ΤΟ ΟΝΕΙΡΟ ΣΑΣ ΠΡΑΓΜΑΤΙΚΟΤΗΤΑ ΚΑΙ ΕΛΑΤΕ ΝΑ ΠΕΡΑΣΕΤΕ ΚΟΝΤΑ ΜΑΣ ΤΙΣ ΗΜΕΡΕΣ ΤΟΥ ΠΑΣΧΑ ΣΕ ΕΝΑ ΙΔΙΑΙΤΕΡΑ ΕΥΧΑΡΙΣΤΟ ΚΑΙ ΓΙΟΡΤΙΝΟ ΠΕΡΙΒΑΛΛΟΝ



Ειδική προσφορά του ξενοδοχείου μας
ΠΑΡΑΜΟΝΗ 6 ΗΜΕΡΩΝ 250 ευρώ ανά άτομο
ΠΑΡΑΜΟΝΗ 4 ΗΜΕΡΩΝ 190 ευρώ ανά άτομο
ΠΑΙΔΙΑ ΕΩΣ 12 ΕΤΩΝ ΔΩΡΕΑΝ

Στην τιμή συμπεριλαμβάνονται:
Το αναστάσιμο δείπνο, το πασχαλινό γεύμα και όλα τα γεύματα των ημερών διαμονής, τα ποτά και όλες οι έξτρα υπηρεσίες του ξενοδοχείου μας

Τηλ. κρατήσεων: 02440 47000 & 02440 47001
FAX: 02440 47051
e-mail: rodosmar@otenet.gr

X. 3149-4/5

Σταθερές οι τιμές

ΣΥΝΕΧΕΙΑ ΑΠΟ ΤΗ ΣΕΛ. 1

νεργούν κλιμάκια των αρμοδίων υπηρεσιών για να μη διοχετευθούν στην αγορά ακατάλληλα τρόφιμα και να παταχθούν φαινόμενα αισχροκέρδειας.

Οι τιμές των οπωροκηπευτικών παραμένουν σε σταθερά επίπεδα με την τιμή της ντομάτας να μην ξεπερνά το 1,5 ευρώ, ενώ υπάρχει επάρκεια και θα σταλούν και προϊόντα στα νησιά στην περίπτωση που παρατηρηθούν ελλείψεις.

Από σήμερα, όπως δήλωσε ο προϊστάμενος της Διεύθυνσης Εμπορίου κ. Γιάννης Καμπούρης, οι έλεγχοι θα επεκταθούν στα νέα σφαγεία που λειτουργούν στην περιοχή «ΛΟΥΚΑ» των Καλυθιών και στα κρεοπωλεία που διαθέτουν τα αρνιά σε τιμές που κυμαίνονται από 7,04 έως 7,63 ευρώ και τα αμνοερίφια από 8,22 έως 8,80 ευρώ.

Ελεγχοι θα γίνουν επίσης στα αρτοποιεία και τα ζαχαροπλαστεία.

Στοιχεία για το κόστος του πασχαλινού τραπεζιού έδωσε και το υπουργείο Ανάπτυξης, σύμφωνα με τα οποία μια τετραμελής οικογένεια καλείται φέτος να καταβάλει 89,76 ευρώ, έναντι 93,69 πέρσι.

Ολοκληρώνονται τα έργα στις παραλίες της πόλης

ΚΑΘΑΡΙΖΟΝΤΑΙ ΟΙ ΠΛΑΖ

Ολοκληρώνονται σε 10 ημέρες οι παρεμβάσεις που γίνονται από το Δήμο Ρόδου στις παραλίες, με στόχο την αναβάθμισή τους. Αυτό εκτιμά ο αντιδήμαρχος κ. Αντώνης Αλαβέρας, που περιόδευσε χθες στις παραλίες για να ενημερωθεί για την πρόοδο των εργασιών που βρίσκονται σε εξέλιξη.

Ο κ. Αλαβέρας διαπίστωσε ότι οι εργασίες για τον καθαρισμό των παραλιών προχωρούν με γρήγορους ρυθμούς, ενώ σύντομα ολοκληρώνεται η ανακατασκευή των διαδρόμων και των ντους που θα είναι πλέον οικολογικά. Παράλληλα ανακατασκευάζονται και οι χώροι υγιεινής.

Για τον καθαρισμό και την αναβάθμιση των παραλιών εργάζονται πυρετωδώς τέσσερα συνεργεία.

Αδιέξοδο στο ΣΥΝ

ΣΥΝΕΧΕΙΑ ΑΠΟ ΤΗ ΣΕΛ. 1

σμού στο νότιο συγκρότημα, το ενδεχόμενο της αυτόνομης καθόδου του κόμματος στις εκλογές, φαντάζει ως εξαιρετικά δύσκολο, όπως επίσης δύσκολη είναι και η εξεύρεση των υποψηφίων που θα μετάσχουν στο ψηφοδέλτιο.

• Αμέσως μετά το Πάσχα πάντως τα στελέχη του Συνασπισμού στη Δωδεκάνησο θα κληθούν να ψηφίσουν εάν προτιμούν αυτόνομη κάθοδο ή επαναστήριξη του κ. Καραγιάννη.

Σύλληψη καταστηματάρχη για κατοχή κροτίδων

ΚΑΤΑΣΧΕΘΗΚΑΝ ΟΛΕΣ ΟΙ ΠΟΣΟΤΗΤΕΣ

Η ΠΡΩΤΗ σύλληψη καταστηματάρχη για πώληση κροτίδων έγινε προχθές το βράδυ. Μάλιστα τις επικίνδυνες κροτίδες πώλησε σε ανήλικο, αδιαφορώντας για τις συνέπειες που μπορούσε να έχει το μικρό παιδί, καθώς αυτές είναι επικίνδυνες, γιατί περιέχουν μεγάλη ποσότητα εκρηκτικής ύλης και η έκρηξή τους είναι ισχυρή.

Σύμφωνα με την Αστυνομία, προχθές στις 9.10 το βράδυ συνελήφθη από αστυνομικούς της Υποδιεύθυνσης Ασφαλείας Ρόδου, ο 33χρονος καταστηματάρχης Φίλιππος - Ευάγγελος Τζόγιας, γιατί πώλησε σε ανήλικο 50 κροτίδες, αντί 30 ευρώ. Σε έρευνα που έγινε στο κατάστημά του βρέθηκαν άλλες 96 κροτίδες και 154 παιδικά αθύρματα.

Σε βάρος του 33χρονου σχηματίστηκε δικογραφία και οδηγήθηκε στον Εισαγγελέα, ο οποίος τον παρέπεμψε να δικαστεί στις 15 Μαΐου.

Τροποποίηση του νόμου περί συνάφειας ζητά ο Εμπορικός Σύλλογος

ΝΑ ΓΙΝΕΙ η τροποποίηση του νόμου περί συνάφειας ζητά ο Εμπορικός Σύλλογος Ρόδου και τα σωματεία, που εκπροσωπούν τους επιχειρηματίες στα υπόλοιπα νησιά.

Αυτό τονίζεται σε επιστολή που εστάλη στο αρμόδιο υπουργείο Οικονομικών με στόχο να προστατευθούν οι επιχειρηματίες της περιοχής, που κινδυνεύουν να φορολογηθούν ακόμη και για το δημοτικό φόρο, που καταβάλλουν στο Δήμο Ρόδου.

Παράλληλα η προθεσμία για την υποβολή από τους υπόχρεους των δηλώσεων συνάφειας του ΦΠΑ, αλλά και του εισοδήματος για την τριετία 1999-2001 χωρίς την επιβολή προσαυξήσεων παρατάθηκε μέχρι τις 15 Μαΐου.

Αξίζει βέβαια να σημειωθεί ότι τα νομικά πρόσωπα που θα υποβάλλουν τις δηλώσεις ΦΠΑ και του φόρου εισοδήματος έως τις 15 Μαΐου, υποχρεούνται να καταβάλουν και την πρώτη δόση του φόρου με την υποβολή της δήλωσης και τη δεύτερη μέχρι τις 31 του μήνα.

Επίθεση στον Γ. Παρασκευά

ΣΥΝΕΧΕΙΑ ΑΠΟ ΤΗ ΣΕΛ. 1

τους υποψήφιους νομάρχες κ.κ. Σάββα Καραγιάννη και Γιάννη Μαχαιρίδη να πάρουν δημόσια θέση επί του θέματος.

ΣΤΗΝ ανακοίνωση αναφέρονται συγκεκριμένα τα εξής:

«Το Δ.Σ. του Συλλόγου μας, αφού έλαβε γνώση από τα έντυπα ΜΜΕ, της έγγραφης δήλωσης μετάνοιας-επιστολής του πρώην νομάρχη Ιωάννη Παρασκευά στις τοπικές εφημερίδες στις 27.4.2002, συνήλθε σε έκτακτη συνεδρίαση τη Μ. Δευτέρα 29.4.2002 και αποφάσισε ομόφωνα:

• Καταγγέλλει δημόσια τον απαράδεκτο και συκοφαντικό λίβελο επιστολήδήλωση του πρώην νομάρχη Δωδεκανήσου, στην οποία χαρακτηρίζει, χωρίς κανένα δισταγμό συλλήβδην τους εργαζόμενους στο Δημόσιο, ως εφιάλτες, ευθυνόφοβους, βιαστές, δυνάστες, ιδιοτελείς, μίζερους, κατάντια!!!

• Στηλιτεύει την τόσο άκριτη και αβίαστα κατασυκοφάντηση όλων των εργαζομένων, που ασκούν το καθήκον τους με συνέπεια και υπευθυνότητα, σεβόμενοι τον όρκο που έδωσαν.

ραγιάννη και Ιωάννη Μαχαιρίδη, να πάρουν θέση δημόσια στα όσα μας καταμαρτυρεί στον λίβελο-επιστολή του ο πρώην νομάρχης, για να παύσουν αυτού του είδους τα δημοσιεύματα και επιστολές να επανεμφανίζονται κατά καιρούς μέχρι τον Οκτώβρη, εξυπηρετώντας προσωπικές πολιτικές και μόνο σκοπιμότητες.

Το Δ.Σ.

1. Μιχαήλ Κινδυλίδης, πρόεδρος
2. Θεοδόση Παρασκευή, αντιπρόεδρος
3. Νικόλαος Γκορίτσας, γεν. γραμματέας
4. Γεώργιος Μοσχίδης, Ταμίας
5. Κων/νος Ζιώγας, μέλος
6. Αλεξιάδης Αλέξιος, μέλος
7. Νικ. Ταταράκης, μέλος».

Η καταβολή των εισφορών στο ΙΚΑ

Ο Εμπορικός Σύλλογος Ρόδου ενημερώνει τα μέλη του ότι, όπως ανακοινώθηκε από τη Διεύθυνση του Ι.Κ.Α., λόγω της απεργίας των διοικητικών υπαλλήλων του, η προθεσμία καταβολής των τρεχουσών ασφαλιστικών εισφορών και των μηνιαίων δόσεων, κοινών και οικοδομικοτεχνικών επιχειρήσεων που έληγε την 30/4/2002, παρατείνεται μέχρι και την 10/5/2002.

Τα εκλογικά σενάρια

ΣΥΝΕΧΕΙΑ ΑΠΟ ΤΗ ΣΕΛ. 1

τη χώρα) που είναι 35.440. Ετσι η Δωδεκάνησος με την α' κατανομή παίρνει τέσσερις έδρες και με το υπόλοιπο από τη διαίρεση (21.724) παίρνει και την πέμπτη έδρα.

ΑΥΤΗ η σημαντική αλλαγή στον εκλογικό χάρτη της Δωδεκανήσου έχει προκαλέσει μια έντονη κινητικότητα, ακόμη και στα μικρά κόμματα που τώρα έχουν αυξημένες πιθανότητες να κερδίσουν μια έδρα. Γι' αυτό και οι επόμενες βουλευτικές εκλογές προβλέπεται να είναι συναρπαστικές!

● Εκτός από το γεγονός ότι ο αριθμός των υποψηφίων βουλευτών αυξάνεται σε έξι και με την πιθανή συμμετοχή των γυναικών στα ψηφοδέλτια, θεωρείται βέβαιο ότι θ' αυξηθεί σημαντικά το ενδιαφέρον από πολλούς συμπατριώτες μας, αφού το πολιτικό παιχνίδι ανοίγει και οι πιθανότητες εκλογής είναι περισσότερες.

ΤΑ ΣΕΝΑΡΙΑ που μπορούν να γίνουν (ή να μην γίνουν) είναι τα εξής:

1. Σε καμιά περίπτωση (και με δεδομένο ότι δεν θ' αλλάξει σημαντικά ο συσχετισμός δυνάμεων στη Δωδεκάνησο) δεν μπορεί κάποιο κόμμα να πάρει τέσσερις έδρες και το άλλο μία.

2. Με τα σημερινά ποσοστά των κομμάτων (εκλογές 2000) το ΠΑ.ΣΟ.Κ. παίρνει τρεις έδρες και η Νέα Δημοκρατία δύο έδρες.

3. Η «λογικότερη» κατανομή εδρών στη Δωδεκάνησο για τα δύο μεγάλα κόμματα είναι από δύο έδρες και την αδιάθετη πέμπτη έδρα να παίρνει το κόμμα εκείνο που έρχεται πρώτο σ' ολόκληρη την Ελλάδα.

4. Είναι ενδεχόμενο π.χ. το ΠΑ.ΣΟ.Κ. να έρθει πρώτο κόμμα στη Δωδεκάνησο και δεύτερη η Νέα Δημοκρατία. Αλλά αν η Νέα Δημοκρατία έρθει πρώτη σ' ολόκληρη την Ελλάδα θα πάρει τρεις έδρες και δύο το ΠΑ.ΣΟ.Κ. Φυσικά ισχύει και ένα αντίστροφο σενάριο.

5. Ενα πιθανό σενάριο είναι το πρώτο κόμμα στη Δωδεκάνησο (αλλά και σε ολόκληρη την Ελλάδα) να πάρει τρεις έδρες και το δεύτερο μία έδρα, άσχετα αν ξεπεράσει το μέτρο της α' κατανομής (33%). Την πέμπτη θέση θα διεκδικήσει μικρό κόμμα, εφ' όσον φυσικά συγκεντρώσει ένα σημαντικό ποσοστό (πάνω από 6%). Η κατανομή της έδρας θα γίνει με την εξομάλυνση. Ενα τέτοιο ενδεχόμενο «έπαιξε» στις εκλογές του 1996, όταν ο Συνασπισμός παραλίγο να πάρει την τέταρτη έδρα από τη Νέα Δημοκρατία.

ΠΑΝΤΩΣ, το πιο πιθανό σενάριο είναι τα δύο μεγάλα κόμματα στη Δωδεκάνησο να παίρνουν από δύο έδρες, η δε πέμπτη έδρα να πηγαίνει στο κόμμα που έρχεται πρώτο σ' ολόκληρη την Ελλάδα.

ΟΙ ΥΠΟΨΗΦΙΟΙ

ΣΤΑ δύο μεγάλα κόμματα αρχίζουν να γίνονται συζητήσεις για τις υποψηφιότητες κατά τις προσεχείς βουλευτικές εκλογές. Στο ΠΑ.ΣΟ.Κ. θα υπάρξουν (εκτός απροόπτου) οι υποψηφιότητες των τριών βουλευτών Δημ. Κρεμαστινού, Κ. Σφυρίου και Βασ. Παπανικόλα, ενώ η επαρχία Κω θα εκπροσωπηθεί από τον Κ. Καΐσερλη και η επαρχία Καλύμνου μάλλον από τον κ. Δημ. Διακομιχάλη. Για τη μία κενή θέση θα υπάρξουν πολλές υποψηφιότητες, χωρίς να αποκλείεται να καλυφθεί από γυναίκα υποψήφια.

● Στη Νέα Δημοκρατία υπάρχουν οι δύο δεδομένες υποψηφιότητες (Αρ. Παυλίδης και Αν. Καραμάριος), αλλά η αύξηση των εδρών στη Δωδεκάνησο έχει ανοίξει την όρεξη σε πολλούς άλλους που αναμένεται να δραστηριοποιηθούν τους επόμενους μήνες και σίγουρα μετά τις νομαρχιακές και δημοτικές εκλογές, οπότε αναμένεται να ξεκαθαρίσει το πολιτικό τοπίο.

Το φορολογικό καθεστώς

ΣΥΝΕΧΕΙΑ ΑΠΟ ΤΗ ΣΕΛ. 1

μάρχη κ. Σάββα Καραγιάννη και στην οποία μετείχαν ο δήμαρχος Ροδίων κ. Γιώργος Γιαννόπουλος, ο πρόεδρος της Ενωσης Ξενοδόχων Ρόδου κ. Βασίλης Μηναΐδησο πρόεδρος και ο αντιπρόεδρος του Επιμελητηρίου Δωδεκανήσου κ.κ. Ηλίας Κωτιάδης και Σίμος Παρασκευάς, ο πρόεδρος του Τ.Ε.Ε. κ. Πάνος Βενέρης και ο πρόεδρος του Οικονομικού Επιμελητηρίου κ. Βασίλης Τσαμπανάκης, εκφράσθηκε η έντονη αγωνία και ανησυχία των φορέων του νομού για ενδεχόμενη κατάργηση των μειωμένων συντελεστών ΦΠΑ.

ΕΚΤΙΜΩΝΤΑΣ ότι η όποια απόφαση σε σχέση με τις φορολογικές μεταρρυθμίσεις δεν θα ληφθεί από την κυβέρνηση πριν τις εκλογές στην Τοπική Αυτοδιοίκηση, οι φορείς του νομού πρόκειται να απαιτήσουν επίσημες διαβεβαιώσεις και πιθανοτατα δια στόματος πρωθυπουργού πριν τις εκλογές του Οκτώβρη.

«Το γεγονός ότι μέχρι τώρα δεν εδόθησαν επίσημες διαβεβαιώσεις από την κυβέρνηση, θα πρέπει να μας ανησυχεί» ανέφερε χθες ο πρόεδρος της Ενωσης Ξενοδόχων Ρόδου κ. Βασίλης Μηναΐδης, άποψη την οποία ενστερνίστηκε και ο πρόερος του Επιμελητηρίου κ. Ηλίας Κωτιάδης.

☛ Αυστηρή κριτική εναντίον των βουλευτών του νομού, άσκησε ο πρόεδρος του Οικονομικού Επιμελητηρίου κ. Βασίλης Τσαμπανάκης, κάνοντας λόγο για παντελή απουσία και για απαξιωτική στάση τους στο επίμαχο αυτό θέμα.

ΠΡΟΚΕΙΜΕΝΟΥ να καταδειχθεί η σπουδαότητα των μειωμένων συντελεστών ΦΠΑ για τα νησιά του Αιγαίου, οι φορείς του νομού αποφάσισαν να το θέσουν ως μοναδικό αίτημα στον πρωθυπουργό και εξουσιοδότησαν το νομάρχη να κινηθεί προς την κατεύθυνση αυτή.

Εθνικιστική έξαρση

ΣΥΝΕΧΕΙΑ ΑΠΟ ΤΗ ΣΕΛ. 1

ΤΟ ΚΕΙΜΕΝΟ της ανακοίνωσης της Νέας Δημοκρατίας έχει ως εξής:

«Συνήλθε σήμερα, 29/4/2002, ύστερα από πρόσκληση του προέδρου της Τ.Ο. πόλεως Ρόδου κ. Θανάση Παπαμιχήλ, σε έκταση συνεδρία ο τομέας πολιτικής δράσης και εθνικών θεμάτων της Τ.Ο., με θέμα συζήτησης την επικείμενη επίσκεψη του πρωθυπουργού της χώρας κ. Σημίτη στην πόλη μας και το νομό μας.

Ο πρόεδρος της Τ.Ο. με την έναρξη της συνεδρίασης δήλωσε:

Καλώς να έρθει και χρόνια πολλά στον κ. Σημίτη. Τα ψέματα τελείωσαν, οι μάσκες θα πέσουν. Ο κ. Σημίτης έχει υποχρέωση να απαντήσει στα καυτά ερωτήματα του ροδιακού λαού αρχίζοντας από τα μεγάλα εθνικά μας θέματα καθώς και για τα έργα υποδομής που βρίσκονται χρόνια τώρα σε τέλμα και οδηγούν στον τόπο μας στο κοινωνικό και οικονομικό μαρασμό.

Μετά την ολοκήρωση της συνεδρίασης ο τομέας πολιτικής δράσης και εθνικών θεμάτων της Τ.Ο. Ρόδου εξέδωσε την ακόλουθη ανακοίνωση:

Καλούμε δημόσια τον πρωθυπουργό κ. Σημίτη να μας απαντήσει:

- Γιατί του αφαιρέθηκε το δικαίωμα να επισκέπτεται τα ελληνικοτατα νησιά των Ιμίων και «καθιερώθηκαν» γκρίζες ζώνες στο Αιγαίο»;

- Γιατί με τη συμφωνία τη Μαδρίτης αποδέχτηκε ότι Τουρκία έχει ζωτικά συμφ...οντα στο Αιγαίο;

- Για... απεμπόλησε, στην υπόθεσ... των πυραύλων S300, το δ...αίωμα του ελληνισμού ο... νόμιμη Αμυνα;

-Γιατί στην Οτσαλάν δεν τήρ... ρίπτωση μμότητα, τη διεθν... τη νο- ...ρακτι-

- Γιατί αδυνατεί να ανακόψει το κύμα χιλιάδων λαθρομεταναστών, που αποβιβάζονται στα νησιά και δημιουργούν κινδύνους με την αλλοίωση της δημογραφικής κατανομής των νησιωτικών πληθυσμών;

- Γιατί δεν φρόντισε ακόμη για τη συγκρότηση και λειτουργία του εθνικού συμβουλίου εξωτερικής πολιτικής;

- Γιατί δημιούργησε το θέμα των ταυτοτήτων αγνοώντας τη θέληση εκατομμυρίων Ελλήνων;

Πετύχαμε τη λογιστική, την ονομαστική σύγκλιση με ευρωτρίκ, με λογιστικά τεχνάσματα και αλχημείες και σήμερα καταντήσαμε ουραγοί και φτωχοί συγγενείς της Ε.Ε.

- Γιατί άφησε το νομό μας στο έλεος του Θεού, που είναι τα έργα υποδομής (αεροδρόμια, ελικοδρόμια, λιμάνια, μαρίνες, φράγματα, λιμνοδεξαμενές, εγκαταστάσεις αφαλάτωσης θαλασσίου νερού, δρόμοι, εργοστάσια ΔΕΗ ...), που είναι το δικαιούμενο χρηματικό ποσό από το «σπατόσημο» για συντήρηση, επέκταση και επισκευή αεροδρομίων και εγκαταστάσεων, που είναι η πολιτική στήριξης του τουρισμού μας, των αγροτών μας, των παραγωγικών μας τάξεων και της απασχόλησης;

Δεσμευτείτε κύριε Πρωθυπουργέ τι θα κάνετε με τον ΦΠΑ;

Γιατί αδιαφορεί για την υγειονομική θωράκιση του νομού μας, που είναι τα ιατρεία των μικρών νησιών, οι γιατροί, το νοσηλευτικό προσωπικό, τα μέσα, ο εξοπλισμός;

Να γνωρίζετε κύριε Πρωθυπουργέ ότι ο δωδεκανησιακός λαός ξέρει:

Και να υπερασπίζεται με ζήλο και πάθος την εθνική αξιοπρέπει και την εδαφική του ακεραιότητα.

Και να διασφαλίζει την προκοπή του, με την απομάκρυνση από την εξουσία, με την ψήφο του, αυτών που τον εμπαίζουν συστηματικά.

Από το γραφείο Τύπου της Τ.Ο. Πόλεως Ρόδου
Ο πρόεδρος
Αθανάσιος Παπαμιχαήλ
Ο γ. γραματέας
Αργύρης Πράντης»

ΛΑΪΚΟ ΛΑΧΕΙΟ

(Την κλήρωση προσφέρει το πρακτορείο ΚΩΣΤΑ ΚΑΣΤΡΟΥΝΗ - ΘΕΜ. ΣΟΦΟΥΛΗ 155)

ΚΛΗΡΩΣΗ 18η της 30 Απρ. 2002

ΚΕΡΔΗ ΤΡΙΩΝΥΜΟΥ ΛΑΧΝΟΥ: 177,000,000 Κυκλοφορήσαν σειρές: 10

	Σειρά	Στοιχείο	Αριθμός	Δραχμές
Μεγάλος Λαχνός	5η	Δ	30564	100,000,000
Υπόλοιπα στοιχεία	5η	Α+Β+Γ	30564	21,000,000
Β Λαχνός τριδύμου	6η	Α - Δ	30564	28,000,000
Γ Λαχνός τριδύμου	4η	Α - Δ	30564	28,000,000
Σε όλες τις άλλες σειρές			30564	15,000,000

ΚΑΤΑΛΟΓΟΣ ΚΕΡΔΩΝ ΣΕ ΟΛΕΣ ΤΙΣ ΣΕΙΡΕΣ

Αριθμός	Ποσό	Αριθμός	Ποσό	Αριθμός	Ποσό	Αριθμός	Ποσό
482	100,000	20394	100,000	40551	70,000	59700	70,000
1559	70,000	20571	100,000	40575	70,000	60687	300,000
2370	200,000	21332	70,000	41256	200,000	61458	70,000
3231	70,000	22043	70,000	42047	70,000	62259	70,000
3362	70,000	22504	300,000	42528	100,000	62950	100,000
4383	70,000	23225	70,000	43139	70,000	63611	70,000
5194	100,000	23706	70,000	43830	70,000	64442	70,000
5945	70,000	24377	70,000	44541	100,000	65243	70,000
6377	1,000,000	25288	200,000	45222	70,000	65994	200,000
6506	70,000	25939	70,000	45753	70,000	66705	70,000
6758	70,000	26410	70,000	46434	300,000	67456	70,000
7229	70,000	27021	100,000	47205	70,000	68187	70,000
7950	70,000	27572	70,000	48016	70,000	68868	100,000
8611	100,000	28340	100,000	48597	100,000	68919	70,000
9362	70,000	29203	70,000	49488	70,000	70430	70,000
10243	100,000	30534	70,000	50269	100,000	70461	2,000,000
10790	70,000	30564	Πρώτος	51056	70,000	70606	70,000
12551	70,000	31314	70,000	51487	70,000	71349	70,000
13122	200,000	32065	70,000	52198	100,000	71920	100,000
13703	70,000	32816	100,000	52409	70,000	72531	70,000
14454	70,000	33567	70,000	53080	70,000	73362	200,000
15235	100,000	34338	70,000	53321	300,000	73903	70,000
15736	70,000	35139	200,000	54242	70,000	74634	70,000
15837	70,000	35950	70,000	54793	70,000	75415	70,000
16118	70,000	36571	100,000	55344	70,000	76166	100,000
16689	100,000	37522	70,000	55755	100,000	76917	70,000
17520	70,000	38243	70,000	56246	70,000	77608	300,000
18461	200,000	38915	70,000	56917	70,000	78359	70,000
18912	70,000	39537	200,000	57538	200,000	79240	70,000
19663	70,000	39959	70,000	58459	70,000	79871	70,000

Από 10,000 δρχ κερδίζουν όλοι οι αριθμοί που λήγουν σε 64
Από 4,000 δρχ κερδίζουν όλοι οι αριθμοί που λήγουν σε 4
Από 2,000 δρχ κερδίζουν όλοι οι αριθμοί που αρχίζουν από: 30, 70, 06

Στην κλήρωση αυτή: Συνοθήκαν οι χιλιάδες 06 15 68 70
Δεν συνοθήκαν οι χιλιάδες 11 69
Τα κέρδη άνω των 100000 φορολογούνται με 10%

ΑΥΤΟΜΑΤΗ ΣΟΥΒΛΑ ΚΛΑΠΑΚΗ
«Αφήστε τους άλλους να ψήνονται»
ΜΠΑΤΑΡΙΑΣ-ΡΕΥΜΑΤΟΣ
Στοιχίζει σχεδόν όσο και η απλή

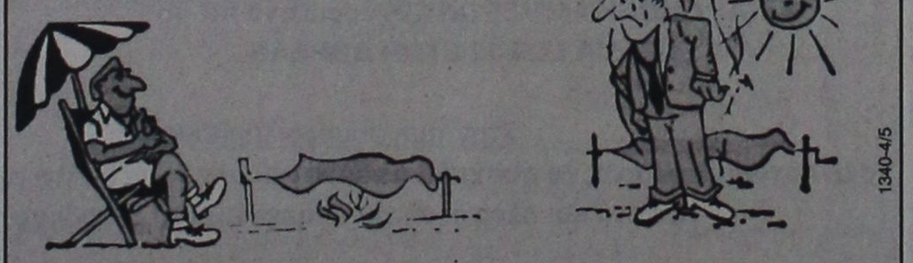

ΚΑΝΕΙ ΤΟ ΨΗΣΙΜΟ ΔΙΑΣΚΕΔΑΣΗ
Ν. ΜΟΡΦΩΠΟΣ και ΣΙΑ Ο.Ε.
ΚΟΔΡΙΓΚΤΩΝΟΣ 32-34 - ΤΗΛ. 25488, 25490



Ο μηχανισμός μόνος του κάνει και για την παλιά σας σούβλα

1340-4/5

RODOS MARINE BOAT
ΝΑΥΠΗΓΕΙΑ ΡΟΔΟΥ
ΝΕΟ ΜΟΝΤΕΛΟ - ΝΕΟ ΤΑΧΥΠΛΟΟ



Εγκριση ' CE ' ΕΛΛΗΝΙΚΟΥ ΝΗΟΓΝΩΜΟΝΑ
0% προκαταβολή, εξόφληση εώς 36 μήνες



ΜΗΚΟΣ : 4,60 m
Μ. ΠΛΑΤΟΣ : 1.82 m
MAX HP : 40
ΑΤΟΜΑ : 5

EVINRUDE
Johnson

ΧΑΤΖΗΝΙΚΟΛΑΟΥ Ε & Ε Ο.Β.Ε.Ε.
ΕΔΡΑ: Μ.ΜΑΛΙΑΡΑΚΗ 6, 85100 ΡΟΔΟΣ, ΤΗΛ: 02410-21950, FAX: 02410-77722
ΕΚΘΕΣΗ: 3ο ΧΑΜ ΡΟΔΟΥ-ΚΑΛΛΙΘΕΑΣ email: romarine@otenet.gr

X3244-31/5

ΤΗΛΕΟΡΑΣΗ

ΕΤ-1

06.45 Κινούμενα σχέδια
07.30 Ξυπνήστε!
08.00 Ανοιξιάτικη συναυλία με τη φιλαρμονική του Βερολίνου
10.00 Μέλι - γάλα
12.00 Μεσογειακό τρίπτυχο για τα πάθη
13.00 Ξένη ταινία «Ο χρυσός φοίνικας και το μαγικό χαλί»
13.50 Ειδήσεις
15.00 Λούκι Λουκ
15.30 Οι ατόμητοι
16.30 Σιλβαν
17.00 Ειδήσεις
17.15 Χαίρε Σιών, Αγία Μήτηρ των Εκκλησιών
118.00 Αναζητώντας το Αγιο Δισκοπότηρο
19.00 Αγκολιθία του Νιττήρος
21.00 Ω! Γλυκύ μου έαρ
22.15 Ριμέικ
23.00 Ειδήσεις-καιρός-χρηματιστήριο
23.35 Κβο Βάντις;
00.30 Υμνοι της Μεγάλης Τετάρτης με την Ελένη Βιτάλη

ΝΕΤ

06.30 Ω! Τι κόσμος μπαμπά!
07.00 Πρώτη ματιά
10.00 Πάσχα - Εξοδος
10.30 Βυζαντινή και μεταβυζαντινή τέχνη στην ελλάδα
11.00 Εικόνες της κρητικής τέχνης
12.00 Θησαυροί
13.00 Σεμπαστιάο Σαλγκάντο: Ο φωτογράφος του ανθρώπινου μόχθου
14.00 Πορτρέτα αρχιτεκτόνων
15.00 Ειδήσεις
15.15 Γιάννης Ρίτσος
16.30 Επιτάφιος, μέρα μαγιού
17.10 Ο Μάης του '36
18.00 Ειδήσεις
18.15 Το άσμα του Αλέξανδρου παναγούλη
19.00 Βαδίζοντας στη Β' χιλιετία
19.35 Ανθρώπινα πάθη
20.20 Η ανεργία έχει χρώμα γκρι
21.00 Ειδήσεις
22.00 Γειά ου περήφανη κι αθάνατη εργατιά
23.00 Ξένη ταινία «Η εργατική τάξη πάει στον παράδεισο»
24.00 Ειδήσεις
01.15 Τα συμφωνικά του Μίκη Θεοδωράκη

MEGA

06.55 Ειδήσεις στη νοηματική
07.00 Σήμερα με την Αννα
10.00 Σαν στο σπίτι σας
13.10 Σε πρώτο πλάνο
14.00 Ειδήσεις
15.00 Στην κουζίνα ολοταχώς
15.45 Εμείς κι εμείς (Ε)
16.20 Δύο ξένοι (Ε)
17.30 Ειδήσεις
17.50 Για μια θέση στον ήλιο
18.30 Απαγορευμένη αγάπη
19.10 Ποιός θέλει να γίνει εκατομμυριούχος;
20.00 Ειδήσεις
21.00 BAR
21.45 Ευρωπαϊκό πρωτάθλημα ποδοσφαίρου
23.50 Ειδήσεις
24.00 Γκρίζες ζώνες
01.15 Σούπερ μπάλα

ΑΝΤ-1

07.00 Καλημέρα Ελλάδα
09.55 Ο καιρός της εβδομάδας
10.00 Πρωινός καφές
13.10 Super game
13.15 Πάτερ ημών (Ε)
14.00 Ειδήσεις
14.20 Νταντά για όλες τις δουλειές (Ε)
15.40 Super game
15.45 Ενα κι ένα (Ε)
16.25 Big Brother2
16.30 Κωνσταντίνου και Ελένης (Ε)
17.30 Ειδήσεις
17.45 Super game
17.50 Καλημέρα ζωή
18.40 Θησαυροφυλάκιο
19.15 Big Brother2
19.20 Η λάμψη
20.00 Ειδήσεις
21.00 Ακρως οικογενειακόν (Ε)
22.00 Ξένη ταινία «Ο Ιησούς από τη Ναζαρέτ» (Γ' μέρος)
23.00 Big Brother2
24.00 Ειδήσεις
00.20 Ξένη ταινία «Φαντάσματα από το παρελθόν»
02. 45 Ξένη ταινία

STAR

09.00 The trap (Ε)
09.55 Ειδήσεις στη νοηματική
10.00 Ξένη ταινία «Δον Κιχώτης»
13.00 Ειδήσεις
14.00 Η υγεία κτίζεται κάθε μέρα
15.15 Το κλειδί (Ε)
15.00 Ανο Ντομίνι
17.00 Αιμιλία, μια ακαταμάχητη γυναίκα
18.00 Ειδήσεις
19.00 The trap
20.00 Το μαγκαζίνο του STAR
21.00 Ξένη ταινία «Σπάρτακος»
00.45 Ειδήσεις
01.00 Ξένη ταινία «Η τρέλα του Γεωργίου του Τρίτου»
03.00 Ξένη ταινία

ALPHA

06.00 Πρώτη ενημέρωση
07.00 Πρωινές διαδρομές
10.00 Καλώς τους!
13.00 Νιρβάνα (Ε)
14.00 Ειδήσεις
14.50 Ελληνική ταινία «ταπεινός και καταφρονεμένος»
17.20 Μπορώ
19.15 Κάτω από την Ακρόπολη
20.00 Ειδήσεις
21.00 Ξένη ταινία «Κοντά στο Χριστό: Μαρία Μαγδαληνή»
23.00 Ξένη ταινία «Ο άγος Τζο»
00.15 Ειδήσεις
01.15 Ξένη αινία «Ο κύριος Τζόνσον»

Αλλαντικά, τυριά, γιαούρτια, κρέατα, γλυκά

«Φράκαρε» η χωματερή από ακατάλληλα τρόφιμα

ΚΑΤΑΣΧΕΘΗΚΑΝ ΑΠΟ ΤΗΝ ΑΣΤΥΚΤΗΝΙΑΤΡΙΚΗ

ΦΡΑΚΑΡΕ η χωματερή από τα ακατάλληλα τρόφιμα. Αλλαντικά, τυριά, γιαούρτια, γλυκά, σοκολάτες, κρέατα, κονσέρβες, σαλάτες, μαγιονέζες και κάθε λογής τρόφιμα ακατάλληλα εντοπίστηκαν και καταστράφηκαν κατά τη διάρκεια αστυκτηνιατρικών επιθεωρήσεων, που διενεργήθηκαν τον περασμένο μήνα από τον αστυνομικό διευθυντή-αστυκτηνίατρο κ. Μιχάλη Ζεμπιλλά.



Συγκεκριμένα διενεργήθηκαν 140 αστυκτηνιατρικές επιθεωρήσεις σε ξενοδοχεία, ψυκτικούς θαλάμους, εστιατόρια, σχολικά κυλικεία, ζαχαροπλαστεία και άλλα καταστήματα και κατασχέθηκαν 21.289 κιλά ακατάλληλων τροφίμων, τα οποία μεταφέρθηκαν και καταστράφηκαν στη χωματερή.

Αναλυτικά κατασχέθηκαν και καταστράφηκαν οι παρακάτω ποσότητες:

- Αλλαντικά 450 κιλά
- Παγωτά 436 κιλά
- Διάφορα γλυκά 500 κιλά
- Πίτες με τυρί και ζαμπόν 400 κιλά
- Γάλατα 3.602 κιλά
- Κρέμες γάλακτος 1.400 κιλά
- Διάφορες μαγιονέζες 400 κιλά
- Σαλάτες διάφορες 500 κιλά
- Κονσέρβες για ζώα 4.000 κιλά
- Κρέας χοίρειο 80 κιλά
- Γαριδάκια με τυρί και μπέικον 236 κιλά
- Σοκολατοειδή 100 κιλά
- Γαρίδες κατ/νες 500 κιλά
- Τεμαχισμένο κοτόπουλο 2.000 κιλά
- Χάμπουργκερς 520 κιλά
- Αρνιά τεμαχισμένα κατ/να 1.000 κιλά
- Τυριά διάφορα 1.000 κιλά
- Κονσέρβες 500 κιλά
- Γιαούρτια διάφορα 2.600 κιλά
- Κρέας βόειο Α/Ο κατ/νο 1.065 κιλά

Και στη θάλασσα και στις πηγές

Πεντακάθαρα τα νερά μας

ΤΙ ΕΙΠΩΘΗΚΕ ΣΤΟ ΣΥΜΠΟΣΙΟ ΤΗΣ ΡΟΔΟΥ

Η ΠΗΓΗ στην πλατεία της Λίνδου αποτελεί την έξοδο του αρχαιότερου εν λειτουργία υδραγωγείου του κόσμου, που κατασκευάστηκε τον 6ο π.Χ. αιώνα από τον Κλεόβουλο. Το νερό φθάνει σ'αυτήν μέσα από μία σήραγγα δύο χιλιομέτρων, σε αρκετά σημεία της οποίας έχουν σχηματιστεί σταλακτίτες.

Την πληροφορία αυτή έδωσε, μεταξύ άλλων, κατά την ομιλία του στο συμπόσιο «Τουρισμός και προστασία της Μεσογείου» ο προϊστάμενος του Εργαστηρίου Χημικών Υπηρεσιών Ρόδου κ. Ευαγόρας Νικολάου.

Το θέμα του κ. Νικολάου αναφερόταν στην ποιότητα των θαλάσσιων και επιφανειακών υδάτων της Ρόδου, διαβεβαιώνοντας ότι και τα δύο είναι εξαιρετικής ποιότητας.

Στα πλαίσια πανελλήνιου προγράμματος, είπε ο κ. Νικολάου, παρακολουθούνται συστηματικά 50 παραλίες κολύμβησης της Ρόδου και τα αποτελέσματα διαβιβάζονται στην αρμόδια υπηρεσία της Ευρωπαϊκής Ενωσης και δημοσιεύονται.

Τα συμπεράσματα από τις μέχρι σήμερα μετρήσεις είναι, ότι τα νερά κολύμβησης στη Ρόδο έχουν εξαιρετική ποιότητα, δεν παρουσιάζουν το φαινόμενο του ευτροφισμού και συνεχώς βελτιώνονται, λόγω και της λειτουργίας των βιολογικών καθαρισμών.

Σύμφωνα με μελέτη, που επικαλέστηκε ο προϊστάμενος του Εργαστηρίου Χημικών Υπηρεσιών, στο νησί της Ρόδου εντοπίστηκαν πάνω από 100 πηγές, το νερό των οποίων είναι επίσης πολύ καλής ποιότητας. Ο ίδιος αναφέρθηκε στις σημαντικότερες απ'αυτές ανά δήμο. Ο κ. Νικολάου τόνισε, ότι η Ρόδος λόγω απουσίας ρυπογόνων βιομηχανιών, δεν αντιμετωπίζει προβλήματα χημικής μόλυνσης του υδροφόρου ορίζοντα του νησιού και έτσι ένα ποσοστό 40-50% των πηγών έχουν νερό, που είναι άμεσα πόσιμο.

Επισήμανε δε, ότι δυστυχώς καθυστερεί η αξιοποίηση του νερού των μεγάλων πηγών, οι οποίες θα μπορούσαν να καλύψουν ένα μεγάλο μέρος της κατανάλωσης, τουλάχιστον για έξι μήνες το χρόνο, επιτρέποντας στον υδροφόρο ορίζοντα να αυξήσει τα αποθέματά του.

Είναι κάτι που πρέπει να γίνει όσο το δυνατόν συντομότερα, αν θέλουμε να αποφύγουμε ή να περιορίσουμε τις επιπτώσεις από μίαν ανομβρία τα επόμενα χρόνια, κατέληξε ο κ. Νικολάου.

A.N FERRIES

ΔΡΟΜΟΛΟΓΙΑ ΠΛΟΙΩΝ

Αναχωρήσεις από Ρόδο
(19/4-6/5)

• Παρασκευή 19/4 /02
ΡΟΔΑΝΘΗ 18.00 Κω - Κάλυμνο - Πειραιά
ΔΗΜΗΤΡΟΥΛΑ 18.00 Πειραιά
• Σάββατο 20/4/02
ΜΑΡΙΝΑ 16.00 Κω - Κάλυμνο - Λέρο - Πάτμο - Πειραιά
• Κυριακή 21/4/02
ΡΟΜΙΛΝΤΑ 08.00 Σύμη - Τήλο - Νίσυρο - Κω - Κάλυμνο - Αστυπάλαια - Κατάπολα - Νάξο - Πάρο - Πειραιά
ΔΗΜΗΤΡΟΥΛΑ 09.00 Πειραιά
• Δευτέρα 22/4/02
ΡΟΔΑΝΘΗ 08.30 Πειραιά
ΜΑΡΙΝΑ 18.00 Πειραιά
ΔΗΜΗΤΡΟΥΛΑ 18.00 Κω - Κάλυμνο - Λέρο - Πάτμο - Πειραιά
• Τρίτη 23/4/02
ΡΟΜΙΛΝΤΑ 16.00 Σύμη - Τήλο - Νίσυρο - Κάλυμνο - Αστυπάλαια - Κατάπολα - Πειραιά
ΡΟΔΑΝΘΗ 19.00 Κω - Κάλυμνο - Λέρο - Πάτμο - Πειραιά
• Τετάρτη 24/4/02
ΔΗΜΗΤΡΟΥΛΑ 16.00 Κω - Κάλυμνο - Λέρο - Πάτμο - Πειραιά
ΜΑΡΙΝΑ 18.00 Κω - Πειραιά
• Πέμπτη 25/4/02
ΡΟΔΑΝΘΗ 16.00 Κω - Κάλυμνο - Λέρο - Πάτμο - Πειραιά
• Παρασκευή 26/4 /02
ΜΑΡΙΝΑ 16.00 Πειραιά
ΔΗΜΗΤΡΟΥΛΑ 18.00 Πειραιά
ΝΤΑΛΙΑΝΑ 19.00 Κω - Κάλυμνο - Λέρο - Πάτμο - Πειραιά
• Σάββατο 27/4/02
ΡΟΔΑΝΘΗ 18.30 Πειραιά
• Κυριακή 28/4/02
ΜΑΡΙΝΑ 16.00 Κω - Κάλυμνο - Λέρο - Πάτμο - Πειραιά
• Μ. Δευτέρα 29/4/02
ΝΤΑΛΙΑΝΑ 16.00 Σύμη - Τήλο - Νίσυρο - Κω - Κάλυμνο - Λέρο - Πάτμο - Πειραιά
ΡΟΔΑΝΘΗ 16.00 Κω - Κάλυμνο - Λέρο - Πάτμο - Πειραιά
• Μ. Τρίτη 30/4/02
ΜΑΡΙΝΑ 16.00 Κω - Κάλυμνο - Λέρο - Πάτμο - Πειραιά
• Μ. Τετάρτη 1/5/02
ΝΤΑΛΙΑΝΑ 16.00 Κω - Κάλυμνο - Πειραιά
ΡΟΔΑΝΘΗ 16.00 Κω - Κάλυμνο - Λέρο - Πάτμο - Πειραιά
• Μ. Πέμπτη 2/5/02
ΜΑΡΙΝΑ 07.30 Πειραιά
• Μ. Παρασκευή 3/5/02
ΝΤΑΛΙΑΝΑ 21.00 Κω - Κάλυμνο - Πειραιά
• Μ. Σάββατο 4/5/02
• Κυριακή ΠΑΣΧΑ 5/5/02
• Λαμπρή Δευτέρα 6/5/02
ΡΟΜΙΛΝΤΑ 08.00 Σύμη - Τήλο - Νίσυρο - Κω - Κάλυμνο - Αστυπάλαια - Κατάπολα - Πειραιά
ΡΟΔΑΝΘΗ 16.00 Κω - Κάλυμνο - Λέρο - Πάτμο - Πειραιά

Πληροφορίες:
Τηλ. 35066 - 30406 - 36170 - 28597 FAX: 39839
και στον ταξιδιωτικό σας πράκτορα

X3234-31/5

Το GRANDE ALBERGO delle ROSE ζωντανεύει τη μαγεία των ημερών.
ΠΑΣΧΑ παραδοσιακό
με την παλιά αίγλη της Ρόδου στο " Ξενοδοχείο των ΡΟΔΩΝ "

ΜΕΓΑΛΗ ΠΑΡΑΣΚΕΥΗ

Δείπνο στο **Rodon Caffe**
από τις 9.00 το βράδυ

με τις ΠΙΟ πρωτότυπες
ποικιλίες θαλασσινών
στον ΠΙΟ εκλεκτό ΜΠΟΥΦΕ

ο σεφ Κωνσταντίνος
θα σας παρουσιάσει ξεχωριστές
δημιουργίες από,
μύδια, στρείδια,καβούρια, καραβίδες,
γαρίδες αστακούς και όλα τα γνωστά
θαλασσινά εδέσματα

ΜΠΟΥΦΕΣ ΜΕ ΦΑΝΤΑΣΙΑ

Τιμή κατ'άτομο 39 ευρώ.
Για παιδιά 12 ευρώ

ΜΕΓΑΛΟ ΣΑΒΒΑΤΟ

Αναστάσιμο Δείπνο στο
Rodon Caffe
Από τις 11.00 το βράδυ

απολαύστε
την παραδοσιακή μαγειρίτσα ,
γαρδούμπα και ένα πλήρες
εορταστικό μενού

συντροφιά με τις νότες του
Νίκου Βασιλαράκη στο πιάνο

Τιμή κατ'άτομο 34 ευρώ
Για παιδιά 12 ευρώ

ΚΥΡΙΑΚΗ ΤΟΥ ΠΑΣΧΑ

Στον κήπο του **Rodon Caffe**

Από τις 12.00 το μεσημέρι
έως τις 5.00 το απόγευμα

Ελάτε να σουβλίσουμε !!
Ελάτε να γλεντήσουμε!!
Ελάτε να ζωντανέψουμε
τα έθιμά μας, την Πόλη μας

Ζωντανή παραδοσιακή μουσική
και άπλετος χώρος για παιδιά.

ΕΞΑΙΡΕΤΙΚΟΣ ΜΠΟΥΦΕΣ
Τιμή κατ' άτομο 29 ευρώ
Για παιδιά 12 ευρώ

ΛΑΜΠΡΗ ΔΕΥΤΕΡΑ

Μια εκδρομή , τόσο κοντά ,
μα τόσο ασυνήθιστη
Στον κήπο του **Rodon Caffe**

Από τις 12.00 το μεσημέρι
έως τις 5.00 το απόγευμα
παραδοσιακό γεμιστό αρνί
και πολλές εκλεκτές ποικιλίες.

Φαγητό, ποτό και γλέντι
με παραδοσιακή ζωντανή μουσική

Διασκέδαση για όλη την οικογένεια

ΠΛΟΥΣΙΟΣ ΜΠΟΥΦΕΣ
Τιμή κατ'άτομο 29 ευρώ
Για παιδιά 12 ευρώ

CASINO RODOS
GRANDE ALBERGO delle ROSE

Αυτό το Πάσχα δεν χρειάζεται να κάνετε τίποτα. Μόνο μία κράτηση . Τα υπόλοιπα τα αναλαμβάνουμε εμείς

Για ρεζερβέ : τηλ. 02410 57700 & 02410 97436

X3246-4/5

ΑΙΓΑΙΟΚΤΗΜΑΤΙΚΗ

ΠΩΛΟΥΝΤΑΙ ΤΑ ΚΑΤΩΘΙ ΑΚΙΝΗΤΑ

(Δ.Δ.= Δάνεια Δεκτά)

ΔΙΑΜΕΡΙΣΜΑΤΑ: ΕΤΟΙΜΟΠΑΡΑΔΟΤΑ ΚΑΙΝΟΥΡΓΙΑ ΚΑΙ ΜΕΤΑΧΕΙΡΙΣΜΕΝΑ

ΔΥΑΡΙΑ (1 υπν.)
45 τ.μ. (ισ.) με αυλή στα Κοσκινού 44.020 €, (15 εκ.)
45 τ.μ. στην Ιαλυσό 52.824 € (17 εκ.) (ΔΔ)
55 τ.μ. στα Κοσκινού 49.889 € 18 εκ.)
57 τ.μ. Αθηνών (3 ετών) με θέα 73.367 € (25 εκ.) (ΔΔ)
67τ.μ. (2 studio) στην Ιαλυσό, 58.694 €, (20 εκ.) (ΔΔ)

ΤΡΙΑΡΙΑ (2 υπν.)
70τ.μ. στην Ιαλυσό 82.171 €, (28 εκ.) (Δ.Δ.)
75τ.μ. στη Σωτήρος β' όροφος με πολλά εξτρά 57.226 €, (19.5 εκ.) (ΔΔ)
77τ.μ. λουξ με αυλή στα Κοσκινού 79.236 € (27 εκ. μετρητά)
78τ.μ. με αυλή στη Σωτήρος 76.302 € (26 εκ.) (ΔΔ)
80τ.μ. Ιαλυσό 32 εκ., 93.910 € (Δ.Δ.)
83τ.μ. στην Ιαλυσό, 96.845 €, (33 εκ.)(ΔΔ)
88 τ.μ. στο Ροδίνι 110.051 €, (37,5 εκ.)
90τ.μ. (ημ/γειο) λουξ στη Μιχ. Πετρίδη 67.498 €, (25 εκ.)
91τ.μ. (3 studio) στην Ιαλυσό 88.014 €, (30 εκ.)
140τ.μ. ορ/σμα, Πειραιώς, (σε σοβά) α' ορόφ. 93.910 €, (32 εκ.) (Δ.Δ.)

ΤΕΣΣΑΡΙΑ (3 υπν.)
90τ.μ. στην Κων. Υδραίου (3 υπν) 105.649 €, (36 εκ.) (ΔΔ)
95τ.μ. (3 υπν.) Μίρα Μάρε 70.432 €, 24 εκ. (ΔΔ)
100τ.μ. ορ/σμα στα Κοσκινού 111.518 €, (38 εκ.) (Δ.Δ.)
100τ.μ. (3 υπν.) στην Ιαλυσό 111.518 €, (38 εκ.) (Δ.Δ.)
103τ.μ. στην Ανάληψη 157.006 €, (53.5 εκ.) (Δ.Δ.)
110τ.μ. στο Καρακόνερο134.996 €, (46 εκ.) (Δ.Δ.)
118τ.μ. σε σοβά στους Δασκάλους, 102.71 €, (35 εκ.) (Δ.Δ.)
120τ.μ. στο Καρακόνερο, 158.470 €, (54 εκ.) (Δ.Δ.)
120τ.μ. στην Πειραιώς, 161.408 €, (55 εκ.) (Δ.Δ.)
120τ.μ. στην Ανάληψη 176.082 €, (60 εκ.) (Δ.Δ.)
130τ.μ. στο Ροδίνι, 161.408 €, (55 εκ.) (Δ.Δ.)
135τ.μ. στο Καρακόνερο, 164.343 €, (56 εκ.) (Δ.Δ.)
45+117τ.μ. διαμ. (σε σοβά) στους Δασκάλους 120.322 €, (41 εκ.)(ΔΔ)
158 τ.μ. ορ/μα (σε μπετά) στους Δασκάλους 93.910 €, (32 εκ.) (μετρητά)
320τ.μ όροφος (ημιτελής) στους Δασκάλους, 220.102 €, (75εκ.)

ΜΕΖΟΝΕΤΤΕΣ - ΜΟΝΟΚΑΤΟΙΚΙΕΣ - ΠΑΛΙΑ ΣΠΙΤΙΑ
48τ.μ. διόροφο στην Παλιά Πόλη, 26.412 €, (8 εκ.) (Δ.Δ.)
65τ.μ. διόρ. με 220 τ.μ. αυλή στην Παλιά Πόλη 52.824 €, (18 εκ.) (Δ.Δ.)
70τ.μ. με μικρή αυλή στην Κοδρικτώνος, 73.361 €, (25 εκ.) (Δ.Δ.)
90 τ.μ. διόροφη μον/κία στο Παραδείσι με τζάκι 64.563 €, (22 εκ.)
120τ.μ. μεζ/τα στο Ροδίνι 80 εκ., 234.776€ (Δ.Δ.)
125τ.μ. (με 40 μ.υπογ) μονοκατοικία σε μπετά στο Παραδείσι, 58.694 €, (20 εκ.) δρχ.
125τ.μ. σε 1,5 στρ. στη Θολό 205.429 €, (70 εκ.)
140τ.μ. (με 70 υπ.) (σε μαρμαροσοβά) στην Ιαλυσό 146.735 €, (50 εκ.) (ΔΔ)
140τ.μ. μονοκατοικία σε 2 στρέμ. στα Κοσκινού 293.470 €, (100 εκ.) (Δ.Δ.)
150τ.μ. μονοκατοικία σε 2 στρέμ. στην Ιαλυσό 293.470 €, (100 εκ.) (Δ.Δ.)
210τ.μ. μονοκατοικία στα Κοσκινού 205.429 €, (70 εκ.)
230τ.μ. παραδοσιακό αρχοντικό στη Ρόδο 205.429 €, (70 εκ.) (Δ.Δ.
240τ.μ. μεζονέτα λουξ στην ΙΞΙΑ, 249.449 €, (85 εκ.) (Δ.Δ.)
240τ.μ. ισ. κατ/τα α΄ ορ. διαμέρισμα κτίριο σε 500 μ. οικ/δο κοντά στην Καναδά 322.817€ 110 εκ.)
270τ.μ. βίλα σε σοβά σε 4 στρ. στο Τσαΐρι 293.470 €, (100 εκ.)
280τ.μ. οικ/κό τετ/νο (μαζαγί ή σπίτι) Π. Πόλη 239.470 €, (100 εκ.) (Δ.Δ.)
280τ.μ. μονοκατοικία σε 1 στέμ. στα Κοσκινού 440.205 €, (150 εκ.) (Δ.Δ.)
280τμ. (2 διαμ/τα) ισ. α' ορ. σε 3.700 τ.μ. οικόπεδο στην Κρεμαστή 366.837 €, (125 εκ.) (Δ.Δ)
340τ.μ. ημ/λης μεζονέτα Ασγούρου σε 1 στρέμμα 176.082 €, (60 εκ.)
550 τ.μ. μον/κία κοντά στην Παστίδα σε 7 στρ. 498.899 €, (170 εκ.)

ΚΑΤΑΣΤΗΜΑΤΑ - ΓΡΑΦΕΙΑ - ΚΤΙΡΙΑ - ΒΙΟΤ/ΚΟΙ ΧΩΡΟΙ:
50 τ.μ. στο Μανδράκι 110 εκ. - 322.810 €
80 τ.μ. δυόροφο κτίριο στο Μανδράκι 352.164 €, (120 εκ.)
90τ.μ. στο Νιοχώρι, 184.886 €, (63 εκ.) (Δ.Δ.)
140τ.μ. πλησίον Αννης Μαρίας, 82.171 €, (28 εκ.)
175τμ. κατάστημα επί της Λεωφόρου Ρόδου-Λίνδου 205.429 €, (70 εκ.) (Δ.Δ)
180τ.μ. αποθήκη ισόγεια στο Ροδίνι, 132.061 €, (45 εκ.)(Δ.Δ.)

ΟΙΚΟΠΕΔΑ:
261τ.μ. Αισχύνης (Σ.Δ. 0,8) 52.824 €, (18 εκ.)
400τ.μ. Δημ. Αναστασιάδη (Σ.Δ. 1) 146.735 €, (50 εκ.)
500 τ.μ. στο Μίρα Μάρε Σ.Δ. 0,8 132.065 €, (45.εκ.)
680τ.μ. οδός Πειραιώς (ΣΔ 0,8) 176.082 €, (60.εκ.)
3600 στα Κολύμπια (κτίζει 360 τ.μ.) 58 694 € (20 εκ.)
4.000τμ. Νερά Καλλιθέας 176.082 €, (60 εκ.)
14 στρ. στο Τσαίρι 176.082 €, (60 εκ.)

Αναλαμβάνουμε την ενοικίαση των διαμερισμάτων σας σε σύντομο χρονικό διάστημα

ΖΗΤΟΥΝΤΑΙ ΜΕΤΑΧΕΙΡΙΣΜΕΝΑ ΔΙΑΜΕΡΙΣΜΑΤΑ (ΑΜΕΣΗ ΠΩΛΗΣΗ)

ΒΑΖΟΥΚΟΥ ΡΕΝΑ
ΜΕΣΙΤΗΣ ΑΣΤΙΚΩΝ ΣΥΜΒΑΣΕΩΝ
Πληροφορίες τηλ. (0241) 22943-28838, FAX: 28838
Διευθ. Γραφείου: Δημ. Θεοδωράκη 3
Τ.Κ. 85100 Ρόδος
9-1 το πρωΐ και 6.30 - 9.00 απόγευμα
ΔΕΥΤΕΡΑ -ΠΕΜΠΤΗ
e-mail.vazoukou@otenet.gr

X 3230- 31/5

Με επαναπροσδιορισμό του ρόλου της

Για μια σύγχρονη Αστυνομία

ΣΥΝΕΛΕΥΣΗ ΤΩΝ ΑΣΤΥΝΟΜΙΚΩΝ ΤΗΣ ΔΩΔΕΚΑΝΗΣΟΥ

Γενική συνέλευση πραγματοποίησε η Ενωση Αστυνομικών Υπαλλήλων Δωδεκανήσου. Σχετικά από την Ενωση εκδόθηκε η παρακάτω ανακοίνωση:

«Πραγματοποιήθηκε το Σάββατο (27-04-2002) και ώρα 17.30, η ετήσια τακτική γενική συνέλευση της Ενώσεώς μας με ημερήσια θέματα:

Α. Διοικητικός και οικονομικός απολογισμός

Β. Προκήρυξη εκλογών για την ανάδειξη νέου Δ.Σ.

Γ. Εκλογή Εφορευτικής Επιτροπής

Η προσέλευση των μελών της Ενώσεως υπήρξε ικανοποιητική και επεκράτησε κλίμα ομοψυχίας και συλλογικής λειτουργικότητας, η όλη δε διαδικασία εξελίχθηκε στα πλαίσια εφαρμογής των κανόνων που διέπει το ισχύον καταστατικό.

Στο γενικότερο καλό κλίμα συνέβαλε και η παρουσία του νομικού συμβούλου κ. Ακη Δημητριάδη, ο οποίος σημειωτέον, αμισθί, προσφέρει τις πολύτιμες υπηρεσίες του.

Α. ΔΙΟΙΚΗΤΙΚΟΣ & ΟΙΚΟΝΟΜΙΚΟΣ ΑΠΟΛΟΓΙΣΜΟΣ

Το διοικητικό και οικονομικό απολογισμό της Ενωσης παρουσίασε προς τα μέλη της Συνελεύσεως ο πρόεδρος της Ε.Α.Υ. Νομού Δωδεκανήσου αστυνόμος κ. Σαλμάς Θεόδωρος, ο οποίος αφού υπογράμμισε το ρόλο της Ενώσεως, ως συνδικαλιστικού φορέα, αναφέρθηκε στις δραστηριότητες του απερχόμενου Δ.Σ. τόσο στο διοικητικό όσο και στον οικονομικό τομέα και ζήτησε, πέραν της άσκησης όποιας κριτικής την απαιτουμένη έγκριση με ψηφοφορία, η οποία υπήρξε ομόφωνη.

Στη συνέχεια παρουσίασε τα ζητήματα του διεκδικητικού πλαισίου που απασχολούν την Ενωση και παρέπεμψε την ιεράρχησή τους και τις πρακτικές λύσεις που θα επιλεγούν στο νέο δ.σ. που θα εκλεγεί από τις προσεχείς εκλογές.

Ιδιαίτερη μνεία έγινε στην πρόταση που εκκρεμεί για κίνητρα παραμεθόριας περιοχής, καθιέρωση κινήτρων απόδοσης - παραγωγικότητας καθώς και επιδόματος ωριακής απασχόλησης.

Κλείνοντας την παρουσίαση των απολογισμών ο κ. Σαλμάς αναφέρθηκε με έμφαση στην αναγκαιότητα της εύρυθμης, ομαλής και υγιούς πορείας δράσης της Ενώσεως Αστυνομικών Υπαλλήλων, τόσο στον εσωτερικό της χώρο όσο και στον ευρύτερο κοινωνικό της περίγυρο, με όραμα μια σύγχρονη αστυνομία, δημοκρατικά δομημένη, με επαναπροσδιορισμό του ρόλου της και επαναπροσανατολισμό της αποστολής της, μια Αστυνομία που θα ασχολείται αποκλειστικά με το έγκλημα, με την επιστημονική, πρακτική πρόληψη και καταστολή του εγκλήματος, μία Αστυνομία που όλα θα έχουν ως αφετηρία και εφαλτήρια βάση, τον παράγοντα «άνθρωπο» αστυνομικό.

Β. ΠΡΟΚΗΡΥΞΗ ΕΚΛΟΓΩΝ

Οι εκλογές της Ενωσης Αστυνομικών Υπαλλήλων Νομού Δωδεκανήσου προκηρύχθηκαν για την 25η Μαΐου τρέχοντος έτους, ημέρα Σάββατο και θα πραγματοποιηθούν στην έδρα της Ενωσης, δηλαδή τη Ρόδο.

Σχετικά με τον τρόπο διεξαγωγής των προσεχών εκλογών ο πρόεδρος της Ενωσης επανέφερε και κατέθεσε πρόταση τροποποίησης του καταστατικού, προκειμένου να δίνεται η δυνατότητα ψήφου όλων των μελών της Ενώσεως που υπηρετούν στα διάφορα νησιά του νησιωτικού συμπλέγματος.

Στη συνέχεια το λόγο πήραν, το μέλος του δ.σ. κ. Καψάσκης Βασίλειος, που ανακοίνωσε και την υποψηφιότητά του στις προσεχείς εκλογές, ο αντιπρόεδρος κ. Σαπουνής Γεώργιος και το μέλος της Ενωσης Γκοβίλας Παντελής υπογραμμίζοντας τη μεθοδικότητα των ενεργειών για την επίτευξη των στοιχείων της Ενωσης.

Γ. ΕΦΟΡΕΥΤΙΚΗ ΕΠΙΤΡΟΠΗ

Στη συνέχεια διενεργήθηκε μυστική ψηφοφορία για την ανάδειξη της Εφορευτικής Επιτροπής, η οποία και θα αναλάβει τη διεξαγωγή των προκηρυχθέντων εκλογών και ως μέλη εκλέχθηκαν οι:

Μανιαδάκης Μιχαήλ
Γκέκας Γεώργιος και
Πλουμής Μιχαήλ

Από την εκλεγείσα Εφορετική Επιτροπή ορίστηκε ως τελευταία ημέρα υποβολής υποψηφιοτήτων για την ανάδειξη νέου δ.σ. της Ε.Α.Υ. Νομού Δωδεκανήσου και αντιπροσώπων στην Π.Ο.Α.Σ.Υ., η 14η Μαΐου 2002, ημέρα Τρίτη.

Για το διοικητικό συμβούλιο
Ο πρόεδρος
ΘΕΟΔΩΡΟΣ ΣΑΛΜΑΣ»

ΑΡΧΩΝ ΣΑΜΑΡΤΖΗΣ

Από το 1980



20 ΧΡΟΝΙΑ ΜΟΝΩΣΕΙΣ

ΜΟΝΩΣΕΙΣ ΤΑΡΑΤΣΩΝ



ΔΙΑΘΕΣΗ: **ΑΡΧΩΝ ΣΑΜΑΡΤΖΗΣ**
ΜΟΝΩΣΕΙΣ - ΣΤΕΓΑΝΩΣΕΙΣ
ΚΑΤΑΣΤΗΜΑΤΑ
1) Ερυθρού Σταυρού 21 - Τηλ.: 02410 23030/32054 Ρόδος 85100
2) Ικαρου & Λαοδικείας - Τηλ.: 02410 20021 Ρόδος 85100
ΚΙΝΗΤΟ: 0944 502033







Η εμπειρία μας και η αφοσίωση στη λεπτομέρεια αποτελούν εγγύηση για την απόλυτη επιτυχία ωστε να μείνουν ανεξίτηλες στη μνήμη τη δική σας και των καλεσμένων σας.....

ΧΟΡΟΕΣΠΕΡΙΔΕΣ - ΓΑΜΟΙ - CATERING - ΠΑΙΔΙΚΑ ΠΑΡΤΥ



ΞΕΝΟΔΟΧΕΙΟ SOFITEL CAPSIS ΡΟΔΟΥ
Για Πληροφορίες 25-015 & 20919 (09.00 - 17.00)

CAPSIS
Conference Centers & Resort Hotels

X 3218-31/5

ΠΑΣΧΑΛΙΑΤΙΚΕΣ ΕΚΔΡΟΜΕΣ

στη

Α) **ΣΑΝΤΟΡΙΝΗ - ΜΥΚΟΝΟ - ΤΗΝΟ**
με το **F/B «MARINA» G.A FERRIES**
3/5-7/5

ΓΕΝΙΚΟ ΠΡΟΓΡΑΜΜΑ
3/5 Αναχώρηση από Ρόδο 22.00
4/5 Αφιξη στη Σαντορίνη 07.00
5/5 Αναχώρηση μετά την Ανάσταση 04.00 π.μ. για Μύκονο.
- Αφιξη στη Μύκονο 08.00
6/5 Αναχώρηση από Μύκονο 06.00π.μ. για Τήνο
- Αφιξη στην Τήνο 07.00
- Αναχώρηση από Τήνο 17.00 για Ρόδο (μέσω Πάτμου, Λέρου, Κάλυμνου, Κω)
7/5 Αφιξη στη Ρόδο 07.00

Τιμές εκδρομής κατ' άτομο
Σε τετράκλινη ΑΒ4 ή Β4 Euro 117,38 (40.000)
Σε τετράκλινη εξωτερική Euro 132.00 (45.000)
Σε δίκλινη εσωτερική Α2 Euro 132.00 (45.000)
Σε δίκλινη εξωτερική ΑΑ2 Euro 161.40 (55.000)
Ι.Χ. 15.000
Μηχανάκι 4.000

ΠΛΗΡΟΦΟΡΙΕΣ - ΚΡΑΤΗΣΕΙΣ

MARCOS travel

Π. Π. ΓΕΡΜΑΝΟΥ 9 - ΡΟΔΟΣ
ΤΗΛ. 02410 34017, 27405

Β) **ΠΑΤΜΟ - ΚΑΛΥΜΝΟ**
με το **F/B «RODANTHI» G.A FERRIES**
4/5-6/5

ΠΡΟΓΡΑΜΜΑ
4/5 Αναχώρηση από Ρόδο Μεγ. Σάββατο 15.00
- Αφιξη στην Πάτ μο 21.00 για την Ανάσταση
5/5 Αναχώρηση από Πάτμο Κυριακή Πάσχα 14.00
- Αφιξη στην Κάλυμνο 16.30
6/5 Αναχώρηση από Κάλυμνο Λαμπρή Δευτέρα 10.00
- Αφιξη στη Ρόδο 14.00 (μέσω Κω)

Τιμές εκδρομής κατ' άτομο
Σε τετράκλινη ΑΒ4 ή Β4 Euro 45,00
Σε τετράκλινη εξωτερική Α4 Euro 55,00
Σε δίκλινη εσωτερική Α2 Euro 55,00
Σε δίκλινη εξωτερική ΑΑ2 Euro 65,00
Ι.Χ. 20 ευρώ
Μηχανάκι δωρεάν

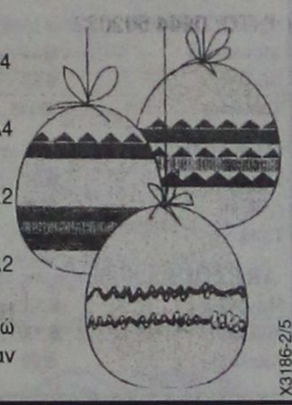

X3186-2/5

Κίνδυνος για τους οδηγούς

Εξι σημεία-παγίδες στην οδό Ρόδου-Λίνδου

ΘΑ ΤΟΠΟΘΕΤΗΘΟΥΝ ΚΑΜΕΡΕΣ



Σε ΕΞΙ ανέρχονται τα σημεία-καρμανιόλες στο οδικό δίκτυο του νησιού μας, σύμφωνα με την καταγραφή της Τροχαίας Ρόδου. Και τα έξι βρίσκονται στην εθνική οδό Ρόδου-Λίνδου, τα τέσσερα μέχρι το Φαληράκι και τα υπόλοιπα δύο μέχρι την Κάλαθο.

Στα σημεία αυτά θα τοποθετηθούν πολύ σύντομα κάμερες από την Τροχαία, που θα καταγράφουν τις διάφορες παραβάσεις, οι οποίες ευθύνονται για τα θανατηφόρα κυρίως ατυχήματα, όπως υπερβολική ταχύτητα, είσοδο στο αντίθετο ρεύμα κυκλοφορίας κτλ.

Τα σημεία αυτά, σύμφωνα με την Τροχαία, είναι στο 3ο χιλιόμετρο μπροστά από το ΙΚΑ, στο 12ο και 13ο χιλιόμετρο στο Φαληράκι, στο 16ο χιλιόμετρο στη διασταύρωση προς Αντονυ Κουίν, στο 32ο χιλιόμετρο στον Αρχάγγελο και στο 48ο χιλιόμετρο στη διασταύρωση Καλάθου-Λίνδου.

Λόγω της εξόδου του Πάσχα η Τροχαία έχει προγραμματίσει ελέγχους στο οδικό δίκτυο και κυρίως στην εθνική οδό Ρόδου-Λίνδου στα σημεία-καρμανιόλες, τα πλέον επικίνδυνα για τροχαία ατυχήματα.

Προτάσεις για επίλυση του κυκλοφοριακού στην πόλη της Ρόδου

ΠΡΟΤΑΣΕΙΣ για την επίλυση του κυκλοφοριακού προβλήματος θα παρουσιάσουν τρεις καθηγητές του Εθνικού Μετσοβείου Πολυτεχνείου και του Αριστοτελείου της Θεσσαλονίκης, που θα έρθουν μετά το Πάσχα στη Ρόδο, ενώ η δημοτική αρχή έχει έτοιμες τις προκηρύξεις για την κατασκευή των χώρων στάθμευσης.

Πρόκειται για τους καθηγητές, με τους οποίους συνεργάζεται ήδη στενά ο Δήμος Ρόδου, προκειμένου να δοθεί λύση τόσο στο πρόβλημα του κυκλοφοριακού, όσο και στο ζήτημα της έλλειψης χώρων στάθμευσης.

Οι τρεις καθηγητές κατά τη διάρκεια της επίσκεψής τους στη Ρόδο, θα παρουσιάσουν τις προτάσεις τους για το ποιοί θα είναι οι δρόμοι πρώτης κυκλοφορίας, για τον αριθμό των πεζοδρόμων στο κέντρο της πόλεως και κυρίως για τους χώρους στάθμευσης, που επειγόντως χρειάζεται η πόλη.

Αξιοσημείωτο είναι ότι η δημοτική αρχή είναι έτοιμη να προχωρήσει τις διαδικασίες και να βγάλει στον αέρα τις προκηρύξεις για την κατασκευή των χώρων στάθμευσης, που θα δώσουν ανάσα στο κέντρο.

Χώροι στάθμευσης και γκαράζ θα κατασκευαστούν κοντά στο Δημαρχείο, στο παλιό Νοσοκομείο, το Νεώριο και το Τελωνείο.

ΠΑΣΧΑΛΙΝΗ ΚΡΟΥΑΖΙΕΡΑ

Ε/Γ - Ο/Γ ΡΟΔΑΝΘΗ

ΠΑΤΜΟ -ΚΑΛΥΜΝΟ

Η G.A. FERRIES σας δίνει τη δυνατότητα να γνωρίστε και να περάσετε τις άγιες μέρες του Πάσχα στην Κάλυμνο

Πρόγραμμα:
4/5: Αναχώρηση από Ρόδο, Μεγ. Σάββατο 15.00
Αφιξη στην Πάτμο 21.00 για την Ανάσταση
5/5: Αναχώρηση από Πάτμο, Κυριακή Πάσχα, 14.00
Αφιξη στην Κάλυμνο 16.30
6/5: Αναχώρηση από Κάλυμνο Λαμπρή Δευτέρα, 10.00
Αφιξη στη Ρόδο, 14.00 (μέσω Κω)

Τιμή εκδρομή κατ' άτομο:

Σε τετράκλινη ΑΒ4 ή Β4	45.00 ευρώ
Σε τετράκλινη εξωτερική Α4	55.00 ευρώ
Σε δίκλινη εσωτερική Α2	55.00 ευρώ
Σε δίκλινη εξωτερική ή ΑΑ2	65.00 ευρώ

ΠΛΗΡΟΦΟΡΙΕΣ - ΠΡΟΓΡΑΜΜΑΤΑ

ΠΡΑΚΤΟΡΕΙΟ ΤΑΞΙΔΙΩΝ
ΣΑΒΒΑΣ ΣΑΗΣ

ΤΑΡΠΟΝ ΣΠΡΙΓΚΣ 42 (δίπλα στην Πίστεως)
Τηλ. 39781-3

X3173-3/5

DIBI CENTER

STELLA BEAUTY

ΑΠΟΤΕΛΕΣΜΑΤΑ
ΜΕ ΑΠΟΛΥΤΗ ΑΣΦΑΛΕΙΑ

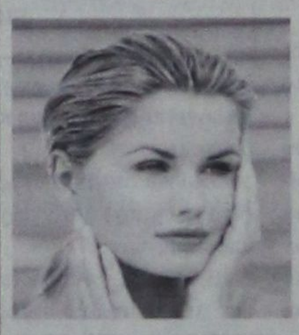

ΑΠΟΚΤΗΣΤΕ...
Επίπεδη κοιλιά, σφριγηλούς γλουτούς, λεπτή μέση, όμορφα καλλίγραμμα πόδια, σφιχτές γάμπες

ΔΙΩΞΤΕ...
Τη κυτταρίτιδα, τα ψωμάκια, τη χαλάρωση, τα επίμονα τοπικά παχάκια και θαυμάστε το αποτέλεσμα στον καθρέπτη!



ΔΩΣΤΕ...
Λάμψη και ζωντάνια στο πρόσωπό σας.

Ελάτε τώρα κοντά μας να απολαύσετε τα πιο σύγχρονα και μοναδικά προγράμματα προηγμένης τεχνολογίας.

Με την προσωπική φροντίδα της έμπειρης ΑΙΣΘΗΤΙΚΟΥ
ΣΤΕΛΛΑΣ ΧΑΤΖΗΣΑΒΒΑ
Μιχ. Πετρίδη 49, Ρόδος, τηλ. 02410 30469, 02410 73590
www.stellabeauty.com X3247-31/5



ΧΑΛΙΚΙΑΣ Α.Ε.Β.Ε.

ΠΡΟΒΛΗΘΕΙΤΕ ΣΩΣΤΑ ΚΑΙ ΕΞΥΠΝΑ

Σε μια δύσκολη αγορά η προβολή κάθε επιχειρήσησης είναι ένα εξίσου δύσκολο θέμα. Κοντά μας θα βρείτε:

ΝΕΕΣ ΠΡΟΤΑΣΕΙΣ
ΠΡΩΤΟΤΥΠΕΣ ΙΔΕΕΣ
ΕΞΥΠΝΑ ΔΩΡΑ

Για να προβληθείτε σωστά και να κερδίσετε έξυπνα τις εντυπώσεις της καλύτερης επιχείρησης μερικά απο τα είδη που μπορούμε να σας προτείνουμε είναι:

ΑΘΛΗΤΙΚΕΣ ΕΜΦΑΝΙΣΕΙΣ
ΦΑΝΕΛΕΣ-ΦΟΥΤΕΡ-ΠΟΛΟ
ΦΟΡΜΕΣ ΕΡΓΑΣΙΑΣ-ΜΠΟΥΦΑΝ
ΑΝΤΙΑΝΕΜΙΚΑ-ΓΙΛΕΚΑ
ΣΗΜΑΙΕΣ-ΗΛΙΟΠΡΟΣΤΑΣΙΕΣ-ΤΣΑΝΤΕΣ
ΕΙΔΗ ΦΡΟΝΤΙΣΤΗΡΙΟΥ
ΚΑΠΕΛΑ-ΣΤΥΛΟ-ΜΠΡΕΛΟΚ
ΑΝΑΠΤΗΡΕΣ-ΜΑΓΝΗΤΑΚΙΑ-ΠΑΖΛ

ΕΝΔΕΙΚΤΙΚΕΣ ΤΙΜΕΣ

ΤΥΠΩΜΕΝΑ T-SHIRTS ΑΠΟ 2,5€
ΦΟΡΜΕΣ ΕΡΓΑΣΙΑΣ ΑΠΟ 13€
ΠΟΛΟ ΑΠΟ 7,3€
ΚΑΠΕΛΑ ΑΠΟ 1€

ΕΡΓΟΣΤΑΣΙΟ:18ΧΛΜ.ΡΟΔΟΥ- ΚΑΜΕΙΡΟΥ, ΤΗΛ.:02410 28140, 98087 FAX:02410 82318
ΕΚΘΕΣΗ:Π.Π. ΓΕΡΜΑΝΟΥ 19, ΤΗΛ.:02410 70702, FAX:02410 70703- 85100 ΡΟΔΟΣ

X3206

ΔΙΑΦΗΜΙΣΤΙΚΑ ΔΩΡΑ

ΕΥΡΩΠΑΪΚΗ ΕΠΕΝΔΥΤΙΚΗ

ΕΥΡΩΠΑΪΚΗ ΕΠΕΝΔΥΤΙΚΗ
ΕΘΝΙΚΗΣ ΑΝΤΙΣΤΑΣΕΩΣ 48 ΤΗΛ. 0241 39300

ΚΤΗΜΑΤΟΜΕΣΙΤΙΚΟ ΓΡΑΦΕΙΟ
ΑΝΤΩΝΗΣ ΝΙΚΟΛΗΣ - ΘΕΟΦΙΛΟΣ ΚΑΩΝΑΡΗΣ
ΕΘΝΙΚΗΣ ΑΝΤΙΣΤΑΣΕΩΣ 48 (ΠΡΩΗΝ ΑΝΝΗΣ ΜΑΡΙΑΣ) ΤΗΛ. 0241 39300

ΔΙΑΜΕΡΙΣΜΑΤΑ

48 τ.μ.	Στο Ροδίνι σε καλή κατάσταση	€ 41.085,84	14.000.000
50 τ.μ.	Στην Ανάληψη	€ 41.085,84	14.000.000
60 τ.μ.	2 των 30 τ.μ. κατάληλα για επένδυση	€ 44.020,54	15.000.000
70 τ.μ.	Στην Ανάληψη με 2 υπν.	€ 44.020,54	15.000.000
73 τ.μ.	Στο Νιοχώρι με 2 υπνοδωμάτια	€ 65.000,00	22.148.750
73 τ.μ.	Κοντά στην Τσαλδάρη	€ 76.302,27	26.000.000
80 τ.μ.	Στα Αφάντου	€ 76.302,27	26.000.000
104 τ.μ.	Στην Σωτήρος	€ 88.041,09	30.000.000
90 τ.μ.	Στα Αφάντου 5 ετών	€ 88.041,09	30.000.000
160 τ.μ.	Συνοικία Δασκάλων σε κολώνες	€ 93.910,49	32.000.000
80 τ.μ.	Στην Ιαλυσό καινούργιο	€ 93.910,49	32.000.000
117 τ.μ.	Συνοικία Δασκάλων σε σοβά	€ 96.845,19	33.000.000
70 τ.μ.	Στην Ανάληψη υπό κατασκευή lux	€ 99.779,90	34.000.000
70 τ.μ.	Στα Αφάντου μαζί με κατάστημα 70 τ.μ.	€ 102.714,60	35.000.000
92 τ.μ.	Στο Καρακόνερο με θέα	€ 105.649,30	36.000.000
100 τ.μ.	Στην Ιαλυσό καινούργιο	€ 111.518,71	38.000.000
87 τ.μ.	Α ορόφου υπό κατασκευή στο Ροδίνι	€ 112.986,06	38.500.000
85 τ.μ.	Στην Ανάληψη υπό κατασκευή lux	€ 120.322,82	41.000.000
130 τ.μ.	Στην Χειμάρας	€ 123.257,52	42.000.000
120 τ.μ.	Στο Καρακόνερο υπό κατασκευή	€ 140.865,74	48.000.000
120 τ.μ.	Στο Καρακόνερο υπό κατασκευή	€ 146.735,14	50.000.000
110 τ.μ.	Στην Ανάληψη υπό κατασκευή lux	€ 155.539,25	53.000.000
115 τ.μ.	Στην Ανάληψη υπό κατασκευή lux	€ 161.408,66	55.000.000
121 τ.μ.	Lux με θέα θάλασσα	€ 211.298,61	72.000.000

ΟΙΚΟΠΕΔΑ

1000 τ.μ.	**Στο Φαληράκι με οικοδομή κοντά στο κύμα**	€ 234.776,23	80.000.000
2500 τ.μ.	Στην Αρχίπολη οικοδομήσιμο	€ 22.010,27	7.500.000
4500 τ.μ.	Στην Παστίδα	€ 44.020,54	15.000.000
46000 τ.μ	Στην Ψίνθο σε τιμή ευκαιρίας	€ 44.020,54	15.000.000
4000 τ.μ.	Στην Παστίδα πρόποδες Φιλερίμου	€ 46.955,25	16.000.000
800 τ.μ.	Στις Καλυθιές εντός οικισμού	€ 52.824,65	18.000.000
1000 τ.μ.	**Σε ωραία τοποθεσία στην Φιλέριμο με άδεια**	€ 58.694,06	20.000.000
2000 τ.μ.	Στο Γεννάδι με άδεια οικοδομής,νερό,ρεύμα	€ 58.694,06	20.000.000
4000 τ.μ.	Μετά το Λαδικό προς Αφάντου	€ 70.432,87	24.000.000
2500 τ.μ.	Στο κιοτάρι κοντά στο κύμα με άδεια οικ.	€ 88.041,09	30.000.000
5000 τ.μ.	Στην Ιαλυσό	€ 102.714,60	35.000.000
5000 τ.μ.	Στο Γεννάδι με πρόσοψη στην εθν.οδό	€ 102.714,60	35.000.000
4000 τ.μ.	Επί της Εθνικής Οδού με δυνατότητα κόμβου	€ 105.649,30	36.000.000
4000 τ.μ.	Περιοχή Σγουρού με εύκολη πρόσβαση	€ 117.388,11	40.000.000
4800 τ.μ.	Περιοχή Κανδυλί στην Ιαλυσό	€ 140.865,74	48.000.000
1050 τ.μ.	Ιαλυσός επί της επαρχιακής οδού	€ 146.735,14	50.000.000
4000 τ.μ.	Στην παραλία Αφάντου	€ 146.735,14	50.000.000
4500 τ.μ.	Περιοχή Ρένη Κοσκινού	€ 198.092,44	67.500.000
5020 τ.μ.	Στην Ιαλυσό στο κύμα	€ 220.102,71	75.000.000
4000 τ.μ.	Στην Λαχανιά με πρόσβαση	€ 52.824,65	18.000.000
1500 τ.μ.	Στην Λαχανιά εντός οικισμού	€ 61.628,76	21.000.000
9000 τ.μ.	Στην Λαχανιά 800 m από το κύμα	€ 82.171,68	28.000.000
5500 τ.μ.	**Στην Λαχανιά ΠΑΡΑΛΙΑΚΟ**	€ 123.257,52	42.000.000
6500 τ.μ.	Στην Λαχανιά 300 m από το κύμα	€ 104.181,95	35.500.000

ΜΟΝΟΚΑΤΟΙΚΙΕΣ - ΜΕΖΟΝΕΤΕΣ

70 τ.μ.	Διατηρητέα στο Νιοχώρι	€ 44.020,54	15.000.000
120 τ.μ.	Στην Παστίδα καινούργια	€ 105.649,30	36.000.000
210 τ.μ.	Στην Ιαλυσό σε σοβά	€ 146.735,14	50.000.000
140 τ.μ.	Στην Ιαλυσό σε οικόπεδο 350	€ 155.539,25	53.000.000
180 τ.μ.	Στην Παστίδα υπό κατασκευή	€ 158.473,95	54.000.000
360 τ.μ.	Περιοχή Σγουρού με 1000 m οικόπεδο	€ 190.755,69	65.000.000
210 τ.μ.	Στους Τρείς	€ 205.429,20	70.000.000
225 τ.μ.	Στο Ροδίνι lux κατασκευής καιν.	€ 205.429,20	70.000.000
170 τ.μ.	Στην Ιαλυσό	€ 234.776,23	80.000.000

ΚΑΤΑΣΤΗΜΑΤΑ - ΕΠΙΧΕΙΡΗΣΕΙΣ

ΞΕΝΟΔΟΧΕΙΟ 70 ΚΛΙΝΩΝ ΣΕ ΤΙΜΗ ΕΥΚΑΙΡΙΑΣ	€ 645.634,63	220.000.000
Κατάστημα στην Ανάληψη	€ 29.347,03	10.000.000
Κατάστημα στην Ατταβύρου	€ 52.824,65	18.000.000
Διόροφη οικία στην Σύμη κατάληλη για Πανσιόν	€ 58.694,06	20.000.000
Κατάστημα στην Καποδιστρίου	€ 73.367,57	25.000.000
Κατάστημα στην Απελλού(Παλιά Πόλη)	€ 190.755,69	65.000.000
Κατάστημα στην Παλιά Πόλη	€ 234.776,23	80.000.000
Μπάρ στην Ορφανίδου 130 τ.μ.	€ 322.817,31	110.000.000
Καταστήματα στην οδό Καμείρου		

ΑΚΙΝΗΤΑ ΣΕ ΑΠΟΚΛΕΙΣΤΙΚΟΤΗΤΑ ΣΕ ΠΑΛΙΑ ΠΟΛΗ - ΑΦΑΝΤΟΥ - ΛΑΧΑΝΙΑ
ΑΓΟΡΕΣ - ΠΩΛΗΣΕΙΣ - ΜΙΣΘΩΣΕΙΣ ΑΚΙΝΗΤΩΝ
ΞΕΝΟΔΟΧΕΙΑΚΕΣ ΜΟΝΑΔΕΣ ΣΕ ΑΠΟΚΛΕΙΣΤΙΚΟΤΗΤΑ ΣΕ ΟΛΟ ΤΟ ΝΗΣΙ
ΣΥΜΒΟΥΛΕΥΤΙΚΕΣ ΚΑΙ ΕΠΕΝΔΥΤΙΚΕΣ ΠΡΟΤΑΣΕΙΣ
ΔΑΝΕΙΑ ΔΕΚΤΑ

4819-4/5

D.A.N.E. SEA LINE
ΔΩΔΕΚΑΝΗΣΙΑΚΗ ΑΝΩΝΥΜΗ ΝΑΥΤΙΛΙΑΚΗ ΕΤΑΙΡΙΑ

ΔΡΟΜΟΛΟΓΙΑ
Από 8/4/02 έως 12/5/02

Αναχωρήσεις από ΡΟΔΟ

8/4 Δευτ. —
9/4 Τρ. ΔΙΑΓΟΡΑΣ 18.00 Κω - Πειραιά
10/4 Τετ. ΡΟΔΟΣ 15.00
Κω -Κάλυμνο -Λέρο -Πάτμο -Πειραιά
11/4 Πεμ. ΔΙΑΓΟΡΑΣ 18.00 Πειραιά
12/4 Παρ. ΡΟΔΟΣ 15.00
Κω - Κάλυμνο - Λέρο- Πάτμο - Πειραιά
13/4 Σαθ. ΔΙΑΓΟΡΑΣ 15.00
Κω - Κάλυμνο - Λέρο - Πάτμο - Πειραιά
14/4 Κυρ. ΡΟΔΟΣ 09.00 Πειραιά
15/4 Δευτ. ΠΑΤΜΟΣ 15.00
Κω - Κάλυμνο - Λέρο - Πάτμο - Πειραιά
ΡΟΔΟΣ 18.00 Κω - Πειραιά
16/4 Τρ. ΔΙΑΓΟΡΑΣ 18.00 Κω - Πειραιά
17/4 Τετ. ΡΟΔΟΣ15.00
Κω -Κάλυμνο -Λέρο -Πάτμο -Πειραιά
ΠΑΤΜΟΣ 18.00 Κω - Πειραιά
18/4 Πεμ. ΔΙΑΓΟΡΑΣ 18.00 Πειραιά
19/4 Παρ. ΡΟΔΟΣ 16.00 ΜΑΘΗΤΕΣ
ΠΑΤΜΟΣ 16.00 ΜΑΘΗΤΕΣ
20/4 Σαθ. ΔΙΑΓΟΡΑΣ 15.00
Κω - Κάλυμνο - Λέρο - Πάτμο - Πειραιά
21/4 Κυρ. ΡΟΔΟΣ 15.00
Κω - Κάλυμνο - Λέρο- Πάτμο - Πειραιά
22/4 Δευτ. —
23/4 Τρ. ΠΑΤΜΟΣ 16.00 ΜΑΘΗΤΕΣ
ΔΙΑΓΟΡΑΣ 16.00 ΜΑΘΗΤΕΣ
24/4 Τετ. ΡΟΔΟΣ 15.00
Σύμη -Τήλο -Κω -Κάλυμνο -Λέρο -Πάτμο -Πειραιά
25/4 Πεμ. ΠΑΤΜΟΣ 15.00
Νίσυρο-Κω-Αστυπάλαια-Πειραιά
ΔΙΑΓΟΡΑΣ 18.00 Πειραιά
26/4 Παρ. ΡΟΔΟΣ 15.00
Κω - Κάλυμνο - Λέρο- Πάτμο - Πειραιά
27/4 Σαθ. ΔΙΑΓΟΡΑΣ 15.00
Κω - Κάλυμνο - Λέρο - Πάτμο - Πειραιά
ΠΑΤΜΟΣ 16.00 ΜΑΘΗΤΕΣ
28/4 Κυρ. ΡΟΔΟΣ 15.00
Κω - Κάλυμνο - Λέρο- Πάτμο - Πειραιά
29/4 Μ. Δευτ. ΠΑΤΜΟΣ 15.00
Κω - Κάλυμνο - Λέρο- Πάτμο - Πειραιά
30/4 Μ.Τρ. ΡΟΔΟΣ 15.00
Κω - Κάλυμνο - Λέρο- Πάτμο - Πειραιά
ΔΙΑΓΟΡΑΣ 18.00 Κω - Πειραιά
1/5 Μ.Τετ. ΠΑΤΜΟΣ 15.00
Κω -Κάλυμνο -Λέρο -Πάτμο -Πειραιά
2/5 Μ. Πεμ. ΡΟΔΟΣ 18.00 Πειραιά
3/5 Μ. Παρ. ΠΑΤΜΟΣ 10.00
Κω - Σάμο - Θεσσαλονίκη
4/5 Μ Σαθ. —
5/5 Κυρ. ΠΑΣΧΑ —
6/5 Δευτ. ΡΟΔΟΣ 15.00
Κω -Κάλυμνο -Λέρο -Πάτμο -Πειραιά
7/5 Τρ. ΔΙΑΓΟΡΑΣ 15.00
Κω -Κάλυμνο -Λέρο -Πάτμο -Πειραιά
8/5 Τετ. ΡΟΔΟΣ 15.00
Κω - Κάλυμνο - Λέρο- Πάτμο - Πειραιά
ΠΑΤΜΟΣ 18.00 Κω - Πειραιά
9/5 Πεμ. ΔΙΑΓΟΡΑΣ 18.00 Πειραιά
10/5 Παρ. ΡΟΔΟΣ 15.00
Κω - Κάλυμνο - Λέρο- Πάτμο - Πειραιά
ΠΑΤΜΟΣ 18.00 Κω - Πειραιά
11/5 Σαθ. ΔΙΑΓΟΡΑΣ 15.00
Κω - Κάλυμνο - Λέρο - Πάτμο - Πειραιά
12/5 Κυρ. ΡΟΔΟΣ 15.00
Κω - Κάλυμνο - Λέρο- Πάτμο - Πειραιά
ΠΑΤΜΟΣ 18.00 Κω - Πειραιά

Αναχωρήσεις από ΠΕΙΡΑΙΑ

8/4 Δευτ. ΔΙΑΓΟΡΑΣ 18.00 Κω - Ρόδο
9/4 Τρ. ΡΟΔΟΣ 18.00 Κω - Ρόδο
10/4 Τετ. ΔΙΑΓΟΡΑΣ 18.00 Ρόδο
11/4 Πεμ. ΡΟΔΟΣ 16.00
Πάτμο - Λέρο - Κάλυμνο - Κω - Ρόδο
12/4 Παρ. ΔΙΑΓΟΡΑΣ 15.00
Πάτμο - Λέρο - Κάλυμνο - Κω - Ρόδο
13/4 Σαθ. ΡΟΔΟΣ 1600
Πάτμο - Λέρο - Κάλυμνο - Κω - Ρόδο
14/4 Κυρ. —
15/4 Δευτ. ΠΑΤΜΟΣ 00.10 ΜΑΘΗΤΕΣ
ΡΟΔΟΣ 01.00 ΜΑΘΗΤΕΣ
ΔΙΑΓΟΡΑΣ 18.00 ΜΑΘΗΤΕΣ
16/4 Τρ. ΡΟΔΟΣ 16.00
Πάτμο - Λέρο - Κάλυμνο - Κω - Ρόδο
ΠΑΤΜΟΣ 18.00 Κω - Ρόδο
17/4 Τετ. ΔΙΑΓΟΡΑΣ 18.00 Ρόδο
18/4 Πεμ. —
19/4 Παρ. ΡΟΔΟΣ 00.10 ΜΑΘΗΤΕΣ
ΠΑΤΜΟΣ 01.00 ΜΑΘΗΤΕΣ
ΔΙΑΓΟΡΑΣ 15.00
Πάτμο - Λέρο - Κάλυμνο - Κω - Ρόδο
20/4 Σαθ. ΡΟΔΟΣ 1600
Πάτμο - Λέρο - Κάλυμνο - Κω - Ρόδο
21/4 Κυρ. —
22/4 Δευτ. ΔΙΑΓΟΡΑΣ 18.00 Κω - Ρόδο
23/4 Τρ. ΠΑΤΜΟΣ 00.10 ΜΑΘΗΤΕΣ
ΡΟΔΟΣ 16.00
Πάτμο - Λέρο - Κάλυμνο - Κω - Τήλο - Σύμη - Ρόδο
24/4 Τετ. ΠΑΤΜΟΣ 16.00
Αστυπάλαια -Κω -Νίσυρο -Ρόδο
ΔΙΑΓΟΡΑΣ 18.00 Ρόδο
25/4 Πεμ. ΡΟΔΟΣ 16.00
Πάτμο - Λέρο - Κάλυμνο - Κω - Ρόδο
26/4 Παρ. ΠΑΤΜΟΣ 15.00
Πάτμο - Λέρο - Κάλυμνο - Κω - Ρόδο
ΔΙΑΓΟΡΑΣ 18.00 Ρόδο
27/4 Σαθ. ΡΟΔΟΣ 16.00
Πάτμο - Λέρο - Κάλυμνο - Κω - Ρόδο
28/4 Κυρ. ΠΑΤΜΟΣ 15.00
Πάτμο - Λέρο - Κάλυμνο - Κω - Ρόδο
29/4 Μ.Δευτ. ΡΟΔΟΣ 16.00
Πάτμο - Λέρο - Κάλυμνο - Κω - Ρόδο
ΔΙΑΓΟΡΑΣ 18.00 Κω - Ρόδο
30/4 Μ. Τρ. ΠΑΤΜΟΣ 16.00
Πάτμο - Λέρο - Κάλυμνο - Κω - Ρόδο
1/5 Μ. Τετ. ΡΟΔΟΣ 16.00
Πάτμο - Λέρο - Κάλυμνο - Κω - Ρόδο
ΔΙΑΓΟΡΑΣ 18.00 Ρόδο
2/5 Μ. Πεμ. ΠΑΤΜΟΣ 16.00
Πάτμο - Λέρο - Κάλυμνο - Κω - Ρόδο
3/5 Μ. Παρ. ΡΟΔΟΣ 15.00
Πάτμο - Λέρο - Κάλυμνο - Κω - Ρόδο
4/5 Μ. Σαθ. —
5/5 Κυρ. ΠΑΣΧΑ —
6/5 Δευτ. —
7/5 Τρ. ΡΟΔΟΣ 16.00
Πάτμο - Λέρο - Κάλυμνο - Κω - Τήλο - Σύμη - Ρόδο
8/5 Τετ. ΔΙΑΓΟΡΑΣ 18.00 Ρόδο
9/5 Πεμ. ΡΟΔΟΣ 16.00
Πάτμο - Λέρο - Κάλυμνο - Κω - Ρόδο
ΠΑΤΜΟΣ 18.00 Κω - Ρόδο
10/5 Παρ. ΔΙΑΓΟΡΑΣ 15.00
Πάτμο - Λέρο - Κάλυμνο - Κω - Ρόδο
11/5 Σαθ. ΡΟΔΟΣ 16.00
Πάτμο - Λέρο - Κάλυμνο - Κω - Ρόδο
ΠΑΤΜΟΣ 18.00 Κω - Ρόδο
12/5 Κυρ. —

Χ. 3238-12/5

Στις ρίζες του θεμελιώθηκε ο ελληνισμός και στα φύλλα του ο χριστιανισμός

ΤΟ ΑΙΜΑΤΗΡΟ ΠΑΣΧΑ ΤΟΥ 1919 ΣΤΟ ΧΩΡΙΟ ΠΛΑΤΑΝΙΑ ΤΗΣ ΡΟΔΟΥ

Γράφει ο Θεοφάνης Μπογιάννος



Το χωριό Πλατάνια Ρόδου πήρε το όνομά του από το πλήθος των πλατανιών και των δέντρων της περιοχής και έδωσε τη σφραγίδα του στον ελληνισμό του τόπου μας.

Το μικρό αυτό χωριό βρίσκεται στις υπώρειες του βουνού Περιόλι και διαθέτει δάση και πηγές, μοναδικές στην περιοχή.

Μια μαρτυρία των Ιπποτών αναφέρει το χωριό με λίγα λόγια: Σε περίπτωση κινδύνου οι κάτοικοι του χωριού Πλατάνια να τρέξουν στο φρούριο του Φαρακλού..». Αυτό είναι ένα TERMINUS POST QWEM, που σημαίνει ότι γνωρίζουμε πως στα 1474 υπήρχε το χωριό!

Το χωριό όμως αναφέρεται και στα δύσκολα χρόνια της σκλαβιάς μας, 1522-1912.

Στα 1854 γράφει γνωστός περιηγητής για το χωριό Πλατάνια:

«Σε μια ώρα απόσταση από το χωριό Απόλλωνα βρίσκεται το χωριό Πλατάνια προς νότο, κατά μήκος του Προφήτη Ηλία. Το μικρό αυτό χωριό περιλαμβάνει μόνο είκοσι σπίτια. Οφείλει το όνομά του στα Πλατάνια που κάποτε φύτρωναν στην περιοχή. Αλλά και τώρα υπάρχουν πολλά, ανακατεμένα με ψηλές λεύκες που απλώνουν τη σκιά τους πάνω στο μικρό αυτό χωριό. Μπροστά από το χωριό απλώνεται μια όμορφη πεδιάδα...».

Αλλά και στα 1881 αναφέρεται το μικρό αυτό χωριό από περιηγητές:

«ΠΛΑΤΑΝΙΑ: Απέχει από την Διμυλιάν δύο σχεδόν ώρας πορεία. Χωρίον άνευ σπουδαιότητος. Εχει εκατό περίπου κατοίκους...».

Οι άξιοι Πλατανιώτες, από τα 1912, διετράνωσαν τον ελληνισμό και την ορθοδοξία τους με ενστάσεις και διαβήματα κατά των Ιταλών κατακτητών. Στις 31 Δεκεμβρίου υπογράφουν ένα ψήφισμα, όπως όλοι οι Ροδίτες χωρικοί, εναντίον της Ιταλίας και υπέρ των ελληνικών συμφερόντων, τονίζοντας πως είναι Ελληνες και μάλιστα ορθόδοξοι!

Στα 1919, κατά το αιματηρό Πάσχα, οι χωρικοί έδειξαν το μεγάλο πατριωτισμό τους και την τρισχιλιετή ελληνική ρίζα τους.

Ας δούμε τι γράφει ο συγγραφέας εκείνης της εποχής, Γεώργιος Γεωργιάδης, για το Πάσχα του 1919, τους ανθρώπους και το χωριό:

«Μετά την Πρώτη Ανάστασιν, παιδιά συγκεντρωθέντα εις την αυλήν της εκκλησίας εξητωκραύγαζον υπέρ της Ενώσεως και έκρουον τον κώδωνα της εκκλησίας. Εις το άκουσμα όμως των ζητωκραυγών και των κωδωνοκρουσιών, ο μαρεσάλος και ο καραβινοφόρος μεταβέντες εις την εκκλησίαν ήρχισαν να κτυπώσι ανηλεώς τα παιδιά απειλούντες ότί θα έκαιον αυτά επί της πυράς! Την στιγμήν εκείνην οι μητέρες των παιδιών ακούσασαι τας φωνάς αυτών, έσπευσαν να σώσωσι τα τέκνα των. Οι καραβινοφόροι όμως στραφέντες κατά αυτών, ήρχισαν να κτυπώσι και αυτάς αδιακρίτως διά των υποκοπάνων τραυματίσαντες την Σεβαστήν Χρυσοστόμου Πετρά, την Πελαγίαν Αποστ. Πετρίδου, την Δέσποιναν Φώτη και την Βαλάσην Σταυριανού, χτυπηθείσαν διά της λόγχης. Κατά την στιγμήν ταύτην αι γυναίκες αντιληφθείσαι ότι οι καραβινοφόροι εσκόπευον κατά αυτών, ώρμησαν αμυνόμεναι και αφοπλίσαν αυτούς, οπότε ο ιερεύς Βασίλειος, ο Κυριάκος Χατζησάββας, ο Στέργος Π. Πετράς, επεμβάντες, έσωσαν τας γυναίκας των και επέστρεψαν τα όπλα εις τους Ιταλούς, οίτινες τραυμάτισαν διά του υποκοπάνου εις τον νεφρόν.

Εν τω μεταξύ καταφθάνει ο μαρεσιάλος και αφού εράπισε τον Κυριάκον Χατζησάββαν, οδήγησε τον Παπα Βασίλη , τον Στέργον Π. Πετράν και πληγωμένον τον Χρυσόστομον Πετράν, εις τον αστυνομικόν Σταθμόν. Εκεί συγκεντρώθησαν πολλοί κάτοικοι του χωριού ζητούντες την απόλυσιν των κρατουμένων.

Ο δε μαρεσάλος, κωφεύων εις τας φωνάς των κατοίκων καλεί τον δήμαρχον Σάββαν Μακρήν και τους κρατηθέντας και δηλοί εις αυτούς ότι θα τους θεωρήση υπευθύνους εις περίπτωσιν που θα επαναληφθώσι αι ζητωκραυγαί. Αλλά ο δήμαρχος και οι κρατηθέντες ρητώς εδήλωσαν ότι μετά τας συμβάσας βιοπραγίας, αδυνατούσι να συγκρατήσουσι το πλήθος, απεκδυόμενοι πάσης ευθύνης διά τα γεγονότα».

Πάσχα του 1919 και Πάσχα του 2002. Εχουν περάσει πολλά χρόνια, αλλά το επίκαιρο και ιστορικό αυτό άρθρο, θα θυμίσει στους παλιούς και στους νέους το τι υπόφερε ο λαός και ο τόπος μας μέχρι να φτάσουμε στην ιερά ώρα της 7ης Μαρτίου 1948.

«Τα μάτια μου πάντα κλαίγουσι και πάντα λαχταρούσι,
το φως και την Ελλάδα μας για λίγο να θωρούσι...».

Πάσχα του 1919 και Πάσχα των Ελλήνων του 2002. Σήμερα όλοι οι Ελληνες γαλουχούμεθα με τα νάματα του ζείδωρου ελληνισμού, ελεύθεροι και ωραίοι. Τότε όμως στα 1919, Πάσχα σαν σήμερα, ο λαός μας υπέφερε τα πάνδεινα, ως λαός και ορθόδοξος πληθυσμός. Το Πάσχα του 1919, οι ιστορικοί το αποκαλούν Αιματηρό Πάσχα του 1919, γιατί έβαψε στο αίμα το λαό και τα ιδανικά μας.

Το σημερινό Πάσχα του 2002, ας γίνει αιτία και αφορμή αναστάσεως της καλωσύνης και της ειρήνης μεταξύ των ανθρώπων, για να μην ακολουθήσουν και άλλα Πάσχα αιματοβαμμένα και αλήστου μνήμης εχθροί και γεγονότα...

ΧΡΟΝΙΑ ΠΟΛΛΑ. Σας φιλώ με αγάπη Θεού και ανθρώπων...

2 Μαΐου 1919 και 2 Μαΐου του 2002. Πολύ νερό έχει περάσει κάτω από τις γέφυρες της Ελλάδος, αλλά οι μνήμες και τα ονόματα των νεκρών και ηρώων Ροδίων και λοιπών Δωδεκανησίων, είναι εισέτι νωπά στις μνήμες μας, των σημερινών παιδιών τους και εγγονιών τους...

ALHAMBRA TRAVEL
Ονειρεμένη κρουαζιέρα
με τον υπερπολυτελή κολοσσό της
ROYAL OLYMPIC CRUISES
OLYMPIA EXPLORER
21-28/6/2002 από Πειραιά

Μεταφορά Ρόδο / Πειραιά / Ρόδο
με το υπερσύγχρονο και μοναδικό express δρομολόγιο
του ΑΙΟΛΟΣ ΚΕΝΤΕΡΗΣ σε 7 ώρες.

Οργανώνουμε με
το υπερπολυτελέστατο
OLYMPIA EXPLORER της ROC
επταήμερη φανταστική κρουαζιέρα
από 21-28 Ιουνίου.
ΠΕΙΡΑΙΑΣ - ΚΕΡΚΥΡΑ - ΒΕΝΕΤΙΑ - ΝΤΟΥΜΠΡΟΒΝΙΚ - ΜΠΑΡΙ - ΚΑΤΑΚΩΛΟ - (ΟΛΥΜΠΙΑ) - ΚΩΝΣΤΑΝΤΙΝΟΥΠΟΛΗ - ΜΥΚΟΝΟΣ - ΣΑΝΤΟΡΙΝΗ - ΠΕΙΡΑΙΑΣ

Το μοναδικό κρουαζιερόπλοιο
που διαθέτει τα πάντα...
Πολυτέλεια, άνεση, σταθερότητα, φανταστκή
κουζίνα, διασκέδαση, casino κ.λ.π.

Θέσεις περιορισμένες λόγω εποχής
Ευκαιρία να δώσετε στα παιδιά σας μετά το τέλος του σχολικού έτους μια εβδομάδα ξεκούρασης και εμπειρίας.

ΕΛΙΚΕΣ ΤΙΜΕΣ ΓΙΑ ΤΗ ΣΥΓΚΕΚΡΙΜΕΝΗ ΚΡΟΥΑΖΙΕΡΑ

Πληροφορίες - προγράμματα - δηλώσεις συμμετοχής

ΠΡΑΚΤΟΡΕΙΟ ALHAMBRA
Αλεξ. Παπάγου 23
Τηλ. 02410 37052, 25698,
ΡΟΔΟΣ

Χ. 3232-31/5

Διαφάνειες και μεγενθύνσεις για μπαρ, εστιατόρια, fast food

Φ. & Ν. ΠΑΧΟΣ

Γ. Ευσταθίου 11
Τηλ. 26893

...ΠΡΑΚΤΟΡΕΙΟ ΤΑΞΙΔΙΩΝ

ΣΑΒΒΑΣ ΣΑΗΣ

Με την ευκαιρία της λειτουργίας του **νέου** μας πρακτορείου στην οδό ΤΑΡΠΟΝ ΣΠΡΙΓΚΣ 42 δίπλα στην Τράπεζα Πίστεως

ΠΡΟΣΦΕΡΟΥΜΕ

τα φθηνότερα αεροπορικά εισιτήρια για όλο τον κόσμο με όλες τις αεροπορικές πτήσεις

ΠΡΟΣΟΧΗ:
ΠΛΗΡΟΦΟΡΙΕΣ ΔΕΝ ΔΙΔΟΝΤΑΙ ΑΠΟ ΤΟ ΤΗΛΕΦΩΝΟ
ΜΟΝΟ ΠΡΟΣΩΠΙΚΗ ΠΑΡΟΥΣΙΑ ΣΑΣ

Ακόμη:
- Σας παίρνουμε ΒΙΖΑ επισκέπτου για ΑΜΕΡΙΚΗ σε μία εβδομάδα
- ΒΙΖΑ επισκέπτου για ΑΥΣΤΡΑΛΙΑ σε μία μέρα
- Εκδοση διαβατηρίων
- Εκδοση αδειών αυτοκινήτων

ΞΕΝΟΔΟΧΕΙΑ ΣΤΗΝ ΑΘΗΝΑ

PRESIDENT Α' Κατηγορίας Λεωφόρος Κηφησίας
Μονόκλινο €47 με πρωινό έως 31/10
Δίκλινο για μονόκλινο €58 » » »
Δίκλινο €62 » » »
Τρίκλινο €78 » » »

ESPERIA HOTEL Α' Κατηγορίας Σταδίου 22
Μονόκλινο €95 με πρωινό έως 31/10
Δίκλινο €108 » » »
Τρίκλινο €123 » » »

ELECTRA HOTEL Α' Κατηγορίας Ερμού 5
Μονόκλινο €109 με πρωινό έως 31/10
Δίκλινο €128 » » »
Τρίκλινο €149 » » »

TITANIA HOTEL Πανεπιστημίου 52 (Σύνταγμα Ομόνοια)
Μονόκλινο με αμερικάνικο πρωινό
Δίκλινο » » »
Τρίκλινο » » »

DORIA HOTEL Β' Κατηγορίας Πειραιώς 15-17 (κοντά στην Ομόνοια)
Μονόκλινο €57 με πρωινό έως 31/10
Δίκλινο €66 » » »
Τρίκλινο €86 » » »

ZAFOLIA HOTEL Α' Κατηγορίας Λεωφ. Αλεξάνδρας 87
Μονόκλινο €93 με πρωινό έως 31/10
Δίκλινο €103 » » »
Τρίκλινο €123 » » »

BEST WESTERN Α' Κατηγορίας, Ιλισία Μιχαλακοπούλου
Μονόκλινο €57 με πρωινό έως 31/10
Δίκλινο €67 » » »
Τρίκλινο €83 » » »

PARTHENON Α' Κατηγορίας περιοχή Μακρυγιάννη
Μονόκλινο €74 με πρωινό έως 31/10
Δίκλινο €83 » » »
Τρίκλινο €115 » » »

OLYMPIC PALACE Α' Κατηγορίας, Φιλελλήνων-Σύνταγμα
Μονόκλινο €64 με πρωινό έως 31/10
Δίκλινο €79 » » »
Τρίκλινο €98 » » »

ARETOUSA Β' Κατηγορίας Μητροπόλεως Σύνταγμα
Μονόκλινο €50 με πρωινό έως 31/10
Δίκλινο €71 » » »
Τρίκλινο €89 » » »

ST. GEORGE LYKABETTUS LUX
Μονόκλινο €110 χωρίς πρωινό
Δίκλινο €110 » »

ASTOR Σύνταγμα
Μονόκλινο €57 με πρωινό έως 31/10
Δίκλινο για μονόκλινο €65 » » »
Δίκλινο €76 » » »
Τρίκλινο €95 » » »

GRAND HOTEL Β' Κατηγορίας Πατησίων & Βεραντέρου 10
Μονόκλινο €44 με πρωινό έως 31/10
Δίκλινο €54 » » »
Τρίκλινο €74 » » »

ΒΕΡΓΙΝΑ Β' Κατηγορίας ΘΕΣ/ΚΗ (κεντρικό)
Μονόκλινο €59 με πρωινό έως 31/10
Δίκλινο €72 » » »
Τρίκλινο €87 » » »

ΣΑΣ ΣΥΜΦΕΡΕΙ ΠΡΙΝ ΚΛΕΙΣΕΤΕ ΟΠΟΥΔΗΠΟΤΕ ΝΑ ΜΑΣ ΕΠΙΣΚΕΦΘΕΙΤΕ

ΠΡΑΚΤΟΡΕΙΟ ΤΑΞΙΔΙΩΝ
ΣΑΒΒΑΣ ΣΑΗΣ
ΤΑΡΠΟΝ ΣΠΡΙΓΚΣ 42
δίπλα στην Τράπεζα Πίστεως
• Τηλ. 39781-3

Χ. 3240-31/5

ΜΕΝΤΙΟΥΜ-ΑΣΤΡΟΛΟΓΟΣ
ΝΙΚΟΣ

Ακριβείς προβλέψεις στον επαγγελματικό, αισθηματικό και οικονομικό τομέα.

Επαναφορά ατόμων
Ισχυρή υποβολή

Δέχεται μόνο με ραντεβού
στα τηλέφωνα: 31405 και 39201

4979-2/6

VANIK TOURS

ΓΙΑΝΝΗΣ και ΣΕΒΑ ΒΑΛΣΑΜΙΔΗ

VANIK σημαίνει ΑΛΗΘΕΙΑ

ΑΚΤΗ ΚΑΝΑΡΗ 17, ΨΑΡΟΠΟΥΛΑ - ΑΝΕΤΟ ΠΑΡΚΙΝΓΚ

Ανοικτά: ΔΕ-ΣΑ 08.30 - 14.00 & 16.30 - 20.30

Τηλ. 35191, 37621 κινητό: 0945798148 , FAX 29532

Το γραφείο μας πάντα πρώτο σε κρατήσεις ξενοδοχείων εξασφαλίσε και σας προσφέρει καταπληκτικές τιμές για τα παρακάτω ξενοδοχεία σε ΠΑΚΕΤΑ (έκδοση εισιτηρίων R/T) από 1/4-31/10/2002

Απευθυνόμαστε σε σας που θέλετε και η κράτησή σας να είναι σωστή και το δωμάτιό σας να σας περιμένει

1ον HOTEL ALEXANDROS	Α΄ SUPERIOR	
Πλατεία Μαβίλλη		
Μονόκλινο		€ 98
Δίκλινο		€ 108
Τρίκλινο		€ 142
2ον HOTEL PRESIDENT	Α΄ Κατηγορίας	
Λεωφόρος Κηφησίας (ΟΛΑ ΑΝΑΚΑΙΝΙΣΜΕΝΑ)		
Μονόκλινο		€ 47
Δίκλινο για μονόκλινο		€ 58
Δίκλινο		€ 62
Τρίκλινο		€ 78
3ον HOTEL ASTOR	Α΄ Κατηγορίας	
Σύνταγμα		
Μονόκλινο		€ 57
Δίκλινο για μονόκλινο		€ 65
Δίκλινο		€ 76
Τρίκλινο		€ 95
4ον HOTEL PARTHENON	Α΄ Κατηγορίας	
Στήλες Ολυμπίου Διός		
Μονόκλινο		€ 74
Δίκλινο		€ 83
ρίκλινο		€ 115
5ον HOTEL ZAFOLIA	Α΄ SUPERIOR	
Λεωφόρος Αλεξάνδρας		
Μονόκλινο		€ 93
Δίκλινο		€ 103
Τρίκλινο		€ 123
6ον HOTEL ARETHOUSA	Β΄ SUPERIOR	
Σύνταγμα		
7ον HOTEL ELLINIS	Β΄ SUPERIOR	
Ωνάσειο, λεωφ. Συγγρού		
Μονόκλινο		€ 43
Δίκλινο		€ 67
Τρίκλινο		€ 82
8ον HOTEL LILIA	Β΄ Κατηγορίας	
Πασαλιμάνι		
Μονόκλινο		€ 42
Δίκλινο		€ 55
Τρίκλινο		€ 69
9ον HOTEL EGNATIA	Β΄ Κατηγορίας	
Θεσσαλονίκη Κέντρο - καινούριο		
Μονόκλινο		€ 60
Δίκλινο		€ 72
Τρίκλινο		€ 84

* Τα παραπάνω ξενοδοχεία διαθέτουν T.V. σε όλα τα δωμάτια
* Στις παραπάνω τιμές συμπεριλαμβάνεται πρωινό σε μπουφέ
* Ακόμη σε μας θα βρείτε αεροπορικά και ατμοπλοϊκά εισιτήρια όλων των εταιρειών.

Χ. 3237-31/5

ΝΤΕΤΕΚΤΙΒΣ

30 ΧΡΟΝΙΑ ΜΟΝΙΜΑ ΚΑΙ ΣΤΗ ΡΟΔΟ

35354

ΠΛΑΤΕΙΑ ΑΓΙΟΥ ΙΩΑΝΝΟΥ

Η ΛΥΣΗ!!! ΣΕ ΚΑΘΕ ΣΑΣ ΠΡΟΒΛΗΜΑ

EXPRESS SECURITY

Χ. 3220-31/5

ΛΕΝΤΑΚΗΣ ΜΑΝΩΛΗΣ

ΞΥΛΟΤΕΧΝΙΚΗ



Αναλαμβάνουμε πάσης φύσεως ξυλουργικές εργασίες:

• κουζίνες γερμανικές • ντουλάπες
• πόρτες • παράθυρα κ.λ.π.

ΠΛΗΡΟΦΟΡΙΕΣ

Τηλ. 60601-68414

4976-2/6

Από το δήμαρχο της Κάσου

Επιστολή προς Σημίτη

ΤΑ ΠΡΟΒΛΗΜΑΤΑ ΤΩΝ ΜΙΚΡΩΝ ΝΗΣΙΩΝ

Ο Δήμαρχος Κάσου απέστειλε στον Πρωθυπουργό, στις 29-4-2002, με την ευκαιρία της επίσκεψής του στα Δωδεκάνησα, την παρακάτω επιστολή:



«Κύριε Πρωθυπουργέ

Η παρουσία σας στα Δωδεκάνησα, εν όψει των εορτών του Πάσχα, μας δίνει την ευκαιρία να αναφερθούμε στα προβλήματα ανάπτυξης των νησιών μας.

Τα μικρά νησιά της Δωδεκανήσου - αλλά και του εθνικά ευαίσθητου λοιπού Αιγαιακού χώρου - έχουν τόσες ανάγκες και προβλήματα που καθιστούν τη διαβίωση σ' αυτά των πρωικών, ακριτών τουλάχιστον δύσκολη.

Η σαφής διάσταση μεταξύ κέντρου (δηλ. Αθηνών) και περιφέρειας, στα μικρά νησιά κάτω των 1.500 κατοίκων, καθίσταται όλως ιδιαιτέρως εμφανής!

Τους μεγάλους κεντρικούς πολιτικούς στόχους σας είσοδος στην Ο.Ν.Ε. - μείωση πληθωρισμού - Ευρωστρατός, κλπ., κλπ., ούτε καν τους αντιλαμβανόμαστε! Εμείς επιζητούμε να μπούμε στην ΕΛΛΑΔΑ!

Ο υπάρχων από παλιά εθνικός «εξ' ανατολών» κίνδυνος, που το κεντρικό πολιτικό σύστημα με την απομόνωση και εγκατάλειψη των νησιών τον υποθάλπει, έχει τελευταία αποκτήσει και δίδυμο αδελφό. Τον «εξ' Αθηνών» κίνδυνο που απειλεί με ολοκληρωτική εγκατάλειψη και ερημοποίηση τα μικρά νησιά.

Κρίνω σκόπιμο κύριε Πρόεδρε να σας αναφέρω ενδεικτικά μερικά προβλήματα καίριας σημασίας.

1. Υγεία: Σε πολλά νησιά η υγεία των μονίμων κατοίκων κυρίως το χειμώνα κρέμεται κυριολεκτικά από μια κλωστή. Οι ακρίτες αισθάνονται ως πειραματόζωα και πολλάκις αντιμετωπίζονται «τυχαία». Ισως έχετε ακούσει γι' αυτές τις δυσκολίες, για ελικόπτερα που δεν πετούν ή που πέφτουν, κλπ., κλπ.

Φαίνεται τελευταία ότι το ΠΕ.Σ.Υ. προσπαθεί να ταράξει τα λιμνάζοντα ύδατα.

Πρόταση: Αμεση αναβάθμιση των υπηρεσιών υγείας στα μικρά νησιά, με σύγχρονα ιατρεία (κτίρια και προσωπικό). Τουλάχιστον δύο ειδικευμένοι γιατροί, ένας χειριστής μικροβιολογικών μηχανημάτων, πλέον του υπηρετούντος ήδη προσωπικού στα αγροτικά ιατρεία.

2. Παιδεία: Οι απαιτήσεις του νέου εξεταστικού (γιατί το εκπαιδευτικό σύστημα νοσεί πάνελλήνια) συστήματος είναι μεγάλες. Η ανισότητα όμως των ευκαιριών, οι γενικές συνθήκες της κοινωνικής ζωής δυσκολεύουν τους μαθητές γυμνασίου - λυκείου των μικρών νησιών.

Πολλές φορές τέλη Οκτωβρίου, οι εκπαιδευτικοί δεν έχουν τοποθετηθεί και τα σχολεία υπολειτουργούν. Παρ' όλα αυτά οι μαθητές μας επιμένουν και προσπαθούν.

Πρόταση: Οι μαθητές της Γ' Λυκείου που φοίτησαν και τα 12 χρόνια της γενικής παιδείας (δημοτικό - γυμνάσιο - λύκειο) σε σχολεία νησιών κάτω των 1.500 κατοίκων, μοριοδοτούνται για την εισαγωγή τους στα Α.Ε.Ι. - Τ.Ε.Ι. σε ποσοστό μέχρι 20% του γενικού βαθμού της Γ' Λυκείου (Για το τεχνικό μέρος αυτής της πρότασης έχω υποβάλλει σχετική επιστολή στο ΥΠ.ΕΘ.Π. προ διετίας περίπου, αλλά δυστυχώς δεν έγινε τίποτα!).

3. Παροχή Υπηρεσιών: Οι παρεχόμενες υπηρεσίες πολλές φορές είναι πλημμελείς, το κόστος διαβίωσης πολύ υψηλό και οι μόνιμοι κάτοικοι των νησιών με χαμηλά εισοδήματα στην πλειοψηφία τους, κυριολεκτικά υποφέρουν!

Πρόταση: i) Ιδρυση υποκαταστήματος Τράπεζας και στελέχωσής της με τρεις νέες ή νέους που έχουν τα νομικά προσόντα. Αλήθεια μας προβληματίζει: Πώς οι ελληνικές τράπεζες ανοίγουν υποκαταστήματα στο εξωτερικό και αρνούνται να βοηθήσουν τα νησιά μας!

ii) Επιδότηση του κόστους μεταφοράς επιβατών μονίμων κατοίκων και εμπορευμάτων στις αεροπορικές και ακτοπλοϊκές μεταφορές. Ηδη η Ολυμπιακή επιδοτείται ενώ παλιότερα κάτι ανάλογο συνέβη και με τα πλοία.

iii) Μειωμένα τιμολόγια Ο.Τ.Ε. - Δ.Ε.Η. - ΕΛ.ΤΑ. για τους μόνιμους κατοίκους και τους υπαλλήλους που υπηρετούν στα νησιά. Πρακτικά αυτό μπορεί να σημαίνει μείωση ταχυδρομικών τελών π.χ. κατά 50% μείωση τελών Δ.Ε.Η., Ο.Τ.Ε. όταν τα σπίτια είναι συνεχώς ανοικτά στο διάστημα 1 Νοεμβρίου έως 31 Μαρτίου, κλπ.

4. Κατασκευή Δημοσίων Εργων: Εκτέλεση κατά προτεραιότητα με χρηματοδότηση από τα ΠΕΠ, το Ταμείο Συνοχής και το Γ' Κ.Π.Σ. όλων των έργων υποδομής που χρειάζονται τα νησιά (ύδρευση, λιμάνια, οδοποιΐα, κλπ.). Ασφαλώς θα θυμάστε στην τηλεδιάσκεψη της Ρόδου στις 28/3/2000, το θέμα που σας έθεσα για την κοπιαστική πορεία του λιμενικού έργου της Κάσου. Παρά τη θετική τοποθέτησή σας - ΓΙΑ ΤΗΝ ΟΠΟΙΑ ΚΑΙ ΠΑΛΙ ΣΑΣ ΕΥΧΑΡΙΣΤΟΥΜΕ - ακόμα περιμένουμε την αποπεράτωσή του! Ακόμα δεν γνωρίζουμε που βρίσκεται το έργο: στην αρχή - στη μέση ή στο τέλος; Φαντασθείτε να μην υπήρχε η πρωθυπουργική παρέμβαση. Για να γίνουν τα ανωτέρω έργα πρέπει να δοθούν στους Ο.Τ.Α., αρμοδιότητες, πόροι και κυρίως υπάλληλοι για τη συγκρότηση των απαραίτητων Τεχνικών - Οικονομικών υπηρεσιών.

5. Δημογραφικό - Ανεργία - Κίνητρα: Στα νησιά μας, οι νέοι (που αποτελούν μεγάλο ποσοστό στο γενικό πληθυσμό) παλεύουν με νύχια και με δόντια για να μείνουν στη γενέτειρα γη. Ομως οι αντικειμενικές συνθήκες και κυρίως η ανεργία, τους στέλνει στα αστικά κέντρα ή στην ξενιτιά. Το δημογραφικό πρόβλημα είναι πλέον ΟΡΑΤΟΣ ΕΘΝΙΚΟΣ ΚΙΝΔΥΝΟΣ. Δώστε επιτέλους ΣΟΒΑΡΑ ΚΙΝΗΤΡΑ, για μια πληθυσμιακή αναζωογόνηση των νησιών μας. Είναι εφικτό να εφαρμοσθούν τα εξής:

α) Ολοι οι δημόσιοι υπάλληλοι που υπηρετούν σε νησιά κάτω των 1.500 κατοίκων συνταξιοδοτούνται με τη συμπλήρωση υπηρεσίας π.χ. 28 ετών, ανεξαρτήτως ηλικίας. Οσο πιο μικρό πληθυσμιακά είναι το νησί μειώνεται και ο απαιτούμενος χρόνος υπηρεσίας.

β) Απόφοιτοι λυκείου, που φοίτησαν δημοτικό-γυμνάσιο-λύκειο σ' αυτά τα νησιά και οι οικογένειές τους κατοικούν μόνιμα σ' αυτά, παίρνουν κίνητρα για εισαγωγή σε ΑΕΙ-ΤΕΙ (ως προελέχθη). Υπηρετούν το μισό της στρατιωτικής θητείας τους. Μοριοδοτούνται κατά 20% π.χ. σε διαγωνισμούς του δημοσίου κλπ.

γ) Οικογένειες των ανωτέρω δεν υποβάλλουν κατόθλου φορολογική δήλωση αν είναι μισθωτοί, αγρότες ή συνταξιούχοι.

δ) Το 3ο παιδί οικογένειας που κατοικεί μόνιμα στα νησιά λαμβάνει επίδομα 450 ευρώ το μήνα μέχρι ηλικίας 18 ετών.

ε) Στην πλήρωση θέσεων δημόσιων υπηρεσιών και οργανισμών προτιμούνται οι μόνιμοι κάτοικοι απολύτως.

στ) Για την αντιμετώπιση της ανεργίας και τη θέσπιση νέων θέσεων εργασίας επιδοτούνται οι επενδύσεις του αγροτικού-βιοτεχνικού και τουριστικού τομέα σε ποσοστό μέχρι και 80%. Οι επιχειρήσεις που προσλαμβάνουν νέους, επιδοτούνται π.χ. 70% του καταβαλλόμενου μισθού. Οι Ενοπλες Δυνάμεις δημιουργούν νέες θέσεις εργασίας με μικρές επενδύσεις. Οπως π.χ. είχαμε προτείνει (και είχε σημειωθεί μια εξέλιξη) να ιδρυθεί στην Κάσο βιοτεχνία κατασκευής στρατιωτικού ιματισμού, όπου θα βρουν απασχόληση 30-40 μόνιμοι κάτοικοι.

ζ) Ιδρυση στην Κάσο ναυτικής σχολής λόγω της ναυτικής μας παράδοσης και αναλόγων σχολών σε άλλα νησιά.

Κύριε Πρωθυπουργέ

Σε πολλές περιπτώσεις κραυγές κινδύνου και φόβων ακούγονται από νησιώτες. Απογοητευμένοι προσπαθούν να βρουν διέξοδο στην Αθήνα και τον Πειραιά! Η απογοήτευση, η αδιαφορία για το κράτος δεν είναι το καλύτερο. Αλλοι προτείνουν να υψωθεί ξένη σημαία στα νησιά μας. Και πώς να τους πείσουμε οι αισιόδοξοι ότι τέτοιες ακραίες θέσεις δεν είναι σωστές.

Οι σκέψεις που σας προανέφερα πολλές φορές έχουν υποβληθεί σε αρμόδιους βουλευτές, υπουργούς, περιφερειάρχες κλπ. κλπ. Και είτε δεν απαντήθηκαν ποτέ, είτε βρέθηκαν δικαιολογίες για δήθεν «ισότητα», που επιβάλλουν οι νόμοι και το Σύνταγμα και δεν επιτρέπει παρεκκλίσεις υπέρ των ακριτών.

Κύριε Πρωθυπουργέ

Ευελπιστούμε ότι θα μελετήσετε τις προτάσεις μας αυτές και θα μας απαντήσετε τι μπορεί να γίνει και τι όχι. Ενα όμως είναι σίγουρο ότι δεν μπορεί να γίνει: Το ξαναζωντάνεμα των νησιών, αν τώρα ερημώσουν από την έλλειψη πρακτικών μέτρων υποστήριξης των μονίμων κατοίκων τους.

Στη διάθεσή σας για ό,τι χρειασθεί και ευχόμενοι Καλή Ανάσταση, διατελούμε

Με ιδιαίτερη τιμή
Ο δήμαρχος Κάσου
Γεώργιος Εμμ.
Κακομανώλης».

ΝΤΕΤΕΚΤΙΒΣ ΑΘΗΝΩΝ

4982-19/5

Αναλαμβάνουμε υποθέσεις

ανηλίκων,
προσωπικές,
οικογενειακές,
εμποροβιομηχανικές

Διαθέτουμε τα καλύτερα ηλεκτρονικά σύγχρονα οπτικοακουστικά συστήματα

Εχεμύθεια 100%

Τα 30 χρόνια πείρα είναι η εγγύησή μας

Τηλ. 0977632963 & 0945319796

ΨΥΧΟΕΡΕΥΝΗΤΡΙΑ ΚΡΗΤΙΚΟΥ ΒΑΣΙΛΕΙΑ



Προβλέψεις για το μέλλον ικανοποιητικές.

Βοήθεια για κάθε θέμα που σας απασχολεί με κάθε εχεμύθεια

ΟΜΗΡΟΥ 65 Π. ΠΟΛΗ Τηλ. 74440 - 67602, 0972157586, 8-1π.μ. — 4-8μ.μ.

Τ. 549-26/5

ΠΡΑΚΤΟΡΕΙΟ ΛΑΧΕΙΑ ΠΡΟ-ΠΟ



ΛΟΤΤΟ

ΙΠΠΟΔΡΟΜΟΣ Πάμε ΣΤΟΙΧΗΜΑ

ΓΙΩΡΓΟΣ ΚΟΝΤΟΖΑΜΑΝΗΣ

ΜΕΓ. ΚΩΝ/ΝΟΥ 43 - ΤΗΛ. 20800 - ΡΟΔΟΣ

ΕΧΕΜΥΘΕΙΑ & ΕΜΠΙΣΤΟΣΥΝΗ - ΤΥΧΗ

Διαφάνειες και μεγενθύνσεις για μπαρ, εστιατόρια, fast food

Φ. & Ν. ΠΑΧΟΣ



Γ. Ευσταθίου 11
Τηλ. 26893

RODOGAZ

Στη Ρόδο από το 1963

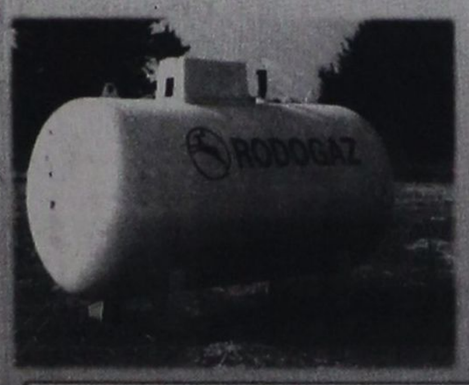

✓ Διανομή φιαλών υγραερίου κατ' οίκον
τηλέφωνα παραγγελιών: 64409 - 094-4-528212

✓ Διανομή χύμα υγραερίου

✓ Πώληση καυστήρων και λεβήτων υγραερίου για κεντρικά συστήματα θέρμανσης

✓ Θερμαντικά σώματα



Διεύθυνση εργοστασίου: Καναμάτ Ρόδου • τηλ. 62649
Διεύθυνση πρατηρίου: Αυστραλίας 50 • τηλ. 34244-5

X. 3209-30/4

ΠΑΣΧΑΛΙΝΗ ΕΚΔΡΟΜΗ

Ε/Γ - Ο/Γ ΡΟΔΑΝΘΗ

ΠΑΤΜΟ - ΚΑΛΥΜΝΟ

Η G.A. FERRIES σας δίνει τη δυνατότητα να γνωρίσετε και να περάσετε τις άγιες μέρες του ΠΑΣΧΑ στην Πάτμο και στην Κάλυμνο

4/5/2002 Μ. ΣΑΒΒΑΤΟ
Αναχώρηση από Ρόδο στις 15.00 για Πάτμο, 21.00 Μ. Σάββατο
5/5/2002 ΚΥΡΙΑΚΗ ΠΑΣΧΑ
Από Πάτμο στις 14.00 για Κάλυμνο, 16.30 Κυριακή Πάσχα
6/5/2002 Λαμπρή Δευτέρα
Από Κάλυμνο στις 10.00 για Κω, Ρόδο 14.00

Τιμές

Δίκλινη εξωτερική ΑΑ2	δρχ. 65 ευρώ το άτομο
Δίκλινη εσωτερική Α2	δρχ. 55 ευρώ το άτομο
Τετράκλινη εξωτερική Α4	δρχ. 55 ευρώ το άτομο
Τετράκλινη εσωτερική ΑΒ4	δρχ. 45 ευρώ το άτομο
Τετράκλινη εσωτερική Β4	δρχ. 45 ευρώ το άτομο
ΙΧ	δρχ. 20 ευρώ
Μηχανάκια	δωρεάν

Πληροφορίες στο κεντρικό πρακτορείο
TSAGARIS TRAVEL
Ακτή Σαχτούρη 5
Τηλ. 02410 36170, 35066, 30406

X3166-4/5

ΜΕΓΑΛΗ ΕΟΡΤΑΣΤΙΚΗ ΕΚΔΡΟΜΗ

Περάστε τις άγιες ημέρες της ΜΕΓΑΛΗΣ ΕΒΔΟΜΑΔΑΣ και του

ΠΑΣΧΑ!!!

Με το πλοίο της G.A. FERRIES
Ε/Γ- Ο/Γ ΜΑΡΙΝΑ

3/5/2002 Μ. ΠΑΡΑΣΚΕΥΗ
Από Ρόδο ώρα 22.00 για Θήρα, 07.00 Μ. ΣΑΒΒΑΤΟ
4/5/2002 Μ. ΣΑΒΒΑΤΟ
Παραμονή στη Θήρα
5/5/2002 ΚΥΡΙΑΚΗ ΠΑΣΧΑ
Από Θήρα ώρα 04.00 για Τήνο, ώρα 08.00
Από Τήνο ώρα 13.00 για Μύκονο, ώρα 14.00
6/5/2002 ΔΕΥΤΕΡΑ ΠΑΣΧΑ
Από Μύκονο ώρα 20.00 για Πάτμο 23.35-23.40, Λέρο 00.55-01.10, Κάλυμνο 02.10-02.25, Κω 03.20 03.40, Ρόδος 07.10 Τρίτη του Πάσχα

Τιμές
Τετράκλινη εξωτερική Α4 δρχ. 45.000, ευρώ 132.06 κατ' άτομο
Τετράκλινη εσωτερική ΑΒ4 δρχ. 40.000, ευρώ 117.39 κατ' άτομο

Πληροφορίες στον ταξιδιωτικό σας πράκτορα και στα τηλέφωνα: 02410 36170, 35066, 30406

X3166-4/5

Από 8 μέχρι 11 Μαΐου στο «Ρόδος Παλάς»

Στη Ρόδο το συνέδριο Λάϊονς

ΤΟ ΠΡΟΓΡΑΜΜΑ ΤΩΝ ΕΚΔΗΛΩΣΕΩΝ

Στη Ρόδο πρόκειται να γίνει, από 8 μέχρι 11 Μαΐου στο ξενοδοχείο «Ρόδος Παλάς» το Εθνικό Συνέδριο των Λάϊονς. Σχετικά εκδόθηκε η παρακάτω ανακοίνωση:

«Είναι γνωστή η κοινωνική προσφορά των Λάϊονς και στην προσπάθειά μας να προσφέρουμε περισσότερες υπηρεσίες στο νησί μας θέσαμε υποψηφιότητα και διεκδικήσαμε την οργάνωση του 35ου Εθνικού Συνεδρίου το οποίο θα διεξαχθεί από τις 8-11 Μαΐου 2002 στο ξενοδοχείο Ρόδος Παλλάς.

Οταν αποφασίσαμε να διεκδικήσουμε το Εθνικό Συνέδριο είχαμε υπόψη μας πως με την πρωτοβουλία μας αυτή θα έπρεπε να επιφορτιστούμε με τη φροντίδα και τις δυσκολίες που συνεπάγεται μαι τέτοια διοργάνωση αλλά από την άλλη θα ήταν και μια διαφήμιση της Ρόδου και επί πλέον θα υπάρξει τόνωση της αγοράς στις δύσκολες μέρες που περνούμε, αφού περιμένουμε τη συμμετοχή 400 και πλέον μελών των Λάϊονς και συνοδών τόσον από την Κύπρο όσο και από την υπόλοιπη Ελλάδα. Ορισμένοι μάλιστα από αυτούς θα συνδυάσουν τις εργασίες του Συνεδρίου με τις Πασχαλινές τους διακοπές. Πέραν τούτου και επειδή ο επόμενός μας στόχος είναι η κατασκευή του Συμπλέγματος του Διαγόρα προσδοκούμε σε κάποια οικονομικά οφέλη από τη διοργάνωση αυτή.

Στα Εθνικά Συνέδρια συνηθίζεται τα τιμούνται πρόσωπα τόσον πανελλήνιας όσον και Εθνικής εμβέλειας και έτσι αποφασίσαμε να τιμήσουμε τα πιο κάτω πρόσωπα:

- Την καθηγήτρια του Πανεπιστημίου της Σορβόνης και διευθύντρια του Κέντρου Ερευνας Βυζαντινής Ιστορίας και Πολιτισμού και της Χριστιανικής Εγγύς Ανατολής Ελένη Γλυκατζή - Αρβελέρ η οποία θα παραστεί και θα μιλήσει για την ημέρα της Ευρώπης.
- Τον καθηγητή ακαδημαϊκό συμπατριώτη μας Αγαπητό Τσοπανάκη.
- Το δήμαρχο Ροδίων Γιώργο Γιαννόπουλο.
- Τον νομάρχη Δωδεκανήσου Σάββα Καραγιάννη.
- Το ιδρυτικό μέλος της Λέσχης Λάϊονς Ρόδου ιατρό Γιώργο Χιωτάκη, που θα του απονεμηθεί η ανωτάτη λαϊονική διάκριση MELVIN JHONES για τις άοκνες υπηρεσίες που προσφέρει στον λαϊονισμό εδώ και τριανταεπτά και πλέον χρόνια.

Στο Συνέδριο θα παραστεί εκ μέρους των διεθνών Λάϊονς ο Διεθνής παρατηρητής DR MANFRED WESTHOFF.

Το πρόγραμμα της επίσημης τελετής έναρξης που θα πλαισιώνεται με την μπάντα του Δήμου Καλλιθέας αρχίζει την Τετάρτη 8 Μαΐου με την ακόλουθη σειρά.

20.00: Είσοδος συνέδρων
Είσοδος επισήμων και τιμωμένων
Είσοδος αξιωματούχων
Είσοδος προέδρου Πολλαπλού Θέματος και Διεθνούς παρατηρητή
Είσοδος Σημαιών
Προσευχή
Εθνικοί Υμνοι Γερμανίας, Ελλάδος / Κύπρου
Παρουσίαση παρισταμένων επισήμων

20.30: Ακολουθούν χαιρετισμοί:
Από τον πρόεδρο της Οργανωτικής Επιτροπής Μιχάλη Χριστοδουλίδη
Από τον εκπρόσωπο των Οργανωτριών Λεσχών προέδρου Ζώνης Ευαγόρα Νικολάου.
Από τον Κυβερνήτη 117 Α
Από τον Κυβερνήτη 117 Β
Από τον πρόεδρο Πολλαπλού Θέματος
Από τον Διεθνή παρατηρητή
Χαιρετισμός δημάρχων
Χαιρετισμός νομάρχη
Χαιρετισμός βουλευτών

21.00: Βραβεύσεις
1. Καθηγήτρια του Πανεπιστημίου της Σορβόνης Ελένη Γλυκατζή - Αρβελέρ
2. Καθηγητή - ακαδημαϊκό Αγαπητό Τσοπανάκη.
3. Δήμαρχο Ροδίων Γιώργο Γιαννόπουλο.

Σύντομη ομιλία καθηγήτριας Αρβελέρ για την ημέρα της Ευρώπης.
Λήξη τελετής έναρξης.

21.30: Δεξίωση γνωριμίας

Την οργάνωση του Εθνικού Συνεδρίου ανέλαβαν από κοινού η Λέσχη Λάϊονς Ρόδου και η Λέσχη Λάϊονς Ηλιούσα Ρόδου.

Τελετάρχης του συνεδρίου ορίσθη ο Δημήτρης Δημητριάδης.

Ο πρόεδρος
της Οργανωτικής Επιτροπής
Μιχ. Χριστοδουλίδης
Ο αναπλ. πρόεδρος
Ευαγόρας Νικολάου»

ΤΟ ΠΑΡΑΔΟΣΙΑΚΟ TAVERNA Ουζομαγειρείο



* Το «Παραδοσιακό» θα σας προσφέρει κουζίνα σε όλα παραδοσιακή.
* Το σίγουρο είναι ότι θα φάτε καλά και σε προσιτές τιμές.

Χωριό Θεολόγος
τηλ. 02410 41596

Ελάτε στο «ΠΑΡΑΔΟΣΙΑΚΟ»

* Σας περιμένουμε σε ένα φιλικό περιβάλλον με εκλεκτά φαγητά, μαγειρευμένα της ώρας και στα κάρβουνα. Ολα με φρέσκα ντόπια κρέατα. Θα τέρψετε τον ουρανίσκο σας με γνήσιες γεύσεις εκλεκτών φαγητών. Η πρωτοτυπία και η ποικιλία της κουζίνας μας θα σας εκπλήξει και θα σας ευχαριστήσει.

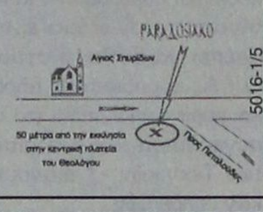

Ευχόμαστε στην αξιότιμη πελατεία μας ΚΑΛΗ ΑΝΑΣΤΑΣΗ

5016-1/5

FELICIA RESIDENTS II

συγκρότημα μονοκατοικιών στους πρόποδες του Φιλερήμου, στην Παστίδα



Εμβαδόν 134 μ², οικόπεδο 275-453μ²
3 υπνοδωμάτια, κουζίνα, σαλόνι, καθιστικό, αποθήκη, τζάκι,
2 λουτρά, 1 WC, χώρος στάθμευσης
απο 25.000.000 δρχ (73.367,57 €) στα μπετά
ΠΛΗΡΟΦΟΡΙΕΣ : Τηλ. 0241-68615, 0946179869
ΑΝΔΡΕΑΣ ΜΙΧΑΗΛΙΔΗΣ αρχιτέκτων
Λεωφ. Λίνδου 232, 85100 Ρόδος
Τηλ. 0241-68615, Fax 68598, e-mail amih@rho.forthnet.gr

T601-31/5

Κέντρο Συμβουλευτικής & Αξιολόγησης Προσωπικότητας Παιδιών & Ενηλίκων

ΠΑΠΑΓΕΩΡΓΙΟΥ ΘΑΝΟΣ
ΨΥΧΟΛΟΓΟΣ ΠΑΝΕΠΙΣΤΗΜΙΟΥ ΑΘΗΝΩΝ
ΕΙΔΙΚΕΥΜΕΝΟΥ ΣΤΗΝ ΓΝΩΣΙΑΚΗ ΨΥΧΟΘΕΡΑΠΕΙΑ-Ι.Ε.Θ.Σ.

- Διερεύνηση Προσωπικότητας (Προφίλ- Δεξιότητες-Αδυναμίες)
- Δείκτης Νοημοσύνης Παιδιών και Ενηλίκων
- Τροποποίηση Δυσλειτουργικών Σχημάτων
- Θεραπευτική Αντιμετώπιση Φοβιών-Ειδικών Φοβιών, Κατάθλιψης, Διαταραχής πανικού, Ψυχοσωματικών προβλημάτων, Τραυματικών γεγονότων ζωής (πένθος, χωρισμός, σχολική αποτυχία), Συναισθηματικών διαταραχών, Διαταραχών Διατροφής (βουλιμία-ανορεξία).
- Αντιμετώπιση προβλημάτων συμπεριφοράς παιδιών σε σχολείο-σπίτι
- Ανάπτυξη Κοινωνικών Δεξιοτήτων
- Βελτίωση Σχέσεων-Πρόγραμμα Ελέγχου Συγκρούσεων
- Βελτίωση Αυτοεκτίμησης-Αυτοεικόνας
- Οικογενειακή θεραπεία από Ζεύγος Θεραπευτών

Κ. Παλαιολόγου 105 - Ρόδος
Τηλ:02410 78668- Κιν: 0937445640 - Μόνο με Ραντεβού

KYDON TOURS

ΚΕΝΤΡΙΚΟ ΠΡΑΚΤΟΡΕΙΟ PORT AGENT

ΠΑΣΧΑ στην ΚΑΛΥΜΝΟ & ΝΙΣΥΡΟ

ΚΡΟΥΑΖΙΕΡΑ με το **F/B ΡΟΔΟΣ ΔΑΝΕ SEA LINES**

Μια όμορφη, ξεκούραστη κρουαζιέρα για ένα ευχάριστο, χαρούμενο ΠΑΣΧΑ στη ζωηρή ΚΑΛΥΜΝΟ και στη ρομαντική ΝΙΣΥΡΟ

ΠΡΟΓΡΑΜΜΑ
- **Μ. ΣΑΒΒΑΤΟ 4/5:** Αναχώρηση 15.00 - Αφιξη: 20.00 Χαρείτε την ΚΑΛΥΜΝΟ με την εορταστική ατμόσφαιρα!!! Ανάσταση σε εκκλησία επιλογής σας και γλέντι μέχρι πρωίας στα μπαράκια της ΚΑΛΥΜΝΟΥ.
- **ΚΥΡΙΑΚΗ ΠΑΣΧΑ 5/5:** Αναχώρηση από την ΚΑΛΥΜΝΟ 07.00. Αφιξη στη ΝΙΣΥΡΟ 09.30. Παραμονή στη ΝΙΣΥΡΟ μέχρι τη Δευτέρα 11.30 για να χαρούμε την ΜΥΚΟΝΟ της Δωδεκανήσου με όμορφους περιπάτους και κυρίως για το προσκύνημα στην ΠΑΝΑΓΙΑ τη ΣΠΗΛΙΑΝΗ. Αφιξη στη Ρόδο 13.00 Δευτέρα.

ΤΙΜΕΣ ΚΑΤ' ΑΤΟΜΟ

* Σε δίκλινη εξωτερική ΑΑ2	70	ευρώ
* Σε δίκλινη εσωτερική Α2	60	"
* Σε τετράκλινη εξωτερική Α4	60	"
* Σε τετράκλινη εσωτερική ΑΒ4-Β4	50	"

Ι.Χ. 20 ευρώ • Μηχανάκια 05 ευρώ

ΣΥΝΟΔΟΣ η κ. ΕΛΕΝΗ ΨΥΛΛΑΚΗ

Συμμετέχει το ΕΝ ΛΕΥΚΩ, ο κ. Χρήστος Μυστιλιάδης, το RODOS CHANNEL

ΔΗΛΩΣΤΕ ΓΡΗΓΟΡΑ ΣΥΜΜΕΤΟΧΗ!!!

Ο δήμαρχος Νισύρου ετοιμάζει για τους εκδρομείς υποδοχή με παραδοσιακό γλέντι και πυροτεχνήματα!!!

ΠΡΑΚΤΟΡΕΙΟ ΚΥΔΩΝ
1. Εθελ. Δωδεκανησίων 14
Τηλ. 02410 23.000 - 27900 - 75268
2. Ακτή Σαχτούρη 8, Λιμάνι
Τηλ. 02410 27722 - 24265

X3168-4/5

GR Grand Hotel Rhodes *****

Day & Night

Naiades by the Pool

Στην τροπική ατμόσφαιρα της μεγάλης πισίνας του Grand Hotel, το Ναιάδες λειτουργεί με ανανεωμένο Μενού ως Καφέ-Ουζερί (10:30 - 17:30



A Member of MYTILIS HOTELS

X 3217-31/5

Piano Bar

Το γνωστό σημείο συνάντησης στο κέντρο της Πόλης.

Ο Τάκης Τσώνης κάθε βράδυ* στο πιάνο (20:30 - 01:00)



* Εκτός Τρίτης

ΙΕΡΑ ΜΗΤΡΟΠΟΛΙΣ ΡΟΔΟΥ
ΙΕΡΟΣ ΝΑΟΣ ΑΦΑΝΤΟΥ
«Η ΚΟΙΜΗΣΙΣ ΤΗΣ ΘΕΟΤΟΚΟΥ»

ΠΑΝΗΓΥΡΙΣ

Γνωστοποιούμε στο φιλόθρησκο κοινό ότι στις 7 Μαΐου εορτάζουμε τη μνήμη του μεγαλομάρτυρος Γεωργίου του Τροπαιοφόρου στ'Αφάντου.

Την παραμονή 6 Μαΐου και ώρα 7 εσπερινή θα ψαλεί πανηγυρικός Εσπερινός μετ'αρτοκλασίας, θα ακολουθήσει περιφορά της ιεράς εικόνας, τη δε επομένη και ώρα 7 πρωινή θα ψαλεί Θεία Λειτουργία.

Εκ της Εκκλησιαστικής Επιτροπής
ΧΛ-4/5

ΤΑΒΕΡΝΑ ΑΜΥΓΔΑΛΙΑ
Ευχόμαστε στους φίλους και πελάτες μας
ΚΑΛΟ ΠΑΣΧΑ



Θα είμαστε κλειστά όλη τη Μεγάλη Εβδομάδα.
Ανοίγουμε το βράδυ του Μ. Σαββάτου
Ρεζερβέ 02410 92925 - 64468
Κ3253-4/5

Zorpidis
ΤΟΥΡΙΣΤΙΚΟΣ ΟΡΓΑΝΙΣΜΟΣ
Αλεξ. Διάκου και Λοχαγού Φανουράκη 31.
Τηλ. 02410 20625, 30054 FAX 26745



ΠΑΣΧΑΛΙΝΕΣ ΕΞΟΡΜΗΣΕΙΣ
ΣΕ ΟΛΟ ΤΟΝ ΚΟΣΜΟ!!!
ΠΑΡΙΣΙ - ΝΤΙΣΝΕΫ - ΒΕΡΣΑΛΙΕΣ
ΠΑΡΙΣΙ - ΚΥΑΝΗ ΑΚΤΗ
ΠΑΡΙΣΙ - ΛΟΝΔΙΝΟ
ΒΑΛΕΑΡΙΔΕΣ ΝΗΣΟΙ
ΛΟΝΔΙΝΟ
ΑΓΓΛΙΑ - ΣΚΩΤΙΑ
ΚΛΑΣΙΚΗ ΙΤΑΛΙΑ
ΡΩΜΗ
ΣΚΑΝΔΙΝΑΒΙΚΕΣ
ΠΡΩΤΕΥΟΥΣΕΣ
ΙΣΠΑΝΙΑ -
ΠΟΡΤΟΓΑΛΙΑ
ΒΙΕΝΝΗ -Happy Easter
ΒΟΥΔΑΠΕΣΤΗ -
ΠΡΑΓΑ
ΚΥΑΝΗ ΑΚΤΗ - ΝΙΚΑΙΑ - ΚΑΝΝΕΣ - ΜΟΝΑΚΟ
ΙΤΑΛΙΚΟ ΠΑΝΟΡΑΜΑ (οδικώς)
ΓΥΡΟΣ ΙΤΑΛΙΑΣ (οδικώς)



Και πολλές ακόμα ονειρεμένες εξορμήσεις εντός και εκτός Ελλάδος!!!

Λ.Α.Ν.Ε.
Αναχωρήσεις από Ρόδο:
Γ/Β Β. ΕΡΑΤΕΙΡΑ
Κάθε ΠΕΜΠΤΗ στις 04.30 για Χάλκη, Διαφάνι, Πηγάδια, Κάσο, Σητεία, Αγιο Νικολαο, Μήλο, Πειραιά
Κάθε ΚΥΡΙΑΚΗ στις 04.30 για Χάλκη, Διαφάνι, Πηγάδια, Κάσο, Σητεία, Αγιο Νικολαο, Μήλο, Πειραιά
Γ/Β Β. ΚΟΡΝΑΡΟΣ
Κάθε ΣΑΒΒΑΤΟ στις 04.30 για Διαφάνι, Πηγάδια, Κάσο, Σητεία, Αγιο Νικολαο, Μήλο, Πειραιά
ΕΚΤΑΚΤΩΣ τη Μ. Εβδομάδα
θα πραγματοποιηθεί δρομολόγιο από τη Ρόδο, τη Μ. Τρίτη 8μ.μ. και τη Μ. Παρασκευή με αναχώρηση στις 20.00 για Διαφάνι, Πηγάδια, Κάσο, Σητεία, Αγιο Νικόλαο, Μήλο, Περαιά

Κρατήσεις ξενοδοχείων σε όλη την Ελλάδα
Αεροπορικά εισιτήρια
Ακτοπλοϊκά εισιτήρια
Ενοικιάσεις αυτοκινήτων
Χ3175-30/4

ΕΛΛΗΝΙΚΗ ΔΗΜΟΚΡΑΤΙΑ
ΝΟΜΟΣ ΔΩΔ/ΣΟΥ
ΔΗΜΟΣ ΡΟΔΙΩΝ

Ρόδος 2002
Αριθ.πρωτ. 7278/24-4-02

ΔΙΕΥΘΥΝΣΗ: ΔΙΟΙΚΗΤΙΚΟΥ
ΤΜΗΜΑ: ΔΙΟΙΚΗΣΗΣ
ΓΡΑΦΕΙΟ: ΠΡΟΣΩΠΙΚΟΥ
Ταχ.Δ/νση: Τ.Κ. 85100
Πληροφορίες: Α. ΜΗΤΣΟΥ
Τηλέφωνο: 46246

1η

ΑΝΑΚΟΙΝΩΣΗ

Για την πρόσληψη προσωπικού έργων εκτελουμένων με αυτεπιστασία.
Ο Δήμος Ροδίων, ύστερα από τις μελέτες των εκτελουμένων με αυτεπιστασία έργων
1)«Φωτισμός δρόμων και πλατειών 2002» Κ.Α.75/151.1.61 της Δ/νσης Προστασίας Μεσαιωνικής Πόλης που εγκρίθηκε με την αριθμ. 28/2002 απόφαση του Δημοτικού Συμβουλίου, την επικύρωση της Περ/κής Διοίκησης Δωδ/σου αριθμ. 4368/2002.
2)«Αποκατάσταση ακινήτων ΤΑΠΑ 2002»Κ.Α. 75/151.1.12 της Δ/νσης Προστασίας Μεσαιωνικής Πόλης που εγκρίθηκε με την αριθμ. 6/2002 απόφαση του Δημοτικού Συμβουλίου, την επικύρωση της Περ/κής Διοίκησης Δωδ/σου αριθμ. 4370/2002-03-29
3)«Δημοτικές εγκαταστάσεις Μ.Πόλης»Κ.Α.75.151.1.25 της Δ/νσης Προστασίας Μεσαιωνικής Πόλης που εγκρίθηκε με την αριθμ. 5/2002 απόφαση του Δημοτικού Συμβουλίου, την επικύρωση της Περ/κής Διοίκησης Δωδ/σου αριθμ. 4364/2002-03-29
4)«Διαμόρφωση χώρου Επιγραφικού Μουσείου Ρόδου»Κ.Α.75/151.1.14 της Δ/νσης Προστασίας Μεσαιωνικής Πόλης που εγκρίθηκε με την αριθμ. 10/2002 απόφαση του Δημοτικού Συμβουλίου, την επικύρωση της Περ/κής Διοίκησης Δωδ/σου αριθμ. 4363/2002
5) «Εκτέλεση έργων επείγοντα χαρακτήρα»Κ.Α.75/151.1.6 της Δ/νσης Προστασίας Μεσαιωνικής Πόλης που εγκρίθηκε με την αριθμ. 7/2002 απόφαση του Δημοτικού Συμβουλίου, την επικύρωση της Περ/κής Διοίκησης Δωδ/σου αριθμ.4371/2002
6) «Προκαταρκτικές εργασίες στα ακίνητα ΤΑΠΑ οδού Γαβαλά»Κ.Α.75/151.1.21 της Δ/νσης Προστασίας Μεσαιωνικής Πόλης που εγκρίθηκε με την αριθμ. 9/2002 απόφαση του Δημοτικού Συμβουλίου, την επικύρωση της Περ/κής Διοίκησης Δωδ/σου αριθμ.4369/2002
7) «Συντήρηση πλακόστρωτων και χαλικόστρωτων οδών 2002»Κ.Α.75/151.1.28 της Δ/νσης Προστασίας Μεσαιωνικής Πόλης που εγκρίθηκε με την αριθμ. 8/2002 απόφαση του Δημοτικού Συμβουλίου, την επικύρωση της Περ/κής Διοίκησης Δωδ/σου αριθμ.4365/2002
8) «Διασφάλιση της απαγόρευσης εισόδου τροχοφόρων στην Μ.Π.»Κ.Α.75/151.1.47 της Δ/νσης Προστασίας Μεσαιωνικής Πόλης που εγκρίθηκε με την αριθμ. 58/2002 απόφαση του Δημοτικού Συμβουλίου, την επικύρωση της Περ/κής Διοίκησης Δωδ/σου αριθμ...../2002
9) «Συντήρηση αποκατεστημένων ακινήτων »Κ.Α.75/151.1.37 της Δ/νσης Προστασίας Μεσαιωνικής Πόλης που εγκρίθηκε με την αριθμ. 53/2002 απόφαση του Δημοτικού Σύμβουλίου, την επικύρωση της Περ/κής Διοίκησης Δωδ/σου αριθμ.39/2002
10) «Διαμόρφωση πλατείας Σύμης και Αργυροκάστρου »Κ.Α.75/151.1.27 της Δ/νσης Προστασίας Μεσαιωνικής Πόλης που εγκρίθηκε με την αριθμ. 57/2002 απόφαση του Δημοτικού Συμβουλίου, την επικύρωση της Περ/κής Διοίκησης Δωδ/σου αριθμ.29/2002

ανακοινώνει ότι θα προσλάβει προσωπικό για τις ανάγκες των ανωτέρω έργων συνολικού αριθμού **είκοσι επτά (27) ατόμων**, σύμφωνα με τις διατάξεις του άρθρου 21 του Ν.2190/94, όπως ισχύει μετά τις τροποποιήσεις και συμπληρώσεις των Ν.2225/94, 2247/94, 2266/94 και 2349/95 για τις εξής ειδικότητες με τα αντίστοιχα τυπικά προσόντα και την αντίστοιχη χρονική περίοδο

ΕΙΔΙΚΟΤΗΤΑ	ΑΡΙΘΜΟΣ	ΧΡΟΝΙΚΗ ΔΙΑΡΚΕΙΑ
ΠΕ3 Πολ.Μηχανικός	1	μέχρι 8 μήνες
ΔΕ30 Τεχνίτες-Πετράδες Κτίστες	2	
ΔΕ30 Τεχνίτες-πετράδες	2	
ΔΕ30 Τεχν.Ξυλουργοί	2	
ΔΕ30 Τεχν.Σιδηρ.	1	
ΔΕ24 Ηλεκτρολόγοι	1	
ΔΕ2 Επόπτες καθαριότητας	10	
ΥΕ 16 Φύλακες	4	
ΥΕ16 Εργάτες	4	

ΕΙΔΙΚΑ ΤΥΠΙΚΑ ΠΡΟΣΟΝΤΑ

Α) Για τους υποψηφίους των ειδικοτήτων **ΠΕ3 ΠΟΛΙΤΙΚΩΝ ΜΗΧΑΝΙΚΩΝ** το ομώνυμο ή ταυτόσημο κατά περιεχόμενο ειδικότητας πτυχίο ή δίπλωμα ΑΕΙ της ημεδαπής ή ισότιμο αντίστοιχης ειδικότητας σχολών της αλλοδαπής και άδεια ασκήσεως επαγγέλματος.

Β) Για τους υποψηφίους των ειδικοτήτων **ΔΕ30 ΤΕΧΝΙΤΩΝ** το ομώνυμο ή αντίστοιχο κατά περίπτωση ειδικότητας πτυχίο ή δίπλωμα των τομέων και κλάδων Ι.Ε.Κ., ο ομώνυμος ή αντίστοιχος ή συναφής κατά ειδικότητα απολυτήριος τίτλος ενιαίου πολυκλαδικού λυκείου ή τεχνικού επαγγελματικού λυκείου ή τεχνικής επαγγελματικής σχολής Β/θμιας εκπαίδευσης ή σχολής μαθητείας του ΟΑΕΔ του Ν.1346/83 ή άλλου ισότιμου τίτλου σχολικής μονάδας της ημεδαπής ή αλλοδαπής. Ελλείψει αυτών, απολυτήριος τίτλος αντίστοιχης ειδικότητας αναγνωρισμένης κατώτερης τεχνικής σχολής. Ελλείψει αυτών αντίστοιχη εμπειρία 3 (τριών) τουλάχιστον ετών και απολυτήριος τίτλος δημοτικού σχολείου (υποχρεωτικής εκπαίδευσης).
Ελλείψει αυτών αντίστοιχη εμπειρία ενός (1) τουλάχιστον έτους και απολυτήριος τίτλος δημοτικού σχολείου (υποχρεωτικής εκπαίδευσης).

Γ) Για τους υποψηφίους **ΔΕ24 ΗΛΕΚΤΡΟΛΟΓΩΝ** το αντίστοιχο ή ομώνυμο δίπλωμα επαγγελματικής κατάρτισης ΙΕΚ ή πτυχίο Α ή Β κύκλου σπουδών τεχνικού ή επαγγελματικού εκπαιδευτηρίου ή απολυτήριος τίτλος ενιαίου πολυκλαδικού Λυκείου ή τεχνικού επαγγελματικού Λυκείου ή τεχνικής επαγγελματικής Σχολής Β/θμιας Εκπαίδευσης ή σχολής μαθητείας του Ο.Α.Ε.Δ. του Ν. 1346/83 ή άλλου ισότιμου τίτλου σχολικής μονάδας της ημεδαπής ή αλλοδαπής και σπωσδήποτε άδεια ασκήσεως επαγγέλματος ηλεκτρολόγων εσωτερικών εγκαταστάσεων ειδικότητας Α και κατηγορίας Α.
Σε περίπτωση που δεν καθίσταται δυνατή η πλήρωση των θέσεων από υποψηφίους με τα προαναφερόμενα προσόντα επιτρέπεται ο διορισμός με προσόν απολυτήριο τίτλο υποχρεωτικής εκπαίδευσης και τριετή (3ετή) τουλάχιστον αντίστοιχη εμπειρία και σπωσδήποτε άδεια ασκήσεως επαγγέλματος ηλεκτρολόγων εσωτερικών εγκαταστάσεων ειδικότητας Α και κατηγορίας Α.Ελλείψει αυτών, απολυτήριος τίτλος υποχρεωτικής εκπαίδευσης και αντίστοιχη εμπειρία τουλάχιστον ενός (1) έτους και σπωσδήποτε άδεια ασκήσεως επαγγέλματος ηλεκτρολόγων εσωτερικών εγκαταστάσεων.

Δ) Για τους υποψηφίους της ειδικότητας **ΔΕ2 ΕΠΟΠΤΩΝ ΚΑΘΑΡΙΟΤΗΤΑΣ** δίπλωμα επαγγελματικής κατάρτισης ΙΕΚ ή πτυχίο Α ή Β κύκλου σπουδών Τεχνικού Επαγγελματικού Εκπαιδευτηρίου ή απολυτήριος τίτλος ενιαίου Λυκείου ή ενιαίου Πολυκλαδικού Λυκείου ή τεχνικού επαγγελματικού Λυκείου ή τεχνικής επαγγελματικής σχολής Β/θμιας εκπαίδευσης ή σχολής μαθητείας του ΟΑΕΔ του Ν.1346/83 ή άλλου ισότιμου τίτλου σχολικής της ημεδαπής ή αλλοδαπής.

Ε) Για τους υποψηφίους της ειδικότητας **ΥΕ 16 ΦΥΛΑΚΩΝ** απολυτήριος τίτλος υποχρεωτικής εκπαίδευσης (δηλαδή απολυτήριο τριταξίου γυμνασίου ή νια υποστηρίους που έχουν αποφοιτήσει μέχρι και το 1980 απολυτήριο δημοτικού σχολείου), ή ισοδύναμος απολυτήριος τίτλος κατώτερης τεχνικής σχολής του Ν.Δ. 580/1970.

ΣΤ) Για τους υποψηφίους της ειδικότητας **ΥΕ16 ΕΡΓΑΤΩΝ** δεν απαιτούνται ειδικά τυπικά προσόντα.
Οι υποψήφιοι πρέπει να έχουν ηλικία από 18 έως 65 ετών.
Οι υποψήφιοι δεν πρέπει να έχουν κώλυμα κατά το άρθρο 8 του Υπαλληλικού Κώδικα (καταδίκη, υποδικία, δικαστική συμπαράσταση) με επιφύλαξη των ειδικών διατάξεων του άρθρου 4 παρ. 6 του Ν.2207/1994.
Γνωστοποιείται ότι μεταξύ των υποψηφίων έχουν πρώτη προτεραιότητα οι μακροχρονίως άνεργοι, εγγεγραμμένοι στον ΟΑΕΔ για διάστημα δώδεκα(12) τουλάχιστον συνεχών μηνών (άρθρο 9 του Ν.2434/1996) και έπονται οι λοιποί άνεργοι και ανεπάγγελτοι. Η ιδιότητα του μακροχρονίως ανέργου πιστοποιείται με βεβαίωση του ΟΑΕΔ.
Η σειρά κατάταξης των παραπάνω δύο κατηγοριών ανέργων υποψηφίων γίνεται από άποψη εντοπιότητας (κατοικία- δημοτικότητα) και κριτηρίων ως εξής:

Από άποψη εντοπιότητας:
Πρώτη προτεραιότητα πρόσληψης έχουν:
α) Οι κάτοικοι και δημότες του Δήμου Ροδίων
β) Οι μόνιμοι κάτοικοι του Δήμου Ροδίων.
γ) Οι μόνιμοι κάτοικοι του Δήμου Ιαλυσού
δ) Οι μόνιμοι κάτοικοι των Δήμων και Κοινοτήτων του Νομού Δωδ/σου.
ε) Οι μόνιμοι κάτοικοι των Δήμων των Νομών της Περιφέρειας Νοτίου Αιγαίου και τέλος
στ) Οι μόνιμοι κάτοικοι των υπολοίπων Νομών της Χώρας.
Από άποψη κριτηρίων:
Η σειρά κατάταξης κάθε ομάδας εντοπιότητας γίνεται με βάσει τα επόμενα κατά σειρά κριτήρια σε πέντε κατηγορίες.
Για κάθε κατηγορία υποψηφίων αναλογεί το 20% των θέσεων που προκηρύσσονται.

Όταν οι θέσεις που προκηρύσσονται δεν επαρκούν για όλες τις κατηγορίες κατανέμονται ανά μία με τη σειρά των κατηγοριών. Αν σε μία κατηγορία οι υποψήφιοι δεν καλύπτουν το σύνολο των θέσεων που αντιστοιχεί στο ποσοστό της, οι θέσεις που περισσεύουν κατανέμονται αναλογικά στις λοιπές κατηγορίες με τη σειρά των κατηγοριών.
Κατά τον υπολογισμό των θέσεων βάσει του ποσοστού 20% κατά κατηγορία, οι θέσεις που τυχόν περισσεύουν, μετά την αρχική κατανομή, προστίθενται ανά μία κατά τη σειρά των κατηγοριών.
α) Οι έχοντες ανήλικα τέκνα
β)Τα τέκνα πολύτεκνων οικογενειών, προτασσομένων των υποψηφίων μέχρι 25 ετών (ασχέτως αν αυτά είναι άγαμα ή έγγαμα), χωρίς να αποκλείονται τα μεγαλύτερης ηλικίας.
γ)- Όσοι συνοικούν και έχουν την επιμέλεια συζύγου ή ενήλικου ή ανήλικου τέκνου ή αδελφού με βαριά ηθικά ή ψυχοσωματικά προβλήματα με ανατηρία 67% και άνω.
-Όσοι έχουν την επιμέλεια συζύγου ή γονέα ή αδελφού μη δυνάμενου να αυτοεξυπηρετηθεί λόγω παθήσεως ή λόγω ηλικίας μεγαλύτερης των 78 ετών.
δ) Οι νέοι ηλικίας 18-28 ετών.
ε) Υπόλοιποι υποψήφιοι άνω των 28 ετών.

Επισημαίνεται ότι, στην τέταρτη και πέμπτη κατηγορία, κατατάσσονται κατά περίπτωση, βάσει της ημερομηνίας γέννησής τους και οι πέραν του αριθμού των προαλαμβανομένων υποψήφιοι των τριών πρώτων κατηγοριών αντίστοιχης ηλικίας.
Σημειώνεται ότι, επί ίσων προϋποθέσεων προτάσσονται υποψήφιοι με ορισμένες άλλες ιδιότητες οι οποίες ορίζονται συγκεκριμένα στην παρ. 11 του άρθρου 21 του Ν.2190/1994 (ο άνεργος που έχει απολυθεί λόγω καταργήσεως υπηρεσιών του Δημοσίου ή νομικών προσώπων δημοσίου δικαίου ή ΟΤΑ ή Ν.Π.Ι.Δ. της παρ 1 του άρθρου 14 του Ν.2190/94 και εφόσον είχαν συνεχή υπηρεσία τουλάχιστον δύο ετών, ο άνεργος που έχει απολυθεί από συνεταιριστική οργάνωση που προήλθε από συγχώνευση αγροτικών συνεταιριστικών οργανώσεων της παραγρ. 2 του άρθρου 23 του Ν.2538/1997 και εφόσον είχε συνεχή προϋπηρεσία δυο (2) ταυλάχιστον ετών, ο γονέας τέκνου με βαριά ή ηθικά ή ψυχοσωματικά προβλήματα ποσοστού αναπηρίας 67% και άνω, γονέας που βαρύνεται βάσει δικαστικής αποφάσεως ή συμβολαιογραφικής πράξεως με τη διατροφή των ανηλίκων τέκνων, άλλως αυτός που έχει την επιμέλειά τους και είναι άγαμος ή χήρος ή διαζευγμένος, ή σε διάσταση, τα τέκνα θυμάτων πολέμου, τα τέκνα συνταξιοδοτουμένων αναπήρων πολέμου, τα τέκνα αναπήρων και θυμάτων πολέμου αμάχου πληθυσμού, και τα τέκνα τραυματιών ή πολεμιστών της ζώνης των πράσσω).
Οι μακροχρονίως άνεργοι υποψήφιοι προτάσσονται εντός της ομάδας εντοπιότητας και της κατηγορίας κριτηρίων που ανήκουν και προαλαμβάνονται εφόσον στην αντίστοιχη ομάδα εντοπιότητας και κατηγορία κριτηρίων αναλογεί θέση.

ΠΡΟΘΕΣΜΙΑ ΥΠΟΒΟΛΗΣ ΑΙΤΗΣΕΩΝ

Οι ενδιαφερόμενοι μπορούν να υποβάλουν αίτηση στο Τμήμα Διοίκησης του Δήμου Ροδίων (αρμόδια κ. Μητσού τηλέφωνο 46245) εντός προθεσμίας 10 ημερών που αρχίζει από την επόμενη ημέρα της τελευταίας δημοσίευσης της παρούσας σε τοπικές εφημερίδες ή της ανάρτησής της στο χώρο ανακοινώσεως του δημοτικού καταστήματος εφόσον η ανάρτησή της είναι τυχόν μεταγενέστερη της δημοσίευσης στις εφημερίδες.

ΑΠΑΡΑΙΤΗΤΑ ΔΙΚΑΙΟΛΟΓΗΤΙΚΑ

Οι ενδιαφερόμενοι μαζί με την αίτησή τους πρέπει να υποβάλουν τα εξής δικαιολογητικά:
- Κυρωμένο φωτοαντίγραφο των δύο όψεων της αστυνομικής ταυτότητας
- - Κυρωμένο φωτοαντίγραφο του τίτλου των σπουδών τους . (όπου απαιτείται)
- -Πιστοποιητικό εμπειρίας στο αντικείμενο της ειδικότητας (όπου απαιτείται) η οποία αποδεικνύεται ως εξής: α) Είτε με τυχόν υπάρχουσα δικαστική απόφαση, από την οποία προβλέπεται το είδος της παρασχεθείσας εργασίας και η χρονική διάρκεια της παροχής της .

β)Είτε με ομοίου περιεχομένου βεβαίωση αρμοδίας ελληνικής ή αλλοδαπής δημόσιας αρχής
γ)είτε με όμοια βεβαίωση νομικού προσώπου του άρθρου 14 παρ. 1 Ν.2190/1994
δ)Είτε με όμοια βεβαίωση του οικείου ασφαλιστικού φορέα ε)Εάν από την προσκομιζόμενη βεβαίωση του οικείου ασφαλιστικού φορέα δεν προκύπτει το είδος της παρασχεθείσης εργασίας, τότε απαιτείται πρόσθετη βεβαίωση του εργοδότη και υπεύθυνη δήλωση του υποψηφίου κατά το άρθρο 8 Ν.1599/1986 σε συνδυασμό πάντοτε και με το βιβλιάριο κυρίας ασφαλίσεως

- -Υπεύθυνη δήλωση του Νόμω 1599/1986 ότι δεν έχουν κώλυμα κατά το άρθρο 8 του υπαλληλικού κώδικα (α) ότι δεν έχουν καταδικαστεί για κακούργημα και για οποιαδήποτε κλοπή υπεξαίρεση (κοινή και στην υπηρεσία) απάτη, εκβίαση, πλαστογραφία, απιστία δικηγόρου, δωροδοκία, κατάπτεση, απιστία περι την υπηρεσία, παράβαση καθήκοντος καθ υποτροπή, συκοφαντική δυσφήμιση , καθώς και για οποιαδήποτε έγκλημα κατά της γενετήσιας ελευθερίας δεν έχουν λόγω καταδίκης στερηθεί τα πολιτικά τους δικαιώματα έστω και αν έχει λήξει ο χρόνος που ορίστηκε για τη στέρηση, β) ότι δεν έχουν καταδικαστεί για κλοπή, υπεξαίρεση (κοινή και στην υπηρεσία, απάτη, εκβίαση, πλαστογραφία, απιστία δικηγόρου, δωροδοκία ή δωρολψία, κατάπτεση, παράβαση καθήκοντος, συκοφαντική δυσφήμιση ή εγκλήματα κατά των ηθών ή το νόμισμα γ) ότι δεν είναι υπόδικοι και δεν έχουν παραπεμθεί με τελεσίδικο βούλευμα για κακούργημα ή για πλημμέλημα της προηγούμενης περίπτωσης, έστω και αν το αδίκημα παραγράφηκε δ) ότι δεν τελεί υπο δικαστική συμπαράσταση.
- -Υπεύθυνη δήλωση του Ν.1599/86 στην οποία να δηλώνουν αν το έτος 2001-2002 έχουν απασχοληθεί σε δημόσια υπηρεσία ή Νομικά Πρόσωπο του άρθρου 14 παρ.1 του Ν.2190/94 με την ιδιότητα του εποχιακού υπαλλήλου ή για κάλυψη περιοδικών ή πρόσκαιρων αναγκών.

ή όχ.Σε περίπτωση που έχουν απασχοληθεί να δηλώνουν την υπηρεσία στην οποία απασχολήθηκαν και την ακριβή χρονική διάρκεια της απασχόλησης (έναρξη και λήξη)

- -Πρόσφατη βεβαίωση του ΟΑΕΔ για την απόδειξη της μακροχρόνιας ανεργίας.
- -Υπεύθυνη δήλωση του Νόμου 1599/1986 ότι ο υποψήφιος είναι άνεργος και ανεπάγγελτος
- -Πιστοποιητικό οικογενειακής κατάστασης (όπου απαιτείται)

- -Πιστοποιητικό του οικείου Δήμου ή Κοινότητας για τη μόνιμη κατοικία του υποψηφίου
- -Προκειμένου για απολυμένους από αγροτικές συνεταιριστικές οργανώσεις σύμφωνα με την παρ. 2 του άρθρου 23 του Ν.2538/1997 βεβαίωση της νέας συνεταιριστικής οργάνωσης ότι είχαν συνεχή υπηρεσία δυο (2) τουλάχιστον ετών και προσφατη βεβαίωση του ΟΑΕΔ ότι είναι άνεργοι.

Επιπροσθέτως:
Τα δικαιολογητικά τα οποία πρέπει να υποβάλουν οι υποψήφιοι για υπαγωγή τους σε ομάδα εντοπιότητας και σε κατηγορίες κριτηρίων της παρ. 11 του άρθρου 21 Ν.2190/1994 αναφέρονται σε επεξηγηματικό σημείωμα (παράρτημα ΙΙ) που αποτελεί αναπόσπαστο μέρος της παρούσας ανακοίνωσης και βρίσκεται αναρτημένο στο χώρο της υπηρεσίας και στο χώρο ανακοινώσεων του Δημοτικού Καταστήματος.

Η παρούσα να δημοσιευτεί στις ημερήσιες τοπικές εφημερίδες ΔΗΜΟΚΡΑΤΙΚΗ, ΠΡΟΟΔΟΣ ΡΟΔΙΑΚΗ και ΔΡΑΣΙΣ και να αναρτηθεί στο χώρο ανακοινώσεων του Δημοτικού Καταστήματος.

ΕΝΣΤΑΣΕΙΣ
Οι ενδιαφερόμενοι μπορούν να υποβάλουν στο ΑΣΕΠ ενστάσεις κατά των πινάκων κατάταξης μέσα σε αποκλειστική προθεσμία, η οποία λήγει μετά την πάροδο δέκα (10) ημερών από την ανάρτηση της ανακοίνωσης ή από την τελευταία δημοσιοποίησή της, εφόσον η τελευταία δημοσίευση γίνει μετά την ανάρτηση.
Επίσης μπορούν να υποβάλουν ενστάσεις κατά των πινάκων κατάταξης μέσα σε αποκλειστική προθεσμία, η οποία λήγει μετά την πάροδο δέκα (10) ημερών από την ανάρτησή τους.
Για την υποβολή της ένστασης απαιτείται η καταβολή στο Δημόσιο Ταμείο παραβόλου 15 (δέκα πέντε) ΕΥΡΩ.

Ο ΑΝΤΙΔΗΜΑΡΧΟΣ
ΑΝΤΩΝΗΣ ΑΛΛΒΕΡΑΣ

ΕΛΛΗΝΙΚΗ ΔΗΜΟΚΡΑΤΙΑ
ΠΕΡΙΦΕΡΕΙΑ Ν. ΑΙΓΑΙΟΥ
ΝΟΜΟΣ ΔΩΔΕΚΑΝΗΣΟΥ
ΔΗΜΟΣ ΚΑΜΕΙΡΟΥ

ΠΕΡΙΛΗΨΗ ΔΙΑΚΗΡΥΞΗΣ ΔΙΑΓΩΝΙΣΜΟΥ

Ο Δήμαρχος του Δήμου Καμείρου προκηρύσσει μειοδοτικό διαγωνισμό με σφραγισμένες προσφορές, με συμπλήρωση τιμολογίου για την προμήθεια:

1) Ειδικό τεμάχιο ταφ (Τ) ονομαστικής πιέσεως 10 ατμ. & ονομαστικής διαμέτρου 150 χλστ., τεμάχια δύο (2).

2) Ειδικό τεμάχιο (Υ) ονομαστικής πιέσεως 10 ατμ. *ονομαστικής διαμέτρου 150 χλστ., τεμάχια ένα (1).

3) Πλαστικοί σωλήνες PVC 140 χλστ., ονομαστικής πιέσεως 10 ατμ. & ονομαστικής διαμέτρου 140 χλστ., μέτρα τέσσερις χιλιάδες (4.000).

4) Χυτοσιδηρά καλύμματα φρεατίων, διαστάσεως 40Χ50 εκ., τεμάχια τέσσερα (4), κιλά 500.

5) Βαλβίδα αντεπιστροφής χυτοσιδηρά, συνδεόμενη με σπείρωμα διαμέτρου 150 χλστ., τεμ ένα (1).

6) Συρταρωτή βαλβίδα (βάννα), ονομαστικής πιέσεως 10 ατμ., διαμέτρου 150 χλστ., τεμ. τέσσερα (4).

7) Εξαεριστήρας διαμέτρου Φ 140, με διάμετρο βαλβίδας 50 χλστ., τεμ. δύο (2).

Τα υλικά αυτά θα χρησιμοποιηθούν για την εκτέλεση του έργου: «Κατασκευή ανοικτού δικτύου ύδρευσης από περιοχή «Τούρκα» έως περιοχή «Σελλάι» Αγίου Σουλά Δ.Δ. Σορωνής», σύμφωνα με την αριθμ. 26/2002 μελέτη της ΤΥΔΚ Δωδ/σου.

Ο διαγωνισμός θα διενεργηθεί στα γραφεία του Δήμου, που βρίσκονται στο Δημοτικο Διαμέρισμα Σορωνής, την εικοστή δευτέρα (22α) του μηνός Μαΐου του έτους 2002 (22-5-2002) ημέρα Τετάρτη και από ώρα 10.30 π.μ. (ώρα έναρξης) μέχρι 11.00 π.μ. (ώρα λήξης) ενώπιον της αρμόδιας επιτροπής.

Η προϋπολογισθείσα ενδεικτική δαπάνη της προμήθειας ανέρχεται στο ποσό των 44.127,95 ευρώ (πλέον ΦΠΑ).

Στο διαγωνισμό γίνονται δεκτοί φυσικά και νομικά πρόσωπα καθώς και κοινοπραξίες, φυσικών ή νομικών προσώπων, που είναι αναγνωρισμένοι κατασκευαστές ή προμηθευτές του δημοπρατούμενου αντικειμένου και παρέχουν εχέγγυα άρτιας εκτέλεσης της σύμβασης.

Η εγγύηση για τη συμμετοχή στο διαγωνισμό βεβαιώνεται με την κατάθεση εγγυητικής επιστολής ανεγνωρισμένης Τράπεζας της Ελλάδος ή του ΤΣΜΕΔΕ ή Γραμματίου του Ταμείου Παρακαταθηκών και Δανείων για ποσό ίσο προς πέντε τοις εκατό (5%) του προϋπολογισμού της προμήθειας 44.127,95 Ε Χ 5% = 2.206,40 ευρώ).

Λεπτομέρειες των όρων της διακήρυξης βρίσκονται στα γραφεία του Δήμου Καμείρου στο Δ.Δ. Σορωνής, από τα οποία οι ενδιαφερόμενοι μπορούν να ενημερώνονται τις εργάσιμες ημέρες και ώρες.

Ο Δήμαρχος
Δημητράς Στέφανος
ΧΛ-1/5

ΕΛΛΗΝΙΚΗ ΔΗΜΟΚΡΑΤΙΑ
ΠΕΡΙΦΕΡΕΙΑ Ν. ΑΙΓΑΙΟΥ
ΓΕΝΙΚΗ ΔΙΕΥΘΥΝΣΗ ΠΕΡΙΦΕΡΕΙΑΣ
ΔΙΕΥΘΥΝΣΗ ΔΑΣΩΝ ΔΩΔ/ΝΗΣΟΥ

ΑΝΑΚΟΙΝΩΣΗ

Γνωστοποιείται κατά το άρθρο 14 του Ν.998/79, η αποστολή για δημοσίευση στο Δήμο Καλλιθέας της υπ'αριθμ. 2325/24-4-2002 πράξης χαρακτηρισμού έκτασης που εκδόθηκε από τον Δ/ντή Δασών Δωδ/σου. Η ΚΜ 4691 γαιών Καλυθιών, χαρακτηρίζεται ως γεωργική έκταση.
Ο Δ/ντής Δασών Δωδ/σου
Φίλιππος Κοντίτσης
Δασολόγος με Α' βαθμό
ΧΛ-1/5

ΕΛΛΗΝΙΚΗ ΔΗΜΟΚΡΑΤΙΑ
ΠΕΡΙΦΕΡΕΙΑ Ν. ΑΙΓΑΙΟΥ
ΓΕΝΙΚΗ ΔΙΕΥΘΥΝΣΗ ΠΕΡΙΦΕΡΕΙΑΣ
ΔΙΕΥΘΥΝΣΗ ΔΑΣΩΝ ΔΩΔ/ΝΗΣΟΥ

ΑΝΑΚΟΙΝΩΣΗ

Γνωστοποιείται κατά το άρθρο 14 του Ν.998/79, η αποστολή για δημοσίευση στο Δήμο Λινδίων της υπ'αριθμ. 2270/22-4-2002 πράξης χαρακτηρισμού έκτασης που εκδόθηκε από τον Δ/ντή Δασών Δωδ/σου. Η ΚΜ 514 γαιών Λίνδου, χαρακτηρίζεται ως γεωργική έκταση.
Ο Δ/ντής Δασών Δωδ/σου
Φίλιππος Κοντίτσης
Δασολόγος με Α' βαθμό
5058-1/5

ΕΛΛΗΝΙΚΗ ΔΗΜΟΚΡΑΤΙΑ
ΠΕΡΙΦΕΡΕΙΑ Ν. ΑΙΓΑΙΟΥ
ΓΕΝΙΚΗ ΔΙΕΥΘΥΝΣΗ ΠΕΡΙΦΕΡΕΙΑΣ
ΔΙΕΥΘΥΝΣΗ ΔΑΣΩΝ ΔΩΔ/ΝΗΣΟΥ

ΑΝΑΚΟΙΝΩΣΗ

Γνωστοποιείται κατά το άρθρο 14 του Ν.998/79, η αποστολή για δημοσίευση στο Δήμο Καλύμνου της υπ'αριθμ. 2260/23-4-2002 πράξης χαρ

ΠΡΟΟΔΟΣ ΜΙΚΡΕΣ ΑΓΓΕΛΙΕΣ ΜΙΚΡΕΣ ΑΓΓΕΛΙΕΣ ΠΡΟΟΔΟΣ

ενοικιάσεις

ΕΝΟΙΚΙΑΖΟΝΤΑΙ γραφεία στην Ιαλυσό, λεωφόρου Ηρακλειδών 2, πάνω από το ζαχαροπλαστείο «ΣΤΑΝΗ» φανάρια Τριαντών. Πληροφορίες τηλ. 02410/26356
4943-8/5

ΕΝΟΙΚΙΑΖΕΤΑΙ διαμέρισμα 1ου ορόφου, οδός Αγίας Λαύρας 13, αποτελούμενο από τρία υπνοδωμάτια, σαλοτραπεζαρία, καθιστικό, και λοιπούς βοηθητικούς χώρους. Πληροφορίες τηλ. 02410/22417 και 61881
4963-1/5

ΕΝΟΙΚΙΑΖΕΤΑΙ γκαρσονιέρα επιπλωμένη στην Ανάληψη.. Πληροφορίες τηλ. 02410/33057, 6-9μ.μ.
5029-3/5

ΕΝΟΙΚΙΑΖΟΝΤΑΙ διαμερίσματα σε πολυτελείς μεζονέτες, στην παραλία Ιαλυσού. Τηλ. 0977395195
4996-1/5

ΕΝΟΙΚΙΑΖΕΤΑΙ μικρό διαμέρισμα. Προτιμούνται στρατιωτικοί ή φοιτητές. Πληροφορίες τηλ 02410/74963
4995-1/5

ΕΝΟΙΚΙΑΖΟΝΤΑΙ 1) Διαμέρισμα 2 υπνοδωματίων, σαλάνι με τζάκι χωλ, κουζίνα, με εντοιχισμένα ντουλάπια και δύο μπάνια, 2) Γκαρσονιέρα δύο δωματίων με κουζίνα και μπάνιο, πλήρως εξοπλισμένα και 2) Στούντιο πλήρως εξοπλισμένο με πολυκουζινάκι και μπάνιο. Τηλ. 02410/61628, 02410/61937 και 0973401656
3249-31/5

ΕΝΟΙΚΙΑΖΟΝΤΑΙ γκαρσονιέρες καινούριες, επιπλωμένες, χωρίς κουζίνα ηλεκτρική, με δύο δωμάτια, στην παραλία Ιαλυσού. Τιμή 80.000 δρχ.
Πληροφορίες τηλ. 02410/90911, 02410/96629
5040-4/5

ΕΝΟΙΚΙΑΖΕΤΑΙ κατάστημα 95τ.μ., με υπόγειο 100 τ.μ., κατάλληλο και για φαρμακείο, στο Ζέφυρο κοντά στη Μαρίνα. Τιμή 200.000 δρχ. μηνιαίως. Πληρ. τηλ. 0945876217
5042-9/5

ΕΝΟΙΚΙΑΖΕΤΑΙ μικρό διαμέρισμα σε μικρή πολυκατοικία, πίσω απ' το ράδιο - Κορασίδη, αποτελούμενο από ένα υπνοδωμάτιο, κουζίνα, χωλ, λουτρό, καμπινέ, αποθήκη, ισόγειο χωρίς σκάλες και κοινόχρηστα, ανεξάρτητη είσοδος - έξοδος, ήσυχη αριστοκρατική γειτονιά, πολυτελούς κατασκευής. Προσφέρεται για ένα - δύο άτομα, ή για ιατρείο, ή για γραφείο. Τιμή 270 ευρώ. Πληροφορίες τηλ. 24273 - 74418
4980-2/6

ΕΝΟΙΚΙΑΖΕΤΑΙ διαμέρισμα 96τ.μ., με βεράντες μπροστά - πίσω, στον 1ο όροφο με πρόσοψη στη θάλασσα, με θέρμανση, Κομνηνών 41. Πληροφορίες τηλ. 02410/21178, 9π.μ.-2μ.μ. και 5-10μ.μ.
5054-9/5

ΕΝΟΙΚΙΑΖΕΤΑΙ δωμάτιο μικρό επιπλωμένο, Σοφοκλέους 42 Ε Παλιά Πόλη. Τηλ. 02410/38557
5047-9/5

ΕΝΟΙΚΙΑΖΕΤΑΙ διαμέρισμα 120τ.μ., με 3 υπνοδωμάτια, κουζίνα, μπάνιο, κλπ, στα Κοσκινού. Τηλ. 02410/64512
5036-4/5

ΕΝΟΙΚΙΑΖΕΤΑΙ γκαρσονιέρα 40τ.μ.ε αυλή μεμονωμένη, στ' Ασγούρου. Πληροφορίες τηλ. 02410/36543 και 02410/35522
5035-4/5

ΕΝΟΙΚΙΑΖΕΤΑΙ
στο Φαληράκι, μπαρ, πολυτελούς κατασκευής, πλήρως εξοπλισμένο και με δύο ακόμη βοηθητικά μπαρ στον αύλειο χώρο του και επί της λεωφόρου Καλλιθέας - Φαληράκι.
Πληροφορίες τηλ. 0942545241
X3257-31/5

ΕΝΟΙΚΙΑΖΕΤΑΙ
κατάστημα 250τ.μ., με ή χωρίς πατάρι, 250τ.μ., στην περιοχή Ροδίνι.
Δεκτές μόνο σοβαρές προτάσεις.
Πληροφορίες 9-1 και 6-9
Τηλ. 0241066181, κ. Αρφαρά
X3262-31/5

ΕΝΟΙΚΙΑΖΕΤΑΙ
ευρύχωρο επιπλωμένο στούντιο στην Ιξιά
Πληροφορίες τηλ. 02410/24752
4792-4/5

ΕΝΟΙΚΙΑΖΕΤΑΙ
κατάστημα 120τ.μ. με μεγάλη αυλή, κατάλληλο για οποιαδήποτε χρήση στο Καρακόνερο
Πληροφορίες τηλ. 02410/65253 και 0945053503
4884-5/5

ΠΩΛΕΙΤΑΙ αγρός 2500τ.μ., με πρόσωπο σε ασφαλτοστρωμένο δρόμο στο Κανδυλί, άρτιο. Τηλ. 27082/26476 και 0944/347405
X3165-4/5

ΠΩΛΟΥΝΤΑΙ 4άρια διαμερίσματα 120τ.μ., καινούργια, λουξ κατασκευής, έτοιμα, στην Ανάληψη, σε μεγάλο δρόμο με ιδιωτικό χώρο (στεγασμένο) στάθμευσης IX και αποθήκη. Τηλ. 27082/26476 και 0944/347405
X3165-4/5

ΠΩΛΟΥΝΤΑΙ μονοκατοικίες των 130τ.μ., σε σοφίτα 50τ.μ., και μεγάλο κήπο, στο Δήμο Ιαλυσού. Τηλ. 27082/26476 και 0944/347405
X3165-4/5

ΠΩΛΟΥΝΤΑΙ αγροκτήματα των 4000τ.μ., σε πανοραμική θέση στο Κιοτάρι, άρτια και οικοδομήσιμα. Τιμή 3.000 δρχ. το τ.μ. ή 8,80 ευρώ. Πληρ. Εμμ. Κρανίδης - μεσίτης αστ. συμβ., τηλ. 27082 και 0944347405
X3165-12/5

ΠΩΛΟΥΝΤΑΙ μονοκατοικίες διώροφες, των 130τ.μ., 167τ.μ., 127τ.μ., κοντά στη Βουνάρα του Δήμου Ιαλυσού, με ωραία θέα. Πληρ. Εμμ. Κρανίδης - μεσίτης αστ. συμβ., τηλ. 27082 και 0944347405
X3165-12/5

ΠΩΛΟΥΝΤΑΙ καταστήματα των 120 τ.μ. ή 400τ.μ. στην Ανάληψη, ελεύθερα μίσθωσης. Πληρ. Εμμ. Κρανίδης - μεσίτης αστ. συμβ., τηλ. 27082 και 0944347405
X3165-12/5

ΠΩΛΕΙΤΑΙ 3άρι διαμέρισμα 80τ.μ., στο νέο Ροδίνι, 5 ετών με ωραία θέα. Τηλ. 27082/26476 και 0944/347405
X3165-4/5

ΠΩΛΕΙΤΑΙ στη Σκάλα Πάτμου σπίτι 120 τ.μ. Πληροφορίες τηλ 0932936530
5045-4/5

ΠΩΛΕΙΤΑΙ αγρός 4000τ.μ. στο Κανδυλί. Τηλ. 27082/26476 και 0944/ 347405
X3165-4/5

ΠΩΛΕΙΤΑΙ 2άρι, 28τ.μ., στο Δήμο Ιαλυσού, 300μ. από τη θάλασσα, μισθωμένο 55.000 δρχ. το μήνα, αξίας μόνο 8.500.000 δρχ. ή 24.945 ευρώ. Τηλ. 27082/26476 και 0944/347405
X3165-4/5

ΠΩΛΕΙΤΑΙ οικόπεδο 4000τ.μ., σε πανέμορφη τοποθεσία στ' Ασγούρου, άρτιο και οικοδομήσιμο. Πληρ. τηλ. 0972845222 και 02410/76398 από τις 4.00μ.μ.
4917-4/5

ΠΩΛΟΥΝΤΑΙ
λόγω μετακόμισης έπιπλα και ηλεκτρικές συσκευές κουζίνας, έπιπλα καθιστικού και υπνοδωματίου και διάφορα άλλα.
Ολα είναι μεταχειρισμένα τριών μηνών
Πληροφορίες τηλ. 27714, μετά τις 4.30
5019-2/5

ΠΩΛΕΙΤΑΙ
ΚΑΤΑΣΤΗΜΑ
με ψυκτικούς θαλάμους, στην περιοχή Καρακόνερο, κατάλληλο για επαγγελματική χρήση.
Πληροφορίες τηλ. 02410/68111 και 64440
X3255-23/5

ΜΗΧΑΝΟΚΙΝΗΤΑ

ΠΩΛΕΙΤΑΙ αυτοκίνητο BMW 316, καταλυτικό, σε καλή κατάσταση. Τιμή 2,6 εκατ. δρχ. Πληροφορίες τηλ. 02410/26188
ΓΔ-5/5

ΠΩΛΕΙΤΑΙ πεζώ 405 GL μοντέλο 1990, 1660 κυβ. με 75000 χλμ. σε άριστη κατάσταση και σε τιμή ευκαιρίας. Τηλ. 02410/66081
5025-3/5

ΠΩΛΟΥΝΤΑΙ: 1) Μηχανή HONDA STEED 400 c.c., και 2) Μηχανή SUZUKI FREEWIND 650 c.c. Τηλ. 0945917561
5021-4/5

ΠΩΛΕΙΤΑΙ ΥΑΜΑΗΑ VIRAGO 750 Τσόπερ, αμερικανικές προδιαγραφές, άριστη κατάσταση. Πληρ. τηλ. 0942955625
5044-4/5

ΠΩΛΕΙΤΑΙ
αυτοκίνητο RENAULT «LAGUNA» 1600 c.c., 5ος 2000, υπεράριστη κατάσταση, 18000 χλμ., full εργοστασιακός εξοπλισμός: 4 air bags, ABS, klima, υπολογιστής ταξιδιού, ζάντες αλουμινίου, δέρμα, CD με χειριστήριο στο τιμόνι, προβολείς ομίχλης, φωνητική προειδοποίηση, κλπ.
Τηλ. 0944262488
4993-14/5

ΠΩΛΟΥΝΤΑΙ
ελαφρώς μεταχειρισμένα αυτοκίνητα:
1) Mercedes 309, ψυγείο - συντήρηση
2) Mitsubish 1300 4X4 (κλειστό φορτηγό)
Πληροφορίες τηλ. 62171-65171
X3192-30/4

ΠΩΛΕΙΤΑΙ
κοντέινερ 40άρι, σε καλή κατάσταση, βαμένο εξωτερικά και με επένδυση νοβοπάν στο εσωτερικό, άμεσης παράδοσης.
Πληροφορίες τηλ. 0972290008 και 02410/86402
5030-3/5

ΜΑΘΗΜΑΤΑ

ΑΝΑΚΟΙΝΩΣΗ
ΜΑΘΗΜΑΤΑ
*** Computer ***
PROGRAM COMPUTER
ΕΓΓΡΑΦΕΣ
** ΤΩΡΑ **
Τμήματα για:
Παιδιά - Ενήλικες
Αρχάριους - Μαθητές
Επαγγελματίες
Ανεύρεση Εργασίας
ΠΑΡΕΧΕΤΑΙ ΒΕΒΑΙΩΣΗ
Διδάσκει πτυχιούχος Πανεπιστημίου Αμερικής
ΜΑΝΩΛΗΣ Ι. ΣΟΦΙΛΛΑΣ
Κοδριγκτώνος 91
Τηλ. (0241) 31761
X3231-31/5

Cleaning Pro
πλένουμε & φυλάμε:
• ΧΑΛΙΑ - ΜΟΚΕΤΕΣ - ΦΛΟΚΑΤΕΣ
• ΠΑΠΛΩΜΑΤΑ - ΚΟΥΒΕΡΤΕΣ

Τηλ: 02410 60585
ΝΕΕΣ ΕΓΚΑΤ/ΣΕΙΣ: ΝΙΚΗΦ. ΒΡΕΤΤΑΚΟΥ - ΑΣΓΟΥΡΟΥ
229-12/5

ΠΩΛΕΙΤΑΙ
ΠΙΑΝΟ BECHSTEIN
ΜΕ ΟΥΡΑ(1,96x1,85)

RODOS PALACE
Resort Hotel • Convention Center
ΠΛΗΡΟΦΟΡΙΕΣ:
Κα Κ. Μανουσάκη, Τηλ.: 25222, 97218
X3239-31/5

ΠΩΛΟΥΝΤΑΙ
ΑΠΟ ΤΟΝ ΑΝΑΣΤΑΣΙΟ ΑΤΣΙΔΗ
1) Διαμερίσματα, σε νέα 4όροφη οικοδομή, 119 τ.μ., στην οδό Παρθενόπης, στο Αραπάκι.
2) Διαμερίσματα 148 τ.μ., 98 τ.μ., 94 τ.μ. και 82,50 τ.μ., στην οδό Κωνσταντινίδη, στο Ζέφυρος.
Τα παραπάνω διαμερίσματα είναι πολυτελούς κατασκευής και διαθέτουν θέση στάθμευσης, αποθήκη και αυτόνομη θέρμανση.
3) Μονοκατοικίες στην Ιαλυσό 140 τ.μ., οδό Μυκηνών.
ΠΛΗΡΟΦΟΡΙΕΣ
ΑΝΑΣΤΑΣΙΟΣ ΑΤΣΙΔΗΣ
ΣΤΕΦΑΝΟΥ ΚΑΖΟΥΛΗ 74
Τηλ. 02410 28616
X3228-31/5

ΟΙΚΟΔΟΜΙΚΕΣ-ΤΕΧΝΙΚΕΣ
ΕΜΠΟΡΙΚΕΣ-ΕΠΙΧΕΙΡΗΣΕΙΣ
ΑΦΟΙ ΑΣΒΕΣΤΗ Ο.Ε.
Κ. Τσαλδάρη 26-Ρόδος
☎ 32809-74326
ΠΩΛΟΥΝΤΑΙ
● ΔΙΑΜΕΡΙΣΜΑΤΑ
υπερλούξ διαφόρων διαστάσεων
ΕΓΓΥΗΣΗ
Η ΠΟΛΥΕΤΗΣ ΠΕΙΡΑ ΜΑΣ
X3223-31/5

ΕΝΟΙΚΙΑΖΟΝΤΑΙ
1) 2όροφο κτίριο στην Π. Πόλη, κοντά στο ρολόϊ, κατάλληλο για εστιατόριο - καφετέρια
2) Κατάστημα - εστιατόριο με πλήρες εξοπλισμό δίνεται με τη σεζόν στην Π. Πόλη
3) Καφετέρια με αυλή κοντά στο Γκραντ Hotel σε λειτουργία
Πληροφορίες
ΕΜΜΑΝΟΥΗΛ ΚΡΑΝΙΔΗΣ
Τηλ. 27082 - 26476, 0944347405
X3233-31/5

ΠΩΛΟΥΝΤΑΙ
ΜΟΝΟ ΑΠΟ ΤΟ ΓΡΑΦΕΙΟ ΜΑΣ
1) Διαμέρισμα 4άρι καινούργιο, ακριβώς απέναντι από τη θάλασσα, μεγάλες βεράντες, καταπληκτική θέα
2) Διαμέρισμα 4άρι μεταχειρισμένο, σε πολύ καλή τοποθεσία στο Νιοχώρι και πολύ καλή τιμή
3) Οικόπεδο 680τ.μ. σε καλή τοποθεσία εντός πόλεως
4) Ετοιμοπαράδοτο 4άρι επί της Παύλου Μελά
5) Ισόγεια οικία επί της Ηρ. Πολυτεχνείου με μεγάλη πρόσοψη κατάλληλη για κατοικία, ιατρείο, δικηγορικό γραφείο, κλπ. Καταπληκτική περίπτωση
6) Μεζονέτα σε μπετά κοντά σε θάλασσα, πλησίον πόλεως και με οικόπεδο 2 στρέμματα περίπου
7) Διαμέρισμα στο Νιοχώρι (γωνιακό) σε μπετά, 100, 200, 120τ.μ., πολύ καλή τοποθεσία, φανταστική περίπτωση
8) Επί της λεωφόρου Ρόδου - Λίνδου, υπόγειο με ράμπα, 480τ.μ. και 1ος οροφος 480 τ.μ.
9) Στην περιοχή Ασγούρου 1200τ.μ., κατάλληλο για ο,τιδήποτε επιχείρηση
10) Διαμερίσματα 2, 3, 4 δωματίων, μεζονέτες, οικόπεδα, κτήματα, αποθήκες, κλπ.
Ο,τιδήποτε θέλετε να πουλήσετε ή να εκτιμήσετε, ελάτε σε μας. Η μεγάλη μας πείρα, το παλαιότερο γραφείο στη διάθεσή σας
Γ. ΝΕΟΦΥΤΟΥ
ΔΗΜ. ΘΕΟΔΩΡΑΚΗ 40 - ΤΗΛ. 20989 - 21434
X3225-31/5

ΠΟΛΥΕΘΝΙΚΗ ΕΤΑΙΡΙΑ ΖΑΧΑΡΩΔΩΝ ΠΡΟΪΟΝΤΩΝ
με τζίρο δεκάδων εκατομμυρίων ευρώ και ηγετική θέση στην ελληνικά αγορά
ΖΗΤΑ
ΠΩΛΗΤΗ/ΠΩΛΗΤΡΙΑ
για να στελεχώσει τον αντιπρόσωπό της στη Ρόδο
Ο ΚΑΤΑΛΛΗΛΟΣ ΑΝΘΡΩΠΟΣ:
■ Απόφοιτος Λυκείου
■ Ηλικία έως 28 ετών
■ Κάτοχος άδειας οδήγησης αυτοκινήτου
■ Εκπληρωμένες στρατιωτικές υποχρεώσεις (για τους άνδρες υποψηφίους)
■ Δυναμική και ευχάριστη προσωπικότητα με ικανότητες επικοινωνίας
■ Πτυχίο ανώτερης ή ανώτατης σχολής, γνώση αγγλικών και ευχέρεια στη χρήση Η/Υ θα θεωρηθούν πρόσθετα προϊόντα
ΠΡΟΣΦΕΡΟΝΤΑΙ:
■ Ελκυστικός μισθός αναλόγως προσόντων
■ Αυτοκίνητο εταιρίας
■ Προοπτικές επαγγελματικής σταδιοδρομίας
■ Αριστο εργασιακό περιβάλλον
Αν ενδιαφέρεστε γι αυτή την ευκαιρία απασχόλησης, σας παρακαλούμε να στείλετε μέχρι τη 15-5-02 τα βιογραφικά σας σημειώματα στη διεύθυνση: Ταχ. Θυρίδα 50428
14101 Ηράκλειο Αττικής
T696-2/4

ΤΩΡΑ ΚΑΙ ΣΤΗ ΡΟΔΟ
ΓΡΑΦΕΙΟ ΕΡΓΑΣΙΑΣ
Νόμιμοι αλλοδαποί και αλλοδαπές, στην επιλογή σας.
Προσφέρουμε καμαριέρες, καθαρίστριες, κηπουρούς, λαντζιέρες, οικιακές βοηθούς, μπέιμπι σίτερ, φροντίδα για ηλικιωμένους και άτομα με ειδικές ανάγκες.
Με ευθύνη και συνέπεια, εξυπηρέτηση και στα νησιά της Δωδεκανήσου.
ΠΛΗΡΟΦΟΡΙΕΣ
ΜΗΤΡΟΠΟΛΕΩΣ 114
Τηλ. 02410/23478 και 0972220890
4781-5/5

ΔΙΑΜΕΡΙΣΜΑ «ΠΡΟΒΟΛΗΣ»
ΠΩΛΕΙΤΑΙ
ΔΙΑΜΕΡΙΣΜΑ Ε=126 τ.μ., β' όροφος
επί της οδού Αμμοχώστου, κατάλληλο για κάθε χρήση.
Πληροφορίες : (μόνο σε επώνυμους)
« TOP PROPERTIES»
κ. ΓΕΩΡΓΙΟ ΠΙΠΙΝΟ -
ΤΗΛ. 23895 & 0944676003
4914-20/5

πωλήσεις

ΠΩΛΕΙΤΑΙ
ΑΠΟ ΙΔΙΩΤΗ
μαιζονέτα 280τ.μ., 10 χλμ. έξω από την πόλη, σε καλό σημείο, σ' ένα στρέμμα οικόπεδο.
Τιμή 150.000.000 δρχ. Δεκτές μόνο σοβαρές προτάσεις.
Πληροφορίες τηλ. 0946079965
1344-12/5

ΠΩΛΕΙΤΑΙ
ουζερί στα 100 Μαγαζιά, Σοφοκλή Βενιζέλου 94, εν λειτουργία, πελατεία εξασφαλισμένη, σε τιμή ευκαιρίας.
Πληροφορίες 02410/32702 ή 0942601778
5017-17/5

ΠΡΟΟΔΟΣ ΜΙΚΡΕΣ ΑΓΓΕΛΙΕΣ ΜΙΚΡΕΣ ΑΓΓΕΛΙΕΣ ΠΡΟΟΔΟΣ

διάφορα

ΣΧΟΛΗ ΟΔΗΓΩΝ
ΚΟΥΣΗ ΠΑΝΤΕΛΗ

- ΔΙΠΛΩΜΑΤΑ
- ΕΡΑΣΙΤΕΧΝΙΚΑ
- ΕΠΑΓΓΕΛΜΑΤΙΚΑ
- ΜΟΤΟΣΙΚΛΕΤΑΣ
- ΜΑΘΗΜΑΤΑ ΘΕΩΡΗΤΙΚΗΣ ΔΙΔΑΣΚΑΛΙΑΣ



-Επεκτάσεις όλων των κατηγοριών
-Αναθεωρήσεις ληγμένων αδειών
-Μετατροπές ξένων αδειών σε ελληνικές

Οδός Βαλαωρίτου 9
(έναντι HOTEL SEMIRAMIS ΠΙΣΩ ΑΠΟ ΤΟ ΠΑΛΑΙΟ ΝΟΣΟΚΟΜΕΙΟ
e-mail:
koysisp@internet.gr

ΕΚΠΑΙΔΕΥΤΙΚΟ ΑΥΤΟΚΙΝΗΤΟ:
TOYOTA YARIS 1300 cc
AIR CONDITIONED
(ΠΡΟΣΟΧΗ): ΜΑΘΗΜΑΤΑ
α. Μοτοσικλέτας μεγάλου κυβισμού από 125 cc έως ανεξαρτήτου
6. Μοτ/τας έως 125 cc
γ. Μοτοποδηλάτου 50 cc
Διαθέτουμε επίσης κι αυτόματες μοτοσικλέτες 125 cc
Πληρ. τηλ.
29157-73820-94777
ΚΑΙ ΑΝΑ ΠΑΣΑ ΣΤΙΓΜΗ ΣΤΑ ΚΙΝΗΤΑ τηλ.
0944/511313-0944/203343
Στην κατηγορία ανεξαρτήτου κυβισμού η εκπαίδευση γίνεται με μοτοσικλέτα 500 cc
Παραλαβή των μαθητών μας και από τις οικίες τους
"Η σωστή και μεθοδική εκπαίδευση στα σύγχρονα οχήματά μας, βάζει γερά θεμέλια για τη δημιουργία ενός καλού νέου οδηγού"

ΠΡΟΣΟΧΗ
Στη σχολή μας παραδίδονται και μαθήματα θεωρητικής διδασκαλίας

T514-15/5

ΜΟΝΩΣΕΙΣ



20 ΧΡΟΝΙΑ!

ΑΡΧΩΝ ΣΑΜΑΡΤΖΗΣ
ΤΗΛ. 23030-32054
X3217-31/5

ΦΑΡΜΑΚΙΔΗΣ ΕΥΣΤΑΘΙΟΣ
ΤΑΠΗΤΟΚΑΘΑΡΙΣΤΗΡΙΟ
WASH AND CARE
Συνδυάσαμε την πολυετή πείρα μας και τα εκσυγχρονισμένα μηχανήματα καθαρισμού για τη φροντίδα, καθαρισμό και φύλαξη πάσης φύσεως χαλιών και μοκετών.
Εμπιστευτείτε μας για άριστα αποτελέσματα!!!
Εγγυητές οι πελάτες μας
Πληρ. τηλ. 0241068189
5ο χλμ. Ρόδου - Λίνδου 237 (δίπλα από τα ελαστικά ΚΑΣΑΠΗ)
4676-30/4

ΑΓΟΡΑΖΩ
ΧΡΥΣΑΦΙΚΑ
ΚΟΣΜΗΜΑΤΑ
ΝΟΜΙΣΜΑΤΑ
ΧΡΥΣΑ ΔΟΝΤΙΑ
ΜΕΤΟΧΕΣ
ΩΡΟΛΟΓΙΑ
ΑΝΤΙΚΕΣ
ΔΑΝΕΙΑ ΕΠΙ ΕΝΕΧΥΡΩ
ΜΠΑΜΠΗΣ
Δημ. Θεοδωράκη 15
(1ος όροφος) - Ρόδος
33405-31/5

ΠΑΝΣΙΟΝ
ΕΚΠΑΙΔΕΥΣΗ ΣΚΥΛΩΝ
Αναλαμβάνουμε τη φύλαξη των μικρών σας φίλων, όπως επίσης και την εκπαίδευσή τους, για τη δική σας διευκόλυνση, έναντι ξενοδοχείου Μίρα - Μάρε (παλαιό) ιππικό όμιλος
Πληροφορίες τηλ.
0942404250
5046-4/5

ζητήσεις

ΖΗΤΟΥΝΤΑΙ
κοπέλες για πωλήτριες σε κατάστημα με ρούχα και παπούτσια.
Πληροφορίες τηλ.
02410/64356
31850-30/4

ΖΗΤΕΙΤΑΙ κοπέλα, που να γνωρίζει προγράμματα γραφικών Corel και Photoshop. Πληροφορίες τηλ. 02410/37095
5002-1/5

ΖΗΤΕΙΤΑΙ ψησταριά με γνώσεις κουζίνας για να εργαστεί σε εστιατόριο στην Π. Πόλη.
Τηλ. 02410/25549
5024-3/5

ΖΗΤΕΙΤΑΙ για άμεση πρόσληψη, νέος με δίπλωμα οδήγησης μοτοποδηλάτου, για διανομές πίτσας «ντηλίβερι» εντός πόλεως.
Τηλ. 02410/32873, 6-12μμ.
5026-3/5

ΖΗΤΕΙΤΑΙ υπάλληλος οδηγός, για διανομή εφημερίδων αθηναϊκού τύπου (πρακτορείο Ευρώπη). Πληροφορίες τηλ. 02410/68797
ΓΔ-4/5

ΓΥΜΝΑΣΤΗΡΙΟ ζητάει 1) Υπάλληλο υποδοχής και 2) Υπεύθυνο γυμναστή βαρών. Λεωφ. Ελευθερίας 2Α - Κρεμαστή. Πληροφορίες τηλ. 02410/98037 και 02410/96862
5057-15/5

ΚΥΡΙΑ αλλοδαπή ζητάει εργασία ως οικιακή βοηθός ή για να προσέχει μικρά παιδιά ή ηλικιωμένους, με άδεια παραμονής και εργασίας. Πληροφορίες τηλ. 0945120983
5059-11/5

ΖΗΤΕΙΤΑΙ έμπειρη πωλήτρια για τουριστικό κατάστημα στην Παλιά Πόλη. Πληροφορίες τηλ. 02410/30407
1343-10/5

ΖΗΤΕΙΤΑΙ
έμπειρη πωλήτρια από μεγάλο κατάστημα τουριστικών ειδών και κοσμημάτων, ομιλούσα ιταλικά και αγγλικά ή ιταλικά και γερμανικά. Μισθός ικανοποιητικός, ανάλογα με τα προσόντα
Επίσης ζητείται νέος ή νέα υπεύθυνος αποθήκης, σε μεγάλο τουριστικό κατάστημα.
Πληροφορίες τηλ. 02410/39967
1327-1/5

Από την Ποτοποιΐα «Αιγαίον»
ΖΗΤΕΙΤΑΙ
1) Νέος με γνώσεις ψυκτικού
Δίπλωμα οδήγησης απαραίτητο
2) Νέος για το τμήμα παραγωγής
Δίπλωμα οδήγησης επιθυμητό
Πληροφορίες τηλ. 69858 - 65952 - 62535,
από 8π.μ. εως 3μ.μ.
X3258-12/5

Το κατάστημα ανδρικών ρούχων GIORGIO που βρίσκεται στην οδό Εθν. Μακαρίου 28
ΖΗΤΑ
ΠΩΛΗΤΡΙΑ
που να διαθέτει:
- Ευχάριστη προσωπικότητα
- Ευχέρεια επικοινωνίας

Τηλ. 0241076144
0945466979
4998-14/5

ΑΠΟ ΕΣΤΙΑΤΟΡΙΟ ΣΤΑ ΤΡΙΑΝΤΑ
ΖΗΤΟΥΝΤΑΙ
- **Πιτσαδόρος - ξυλόφουρνος, απογευματινή βάρδια**
- **Μπουφετζού έμπειρη απογευματινή**
- **Λαντζιέρα**
- **Σερβιτόρος (νέος ή νέα)**
- **Βοηθός σερβιτόρου (νέος ή νέα)**

Μισθός ικανοποιητικός
- ασφάλεια, προοπτικές για χειμώνα

Πληροφορίες τηλ. 02410/78700 και 0973/872643 κ. Αλέκος
1336-3/5

ΖΗΤΕΙΤΑΙ
για εργασία σε εστιατόριο γυναίκα βοηθός σερβιτόρου
Πληροφορίες τηλ. 02410/75882
1335-3/5

ΖΗΤΕΙΤΑΙ
ΚΟΠΕΛΑ
ΓΙΑ ΧΡΥΣΟΧΟΕΙΟ
Πληροφορίες τηλ.02410/21623
4999-1/5

Από ξενοδοχείο πολυτελείας στη Ρόδο
ΖΗΤΟΥΝΤΑΙ
ΝΕΟΣ
με ειδική άδεια ασκήσεως επαγγέλματος- ναυαγοσώστη
- Νέα γυμνάστρια για μερική απασχόληση
Βιογραφικά μπορούν να σταλούν στο φαξ:
02410/95954
X3252-9/5

ΖΗΤΕΙΤΑΙ
για ενοικίαση διαμέρισμα 110-130 τ.μ., τριών υπνοδωματίων, επιπλωμένο ή μη για στέλεχος τραπεζικού οργανισμού.
Προσφορές και πληροφορίες στο τηλ. 02410/28603
από Δευτέρα έως Παρασκευή 10.00-14.00
κ. Φιλίππου
X3260-31/5

Crete & Rhodes
CAPSIS
Convention Centers & Resort Hotels
ΖΗΤΕΙΤΑΙ
έμπειρος ηλεκτρολόγος,για συνεχή απασχόληση.
Υπ' όψιν: κ. Τσαλώλης
Τηλ. 02410/25015
Fax: 02410/20900
X3226-31/5

ΖΗΤΟΥΝΤΑΙ
από επιχείρηση εισαγωγής και εμπορίας οινοπ//δών ποτών:
1) ΟΔΗΓΟΣ
2) ΠΩΛΗΤΗΣ
Τηλ. 62171 - 65171
X3192-30/4

ΑΠΟ ΜΕΓΑΛΗ ΒΙΟΜΗΧΑΝΙΚΗ ΚΑΙ ΕΜΠΟΡΙΚΗ ΕΤΑΙΡΙΑ
ΖΗΤΕΙΤΑΙ
ΨΥΚΤΙΚΟΣ
ΣΥΝΕΧΗΣ ΑΠΑΣΧΟΛΗΣΗ
ΑΠΑΡΑΙΤΗΤΟ ΕΠΑΓΓΕΛΜΑΤΙΚΟ ΔΙΠΛΩΜΑ Γ' ΚΑΤΗΓΟΡΙΑΣ
ΠΛΗΡΟΦΟΡΙΕΣ ΤΗΛ. 61434
ΧΛ

Προς όποιον ενδιαφερόμενο ξενοδόχο/ κατασκευαστική εταιρία ή άλλο.

Μεγάλη εταιρία με παρουσία στη Ρόδο ενδιαφέρεται να έρθει σε επαφή με τον παραπάνω για ενδεχόμενη συμφωνία σχετικά με χρονομεριστική εκμίσθωση 60 μονάδων το ελάχιστο (διαμερισμάτων υψηλής ποιότητας) στη Ρόδο.

Παρακαλούμε επικοινωνήστε με τα γραφεία ΑΒΡΑΜΟΠΟΥΛΟΣ & ΣΥΝΕΡΓΑΤΕΣ στο τηλέφωνο 010/691/2200 στον κ. Βασίλη Αβραμόπουλο
5037-12/5

ALS
ΚΕΝΤΡΑ ΞΕΝΩΝ ΓΛΩΣΣΩΝ
35 ΧΡΟΝΙΑ ΣΤΟ ΧΩΡΟ ΤΗΣ ΞΕΝΟΓΛΩΣΣΗΣ ΕΚΠΑΙΔΕΥΣΗΣ
ΠΑΡΑΡΤΗΜΑΤΑ ΣΕ ΟΛΗ ΤΗΝ ΕΛΛΑΔΑ

Ο Εκπαιδευτικός Οργανισμός Ξένων Γλωσσών ALS δέχεται προτάσεις για συνεργασία σε οποιαδήποτε περιοχή της Ελλάδος από:

α) Ατομα με επιχειρηματικό πνεύμα που επιθυμούν να δημιουργήσουν το δικό τους κέντρο ξένων γλωσσών με την υποστήριξη του Οργανισμού.
Β) Καθηγητές αγγλικών
γ) Ατομα δραστήρια αγγλομαθή που επιθυμούν να συνεργαστούν στο χώρο των κέντρων ξένων γλωσσών.

Τηλέφωνα επικοινωνίας: 0310 - 827106, 841749
FAX: 0310 - 819424, 841749
Email: als@alexander.org
www.als-alexander.org
T609-4/5

Lindos Princess
BEACH ★★★★ HOTEL

Προοπτική εξέλιξης και πραγματοποίησης καριέρας στον ξενοδοχειακό χώρο

* * *

Το «LINDOS PRINCESS BEACH HOTEL»
στην περιοχή «Πεύκοι»
ζητεί
για τη στελέχωσή του εργαζόμενους για τα τμήματα:
ΑΠΟΘΗΚΗΣ
Αποθηκάριος
Βοηθός Αποθηκάριου
ΓΥΜΝΑΣΤΗΡΙΟΥ
Γυμναστή
Μασσέρ

Παρέχονται οι δυνατότητες:
Οκτάμηνης απασχόλησης και Στέγης
Για πληροφορίες και υποβολή βιογραφικών σημειωμάτων και αιτήσεων εργασίας επικοινωνήστε καθημερινά με:
Τηλεφωνικό Κέντρο: 02440/29230
Fax: 02440/29231
E-mail:lindosprincess@aias.gr
***
Ι. ΧΑΤΖΗΛΑΖΑΡΟΥ ΑΕ
Ξενοδοχειακές Τουριστικές Επιχειρήσεις Νότιας Ρόδου
Πεύκοι -85107 Λάρδος / Δήμος Λινδίων
X3250-16/5

ΑΠΟ ΤΟ ΠΟΛΥΚΑΤΑΣΤΗΜΑ ΠΑΠΠΟΥ
ΖΗΤΟΥΝΤΑΙ
Α. ΠΡΟΪΣΤΑΜΕΝΟΣ /Η ΓΙΑ ΤΟ ΤΜΗΜΑ
ΤΡΟΦΙΜΩΝ Β. ΠΩΛΗΤΡΙΕΣ
ΠΛΗΡΟΦΟΡΙΕΣ ΤΗΛ.
02410/24286 - 20127
X3243-31/5

Lindos Princess
BEACH ★★★★ HOTEL

Στο νεόκτιστο Ξενοδοχείο Α Κατηγορίας LINDOS PRINCESS BEACH HOTEL στην περιοχή Πεύκοι Λάρδου

Ενοικιάζονται καταστήματα

για διάφορες χρήσεις
στο Εμπορικό Κέντρο
στον κόμβο εισόδου του Ξενοδοχείου

Πληροφορίες καθημερινά 08:00 ~ 15:00
Τηλ: 0244 0 29230
Fax: 0244 0 29231
e-mail:lindosprincess@aias.gr
X3250-16/5

ΔΩΔΕΚΑΝΗΣΙΑΚΕΣ ΑΠΟΦΡΑΞΕΙΣ
«ΚΟΛΟΣΣΟΣ»
ΑΠΟΦΡΑΞΕΙΣ
ΚΑΘΑΡΙΣΜΟΙ
ΑΠΟΧΕΤΕΥΣΕΩΝ & ΒΟΘΡΩΝ



Αναλαμβάνουμε πάσης φύσεως αποφράξεις οποιουδήποτε μήκους και πλάτους Αναλαμβάνουμε καθαρισμούς αποχετευτικών αγωγών, δήμων, ξενοδοχείων, στρατιωτικών μονάδων, σπιτιών, πολυκατοικιών, καθώς και καθαρισμούς βιολογικών μονάδων με μηχάνημα υψηλής πιέσεως σε όλη τη Δωδεκάνησο.

Κ. ΠΗΔΙΑΚΗΣ - Π. ΚΑΣΕΡΗΣ
Πληρ. τηλ. 47915 - 91881
κινητό: 0944/325234
και 0977/717048
4849-12/5

ΑΠΟΦΡΑΞΕΙΣ-ΚΑΘΑΡΙΣΜΟΙ

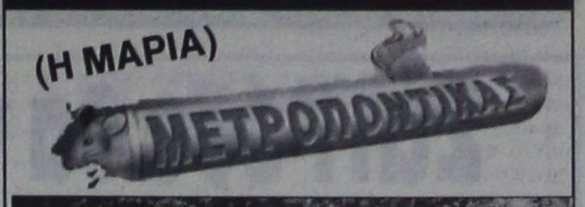

ΟΛΟ ΤΟ 24ωρο
Αναλαμβάνουμε ξενοδοχεία, δήμους, πολυκατοικίες, σπίτια, εστιατόρια, κλπ, καθώς άντληση πετρελαιοειδών από πλοία, και λιποσυλλεκτών και βιολογικών, εκκενώσεις βόθρων στην Παλιά Πόλη (και στα πιο στενά δρομάκια). Ακόμα αναλαμβάνουμε καθαρισμούς (αναπαλαιώσεις) κτιρίων με υδροβολή και κάθε είδους επιφάνειες με πείρα και υπευθυντότητα. ΜΕ ΜΟΝΑΔΙΚΑ ΣΕ ΥΨΟΣ ΠΙΕΣΗΣ ΚΑΙ ΑΝΑΡΡΟΦΗΣΗΣ ΥΠΕΡΣΥΓΧΡΟΝΑ ΜΗΧΑΝΗΜΑΤΑ ΥΔΡΟΒΟΛΗ ΣΕ ΟΛΗ ΤΗ ΔΩΔΕΚΑΝΗΣΟ.
ΒΑΡΔΕΛΛΗ Μ -ΚΡΑΣΟΠΟΥΛΟΣ Δ. Ο.Ε.
Τηλ. 35555-94750, - Κιν. 0944395999 - FAX 96516
e-mail:metropontikas@excite.com. - ΛΙΝΔΟΥ 1 ΡΟΔΟΣ
T644-31/5

ΟΙΚΟΔΟΜΙΚΕΣ ΕΠΙΧΕΙΡΗΣΕΙΣ
ΔΙΑΚΟΓΕΩΡΓΙΟΥ ΚΑΛΛΙΣΤΟΣ
ΕΘΝ.ΑΝΤΙΣΤΑΣΕΩΣ 11
(πρώην Αννης Μαρίας)

ΠΩΛΗΣΕΙΣ ΔΙΑΜΕΡΙΣΜΑΤΩΝ - ΚΑΤΑΣΤΗΜΑΤΑ - ΑΠΟΘΗΚΕΣ - ΑΝΤΑΛΛΑΓΕΣ ΑΚΙΝΗΤΩΝ - ΑΓΟΡΕΣ ΟΙΚΟΠΕΔΩΝ ΑΝΑΛΑΜΒΑΝΟΥΜΕ ΑΝΤΙΠΑΡΟΧΕΣ

ΠΩΛΟΥΝΤΑΙ διαμερίσματα λουξ κατασκευής, με απεριόριστη θέα. Τα διαμερίσματα διαθέτουν θωρακισμένες πόρτες - εντοιχισμένες κουζίνες - ντουλάπες - εντοιχισμένο νιπτήρα με ντουλάπι - κεντρική θέρμανση αυτόνομη - ανοιγόμενα ανακλινόμενα κουφώματα με διπλά τζάμια, σίτες, ρολά - υδραυλικό ασανσέρ - τριφασικό ρεύμα.

Ολοι οι χώροι σπατουλαριστοί - εσωτερικές πόρτες MDF με σχέδιο

ΔΙΑΜΕΡΙΣΜΑΤΑ:

Επί της οδού Μεγ. Κων/νου - Κων/νου Παλαιολόγου:
- 50υ.μ. δυάρια
- 85τ.μ. τριάρια
- 110τ.μ. τεσσάρια

Επί της Κων/νου Υδραίου - Στ. Κωτιάδη
- 70τ.μ. τριάρια
- 90τ.μ. τριάρια - τεσσάρια
- 110τ.μ. τεσσάρια

} ανά όροφο

- 130τ.μ. τεσσάρια - πεντάρια

Επί της λεωφ. Καλλιθέας - Καρακόνερο
- 50τ.μ. δυάρια
- 85τ.μ. τριάρια
- 110τ.μ. τεσσάρια

} ανά όροφο, με μεγάλες βεράντες, φανταστική θέα

ΚΑΤΑΣΤΗΜΑΤΑ (επί της λεωφ. Καλλιθέας - Καρακόνερο)
- 50τ.μ.
- 1000τ.μ.
- 150τ.μ.

} ανά όροφο, με μεγάλες βεράντες, απεριόριστη θέα

Διαμέρισμα 125τ.μ. , 3ος, λουξ κατασκευής νέο στην οδό Αισχίνης
Κατάστημα 90τ.μ., νέας κατασκευής στο Καρακόνερο.
Γραφείο 63τ.μ. νέας κατασκευής απέναντι από το παλαιό ΙΚΑ
Γραφείο 73τ.μ. νέας κατασκευής απέναντι από παλαιό ΙΚΑ
Διαμέρισμα 75τ.μ. ισόγειο, Αγ. Αναστασία
Διαμέρισμα 138τ.μ. 1ος όροφος, οδός Μάρκου Κλαδάκη -
Μονοκατοικία 140τ.μ. στον Αρχάγγελο
Αγροτεμάχιο 4640 τ.μ. στ' Ασγούρου
Μεζονέτα 140τ.μ. στην οδό Λισαβώνος και Οσλου
Διαμέρισμα 80τ.μ., 1ος όροφος στο χωριό Παραδεισίου
Αγροτεμάχιο 19.800τ.μ. στην Παστίδα (όπισθεν εργοστασίου «Θράκη»)
Αγροτεμάχιο 3.448 τ.μ. απέναντι από την είσοδο του ξενοδοχείου BLUE BAY Κρεμαστή
Αγροτεμάχιο 4 στρεμμάτων στα Κολύμπια
Οικόπεδο 124τ.μ. στην πλατεία του χωριού Κοσκινού
Ξενοδοχείο Ποσειδών στην περιοχή Κρητικά
Πωλείται μονοκατοικία 100τ.μ., σε οικόπεδο 476 τ.μ. στις Καλυθιές
Οικόπεδο 19.980τ.μ. στα Κοσκινού
Οικόπεδο 2500 τ.μ. στο Τσαΐρι
- Διαμέρισμα 110 τ.μ. 1ος όροφος στην Ανάληψη (εκκλησία)
- Διαμέρισμα 60 τ.μ. 1ος όροοφιος Παν. Ροδίου
Ενοικιάζεται αποθήκη 75 τ.μ. στο Ροδίνι
Πωλείται Μεζονέτα 160τ.μ., στους Δασκάλους
Πωλείται αγροτεμάχιο 3,2 στρέμματα στη Θολό

ΠΛΗΡΟΦΟΡΙΕΣ:
ΔΙΑΚΟΓΕΩΡΓΙΟΥ ΚΑΛΛΙΣΤΟΣ
Τηλ. 29318 - 34598- Τηλ. 78501 - 78502
X3219-31/5

Ματιές στα σπορ

Στη Ρόδο θα γίνει οριστικά το «φιλικό» Ελλάδας – Κύπρου

Η Εθνική μας έρχεται με όλα της τα «αστέρια»

Ο Αλέξης Αλεξανδρής επιστρέφει στην εθνική. Ενδεκα μήνες μετά την τελευταία του συμμετοχή (6 Ιουνίου 2001 με Αγγλία) με το αντιπροσωπευτικό μας συγκρότημα, ο πρώτος σκόρερ του πρωταθλήματος θα φορέσει ξανά τη φανέλα με το εθνόσημο. Οι εντυπωσιακές φετινές εμφανίσεις του Αλεξανδρή «υποχρέωσαν» τον Ότο Ρεχάγκελ να τον συμπεριλάβει στην αποστολή για τους δύο φιλικούς αγώνες με Ρουμανία (12/5, 17:30 στην Αλεξανδρούπολη) και την Κύπρο (15/5, 18:30 στη Ρόδο)

Επίσης, έκπληξη (ήδη γνωστή από χθες) μπορεί να χαρακτηριστεί η κλήση του Νίκου Μιχόπουλου, καθώς ο γκολκίπερ της Μπέρνλι «πατάει" πλέον στα 32, ενώ έχει να αγωνιστεί σχεδόν τρία χρόνια με την εθνική (τελευταία συμμετοχή τον Αύγουστο του 1999 εναντίον του Ελ Σαλβαδόρ).

Για πρώτη φορά μετά τον Δεκέμβριο του 2000, κλήθηκε και ο Δημήτρης Ναλιτζής όμως λόγω υποχρεώσεων (και δη... φιέστας για την κατάκτηση του τίτλου) με τη Σπόρτινγκ Λισαβόνας, θα παίξει μόνο στο ματς με την Κύπρο. Το ίδιο ισχύει και για τους Μαχλά (μάλλον κι αυτός θα πανηγυρίσει τίτλο με τον Αγιαξ) και τον Κώστα Κωνσταντινίδη (Μπόλτον).

Αναλυτικά η αποστολή: Αντώνης Νικοπολίδης, Γιάννης Γκούμας, Παναγιώτης Φύσσας, Άγγελος Μπασινάς (Παναθηναϊκός), Βασίλης Λάκης, Θόδωρος Ζαγοράκης, Μιχάλης Κασάπης, Βασίλης Τσάρτας, Ντέμης Νικολαΐδης (ΑΕΚ), Στέλιος Γιαννακόπουλος, Αλέξης Αλεξανδρής, Στέλιος Βενετίδης, Γιώργος Αμανατίδης (Ολυμπιακός), Τάσος Κατσαμπής, Παντελής Καφές, Γιώργος Γεωργιάδης, Παντελής Κωνσταντινίδης (ΠΑΟΚ), Νίκος Μιχόπουλος (Μπέρνλι), Ζήσης Βρύζας (Περούτζια), Νίκος Νταμπίζας (Νιουκάστλ), Νίκος Μαχλάς (Άγιαξ), Κώστας Κωνσταντινίδης (Μπόλτον), Δημήτρης Ναλιτζής (Σπόρτινγκ Λισαβόνας)

• Οι τρεις τελευταίοι θα αγωνισθούν μόνο στο φιλικό με την Κύπρο.

Πολλά γκολ στο εφηβικό

Σε χθεσινούς αγώνες που έγιναν στα πλαίσια του εφηβικού πρωταθλήματος της ΕΠΣΔ σημειώθηκαν τα παρακάτω αποτελέσματα:
Ζευς-Πετρώνας 1-8
Κλεάνθης-Αναγέννηση Εμπ. 9-0
ΑΕΡΑ-Ηρακλής Μαρ. 5-2

Η αναδιάρθρωση της Γ΄ Εθνικής περνάει από την ΕΠΑΕ στις 13 Μαΐου

Την περιμένει με αγωνία ο ΑΣ Ρόδος

Ανάκληση της απόφασης με την οποία μηδενίζεται οριστικά ο ΑΣ Ρόδος καθώς και επενεξέταση της υπόθεσης, ζήτησε χθες από τη δευτεροβάθμια επιτροπή της Ελληνικής Ποδοσφαιρικής Ομοσπονδίας ο νομικός σύμβουλος των «πρασίνων» Γιάννης Βούλτσης. Το νόμιμο αίτημα της Ρόδου θα εξετασθεί από πενταμελή επιτροπή (δύο εφέτες και τρεις δικηγόροι) την προσεχή Τετάρτη με την ελπίδα ότι ίσως οι πρωταθλητές Δωδεκανήσου μπορέσουν να κερδίσουν κάτι από την κίνηση αυτή.

Η αναδιάρθρωση

Στο μεταξύ, ολοένα και περισσότερο φουντώνουν τα σενάρια περί αναδιάρθρωση και ανόδου στη Γ΄ Εθνική Κατηγορία πέντε ομάδων (και μάλιστα χωρίς αγώνες μπαράζ) από κάθε όμιλο της Εθνικής Ερασιτεχνικής (συνολικά 20 ομάδες). Τα πάντα αναμένεται να ξεκαθαρίσουν τη Δευτέρα 13 Μαΐου, ημέρα που έχει προγραμματιστεί να γίνει η επόμενη συνεδρίαση των μελών του διοικητικού συμβουλίου της ΕΠΑΕ. Μεταξύ άλλων, η ΕΠΑΕ θα κληθεί να επιβεβαιώσει αν θα θέσει σε ισχύ την από 16 Μαΐου του 2001 απόφασή της με βάση την οποία από τη νέα αγωνιστική περίοδο η Γ΄ Εθνική θα διεξαχθεί σε δύο ομίλους των δεκαέξι ομάδων. Αν γίνει οριστικά κάτι τέτοιο τότε θα πρέπει να θεωρείται δεδομένο ότι από κάθε όμιλο της Εθνικής Ερασιτεχνικής θα ανέβουν πέντε ομάδες.

Υπέρ της Εθνικής

Αλλαξε και επίσημα στάση η διοίκηση του ΑΣ Ρόδου όσον αφορά τη φιλοξενία στο νησί μας του φιλικού αγώνα της Εθνικής ομάδας ποδοσφαίρου των ανδρών με τον αντίστοιχο συγκρότημα της Κύπρου. Με χθεσινή της επιστολή προς την Ελληνική Ποδοσφαιρική Ομοσπονδία καθώς και τα μέσα Μαζικής Ενημέρωσης, αναφέρει τα ακόλουθα:

«Κύριε πρόεδρε,

Το δ.σ. του Α.Σ. Ρόδος, με συναίσθηση ευθύνης και με πίστη στα ιδανικά του αθλητισμού, έλαβε ομόφωνη απόφαση, δια της οποίας αποδέχεται ανεπιφύλακτα την κάθοδο της Εθνικής ομάδος ποδοσφαίρου στη Ρόδο και τη διεξαγωγή του αγώνα μεταξύ αυτής και της Εθνικής ομάδος της Κύπρου, θεωρώντας ότι η διεξαγωγή αυτού του αγώνα και η επιλογή του νησιού μας, τιμά ολόκληρη την ακριτική ποδοσφαιρική Ελλάδα.

Αποφασίσαμε επίσης σύσσωμο το διοικητικό συμβούλιο να παρακολουθήσει τη διεξαγωγή του αγώνα και ο πρόεδρος της ομάδος μας να απονείμει τιμητική αναμνηστική πλακέτα στους αρχηγούς και των δύο ομάδων, σε ένδειξη τιμής για την επιλογή του νησιού μας.

Κάθε άλλη ενέργειά μας σχετικά με την αποκατάσταση της αδικίας και την άρση της άδικης απόφασης, με την οποία η ομάδα μας στερείται την άνοδο στη Γ΄ Εθνική Κατηγορία θα πραγματοποιηθεί ενώπιον των αρμοδίων δικαιοδοτικών οργάνων, εντός πάντα των πλαισίων της νομιμότητας, με την ελπίδα ότι στο τέλος θα απονεμηθεί δικαιοσύνη».

Νικηφόρα πέρασε από την Κρεμαστή ο Διαγόρας Β.

ΚΡΕΜΑΣΤΗ.- Εχοντας σε μεγάλη ημέρα τους Καράμπη και Καμπούρη, ο Διαγόρας Βατίου πέρασε νικηφόρα από την Κρεμαστή επικρατώντας του τοπικού Φοίβου που στηρίχθηκε περισσότερο σε νεαρούς με 4-2.

Στο 6΄ ο Σπανός έκανε το 1-0 αλλά στο 27΄ο Ροδίτης έκανε το 1-1. Με τρία γκολ του Καμπούρη (στο 28΄, στο 42΄ και στο 59΄) το σκορ έγινε 1-4 και στο 85΄ ο Καρύδης διαμόρφωσε το τελικό 2-4.

Λάθη έκανε ο διαιτητής κ. Ορφανός και ο β΄ «βοηθός» του κ. Γιαννούλης. Ο έτερος κ. Κατσιδώνης είχε σωστές υποδείξεις.

Οι συνθέσεις των ομάδων:

ΦΟΙΒΟΣ : Κοντογιάννης, Ζουρούδης, Ορφανίδης, Πολιάς (25΄ Λυριστής), Κορνάρος, Πίτσης (65΄ Καρύδης), Σπανός, Κουρδανάκης, Μάτσης, Χριστοδούλου (50΄ Μουσακίνιας), Κουδούνης.

ΔΙΑΓΟΡΑΣ : Μπεκιάρης, Χωρίτης, Ροδανάκης (75΄ Μακρυδημήτρης), Καράμπης (83΄ Χατζηπέτρος), Τσιβρινής, Ροδίτης, Κουλουμπράκης, Ελληνας, Λεντάκης (65' Τώδε), Καμπούρης, Μακρής.

Στο πρωτάθλημα της Β΄ Κατηγορίας

Χωρίς μεγαλεπήβολα σχέδια θα «κατέβει» η Δόξα Ψίνθου

Χωρίς μεγαλεπήβολα σχέδια πρόκειται να παρουσιαστεί στο πρωτάθλημα της Β΄ Κατηγορίας Δωδεκανήσου τη νέα αγωνιστική περίοδο η Δόξα Ψίνθου. Αυτό επεσήμανε με χθεσινές του δηλώσεις ο πρόεδρος του συλλόγου Μιχάλης Ποτήρης τονίζοντας χαρακτηριστικά πως τους ενδιαφέρει περισσότερο ο αθλητισμός. Πρόσθεσε πάντως πως στην ομάδα αναμένεται να επιστρέψουν αρκετοί Ψινθενοί παίκτες που αυτή τη στιγμή αγωνίζονται σε άλλες ομάδες του νησιού μας.

Σχετικά με το φετινό πρωτάθλημα της Γ΄ Κατηγορίας Δωδεκανήσου (β΄ όμιλος) το οποίο θέλει δύο αγωνιστικές για να ολοκληρωθεί, είπε πως ήταν «δύο ταχυτήτων». αφού ουσιαστικά ο συναγωνισμός υπήρχε μόνο μέχρι την έκτη θέση και από εκεί και πέρα οι ομάδες ήταν πιο αδύναμες.

• Σε σχετική ερώτηση που του έγινε για το αν θα παραμείνει στην τεχνική ηγεσία ο Ηλίας Βασιλαράκης, απάντησε πως «είναι θέμα συμβουλίου αλλά σίγουρα θα έχει τον πρώτο λόγο καθώς είναι πολύ καλός».

Αντίο με νίκη ο Κλεάνθης

2-0 την Αναγέννηση Εμπωνα, στο Παραδείσι

Παραδείσι.- Με δύο τέρματα του Μιχάλη Σπάρταλη στο 66΄ και στο 75΄ ο Κλεάνθης νίκησε 2-0 την Αναγέννηση Εμπωνα και ολοκλήρωσε τις αγωνιστικές του υποχρεώσεις στο πρωτάθλημα.

Η Αναγέννηση τελείωσε τον αγώνα με δέκα παίκτες λόγω αποβολής του Νίκου Τσουκαλά στο 75΄ (εξύβρισε τον διαιτητή)

Διαιτήτευσαν οι Σάββενας, Φραγκίνης, Τατάς.

ΚΛΕΑΝΘΗΣ: Καστανάκης, Χατζηθεοδωράκης, Τριανταφύλλου, Καραγιάννης, Καραβόλιας, Καρακώστας, Θεοδοσίου, Πότσος (66΄ Αλ. Σπάρταλης), Μ. Σπάρταλης (75΄ Τσίγκριλας), Γαλανός, Ν. Κρομμύδας (70΄ Φιλίππου).

ΑΝΑΓΕΝΝΗΣΗ: Χαλκιόπουλος, Βασιλώτος, Μαθιός, Σπανουδάκης, Κρητικός, Ν. Τσουκαλάς, Σταμούλης, (65΄ Πολυχρονίου), Ζιάκης, Αγκάς (75΄ Βενέτης), Ξύπας, Παπανικολάου.

ΜΠΑΣΚΕΤ

Στη Γ' Εθνική ο ΠΑΟ Διαγόρας αν κερδίσει τον Ομηρο Χίου

Προ των πυλών της Γ' Εθνικής του μπάσκετ βρίσκεται ο ΠΑΟ Διαγόρας.

Οι πρωταθλητές Δωδεκανήσου σημείωσαν χθες επί του Αρίωνα Μυτιλήνης (80-49) την τρίτη τους νίκη στους «αγώνες ανόδου» και χρειάζονται ακόμη μία για να πάρουν την άνοδο.

Αντίπαλος της ομάδας του Νίκου Φραγκεσκάκη θα είναι ο ισχυρός Ομηρος Χίου, τον οποίο θ'αντιμετωπίσει στο κλειστό γυμναστήριο του Σπόρτιγκ στις 11.45 π.μ.

Μέχρι τώρα και εκτός του Αρίωνα Μυτιλήνης ο ΠΑΟ Διαγόρας έχει κερδίσει την ΑΕ Καρλοβασίου και τον Ερμή Σύρου.

ΠΑΝΕΛΛΗΝΙΟ ΠΡΩΤΑΘΛΗΜΑ ΒΟΛΕΪ - ΠΑΙΔΩΝ

Ηρακλής και ΑΕ Νικαίας συναντώνται σήμερα στον τελικό

Κλειστό Καλύμνου.- Ο Ηρακλής και η Α.Ε. Νίκαιας ήταν οι χθεσινοί μεγάλοι πρωταγωνιστές των ημιτελικών και σήμερα στις 5 το απόγευμα θα διασταυρώσουν τα ξίφη τους στο μεγάλο τελικό.

Ο Ηρακλής νίκησε τον Πανερυθραϊκό 3-0 και ο ΓΣ Απόλλων την ΑΕ Νίκαιας 3-1!.

Ο μικρός τελικός, ανάμεσα στον Πανερυθραϊκό και τον ΓΣ Απόλλωνα θα διεξαχθεί στις 3 μ.μ.!

Πάντως σήμερα η συμμετοχή του κόσμου αναμένεται να είναι συγκλονιστική, όπως και τις προηγούμενες ημέρες, αποδεικνύοντας ότι διψά για αθλητικές εκδηλώσεις επιπέδου!

Φιλικός αγώνας βετεράνων στην Ιαλυσό τη Μ. Παρασκευή

Φιλικός αγώνας μεταξύ βετεράνων ποδοσφαιριστών δεν θα διεξαχθεί τη Μεγάλη Παρασκευή μόνο στους Αγίους Αποστόλους. Εχει προγραμματιστεί στις 11 το πρωΐ στο γήπεδο Ιαλυσού, ανάμεσα στους βετεράνους του Δήμου Πεταλούδων και της Ιαλυσού.

Για το λόγο αυτό καλούνται στις 10 π.μ. οι παρακάτω βετεράνοι παίκτες του Δήμου Πεταλούδων:

Αθανασίου Δημήτριος, Αφεντούλης Ιωάννης, Βασιλώττος Κωνσταντίνος, Γκάϊδας Γεώργιος, Γρηγοριάδης Στέφανος, Δελαπόρτας Βασίλειος, Δράκος Μιχαήλ, Δράκος Μιχαήλ, Κλαδάκης Ιωάννης, Κούρος Σταμάτιος, Κώτης, Μιχαήλ, Μαγκαφάς Αναστάσιος, Μπακαρής Θεοδόσιος, Ορφανίδης Σάββας, Παναγιάς Μιχαήλ, Παπανικόλας Γεώργιος,Παπαοικονόμου Κωνσταντίνος, Πάττας Σάββας, Πελεκάνος Εμμανουήλ, Σταύρου Σταύρος, Τιβριντίδης Μιχαήλ, Φτάκλας Κωνσταντίνος, Χατζησάββας Σάββας και Χριστοφής Χρήστος.



Ανακουφισμένοι δηλώνουν οι «φίλοι» μας οι Μεγαρείς, από την αίσια κατάληξη που είχε το θέμα της αντιπαράθεσης με τη Ρόδο και την κατάκτηση της 3ης θέσης που οδηγεί στα μπαράζ και πως να μην είναι δηλαδή;

Η ομάδα κατάφερε με την ...αξία της στους αγωνιστικούς χώρους και μόνο εκεί να πλασαριστεί στην τριάδα του 2ου ομίλου και πλέον απομένει να ολοκληρώσει την αποστολή της στα μπαράζ, όπου ποιός ξέρει ποιός άλλος σύλλογος θα κλαίει τη μοίρα του που κληρώθηκε μαζί της!

Και συνεχίζουμε με τον Βύζαντα: Εκτός από τις σαμπάνιες και τα πανηγύρια στην πρώτη - μετά Χερσόνησο -προπόνηση παραβρέθηκε και η δημοτική αρχή Μεγάρων η οποία και ανακοίνωσε το πριμ που είχε τάξει στους παίκτες. Το ύψος του οποίου σύμφωνα με έγκυρες πληροφορίες, αποτελεί έκπληξη!

Οσο γι' αυτούς που περίμεναν ότι στη Χερσόνησο θα έχουμε «πόλεμο» διαψεύσθηκαν οικτρά! Τα μέλη της αποστολής του Βύζαντα έμειναν απόλυτα ικανοποιημένα απ' τη φιλοξενία που τους επιφυλάχθηκε και στο τέλος του αγώνα έδωσαν και συγχαρητήρια στο Λασηθιώτη διαιτητή!!! Και περιμένεις μετά απ' τους «δικούς» μας εδώ να δούνε χαΐρι!

Το θέμα είναι οι δύο ομάδες (Βύζας και Ρόδος) να μην αγωνίζονται του χρόνου στην ίδια κατηγορία, γιατί τότε η «δική» μας Ε.Π.Ο. θα πρέπει να ορίσει ουδέτερες έδρες για τα μεταξύ τους παιχνίδια!



Οι μεταδόσεις των κληρώσεων ΛΟΤΤΟ, ΤΖΟΚΕΡ και ΠΡΟΤΟ

Η ΟΠΑΠ ΑΕ ενημερώνει ότι λογω της τηλεοπτικής μετάδοσης από την ΕΤ 1 των ακολουθιών της Μ. Εβδομάδας καθώς και της αργίας της Κυριακής του Πάσχα, οι κληρώσεις των παιχνιδιών ΛΟΤΤΟ και ΤΖΟΚΕΡ - ΠΡΟΤΟ θα πραγματοποιηθούν ως ακολούθως

Σήμερα 1/5/2002: ΛΟΤΤΟ: Μαγνητοσκόπηση 9 μ.μ. και μετάδοση 11.30 μ.μ.

Μ. Πέμπτη 2/5/2002: ΤΖΟΚΕΡ - ΠΡΟΤΟ: Μαγνητοσκόπηση 9 μ.μ. και μετάδοση 11.30 μ.μ. Το Μ. Σάββατο οι κληρώσεις όλων των παιχνιδιών θα πραγματοποιηθούν στις 8 μ.μ.

Αλλαγή ημερομηνίας

Επίσης η ΟΠΑΠ ΑΕ ανακοινώνει στους φίλους παίκτες του ΠΡΟΠΟ ότι ο αγώνας μεταξύ των ομάδων ΚΟΥΟΠΙΟ - ΧΑΚΑ που περιλαμβάνεται στον 34ο Ε.Δ. ΠΡΟΠΟ της 1-2/5/2002 μετά από απόφαση της Φινλανδικής Ομοσπονδίας θα διεξαχθεί το Μ. Σάββατο 4/5/2002 και ώρα 3 μ.μ. Κατόπιν τούτου η διαλογή του εν λόγω διαγωνισμού θα πραγματοποιηθεί μετά την ολοκλήρωση του πιο πάνω αγώνα. Τα ποσοστά αξιολόγησης της αρμόδιας επιτροπής για τον αγώνα είναι: 1 (4), 2 (3) Χ (3).

AMCOR

No 1

ΚΑΤΑΣΚΕΥΑΖΟΝΤΑΙ & ΕΙΣΑΓΟΝΤΑΙ ΣΥΝΑΡΜΟΛΟΓΗΜΕΝΑ ΑΠΟ ΤΟ ΙΣΡΑΗΛ



ΠΡΟΔΙΑΓΡΑΦΕΣ ΕΟΚ CE MARK

Η AMCOR-ΙΣΡΑΗΛ Η ΜΕΓΑΛΥΤΕΡΗ ΒΙΟΜΗΧΑΝΙΑ ΗΛΙΑΚΩΝ ΣΥΣΤΗΜΑΤΩΝ ΣΤΟΝ ΚΟΣΜΟ,ΣΑΣ ΠΡΟΣΦΕΡΕΙ ΤΟΝ ΚΑΛΥΤΕΡΟ ΗΛΙΑΚΟ ΘΕΡΜΟΣΙΦΩΝΑ ΤΟΥ ΚΟΣΜΟΥ ΜΕ ΜΟΝΑΔΙΚΑ ΣΗΜΕΙΑ ΥΠΕΡΟΧΗΣ ΠΟΥ ΚΑΝΕΝΑΣ ΑΛΛΟΣ ΔΕΝ ΕΧΕΙ.ΠΡΩΤΗ Η AMCOR,ΠΡΙΝ 40 ΧΡΟΝΙΑ ΠΑΡΟΥΣΙΑΣΕ ΤΗΝ ΕΠΑΝΑΣΤΑΤΙΚΗ ΤΗΣ ΤΕΧΝΟΛΟΓΙΑ ΣΤΟΥΣ ΗΛΙΑΚΟΥΣ ΘΕΡΜ/ΝΕΣ. ΠΟΛΛΟΙ ΑΠΟ ΤΟΤΕ ΠΡΟΣΠΑΘΗΣΑΝ ΝΑ ΤΗΝ ΜΙΜΗΘΟΥΝ .ΤΑ ΑΠΟΤΕΛΕΣΜΑΤΑ ΤΟΥΣ ΕΙΝΑΙ ΓΝΩΣΤΑ.ΚΑΝΕΝΑΣ ΔΕΝ ΜΠΟΡΕΣΕ ΝΑ ΤΗ ΦΘΑΣΕΙ.ΣΗΜΕΡΑ Η AMCOR ΣΥΝΕΧΙΖΟΝΤΑΣ ΤΗΝ ΕΡΕΥΝΑ ΣΤΟΝ ΤΟΜΕΑ ΤΗΣ ΗΛΙΑΚΗΣ ΕΝΕΡΓΕΙΑΣ ΒΡΙΣΚΕΤΑΙ ΚΑΙ ΘΑ ΒΡΙΣΚΕΤΑΙ ΜΠΡΟΣΤΑΓΙΑΤΙ ΕΙΝΑΙ Η NO 1 ΣΤΟΝ ΚΟΣΜΟ.

ΕΙΝΑΙ Η AMCOR

X 3227-31/5

Τεράστια η προβολή της Ρόδου στο «Παγκόσμιο» του μπιτς βόλεϊ

Ενθουσιασμένοι και οι υπεύθυνοι της τηλεοπτικής κάλυψης των αγώνων

Εντυπωσιασμένος από την πλατεία Δημαρχείου όπου θα γίνει το Παγκόσμιο Σιρκουΐ γυναικών Beach Volley έμεινε ο υπεύθυνος των μέσων μαζικής ενημέρωσης της Παγκόσμιας Ομοσπονδίας (FIVB)κ. Βαλτσάκι, που ήρθε στη Ρόδο το απόγευμα της Μεγάλης Δευτέρας.

Ο κ. Βαλτσάκι εντυπωσιάστηκε και τόνισε με σιγουριά ότι η πλατεία Δημαρχείου θα αποτελέσει ένα από τα καλύτερα τηλεοπτικά σκηνικά και εξέφρασε την πεποίθησή του, πως η εικόνα των αγώνων που θα κάνει το γύρο του κόσμου θα αφήσει έκθαμβους τους φίλους του αθλήματος, αφού όπως υποστήριξε με τον κατάλληλο φωτισμό των κτιρίων το θέαμα θα είναι εκπληκτικό και η προβολή της Ρόδου τεράστια.

Ο κ. Βαλτσάκι εξέτασε τις τελικές λεπτομέρειες και αναχώρησε γαι την Αθήνα. Για τον ίδιο λόγο ήρθε στο νησί και ο διευθυντής του «ALPHA DIGITAL» που θα καλύψει τους αγώνες κ. Μανώλης Ζούρης.



Τους δύο ανθρώπους των μέσων μαζικής ενημέρωσης συνόδευσαν οι κ.κ. Παρασκευόπουλος (ΕΟΠΕ), Ευαγγελόπουλος (Promosport).

Αξίζει να σημειωθεί ότι ο διευθυντής του Καζίνο κ. Αϊντάν τους παρέθεσε δείπνο και υπογράμμισε πως έχει τη διάθεση να στηρίξει την τόσο σπουδαία διοργάνωση.

Να υπενθυμίσουμε πως οι αγώνες θα γίνουν 24-28 Ιουλίου.

Ματιές στα σπορ

Στην Ιαλυσό και τον Αρχάγγελο το παιδικό τουρνουά «Πάσχα 2002»

Θα γίνουν οι αγώνες της πρώτης φάσης

Σε δύο γήπεδα του νησιού, της Ιαλυσού και του Αρχαγγέλου, θα πραγματοποιηθούν σήμερα οι αγώνες της α' φάσης του παιδικού τουρνουά «Πάσχα 2002» που συνδιοργανώνουν, η ΕΠΣΔ και ο ΝΑΟΔ.

Το πρόγραμμα:

«ΟΙΚΟΝΟΜΙΔΕΙΟ» ΓΗΠΕΔΟ ΙΑΛΥΣΟΥ

Υποόμιλος Α'

Ωρα 13.00: ΔΟΑΝ Ιαλυσού - Ευκλής

13.40: Κλεάνθης - Αστέρας Παστ.

14.20: ΠΑΟ Διαγόρας - ΔΟΑΝ Ιαλυσού

15.00: Ευκλής - Κλεάνθης

15.40: Αστέρας Παστ. - ΔΟΑΝ Ιαλυσού

16.20: Ευκλής - ΠΑΟ Διαγόρας (1)

17.00: Κλεάνθης - ΔΟΑΝ Ιαλυσού

17.40: Αστέρας Παστίδας - ΠΑΟ Διαγόρας (1)

18.20: Ευκλής - Αστέρας Παστ.

19.00: Κλεάνθης - ΠΑΟ Διαγόρας

Υποόμιλος Β'

Ωρα 13.00: Ηλιος - ΠΑΟ Διαγόρας (2)



13.40:Ηρακλής Μαρ. - Φοίβος

14.20: Ευαγόρας - Ηλιος

15.00: ΠΑΟ Διαγόρας (2) - Ηρακλής Μ.

15.40: Φοίβος - Ηλιος

16.20: ΠΑΟ Διαγόρας (2), - Ευαγόρας

17.00: Ηρακλής Μαρ. - Ηλιος

17.40: Φοίβος - Ευαγόρας

18.20: ΠΑΟ Διαγόρας (2) - Φοίβος

19.00: Ηρακλής Μαρ. - Ευαγόρας

ΓΗΠΕΔΟ ΑΡΧΑΓΓΕΛΟΥ

Υποόμιλος Γ'

Ωρα 13.00: ΔΟΑ Αρχαγγέλου - ΑΕΡΑ

13.40: Ερμής Καλ. - Νίκη Ρόδου

14.20: ΠΑΣ Ασκληπειού - ΔΟΑ Αρχαγγέλου

15.00: ΑΕΡΑ - Ερμής Καλ.

15.40: Νίκη Ρόδου - ΔΟ Αρχαγγέλου

16.20: ΑΕΡΑ - ΠΑΣ Ασκληπειού

17.00: Ερμής Καλ. - ΔΟΑ Αρχαγγέλου

17.40: Νίκη Ρόδου - ΠΑΣ Ασκληπειού

18.20: ΑΕΡΑ - Νίκη Ρόδου

19.00: Ερμής Καλ. - ΠΑΣ Ασκληπειού

Υποόμιλος Δ'

Ωρα 13.00: ΔΟΝΑ Αφάντου - Σταυρός Καλ.

13.40: Διαγόρας Βατίου - Δωριέας

14.20: ΔΟΝΑ Λινδίων - ΔΟΝΑ Αφάντου

15.00: Σταυρός - Διαγόρας Βατ.

15.40: Δωριέας - ΔΟΝΑ Αφάντου

16.20: ΔΟΝΑ Λινδίων - Σταυρός Καλ.

17.00: ΔΟΝΑ Αφάντου - Διαγόρας Βατίου

17.40:Δωριέας - ΔΟΝΑ Λινδίων

18.20: Σταυρός - Δωριέας

19.00: ΔΟΝΑ Λινδίων - Διαγόρας Βατ.

- Προκρίνονται δύο ομάδες από κάθε υποόμιλο, ήτοι οκτώ ομάδες στην τελική φάση, που θα γίνει στο γήπεδο Αρχαγγέλου τη Λαμπρή Τετάρτη 8-5-2002.

- Διαιτητές θα είναι οι κ. Φραγκίνης, Δραγάτης, Γυφτόπουλος, Διαμαντέας (Ιαλυσού), Ταράλης, Κόττορος, Ανθούλας, Κόκκινος, Ρουμάνης (Αρχαγγέλου.

Ο ΔΟΝΑ εγγυάται για την ομαλή διεξαγωγή του «φιλικού» της Εθνικής

Εστειλε επιστολή στη διοίκηση της ΕΠΟ

Επιστολή προς τη διοίκηση της ΕΠΟ, σε μια προσπάθεια να την πείσει ότι όλα θα κυλήσουν ομαλά στον αγώνα των Εθνικών ανδρών Ελλάδας - Κύπρου και όχι σε γήπεδο της Αθήνας, απέστειλε ο ΔΟΝΑ Ροδίων.

Η επιστολή, αναφέρει:

«Κύριε πρόεδρε, κύριοι σύμβουλοι της ΕΠΟ είναι γνωστό ότι έχετε ορίσει στη Ρόδο τον αγώνα της Εθνικής Ελλάδας ανδρών με την αντίστοιχη Εθνική της Κύπρου για τις 15/5/2002.

Επειδή όμως, κάποιες πληροφορίες που μας περιήλθαν πιστεύω αβάσιμες ότι υπάρχει η πιθανότητα να μην γίνει ο αγώνας στη Ρόδο, εξαιτίας κάποιων πρόσφατων γεγονότων που συνδέονται με την ομάδα της πόλης μας στο πρωτάθλημα της Δ' Εθνικής.

Κύριε πρόεδρε, κύριε γενικέ, κύριοι σύμβουλοι της ΕΠΟ θέλω να σας διαβεβαιώσω ότι οι συμπατριώτες μου διακατέχονται πάντα από αισθήματα αγάπης και εκτίμησης προς την Εθνική μας ομάδα.

Θέλω να σας διαβεβαιώσω ότι ο Δήμος Ροδίων μέσω του αθλητικού του οργανισμού (ΔΟΝΑ) ήδη ξεκίνησε τις προετοιμασίες για την καλύτερη οργάνωση του αγώνα, καθώς επίσης και την απαραίτητη συντήρηση των εγκαταστάσεων και του αγωνιστικού χώρου του γηπέδου.



Σας γνωρίζουμε ακόμα ότι οι αποστολές και οι συνοδοί των δύο ομάδων θα τύχουν μιας θερμής και φιλικής υποδοχής από τον φίλαθλο κόσμο του νησιού μας.

Για το λόγο αυτό θα σας παρακαλέσουμε να μην αλλάξετε την απόφασή σας και ο αγώνας να γίνει στο νησί μας. Σας εύχόμαστε Καλό Πάσχα και προσωπική και οικογενειακή υγεία».

Το πρώτο τουρνουά τένις «JUNIOR 2002» έγινε στο ΡΟΑ

Πραγματοποιήθηκε στις εγκατάστάσεις του Ροδιακού Ομίλου Αντισφαίρισης το 1ο τουρνουά τένις junior για το 2002. Ξεκίνησε την Παρασκευή 26 Απριλίου και έλαβε τέλος την Κυριακή 28 Απριλίου με μεγάλη επιτυχία και συμμετοχή 100 αθλητών.

Οι αθλητές του ΡΟΑ πραγματοποίησαν για άλλη μια φορά πολύ καλή εμφάνιση και τίμησαν με τις επιτυχίες τους τον σύλλογό τους και τους πολυάριθμους φίλους του τένις που βρέθηκαν εκεί.

Τα αποτελέσματα έχουν ως εξής:

Αγόρια 10 ετών:

1. Κοντονικόλας Ηλίας (ΡΟΑ)
2. Πεταυράκης Αποστόλης (ΡΟΑ)
3. Διακοσάββας Μιχάλης (ΡΟΑ)

Κορίτσια 10 ετών

1. Πετραλιά Γιάννα (ΟΑΙ)
2. Καραβόλια Βασιλική (ΟΑΙ)
3. Καλαμαρά Μαρίνα (ΡΟΑ)

Αγόρια 12 ετών

1. Χατζησάββας Σταύρος (ΟΑΑΣ)
2. Χατζηστρατής Θοδωρής (ΡΟΑ)
3. Καρούνιας Βασίλης (ΡΟΑ)

Κορίτσια 12 ετών



Ο Χατζησάββας Σταύρος

1. Γιώρτσιου Ναταλία
2. Καλαμαρά Ελευθερία (ΡΟΑ)
3. Παπαδοπούλου Δανάη (ΟΑΙ)

Αγόρια 14 ετών

1. Καστρήσιος Μάριος (ΡΟΑ)
2. Κωνσταντάρας Θεοδόσης (ΡΟΑ)
3. Κοντάκης Νίκος (ΟΑΙ)

Κορίτσια 14 ετών

1. Γιώρτσου Ναταλία (ΡΟΑ)
2. Κατσαρά Βανέσα (ΡΟΑ)
3. Καραγιουσούρ Φίγκεν (ΡΟΑ)

Αγόρια 16-18 ετών

1. Χατζημιχάλης Σταύρος (ΡΟΑ)
2. Αναστασιάδης Γιάννης (ΡΟΑ)
3. Χατζηκαλημέρης Μιχάλης (ΟΑΙ)

Κορίτσια 16-18 ετών

1. Χατζημιχάλη Εύη (ΡΟΑ)
2. Κουγκρά Εβίτα (ΡΟΑ)
3. Καστελοριζού Σοφία (ΡΟΑ)

Για το γόητρο ο Διγενής, για τον τίτλο η ΑΕ Κως!

Το σούπερ - ματς στις 11 το πρωί στα Κοσκινού

Ενδιαφέρον παρουσιάζει το σημερινό παιχνίδι στα Κοσκινού, ανάμεσα στο Διγενή και την ΑΕ Κως, παρόλο που η υπόθεση άνοδος στην Εθνική Ερασιτεχνική Κατηγορία θεωρείται λήξασα.

Ωστόσο παραμένει ανοικτό το θέμα της ανάδειξης του πρωταθλητή για το οποίο θα κονταροκτυπηθούν μέχρι και το τελευταίο δευτερόλεπτο ο ΠΑΟ Διαγόρας και η ΑΕ Κως. Αυτό και μόνο το γεγονός προσδίδει στο σημερινό παιχνίδι τον χαρακτηρισμό του ντέρμπι. Αλλωστε ο Διγενής ποτέ δεν έπαψε να είναι μεγάλη ομάδα και είναι βέβαιο ότι σήμερα θ' αγωνιστεί για το γόητρό του και την ιστορία του.



Σήμερα παράλληλα θα διεξαχθεί και ένα παιχνίδι για τη Β' Κατηγορία, ανάμεσα στον ΑΣ Τήλου και τον Εθνικό Αρχίπολης καθώς και δύο παιχνίδια για την Γ' Κατηγορία, ένα για τον 1ο όμιλο ανάμεσα στον ΑΣ Τήλου και τον Εθνικό Αρχίπολης καθώς και δύο παιχνίδια για την Γ' Κατηγορία, ένα για τον 1ο όμιλο ανάμεσα στο Δαμάγητο και τον ΑΟ Σύμης και ένα για τον 3ο όμιλο - Νήσων, ανάμεσα στον Ασκληπιό Κω και τον Πολυβώτη.

Αναλυτικότερα, όλη η σημερινή αγωνιστική κίνηση:

Α' ΚΑΤΗΓΟΡΙΑ

● Κοσκινού (11.00): Διγενής - ΑΕ Κως: Τσαγκάρης, Χατζηνικόλας, Κατταβενός (Ερωτόκριτος)

Β' ΚΑΤΗΓΟΡΙΑ

● Τήλος (12.00): ΑΣ Τήλου - Εθνικός Αρχίπολης: Τσαούσης, Καραχανής, Γρεβενής

Γ' ΚΑΤΗΓΟΡΙΑ

1ος όμιλος

● Θεολόγος (12.00): Δαμάγητος - ΑΟ Σύμης: Σιδηρόπουλος Αν., Ορφανός, Γυφτόπουλος

3ος όμιλος Νήσων

● Κως (14.00): Ασκληπιός Κω - Πολυβώτης: Βασιλείου, Ξιάρχος, Φεσσάρας.

Τιμωρήθηκε ο Μπαλωμένος

Η Κεντρική Επιτροπή Διαιτησίας δικαίωσε όλους εκείνους που πίστευαν ότι η διαιτησία του κ. Μπαλωμένου (Αργολίδα) στον αγώνα του Απόλλωνα Καλυθιών με τον Βύζαντα Μεγάρων (1-1), δεν ήταν καθόλου καλή.

Οπως ανακοινώθηκε χθες, τιμωρήθηκε με ποινή 30 ημερών.

Σημειώνεται πως ο παρατηρητής διαιτησίας Μιχάλης Ερωτόκριτος τον είχε παραπέμψει στην πειθαρχική επιτροπή διαιτησίας για κακή εφαρμογή κανονισμών.

Η Κέφαλος νικήτρια του διεθνούς τουρνουά TAE KWON DO της Κω

Η Κέφαλος Κω με 114 βαθμούς κατέκτησε την πρώτη θέση στο διεθνές τουρνουά όπεν Ηρακλής που διεξήχθη στην Κω με την συμμετοχή αθλητών και αθλητριών από οκτώ χώρες (Ελλάδα, Αυστραλία, Λευκορωσία, Ισραήλ, Ουκρανία, Ρωσία, Κύπρος, Χονκ Κονγκ). Οι νικητές σε όλες τις κατηγορίες:

ΑΝΔΡΕΣ: 54 κιλά: Μυρισιώτης (ΕΤΑΝΕ), 58κ: Μισαηλίδης (Αρχ. Ολυμπία), 62 κ: Μαμέκας (Θεσσαλός), 67 κ: Βαλανίδης (Κύπρος), 72 κ: Ζηνέλης (Αιγάλεω), 78 κ: Αντωνόπουλος (ΕΤΑΝΕ), 84 κ: Καλαμένιος (ΕΤΑΝΕ), +84 κ: Κωτσόπουλος (ΕΤΑΝΕ).

ΓΥΝΑΙΚΕΣ: 47 κιλά: Πουλοπούλου (Αιγάλεω), 51 κ: Κατσαντώνη (ΕΤΑΝΕ), 55 κ: Μετζελοπούλου (ΕΤΑΝΕ), 59 κ: Καρύδα (ΕΤΑΝΕ), 63 κ: Μουτεβέλη (ΕΤΑΝΕ), 72 κ: Μαρτίνοβ (Ισραήλ).

ΕΦΗΒΟΙ: 45 κιλά: Μπαραχάνος (Κέφαλος), 51 κ: Τσαμπουνάρης (Ατ. Ενωση), 55 κ: Ναθαναήλ (Κύπρος), 59 κ: Ανδρικόπουλος (Αιγάλεω), 63 κ: Γιαννακόπουλος (Αίαντας), 68 κ: Λασκαράτος (Αίαντας), 73 κ. και 78 κ: Στρατούρας (Κύπρος).

ΝΕΑΝΙΔΕΣ: 44 κιλά και 46 κ: Κωνσταντάκου (Αίαντας), 49 κ. και 52 κ: Νίκου (ΔΑΣΑΛ), 55 κ: Κρογκάλιολ (Ισραήλ), 59 κ. και 63 κ: Κιστάνη (Αίαντας), +68 κ: Πάσσαρη (Κέφαλος).

ΠΑΙΔΕΣ: 28 κιλά: Καμίλ Αλέβ (Ρωσία), 32 κ: Ντουρούτλης (Ρόδος), 36 κ: Κουρούσκιν (Ρωσία), 40 κ: Ρεσέτνικοφ (Ρωσία), 45 κ: Σοβιέν (Ρωσία), 50 κ: Διάφας (Μακ.Δύναμη), 54 κ: Φυλακούδιας (Κύπρος), 58 κ: Μισάεβ (Ρωσία), 64 κ: Χαζηγιακούμης (Κέφαλος), +64 κ: Βακιγιάροφ (Ρωσία)

ΚΟΡΑΣΙΔΕΣ: 31 κιλά: Μπαραχάνου (Κέφαλος), 39 κ: Εμιχαμέτοβα (Ρωσία), 43 κ: Κατσάρα (Μακ. Δύναμη), 47 κ: Κωνσταντάκου (Αίαντας), 51 κ: Στάνλεϊ (Κύπρος), 55 κ: Κοσέτοβα (Ρωσία), 60 κ: Δεμερτζίδου (Μακ. Δύναμη), +60 κ: Ανθρωπούλου (Κέφαλος).



Ο πρόεδρος της Ρωσικής Ομοσπονδίας TAE KWON DO (αριστερά), με τον πρόεδρο του συλλόγου της Κεφάλου κ. Μπαραχάνο, την κόρη του Κατερίνα Χρύσα και το μέλος του δ.σ. του ΔΟΝΑ Ρόδου κ. Ευγενικό

ΣΑΝ ΣΗΜΕΡΑ...

ΠΡΙΝ ΕΝΑ ΧΡΟΝΟ: *Για το ...γόητρο και το πριμ θα αγωνιστούν σήμερα στις 2μ.μ. στη Χίο οι παίκτες του Απόλλων Καλυθιών κόντρα στην τοπική και αδύναμη Δάφνη Δαφνώνα. Οι ποδοσφαιριστές του Γιώργου Τανίδη που στην ουσία δεν κινδυνεύουν με υποβιβασμό από εδώ και στο εξής θα προσπαθήσουν να προσθέσουν ακόμα μια νίκη στο ενεργητικό τους στο προτελευταίο τους φετινό εκτός έδρας παιχνίδι. Αυτό που τους ενδιαφέρει είναι να αναρριχηθούν περισσότερο στη βαθμολογία - για λόγους καθαρά γοήτρου και πρεστίζ και να εισπράξουν κάποια χρήματα με βάση βέβαια αυτά που προβλέπει ο εσωτερικός κανονισμός του συλλόγου.*

ΠΡΙΝ ΠΕΝΤΕ ΧΡΟΝΙΑ: *Στη Ρόδο είναι πολύ πιθανό να έρθει η πρωταθλήτρια Ευρώπης στο μπάσκετ ομάδα του Παναθηναϊκού. Σε τηλεφωνική επικοινωνία που είχε ο πρόεδρος του ΤΑΚ ΠΑΟ κ. Γιαννακόπουλος, ο δεύτερος αποδέχθηκε την πρόταση του οργανισμού να έρθουν στη Ρόδο, για να τιμηθούν από το δήμο της πόλης μας. Η πιθανή ημερομηνία θα οριστεί τις προσεχείς ημέρες, πάντως, θα είναι μετά τις υποχρεώσεις των «πρασίνων» στο πρωτάθλημα της Ελλάδας. Παρόμοιες προσκλήσεις έχουν οι πρωταθλητές Ευρώπης απ' όλη τη χώρα ακόμη και από τους Ελληνες της Αμερικής.*

ΠΡΙΝ ΔΕΚΑ ΧΡΟΝΙΑ: *Νίκη πέτυχε η Μικτή παιδική ομάδα της ΕΠΣΔ, στο χθεσινό τελευταίο αγώνα της Β' φάσης του πρωταθλήματος των ποδοσφαιρικών Ενώσεων της χώρας. Οι μικροί Δωδεκανήσιοι κέρδισαν στο γήπεδο Γαλατσίου τη Μικτή της ΕΠΣ Χίου με 4-0. Τα γκολ πέτυχαν οι Τρούλλης (2), Αλεβιζόπουλος και Χατζημιχάλης. Η σύνθεση της Μικτής ΕΠΣΔ: Ζουρούδης, Νικολής, Χατζηγεωργίου, Χάσταλης, Κατσίρης, Τρικοίλης, Κοτσιφός, Χατζημιχάλης, Τρούλλης, Ισκάς και Αλεβιζόπουλος.*

ΠΡΙΝ ΔΕΚΑΕΝΝΙΑ ΧΡΟΝΙΑ: *Με βασικές ελλείψεις φεύγει σήμερα το πρωί η Ρόδος προκειμένου να αγωνιστεί αύριο στη Λάρισα με την ομώνυμη τοπική ομάδα. Συγκεκριμένα, αποκλείστηκαν της αποστολής ο Γεωργαλλής και ο Λαμπρινός που είναι τραυματίες. Φυσικά δεν συμμετέχει και ο τιμωρημένος ακόμα Δράκος. Ο τεχνικός της Ρόδου γύμνασε χθες τους παίκτες του επί μιάμιση ώρα στο Εθνικό Στάδιο. Οι ποδοσφαιριστές υποβλήθηκαν σε διάφορες ασκήσεις, έκαναν σουτ από διαφορετικές θέσεις, ενώ προς το τέλος έγινε μάθημα τακτικής. Απ' ό,τι φάνηκε ο κ. Στριμπέλης προσανατολίζεται στη λύση να χρησιμοποιήσει λίμπερο τον Παπαοικονόμου.*

ΠΡΙΝ ΤΡΙΑΝΤΑ ΧΡΟΝΙΑ: *Σήμερα αναχωρεί για την Χαλκίδα, συνοδευόμενη από του διευθυντή σωματικής αγωγής του Νομού Δωδεκανήσου και ενός γυμναστού, 18μελής ομάδα αθλητών και αθλητριών των Γυμνασίων του νομού μας για να μετάσχει των εκεί τελουμένων το προσεχές Σάββατο και Κυριακή σχολικών αγώνων εκπαιδευτικής περιφέρειας. Οσοι προκριθούν στους αγώνες αυτούς θα μεταβούν στην Τρίπολη, συνοδευόμενοι υπό του διευθυντού σωματικής αγωγής, για να μετάσχουν των πανελληνίων σχολικών αγώνων της 14ης Μαΐου. Οι υπόλοιποι θα επιστρέψουν στη Ρόδο.*

Ο Καραγιάννης, οι μηνύσεις και η προσπάθειά του να δυσφημίσει την «ΠΡΟΟΔΟ»

Πανικοβλημένος από το βέβαιο καταποντισμό του στις εκλογές του Οκτωβρίου και εξοργισμένος από την αντικειμενική κριτική και τη σωστή ενημέρωση της κοινής γνώμης που επιτελεί η «ΠΡΟΟΔΟΣ» ο νομάρχης Σάββας Καραγιάννης προσπαθεί με ανόητες ανακοινώσεις να επιτεθεί κατά της εφημερίδας μας.

Χτες έδωσε στη δημοσιότητα ανακοίνωση στην οποία κατηγορεί την «ΠΡΟΟΔΟ» επειδή δημοσίευσε τη μήνυση που είχε υποβάλει εναντίον του η Αννα Καπετανάκη.

Μήνυση πολίτη κατά νομάρχη είναι πολύ σπάνιο φαινόμενο, αλλά πολύ σωστά η «ΠΡΟΟΔΟΣ» πρόβαλε την είδηση για ενημέρωση της κοινής γνώμης.

Η εφημερίδα μας έγραψε, ότι μηνύθηκε ο νομάρχης Καραγιάννης, δεν έγραψε ότι καταδικάστηκε. Και τώρα που ο ίδιος μας πληροφορεί ότι απηλλάγη με βούλευμα πάλι δημοσιεύουμε την είδηση και επιπρόσθετα δημοσιεύουμε τη δική του μήνυση κατά της Καπετανάκη καθώς και την ανόητη προσπάθειά του να δυσφημίσει την «ΠΡΟΟΔΟ».

Η ανακοίνωση του Σάββα Καραγιάννη γράφει:

«Ο νομάρχης Δωδεκανήσου δρ. Σάββας Καραγιάννης ενημερώνει τους πολίτες της Δωδ/σου, ότι με διάταξη του κ. Εισαγγελέα Πρωτοδικών Ρόδου (αριθμός 33/26-3-2002) απέρριψε μετά από διενέργεια προκαταρκτικής εξέτασης, τη μήνυση της Αννας συζ. Ι. Καπετανάκη, κατά του νομάρχη Δωδ/σου και άλλων έξι ατόμων για δήθεν τέλεση αξιόποινων πράξεων ως μέλη της επιτροπής Δικαιοπραξιών, διότι δεν προέκυψαν ούτε καν ενδείξεις σε βάρος τους.

Το θέμα αυτό είχε προβάλει με ιδιαίτερο στόμφο τοπική εφημερίδα (ΠΡΟΟΔΟΣ) για ευνόητους λόγους και μάλιστα δημοσίευσε τη σχετική μήνυση σε πρωτοσέλιδο πριν καν ασκηθεί προκαταρκτική εξέταση ή ποινική δίωξη.

Θα πρέπει όμως να γνωρίζουν οι πολίτες της Δωδ/σου ότι, όχι μόνο απορρίφθηκε η μήνυση της κυρίας αυτής αλλά, μετά από μήνυση του νομάρχη Δωδ/σου, ασκήθηκε εναντίον της πλέον ποινική δίωξη για ψευδή καταμήνυση, ψευδορκία μάρτυρα και συκοφαντική δυσφήμιση. (Α.Β.Μ. 1509/01).

Πρέπει επιτέλους να γίνει κατανοητό από κάποιους, οι οποίοι είναι ταγμένοι να υπηρετούν την κοινή γνώμη, ότι δεν έχουν κανένα δικαίωμα να υποκαθιστούν την κρίση των αρμοδίων, να αποφασίζουν αυτοί αντί των θεσμικών οργάνων (Εισαγγελέας, Δικαστικό Συμβούλιο) και να παραπληροφορούν το κοινό με ανεύθυνες ενέργειες για τις δικές τους σκοπιμότητες. Αυτό που χρειάζεται ο τόπος είναι υπεύθυνη και σωστή ενημέρωση και όχι προσπάθεια σπίλωσης συνειδήσεων για να πετύχει κάποιος τις όποιες πολιτικές ή προσωπικές του σκοπιμότητες.

Ελπίζουμε, και είμαστε βέβαιοι, ότι για τις πράξεις αυτές για τις οποίες η κυρία αυτή είναι ήδη κατηγορούμενη, θα αποδοθεί δικαιοσύνη από τα αρμόδια δικαστήρια».

Κυρίως τους μήνες Ιούλιο και Αύγουστο

Οι Ελληνες προτιμούν για διακοπές τη χώρα τους!..

ΚΑΙ ΣΥΝΗΘΩΣ ΤΑΞΙΔΕΥΟΥΝ ΕΚΤΟΣ ΕΥΡΩΠΑΪΚΗΣ ΕΝΩΣΗΣ

Πάνω από ένας στους δύο Ελληνες πηγαίνουν διακοπές κάθε χρόνο, περισσότερο όμως από κάθε άλλο Ευρωπαίο προτιμούν τη χώρα τους. Ωστόσο, όταν ταξιδεύουν εκτός ελληνικής επικράτειας, επιλέγουν ως προορισμό περισσότερο από τους Ευρωπαίους συμπολίτες τους τις τρίτες χώρες, δηλαδή εκτός ΕΕ.

Οι Ελληνες πηγαίνουν διακοπές κυρίως τους μήνες Ιούλιο και Αύγουστο, ενώ για τις μετακινήσεις τους επιλέγουν ως μέσο μεταφοράς το Ι.Χ. αυτοκίνητο με προορισμό κάποιο ιδιωτικό κατάλυμα. Σε ό,τι αφορά την οργάνωση των διακοπών τους, οι Ελληνες προτιμούν περισσότερο από οποιονδήποτε άλλο Ευρωπαίο να κάνουν τις κρατήσεις τους απευθείας χωρίς την μεσολάβηση ταξιδιωτικών γραφείων ή άλλων μεσαζόντων.

Αυτά προκύπτουν από έρευνα της κοινοτικής στατιστικής υπηρεσίας Eurostat με θέμα «Οι διακοπές των Ευρωπαίων» που δόθηκε στη δημοσιότητα στις Βρυξέλλες. Στην έρευνα παρουσιάζονται τα βασικά χαρακτηριστικά και οι συνήθειες των Ευρωπαίων πολιτών σχετικά με τις διακοπές τους. Υπολογίζονται οι διακοπές από τέσσερις συνεχείς διανυκτερεύσεις και πάνω.

Ειδικότερα, σύμφωνα με την έρευνα, προκύπτει ότι το 56% των Ελλήνων πηγαίνουν διακοπές κάθε χρόνο. Λαμβάνοντας υπόψη αυτό το κριτήριο, οι Γερμανοί (76,9%) και οι Ολλανδοί (67,9%) είναι οι Ευρωπαίοι πολίτες που πάνε περισσότερο διακοπές στην ΕΕ και οι Πορτογάλοι (31,2%) λιγότερο.

Σε ό,τι αφορά τον προορισμό των διακοπών προκύπτει ότι η συντριπτική πλειονότητα των Ελλήνων (95,5%) παραμένουν στην Ελλάδα για να περάσουν τις διακοπές τους. Πρόκειται για το υψηλότερο ποσοστό στην ΕΕ. Ακολουθούν οι Ισπανοί (89,7%) και οι Πορτογάλοι (82%). Μόνο το 0,4% των Λουξεμβούργιων και το 17,9% των Βέλγων παραμένουν στη χώρα τους για να περάσουν τις διακοπές.

Τιμητική διάκριση από το Πανεπιστήμιο Στρασβούργου στον κ. Δημήτριο Ε. Κόκκινο

Το Πανεπιστήμιο του Στρασβούργου, Τμήμα Ανθρωπιστικών Σπουδών, ανακήρυξε το Σάββατο 27.4.2002 τον συμπατριώτη μας Δημήτρη Κόκκινο του Εμμανουήλ, διδάκτορα, με την ανώτατη τιμητική διάκριση που παρέχει το Πανεπιστήμιο στους υποψήφιους διδάκτορες.

Σε τελετή που προηγήθηκε ο κ. Κόκκινος παρουσίασε τη διατριβή του με θέμα «Παιδαγωγικές προσεγγίσεις στη δημοτική παιδική ποίηση» μπροστά σε επιτροπή καθηγητών γαλλικών πανεπιστημίων, οι οποίοι χαρακτήρισαν τη διατριβή ως πρωτότυπη στο αντικείμενό της, εμπεριστατωμένη και άριστη και συνεχάρησαν τον κ. Κόκκινο για τη μοναδική και πολύπλευρη πράγματι αυτή εργασία του.

Στην τελετή παρέστησαν και οι γονείς του κ. Κόκκινου, καθώς και προσωπικοί φίλοι και Ελληνες φοιτητές στο Στρασβούργο.

Συλλήψεις δύο ατόμων για κατοχή ναρκωτικών

Ο ΕΝΑΣ ΕΙΝΑΙ ΑΛΛΟΔΑΠΟΣ

Νεαρός μουσικός πιάστηκε στο αεροδρόμιο της Κω, να έχει στην κατοχή του κατεργασμένη κάνναβη, ενώ στο αεροδρόμιο Ρόδου πιάστηκε ένας Βέλγος να κατέχει μικροποσότητα χασίς.

Στις 5.35 το απόγευμα προχθές συνελήφθη στο αεροδρόμιο Αντιμάχειας της Κω ο 19χρονος Αντώνιος Γεωργιάδης του Βασιλείου, μουσικός, γιατί έκρυβε μέσα στις αποσκευές του 5,5 γραμμάρια κατεργασμένης κάνναβης και τρεις ώρες αργότερα πιάστηκε στο αεροδρόμιο Παραδεισίου ο Βέλγος τουρίστας Peter Samijn, 31 χρόνων, για κατοχή ενός γραμμαρίου ακατέργαστης κάνναβης.

Σε βάρος και των δύο συλληφθέντων σχηματίστηκε δικογραφία προκειμένου να οδηγηθούν στον Εισαγγελέα για τα περαιτέρω.

Στις 17 Ιουνίου εκδικάζεται η προσφυγή των ταξιτζήδων για τη χορήγηση των αδειών

Στις 17 Ιουνίου θα εκδικαστεί από το Πρωτοδικείο της Ρόδου η προσφυγή που κατέθεσε ο Σύνδεσμος των ιδιοκτητών ταξί, με στόχο την ακύρωση της απόφασης για τη χορήγηση των 15 νέων αδειών. Σημειώνεται ότι η αρμόδια επιτροπή της Περιφέρειας, στην οποία επίσης προσέφυγε ο Σύνδεσμος, απερρίφθη.

«Με την προσφυγή μας στο Πρωτοδικείο επιδιώκουμε την ακύρωση της απόφασης, που πήρε η Νομαρχιακή Αυτοδιοίκηση για τη χορήγηση των νέων αδειών σε 15 άτομα, αφού δεν θα λυθεί με τον τρόπο αυτό το πρόβλημα που παρουσιάζεται τη θερινή περίοδο» δήλωσε ο πρόεδρος του Συνδέσμου των ιδιοκτητών ταξί κ. Θανάσης Χατζηγεωργίου.

Εντονα αντιδρά και ο Σύνδεσμος των ταξί στην Κω για τη χορήγηση νέων αδειών στο νησί από τη Νομαρχιακή Αυτοδιοίκηση.

Πρόταση για συγκρότηση ενιαίου φορέα συγκοινωνιών

ΘΑ ΜΕΤΑΣΧΟΥΝ ΡΟΔΑ ΚΑΙ ΚΤΕΛ

Πρόταση για τη συγκρότηση του ενιαίου φορέα συγκοινωνιών θα καταθέσει στην Περιφέρεια Νοτίου Αιγαίου ο Δήμος Ρόδου μέσα στο πρώτο δεκαπενθήμερο του Ιουνίου. Η πρόταση θα συνοδεύεται από οικονομοτεχνική μελέτη, που θα παραδοθεί στο δήμο στο τέλος Μαΐου.

Στον ενιαίο φορέα θα πρέπει να μετάσχουν, σύμφωνα με το νόμο, τόσο ο ΡΟΔΑ όσο και το ΚΤΕΛ, που αντιδρά στην προοπτική της συγχώνευσης που είναι μονόδρομος πλέον.

Στην περίπτωση που το ΚΤΕΛ αρνηθεί να μετάσχει, τόσο τα οχήματά του όσο και το συγκοινωνιακό του έργο θα εξαγοραστούν από τον ΡΟΔΑ. Η διοίκησή του πάντως υποστηρίζει ότι θα πρέπει να γίνει διάλογος επί των οικονομικών στοιχείων των δύο συγκοινωνιακών φορέων, πριν γίνει οποιαδήποτε κίνηση.

Τόσο ο ΡΟΔΑ όσο και το ΚΤΕΛ μέχρι το φθινόπωρο του 2003 θα πρέπει να έχουν μετατραπεί σε ανώνυμες εταιρίες.

Θαλάσσιο πάρκο στον «κόλπο του Ναβαρόνε»

ΠΡΩΤΟΒΟΥΛΙΑ ΤΟΥ ΔΗΜΟΥ ΛΙΝΔΙΩΝ

Τη δημιουργία θαλάσσιου πάρκου στον κόλπο του Αγίου Νικολάου προωθεί ο Δήμος Λινδίων. Πρόκειται για την περιοχή νότια της Λίνδου, όπου στις αρχές της δεκαετίας του 1960 είχαν γυριστεί σκηνές της ταινίας «Τα κανόνια του Ναβαρόνε». Γι'αυτό το λόγο οι Λίνδιοι όλο και περισσότερο χρησιμοποιούν τον όρο «Κόλπος του Ναβαρόνε».

Τη δημιουργία του θαλάσσιου πάρκου σ'αυτή την περιοχή ανακοίνωσε, κατά τη διάρκεια του συμποσίου «Τουρισμός και προστασία της Μεσογείου» ο αντιδήμαρχος Λινδίων κ. Αντώνης Χατζηϊωάννου.

Για το θέμα αυτό, είπε ο κ. Χατζηϊωάννου, ο Δήμος Λινδίων συνεργάζεται με το Εθνικό Κέντρο Θαλάσσιων Ερευνών (ΕΚΘΕ).

Μετά την επίσημη ανακήρυξή της ως θαλάσσιου πάρκου, στην παραπάνω περιοχή θ'απαγορευθεί κάθε βλαπτική δραστηριότητα της αλιείας συμπεριλαμβανομένης.

ΚΗΔΕΙΑ

Το λατρευτό μας σύζυγο, πατέρα, υιό, πάππου, αδελφό και θείο

ΓΕΩΡΓΙΟ ΔΙΑΚΟΓΕΩΡΓΙΟΥ

(ετών 67)

Θανόντα στη Ζάμπια Αφρικής την 24/4/2002, κηδεύουμε τη Μεγάλη Πέμπτη 2 Μαΐου 2002 και ώρα 3 μ.μ. από τον ιερό ναό Κοιμήσεως Θεοτόκου Δήμου Ιαλυσού.

Η σύζυγος, τα παιδιά, η πεθερά, τα εγγόνια, τα αδέλφια, τα ανίψια και οι λοιποί συγγενείς.

Α.Σ.-2/5

ΑΝΑΚΟΙΝΩΣΗ

Συνάδελφοι οικοδόμοι τιμάμε την Εργατική Πρωτομαγιά συμμετέχοντας στην απεργία της 1η Μάη. Τιμώντας τους δολοφονημένους απεργούς του Σικάγου το 1886, του Πειραιά το 1923, της Θεσσαλονίκης το 1936, των 200 της Καισαριανής, όλους τους ανώνυμους και επώνυμους αγωνιστές της τάξης μας.

Ολοι μαζί στη συγκέντρωση στο Εργατικό Κέντρο στις 9.30 π.μ.

Για τη διοίκηση

Ο πρόεδρος Τριπολίτης Νίκος

Ο γεν. γραμματέας Μπαλτζώης Κωνσταντίνος

1345-1/5

ΕΛΛΗΝΙΚΗ ΔΗΜΟΚΡΑΤΙΑ
ΠΟΛΙΤΙΣΤΙΚΟΣ ΟΡΓΑΝΙΣΜΟΣ
ΔΗΜΟΥ ΡΟΔΙΩΝ

ΠΡΟΚΗΡΥΞΗ

Ο Πολιτιστικός Οργανισμός Δήμου Ροδίων προκηρύσσει διαγωνισμό με κλειστές προσφορές για την αγορά γαρυφάλλων, 30.000 με κοτσάνι και 50.000 χωρίς κοτσάνι, για τα άρματα της εκδήλωσης ΑΝΘΕΣΤΗΡΙΑ 2002, που θα γίνει την Κυριακή 26/5/02.

Οι κλειστές προσφορές πρέπει να κατατεθούν στα γραφεία του Οργανισμού μέχρι την Τετάρτη 15/5/02 και ώρα 13.00 και τα γαρύφαλλα να παραδοθούν την Παρασκευή και Σάββατο 24 και 25/5/02.

Πληροφορίες στα γραφεία του Οργανισμού μας στα τηλέφωνα 02410 - 29678 ή 02410 - 27427, τις εργάσιμες ημέρες και ώρες.

Ο πρόεδρος
Μανόλης Αντωνόγλου

Χ.Λ.-2/5

ΠΟΛΙΤΙΣΤΙΚΟΣ ΟΡΓΑΝΙΣΜΟΣ ΔΗΜΟΥ ΡΟΔΙΩΝ

ΕΤΑΙΡΕΙΑ ΦΙΛΩΝ ΧΟΡΩΔΙΑΚΗΣ ΜΟΥΣΙΚΗΣ «ΑΘΗΝΑΪΚΗ ΠΟΛΥΦΩΝΙΑ»
4ο ΔΙΕΘΝΕΣ ΜΟΥΣΙΚΟ ΦΕΣΤΙΒΑΛ ΡΟΔΟΥ
4ος ΔΙΕΘΝΗΣ ΔΙΑΓΩΝΙΣΜΟΣ ΧΟΡΩΔΙΩΝ
4ος ΔΙΕΘΝΗΣ ΔΙΑΓΩΝΙΣΜΟΣ ΣΟΛΙΣΤ ΛΥΡΙΚΟΥ ΤΡΑΓΟΥΔΙΟΥ

Συμμετέχουν χορωδιακά συγκροτήματα από: ΑΥΣΤΡΙΑ, ΒΡΑΖΙΛΙΑ, ΚΟΛΟΜΒΙΑ, ΚΥΠΡΟ, Μ. ΒΡΕΤΑΝΙΑ, ΟΥΓΓΑΡΙΑ, ΟΥΚΡΑΝΙΑ, ΡΩΣΙΑ, ΒΟΥΛΓΑΡΙΑ και ΕΛΛΑΔΑ.

1) Τετάρτη 8/5/02, ώρα 20.00: Επίσημη τελετή έναρξης
Παιδική Χορωδία Δήμου Ροδίων, μη διαγωνιστικές εκτελέσεις από τέσσερις χορωδίες, χορευτικά συγκροτήματα.

2) Πέμπτη 9/5/02
17.00: Διαγωνισμός χορωδιών ομοίων φωνών, διαγωνισμός χορωδιών δωματίου.
20.30: Μη διαγωνιστικές εκτελέσεις: Χορευτικά συγκροτήματα, εκτελέσεις από πέντε χορωδίες Πειραματική Χορωδία Δήμου Ροδίων.

3) Παρασκευή 10/5/02
10.30: Διαγωνισμός παιδικών χορωδιών, διαγωνισμός νεανικών χορωδιών.
18.00: Διαγωνισμός σολίστ λυρικού τραγουδιού.
20.30: Διαγωνισμός μικτών χορωδιών.

4) Σάββατο 11/5/02
10.30: Διαγωνισμός χορωδιών φολκλόρ.
17.30: Επίσημη τελετή λήξης: Τελετή απονομής βραβείων. Διαγωνισμός για την ανάδειξη της καλύτερης ελληνικής χορωδίας. Διαγωνισμός για την ανάδειξη του καλύτερου σολίστ και της κορυφαίας χορωδίας του φεστιβάλ (GRAND PRIX). Απονομή τροπαίου από το Δήμαρχο Ροδίων. Τραγουδά ο καλύτερος σολίστ και η κορυφαία χορωδία του φεστιβάλ.
20.30: Βραδινή συναυλία
Α' μέρος/ CONFITEMBOR TIBI DOMINE του A. CALDARA / Σύμπραξη της Πειραματικής Χορωδίας Δήμου Ροδίων με την ορχήστρα της Οπερας Μπουργάς της Βουλγαρίας.
ERNANI - NABUCCO - ALLELUIA από ορχήστρα και χορωδούς του φεστιβάλ.
Β' μέρος: Συμμετοχή φιλαρμονικής και χορωδίας της Οπερας Μπουργκάς της Βουλγαρίας, η οποία θα εκτελέσει την 9η ΣΥΜΦΩΝΙΑ ΤΟΥ ΜΠΕΤΟΒΕΝ.

5) Κυριακή 12/5/02
18.00: Συναυλία με Παιδική και Πειραματική Χορωδία Δήμου Ροδίων. Παρουσίαση του έργου «Τέσσερα σημάδια του άχρονου χρόνου» για πιάνο και βιολί Λεωνίδα Σακελλαρίδη. «VDOHNVENJIE», οι μικροί βιολιστές από το ROSTOV - ON - DON.
20.30: Βραδινή συναυλία / VERDI'S REQUIEM από τη Φιλαρμονική Μπουργκάς της Βουλγαρίας.

Χ.Λ.-12/5

ΚΕΡΔΙΖΕΤΕ ΕΩΣ 50%

ΚΑΣΑΠΗΣ

ΖΑΝΤΕΣ • ΕΛΑΣΤΙΚΑ
ΕΥΘΥΓΡΑΜΜΙΣΕΙΣ

ΑΜΟΡΤΙΣΕΡ
ΕΛΑΤΗΡΙΑ

Στην ευθυγράμμιση ο γνωστός ΓΙΩΡΓΟΣ ΠΑΠΑΓΕΩΡΓΙΟΥ

ΕΞΟΠΛΙΣΜΟΣ 4Χ4

GOODYEAR
MICHELIN
BRIDGESTONE
DUNLOP
BBS
O·Z RACING
BORBET
BILSTEIN
KYB
Eibach FEDERN

Κεντρικό: Αυστραλίας 2
Τηλ. 35367 FAX 76449
Υπ/μα: Λίνδου 237
Τηλ. 64025

ΑΣΦΑΛΕΙΑ ΣΤΗΝ ΟΔΗΓΗΣΗ

Χ. 3224-31/5

ΕΣΤΙΑΤΟΡΙΟ

ΔΗΜΟΤΙΚΟΝ



Μεγάλη Εβδομάδα με υπέροχες νηστίσιμες λιχουδιές και αναστάσιμο δείπνο με:



Πατροπαράδοτη μαγειρίτσα
Κοντοσούβλι- Κοκορέτσι
Γαρδούμπα
Σαλάτα πασχαλινή
Αρνάκι ψητό
Γλυκό

Για ρεζερβέ: 25293 Πλατεία Εβραίων Μαρτύρων
Μικρό Συντριβάνι - Μεσαιωνική Πόλη

Χ.Λ.-2/5



X. 3254-4/5

Η ΚΑΪΡ Α.Ε.

ΕΝΔΙΑΦΕΡΕΤΑΙ ΝΑ ΠΡΟΣΛΑΒΕΙ:

ΠΩΛΗΤΗ ΜΕ ΕΔΡΑ ΤΗ ΡΟΔΟ

Οι υποψήφιοι θα πρέπει να έχουν τα παρακάτω προσόντα:

- να είναι απόφοιτοι λυκείου ή ανωτέρας σχολής
- ηλικία μέχρι 35 ετών
- εμπειρία στο χώρο των πωλήσεων των καταναλωτικών προϊόντων
- να έχουν τη δυνατότητα ταξιδίων στο Νομό Δωδεκανήσου
- να έχουν προσωπικότητα με ικανότητα επικοινωνίας, οργανωτικοί, δυναμικοί, με θέληση για σκληρή δουλειά και ανάληψη πρωτοβουλιών
- Γνώση μίας τουλάχιστον ξένης γλώσσας.

Οι ενδιαφερόμενοι μπορούν να απευθύνονται στα γραφεία της ΚΑΪΡ Α.Ε., 2ο χλμ. Λ. Ρόδου - Λίνδου, αρμόδια κα Κωνταντινίδου Ελένη, τηλ. 68770-3, μέχρι την Παρασκευή 10 Μαΐου 2002.

Θα τηρηθεί απόλυτη εχεμύθεια

Χ.Λ.-2/5