ΕΤΟΣ ΙΔΡΥΣΗΣ 1949
ΙΔΙΟΚΤΗΤΗΣ - ΔΙΕΥΘΥΝΤΗΣ
ΓΙΩΡΓΟΣ ΔΙΑΜΑΝΤΙΔΗΣ
Γραφεία - Τυπογραφεία:
Μάρκου Μαλλιαράκη 3 (ΚΟΒΑ)
Λογιστήριο: Νέα Αγορά
Τηλ.: Σύνταξης: 27356 - 34101 FAX: 20643
Λογιστηρίου: 24539 FAX: 24539
www.proodos.net, www.proodosnews.gr
e-mail: info@proodos.net

ΠΡΟΟΔΟΣ

Ανεξάρτητη καθημερινή πρωινή εφημερίδα

ΑΡΙΘΜΟΣ ΦΥΛΛΟΥ 16.012 • ΤΙΜΗ 0,70 ευρώ

ΠΑΡΑΣΚΕΥΗ 10 ΜΑΪΟΥ 2002

ΚΑΣΑΠΗΣ
ΖΑΝΤΕΣ-ΕΛΑΣΤΙΚΑ
Αυστραλίας 2
Τηλ. 35367
0% προκαταβολή
έως 36 δόσεις

ΔΗΜΗΤΡΗΣ ΚΡΕΜΑΣΤΙΝΟΣ:

Ηταν αναγκαία η πρωθυπουργική επίσκεψη

ΓΙΑ ΝΑ ΕΠΙΛΥΘΟΥΝ ΤΑ ΧΡΟΝΙΖΟΝΤΑ ΠΡΟΒΛΗΜΑΤΑ ΤΗΣ ΔΩΔΕΚΑΝΗΣΟΥ



Ικανοποιημένος είναι ο βουλευτής Δ. Κρεμαστινός από τα αποτελέσματα της επίσκεψης του Κ. Σημίτη στα νησιά. Στη φωτογραφία διακρίνεται με τον υπουργό Αιγαίου Ν. Σηφουνάκη και τον πρωθυπουργό κατά το ταξίδι τους στο Καστελλόριζο

ΟΥΣΙΑΣΤΙΚΗ για το νομό Δωδεκανήσου, χαρακτήρισε την επίσκεψη του πρωθυπουργού κ. Κώστα Σημίτη, ο βουλευτής και καθηγητής καρδιολογίας του Πανεπιστημίου Αθηνών κ. Δημήτρης Κρεμαστινός.

«Η πρωθυπουργική επίσκεψη - δήλωσε χθες ο κ. Κρεμαστινός μιλώντας προς την «ΠΡΟΟΔΟ» - ήταν ουσιαστική και θα βοηθήσει σημαντικά στην επίλυση των μεγάλων θεμάτων που απασχολούν τη Δωδεκάνησο».

● Εκτιμώντας ότι η δημόσια δέσμευση του πρωθυπουργού για την προώθηση των έργων του λιμανιού και της μαρίνας, ήταν σημαντική, ο κ. Δημήτρης Κρεμαστινός ανέφερε ότι «η παρέμβαση του κ. Σημίτη στα θέματα αυτά ενισχύει τις ελπίδες για την επίλυσή τους.

Η ΕΠΙΣΚΕΨΗ του πρωθυπουργού στο νομό Δωδεκανήσου - είπε - έδωσε την ευκαιρία στον ίδιο να δει από κοντά τα θέματα αυτά και να συζητήσει με τους βουλευτές και τους φορείς, τις δυνατότητες διεξόδου από το αδιέξοδο που είχε δημιουργηθεί.

● Πάντα πίστευα - τόνισε ο κ. Κρεμαστινός - ότι χωρίς την πρωθυπουργική παρέμβαση δεν θα ήταν εύκολη η επίλυση των με-

ΣΥΝΕΧΕΙΑ ΣΤΗ ΣΕΛ. 4

Από τον μεσολαβητή

Τι προβλέπει η νέα απόφαση για τους ξενοδοχοϋπαλλήλους

ΑΥΞΗΣΗ 5,4% ΓΙΑ ΤΟ 2002

ΑΥΞΗΣΕΙΣ της τάξεως του 5,4% συνολικά στους βασικούς μισθούς των ξενοδοχοϋπαλλήλων για το έτος 2002 και 4,2% για το 2003 προβλέπει η απόφαση του μεσολαβητή κ. Γιάννη Ληξουριώτη, που ανακοινώθηκε χθες. Η απόφαση του μεσολαβητή δεν ικανοποίησε την Ομοσπονδία Ξενοδοχοϋπαλλήλων, η διοίκηση της

ΣΥΝΕΧΕΙΑ ΣΤΗ ΣΕΛ. 4



Επί τέλους διορίστηκε νέος διευθυντής

Θα λειτουργήσει χωρίς να ταλαιπωρεί το Κτηματολόγιο

70.600 ΥΠΟΘΕΣΕΙΣ ΠΕΡΙΜΕΝΟΥΝ ΜΕΤΕΓΓΡΑΦΗ

ΕΠΤΑΜΙΣΥ ολόκληρα χρόνια το μοναδικο στην Ελλάδα (μαζί με αυτό της Κω) Κτηματολόγιο της Ρόδου παρέμεινε χωρίς διευθυντή!

➪ Αυτό και άλλοι λόγοι είχαν ως συνέπεια να σημειωθεί φοβερή συμφόρηση σ' αυτή την υπηρεσία. Χαρακτηριστικό είναι, ότι αυτή τη στιγμή υπάρχουν 70.000 μη μεταγραφείσες κτηματολογικές πράξεις και καταλαβαίνει κανείς πόση είναι η ταλαιπωρία αλλά και η ζημιά των άμεσα ενδιαφερομένων.

ΠΡΙΝ ΑΠΟ έξι εβδομάδες εδέπσε επί τέλους το υπουργείο Δικαιοσύνης να τοποθετήσει διευθυντή στο Κτηματολόγιό μας. Αυτός είναι ο κ. Νικόλαος Ματσάκης.Ο κ. Ματσάκης, δικηγόρος με μεταπτυχιακό στο μάνανζμεντ κατέλαβε τη θέση αυτή μέσω γραπτού διαγωνισμού του παραπάνω υπουργείου. Η θέση αυτή φέρνει το νέο διευθυντή αντιμέτωπο με μια δύσκολη μάχη που πρέπει να κερδηθεί, για να επανακτήσει η υπηρεσία αυτή το κύρος της και προ πάντων να μπορεί να εξυπηρετεί, όπως οφείλει, τους πολίτες.

➪ Υστερα από έξι εβδομάδες στην καρέκλα του διευθυντή, ο κ. Ματσάκης έχει συνειδητοποιήσει απόλυτα με ποιό «θεριό» έχει να παλαίψει. Και ως πρώτο μέτρο επέβαλε στον εαυτό του δι-



Ο νέος διευθυντής του Κτηματολογίου κ. Ματσάκης

πλό ωράριο εργασίας με την ελπίδα, ότι θα τα βγάλει επιτυχώς πέρα. Εχει σχέδια για την αναβάθμιση του Κτηματολογίου ο νέος διευθυντής του. Γι'αυτά μιλά σήμερα στην «Πρόοδο»:

ΕΡ:Το Κτηματολόγιο, πιστεύουν πολλοί κ. Ματσάκη, είναι η πιο παραμελημένη υπηρεσία στην περιοχή μας. Γιατί;

ΑΠ.: Δεν έχουν άδικο. Υπάρχουν δύο λόγοι γι'αυτό. Ο ένας είναι η απουσία

ΣΥΝΕΧΕΙΑ ΣΤΗ ΣΕΛ. 4

Γενική είναι η ικανοποίηση

Περιφερειάρχης και Νομάρχης θεωρούν θετική την επίσκεψη

ΘΕΤΙΚΗ από κάθε άποψη έκρινε χθες την επίσκεψη του πρωθυπουργού κ.



Η περιφερειάρχης Μ. Σημαντώνη θεωρεί θετική την επίσκεψη του Πρωθυπουργού στα Δωδεκάνησα

Κώστα Σμίτη στα Δωδεκάνησα, η γενική γραμματέας της Περιφέρειας Νοτίου Αιγαίου κ. Μάρθα Σημαντώνη.

➢ Αναφερόμενη στις δεσμεύσεις που ανέλαβε ο πρωθυπουργός για την κατάργηση του καθεστώτος των μειωμένων συντελεστών ΦΠΑ τόνισε ότι «δημιούργησε αίσθημα ικανοποίησης και ανακούφιση στον επιχειρηματικό κόσμο».

Σ. ΚΑΡΑΓΙΑΝΝΗΣ

Θετική χαρακτήρισε χθες την επίσκεψη του πρωθυπουργού στα Δωδεκάνησα και ο νομάρχης κ. Σάββας Καραγιάννης.

Εκτιμώντας ότι οι δε-

ΣΥΝΕΧΕΙΑ ΣΤΗ ΣΕΛ. 4

Στο τρίτο κοινοτικό πλαίσιο

Προωθείται το πρόγραμμα για την ένταξη των έργων

ΤΙ ΕΙΠΕ Η ΠΕΡΙΦΕΡΕΙΑΡΧΗΣ Μ. ΣΗΜΑΝΤΩΝΗ

ΜΕ ικανοποιητικούς ρυθμούς προχωρεί από την Περιφέρεια Νοτίου Αιγαίου, η προώθηση ένταξης και υλοποίησης έργων με κονδύλια του 3ου Κοινοτικού Πλαισίου Στήριξης.

● Σε συνέντευξη που παραχώρησε χθες η γενική γραμματέας της Περιφέρειας Νοτίου Αιγαίου κ. Μάρθα Σημαντώνη, ανακοίνωσε ότι τα ενταγμένα έργα στο Περιφερειακό Επιχειρησιακό Πρόγραμμα ανέρ-

ΣΥΝΕΧΕΙΑ ΣΤΗ ΣΕΛ. 4

Κατά τους καλοκαιρινούς μήνες

Η ΔΑΝΕ θα καταργήσει τα εξπρές δρομολόγια Ρόδου-Κω-Πειραιά!..

ΟΡΓΗ ΤΩΝ ΠΑΡΑΓΩΓΙΚΩΝ ΤΑΞΕΩΝ



Η ΔΑΝΕ θα καταργήσει και το εξπρές δρομολόγιο του «Διαγόρας»

ΠΛΩΡΗ για την κατάργηση των εξπρές δρομολογίων, που ήταν για χρόνια το ζητούμενο των κατοίκων της Ρόδου και της Κω, έβαλε η διοίκηση της ΔΑΝΕ, που υπέβαλε ήδη το σχετικό αίτημα στο υπουργείο Εμπορικής Ναυτιλίας, το οποίο αναμένεται να ανακοινώσει προσεχώς την απάντησή του, ενώ με το ζήτημα θα ασχοληθεί και το διοικητικό συμβούλιο της εταιρίας, εκτός ημερήσιας διάταξης, στη συναδρίαση που θα γίνει τη Δευτέρα 13 Μαΐου.

•Η είδηση της κατάργησης των δρομολογίων εξπρές προκάλεσε αναστάτωση στους φορείς των παραγωγικών τάξεων, που ετοιμάζονται να αντιδράσουν δυναμικά, αν το ΥΕΝ αποδεχθεί το αίτημα, το οποίο ήταν η αιτία να ξεσπάσουν άγριοι καυγάδες στη ΔΑΝΕ, που συνεχί-

ΣΥΝΕΧΕΙΑ ΣΤΗ ΣΕΛ. 4

Στην 3η σελίδα

Η πολύπλευρη ανάπτυξη της Δωδεκανήσου

Αρθρο του κ. Κυριάκου Ι. Φίνα

Ασχημα εξελίσσεται η σεζόν

33,23% μειωμένη η τουριστική κίνηση κατά το μήνα Απρίλιο!..

ΕΛΠΙΔΕΣ ΑΝΑΚΑΜΨΗΣ ΤΟ ΜΑΪΟ

ΜΕΙΩΜΕΝΗ σε ποσοστό 33,23% υπήρξε η τουριστική κίνηση τον Απρίλιο, συγκριτικά με τον αντίστοιχο περυσινό μήνα. Ωστόσο είναι αρκετά νωρίς να εξαχθούν συμπεράσματα, όσον αφορά την πορεία της φετινής τουριστικής κίνησης, παρά τα όσα ακού-



γονται για μεγάλη μείωση.

•Σύμφωνα με στοιχεία της Υπηρεσίας Πολιτικής Αεροπορίας του Αεροδρομίου Ρόδου, τον περασμένο μήνα έφθασαν στο νησί μας με 537 πτήσεις τσάρτερς 38.762 τουρίστες, έναντι 58.054 που ήρθαν τον Απρίλιο του 2001 με 664 πτήσεις.

ΟΙ ΓΕΡΜΑΝΟΙ τουρίστες αν και παρουσίασαν

ΣΥΝΕΧΕΙΑ ΣΤΗ ΣΕΛ. 4

Στο χωριό Αρχίπολη

Περίεργη υπόθεση βιασμού Αγγλίδας

ΑΠΟΥΣΙΑΖΕ Ο ΣΥΖΥΓΟΣ ΤΗΣ

ΠΕΡΙΕΡΓΗ υπόθεση βιασμού 28χρονης Αγγλίδας, κατοίκου Αρχίπολης, απασχολεί τις αστυνομικές υπηρεσίες του νησιού μας.

•Συγκεκριμένα προχθές το πρωί καταγγέλθηκε στον Αστυνομικό Σταθμό Αφάντου από την Kate Elisabeth Tradnel, σύζυγο Εμμανουήλ Λυριστή, ότι άγνωστος άνδρας ηλικίας 30-35 χρόνων, μπήκε από ανασφάλιστο παράθυρο στο σπίτι της στην Αρχίπολη και ενώ βρισκόταν ξαπλωμένη στο κρεβάτι της, την εξανάγκασε σε εξώγα-

ΣΥΝΕΧΕΙΑ ΣΤΗ ΣΕΛ. 4

LAPPAS
FOTO EXPRESS
ΜΕΤΑΦΕΡΘΗΚΑΜΕ
ΣΤΗΝ ΗΡΩΩΝ
ΠΟΛΥΤΕΧΝΕΙΟΥ 3
Τηλ. 02410 30243 - 73640

...''Ο χορός στην Πόλη''
ζωντανεύει και πάλι
για τους αναπολούντες
παλιές, γλυκιές, ερωτικές στιγμές
ξεκινώντας από το Μ. Σάββατο!!!
Minuit
since 1977
4,6 Kastellorizou Str., 85100 Rhodes-Greece, Tel: +30 2410 37570
Fax: +30 2410 34647, e-mail: minuit@minuit.gr, www.minuit.gr

THE PRINCE
PLEASURE CLUB
Ανοιχτό
ΠΑΡΑΣΚΕΥΗ - ΣΑΒΒΑΤΟ
Βορ. Ηπείρου 24Α - Τηλ. 0245 202391

Summer Opening
Santana
Παρασκευή 10 Μαΐου

Melody Palace
Είμαστε στον αφρό και πάλι μαζί με τον αφρό...
ΡΟΥΛΑ ΣΤΑΥΡΟΥ
ΝΙΚΟΣ ΓΙΑΝΝΟΥ
ΚΑΤΕΡΙΝΑ ΒΕΡΟΥ * ΑΝΤ. ΣΙΓΑΝΟΣ
ΑΡΗΣ ΒΑΛΙΔΗΣ * ΝΙΚΗ ΜΙΣΣΙΚΟΥ
Show woman: ΕΛΙΝΑ
Διεύθυνση ορχήστρας ΝΙΚΟΣ ΚΑΡΑΝΙΚΟΛΑΣ
Τηλ. 02410 94920, 95240



ΤΙ ΕΓΡΑΨΕ Ο ΤΥΠΟΣ ΤΗΣ ΑΘΗΝΑΣ

ΕΠΙΣΚΟΠΗΣΗ ΑΘΗΝΑΪΚΟΥ ΤΥΠΟΥ ΤΗΣ 9/5/2002

Οι εξελίξεις στο ΠΑΣΟΚ, το Κυπριακό, οι ελληνοτουρκικές σχέσεις, οι εξελίξεις στη Μέση Ανατολή, το ασφαλιστικό και η φορολογική μεταρρύθμιση είναι από τα βασικά θέματα της ειδησεογραφίας του χθεσινού αθηναϊκού τύπου.

ΑΔΕΣΜΕΥΤΟΣ ΤΥΠΟΣ (Μήτσης):Επιδοτήσεις για παλαιές μικρομεσαίες επιχειρήσεις με κονδύλια από το Γ ΚΠΣ.

ΑΔΕΣΜΕΥΤΟΣ ΤΥΠΟΣ (Ρίζος):Η Ελλάδας της ''κοπάνας''. Οι Ελληνες συνεχίζουν απτόητοι τις διακοπές του Πάσχα.

ΑΝΕΞΑΡΤΗΤΟΣ:Αμοιβή σε αστυνομικούς για φύλαξη γηπέδων. Με τροπολογία που καταθέτει τις επόμενες μέρες ο Μ. Χρυσοχοΐδης.

ΑΠΟΓΕΥΜΑΤΙΝΗ:Μαχαίρια στην Ελλάδα από βουλευτή του ΠΑΣΟΚ. Δηλώσεις-σοκ στη Σαμψούντα της Τουρκίας.

Η ΑΥΓΗ: Εμπλοκή στη Μέση Ανατολή με στόχο τον Γιάσερ Αραφάτ. Μετά τη νέα επίθεση αυτοκτονίας στο Τελ Αβιβ.

ΑΥΡΙΑΝΗ:Μανιφέστο Αριστερών κατά της συνεργασίας των ηγεσιών του ΚΚΕ και του ΣΥΝ με την Δεξιά. Πρωτοβουλίες από τα Δίκτυα σε ολόκληρη τη χώρα.

ΤΟ ΒΗΜΑ:Τελεσίγραφο προς ελεύθερους επαγγελματίες-μικρομεσαίους. Πρώτοι στη λίστα όσοι δεν θα αποδεχθούν τις ρυθμίσεις έως τις 15 Μαΐου.

Η ΒΡΑΔΥΝΗ:Πώς θα χτίσουν οι συνεταιρισμοί. Νέα δεδομένα για διευθέτηση του προβλήματος που λιμνάζει επί δεκαετίες.

ΕΘΝΟΣ:Μείωση φόρων για αγορά ΙΧ. Συμφωνούν υπουργείο Οικονομικών και ΥΠΕΧΩΔΕ.

ΕΛΕΥΘΕΡΗ ΩΡΑ: Με την βούλα του ΝΑΤΟ οι Τούρκοι: Ρίχνουν...Αγκυρα, τώρα, στο Αιγαίο!

ΕΛΕΥΘΕΡΟΣ:Ερωτήματα φωτιά για τον Ευρωστρατό. Ξετινάζουν την κυβέρνηση και αποκαλύπτουν τις παλινωδίες της.

ΕΛΕΥΘΕΡΟΣ ΤΥΠΟΣ:Φορολογικός εκβιασμός για τους μικρομεσαίους. Υπ. Οικονομικών: Εξονυχιστικοί έλεγχοι σε όσους δεν υποβάλλουν τις δηλώσεις συνάφειας.

ΕΛΕΥΘΕΡΟΤΥΠΙΑ:Νέος γύρος αίματος. Ο Σαρόν ετοιμάζει αντίποινα μετά τις επιθέσεις αυτοκτονίας.

ΕΣΤΙΑ:Διπλοεγγεγραμμένοι ψηφοφόροι. Το ''μυστήριο'' ζητεί εξήγηση.

Espresso:Ο σεισμολόγος Γερ. Χουλιάρας προβλέπει σεισμό πάνω από 6 ρίχτερ.

Η ΚΑΘΗΜΕΡΙΝΗ:Ανοιξιάτικη έκρηξη στα χρηματιστήρια. Με αφορμή τα καλά νέα από τις Ην.Πολιτείες.

Ο ΛΟΓΟΣ:Ο Γολγοθάς των εκδρομέων. Μαρτύριο στο Αντίρριο.

ΤΑ ΝΕΑ:Πρωτάθλημα και γυαλιά-καρφιά. Συγκρούσεις αστυνομικών και φιλάθλων.

ΝΙΚΗ:Φθηνότερα τα ΙΧ. Η κυβέρνηση εξετάζει μείωση της φορολογίας.

ΡΙΖΟΣΠΑΣΤΗΣ:Δράση για δημόσια διοίκηση που να υπηρετεί το λαό. Κάλεσμα για απεργία στις 29 του Μάη.

Traffic News:Ηρθε η ώρα μας. Οι Ελληνες ομοφυλόφιλοι σκέφτονται πολύ σοβαρά την ίδρυση κόμματος στα πρότυπα των Ολλανδών και των άλλων Ευρωπαίων.

Η ΧΩΡΑ:Σεισμόσημο 40.000 το χρόνο για κάθε σπίτι. Υποχρεωτική η ασφαλιστική κάλυψη όλων των κτιρίων.

ΦΑΡΜΑΚΕΙΑ

ΔΙΗΜΕΡΕΥΕΙ:
ΠΕΣΤΛΙΚΗΣ ΗΛ.
Αλεξ. Διάκου 22-24
Τηλ. 02410 75331

ΔΙΑΝΥΚΤΕΡΕΥΕΙ:
ΣΤΑΜΑΤΙΟΥ ΑΔΕΛ
Σεφέρη 80
Τηλ. 02410 64206

ΚΤΕΟ

Από 1/6/2002 έως 30/9/2002: Ολα τα οχήματα με συνδυασμό τριών γραμμάτων ξένων περιοχών ανεξαρτήτου αριθμού και οχήματος **Παράταση προθεσμίας ελέγχου μέχρι 31/7/2002:** Παντός είδος οχήματος με συνδυασμό γραμμάτων ΡΟΑ 5001 έως 9999 **Επίσης** θα ελέγχονται τα οχήματα που η καταλληλότητά τους λήγει αυτές τις εβδομάδες και οχήματα ανάριθμα εισαγωγής.

Δωδεκανησιακά 24ωρα

Στα πεταχτά

Κόλπος του Ναβαρόνε!

Τον κόλπο του Αγίου Νικολάου, νότια της Λίνδου, οι Λίνδιοι τον αποκαλούν Κόλπο του ...Ναβαρόνε. Προφανώς για τουριστικούς λόγους.

Οπως είναι γνωστό, στον απότομο βράχο της περιοχής είχαν γυριστεί καταδρομικές σκηνές που περιλαμβάνονταν στην ταινία «Τα Κανόνια του Ναβαρόνε».

Τ' ειν' ο κάβουρας...

Βρήκαν την ώρα τα μέλη του Συνασπισμού του Βορείου Συγκροτήματος Δωδεκανήσου να μην υποστηρίξουν για νομάρχη τον κ. Καραγιάννη.

Τώρα δηλαδή που επίσημα χρεώθηκε στο Συνασπισμό. Μικρό το κακό βέβαια, διότι «τ' είν' ο κάβουρας τ' είναι το ζουμί του».

Το θέμα είναι να υποστηρίξουν τον κ. Καραγιάννη οι νεοδημοκράτες πολλοί από τους οποίους δεν πηδούν από τη χαρά τους για τη συγκεκριμένη επιλογή.

Χωρίς συγκοινωνία

Η Ρόδος φιλοξένησε σημαντικό αριθμό Ελλήνων τουριστών κατά τις ημέρες του Πάσχα. Οι περισσότεροι επισκέπτες έφεραν και τα αυτοκίνητά τους και εάν υπήρχαν καλές ακτοπλοϊκές συγκοινωνίες, το νησί μας θα είχε πλημμυρίσει από Ελληνες τουρίστες.

Δυστυχώς, όμως, τίποτα δεν έχει αλλάξει ακόμη στις ακτοπλοϊκές συγκοινωνίες της Δωδεκανήσου! Και αυτό είναι σε βάρος κυρίως της Ρόδου. Ας ελπίσουμε ότι με τη δρομολόγηση του «Κεντέρης» τις επόμενες εβδομάδες, θα βελτιωθούν τα πράγματα.

Ξανάστρεφη ρύθμιση

Σαν ...ξανάστρεφη ρύθμιση μας φαίνεται εμάς αυτή που έγινε στα φανάρια της οδού Π. Κανελλοπούλου μετά την κατασκευή της διαχωριστικής νησίδας σ' αυτό το δρόμο.

Τα ογκώδη οχήματα που θέλουν να στρίψουν αριστερά, προς το Ροδίνι, καταλαμβάνουν τη ...δεξιά λωρίδα, διότι από την αριστερή δεν τα παίρνει να πραγματοποιήσουν τη στροφή.

Ετσι οι οδηγοί που βρίσκονται κανονικά στη λωρίδα τους για να πάνε δεξιά περιμένουν δύο και τρεις φορές ν' ανάψουν τα φανάρια για να στρίψουν αφού τα μεγάλα οχήματά τους κόβουν το δρόμο.

Αλλ' αυτό είναι το λιγότερο. Το πιο σοβαρό είναι μη γίνει καμιά απροσεξία, καθώς τα φορτηγά και οι νταλίκες στρίβουν ταυτόχρονα με τ' άλλα τροχοφόρα που επίσης πάνε κανονικά προς τα αριστερά.

Αν, ο μη γένοιτο, συνθλιβεί κανένα ΙΧ ή κανένας μοτοποδηλάτης, θα αναθεωρηθεί η παλαβή αυτή κυκλοφοριακή ρύθμιση;

Λείπουν τα γερμανικά

Στην είσοδο της κοιλάδας των Πεταλούδων υπάρχει ταμπέλα με την ονομασία της στα γαλλικά, στα αγγλικά και τα ιταλικά.

Λείπουν τα γερμανικά. Και όμως οι μισοί σχεδόν επισκέπτες των Πεταλούδων είναι Γερμανοί. Τόσο δύσκολο είναι να γραφτεί η ονομασία της Κοιλάδας και στη γερμανική γλώσσα τους;

Βιολογική κακοποίηση!

Ποιανού ήταν η φαεινή ιδέα να τοποθετηθεί στο παρκάκι δίπλα από το Ταχυδρομείο μια ...βιολογική τουαλέτα; Διότι, από τη μια πλευρά κακοποιεί βάναυσα το περιβάλλον και από την άλλη, όποιος θέλει να την χρησιμοποιήσει θα πρέπει να πηδήσει το κιγκλίδωμα του πάρκου που είναι πάνω από ...μισό μέτρο!.. Και φυσικά για ένα ενήλικα αυτό είναι αδύνατο!

Κατά συνέπεια θα πρέπει το συντομότερο η βιολογική τουαλέτα (που υποθέτουμε ότι τοποθετήθηκε δοκιμαστικά) να πάει από εκεί που ήρθε!..

Ποιός ευθύνεται για το χάλι αυτό;



Ο καταπληκτικός αυτός χωματόδρομος που βλέπετε στη φωτογραφία με τις υπέροχες λακκούβες, οδηγεί στα χωριά Προφύλια και Ιστριο της Νότιας Ρόδου!

Περιττό να επισημάνουμε ότι για το χάλι του συγκεκριμένου αυτού δρόμου (για τον οποίο γράψαμε πολλές φορές) δεν ενδιαφέρθηκε εδώ και χρόνια κανείς.

Ούτε η νομαρχιακή αρχή, ούτε βεβαίως και η δημοτική αρχή της περιοχής, η οποία περί άλλων τυρβάζει.

Βέβαια, λόγω της προεκλογικής περιόδου στην οποία εισήλθαμε, έχουν γίνει σε ορισμένα τμήματα του δρόμου κάποια μπαλώματα, τα οποία προβλέπεται ν' αντέξουν μέχρι τον ερχόμενο χειμώνα, οπότε και θα έχουν τελειώσει οι εκλογές.

Ενα μόνο έχουμε να πούμε και να γράψουμε στους αρμόδιους φορείς: Μωρέ δεν ντρέπεστε λιγάκι;

Επίδοξοι υποψήφιοι

Πολλοί είναι εκείνοι που θέλουν να είναι υποψήφιοι δήμαρχοι στους δήμους τους. Ομως αρκετοί από αυτούς, θα μείνουν μόνο με την επιθυμία, γιατί έχουν πρόβλημα συγκρότησης ψηφοδελτίων. Δεν μπορούν να βρουν δημοτικούς συμβούλους, γιατί όλοι θέλουν να είναι επικεφαλής. Μάλιστα σε αρκετούς δήμους, ίσως να υπάρξει μόνο ένας συνδυασμός. Π.χ. στους δήμους Αφάντου, Αταβύρου, Πεταλούδων, Ιαλυσού, Σύμης, Χάλκης και σε κάποιους άλλους ακόμα.

Προφανώς να δηλώνουν υποψήφιοι για να πετύχουν μία θέση στο ψηφοδέλτιο. Παλιά τέχνη αυτή.

Πρωτοτύπησε!

Ηθελε δεν ήθελε, πρωτοτύπησε πάλι ο δήμαρχος της Σύμης με τα δώρα (και προποντός με τις εξηγήσεις που έδωσε γι αυτά) που πρόσφερε στον πρωθυπουργό Κώστα Σημίτη κατά την επίσκεψή του στο νησί του Νηρέα, το Μεγάλο Σάββατο.

Μέχρι τώρα γνωρίζαμε την ευρηματικότητα του κ. Σαρρή μόνο μέσα από τα γραπτά του. Καθώς του δόθηκε όμως η ευκαιρία, την άδραξε!

Ξεχορτάριασμα

Οι φετινές βροχοπτώσεις βοήθησαν για να φυτρώσουν χόρτα στα πεζοδρόμια της πόλης μας. Μέχρι τώρα το πρόβλημα, δεν ήταν και τόσο μεγάλο, καθώς η πρασινάδα δεν ήταν και τόσο αντιαισθητική.

Από την άνοδο όμως της θερμοκρασίας τα χόρτα άρχισαν να ξεραίνονται και η εικόνα είναι άσχημη. Ακόμα και σε κεντρικές συνοικίες τα ξερά χόρτα στα πεζοδρόμια είναι πολλά.

Μήπως η Υπηρεσία Καθαριότητας του Δήμου μπορεί να προβεί στο ξεχορτάρισμα των πεζοδρομίων;

ΕΙΔΗΣΕΙΣ ΤΟΥ '60

ΠΡΟΟΔΟΣ
19 ΙΟΥΛΙΟΥ 1969
ΤΟ ΕΦΕΤΕΙΝΟ ΡΑΛΛΥ ΡΟΔΟΥ

Από τα πιο δύσκολα, αλλά και πιο θεαματικά θα είναι το «Ράλλυ Ρόδου», το οποίον οργανώνει την μεταπροσεχή Κυριακή ο αυτοκινητικός Ομιλος Ρόδου «Ερμής».

Τα διαγωνιζόμενα αυτοκίνητα θα πρέπει να καλύψουν την απόσταση των 229 χιλιομέτρων, περνώντας από πέντε κλειστές και ειδικές διαδρομές και πραγματοποιώντας μια δοκιμασία (δεξιοτεχνία) που θα γίνη όμως την Πέμπτη 25 Ιουλίου στο Μαντράκι.

Η εκκίνησις θα δοθή από της πλατείας προ της Νομαρχίας, τα δε αυτοκίνητα θ' ακολουθήσουν την εξής διαδρομή:

ΔΙΑΔΡΟΜΗ ΠΡΩΤΗ: (Κλειστή). Χιλιόμετρα 44, ταχύτης ωριαία 70 χιλ., χρόνος καλύψεως της αποστάσεως 36 λεπτά.

Αρχεται από τον Βωμόν της Πατρίδος και εξακολουθεί διά μέσου των οδών Βασιλέως Κωνσταντίνου, Ακτής Μιαούλη, Ψαροπούλα, Ακτής Κανάρη, Κρητικά, Τριάντα, Κρεμαστή, Παραδείσι, Σορωνή, Καλαβάρδα, Σάλακος, Τέρμα εις διακλάδωσιν Προφήτη Ηλία και Εμπωνα.

ΔΙΑΔΡΟΜΗ ΔΕΥΤΕΡΑ: (Ειδική δοκιμασία). Χιλιόμετρα 6, ανάβασις Προφήτη Ηλία, χρόνος ιδανικός ο του πρώτου εκάστης κλάσεως. Αρχεται από τον προηγούμενον τερματισμόν και τερματίζει προ των ξενοδοχείων, εις τον σχηματιζόμενον κατήφορον.

ΔΙΑΔΡΟΜΗ ΤΡΙΤΗ: (Κλειστή). Χιλιόμετρα 105, ταχύτης ωριαία 60 χιλ. χρόνος καλύψεως της αποστάσεως 105 ή μία ώρα και 45 λεπτά.

Αρχεται από τον προηγούμενον τερματισμόν και προχωρεί διά μέσου των χωρίων Ελεούσα, Λάερμα, Απολακκιά, Κατταβιά, Αγιος Παύλος Λαχανιάς, Γεννάδι, Λάρδος. Τερματισμός μετά την πλατείαν του χωρίου και εις την στροφήν προς Λάερμα.

ΔΙΑΔΡΟΜΗ ΤΕΤΑΡΤΗ: (Κλειστή). Δοκιμασία 2. Χιλιόμετρα 12 Λάρδος-Λάερμα. Ιδανικός χρόνος ο του πρώτου εκάστης κλάσεως. Αρχεται από τον προηγούμενον τερματισμόν και τερματίζει εις την στροφήν προς χωρίον Πλατάνια.

ΔΙΑΔΡΟΜΗ ΠΕΜΠΤΗ: (Κλειστή). Χιλιόμετρα 62, ταχύτης ωριαία 60 χιλ., χρόνος καλύψεως αποστάσεως 65 λεπτά.

Αρχεται από τον προηγούμενον τερματισμόν και προχωρεί διά μέσου των χωρίων Πλατάνια, Αρχίπολις, Ψίνθος, Αφάντου. Τερματισμός εις την πλατείαν προ του κέντρου Ροδίνι.

ΠΑΡΑΤΗΡΗΣΕΙΣ

1. Τερματίζοντες την μίαν διαδρομήν, λήγει ο χρόνος της μιας και άρχεται ο χρόνος της άλλης διαδρομής άνευ στάσεως. Αυτό ισχύει δι' όλας τας διαδρομάς.

2. Διά τας κλειστάς διαδρομάς (τέρματα πρώτης-τρίτης-πέμπτης), προ των τερμάτων και εις απόστασιν περίπου από 100-300 μέτρων, υπάρχει πινακίς ενδεικτική ότι «πλησιάζετε προς το τέρμα της διαδρομής». Εντός της αποστάσεως αυτής απαγορεύεται η στάσις των αυτοκινήτων (ποινή 50 βαθμών) έστω και διά μικρότατον χρονικόν διάστημα, δύναται όμως το αυτοκίνητον να προχωρή πάντα προς τα εμπρός με ταχύτητα, την οποίαν θα κανονίζη ο οδηγός, διά την κάλυψιν του απαιτουμένου χρόνου.

3. Τα συμμετέχοντα αυτοκίνητα θα καταταγούν εις τρεις κλάσεις με δικαίωμα αυξομειώσεως, αναλόγως των δηλώσεων συμμετοχής. Εάν είναι κάτω των τριών, υπάγονται εις την αμέσως ανωτέραν κλάσιν

1η κλάσις 850-1000 κυβικά
2α κλάσις 1001-1300 κυβικά
3η κλάσις 1301 και άνω κυβ.

ΣΥΝΑΛΛΑΓΜΑ

	Αγορά	Πώληση
ΔΟΛΛΑΡΙΟ Η.Π.Α	0,9161	0,8952
ΛΙΡΑ ΑΓΓΛΙΑΣ	0,62768	0,61336
ΚΟΡΩΝΑ ΔΑΝΙΑΣ	7,4938	7,3228
ΚΟΡΩΝΑ ΣΟΥΗΔΙΑΣ	9,3865	9,1723
ΓΙΕΝ ΙΑΠΩΝΙΑΣ	117,79	115,11
ΦΡΑΓΚΟ ΕΛΒΕΤΙΑΣ	1,468	1,4345
ΚΟΡΩΝΑ ΝΟΡΒΗΓΙΑΣ	7,6422	7,4678
ΛΙΡΑ ΚΥΠΡΟΥ	0,5831	0,56979
ΔΟΛ. ΚΑΝΑΔΑ	1,4352	1,4024
ΔΟΛ. ΑΥΣΤΡΑΛΙΑΣ	1,6914	1,6528

ΠΡΟΟΔΟΣ
Ημερήσια Εφημερίδα της Ρόδου
Ετος ιδρύσεως 1949
ΓΡΑΦΕΙΑ ΣΥΝΤΑΞΗΣ
Μ. Μαλλιαράκη 3, 85100 Ρόδος
Τηλ. 0241 / 27356 - 34101 FAX 0241 / 20643
ΛΟΓΙΣΤΗΡΙΟ-ΔΙΑΦΗΜΙΣΕΙΣ
Νέα Αγορά 32 85100 Ρόδος
Τηλ. 0241 / 24539 FAX 0241 / 24539
e-mail: **info@proodos.net**
www.proodos.net - www.proodosnews.gr

ΚΑΘΗΜΕΡΙΝΑ ΤΑ ΝΕΑ ΤΗΣ ΔΩΔΕΚΑΝΗΣΟΥ ΣΤΟ INTERNET
www.proodos.net
www.proodosnews.gr

Η γυναίκα και ο κόσμος της

Μετά την Ανάσταση πολλοί το πρώτο πράγμα που τρώνε είναι τα αυγά και τα κουλουράκια που μέρες πριν τους νοστίμιζαν και δεν επιτρεπόταν να τα δοκιμάσουν λόγω της νηστείας. Μετά το Πάσχα όμως, τα κόκκινα αυγά και τα κουλούρια σίγουρα δεν έχουν φαγωθεί όλα, όταν μάλιστα φτιάχνουμε ποσότητα για την οικογένεια. Είναι όμως τρόφιμα ψημένα και δεν χαλάνε. Τα αυγά μπορούμε έτσι βαμμένα όπως είναι να τα βάλουμε στο ψυγείο και έτσι να τρώμε καθημερινά με το πρωινό μας ένα. Αν υπάρχουν πολλά και φοβόμαστε ότι θα χαλάσουν τότε μπορούμε να κάνουμε κάποιο φαγητό και να βάλουμε μέσα αυγά που θα λιώσουμε ή θα τα κόψουμε σε φέτες.

Οσο για τα σπιτικά κουλουράκια, που δεν έχουν συντηρητικά ή άλλα συστατικά διατήρησης, δεν υπάρχει φόβος ότι θα χαλάσουν γρήγορα. Αντέχουν πραγματικά για εβδομάδες φτάνει να τα κλείσουμε σε δοχεία πλαστικά ή γυάλινα με καπάκι που κλείνει αεροστεγώς. Κάθε μέρα θα βγάζουμε λίγα, όσα περίπου θα καταναλώσουμε για το πρωινό μας ή το απόγευμα με τον καφέ ή το τσάι. Επίσης μπορούμε να τα προσφέρουμε στους επισκέπτες μας όταν έρχονται για καφέ και να προσφέρουμε και στα παιδιά τους μαζί με το αναψυκτικό ή το χυμό. Αν μετά από μέρες έχουμε αρκετή ποσότητα και υπολογίζουμε ότι δεν πρόκειται να φάμε άλλα και θα τα πετάξουμε, τότε μπορούμε να τα χρησιμοποιήσουμε, θριμμένα ή μουσκεμένα με γάλα, ως βάση για κάποιο γλύκισμα με κρέμα ή παγωτό.

ΜΙΚΑ

ΚΙΝΗΜΑΤΟΓΡΑΦΟΙ

ΜΕΤΡΟΠΟΛ
ALPHA ODEON
Πρόγραμμα εβδομάδας από 10/5/2002 έως 16/5/2002
Πληροφορίες - Κρατήσεις : 02410-28400, από 5:00 μμ

Oscar Α' Γυναικείου Ρόλου 2002 για την Χολ Μπέρι

Τους έφερε κοντά μια φοβερή τραγωδία, τους ένωσε ένας παράφορος έρωτας !
Κάθε μέρα 6:30, 8:45 και 10:45 μμ
Ο ΧΟΡΟΣ ΤΩΝ ΤΕΡΑΤΩΝ


Ο Άνθρωπος - Αράχνη είναι εδώ!!
Με τους Τόμπι Μαγκουάιρ και Κίρστεν Ντανστ
Κάθε μέρα 5:15, 7:45 και 10:30 μμ
SPIDER - MAN


Ένα συγκλονιστικό μεταφυσικό θρίλερ με τον Κέβιν Κόστνερ και την Κάθι Μπέιτς!!
Κάθε μέρα 8:30 και 10:45 μμ
ΜΗΝΥΜΑ ΣΙΩΠΗΣ

Κάθε μέρα 5:00 μμ ΜΟΝΟ ΣΤΑ ΕΛΛΗΝΙΚΑ!!!
ΠΗΤΕΡ ΠΑΝ: ΕΠΙΣΤΡΟΦΗ ΣΤΗ ΧΩΡΑ ΤΟΥ ΠΟΤΕ


Στα Ελληνικά κάθε μέρα 5:00 μμ
Στα Αγγλικά κάθε μέρα 6:45 μμ
Η ΕΠΟΧΗ ΤΩΝ ΠΑΓΕΤΩΝΩΝ

Γίνε τώρα μέλος του ΠΑΛΛΑΣ 5 CINEMAS CENTER και απόλαυσε προνόμια!

ΠΑΛΛΑΣ 5 CINEMAS CENTER
ΠΡΟΓΡΑΜΜΑ ΕΒΔΟΜΑΔΑΣ
10/05/2002 - 16/05/2002
www.cinemapallas.gr

ΑΙΘΟΥΣΑ 1
HART'S WAR / ΝΥΧΤΑ ΑΙΧΜΑΛΩΤΩΝ
ΠΡΩΤΑΓΩΝΙΣΤΟΥΝ: BRUCE WILLIS, COLIN FAREL
Ώρες Έναρξης: 17:20, 19:50, 22:20

ΑΙΘΟΥΣΑ 2
THE SHIPPING NEWS / ΤΑ ΝΑΥΤΙΛΙΑΚΑ ΝΕΑ
ΠΡΩΤΑΓΩΝΙΣΤΟΥΝ: KEVIN SPACY, JULIANNE MOORE, JUDI DENCH, KATE BLANCHETT
Ώρες Έναρξης: 17:40, 19:50, 22:10

ΑΙΘΟΥΣΑ 3
HELP I'M A FISH / ΒΟΗΘΕΙΑ ΕΙΜΑΙ ΨΑΡΙ
[μεταγλωτ. στα ελληνικά]
Ώρες Έναρξης: 16:50, 18:30

ΑΙΘΟΥΣΑ 3
BLADE 2
ΠΡΩΤΑΓΩΝΙΣΤΟΥΝ: WESLEY SNIPES
Ώρες Έναρξης: 20:10, 22:35

ΑΙΘΟΥΣΑ 4
E.T. Extra-Terrestrial / E.T. ο Εξωγήινος
ΠΡΩΤΑΓΩΝΙΣΤΟΥΝ: DEE WALLACE, HENRY THOMAS
Ώρες Έναρξης: 17:30 [μεταγλωτ. στα ελληνικά]
Ώρες Έναρξης: 19:50, 22:20 [αγγλικά]

ΑΙΘΟΥΣΑ 5
ZOOLANDER
ΠΡΩΤΑΓΩΝΙΣΤΟΥΝ: BEN STILLER, DAVID BOWIE
Ώρες Έναρξης: 18:00, 20:00, 22:00

ΧΟΡΗΓΟΙ
Village Ολοήμερες Γεύσεις • BERLONI
ΟΝΕΙΡΟ Εσωρουχα • CHINESE BURGER
ΑΠΟΣΠΕΡΙΤΗΣ Παραδοσ. Καφενείο • NEOTEX

Κρατήσεις θέσεων στο 02410 24475 και 02410 70670 (15:00 - 23:00)



PELLOS TRAVEL

ΚΑΛΟΚΑΙΡΙΝΕΣ ΕΚΔΡΟΜΕΣ 2002

ΙΟΥΝΙΟΣ

• ΕΚΔΡΟΜΗ 1η 22/6-24/6
ΤΡΙΗΜΕΡΟ ΤΟΥ ΑΓΙΟΥ ΠΝΕΥΜΑΤΟΣ
στην πανέμορφη **ΣΑΜΟ**
Περιλαμβάνει: Εισιτήρια - γύρος νησιού - μεταφορές - ξεναγήσεις - ξενοδοχείο με Β/Β 3 αστέρων superior

• ΕΚΔΡΟΜΗ 2η 22/6-24/6
ΤΡΙΗΜΕΡΟ ΑΓΙΟΥ ΠΝΕΥΜΑΤΟΣ
ΡΟΔΟΣ – DACIA – ΕΦΕΣΣΟΣ – KUSADASI – ΣΜΥΡΝΗ – DACIA – ΡΟΔΟΣ
Περιλαμβάνει: Εισιτήρια - μεταφορές - ξεναγήσεις - φόροι εισόδου και εξόδου - ξενοδοχείο 3 αστέρων superior με ημιδιατροφή

• ΕΚΔΡΟΜΗ 3η 25/6-30/6
ΕΞΑΗΜΕΡΗ ΕΚΔΡΟΜΗ ΣΤΗΝ
ΚΩΝΣΤΑΝΤΙΝΟΥΠΟΛΗ
ΡΟΔΟΣ – ΜΑΡΜΑΡΙΣ – ΕΦΕΣΣΟΣ –
ΣΜΥΡΝΗ - ΠΡΟΥΣΑ - ΚΩΝΣΤΑΝΤΙΝΟΥΠΟΛΗ - ΠΡΙΓΚΗΠΟΝΝΗΣΑ - ΣΜΥΡΝΗ - ΜΑΡΜΑΡΙΣ - ΡΟΔΟΣ
Περιλαμβάνει: Μεταφορές - ξεναγήσεις - φόροι εισόδου και εξόδου - ξενοδοχείο 3 αστέρων με ημιδιατροφή. Σε συνεργασία **με τον ιερό ναό Αγίου Παντελεήμονα Ρόδος.**

ΙΟΥΛΙΟΣ

• ΕΚΔΡΟΜΗ 1η 2/7-10/7
ΙΤΑΛΙΑΣ
ΡΟΔΟΣ - ΠΕΙΡΑΙΑΣ - ΠΑΤΡΑ - ΜΠΑΡΙ - ΠΟΜΠΗΪΑ - ΝΑΠΟΛΙ - ΡΩΜΗ - ΦΛΩΡΕΝΤΙΑ - ΒΕΝΕΤΙΑ - ΑΝΚΩΝΑ - ΠΑΤΡΑ - ΠΕΙΡΑΙΑΣ - ΡΟΔΟΣ
Σε συνεργασία **με το Σύλλογο Εκπαιδευτικών Πρωτοβάθμιας Εκπαίδευσης κα Προσχολικής Αγωγής Ρόδου και με την Α' Ενωση Λειτουργών Μέσης Εκπαίδευσης Δωδεκανήσου**
Περιλαμβάνει: Μεταφορές - ξεναγήσεις - περιηγήσεις - ξενοδοχείο 4 αστέρων με ημιδιατροφή.

• ΕΚΔΡΟΜΗ 2η 2/7-10/7
ΕΝΔΕΚΑΗΜΕΡΗ ΕΚΔΡΟΜΗ
ΓΥΡΟΣ ΕΛΛΑΔΑΣ
ΡΟΔΟΣ - ΠΕΙΡΑΙΑΣ - ΧΑΛΚΙΔΑ (ΑΓΙΟΣ ΙΩΑΝΝΗΣ Ο ΡΩΣΣΟΣ) - ΤΕΜΠΗ - ΘΕΣΣΑΛΟΝΙΚΗ - ΑΓΙΑ ΑΝΑΣΤΑΣΙΑ - ΧΑΛΚΙΔΙΚΗ - ΑΓΙΟ ΟΡΟΣ - ΚΑΒΑΛΑ - ΞΑΝΘΗ - ΔΡΑΜΑ - ΑΛΕΞΑΝΔΡΟΥΠΟΛΗ - ΚΟΜΟΤΙΝΗ - ΣΕΡΡΕΣ - ΦΛΩΡΙΝΑ - ΚΑΤΑΡΡΑΚΤΕΣ ΕΔΕΣΣΑΣ - ΝΑΟΥΣΑ - ΒΕΡΟΙΑ - ΠΑΝΑΓΙΑ ΣΟΥΜΕΛΑ - ΚΟΖΑΝΗ - ΓΡΕΒΕΝΑ - ΚΑΣΤΟΡΙΑ - ΠΡΕΣΠΕΣ - ΜΕΤΕΩΡΑ - ΜΕΤΣΟΒΟ - ΙΩΑΝΝΙΝΑ (ΛΙΜΝΗ ΙΩΑΝΝΙΝΩΝ) - ΑΡΤΑ - ΜΕΣΟΛΟΓΓΙ - ΝΑΥΠΑΚΤΟΣ - ΡΙΟ ΑΝΤΙΡΙΟ - ΠΑΤΡΑ - ΚΟΡΙΝΘΟΣ - ΑΘΗΝΑ - ΡΟΔΟΣ
Συμμετέχουν **οι εκκλησίες Αγιος Δημήτριος Ροδίνι και Αναλήψεως Ρόδου.**

• ΕΚΔΡΟΜΗ 3η 28/7-3/8
ΡΟΔΟΣ – ΠΑΡΟΣ – ΤΗΝΟΣ – ΜΥΚΟΝΟΣ – ΣΑΝΤΟΡΙΝΗ – ΝΑΞΟΣ – ΠΑΡΟΣ – ΡΟΔΟΣ

•ΕΚΔΡΟΜΗ 4η 17/7–27/7
ΕΝΔΕΚΑΗΜΕΡΗ ΕΚΔΡΟΜΗ
ΚΩΝ/ΠΟΛΗ – ΤΡΑΠΕΖΟΥΝΤΑ – ΠΑΝΑΓΙΑ ΣΟΥΜΕΛΑ
(ΡΟΔΟΣ-ΜΑΡΜΑΡΙΣ-ΣΜΥΡΝΗ-ΤΡΑΠΕΖΟΥΝΤΑ-ΣΑΜΨΟΥΝΤΑ-ΚΩΝ/ΠΟΛΗ-ΠΡΟΥΣΑ-ΣΜΥΡΝΗ-ΜΑΡΜΑΡΙΣ-ΡΟΔΟΣ)
Για αναλυτικά προγράμματα και περισσότερες πληροφορίες

PELLOS TRAVEL
Λ. Καλλιθέας 125 - Φαληράκι - Ρόδος
Τηλ.: (0241) 87615, 86298
Fax: (0241) 87616,
email: pellostravel@hellasnet.gr

5070-2/6

Η κ. Τόνια Μοροπούλου περιέγραψε με σαφήνεια τους στόχους

Η πολύπλευρη ανάπτυξη της Δωδεκανήσου

Απαραίτητη προϋπόθεση η εκτέλεση των μεγάλων έργων υποδομής



Γράφει ο ΚΥΡΙΑΚΟΣ Ι. ΦΙΝΑΣ

Η συμπατριώτισσα καθηγήτρια του Εθνικού Μετσόβειου Πολυτεχνείου και γενική γραμματέας του Τ.Ε. Ελλάδας κ. Τόνια Μοροπούλου, με το άρθρο της στην «Πρόοδο» της 4ης τρέχοντος μηνός, διέγραψε τους βασικούς άξονες, οι οποίοι, κατά την άποψή της, πρέπει να δρομολογηθούν, για να επιτευχθεί η ορθολογική ανάπτυξη της Δωδεκανήσου. Με την επιμελημένη και τεκμηριωμένη παρουσίαση που έκανε του σημαντικού για τη Δωδεκάνησο αυτού τομέα, πιστεύουμε προσωπικά, ότι η κ. Μοροπούλου προσφέρει, αναμφισβήτητα, αξιοπρόσεκτη υπηρεσία στον τόπο. Επιπλέον, και λόγω της προσωπικότητάς της, αλλά και του χρόνου, που επέλεξε να δημοσιοποιήσει τις απόψεις της - τις ημέρες που βρισκόταν στη Ρόδο ο πρωθυπουργός κ. Σημίτης - οι επισημάνσεις της προσδίδουν επαυξημένη βαρύτητα. Ευχόμαστε οι υποδείξεις της κ. Μοροπούλου, να βρουν την ανάλογη ανταπόκριση. Διατυπώνουμε, δε, τη γνώμη, ότι θα αποτελέσει πολιτικό σφάλμα η τυχόν αγνόηση της επίκλησης που απηύθυνε: «... εάν τα μεγάλα έργα που καθυστερούν, δεν βρουν τη λύση τους άμεσα υπονομεύεται το μέλλον των νησιών μας». Περισσότερο, όμως, από τον καθένα μας, θα πρέπει να προβληματιστούν οι πάσης φύσεως αρμόδιοι, που διαφεντεύουν τις τύχες αυτού του τόπου.

Τα δωδεκανησιακά θέματα, τουλάχιστον, αυτά του τομέα υποδομής που είναι ευθύνης του Δημόσιου, βρίσκονται σε τέτοιο οριακό σημείο καθυστέρησης, ώστε ασυγχώρητες ολιγωρίες δεν επιτρέπονται πλέον. Ετσι, χωρίς αναβολή, τη χρόνια στασιμότητα, θα πρέπει να διαδεχθεί η ενεργός και προγραμματισμένη δράση.

* * *

Θα αποτελέσει μεγάλου μεγέθους σφάλμα τακτικής, ως προς την αντιμετώπιση των καυτών δωδεκανησιακών θεμάτων, εάν αρκεστούμε στο κατά κόρον διατυμπανιζόμενο γεγονός, ότι το μέσο κατά κεφαλήν εισόδημα στη Δωδεκάνησο είναι από τα ικανοποιητικότερα, σε σύγκριση με εκείνο των άλλων επαρχιακών διαμερισμάτων της χώρας. Και τούτο, επειδή τα δύο δωδεκανησιακά ευνοϊκά μεγέθη, πληθυσμιακή αύξηση και το μέσον κατά κεφαλήν εισόδημα, περιορίζονται, όχι, όμως, κι εδώ ισομερώς, στα δύο τουριστικώς ανεπτυγμένα νησιά, τη Ρόδο και Κω. Στα υπόλοιπα νησιά, τα παραπάνω μεγέθη, υστερούν σημαντικά, ενώ η υγεία, η παιδεία, οι συγκοινωνίες και γενικότερα το βιοτικό επίπεδο, βρίσκονται σε πολύ χαμηλό επίπεδο, πέραν της υφιστάμενης ανεργίας και υποαπασχόλησης.

Ως προς τα μεγάλα έργα, θα περιοριστούμε, ενδεικτικά, σ' ένα μόνο: Υστερα από 55 χρόνια ελεύθερου εθνικού βίου, δεν σταθήκαμε ικανοί να λύσουμε ακόμη αυτό της ύδρευσης των άνυδρων νησιών του δωδεκανησιακού συμπλέγματος.

Η υστέρηση, λοιπόν, στην προώθηση των μεγάλων και αναγκαίων έργων υποδομής στο δωδεκανησιακό σύμπλεγμα είναι δεδομένη. Βέβαια, και οι επισημάνσεις, κατά διαστήματα, είναι αναγκαίες και προσφέρουν υπηρεσία. Αλλά, σ' αυτό που υστερούμε διαχρονικά, είναι η κατά προτεραιότητα αποφασιστική αντιμετώπιση και προώθηση των θεμάτων. Ουσιαστικά, επομένως, στερούμαστε ενός μακροπρόθεσμου προγραμματισμού. Ωστόσο, λόγω της πολυδιασπασμένης νησιωτικής διαμόρφωσης του δωδεκανησιακού συμπλέγματος, θα πρέπει ο προγραμματισμός να σχεδιαστεί κατά νησί χωριστά, με την αυτονόητη προϋπόθεση ένταξης των επιμέρους προγραμμάτων στο γενικότερο της Δωδεκανήσου.

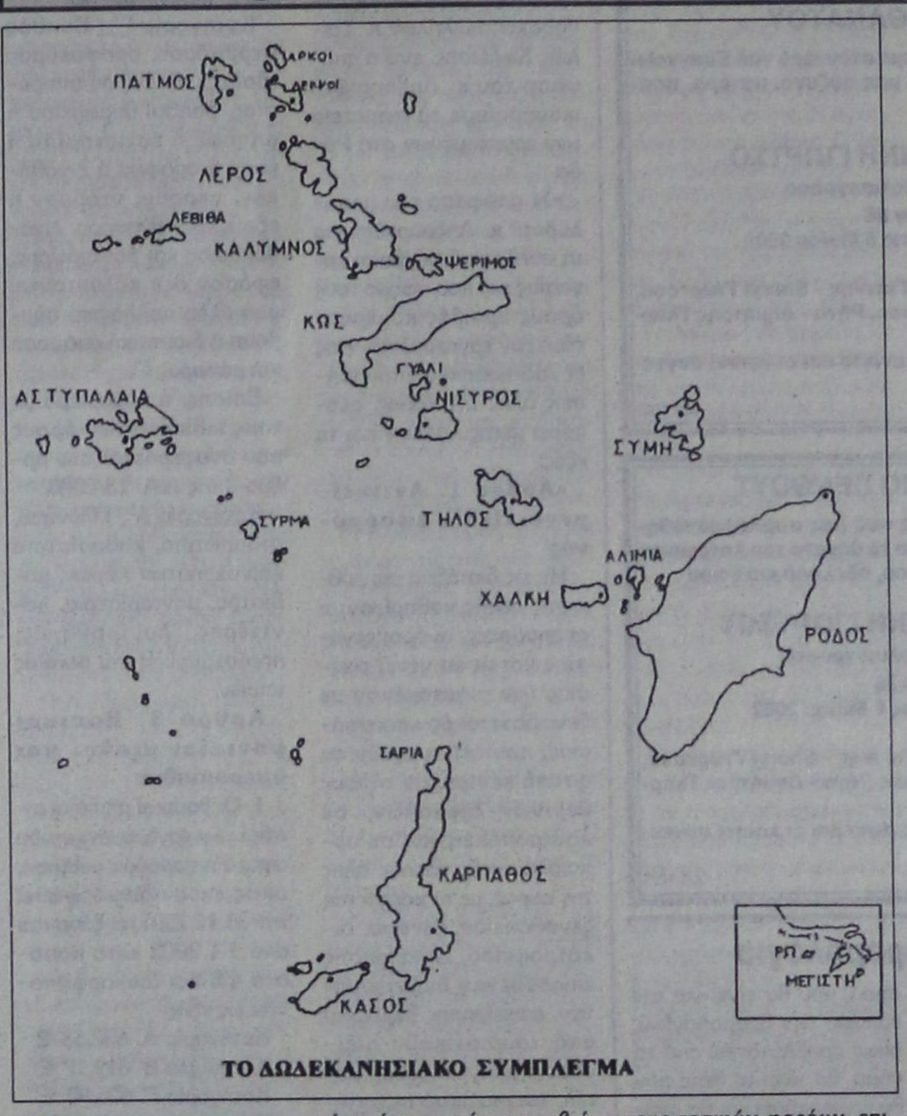

ΤΟ ΔΩΔΕΚΑΝΗΣΙΑΚΟ ΣΥΜΠΛΕΓΜΑ

Το πολύπλευρο μακροπρόθεσμο αναπτυξιακό πρόγραμμα Δωδεκανήσου δεν πρέπει να είναι από τα συνήθη, δηλαδή, ένας κατάλογος συρραφής διάφορων ασύνδετων, μεγαλόστομων και με πολιτικές σκοπιμότητες έργων. Απεναντίας, προκειμένου να επιτευχθεί αυτό που επιδιώκουμε, επιβάλλεται να περιλαμβάνει ανάλογης διάστασης παραγωγικής και πολιτιστικής μορφής έργων, ώστε με βάση τις ανάγκες, ως και τις αναπτυξιακές δυνατότητες - τα συγκριτικά ιδίως πλεονεκτήματα - κάθε νησιού, θα προσδώσουν στο καθένα από αυτά την ενδεδειγμένη ορθολογική αναπτυξιακή δυναμική πορεία. Να τεθεί, επίσης, επί τάπητος και η αξιοποίηση της εναπομείνασας δωδεκανησιακής ακίνητης περιουσίας, ώστε αυτή να αποβεί, όχι πλέον αποκλειστικά έσοδο του κρατικού προϋπολογισμού, αλλά παραγωγικά ωφέλιμη για το σύνολο του δωδεκανησιακού λαού, στον οποίο, και σε τελευταία ανάλυση ανήκει.

* * *

Προκειμένου, όμως, να προχωρήσει κατά τρόπον αποτελεσματικό η πολύπλευρη δωδεκανησιακή ανασυγκρότηση, επιβάλλεται να συνδεθεί η όλη προσπάθεια με την ανάλογη οργανωτική διάρθρωση, ως προς την παρακολούθηση του υπό εκτέλεση προγράμματος. Στα πλαίσια αυτά να συγκροτηθεί ειδικό Οργανο, το οποίο θα απαρτίζεται από τεχνοκράτες υπηρεσιακούς παράγοντες της Νομαρχιακής Αυτοδιοίκησης, που θα πλαισιωθούν από εκπροσώπους τοπικών φορέων, επιφορτισμένων την παρακολούθηση του εκτελουμένου έργου.

Η πρόσφατη αναπτυξιακή διαδρομή της κυπριακής οικονομίας, ας αποτελέσει για μας παράδειγμα. Καθόσον, η ελεύθερη Κύπρος, της οποίας η οικονομία αποτελεί νέο ισχυρό παράγοντα και η οποία από πολλούς χαρακτηρίστηκε ως ένα «μικρό οικονομικό θαύμα», έχει την ίδια, περίπου, διαρθρωτική δομή με τη Δωδεκάνησο.

Η Δωδεκάνησος πρέπει να αναβαθμιστεί. Το απαιτεί η ιστορία της, το απαιτούν οι σημερινές διαμορφούμενες συγκυρίες. Και δεν έχουμε την πολυτέλεια να κωφεύσουμε σ' αυτή την επιταγή.

Κατά την προηγούμενη επίσκεψή του στα Δωδεκάνησα, το Μάρτιο του 1996, ο πρωθυπουργός κ. Σημίτης, σε ομιλία του στην Κω, τόνισε, μεταξύ των άλλων: «... Δεν ήλθαμε να κάνουμε μερεμέτια, ούτε επιδιορθωτικές κινήσεις. Αλλά, επιτέλους, για πρώτη φορά, να κινητοποιήσουμε το σύνολο του ανθρώπινου δυναμικού του τόπου, να αξιοποιήσουμε το σύνολο των πόρων του, να εκμεταλλευθούμε όλα τα συγκριτικά πλεονεκτήματα της χώρας, ώστε να οικοδομήσουμε σύντομα μια ισχυρή Ελλάδα. Μια Ελλάδα, όπου θα ευημερούν και οι αριθμοί και οι άνθρωποι, μια Ελλάδα υπερήφανη, μια Ελλάδα ισότιμα ενταγμένη στην Ενωμένη Ευρώπη».

Η παραμεθόρια απή περιοχή της χώρας, τα δώδεκα λαμπερά διαμάντια του Αιγαίου, χωρίς τούτο να θεωρηθεί εγωιστικό ή και απλώς σαν σχήμα λόγου, είναι σε θέση ν' ανταποκριθούν πλήρως στους στόχους που εξήγγειλε προ εξαετίας, κατά την ομιλία του στα Δωδεκάνησα ο κ. Πρωθυπουργός. Υπό την προϋπόθεση, βέβαια, ότι θα εξασφαλιστούν από την Πολιτεία οι απαραίτητες βασικές προϋποθέσεις στον τομέα των υποδομών.

Θέλουμε να πιστεύουμε, πως οι αρμόδιοι τοπικοί παράγοντες θα έθεσαν υπόψη του κ. Πρωθυπουργού, κατά την εδώ παραμονή του, με σαφήνεια, τις αρνητικές επιπτώσεις, που θα συνεχίσουν να έχουν επί της δωδεκανησιακής οικονομικο-κοινωνικής ζωής, κάθε παραπέρα καθυστέρηση στην εκτέλεση των μεγάλων έργων στα νησιά μας.

Για μετακινήσεις και υπερωρίες

Περιορισμός δαπανών των δημοσίων υπαλλήλων

ΑΥΣΤΗΡΟ ΧΡΟΝΟΔΙΑΓΡΑΜΜΑ ΠΡΟΣΛΗΨΕΩΝ

ΑΥΣΤΗΡΟ περιορισμό των δαπανών για μετακινήσεις και υπερωρίες των δημοσίων υπαλλήλων, ανώτατο όριο πιστώσεων 2% στην αύξηση των λειτουργικών δαπανών των υπουργείων και των άλλων φορέων του Δημοσίου, αυστηρό δεσμευτικό χρονοδιάγραμμα προσλήψεων ανά υπουργείο για την επόμενη τριετία, καθώς και την πιλοτική εφαρμογή από το υπουργείο Παιδείας του νέου τρόπου ελέγχου των προγραμμάτων και δραστηριότητων των δημόσιων φορέων θα προβλέπει ο προϋπολογισμός του 2003.

Η εγκύκλιος για την κατάρτιση του νέου προυπολογισμού δόθηκε χθες στη δημοσιότητα και απεστάλη σε όλα τα υπουργεία από τον υφυπουργό Οικονομικών Γιώργο Φλωρίδη. Οσον αφορά τις δαπάνες για μετακινήσεις και υπερωρίες στο Δημόσιο, ο υφυπουργός είπε ότι τα κονδύλια αυτά παρουσιάζουν τη μεγαλύτερη μεταβολή και τις μεγαλύτερες αποκλίσεις κάθε χρόνο και ότι πλέον οι φορείς θα είναι υποχρεωμένοι να καταγράφουν όλες αυτές τις δαπάνες σε ειδικά έντυπα που θα τα υποβάλλουν με τον προϋπολογισμό τους και θα παρακολουθούνται από το Γενικό Λογιστήριο του Κράτους.

Σχετικά με τις προσλήψεις ο κ.Φλωρίδης κατέστησε σαφές ότι δεν ισχύει πλέον το δεσμευτικό όριο που υπήρχε πριν την ένταξη της χώρας στην ΟΝΕ, το οποίο προέβλεπε μια πρόσληψη για κάθε πέντε αποχωρήσεις και τόνισε ότι στο εξής οι προσλήψεις θα αποφασίζονται ανάλογα με τις ανάγκες των υπουργείων και των δημοσίων φορέων.

Ο υφυπουργός ανακοίνωσε ότι σύντομα θα ανακοινωθεί το νέο θεσμικό πλαίσιο για την κατάρτιση των προϋπολογισμών του κράτους. Ο προϋπολογισμός του 2003 θα καταρτιστεί με βάση το ισχύον πλαίσιο. Το νέο σύστημα θα προβλέπει ουσιαστικούς ελέγχους στην πορεία εκτέλεσης των έργων και προγραμμάτων των υπουργείων.

Ο υφυπουργός έδωσε στη δημοσιότητα και τα στοιχεία για την πορεία εκτέλεσης του προϋπολογισμού στο πρώτο τρίμηνο του έτους. Ανακοίνωσε πάντως ότι, όσον αφορά το τετράμηνο, η πορεία των εσόδων βελτιώθηκε με αποτέλεσμα να παρουσιάζουν αύξηση κοντά στο 4,5% από 2,2% που ήταν στο τρίμηνο.

Οι πρωτογενείς δαπάνες του προϋπολογισμού στο πρώτο τρίμηνο φέτος παρουσίασαν αύξηση 5% έναντι στόχου του προϋπολογισμού 5,4%, ενώ οι δανειακές ανάγκες στο τρίμηνο παρουσιάζονται αυξημένες κατά 16,7% έναντι ετήσιου στόχου μείωσής τους κατά 425%.

Ο κ.Φλωρίδης εξέφρασε την αισιοδοξία του ότι ο προϋπολογισμός τόσο στο σκέλος των εσόδων όσο και στο σκέλος των δαπανών θα εκτελεστεί κανονικά χωρίς αποκλίσεις.

Συναίνεση για να προχωρήσει η διοικητική μεταρρύθμιση

ΧΡΕΙΑΖΕΤΑΙ ΠΟΛΙΤΙΚΗ ΥΠΕΡΒΑΣΗ

ΣΕ πολιτική υπέρβαση αλλά και συναίνεση για να προχωρήσει η διοικητική μεταρρύθμιση και μάλιστα με συμφωνία τουλάχιστον της αξιωματικής αντιπολίτευσης ώστε να μην παρουσιάζονται προβλήματα κάθε φορά που αλλάζει η κυβέρνηση, πιστεύει πως πρέπει να προχωρήσει η κυβέρνηση, ο πρόεδρος της ΑΔΕΔΥ, Σπ. Παπασπύρος. Την άποψη αυτή εξέφρασε κατά τη διάρκεια της διημερίδας με θέμα: «Διοικητική Μεταρρύθμιση: πρόκληση και αναγκαιότητα" που διοργανώνεται απο το υπουργείο Εσωτερικών με τη συμμετοχή της ΑΔΕΔΥ, σε ξενοδοχείο της Βουλιαγμένης.

Ο κ. Παπασπύρος πρότεινε την αναδιοργάνωση του δημόσιου τομέα σε συνδυασμό με απαραίτητες αλλαγές στην κυβερνητική δομή, ακόμη και σε επίπεδο υπουργείων, με τη συγχώνευση μερικών από αυτών. Συγχρόνως πρότεινε την προώθηση ενός πολυδιευθυντικού μοντέλου διοίκησης, δηλαδή τη θέσπιση θέσεων ευθύνης στις οποίες θα ορίζονται διευθυντές ή γενικοί διευθυντές ανά υπουργείο οι οποίοι θα αντιμετωπίζουν από κοινού θέματα στα οποία εμπλέκονται πολλά υπουργεία, όπως το κυκλοφοριακό, τα ναρκωτικά, θέματα νεολαίας, περιβάλλοντος, πολιτικής προστασίας κλπ. Με τον τρόπο αυτό, θα υπάρξει μια συντονισμένη δράση για την αποτελεσματικότερη αντιμετώπιση τέτοιου είδους προβλημάτων. Η κάλυψη των θέσεων αυτών θα πρέπει να γίνεται με ένα σύστημα αξιοκρατικό και σε αυτό το σημείο η ΑΔΕΔΥ συμφωνεί με το υπουργείο για μια αξιολόγηση βάσει τυπικών προσόντων και προϋπηρεσίας αφενός και αφετέρου βάσει εξετάσεων ή τεστ για να είναι αδιάβλητη η αξιολόγηση. Για τις συγκεκριμένες θέσεις φυσικά θα πρέπει να υπάρξει -όπως τόνισε ο κ. Παπασπύρος- ένα σημαντικό επιπρόσθετο ποσό.

Προηγουμένως, ο κ Σκανδαλίδης παρουσίασε το σύνολο των μεταρρυθμίσεων στη δημόσια διοίκηση και αναφέρθηκε ειδικότερα στις τρεις όψεις του κράτους, που όπως είπε είναι: «το κράτος ως στρατηγείο ανάπτυξης, το κράτος δικαίου και το σύγχρονο κράτος".

ΜΝΗΜΟΣΥΝΑ

Τελούμε στις 12 Μαΐου ημέρα Κυριακή και ώρα 9π.μ. στον ιερό ναό Αγίου Δημητρίου παλαιού νεκροταφείου 40ήμερο μνημόσυνο υπέρ αναπαύσεως της ψυχής του πολυαγαπημένου μας συζύγου και πατέρα

ΓΕΩΡΓΙΟΥ ΚΑΡΑΓΙΑΝΝΗ

Η σύζυγος Αντιγόνη
Τα παδιά Κατερίνα - Χρήστος

5098-11/5

ΑΓΓΕΛΙΑ ΘΑΝΑΤΟΥ

Στις 8 Μαΐου 2002 κηδεύσαμε στον ιερό ναό Ευαγγελισμού Ρόδου τον λατρευτό μας σύζυγο, πατέρα, παππού, αδελφό και θείο

ΧΡΙΣΤΟ ΙΩΑΝΝΗ ΓΙΩΡΤΣΟ

Συν/χο συμβολαιογράφο
Ετών 86
που απεβίωσε στις 6 Μαΐου 2002
Η σύζυγος Κατίνα
Τα παδιά Κώστας Σαρρής, Γιάννης - Sheryl Γιώρτσου, Δημήτρης - Ρεγγίνα Γιώρτσου, Ρήνα - Δημήτρης Γκορτσίλας
Τα εγγόνια, τα αδέλφια, τα ανίψια και οι λοιποί συγγενείς

ΧΛ-10/5

ΕΥΧΑΡΙΣΤΗΡΙΟ ΠΕΝΘΟΥΣ

Ευχαριστούμε θερμά όλους που μας συμπαραστάθηκαν στο βαρύ πένθος μας για το θάνατο του λατρευτού μας συζύγου, πατέρα, παππού, αδελφού και θείου

ΧΡΙΣΤΟΥ ΙΩΑΝΝΗ ΓΙΩΡΤΣΟΥ

Συν/χου συμβολαιογράφου
Ετών 86
που απεβίωσε στις 6 Μαΐου 2002
Η σύζυγος Κατίνα
Τα παδιά Κώστας Σαρρής, Γιάννης - Sheryl Γιώρτσου, Δημήτρης - Ρεγγίνα Γιώρτσου, Ρήνα - Δημήτρης Γκορτσίλας
Τα εγγόνια, τα αδέλφια, τα ανίψια και οι λοιποί συγγενείς

ΧΛ-10/5

Τα εξπρές δρομολόγια

ΣΥΝΕΧΕΙΑ ΑΠΟ ΤΗ ΣΕΛ. 1

στηκαν και στα Χανιά, όπου έγινε η περίφημη σύσκεψη για να σταματήσουν οι έριδες και να ανακοινωθεί γραπτώς και μόνο η υποστήριξη της ΑΝΕΚ στη ΔΑΝΕ.

ΕΙΔΙΚΟΤΕΡΑ, δυναμική θα είναι η αντίδραση της Ενωσης Ξενοδόχων αν το αίτημα που υπέβαλε ο πρόεδρος της ΔΑΝΕ Ιάκ. Γερονικόλας γίνει δεκτό. «Ζητάμε να συνεχιστούν τα εξπρές δρομολόγια που σε συνάρτηση με τις ειδικές τιμές στα ξενοδοχεία, θα συμβάλουν στην ανάπτυξη του εσωτερικού τουρισμού, που τορπιλίζεται με τέτοιου είδους ενέργειες. Είμαστε αντίθετοι και θα διαμαρτυρηθούμε στο υπουργείο Ναυτιλίας, για να μη συμβούν τα χειρότερα!» δήλωσε στην «Πρόοδο» ο πρόεδρος της Ενωσης Ξενοδόχων Ρόδου κ. Βασίλης Μηναΐδης.

•Τις ίδιες απόψεις εξέφρασε και ο πρόεδρος του Εμπορικού Επιμελητηρίου κ. Ηλίας Κωτιάδης. «Τα εξπρές δρομολόγια πρέπει να συνεχιστούν. Δεν μπορεί η Ρόδος και η Κως να «πληρώσουν» το κόστος για τους πλόες προς τα υπόλοιπα νησιά, χωρίς αυτό να σημαίνει ότι και αυτά δεν πρέπει να εξυπηρετούνται» δήλωσε στην «Πρόοδο» ο κ. Κωτιάδης.

Η ΚΑΤΑΡΓΗΣΗ των εξπρές, αλλά και η πρόταση που πρέπει να καταθέσει η ΔΑΝΕ στο υπουργείο Εμπορικής Ναυτιλίας, εν όψει του διεθνούς διαγωνισμού, που θα γίνει για την κάλυψη των δρομολογίων, όπως προβλέπονται από το νόμο, θα είναι το θέμα που θα κυριαρχήσει και θα ανάψει φωτειές στη συνεδρίαση του διοικητικού συμβουλίου της ΔΑΝΕ, που θα γίνει την ερχόμενη Δευτέρα 13 Μαΐου στον Πειραιά, αφού και ατύπως η έδρα της εταιρίας έπαψε να είναι στη Ρόδο.

•Στη διάρκεια της συνεδρίασης ασναμένεται να παρουσιαστεί και η περίφημη εισήγηση του προέδρου της ΔΑΝΕ, τόσο για την κατάργηση των εξπρές, όσο και για τα δρομολόγια που θα ισχύουν με την άρση του καμποτάζ. Θα αποφασιστεί ακόμη και η συμμετοχή της εταιρίας στο διαγωνισμό που προκήρυξε το ΥΕΝ.

ΘΑ ΤΕΘΟΥΝ όμως επί τάπητος και τα κρίσιμα ζητήματα που ταλανίζουν τη ναυτιλιακή, όπως η έλλειψη ρευστότητας, που την οδήγησε σε αδιέξοδο, αφού το αίτημα που υπεβλήθη και στην Εθνική Τράπεζα για δανειοδότηση, δεν καρποφόρησε, με ό,τι αυτό συνεπάγεται για τη ΔΑΝΕ, που υποστηρίζεται τον τελευταίο καιρό οικονομικά από τον Γεράσιμο Καλογηράτο.

•Ουσιαστικά στη συνεδρίαση της Δευτέρας θα γίνει συζήτηση και για τις οφειλές της ναυτιλιακής προς τους πιστωτές της, που έχουν ήδη προσφύγει στα δικαστήρια, στην ΑΝΕΚ αλλά και στον Καλογηράτο.

Ηταν αναγκαία η πρωθυπουργική επίσκεψη

ΣΥΝΕΧΕΙΑ ΑΠΟ ΤΗ ΣΕΛ. 1

γάλων προβλημάτων της Δωδεκανήσου, γι' αυτό και σαν στόχο μου από την εκλογή μου ως βουλευτής, είχα θέσει τη διαρκή ενημέρωση του πρωθυπουργού και του γραφείου του επίτων διαφόρων εξελίξεων».

ΣΗΜΑΝΤΙΚΗ ωστόσο έκρινε χθες ο κ. Δημήτρης Κρεμαστινός και τη διαβεβαίωση του πρωθυπουργού έναντι των βουλευτών της Δωδεκανήσου, για επανεξέταση των θεμάτων του αιγιαλού και των χρησικτησιών, που νομοθετικά είχαν επιλυθεί κατά τρόπο που δεν έβρισκε σύμφωνους τους φορείς του νομού.

«Τα θέματα αΥτά - τόνισε ο κ. Κρεμαστινός - έτυχαν ιδιαίτερης προσοχής από τον πρωθυπουργό που διαβεβαίωσε ότι θα επανεξετασθούν».

ΑΝΑΦΕΡΟΜΕΝΟΣ τέλος στις επισκέψεις του πρωθυπουργού στη Σύμη και στο Καστελλόριζο, ο κ. Δημήτρης Κρεμαστινός δήλωσε ότι «ο κ. Σημίτης αντελήφθη από κοντά τις ιδιαιτερότητες και τα μεγάλα προβλήματα των νησιών μας, με αποτέλεσμα να είναι ιδιαίτερα ευαίσθητος στις σωστές και λογικές απαιτήσεις τους».

Η απόφαση για τους ξενοδοχοϋπαλλήλους

ΣΥΝΕΧΕΙΑ ΑΠΟ ΤΗ ΣΕΛ. 1

οποίας θα καθορίσει τη στάση της την προσεχή Τρίτη 14 Μαΐου, όπου στη συνεδρίαση του διοικητικού συμβουλίου είναι πιθανό να αποφασιστεί η έναρξη απεργιακών κινητοποιήσεων. Πιθανό είναι ακόμη να γίνει προσφυγή και στη διαιτησία. «Ζητάμε αυξήσεις της τάξεως του 6% στους μισθούς των εργαζομένων και θα καθορίσουμε τη στάση μας την ερχόμενη Τρίτη» δήλωσε στην «Πρόοδο» ο πρόεδρος της Ομοσπονδίας Ξενοδοχοϋπαλλήλων κ. Στέλιος Κωλέτσης, ενώ η απόφαση του κ. Ληξουριώτη ικανοποίησε τα σωματεία των εργαζομένων στη Ρόδο.

•Η απόφαση του μεσολαβητή κ. Ληξουριώτη για τη συλλογική σύμβαση εργασίας και που αφορά τους όρους αμοιβής και εργασίας των εργαζομένων στις ξενοδοχειακές επιχειρήσεις όλης της χώρας, αναφέρει μεταξύ άλλων και τα εξής:

«Αρθρο 1. Αντικείμενο-Πεδίο εφαρμογής

Με τις διατάξεις της ρύθμισης αυτής καθορίζονται οι αποδοχές, οι όροι εργασίας και οι εν γένει σχέσεις των εργαζομένων σε ξενοδοχειακές επιχειρήσεις, που λειτουργούν σε αστικά κέντρα, σε τόπους θερινών διαμονών, σε λουτροπόλεις και σε αρχαιολογικούς τόπους όλης της χώρας, με τη μορφή του ξενοδοχείου, ξενώνα, οικοτροφείου, επιχείρησης επιπλωμένων διαμερισμάτων, επιχείρησης θερέτρων από τουριστικούς οικίσκους (μπαγκαλόους), μοτέλ, τουριστικού περιπτέρου και κέντρου παραθερισμού-διακοπών και κάμπινγκ.

Αρθρο 2. Κατηγορίες μισθωτών

Οι μισθωτοί τους οποίους αφορά η παρούσα ρύθμιση αποκαλούνται ξενοδοχοϋπάλληλοι και κατατάσσονται σύμφωνα με την ειδικότητά τους και ανεξαρτήτως φύλου, στις εξής τέσσερις (4) κατηγορίες:

Κατηγορία Α': Υπάλληλος υποδοχής (ρεσεψιονίστ), μαιτρ, υπομαιτρ (ή κάπταιν), θυρωρός Α', νυκτοθυρωρός Α', μπουφετζής Α', προϊστάμενος υπνοδωματίων και κοινοχρήστων χώρων και μάγειρας Α'.

Κατηγορία Β'.: Προϊστάμενος πλυντηρίου και λινοθήκης, βοηθός υποδοχής, θυρωρός Β', σερβιτόρος τραπεζαρίας-σαλονιού ή ορόφων (θαλαμηπόλος), μπάρμαν ή μπαρμαίντ, ασημοκέρηδες και μάγειρας Β'.

Επίσης, με την προϋπόθεση ότι θα προτιμήσουν την παρούσα συλλογική ρύθμιση, οι τηλεφωνητές, οι ελεγκτές ή ταμπλίστες και οι μαινκουραντιέ.

Κατηγορία Γ'.: Βοηθός σερβιτόρου, οροφοκόμος (βαλές), θυρωρός υπηρεσίας, βοηθοί θυρωρείου ή μπουφέ ή εστιατορίου ή μπαρ ή ορόφων ή λινοθήκης, γκρουμ, ντόρμαν ή εξωτερικός θυρωρός, λινοθηκάριος και βουτηριέρης, εφόσον δεν καλύπτονται από άλλη συλλογική σύμβαση ή διαιτητική απόφαση και μάγειρας Γ'.

Επίσης, η καμαριέρα με τους ειδικότερους όρους που αναφέρονται στο άρθρο 3 της Δ.Α. 13/2000.

Κατηγορία Δ'.: Πλύντρια, σιδηρώτρια, καθαρίστρια κοινοχρήστων χώρων, μοδίστρα, μανταρίστρια, λαντζέρης, λουτρονόμος, προϊστάμενος και βοηθός ιατρών.

Αρθρο 3. Βασικοί μηνιαίοι μισθοί και ημερομίσθια

1. Οι βασικοί μηνιαίοι μισθοί των εργαζομένων που αφορά η παρούσα ρύθμιση, όπως έχουν διαμορφωθεί την 31.12.2001, αυξάνονται από 1.1.2002 κατά ποσοστό 4% και διαμορφώνονται ως εξής:

Κατηγορία Α' 632,53 €
Κατηγορία Β' 619,17 €
Κατηγορία Γ' 606,90 €
Κατηγορία Δ' 580,00 €

2. Οι ανωτέρω βασικοί μηνιαίοι μισθοί, όπως θα έχουν διαμορφωθεί την 30.6.2002, αυξάνονται περαστέρω από 1.7.2002 κατά ποσοστό 1,4% και διαμορφώνονται ως εξής:

Κατηγορία Α' 641,38 €
Κατηγορία Β' 627,84 €
Κατηγορία Γ' 591,72 €
Κατηγορία Δ' 565,52 €

3. Οι ανωτέρω βασικοί μηνιαίοι μισθοί για το έτος 2003, όπως θα έχουν διαμορφωθεί την 31.12.2002, αυξάνονται από 1.1.2003 κατά ποσοστό 4,2% και διαμορφώνονται ως εξής:

Κατηγορία Α' 668,32 €
Κατηγορία Β' 654,84 €
Κατηγορία Γ' 616,57 €
Κατηγορία Δ' 589,27 €

4. Ειδικώς ο βασικός μισθός της καμαριέρας διαμορφώνεται αντίστοιχα από 1.1.2002 και από 1.1.2003 όπως ορίζεται στη Δ.Α. 13/2000.

5. Ο μισθός του βοηθού σερβιτόρου που είναι απόφοιτος Σχολής Τουριστικών Επαγγελμάτων, μετά από επταετή πραγματική και κατά πλήρες ωράριο υπηρεσία με την ιδιότητα αυτή στον ίδιο εργοδότη, προσαυξάνεται από 1.1.2002 και στο εξής με το ήμισυ της διαφοράς μεταξύ του μισθού της Κατηγορίας Γ' και της Κατηγορίας Β'

6. Το ημερομίσθιο των εκτάκτως προσλαμβανομένων προς εξυπηρέτηση επισήμων ή απλών γευμάτων και δεξιώσεων παρατιθεμένων σε ξενοδοχεία πολυτελείας και Α' Κατηγορίας, όπως έχει διαμορφωθεί την 31.12.2001 αυξάνεται αντιστοίχως από 1.1.2002, από 1.7.2002 και από 1.1.2003 ως εξής:

Περίοδος 1.1-30.6.2002
Α' σερβιτόροι 45 €
Β' βοηθοί 39 €
Περίοδος 1.7-31.12.2002
Α' σερβιτόροι 46 €
Β' βοηθοί 40 €
Περίοδος 1.1-31.12.2003
Α' σερβιτόροι 48 €
Β' βοηθοί 42 €

Το παραπάνω ημερομίσθιο καταβάλλεται στους δικαιούχους για απασχόλησή τους μέχρι οκτώ (8) ωρών και συμπεριλαμβάνονται σ'αυτό οι προσαυξήσεις για τυχόν εργασία κατά τις Κυριακές και εορτές, καθώς και για εργασία κατά τις νυκτερινές ώρες.

Αρθρο 4. Επίδομα προϋπηρεσίας

Το χορηγούμενο δραχμικό επίδομα προϋπηρεσίας αναπροσαρμόζεται από 1.1.2002 στο ποσό των 3,70 € και από 1.1.2003 στο ποσό των 3,86 € για κάθε έτος υπηρεσίας ή προϋπηρεσίας σε άλλη ξενοδοχειακή επιχείρηση σύμφωνα με τους όρους και τις προϋποθέσεις του άρθρου 3 της από 20.5.1998 Σ.Σ.Ε. του κλάδου.

Αρθρο 5. Αναλογία αδείας εποχιακώς απασχολουμένων

Οι εργαζόμενοι που υπάγονται στην παρούσα συλλογική ρύθμιση, οι οποίοι απασχολούνται εποχιακά, εφόσον έχουν συμπληρώσει συνολικά 10ετία στον ίδιο εργοδότη ή 12ετία σε οποιοδήποτε εργοδότη, λαμβάνουν αναλογία αδείας 2,5 ημερών για κάθε μήνα εργασίας κατά την ίδια περίοδο εποχιακής απασχόλησης καθώς και επίδομα αδείας 2,5 ημερών ομοίως για κάθε μήνα εργασίας κατά την ίδια περίοδο εποχιακής απασχόλησης και μέχρι μισό μηνιαίο μισθό.

Αρθρο 6. Επιτροπή προσδιορισμού επιδόματος εξυπηρέτησης Ολυμπιακών Αγώνων

Εν όψει της θέσπισης της συλλογικής ρύθμισης για το έτος 2004, τα μέρη θα συστήσουν εγκαίρως ισομερή επιτροπή προκειμένου να επεξεργαστεί πρόταση για την πρόβλεψη ειδικού «επιδόματος εξυπηρέτησης Ολυμπιακών Αγώνων». Η επιτροπή θα μελετήσει μεταξύ άλλων το τοπικό και προσωπικό πεδίο της χορήγησης του εν λόγω επιδόματος.

Αρθρο 8. Εφαρμογή θεσμικών Ε.Γ.Σ.Σ.Ε.

Οι θεσμικοί όροι της από 15 Απριλίου 2002 Ε.Γ.Σ.Σ.Ε. θεωρείται ότι αποτελούν μέρος και της παρούσας ρύθμισης.

Αρθρο 9. Λοιπές ρυθμίσεις

Αποδοχές ανώτερες από αυτές που καθορίζονται με την παρούσα ή ευνοϊκότεροι όροι εργασίας που προβλέπονται από νόμους, διατάγματα, υπουργικές αποφάσεις, συλλογικές συμβάσεις, διαιτητικές αποφάσεις, εσωτερικούς κανονισμούς, έθιμα ή ατομικές συμβάσεις εργασίας, δεν θίγονται από τις διατάξεις της παρούσας.

Κατά τα λοιπά εξακολουθούν να ισχύουν οι όροι της Διαιτητικής Απόφασης 20/1997, όπως τροποποιήθηκε με την από 20.5.1998 σ.σ.ε., τη Δ.Α. 13/2000 και τη Δ.Α. 10/2001, εφόσον δεν τροποποιούνται με την παρούσα.

Αρθρο 10. Εναρξη ισχύος

Η ισχύς της παρούσας αρχίζει από 1.1.2002 εκτός εάν ορίζεται διαφορετικά σε ειδικότερες διατάξεις.

Το Κτηματολόγιο

ΣΥΝΕΧΕΙΑ ΑΠΟ ΤΗ ΣΕΛ. 1

διευθυντή επί τόσο μακρό χρονικό διάστημα και ο δεύτερος, ότι δεν ζητήθηκαν τα χρηματικά κονδύλια από τα αντίστοιχα υπουργεία για την αναβάθμισή του.

Επ'αυτού του θέματος, μόλις τον τελευταίο καιρό, έκανε καλή δουλειά και με αποτέλεσμα ο αποχωρών κτηματολογικός δικαστής κ. Αθανάσιος Θεοφάνης.

ΕΡ.: Είναι πλέον πασίγνωστο, ότι το Κτηματολόγιο μας πάσχει από μεγάλη συμφόρηση εκκρεμουσών υποθέσεων. Για ποιόν αριθμό μιλούμε;

ΑΠ.: Οι μη μεταγραφείσες πράξεις ανέρχονται αυτή τη στιγμή στις 70.000 περίπου.

ΕΡ.:Εσείς πώς σκοπεύετε να αντιμετωπίσετε το πρόβλημα αυτό;

ΑΠ.: Εχω θέσει τρεις στόχους. Ο ένας είναι να πετύχουμε την ταχεία εξυπηρέτηση με τη γρήγορη διεκπεραίωση των τρεχουσών υποβαλλομένων αιτήσεων. Ειδικότερα για ακίνητο που έχει σε εκκρεμότητα από μία έως και τρεις αμετάγραφες, μη προβληματικές πράξεις, θα χορηγείται πιστοποιητικό ιδιοκτησίας μέσα σε τέσσερις εργάσιμες ημέρες. Για ακίνητο που έχει σε εκκρεμότητα από τέσσερις έως δέκα πράξεις ο χρόνος διεκπεραίωσης θα είναι δέκα εργάσιμες ημέρες.

Ο δεύτερος στόχος αφορά τη μεταγραφή των ήδη υπαρχουσών αμετάγραφων πράξεων. Επιδίωξή μας είναι ο διπλασιασμός των μεταγραφών σε σχέση με πέρυσι, να τις ανεβάσουμε δηλαδή στις 36.000 έως 40.000, αντί των 18.000 που είχαμε. Αυτό θα έχει ως αποτέλεσμα όλες οι εκκρεμότητες να κλείσουν μέσα σε μία διετία.

ΕΡ.: Πιστεύετε, ότι είναι εφικτός αυτός ο στόχος;

ΑΠ.: Εφόσον πληρωθούν οι κενές οργανικές θέσεις της υπηρεσίας μας ο στόχος που προανέφερα θα επιτευχθεί. Να σας πω όμως και για το τρίτο στόχο. Αυτός είναι η αποκατάσταση του κύρους, της αξιοπιστίας και του ιδιαίτερου ιστορικού βάρους που έχει αυτή η υπηρεσία.

ΕΡ.: Υπαινίσσεσθε μ'αυτό λαθροχειρίες για τις οποίες έγινε λόγος στο παρελθόν;

ΑΠ: Δεν υπαινίσσομαι τίποτε απολύτως. Το Κτηματολόγιο έχει δεχθεί βολές από πάρα πολλές πλευρές και είμαι εδώ για να εργαστώ και να επιτύχω με τη βοήθεια των συναδέλφων μου την πλήρη αποκατάσταση των πραγμάτων.

ΕΡ.: Με ποιά όμως μέσα κ. Ματσάκη θα φέρετε εις πέρας ένα τόσο μεγάλο και πολύ μπερδεμένο έργο;

ΑΠ.: Κατ'αρχήν θα αιτηθώ την πρόσληψη επτά ακόμη υπαλλήλων που λείπουν αυτή τη στιγμή από το Κτηματολόγιο. Στα άμεσα σχέδια μου είναι και η μηχανοργάνωση της υπηρεσίας, η οποία, όπως όλοι γνωρίζουν, λειτουργεί με πρωτόγονα μέσα. Τέλος θα ζητήσω από το υπουργείο Δικαιοσύνης την αναμόρφωση του υπάρχοντος Οργανισμού του Κτηματολογίου, ο οποίος - σημειωτέον - είναι ο ίδιος από το 1950!

ΕΡ.: και αισιοδοξείτε, ότι θα βρείτε ανταπόκριση για όλα αυτά;

ΑΠ.: Το εύχομαι και θα αγωνιστώ, γι'αυτό και έχω επιβάλει στον εαυτό μου διπλό ωράριο εργασίας...

ΕΡ.: Το Κτηματολόγιο είναι η μόνη υπηρεσία που δέχεται το κοινό τρεις μέρες την εβδομάδα για δύο όλες κι όλες ώρες κάθε φορά. Θα το αλλάξετε αυτό;

ΑΠ.: Ετσι ακριβώς είναι, αλλά οι υπάρχουσες συνθήκες δεν επιτρέπουν, επί του παρόντος τουλάχιστον, καμιά παρέμβαση σ'αυτό το θέμα. Κι αυτό, διότι η διεκπεραίωση μιας αίτησης και συνεπώς η μεταγραφή των εκκρεμουσών πράξεων, που ανήκουν σ'αυτήν, απαιτεί χρόνο και συγκέντρωση του υπαλλήλου για να δοθεί τελικά το αιτούμενο πιστοποιητικό.

Εάν πληρωθούν, όπως ζητούμε, οι κενές θέσεις, το ωράριο για το κοινό θα διευρυνθεί.

ΕΡ.: Πολύς κόσμος είναι περίπου πεπεισμένος, ότι η προϋπάρχουσα κατάσταση βόλευε τους δικηγόρους και άφηναν να συνεχίζεται έτσι. Συμμερίζεστε σεις αυτή την εντύπωση;

ΑΠ.: Η εύρυθμη λειτουργία του Κτηματολογίου ήταν ανέκαθεν στόχος και του Δικηγορικού Συλλόγου Ρόδου. Ισως είναι υπερβολή να λεχθεί, ότι βόλευε ορισμένους δικηγόρους η κατάσταση, από τη χρονική στιγμή που ο όγκος των αμετάγραφων πράξεων στο παρελθόν κάθε χρόνο αυξανόταν με συνέπεια να δυσκολεύει υπέρμετρα και το έργο το δικό τους. Γι'αυτό το λόγο δεν συμμερίζομαι την άποψη που προαναφέρατε.

ΕΡ.: Κατά σύμπτωση κ. Ματσάκη συνεχίζετε μιαν οικογενειακή παράδοση σ'αυτή τη θέση. Ποιά συναισθήματα σας διακατέχουν που ο παππούς σας Νικόλαος Θ. Χατζηκυριάκος είχε διατελέσει πρώτος διευθυντής του Κτηματολογίου της Ρόδου;

ΑΠ.: Είμαι πολύ συγκινημένος από τη στιγμή που ανέλαβα καθήκοντα και ειλικρινά νιώθω μεγάλο το βάρος της ευθύνης για τη συνέχιση του ονόματος και του έργου του. Δυστυχώς ήμουν αγέννητος και δεν πρόλαβα να τον γνωρίσω. Ξέρω όμως από τη μητέρα μου και από τους παλιούς Ροδίτες το μέγεθος του έργου του.

ΕΡ.: Κύριε Ματσάκη, να σας ευχηθούμε καλό κουράγιο;

ΑΠ.: Είναι ό,τι χρειάζομαι και σας ευχαριστώ για την ευχή σας.

Παρεμβάσεις στα όρια ηλικίας συνταξιοδοτήσεως

Παρεμβάσεις στα όρια ηλικίας συνταξιοδότησης, στη βάση υπολογισμού της σύνταξης, στις συγχωνεύσεις των ταμείων και στον τρόπο αξιοποίησης των αποθεματικών των ασφαλιστικών ταμείων, πρέπει να περιλαμβάνει σύμφωνα με το Εμπορικό και Βιομηχανικό Επιμελητήριο Αθηνών (ΕΒΕΑ) η προσπάθεια για εξυγίανση του ασφαλιστικού συστήματος της χώρας.

Αυτό υπογράμμισε στον υπουργό Εργασίας και Κοινωνικών Ασφαλίσεων Δημήτρη Ρέππα ο πρόεδρος του Επιμελητηρίου Δρακούλης Φουντουκάκος κατά τη διάρκεια της επίσκεψης του πρώτου στα γραφεία του ΕΒΕΑ.

Ο κ. Ρέππας, επανέλαβε στους εκπροσώπους του επιχειρηματικού κόσμου της χώρας τις κυβερνητικές προτάσεις για την αναμόρφωση του ασφαλιστικού συστήματος.

Με τη σειρά τους, οι εκπρόσωποι του Επιμελητηρίου επεσήμαναν ότι η όποια λύση θα πρέπει να εγγυάται τη μακροπρόθεσμη δημοσιονομική σταθερότητα, την εξυγίανση του συστήματος καθώς και τη δυνατότητα μείωσης των εργοδοτικών εισφορών οι οποίες είναι από τις υψηλότερες στις χώρες - μέλη της ευρωζώνης.

Η Διοικητική Επιτροπή και οι σύμβουλοι του ΕΒΕΑ ζήτησαν από τον υπουργό Εργασίας πρόσθετες διευκρινήσεις που αφορούσαν κυρίως στο ύψος της κρατικής συμμετοχής στη χρηματοδότηση του συστήματος, τον καθορισμό της διοίκησης του νέου ταμείου που θα λειτουργεί ομαλά μετά το 2013, το ύψος των ασφαλιστικών εισφορών, τον προσδιορισμό των βαρέων και ανθυγιεινών, τα ελλείμματα της κοινωνικής ασφάλισης, τα μέτρα για τις μητέρες κ.α..

Η τουριστική κίνηση

ΣΥΝΕΧΕΙΑ ΑΠΟ ΤΗ ΣΕΛ. 1

μείωση της τάξεως του 38,83%, έρχονται στην πρώτη θέση με 11.160. Ακολουθούν οι Αγγλοι στη δεύτερη θέση με 2.697 επισκέπτες, αλλά και αυτοί με μείωση σε ποσοστό 56,27%.

•Μείωση παρουσιάζει και η κίνηση από τη Δανία, σε ποσοστό 49,56%, από τη Σουηδία σε ποσοστό 30,92%, από την Ελβετία σε ποσοστό 42,72%, από την Αυστρία σε ποσοστό 17,68% και από την Ιταλία σε ποσοστό 28,69%.

•Αύξηση εμφανίζει η κίνηση μόνο από τη Νορβηγία σε ποσοστό 8,24%, από τη Φινλανδία σε ποσοστό 3,55% και από την Ολλανδία σε ποσοστό 11,16%.

ΜΕΙΩΜΕΝΗ υπήρξε τον περασμένο μήνα η κίνηση με πτήσεις εσωτερικού, σε ποσοστό 10,46%, συγκριτικά με τον Απρίλιο του 2001. Συγκεκριμένα ήρθαν στο νησί μας 31.765 επισκέπτες, έναντι 35.477 το 2001 και 39.849 το 2000. Οι πτήσεις εσωτερικού εμφανίζονται μειωμένες σε ποσοστό 55,46%, έναντι του Απριλίου του 2001, ενώ του εξωτερικού η μείωση φθάνει το 19,13.

•Ο μήνας που διανύουμε, ο Μάϊος, θα είναι και ο καθοριστικός. Από τα στοιχεία που θα προκύψουν θα μπορούν να εξαχθούν συμπεράσματα για την πορεία της φετινής τουριστικής κίνησης, που ομολογουμένως δεν ξεκίνησε με τους καλύτερους οιωνούς.

Ο βιασμός Αγγλίδας

ΣΥΝΕΧΕΙΑ ΑΠΟ ΤΗ ΣΕΛ. 1

μη συνουσία, αφού την γρονθοκόπησε. Μάλιστα, ο άγνωστος βιαστής της έδεσε τα χέρια με το στηθόδεσμό της και την έκλεισε το στόμα με τα χέρια του, για να μη φωνάζει.

Η 28ΧΡΟΝΗ, που εργάζεται στο Φαληράκι, είχε επιστρέψει στο σπίτι της λίγη ώρα πριν το βιασμό, ενώ ο σύζυγός της βρισκόταν στην εργασία του, σε μπαρ του Φαληρακίου. Επίσης, το μικρό παιδάκι που έχει το ζευγάρι, κοιμόταν σε συγγενικό τους σπίτι στην Αρχίπολη.

•Οπως ισχυρίστηκε η παθούσα, ο δράστης μόλις μπήκε στο σπίτι της, ζήτησε να του δώσει χρήματα, μιλώντας αγγλικά, αλλά όχι με καλή προφορά. Εκείνη του απάντησε ότι δεν είχε χρήματα, παρά μόνο χρυσά κοσμήματα, αλλά αυτός χωρίς άλλη κουβέντα πήδηξε στο κρεβάτι και αφού τη χτύπησε και της έδεσε τα χέρια με το στηθόδεσμό της, τη βίασε.

ΠΡΑΓΜΑΤΙ τα ίχνη της βίας είναι ορατά στο πρόσωπο και στο σώμα της 28χρονης Αγγλίδας, που επιβεβαιώνουν την πράξη, αλλά υπάρχουν αρκετά ερωτηματικά, που ζητούν απαντήσεις.

•Ανακρίσεις διενεργεί ο Αστυνομικός Σταθμός Αφάντου, σε συνεργασία με το Αστυνομικό Τμήμα Αρχαγγέλου και την Υποδιεύθυνση Ασφαλείας Ρόδου.

Η ένταξη των έργων

ΣΥΝΕΧΕΙΑ ΑΠΟ ΤΗ ΣΕΛ. 1

χονται σε 43, ενώ η απορρόφηση των κονδυλίων ανήλθε από 3,8% σε 4,8% επί της δημόσιας δαπάνης του προγράμματος.

ΠΑΡΑΛΛΗΛΑ η κ. Σημαντώνη ανέφερε ότι η ενεργοποίηση του Π.Ε.Π. ανήλθε στο 67%, ενώ εξέφρασε την ελπίδα ότι το καλοκαίρι θα έχει καλυφθεί το σύνολο του προγράμματος, δεδομένου ότι στην Επιτροπή Παρακολούθησης του υπουργείου Εθνικής Οικονομίας αποφασίσθηκε πως τα μέτρα που αφορούν τη συμμετοχή του ιδιωτικού τομέα, θα ενεργοποιηθούν με τη βοήθεια των τραπεζών και όχι με ενδιάμεσους φορείς, όπως ίσχυε εώς σήμερα.

● Εν τω μεταξύ για το πρώτο δεκαπενθήμερο του Ιουνίου έχει προσδιοριστεί η συνεδρίαση του Περιφερειακού Συμβουλίου.

Η ΣΥΝΕΔΡΙΑΣΗ θα γίνει στην Κάλυμνο, ενώ στην Κω θα συνεδριάσει η Επιτροπή Παρακολούθησης.

Θεωρούν θετική την επίσκεψη Σημίτη

ΣΥΝΕΧΕΙΑ ΑΠΟ ΤΗ ΣΕΛ. 1

σμεύσεις που ανέλαβε ο πρωθυπουργός ήταν και σημαντικές και αρκετές, ο νομάρχης Δωδεκανήσου εξέφρασε την πίστη «οι υπουργοί να συμβάλουν ώστε οι εξαγγελίες του κ. Σημίτη να γίνουν σύντομα πράξη.

Προσωπικά - τόνισε - δεν έχω το δικαίωμα ν'αμφισβητήσω τις δεσμεύσεις που ανέλαβε ο πρωθυπουργός».

Επωφελούμενος από την αναφορά του κ. Σημίτη, σε σχέση με τους ικανοποιητικούς ρυθμούς εκτέλεσης έργων στην Περιφέρεια Νοτίου Αιγαίου, ο νομάρχης επιδιώκοντας μερίδιο της επιτυχίας αυτής, δήλωσε χθες ότι «κατά 70% οφείλεται στο νομό Δωδεκανήσου».

Ωστόσο ο κ. Καραγιάννης εξέφρασε χθες και το παράπονό του για το γεγονός ότι δεν είχε την ευκαιρία να συναντηθεί κατ' ιδίαν με τον πρωθυπουργό, επισημαίνοντας ότι «η Νομαρχιακή Αυτοδιοίκηση ετέθη σε δεύτερη μοίρα».

Διευκρίνισε πάντως ότι την ευθύνη γι'αυτό δεν την είχε ο πρωθυπουργός, αλλά οι οργανωτές της επισκέψεώς του και κατέληξε λέγοντας ότι «περιμένει εκ του αποτελέσματος να να κριθούν οι εξαγγελίες».

ΔΗΜΟΣΙΑ ΕΠΙΧΕΙΡΗΣΗ ΗΛΕΚΤΡΙΣΜΟΥ Α.Ε.
ΔΕΘ/ΑΗΣ ΡΟΔΟΥ

ΔΙΑΚΗΡΥΞΗ:
ΔΕΘ - ΑΗΣ ΡΟΔΟΥ - 208/15.4.02
ΕΡΓΟ: ΜΕΤΑΦΟΡΑ ΠΡΟΣΩΠΙΚΟΥ ΔΕΘ/ΑΗΣ ΡΟΔΟΥ - ΣΟΡΩΝΗ - ΡΟΔΟΥ»

Η ΔΗΜΟΣΙΑ ΕΠΙΧΕΙΡΗΣΗ ΗΛΕΚΤΡΙΣΜΟΥ Α.Ε. ΔΕΘ/ΑΗΣ ΡΟΔΟΥ, προσκαλεί σε μειοδοτικό διαγωνισμό με σφραγισμένες προσφορές, για την ανάδειξη μειοδότη που θα αναλάβει τη μεταφορά του προσωπικού του ΑΗΣ ΡΟΔΟΥ, από Ρόδο προς το εργοστάσιο ΣΟΡΩΝΗΣ και αντίστροφα.
Η διάρκεια της παροχής υπηρεσιών προβλέπεται να είναι ετήσια από της υπογραφής της, δυναμένη να παραταθεί για ένα (1) ακόμη έτος.
Η διακήρυξη του διαγωνισμού με τα συνημμένα πληροφοριακά έντυπα, καθώς και το σχέδιο σύμβασης, θα επιδίδονται από 13.5.02, με ημερομηνία λήξης υποβολής προσφορών την 23.5.02 στη Ρόδο στην παρακάτω Δ/νση:
«ΔΕΘ - ΑΗΣ Ρόδου, Σορωνή - Τηλ. 02410 41327»
(Υπεύθυνος, Σαλβάρης Στέλιος)

ΓΙΑ ΤΗ ΔΗΜΟΣΙΑ ΕΠΙΧΕΙΡΗΣΗ ΗΛΕΚΤΡΙΣΜΟΥ
ΧΛ-10/5

Με τη λήξη του Β' Παγκοσμίου πολέμου

Νίκη κατά του φασισμού

ΚΑΙ Η ΑΠΕΛΕΥΘΕΡΩΣΗ ΤΗΣ ΔΩΔΕΚΑΝΗΣΟΥ



Ο στρατηγός Βάγκνερ φθάνει στη Σύμη για να παραδώσει τα γερμανικά στρατεύματα στις συμμαχικές δυνάμεις

ΓΙΟΡΤΑΣΤΗΚΕ χτες και στη Ρόδο η ημέρα των εθνικών αγώνων και της Εθνικής μας Αντίστασης κατά των δυνάμεων του ναζισμού και του φασισμού. Τον πανηγυρικό της ημέρας εκφώνησε ο κ. Γιώργος Βούης, ο οποίος είπε τα εξής:

«Η νίκη των όπλων δεν μετριέται με τις εκατόμβες των πεσόντων στα πεδία των μαχών. Μετριέται στο τραπέζι της διπλωματίας κατά την υπογραφή των συνθηκών ειρήνης.

Σήμερα, σ'αυτό τον ιερό χώρο, πρωτίστως αποτίουμε φόρο τιμής σ'εκείνους που, για χάρη μας, θυσίασαν τη ζωή τους και μας χάρισαν τη λευτεριά. Αυτήν που -εδώ και 57 χρόνια- απολαμβάνουμε κάτω από τη σκιά της Γαλανόλευκης. Επίσης, και όχι δευτερευόντως, πανηγυρίζουμε την κατάκτηση αυτού του «τέλειου δωρήματος» του Θεού, ύστερα από πολλών αιώνων ανελεύθερης ζωής. Η σημερινή μέρα, η 9η του Μάη, έχει τη δική της ξεχωριστή σημασία. Η Βουλή των Ελλήνων, με το νόμο 2703 του 1999, την έχει ορίσει σαν ημέρα πανελλαδικού εορτασμού των εθνικών αγώνων και της Εθνικής μας Αντίστασης κατά των δυνάμεων του ναζισμού και του φασισμού. Ορόσημο αυτής της ιστορικής περιόδου είναι η λήξη του Β΄Παγκοσμίου πολέμου. Ενός πολέμου, ο οποίος επέπρωτο ν'αλλάξει τον ρουν της ιστορίας.

Δεν είναι τυχαίο το γεγονός ότι ο Οργανισμός Ηνωμένων Εθνών την ίδιαν αυτή ημέρα, έχει κηρύξει σαν Ημέρα της Ευρώπης, στην περιοχή της οποίας στήθηκε το θέατρο του παραλόγου. Σ'όλο τον κόσμο η 9η Μαΐου 1945 έχει χαρακτηρισθεί σαν ένα νέο ξεκίνημα για μια ζωή ανθρώπινη, πάνω στον πλανήτη.

Ας δούμε κάποια γεγονότα με χρονολογική σειρά. Ας κάνουμε ένα σύντομο, ολιγόλεπτο, ταξίδι πίσω, ...στο χρόνο.

Οταν στις 4 Νοεμβρίου του 1918 υπεγράφετο η ανακωχή για τον τερματισμό του πρώτου (Α') Παγκοσμίου πολέμου, τα πιο πολλά ή σχεδόν όλα τα προβλήματα-αιτίες, που προκάλεσαν την παγκόσμια ανάφλεξη ανάμεσα σε έθνη και λαούς, δεν είχαν βρει τη σωστή τους λύση. Αντίθετα, δημιούργησαν νέες ασφυκτικές καταστάσεις, οι οποίες προκάλεσαν ένα σωρό αναστατώσεις ανά τον κόσμο, ώστε τα χρόνια της εικοσαετίας που ακολούθησε, 1918-1938 και πολύ πριν, ν'αποτελέσουν πραγματικά μια περίοδο εντατικής προετοιμασίας για ένα καινούργιο πόλεμο, πρωτόγνωρο σε σκληρότητα και φονικά όπλα.

Η δημοκρατία ήταν πληγωμένη και νοσούσε. Οι γιατροί -κι εννοούμε τους πολιτικούς- δεν συμφωνούσαν στον τρόπο θεραπείας. Τα φάρμακα ήταν ακατάλληλα και αναποτελεσματικά, έτσι ώστε να περιπλέκεται προς το χειρότερο η κατάσταση. Ο άρρωστος, μέρα με τη μέρα πήγαινε από το κακό ...στο χειρότερο, όπως συνηθίζεται να λέγεται, οπότε πολλά προβλήματα που σχετίζονταν με την παγκόσμια ειρήνη, βγήκαν στην επιφάνεια απειλητικά, παρά τις όποιες προσπάθειες της τότε «Κοινωνίας των εθνών», η οποία τελικά δεν άντεξε στις δονήσεις και πέρασε στην ανυπαρξία. Τότε ακριβώς οι δυνάμεις του κακού με το πρόσχημα των συντεχνιών, έσμιξαν κάτω από το λάβαρο της φιλοσοφίας του ολοκληρωτισμού, που εξέφραζε το ρατσισμό και τον εθνικισμό, σ'όλο του το μεγαλείο (αν επιτρέπεται η έκφραση). Τα εμβλήματα, από τη μια, η δέσμη με το δρεπάνι του φασισμού στην Ιταλία και η σβάστικα των ναζί στη Γερμανία, ήταν διάχυτα παντού. Νικητές και ττημένοι του Α' Παγκοσμίου πολέμου -με κοινή ιδεολογία- έσμιξαν κατά ομάδες για να ιδρύσουν άξονες δράσης. Ο φασισμός του 1922 επεκτάθηκε και καθιερώθηκε σαν Γ" Ράϊχ, με τη συναίνεση των διαλυμένων κομμάτων. Κυριάρχησαν σαν ιδέες λυτρωτικές και στόχευσαν στην επικράτηση της αριανής φυλής. Οι μειοψηφούσες εθνότητες εδιώχθηκαν αμείλικτα, μέχρις αφανισμού. Μια νέα τάξη πραγμάτων κυριάρχησε δυστυχώς.

Ο Α' Παγκόσμιος πόλεμος ουσιαστικά δεν είχε τερματιστεί το Νοέμβριο του '18. Γιατί, τότε είχαν ξεκινήσει οι ανακατατάξεις και οι προετοιμασίες του Β' Παγκοσμίου πολέμου με πρωτεργάτες τους ναζί. Ολα έδειχναν πως ο κόσμος θα εμπλεκόταν σε νέες περιπέτειες. Ηταν τότε που στην Ελλάδα εγκαθιδρύθηκε το καθεστώς της 4ης Αυγούστου. Ηταν τότε που η Δωδεκάνησός μας στέναζε -κυριολεκτικά- κάτω από τη μπότα του ιταλικού φασισμού, αυτού που ήθελε τη Μεσόγειο «Mare Nostro» σε ένα νέο Impero Romano.

Οπως σύμπας ο ελληνισμός, έτσι κι ο δωδεκανησιακός λαός, ουδέποτε ένιωσε δούλος και προσκυνητής του πολιτισμένου δυνάστη. Αντιστάθηκε στις δυνάμεις του κακού, πάνω στα απάτητα βουνά, στα αστικά κέντρα, στα νησιά και στα χωριά. Η Εθνική Αντίσταση φώλιαζε μέσα στις ψυχές των αγωνιστών. Οι Δωδεκανήσιοι ζούσαν και αγωνίζονταν με το όραμα της ένωσης με τη μητέρα Ελλάδα. Η ελληνική ψυχή, το αδούλωτο φρόνημα του λαού, δεν τον άφηναν να ησυχάσει, να ξενοιάσει. Κοιμόταν-ξυπνούσε, με το όραμα της λευτεριάς, της απολύτρωσης, της αποτίναξης του ζυγού. Μίλησε -σαν λαός- το 1919, ανήμερα το Πάσχα. Αλλά, φευ!! το λαϊκό κίνημα πνίγηκε στο αίμα. Οι καραβινοφόροι ελόγχισαν τον Παπά Λουκά και την Ανθούλα Ζερβού. Μίλησε ξανά δυναμικά το 1935 με τον πετροπόλεμο των γυναικών της Καλύμνου, του πρωϊκού νησιού των σφουγγαράδων. Μίλησε το 1940, ιδρύοντας το δοξασμένο Σύνταγμα Εθελοντών Δωδεκανησίων. Μίλησε στο Ελ Αλαμέϊν και στο Ρίμινι.

Η Δωδεκάνησος πλήρωσε το φόρο αίματος στο βωμό της λευτεριάς της, πολεμώντας στο Βίτσι και το Γράμμο. Πολλοί ήσαν οι Αλέξανδροι Διάκοι, οι Φανουράκηδες, Δηλμπεράκηδες και άλλοι στην πρώτη γραμμή, Βρούχοι και Κωσταρίδηδες, Νίκοι Σάββα και Κυρμιχάληδες στα μετόπισθεν. Οι δρόμοι στην πόλη, νησιά και χωριά, πήραν -τιμητικά- τ'όνομά τους το αθάνατο!

Η Ελλάδα πολέμησε πλάι στους συμμάχους της, παντού και πάντοτε. Κι η Δωδεκάνησος παρούσα, πλήρωσε με αίμα τη λευτεριά της. Δεν την απόκτησε χάρη στην καλωσύνη των ισχυρών της γης, αλλά με αγώνες άνισους και θυσίες ανυπολόγιστες. Στο τραπέζι της ειρήνης δεν επικράτησε σωφροσύνη, ούτε πνεύμα δικαιοσύνης όσο, όσο θα έπρεπε, για να δουν και να εκτιμήσουν το δίκαιο αίτημα του δωδεκανησιακού λαού. Απλούστατα, υποχρεώθηκαν να συμβιβαστούν, την ανάγκη φιλοτιμίαν ποιούμενοι, και είπαν ΝΑΙ στις 26 Φεβρουαρίου 1946, στο Παρίσι. Ετσι μόνο τα βρήκαν αναμεταξύ τους οι μεγάλοι. Δέχτηκαν να πάρει η μάνα τα ορφανά παιδιά της. Ν'αγκαλιάσει σφικτά η Μάνα Ελλάδα, τα Δωδεκάνησα. Και, σε ποιαν εποχή έγιναν όλα αυτά; Οταν η πατρίδα σπαρασσόταν από τον εμφύλιο πόλεμο του '47-48, που ξένα συμφέροντα έσπειραν στον τόπο.

Τα νησιά μας έπρεπε να περιμένουν κάποιες διαδικασίες για την επανένταξή τους στον εθνικό κορμό. Κι αυτό συνέβη.

Το πρώτο μήνυμα ο λαός της Δωδεκανήσου το πήρε στις 15 Μαΐου του 1945, απ'ευθείας από τον Μακαριώτατο και Αντιβασιλέα Δαμασκηνό. Οκτώ μέρες πριν, οι Γερμανοί στη Σύμη παρέδωσαν τα όπλα στους συμμάχους πολεμιστές, Ελληνες και Αγγλους.

Ουσιαστικά τα Δωδεκάνησα είχαν ελευθερωθεί, έστω κι αν η αγγλική στρατιωτική διαχείριση κράτησε 22 ολόκληρους μήνες, μέχρι να έρθει η αγία εκείνη μέρα της 31ης του Μάρτη 1947, οπότε ο Βρετανός ταξίαρχος Parker μετεβίβασε την εξουσία, εν επισήμω τελετή και παλλαϊκή συμμετοχή στον Ελληνα ναύαρχο Περικλή Ιωαννίδη.

Ηταν τότε που ο λαός της Ρόδου, με επικεφαλής τον πρώτο αιρετό δήμαρχο Ροδίων τον αείμνηστο Γαβριήλ Χαρίτο, μέσα σε ατμόσφαιρα εθνικής έξαρσης και συγκίνησης, με δάκρυα χαράς, γονυκλινής παρακολουθούσε την έπαρση της Γαλανόλευκης στο βωμό της Πατρίδας.

Ο ομιλών ήτο παρών εκεί όπου, σε λίγο θα αναπεμφθεί επιμνημόσυνη δέηση και εκ βαθέων προσευχή, για την ανάπαυση και αιώνια μνήμη των ψυχών των «υπέρ πίστεως και πατρίδος αγωνισαμένων και ευκλεώς πεσόντων», οι οποίοι με τη θυσία της ζωής τους χάρισαν σε όλους εμάς και στις μέλλουσες γενεές την πολυπόθητη λευτεριά, που εμείς οι Ελληνες γνωρίζουμε από την κόψη του σπαθιού την τρομερή.

Αυτή τη λευτεριά, που καλούμεθα να διαφυλάξουμε -και με αυτήν ακόμα τη ζωή μας- από τη βουλημία εκείνων που θέλουν να αγνοούν ή να παραποιούν την ένδοξη ιστορία του ελληνισμού.

Οι αγώνες του έθνους μας, η αντίσταση και οι θυσίες των Ελλήνων, αλλά και η προσήλωση του λαού μας στα ιδανικά της ειρήνης και της ελευθερίας, ας γίνουν διδάγματα ανά τον κόσμο, σε έθνη και λαούς, που πιστεύουν σ'αυτήν.

Οι θυσίες του λαού μας βρήκαν δικαίωση. Κι όπως τα Δωδεκάνησα επανεντάχθηκαν στον εθνικό κορμό, ας θυμηθούμε τους στίχους του εθνικού μας ποιητή Διονύση Σολωμού, από τους Ελεύθερους Πολιορκημένους:

«Δρόμ'αστραφτά να σχίσω τους
σ'εχθρούς καλά θρεμμένους,
σ'εχθρούς πολλούς, πολλ'όξιους,
πολλά φαρμακωμένους.
Να μείνης, χώμα πατρικό,
για μισητό ποδάρι.
Η μαύρη πέτρα σου χρυσή
και το ξερό χορτάρι.
...Θύρες! ανοίξτ'ολόχρυσες
για την γλυκειάν ελπίδα».

Ο Αγιος Γεώργιος ο τροπαιοφόρος

Γιορτάζει ο προστάτης του στρατού ξηράς

ΕΚΔΗΛΩΣΗ ΑΥΡΙΟ ΣΕ ΣΤΡΑΤΟΠΕΔΟ ΣΤ'ΑΦΑΝΤΟΥ



ΣΤΙΣ 11 Μαΐου 2002, ημέρα Σάββατο και ώρα 11.00, θα πραγματοποιηθεί ο επίσημος εορτασμός του προστάτη του στρατού ξηράς, Αγίου Γεωργίου στο στρατόπεδο «Παπαποστόλου» στ'Αφάντου. Την παραπάνω εκδήλωση έχουν προσκληθεί να τιμήσουν με την παρουσία τους οι τοπικές αρχές του νησιού.

Ο Αγιος Γεώργιος γεννήθηκε το 270 μ.Χ. στην Καππαδοκία της Μικράς Ασίας. Οι γονείς του ήταν χριστιανοί και ο πατέρας του μαρτύρησε για τη χριστιανική πίστη. Από τη μητέρα του πήρε χριστιανική ανατροφή και τον θαύμαζαν για την ευγένεια του χαρακτήρα του.

Οταν ήταν 18 ετών κατατάχθηκε στο ρωμαϊκό στρατό όπου διακρίθηκε, τιμήθηκε πολλές φορές και έχινε χιλίαρχος.

Παρά τις πιέσεις του Διοκλητιανού αρνήθηκε να καταδιώξει τους χριστιανούς και φανέρωσε τη χριστιανική του πίστη.

Συνελήφθη, βασανίστηκε και αντιμετώπισε με χριστιανική καρτερία, τα μαρτύρια. Τελικά αποκεφαλίστηκε σε ηλικία 34 χρονών.

Θεωρείται προστάτης όλων των όπλων και σωμάτων του στρατού ξηράς, εκτός από το Πυροβολικό, που έχει προστάτιδα την Αγία Βαρβάρα.

Το πρόγραμμα της εκδήλωσης έχει ως εξής:

10.30 Πέρας παρατάξεως τμημάτων
10.45 Πέρας προσελεύσεως προσκεκλημένων
11.00 Προσέλευση επισήμων
11.03 Προσέλευση πολεμικής σημαίας
11.05 Δοξολογία
11.20 Ανάγνωση ημερήσιας διαταγής
11.30 Κατάθεση στεφάνου από στρατηγό διοικητή 95 ΑΔΤΕ
11.33 Εθνικός Υμνος
11.35 Αποχώρηση πολεμικής σημαίας
11.40 Πέρας τελετής
11.45 Επίσκεψη εκθέσεως οπλισμού
12.00 Δεξίωση

STELLA BEAUTY
DIBI CENTER
ΑΠΟΤΕΛΕΣΜΑΤΑ
ΜΕ ΑΠΟΛΥΤΗ ΑΣΦΑΛΕΙΑ

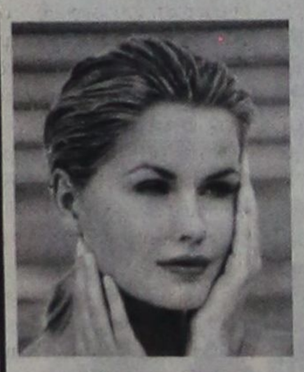

ΑΠΟΚΤΗΣΤΕ...
Επίπεδη κοιλιά, σφριγηλούς γλουτούς, λεπτή μέση, όμορφα καλλίγραμμα πόδια, σφιχτές γάμπες

ΔΙΩΞΤΕ...
Τη κυτταρίτιδα, τα ψωμάκια, τη χαλάρωση, τα επίμονα τοπικά παχάκια και θαυμάστε το αποτέλεσμα στον καθρέπτη!



ΔΩΣΤΕ...
Λάμψη και ζωντάνια στο πρόσωπό σας.

Ελάτε τώρα κοντά μας να απολαύσετε τα πιο σύγχρονα και μοναδικά προγράμματα προηγμένης τεχνολογίας.

Με την προσωπική φροντίδα της έμπειρης ΑΙΣΘΗΤΙΚΟΥ
ΣΤΕΛΛΑΣ ΧΑΤΖΗΣΑΒΒΑ
Μιχ. Πετρίδη 49, Ρόδος, τηλ. 02410 30469, 02410 73590
www.stellabeauty.com X3247-31/5

10-12 Μαΐου 2002
Έκθεση Χειροτεχνικών Προϊόντων
"The European Table"
Παράρτημα Πινακοθήκης
Παλαιό Συσσίτιο
Σωκράτους 178, Π. Πόλη - Ρόδος
euro craft
tradition & innovation in european craft
ΧΕΙΡΟΤΕΧΝΙΚΟ ΚΕΝΤΡΟ ΡΟΔΟΥ
ΔΗΜΟΣ ΡΟΔΙΩΝ
ΕΠΙΜΕΛΗΤΗΡΙΟ ΔΩΔΕΚΑΝΗΣΟΥ
Τ.Ε.Δ.Κ.Δ.
Ο.Ε.Θ.Ε.Α.
724-10/5

ΑΙΓΑΙΟΚΤΗΜΑΤΙΚΗ

ΠΩΛΟΥΝΤΑΙ ΤΑ ΚΑΤΩΘΙ ΑΚΙΝΗΤΑ

(Δ.Δ.= Δάνεια Δεκτά)

ΔΙΑΜΕΡΙΣΜΑΤΑ: ΕΤΟΙΜΟΠΑΡΑΔΟΤΑ ΚΑΙΝΟΥΡΓΙΑ ΚΑΙ ΜΕΤΑΧΕΙΡΙΣΜΕΝΑ

ΔΥΑΡΙΑ (1 υπν.)

45 τ.μ. (ισ.) με αυλή στα Κοσκινού 44.020 €, (15 εκ.)
45 τ.μ. στην Ιαλυσό 52.824 € (17 εκ.) (ΔΔ)
55 τ.μ. στα Κοσκινού 49.889 € 18 εκ.)
57 τ.μ. Αθηνών (3 ετών) με θέα. 73.367 € (25 εκ.) (ΔΔ)
67τ.μ. (2 studio) στην Ιαλυσό, 58.694 €, (20 εκ.) (ΔΔ)

ΤΡΙΑΡΙΑ (2 υπν.)

70τ.μ. στην Ιαλυσό 82.171 €, (28 εκ.) (Δ.Δ.)
75τ.μ. στη Σωτήρος β' όροφος με πολλά εξτρά 57.226 €, (19.5 εκ.) (ΔΔ)
77τ.μ. λουξ με αυλή στα Κοσκινού 79.236 € (27 εκ. μετρητά)
78τ.μ. με αυλή στη Σωτήρος 76.302 € (26 εκ.) (ΔΔ)
80τ.μ. Ιαλυσό 32 εκ., 93.910 € (Δ.Δ.)
83τ.μ. στην Ιαλυσό, 96.845 €, (33 εκ.)(ΔΔ)
88 τ.μ. στο Ροδίνι 110.051 €, (37,5 εκ.)
90τ.μ. (ημ/γειο) λουξ στη Μιχ. Πετρίδη 67.498 €, (25 εκ.)
91τ.μ. (3 studio) στην Ιαλυσό 88.014 €, (30 εκ.)
140τ.μ. ορ/σμα, Πειραιώς, (σε σοβά) α' ορόφ. 93.910 €, (32 εκ.) (Δ.Δ.)

ΤΕΣΣΑΡΙΑ (3 υπν.)

90τ.μ. στην Κων. Υδραίου (3 υπν) 105.649 €, (36 εκ.) (ΔΔ)
95τ.μ. (3 υπν.) Μίρα Μάρε 70.432 €, 24 εκ. (ΔΔ)
100τ.μ. ορ/σμα στα Κοσκινού 111.518 €, (38 εκ.) (Δ.Δ.)
100τ.μ. (3 υπν.) στην Ιαλυσό 111.518 €, (38 εκ.) (Δ.Δ.)
103τ.μ. στην Ανάληψη 157.006 €, (53.5 εκ.) (Δ.Δ.)
110τ.μ. στο Καρακόνερο134.996 €, (46 εκ.) (Δ.Δ.)
118τ.μ. σε σοβά στους Δασκάλους, 102.71 €, (35 εκ.) (Δ.Δ.)
120τ.μ. στο Καρακόνερο, 158.470 €, (54 εκ.) (Δ.Δ.)
120τ.μ. στην Πειραιώς, 161.408 €, (55 εκ.) (Δ.Δ.)
120τ.μ. στην Ανάληψη 176.082 €, (60 εκ.) (Δ.Δ.)
130τ.μ. στο Ροδίνι, 161.408 €, (55 εκ.) (Δ.Δ.)
135τ.μ. στο Καρακόνερο, 164.343 €, (56 εκ.) (Δ.Δ.)
45+117τ.μ. διαμ. (σε σοβά) στους Δασκάλους 120.322 €, (41 εκ.)(ΔΔ)
158 τ.μ. ορ/μα (σε μπετά) στους Δασκάλους 93.910 €, (32 εκ.) (μετρητά)
320τ.μ όροφος (ημιτελής) στους Δασκάλους, 220.102 €, (75εκ.)

ΜΕΖΟΝΕΤΤΕΣ - ΜΟΝΟΚΑΤΟΙΚΙΕΣ - ΠΑΛΙΑ ΣΠΙΤΙΑ

48τ.μ. διόροφο στην Παλιά Πόλη, 26.412 €, (8 εκ.) (Δ.Δ.)
65τ.μ. διόρ. με 220 τ.μ. αυλή στην Παλιά Πόλη 52.824 €, (18 εκ.) (Δ.Δ.)
70τ.μ. με μικρή αυλή στην Κοδρικτώνος, 73.361 €, (25 εκ.) (Δ.Δ.)
90 τ.μ. δυόροφη μον/κία στο Παραδείσι με τζάκι 64.563 €, (22 εκ.)
120τ.μ. μεζ/τα στο Ροδίνι 80 εκ., 234.776€ (Δ.Δ.)
125τ.μ. (με 40 μ.υπογ) μονοκατοικία σε μπετά στο Παραδείσι, 58.694 €, (20 εκ.) δρχ.
125τ.μ. σε 1,5 στρ. στη Θολό 205.429 €, (70 εκ.)
140τ.μ. (με 70 υπ.) (σε μαρμαροσοβά) στην Ιαλυσό 146.735 €, (50 εκ.) (ΔΔ)
140τ.μ. μονοκατοικία σε 2 στρέμ. στα Κοσκινού 293.470 €, (100 εκ.) (Δ.Δ.)
150τ.μ. μονοκατοικία σε 2 στρέμ. στην Ιαλυσό 293.470 €, (100 εκ.) (Δ.Δ.)
210τ.μ. μονοκατοικία στα Κοσκινού 205.429 €, (70 εκ.)
230τ.μ. παραδοσιακό αρχοντικό στη Ρόδο 205.429 €, (70 εκ.) (Δ.Δ.
240τ.μ. μεζονέτα΄λουξ στην ΙΞΙΑ, 249.449 €, (85 εκ.) (Δ.Δ.)
240τ.μ. ισ. κατ/τα α΄ ορ. διαμέρισμα κτίριο σε 500 μ. οικ/δο κοντά στην Καναδά 322.817€ 110 εκ.)
270τ.μ. βίλα σε σοβά σε 4 στρ. στο Τσαΐρι 293.470 €, (100 εκ.)
280τ.μ. οικ/κό τετ/νο (μαζαγί ή σπίτι) Π. Πόλη 239.470 €, (100 εκ.) (Δ.Δ.)
280τ.μ. μονοκατοικία σε 1 στέμ. στα Κοσκινού 440.205 €, (150 εκ.) (Δ.Δ.)
280τμ. (2 διαμ/τα) ισ. α' ορ. σε 3.700 τ.μ. οικόπεδο στην Κρεμαστή 366.837 €, (125 εκ.) (Δ.Δ)
340τ.μ. ημ/λης μεζονέτα Ασγούρου σε 1 στρέμμα 176.082 €, (60 εκ.)
550 τ.μ. μον/κία κοντά στην Παστίδα σε 7 στρ. 498.899 €, (170 εκ.)

ΚΑΤΑΣΤΗΜΑΤΑ - ΓΡΑΦΕΙΑ - ΚΤΙΡΙΑ - ΒΙΟΤ/ΚΟΙ ΧΩΡΟΙ:

50 τ.μ. στο Μανδράκι 110 εκ. - 322.810 €
80 τ.μ. δυόροφο κτίριο στο Μανδράκι 352.164 €, (120 εκ.)
90τ.μ. στο Νιοχώρι, 184.886 €, (63 εκ.) (Δ.Δ.)
140τ.μ. πλησίον Αννης Μαρίας, 82.171 €, (28 εκ.)
175τμ. κατάστημα επί της Λεωφόρου Ρόδου-Λίνδου 205.429 €, (70 εκ.) (Δ.Δ)
180τ.μ. αποθήκη ισόγεια στο Ροδίνι, 132.061 €, (45 εκ.)(Δ.Δ.)

ΟΙΚΟΠΕΔΑ:

261τ.μ. Αισχύνης (Σ.Δ. 0,8) 52.824 €, (18 εκ.)
400τ.μ. Δημ. Αναστασιάδη (Σ.Δ. 1) 146.735 €, (50 εκ.)
500 τ.μ. στο Μίρα Μάρε Σ.Δ. 0,8 132.065 €, (45.εκ.)
680τ.μ. οδός Πειραιώς (ΣΔ 0,8) 176.082 €, (60.εκ.)
3600 στα Κολύμπια (κτίζει 360 τ.μ.) 58 694 € (20 εκ.)
4.000τμ. Νερά Καλλιθέας 176.082 €, (60 εκ.)
14 στρ. στο Τσαίρι 176.082 €, (60 εκ.)

Αναλαμβάνουμε την ενοικίαση των διαμερισμάτων σας σε σύντομο χρονικό διάστημα

ΖΗΤΟΥΝΤΑΙ ΜΕΤΑΧΕΙΡΙΣΜΕΝΑ ΔΙΑΜΕΡΙΣΜΑΤΑ (ΑΜΕΣΗ ΠΩΛΗΣΗ)

ΒΑΖΟΥΚΟΥ ΡΕΝΑ

ΜΕΣΙΤΗΣ ΑΣΤΙΚΩΝ ΣΥΜΒΑΣΕΩΝ

Πληροφορίες τηλ. (0241) 22943-28838, FAX: 28838
Διευθ. Γραφείου: Δημ. Θεοδωράκη 3
Τ.Κ. 85100 Ρόδος
9-1 το πρωΐ και 6.30 - 9.00 απόγευμα
ΔΕΥΤΕΡΑ -ΠΕΜΠΤΗ
e-mail.vazoukou@otenet.gr

X 3230- 31/5

Με συμμετοχή 20 συγκροτημάτων

Επιτυχημένο το Διεθνές Μουσικό Φεστιβάλ Ρόδου

ΤΟ ΣΗΜΕΡΙΝΟ ΠΡΟΓΡΑΜΜΑ ΤΩΝ ΕΚΔΗΛΩΣΕΩΝ

Για 4η χρονιά φέτος πραγματοποιείται με επιτυχία το Διεθνές Μουσικό Φεστιβάλ Ρόδου, με καλλιτεχνικό διευθυντή τον κ. Θρασύβουλο Κάββουρα, προσελκύοντας καταξιωμένες στο παγκόσμιο μουσικό στερέωμα χορωδίες και λυρικούς σολίστ που λαμβάνουν μέρος στις συναυλίες και στις διάφορες κατηγορίες διαγωνισμών του.



Το κορυφαίο αυτό πολιτιστικό γεγονός συντελείται και τούτη τη χρονιά τη Λαμπρή Εβδομάδα στο Εθνικό Θέατρο Ρόδου, φιλοξενώντας από 8-12 Μαΐου 20 χορωδιακά συγκροτήματα και καλλιτέχνες από Αυστρία, Βουλγαρία, Κολομβία, Βραζιλία, Λιθουανία, Γιουγκοσλαβία, Ουκρανία, Ρωσία, Αγγλία, Σουηδία, Ελβετία, Φινλανδία, Κύπρο και φυσικά από 5 Δήμους της χώρας μας.

Η επίσημη τελετή έναρξης πραγματοποιήθηκε την Τετάρτη 8 Μαΐου στις 8 μ.μ. σε ένα πραγματικά μαγευτικό κλίμα μεταξύ των διαγωνιζομένων, με έντονο χειροκρότημα και ζητωκραυγές και εκτός από την παρουσίαση των χορωδιών που συμμετέχουν και των χωρών που αντιπροσωπεύουν, πέντε χορωδίες μεταξύ των οποίων και η Παιδική Χορωδία Δήμου Ρόδου έδωσαν τον καλύτερό τους εαυτό και κατέπληξαν το ενθουσιώδες κοινό.

Από την Πέμπτη 9 Μαΐου ξεκίνησαν οι διαγωνισμοί-χορωδιών όλων των κατηγοριών (μικτές, Ομοίων Φωνών, Δωματίου, Παιδικές Νεανικές και Φολκλόρ) και λυρικού σολίστ. Η αξιολόγηση θα γίνει από 4μελή Διεθνή Επιτροπή, με προσωπικότητες του χώρου από την Αγγλία, την Ελβετία, και τη Βουλγαρία. Από κάθε κατηγορία θα βραβευθούν οι τρεις πρώτες και η πρώτη κάθε κατηγορίας θα πάει στον τελικό διαγωνισμό στην Επίσημη Τελετή Λήξης το Σάββατο 11 Μαΐου στις 17:30, όπου θα ανακηρυχθεί η Κορυφαία Χορωδία του Φεστιβάλ στην οποία θα απονεμηθεί το Grand Prix των 3.000 ευρώ από το Δήμο Ροδίων.

Αναλυτικά το πρόγραμμα του Φεστιβάλ έχει ως εξής:

Παρασκευή 10 Μαΐου

10.30 Διαγωνισμοί παιδικών και νεανικών χορωδιών
18.00 Διαγωνισμός λυρικών σολίστ
20.30 Διαγωνισμός μικτών χορωδιών

Σάββατο 11 Μαΐου

10.30 Διαγωνισμός χορωδιών φολκλόρ
17.30 Επίσημη τελετή λήξης, απονομή βραβείων, διαγωνισμοί για ανάδειξη της καλύτερης ελληνικής χορωδίας, του καλύτερου σολίστ και της Κορυφαίας Χορωδίας του Φεστιβάλ. Απονομή τροπαίου από το Δήμαρχο Ροδίων.

Ακόμη, το Σάββατο **11 Μαΐου στις 8.30 μ.μ.** θα παρουσιαστεί η 9η Συμφωνία του Μπετόβεν, καθώς και αποσπάσματα από τις όπερες Ερνάνι και Ναμπούκο, το «Αλληλούια» από τον «Μεσσία» του Χέντελ και το «Confitembor tibi Domine» του Καλντάρα, από την Ορχήστρα της Οπερας του Μπουργκάς (Βουλγαρία), με τη σύμπραξη της Πειραματικής Χορωδίας Δήμου Ρόδου.

Την **Κυριακή 12 Μαΐου στις 6 μ.μ.** θα μπορέσουμε να απολαύσουμε τους μικρούς βιολονίστες από το Rostov-on-Don «Vdohnvenjie», το έργο για βιολί και πιάνο του νεαρού, ταλαντούχου Ρόδιου μουσικού Λεωνίδα Σακελλαρίδη «τέσσερα σημάδια του άχρονου χρόνου» και την Παιδική και Πειραματική Χορωδία Δήμου Ρόδου. Στις 8.30 μ.μ. ακολουθεί το μεγαλούργημα του Βέρντι «Ρέκβιεμ» με τη Φιλαρμονική της Οπερας του Μπουργκάς.

Σημειώνουμε ότι το Διεθνές Μουσικό Φεστιβάλ Ρόδου είναι αυτοχρηματοδοτούμενο, δηλαδή τα συγκροτήματα και οι καλλιτέχνες που συμμετέχουν επιβαρύνονται με τα έξοδα διαμονής κια μετάβασής τους. Το Φεστιβάλ διοργανώνεται από τον Πολιτιστικό Οργανισμό Δήμου Ροδίων και την Αθηναϊκή Πολυφωνία και τελεί υπό την αιγίδα του Δήμου Ροδίων.

Για τους νοσηλευομένους ασθενείς

Κινητή βιβλιοθήκη και στο Νοσοκομείο της Ρόδου

ΔΕΚΤΕΣ ΠΡΟΣΦΟΡΕΣ ΚΑΙ ΑΠΟ ΙΔΙΩΤΕΣ



Κινητή βιβλιοθήκη για τους ασθενείς πρόκειται να λειτουργήσει το Νοσοκομείο της Ρόδου. Και για το σκοπό αυτό η διοίκηση του ιδρύματος έστειλε σε φορείς του νησιού μας την παρακάτω επιστολή:

«Αγαπητοί κύριοι, σας γνωρίζουμε ότι το Διοικητικό Συμβούλιο του Περιφερειακού Γενικού Νοσοκομείου Ρόδου αποφάσισε να λειτουργήσει κινητή βιβλιοθήκη για τους νοσηλευομένους ασθενείς του, είτε είναι παιδιά είτε ενήλικες.

Απευθυνόμαστε λοιπόν σε σας γνωρίζοντας το ενδιαφέρον σας για τον τόπο μας, με σκοπό να είσαστε ένας από τους εκλεκτούς φορείς που θα βοηθήσετε στον εμπλουτισμό της βιβλιοθήκης αυτής.

Η δωρεά σας μπορεί να είναι κυρίως λογοτεχνικού, αλλά και επιμορφωτικού περιεχομένου.

Επίσης, πέρα από τα βιβλία που θ' αγοράσει το Νοσοκομείο, όποιος φορέας επιθυμεί μπορεί να συνδράμει οικονομικά και για την επιλογή των βιβλίων θα αποφασίσει η επιτροπή που έχει οριστεί από το Νοσοκομείο.

Για κάθε σας απορία μπορείτε ν'απευθύνεστε στον πρόεδρο της επιτροπής κ. Γ. Κελακιό στο τηλέφωνο 02410-92230, ή στην κ. Χατζηαντωνίου Μ. στο 02410 - 80175.

Σας ευχαριστούμε
εκ των προτέρων
Ο πρόεδρος της Επιτροπής
Γ. ΚΕΛΑΚΙΟΣ»

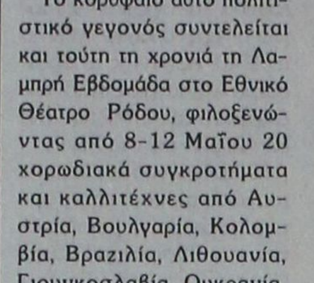

Η εμπειρία μας και η αφοσίωση στη λεπτομέρεια αποτελούν εγγύηση για την απόλυτη επιτυχία ώστε να μείνουν ανεξίτηλες στη μνήμη τη δική σας και των καλεσμένων σας.....

ΧΟΡΟΕΣΠΕΡΙΔΕΣ - ΓΑΜΟΙ - CATERING - ΠΑΙΔΙΚΑ ΠΑΡΤΥ

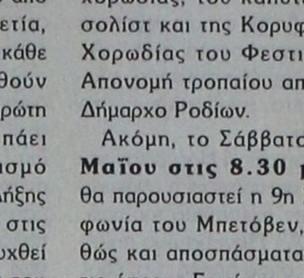

ΞΕΝΟΔΟΧΕΙΟ SOFITEL CAPSIS
ΡΟΔΟΥ
Για Πληροφορίες: 25-015 & 20919 (09.00 - 17.00)

CAPSIS
Conference Centers & Resort Hotels

X 3218-31/5

FELICIA

RESIDENTS II

συγκρότημα μονοκατοικιών στους πρόποδες του Φιλερήμου, στην Παστίδα



Εμβαδόν 134 μ², οικόπεδο 275-453μ²
3 υπνοδωμάτια, κουζίνα, σαλόνι, καθιστικό, αποθήκη, τζάκι, 2 λουτρά, 1 WC, χώρος στάθμευσης
απο 25.000.000 δρχ (73.367,57 €) στα μπετά
ΠΛΗΡΟΦΟΡΙΕΣ : Τηλ. 0241-68615, 0946179869
ΑΝΔΡΕΑΣ ΜΙΧΑΗΛΙΔΗΣ αρχιτέκτων
Λεωφ. Λίνδου 232, 85100 Ρόδος
Τηλ. 0241-68615, Fax 68598, e-mail amih@rho.forthnet.gr

T601-31/5

ΑΡΧΩΝ ΣΑΜΑΡΤΖΗΣ

Από το 1980



ΞΕΞΩΝΟΝΤΑΣ ΧΡΟΝΙΑ 02

ΜΟΝΩΣΕΙΣ ΤΑΡΑΤΣΩΝ

Ricofon®

ΓΙΑ ΤΕΛΕΙΑ ΑΚΟΥΣΤΙΚΗ ΣΤΟΥΣ ΧΩΡΟΥΣ ΕΡΓΑΣΙΑΣ ΚΑΙ ΔΙΑΣΚΕΔΑΣΗΣ



Τοποθετώντας το κατάλληλο προϊόν RICOFON έχετε μια αίθουσα με άριστη ακουστική και συγχρόνως ένα τέλειο διακοσμητικό αποτέλεσμα.

X 3218-31/5

ΔΙΑΘΕΣΗ: **ΑΡΧΩΝ ΣΑΜΑΡΤΖΗΣ**
ΜΟΝΩΣΕΙΣ - ΣΤΕΓΑΝΩΣΕΙΣ
ΚΑΤΑΣΤΗΜΑΤΑ
1) Ερυθρού Σταυρού 21 - Τηλ.: 02410 23030/32054 Ρόδος 85100
2) Ικαρου & Λαοδικείας - Τηλ.: 02410 20021 Ρόδος 85100
ΚΙΝΗΤΟ: 0944 502033

ΤΗΛΕΟΡΑΣΗ

ΕΤ-1

07.00 Κινούμενα σχέδια
07.15 Ιστορίες με κούκλες
08.00 Στο βυθό της θάλασσας
08.30 Ο πρίγκιψ Μιχάλης
09.00 Το καπλάνι της βιτρίνας
10.00 Τα αρραβωνιάσματα (Ε)
11.00 Φελίπε, το δώρο από τη θάλασσα (Ε)
12.00 Μαριού (Ε)
13.00 Μουσικό πρόγραμμα
13.50 Ειδήσεις
15.00 Παιδικό πρόγραμμα
17.00 Ειδήσεις
17.30 Θέατρο «Ευτυχώς τρελάθκα»
19.45 Το πάρκινγκ (Ε)
20.30 Στα φτερά του έρωτα
21.00 Ξένη ταινία «Η εκδίκηση της Μυλαίδης»
23.00 Ειδήσεις
- Γυάλινοι ήρωες
23.30 Τζόναθαν Κρικ
00.30 Στη ζώνη του λυκόφωτος
• Εκπομπές σ'επανάληψη

NET

06.00 Ετσι έχουν τα πράγματα
07.00 Πρώτη ματιά
10.00 Πωγωνί - εικόνες του κόσμου
11.00 Στην άγρια φύση
12.01 Η ιστορία του νερού
13.00 Ειδήσεις - χρηματιστήριο - καιρός
13.45 Μια πόλη, μια μουσική
14.00 Ταξιδεύοντας στον πλανήτη με τον Στέφαν Πέιρον
15.00 Ειδήσεις
16.00 Συν και πλην
18.00 Ειδήσεις- οικονομία - δελτίο στη νοηματική
19.00 Υδάτινη ζώνη
19.30 Η Ευρώπη στη τσέπη σας
20.00 Δίκτυο
20.40 Οι θησαυροί του κόσμου
19.35 Θησαυροί
21.00 Ειδήσεις - αθλητικά - χρηματιστήριο - καιρός
22.00 ΕΠΙΛΟΓΟΣ
23.00 Ειδαν τα μάτια μας γιορτές
24.00 Ειδήσεις
00.30 Ευρωπαϊκό πρωτάθλημα ΤΑΕ ΚΒΟ ΝΤΟ
• Συνέχεια με εκπομπές σ'επανάληψη

ΕΤ-3

08.01 Πρόκληση
08.30 Ο κόσμος στο επίκεντρο
09.00 Χθες και σήμερα
09.30 Η άλλη μεριά
11.00 Εκτός έδρας
11.30 Ανθρώπων έργα (Ε)
12.30 Η οδός των υδάτων...(Ε)
13.30 Οργανική εξέλιξη
13.45 Μισέλ με μπεσαμέλ
14.00 Σινεμανία (Ε)
15.00 Ειδήσεις
15.30 Με μια τρίτη ματιά
17.00 Ολα καλά
18.00 Χρυσές μελωδίες
18.30 Αθλητικό ημίωρο
19.00 Περίμετρος
19.30 Στην υδρόγειο
20.00 Δικαιώματα και αδικίες
20.30 Ειδήσεις
21.30 Μακρινές φιλίες
21.50 Θεσσαλονικέων πόλις
22.00 Το «Αξιον εστί» στη Θεσσαλονίκη
23.00 Ανιχνεύσεις
24.00 Ειδήσεις
00.20 Ξένη ταινία «Νεκρονομικον»
•Συνέχεια με επαναλήψεις εκπομπών και ντοκιμαντέρ

MEGA

06.00 Εσύ αποφασίζεις (Ε)
06.55 Δελτίο ειδήσεις στη νοηματική γλώσσα
07.00 Σήμερα με την Αννα
10.00 Σαν στο σπίτι σας
13.10 Και πάλι φίλοι (Ε)
14.00 Ειδήσεις
15.00 Στην κουζίνα ολοταχώς
15.45 Εμείς κι εμείς (Ε)
16.20 Δύο ξένοι (Ε)
17.30 Ειδήσεις
17.50 Ντόλτσε Βίτα (Ε)
18.30 Απαγορευμένη αγάπη
19.10 Ποιός θέλει να γίνει εκατομμυριούχος;
20.00 Ειδήσεις
21.00 Δέκα λεπτά κήρυγμα
21.50 Αέρινες σιπές
22.50 BAR
24.00 Ειδήσεις
00.20 Ξένη ταινία «Το σπίτι της οδού Κάρολ»
02.15 Ξένη ταινία «Αποστολή στον Αμαζόνιο»
04.15 Ξένη ταινία «Τρελός για δέσιμο»

ΑΝΤ-1

06.00 Μάλιστα κύριε (Ε)
06.55 Ειδήσεις στη νοηματική
07.00 Καλημέρα Ελλάδα
09.55 Ο καιρός της εβδομάδας
10.00 Πρωινός καφές
13.10 Super game
13.15 Πάτερ ημών (Ε)
14.00 Ειδήσεις
14.50 Χρήμα-Χρηματιστήριο
15.00 Νταντά για όλες τις δουλειές (Ε)
15.55 Super game
16.00 Ενα κι ένα (Ε)
16.25 Big Brother2
16.30 Κωνσταντίνου και Ελένης (Ε)
17.30 Ειδήσεις
17.40 Ο καιρός της εβδομάδας
17.45 Super game
17.50 Καλημέρα ζωή
18.40 Θησαυροφυλάκιο
19.15 Big Brother2
19.20 Η λάμψη
20.00 Ειδήσεις
21.00 Ακρως οικογενειακόν (Ε)
22.00 Χτυποκάρδια στο Seferly Hills
22.45 Big Brother2
23.45 Ντοκουμέντο
01.00 Ειδήσεις
01.20 Ανατομία ενός εγκλήματος (Ε)
02.20 Τολμηρές ιστορίες (Ε)
03.20 Τηλεμάρκετινγκ

STAR

06.40 Παιδικό πρόγραμμα
08.55 Ειδήσεις στη νοηματική
09.00 The trap (Ε)
10.00 Λόγια STARάτα
12.00 Με την Ελντα
13.00 Ειδήσεις
14.00 Η υγεια κτίζεται κάθε μέρα
14.15 Το κλειδί (Ε)
15.00 Κρεσέντο (Ε)
16.00 Μπιάνκα, πόσο σ'αγαπώ
17.00 Αιμιλία, μια ακατάμαχητη γυναίκα
18.00 Ειδήσεις
19.00 Αθλητικές ειδήσεις
19.10 Το χρήμα Καιρός
19.00 The trap
20.00 Το μαγκαζίνο του STAR
21.00 Ξένη ταινία «Πλούσιοι και φτωχοί»
23.30 Ξένη ταινία «Σπόιλερ»
01.30 Ειδήσεις
01.45 Ξένη ταινία «Ο τύπος»
03.30 Ξένη ταινία «Σκληρή αναμέτρηση»
05.15 Αστέρια στο πεντάγραμμο

ALPHA

06.00 Πρώτη ενημέρωση
07.00 Πανόραμα
10.00 Καλώς τους!
13.00 Νιρβάνα (Ε)
14.00 Ειδήσεις
15.00 Life style news
15.25 Ελληνική ταινία «Ο μπαμπάς μου ο τέντι - μπόι»
17.10 Ειδήσεις
17.20 Μπορώ
19.15 Κάτω από την Ακρόπολη
20.00 Ειδήσεις
21.00 Ντιουν
23.55 Ειδήσεις
24.00 Ανθρωπος και σεξ
00.30 Ειδήσεις
00.45 Ξένη ταινία «Αναστασία»
01.45 Εκπομπές σε επανάληψη

Σε ειδικό πρόγραμμα συνεργασίας

Μαθητές της Τουριστικής επισκέφθηκαν τη Σουηδία

Σημαντική προβολή της Ρόδου

Το πρόγραμμα συνεργασίας των δύο Τουριστικών Σχολών από τη Ρόδο και το Visby της νήσου Gotland ολοκληρώθηκε με επιτυχία την περασμένη εβδομάδα οπότε και επέστρεψε από τη Σουηδία η αποστολή 20 μαθητών και 2 καθηγητών του ΤΕΕ-ΣΤΕ Ρόδου.

Στη διάρκεια της εκεί παραμονής τους υπήρξε εντονότατο ενδιαφέρον από τις τοπικές αρχές για την επιτυχημένη πορεία του προγράμματος αλλά και για τις προοπτικές μονιμότερης μελλοντικής συνεργασίας. Οι καθηγητές που συνόδευαν την αποστολή κ. Μιχ. Τοανόγλου και κ. Παν. Βαγενάς είχαν επαφές τόσο με τη διεύθυνση και τους καθηγητές της αντίστοιχης Σχολής όσο και με τουριστικούς παράγοντες του Gotland που βλέπουν με ενδιαφέρον την προσέγγιση και συνεργασία των δύο νησιών, και μέσω της εμπλοκής των Σχολών τουριστικής κατεύθυνσης.

Αξιοσημείωτο είναι ότι τα τοπικά μέσα ενημέρωσης είχαν εκτεταμένες αναφορές για την παρουσία των μαθητών της ΣΤΕ και οι σουηδικές εφημερίδες είχαν ενδιαφέροντα πρωτοσέλιδα άρθρα με επίκεντρο τους μαθητές των δύο Σχολών.

Επίσης σε ειδική βραδιά που έγινε σε χώρους της Σχολής του Visby, με την συμμετοχή καθηγητών και μαθητών της εκεί Σχολής, έγινε παρουσίαση του νησιού της Ρόδου μέσω οπτικοακουστικής προβολής διαφημιστικού CD που παρείχε ο ΠΡΟΤΟΥΡ, ενώ παράλληλα έγινε εκτενής αναφορά από τον κ. Μ. Τοανόγλου για τη δομή και διάρθρωση της Τουριστικής Σχολής αλλά και γενικότερα της Τουριστικής Εκπαίδευσης στη χώρα μας. Ο μπουφές που παρατέθηκε είχε ελληνική σφραγίδα καθώς μαθητές της Σχολής μας προσφέρθηκαν να μαγειρέψουν παραδοσιακά ελληνικά εδέσματα πράγμα που εντυπωσίασε όλους τους παρευρισκόμενους.

Τα επίσημα αποτελέσματα του συγκεκριμένου προγράμματος αλλά και οι εργασίες των μαθητών των δύο Σχολών, οι οποίοι εργάστηκαν αρκετά από κοινού, θα παρουσιαστούν σύντομα και θα αποτελέσουν σίγουρα ένα χρήσιμο εργαλείο για την περαιτέρω προσέγγιση και συνεργασία των δύο νησιών.



Μαθητές της Τουριστικής Σχολής Ρόδου στο Βίσμπι του Γκότλαντ



A.N FERRIES

ΔΡΟΜΟΛΟΓΙΑ ΠΛΟΙΩΝ

Αναχωρήσεις από Ρόδο (10/5-20/5)

• **Παρασκευή 10/5/02**
ΡΟΔΑΝΘΗ 15.50 Κω - Κάλυμνο - Πειραιά

• **Σάββατο 11/5/02**
ΡΟΜΙΑΝΤΑ 20.30 Καστελλόριζο
ΜΑΡΙΝΑ16.00 Κω - Κάλυμνο - Λέρο - Πάτμο - Πειραιά

• **Κυριακή 12/5/02**
ΡΟΜΙΑΝΤΑ 08.00 Σύμη - Τήλο - Νίσυρο - Κω - Κάλυμνο - Αστυπάλαια - Κατάπολα - Αιγιαλή - Νάξο - Πάρο - Πειραιά
ΡΟΔΑΝΘΗ 16.00 Κω - Κάλυμνο - Λέρο - Πάτμο - Πειραιά

• **Δευτέρα 13/5/02**
ΜΑΡΙΝΑ 16.00 Πειραιά Κω - Κάλυμνο - Λέρο - Πάτμο - Πειραιά

• **Τρίτη 14/5/02**
ΡΟΔΑΝΘΗ 16.00 Κω - Κάλυμνο - Λέρο - Πάτμο - Πειραιά
ΝΤΑΛΙΑΝΑ 16.00 Σύμη - Τήλο - Νίσυρο - Κάλυμνο - Λέρο - Πάτμο - Σύρο - Πειραιά

• **Τετάρτη 15/5/02**
ΜΑΡΙΝΑ16.00 Κω - Κάλυμνο - Πειραιά

• **Πέμπτη 16/5/02**
ΡΟΔΑΝΘΗ 16.00 Κω - Κάλυμνο - Λέρο - Πάτμο - Πειραιά

• **Παρασκευή 17/5/02**
ΜΑΡΙΝΑ 16.00 Κω - Κάλυμνο - Πειραιά

• **Σάββατο 18/5/02**
ΡΟΔΑΝΘΗ 16.00 Κω - Κάλυμνο - Λέρο - Πάτμο - Πειραιά

• **Κυριακή 19/5/02**
ΜΑΡΙΝΑ16.00 Κω - Κάλυμνο - Λέρο - Πάτμο - Πειραιά

• **Δευτέρα 20/5/02**
ΡΟΔΑΝΘΗ 16.00 Κω - Κάλυμνο - Λέρο - Πάτμο - Πειραιά

Πληροφορίες:

Τηλ. 35066 - 30406 - 36170 - 28597 FAX: 39839

και στον ταξιδιωτικό σας πράκτορα

X3234-31/5

ΕΛΛΗΝΙΚΗ ΔΗΜΟΚΡΑΤΙΑ
ΠΕΡΙΦΕΡΕΙΑ Ν. ΑΙΓΑΙΟΥ
ΓΕΝΙΚΗ ΔΙΕΥΘΥΝΣΗ ΠΕΡΙΦΕΡΕΙΑΣ
ΔΙΕΥΘΥΝΣΗ ΔΑΣΩΝ ΔΩΔ/ΝΗΣΟΥ

ΑΝΑΚΟΙΝΩΣΗ

Γνωστοποιείται κατά το άρθρο 14 του Ν.998/79, η αποστολή για δημοσίευση στο Δήμο Καλλιθέας της υπ'αριθμ. 2202/18-4-02 πράξης χαρακτηρισμού έκτασης που εκδόθηκε από τον Δ/ντή Δασών Δωδ/σου. Η ΚΜ 34 γαιών Κοσκινού χαρακτηρίζεται ως γεωργική έκταση.

Ο Δ/ντής Δασών Δωδ/σου
Φίλιππος Κοντίτσης
Δασολόγος με Α' βαθμό

5100-10/5

ΕΛΛΗΝΙΚΗ ΔΗΜΟΚΡΑΤΙΑ
ΔΗΜΟΣ ΡΟΔΟΥ
ΕΠΑΡΧΙΑ ΡΟΔΟΥ
ΝΟΜΟΣ ΔΩΔΕΚΑΝΗΣΟΥ

ΓΝΩΣΤΟΠΟΙΗΣΗ ΓΑΜΟΥ

Γνωστοποιείται, σύμφωνα με το άρθρο 1369 του Αστικού Κώδικα, όπως τροποποιήθηκε με το Ν. 1250/1982, ότι:

Η **Καλλιόπη Ορφανίδη** του Γεωργίου και της Φλώρας που γεννήθηκε στη Ρόδο του νομού Δωδεκανήσου και κατοικεί στη Ρόδο του νομού Δωδεκανήσου, επαγγέλματος ιδιωτικός υπάλληλος και ο **Δημήτριος Κοτσαμπάσογλου** του Αλεξάνδρου και της Αικατερίνης που γεννήθηκε στη Νέα Ιωνία του νομού Αττικής και κατοικεί στη Ρόδο επαγγέλματος ιδιωτικός υπάλληλος πρόκειται να παντρευθούν στο Δημαρχείο του Δήμου Ροδίων.

Ρόδος 9/5/2002
Ο δήμαρχος
Γεώργιος Γιαννόπουλος

1358-10/5

ΕΥΡΩΠΑΪΚΗ ΕΠΕΝΔΥΤΙΚΗ
ΕΘΝΙΚΗΣ ΑΝΤΙΣΤΑΣΕΩΣ 48 ΤΗΛ. 0241 39300

ΕΥΡΩΠΑΪΚΗ ΕΠΕΝΔΥΤΙΚΗ

ΚΤΗΜΑΤΟΜΕΣΙΤΙΚΟ ΓΡΑΦΕΙΟ
ΑΝΤΩΝΗΣ ΝΙΚΟΛΗΣ - ΘΕΟΦΙΛΟΣ ΚΑΩΝΑΡΗΣ
ΕΘΝΙΚΗΣ ΑΝΤΙΣΤΑΣΕΩΣ 48 (ΠΡΩΗΝ ΑΝΝΗΣ ΜΑΡΙΑΣ) ΤΗΛ. 0241 39300

ΔΙΑΜΕΡΙΣΜΑΤΑ

48 τ.μ.	Στο Ροδίνι σε καλή κατάσταση	€ 41.085,84	14.000.000
50 τ.μ.	Στην Ανάληψη	€ 41.085,84	14.000.000
60 τ.μ.	2 των 30 τ.μ. κατάληλα για επένδυση	€ 44.020,54	15.000.000
70 τ.μ.	Στην Ανάληψη με 2 υπν.	€ 44.020,54	15.000.000
73 τ.μ.	Στο Νιοχώρι με 2 υπνοδωμάτια	€ 65.000,00	22.148.750
73 τ.μ.	Κοντά στην Τσαλδάρη	€ 76.302,27	26.000.000
80 τ.μ.	Στα Αφάντου	€ 76.302,27	26.000.000
104 τ.μ.	Στην Σωτήρος	€ 88.041,09	30.000.000
90 τ.μ.	Στα Αφάντου 5 ετών	€ 88.041,09	30.000.000
160 τ.μ.	Συνοικία Δασκάλων σε κολώνες	€ 93.910,49	32.000.000
80 τ.μ.	Στην Ιαλυσό καινούργιο	€ 93.910,49	32.000.000
117 τ.μ.	Συνοικία Δασκάλων σε σοβά	€ 96.845,19	33.000.000
70 τ.μ.	Στην Ανάληψη υπό κατασκευή lux	€ 99.779,90	34.000.000
70 τ.μ.	Στα Αφάντου μαζί με κατάστημα 70 τ.μ.	€ 102.714,60	35.000.000
92 τ.μ.	Στο Καρακόνερο με θέα	€ 105.649,30	36.000.000
100 τ.μ.	Στην Ιαλυσό καινούργιο	€ 111.518,71	38.000.000
87 τ.μ.	Α ορόφου υπό κατασκευή στο Ροδίνι	€ 112.986,06	38.500.000
85 τ.μ.	Στην Ανάληψη υπό κατασκευή lux	€ 120.322,82	41.000.000
130 τ.μ.	Στην Χειμάρας	€ 123.257,52	42.000.000
120 τ.μ.	Στο Καρακόνερο υπό κατασκευή	€ 140.865,74	48.000.000
120 τ.μ.	Στο Καρακόνερο υπό κατασκευή	€ 146.735,14	50.000.000
110 τ.μ.	Στην Ανάληψη υπό κατασκευή lux	€ 155.539,25	53.000.000
115 τ.μ.	Στην Ανάληψη υπό κατασκευή lux	€ 161.408,66	55.000.000
121 τ.μ.	Lux με θέα θάλασσα	€ 211.298,61	72.000.000

ΟΙΚΟΠΕΔΑ

1000 τ.μ.	**Στο Φαληράκι με οικοδομή κοντά στο κύμα**	€ 234.776,23	80.000.000
2500 τ.μ.	Στην Αρχίπολη οικοδομήσιμο	€ 22.010,27	7.500.000
4500 τ.μ.	Στην Παστίδα	€ 44.020,54	15.000.000
46000 τ.μ	Στην Ψίνθο σε τιμή ευκαιρίας	€ 44.020,54	15.000.000
4000 τ.μ.	Στην Παστίδα πρόποδες Φιλερίμου	€ 46.955,25	16.000.000
800 τ.μ.	Στις Καλυθιές εντός οικισμού	€ 52.824,65	18.000.000
1000 τ.μ.	**Σε ωραία τοποθεσία στην Φιλέριμο με άδειο**	€ 58.694,06	20.000.000
2000 τ.μ.	Στο Γεννάδι με άδεια οικοδομής,νερό,ρεύμα	€ 58.694,06	20.000.000
4000 τ.μ.	Μετά το Λαδικό προς Αφάντου	€ 70.432,87	24.000.000
2500 τ.μ.	Στο κιοτάρι κοντά στο κύμα με άδεια οικ.	€ 88.041,09	30.000.000
5000 τ.μ.	Στην Ιαλυσό	€ 102.714,60	35.000.000
5000 τ.μ.	Στο Γεννάδι με πρόσοψη στην εθν.οδό	€ 102.714,60	35.000.000
4000 τ.μ.	Επί της Εθνικής Οδού με δυνατότητα κόμβου	€ 105.649,30	36.000.000
4000 τ.μ.	Περιοχή Σγουρού με εύκολη πρόσβαση	€ 117.388,11	40.000.000
4800 τ.μ.	Περιοχή Κανδυλί στην Ιαλυσό	€ 140.865,74	48.000.000
1050 τ.μ.	Ιαλυσός επί της επαρχιακής οδού	€ 146.735,14	50.000.000
4000 τ.μ.	Στην παραλία Αφάντου	€ 146.735,14	50.000.000
4500 τ.μ.	Περιοχή Ρένη Κοσκινού	€ 198.092,44	67.500.000
5020 τ.μ.	Στην Ιαλυσό στο κύμα	€ 220.102,71	75.000.000
4000 τ.μ.	Στην Λαχανιά με πρόσβαση	€ 52.824,65	18.000.000
1500 τ.μ.	Στην Λαχανιά εντός οικισμού	€ 61.628,76	21.000.000
9000 τ.μ.	Στην Λαχανιά 800 m από το κύμα	€ 82.171,68	28.000.000
5500 τ.μ.	**Στην Λαχανιά ΠΑΡΑΛΙΑΚΟ**	€ 123.257,52	42.000.000
6500 τ.μ.	Στην Λαχανιά 300 m από το κύμα	€ 104.181,95	35.500.000

ΜΟΝΟΚΑΤΟΙΚΙΕΣ - ΜΕΖΟΝΕΤΕΣ

70 τ.μ.	Διατηρητέα στο Νιοχώρι	€ 44.020,54	15.000.000
120 τ.μ.	Στην Παστίδα καινούργια	€ 105.649,30	36.000.000
210 τ.μ.	Στην Ιαλυσό σε σοβά	€ 146.735,14	50.000.000
140 τ.μ.	Στην Ιαλυσό σε οικόπεδο 350	€ 155.539,25	53.000.000
180 τ.μ.	Στην Παστίδα υπό κατασκευή	€ 158.473,95	54.000.000
360 τ.μ.	Περιοχή Σγουρού με 1000 m οικόπεδο	€ 190.755,69	65.000.000
210 τ.μ.	Στους Τρείς	€ 205.429,20	70.000.000
225 τ.μ.	Στο Ροδίνι lux κατασκευής καιν.	€ 205.429,20	70.000.000
170 τ.μ.	Στην Ιαλυσό	€ 234.776,23	80.000.000

ΚΑΤΑΣΤΗΜΑΤΑ - ΕΠΙΧΕΙΡΗΣΕΙΣ

ΞΕΝΟΔΟΧΕΙΟ 70 ΚΛΙΝΩΝ ΣΕ ΤΙΜΗ ΕΥΚΑΙΡΙΑΣ	€ 645.634,63	220.000.000
Κατάστημα στην Ανάληψη	€ 29.347,03	10.000.000
Κατάστημα στην Ατταβύρου	€ 52.824,65	18.000.000
Διόροφη οικία στην Σύμη κατάληλη για Πανσιόν	€ 58.694,06	20.000.000
Κατάστημα στην Καποδιστρίου	€ 73.367,57	25.000.000
Κατάστημα στην Απελλού(Παλιά Πόλη)	€ 190.755,69	65.000.000
Κατάστημα στην Παλιά Πόλη	€ 234.776,23	80.000.000
Μπάρ στην Ορφανίδου 130 τ.μ.	€ 322.817,31	110.000.000
Καταστήματα στην οδό Καμείρου		

ΑΚΙΝΗΤΑ ΣΕ ΑΠΟΚΛΕΙΣΤΙΚΟΤΗΤΑ ΣΕ ΠΑΛΙΑ ΠΟΛΗ - ΑΦΑΝΤΟΥ - ΛΑΧΑΝΙΑ
ΑΓΟΡΕΣ - ΠΩΛΗΣΕΙΣ - ΜΙΣΘΩΣΕΙΣ ΑΚΙΝΗΤΩΝ
ΞΕΝΟΔΟΧΕΙΑΚΕΣ ΜΟΝΑΔΕΣ ΣΕ ΑΠΟΚΛΕΙΣΤΙΚΟΤΗΤΑ ΣΕ ΟΛΟ ΤΟ ΝΗΣΙ
ΣΥΜΒΟΥΛΕΥΤΙΚΕΣ ΚΑΙ ΕΠΕΝΔΥΤΙΚΕΣ ΠΡΟΤΑΣΕΙΣ
ΔΑΝΕΙΑ ΔΕΚΤΑ

4819-4/5

ALHAMBRA TRAVEL

Ονειρεμένη κρουαζιέρα με τον υπερπολυτελή κολοσσό της ROYAL OLYMPIC CRUISES

OLYMPIA EXPLORER

21-28/6/2002 από Πειραιά

Μεταφορά Ρόδο / Πειραιά / Ρόδο με το υπερσύγχρονο και μοναδικό express δρομολόγιο του ΑΙΟΛΟΣ ΚΕΝΤΕΡΗΣ σε 7 ώρες.

Οργανώνουμε με το υπερπολυτελέστατο OLYMPIA EXPLORER της ROC επταήμερη φανταστική κρουαζέρα από 21-28 Ιουνίου.

ΠΕΙΡΑΙΑΣ - ΚΕΡΚΥΡΑ - ΒΕΝΕΤΙΑ - ΝΤΟΥΜΠΡΟΒΝΙΚ - ΜΠΑΡΙ - ΚΑΤΑΚΩΛΟ - (ΟΛΥΜΠΙΑ) - ΚΩΝΣΤΑΝΤΙΝΟΥΠΟΛΗ - ΜΥΚΟΝΟΣ - ΣΑΝΤΟΡΙΝΗ - ΠΕΙΡΑΙΑΣ

Το μοναδικό κρουαζιερόπλοιο που διαθέτει τα πάντα...
Πολυτέλεια, άνεση, σταθερότητα, φανταστκή κουζίνα, διασκέδαση, casino κ.λ.π.

Θέσεις περιορισμένες λόγω εποχής

Ευκαιρία να δώσετε στα παιδιά σας μετά το τέλος του σχολικού έτους μια εβδομάδα ξεκούρασης και εμπειρίας.

ΕΙΔΙΚΕΣ ΤΙΜΕΣ ΓΙΑ ΤΗ ΣΥΓΚΕΚΡΙΜΕΝΗ ΚΡΟΥΑΖΙΕΡΑ

Πληροφορίες - προγράμματα - δηλώσεις συμμετοχής

ΠΡΑΚΤΟΡΕΙΟ ALHAMBRA

Αλεξ. Παπάγου 23
Τηλ. 02410 37052, 25698,
ΡΟΔΟΣ

Χ. 3232-31/5

D.A.N.E. SEA LINE
ΔΩΔΕΚΑΝΗΣΙΑΚΗ ΑΝΩΝΥΜΗ ΝΑΥΤΙΛΙΑΚΗ ΕΤΑΙΡΙΑ

ΔΡΟΜΟΛΟΓΙΑ

Από 8/4/02 έως 12/5/02

Αναχωρήσεις από ΡΟΔΟ

2/5 Μ. Πεμ. ΡΟΔΟΣ 18.00 Πειραιά
3/5 Μ. Παρ. ΠΑΤΜΟΣ 10.00
Κω - Σάμο - Θεσσαλονίκη
4/5 Μ Σαβ. —
5/5 Κυρ. ΠΑΣΧΑ —
6/5 Δευτ. ΡΟΔΟΣ 15.00
Κω -Κάλυμνο -Λέρο -Πάτμο -Πειραιά
7/5 Τρ. ΔΙΑΓΟΡΑΣ 15.00
Κω -Κάλυμνο -Λέρο -Πάτμο -Πειραιά
8/5 Τετ. ΡΟΔΟΣ 15.00
Κω - Κάλυμνο - Λέρο- Πάτμο - Πειραιά
ΠΑΤΜΟΣ 18.00 Κω - Πειραιά
9/5 Πεμ. ΔΙΑΓΟΡΑΣ 18.00 Πειραιά
10/5 Παρ. ΡΟΔΟΣ 15.00
Κω - Κάλυμνο - Λέρο- Πάτμο - Πειραιά
ΠΑΤΜΟΣ 18.00 Κω - Πειραιά
11/5 Σαβ. ΔΙΑΓΟΡΑΣ 15.00
Κω - Κάλυμνο - Λέρο - Πάτμο - Πειραιά
12/5 Κυρ. ΡΟΔΟΣ 15.00
Κω - Κάλυμνο - Λέρο- Πάτμο - Πειραιά
ΠΑΤΜΟΣ 18.00 Κω - Πειραιά

Αναχωρήσεις από ΠΕΙΡΑΙΑ

2/5 Μ. Πεμ. ΠΑΤΜΟΣ 16.00
Πάτμο - Λέρο - Κάλυμνο - Κω - Ρόδο
3/5 Μ. Παρ. ΡΟΔΟΣ 15.00
Πάτμο - Λέρο - Κάλυμνο - Κω - Ρόδο
4/5 Μ. Σαβ. —
5/5 Κυρ. ΠΑΣΧΑ —
6/5 Δευτ. —
7/5 Τρ. ΡΟΔΟΣ 16.00
Πάτμο - Λέρο - Κάλυμνο - Κω - Τήλο - Σύμη - Ρόδο
8/5 Τετ. ΔΙΑΓΟΡΑΣ 18.00 Ρόδο
9/5 Πεμ. ΡΟΔΟΣ 16.00
Πάτμο - Λέρο - Κάλυμνο - Κω - Ρόδο
ΠΑΤΜΟΣ 18.00 Κω - Ρόδο
10/5 Παρ. ΔΙΑΓΟΡΑΣ 15.00
Πάτμο - Λέρο - Κάλυμνο - Κω - Ρόδο
11/5 Σαβ. ΡΟΔΟΣ 16.00
Πάτμο - Λέρο - Κάλυμνο - Κω - Ρόδο
ΠΑΤΜΟΣ 18.00 Κω - Ρόδο
12/5 Κυρ. —

Χ. 3238-12/5

Διαφάνειες και μεγενθύνσεις για μπαρ, εστιατόρια, fast food

Φ. & Ν. ΠΑΧΟΣ

Γ. Ευσταθίου 11
Τηλ. 26893

Οι ασθενείς έτρωγαν σε ασημένια πιάτα! Φάρμακα, νοσοκόμοι και ιατροί

ΟΙ ΑΓΝΩΣΤΟΙ ΚΑΝΟΝΙΣΜΟΙ ΤΟΥ ΝΟΣΟΚΟΜΕΙΟΥ ΤΩΝ ΙΠΠΟΤΩΝ

Γράφει ο Θεοφάνης Μπογιάννος

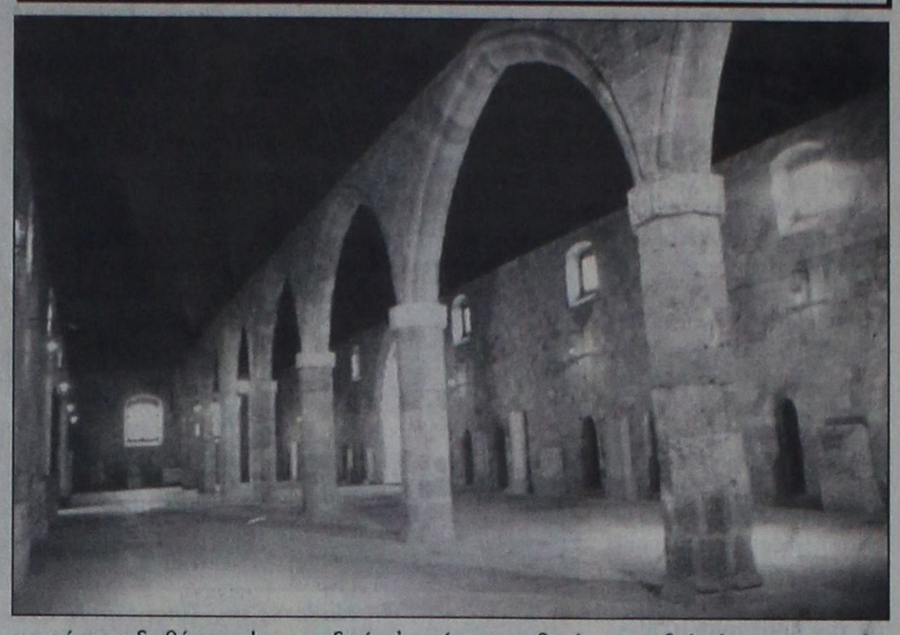

Για χίλια περίπου χρόνια ήταν μια κοινότητα μοναχών και νοσοκόμων χριστιανών, που πρόσφεραν υπηρεσίες στους προσκυνητές, αρρώστους, χριστιανούς και απόρους. Πρόκειται για το: Κυρίαρχο Στρατιωτικό Τάγμα των Ιπποτών του Αγίου Ιωάννου της Ιερουσαλήμ, το λεγόμενο της Κύπρου, της Ρόδου, της Μάλτας. Οι καλόγεροι και νοσοκόμοι αυτού του Τάγματος έπαιρναν το όνομα της περιοχής, όπου έμεναν.

Οι Ιππότες ήταν χριστιανοί, καλόγηροι, νοσοκόμοι και ταυτόχρονα άριστα εκπαιδευμένοι και εξοπλισμένοι στρατιώτες. Στρατιώτες του Χριστού και της χριστιανοσύνης, όπως τουλάχιστον έλεγαν.

Το πρώτο Νοσοκομείο των Ιπποτών ιδρύθηκε στην Ιερουσαλήμ και βοηθούσε κάθε άνθρωπο άρρωστο, χριστιανό, Εβραίο, μουσουλμάνο και αλλόπιστο, ή αλλοεθνή.

Το ίδρυσε ο μοναχός αδελφός Γεράρδος στα 1050, στην Ιερουσαλήμ και περιέθαλπε χίλιους αρρώστους, όλων των ασθενειών, ηλικιών, τάξεων και θρησκειών...

Εκείνο όμως το Νοσοκομείο-Ξενοδοχείο, που άφησε εποχή για τη μεγάλη προσφορά του προς τους ασθενείς γέροντες, τραυματίες, ορφανά και προσκυνητές, ήταν και είναι το Μεγάλο Νοσοκομείο της Ρόδου, που σήμερα είναι το Μουσείο του νησιού.

Θα αναφέρουμε τους κυριότερους κανονισμούς αυτού του Νοσοκομείου, από το 1481 μέχρι το Δεκέμβριο του 1522 μ.Χ.

Οι κανονισμοί είχαν οριστεί απ΄ το Μεγάλο Μάγιστρο και το μεγάλο Συμβούλιο.

Ηταν αυστηροί και πολλοί ώστε το Νοσοκομείο να έχει θετικά αποτελέσματα της μεγάλης αποστολής του:

1. Ο ασθενής είναι ο κύριος των νοσοκόμων και πρέπει να υπηρετείται με αγάπη, σεβασμό και διάρκεια, με γνώσεις και γνώση.

2. Ο ασθενής που έρχεται στο Νοσοκομείο, οφείλει να λουστεί, να κοινωνήσει και να κάνει τη διαθήκη του!

3. Καθημερινά ο νοσοκόμος- ιππότης του φέρνει το φαγητό που επιλέγει ο ασθενής!

4. Τα πιάτα των ασθενών πρέπει να είναι όλα ασημένια, καθώς και τα κουτάλια και τα πηρούνια, όταν δεν έτρωγαν με τα χέρια ή με ξύλινα κουτάλια.

5. Οι ασθενείς τρώνε μόνο άσπρο ψωμί, που το έψηναν ειδικοί κλίβανοι και ειδικοί αρτοποιοί. Εδιναν ένα ψωμί για δύο αρρώστους.

6. Το ιατρικό προσωπικό, αφοσιωμένο στον ιερό σκοπό του αδελφού - αρρώστου, ήταν ειδικευμένο στην ουροσκοπία, στον εντοπισμό πολλών ασθενειών, στη σύνταξη διαίτης, στον καθορισμό της συνταγής, στη δημιουργία φαρμάκων, στη σωστή δοσολογία φαρμάκων και παρακολούθηση των ασθενειών και ασθενών.

7. Δύο χειρουργοί καθημερινά έκαναν επεμβάσεις και επέβλεπαν την πορεία της εγχείρησης και του εγχειρισθέντος.

8. Ενας φαρμακοποιός παρακολουθούσε τα αποτελέσματα των φαρμάκων στο σώμα και στη δίαιτα του ασθενούς.

9. Σε κάθε κρεβάτι, που ήταν πάντοτε διπλό, έμενε μόνο ένας ασθενής.

10. Κάθε κρεβάτι είχε δικό του διαφανές σκέπασμα, λινά σεντόνια και στρώματα ειδικά γι' αυτόν τον ασθενή.

11. Κάθε ασθενής μέσα στη μεγάλη αίθουσα των ασθενών, φορούσε ένα καπέλο και μπότες ζεστές από δέρμα προβάτου.

12. Υπήρχαν ειδικές κούνιες για τα νεογέννητα μωρά. Τα μωρά ήταν σε ειδικό χώρο, μακριά από τις μητέρες και τους άλλους ασθενείς.

13. Οι αδελφοί ιππότες-νοσοκόμοι, όφειλαν να χαμογελούν πάντοτε, προς όλους τους ασθενείς, να μην παραπονούνται για τις δυστροπίες των ασθενών, διαφορετικά δεν είχαν θέση ούτε στο Νοσοκομείο των Ιπποτών, ούτε στην Ουράνια Βασιλεία των χριστιανών!

14. Οι γιατροί του Νοσοκομείου όφειλαν να ορκιστούν μπροστά στο Μεγάλο Μάγιστρο και μπροστά στους νοσοκόμους ότι θα επιτελούν έργο χριστιανικό, χωρίς αμοιβή και χωρίς γογγυσμούς.

15. Πρωί και βράδυ, οι γιατροί επισκέπτονταν όλους τους ασθενείς, παρακολουθώντας την πορεία της ασθένειας, ακούγοντας παράπονα, γράφοντας φάρμακα και δίνοντας οδηγίες στους αδελφούς-νοσοκόμους.

16. Ολο το προσωπικό, ακόμη και οι μάγειροι, αρτοποιοί, πλύστρες ρούχων, φύλακες, ιατροί, νοσοκόμοι και υπηρέτες έδιναν όρκο θείας πίστεως και υπακοής στο θείο έργο προστασίας των χριστιανών και θεραπείας των ασθενών.

17. Οι ασθενείς όφειλαν υπακοή στις οδηγίες των γιατρών και του προσωπικού.

18. Δεν επιτρεπόταν στους ασθενείς να αλλάζουν κρεβάτι, να παίζουν ζάρια, να συζητούν μεγαλόφωνα και να κάνουν επισκέψεις σε άλλες αίθουσες των ασθενών, ούτε να πηγαίνουν στο διπλανό μαγειρείο του Νοσοκομείου.

19. Ο Μεγάλος Μάγιστρος ήταν προσωπικά υπεύθυνος και υπόλογος για την εύρυθμη λειτουργία του Νοσοκομείου. Υπήρχαν επίσης μέτρα, φάρμακα και κανονισμοί για έκτακτες περιπτώσεις επιδημιών, λοιμώξεων και καταστροφών.

20. Υπήρχαν επίσης μέτρα και κανονισμοί για επείγοντα περιστατικά με αποθήκες τροφίμων, φαρμάκων και υγειονομικού υλικού και χειρουργικών εργαλείων.

21. Σε περίπτωση επιδημίας, ή υπόνοιες χολέρας και πανώλης, υπήρχε ένα λοιμοκαθαρτήριο, εκεί που είναι σήμερα ο άξιος Ναυτικός Ομιλος Ρόδου.

Το Νοσοκομείο λειτουργούσε σωστά από το 1489, χρονιά των εγκαινίων του, μέχρι τις 31 Δεκεμβρίου 1522, όταν οι Ιππότες έφυγαν για τη Μάλτα, μαζί με 5.000 Ελληνες ορθοδόξους Ροδίτες!

Τα παράξενα σε όλο τον κόσμο

Οσα φέρνει ο άνεμος!

Εισβολή στις ΗΠΑ προετοίμαζε η Γερμανία από το 1897 – Βερολίνο (Ρόιτερ)

Η Γερμανία υπό τον τελευταίο αυτοκράτορά της Γουλιέλμο Β΄(Κάιζερ) είχε καταστρώσει εκτενή σχέδια το 1900 για εισβολή στις Ηνωμένες Πολιτείες, η οποία θα εστιαζόταν σε επιθέσεις στη Νέα Υόρκη και τη Βοστόνη, σύμφωνα με έγγραφα από το αρχείο του στρατού που δόθηκαν στη δημοσιότητα.

Η εβδομαδιαία εφημερίδα ΄΄Die Zeit΄΄ δημοσίευσε λεπτομέρειες από έγγραφα του επίσημου στρατιωτικού αρχείου της Γερμανίας που φυλάσσεται στην πόλη Φράιμπουργκ. Ενα σχέδιο προέβλεπε δύναμη 100.000 ανδρών που μεταφερόταν με 60 πλοία στην απέναντι πλευρά του Ατλαντικού. Ηδη από το 1897, ένας Γερμανός υποπλοίαρχος ονόματι Εμπερχαρντ φον Μάντεϊ είχε αναλάβει ως αποστολή του να προετοιμάσει εισβολή στις Ηνωμένες Πολιτείες, μετά τη σύγκρουση αμερικανικών και γερμανικών συμφερόντων στον Ειρηνικό.

΄΄Ο Γουλιέλμος Β΄ ήθελε αποικίες και στρατιωτικές βάσεις σε όλο τον κόσμο. Οι Ηνωμένες Πολιτείες χώνονταν όλο και περισσότερο στα πόδια του Κάιζερ΄΄ γράφει ο συγγραφέας Χένινγκ Ζιτς στην πιο πάνω εφημερίδα.

Στόχος του Φον Μάντεϊ ήταν να βρει τρόπο να αναγκάσει τις Ηνωμένες Πολιτείες να υπογράψουν συνθήκη που θα έδινε στη Γερμανία πλήρη κυριαρχία στον Ειρηνικό και τον Ατλαντικό. Ο ίδιος είχε απορρίψει σχέδια όπως του ναυτικού αποκλεισμού ή της ναυμαχίας, ενώ αντίθετα είχε ετοιμάσει σχέδια για εισβολή στα βορειοανατολικά. ΄΄Αυτός είναι ο πυρήνας της Αμερικής και εκεί οι Ηνωμένες Πολιτείες θα πληγούν πιο αποτελεσματικά και έτσι θα υποχρεωθούν ευκολότερα να υπογράψουν συνθήκη ειρήνης΄΄, έγραφε ο Φον Μάντεϊ τονίζοντας ότι το ηθικό και η πειθαρχία των Αμερικανών στρατιωτών δεν ήταν υψηλή.

Σεζάν, Ντεγκά και Τζιακομέτι, οι ΄΄βεντέτες΄΄ της δημοπρασίας του οίκου Σόθμπις – Νέα Υόρκη (Γαλλ.Πρακτ.)

Ο πίνακας ζωγραφικής του Εντγκάρ Ντεγκά ΄΄Στο μουσείο του Λούβρου΄΄ πωλήθηκε αντί 16,5 εκατομμυρίων δολαρίων στη δημοπρασία χθες βράδυ του οίκου Σόθμπις στη Νέα Υόρκη.

Η αξία του περίφημου παστέλ του Ντεγκά (1834-1917) που εικονίζει την Αμερικανίδα ζωγράφο Μέρι Κάσατ και την αδελφή της σε μια αίθουσα του μεγάλου παρισινού μουσείου είχε εκτιμηθεί από τους ειδικούς του οίκου δημοπρασιών μεταξύ 12 και 18 εκατομμυρίων δολαρίων. Περίπου στα τέλη της δεκαετίας του 1870, η Μέρι Κάσατ συνεργαζόταν στενά με το Γάλλο ζωγράφο και γλύπτη και συχνά δούλευαν στο εργαστήρι του, κυρίως στην παραγωγή λιθογραφίας. Ο Ντεγκά υπήρξε μέγας θαυμαστής του έργου της Αμερικανίδας ζωγράφου από την οποία μάλιστα είχε αγοράσει πολλά δείγματα.

Η έκπληξη στη χθεσινή και δεύτερη βραδιά των μεγάλων πωλήσεων που διοργανώνονται την άνοιξη στη Νέα Υόρκη ήταν η αγορά του πίνακα ΄΄Η κανάτα και το πιάτο με τα αχλάδια΄΄ του Πολ Σεζάν (1839-1906) αντί 16,7 εκατομμυρίων. Λάτρης της νεκρής φύσης του Γάλλου ζωγράφου, που θέλησε να μην αποκαλυφθεί το όνομά του, παρενέβη τηλεφωνικά και κατοχύρωσε το έργο. Επίσης, μια ορειχάλκινη προτομή του Ελβετού γλύπτη Αλμπέρτο Τζιακομέτι (1901-1966), ένα σπανιότατο κομμάτι με την προτομή του αδελφού του γλύπτη, Ντιέγκο, ΄΄μοσχοπουλήθηκε΄΄ αντί 13,7 εκατομμυρίων δολαρίων, επιβεβαιώνοντας έτσι την αγάπη των συλλεκτών στη γλυπτική.

Οι καλές πωλήσεις για τον οίκο Σόθμπις, καθώς αγοράστηκαν συνολικά από διεθνείς συλλέκτες 52 από τα 55 έργα που διετέθησαν, απέφεραν στον οίκο δημοπρασιών 126 εκατομμύρια δολάρια, ποσό που ξεπέρασε και τις πιο αισιόδοξες εκτιμήσεις των διοργανωτών.

...ΠΡΑΚΤΟΡΕΙΟ ΤΑΞΙΔΙΩΝ

ΣΑΒΒΑΣ ΣΑΗΣ

Με την ευκαιρία της λειτουργίας του **νέου** μας πρακτορείου στην οδό ΤΑΡΠΟΝ ΣΠΡΙΓΚΣ 42 δίπλα στην Τράπεζα Πίστεως

ΠΡΟΣΦΕΡΟΥΜΕ

τα φθηνότερα αεροπορικά εισιτήρια για όλο τον κόσμο με όλες τις αεροπορικές πτήσεις

ΠΡΟΣΟΧΗ:
ΠΛΗΡΟΦΟΡΙΕΣ ΔΕΝ ΔΙΔΟΝΤΑΙ ΑΠΟ ΤΟ ΤΗΛΕΦΩΝΟ ΜΟΝΟ ΠΡΟΣΩΠΙΚΗ ΠΑΡΟΥΣΙΑ ΣΑΣ

Ακόμη:
- Σας παίρνουμε ΒΙΖΑ επισκέπτου για ΑΜΕΡΙΚΗ σε μία εβδομάδα
- ΒΙΖΑ επισκέπτου για ΑΥΣΤΡΑΛΙΑ σε μία μέρα
- Εκδοση διαβατηρίων
- Εκδοση αδειών αυτοκινήτων

ΞΕΝΟΔΟΧΕΙΑ ΣΤΗΝ ΑΘΗΝΑ

PRESIDENT Α' Κατηγορίας Λεωφόρος Κηφισίας
Μονόκλινο €47 με πρωινό έως 31/10
Δίκλινο για μονόκλινο €58 » » »
Δίκλινο €62 » » »
Τρίκλινο €78 » » »

ESPERIA HOTEL Α' Κατηγορίας Σταδίου 22
Μονόκλινο €95 με πρωινό έως 31/10
Δίκλινο €108 » » »
Τρίκλινο €123 » » »

ELECTRA HOTEL Α' Κατηγορίας Ερμού 5
Μονόκλινο €109 με πρωινό έως 31/10
Δίκλινο €128 » » »
Τρίκλινο €149 » » »

TITANIA HOTEL Πανεπιστημίου 52 (Σύνταγμα Ομόνοια)
Μονόκλινο με αμερικάνικο πρωινό
Δίκλινο » » »
Τρίκλινο » » »

DORIA HOTEL Β' Κατηγορίας Πειραιώς 15-17 (κοντά στην Ομόνοια)
Μονόκλινο €57 με πρωινό έως 31/10
Δίκλινο €66 » » »
Τρίκλινο €86 » » »

ZAFOLIA HOTEL Α' Κατηγορίας Λεωφ. Αλεξάνδρας 87
Μονόκλινο €93 με πρωινό έως 31/10
Δίκλινο €103 » » »
Τρίκλινο €123 » » »

BEST WESTERN Α' Κατηγορίας, Ilisia Μιχαλακοπούλου
Μονόκλινο €57 με πρωινό έως 31/10
Δίκλινο €67 » » »
Τρίκλινο €83 » » »

PARTHENON Α' Κατηγορίας περιοχή Μακρυγιάννη
Μονόκλινο €74 με πρωινό έως 31/10
Δίκλινο €83 » » »
Τρίκλινο €115 » » »

OLYMPIC PALACE Α' Κατηγορίας, Φιλελλήνων-Σύνταγμα
Μονόκλινο €64 με πρωινό έως 31/10
Δίκλινο €79 » » »
Τρίκλινο €98 » » »

ARETOUSA Β' Κατηγορίας Μητροπόλεως Σύνταγμα
Μονόκλινο €50 με πρωινό έως 31/10
Δίκλινο €71 » » »
Τρίκλινο €89 » » »

ST. GEORGE LYKABETTUS LUX
Μονόκλινο €110 χωρίς πρωινό
Δίκλινο €110 » »

ASTOR Σύνταγμα
Μονόκλινο €57 με πρωινό έως 31/10
Δίκλινο για μονόκλινο €65 » » »
Δίκλινο €76 » » »
Τρίκλινο €95 » » »

GRAND HOTEL Β' Κατηγορίας Πατησίων & Βεραντέρου 10
Μονόκλινο €44 με πρωινό έως 31/10
Δίκλινο €54 » » »
Τρίκλινο €74 » » »

ΒΕΡΓΙΝΑ Β' Κατηγορίας ΘΕΣ/ΚΗ (κεντρικό)
Μονόκλινο €59 με πρωινό έως 31/10
Δίκλινο €72 » » »
Τρίκλινο €87 » » »

ΣΑΣ ΣΥΜΦΕΡΕΙ ΠΡΙΝ ΚΛΕΙΣΕΤΕ ΟΠΟΥΔΗΠΟΤΕ ΝΑ ΜΑΣ ΕΠΙΣΚΕΦΘΕΙΤΕ

ΠΡΑΚΤΟΡΕΙΟ ΤΑΞΙΔΙΩΝ

ΣΑΒΒΑΣ ΣΑΗΣ

ΤΑΡΠΟΝ ΣΠΡΙΓΚΣ 42
δίπλα στην Τράπεζα Πίστεως
• Τηλ. 39781-3

Χ. 3240-31/5

ΜΕΝΤΙΟΥΜ-ΑΣΤΡΟΛΟΓΟΣ

ΝΙΚΟΣ

Ακριβείς προβλέψεις στον επαγγελματικό, αισθηματικό και οικονομικό τομέα.

Επαναφορά ατόμων
Ισχυρή υποβολή

Δέχεται μόνο με ραντεβού στα τηλέφωνα: 31405 και 39201

4979-2/6

VANIK TOURS

ΓΙΑΝΝΗΣ και ΣΕΒΑ ΒΑΛΣΑΜΙΔΗ

VANIK σημαίνει ΑΛΗΘΕΙΑ

ΑΚΤΗ ΚΑΝΑΡΗ 17, ΨΑΡΟΠΟΥΛΑ - ΑΝΕΤΟ ΠΑΡΚΙΝΓΚ

Ανοικτά: ΔΕ-ΣΑ 08.30 - 14.00 & 16.30 - 20.30

Τηλ. 35191, 37621 κινητό: 0945798148 , FAX 29532

Το γραφείο μας πάντα πρώτο σε κρατήσεις ξενοδοχείων εξασφάλισε και σας προσφέρει καταπληκτικές τιμές για τα παρακάτω ξενοδοχεία σε ΠΑΚΕΤΑ (έκδοση εισιτηρίων R/T) από 1/4-31/10/2002

Απευθυνόμαστε σε σας που θέλετε και η κράτησή σας να είναι σωστή και το δωμάτιό σας να σας περιμένει

1ον HOTEL ALEXANDROS	Α΄ SUPERIOR	
Πλατεία Μαβίλλη		
Μονόκλινο		€ 98
Δίκλινο		€ 108
Τρίκλινο		€ 142
2ον HOTEL PRESIDENT	Α΄ Κατηγορίας	
Λεωφόρος Κηφισίας (ΟΛΑ ΑΝΑΚΑΙΝΙΣΜΕΝΑ)		
Μονόκλινο		€ 47
Δίκλινο για μονόκλινο		€ 58
Δίκλινο		€ 62
Τρίκλινο		€ 78
3ον HOTEL ASTOR	Α΄ Κατηγορίας	
Σύνταγμα		
Μονόκλινο		€ 57
Δίκλινο για μονόκλινο		€ 65
Δίκλινο		€ 76
Τρίκλινο		€ 95
4ον HOTEL PARTHENON	Α΄ Κατηγορίας	
Στήλες Ολυμπίου Διός		
Μονόκλινο		€ 74
Δίκλινο		€ 83
ρίκλινο		€ 115
5ον HOTEL ZAFOLIA	Α΄ SUPERIOR	
Λεωφόρος Αλεξάνδρας		
Μονόκλινο		€ 93
Δίκλινο		€ 103
Τρίκλινο		€ 123
6ον HOTEL ARETHOUSA	Β΄ SUPERIOR	
Σύνταγμα		
7ον HOTEL ELLINIS	Β΄ SUPERIOR	
Ωνάσειο, λεωφ. Συγγρού		
Μονόκλινο		€ 43
Δίκλινο		€ 67
Τρίκλινο		€ 82
8ον HOTEL LILIA	Β΄ Κατηγορίας	
Πασαλιμάνι		
Μονόκλινο		€ 42
Δίκλινο		€ 55
Τρίκλινο		€ 69
9ον HOTEL EGNATIA	Β΄ Κατηγορίας	
Θεσσαλονίκη Κέντρο - καινούριο		
Μονόκλινο		€ 60
Δίκλινο		€ 72
Τρίκλινο		€ 84

* Τα παραπάνω ξενοδοχεία διαθέτουν T.V. σε όλα τα δωμάτια
* Στις παραπάνω τιμές συμπεριλαμβάνεται πρωινό σε μπουφέ
* Ακόμη σε μας θα βρείτε αεροπορικά και ατμοπλοϊκά εισιτήρια όλων των εταιρειών.

Χ. 3237-31/5

ΝΤΕΤΕΚΤΙΒΣ

30 ΧΡΟΝΙΑ ΜΟΝΙΜΑ ΚΑΙ ΣΤΗ ΡΟΔΟ

35354

ΠΛΑΤΕΙΑ ΑΓΙΟΥ ΙΩΑΝΝΟΥ

Η ΛΥΣΗ!!! ΣΕ ΚΑΘΕ ΣΑΣ ΠΡΟΒΛΗΜΑ

EXPRESS SECURITY

Χ. 3220-31/5

ΛΕΝΤΑΚΗΣ ΜΑΝΩΛΗΣ

ΞΥΛΟΤΕΧΝΙΚΗ



Αναλαμβάνουμε πάσης φύσεως ξυλουργικές εργασίες:

• κουζίνες γερμανικές • ντουλάπες
• πόρτες • παράθυρα κ.λ.π.

ΠΛΗΡΟΦΟΡΙΕΣ

Τηλ. 60601-68414

4976-2/6

Για τα τουριστικά τους ταξίδια

Οι προτιμήσεις των Αγγλων

ΚΡΑΤΗΣΕΙΣ ΜΕΣΩ ΤΩΝ ΠΡΑΚΤΟΡΩΝ

ΠΑΡΑ το γεγονός ότι ο τουρισμός και τα ταξίδια είναι το δεύτερο σε σειρά αγαθό που πουλάει μέσω του Internet στη Μεγάλη Βρετανία, δύο στους πέντε Βρετανούς δηλώνουν ότι προτιμούν να αγοράζουν τις διακοπές τους μέσω κάποιου τουριστικού πράκτορα.

Οι Βρετανοί που ρωτήθηκαν απάντησαν ότι προτιμούν την προσωπική εξυπηρέτηση ενός τουριστικού πράκτορα και νοιώθουν πιο μεγάλη εμπιστοσύνη. Αυτό το αποτέλεσμα κάνει τους ειδικούς αναλυτές να πιστεύουν ότι το Internet δεν θα ΄κτυπήσει΄ στο βαθμό που αναμένεται τον κλάδο των τουριστικών πρακτόρων, απλώς θα λειτουργεί ως μέσω πληροφόρησης.

Χαρακτηριστικό είναι ότι οι γυναίκες προτιμούν τους τουριστικούς πράκτορες σε μεγαλύτερο ποσοστό που φθάνει το 42%. Από τους 2.187 ερωτηθέντες μόνο το 3% είχε κάνει κράτηση τουριστικού πακέτου μέσω Internet, το 18% απάντησαν ότι έκαναν κράτηση ορισμένων υπηρεσιών που αφορούσαν τις κύριες διακοπές τους μέσω Internet, και το 8% απάντησε ότι το Internet είναι ακατάλληλο για κράτηση πακέτων διακοπών.

Από αυτούς που είχαν αγοράσει κάποια ταξιδιωτική υπηρεσία από το Internet το 31% απάντησε ότι δεν είχαν μείνει ευχαριστημένοι.

Σε μια πιο αναλυτική παρουσίαση αναφέρεται το ποσοστό των ενηλίκων που έχουν αγοράσει κάποια ταξιδιωτική υπηρεσία από το Internet:

* Αεροπορικό εισιτήριο το 10%
* Ξενοδοχείο το 6%
* Πακέτο διακοπών το 3%
* Τραίνο το 3%
* Θέση πάρκινγκ στο αεροδρόμιο το 3%
* Ενοικίαση αυτοκινήτου το 2%
* Εισιτήρια Eurotunnel το 2%
* Εισιτήρια Ferry το 2%
* Άλλου είδους κατάλυμα το 2%
* Θέατρο το 2%
* Εισιτήριο υπεραστικού λεωφορείου το 2%
* Εισιτήριο για θεματικά πάρκα το 1%
* Ταξιδιωτική ασφάλεια το 1%

Τουριστική προβολή της Ελλάδας στην Ιαπωνία

ΙΔΙΑΙΤΕΡΗ ΑΝΑΦΟΡΑ ΣΤΟ ΑΙΓΑΙΟ

ΣΥΝΕΧΙΖΕΤΑΙ, σύμφωνα με ανακοίνωση του γραφείου του ΕΟΤ στην Ιαπωνία, η πετυχημένη διαφημιστική παρουσίαση της Ελλάδας, με τίτλο ΄Ελάτε μέσα στα χρώματα του Αιγαίου΄ στο οπισθόφυλλο του περιοδικού τέχνης Art Graph, τεύχος Μαΐου 2002, με αναφορά επίσης, στην ιστοσελίδα του ΕΟΤ, στην ιαπωνική γλώσσα www.int-acc.or.jp/greece

Παράλληλα, με τη συνεργασία του ΕΟΤ, Ιαπωνικό τηλεοπτικό συνεργείο Japan Vision Corp, θα επισκεφθεί την Ελλάδα, για το τηλεοπτικό πρόγραμμα ΄Voyage of the world΄, κρουαζιέρα της Ανατολικής Μεσογείου, του κρουαζιερόπλοιου ΄Costa Atlantica΄, με παρουσίαση διάρκειας 10 λεπτών των τουριστικών περιοχών της καθημερινής ζωής, του πολιτισμού και της ιστορίας της χώρας μας, τον Οκτώβριο του 2002, από το κανάλι BS Asahi.

Εγκαίνια έκθεσης για υψηλή τεχνολογία

ΑΦΙΕΡΩΜΑ ΣΤΟΝ ΤΟΥΡΙΣΜΟ

ΦΕΤΟΣ τα εγκαίνια της έκθεσης Συνεδρίων ΕΙΒΤΜ 2002, που γίνεται στη Γενεύη, και διοργανώνεται για 15η συνεχή χρονιά στο Palexpo της Γενεύης από 21 έως 23 Μαΐου, θα έχουν ένα πολύ επίσημο χαρακτήρα αφού θα πραγματοποιηθούν από τον κ. Hans-Dietrich Genscher, τον γνωστό Γερμανό πολιτικό.

Η διευθύντρια της έκθεσης κ. Debbie Jackson ανακοίνωσε ότι ΄η εκδήλωση των εγκαινίων θα είναι πολύ επίσημη και ξεχωριστή φέτος. Καλέσαμε τον κ. Genscher για να τονίσουμε το ρόλο της ΕΙΒΤΜ και των επαγγελματικών ταξιδίων στη δημιουργία θέσεων εργασίας, στην αύξηση των κερδών των επιχειρήσεων, και τέλος για να τονίσουμε τη σπουδαιότητα που έχει ο κλάδος μας στην παγκόσμια οικονομία. Ο κ. Genscher είναι βασικός ομιλητής σε εκδηλώσεις παγκοσμίου επιπέδου, και είμαστε πολύ ευχαριστημένοι που θα βρίσκεται κοντά μας στα εγκαίνια της ΕΙΒΤΜ.΄

Επίσης, κατά τη διάρκεια της έκθεσης, η WATA, World Association of Travel Agents, θα παρουσιάσει την νέα της ηλεκτρονική πλατφόρμα ειδικά αφιερωμένη στους επαγγελματίες στον τουρισμό. Η νέα αυτή ηλεκτρονική πλατφόρμα, σύμφωνα με την WATA,θα γίνει ο τόπος συνάντησης της προσφοράς και της ζήτησης τουριστικών υπηρεσιών, όπως επίσης και ένα μέσο επικοινωνίας των τουριστικών φορέων.

Στόχος της παρουσίας της WATA στο Internet είναι η αύξηση των πωλήσεων και γενικά η διευκόλυνση των ήδη μελών της, η αύξηση των μελών της Ένωσης, και η ανάδειξη της ως η καλύτερη ένωση που προσφέρει ηλεκτρονικές υπηρεσίες στα μέλη της. Η WATA πιστεύει ότι με αυτή την νέα πλατφόρμα κάθε τουριστικός πράκτορας αλλά και κάθε επιχείρηση ή άτομο που ψάχνει για τουριστικές υπηρεσίες σε όλο τον κόσμο θα μπορεί να απολαμβάνει τις διευκολύνσεις που προσφέρει το Internet, και να βρίσκει τις καλύτερες τιμές με πολύ χαμηλό κόστος.

Καταπληκτικά τουριστικά σχέδια στο Ντουμπάϊ

ΠΑΡΟΥΣΙΑ ΤΗΣ ΕΛΛΑΔΑΣ ΣΕ ΕΚΘΕΣΗ

Η αυτού μεγαλειότης, ο Σεΐχης Mohamed bin Rashid al Maktoum, πρίγκιπας του Dubai, και υπουργός Άμυνας των Ηνωμένων Αραβικών Εμιράτων, έκανε τα εγκαίνια της 9ης έκθεσης τουρισμού Arabian Travel Market, ATM, που διοργανώνεται στο εκθεσιακό κέντρο Airport Expo Dubai από τις 7-10 Μαΐου 2002, και ανακοίνωσε ένα ακόμα μεγαλοπρεπές σχέδιο του το Madinat Jumeirah.

Το Madinat Jumeirah, θα διαθέτει 600 δωμάτια και πολλές πολυτελείς σουίτες, και όπως υπόσχονται οι δημιουργοί του θα συγκαταλέγεται ανάμεσα στα πιο πολυτελή ξενοδοχεία του κόσμου. Η πρώτη του πτέρυγα θα ολοκληρωθεί το καλοκαίρι του 2003.

Υπενθυμίζουμε ότι πέρυσι είχε ανακοινώσει την δημιουργία 2 τεχνητών νησιών, τα palm islands, των οποίων η κατασκευή έχει ήδη ξεκινήσει. Το πρώτο νησί θα ολοκληρωθεί τον Αύγουστο του 2003.

Ο σεΐχης Al Maktoum συνοδευόμενος από τον διευθυντή του τμήματος τουρισμού και εμπορίου της κυβέρνησης του Ντουμπάι Khalid bin sylaem, και του διευθυντή της Reed Travel Exhibitions RTEC u. Tom Nutley που διοργανώνει την έκθεση έκαναν επίσκεψη στα περίπτερα, περνώντας και από το ελληνικό περίπτερο. Η Ελλάδα εμφανίζεται για πρώτη φορά στην έκθεση Arabian Travel Market μεταξύ άλλων 56 χωρών και περίπου 700 εκθετών.

Παραδοσιακό ΠΑΣΧΑ στη ΣΥΜΗ



Αποδράστε στη γραφική Σύμη, στην ηρεμία και το φιλόξενο περιβάλλον του ξενοδοχείου μας

PEDI BEACH

με πρωινό ευρώ 29 το δίκλινο και τη μαγειρίτσα το βράδυ της Ανάστασης

Για κρατήσεις: Τηλ. 02460 71981
Telefax: 02460 71982
Email: alkal@blueseahotel.gr

X3213-12/5

ΝΤΕΤΕΚΤΙΒΣ ΑΘΗΝΩΝ

4952-19/5

Αναλαμβάνουμε υποθέσεις
ανηλίκων,
προσωπικές,
οικογενειακές,
εμποροβιομηχανικές
Διαθέτουμε τα καλύτερα ηλεκτρονικά σύγχρονα οπτικοακουστικά συστήματα

Εχεμύθεια 100%
Τα 30 χρόνια πείρα είναι η εγγύησή μας

Τηλ. 0977632963 & 0945319796

ΨΥΧΟΕΡΕΥΝΗΤΡΙΑ ΚΡΗΤΙΚΟΥ ΒΑΣΙΛΕΙΑ



Προβλέψεις για το μέλλον ικανοποιητικές.

Βοήθεια για κάθε θέμα που σας απασχολεί με κάθε εχεμύθεια

ΟΜΗΡΟΥ 65 Π. ΠΟΛΗ Τηλ. 74440 - 67602, 0972157586, 8-1π.μ. — 4-8μ.μ.

Τ. 549-26/5

ΠΡΑΚΤΟΡΕΙΟ ΛΑΧΕΙΑ ΠΡΟ-ΠΟ



ΛΟΤΤΟ

ΙΠΠΟΔΡΟΜΟΣ Πάμε ΣΤΟΙΧΗΜΑ

ΓΙΩΡΓΟΣ ΚΟΝΤΟΖΑΜΑΝΗΣ
ΜΕΓ. ΚΩΝ/ΝΟΥ 43 - ΤΗΛ. 20800 - ΡΟΔΟΣ

ΕΧΕΜΥΘΕΙΑ & ΕΜΠΙΣΤΟΣΥΝΗ - ΤΥΧΗ

Διαφάνειες και μεγενθύνσεις για μπαρ, εστιατόρια, fast food

Φ. & Ν. ΠΑΧΟΣ

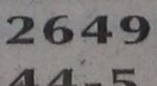

Γ. Ευσταθίου 11
Τηλ. 26893

RODOGAZ

Στη Ρόδο από το 1963

X. 3209-31/5



✓ Διανομή φιαλών υγραερίου κατ' οίκον
τηλέφωνα παραγγελιών: 64409 - 094-4-528212

✓ Διανομή χύμα υγραερίου

✓ Πώληση καυστήρων και λεβήτων υγραερίου για κεντρικά συστήματα θέρμανσης

✓ Θερμαντικά σώματα



Διεύθυνση εργοστασίου: Καναμάτ Ρόδου • τηλ. 62649
Διεύθυνση πρατηρίου: Αυστραλίας 50 • τηλ. 34244-5

Κέντρο Συμβουλευτικής & Αξιολόγησης Προσωπικότητας Παιδιών & Ενηλίκων

ΠΑΠΑΓΕΩΡΓΙΟΥ ΘΑΝΟΣ
ΨΥΧΟΛΟΓΟΣ ΠΑΝΕΠΙΣΤΗΜΙΟΥ ΑΘΗΝΩΝ
ΕΙΔΙΚΕΥΜΕΝΟΣ ΣΤΗΝ ΓΝΩΣΙΑΚΗ ΨΥΧΟΘΕΡΑΠΕΙΑ-Ι.Ε.Θ.Σ.

- Διερεύνηση Προσωπικότητας (Προφίλ- Δεξιότητες-Αδυναμίες)
- Δείκτης Νοημοσύνης Παιδιών και Ενηλίκων
- Τροποποίηση Δυσλειτουργικών Σχημάτων
- Θεραπευτική Αντιμετώπιση Φοβιών-Ειδικών Φοβιών, Κατάθλιψης, Διαταραχής πανικού, Ψυχοσωματικών προβλημάτων, Τραυματικών γεγονότων ζωής (πένθος, χωρισμός, σχολική αποτυχία), Συναισθηματικών διαταραχών, Διαταραχών Διατροφής (βουλιμία-ανορεξία).
- Αντιμετώπιση προβλημάτων συμπεριφοράς παιδιών σε σχολείο-σπίτι
- Ανάπτυξη Κοινωνικών Δεξιοτήτων
- Βελτίωση Σχέσεων-Πρόγραμμα Ελέγχου Συγκρούσεων
- Βελτίωση Αυτοεκτίμησης-Αυτοεικόνας
- Οικογενειακή θεραπεία από Ζεύγος Θεραπευτών

Κ. Παλαιολόγου 105 - Ρόδος
Τηλ:02410 78668- Κιν: 0937445640 - Μόνο με Ραντεβού

5074-31/5

Ανοίγει μια νέα αγορά

Τουρίστες από την Κίνα

ΕΥΟΙΩΝΕΣ ΕΙΝΑΙ ΟΙ ΠΡΟΟΠΤΙΚΕΣ

Ευοίωνες και πολλά υποσχόμενες είναι οι προοπτικές που ανοίγονται για την ανάπτυξη των ελληνοκινέζικων τουριστικών σχέσεων, με πρώτο και σημαντικότερο βήμα τον επικείμενο επίσημο χαρακτηρισμό της Ελλάδας ως «χώρας τουριστικού προορισμού» των Κινέζων, της παραχώρησης δηλαδή του αποκαλούμενου ADS (Approved Destination Status), ένα κατά πολλούς προνόμιο, που «απολαμβάνουν» μόνον άλλες 17 χώρες σε ολόκληρο τον κόσμο.

Αυτό ήταν και το βασικό γενικό συμπέρασμα της συνάντησης που πραγματοποιήθηκε μεταξύ ελληνικής αντιπροσωπείας, με επικεφαλής τον υφυπουργός Ανάπτυξης κ. Δ. Γεωργακόπουλο και συμμετοχή του Γενικού Γραμματέα Τουρισμού κ. Δ. Γεωργαράκη, με τα μέλη αντίστοιχης αντιπροσωπείας που βρίσκονται στην Ελλάδα, με επικεφαλής τον υφυπουργό Ανάπτυξης της Κίνας και αρμόδιο για τις τουριστικές επενδύσεις κ. Γιου Γκουανζού, τον οποίο συνοδεύει ο αντιπρόεδρος του Κινέζικου Οργανισμού Τουρισμού κ. Σουν Γιάνγκ.



Με τον υφυπουργό Ανάπτυξης Δημήτρη Γεωργακόπουλο συναντήθηκε ο Κινέζος υφυπουργός Τουρισμού Yu Guangzhou. Στη φωτογραφία διακρίνεται και ο Δ. Γεωργαράκης

Οπως επισημάνθηκε από τον κ. Γεωργακόπουλο, μετά το πέρας της σύσκεψης, οι Κινέζοι επιδεικνύουν θερμό ενδιαφέρον για την ανάπτυξη τουριστικών σχέσεων με την Ελλάδα, ιδιαίτερα στους τομείς του θαλάσσιου τουρισμού, των κρουαζιέρων, της τεχνογνωσίας στα ξενοδοχεία και τις κρουαζιέρες, τον πολιτιστικό, αλλά και τον αθλητικό τουρισμό, δεδομένου ότι το Πεκίνο θα είναι η επόμενη πόλη που θα φιλοξενήσει τους Ολυμπιακούς Αγώνες του 2008. Ο υφυπουργός Ανάπτυξης ανέφερε πως η κινεζική κυβέρνηση ενδιαφέρεται επίσης για την απευθείας αεροπορική σύνεση της Ελλάδας με την Κίνα - με πρώτη επιλογή τη γραμμή Αθήνας - Πεκίνου - ενώ ιδιαίτερη έμφαση δόθηκε στις εμπειρίες της Ελλάδας στον τομέα της τουριστικής εκπαίδευσης. Είναι ευνόητο, ότι το ζήτημα της απευθείας αεροπορικής σύνδεσης των δύο χωρών, είναι καθοριστικής σημασίας για την επιτυχή εξέλιξη της διακίνησης τουριστών και είναι και αυτό που ουσιαστικά θα κρίνει το βαθμό αξιοποίησης της απόκτησης του ADS από τη χώρα μας.

Από την πλευρά του ο Κινέζος υφυπουργός ανακοίνωσε πως ο επίσημος χαρακτηρισμός της Ελλάδας ως «τουριστικός προορισμός» για τους Κινέζους πολίτες, που αποτελεί δεδομένη απόφαση, θα γίνει με την επίσκεψη στην Αθήνα του αναπληρωτή πρωθυπουργού της Κίνας κ. Κου Λι Λανγκινγ, που θα πραγματοποιηθεί από 17 έως 22 Μαΐου, ο οποίος θα συναντηθεί με τον υπουργό Ανάπτυξης Ακη Τσοχατζόπουλο και την υπόλοιπη πολιτική ηγεσία του ελληνικού τουρισμού.

Οπως είπε χαρακτηριστικά ο κ. Γκουανζού, απαντώντας σε σχετικό ερώτημα περισσότεροι από 12 εκατομμύρια Κινέζοι ταξιδεύουν, κάθε χρόνο στο εξωτερικό, σύμφωνα με στοιχεία του 2001, από τους οποίους περίπου 1.000.000 κατευθύνονται προς ευρωπαϊκούς προορισμούς.

Φέτος παρατηρείται αύξηση προς τους ευρωπαϊκούς προορισμούς κατά 8,4%.

Η απόφαση να ανακηρυχθεί η Ελλάδα ως «επίσημος τουριστικός προορισμός» του κινεζικού κράτους πρόσθεσε ο υφυπουργός, υπαγορεύτηκε από το τεράστιο ενδιαφέρον των Κινέζων για τον αρχαίο πολιτισμό, αλλά και εν όψει των Ολυμπιακών Αγώνων του 2004. Με τον χαρακτηρισμό αυτό της Ελλάδας, οι Κινέζοι θα μπορούν να ταξιδεύουν ευκολότερα, με περισσότερες διευκολύνσεις από τη χώρα τους (χορήγηση βίζας, συνάλλαγμα κ.λ.π.), σε σχέση με τους άλλους προορισμούς.

Μια πιο ρεαλιστική διάσταση, ωστόσο, είναι το γεγονός ότι η κινεζική κυβέρνηση αποφάσισε να προχωρήσει σε διμερείς διαβουλεύσεις για τη χορήγηση του ADS, με χώρες της Ευρωπαϊκής Ενωσης και της Συνθήκης Schengen, εν προκειμένω από τη στιγμή που η Ευρωπαϊκή Επιτροπή εμφανίστηκε ιδιαίτερα διστακτική και επιφυλακτική στο αίτημα του Πεκίνου για χορήγηση του ADS, συνολικά στις χώρες της Ε.Ε.

Στην Ευρώπη μόνο δύο χώρες ακόμη έχουν χαρακτηρισθεί ως «χώρες τουριστικού προορισμού» για τους Κινέζους, η Γερμανία και η Μάλτα και αυτές πολύ πρόσφατα (ουσιαστικά, επισήμως, δεν έχουν «ανοίξει» ακόμα σε αφίξεις οργανωμένων ταξιδιών). Σχετική αίτηση, όπως πέραν της Γερμανίας και της χώρας μας έχει υποβάλει και η Ισπανία.

ΚΙΑ Rio 1.343κ.εκ.
ΚΑΤΟΧΥΡΩΘΗΚΕ!

σαν το πιο εξοπλισμένο αυτοκίνητο στη βασική του έκδοση
Αποκτήστε το μόνο με 8.940 Ευρώ

R

• Υδραυλικό τιμόνι • Αερόσακος • Ράδιο-cd • Δερμάτινο σαλόνι •

ΚΑΤΟΧΥΡΩΣΤΕ ΤΟ ΚΑΙ ΚΕΡΔΙΣΤΕ 1.700 ΕΥΡΩ

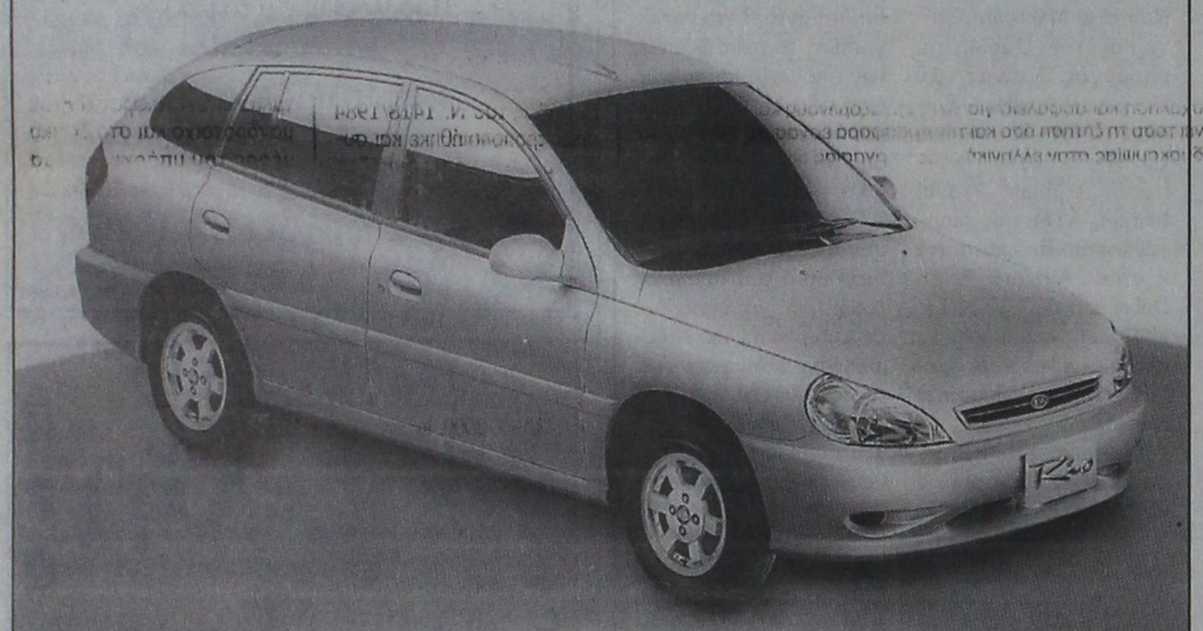

ΚΙΑ
KIA MOTORS
Σας δίνει ΠΑΝΤΑ κάτι περισσότερο

ΑΟΥΤΟ ΝΤΗΛ Π.& Ρ. ΔΑΒΑΡΗ Α.Β.Ε.Ε.: 25ο χλμ. Ν.Ε.Ο Αθηνών-Κορίνθου, Τ.Κ. 196 00 Μάντρα Αττικής, ΤΗΛ.: 010/550 7000, FAX: 010/556 1298

ΑΠΟΚΛΕΙΣΤΙΚΟΙ ΑΝΤΙΠΡΟΣΩΠΟΙ ΑΦΟΙ Χ"ΜΙΧΑΛΗ
ΕΚΘΕΣΗ: 3ο χλμ. Λεωφ. Ρόδου - Καλλίθεας τηλ. 02410 62104
ΣΕΡΒΙΣ - ΑΝΤΑΛΛΑΚΤΙΚΑ 9ο χλμ. Ρόδου - Λίνδου τηλ. 02410 62941

X 3184-21/5

RODOS MARINE BOAT
ΝΑΥΠΗΓΕΙΑ ΡΟΔΟΥ

ΝΕΟ ΜΟΝΤΕΛΟ - ΝΕΟ ΤΑΧΥΠΛΟΟ

Έγκριση ' CE ' ΕΛΛΗΝΙΚΟΥ ΝΗΟΓΝΩΜΟΝΑ

0% προκαταβολή, εξόφληση εώς 36 μήνες



ΜΗΚΟΣ : 4,60 m
Μ. ΠΛΑΤΟΣ : 1.82 m
MAX HP : 40
ΑΤΟΜΑ : 5

ΧΑΤΖΗΝΙΚΟΛΑΟΥ Ε & Ε Ο.Β.Ε.Ε.
ΕΔΡΑ: Μ.ΜΑΛΙΑΡΑΚΗ 6, 85100 ΡΟΔΟΣ, ΤΗΛ: 02410-21950, FAX: 02410-77722
ΕΚΘΕΣΗ: 3ο ΧΛΜ ΡΟΔΟΥ-ΚΑΛΛΙΘΕΑΣ email: romarine@otenet.gr

EVINRUDE
Johnson

X3244-31/5

GR
Grand Hotel Rhodes

Day & Night

Naiades by the Pool

Στήν τροπική ατμόσφαιρα της μεγάλης πισίνας του Grand Hotel, το Ναιάδες λειτουργεί με ανανεωμένο Μενού ως Καφέ-Ουζερί (10:30 - 17:30



A Member of
MITSIS

X 3217-31/5

Piano Bar

Το γνωστό σημείο συνάντησης στο κέντρο της Πόλης.

Ο Τάκης Τσώνης κάθε βράδυ* στο πιάνο. (20:30 - 01:00)

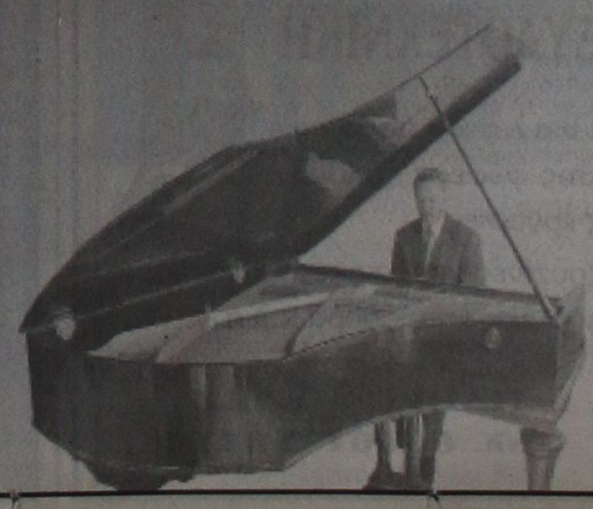

* Εκτός Τρίτης

Συγχαρητήριο

Τον αγαπημένο μας ανιψιό **Δημήτριο Εμμ. Κόκκινο** που ανακηρύχτηκε διδάκτωρ του Πανεπιστημίου Στρασβούργου και για τις κολακευτικές δηλώσεις επιφανών πανεπιστημιακών καθηγητών της Γαλλίας για τη διατριβή του, συγχαίρουμε θερμά και ευχόμαστε κάθε επιτυχία και μια λαμπρή σταδιοδρομία.

Οι θείοι του
Μιχάλης - Αμαλία Κόκκινου

ΧΛ-10/5

ΠΑΝΗΓΥΡΙΣ



Γνωρίζουμε στο φιλόθρησκο ροδιακό λαό, ότι η εορτή του Αγ. Εφραίμ θα τελεσθεί την Κυριακή του Θωμά στο παρεκκλήσιο εντός του Αγ. Γεωργίου άνω.

Θα ψαλλεί πανηγυρική Θεία Λειτουργία, θα ακολουθήσει λιτάνευση της ιεράς εικόνας και παυχιλινά γλυκά από την οικογένεια δωρητών Στυλιανού Μανωλάκου.

Εκ της Εκκλησιαστικής Επιτροπής

1360-11/5

ΠΑΝΗΓΥΡΙΣ

Φέρομεν εις γνώσιν του ευσεβούς κοινού ότι στις 12 του μηνός Μαΐου, ημέρα Κυριακή εορτάζει το Παρεκκλήσιον Αγίου Αποστόλου Θωμά της κοινότητας Πλατανίων, αφ' εσπέρας θα ψαλλεί μέγας Πανηγυρικός Εσπερινός, την Κυριακή πρωί Θεία Λειτουργία και η λιτάνευση της ιεράς εικόνας μετά αρτοκλασίας.

Εκ της Εκκλησιαστικής Επιτροπής

5079-11/5

ΠΑΝΗΓΥΡΙΣ

Κάνουμε γνωστό στο ευσεβές κοινό ότι την 12ην Μαΐου ημέρα Κυριακή εορτάζει το Μοναστήρι του Αγίου Θωμά στο Δημ. Διαμ. Μεσαναγρού της Νότιας Ρόδου. Το θράδυ του Σαββάτου θα ψαλλεί Μέγας Εσπερινός περί ώρα 6.30 μ.μ. Το πρωί της Κυριακής πανηγυρική Θεία Λειτουργία και η λιτάνευση της Ιεράς Εικόνας. Μετά τη Θεία Λειτουργία θα ακολουθήσει το καθιερωμένο πατροπαράδοτο γλέντι. Περί ώραν 3μ.μ. στο Μοναστήρι του Αγίου Θωμά θα είναι η θαυματουργή Εικόνα της Παναγίας της Σκιαδενής. Προγραμματίστε μαζί και την επίσκεψή σας στους μοναδικούς καταρράκτες στη Ρόδο του Αγίου Θωμά.

Εκ της Εκκλησιαστικής Επιτροπής

5090-12/5

LEADER

ΑΝΑΚΟΙΝΩΣΗ

Η Αναπτυξιακή Δωδεκανήσου Α.Ε., ετοιμάζει πρόταση προς το υπουργείο Γεωργίας για την ανάληψη της διαχείρισης της κοινοτικής πρωτοβουλίας Leader + για το νομό Δωδεκανήσου. Στα πλαίσια κατάρτισης του τοπικού προγράμματος και για να εξασφαλιστεί η «από κάτω προς τα άνω προσέγγιση», δέχεται προτάσεις - ιδέες για επενδύσεις από φυσικά ή νομικά πρόσωπα.

Ειδικότερα η Leader + αναφέρεται σε ολοκληρωμένες και πολιτικού χαρακτήρα στραγηγικές ανάπτυξης του αγροτικού χώρου για:

- Παρεμβάσεις αγροτικού τουρισμού ολοκληρωμένης προσέγγισης
- Μικρές επιχειρήσεις του αγροτικού και των λοιπών τομέων της οικονομίας
- Επενδύσεις που ενισχύουν τη συλλογική, τομεακή και διατομεακή δράση με τη χρήση σύγχρονης τεχνολογίας, τεχνογνωσίας και νέων τεχνικών.
- Αναβάθμιση δεξιοτήτων και εξειδίκευση του ανθρωπίνου δυναμικού - κατάρτιση
- Ενέργειες προώθησης - προβολής
- Προστασία, ανάδειξη και αξιοποίηση του φυσικού περιβάλλοντος
- Δράσεις για την αναβάθμιση του οικιστικού περιβάλλοντος και την ανάδεξη της παραδοσιακής αρχιτεκτονικής κληρονομιάς του αγροτικού χώρου.
- Δράσεις για την ενίσχυση πολιτιστικών εκδηλώσεων ανάδειξης και διατήρησης της τοπικής κληρονομιάς.

Για περισσότερες πληροφορίες μπορείτε να απευθύνεστε στα τηλ. 02410 34960, 02410 75323 (Τμήμα Leader - Σ. Κούτρης και Κ. Ζήφος) και στο Internet Site της εταιρίας (www.ando.gr).

Προσοχή η καταγραφή του επενδυτικού ενδιαφέροντος ΔΕΝ αποτελεί και δέσμευση της εταιρίας για ένταξη στο πρόγραμμα.

ΧΛ-14/5

ΕΛΛΗΝΙΚΗ ΟΙΚΟΝΟΜΙΑ

Εξελίξεις, προοπτικές και κατευθύνσεις



Ο διοικητής της Τ.Ε. κ. Λουκάς Παπαδήμος

Αποσπάσματα από την έκθεση του Διοικητή της Τράπεζας της Ελλάδας Λ. ΠΑΠΑΔΗΜΟΥ

Βραχυπρόθεσμες προοπτικές της οικονομίας

Η ελληνική οικονομία διανύει ήδη το δεύτερο έτος συμμετοχής της στη ζώνη του ευρώ. Αφού το 2001 επέτυχε να παραμείνει σε πορεία πραγματικής σύγκλισης, η ελληνική οικονομία το 2002 αντιμετωπίζει αυξημένες προκλήσεις. Πρέπει να ανακοπεί η πρόσφατη επιτάχυνση του πληθωρισμού και να διασφαλιστούν συνθήκες σταθερότητας των τιμών, ενώ πρέπει να εξασφαλιστεί η δημοσιονομική σταθερότητα και να βελτιωθεί σημαντικά η διεθνής ανταγωνιστικότητα της χώρας.

Οι οικονομικές προοπτικές σε παγκόσμιο επίπεδο διαγράφονται σήμερα σαφώς ευνοϊκότερες από ό,τι μόλις το Δεκέμβριο του 2001. Στη ζώνη του ευρώ, ο ρυθμός ανόδου του ΑΕΠ προβλέπεται να επιταχυνθεί σταδιακά στη διάρκεια του 2002 και να φθάσει στο 2,5% περίπου το τελευταίο τρίμηνο, ενώ η μέση ετήσια αύξηση εκτιμάται ότι θα διαμορφωθεί στο 1,4%. Ο ετήσιος ρυθμός πληθωρισμού στη ζώνη του ευρώ αναμένεται να επιβραδυνθεί στο 2% περίπου το δεύτερο εξάμηνο του 2002.

Ο ετήσιος ρυθμός του πληθωρισμού αναμένεται να υποχωρήσει και στην Ελλάδα στη διάρκεια του έτους, παρά την επιτάχυνση κατά μία εκατοστιαία μονάδα που σημειώθηκε το πρώτο τρίμηνο του 2002. Η εξέλιξη των τιμών στην Ελλάδα θα επηρεαστεί ευνοϊκά από την υποχώρηση του πληθωρισμού στις άλλες χώρες της ζώνης του ευρώ και γενικότερα στις βιομηχανικές χώρες.

Επίσης, ο ρυθμός ανόδου του κόστους εργασίας ανά μονάδα προϊόντος στο σύνολο της οικονομίας προβλέπεται ότι θα επιταχυνθεί φέτος σε επίπεδο μεταξύ 3,0% και 3,5% (έναντι 2,9% το 2001), ενώ στη ζώνη του ευρώ αναμένεται ότι ο αντίστοιχος ρυθμός θα επιβραδυνθεί στο 1,8% από 2,4% το 2001. Με βάση τα νέα αυτά δεδομένα, ο μέσος ετήσιος πληθωρισμός στην Ελλάδα προβλέπεται ότι θα διαμορφωθεί γύρω στο 3,5% το 2002 (δηλαδή περίπου όσο και το 2001). Επομένως, θα υπερβεί το επίπεδο που θεωρείται συμβατό με σταθερότητα των τιμών (δηλαδή ρυθμό αύξησης κάτω του 2%) και, επιπλέον, η προς τα άνω απόκλισή του από τον πληθωρισμό στη ζώνη του ευρώ ως σύνολο μπορεί να υπερβεί τη μιάμιση εκατοστιαία μονάδα (με βάση τον ΕνΔΤΚ). Η απόκλιστη αυτή, κατά ένα μέρος, συνεπάγεται υποχώρηση της διεθνούς ανταγωνιστικότητας της οικονομίας. Εάν αποκλίσεις αυτού του μεγέθους προσλάβουν μονιμότερο χαρακτήρα, η σωρευτική επίπτωσή τους στην ανταγωνιστικότητα θα είναι σοβαρή, με αρνητικές επιδράσεις στα πραγματικά εισοδήματα και την απασχόληση.

Στην Ελλάδα, οι δυσμενείς εξωτερικές εξελίξεις του 2001 ενδέχεται να έχουν επιπτώσεις στο ρυθμό ανόδου των ελληνικών εξαγωγών και εφέτος, αλλά, όσον αφορά το ρυθμό οικονομικής ανάπτυξης, εκτιμάται ότι αυτές είναι δυνατό να αντισταθμιστούν εν μέρει από την ευνοϊκή επίδραση άλλων παραγόντων. Σ αυτούς συγκαταλέγονται οι συνθήκες τραπεζικής χρηματοδότησης των νοικοκυριών και των επιχειρήσεων, η αναμενόμενη αύξηση των ιδιωτικών και των δημόσιων επενδύσεων και, τέλος, η θετική επίδραση της δέσμης φορολογικών μέτρων που ανακοινώθηκαν το Νοέμβριο του 2001 στην καταναλωτική και την επενδυτική δαπάνη, καθώς και στην ανταγωνιστικότητα. Για τους λόγους αυτούς, και με βάση τα διαθέσιμα δεδομένα και ενδείξεις, ο ρυθμός ανόδου του ΑΕΠ εκτιμάται ότι θα επιβραδυνθεί στο 3,5% περίπου το 2002.

Μακροπρόθεσμες προοπτικές και προκλήσεις

Ο σχετικά υψηλός ρυθμός ανάπτυξης της ελληνικής οικονομίας τα τελευταία χρόνια έχει συμβάλει στη μείωση της διαφοράς βιοτικού επιπέδου μεταξύ της Ελλάδος και της Ε.Ε. ή της ζώνης του ευρώ. Σύμφωνα με τα τελευταία διαθέσιμα στοιχεία, το κατά κεφαλήν ΑΕΠ της Ελλάδος, μετρούμενο σε μονάδες ισοδύναμης αγοραστικής δύναμης (ΜΑΔ), αυξήθηκε από 64,1% του κατά κεφαλήν ΑΕΠ της Ε.Ε. το 1993 σε 68,6% το 2001.

Σύμφωνα με τα ίδια στοιχεία, το επίπεδο της παραγωγικότητας (ΑΕΠ ανά απασχολούμενο, σε ΜΑΔ) αυξήθηκε από 74,2% του μέσου όρου της Ε.Ε. το 1993 σε 84,5% το 2001, υποδηλώνοντας ότι η αύξηση της παραγωγικότητας ήταν ταχύτερη στην Ελλάδα από ό,τι στην Ε.Ε. Στην ίδια περίοδο, όμως, το ποσοστό απασχόλησης αυξήθηκε μεν στην Ελλάδα (από 53,7% το 1993 σε 55,4% το 2001), αλλά λιγότερο από ό,τι στην Ε.Ε. (59,9% το 1993, 63,9% το 2001) και παρέμεινε το δεύτερο χαμηλότερο μεταξύ των χωρών της Κοινότητας. Ορισμένοι άλλοι διαρθρωτικοί δείκτες επίσης υπογραμμίζουν ότι η απόσταση που πρέπει να διανυθεί, προκειμένου να επιτευχθεί η πραγματική σύγκλιση εξακολουθεί να είναι μεγάλη.

Οσον αφορά τους Ολυμπιακούς Αγώνες του 2004, η άμεση ή έμμεση θετική επίδραση της διοργάνωσής τους στην επενδυτική ζήτηση, το ΑΕΠ και την απασχόληση θα συνεχίσει να εκδηλώνεται και για ένα χρονικό διάστημα μετά τη λήξη των Αγώνων. Σε κάθε περίπτωση, οι μεσοπρόθεσμες επιδράσεις μιας άρτιας διοργάνωσης των Αγώνων συναρτώνται με τη διεύρυνση των αντίστοιχων υποδομών και την αναβάθμιση του ανθρώπινου δυναμικού, οι οποίες μπορούν να συμβάλουν σε μονιμότερη αύξηση του μεριδίου της χώρας στην παγκόσμια τουριστική κίνηση. Επομένως, οι μακροπρόθεσμες επιπτώσεις της ολοκλήρωσης των «Ολυμπιακών έργων» θα εξαρτηθούν από την επιτυχία των Αγώνων, από τη δυνατότητα της δημοσιονομικής πολιτικής να δράσει αντικυκλικά, από τη γενικότερη πρόοδο της ελληνικής οικονομίας στο πεδίο της ανταγωνιστικότητας και από τη διεθνή συγκυρία.

Κατευθύνσεις οικονομικής πολιτικής

Η ανωτέρω διερεύνηση ορισμένων σημαντικών παραγόντων που επηρεάζουν τις μακροπρόθεσμες αναπτυξιακές προοπτικές της χώρας, οδηγεί στη διαπίστωση ότι η ευνοϊκή τους επίδραση θα περιορίζεται βαθμιαία και ενδεχομένως σημαντικά μετά την επόμενη πενταετία. Ο περιορισμός της ευνοϊκής επίδρασης ορισμένων από τους παράγοντες αυτούς μπορεί να γίνει αισθητός και ενωρίτερα (π.χ. από το 2005). Η διερεύνηση αυτή οδηγεί επίσης σε χρήσιμα συμπεράσματα για την οικονομική πολιτική. Πρώτον, όπως ήδη υποδηλώθηκε, πρέπει η αξιοποίηση των διαθέσιμων πόρων κατά την τρέχουσα περίοδο (κατά την οποία η επίδρασή τους είναι ισχυρή) να είναι αποτελεσματική, ώστε και το μέγεθος της επίδρασης να πολλαπλασιάζεται και η διάρκειά της να παρατείνεται. Δεύτερον, η προσπάθεια δημοσιονομικής εξυγίανσης θα πρέπει να συνεχιστεί όπως προβλέπεται στο ελληνικό Πρόγραμμα Σταθερότητας και Ανάπτυξης, ώστε η επίτευξη δημοσιονομικών πλεονασμάτων και η μείωση του λόγου του δημόσιου χρέους προς το ΑΕΠ στα επόμενα χρόνια να επιτρέπουν την άσκηση αντικυκλικής δημοσιονομικής πολιτικής όταν αυτό απαιτείται, χωρίς να παρεμποδίζεται η επίτευξη ισοσκελισμένων προϋπολογισμών μεσοπρόθεσμα. Τρίτον, πρέπει να διαμορφωθούν έγκαιρα συνθήκες και πολιτικές οι οποίες θα συντελέσουν στη διατήρηση υψηλού ρυθμού οικονομικής ανάπτυξης, κυρίως με τη διεύρυνση των καθαρών εξαγωγών και την αξιοποίηση των ευκαιριών στην παγκόσμια αγορά.

Η αποτελεσματική αντιμετώπιση του βασικού προβλήματος της κοινωνικής ασφάλισης, το οποίο είναι η εξασφάλιση πόρων σε βάση που να είναι διατηρήσιμη μακροπρόθεσμα, δεν μπορεί παρά να είναι σφαιρική. Οπως είχε τονιστεί και στην περυσινή Εκθεση, ιδιαίτερη σημασία έχει η εφαρμογή πολιτικών που ενθαρρύνουν την αύξηση του ποσοστού απασχόλησης, ευνοούν την άνοδο της παραγωγικότητας και συντελούν στη μείωση της εισφοροδιαφυγής. Για την εξασφάλιση όμως της βιωσιμότητας του ασφαλιστικού συστήματος απαιτούνται και παρεμβάσεις σε ορισμένες παραμέτρους του ισχύοντος συστήματος (όπως είναι η ηλικία συνταξιοδότησης, η βάση υπολογισμού της σύνταξης και το ποσοστό αναπλήρωσης των αποδοχών), στα δομικά χαρακτηριστικά του (όπως είναι η οργανωτική του διάρθρωση κατά κατηγορία ασφαλισμένων και κλάδο οικονομικής δραστηριότητας, καθώς και κατά επίπεδο ή «πυλώνα» ασφάλισης) και στους τρόπους αξιοποίησης των διαθεσίμων των Ταμείων. Οσον αφορά τη χρηματοδότηση, δεν υπάρχει αμφιβολία ότι η γήρανση του πληθυσμού και η κάλυψη του κόστους των απαραίτητων μεταβατικών ρυθμίσεων κατά την πορεία προς το νέο σύστημα θα απαιτήσουν τη διάθεση πρόσθετων δημόσιων πόρων. Τα προβλεπόμενα όμως για τα επόμενα έτη δημοσιονομικά πλεονάσματα πρέπει να χρησιμοποιηθούν κατά προτεραιότητα, τουλάχιστον στο άμεσο μέλλον, για τη μείωση του δημόσιου χρέους, που εξακολουθεί να είναι πολύ υψηλό. Γι' αυτό η πολιτική διάθεσης πόρων για τη χρηματοδότηση της κοινωνικής ασφάλισης υπόκειται στους περιορισμούς που απορρέουν από την ανάγκη μείωσης του δημόσιου χρέους.

Η επιδιωκόμενη φορολογική μεταρρύθμιση, επομένως, είναι απαραίτητη για να επιτύχει τους εξής βασικούς στόχους: Πρώτον, να απλοποιήσει και να καταστήσει διαφανέστερες –και σταθερότερες– τις φορολογικές διατάξεις, περιορίζοντας δραστικά τη γραφειοκρατία και ενισχύοντας την ίση μεταχείριση. Με τον τρόπο αυτό θα καλλιεργηθεί το αίσθημα κοινωνικής ευθύνης των φορολογουμένων. Δεύτερον, να ενθαρρύνει την απασχόληση και την επιχειρηματικότητα, αίροντας τα υφιστάμενα αντικίνητρα, τονώνοντας τη ζήτηση και την προσφορά εργασίας και διευκολύνοντας την ίδρυση και τη λειτουργία των επιχειρήσεων, ανεξάρτητα από τη νομική τους μορφή. Ετσι θα στηρίξει την ταχύτερη άνοδο του ακαθάριστου εγχώριου προϊόντος και την αύξηση της ανταγωνιστικότητας της οικονομίας. Τρίτον, να περιορίσει τη φοροδιαφυγή, συμβάλλοντας στη βελτίωση της δημοσιονομικής θέσης και τη μείωση του δημόσιου χρέους χωρίς επιβολή πρόσθετων φορολογικών επιβαρύνσεων και δημιουργώντας περιθώρια για την αποτελεσματικότερη διαχείριση των κρατικών δαπανών.

Εκτός από τη φορολογική μεταρρύθμιση και την αναμόρφωση του ασφαλιστικού συστήματος, είναι αναγκαίο να επιταχυνθούν και σε άλλους τομείς οι μεταρρυθμίσεις που έχουν εξαγγελθεί ή είναι σε εξέλιξη και να συμπληρωθούν προς τέσσερις κατευθύνσεις. Οι κατευθύνσεις πρέπει να αφορούν τον εκσυγχρονισμό της δημόσιας διοίκησης, την αποτελεσματικότερη λειτουργία της αγοράς εργασίας, την ενίσχυση του ανταγωνισμού στις αγορές προϊόντων και, τέλος, τη διασφάλιση της σταθερότητας και τη βελτίωση της αποτελεσματικότητας του τραπεζικού συστήματος.

Η αποτελεσματικότερη λειτουργία της αγοράς εργασίας πρέπει να επιτευχθεί με τρόπο που θα συνδυάζει ευελιξία στην απασχόληση και ασφάλεια για τους εργαζομένους και να ενθαρρύνει τόσο τη ζήτηση όσο και την προσφορά εργασίας. Τα στοιχεία δυσκαμψίας στην ελληνική αγορά εργασίας δεν απορρέουν μόνο –ή έστω κυρίως– από το νομικό πλαίσιο που ρυθμίζει τις σχέσεις εργοδοτών και εργαζομένων όσο από αδυναμίες του συστήματος εκπαίδευσης και κατάρτισης και από δυσλειτουργίες των μηχανισμών οι οποίοι πρέπει να εξασφαλίζουν την αντιστοίχιση προσφοράς και ζήτησης εργασίας, αν και στη διάρκεια του 2001 έγιναν σημαντικά θετικά βήματα.

Η περαιτέρω ενίσχυση της αποτελεσματικότητας του τραπεζικού συστήματος της χώρας θα διαδραματίσει σημαντικό ρόλο στη στήριξη υψηλών ρυθμών μεγέθυνσης της οικονομικής δραστηριότητας και των επενδύσεων. Με την ένταξη των εγχώριων αγορών στην ενιαία ευρωπαϊκή χρηματοπιστωτική αγορά, η πίεση για βελτίωση των επιδόσεων των ελληνικών πιστωτικών ιδρυμάτων αυξάνεται από τον εντεινόμενο ανταγωνισμό, ο οποίος δεν επιτρέπει εφησυχασμό ή αδράνεια, καθώς θα συνεχίσει να περιορίζει τα περιθώρια εκμετάλλευσης της δεσπόζουσας θέσης των εν λόγω ιδρυμάτων σε συγκεκριμένους τομείς της αγοράς. Η πρόκληση αυτή δεν μπορεί να αντιμετωπιστεί από τις ελληνικές τράπεζες παρά με την περαιτέρω ενίσχυση της αποτελεσματικότητας και της ευρωστίας τους.

Ταχύτερη ανάπτυξη από την Ε.Ε.

Επιτρέψτε μου να ολοκληρώσω με ορισμένες συμπερασματικές διαπιστώσεις και σκέψεις για την κατάσταση και τις προοπτικές της οικονομίας. Μετά την πλήρη ένταξή της στην ΟΝΕ, η ελληνική οικονομία εξακολουθεί να αναπτύσσεται με ταχύ ρυθμό, σημαντικά υψηλότερο από τον αντίστοιχο μέσο ρυθμό στη ζώνη του ευρώ. Ο πληθωρισμός παραμένει σε σχετικά χαμηλό επίπεδο, ιδίως συγκρινόμενος με τους ρυθμούς που επικρατούσαν πριν από μερικά χρόνια, αλλά υπερβαίνει αισθητά το μέσο όρο του πληθωρισμού στη ζώνη του ευρώ. Επίσης, η δημοσιονομική θέση της χώρας έχει βελτιωθεί σημαντικά, καθώς ο προϋπολογισμός της γενικής κυβέρνησης ουσιαστικά ισοσκελίστηκε το 2001 και για το τρέχον έτος προβλέπεται πλεόνασμα. Οι θετικές αυτές εξελίξεις, όμως, συνοδεύονται από κάποια άλλα χαρακτηριστικά που δεν είναι ικανοποιητικά. Το ποσοστό ανεργίας και το έλλειμμα του ισοζυγίου τρεχουσών συναλλαγών σε σχέση με το ΑΕΠ διατηρούνται σε ιδιαίτερα υψηλά επίπεδα, παρά τη βελτίωση που καταγράφηκε πέρυσι.

Οι προοπτικές επίτευξης της πραγματικής σύγκλισης και της πλήρους απασχόλησης επηρεάζονται ευνοϊκά από την υιοθέτηση του ευρώ και τη νομισματική και συναλλαγματική σταθερότητα που αυτή συνεπάγεται, καθώς και από τη βελτίωση βασικών οικονομικών μεγεθών ως αποτέλεσμα της ονομαστικής σύγκλισης. Επηρεάζονται επίσης ευνοϊκά από τα απτά πλεονεκτήματα και τα δυνητικά οφέλη από τη συμμετοχή της χώρας στην Ευρωπαϊκή Ενωση και, ιδιαίτερα, στη ζώνη του ευρώ. Ωστόσο, η διαδικασία της πραγματικής σύγκλισης δυσχεραίνεται από τους περιορισμούς που θέτει το υψηλό δημόσιο χρέος, από τη χαμηλή παραγωγικότητα, καθώς και από την αναποτελεσματική λειτουργία και τον ανεπαρκή ανταγωνισμό που χαρακτηρίζουν ορισμένες αγορές. Επομένως, η νομισματική σταθερότητα που διασφαλίζει η υιοθέτηση του ευρώ και η προστασία που παρέχει από τις επιπτώσεις του ελλείμματος του ισοζυγίου τρεχουσών συναλλαγών δεν πρέπει να οδηγούν σε εφησυχασμό και σε χαλάρωση των προσπαθειών για την ολοκλήρωση της δημοσιονομικής εξυγίανσης και τη συνεχή βελτίωση της παραγωγικότητας και της διεθνούς ανταγωνιστικότητας της οικονομίας. Επιπλέον, κύρια επιδίωξη πρέπει να είναι η επίτευξη και διασφάλιση της σταθερότητας των τιμών στη χώρα μας, η οποία δεν μπορεί να εξασφαλιστεί μόνο με την εφαρμογή της ενιαίας νομισματικής πολιτικής.

Οι στόχοι της πραγματικής σύγκλισης και της πλήρους απασχόλησης θα επιτευχθούν ασφαλέστερα και ταχύτερα εφόσον η κατάλληλη δημοσιονομική και διαρθρωτική πολιτική εφαρμοστεί με εμμονή και συνέπεια. Η εφαρμογή της πολιτικής αυτής δεν είναι εύκολη υπόθεση, διότι συνεπάγεται ριζικές μεταβολές στη διάρθρωση και τη λειτουργία της οικονομίας, προκειμένου να διατηρηθούν και να βελτιωθούν οι επιδόσεις της οικονομίας στο νέο περιβάλλον που διαμορφώνεται με την υιοθέτηση του ευρώ, τον εντεινόμενο ανταγωνισμό στην ενιαία αγορά και την επικείμενη διεύρυνση της Ευρωπαϊκής Ενωσης. Με συστηματικότητα, σύνεση και συναίνεση μπορούμε να πραγματοποιήσουμε με επιτυχία τις μεταρρυθμίσεις εκείνες που θα οδηγήσουν στη σημαντική βελτίωση της ανταγωνιστικότητας και την ολοκλήρωση της δημοσιονομικής εξυγίανσης. Αυτές είναι οι δύο βασικές προϋποθέσεις που πρέπει να εξασφαλιστούν για την επίτευξη της πλήρους απασχόλησης και της πραγματικής σύγκλισης και την ενίσχυση της κοινωνικής συνοχής.

ΕΛΛΗΝΙΚΗ ΔΗΜΟΚΡΑΤΙΑ
ΠΕΡΙΦΕΡΕΙΑ Ν. ΑΙΓΑΙΟΥ
ΝΟΜΟΣ ΔΩΔΕΚΑΝΗΣΟΥ
ΔΗΜΟΣ ΑΦΑΝΤΟΥ

ΠΕΡΙΛΗΨΗ ΔΙΑΚΗΡΥΞΗΣ ΔΗΜΟΠΡΑΣΙΑΣ

Ο Δήμαρχος Αφάντου, προκηρύσσει δημόσιο μειοδοτικό διαγωνισμό για την ανάδειξη αναδόχου εκτέλεσης του έργου: «Ασφαλτοστρώσεις Δημοτικών δρόμων της Εδρας του Δήμου» προϋπολογισμού 221.00 ευρώ χωρίς πρόβλεψη αναθεώρησης και ΦΠΑ.

Το έργο θα χρηματοδοτηθεί από ιδίους πόρους.

Η προθεσμία περάτωσης του έργου ανέρχεται σε πέντε (5) μήνες. Ο συντελεστής ρ είναι αυτός της κατηγορίας έργων οδοποιΐας.

Εγγύηση συμμετοχής ορίζεται σε 2% επί του προϋπολογισμού της μελέτης, δηλ. 4.420 ευρώ και βεβαιώνεται με την προσκόμιση ισόποσου γραμματίου του Ταμείου Παρακαταθηκών και Δανείων ή εγγυητική επιστολή αναγνωρισμένης τράπεζας ή του ΤΣΜΕΔΕ κατά τον ισχύοντα τρόπο για το Δημόσιο. Η εγγύηση απευθύνεται στο Δήμο Αφάντου.

Η δημοπρασία θα διενεργηθεί στα γραφεία του Δήμου Αφάντου στις 29 του μήνα Μαΐου του έτους 2002 ημέρα Τετάρτη με ώρα λήξης στις 11 π.μ.

Στη δημοπρασία γίνονται δεκτοί οι παρακάτω:

1) Εργοληπτικές επιχειρήσεις εγγεγραμμένες στο ΜΕΕΠ του ΥΠΕΧΩΔΕ για κατηγορία έργων οδοποιΐας με τάξη πτυχίου Α2 (παλαιά Β), 1η (παλαιά Γ') και 2η (παλαιά Δ).

2) Ανάλογες με τον προϋπολογισμό επιχειρήσεις με έδρα το νομό ή γειτονικό νομό.

Ο διαγωνισμός θα διεξαχθεί με το σύστημα δημοπράτησης προσφοράς με επί μέρους ποσοστό έκπτωσης, σύμφωνα με το άρθρο 7 του Π.Δ. 609/85 και το Π.Δ. 171/87 και άλλες σχετικές διατάξεις του Ν. 1418/1984 όπως τροποποιήθηκε και συμπληρώθηκε με τις διατάξεις του Ν. 2229/94 κ.λ.π. και ισχύει σήμερα και σύμφωνα με τους Ν. 2576/98 και 2940/01 και τις αποφάσεις: α) Δ17α/08/16/ΦΝ 402/23/10-2-98 (ΦΕΚ Β'/12-2-98). β) Δ17α/10/65/ΦΝ 402/98 (ΦΕΚ 835 Β/12-8-98) και γ) Δ17α/05/42/Φ.Ν. 402/23/2-8-2000, καθώς επίσης και τα εκτελεστικά Π.Δ. 171/87, 609/85 και 218/99.

Τα έξοδα της δημοσίευσης της περίληψης βαρύνουν τον ανάδοχο του έργου.

Πληροφορίες τις εργάσιμες ημέρες και ώρες στα γραφεία των Τεχνικών Υπηρεσιών στο τηλέφωνο 02410 60434.

Ο δήμαρχος
Σταύρος Σταυρής

ΧΛ-10/5

Αριθμ. 1.917/2002
ΑΠΟΣΠΑΣΜΑ ΠΕΡΙΛΗΨΕΩΣ ΕΚΘΕΣΕΩΣ ΑΝΑΓΚΑΣΤΙΚΗΣ ΚΑΤΑΣΧΕΣΕΩΣ

Δικαστικός Επιμελητής: Ο δικαστικός επιμελητής του Πρωτοδικείου Ρόδου Χρυσόστομος Στ. Κόκκαλης.

Επισπεύδουσα: Η Γεωργία συζ. Παναγιώτη Λαζάρου το γένος Τριαντόπουλου, κάτοικος Ρόδου.

Οφειλέτης: Ο Παναγιώτης Λαζάρου του Ιωάννη κάτοικος Ρόδου και προσωρινά Αγ. Παρασκευής Αττικής.

Οφειλή: 7.532.81 ευρώ εντόκως πλέον τόκων και εξόδων.

Χρόνος και τόπος πλειστηριασμού: Η 5 Ιουνίου 2002 ημέρα Τετάρτη και από ώρα 12 το μεσημέρι μέχρι τις 2 μετά το μεσημέρι της ίδιας ημέρας στο Δημοτικό Κατάστημα του Δήμου Καμείρου Ρόδου στον οικισμό Σορωνή.

Υπάλληλος του πλειστηριασμού: Η συμβολαιογράφος Ρόδου Μαρία Καρποδίνη - Καντιδενού.

Περιγραφή:Διόρωφη οικοδομή με υπόγειο, μετά του τμήματος αγρού υπό στοιχείο Γάμμα (Γ) επιφάνειας 880,50 τ.μ. στο οποίο είναι κτισμένη. Ευρίσκεται στην κτηματική περιφέρεια Φανών του Δήμου Καμείρου Ρόδου και έχει κτηματολογικά στοιχεία τόμος 29 γαιών Φανών, φύλλο 44, μερίδα 1190/2 γαιών Φανών, φάκελλος 2252/2. Είναι νομικής φύσεως Αρζι - Μίρι και ήδη Μουλκ. Το υπόγειο της οικοδομής έχει συνολική καλυμμένη επιφάνεια 60 τ.μ. και έχει δύο χώρους και κλιμακοστάσιο. Το ισόγειο της οικοδομής έχει συνολική καλυμμένη επιφάνεια 75 τ.μ. κα έχει χωλ, καθιστικό, κουζίνα και κλιμακοστάσιο. Ο πρώτος όροφος της οικοδομής έχει συνολική καλυμμένη επιφάνεια 58 τ.μ. και έχει τρία (3) δωμάτια, WC και κλιμακοστάσιο. Η ως άνω οικοδομή είναι τελειωμένη με ηλεκτρολογικές και υδραυλικές εγκαταστάσεις πόρτες και παράθυρα και κατοικείται.

Σημειώνεται ότι το ως άνω τμήμα είναι περιφραγμένο με μανδρότοιχο και στο δυτικό μέρος του υπάρχει κτίσμα ισόγειο επιφάνειας 15 τ.μ. με γυψοσανίδες και οροφή από ελενίτ.

Εκτιμήθηκε το ως άνω ακίνητο 117.388,11 ευρώ. Εχει 4 βάρη. Τιμή πρώτης προσφοράς θα είναι το 1/2 της εκτιμήσεως δηλ. 58.694,06 ευρώ.

Ο πλειοδότης πρέπει να εφοδιαστεί με την απόφαση την αίρουσα τους περιορισμούς του νόμου 1892/1990 διότι η Δωδεκάνησος είναι παραμεθόριος περιοχή.

Εγραψα το παρόν σήμερα στις 12-3-2002, το υπογράφω δε και το σφραγίζω νόμιμα.

Ο δηλοποιών
δικαστικός επιμελητής
Χρυσόστομος Στ. Κόκκαλης

ΧΛ-10/5

Zorpidis

ΤΟΥΡΙΣΤΙΚΟΣ ΟΡΓΑΝΙΣΜΟΣ

Αλεξ. Διάκου και Λοχαγού Φανουράκη 31.

Τηλ. 02410 20625, 30054 FAX 26745

Α.Α.Ν.Ε.

Αναχωρήσεις από Ρόδο:

Γ/Β Β. ΠΡΑΞΙΤΕΛΗΣ

Κάθε **ΠΕΜΠΤΗ στις 04.30** για Χάλκη, Διαφάνι, Πηγάδια, Κάσο, Σητεία, Αγιο Νικολαο, Μήλο, Πειραιά

Κάθε **ΚΥΡΙΑΚΗ στις 04.30** για Χάλκη, Διαφάνι, Πηγάδια, Κάσο, Σητεία, Αγιο Νικολαο, Μήλο, Πειραιά

Γ/Β Β. ΚΟΡΥΝΑΡΟΣ

Κάθε **ΣΑΒΒΑΤΟ στις 04.30** για Διαφάνι, Πηγάδια, Κάσο, Σητεία, Αγιο Νικολαο, Μήλο, Πειραιά

X3241-31/5

Κρατήσεις ξενοδοχείων σε όλη την Ελλάδα
Αεροπορικά εισιτήρια
Ακτοπλοϊκά εισιτήρια
Ενοικιάσεις αυτοκινήτων

ΠΡΟΟΔΟΣ ΜΙΚΡΕΣ ΑΓΓΕΛΙΕΣ ΜΙΚΡΕΣ ΑΓΓΕΛΙΕΣ ΠΡΟΟΔΟΣ

ενοικιάσεις

ΕΝΟΙΚΙΑΖΕΤΑΙ γκαρσονιέρα επιπλωμένη στην Ανάληψη.. Πληροφορίες τηλ. 02410/33057, 6-9μ.μ.
5029-3/5

ΕΝΟΙΚΙΑΖΕΤΑΙ διαμέρισμα 3άρι, Στοκκόλμης. Πληροφορίες τηλ. 02410/63201
5066-12/5

ΕΝΟΙΚΙΑΖΕΤΑΙ μικρό διαμέρισμα σε μικρή πολυκατοικία, πίσω απ' το ράδιο - Κορασίδη, αποτελούμενο από ένα υπνοδωμάτιο, κουζίνα, χωλ, λουτρό, καμπινέ, αποθήκη, ισόγειο χωρίς σκάλες και κοινόχρηστα, ανεξάρτητη είσοδος - έξοδος, ήσυχη αριστοκρατική γειτονιά, πολυτελούς κατασκευής. Προσφέρεται για ένα - δύο άτομα, ή για ιατρείο, ή για γραφείο. Τιμή 270 ευρώ. Πληροφορίες τηλ. 24273 - 74418
4980-4/6

ΕΝΟΙΚΙΑΖΕΤΑΙ στο κέντρο της πόλης ισόγειο διαμέρισμα ενός δωματίου. Πληροφορίες τηλ. 0944199527
5109-20/5

ΕΝΟΙΚΙΑΖΟΝΤΑΙ 1) Διαμέρισμα 2 υπνοδωματίων, σαλόνι με τζάκι χωλ, κουζίνα, με εντοιχισμένα ντουλάπια και δύο μπάνια, 2) Γκαρσονιέρα δύο δωματίων με κουζίνα και μπάνιο, πλήρως εξοπλισμένα και 2) Στούντιο πλήρως εξοπλισμένο με πολυκουζινάκι και μπάνιο. Τηλ. 02410/61628, 02410/61937 και 0973401656
X3249-31/5

ΕΝΟΙΚΙΑΖΕΤΑΙ στούντιο για ένα άτομο, πλήρως εξοπλισμένο, καινούργιο. Πληροφορίες τηλ. 0945152292
5076-16/5

ΕΝΟΙΚΙΑΖΕΤΑΙ ισόγειο κατάστημα 50τ.μ., περίπου, με τουαλέτα, και ταράτσα επί της πλ. Ιπποκράτους. Τηλ. 0977/609717 κ. Νίκο
5075-14/5

ΕΝΟΙΚΙΑΖΕΤΑΙ 4άρι διαμέρισμα 100τ.μ., στον α' όροφο, επί της Κυρήνης αριθμ. 12, στη Ρόδο. Πληρ. κ. Δέσποινα στο 02410/27318 ή 35540 ώρες γραφείου
5088-16/5

ΕΝΟΙΚΙΑΖΕΤΑΙ διαμέρισμα με τρία υπνοδωμάτια, σαλόνι, δύο λουτροκαμπινέ και λοιπούς βοηθητικούς χώρους, στην περιοχή Επτά Βαγιές και επί της οδού Ηρακλείου Κρήτης αρ. 6. Τηλ. 02410/22578
5094-17/5

ΕΝΟΙΚΙΑΖΕΤΑΙ διαμέρισμα καινούργιο, με τρία υπνοδωμάτια, δύο μπάνια, στην περιοχή Αγίου Ιωάννου. Πληροφορίες τηλ. 0944362717
5096-17/5

FOR RENT a house near Old Town and Harbor for a month or for a year. Tel. 0946818232, mr Takis
5095-17/5

ΕΝΟΙΚΙΑΖΕΤΑΙ μαγαζί στο χωριό Αφάντου. Πληροφορίες τηλ. 02410/52736
5092-17/5

ΕΝΟΙΚΙΑΖΟΝΤΑΙ γραφεία Αμμοχώστου 6, όπισθεν Ακαδημίας. Πληροφορίες Αμμοχώστου 2.
5091-17/5

ΕΝΟΙΚΙΑΖΕΤΑΙ 1ος όροφος 900τ.μ., για επαγγελματική εγκατάσταση, επί της αρχής λεωφ. Καλλιθέας - Ρόδος. Τηλ. 02410/35283,
5099-17/5

ΕΝΟΙΚΙΑΖΕΤΑΙ
ΔΙΑΜΕΡΙΣΜΑ
45τ.μ., 1ος όροφος, Ιερού Λόχου 13 (παραπλεύρως Ολυμπιακής)
Τηλ.0945775787
ΧΛ-19/5

ΕΝΟΙΚΙΑΖΕΤΑΙ
στο Φαληράκι, μπαρ, πολυτελούς κατασκευής, πλήρως εξοπλισμένο και με δύο ακόμη βοηθητικά μπαρ στον αύλειο χώρο του και επί της λεωφόρου Καλλιθέας - Φαληράκι.
Πληροφορίες τηλ. 0942545241
X3257-31/5

ΕΝΟΙΚΙΑΖΕΤΑΙ
κατάστημα 250τ.μ., με ή χωρίς πατάρι, 250τ.μ., στην περιοχή Ροδίνι.
Δεκτές μόνο σοβαρές προτάσεις.
Πληροφορίες 9-1 και 6-9
Τηλ. 0241066181, κ. Αρφαρά
X3262-31/5

ΕΝΟΙΚΙΑΖΕΤΑΙ
ευρύχωρο επιπλωμένο στούντιο στην Ιξιά
Πληροφορίες τηλ. 02410/24752
4792-13/5

ΠΩΛΟΥΝΤΑΙ αγροκτήματα των 4000τ.μ., σε πανοραμική θέση στο Κιοτάρι, άρτια και οικοδομήσιμα. Τιμή 3.000 δρχ. το τ.μ. ή 8,80 ευρώ. Πληρ. Εμμ. Κρανίδης - μεσίτης αστ. συμβ., τηλ. 27082 και 0944347405
X3165-12/5

ΠΩΛΟΥΝΤΑΙ μονοκατοικίες διώροφες, των 130τ.μ., 167τ.μ., 127τ.μ., κοντά στη Βουνάρα του Δήμου Ιαλυσού, με ωραία θέα. Πληρ. Εμμ. Κρανίδης - μεσίτης αστ. συμβ., τηλ. 27082 και 0944347405
X3165-12/5

ΠΩΛΟΥΝΤΑΙ καταστήματα των 120 τ.μ. ή 400τ.μ. στην Ανάληψη, ελεύθερα μίσθωσης. Πληρ. Εμμ. Κρανίδης - μεσίτης αστ. συμβ., τηλ. 27082 και 0944347405
X3165-12/5

ΠΩΛΕΙΤΑΙ οικόπεδο 4000τ.μ. σε πανέμορφη τοποθεσία στ' Ασγούρου, άρτιο και οικοδομήσιμο. Πληρ. τηλ. 0972845222 και 0241076398 από τις 4.00 μ.μ.
5083-31/5

ΠΩΛΟΥΝΤΑΙ σε τιμή ευκαιρίας σαλόνι, τραπεζαρία, σύνθετο, κρεβάτι διπλό με τουαλέτα. Ολα μαζί 1200 ευρώ. Χωριστά 300 ευρώ το καθένα. Τηλ. 02410/23083
5102-16/5

ΠΩΛΟΥΝΤΑΙ οικόπεδα των 500τ.μ., εντός σχεδίου, με Σ.Δ. 0,4 στο Δήμο Ιαλυσού. Πληρ. Εμμ. Κρανίδης, μεσίτης Αστ. Συμβ., τηλ. 27082 και 0944347405
X3233-19/5

ΠΩΛΕΙΤΑΙ 900τ.μ., αγρόκτημα άρτιο και οικοδομήσιμο στο Θεολόγο. Πληρ. Εμμ. Κρανίδης, μεσίτης Αστ. Συμβ., τηλ. 27082 και 0944347405
X3233-19/5

ΠΩΛΕΙΤΑΙ 2100τ.μ., αγρός επί της εθνικής οδού Ρόδου - Λίνδου, κτίζεται 4ος όροφος από 700τ.μ. έκαστος όροφος. Πληρ. Εμμ. Κρανίδης, μεσίτης Αστ. Συμβ., τηλ. 27082 και 0944347405
X3233-19/5

ΠΩΛΕΙΤΑΙ αγρός 4300 τ.μ. στα Κοσκινού με ωραία θέα. Πληρ. Εμμ. Κρανίδης, μεσίτης Αστ. Συμβ., τηλ. 27082 και 0944347405
X3233-19/5

ΠΩΛΕΙΤΑΙ κατάστημα 43τ.μ., επί της οδού Ατταβύρου, έχει ύψος 5μ. και υπόγειο 43τ.μ. Τιμή 14.000.000 δρχ. ή 41.000 ευρώ. Πληρ. Εμμ. Κρανίδης, μεσίτης Αστ. Συμβ., τηλ. 27082 και 0944347405
X3233-19/5

ΠΩΛΕΙΤΑΙ 140τ.μ. κατάστημα επί της οδού Αθηνών στην Ανάληψη. Πληρ. Εμμ. Κρανίδης, μεσίτης Αστ. Συμβ., τηλ. 27082 και 0944347405
X3233-19/5

ΠΩΛΕΙΤΑΙ οικόπεδο εντός σχεδίου πόλεως Ρόδου, 600τ.μ. Πληρ. Εμμ. Κρανίδης, μεσίτης Αστ. Συμβ., τηλ. 27082 και 0944347405
X3233-19/5

ΠΩΛΟΥΝΤΑΙ αγροκτήματα με φως - νερό στη Δαματριά - Παραδείσι. Πληρ. Εμμ. Κρανίδης, μεσίτης Αστ. Συμβ., τηλ. 27082 και 0944347405
X3233-19/5

ΠΩΛΕΙΤΑΙ 3όροφο κτίριο πλησίον παλαιού Νοσοκομείου, με δυνατότητα προσθήκης ορόφου. Πληρ. Εμμ. Κρανίδης, μεσίτης Αστ. Συμβ., τηλ. 27082 και 0944347405
X3233-19/5

ΜΗΧΑΝΟΚΙΝΗΤΑ

ΠΩΛΕΙΤΑΙ πεζώ 405 GL μοντέλο 1990, 1660 κυβ. με 75000 χλμ. σε άριστη κατάσταση και σε τιμή ευκαιρίας. Τηλ. 02410/66081
5072-16/5

ΠΩΛΕΙΤΑΙ Πεζώ 405 GL μοντέλο 1990, 1660 κυβ. με 75000 χιλιόμετρα, σε άριστη κατάσταση και σε τιμή ευκαιρίας. Πληροφορίες τηλ. 02410/66081
5072-16/5

ΠΩΛΟΥΝΤΑΙ 1) Μηχανή HONDA STEED 400 c.c., και 2) μηχανή SUZUKI FREEWIND 650 c.c. Τηλ. 0945917561
5101-16/5

ΠΩΛΕΙΤΑΙ μοτοσικλέτα YAMAHA Δ.Τ. 200, σε εξαιρετική κατάσταση και σε τιμή ευκαιρίας. Πληρ. τηλ. 02410/25163
ΧΛ-18/4

ΠΩΛΕΙΤΑΙ πεζώ 205, μοντέλο 1991, καταλυτικό, με 110.000 χλμ., σε καλή κατάσταση. Τιμή 800.000 δρχ. Γίνεται και διακανονισμός. Πληρ. τηλ. 0946700150
5097-17/5

ΠΩΛΕΙΤΑΙ
αυτοκίνητο τύπου VW Polo 1400 c.c., μοντέλο 7ος/96, χρώματος μπλε, 5/θυρο σε άριστη κατάσταση, ατρακάριστο, πρώτο χέρι 60.000 χλμ., καινούργια λάστιχα και σέρβις, ραδιοκασετόφωνο SONY. Τιμή 5.700 ευρώ
Τηλ.0936656956
X3267-31/5

ΠΩΛΕΙΤΑΙ
σκάφος φουσκωτό, CALLEGARI 5,50 μ., μηχανή TOHATSU 90 HP (λίγες ώρες λειτουργίας), βοηθητική YAMAHA 5 HP, τρέιλερ, όργανα πλήρες. Τιμή λογική.
Τηλ. 0945775787
ΧΛ-19/5

ΠΩΛΕΙΤΑΙ
φουσκωτό σκάφος BAT, 7 1/2 μέτρα, με δύο μηχανές, jonson fixt 2X175, σε άριστη κατάσταση, φουλ εξοπλισμένο με (I) ραντάρ, 2 GRS, 3V, με τριαξονικό τρέιλερ, αμερικάνικο και πολλά άλλα σε καλή τιμή.
Τηλ. 02410/32922, 02410/21432 και κιν. 0944462109
5108-17/5

ΠΩΛΕΙΤΑΙ
αυτοκίνητο RENAULT «LAGUNA» 1600 c.c., 5ος 2000, υπεράριστη κατάσταση, 18000 χλμ., full εργοστασιακός εξοπλισμός: 4 air bags, ABS, klima, υπολογιστής ταξιδιού, ζάντες αλουμινίου, δέρμα, CD με χειριστήριο στο τιμόνι, προβολείς ομίχλης, φωνητική προειδοποίηση, κλπ.
Πληροφορίες τηλ. 0944262488
4993-14/5

ΠΩΛΟΥΝΤΑΙ
ελαφρώς μεταχειρισμένα αυτοκίνητα:
1) Mercedes 309, ψυγείο - συντήρηση
2) Mitsubishi 1300 4X4 (κλειστό φορτηγό)
Πληροφορίες τηλ. 62171-65171
X3264-31/5

ΠΩΛΕΙΤΑΙ
ΚΑΤΑΣΤΗΜΑ
με ψυκτικούς θαλάμους, στην περιοχή Καρακόνερο, κατάλληλο για επαγγελματική χρήση.
Πληροφορίες τηλ. 02410/68111 και 64440
X3255-23/5

πωλήσεις

ΠΩΛΟΥΝΤΑΙ
ΣΤΗΝ ΙΞΙΑ
σε μικρή οικοδομή τεσσάρων διαμερισμάτων, σε ωραία τοποθεσία:
1) Διαμερίσματα 60 και 65τ.μ., δύο υπνοδωμάτια, σε άριστη κατάσταση, τριφασικό ρεύμα και ηλιακό θερμοσίφωνο, σε πολύ καλές τιμές
2) Στα Κοσκινού μικρό διαμέρισμα 55τ.μ., με δύο υπνοδωμάτια, λουξ κατασκευής σε μικρή οικοδομή τριών διαμερισμάτων
Τηλ. 20949-37735
κιν. 0942592004, κιν. 0932326055
Κατασκευαστής Μιχαήλ Φωτάκης
5068-5/6

ΠΩΛΕΙΤΑΙ
ΑΠΟ ΙΔΙΩΤΗ
μαιζονέτα 280τ.μ., 10 χλμ. έξω από την πόλη, σε καλό σημείο, σ' ένα στρέμμα οικόπεδο. Τιμή 150.000.000 δρχ. Δεκτές μόνο σοβαρές προτάσεις.
Πληροφορίες τηλ. 0946079965
1344-12/5

ΠΩΛΕΙΤΑΙ
ουζερί στα 100 Μαγαζιά, Σοφοκλή Βενιζέλου 94, εν λειτουργία, πελατεία εξασφαλισμένη, σε τιμή ευκαιρίας.
Πληροφορίες 02410/32702 ή 0942601778
5017-17/5

μαθήματα

ΑΝΑΚΟΙΝΩΣΗ
ΜΑΘΗΜΑΤΑ
*** Computer ***
PROGRAM COMPUTER
ΕΓΓΡΑΦΕΣ ** ΤΩΡΑ **
Τμήματα για:
Παιδιά - Ενήλικες
Αρχάριους - Μαθητές
Επαγγελματίες
Ανεύρεση Εργασίας
ΠΑΡΕΧΕΤΑΙ ΒΕΒΑΙΩΣΗ
Διδάσκει πτυχιούχος Πανεπιστημίου Αμερικής
ΜΑΝΩΛΗΣ Ι. ΣΟΦΙΛΛΑΣ
Κοδριγκτώνος 91
Τηλ. (0241) 31761
X3231-31/5

Cleaning Pro
πλένουμε & φυλάμε:
• ΧΑΛΙΑ - ΜΟΚΕΤΕΣ - ΦΛΟΚΑΤΕΣ
• ΠΑΠΛΩΜΑΤΑ - ΚΟΥΒΕΡΤΕΣ
Τηλ: 02410 60585
ΝΕΕΣ ΕΓΚΑΤ/ΣΕΙΣ: ΝΙΚΗΦ. ΒΡΕΤΤΑΚΟΥ - ΑΣΓΟΥΡΟΥ
229-12/5

ΠΩΛΕΙΤΑΙ
ΠΙΑΝΟ BECHSTEIN
ΜΕ ΟΥΡΑ(1,96x1,85)
RODOS PALACE
Resort Hotel • Convention Center
ΠΛΗΡΟΦΟΡΙΕΣ:
Κα Κ. Μανουσάκη, Τηλ.: 25222, 97218
X3239-31/5

ΠΩΛΟΥΝΤΑΙ
ΑΠΟ ΤΟΝ ΑΝΑΣΤΑΣΙΟ ΑΤΣΙΔΗ
1) Διαμερίσματα, σε νέα 4όροφη οικοδομή, 119 τ.μ., στην οδό Παρθενόπης, στο Αραπάκι.
2) Διαμερίσματα 148 τ.μ., 98 τ.μ., 94 τ.μ. και 82,50 τ.μ., στην οδό Κωνσταντινίδη, στο Ζέφυρος.
Τα παραπάνω διαμερίσματα είναι πολυτελούς κατασκευής και διαθέτουν θέση στάθμευσης, αποθήκη και αυτόνομη θέρμανση.
3) Μονοκατοικίες στην Ιαλυσό 140 τ.μ., οδό Μυκηνών.
ΠΛΗΡΟΦΟΡΙΕΣ
ΑΝΑΣΤΑΣΙΟΣ ΑΤΣΙΔΗΣ
ΣΤΕΦΑΝΟΥ ΚΑΖΟΥΛΗ 74
Τηλ. 02410 28616
X3228-31/5

ΟΙΚΟΔΟΜΙΚΕΣ-ΤΕΧΝΙΚΕΣ
ΕΜΠΟΡΙΚΕΣ-ΕΠΙΧΕΙΡΗΣΕΙΣ
ΑΦΟΙ ΑΣΒΕΣΤΗ Ο.Ε.
Κ. Τσαλδάρη 26-Ρόδος
☎ 32809-74326
ΠΩΛΟΥΝΤΑΙ
● ΔΙΑΜΕΡΙΣΜΑΤΑ
υπερλούξ διαφόρων διαστάσεων
ΕΓΓΥΗΣΗ
Η ΠΟΛΥΕΤΗΣ ΠΕΙΡΑ ΜΑΣ
X3223-31/5

ΕΝΟΙΚΙΑΖΟΝΤΑΙ
1) 2όροφο κτίριο στην Π. Πόλη, κοντά στο ρολόϊ, κατάλληλο για εστιατόριο - καφετέρια
2) Κατάστημα - εστιατόριο με πλήρες εξοπλισμό δίνεται με τη σεζόν στην Π. Πόλη
3) Καφετέρια με αυλή κοντά στο Γκραντ Hotel σε λειτουργία
Πληροφορίες
ΕΜΜΑΝΟΥΗΛ ΚΡΑΝΙΔΗΣ
Τηλ. 27082 - 26476, 0944347405
X3233-31/5

ΠΩΛΟΥΝΤΑΙ
ΜΟΝΟ ΑΠΟ ΤΟ ΓΡΑΦΕΙΟ ΜΑΣ
1) Διαμέρισμα 4άρι καινούργιο, ακριβώς απέναντι από τη θάλασσα, μεγάλες βεράντες, καταπληκτική θέα
2) Διαμέρισμα 4άρι μεταχειρισμένο, σε πολύ καλή τοποθεσία στο Νιοχώρι και πολύ καλή τιμή
3) Οικόπεδο 680τ.μ. σε καλή τοποθεσία εντός πόλεως
4) Ετοιμοπαράδοτο 4άρι επί της Παύλου Μελά
5) Ισόγεια οικία επί της Ηρ. Πολυτεχνείου με μεγάλη πρόσοψη κατάλληλη για κατοικία, ιατρείο, δικηγορικό γραφείο, κλπ. Καταπληκτική περίπτωση
6) Μεζονέτα σε μπετά κοντά σε θάλασσα, πλησίον πόλεως και με οικόπεδο 2 στρέμματα περίπου
7) Διαμέρισμα στο Νιοχώρι (γωνιακό) σε μπετά, 100, 200, 120τ.μ., πολύ καλή τοποθεσία, φανταστική περίπτωση
8) Επί της λεωφόρου Ρόδου - Λίνδου, υπόγειο με ράμπα, 480τ.μ. και 1ος ορόφος 480 τ.μ.
9) Στην περιοχή Ασγούρου 1200τ.μ., κατάλληλο για ο,τιδήποτε επιχείρηση
10) Διαμερίσματα 2, 3, 4 δωματίων, μεζονέτες, οικόπεδα, κτήματα, αποθήκες, κλπ.
Ο,τιδήποτε θέλετε να πουλήσετε ή να εκτιμήσετε, ελάτε σε μας. Η μεγάλη μας πείρα, το παλαιότερο γραφείο στη διάθεσή σας
Γ. ΝΕΟΦΥΤΟΥ
ΔΗΜ. ΘΕΟΔΩΡΑΚΗ 40 - ΤΗΛ. 20989 - 21434
X3225-31/5

STAFF REQUIRED
at
KINGSIZE CABARET THEATRE
The following positions are available for our nightly and afternoon theatrical music, dance and comedy shows.
As we are working with mainly English Tour Operators, English must be spoken and understood to a good standard.
OPERATIONS MANAGER
will be responsible for the day to day preparation of the venue and supervision of bar, waiting staff, kitchen and cleaning staff.
BAR AND WAITING STAFF
The suitable candidates will be of a professional standard.
Please apply to 02410 62517 or 0932 612032
1349-15/5

ΠΩΛΟΥΝΤΑΙ
1) 80 τ.μ. διαμέρισμα 4ου ορόφου, καινούργιο στη μοναδική τιμή των 28.000.000 μόνο μετρητοίς και χωρίς δάνειο, στην περιοχή της Ανάληψης
2) Καταστήματα από 125τ.μ. ώς 400τ.μ., σε καινούργιο κτίριο στην Ανάληψη
3) Διαμερίσματα των 2 και 3 υπνοδωματίων, καινούργια, στην Ανάληψη (Αννης Μαρίας - Ροδίνι)
Πληροφορίες τηλ. 27082 - 26476, 0944347405
κ. ΕΜΜΑΝΟΥΗΛ ΚΡΑΝΙΔΗΣ,
ώρες γραφείου
X3233-31/5

ΔΙΑΜΕΡΙΣΜΑ «ΠΡΟΒΟΛΗΣ»
ΠΩΛΕΙΤΑΙ
ΔΙΑΜΕΡΙΣΜΑ Ε=126 τ.μ., β' όροφος
επί της οδού Αμμοχώστου, κατάλληλο για κάθε χρήση.
Πληροφορίες : (μόνο σε επώνυμους)
« TOP PROPERTIES»
κ. ΓΕΩΡΓΙΟ ΠΙΠΙΝΟ -
ΤΗΛ. 23895 & 0944676003
4914-20/5

ΠΟΛΥΕΘΝΙΚΗ ΕΤΑΙΡΙΑ ΖΑΧΑΡΩΔΩΝ ΠΡΟΪΟΝΤΩΝ
με τζίρο δεκάδων εκατομμυρίων ευρώ και ηγετική θέση στην ελληνικά αγορά
ΖΗΤΑ
ΠΩΛΗΤΗ/ΠΩΛΗΤΡΙΑ
για να στελεχώσει τον αντιπρόσωπό της στη Ρόδο
Ο ΚΑΤΑΛΛΗΛΟΣ ΑΝΘΡΩΠΟΣ:
■ Απόφοιτος Λυκείου
■ Ηλικία έως 28 ετών
■ Κάτοχος άδειας οδήγησης αυτοκινήτου
■ Εκπληρωμένες στρατιωτικές υποχρεώσεις (για τους άνδρες υποψηφίους)
■ Δυναμική και ευχάριστη προσωπικότητα με ικανότητες επικοινωνίας
■ Πτυχίο ανώτερης ή ανώτατης σχολής, γνώση αγγλικών και ευχέρεια στη χρήση Η/Υ θα θεωρηθούν πρόσθετα προϊόντα
ΠΡΟΣΦΕΡΟΝΤΑΙ:
■ Ελκυστικός μισθός αναλόγως προσόντων
■ Αυτοκίνητο εταιρίας
■ Προοπτικές επαγγελματικής σταδιοδρομίας
■ Αριστο εργασιακό περιβάλλον
Αν ενδιαφέρεστε γι αυτή την ευκαιρία απασχόλησης, σας παρακαλούμε να στείλετε μέχρι τη 15-5-02 τα βιογραφικά σας σημειώματα στη διεύθυνση: Ταχ. Θυρίδα 50428 14101 Ηράκλειο Αττικής
T696-12/5

ΠΡΟΟΔΟΣ ΜΙΚΡΕΣ ΑΓΓΕΛΙΕΣ ΜΙΚΡΕΣ ΑΓΓΕΛΙΕΣ ΠΡΟΟΔΟΣ

διάφορα

ΣΧΟΛΗ ΟΔΗΓΩΝ
ΚΟΥΣΗ ΠΑΝΤΕΛΗ

- ΔΙΠΛΩΜΑΤΑ
- ΕΡΑΣΙΤΕΧΝΙΚΑ
- ΕΠΑΓΓΕΛΜΑΤΙΚΑ
- ΜΟΤΟΣΙΚΛΕΤΑΣ
- ΜΑΘΗΜΑΤΑ ΘΕΩΡΗΤΙΚΗΣ ΔΙΔΑΣΚΑΛΙΑΣ



-Επεκτάσεις όλων των κατηγοριών -Αναθεωρήσεις ληγμένων αδειών -Μετατροπές ξένων αδειών σε ελληνικές

Οδός Βαλαωρίτου 9
(έναντι HOTEL SEMIRAMIS ΠΙΣΩ ΑΠΟ ΤΟ ΠΑΛΑΙΟ ΝΟΣΟΚΟΜΕΙΟ
e-mail: koysisp@internet.gr

ΕΚΠΑΙΔΕΥΤΙΚΟ ΑΥΤΟΚΙΝΗΤΟ:
TOYOTA YARIS 1300 cc AIR CONDITIONED
(ΠΡΟΣΟΧΗ): ΜΑΘΗΜΑΤΑ α. Μοτοσικλέτας μεγάλου κυβισμού από 125 cc έως ανεξαρτήτου
6. Μοτ/τας έως 125 cc
γ. Μοτοποδηλάτου 50 cc
Διαθέτουμε επίσης κι αυτόματες μοτοσικλέτες 125 cc
Πληρ. τηλ.
29157-73820-94777
ΚΑΙ ΑΝΑ ΠΑΣΑ ΣΤΙΓΜΗ ΣΤΑ ΚΙΝΗΤΑ τηλ.
0944/511313-0944/203343
Στην κατηγορία ανεξαρτήτου κυβισμού η εκπαίδευση γίνεται με μοτοσικλέτα 500 cc
Παραλαβή των μαθητών μας και από τις οικίες τους
"Η σωστή και μεθοδική εκπαίδευση στα σύγχρονα οχήματά μας, βάζει γερά θεμέλια για τη δημιουργία ενός καλού νέου οδηγού"
T514-15/5

ΠΡΟΣΟΧΗ
Στη σχολή μας παραδίδονται και μαθήματα θεωρητικής διδασκαλίας

ΓΥΜΝΑΣΤΗΡΙΟ ζητάει 1) Υπάλληλο υποδοχής και 2) Υπεύθυνο γυμναστή βαρών. Λεωφ. Ελευθερίας 2Α - Κρεμαστή. Πληροφορίες τηλ. 02410/98037 και 02410/96862
5057-15/5

ΚΥΡΙΑ αλλοδαπή ζητάει εργασία ως οικιακή βοηθός ή για να προσέχει μικρά παιδιά ή ηλικιωμένους, με άδεια παραμονής και εργασίας. Πληροφορίες τηλ. 0945120983
5059-11/5

ΖΗΤΕΙΤΑΙ έμπειρη πωλήτρια για τουριστικό κατάστημα στην Παλιά Πόλη. Πληροφορίες τηλ. 02410/30407
1343-10/5

ΖΗΤΕΙΤΑΙ baby - siter για απογευματινό ωράριο 17.30 - 22.00 για ένα δίχρονο αγοράκι. Εκτός αλλοδαπές. Πληροφορίες τηλ. 02410/75207
5069-12/5

ΖΗΤΕΙΤΑΙ baby siter, περιοχή Ιαλυσού. Πληροφορίες τηλ. 02410 95972
5071-12/5

ΖΗΤΕΙΤΑΙ μάγειρας και βοηθός για εστιατόριο στην Παλιά Πόλη. Πληροφορίες τηλ. 02410/33903
5064-12/5

ΚΥΡΙΑ από Μολδαβία (νόμιμη) αναλαμβάνει τη φύλαξη παιδιών και τη φροντίδα ηλικιωμένων ως και οικιακή βοηθός (όχι εσωτερική). Πληροφορίες τηλ. 0937599271
7063-19/5

ΖΗΤΟΥΝΤΑΙ: 1) Μάγειρας για απασχόληση απογευματινή μετά τις 18.00 έως ..... και 2) μάγειρας, για προετοιμασία πρωινή από τις 10.00 έως ... Τηλ. 02410/33903
5089-16/5

ΖΗΤΕΙΤΑΙ πεπειραμένη πωλήτρια για τουριστικό κατάστημα. Απαραίτητα αγγλικά. Πληροφορίες τηλ. 0944476338
5078-13/6

ΖΗΤΟΥΝΤΑΙ τεχνίτες μπογιατζήδες. Πληροφορίες τηλ. 0944745278 και 0932732310
5086-16/5

ΖΗΤΟΥΝΤΑΙ 1) μάγειρας ή βοηθός μαγείρου, 2) σερβιτόρος και 3) βοηθός σερβιτόρου. Πληροφορίες τηλ. 02410/26066
5107-16/5

ΖΗΤΕΙΤΑΙ κοπέλα ταμίας για απογευματινή απασχόληση σε εστιατόριο. Τηλ. 02410/30116
5073-16/5

ΖΗΤΕΙΤΑΙ βοηθός σερβιτόρου (κοπέλα) για να εργασθεί στο εστιατόριο Βικτώρια, οδός Γ. Παπανικολάου 21 (έναντι CASINO). Απαραίτητη η γνώση της αγγλικής γλώσσας. Τηλ. 02410/36048
1357-17/5

ΖΗΤΟΥΝΤΑΙ
από εστιατόριο στην Παλιά Πόλη: 1) Μάγειρας με πείρα στο α λα καρτ για να καλύψει μία από τις τρεις θέσεις των μαγείρων, 2) Σερβιτόρος ή σερβιτόρα με πείρα στο α λα καρτ και 3) ένας βοηθός, 4) Πορτιέρης. **Τηλ. 02410/27321**
5082-18/5

ΖΗΤΕΙΤΑΙ
ψήστης - μάγειρας, για να εργαστεί σε ορεινιστήριο, που βρίσκεται στην τουριστική ζώνη Τριαντών, από 6 το απόγευμα έως 11 το βράδυ
Πληροφορίες τηλ. 02410/91220
5103-16/5

ΖΗΤΕΙΤΑΙ
ΠΡΟΣΩΠΙΚΟ
για τις θέσεις:
ΜΑΓΕΙΡΑ (με προϋπηρεσία στην ιταλική κουζίνα) και ΠΩΛΗΤΡΙΕΣ
Πληροφορίες τηλ. 02410/73990 11π.μ.-2 μ.μ.
X3265-31/5

ΖΗΤΟΥΝΤΑΙ για άμεση πρόσληψη διανομείς, ηλικίας 20-28 ετών, με δίπλωμα οδήγησης μοτοποδηλάτου και αυτοκινήτου, χωρίς στρατιωτικές υποχρεώσεις, για μόνιμη πρωινή απασχόληση σε φαρμακαποθήκη. Οι ενδιαφερόμενοι μπορούν να περάσουν Δευτέρα έως Παρασκευή ώρες 10.00-12.00 από τη διεύθυνση: MEDIQUICK ΑΕ Μάρκου Μαλλιαράκη 22 (πάροδος Καναδά)
1352-25/5

ΖΗΤΟΥΝΤΑΙ ξυλουργοί και βοηθοί ξυλουργοί για μόνιμη εργασία. Πληρ. τηλ. 35283
5099-17/5

ΑΠΟ ΤΟ ΡΟΔΟΣ MEDIHELP CARER (ΚΡΙΤΩ) ζητούνται κοπέλες για ρεσεψιόν και νοσηλεύτριες. Απαραίτητα αγγλικά. Πληροφορίες τηλ. 02410/60260, 02410/60261
725-17/5

Από την Ποτοποιΐα «Αιγαίον»
ΖΗΤΕΙΤΑΙ
1) Νέος με γνώσεις ψυκτικού
Δίπλωμα οδήγησης απαραίτητο
2) Νέος για το τμήμα παραγωγής
Δίπλωμα οδήγησης επιθυμητό
Πληροφορίες τηλ. 69858 - 65952 - 62535,
από 8π.μ. εως 3μ.μ.
X3258-12/5

ΖΗΤΟΥΝΤΑΙ
κοπέλες για πωλήτριες σε κατάστημα με ρούχα και παπούτσια.
Πληροφορίες τηλ. 02410/64356
X3261-31/5

Η ΕΤΑΙΡΙΑ ΑΤΛΑΝΤΙΚΑ ΕΛΛΑΣ Α.Ε.
μετά από ένα χρόνο επιτυχημένης παρουσίας στη Ρόδο και μέσα στα σχέδια της συνεχής της ανάπτυξης,

ΖΗΤΑ

ΠΡΟΣΩΠΙΚΟ ΟΛΩΝ ΤΩΝ ΕΙΔΙΚΟΤΗΤΩΝ ΓΙΑ ΤΟ ΝΕΟ ΤΗΣ ΠΟΛΥΤΕΛΕΣ ΞΕΝΟΔΟΧΕΙΟ ATLANTICA IMPERIAL

Η νέα ξενοδοχειακή μονάδα δυναμικότητας 700 κλινών βρίσκεται στα Κολύμπια
Και αρχίζει τη λειτουργία του τον Ιούνιο 2002
Επίσης ζητούνται υπάλληλοι όλων των ειδικοτήτων για το ATLANTICA PRINCESS στην Ιαλυσό προσφέρεται η δυνατότητα χειμερινής εργασίας στα ξενοδοχεία της εταιρίας στην Κύπρο

Αιτήσεις με πλήρες βιογραφικό σημείωμα να σταλούν το συντομότερο στη διεύθυνση:
Τ.Θ. 4101 Τ.Γ.2 ΡΟΔΟΥ - ΤΚ 85100
Πληροφορίες τηλ. 02410/92673 κ. Παν. Καραγιάννη
X3266-15/5

ΑΠΟ ΜΕΓΑΛΗ ΒΙΟΜΗΧΑΝΙΚΗ ΚΑΙ ΕΜΠΟΡΙΚΗ ΕΤΑΙΡΙΑ

ΖΗΤΕΙΤΑΙ
ΨΥΚΤΙΚΟΣ
ΣΥΝΕΧΗΣ ΑΠΑΣΧΟΛΗΣΗ
ΑΠΑΡΑΙΤΗΤΟ ΕΠΑΓΓΕΛΜΑΤΙΚΟ ΔΙΠΛΩΜΑ Γ' ΚΑΤΗΓΟΡΙΑΣ
ΠΛΗΡΟΦΟΡΙΕΣ ΤΗΛ. 61434
X3263-12/5

Προς όποιον ενδιαφερόμενο ξενοδόχο/ κατασκευαστική εταιρία ή άλλο.

Μεγάλη εταιρία με παρουσία στη Ρόδο ενδιαφέρεται να έρθει σε επαφή με τον παραπάνω για ενδεχόμενη συμφωνία σχετικά με χρονομεριστική εκμίσθωση 60 μονάδων το ελάχιστο (διαμερισμάτων υψηλής ποιότητας) στη Ρόδο.

Παρακαλούμε επικοινωνήστε με τα γραφεία ΑΒΡΑΜΟΠΟΥΛΟΣ & ΣΥΝΕΡΓΑΤΕΣ στο τηλέφωνο 010/691/2200 στον κ. Βασίλη Αβραμόπουλο
5037-12/5

ΖΗΤΕΙΤΑΙ
πωλήτρια πεπειραμένη, για να εργαστεί σε κατάστημα είδη ρουχισμού στην Π. Πόλη.
Απαραίτητα αγγλικά ή φινλανδικά
Πληροφορίες τηλ. 02410/24974
5106-16/5

ΖΗΤΕΙΤΑΙ
για ενοικίαση διαμέρισμα 110-130 τ.μ., τριών υπνοδωματίων, επιπλωμένο ή μη για στέλεχος τραπεζικού οργανισμού.
Προσφορές και πληροφορίες στο τηλ. 02410/28603
από Δευτέρα έως Παρασκευή 10.00-14.00
κ. Φιλίππου
X3260-31/5

Crete a Rhodes CAPSIS Convention Centers & Resort Hotels

ΖΗΤΕΙΤΑΙ
έμπειρος ηλεκτρολόγος,για συνεχή απασχόληση.
Υπ' όψιν: κ. Τσαλώλης
Τηλ. 02410/25015
Fax: 02410/20900
X3226-31/5

ΖΗΤΕΙΤΑΙ
ΔΕΣΠΟΙΝΙΣ Ή ΚΥΡΙΑ
να εργαστεί σε τουριστικό κατάστημα στην περιοχή Πεύκους - Λίνδου. Ωράριο συνεχές, απαραίτητα αγγλικά
Πληροφορίες τηλ. 02410/35861
02440/48074
0944395913
4977-12/5

Lindos Princess BEACH ★★★★ HOTEL

Προοπτική εξέλιξης και πραγματοποίησης καριέρας στον ξενοδοχειακό χώρο

* * *

Το «LINDOS PRINCESS BEACH HOTEL»
στην περιοχή «Πεύκοι»
ζητεί
για τη στελέχωσή του εργαζόμενους
για τα τμήματα:
ΑΠΟΘΗΚΗΣ
Αποθηκάριος
Βοηθός Αποθηκάριου
ΓΥΜΝΑΣΤΗΡΙΟΥ
Γυμναστή
Μασσέρ

Παρέχονται οι δυνατότητες:
Οκτάμηνης απασχόλησης και Στέγης
Για πληροφορίες και υποβολή βιογραφικών σημειωμάτων και αιτήσεων εργασίας επικοινωνήστε καθημερινά με:
Τηλεφωνικό Κέντρο: 02440/29230
Fax: 02440/29231
E-mail:lindosprincess@aias.gr
***
Ι. ΧΑΤΖΗΛΑΖΑΡΟΥ ΑΕ
Ξενοδοχειακές Τουριστικές Επιχειρήσεις Νότιας Ρόδου
Πεύκοι -85107 Λάρδος / Δήμος Λινδίων
X3250-16/5

ΑΠΟ ΤΟ ΠΟΛΥΚΑΤΑΣΤΗΜΑ ΠΑΠΠΟΥ ΖΗΤΟΥΝΤΑΙ
Α. ΠΡΟΪΣΤΑΜΕΝΟΣ /Η ΓΙΑ ΤΟ ΤΜΗΜΑ
ΤΡΟΦΙΜΩΝ Β. ΠΩΛΗΤΡΙΕΣ
ΠΛΗΡΟΦΟΡΙΕΣ ΤΗΛ.
02410/24286 - 20127
X3243-31/5

Lindos Princess BEACH ★★★★ HOTEL

Στο νεόκτιστο Ξενοδοχείο Α Κατηγορίας LINDOS PRINCESS BEACH HOTEL στην περιοχή Πεύκοι Λάρδου

Ενοικιάζονται καταστήματα

για διάφορες χρήσεις
στο Εμπορικό Κέντρο
στον κόμβο εισόδου του Ξενοδοχείου

Πληροφορίες καθημερινά 08:00 ~ 15:00
Τηλ: 0244 0 29230
Fax: 0244 0 29231
e-mail:lindosprincess@aias.gr
X3250-16/5

ΔΩΔΕΚΑΝΗΣΙΑΚΕΣ ΑΠΟΦΡΑΞΕΙΣ
«ΚΟΛΟΣΣΟΣ»
ΑΠΟΦΡΑΞΕΙΣ ΚΑΘΑΡΙΣΜΟΙ ΑΠΟΧΕΤΕΥΣΕΩΝ & ΒΟΘΡΩΝ



Αναλαμβάνουμε πάσης φύσεως αποφράξεις οποιουδήποτε μήκους και πλάτους Αναλαμβάνουμε καθαρισμούς αποχετευτικών αγωγών, δήμων, ξενοδοχείων, στρατιωτικών μονάδων, σπιτιών, πολυκατοικιών, καθώς και καθαρισμούς βιολογικών μονάδων με μηχάνημα υψηλής πιέσεως σε όλη τη Δωδεκάνησο.

Κ. ΠΗΔΙΑΚΗΣ - Π. ΚΑΣΕΡΗΣ
Πληρ. τηλ. 47915 - 91881
κινητό: 0944/325234
και 0977/717048
4849-12/5

ΑΠΟΦΡΑΞΕΙΣ-ΚΑΘΑΡΙΣΜΟΙ



ΟΛΟ ΤΟ 24ωρο
Αναλαμβάνουμε ξενοδοχεία, δήμους, πολυκατοικίες, σπίτια, εστιατόρια, κλπ, καθώς άντληση πετρελαιοειδών από πλοία, και λιποσυλλεκτών και βιολογικών, εκκενώσεις βόθρων στην Παλιά Πόλη (και στα πιο στενά δρομάκια). Ακόμα αναλαμβάνουμε καθαρισμούς (αναπαλαιώσεις) κτιρίων με υδροβολή και κάθε είδους επιφάνειες με πείρα και υπευθυντότητα. ΜΕ ΜΟΝΑΔΙΚΑ ΣΕ ΥΨΟΣ ΠΙΕΣΗΣ ΚΑΙ ΑΝΑΡΡΟΦΗΣΗΣ ΥΠΕΡΣΥΓΧΡΟΝΑ ΜΗΧΑΝΗΜΑΤΑ ΥΔΡΟΒΟΛΗ ΣΕ ΟΛΗ ΤΗ ΔΩΔΕΚΑΝΗΣΟ.

ΒΑΡΔΕΛΛΗ Μ -ΚΡΑΣΟΠΟΥΛΟΣ Δ. Ο.Ε.
Τηλ. 35555-94750, - Κιν. 0944395999 - FAX 96516
e-mail:metropontikas@excite.com. - ΛΙΝΔΟΥ 1 ΡΟΔΟΣ
T716-31/5

ΟΙΚΟΔΟΜΙΚΕΣ ΕΠΙΧΕΙΡΗΣΕΙΣ
ΔΙΑΚΟΓΕΩΡΓΙΟΥ ΚΑΛΛΙΣΤΟΣ
ΕΘΝ.ΑΝΤΙΣΤΑΣΕΩΣ 11
(πρώην Άννης Μαρίας)

ΠΩΛΗΣΕΙΣ ΔΙΑΜΕΡΙΣΜΑΤΩΝ - ΚΑΤΑΣΤΗΜΑΤΑ - ΑΠΟΘΗΚΕΣ - ΑΝΤΑΛΛΑΓΕΣ ΑΚΙΝΗΤΩΝ - ΑΓΟΡΕΣ ΟΙΚΟΠΕΔΩΝ ΑΝΑΛΑΜΒΑΝΟΥΜΕ ΑΝΤΙΠΑΡΟΧΕΣ

ΠΩΛΟΥΝΤΑΙ διαμερίσματα λουξ κατασκευής, με απεριόριστη θέα. Τα διαμερίσματα διαθέτουν θωρακισμένες πόρτες - εντοιχισμένες κουζίνες - ντουλάπες - εντοιχισμένο νιπτήρα με ντουλάπι - κεντρική θέρμανση αυτόνομη - ανοιγόμενα ανακλινόμενα κουφώματα με διπλά τζάμια, σίτες, ρολά - υδραυλικό ασανσέρ - τριφασικό ρεύμα.
Όλοι οι χώροι σπατουλαριστοί - εσωτερικές πόρτες MDF με σχέδιο
ΔΙΑΜΕΡΙΣΜΑΤΑ:
Επί της οδού Μεγ. Κων/νου - Κων/νου Παλαιολόγου:
- 50υ.μ. δυάρια
- 85τ.μ. τριάρια
- 110τ.μ. τεσσάρια

Επί της Κων/νου Υδραίου - Στ. Κωτιάδη
- 70τ.μ. τριάρια
- 90τ.μ. τριάρια - τεσσάρια
- 110τ.μ. τεσσάρια
- 130τ.μ. τεσσάρια - πεντάρια

} ανά όροφο

Επί της λεωφ. Καλλιθέας - Καρακόνερο
- 50τ.μ. δυάρια
- 85τ.μ. τριάρια
- 110τ.μ. τεσσάρια

} ανά όροφο, με μεγάλες βεράντες, φανταστική θέα

ΚΑΤΑΣΤΗΜΑΤΑ (επί της λεωφ. Καλλιθέας - Καρακόνερο)
- 50τ.μ.
- 1000τ.μ.
- 150τ.μ.

} ανά όροφο, με μεγάλες βεράντες, απεριόριστη θέα

Διαμέρισμα 125τ.μ. , 3ος, λουξ κατασκευής νέο στην οδό Αισχίνης
Κατάστημα 90τ.μ., νέας κατασκευής στο Καρακόνερο.
Γραφείο 63τ.μ. νέας κατασκευής απέναντι από το παλαιό ΙΚΑ
Γραφείο 73τ.μ. νέας κατασκευής απέναντι από παλαιό ΙΚΑ
Διαμέρισμα 75τ.μ. ισόγειο, Αγ. Αναστασία
Διαμέρισμα 138τ.μ. 1ος όροφος, οδός Μάρκου Κλαδάκη -
Μονοκατοικία 140τ.μ. στον Αρχάγγελο
Αγροτεμάχιο 4640 τ.μ. στ' Ασγούρου
Μεζονέτα 140τ.μ. στην οδό Λισαβώνος και Οσλου
Διαμέρισμα 80τ.μ., 1ος όροφος στο χωριό Παραδεισίου
Αγροτεμάχιο 19.800τ.μ. στην Παστίδα (όπισθεν εργοστασίου «Θράκη»)
Αγροτεμάχιο 3.448 τ.μ. απέναντι από την είσοδο του ξενοδοχείου BLUE BAY Κρεμαστή
Αγροτεμάχιο 4 στρεμμάτων στα Κολύμπια
Οικόπεδο 124τ.μ. στην πλατεία του χωριού Κοσκινού
Ξενοδοχείο Ποσειδών στην περιοχή Κρητικά
Πωλείται μονοκατοικία 100τ.μ., σε οικόπεδο 476 τ.μ. στις Καλυθιές
Οικόπεδο 19.980τ.μ. στα Κοσκινού
Οικόπεδο 2500 τ.μ. στο Τσαΐρι
- Διαμέρισμα 110 τ.μ. 1ος όροφος στην Ανάληψη (εκκλησία)
- Διαμέρισμα 60 τ.μ. 1ος όροοφιος Παν. Ροδίου
Ενοικιάζεται αποθήκη 75 τ.μ. στο Ροδίνι
Πωλείται Μεζονέτα 160τ.μ., στους Δασκάλους
Πωλείται αγροτεμάχιο 3,2 στρέμματα στη Θολό

ΠΛΗΡΟΦΟΡΙΕΣ:
ΔΙΑΚΟΓΕΩΡΓΙΟΥ ΚΑΛΛΙΣΤΟΣ
Τηλ. 29318 - 34598- Τηλ. 78501 - 78502
X3219-31/5

ΜΟΝΩΣΕΙΣ
20 ΧΡΟΝΙΑ!
ΑΡΧΩΝ ΣΑΜΑΡΤΖΗΣ
ΤΗΛ. 23030-32054
X3217-31/5

ΦΑΡΜΑΚΙΔΗΣ ΕΥΣΤΑΘΙΟΣ
ΤΑΠΗΤΟΚΑΘΑΡΙΣΤΗΡΙΟ WASH AND CARE
Συνδυάσαμε την πολυετή πείρα μας και τα εκσυγχρονισμένα μηχανήματα καθαρισμού για τη φροντίδα, καθαρισμό και φύλαξη πάσης φύσεως χαλιών και μοκετών.
Εμπιστευτείτε μας για άριστα αποτελέσματα!!!
Εγγυητές οι πελάτες μας
Πληρ. τηλ. 0241068189
5ο χλμ. Ρόδου - Λίνδου 237 (δίπλα από τα ελαστικά ΚΑΣΑΠΗ)
4676-14/5

ΑΓΟΡΑΖΩ
ΧΡΥΣΑΦΙΚΑ
ΚΟΣΜΗΜΑΤΑ
ΝΟΜΙΣΜΑΤΑ
ΧΡΥΣΑ ΔΟΝΤΙΑ
ΜΕΤΟΧΕΣ
ΩΡΟΛΟΓΙΑ
ΑΝΤΙΚΕΣ
ΔΑΝΕΙΑ ΕΠΙ ΕΝΕΧΥΡΩ ΜΠΑΜΠΗΣ
Δημ. Θεοδωράκη 15
(1ος όροφος) - Ρόδος
33405-31/5

Φ. & Ν. ΠΑΧΟΣ
Γ. Ευσταθίου 11
Τηλ. 26893

ζητήσεις

Το κατάστημα ανδρικών ρούχων GIORGIO που βρίσκεται στην οδό Εθν. Μακαρίου 28
ΖΗΤΑ
ΠΩΛΗΤΡΙΑ
που να διαθέτει:
- Ευχάριστη προσωπικότητα
- Ευχέρεια επικοινωνίας

Τηλ. 0241076144
0945466979
4998-14/5

Ματιές στα σπορ

Οριστικοποιήθηκε το τελετουργικό πριν από τον αγώνα της Εθνικής

Στις 5 μ.μ. θα ξεκινήσει την προσεχή Τετάρτη στο δημοτικό στάδιο της πόλης μας ο «Διαγόρας» το τελετουργικό που θα προηγηθεί του διεθνούς φιλικού αγώνα της Εθνικής ομάδας της χώρας μας και της Κύπρου (6.30 μ.μ.).

Το τελετουργικό το οποίο θα είναι λιτό αλλά ιδιαίτερα ουσιαστικό, θα περιλαμβάνει τοπικούς παραδοσιακούς χορούς από διάφορα συγκροτήματα του νησιού μας, καθώς και κυπριακούς με αποκορύφωμα το χορό με τα ...δρεπάνια από το Νίκο Μεϊντανή.

Λίγο αργότερα οι δύο Εθνικές ομάδες θα βγουν στον αγωνιστικό χώρο για το καθιερωμένο «ζέσταμα» ενώ στις 6.15 μ.μ. θα μπει η φιλαρμονική για να παιανίσει τους Εθνικούς ύμνους. Στις 6.30 μ.μ. θα δοθεί το ενακτήριο λάκτισμα. Στο ημίχρονο θα υπάρξει μπουφές για τους επισήμους και τις αποστολές.

Τα μέτρα ασφαλείας που θα τηρηθούν θα είναι ιδιαιτέρως αυστηρά και κανείς δεν θα μπορεί να μπει στο γήπεδο χωρίς να είναι κάτοχος εισιτηρίου. Στη δε «σκεπαστή» δεν θα μπορεί να εισέλθει κανείς που δεν θα έχει ειδικές προσκλήσεις. Εκτός των επισήμων και τους κατόχους των προσκλήσεων στην «σκεπαστή» θα μπουν και τα τηλεοπτικά συνεργεία.



Σύμφωνα με τα όσα έγιναν γνωστά, τα εισιτήρια του αγώνα θα κοστίζουν πέντε ευρώ ενώ από 10 έως 15 ευρώ τιμώνται ορισμένα (περιορισμένα) για ένα μικρό αριθμό φιλάθλων που θα καθίσει στην κερκίδα των επισήμων.

• Οπως είναι γνωστό, η αποστολή της Εθνικής ομάδας της χώρας θα αφιχθεί στο νησί μας το πρωΐ της Δευτέρας (με πτήση απευθείας από την Αλεξανδρούπολη) ενώ της Κύπρου την επόμενη ημέρα το πρωΐ μέσω Αθηνών. Οι παίκτες της Εθνικής Ελλάδος θα προπονηθούν δύο φορές στο γήπεδο του Αρχαγγέλου. Τη Δευτέρα και την Τρίτη στις 6 μ.μ. Αντίθετα η φιλοξενούμενη ομάδα θα γυμναστεί μόνο μια φορά στο γήπεδο των Καλυθιών (την Τρίτη στις 6 μ.μ.).

• Την Τρίτη στις 9 μ.μ., στο εστιατόριο «Ντινόρης» θα παραχωρηθεί δείπνο στις αποστολές των δύο εθνικών ομάδων όπου θα γίνει η καθιερωμένη ανταλλαγή των δώρων.

• Την προσεχή Τρίτη στις 12 μ. στο ξενοδοχείο «Απόλλων» στο Φαληράκι θα δώσει συνέντευξη Τύπου ο ομοσπονδιακός τεχνικός Οτο Ρεχάγκελ.

Πέφτει αύριο η αυλαία στην Α΄ Ερασιτεχνική Κατηγορία

Στη Λέρο η στέγη (;) του πρωταθλητή

Πέφτει αύριο η αυλαία στην Α΄ Κατηγορία Δωδεκανήσου «Πωλήσεις Ακινήτων Κάλλιστος Διακογεωργίου» με τα βλέμματα όλων στραμμένα στη Λέρο, όπου ο ΠΑΟ Διαγόρας θα επιδιώξει τη στέψη του πρωταθλητή κόντρα στην πάντα υπολογίσιμη ΑΕ Λέρου!

Εξυπακούεται ότι με ήττα, οι κυανέρυθροι της πόλης μας τερματίσουν δεύτεροι και η κούπα θα πάει στην Κω, στην τοπική Αθλητική Ενωση!

Ωστόσο εκτός από το παιχνίδι της Λέρου, εξαιρετικό ενδιαφέρον παρουσιάζουν και τα ματς Ανταγόρας - Θύελλα Πυλώνας και Αγιος Γεώργιος - Ευαγόρας, όπου τόσο η ομάδα της Κω, ο Ανταγόρας, όσο και ο Ευαγόρας, καίγονται για τους βαθμούς της νίκης προκειμένου να σιγουρέψουν την παραμονή τους στην κατηγορία, χωρίς ωστόσο αυτό να θωρείται και δεδομένο, αφού στο χορό της παραμονής ξαναμπήκε και ο ΑΕΡΑ Αφάντου, όπου ακόμη κανείς δε γνωρίζει τι μέλλει γενέσθαι μετά την άρνηση των Δωδεκανήσιων διαιτητών να ξανασφυρίξουν παιχνίδια του τόσο εντός, όσο κι εκτός έδρας.

Τέλος, τεράστιο ενδιαφέρον παρουσιάζουν και τα παιχνίδια της Β΄ Κατηγορίας ανάμεσα στη Δόξα Καρδάμαινας και τον Κλεόβουλο και του Αρη Αρχαγγέλου με τον Απόλλωνα Απολλώνων!

Αναλυτικά όλη η κίνηση του Σαββατοκύριακου:

Α' Κατηγορία

30η αγωνιστική
Σάββατο 11-5-2002

• **Κως (17.00):** Ανταγόρας - Θύελλα Πυλώνας (Μανιάς): Ξιάρχος, Φραγκίνης, Β. Κατσιδώνης.

• **Μαλώνα (17.00):** Αγιος Γεώργιος - Ευαγόρας (Κ. Παπαοικονόμου): Ζανετίδης, Κατταβενός, Λάμπρου.

• **Παραδείσι (17.00):** ΑΕΡΑ - Ηρακλής Μαριτσών (Θ. Κυπραίος).

Οι διαιτητές θα ορισθούν από την ΚΕΔ/ΕΠΟ.

• **Λέρος (17.00):** ΑΕ Λέρου - ΠΑΟ Διαγόρας (Καρπαθάκης): Κατέρης, Μαχαίρας, Μαυρουδής.

Κυριακή 12-5-2002

• **Αγιοι Απόστολοι (12.00):** Ορφέας - Καλυμνιακός (Βεργίδης): Χατζηνικόλας, Σάββενας, Αν. Σιδηρόπουλος.

Β' Κατηγορία

29η αγωνιστική
Σάββατο 11-5-2002

• **Καρδάμαινα (12.00):** Δόξα Καρδάμαινας - Κλεόβουλος (Παριανός): Φραγκίνης, Ξιάρχος, Πλάτσης.

• **Αρχάγγελος (12.00):** Αρης - Απόλλων Απολλώνων (Παπαεμμανουήλ): Τσαγκάρης, Παπαδόπουλος, Τσαούσης.

• **Αντιμάχεια (12.00):** Αντίμαχος - Ασπίδα Απολακκιάς (Ιερομνήμων): Β. Κατσιδώνης, Φεσσάρας, Αλαχιώτης.

• **Κάρπαθος (13.15):** Ποσειδώνας Καρπάθου - Αστέρας Μασάρων (Σπανός): Χάλαντας, Γρεβένης, Βασιλαράκης.

Κυριακή 12-5-2002

• **Τήλος (12.00):** ΑΣ Τήλου - ΑΕ Κατταβιάς (Μ. Κυπραίος): Τσαούσης, Καραχανής, Γρεβένης.

• **Αρχίπολη (12.00):** Εθνικός Αρχίπολης - ΑΟ Πυλίου: Ταράλης, Κατταβε-

Γ' Κατηγορία

2ος όμιλος
Σάββατο 11-5-2002

• **Αγιοι Απόστολοι (17.00):** Μεσαναγρός - Δήμητρα Δαματριάς (Μπακαρής): Γιαννούλης, Γυφτόπουλος, Ορφανός.

• **Ψίνθος (17.00):** Δόξα Ψίνθου - Δωριέας (Κασέρης): Κόκκινος, Καραχανής, Διαμαντέας.

Κυριακή 12-5-2002

• **Παστίδα (17.00):** Αστέρας Παστίδας - Ατρόμητος Διμυλιάς (Παπαδημήτρης): Π. Κατσιδώνης, Σιδηρόπουλος, Στεφανάκης.

• **Λάρδος (11.30):** Ηρακλής Λάρδου - Ευκλής (Χουρδάς): Α. Παπαδόπουλος, Ορφανός, Π. Κατσιδώνης.

• **Λύκειο Ιαλυσού (11.00):** Ιάλυσος '97 - Πολύστρατος (Κωνσταντίνου): Ζανετής, Στεφανάκης, Γυφτόπουλος.

3ος Ομιλος Νήσων

• **Λέρος (16.00):** ΑΣΕΛ - Ποσειδώνας Καλύμνου (Καρπαθάκης): Κατέρης, Μαυρουδής, Μαχαίρας.

• **Βαθύ (13.30):** ΑΟ Βαθύ - Δόξα Λέρου (Γιαννικουρής): Γιαλλούρης, Κάκκιας, Πλάτσης.

• **Λειψοί (12.00):** ΑΟ Λειψών - Πολυβώτης.

Οι διαιτητές θα ορισθούν

• **Ασφενδιού (17.00):** Αναγέννηση Ασφενδιού - Ασκληπιός Κω (Χατζηζαχαρίας): Φεσσάρας, Ξιάρχος, Βασιλείου.

Εφηβικό Πρωτάθλημα

1ος όμιλος
Σάββατο 11-5-2002

• **Καρακόνερο (11.00):** Ρόδος - Ευαγόρας : Ρουμάνης.

• **Κρεμαστή (15.00):** Φοίβος - Διαγόρας Βατίου : Στέργου.

2ος όμιλος

• **Ψίνθος (13.00):** Σταυρός Καλυθιών - Αστέρας Παστίδας: Α. Σιδηρόπουλος.

• **Αρχάγγελος (15.00):** Αρης Αρχαγγέλου - Ζευς: Γκιούντιτσε

Κυριακή 12-5-2002

• **Καρακόνερο (15.00):** Δωριέας - Ηλιος : Κετσές.

Εξ αναβολής
Σήμερα

• **Αρχάγγελος (17.00):** Πετρώνας - Δωριέας: Καραχανής

Αγώνας κατάταξης Παιδικού Πρωταθλήματος
Κυριακή 12-5-2002

• **Καλυθιές (16.30):** Ιάλυσος '97 - ΠΑΣ Ασκληπειού: Κόκκινος , Συμιακός,

Το Πυλί στην Αρχίπολη

Μετά από σχετικό αίτημα του ΑΟ Πυλίου και την παραίτηση του Εθνικού Αρχίπολης στον προγραμματισμένο αγώνα του με τον Ξάνθο Πάτμου (29ης αγωνιστικής) ορίζεται ο αγώνας της 30ης αγωνιστικής (τελευταίας) για την Κυριακή 12-05-2002 και ώρα 12.00 στο γήπεδο Αρχίπολης, μεταξύ των ομάδων Εθνικού Αρχίπολης - ΑΟ Πυλίου με παρατηρητή τον κ. Τόππο Τσαμπίκο.

ΚΥΠΕΛΛΟ ΕΡΑΣΙΤΕΧΝΩΝ

Την προσεχή Τετάρτη ο αγώνας του Διγενή

Στο ουδέτερο γήπεδο του Μπραχαμίου



Την προσεχή Τετάρτη στις 4 μ.μ. θα πραγματοποιηθεί ο αγώνας του Διγενή Κοσκινού με τον Αλμωπό Αριδαίας για την ημιτελική φάση του Κυπέλλου Ερασιτεχνών Ελλάδας.

Ο αγώνας που θα πραγματοποιηθεί φυσικά με το σύστημα του νοκ άουτ (όπως και όλα τα υπόλοιπα τιου θεσμού) θα φιλοξενηθεί στο ουδέτερο γήπεδο του Αγίου Δημητρίου στο Μπραχάμι (πολύ κοντά στο γήπεδο όπου η κυπελλούχος Δωδεκανήσου έπαιξε κόντρα στον Αστέρα Αμαλιάδας).

Η διοίκηση του Διγενή, ζήτησε να παίξει την Πέμπτη λόγω του αγώνα της Εθνικής Ελλάδας την προσεχή Τετάρτη, ωστόσο το αίτημα της δεν έγινε δεκτό από την ΕΠΟ.

Ενδιαφέρον για τον Πετράκη δείχνει ο Βύζας Μεγάρων

Ενδιαφέρον γαι τον μεσοεπιθετικό του Ιάλυσου Γιώργο Πετράκη έχει αναπτύξει το τελευταίο διάστημα, σύμφωνα με πληροφορίες, ο Βύζας Μεγάρων!

Παράγοντες της Μεσαριώτικης ομάδας έχουν έρθει σε τηλεφωνική επαφή με ανθρώπους του Ιάλυσου, ούτως ώστε να συλλέξουν περισσότερες πληροφορίες. Κατά τις ίδιες πληροφορίες, δεν αποκλείεται το ενδιαφέρον του Βύζαντα να μετατραπεί και σε πρόταση το αμέσως επόμενο διάστημα.

Κατά τα άλλα, δεν κουνιέται φύλλο στο «στρατόπεδο» του Ιάλυσου καθώς το ενδιαφέρον όλων ουσιαστικά έχει στραφεί στις διαδικασίες των εκλογών.

Η λαχειαγορά του Κολοσσού

Σύμφωνα με την κλήρωση του Λαϊκού Λαχείου, της 8ης Μαΐου, οι τέσσερις τελευταίοι αριθμοί που αντιστοιχούν στον αριθμό που κερδίζει το αυτοκίνητο FIAT Cinguecento της λαχειαγοράς του Κολοσσού, είναι οι 3237!

Ο κάτοχος του τυχερού λαχνού να επικοινωνήσει εντός μηνός, με τον κ. Γιάννη Γιαννά, στο τηλέφωνο 02410 - 24653.

Μένεα κατά της δευτεροβάθμιας πνέει και ο Ευαγόρας Ρόδου!

Δεν είναι μόνο η ΕΠΣΔ και ο ΑΣ Ρόδος που πνέουν μένεα κατά της δευτεροβάθμιας επιτροπής της Ελληνικής Ποδοσφαιρικής Ομοσπονδίας, αλλά και ο Ευαγόρας!

Μετά την πρόσφατη απόφαση για τη μη αποβολή του ΑΕΡΑ Αφάντου από το πρωτάθλημα, ο Ευαγόρας βρίσκεται ουσιαστικά προ των πυλών του υποβιβασμού στη Β' Κατηγορία Δωδεκανήσου.

Στην προχθεσινή πρώτη μετά Πάσχα συνεδρίαση των μελών του δ.σ. της ΕΠΣΔ παραβρέθηκε και ο πρόεδρος του Ευαγόρα Μάκης Ντουρουτλής, για να εκφράσει τη δυσαρέσκειά του για την απόφασή του αυτή, παραδίνοντας και μια επιστολή. Μεταξύ άλλων στην επιστολή, την οποία υπογράφει ο ίδιος, γίνεται λόγος για «απαράδεκτη απόφαση της ΕΠΟ», καθώς και για «αλλοίωση πρωταθλήματος». Αξίζει να σημειωθεί πως ο κ. Ντουρουτλής ζήτησε να μη διεξαχθεί η τελευταία αγωνιστική του πρωταθλήματος, μέχρι να δώσει όλα τα παιχνίδια που «χρωστάει» ο ΑΕΡΑ Αφάντου. Αυτό είναι κάτι που πάντως είναι αδύνατο να πραγματοποιηθεί, καθώς ήδη η τελευταία αγωνιστική έχει ξεκινήσει (έγιναν τα δυο παιχνίδια). Θεωρείται όμως δεδομένο ότι ο Ευαγόρας, μέσω του δικηγόρου του, θα ζητήσει από την ΕΠΟ ανάκληση της απόφασης (για έννομο συμφέρον) και επανεξέταση του ζητήματος με διαφορετική σύνθεση της δευτεροβάθμιας επιτροπής.

Το πρώτο της τρίποντο η Μικτή Νέων της ΕΠΣΔ!

Νίκησε 1-0 την Ενωση του Πειραιά

ΚΑΤΕΡΙΝΗ.- Χάρη σ' ένα τέρμα του Καρτάλη, στο 35΄ η Μικτή ομάδα Νέων της ΕΠΣΔ νίκησε χθες στο γήπεδο του Σβορώνου την ομάδα της ΕΠΣ Πειραιά 1-0 και τώρα θέλει μόνο νίκη με την ΕΠΣ Ηλείας, αύριο το πρωΐ (11.00) για να έχει κάποιες αμυδρές ελπίδες για πρόκριση στην τετράδα.

Ε.Π.Σ.Δ.: Κεφάλας, Διακίδης, Διακοναστάσης, Μαυρής, Παπαδημήτρης, Μακρυδημήτρης, Μαριάς, Αμπελάς, Καρτάλης (85΄ Πλαγγέτης), Μαχλής (70΄ Μήτρου), Φράγκος (80΄ Παπασεβαστός).

Ε.Π.Σ.Π.: Ταληγιάννης, Στεφανής, Αναστασιάδης, Βασιλόπουλος, Πέτρου, Κυριακίδης, Βογιατζής, Μίχος, Ρόκας, Νάκκας, Κατράβολος.

Αμέσως μετά το τέλος των πρωταθλημάτων

Οι προβληματισμοί της ΕΠΣΔ σε έκτακτη γενική συνέλευση

Αμέσως μετά τη λήξη των πρωταθλημάτων της, το πρώτο δεκαήμερο του Ιουνίου, η ΕΠΣΔ θα συγκαλέσει έκτακτη γενική συνέλευση των σωματείων - μελών της.

Αν και δεν ανακοινώθηκε το θέμα της, είναι εύκολο ν' αντιληφθεί κανείς ότι έχει να κάνει με τους πολλούς προβληματισμούς που δεν προκάλεσαν μόνο βία στα γήπεδα, αλλά και οι αποφάσεις των αρμοδίων φορέων της ΕΠΟ, ενόψει της νέας περιόδου!

ΑΠΟΦΑΣΕΙΣ ΕΠΙ ΑΠΟΛΟΓΙΩΝ

• **Νικαγόρας - Κλεόβουλος**

α. Στο σωματείο Νικαγόρας έγγραφη επίπληξη και χρηματικό πρόστιμο 60 euro.

β. Στον παράγοντά του Διακογιάννη Δημ. απαγόρευση εισόδου στους αγωνιστικούς χώρους για 15 ημερολογιακές ημέρες συνοδευόμενη από χρηματικό πρόστιμο 30 euro

γ. Στον παράγοντά του Στρατή Ν. έγγραφη επίπληξη.

• **ΠΑΟ Διαγόρας - Διγενής**

α. Στο σωματείο Διγενής την έγγραφη επίπληξη και χρηματικό πρόστιμο 60 euro.

β. Στο φίλαθλό του Ψυλλάκη Αναστάσιο απαγόρευση εισόδου στους αγωνιστικούς χώρους για 15 ημερολογιακές ημέρες.

• **Αναγέννηση Εμπωνα - Φοίβος**

α. Στο σωματείο Φοίβος την έγγραφη επίπληξη.

β. Στους παράγοντές του Τεχνίτη Γ. και Λεριά Π. απαγόρευση εισόδου στους αγωνιστικούς χώρους για 10 ημερολογιακές ημέρες στον καθένα, συνοδευόμενη από χρηματικό πρόστιμο 30 euro στον καθένα.

Παραιτήσεις σωματείων πριν από αγώνες

• **Ξάνθος - Εθνικός Αρχίπολης**

Παραιτήθηκε ο Εθνικός. Ο αγώνας κατακυρούται με σκορ 2-0 υπέρ του Ξάνθου και από τη βαθμολογία του Εθνικού αφαιρούνται τρεις βαθμοί. Σύμφωνα με το άρθρο 17 του ΚΑΠ σε συνδυασμό με τις σχετικές διατάξεις της οικείας προκήρυξης στο σωματείο Εθνικός επιβάλλεται χρηματικό πρόστιμο 150 euro υπέρ της ΕΠΣΔ και 120 euro το οποίο θα αποδοθεί στο σωματείο Ξάνθος, που είχε μετακινηθεί στον Α΄ γύρο.

• **Ασπίδα Απολακκιάς - ΑΣ Τήλος**

Παραιτήθηκε ο ΑΣ Τήλος. Ο αγώνας κατακυρούται με σκορ 2-0 υπέρ της Ασπίδας Απολακκιάς και από τη βαθμολογία του ΑΣ Τήλου αφαιρούνται τρεις βαθμοί. Σύμφωνα με το άρθρο 17 του ΚΑΠ σε συνδυασμό με τις σχετικές διατάξεις της οικείας προκήρυξης στο σωματείο ΑΣ Τήλος επιβάλλεται χρηματικό πρόστιμο 150 euro υπέρ της ΕΠΣΔ και 120 euro το οποίο θα αποδοθεί στο σωματείο Ασπίδα που είχε μετακινηθεί στον Α΄ γύρο.

• Με απόφαση του δ.σ. της ΕΠΣΔ ο ενωσιακό προπονητής Γιώργος Μπογανάς θα παρακολουθήσει διεθνές σεμινάριο προπονητών το διήμερο Παρασκευή και Σάββατο 10 και 11 Μαΐου στη Θεσσαλονίκη.

• Η προσεχής συνεδρίαση του δ.σ. της ΕΠΣΔ θα γίνει την Τετάρτη 15 Μαΐου στις 2 μ.μ.

Δεκαοκτώ ομάδες στην τελική φάση του SOCCER TIME JUNIOR

Θα πραγματοποιηθεί την Κυριακή

Δεκαοκτώ ομάδες έχουν δικαίωμα συμμετοχής στην τελική φάση του τουρνουά 5Χ5 SOCCER TIME JUNIOR που θα πραγματοποιηθεί την προσεχή Κυριακή (από τις 9 π.μ.) στις εγκαταστάσεις του Κέντρου Μίνι Ποδοσφαίρου Ρόδου. Οι ομάδες αυτές είναι οι ακόλουθες:

STRIKERS, ΝΙΚΗ ΡΟΔΟΥ, POCA JUNIORS, ΚΑΝΟΝΙΕΡΗΔΕΣ (κατηγορία '87 -'88), ΜΙΧΑΗΛ ΠΕΤΡΙΔΗ, ΔΥΝΑΜΙΤΕΣ, BLACK SCORPIONS, BAD BOYS, ΤΑ ΓΕΡΑΚΙΑ, ΣΤΡΑΜΠΑΧΤΑΝΗΔΕΣ (κατηγορία '89 - '90), ΔΙΑΓΟΡΑΣ, ΝΙΚΗ ΡΟΔΟΥ, ΣΤΑΥΡΟΦΟΡΟΙ, ΣΑΪΝΙΑ (κατηγορία '91 -'92), ΘΑΝΤΕΡΚΑΤΣ, ΔΙΑΓΟΡΑΣ Α΄, ΠΙΚΑΤΣΟΥΛΗΔΕΣ, ΝΙΚΗ ΡΟΔΟΥ (κατηγορία '93-'94)

Το ανδρικό SOCCER TIME

Στο μεταξύ όσον αφορά τους αγώνες των ανδρών έχουν μπει ουσιαστικά στην τελική τους ευθεία αφού την άλλη εβδομάδα θα πραγματοποιηθούν οι ημιτελικοί του πρώτου ομίλου (8-10 μ.μ.) όπου έχουν προκριθεί τα εξής ζευγάρια: ΔΟΝΑ Ρόδου - Σκουπίδια και Μάντσεστερ -ΠΑΡΤΙΖΙΑΝΟΙ. Την Τρίτη θα γίνουν τα ημιτελικά του δεύτερου ομίλου (8-10 μ.μ.): θα παίξουν Κουρσάροι - Παλιά Πόλη και LIONS - P.O.K.T.A.



Ματιές στα σπορ

«Ανοίγουν πανιά» αύριο οι ιστιοπλόοι του ΑΣΙΑΘ Ρόδου

Ξεκινάει το πρωτάθλημα του 2002 με τον αγώνα «Το Τάμα»

Αύριο «ανοίγουν πανιά» οι ιστιοπλόοι του Αθλητικού Συλλόγου Ιστιοπλόων Ανοικτής Θαλάσσης (ΑΣΙΑΘ) Ρόδου!

Θα ξεκινήσει ο πρώτος αγώνας του πρωταθλήματος για το 2002, το οποίο φέρει το όνομα «Το Τάμα 2002».

Οι ιστιοπλόοι θα καλύψουν τη διαδρομή Ρόδος - Πανορμίτης - Ρόδος, συνολικής απόστασης 46 ναυτικών μιλίων.

Οπως κάθε χρόνο στον πρώτο αγώνα θα γίνει ο αγιασμός των σκαφών και των πληρωμάτων στον Πανορμίτη.

Η εκκίνηση του πρώτου μπράτσου θα δοθεί στις 11 π.μ. από το λιμάνι της Ακαντιάς.

Το μπράτσο της επιστροφής θα ξεκινήσει την Κυριακή στις 1 μ.μ. από τον Πανορμίτη.



Το πρωτάθλημα του ΑΣΙΑΘ περιλαμβάνει φέτος, εκτός από το γνωστό «Ρόδος καπ» και έναν άλλο διεθνή αγώνα. Πρόκειται για το «AEGEAN REGATTA II», τ' οποίο και συνδιοργανώνεται με το υπουργείο Αιγαίου. Η ναυτική αυτή πολιτιστικοαθλητική εκδήλωση έχει προγραμματιστεί να ξεκινήσει στις 19 Αυγούστου από τη Λέρο, με ενδιάμεσους σταθμούς την Κω, τη Σύμη και τελικό προορισμό τη Ρόδο, όπου θα γίνουν δύο «τρίγωνα» (αγώνες όρτσα - πρίμα».

Οπως και τα τελευταία χρόνια, έτσι και φέτος, ο διεθνής αγώνας «Ρόδος Καπ» θα γίνει με τη στήριξη του Οργανισμού Προώθησης Ροδιακού Τουρισμού (ΠΡΟΤΟΥΡ).

Συναρπαστική πρεμιέρα χθες στο «Παγκόσμιο» του KICK BOXING

Συνεχίζονται σήμερα (10π.μ.-7μ.μ.) οι προκριματικοί αγώνες

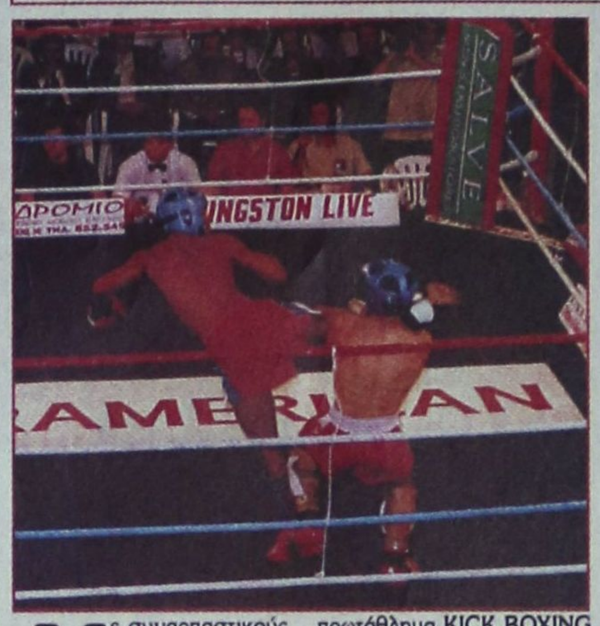



Με συναρπαστικούς αγώνες που πρόσφεραν ιδιαίτερο συναγωνισμό και πλούσιο θέαμα, ξεκίνησε χθες στην αίθουσα «Βεργίνα» του ξενοδοχείου «ESPEROS PALACE» το Παγκόσμιο πρωτάθλημα KICK BOXING της Ρόδου.

Από τις πρώτες κιόλας συναντήσεις φάνηκε η δίψα των «σύγχρονων μαχητών» για διάκριση, αλλά και το υψηλό επίπεδο ετοιμότητας που διαθέτουν.

Οπως και χθες, έτσι και σήμερα, από τις 10π.μ. έως τις 7μ.μ. θα γίνουν προκριματικοί αγώνες, αύριο θα διεξαχθούν ημιτελικοί και την Κυριακή, τελικοί και επιλεγμένοι τελικοί πριν την τελετή λήξεως της εκδήλωσης.

Αύριο το βράδυ, κατά τη διάρκεια της γενικής συνέλευσης (παράλληλα με το συνέδριο) της Παγκόσμιας Ομοσπονδίας, θα αποφασιστεί ο τόπος που θα φιλοξενήσει το επόμενο παγκόσμιο πρωτάθλημα KICK BOXING, τον Απρίλιο του 2003.

Η Ρόδος, εάν όλα πάνε καλά σήμερα και αύριο, θα θέσει εκ νέου υποψηφιότητα, κάτι που έχουν ήδη πράξει, η Κύπρος και η Ιορδανία.

● «Υπέροχο» έχουν χαρακτηρίσει το χώρο των αγώνων οι εκπρόσωποι των αποστολών, λέγοντας ότι είναι μεγάλο πλεονέκτημα που βρίσκονται κοντά τα ξενοδοχεία διαμονής.

● Τους χθεσινούς αγώνες παρακολούθησε και ο πρίγκιπας του Κουβεΐ.

Ενόψει του «Παγκοσμίου» γυναικών

Σεμινάριο προπονητών μπιτς βόλεϊ στη Ρόδο



Στη Ρόδο θα βρεθεί τη Δευτέρα ο υπεύθυνος διαπτσίας μπιτς βόλεϊ της Παγκόσμιας Ομοσπονδίας Βόλεϊ, Πορτογάλος, Zozé Kazanόβα, προκειμένου να κάνει σεμινάριο στους διαιτητές μέλη του δωδεκανησιακού συνδέσμου, που θα συμμετάσχουν στο σιρκουϊ, του Παγκοσμίου πρωταθλήματος γυναικών της Ρόδου (24-28 Ιουλίου).

Το Σαββατοκύριακο 11-12 Μαΐου θα πραγματοποιηθεί στο ΣΕΦ σχολή διαιτησίας μπιτς βόλεϊ, υπό την αιγίδα της ΕΟΠΕ με τη συνεργασία της Οργανωτικής Επιτροπής του «Αθήνα 2004.. Η σχολή εντάσσεται στο πλαίσιο της ολυμπιακής προετοιμασίας των διαιτητών, και για το λόγο αυτό θα παραστεί ως καθηγητής ο κ. Kazanόβα. Στη σχολή θα συμμετάσχουν περίπου 60 διαιτητές από όλη την Ελλάδα.

Στο Πανελλήνιο πρωτάθλημα της Πάτρας ο Ελευθερίου

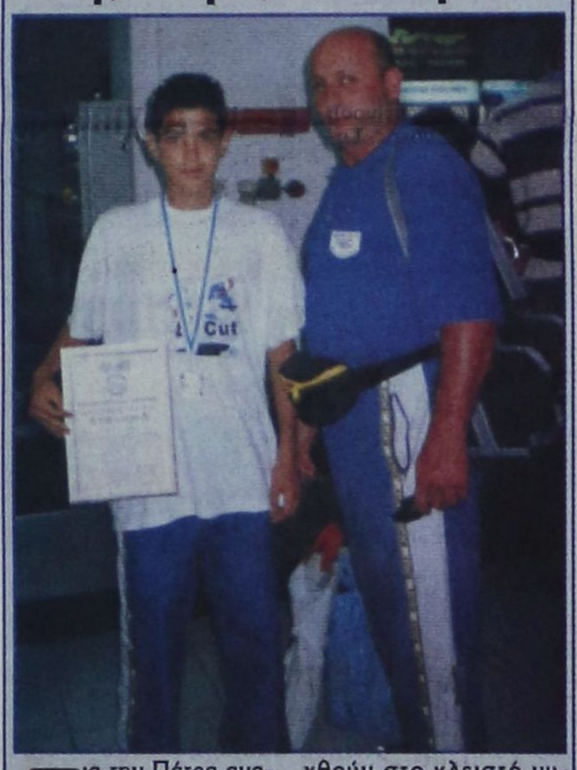

Για την Πάτρα αναχωρεί ο αθλητής του ΓΑΟ ΤΑΕ KWON DO Ρόδου Δημήτρης Ελευθερίου, για να συμμετάσχει στο Πανελλήνιο πρωτάθλημα εφήβων στην κατηγορία - 45 kg.

Οι αγώνες θα διεξαχθούν στο κλειστό γυμναστήριο «Τόφαλος» το Σαββατοκύριακο από 11 και 12 Μαΐου.

Ο αθλητής προκρίθηκε από τους ενωσιακούς αγώνες Νοτίου Ελλάδος που έγιναν πρόσφατα στην Αθήνα.

Ο Βασίλης Σούλης «γκεστ σταρ» στο τουρνουά μπάσκετ 3Χ3

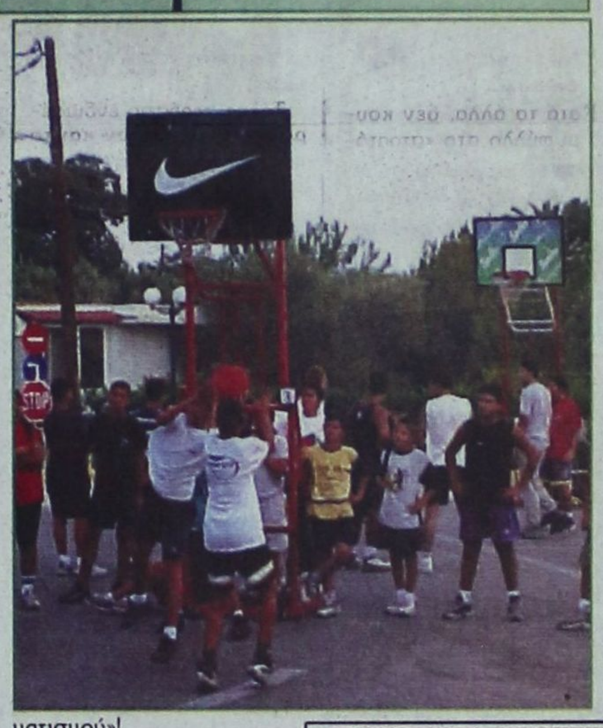

Ο Βασίλης Σούλης, πρώην διεθνής παίκτης του Ολυμπιακού και νυν του Ιωνικού Νέας Φιλαδέλφειας, θα είναι ο «γκεστ σταρ» στους αγώνες του τουρνουά μπάσκετ 3Χ3, που θα διοργανωθούν αύριο και μεθαύριο (9 π.μ.-3μ.μ.) στη λεωφόρο Ελευθερίας Κρεμαστής.

Ο γνωστός και αγαπητός παίκτης των Ελλήνων φιλάθλων θα μυήσει τα νεαρά παιδιά στα μυστικά του μπάσκετ.

Για το τουρνουά αναμένεται σήμερα στη Ρόδο ο ekin μάνατζερ της Nike ELMEK SPORT κ. Αργύρης Τσούλλος, ένας από τους κορυφαίους στο είδος του ανθρώπους στη χώρα μας, που λειτουργούν για ένα καλύτερο αθλητικό αύριο.

Αλλωστε, ο ίδιος είναι υποστηρικτής της γενικότερης ιδέας της Nike, ότι «δεν υπάρχει γραμμή τερματισμού»!

Συντονίστρια των αγώνων, που συνδιοργανώνει ο ΔΟΝΑ Πεταλούδων και η Τοπική Επιτροπή ΕΟΚ Δωδεκανήσου, υπό την ομπρέλλα της Ελληνικής Ομοσπονδίας Καλαθόσφαιρας, θα είναι Μιχαέλα Γιάντσιου Σαμαρά.

Λιγότερους αγώνες φέτος η Ξανθού

Παρούσα στη β' φάση του Διασυλλογικού

Επιλεκτική θα είναι φέτος η Νίκη Ξανθού, όσον αφορά τη συμμετοχή της στους αγώνες.

Μπορεί το μήκος των γυναικών να είναι ανάμεσα στα αγωνίσματα που βαθμολογούνται φέτος στα Γκραν πρι της IAAF, αλλά η Ροδίτισσα άλτρια δεν σκοπεύει να πάρει μέρος σε πολλά μίτινγκ. «Δεν έχουμε την ευχέρεια να κάνουμε κάτι τέτοιο, καθώς φέτος η σεζόν του ανοικτού είναι μικρή», λέει ο σύζυγος και προπονητής της Δημήτρης Χατζόπουλος, αναφερόμενος στο γεγονός ότι το Ευρωπαϊκό πρωτάθλημα διεξάγεται στις αρχές Αυγούστου (6-11). Ετσι η Ξανθού σκοπεύει να κάνει 4-5 δυνατούς αγώνες μέχρι το μεγάλο ραντεβού του Μονάκου, πέρα από τη συμμετοχή της σε αγώνες όπως το Διασυλλογικό και το Στρατιωτικό Πρωτάθλημα, που είναι στα πλαίσια της προετοιμασίας.

«Το βέβαιο είναι ότι θα ξεκινήσει με το γκαλά των γυναικών στη Φιλοθέη, ενώ σκεφτόμαστε και το ενδεχόμενο να αγωνιστεί δύο ημέρες αργότερα και στα «Παπαφλέσσεια» την 1η Ιουνίου», τονίζει ο Χατζόπουλος. Στη συνέχεια η Ξανθού θέλει να κάνει έναν ακόμη δυνατό αγώνα, γι αυτό θα αποφασίσει ανάμεσα στο Γκραν Πρι της Σεβίλης (8 Ιουνίου) και τα «Τσικλητήρεια» που διεξάγονται δύο ημέρες αργότερα. «Μετά έχουμε διαδοχικά το Πανελλήνιο πρωτάθλημα και το Μπρούνο Ζάουλι, ενώ στη συνέχεια θα πρέπει να μπει για δύο εβδομάδες σε νέο κύκλο προετοιμασίας για το Ευρωπαϊκό πρωτάθλημα. Γι αυτό δεν θα έχουμε την ευκαιρία να πάρει μέρος σε περισσότερα Γκραν πρι», προσθέτει ο Χατζόπουλος, που θέλει βέβαια η Ξανθού να κάνει και έναν αγώνα τον Ιούλιο πριν αναχωρήσει για το Μόναχο.



Πάντως, η Νίκη, που έκανε ένα άλμα προπόνησης στην πρώτη φάση του Διασυλλογικού πριν από δύο εβδομάδες, με 6,24, θα δώσει κανονικά το «παρούσα» και στη δεύτερη φάση, η οποία θα διεξαχθεί αύριο, ενώ μελετά και την πιθανότητα να μεταβεί στην Καλαμάτα, για προετοιμασία, την ερχόμενη εβδομάδα!

ΣΑΝ ΣΗΜΕΡΑ...

ΠΡΙΝ ΕΝΑ ΧΡΟΝΟ: *Στη Ρόδο θα βρεθούν τα περισσότερα μέλη της «Νταμ Τημ» της άρσης βαρών. Την Παρασκευή και το Σάββατο 1 και 2 Ιουνίου, το κλειστό γυμναστήριο της Ρόδου θα φιλοξενήσει το πανελλήνιο πρωτάθλημα άρσης βαρών Ενόπλων Δυνάμεων και Σωμάτων Ασφαλείας, όπου υπηρετούν οι περισσότεροι ολυμπιονίκες. Ο Πύρρος Δήμας, ο Ακάκιος Κακιασβίλι, ο Βαλέριος Λεωνίδης, ο Λεωνίδας Σαμπάνης και τα άλλα παιδιά της Εθνικής που μας έχουν χαρίσει ανεπανάληπτες στιγμές και πολλά μετάλλια σε ολυμπιακούς αγώνες και παγκόσμια πρωταθλήματα, θ' αγωνιστούν στην πόλη μας που είναι έτοιμη να τους αγκαλιάσει ζεστά και όπως πρέπει.*

ΠΡΙΝ ΠΕΝΤΕ ΧΡΟΝΙΑ: *Στο ολυμπιακό ποδηλατοδρόμιο της Αθήνας, αρχίζει σήμερα η γ' φάση του παγκοσμίου κυπέλλου πίστας, στο οποίο συμμετέχουν οι καλύτεροι ποδηλάτες του κόσμου. Προέρχονται από 37 χώρες ανάμεσά τους και η Ελλάδα, την οποία αντιπροσωπεύουν και δύο αθλητές της «Ενωσης Ρόδου - Διαγόρα», ο Γιάργος Χειμωνέτος και ο Νεκτάριος Πολίτης. Και οι δύο μαζί με τους υπόλοιπους Ελληνες ποδηλάτες, τα πήγαν θαυμάσια στις δύο προηγούμενες φάσεις που έγιναν στο Κάλι της Κολομβίας και στην Αβάνα της Κούβας αντίστοιχα.*

● *«Οσο εγώ είμαι πρόεδρος στον Κολοσσό, προπονητής θα είναι ο Γιώργος Ματσαμάς». Τη δήλωση αυτή έκανε ο Μιχάλης Κόκκινος, σχολιάζοντας τα όσα ακούγονται τον τελευταίο καιρό για την «παραίτηση» του έμπειρου κώουτς.*

ΠΡΙΝ ΔΕΚΑ ΧΡΟΝΙΑ: *Εχοντας τον έμπειρο Σταύρου - που αποθεραπεύτηκε - στη σύνθεσή του, ο Φοίβος αγωνίζεται σήμερα με τον Απόλλωνα Καρλοβασίου «κλείνοντας» έτσι τον κύκλο των εκτός έδρας αγώνων στο φετινό πρωτάθλημα της Δ' Εθνικής κατηγορίας. Ο τεχνικός της ομάδας της Κρεμαστής Κώστας Λεπτοκαρίδης, δεν υπολογίζει τους τραυματίες Μοναξιά, Τσιμέττα και Τσιβίτη όπως και τον τιμωρημένο Τσαγγάρη, ενώ δεν ξέρει αν θα μπορέσει να χρησιμοποιήσει τον Ζούνη, που παίρνει μέρος στην αποστολή, όμως αισθάνεται ενοχλήσεις στους προσαγωγούς.*

ΠΡΙΝ ΤΡΙΑΝΤΑ ΧΡΟΝΙΑ: *Πληροφορούμεθα ότι την Κυριακή πιθανότατα να επανεμφανισθεί με τον Φοίβο ο κανονιέρης του Χρήστος Κουτσούκος, ο οποίος απουσίασε από τους τελευταίους αγώνες της ομάδας του, λόγω προστριβής του με παράγοντες του διοικητικού συμβουλίου. Ηδη, μετά την αποβολή του Τιβριντίδη κατά τον αγώνα της περασμένης Κυριακής, η παρουσία του Κουτσούκου στην ομάδα καθίσταται επιτακτική και αναγκαία. Λέγεται ακόμα, ότι ο παίκτης προπονήθηκε χθες υπό την επίβλεψη του προπονητή του κ. Κοσμά Σφυρίου και ότι ευρίσκεται σε καλή κατάσταση.*

ΠΡΙΝ ΠΕΝΗΝΤΑ ΧΡΟΝΙΑ: *Συνεχίσθη εις το Εθνικόν Στάδιον και το γήπεδον Φοίβου Κρεμαστής το ποδοσφαιρικό πρωτάθλημα του 1952 με τα κάτωθι αποτελέσματα: Διαγόρας - Ατρόμητος 2-2, ΑΕΠ - Ολυμπιακός 0-1, Φοίβος - Δωριεύς 3-2. Εξάλλου εις το γήπεδον Αρεως Αρχαγγέλου, έλαβε χάραν αγών προπονήσεως μεταξύ της γηπεδούχου ομάδος και του Απόλλωνος Καλυθιών. Ο Αρης Αρχαγγέλου μετά ένα αρειότατον αγώνα επεβλήθη του Απόλλωνος με σκορ 1-0.*

50.000 φορολογικές δηλώσεις προβλέπεται να κατατεθούν στη ΔΟΥ Ρόδου



ΕΛΕΓΧΟΙ στις επιχειρήσεις και τους φορολογουμένους που δεν θα υποβάλουν δηλώσεις για το κλείσιμο των υποθέσεων της τριετίας 1999-2001, με βάση το μέτρο της συνάφειας, θα γίνουν από τη ΔΟΥ Ρόδου.

Αυτό αναφέρεται σε εγκύκλιο του υπουργείου Οικονομικών, που εστάλη σε όλες τις Εφορίες, σύμφωνα με την οποία οι ΔΟΥ καλούνται να καταρτίσουν καταλόγους με τους υπόχρεους και με βάση αυτή την καταγραφή θα γίνουν έλεγχοι μετά τις 15 Μαΐου, που λήγει η προθεσμία για την υποβολή των δηλώσεων συνάφειας.

Οι δηλώσεις που αφορούν τις εκκρεμείς υποθέσεις της περιόδου 1993-1998 θα υποβληθούν στο διάστημα από 20 Ιουνίου έως και 20 Ιουλίου.

Η κίνηση στην Εφορία της Ρόδου είναι ιδιαίτερα αυξημένη τις τελευταίες ημέρες, αφού ξεκίνησε η διαδικασία της υποβολής των δηλώσεων από τους μισθωτούς και τους συνταξιούχους, που θα ολοκληρωθεί στις 4 Ιουνίου.

Σύμφωνα με τον προϊστάμενο της ΔΟΥ Ρόδου κ. Βασ. Παπαγρηγορίου, αναμένεται να υποβληθούν συνολικά 45.000 με 50.000 φορολογικές δηλώσεις.

Αστρα

Κάθε βράδυ τραγουδούν για σας



ΜΑΝΩΛΗΣ ΚΑΜΠΟΥΡΗΣ



ΠΑΝΝΑ ΙΩΑΝΝΙΔΟΥ

ΣΩΤΗΡΗΣ ΒΑΠΑΝΟΣ

ΕΦΗ ΑΝΔΡΕΟΥ

Γ. ΚΑΡΑΚΑΤΣΑΝΗΣ

μαζί με την υπέροχη ορχήστρα μας



Πλαισιώνει και χορεύει το τριμελές αγγλικό μπαλέτο ZIK - ZAK

ΕΛΠΙΔΑ ΔΗΜΗΤΡΙΟΥ

ΖΩΗ ΔΕΝ ΕΙΝΑΙ ΝΑ ΞΥΠΝΑΣ ΚΑΙ ΝΑ ΚΟΙΜΑΣΑΙ ΠΑΛΙ ΖΩΗ ΕΙΝΑΙ ΜΟΝΟ ΝΑ ΓΛΕΝΤΑΣ ΟΤΑΝ ΚΟΙΜΟΥΝΤΑΙ ΟΙ ΑΛΛΟΙ

Τηλ. 32090

1355-12/5

ΠΟΛΙΤΙΣΤΙΚΟΣ ΟΡΓΑΝΙΣΜΟΣ ΔΗΜΟΥ ΡΟΔΙΩΝ

ΕΤΑΙΡΕΙΑ ΦΙΛΩΝ ΧΟΡΩΔΙΑΚΗΣ ΜΟΥΣΙΚΗΣ «ΑΘΗΝΑΪΚΗ ΠΟΛΥΦΩΝΙΑ»

4ο ΔΙΕΘΝΕΣ ΜΟΥΣΙΚΟ ΦΕΣΤΙΒΑΛ ΡΟΔΟΥ

4ος ΔΙΕΘΝΗΣ ΔΙΑΓΩΝΙΣΜΟΣ ΧΟΡΩΔΙΩΝ

4ος ΔΙΕΘΝΗΣ ΔΙΑΓΩΝΙΣΜΟΣ ΣΟΛΙΣΤ ΛΥΡΙΚΟΥ ΤΡΑΓΟΥΔΙΟΥ

Συμμετέχουν χορωδιακά συγκροτήματα από: ΑΥΣΤΡΙΑ, ΒΡΑΖΙΛΙΑ, ΚΟΛΟΜΒΙΑ, ΚΥΠΡΟ, Μ. ΒΡΕΤΑΝΙΑ, ΟΥΓΓΑΡΙΑ, ΟΥΚΡΑΝΙΑ, ΦΙΝΛΑΝΔΙΑ, ΛΙΘΟΥΑΝΙΑ, ΓΙΟΥΓΚΟΣΛΑΒΙΑ, ΣΟΥΗΔΙΑ, ΕΛΒΕΤΙΑ ΡΩΣΣΙΑ, ΒΟΥΛΓΑΡΙΑ και ΕΛΛΑΔΑ.

3) Παρασκευή 10/5/02

10.30: Διαγωνισμός παιδικών χορωδιών, διαγωνισμός νεανικών χορωδιών.

18.00: Διαγωνισμός σολίστ λυρικού τραγουδιού.

20.30: Διαγωνισμός μικτών χορωδιών.

4) Σάββατο 11/5/02

10.30: Διαγωνισμός χορωδιών φολκλόρ.

17.30: Επίσημη τελετή λήξης: Τελετή απονομής βραβείων. Διαγωνισμός για την ανάδειξη της καλύτερης ελληνικής χορωδίας. Διαγωνισμός για την ανάδειξη του καλύτερου σολίστ και της κορυφαίας χορωδίας του φεστιβάλ (GRAND PRIX). Απονομή τροπαίου από το Δήμαρχο Ροδίων. Τραγουδά ο καλύτερος σολίστ και η κορυφαία χορωδία του φεστιβάλ..

20.30: Βραδινή συναυλία

Α' μέρος/ CONFITEMBOR TIBI DOMINE του A. CALDARA / Σύμπραξη της Πειραματικής Χορωδίας Δήμου Ροδίων με την ορχήστρα της Οπερας Μπουργάς της Βουλγαρίας.

ERNANI - NABUCCO - ALLELUIA από ορχήστρα και χορωδούς του φεστιβάλ..

Β' μέρος: Συμμετοχή φιλαρμονικής και χορωδίας της Οπερας Μπουργκάς της Βουλγαρίας, η οποία θα εκτελέσει την 9η ΣΥΜΦΩΝΙΑ ΤΟΥ ΜΠΕΤΟΒΕΝ.

5) Κυριακή 12/5/02

18.00: Συναυλία με Παιδική και Πειραματική Χορωδία Δήμου Ροδίων. Παρουσίαση του έργου «Τέσσερα σημάδια του άχρονου χρόνου» για πιάνο και βιολί Λεωνίδα Σακελλαρίδη. «VDOHNVENJIE», οι μικροί βιολιστές από το ROSTOV - ON - DON.

20.30: Βραδινή συναυλία / VERDI'S REQUIEM από τη Φιλαρμονική Μπουργκάς της Βουλγαρίας.

Χ.Λ.-12/5

Από τους καταστηματάρχες της περιοχής

Αντίδραση στις χρήσεις καταστημάτων στη Ν. Αγορά

ΖΗΤΟΥΝ ΝΑ ΕΧΟΥΝ ΕΛΕΥΘΕΡΙΑ

ΑΝΤΙΘΕΤΟΙ με τις χρήσεις των καταστημάτων που σκοπεύει να εφαρμόσει ο Δήμος Ροδίων στη Νέα Αγορά, είναι οι επιχειρηματίες της περιοχής.

Οι χρήσεις των καταστημάτων γίνεται προσπάθεια από τη δημοτική αρχή να εφαρμοστούν στα πλαίσια της αναβάθμισης της Νέας Αγοράς.

Οι καταστηματάρχες της περιοχής, όμως, εκτιμούν ότι θα πρέπει να έχουν την ελευθερία των χρήσεων των επιχειρήσεών τους, για να μπορούν να ανταποκρίνονται στις απαιτήσεις των καιρών και στις υποχρεώσεις τους.

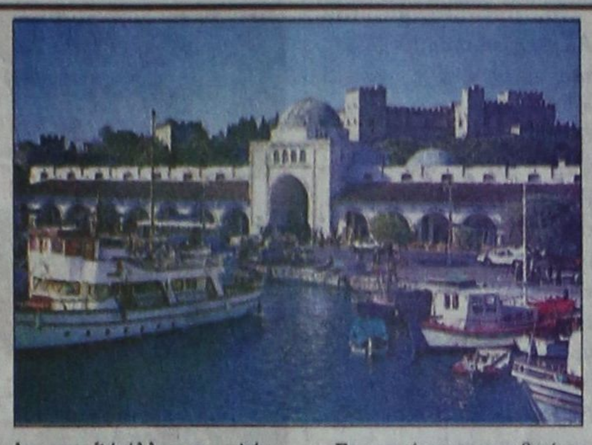

Το αίτημα αυτό θα υποβάλει μεταξύ άλλων στο Δήμο Ρόδου η Ενωση Καταστηματαρχών της Νέας Αγοράς, που συμφωνεί με το γενικό πλαίσιο των προτάσεων που έχουν κατατεθεί για την ανάπτυξη της περιοχής, η οποία τα τελευταία χρόνια έχει υποβαθμιστεί σημαντικά.

Στη συνάντηση που θα έχει την ερχόμενη εβδομάδα το προεδρείο της Ενωσης με τον αντιδήμαρχο οικονομικών κ. Μανώλη Σαββή, θα τεθεί εκ νέου και το ζήτημα των μισθωμάτων.

Οι καταστηματάρχες φαίνεται πως συμφωνούν με την πρόταση που έχει κατατεθεί και βάση της οποίας θα έχουν ευνοϊκή μεταχείριση ως προς τα μισθώματα όσοι δεν αλλάζουν χρήσεις στις επιχειρήσεις τους. Αυτό σημαίνει ότι οι χρήσεις των καταστημάτων δεν θα πρέπει να μετατρέπονται σε οχλούσες και ρυπαίνουσες.

Υποβολή αιτήσεων για τη στρεμματική ενίσχυση των ελαιώνων στα νησιά



ΑΠΟ το Τμήμα Γεωργίας Δωδεκανήσου ανακοινώνεται ότι στις 15 Ιουνίου λήγει η υποβολή των αιτήσεων για τη στρεμματική ενίσχυση των ελαιώνων, που διατηρούνται σε καλή κατάσταση παραγωγής στα πλαίσια του Καν 2019/93, για τα μικρά νησιά του Αιγαίου και το έτος 2002.

Οι παραγωγοί θα πρέπει να προσέλθουν στους Αγροτικούς Συνεταιρισμούς που είναι εγγεγραμμένοι για να συμπληρώσουν τις αιτήσεις τους.

Σε περίπτωση εκπρόθεσμης υποβολής των αιτήσεων μετά τις 15-6-2002, το ποσό της ενίσχυσης μειώνεται κατά 1% για κάθε εργάσιμη ημέρα καθυστέρησης.

Εάν η καθυστέρηση υπερβαίνει τις 20 ημέρες η αίτηση απορρίπτεται.

Πληροφορίες δίδονται στο τηλέφωνο 02410 55928 και 55930 της Δ/νσης Γεωργίας.

Συνεχίζονται οι προσλήψεις των ξενοδοχοϋπαλλήλων στα ξενοδοχεία της Ρόδου

ΜΕ κανονικούς ρυθμούς συνεχίζονται οι προσλήψεις των εργαζομένων στα ξενοδοχεία της Ρόδου, ενώ σε κάποιες μεγάλες μονάδες άρχισαν και οι απολύσεις!

Σύμφωνα με τα στοιχεία του Οργανισμού Απασχόλησης Εργατικού Δυναμικού, τον Απρίλιο έγιναν 4.200 προσλήψεις ξενοδοχοϋπαλλήλων, έναντι 1.200 το Μάρτιο.

«Η κίνηση στο υποκατάστημα τις τελευταίες ημέρες παρουσιάζει αύξηση και λόγω των προσλήψεων, αλλά και γιατί είναι πολλοί οι εργαζόμενοι που προσέρχονται για να πάρουν τα χρήματα που τους αναλογούν αναδρομικά», δήλωσε η προϊσταμένη του ΟΑΕΔ κ. Αμαλία Παπαδοπούλου.

Παρά το ότι έγιναν προσλήψεις, οι ημέρες που απασχολούνται οι ξενοδοχοϋπάλληλοι ουσιαστικά είναι ελάχιστες, λόγω της μείωσης που παρουσιάζει η κίνηση,



γεγονός που σημαίνει ότι πολλοί εργαζόμενοι παίρνουν ρεπό.

Οι πολλές ημέρες ανάπαυσης και τα λίγα ημερομίσθια ήταν ο λόγος για τα προβλήματα που δημιουργήθηκαν σε μεγάλη μονάδα του Φαληρακίου, που προέβη στην απόλυση όλων των ατόμων που εργάζονταν στη ρεσεψιόν. Η υπόθεση έφθασε μέχρι την Επιθεώρηση Εργασίας, όπου προσέφυγαν οι εργαζόμενοι για να τους καταβληθεί η αποζημίωση που τους αναλογεί με τη συνδρομή του Εργατικού Κέντρου.

Το ζήτημα των προσλήψεων αναμένεται να απασχολήσει προσεχώς τη διοίκηση του Εργατικού Κέντρου Ρόδου.

Σε 48ωρη απεργία κατέρχονται οι γιατροί του ΙΚΑ

ΠΟΙΑ ΕΙΝΑΙ ΤΑ ΑΙΤΗΜΑΤΑ ΤΟΥΣ



ΣΕ 48ωρη απεργιακή κινητοποίηση θα κατέλθουν την ερχόμενη Πέμπτη και Παρασκευή 16 και 17 Μαΐου οι γιατροί του Ιδρύματος Κοινωνικών Ασφαλίσεων.

Η απεργία αρχικά είχε προγραμματιστεί να πραγματοποιηθεί στις 29 και 30 Απριλίου, αλλά ακυρώθηκε λόγω των ημερών.

Οι γιατροί ζητούν τη μονιμοποίηση των συμβασιούχων και τη χορήγηση του ειδικού επιδόματος που δικαιούνται και δεν το λαμβάνουν, παρά τις υποσχέσεις που κατά καιρούς έχουν δοθεί.

«Η απεργία που έχει προσδιοριστεί να γίνει την προσεχή Πέμπτη και Παρασκευή θα ακυρωθεί μόνο αν ικανοποιηθούν τα αιτήματα του κλάδου», δήλωσε στην «Πρόοδο» ο πρόεδρος του συλλόγου των γιατρών ΙΚΑ Ρόδου κ. Ανδρέας Κούκουλας.

Ολα τα κρίσιμα ζητήματα που αφορούν τον κλάδο θα τεθούν στη γενική συνέλευση της Ομοσπονδίας, που θα πραγματοποιηθεί στις 18 Μαΐου, αλλά και στο συνέδριο.

Συνελήφθησαν πέντε άτομα για ναρκωτικά

ΟΙ ΔΥΟ ΕΙΝΑΙ ΑΓΓΛΟΙ



ΠΕΝΤΕ άτομα πιάστηκαν στη «φάκα» της Αστυνομίας για ναρκωτικά. Από αυτούς οι δύο είναι Αγγλοι που είχαν στην κατοχή τους παντός είδους ναρκωτικά και δραστηριοποιούνται στο Φαληράκι, οι άλλοι δύο Αθηναίοι που έφθασαν στο νησί μας αναζητώντας εργασία και είχαν προμηθευτεί τη δόση τους και ο πέμπτος είναι ντόπιος που έκρυβε στο σακκίδιο μέσης το χασισάκι του. Αναλυτικά:

• Από αστυνομικούς του Τμήματος Αρχαγγέλου συνελήφθησαν στο Φαληράκι οι Αγγλοι τουρίστες SIMON MOLDEN του JOHN και LEE ASHLEY CHARCTON του KEVIN, να κατέχουν 8,8 γραμμάρια ακατέργαστης κάνναβης, 7 γραμμάρια κατεργασμένης κάνναβης, 1 γραμμάριο λευκής σκόνης, πιθανότατα ηρωίνη, 18 χάπια EXSTASY και 25 δισκία κοκοδαμόλ.

• Από τους αστυνομικούς της Δίωξης Ναρκωτικών Ρόδου συνελήφθησαν οι Νικόλαος Παναγιωτάκης του Γεωργίου, 39 χρόνων, από το Χαϊδάρι και Κωνσταντίνος Στεφάνου του Θεοφίλου, 34 χρόνων, από το Αιγάλεω, γιατί έκρυβαν στις αποσκευές τους 1,5 και 2,5 γραμμάρια χασίς, αντίστοιχα.

• Από άνδρες της ίδιας υπηρεσίας συνελήφθη και ο 39χρονος Δημήτριος-Εμμανουήλ Καρδούλιας του Ιωάννη, γιατί είχε μέσα στο σακκίδιο μέσης που φορούσε ποσότητα 2,5 γραμμαρίων χασίς.

Σε βάρος και των πέντε συλληφθέντων σχηματίστηκε δικογραφία και οδηγήθηκαν στον Εισαγγελέα για τα περαιτέρω.

ΜΑΝΩΛΗΣ Σ. ΠΑΛΛΑΣ
«ΕΝΩΤΙΚΗ ΠΟΡΕΙΑ»

ΠΡΟΣΚΛΗΣΗ

Προσκαλούμε όλους τους συνδημότες μας των Κοινοτικών Διαμερισμάτων Λίνδου - Λαέρμων - Λάρδου - Πυλώνας και Καλάθου, του Δήμου Λινδίων, να παρευρεθούν στην τελετή αγιασμού και τα εγκαίνια του εκλογικού κέντρου του συνδυασμού «ΕΝΩΤΙΚΗ ΠΟΡΕΙΑ», στις 11/05/2002, ημέρα Σάββατο και ώρα 18.00, στο Κοινοτικό Διαμέρισμα Καλάθου.

Η παρουσία κάθε ενός από σας θα μας τιμήσει ιδιαίτερα.

Με εκτίμηση
ΜΑΝΩΛΗΣ Σ. ΠΑΛΛΑΣ
ΥΠΟΨΗΦΙΟΣ ΔΗΜΑΡΧΟΣ ΔΗΜΟΥ ΛΙΝΔΙΩΝ

1359-11/5

ΠΟΛΙΤΙΣΤΙΚΟΣ ΟΡΓΑΝΙΣΜΟΣ ΔΗΜΟΥ ΡΟΔΙΩΝ

Εταιρία Φίλων Χορωδιακής μουσικής «ΑΘΗΝΑΪΚΗ ΠΟΛΥΦΩΝΙΑ»

Μεγάλες συναυλίες - Μεγάλοι συνθέτες

9η συμφωνία του ΜΠΕΤΟΒΕΝ

*Αποσπάσματα από τις όπερες Ερνάνι, Ναμπούκο

* «Αλληλούια» από τον Μεσσία του Χάιντελ

* «Confitembor Domine» του Καλντάρα: Συμμετέχει η Πειραματική Χορωδία Δήμου Ροδίων

Μουσική διεύθυνση: IVAN KOJUCHARON

Σάββατο 11 Μαΐου 2002 ώρα 9 μ.μ.

Εθνικό Θέατρο Ρόδου

«ΡΕΚΒΙΕΜ» του Βέρντι

Με τη Φιλαρμονική Ορχήστρα και Χορωδία Μπουργκάς Βουλγαρίας

Μουσική διεύθυνση: Borislav Ivanov

Παίρνουν μέρος: Πειραματική Χορωδία Δήμου Ροδου και χορωδοί του Φεστιβάλ

Κυριακή 12 Μαΐου 2002 ώρα 9 μ.μ.

Εθνικό Θέατρο Ρόδου

Στο πλαίσιο του 4ου Διεθνούς Μουσικού Φεστιβάλ Ρόδου

ΧΛ-12/5

ΚΕΡΔΙΖΕΤΕ ΕΩΣ 50%

ΚΑΣΑΠΗΣ

ΖΑΝΤΕΣ • ΕΛΑΣΤΙΚΑ ΕΥΘΥΓΡΑΜΜΙΣΕΙΣ

ΑΜΟΡΤΙΣΕΡ ΕΛΑΤΗΡΙΑ

Στην ευθυγράμμιση ο γνωστός ΓΙΩΡΓΟΣ ΠΑΠΑΓΕΩΡΓΙΟΥ

ΕΞΟΠΛΙΣΜΟΣ 4Χ4

GOODYEAR
MICHELIN
BRIDGESTONE
DUNLOP
BBS
OZ RACING
BORBET
BILSTEIN
KYB
Elbach

Κεντρικό: Αυστραλίας 2
Τηλ. 35367 FAX 76449
Υπ/μα: Λίνδου 237
Τηλ. 64025

ΑΣΦΑΛΕΙΑ ΣΤΗΝ ΟΔΗΓΗΣΗ

Χ. 3224-31/5

ΕΛΛΗΝΙΚΗ ΔΗΜΟΚΡΑΤΙΑ
ΝΟΜΟΣ ΔΩΔΕΚΑΝΗΣΟΥ
ΔΗΜΟΣ ΠΕΤΑΛΟΥΔΩΝ
ΔΗΜΟΤΙΚΟΣ ΟΡΓΑΝΙΣΜΟΣ ΝΕΟΛΑΙΑΣ ΚΑΙ ΑΘΛΗΣΗΣ

ΑΝΑΚΟΙΝΩΣΗ

Ο Δ.Ο.Ν.Α. του Δήμου Πεταλούδων και η Ελληνική Ομοσπονδία Καλαθοσφαίρισης

διοργανώνουν

το ετήσιο τουρνουά basket 3Χ3

το Σαββατοκύριακο 11-12 Μαΐου

από τις 09.00 - 15.00

στο Δημοτικό Σχολείο Κρεμαστής

(δίπλα από το δημαρχείο).



Μπορουν να συμμετάσχουν παιδιά ηλικίας από 10-16 ετών σχηματίζοντας τη δική τους ομάδα. Δηλώσεις συμμετοχής το Σάββατο στη γραμματεία των αγώνων στις 09.00 π.μ..

Πληροφορίες θα δίνονται στο γραφείο του ΔΟΝΑ στο τηλ. 0-2410 92189.

Μετά τιμής
Για το Δ.Σ. του ΔΟΝΑ
ο πρόεδρος
Εμμανουήλ Κωστιού

ΧΛ-10/5