ΕΤΟΣ ΙΔΡΥΣΗΣ 1949
ΙΔΙΟΚΤΗΤΗΣ - ΔΙΕΥΘΥΝΤΗΣ
ΓΙΩΡΓΟΣ ΔΙΑΜΑΝΤΙΔΗΣ
Γραφεία - Τυπογραφεία:
Μάρκου Μαλλιαράκη 3 (ΚΟΒΑ)
Λογιστήριο: Νέα Αγορά
Τηλ.: Σύνταξης: 27356 - 34101 FAX: 20643
Λογιστηρίου: 24539 FAX: 24539
e-mail: info@proodos.net

ΠΡΟΟΔΟΣ

Ανεξάρτητη καθημερινή πρωινή εφημερίδα

SATO
OFFICE SYSTEMS
ΜΠΟΝΗΣ Ε.Π.Ε. ΤΗΛ. 02410 75533

ΤΡΙΤΗ 2 ΙΟΥΛΙΟΥ 2002

ΑΡΙΘΜΟΣ ΦΥΛΛΟΥ 16.056 • ΤΙΜΗ 0,70 ευρώ

Φιλόδοξα σχέδια των εμπνευστών του

Κέντρο παγκόσμιου πολιτισμού η Ρόδος με το «Νεστορίδειο»

Θ'ΑΞΙΟΠΟΙΗΘΕΙ Η ΠΛΑΤΕΙΑ Γ. ΧΑΡΙΤΟΥ



Ο υπουργός Κ. Σκανδαλίδης κόβει την κορδέλα και εγκαινιάζει το «Νεστορίδειο Μέλαθρο»

«ΕΧΟΥΜΕ πολλά να κάνουμε ακόμη με το δήμαρχο Γιώργο Γιαννόπουλο», είπε στην ομιλία της η κ. Πάολα Νεστορίδου κατά τα εγκαίνια του «Νεστορίδειου Μέλαθρου», που έγιναν το βράδυ του περασμένου Σαββάτου παρουσία πολλών προσκεκλημένων και χιλιάδων συμπολιτών μας που κατέκλυσαν την πλατεία Γαβριήλ Χαρίτου.

Και αυτά που θα γίνουν είναι η επέκταση του Μελάθρου, που θα φτάσει και μέχρι την οδό Κω (απέναντι από το ξενοδοχείο «Ρόδων») όπου βρίσκεται το Κέντρο Ντελούκας, που ανήκει στο Δήμο Ρόδου.

ΟΜΩΣ κατά την εκδήλωση (εκτενές ρεπορτάζ και φωτογραφίες δημοσιεύονται στη σελίδα 9) αποκαλύφθηκε ότι στα σχέδια είναι η ανα-

ΣΥΝΕΧΕΙΑ ΣΤΗ ΣΕΛ. 4

Η θητεία Καραγιάννη

Τετραετία υποσχέσεων ψευδοοραμάτων και προκάτ-αιθουσών!...

ΟΥΤΕ ΣΕΙΣΜΟΠΛΗΚΤΟΙ ΝΑ'ΜΑΣΤΑΝ



«ΒΙΟΜΗΧΑΝΙΑ» προκατασκευασμένων αιθουσών αναπτύσσει στη Δωδεκάνησο ο νομάρχης κ. Σάββας Καραγιάννης! Ανίκανος ν'αντιμετωπίσει τα λειτουργικά προβλήματα των σχολικών μονάδων του Νομού, ο κ. Καραγιάννης επιλέγει την εύκολη (και παράλληλα πρόχειρη) λύση της προμήθειας προκατασκευασμένων αιθουσών, που δεν θεωρείται η πλέον ενδεδειγμένη.

•Χθες κατάφερε να πάρει το «πράσινο φως» (έστω και κατά πλειοψηφία) από τη Νομαρχιακή Επιτροπή Δωδεκανήσου, για την προμήθεια οκτώ νέων προκάτ-αιθουσών, προκειμέ-

ΣΥΝΕΧΕΙΑ ΣΤΗ ΣΕΛ. 4

Από τα τουρκικά παράλια

Ετοιμοι για «εισβολή» χιλιάδες λαθρομετανάστες στις ακτές των νησιών μας!...

ΕΝΤΕΙΝΟΝΤΑΙ ΤΑ ΜΕΤΡΑ ΦΡΟΥΡΗΣΗΣ



ΕΝΤΕΙΝΟΝΤΑΙ οι περιπολίες του Λιμενικού Σώματος στις θαλάσσιες περιοχές Σύμης και Κω μετά από εντολή του υπουργείου Εμπορικής Ναυτιλίας για την αποτροπή αποβίβασης λαθρομεταναστών στις ακτές των νησιών μας.

•Σύμφωνα με πληροφορίες, στα τουρκικά παράλια και συγκεκριμένα στις πόλεις Ντάτσα και Αλικαρνασσό, βρίσκονται εκατοντάδες λαθρομετανάστες, οι οποίοι πριμένουν τη σειρά τους για να προωθηθούν στη χώρα μας από τα κυκλώματα των Τούρκων δουλεμπόρων. Μάλιστα φέρονται να έχουν καταβάλει από 2.000 δολάρια ΗΠΑ το άτομο.

ΤΙΣ ΑΜΕΣΩΣ επόμενες ημέρες το υπουργείο Εμπορικής Ναυτιλίας θα ενισχύ-

ΣΥΝΕΧΕΙΑ ΣΤΗ ΣΕΛ. 4

Σε πρόσληψη υπαλλήλου

Ποινική δίωξη για πλαστογραφία

ΣΤΟΝ ΑΝΑΚΡΙΤΗ Η ΥΠΟΘΕΣΗ

ΠΟΙΝΙΚΗ δίωξη για πλαστογραφία μετά χρήσεως σε βαθμό πλημμελήματος άσκησε ο εισαγγελέας Πρωτοδικών Ρόδου κ. Γιώργος Οικονόμου, σε βάρος του αντιδημάρχου Πεταλούδων κ. Γιάννη Αφεντούλη και για ηθική αυτουργία σε βάρος υπαλλήλου της δημοτικής επιχείρησης ύδρευσης και αποχέτευσης του Δήμου.

•Πρόκειται για τη γνωστή υπόθεση της πλαστογραφίας τίτλου σπουδών δημότισσας Πεταλούδων, που προσλήφθηκε στη δημοτική επιχείρηση ύδρευσης και αποχέτευσης. Κάτοικος του Δήμου που δεν προσλήφθηκε έκανε καταγγελία στον Εισαγγελέα και στο ΑΣΕΠ και από την προανάκριση προέκυψε η

ΣΥΝΕΧΕΙΑ ΣΤΗ ΣΕΛ. 4

Οταν ανακύψει θέμα

Δυο μητροπολίτες ενδιαφέρονται για τη Ρόδο και την Κω

ΥΠΗΡΕΤΟΥΝ ΣΤΟ ΕΣΩΤΕΡΙΚΟ

ΑΝΑΖΩΠΥΡΩΘΗΚΕ το ενδιαφέρον δύο μητροπολιτών για να διοριστούν στη Δωδεκάνησο. Πρόκειται για τον μητροπολίτη Ιταλίας κ. Γεννάδιο, που επιθυμεί ν'αναλάβει τη μητρόπολη της Ρόδου και τον μητροπολίτη Γαλλίας κ. Ιερεμία, που ενδιαφέρεται για τη μητρόπολη της Κω.

•Και οι δύο -σύμφωνα με δημοσιογραφικές πληροφορίες- αισθάνονται ότι μπορούν να προσφέρουν περισσότερα στα ανατολικά σύνορα της Ευρώπης, παρά στις θέσεις που βρίσκονται σήμερα. Οι ίδιοι εκτιμούν ότι στην Ελλάδα, που αποτελείται κυρίως από ορθοδόξους, με τους ιερείς να πληρώνονται από

ΣΥΝΕΧΕΙΑ ΣΤΗ ΣΕΛ. 4

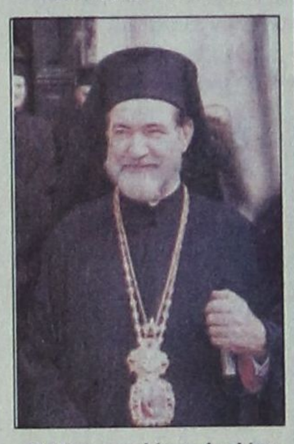

Ο Μητροπολίτης Ιταλίας κ. Γεννάδιος επιθυμεί να αναλάβει τη Μητρόπολη της Ρόδου

Δεν πάει καλά ο τουρισμός

Μειωμένη κατά 24,89% η κίνηση στο λιμάνι το μήνα Ιούνιο!...

ΗΡΘΑΝ 16.477 ΛΙΓΟΤΕΡΟΙ ΕΠΙΒΑΤΕΣ



ΜΕΙΩΜΕΝΗ κατά 24,89% ήταν συνολικά η κίνηση στο λιμάνι της Ρόδου τον Ιούνιο, αφού διακινήθηκαν 82.841 επιβάτες έναντι 66.364 το αντίτοιχο χρονικό διάστημα πέρυσι. Σύμφωνα με τα στοιχεία του Κεντρικού Λιμεναρχείου και του Τμήματος Ελέγχου Διαβατηρίων, τον περασμένο μήνα ήρθαν 16.477 λιγότεροι επιβάτες. Η κίνηση από και προς το Μαρμαρίς ήταν μειωμένη, ενώ λιγότερες ήταν και οι προσεγγίσεις των κρουαζιεροπλοίων στο λιμάνι της Ρόδου τον Ιούνιο.

•Αναλυτικότερα στη γραμμή Ρόδου-Μαρμαρίς τον Ιούνιο διακινήθηκαν 10.353 επιβάτες, από τους οποίους οι 8.408 ήταν ημερήσιοι εκδρομείς, έναντι 12.253 πέρυσι.

ΛΙΓΟΤΕΡΟΙ ήταν και οι

ΣΥΝΕΧΕΙΑ ΣΤΗ ΣΕΛ. 4

Ανεβαίνει η εγκληματικότητα

Πλούσιο στη Ρόδο το «ποινικό μητρώο»

ΣΥΛΛΗΨΕΙΣ ΠΟΛΛΩΝ ΑΤΟΜΩΝ

ΚΑΘΕ καρυδιάς καρύδι έρχεται στο νησί μας τους καλοκαιρινούς μήνες, μ'αποτέλεσμα να ανεβαίνει η εγκληματικότητα. Προφανώς θεωρούν τη Ρόδο «παράδεισο» και μαζεύονται όλοι για εύκολη ζωή.

•Προχθές τα ξημερώματα πιάστηκαν δύο νεαροί Αθηναίοι με ναρκωτικά, ένας Αλβανός για διαρρήξεις και ένας άλλος Αθηναίος που άρπαξε το πορτοφόλι Βελγίδας τουρίστριας. Αναλυτικά:

ΣΥΜΦΩΝΑ με την Υποδιεύθυνση Ασφαλείας Ρόδου συνελήφθη ο Ιωάννης Γανωτάκης του Αχιλλέα, 26 χρόνων, από την Αθήνα, γιατί άρπαξε από την τσάντα της Βελγίδας τουρίστριας Tamara Van Kerkhof του Marinug, 25 χρόνων, το πορτοφόλι της, το οποίο πε-

ΣΥΝΕΧΕΙΑ ΣΤΗ ΣΕΛ. 4

Με τα δυσφημιστικά δημοσιεύματα

Χοντρό παιχνίδι σε βάρος του τουρισμού από τους Αγγλους!...

ΤΑΞΙΔΙΩΤΙΚΗ ΟΔΗΓΙΑ ΑΠΟ ΤΟ ΦΟΡΕΪΝ ΟΦΦΙΣ



ΕΝΑ ΧΟΝΤΡΟ παιχνίδι εξακολουθεί να παίζεται στην Αγγλία, κυρίως σε βάρος του τουρισμού της Ρόδου. Και το περασμένο Σαββατοκύριακο είχαμε ένα μπαράζ δημοσιευμάτων σε πολλές αγγλικές εφημερίδες που έκαναν λόγο για βιασμούς Αγγλίδων τουριστριών, για ναρκωτικά, αλλά και άγριο κυνηγητό συμπατριωτών τους από τις ελληνικές αρχές!

• Ομως στο θέμα αυτό υπήρξε και παρέμβαση από την βρετανική κυβέρνηση. Το Φόρεϊν Οφφις εξέδωσε «ταξιδιωτική οδηγία» με την οποία δίνει οδηγίες στους Βρετανούς για το τι θα συναντήσουν στις διακοπές τους στην Ελλάδα. Η «οδηγία» έχει τον τίτλο «μάθε πριν πας» και - μεταξύ άλλων - συμβουλεύει τους Βρετανούς να προσέχουν τη συμπεριφορά τους για να μην εκτίθεται η χώρα τους.

ΣΤΗΝ «ΟΔΗΓΙΑ» δεν γίνεται ειδική αναφορά στην περιοχή Φαληράκι της Ρόδου (που συγκέντρωσε όλα τα πυρά του αγγλικού τύπου) αλλά η έκδοση της έχει σχέση με όλα τα δημοσιεύματα για τους βιασμούς, τα ναρκωτικά και τις καταδίκες των Άγγλων για τα καθημερινά ξεβρακώματά τους στους δρόμους.

• Ο δήμαρχος Καλλιθέας Γιάννης Ιατρίδης χαρακτήρισε ως θετική την έκδοση

ΣΥΝΕΧΕΙΑ ΣΤΗ ΣΕΛ. 4

Τεράστια τα προβλήματα

Κρούσεις σε στελέχη της Ν.Δ. να μετάσχουν στο συνδυασμό Καραγιάννη

ΔΕΝ ΔΕΧΕΤΑΙ ΚΑΝΕΝΑΣ

ΣΕ ΑΓΩΝΑ δρόμου για την αναζήτηση στελεχών από το χώρο της δεξιάς, προκειμένου αυτά να συστρατευθούν στο πλευρό του κ. Σάββα Καραγιάννη, εν όψει των εκλογών, επιδίδεται αυτή την περίοδο η Νέα Δημοκρατία!

•Μετά την αυστηρή «προειδοποίηση» του κ. Καραγιάννη προς τη Νέα Δημοκρατία «βρείτε μου υποψηφίους ειδάλλως κλείνω το συνδυασμό και χωρίς εσάς», η Νομαρχιακή Επιτροπή του κόμματος, φοβούμενη την αντίδραση της Ρηγίλλης, άρχισε να αναζητά στελέχη, προκειμένου αυτά να προσχωρήσουν στην παράταξη «Νομαρχιακή Αναγέννηση».

ΜΑΛΙΣΤΑ λόγω ελλείψεως ενδιαφέροντος η Νομαρχιακή Επιτροπή της Νέας Δημοκρατίας άρχισε να κάνει προτάσεις ακόμη και σε στελέχη της, που εξεδήλωσαν ενδιαφέρον να κατέλθουν στις εκλογές με την παράταξη του κ. Χατζή Χατζηευθυμίου.

•Τέτοιες προτάσεις έχουν γίνει -σύμφωνα με ασφαλείς πληροφορίες- στον κ. Τσαμπίκο Τριομμάτη, στον κ. Παναγιώτη Σακελλαρίου, καθώς και στον πρόεδρο της τοπικής οργάνωσης πόλεως Ρόδου της Νέας Δημοκρατίας κ. Θανάση Παπαμιχαήλ, οι οποίοι ωστόσο φέρονται να αρνήθηκαν.

ΣΥΜΦΩΝΑ με τις ίδιες πληροφορίες, η Νέα Δημοκρατία εκτιμώντας ότι θα χάσει τις εκλογές στο Δήμο Ροδίων με υποψήφιο τον κ. Χατζή Χατζηευθυμίου, επιδιώκει να κερδίσει τουλάχιστον τη Νομαρχία Δωδεκανήσου, γι'αυτό και κάνει κρούση σε στελέχη της που εξεδήλωσαν ενδιαφέρον για την Τοπική Αυτοδιοίκηση.

Σύμφωνα με τις μετρήσεις

Μικρή επιβάρυνση με μικρόβια σε λίγες από τις παραλίες μας!

ΠΟΥ ΓΙΝΟΝΤΑΙ ΔΕΙΓΜΑΤΟΛΗΨΙΕΣ



ΕΠΙΒΑΡΗΜΕΝΕΣ με μικρόβια, ευτυχώς σε μικρό ποσοστό, είναι ορισμένες από τις παραλίες της Ρόδου. Αυτό προέκυψε από τις μετρήσεις που έγιναν από το Χημείο σε 56 σημεία-παραλίες του νησιού, που έχουν επιλεγεί από το υπουργείο Χωροταξίας και Περιβάλλοντος. Η μικρή επιβάρυνση, όπως τόνισε ο προϊστάμενος του Χημείου κ. Ευαγόρας Νικολάου, οφείλεται στην άνοδο της τουριστικής κίνησης και κατά συνέπεια την αύξηση των λουομένων στις παραλίες.

•Τον Μάιο και τον Ιούνιο έγιναν τέσσερις μετρήσεις, ενώ τον Ιούλιο θα γίνουν τρεις δειγματοληψίες και το πρόγραμμα των ελέγχων θα ολοκληρωθεί στο τέλος του μηνός Οκτωβρίου.

ΤΑ 56 ΣΗΜΕΙΑ-παραλίες, στα οποία γίνονται οι δειγ-

ΣΥΝΕΧΕΙΑ ΣΤΗ ΣΕΛ. 4

Εκβράστηκε χελώνα στην Ιξιά

Χελώνα καρέτα-καρέτα εκβράστηκε στην παραλία της Ιξιάς χθες το πρωί. Παραλήφθηκε από το Δήμο Πεταλούδων προς ταρίχευση, γιατί δεν παρουσίαζε ίχνη σήψης.

Η χελώνα έχει μήκος κελύφους 43 εκατοστά και πλάτος 40 εκατοστά.



ΤΙ ΕΓΡΑΨΕ Ο ΤΥΠΟΣ ΤΗΣ ΑΘΗΝΑΣ

ΕΠΙΣΚΟΠΗΣΗ ΑΘΗΝΑΪΚΟΥ ΤΥΠΟΥ ΤΗΣ 1/7/2002

Η προχθεσινή έκρηξη βόμβας στον Πειραιά, η σύλληψη υπόπτου και οι έρευνες για εξάρθρωση τρομοκρατικών οργανώσεων, ο ευρωστρατός, το χθεσινό δείπνο του πρωθυπουργού σε κορυφαία κυβερνητικά και κομματικά στελέχη και οι δηλώσεις του Αμερικανού πρέσβη Τόμας Μίλερ είναι από τα βασικά θέματα της ειδησεογραφίας του χθεσινού αθηναϊκού τύπου.

ΑΔΕΣΜΕΥΤΟΣ ΤΥΠΟΣ (Μήτσης): ''Το ΝΑΤΟ να διεξάγει τον πόλεμο κατά της τρομοκρατίας''. Αποκλειστική συνέντευξη του γερουσιαστή των ΗΠΑ Richard G. Lugar.

ΑΔΕΣΜΕΥΤΟΣ ΤΥΠΟΣ (Ρίζος): Παίζουν με την τρομοκρατία. Για αποπροσανατολισμό της κοινής γνώμης.

ΑΠΟΓΕΥΜΑΤΙΝΗ: Βομβιστής με φάκελο στην ΕΛ.ΑΣ. Οι τρεις βόμβες στον Πειραιά θα σκότωναν πολλούς.

ΑΥΡΙΑΝΗ: Καταρρέουν τα ξένα χρηματιστήρια. Τεράστιες οι επιπτώσεις από την συντριβή των οικονομικών κολοσσών στις ΗΠΑ.

Η ΒΡΑΔΥΝΗ: Επίδομα 300 ευρώ σε 35.000 ανέργους. Το νέο πρόγραμμα ενίσχυσης ευπαθών ομάδων.

ΕΘΝΟΣ: Ετοιμάζουν εφόδους και συλλήψεις. Τρομοκρατία: Τηλεκάρτα αποκαλύπτει ατζέντα με δεκάδες τηλέφωνα.

ΕΛΕΥΘΕΡΗ ΩΡΑ: Ψάχνουν τώρα...γωνία στο δεκάρικο για την ''17Νοέμβρη''. Ενώ όλοι γνωρίζουν τον ρόλο της Τρομοκρατίας στην Ελλάδα.

ΕΛΕΥΘΕΡΟΣ: Μάζευαν Αλβανούς για τη συγκέντρωση Σημίτη.

ΕΛΕΥΘΕΡΟΣ ΤΥΠΟΣ: Σαραντάρης και ύποπτος από παλιά ο τρομοκράτης. ΕΛΑΣ: Να η ευκαιρία για τις Αρχές/Μιλούν για ''Επαναστατικούς Πυρήνες'' ή ''Λαϊκή Αντίσταση''.

ΕΛΕΥΘΕΡΟΤΥΠΙΑ: Πρώτη φορά κρατούν βομβιστή. Ενώ φουντώνουν σενάρια για συλλήψεις τρομοκρατών.

ΕΣΤΙΑ: Η εξάρθωσις της τρομοκρατίας. Η προχθεσινή απόπειρα και τα 3 δημοσιεύματα.

Espresso: Ποιά είναι η Ολυμπία Σνόου που θα ταξίδευε στην Υδρα. Ηθελαν να σκοτώσουν! Τρομοκρατία το χτύπημα στον Πειραιά.

ΤΑ ΝΕΑ: Ξέρουν τον δράστη, ερευνούν σε σπίτια. Κυβέρνηση:αισιοδοξία για αποκαλύψεις.

Traffic News: Οι βόμβες είχαν στόχο την Αμερικανίδα. Σύμφωνα με έγκυρες πληροφορίες. Σύντομα θα γίνουν συλλήψεις μελών της οργάνωσης-φάντασμα.

Δωδεκανησιακά 24ωρα

Στα πεταχτά

Τα έκαναν...λίμπα

Να είναι όλοι προσεκτικοί όταν δίνουν άδειες σε δημόσιους χώρους για να γίνονται εκδηλώσεις.

Διότι, αυτό που έγινε με την εκδήλωση του «Πρωινού Καφέ» την περασμένη Παρασκευή στο «Ηχος και Φως» δεν περιγράφεται!.. Το πάρκο έγινε ...παπτήρι!..

Ηταν τόσος πολύς κόσμος, που δεν μπορούσε να γίνει κανένας έλεγχος και καμιά προστασία του πάρκου.

Είναι προβληματικά τα πάρκα μας, έχουμε και τέτοιες εκδηλώσεις που χειροτερεύουν τις καταστάσεις.

Ας προσέξουν λιγάκι!..

Πρέπει να αντικατασταθούν

Τα σκέπαστρα ορισμένων στάσεων των αστικών λεωφορείων «έχουν φάει προ πολλού τα ψωμιά τους».

Τα μεταλλικά τους τμήματα είναι σκουριασμένα και ξεχαρβαλωμένα. Δεν είναι ό,τι καλύτερο για να το περιεργάζονται οι επισκέπτες μας.

Καιρός είναι λοιπόν να αντικατασταθούν.

Ανακριβείς οδηγοί

Ο κάθε άσχετος μπορεί να γράψει ένα τουριστικό οδηγό και να τον πλασάρει στην αγορά. Αρκεί να αντιγράψει κάποια πράγματα από δω και από κει, να προσθέσει ό,τι έχει ακούσει, να περιλάβει και δικές του εντυπώσεις και το βιβλίο είναι έτοιμο!

Η αγορά έχει γεμίσει με τέτοια ...πονήματα πλήρη ανακριβειών και παραποιήσεων. Ετσι προβάλλεται συχνά μια στρεβλή εικόνα της Ρόδου, η οποία είναι και επικίνδυνη.

Κανένας όμως δεν ελέγχει το περιεχόμενο αυτών των ακατάλληλων τουριστικών οδηγών.

Θόρυβοι

Φαίνεται ότι το πρόβλημα με τους θορύβους δεν είναι πλέον τα νυχτερινά κέντρα, αλλά τα μοτοποδήλατα και οι μοτοσικλέτες, όπως επίσης και πολλά αυτοκίνητα που οι οδηγοί τους βάζουν τη μουσική στη διαπασσών!

Τα πράγματα στη Ρόδο αρχίζουν να παίρνουν μεγάλες διαστάσεις. Κανένας δεν ασχολείται στα σοβαρά με το πρόβλημα των θορύβων που προέρχονται από τα μηχανοκίνητα.

Ολοι σφυρίζουν αδιάφορα και ιδιαίτερα η Τροχαία που δεν ξεκινά μια σταυροφορία για ν'αρχίσει τις κατασχέσεις όλων εκείνων των οχημάτων που εκπέμπουν θορύβους!..

Μέχρι πού θα φτάσει η κατάσταση αυτή;

Δεν πουλάει

Μεγάλο πολιτιστικό (και όχι μόνο) γεγονός τα εγκαίνια του «Νεστορίδειου Μέλαθρου» το περασμένο Σάββατο στη Ρόδο!

Δυστυχώς, δεν «έπαιξε» σε καμιά αθηναϊκή τηλεόραση, ενώ το περασμένο σαββατοκύριακο τρελάθηκαν τα κανάλια για να προβάλουν τον καυγά της Στέλλας (του Big Brother) με κάποιους σχεδιαστές μόδας στη Μύκονο!..

Δυστυχώς αυτή είναι η κουλτούρα των καναλιών μας!..

Δεν θέλουν την προβολή;

Πήγε το τηλεοπτικό συνεργείο της RAI3 να κάμει ορισμένα γυρίσματα στην αγορά της Ρόδου. Και βρέθηκαν κάποιοι καταστηματάρχες που ενοχλήθηκαν! Αρχισαν δε, όπως μάθαμε, να βρίζουν τους ανθρώπους του συνεργείου.

Προφανώς διαφωνούν με την προβολή που θα γίνει σε εκατομμύρια Ιταλούς τηλεθεατές.

Και πρόσφεραν μέσω της κάμερας τη δική τους ...προσβολή.

Ο,τι χειρότερο

Παλαιότερα στις νομαρχιακές επιτροπές των κομμάτων μετείχαν αξιόλογα στελέχη της τοπικής κοινωνίας και η επιλογή τους γινόταν με αυστηρά και αξιοκρατικά κριτήρια.

Τελευταία δυστυχώς μετέχουν στις νομαρχιακές επιτροπές από το σωρό. Μάλιστα οι περισσότεροι είναι «εισαγόμενοι» και επιχειρούν να εμφανιστούν σαν σωτήρες του τόπου.

Οσα φαιδρά συμβαίνουν με τα χρίσματα και τις στηρίξεις στους υποψήφιους δημάρχους οφείλονται στις νομαρχιακές επιτροπές των κομμάτων, που εξυπηρετούν δικά τους συμφέροντα και σκοπιμότητες. Οι σημερινές νομαρχιακές επιτροπές είναι ό,τι χειρότερο.

Το ...βιολί τους

Οι βρετανικές εφημερίδες και γενικά τα μέσα ενημέρωσης της Μ. Βρετανίας συνεχίζουν με εξωφρενικά δημοσιεύματα και κατασκευασμένες ειδήσεις να εμφανίζουν το Φαληράκι και όχι μόνο, σαν χειρότερο τουριστικό προορισμούς.

Παρ'όλα αυτά οι Βρετανοί τουρίστες συνεχίζουν να προτιμούν το Φαληράκι για τις διακοπές τους. Το ...βιολί τους τα βρετανικά μέσα ενημέρωσης, το ...χαβά τους και οι Βρετανοί τουρίστες.

Λόγια του αέρα

Πήραν φόρα οι υποψήφιοι δήμαρχοι και δημαρχίνες και εκδίδουν ανακοινώσεις για τα μεγαλεπήβολα σχέδιά τους, που θα αλλάξουν την τύχη των κατοίκων του δήμου τους, με αξιοποίηση και αναβάθμιση της περιοχής τους. Λαγούς με πετραχήλια τάσσουν και ας μη γνωρίζουν να μοιράσουν δυο βοδιών άκυρο.

Από λόγια του ΑΕΡΑ πάνε καλά. Από έργα να δούμε τί θα κάνουν, γιατί το να λες είναι εύκολο. Το να πράττεις είναι το δύσκολο. Προσγειωθείτε!

Παράγινε το κακό

Το κακό σε ορισμένες ενορίες έχει παραγίνει.

Δεν είναι δυνατόν ιερείς ενορίας να χτυπά τις καμπάνες από τις 6 και 20 το πρωί και μάλιστα σε καθημερινή βάση, αγνοώντας τους κατοίκους μιας ολόκληρης περιοχής, που εκείνη την ώρα κοιμούνται.

Αν νομίζει ότι χτυπώντας τις καμπάνες από τις 6 και 20 το πρωί θα έρθει ο κόσμος πιο κοντά στην εκκλησία, μάλλον κάνει λάθος, αφού μέχρι στιγμής το ακριβώς αντίθετο έχει καταφέρει.

Ο ...«ακομμάτιστος» κ. Σάββας Καραγιάννης



Αν κάτι μ'αρέσει σ'αυτό τον άνθρωπο είναι η ανεξάρτητη κάθοδός του στις εκλογές! Ούτε ν'ακούσει δεν θέλει για κόμματα και τελικά όλο δίπλα σ'αυτά βρίσκεται.

Η φωτογραφία άλλωστε μιλά από μόνη της. Ο «ακομμάτιστος» κ. Καραγιάννης πλαισιωμένος στη συνδιάσκεψη της παράταξής του από τον πρόεδρο της Νομαρχιακής Επιτροπής της Ν.Δ. κ. Δημήτρη Καραχάλιο, το γραμματέα της Νομαρχιακής Επιροπής του Συνασπισμού κ. Δημήτρη Γάκη και το στέλεχος του Κ.Κ.Ε. κ. Μπάμπη Σαρρή.

Μιλάμε δηλαδή για τον ...«ΑΝΕΞΑΡΤΗΤΟ» συνδυασμό!

ΕΙΔΗΣΕΙΣ ΤΟΥ '60

ΠΡΟΟΔΟΣ
2 ΣΕΠΤΕΜΒΡΙΟΥ 1969

ΣΥΝΕΛΗΦΘΗ Ο ΔΙΑΡΡΗΚΤΗΣ ΒΑΣΙΛΑΚΗΣ

Κυριακή ώρα 11 το βράδυ το είχε σκάσει από το Νοσοκομείο όπου νοσηλευόταν ο Βασ. Βασιλάκης ο γνωστός ως «Φαντομάς».

Προχθές Κυριακή την ίδια ακριβώς ώρα στις 11 το βράδυ έπεσε και πάλιν στα χέρια των αστυνομικών αρχών.

Επί οκτώ συνεχείς ημέρας άνδρες της Χωροφυλακής κτένιζαν κυριολεκτικά ολόκληρη την Ρόδο για να ανακαλύψουν το κρησφύγετο του Φαντομά.

Την Παρασκευή το βράδυ τα όργανα της Χωροφυλακής κατόπιν πληροφοριών και μετά από συνεχείς έρευνας ενετόπισαν την περιοχήν όπου εκρύβετο ο Βασιλάκης.

Χωρίς να έχουν το ακριβές σημείον του κρησφυγέτου τα όργανα της τάξεως εγνώριζαν ότι αυτό ήτο κάπου στο πάρκο που βρίσκεται απέναντι από τον θερινό κινηματογράφο «Τιτάνια».

Και εκεί μέσα συνέλαβαν τον Βασιλάκη την Κυριακή το βράδυ καθ'ην στιγμήν επιχειρούσε να εισέλθη στον κρυψώνα του -μια σπηλιά στην τάφρο του Κάστρου!

Συγκεκριμένα στις 11 το βράδυ της Κυριακής ο Βασιλάκης αμέριμνος μπήκε στο πάρκο με σκοπό να κατέβη στην τάφρο και να κρυφθή και πάλιν στην σπηλιά που είχε διαλέξη για κρυψώνα.

Δύο όμως από τα αστυνομικά όργανα που εκτελούσαν υπηρεσία, ο ανθυπασπιστής κ. Μάρκος Μαστρογιαννάκης, προϊστάμενος του Τμήματος Αστυνομίας και ο χωροφύλακας Αχιλ. Ζέρβας- που εν τω μεταξύ τον είχαν επισημάνει-βρέθηκαν ξαφνικά μπροστά του και τον διέταξαν να τους ακολουθήση.

Ο Βασιλάκης χωρίς χρονοτριβή τόβαλε στα πόδια. Ενα ανθρωποκυνηγητό άρχισε μέσα στο πάρκο.

Ο Φαντομάς όμως αυτήν την φορά δεν μπόρεσε να ξεφύγη. Μετά από 500 μέτρα είχε πέσει στα χέρια των διωκτών του.

Μετά την σύλληψιν ηκολούθησε μία επίσκεψις εις την σπηλιά όπου εκρύβετο ο Φαντομάς.

Εκεί βρέθηκαν μερικά μεγάλα κομμάτια από χαρτόνι που ο Βασιλάκης χρησιμοποιούσε ως στρώμα και το προσκέφαλό του που ήταν φτιαγμένο από παλιές εφημερίδες.

Ως εγνώσθη, ο Βασιλάκης εις την καθημερινήν έξοδόν του αγόραze τοπικές εφημερίδες από τας οποίας και επληροφορείτο τα της καταδιώξεώς του.

Χθες ο Βασιλάκης ωδηγήθη εις το Τμήμα Ασφαλείας όπου και ανεκρίθη διά την πράξιν του.

Τώρα ωδηγήθηκε και πάλιν στο «φρέσκο». Εκεί θα περιμένη την ημέρα που θα οδηγηθή ενώπιον του Δικαστηρίου για να απολογηθή διά την πράξιν του.

Οκτώ ημέρες «ελεύθερης» ζωής πιθανόν να πληρωθούν πολύ ακριβά για τον «ανήσυχον και διψασμένο» για περιπέτειες «Φαντομά».

ΣΥΝΑΛΛΑΓΜΑ

	Αγορά	Πώληση
ΔΟΛΛΑΡΙΟ Η.Π.Α	0,9992	0,9764
ΛΙΡΑ ΑΓΓΛΙΑΣ	0,65208	0,6372
ΚΟΡΩΝΑ ΔΑΝΙΑΣ	7,4872	7,3164
ΚΟΡΩΝΑ ΣΟΥΗΔΙΑΣ	9,1516	8,9428
ΓΙΕΝ ΙΑΠΩΝΙΑΣ	119,67	116,94
ΦΡΑΓΚΟ ΕΛΒΕΤΙΑΣ	1,4817	1,4479
ΚΟΡΩΝΑ ΝΟΡΒΗΓΙΑΣ	7,4733	7,3028
ΛΙΡΑ ΚΥΠΡΟΥ	0,58418	0,57085
ΔΟΛ. ΚΑΝΑΔΑ	1,516	1,4814
ΔΟΛ. ΑΥΣΤΡΑΛΙΑΣ	1,7808	1,7402

ΠΡΟΟΔΟΣ
Ημερήσια Εφημερίδα της Ρόδου
Ετος ιδρύσεως 1949
ΓΡΑΦΕΙΑ ΣΥΝΤΑΞΗΣ
Μ. Μαλλιαράκη 3, 85100 Ρόδος
Τηλ. 0241 / 27356 - 34101 FAX 0241 / 20643
ΛΟΓΙΣΤΗΡΙΟ-ΔΙΑΦΗΜΙΣΕΙΣ
Νέα Αγορά 32 85100 Ρόδος
Τηλ. 0241 / 24539 FAX 0241 / 24539
e-mail: info@proodos.net
www.proodos.net - www.proodosnews.gr

ΚΑΘΗΜΕΡΙΝΑ ΤΑ ΝΕΑ ΤΗΣ ΔΩΔΕΚΑΝΗΣΟΥ ΣΤΟ INTERNET
www.proodos.net
www.proodosnews.gr

Η γυναίκα και ο κόσμος της

Αρχισαν χθες υπάρχουν οι εκπτώσεις στα εμπορικά καταστήματα της Ρόδου και όχι μόνο. Μπορεί κανείς να κάνει ψώνια, αυτά που χρειάζεται και αυτά που επιθυμεί με λιγότερα χρήματα. Αυτό που θα πρέπει να προσέχουμε όμως είναι η ποιότητα να είναι ίδια με αυτή που φιγουράριζε στις βιτρίνες πριν την περίοδο των εκπτώσεων. Επίσης τα είδη να μην είναι περασμένης μόδας κι αν υπάχουν προσφορές γι'αυτά να είναι ξεκαθαρισμένο. Ετσι εμείς οι καταναλωτές ξέρουμε τι αγοράζουμε και είμαστε γνώστες αυτών που διαλέγουμε για να αγοράσουμε με έκπτωση. Στην πλειοψηφία τους τα εμπορικά καταστήματα είναι αξιόπιστα. Μπορεί κανείς να βρει αυτό που θέλει και να έχει όφελος στην τσέπη του. Γι'αυτό είναι οι εκπτώσεις. Ομως πολλές φορές παρασυρόμαστε οι καταναλωτές προς όφελος των καταστηματαρχών και αγοράζουμε πράγματα μισοτιμής μεν αλλά άχρηστα δε. Γ'αυτό θα πρέπει να προσέχουμε τι θέλουμε ά να αγοράσουμε γιατί τελικά με εκπτώσεις αντί να μείνει κάτι παραπάνω στην τσέπη θα αδειάσει πιο εύκολα. Αν και πολύς κόσμος παραπονιέται ότι δεν έχει χρήματα για να ξοδέψει σε πολλά ρούχα και παπούτσια. Θέλει πρώτα να δει την αγορά και με επιφύλαξη να αγοράσει κάτι παραπάνω. Πάντως καιρός υπάρχει μπροστά μας, αφού απ' ό,τι έγινε γνωστό οι εκπτώσεις θα κρατήσουν ένα δίμηνο. Εκείνοι που θα ωφεληθούν είναι όσοι ετοιμάζονται για γάμο. Λευκά είδη μέχρι έπιπλα και ηλεκτρικά, αλλά και ρούχα για την τελετή και τη δεξίωση θα αγοράζονταν ούτως ή άλλως. Ετσι με τις εκπτώσεις είναι κερδισμένοι και ίσως αποφασίσουν για ένα περατεταμένο ταξίδι γάμου ή κάπου πιο μακριά απ' ό,τι υπολόγιζαν.

ΜΙΚΑ

ΚΙΝΗΜΑΤΟΓΡΑΦΟΙ

ΜΕΤΡΟΠΟΛ
ALPHA ODEON
Πρόγραμμα εβδομάδας από 28/6/2002 έως 4/7/2002
Πληροφορίες - Κρατήσεις : 02410-28400, από 5:00 μμ



ΔΩΜΑΤΙΟ ΠΑΝΙΚΟΥ
Ένα εκπληκτικό θρίλερ αγωνίας
από τον μετρ του είδους Ντέιβιντ Φίντσερ,
δημιουργό των ταινιών Seven και Fight Club!!!
Με τους Τζόντι Φόστερ και Φόρεστ Γουίτακερ.
PANIC ROOM Ώρες έναρξης: Showtimes: 8:00 και 10:30 μμ
Σάββατο, Κυριακή και στις 5:30 μ.μ.
On Saturday and Sunday also at 5:30 p.m.



Ώρες έναρξης: Showtimes: 7:30 και 10:15 μμ
ΑΠΙΣΤΗ
UNFAITHFUL
Το καλύτερο ερωτικό θρίλερ της χρονιάς!!!
Με τους Ρίτσαρντ Γκιρ και Νταϊάν Λέιν.
Από τον Άντριαν Λάιν, σκηνοθέτη των επιτυχιών "Ολέθρια Σχέση" και "Ανήθικη Πρόταση".

ΓΙΑ ΠΑΝΤΑ ΦΙΛΕΣ
CROSSROADS
Η βασίλισσα της ποπ,
Μπρίτνει Σπίαρς,
σε μια ταινία
για φιλίες, όνειρα και
σχέσεις με αγόρια...

Ώρες έναρξης: Showtimes: 7:45 και 10:00 μμ
Σάββατο, Κυριακή και στις 5:30 μ.μ.
On Saturday and Sunday also at 5:30 p.m.

ΑΡΧΩΝ ΣΑΜΑΡΤΖΗΣ
Από το 1980
21 ΧΡΟΝΙΑ ΜΟΝΩΣΕΙΣ



ΜΟΝΩΣΕΙΣ ΤΑΡΑΤΣΩΝ

Ricafon
ΓΙΑ ΤΕΛΕΙΑ ΑΚΟΥΣΤΙΚΗ ΣΤΟΥΣ ΧΩΡΟΥΣ ΕΡΓΑΣΙΑΣ ΚΑΙ ΔΙΑΣΚΕΔΑΣΗΣ



Τοποθετώντας το κατάλληλο προϊόν RICOFON έχετε μια αίθουσα με άριστη ακουστική και συγχρόνως ένα τέλειο διακοσμητικό αποτέλεσμα.

X3342-31/7

ΔΙΑΘΕΣΗ: **ΑΡΧΩΝ ΣΑΜΑΡΤΖΗΣ**
ΜΟΝΩΣΕΙΣ - ΣΤΕΓΑΝΩΣΕΙΣ
ΚΑΤΑΣΤΗΜΑΤΑ
1) Ερυθρού Σταυρού 21 - Τηλ.: 02410 23030/32054 Ρόδος 85100
2) Ικαρου & Λαοδικείας - Τηλ.: 02410 20021 Ρόδος 85100
ΚΙΝΗΤΟ: 0944 502033

ΦΑΡΜΑΚΕΙΑ

ΔΙΗΜΕΡΕΥΕΙ:
ΜΠΙΚΟΥ ΜΙΝΑ
Μεγ. Κων/νου 45
Τηλ. 02410 30404

ΔΙΑΝΥΚΤΕΡΕΥΕΙ:
ΙΩΑΝΝΙΔΗΣ ΓΕΩΡΓ.
Αμερικής 11
Τηλ. 02410 35503

ΚΤΕΟ

Από 1/6/2002 έως 30/9/2002: Ολα τα οχήματα με συνδυασμό τριών γραμμάτων ξένων περιοχών ανεξαρτήτου αριθμού και οχήματος **Παράταση προθεσίας ελέγχου μέχρι 31/7/2002:**
Παντός είδος οχήματος με συνδυασμό γραμμάτων ΡΟΑ 5001 έως 9999
Επίσης θα ελέγχονται τα οχήματα που η καταλληλότητά τους λήγει αυτές τις εβδομάδες και οχήματα ανάριθμα εισαγωγής.

ΠΑΛΛΑΣ 5 CINEMAS CENTER
ΠΡΟΓΡΑΜΜΑ ΕΒΔΟΜΑΔΑΣ
28/06/2002 - 04/07/2002
www.cinemapallas.gr

Θα θέλαμε να ενημερώσουμε το κοινό οτι οι αίθουσες 3 & 4 θα παραμείνουν κλειστές λόγω συντήρησης.

ΑΙΘΟΥΣΑ 5
THE SCORPION KING
Περιπέτεια φαντασίας / Fiction movie
ΠΡΩΤΑΓΩΝΙΣΤΟΥΝ: "ROCK", MICHAEL CLARKE DUNKAN
Ώρες Έναρξης: 18:30, 20:30, 22:30

ΑΙΘΟΥΣΑ 1
ΕΝΑ ΣΠΙΤΙ ΜΙΑ ΖΩΗ / LIFE AS A HOUSE
Δραματική ταινία / Drama
ΠΡΩΤΑΓΩΝΙΣΤΟΥΝ: KEVIN KLINE, KRISTIN SCOTT THOMAS, HAYDES CHRISTENSEN
Ώρες Έναρξης: 20:10, 22:40

Κρατήσεις / Reservations:
02410 24475 και 02410 70670 (16:00 - 20:00)

ΑΙΘΟΥΣΑ 2
Η ΒΑΣΙΛΙΣΣΑ ΤΩΝ ΚΑΤΑΡΑΜΕΝΩΝ
QUEEN OF THE DAMNED
Θρίλερ / Thriller
ΠΡΩΤΑΓΩΝΙΣΤΟΥΝ: AALIYAH, STUART TOWNSEND
Ώρες Έναρξης: 18:00, 20:10

ΑΙΘΟΥΣΑ 1 & 2
SHOWTIME
Κωμωδία / Comedy
ΠΡΩΤΑΓΩΝΙΣΤΟΥΝ: ROBERT DENIRO, EDDIE MURPHY
ΑΙΘΟΥΣΑ 1 Ώρες Έναρξης: 18:10
ΑΙΘΟΥΣΑ 2 Ώρες Έναρξης: 22:20

ΜΟΝΟ ΓΙΑ ΤΑ ΜΕΛΗ Απαντήστε στην ερώτηση:
"Με ποια κωμωδία εγινε παγκοσμίως γνωστός ο Χιου Γκραντ ο οποίος πρωταγωνιστεί στο "ABOUT A BOY" που θα προβληθεί στο Παλλας στις 05/07/02 " Οι 10 πρώτοι νικητες της κληρωσης που θα γινει την Παρασκευη 05/07/2002 θα κερδισουν απο 1 ΔΩΡΕΑΝ εισιτηριο για την ταινια ενω οι υπολοιποι 10 απο μια καταληκτικη ομαδα! Τα ονοματα των τυχερων θα ανακοινωθουν στο ταμειο μας την Παρασκευη 05/07/2002

ΧΟΡΗΓΟΙ
BERLONI • CHINESE BURGER • ROOSTERS Mexican Food

KYDON TOURS

ΕΚΔΡΟΜΕΣ - ΕΚΔΡΟΜΕΣ

DISNEYLAND - ΠΑΡΙΣΙ

11/7 - 17/7/02

Group από Ρόδο με ΟΛΥΜΠΙΑΚΗ.

Περιλαμβάνει:

- Αεροπορικά εισιτήρια Ρόδο - Αθήνα - Παρίσι - Αθήνα - Ρόδο. Μεταφορικά αεροδρόμιο Disney - Παρίσι - αεροδρόμιο.
- 2 διανυκτερεύσεις στη Disney Hotel Santa Fe ή Cheyenne με πρωινό
- 2 ημέρες είσοδος στο Πάρκο της Disney
- 3 διανυκτερεύσεις στο Παρίσι σε ξενοδοχείο 3 αστέρων, κεντρικό με πρωινό.
- Ξενάγηση στο Παρίσι

Προλάβετε θέσεις

•ΠΑΡΚΟ ASTERIX - ΒΕΡΣΑΛΙΕΣ

Συνοδός η κ. ΕΛΕΝΗ ΨΥΛΛΑΚΗ

ΜΙΚΡΑ ΑΣΙΑ

• 4/7 - 8/7/02

ΜΑΡΜΑΡΙΣ - ΣΜΥΡΝΗ - ΑΪΒΑΛΙΚ - ΠΕΡΓΑΜΟΣ - ΜΠΟΝΤΡΟΥΜ

• 20/7 - 24/7/02 ίδιο πρόγραμμα

• 20/7 - 24/7/02

ΜΑΡΜΑΡΙΣ - ΦΕΤΙΓΙΕ - ΛΥΒΙΣΙ - ΚΑΣ - ΜΥΡΑ, ΑΓΙΟΣ ΝΙΚΟΛΑΟΣ - ΦΟΙΝΙΚΑΣ - ΑΝΤΑΛΕΙΑ

• 3/8 - 10/8/02

ΜΑΡΜΑΡΙΣ - ΣΜΥΡΝΗ - ΠΑΝΤΙΡΜΕ - ΚΩΝ/ΠΟΛΗ - ΠΡΟΥΣΑ - ΣΜΥΡΝΗ - ΚΟΥΣΑΝΤΑΣΙ - ΜΑΡΜΑΡΙΣ

Ολα πλούσια προγράμματα - ξενοδοχεία 4 αστέρων - ημιδιατροφή - ξεναγήσεις - περιηγήσεις.

Συνοδός η κ. ΕΛΕΝΗ ΨΥΛΛΑΚΗ

ΕΛΛΗΝΙΚΑ ΝΗΣΙΑ

• 19/8 - 25/8/02

ΜΥΚΟΝΟ - ΤΗΝΟ - ΠΑΡΟ - ΣΥΡΟ - ΣΑΝΤΟΡΙΝΗ

ΓΥΡΟΣ ΙΤΑΛΙΑΣ

• 29/8 - 5/9/02

ΡΩΜΗ - ΦΛΩΡΕΝΤΙΑ - ΒΕΝΕΤΙΑ - ΒΕΡΟΝΑ

ΠΡΑΓΑ - ΒΟΥΔΑΠΕΣΤΗ

• 14/9 - 21/9/02

Εκδρομές με την φροντίδα της κ. ΕΛΕΝΗΣ ΨΥΛΛΑΚΗ

Πρακτορείο ΚΥΔΩΝ

Τηλ. 23000 - 27900

•ΓΡΑΦΕΙΟ ΙΑΤΑ 25 χρόνια

•Αεροπορικά εισιτήρια - ακτοπλοϊκά - πακέτα εκδρομών για όλο τον κόσμο - ξενοδοχεία

• Εισητήρια SUPER FAST, BLUE STAR FERRIES, MINOAN LINES, ΔΑΝΕ SEA LINES, ΚΕΝΤΕΡΗΣ , ΔΕΛΦΙΝΙΑ

ΚΕΝΤΡΙΚΟ ΠΡΑΚΤΟΡΕΙΟ

• SALAMIS LINES - SALAMIS GLORY - NOSTOS - ION

• ΑΝΕ ΚΑΛΥΜΝΟΥ F/B ΝΗΣΟΣ ΚΑΛΥΜΝΟΣ

• Οχηματαγωγό ΑΓΙΟΣ ΔΙΟΝΥΣΙΟΣ

KYDON TOURS

Εθελοντών Δωδ/σίων 14
Ακτή Σαχτούρη 8
Τηλ. 23000 - 27900, 24265
FAX 32741

X3399-31/7

Εγινε η τελετή παράδοσης και παραλαβής

Νέα διοίκηση στη Λέσχη Λάϊονς Ρόδου

ΝΕΟΣ ΠΡΟΕΔΡΟΣ Ο κ. ΣΠΥΡΟΣ ΡΗΓΑΚΟΣ

Σε ΣΕΜΝΗ τελετή πραγματοποιήθηκε η παράδοση και παραλαβή της Διοίκησης της Λέσχης Λάϊονς Ρόδου. Τελετάρχης ήταν ο γραμματέας της Λέσχης κ. Χριστοδούλου.

Η απερχόμενη πρόεδρος κ. Κορνηλία Δημητριάδου έκανε τον απολογισμό της Λαϊονικής χρονιάς 2001-2002 τονίζοντας πως εργάστηκε με ζήλο κι ένα μεγάλο μέρος από τις προσπάθειες κατεβλήθη για το Διεθνές Συνέδριο στο οποίο προβλήθηκε η Ρόδος. Άλλες εκδηλώσεις ήταν οι τρεις επισκέψεις στο Χαραλάμπειο Γηροκομείο κοντά στους ανθρώπους της Τρίτης Ηλικίας, το ταξίδι στην Κάσο με συνδρομή σε θέματα υγείας, η προσφορά δώρων σε στρατευμένους νέους που υπηρετούν σε πέντε φυλάκια του νησιού, η βράβευση αριστούχων μαθητών και συνταξιούχων λυκειαρχών, ο μαθητικός διαγωνισμός ζωγραφικής και η αποστολή ρουχισμού σε λαθρομετανάστες που φιλοξενούνται στην Κω.

Ο πρόεδρος Ζώνης κ. Ευαγόρας Νικολάου ανακηρύχθηκε Λάϊονς της χρονιάς. Μιλώντας χαρακτήρισε τη χρονιά που πέρασε πετυχημένη και όπως είπε αυτό φαίνεται από το επίσημο περιοδικό της οργάνωσης και από τις εκδηλώσεις που έγιναν. Η πρόεδρος περιοχής κ. Ελένη Παππά ανακοίνωσε τους καινούργιους αξιωματούχους για τη νέα Λαϊονική χρονιά.

Ο νέος πρόεδρος κ. Σπύρος Ρηγάκος υποσχέθηκε να εργασθεί με αγάπη, μεράκι, εντιμότητα και ειλικρίνεια, με φιλοτιμία και ταπεινοφροσύνη, με αυστηρότητα και υπευθυνότητα, όπως εργάσθηκε επί 28 χρόνια ως αξιωματικός της Πολεμικής Αεροπορίας.

Στόχος της νέας διοίκησης είναι να συνεχίσει τη μεγάλη απόφαση που πήραν οι Λάϊονς προ διετίας να κατασκευαστεί το Σύμπλεγμα του Διαγόρα. Επειδή για το έργο απαιτούνται πολλά χρήματα θα ζητηθεί η βοήθεια της Νομαρχίας, των Δήμων του νησιού μας, ως και παραγόντων Δωδεκανησίων εντός και εκτός Ελλάδος.



Ο νέος πρόεδρος Σπ. Ρηγάκος με την απερχόμενη Κορν. Δημητριάδου



Ο Λάιονς της χρονιάς Ευαγόρας Νικολάου με τη σύζυγό του κ. Ελένη Παππά, πρόεδρο περιοχής

Παρευρέθηκαν ο αντιδημάρχος κ. Μανόλης Σαββής, ο συνταγματάρχης κ. Κωνσταντίνος Παπαχρήστος, εκπρόσωπος του στρατηγού, ο σμήναρχος κ. Ιωάννης Συκάς, διοικητής του Αεροπορικού Αποσπάσματος, ο αστυνομικός διευθυντής Δωδεκανήσου κ. Ηλίας Χαλυβόπουλος, ο πλωτάρχης κ. Βασίλειος Δουλαπσής, εκπρόσωπος του Κεντρικού Λιμεναρχείου Ρόδου και πολλά μέλη της Λέσχης.

Ακολούθησε η εγκατάσταση του νέου Διοικητικού Συμβουλίου το οποίο απαρτίζουν οι εξής: πρόεδρος Ρηγάκος Σπυρίδων. Α΄ αντιπρόεδρος Ροδίτης Βασίλειος, Β΄ αντιπρόεδρος Τσαταλιός Νικόλαος, Γ΄ αντιπρόεδρος Χατζηλαζάρου Ιωάννης, γραμματέας Χιώτη Βικτωρία-Ευγενία, βοηθός γραμματέα Ζαννετάκης Νικόλαος, βοηθός ταμία Παλογιαννίδου Αναστασία, έφορος Σακελλαρίου Παναγιώτης, βοηθός εφόρου Πεστλίκης Ιάκωβος, Κοσμήτωρ Δημητριάδου Αναστασία, Βοηθός κοσμήτορος Σαβίγκος Μιχαήλ, σύμβουλοι Χιωτάκης Γεώργιος, Δημητριάδης Δημήτριος, Ρηγάκου Πολυξένη, Αναστασιάδης Σέργιος.

Εξελεγκτική επιτροπή: Μανωλαράς Κωνσταντίνος, Βέλιου Ελένη-Σωτηρία, Παναγιώτου Ιωάννης. Επιτροπή Εισδοχής νέων μελών: Κονδυλιός Νικόλαος, Δημητριάδης Δημήτριος, Αγγέλου Αντώνιος.

Τέλος στην τελετή τιμήθηκαν με διακρίσεις μέλη των Λάϊονς, ενώ η απερχόμενη πρόεδρος κ. Κορν. Δημητριάδου τίμησε με αναμνηστικό δίπλωμα τον προσκεκλημένο της Λέσχης συνεργάτη μας κ. Χρήστο Μυστιλιάδη για την προσφορά του στην προβολή του Λαϊονικού έργου τη χρονιά που πέρασε.

N.E.L. LINES

ΝΑΥΤΙΛΙΑΚΗ ΕΤΑΙΡΙΑ ΛΕΣΒΟΥ

ΚΕΝΤΡΙΚΟ ΠΡΑΚΤΟΡΕΙΟ ΤΗΣ

ALHAMBRA TRAVEL

AEOLOS KENTERIS!

Σε 7 ώρες ΡΟΔΟ - ΚΩ - ΠΕΙΡΑΙΑ
ΠΕΙΡΑΙΑ - ΚΩ - ΡΟΔΟ

Το υπερταχύπλοο KENTERIS σας προσφέει άνεση - πολυτέλεια - ταχύτητα - ασφάλεια και οικονομία χρόνου!!
Διαθέτει τα πάντα για να κάνει το ταξίδι σας ευχάριστο και σύντομο!
Για πρώτη φορά στα Δωδεκάνησα - Πειραιά ο χρόνος του ταξιδιού σας μειώθηκε αφάνταστα!

ΔΡΟΜΟΛΟΓΙΑ

Από 3/6 Πειραιά - Κω - Ρόδο

*Κάθε **ΤΡΙΤΗ - ΠΕΜΠΤΗ - ΠΑΡΑΣΚΕΥΗ***
Αναχ. από ΡΟΔΟ - ΚΩ - ΠΕΙΡΑΙΑ ώρα 08.00

*Κάθε **ΔΕΥΤΕΡΑ - ΤΕΤΑΡΤΗ - ΠΕΜΠΤΗ -***
Αναχ. από ΠΕΙΡΑΙΑ - ΚΩ - ΡΟΔΟ ώρα 17.00

Κρατήσεις για επιβάτες και οχήματα (Ι.Χ. και φορτηγά) στο κεντρικό πρακτορείο Ρόδου

ALHAMBRA TRAVEL

Δημ. Θεοδωράκη 13 (πεζόδρομος)
Τηλ. 02410 37052, 25698, 31642

X3355-31/7

Zorpidis

ΤΟΥΡΙΣΤΙΚΟΣ ΟΡΓΑΝΙΣΜΟΣ

Το πρακτορείο ΣΤΕΦΑΝΑΚΗ - ΖΟΡΠΙΔΗΣ

σε συνεργασία με τον Ιερό Ναό Αγ. Γεωργίου και τον πατέρα Βασίλη Τσαβαρή διοργανώνει μεγάλη επταήμερη εκδρομή προσκύνημα στην

ΚΡΗΤΗ

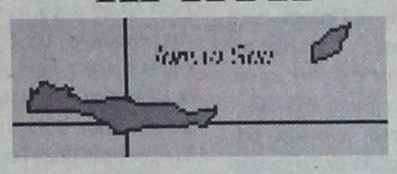

06/07/02
1 Ημέρα : Αναχώρηση για Κρήτη
Αναχώρηση για Αγ. Νικόλαο στις 4.30 με το πλοίο «Β. ΚΟΡΝΑΡΟΣ». Τακτοποίηση στις καμπίνες και διαμέσου Χάλκης, Καρπάθου και Κάσου φτάνουμε στην Κρήτη. Επιβίβαση στο λεωφορείο κα αναχώρηση για Ηράκλειο. Διανυκτέρευση.

07/07/02
2 Ημέρα: Χανιά - Οροπέδιο Ομαλού - Φαράγγι Σαμαριάς
Πρόγευμα. Αναχώρηση για τη δυτική πλευρά της Κρήτης, τα Χανιά, επίσκεψη στους τάφους των Βενιζέλων, και αναχώρηση για το φαράγγι της Σαμαριάς στη μαγευτική βουνοκορφή των Λευκών ορέων όπου θα γευτούμε το παραδοσιακό πιλάφι με την άγρια γίδα και το περίφημο κρητικό τυρί. Επιστροφή αργά το βράδυ στο Ηράκλειο. Διανυκτέρευση.

08/07/02
3 Ημέρα: Κνωσός -Γορτύνα -Μονή Καλυβιανής - Φαιστός - Μάταλα
Σήμερα θα ξεναγηθούμε στο Μουσείο του Ηρακλείου και στη συνέχεια θα επισκεφτούμε το παλάτι του βασιλιά Μίνωα στην Κνωσό και θα συνεχίσουμε προς το νότιο τμήμα για Γόρτυνα, Μονή Καλυβιανης, Φαιστό και Μάταλα. Επιστροφή τις απογευματινές ώρες στο Ηράκλειο. Διανυκτέρευση.

09/07/02
4 Ημέρα : Αρκάδι - Ανώγεια
Μετά το πρωί, θα επισκεφτούμε το ιστορικό Αρκάδι, σύμβολο ελευθερίας για τον κρητικό λαό. Στάση στα Ανώγεια για φαγητό και ξενάγηση στο χωριό του Ξυλούρη. Επιστροφή στο Ηράκλειο. Διανυκτέρευση.

10/07/02
5 Ημέρα: Αγ. Νικόλαος - Ελούντα - Ιεράπετρα -Μονή Καψά - Σητεία
Πρόγευμα και αναχώρηση για το νομό Λασιθίου, μέσω Ελούντας, Αγίου Νικολάου. Στάση για καφέ στην περίφημη λίμνη και αναχώρηση για Ιεράπετρα, τη νύφη του Λυβικού πελάγους. Επίσκεψη στη περίφημη Μονή Καψά και αργά το βράδυ φτάνουμε στην Σητεία. Διανυκτέρευση.

11/07/02
6 Ημέρα: Μονή Τοπλού - Φοινικόδασος Βάϊ
Για τη σημερινή μέρα προγραμματίσαμε επίσκεψη - προσκύνημα στην ιστορική Μονή Τοπλού, στο περίφημο Φοινικόδασος Βάϊ και θα καταλήξουμε σε παραλιακή ταβέρνα για φρέσκο ψάρι. Νωρίς το απόγευμα θα επιστρέψουμε στη Σητεία για να κάνουμε τα τελευταία ψώνια. Προτείνουμε τα παραδοσιακά γλυκά καλιτσούνια, ξεροτήγανα, τυρί και ντόπιο λάδι και κρασί.

12/07/02
7 Ημέρα : Αναχώρηση για Ρόδο
Επιβίβαση στο πλοίο «Β. ΚΟΡΝΑΡΟΣ» στις 9.30 και επιστροφή στη Ρόδο νωρίς το βράδυ.

Τηλέφωνα κρατήσεων:
02410 33675, 33842 20625, 30054



ΜΝΗΜΟΣΥΝΑ



Τελούμε στις 2 Ιουλίου ημέρα Τρίτη και ώρα 6 μ.μ. στον ιερό ναό Τιμίου Σταυρού Καλυθιών 40ήμερο μνημόσυνο υπέρ αναπαύσεως της ψυχής της λατρευτής μας συζύγου, μητέρας και γιαγιάς

ΚΑΘΟΛΙΚΗΣ ΚΕΠΕΡΗ

Ο σύζυγος Δημήτρης
Η κόρη Αναστασία
Τα εγγόνια Νικόλαος και Καθολική
Οι λοιποί συγγενείς

1553-2/7

Η κίνηση στο λιμάνι

ΣΥΝΕΧΕΙΑ ΑΠΟ ΤΗ ΣΕΛ. 1
επιβάτες που διακινήθηκαν στη γραμμή Μαρμαρίς - Ρόδου, όπου έφθασαν τον περασμένο μήνα τους 9.448 έναντι 10.382 το αντίστοιχο περσινό διάστημα. Ημερήσιοι εκδρομείς ήταν οι 7.767.

• Τον Ιούνιο δεν υπήρξε κίνηση στη γραμμή Ελλάδος-Κύπρου-Ισραήλ, ενώ πέρυσι είχαν διακινηθεί 2.101 άτομα.

ΤΟΝ ΠΕΡΑΣΜΕΝΟ μήνα έγιναν 73 προσεγγίσεις κρουαζιεροπλοίων, με τα οποία διακινήθηκαν 44.911 επιβάτες. Πέρυσι τον Ιούνιο είχαν γίνει 105 προσεγγίσεις και είχαν έρθει 56.592 άτομα.

• Λιγότερες ήταν τον Ιούνιο και οι αφίξεις θαλαμηγών στο λιμάνι της Ρόδου. Σύμφωνα με τα στοιχεία, τον περασμένο μήνα έγιναν 118 προσεγγίσεις και διακινήθηκαν 695 επιβάτες.

Δύο μητροπολίτες

ΣΥΝΕΧΕΙΑ ΑΠΟ ΤΗ ΣΕΛ. 1
το Δημόσιο και τη μεγάλη περιουσία που διαθέτουν μητροπόλεις, όπως της Ρόδου, είναι πιο εύκολο να εργαστεί κανείς όταν είναι άνω των 60 χρόνων.

ΟΠΩΣ είναι γνωστό, οι δύο (από τους τέσσερις) ιεράρχες της Δωδεκανήσου είναι υπέργηροι και αργά ή γρήγορα θα τεθεί θέμα αναπλήρωσής τους από το Οικουμενικό Πατριαρχείο, που έχει πάντα τον κύριο λόγο στα θέματα αυτά.

• Οι ίδιες δημοσιογραφικές πληροφορίες αναφέρουν ότι και οι δύο μητροπολίτες (που κατάγονται από τα Δωδεκάνησα) αντιμετωπίζουν σοβαρά προβλήματα στις μητροπόλεις εξωτερικού που υπηρετούν τώρα και θέλουν να διοριστούν στην ιδιαιτέρα τους πατρίδα.

ΔΕΝ ΑΠΟΚΛΕΙΕΤΑΙ πάντως να υπάρξουν εξελίξεις στο θέμα των μητροπόλεων της Δωδεκανήσου, αλλά τον τελευταίο λόγο έχει πάντα το Πατριαρχείο, που χειρίζεται τις υποθέσεις.

Μικρόβια στις παραλίες

ΣΥΝΕΧΕΙΑ ΑΠΟ ΤΗ ΣΕΛ. 1
ματοληψίες είναι τα εξής:

Κιοτάρι, Κολύμπια, Irene, Golf, Καθολική, Φαληράκι-Στ. Λεωφ., Σωτηράκη, Blue Sea, Rhodos Beach, Sunwing- Ρένη 1α, Sunwing-Ρένη 1β, Eden Rock, Αθλητικό Κέντρο, Αν. Ενυδρείο, Ελλη, Ζέφυρος 1, Ζέφυρος 2, Μεγάλος Γιαλός, Μικρός Γιαλός, Πεύκοι, Βληχά-1, Κατσούνη-Λάρδος, Λοθιάρικα Πεύκοι, Γλύστρα, Θολάρι, Ρένη Ατριουμ Πάλας, Βληχά-2, Τσαμπίκα 1, Τσαμπίκα 2, Θόλος, Κόζα, Αγία Αγάθη, Χαράκι, Αρχαία Κάμειρος, Σορωνή, Θολός, Nirvana-Asterias, Βαγιές, Κοινοτική πλαζ Κρεμαστής, Sun Flower, Olympic-Ιξιά, Imperial, Rodos Palace, Sirene, Κρητικά-Κάτω Πέτρες, Blue Sky, Δυτικά Ενυδρείου, Κοκκινόγια, Πλημμύρι Κατταβιάς, Βίγλα, Γεννάδι, Λαχανιά, Πρασονήσι

Το «Νεστορίδειο Μέλαθρο»

ΣΥΝΕΧΕΙΑ ΑΠΟ ΤΗ ΣΕΛ. 1
βάθμιση ολόκληρης της πλατείας Χαρίτου, ώστε ν'αποτελέσει ένα πολιτιστικό κέντρο της πόλης μας. Και στο πλαίσιο αυτό (σε πρώτη φάση) θα γίνει εγκατάσταση υπαίθριων ζωγράφων, ενώ στους στόχους τους Δήμου (όπως είπε στην ομιλία του ο κ. Γιαννόπουλος) είναι η αξιοποίηση και άλλων κτιρίων της πλατείας (όπως είναι η Αγροτική Τράπεζα και το Υγειονομικό Κέντρο).

Τα εγκαίνια έγιναν από τον υπουργό Εσωτερικών κ. Κώστα Σκανδαλίδη και στην ομιλία του ο δήμαρχος κ. Γιώργος Γιαννόπουλος είπε τα εξής:

«Είχαμε κανονίσει να μοιράσουμε αυτά που θα πούμε και είχα μπει στον κόπο να γράψω. Ομως θα μου επιτρέψτε να ακολουθήσω την προσφιλή μου τακτική να μην αναφερθώ στο κείμενο γιατί με συνεπήρε το δειλινό, αυτό το αεράκι της Ρόδου. Με συνεπήρε η παρουσία σας και το γεγονός ότι ήδη αυτή η πλατεία η ιστορική οι «εκατό βαγιές», η πλατεία με το όνομα του πρώτου δημάρχου της ελεύθερης Ρόδου, του Γαβριήλ Χαρίτου, αυτή η πλατεία υφίσταται σήμερα και άλλη συμβολική κατάληψη.

Επιτέλους κατελήφθη από μας όλους. Και γίνεται αναπόσπαστο κομμάτι του πολιτισμού της ζωής. Φέρνουμε τον πολιτισμό στην καθημερινή μας ζωή και είμαι σίγουρος ότι έτσι όπως φεύγει αυτή ημέρα, έτσι όπως φυσάει απαλά το αεράκι, έτσι θα στεριώσει μια καινούργια λειτουργία σε αυτή εδώ τη γωνιά της πόλης μας που θα γίνει η γωνιά των μουσείων. Και το απέναντι κτίριο ωραίο δεν είναι; Και το διπλανό; Η Ρόδος εδώ και αιώνες ήταν γνωστή ότι φιλοξενούσε την τέχνη και έβαζε στοιχήματα. Ενα από τα επτά μεγάλα θαύματα του κόσμου ο «Κολοσσός» ήταν εδώ κάπου στη γειτονιά.. Δεν μπορώ να πω που, γιατί θα με κυνηγήσουν οι αρχαιολόγοι, αλλά κάπου εδώ. Και από τότε μέχρι σήμερα είναι παρόν ο πολιτισμός .

Δεν είναι τυχαία ένας από τους πρώτους προορισμούς, για μας ο πρώτος. Δεν είναι μόνο ο τρόπος της ζωής, της έντονης νυκτερινής ζωής, ο ήλιος, η θάλασσα, ο έρωτας, ο ερωτισμός που πνέει στην ατμόφαιρα, είναι η παρούσα ιστορία σε κάθε γωνιά της γης. Φρόντισε αυτή η πόλη την ιστορία της, τον πολιτισμό της, τα αποτυπώματά τους να μην τα έχει επικαλυμένα το ένα πάνω στο άλλο, αλλά να τα έχει παρόντα σε κάθε γωνιά της να σε ξαφνιάζει. Να περπατάς και να σου κόβεται η ανάσα. Να σε κάνει να την αγαπάς, να τη λατρεύεις. Να αποκτάς μια σχέση ερωτική μαζί της. Αυτή η πόλη ήταν δυνατό ποτέ να μην είναι πρώτος τουριστικός προορισμός; Αυτό τι χρειάζεται να συνεχιστεί; Χρειάζεται να μείνουμε σε αυτά που άφησαν οι πίσω μας; Οχι γιατί μόλις το 1959 με πρωτοβουλία του εμπνευσμένου τότε νομάρχη του Ανδρέα Ιωάννου ξεκίνησε να γίνεται μια συλλογή νεοελληνικής ζωγραφικής συγκροτημένη που βρήκε και στέγη με τη συνδρομή και του δημάρχου μας του αείμνηστου Μιχαήλ Πετρίδη στην Π. Πόλη, τότε που ακόμα και η Εθνική Πινακοθήκη δεν είχε στέγη. Από τότε ήμασταν στην πρωτοπορεία. Από τότε υπηρετούσαμε με συνέπεια τον πολιτισμό. Και ήρθαν και οι άλλοι προκάτοχοί μου. Ολοι ένας - ένας τους βλέπω εδώ και έχουν το δάκρυ έξω - έξω στο μάτι. Γιατί είναι μια δικαίωση όλων αυτό το γεγονός ότι ο καθένας τους πρόσθεσε, ένα έργο. Πρόσθεσε μια πινελιά, ένα στοιχείο πολύτιμο αυτό που σήμερα έχουμε. Το μουσείο μας. Το μουσείο νεοελληνικής ζωγραφικής. Οταν λοιπόν έχεις όλα αυτά στο μυαλό, όταν πριν από τέσσερα πέντε χρόνια με τη συνδρομή του υπουργείου Αιγαίου, του Γιάννη Μαχαιρίδη, της Ελ. Παπαζώη και με την εποπτεία του Χάρη Καμπουρίδη, του πολύτιμου φίλου της Ρόδου, παρουσιάστηκε στο Μέγαρο Μουσικής Αθηνών αυτός ο υπέροχος κατάλογος των έργων του τεράστιου πλούτου που έχουμε το σαράκι που έτρωγε όλους μας ότι έχουμε, την πιο πλούσια συλλογή, αλλά δεν έχουμε το χώρο, δυστυχώς, για να την εκθέσουμε, άρχισε να γίνεται πιεστικό, άρχισε να σφίγγει το λαιμό. Και τότε είναι που έρχεται η καλή νεράϊδα της πόλης, η Πάολα Νεστορίδου.

Λέει: «Εγώ αυτή την πόλη την αγάπησα, δεν είμαι από 'δω, την έχω ερωτευθεί. Ηρθαμε ξαφνικά με τον άνδρα μου κυνηγημένοι χωρίς τίποτε και μόλις την αντικρίσαμε αποφασίσαμε ότι αυτή είναι η πόλη μας». Το ίδιο συμβαίνει με όλους μας όταν αντικρίζουμε την πόλη, όταν ερχόμαστε με το καράβι από μακριά. Αυτό που βλέπεις όταν μπαίνει στο λιμάνι. Τα τείχη, τους τρούλους, τα κάστρα, τις καμάρες, τους μιναρέδες, το πράσινο, τα νέα κτίρια, αυτά δηλαδή που συνεπαίρνουν και γίνεται ο έρωτας κεραυνοβόλος με τον τόπο. Αυτό έχω πάθει, είπε η κ. Νεστορίδου και έμεινε εδώ. Ξέρετε, εδώ στη γειτονιά του πρώτου δημάρχου Γαβριήλ Χαρίτου βρήκε με τον άνδρα της την ευκαιρία και πέτρα - πέτρα κτίσανε το ξενοδοχείο τους. Από τα καλύτερα οργανωμένα ξενοδοχεία της εποχής. Το δούλεψαν μαζί, μάζεψαν τους κόπους μιας ζωής, μαζί αγαπημένοι. Και είπαν αυτό το κτίριο που κτίσαμε, αυτό που είναι γνωστή κάθε γωνιά, κάθε σκαλοπάτι, κάθε διακόπτη που δεν δουλεύει, κάθε βρύση που στάζει, όλα αυτά στα οποία αποτυπώθηκε η ζωή, το χαρίζω στην πόλη που αγάπησα. Και αυτό συνεπήρε και άλλους.

Το δημοτικό συμβούλιο έσπευσε να αποδεχθεί παντηγυρικά μόφωνα με χαρά αυτή την προσφορά και να βάλει την ευθύνη και το χρέος σε όλους μας ότι πρέπει αυτή η προφορά να μην είναι άλλο ένα κληροδότημα που γίνεται στην ελληνική πολιτεία, με την ευρεία έννοια, όπου τα κληροδοτήματα καταλήγουν ερειπωμένα, με καταληψίες. Φαινόμενα που έχουμε και εμείς στην πόλη . Κληροδοτήματα δηλαδή που αλλιώς ξεκίνησαν και αλλιώς υπάρχουν.

Ομως η Πάολα ήταν εδώ. Επηρέασε τον Σωτήρη Κουκή και είπε «θα κάνω προσφορά τη μελέτη». Επηρέασε τον Γιάννη Χαρίτο και λέει «εγώ δεν θέλω να πάρω την αμοιβή μου για τα συμβόλαια της δωρεάς». Αρχισαν όλοι και έκαναν προσφορές. Και όποιος ερχόταν κοντά της έπαιρνε λίγο από τη μαγική σκόνη, την ατμόσφαιρα που την περιβάλλει και θέλει να προσφέρει στην πόλη, τον πιάνει ρομαντισμός. Ξαναγίνεται παιδί. Ξαναγίνεται αθώος και αποκτά μια σχέση άδολης αγάπης με την πόλη του, με την κοινωνία , με τους ανθρώπους. Φαίνονται όλα πολύ μικρά σαν να τα βλέπει από ψηλά και δεν υπάρχει διαχωρισμός, μικροπρέπειες και μικροκακίες. Και εκεί μπήκε και σε μας και εδώ πρέπει να σας εξομολογηθώ και θα το κάνω γιατί με συνεπήρε το πράγμα, ότι αρχινά και μπαίνει μέσα σου μια ζυγαριά και δεν μπορείς να να προσδιορίσεις τι είναι αυτό που σε σπρώχνει περισσότερο. Το όνειρο να έχει και η πόλη της Ρόδου μια πλατειά που μέχρι πριν από λίγο ήταν νεκρή λόγω της εποχικής χρήσης που αναπτύχθηκε, που θα μπορούσε να γίνει πολύ ζωντανή με τους υπαίθριους ζωγράφους, με τα χάπενινγκ, τους ξυλοπόδαρους και άλλα μουσεία να ξεπεριούνται γύρω. Να βλέπεις να ξετρυπάει αυτό το οικόπεδο και να βγαίνει μέχρι το καζίνο απέναντι να φθάσει στην παραλιακή οδό. Αυτό είναι που σε σπρώχνει να δεις τελικά ένα αποτύπωμα της δικής σου εποχής να γίνεται πραγματικότητα. Η σε σπρώχνει περισσότερη η ανθρώπινη σχέση. Απέναντι σε έναν άνθρωπο του οποίου τη χειρονομία σέβεσαι. Που ναι μεν στα σχέδια είναι ωραίο να λες ότι το ξενοδοχείο μου θα πέσει κάτω και θα γίνει κάτι άλλο. Για ελάτε όμως στη θέση εκείνης της γυναίκας που όταν καταφέραμε και βρήκαμε τους χώρους, κάναμε τις μελέτες ο Δήμος και υποβάλλαμε πρόταση στην Περιφέρεια Νοτίου Αιγαίου. Εξασφαλίσαμε τα 350 εκατομμύρια. Οταν ξεκίνησε και εγκαταστάθηκε ο εργολάβος να βλέπει τις μνήμες μιας ζωής να φεύγουν μια - μια. Και πόσο μεγάλο είναι τελικά το χρέος απέναντι σε ένα τέτοιο άνθρωπο, τόσο υπέροχο που θέλει να δει το όνειρο που έχει και ο ίδιος στο μυαλό και την καρδιά να γίνεται πραγματικότητα. Εκεί πρέπει να ξεπεράσεις τον εαυτό σου. Ως εκεί οι προϋπολογισμοί, οι νόρμες της Ευρωπαϊκής Ενωσης που δεν επιτρέπουν να ξεπεράσει ο προϋπολογισμός τα 350 εκατομμύρια.

Ομως αυτά δεν αρκούν για να γίνει ωραίο. Πρέπει για αυτό να κοπούν άλλα έργα και προτεραιότητες. Να κοπεί λίγο ασφαλτόστρωση. Εχουμε μάθει να ζούμε τις λακκούβες - να ζήσουμε με αυτές ένα χρόνο ακόμη, δεν πειράζει, για να αποκτήσουμε αυτό. Για να είναι κάτι που θα τιμά τη Ρόδο. Για να είναι έτσι όπως το ονειρεύτηκε ο άνθρωπος που το δώρησε. Και ξεπέρασε ο προϋπολογισμός, έφθασε κοντά το ένα δις από ίδιους πόρους του Δήμου. Για να φθάσει όμως να γίνει έτσι δεν μπορώ να μην ευχαριστήσω στο πρόσωπο του Λευτέρη Κωστάντζου το διευθυντή των Τεχνικών Υπηρεσιών, όλους, μα όλους τους εργαζόμενους του Δήμου μας. Ολους. Δεν μπορώ να μην ευχαριστήσω στο πρόσωπο του εργολάβου του Λευτ. Μπόκου όλους τους τεχνίτες του. Θα ήθελα να ευχαριστήσω για μια φορά ακόμη την ώρα που παραδίδω στη δημόσια χρήση το Νεστορίδειο Μέλαθρο εκ μέρους του λαού της Ρόδου, για μια φορά ακόμη τη μεγάλη δωρήτρια την Πάολα Νεστορίδου.»

Το «ποινικό μητρώο»

ΣΥΝΕΧΕΙΑ ΑΠΟ ΤΗ ΣΕΛ. 1
ριείχε 157 ευρώ, το διαβατήριο, μια πιστωτική κάρτα και την ταυτότητά της.

• Ο 26χρονος κρατείται προκειμένου να οδηγηθεί στον Εισαγγελέα.

ΔΥΟ νεαροί από το Κερατσίνι πιάστηκαν για ναρκωτικά προχθές το απόγευμα στη Ρόδο. Πρόκειται για τους Παναγιώτη Νικολουδάκη του Δημητρίου, 21 χρόνων και Γεώργιο Κανελλάτο του Βασιλείου, 21 χρόνων, που είχαν στην κατοχή τους δύο πλαστικές συσκευασίες, οι οποίες περιείχαν 7 γραμμάρια χασίς.

• Σε βάρος των δύο συλληφθέντων σχηματίστηκε δικογραφία προκειμένου να οδηγηθούν στον Εισαγγελέα.

Με θεατρικές παραστάσεις

Εκδηλώσεις στ' Αφάντου

ΤΟ ΠΡΟΓΡΑΜΜΑ ΓΙΑ ΤΟ ΚΑΛΟΚΑΙΡΙ

Με επιτυχία ξεκίνησαν οι καλοκαιρινές εκδηλώσεις του Πολιτιστικού Οργανισμού του Δήμου Αφάντου.

Τις εκδηλώσεις άνοιξε το θεατρικό εργαστήρι του Οργανισμού με δύο παραστάσεις παραμυθοθεάτρου, «Το πάθημα του μυλωνά» και «Η Μετάξω και τα επτά αδέλφια της», σε σκηνοθεσία Σουζάνας Καρδούλια, σκηνικά μάσκες Πασάρο Μαρίας και κοστούμια τα οποία έραψε η κ. Αρτίκη Ελένη.

Οι παραστάσεις δόθηκαν στις 23-6-2002 στην έδρα του Δήμου και στις 26-6-2002 στο Δ.Δ. Αρχιπόλης.

Τις παραστάσεις παρακολούθησε πλήθος κόσμου που θαύμασε το ταλέντο και τη δουλειά των παιδιών που συμμετείχαν.

Το θεατρικό εργαστήρι του πολιτιστικού Οργανισμού του Δήμου Αφάντου, λειτουργεί εδώ και δύο χρόνια και κατά το περασμένο έτος παρουσίασε την παράσταση «Ειρήνη» του Αριστοφάνη. Οι φετινές παραστάσεις ήρθαν σαν αποτέλεσμα της μεθοδικής και επίπονης δουλειάς των παιδιών και της κ. Σουζάνας Καρδούλια η οποία ευχαρίστησε το δήμαρχο Αφάντου κ. Σταύρο Σταυρή, το ΔΣ του Δήμου Αφάντου και τον Πολιτιστικό Οργανισμό του Δήμου Αφάντου που έδωσαν τη δυνατότητα της λειτουργίας θεατρικού εργαστηρίου δίνοντας την ευκαιρία σε πολλά παιδιά να γευθούν τη χαρά και τις συγκινήσεις που προσφέρει το θέατρο.

Τα παιδιά που πήραν μέρος στις παραστάσεις ήταν τα ακόλουθα :

«ΤΟ ΠΑΘΗΜΑ ΤΟΥ ΜΥΛΩΝΑ»
1. Φλεβάρη Μαρία
2. Φλεβάρης Δημήτρης
3. Τσαγκάρη Χαρά
4. Κουφαλάκη Μαρία
5. Καρδούλια Δημήτρα
6. Κωστομοίρη Μαρία
7. Φλεβάρη Χαρούλα
8. Κοτσιλιός Γιάννης
9. Λυριστής Τσαμπίκος
10. Φλεβάρη Χριστίνα
11. Φλεβάρης Μιχάλης
12. Τσίττα Κωνσταντίνα
13. Φλεβάρη Τσαμπίκα
14. Μακρή Χρυσούλα

«Η ΜΕΤΑΞΩ ΚΑΙ ΤΑ ΕΠΤΑ ΑΔΕΛΦΙΑ ΤΗΣ»
1. Διακοσταματίου Ελένη
2. Χριστοφή Δέσποινα
3. Κοσκινώτη Αθηνά
4. Χριστίδου Κατερίνα
5. Κάππα Μοσχούλα
6. Καραγιάννη Εμμανουέλλα
7. Χριστίδου Αννα
8. Κασιώτη Τσαμπίκα
9. Τριανταφύλλα Μοσχούλα
10. Καζαγράντε Ιωάννα
11. Διάκου Χρύσανθος
12. Καρδούλια Δήμητρα
12. Διάκου Ορφέας

Οι εκδηλώσεις του Πολιτιστικού Οργανισμού θα συνεχιστούν κατά τη διάρκεια του καλοκαιριού, το πρόγραμμα των οποίων θα ανακοινωθεί τις επόμενες ημέρες.

Τέλος, ο πρόεδρος του Πολιτιστικού Οργανισμού ευχαριστεί την ΤΕΔΚ και τον ΠΡΟΤΟΥΡ για τη στήριξη των εκδηλώσεων του Οργανισμού.

Ο πρόεδρος του Π.Ο.Δ.Α.
Σάββας Μ. Διακοσταματίου

Χοντρό παιχνίδι σε βάρος του τουρισμού

ΣΥΝΕΧΕΙΑ ΑΠΟ ΤΗ ΣΕΛ. 1
της «ταξιδιωτικής οδηγίας» γιατί κατά κάποιο τρόπο βάζει τα πράγματα στη θέση τους, αφού συνιστά στους Αγγλους να προσέχουν τη συμπεριφορά τους και ουσιαστικά δέχεται ότι αυτοί είναι οι «πρωταγωνιστές» των όποιων επεισοδίων συμβαίνουν κάθε βράδυ στο Φαληράκι με τους 10.000 Βρετανούς τουρίστες που κάνουν εκεί διακοπές.

ΠΑΝΤΩΣ υπάρχει ένα μεγάλο ερωτηματικό για τους λόγους που ο αγγλικός τύπος ξεκίνησε πόλεμο εδώ και δύο μήνες περίπου εναντίον του τουρισμού της Ρόδου, που τα τελευταία χρόνια συγκεντρώνει ένα τεράστιο αριθμό νεαρών Βρετανών τουριστών.

• Κυκλοφορούν πολλά σενάρια, αλλά το πιο πιθανό είναι ότι δεν αποκλείεται να εξυπηρετούνται και συμφέροντα άλλων ανταγωνιστριών χωρών που θέλουν να προσελκύσουν περισσότερους Αγγλους τουρίστες.

ΔΕΝ ΜΠΟΡΟΥΜΕ να δώσουμε καμμία ακριβή εξήγηση για τους λόγους της επίθεσης που δέχεται το Φαληράκι, τονίζει ο κ. Ιατρίδης. Τα συμφέροντα είναι τεράστια και τα δημοσιεύματα είναι συκοφαντικά και άθλια. Δυστυχώς δεν έχουμε κανένα τρόπο για ν' αντιδράσουμε εκτός από το να διαψεύδουμε τα δημοσιεύματα.

• Βέβαια, κυκλοφορεί και το σενάριο ότι η επίθεση κατά του ελληνικού τουρισμού, γίνεται από τους Αγγλους σε αντιπερισπασμό με την υπόθεση της Καλαμάτας και την τιμωρία συμπατριωτών τους για κατασκοπεία.

Τετραετία υποσχέσεων

ΣΥΝΕΧΕΙΑ ΑΠΟ ΤΗ ΣΕΛ. 1
νου να καλυφθούν οι ανάγκες σχολικών μονάδων στ' Αφάντου, στην Παστίδα και στην Κω!

ΤΟ ΓΕΓΟΝΟΣ προκάλεσε την οργή των συμβούλων της μειοψηφίας κ. Φώτη Χατζηδιάκου και Γιάννη Παρασκευά, που καταψήφισαν την πρόταση του Νομάρχη, ενώ λευκό ψήφισε ο νομαρχιακός σύμβουλος κ. Νίκος Ζωίδης.

• «Ούτε σεισμόπληκτοι νά'μασταν» δήλωσε χθες ο κ. Χατζηδιάκος, τονίζοντας παράλληλα ότι «η τετραετία του κ. Καραγιάννη θα μείνει στην ιστορία ως τετραετία ψευδοοραμάτων, υποσχέσεων και προκάτ-αιθουσών».

Ποινική δίωξη για πλαστογραφία

ΣΥΝΕΧΕΙΑ ΑΠΟ ΤΗ ΣΕΛ. 1
πλαστογραφία του τίτλου σπουδών, που θεωρήθηκε ααν ακριβές αντίγραφο από τον αντιδήμαρχο.

Η ΥΠΟΘΕΣΗ, μετά την άσκηση ποινικής δίωξης, διαβιβάστηκε στον ανακριτή.

Ετοιμοι για «εισβολή»

ΣΥΝΕΧΕΙΑ ΑΠΟ ΤΗ ΣΕΛ. 1
σει τα λιμεναρχεία των ακριτικών νησιών με περιπολικά σκάφη, ενώ από αέρος θα περιπολούν σ'ολόκληρο το Αιγαίο τα αεροσκάφη του Λιμενικού Σώματος.

• Θα πρέπει να σημειωθεί ότι υπάρχει σοβαρό πρόβλημα στέγασης και σίτισης των λαθρομεταναστών, που φθάνουν στα νησιά μας και πέραν από τα μέτρα αποτροπής της απόβασής τους, θα πρέπει να παρθούν μέτρα για τη «φιλοξενία τους» όταν έρχονται στη χώρα μας και να ζουν σε υποφερτές συνθήκες.

Φτάνει και μέχρι 30%

Μειωμένη η τουριστική κίνηση και στην Πάτμο

ΑΣΧΗΜΗ Η ΣΕΖΟΝ ΚΑΙ ΣΤΗ ΛΕΡΟ

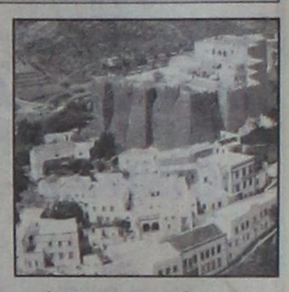

ΜΕΙΩΣΗ της τάξεως του 30% παρουσιάζει φέτος η τουριστική κίνηση της Πάτμου, ενώ μειωμένες κατά 50% είναι και οι αφίξεις αλλοδαπών στη Λέρο.

Η κατάσταση που έχει διαμορφωθεί, προβληματίζει ιδιαίτερα τους ξενοδόχους των δύο νησιών, που αναζητούν λύσεις για να βγουν από το αδιέξοδο, καθώς δεν έχει ξεκαθαρίσει πλήρως και το τοπίο για τις αφίξεις αλλοδαπών και ημεδαπών το δίμηνο Ιουλίου - Αυγούστου.

Οι ξενοδόχοι της Πάτμου ευελπιστούν ότι οι απώλειες θα καλυφθούν αν ανακάμψουν οι αφίξεις των αλλοδαπών, αλλά και με τους Ελληνες επισκέπτες.

Μεγάλη κάμψη παρουσιάζει η κίνηση και στη Λέρο, με αποτέλεσμα να προχωρήσουν οι ξενοδόχοι σε μειώσεις των τιμών και σε προσφορές που φθάνουν και το 70%.

Αιτία της μείωσης της κίνησης στα δύο νησιά είναι η κακή ακτοπλοϊκή σύνδεσή τους, όπως δήλωσαν οι πρόεδροι της Ενωσης Ξενοδόχων της Λέρου και της Πάτμου, Δημ. Καρανικόλας και Ι. Τροβάς.

Για να δοθεί λύση στο πρόβλημα, οι επιχειρηματίες και οι φορείς των δύο νησιών προσανατολίζονται στην αγορά πλοίων για τη μεταφορά των τουριστών από τη Σάμο και την Κω.

ΓΡΑΦΕΙΟ ΤΕΛΕΤΩΝ & ΜΝΗΜΟΣΥΝΩΝ ΡΟΔΟΥ
ΣΤΕΦΑΝΑ - ΣΤΟΛΙΣΜΟΙ
«ΑΜΕΡΙΚΑΝΟΥ»
Αμεση εξυπηρέτηση
ΟΛΟ ΤΟ 24ΩΡΟ
Αναλαμβάνουμε την τελετή και με τα έξοδα που χορηγούν τα ταμεία χωρίς καμία επιβάρυνση. ΙΚΑ, ΤΕΒΕ, ΤΑΞΥ, ΔΗΜΟΣΙΟΥ, ΛΙΜΕΝΙΚΩΝ, ΟΓΑ και λοιπά ταμεία.
Τους ΑΠΟΡΟΥΣ ΔΩΡΕΑΝ
Πλατεία Βρούχου στη Μητρόπολη
Τηλέφωνα: 28901 - 33400
7066-22/9

ΑΝΥΨΩΣΕΙΣ- ΕΝΟΙΚΙΑΣΕΙΣ
ΜΕΤΡΟΠΟΝΤΙΚΑΣ
ΜΕΤΡΟΠΟΝΤΙΚΑΣ
(Η Μαρία)


Ανυψώσεις κάθε είδους μέχρι και ύψος 15μέτρων με σύγχρονο μηχάνημα για κάθε εργασία όπως – κοψίματα δέντρων, καθαρισμούς τζαμιών , τοποθετήσεις κεραιών επισκευές σωληνώσεων , ελαιοχρωματισμούς , και κάθε άλλη εργασία.
Αναλαμβάνουμε καθαρισμούς κτιρίων με υδροβολή με σύγχρονα πιεστικά μηχανήματα όπως αναπαλαιώσεις κτιρίων ή ακόμα και ξέπλυμα πριν από βάψιμο.
ΤΗΛ.02410-35.555-ΚΙΝ.0944-395999
e-mail : metropontikas@excite.com
από την
ΛΙΝΔΟΥ 1 ΡΟΔΟΣ
ΒΑΡΔΑΛΗ Μ. ΚΡΑΣΟΠΟΥΛΟΣ Δ. Ο.Ε.
ΣΤΙΣ ΧΑΜΗΛΟΤΕΡΕΣ ΤΙΜΕΣ
Υγειονομική Περιβαλλοντική Ασφάλεια Ο.Ε.

ΠΡΑΚΤΟΡΕΙΟ ΤΑΞΙΔΙΩΝ
ΣΑΒΒΑΣ ΣΑΗΣ

ΕΚΔΡΟΜΕΣ ΚΑΛΟΚΑΙΡΙ 2002

Από 26/6 έως 29/6

1η Εκδρομή 10ήμερη ακτοπλοϊκώς
(από Ρόδο)
ΑΡΑΧΩΒΑ - ΓΑΛΑΞΙΔΙ - ΝΑΥΠΑΚΤΟ - ΛΕΥΚΑΔΑ (χρουαζιέρα στον ΣΚΟΡΠΙΟ του Ωνάση) - ΠΑΡΓΑ - ΚΕΡΚΥΡΑ - ΙΩΑΝΝΙΝΑ - ΜΕΤΣΟΒΟ - ΜΕΤΕΩΡΑ - ΚΑΣΤΟΡΙΑ - ΠΡΕΣΠΕΣ - ΕΔΕΣΣΑ - ΘΕΣ/ΝΙΚΗ - ΠΑΝΑΓΙΑ ΣΟΥΜΕΛΑ

Από 20/8 έως 30/8

2η Εκδρομή 8ήμερη ακτοπλοϊκώς
(από Ρόδο)
ΑΙΓΙΝΑ - ΕΠΙΔΑΥΡΟ - ΝΑΥΠΛΙΟ - ΤΟΛΟ - ΠΑΝΑΓΙΑ ΜΑΛΕΒΗ - ΣΠΑΡΤΗ - ΜΟΝΕΜΒΑΣΙΑ - ΓΥΘΕΙΟ - ΣΠΗΛΑΙΑ ΔΥΡΟΥ - ΚΑΛΑΜΑΤΑ - ΜΕΘΩΝΗ - ΠΥΡΓΟ - ΟΛΥΜΠΙΑ - ΠΑΤΡΑ - ΚΑΛΑΒΡΥΤΑ - ΜΕΓΑ ΣΠΗΛΑΙΟ - ΑΓ. ΛΑΥΡΑ - ΚΟΡΙΝΘΟ

Από 27/7 έως 3/8

3η Εκδρομή 6ήμερη
ΣΑΜΟ - ΧΙΟ - ΜΥΤΙΛΗΝΗ
Από 6/8 έως 12/8

4η Εκδρομή 7ήμερη (αεροπορικώς)
ΡΟΔΟ - ΘΕΣΣΑΛΟΝΙΚΗ - ΒΕΡΓΙΝΑ - ΣΕΡΡΕΣ - ΔΡΑΜΑ - ΣΠΗΛΑΙΟ ΑΛΙΣΤΡΑΤΗΣ - ΚΑΒΑΛΑ - ΞΑΝΘΗ - ΚΟΜΟΤΗΝΗ - ΑΛΕΞΑΝΔΡΟΥΠΟΛΗ - ΕΒΡΟ - ΔΙΔΥΜΟΤΕΙΧΟ

Από 3/7 έως 8/7

5η Εκδρομή 7ήμερη
ΤΗΝΟ - ΜΥΚΟΝΟ - ΠΑΡΟ - ΑΝΤΙΠΑΡΟ - ΝΑΞΟ - ΣΑΝΤΟΡΙΝΗ
Από 2/9 έως 8/9

6η Εκδρομή 7ήμερη
ΚΡΗΤΗ
Από 4/11 έως 10/11

7η Εκδρομή 7ήμερη
ΓΥΡΟΣ ΠΕΛΟΠΟΝΝΗΣΟΥ
Από 15/11 έως 21/11

8η Εκδρομή 8ήμερη
ΒΟΡΕΙΑ ΕΛΛΑΔΑ
Από 25/11 έως 1/12

Συνεχείς ημερήσιες εκδρομές με καταμαράν
Κάθε ΤΕΤΑΡΤΗ
για ΜΑΚΡΗ - ΛΙΒΙΣΙ (Τουρκία)

Κάθε ΕΒΔΟΜΑΔΑ
εκδρομές οργανωμένες για οποιοδήποτε μέρος του ΚΟΣΜΟΥ

ΠΛΗΡΟΦΟΡΙΕΣ - ΠΡΟΓΡΑΜΜΑΤΑ
ΠΡΑΚΤΟΡΕΙΟ ΤΑΞΙΔΙΩΝ
ΣΑΒΒΑΣ ΣΑΗΣ
ΤΑΡΠΟΝ ΣΠΡΙΓΚΣ 42 δίπλα στην Πίστεως
Τηλ. 02410 39781-3
X3306-30/6

Κυρίως από ορισμένα μικρά σκάφη

Αυθαιρεσίες στις παραλίες ξεσηκώνουν τους λουόμενους!...

ΕΝΤΟΝΗ ΔΙΑΜΑΡΤΥΡΙΑ ΕΠΙΣΚΕΠΤΗ

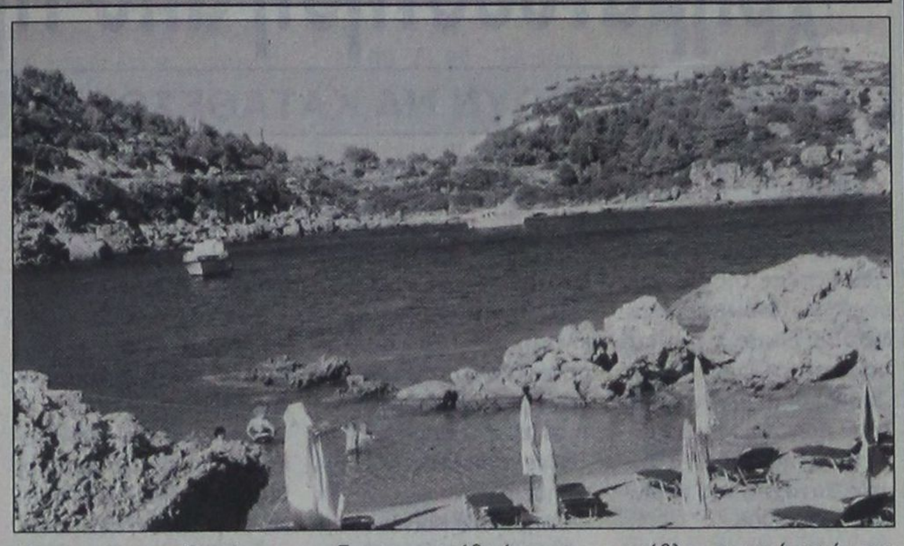

Είμαι μόνιμος κάτοικος του εξωτερικού και προσωρινά φιλοξενούμενος στο ξενοδοχείο Φαληράκι Μπητς. Υπάρχει ακτή στην περιοχή που παρέχει στον επισκέπτη τη δυνατότητα για άσκηση κολύμβησης (Snorkelling), με υποφερτές συνθήκες και χωρίς φόβο για την ασφάλεια της σωματικής σου ακεραιότητας;

Την περασμένη Παρασκευή 28/6/2002 νοίκιασα ομπρέλα με δύο κρεββατάκια (αριθ. εισιτ. 143149 και 143150) της Α.Δ.Ε. Δήμου Καλλιθέας απέναντι στο μόλο του Αντονυ Κουίν. Λίγα λεπτά αργότερα ένα πλοιάριο με τουρίστες με ξεναγό-συνοδό και μάγειρα και μέλος του πληρώματος άραξε μπροστά από τη μισθωμένη ομπρέλα μου.

Ο ξεναγός-συνοδός μάγειρας κακοντυμένος και αξύριστος μεταξύ του πλοιαρίου και της ομπρέλας άναψε φωτιά σηκώνοντας νέφος καπνού και σκορπώντας σπινθήρες προς τις κοντινές ομπρέλες. Μετά από λίγα λεπτά τοποθετήθηκαν κρέατα και σουβλάκια που έλουσαν με κνίσσα τη γύρω ατμόσφαιρα.

Στην προσπάθειά μου να μετριάσω τη δυσάρεστη κατάσταση που δημιούργησε ο απρόβλεπτος ξεναγός μάγειρας -σίγουρα δεν ήταν Ευρωπαίος- του είπα ότι γίνεται έλεγχος και από τη λιμενική αστυνομία. Αυτός σε απάντηση έπιασε μια μεταλλική σούβλα και γυρίζοντάς την προς το μέρος μου ζήτησε να αφαρμόσει το νόμο της ζούγκλας (του πιο δυνατού) υβρίζοντάς με με λέξεις που δεν αναφέρονται.... Τότε αναγκάστηκα να πάρω τα πράγματά μου κι έφυγα. Εκτιμώ την προσπάθεια των ομπρελλάδων για την καθαριότητα των ακτών, αλλά .....

Ατυχώς το παραπάνω επεισόδιο δεν είναι μεμονωμένο. Τα πλοιάρια με τουρίστες, οι βάρκες με τις μηχανές, τα σκάφη με τις «μάξι μπανάνες» χρειάζεται να έχουν οριοθετημένο χώρο στις προσεγγίσεις για την ασφάλεια και την στοιχειώδη άνεση των λουομένων. Η τοποθέτηση προσωρινού καρνάγιου στο Λαδικό είναι πρωτοφανής πράξη και κτύπημα κατά των λουομένων.

Θα ήταν παράλειψη η αποσιώπηση της προσπάθειας των ομπρελάδων να διατηρούν καθαρές τις ακτές και των οποίων το έργο είναι θετικό.

Φαληράκι
29.6.2002
Βασίλειος Φώτης

Νωρίτερα θα παίρνουν οι φορολογούμενοι τα εκκαθαριστικά

Αλλα 405.794 εκκαθαριστικά σημειώματα αποστέλλονται στους φορολογούμενους πολίτες από το υπουργείο Οικονομικών. Πρόκειται για την έβδομα αποστολή (παρτίδα) εκκαθαριστικών σημειωμάτων του φόρου εισοδήματος φυσικών προσώπων.

Σύμφωνα με τη γενική γραμματεία πληροφορικών συστημάτων του υπουργείου Οικονομικών με την έβδομη αποστολή εκκαθαριστικών σημειωμάτων αποστέλλονται συνολικά 405.794 εκκαθαριστικά σημειώματα εκ των οποίων τα 105.908 είναι χρεωστικά και τα 153.204 είναι πιστωτικά.

Τέλος, τα υπόλοιπα 146.682 χαρακτηρίζονται μηδενικά και ο φορολογούμενος πολίτης δεν πρόκειται ούτε να καταβάλλει κάποιο ποσό στην εφορία αλλά ούτε και να εισπράξει.

Εως σήμερα έχουν εκκαθαριστεί 2.638.383 φορολογικές δηλώσεις σε σχέση με πέρυσι που είχαν εκκαθαριστεί 1.234.217 εκκαθαριστικά.

Σύμφωνα με τη γενική γραμματεία Πληροφορικών Συστημάτων οι φορολογούμενοι λαμβάνουν τα εκκαθαριστικά τους σημειώματα 22 μέρες νωρίτερα σε σχέση με το προηγούμενο έτος.

Επίσης θετικό είναι το γεγονός ότι σε σχέση με πέρυσι απορρίφθηκαν εφέτος λιγότερες δηλώσεις. Οι λανθασμένες δηλώσεις φθάνουν έως τώρα τις 235.738 (ποσοστό 9,5% επί του συνόλου των δηλώσεων που έχουν ελεγχθεί έως τώρα), ενώ κατά το προηγούμενο έτος είχαν απορριφθεί 209.248 δηλώσεις (ποσοστό 14,5% επί του συνόλου των δηλώσεων).

ΠΡΟΣΚΛΗΣΗ



Η ομάδα θεάτρου του Κέντρου «ΕΛΠΙΔΑ» σας προσκαλεί στη θεατρική παράσταση που έχει ετοιμάσει με το όμορφο παραμύθι της

«ΣΤΑΧΤΟΠΟΥΤΑΣ»

Η χαρά μας θα είναι μεγάλη να παρευρεθείτε στην προσπάθειά μας αυτή που θα γίνει στο «ΡΟΔΙΝΙ»

Σάββατο 6 Ιουλίου και ώρα 7μ.μ.

Είσοδος 3 ευρώ

Ο πρόεδρος *Η πρόεδρος*
Μανώλης Γλυνός *Σταυρούλα Καπούλα*
Αντιδήμαρχος Ροδίων

5567-6/7

Το εξειδικευμένο εστιατόριο

ΟΙΝΟΦΑΓΕΙΟΝ ΧΡΟΝΗΣ



σας ενημερώνει ότι είναι ανοιχτό και κατά τη διάρκεια της ημέρας έως και 12 τα μεσάνυχτα (κουζίνα).

Εδώ μπορείτε να απολαύσετε το μπάνιο σας κατά τη διάρκεια της ημέρας στην πισίνα μας και χωρίς καμία επιβάρυνση και να γευθήτε κάτω από την πέργκολα και υπό το φώς του φεγγαριού τα υπέροχα εδέσματά μας.

Όπως πάντα ασυμβίβαστος ο δημιουργός της καλής γεύσης ΧΡΟΝΗΣ ΣΤΑΜΑΤΙΑΔΗΣ θέλει να σας ενημερώσει για τις καλοκαιρινές σπεσιαλιτέ του.

Ποιότητα και γεύση, παρουσίαση με μεράκι

αποδεικνύεται για τη δεύτερη συνεχή χρονιά αναγνώριση μας από τον **«ALFA GUIDE»** ένα από τα καλύτερα εστιατόρια της Ρόδου και της Ελλάδος.

Στο μενού μας υπάρχουν διάφορες σπεσιαλιτέ όπως :φιλέτο χοιρινό γεμιστό με σάλτσα « ευφραίνει»

Στήθος από φρέσκο τσαβαριώτικο κοτόπουλο με γαρίδες σε φωλιά πράσσου με σάλτσα μέλι-ξύδι.

Φιλετάκια αρνίσια με κουσκούς και λαχανικά.

Και διάφορες παρασκευές ιταλικών ζυμαρικών με τις δικές μας δημιουργικές γεύσεις.

Επίσης δοκιμάστε τα υπέροχα ορεκτικά μας όπως :

πιταρούδια κόκκινου κολοκυθιού

Κροτικαρισμένο κατσικίσιο τυρί με καρυδέλαιο

Μπουρεκάκια μελιτζάνας, με μοτσαρέλα και παρμεζάνα

«Σαλάτα Οινοφαγείον» με πάρμα χαμ, αβοκάντο και πράσινη σαλάτα

Και ακόμα και άλλα ελληνικά ορεκτικά

Για ρεζερβέ στο τηλέφωνο 90201 τον κ. Χρόνη.
Λεωφόρος Ιαλυσού 33
Στάση Παρασκευά
30 μέτρα από το Ξενοδ. Κασάνδρα

5529-12/7

ΕΣΤΙΑΤΟΡΙΟ ΙΠΠΟΤΙΚΟΝ

7070-19/7





Η ΡΟΔΟΣ ΚΑΙ Η ΙΣΤΟΡΙΑ ΤΗΣ!
Η ΡΟΔΟΣ... ΚΑΙ Η ΓΕΥΣΗ ΤΗΣ!

Ανακαλύψτε και τις δύο πλευρές της, σε ένα σημείο που τα έχει όλα!!!
Και ιστορία και γεύση
Για τα πέντε χρόνια λειτουργίας μας χειμώνα - καλοκαίρι, γιορτάστε μαζί μας με εκπλήξεις που επιφυλάξαμε για σας.

ΕΣΤΙΑΤΟΡΙΟ ΙΠΠΟΤΙΚΟΝ ΣΤΗ ΜΕΣΑΙΩΝΙΚΗ ΠΟΛΗ ΣΤΟ ΜΙΚΡΟ ΣΥΝΤΡΙΒΑΝΙ

Οι αίθουσες διατίθενται για κάθε εκδήλωση

ΙΠΠΟΤΙΚΟΝ (ΜΙΚΡΟ ΣΥΝΤΡΙΒΑΝΙ)

ΤΗΛ. & FAX: 25293



GA FERRIES
TSAGARIS TRAVEL

Ε/Γ - Ο/Γ ΜΑΡΙΝΑ - Ε/Γ - Ο/Γ ΡΟΔΑΝΘΗ - Ε/Γ - Ο/Γ ΡΟΜΙΑΝΤΑ - Ε/Γ - Ο/Γ ΝΤΑΛΙΑΝΑ

Καθημερινά εναλλάξ
Ε/Γ - Ο.Γ ΜΑΡΙΝΑ - Ε/Γ - Ο/Γ ΡΟΔΑΝΘΗ
προς

Δευτέρα 16.00
Κω - Κάλυμνο - Λέρο - Πάτμο - Μύκονο - Πειραιά
ΤΡΙΤΗ 16.00
Κω - Κάλυμνο - Λέρο - Πάτμο - Πειραιά
ΤΕΤΑΡΤΗ 18.30
Κω - Κάλυμνο - Πειραιά
ΠΕΜΠΤΗ 16.00
Κω - Κάλυμνο - Λέρο - Πάτμο - Πειραιά
ΠΑΡΑΣΚΕΥΗ 16.00
Κω - Κάλυμνο - Μύκονο - Πειραιά
ΣΑΒΒΑΤΟ 18.30
Κω - Κάλυμνο - Λέρο - Πάτμο - Πειραιά
ΚΥΡΙΑΚΗ 16.00
Κω - Κάλυμνο - Λέρο - Πάτμο - Πειραιά

◆ Από 12/5/2002 κάθε ΤΕΤΑΡΤΗ - ΣΑΒΒΑΤΟ Ε/Γ - Ο/Γ ΜΑΡΙΝΑ - Ε/Γ - Ο/Γ ΡΟΔΑΝΘΗ από Ρόδο 08.30 για Κάρπαθο

◆ Από 12/5/2002 κάθε ΤΡΙΤΗ στις 13.00 Ε/Γ - Ο/Γ ΡΟΜΙΑΝΤΑ προς Κω - Βαθύ - Χίο - Μυτιλήνη - Λήμνο - Αλεξανδρούπολη

◆ Από 1/6/2002 κάθε ΤΕΤΑΡΤΗ στις 17.00 Ε/Γ - Ο/Γ ΝΤΑΛΙΑΝΑ προς Χάλκη - Διαφάνι - Κάρπαθο - Κάσο - Ηράκλειο - Σαντορίνη - Νάξο - Πάρο - Μύκονο - Τήνο - Σύρο - Σκιάθο - Σκόπελο - Θεσσαλονίκη

Πληροφορίες στον κεντρικό πράκτορα
TSAGARIS TRAVEL
Τηλ.: 02410 36170, - 30406, 35066, 28597

X3300-30/6

DODEKANISOS

ΔΩΔΕΚΑΝΗΣΟΣ ΝΑΥΤΙΛΙΑΚΗ Ν.Ε.
ΑΥΣΤΡΑΛΙΑΣ 3 - ΡΟΔΟΣ
ΤΗΛ. 02410 - 70590, FAX 02410 70591

ΔΡΟΜΟΛΟΓΙΑ ΤΟΥ ΤΑΧΥΠΛΟΟΥ ΚΑΤΑΜΑΡΑΝ
«ΔΩΔΕΚΑΝΗΣΟΣ ΕΞΠΡΕΣ»
από 4-6-2002 έως 30-6-2002

ΚΥΡΙΑΚΗ

Λιμάνι	Αφιξη	Αναχώρηση
ΡΟΔΟΣ		08.30
ΚΩΣ	10.40	10.50
ΚΑΛΥΜΝΟΣ	11.30	11.40
ΛΕΡΟΣ	12.30	12.40
ΠΑΤΜΟΣ	13.20	13.30
ΛΕΙΨΟΙ	13.50	14.00
ΛΕΡΟΣ	14.20	14.30
ΚΑΛΥΜΝΟΣ	15.20	15.30
ΚΩΣ	16.10	16.20
ΡΟΔΟΣ	18.30	Διαν/ση

ΔΕΥΤΕΡΑ

Λιμάνι	Αφιξη	Αναχώρηση
ΡΟΔΟΣ		08.30
ΣΥΜΗ	09.20	09.30
ΚΩΣ	11.00	11.10
ΚΑΛΥΜΝΟΣ	11.50	12.00
ΛΕΡΟΣ	12.50	14.30
ΚΑΛΥΜΝΟΣ	15.20	15.30
ΚΩΣ	16.10	16.20
ΣΥΜΗ	17.40	17.50
ΡΟΔΟΣ	18.30	

ΤΡΙΤΗ

Λιμάνι	Αφιξη	Αναχώρηση
ΡΟΔΟΣ		08.30
ΚΩΣ	10.40	10.50
ΚΑΛΥΜΝΟΣ	11.30	11.40
ΛΕΡΟΣ	12.30	12.40
ΠΑΤΜΟΣ	13.20	13.30
ΛΕΡΟΣ	14.10	14.30
ΚΑΛΥΜΝΟΣ	15.20	15.30
ΚΩΣ	16.10	16.20
ΡΟΔΟΣ	18.30	Διαν/ση

ΤΕΤΑΡΤΗ

Λιμάνι	Αφιξη	Αναχώρηση
ΡΟΔΟΣ		08.30
ΚΑΣΤΕΛΛΟΡΙΖΟ	11.00	16.00
ΡΟΔΟΣ	18.30	Διαν/ση

ΠΕΜΠΤΗ

Λιμάνι	Αφιξη	Αναχώρηση
ΡΟΔΟΣ		08.30
ΚΩΣ	10.40	10.50
ΚΑΛΥΜΝΟΣ	11.30	11.40
ΛΕΡΟΣ	12.30	12.40
ΠΑΤΜΟΣ	13.20	13.30
ΛΕΡΟΣ	14.10	14.30
ΚΑΛΥΜΝΟΣ	15.20	15.30
ΚΩΣ	16.10	16.20
ΡΟΔΟΣ	18.30	Διαν/ση

ΠΑΡΑΣΚΕΥΗ

Λιμάνι	Αφιξη	Αναχώρηση
ΡΟΔΟΣ		08.30
ΣΥΜΗ	09.20	09.30
ΚΩΣ	11.00	11.10
ΚΑΛΥΜΝΟΣ	11.50	12.00
ΛΕΡΟΣ	12.50	14.30
ΚΑΛΥΜΝΟΣ	15.20	15.30
ΚΩΣ	16.10	16.20
ΣΥΜΗ	17.40	17.50
ΡΟΔΟΣ	18.30	Διαν/ση

ΣΑΒΒΑΤΟ

Λιμάνι	Αφιξη	Αναχώρηση
ΡΟΔΟΣ		08.30
ΚΩΣ	10.40	10.50
ΚΑΛΥΜΝΟΣ	11.30	11.40
ΛΕΡΟΣ	12.30	12.40
ΛΕΙΨΟΙ	13.00	13.10
ΠΑΤΜΟΣ	13.30	13.40
ΛΕΡΟΣ	14.20	14.30
ΚΑΛΥΜΝΟΣ	15.20	15.30
ΚΩΣ	16.10	16.20
ΡΟΔΟΣ	18.30	Διαν/ση

ΣΗΜΕΙΩΣΕΙΣ: ΓΙΑ ΤΗΝ ΑΚΡΙΒΗ ΗΜΕΡΟΜΗΝΙΑ ΕΝΑΡΞΗΣ ΔΡΟΜΟΛΟΓΙΩΝ ΤΟΥ ΔΩΔΕΚΑΝΗΣΟΣ ΕΞΠΡΕΣ, ΕΠΙΚΟΙΝΩΝΗΣΤΕ ΜΕ ΤΗΝ ΕΤΑΙΡΙΑ.

X3367-31/7

Με πρόσκληση της Περιφέρειας

Υποβολή προτάσεων έργων για χρηματοδότηση από την Ε.Ε.

ΠΟΙΟΙ ΜΠΟΡΟΥΝ ΝΑ ΚΑΤΑΘΕΣΟΥΝ ΠΡΟΤΑΣΕΙΣ

Με πρόσκληση που δημοσιοποίησε την Πέμπτη 27 Ιουνίου, η Γενική Γραμματέας της Περιφέρειας Νοτίου Αιγαίου κ. Μάρθα Σημαντώνη καλούνται οι φορείς της Περιφέρειας να υποβάλουν προτάσεις για χρηματοδότηση από το Ταμείο Συνοχής της περιόδου 2000-2006.

Το Ταμείο Συνοχής ιδρύθηκε επίσημα το 1994 με σκοπό την προώθηση της συνοχής και της αλληλεγγύης των κρατών μελών της Ευρωπαϊκής Ενωσης, χρηματοδοτώντας έργα στον τομέα του περιβάλλοντος καθώς και έργα υποδομής κοινού ενδιαφέροντος στον τομέα των μεταφορών. Εκτός από την Ελλάδα το Ταμείο Συνοχής απευθύνεται στην Ιρλανδία, την Ισπανία και την Πορτογαλία.

Κατά την περίοδο 1993 - 1999 το Ταμείο Συνοχής χρηματοδότησε για τη χώρα μας έργα συνολικού ύψους 3 δις ευρώ. Για την Περιφέρεια Νοτίου Αιγαίου χρηματοδοτοτήθηκαν 8 έργα συνολικού προϋπολογισμού 47,7 εκ. ευρώ (16,3 δισ. δρχ.). που αφορούσαν σε διάφορα νησιά της Περιφέρειας.

Με την παρούσα πρόκληση προτάσεις μπορούν να υποβάλλουν προτάσεις οι εξής φορείς της Περιφέρειας:

- Νομαρχιακές Αυτοδιοικήσεις
- Δήμοι και Κοινότητες
- Υπηρεσίες της Περιφέρειας
- Δημοτικές Επιχειρήσεις Υδρευσης Αποχέτευσης καθώς και
- Νομικά πρόσωπα που ιδρύονται και εποπτεύονται από τους φορείς αυτούς.

Οι προτάσεις θα πρέπει να υποβληθούν το αργότερο έως τις 26 Ιουλίου 2002 και να αφορούν σε έργα:

- Υδρεύσεων - Διαχείρισης Υδάτινων Πόρων
- Επεξεργασίας Λυμάτων - Αποχετεύσεων
- Διαχείρισης Απορριμμάτων

Η διαδικασία που θα ακολουθηθεί σύμφωνα με εγκύκλιο του υφυπουργού Οικονομίας και Οικονομικών είναι η ακόλουθη:

δ Υποβολή προτάσεων στην Ειδική Υπηρεσία Διαχείρισης (Ε.Υ.Δ.) Π.Ε.Π. Νοτίου Αιγαίου

δ Αξιολόγηση των προτάσεων από την Ε.Υ.Δ. βάσει συγκεκριμένων κριτηρίων.

δ Αποστολή από την Ε.Υ.Δ. των προτάσεων που αξιολογήθηκαν θετικά στην Ειδική Γνωμοδοτική Επιτροπή, στην οποία συμμετέχουν εκπρόσωποι από τα Υπουργεία Οικονομίας & Οικονομικών και ΕΣ. Δ.Δ. & Α. για την τελική ιεράρχησή τους.

δ Αποστολή των θετικά ιεραρχούμενων προτάσεων στην Ευρωπαϊκή Ενωση προς έγκριση.

Το συνολικό ποσό από το οποίο μπορούν να διεκδικήσουν πόρους οι φορείς της Περιφέρειάς μας με την παρούσα πρόσκληση ανέρχεται σε 4.579,9 εκ. ευρώ για όλη την Ελλάδα, ενώ το ποσοστό συμμετοχής του Ταμείου Συνοχής ανέρχεται σε 75%.

Υπενθυμίζεται ότι για την Περιφέρειά μας έχει ήδη εγκριθεί από το Δεκέμβριο του 2001 η χρηματοδότηση από το ταμείο Συνοχής του έργου «Κατασκευή και βελτίωση δικτύου ύδρευσης - αποχέτευσης ακαθάρτων και ομβρίων υδάτων Δήμου Ερμούπολης Σύρου», προϋπολογισμού 24 εκ. ευρώ (8,2 δισ. δρχ.) με φορέα υλοποίησης τη Δ.Ε.Υ.Α. Ερμούπολης.

Επίσης συνεχίζεται η χρηματοδότηση της εκπόνησης των υπολειπόμενων μελετών και η χρηματοδότηση της κατασκευής του έργου «Υδρευση ευρύτερης περιοχής πόλης Ρόδου, Φράγμα Γαδουρά». Ο προϋπολογισμός του έργου εκτιμάται ότι θα ανέλθει περίπου σε 100 εκ. ευρώ (34 δισ. δρχ.).

Στην ιστοσελίδα της Ειδικής Υπηρεσίας Διαχείρισης με διεύθυνση www.notioaigaio.gr είναι διαθέσιμη τόσο η σχετική εγκύκλιος του υφυπουργού Οικονομίας & Οικονομικών, όσο και το τυποποιημένο έντυπο Αίτησης Συνδρομής που απαιτείται για την υποβολή των προτάσεων.



Η εμπειρία μας και η αφοσίωση στη λεπτομέρεια αποτέλουν εγγύηση για την απόλυτη επιτυχία ωστε να μείνουν ανεξίτηλες στη μνήμη τη δική σας και των καλεσμένων σας.....

ΧΟΡΟΕΣΠΕΡΙΔΕΣ - ΓΑΜΟΙ - CATERING - ΠΑΙΔΙΚΑ ΠΑΡΤΥ

ΞΕΝΟΔΟΧΕΙΟ SOFITEL CAPSIS ΡΟΔΟΥ
Για Πληροφορίες 25-015 & 20919 (09.00 - 17.00)

CAPSIS
Conference Centers & Resort Hotels



X 3350-31/7

ΙΑΤΡΙΚΗ ΑΝΑΚΟΙΝΩΣΗ

Το ιατρείο της δερματολόγου

ΜΑΡΙΑΣ ΚΟΤΣΙΑΝΟΥ ΑΤΤΙΤΗ

θα παραμείνει κλειστό από 1ης έως 8ης Ιουλίου 2002 λόγω συμμετοχής της ιατρού στο Παγκόσμιο Συνέδριο Δερματολογίας στο Παρίσι.
Το ιατρείο θα επαναλειτουργήσει κανονικά
Τρίτη 9/7/ 2002

Ιατρείο: **Ιωνος Δραγούμη 23**
Τηλέφ.: 02410 **22278**

1023-7/7

ΙΑΤΡΙΚΗ ΑΝΑΚΟΙΝΩΣΗ

Ανακοινώνεται ότι το ιατρείο του

ΤΡΙΑΝΤΑΦΥΛΛΟΥ ΔΗΜΗΤΡΙΟΥ

πλαστικού χειρουργού

Παύλου Μελά 27
θα παραμείνει κλειστό από σήμερα
28/6 έως και 3/7/2002 λόγω συμμετοχής του στο παγκόσμιο συνέδριο πλαστικής χειρουργικής που λαμβάνει χώρα στην Ισπανία.

Τηλ. 02410 23860
Κιν. 0944 688989

5565-3/7

Zorpidis

ΤΟΥΡΙΣΤΙΚΟΣ ΟΡΓΑΝΙΣΜΟΣ
Αλεξ. Διάκου και Λοχαγού Φανουράκη 31.
Τηλ. 02410 20625, 30054 FAX 26745

Λ.Α.Ν.Ε.

Αναχωρήσεις από Ρόδο:

F/B Β. ΕΡΑΤΕΙΡΑ
Κάθε **ΚΥΡΙΑΚΗ στις 04.30** για
Χάλκη, Διαφάνι, Καρπαθο, Κάσο, Σητεία, Αγιο Νικολαο, Μήλο, Πειραιά

F/B Β. ΚΟΡΝΑΡΟΣ
Κάθε **ΤΕΤΑΡΤΗ στις 04.30** για
Κάρπαθο, Κάσο, Σητεία, Αγιο Νικολαο, Μήλο, Πειραιά
Κάθε **ΣΑΒΒΑΤΟ στις 04.30** για
Χάλκη, Διαφάνι, Κάρπαθο, Κάσο, Σητεία, Αγιο Νικολαο, Μήλο, Πειραιά

LAOUMZIS FLYING DOLPHINS
Αναχωρήσεις καθημερινά με το **CHRISTOS L.** για:
- ΚΩ στις 16.00 και ΚΩ - ΡΟΔΟ στις 08.00
- ΧΑΛΚΗ κάθε Σάββατο στις 14.00
- ΤΗΛΟ κάθε Σάββατο στις 14.00
- ΝΙΣΥΡΟ κάθε Σάββατο στις 14.00
- ΣΥΜΗ κάθε Δευτέρα και Τετάρτη στις 16.00

Κρατήσεις ξενοδοχείων σε όλη την Ελλάδα
Αεροπορικά εισιτήρια
Ακτοπλοϊκά εισιτήρια
Ενοικιάσεις αυτοκινήτων

X3363-31/7

LINDOS memories
RESORT BEACH HOTEL

Στη μαγευτική περιοχή της Λίνδου δημιουργήσαμε ένα πανέμορφο ξενοδοχείο πέντε αστέρων με στόχο να ικανοποιήσει τις ανάγκες των πελατών που ενδιαφέρονται για ποιοτικές διακοπές. Χτισμένο κάτω από το ιστορικό βράχο του Ναβαρόνε όπου γυρίστηκε η ομώνυμη θρυλική ταινία, μια ανάσα από την αμμουδιά μπορεί κανείς να χαλαρώσει και ανανεωθεί από τη μαγευτική ομορφιά της αιγαιοπελαγίτικης θάλασσας.



Για κρατήσεις - πληροφορίες, μη διστάσετε να επικοινωνήσετε μαζί μας στα τηλέφωνα 02440 35000 έως 35099 fax 0244 48156

X3341-31/7

LINDOS memories
RESORT BEACH HOTEL

Εξήντα πολυτελή δωμάτια με αυτόνομο κλιματισμό, δορυφορική τηλεόραση, τηλέφωνο, χρηματοκιβώτιο, mini bar, και 24ωρη υπηρεσία δωματίου και 10 σουίτες με ονειρεμένη θέα υπόσχονται αξέχαστες διακοπές. Στο εστιατοριο οι επισκέπτες έχουν τη δυνατότητα να απολαύσουν εκλεκτές γεύσεις από ελληνική και διεθνή κουζίνα, φρέσκα ψάρια σε συνδυασμό με το κρασί της αρεσκείας τους. Δροσιστικοί χυμοί και εξωτικά ποτά σερβίρονται από το main και το pool bar.

ΤΗΛΕΟΡΑΣΗ

ΕΤ-1

09.00 Τσίπμανκς
09.30 Πάμε πιο ψηλά
10.00 Οι περιπέτειες της Μαύρης Καλλονής
10.30 Το ατέλειωτο ταξίδι του Ελληνισμού (Ε)
11.00 Μέλι-γάλα (Ε)
12.45 Φελίπε, το δώρο από τη θάλασσα (Ε)
13.50 Ειδήσεις-καιρός
14.00 Μαριού
15.00 Εξερευνητές του διαστήματος
15.30 Οι ατρόμητοι
16.30 Το γατόσκυλο
17.00 Ειδήσεις-καιρός
17.30 Οι αταίριαστοι (Ε)
19.00 Κλήρωση λαϊκού λαχείου
19.10 Υγιαίνετε
19.30 Το μινόρε της αυγής
20.30Στα φτερά τουέρωτα
21.00 Ξένη ταινία «Ερχεται ο Βαλντέζ»
23.00 Ειδήσεις-καιρός
23.30 Εγώ, ο Κλαύδιος
00.30 Μάνιξ, σειρά
01.25 Πάμε στοίχημα
01.30 Στη ζώνη του λυκόφωτος (Ε)
• Συνέχεια με εκπομπές σ'επανάληψη

NET

06.50 Εναρξη πρόγρ/τος
07.00 Πρώτη ματιά
10.00 Στα ίχνη του Παυσανία
10.30 Τα μυστικά του απόλυτου γαλάξιου-Σέριφος
11.00 Αρχιμήδης
11.30 Αποστολή-Πλανήτης γη
12.01 Ταξίδια-Αλεξάνδρεια
13.00 Ειδήσεις - χρηματιστήριο - καιρός
13.45 Σχολείο εν πλω
14.00 ΝΩΕ
15.00 Ειδήσεις
16.00 Συν και πλην
18.00 Ειδήσεις- οικονομία- δελτίο στη νοηματική
19.00 Πάμε στοίχημα
19.05 Φανταστικό μουσείο-Ελευθ.Αρβανιτάκη
19.45 20ός αιώνας-επιλογές-Αγγελος Σικελιανός
20.00 Τα επίκαιρα του αιώνα
21.00 Ειδήσεις - αθλητικά -χρηματιστήριο - καιρός
22.00 Παρασκήνιο-Η γοητεία της στρογγυλής θεάς
23.00 Οι φίλοι μου
24.00 Ειδήσεις - χρηματιστήριο - καιρός
00.30 Τεχνόπολις
• Εκπομπές σ'επανάληψη

ΕΤ-3

08.01 Κεντρική Μακεδονία
08.30 Ο κόσμος στο επίκεντρο
09.00 Σίγκι
09.30 Ο τελευταίος ορίζοντας
10.00 Αρχαιολ. έρευνα
11.00 Υγεία (Ε)
12.00 Νεάτερνταλ
12.30 Ανοιχτοί ορίζοντες (Ε)
13.00 Καρχαρίας, ο απόλυτος άρπαγας
13.30 Ο πλανήτης πιέζεται
14.00 Ενεργειακό πεδίο
14.30 Θύελλα στα Βαλκάνια
15.00 Ειδήσεις
15.30 Με μια τρίτη ματιά
17.00 Τεχνόπολις
18.00 Εκτός έδρας
18.30 Αθλητικό ημίωρο
19.00 Περίμετρος
19.30 Στην υδρόγειο
20.00 Δικαιώματα και αδικίες
20.30 Ειδήσεις
21.40 Μακρινές φιλίες
22.00 Δεξίωση
23.00 Ξένη ταινία «Ενα μάθημα στον έρωτα»
24.00 Ειδήσεις
02.00 Το σεξ στο ζωικό βασίλειο

MEGA

06.00 Ενημερωτική εκπομπή (Ε)
06.55 Ειδήσεις στη νοηματική
07.00 Σήμερα με την Αννα
10.00 Για μια θέση στον ήλιο (Ε)
12.30 Χάι ροκ (Ε)
13.10 Και πάλι φίλοι (Ε)
14.00 Ειδήσεις
15.00 Στην κουζίνα ολοταχώς
15.45 Δύο ξένοι (Ε)
16.45 Ντόλτσε βίτα (Ε)
17.30 Ειδήσεις
17.50 Εμείς κι εμείς (Ε)
18.30 Απαγορευμένη αγάπη
19.00 Περί ανέμων και υδάτων (Ε)
20.00 Ειδήσεις
21.00 Δέκα λεπτά κήρυγμα (Ε)
21.50 Κάπου σε ξέρω (Ε)
22.30 Αέρινες σιωπές (Ε)
23.30 Οι φάκελοι
00.15 Ειδήσεις
01.00 Χτυποκάρδια στο Μπέβερλι Χιλς (Ε)

ANT-1

06.00 Mobile Fun
06.15 Αστυνόμος Θανάσης Παπαθανάσης (Ε)
06.55 Ειδήσεις στη νοηματική
07.00 Madison
07.30 Ταύρος με τοξότη
08.30 Θα μιλήσεις με το δικηγόρο μου (Ε)
09.00 Αραχτοί και λάιτ
09.30 Βαρβαρότητες (Ε)
09.55 Ο καιρός της εβδομάδας
10.00 Πρωινός καφές
13.10 Super game
13.15 Καραμπόλα (Ε)
14.00 Ειδήσεις
14.50 Χρήμα-Χρηματιστήριο
15.00 Εκείνες κι εγώ (Ε)
15.40 Super game
16.00 Οι μεν και οι δεν (Ε)
16.45 Ανω-κάτω (Ε)
17.30 Ειδήσεις
17.40 Ο καιρός της εβδομάδας
17.45 Super game
17.50 Καλημέρα ζωή
18.40 Θησαυροφυλάκιο
19.20 Η λάμψη
20.00 Ειδήσεις
21.00 Ακρως οικογενειακόν (Ε)
22.00 Για μια γυναίκα και ένα αυτοκίνητο (Ε)
23.00 Μπαμ
23.45 The X-files
24.00 Ειδήσεις
01.00 Σε επτά ημέρες
02.00 Οι αγνοημένοι (Ε)
02. Mobile Fun
03.20 Τηλεμάρκετινγκ

STAR

06.40 Παιδικό πρόγραμμα
08.55 Ειδήσεις στη νοηματική
09.00 The trap (Ε)
10.00 Λόγια STARάτα
11.55 Ο κόσμος του παιδιού
12.00 Μιλάγκρος
13.00 Ειδήσεις
14.00 Best Seller
16.00 Μπιάνκα, πόσο σ'αγαπώ
17.00 Στην εντατική
18.00 Ειδήσεις
Αθλητικές ειδήσεις
Το χρήμα
Καιρός
19.00 The trap
20.00 Το μαγκαζίνο του STAR
21.00 Οι μάγισσες (Ε)
22.00 Ξένη ταινία «Pleasantville» κωμωδία
00.30 Ειδήσεις
00.45 Ξένη ταινία «Χωρίς επιστροφή» περιπέτεια
02.15 Ξένη ταινία «Σιωπηλό άγγιγμα» δράμα
04.45 Αστέρια στο πεντάγραμμο

ALPHA

06.00 Πρώτη ενημέρωση
07.00 Πανόραμα
10.00 Πρωινό ψυχαγωγικό μαγκαζίνο
13.00 Ο λαβύρινθος του πάθους (Ε)
14.00 Ειδήσεις
15.00 Ολα για την αγάπη
15.30 Υπαστυνόμος Ρεξ
16.30 Live style news
17.15 Ειδήσεις
17.25 Μπορώ
19.15 Κάτω από την Ακρόπολη
20.00 Ειδήσεις
21.00 Ελλην. ταινία «Χωρίς ταυτότητα» δράμα
23.00 Κόκκινος κύκλος
24.00 Twist!
00.30 Ειδήσεις
01.30 Third Watch
02.30 Μπορώ (Ε)

Γιορτάζεται και φέτος στη Ρόδο

Η Ναυτική Εβδομάδα

ΤΟ ΠΡΟΓΡΑΜΜΑ ΤΩΝ ΕΚΔΗΛΩΣΕΩΝ

Αρχισαν από την περασμένη Κυριακή οι εκδηλώσεις για τη Ναυτική Εβδομάδα στη Ρόδο. Οι εκδηλώσεις θα συνεχιστούν μέχρι και την ερχόμενη Κυριακή και το πρόγραμμα έχει ως εξής:

ΤΡΙΤΗ 02/07/02

10.00-14.30 • Ελεύθερη επίσκεψη στο φάρο Αγίου Νικολάου. (Προβολή σε ειδικά διαμορφωμένο χώρο 17λεπτης ταινίας με θέμα την ιστορία του φάρου).

16.00-18.00 • Ελεύθερη επίσκεψη στο Ενυδρείο.

18.00 • Περιήγηση στην πόλη της Ρόδου με το τραινάκι του ΡΟΔΑ. Εκκίνηση μπροστά από το Κεντρικό Λιμεναρχείο Ρόδου.

18.00-20.00 •Ελεύθερη επίσκεψη στο φάρο Αγίου Νικολάου. (Προβολή σε ειδικά διαμορφωμένο χώρο 17λεπτης ταινίας με θέμα την ιστορία του φάρου)

19.00-2000 • Ροδιακή Έπαυλη: Εκθεση ζωγραφικής με θέμα τη θάλασσα από μαθητές δημοτικών σχολείων της Ρόδου.

18.00-19.00 • Επίδειξη υποβρύχιας σκοποβολής στην πισίνα του NOP (Παρακολούθηση της επίδειξης από την αίθουσα που βρίσκεται κάτω από την πισίνα).

1900 • Αγώνες κωπηλασίας και ενημέρωση του κοινού σε θέματα του αθλήματος από προπονητές του NOP.

21.30 • Αγώνας ποδοσφαίρου 5Χ5 μεταξύ των ομάδων Αστυνομίας και πλωτών σκαφών Κεντρικού Λιμεναρχείου Ρόδου στης γηπεδικές εγκαταστάσεις μίνι-ποδοσφαίρου «Βιτζηλαίος», λεωφόρος Ρόδου-Λίνδου 229.

ΤΕΤΑΡΤΗ 03/07/02

10.00-14.30 • Ελεύθερη επίσκεψη στο φάρο Αγίου Νικολάου.(Προβολή σε ειδικά διαμορφωμένο χώρο 17λεπτης ταινίας με θέμα την ιστορία του φάρου).

16.00-18.00 • Ελεύθερη επίσκεψη στο Ενυδρείο.

18.00 • Περιήγηση στην πόλη της Ρόδου με το τραινάκι του ΡΟΔΑ. Εκκίνηση μπροστά από το Κεντρικό Λιμεναρχείο Ρόδου.

18.00-20.00 • Ελεύθερη επίσκεψη στο φάρο Αγίου Νικολάου. (Προβολή σε ειδικά διαμορφωμένο χώρο 17λεπτης ταινίας με θέμα την ιστορία του φάρου).

19.00 • Αγώνας τριάθλου στο χώρο του NOP (κολύμβηση - ποδηλασία - αγώνας δρόμου).

19.00-20.00 • Ροδιακή Επαυλη : Εκθεση ζωγραφικής με θέμα τη θάλασσα από μαθητές δημοτικών σχολείων της Ρόδου.

20.00 • Big Band (Φιλαρμονική Ορχήστρα Δήμου Ροδίων) υπό τη διεύθυνση το μαέστρου Μέξη Θωμά στον τρούλο Μανδρακίου.

ΠΕΜΠΤΗ 04/07/02

09.00 • Άφιξη φρεγάτας Πολεμικού Ναυτικού «Κουντουριώτης».

10.00-14.30 • Ελεύθερη επίσκεψη στο φάρο Αγίου Νικολάου. (Προβολή σε ειδικά διαμορφωμένο χώρο 17λεπτης ταινίας με θέμα την ιστορία του φάρου).

16.00-18.00 • Ελεύθερη επίσκεψη στο Ενυδρείο.

18.00 • Περιήγηση στην πόλη της Ρόδου με το τραινάκι του ΡΟΔΑ. Εκκίνηση μπροστά από το Κεντρικό Λιμεναρχείο Ρόδου.

18.00-21.00 • Επίσκεψη κοινού στη φρεγάτα Πολεμικού Ναυτικού «Κουντουριώτης».

20.00 • NOP: Εκθεση ζωγραφικής με θέμα τη θάλασσα από μαθητές δημοτικών σχολείων της Ρόδου.

20.00 • Αγώνας πόλο.

21.30 • Ψαράδικο γλέντι στην Κολώνα.

ΣΑΒΒΑΤΟ 06/07/02

10.00-12.00 • Επίσκεψη κοινού στη φρεγάτα Πολεμικού Ναυτικού «Κουντουριώτης».

10.00-14.30 • Ελεύθερη επίσκεψη στο φάρο Αγίου Νικολάου. (Προβολή σε ειδικά διαμορφωμένο χώρο 17λεπτης ταινίας με θέμα την ιστορία του φάρου).

16.00-18.00 • Ελεύθερη επίσκεψη στο Ενυδρείο.

18.00 • Περιήγηση στην πόλη της Ρόδου με το τραινάκι του ΡΟΔΑ. Εκκίνηση μπροστά από το Κεντρικό Λιμεναρχείο Ρόδου.

18.00-20.00 • Ελεύθερη επίσκεψη στο φάρο Αγίου Νικολάου. (Προβολή σε ειδικά διαμορφωμένο χώρο 17λεπτης ταινίας με θέμα την ιστορία του φάρου).

19.00 • Κολύμβηση νηπίων και αγωνιστική κολύμβηση του NOP.

20.00 NOP: Εκθεση ζωγραφικής με θέμα τη θάλασσα από μαθητές δημοτικών σχολείων της Ρόδου.

21.00 • Δημοτική βραδιά από μουσικο-χορευτικό σύλλογο Νέλλης Δημόγλου στο ΑΚΤΑΙΟΝ.

21.30 • Τελικός αγώνας ποδοσφαίρου 5Χ5 στις γηπεδικές εγκαταστάσεις μίνι-ποδοσφαίρου «Βιτζηλαίος», λεωφόρος Ρόδου-Λίνδου 229.

ΚΥΡΙΑΚΗ 07/07/02

10.00-12.00 • Επίσκεψη κοινού στη φρεγάτα Πολεμικού Ναυτικού «Κουντουριώτης».

10.00-14.30 • Ελεύθερη επίσκεψη στο φάρο Αγίου Νικολάου. (Προβολή σε ειδικά διαμορφωμένο χώρο 17λεπτης ταινίας με θέμα την ιστορία του φάρου).

16.00-18.00 • Ελεύθερη επίσκεψη στο Ενυδρείο

18.00 • Περιήγηση στην πόλη της Ρόδου με το τραινάκι του ΡΟΔΑ. Εκκίνηση μπροστά από το Κεντρικό Λιμεναρχείο Ρόδου.

18.00-20.00 • Ελεύθερη επίσκεψη στο φάρο Αγίου Νικολάου. (Προβολή σε ειδικά διαμορφωμένο χώρο 17λεπτης ταινίας με θέμα την ιστορία του φάρου).

19.00-19.30 • Επίδειξη με πλωτά τηλεκατευθυνόμενα σκάφη από σύλλογο μοντελιστών Ρόδου στην πισίνα του NOP.

19.30-20.00 • Αγώνες κολύμβησης - κωπηλασίας - ιστιοπλοΐας - κανό και απονομές επάθλων για όλα τα αγωνίσματα που διεξήχθησαν στο χώρο του NOP κατά τη διάρκεια της ναυτικής εβδομάδας.

18.00-21.00 • Επίσκεψη κοινού στη φρεγάτα Πολεμικού Ναυτικού «Κουντουριώτης».

20.00 • NOP: Εκθεση ζωγραφικής με θέμα τη θάλασσα από μαθητές δημοτικών σχολείων της Ρόδου.

20.30 • Δημοτική βραδιά από λαογραφικό σύλλογο Θρακομακεδόνων στο NOP

21.30 • Πυροτεχνήματα από το φάρο του Αγίου Νικολάου.

Μειώθηκε ο αριθμός των διπλοεγγεγραμμένων στους εκλογικούς καταλόγους

Θεαματική βελτίωση της εικόνας των διπλοεγγεγραμμένων στους Δήμους παρουσιάζεται και μετά την ολοκλήρωση της δεύτερης αναθεώρησης των εκλογικών καταλόγων σε 851 Δήμους μέχρι σήμερα. Οπως ανέφερε ο υπουργός Εσωτερικών Κ. Σκανδαλίδης, μετά το πέρας της διακομματικής Επιτροπής για τους εκλογικούς καταλόγους, από τους 380.000 διπλοεγγεγραμμένους που είχαν καταμετρηθεί κατά την πρώτη αναθεώρηση, στη δεύτερη μειώθηκαν σε 140.000.

Αυτό οφείλεται στην εκστρατεία ενημέρωσης των πολιτών που τόσο μέσω του Διαδικτύου και του τηλεφωνικού κέντρου 1464, μπορούν να μάθουν πού ψηφίζουν, όσο και από την πρωτοβουλία του υπουργείου Εσωτερικών να επικοινωνήσει τηλεφωνικώς το ίδιο με τους πολίτες.

Ο υπουργός υπολογίζει πως στην οριστικοποίηση των καταλόγων οι διπλοεγγεγραμμένοι θα περιοριστούν στις 50-70.000. Οσον αφορά αυτές τις περιπτώσεις, προβλέπεται πως όταν ο ψηφοφόρος θα προσέρχεται για να ψηφίσει σε έναν από τους Δήμους που είναι εγγεγραμμένος, θα εγγράφεται εκεί και με τον ίδιο αριθμό θα σημειώνεται το όνομά του σε μία ειδική κατάσταση διπλοεγγεγραμμένων, έτσι ώστε να ενημερώνεται και ο άλλος Δήμος στον οποίο εμφανίζεται το όνομά του. Επίσης εκείνη τη στιγμή θα υπογράφει υπεύθυνη δήλωση ότι ψηφίζει μόνο στο συγκεκριμένο Δήμο και στην περίπτωση που αποδειχθεί πως δεν είναι έτσι, θα τιμωρείται με ποινή φυλάκισης.

Για τις περιπτώσεις εκείνων που τα ονόματά τους δεν εμφανίζονται πουθενά, είτε διότι υπήρξαν λάθη στην καταγραφή του ονόματος, είτε παραλείφθηκαν για διάφορους λόγους, αποφασίστηκε πως θα γίνει νέα αντιπαραβολή των στοιχείων μεταξύ των μητρώων αρρένων και των εκλογικών καταλόγων με βάση το ονοματεπώνυμο και το πατρώνυμο. Ωστόσο η Διακομματική συμφώνησε να δοθεί, με νομοθετική ρύθμιση, παράταση για εκείνους που δεν βρίσκονται εγγεγραμμένοι πουθενά, ώστε να ρυθμίσουν το πρόβλημα και μετά την 25η Αυγούστου οπότε οι οριστικοί κατάλογοι θα αποσταλούν στους Δήμους και τα κόμματα. Ετσι, θα μπορούν παρουσιαζόμενοι στον Δήμο, να κάνουν μια νέα εγγραφή.

Επιπλέον η ΝΔ συμφώνησε σήμερα στη διαγραφή όσων έχουν γεννηθεί πριν από το 1899 - κάτι για το οποίο μέχρι τώρα αντιδρούσε - και οι οποίοι ανέρχονται περίπου σε 40.000 άτομα.

Τώρα που οι ηλεκτρικές ανάγκες του αυτοκινήτου σας απαιτούν το καλύτερο απαιτείστε **WINNER**



Για ασφαλή αντικατάσταση της μπαταρίας προτιμάτε ειδικευμένους ηλεκτρολόγους και ΠΑΝΤΑ **WINNER !!!**

ΠΑΡΑΓΓΕΛΙΕΣ ΧΟΝΔΡΙΚΗΣ τηλ. 02410 21507

X3371-31/7

ΕΥΡΩΠΑΪΚΗ ΕΠΕΝΔΥΤΙΚΗ
ΕΘΝΙΚΗΣ ΑΝΤΙΣΤΑΣΕΩΣ 48 ΤΗΛ. 0241 39300

ΕΥΡΩΠΑΙΚΗ ΕΠΕΝΔΥΤΙΚΗ

ΚΤΗΜΑΤΟΜΕΣΙΤΙΚΟ ΓΡΑΦΕΙΟ
ΑΝΤΩΝΗΣ ΝΙΚΟΛΗΣ - ΘΕΟΦΙΛΟΣ ΚΑΩΝΑΡΗΣ
ΕΘΝΙΚΗΣ ΑΝΤΙΣΤΑΣΕΩΣ 48 (ΠΡΩΗΝ ΑΝΝΗΣ ΜΑΡΙΑΣ) ΤΗΛ. 0241 39300

ΔΙΑΜΕΡΙΣΜΑΤΑ

48 τ.μ.	Στο Ροδίνι σε καλή κατάσταση	€ 41.085,84	14.000.000
50 τ.μ.	Στην Ανάληψη	€ 41.085,84	14.000.000
60 τ.μ.	2 των 30 τ.μ. κατάληλα για επένδυση	€ 44.020,54	15.000.000
70 τ.μ.	Στην Ανάληψη με 2 υπν. Όχι δάνεια	€ 44.020,54	15.000.000
45 τ.μ.	Στην Ιαλυσό καινούργιο	€ 93.910,49	18.000.000
80 τ.μ.	Στα Αφάντου	€ 76.302,27	26.000.000
70 τ.μ.	Στην Ιαλυσό καινούργιο	€ 105.649,30	28.000.000
65 τ.μ.	Καινούργιο ισόγειο με αυλή	€ 58.694,06	29.000.000
104 τ.μ.	Στην Σωτήρος (Ιαλυσός)	€ 88.041,09	30.000.000
90 τ.μ.	Στα Αφάντου 5 ετών	€ 88.041,09	30.000.000
160 τ.μ.	Συνοικία Δασκάλων σε κολώνες	€ 93.910,49	32.000.000
117 τ.μ.	Συνοικία Δασκάλων σε σοβά	€ 96.845,19	33.000.000
70 τ.μ.	Στην Ανάληψη υπό κατασκευή lux	€ 99.779,90	34.000.000
100 τ.μ.	**8 ετών με 3 υπνοδ. Γ' όρ.Καρακόνερο**	€ 100.000,00	34.075.000
100 τ.μ.	Στην Ιαλυσό καινούργιο	€ 111.518,71	38.000.000
92 τ.μ.	Στην Κέννεντυ ισόγειο	€ 111.518,71	38.000.000
87 τ.μ.	Α ορόφου υπό κατασκευή στο Ροδίνι	€ 117.388,11	40.000.000
100 τ.μ.	Συνοικία Δασκάλων ΚΑΙΝΟΥΡΓΙΟ	€ 120.322,82	41.000.000
85 τ.μ.	Στην Ανάληψη υπό κατασκευή lux	€ 120.322,82	41.000.000
120 τ.μ.	Στο Καρακόνερο υπό κατασκευή	€ 140.865,74	48.000.000
120 τ.μ.	Στο Καρακόνερο υπό κατασκευή	€ 146.735,14	50.000.000
110 τ.μ.	Στην Ανάληψη υπό κατασκευή lux	€ 155.539,25	53.000.000
115 τ.μ.	Στην Ανάληψη υπό κατασκευή lux	€ 161.408,66	55.000.000
121 τ.μ.	Lux με θέα θάλασσα	€ 211.298,61	72.000.000

ΟΙΚΟΠΕΔΑ

1000 τ.μ.	**Στο Φαληράκι με οικοδομή κοντά στο κύμα**	€ 234.776,23	80.000.000
600 τ.μ.	**Στο Γεννάδι**	€ 29.347,03	10.000.000
390 τ.μ.	**Γεννάδι με μικρο σπίτι κοντά στη παραλία**	€ 35.216,43	12.000.000
46000 τ.μ	Στην Ψίνθο σε τιμή ευκαιρίας	€ 44.020,54	15.000.000
1750 τ.μ.	Μαριτσά εντός οικισμού,τεμαχίζεται	€ 51.357,30	17.500.000
1000 τ.μ.	**Πρόποδες Φιλερήμου με άδεια οικοδ.**	€ 58.694,06	20.000.000
2000 τ.μ.	Στο Γεννάδι με άδεια οικοδομής,νερό,ρεύμα	€ 58.694,06	20.000.000
300 τ.μ.	Οικοδομικός Συνεταιρισμός Δασκάλων	€ 67.498,17	23.000.000
4000 τ.μ.	Μετά το Λαδικό προς Αφάντου	€ 70.432,87	24.000.000
2500 τ.μ.	Στο κιοτάρι κοντά στο κύμα με άδεια οικ.	€ 88.041,09	30.000.000
8000 τ.μ.	Στην Παστίδα πρόποδες Φιλερίμου	€ 93.910,49	32.000.000
5000 τ.μ.	Στην Ιαλυσό	€ 102.714,60	35.000.000
5000 τ.μ.	Στο Γεννάδι με πρόσοψη στην εθν.οδό	€ 102.714,60	35.000.000
4000 τ.μ.	Επί της Εθνικής Οδού με δυνατότητα κόμβου	€ 105.649,30	36.000.000
4800 τ.μ.	Περιοχή Κανδυλί στην Ιαλυσό	€ 140.865,74	48.000.000
1050 τ.μ.	Ιαλυσός επί της επαρχιακής οδού	€ 146.735,14	50.000.000
4000 τ.μ.	Στην παραλία Αφάντου	€ 146.735,14	50.000.000
4500 τ.μ.	Περιοχή Ρένη Κοσκινού	€ 198.092,44	67.500.000
5020 τ.μ.	Στην Ιαλυσό στο κύμα	€ 220.102,71	75.000.000
4000 τ.μ.	Στην Λαχανιά με πρόσβαση	€ 52.824,65	18.000.000
1500 τ.μ.	Στην Λαχανιά εντός οικισμού	€ 61.628,76	21.000.000
9000 τ.μ.	Στην Λαχανιά 800 m από το κύμα	€ 82.171,68	28.000.000
5500 τ.μ.	**Στην Λαχανιά ΠΑΡΑΛΙΑΚΟ**	€ 123.257,52	42.000.000
6500 τ.μ.	Στην Λαχανιά 300 m από το κύμα	€ 104.181,95	35.500.000

ΜΟΝΟΚΑΤΟΙΚΙΕΣ - ΜΕΖΟΝΕΤΕΣ

120 τ.μ.	**Κοσκινού σε μπετά με ωραία θέα**	€ 76.302,27	26.000.000
	Γεννάδι μικρό σπίτι κοντά στην παραλία	€ 35.216,43	12.000.000
92 τ.μ.	Κοσκινού Παραδοσιακό με αυλή 400τ.μ.	€ 73.367,57	25.000.000
120 τ.μ.	Στην Παστίδα καινούργια	€ 105.649,30	36.000.000
140 τ.μ.	Στην Ιαλυσσό σε σοβά	€ 132.061,63	45.000.000
210 τ.μ.	Στην Ιαλυσό σε σοβά	€ 146.735,14	50.000.000
180 τ.μ.	Στην Παστίδα υπό κατασκευή	€ 158.473,95	54.000.000
360 τ.μ.	Περιοχή Σγουρού με 1000 m οικόπεδο	€ 190.755,69	65.000.000
225 τ.μ.	Στο Ροδίνι lux κατασκευής καιν.	€ 205.429,20	70.000.000

ΚΑΤΑΣΤΗΜΑΤΑ - ΕΠΙΧΕΙΡΗΣΕΙΣ

ΞΕΝΟΔΟΧΕΙΟ 70 ΚΛΙΝΩΝ ΣΕ ΤΙΜΗ ΕΥΚΑΙΡΙΑΣ	€ 645.634,63	220.000.000
Κατάστημα στην Ανάληψη	€ 29.347,03	10.000.000
Κατάστημα στην Ατταβύρου	€ 52.824,65	18.000.000
Διόροφη οικία στην Σύμη κατάληλη για Πανσιόν	€ 58.694,06	20.000.000
Κατάστημα στην Καποδιστρίου	€ 73.367,57	25.000.000
Κατάστημα στην Απελλού(Παλιά Πόλη)	€ 190.755,69	65.000.000
Κατάστημα στην Παλιά Πόλη	€ 234.776,23	80.000.000
Κατάστημα στην Ανάληψη	€ 146.735,14	50.000.000
Καταστήματα στην οδό Κυμείρου		

ΑΚΙΝΗΤΑ ΣΕ ΑΠΟΚΛΕΙΣΤΙΚΟΤΗΤΑ ΣΕ ΠΑΛΙΑ ΠΟΛΗ - ΑΦΑΝΤΟΥ - ΛΑΧΑΝΙΑ
ΑΓΟΡΕΣ - ΠΩΛΗΣΕΙΣ - ΜΙΣΘΩΣΕΙΣ
ΞΕΝΟΔΟΧΕΙΑΚΕΣ ΜΟΝΑΔΕΣ ΣΕ ΑΠΟΚΛΕΙΣΤΙΚΟΤΗΤΑ ΣΕ ΟΛΟ ΤΟ ΝΗΣΙ
ΣΥΜΒΟΥΛΕΥΤΙΚΕΣ ΚΑΙ ΕΠΕΝΔΥΤΙΚΕΣ ΠΡΟΤΑΣΕΙΣ
ΔΑΝΕΙΑ ΔΕΚΤΑ

last update 25/5

5341-7/7

PELLOS TRAVEL

Σε συνεργασία με
1. ΙΕΡΟ ΝΑΟ ΑΝΑΛΗΨΕΩΣ ΡΟΔΟΥ
2. ΙΕΡΟ ΝΑΟ ΑΓΙΟΥ ΔΗΜΗΤΡΙΟΥ ΡΟΔΙΝΙ

11ήμερη εκδρομή

Από 2/7/02 - 12/7/02

ΡΟΔΟΣ - ΠΕΙΡΑΙΑΣ - ΧΑΛΚΙΔΑ (ΑΠΟΣ ΙΩΑΝΝΗΣ Ο ΡΩΣΣΟΣ) - ΤΕΜΠΗ - ΘΕΣΣΑΛΟΝΙΚΗ - ΑΠΑ ΑΝΣΤΑΣΙΑ - ΧΑΛΚΙΔΙΚΗ - ΑΠΟ ΟΡΟΣ - ΝΑΟΥΣΑ - ΒΕΡΟΙΑ - ΠΑΝΑΠΑ ΣΟΥΜΕΛΑ - ΚΑΤΑΡΡΑΚΤΕΣ ΕΔΕΣΣΑΣ - ΦΛΩΡΙΝΑ - ΠΡΕΣΠΕΣ - ΜΕΤΕΩΡΑ - ΜΕΤΣΟΒΟ - ΙΩΑΝΝΙΝΑ (ΛΙΜΝΗ ΙΩΑΝΝΙΝΩΝ) - ΑΓΡΙΝΙΟ - ΑΡΤΑ - ΝΑΥΠΑΚΤΟΣ - ΡΙΟ - ΑΝΤΙΡΙΟ - ΠΑΤΡΑ - ΚΟΡΙΝΘΟΣ - ΑΘΗΝΑ - ΑΠΟΣ ΝΕΚΤΑΡΙΟΣ - ΑΠΟΣ ΕΦΡΑΙΜ - ΡΟΔΟΣ

Τρίτη 2/7
Αναχώρηση από Ρόδο για Πειραιά με F/B σε ανάλογη θέση.
Τετάρτη 3/7
Αφιξη στον Πειραιά και αναχώρηση για Χαλκίδα όπου θα επισκεφθούμε τη μονή του Αγίου Ιωάννη του Ρώσου. Αναχώρηση για Χαλκηδόνα Θεσσαλονίκης μέσω Τεμπών. Αφιξη στη Χαλκηδόνα. Τακτοποίηση σε Ξ/Δ. Διαν/ση.
Πέμπτη 4/7
Πρωινό στο Ξ/Δ. Επίσκεψη στη Μονή του Αγίου Δημητρίου και της Αγίας Αναστασίας. Αναχώρηση για Ουρανούπολη - Πολύγυρο. Τακτοποίηση στο Ξ/Δ. Διαν/ση.
Παρασκευή 5/7
Πρωινό στο Ξ/Δ. Επίσκεψη στο Αγιο Ορος για τους άντρες και κρουαζιέρα στο Αγιο Ορος για τις γυναίκες. Επιστροφή στο Ξ/Δ. Διαν/ση.
Σάββατο 6/7
Πρωινό στο Ξ/Δ. Αναχώρηση για Βέροια, Σουμελά για να επισκεφθούμε την Ιερά Μονή της Παναγιάς Σουμελά. Μετάβαση στην Εδεσσα με τους περίφημους καταρράκτες, Φλώρινα. Διαν/ση.
Κυριακή 7/7
Πρωινό στο Ξ/Δ. Επίσκεψη στις Πρέσπες, Μοναστήρι της Αγία Τριάδος. Επιστροφή μέσω Κοζάνης, Λάρισα, Καλαμπάκα. Διαν/ση
Δευτέρα 8/7
Πρωινό στο Ξ/Δ. Αναχώρηση για Μετέωρα, Μέτσοβο, Νησάκι, Ιωάννινα. Αφιξη στα Ιωάννινα. Διαν/ση.
Τριτη 9/7
Πρωινό στο Ξ/Δ. Αναχώρηση για Αρτα, Αγρίνιο, Ναύπακτο, Ρίο - Αντίριο. Αφιξη στην Αθήνα. Διαν/ση.
Τετάρτη 10/7
Πρωινό στο Ξ/Δ. Αναχώρηση για Αγιο Νεκτάριο. Επίσκεψη στη Μονή, προσκύνημα. Επιστροφή στην Αθήνα. Διαν/ση.
Πέμπτη 11/7
Πρωινό στο Ξ/Δ. Αναχώρηση για Αριο Αφραίμ - Σπάτα. Επίσκεψη στη Μονή, προσκύνημα. Επιστροφή στο λιμάνι του Πειραιά. Αναχώρηση για Ρόδο το απόγευμα.
Παρασκευή 12/7
Αφιξη στη Ρόδο. Τέλος εκδρομής

Τιμή 500,00 ευρώ

Στην εκδρομή περιλαμβάνονται
1. Εισιτήρια πλοίου Ρόδος - Πειραιάς - Ρόδος σε τετράκλινες εσωτερικές καμπίνες.
2. Ξεναγήσεις - εκδρομές
3. Μεταφορές με κλιματιζόμενα πούλμαν
4. Ξ/Δ με πρωινό
5. Συνοδός γραφείου
6. Ταξιδιωτική ασφάλεια

5527-30/6

Δεν περιλαμβάνονται
Είσοδοι στα μουσεία, βαπορέτο Ιωαννίνων, νυκτερινή διασκέδαση.

Για αναλυτικά προγράμματα και περισσότερες πληροφορίες

PELLOS TRAVEL

Λ. Καλλιθέας 125 Φαληράκι - Ρόδος
Τηλ.: 02410 87615, 86298 Fax: 02410 87616

ΙΕΡΟΣ ΝΑΟΣ ΑΝΑΛΗΨΕΩΣ τηλ. 02410 32684
ΙΕΡΟΣ ΝΑΟΣ ΑΓ. ΔΗΜΗΤΡΙΟΥ τηλ. 02410 33349

ΜΕΝΤΙΟΥΜ-ΑΣΤΡΟΛΟΓΟΣ

ΝΙΚΟΣ

Ακριβείς προβλέψεις στον επαγγελματικό, αισθηματικό και οικονομικό τομέα.

Επαναφορά ατόμων
Ισχυρή υποβολή

Δέχεται μόνο με ραντεβού
στα τηλέφωνα: 31405 και 39201

5409-10/7

Η Ενωση Γυναικών Σύμης: «Προβάλλουμε με συνέπεια τις παραδόσεις μας»

ΤΙ ΕΙΝΑΙ Ο ΚΟΥΚΟΥΜΑΣ ΚΑΙ Ο ΚΑΛΑΦΟΥΝΟΣ

Γράφει ο Θεοφάνης Μπογιάννος



ΓΙΟΡΤΗ ΚΟΥΚΟΥΜΑ ΣΤΗ ΣΥΜΗ
«Ανοιγουμε τον Κουκουμά με του Θεού τη χάρη, κι όποια καλή και τυχερή τον πρώτο θε να πάρει!..».
(ΦΩΤΟ: Αντώνη Φιλήρατου Πάχου)

Υπάρχει ένα πανάρχαιο έθιμο που γιορτάζεται κάθε χρόνο σε όλα τα Δωδεκάνησα. Πρόκειται για τον Καλαφουνό, μια γιορτή με φωτιές - γι' αυτό και λέγεται Καλαφουνός, Καλαφούνα ή και Καλαφουνιάρης. Πρόκειται για τη γιορτή των αρχαίων Ροδίων και των άλλων Ελλήνων: της Οινοσκοπίας. Είναι η γιορτή της αρχαιότητας γνωστή ως : Το Πυρ Διέρπειν, δηλαδή το άναμμα της φωτιάς και της συνήθειας των αρχαίων και σύγχρονων Ελλήνων να πηδούν πάνω από τις φωτιές για το καλό των ανθρώπων.

Η έκτη Οικουμενική Σύνοδος της Εκκλησίας, όχι μόνο απαγόρευσε, αλλά και αφόρεσε τη γιορτή και όσους μετέχουν σ' αυτή, χριστιανούς. Οι αρχαίοι Ρόδιοι, Συμαίοι και λοιποί Δωδεκανήσιοι και λοιποί Έλληνες γνώριζαν το θέμα και τη γιορτή ως Κλήδονα, που σημαίνει οιωνός, μαντεία, θεία φωνή και προφητεία των θεών. Πρόβλεψη για την υγεία και την ευημερία όλων των ανθρώπων. Οι αρχαίοι Έλληνες γιόρταζαν αυτό το έθιμο στις καυτές μέρες του Ιουνίου, όπως και τώρα, και ήταν γιορτή της φωτιάς, του Ηλίου, της Προφητείας και της λαχτάρας του ανθρώπου να μάθουν το αύριο, την τύχη και το μέλλον τους.

Στην ωραία Σύμη το πανάρχαιο αυτό έθιμο λέγεται Κουκουμάς και έχει πανελλήνια φήμη. Οι Συμιακοί γιορτάζουν ακόμη και σήμερα τη γιορτή αυτή του Κουκουμά όπως τη λένε, κάθε χρόνο στις 2 Μαΐου και όχι στις 24 Ιουνίου, όπως στη Ρόδο.

Κουκουμάς σημαίνει πήλινο δοχείο, ένα σταμνί. Οπως μας εξηγεί η εξαίρετη φίλη και πρόεδρος των Γυναικών Σύμης, ο Σύλλογος τους ιδρύθηκε στα 1946 με βασικό στόχο τον εντοπισμό, προβολή και διατήρηση των εθίμων και των ηθών, των παραδόσεων και εορτών του Νησιού του Ωραίου Νιρέα, της πανέμορφης Σύμης. Στη Σύμη, ακόμη και σήμερα, το έθιμο αυτό του Κουκουμά, ή του Κλήδονα της αρχαίας Σύμης, γιορτάζεται σε όλες τις γειτονιές, ή τουλάχιστον γιορτάζονταν σε όλες τις γειτονιές της Σύμης. Στις μέρες μας γιορτάζεται πάνδημα μόνο στο Ναό του Αγίου Αθανασίου, στην αυλή του, γνωστή ως Πλατύ...

Στόχος και σκοπός του Κουκουμά, ή του Κλήδονα, είναι να προβλέψουν τα νεαρά ανύπαντρα κορίτσια την τύχη τους και οι άνθρωποι την υγεία και το μέλλον τους.

Στα παλιά χρόνια, τρεις ημέρες πριν από την Εορτή του Κουκουμά οι κοπέλες πήγαιναν στα σπίτια της Σύμης, προσφέροντας ξεράσύκα και έπαιρναν τα ονόματα των κοριτσιών που ήθελαν να μάθουν το όνομα του καλού τους. Μέσα σε ένα πήλινο δοχείο έβαζαν το αμίλητο νερό και πολλά χρυσαφικά των κοριτσιών όπως δαχτυλίδια, σκουλαρίκια, βραχιόλια και άλλα χρυσαφικά, ή ασημικά που φορούσαν επάνω τους. Μερικές νέες του χωριού, πήγαιναν σε σπίτια συμιακά, όπου υπήρχαν κόρες, ή γυναίκες με το όνομα Ειρήνη και έπαιρναν νερό από τα σπίτια αυτά, χωρίς να μιλούν, γι' αυτό και το νερό αυτό λέγεται Αμίλητο Νερό. Επρεπε να το μαζέψουν από Εφτά Σπίτια. Δεν έπρεπε να μιλούν μεταξύ τους, ούτε να μιλούν σε άλλο άνθρωπο.

Στη συνέχεια όλα τα χρυσαφικά, ασημικά που φορούσαν επάνω τους οι κοπελιές τα βάζουν σε ένα μικρό δοχείο που το λένε στη Σύμη : Ξυστάκι. Κατά κανόνα ένα μικρό παιδί βάζει το χεράκι του στο δοχείο και βγάζει ένα δαχτυλίδι, ή περιδέραιο, ή σκουλαρίκι, λέγοντας ένα όνομα. Αν η κοπελιά που έχει το δαχτυλίδι αγαπά έναν νέο του οποίου το όνομα είπαν κατά τη διάρκεια της Γιορτής, τότε αυτή η τυχερή κοπελιά θα παντρευτεί αυτόν τον νέο που αγαπά, μέσα στο χρόνο...

Ομορφες στιγμές του Κουκουμά - Σύμης, στο Πλατύ του Αγίου Αθανασίου, από όμορφες κόρες της Σύμης και καλοκάμωτους νεαρούς. Ολοι μετείχαν ενεργά: Η πρόεδρος, κ. Σεβαστή Νικόλη, η Επιτροπή του Συλλόγου Γυναικών Σύμης, οι χορευτές, οι χορεύτριες και όλος ο κόσμος και οι υπέροχες τραγουδίστριες. Αν και εσείς αγαπάτε τα όμορφα και πανάρχαια ήθη και γιορτές της όμορφης Σύμης, ελάτε στο Νησί του Ωραίου Νιρέα : Η χαρά και η αλησμόνητη γλυκειά εντύπωση και ανάμνηση σας περιμένει...

ΝΤΕΤΕΚΤΙΒΣ ΑΘΗΝΩΝ

Αναλαμβάνουμε υποθέσεις
ανηλίκων,
προσωπικές,
οικογενειακές,
εμποροβιομηχανικές
Διαθέτουμε τα καλύτερα ηλεκτρονικά σύγχρονα οπτικοακουστικά συστήματα

Εχεμύθεια 100%
Τα 30 χρόνια πείρα είναι η εγγύησή μας

Τηλ. 0977632963 & 0945319796

5239-30/6

ΙΝΣΤΙΤΟΥΤΟ ΔΙΟΙΚΗΣΗΣ ΕΠΙΧΕΙΡΗΣΕΩΝ

ΕΡΓΑΣΤΗΡΙΑ ΕΛΕΥΘΕΡΩΝ ΣΠΟΥΔΩΝ
ΔΗΜ. ΑΝΑΣΤΑΣΙΑΔΗ 47 ΡΟΔΟΣ 85100

ΕΝΑΡΞΗ ΤΑΧΥΡΥΘΜΟΥ ΚΥΚΛΟΥ

στα προγράμματα :
WINDOWS, ΕΠΕΞΕΡΓΑΣΙΑ ΚΕΙΜΕΝΟΥ WORD,
ΛΟΓΙΣΤΙΚΟ ΦΥΛΟ EXCEL,
ΠΟΛΥΜΕΣΑ (MULTIMEDIA), INTERNET, E - MAIL
ΕΚΜΑΘΗΣΗ ΕΛΛΗΝΙΚΗΣ & ΑΓΓΛΙΚΗΣ ΔΑΚΤΥΛΟΓΡΑΦΙΑΣ

ΓΙΝΕΤΕ ΚΑΙ ΕΣΕΙΣ ΔΥΝΑΜΙΚΟΙ COMPUTER USERS !!
ΑΠΟΚΤΩΝΤΑΣ ΤΗΝ
ΒΕΒΑΙΩΣΗ ΕΠΑΓΓΕΛΜΑΤΙΚΗΣ ΚΑΤΑΡΤΙΣΗΣ
ΣΤΟΝ ΤΟΜΕΑ ΤΗΣ ΧΡΗΣΗΣ ΤΩΝ ΠΑΡΑΠΑΝΩ ΠΡΟΓΡΑΜΜΑΤΩΝ
ΜΕ ΤΟ ΕΙΔΙΚΟ ΠΡΩΤΟΠΟΡΟ, ΒΑΣΙΣΜΕΝΟ ΣΤΗΝ ΠΡΑΞΗ ΠΡΟΓΡΑΜΜΑ ΔΙΔΑΣΚΑΛΙΑΣ ΜΑΣ

- **ΕΦΟΔΙΟ ΓΙΑ ΤΟΥΣ ΜΕΤΕΧΟΝΤΕΣ ΣΕ ΔΙΑΓΩΝΙΣΜΟΥΣ ΤΟΥ ΔΗΜΟΣΙΟΥ ΚΑΙ ΤΟΥ ΙΔΙΩΤΙΚΟΥ ΤΟΜΕΑ.**

ΘΕΣΕΙΣ ΠΕΡΙΟΡΙΣΜΕΝΕΣ
ΠΛΗΡΟΦΟΡΙΕΣ ΕΓΓΡΑΦΕΣ
ΤΗΛ. 02410 - 75850 ΚΑΘΗΜΕΡΙΝΑ
E - mail iderhodo@hotmail.com
Ι.Δ.Ε. ΑΠΟ ΤΟ 1993 ΤΟ ΚΛΕΙΔΙ ΤΗΣ ΠΛΗΡΟΦΟΡΙΚΗΣ !!!

X3334-7/7

...ΠΡΑΚΤΟΡΕΙΟ ΤΑΞΙΔΙΩΝ

ΣΑΒΒΑΣ ΣΑΗΣ

Με την ευκαιρία της λειτουργίας του **νέου** μας πρακτορείου στην οδό ΤΑΡΠΟΝ ΣΠΡΙΓΚΣ 42 δίπλα στην Τράπεζα Πίστεως

ΠΡΟΣΦΕΡΟΥΜΕ

τα φθηνότερα αεροπορικά εισιτήρια για όλο τον κόσμο με όλες τις αεροπορικές πτήσεις

ΠΡΟΣΟΧΗ:
ΠΛΗΡΟΦΟΡΙΕΣ ΔΕΝ ΔΙΔΟΝΤΑΙ ΑΠΟ ΤΟ ΤΗΛΕΦΩΝΟ ΜΟΝΟ ΠΡΟΣΩΠΙΚΗ ΠΑΡΟΥΣΙΑ ΣΑΣ

Ακόμη:
- Σας παίρνουμε ΒΙΖΑ επισκέπτου για ΑΜΕΡΙΚΗ σε μία εβδομάδα
- ΒΙΖΑ επισκέπτου για ΑΥΣΤΡΑΛΙΑ σε μία μέρα
- Εκδοση διαβατηρίων
- Εκδοση αδειών αυτοκινήτων

ΞΕΝΟΔΟΧΕΙΑ ΣΤΗΝ ΑΘΗΝΑ

PRESIDENT Α' Κατηγορίας Λεωφόρος Κηφισίας
Μονόκλινο €47 με πρωινό έως 31/10
Δίκλινο για μονόκλινο €58 » » »
Δίκλινο €62 » » »
Τρίκλινο €78 » » »

ESPERIA HOTEL Α' Κατηγορίας Σταδίου 22
Μονόκλινο €95 με πρωινό έως 31/10
Δίκλινο €108 » » »
Τρίκλινο €123 » » »

ELECTRA HOTEL Α' Κατηγορίας Ερμού 5
Μονόκλινο €109 με πρωινό έως 31/10
Δίκλινο €128 » » »
Τρίκλινο €149 » » »

TITANIA HOTEL Πανεπιστημίου 52 (Σύνταγμα Ομόνοια)
Μονόκλινο με αμερικάνικο πρωινό
Δίκλινο » » »
Τρίκλινο » » »

DORIA HOTEL Β' Κατηγορίας Πειραιώς 15-17 (κοντά στην Ομόνοια)
Μονόκλινο €57 με πρωινό έως 31/10
Δίκλινο €66 » » »
Τρίκλινο €86 » » »

ZAFOLIA HOTEL Α' Κατηγορίας Λεωφ. Αλεξάνδρας 87
Μονόκλινο €93 με πρωινό έως 31/10
Δίκλινο €103 » » »
Τρίκλινο €123 » » »

BEST WESTERN Α' Κατηγορίας, Ilisia Μιχαλακοπούλου
Μονόκλινο €57 με πρωινό έως 31/10
Δίκλινο €67 » » »
Τρίκλινο €83 » » »

PARTHENON Α' Κατηγορίας περιοχή Μακρυγιάννη
Μονόκλινο €74 με πρωινό έως 31/10
Δίκλινο €83 » » »
Τρίκλινο €115 » » »

OLYMPIC PALACE Α' Κατηγορίας, Φιλελλήνων-Σύνταγμα
Μονόκλινο €64 με πρωινό έως 31/10
Δίκλινο €79 » » »
Τρίκλινο €98 » » »

ARETOUSA Β' Κατηγορίας Μητροπόλεως Σύνταγμα
Μονόκλινο €50 με πρωινό έως 31/10
Δίκλινο €71 » » »
Τρίκλινο €89 » » »

ST. GEORGE LYKABETTUS LUX
Μονόκλινο €110 χωρίς πρωινό
Δίκλινο €110 » »

ASTOR Σύνταγμα
Μονόκλινο €57 με πρωινό έως 31/10
Δίκλινο για μονόκλινο €65 » » »
Δίκλινο €76 » » »
Τρίκλινο €95 » » »

GRAND HOTEL Β' Κατηγορίας Πατησίων & Βεραντέρου 10
Μονόκλινο €44 με πρωινό έως 31/10
Δίκλινο €54 » » »
Τρίκλινο €74 » » »

ΒΕΡΓΙΝΑ Β' Κατηγορίας ΘΕΣ/ΚΗ (κεντρικό)
Μονόκλινο €59 με πρωινό έως 31/10
Δίκλινο €72 » » »
Τρίκλινο €87 » » »

ΣΑΣ ΣΥΜΦΕΡΕΙ ΠΡΙΝ ΚΛΕΙΣΕΤΕ ΟΠΟΥΔΗΠΟΤΕ ΝΑ ΜΑΣ ΕΠΙΣΚΕΦΘΕΙΤΕ

ΠΡΑΚΤΟΡΕΙΟ ΤΑΞΙΔΙΩΝ

ΣΑΒΒΑΣ ΣΑΗΣ

ΤΑΡΠΟΝ ΣΠΡΙΓΚΣ 42
δίπλα στην Τράπεζα Πίστεως
• Τηλ. 39781-3

X. 3362-31/7

ΛΕΝΤΑΚΗΣ ΜΑΝΩΛΗΣ

ΞΥΛΟΤΕΧΝΙΚΗ

Αναλαμβάνουμε πάσης φύσεως ξυλουργικές εργασίες:
• κουζίνες γερμανικές • ντουλάπες
• πόρτες • παράθυρα κ.λ.π.

ΠΛΗΡΟΦΟΡΙΕΣ
Τηλ. 60601-68414

5410-10/7

Πολιτιστική ΠΡΟΟΔΟΣ

Γράφει ο Αριστείδης Εμμ. Μιαούλης

Η ΡΟΔΟΣ ΞΑΝΑΖΕΙ ΣΤΙΓΜΕΣ ΔΟΞΑΣ

Οι περιγραφές των περιηγητών της αρχαιότητας που έκαναν λόγο για μια Ρόδο γεμάτη με έργα τέχνης, δείγμα ευημερίας και αναγνώρισης της υψηλής αισθητικής ζωντάνεψαν το απόγευμα του Σαββάτου στην πλατεία με τις 100 Χουρμαδιές, το χώρο που φέρει το όνομα του πρώτου δημάρχου της λεύτερης Ρόδου Γαβριήλ Χαρίτου. Εκεί ήταν όλοι για να εγκαινιάσουν το υπέροχο «Νεστορίδειον Μέλαθρον» το οποίο στεγάζει από δω και στο εξής το Μουσείο Νεοελληνικής Τέχνης του Δήμου Ροδίων. Το Σάββατο πρωί, πολλοί δημοσιογράφοι από την Αθήνα, είχαν την ευκαιρία να ξεναγηθούν



Πανέμορφο το «Νεστορίδειο Μέλαθρο» που εγκαινιάστκε το περασμένο Σάββατο

ΦΩΤΟΡΕΠΟΡΤΑΖ ΑΝΤΩΝΗ ΠΑΧΟΥ

στο χώρο από τον πρόεδρο του ΠΟΔΡ κ. Μανώλη Αντωνόγλου και τον κ. Χάρη Καμπουρίδη ιστορικό και μελετητή της τέχνης, ειδικό σύμβουλο και αναπληρωτή καλλιτεχνικό διευθυντή και να επαναλάβουμε αποδεδειγμένα αρωγό στις προσπάθειες του Δήμου Ροδίων. Στην ειδική αίθουσα εκδηλώσεων, παρουσιάστηκε και το ειδικό CD-Rom που περιέχει ένα φίλμ, cartoon, video τηλεοπτικής ροής, εικόνες και κείμενα που επιμελήθηκαν οι Μίκα Παυλίδου, Ζαφείρης Δ. Σκανδαλιάρης και Πόλυ Χατζημάρκου. Το CD -Rom,που διενεμήθη μαζί με τον κατάλογο των έργων της Πινακοθήκης, περιέχει μεταξύ άλλων ένα φιλμάκι για τα εγκαίνια και τις δραστηριότητες του Μουσείου, για το Νεστορίδειο Μέλαθρο, φωτογραφίες και αναφορά στους συντελεστές του Μουσείου. Το φιλμάκι cartoon, διάρκειας 3 λεπτών, δημιουργήθηκε, όπως άλλωστε και όλη η έκδοση, από τον καλλιτέχνη Άγγελο Σπάρταλη και βασίζεται σε σχέδιο του Αλέκου Φασιανού για το σήμα του Μουσείου, γεγονός που χαροποίησε ιδιαίτερα τον μεγάλο ζωγράφο μας που έδωσε μαζί με πολλούς άλλους το παρών του. Το απόγευμα του Σαββάτου ο Υπουργός Εσωτερικών Κώστας Σκανδαλίδης εγκαινίασε το Μουσείο παρουσία πλήθους συμπολιτών μας. Ανάμεσα στο πλήθος διακρίναμε τους: Πρωτοσύγκελο της Ι.Μ.Ρόδου κ. Παΐσιο, ο οποίος ετέλεσε και τον αγιασμό, Νομάρχη Δωδεκανήσου δρ. Σ. Καραγιάννη, τους βουλευτές του νομού μας κ.Β.Παπανικόλα, κ. Κ.Σφυρίου, κ. Αρ. Παυλίδη, τον τ. Βουλευτή κ. Α. Καραμάριο, τον πρώην Γ.Γ. του Υπουργείου Αιγαίου κ. Γιάννη Μαχαιρίδη, τον πρέσβυ της Κίνας στην Ελλάδα κ. Z.Jianguo, τον πρόεδρο της Ν.Ε.Δωδεκανήσου της Ν.Δ. κ. Δ. Καραχάλιο, οι τ. δήμαρχοι Ρόδου κ. Μ. Κόκκινος και Δ. Βενετοκλής, ο κ. Ν.Χαραλάμπης, ο πρόεδρος του Δ.Σ. κ. Γ. Τσιγάρος, η επίκουρος δημάρχου κ. Λ. Μηναΐδη, ο κ. Φ. Κωστόπουλος, ο πρώην Γ.Γ. του ΕΟΤ. Γ. Στεφανίδης. Από πλευράς των ζωγράφων μας διακρίναμε τους κ.κ.Τέτση Π.Α.Φασιανό, (ο οποίος ανακοίνωσε πως ετοιμάζει νέες δωρεές για το Μουσείο μας) Π. Γράββαλο, Κ.Τσόκλη, το χαράκτη κ.Τάσσο, τον Λαχά και άλλους. Ο πρόεδρος του Δ.Σ. της Δημοτικής Πινακοθήκης Ρόδου κ. Μανόλης Αντωνόγλου, επισήμανε μεταξύ άλλων πως «είναι, πανελλήνια γνωστές και καταξιωμένες οι συλλογές και οι δραστηριότητες της Πινακοθήκης μας, εδώ και μισό αιώνα περίπου. Η Δημοτική Πινακοθήκη Ρόδου είναι η πρώτη που έδωσε αξία και αυτονομία στη σύγχρονη, τότε, γενιά της ελληνικότητας. Σε μια εποχή που η ελληνική ζωγραφική ήταν κυρίως ο 19ος αιώνας, εμείς μαζέψαμε σπουδαία έργα του Σ. Βασιλείου, του Γ. Τσαρούχη, του Γ. Μόραλη , του Φ. Κόντογλου και όλων σχεδόν των μεγάλων της γενιάς του 1930... Χάρις την έμπνευση, την προνοητικότητα και τον μόχθο του ιδρυτή Ανδρέα Ιωάννου η Πινακοθήκη Ρόδου συγκέντρωσε έργα μοναδικής κατά γενική ομολογία, αξίας, από τους μεγαλύτερους Έλληνες ζωγράφους του εικοστού αιώνα και κυριολεκτικά επέβαλε το νέο τότε πρόσωπο της σύγχρονης νεοελληνικής τέχνης...».

ΔΗΜΑΡΧΟΣ: Η Π. ΝΕΣΤΟΡΙΔΟΥ ΜΙΑ ΚΑΛΗ ΝΕΡΑΪΔΑ ΤΗΣ ΠΟΛΗΣ ΜΑΣ

«Η γωνιά αυτή της πόλης μας θα γίνει γωνιά του μουσείων», είπε ο δήμαρχος Ροδίων κ. Γιώργος Γιαννόπουλος δείχνοντας και τα κτήρια του δημοσίου που βρίσκονται απέναντι. «Αυτό το Μέλαθρον είναι μια δικαίωση όλων των προκατόχων μου, διότι ο καθένας τους πρόσφερε ένα στοιχείο πολύτιμο στο Μουσείο αυτό», είπε ο κ. Γιαννόπουλος, ανατρέχοντας στις προσπάθειες που έγιναν και κάνοντας μνεία στους ανθρώπους που συνέβαλαν για το υπέροχο αποτέλεσμα. «Όταν η συλλογή μας έγινε πλούσια και δεν είχαμε χώρο, αυτό άρχισε να γίνεται πιεστικό και τότε ήρθε η καλή νεράιδα της πόλης μας η Πάολα Νεστορίδου... Εδώ πέτρα -πέτρα η Πάολα και ο σύζυγός της έχτισαν το ξενοδοχείο τους, από τα καλύτερα οργανωμένα της εποχής, το δουλέψανε, μαζέψανε τους κόπους μιας ζωής και ήρθε να μας πει μια μέρα «το δίνω στην πόλη που αγάπησα». Και αυτό συνεπήρε και άλλους... Η Πάολα επηρέασε τον Σωτήρη Κουκή ο οποίος είπε θα κάνω δωρεά τη μελέτη. Τον δικηγόρο Γιάννη Χαρίτο ο οποίος είπε εγώ δεν θέλω την αμοιβή μου για τα συμβόλαια της δωρεάς. Όσοι ήρθαν κοντά της, απέκτησαν μια σχέση άδολης αγάπης με την πόλη, την κοινωνία και τους ανθρώπους... Για ελάτε στη θέση αυτής της γυναίκας που όταν καταφέραμε και βρήκαμε τους πόρους, κάναμε τις μελέτες ως Δήμος και πήγαμε στην Περιφέρεια με πρόταση εξασφαλίζοντας τα πρώτα 350 εκατομμύρια, γιατί τόσα σκοπεύαμε να ξοδέψουμε, και όταν ξεκίνησε ο εργολάβος, να βλέπει τις μνήμες μιας ζωής να φεύγουν μια - μια. Και πόσο μεγάλο είναι τελικά το χρέος απέναντι σε έναν τέτοιο άνθρωπο που θέλει να δει το όνειρό του να γίνεται πραγματικότητα. Πως εκεί πρέπει να ξεπεράσεις τον εαυτό σου...Και ξεπέρασε ο προϋπολογισμός, έφτασε κοντά στο δις, από ίδιους πόρους του Δήμου. Για να φτάσει όμως να γίνει έτσι, δεν μπορώ να μην ευχαριστήσω τον εργολάβο Λευτέρη Μπόκο, ο οποίος έφτασαν στιγμές που ενώ το ταμείο μας είχε δυσκολία, χρηματοδότησε ο ίδιος για να συνεχίσει, προσμένοντας ότι θα τα πάρει τα λεφτά....Το δώρο που επιζητούσε η ψυχή της Πάολας Νεστορίδου, είναι εδώ».

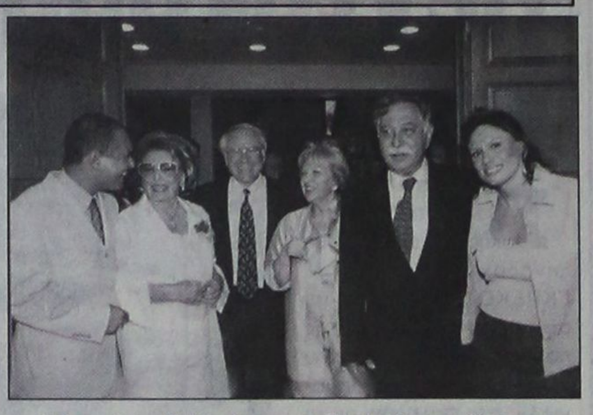

Ο δικηγόρος Γ. Χαρίτος, η κ. Πάολα Νεστορίδου, ο κ. Λευτέρης Κωστάντζος, η κ. Τριανταφύλλου, ο δικηγόρος Γ. Χαρίτος και η συμβολαιογράφος κ. Κώτη στα εγκαινια του «Νεστορίδειου Μέλαθρου»



Χιλιάδες συμπολίτες μας κατέκλυσαν την Πλατεία Χαρίτου για να παρακολουθήσουν την τελετή των εγκαινίων



Ο υπουργός Εσωτερικών Κ. Σκανδαλίδης χαιρετά τον Γιάννη Μαχαιρίδη κατά την προσέλευσή του στην τελετή

Π.ΝΕΣΤΟΡΙΔΟΥ: ΜΕ ΤΟ Γ. ΠΑΝΝΟΠΟΥΛΟ ΕΧΟΥΜΕ ΠΟΛΛΑ ΝΑ ΚΑΝΟΥΜΕ

Από την πλευρά της η κ. Πάολα Νεστορίδου, φανερά συγκινημένη ευχαρίστησε όσους συνέβαλαν να γίνει αυτό το έργο και «όλους τους Ρόδιους που λατρεύω και αγαπώ», όπως είπε χαρακτηριστικά και «το Θεό που με αξίωσε η σημερινή μέρα να γίνει το όνειρό μου πραγματικότητα. Δεν είμαι Ελληνίδα γεννημένη αλλά είμαι Ελληνίδα Ροδίτισσα. Όπου έχω ταξιδέψει και είδα όλο τον κόσμο, κάθε φορά που γυρίζω λέω πως Ρόδος είσαι η ομορφότερη. Είμαι ευτυχής διότι μπόρεσα να προσφέρω ένα λιθαράκι στον πολιτισμό της Ρόδου και θα προσπαθήσω να προσφέρω και άλλα, ό,τι θα μπορέσω. Τα σχέδια μας δεν τελειώνουν εδώ με τον κ. δήμαρχο. Έχουμε να πούμε πολλά και να κάνουμε πολλά. Είμαι πολύ ευτυχισμένη!...». Κατόπιν η συμβολαιογράφος κ. Χρυσάνθη Κώττη έκανε επι τόπου την διαπιστωτική πράξη εκτελέσεως της δωρεάς μαζί με τον αρχιτέκτονα κ. Κουκκή, τον Προϊστάμενο των Τεχν. Υπηρεσιών του Δήμου κ. Λ. Κωστάντζο και των νομικών συμβούλων κ.κ.Ι. Χαρίτου και Θ.Παπαγεωργίου.



Κ. ΣΚΑΝΔΑΛΙΔΗΣ: ΕΔΩ ΖΩΝΤΑΝΕΥΕΙ Η ΤΑΥΤΟΤΗΤΑ ΚΑΙ Ο ΠΟΛΙΤΙΣΜΟΣ ΜΑΣ

Ο Υπουργός Εσωτερικών κ. Κώστας Σκανδαλίδης στην ομιλία του επισήμανε πως «η πιο μεγάλη στιγμή αυτής της σημαντικής μέρας για τη Ρόδο ήταν τα ελληνικά της κ. Νεστορίδου. Λέει ότι δεν τα ξέρει καλά, αλλά οι λέξεις που χρησιμοποίησε, περικλείουν όλο το νόημα μιας αξεπέραστης αγάπης, μιας σχέσης στέρεης με την πατρίδα μας. Εδώ σήμερα, συναντώνται και συντίθενται οι τρεις μεγάλες κατηγορίες που από παλιά πολλές φορές έρχονται και ξανάρχονται στη δική μας σχέση στη δική μας σημαντική επαφή. Το Αιγαίο, ως τόπος δημιουργίας στοχασμού, αρμονίας και μέτρου. Η Ρόδος ως η πραγματική πρωτεύουσα δύναμη του χώρου. Η Ελλάδα, που πάντα υπάρχει στο βάθος και στην επιφάνεια και παντού, γύρω μας ως έθνος, ως διαδρομή ως ιδέα και ώς πολιτισμός διαχρονικά. Εδώ συναντώνται και συντίθενται σήμερα και άνθρωποι, δημιουργοί...Εδώ η Δημοτική Πινακοθήκη της Ρόδου, το μοναδικό μουσείο νεοελληνικής τέχνης του εικοστού αιώνα στο πιο αντιπροσωπευτικό και πλούσιο δείγμα της με τις πολύτιμες συλλογές της...δείχνει ότι θεσμοί και δρώμενα της περιφέρειας δεν είναι νομοτελειακά και επαρχιακά. Μπορούν να είναι στο επίκεντρο της ζωής και της ποιότητας της ζωής των ανθρώπων και των πολιτών και να ακτινοβολούν έτσι ώστε να καλυτερεύουν το μοναδικό στόχο που έχει η όποια πολιτική, η όποια αντίληψη, η όποια προοπτική για τους ανθρώπους που ζουν πάνω στη γη. Να καλυτερεύουν την ζωή των ανθρώπων. Δείχνει ότι η πολιτιστική αποκέντρωση δεν είναι μια ιδέα ή μια μεταφορά δρώμενων από την Αθήνα κάπου αλλού. Δεν είναι απλή μια περιγραφή ή μιμητισμός πολιτιστικών γεγονότων. Ότι υπάρχουν άνθρωποι που παράγουν εδώ, άξιοι καλλιτέχνες αυτής της περιοχής, και υπάρχουν πανέλληνες δημιουργοί που μπορούν να δουν στην ελληνική περιφέρεια να ζωντανεύει η εικόνα η ταυτότητα η φυσιογνωμία της ο πολιτισμός της για να δώσουμε σ΄ αυτή τη χώρα το συγκριτικό της πλεονέκτημα στον κόσμο των ανοικτών συνόρων...». Ο κ. Χάρης Καμπουρίδης, ξεναγώντας τον κόσμο στην πινακοθήκη είπε μεταξύ άλλων πως « εδώ τα έργα απλώνονται έτσι που να αναπτύσσουν το διάλογο, ο ένας πίνακας με τον άλλον να δείχνουν σαν ένα ντοκυμανταίρ το πώς το νεοελληνικό βλέμμα ανίχνευσε την ιδιοσυστασία του τόπου μας, την ψυχή τους, όπου βλέπουμε τον εαυτό μας εν τέλει τα τελευταία εκατό χρόνια. Ο χώρος της τέχνης παίρνει μνύματα από αυτή την πινακοθήκη....». Οι εκδηλώσεις έκλεισαν με ξυλοπόδαρους και άλλα χάπενινγκ, ενώ στο Καστέλο δόθηκε κονσέρτο με έργα κλασικής μουσικής υπό τη διεύθυνση του John Apeitos.

VANIK TOURS

ΓΙΑΝΝΗΣ και ΣΕΒΑ ΒΑΛΣΑΜΙΔΗ

VANIK σημαίνει ΑΛΗΘΕΙΑ

ΑΚΤΗ ΚΑΝΑΡΗ 17, ΨΑΡΟΠΟΥΛΑ - ΑΝΕΤΟ ΠΑΡΚΙΝΓΚ

Ανοικτά: ΔΕ-ΣΑ 08.30 - 14.00 & 16.30 - 20.30

Τηλ. 35191, 37621 κινητό: 0945798148 , FAX 29532

Το γραφείο μας πάντα πρώτο σε κρατήσεις ξενοδοχείων εξασφαλίσε και σας προσφέρει καταπληκτικές τιμές για τα παρακάτω ξενοδοχεία σε ΠΑΚΕΤΑ (έκδοση εισιτηρίων R/T) από 1/4-31/10/2002

Απευθυνόμαστε σε σας που θέλετε και η κράτησή σας να είναι σωστή και το δωμάτιό σας να σας περιμένει

1ον HOTEL ALEXANDROS Α΄ SUPERIOR
Πλατεία Μαβίλλη
Μονόκλινο € 98
Δίκλινο € 108
Τρίκλινο € 142

2ον HOTEL PRESIDENT Α΄ Κατηγορίας
Λεωφόρος Κηφησίας (ΟΛΑ ΑΝΑΚΑΙΝΙΣΜΕΝΑ)
Μονόκλινο € 47
Δίκλινο για μονόκλινο € 58
Δίκλινο € 62
Τρίκλινο € 78

3ον HOTEL PRESIDENT Α΄ Κατηγορίας
Λεωφόρος Κηφησίας
Μονόκλινο € 40
Δίκλινο για μονόκλινο € 49
Δίκλινο € 53
Τρίκλινο € 67

4ον HOTEL ASTOR Α΄ Κατηγορίας
Σύνταγμα
Μονόκλινο € 55
Δίκλινο για μονόκλινο € 63
Δίκλινο € 74
Τρίκλινο € 93

5ον HOTEL PARTHENON Α΄ Κατηγορίας
Στήλες Ολυμπίου Διός
Μονόκλινο € 74
Δίκλινο € 83
ρίκλινο € 115

6ον HOTEL ZAFOLIA Α΄ SUPERIOR
Λεωφόρος Αλεξάνδρας
Μονόκλινο € 93
Δίκλινο € 103
Τρίκλινο € 123

7ον HOTEL ARETHOUSA Β΄ SUPERIOR
Σύνταγμα

8ον HOTEL ELLINIS Β΄ SUPERIOR
Ωνάσειο, λεωφ. Συγγρού
Μονόκλινο € 43
Δίκλινο € 67
Τρίκλινο € 82

9ον HOTEL LILIA Β΄ Κατηγορίας
Πασαλιμάνι
Μονόκλινο € 42
Δίκλινο € 55
Τρίκλινο € 69

10ον HOTEL EGNATIA Β΄ Κατηγορίας
Θεσσαλονίκη Κέντρο - καινούριο
Μονόκλινο € 60
Δίκλινο € 72
Τρίκλινο € 84

* Τα παραπάνω ξενοδοχεία διαθέτουν T.V. σε όλα τα δωμάτια
* Στις παραπάνω τιμές συμπεριλαμβάνεται πρωινό σε μπουφέ
* Ακόμη σε μας θα βρείτε αεροπορικά και ατμοπλοϊκά εισιτήρια όλων των εταιρειών.

Χ. 3360-31/7

Δ.Α.Ν.Ε. SEA LINE
ΔΩΔΕΚΑΝΗΣΙΑΚΗ ΑΝΩΝΥΜΗ ΝΑΥΤΙΛΙΑΚΗ ΕΤΑΙΡΙΑ

ΔΡΟΜΟΛΟΓΙΑ

Αναχωρήσεις από ΡΟΔΟ

1/7 Δευτέρα
ΠΑΤΜΟΣ 15.00 Κω - Κάλυμνο - Λέρο - Πάτμο - Πειραιά
2/7 Τρίτη
ΡΟΔΟΣ 15.00 Σύμη-Τήλο -Κω -Κάλυμνο -Αστυπάλαια - Κατάπολα -Πειραιά
ΔΙΑΓΟΡΑΣ 18.00 Πειραιά
3/7 Τετάρτη
ΠΑΤΜΟΣ 15.00 Κω - Κάλυμνο - Λέρο - Πάτμο - Πειραιά
4/7 Πέμπτη
ΡΟΔΟΣ 11.00 Κω - Σάμο - Θεσσαλονίκη
ΔΙΑΓΟΡΑΣ 18.00 Κω - Πειραιά
5/7 Παρασκευή
ΠΑΤΜΟΣ 15.00 Νίσυρο-Κω-Κάλυμ - Λέρο-Πάτμο-Πειραιά
6/7 Σάββατο
ΔΙΑΓΟΡΑΣ 09.00 Πειραιά
ΡΟΔΟΣ 18.00 Κω - Λέρο - Πάτμο - Πειραιά
7/7 Κυριακή
ΠΑΤΜΟΣ 15.00 Κω - Κάλυμνο - Λέρο - Πάτμο - Πειραιά
ΔΙΑΓΟΡΑΣ 18.00 Πειραιά
8/7 Δευτέρα
ΡΟΔΟΣ 15.00 Κω - Κάλυμνο - Λέρο - Πάτμο - Πειραιά
9/7 Τρίτη
ΠΑΤΜΟΣ 15.00 Σύμη-Τήλο -Κω -Κάλυμνο -Αστυπάλαια - Κατάπολα -Πειραιά
ΔΙΑΓΟΡΑΣ 18.00 Πειραιά
10/7 Τετάρτη
ΡΟΔΟΣ 15.00 Κω -Κάλυμνο -Λέρο-Πάτμο -Πειραιά
11/7 Πέμπτη
ΠΑΤΜΟΣ 11.00 Κω - Σάμο - Θεσσαλονίκη
ΔΙΑΓΟΡΑΣ 18.00 Κω - Πειραιά
12/7 Παρασκευή
ΠΑΤΜΟΣ 15.00 Νίσυρο-Κω-Κάλυμ - Λέρο-Πάτμο-Πειραιά
13/7 Σάββατο
ΔΙΑΓΟΡΑΣ 09.00 Πειραιά
ΡΟΔΟΣ 18.00 Κω - Λέρο - Πάτμο - Πειραιά
14/7 Κυριακή
ΡΟΔΟΣ 15.00 Κω - Κάλυμνο - Λέρο - Πάτμο - Πειραιά
ΔΙΑΓΟΡΑΣ 18.00 Πειραιά

Αναχωρήσεις από ΠΕΙΡΑΙΑ

1/7 Δευτέρα
ΡΟΔΟΣ 15.00 Πάτμο - Λέρο - Κάλυμνο - Κω - Τήλο-Σύμη- Ρόδο
ΔΙΑΓΟΡΑΣ 18.00 Κω - Ρόδο
2/7 Τρίτη
ΠΑΤΜΟΣ 15.00 Πάτμο - Λέρο - Κάλυμνο - Κω - Ρόδο
3/7 Τετάρτη
ΡΟΔΟΣ 15.00 Κατάπολα - Αστυπάλαια - Καλυμν.-Νίσυρο-Ρόδο
ΔΙΑΓΟΡΑΣ 18.00 Κω - Ρόδο
4/7 Πέμπτη
ΠΑΤΜΟΣ 15.00 Πάτμο - Λέρο - Κάλυμνο - Κω - Ρόδο
5/7 Παρασκευή
ΔΙΑΓΟΡΑΣ 15.00 Πάτμο - Λέρο - Κω - Ρόδο
6/7 Σάββατο
ΠΑΤΜΟΣ 15.00 Πάτμο - Λέρο - Κάλυμνο - Κω - Ρόδο
ΔΙΑΓΟΡΑΣ 23.00 Ρόδο (ΧΡΟΝΟΣ ΔΡΟΜΟΛΟΓΙΟΥ 13 ΩΡΕΣ)
7/7 Κυριακή
ΡΟΔΟΣ 15.00 Πάτμο - Λέρο - Κάλυμνο - Κω - Ρόδο
8/7 Δευτέρα
ΡΟΔΟΣ 15.00 Πάτμο - Λέρο - Κάλυμνο - Κω - Τήλο-Σύμη- Ρόδο
ΔΙΑΓΟΡΑΣ 18.00 Κω - Ρόδο
9/7 Τρίτη
ΡΟΔΟΣ 15.00 Πάτμο - Λέρο - Κάλυμνο - Κω - Ρόδο
10/7 Τετάρτη
ΠΑΤΜΟΣ 15.00 Κατάπολα - Αστυπάλαια - Καλυμν.-Νίσυρο-Ρόδο
ΔΙΑΓΟΡΑΣ 18.00 Κω - Ρόδο
11/7 Πέμπτη
ΡΟΔΟΣ 15.00 Πάτμο - Λέρο - Κάλυμνο - Κω - Ρόδο
12/7 Παρασκευή
ΔΙΑΓΟΡΑΣ 15.00 Πάτμο - Λέρο - Κω - Ρόδο
13/7 Σάββατο
ΡΟΔΟΣ 15.00 Πάτμο - Λέρο - Κάλυμνο - Κω - Ρόδο
ΔΙΑΓΟΡΑΣ 23.00 Ρόδο (ΧΡΟΝΟΣ ΔΡΟΜΟΛΟΓΙΟΥ 13 ΩΡΕΣ)
14/7 Κυριακή
ΠΑΤΜΟΣ 15.00 Πάτμο - Λέρο - Κάλυμνο - Κω - Ρόδο

Χ.3361-31/7

ΨΥΧΟΕΡΕΥΝΗΤΡΙΑ

ΚΡΗΤΙΚΟΥ ΒΑΣΙΛΕΙΑ



Προβλέψεις για το μέλλον ικανοποιητικές.

Βοήθεια για κάθε θέμα που σας απασχολεί με κάθε εχεμύθεια

ΟΜΗΡΟΥ 65 Π. ΠΟΛΗ Τηλ. 74440 - 67602, 0972157586, 8-1π.μ. — 4-8μ.μ.

864-30/6

ΝΤΕΤΕΚΤΙΒΣ

30 ΧΡΟΝΙΑ ΜΟΝΙΜΑ ΚΑΙ ΣΤΗ ΡΟΔΟ

35354

ΠΛΑΤΕΙΑ ΑΓΙΟΥ ΙΩΑΝΝΟΥ

Η ΛΥΣΗ!!! ΣΕ ΚΑΘΕ ΣΑΣ ΠΡΟΒΛΗΜΑ

EXPRESS SECURITY

Χ. 3286-30/5

PEGASSOS TRAVEL

Το ΠΗΓΑΣΟΣ ΤΡΑΒΕΛ σας προσφέρει μερικά από τα ξενοδοχεία που συνεργάζεται στην Αθήνα και τις τιμές αυτών.

Επίσης μπορούμε να σας προσφέρουμε τις υπηρεσίες μας και για φθηνά ξενοδοχεία εκτός Αθηνών και εισιτήρια σ' όλο τον κόσμο

ΞΕΝΟΔΟΧΕΙΑ ΑΘΗΝΩΝ
(τιμές με πρωινό έως 31/10.02)

❖ **PRESIDENT** Α' Κατηγορίας
Μονόκλινο 44 ευρώ
Δίκλινο για χρήση μονόκλινο 56 ευρώ
Δίκλινο 60 ευρώ
Τρίκλινο 75 ευρώ

❖ **ASTOR** Α' Κατηγορίας
Μονόκλινο 56 ευρώ
Δίκλινο για χρήση μονόκλινο 64 ευρώ
Δίκλινο 75 ευρώ
Τρίκλινο 94 ευρώ

❖ **TITANIA** Α' Κατηγορίας
Μονόκλινο 91 ευρώ
Δίκλινο 107 ευρώ
Τρίκλινο 127 ευρώ

❖ **ΠΑΡΘΕΝΩΝ** Α' Κατηγορίας
Μονόκλινο 74 ευρώ
Δίκλινο 83 ευρώ
Τρίκλινο 115 ευρώ

❖ **GRAND** Β' Κατηγορίας
Μονόκλινο 45 ευρώ
Δίκλινο 60 ευρώ
Τρίκλινο 75 ευρώ

❖ **STANLEY** Β' Κατηγορίας
Μονόκλινο 75 ευρώ
Δίκλινο 88 ευρώ
Τρίκλινο 115 ευρώ

❖ **ACHILLION** Β' Κατηγορίας
Μονόκλινο 50 ευρώ
Δίκλινο 60 ευρώ
Τρίκλινο 70 ευρώ

❖ **LILIA** στον Πειραιά
Μονόκλινο 50 ευρώ
Δίκλινο 63 ευρώ
Τρίκλινο 82 ευρώ
Τετράκλινο 90 ευρώ

Πάντα στη διάθεσή σας με συνέπεια και μεράκι

ΤΗΛΕΦΩΝΑ ΕΠΙΚΟΙΝΩΝΙΑΣ
02410 - 73455 ή 75879

X3364-31/7

CASTELLANIA TRAVEL SERVICE

ΤΕΝΕΡΙΦΗ ή ΓΚΡΑΝ ΚΑΝΑΡΙΑ

Διακοπές - εκδρομές - κρουαζιέρες

8 ημέρες στα νησιά του έρωτα. Ερωτευθείτε (ξανά) στον αφορολόγητο τροπικό παράδεισο των Κανάριων νησιών.

Από **585** ευρώ ή
σε **4 άτοκες δόσεις** με την πιστωτική σας κάρτα.

Η τιμή περιλμβάνει: Αεροπορικά εισιτήρια, διαμονή σε επιλεγμένα ξενοδοχεία 3* και 4*, ημιδιατροφή (σε μπουφέ: 6 προγεύματα και 6 δείπνα).

Πανοραμική περιήγηση της πόλης με έμπειρο συνοδό του γραφείου μας. Ομαδική ταξιδιωτική ασφάλιση.

• Δεν περιλαμβάνονται φόροι αεροδρομίων.

Αναχωρήσεις
για Τενερίφη κάθε Δευτέρα από 08/7 και
Γκραν Κανάρια κάθε Σάββατο από 13/7

ΓΙΑ ΚΡΑΤΗΣΕΙΣ στο κεντρικό πρακτορείο
CASTELLANIA TRAVEL SERVICE
Τηλ. 02410 75860, 75862, 75907
ή σε επιλεγμένους πράκτορες

CASTELLANIA TRAVEL SERVICE

Η σοφή σας επιλογή πάντα με σεβασμό και ουσιαστικό ενδιαφέρον για τον Ελληνα ταξιδιώτη

Ιπποκράτους - Παλιά Πόλη
Τηλ. 02410 75860, 75862, 75907 FAX: 02410 75861
e-mail: castell@otenet.gr

X3339-20/7

Γαλάζια σημαία στο Γκρεκοτέλ

Πεντακάθαρη παραλία

ΜΙΑ ΩΡΑΙΑ ΤΕΛΕΤΗ ΣΤΟ ΦΑΛΗΡΑΚΙ

Στα πλαίσια της περιβαλλοντικής πολιτικής που ακολουθεί η ξενοδοχειακή εταιρία ΓΚΡΕΚΟΤΕΛ Α.Ε. και με αφορμή τη βράβευση της παραλίας του ξενοδοχείου «Γκρεκοτέλ Ρόδος Ρουαγιάλ» στο Φαληράκι με τη Γαλάζια Σημαία, πραγματοποιήθηκε εκδήλωση, για την έπαρση της σημαίας.



Η εκδήλωση έλαβε χώρα στις 26/6/2002 στην παραλία του ξενοδοχείου και παρουσία πλήθους κόσμου, κυρίως πελατών του ξενοδοχείου και των γύρω καταλυμάτων.



Στην εκδήλωση προσκλήθηκαν τα παιδιά του Προσχολικού κέντρου για το Παιδί και την Οικογένεια της περιοχής των Αγίων Αποστόλων, τα οποία συμμετείχαν στην παρέλαση και την έπαρση της Σημαίας. Οι παραπάνω προσκεκλημένοι έφτασαν στο ξενοδοχείο συνοδευόμενοι από τους συνοδούς τους με λεωφορείο του πρακτορείου MARITIME νωρίς το πρωΐ. Απόλαυσαν το πρωϊνό τους παίζοντας στο χώρο του Mini Club του ξενοδοχείου μαζί με τα παιδιά - πελάτες.

Σε όλους τους παρευρισκόμενους δόθηκε έντυπο ενημερωτικό υλικό σχετικά με το πρόγραμμα της Γαλάζιας Σημαίας καθώς και για άλλα περιβαλλοντικά θέματα, ενώ τα παιδιά ενημερώθηκαν προφορικά και απλά για το πρόγραμμα με σκοπό την περιβαλλοντική τους αφύπνιση.

Ακολούθησε αντοιχτή δεξίωση.

ΕΛΛΗΝΙΚΗ ΔΗΜΟΚΡΑΤΙΑ
ΠΑΝΕΠΙΣΤΗΜΙΟ ΠΑΤΡΩΝ

ΠΡΟΚΗΡΥΞΗ

για την πλήρωση μίας (1) θέσης Ειδικού και Εργαστηριακού Διδακτικού Προσωπικού (Ε.Ε.ΔΙ.Π.) κλάδου Εργαστηριακού Διδακτικού Προσωπικού (κλάδου ΙΙ), στο Τμήμα Γεωλογίας της Σχολής Θετικών Επιστημών του Πανεπιστημίου Πατρών

Η Γενική Συνέλευση του Τμήματος Γεωλογίας της Σχολής Θετικών Επιστημών του Πανεπιστημίου Πατρών, στην αριθμ. 3/31.01.2002 συνεδρίαση της αποφάσισε την προκήρυξη για την πλήρωση μιας (1) θέσης Ειδικού και Εργαστηριακού Διδακτικού Προσωπικού (Ε.Ε.ΔΙ.Π.) κλάδου Εργαστηριακού Διδακτικού Προσωπικού (κλάδου ΙΙ), για την παροχή εργαστηριακού / εφαρμοσμένου διδακτικού έργου, που συνίσταται στην παροχή εξειδικευμένων υπηρεσών στη χρήση τοπογραφικών χαρτών, προσδιορισμό θέσεων (GPS) και γεωγραφικά συστήματα πληροφοριών (GIS), στον Τομέα Γενικής Θαλάσσιας Γεωλογίας και Γεωδυναμικής του ως άνω τμήματος, σύμφωνα με τις διατάξεις του άρθρου 21 του Ν. 1268/1982, όπως τροποποιήθηκε με το άρθρο 13 του Ν. 2817/2000 (ΦΕΚ 78/14.3.2000 τ. Α') του Π.Δ/τος 394/1983 (ΦΕΚ 145/11.10.1983 τ. Α'), όπως συμπληρώθηκε με τα Π.Δ/τα 107/1986 (ΦΕΚ 40/9.4.1986 τ. Α') και 223/87 και του Π.Δ/τος 134/1999 (ΦΕΚ 132/29.6.1999 τ. Α').

Για την κατάληψη της θέσης Ε.Ε.ΔΙ.Π., το οποίο επιτελεί εργαστηριακό / εφαρμοσμένο διδακτικό έργο, απαιτείται:

- Η κατοχή πτυχίου ΑΕΙ Αγρονόμου - Τοπογράφου Μηχανικού ΕΜ.Π. ή άλου Πανεπιστημίου της Ελλάδας ή της αλλοδαπής. Σε κάθε περίπτωση η κατοχή του πτυχίου ΑΕΙ πρέπει απαραιτήτως να συνοδεύεται από τριετή τουλάχιστον επαγγελματική ή εκπαιδευτική προϋπηρεσία σε συναφές πεδίο.

Καλούνται οι ενδιαφερόμενοι να υποβάλουν στη γραμματεία του Τμήματος Γεωλογίας της Σχολής Θετικών Επιστημών του Πανεπιστημίου Πατρών (Δ/νση: 265 04 Ρίο - Πάτρα, τηλ. 0610 / 997766), την αιτησή τους μαζί με όλα τα αναγκαία για την κρίση στοιχεία, όπως αυτά αναγράφονται παρακάτω, μέσα σε αποκλειστική προθεσμία τριάντα (30) ημερών από την ημέρα της τελευταίας δημοσίευσης της προκήρυξης στον ημερήσιο τύπο (παρ. 5 του άρθρου 1 του Π.Δ/τος 394/1983).

Μαζί με την αιτηση οι υποψήφιοι πρέπει να υποβάλλουν:

1. Βιογραφικό σημείωμα σε δέκα (10) αντίτυπα.
2. Αντίγραφο πτυχίου. Αν οι τίτλοι έχουν χορηγηθεί από Πανεπιστήμια του εξωτερικού, θα πρέπει να υποβληθούν και οι σχετικές βεβαιώσεις ισοτιμίας από το Διαπανεπιστημιακο Κέντρο Αναγνώρισης Τίτλων Σπουδών της αλλοδαπής (ΔΙ.ΚΑΤ.ΣΑ).
3. Τεκμηρίωση της σχετκής επαγγελματικής εμπειρίας, των προαναφερθέντων και τυχόν άλλων συναφών προσόντων.
4. Πιστοποιητικό του αρμόδιου δημάρχου ή προέδρου κοινότητας στο οποίο θα αναγράφεται ο τρόπος και ο χρόνος απόκτησης της ελληνικής ιθαγένειας. Προκειμένου για πολίτες κρατών - μελών της Ευρωπαϊκής Ενωσης, πιστοποιητικό της αρμόδιας αρχής του κράτους, του οποίου την ιθαγένεια έχει ο υποψήφιος.
5. Πιστοποιητικό τύπου Α1 του αρμόδιου στρατολογικού γραφείου περί εκπληρώσεως των στρατολογικών υποχρεώσεων ή νομίμου απαλλαγής εξ αυτών.
6. Πλήρες αντίγραφο ποινικού μητρώου τύπου Α'.
7. Πιστοποιητικό υγείας και αρτιμέλειας από Πρωτοβάθμια Υγειονομική Επιτροπή.

Τα δικαιολογητικά με στοιχεία 6 και 7 θα κατατεθούν από τους υποψήφιους που θα επιλεγούν κατά τη διαδικασία του διορισμού.

Το κώλυμα της μη εκπλήρωσης των στρατιωτικών υποχρεώσεων δεν ισχύει για πολίτες κράτους - μέλους της Ευρωπαϊκής Ενωσης στο οποίο δεν προβλέπεται όμοιο κώλυμα διορισμού.

Οι ανωτέρω πολίτες οφείλουν να υποβάλουν εκτός των πιο πάνω δικαιολογητικών και πτυχίο ή μεταπτυχιακό τίτλο σπουδών ελληνικού ΑΕΙ ή απολυτήριο ελληνικού λυκείου ή εξατάξιου γυμνασίου, ή πιστοποιητικό ελληνομάθειας δ' επιπέδου από το Κέντρο Ελληνικής Γλώσσας, από το οποίο θα αποδεικνύεται η πλήρης γνώση και άνετη χρήση της ελληνικής γλώσσας.

Ανώτατο όριο ηλικίας διορισμού ορίζεται το τεσσαρακοστό πέμπτο (45ο) έτος. Το όριο τούτο αυξάνεται μέχρι το πεντηκοστό πέμπτο (55ο) έτος της ηλικίας κατά ίσο αριθμό ετών, όσα τα χρόνια προϋπηρεσίας του υποψήφιου, μετά την κτήση του πτυχίου, στο Δημοσιο ή σε Νομικά Πρόσωπα Δημοσίου Δικαίου (Ν.Π.Δ.Δ.) ή σε Οργανισμούς Τοπικής Αυτοδιοίκησης στην ημεδαπή ή σε αντίστοιχες υπηρεσίες της αλλοδαπής.

Με εντολή Πρύτανη
Ο προϊστάμενος Γραμματείας
ΣΠΗΛΙΟΣ ΠΑΠΑΘΑΝΑΣΟΠΟΥΛΟΣ

ΧΛ-28/6

ΕΛΛΗΝΙΚΗ ΔΗΜΟΚΡΑΤΙΑ
ΠΑΝΕΠΙΣΤΗΜΙΟ ΠΑΤΡΩΝ

ΠΡΟΚΗΡΥΞΗ

για την πλήρωση μίας (1) θέσης Ειδικού και Εργαστηριακού Διδακτικού Προσωπικού (Ε.Ε.ΔΙ.Π.) κλάδου Εργαστηριακού Διδακτικού Προσωπικού (κλάδου ΙΙ), στο Τμήμα Φυσικής της Σχολής Θετικών Επιστημών του Πανεπιστημίου Πατρών

Η Γενική Συνέλευση του Τμήματος Φυσικής της Σχολής Θετικών Επιστημών του Πανεπιστημίου Πατρών, στην αριθμ. 1/2.10.2001 συνεδρίαση της αποφάσισε την προκήρυξη για την πλήρωση μιας (1) θέσης Ειδικού και Εργαστηριακού Διδακτικού Προσωπικού (Ε.Ε.ΔΙ.Π.) κλάδου Εργαστηριακού Διδακτικού Προσωπικού (κλάδου ΙΙ), για την παροχή εργαστηριακού / εφαρμοσμένου διδακτικού έργου, που συνίσταται την ηλεκτρολογική υποστήριξη των εργαστηριακών ασκήσεων του Τμήματος, σύμφωνα με τις διατάξεις του άρθρου 21 του Ν. 1268/1982, όπως τροποποιήθηκε με το άρθρο 13 του Ν. 2817/2000 (ΦΕΚ 78/14.3.2000 τ. Α') του Π.Δ. 394/1983 (ΦΕΚ 145/11.10.83 τ. Α'), όπως συμπληρώθηκε με τα Π.Δ. 107/1986 (ΦΕΚ 40/9.4.86 τ. Α') και 223/87 και του Π.Δ. 134/99 (ΦΕΚ 132/29.6.99 τ. Α').

Για την κατάληψη της θέσης Ε.Ε.ΔΙ.Π., το οποίο επιτελεί εργαστηριακό / εφαρμοσμένο διδακτικό έργο, απαιτείται:

- Η κατοχή πτυχίου ΤΕΙ Ηλεκτρολόγου Μηχανικού ή συναφούς ειδικότητας.
- Τριετής τουλάχιστον επαγγελματική ή και εκπαιδευτική προϋπηρεσία σε συναφές πεδίο.

Καλούνται οι ενδιαφερόμενοι να υποβάλουν στη γραμματεία του Τμήματος Φυσικής της Σχολής Θετικών Επιστημών του Πανεπιστημίου Πατρών (Δ/νση: 265 04 Ρίο - Πάτρα, τηλ. 0610 / 997471), την αιτησή τους μαζί με όλα τα αναγκαία για την κρίση στοιχεία, όπως αυτά αναγράφονται παρακάτω, μέσα σε αποκλειστική προθεσμία τριάντα (30) ημερών από την ημέρα της τελευταίας δημοσίευσης της προκήρυξης στον ημερήσιο τύπο (παρ. 5 του άρθρου 1 του Π.Δ/τος 394/1983).

Μαζί με την αιτηση οι υποψήφιοι πρέπει να υποβάλλουν:

1. Βιογραφικό σημείωμα σε δέκα (10) αντίτυπα.
2. Αντίγραφο πτυχίου. Αν οι τίτλοι έχουν χορηγηθεί από Πανεπιστήμια του εξωτερικού, θα πρέπει να υποβληθούν και οι σχετικές βεβαιώσεις ισοτιμίας από το Διαπανεπιστημιακο Κέντρο Αναγνώρισης Τίτλων Σπουδών της αλλοδαπής (ΔΙ.ΚΑΤ.ΣΑ).
3. Τεκμηρίωση της σχετκής επαγγελματικής εμπειρίας, των προαναφερθέντων και τυχόν άλλων συναφών προσόντων.
4. Πιστοποιητικό του αρμόδιου δημάρχου ή προέδρου κοινότητας στο οποίο θα αναγράφεται ο τρόπος και ο χρόνος απόκτησης της ελληνικής ιθαγένειας. Προκειμένου για πολίτες κρατών - μελών της Ευρωπαϊκής Ενωσης, πιστοποιητικό της αρμόδιας αρχής του κράτους, του οποίου την ιθαγένεια έχει ο υποψήφιος.
5. Πιστοποιητικό τύπου Α΄ του αρμόδιου Στρατολογικού Γραφείου περί εκπληρώσεως των στρατολογικών υποχρεώσεων ή νομίμου απαλλαγής εξ αυτών.
6. Πλήρες αντίγραφο (τύπου Α') Ποινικού Μητρώου.
7. Πιστοποιητικό υγείας και αρτιμέλειας από Πρωτοβάθμια Υγειονομική Επιτροπή.

Τα δικαιολογητικά με στοιχεία 6 και 7 θα κατατεθούν από τους υποψήφιους που θα επιλεγούν κατά τη διαδικασία του διορισμού.

Το κώλυμα της μη εκπλήρωσης των στρατιωτικών υποχρεώσεων δεν ισχύει για πολίτες κράτους - μέλους της Ευρωπαϊκής Ενωσης στο οποίο δεν προβλέπεται όμοιο κώλυμα διορισμού.

Οι ανωτέρω πολίτες οφείλουν να υποβάλουν εκτός των πιο πάνω δικαιολογητικών και πτυχίο ή μεταπτυχιακό τίτλο σπουδών ελληνικού ΑΕΙ ή απολυτήριο ελληνικού λυκείου ή εξατάξιου γυμνασίου, ή πιστοποιητικό ελληνομάθειας δ' επιπέδου από το Κέντρο Ελληνικής Γλώσσας, από το οποίο θα αποδεικνύεται η πλήρης γνώση και άνετη χρήση της ελληνικής γλώσσας.

Ανώτατο όριο ηλικίας διορισμού ορίζεται το τεσσαρακοστό πέμπτο (45ο) έτος. Το όριο τούτο αυξάνεται μέχρι το πεντηκοστό πέμπτο (55ο) έτος της ηλικίας κατά ίσο αριθμό ετών, όσα τα χρόνια προϋπηρεσίας του υποψήφιου, μετά την κτήση του πτυχίου, στο Δημοσιο ή σε Νομικά Πρόσωπα Δημοσίου Δικαίου (Ν.Π.Δ.Δ.) ή σε Οργανισμούς Τοπικής Αυτοδιοίκησης στην ημεδαπή ή σε αντίστοιχες υπηρεσίες της αλλοδαπής.

Με εντολή Πρύτανη
Ο προϊστάμενος Γραμματείας
ΣΠΗΛΙΟΣ ΠΑΠΑΘΑΝΑΣΟΠΟΥΛΟΣ

ΧΛ-2/7

ΧΕΝ ΡΟΔΟΥ

ΠΡΟΣΚΛΗΣΗ

Θα χαρούμε πολύ να σας έχουμε κοντά μας την **ΤΕΤΑΡΤΗ 3 ΙΟΥΛΙΟΥ 2002** *στις 7 το απόγευμα στο κλείσιμο της χρονιάς μας, που θα γίνει* **στο δροσερό κήπο του ξεν/χείου «ΡΟΔΩΝ»** *για να διασκεδάσουμε με ελαφρά μουσική και πλούσιο τραπέζι (κοκτέιλ, καναπεδάκια, φρούτα, γλυκά).*

Τα έσοδα θα διατεθούν για φιλανθρωπικό σκοπό.

Είσοδος 15 ευρώ.

Το Δ.Σ. της ΧΕΝ ΡΟΔΟΥ

5579-2/7

ΑΙΓΑΙΟΚΤΗΜΑΤΙΚΗ

ΠΩΛΟΥΝΤΑΙ ΤΑ ΚΑΤΩΘΙ ΑΚΙΝΗΤΑ
(Δ.Δ.= Δάνεια Δεκτά)
ΔΙΑΜΕΡΙΣΜΑΤΑ: ΕΤΟΙΜΟΠΑΡΑΔΟΤΑ ΚΑΙΝΟΥΡΓΙΑ ΚΑΙ ΜΕΤΑΧΕΙΡΙΣΜΕΝΑ

ΔΥΑΡΙΑ (1 υπν.)
45 τ.μ. στην Ιαλυσό 52.824 € (17 εκ.) (ΔΔ)
55 τ.μ. στα Κοσκινού 49.889 € 18 εκ.)
57 τ.μ. Αθηνών (3 ετών) με θέα. 70.432 € (24 εκ.) (ΔΔ)
60 τ.μ. α΄ ορ. καινούργιο στο Καρακόνερο, 82.171 €, (28 εκ.) (ΔΔ)

ΤΡΙΑΡΙΑ (2 υπν.)
69 τ.μ. (ισ.) στη Μητρόπολη 64.563 €, (22 εκ.) (Μετρητά)
70τ.μ. στην Ιαλυσό 82.171 €, (28 εκ.) (Δ.Δ.)
75τ.μ. στη Σωτήρος β' όροφος με πολλά εξτρά 57.226 €, (19.5 εκ.) (ΔΔ)
77τ.μ. λουξ με αυλή στα Κοσκινού 79.236 € (27 εκ. μετρητά)
78τ.μ. με αυλή στη Σωτήρος 76.302 € (26 εκ.) (ΔΔ)
80τ.μ. Ιαλυσό 32 εκ., 93.910 € (Δ.Δ.)
85τ.μ. στην Ιαλυσό, 102.714 €, (35 εκ.)(ΔΔ)
88 τ.μ. στο Ροδίνι 110.051 €, (37,5 εκ.)
90τ.μ. (ημ/γειο) λουξ στη Μιχ. Πετρίδη 67.498 €, (25 εκ.)
91τ.μ. (3 studio) στην Ιαλυσό 88.014 €, (30 εκ.)
140τ.μ. ορ/σμα, Πειραιώς, (σε σοβά) α΄ ορόφ. 93.910 €, (32 εκ.) (Δ.Δ.)

ΤΕΣΣΑΡΙΑ (3 υπν.)
90τ.μ. στην Κων. Υδραίου (3 υπν) 105.649 €, (36 εκ.) (ΔΔ)
95 τ.μ. στο Μανδρικό 76.302 €, (26 εκ.) (ΔΔ)
95 τ.μ. στο Μανδρικό 44.020 €, (15 εκ.) (ΔΔ)
95τ.μ. (3 υπν.) Μίρα Μάρε 70.432 €, 24 εκ. (ΔΔ)
100τ.μ. ορ/σμα στα Κοσκινού 111.518 €, (38 εκ.) (Δ.Δ.)
103τ.μ. στην Ανάληψη 157.006 €, (53.5 εκ.) (Δ.Δ.)
110τ.μ. στο Καρακόνερο134.996 €, (46 εκ.) (Δ.Δ.)
118τ.μ. σε σοβά στους Δασκάλους, 102.71 €, (35 εκ.) (Δ.Δ.)
120τ.μ. στο Καρακόνερο, 158.470 €, (54 εκ.) (Δ.Δ.)
120τ.μ. στην Πειραιώς, 161.408 €, (55 εκ.) (Δ.Δ.)
120τ.μ. στην Ανάληψη 176.082 €, (60 εκ.) (Δ.Δ.)
130τ.μ. στο Ροδίνι, 161.408 €, (55 εκ.) (Δ.Δ.)
135τ.μ. στο Καρακόνερο, 164.343 €, (56 εκ.) (Δ.Δ.)
45+117τ.μ. διαμ. (σε σοβά) στους Δασκάλους 120.322 €, (41 εκ.)(ΔΔ)
158 τ.μ. ορ/μα (σε μπετά) στους Δασκάλους 93.910 €, (32 εκ.) (μετρητά)
320τ.μ όροφος (ημιτελής) στους Δασκάλους, 220.102 €, (75εκ.)

ΜΕΖΟΝΕΤΤΕΣ - ΜΟΝΟΚΑΤΟΙΚΙΕΣ - ΠΑΛΙΑ ΣΠΙΤΙΑ
48τ.μ. διόροφο στην Παλιά Πόλη, 26.412 €, (8 εκ.) (Δ.Δ.)
65τ.μ. διόρ. με 220 τ.μ. αυλή στην Παλιά Πόλη 52.824 €, (18 εκ.) (Δ.Δ.)
70τ.μ. με μικρή αυλή στην Κοδρικτώνος, 73.361 €, (25 εκ.) (Δ.Δ.)
90 τ.μ. δυόροφη μον/κία στο Παραδείσι με τζάκι 64.563 €, (22 εκ.)
120τ.μ. μεζ/τα στο Ροδίνι 80 εκ., 234.776 € (Δ.Δ.)
125τ.μ. (με 40 μ.υπογ) μονοκατοικία σε μπετά στο Παραδείσι, 58.694 €, (20 εκ.) δρχ.
125τ.μ. σε 1,5 στρ. στη Θολό 205.429 €, (70 εκ.)
140. τ.μ. μεζ/τα με γκαράζ έξτρα (7 ετών) στο Ροδίνι 205.429 €, (70 εκ.) (ΔΔ)
140τ.μ. (με 70 υπ.) (σε μαρμαροσοβά) στην Ιαλυσό 146.735 €, (50 εκ.) (ΔΔ)
140τ.μ. μονοκατοικία σε 2 στρέμ. στα Κοσκινού 293.470 €, (100 εκ.) (Δ.Δ.)
150τ.μ. μονοκατοικία σε 2 στρέμ. στην Ιαλυσό 293.470 €, (100 εκ.) (Δ.Δ.)
210τ.μ. μονοκατοικία στα Κοσκινού 205.429 €, (70 εκ.)
230τ.μ. παραδοσιακό αρχοντικό στη Ρόδο 205.429 €, (70 εκ.) (Δ.Δ.
240τ.μ. μεζονέτα λουξ στην ΙΞΙΑ, 249.449 €, (85 εκ.) (Δ.Δ.)
240τ.μ. ισ. κατ/τα α΄ ορ. διαμέρισμα κτίριο σε 500 μ. οικ/δο κοντά στην Καναδά 322.817 € 110 εκ.)
270τ.μ. βίλα σε σοβά σε 4 στρ. στο Τσαΐρι 293.470 €, (100 εκ.)
280τ.μ. οικ/κό τετ/νο (μαζαγί ή σπίτι) Π. Πόλη 239.470 €, (100 εκ.) (Δ.Δ.)
280τ.μ. μονοκατοικία σε 1 στρέμ. στα Κοσκινού 440.205 €, (150 εκ.) (Δ.Δ.)
340τ.μ. ημ/λης μεζονέτα Ασγούρου σε 1 στρέμμα 176.082 €, (60 εκ.)
550 τ.μ. μον/κία κοντά στην Παστίδα σε 7 στρ. 498.899 €, (170 εκ.)

ΚΑΤΑΣΤΗΜΑΤΑ - ΓΡΑΦΕΙΑ -, ΚΤΙΡΙΑ - ΒΙΟΤ/ΚΟΙ ΧΩΡΟΙ:
50 τ.μ. στο Μανδράκι 110 εκ. - 322.810 €
80 τ.μ. δυόροφο κτίριο στο Μανδράκι 352.164 €, (120 εκ.)
109. τ.μ. στο Ροδίνι 55.759 €, (19 εκ.)
140τ.μ.(απ.) πλησίον Αννης Μαρίας, 82.171 €, (28 εκ.)
175τμ. κατάστημα επί της Λεωφόρου Ρόδου-Λίνδου 205.429 €, (70 εκ.) (Δ.Δ)
180τ.μ. αποθήκη ισόγεια στο Ροδίνι, 132.061 €, (45 εκ.)(Δ.Δ.)

ΟΙΚΟΠΕΔΑ:
400τ.μ. Δημ. Αναστασιάδη (Σ.Δ. 1) 161.408 €, (55 εκ.)
500 τ.μ. στο Μίρα Μάρε Σ.Δ. 0,8 132.065 €, (45.εκ.)
680τ.μ. οδός Πειραιώς (ΣΔ 0,8) 176.082 €, (60.εκ.)
3600 στα Κολύμπια (κτίζει 360 τ.μ.) 58 694 € (20 εκ.)
4.000τμ. Νερά Καλλιθέας 176.082 €, (60 εκ.)
14 στρ. στο Τσαίρι 176.082 €, (60 εκ.)

Αναλαμβάνουμε την ενοικίαση των διαμερισμάτων σας σε σύντομο χρονικό διάστημα

ΖΗΤΟΥΝΤΑΙ
ΜΕΤΑΧΕΙΡΙΣΜΕΝΑ ΔΙΑΜΕΡΙΣΜΑΤΑ
(ΑΜΕΣΗ ΠΩΛΗΣΗ)

BAZOYKOY PENA
ΜΕΣΙΤΗΣ ΑΣΤΙΚΩΝ ΣΥΜΒΑΣΕΩΝ
Πληροφορίες τηλ. 0241022943 - 0241028838
& FAX: 0241028838
Διευθ. Γραφείου: Δημ. Θεοδωράκη 3
Τ.Κ. 85100 Ρόδος
9-1 το πρωΐ και 6.30 - 9.00 απόγευμα
ΔΕΥΤΕΡΑ -ΠΕΜΠΤΗ
e-mail.vazoukou@otenet.gr

X3353-31/7

ΕΛΛΗΝΙΚΗ ΔΗΜΟΚΡΑΤΙΑ
ΔΗΜΟΣ ΛΕΙΨΩΝ
Αρ. Πρωτ. 1086

ΠΕΡΙΛΗΨΗ ΔΙΑΚΗΡΥΞΗΣ

1. Ο Δήμος Λειψών διακηρύσσει ότι στις 24 Ιουλίου 2002, ημέρα Τετάρτη και ώρα 11.00-13.00 θα διεξαχθεί από την αρμόδια επιτροπή στο Δημαρχείο Λειψών, ανοικτός μειοδοτικός διαγωνισμός με το σύστημα δημοπράτησης προσφορά με επί μέρους ποσοστά έκπτωσης» (όπως προβλέπεται από την ΤΚΡ 4β του άρθρ. 4 του ν 1418/84 και το άρθρ. 7 του ΠΔ 609/85 και σύμφωνα με τα χορηγούμενα από την υπηρεσία σχετικά τεύχη) για την ανάδειξη αναδόχου εκτέλεσης του έργου ΟΛΟΚΛΗΡΩΣΗ ΑΠΟΧΕΤΕΥΤΙΚΟΥ ΔΙΚΤΥΟΥ ΔΗΜΟΥ ΛΕΙΨΩΝ, προϋπολογιζόμενης συνολικής δαπάνης κατά τη μελέτη 806.899,13 ευρώ χωρίς αναθεώρηση και Φ.Π.Α.

2. Το έργο θα χρηματοδοτηθεί από πιστώσεις του προγράμματος Π.Ε.Π. Νοτίου Αιγαίου Γ' ΚΠΣ

3. Η συνολική προθεσμία των εργασιών ορίζεται σε οκτώ (8) ημερολογιακούς μήνες.

4. Οι εργασίες θα εκτελεστούν σύμφωνα με την 45/2002 μελέτη όπως αυτή έχει θεωρηθεί και εγκριθεί από την ΤΥΔΚ Δ/σου..

5. Στο διαγωνισμό γίνονται δεκτές εργοληπτικές επιχειρήσεις Δημοσίων Εργων, εταιρικής μορφής, ατομικές ή σε κοινοπραξία, ελληνικές ή αλλοδαπές από χώρες μέλη της Ε.Ρ. και του Ε.Ο.Χ. εγγεγραμμένες στο Μ.Ε.Ε.Π δεύτερης τάξης και άνω για έργα υδραυλικά (Ν. 2940/2001) ή Α1 και άνω για έργα υδραυλικά (παλαιά κατάταξη)..

6. Οι διαγωνιζόμενοι πρέπει να προσκομίσουν:

•Πρωτότυπη βεβαίωση η οποία θα έχει σήμανση και επικύρωση από την αρμόδια Δ/νση Μητρώου της Γ.Γ.Λ.Ε. για την εγγραφή και κατάταξη της εργοληπτικής επιχείρησης στο ΜΕΕΠ ή σε περίπτωση κοινοπραξίας όλων των κοινοπρακτούντων, που πρέπει να είναι σε ισχύ την ημέρα του διαγωνισμού.

• Δήλωση σύστασης κοινοπραξίας, σε περίπτωση κοινοπραξίας

• Πιστοποιητικά εκπλήρωσης των κατά νόμο οικονομικών και ασφαλιστικών υποχρεώσεων των στελεχών της εταιρίας ή των κοινοπρακτούντων.

• Συμβολαιογραφικό πληρεξούσιο σε περίπτωση εκπροσώπησης κοινοπρακτούντων.

• Καταστατικό της εταιρίας σε περίπτωση εργοληπτικής επιχείρησης εταιρικής μορφής.

• Υπεύθυνη δήλωση του Ν. 1599/86 για το εκτελεστικό μέρος των εργολαβικών κάθε διαγωνιζόμενου.

• Βεβαιώσεις των αρμοδίων υπηρεσιών για το όριο του ανεκτέλεστου υπολοίπου κάθε έργου και για την καλή και εμπρόθεσμη εκτέλεση ή όχι των έργων.

• Υπεύθυνες δηλώσεις κατοχής ή μη μηχανημάτων έργων και αντίστοιχες βεβαιώσεις των αρμοδίων αρχών.

• Πιστοποιητικά, εκδιδόμενα από τις αρμόδιες αρχές, περί του ότι, έχουν εκπληρώσει τις υποχρεώσεις τους όσον αφορά στην καταβολή των εισφορών κοινωνικής ασφάλισης και πληρωμής των φορων.

7. Η εγγυητική επιστολή συμμετοχής στο διαγωνισμό ορίζεται σε ποσοστό 2% της επί του προϋπολογισμού δηλ. 16.138 ευρώ και θα απευθύνεται στο Δήμο Λειψών.

8. Η σύναψη της σύμβασης θα υπογραφεί από το Δήμαρχο Λειψών και τον ανάδοχο που θα προκύψει ύστερα από την ολοκλήρωση της διαδικασίας του διαγωνισμού.

9. Πληροφορίες και έντυπα για τον ανωτέρω διαγωνισμό μπορούν να λάβουν οι ενδιαφερόμενοι από τα γραφεία του Δήμου Λειψών, στο τηλέφωνο 02470 /41209, 41206, 41333 κατά τις εργάσιμες ημέρες και ώρες.

Η δημοσίευση επιβαρύνει τον το Δήμο Λειψών.

Λειψοί 1-7-2002

Ο ΔΗΜΑΡΧΟΣ ΛΕΙΨΩΝ
ΜΠΕΝΕΤΟΣ ΣΠΥΡΟΥ

ΧΛ-2/7

ΕΝΩΣΗ ΑΡΤΟΠΟΙΩΝ ΔΩΔΕΚΑΝΗΣΟΥ

ΠΡΟΣΚΛΗΣΗ

ΓΕΝΙΚΗΣ ΣΥΝΕΛΕΥΣΗΣ

Η Ενωση Αρτοποιών Δωδεκανήσου, σύμφωνα με το νόμο, το καταστατικό και την απόφαση του Διοικητικού Συμβουλίου, καλεί τα μέλη της σε Γενική Συνέλευση στις 10/7/2002 ημέρα Τετάρτη και ώρα 14.00 μ.μ. στην αίθουσα συνεδριάσεων του Χειροτεχνικού Κέντρου Δωδεκανήσου (Εμπορικό Κέντρο Παπάγου - Γεωργίου Σεφέρη αρ. 78), με θέματα ημερήσιας διάταξης τα παρακάτω:

1) Εκλογή προεδρείου Γενικής Συνέλευσης
2) Εκλογή Εφορευτική Επιτροπής
3) Επιλογή κύριας και δεύτερης ομοσπονδίας
4) Διοικητικός και οικονομικός απολογισμός του απερχόμενου Διοικητικού Συμβουλίου
5) Εκλογή διοικητικού συμβουλίου, ελεγκτικής επιτροπής και αντιπροσώπων για τις Ομοσπονδίες.

Σε περίπτωση μη απαρτίας η Γενική Συνέλευση επαναλαβάνεται την ίδια ημέρα και ώρα και στον ίδιο χώρο την επόμενη εβδομάδα.

Παρακαλούνται τα μέλη όπως προσέλθουν έγκαιρα, έχοντας και το δελτίο της αστυνομικής τους ταυτότητας.

Ρόδος 01/07/2002

Εκ του Διοικητικού Συμβουλίου
Ο πρόεδρος
Θεόδωρος Σπηλιώτης

ΧΛ-2/7

ΦΡΟΝΤΙΣΤΗΡΙΟ ΙΤΑΛΙΚΩΝ

ΣΤΑΘΗ ΜΙΧ. ΣΚΑΝΔΑΛΙΔΗ

Καθηγητή Ιταλικής Γλώσσας και Φιλολογίας (πτυχ. Α.Π.Θ.) - καθηγητή Α.Σ.Τ.Ε.Ρ.
Χριστόδ. Τσιγάντε 11 τηλ. 02410 29265
τηλ. οικ. 02410 61782 κιν. 093 2272902

Τα αυστηρώς ολιγομελή **θερινά μας τμήματα** απευθύνονται με συστηματική και μεθοδική προσωπική διδασκαλία σε μαθητές Δημοτικού, Γυμνασίου, Λυκείου και επαγγελματίες, καθώς και σε υποψήφιους φοιτητές ιταλικών Πανεπιστημίων.



Η διδακτική μας εμπειρία, η εφαρμοσμένη μέθοδός μας στα προηγούμενα έτη και η αποκλειστική συνεργασία μας με το Ιταλικό Κολλέγιο **DON BOSCO** της ιταλικής πόλης **L'AQUILA** (100 χιλ. από τη Ρώμη) συντέλεσαν στην εισαγωγή μαθητών μας με πλήρη επιτυχία στα ιταλικά ΑΕΙ.

Ειδικότερα το Κολλέγιο DON BOSCO, που ιδρύθηκε το 1948 και από το 1994 οργανώνει τμήματα προετοιμασίας για Ελληνες υποψήφιους ιταλικών ΑΕΙ, προσφέρει:

1. Μεταφορά από τη Ρώμη στην πόλη L'Aquila με συνοδό
2. Μαθήματα: Από Δευτέρα μέχρι Σάββατο, πέντε ώρες την ημέρα
3. Στέγαση και διατροφή, σε εστιατόρια συμβεβλημένα σε πολύ χαμηλές τιμές
4. Καθημερινή βοήθεια σε όλη τη διάρκεια των μαθημάτων.
5. Συνοδεία από καθηγητές του Κολλεγίου, σ' όλες τις πανεπιστημιακές πόλεις
6. Εξεύρεση κατοικίας και διεκπεραίωση των γραφειοκρατικών διαδικασιών στις γραμματείες των σχολών, για την άδεια παραμονής, εγγραφή στο εθνικό σύστημα υγείας.

(Περισσότερες υπεύθυνες πληροφορίες στο φροντιστήριό μας)

6-20/7

ΠΕΡΙΛΗΨΗ ΔΙΑΚΗΡΥΞΗΣ ΔΗΜΟΠΡΑΣΙΑΣ

Η Υπηρεσία Πολιτικής Αεροπορίας (ΥΠΑ) προκηρύσσει δημόσιο μειοδοτικό διαγωνισμό με· αφραγισμένες προσφορές με το σύστημα προσφοράς με επί μέρους ποσοστό έκπτωσης κατά ομάδες τιμών - ομοειδών εργασιών (άρθρο 7 του ΠΔ 609/85), για την ανάδειξη αναδόχου εκτέλεσης του έργου «Κατασκευή περίφραξης, οικίσκου φυλακίου σκοπιάς, Κ/Τ και εγκατάσταση νέου VOR» στον Κρατικό Αερολιμένα Καρπάθου, συνολικού προϋπολογισμού ενός εκατομμυρίου οκτακοσίων χιλιάδων ευρώ (1.,800,000,00 Ε), χωρίς ΦΠΑ (13%), που βαρύνει την πίστωση του έργου.

Ο διαγωνισμός θα γίνει στις 24 Ιουλίου 2002, ημέρα Τετάρτη και ώρα 11.00 (λήξη παραλαβής προσφορών) στα γραφεία της Κεντρικής Υπηρεσίας ΥΠΑ από αρμόδια επιτροπή.

Στο διαγωνισμό γίνονται δεκτές:

Α) Εργοληπτικές επιχειρήσεις στα ΜΕΕΠ, σύμφωνα με τα οριζόμενα στο Π.Δ. 472/85, όπως τροποποιήθηκε με το Π.Δ. 368/94, και στο Ν. 2940/01, όπως αναλυτικά καθορζεται παρακάτω:

ΟΙΚΟΔΟΜΙΚΑ & Η/Μ

Δ' ατομ. έως Ε', Δ' ατομ. & πάνω. Δεκτοί χωρίς περιορισμό έδρας.

Δ' ατομ. έως Στ', Δ' ατομ. & πάνω Δεκτοί με έδρα γειτονικό νομό

Δ' ατομ. έως Ζ', Δ' ατομ. & πάνω. Δεκτοί με έδρα το νομό Δωδεκανήσου

Β. Κοινοπραξίες επιχειρήσεων

ΟΙΚΟΔΟΜΙΚΑ με επιχ. Η/Μ

Δ' ατομ. έως Ε', Δ' ατομ. έως Ε. Δεκτοί χωρίς περιορισμό έδρας.

Δ' ατομ. έως Στ', Δ' ατομ. έως Στ'. Δεκτοί με έδρα γειτονικό νομό

Δ' ατομ. έως Ζ', Δ' ατομ. έως Στ'. Δεκτοί με έδρα το νομό Δωδεκανήσου

Γ) Μεμονωμένες επιχειρήσεις των άλλων χωρών της Ε.Ε. και του Ε.Ο.Χ. (μη εγγεγραμμένες στα ΜΕΕΠ / ΥΠΕΧΩΔΕ) για κατηγορίες και δυναμικότητες αντίστοιχες των απαιτουμένων για το υπόψη έργο, υποχρεούμενες να υποβάλουν πιστοποιητικό εγγραφής στους επίσημους καταλόγους αναγνωρισμένων εργοληπτών των χωρών τους ή ανάλογο πιστοποιητικό εκδιδόμενο από την αρμόδια αρχή της χώρας τους.

Δ) Κοινοπραξίες των ανωτέρων Εργοληπτικών Επιχειρήσεων με τους όρους και τις προϋποθέσεις της ισχύουσας νομοθεσίας.

Η εγγύηση συμμετοχής ανέρχεται στο ποσό των τριάντα έξι χιλιάδων ευρών (36.000,00 Ε) δηλ. το 2% της προϋπολογιζόμενης δαπάνης του έργου, σύμφωνα με το άρθρο 23 του Π.Δ. 609/85 και το άρθρο 1 παρ. 12 του Ν2229/94.

Περισσότερες πληροφορίες για τεύχη δημοπράτησης, εντυπα κ.λ.π. Θα δίνονται καθημερινά στα γραφεία της Διεύθυνσης Δ7 της ΥΠΑ, Βασ. Γεωργίου 1, Ελληνικό, τηλ. 010 8916266 μέχρι και τις 22 Ιουλίου 2002.

Ελληνικό, Ιούνιος 2002
Από την
ΥΠΗΡΕΣΙΑ
ΠΟΛΙΤΙΚΗΣ ΑΕΡΟΠΟΡΙΑΣ

ΧΛ-2/7

ΕΛΛΗΝΙΚΗ ΔΗΜΟΚΡΑΤΙΑ
ΠΕΡΙΦΕΡΕΙΑ Ν. ΑΙΓΑΙΟΥ
ΓΕΝΙΚΗ ΔΙΕΥΘΥΝΣΗ ΠΕΡΙΦΕΡΕΙΑΣ
ΔΙΕΥΘΥΝΣΗ ΔΑΣΩΝ ΔΩΔ/ΝΗΣΟΥ

ΑΝΑΚΟΙΝΩΣΗ

Γνωστοποιείται κατά το άρθρο 14 του Ν.998/79, η αποστολή για δημοσίευση στο Δήμο Καρπάθου της υπ'αριθμ. 3633/25-6-02 πράξης χαρακτηρισμού έκτασης που εκδόθηκε από τον Δ/ντή Δασών Δωδ/σου. Η έκταση εμβαδού 4050,72 τ.μ. που βρίσκεται στη θέση Λακκιά, περιφέρειας Λευκού - Μεσοχωρίου του Δήμου Καρπάθου χαρακτηρίζεται ως γεωργική έκταση και βρίσκεται εντός καταφυγίου άγριας ζωής.

Ο Δ/ντής Δασών Δωδ/σου
Φίλιππος Κοντίτσης
Δασολόγος με Α' βαθμό

Τ1-2/7

ΕΛΛΗΝΙΚΗ ΔΗΜΟΚΡΑΤΙΑ
ΝΟΜΟΣ ΔΩΔΕΚΑΝΗΣΟΥ
ΔΗΜΟΣ ΠΑΤΜΟΥ

ΠΕΡΙΛΗΨΗ ΑΝΑΚΟΙΝΩΣΗΣ

Για την πρόσληψη προσωπικού με σύμβαση εργασίας ιδιωτικού δικαίου ορισμένου χρόνου σύμφωνα με το άρθρο 21 του Ν. 2190/1994

Ο Δήμος Πάτμου ύστερα από την αριθμ. 20236/21-5-02 απόφαση του υφυπουργού Εσωτερικών, Δημόσιας Διοίκησης και Αποκέντρωσης η οποία εκδόθηκε κατ' εφαρμογή της αριθμ. ΔΙΠΠ/Φ. ΕΓΚΡ. 1/151/9126/20-5-2002 απόφαση της επιτροπής του άρθρου 2 παρ. 1 της 55/1998 ΠΥΣ (άρθρο 1, παρ. 51 του Ν. 2412/1996) η οποία εστάλη με το υπ. αριθμ. ΟΙΚ. 23537/2002 έγγραφο του υπουργείου Εσωτερικών - Δημ. Διοίκησης και Αποκέντρωσης, ανακοινώνει ότι θα προσλάβει προσωπικό με σύμβαση εργασίας ιδιωτικού δικαίου ορισμένου χρόνου συνολικού αριθμού τεσσάρων (4) ατόμων για την κάλυψη εποχιακών αναγκών των υπηρεσιών, ήτοι: δύο (2) για το γραφείο Πληροφοριών και δύο για την κάλυψη αναγκών της Διοικητικής Υπηρεσίας του Δήμου σύμφωνα με τις διατάξεις τους άρθρου 21 του Ν.2190/1994 όπως ισχύει μετά από τις τροποποιήσεις και συμπληρώσεις των Ν. 2225/1994, 2247/1994, 2266/1994, 2349/1995, για την εξής ειδικότητα με τα αντίστοιχα ειδικά τυπικά προσόντα και την αντίστοιχη χρονική περίοδο.

1. Για το Γραφείο Πληροφοριών του Δήμου
Ειδικότητα: Διοικητικός υπάλληλος
Αριθμός: 2
Ειδικά τυπικά προσόντα: Δίπλωμα επαγγελματικής κατάρτισης ΙΕΚ, οποιασδήποτε ειδικότητας του τομέα Χρηματοπιστωτικών και Διοικητικών Υπηρεσιών (πρώην Οικονομίας & Διοίκησης) ή Πτυχίο Α' ή Β' κύκλου Σπουδών Τεχνικού Επαγγελματικού Εκπαιδευτηρίου οποιαδήποτε ειδικότητας του τομέα οικονομίας και διοίκησης ή - απολυτήριος τίτλος - Ενιαίου Λυκείου ή - Ενιαίου πολυκλαδικού Λυκείου των τμημάτων: α) Διοικητικών υπηρεσιών - γραμματέων β) Οικονομίας γ) Βιβλιοθηκονομίας ή - Τεχνικού Επαγγελματικού Λυκείου των τμημάτων: α) Ξενοδοχειασκών επιχειρήσεων β) Υπαλλήλων επιχειρήσεων μεταφορών γ) Υπαλλήλων Λογιστηρίου δ) Υπαλλήλων Διοίκησης ε) Εμπορικών επιχειρήσεων ή - Λυκείου Γενικής κατεύθυνσης ή άλλος ισότιμος και αντίστοιχος τίτλος σχολικής μονάδος της ημεδαπής ή αλλοδαπής και επιπλέον γνώση επεξεργασίας κειμένων σε Η/Υ, και με οκτάμηνη εμπειρία, καλοί γνώστες αγγλικής γλώσσας και κάτοχοι πτυχίου LOWER αγγλικής γλώσσης ή (MCCE) Michigan certificute of Competency English.
Χρόνος: Από την ημερομηνία πρόσληψης και για ένα 8μηνο.

2. Για τη διοικητική υπηρεσία του Δήμου
Ειδικότητας Διοικητικός υπάλληλος
Αριθμός 2
Ειδικά τυπικά προσόντα: Οπως παραπάνω εκτός του πτυχίου Lower της αγγλικής γλώσσας.
Χρόνος: Από την ημερομηνία πρόσληψης και για ένα 8μηνο.

Οι υποψήφιοι πρέπει να έχουν ηλικία από 18 έως 65 ετών.

Οι υποψήφιοι δεν πρέπει να έχουν κώλυμα κατά το άρθρο 8 του Υπαλληλικού Κώδικα (καταδίκη, υποδικία, δικαστική απαγόρευση.) με επιφύλαξη των ειδικών διατάξεων του άρθρου 4, παρ. 6 του Ν. 2207/1994.

Οι ενδιαφερόμενοι μπορούν να υποβάλουν αίτηση στα γραφεία του Δήμου Πάτμου εντός προθεσμίας δέκα (10) ημερών που αρχίζει από την επόμενη ημέρα της τελευταίας δημοσίευσης της παρούσας στις τοπικές εφημερίδες ή της ανάρτησής της στο χώρο ανακοινώσεων του δημοτικού καταστήματος, εφόσον η ανάρτησή της είναι τυχόν μεταγενέστερη της δημοσίευσης στις εφημερίδες.

Οι ενδιαφερόμενοι μαζί με την αίτησή τους πρέπει να υποβάλουν υποχρεωτικώς τα εξής δικαιολογητικά:

1. Κυρωμένο φωτοαντίγραφο των δύο όψεων της αστυνομικής ταυτότητας.
2. Κυρωμένο φωτοαντίγραφο τίτλου σπουδών τους (όπου απαιτείται).
3. Υπεύθυνη δήλωση του Ν. 1599/1986 ότι δεν έχουν κώλυμα κατά το άρθρο 8 του Υπαλληλικού Κώδικα: α) ότι δεν έχουν καταδικαστεί για κακούργημα και σε οποιαδήποτε κλοπή, υπεξαίρεση (κοινή και στην υπηρεσία), απάτη εκβίαση, πλαστογραφία, απιστία δικηγόρου, δωροδοκία, καταπίεση, απιστία περί την υπηρεσία, παράβαση καθήκοντος καθ' υποτροπή, συκοφαντική δυσφήμιση, καθώς και για οποιοδήποτε έγκλημα κατά της γενετήσιας ελευθερίας ή οικονομικής εκμετάλλευσης της γενετήσιας ζωής, δεν έχουν, λόγω καταδίκης στερηθεί τα πολιτικά τους δικαιώματα, έστω και αν έχει λήξει ο χρόνος που ορίστηκε για τη στέρηση, β) ότι δεν είναι υπόδικοι και δεν έχουν παραπεφθεί με τελεσίδικο βούλευμα για κακούργημα ή για πλημμέλημα της προηγούμενης περίπτωσης έστω και αν το αδίκημα παραγράφηκε, γ) ότι δεν έχουν λόγω καταδίκης, στερηθεί τα πολιτικά τους δικαιώματα και για όσο χρόνο διαρκεί η στέρηση αυτή, δ) ότι δεν τελούν υπό δικαστική συμπαράσταση.
4. Υπεύθυνη δήλωση στην οποία να δηλώνουν αν το έτος 1999 - 2000 έχουν απασχοληθεί σε δημόσια υπηρεσία ή νομικό πρόσωπο του άρθρου 14 παρ. 1 του Ν. 2190/94 με την ιδιότητα του εποχιακού υπαλλήλου ή για κάλυψη περιοδικών ή πρόσκαιρων αναγκών ή όχι. Σε περίπτωση που έχουν απασχοληθεί να δηλώνουν την υπηρεσία στην οποία απασχολήθηκαν και την ακριβή χρονική διάρκεια της απασχόλησης (έναρξη και λήξη).
5. Βεβαίωση του Δήμου για τη μόνιμη κατοικία του υποψηφίου
6. Πιστοποιητικό οικογενειακής κατάστασης του Δήμου ή της Κοινότητας στο Δημοτολόγιο του οποίου είναι γραμμένοι
7. Υπεύθυνη δήλωση ότι ο υποψήφιος είναι άνεργος ή ανεπάγγελτος.
8. Πρόσθετη βεβαίωση του ΟΑΕΔ για την απόδειξη της μακροχρόνιας ανεργίας
9. Προκειμένου για απολυμένους από αγροτικές συνεταιριστικές οργανώσεις σύμφωνα με την παρ. 2 του άρθρου 28 του Ν. 2538/97 βεβαίωση της νέας συνεταιριστικής οργάνωσης ότι είχαν συνεχή υπηρεσία (2) τουλάχιστον ετών και πρόσφατη βεβαίωση του ΟΑΕΔ ότι είναι άνεργοι.

Τα δικαιολογητικά τα οποία πρέπει να υποβάλλουν οι υποψήφιοι για υπαγωγή τους σε ομάδες εντοπιότητας και σε κατηγορίες κριτηρίων της παρ. 11 του άρθρου 21 του Ν. 2190/1994 αναφέρονται σε επεξηγηματικό σημείωμα που αποτελεί αναπόσπαστο μέρος της παρούσης ανακοίνωσης και βρίσκεται αναρτημένο στο κατάστημα της υπηρεσίας και στο χώρο ανακοινώσεων του δημοτικού καταστήματος.

Περίληψη της παρούσης να δημοσιευθεί σε δύο ημερήσιες ή εβδομαδιαίες τοπικές εφημερίδες της έδρας του νομού και να αναρτηθεί ολόκληρη στο χώρο ανακοινώσεων του Δημοτικού Καταστήματος.

Οι ενδιαφερόμενοι μπορούν να υποβάλουν στο ΑΣΕΠ ενστάσεις κατά των πιάκων κατάταξης μέσα σε αποκλειστική προθεσμία η οποία λήγει μετά την πάροδο δέκα (10) ημερών από την ανάρτησή τους

Για την υποβολή ένστασης απαιτείται η καταβολή στο Δημόσιο Ταμείο παραβόλου δέκα τέσσερα και πενήντα (14,50) ευρώ.

Ο Δήμαρχος
Μελιανός Ματθαίος

ΧΛ-2/7

FELICIA

RESIDENTS II

συγκρότημα μονοκατοικιών στους πρόποδες του Φιλερήμου, στην Παστίδα

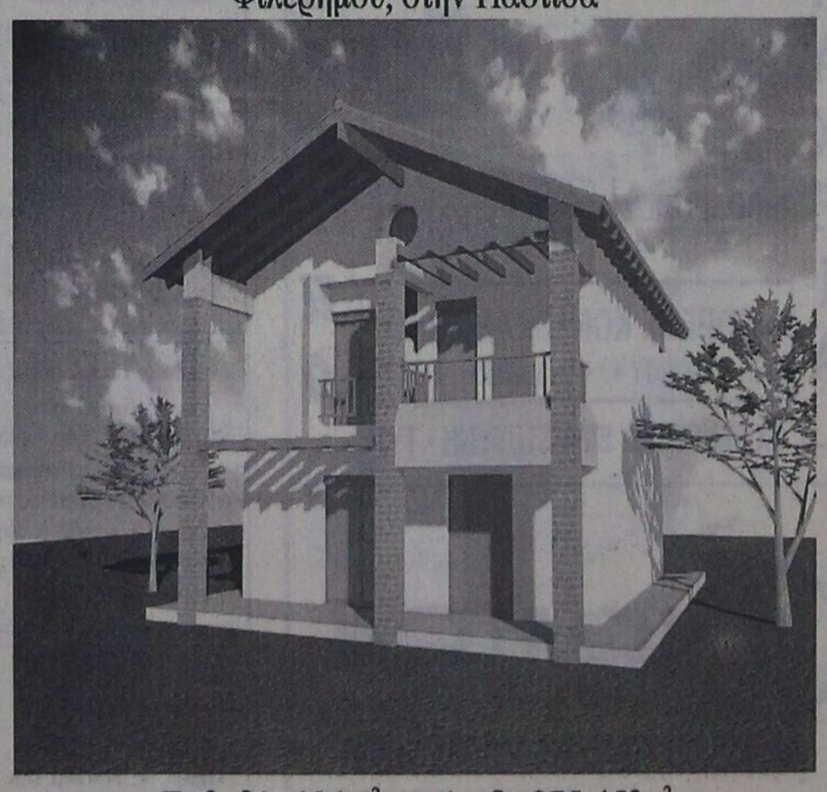

Εμβαδόν 134 μ², οικόπεδο 275-453μ²
3 υπνοδωμάτια, κουζίνα, σαλόνι, καθιστικό, αποθήκη, τζάκι,
2 λουτρά, 1 WC, χώρος στάθμευσης
απο 25.000.000 δρχ (73.367,57 €) στα μπετά
ΠΛΗΡΟΦΟΡΙΕΣ : Τηλ. 0241-68615, 0946179869
ΑΝΔΡΕΑΣ ΜΙΧΑΗΛΙΔΗΣ αρχιτέκτων
Λεωφ. Λίνδου 232, 85100 Ρόδος
Τηλ. 0241-68615, Fax 68598, e-mail amih@rho.forthnet.gr

860-30/6

ΕΛΛΗΝΙΚΗ ΔΗΜΟΚΡΑΤΙΑ
ΝΟΜΟΣ ΔΩΔΕΚΑΝΗΣΟΥ
ΔΗΜΟΣ ΑΡΧΑΓΓΕΛΟΥ

ΠΡΟΣΚΛΗΣΗ ΕΚΔΗΛΩΣΗΣ ΕΝΔΙΑΦΕΡΟΝΤΟΣ

Ο Δήμος Αρχαγγέλου μετά από απόφαση Δημοτικού Συμβουλίου διεξάγει διαγωνισμό για τη μίσθωση ακινήτου προκειμένου να στεγάσει το «ΚΕΝΤΡΟ ΕΞΥΠΗΡΕΤΣΗΣ ΠΟΛΙΤΩΝ»

Ο διαγωνισμός θα γίνει σύμφωνα με το Π.Δ. 270/81, άρθρο 254 του Π.Δ. 410/95.

Το ακίνητο θα πρέπει να βρίσκεται σε κεντρικό σημείο του Δήμου και να έχει ωφέλιμη επιφάνεια από 60-80 τ.μ.

Οσοι επίθυμούν να λάβουν μέρος στο διαγωνισμό θα πρέπει να προσέλθουν στο Δημοτικό Κατάστημα και να προσκομίσουν τις προσφορές τους μέσα σε 5 ημέρες μετά από την ημέρα που θα γίνει η δημοσίευση της διακήρυξης για την εκδήλωση ενδιαφέροντος.

Ο φάκελος της προσφοράς θα πρέπει να περιέχει τα στοιχεία του ιδιοκτήτη, τα νομιμοποιητικά έγγραφα ιδιοκτησίας του καθώς και τοπογραφικό διάγραμμα του ακινήτου.

Ο δήμαρχος
Κολιάδης Θεοδόσης

ΧΛ-2/7

Ευχαριστήριο



Τα παιδιά
του **Κέντρου «Ελπίδα»** και
το Δ.Σ. του Συλλόγου
ευχαριστούν θερμά τον Γενικό Διευθυντή
του Hilton k. Bert Fol και
τον διευθυντή του προσωπικού κ. Κων/νο Αγγλόπουλο για τη διοργάνωση του αγώνα basket , τα έσοδα του οποίου (2000 ευρώ) δόθηκαν στο Κέντρο «Ελπίδα». Επίσης ευχαριστούν τους παίκτες που έπαιξαν αφιλοκερδώς για τα παιδιά με ειδικές ανάγκες.

Επίσης ευχαριστούν το ταξιδιωτικό πρακτορείο SUO TOURS εις μνήμη Τσαμπίκου Σταυρούλη για την προσφορά των 30 ευρώ. Καθώς και το ταξιδιωτικό πρακτορείο «Ευρωπαϊκά Ταξίδια» εις μνήμη Τσαμπίκου Σταυρούλη για την προσφορά των 30 ευρώ στα παιδιά του κέντρου «Ελπίδα».

Για το Δ.Σ.
Η πρόεδρος
Σταυρούλα Καπούλα

4-2/7

PELLOS TRAVEL

ΚΑΛΟΚΑΙΡΙΝΕΣ ΕΚΔΡΟΜΕΣ 2002

ΙΟΥΛΙΟΣ 2002

• **ΕΚΔΡΟΜΗ 1η 2/7-12/7**
ΕΝΔΕΚΑΗΜΕΡΗ ΕΚΔΡΟΜΗ
ΓΥΡΟΣ ΕΛΛΑΔΑΣ
ΡΟΔΟΣ - ΠΕΙΡΑΙΑΣ - ΧΑΛΚΙΔΑ (ΑΓΙΟΣ ΙΩΑΝΝΗΣ Ο ΡΩΣΣΟΣ) - ΤΕΜΠΗ - ΘΕΣΣΑΛΟΝΙΚΗ - ΑΓΙΑ ΑΝΑΣΤΑΣΙΑ - ΧΑΛΚΙΔΙΚΗ - ΑΓΙΟ ΟΡΟΣ - ΝΑΟΥΣΑ - ΒΕΡΟΙΑ - ΠΑΝΑΓΙΑ ΣΟΥΜΕΛΑ - ΚΑΤΑΡΡΑΚΤΕΣ ΕΔΕΣΣΑΣ - ΦΛΩΡΙΝΑ - - ΠΡΕΣΠΕΣ - ΜΕΤΕΩΡΑ - ΜΕΤΣΟΒΟ - ΙΩΑΝΝΙΝΑ (ΛΙΜΝΗ ΙΩΑΝΝΙΝΩΝ) - ΑΡΤΑ - ΑΓΡΙΝΙΟ - ΝΑΥΠΑΚΤΟΣ - ΡΙΟ - ΑΝΤΙΡΙΟ - ΠΑΤΡΑ - ΚΟΡΙΝΘΟΣ - ΑΘΗΝΑ - ΑΓΙΟΣ ΝΕΚΤΑΡΙΟΣ - ΑΓΙΟΣ ΕΦΡΑΙΜ - ΡΟΔΟΣ
ΣΥΜΜΕΤΕΧΟΥΝ **ΟΙ ΕΚΚΛΗΣΙΕΣ ΑΓΙΟΥ ΔΗΜΗΤΡΙΟΥ ΡΟΔΙΝΙ ΚΑΙ ΑΝΑΛΗΨΕΩΣ ΡΟΔΟΥ.**
Τιμή 500 ευρώ

• **ΕΚΔΡΟΜΗ 2η 11/7-13/7**
ΡΟΔΟΣ - BODRUM - ΣΜΥΡΝΗ - ΑΤΒΑΛΙ - ΠΕΡΓΑΜΟΣ - BODRUM - ΡΟΔΟΣ
Περιλαμβάνει: Μεταφορές - Ξεναγήσεις - Ξενοδοχείο 3 αστέρων με ημιδιατροφή, φόροι - εισόδου - εξόδου

• **ΕΚΔΡΟΜΗ 3η 18/7- 24/7**
ΡΟΔΟΣ - BODRUM - ΣΜΥΡΝΗ - ΑΓΚΥΡΑ - ΣΑΜΨΟΥΝΤΑ - ΤΡΑΠΕΖΟΥΝΤΑ - ΣΑΜΨΟΥΝΤΑ - ΚΩΝΣΤΑΝΤΙΝΟΥΠΟΛΗ - ΣΜΥΡΝΗ- ΡΟΔΟΣ
Περιλαμβάνει: Μεταφορές - Ξεναγήσεις - Ξενοδοχείο 3 αστέρων με ημιδιατροφή, φόροι - εισόδου - εξόδου

ΑΥΓΟΥΣΤΟΣ 2002

• **ΕΚΔΡΟΜΗ 1η 29/7 - 3/8**
ΕΞΑΗΜΕΡΗ ΕΚΔΡΟΜΗ ΣΤΗΝ
ΚΩΝΣΤΑΝΤΙΝΟΥΠΟΛΗ
ΡΟΔΟΣ - ΜΑΡΜΑΡΙΣ - ΕΦΕΣΣΟΣ - ΣΜΥΡΝΗ - ΠΡΟΥΣΑ - ΚΩΝΣΤΑΝΤΙΝΟΥΠΟΛΗ - ΠΡΙΓΚΗΠΟΝΝΗΣΑ - ΣΜΥΡΝΗ - ΜΑΡΜΑΡΙΣ - ΡΟΔΟΣ
Περιλαμβάνει: Μεταφορές - Ξεναγήσεις - φόροι εισόδου και εξόδου - Ξενοδοχείο 3 αστέρων με ημιδιατροφή.

• **ΕΚΔΡΟΜΗ 2η 8/8 - 10/8**
ΡΟΔΟΣ - BODRUM - ΣΜΥΡΝΗ - ΕΦΕΣΟΣ - BODRUM - ΡΟΔΟΣ
Περιλαμβάνει: Μεταφορές - Ξεναγήσεις - Ξενοδοχείο 3 αστέρων με ημιδιατροφή, φόροι - εισόδου - εξόδου

• **ΕΚΔΡΟΜΗ 3η 24/8 - 29/8**
ΕΞΑΗΜΕΡΗ ΕΚΔΡΟΜΗ ΣΤΗΝ
ΚΩΝΣΤΑΝΤΙΝΟΥΠΟΛΗ
ΡΟΔΟΣ - ΜΑΡΜΑΡΙΣ - ΕΦΕΣΣΟΣ - ΣΜΥΡΝΗ - ΠΡΟΥΣΑ - ΚΩΝΣΤΑΝΤΙΝΟΥΠΟΛΗ - ΠΡΙΓΚΗΠΟΝΝΗΣΑ - ΣΜΥΡΝΗ - ΜΑΡΜΑΡΙΣ - ΡΟΔΟΣ
Περιλαμβάνει: Μεταφορές - Ξεναγήσεις - φόροι εισόδου και εξόδου - Ξενοδοχείο 3 αστέρων με ημιδιατροφή.

Για περισσότερες πληροφορίες και κρατήσεις

PELLOS TRAVEL

Λεωφόρος Καλλιθέας - Φαληράκι
Τηλ.: 02410 87615, 86298 Fax: 02410 87616,
email: pellostravel@hellasnet.gr

5525-7/7

ΠΡΟΟΔΟΣ ΜΙΚΡΕΣ ΑΓΓΕΛΙΕΣ ΜΙΚΡΕΣ ΑΓΓΕΛΙΕΣ ΠΡΟΟΔΟΣ

ενοικιάσεις

ΕΝΟΙΚΙΑΖΟΝΤΑΙ στούντιος επιπλωμένα, σε ήσυχη περιοχή της Ιαλυσού. Πληροφορίες κ. Μιχάλη, τηλ. 0945077678
5455-9/7

ΕΝΟΙΚΙΑΖΕΤΑΙ διαμέρισμα 2 υπνοδωματίων 100τ.μ., σαλόνι - τραπεζαρία, κουζίνα, καθιστικό, κλπ, στον 1ο όροφο, διαμπερές, σε μικρή πολυκατοικία, ηλιακό και ενοίκιο 470 ευρώ. Πληροφορίες τηλ. 02410/21180
5546-7/7

ΕΝΟΙΚΙΑΖΕΤΑΙ διαμέρισμα 70τ.μ., στη Σουλίου 8, πάροδος Παύλου Μελά. Πληρ. τηλ. 02410/96779 και κιν. 0932398796
5558-5/7

ΕΝΟΙΚΙΑΖΕΤΑΙ διαμέρισμα 150τ.μ., επί της οδού Παύλου Μελά 90, με τρία υπνοδωμάτια, μεγάλο χωλ, σαλόνι, καθιστικό, κουζίνα, μπάνιο, WC, βεράντες, κεντρική θέρμανση, κεντρική δορυφορική κεραία. Τιμή 650 ευρώ. Πληροφορίες τηλ. 0944438552. Μόνο σοβαρές προτάσεις
5574-7/7

ΕΝΟΙΚΙΑΖΕΤΑΙ κατάστημα 200τ.μ., κατάλληλο για οποιαδήποτε χρήση στο Ροδίνι. Τηλ. 02410/32011 ώρες καταστημάτων
5578-7/7

ΕΝΟΙΚΙΑΖΕΤΑΙ
διαμέρισμα 2ου ορόφου, διαμπερές, δύο υπνοδωμάτια,μπάνιο, κουζίνα, σαλόνι, ηλιακό, χωρίς κοινόχρηστα.
Πληροφορίες τηλ. 0944 717518
ΓΔ-7/7

ΕΝΟΙΚΙΑΖΟΝΤΑΙ
ένα δωμάτιο επιπλωμένο με μπάνιο στο Νιοχώρι, καθώς και στον Αμερικάνικο Σταθμό Ασγούρου γκαρσονιέρα επιπλωμένη.
Πληροφορίες τηλ. 33531 - 38274
07-9/7

ΕΝΟΙΚΙΑΖΕΤΑΙ
κατάστημα 50τ.μ., 28ης Οκτωβρίου 50 - Ρόδος
Πληροφορίες 0945/436363 και 0945276152
ΓΔ-18/7

ΕΝΟΙΚΙΑΖΕΤΑΙ στην οδό Καναδά 54, κατάστημα 55τ.μ., με πατάρι 35τ.μ. περίπου. Πληρ. τηλ. 02410/22450 ώρες 8.30π.μ. - 3μ.μ.
5533-7/7

ΕΝΟΙΚΙΑΖΕΤΑΙ διαμέρισμα επιπλωμένο, κατάλληλο για δύο φοιτήτριες, Παν. Ροδίου 10. Πληροφορίες τηλ. 02410/29727
5535-3/7

ΕΝΟΙΚΙΑΖΕΤΑΙ στεγασμένος χώρος 140τ.μ., με αυλή 260τ.μ., στον 1ο όροφο οικοδομής, επί της οδού Ερμού στο Φαληράκι, με δική του ξεχωριστή είσοδο, κατάλληλος για κάθε επαγγελματική χρήση. Πληροφορίες τηλ. 0946741518
ΧΛ-4/7

ΕΝΟΙΚΙΑΖΕΤΑΙ πλήρως επιπλωμένη γκαρσονιέρα 2 δωματίων στην Ιαλυσό. Πληροφορίες τηλ. 02410/94850
1531-9/7

ΕΝΟΙΚΙΑΖΕΤΑΙ διαμέρισμα με 3 υπνοδωμάτια, 2 μπάνια, καινούργιο, Αγ. Ιωάννου 151. Τηλ. 0944362717
5541-4/7

ΕΝΟΙΚΙΑΖΕΤΑΙ κατάστημα 165τ.μ., και πατάρι 40τ.μ., σε οδό κάθετο επί της Στέλιου Κωτιάδη στην Ανάληψη. Πωλείται επίσης μηχανάκι ADRESS 50άρι σε καλή κατάσταση. Πληροφορίς τηλ. 02410/60803 και 02410/20475
5469-5/7

ΕΝΟΙΚΙΑΖΕΤΑΙ
μονοκατοικία πολυτελούς κατασκευής 230τ.μ., επί της λεωφόρου Ιαλυσού 20, μέσα σε 800 τ.μ. με ανεξάρτητο βοηθητικό χώρο εντός του κήπου. Κατάλληλη και για επαγγελματική στέγη
Πληροφορίες τηλ. 35174 - 29284, 9-1 και 16-20
1552-7/6

ΕΝΟΙΚΙΑΖΕΤΑΙ
μονοκατοικία λουξ ημιεπιπλωμένη, δύο υπνοδωματίων, τεράστιο σαλόνι, κουζίνα Σκαβολίνι, καθιστικό, κουφώματα γερμανικά, πανέμορφο κήπο. Ενδείκνυται και για επαγγελματική στέγη.
Πληροφορίες - 0944 324488
5561-12/7

πωλήσεις

ΠΩΛΟΥΝΤΑΙ δύο ψυγεία βιτρίνες για επαγγελματική χρήση, επίσης ντουλάπες ζαχαροπλαστείου. Πληρ. τηλ. 02410 61018
1-11/7

ΠΩΛΕΙΤΑΙ ψυγείο βιτρίνα για ψάρια σε άριστη κατάσταση. Πληρ. τηλ. 02410 73592, 02410 69728, 6 μ.μ.
3-9/7

ΠΩΛΕΙΤΑΙ οικόπεδο 4.000 τ.μ. σε πανέμορφη τοποθεσία στ' Ασγούρου, άρτιο και οικοδομήσιμο. Πληρ. τηλ. 0972845222 και 02410 76398 από τις 4 μ.μ.
5502-5/7

ΠΩΛΕΙΤΑΙ μεζονέτα γωνιακή, αυτόνομη, 120τ.μ. κύριος χώρος, 60τ.μ. ημιυπόγειο και 100τ.μ. αποθήκη. Βρίσκεται σε σουβά. Από τον 1ο όροφο έχει θέα θάλασσα, έχει μικρή αυλή με θέση πάρκινγκ. Βρίσκεται κοντά στην κεντρική πλατεία στα Κοσκινού και κοντά στο σχολείο. Τηλ. 0944807951
5537-18/7

ΠΩΛΕΙΤΑΙ επί της Γεωργίου Παπανδρέου 87τ.μ. τριάρι σε πάρα πολύ καλή τιμή. Γίνονται ευκολίες πληρωμής. Δάνεια δεκτά. Πληρ. Γιάννης Κώτης τηλ. 0945161614
5576-10/7

ΠΩΛΟΥΝΤΑΙ 4άρια διαμερίσματα πολυτελούς κατασκευής στην Ανάληψη, Τζένιο, Αραπάκι , Ροδίνι. Δάνεια δεκτά. Πληρ. Εμμ. Κρανίδης, μεσίτης Αστ. Συμβ.Τηλ. 27082 και 0944347405
Χ3299-12/7

ΠΩΛΕΙΤΑΙ αγρός 3500τ.μ. πλησίον νέου Νοσοκομείου Ρόδου, για όλες τις χρήσεις. Πληρ. Εμμ. Κρανίδης, μεσίτης Αστ. Συμβ.Τηλ. 27082 και 0944347405
Χ3299-12/7

ΠΩΛΕΙΤΑΙ οικία στην Ερνεστ Μπέβιν 15.000.000 εκατ. ή 4.400 ευρώ. Τηλ. κινητό 0946281230 και σταθερό 0104281020
5538-12/7

δημιουργίες cair

ΡΟΔΟΣ 2400 Λευκός Ξηρός ΟΠΑΠ
ΑΡΧΟΝΤΙΚΟ Ερυθρός Ξηρός Δωδεκανησιακός τοπικός

Δύο αντιπροσωπευτικά κρασιά της ΚΑΪΡ Α.Ε., που αποδεικνύουν για άλλη μια φορά την αναμφισβήτητη ικανότητα της Δωδεκανησιακής Εταιρείας να παράγει υψηλής ποιότητας προϊόντα. Ικανότητα που επιβεβαιώνεται από την πρόσφατη παρουσίαση του μοναδικού στην ελληνική αγορά συλλεκτικού αφρώδους CAIR ROSE RESERVE 10 ετών, σε περιορισμένα αριθμό φιαλών και ποιότητα που συναντάται στην πλούσια γκάμα των διεθνώς αναγνωρισμένων προϊόντων της, όπως RODOS 2400 λευκό ξηρό, VQPRD (χρυσό στο Μιλάνο), ΜΟΣΧΑΤΟΣ ΡΟΔΟΥ ΟΠΕ (χρυσό στο Μιλάνο), MOULIN λευκό ξηρό (χρυσό στις Βρυξέλλες), MOULIN ροζέ ημίξηρο (χρυσό σε Μπορντό και Μιλάνο), CAIR φυσικός αφρώδης (χρυσό μετάλλια σε Μιλάνο και Monde Selection).

Εγγύηση
C·A·I·R
Επιλεγμένοι οίνοι ποιότητας



CAIR Δαβάκη - Πίνδου 65, Ν. Φάληρο, τηλ.: 4813876, 4813125 fax: 4814695.
2ο χλμ. Ρόδου - Λίνδου, Ρόδος τηλ.: 0241/68770-3 fax: 0241/62575.

ΠΡΑΚΤΟΡΕΙΟ
ΛΑΧΕΙΑ

ΛΟΤΤΟ
ΙΠΠΟΔΡΟΜΟΣ Πάμε ΣΤΟΙΧΗΜΑ
ΠΡΟ-ΠΟ
ΓΙΩΡΓΟΣ ΚΟΝΤΟΖΑΜΑΝΗΣ
ΜΕΓ. ΚΩΝ/ΝΟΥ 43 - ΤΗΛ. 20800 - ΡΟΔΟΣ
ΕΧΕΜΥΘΕΙΑ & ΕΜΠΙΣΤΟΣΥΝΗ - ΤΥΧΗ

ΓΝΩΜΩΝ
ΦΡΟΝΤΙΣΤΗΡΙΑ
Μ. ΓΙΑΝΝΙΚΟΥΡΗΣ

30 ΧΡΟΝΙΑ ΛΕΙΤΟΥΡΓΙΑΣ

ΧΕΙΜΑΡΡΑΣ 117
Τηλ. 02410 25700
02410 25250
Διευθυνση Σπουδών
Μ. ΓΙΑΝΝΙΚΟΥΡΗΣ

ΤΜΗΜΑΤΑ 4ΜΕΛΗ-6ΜΕΛΗ

Εναρξη μαθημάτων:
- Γ' ΛΥΚΕΙΟΥ 1 Αυγούστου
- Β' ΛΥΚΕΙΟΥ 1 Αυγούστου
- Α-Β-Γ ΓΥΜΝΑΣΙΟΥ 2 Σεπτεμβρίου
- Α' ΛΥΚΕΙΟΥ 2 Σεπτεμβρίου
- ΤΕΕ 2 Σεπτεμβρίου
- Τμήματα αποφοίτων 2 Σεπτεμβρίου

ΕΓΓΡΑΦΕΣ
Καθημερινά από 10-1 το πρωί και 6-9 το απόγευμα
02410 25700 - 25250 - 25252
0945 900123
X3340-10/7

ΕΝΟΙΚΙΑΖΟΝΤΑΙ

1) 2όροφο κτίριο στην Π. Πόλη, κοντά στο ρολόϊ, κατάλληλο για εστιατόριο - καφετέρια
2) Κατάστημα - εστιατόριο με πλήρες εξοπλισμό δίνεται με τη σεζόν στην Π. Πόλη
3) Καφετέρια με αυλή κοντά στο Γκραντ Hotel σε λειτουργία

Πληροφορίες
ΕΜΜΑΝΟΥΗΛ ΚΡΑΝΙΔΗΣ
Τηλ. 27082 - 26476, 0944347405
X3356-31/7

ΔΙΑΜΕΡΙΣΜΑ «ΠΡΟΒΟΛΗΣ»
ΠΩΛΕΙΤΑΙ
ΔΙΑΜΕΡΙΣΜΑ Ε=126 τ.μ., β' όροφος
επί της οδού Αμμοχώστου, κατάλληλο για κάθε χρήση.
Πληροφορίες : (μόνο σε επώνυμους)
« TOP PROPERTIES» κ. ΓΕΩΡΓΙΟ ΠΙΠΙΝΟ - ΤΗΛ. 23895 & 0944676003
5408-10/7

ΜΗΧΑΝΟΚΙΝΗΤΑ

ΠΩΛΕΙΤΑΙ καινούργιο σετ καρέκλες μπαμπού και τραπεζαρία σε τιμή ευκαιρίας. Πληροφορίες τηλ. 02410/29935 και 0974551816
5571-7/6

ΠΩΛΕΙΤΑΙ αγρός 1100 τ.μ., με άδεια διωρόφου οικίας στον επαρχιακό δρόμο Ρόδου - Λαχανιάς, 150μ. από τη θάλασσα. Πληρ. Εμμ. Κρανίδης, μεσίτης Αστ. Συμβ.Τηλ. 27082 και 0944347405
Χ3299-12/7

ΠΩΛΟΥΝΤΑΙ τριάρια διαμερίσματα στο νέο Ροδίνι, καλής κατασκευής. Πληρ. Εμμ. Κρανίδης, μεσίτης Αστ. Συμβ.Τηλ. 27082 και 0944347405
Χ3299-12/7

ΠΩΛΟΥΝΤΑΙ μονοκατοικίες των 130τ.μ., και 160τ.μ. στο Δήμο Ιαλυσού, κοντά στο νέο κολυμβητήριο. Πληρ. Εμμ. Κρανίδης, μεσίτης Αστ. Συμβ.Τηλ. 27082 και 0944347405
Χ3299-12/7

ΠΩΛΕΙΤΑΙ αγρός 4000τ.μ.. στο Κανδυλί. Πληρ. Εμμ. Κρανίδης, μεσίτης Αστ. Συμβ.Τηλ. 27082 και 0944347405
Χ3299-12/7

ΠΩΛΕΙΤΑΙ 4άρι διαμέρισμα στην Ανάληψη - μεταχειρισμένο σε καλή κατάσταση. Δεκτά και δάνεια. Πληρ. Εμμ. Κρανίδης, μεσίτης Αστ. Συμβ.Τηλ. 27082 και 0944347405
Χ3299-12/7

ΠΩΛΕΙΤΑΙ 4άρι διαμέρισμα κοντά στο παλιό ΙΚΑ Σ.Μ. Σπανού. Δάνεια δεκτά. Πληρ. Εμμ. Κρανίδης, μεσίτης Αστ. Συμβ.Τηλ. 27082 και 0944347405
Χ3299-12/7

ΠΩΛΕΙΤΑΙ αγρός 2500τ.μ. επί της λεωφ. Ρόδου - Λίνδου, κατάλληλος για εμπορική χρήση. Πληρ. Εμμ. Κρανίδης, μεσίτης Αστ. Συμβ.Τηλ. 27082 και 0944347405
Χ3299-12/7

ΠΩΛΟΥΝΤΑΙ

τα κάτωθι αυτοκίνητα σε άριστη κατάσταση και προσιτές τιμές
FIAT GINQ, μον. '97 A/C 4.110 ευρώ
FIAT SERE μον. 2000, 4.840 ευρώ
FIAT PUNTO μοντ. '97 4.400 ευρώ
FIAT PUNTO μοντ. '99 A/C 5,720 ευρώ
SEAT CORDOBA μον. 97 A/C 7340 ευρώ
TOYOTA COROLLA μον. '99 A/C 9.100 ευρώ
M/BUS NISSAN SERENA μοντ. 99 A/C
SEAT ALABRA μοντ. 98 A/C
Με ευκολίες 20% προκαταβολή και πολλές δόσεις
Τηλ. 25888-98200
T921-7/7

ΠΩΛΕΙΤΑΙ

DAEWOO TACUMA S.X. 1800 ME FULL EXTRA ΠΟΛΥΜΟΡΦΙΚΟ, AIR CONDICIONED - ABS, ΥΔΡΑΥΛΙΚΟ ΤΙΜΟΝΙ - ΗΛΕΚ/ΚΑ ΠΑΡΑΘΥΡΑ - ΚΑΘΡΕΠΤΕΣ - ΑΕΡΟΣΑΚΟΥΣ, C.D. PLAYER, ΖΑΝΤΕΣ ΑΛΟΥΜΙΝΙΟΥ ΚΑΙ ΠΟΛΛΑ ΕΞΤΡΑ. ΣΕ ΥΠΕΡΑΡΙΣΤΗ ΚΑΤΑΣΤΑΣΗ «7» ΜΗΝΩΝ, ΣΧΕΔΟΝ ΚΑΙΝΟΥΡΓΙΟ, ΤΡΑΠΕΖΙΚΟΣ ΔΙΑΚΑΝΟΝΙΣΜΟΣ.
ΠΛΗΡ. ΚΙΑ MOTOR'S - Τηλ. 61824
1557-7/7

ΠΩΛΕΙΤΑΙ

εστιατόριο στο Φαληράκι με φουλ εξοπλισμό. Πελατεία εξασφαλισμένη.
Τηλ. 02410 86949
5507-9/7

ΠΩΛΕΙΤΑΙ

ΠΙΤΣΑΡΙΑ ΕΞΟΠΛΙΣΜΕΝΗ
εν λειτουργία λόγω υγείας
Τηλ. 0945267159
5549-7/7

ΠΩΛΕΙΤΑΙ

από ιδιοκτήτη
διαμέρισμα 3ου ορόφου, 75τ.μ., με ατομική θέση στάθμευσης σε άριστη κατάσταση.
Τηλ. 02410/75338, 02410 67221
1556-7/7

ΠΩΛΕΙΤΑΙ

επιχείρηση γνωστής ταβέρνας στους Τρεις.
Πληρ. κ. Νικήτα τηλ. 02410/92925, 6-8μ.μ.
X3284-3/7

ΠΩΛΕΙΤΑΙ

από ιδιοκτήτη
σε νεοαναγειρόμενη οικοδομή, κατάστημα 61τ.μ., ύψους 5 μέτρων, επί της Κων/νου Παλαιολόγου 6, διασταύρωση με Μεγ. Κωνσταντίνου από φανάρια προς Βενετόκλειο Λύκειο
Πληροφορίες τηλ. 02410/31161
1533-9/7

ΜΑΘΗΜΑΤΑ

ΑΝΑΚΟΙΝΩΣΗ
ΚΑΛΟΚΑΙΡΙΝΑ ΜΑΘΗΜΑΤΑ
*** Computer ***
ΠΕΡΙΦΕΡΕΙΑΚΟ ΚΕΝΤΡΟ PROGRAM COMPUTER PM
ΕΓΓΡΑΦΕΣ ** ΤΩΡΑ **
Τμήματα για:
Παιδιά - Ενήλικες
Αρχάριους - Μαθητές
Επαγγελματίες
Ανεύρεση Εργασίας
ΠΑΡΕΧΕΤΑΙ ΒΕΒΑΙΩΣΗ
Διδάσκει πτυχιούχος Πανεπιστημίου Αμερικής
ΜΑΝΩΛΗΣ Ι. ΣΟΦΙΛΛΑΣ
Κοδριγκτώνος 91
Τηλ. (02410) 31761
www.dodekanisa.net
X3354-31/7

ΓΕΡΜΑΝΙΚΑ ΜΟΝΟ ΣΕ 30 ΜΕΡΕΣ (1-30 ΙΟΥΛΙΟΥ) ΓΙΑ ΜΑΘΗΤΕΣ ΚΑΙ ΕΝΗΛΙΚΕΣ ΣΤΟ ΣΙΜΟΥΛΑΤΑΝ ΜΕ ΤΗ ΜΕΘΟΔΟ ΣΙΜΟΥΛΑΤΑΝ ΑΠΟ ΤΟΝ ΝΤΟΚΤΟΡ ΤΕΟ
Η ΕΥΚΑΙΡΙΑ ΓΙΑ ΜΑΘΗΤΕΣ:
ΒΓΑΖΟΥΝ α) Σε 22 Επτ. Μερες Και β) Στη Μεση Τιμη Μια Ολοκληρη Σχολικη Χρονια Και Επιστρεφονται Το Σεπτεμβριο Στη 2η Ταξη
ΔΕΝ ΠΛΗΡΩΝΕΤΕ ΠΡΙΝ ΠΕΙΣΘΕΙΤΕ
Πληροφορίες: 02410-32272 & 0944-138510

ΕΝΟΙΚΙΑΖΕΤΑΙ

ισόγειο επιπλωμένο διαμέρισμα 100τ.μ., για φοιτητές στην Αθήνα (Υμηττός), στην τιμή των 360 ευρώ /μήνα. Διαθέτει τηλέφωνο, κεντρική θέρμανση, δεν έχει κοινόχρηστα (πλην θέρμανσης).
Πληροφορίες τηλ. 02410/60170
κ. Ειρήνη Ρούσου
X3315-4/7

ΑΠΟ ΤΟ ΠΟΛΥΚΑΤΑΣΤΗΜΑ ΠΑΠΠΟΥ ΖΗΤΕΙΤΑΙ

ΒΟΗΘΟΣ ΛΟΓΙΣΤΟΥ
ΠΛΗΡΟΦΟΡΙΕΣ ΤΗΛ.
02410/24286 - 20127
X3365-31/7

Από την εταιρία
AUTO CENTER
ΜΑΝΩΛΗΣ ΚΩΣΤΑΚΗΣ α.ε.β.ε.
Ολοκληρωμένο συγκρότημα
14ο χλμ. Ρόδου - Αεροδρομίου, Παραδείσι 85106 - Ρόδος
FIAT
ΖΗΤΟΥΝΤΑΙ
- ΠΩΛΗΤΕΣ - ΠΩΛΗΤΡΙΕΣ ΑΥΤΟΚΙΝΗΤΩΝ
- ΥΠΑΛΛΗΛΟΙ ΓΙΑ ΤΟ ΤΜΗΜΑ ΑΝΤΑΛΛΑΚΤΙΚΩΝ
- ΦΑΝΟΠΟΙΟΙ ΑΥΤΟΚΙΝΗΤΩΝ

Για πληροφορίες παρακαλούμε να απευθύνεστε στον κ. Κωστάκη Μανώλη στα τηλέφωνα (0241) 82000-3
X3337-9/7

ΠΩΛΟΥΝΤΑΙ
ΑΠΟ ΤΟΝ ΑΝΑΣΤΑΣΙΟ ΑΤΣΙΔΗ

1) Διαμερίσματα, σε νέα 4όροφη οικοδομή, 119 τ.μ., στην οδό Παρθενόπης, στο Αραπάκι.
2) Διαμερίσματα 148 τ.μ., 98 τ.μ., 94 τ.μ. και 82,50 τ.μ., στην οδό Κωνσταντινίδη, στο Ζέφυρος.
Τα παραπάνω διαμερίσματα είναι πολυτελούς κατασκευής και διαθέτουν θέση στάθμευσης, αποθήκη και αυτόνομη θέρμανση.
3) Μονοκατοικίες στην Ιαλυσό 140 τ.μ., οδό Μυκηνών.

ΠΛΗΡΟΦΟΡΙΕΣ
ΑΝΑΣΤΑΣΙΟΣ ΑΤΣΙΔΗΣ
ΣΤΕΦΑΝΟΥ ΚΑΖΟΥΛΗ 74
Τηλ. 02410 28616
X3351-31/7

ΠΩΛΟΥΝΤΑΙ
ΜΟΝΟ ΑΠΟ ΤΟ ΓΡΑΦΕΙΟ ΜΑΣ

1) Διαμέρισμα 4άρι καινούργιο, ακριβώς απέναντι από τη θάλασσα, μεγάλες βεράντες, καταπληκτική θέα
2) Διαμέρισμα 4άρι μεταχειρισμένο, σε πολύ καλή τοποθεσία στο Νιοχώρι και πολύ καλή τιμή
3) Οικόπεδο 680τ.μ. σε καλή τοποθεσία εντός πόλεως
4) Ετοιμοπαράδοτο 4άρι επί της Παύλου Μελά
5) Ισόγεια οικία επί της Ηρ. Πολυτεχνείου με μεγάλη πρόσοψη κατάλληλη για κατοικία, ιατρείο, δικηγορικό γραφείο, κλπ. Καταπληκτική περίπτωση
6) Μεζονέτα σε μπετά κοντά σε θάλασσα, πλησίον πόλεως και με οικόπεδο 2 στρέμματα περίπου
7) Διαμέρισμα στο Νιοχώρι (γωνιακό) σε μπετά, 100, 200, 120τ.μ., πολύ καλή τοποθεσία, φανταστική περίπτωση
8) Επί της λεωφόρου Ρόδου - Λίνδου, υπόγειο με ράμπα, 480τ.μ. και 1ος οροφος 480 τ.μ.
9) Στην περιοχή Ασγούρου 1200τ.μ., κατάλληλο για ο,τιδήποτε επιχείρηση
10) Διαμερίσματα 2, 3, 4 δωματίων, μεζονέτες, οικόπεδα, κτήματα, αποθήκες, κλπ.

Ο,τιδήποτε θέλετε να πουλήσετε ή να εκτιμήσετε, ελάτε σε μας. Η μεγάλη μας πείρα, το παλαιότερο γραφείο στη διάθεσή σας

Γ. ΝΕΟΦΥΤΟΥ
ΔΗΜ. ΘΕΟΔΩΡΑΚΗ 40
- ΤΗΛ. 20989 - 21434
X3348-31/7

ΠΡΟΟΔΟΣ ΜΙΚΡΕΣ ΑΓΓΕΛΙΕΣ ΜΙΚΡΕΣ ΑΓΓΕΛΙΕΣ ΠΡΟΟΔΟΣ

διάφορα

ΣΧΟΛΗ ΟΔΗΓΩΝ
ΚΟΥΣΗ ΠΑΝΤΕΛΗ

- ΔΙΠΛΩΜΑΤΑ
- ΕΡΑΣΙΤΕΧΝΙΚΑ
- ΕΠΑΓΓΕΛΜΑΤΙΚΑ
- ΜΟΤΟΣΙΚΛΕΤΑΣ
- ΜΑΘΗΜΑΤΑ ΘΕΩΡΗΤΙΚΗΣ ΔΙΔΑΣΚΑΛΙΑΣ



-Επεκτάσεις όλων των κατηγοριών
-Αναθεωρήσεις ληγμένων αδειών
-Μετατροπές ξένων αδειών σε ελληνικές

Οδός Βαλαωρίτου 9
(έναντι HOTEL SEMIRAMIS ΠΙΣΩ ΑΠΟ ΤΟ ΠΑΛΑΙΟ ΝΟΣΟΚΟΜΕΙΟ
e-mail:
koysisp@internet.gr

ΕΚΠΑΙΔΕΥΤΙΚΟ ΑΥΤΟΚΙΝΗΤΟ:
TOYOTA YARIS 1300 cc
AIR CONDITIONED
(ΠΡΟΣΟΧΗ): ΜΑΘΗΜΑΤΑ
α. Μοτοσικλέτας μεγάλου κυβισμού από 125 cc έως ανεξαρτήτου
6. Μοτ/τας έως 125 cc
γ. Μοτοποδηλάτου 50 cc
Διαθέτουμε επίσης κι αυτόματες μοτοσικλέτες 125 cc
Πληρ. τηλ.
29157-73820-94777
ΚΑΙ ΑΝΑ ΠΑΣΑ ΣΤΙΓΜΗ ΣΤΑ ΚΙΝΗΤΑ τηλ.
0944/511313-0944/203343
Στην κατηγορία ανεξαρτήτου κυβισμού η εκπαίδευση γίνεται με μοτοσικλέτα 500 cc
Παραλαβή των μαθητών μας και από τις οικίες τους
"Η σωστή και μεθοδική εκπαίδευση στα σύγχρονα οχήματά μας, βάζει γερά θεμέλια για τη δημιουργία ενός καλού νέου οδηγού"
1933-21/7

ΠΡΟΣΟΧΗ
Στη σχολή μας παραδίδονται και μαθήματα θεωρητικής διδασκαλίας

ΜΟΝΩΣΕΙΣ
21 ΧΡΟΝΙΑ!
ΑΡΧΩΝ ΣΑΜΑΡΤΖΗΣ
ΤΗΛ. 23030-32054-20021
3342-31/7

ΦΑΡΜΑΚΙΔΗΣ ΕΥΣΤΑΘΙΟΣ
ΤΑΠΗΤΟΚΑΘΑΡΙΣΤΗΡΙΟ
WASH AND CARE
Συνδυάσαμε την πολυετή πείρα μας και τα εκσυγχρονισμένα μηχανήματα καθαρισμού για τη φροντίδα, καθαρισμό και φύλαξη πάσης φύσεως χαλιών και μοκετών.
Εμπιστευτείτε μας για άριστα αποτελέσματα!!!
Εγγυητές οι πελάτες μας
Πληρ. τηλ. 0241068189
5ο χλμ. Ρόδου - Λίνδου 237 (δίπλα από τα ελαστικά ΚΑΣΑΠΗ)
5136-1/7

ΥΔΡΑΥΛΙΚΑ - ΚΑΛΟΡΙΦΕΡ
Γιάννης - ο - Ατλάσης -
ΑΝΑΚΑΙΝΙΣΕΙΣ - ΣΥΝΤΗΡΗΣΕΙΣ
Τηλ. 29898 - 64972
κιν. 0973610779
5238-1/7

ΥΔΡΑΥΛΙΚΟΣ
ΑΝΑΛΑΜΒΑΝΟΥΜΕ πάσης φύσεως υδραυλικές εργασίες μικρές και μεγάλες **κ. ΔΗΜΗΤΡΗΣ**
- **ΕΓΚΑΤΑΣΤΑΣΕΙΣ ΥΔΡΕΥΣΗΣ - ΘΕΡΜΑΝΣΗΣ**
- **ΚΑΛΟΡΙΦΕΡ - ΗΛΙΑΚΑ**
- Σύνδεση με το αποχετευτικό της ΔΕΥΑΡ.
- ΑΠΟΦΡΑΞΕΙΣ με ηλεκτροκίνητο μηχάνημα.

Συντηρήσεις
ΣΑΟΥΝΑ ΦΙΝΛΑΝΔΙΑΣ
Χειροποίητες υγιεινές



σε όλες τις διαστάσεις με τις σωστές προδιαγραφές από έμπειρο προσωπικό για βίλες - διαμερίσματα - ξενοδοχεία - γυμναστήρια
Τηλ. 0241090230 και κινητό 0944344911
5272-7/7

ζητήσεις

ΖΗΤΟΥΝΤΑΙ κοπέλες για να εργαστούν στο καφέ ρέστοραντ, στο χώρο τράνσιτ του Αεροδρομίου. Πληροφορίες τηλ. 0946490425
5526-3/7

ΖΗΤΕΙΤΑΙ πεπειραμένος μάγειρας και βοηθός μάγειρα για να εργασθεί σε εστιατόριο. Πληρ. τηλ. 0245022713 και 0245023771
5536-3/7

ΖΗΤΕΙΤΑΙ δεσποινίς ή κυρία για πενθήμερη εργασία σε βιοτεχνία μπαχαρικών, πρωινές ώρες. Πληρ. τηλ. 0944433380
5528-3/7

ΖΗΤΕΙΤΑΙ δεσποινίς ή κυρία για να εργαστεί σε εμπορικό κατάστημα. Πληροφορίες τηλ. 02410/76005, ώρες καταστήματος
5547-4/7

ΠΑΝΕΛΛΑΔΙΚΟ ΔΙΚΤΥΟ ΤΑΠΗΤΟΚΑΘΑΡΙΣΤΗΡΙΩΝ
ART CLEAN EXPRESS
Είμαστε λίιι...γο πιο μπροστά από τους άλλους!
ΠΛΥΣΙΜΟ - ΑΠΟΛΥΜΑΝΣΗ - ΦΥΛΑΞΗ
ΧΑΛΙΩΝ - ΜΟΚΕΤΩΝ - ΣΑΛΟΝΙΩΝ (και επί τόπου)
ΠΑΠΛΩΜΑΤΑ - ΚΟΥΒΕΡΤΕΣ - ΦΛΩΚΑΤΕΣ
ΣΤΕΓΝΟ ΓΙΑ ΜΕΤΑΞΩΤΑ & ΧΕΙΡΟΠΟΙΗΤΑ
ΑΔΙΑΒΡΟΧΟΠΟΙΗΣΕΙΣ & ΕΠΙΔΙΟΡΘΩΣΕΙΣ ΤΑΠΗΤΩΝ
ΠΑΡΑΛΑΒΗ - ΠΑΡΑΔΟΣΗ ΚΑΤ' ΟΙΚΟΝ
Τηλ. 02410/94815 - Κιν. 0944-350.247
Τηλ. χωρίς χρέωση 0800.11.400.400
e-mail:artclean@otenet.gr/w.w.w.artclean.gr
5273-7/7
ΑΛΑΦΑΚΗΣ ΤΑΣΟΣ

ΠΩΛΟΥΝΤΑΙ
1) 80 τ.μ. διαμέρισμα 4ου ορόφου, καινούργιο στη μοναδική τιμή των 28.000.000 μόνο μετρητοίς και χωρίς δάνειο, στην περιοχή της Ανάληψης
2) Καταστήματα από 125τ.μ. ώς 400τ.μ., σε καινούργιο κτίριο στην Ανάληψη
3) Διαμερίσματα των 2 και 3 υπνοδωματίων, καινούργια, στην Ανάληψη (Αννης Μαρίας - Ροδίνι)
Πληροφορίες τηλ. 27082 - 26476, 0944347405
κ. ΕΜΜΑΝΟΥΗΛ ΚΡΑΝΙΔΗΣ,
ώρες γραφείου
X3356-31/7

ΕΥΚΑΙΡΙΑ ΣΤΑΔΙΟΔΡΟΜΙΑΣ ΣΤΙΣ ΠΩΛΗΣΕΙΣ
Εταιρία με ηγετική θέση στο χώρο της στην ελληνική αγορά
ΖΗΤΑ
ΠΩΛΗΤΗ/ΤΡΙΑ για να στελεχώσει το τμήμα της στη Ρόδο.
Ο κατάλληλος άνθρωπος :
- Απόφοιτος Λυκείου
- Ηλικία έως 28 ετών
- Κάτοχος άδειας οδήγησης αυτοκινήτου
- Εκπληρωμένες στρατιωτικές υποχρεώσεις (για τους άνδρες)
- Δυναμική και ευχάριστη προσωπικότητα με ικανότητες επικοινωνίας

ΠΡΟΣΦΕΡΟΝΤΑΙ
- Ελκυστικός μισθός αναλόγως προσόντων
- Αυτοκίνητο εταιρίας
- Αριστο εργασιακό περιβάλλον

Αν ενδιαφέρεστε γι αυτή την ευκαιρία απασχόλησης, σας παρακαλούμε να στείλετε τα βιογραφικά σας σημειώματα στο FAX: 0241069452 ή να επικοινωνήσετε με το τηλ. 02410/69450
T1003-7/7

ΟΙΚΟΔΟΜΙΚΕΣ-ΤΕΧΝΙΚΕΣ ΕΜΠΟΡΙΚΕΣ-ΕΠΙΧΕΙΡΗΣΕΙΣ
ΑΦΟΙ ΑΣΒΕΣΤΗ Ο.Ε.
Κ. Τσαλδάρη 26-Ρόδος
☎ 32809-74326
X3347-31/7
ΠΩΛΟΥΝΤΑΙ
- ΔΙΑΜΕΡΙΣΜΑΤΑ υπερλούξ διαφόρων διαστάσεων

ΕΓΓΥΗΣΗ
Η ΠΟΛΥΕΤΗΣ ΠΕΙΡΑ ΜΑΣ

ΖΗΤΕΙΤΑΙ τεχνολόγος - ακτινολόγος για να εργαστεί σε διαγνωστικό κέντρο στη Ρόδο. Πληρ. τηλ. 02410 43000 Γ.Δ.-7/7

ΖΗΤΟΥΝΤΑΙ πεπειραμένοι πωλητές (άνδρες - γυναίκες), να γνωρίζουν καλά γερμανικά, αγγλικά, για να εργαστούν σε κατάστημα με δερμάτινα - γούνες και υφάσματα, δηλ. κοστούμια - ταγιέρ επί παραγγελία. Πρέπει να διαθέτουν πείρα, ευπρέπεια και καλή εμφάνιση. Αποδοχές αναλόγως προσόντων. Φαληράκι - εμπορικό κέντρο Κρανίδη - Φώκιαλη. Πληρ. πρωί από 09.00-13.00 τηλ. 02410 33956, απόγευμα από 20.00-22.30 τηλ. 02410 86265
2-9/7

ΖΗΤΕΙΤΑΙ μάγειρας για βραδυνή απασχόληση σε εστιατόριο στην Παλιά Πόλη, από 18.00 έως 23.00 για παρτ τάιμ απασχόληση. Θα προτιμηθεί μάγειρας από ξενοδοχείο. Πληρ. τηλ. 02410 33903
5-9/7

ΖΗΤΕΙΤΑΙ πωλήτρια για να εργαστεί σε τουριστικό κατάστημα ενδυμάτων στο Νιοχώρι, με προϋπηρεσία από 4.30 - 11.30 μ.μ. για άμεση πρόσληψη. Πληροφορίες τηλ. 02410/33274
5521-2/7

ΖΗΤΕΙΤΑΙ νέος ή νέα για να εργαστεί σε καφετέρια, με λίγα γερμανικά. Ωρες εργασίας 5-1μ.μ. Πληροφορίες τηλ. 02410/56516
5539-3/7

ΖΗΤΕΙΤΑΙ πεπειραμένος βοηθός μαγείρου και βοηθός σερβιτόρου, κατά προτίμηση κοπέλα για εστιατόριο πολυτελείας , εντός πόλεως. Η αγγελία ισχύει μόνο για Ελληνες. Πληρ. τηλ. 02410/75301
5531-3/7

ΖΗΤΕΙΤΑΙ μάγειρας και βοηθός μαγείρου, από εστιατόριο στο Νιοχώρι. Πληροφορίες τηλ. 02410/21633, 10π.μ. - 12μ.μ.
5542-4/7

ΖΗΤΕΙΤΑΙ δεσποινίς ή κυρία, να εργασθεί ως υπάλληλος γραφείου, γνωρίζοντας άπταιστα την αγγλική γλώσσα κι έχοντας γνώσεις Η/Υ. Ωράριο πρωινό και συνεχές. Πληροφορίες από 9.00 π.μ. έως 14.00μ.μ. στο τηλέφωνο 66698
X3324-3/7

ΖΗΤΕΙΤΑΙ κοπέλα εμφανίσημη για να εργασθεί ως βοηθός σερβιτόρου σε καφετέρια εντός ξενοδοχείου α' κατηγορίας στην Παλιά Πόλη. Πληροφορίες τηλ. 02410/37889
5550-4/7

ΖΗΤΕΙΤΑΙ μάγειρας ή βοηθός μαγείρου για να εργαστεί σε εστιατόριο στο Φαληράκι, απογευματινές ώρες. Πληροφορίες τηλ. 02410/86949
5551-14/7

ΖΗΤΕΙΤΑΙ τεχνίτης - μηχανικός αυτοκινήτων για να αναλάβει υπεύθυνα το συνεργείο της ROVER. Μισθός αναλόγως προσόντων. Πληρ. τηλ. 02410/62775 ή στην αντιπροσωπεία (Ρόδου - Λίνδου) 3ο χλμ.
1555-8/7

ΖΗΤΕΙΤΑΙ
κηπουρός που να γνωρίζει καλά το επάγγελμα ως και τα ψεκάσματα αυτών.
Πληροφορίες από 9 π.μ. έως 14.00 στο τηλ. 66698
X. 3372-9/7

ΖΗΤΟΥΝΤΑΙ
κοπέλες για πωλήτριες σε κατάστημα με ρούχα και παπούτσια.
Πληροφορίες τηλ. 02410/64356
X3319-3/7

ΖΗΤΕΙΤΑΙ
οδηγός με δίπλωμα 5ης κατηγορίας και εμπειρία στη ρυμούλκηση συρόμενων και επικαθήμενων
Πληροφορίες τηλ. 0972892612
ΓΔ-7/6

ΖΗΤΟΥΝΤΑΙ
ΚΑΛΟΥΠΑΤΖΗΔΕΣ ΚΑΙ ΒΟΗΘΟΙ
για να εργαστούν σε μεγάλο έργο
Πληροφορίες τηλ. 0946658789
κ. Παναγιώτη
5517-31/7

KLIMATAIR
ΟΜΙΛΟΣ ΕΠΙΧΕΙΡΗΣΕΩΝ
Από την KLIMATAIR ΡΟΔΟΥ Α.Ε.
ΖΗΤΕΙΤΑΙ
ΓΡΑΜΜΑΤΕΑΣ
Απαραίτητα προσόντα:
- Γνώσεις χειρισμού Η/Υ (WORD-EXCEL)
- Αγγλικά
- Γνώσεις Εμπορικής Διαχείρισης-Τιμολόγηση

Για πληροφορίες
KLIMATAIR ΡΟΔΟΥ Α.Ε.
Μεγ. Κων/νου 2 - Ρόδος
Τηλ. 02410-28066
X.3336-3/7

ΠΩΛΟΥΝΤΑΙ
από τον ιδιοκτήτη
ετοιμοπαράδοτα διαμερίσματα σε 3όροφη οικοδομή, αποτελούμενη από 6 διαμερίσματα των 116 τ.μ. επί της οδού Αποστόλου Παύλου αρ. 89 πολυτελούς κατασκευής. Επίσης διαθέτει το καθένα αποθήκη και θέση στάθμευσης, ηλιακό συλλέκτη και αυτόνομη θέρμανση για το καθένα, ως επίσης και σε 3όροφες οικοδομές επί των οδών Γ. Σεφέρη και Σερρών στη θέση Μ.Η.ΔΙΑ
Πληροφορίες τηλ.02410/27862 - 02410/27520
5480-7/7

AXON
ΔΙΕΘΝΕΣ ΔΙΚΤΥΟ ΣΠΟΥΔΩΝ
ΖΗΤΑ
Καθηγητές αγγλικής, γερμανικής, γαλλικής, ισπανικής γλώσσας και πληροφορικής, με επικοινωνιακό χαρακτήρα και οργανωτικές ικανότητες. Αριστο περιβάλλον εργασίας, προοπτικές εξέλιξης.
Βιογραφικά:FAX 02410/70903
email: axon@rho.forthnet.gr
follow up: 02410/77656 - 02410/70902
X3335-30-6

ΟΔΗΓΟΣ - ΠΩΛΗΤΗΣ!
ΖΗΤΕΙΤΑΙ ΑΠΟ ΕΤΑΙΡΙΑ ΔΙΑΝΟΜΩΝ
Απαραίτητα προσόντα:
- Δίπλωμα γ' κατηγορίας
- Ηλικία έως 35 ετών

Για περισσότερες πληροφορίες επικοινωνήστε μαζί μας στο
Τηλ. 0241069442 ή 0937593312
5577-12/7

ΔΩΔΕΚΑΝΗΣΙΑΚΕΣ ΑΠΟΦΡΑΞΕΙΣ
«ΚΟΛΟΣΣΟΣ»
ΑΠΟΦΡΑΞΕΙΣ ΚΑΘΑΡΙΣΜΟΙ ΑΠΟΧΕΤΕΥΣΕΩΝ



& ΒΟΘΡΩΝ
Αναλαμβάνουμε πάσης φύσεως αποφράξεις οποιουδήποτε μήκους και πλάτους Αναλαμβάνουμε καθαρισμούς αποχετευτικών αγωγών, δήμων, ξενοδοχείων, στρατιωτικών μονάδων, σπιτιών, πολυκατοικιών, καθώς και καθαρισμούς βιολογικών μονάδων με μηχάνημα υψηλής πιέσεως σε όλη τη Δωδεκάνησο.
Κ. ΠΗΔΙΑΚΗΣ - Π. ΚΑΣΕΡΗΣ
Πληρ. τηλ. 47915 - 91881
κινητό: 0944/325234
και 0977/717048
5395-5/7

ΑΠΟΦΡΑΞΕΙΣ-ΚΑΘΑΡΙΣΜΟΙ
(Η ΜΑΡΙΑ)





ΟΛΟ ΤΟ 24ωρο
Αναλαμβάνουμε ξενοδοχεία, δήμους, πολυκατοικίες, σπίτια, εστιατόρια, κλπ, καθώς άντληση πετρελαιοειδών από πλοία, και λιποσυλλεκτών και βιολογικών, εκκενώσεις βόθρων στην Παλιά Πόλη (και στα πιο στενά δρομάκια). Ακόμα αναλαμβάνουμε καθαρισμούς (αναπαλαιώσεις) κτιρίων με υδροβολή και κάθε είδους επιφάνειες με πείρα και υπευθυνότητα. ΜΕ ΜΟΝΑΔΙΚΑ ΣΕ ΥΨΟΣ ΠΙΕΣΗΣ ΚΑΙ ΑΝΑΡΡΟΦΗΣΗΣ ΥΠΕΡΣΥΓΧΡΟΝΑ ΜΗΧΑΝΗΜΑΤΑ ΥΔΡΟΒΟΛΗ ΣΕ ΟΛΗ ΤΗ ΔΩΔΕΚΑΝΗΣΟ.
ΣΤΙΣ ΧΑΜΗΛΟΤΕΡΕΣ ΤΙΜΕΣ
ΒΑΡΔΕΛΛΗ Μ -ΚΡΑΣΟΠΟΥΛΟΣ Δ. Ο.Ε.
Τηλ. 35555-94750, - Κιν. 0944395999 - FAX 96516
e-mail:metropontikas@excite.com. - ΛΙΝΔΟΥ 1 ΡΟΔΟΣ
861-30/6

ΟΙΚΟΔΟΜΙΚΕΣ ΕΠΙΧΕΙΡΗΣΕΙΣ
ΔΙΑΚΟΓΕΩΡΓΙΟΥ ΚΑΛΛΙΣΤΟΣ
ΕΘΝ.ΑΝΤΙΣΤΑΣΕΩΣ 11
(πρώην Αννης Μαρίας)

ΠΩΛΗΣΕΙΣ ΔΙΑΜΕΡΙΣΜΑΤΩΝ - ΚΑΤΑΣΤΗΜΑΤΑ - ΑΠΟΘΗΚΕΣ - ΑΝΤΑΛΛΑΓΕΣ ΑΚΙΝΗΤΩΝ - ΑΓΟΡΕΣ ΟΙΚΟΠΕΔΩΝ
ΑΝΑΛΑΜΒΑΝΟΥΜΕ ΑΝΤΙΠΑΡΟΧΕΣ

ΠΩΛΟΥΝΤΑΙ διαμερίσματα λουξ κατασκευής, με απεριόριστη θέα. Τα διαμερίσματα διαθέτουν θωρακισμένες πόρτες - εντοιχισμένες κουζίνες - ντουλάπες - εντοιχισμένο νιπτήρα με ντουλάπι - κεντρική θέρμανση αυτόνομη - ανοιγόμενα ανακλινόμενα κουφώματα με διπλά τζάμια, σίτες, ρολά - υδραυλικό ασανσέρ - τριφασικό ρεύμα.
Ολοι οι χώροι σπατουλαριστοί - εσώτερικές πόρτες MDF με σχέδιο

ΔΙΑΜΕΡΙΣΜΑΤΑ:
Επί της οδού Μεγ. Κων/νου - Κων/νου Παλαιολόγου:
- 50υ.μ. δυάρια
- 85τ.μ. τριάρια
- 110τ.μ. τεσσάρια

Επί της Κων/νου Υδραίου - Στ. Κωτιάδη
- 70τ.μ. τριάρια
- 90τ.μ. τριάρια - τεσσάρια
- 110τ.μ. τεσσάρια

} ανά όροφο

- 130τ.μ. τεσσάρια - πεντάρια

Επί της λεωφ. Καλλιθέας - Καρακόνερο
- 50τ.μ. δυάρια
- 85τ.μ. τριάρια
- 110τ.μ. τεσσάρια

} ανά όροφο, με μεγάλες βεράντες, φανταστική θέα

ΚΑΤΑΣΤΗΜΑΤΑ (επί της λεωφ. Καλλιθέας - Καρακόνερο)
- 50τ.μ.
- 1000τ.μ.
- 150τ.μ.

} ανά όροφο, με μεγάλες βεράντες, απεριόριστη θέα

Διαμέρισμα 125τ.μ. , 3ος, λουξ κατασκευής νέο στην οδό Αισχίνης
Κατάστημα 90τ.μ., νέας κατασκευής στο Καρακόνερο.
Γραφείο 63τ.μ. νέας κατασκευής απέναντι από το παλαιό ΙΚΑ
Γραφείο 73τ.μ. νέας κατασκευής απέναντι από παλαιό ΙΚΑ
Διαμέρισμα 75τ.μ. ισόγειο, Αγ. Αναστασία
Διαμέρισμα 138τ.μ. 1ος όροφος, οδός Μάρκου Κλαδάκη -
Μονοκατοικία 140τ.μ. στον Αρχάγγελο
Αγροτεμάχιο 4640 τ.μ. στ' Ασγούρου
Μεζονέτα 140τ.μ. στην οδό Λισαβώνος και Οσλου
Διαμέρισμα 80τ.μ., 1ος όροφος στο χωριό Παραδεισίου
Αγροτεμάχιο 19.800τ.μ. στην Παστίδα (όπισθεν εργοστασίου «Θράκη»)
Αγροτεμάχιο 3.448 τ.μ. απέναντι από την είσοδο του ξενοδοχείου BLUE BAY Κρεμαστή
Αγροτεμάχιο 4 στρεμμάτων στα Κολύμπια
Οικόπεδο 124τ.μ. στην πλατεία του χωριού Κοσκινού
Ξενοδοχείο Ποσειδών στην περιοχή Κρητικά
Πωλείται μονοκατοικία 100τ.μ., σε οικόπεδο 476 τ.μ. στις Καλυθιές
Οικόπεδο 19.980τ.μ. στα Κοσκινού
Οικόπεδο 2500 τ.μ. στο Τσαΐρι
- Διαμέρισμα 110 τ.μ. 1ος όροφος στην Ανάληψη (εκκλησία)
- Διαμέρισμα 60 τ.μ. 1ος όροοφιος Παν. Ροδίου

Ενοικιάζεται αποθήκη 75 τ.μ. στο Ροδίνι
Πωλείται Μεζονέτα 160τ.μ., στους Δασκάλους
Πωλείται αγροτεμάχιο 3,2 στρέμματα στη Θολό

X3343-31/7

ΠΛΗΡΟΦΟΡΙΕΣ:
ΔΙΑΚΟΓΕΩΡΓΙΟΥ ΚΑΛΛΙΣΤΟΣ
Τηλ. 29318 - 34598- Τηλ. 78501 - 78502

Ματιές στα σπορ

Καλημέρης: Η Ρόδος πιο κατάλληλη για την άνοδο

Αποφασισμένος να κατακτήσει το πρωτάθλημα με τα χρώματα του ΑΣ Ρόδος, είναι το νέο μεταγραφικό απόκτημα της ομάδας Λάζαρος Καλημέρης! Αυτό επεσήμανε ο ίδιος με χθεσινές του δηλώσεις προς την εφημερίδα μας:

«Μου αρέσει να πρωταγωνιστώ πάντα. Το ίδιο θέλω να κάνω και τώρα. Θέλω να κατακτήσουμε το πρωτάθλημα».

Σε ερώτηση γιατί επέλεξε τη Ρόδο για να συνεχίσει την καριέρα του, ο πρώην παίκτης του Ιάλυσου, της Μαρκό, του Απόλλωνα Καλυθιών και του Ατρομήτου Αθηνών, απάντησε:

«Επέλεξα τη Ρόδο, διότι, καταρχήν είναι μια ιστορική ομάδα. Δεν το κρύβω ότι από μικρός είμαι και φίλαθλός της. Νομίζω είναι η πιο κατάλληλη για να υλοποιήσει το όνειρο της ανόδου σε επαγγελματικές κατηγορίες».

Ο ΔΟΝΑ συγχαίρει τις Μικτές μπάσκετ

Ο πρόεδρος, το διοικητικό συμβούλιο και το προσωπικό του Δημοτικού Οργανισμού Νεολαίας και Αθλησης Ροδίων συγχαίρουν:

Α) Τις Μικτές ομάδες παίδων και παμπαίδων καλαθοσφαίρισης Δωδεκανήσου για την επιτυχία τους, να καταλάβουν τις πρώτες θέσεις στα Αναπτυξιακά τουρνουά που έγιναν πρόσφατα στην Αταλάντη Φθιώτιδας και το Αργος Αργολίδας, αντίστοιχα.

Η επιτυχία αντικατοπτρίζει τις προσπάθειες της ΤΕ Ε.Ο.Κ. Δωδεκανήσου, των προπονητών και των παικτών.

Επίσης, συγχαίρουν τον Μπάμπη Καραμαρία μη εν ενεργεία διαιτητή του Συνδέσμου Διαιτητών Ποδοσφαίρου Δωδεκανήσου για την εκλογή του στη θέση του προέδρου στην «Ενωση Κουρέων - Κομμωτών καταστηματαρχών Ρόδου» ευχόμενοι παράλληλα καλή επιτυχία στο έργο του.

Ο ΑΣ «Δωδεκάνησος» παίρνει μετάλλια και στην κολύμβηση

Συνεχίζονται οι επιτυχίες του «ΑΣ Δωδεκάνησος» αυτή τη φορά για το τμήμα κολύμβησης.

Στο Πανελλήνιο πρωτάθλημα κολύμβησης που έγινε στο Δημοτικό Κολυμβητήριο στο Γουδί το Σάββατο 29 και την Κυριακή 30 Ιουνίου 2002, συμμετείχε με τους Καρατζιά Σάββα στην κατηγορία S 5 και Αναγνώστου Σπύρο στην κατηγορία S 10.

Ο Καρατζιάς πήρε ένα χάλκινο στα 50 μ. ελεύθερο στην κατηγορία του ενώ στα 100 μ. ελεύθερο είχε ένα καλό πλασάρισμα στην 4άδα.

Ο Αναγνώστου Σπύρος βγήκε 6ος στο 50 μ. ελεύθερο στην κατηγορία S 10.

Την αποστολή συνόδευσε η προπονήτρια - γυμνάστρια Α.Μ.Ε.Α. του Δ.Ο.Ν.Α. Ροδίων Ιακωβίδου Μαρία.

• Ο ΔΟΝΑ Ροδίων συγχαίρει τους παραπάνω αθλητές για τις επιτυχίες τους και δηλώνει ότι όπως άλλωστε έχει πράξει ως τώρα θα σταθεί αγωγός στις προσπάθειές τους όπως και σε κάθε άλλο Ρόδιο πολίτη που αθλείται ή θέλει να αθληθεί.

Ο ΔΟΝΑ συλλυπάται

Το δ.σ. του ΔΟΝΑ Ροδίων μετά το αγγελμα του αιφνιδίου θανάτου του Μελέτη Κανάκη (πατέρα του Παναγιώτη Κανάκη) αποφάσισε να αναβάλει τον αγώνα της ΔΕΥΑΡ με το Δήμο Ροδίων για το εργασιακό τουρνουά ποδοσφαίρου και να κρατήσει ενός λεπτού σιγή στους αγώνες της επόμενης αγωνιστικής.

Επίσης εκφράζοντας συλλυπητήρια στην οικογένεια του εκλιπόντος θα καταθέσει στεφάνι στη σορό, ενώ θα παραστεί αντιπροσωπεία στην κηδεία του.



Η AMCOR-ΙΣΡΑΗΛ Η ΜΕΓΑΛΥΤΕΡΗ ΒΙΟΜΗΧΑΝΙΑ ΗΛΙΑΚΩΝ ΣΥΣΤΗΜΑΤΩΝ ΣΤΟΝ ΚΟΣΜΟ, ΣΑΣ ΠΡΟΣΦΕΡΕΙ ΤΟΝ ΚΑΛΥΤΕΡΟ ΗΛΙΑΚΟ ΘΕΡΜΟΣΙΦΩΝΑ ΤΟΥ ΚΟΣΜΟΥ ΜΕ ΜΟΝΑΔΙΚΑ ΣΗΜΕΙΑ ΥΠΕΡΟΧΗΣ ΠΟΥ ΚΑΝΕΝΑΣ ΑΛΛΟΣ ΔΕΝ ΕΧΕΙ. ΠΡΩΤΗ Η AMCOR, ΠΡΙΝ 40 ΧΡΟΝΙΑ ΠΑΡΟΥΣΙΑΣΕ ΤΗΝ ΕΠΑΝΑΣΤΑΤΙΚΗ ΤΗΣ ΤΕΧΝΟΛΟΓΙΑ ΣΤΟΥΣ ΗΛΙΑΚΟΥΣ ΘΕΡΜ/ΝΕΣ. ΠΟΛΛΟΙ ΑΠΟ ΤΟΤΕ ΠΡΟΣΠΑΘΗΣΑΝ ΝΑ ΤΗΝ ΜΙΜΗΘΟΥΝ. ΤΑ ΑΠΟΤΕΛΕΣΜΑΤΑ ΤΟΥΣ ΕΙΝΑΙ ΓΝΩΣΤΑ. ΚΑΝΕΝΑΣ ΔΕΝ ΜΠΟΡΕΣΕ ΝΑ ΤΗ ΦΘΑΣΕΙ. ΣΗΜΕΡΑ Η AMCOR ΣΥΝΕΧΙΖΟΝΤΑΣ ΤΗΝ ΕΡΕΥΝΑ ΣΤΟΝ ΤΟΜΕΑ ΤΗΣ ΗΛΙΑΚΗΣ ΕΝΕΡΓΕΙΑΣ ΒΡΙΣΚΕΤΑΙ ΚΑΙ ΘΑ ΒΡΙΣΚΕΤΑΙ ΜΠΡΟΣΤΑ ΓΙΑΤΙ ΕΙΝΑΙ Η No 1 ΣΤΟΝ ΚΟΣΜΟ.
ΕΙΝΑΙ Η AMCOR

Κοσμά και Καβουσανάκη θέλει ο Διγενής Κοσκινού

Υπέγραψαν Κυπριώτης και Αθανασίου

Με τα ...μούτρα στη δουλειά, «έπεσε» από χθες ο πρόεδρος του Διγενή Κοσκινού Γιάννης Μιχελαράκης μαζί με τα υπόλοιπα μέλη της διοίκησης!

Μόλις πήραν το ...χρίσμα από την άτυπη γενική συνέλευση το προηγούμενο Σάββατο ξεκίνησαν το «κλείσιμο» όλων των μεταγραφικών τους στόχων. Οι πρώτοι μάλιστα που υπέγραψαν χθες το πρωΐ ήταν οι Μιχάλης Κυπριώτης και Παντελής Αθανασίου, ενώ το βράδυ αναμενόταν να υπογράψει και ο Σταύρος Γαλανός. Και οι τρεις θεωρούνται καλοί παίκτες και αναμφίβολα μπορούν να βοηθήσουν σημαντικά το Διγενή στην υλοποίηση του στόχου του που δεν είναι άλλος από την κατάκτηση του πρωταθλήματος και φυσικά της ανόδου στο περιφερειακό πρωτάθλημα.


Τον Μιχάλη Κοσμά θέλει ο Διγένης

Ο Κυπριώτης έπαιζε μέχρι πρόσφατα στον Απόλλωνα Καλυθιών, ο Αθανασίου στον Ηρακλή Μαριτσών και ο Γαλανός στον Κλεάνθη Παραδεισίου.

Από την ...πορεία ξέφυγε ο Γιώργος Ξύπας ο οποίος βλέποντας την αβεβαιότητα που υπήρχε στο σύλλογο πριν από μερικές ημέρες υπέγραψε στο Φοίβο Κρεμαστής.

Θέλει και αμυντικό

Στα ενδιαφέροντα του Διγενή βρίσκεται και ένας αμυντικός παίκτης που θα «δέσει» την αμυντική διάταξη της ομάδας. Στο «στόχαστρο» βρίσκονται δύο δυναμικοί παίκτες, ο Μιχάλης Κοσμάς και ο Τάσος Καβουσανάκης από τους οποίους θεωρείται δεδομένο ότι θα αποκτηθεί ο ένας το αμέσως επόμενο διάστημα.

Ο τερματοφύλακας

Ο Κοκκώνης θα είναι όπως όλα δείχνουν ο τερματοφύλακας που θα αποκτήσει ο Διγενής. Πληροφορίες μάλιστα αναφέρουν ότι ο παίκτης ίσως υπογράψει και σήμερα το νέο του δελτίο συνεργασίας.

ΣΤΑΥΡΟΣ ΚΑΛΥΘΙΩΝ
Η παρουσίαση του περιοδικού

Αύριο στις 8.30 μ.μ. θα πραγματοποιηθεί από τη διοίκηση του Σταυρού Καλυθιών, η επίσημη παρουσίαση του πρώτου τεύχους του περιοδικού της με τίτλο «Σπορ ΣΤΑΥΡΟΣ».

Η εκδήλωση θα γίνει στην πνευματική αίθουσα της εκκλησίας των Καλυθιών.

Ξεκίνησαν οι εντάσεις στο εργασιακό τουρνουά

Νωρίς, νωρίς έκαναν την εμφάνισή τους τα νεύρα στο εργασιακό τουρνουά ποδοσφαίρου του ΔΟΝΑ Ρόδου. Πιο συγκεκριμένα, το παιχνίδι των ξενοδοχοϋπαλλήλων με την ΔΕΥΑΡ (2-2) διεκόπη για δέκα περίπου λεπτά (στο 75΄) όταν αποβλήθηκε (με δεύτερη κίτρινη για διαμαρτυρία) ο Πιτσουρδάκης. Σχεδόν όλοι οι της ΔΕΥΑΡ έπεσαν πάνω στο διαιτητή κ. Κετσέ για να διαμαρτυρηθούν (κάποιοι είχαν και άγριες διαθέσεις) αλλά με την πυροσβεστική παρέμβαση του προέδρου του ΔΟΝΑ Κάλλιστου Διακογεωργίου και του Παναγιώτη Κανάκη τα επεισόδια δεν έλαβαν έκταση.

Στο 15΄ ο Πιτσουρδάκης έκανε το 0-1 αλλά στο 18΄ ο Κρομμύδας ισοφάρισε σε 1-1. Στο 22΄ ο Ζερβός πέτυχε το 1-2 και στο 32΄ ο Πολυχρόνης διαμόρφωσε το τελικό 2-2.

Καλή ήταν η διαιτησία του κ. Κετσές (Γρεβένης, Ορφανός).

ΞΕΝΟΔΟΧΟΫΠΑΛΛΗΛΟΙ : Κασσάνης, Γ. Χατζηδημητρίου, Κ. Χατζηδημητρίου, Στ. Χατζηδημητρίου, Καρασάββας, Βάλλας, Κρομμύδας, Γκιόκας, Πολυχρόνης, Μωραΐτης, Ράδος (Επαιξαν και οι Βασιλώτος, Πάνου και Γαρμπάς).

ΔΕΥΑΡ : Ροδανάκης, Νισυρίου, Χαλκιάς, Γαλουζής, Μαχλής, Ζερβός, Μαδεμλής, Κούτρας, Πιτσουρδάκης, Γ. Βαγιανάκης, Παναγιώτου (Επαιξαν και οι Αρφαράς, Α. Παπαϊωάννου και Κοδέλας).

• Πριν την έναρξη του αγώνα κρατήθηκε ενός λεπτού σιγή στη μνήμη του Μελέτη Κανάκη.

•• Για μια ακόμα φορά θύμα βανδάλων «έπεσαν» τα αποδυτήρια του γηπέδου των Αγίων Αποστόλων. Οι «ποντικοί» έσπασαν πόρτες και ντουλάπια αναζητώντας χρήματα και το γεγονός έχει προβληματίσει γενικότερα και τους κατοίκους της περιοχής καθώς αυτά είναι επαναλαμβανόμενα φαινόμενα. Χάρις πάντως στην άμεση επέμβαση του υπάλληλου του Δήμου Ευγένιου Ξωμεριτάκη οι ζημιές αποκαταστάθηκαν

Παιδιά του Δήμου Ιαλυσού σε αθλητικά τουρνουά της Χίου

Ο Δημοτικός Οργανισμός Αθλησης και Νεολαίας Ιαλυσού στα Πλαίσια του αναπτυξιακου προγράμματος για την ανάπτυξη και προώθηση της αθλητικής υποδομής στην Ιαλυσό, υλοποιώντας το ετήσιο πρόγραμμα αθλητικών εκδηλώσεων, συμμετέχει σε τουρνουά καλαθοσφαίρισης και ποδοσφαίρου στη Χίο.

Συγκεκριμένα, στις εγκαταστάσεις του αθλητικού χωριού «ΑΙΠΟΣ» του Δήμου Ομηρούπολης, διοργανώνεται τουρνουά μπάσκετ και ποδοσφαίρου δήμων από όλη την Ελλάδα.

Το «ΑΙΠΟΣ» διαθέτει μια σειρά από αξιόλογες αθλητικές εγκαταστάσεις υψηλών προδιαγραφών: γήπεδα ποδοσφαίρου 105 Χ64 μ. με στίβο 400 μ., γήπεδα μπάσκετ, πισίνα 25 μ., γήπεδο ποδοσφαίρου 5Χ5, μπιτς βόλεϊ, μπιτς σόκερ και κλειστό γυμναστήριο 380 θέσεων.

Ως χώρος άθλησης, το «ΑΙΠΟΣ» θα διαδραματίσει ένα σημαντικό ρόλο στα πλαίσια της Ολυμπιάδας 2004 προετοιμάζοντας αθλητές και ομάδες.

Στην αποστολή που θα αναχωρήσει για Χίο σήμερα και ώρα 13.00 ακτοπλοϊκώς, θα συμμετέχουν 40 παιδιά των ακαδημιών μπάσκετ - ποδοσφαίρου. Αρχηγός αποστολής θα είναι το μέλος του δ.σ. Ιαλυσού και αντιπρόεδρος του Δ.Ο.Α.Ν. Ιαλυσού, κ. Παρασκευάς Χρήστος. Προπονητής της ακαδημίας ποδοσφαίρου θα είναι ο γυμναστής κ. Θεοδώρου Θεόδωρος και προπονητής της ακαδημίας μπάσκετ, ο κ. Παπακώστας Παναγιώτης.

Η αποστολής θα επιστρέψει στη Ρόδο τη Δευτέρα 8/07/2002.

Η Ρόδος παρούσα στη γενική συνέλευση του νησιού Γκέρνσεϋ

Στο νησί Γκέρνσεϋ πραγματοποιείται αυτή την εβδομάδα η γενική συνέλευση της Διεθνούς Αθλητικής Ενωσης Νήσων, με 23 θέματα στην ημερήσια διάταξη και με την προβλεπόμενη επίσκεψη σ' όλους τους χώρους που θα φιλοξενηθούν οι αγώνες του 2003 και την ανάλυση της δομής τους, όπως επισκέψεις σε υποψήφιους χώρους διαμονής κατά τη διάρκεια των αγώνων.

Η γενική συνέλευση παρουσιάζει ιδιαίτερο ενδιαφέρον, διότι είναι χρονικά το τελευταίο περιθώριο για να εκδηλώσει οποιοδήποτε νησί το ενδιαφέρον του να διοργανώσει τους αγώνες το 2007.

Τα θέματα που ξεχωρίζουν είναι: Πλήρης ενημέρωση για τις αποφάσεις και τα θέματα που διαχειρίσθηκε η Εκτελεστική Επιτροπή.

- Οικονομικός απολογισμός και προγραμματισμός.
- Προτάσεις προς ψήφιση από τον οργανισμό του Γκότλαντ και την τεχνική Επιτροπή της σκοποβολής πήλινων στόχων.

Θέματα ερμηνείας του καταστατικού.

- Τελική έκθεση από τους αγώνες του 2001.
- Εκθεση για την πρόοδο της προετοιμασίας για τους αγώνες του 2003 και 2005
- Από τις επιτροπές Γκέρνσεϋ και Σέτλαντ, αντίστοιχα.
- Εκθεση από το χορηγό NAT WEST, σε σχέση με τα προγράμματα ανάπτυξης.
- Αίτηση εισδοχής των Εβρίδων νήσων ως 24ο μέλος.
- Ιατρικά θέματα, έλεγχος ντόπινγκ, από τον ιατρικό σύμβουλο.

Το νησί μας θα εκπροσωπήσουν οι Γκογκίδης Πασχάλης, τεχνικός σύμβουλος και Μιχαηλίδης Τάκης διευθυντής του οργανισμού.

Σημαντικό βάρος θα δοθεί σε ειδικές συναντήσεις με τις οργανωτικές επιτροπές των επικείμενων αγώνων 2003 και 2005, με σκοπό να αντληθούν όλες οι πληροφορίες σε σχέση με το φάκελο διεκδίκησης των αγώνων, που θα κατατεθεί σε δέκα μήνες περίπου και όπως δείχνουν τα πράγματα θα είμαστε μοναδικοί υποψήφιοι.

Τριάντα δύο γκολ σημειώθηκαν στην πρεμιέρα του «Αγιος Σουλάς 2002»

Τριάντα δύο γκολ σημειώθηκαν στην πρεμιέρα του παιδικού τουρνουά «Αγιος Σουλάς 2002», που συνδιοργανώνουν, η ΕΠΣΔ, ο ΝΑΟΔ και η οργανωτική επιτροπή των εκδηλώσεων στο ομώνυμο άλσος.

Τα 32 τέρματα, επιτεύχθηκαν στα οκτώ παιχνίδια. Είχαμε, δηλαδή, τέσσερα γκολ ανά παιχνίδι μέσο όρο.

Τα αποτελέσματα, με τους σκόρερς:

Α΄ ΟΜΙΛΟΣ

• **Φοίβος - Ερμής 4-1**
(Δελαπόρτας 1-0, Μανιάς 1-1, Θεοδώρου 2-1, Αξιώτης 3-1, Αξιώτης 4-1)

• **Αναγέννηση Εμπωνα - Ασκληπειό 0-3**
(Κλημαντής 0-1, Γαϊτάνος 0-2, Πελεκάνος 0-3)

•• Ρεπό είχε ο Ηλιος.

Β΄ ΟΜΙΛΟΣ

• **Κλεάνθης - Αστέρας Παστίδας 3-1**
(Τσαφής 0-1, Χατζηδιάκος 1-1, Ζερβός 2-1, Λέκα 3-1).

• **Ακουσίλαος - Ευκλής 1-4**
(Ελβις Αλίας 1-0, Παπαδάκης 1-1, Σχοινάκης 2-1, Ντέτζον 3-1, Ιμπραχιμλάρ 4-1)

•• Ρεπό είχε ο ΑΕΡΑ.

Γ΄ ΟΜΙΛΟΣ

• **Ευαγόρας - Διαγόρας 2-0**
(Τσαγκάρης 1-0, Τσαγκάρης 2-0)

• **Πετρώνας - Απόλλων Απολλώνων 2-2**
(Λαμπριανός 1-0, Χατζηκοσμάς 1-1. Χατζηνικόλας 2-1, Παλάζης 2-2)

•• Ρεπό είχε ο Ηρακλής Μαριτσών.

• **Ερμής - Αναγέννηση Εμπωνα 1-4**
(Κουνάκης 0-1, Δρίτσας 1-1, Τσουκαλάς 1-2, Τσουκαλάς 1-3, Κουνάκης 1-4)

• **ΠΑΣ Ασκληπειό - Ηλιος 3-1**
(Γαϊτάνος 1-0, Πιζημολας 2-0, Κουφού 2-1, Πιζήμολας 3-1))

•• Ρεπό είχε ο Φοίβος.

ΒΑΘΜΟΛΟΓΙΕΣ

Α΄ ΟΜΙΛΟΣ

1. ΠΑΟ Διαγόρας	(2)	6-1	6
2. Φοίβος	(1)	4-1	3
3. Αναγέννηση Εμπωνα	(2)	4-4	3
4. Ηλιος Ιαλυσού	(1)	1-3	0
5. Ερμής Καλυθιών	(2)	2-8	0

Β΄ ΟΜΙΛΟΣ

1. Ευκλής Σορωνής	(1)	4-1	3
2. Κλεάνθης	(1)	3-1	3
3. Αστέρας Παστίδας	(1)	1-3	0
4. Ακουσίλαος	(1)	1-4	0
5. ΑΕΡΑ	(0)	0-0	0

Γ΄ ΟΜΙΛΟΣ

1. Ευαγόρας	(1)	2-0	3
2. Απόλλων Απολλώνων	(1)	2-2	1
3. Πετρώνας	(1)	2-2	1
4. ΠΑΟ Διαγόρας	(1)	0-2	0
5. Ηρακλής Μαριτσών	(0)	0-0	0

Η ΕΠΟΜΕΝΗ ΑΓΩΝΙΣΤΙΚΗ

Σάββατο 6/07/2002

17.00 : Αστέρας Παστίδας - Ακουσίλαος
18:00 : Ευκλής - ΑΕΡΑ
19:00 : Διαγόρας - Πετρώνας
20:00 : Απόλλων Απολλώνων - Ηρακλής Μαριτσών

Κυριακή 7/07/2002

17.00 : Αναγέννηση Εμπωνα - Φοίβος
18:00 : Ηλιος - Ερμής Καλυθιών
19:00 : Ακουσίλαος - Κλεάνθης
20:00 : ΑΕΡΑ - Αστέρας Παστίδας

ΜΠΑΣΚΕΤ
Ξεκίνησε ο Μπουχούνας με τα κορίτσια της «Νίκης»

Σε νέες βάσεις θα συνεχίσει το γυναικείο τμήμα του μπάσκετ του Α.Σ. Νίκη Ρόδου, από τη στιγμή που την τεχνική ηγεσία ανέλαβε ένας παλιός γνώριμος στο χώρο του μπάσκετ της Ρόδου, ο Χρήστος Μπουχούνας. Ο κ. Μπουχούνας από την αρχή της συνεργασίας ανέλαβε δράση.

Συγκεκριμένα, έχει ξεκινήσει καλοκαιρινές προπονήσεις για τα κορίτσια της Νίκης, οι οποίες γίνονται κάθε Δευτέρα, Τετάρτη και Παρασκευή (19:00 - 21:00) στις εγκαταστάσεις του 1ου Δημοτικού Σχολείου στον Αγιο Δημήτριο. Η συνεργασία θεωρείται ως θετική για την περαιτέρω εξέλιξη του γυναικείου μπάσκετ της Δωδεκανήσου, μετά και από τα δείγματα συρρίκνωσης που παρουσιάζονται τα τελευταία χρόνια.



Ματιές στα σπορ

Μαραντόνα: «Δίκαια πήρε το τρόπαιο η Βραζιλία»

Ε, εντάξει. Μπορεί να μην είχαμε το θέαμα του 1986 ή του 1990, αλλά ο Ντιέγκο Μαραντόνα εμμένει στη απόφασή του πως η εμφάνιση αρκετών



ομάδων ήταν μέτρια, με συνέπεια και το εν γένει θέαμα του 17ου Παγκοσμίου Κυπέλλου κυμάνθηκε σε μέτρια επίπεδα. "Σε καμιά περίπτωση το θέαμα δεν με ικανοποίησε. Η δύναμη υπερίσχυσε της τεχνικής και η φαντασία. Χρειάζονται πολλές αλλαγές για να ξαναγίνει θεαματικό το ποδόσφαιρο και δεν θα είχα πρόβλημα να μιλήσω με τον Μπλάτερ, τον Πλατινί ή όποιον άλλον ενδιαφέρεται για ένα καλύτερο ποδόσφαιρο", τόνισε ο "Ντιεγκίτο" σε ραδιόφωνο της χώρας του. Εν συνεχεία δήλωσε: "Δεν είναι δυνατόν ένας ποδοσφαιριστής να δώσει το 100% των δυνατοτήτων του σε ένα Μουντιάλ, όταν προέρχεται από ένα εξοντωτικό πρόγραμμα σε πρωταθλήματα όπως το Αγγλικό, το Ιταλικό και το Ισπανικό. Μεγάλοι ποδοσφαιριστές όπως ο Ζιντάν ήταν πολύ κουρασμένοι και δεν μπόρεσαν να δώσουν αυτά που μπορούσαν".

Ο Μαραντόνα παραβρέθηκε φυσικά στον μεγάλο (30/6) τελικό μεταξύ της Βραζιλίας και της Γερμανίας. Σχετικά με την επικράτηση των Βραζιλιάνων σχολίασε: "Η Βραζιλία είχε μεγαλύτερο ταλέντο από τη Γερμανία και πήρε δίκαια το τρόπαιο. Ο Ρονάλντο δικαιώθηκε για τη θέληση του να ξαναπαίξει ποδόσφαιρο, ενώ προσωπικά πιστεύω πως οι καλύτεροι ποδοσφαιριστές του Μουντιάλ ήταν δύο άλλοι Βραζιλιάνοι, ο Ρομπέρτο Κάρλος και ο Ριβάλντο. Αμφότεροι έκναν καταπληκτικό τουρνουά και ήταν οι κινητήριοι μοχλοί της Βραζιλίας". Όσον αφορά στο σχόλιο του θρύλου του Παγκόσμιου Ποδοσφαίρου για την Αγγλία και τον Μπέκαμ ανέφερε: "Η Αγγλία δεν έδειξε κάτι το ιδιαίτερο και πιστεύω πως πλήρωσε όλον αυτό τον θόρυβο που δημιουργήθηκε γύρω από τον Ντέιβιντ Μπέκαμ. Είναι μεγάλος ποδοσφαιριστής, αλλά δεν δικαιολογείται τόσος θόρυβος".



ΑΡΓΕΝΤΙΝΗ
Συγχαρητήρια στην Βραζιλία

Η ποδοσφαιρική κόντρα μεταξύ Αργεντινής και Βραζιλίας είναι μεγάλη, αλλά αυτό δεν σημαίνει πως δεν εκτιμάται η προσπάθεια και η επιτυχία του άλλου. Το συγκεκριμένο σκεπτικό ανήκει και στον Πρωθυπουργό της Αργεντινής, Εντουάρντο Ντουχάλντε, ο οποίος συνέχαιρε τον ομόλογό του της Βραζιλίας με έγγραφο που απέστειλε στην αργεντίνικη πρεσβεία στην Βραζιλία. "Είναι μια μεγάλη νίκη για το Μερκοζούρ, η οποία έκανε υπερήφανη όλη την περιοχή. Είναι αναμφίβολα μια ιστορική ημέρα για μια χώρα σαν την δική σας, αλλά είναι ξεχωριστή και για τον αθλητισμό όλης της ηπείρου. Στις δύσκολες ώρες που περνάμε όλοι μας, η συγκεκριμένη επιτυχία αντιπροσωπεύει ένα καλό σημάδι και θα μείνει στην καρδιά των συμπατριωτών μας", αναφέρει ο Ντουχάλντε στο έγγραφό του προς τον Φερνάντο Ενρίκε Καρντόζο.

Ο Μαρκόπουλος θα συμμετάσχει στο «Παγκόσμιο» της Τζαμάϊκα

Ο πρωταθλητής του ΓΑΣ Ρόδου «Η Υγεία» έπιασε τα όρια στην Καστοριά

Ο Μιχάλης Μαρκόπουλος του ΓΑΣ Ρόδου «Η Υγεία» θα ταξιδέψει στην Τζαμάϊκα, για να



συμμετάσχει στο Παγκόσμιο πρωτάθλημα στίβου εφήβων - νεανίδων!

Ο νεαρός Ροδίτης πρωταθλητής τα πήγε περίφημα στο πανελλήνιο πρωτάθλημα της Καστοριάς, όπου κατετάγη πρώτος στα 400 μ. μ' εμπόδια, κάνοντας χρόνο 51"99! Επίδοση που αποτελεί ατομικό ρεκόρ και του δίνει το εισιτήριο για το παγκόσμιο αφού είναι καλύτερη από το χαμηλό όριο πρόκρισης (52"30) ακόμη και από το υψηλό (52"00).

Ο Μαρκόπουλος, που έτρεξε και την περασμένη Τετάρτη στα «Μπιζάνεια» (στην Καλλιθέα) κάνοντας 48"33 στα 400 μ. απλά, ξαφνιάστηκε για την επιτυχία του στην Καστοριά.

«Ημουνα καλά, αλλά η αλήθεια είναι ότι δεν το περίμενα», δήλωσε στην εφημερίδα μας, δείχνοντας όμως αρκετά ικανοποιημένος. Άλλωστε, ένα παγκόσμιο πρωτάθλημα είναι πάντα ένα σπουδαίο κίνητρο για διακρίσεις αλλά και για την απόκτηση εμπειρίας από μεγάλους αγώνες.

Το ταξίδι στην Καραϊβική για



Ο Μιχάλης Μαρκόπουλος μαζί με την προπονήτρια του Ειρήνη Φαρμακίδου

τον πρωταθλητή του ΓΑΣ Ρόδου «Η Υγεία» που προπονείται με την Ειρήνη Βασ. Φαρμακίδου, αρχίζει το Σάββατο. Θα πάει ως την Αθήνα, όπου και θα ενσωματωθεί με την ελληνική αποστολή που θα αναχωρήσει την Κυριακή για Τζαμάϊκα, μέσω Μιλάνου και Μαϊάμι.

Οι αγώνες θα γίνουν από 16 έως 21 Ιουλίου, όμως οι Έλληνες αθλητές θα πάνε νωρίτερα προκειμένου να συνηθίσουν στις κλιματολογικές συνθήκες.

Τα αποτελέσματα του Διασυλλογικού πρωταθλήματος στίβου «Φιλίνεια 2002»

Τα αποτελέσματα του Διασυλλογικού πρωταθλήματος στίβου παμπαίδων παγκορασίδων Β' με την ονομασία «Φιλίνεια 2002», που έγινε το Σάββατο στην Κω, είναι :

60μ. μ' εμπόδια ΠΚ Β'
1. Ραγουσά Δάφνη (ΑΣ Ιπποκράτης Κω) 10"50
2. Μαλλιάκα Ελισάβετ (ΑΣ Νίκη Ρόδου) 10"89
3. Ηλιακώστα Κοντέσσα (ΠΑΟ Διαγόρα Ρ) 11"32
4. Σφυρίου Ειρήνη (ΓΑΣ Υγεία Ρόδου) 11"80
5. Ηλία Ματίνα (ΓΣ Νέων Λέρου) 11"86
6. Καστελοριού Πολυξένη (ΑΣ Νίκη Ρόδου) 14;20

60 μ. μ'εμπόδια ΠΠ Β'
1. Καραγιάννης Αντώνης (ΑΣ Νίκη Ρόδου) 11"90
2. Βελώνης Μιχάλης (ΑΣ Καζώνης Καλύμνου) 12"08
3. Διαμαντής Νίκος (ΑΣ Ιπποκράτης Κω) 12"23
4. Πάλλας Δημήτριος (ΑΟ Αρχάγγελος Ρόδου) 13"46

Μήκος ΠΠ Β'
1. Τριτσάρης Παντελής (ΑΣ Ιπποκράτης Κω) 4,91 μ.
2. Δράκος Γιώργος (ΓΣ Νέων Λέρου) 4,58 μ.
3. Γιουτζεσοί Ομέρ (ΑΣ Νίκη Ρόδου) 4,56 μ.
4. Σαρούκος Κων/νος (ΑΣ Καζώνης Καλύμνου) 4,54 μ.
5. Ελκολί Ραφαήλ (ΑΣ Κάλυμνος 2000) 4,42 μ.
6. Παύλου Παύλος (ΑΣ Κάλυμνος 2000) 4,31 μ.
7. Τριανταφύλλου Σταύρος (ΑΣ Καλύμνου 2000) 4,15 μ.

60 μ. ΠΚ Β'
1. Καλσάτου Νάνσυ (ΑΣ Ιπποκράτης Κω) 8"20
2. Μαγκλή Αφροδίτη (ΑΣ Καζώνης Καλύμνου) 8"72
3. Μαστρομιχάλη Ειρήνη (ΓΑΣ Υγεία Ρόδου) 8"90
4. Χριστίνα Αγάπη (ΑΣ Καζώνης Καλύμνου) 8"92
5. Ηλία Άννα (ΓΣ Νέων Λέρου) 9"08
8. Κανάτα Ελένη (ΠΑΟ Διαγόρας Ρόδου) 9"10
7. Καρανικόλα Κατερίνη (ΓΣ Νέων Λέρου) 9"54
8. Πατσάη Καθολική (ΑΟ Αρχάγγελος) 9"72
9. Κανύχη Σεβαστή (ΑΕ Ηρακλής Λάρδου) 9"83
10. Σεμερτζάκη Ειρήνη (ΑΟ Σύμης) 9"93
11. Τσαβαρή Σεβαστή (ΑΟ Σύμης) 10"02
12. Παραδείση Σταυρούλα (ΑΣ Ιπποκράτης Κω) 10"29
13. Διάκουλα Χριστιάννα (ΑΕ Ηρακλής Λάρδου) 10"57
14. Μαρκάκη Κων/να (ΠΑΟ Διαγόρας Ρόδου) 10"85
15. Καστρουνή Παναγιώτα (ΑΟ Αρχάγγελος) 11"50

Σφαίρα ΠΚ Α'
1. Σκούμπρου Δέσποινα (ΑΟ Αρχάγγελος) 10,52 μ.
2. Κυπραίου Ιωάννα (ΑΣ Κάλυμνος 2000) 7,75 μ.
3. Κώτη Ευδοκία (ΑΣ Κάλυμνος 2000) 7,73 μ.
4. Παυλή Παναγιώτα (ΠΑΟ Διαγόρας Ρόδου) 7,38 μ.
5. Σανδάλη Τσαμπίκα (ΑΣ Νίκη Ρόδου) 7,34 μ.
6. Χατζηγιάννη Ειρήνη (ΑΟ Αρχάγγελος) 7,30 μ.
7. Μαρκάκη Σταματία (ΠΑΟ Διαγόρας Ρόδου) 6,22 μ.

60 μ. ΠΠ Β'
1. Περγαντής Παναγιώτης (ΑΣ Νίκη Ρόδου) 8"00
2. Βιολεντής Παντελής (ΓΣ Νέων Λέρου) 8"42
3. Γαλανομάτης Ραφαήλ (ΑΣ Κάλυμνος 2000) 8"43
4. Κόκκινος Γρηγόρης (ΑΣ Καζώνης Καλύμνου) 8"44
5. Παστρικός Μιχάλης (ΑΣ Ιπποκράτης Κω) 8"64
6. Ζωάννος Αντώνης (ΑΣ Κάλυμνος 2000) 8"80
7. Δάμος Ντένης (ΓΑΣ Υγεία Ρόδου) 8"82
8. Θεοτοκάτος Ελευθέριος (ΓΑΣ Υγεία Ρόδου) 8"94
9. Κοπανέζος Αντώνης (ΑΣ Καζώνης Καλύμνου) 9"10
10. Αρβύθης Παναγιώτης (ΓΣ Νέων Λέρου) 9"22
11. Τρούμπας Γιώργος (ΑΟ Αρχάγγελος) 9"40
12. Ελευθερίου Νίκος (ΑΕ Ηρακλής Λάρδου) 9"66

Μπαλάκι ΠΚ Β'
1. Μουτσάη Ελένη (ΑΣ Νίκη Ρόδου) 47,78 μ.
2. Ντούνια Φρειδερίκη (ΑΣ Κάλυμνος 2000) 43,81 μ.
3. Πουλλά Μαρία (ΑΣ Καζώνης Καλύμνου) 43,15 μ.
4. Σανδάλη Χριστοδούλη (ΑΣ Νίκη Ρόδου) 32,56 μ.
5. Μαλιδάκη Γραμματική (ΑΣ Κάλυμνος 2000) 31,83 μ.
6. Ντάλαρη Αρχοντία (ΓΣ Νέων Λέρου) 28,72 μ.
7. Κρητικού Ειρήνη (ΑΟ Σύμης) 19,16 μ.
8. Κωνσταντή Φωτεινή (ΑΟ Σύμης) 18,86 μ.
9. Μισού Δικαία (ΑΟ Σύμης) 14,73 μ.

150 μ. ΠΚ Β'
1. Ζαγοριανού Αγγελική (ΑΣ Κάλυμνος 2000) 21"43
2. Φουρτούνη Φανή (ΑΣ Ιπποκράτης Κω) 21"48
3. Ζούνη Ρενέ (ΑΣ Ιπποκράτης Κω) 21"68
4. Γιαμαίου Ευδοκία (ΑΣ Καζώνης Καλύμνου) 21"85
5. Τσουκαλά Ειρήνη (ΑΣ Ιπποκράτης Κω) 22"66
6. Τριανταφύλλου Άννα (ΑΣ Ιπποκράτης Κω) 24"07
7. Παλαπουγιούκη Κοκώνα (ΓΣ Νέων Λέρου) 24"34
8. Καρακατσάνη Ελευθερία (ΑΟ Σύμης) 24"80
9. Σακελαρίου Δήμητρα (ΠΑΟ Διαγόρας Ρόδου) 25"13
10. Γανωτάκη Δήμητρα (ΑΕ Ηρακλής Λάρδου) 26"85

150 μ. ΠΠ Β'
1. Παστρικός Κων/νος (ΑΣ Καζώνης Καλύμνου) 21"00
2. Μπεννούρ Εμμανουήλ (ΑΕ Ηρακλής Λάρδου) 21"94
3. Κρεατσάς Κλεάνθης (ΑΣ Κάλυμνος 2000) 21"95
4. Κύρης Χριστόδουλος (ΠΑΟ Διαγόρας Ρόδου) 22"81
5. Χατζηνικόλας Γιώργος (ΑΟ Αρχάγγελος) 24"98

Σφαίρα ΠΠ Β'
1. Πετράκης Εμμανουήλ (ΑΣ Καζώνης Καλύμνου) 14,73 μ.
2. Πατινιώτης Παναγιώτης (ΑΟ Αρχάγγελος) 9,66 μ.
3. Αναστασιάδης Φίλιππος (ΑΕ Ηρακλής Λάρδου) 9,49 μ.
4. Κότσιας Εννέας (ΑΣ Νίκη Ρόδου) 9,17 μ.
5. Κορδάλης Αναστάσιος (ΓΑΣ Υγεία Ρόδου) 6,90 μ.

600 μ. ΠΚ Β'
1. Καλσάτου Σεβαστή (ΑΣ Ιπποκράτης Κω) 1'48"32
2. Τουμπάζη Μελίνα (ΑΣ Ιπποκράτης Κω) 1'48"82
3. Πιζάνια Καλλιόπη (ΑΣ Καζώνης Καλύμνου) 1'50"98
4. Σαρούκου Άννα (ΑΣ Κάλυμνος 2000) 1'54"85
5. Παντέλου Αθηνά (ΓΣ Νέων Λέρου) 1'55"19
6. Γουμαρά Μαργαρίτα (ΓΑΣ Υγεία Ρόδου) 1'56"54
7. Φλεβάρη Χαριστούλα (ΑΟ Αρχάγγελος) 2'15"04
8. Παππά Ειρήνη (ΑΟ Αρχάγγελος) 2'16"65

600 μ. ΠΠ Β'
1. Μαμουζέλος Μιχάλης (ΑΣ Κάλυμνος 2000) 1'45"53
2. Ποτήρης Μιχάλης (ΑΟ Αρχάγγελος) 2'07"00
3. Κουτσοσμάλιος Μιχάλης (ΠΑΟ Διαγόρας Ρόδου) 2'14"93
4. Μιχαήλου Γιώργος (ΑΟ Σύμης) 2'30"32

Μπαλάκι ΠΠ Β'
1. Δουρόπουλος Ηλίας (ΑΣ Καζώνης Καλύμνου) 59,22 μ.
2. Βάβλης Ανδρέας (ΑΣ Καζώνης Καλύμνου) 52,85 μ.
3. Εγγλέζος Εμμανουήλ (ΑΣ Καλύμνου 2000)52,44 μ.
4. Μπάκας Στέφανος (ΑΕ Ηρακλής Λάρδου) 48,72 μ.
5. Μανωλέσκος Αγαπητός (ΑΟ Σύμης) 47,78 μ.
6. Γκίνης Γιάννης (ΑΣ Κάλυμνος 2000) 41,13 μ.
7. Τρικοΐλης Γιώργος (ΑΣ Καζώνης Καλύμνου) 40,83 Μ.
8. Χ"δημητρίου Νίκος (ΑΣ Καζώνης Καλύμνου) 40,52 μ.

1000 μ.ΠΚ Β'
1. Μανιά Άννα (ΑΣ Κάλυμνος 2000) 3'22"60
2. Ρεμπούλη Ουρανία (ΓΣ Νέων Λέρου) 3'27"64
3. Λοΐζου Φωτεινή (ΑΣ Νίκη Ρόδου) 3'33"23
4. Τουμπαζή Αντζελίνα (ΑΣ Ιπποκράτης Κω) 3'36"58
5. Γούναρη Ναυσικά (ΑΣ Ιπποκράτης Κω) 3'38"83
6. Καρπαθίου Νομική (ΑΣ Καζώνης Καλύμνου) 3'41"58
7. Γεωργίου Ροζάννα (ΑΕ Ηρακλής Λάρδου) 4'09"09
8. Πολυχρόνη Κανδιούλα (ΑΟ Αρχάγγελος) 4'37"63

1000 μ. ΠΠ Β'
1. Βάλλας Γιάννης (ΑΣ Καζώνης Καλύμνου) 3'10"06
2. Κοκκινίδης Σκεύος (ΑΣ Καζώνης Καλύμνου) 3'22"03
3. Κυπριώτης Σωτήρης (ΓΑΣ Υγεία Ρόδου) 3'23"30
4. Π"καλοδούκας Κων/νος (ΑΟ Σύμης) 3'30"30
5. Λουλούς Γιάννης (ΠΑΟ Διαγόρας Ρόδου) 3'31"30
6. Κούκουρας Μιχάλης (ΑΕ Ηρακλής Λάρδου) 3'39"06
7. Μεραμπελιώτης Εμμαν. (ΓΣ Νέων Λέρου) 3'47"13
8. Κουτούζος Μανώλης (ΓΣ Νέων Λέρου) 3'48"22
9. Λαγός Μιχάλης (ΓΑΣ Υγεία Ρόδου) 4'01"54

Μήκος ΠΚ Β'
1. Τερεζάκη Μερόπη (ΓΑΣ Υγεία Ρόδου) 5,01 μ.
2. Ραγούσα Χλόη (ΑΣ Ιπποκράτης Κω) 4,63 μ.
3. Πίννη Μαρία (ΑΕ Ηρακλής Λάρδου) 4,50 μ.
4. Κατσαρά Νατάσα (ΓΑΣ Υγεία Ρόδου) 4,49 μ.
5. Καραβοκυρού Μαριάνα (ΑΣ Κάλυμνος 2000) 4,36 μ.
6. Σαμίου Ιζαμπέλα (ΑΣ Καζώνης Καλύμνου) 4,30 μ.
7. Χριστοφοράκη Μερόπη (ΑΣ Νίκη Ρόδου) 4,14 μ.
8. Κουτελά Πετρούλα (ΑΣ Κάλυμνος 2000) 3,95 μ.
9. Μιλάτου Πόπη (ΑΣ Κάλυμνος 2000) 3,95 μ.
10. Ζερονκίνα Βικτώρια (ΓΣ Νέων Λέρου) 3,90 μ.
11. Αυγερινού Χριστίνα (ΠΑΟ Διαγόρας Ρόδου) 3,76 μ.
12. Χατζηπέτρου Σωτήρα (ΑΟ Σύμης) 3,30 μ.

Υψος ΠΚ Β'
1. Χατζηδάκη Ευαγγελία (ΑΣ Καζώνης Καλύμνου) 1,35 μ.
2. Ζουμπουλίκου Σεβαστ. (ΑΣ Ιπποκράτης Κω) 1,35 μ.
3. Λούλου Αλεξάνδρα (ΠΑΟ Διαγόρας Ρόδου) 1,25 μ.
Κατσαρά Άννα-Σοφία (ΑΣ Νίκη Ρόδου) 1,25 μ.
Συνδικάκη Εύη (ΑΣ Καζώνης Καλύμνου) 1,25 μ.
6. Ανδρουλή Εύη (ΑΣ Ιπποκράτης Κω) 1,20 μ.

Σκυτ/μία 4Χ60μ. ΠΠ Β'
1. ΑΣ Καζώνης Καλύμνου (Βελώνης, Κοπανέζος, Κοκκινίδης, Πετράκης) 33"31
2. ΑΣ Νίκη Ρόδου (Περγαντής, Κοτσιάς, Γιουτζεσοί, Καραγιάννης) 33"48
3. ΑΣ Κάλυμνος 2000 (Ελκόλι, Γαλανομάτης, Ζωάννος, Κρεατσάς) 33"90
4. ΓΣ Νέων Λέρου (Αρβύθης, Δράκος, Αμπελιώτης, Βιολέντης) 34"37
5. ΓΑΣ Υγεία Ρόδου (Δάμος, Θεοτοκάτος, Κυπριώτης, Λαγός) 35"43
6. ΑΕ Ηρακλής Λάρδου (Μπενούρ, Αναστασιάδης, Ελευθερίου, Κούκουρας) 37"43
ΑΣ Ιπποκράτης Κω (Τριτσάρης, Διαμαντής, Παστρικός, Τριανταφύλλου) Άκυρος

Σκυτ/μία 4Χ60μ ΠΚ Β'
1. ΑΣ Ιπποκράτης Κω (Ζούνη, Καλσάτου, Φουρτούνη, Καλσάτου) 32"97
2. ΑΣ Κάλυμνος 2000 (Ζαγοριανού, Σαρούκου, Καραβοκυρού, Κουτελά) 34"52
3. ΑΣ Καζώνης Καλύμνου (Χριστίνη, Καλαθιανάκη, Γιαμαίου, Μαγκλή) 34"78
4. ΓΑΣ Υγεία Ρόδου (Σφυρίου, Μαστρομιχάλη, Τερεζάκη, Κατσαρά) 34"85
5. ΠΑΟ Διαγόρας Ρόδου (Σακελλαρίου, Λουλού, Κανατά, Ηλιακώστα) 35"35
6. ΑΣ Νίκη Ρόδου (Κατσαρά, Μουτσαή, Μαλλιάκα, Λοΐζου) 36"00
7. ΑΕ Ηρακλής Λάρδου (Κανύχη, Κανύχη, Πίννη, Γεωργίου) 38"82
8. ΑΟ Σύμης (Καρακατσάνη, Σεμερτζάκη, Μισού, Τσαβαρή)
ΓΣ Νέων Λέρου (Ηλία, Παντέλου, Ρεμπούλη, Ηλία) Εγκατέλειψε

Η «Νίκη» συγχαίρει τη Μαρία Παρδαλού



Ο πρόεδρος του ΑΣ Νίκη Ρόδου Μιχάλης Βιτζηλαίος και το ΔΣ αισθάνονται την ανάγκη να συγχαρούν την αθλήτρια του συλλόγου Παρδαλού Μαρία και τον προπονητή της κ. Παπαστάμου Στάθη για τη δεύτερη θέση που κατέλαβε στους πανελλήνιους αγώνες εφήβων νεανίδων που διεξήχθησαν στην Καστοριά, παρόλα τα προβλήματα που είχαν τη φετινή σεζόν αν αναλογιστούμε ότι είναι μαθήτρια της τρίτης λυκείου. Φυσικά, με τη νίκη της αυτή θα επιδοτηθεί για την εισαγωγή της στην τριτοβάθμια εκπαίδευση, ενώ στις επόμενες ημέρες αναμένεται ειδοποίηση από το ΣΕΓΑΣ για να πλαισιώσει το εθνικό μας συγκρότημα για τους επόμενους Βαλκανικούς αγώνες. Της ευχόμαστε και εις ανώτερα.

Αρκετή δουλειά είχε η Αστυνομία της Ιαπωνίας

Αρκετή δουλειά είχαν οι αστυνομικές Αρχές της Ιαπωνίας κατά τη διάρκεια τού Παγκοσμίου Κυπέλλου, σύμφωνα με τον απολογισμό της Εθνικής Υπηρεσίας Ασφάλειας της Αστυνομίας. Οι αστυνομικές Αρχές λοιπόν συνέλαβαν 93 άτομα, ανάμεσα στους οποίους οι 30 για παράνομη διακίνηση εισιτηρίων, οι 17 για παρενόχληση του έργου της Αστυνομίας και οι υπόλοιποι 10 για υπερβολική βία. Οι 60 από τους συλληφθέντες ήταν Ιάπωνες και μόνο 13 ήταν Βρετανοί. Οι Βρετανοί, ωστόσο, είχαν την τιμητική τους σε μια άλλη κατηγορία, καθώς απαγορεύτηκε σε 51 από αυτούς η είσοδο στην χώρα. Συνολικά δεν κατάφεραν να εισέλθουν στην Ιαπωνία 65 ξένοι. Από τους 65 οι 19 ήταν ύποπτοι χουλιγκαν, ενώ οι υπόλοιποι είχαν βεβαρημένο μητρώο. Η Ιαπωνική Αστυνομία επιστράτευσε 7.700 αστυνομικούς ανά αγώνα για την αποφυγή του χουλιγκανισμού.

ΝΟΤΙΑ ΚΟΡΕΑ
Συγχαρητήρια από τα "αδελφάκια"

Οι σχέσεις των δύο χωρών εκ των πραγμάτων δεν μπορούν να είναι καλές. Αλλά όπως και να το κάνουμε, η προσπάθεια πρέπει να ξεκινήσει από κάπου. Έτσι λοιπόν και η Ποδοσφαιρική Ομοσπονδία της Βορείου Κορέας απέστειλε έγγραφο στην αντίστοιχη της Νοτίου, για την άρτια διοργάνωση του Παγκοσμίου Κυπέλλου. Ο πρόεδρος της Π.Ο. της Βορείου Κορέας, Λι Κβάνγκ Γκέουν συνέχαιρε τον ομόλογό του Τσούνγκ Μόνγκ Γιόν σε ένα έγγραφο, το οποίο διαβάστηκε μέσω του ραδιοφώνου Πιόνγκιανγκ. Συγκεκριμένα ανέφερε: "Η απόδοση της Νοτίου Κορέας απόδειξε τη δυνατή θέληση και την πρόοδο του Κορεατικού πληθυσμού. Ήταν μια κοινή νίκη, η οποία χαροποίησε όλο τον κορεάτικο πληθυσμό. Αποδεικνύει την πίστη μας, πως ο Κορεάτικος λαός έχουν τις δυνατότητες να φτάσουν στην κορυφή του κόσμου. Αν οι δύο χώρες της Κορέας ενώσουν τις δυνάμεις τους, τότε η επιτυχία είναι πιθανή".

Κολίνα: «Μεγάλη τιμή ο τελικός»

Προς τιμήν του Πιερλουίτζι Κολίνα, πρέπει να παραδεχτούμε πως ευτυχώς δεν ήταν ο πρωταγωνιστής του τελικού. Μπορεί ένα-δύο λαθάκια να υπήρχαν στο ρεπερτόριο του Ιταλού διαιτητή του τελικού του Παγκοσμίου Κυπέλλου, αλλά αυτά δεν μειώνουν την παρουσία του το Στάδιο της Γιοκοχάμα. Ο ίδιος σε δηλώσεις του στην τηλεόραση της RAI, αισθάνθηκε υπερήφανος όταν έληξε ο αγώνας. "Όταν δέχτηκα μάλιστα το χρυσό μετάλλιο και είδα τον κόσμο να με χειροκροτεί, γέμισα από συναισθήματα", τόνισε ο Κολίνα και συνέχισε: "Είναι πολύ μεγάλη τιμή να σφυρίζεις έναν τελικό Παγκοσμίου Κυπέλλου. Αλλά πραγματικά μου προκάλεσε εντύπωση, όταν οι φίλαθλοι στο Στάδιο της Γιοκοχάμα με χειροκροτούσαν". Το συγκεκριμένο Μουντιάλ ήταν το τελευταίο του Κολίνα, καθώς στα 45 του το 2006 θα έχει υπερβεί το όριο ηλικίας που έχει οριοθετήσει η ΦΙΦΑ.

ΣΑΝ ΣΗΜΕΡΑ...

ΠΡΙΝ 2 ΧΡΟΝΟ: *Με ήττα ξεκίνησε ο Δωριέας στο γήπεδο του Σπόρτινγκ τις υποχρεώσεις του στα πλαίσια της προκριματικής φάσης του πανελλήνιου πρωταθλήματος μπάσκετ κορασίδων. Εχασε 54-51 από την ομάδα του Αρίωνα Μυτιλήνης.*

● *Δώδεκα Ελληνες αθλητές στίβου βρίσκονται στην πρώτη 20άδα του αγωνίσματός τους, σύμφωνα με τις σχετικές λίστες που έδωσε στη δημοσιότητα η Διεθνής Αθλητική Ομοσπονδία (IAAF). Η «δική» μας Νίκη Ξανθού βρίσκεται στη δέκατη τέταρτη θέση του μήκους γυναικών.*

ΠΡΙΝ 6 ΧΡΟΝΙΑ: *Με νίκη ξεκίνησε η πρωταθλήτρια παιδική ομάδα της Δωδεκανήσου στο μπάσκετ ΕΑΚΑ, στην προσπάθειά της να καταλάβει μια από τις τέσσερις προνομιούχες θέσεις που οδηγούν στα τελικά του πανελλήνιου πρωταθλήματος. Η ομάδα της Καλύμνου που αγωνίστηκε στο γήπεδο των Ιλισίων, κέρδισε την Ερμούπολη Σύρου με 69-63 κάνοντας το πρώτο βήμα για την πρόκριση. Με τη δωδεκανησιακή ομάδα έπαιξαν οι Γρηγορόπουλος, Γαλουζής, Κουντούρης, Μαγκάκης, Κουρούνης, Κουλλιάς και Μαργαρίτης.*

ΠΡΙΝ 11 ΧΡΟΝΙΑ: *Τέσσερις διαιτητές του Τοπικού Συνδέσμου ποδοσφαίρου πέτυχαν στις εισαγωγικές εξετάσεις της ΟΔΠΕ. Πρόκειται για τους Μιχάλη Ερωτόκριτο, Μανώλη Στέργου, Μιχάλη Τσούλο και Δημήτρη Κάπρο. Ο πρώτος έγινε διαιτητής κατηγορίας α' ΟΔΠΕ και οι υπόλοιποι τρεις β' ΟΔΠΕ.. Η Ασπίδα Ξάνθης έκανε κρούση στην ΠΑΕ Διαγόρας για την παραχώρηση του πρώην ποδοσφαιριστή της Γιάννη Γιαννιού. Σύμφωνα με πληροφορίες οι παράγοντες της ροδίτικης ομάδας δεν έχουν καμία αντίρρηση να παραχωρηθεί ο Γιαννιός (θέλει και ο ίδιος να φύγει) αρκεί η Ασπίδα Ξάνθης να καταβάλει ένα σημαντικό ποσό που να καλύπτει τουλάχιστον το κόστος απόκτησής του.*

ΠΡΙΝ 20 ΧΡΟΝΙΑ: *Ο ΑΣ Ρόδος αναδείχθηκε πρωταθλητής Δωδεκανήσου στο βόλεϊ, αφού στον χθεσινοβραδινό αγώνα μπαράζ νίκησε τον Διαγόρα με 3-2 σετ. Ο αγώνας ήταν ένα πραγματικό ντέρμπυ και κράτησε τους πολυπληθείς φιλάθλους σε αμείωτη αγωνία περισσότερο από δυόμισι ώρες. Ο ΑΣ Ρόδος έχοντας νεανική ομάδα και στηριζόμενος στην πείρα του βετεράνου Μπρόκου κατάφερε τελικά να κερδίσει δίκαια και να καταχειροκροτηθεί. Ο Διαγόρας αν και προηγήθηκε με 2-1 στα σετ, δεν κατάφερε να ολοκληρώσει την προσπάθειά του, ίσως λόγω κοπώσεως και έδωσε την ευκαιρία στον ΑΣ Ρόδος να «χτυπήσει» και τελικά να «πάρει» τον αγώνα και τον τίτλο του πρωταθλητή. Οι συνθέσεις των ομάδων: ΑΣ ΡΟΔΟΣ: Μπρόκος, Βογιατζής, Δικαστόπουλος, Ι. Καμπούρης, Θ. Καμπούρης, Μαμαλίγκας, Τσαταλιός, Σταματάρος. ΔΙΑΓΟΡΑΣ: Βακόνδιος, Παπανθούλης, Τσοπανάκης, Χατζηιωαννίδης, Διακομιχάλης, Μπόνης, Χατζηνικολάου.*

Συνεδριάζει το βράδυ η διοικούσα του ΤΕΕ

ΤΑ ΘΕΜΑΤΑ ΠΟΥ ΘΑ ΣΥΖΗΤΗΣΕΙ



ΣΗΜΕΡΑ στις 8 το βράδυ πρόκειται να συνεδριάσει η διοικούσα επιτροπή του ΤΕΕ Δωδεκανήσου για να εξετάσει τα παρακάτω θέματα:

1) Ενημέρωση.

2) Ορισμός πραγματογνώμονα ΤΕΕ για οικοδομικές εργασίες.

3) Διαγωνισμός φωτογραφίας «Η Δωδεκάνησος άλλοτε και τώρα».

4) Διαγωνισμός για τη δημιουργία εμβλήματος - λογότυπου ΤΕΕ.

5) Οργάνωση έκθεσης «Καλλιτεχνικής Δημιουργίας Μηχανικών».

6) Οργάνωση ημερίδας για την εφαρμογή του νέου οικιστικού νόμου.

7) Οργάνωση συνάντησης με νέους μηχανικούς.

8) Συνεργασία ΤΕΕ με Σύλλογο Αρχιτεκτόνων Δωδ/σου για οργάνωση εκδηλώσεων.

9) Διάφορα.

Διορισμός δασκάλων σε δυσπρόσιτα σχολεία

ΜΕΧΡΙ ΑΥΡΙΟ ΟΙ ΑΙΤΗΣΕΙΣ

ΛΗΓΕΙ αύριο η προθεσμία για την υποβολή αιτήσεων για διορισμούς εκπαιδευτικών Α' και Β' βαθμίδας στα δυσπρόσιτα σχολεία.

Στο χώρο της Α'βάθμιας Εκπαίδευσης θα διοριστούν 22 νηπιαγωγοί και 26 δάσκαλοι.

Στη Β' βάθμια Εκπαίδευση και συγκεκριμένα στο νότιο συγκρότημα Δωδεκανήσου θα καλυφθούν 72 θέσεις (9 θεολόγοι, 3 φιλόλογοι, 8 μαθηματικοί, 12 φυσικοί, 2 μηχανικοί, 1 νομικός, 1 γεωπόνος, 9 τεχνικοί ΤΕΙ, 8 εκπαιδευτικοί διοίκησης επιχειρήσεων, 8 γαλλικών, 6 αγγλικών και 4 οικονομικών).

Σε αντίστοιχες θέσεις υπηρετούν ήδη 190 εκπαιδευτικοί σ' όλο το νομό.

Οι 72 θέσεις θα καλυφθούν από τους επιτυχόντες στο διαγωνισμό του ΑΣΕΠ και μη διοριστέους. Είναι όμως πιθανόν να γίνουν και κανονικοί διορισμοί σε ποσοστό 90% από το ΑΣΕΠ και 10% από την παλιά επετηρίδα.

Στην περίπτωση των συμπληρωματικών διορισμών το 75% θα προέρχεται από 16μηνίτες και 25% από τους επιτυχόντες και μη διοριστέους του ΑΣΕΠ.

Με τη διαδικασία που ακολουθείται φέτος, πιστεύεται ότι το επόμενο σχολικό έτος θα ξεκινήσει χωρίς κενά σε εκπαιδευτικούς.

Πολύ σημαντικό είναι επίσης ότι οι διοριζόμενοι στα δυσπρόσιτα σχολεία θα πρέπει να μένουν υποχρεωτικά 3 χρόνια στις θέσεις τους.

Ημερίδα για την εφαρμογή του διπλογραφικού λογιστικού συστήματος στους δήμους

ΗΜΕΡΙΔΑ με θέμα την «Εφαρμογή διπλογραφικού λογιστικού συστήματος στους δήμους - Διαδικασίες καταγραφής και αποτίμησης περιουσιακών στοιχείων», πραγματοποιείται από το υπουργείο Εσωτερικών - Δημόσιας Διοίκησης και Αποκέντρωσης, σήμερα Τρίτη 2 Ιουλίου 2002 και ώρα 10 π.μ., στην Αθήνα (Ξενοδοχείο «Τιτάνια», Πανεπιστημίου 52).

Η ημερίδα αφορά τους δήμους των περιφερειών Βορείου Αιγαίου, Νοτίου Αιγαίου και Ιονίων Νήσων και οργανώνεται με την επιστημονική και τεχνική στήριξη της Ελληνικής Εταιρίας Τοπικής Ανάπτυξης και Αυτοδιοίκησης.

Αξίζει να τονίσουμε ότι η επιτάχυνση της εφαρμογής του διπλογραφικού λογιστικού συστήματος στους δήμους, του μεγαλύτερου λογιστικού έργου που έχει εφαρμοστεί στη χώρα, αποτελεί βασική προτεραιότητα του υπουργείου Εσωτερικών για την επόμενη διετία.

Στόχος της ημερίδας είναι:

- Η παρουσίαση του ολοκληρωμένου προγράμματος δράσης για την επιτάχυνση της εφαρμογής του διπλογραφικού και τη χρηματοδότησή του.

- Η ενημέρωση των αιρετών για την αναγκαιότητα εφαρμογής του ΚΛΣ και

- Η επίλυση προβλημάτων απογραφής και αποτίμησης των περιουσιακών στοιχείων των δήμων.

Το πρόγραμμα και τους στόχους του θα παρουσιάσει εκπρόσωπος της πολιτικής ηγεσίας του υπουργείου Εσωτερικών - Δημόσιας Διοίκησης και Αποκέντρωσης.

Χαιρετισμό θα απευθύνουν η γενική γραμματέας Περιφέρειας Βορείου Αιγαίου κ. Μ. Σκέμπερη, η γενική γραμματέας Περιφέρειας Νοτίου Αιγαίου κ. Μ. Σημαντώνη και η η γενική γραμματέας Περιφέρειας Ιονίων Νήσων κ. Α. Κανελοπούλου.

Στην ημερίδα έχουν κληθεί να συμμετάσχουν δήμαρχοι, αρμόδια στελέχη και συνεργάτες των δήμων των Περιφερειών Βορείου Αιγαίου, Νοτίου Αιγαίου και Ιονίων Νήσων.

Δεν την έχει απασχολήσει ποτέ

Αγνωστος στην Αστυνομία ο τραυματισμένος βομβιστής

ΟΠΛΟΣΤΑΣΙΟ ΒΡΕΘΗΚΕ ΣΤΟ ΣΠΙΤΙ ΤΟΥ

Ο Σάββας Ξηρός, 40 ετών, κάτοικος Παλλήνης, είναι ο δράστης της βομβιστικής επίθεσης στον Πειραιά. Η αστυνομία έδωσε στη δημοσιότητα το όνομα του. Ο Ξηρός συζεί με μία κοπέλα, Ισπανίδα, η οποία και ανακρίνεται. Οι αρχές ανακάλυψαν και τη γιάφκα της οργάνωσης, στον Κολωνό. Οι πληροφορίες αναφέρουν ότι η γιάφκα είχε εκρηκτικά, όπλα και εργαλεία. Ο Ξηρός δεν έχει απασχολήσει στο παρελθόν τις αρχές με εγκληματική δράση. Η αστυνομία έχει ήδη διερευνήσει το περιβάλλον του, συγγενικό και φιλικό. Επίσης οι αρχές έχουν και τις πιστωτικές του κάρτες και ελέγχουν τις συναλλαγές του. Ο Ξηρός κατάγεται από τη Θεσσαλονίκη, είναι γόνος πολύτεκνης οικογένειας ιερέα και ο ίδιος είχε ασχοληθεί με την αγιογραφία.

Παράλληλα, αναφέρεται ότι η αστυνομία έχει εντοπίσει και το ζευγάρι που, το βράδυ του Σαββάτου, πήγε στο Τζάννειο και ρώτησε αν ο βομβιστής είναι ζωντανός.



Ο βομβιστής Σάββας Ξηρός

Τώρα, η αντιτρομοκρατική υπηρεσία, διερευνά τις διασυνδέσεις του προκειμένου να εντοπίσει την οργάνωση για την οποία δρούσε. Οι έρευνες της αντιτρομοκρατικής υπηρεσίας κατευθύνονται προς δύο, «περιφερειακές», οργανώσεις. Πρόκειται για τη «Λαϊκή Αντίσταση», που ανέλαβε την ευθύνη για την επίθεση με χειροβομβίδα στο γραφείο του Π. Φασούλα και τους «Επαναστατικούς Πυρήνες» που έχουν πραγματοποιήσει βομβιστικές επιθέσεις. Οι χειροβομβίδες που εντοπίστηκαν στον Πειραιά είναι ίδιου τύπου με αυτήν που χρησιμοποιήθηκε στην επίθεση κατά του γραφείου του Π. Φασούλα, ενώ η συνδεσμολογία των εκρηκτικών μηχανισμών παραπέμπει σε βόμβες που έχουν τοποθετήσει οι «Επαναστατικοί Πυρήνες.»

Οσον αφορά τους στόχους της επίθεσης, έχει εγκαταλειφθεί οριστικά το ενδεχόμενο πλήγματος κατά της Ολυμπίας Σνόου και του συζύγου της. Η Αμερικανίδα γερουσιαστής δήλωσε τη Δευτέρα, κατά τη συνάντησή της με τον Κ. Καραμανλή, ότι δεν πιστεύει πως ήταν στόχος της επίθεσης. Εξάλλου οι ωρολογιακοί μηχανισμοί είχαν ρυθμιστεί, σύμφωνα με πληροφορίες, για έκρηξη λίγο πριν τα μεσάνυχτα του Σαββάτου. Κατά συνέπεια, τα σενάρια των αρχών θέτουν ως στόχους την εταιρία HFD ή το λιμάνι του Πειραιά.

Το χρονικό

Στις 22.25 του Σαββάτου μία ισχυρή έκρηξη αναστάτωσε το λιμάνι του Πειραιά και προκάλεσε τον τραυματισμό του άνδρα που επιχειρούσε να τοποθετήσει εκρηκτικό μηχανισμό στα εκδοτήρια εισιτηρίων της Hellas Flying Dolphins. Ο Ξηρός τραυματίστηκε σοβαρά. Μεταφέρθηκε στο Τζάννειο και στη συνέχεια στον Ευαγγελισμό όπου νοσηλεύεται φρουρούμενος. Σύμφωνα με το ιατρικό ανακοινωθέν, η κατάστασή του είναι κρίσιμη, βρίσκεται σε καταστολή και η αναπνοή του υποστηρίζεται μηχανικά. Φέρει επίσης κακώσεις στο πρόσωπο, στο θώρακα και εκτεταμένα τραύματα στο δεξί του χέρι. Στο μεταξύ η Αστυνομία, εντόπισε άλλον έναν εκρηκτικό μηχανισμό που εξουδετέρωσε με ελεγχόμενη έκρηξη. Η κάθε μία βόμβα διέθετε δύο ωρολόγια. Επίσης, σε απόσταση δύο μέτρων μακριά από την έκρηξη βρέθηκαν μέσα σε σάκο, δύο χειροβομβίδες αμυντικού τύπου, ένα 38άρι περίστροφο, το οποίο δεν έχει χρησιμοποιηθεί, και κλειδιά. Τα πειστήρια, που ανευρέθηκαν στον τόπο της έκρηξης, έχουν αποσταλεί από το Κεντρικό Λιμεναρχείο Πειραιά στη Διεύθυνση Εγκληματολογικών Ερευνών, όπου και εξετάζονται.

Η ομάδα Βαρδινογιάννη ανέλαβε τώρα την ΑΝΕΚ

ΑΝΑΜΕΝΟΝΤΑΙ ΕΞΕΛΙΞΕΙΣ ΣΤΗ ΔΑΝΕ

Τα πάνω - κάτω ήρθαν όλα στην ΑΝΕΚ, μετά τη γενική συνέλευση της εταιρείας, που έγινε την περασμένη Κυριακή 30 Ιουνίου στα Χανιά και τις εκλογές που έφεραν στο τιμόνι της ναυτιλιακής τον κ. Γιάννη Βαρδινογιάννη, γιο του Σήφη.

Η εξέλιξη αυτή που ήταν αναμενόμενη αλλά αιφνιδίασε τον διευθύνοντα σύμβουλο της ΑΝΕΚ Στέλιο Ζαμπετάκη και τους φίλους του, θα φέρει αλλαγές και στη ΔΑΝΕ που θα αρχίσουν να φαίνονται από σήμερα, όπου έχει προσδιοριστεί στον Πειραιά η συνεδρίαση του διοικητικού συμβουλίου της πολύπαθης ναυτιλιακής για να καθοριστεί η ημερομηνία της γενικής συνέλευσης και να ληφθούν αποφάσεις και για το ακίνητο των ΜΥΛΩΝ.

Τα πυρά που δέχθηκε όμως η απερχόμενη διοίκηση της ΑΝΕΚ ήταν ομαδικά με αποτέλεσμα να επέλθει η αλλαγή.

Αυτό έδειξε η ψηφοφορία από την οποία εξελέγησαν 10 από 12 μέλη του διοικητικού συμβουλίου της ΑΝΕΚ που πρόσκεινται στον κ. Γιάννη Βαρδινογιάννη. Τα υπόλοιπα δύο μέλη θα εκλεγούν στην επαναληπτική συνέλευση που θα γίνει στις 28 Ιουλίου ενώ στην ψηφοφορία που θα γίνει θα μετάσχουν επτά άτομα που συγκέντρωσαν την περασμένη Κυριακή ποσοστό μικρότερο του 50%.

Σύμφωνα με τα αποτελέσματα στο διοικητικό συμβούλιο εξελέγησαν οι 1. Αναστάσιος Μπουλουδάκης - Α' μηχ. Εμπ. Ναυτικού

2. Καλαϊτζάκης Στυλ. -

3. Γεωργ. Πρασιανάκης - Δικηγόρος, τέως βουλευτής και πρόεδρος του Οργανισμού Λιμένος Πειραιώς.

4. Ιωάννης Βαρδινογιάννης - οικονομολόγος-επιχειρηματίας.

5. Αποστ. Αλεξάκης- Πρόεδρος ΙΝΚΑ - ΕΠΟΜΑΣ

6. Γιώργος Τσαπάκης - Πολιτικός μηχανικός

7. Σπυρ. Πρωτοπαπαδάκης - οικονομολογος μελετητής

8. Ιωσήφ Μανουσογιαννάκης - αντιναύαρχος Πολεμικού Ναυτικού εν αποστρατεία.

9. Μιχ. Γεωρβασάκης - Επιχειρηματίας

10. Σπ. Κορκίδης - Επιχειρηματίας.

Στην επαναληπτική συνέλευση θα αναμετρηθούν οι:

Πουλής Παν.
Γαλανάκης Εμ.
Χειλαδάκης Ευτ.
Παδιερίτης Κυρ.
Ζαμπετάκης Στ.
Μαραθάκης Κρίτων
Δημοτάκης Ελευθ.

Αναφορικά με την ΔΑΝΕ θα πρέπει να σημειωθεί ότι οι μικρομέτοχοι ετοιμάζονται να καταθέσουν ασφαλιστικά μέτρα κατά της διοίκησης της στην περίπτωση που δεν υπάρξει απαρτία στη σημερινή συνεδρίαση, προκειμένου να μη δημιουργηθούν περισσότερα προβλήματα και αναβληθεί η γενική συνέλευση της ναυτιλιακής.

Οι απολυόμενοι και οι αριστούχοι μαθητές σε λύκεια της Ρόδου

Ανακοινώθηκαν χθες τ'αποτελέσματα με τους αριστούχους και απολυόμενους μαθητές στα λύκεια Σορωνής και Αρχαγγέλλου. Οι μαθητές είναι οι εξής:

Ενιαίο Λύκειο Σορωνής

Τάξη Γ'

Απολυόμενοι

Αλεξανδρή Βασιλική
Αναγνώστου Ειρήνη
Αράπης Μιχαήλ
Αφεντούλη Θεοδώρα
Γιαννακόπουλος Παύλος
Γουμαράς Ιωάννης
Διαμαντή Αθανασία
Ζερβού Σεβαστή
Καλούδης Ιωάννης
Κομιζόγλου Ιωάννης
Κυρίνη Δέσποινα
Λαμπροπούλου Αικατερίνη
Μαριεττής Εμμανουήλ
Μαριέττος Ιωάννης
Μαριέττου Ελευθερία
Μενεγάκη Αναστασία
Μπαλάσα Φωτεινή
Νικολίτσης Νικόλαος
Πανάγος Βασίλειος
Παπαθεοδώρου Δέσποινα
Παπακυριακού Μαρία
Παπαχριστοδούλου Εμμανουήλ
Παρασκευά Μαργαρίτα
Πρασσάς Νικόλαος
Σαββάκη Βασιλική
Σκουλικαρίτη Βασιλική
Σταμούλη Ειρήνη
Τερζής Σταύρος
Τσέλιου Γεωργία
Τσιμπλής Νικόλαος
Χατζηγεωργίου Νικολέττα
Χατζηγιάννη Ευαγγελία
Χατζηνικόλα Μαρία
Χατζηνικόλας Νικόλαος
Χριστοδούλου Ευστάθιος

Ενιαίο Λύκειο Αρχαγγέλου

Τάξη Γ'

Αριστεύσαντες

Πομπού Μαρία 19,4
Βαρέλης Γεώργιος 18,3
Σταυρούλης Χρυσοβαλάντης-Δημήτριος 18,1

Αλβανός διέρρηξε καταστήματα στη Νίσυρο

ΑΛΒΑΝΟΣ διέρρηξε τέσσερα καταστήματα στο Μανδράκι Νισύρου και άδειασε τις ταμειακές μηχανές.

Πρόκειται για τον ROBERT NASTA του KONSTANTINE, 18 χρόνων, εργάτη από τη Χαλκίδα, ο οποίος μέσα σε μια νύχτα διέρρηξε διαδοχικά τέσσερα καταστήματα, από τα οποία αφαίρεσε συνολικά 322,92 ευρώ, ένα γουόκμαν και τρία γυναικεία δαχτυλίδια.

Σε βάρος του Αλβανού σχηματίστηκε δύο δικογραφία.

Σοβαρός τραυματισμός

Σοβαρά τραυματίστηκε σε τροχαίο ατύχημα προχθές το μεσημέρι στο 32ο χιλιόμετρο της Εθνικής οδού Ρόδου - Λίνδου, η 32χρονη Γεωργία Καραγκιόζη του Κωνσταντίνου από τον Αρχάγγελο, όταν το μοτοποδήλατο που οδηγούσε, συγκρούστηκε με Ι.Χ. επιβατικό αυτοκίνητο που οδηγούσε ο Ιωάννης - Δημήτριος - Αναστάσιος Βαλσαμίδης του Νικολάου, 57 χρόνων.

Ανακρίσεις διενεργεί το Τμήμα Τροχαίας Ρόδου.

Από το περασμένο Σαββατοκύριακο

Σταδιακή άνοδος στην τουριστική μας κίνηση

14.000 ΤΟΥΡΙΣΤΕΣ ΕΡΧΟΝΤΑΙ ΜΕΘΑΥΡΙΟ



ΑΝΑΚΑΜΠΤΕΙ σταδιακά η τουριστική κίνηση της Ρόδου και αναμένεται προσεχώς αύξηση των αφίξεων των αλλοδαπών.

Αυτό προκύπτει από τα στοιχεία της Υπηρεσίας Πολιτικής Αεροπορίας, αλλά και τις κρατήσεις που έχουν γίνει στα ξενοδοχεία του νησιού.

Εξαίρεση αποτελεί η γερμανική αγορά, η οποία εξακολουθεί να παρουσιάζει κάμψη, ενώ αύξηση θα υπάρξει στις αφίξεις των Αγγλων τουριστών.

Το Σαββατοκύριακο ήρθαν στη Ρόδο 25.000 αλλοδαποί με 140 πτήσεις τσάρτερ. Την Κυριακή συγκεκριμένα ήρθαν 18.500 άτομα και το Σάββατο 6.500.

Εικοσιπέντε χιλιάδες αλλοδαποί αναμένονται στη Ρόδο και το προσεχές Σαββατοκύριακο, ενώ την Πέμπτη οι αφίξεις θα φθάσουν τις 140.000

Μέθη και υπερβολική ταχύτητα οι περισσότερες τροχονομικές παραβάσεις

ΜΕΘΗ και υπερβολική ταχύτητα κυριαρχούν στις παραβάσεις του Κώδικα Οδικής Κυκλοφορίας, που βεβαιώνονται σε βάρος των οδηγών, από το Τμήμα Τροχαίας Ρόδου.

Την περασμένη εβδομάδα και συγκεκριμένα το χρονικό διάστημα από 24 μέχρι 30 Ιουνίου βεβαιώθηκαν από το Τμήμα Τροχαίας Ρόδου 50 παραβάσεις για υπερβολική ταχύτητα και 38 για μέθη. Σε αλκοτέστ υποβλήθηκαν 662 οδηγοί.

Το ίδιο χρονικό διάστημα σημειώθηκαν ενέα τροχαία ατυχήματα, από τα οποία ένα θανατηφόρο στο οποίο έχασε τη ζωή του ένα άτομο και τέσσερα ελαφρά και άλλα τόσα σοβαρά, στα οποία τραυματίστηκαν συνολικά 12 άτομα.

Και αυτή την εβδομάδα θα δοθεί ιδιαίτερη βαρύτητα στα αλκοτέστ.

Παρουσίαση βιβλίου για τον Νικηφόρο Μανδηλαρά την Παρασκευή στο «Ρόδον»

Το Διεθνές Κέντρο Λογοτεχνών και Μεταφραστών Ρόδου θα πραγματοποιήσει την παρουσίαση του βιβλίου «Νικηφόρος Μανδηλαράς - Η δολοφονία ενός αγωνιστή» των Γιώργου Λ. Χιωτάκη και Γιάννη Κορίδη, την Παρασκευή 5 Ιουλίου 2002 και ώρα 20.30,στο θερινό δημοτικό κινηματοθέατρο «Το ΡΟΔΟΝ».

Το βιβλίο θα παρουσιάσουν ο δήμαρχος Ροδίων κ. Γιώργος Γιαννόπουλος και ο πρόεδρος του Δ.Κ.Λ.Μ.Ρ. κ. Κώστας Σκανδαλίδης.

Στην εκδήλωση θα παρευρεθούν η χήρα του Νικηφόρου Μανδηλαρά, Ασπασία και η κόρη του Αριέτα.

Η εκδήλωση είναι ανοιχτή για το κοινό.

ΑΝΑΚΟΙΝΩΣΗ

ΝΑΥΤΙΛΙΑΚΗ ΕΤΑΙΡΙΑ ΛΕΣΒΟΥ

Κεντρικό πρακτορείο Ρόδου

ALHAMBRA TRAVEL

Πληροφορούμε το επιβατικό κοινό ότι

«ΑΙΟΛΟΣ ΚΕΝΤΕΡΗΣ»

από την Τρίτη 2 Ιουλίου θα εκτελεί

τα δρομολόγια του κανονικά σε 7 ώρες

από ΡΟΔΟ - ΚΩ - ΠΕΙΡΑΙΑ

Τρίτη - Πέμπτη - Παρασκευή 08.00

ΠΕΙΡΑΙΑ - ΚΩ - ΡΟΔΟ

Δευτέρα - Τετάρτη - Πέμπτη στις 5 μ.μ.

ΠΛΗΡΟΦΟΡΙΕΣ - ΚΡΑΤΗΣΕΙΣ

ALHAMBRA TRAVEL

Δημ. Θεοδωράκη 13

Τηλ. 37052, 25698, 29415 - 31642

X3355-2/7