ΕΤΟΣ ΙΔΡΥΣΗΣ 1949
ΙΔΙΟΚΤΗΤΗΣ - ΔΙΕΥΘΥΝΤΗΣ
ΓΙΩΡΓΟΣ ΔΙΑΜΑΝΤΙΔΗΣ
Γραφεία - Τυπογραφεία:
Μάρκου Μαλλιαράκη 3 (ΚΟΒΑ)
Λογιστήριο: Νέα Αγορά
Τηλ.: Σύνταξης: 27356 - 34101 FAX: 20643
Λογιστηρίου: 24539 FAX: 24539
e-mail: info@proodos.net

ΠΡΟΟΔΟΣ

Ανεξάρτητη καθημερινή πρωινή εφημερίδα

SATO
OFFICE SYSTEMS
ΜΠΟΝΗΣ Ε.Π.Ε. ΤΗΛ. 02410 75533

ΑΡΙΘΜΟΣ ΦΥΛΛΟΥ 16.224 • ΤΙΜΗ 0,70 ευρώ

ΤΡΙΤΗ 21 ΙΑΝΟΥΑΡΙΟΥ 2003

ΣΗΜΙΤΗΣ: Δεχόμεθα «επίθεση λάσπης» από τη Νέα Δημοκρατία

ΤΕΡΑΣΤΙΟ ΕΡΓΟ Η ΓΕΦΥΡΑ ΤΟΥ ΡΙΟ

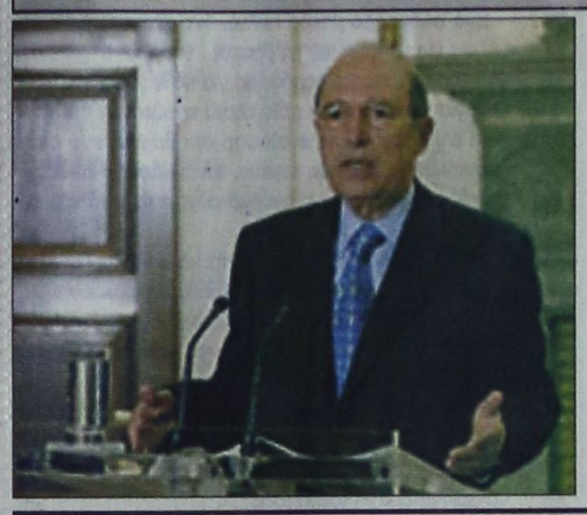

Επίθεση στη ΝΔ εξαπέλυσε ο πρωθυπουργός από το εργοτάξιο της ζεύξης Ρίου - Αντιρρίου το οποίο επισκέφθηκε χθες. Ο κ. Σημίτης κατηγόρησε την αξιωματική αντιπολίτευση ότι επιχειρεί ένα πόλεμο λάσπης χωρίς αντίκρισμα στους πολίτες οι οποίοι βλέπουν τα έργα που παραδίδονται, με υψηλή λειτουργικότητα και ποιότητα, βάσει των κανονισμών της ΕΕ. Ο πρωθυπουργός ανακοίνωσε ότι καταβάλλονται προσπάθειες να έχει ολοκληρωθεί τουλάχιστον η διάβαση πεζών μέχρι το καλοκαίρι του 2004 προκειμένου να περάσει από τη γέφυρα η ολυμπιακή φλόγα.

Ο πρωθυπουργός επισκέφθηκε τον πυλώνα Μ3 της γέφυρας συνοδευόμενος από την υπουργό ΠΕΧΩΔΕ Βάσω Παπανδρέου , τον υπουργό Μεταφορών Χρίστο Βερελή , το Γραμματέα του ΠΑΣΟΚ Κώστα Λαλιώτη και πολυμελές κυβερνητικό κλιμάκιο.

Ο Κ. Σημίτης χαρακτήρισε πρωτοποριακό τεχνολογικά έργο για όλη την Ευρώπη τη ζεύξη Ρίου - Αντιρρίου επισημαίνοντας ότι τα τεχνικά χαρακτηριστικά είναι ιδιαίτερα λόγω

ΣΥΝΕΧΕΙΑ ΣΤΗ ΣΕΛ. 4

Στον ομώνυμο Δήμο

Θ' ανανεωθεί η εκμετάλλευση των Πεταλούδων

ΔΙΑΨΕΥΔΟΝΤΑΙ ΤΑ ΠΕΡΙ ΞΕΠΟΥΛΗΜΑΤΟΣ

ΤΗ διαβεβαίωση ότι η Κοιλάδα των Πεταλούδων θα παραχωρηθεί εκ νέου για εκμετάλλευση στον ομώνυμο Δήμο, επανέλαβε

ΣΥΝΕΧΕΙΑ ΣΤΗ ΣΕΛ. 4



Εστάλη από τον Εισαγγελέα Εφετών Δωδεκανήσου

Κατάλογος με υποθέσεις διαφθοράς στα χέρια του Εισαγγελέα Αρείου Πάγου

ΕΝΤΟΛΗ ΓΙΑ ΤΑΧΥΤΕΡΗ ΟΛΟΚΛΗΡΩΣΗ ΤΩΝ ΑΝΑΚΡΙΣΕΩΝ

ΣΤΑ χέρια του Εισαγγελέας του Αρείου Πάγου Ευάγγελου Κρουσταλλάκη, βρίσκεται κατάλογος με τις υποθέσεις για «διαφθορά στο Δημόσιο», που έλαβαν χώρα στην περιοχή μας.

Ο σχετικός κατάλογος με όλες τις υποθέσεις «Διαφθοράς στο Δημόσιο», που είτε βρίσκονται στο στάδιο της προανάκρισης, είτε έχουν προσδιοριστεί προς εκδίκαση, διαβιβάστηκε στον Εισαγγελέα του Αρείου Πάγου, από τον Εισαγγελέα Εφετών Δωδεκανήσου κ. Ιωάννη Δαΐνη, προ δεκαημέρου περίπου και αφορά δεκάδες υποθέσεις, με κυριότερες αυτές των «τσιρότων» που συνταγογραφούσαν παράνομα οι γιατροί, των καταπατήσεων των δημοσίων κτημάτων και πολεοδομικών παραβάσεων, όπως επίσης και υποθέσεις διαφθοράς στο ΣΔΟΕ.

Ο ΕΙΣΑΓΓΕΛΕΑΣ Εφετών Δωδεκανήσου κ. Ιωάννης Λαΐνης, παρήγγειλε στους αρμόδιους που χειρίζονται τις υποθέσεις αυτές, να επισπεύσουν την περαίωσή τους, προκειμένου να έρθουν στο ακροατήριο και να λογοδοτήσουν οι εμπλεκόμενοι.

ΣΥΝΕΧΕΙΑ ΣΤΗ ΣΕΛ. 4



Οι πρώτες εκτιμήσεις της ΥΠΑ

Στα περσινά επίπεδα θα κυμανθεί η κίνηση τουριστών το 2003!

ΥΦΕΣΗ ΜΟΝΟ ΑΠΟ ΤΗ ΓΕΡΜΑΝΙΑ

ΣΤΑ ΙΔΙΑ με τα περσινά επίπεδα θα κυμανθούν οι αφίξεις τουριστών στη Ρόδο τη θερινή σεζόν του 2003. Αυτό δείχνουν τα πρώτα μηνύματα που έφθασαν στην Υπηρεσία Πολιτικής Αεροπορίας από το εξωτερικο και κυρίως από τις αεροπορικές εταιρίες που έχουν καταρτίσει ήδη τα προγράμματα πτήσεών τους για το καλοκαίρι του 2003.

• Σε υψηλά επίπεδα θα διατηρηθούν όπως προκύπτει από τα στοιχεία που υπάρχουν οι αφίξεις των Αγγλων τουριστών, όπως έγινε και πέρσι. Αυτό σημαίνει ότι θα καλυφθούν τα κενά που υπάρχουν μέχρι τώρα στις κρατήσεις από τη Βρετανία.

ΣΕ ΥΦΕΣΗ θα εξακολουθήσει να είναι η γερμανική αγορά λόγω των οικονομικών προβλημάτων που υπάρχουν στη χώρα. Στα ίδια επίπεδα με πέρσι θα κυμανθούν όμως οι αφίξεις από τη σκανδιναβική αγορά. Για την ενίσχυση των αφίξεων πάντως ο Οργανισμός Προώθησης Ροδιακού Τουρισμού θα εφαρμόσει πρωτοποριακή καμπάνια στη γερμανική αγορά.

• Εμφαση θα δοθεί ακόμη στην ανάπτυξη του συ-

ΣΥΝΕΧΕΙΑ ΣΤΗ ΣΕΛ. 4

Στο παλαιό Νοσοκομείο

Επισπεύδεται η μεταστέγαση του ΙΚΑ Ρόδου

ΚΑΙ Η ΣΤΕΛΕΧΩΣΗ ΤΩΝ ΥΠΗΡΕΣΙΩΝ

ΣΥΝΑΝΤΗΣΗ με την υποδιοικητή του Ιδρύματος Κοινωνικών Ασφαλίσεων (Ι.Κ.Α.) κ. Χατζηανδρέου, πρόκειται να έχει σήμερα στην Αθήνα ο νομάρχης Δωδεκανήσου κ. Γιάννης Μαχαιρίδης.

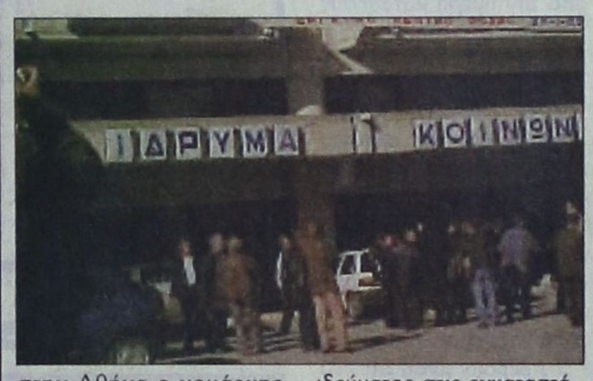

● Κατά τη διάρκεια της συναντήσεως, πρόκειται να τεθεί επί τάπητος το θέμα της λειτουργίας του υποκαταστήματος του ΙΚΑ και του προβλήματος που δημιουργείται εξαιτίας της υποστελέχωσής του, ενώ θα συζητηθεί και το θέμα της μεταστέγασης των υπηρεσιών του Ιδρύματος στις εγκαταστάσεις του παλαιού Νοσοκομείου της Ρόδου.

Ο κ. Μαχαιρίδης είναι αποφασισμένος να αποσπάσει, κατά τη σημερινή επαφή με τη διοίκηση το ΙΚΑ, διαβεβαιώσεις για τη μεταστέγαση των υπηρεσιών του ασφαλιστικού ιδρύματος στις εγκαταστάσεις του παλαιού Νοσοκομείου, προκειμένου να προχωρήσει η ιδέα της δημιουργίας του υγειονομικού πάρκου.

● Σημειώνεται ότι εντός της εβδομάδας πρόκειται να ληφθούν οριστικές αποφάσεις.

ΣΤΗ ΣΥΣΚΕΨΗ θα παραστούν - πλην του νομάρχη κ. Γιάννη Μαχαιρίδη - ο δήμαρχος Ροδίων κ. Γιώργος Γιαννόπουλος, η πρόεδρος του ΠΕΣΥ κ. Ιωάννα Αρσενοπούλου και υπηρεσιακοί παράγοντες της Περιφέρειας.

Δήμαρχοι και δημ. σύμβουλοι

Ποιοί ενδιαφέρονται για τη διοικούσα επιτροπή της ΤΕΔΚΔ

30 ΙΑΝΟΥΑΡΙΟΥ ΟΙ ΕΚΛΟΓΕΣ

ΣΤΙΣ 30 Ιανουαρίου (ημέρα Πέμπτη και ώρα 11 π.μ. στο Δημοτικό Θέατρο), θα πραγματοποιηθεί η γενική συνέλευση της Τοπικής Ενωσης Δήμων και Κοινοτήτων Δωδεκανήσου για την εκλογή της νέας διοικούσας επιτροπής.

• Μέχρι χτες στην ΤΕΔΚ είχαν δηλωθεί οι εκπρόσωποι από τους δήμους Ρόδου, Ιαλυσού, Καλλιθέας, Αταβύρου, Καμείρου, Νότιας Ρόδου, Λίνδου, Καστελλορίζου, Τήλου,

ΣΥΝΕΧΕΙΑ ΣΤΗ ΣΕΛ. 4

Φέτος στη Ρόδο

Οι μεγαλύτερες βροχοπτώσεις της δεκαετίας!..

ΑΝΕΒΗΚΕ Η ΣΤΑΘΜΗ ΤΟΥ ΝΕΡΟΥ

ΕΥΕΡΓΕΤΙΚΕΣ ΗΤΑΝ οι βροχοπτώσεις των τελευταίων ημερών για τη Ρόδο, αφού ενισχύθηκαν σημαντικά οι υδροφόροι ορίζοντες του νησιού. Αυτό δείχνουν τα στοιχεία της Υπηρεσίας Εγγείων Βελτιώσεων που προέκυψαν από τις μετρήσεις που έγιναν.

• Μάλιστα όπως προκύπτει η στάθμη των βροχοπτώσεων είναι πολύ πάνω από το μέσο όρο της τελευταίας δεκαετίας, όπως δήλωσε χθες στην «Πρόοδο» ο προϊστάμενος της Υπηρεσίας Εγγείων Βελτιώσεων κ. Σάββας Γιαννίκης. Ειδικότερα στην πόλη της Ρόδου το ποσοστό της βροχόπτωσης έφθασε τα 56 χιλιοστά.

ΜΕΓΑΛΥΤΕΡΟ ΗΤΑΝ το ποσοστό στη νότια πλευρά του νησιού, αφού στα Λάερμα το ύψος της στάθμης της βροχής έφθασε τα 76 χιλιοστά. Στην Απολακκιά η στάθμη της βροχής έφθασε τα 41 χιλιοστά. Στα 70 χιλιοστά έφθασε το ποσοστό της βροχόπτωσης στην Ιαλυσό. Η μεγάλη αυτή συγκέντρωση του ύδατος οφείλεται σύμφωνα με τον κ. Γιαννίκη στο γεγονός ότι οι βροχοπτώσεις δεν ήταν έντονες.

ΣΥΝΕΧΕΙΑ ΣΤΗ ΣΕΛ. 4

Σήμερα ή αύριο

Διορίζονται οι τρεις νέοι αντιδήμαρχοι

ΔΕΝ ΑΝΑΜΕΝΟΝΤΑΙ ΕΚΠΛΗΞΕΙΣ

ΣΗΜΕΡΑ (ή το αργότερο μέχρι αύριο) πρόκειται, ο δήμαρχος Ρόδου Γιώργος Γιαννόπουλος, να διορίσει τους νέους αντιδημάρχους.

• Σύμφωνα με τις πληροφορίες, αντιδήμαρχοι θα είναι οι κ. Αντώνης Αλαβέρας (διοικητικά), Μαν. Γλυνός (θέματα πρόνοιας) και Ν. Χαραλάμπης (τεχνικά θέματα, εμφάνιση πόλεως).

ΜΕΣΑ στην εβδομάδα πρόκειται να ολοκληρωθεί και η κατάρτιση των συμβουλίων στους Οργανισμούς και τις Δημοτικές Επιχειρήσεις, όπως επίσης και στις διάφορες επιτροπές.

• Εκτιμάται ότι προς το τέλος της επόμενης εβδομάδος θα συνεδριάσει το Δημοτικό Συμβούλιο, για να λάβει και τις τελικές αποφάσεις για τη συγκρότηση των επιτροπών και τον ορισμό μελών από τη μειοψηφία, όπως προβλέπεται από το νόμο.

ΣΗΜΕΙΩΝΕΤΑΙ ότι - σύμφωνα με το νόμο - μετά την ορισμό των συμβουλίων, ο δήμαρχος επιλέγει τον πρόεδρο σε κάθε οργανισμό και επιχείρηση.

Εντοπίστηκε η βάρκα που μετέφερε λαθρομετανάστες

ΗΜΙΒΥΘΙΣΜΕΝΗ εντοπίστηκε, στην περιοχή του ξενοδοχείου «Γκολντεν Μπητς», η βάρκα με την οποία έφτασαν στη Ρόδο, την περασμένη Πέμπτη, οι Αφγανοί λαθρομετανάστες.

Οπως έγινε γνωστό, η βάρκα (στην οποία επέβαιναν οι λαθρομετανάστες), είχε ρυμουλκηθεί μέχρι τα παράλια της Ρόδου από τουρκικό ταχύπλοο σκάφος, το οποίο στη συνέχεια εξαφανίστηκε προς τα απέναντι παράλια.

Σύμφωνα με τις πληροφορίες, στη βάρκα επέβαιναν 15 λαθρομετανάστες, από τους οποίους εντοπίστηκαν οι 12, ενώ οι άλλοι τρεις έχουν γίνει άφαντοι και είναι πιθανόν να διέφυγαν στην Αθήνα.

Από τον κ. ΜΑΝΩΛΗ ΠΑΠΑΪΩΑΝΝΟΥ

Προσπάθεια πλαστογράφησης της ιστορίας της Δωδεκανήσου

Ανακοίνωση της Επιτροπής του ανδριάντος Αποστόλου Τρύφωνος

Η επιτροπή για τη δημιουργία του ανδριάντος του Αποστόλου Τρύφωνος, δημοσίευσε προ ημερών στην εφημερίδα «Πρόοδος» επιστολή βαθυτάτης συγγνώμης του πρωτοσύγγελου Αποστόλου Παπαϊωάννου προς το Μητροπολίτη Απόστολο Τρύφωνος με την οποία όχι μόνο εξυμνεί το προς το Εθνος και την Εκκλησίαν έργο του, αλλά και τάσσεται αλληλέγγυος με αυτόν σε όλη την πορεία της εθναρχικής του δράσεως.

Η εντύπωσις την οποία προκάλεσε η δημοσιευθείσα επιστολή ήταν αναμφι-

ΣΥΝΕΧΕΙΑ ΣΤΗ ΣΕΛ. 4







ΤΙ ΕΓΡΑΨΕ Ο ΤΥΠΟΣ ΤΗΣ ΑΘΗΝΑΣ

ΕΠΙΣΚΟΠΗΣΗ ΑΘΗΝΑΪΚΟΥ ΤΥΠΟΥ ΤΗΣ 20/1/2003

Η υπόθεση εκβιασμού επιχειρηματιών, οι έρευνες για την εξάρθρωση της τρομοκρατίας, το Κυπριακό και οι εξελίξεις στο θέμα του Ιράκ είναι από τα βασικά θέματα της ειδησεογραφίας του χθεσινού αθηναϊκού Τύπου.

ΑΔΕΣΜΕΥΤΟΣ ΤΥΠΟΣ (Μήτσης): Επιδοτήσεις για γυναίκες επαγγελματίες. Το νέο πρόγραμμα απο το Γ΄ΚΠΣ. Μέχρι 75.000 ευρώ για κάθε δραστηριότητα.

ΑΔΕΣΜΕΥΤΟΣ ΤΥΠΟΣ (Ρίζος): Στην Πάτρα σήμερα ο κ. Σημίτης. Αρχισαν χθες εκδηλώσεις για το Πατρινό Καρναβάλι.

ΑΠΟΓΕΥΜΑΤΙΝΗ: Ο πρόεδρος του Ανωτάτου Πειθαρχικού Συμβουλίου, κ. Γρ. Κρόμπας, αποκαλύπτει:Εκλεψαν και τη Βουλή.

ΑΥΡΙΑΝΗ: Γιάννα πρόσεχε μην βρεθείς στη φυλακή. Τα λεφτά που διαχειρίσεσαι μόνη είναι πάρα πολλά και αυτό να το σταματήσεις για το καλό σου.

Η ΒΡΑΔΥΝΗ: Τα 6 νέα μισθολόγια. Τι αλλάζει για 400.000 αμειβόμενους από τον κρατικό προϋπολογισμό.

ΕΘΝΟΣ: Δίδυμη αύξηση στα ασφάλιστρα ΙΧ. Απο 8% μέχρι 35% πάνω τα νέα συμβόλαια.

ΕΛΕΥΘΕΡΗ ΩΡΑ: Είναι εγκληματικά και επικίνδυνα αλήτες. Προς κάποιες Πέννες και Φωνές που ξερνάνε εναντίον μου. Αύριο κλαίνε... καλόπαιδα.

ΕΛΕΥΘΕΡΟΣ: Δηλώσεις σοκ. Αποκαλυπτικοί οι πρώην υπουργοί, Στ. Παπαθεμελής και Γερ. Αρσένης για τη διαφθορά.

ΕΛΕΥΘΕΡΟΣ ΤΥΠΟΣ: Οδηγός για την εισαγωγή στις αστυνομικές σχολές. Πανελλαδικές: Τα δικαιολογητικά και η διαδικασία επιλογής.

ΕΛΕΥΘΕΡΟΤΥΠΙΑ: Εξω παντού διαδηλώσεις κατά του πολέμου, εδώ... Ο κόσμος και ο μικρόκοσμός μας.

ΕΣΤΙΑ: Διαβρώθηκαν τα πάντα. Κράτος, θεσμοί, οικονομία, αθλητισμός.

Espresso: Θα μοίραζαν 2.000 χάπια ECSTASY σε κλαμπ. Επιασαν 12 άτομα υπεράνω υποψίας. Εγκέφαλος άνθρωπος των ΜΜΕ.

ΤΑ ΝΕΑ: Χωρίς όρια τα νέα δάνεια. Υψος και επιτόκιο ανάλογα με το εισόδημα.

Traffic news: Πλακώθηκαν στη ΄΄Φάρμα΄΄ οι επώνυμοι. Η συνέντευξη του Παπανώτα στην traffic άναψε μεγάλη φωτιά.

Η ΧΩΡΑ: ΠΑΣΟΚ ΑΕ (Δημ. έργα-Προμήθειες). Ολος ο Τύπος ξεσκεπάζει τα κυκλώματα της διαπλοκής, της ρεμούλας των τρισ. και τα στημένα παιχνίδια αποπροσανατολισμού της κοινής γνώμης.

LAPIN HOUSE
50%
• ΚΑΛΟΚΑΙΡΙΝΑ - ΧΕΙΜΩΝΙΑΤΙΚΑ
• ΒΑΠΤΙΣΤΙΚΑ ΚΑΛΟΚΑΙΡΙΝΑ 50%
• ΒΑΠΤΙΣΤΙΚΑ ΧΕΙΜΩΝΙΑΤΙΚΑ 30%
Δ. ΘΕΩΡΑΚΗ 7-11, Τηλ. 22410 38852
T1055-22/1

ΣΕ ΜΙΑ ΩΡΑ ΕΜΦΑΝΙΣΗ ΦΙΛΜ
Ειδικές προσφορές σε ψηφιακές φωτογραφικές μηχανές και κάμερες
1 hour photo
Lappas FOTO Express
Ηρώων Πολυτεχνείου 3
Τηλ. 22410 30243
Kodak
ΓΔ

Ανδρικά - Γυναικεία - Παιδικά
ΜΕΓΑΛΕΣ ΕΚΠΤΩΣΕΙΣ από 13/1-28/2

ΤΗΛΕΦΩΝΟ: 22410 81584

Δωδεκανησιακά 24ωρα

Στα πεταχτά

Σηματοδότες

Συνεχώς οι φωτεινοί σηματοδότες, στο Φαληράκι, εμφανίζουν προβλήματα. Κάποιοι προκαλούν φθορές στους σηματοδότες, μ' αποτέλεσμα να υπάρχει κίνδυνος πρόκλησης ατυχημάτων.

Πριν τρεις μέρες κάποιοι ξήλωσαν το σηματοδότη που προειδοποιεί με το παλλόμενο κίτρινο φως τους οδηγούς. Κάποιοι χθες, ξήλωσαν έναν άλλο σηματοδότη.

Τι συμβαίνει τελικά; Ποιοί είναι αυτοί που εκδικούνται τους σηματοδότες;

Τρύπες

Επιβεβαιώθηκαν τα δημοσιεύματα της «Προόδου» σύμφωνα με τα οποία ο νομάρχης Σάββας Καραγιάννης άφησε «μαύρη τρύπα» 1,5 δισ. δραχμών. Πριν τέσσερα ακριβώς έτη όταν αναλάμβανε τα καθήκοντά του, μιλούσε για «μαύρη τρύπα» που άφηνε ο προκάτοχός του.

Τουλάχιστον εκείνος, είχε αφήσει και αρκετά έργα. Ο Καραγιάννης αυτός δεν έκανε ούτε ένα εργάκι, που να δικαιολογεί το φέσι που έβαλε στη Νομαρχία. Το μόνο που έκανε ήταν μια τρύπα στο νερό...

Βροχές χρυσάφι

Το Σαββατοκύριακο, σ' ολόκληρο σχεδόν το νησί της Ρόδου, έβρεχε. Μάλιστα η βροχή είχε διάρκεια, αλλά ευτυχώς όχι ένταση και δεν προκλήθηκαν ζημιές ούτε πλημμύρες.

Οι βροχές αυτές έπιασαν τόπο, αφού τις απορρόφησε η γη και κατέληξαν στον υδροφόρο ορίζοντα. Οι βροχές αυτές ήταν πραγματικά χρυσάφι.

Μακάρι και να'χουμε και άλλες παρόμοιες και τους επόμενους μήνες.

Αρωμα εκλογών

Καθημερινά εξαγγέλλονται και νέες υποψηφιότητες στη Δωδεκάνησο.

Αυτό σημαίνει ότι θα πάμε εκλογές σε χρόνο γρηγορότερα από το 2004.

Κατά συνέπεια από τώρα όλοι θέλουν να «καπαρώσουν» και μια θέση στο ψηφοδέλτιο των δύο μεγάλων κομμάτων. Και να μην το ξεχνάμε: Οι έδρες στη Δωδεκάνησο έχουν αυξηθεί και από τέσσερις έγιναν πέντε!..

Κυκλοφοριακό χάος

Χτες το πρωί στο κέντρο της πόλης υπήρχε μεγάλη κίνηση. Θα λέγαμε καλύτερα ότι υπήρχε κυκλοφοριακό χάος.

Δυστυχώς, όμως, η κυκλοφοριακή αναρχία ήταν εμφανής. Δεν υπήρχε ούτε ένας τροχονόμος για να βοηθήσει στη ρύθμιση της κυκλοφορίας, με αποτέλεσμα οι οδηγοί να παρκάρουν τα αυτοκίνητα όπου τους βολεύει (ακόμη και σε πεζοδρόμια για ν' αγοράσουν οι οδηγοί τους μια ...τυρόπιτα) ή άλλα να διέρχονται ανενόχλητα από τους πεζόδρομους!..

Μέχρι που, όμως, θα φτάσει η αυθαιρεσία από τη μια μεριά και ο ζαμανφουτισμός από την άλλη;

Να το δούμε και να μην το πιστεύουμε...

Σε δύο, τρεις, μήνες θα εκδίδονται οι αποφάσεις για τη χορήγηση της κύριας σύνταξης των ασφαλισμένων του ΙΚΑ.

Τάδε έφη ο διοικητής του μεγαλύτερου ασφαλιστικού οργανισμού Μιλτιάδης Νεκτάριος. Να το δούμε, κύριε διοικητά, και να μην το πιστεύουμε...

Να σημειώσουμε, ότι τώρα ο ελάχιστος χρόνος για την απονομή σύνταξης, από την ημέρα κατάθεσης των δικαιολογητικών είναι οκτώ μήνες!

Νέα ταλαιπωρία

Νέα σκαψίματα αρχίζουν στην οδό Παπαλουκά. Από ποιόν οργανισμό η εταιρεία δεν είναι γνωστό.

Οι χαράξεις πάντως έγιναν και τα σήματα έχουν τοποθετηθεί.

Το βέβαιο είναι, ότι νέα ταλαιπωρία περιμένει τους οδηγούς οι οποίοι είναι αναγκασμένοι να περνούν από αυτό το δρόμο...

Εκσυγχρονισμός

Σύστημα αυτόματης λήψης προτεραιότητας άρχισε να λειτουργεί από χθες στο κατάστημα του ΙΚΑ στη Ρόδο.

Κάτι, είναι κι αυτό, αφού οι εξυπηρετούμενοι θα γνωρίζουν αμέσως ποιά είναι η σειρά τους βάσει του δελτίου που θα βγάζουν από το αυτόματο μηχάνημα.

Βέβαια πολλά και σημαντικά πράγματα πρέπει να γίνουν ακόμη για να εξυπηρετούνται οι ασφαλισμένοι του Ιδρύματος σύμφωνα με τις σύγχρονες απαιτήσεις.

Τεχνολογία για χασομέρηδες

Καλή η τεχνολογία, αλλά μερικοί αυτοματισμοί καταντούν μεγάλο βάσανο.

Τηλεφωνείς, ας πούμε, σ' έναν οργανισμό ή μιαν επιχείρηση κι αρχίζει από την άλλη μεριά η ηχογραφημένη φωνή να σου καναρχεί:

«Αν θέλεις αυτό πληκτρολόγησε αυτό το νούμερο, αν θέλεις εκείνο πληκτρολόγησε το άλλο, κ.ο.κ.».

Και μόλις πληκτρολογήσεις αυτό που σε ενδιαφέρει αρχίζει μια νέα διαδικασία υποδείξεων για τη σωστή πληκτρολόγηση.

Υστερα σε αφήνουν να περιμένεις ακούγοντας μουσική που μπορεί να μην είναι και της αρεσκείας σου, κατά διαστήματα σου πετούν κι ένα «συγνώμη» για την καθυστέρηση ώσπου να δεήσει ο «αρμόδιος» να βγει στη γραμμή για ν' ακούσει το αίτημά σου. Και ποιόν να βρίσεις γι αυτό το βάσανο, το μηχάνημα;

Φαίνεται ότι αυτού του είδους η τεχνολογία επινοήθηκε για ...χασομέρηδες.

Να, γιατί φωνάζουμε!

Μια πολύωρη διακοπή του ηλεκτρικού ρεύματος - δεν έχει σημασία αν είναι προγραμματισμένη ή μη - ξέρετε τι σημαίνει, την εποχή της τεχνολογίας μας...

Παράλυση των πάντων! Πρατήρια υγρών καυσίμων δεν λειτουργούν, σούπερ μάρκετ δεν δουλεύουν λόγω κομπιούτερ, τράπεζες σταματούν τις συναλλαγές, γυναίκες δεν μπορούν να μαγειρέψουν, τα λεβητοστάσια της θέρμανσης σταματούν, κλπ., κλπ.

Δύο φορές τη βδομάδα που πέρασε, λόγω πολύωρης (προγραμματισμένης) διακοπής του ηλεκτρικού ρεύματος, χιλιάδες κάτοικοι πολλών δημοτικών διαμερισμάτων του νησιού κατάλαβαν τι υπηρεσίες προσφέρει η ηλεκτρική ενέργεια. (Ευτυχώς πάντως δεν είχαμε καμηλές θερμοκρασίες τις ημέρες των διακοπών).

Να γιατί φωνάζουμε και επιμένουμε να προχωρήσουν οι διαδικασίες για τη θεμελίωση και αποπεράτωση, όσο πιο γρήγορα γίνεται, του νέου εργοστασίου της ΔΕΗ.

Από έργα πως πάμε;

Καλές οι περιοδείες στα νησιά, αλλά να γίνεται και κανένα έργο! Αν είναι να περιοδεύουμε και να συγκαλούμε συσκέψεις για ν' ακούγονται τα ίδια και τα ίδια και λύσεις τελικά να μην δίδονται, τότε να λείπουν και οι περιοδείες!

Οι κάτοικοι των νησιών έργα θέλουν.

Από επισκέψεις φορέων έχουν χορτάσει!

ΕΙΔΗΣΕΙΣ ΑΠΟ ΤΑ ΠΑΛΙΑ

ΠΡΟΟΔΟΣ
7 ΦΕΒΡΟΥΑΡΙΟΥ 1970

ΠΟΤΕ Η ΡΟΔΟΣ ΘΑ ΑΠΟΚΤΗΣΕΙ ΤΗΛΕΟΡΑΣΗ;

Εις τον αθηναϊκόν Τύπον ανεγράφη η πληροφορία ότι μεταξύ Αθηνών και Κρήτης άρχισε να λειτουργή νέον ασυρματικόν ραδιοηλεκτρικόν δίκτυον ευρείας ζώνης, το οποίον εκτός των άλλων θα χρησιμοποιείται και δια την μετάδοσι εις την Κρήτην τηλεοπτικών προγραμμάτων.

Με άλλα λόγια, δηλαδή, η Κρήτη απέκτησε και αυτή τηλεόρασιν.

Χθες εξ' άλλου οι εφημερίδες των Αθηνών ανεκοίνωσαν ότι εντός του προσεχούς Απριλίου θα αρχίσουν να λειτουργούν οι τρεις πρώτοι σταθμοί αναμεταδόσεως του δικτύου τηλεοράσεως του ΕΙΡ. Ο ένας στην Πάρνηθα για τους τηλεθεατάς του λεκανοπεδίου Αττικής, ο δεύτερος στο Πήλιο για την Θεσσαλία και ο τρίτος στα Γεράνεια όρη για την Πελοπόννησον.

Εν τω μεταξύ εντός ολίγου θα αρχίση η εγκατάστασις και του σταθμού Αγίου Αθανασίου, ο οποίος θα αναμεταδίδει τα προγράμματα της τηλεοράσεως στην Θεσσαλονίκη και εις τα πέριξ αυτής. Σε λίγους, δηλαδή, μήνας ολόκληρος σχεδόν η Ελλάς θα έχη τηλεόρασιν. Και μόνον η Ρόδος θα μείνη «εκτός του υφιμώνος». Γίνεται, βέβαια, εις τον Προφήτη Ηλία κάποιο κτίριο, για τν εγκατάστασιν μηχανημάτων αναμεταδόσεως εις την Ρόδον των τηλεοπτικών προγραμμάτων των Αθηνών, αλλά ο Θεός μόνον γνωρίζει πότε θα τελειώση αυτή η υπόθεσι και πότε θα αξιωθή και η Ρόδος να απολαύση τηλεόρασιν.

Οι αρμόδιοι όμως θας πρέπει να γνωρίζουν, ότι η Ρόδος με τα αλλεπάλληλα κύματα των τουριστών που δέχεται κάθε χρόνο, αποτελεί τρόπον τινα, προθήκην της Ελλάδος. Οι περισσότεροι ξένοι που έρχονται εις την Ρόδον δεν πηγαίνουν σ' άλλο ελληνικό μέρος. Ερχονται κατ' ευθείαν εις το νησί μας και φεύγουν από εδώ για την πατρίδα τους, χωρίς ενδιάμεσο σταθμό. Κατά συνέπειαν οι εντυπώσεις που αποκομίζουν από την Ρόδον, ισχύουν γιά ολόκληρη την Ελλάδα. Και δεν υπάρχει αμφιβολία, ότι δεν είναι καθόλου κολακευτικό για την χώρα μας, να διαπιστώνουν οι ξένοι, ότι η Ρόδος -και όπως θα νομίζουν η Ελλάς, είναι η μόνη ευρωπαϊκή χώρα που στερείται τηλεοράσεως. Κάποτε η Ελλάς και η Αλβανία ήσαν οι μοναδικές χώρες της Ευρώπης, που εστερούντο τηλεοράσεως. Ηδη η Αλβανία απέκτησε. Και η Ελλάς σιγά σιγά αποκτά το δίκτυό της. Αλλά με πολύ βραδύ ρυθμό- τουλάχιστον για την Ρόδο- η οποία θα έπρεπε, για τους λόγους που προαναφέραμε, να προηγηθή από όλας τα επαρχίας.

ΠΡΟΟΔΟΣ
Ημερήσια Εφημερίδα της Ρόδου
Ετος ιδρύσεως 1949
ΓΡΑΦΕΙΑ ΣΥΝΤΑΞΗΣ
Μ. Μαλλιαράκη 3, 85100 Ρόδος
Τηλ. 0241 / 27356 - 34101 FAX 0241 / 20643
ΛΟΓΙΣΤΗΡΙΟ-ΔΙΑΦΗΜΙΣΕΙΣ
Νέα Αγορά 32 85100 Ρόδος
Τηλ. 0241 / 24539 FAX 0241 / 24539
e-mail: info@proodos.net
ΚΑΘΗΜΕΡΙΝΑ ΤΑ ΝΕΑ ΤΗΣ ΔΩΔΕΚΑΝΗΣΟΥ ΣΤΟ INTERNET
www.proodos.net
www.proodosnews.gr

Η γυναίκα και ο κόσμος της



Οι εκπτώσεις ενδιαφέρουν όλους τους καταναλωτές, νεαρής και μεγάλης ηλικίας. Δεν ενδιαφέρουν αποκλειστικά τις γυναίκες για το ντύσιμο ή τα είδη σπιτιού αλλά και τους άνδρες. Κι αυτοί ακολουθούν τη μόδα, κυρίως οι νέοι. Αλλά και πολλοί ώριμοι που τους αρέσει να ακολουθούν, όσο μπορούν, τις τάσεις και τις τελευταίες προτάσεις των σχεδιαστών ανδρικών ενδυμάτων και υποδημάτων.

Ενα αλόμαλλο μακρύ παλτό, ένα ζευγάρι μπότες για το κρύο και τις βροχές, ένα ζευγάρι πιο αναπαυτικά παπούτσια για κάθε μέρα, ένα καινούργιο κοστούμι, που πιθανότατα χρειάζονται άμεσα ή γιατί απλά τους έκανε εντύπωση στη βιτρίνα, ενώ σκέφτονται ότι δεν θα πάει χαμένο, είναι είδη που σε καιρό εκπτώσεων μπορούν να αγοραστούν με τα μισά χρήματα.

Ακόμα και εκείνοι που ντύνονται κλασικά και δεν κοιτάζουν τα σχέδια και τα χρώματα που κυριαρχούν αλλά έχουν ένα στυλ ντυσίματος και επιμένουν περίπου στους ίδιους χρωματισμούς χρόνια, κάθε χειμώνα κάποια ρούχα σίγουρα θα χρειαστεί να αγοράσουν. Για να αντικαταστήσουν κάποια παλιά ή που στένεψαν και να συμπληρώσουν τη γκαρνταρόμπα τους, σκέφτονται ότι είναι καλύτερα να τα αγοράσουν με μειωμένες τιμές για να οφελήσουν τη τσέπη τους.

Κάποιοι εκτός από το ντύσιμο, το οποίο δεν τους ενδιαφέρει ιδιαίτερα και αφήνουν τη μητέρα ή τη γυναίκα τους να φροντίσει γι' αυτό ακόμα και τις αγορές, ενδιαφέρονται για ενθουσιάζονται για ηλεκτρικά, ηλεκτρονικά είδη, όπως εργαλεία, ξυριστικές μηχανές, φωτογραφικές μηχανές κ.α. Που κι αυτά συγκαταλέγονται στα είδη των εκπτώσεων και είτε αγοράζονται για προσωπική τους χρήση ή για το κόμπο τους και σε ορισμένα ωφελείται και όλη η οικογένεια.

ΜΙΚΑ

ΦΑΡΜΑΚΕΙΑ

ΔΙΗΜΕΡΕΥΕΙ:
ΚΑΖΟΥΛΛΑΚΗΣ ΙΠΠΟΚΡ.
Ερ. Σταυρού & Αλ. Διάκου 61
Τηλ. 22410 33038
ΔΙΑΝΥΚΤΕΡΕΥΕΙ:
ΛΑΡΔΟΠΟΥΛΟΣ ΠΕΤΡ.
Αποστόου Παύλου 86
Τηλ. 22410 63036

ΥΓΡΑ ΚΑΥΣΙΜΑ

ΔΙΑΝΥΚΤΕΡΕΥΟΥΝ
• ΣΑΡΙΚΑΣ ΜΙΧ.
πρατ. SHEL
Εθνικής Αντίστασης

ΣΥΝΑΛΛΑΓΜΑ

	Αγορά	Πώληση
ΔΟΛΛΑΡΙΟ Η.Π.Α	1,0738	1,0493
ΛΙΡΑ ΑΓΓΛΙΑΣ	0,66881	0,65355
ΚΟΡΩΝΑ ΔΑΝΙΑΣ	7,4925	7,3215
ΚΟΡΩΝΑ ΣΟΥΗΔΙΑΣ	9,2704	9,0588
ΓΙΕΝ ΙΑΠΩΝΙΑΣ	126,97	124,07
ΦΡΑΓΚΟ ΕΛΒΕΤΙΑΣ	1,4725	1,4389
ΚΟΡΩΝΑ ΝΟΡΒΗΓΙΑΣ	7,3765	7,2082
ΛΙΡΑ ΚΥΠΡΟΥ	0,58283	0,56953
ΔΟΛ. ΚΑΝΑΔΑ	1,6498	1,6121
ΔΟΛ. ΑΥΣΤΡΑΛΙΑΣ	1,82	1,7785

ΚΙ ΝΗ ΜΑ ΤΟ ΓΡΑ ΦΟΙ

ΠΑΛΛΑΣ 5 CINEMAS CENTER
ΠΡΟΓΡΑΜΜΑ ΕΒΔΟΜΑΔΑΣ
17/01/2003 - 23/01/2003
Για κρατήσεις / For Reservations:
22410 24475 και 70670

ΑΙΘΟΥΣΑ 5
ΤΟ 8ο ΜΙΛΙ / 8 MILE
Κοινωνική, περιπέτεια / Drama
ΠΡΩΤΑΓΩΝΙΣΤΟΥΝ: EMINEM, KIM BASINGER, BRITTANY MURPHY
Ώρες Έναρξης: 18:00, 20:20, 22:40
15:40 Ειδική επιπλέον παράσταση, μόνο Σαββατο & Κυριακή.

ΑΙΘΟΥΣΑ 2
ΞΑΝΑΑΝΑΛΥΣΕ ΤΟ
ANALYZE THAT
Κωμωδία / Comedy
ΠΡΩΤΑΓΩΝΙΣΤΟΥΝ: ROBERT DE NIRO, BILLY CRYSTAL, LISA KUDROW
Ώρες Έναρξης: 18:05, 20:10, 22:15
16:00 Ειδική επιπλέον παράσταση, μόνο Σάββατο & Κυριακή.

ΑΙΘΟΥΣΑ 3 & 4
Ο ΑΡΧΟΝΤΑΣ ΤΩΝ ΔΑΚΤΥΛΙΔΙΩΝ: ΟΙ ΔΥΟ ΠΥΡΓΟΙ
LORD OF THE RINGS: THE 2 TOWERS
Περιπέτεια φαντασίας / Action fantasy
ΑΙΘΟΥΣΑ 3 Ώρες Έναρξης: 18:15, 22:00
ΑΙΘΟΥΣΑ 4 Ώρες Έναρξης: 20:15

ΑΙΘΟΥΣΑ 4 & 1
ΧΑΡΥ ΠΟΤΤΕΡ & Η ΚΑΜΑΡΑ ΜΕ ΤΑ ΜΥΣΤΙΚΑ
HARRY POTTER & THE CHAMER OF SECRETS
Περιπέτεια φαντασίας / Action fantasy
ΑΙΘΟΥΣΑ 4 Ώρες Έναρξης: 17:30 (ΜΕΤΑΓΛΩΤ. ΣΤΑ ΕΛΛ/ΚΑ)
ΑΙΘΟΥΣΑ 1 Ώρες Έναρξης: 19:30 (ΣΤΑ ΑΓΓΛΙΚΑ)

METROPOL MULTI-CINEMA
ALPHA CINEMAS
Πληροφορίες, Κρατήσεις από 15:30
Information, Reservations after 15:30
ΤΗΛ. 22410 28400
WEEKLY PROGRAMME - ΕΒΔΟΜΑΔΙΑΙΟ ΠΡΟΓΡΑΜΜΑ
17/01/2003 - 23/01/2003

ΑΙΘΟΥΣΑ 1
Η 20η ΠΕΡΙΠΕΤΕΙΑ ΤΟΥ ΘΡΥΛΙΚΟΥ ΤΖΕΪΜΣ ΜΠΟΝΤ 007
ΣΕ ΠΡΩΤΗ ΠΑΝΕΛΛΗΝΙΑ ΠΡΟΒΟΛΗ
DIE ANOTHER DAY
ΩΡΕΣ ΕΝΑΡΞΗΣ SHOWTIMES
17:00 19:45, 22:30

ΑΙΘΟΥΣΑ 2
ΜΙΑ "ΜΑΓΙΚΗ" ΤΑΙΝΙΑ ΜΕ ΦΟΝΤΟ ΤΗΝ ΠΡΑΣΙΝΗ ΓΡΑΜΜΗ ΤΗΣ ΚΥΠΡΟΥ
ΜΙΑ ΣΥΜΠΑΡΑΓΩΓΗ ΕΛΛΑΔΑΣ, ΚΥΠΡΟΥ, ΜΕΓΑΛΗΣ ΒΡΕΤΑΝΙΑΣ
ΚΑΤΩ ΑΠΟ ΤΑΣΤΡΑ
ΤΟ ΣΥΓΧΡΟΝΟ ΑΚΑΤΑΠΟΣΕΣ ΘΕΜΑ ΤΟΥ ΕΛΛΗΝΙΣΜΟΥ
ΠΡΩΤΑΓΩΝΙΣΤΟΥΝ ΑΚΗΣ ΣΑΚΕΛΑΡΙΟΥ - ΜΥΡΤΩ ΑΛΙΚΑΚΗ
ΣΚΗΝΟΘΕΣΙΑ: ΧΡΙΣΤΟΣ ΓΡΟΡΓΙΟΥ
ΒΡΑΒΕΙΟ ΚΑΛΥΤΕΡΗΣ ΤΑΙΝΙΑΣ ΜΕΓΑΛΟΥ ΜΗΚΟΥΣ ΣΤΑ ΠΡΩΤΟΒΟΥΛΙΑ ΣΙΝΕΜΑ ΣΚΗΝΟΘΕΣΙΑ
ΩΡΕΣ ΕΝΑΡΞΗΣ SHOWTIMES 16:00, 18:00

ΑΙΘΟΥΣΑ 3
ΕΝΑ ΚΟΙΝΩΝΙΚΟ ΣΥΓΚΛΟΝΙΣΤΙΚΟ ΘΡΙΛΕΡ ΣΕ ΕΝΑ ΑΘΩΟΠΛΙΣΤΙΚΟ ΠΡΩΤΑΓΩΝΙΣΤΙΚΟ ΡΟΛΟ ΤΟΥ ΤΖΕΦ ΜΠΡΙΤΖΕΣ
ΣΚΗΝΕΣ ΑΠΟ ΕΝΑ ΕΓΚΛΗΜΑ
SCENES OF THE CRIME
ΩΡΕΣ ΕΝΑΡΞΗΣ - SHOWTIMES
20:15, 22:15

ΑΙΘΟΥΣΑ 4
Η Walt Disney ΠΑΡΟΥΣΙΑΖΕΙ
ΤΗΝ ΕΞΑΙΡΕΤΙΚΗ ΠΕΡΙΠΕΤΕΙΑ ΤΗΣ ΠΑΓΚΟΣΜΙΑΣ ΑΣΤΕΡΟΠΟΛΙΑΣ ΓΙΑ ΠΡΩΤΗ ΦΟΡΑ ΣΤΟΝ ΚΙΝΗΜΑΤΟΓΡΑΦΟ
Ο ΠΛΑΝΗΤΗΣ ΤΩΝ ΘΗΣΑΥΡΩΝ
TREASURE PLANET
ΩΡΕΣ ΕΝΑΡΞΗΣ - SHOWTIMES
16:15, 18:15

...ΠΡΑΚΤΟΡΕΙΟ ΤΑΞΙΔΙΩΝ

ΣΑΒΒΑΣ ΣΑΗΣ

Με την ευκαιρία της λειτουργίας του **νέου** μας πρακτορείου στην οδό ΤΑΡΠΟΝ ΣΠΡΙΓΚΣ 42 δίπλα στην Τράπεζα Πίστεως

ΠΡΟΣΦΕΡΟΥΜΕ

τα φθηνότερα αεροπορικά εισιτήρια για όλο τον κόσμο με όλες τις αεροπορικές πτήσεις

ΠΡΟΣΟΧΗ:
ΠΛΗΡΟΦΟΡΙΕΣ ΔΕΝ ΔΙΔΟΝΤΑΙ ΑΠΟ ΤΟ ΤΗΛΕΦΩΝΟ ΜΟΝΟ ΠΡΟΣΩΠΙΚΗ ΠΑΡΟΥΣΙΑ ΣΑΣ

Αχόμη:
- Σας παίρνουμε ΒΙΖΑ επισκέπτου για ΑΜΕΡΙΚΗ σε μία εβδομάδα
- ΒΙΖΑ επισκέπτου για ΑΥΣΤΡΑΛΙΑ σε μία μέρα
- Εκδοση διαβατηρίων
- Εκδοση αδειών αυτοκινήτων

ΞΕΝΟΔΟΧΕΙΑ ΣΤΗΝ ΑΘΗΝΑ

PRESIDENT Α' Κατηγορίας Λεωφόρος Κηφισίας
Μονόκλινο €42 με πρωινό
Δίκλινο για μονόκλινο €45 »
Δίκλινο €50. »
Τρίκλινο €60 »

ESPERIA HOTEL Α' Κατηγορίας Σταδίου 22
Μονόκλινο € 78 με πρωινό
Δίκλινο € 88 »
Τρίκλινο € 100 »

ELECTRA HOTEL Α' Κατηγορίας Ερμού 5
Μονόκλινο € 87 με πρωινό
Δίκλινο € 100 »
Τρίκλινο € 120 »

TITANIA HOTEL Πανεπιστημίου 52 (Σύνταγμα Ομόνοια)
Μονόκλινο € 89 με αμερικάνικο πρωινό
Δίκλινο € 97 » » »
Τρίκλινο € 114 » » »

DORIA HOTEL Β' Κατηγορίας Πειραιώς 15-17 (κοντά στην Ομόνοια)
Μονόκλινο €46 με πρωινό
Δίκλινο €54 »
Τρίκλινο €73 »

ZAFOLIA HOTEL Α' Κατηγορίας Λεωφ. Αλεξάνδρας 87
Μονόκλινο €88 με πρωινό
Δίκλινο €98 »
Τρίκλινο €118 »

BEST WESTERN Α' Κατηγορίας, ILISIA Μιχαλακοπούλου
Μονόκλινο €55 με πρωινό
Δίκλινο €65 »
Τρίκλινο €78 »

PARTHENON Α' Κατηγορίας περιοχή Μακρυγιάννη
Μονόκλινο € 52 με πρωινό
Δίκλινο € 63 »
Τρίκλινο € 85 »

ARETOUSA Β' Κατηγορίας Μητροπόλεως Σύνταγμα
Μονόκλινο €47 με πρωινό
Δίκλινο €62 »
Τρίκλινο €80 »

ST. GEORGE LYKABETTUS LUX
Μονόκλινο €110 χωρίς πρωινό
Δίκλινο €110 » »

ASTOR Σύνταγμα
Μονόκλινο €45 με πρωινό
Δίκλινο για μονόκλινο €50 »
Δίκλινο €60 »
Τρίκλινο €75 »

GRAND HOTEL Β' Κατηγορίας Πατησίων & Βεραντέρου 10
Μονόκλινο €38 με πρωινό
Δίκλινο €50 »
Τρίκλινο €58 »

ΒΕΡΓΙΝΑ Β' Κατηγορίας ΘΕΣ/ΚΗ (κεντρικό)
Μονόκλινο €59 με πρωινό
Δίκλινο €72 »
Τρίκλινο €87 »

ΣΑΣ ΣΥΜΦΕΡΕΙ ΠΡΙΝ ΚΛΕΙΣΕΤΕ ΟΠΟΥΔΗΠΟΤΕ ΝΑ ΜΑΣ ΕΠΙΣΚΕΦΘΕΙΤΕ

ΠΡΑΚΤΟΡΕΙΟ ΤΑΞΙΔΙΩΝ

ΣΑΒΒΑΣ ΣΑΗΣ

ΤΑΡΠΟΝ ΣΠΡΙΓΚΣ 42 δίπλα στην Τράπεζα Πίστεως

• Τηλ. 22410 39781-3

X3717-31/1

Οι επιπτώσεις επί του πληθωρισμού εκ της εφαρμογής του ευρώ

Η επιτυχής κυκλοφορία του κοινού ευρωπαϊκού νομίσματος προϋποθέτει την πρόωθηση ριζικών διαρθρωτικών αλλαγών

Γράφει ο ΚΥΡΙΑΚΟΣ Ι. ΦΙΝΑΣ

Το ευρώ είναι νόμισμα σταθερό σε διαρκή βάση και αποτρέπει νομισματικές αναταραχές, που παρουσιάζονταν στο παρελθόν

Τα 13 αρνητικά ρεκόρ της ελληνικής οικονομίας

σύμφωνα με τις εκθέσεις της Κομισιόν	Ελλάδα	Ε.Ε. (μέσος όρος)
1. Κατά κεφαλήν ΑΕΠ (% μέσου κοινοτικού)	69%	–
2. Παραγωγικότητα εργασίας (% μέσης κοινοτικής)	84,6%	–
3. Πληθωρισμός (2001)	3,7%	2,3%
4. Δημόσιο χρέος (2001) (% ΑΕΠ)	107%	63,1%
5. Ποσοστό απασχόλησης	55,4%	63,4%
6. Διά βίου κατάρτιση (% ενηλίκων σε προγράμματα)	1,2%	8,4%
7. Ανεργία (2002)	10,3%	7,6%
8. Δημόσιες δαπάνες για εκπαίδευση (% ΑΕΠ)	3,8%	–
9. Πρόσβαση νοικοκυριών στο Ίντερνετ	9,2%	40,4%
10. Επενδύσεις στην τεχνολογία της πληροφορικής (% ΑΕΠ)	1,2%	4,17%
11. Εισοδηματικές ανισότητες (αναλογία εισοδημάτων του 20% των πλουσιότερων προς το 20% των φτωχότερων)	6,2%	4,6%
12. Ποσοστό φτώχειας μετά τις κοινωνικές μεταβιβάσεις	21%	15%
13. Μακροχρόνια άνεργοι (γυναίκες)	8,7%	4,2%

Πηγή: «ΤΑ ΝΕΑ» 15.1.2003

ΣΤΙΝ από ένα χρόνο περίπου, από τις 1.1.2002. άρχισε να εφαρμόζεται στην Ελλάδα πλήρως, στις κάθε είδους συναλλαγές, το ενιαίο ευρωπαϊκό νόμισμα, το Ευρώ. Προτιμήθηκε η ονομασία ευρώ από οποιαδήποτε άλλη, όπως για παράδειγμα το Ecu, που είχε αρχικά προταθεί, γιατί μ' αυτήν «αποδίδεται καλύτερα η κοινή ταυτότητα της Ευρώπης και δεν υπάρχει το ενδεχόμενο σύγχυσης με άλλο υφιστάμενο νόμισμα μιας χώρας, είτε στο παρόν, είτε στο παρελθόν» (1).

Η αναληφθείσα εκ μέρους της χώρας μας υποχρέωση να εφαρμόσει το κοινό νόμισμα, είναι απόρροια της συμμετοχής μας στην Οικονομική και Νομισματική Ενωση, (ΟΝΕ). Νομισματική Ενωση, όπως καθιερώθηκε να αποκαλείται, προϋποθέτει, ότι τα κράτη - μέλη της Ευρωπαϊκής Ενωσης, παραιτούνται από το κυριαρχικό τους δικαίωμα να καθορίζουν την εθνική νομισματική τους πολιτική και να προσαρμόζουν στη χρήση ενός κοινού νομίσματος (2).

Αν και η ιδέα δημιουργίας οικονομικής και νομισματικής ένωσης άρχισε από τη δεκαετία του 1980, και το Δεκέμβριο του 1991, στη Σύνοδο Κορυφής του Μάαστριχτ της Ολλανδίας εγκρίθηκε η Συνθήκη για την Ευρωπαϊκή Ενωση, η ύφεση της παγκόσμιας οικονομίας στις αρχές της 10ετίας του 1990, έδωσε λαβή για αμφισβητήσεις της προαναφερθείσας Συνθήκης, της οποίας, ας αναφερθεί παρεμπιπτόντως, η διαδικασία επικύρωσης υπήρξε εξαιρετικά δύσκολη. Επακολούθησαν και επικράτησαν, ωστόσο, ρεαλιστικότερες σκέψεις, όπου οι ενδιαφερόμενες ευρωπαϊκές χώρες, καθόρισαν το τρίτο και τελικό στάδιο: την 1η Ιανουαρίου 1997 και το αργότερο 1.1.999.

Στην παρούσα φάση, η ΟΝΕ περιορίζεται σε 12 χώρες, από τις 15 της Ενωμένης Ευρώπης (τρεις δεν συμμετέχουν: Αγγλία, Σουηδία και Δανία). Εν πάση περιπτώσει, το χρονοδιάγραμμα για τις 12 χώρες, μεταξύ των οποίων και η Ελλάδα, ήταν το ακόλουθο: 1999-2000, οι ένδεκα χώρες της Ευρώπης στη ζώνη του ευρώ και η Ελλάδα στο στάδιο της «προ-ένταξης»: 2001, η Ελλάδα στη ζώνη του ευρώ και το 2002, εισαγωγή χαρτονομισμάτων και κερμάτων ευρώ. Οι παραπάνω ημερομηνίες τηρήθηκαν, καθόσον τα τότε ενδιαφερόμενα κράτη - μέλη, πέτυχαν τη σύγκλιση των οικονομικών τους επιδόσεων, βάσει του πληθωρισμού, ελλειμμάτων, επιτοκίων και δημόσιου χρέους (3).

Οι εμπνευστές του κοινού νομίσματος οραματίστηκαν, ότι το ευρώ θα έπρεπε να αποτελέσει, παράλληλα με το δολάριο, «ένα δεύτερο πόλο σταθερότητας, με θετικά αποτελέσματα για την παγκόσμια οικονομία». Ακόμη και ο ηγέτης της Κούβας Φιντέλ Κάστρο, υποδέχθηκε, το 1999, την καθιέρωση του ευρώ, το οποίο είχε χαρακτηρίσει «εξισορροπητικό παράγοντα στην ιμπεριαλιστική ηγεμονία του δολαρίου».

Ετσι, από την 1η Ιανουαρίου 1999, το ευρώ έγινε νόμιμο, πλέον, κοινό νόμισμα. Και για κάθε εθνικό νόμισμα καθορίστηκε σταθερή τιμή μετατροπής, ήτοι το «κλείδωμα» των ισοτιμιών του ευρώ, με το εθνικό νόμισμα. Για την Ελλάδα, καθορίστηκε: 1 ευρώ = 340.75 δραχμές.

* * *

Τώρα, πλέον, η νέα πραγματικότητα δημιουργεί ναι μεν δικαιώματα, ταυτόχρονα, όμως, επιβάλλει και υποχρεώσεις. Χρειάζεται, επομένως, να ενστερνιστούμε το πρόβλημα της συμμετοχής στην ΟΝΕ και από τις δύο πλευρές. Και απαξάπαντες, χωρίς επιφυλάξεις, να στηρίξουμε την κοινή ευρωπαϊκή προσπάθεια, ώστε να υπάρξει μακροπρόθεσμη νομισματική σταθερότητα. Στα πλαίσια αυτά, η Ευρωπαϊκή Κεντρική Τράπεζα είναι επιφορτισμένη στη διασφάλιση των προαναφερθέντων. Πρέπει, ωστόσο, εξαρχής να τονιστεί: το γεγονός και μόνο, ότι αποτρέπεται ο εθνικός κίνδυνος υποτίμησης, από την οποία, ιδίως μεταπολεμικά μαστιζόταν η ελληνική οικονομία, αποτελεί βασικό αναντικατάστατο επιχείρημα υπέρ της Οικονομικής Νομισματικής Ενωσης. Το ευρώ, είναι νόμισμα σταθερό σε διαρκή βάση, καθόσον, κανένα από τα κράτη - μέλη μεμονωμένως δεν μπορεί να προσαρμόζει τις συναλλαγματικές του ισοτιμίες, προκειμένου να αντιμετωπίζουν τις διαφορές ανταγωνιστικότητας με τους εμπορικούς εταίρους.

Είναι γνωστό, ότι για πολλά χρόνια ο μισός πληθωρισμός από τον οποίο υπέφερε η ελληνική οικονομία, οφειλόταν στη νομισματική αναταραχή (4). Ηλθε η υποτίμηση της δραχμής το 1953 και εξομάλυνε τα πράγματα, αλλά αργότερα, από τις αρχές της δεκαετίας του 1970 άρχισαν να παρουσιάζονται ξανά αρνητικά αποτελέσματα στον πληθωρισμό και στη δημοσιονομική πειθαρχία. Αργότερα, στην επακολουθήσασα δεκαετία του 1980, όταν τα μέλη της Ευρωπαϊκής Ενωσης (τότε ΕΟΚ), «δημιούργησαν το Ευρωπαϊκό Νομισματικό Σύστημα, η δραχμή βρισκόταν σε πορεία έντονης διολίσθησης και μεγάλων υποτιμήσεων, έναντι των βασικών νομισμάτων. Μέσα σε τρία χρόνια, 1983-1985, έγιναν δύο υποτιμήσεις. Το 1983, η δραχμή υποτιμήθηκε κατά 15,5%, και προκειμένου να αποτραπεί μεγάλη ζημιά στην οικονομία, τέθηκαν φραγμοί στις εισαγωγές. Το ίδιο συνέβη και το 1985. Τα πράγματα άρχισαν να αλλάζουν, όταν άρχισε η προσπάθεια για την εκπλήρωση των κριτηρίων του Μάαστριχτ και την ένταξη στην Οικονομική Νομισματική Ενωση.

* * *

Οπως φαίνεται από πρόσφατες δημοσκοπήσεις, η συντριπτική πλειοψηφία των λαών των δώδεκα κρατών - μελών της Ενωμένης Ευρώπης, που συμμετέχουν στη ζώνη της Οικονομικής Νομισματικής Ενωσης, επικροτούν την απόφαση των κυβερνήσεών τους για την εφαρμογή του κοινού νομίσματος. Παράλληλα, διαπιστώνουν, ότι η κυκλοφορία του ευρώ είναι η αιτία που αναζωπυρώνεται ο πληθωρισμός. Αυτό, κυρίως, παρατηρείται στις πιο αδύναμες οικονομικά από τις δώδεκα χώρες, όπως είναι η Ισπανία, η Πορτογαλία και η Ελλάδα. Στα προηγούμενα τέσσερα χρόνια, 1999-2002, από τη δημιουργία του κοινού ευρωπαϊκού νομίσματος, κατορθώθηκε να διατηρηθεί ο μέσος όρος πληθωρισμού στη ζώνη του ευρώ στο 2%. Δεν παύει, όπως, να υπάρχουν αποκλίσεις του πληθωρισμού στις επιμέρους χώρες, εξαιτίας των ειδικών τοπικών οικονομικών συνθηκών. Οπως, για παράδειγμα, σε μέσα επίπεδα του 2002, ο πληθωρισμός στη χώρα μας, κυμαινόταν στο 3,8%, σύμφωνα με τα στοιχεία του ΟΟΣΑ. Και καθώς επισημαίνεται, το πρόβλημα των ανεπτυγμένων χωρών της Ενωμένης Ευρώπης είναι συγκυριακό και θα αντιμετωπιστεί, ενώ της χώρας μας είναι διαρθρωτικό, και για να βρει τη λύση του, χρειάζονται επώδυνα μέτρα. Σε πρόσφατη συνέντευξή του, («Νέα» 11.1.2003), ο πρώην διοικητής της Τράπεζας της Ελλάδος και τωρινός αντιπρόεδρος της Ευρωπαϊκής Κεντρικής Τράπεζας κ. Λουκάς Παπαδήμας, εφιστώντας την προσοχή των ελληνικών αρχών, τονίζει, ότι «... η απόκλιση του πληθωρισμού από το μέσο όρο της ευρωζώνης, οδηγεί σε διάβρωση της ανταγωνιστικότητας και τελικά απειλεί την ανάπτυξη και την απασχόληση». Και όπως είναι γνωστό, μια οικονομία με χαμηλή ανταγωνιστικότητα, εκτός των άλλων, δεν προσελκύει νέες, εγχώριες και ξένες επενδύσεις. Χωρίς, δε, επενδύσεις εκσυγχρονισμού, οι σημερινές οικονομίες δεν προχωρούν.

Ειδικότερα, ως την πληθωριστική πίεση εκ της εισαγωγής του ευρώ: στη χώρα μας, κατά μέσον όρο είναι της τάξεως από 0,8% έως 1%, σε αντίθεση με τη Γερμανία 0,2% και τη Γαλλία 0,1%. Η διαφορά αυτή Ελλάδας - Γαλλίας Γερμανίας, αποδίδεται, ότι οι οικονομικές συγκυρίες στις προαναφερθείσες δύο χώρες, λειτουργούν καλύτερα ανταγωνιστικές συνθήκες. Οι οικονομολόγοι κ. Νίκος Νικολάου, Διευθυντής του «Οικονομικού Ταχυδρόμου», «... η αναποτελεσματικότητα της οικονομικής πολιτικής, ή μάλλον η αδυναμία της κυβέρνησης να προωθεί τις διαρθρωτικές εκείνες αλλαγές, που θα ενδυνάμωναν τον ανταγωνισμό, έχει την αποκλειστική ευθύνη για τον υψηλό πληθωρισμό (διπλάσιο του μέσου ευρωπαϊκού) και όχι, φυσικά, το κοινό ευρωπαϊκό νόμισμα. Είναι χαρακτηριστικό, ότι στον κλάδο των επικοινωνιών, όπου η αγορά απελευθερώθηκε πλήρως και ο ανταγωνισμός είναι σε πλήρη δράση, οι τιμές μειώθηκαν ως και 6,5% τα δύο τελευταία χρόνια (5).

1. Υπηρεσία εκδόσεων Ευρωπαϊκών Κοινοτήτων. «Συζητώντας για το ευρώ». Αθήνα 1998.
Ευρωπαϊκή Επιτροπή. «Η Συνθήκη του Μάαστριχτ», Αθήνα 1993.
3. «Καθημερινή». «Η προϊστορία του ευρώ». 10.5.1998.
4. Κ. Παπαδημητρίου. «Δραχμή: μια περιπέτεια 168 ετών». «Καθημερινή», ειδική έκδοση. Αθήνα 31-12-2001.
5. Ν. Νικολάου. «Το ευρώ διασφαλίζει τα εθνικά μας συμφέροντα». «Το Βήμα», 4.1.2003

Δ·Α·Ν·Ε· SEA LINE
ΔΩΔΕΚΑΝΗΣΙΑΚΗ ΑΝΩΝΥΜΗ ΝΑΥΤΙΛΙΑΚΗ ΕΤΑΙΡΙΑ

ΔΡΟΜΟΛΟΓΙΑ

Αναχωρήσεις από ΡΟΔΟ

21/1 Τρίτη
ΠΑΤΜΟΣ 15.00 Κω - Κάλυμνο - Λέρο - Πάτμο - Πειραιά
22/1 Τετάρτη
ΡΟΔΟΣ 16.00 Σύμη - Τήλο - Κάλυμνο - Αστυπάλαια - Πειραιά
23/1 Πέμπτη
ΠΑΤΜΟΣ 15.00 Νίσυρο - Κω - Κάλυμνο - Λέρο - Πάτμο - Πειραιά
24/1 Παρασκευή
ΡΟΔΟΣ 15.00 Κω - Κάλυμνο - Λέρο - Πάτμο - Πειραιά
25/1 Σάββατο
ΠΑΤΜΟΣ 15.00 Κω - Κάλυμνο - Λέρο - Πάτμο - Πειραιά
26/1 Κυριακή
ΡΟΔΟΣ 15.00 Κω - Κάλυμνο - Λέρο - Πάτμο - Πειραιά
27/1 Δευτέρα

28/1 Τρίτη
ΠΑΤΜΟΣ 15.00 Κω - Κάλυμνο - Λέρο - Πάτμο - Πειραιά
29/1 Τετάρτη
ΡΟΔΟΣ 16.00 Σύμη - Τήλο - Κάλυμνο - Αστυπάλαια - Πειραιά
30/1 Πέμπτη
ΠΑΤΜΟΣ 15.00 Νίσυρο - Κω - Κάλυμνο - Λέρο - Πάτμο - Πειραιά
31/1 Παρασκευή
ΡΟΔΟΣ 15.00 Κω - Κάλυμνο - Λέρο - Πάτμο - Πειραιά

Αναχωρήσεις από ΠΕΙΡΑΙΑ

21/1 Τρίτη
ΡΟΔΟΣ 15.00 Αστυπάλαια - Κάλυμνο -Τήλο -Σύμη-Ρόδο
22/1 Τετάρτη
ΠΑΤΜΟΣ 15.00 Πάτμο - Λέρο - Κάλυμνο - Κω Νίσυρο- Ρόδο
23/1 Πέμπτη
ΡΟΔΟΣ 15.00 Πάτμο - Λέρο - Κάλυμνο - Κω - Ρόδο
24/1 Παρασκευή
ΠΑΤΜΟΣ 15.00 Πάτμο - Λέρο - Κάλυμνο - Κω - Ρόδο
25/1 Σάββατο
ΡΟΔΟΣ 15.00 Πάτμο - Λέρο - Κάλυμνο - Κω - Ρόδο
26/1 Κυριακή

27/1 Δευτέρα
ΠΑΤΜΟΣ 15.00 Πάτμο - Λέρο - Κάλυμνο - Κω - Ρόδο
28/1 Τρίτη
ΡΟΔΟΣ 15.00 Αστυπάλαια - Κάλυμνο -Τήλο -Σύμη-Ρόδο
29/1 Τετάρτη
ΠΑΤΜΟΣ 15.00 Πάτμο - Λέρο - Κάλυμνο - Κω Νίσυρο- Ρόδο
30/1 Πέμπτη
ΡΟΔΟΣ 15.00 Πάτμο - Λέρο - Κάλυμνο - Κω - Ρόδο
31/1 Παρασκευή
ΠΑΤΜΟΣ 15.00 Πάτμο - Λέρο - Κάλυμνο - Κω - Ρόδο

X3716-31/1

VANIK TOURS

ΓΙΑΝΝΗΣ και ΣΕΒΑ ΒΑΛΣΑΜΙΔΗ
VANIK σημαίνει ΑΛΗΘΕΙΑ
ΑΚΤΗ ΚΑΝΑΡΗ 17, ΨΑΡΟΠΟΥΛΑ - ΑΝΕΤΟ ΠΑΡΚΙΝΓΚ
Ανοικτά: ΔΕ-ΣΑ 08.30 - 14.00 & 16.30 - 20.30
Τηλ. 35191, 37621 κινητό: 0945798148 , FAX 29532

Το γραφείο μας πάντα πρώτο σε κρατήσεις ξενοδοχείων εξασφάλισε και σας προσφέρει καταπληκτικές τιμές για τα παρακάτω ξενοδοχεία σε ΠΑΚΕΤΑ (έκδοση εισιτηρίων R/T) από 1/4-31/10/2002

Απευθυνόμαστε σε σας που θέλετε και η κράτησή σας να είναι σωστή και το δωμάτιό σας να σας περιμένει

1ον HOTEL PRESIDENT Α΄ Κατηγορίας
Λεωφόρος Κηφησίας (ΟΛΑ ΑΝΑΚΑΙΝΙΣΜΕΝΑ)
Μονόκλινο € 42
Δίκλινο για μονόκλινο € 45
Δίκλινο € 50
Τρίκλινο € 60

2ον HOTEL ALEXANDROS Α΄ SUPERIOR
Πλατεία Μαβίλλη

3ον HOTEL ZAFOLIA Α΄ Κατηγορίας
Λεωφόρος Αλεξάνδρας
Μονόκλινο € 88
Δίκλινο € 98
Τρίκλινο € 108

4ον HOTEL ATHENS CYPRIA Α΄ Κατ. SUPERIOR
Σύνταγμα
Μονόκλινο € 55
Δίκλινο € 70
Τρίκλινο € 90

5ον HOTEL ASTOR Α΄ Κατηγορίας
Σύνταγμα
Μονόκλινο € 45
Δίκλινο για μονόκλινο € 50
Δίκλινο € 60
Τρίκλινο € 75

6ον HOTEL ARETHOUSA Β΄ SUPERIOR
Σύνταγμα

7ον HOTEL ELLINIS Β΄ Κατηγορίας
Ωνάσειο, λεωφ. Συγγρού
Μονόκλινο € 42
Δίκλινο € 55
Τρίκλινο € 68

8ον HOTEL TPITON Β΄ Κατηγορίας
Κέντρο Πειραιά
Μονόκλινο € 50
Δίκλινο € 68
Τρίκλινο € 90

9ον HOTEL EGNATIA Β΄ Κατηγορίας
Θεσσαλονίκη Κέντρο - καινούριο
Μονόκλινο € 60
Δίκλινο € 72
Τρίκλινο € 84

* Τα παραπάνω ξενοδοχεία διαθέτουν T.V. σε όλα τα δωμάτια
* Στις παραπάνω τιμές συμπεριλαμβάνεται πρωινό σε μπουφέ
* Ακόμη σε μας θα βρείτε αεροπορικά και ατμοπλοϊκά εισιτήρια όλων των εταιρειών.

X3714-31/1

Χειμωνιάτικες Προσφορές

ΣΤΟ CASINO RODOS ΓΙΑ ΤΟΥΣ ΡΟΔΙΤΕΣ

ΜΕΙΩΜΕΝΗ ΕΙΣΟΔΟΣ

€5 από 07:00 έως 19:00
€10 από 19:00 έως 07:00
Από Κυριακή έως και Τετάρτη

Κάθε Κυριακή "Fun Day

ΡΟΥΛΕΤΑ - Ελάχιστο στοίχημα **€2,00**
BLACKJACK - Ελάχιστο στοίχημα **€5,00**
STUD POKER - Ελάχιστο στοίχημα **€5,00**

Για περισσότερες πληροφορίες στην υποδοχή του CASINO RODOS.
κάθε εισιτήριο ισχύει για 24 ώρες
Η προσφορά ισχύει έως 28-02-2003

CASINO RODOS
GRANDE ALBERGO delle ROSE
Boutique Hotel & Casino
Island of Rhodes

X3721-31/1

ΜΝΗΜΟΣΥΝΑ



Τελούμε στις 22 Ιανουαρίου ημέρα Τετάρτη και ώρα 3.30 μ.μ. στον ιερό ναό Αγίου Στεφάνου Αφάντου 40ήμερο μνημόσυνο υπέρ αναπαύσεως της ψυχής του πολυαγαπημένου μας υιού, αδελφού και θείου

ΝΙΚΟΛΑΟΥ ΜΑΤΘΑΙΟΥ
Ετών 21

Οι γονείς Γεώργιος - Χρυσάνθη
Τα αδέλφια Μερόπη - Νικόλαος
Οι λοιποί συγγενείς

ΓΔ-21/1



Τελούμε στις 23 Ιανουαρίου ημέρα Πέμπτη και ώρα 8 π.μ. στον ιερό ναό Ταξιαρχών νεκροταφείου 40ήμερο μνημόσυνο υπέρ αναπαύσεως της ψυχης του λατρευτού μας συζύγου, πατέρα και παππού,

ΛΟΥΔΟΒΙΚΟΥ ΔΡΑΓΗ

Η σύζυγος Μαρίτσα
Τα παιδιά Μιχάλης - Βούλα
Ο εγγονός Λουδοβίκος
Οι λοιποί συγγενείς

560-22/1

Την 23ην Ιανουαρίου ημέρα Πέμπτη και ώρα 8.30 π.μ. στον ιερό ναό Ταξιαρχών νεκροταφείου Ρόδου τελούμε ετήσιο μνημόσυνο υπέρ αναπαύσεως της ψυχής της πολυαγαπημένης και λατρευτής μας συζύγου, αδελφής και θείας

ΚΑΛΛΙΡΟΗΣ ΠΑΛΙΟΥΡΗ-ΝΙΚΑΝΔΡΟΥ

Ο σύζυγος, τα αδέλφια, τα ανίψια και οι λοιποί συγγενείς

1941-23/1

Σε ποσοστό 52% έφτασε η συμμετοχή καθηγητών στη χτεσινή απεργία

Στο ποσοστό του 52% έφθασε η συμμετοχή των καθηγητών της Δωδεκανήσου στη στάση εργασίας που είχε προγραμματίσει για χθες η Ενωση Λειτουργών Μέσης Εκπαίδευσης.

«Η τρίωρη στάση εργασίας που κάναμε σήμερα ήταν στην ουσία μια προειδοποίηση προς την κυβέρνηση, που δεν πρέπει να κωφεύσει στα προβλήματα του κλάδου», δήλωσε στην «ΠΡΟΟΔΟ» ο πρόεδρος της Ενωσης Λειτουργών Μέσης Εκπαίδευσης Δωδεκανήσου κ. Γ. Παπαδομαρκάκης.

Στην περίπτωση που δεν ικανοποιηθούν τα αιτήματά τους οι καθηγητές θα κλιμακώσουν τις κινητοποιήσεις τους.

Οι καθηγητές ζητούν αύξηση του βασικού μισθού κατά 25% και τη χορήγηση του οικογενειακού και του ειδικού επιδόματος που λαμβάνουν όλοι οι δημόσιοι υπάλληλοι.

Ιδρύεται ανεξάρτητη Αρχή για τη διασφάλιση του Απορρήτου Επικοινωνιών

Αρχίζει σήμερα στην Επιτροπή Κοινωνικών Υποθέσεων της Βουλής η συζήτηση του νομοσχεδίου του υπουργείου Μεταφορών και Επικοινωνιών, το οποίο προβλέπει την ίδρυση Αρχής Διασφάλισης του Απορρήτου των Επικοινωνιών (ΑΔΑΕ).

Το νέο όργανο, που αντικαθιστά την υπάρχουσα Εθνική Επιτροπή, είναι ανεξάρτητη αρχή που απολαμβάνει διοικητικής αυτοτέλειας και υπόκειται στον κοινοβουλευτικό έλεγχο που προβλέπεται από τον Κανονισμό της Βουλής. Οι αποφάσεις της Αρχής κοινοποιούνται στον υπουργό Δικαιοσύνης, ενώ υποβάλλεται ετησίως έκθεση πεπραγμένων στον Πρόεδρο της Βουλής και στον Υπουργό Δικαιοσύνης.

Το σχέδιο νόμου έχει δύο στόχους: Συγκροτεί μία ανεξάρτητη Αρχή, αρμόδια να διασφαλίζει και να ελέγχει την τήρηση του απορρήτου των επικοινωνιών. Παράλληλα επικαιροποιεί τις αρμοδιότητες της εν λόγω Αρχής, με τρόπο ώστε να καλύπτεται το ευρύτατο πεδίο της παροχής υπηρεσιών επικοινωνιών.

Τα βασικά στοιχεία του νομοσχεδίου είναι τα εξής:

- Η ΑΔΑΕ αποτελείται από πέντε συνολικά μέλη. Η θητεία τους είναι τετραετής και η επιλογή τους γίνεται σύμφωνα με τις συνταγματικά κατοχυρωμένες αρχές, δηλαδή από τη Διάσκεψη των Προέδρων της Βουλής και διορισμός τους με απόφαση του υπουργού Δικαιοσύνης.

- Η Αρχή μπορεί να διενεργεί αυτεπαγγέλτως ή κατόπιν καταγγελίας ελέγχους σε εγκαταστάσεις, τεχνικό εξοπλισμό, αρχεία, τράπεζες δεδομένων δημοσίων υπηρεσιών, οργανισμών καθώς και δημοσίων και ιδιωτικών επιχειρήσεων, που ασχολούνται με την παροχή υπηρεσιών τηλεπικοινωνιών, ταχυδρομείων και γενικά ανταπόκρισης και επικοινωνίας, με σκοπό να ελέγχει την τήρηση των διατάξεων περί απορρήτου.

- Μπορεί επίσης να καλεί σε ακρόαση τους νομίμους εκπροσώπους ή τους υπαλλήλους των ως άνω επιχειρήσεων και οργανισμών, καθώς και κάθε πρόσωπο, το οποίο κρίνεται ότι μπορεί να συμβάλλει στην εκπλήρωση της αποστολής της ΑΔΑΕ.

- Σε καμία περίπτωση η ΑΔΑΕ δεν μπορεί να αποφασίσει άρση του απορρήτου, καθώς η αρμοδιότητα αυτή ανήκει αποκλειστικά και μόνον στις δικαστικές και εισαγγελικές αρχές.

Το σχέδιο νόμου προβλέπει επίσης τη δυνατότητα επιβολής διοικητικών και ποινικών κυρώσεων κατά των παραβατών του νόμου.

Οι εκλογές της ΤΕΔΚΔ

ΣΥΝΕΧΕΙΑ ΑΠΟ ΤΗ ΣΕΛ. 1

Σύμης, κ.α. και μέχρι το τέλος της εβδομάδας θα έχουν ανακοινώσει τους εκπροσώπους και οι άλλοι Δήμοι της Δωδεκανήσου.

ΠΡΕΠΕΙ να σημειωθεί ότι ο αριθμός των εκλεκτόρων ανέρχεται συνολικά σε 134, οι οποίοι στο 13μελές συμβούλιο θα εκλέξουν 8 δημάρχους και 5 δημοτικούς συμβούλους.

• Μέχρι χτες οι πληροφορίες που υπήρχαν είναι ότι εκτός από το δήμαρχο Ρόδου Γ. Γιαννόπουλο δεν έχει εκδηλωθεί κάποιο ενδιαφέρον για το σχηματισμό και δεύτερου ψηφοδελτίου, μ' επικεφαλής άλλο δήμαρχο.

ΘΕΩΡΕΙΤΑΙ, όμως, βέβαιο ότι θα υπάρξουν μεμονωμένες υποψηφιότητες, όπως έγινε και κατά την προηγούμενη διαδικασία. Ακούγονται διάφορα ονόματα, π.χ. Χ. Χατζηευθυμίου, Τσ. Τριομάτης, κλπ., αλλά τίποτα ακόμη δεν είναι βέβαιο.

• Οπως έγινε γνωστό, ενδιαφέρον για συμμετοχή στο ψηφοδέλτιο Γιαννόπουλου έχουν εκδηλώσει οι δήμαρχοι Ιαλυσού Στ. Στάγκας, Πεταλούδων Μιχ. Κορδίνας, Καμείρου Στ. Δημητράς, Καλλιθέας Γ. Ιατρίδης, Νοτ. Ρόδου Εμμ. Σαββής, Τήλου Αν. Αλιφέρης, Κω Μιλτ. Φάκκος, Δικαίου Βασ. Χατζηγιακουμής, Ηρακλειδών Θ. Βαρκάς, Καλύμνου Γ. Ρούσος, Λειψών Μπ. Σπύρου, Αρχαγγέλου Αλ. Παπουράς και οι δημοτικοί σύμβουλοι Αντ. Χατζηϊωάννου, Στ. Σταυρής, Θ. Κολιάδης, Αντ. Αρφαράς, Γ. Κυρίτσης, Στ. Ρηνιού, Γ. Μαριεττής,κ.α.

ΧΤΕΣ από το Δήμο Ιαλυσού ανακοινώθηκε ότι εκλέκτορες θα είναι οι Στ. Στάγκας, Μιχ. Συκόφυλλος, Γιάννης Κουφού, Αγαπητός Κωνσταντινίδης, Χρήστος Παρασκευάς και Τάσος Διάκος.

Η εκμετάλλευση των Πεταλούδων

ΣΥΝΕΧΕΙΑ ΑΠΟ ΤΗ ΣΕΛ. 1

χθες ο διευθύνων σύμβουλος της εταιρίας «Ελληνικά Τουριστικά Ακίνητα» (Ε.Τ.Α.) κ. Τάσος Χωμενίδης! Διαψεύδονται κατά τρόπο κατηγορηματικό και απόλυτο τα περί ξεπουλήματος της ακίνητης δημόσιας περιουσίας, ο κ. Χωμενίδης τόνισε ότι «η σύμβαση του Δήμου Πεταλούδων με την Ε.Τ.Α. για τη διαχείριση της Κοιλάδας θα ανανεωθεί τον Απρίλιο, οπότε και λήγει η τρέχουσα σύμβαση».

✓ Σ' ό,τι αφορά την εμπλοκή της Αγροτουριστικής στο όλο θέμα,ο κ. Χωμενίδης διευκρίνισε ότι πρόκειται για θυγατρική εταιρία της Ε.Τ.Α., που έχει ως αποκλειστικό και μόνο αντικείμενο την εκπόνηση μελετών, χωρίς κανένα διαχειριστικό ρόλο.

ΑΝΑΦΟΡΙΚΑ με τα υπόλοιπα ακίνητα, που αποτελούν περιουσιακά στοιχεία του ΕΟΤ και που προσφέρονται για κοινή χρήση, ο διευθύνων σύμβουλος της Ε.Τ.Α. δήλωσε ότι αυτά παραχωρούνται στους Οργανισμούς Τοπικής Αυτοδιοίκησης για εκμετάλλευση.

✓ Ο δικός μας ρόλος - τόνισε - είναι να εξεύρουμε μαζί με τους δημάρχους πόρους για τη συντήρηση και αναβάθμισή τους».

Η τουριστική κίνηση

ΣΥΝΕΧΕΙΑ ΑΠΟ ΤΗ ΣΕΛ. 1

νεδριακού και άλλων μορφών τουρισμού όπως αποφασίστηκε και σε σύσκεψη που έγινε πρόσφατα.

ΜΟΝΑΔΙΚΟ αγκάθι και παράγοντας που μπορεί να ανατρέψει το σκηνικό, που έχει διαμορφωθεί, είναι όπως εκτιμάται η επικείμενη επίθεση των Ηνωμένων Πολιτειών στο Ιράκ.

• Μια πρώτη εκόνα της τουριστικης περιόδου του 2003 θα παρουσιαστεί από τον αερολιμενάρχη κ. Δημ. Σταυριανό στη διάρκεια της εκδήλωσης που θα γίνει την Πέμπτη στο αεροδρόμιο για την κοπή της πρωτοχρονιάτικης πίτας της Υπηρεσίας Πολιτικής Αεροπορίας.

Οι μεγαλύτερες βροχοπτώσεις

ΣΥΝΕΧΕΙΑ ΑΠΟ ΤΗ ΣΕΛ. 1

ΥΠΟΣΤΗΡΙΖΕΤΑΙ μάλιστα ότι αν οι βροχοπτώσεις συνεχιστούν καθ' όλη τη διάρκεια της χειμερινής περιόδου με την ίδια συχνότητα και ένταση θα αναπληρωθούν σημαντικά τα αποθέματα των υπόγειων υδροφόρων οριζόντων που είχαν μειωθεί σημαντικά τα τελευταία χρόνια με την ανομβρία.

«Επίθεση λάσπης»

ΣΥΝΕΧΕΙΑ ΑΠΟ ΤΗ ΣΕΛ. 1

σεισμογένειας, γεωλογικής μορφής και μεγάλου βάθους. Η συμβατική υποχρέωση της κοινοπραξίας Γέφυρα είναι το έργο να τελειώσει το Δεκέμβριο του 2004 αλλά ελπίζεται , όπως είπε ο πρωθυπουργός, ότι πριν τον Αύγουστο θα περάσουν από τη γέφυρα πεζοί οι δρομείς με την Ολυμπιακή Φλόγα.

Η γέφυρα είπε ο κ. Σημίτης, θα βοηθήσει στην ανάπτυξη της Ιόνιας Οδού και θα δοθεί η δυνατότητα σε επιχειρήσεις να δραστηριοποιηθούν, θα δημιουργηθούν χιλιάδες θέσεις εργασίας, προβλέπεται μεγάλη ανάπτυξη της περιοχής γύρω από τη γέφυρα με την αξιοποίηο του χερσαίου χώρου 70 στρεμμάτων του εργοταξίου.

Το 2004 θα έχουμε μια καλύτερη Ελλάδα. Θα δείξουμε σε όλο τον κόσμο, στις εκατοντάδες χιλιάδες ξένους επισκέπτες των Ολυμπιακών Αγώνων, ότι η Ελλάδα είναι μια σύγχρονη χώρα. Είναι μια χώρα μικρή αλλά ισχυρή, ισότιμη με τους άλλους Ευρωπαίους εταίρους μας, επεσήμανε ο πρωθυπουργός ο οποίος επιτέθηκε στη ΝΔ λέγοντας ότι θέλει να αμαυρώσει αυτή την αδιαμφισβήτητη πραγματικότητα, επειδή ακριβώς γνωρίζει ότι τους επόμενους μήνες θα ολοκληρώνονται και θα παραδίδονται στους χρήστες τους πολλά μεγάλα και σημαντικά έργα, και επειδή δεν μπορεί να αμφισβητήσει πλέον την ύπαρξή τους, επιδιώκει να δημιουργήσει την εικόνα ότι δήθεν τα έργα γίνονται με κακή ποιότητα και με τρόπο που δεν διασφαλίζει το δημόσιο συμφέρον.

«Αυτή η επίθεση λάσπης δεν έχει αντίκρισμα στους Έλληνες πολίτες. Γιατί αυτοί γνωρίζουν πλέον τα έργα. Γιατί βλέπουν ότι τα έργα που έχουν δοθεί σε χρήση είναι λειτουργικά και ποιοτικά καλά. Είναι σύμφωνα με τις προδιαγραφές και τους κανονισμούς της Ευρωπαϊκής Ένωσης και διασφαλίζουν πλήρως το δημόσιο συμφέρον», πρόσθεσε ο κ. Σημίτης .

Ειδικότερα για τη συμβολή των έργων στην ανάπτυξη της χώρας ο κ. Σημίτης είπε ότι βοηθούν, σε μια δύσκολη διεθνή συγκυρία, να κρατάμε την πρόοδο στην οικονομία μας υψηλή, να αντιμετωπίζουμε με αυτοπεποίθηση τις παγκόσμιες εξελίξεις και να είμαστε αισιόδοξοι ότι μπορούμε και τα επόμενα χρόνια να πάμε μπροστά και να πετύχουμε τη σύγκλιση σε όλους τους τομείς με το μέσο όρο της Ε.Ε.

Χάρη στην προσπάθεια όλων μας η Ελλάδα είναι ένα μεγάλο εργοτάξιο απ' άκρου σ' άκρο της χώρας. Χάρη στην προσπάθεια όλων μας η Ελλάδα του 2004 θα είναι πολύ διαφορετική από την Ελλάδα του 1994, αλλά και από την Ελλάδα του 2000. Με σχέδιο, με συστηματική εργασία λύνουμε προβλήματα, προοδεύουμε, προχωράμε μπροστά. Δημιουργούμε το μέλλον μας», κατέληξε στη δήλωση του ο πρωθυπουργός διαβεβαιώνοντας για την αταλάντευτη συνέχιση αυτής της πολιτικής «γιατί αυτή η Ελλάδα μας ταιριάζει, μια Ελλάδα της συνεχούς δημιουργίας, αποφασισμένη και αισιόδοξη».

ΤΕΡΑΣΤΙΟ ΕΡΓΟ

Ο κ. Σημίτης ενημερώθηκε για την πορεία του έργου το οποίο βρίσκεται στη φάση κατασκευής των τμημάτων που θα συνδέσουν τους πυλώνες με 30 μέτρα ύψος , 27 μέτρα πλάτος και 12 μέτρα μήκος. Τα τμήματα του πυλώνα θα τοποθετηθούν στην κεφαλή και θα αποτελέσουν το πρώτο μέρος για την οδοστρωσία και την τελική παράδοση του έργου. Τα τμήματα αυτά θα μεταφερθούν στο ύψος που απαιτείται με τον γερανό TALKLIFT 7, ο οποίος έχει δυνατότητα να ανυψώνει 1600 τόννους σε 200 μέτρα ύψος. Ο γερανός που προέρχεται από την Ολλανδία βρίσκεται ήδη στο στενό του Ρίου - Αντιρρίου και θα μεταφέρει κομμάτι - κομμάτι την κρεμαστή γέφυρα μεταξύ των πυλώνων. Εκεί θα βιδώνονται μεταξύ τους και θα κρέμονται από την κεφαλή του πυλώνα με ζεύγος συρματόσχοινων.

ΑΝΤΑΛΛΑΓΗ ΠΥΡΩΝ

Στο θέμα των μεγάλων έργων και ιδιαίτερα στην περιφερειακή οδό της Πάτρας αναφέρθηκε και ο κυβερνητικός εκπρόσωπος ο οποίος είπε ότι τα έργα αυτά αποδίδουν το 16% του ΑΕΠ και απασχολούν το 17 με 18% του εργατικού δυναμικού. Απαντώντας ευθέως στις επικρίσεις της ΝΔ κατά το προηγούμενο διάστημα είπε ότι «θα ήταν λάθος συνεπώς να πέφτουν σκιές και αμφισβητήσεις που δεν αναφέρονται σε συγκεκριμένα δεδομένα, όπως εκ συστήματος κάνει η ΝΔ»

Η ΝΕΑ ΔΗΜΟΚΡΑΤΙΑ

Ο εκπρόσωπος τύπου της ΝΔ Θ. Ρουσόπουλος, σχολίασε τις δηλώσεις του πρωθυπουργού και του κυβερνητικού εκπροσώπου επισημαίνοντας ότι το έργο αυτό «έρχεται να επιβεβαιώσει το απαράδεκτο καθεστώς, που χαρακτηρίζει όλα τα μικρά και μεγάλα δημόσια έργα στη χώρα μας».

«Πίσω από τις φιέστες, η αλήθεια είναι ότι για ένα έργο 18 χιλιομέτρων, που ξεκίνησε το 1982 με προϋπολογισμό 5,5 δισ., χρειάστηκαν 20 ολόκληρα χρόνια και το τελικό κόστος ανήλθε στα 125 δισ., χωρίς μάλιστα να έχουν ολοκληρωθεί οι κόμβοι σύνδεσης, που θα εξυπηρετούσαν τους κατοίκους της Πάτρας» είπε και πρόσθεσε ότι «η αλήθεια αυτή δεν δικαιολογεί, ούτε την αλαζονική συμπεριφορά του κ. Σημίτη και των Υπουργών του, ούτε επικοινωνιακά τρικ, με τα οποία προσπαθούν να καλύψουν την πραγματικότητα» αλλά αντίθετα «επιβάλλει αναθεώρηση του καθεστώτος ανάθεσης των δημοσίων έργων».

Προσπάθεια πλαστογράφησης

ΣΥΝΕΧΕΙΑ ΑΠΟ ΤΗ ΣΕΛ. 1

βόλως αλγεινοτάτη αναφορικά με τις μεθοδεύσεις του κ. Εμμανουήλ Παπαϊωάννου, ο οποίος προκειμένου να συνεχίσει τη διαστρέβλωση της δωδεκανησιακής ιστορίας κατά τας απόψεις του, δεν εσεβάσθη ούτε την επιστολή του αδελφού του προς τον μεγάλο ιεράρχη δια της οποίας δεν καταλείπεται κανένα περιθώριο αμφισβητήσεως του περιεχομένου της και της συγγνώμης την οποία ως άλλος Αβεσαλώμ ζητούσε από τον πνευματικό του πατέρα.

Αντί λοιπόν μετά ταύτα να πάψει επί τέλους ο κ. Εμμανουήλ Παπαϊωάννου την προσβολή κατά της ιστορίας που μετά μανίας επιχειρεί για λόγους που ο ίδιος γνωρίζει καλώς, επανήλθε με δημοσίευμά του της 9ης Ιανουαρίου 2003 στην εφημερίδα «Η Ροδιακή», και προσπαθεί να συνδέσει την επιστολή συγγνώμης που ο αδελφός του έστειλε στο μεγάλο ιεράρχη, με την από 17-5-1946 επιστολή που ο τότε αρχηγός της Ελληνικής Στρατιωτικής Αποστολής συνταγματάρχης Χριστόδουλος Τσιγάντε έστειλε προς τον Πρωτοσύγγελλο αδελφόν του.

Δεν κατανοούμε ποίαν σχέσιν μπορεί να έχει η επιστολή του Τσιγάντε, η οποία μάλιστα είναι και προγενεστέρα από την επιστολήν του αδελφού του Πρωτοσυγγέλλου προς τον Απόστολο Τρύφωνος, η οποία είναι χρονικώς μεταγενεστέρα και καταφανώς καλύπτουσα με το περιεχόμενό της και την συγγνώμην της, το κείμενον της επιστολής του Χριστόδουλου Τσιγάντε.

Φαίνεται όμως ότι το πάθος και η μανία του κ. Εμμανουήλ Παπαϊωάννου του έχουν πέραν των άλλων εξασθενήσει την μνήμην λίαν προσφάτων γεγονότων και δια τον λόγον αυτόν ελησμόνησεν τα άρθρα του κ. Κυριάκου Φίνα που εδημοσιεύθησαν στην εφημερίδα «Πρόοδος» της Πέμπτης 16 Μαΐου 2002 και της Παρασκευής 17 Μαΐου 2002, υπό τους ακολούθους τίτλους:

«Υστερα από 56 χρόνια έρχεται στο φως μια προμελετημένη σκευωρία»

«Πως και από ποίους μεθοδεύτηκε η ανταρσία του Ιερού Κλήρου Ρόδου εναντίον του Μητροπολίτη Αποστόλου Τρύφωνος τον Μάϊο του 1946»

«Αναίσχυντοι και αγνώμονες, με ανυπόστατες διαδόσεις προσπάθησαν να αμαυρώσουν τις υπηρεσίες του Μεγάλου ιεράρχη».

Εις τα προαναφερθέντα πράγματι ιστορικά και διαφωτιστικά άρθρα του, ο κ. Κυριάκος Φίνας κονιορτοποιεί κατά το ουσιαστικόν της περιεχόμενο την επιστολή της 17-5-1946 του Χριστόδουλου Τσιγάντε προς τον Πρωτοσύγγελλον Απόστολον, αποκαλύπτοντας και δημοσιεύοντας φωτοτυπίες εγγράφων του Τσιγάντες δηλαδή το υπ' αριθμ. πρωτ. 585 της 27-5-1946 δια του οποίου αποδεικνύεται ότι ο Πρωτοσύγγελλος Απόστολος Παπαϊωάννου υπέβαλε το σχέδιο επιστολής (προς τον Χριστόδουλο Τσιγάντε) προκειμένου να του την ...αποστείλει και με τον τρόπον αυτόν να φαίνεται ότι συνετάχθη αυτοβούλως από τον Αρχηγό της Στρατιωτικής Αποστολής!

Το άθλιο αυτό τέχνασμα καταφανώς εξώργισε και τον Τσιγάντε ο οποίος έσπευσε να συστήσει στον Πρωτοσύγγελο «να μην εξωθεί τα πράγματα».

Φαίνεται όμως ότι δεν εξωργίσθη μόνον προ 56 ετών ο Τσιγάντε, εξωργίσθη και ο γράφων τον Μάϊον του 2002 Κυριάκος Φίνας, ο πράος και μειλίχιος αυτός συμπατριώτης μας, με αποτέλεσμα εις τον υπότιτλον των κειμένων του να χαρακτηρίσει τους εμπνευστάς της σκευωρίας αναισχύντους και αγνώμονας. Δεν θα επεκταθούμε προς το παρόν και δεν θα αναλύσουμε τας λέξεις «αναίσχυντους» και «αγνώμονας, θα συστήσωμε μόνον εις τον κ. Εμμανουήλ Παπαϊωάννου ότι η ιστορία του τόπου μας δεν προσφέρεται ως χώρος εξαπατήσεως των νεωτέρων γενεών.

Ας είναι βέβαιος ο κ. Παπαϊωάννου μια και είναι ο τελευταίος επιζών των ελαχίστων εκείνων κατοίκων της πόλεως Ρόδου της περιόδου 1946 οι οποίοι χάριν ισχυρών ιδιοτελών συμφερόντων εστράφησαν κατά του μεγάλου Ιεράρχου και οι οποίοι δεν υπερέβησαν τους πενήντα, ότι η συντριπτική πλειοψηφία των Δωδεκανησίων διετήρησε με ευλάβειαν εις την μνήμην της την μορφή, το κύρος και την ιστορικήν εθνική προσφοράν του μεγάλου Ιεράρχου εις τον οποίον έλαχεν η τιμή - λόγω των αναμφισβητήτων πνευματικών προσόντων του και της εν γένει υπεροχής της προσωπικότητός του- να προστατεύσει την ζωή και τον εθνικό χαρακτήρα του υπόδουλου λαού.

Ας είναι επίσης βέβαιος ο κ. Εμμανουήλ Παπαϊωάννου ότι οποιαδήποτε νέα ιστορική απάτη και αν επιχειρήσει, δεν πρόκειται να ανατρέψει τας τιμάς που προγραμματίζονται δια τον μεγάλον Ιεράρχην και βεβαίως θα πάρει τας αναλόγους απαντήσεις, αφού όχι μόνον η ιστορία είναι ξεκάθαρη αλλά και διότι η ιστορική αλήθεια όταν προκαλείται και προσβάλλεται, τιμωρεί!!

Τα μέλη της Επιτροπής Ιωάννης Χαρίτος, Ιωάννης Παντελίδης, Στέφανος Στεφανίδης

Οι υποθέσεις διαφθοράς

ΣΥΝΕΧΕΙΑ ΑΠΟ ΤΗ ΣΕΛ. 1

• Πιθανότατα τις επόμενες μέρες ο εισαγγελέας του Αρείου Πάγου κ. Ευάγγελος Κρουσταλλάκης να προβεί σε ανακοινώσεις για τις υποθέσεις «Διαφθοράς στο Δημόσιο», σ' ολόκληρη τη χώρα και ίσως δώσει το «πράσινο φως» στους εισαγγελείς Εφετών των Εφετείων της χώρας να αναφερθούν με λεπτομέρειες, ανά νομό, για τις τοπικές υποθέσεις.

Επίθεση κατά της κυβέρνησης εξαπέλυσε ο πρόεδρος της ΝΔ Κώστας Καραμανλής με αφορμή τα όσα συμβαίνουν τον τελευταίο καιρό στο δημόσιο βίο με τις καταγγελίες εκβιασμούς επιχειρηματιών,αλλά και τις εξελίξεις στο χώρο του ποδοσφαίρου.

Ο κ.Καραμανλής μιλώντας σε εκδήλωση της Γραμματείας Γυναικών χρησιμοποίησε αυστηρή γλώσσα λέγοντας ότι το κράτος έχει γίνει εστία διαφθοράς και ασυδοσίας και έχει αιχμαλωτιστεί σε μικρά και μεγάλα συμφέροντα που συγκροτούν παράκεντρα εξουσίας και δρουν με την ανοχή και υπό την προστασία της κυβέρνησης.Ολα όσα συμβαίνουν τις τελευταίες ημέρες, είπε ο κ. Καραμανλής, αποτελούν τη φυσική απόδειξη της ατιμωρησίας, της αλαζονείας, της μη εφαρμογής των νόμων και των προνομιακών σχέσεων της κυβέρνησης με οικονομικά συμφέροντα.

Ο πρόεδρος της ΝΔ προειδοποίησε ότι τίποτε δεν λησμονείται, ούτε παραγράφεται, ενώ σημείωσε ότι χρειάζονται πρωτοβουλίες που θα διασφαλίζουν την τήρηση της νομιμότητας, υπογραμμίζοντας ότι η Νέα Δημοκρατία δεν πρόκειται να διαψεύσει τις ελπίδες που έχει εναποθέσει πάνω της η κοινωνία.

Η σύγκρουσή μας με τη διαφθορά και την ασυδοσία, τόνισε ο κ. Καραμανλής,ήταν και είναι μετωπική. Αναφέρθηκε και στα φαινόμενα της διαφθοράς στο δημόσιο τομέα,μιλώντας για επανίδρυση του κράτους και επισημαίνοντας ότι το κόμμα του καταρτίζει ένα πρόγραμμα αλλαγών και μεταρρυθμίσεων, που θα οδηγήσουν σε ένα κράτος που θα βρίσκεται δίπλα και όχι απέναντι στον πολίτη.

Ο πρόεδρος της ΝΔ είπε ότι η κυβέρνηση έχει ξεπεραστεί από τα ίδια της τα λάθη,αλλά και από τις αυξημένες ανάγκες της κοινωνίας, σημειώνοντας πως από τη διαχείριση της συντήρησης έχει περάσει στη διαχείριση του αποπροσανατολισμού. Ανέφερε ακόμη ότι η κυβέρνηση ασκείται στην αντιπολίτευση εναντίον της αντιπολίτευσης με εντολές του ίδιου του πρωθυπουργού για σκληρό ροκ και πόλωση και εκτίμησε ότι η κυβέρνηση έχει εγκαινιάσει μια παρατεταμένη προεκλογική περίοδο, με άξονα την κατασκευή αποπροσανατολιστικών εικόνων και τον λαϊκισμό.

Τόνισε ακόμη ότι οι προγραμματικές δηλώσεις της κυβέρνησης για κοινωνικό κράτος αποδεικνύονται λόγοι ασυνέπειας,σημειώνοντας πως αποτελεί κοινή διαπίστωση ότι τα μεγάλα προβλήματα των πολιτών είναι εκτός ενδιαφέροντος της κυβέρνησης και μόνο προεκλογικά εισβάλλουν στο κυβερνητικό λεξιλόγιο.

Προειδοποίησε την κυβέρνηση ότι δεν θα επιτρέψει επανάληψη αντιδημοκρατικών μεθοδεύσεων, όπως οι παρεμβάσεις στο παρελθόν στη Σοφοκλέους και οι παράνομες ελληνοποιήσεις, ενώ επέμενε στα ανοίγματά του προς τους ψηφοφόρους των άλλων κομμάτων,μιλώντας για συνένωση δυνάμεων και όχι για διαχωρισμούς μεταξύ των Ελλήνων. Δεν υπάρχουν, ανέφερε, παιδιά διαφορετικών θεών σε αυτό τον τόπο.

Παρουσιάζοντας πτυχές του κυβερνητικού προγράμματος της Νέας Δημοκρατίας για τις γυναίκες, ανακοίνωσε τη στήριξη της πολύτεκνης οικογένειας με την καθιέρωση του πολυτέκνου για τις οικογένειες με τρία παιδιά, την επέκταση του θεσμού του ολοήμερου σχολείου και της απογευματινής λειτουργίας των παιδικών σταθμών, τη δημιουργία σύγχρονων προγραμμάτων επαγγελματικής κατάρτισης για τις άνεργες, τη θεσμοθέτηση μέτρων και κινήτρων στην αγορά εργασίας όπως μερική απασχόληση και ελαστικά ωράρια, τη συγκρότηση φορέα αντιμετώπισης του δημογραφικού, τη συγκρότηση ανεξάρτητης αρχής για την ισότητα των δύο φύλων και τη δημιουργία υπηρεσίας χρηματοδότησης της γυναικείας δραστηριότητας.

Η γραμματέας Γυναικών Φάνη Πάλλη-Πετραλιά τόνισε ότι το 2002 ήταν κακή χρονιά για τους εργαζόμενους και τις οικογένειες, η ακρίβεια φούντωσε,ο πληθωρισμός αυξήθηκε, η ανεργία διευρύνθηκε και το καλάθι της νοικοκυράς άδειασε.

Εκτίμησε,ακόμη ότι η Νέα Δημοκρατία θα κερδίσει τις προσεχείς εκλογές και είπε απευθυνόμενος στον κ. Καραμανλή ΄΄όπως και να έρθουν τα πράγματα του χρόνου θα κόψετε την πίτα μας ως πρωθυπουργός. Ακόμα και αν παρατείνουν όσο μπορούν το τέλος τους, ακόμα και αν χρειαστεί να την κόψουμε τον Απρίλιο΄΄.

Ο κ. Καραμανλής, τέλος, υποσχέθηκε εκπλήξεις στο ψηφοδέλτιο του κόμματός του, με ιδιαίτερα αυξημένη συμμετοχή γυναικών.

GRECOTEL

Η GRECOTEL η μεγαλύτερη ξενοδοχειακή αλυσίδα στην Ελλάδα

ΖΗΤΑ

για τα ξενοδοχεία της:

• GRECOTEL RHODOS ROYAL στη Ρόδο
• GRECOTEL KOS IMPERIAL και
• GRECOTEL ROYAL PARK στην Κω

ΠΡΟΣΩΠΙΚΟ ΟΛΩΝ ΤΩΝ ΕΙΔΙΚΟΤΗΤΩΝ

Αιτήσεις γίνονται δεκτές στη διεύθυνση:

GRECOTEL RHODOS ROYAL

Φαληράκι Ρόδος

Υπόψιν: κου Βαλέργα Δημήτρη/προσωπάρχη

Τηλ. 22410/85412 - Fax: 22410/85091

e-mail: person_rr@rr.grecotel.gr

Παρακαλούμε να αναφέρεται την περιοχή απασχόλησης που σας ενδιαφέρει

X3750

ΙΑΤΡΙΚΗ ΑΝΑΚΟΙΝΩΣΗ

Ο ΙΑΤΡΟΣ

ΕΜΜΑΝΟΥΗΛ Ι. ΔΙΑΜΑΝΤΗΣ

ΕΝΔΟΚΡΙΝΟΛΟΓΟΣ - ΔΙΑΒΗΤΟΛΟΓΟΣ

παρακαλεί τους ασθενείς του,
που λαμβάνουν το σκεύασμα Τ4
να επικοινωνήσουν μαζί του
στα τηλέφωνα 2241020570 και 0977 294680

X3731-31/1

ΙΑΤΡΙΚΗ ΑΝΑΚΟΙΝΩΣΗ

Ο ιατρός

ΕΥΑΓΓΕΛΟΣ Γ. ΚΑΤΣΟΓΡΙΔΑΚΗΣ

ΧΕΙΡΟΥΡΓΟΣ ΩΤΟΡΙΝΟΛΑΡΥΓΓΟΛΟΓΟΣ

δέχεται στο ιατρείο του στην οδό
Αλεξάνδρου Διάκου 55Α

Ώρες ιατρείου:
Πρωί: 09.00-12.30 (κάθε μέρα)
Απόγευμα: 17.00-20.30 (εκτός Τετάρτης)

Τηλέφωνο Ιατρείο **22410 43810**
Κινητό: **0974 066040**

T998-25/2

ΙΑΤΡΙΚΗ ΑΝΑΚΟΙΝΩΣΗ

ΦΑΜΗΛΙΑΣ Μ. ΙΩΑΝΝΗΣ

ΓΑΣΤΡΕΝΤΕΡΟΛΟΓΟΣ

28ης Οκτωβρίου 4
(Πλατεία Ακαδημίας - πρώην εργαστήριο ακτιν. Αμαλου)

Δέχεται: 09.00 - 13.30
18.00 - 20.30
Τετάρτη απόγευμα και
Σάββατο πρωί μόνο με ραντεβού

Τηλ. 22410 - 70804
0972 403268
FAX 22410 70805

T976-31/1

ΠΩΛΟΥΝΤΑΙ

ΜΟΝΟ ΑΠΟ ΤΟ ΓΡΑΦΕΙΟ ΜΑΣ

1) Μονοκατοικία εντός πόλεως σε καλή τοποθεσία, με κήπο και άλλα πλεονεκτήματα
2) Δύο ετοιμοπαράδοτα 4άρια διαμερίσματα, σε 2όροφη κατοικία στο Ροδίνι, πολύ καλή τιμή.
3) Ετοιμοπαράδοτο οροφοδιαμέρισμα 154τ.μ., σε δυόροφη κατοικία εντός πόλεως
4) Δύο ισόγεια διαμερίσματα ετοιμοπαράδοτα 82-70τ.μ. πλησίον Αγίου Νικολάου
5) Οικόπεδο 680τ.μ. εντός πόλεως
6) Οροφοδιαμερίσματα ή γραφεία, 90τ.μ. γωνιακά σε κεντρικότατο σημείο, σε γιαπί. Καταπληκτική περίπτωση
7) Δύο διαμερίσματα ρετιρέ 90τ.μ. στο Νιοχώρι
8) Διαμερίσματα 3άρια 85τ.μ., σε δυόροφες κατοικίες με κήπο και μεγάλες βεράντες στην Ιαλυσό
9) Ετοιμοπαράδοτο 4άρι διαμέρισμα στην Παύλου Μελά
10) Ετοιμοπαράδοτο 4άρι διαμέρισμα με καταπληκτική θέα, θάλασσα, τεράστιες βεράντες, εντός πόλεως.

Ο,τιδήποτε θέλετε να πουλήσετε ή να εκτιμήσετε, ελάτε σε μας.
Η μεγάλη μας πείρα, το παλαιότερο γραφείο στη διάθεση σας

Γ. ΝΕΟΦΥΤΟΥ

ΔΗΜ. ΘΕΟΔΩΡΑΚΗ 40 - ΤΗΛ. 20989 - 21434

X3703-31/1

ΟΙΚΟΔΟΜΙΚΕΣ-ΤΕΧΝΙΚΕΣ

ΕΜΠΟΡΙΚΕΣ-ΕΠΙΧΕΙΡΗΣΕΙΣ

ΑΦΟΙ ΑΣΒΕΣΤΗ Ο.Ε.

Κ. Ταλιδάρη 26-Ρόδος
☎ 32809-74326

ΠΩΛΟΥΝΤΑΙ

● ΔΙΑΜΕΡΙΣΜΑΤΑ

υπερλούξ διαφόρων διαστάσεων

ΕΓΓΥΗΣΗ Η ΠΟΛΥΕΤΗΣ ΠΕΙΡΑ ΜΑΣ

X3702-31/1

Φτωχαίνει η φύση στο νησί

Ιωση αποδεκατίζει τα θηράματα στην Κω

ΕΧΟΥΝ ΕΞΑΦΑΝΙΣΤΕΙ ΟΙ ΛΑΓΟΙ



Μια αερογενής, όπως αποκαλείται, ίωση, αποδεκατίζει τα θηράματα στο νησί της Κω. Στο άλλοτε πλούσιο σε κυνήγι νησί, έχουν εξαφανιστεί από δεκαετίας οι λαγοί, ενώ στο ίδιο διάστημα ο πληθυσμός των αγριοκούνελλων έχει μειωθεί δραματικά.

Το ίδιο «θανατικό» έχει αφανίσει ακόμη και τα ήμερα κουνέλια, αλλά και άλλα είδη τρωκτικών, όπως οι αρουραίοι και οι αλεπούδες.

Τα αγριοκούνελλα υπάρχουν ακόμη επειδή αναπαράγονται με πολύ μεγαλύτερους ρυθμούς απ' ό,τι οι λαγοί. Αλλά τα ζώα αυτά, εκτός από την αρρώστια, αντιμετωπίζουν και το πρόβλημα της παράνομης θήρας με εκείνους που χρησιμοποιούν νυφίτσες για να τα ξετρυπώσουν από τα καταφύγιά τους.

Αλλες αιτίες που αφάνισαν τους λαγούς στην Κω είναι, κατά την άποψη του πρώην προέδρου του Κυνηγετικού Συλλόγου κ. Θωμά Σχουλλή, τα χορτοκοπτικά μηχανήματα, τα φυτοφάρμακα και τα αυτοκίνητα που κυκλοφορούν τη νύχτα.

Ο Κυνηγετικός Σύλλογος Κω προσπαθεί να αναπληρώσει ως ένα βαθμό την εξαφάνιση των θηραμάτων με την αγορά και απελευθέρωση στη φύση λαγών.

Γι' αυτό τον σκοπό δαπάνησε πέρυσι 4 εκατομμύρια δραχμές. Αξίζει να αναφερθεί, ότι ένας λαγός έχει τιμή αγοράς 35 έως 40.000 δραχμές.

Το πρόβλημα πάντως του αφανισμού των θηραμάτων στην Κω, δεν είναι θέμα αποκλειστικού ενδιαφέροντος των κυνηγών.

Είναι και ζήτημα οικολογικής ισορροπίας, αλλά και θέμα ότι η φύση φτωχαίνει με την απουσία αυτών των ζώων.

Σε όλα τα Ι.Χ. αυτοκίνητα

8-35% πάνω τα ασφάλιστρα

Οι εταιρίες προχωρούν σε νέα συμβόλαια



Σε αυξήσεις της τάξεως του 8% έως 35% στα ασφάλιστρα των ΙΧ αυτοκινήτων και την αλλαγή του τρόπου υπολογισμού του bonus-malus προτίθενται να προχωρήσουν οι ασφαλιστικές εταιρείες στα νέα συμβόλαια.

Ως εκ τούτου οι οδηγοί, λόγω των υπέρμετρων αυξήσεων στα ασφάλιστρα και του νέου συστήματος bonus-malus, όταν αλλάξουν φέτος κατηγορία, αντί να έχουν μειώσεις στα ασφαλιστήρια συμβόλαιά τους, θα έχουν αυξήσεις από 4% έως 27%.

Νέες αυξημένες τιμές ισχύουν ήδη, από τις 13 Ιανουαρίου, στην Εθνική Ασφαλιστική, η οποία αύξησε τα ασφάλιστρα ανάλογα με την κατηγορία bonus-malus από 8% έως 35% και προσέθεσε άλλη μία κατηγορία στο συγκεκριμένο σύστημα, «ψαλιδίζοντας» κατά 10% τις εκπτώσεις που θα περιλαμβάνει συνολικά ένας καλός οδηγός με την αλλαγή ασφαλίστρου.

Ανάλογη τιμολογιακή πολιτική αναμένεται να ακολουθήσουν από το Φεβρουάριο και άλλες ασφαλιστικές όπως η Αγροτική, η Interamerican και ο Φοίνικας.

ΔΗΜΟΣΙΑ ΕΠΙΧΕΙΡΗΣΗ ΗΛΕΚΤΡΙΣΜΟΥ Α.Ε.
ΔΙΕΥΘΥΝΣΗ ΠΕΡΙΦΕΡΕΙΑΣ ΝΗΣΙΩΝ
ΤΟΜΕΑΣ ΑΝΑΠΤΥΞΗΣ ΠΑΡΑΓΩΓΗΣ

ΠΡΟΣΚΛΗΣΗ

Η ΔΕΗ Α.Ε. /Δ/νση Περιφέρειας Νησιών, προσκαλεί τους ενδιαφερόμενους σε πρόχειρο διαγωνισμό με σφραγισμένες προσφορές για την ανάδειξη αναδόχου για τις ακόλουθες εργασίες: «ΑΣΠ ΚΑΡΠΑΘΟΥ - Διαρρύθμιση χώρου προσωπικού».

Τα σχετικά τεύχη θα χορηγούνται στους ενδιαφερόμενους ή στους εξουσιοδοτημένους εκπροσώπους τους από 17.01.03 μέχρι 27.01.03 κατά τις εργάσιμες ημέρες και από 9.00 π.μ. μέχρι 13.00 μ.μ. από το παρακάτω αναφερόμενο γραφείο του ΑΣΠ ΚΑΡΠΑΘΟΥ αρμόδιος κ. Κ. Κωσταντής, τηλ. 22450 22588.

Η παραλαβή και αποσφράγιση των προσφορών θα γίνει την Τετάρτη 29.01.03 και ώρα 11.00 στα γραφεία του ΑΣΠ ΚΑΡΠΑΘΟΥ.

Θα γίνουν δεκτές και προσφορές που θα έχουν περιέλθει στο πρωτόκολλο του ΑΣΠ Καρπάθου με ευθύνη των διαγωνιζομένων, μέχρι την ώρα της αποσφράγισης.

Στο διαγωνισμό θα μπορούν να μετάσχουν εργολάβοι Α' τάξεως και άνω για έργα οικοδομικά καθώς και εμπειροτέχνες.

Τρόπος πληρωμής: Με τμηματικές πιστοποιήσεις ανάλογα με την πρόοδο του έργου.

Ασφαλιστικές καλύψεις: Οι απαιτούμενες από το νόμο για το προσωπικό και τα οχήματα.

Χρόνος κατασκευής: εξήντα ημέρες από την υπογραφή της σύμβασης.

Αθήνα 10.01.2003
Από τη ΔΕΗ Α.Ε.

ΧΛ-21/1

ATLANTICA HOTELS

Η εταιρεία ΑΤΛΑΝΤΙΚΑ ΕΛΛΑΣ Α.Ε. σας εύχεται Χρόνια Πολλά και Ευτυχισμένο το νέο έτος

Μετά την επιτυχία των 2 ξενοδοχείων της του ATLANTICA Princess και του ATLANTICA Imperial προχωρεί στην κατασκευη δύο νέων ξενοδοχειακών μονάδων στα Κολύμπια, του ATLANTICA Beach Resort και του ATLANTICA VILLAGE

Προσκαλούνται όλοι οι επαγγελματίες που θέλουν να σταδιοδρομήσουν σε μια εταιρεία, διεθνώς αναγνωρισμένη και με προοπτικές ανάπτυξης σε όλη την Ελλάδα, όπως αποστείλουν το βιογραφικό τους σημείωμα σε μια από τις πιο κάτω διευθύνσεις:

ATLANTICA HOTELS P.O. BOX 52001, Λεμεσός 4060, Κύπρος
E-mail: Inerouppou @ atlanticahotels.com
fax: 00357 25 327 995

Ή να αποταθούν προσωπικά στα γραφεία της εταιρείας στην Ιαλυσό. Τηλ. 22410 96100

Ζητούνται άτομα με καλό χαρακτήρα, ικανότητες, πείρα και ακαδημαϊκά προσόντα για να επανδρώσουν τις πιο κάτω θέσεις:

1. Hotel Operations Manager
2. Food @ Beverage Manager
3. Maitre d' Hotel
4. Front Office Manager
5. Reservations Officer
6. Υπάλληλοι Λογιστηρίου
7. Executive Housekeeper
8. Assistant HouseKeeper
9. Chef de Cuisine
10. Chief Engineer
11. Σερβιτόροι
12. Μάγειροι
13. Μπάρμεν
14. Τεχνικοί
15. Καμαριέρες

Η γνώση της αγγλικής γλώσσας και προηγούμενη πείρα σε ανάλογη θέση θεωρούνται απαραίτητα προσόντα. Γνώση της γερμανικής είναι αναγκαία για τις θέσεις από 1 μέχρι 5 και ως επιπρόσθετο προσόν για τις υπόλοιπες.

Προσφέρονται άριστοι όροι και συνθήκες εργασίας και προοπτικές μιας πετυχημένης καριέρας σε μια από τις πιο πολλά υποσχόμενες ξενοδοχειακές εταιρίες στην Ελλάδα και Κύπρο

X3751-26/1

WATER PARK

Το Υδροπάρκο αναψυχής
«The Waterpark - Faliraki - Rodos»
επιθυμεί να προσλάβει συνεργάτες για όλα τα τμήματα λειτουργίας του:

• ΤΑΜΙΕΣ
• ΡΕΣΕΨΙΟΝΙΣΤ
• ΥΠΑΛΛΗΛΟΥΣ ΤΟΥΡΙΣΤΙΚΟΥ ΚΑΤΑΣΤΗΜΑΤΟΣ
• ΤΑΜΠΛΙΣΤΕΣ
• ΜΑΓΕΙΡΕΣ - ΨΗΣΤΕΣ
• ΜΠΑΡΜΕΝ
• ΝΑΥΑΓΟΣΩΣΤΕΣ
• ΚΑΘΑΡΙΣΤΡΙΕΣ
• ΠΡΟΣΩΠΙΚΟ ΔΙΑΦΟΡΩΝ ΕΙΔΙΚΟΤΗΤΩΝ

Για πληροφορίες και συμπλήρωση αιτήσεων (απαιτείται πρόσφατη φωτογραφία) οι ενδιαφερόμενοι μπορούν να επικοινωνούν καθημερινά από 09.00-15.00 στα τηλέφωνα: 2241084300
Email: info@water-park.gr

X3749

ΕΥΡΩΠΑΪΚΗ ΕΠΕΝΔΥΤΙΚΗ
ΕΘΝΙΚΗΣ ΑΝΤΙΣΤΑΣΕΩΣ 48 ΤΗΛ. 0241 39300

ΕΥΡΩΠΑΪΚΗ ΕΠΕΝΔΥΤΙΚΗ

ΚΤΗΜΑΤΟΜΕΣΙΤΙΚΟ ΓΡΑΦΕΙΟ
ΑΝΤΩΝΗΣ ΝΙΚΟΛΗΣ - ΘΕΟΦΙΛΟΣ ΚΛΩΝΑΡΗΣ
ΕΘΝΙΚΗΣ ΑΝΤΙΣΤΑΣΕΩΣ 48 (ΠΡΩΗΝ ΑΝΝΗΣ ΜΑΡΙΑΣ) ΤΗΛ. 2241 39300

ΔΙΑΜΕΡΙΣΜΑΤΑ

150 τ.μ.	Αποθήκη εντός πόλεως ΕΥΚΑΙΡΙΑ	€ 22.000
65 τ.μ.	Γεννάδι καινούργιο με θέα	€ 52.850
45 τ.μ.	Στην Πειραιώς υπό κατασκευή	€ 62.000
80 τ.μ.	Στην Κοδριγκτώνος με 2 υπνοδωμάτια	€ 76.500
60 τ.μ.	Καινούργιο στο Καρακόνερο	€ 85.106
75 τ.μ.	Καινούργιο στην Σωτήρος	€ 93.900
65 τ.μ.	Καινούργιο ισόγειο με αυλή	€ 94.000
85 τ.μ.	Καινούργιο στην Σωτήρος	€ 102.700
100 τ.μ.	Περιοχή Αγίου Ιωάννη με 3 υπνοδωμάτια	€ 102.714
72 τ.μ.	Ανάληψη με 2 υπνοδωμάτια καινούργιο	€ 105.700
87 τ.μ.	Κ.Υδραίου 5 ετών Ά ορόφου	€ 105.700
80 τ.μ.	Στην Πειραιώς υπό κατασκευή	€ 110.000
85 τ.μ.	Καινούργιο στην Ιαλυσό	€ 111.500
80 τ.μ.	Καινούργιο στο Καρακόνερο	€ 117.400
87 τ.μ.	**Α ορόφου ετοιμοπαράδοτο στο Ροδίνι**	€ 126.000
90 τ.μ.	Στην ανάληψη 1 έτους	€ 126.000
90 τ.μ.	Ανάληψη με 2 υπνοδωμάτια καινούργιο	€ 132.100
100 τ.μ.	Οροφοδιαμέρισμα lux στην Ανάληψη	€ 140.800
115 τ.μ.	Άνω Ροδίνι ετοιμοπαράδοτο β ορόφου	€ 146.700
90 τ.μ.	**Οικία παριοχή Σταδίου με 130 αυλή**	€ 146.700
105 τ.μ.	**Ανάληψη 3 υπν/τια,πάρκιν,μεγάλη βερά**	€ 161.400
120 τ.μ.	Στο Καρακόνερο υπό κατασκευή	€ 164.500
145 τ.μ.	Καινούργιο υπο κατασκευή με 4 υπν.	€ 220.000
63 τ.μ.	Β ορόφου,ανακαινισμένο με θέρμανση	

ΟΙΚΟΠΕΔΑ

650 τ.μ.	**ΣΤΟΝ ΑΡΧΑΓΓΕΛΟ ΕΝΤΟΣ ΟΙΚΙΣΜΟΥ ΜΕ**	
Σ.Δ. 0,8 ΣΕ ΗΣΥΧΗ ΠΕΡΙΟΧΗ ΚΑΤΑΛΗΛΟ ΓΙΑ ΟΙΚΙΑ		
600 Τ.Μ. ΠΑΤΜΟΣ ΚΟΝΤΑ ΣΤΟ ΚΥΜΑ ΚΤΙΖΕΙ 220		€ 18.000
1570 τ.μ.	Γεννάδι στον κεντρικό δρόμο	€ 50.000
2000 τ.μ.	Στο Γεννάδι με άδεια οικοδομής,νερό,ρεύμα	€ 58.700
2500 τ.μ.	Αφάντου Πανοραμικό οικοδομήσιμο	€ 59.000
4000 τ.μ.	Στο Φαληράκι σε ύψωμα με θέα	€ 59.000
4000 τ.μ.	**Μετά το Λαδικό 70m από τον κεντρικό**	€ 70.450
2300 τ.μ.	Αφάντου στο κύμα	€ 73.400
7400 τ.μ.	Αφάντου για Βιοτεχνική χρήση	€ 73.400
4000 τ.μ.	Περιοχή Σγουρού	€ 88.040
2500 τ.μ.	Στο κιοτάρι κοντά στο κύμα με άδεια οικ.	€ 88.040
5000 τ.μ.	Στο Γεννάδι με πρόσοψη στην εθν.οδό	€ 102.700
4800 τ.μ.	Περιοχή Κανδυλί στην Ιαλυσό	€ 140.865
4000 τ.μ.	Στην παραλία Αφάντου	€ 146.735
14500 τ.μ	Περιοχή Σγουρού	€ 150.000
7500 τ.μ.	Στα Κολύμπια διπλα σε ξενοδοχείο	€ 220.000
10000 τ.μ	Στο φυτώριο με ωραία θέα	€ 300.000
15000 τ.μ	Κοσκινού σε ύψωμα	€ 440.205
4000 τ.μ.	Στην Λαχανιά επί της Εθνικής οδού	€ 117.400
4000 τ.μ.	**Στην Λαχανιά με πρόσβαση**	€ 52.824
1500 τ.μ.	Στην Λαχανιά εντός οικισμού	€ 61.628
9000 τ.μ.	Στην Λαχανιά 800 m από το κύμα	€ 82.170
6500 τ.μ.	Στην Λαχανιά 300 m από το κύμα	€ 104.000

ΜΟΝΟΚΑΤΟΙΚΙΕΣ - ΜΕΖΟΝΕΤΕΣ

180 τ.μ.	Ησυχη Περιοχή εντός Ρόδου με 3 υπν.	€ 167.300
126 τ.μ.	**Τρείς σε μπετά με 1000 οικόπεδο**	€ 100.000
120 τ.μ.	Κοσκινού καταπληκτική θέα σε μπετά	€ 82.200
180 τ.μ.	Στο Κανδυλί σε μπετά	€ 111.500
110 τ.μ.	Εντός πόλεως με 3 υπνοδωμάτια	€ 146.735
210 τ.μ.	Ιαλυσός σε σοβά	€ 161.500
180 τ.μ.	Κοσκινού 1500 m οικόπεδο σε μπετά	€ 190.755
200 τ.μ.	Αφάντου σε 4000 m οικόπεδο	€ 190.755
410 τ.μ.	Παστίδα σε κολώνες με 4500 τ.μ. οικόπεδ	€ 205.500

ΚΑΤΑΣΤΗΜΑΤΑ - ΕΠΙΧΕΙΡΗΣΕΙΣ

ΞΕΝΟΔΟΧΕΙΟ 70 ΚΛΙΝΩΝ ΣΕ ΤΙΜΗ ΕΥΚΑΙΡΙΑΣ
ΕΠΕΝΔΥΣΗ 9 ΓΚΑΡΣΟΝΙΕΡΕΣ
ΚΟΝΤΑ ΣΤΟ ΠΑΝΕΠΙΣΤΗΜΙΟ
Ενοικιάζεται κατάστημα 250 τ.μ. εντός πόλεως
Κατάστημα στην Καποδιστρίου 60 τ.μ.+30 τ.μ.
Αναψυκτήριο έτοιμο προς λειτουργία **ΕΥΚΑΙΡΙΑ**
Ζαχαροπλαστείο πλήρως εξοπλισμένο κοντά σε σχολείο με εξασφαλισμένη πελατεία
Fast Food σε τουριστικό δρόμο της πόλης έτοιμο προς λειτ.

ΑΚΙΝΗΤΑ ΣΕ ΑΠΟΚΛΕΙΣΤΙΚΟΤΗΤΑ ΣΕ ΠΑΛΙΑ ΠΟΛΗ - ΑΦΑΝΤΟΥ - ΛΑΧΑΝΙΑ
ΑΓΟΡΕΣ - ΠΩΛΗΣΕΙΣ - ΜΙΣΘΩΣΕΙΣ ΑΚΙΝΗΤΩΝ
ΞΕΝΟΔΟΧΕΙΑΚΕΣ ΜΟΝΑΔΕΣ ΣΕ ΑΠΟΚΛΕΙΣΤΙΚΟΤΗΤΑ ΣΕ ΟΛΟ ΤΟ ΝΗΣΙ
ΣΥΜΒΟΥΛΕΥΤΙΚΕΣ ΚΑΙ ΕΠΕΝΔΥΤΙΚΕΣ ΠΡΟΤΑΣΕΙΣ
ΔΑΝΕΙΑ ΔΕΚΤΑ

1913-11/2

Zorpidis
ΤΟΥΡΙΣΤΙΚΟΣ ΟΡΓΑΝΙΣΜΟΣ
Αλεξ. Διάκου και Λοχαγού Φανουράκη 31.
Τηλ. 22410 20625, 30054 FAX 26745

ΤΑΞΙΔΙΑ! ΕΠΩΝΥΜΑ!

Απολαύστε τις διακοπές σας στα πιο φημισμένα θέρετρα της Ευρώπης!
Νιώστε τη μαγεία του ταξιδιού σας περπατώντας στις λεωφόρους των ευρωπαϊκών μεγαλουπόλεων ή απλώς χαλαρώστε στα πανέμορφα τοπία της ΕΛΛΑΔΑΣ μας, αλλά και σε παραδεισένιους εξωτικούς μακρινούς τόπους!

ΠΡΟΤΑΣΕΙΣ ΜΑΣ

ΠΑΡΙΣΙ	κάθε	Τρίτη
ΡΩΜΗ	»	»
ΒΙΕΝΝΗ	»	»
ΠΡΑΓΑ	»	Πέμπτη
Γύρος ΙΤΑΛΙΑΣ	»	Δευτέρα

Δρομολόγια F/B ΙΕΡΑΠΕΤΡΑ

Κάθε **Τετάρτη** στις 04.30 για Χάλκη - Διαφάνι - Κάρπαθο - Κάσο - Σητεία.
Κάθε **Πέμπτη** και **Κυριακή** στις 04.30 για Χάλκη - Διαφάνι - Κάρπαθο - Κάσο - Σητεία - Αγιο Νικόλαο - Μήλο - Πειραιά

X3719-31/1

Εισιτήρια σε όλον τον κόσμο
Ατομικά ταξίδια σε όλο τον κόσμο
Ταξίδια νεονύμφων
Εμπορικά ταξίδια
Ταξίδια εταιριών - συλλόγων

Στόχος της Περιφέρειας Νοτίου Αιγαίου

Προώθηση των μεγάλων έργων στη Δωδεκάνησο

ΠΕΡΙΟΔΕΙΑ ΤΗΣ Μ. ΣΗΜΑΝΤΩΝΗ ΣΤΑ ΝΗΣΙΑ



Η Γενικός Γραμματέας της Περιφέρειας Νοτίου Αιγαίου κ. Μάρθα Σημαντώνη, ξεκίνησε από την Παρασκευή επισκέψεις στα νησιά του Βορείου συγκροτήματος της Δωδεκανήσου.

Στις 17-1-2003 συμμετείχε σε σύσκεψη με τους εκπροσώπους της Αυτοδιοίκησης Α΄ και Β΄ Βαθμού της Κω και υπόλοιπους φορείς του Νομού στο Επαρχείο της Κω.

Η συζήτηση επικεντρώθηκε στα μεγάλα έργα τα οποία υλοποιούνται ή έχουν ενταχθεί στο Επιχειρησιακό Πρόγραμμα της Περιφέρειας στα πλαίσια του Γ΄ ΚΠΣ, στα προβλήματα ή τις εκκρεμότητες, οι οποίες έχουν μέχρι σήμερα σημειωθεί αλλά και στις διαδικασίες και χειρισμός επίλυσής τους.

Εγινε επίσης αναφορά και στα έργα τα οποία χρηματοδοτούνται και από τα υπόλοιπα Ταμεία Ε.Κ.Τ., Ε.Π.Τ.Α., κ.λ.π. καθώς και στο πρόγραμμα Πολιτισμός και κοινωνικές δράσεις (βοήθεια στο σπίτι και Κέντρο Ημερήσιας Φροντίδας Ηλικιωμένων (ΚΗΦΗ), οι οποίες συμβάλλουν τα μέγιστα στην ποιότητα ζωής των πολιτών. Συζητήθηκαν με έμφαση τα θέματα της καθημερινότητας, που αγγίζουν τον κάθε πολίτη, όπως σωστή εξυπηρέτηση από όλες τθς δημόσιες υπηρεσίες αλλά κυρίως από τον νέο θεσμό εξυπηρέτησης του πολίτη των ΚΕΠ.

Η Γενικός Γραμματέας πέρα της πορείας των έργων του Γ΄ Κ.Π.Σ. επέμεινε στα θέματα εξυπηρέτησης του πολίτη. Στα περιβαλλοντικά, πολιτιστικά, στην τουριστική ανάπτυξη του νησιού και ζήτησε από τους εκπροσώπους της Αυτοδιοίκησης να συνεχίσουν τις προσπάθειές τους για περαιτέρω βελτίωση των συνθηκών διαβίωσης των συμπολιτών τους.

Η σύσκεψη εξελίχθηκε θετικά και συμφωνήθηκε να επαναληφθεί σύντομα.

Το Σάββατο επισκέφθηκε το νησί των σφουγγαράδων, την Κάλυμνο, προσκεκλημένη από τον πρόεδρο της Ε.Α.Σ. ΣΕΓΑΣ Δωδεκανήσου για να παρακολουθήσει τους Αθλητικούς Αγώνες Ανωμάλου Δρόμου. Με την ευκαιρία αυτή συναντήθηκε με το νέο Δημοτικό Συμβούλιο του νησιού, και με την παρουσία των επάρχων Καλύμνου κ. Χρυσούλας Συφουνιού και Κω, κ. Μαρίας Κυπραίου συζητήθηκαν η πορεία των μεγάλων έργων του Γ΄ Κ.Π.Σ. (Λιμάνι και άλλα), όπως και τα υπόλοιπα έργα, τα οποία έχουν ενταχθεί στη δεξαμενή προτεραιότητας του ΠΕΠ και αναμένεται η ολοκλήρωση των μελετών τους. Αναφορά επίσης έγινε στα πολιτιστικά έργα και στα έργα τουριστικής προβολής του νησιού «Καταδυτικός και Αναρριχητικός Τουρισμός».

Η Γενικός Γραμματέας παρευρέθηκε στο χώρο του γηπέδου στο Βαθύ όπου τερμάτισαν οι αθλητές του ανωμάλου δρόμου και απένειμε τα έπαθλα στους αθλητές οι οποίοι κέρδισαν στον αγώνα των ανδρών. Το απόγευμα της ίδιας ημέρας στην ετήσια Αθλητική Γιορτή του Δωδεκανησιακού Στίβου στο Πνευματικό Κέντρο «ΑΙ ΜΟΥΣΑΙ» παρέλαβε τιμητική πλακέτα για την προσφορά της στο στίβο και τον αθλητισμό της Δωδεκανήσου.

Η Γενικός Γραμματέας της Περιφέρειας Νοτίου Αιγαίου κ. Μάρθα Σημαντώνη επισκέφθηκε την Κυριακή 19-1-2003 τα νησιά Αγαθονήσι και Λειψούς, όπου εγκαινίασε τα Κέντρα Εξυπηρέτησης Πολιτών (ΚΕΠ) των δύο νησιών.

Συγκεκριμένα στις 11.00 εγκαινίασε το ΚΕΠ Αγαθονησίου και στη συνέχεια είχει συνεργασία με την Κοινοτική Αρχή του νησιού, ενώ στις 13.30 εγκαινίασε το ΚΕΠ Λειψών τονίζοντας τη σημασία αυτής της πρωτοβουλίας του υπουργείου Εσωτερικών ιδιαίτερα για τους κατοίκους των ακριτικών νησιων μας.

Ακολούθησε συνεργασία της Γενικού Γραμματέα με τη δημοτική αρχή των Λειψών, όπου συζητήθηκαν τα προβλήματα που αντιμετωπίζει το πανέμορφο νησί των Βορείων Δωδεκανήσων.

Το απόγευμα της Κυριακής η Γενική Γραμματέας της Περιφέρειας Νοτίου Αιγαίου κ. Μάρθα Σημαντώνη επέστρεψε στη Λέρο όπου στις 19.00 εγκαινίασε το ΚΕΠ Λέρου.

Ενα σημαντικό θέμα

Η υγιεινή των τροφίμων

ΕΙΔΙΚΟ ΣΕΜΙΝΑΡΙΟ ΣΤΗ ΡΟΔΟ

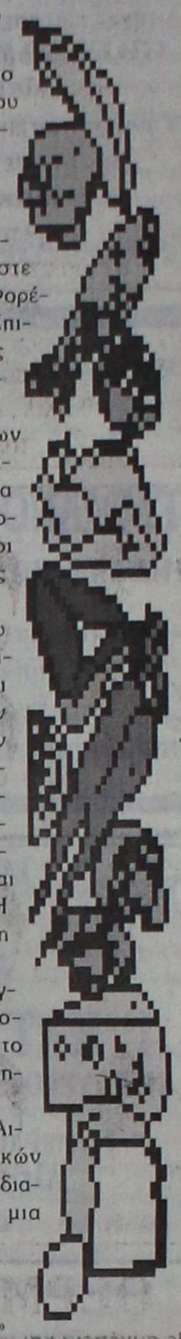

Η μερίδα για την υγιεινή των τροφίμων θα γίνει στη Ρόδο στις 22 Μαρτίου από το Περιφερειακό Τμήμα Νοτίου Αιγαίου της Ενωσης Ελλήνων Χημικών. Σχετική ανακοίνωση αναφέρει τα εξής:

«Η Ενωση Ελλήνων Χημικών είναι Νομικό Πρόσωπο Δημοσίου Δικαίου, σύμβουλος της Πολιτείας σε θέματα της Χημικής Επιστήμης. Είμαστε στη θέση των Τοπικών Αρχών και Φορέων για κάθε θέμα σχετικό με την Επιστήμη της Χημείας και τις εφαρμογές της στην οικονομία και την κοινωνική δραστηριότητα.

Η ανάγκη για ενημέρωση φορέων αλλά και μεμονωμένων επαγγελματιών που ενδιαφέρονται για θέματα Υγιεινής και Ασφάλειας αποκτά διαρκώς μεγαλύτερη σημασία αλλά και οι απαιτήσεις της Νομοθεσίας συνεχώς αυξάνονται.

Το Περιφερειακό Τμήμα Νοτίου Αιγαίου της Ενωσης Ελλήνων Χημικών, προτίθεται να πραγματοποιήσει ημερίδα με θέμα την «Υγιεινή & την Ασφάλεια», [Υγιεινή Τροφίμων (Haccp)], προστασία από Λεγεονέλλα, ασφάλεια και προστασία εργαζομένων και απλών πολιτών από επικίνδυνες ουσίες ή διαδικασίες. Ομιλητές θα είναι πανεπιστημιακοί και άλλοι εξειδικευμένοι επιστήμονες. Η εκδήλωση θα πραγματοποιηθεί στη Ρόδο το Σάββατο 22 Μαρτίου 2003.

Η πρώτη ανακοίνωση για την πραγματοποίηση της Ημερίδας έχει αποσταλεί σε τοπικούς φορείς και ήδη το Εργατικό Κέντρο Ρόδου ανταποκρίθηκε θετικά στην πρόσκληση.

Το Περιφερειακό Τμήμα Νοτίου Αιγαίου της Ενωσης Ελλήνων Χημικών εκτιμά ότι θα υπάρξει γενικότερο ενδιαφέρον ώστε να πραγματοποιηθεί μια καθ' όλα επιτυχημένη εκδήλωση.

Για την Οργανωτική Επιτροπή
Ο ΠΡΟΕΔΡΟΣ
ΔΗΜΗΤΡΗΣ Ιω. ΟΙΚΟΝΟΜΙΔΗΣ»

ΚΑΝΤΙΝΟΣ Ε. ΣΑΒΒΑΣ

YAMAHA



• ΝΕΑ ΜΟΝΤΕΛΑ YAMAHA: ΔΙΧΡΟΝΕΣ HPDI & Vmax, ΤΕΤΡΑΧΡΟΝΕΣ, WAVE RUNNERS.
• ΦΟΥΣΚΩΤΑ "RIB": nautica Led ribeye
• ΠΟΛΥΕΣΤΕΡΙΚΑ ΣΚΑΦΗ: ΠΡΩΤΕΥΣ, ΝΗΡΕΥΣ, SAVER, άριστη ποιότητα, προδιαγραφές CE.
• Εξόφληση της μηχανής σας ή του σκάφους έως 60 μήνες.
• Εξουσιοδοτημένο συνεργείο, με δυνατότητα computer diagnosis για τα μοντέλα YAMAHA EFI & HPDI.
• Η πολυετή πείρα μας, εγγύηση για εσάς.
• Ναυτιλιακός εξοπλισμός, ηλεκτρονικά όργανα, χρώματα, impellers, εξοπλισμός για τρέϊλερ.

Στρατ. Ζήση 45 – Ρόδος Τηλ: 2241024563, Fax:2241026550, Email: kantinos@otenet.gr
Ενημερωθείτε στο site: http://www.yamaha-motor.gr

T 990-24/1

ΕΛΛΗΝΙΚΗ ΔΗΜΟΚΡΑΤΙΑ
ΠΕΡΙΦΕΡΕΙΑ ΝΟΤΙΟΥ ΑΙΓΑΙΟΥ
Τ.Ε.Δ.Κ. ΔΩΔΕΚΑΝΗΣΟΥ

ΠΡΟΣΚΛΗΣΗ

Σύμφωνα με τις διατάξεις του Π.Δ. 48/99 σας προσκαλώ στην Τακτική Γενική Συνέλευση της Τ.Ε.Δ.Κ. Δωδεκανήσου που θα πραγματοποιηθεί την Πέμπτη 30 Ιανουαρίου 2003 και ώρα 11 π.μ. στο Δημοτικό Θέατρο Ρόδου με θέματα ημερήσιας διάταξης:

α) Διαπίστωση απαρτίας
β) Εκλογή τριμελούς εφορευτικής επιτροπής
γ) Εκλογή διοικητικού συμβουλίου και εκλογή Εποπτικού Συμβουλίου (άρθρο 9 παρ. 3 Π.Δ. 48/99)

Παρακαλείσθε - ακόμη - να επιδώσετε με απόδειξη παραλαβής αντίγραφο της παρούσας πρόσκλησης στους εκπροσώπους του Δήμου σας για τη Γενική Συνέλευση της ΤΕΔΚΔ (άρθρο 9 παρ. 2 του Π.Δ. 48/99).

Ο πρόεδρος της Γ. Σ.
Γιώργος Γιαννόπουλος
Δήμαρχος

21/1

ΝΤΕΤΕΚΤΙΒΣ
30 ΧΡΟΝΙΑ ΜΟΝΙΜΑ ΚΑΙ ΣΤΗ ΡΟΔΟ
35354
ΠΛΑΤΕΙΑ ΑΓΙΟΥ ΙΩΑΝΝΟΥ
Η ΛΥΣΗ!! ΣΕ ΚΑΘΕ ΣΑΣ ΠΡΟΒΛΗΜΑ
EXPRESS SECURITY

X 3700- 31/1

GR Grand Hotel
☆☆☆☆☆

Ο τέλειος συνδυασμός ποιότητας και οικονομίας που τιμά και ανεβάζει τη Ρόδο

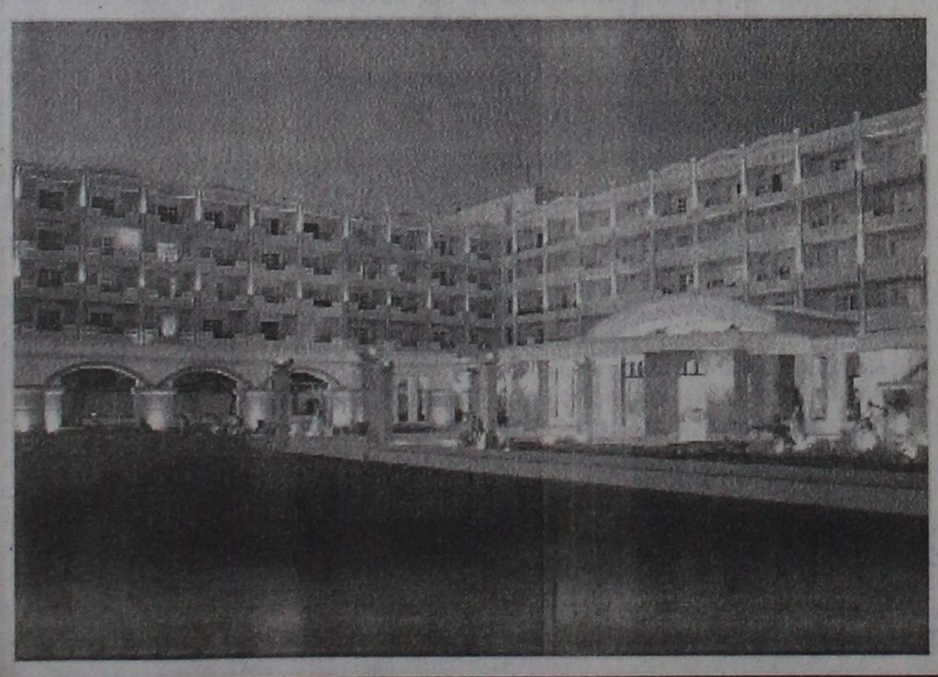









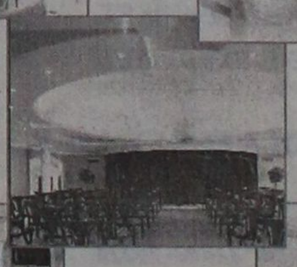





X 3697-31/1

Rodos Gold VOGIATZIS

Αφού επιμένετε να παντρευτείτε, φροντίστε τουλάχιστον οι βέρες να είναι από την Rodos Gold VOGIATZIS
Επιλέξτε από την μεγάλη ποικιλία που υπάρχουν ετοιμοπαράδοτες ή ζητείστε, να σας τις φτιάξουμε όπως εσείς επιθυμείτε σε ελάχιστο χρόνο.
Γεφυρώστε το όνειρο με την πραγματικότητα, εκεί που εσείς θα είστε οι εκλεκτοί των καλεσμένωνμε βέρες κοσμ... από την Rodos Gold VOGIATZIS
Χρυσά κοσμήματα, επώνυμα ωρο... σε προσιτές τιμές, αλλά και με άτοκες δόσεις στην πιστωτική σας κάρτα, σε μια από τις μεγαλύτερες εκθέσεις χρυσού στον κόσμο.

Rodos Gold VOGIATZIS
10ο Χιλ. Λεωφ. Ρόδου – Λίνδου
τηλ. 0241086670-3

X3723-31/1

ΤΩΡΑ
ΜΙΚΡΟΜΕΤΑΜΟΣΧΕΥΣΗ ΜΑΛΛΙΩΝ ΣΤΗ ΡΟΔΟ
(Αποκλειστικά με τη πρωτοποριακή μέθοδο micrografts και minigrafts)
✔ ΑΤΟΜΙΚΟΣ ΠΡΟΣΧΕΔΙΑΣΜΟΣ
✔ ΜΟΝΙΜΗ ΑΠΟΚΑΤΑΣΤΑΣΗ
✔ ΦΥΣΙΚΟ ΑΠΟΤΕΛΕΣΜΑ
✔ ΑΥΞΗΣΗ ΑΥΤΟΠΕΠΟΙΘΗΣΗΣ
ΠΛΗΡΟΦΟΡΙΕΣ-ΡΑΝΤΕΒΟΥ:
ΤΗΛ. (0241)-23860
0944-688989

1805-26/1

ΘΕΡΜΟΠΟΜΠΟΙ

Με συνέπεια και υπευθυνότητα συνεχίζουμε για 22 χρόνια τοποθετώντας θερμοπομπούς σε Σπίτια, Σχολεία, Αίθουσες και σε λοιπούς επαγγελματικούς χώρους

5 ΧΡΟΝΙΑ ΕΓΓΥΗΣΗ

X3704-31/1

Οικονομία στην κατανάλωση - Υγιεινή και αθόρυβη θέρμανση
Αισθητική προσαρμογή στο χώρο - Αυτοματοποίηση

Η ποιότητα και η πείρα τόσων χρόνων μας κάνουν ασυναγώνιστους. Ελάτε ή πάρτε μας τηλέφωνο να έρθουμε να κουβεντιάσουμε για τη θέρμανση του χώρου που σας ενδιαφέρει.

ΜΕΛΕΤΗ - ΕΓΚΑΤΑΣΤΑΣΗ ΔΩΡΕΑΝ!!!
Ν. ΚΑΜΠΟΥΡΑΚΗΣ - Μ. ΦΛΑΓΚΟΣ Ο.Ε.
Αγίας Αναστασίας 9
ΤΗΛ. 31320 - 20859

ΝΤΕΤΕΚΤΙΒΣ ΑΘΗΝΩΝ

1699-1-19/1

Αναλαμβάνουμε υποθέσεις
ανηλίκων, προσωπικές, οικογενειακές, εμποροβιομηχανικές
Διαθέτουμε τα καλύτερα ηλεκτρονικά σύγχρονα οπτικοακουστικά συστήματα

Εχεμύθεια 100%
Τα 30 χρόνια πείρα είναι η εγγύησή μας

Τηλ. 0977632963 & 0945319796

Αρωματοθεραπεία, ρεφλεξολογία κλπ.

Συμπληρωματικές θεραπείες

ΤΙ ΛΕΕΙ ΥΠΕΥΘΥΝΗ ΚΕΝΤΡΟΥ ΕΙΔΙΚΩΝ ΘΕΡΑΠΕΙΩΝ ΣΤΗ ΡΟΔΟ

Με αφορμή ρεπορτάζ της εφημερίδας μας για τους φυσικοθεραπευτές από την κ. Ντίνα Σαντορινιού (υπεύθυνη Κέντρου Ειδικών Θεραπειών) πήραμε την παρακάτω επιστολή:

«Εδώ και λίγα χρόνια έχει αρχίσει η επανεμφάνιση στη χώρα μας πανάρχαιων τεχνικών θεραπευτικής αγωγής, που προάγουν τη ψυχική και σωματική ευεξία του ανθρώπου. Αναφερόμαστε σε τεχνικές όπως η αρωματοθεραπεία, η ρεφλεξολογία, το θεραπευτικό μασάζ, η θεραπευτική του στρες, ο βελονισμός, το σιάτσου, η ομοιοπαθητική, το ανθοϊάματα του Μπαχ, και άλλες.

Στο εξωτερικό έχουν γίνει πλήρως αποδεκτές, όχι μόνο από το ευρύ κοινό αλλά και από τον ιατρικό κόσμο, μια και τα θεαματικά τους αποτελέσματα έχουν φανεί στην πράξη. Γι' αυτό, αν και χρησιμοποιούνται κατά κύριο λόγο συμπληρωματικά της ορθόδοξης ιατρικής ή σαν μέσα πρόληψης, μπορούν πολλές φορές να πάρουν μια εναλλακτική θέση - εξού και η ονομασία «εναλλακτικές θεραπείες». Αξίζει να σημειωθεί ότι πολλά νοσοκομεία και ψυχιατρεία συνεργάζονται πολύ συχνά με αυτούς τους ειδικούς θεραπευτές για τη θεραπεία κάποιων ασθενών.

Στην Ελλάδα υπάρχει ακόμη λίγος σκεπτικισμός πάνω σε αυτές τις μεθόδους καθώς και άγνοια. Αναφορικά με πρόσφατο δημοσίευμα στην εφημερίδα σχετικά με τους «κομπογιαννίτες φυσικοθεραπευτές», θα θέλαμε να πούμε ότι πρέπει να είμαστε προσεκτικοί στο τι δηλώνουμε, ώστε να μη συμπαρασύρονται όλοι και όλα αδικαιολόγητα. Οι γενικεύεις προερχόμενες από μεμονωμένα περιστατικά θεωρούνται συνήθως επικίνδυνες. Γιατί άλλο φυσικοθεραπευτής κι άλλο αρωματοθεραπευτής ή μασέρ, κι άλλο ρεφλεξολόγος, κι άλλο κάθε άλλη ειδικότητα. Είμαστε απόλυτα σύμφωνοι ότι είναι πολύ σημαντικό, να ελέγχουμε εάν το άτομο που πρόκειται να εξασκήσει μία από αυτές τις θεραπείες, έχει κάνει τις απαραίτητες σπουδές και έχει το σχετικό δίπλωμα. Επίσης πρέπει να ξέρουμε ότι και σε αυτόν τον κλάδο υπάρχουν πανελλήνιοι σύλλογοι της κάθε ειδικότητας - όπως ο Σύλλογος Ελλήνων Αρωματοθεραπευτών, ο Σύλλογος Ελλήνων Ρεφλεξολόγων κ.τ.λ. οι οποίοι όχι μόνο προστατεύουν τα δικαιώματα των μελών τους, αλλά προκαθορίζουν και τις υποχρεώσεις τους απέναντι στον κόσμο. Εμείς για παράδειγμα στο Κέντρο Ειδικών Θεραπειών, είμαστε πλήρως εκπαιδευμένοι στις συγκεκριμένες ειδικότητες που εξασκούμε, είμαστε μέλη σε Πανελλήνιους και Διεθνείς Συλλόγους και λειτουργούμε απόλυτα νόμιμα όπως και πολλοί άλλοι συνάδελφοι στο χώρο.

Γι' αυτό κλείνοντας θα θέλαμε να εκφράσουμε την πίστη μας ότι η καλύτερη πληροφόρηση του κόσμου γι' αυτές τις συμπληρωματικές θεραπείες, καθώς και τα ολοένα θετικά αποτελέσματα που παρουσιάζονται από τη χρήση τους, θα διώξει τυχόν αμφιβολίες, ανασφάλειες και φόβους του κόσμου - ιατρικού και μη- και θα είναι δυνατή μια αρμονική συνύπαρξη όλων των κλάδων προς όφελος του συνόλου.

Ντίνα Σαντορινιού
Υπεύθυνη κέντρου ειδικών θεραπειών
Τηλ. 22410 20421»

Εάν δεν συντηρηθούν καλά

Επικίνδυνα τρόφιμα!..

ΚΑΘΗΣΥΧΑΣΤΙΚΕΣ ΟΙ ΥΠΗΡΕΣΙΕΣ

Καθησυχαστική απάντηση σε πρόσφατα δημοσιεύματα περί επικινδυνότητας για τη δημόσια υγεία αναφορικά με ορισμένα τρόφιμα, μετά και την πρόσφατη έρευνα του Ενιαίου Φορέα Ελέγχου Τροφίμων (ΕΦΕΤ), δίνει με χθεσινή ανακοίνωση η Πανελλήνια Ομοσπονδία Εστιατορίων και Συναφών Επαγγελμάτων (ΠΟΕΣΕ).

Η ομοσπονδία επισημαίνει ότι ο γύρος ή το σουβλάκι δεν είναι επικίνδυνα τρόφιμα. Παράλληλα σημειώνει ότι επικίνδυνα είναι τελικά όλα τα τρόφιμα, εφόσον δεν συντηρούνται ορθώς.

Απόδειξη των παραπάνω, σημειώνει η ομοσπονδία, αποτελεί το γεγονός ότι στη δειγματοληψία που πραγματοποιήθηκε από τον ΕΦΕΤ, τα ποσοστά των τροφίμων που βρέθηκαν να μην ανταποκρίνονται στους κανόνες υγιεινής, είναι μηδαμινά και συνεπώς δεν συντρέχει λόγος ανησυχίας. Η ΠΟΕΣΕ επισημαίνει επίσης πως, σύμφωνα με δήλωση του ΕΦΕΤ, κατά κύριο λόγο τα όποια προβλήματα οφείλονται στην ελλιπή εκπαίδευση του προσωπικού που χειρίζεται τα τρόφιμα.

Η ΠΟΕΣΕ αναφέρει ότι βρίσκεται σε συνεχή και εποικοδομητική συνεργασία με τον ΕΦΕΤ. Επίσης γνωστοποιεί ότι οι επαγγελματίες εστιάτορες μπορούν να προμηθεύονται από τα γραφεία της (Σταδίου 51, Αθήνα, τηλ. 210-3317301-2) δύο εγχειρίδια για τον χειρισμό των τροφίμων και τους κανόνες ορθής υγιεινής, ώστε στο μέλλον να αποφευχθούν παρόμοια αποτελέσματα σε ελέγχους.

BLUE FERRIES

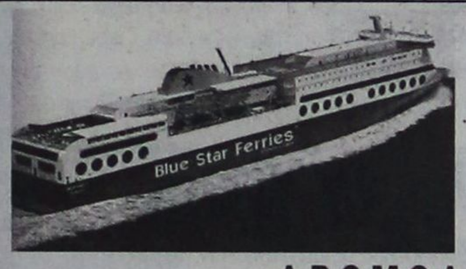

ΔΡΟΜΟΛΟΓΙΑ
ΑΠΟ ΡΟΔΟ 18/11/02-20/4/03

ΑΝΑΧΩΡΗΣΗ ΑΠΟ ΡΟΔΟ	ΑΝΑΧΩΡΗΣΗ ΑΠΟ: ΚΩ	ΛΕΡΟ	ΠΑΤΜΟ	ΜΥΚΟΝΟ	ΣΥΡΟ	ΚΑΤΑΠΟΛΑ (ΑΜΟΡΓΟ)	Αφιξη σε ΠΕΙΡΑΙΑ
ΤΡΙΤΗ 20.00	ΤΡΙΤΗ 22.55	—	—	ΤΕΤΑΡΤΗ 03.30	—	—	ΤΕΤΑΡΤΗ 07.20
ΠΕΜΠΤΗ 20.00	ΠΕΜΠΤΗ 22.55	—	—	—	ΠΑΡΑΣΚΕΥΗ 03.50	—	ΠΑΡΑΣΚΕΥΗ 07.10
ΣΑΒΒΑΤΟ 10.00	ΣΑΒΒΑΤΟ 12.50	—	—	—	—	ΣΑΒΒΑΤΟ 16.20	ΣΑΒΒΑΤΟ 21.30
ΚΥΡΙΑΚΗ 18.30	ΚΥΡΙΑΚΗ 21.35	ΚΥΡΙΑΚΗ 23.05	ΔΕΥΤΕΡΑ 00.15	—	ΔΕΥΤΕΡΑ 03.50	—	ΔΕΥΤΕΡΑ 07.10

ΣΗΜΕΙΩΣΗ για ΧΡΙΣΤΟΥΓΕΝΝΑ / ΠΡΩΤΟΧΡΟΝΙΑ
1) 24/12/02 & 31/12/02 από Ρόδο 10.00 για Κω 12.30-12.50, Μύκονο 17.35-17.55, Πειραιά 21.50
2) 26/12/02 & 02/01/03 από Πειραιά 08.00 για Σύρο 11.30-11.45, Κω 16.30-16.50, Ρόδο 19.20
3) ΑΝΕΚΤΕΛΕΣΤΑ ΔΡΟΜΟΛΟΓΙΑ 25/12/02 & 01/01/03

ΑΠΟ ΠΕΙΡΑΙΑ 18/11/02-20/4/03

ΑΝΑΧΩΡΗΣΗ ΑΠΟ ΠΕΙΡΑΙΑ	ΑΦΙΞΗ ΣΕ: ΣΥΡΟ	ΜΥΚΟΝΟ	ΚΑΤΑΠΟΛΑ (ΑΜΟΡΓΟ)	ΠΑΤΜΟ	ΛΕΡΟ	ΚΩ	ΡΟΔΟ
ΔΕΥΤΕΡΑ 20.00	Δευτέρα 23.20	—	—	—	—	Τρίτη 04.10	Τρίτη 07.10
ΤΕΤΑΡΤΗ 20.00	Τετάρτη 23.10	—	—	—	—	Πέμπτη 04.10	Πέμπτη 07.10
ΠΑΡΑΣΚΕΥΗ 20.00	—	Παρασκευή 23.50	—	—	—	Σάββατο 04.20	Σάββατο 07.15
ΣΑΒΒΑΤΟ 23.30	—	—	Κυριακή 04.45	Κυριακή 07.00	Κυριακή 08.10	Κυριακή 09.50	Κυριακή 12.45

SKEVO'S TRAVEL AGENCY
ΚΕΝΤΡΙΚΟ ΠΡΑΚΤΟΡΕΙΟ ΡΟΔΟΥ των ΓΡΑΜΜΩΝ
BLUE STAR FERRIES - F/B BLUE STAR 1
Αμερικής 111
Τηλ. κρατήσεων επιβατών & ΙΧΕ 22410 -22461, 75655, 75310
Τηλ. κρατήσεων φορτηγών 22410 - 76600
Κρατήσεις και σε όλα τα συνεργαζόμενα πρακτορεία Ρόδου

X3721-31/1

ΕΥΧΑΡΙΣΤΗΡΙΟ

Αισθάνομαι την ανάγκη να εκφράσω και δημόσια τις ευχαριστίες μου προς το ίδρυμα «ΑΝΔΡΕΑΣ ΔΙΑΚΟΜΙΧΑΛΗΣ» για την υποτροφία που μου χορήγησε.

Τσαμπίκος Ματσίγκος
Φοιτητής Μαθηματικών Πανεπιστημίου Πάτρας

1946-21/1

ΨΥΧΟΕΡΕΥΝΗΤΡΙΑ



ΚΡΗΤΙΚΟΥ ΒΑΣΙΛΕΙΑ

Προβλέψεις για το μέλλον ικανοποιητικές.

Βοήθεια για κάθε θέμα που σας απασχολεί με κάθε εχεμύθεια

ΟΜΗΡΟΥ 65 Π. ΠΟΛΗ Τηλ. 74440 - 67602,
0972157586, 8-1π.μ. — 4-8μ.μ.

997-5/2

ΜΕΝΤΙΟΥΜ-ΑΣΤΡΟΛΟΓΟΣ
ΝΙΚΟΣ

1720-21/1

Ακριβείς προβλέψεις στον επαγγελματικό, αισθηματικό και οικονομικό τομέα.

Επαναφορά ατόμων
Ισχυρή υποβολή

Δέχεται μόνο με ραντεβού στα τηλέφωνα: 31405 και 39201

ΑΡΧΩΝ ΣΑΜΑΡΤΖΗΣ ΑΕΤΕΒΕ

Από το 1980

22 ΧΡΟΝΙΑ ΜΟΝΩΣΕΙΣ



RicofOn

ΓΙΑ ΤΕΛΕΙΑ ΑΚΟΥΣΤΙΚΗ ΣΤΟΥΣ ΧΩΡΟΥΣ ΕΡΓΑΣΙΑΣ ΚΑΙ ΔΙΑΣΚΕΔΑΣΗΣ



Τοποθετώντας το κατάλληλο προϊόν RICOFON έχετε μια αίθουσα με άριστη ακουστική και συγχρόνως ένα τέλειο διακοσμητικό αποτέλεσμα.

X3698-31/1

ΜΟΝΩΣΕΙΣ ΤΑΡΑΤΣΩΝ

ΔΙΑΘΕΣΗ: ΑΡΧΩΝ ΣΑΜΑΡΤΖΗΣ ΑΕΤΕΒΕ
ΜΟΝΩΣΕΙΣ - ΣΤΕΓΑΝΩΣΕΙΣ
ΚΑΤΑΣΤΗΜΑΤΑ
1) Ερυθρού Σταυρού 21 - Τηλ.: 02410 23030/32054 Ρόδος 85100
2) Ικάρου & Λαοδικείας - Τηλ.: 02410 20021 Ρόδος 85100
ΚΙΝΗΤΟ: 0944 502033

ΕΛΛΗΝΙΚΗ ΔΗΜΟΚΡΑΤΙΑ
ΠΕΡΙΦΕΡΕΙΑ ΝΟΤΙΟΥ ΑΙΓΑΙΟΥ
ΔΗΜΟΣ ΡΟΔΙΩΝ

ΠΡΟΣΚΛΗΣΗ ΕΝΔΙΑΦΕΡΟΝΤΟΣ

Ο Δήμος Ροδίων, προκειμένου να αναθέσει τη σύνταξη πράξεων αναλογισμού σε συνοικίες της πόλης, καλεί τους ενδιαφερόμενους τοπογράφους ή πολιτικούς μηχανικούς να καταθέσουν στη Δ/νση Πολεοδομίας του Δήμου Ροδίων αίτηση συνοδευόμενη με ενημερωτικό σημείωμα σχετικής εμπειρίας (σε μελέτες πράξεων αναλογισμού).

Η ανάθεση των μελετών θα γίνει σύμφωνα με τις διατάξεις του άρθρου 269 του Κώδικα Δήμων και Κοινοτήτων (Π.Δ. 410/95 - ΦΕΚ 231Α/95).

Αναλυτικές πληροφορίες παρέχονται στην υπηρεσία, οδός Διαγοριδών αρ. 1, τηλ. 22410 46451.

Η προθεσμία εκδήλωσης ενδιαφέροντος λήγει στις 31 Ιανουαρίου 2003.

Ο Δήμαρχος Ροδίων
Γ. Γιαννόπουλος

ΧΛ-21/1

KYDON TOURS

ΕΚΔΡΟΜΕΣ

Προσφέρουμε στον πελάτη μας
ΠΟΙΟΤΗΤΑ - ΕΓΓΥΗΣΗ - ΦΡΟΝΤΙΔΑ

VIP προγράμματα - Οργάνωση ΕΛΕΝΗ ΨΥΛΛΑΚΗ

ΜΑΡΟΚΟ-ΤΥΝΙΔΑ
11-2-18-2-2003

Περιλαμβάνει: Αεροπορικά εισιτήρια. Φόρους. Ξενοδοχεία 5 αστέρων, ημιδιατροφή. Διανυκτερεύσεις 4 ΜΑΡΑΚΕΣ - 1 ΚΑΖΑΜΠΛΑΝΚΑ - 2 ΤΥΝΙΔΑ. Ξεναγήσεις: Καζαμπλάνκα - Ραμπάτ - Μαρακές - Ουφικα - Τύνιδα - Καρχηδόνα - Χαμαμέτ - Ναμπέλ.

Πλούσιο μοναδικό πρόγραμμα • Διασκέδαση • Ψώνια.

Συνοδός η κ. ΕΛΕΝΗ ΨΥΛΛΑΚΗ

ΚΑΡΝΑΒΑΛΙ ΒΕΝΕΤΙΑΣ
28-2-06/-3-2003
με SUPER FAST FERRIES

Περιλαμβάνει: Πούλμαν πολυτελείας. Καμπίνες δίκλινες - 4κλινες Α' κατηγορίας SUPER FAST. Ξενοδοχείο 4 αστέρων με ημιδιατροφή BENETIA 3 διανυκτερεύσεις. Ξεναγήσεις - περιηγήσεις. Ταξιδιωτική ασφάλιση. Διαφημιστική τσάντα.

Συνοδός η κ. ΕΛΕΝΗ ΨΥΛΛΑΚΗ

ΓΙΑΝΝΕΝΑ - ΜΕΤΣΟΒΟ - ΖΑΓΟΡΟΧΩΡΙΑ
6/3 βράδυ - επιστροφή 11/3 07.00

Περιλαμβάνει: F/B BLUE STAR κομπίνες επιλογής σας. Πούλμαν πολυτελείας Αθήνα - Πάτρα - Ρίο - Αντίριο - Ναύπακτο - Αμφιλοχία - Αρτα - Γιάννενα - Μέτσοβο - Ζαγοροχώρια και επιστροφή Αθήνα.

3 διανυκτερεύσεις στα Γιάννενα, ξενοδοχείο Α' κατηγορίας. Ξεναγήσεις - περιηγήσεις.

Συνοδός - οργάνωση η κ. ΕΛΕΝΗ ΨΥΛΛΑΚΗ

Σημείωση: Στο πέρασμά μας από ΠΑΤΡΑ θα απολαύσουμε παρέλαση ΚΑΡΝΑΒΑΛΙΟΥ.

ΠΑΡΙΣΙ - EURODISNEY
6/3 - 11/3/2003

Διανυκτερεύσεις: 3 DISNEY ξενοδοχείο SEQUOIA. 1 ΠΑΡΙΣΙ, 3 αστέρων στην OPERA, πολύ καλό πρωινό.

Ξεναγήσεις. Είσοδοι Disney. Ελληνας ξεναγός συνεργάτης μας στο Παρίσι. Αεροπορικά εισιτήρια. Φόροι.

ΚΑΠΑΔΟΚΙΑ
21/3 - 25/3/2003

ΜΑΡΜΑΡΙΣ - ΠΑΠΟΥΚΑΛΕ - ΚΟΝΙΑ - ΚΑΠΑΔΟΚΙΑ - ΦΕΤΙΓΙΕ - ΜΑΡΜΑΡΙΣ

Μία μοναδική εκδρομή - προσκύνημα. Ενα πρόγραμμα που προσφέρει άνεση - πολυτέλεια - μόρφωση - διασκέδαση.

Ξενοδοχεία 4 και 5 αστέρων, ημιδιατροφή.

Συνοδός η κ. ΕΛΕΝΗ ΨΥΛΛΑΚΗ

ΠΡΟΣΟΧΗ

Στο γραφείομας θα βρείτε: ΠΑΚΕΤΑ ΕΚΔΡΟΜΩΝ για όλο τον κόσμο.

ΟΡΓΑΝΩΝΟΥΜΕ τις διακοπές σας με την πείρα μας 30 ετών.

ΑΡΙΣΤΑ - ΟΙΚΟΝΟΜΙΚΑ
ΕΙΔΙΚΟΤΗΣ ΜΑΣ ΝΕΟΝΥΜΦΟΙ

ΕΠΙΣΗΣ:

- Αεροπορικά εισιτήρια - ΓΡΑΦΕΙΟ ΙΑΤΑ!!!
- ΑΚΤΟΠΛΟΪΚΑ: ΔΑΝΕ - ΑΝΕΚ - BLUE STERA FERRIES - SUPER FAST FERRIES - HELLAS FERRIES - MINOAN LINES
- SALAMIS LINES - NISSOS KALYMNOS
- Σιδηροδρομικά εισιτήρια

KYDON TOURS
Τηλ. 23000 - 27900 - 75268
Εθελοντών Δωδεκανησίων 14

X3713-31/1

Πως ζούσαν οι Ρόδιοι κάτω από το μαστίγιο των Ιπποτών

Οι Ιππότες δένουν τους Ελληνες στον πάσαλο...

Γράφει ο Θεοφάνης Μπογιάννος



Σήμερα, αρχές Ιανουαρίου του νέου χρόνου, θα αναφερθούμε σε ένα επίκαιρο, άγνωστο και συναρπαστικό γεγονός που έγινε στις 4 Ιανουαρίου του έτους 1491, δηλαδή πριν από 512 χρόνια.

Τότε ζούσαν στη Ρόδο, οι ωμοί Ιππότες, πίνοντας το αίμα και την αγωνία, το ψωμί και την ανάσα του άγιου λαού μας. Ηταν τόσο μισητοί οι Ιππότες από τους Ροδίτες, ώστε οι Ελληνες ορθόδοξοι, Ρόδιοι άγιοι πατέρες μας προτιμούσαν να πεθάνουν παρά να γίνουν καθολικοί και μάλιστα αδίστακτοι σαν τους Ιππότες της Ρόδου...

Θα ρωτήσετε φίλοι αναγνώστες πως ζούσαν οι Ελληνες Ρόδιοι κάτω από τους Ιππότες, από το 1309 μέχρι το 1522, όταν έφυγαν για τη Μάλτα...

Οι Ιππότες είχαν τους Ελληνες -που ζουν εδώ στο νησί μας, επί χιλιάδες χρόνια- ως σκλάβους και υπηρέτες. Οι Ελληνες Ρόδιοι ήμασταν ορθόδοξοι και ανήκαμε στην ανατολική εκκλησία, ενώ οι Ιππότες ήταν κοινοί εγκληματίες, όπως γράφει η ιστορία και μάλιστα μετά την τετάρτη σταυροφορία του 1204, όταν λεπλάτησαν την ίδια την Κωνσταντινούπολη...

Οι Ελληνες λοιπόν της Ρόδου ήταν δούλοι στους Ιππότες και έκαναν όλα τα έργα, όλες τις εργασίες και αγγαρίες του νησιού, όλα τα κάστρα, τα πλοία και όλη την υλοτομία του νησιού.

Υπήρχε όμως και ένας Ελληνας, ο Αντώνης Μαύρος από το χωριό Τριάντα, που σήκωσε κεφάλι και τσεκούρι ενάντια στον φρούραρχο των Τριαντών.

Ενα έγγραφο τις 4ης Ιανουαρίου του 1491, αναφέρει ότι ο Αντώνιος Μαύρος, γιος του Μιχάλη από το χωριό Τριάντα, όχι μόνον αρνήθηκε υπακοή στους Ιππότες, αλλά σήκωσε και τσεκούρι να σκοτώσει τον Καστελλάνο, δηλαδή τον φρούραρχο του χωριού Τριάντα.

Αυτή ήταν πράξη επαναστατική για τη νοοτροπία των Ιπποτών και αμέσως δίκασαν τον Αντώνη Μαύρο του Μιχάλη σε δημόσια μαστίγωση και στη συνέχεια τον έδεσαν στο Πυλιέριν, δηλαδή σε έναν πάσαλο. Ο Αντώνης Μαύρος του Μιχάλη, σύμφωνα με το δικαστήριο των Ιπποτών: «Επταισεν εις την μεγαλοσύνη της αφεντειάς, δηλαδή στους Ιππότες- και δι αυτό είναι σωστό να χάσει τη ζωή και πάσαν χάριταν όπου έλαβεν εις καιρούς περασμένους...

Οι ποινές τελικά για τον εύτολμο Ελληνα από το χωριό των Τριαντών, ήταν να χάσει την ελευθερία του, να ξαναγίνει πάροικος, δηλαδή σκλάβος των Ιπποτών, να τον δέσμουν στον πάσαλο, ακριβώς εκεί όπου έκανε το σφάλμα, να του δώσουν εκατό ραβδισμούς, μετά να μείνει εκεί δεμένος δύο ώρες. Στη συνέχεια να τον στείλουν στη φυλακή για δύο μήνες.

Και κάτι απίστευτο και άγνωστο. Στο χωριό Τριάντα, που τότε ήταν μεγάλο και δυνατό, υπήρχαν Ελληνες δημογέροντες, που αναφέρονται στο σπάνιο, άγνωστο και επίκαιρο αυτό έγγραφο των Ιπποτών.

Γενικά μιλώντας όλοι οι Ρόδιοι - είκοσι περίπου χιλιάδες Ελληνες - ήταν υποτακτικοί των Ιπποτών. Σε ώρα ειρήνης οι Ιππότες εφέροντο σκληρά στους Ελληνες πατέρες μας αλλά σε ώρα πολέμου, εκστρατείας και πειρατείας, ζητούσαν εσπευσμένα την αρωγή των Ελλήνων Ροδίων. Ολες τις αγγαρίες του νησιού και της πόλης τις έκαναν οι Ελληνες Ρόδιοι, οι σκλάβοι και οι μισθοφόροι. Οι Ιππότες δεν έκαναν χειρονακτικές εργασίες, αλλά έδιναν οδηγίες και σχέδια.

Τελικά, οι Ιππότες, τον Ιανουάριο του 1523, έφυγαν από τη Ρόδο για την Κρήτη, από 'κει στη Ρώμη και από τη Ρώμη στη Μάλτα όπου και εγκαταστάθηκαν...

ΓΕΩΡΓΙΟΣ π. ΜΑΣΤΡΟΜΙΧΑΛΗΣ
ΣΥΜΒΟΥΛΟΣ ΕΠΙΧΕΙΡΗΣΕΩΝ
ΥΠΟΣΤΗΡΙΞΗ ΕΠΙΧΕΙΡΗΣΕΩΝ ΓΙΑ ΕΝΤΑΞΗ
ΣΕ ΚΟΙΝΟΤΙΚΑ ΠΡΟΓΡΑΜΜΑΤΑ
ΜΑΝΔΡΑΚΙ ΝΙΣΥΡΟΥ 85303
ΤΗΛ. 22420 48114, FAX 48113
e-mail: mc_mast@otenet.gr

ΑΝΑΚΟΙΝΩΣΗ - ΠΡΟΣΚΛΗΣΗ

Το γραφείο μας, το οποίο δραστηριοποιείται στον τομέα της υποστήριξης επιχειρήσεων για την ένταξή τους σε κοινοτικά προγράμματα, καλεί τις επιχειρήσεις που δραστηριοποιούνται στον τομέα της εστίασης, να καταθέσουν πρόταση στα πλαίσια του προγράμματος:

«Διάδοση και καθιέρωση της ελληνικής κουζίνας και ενίσχυση επιχειρήσεων για την απόκτηση σήματος Ε.Ο.Τ. για την ελληνική κουζίνα».

Στο πρόγραμμα μπορούν να συμμετέχουν:

- *Επιχειρήσεις παροχής υπηρεσιών εστίασης*
- *Ξενοδοχεία και camping στα οποία λειτουργούν εστιατόρια*
- *Επιχειρήσεις ειδικής τουριστικής υποδομής στις οποίες λειτουργούν εστιατόρια*
- *Επιχειρήσεις ακτοπλοϊκών εταιριών ή και κρουαζιερόπλοιων στις οποίες λειτουργούν εστισατόρια*

ΠΡΟΫΠΟΘΕΣΕΙΣ

Οι προς ένταξη επιχειρήσεις θα πρέπει να πληρούν και τις παρακάτω προϋποθέσεις:

✔ Να απασχολούνται σ'αυτές έως 10 άτομα (δεν αποκλείεται η ένταξη επιχειρήσεων στις οποίες αυτοαπασχολείται ο επιχειρηματίας ή συγγενείς αυτού).

✔ Να ασκούν δραστηριότητα τουλάχιστον ένα πλήρες έτος πριν την υποβολή της αίτησης

✔ Να διαθέτουν τη σχετική άδεια λειτουργίας

✔ Οι προς ένταξη επιχειρήσεις δεν θα πρέπει να έχουν χρηματοδοτηθεί από παλαιότερα παρόμοια προγράμματα.

ΑΝΩΤΑΤΟ ΟΡΙΟ ΠΡΟΫΠΟΛΟΓΙΣΜΟΥ - ΧΡΗΜΑΤΟΔΟΤΗΣΗ

Ως ανώτατο όριο προϋπολογισμού του έργου ορίζεται το ποσό των 29350,00 ευρώ. Στην περίπτωση που ο προϋπολογισμός είναι υπερβάλλων, το πρόγραμμα θα ενισχύσει την επιχείρηση μέχρι το τμήμα του προϋπολογισμού που καλύπτει το παραπάνω ποσό.

Η χρηματοδοτική ενίσχυση της επιχείρησης αντιστοιχεί σε ποσοστό 50% στο συνολικό προϋπολογισμό. Το υπόλοιπο καλύπτεται με ιδία συμμετοχή των επενδυτών.

ΕΠΙΛΕΞΙΜΕΣ ΔΑΠΑΝΕΣ

Οι επιλέξιμες δαπάνες που καλύπτονται απ'το πρόγραμμα μπορούν να αφορούν οποιαδήποτε διαμόρφωση και εκσυγχρονισμό των χώρων, τον εκσυγχρονισμό - αντικατάσταση του κινητού εξοπλισμού και το σχεδιασμό, την παραγωγή και εκτύπωση καταλόγων εδεσμάτων.

Οι επιχειρήσεις που δραστηριοποούνται στη Δωδεκάνησο, πληρούν τις προϋποθέσεις και επιθυμούν να ενταχθούν στο παραπάνω αναπτυξιακό πρόγραμα, θα πρέπει έως τις 20/2/2003, να επικοινωνήσουν με το γραφείο μας ώστε να προβούμε στην προετοιμασία και τέλος στην υποβολή του σχετικού επενδυτικού σχεδίου.

Πληροφορίες στα τηλέφωνα: 22420 48114, FAX 48113
e-mail: mc_mast@otenet.gr

Υπεύθυνος προγράμματος: ΓΕΩΡΓΙΟΣ ΜΑΣΤΡΟΜΙΧΑΛΗΣ

Αναμένουμε τη συμμετοχή σας στο παραπάνω πρόγραμμα

Με εκτίμηση
Γεώργιος π. Μαστρομιχάλης

3740-31/1

Ναυτικά Πρακτορεία
TSAGARIS

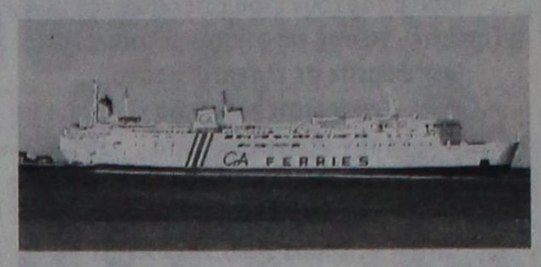

GA FERRIES

Ε/Γ-Ο/Γ ΡΟΔΑΝΘΗ
Ε/Γ-Ο/Γ ΔΗΜΗΤΡΟΥΛΑ
Ε/Γ-Ο/Γ ΠΑΤΜΟΣ
Ε/Γ-Ο/Γ ΡΟΔΟΣ

ΡΟΔΟΣ - ΠΕΙΡΑΙΑΣ

ΠΑΡΑΣΚΕΥΗ 17/1/03
ΡΟΔΑΝΘΗ 08.00 Καστελλόριζο
ΠΑΤΜΟΣ: 15.00 Κω - Κάλυμνο - Λέρο - Πάτμο - Πειραιά (08.00)
ΡΟΔΑΝΘΗ 18.00 Κω - Κάλυμνο - Πειραιά (09.00)

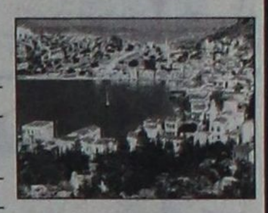

ΣΑΒΒΑΤΟ 18/1/03
ΡΟΔΟΣ 15.00 Κω - Κάλυμνο - Λέρο - Πάτμο - Πειραιά (09.00)
ΔΗΜΗΤΡΟΥΛΑ 17.00 Κω - Βαθύ - Χίο - Λέσβο - Λήμνο - Αλεξανδρούπολη (17.00)

ΚΥΡΙΑΚΗ 19/1/03
ΠΑΤΜΟΣ: 15.00 Κω - Κάλυμνο - Λέρο - Πάτμο - Πειραιά (08.00)

ΔΕΥΤΕΡΑ 20/1/03
ΡΟΔΑΝΘΗ 07.00 Καστελλόριζο
ΡΟΔΑΝΘΗ 16.00 Κω - Κάλυμνο - Λέρο - Πάτμο - Πειραιά (08.30)
ΔΗΜΗΤΡΟΥΛΑ 22.00 Σύμη - Τήλο - Νίσυρο - Κω - Κάλυμνο - Αστυπάλαια - Κατάπολα - Νάξο - Σύρο - Πειραιά (20.00)



ΤΡΙΤΗ 21/1/03
ΠΑΤΜΟΣ 15.00 Κω - Κάλυμνο - Λέρο - Πάτμο - Πειραιά (08.00)

ΤΕΤΑΡΤΗ 22/1/03
ΡΟΔΑΝΘΗ 09.15 Καστελλόριζο
ΡΟΔΟΣ 15.00 Σύμη - Τήλο - Κάλυμνο - Αστυπάλαια - Πειραιά (10.20)
ΡΟΔΑΝΘΗ 18.00 Κω - Κάλυμνο - Λέρο - Πάτμο - Πειραιά (10.45)

ΠΕΜΠΤΗ 23/1/03
ΠΑΤΜΟΣ 15.00 Νίσυρο - Κω - Κάλυμνο - Λέρο - Πάτμο - Πειραιά (09.30)
ΔΗΜΗΤΡΟΥΛΑ 17.00 Κω - Αστυπάλαια - Αιγιαλί - Κατάπολα - Δονούσα - Νάξο - Πάρο - Πειραιά (12.15)



ΠΑΡΑΣΚΕΥΗ 24/1/03
ΡΟΔΑΝΘΗ 08.00 Καστελλόριζο
ΡΟΔΟΣ 15.00 Κω - Κάλυμνο - Λέρο - Πάτμο - Πειραιά (08.00)
ΡΟΔΑΝΘΗ 18.00 Κω - Κάλυμνο - Πειραιά (09.00)

ΣΑΒΒΑΤΟ 25/1/03
ΠΑΤΜΟΣ 15.00 Κω - Κάλυμνο - Λέρο - Πάτμο - Πειραιά (09.00)
ΔΗΜΗΤΡΟΥΛΑ 17.00 Κω - Βαθύ - Χίο - Λέσβο - Λήμνο - Αλεξανδρούπολη (17.00)

ΚΥΡΙΑΚΗ 26/1/03
ΡΟΔΟΣ 15.00 Κω - Κάλυμνο - Λέρο - Πάτμο - Πειραιά (08.00)



ΔΕΥΤΕΡΑ 27/1/03
ΡΟΔΑΝΘΗ 07.00 Καστελλόριζο
ΡΟΔΑΝΘΗ 16.00 Κω - Κάλυμνο - Λέρο - Πάτμο - Πειραιά (08.30)
ΔΗΜΗΤΡΟΥΛΑ 22.00 Σύμη - Τήλο - Νίσυρο - Κω - Κάλυμνο - Αστυπάλαια - Κατάπολα - Νάξο - Σύρο - Πειραιά (20.00)

Πληροφορίες
στον κεντρικό πράκτορα

TSAGARIS TRAVEL
Σαχτούρη 5 (έναντι Τελωνείου)
Τηλ.: 22410 36170, - 30406, 35066, 28597

X3711-31/1

ΠΡΟΣΚΛΗΣΗ

Το **«Σπίτι της Ευρώπης στη Ρόδο»**

προσκαλεί τους φίλους και τα μέλη του, στο κόψιμο της παραδοσιακής βασιλόπιτας, την **Τετάρτη 22 Ιανουαρίου 2003**, στις **6μ.μ.** στην **Τ.Ε.Ε. ΣΤΕ ξενοδοχείο Θέρμαι.**

Με χαρά επίσης κάνει γνωστό ότι την ημέρα αυτή θα επιδοθούν **100 και πλέον «ομιλούντα βιβλία»**, δηλ. βιβλία «γραμμένα» σε κασέτες ήχου, τα οποία θα εμπλουτίσουν τη δανειστική βιβλιοθήκη του Δωδεκανησιακού Συλλόγου Ατόμων με Ειδικές Ανάγκες και θα εξυπηρετήσουν κυρίως τις ανάγκες ατόμων με προβλήματα όρασης.

Στη διάρκεια της εκδήλωσης αυτής θα παρατεθεί επίσης ενδιαφέρουσα ομιλία του μέλους του Συλλόγου, δικηγόρου και εκπαιδευτικού **κ. Τάσου Χαμουζά**, με θέμα:

«Πως αντιμετωπίζουν οι πρώην... Χίπις Γονείς τα παιδιά τους στην Εφηβεία»

Θα είναι μεγάλη η χαρά μας αν μας τιμήσετε με την παρουσία σας.

Τιμή για το τσάι 15 ευρώ.

ΓΔ-22 1

Merry Christmas

ΚΕΝΤΡΟ ΞΕΝΩΝ ΓΛΩΣΣΩΝ ΑΝΔΡΕΑ ΑΝΑΣΤΑΣΙΟΥ

ΤΑ ΚΕΝΤΡΑ ΞΕΝΩΝ ΓΛΩΣΣΩΝ

ΑΝΔΡΕΑ ΑΝΑΣΤΑΣΙΟΥ

εύχονται σε όλους ευτυχισμένος ο καινούργιος χρόνος

και αναγγέλλουν την έναρξη νέων τμημάτων:

✓ για παιδιά πρώτης, δευτέρας και τρίτης δημοτικού
✓ για μαθητές επιπέδου First Certificate (εξετάσεις Μαΐου 2003)
✓ για ενήλικες που θέλουν να βελτιώσουν τα αγγλικά τους.

Πληροφορίες στα κέντρα ξένων γλωσσών Ιαλυσού και Κρεμαστής και στα τηλ.: 22410 94285, 22410 93086, 22410 94948

ΕΜΠΕΔΩΣΗ ΤΗΣ ΥΛΗΣ ΚΑΙ ΠΡΟΦΟΡΑΣ ΜΕ ΗΛΕΚΤΡΟΝΙΚΟΥΣ ΥΠΟΛΟΓΙΣΤΕΣ

T947-23/1

ΠΡΑΚΤΟΡΕΙΟ ΤΑΞΙΔΙΩΝ

ΣΑΒΒΑΣ ΣΑΗΣ

4ήμερη εκδρομή στον

ΑΓΙΟ ΡΑΦΑΗΛ

Αεροπορικώς κατ'ευθείαν από Ρόδο

από 29/1 έως 1/2

μονο με 290 ευρώ

ΠΕΡΙΛΑΜΒΑΝΕΙ:

- Αεροπορικά εισιτήρια Ρόδο - Μυτιλήνη - Ρόδο
- Ξενοδοχείο Β' κατηγ. με πρωινό
- Εκδρομή - προσκύνημα στον Αγ. Ραφαήλ, Ταξιάρχη Μανταμάδος - Μόλυβο - Πέτρα - Μονή Λιμώνος
- Εκδρομή στην Αγιάσο, Πλωμάρι, Αγ. Ισίδωρο.
- Μεταφορές αεροδρόμιο - ξενοδοχείο - αεροδρόμιο
- Ταξιδιωτική ασφάλεια, Φ.Π.Α.
- Συνοδός του πρακτορείου

ΠΛΗΡΟΦΟΡΙΕΣ

ΕΓΓΡΑΦΕΣ - ΠΡΟΓΡΑΜΜΑΤΑ

ΠΡΑΚΤΟΡΕΙΟ ΤΑΞΙΔΙΩΝ

ΣΑΒΒΑΣ ΣΑΗΣ

ΤΑΡΠΟΝ ΣΠΡΙΓΚΣ 42 (δίπλα στην Πίστεως)

Τηλ. 39781-3, 37711

X3717-31/1

Ο Φίλιππος Κ. Τσαλαχούρης

Ενας Ροδίτης μουσουργός

ΕΓΡΑΨΕ ΤΗ ΜΟΥΣΙΚΗ ΣΤΗΝ ΟΠΕΡΑ «ΠΟΥΣΚΙΝ»

ΕΝΑ χειμωνιάτικο πρωινό του 1837 στην παγωμένη Μόσχα ο μεγάλος ποιητής της Ρωσίας, ο Πούσκιν, τραυματίστηκε σοβαρά σε μια μονομαχία. Τρεις μέρες κράτησε η επιθανάτια αγωνία του, την οποία έζησε, λεπτό προς λεπτό, ένας άλλος ποιητής, φίλος του Πούσκιν, αλλά νεότερος, ο Βασίλι Ζουκόφκσι. Αμέσως μετά την κατέγραψε με κάθε λεπτομέρεια σε μια μακροσκελή επιστολή που έστειλε στον πατέρα Πούσκιν για να του περιγράψει τις τελευταίες στιγμές του γιού του.



Ο συνθέτης Φίλιππος Τσαλαχούρης

Αυτό το κείμενο εκδόθηκε αργότερα σε βιβλίο με τίτλο «Οι τελευταίες στιγμές του Πούσκιν», ενώ τώρα δίνει την «πρώτη ύλη» και σε μια ελληνική όπερα: «Πούσκιν», του νεότατου, αλλά όχι και καινούργιου, συνθέτη Φίλιππου Τσαλαχούρη, η οποία ανεβαίνει για πέντε παραστάσεις σ' έναν απροσδόκητο χώρο: στο Εθνικό Μουσείο Σύγχρονης Τέχνης στο παλιό εργοστάσιο Φιξ. Το Μουσείο και η Ορχήστρα Χρωμάτων είναι συμπαραγωγοί της παράστασης.

«Ο θάνατος ενός ποιητής είναι κάτι που με αναστατώνει», λέει ο συνθέτης. «Ισως επειδή αγαπώ την ποίηση περισσότερο κι από τη μουσική. Οσο ζούσε ο Ελύτης περνούσα από το σπίτι του, στη Σκουφά, κοιτούσα τ' όνομά του στο κουδούνι και σκεφτόμουν "αφού ζει και σκέφτεται για μας, καλά είναι". Οταν πέθανε ένιωσα μεγάλο κενό... Ισως πάλι όλ' αυτά να οφείλονται στο γεγονός ότι πολύ συχνά σκέφτομαι πως μπορεί να έρθει ξαφνικά ο θάνατος πριν καν προλάβουμε να κάνουμε μερικά από αυτά που θέλουμε στη ζωή...».

Ετσι πήρε ξαφνικά, πριν από 13 μήνες, την απόφαση να γράψει αυτή την όπερα: «Τον Δεκέμβρη του 2001, όταν πέθανε ο δάσκαλός μου Δημήτρης Δραγατάκης. Σπουδαίος συνθέτης, με τεράστιο έργο, που πέθανε αγνοημένος. Κάθε φορά που τύχαινε να συναντηθούμε, πριν μου πει καλημέρα, με ρωτούσε: "Γράφεις; Αυτό έχει σημασία"... Οταν πέθανε είπα, ναι, θα γράψω. Θα γράψω κάτι δύσκολο και θα προσπαθήσω με νύχια και με δόντια να το παρουσιάσω...».

Κι έγραψε την όπερα για τον Πούσκιν, που παρουσιάζεται τώρα - σε πέντε παραστάσεις από 25-31 του μηνός. Δεν είναι η πρώτη όπερα του Φ. Τσαλαχούρη, είναι η δευτερη, ενώ έχει συνθέσει επίσης δύο συμφωνίες, λειτουργίες, κοντσέρτα και πολλά έργα δωματίου - ο «Πούσκιν» είναι opus 39. Εχουν παιχτεί αρκετά εδώ, αλλά περισσότερα στο εξωτερικό, ενώ ένας τομέας στον οποίο έχει αναπτύξει έντονη δραστηριότητα - από το 1990, όταν ήταν ακόμη εικοσάρης - είναι η μουσική για το θέατρο. Εχει «ντύσει» μουσικά 26 παραστάσεις κιόλας, ιδίως του Θεάτρου Τέχνης, στη δραματική σχολή του οποίου διδάσκει εδώ και 12 χρόνια, καθώς και του Εθνικού Θεάτρου.

«Ο θάνατος του ποιητή ήταν ο ένας λόγος που έγραψα αυτή την όπερα κι ο άλλος ήταν η επιθυμία μου να ενώσω αυτό που έχω μάθει στο θέατρο με τη μουσική - πράγμα που μπορεί να το κάνει η όπερα». Ο ίδιος, λοιπόν, έκανε και τη δραματουργική επεξεργασία του υλικού της επιστολής Ζουκόφκσι. Στη δομή αυτή επάνω έγραψε το λιμπρέτο η νέα σκηνοθέτις Αθανασία Καραγιαννοπούλου, η οποία και σκηνοθετεί την παράσταση.

Ο ίδιος διευθύνει την Ορχήστρα Χρωμάτων, ενώ τους ρόλους ερμηνεύουν εκλεκτοί νέοι λυρικοί τραγουδιστές: Βαγγέλης Μανιάτης (Πούσκιν), Τζούλια Σουγλάκου (γυναίκα του), Γιώργος Κανάρης (Ζουκόφσκι) και σε άλλους ρόλους: Αναστάσιος Λαλούσης, Κώστας Ντότσικας και Ευγενία Καλοφώνου. Την πρώτη αγάπη του ποιητή, που έρχεται σαν οπτασία στο ψυχορράγμά του, χορεύει η Ιρις Κυριακοπούλου κίνηση Αποστολία Παπαδαμάκη).

Το περιεχόμενο καθόρισε και το χώρο που χρειαζόταν το έργο - να δημιουργεί στους θεατές την αίσθηση ότι περιβάλλουν το επιθανάτιο κρεβάτι του ποιητή. Η άσπρη, ψυχρή αίθουσα του μουσείου είναι από μόνη της ιδανικό σκηνικό. Υπάρχουν μόνο μερικά έπιπλα εποχής, όπως «περίγραμμα» εποχής έχουν και τα άχρονα κοστούμια (Ερωφίλη Πολιτοπούλου. Φωτισμοί Κατερίνα Μαραγκουδάκη).

Αλλά τι είδους μουσική θα ακούσουμε στον «Πούσκιν»; «Λυρική μουσική», υπογραμμίζει ο Φ. Τσαλαχούρης. «Το έργο είναι τονικό και πολύ λυρικό - κι ας το πουν μερικοί «παρωχημένο». Για μένα ό,τι είναι γραμμένο σήμερα και με ειλικρίνεια είναι εξ' ορισμού μοντέρνο. Η μεγαλύτερη χαρά μου ήταν όταν στο τέλος της πρόβας άκουγα έναν τραγουδιστή να φεύγει τραγουδώντας κάτι από το έργο. Και θα είμαι πραγματικά ευτυχισμένος αν οι θεατές φεύγουν από την παράσταση έχοντας στα χείλη τους τη μελωδία του φινάλε».

Φ. & Ν. ΠΑΧΟΣ

Γ. Ευσταθίου 11

Τηλ. 26893

Coca-Cola Τρία Έψιλον

Coca-Cola HBC s.a.

3E ΤΡΙΑ ΕΨΙΛΟΝ

ΥΠΟΚΑΤΑΣΤΗΜΑ ΡΟΔΟΥ

Μαριτσά, 85106 Ρόδος

Η Coca Cola Ελληνική Εταιρεία Εμφιαλώσεως Α.Ε.
Υποκατάστημα Ρόδου
η μεγαλύτερη και δυναμικότερη εταιρεία
στον τομέα των αναψυκτικών στα Δωδεκάνησα
ενδιαφέρεται να προσλάβει για τις ανάγκες της,

ΠΩΛΗΤΕΣ

Βασικά καθήκοντα της θέσης είναι η τεχνική παρουσίαση και προώθηση προϊόντων στα σημεία πωλήσεων του νησιού της Ρόδου.

Προσόντα Υποψηφίου:
Απόφοιτος Λυκείου ή ανωτέρας σχολής
Ηλικίας έως 28 ετών
Κάτοικος Ρόδου
Κάτοχος αδείας οδήγησης αυτοκινήτου
Προϋπηρεσία στις πωλήσεις ή marketing επιθυμητή

Για ραντεβού τηλεφωνείστε στο 2241084800
(ΔΕΥ. - ΠΑΡ. 08:00- 15:00)

X. 3748-3/2

PELLOS TRAVEL

ΕΚΔΡΟΜΕΣ 2003

ΤΟΥΡΚΙΑ

ΙΑΝΟΥΑΡΙΟΣ 2003

ΕΚΔΡΟΜΗ 1η 21/1/03 - 24/1/03
ΚΩΝΣΤΑΝΤΙΝΟΥΠΟΛΗ (ΑΕΡΟΠΟΡΙΚΗ)

ΜΑΡΤΙΟΣ 2003

ΕΚΔΡΟΜΗ 2η 5/3/03 - 10/3/03
ΚΩΝΣΤΑΝΤΙΝΟΥΠΟΛΗ
ΟΔΙΚΩΣ
Μαρμαρίς - Εφεσσος - Κωνσταντινούπολη - Πριγκηπόνησσα - Απολλωνία - Μουδανιά - Προύσα - Σμύρνη - Μαρμαρίς

Εκδρομές - ΑΙΓΥΠΤΟΣ

ΦΕΒΡΟΥΑΡΙΟΣ 2003

ΕΚΔΡΟΜΗ 1η 18/2/03 - 23/2/03
ΚΑΪΡΟ - ΑΛΕΞΑΝΔΡΕΙΑ - ΣΙΝΑ ΚΡΟΥΑΖΙΕΡΑ ΝΕΙΛΟΥ (ΑΕΡΟΠΟΡΙΚΗ)

Στις εκδρομές ΤΟΥΡΚΙΑΣ - ΑΙΓΥΠΤΟΥ περιλαμβάνονται:
Αεροπορικά εισιτήρια
Ατμοπλοικά
Ταξιδιωτική Ασφάλεια
Visa - Φόροι εισόδου & εξόδου
Μεταφορές - Ξεναγήσεις
Ξενοδοχεία 4 αστέρων με ημιδιατροφή
Συνοδός γραφείου

Εκδρομές - ΕΛΛΑΔΑ

ΜΑΡΤΙΟΣ 2003

ΕΚΔΡΟΜΗ 1η 6/3/2003 - 11/3/2003
ΚΑΡΝΑΒΑΛΙ ΠΑΤΡΑΣ - ΠΑΡΝΑΣΣΟΣ - ΑΡΑΧΩΒΑ ΧΙΟΝΟΔΡΟΜΙΚΟ ΚΕΝΤΡΟ - ΓΑΛΑΞΙΔΙ - ΑΜΦΙΣΣΑ - ΝΑΥΤΠΑΚΤΟΣ - ΜΕΣΟΛΟΓΓΙ - ΠΑΤΡΑ - ΝΑΥΠΛΙΟ - ΚΟΡΙΝΘΟΣ - ΠΕΙΡΑΙΑΣ
Αναχώρηση 6/3/03 20.00 (βράδυ) BLUE STAR
Επιστροφή 11/3/03 07.00 το πρωί με BLUE STAR

ΕΚΔΡΟΜΗ 2η αεροπορική από 22/3/03 - 25/3/03
ΑΓΙΟΣ ΡΑΦΑΗΛ ΜΥΤΙΛΗΝΗ (ΑΓΙΑΣΟΣ - ΤΑΞΙΑΡΧΗΣ - ΜΑΝΤΑΜΑΔΕΣ - ΑΓΙΟΣ ΡΑΦΑΗΛ)
Αεροπορικά εισιτήρια Ρόδος - Μυτιλήνη - Ρόδος
Διαμονή σε επιλεγμένα ξενοδοχεία με πρωινό - Μεταφορές - Συνοδός γραφείου - Ταξιδιωτική ασφάλεια

Επίσης αναλαμβάνουμε κρατήσεις ξενοδοχείων για μεμονωμένους - Group στην Ελλάδα και σε όλο τον κόσμο
Κρουαζιέρες - σχολικές εκδρομές
Αεροπορικά - ατμοπλοϊκά εισιτήρια
Ενοικιάσεις αυτοκινήτων - εξόφληση με VISA - Mastercard

Επίσης εβδομαδιαίες αναχωρήσεις για μεμονωμένους - group για κεντρική και βόρεια Αφρική - Ασία - Καναδά - Ευρώπη - Μεσόγειος και Ιβηρική.
Μεγάλα εξωτικά ταξίδια Αφρική - Ινδικός
Εξόφληση με VISA - Mastercard

ΓΙΑ ΠΕΡΙΣΣΟΤΕΡΕΣ ΠΛΗΡΟΦΟΡΙΕΣ, ΚΡΑΤΗΣΕΙΣ ΚΑΙ ΑΝΑΛΥΤΙΚΑ ΠΡΟΓΡΑΜΜΑΤΑ ΣΤΟ ΠΡΑΚΤΟΡΕΙΟ ΓΕΝΙΚΟΥ ΤΟΥΡΙΣΜΟΥ:

PELLOS TRAVEL
ΛΕΩΦΟΡΟΣ ΚΑΛΛΙΘΕΑΣ FALIRAKI
ΤΗΛ 22410 87615, 22410 86298 FAX 22410 87616
e.mail pellostravel@hellasnet.gr
ΑΝΑΛΥΤΙΚΑ ΠΡΟΓΡΑΜΜΑΤΑ
ΚΑΙ ΣΤΟ INTERNET www.a-rhodes.com

1852-26/1

PEGASOS TRAVEL CLUB OF RHODES

Μιχάλης και Κατερίνα Καρατζιά
Αλεξάνδρου Διάκου 84 και Ερυθρού Σταυρού γωνία
τηλ. 22410 73455, 76161, 75876 FAX: 22410 35504

ΤΑΞΙΔΕΥΣΤΕ ΕΠΩΝΥΜΑ
ΓΙΑ ΕΝΑ ΑΝΕΤΟ ΤΑΞΙΔΙ ΚΑΙ ΕΥΧΑΡΙΣΤΗ ΔΙΑΜΟΝΗ

ΞΕΝΟΔΟΧΕΙΑ ΑΘΗΝΩΝ

	ΜΟΝΟΚΛΙΝΟ	ΔΙΚΛΙΝΟ	ΤΡΙΚΛΙΝΟ
PRESIDENT CAT A με πρωινό	40€	49€	58€
ASTOR CAT A με πρωινό	43€	58€	73€
ILYSSIA CAT A με πρωινό	52€	64€	75€
ESPERIA CAT A με πρωινό	77€	87€	98€
ELECTRA CAT A με πρωινό	87€	100€	120€
TITANIA με πρωινό	89€	97€	114€
PARHTENON CAT A με πρωινό	52€	63€	85€
EREHTOUSA CAT B με πρωινό	47€	62€	80€
GRAND CAT B με πρωινό	38€	50€	58€
ELLINIS CAT B με πρωινό	42€	55€	68€
ΑΧΙΛΛΕΑΣ με πρωινό	49€	59€	68€
PLAKA CAT B με πρωινό	49€	59€	68€

ΞΕΝΟΔΟΧΕΙΑ ΠΕΙΡΑΙΑ

	ΜΟΝΟΚΛΙΝΟ	ΔΙΚΛΙΝΟ	ΤΡΙΚΛΙΝΟ
LILIA CAT B με πρωινό	50€	59€	73€
ANEMONI CAT B με πρωινό	45€	59€	69€

ΞΕΝΟΔΟΧΕΙΑ ΘΕΣΣΑΛΟΝΙΚΗΣ

	ΜΟΝΟΚΛΙΝΟ	ΔΙΚΛΙΝΟ	ΤΡΙΚΛΙΝΟ
EGNATIA CAT B με πρωινό	59€	70€	84€
MANDRINO CAT B με πρωινό	45€	59€	80€
TELIONI με πρωινό	45€	57€	75€
VERGINA CAT B	59€	72€	87€
LE PALLAI	70€	84€	105€
AMALIA	58€	75€	90€

ΤΑΞΙΔΙΑ – ΔΙΑΚΟΠΕΣ

Απολαύστε τις διακοπές σας στα πιο φημισμένα θέρετρα όλου του κόσμου

Νιώστε την μαγεία της Ευρώπης και χαλαρώστε στα πανέμορφα τοπία της Ελλάδα μας.

ΠΑΚΕΤΑ

- ΠΑΡΙΣΙ ΚΑΘΕ ΕΒΔΟΜΑΔΑ
- ΡΩΜΗ ΚΑΘΕ ΕΒΔΟΜΑΔΑ
- ΒΙΕΝΝΗ ΚΑΘΕ ΕΒΔΟΜΑΔΑ
- ΠΡΑΓΑ ΚΑΘΕ ΕΒΔΟΜΑΔΑ
- ΛΟΝΔΙΝΟ ΚΑΘΕ ΕΒΔΟΜΑΔΑ

Ειδικές προσφορές του γραφείου μας σε αεροπορικά εισιτήρια σ΄όλο τον κόσμο

- Ατομικά ταξίδια σ΄όλο τον κόσμο
- Ειδικά ταξίδια νεόνυμφων
- Εμπορικά ταξίδια
- Ταξίδια για συλλόγους και εταιρείες

ΠΑΝΤΑ ΣΤΗ ΔΙΑΘΕΣΗ ΣΑΣ ΜΕ ΣΥΝΕΠΕΙΑ ΚΑΙ ΜΕΡΑΚΙ

X3736-31/1



Η εμπειρία μας και η αφοσίωση στη λεπτομέρεια αποτελουν εγγύηση για την απόλυτη επιτυχία ωστε να μείνουν ανεξίτηλες στη μνήμη τη δική σας και των καλεσμένων σας.....

ΧΟΡΟΕΣΠΕΡΙΔΕΣ - ΓΑΜΟΙ - CATERING - ΠΑΙΔΙΚΑ ΠΑΡΤΥ



ΞΕΝΟΔΟΧΕΙΟ SOFITEL CAPSIS ΡΟΔΟΥ

Για Πληροφορίες 25-015 & 20919 (09.00 - 17.00)

CAPSIS
Conference Centers & Resort Hotels

3706-31/1

ΠΡΟΟΔΟΣ ΜΙΚΡΕΣ ΑΓΓΕΛΙΕΣ ΜΙΚΡΕΣ ΑΓΓΕΛΙΕΣ ΠΡΟΟΔΟΣ

ενοικιάσεις

ΕΝΟΙΚΙΑΖΕΤΑΙ καινουργιές διαμέρισμα, δυάρι, στην περιοχή Κοσκινού. Πληρ. τηλ. 22410/63033
546-21/1

ΕΝΟΙΚΙΑΖΟΝΤΑΙ επιπλωμένα στούντιος στην Ιαλυσό, 300μ. από τη θάλασσα. Ενοίκιο 176 ευρώ. Πληρ. τηλ. 60423, 27082, 0938493968 και6972326057
Χ3710-26/1

ΕΝΟΙΚΙΑΖΟΝΤΑΙ στην παραλία Τριαντών, τέσσερα πολυτελή στούντιος μεγάλα, εξοπλισμένα με air-conditioning, πλυντήρια ρούχων και με ξύλινα πατάρια. Τηλ. 6977770281
1930-26/1

ΕΝΟΙΚΙΑΖΕΤΑΙ αίθουσα 600τ.μ., κατάλληλη για οιαδήποτε νόμιμη χρήση επί της οδού Καποδιστρίου. Τηλ. 6944456548
Χ3710-28/1

ΕΝΟΙΚΙΑΖΕΤΑΙ αποθήκη ισόγεια των 75τ.μ., με ρεύμα τριφασικό, νερό και WC, κατάλληλη για οποιαδήποτε χρήση, στην οδό Μιχ. Πετρίδη. Πληρ. τηλ. 20949 - 37735, κιν.6932-326055 και κιν. 6942592004
1935-7/2

ΕΝΟΙΚΙΑΖΟΝΤΑΙ δύο γκαρσονιέρες στα Κοσκινού. Τηλ. 22410/68894 και 6973876913
1943-29/1

ΕΝΟΙΚΙΑΖΟΝΤΑΙ διαμέρισματάκια μονόχωρα και δίχωρα. Εξοπλισμένα καθ' όλα στην περιοχή Ψαροπούλας, κοντά στο Πανεπιστήμιο Αιγαίου. Πληρ. τηλ. 22410/29358 και κινητό 6945152292
1947-29/1

ΕΝΟΙΚΙΑΖΕΤΑΙ λουξ γωνιακό διαμέρισμα 92τ.μ, πίσω από τη ΔΕΥΑΡ στο Ανω Ροδίνι με φανταστική θέα, εντοιχισμένη κουζίνα, τζάκι, μεγάλους άνετους χώρους, ένα μεγάλο υπνοδωμάτιο και χωρίς κοινόχρηστα. Τιμή ενοικίου 400 ευρώ. Πληροφορίες τηλ. 22410/66335 και κινητό: 6942846006
1948-29/1

ΕΝΟΙΚΙΑΖΕΤΑΙ διαμέρισμα 3άρι με δύο υπνοδωμάτια, σαλόνι - κουζίνα ένας ενιαίος χώρος, με ηλιακό, πάρκινγκ, με αυλές, σε άριστη κατάσταση, μεταξύ Κρεμαστής - Παστίδας, έναντι Ομορφου. Τηλ. 22410/94398
1945-31/1

ΕΝΟΙΚΙΑΖΕΤΑΙ στούντιο επιπλωμένο, στην οδό Τρίπολης - Πειραιώς 55, κατάλληλο για στρατιωτικό - φοιτητή - καθηγητή. Πληροφορίες τηλ. 2241094120 - 6937379182
1944-29/1

ΕΝΟΙΚΙΑΖΕΤΑΙ
καινούργια γκαρσονιέρα, επιπλωμένη, με θέρμανση, επί της οδού Βενετοκλέων 125. Τιμή 300 ευρώ το μήνα.
Πληροφορίες τηλ. 6973353541
Χ3741-31/1

ΕΝΟΙΚΙΑΖΕΤΑΙ
ισόγειο διαμέρισμα γωνία 28ης Οκτωβρίου - Γρίβα (πρώην Αξονική Τομογραφία) για επαγγελματική χρήση
Τηλ. 6944586582
553-23/1

ΕΝΟΙΚΙΑΖΕΤΑΙ
διαμέρισμα δυάρι, επιπλωμένο, ισόγειο, με κήπο, στο κέντρο, σε καινούργια οικοδομή για όλο το χρόνο στην τιμή των 270 ευρώ το μήνα. Περιοχή Ψαροπούλα.
Πληροφορίες κινητό: 6944381268
1908-23/1

ΕΝΟΙΚΙΑΖΕΤΑΙ
δυάρι, επί της Ρήγα Φερραίου, 70τ.μ., 1ος όροφος, χωρίς έπιπλα, άνω του baltasar, κυρίως για άτομα που εργάζονται νύχτα.
Τηλ. 32225
1927-26/1

ΕΝΟΙΚΙΑΖΟΝΤΑΙ
1) Μεζονέτα πλήρως επιπλωμένη
2) Σούντιο πλήρως επιπλωμένο
3) Γκαρσονιέρα
Τηλ. 02410/61628, 02410/61937 και 6944287773
Χ3727-31/1

ΕΝΟΙΚΙΑΖΕΤΑΙ διαμέρισμα 3άρι, με ηλιακό, με μεγάλη αυλή, πάρκινγκ, σε άριστη κατάσταση, μεταξύ Κρεμαστής - Παστίδας, έναντι Ομορφου. Πληροφορίες τηλ. 22410/94398
1881-22/1

ΕΝΟΙΚΙΑΖΕΤΑΙ διαμέρισμα τριών δωματίων, επί της οδού Π. Κανελλοπούλου (πρώην Αννης Μαρίας). Πληροφορίες τηλ. 22410/26062 και 6977489018
547-21/1

ΕΝΟΙΚΙΑΖΕΤΑΙ κατάστημα 104τ.μ., στη Ρόδο, οδός Γεωργίου Λέοντος, με βεράντα 31τ.μ. Τηλ. 22410/20090 και 35450 από 09.00 μέχρι 14.00 και από 18.30 μέχρι 22.00
1894-2/2

ΕΝΟΙΚΙΑΖΕΤΑΙ κατάστημα 100τ.μ. στη Ρόδο, οδός Ορφανίδου. Τηλ. 22410/20277 και 25450 από 09.00 έως 14.00 και από 18.30 έως 22.00
1894-2/2

ΕΝΟΙΚΙΑΖΕΤΑΙ διαμέρισμα επιπλωμένο, ρετιρέ, Αποστόλου Παύλου - Ανάληψη. Αποκλείονται αλλοδαποί. Πληρ. τηλ. 22410/65851 και 6945725763
1884-22/1

ΕΝΟΙΚΙΑΖΕΤΑΙ 2άρι άνωθεν τράπεζας Αλφα στον Δήμο Ιαλυσού. Πληρ. τηλ. 6944-456548
Χ3710-28/1

ΕΝΟΙΚΙΑΖΕΤΑΙ στην Ιαλυσό διαμέρισμα δυάρι, ολοκαίνουργιο, με κεντρική θέρμανση και ιδιωτικό πάρκινγκ. Τιμή 400 ευρώ. Πληρ. τηλ. 6942457535
ΓΔ-22/1

ΕΝΟΙΚΙΑΖΕΤΑΙ διαμέρισμα στην οδό Αντ/ρχου - Βολονάκη 128τ.μ., με τρία υπνοδωμάτια και ένα γραφείο. Τηλ. 22410/94377
1888-24/1

ΕΝΟΙΚΙΑΖΕΤΑΙ διαμέρισμα 105τ.μ., 3 υπνοδωματίων, επί της οδού Βουλγαροκτόνου 15, μεταξύ των εκκλησιών Αγιοι Ανάργυροι - Αγιος Ιωάννης. Πληρ. από 9-13 και 18-21.00 στο τηλ 22410/52351
1906-26/1

ΕΝΟΙΚΙΑΖΕΤΑΙ κατάστημα περίπου 15τ.μ., στο Μαντράκι, επί της οδού Καρπάθου Νο 29 (στον πεζόδρομο) με μικρό πατάρι. Πληρ. τηλ. **22410/21214/22410-36404** κινητό: **6946523446**
1904-23/1

ΕΝΟΙΚΙΑΖΟΝΤΑΙ δωμάτια σε φοιτητές, φοιτήτριες, μόνιμους εργαζόμενους, στο κέντρο της πόλης της Ρόδου και επί των οδών Αμαράντου και Μανδηλαρά στη συνοικία Νιοχώρι. Τα δωμάτια είναι ανακαινισμένα, επιπλωμένα, με ατομικό μπάνιο και πολυκουζινάκι. Ο ενοικιαστής δεν υποχρεούται να φύγει τη διάρκεια των καλοκαιρινών μηνών και μάλιστα προτιμούνται ενοικιαστές για διάρκεια χρόνου. Ενοίκιο 190-210 ευρώ (για διαφορετικά δωμάτια, βάση διαστάσεων). Στην τιμή του ενοικίου περιλαμβάνεται η κατανάλωση του νερού. Τηλ. 66979, 7.30-11.00μ.μ. και 0936519191
ΧΛ-16/2

ΕΝΟΙΚΙΑΖΕΤΑΙ 90τ.μ., μονοκατοικία με κήπο και γκαράζ, στ' Ασγούρου. Τηλ. 22410/62212
1889-24/1

ΕΝΟΙΚΙΑΖΕΤΑΙ
διαμέρισμα τριών δωματίων και κουζίνας στην οδό Μ.Μαλλιαράκη 14.
Πληροφορίες τηλ. 30349 ώρα 12-1
557-26/1

ΕΝΟΙΚΙΑΖΕΤΑΙ
ισόγειο κατάστημα 110τ.μ., με αυλή, τριφασικό ρεύμα, κατάλληλο για οποιαδήποτε επαγγελματική χρήση στο Καρακόνερο.
Τηλ. 02410/65253 και 6978194019
1760-20/1

ΕΝΟΙΚΙΑΖΟΝΤΑΙ
1) Στούντιο 30τ.μ., πλήρες επιπλωμένο
2) κατάστημα ισόγειο 40τ.μ.
3) κατάστημα ισόγειο 80τ.μ.
4) κατάστημα ισόγειο 140τ.μ.
όλα τα ανωτέρω στο Νιοχώρι Ιωνος Δραγούμη και
5) διαμέρισμα 100τ.μ. πλήρες επιπλωμένο τριών υπνοδωματίων, σαλόνι και εντοιχισμένη κουζίνα, οδός Λίνδου 106.
Τηλ. 22410/24287, 2241023012 και 22410/90421
1895-241/1

ΕΝΟΙΚΙΑΖΕΤΑΙ κατάστημα 30τ.μ., στην οδό Βενετεκλέων 5. Πληροφορίες τηλ. 22410/25796
ΓΔ-28/1

ΕΝΟΙΚΙΑΖΕΤΑΙ ημιυπόγειο διαμέρισμα δύο υπνοδωματίων, επί της οδού Σουλίου 1 (κάθετος της Παύλου Μελά). Τηλ. 27553
1898-22/1

πωλήσεις

ΠΩΛΟΥΝΤΑΙ 4άρια διαμερίσματα καλής κατασκευής στο νέο Ροδίνι, αξίας 49.000.000 ή 144.000 ευρώ. Τηλ. 27082 - 26476 και 0944347405
Χ3710-28/1

ΠΩΛΕΙΤΑΙ 3άρι (100τ.μ.) επί της οδού Ιερού Λόχου - δήμος Ιαλυσού, διαμορφωμένα σε 3 μικρά διαμερίσματα, μισθωμένα 70.000 δρχ. έκαστο. Προσφέρεται μόνο 30.000.000 ή 88.041 ευρώ. Τηλ. 6944347405, 27082 - 26476
Χ3710-28/1

ΠΩΛΕΙΤΑΙ καφετέρια - μπαρ, επί της Ι. Καζούλη, με εξασφαλισμένη πελατεία, για λόγους υγείας. Τιμή 21.000 ευρώ. Πληρ. τηλ. 22410/76739 και κινητο 6973039232
1950-29/1

ΠΩΛΕΙΤΑΙ οικόπεδο εντός σχεδίου πόλεως Ρόδου, οδός Δημ. Αναστασιάδη 46, οικοδομικό τετράγωνο 274, άρτιο και οικοδομήσιμο, εμβαδού 401, 06 τ.μ., με συντελεστή δόμησης 1 τιμή 170.000 ευρώ. Πληροφορίες τηλ. 6937054150 και 6934391848
ΓΔ-22/2

ΠΩΛΕΙΤΑΙ 2άρι διαμέρισμα 43 τ.μ., στο νέο Ροδίνι, μόνο 15.500.000 δρχ. ή 46.000 ευρώ. Τηλ. 6944456548
Χ3710-28/1

ΠΩΛΕΙΤΑΙ μονοκατοικία 32τ.μ. και οικόπεδο 1500τ.μ. επί της οδού Κρητικών. Τηλ. 6944347405 και 27082
Χ3710-28/1

ΠΩΛΕΙΤΑΙ
καινούργια επιχείρηση καφέ μπαρ, σε δυόροφη οικοδομή, πάνω - κάτω καθίσματα με μπαρ, 220 τ.μ.
Δεκτές μόνο σοβαρές προτάσεις
Τηλ. 6942209007
1905-23/1

ΕΥΚΑΙΡΙΑ!
ΠΩΛΟΥΝΤΑΙ τέσσερις ανδρικές κούκλες, ιταλικές, σε άριστη κατάσταση, στη μισή τιμή της αγοράς τους, λόγω αλλαγής ειδών του καταστήματος.
Τηλ. 22410/35727, ώρες καταστημάτων και **6972270239**
1883-22/1

ΝΙΣΥΡΟΣ: Στο Μαντράκι στη θέση Λιμενάρι, πωλείται οικόπεδο 2.240τ.μ, 50 μέτρα από τη θάλασσα, με άδεια οικοδομής 87τ.μ., με προοπτική οικοδόμησης 200τ.μ. (άδεια Πολεοδομίας Κω), πανοραμική θέα το Αιγαίο. Τηλ. 6944898649
ΓΔ-31/1

ΠΩΛΕΙΤΑΙ επιχείρηση καφετέριας, κοντά στο κέντρο της πόλης. Πληρ. τηλ. 22410/30477 - 60881 - 6944425531
Χ3710-22/1

ΠΩΛΟΥΝΤΑΙ: 1) Οργανα γυμναστηρίου, 2) Βάρη, μηχανές, πάγκοι, κλπ. Πληρ. τηλ. 22410/21444
1880-22/1

ΠΩΛΕΙΤΑΙ εξοπλισμός εστιατορίου (τραπεζοκαθίσματα από σουηδικό ξύλο, κ.α.). Πληροφορίες τηλ. 24389- 62817, 5μ.μ.
1868-22/1

ΠΩΛΕΙΤΑΙ επιχείρηση σούπερ μάρκετ τουριστικό, στην Ακτή Μιαούλη, δίπλα στην παραλία. Τηλ. 22410/26601 και 6946168883
1887-22/1

ΠΩΛΕΙΤΑΙ PAGODA Κινέζικο εστιατόριο. Η επιχείρηση ή ο εξοπλισμός (τεμάχια) εστιατορίου. Στο Φαληράκι (λόγω αναχωρήσεως). Τιμή συμβολική. Μέχρι τέλος Ιανουαρίου. Τηλ. 6938828248 ή 2241086572 κ. Βαγγέλη
1926-26/1

ΠΩΛΟΥΝΤΑΙ καταστήματα των 50τ.μ., με πατάρι, επί της οδού Καποδιστρίου. Τηλ. 0944347405
Χ3710-28/1

ΠΩΛΕΙΤΑΙ 2άρι διαμέρισμα 35τ.μ., 2ου ορόφου, 7 ετών, υπέρ λουξ, με ωραία θέα στην Ανάληψη. Δεκτά δάνεια. Τηλ. 0944-347405 και 27082 - 26476
Χ3710-28/1

ΠΩΛΕΙΤΑΙ
επιχείρηση καφέ μπαρ, πλήρως εξοπλισμένο, πλατεία Κορδιγκτώνος 50.
Τηλ. 22410/33587 6945110542
1910-6/2

ΠΩΛΕΙΤΑΙ
από τον ιδιοκτήτη στα Κοσκινού, σε μικρή οικοδομή τριών διαμερισμάτων, διαμέρισμα των 55τ.μ., λουξ κατασκευής με αιρκοντίσιον, ηλιακός θερμοσίφωνας, κεντρική θέρμανση αυτονομίας και ηλεκτρικά ρολά παραθύρων
Τηλ. 20949 - 37735 - 6932326055, κατασκευαστής οικοδομών Φωτάκης Μιχαήλ
1935-23/2

ΠΩΛΟΥΝΤΑΙ
έπιπλα, σε άριστη κατάσταση, υπνοδωματίων, από ξενοδοχείο εντός πόλης Ρόδου.
Πληρ. τηλ. 24764, 36900 και 6944199527
Τ1044-23/2

ΠΩΛΕΙΤΑΙ Ή ΕΝΟΙΚΙΑΖΕΤΑΙ
γραφικό καφέ - μπαρ, 28τ.μ., με αυλή και κήπο, πανέμορφο, με εξοπλισμό 40 καθισμάτων, στην παραλιακή λεωφόρο Ιαλυσού, λόγω αναχωρήσεως στο εξωτερικό
Τηλ. 22410/48048 και 6974388913
1878-31/1

ΠΩΛΟΥΝΤΑΙ
1) οικόπεδο 1650 τ.μ., με άδεια οικοδομής 200μ.
2) οικόπεδο 3350τ.μ., με άδεια οικοδομής 400τ.μ.
3) οικόπεδο 1000τ.μ., με άδεια οικοδομής 150τ.μ., επί της λεωφόρου Γενναδίου, 500μ. έξω από το χωριό, με νερό, ρεύμα και τηλέφωνο.
Τηλ. 02410/61628 02410/61937 & 6944287773
Χ3727-31/1

μηχανοκίνητα

ΠΩΛΕΙΤΑΙ NISSAN SUNY - ΜΟΝΑΔΙΚΟ! - 4Χ4! 1600 c.c., υδρ. τιμόνι, A/C, ηλ. κλειδαριές, ζαντολάστιχα καινούργια, κινητήρας 3 ετών, ατρακάριστο, δεκτός έλεγχος Πληρ. τηλ. 2241095766, 54515 και κινητό 0936763800
1937-6/2

ΠΩΛΕΙΤΑΙ BMW 518, ατρακάριστο, σε άριστη κατάσταση, με καινούργια λάστιχα, εξωτερικό βάψιμο, καινούργια αμορτισέρ, Bilstain με sunroof, θερμαινόμενα καθίσματα, κλπ. Δεκτή ανταλλαγή με μικρότερο (τιμή 4.000.000 δρχ.). Επίσης τρακτέρ 72 HP σε καλή κατάσταση. Τιμή 1.800.000 δρχ. Τηλ. 6944/807951 κ. Τάσο
1951-9/2

ΠΩΛΕΙΤΑΙ αυτοκίνητο μάρκας FIAT PUNTO GT, Φεβρ. '98 σε άριστη κατάσταση. Πληροφορίες τηλ. 6932406638 ή 73278
1917-24/1

ΠΩΛΕΙΤΑΙ MERCEDES 250 DIESEL, άριστη κατάσταση, με 20βάλβιδο κινητήρα και σασμάν καινούργια, πλιοροφή, αιρ κοντίσιον, ABS, ηλεκτρικοί καθρέφτες, CD Player, Alpine, τηλ. αυτοκινήτου NOKIA και ζαντολάστιχα. Τιμή 16.500 ευρώ. Τηλ. 2241066591 και 6973314143
1938-26/1

ΠΩΛΟΥΝΤΑΙ
τα κάτωθι αυτ/τα σε άριστη κατάσταση και σε προσιτές τιμές και με ευκολίες πληρωμής
- DAEWOO MATIS μοντ. 2001 - 4990 ευρώ
- CITROEN SAXO 1,1 μοντ. 2000 - 5.150 ευρώ
- RENAULT TWINGO 1,2 μον. 2000 - 5.870 ευρώ
- FIAT PUNTO A/C 1,2 μοντ. 2001 - 6.900 ευρώ
- OPEL CORSA A/C 1,0 μοντ.. 2001 - 7.340 ευρώ
- SEAT IBIZA A/C 1,0 μοντ. 2001 - 8.070 ευρώ
- SUZUKI JEEP 1,3 μοντ. 2000 - 8.220 ευρώ
- NISSAN SERENA 1,6 μοντ. 1999 A/C μίνι μπας - 12.620 ευρώ
- FIAT SCUDO A/C MINIBUS 1,6 μοντ. 2000 - 13.210 ευρώ

Πληροφορίες τηλ. 22410/98200 και 22410/25888
Τ945-31/1

μαθήματα

ΦΙΛΟΛΟΓΟΣ καθηγήτρια, με φροντιστηριακή πείρα, παραδίδει ιδιαίτερα μαθήματα. Τιμές προσιτές. Πληρ. τηλ. 6944/698120 και 22410/27334
535-26/1

Υπεύθυνη Εκπαίδευση
Εγγραφές Τώρα
PROGRAM PM COMPUTER
ECDL
Μανώλης Ι. Σοφίλλας
EUROPEAN COMPUTER DRIVING LICENCE
Τ819-31/1
Ανεύρεση Εργασίας
ΤΜΗΜΑΤΑ ΓΙΑ:
Μαθητές: Δημοτικού Γυμνασίου-Λυκείου
Ενήλικες - Επαγγελματίες
Windows-Σχεδίαση-Corel Draw
Photoshop-Προγραμματισμός
Σχεδίαση Ιστοσελίδων-Internet
Word-Excel-Access-Power Point-Email
Διδάσκει πτυχιούχος του University of Baltimore U.S.A
ΠΙΣΤΟΠΟΙΗΜΕΝΟ ΕΞΕΤΑΣΤΙΚΟ ΚΕΝΤΡΟ
ΚΟΔΡΙΓΚΤΩΝΟΣ 91 Τηλ. 02410-31761

RODOS PALACE
★★★★★
Resort Hotel • Convention Center

Το μεγαλύτερο ξενοδοχειακό συγκρότημα της Ρόδου ζητεί το ακόλουθο προσωπικό:

- Food & Beverage Manager
  Με ανάλογη προϋπηρεσία σε ξενοδοχεία πολυτελείας
- Υπαλλήλους Υποδοχής
  Γνώστες Αγγλικών, Γερμανικών, με ανάλογη προϋπηρεσία
- Προϊσταμένη Ορόφων & Βοηθούς αυτής
- Υπάλληλο κρατήσεων
  Γνώση αγγλικής υποχρεωτική, με ανάλογη προϋπηρεσία

Οι ενδιαφερόμενοι για τις ανωτέρω θέσεις μπορούν να στείλουν ένα βιογραφικό τους σημείωμα με μία πρόσφατη φωτογραφία στην Διεύθυνση της εταιρείας υπ' όψιν Κου Π. Ρούμπη.

Επίσης ζητούνται:
- Ηλεκτρολόγοι
- Υδραυλικοί
- Chef / Sous Chef
- Μάγειρας Α', Β' & βοηθοί
- Ζαχαροπλάστες Α' & Β'
- Μπουφετζής Α' & Β'
- Σερβιτόροι & βοηθοί
- Μπάρμεν Α' & Β'
- Hostess
- Λαντζέρηδες
- Νυκτερινός Receptionist
- Γκρουμ (κάτοχοι αδείας οδήγησης αυτοκινήτου)
- Κλητήρας (κάτοχος αδείας οδήγησης μοτοποδηλάτου)
- Καμαριέρες
- Καθαρίστριες
- Εργάτες

Για τις ανωτέρω ειδικότητες μπορείτε να απευθυνθείτε προσωπικά, μετά την 10η Ιανουαρίου 2003, καθημερινά και κατά τις ώρες 10.00 - 15.00 στην Διεύθυνση Προσωπικού του ξενοδοχείου, στον Κο Π. Ρούμπη.

Ξενοδοχείο Ρόδος Παλάς
Λεωφ. Ιαλυσού, Τ.Θ. 121, Ιξιά, Ρόδος
Τηλ. 02410 25222, 02410 97235, Fax: 02410 25350
Χ3725-31/1

ΠΩΛΕΙΤΑΙ
ΤΟΥΡΙΣΤΙΚΟ ΛΕΩΦΟΡΕΙΟ MERCEDES 303 ΜΕ ΤΗΝ ΑΔΕΙΑ ΤΟΥ ΑΠΟ ΤΟ ΜΑΝΟΥΣΟΣ ΤΡΑΒΕΛ
ΠΛΗΡΟΦΟΡΙΕΣ
- Τηλ. 22410/89000 πρωινές ώρες
Χ3745


ΑΙΓΑΙΟΚΤΗΜΑΤΙΚΗ
ΠΩΛΟΥΝΤΑΙ ΤΑ ΚΑΤΩΘΙ ΑΚΙΝΗΤΑ
(Δ.Δ.= Δάνεια Δεκτά)
ΔΙΑΜΕΡΙΣΜΑΤΑ: ΕΤΟΙΜΟΠΑΡΑΔΟΤΑ ΚΑΙΝΟΥΡΓΙΑ ΚΑΙ ΜΕΤΑΧΕΙΡΙΣΜΕΝΑ

ΔΥΑΡΙΑ (1 υπν.)
54τ.μ. α' ορόφου Ροδίνι, (22 εκ), 64.563 € (ΔΔ)
58 τ.μ. Αθηνών (3 ετών) με θέα. 70.432€ (24 εκ.) (ΔΔ)
60 τ.μ. α' ορ. καινούργιο στο Καρακόνερο, 82.171 €, (28 εκ.) (ΔΔ)
60 τ.μ. β' όροφος Μίρα Μάρε 58.694 € (20 εκ.) (ΔΔ)
65 τ.μ. λουξ με αυλή στο Ροδίνι (30 εκ.) 88.014 € (Δ.Δ.)

ΤΡΙΑΡΙΑ (2 υπν.)
-55τ.μ. (2 υπν.)-(υπ.) καινούργιο Κοσκινού (22εκ.) 64.563€
75τ.μ. ισόγειο με αυλή στο Ροδίνι (30 εκ)., 76.302 € (Δ.Δ.)
70τ.μ. λουξ με αυλή στα Κοσκινού 79.236 € (27 εκ.)
75 τ.μ. (2 υπν.) ορ/σμα καινούργιο Καρακόνερο (37,5 εκ.) - 110.051 € (Δ.Δ.)
80τ.μ. (ημ/γειο) στους Δασκάλους (23 εκ)., 67.498 €
82 τ.μ. β' ορ.Λαγκάνη (Δασκάλους) (31 εκ.) - 90.975 € (Δ.Δ.)
85τ.μ. στην Ιαλυσό, 111,518 €, (38 εκ.)(ΔΔ)
87 τ.μ.καινούργιο στο Ροδίνι 120.322 €, (41 εκ.)
90τ.μ. (ημ/γειο) λουξ στη Μιχ. Πετρίδη, με αυλή 82.171 €, (28 εκ.)
91τ.μ. 3studios ρετιρέ Ιαλυσό 36 εκ. - 105.649 €

ΤΕΣΣΑΡΙΑ (3 υπν.) και άνω
95 τ.μ. στο Μανδρικό 44.020 , (15 εκ.) (ΔΔ)
102τμ., καινούργιο, Καρακόνερο, 46 εκ. (134.996 €) (Δ.Δ.)
103τ.μ. (3 υπν.), Στοκκόλμης (47 εκ). - 137.931 ευρώ (Δ.Δ.)
106τ.μ. ορ/σμα Θεμ. Σοφούλη (35 εκ.) - 102.714 ευρώ (Δ.Δ.)
116τ.μ. ισ. υπ/νο (3 υπν.) Πτολεμαίων (55 εκ.) - 161.408 € (Δ.Δ.)
118τ.μ. σε σοβά στους Δασκάλους, 93.910 , (32 εκ.) (Δ.Δ.)
120τ.μ. στην Πειραιώς, ετοιμοπαράδοτο,161.408 €, (55 εκ.) (Δ.Δ.)
120τ.μ. καινούργιο στο Καρακόνερο (56 εκ.) (164.343 €) (Δ.Δ.)
120τ.μ. (υπ.) στην Κένεντυ με αυλή (45 εκ)., 132.061 €
130 τ.μ. (3 υπν.), Καρακόνερο (62 εκ.) - 181.951 € (Δ.Δ.)
132τ.μ. (α' ορ.) στην Κένεντυ (70 εκ.) 205,429 € (Δ.Δ.)
150τ.μ. κοντά στο Μόντε Σμιθ ορ/σμα (α') (75 εκ.) 220.010 € (Δ.Δ.).
160τ.μ. κολώνες, Δασκάλους (32 εκ.) 93.910 €

ΜΕΖΟΝΕΤΕΣ - ΜΟΝΟΚΑΤΟΙΚΙΕΣ - ΠΑΛΙΑ ΣΠΙΤΙΑ
70τ.μ. με αυλή Π. Πόλη κοντά στο Ρολόι (30 εκ.) 88.041 €
80τ.μ. μεζονέτα στην Ιαλυσό (38 εκ). (111.518 €) (Δ.Δ.)
90 τ.μ. δυόροφη μον/κία στο Παραδείσι με τζάκι 64.563 €, (22 εκ.) (Δ.Δ.)
109 τ.μ. ετοιμοπαράδοτη μεζονέτα Ιαλυσό (3 υπν.) 55 εκ. - 161.408 € (Δ.Δ.)
120τ.μ. μεζ/τα στο Ροδίνι 80 εκ., 234.776 € (Δ.Δ.)
125τ.μ. σε 1,5 στρ. στη Θολό 205.429 €, (70 εκ.)
130τ.μ. μονοκατοικία, σε μπετά, σε 1 στρ. Τρεις - Παστίδα 33 εκ. (96.845 €)
140τ.μ. μεζ/τα (μπετά) στα Κοσκινού 30 εκ., 117.388 € (Δ.Δ.)
140. τ.μ.μονοκατοικία σε μπετά σε 1.300 τ.μ. Κοσκινού 40 εκ. (117.388 €)
140τ.μ. (με 70 υπ.) (σε μαρμαροσοβά) στην Ιαλυσό 146.735 €, (50 εκ.) (ΔΔ)
185τ.μ. μεζονέτα Καρακόνερο 65 εκ. - 190.755 €
210 τ.μ. μετ/νη μονοκατοικία στα Κοσκινού 220.102 €, (75 εκ.) (Δ.Δ)
240τ.μ. ισ. κατ/τα α' ορ. διαμέρισμα κτίριο σε 500 μ. οικ/δο κοντά στην Καναδά 322.817 € (110 εκ.) (Δ.Δ.)
270τ.μ. βίλα σε σοβά σε 4 στρ. στο Τσαϊρι 293.470 €, (100 εκ.) (Δ.Δ.)
280τ.μ. οικ/κό τετ/νο (μαζαγί ή σπίτι) Π. Πόλη 239.470 €, (100 εκ.) (Δ.Δ.)
280τ.μ. μονοκατοικία στα Κοσκινού με θέα, (150 εκ.) - 440.020 € (Δ.Δ.)

ΚΑΤΑΣΤΗΜΑΤΑ - ΓΡΑΦΕΙΑ - ΚΤΙΡΙΑ - ΒΙΟΤ/ΚΟΙ ΧΩΡΟΙ:
30τ.μ. σε εμπορικό κέντρο Βράχο Ιαλυσό (20 εκ.), 58.694 € (Δ.Δ.)
31τ.μ. κατάστημα στο Νηρέα (22 εκ.) - 64.563 €
39τ.μ. Αγ. Αναστασία (12 εκ.) 35.216 € (Δ.Δ.)
55τ.μ. Βασ. Ηρακλείου (35 εκ.) 102.714 € (Δ.Δ.)
75 τ.μ. α' οροφ. γραφείο Μανδράκι
82 τ.μ. β' οροφ. γραφείο στο Μανδράκι (πίσω από το Εθνικό) 45 εκ. - 132.061 € (Δ.Δ.)
80 τ.μ. υπ. αποθήκη στην Κένεντυ (12 εκ.) 35.216 €
100τ.μ. κατάστημα Καρακόνερο (100 εκ.) - 293.470 €
140τ.μ.(απ.) κατάστημα πλησίον Αννης Μαρίας, 82.171 €, (28 εκ.)
175τμ. κατάστημα επί της Λεωφόρου Ρόδου-Λίνδου 205.429 €, (70 εκ.) (Δ.Δ)
180τ.μ. (α.π.) κατάστημα ισόγειο στο Ροδίνι, 132.061 €, (45 εκ.) (Δ.Δ.)

ΟΙΚΟΠΕΔΑ - ΑΓΡΟΤΕΜΑΧΙΑ:
500τ.μ. Μίρα Μάρε (Σ.Δ. 0,8) 45 εκ. - 132.016 €
775τ.μ. Αισχύνη (Σ.Δ. 0,8) 75 εκ. - 220.102 €
1.200 τ.μ. εντός οικισμ. Κοσκινού (κτίζει 600 τ.μ.) (50 εκ.) 146.735 €
1.370 εντός οικισμού Αρχ/λου 50 εκ. (146.735 €)
4.000τμ. Νερά Καλλιθέας 176.082 €, (60 εκ.)
4.380 τ.μ. Ασγούρου (35 εκ.) - 102.714 €
8.740 τ.μ. στα Κολύμπια (63 εκ.), 184.886 €
28.280τ.μ. Πλημμύρι πάνω στο κύμα Χ15.000 δρχ. το τ.μ.
350τ.μ. (νέα επ/στη οικισμού) Σορωνή 30.000 €
400τ.μ. εντός οικισμού Εμπωνας 30.000 €
45 στρ. στο Γεννάδι 115 εκ. (337.738 €)

Αναλαμβάνουμε την ενοικίαση των διαμερισμάτων σας σε σύντομο χρονικό διάστημα
ΖΗΤΟΥΝΤΑΙ ΜΕΤΑΧΕΙΡΙΣΜΕΝΑ ΔΙΑΜΕΡΙΣΜΑΤΑ (ΑΜΕΣΗ ΠΩΛΗΣΗ)

ΒΑΖΟΥΚΟΥ ΡΕΝΑ
ΜΕΣΙΤΗΣ ΑΣΤΙΚΩΝ ΣΥΜΒΑΣΕΩΝ
Πληροφορίες τηλ. 2241022943 - 2241028838 & FAX: 2241028838
Διευθ. Γραφείου: Δημ. Θεοδωράκη 3 Τ.Κ. 85100 Ρόδος
καθημερινά 9-1 το πρωΐ και 6.30 - 8.30 απογεύματα της Δευτέρας και της Πέμπτης
e-mail.vazoukou@otenet.gr
Χ3715-31/1

ΠΩΛΕΙΤΑΙ
Ή ΕΝΟΙΚΙΑΖΕΤΑΙ
ΚΑΤΑΣΤΗΜΑ 200τ.μ. πλήρως εξοπλισμένο για εστιατόριο και ψητοπωλείο με ή άνευ του εξοπλισμού στο ΕΜΠΟΡΙΚΟ ΚΕΝΤΡΟ ΠΑΝΑΓΟΥ
Δίπλα στου Βερόπουλου, Γ. Σεφέρη 108.
Τηλ. 62590
1940-31/1

ΠΩΛΟΥΝΤΑΙ
ΑΠΟ ΤΟΝ ΑΝΑΣΤΑΣΙΟ ΑΤΣΙΔΗ
1) Μονοκατοικίες στην οδό Μυκηνών, Ιαλυσός: Διόροφες με σοφίτα, τεσσάρων υπνοδωματίων, 3 μπάνιων και WC, αυτόνομη θέρμανση, σε οικόπεδο από 260 έως 415 τ.μ. , πλήρως αποπερατωμένες
2) Ισόγεια διαμερίσματα 118τ.μ., στην οδό Παρθενόπης, Αραπάκι, με αποκλειστική χρήση αυλής
3) Διαμερίσματα στην οδό Κωνσταντινίδη, στο Ζέφυρος, 82, 94, 98, 132 και 148 τ.μ., με αποκλειστική θέση πάρκινγκ, αποθήκη και αυτόνομη θέρμανση
ΠΛΗΡΟΦΟΡΙΕΣ
ΑΝΑΣΤΑΣΙΟΣ ΑΤΣΙΔΗΣ
ΣΤΕΦΑΝΟΥ ΚΑΖΟΥΛΗ 74
- Τηλ. 02410 28616-37848
Χ3705-31/1

ΔΙΑΜΕΡΙΣΜΑ «ΠΡΟΒΟΛΗΣ»
ΠΩΛΕΙΤΑΙ
ΔΙΑΜΕΡΙΣΜΑ
Ε=126 τ.μ., β' όροφος
επί της οδού Αμμοχώστου, κατάλληλο για κάθε χρήση.
Πληροφορίες : (μόνο σε επώνυμους) « TOP PROPERTIES» κ. ΓΕΩΡΓΙΟ ΠΙΠΙΝΟ - ΤΗΛ. 23895 & 6944676003
1770-31/1

ΠΡΟΟΔΟΣ ΜΙΚΡΕΣ ΑΓΓΕΛΙΕΣ ΜΙΚΡΕΣ ΑΓΓΕΛΙΕΣ ΠΡΟΟΔΟΣ

διάφορα

ΜΟΝΩΣΕΙΣ
21 ΧΡΟΝΙΑ!
ΑΡΧΩΝ ΣΑΜΑΡΤΖΗΣ
Πληροφορίες τηλ.
23030-32054-20021
X3698-31/1

ΥΔΡΑΥΛΙΚΑ-ΚΑΛΟΡΙΦΕΡ
- ΓΙΑΝΝΗΣ Ο ΑΤΛΑΣΗΣ -
ΕΓΚΑΤΑΣΤΑΣΕΙΣ
ΑΝΑΚΑΙΝΙΣΕΙΣ
ΣΥΝΤΗΡΗΣΕΙΣ
02410/29898
6973610779
1924-20/2

ΥΔΡΑΥΛΙΚΟΣ
ΑΝΑΛΑΜΒΑΝΟΥΜΕ πάσης φύσεως υδραυλικές εργασίες μικρές και μεγάλες **κ. ΔΗΜΗΤΡΗΣ**
● ΕΓΚΑΤΑΣΤΑΣΕΙΣ ΥΔΡΕΥΣΗΣ - ΘΕΡΜΑΝΣΗΣ
● ΚΑΛΟΡΙΦΕΡ - ΗΛΙΑΚΑ
● Σύνδεση με το αποχετευτικό της ΔΕΥΑΡ.
● ΑΠΟΦΡΑΞΕΙΣ με ηλεκτροκίνητο μηχάνημα. Συντηρήσεις
ΣΑΟΥΝΑ ΦΙΝΛΑΝΔΙΑΣ

Χειροποίητες υγιεινές σε όλες τις διαστάσεις με τις σωστές προδιαγραφές από έμπειρο προσωπικό για βίλες - διαμερίσματα - ξενοδοχεία - γυμναστήρια
Τηλ. 2241090230 και κινητό 6944344911
1652-22/1

ΠΛΑΚΑΤΖΗΣ
ΠΡΟΣΦΟΡΑ
ΞΥΛΩΜΑ ΠΑΛΑΙΩΝ ΠΛΑΚΙΔΙΩΝ ΚΑΙ ΤΟΠΟΘΕΤΗΣΗ ΚΑΙΝΟΥΡΓΙΩΝ ΚΤΙΣΜΑΤΑ ΜΕ ΠΕΤΡΕΣ, ΔΙΑΚΟΣΜΗΤΙΚΑ, κλπ.
Πληροφορίες τηλ. 6942795162
1537-31/1/2003

ΑΞΙΟΠΟΙΕΙΣΤΕ ΤΗΝ ΕΥΚΑΙΡΙΑ ΤΩΡΑ! Αυξάνοντας τα εισοδήματά σας με ημιαπασχόληση από 450 ευρώ έως 1500 ευρώ το μήνα, με πλήρη απασχόληση, από 1500 ευρώ έως 4000 ευρώ το μήνα Αποκτήστε την οικονομική σας ανεξαρτησία όχι ντίλερ ή πλασιέ. Πληρ. κα Αλεξίου τηλ. 6947276701
ΓΔ-20/1

ΖΗΤΕΙΤΑΙ κυρία για να φροντίζει ηλικιωμένο άρρωστο. Πληροφορίες τηλ. 22410/27251
1724-22/1

ΖΗΤΕΙΤΑΙ κοπέλα εμφανίσιμη, για να εργασθεί σε σοβαρό κατάστημα Internet cafe. Μισθός ικανοποιητικός. Τηλ. 22410/29551 και 6936699602
X3738-22/1

ΣΥΝΤΑΞΙΟΥΧΟΣ ζητάει απασχόληση. Πληροφορίες τηλ. 22410/33025
1861-19/1

ΕΛΛΗΝΙΔΑ ζητά για να προσέχει μέχρι δύο μικρά παιδιά, στο σπίτι τους, καθημερινά από 17.00 έως 22.00. Πληρ. τηλ. 6937343297
ΓΔ-20/1

ΖΗΤΕΙΤΑΙ νηπιαγωγός - παιδαγωγός για άμεση πρόσληψη. Πληρ. τηλ. 0946-336192 και 6944442411
554-24/1

ΣΑΣ ΕΝΔΙΑΦΕΡΕΙ! Ζητούνται δραστήριοι συνεργάτες. Όχι πλασιέ! Δυνατότητα καριέρας. Μικρή απασχόληση 500 ευρώ - 1000 ευρώ. Τα εισοδήματα προκύπτουν από σοβαρή εργασία. Υπεύθυνη Ειρήνη Σάββα τηλ.6946430897
ΧΛ-28/2

Crete & Rhodes
CAPSIS
Convention Centers & Resort Hotels
ΤΟ ΞΕΝΟΔΟΧΕΙΟ ΚΑΙ ΣΥΝΕΔΡΙΑΚΟ ΚΕΝΤΡΟ SOFITEL CAPSIS Ρόδου
ΖΗΤΑΕΙ
προσωπικό των παρακάτω ειδικοτήτων:
Υπάλληλο κρατήσεων
Ηλεκτρολόγο
και ξυλουργό
ΓΙΑ ΜΟΝΙΜΗ ΑΠΑΣΧΟΛΗΣΗ

Προσωπικό κουζίνας όλων των ειδικοτήτων Εμπειρους σερβιτόρους, βοηθούς σερβιτόρων και βοηθούς μπάρμαν για μερική και συνεχή απασχόληση
Οι ενδιαφερόμενοι μπορούν να απευθυνθούν καθημερινά κατά τις ώρες 10.00 - 14.00 στην υποδοχή του ξενοδοχείου στην παρακάτω διεύθυνση:
Ξενοδοχείο Sofitel Capsis
Ιξιά 85100 Ρόδος
Για περισσότερες πληροφορίες
τηλ. 22410/25015
και
fax: 22410/20900
X3706-31/1

ΚΥΡΙΑ από Βουλγαρία (μοδίστρα) ζητάει εργασία, καλύμματα, κουρτίνες, επιδιορθώσεις. Πληρ. τηλ. 6972752741 και 22410/28867
1885-24/1

ΖΗΤΕΙΤΑΙ μάγειρας για εστιατόριο στην Π. Πόλη. Πληρ. τηλ. 6945706364 και 22410/31880
1899-23/1

ΖΗΤΟΥΝΤΑΙ χορευτές και χορεύτριες για παραδοσιακό χορευτικό συγκρότημα. Μισθός ικανοποιητικός. Πληρ. τηλ. 6932354557
552-23/1

ΖΗΤΟΥΝΤΑΙ
κορίτσια ή αγόρια για να εργαστούν στην καφετέρια βυζάντιουμ στο εμπορικό κέντρο Ε στο Φαληράκι, ήτοι: μπαρ, βοηθοί μπαρ, λαντζιέρες, σερβιτόρους και βοηθούς σερβιτόρων
Τηλ. 6977087079
1939-7/2

ΖΗΤΕΙΤΑΙ
ΕΣΩΤΕΡΙΚΗ ΟΙΚΙΑΚΗ ΒΟΗΘΟΣ
Τηλ. 6977300739
X3743-26/1

ΖΗΤΕΙΤΑΙ κοπέλα που να γνωρίζει κομπιούτερ για να εργασθεί σε δικηγορικό γραφείο, ώρες εργασίας 9 -13.30 πρωινές. Πληροφορίες τηλ. 24078
1920 - 24/1

ΕΣΠΑΤΟΡΙΟ
στο Μαντράκα Ρόδου
ζητεί:
1) Σερβιτόρες έως 35 ετών πεπειραμένες με προϋπηρεσία σε επώνυμα εστιατόρια, με γνώσεις μπουφέ - σέρβις. Απογευματινό ωράριο Δευτ. - Σάββατο, μόνιμη εργασία. Συστάσεις απαραίτητες, όχι αλλοδαποί
2) Μάγειρας - βοηθός, κύριος ή κυρία έως 40ετών, από γερμανικό - ιταλικό εστιατόριο στο Μαντράκι Ρόδου με 3ετή προϋπηρεσία - κουζίνα, κρύα πιάτα, σάντουιτς. Συστάσεις απαραίτητα. Εργασία Δευτέρα - Σάββατο
Τηλ. 6936851879
T1065-26/1

ΚΥΡΙΟΣ
ΖΗΤΑΕΙ εργασία κατά προτίμηση σε κήπους και ξενοδοχεία (δενδροκαλλιέργειες, κλπ.)
Τηλ. 6945948932
Σμάγης Σάββας
1934-19/1

ΑΠΟ ΤΕΧΝΙΚΗ ΕΤΑΙΡΙΑ ΜΕΛΕΤΩΝ
ΖΗΤΟΥΝΤΑΙ:
για να εργαστούν σε μελέτη που έχουν αναλάβει στη Χίο Τοπογράφοι - Μηχανικοί ή Γεωπόνοι, ή απόφοιτοι ΤΕΙ αντίστοιχων κλάδων.
Βιογραφικά να αποστέλλονται στο FAX: 2310-423183 και στο email: she-kthm@tee.gr
Πληροφορίες τηλ. 2310-423180
ΧΛ-26/1

TUI Hellas
ΖΗΤΑ:
Υπαλλήλους για την τουριστική σαιζόν 2003 με γνώση ξένων γλωσσών και γνώση PC.
Πληροφορίες τηλ. 22410/89501
Δευτέρα - Παρασκευή: από 09.30 έως 15.00 η ώρα Αυστραλίας 114
T1054-25/1

Από την εταιρεία «ΤΡΟΦΟΚΑΖΑ» (εμπορίας & διακίνησης τροφίμων)
ΖΗΤΟΥΝΤΑΙ:
1) ΟΔΗΓΟΣ ηλικίας έως 35 ετών, κάτοχος Γ' επαγγελματικού διπλώματος
2) Γραμματέας με άριστη γνώση Η/Υ (κατά προτίμηση προγράμματος DEFACTO)
Τυχόν προϋπηρεσία θα ληφθεί σοβαρά υπόψη.
Πληροφορίες τηλ. 22410/61207/67534, fax: 22410/61276
X3734-22/1

ΖΗΤΟΥΝΤΑΙ
ΜΑΓΕΙΡΕΣ
(έως 40 ετών) με προϋπηρεσία στην ιταλική κουζίνα και πιτσαδόροι, με προϋπηρεσία
Πληροφορίες
11π.μ.-2μ.μ. Τηλ. 22410/73990
X3737

ΞΕΝΟΔΟΧΕΙΟ PARADISE ROYAL VILLAGE
ΖΗΤΕΙΤΑΙ
γραμματέας διευθύνσεως με ανάλογη προϋπηρεσία, άριστη γνώση του ms office, ικανότητα δημοσίων σχέσεων και φυσικά χειρισμό τουλάχιστον δύο ξένων γλωσσών
Αποστείλατε βιογραφικό στο **2241066066** υπ'όψιν κ. Λιάρου
T1068-26/1

IRENE PALACE HOTEL
ενόψει της τουριστικής σαιζόν 2003 δεκάμαστε αιτήσεις για στελέχωση των τμημάτων:
- **ΥΠΟΔΟΧΗΣ**
- **ΟΡΟΦΩΝ**
- **F & B**
- **ΕΣΤΙΑΤΟΡΙΩΝ**
- **ΜΠΑΡ**
- **ΚΟΥΖΙΝΑΣ**
- **SUPER MARKET**

Οι ενδιαφερόμενοι μπορούν να κάνουν αίτηση από Δευτέρα έως Παρασκευή 10.00-14.00 στο ξενοδοχείο ή με αποστολή βιογραφικού στο αριθμό Fax ή στη διεύθυνση e-mail το αργότερο έως 25 Ιανουαρίου 2003. Απαραίτητη φωτογραφία διαβατηρίου.
Περισσότερες πληροφορίες στα τηλέφωνα του ξενοδοχείου πρωινές ώρες και από 17.00 έως 20.00 στο 0945989425 κ. Σμαραγδής Μιχάλης
Irene Palace Hotel - Κολύμπια Ρόδος
E-mail: info@irenepalace.gr - Τηλ. (22410) 56246, 56265 - Fax: (22410) 56262
X3738-22/1

ΑΠΟ ΤΟ ΞΕΝΟΔΟΧΕΙΟ MIRAMARE WONDERLAND, Ιξιά - Ρόδος
ΖΗΤΟΥΝΤΑΙ
- Προϊσταμένη δωματίων, με 5ετή προϋπηρεσία σε ξενοδοχεία πολυτελείας
- Maitr d' Hotel με 5ετή προϋπηρεσία σε ξενοδοχεία πολυτελείας
- Σερβιτόροι και βοηθοί

Αιτήσεις εντός του ξενοδοχείου από Δευτ. - Παρ. ώρες 10.00-13.00
Βιογραφικά μπορούν να σταλούν στο fax: 22410/95954
X3746-21/1

ΟΙΝΟΘΗΚΗ ΕΜΕΡΥ
Η ΕΜΕΡΥ Α.Β.Ε
Η μεγαλύτερη ιδιωτική εταιρία οίνων και ποτών, λόγω της ταχύτατης ανάπτυξης σε νέα προϊόντα και περιοχές, ενδιαφέρεται να απασχολήσει για την επόμενη χρονιά την εξής ειδικότητα:
- ΟΔΗΓΟ - ΠΩΛΗΤΗ (πωλήσεις επί αυτοκινήτου)
Απαιτούμενα προσόντα:
- Εμπειρία στον κλάδο των πωλήσεων επιθυμητή
- Δίπλωμα οδήγησης (δίπλωμα Γ' κατηγορίας)
Μισθός αναλόγων προσόντων συν ποσοστά
Μπορείτε να αποστείλετε βιογραφικό με φωτογραφία στη διεύθυνση Κολοκοτρώνη 8 - Ρόδος - 85100 - Υπ' όψιν: Διεύθυνσης Ανθρωπίνου Δυναμικού
Τηλέφωνα για πληροφορίες: 22410/29111-2-3
X3739-21/1

ΑΠΟΦΡΑΞΕΙΣ-ΚΑΘΑΡΙΣΜΟΙ
(Η ΜΑΡΙΑ)
ΜΕΤΡΟΠΟΝΤΙΚΑΣ

ΣΤΙΣ ΧΑΜΗΛΟΤΕΡΕΣ ΤΙΜΕΣ
ΟΛΟ ΤΟ 24ωρο
Αναλαμβάνουμε ξενοδοχεία, δήμους, πολυκατοικίες, σπίτια, εστιατόρια, κλπ, καθώς άντληση πετρελαιοειδών από πλοία, και λιποσυλλεκτών και βιολογικών, εκκενώσεις βόθρων στην Παλιά Πόλη (και στα πιο στενά δρομάκια). Ακόμα αναλαμβάνουμε καθαρισμούς (αναπαλαιώσεις) κτιρίων με υδροβολή και κάθε είδους επιφάνειες με πείρα και υπευθυνότητα. ΜΕ ΜΟΝΑΔΙΚΑ ΣΕ ΥΨΟΣ ΠΙΕΣΗΣ ΚΑΙ ΑΝΑΡΡΟΦΗΣΗΣ ΥΠΕΡΣΥΓΧΡΟΝΑ ΜΗΧΑΝΗΜΑΤΑ ΥΔΡΟΒΟΛΗ ΣΕ ΟΛΗ ΤΗ ΔΩΔΕΚΑΝΗΣΟ.
ΒΑΡΔΕΛΛΗ Μ - ΚΡΑΣΟΠΟΥΛΟΣ Δ. Ο.Ε.
Τηλ. 35555-94750, - Κιν. 6944395999 - FAX 96516
e-mail:metropontikas@excite.com. - ΛΙΝΔΟΥ 1 ΡΟΔΟΣ
X3741-31/1

ΔΩΔΕΚΑΝΗΣΙΑΚΕΣ ΑΠΟΦΡΑΞΕΙΣ
«ΚΟΛΟΣΣΟΣ»
ΑΠΟΦΡΑΞΕΙΣ- ΚΑΘΑΡΙΣΜΟΙ ΑΠΟΧΕΤΕΥΣΕΩΝ & ΒΟΘΡΩΝ
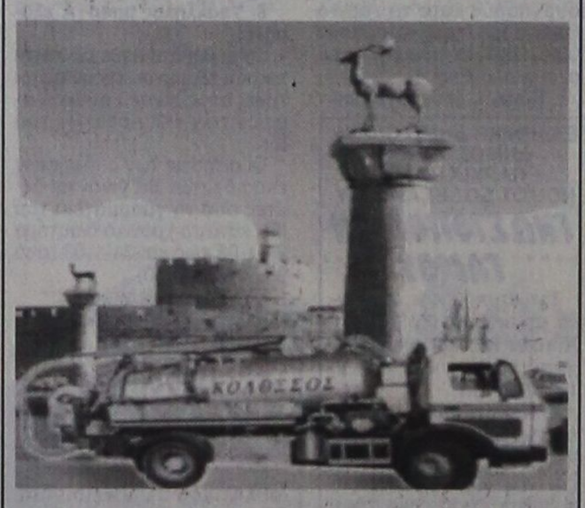

Αναλαμβάνουμε πάσης φύσεως αποφράξεις οποιουδήποτε μήκους και πλάτους Αναλαμβάνουμε καθαρισμούς αποχετευτικών αγωγών, δήμων, ξενοδοχείων, στρατιωτικών μονάδων, σπιτιών, πολυκατοικιών, καθώς και καθαρισμούς βιολογικών μονάδων με μηχάνημα υψηλής πιέσεως σε όλη τη Δωδεκάνησο.
Κ. ΠΗΔΙΑΚΗΣ - Π. ΚΑΣΕΡΗΣ
Πληρ. τηλ. 47915 - 91881
κινητό: 6944/325234 και 6977/717048
T999-16/2

LENTAKIS MANOLIS
ΛΕΝΤΑΚΗΣ ΜΑΝΩΛΗΣ
Αναλαμβάνουμε πάσης φύσεως ξυλουργικές εργασίες:
- κουζίνες γερμανικές
- ντουλάπες
- πόρτες
- παράθυρα κ.λ.π.


ΠΛΗΡΟΦΟΡΙΕΣ
Τηλ. 60601 και 6973933733
1912-12/2

DRIVE RENT A CAR
ΖΗΤΕΙΤΑΙ
ΔΙΕΥΘΥΝΤΗΣ
Απαραίτητα προσόντα:
- Πτυχίο ΑΕΙ - ΤΕΙ ή ισότιμου Ιδιωτικού Κολλεγίου με κατεύθυνση το Marketing - Διοίκηση Επιχειρήσεων
- Προϋπηρεσία 2-3 ετών στο χώρο του Marketing
- Γνώση αγγλικής γλώσσας
- Αριστη γνώση MS Office
- Ικανότητες επικοινωνίας και διαπραγμάτευσης
- Δραστηριότητα και ευχάριστη προσωπικότητα

ΠΡΟΣΦΕΡΟΝΤΑΙ:
- Ανταγωνιστικό πακέτο αποδοχών
- Αριστες συνθήκες εργασίας

Οι ενδιαφερόμενοι που συγκεντρώνουν τα ανωτέρω προσόντα, μπορούν να στείλουν το αναλυτικό βιογραφικό τους σημείωμα στη Διεύθυνση:
Αυστραλίας 2, υπ'όψιν κ. Β. Κασάπη
Τηλ. 6944355370
X3718-

ΟΙΚΟΔΟΜΙΚΕΣ ΕΠΙΧΕΙΡΗΣΕΙΣ
ΔΙΑΚΟΓΕΩΡΓΙΟΥ ΚΑΛΛΙΣΤΟΣ
ΕΘΝ.ΑΝΤΙΣΤΑΣΕΩΣ 11 (πρώην Αννης Μαρίας)

ΠΩΛΗΣΕΙΣ ΔΙΑΜΕΡΙΣΜΑΤΩΝ - ΚΑΤΑΣΤΗΜΑΤΩΝ - ΑΠΟΘΗΚΕΣ - ΑΝΤΑΛΛΑΓΕΣ ΑΚΙΝΗΤΩΝ - ΑΓΟΡΕΣ ΟΙΚΟΠΕΔΩΝ ΑΝΑΛΑΜΒΑΝΟΥΜΕ ΑΝΤΙΠΑΡΟΧΕΣ

ΠΩΛΟΥΝΤΑΙ διαμερίσματα λουξ κατασκευής, με απεριόριστη θέα. Τα διαμερίσματα διαθέτουν θωρακισμένες πόρτες - εντοιχισμένες κουζίνες - ντουλάπες - εντοιχισμένο νιπτήρα με ντουλάπι - κεντρική θέρμανση αυτόνομη - ανοιγόμενα ανακλινόμενα κουφώματα με διπλά τζάμια, σίτες, ρολά - υδραυλικό ασανσέρ - τριφασικό ρεύμα.

Ολοι οι χώροι σπατουλαριστοί - εσωτερικές πόρτες MDF με σχέδιο

ΔΙΑΜΕΡΙΣΜΑΤΑ ΕΠΙ ΤΗΣ:
Χρ. Φέσσα (κάθετος Αποστ. Παύλου), 90τ.μ. τριάρια
Επίσης οροφοδιαμερίσματα των 90 τ.μ. (οικοδομή μόνο τριών διαμερισμάτων)
ΟΙΚΟΔΟΜΗ Πτολεμαίων και Χρ. Φέσσα των 117-125τ.μ.
ΟΙΚΟΔΟΜΗ υπό ανέγερση επί της οδού Ρήγα Φερραίου στο πάρκο
Διαμερίσματα τριάρια - τεσσάρια
ΟΙΚΟΔΟΜΗ υπό ανέγερση επί της οδού Κ. Παλαιολόγου και Θεοτοκοπούλου. Διαμερίσματα δυάρια - τριάρια - τεσσάρια- καταστήματα
Επί της οδού Β. Ηρακλείου οικοδομή τεσσάρων διαμερισμάτων οροφοδιαμερισμάτα των 133τ.μ. Η οικοδομή έχει πυλωτή για πάρκιγκ

ΓΡΑΦΕΙΑ - ΙΑΤΡΕΙΑ:
- Επί της οδού Μ. Κωνσταντίνου και Κων/νου Παλαιολόγου των 80τ.μ.
- Επί της οδού Κων/νου Παλαιολόγου και Θεοτοκόπουλου 60-80 τ.μ.
- Επί της οδού Ρήγα Φερραίου στο πάρκο, 60-80-100τ.μ.

ΚΑΤΑΣΤΗΜΑΤΑ
- Επί της οδού Κ. Παλαιολόγου και Θεοτοκοπούλου των 60-80-100τ.μ.
- Επί της οδού λευκόρου Καλλιθέας (Καρακόνερο) 90τ.μ.

ΑΠΟΘΗΚΕΣ
- Πλησίον Στέλιου Κωτιάδη των 130τ.μ.
- Στη λευκόρο Καλλιθέας (Καρακόνερο) των 80-300τ.μ.

Οι πωλήσεις μπορούν να γίνουν και με όλα τα δάνεια τραπεζών και οργανισμών/.
Αναλαμβάνουμε ΑΝΤΙΠΑΡΟΧΕΣ και ΑΓΟΡΕΣ ΟΙΚΟΠΕΛΩΝ
Δεχόμαστε ανταλλαγές ακινήτων

ΠΛΗΡΟΦΟΡΙΕΣ:
ΔΙΑΚΟΓΕΩΡΓΙΟΥ ΚΑΛΛΙΣΤΟΣ
Τηλ. 29318 - 34598- Τηλ. 78501 - 78502
X3699-31/1

ζητήσεις

ΑΠΟ ΤΗΝ ΒΙΟΜΗΧΑΝΙΚΗ ΚΑΙ ΕΜΠΟΡΙΚΗ ΕΤΑΙΡΕΙΑ ΒΑΠ Π. ΚΟΥΠΟΣ ΑΒΕΕ
ΖΗΤΟΥΝΤΑΙ
1. Οδηγοί - πωλητές. Απαραίτητο επαγγελματικό δίπλωμα γ' κατηγορίας
2. Πωλητές/Merchandisers
Ο ιδανικός υποψήφιος πρέπει να πληρεί τα κάτωθι
Α. Ελληνας πολίτης
Β. Ηλικία μέχρι 35 ετών
Γ. Προϋπηρεσία στις πωλήσεις θα ληφθεί υπ' όψη
Αποδοχές ικανοποιητικές, bonus, σύγχρονο περιβάλλον εργασίας και προοπτικές εξέλιξης στο χώρο των πωλήσεων
Οι ενδιαφερόμενοι καλούνται να επικοινωνήσουν στο **2241061434,** με την κ.Παπανδρέου από τις 9.00 μέχρι 15.00
hX3741o5/2

Crete & Rhodes
CAPSIS
Convention Centers & Resort Hotels
ΖΗΤΕΙΤΑΙ
ΒΟΗΘΟΣ ΔΙΕΥΘΥΝΤΗ ΤΡΟΦΙΜΩΝ ΚΑΙ ΠΟΤΩΝ
Τουλάχιστον πέντε χρόνια προϋπηρεσία στη συγκεκριμένη θέση. Απαραίτητη η άριστη γνώση της αγγλικής γλώσσας και ηλεκτρονικών υπολογιστών.
Η γνώση της γαλλικής και γερμανικής γλώσσας θα θεωρηθεί ως επιπρόσθετο προσόν.
Οι ενδιαφερόμενοι μπορούνε να αποστέλλουνε τα βιογραφικά τους σημειώματα στην παρακάτω διεύθυνση:
Υπόψιν κ. Τηλεμάχου
Ξενοδοχείο
Sofitel Capsis
Ιξιά 85100 ΡΟΔΟΣ

Για περισσότερες πληροφορίες τηλ. 22410/25015 και fax: 22410/20900
X3706-31/1

ΠΩΛΟΥΝΤΑΙ ΤΑ ΠΑΡΑΚΑΤΩ ΔΙΑΜΕΡΙΣΜΑΤΑ

	ΕΥΡΩ
1) 2αρια (1 υπνοδωματίου)	
- 43 τμ Κυρά της Ρω, Ροδίνι αξίας 16 εκ	47,000
- 42 τμ Ροδίνι, κατνούργιο αξίας 23 εκ	67,500
- 55 τμ Ροδίνι, 8 ετων αξιας 22 εκ	65,000
- 51 τμ Νιοχώρι, οδός Παπανικολάου αξίας 27 εκ	79,500
- 45 τμ Ιερού Λόχου, Δήμος ΙΑΛΥΣΟΥ αξίας 19 εκ	56,000
- 40 τμ Ιερού Λόχου, Δήμος ΙΑΛΥΣΟΥ αξίας 12 εκ	35,500
- 43 τμ Χρυσή Ακτή, Δήμος ΙΑΛΥΣΟΥ αξίας 25 εκ	73,500
- 35 τμ Αθηνών, επιπλωμένο Β ορόφου αξίας 20 εκ	59,000
2) 3αρια (2 υπνοδωματίου)	
- 72 τμ Αννης Μαρίας, Αραπάκι αξίας 30 εκ	88,000
- 85 τμ Ανω Ροδίνι, κατνούργιο αξίας 38 εκ	111,000
- 82 τμ Φανερωμένη, Ατταβύρου αξίας 40 εκ	117,500
- 75 τμ Σωτήρος, ΙΞΙΑ αξίας 32 εκ	94,000
- 85 τμ Σωτήρος, ΙΞΙΑ αξίας 36 εκ	106,000
- 100 τμ Κέντρο, Δήμος ΙΑΛΥΣΟΥ αξίας 34 εκ	100,000
- 82 τμ 7 Βαγιές αξίας 28 εκ	82,500
- 100 τμ Βορείου Ηπείρου αξίας 45 εκ	132,000
- 100 τμ Ιερού Λόχου, ΙΑΛΥΣΟΣ αξίας 32 εκ	94,000
- 82 τμ Ζέφυρος, αξίας 42 εκ	123,500
- 93 τμ Ζέφυρος, αξίας 47 εκ	138,000
- 90 τμ Κάτω Ροδίνι, αξίας 47 εκ	138,000
3) 4αρια (3 υπνοδωματίου)	
- 114 τμ Αραπάκι, Αννης Μαρίας αξίας 59 εκ	173,500
- 116 τμ Αγ. Παύλου, Ανάληψη αξίας 60 εκ	176,000
- 114 τμ Ανω Ροδίνι, αξίας 49 εκ	144,000
- 110 τμ Ανω Ροδίνι, αξίας 50 εκ	147,000
- 115 τμ Ανω Ροδίνι, αξίας 52 εκ	153,000
- 160 τμ Αγιος Νικόλαος αξίας 62 εκ	182,000
- 145 τμ Κορδιστάνος αξίας 47 εκ	138,000
- 103 τμ Αθηνών, Ανάληψη αξίας 51 εκ	150,000
- 120 τμ Πειραιώς, ισόγειο αξίας 57 εκ	167,500
- 210 τμ Κ. Τσαλδάρη αξίας 75 εκ	220,500
Μονοκατοικίες	
- 160 τμ ΙΞΙΑ, Στάση Παρασκευά αξίας 80 εκ	235,000
- 165 τμ ΙΑΛΥΣΟΣ, Χρυσή Ακτή αξίας 88 εκ	258,000
- 130 τμ ΙΑΛΥΣΟΣ, Νέο Κολυμβητήριο αξίας 70 εκ	205,500
- 168 τμ ΙΑΛΥΣΟΣ, Νέο Κολυμβητήριο αξίας 85 εκ	249,500
- 160 τμ ΙΑΛΥΣΟΣ, Κανδυλί σε ύψωμα αξίας 75 εκ	220,500
- 127 τμ Ρόδος, Ροδίνι αξίας 75 εκ	220,500
- 250 τμ Ασγουρου, ωραία θέα αξίας 150 εκ	440.500
- 80 τμ Τσαϊρι αξίας 30 εκ	88,000
- 130 τμ Γεννάδι, καινούργιο αξίας 50 εκ	147,000
- 100 τμ με κήπο 4,5000 τμ αξίας 75 εκ	220,000
- 140 τμ ΛΙΝΔΟΣ, ωραία θέα αξίας 60 εκ	176,500
Μονοκατοικία εντός Π. Πόλης	
- 130 τμ με κήπο 200 τμ, ερειπωμένη αξίας 32 εκ	94,000
- 150 τμ με κήπο 12 τμ αξίας 30 εκ	88,000
- 80 τμ κοντά στο Δημοτικό Ιατρείο αξίας 25 εκ	73,500
- 250 τμ με κήπο 250 τμ αξίας 75 εκ.	220,000
- 160 τμ με κήπο 12 τμ αξίας 80 εκ	235,000
Καταστήματα	
- 140 τμ Στρ. Ζήση, Αγιο Νικόλα αξίας 50 εκ	147,000
- 200 τμ Στρ. Ζήση αξίας 100 εκ	293,500
- 80 τμ με παίρτι, Ζέφυρος αξίας 45 εκ	132,000
- 250 τμ Ζέφυρος αξίας 120 εκ	352,500
- 50 τμ Καποδιστρίου αξίας 30 εκ.	88,000
- 150 τμ Καποδιστρίου αξίας 80 εκ	235,000
- 120 τμ οδός Αθηνών αξίας 120 εκ	352,500
- 240 τμ οδός Αθηνών αξίας 240 εκ	705,000
- 30 τμ Αννης Μαρίας αξίας 25 εκ	73,500
- 60 τμ Αννης Μαρίας αξίας 50 εκ	147,000
- 120 τμ Σαγχούμης Ροδίνι αξίας 70 εκ	205,500
- 450 τμ οδός Λίνδου αξίας 65 εκ	191,000
- 200 τμ οδός Λίνδου αξίας 300 εκ	881,000

ΚΡΑΝΙΔΗΣ ΕΜΜΑΝΟΥΗΛ
ΚΤΗΜΑΤΟΜΕΣΙΤΗΣ ΟΙΚΟΝΟΜΟΛΟΓΟΣ
ΤΗΛ. (22410) 27082 - 26476 FAX (22410) 27101
Κιν. 0944347405 - www.Kranidis.gr
E-mail: Kranidiemm@rho.forhnet.gr
X3710-31/1

ΕΛΛΗΝΙΚΗ ΔΗΜΟΚΡΑΤΙΑ
ΥΠΟΥΡΓΕΙΟ ΥΓΕΙΑΣ ΠΡΟΝΟΙΑΣ
ΓΕΝΙΚΟ ΠΕΡΙΦ. ΝΟΣΟΚΟΜΕΙΟ ΡΟΔΟΥ

ΡΟΔΟΣ 15-1-2003
Αριθμ. πρωτ.:

ΕΠΑΝΑΠΡΟΚΗΡΥΞΗ

Το Γενικό Περιφερειακό Νοσοκομείο Ρόδου, έχοντας υπόψη:
1. Τις διατάξεις του Ν. 1397/83
2. Το Π.Δ. 131/87 (ΦΕΚ 73/87 Τ.Α.)
3. Τις διατάξεις της παρ. 2 του αρθρου 43 του Ν. 1759/88 (ΦΕΚ 50/88 τ.Α) όπως συμπληρώθηκε με το αρ. 39 του Ν. 2072/92 (ΦΕΚ 125/92 τ.Α).
4. Το Ν. 1965/91 (ΦΕΚ 146/91 τ.Α')
5. Τις διατάξεις του αρθρου 84 του Ν. 2071/92.
6. Του Ν. 2519/97.
7. Την αριθμ. ΔΥ/13ª/ 37939/97 απόφαση (ΦΕΚ 1088/97 τ.Β') «Ιεράρχηση κριτηρίων κρίσης και συγκριτικής αξιολόγησης υποψηφίων για θέσεις του κλάδου ιατρών ΕΣΥ»
8. Τις διατάξεις του αρθρου 28 του ΚΕΦ. Ε του Ν. 2190/94 (ΦΕΚ 28/94 τ.Α')
9. Τις διατάξεις της παρ. 1 του αρθρου 5 του Ν. Ν. 2194/94 (ΦΕΚ 28/94 τ.Α').
10. Την αριθμ. Υ10α/Γ.Π. 89818/1710-2002, απόφαση Υπουργείου Υγείας Πρόνοιας
11. Τον οργανισμό του Νοσοκομείου.
12. Τον Ν. 2889/01 (ΦΕΚ 37 Τ.Α/2-3-2001)
14. Την αριθμ. 20/13-12-2002 απόφαση Συμβουλίου Διοίκησης

ΕΠΑΝΑΠΡΟΚΗΡΥΣΣΕΙ:

Για πλήρωση της παρακάτω θέσεως του κλάδου ιατρών ΕΣΥ, επί θητεία για το Νοσοκομείο της Ρόδου όπως αναφέρεται:

- Μία θέση ΕΒ' Χειρουργικής

Για την κατάληψη της ανωτέρω θέσεως γίνονται δεκτοί ως υποψήφιοι οι εξής:
1. **Ιατροί που κατέχουν τις θέσεις που προκηρύσσονται**
2. **Ιατροί που υπηρετούν στον κλάδο γιατρών ΕΣΥ ή εκτός του κλάδου ιατρών ΕΣΥ και έχουν:**

Α. Ελληνική Ιθαγένεια ή προέρχονται από Κράτη Μέλη της ΕΟΚ.
Β. Άδεια άσκησης ιατρικού επαγγέλματος
Γ. Τίτλο αντίστοιχης με τη θέση ιατρικής ειδικότητος.
Δ. Ηλικία που να μην υπερβαίνει το 45° έτος.
Ε. Από το ανωτέρω όριο ηλικίας εξαιρούνται όσοι υπηρετούν στον κλάδο γιατρών ΕΣΥ.

Τα απαιτούμενα δικαιολογητικά είναι:
α. Αίτηση - δήλωση, σε ειδικό έντυπο για τις συγκεκριμένες θέσεις κατά ειδικότητα και βαθμό.
β. Αντίγραφο πτυχίου.
γ. Αντίγραφο απόφασης άδειας άσκησης ιατρικού επαγγέλματος.
δ. Αντίγραφο απόφασης τίτλου Ειδικότητος.
ε. Βεβαίωση του οικείου Ιατρικού Συλλόγου που να φαίνεται:
■ Ο συνολικός χρόνος άσκησης του ιατρικού επαγγέλματος και
■ Η ασκούμενη Ειδικότητα και ο συνολικός χρόνος άσκησής της
στ. Πιστοποιητικό γέννησης
η. Βιογραφικό σημείωμα το οποίο θα συντάσσεται από τους υποψήφιους και στο οποίο θα αναγράφονται περιληπτικά τα προσόντα και ιδιαίτερα εκείνα που προβλέπονται από τις διατάξεις της παρ. 8 του 37 του Ν. 2519/97 .

Η αίτηση - δήλωση και όλα τα δικαιολογητικά υποβάλλονται στη Γραμματεία του Ν.Γ.Ν. Ρόδου, μέσα σε προθεσμία είκοσι (20) ημερών από την επομένη της τελικής δημοσίευσης της προκήρυξης.

Αιτήσεις -δηλώσεις μπορούν να υποβληθούν και ταχυδρομικά και μαζί με τα δικαιολογητικά αποστέλλονται στη Γραμματεία του ανωτέρω Νοσοκομείου με συστημένο δέμα στην καθορισμένη ημερομηνία δηλαδή από **22-1-2003 μέχρι και 11-2-2003.**

Από το Γραφείο της Γραμματείας του Νοσοκομείου οι ενδιαφερόμενοι θα μπορούν να παίρνουν κάθε συμπληρωματική πληροφορία, στο τηλέφωνο εσωτ. . 0241/80147

Ο Δ/ΝΤΗΣ ΤΗΣ ΙΑΤΡ. ΥΠΗΡΕΣΙΑΣ
ΙΩΑΝΝΗΣ ΔΑΣΚΑΛΑΚΗΣ

ΧΛ-21/1

ΕΛΛΗΝΙΚΗ ΔΗΜΟΚΡΑΤΙΑ
ΥΠΟΥΡΓΕΙΟ ΥΓΕΙΑΣ ΠΡΟΝΟΙΑΣ
ΠΕΡΙΦ. ΓΕΝΙΚΟ ΝΟΣΟΚΟΜΕΙΟ ΡΟΔΟΥ

ΡΟΔΟΣ 15-1-2003
ΑΡ. ΠΡΩΤ.: 621

ΠΡΟΚΗΡΥΣΣΕΙ:

Για πλήρωση των παρακάτω θέσεων του κλάδου ιατρών ΕΣΥ, επί θητεία για το Νοσοκομείο της Ρόδου όπως αναφέρονται:

- Μία θέση Διευθυντή Ψυχιατρικής
- Μία θέση ΕΑ' Ψυχιατρικής

Για την παραπάνω θέση γίνονται δεκτοί ως υποψήφιοι όσοι έχουν:
Α. Ελληνική Ιθαγένεια, πλην όσων προέρχονται από Κράτη Μέλη της ΕΟΚ.
Β. Άδεια άσκησης Ιατρικού επαγγέλματος.
Γ. Τίτλο αντίστοιχης με τη θέση Ιατρικής Ειδικότητος.,
Δ. Ηλικία που να μην υπερβαίνει το 55° για τους ΕΑ'.
Το όριο ηλικίας δεν αφορά τους ιατρούς που υπηρετούν ήδη στο ΕΣΥ
Ε. Ελάχιστο χρόνο άσκησης της απαιτούμενης Ιατρικής Ειδικότητας για μεν τις θέσεις με βαθμό Διευθυντή 10 χρόνια, για τις θέσεις με βαθμό ΕΑ' 5 χρόνια.
Οι ενδιαφερόμενοι να υποβάλλουν τα εξής δικαιολογητικά:
α. Αίτηση - δήλωση, σε ειδικό έντυπο για τις συγκεκριμένες θέσεις κατά ειδικότητα και βαθμό.
β. Αντίγραφο πτυχίου.
γ. Αντίγραφο απόφασης άδειας άσκησης ιατρικού επαγγέλματος.
δ. Αντίγραφο απόφασης τίτλου Ειδικότητος.
ε. Βεβαίωση του οικείου Ιατρικού Συλλόγου που να φαίνεται:
■ Ο συνολικός χρόνος άσκησης του ιατρικού επαγγέλματος και
■ Η ασκούμενη Ειδικότητα και ο συνολικός χρόνος άσκησής της
στ. Πιστοποιητικό γέννησης
η. Βιογραφικό σημείωμα το οποίο θα συντάσσεται από τους υποψήφιους και στο οποίο θα αναγράφονται περιληπτικά τα προσόντα και ιδιαίτερα εκείνα που προβλέπονται από τις διατάξεις της παρ. 8 του 37 του Ν. 2519/97 ,

δηλαδή:
■ Η ιατρική προϋπηρεσία (προκειμένου για θέσεις ΕΑ' και Δ/ντών σε Νοσοκομεία της Ελλάδος ή του εξωτερικού, σε φορείς Α' βάθμιας φροντίδας Υγείας, σε ιδιωτικό τομέα και σε ελεύθερο επάγγελμα και προκειμένου για θέσεις ΕΒ' και ΕΓ' προϋπηρεσία στο ΕΣΥ).
■ Κλινική εμπειρία για τις θέσεις ΕΑ' και Δ/ντών και εμπειρία για τις θέσεις ΕΒ'.
■ Το επιστημονικό έργο και η επιστημονική δραστηριότητα.
■ Η εκπαιδευτική δραστηριότητα (ως εκπαιδευτική ή εκπαιδευόμενου) και
■ Ανταπόκριση στο ιατρικό λειτούργημα για τις θέσεις ΕΑ' και Επιμελητών.

η. Βεβαίωση, στην οποία να φαίνεται οτι εχει εκπληρωσει την υποχρέωση υπηρεσίας υπαίθρου ή βεβαίωση νόμιμης απαλλαγής , εξαιρούνται οι υποψήφιοι που υποβάλουν αιτήσεις για Κέντρα Υγείας και Πολυδύναμα Ιατρεία.
θ. Για την απόδειξη των ουσιαστικών προσόντων υποβάλλονται επίσημα πιστοποιητικά ή βεβαιώσεις από ξένη χώρα. Πρέπει να είναι επικυρωμένα από την οικεία προξενική αρχή της Ελλάδας και επίσημα μεταφρασμένα.
ι. Οι επιστημονικές εργασίες αναφέρονται στο βιογραφικό σημείωμα περιληπτικά.
Ανάτυπα δημοσιευμάτων επιστημονικών εργασιών και επιστημονικά περιοδικά, στα οποία έχουν δημοσιευθεί τέτοιες εργασίες, υποβάλλονται κατά την κρίση του υποψηφίου. Ο εισηγητής στο Συμβούλιο Κρίσης, μπορεί να ζητήσει από τον κρινόμενο υποψήφιο να του προσκομίσει οποιαδήποτε πλήρη επιστημονική εργασία αναφέρει ο υποψήφιος στο βιογραφικό του σημείωμα. Επιστημονικές εργασίες σε ξένη γλώσσα, πρέπει να υποβάλλονται μεταφρασμένες στην Ελληνική γλώσσα.
ια. Υπεύθυνη δήλωση του υποψηφίου για διορισμό ιατρού στην οποία θα αναφέρονται:
- Ότι δεν έχει αρνηθεί διορισμό σε θέση του κλάδου ιατρών ΕΣΥ ή σε αντίθετη περίπτωση ότι έχουν συμπληρωθεί δύο (2) χρόνια από την παρέλευση της προθεσμίας ανάλήψης Υπηρεσίας
- Ότι δεν έχει παραιτηθεί από θέση κλάδου ιατρών ΕΣΥ πριν από τη συμπλήρωση ενός (1) χρόνου από τον διορισμό του ή σε αντίθετη περίπτωση ότι έχουν συμπληρωθεί δύο (2) χρόνια από την ημερομηνία παραίτησής του.
- Ότι οι ίδιοι δεν είναι ιδιοκτήτες ιδιωτικής κλινικής ή φαρμακευτικής επιχείρησης ούτε μετέχουν σε εταιρείες με αντίστοιχα αντικείμενα.
- ιβ. -Γιατροί του ΕΣΥ που κατέχουν ομοιόβαθμη θέση μ' αυτήν που προκηρύσσετε αν δεν έχουν συμπληρώσει δύο χρόνια συνεχή υπηρεσία στη θέση τους δεν έχουν δικαίωμα υποβολής υποψηφιότητας.

Η αίτηση - δήλωση και όλα τα δικαιολογητικά υποβάλλονται στη Γραμματεία του Ν.Γ.Ν. Ρόδου, μέσα σε προθεσμία είκοσι (20) ημερών από την επομένη της τελικής δημοσίευσης της προκήρυξης. Αιτήσεις -δηλώσεις μπορούν να υποβληθούν και ταχυδρομικά και μαζί με τα δικαιολογητικά αποστέλλονται στη Γραμματεία του ανωτέρω Νοσοκομείου με συστημένο δέμα στην καθορισμένη ημερομηνία δηλαδή από **23-1-2003 μέχρι και 12-2-2003.**

Από το Γραφείο της Γραμματείας του Νοσοκομείου οι ενδιαφερόμενοι θα μπορούν να παίρνουν κάθε συμπληρωματική πληροφορία, στο τηλέφωνο εσωτ. 0241/80147

Ο Δ/ΝΤΗΣ ΤΗΣ ΙΑΤΡ. ΥΠΗΡΕΣΙΑΣ
ΙΩΑΝΝΗΣ ΔΑΣΚΑΛΑΚΗΣ

ΧΛ-22/1

Δημοσίευση Περίληψης Προκήρυξης της Περιφέρειας Νοτίου Αιγαίου
Διεύθυνση Σχεδιασμού και Ανάπτυξης
Αριθ. 01/2003

για τη σύναψη δημοσίων συμβάσεων υπηρεσιών με ανοικτή διαδικασία του έργου:

«Κατάρτιση ανέργων, εργαζομένων και αυτοαπασχολούμενων σε πιστοποιημένα Κ.Ε.Κ.»

1. Αναθέτουσα αρχή: ΠΕΡΙΦΕΡΕΙΑ ΝΟΤΙΟΥ ΑΙΓΑΙΟΥ, ΔΙΕΥΘΥΝΣΗ ΣΧΕΔΙΑΣΜΟΥ ΚΑΙ ΑΝΑΠΤΥΞΗΣ
Δ/νση: ΕΠΤΑΝΗΣΟΥ 35,
Τ.Κ. 84100 ΣΥΡΟΣ
Τηλ. 22810-96265, 96258, 96229.
FAX: 22810 85090
Κατηγορία και περιγραφή υπηρεσιών
Κατηγορία 24 (Υπηρεσίες εκπαίδευσης και επαγγελτικής κατάρτισης)
Αριθμός αναφοράς CPC: 92
Περιγραφή των Υπηρεσιών
Το έργο αφορά την υλοποίηση **διακοσίων δέκα τριών (213)** προγραμμάτων κατάρτισης ανέργων. Η κατανομή των προγραμμάτων κατάρτισης ανά Νησί, ανά θεματικό πεδίο και ανά θεματικό αντικείμενο παρουσιάζεται αναλυτικά στο παράρτημα Ι του αναλυτικού τεύχους της προκήρυξης.
Η υλοποίηση των προγραμμάτων αυτών θα πραγματοποιηθεί σύμφωνα με την υπ'αριθμ. 13461/ΕΥΔ/3327/18-9-2002 απόφαση του γενικού γραμματέα της Περιφέρειας και με τις εξής πρόσθετες εξειδικεύσεις:
α) για τα μικτά τμήματα ανέργων και εργαζομένων – αυτοαπασχολούμενων: η ελάχιστη 250 ώρες και η μέγιστη 300 ώρες
β) Απαραίτητη είναι η ενσωμάτωση εκπαιδευτικής ενότητας 15 ωρών, που να αφορά τις τεχνικές αναζήτησης εργασίας, καθώς και εκπαιδευτικής ενότητας 10 ωρών, που να αφορά βασικές αρχές νομοθετικής και θέματα υγιεινής και ασφάλειας στο χώρο εργασίας.
Το προϋπολογιζόμενο τμήμα του συνόλου των σχετικών συμβάσεων ανέρχεται στο ποσό των έντεκα εκατομμυρίων ευρώ (11.000.000,00 ευρώ0
Η παροχή υπηρεσιών επαγγελματικής κατάρτισης απαλλάσσεται από ΦΠΑ σύμφωνα με τις διατάξεις της περίπτωσης ιβ' της παραγράφου 1 του άρθρου 22 του Ν. 2859/2000.
Διαδικασία
α) Ανοικτός δημόσιος διεθνής διαγωνισμός, με σφραγισμένες προσφορές κατά την ανοικτή διαδικασία που προβλέπεται από το Π.Δ. 346/98 (ΦΕΚ 230/Α/98).
β) Οι συμβάσεις συντάσσονται σύμφωνα με το άρθρο 8 §2 του Π.Δ. 346/98 και το άρθρο 24 §2 του Π.Δ. 394/96 (ΦΕΚ 266/Α/96).
β. Τόπος παροχής υπηρεσιών
Οπου επιβάλλεται από τη φύση των ζητούμενων υπηρεσιών.
3. Επαγγελματικά προσόντα
Οι υποψήφιοι ανάδοχοι θα πρέπει να δηλώσουν:
• το ονοματεπώνυμο καθώς και τα επιστημονικά και επαγγελματικά προσόντα του επιστημονικού υπεύθυνου κάθε προγράμματος.
• Για το σύνολο της σύμβασης και κατά τη σύνταξη αυτής το ονοματεπώνυμο του υπεύθυνου του αναδόχου φορέα.
4. Μερική υποβολή
Οι προσφορές πρέπει να αφορούν μέρος μόνο του προκηρυχθέντος έργου, σύμφωνα με το άρθρο 3 της υπ'αριθ. 112809/18-06-2002 (ΦΕΚ 787/β/26-06-2002) Κοινής Υπουργικής Απόφασης των υπουργών Οικονομίας & Οικονομικών και Εργασίας & Κοινωνικών Ασφαλίσεων.
Ο υποψήφιος ανάδοχος μπορεί να υποβάλλει αριθμό προγραμμάτων με συνολικό αριθμό καταρτιζομένων, ο οποίος δεν επιτρέπεται να υπερβαίνει το τριπλάσιο της δυναμικότητας των ίδιων δομών του, προσαυξημένη με τη δυναμικότητα των παραχωρηθέντων δομών του συνεργαζόμενου ΚΕΚ σε θέσης κατάρτισης εντός των ορίων της Περιφέρειας Νοτίου Αιγαίου, όπως αυτές έχουν πιστοποιηθεί από το ΕΚΕΠΙΣ. Στην περίπτωση αυτή η δυναμικότητα της παραχωρηθείσας δομής αφαιρείται από τη δυναμικότητα του συνεργαζόμενου ΚΕΚ για την ίδια διοικητική περιφέρεια.
Επιπλέον των ανωτέρω ο υποψήφιος ανάδοχος μπορεί να υποβάλλει αριθμό προγραμμάτων με συνολικό αριθμό καταρτιζομένων, ο οποίος δεν επιτρέπεται να υπερβαίνει το τριπλάσιο της δυναμικότητας των ενοικιαζόμενων ή παραχωρούμενων χώρων λειτουργούντων σχολικών κτιρίων για υλοποίηση προγραμμάτων επαγγελματικής κατάρτισης από πιστοποιημένα ΚΕΚ σε νησιωτικές περιοχές, στις οποίες δεν υφίστανται πιστοποιημένες δομές.
5. Εναλλακτικές προσφορές
Εναλλακτικές προσφορές ή αντιπροσφορές δεν γίνονται δεκτές.
6. Προθεσμία ολοκλήρωσης της περοχής υπηρεσιών
Η υλοποίηση των προγραμμάτων πρέπει να έχει ολοκληρωθεί μέχρι 31-12-2004.
7. Διάθεση των έγγραφων στοιχείων του διαγωνισμού
α) Οι ενδιαφερόμενοι μπορούν να προμηθευτούν τα τεύχη της διακήρυξης από την Δ/νση Σχεδιασμού και Ανάπτυξης
Δ/νση: ΕΠΤΑΝΗΣΟΥ 35,
Τ.Κ. 84100 ΣΥΡΟΣ
Τηλ. 22810-96265, 96258, 96229.
FAX: 22810 85090
β) Το πλήρες κείμενο της προκήρυξης διατίθεται σε ηλεκτρονική μορφή μέσω του διαδικτύου στη διεύθυνση http://www.notioaigaio.gr
γ) Καταληκτική ημερομηνία υποβολής αιτήσεως για χορήγηση της αναλυτικής προκήρυξης του έργου είναι η 18/03/2003.
8. Χρόνος, τόπος και γλώσσα υποβολής των προσφορών
α) Η προθεσμία υποβολής προσφορών εκπνέει την 28/03/2003.
β) Οι προσφορές πρωτοκολλούνται στο γενικό πρωτόκολλο της Περιφέρειας Νοτίου Αιγαίου μέχρι την 28/03/2003 και ώρα 14.30 μ.μ.
Σε αντίθετη περίπτωση δεν λαμβάνονται υπόψη και επιστρέφονται
γ) Οι προσφορές υποβάλλονται σε δύο (2) αντίγραφα.
δ) Γλώσσα σύνταξης των προσφορών είναι η Ελληνική.
9. Χρόνος και τόπος της αποσφράγισης των προσφορών
α) Στην αποσφράγιση των προσφορών επιτρέπεται να παραστεί εξουσιοδοτημένος εκπρόσωπος των υποψηφίων αναδόχων ή ο νόμιμος εκπρόσωπος αυτών.
β) Η αποσφράγιση των προσφορών θα γίνει κατά την 31/03./2003 και ώρα 10.00 π.μ. στην Αίθουσα Συνεδριάσεων στο κτίριο της Δ/νσης Σχεδιασμού και Ανάπτυξης της Περιφέρειας Νοτίου Αιγαίου επί της οδού Επτανήσου 35 – Ερμούπολη.
11. Εγγυήσεις συμμετοχής
Με την υποβολή των προσφορών πρέπει υποχρεωτικά και με ποινή αποκλεισμού να κατατεθεί εγγυητική επιστολή ύψους εκατόν πενήντα ευρώ (150 ευρώ) για κάθε υποβαλλόμενο πρόγραμμα. Η εγγυητική επιστολή πρέπει να απευθύνεται προς την Περιφέρεια Νοτίου Αιγαίου (Δ/νση Σχεδιασμού & Ανάπτυξης) και να έχει ισχύ εκατόν ογδόντα (180) ημερών από την επόμενη της ημερομηνίας λήξης της προθεσμίας υποβολής των προσφορών.
12. Τρόπος χρηματοδότησης του έργου
Η δαπάνη του εν λόγω έργου χρηματοδοτείται από το Πρόγραμμα Δημοσίων Επενδύσεων.
13. Νομική μορφή των διαγωνιζομένων
Δικαίωμα συμμετοχής στο διαγωνισμό έχουν μόνο Νομικά Πρόσωπα της ημεδαπής ή της αλλοδαπής, τα οποία έχουν πιστοποιηθεί σύμφωνα με τις διατάξεις της υπ' αριθμ. 105127/8-1-2001 (ΦΕΚ 5/Β' /9-1-2001) Απόφασης του Υπουργείου Εργασίας και Κοινωνικών Ασφαλίσεων.
14. Πληροφοριακά στοιχεία των υποψηφίων
Οι υποψήφιοι ανάδοχοι οφείλουν να πληρούν τις προϋποθέσεις που καθορίζονται από τα άρθρα 24 του Π.Δ. 346/98 (ΦΕΚ 230/Α/98) και να συνοδεύουν την προσφορά τους με τα σχετικά δικαιολογητικά. Ολα τα πιστοποιητικά και αποδεικτικά στοιχεία πρέπει να είναι νόμιμης ισχύος.
Επιπλέον η προσφορά πρέπει να συνοδεύεται από τα παρακάτω:
- «Βεβαίωση Οριστικής Πιστοποίησης», σύμφωνα με τα οριζόμενα στην υπ' αριθμ. 105127/8.1.2001 (ΦΕΚ 5/Β'/9.1.2001) Απόφασης του Υπουργείου Εργασίας και Κοινωνικών Ασφαλίσεων.
15. Ισχύς των προσφορών
Τουλάχιστον εκατόν πενήντα (150) ημερολογιακές ημέρες από την επομένη της ημερομηνίας λήξης της προθεσμίας υποβολής των προσφορών.
16. Κριτήρια ανάθεσης
Η πλέον συμφέρουσα προσφορά ανά προκηρυχθέν πρόγραμμα σύμφωνα με τους όρους της προκήρυξης και την ισχύουσα νομοθεσία.
17. Ημερομηνία δημοσίευσης της προκαταρκτικής ενημερωτικής ανακοίνωσης στην ΕΕΕΚ
Δεν έγινε η δημοσίευση.
18. Ημερομηνία αποστολής της προκήρυξης
Ημερομηνία αποστολής της προκήρυξης στην Επίσημη Εφημερίδα των Ευρωπαϊκών Κοινοτήτων είναι η 17/03/2003.
19. Σύμβαση ανάθεσης
Οι συμβάσεις ανάθεσης συντάσσονται σύμφωνα με τους όρους της προκήρυξης, την υποβληθείσα προσφορά, την Εγκριτική Απόφαση της Γενικού Γραμματέα της Περιφέρειας Νοτίου Αιγαίου και το άρθρο 24 παρ. 2 του Π.Δ. 394/96.
20. Πληροφορίες
Για περισσότερες πληροφορίες οι ενδιαφερόμενοι μπορούν να απευθυνθούν στο τηλ. 22810-96.258, 96.227.
Η ΓΕΝΙΚΟΣ ΓΡΑΜΜΑΤΕΑΣ
ΤΗΣ ΠΕΡΙΦΕΡΕΙΑΣ
ΝΟΤΙΟΥ ΑΙΓΑΙΟΥ
ΜΑΡΘΑ ΣΗΜΑΝΤΩΝΗ

ΧΛ-21/1

ΕΛΛΗΝΙΚΗ ΔΗΜΟΚΡΑΤΙΑ
ΝΟΜΟΣ ΔΩΔΕΚΑΝΗΣΟΥ
ΔΗΜΟΣ ΣΥΜΗΣ
ΑΡ. ΠΡΩΤ. 195

Υπενθυμίζουμε στους φορολογουμενους του Δήμου Σύμης την υποχρέωση που έχουν να καταθέσουν στις νόμιμες προθεσμίες τα στοιχεία που χρειάζονται για τη βεβαίωση των δημοτικών φόρων, τελών και δικαιωμάτων όπως αναφέρονται στις παρακάτω περιπτώσεις.

1. ΤΕΛΟΣ ΧΡΗΣΗΣ ΠΕΖΟΔΡΟΜΙΩΝ, ΟΔΩΝ, ΠΛΑΤΕΙΩΝ ΚΑΙ ΚΟΙΝΟΧΡΗΣΤΩΝ ΧΩΡΩΝ.

Οσοι επιθυμούν να χρησιμοποιήσουν πεζοδρόμια, οδοστρώματα και λοιπούς κοινοχρήστους χώρους ή το υπέδαφος αυτών πρέπει να υποβάλλουν αίτηση στο δήμο για τη χορήγηση σχετικής άδειας (Αρθρο 3 Ν. 1080/1980.

2. ΤΕΛΟΣ ΚΑΘΑΡΙΟΤΗΤΑΣ ΚΑΙ ΦΩΤΕΙΣΜΟΥ

α) Ολοι οι κάτοικοι της Διοικητικής Περιφέρειας του Δήμου Σύμης που χρησιμοποιούν ακίνητα είτε σαν κατοικία, είτε για οποιαδήποτε άλλη εμπορική ή βιομηχανική χρήση και τα οποία είτε ηλεκτροδοτούνται από τη ΔΕΗ, είτε στερούνται ηλεκτρικής εγκατάστασης, υποχρεούνται να δηλώσουν στο Δήμο Σύμης για τον υπολογισμό των τελών καθαριότητας και φόρου ηλεκτροδοτούμενων χώρων.

β) Η κάθε δήλωση πρέπει να συνοδεύεται από οποιοδήποτε επίσημο έγγραφο και αποδεικνύει την επιφάνεια του χρησιμοποιούμενου χώρου (πίνακας οριζόντιας ιδιοκτησίας, συμβόλαιο αγοράς, άδεια οικοδομής, κτηματολογικό διάγραμμα κάλυψης κ.λ.π)

γ) Επίσης για την υπογραφή οποιουδήποτε νέου συμβολαίου παροχής ηλεκτρικού ρεύματος από τη ΔΕΗ οι ενδιαφερόμενοι πρέπει βάσει του Ν. 25/75 να καταθέσουν υπεύθυνη δήλωση στο Δήμο μας, σχετικό με την επιφάνεια του ηλεκτροδοτούμενου χώρου.

δ) Βάσει του Ν. 1416/84 άρθρο 82 ουδείς απαλλάσσεται του ανωτέρου τέλους πλην
1. Του Ελληνικού Δημοσίου και του Οργανισμού Τοπικής Αυτοδιοίκησης και
2. Των αγωνιστικών χώρων που ανήκουν σε αθλητικά σωματεία ή φίλαθλες οργανώσεις και άλλων χώρων, εφόσον η είσοδος στους τελευταίους είναι ελεύθερη και δεν εισπράττεται δικαίωμα εισόδου.

3. ΤΕΛΟΣ ΔΙΑΜΟΝΗΣ ΠΑΡΕΠΙΔΗΜΟΥΝΤΩΝ

α) Οι ιδιοκτήτες ή εκμεταλλευτές ξενοδοχειακών επιχειρήσεων κάθε μορφής και κατηγορίας, έχουν υποχρέωση να εισπράττουν τέλος παρεπιδημούντων 2% στα ακαθάριστα έσοδα των υποδωματίων και όλων των επιστιτικών τμημάτων τους και να αποδίδουν το τέλος αυτό το Δημοτικό Ταμείο με δήλωση μέσα στην προθεσμία απόδοσης του ΦΠΑ (άρθρου 17 του Ν. 2130/93 και Ν.2307/95).

β) Οι ιδιοκτήτες ή εκμεταλλευτές ενοικιαζομένων δωματίων, πανσιόν, οικοτροφείων κ.λ.π. που λειτουργούν χωρίς κατάταξη σε κατηγορία ξενοδοχείου, έχουν υποχρέωση να εισπράττουν τέλος σε ποσοστό 2% επί του μισθώματος της κλίνης και αποδίδουν με δήλωση τους στο Δήμο μέσα στην προθεσμία απόδοσης του ΦΠΑ (άρθρου 17 του Ν. 2130/93 άρθρου 20 του Ν.2307/95).

Σε περίπτωση καθυστερήσεως απόδοσης του τέλους επιβάλλεται πρόστιμο 2% για κάθε μήνα καθυστερήσεως μέχρι το ισόποσο του τέλους (άρθρο 7 παρ. β' του Ν.1080/1980).

4. ΤΕΛΟΣ ΕΠΙ ΤΩΝ ΑΚΑΘΑΡΙΣΤΩΝ ΕΣΟΔΩΝ

Σύμφωνα με τις διατάξεις του άρθρου 26 παρ. 6 του Ν. 1828/89 οι οποίες αντικαταστάθηκαν με τις όμοιες του άρθρου 20 του Ν. 2539/97 σας ανακοινώνει ότι με την υπ'αριθμό 217/99 απόφαση του Δημοτικού Συμβουλίου οι ιδιοκτήτες και οι εκμεταλλευτές

α) κάθε είδους μορφής και ονομασίας καταστημάτων στα οποία πωλούνται για κατανάλωση εντός του καταστήματος ή σε πακέτο φαγητά, ποτά, καφές, αναψυκτικά, γαλακτοκομικά προϊόντα και γλυκίσματα εφόσον κατά την άδεια που έχει εκδοθεί διαθέτουν πάγους ή τραπεζοκαθίσματα εντός ή και εκτός του καταστήματος, β) ζυθοπωλείων και μπαρ ανεξαρτήτως ιδιαίτερης ονομασίας και κατηγορίας γ) καντινών, έχουν υποχρέωση να εισπράττουν τέλος επίτων ακαθαρίστων εσόδων 2% επί του ποσού κάθε λογαριασμού και να αποδίδουν με τη δήλωσή του στο Δήμο μέσα στην προθεσμία απόδοσης του ΦΠΑ (άρθρο 17 του Ν.2130/93, άρθρο 20 του Ν. 2539/97).

Στο ανωτέρω τέλος υπάγονται και τα κέντρα διασκεδάσεως και τα καταστήματων των πιο πάνω περιπτώσεων που λειτουργούν μέσα σε ξενοδοχειακές επιχειρήσεις κάθε μορφής και κατηγορίας, καθώς και τα οργανωμένα τμήματα των Super Markets στα οποία πωλούνται έτοιμα φαγητά, τουριστικών ειδών, ειδών λαϊκής τέχνης, ενθυμίων και δώρων, ενοικιάσεως, σκάφος αναψυχής τοπικού χαρακτήρα, θαλασσίων ποδηλάτων, ιστιοσανίδων, ειδών χρησιμοποιούμενων στην παραλία, ειδών που χρησιμοποιούνται στη θάλασσα από τους λουόμενους, ειδών σπορ, σκι και ορειβασίας, σχολών θαλασσίων σπορ, ενοικιάσεις αυτοκινήτων, μοτοποδηλάτων και ποδηλάτων.

Προκειμένου για νυχτερινά κέντρα, αίθουσες χορού και άλλα καταστήματα με ποτά και θέαμα, καφωδεία, κέντρα διασκεδάσεως (καμπαρέ, νάιτ κλαμπ, κοσμικές ταβέρνες, μπουάτ) και χορευτικά κέντρα μουσικής, το ανωτέρω τέλος επιβάλλεται σε ποσοστό 5%.

Η υποχρέωση του ανωτέρω τέλους αποδίδεται με δήλωσή τους στο δήμο μέσα στην προθεσμία απόδοσης του ΦΠΑ (άρθρου 17 του Ν. 2130/93 και άρθρο 20 Ν. 2539/97).

Σε περίπτωση καθυστερήσεως απόδοσης του τέλους επιβάλλεται πρόστιμο 2% για κάθε μήνα καθυστέρησης μέχρι το ισόποσο του τέλους (άρθρου 7 παρ. β' του Ν. 1080/1980).

5. ΤΕΛΟΣ ΑΚΙΝΗΤΗΣ ΠΕΡΙΟΥΣΙΑΣ (Τ.Α.Π.).

Ο ιδιοκτήτης ή επικαρπωτής ή νομέας ακινήτων οφείλει σύμφωνα με τις διατάξεις του άρθρου 27 Ν. 2130/93 να υποβάλλει δήλωση για τα ακίνητα που βρίσκονται στην περιφέρεια του Δήμου Σύμης. Ο συντελεστής τέλους ακίνητης περιουσίας καθορίστηκε σε 0,35‰, με την απόφαση αρ. 250/01 του Δημοτικού Συμβουλίου.

6. ΔΗΜΟΤΙΚΟΣ ΦΟΡΟΣ ΔΩΔΕΚΑΝΗΣΟΥ (ΔΗ.ΦΟ.ΔΩ.)

Σύμφωνα με το άρθρο 60 του Ν. 2214/94 όλοι οι επιτηδευματίες του Κώδικα Βιβλίων κάθε μορφής και χαρακτήρα που ασκούν οικονομική δραστηριότητα στην περιφέρεια του Δήμου Σύμης υποχρεούνται με την παρέλευση κάθε ημερολογιακού τριμήνου και μέσα σε προθεσμία ενός μηνα από τη λήξη του κάθε τριμήνου να υποβάλλουν στο Δήμο Σύμης δήλωση εις τριπλούν που θα αναγράφονται τα ακαθάριστα έσοδα που πραγματοποιούνται από την οικονομική του δραστηριότητα πάνω στα οποία θα υπολογίζεται και ο φόρος.

Σε περίπτωση καθυστερήσεως αποδόσεως του τέλους επιβάλλεται πρόστιμο 5% για κάθε μήνα καθυστέρησης μέχρι να συμπληρωθεί το 50% του οφειλόμενου φόρου (άρθρο 19 του Ν. 1080/1980).

7. ΤΕΛΟΣ ΔΙΑΦΗΜΙΣΗΣ

Για την τοποθέτηση οποιασδήποτε διαφήμισης στη Διοικητική Περιφέρεια του Δήμου Σύμης σε ιδιωτικούς ή κοινόχρηστους χώρους πρέπει απαραιτήτως να υποβληθεί από τον ενδιαφερόμενο αίτηση και να καταβληθεί το δημοτικό τέλος.

Περισσότερες πληροφορίες δίνονται στο Ταμείο του Δήμου Σύμης.

Ο δήμαρχος
Παπακαλοδούκας Ελευθέριος

ΧΛ-21/1

ΕΛΛΗΝΙΚΗ ΔΗΜΟΚΡΑΤΙΑ
ΥΠΟΥΡΓΕΙΟ ΕΘΝΙΚΗΣ ΠΑΙΔΕΙΑΣ ΚΑΙ ΘΡΗΣΚΕΥΜΑΤΩΝ
ΟΡΓΑΝΙΣΜΟΣ ΕΠΑΓΓΕΛΜΑΤΙΚΗΣ ΕΚΠΑΙΔΕΥΣΗΣ ΚΑΙ ΚΑΤΑΡΤΙΣΗΣ (Ο.Ε.Ε.Κ.)
ΔΗΜΟΣΙΟ Ι.Ε.Κ. ΡΟΔΟΥ

ΠΕΡΙΛΗΨΗ ΠΡΟΚΗΡΥΞΗΣ

Το ΙΕΚ Ρόδου προκηρύσσει την πρόσληψη εκπαιδευτών με ωριαία αντιμισθία για την κάλυψη εκπαιδευτικών αναγκών σε διάφορα μαθήματα των ειδικοτήτων που θα λειτουργήσουν κατά το εαρινό εξάμηνο του έτους κατάρτισης 2002 - 2003. Οι ειδικότητες είναι οι ακόλουθες:

1. Ειδικός ξενοδοχειακών υπηρεσιών & τροφοδοσίας (Δ' εξάμηνο).
**2. Τεχνικός διαχείρισης συστημάτων πα

ΠΡΟΟΔΟΣΠΟΡ

5 Χ 5

Πολλά γκολ στο SUPERBALLA

Με μεγάλο ενδιαφέρον συνεχίζονται στις εγκαταστάσεις 5Χ5 του OASIS SOCCER CLUB οι αγώνες του πρωταθλήματος ανεξαρτήτων ομάδων με την επωνυμία SUPERBALLA που διεξάγονται υπό την αιγίδα του Δημοτικού Οργανισμού Νεολαίας και Άθλησης της πόλης μας.

Τα αποτελέσματα στις δυο τελευταίες αγωνιστικές είναι τα ακόλουθα:

Α ΟΜΙΛΟΣ

7η αγωνιστική

Μπάρτσα - HAVVANA BAR 5 - 8
Σουπιδικός Φούρνος - ΔΟΝΑ Ρόδου 4 - 8
Γωνιά ΑΕΜ 6 - 3
Σκουπίδια - Ρεμάλια 7 - 2
Παρτιζάνοι - Φανουράκια 13 - 5

8η αγωνιστική

Παρτιζάνοι - Μπάρτσα 5 - 5
Ρεμάλια - HAVANNA 4 - 7
ΔΟΝΑ Ρόδου - Γωνιά 3 - 0
Σκουπίδια - ΑΕΜ 7 - 4
Σουπιδικός Φούρνος - Φανουράκια 3 - 0

Η ΒΑΘΜΟΛΟΓΙΑ

1. ΔΟΝΑ Ρόδου	60 - 13	24
2. Σουπιδικός Φούρνος	50 - 24	21
3. Γωνιά	44 - 24	21
4. ΑΕΜ	47 - 35	12
5. Σκουπίδια	30 - 26	9
6. Παρτιζάνοι	37 - 37	7
7. Φανουράκια	25 - 36	6
8. HAVVANA BAR	38 - 57	6
9. Μπάρτσα	28 - 40	4
10. Ρεμάλια	20 - 77	0

Β ΟΜΙΛΟΣ

2η αγωνιστική

Μαχητές - Αετός 7 - 7
Κοράκια - Γιούβε 3 - 5
Ροδιακή - Οδυσσέας 3 - 2
ESCAPE - Πίθηκοι 3 - 11
Λύκοι - Απαράδεκτοι 7 - 4

3η αγωνιστική

Κοράκια - Μαχητές 11 - 5
Γιούβε - Πίθηκοι 4 - 9
Αετός - Απαράδεκτοι 4 - 5
Λύκοι - Οδυσσέας 5 - 0
ESCAPE - Ροδιακή 1 - 9

Η ΒΑΘΜΟΛΟΓΙΑ

1. Πίθηκοι	9
2. Λύκοι	9
3. Ροδιακή	6
4. Απαράδεκτοι	6
5. Αετός	4
6. Κοράκια	3
7. Οδυσσέας	3
8. Γιούβε	3
9. Μαχητές	1
10. ESCAPE	0

Πετυχημένη η επέμβαση του Καρίκη!

Αποκαταστάθηκαν όλες οι βλάβες Από σήμερα θα μπορεί να περπατάει

Νικητής από μια ακόμα μάχη, αυτή τη φορά εκτός αγωνιστικών χώρων βγήκε ο Γιώργος Καρίκης!

Ο ποδοσφαιριστής της Ρόδου που τραυματίστηκε σοβαρά στη σπονδυλική του στήλη στον αγώνα κυπέλλου με τον ΠΑΟ Διαγόρα την προηγούμενη εβδομάδα στο Δημοτικό Στάδιο της πόλης μας και νοσηλεύεται στο νοσοκομείο ΚΑΤ, υποβλήθηκε χθες σε επιτυχημένη εγχείρηση με την οποία αποκαταστάθηκαν πλήρως οι βλάβες.

Αυτό άλλωστε ήταν κάτι που είπε και ο κ.Ζαχαρίου, ένας από τους καθηγητές του τμήματος σπονδυλικής στήλης του ΚΑΤ ο οποίος τόνισε ότι τα πάντα κύλησαν όπως είχαν προγραμματιστεί. Αξίζει να σημειωθεί ότι η εγχείρηση ξεκίνησε στις 10.30 το πρωί και ολοκληρώθηκε περίπου στις 3.20 το απόγευμα ενώ σύμφωνα με τα όσα έγιναν γνωστά, ο Γιώργος Καρίκης από σήμερα κιόλας θα μπορέσει να περπατήσει υποβασταζόμενος. Θα πρέπει να παραμείνει όμως ακόμα μια εβδομάδα στο νοσοκομείο για παρακολούθηση και στα μέσα της επόμενης θα είναι σε θέση να ταξιδέψει προς το νησί μας. Στο πλευρό του ήταν οι γονείς του, ο αδελφός του, η μνηστή του, φίλοι, οι παράγοντες της Ρόδου, κ. Ντουρουτλής και Ψέλλας καθώς και ο πρόεδρος του Δημοτικού Οργανισμού Νεολαίας και Άθλησης Ρόδου Κάλλιστος Διακογεωργίου.



Ο Σκούνας

Τα χαρμόσυνα νέα της επιτυχημένης επέμβασης στην οποία υποβλήθηκε ο Γιώργος Καρίκης έφθασαν αμέσως χθες στη Ρόδο σκορπώντας χαρά όχι μόνο στο ποδοσφαιρικό τμήμα της Ρόδου αλλά και σε όλους τους φιλάθλους. Ο προπονητής της Ρόδου Δημήτρης Σκούνας είπε ότι, «όλα πήγαν πάρα πολύ καλά και αυτό είναι πάρα πολύ ευχάριστο».

Σε ερώτηση για την πρόσφατη νίκη επί του Αθλητικού Ομίλου Μάνης ο κ.Σκούνας απάντησε:

«Πήραμε τρεις βαθμούς από ένα παιχνίδι που είχε σημασία. Το λέω αυτό γιατί ο ΑΟ Μάνης, όπως και ο Αιολικός με τον ΠΑΟ Διαγόρα θα είναι από τις ομάδες που θα παλέψουν για την κατάκτηση της πρώτης θέσης. Αυτό όμως από εκεί και πέρα δεν λέει απολύτως τίποτα καθώς κοιτάμε το κάθε παιχνίδι ξεχωριστά. Όσο για το 1 - 0, πιστεύω ότι είναι ένα φτωχό σκορ, όμως δεν μας βοήθησε ο αγωνιστικός χώρος. Αν ήταν καλύτερος θα είχαμε πετύχει ένα μεγαλύτερο σκορ»

Εκμηδενίζονται τα αγωνιστικά προβλήματα της Ρόδου. Ο Σάσα Γιόνοβιτς που δεν αγωνίστηκε την Κυριακή κόντρα στον ΑΟ Μάνης, εξέτισε την ποινή του και έχει τεθεί πλέον στη διάθεση του προπονητή του.

ΕΥΧΑΡΙΣΤΗΡΙΟ ΤΗΣ ΡΟΔΟΥ

Το διοικητικό συμβούλιο του ΑΣ Ρόδος αποφάσισε να εκφράσει δημόσια τις ευχαριστίες του στους ακόλουθους:

- Καθηγητή ιατρικής και τέως Υπουργό Υγείας κ.Δημήτρη Κρεμαστινό
- Υπουργό Εσωτερικών κ. Κώστα Σκανδαλίδη
- Πρόεδρο της ΕΠΟ κ. Βασίλη Γκαγκάτση
- Ιατρούς της ΕΠΟ κ.κ Χάτζο και Κασέκα
- Ρόδιο γιατρό του νοσοκομείου ΚΑΤ κ. Χρήστο Καραβόλια
- Ιατρικό προσωπικό του ΕΚΑΒ
- Διευθυντή αξονικού κ.Μπαρουξή και όλο το ιατρικό προσωπικό του ΚΑΤ.
- Βασίλη Δημητρακόπουλο, ορθοπεδικό του νοσοκομείου της Ρόδου
- Τάσο Κατσουράκη, ιατρό του νοσοκομείου της Ρόδου
- Κάλλιστο Διακογεωργίου, πρόεδρο του ΔΟΝΑ Ρόδου
- Κλεόβουλο Χατζηγεωργίου, πρόεδρο της ΕΠΣΔ
- Σύνδεσμο Διαιτητών Ποδοσφαίρου Δωδεκανήσου
- Νομαρχιακό Αθλητικό οργανισμό Δωδεκανήσου

Για τις άμεσες ενέργειες τους, το ενδιαφέρον τους και την αμέριστη συμπαράστασή τους στον Γιώργο Καρίκη που τραυματίστηκε σοβαρά σε αγώνα της Ρόδου. Επίσης η διοίκηση των «πρασίνων» θέλει να ευχαριστήσει ιδιαιτέρως τον γενικό γραμματέα αθλητισμού Γιώργο Λιάνη και τον γενικό γραμματέα της ΕΠΟ Γιάννη Οικονομίδη για το συνεχές ενδιαφέρον τους και τις ενέργειες τους.

Στον Γιώργο, η Ρόδος εύχεται ταχεία ανάρρωση, κουράγιο και σύντομα να είναι και πάλι κοντά μας.

Ξεκινά την Κυριακή το πρωτάθλημα μότο κρος



Την Κυριακή θα ξεκινήσει το τοπικό πρωτάθλημα μότο κρος, που διοργανώνει φέτος ο ΑΣΜΑ «Ικαρος» Καλυθιών. Η «καρό σημαία» της έναρξης της αγωνιστικής περιόδου, θα πέσει στην παραλία Τσαμπίκας όπου στις 10.30 π.μ. θα γίνει αγώνας «Scramble», με τη συνεργασία του Δήμου Αρχαγγέλου και του ΔΟΑ Αρχαγγέλου.

Οι ενδιαφερόμενοι μπορούν να δηλώσουν συμμετοχή έως τις 12 το μεσημέρι της Πέμπτης στα τηλέφωνα 6944-867804 και 6936-840774 (κ. Μανώλη).

- 23 Φεβρουαρίου - Ρόδος (η τοποθεσία θα ανακοινωθεί)
- 29 Μαρτίου - Κως (στην τοπική πίστα)
- 2 Νοεμβρίου - Κως (στην τοπική πίστα)
- 7 Δεκμβρίου - Ρόδος (η τοποθεσία θα ανακοινωθεί)

Νίκησε το Καρλόβασι!

Το Καρλόβασι ήταν η νικήτρια ομάδα του αγώνα με τον Αίαντα Σαλαμίνα που συνεχίστηκε χθες στη Σάμο από το λεπτό που είχε διακοπεί προχθές (στο 48') λόγω καταρρακτώδους βροχής και ενώ το σκορ ήταν 2 - 1.Οι Σαμιώτες τελικά πέτυχαν ακόμα ένα γκολ και έτσι επικράτησαν με 3 - 1, προσθέτοντας τρεις πολύτιμους πραγματικά βαθμούς στο ενεργητικό τους. Τώρα η βαθμολογία έχει ως εξής:

1. ΑΣ Ρόδος	38 - 7	37
2. ΠΑΟ Διαγόρας	26 - 13	32
3. ΑΟ Μάνης	30 - 9	29
4. Αιολικός Μυτιλήνης	35 - 15	29
5. Μανδραικός	21 - 14	27
6. Ερμής Κορυδαλλού	15 - 11	24
7. ΑΟ Μυκόνου	18 - 16	23
8. Αίας Σαλαμίνας	22 - 15	23
9. Απόλλων Καλυθιών	11 - 11	21
10. Ασπρόπυργος	25 - 23	21
11. Αθλητική Ένωση Κως	13 - 15	19
12. Ατρόμητος Πειραιώς	25 - 31	17
13. ΑΕ Καλλονής	17 - 41	10
14. Πανελευσινιακός	17 - 38	9
15. Καρλόβασι	11 - 22	8
16. Κάσπακας Λήμνου	12 - 39	4

SUBBUTEO

Αποκόμισαν πολύτιμες εμπειρίες!

Με τη συμμετοχή και δυο Ροδιτών του συλλόγου SUBBUTEO (επιτραπέζιο ποδόσφαιρο) της πόλης μας, πραγματοποιήθηκαν το προηγούμενο σαββατοκύριακο στην πρωτεύουσα οι αγώνες του κυπέλλου Ελλάδας όπου έδωσαν το παρών εξήντα περίπου παίκτες απ όλη την Ελλάδα.

Πρόκειται για τους Διαμαντή Διαμαντή (φωτό) και Δημήτρη Δραγάτη οι οποίοι αγωνίστηκαν με τα χρώματα του Δημοτικού Οργανισμού Νεολαίας και Άθλησης της πόλης μας. «Κατέβηκαν» μάλιστα με δικά τους έξοδα, καθώς η διοίκηση της Ρόδου την τελευταία στιγμή αποφάσισε να ματαιώσει την αποστολή των πέντε ατόμων λόγω του πρόσφατου τραυματισμού του ποδοσφαιριστή του συλλόγου της Γιώργου Καρίκη.

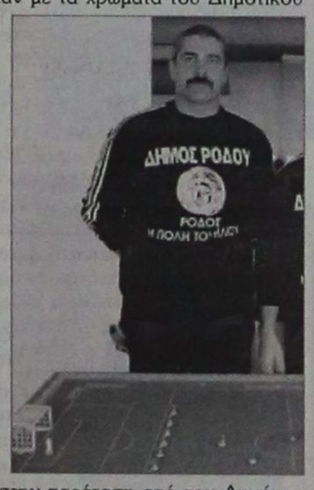

Ο πρώτος αποκλείστηκε στα προκριματικά χάνοντας από τον Κώστα Παπαδάκη (Νο 20 της πανελλήνιας κατάταξης) της ομάδας Πάνθηρες Ραφήνας με 3 - 0. Ο δεύτερος που ευνοήθηκε στην κλήρωση και μπήκε στην φάση των «32» χωρίς αγώνα, ηττήθηκε στην παράταση από τον Δημήτρη Ταμπάκη (Νο 36 της πανελλήνιας κατάταξης) του συλλόγου Φάληρο με 2- 1 (η κανονική διάρκεια τελείωσε ισόπαλη με σκορ 1 - 1). Νέος κυπελλούχος Ελλάδας είναι ο Χρήστος Ρίκος των FALCONS (Νο 18 της κατάταξης) ο οποίος στον τελικό επικράτησε του Κώστα Τριανταφύλλου του ίδιου συλλόγου αλλά Νο 1 της κατάταξης με 2 - 1 μετά από ένα συγκλονιστικό παιχνίδι.

Για τους δυο Ροδίτες, η διοργάνωση που φιλοξενήθηκε στην αίθουσα τοξοβολίας του κλειστού γυμναστηρίου της Ηλιούπολης, ήταν μιας πρώτης τάξεως ευκαιρία για την αποκόμιση σπουδαίων εμπειριών, εν όψει της πολύ δύσκολης αναμφίβολα συνέχειας.

Σταύρου: «Δεν πήγαμε καλά»!

Το γεγονός ότι οι παίκτες του δεν προσαρμόστηκαν στις συνθήκες της αναμέτρησης ήταν σύμφωνα με τον προπονητή του ΠΑΟ Διαγόρα, η αιτία της ήττας της ομάδας του εκτός έδρας από τον ΑΟ Μυκόνου.

Ο ίδιος σε δηλώσεις που έκανε προς την εφημερίδα μας, εξηγεί: «Δεν προσαρμοστήκαμε στις συνθήκες του αγώνα, δηλαδή τον ξερό αγωνιστικό χώρο που συναντήσαμε εκεί καθώς επίσης και τον δυνατό άνεμο που έπνεε. Σίγουρα δεν πήγαμε καλά. Κάπου όμως θα έσπαγε το σερί μας και τελικά έγινε στη Μύκονο. Το ποδόσφαιρο είναι ένα παιχνίδι στο οποίο υπάρχουν όλα τα αποτελέσματα. Ό,τι δίνεις παίρνεις. Τι να κάνουμε. Φταίνε όλοι για την ήττα και όχι μόνο οι ποδοσφαιριστές. Το μόνο παρήγορο είναι ότι δημιουργήσαμε κάποιες κλασικές ευκαιρίες τουλάχιστον.»

Σε ερώτηση για το αν τον προβληματίζει το γεγονός ότι η ομάδα του πλέον έχει μείνει πέντε βαθμούς πίσω από την κορυφή του βαθμολογικού πίνακα, απάντησε:

«Δεν με προβληματίζει καθόλου. Δεν λέει τίποτα το ότι είμαστε πέντε βαθμούς πίσω. Θα συνεχίσουμε να διεκδικούμε τη νίκη σε κάθε παιχνίδι».

Τον Μιχάλη Κόκκινο τίμησε ο Ηράκλής

Μέσα σε ένα χαρούμενο και ανέμελο κλίμα, ο Ηρακλής Μαριτσών έκοψε την πίτα του, την Κυριακή, στην αίθουσα του Πνευματικού Κέντρου Μαριτσών.

Την εκδήλωση τίμησαν με την παρουσία τους ο πρόεδρος της ΕΠΣΔ Κλεόβουλος Χατζηγεωργίου, ο πρόεδρος του συνδέσμου Διαιτητών Ποδοσφαίρου Δωδεκανήσου Δημήτρης Κάπρος, το μέλος του ΔΣ του ιδίου συνδέσμου Στέφανος Λουλουδάκης, ο πρόεδρος του τοπικού συμβουλίου Μαριτσών Βασίλης Μαλώτρας, οι δημοτικοί σύμβουλοι Πεταλούδων Μανώλης Κωστιού και Θανάσης Τσέλιος, ο τοπικός σύμβουλος Μιχάλης Παπακωνσταντής, οι πρόεδροι του Φοίβου και του Αστέρα Παστίδας Νίκος Κονδούνης και Σταύρος Μοσχής καθώς και όλη η αθλητική οικογένεια του Ηρακλή.

Τυχερός της εκδήλωσης ο κ. Κάπρος, ο οποίος χάρισε το δώρο που αντιστοιχούσε το φλουρί και ήταν μία αθλητική φόρμα στην ομάδα του Ηρακλή.

Στην ίδια εκδήλωση, η διοίκηση της ομάδας των Μαριτσών τίμησε με ειδική πλακέτα, τον επίτιμο πρόεδρο της ΕΠΣΔ Μιχάλη.Κόκκινο, για την πολύτιμη προσφορά του στο ροδίτικο ποδόσφαιρο και τον αθλητισμό, γενικότερα.

Γιώργος Παπαδήμητρης: «Σε τροχιά τίτλου ο Ηρακλής»

Την εκδήλωση προλόγισε ο πρόεδρος του Ηρακλή Γιώργος Παπαδήμητρης, ο οποίος μεταξύ άλλων αναφέρθηκε στην πορεία της ομάδας, μέσα στο 2002, καλώντας όλους τους φίλους της ομάδας σε συστράτευση.

«Η ομάδα έχει ήδη μπει σε τροχιά τίτλου και όλα τα ενδεχόμενα είναι ανοικτά», δήλωσε με νόημα, σε μία αποστροφή της ομιλίας του ο κ. Παπαδημήτρης και κατέληξε:

«Θα πρέπει σ' αυτή την κρίσιμη φάση όλοι να συμβάλουν, ηθικά και οικονομικά, τη στιγμή μάλιστα που φέτος δεν έχει έδρα, την ομάδα και όλοι μαζί στο τέλος να πανηγυρίσουμε την κατάκτηση του τίτλου».

Επίσης ζήτησε από τον πρόεδρο της ΕΠΣΔ να δοθεί πανηγυρικός χαρακτήρας στα εγκαίνια του νέου γηπέδου των Μαριτσών, με τη διεξαγωγή μιας μεγάλης ποδοσφαιρικής συνάντησης.

Δεν παρέλειψε πάντως να αναφερθεί και στον τραυματισμό του Γιώργου Καρίκη, ευχόμενος ταχεία ανάρρωση.

Σύντομους χαιρετισμούς απηύθυναν και οι κ.Κόκκινος, Χατζηγεωργίου Μαλώτρας, Κωστιού και Κάπρος ευχόμενοι καλή επιτυχία στον Ηρακλή. Εντύπωση προκάλεσε η έκπληξη του επίσημου τιμωμένου τη βραδυάς του κ. Κόκκινου, για την βράβευση του, κάνοντας πάντως και τους απαραίτητους παραλληλισμούς:

«Με τον κ. Παπαδημήτρη, είχαμε και συνεχίζουμε να έχουμε, μία πολύ μεγάλη διαδρομή, στο δωδεκανησιακό αθλητισμό, στην ΕΠΣΔ, τη Ρόδο και τον Κολοσσό (!)...»

Με την ευκαιρία της κυριακάτικης γιορτής, η διοίκηση του Ηρακλή ευχαριστεί θερμά τις κυρίες Αθανασίου, Μπακαρή, Μανωλά, Παπαδημήτρη, Μοσκιού και Αναγνώστου για τα θαυμάσια και πεντανόστιμα σπιτικά γλυκά που ετοίμασαν, κλέβοντας την παράσταση. Επίσης τους κ.κ. Κοντούζογλου και Κουγιό καθώς και τις εταιρίες Υπέρ Μάρκετ Σπανός και Coca-Cola/3E για την προσφορά δώρων και τροφίμων, για τις ανάγκες της εκδήλωσης.

ΕΚΔΡΟΜΗ ΣΤΗ ΛΕΡΟ, Ο ΗΡΑΚΛΗΣ

Αρχισε χθες, χωρίς κάποιο ιδιαίτερο πρόβλημα, η προετοιμασία του Ηρακλή, εν όψει του αγώνα του προσεχούς Σαββάτου, με την ΑΕΛ στη Λέρο. Εναν αγώνα στον οποίο αναμένεται να επανεμφανιστεί ο Παπανικολάου, ο οποίος εξέτισε την ποινή της μιας αγωνιστικής, ενώ ερωτηματικό παραμένει η συμμετοχή του Νίκου Αναγνώστου, ο οποίος θα προσπαθήσει να δώσει κι αυτός το «παρών» του, αν ξεπεράσει το πρόβλημα τραυματισμού του.

Με την ευκαιρία του αγώνα, η διοίκηση του Ηρακλή διοργανώνει εκδρομή στη Λέρο, με ημέρα αναχώρησης την Παρασκευή (15.00) και επιστροφής την Κυριακή (9.00).

Οσοι φίλοι της ομάδας επιθυμούν να συμμετάσχουν μπορούν να απευθύνονται στο τηλέφωνο 6944363425, το αργότερα μέχρι την Πέμπτη το μεσημέρι.

Παρουσία του προέδρου η κλήρωση του «Ευρωπαϊκού»

Παρουσία του προέδρου της τοπικής επιτροπής ΕΟΚ Δωδεκανήσου Θεοδόση Κολιάδη, που προσκλήθηκε από την ομοσπονδία, αλλά και τον κ. πρόεδρο της FIBA-EUROPE Γιώργο Βασιλακόπουλο, πραγματοποιήθηκε την Κυριακή στην Ακαδημία της αρχαίας Ολυμπίας η κλήρωση του 29ου Πανευρωπαϊκού πρωταθλήματος γυναικών, που θα φιλοξενηθεί στη χώρα μας το Σεπτέμβριο.

Ο κ. Κολιάδης είχε τη δυνατότητα στο περιθώριο της εκδήλωσης, να συζητήσει θέματα που άπτονται της αρμοδιότητάς τους.

Οσον αφορά την κλήρωση, η Εθνική Ελλάδος, κληρώθηκε στο πρώτο γκρουπ μαζί με τις ομάδες: Γιουγκοσλαβία, Πολωνία, Γαλλία, Ισραήλ και Τσεχία.

Η χώρα μας θα παίξει κατά σειρά με Τσεχία (19 Σεπτεμβρίου), με Πολωνία (20 Σεπτεμβρίου), με Ισραήλ (21 Σεπτεμβρίου), με Γιουγκοσλαβία (23 Σεπτεμβρίου), και με Γαλλία (24 Σεπτεμβρίου). Οι αγώνες της Εθνικής μας θα γίνουν στον Πύργο.

Στο β' γκρουπ μετέχουν οι ομάδες (παίζουν στην Αμαλιάδα): Βέλγιο, Ισπανία, Σλοβακία, Ρωσία, Ουκρανία και Ουγγαρία.

Τα προημιτελικά, τα ημιτελικά και οι τελικοί θα φιλοξενηθούν στην Πάτρα από 26 έως 28 Σεπτεμβρίου.

Ξεκίνησε έλεγχος στην ΠΑΕ ΑΕΚ

Στο μικροσκόπιο του κράτους μπήκε από χθες το πρωί η ΠΑΕ ΑΕΚ. Οι υπάλληλοι του Ελεγκτικού Συμβουλίου κι ύστερα από την εντολή Υφυπουργού Αθλητισμού, Γιώργου Λιάνη, άρχισαν να...ξεσκονίζουν τα βιβλία της ΠΑΕ. Ο έλεγχος για τη νομιμότητα της διοίκησης Ψωμιάδη θα συνεχιστεί και σήμερα, αφού όπως δήλωσε ο υφυπουργός λείπουν κάποια βιβλία. Οι οργανωμένοι οπαδοί της ΑΕΚ πήραν από την Κυριακή θέση στη διαμάχη του Νικολαΐδη με τον Ψωμιάδη. Με συνθήματα ζητούσαν από τον μεγαλομέτοχο της ΠΑΕ να φύγει από την ομάδα, ενώ ανάρτησαν κι ένα μεγάλο πανό με την μορφή του Ντέμη. Το πρωί ο Γιώργος Λιάνης σε συνέντευξη Τύπου επανέλαβε ότι δεν κάνει διάλογο με τον Ψωμιάδη, ενώ ήταν κατηγορηματικός στο θέμα των παρατυπιών. "Αν υπάρχουν παρατυπίες τότε θα εφαρμοσθούν οι προβλεπόμενες ποινές που μπορεί να φτάσουν ακόμη και στην αποβολή από το πρωτάθλημα". Στο μεταξύ ο Ντέμης Νικολαΐδης αγνόησε την κλήση της ομάδας για απολογία και δεν πήγε στις 10 το πρωί της Δευτέρας. Μετά από αυτή την εξέλιξη, είναι σίγουρο ότι η ομάδα θα προχωρήσει στη διακοπή συμβολαίου του διεθνούς επιθετικού.

«Το μέλλον είναι εδώ»

Η Μαρία Παπουρδάνου (στη φωτογραφία με τον εκπαιδευτή της Λάκη Χατζηβασιλείου), αμαζόνα του Ιππικού Ομίλου Ρόδου «Ο Κάδμος», φιλοξενείται στο τελευταίο τεύχος της Ελληνικής Ομοσπονδίας Ιππασίας, που εκδίδεται ανά δύο μήνες και ονομάζεται «ο λόγος της ΕΟΙ».

Η αναφορά της γίνεται στο κεφάλαιο «το μέλλον είναι εδώ», όπου γίνεται λόγος για το νέο αίμα της ελληνικής γυναικείας ιππασίας. Η νεαρή Παπουρδάνου ήταν η έκπληξη του Ιππικού κυπέλλου «Χριστουγέννων», που πραγματοποιήθηκε στην Αθήνα. Εκεί, η Ροδίτισα αθλήτρια διακρίθηκε ιδιαίτερα, ανάμεσα στις κορυφαίες Ελληνίδες αμαζόνες.

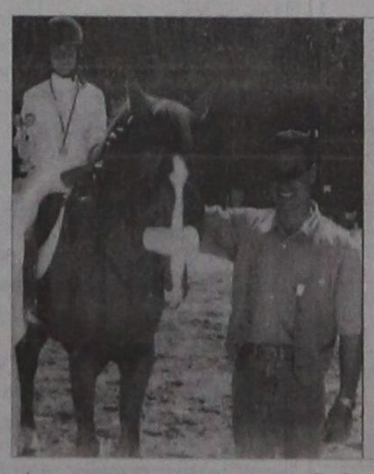

ΜΑΡΙΑ ΠΑΠΟΥΡΔΑΝΟΥ

Γεννήθηκε στις 04 - 12 - 1985. Ιππεύει στον Ιππικό Όμιλο Ρόδου «Ο Κάδμος». Τα άλογά της είναι η οχτάχρονη Rufana Z, που την ιππεύει ενάμιση χρόνο, και ο δεκαπεντάχρονος Κίτσος, που τον ιππεύει έξι χρόνια.

- Όταν ήμουν 10 χρονών πήγα επίσκεψη με τους προσκόπους στον όμιλο και από τότε ασχολούμαι με την ιππασία μέχρι σήμερα, γιατί είναι πολύ διαφορετικό άθλημα από τα άλλα και με βοηθάει πολύ στην αυτοπειθαρχία μου.
- Μου αρέσει πολύ η επαφή που έχω με τα άλογα.
- Θα ασχοληθώ με το επάγγελμα του πατέρα μου, που είναι λογιστής, και θα είμαι πάντα κοντά στην ιππασία.
- Θα ήθελα να μπορώ να παίρνω μέρος σε αγώνες ιππασίας και, γιατί όχι, και σε Ολυμπιακούς Αγώνες.

ΠΡΟΟΔΟΣΠΟΡ

Ο Καζώνης Καλύμνου κέρδισε το πρωτάθλημα ανωμάλου δρόμου

Ο Καζώνης Καλύμνου κέρδισε το περιφερειακό πρωτάθλημα ανωμάλου δρόμου Δωδεκανήσου, που έγινε το Σάββατο στο Βαθύ Καλύμνου.

Συγκέντρωσε 80 βαθμούς, έναντι 65 βαθμούς του Ιπποκράτη Κω και 59 του ΑΟ Καρπάθου.

Τ' αποτελέσματα:

12.000 μ. ΑΝΔΡΩΝ

1. Αντωνίου Χρήστος	(ΑΟ Καρπάθου)	42.53.61
2. Κουρμαδιάς Πανορμίτης	(ΓΑΣ Υγεία Ρόδου)	43.37.1
3. Σαρικιζής Νίκος	(Ιπποκράτης)	43.47.4
4. Τσιάρας Βασίλης	(Ιπποκράτης)	44.54.6
5. Τρακόσσας Μιχάλης	(Ιπποκράτης)	46.15.3
6. Καστρουρνής Μιχάλης	(ΓΑΣ Υγεία Ρόδου)	47.24.4
7. Παπανικόλας Σταμάτης	(ΓΑΣ Υγεία Ρόδου)	49.38.2
8. Πάμπος Γιάννης	(Ιπποκράτης)	51.58.0
9. Τσαβαρής Βασίλης	(Ιπποκράτης)	60.06.0
10. Πιζάνιας Γιώργος	(ΑΣ Καζώνης)	60.11.0

ΟΜΑΔΙΚΗ ΒΑΘΜΟΛΟΓΙΑ
1. ΑΣ Ιπποκράτης Κω
2. ΓΑΣ Υγεία Ρόδου

8.000 μ. ΑΝΔΡΩΝ Β

1. Χαϊδαράκης Αραπ.	(Ιπποκράτης)	28.35.8
2. Δερμιτζάκης Στέλιος	(ΑΟ Σύμης)	32.53.4
3. Κοτσάνης Παντελής	(ΑΣ Καζώνης)	33.44.7
4. Βαρβιάς Αγαμέμνων	(Ιπποκράτης)	33.53.8
5. Δρόσος Σταμάτης	(Ιπποκράτης)	38.59.6

ΟΜΑΔΙΚΗ ΒΑΘΜΟΛΟΓΙΑ
1. ΑΣ Ιπποκράτης Κω

6.000 μ. ΕΦΗΒΩΝ

1. Κουλλιάς Μιχάλης	(ΑΣ Καζώνης)	22.45.0
2. Καλοδούκας Αντώνης	(ΑΣ Καζώνης)	22.52.2
3. Πιζάνιας Σκεύος	(ΑΣ Καζώνης)	23.13.4
4. Αντώνογλου Μιχάλης	(ΑΟ Σύμης)	23.29.2
5. Μαρκόπουλος Μιχάλης	(ΓΑΣ Υγεία Ρόδου)	24.44.7
6. Μπίλλης Φίλιππος	(ΑΣ Καζώνης)	25.00.1
7. Νικολαΐδης Σωκράτης	(ΑΣ Ιπποκράτης)	25.05.4
8. Χουρδάς Αργιάν	(ΑΣ Νίκη Ρόδου)	25.14.2
9. Ευσταθίου Βαγγέλης	(ΑΣ Ιπποκράτης)	25.25.9
10. Γεωργιάδης Νίκος	(ΑΣ Καζώνης)	26.37.5
11. Κάππας Κωνσταντίνος	(ΑΣ Καζώνης)	30.57.9
12. Γαλουζής Γιώργος	(ΑΣ Καζώνης)	30.58.2

ΟΜΑΔΙΚΗ ΒΑΘΜΟΛΟΓΙΑ
1. ΑΣ Καζώνης Καλύμνου

4.000 μ. ΠΑΙΔΩΝ

1. Καζηλιέρης Ανδρέας	(ΑΟ Καρπάθου)	12.18.3
2. Λυριστάκης Φραγκίσκος	(ΑΟ Καρπάθου)	12.18.5
3. Πάμπος Μπέρναρντ	(Ιπποκράτης)	12.22.0
4. Τσακίρης Βασίλης	(ΑΟ Αρχάγγελος)	12.46.9
5. Νυστάζος Μανώλης	(ΑΣ Καζώνης)	13.29.0
6. Σεΐτης Μιχάλης	(ΓΑΣ Υγεία Ρόδου)	13.32.4
7. Νικηταράς Πέτρος	(ΑΟ Αρχάγγελος)	13.32.9
8. Τηλιακός Ηλίας	(ΑΣ Καζώνης)	13.36.9
9. Ζουρούδης Κωνσταντίνος	(ΑΟ Σύμης)	13.39.2
10. Παχούλης Γιάννης	(ΑΟ Καρπάθου)	13.45.6
11. Βογιατζής Αθανάσιος	(ΓΑΣ Υγεία Ρόδου)	13.46.0
12. Λαμπρινός Σπύρος	(Κάλυμνος 2000)	13.53.3
13. Μάρης Γιώργος	(ΑΟ Καρπάθου)	14.14.0
14. Σπανός Μιχάλης	(ΑΟ Καρπάθου)	14.19.7
15. Σταματιάδης Θεοχάρης	(ΑΟ Καρπάθου)	14.31.0
16. Κυριακής Ειρηναίος	(Ιπποκράτης)	14.32.0
17. Καλοδούκας Αντώνης	(ΑΣ Καζώνης)	14.55.0
18. Νίνης Γιώργος	(ΠΑΟ Διαγόρας)	15.02.8

ΟΜΑΔΙΚΗ ΒΑΘΜΟΛΟΓΙΑ
1. ΑΟ Καρπάθου

3.000 μ. ΠΑΜΠΑΙΔΩΝ Α

1. Μιχαηλίδης Νίκος	(ΑΟ Καρπάθου)	08.47.3
2. Γιαλιζής Νίκος	(ΑΟ Καρπάθου)	08.47.4
3. Βάλλας Βασίλης	(Κάλυμνος 2000)	08.50.1
4. Θεοδότου Ευάγγελος	(ΑΟ Καρπάθου)	08.52.9
5. Παστρικός Σταύρος	(ΑΣ Καζώνης)	09.05.1
6. Θεοφιλίδης Γιώργος	(ΑΣ Καζώνης)	09.08.8
7. Σέρμπης Γρηγόρης	(ΑΟ Αρχάγγελος)	09.12.1
8. Τσιφύλας Ελευθέριος	(ΓΣ Νέων Λέρου)	09.14.7
9. Πονήρης Νομικός	(ΑΣ Καζώνης)	09.21.9
10. Μαμουζέλος Μιχαήλ	(Κάλυμνος 2000)	09.24.0
11. Λεντής Αντώνης	(Κάλυμνος 2000)	09.26.5
12. Χηράκης Γιώργος	(ΑΟ Καρπάθου)	09.34.4
13. Κλειδαράς Γιώργος	(ΑΣ Καζώνης)	09.42.3
14. Φαρμακίδης Γιώργος	(ΓΑΣ Υγεία Ρόδου)	09.56.3
15. Κυπριώτης Σωτήρης	(ΓΑΣ Υγεία Ρόδου)	10.10.3
16. Κορφιάς Γιώργος	(ΑΣ Καζώνης)	10.13.6
17. Γιαλίζης Γιάννης	(ΑΟ Καρπάθου)	10.22.7
18. Μπεχτσούδης Ανέστης	(ΑΟ Καρπάθου)	10.28.8
19. Οικονομίδης Ματθαίος	(ΑΟ Καρπάθου)	10.30.9
20. Δριχούτης Αρης	(ΠΑΟ Διαγόρας)	10.37.4
21. Ντάλαρης Παναγιώτης	(ΑΣ Καζώνης)	10.43.1
22. Ρούφας Αργύρης	(ΑΟ Αρχαγγέλου)	10.43.7
23. Τόλιος Γιώργος	(ΑΣ Καζώνης)	10.52.8
24. Γιαλλουράκης Μιχάλης	(ΑΟ Καρπάθου)	10.58.6
25. Βελώνης Μιχάλης	(ΑΣ Καζώνης)	11.06.3
26. Βάλβης Ανδρέας	(ΑΣ Καζώνης)	11.28.8

ΟΜΑΔΙΚΗ ΒΑΘΜΟΛΟΓΙΑ
1. ΑΟ Καρπάθου
2. ΑΣ Καζώνης Καλύμνου
3. ΑΣ Κάλυμνος 2000

1.500 μ. ΠΑΜΠΑΙΔΩΝ Β

1. Βάλλας Γιάννης	(ΑΣ Καζώνης)	4.47.1
2. Κοκκινίδης Σκεύος	(ΑΣ Καζώνης)	4.59.4
3. Πονήρης Μανώλης	(ΑΣ Καζώνης)	5.06.2
4. Εμίρης Μάριος - Συμεών	(ΑΟ Καρπάθου)	5.07.0
5. Παπαδόπουλος Νίκος	(Ιπποκράτης)	5.08.3
6. Χατζηδημητρίου Ιωακείμ	(ΑΣ Καζώνης)	5.10.2
7. Βογιατζής Ευθύμιος	(Κάλυμνος 2000)	5.18.0
8. Μοράρης Νίκος	(ΑΟ Σύμης)	5.25.5
9. Τριανταφύλλου Σταύρος	(ΑΣ Ιπποκράτης)	5.25.8
10. Ζουρούδης Ηλίας	(ΑΟ Σύμης)	5.32.3
11. Θεοδωρίδης Ηλίας	(Κάλυμνος 2000)	5.32.8

6.000 μ. ΓΥΝΑΙΚΩΝ

1. Μιχαλάκη Αννα	(ΑΣ Νίκη Ρόδου)	25.53.7
2. Μακαρούνα Καλοτίνα	(ΑΣ Καζώνης)	31.54.3
3. Κατσιμοίρη Φωτεινή	(ΠΑΟ Διαγόρας)	34.35.0

4.000 μ. ΓΥΝΑΙΚΩΝ Β

1. Καλογεροπούλου Κων.	(ΑΣ Καζώνης)	14.37.2
2. Καλικάτζαρου Αγγελική	(ΑΣ Καζώνης)	17.03.4
3. Μπαλντίνη Βαλεντίνα	(ΓΑΣ Υγεία Ρόδου)	18.52.2
4. Λιοντή Μαρία	(Ιπποκράτης)	19.00.3
5. Μπιλλήρη Καλλιόπη	(ΑΣ Καζώνης)	19.49.4
6. Μπαντανίκα Βιργινία	(Ιπποκράτης)	26.17.4
7. Λαμπρόγλου Αγγελική	(Ιπποκράτης)	26.19.3

ΟΜΑΔΙΚΗ ΒΑΘΜΟΛΟΓΙΑ
1. ΑΣ Καζώνης Καλύμνου
2. ΑΣ Ιπποκράτης Κω

4.000 μ. ΝΕΑΝΙΔΩΝ

1. Παρδαλού Μαρία	(ΑΣ Νίκη Ρόδου)	14.00.6
2. Κωτσαδάμ Ειρήνη	(ΠΑΟ Διαγόρας)	17.23.6
3. Πετεινέρη Κατερίνα	(ΑΟ Καρπάθου)	18.03.4
4. Χατζηνικολάου Σμαράγδη	(Ιπποκράτης)	19.07.2
5. Ντεμίρ Αριφέ	(ΓΑΣ Υγεία Ρόδου)	19.27.7

3.000 μ. ΚΟΡΑΣΙΔΩΝ

1. Κουλιανού Ειρήνη	(Ιπποκράτης)	09.18.0
2. Ζωΐδη Μαρία	(ΑΣ Καζώνης)	09.51.4
3. Παρδαλού Τσαμπίκα	(ΑΣ Νίκη Ρόδου)	10.46.1
4. Ψύχα Χαριτωμένη	(ΑΟ Καρπάθου)	10.57.5
5. Ζούνη Εϊμυ	(Ιπποκράτης)	11.10.4
6. Ζωΐδη Σταματία	(ΑΣ Καζώνης)	11.26.3
7. Πανόγλου Ελευθερία	(ΓΑΣ Υγεία Ρόδου)	11.28.7
8. Καλαϊτζή Σταματία	(Ιπποκράτης)	11.48.9
9. Διακονή Αννα	(ΑΟ Καρπάθου)	11.49.7
10. Φιλιππάκου Μαριέττα	(ΠΑΟ Διαγόρας)	11.50.4
11. Χουβαρδά Αννα	(ΑΟ Καρπάθου)	11.52.8
12. Νάκου Μαρία	(Ιπποκράτης)	11.56.1
13. Φουρτούνη Σίσκα	(Ιπποκράτης)	11.59.7
14. Χατζηλάου Αρχοντία	(Ιπποκράτης)	12.08.8
15. Φιλέρη Μαρούσα	(Ιπποκράτης)	12.27.7

ΟΜΑΔΙΚΗ ΒΑΘΜΟΛΟΓΙΑ
1. ΑΣ Ιπποκράτης Κω
2. ΑΟ Καρπάθου

2.000 μ. ΠΑΓΚΟΡΑΣΙΔΩΝ Α

1. Μανιά Αννα	(Κάλυμνος 2000)	6.28.1
2. Ρεμπούλη Ουρανία	(ΓΣ Νέων Λέρου)	6.34.0
3. Ηλία Ματίνα	(ΓΣ Νέων Λέρου)	6.48.0
4. Ζούνη Ρενέ	(Ιπποκράτης)	6.51.1
5. Πιζάνια Καλλιόπη	(ΑΣ Καζώνης)	6.53.4
6. Ζαγοριανού Αγγελική	(Κάλυμνος 2000)	7.04.8
7. Σαββάκη Γεωργία	(ΠΑΟ Διαγόρας)	7.19.6
8. Καπετανάκη Διονυσία	(ΑΣ Καζώνης)	7.25.1
9. Καλσάτου Αθανασία	(Ιπποκράτης)	7.41.3
10. Καλσάτου Σεβαστή	(Ιπποκράτης)	7.41.3
11. Φράγκου Μαρία	(ΑΟ Καρπάθου)	7.44.8
12. Γούναρη Ευαγγελία	(Ιπποκράτης)	7.52.0
13. Χοσάδα Λιάνα	(ΠΑΟ Διαγόρας)	7.56.9
14. Μαρή Αννα	(ΑΟ Καρπάθου)	8.12.7
15. Συμεωνίδου Μαρία	(ΓΑΣ Υγεία Ρόδου)	8.20.7
16. Τακοπούλου Ειρήνη	(ΑΟ Καρπάθου)	8.22.1
17. Ραγούσα Δάφνη	(ΠΑΟ Διαγόρας)	8.52.2

ΟΜΑΔΙΚΗ ΒΑΘΜΟΛΟΓΙΑ
1. ΑΣ Ιπποκράτης Κω

1.000 μ. ΠΑΓΚΟΡΑΣΙΔΩΝ Β

1. Τουμπαζή Μελίνα	(Ιπποκράτης)	3.07.6
2. Λοΐζου Φωτεινή	(ΑΣ Νίκη Ρόδου)	3.11.7
3. Σαρούκου Αννα	(Κάλυμνος 2000)	3.12.4
4. Καρπαθίου Νομική	(ΑΣ Καζώνης)	3.20.0
5. Παντέλου Αθηνά	(ΓΣ Νέων Λέρου)	3.23.0
6. Ραγούσα Χλόη	(Ιπποκράτης)	3.27.4
7. Τουμπάζη Αντζελίνα	(Ιπποκράτης)	3.28.6
8. Τριανταφύλλου Αννα	(Ιπποκράτης)	3.30.3
9. Γιαμαίου Ευδοκία	(ΑΣ Καζώνης)	3.37.7
10. Μαμουζέλου Μαρία	(Κάλυμνος 2000)	3.40.9
11. Τσαβαρή Σεβαστή	(ΑΟ Σύμης)	4.00.6
12. Κουτελλά Πετρούλα	(Κάλυμνος 2000)	4.02.6
13. Παπαθεοδωράκη Πολυξένη	(ΑΟ Σύμης)	4.08.2

ΒΑΘΜΟΛΟΓΙΑ

1. ΑΣ Καζώνης Καλύμνου	80
2. ΑΣ Ιπποκράτης Κω	65
3. ΑΟ Καρπάθου	59
4. ΓΑΣ Υγεία Ρόδου	28
5. ΑΣ Κάλυμνος 2000	21
6. ΑΣ Νίκη Ρόδου	17
7. ΓΣ Νέων Λέρου	14
8. ΑΟ Σύμης	10
9. ΑΟ Αρχάγγελος	9
-. ΠΑΟ Διαγόρας Ρόδου	9



Αμέσως έπιασε δουλειά η νέα πρόεδρος του ΝΑΟΔ

Ενημερώθηκε για έργα δύο γηπέδων που έμειναν ...χωράφια!

Η νέα πρόεδρος του Νομαρχιακού Αθλητικού Οργανισμού Δωδεκανήσου δικηγόρος Ανδριάνα Μπαφίτη, νομαρχιακός σύμβουλος, ξεκίνησε από πολύ νωρίς να ασχολείται με το νέο της πόστο. Με εξουσιοδότηση του νομάρχη κ. Γιάννη Μαχαιρίδη, η κ. Μπαφίτη ζήτησε από τις πρώτες ημέρες της ανάληψης της νέας νομαρχιακής αρχής, να ενημερωθεί για τη λειτουργία και το ρόλο του ΝΑΟΔ. Ο απερχόμενος πρόεδρος κ. Μιχάλης Μπαριανάκης την ενημέρωσε αναλυτικά για τη μέχρι τώρα δραστηριότητα του οργανισμού, τα προβλήματα και ποια αθλητικά έργα πρέπει να αποπερατωθούν, όπως γήπεδο μικτών ομάδων και Φυτωρίου.

Η νέα πρόεδρος για να έχει μια άμεση γνώση, ζήτησε από τους εμπλεκόμενους φορείς να την κατατοπίσουν που βρίσκονται οι εργασίες και εάν υπάρχουν μελέτες και έγγραφα, που να εγγυώνται τη νομιμότητα των εργασιών.

Σε πρώτη φάση κλήθηκε και παρευρέθηκε στη συνεδρίαση της ΕΠΣΔ την περασμένη Τετάρτη 15/1/2003, όπου είχε την ευκαιρία να γνωρίσει από κοντά τα μέλη του διοικητικού συμβουλίου και να ενημερωθεί για την πορεία των εργασιών στο γήπεδο των μικτών ομάδων στο «Τσαΐρι». Ο πρόεδρος της ΕΠΣΔ κ. Χατζηγεωργίου, αφού καλοσώρισε την κα Μπαφίτη, της ευχήθηκε καλό κουράγιο και καλή επιτυχία στο έργο της. Ζήτησε δε από την ίδια να επισπευτούν οι ενέργειες, ούτως ώστε η μπουλντόζα της Νομαρχίας να μπει στο γήπεδο, να ισοπεδώσει το χώρο για να ξεκινήσει η ΕΠΟ την περίφραξη και στη συνέχεια την τοποθέτηση του τάπητα τέταρτης γενιάς

Η κ. Μπαφίτη απάντησε ότι γνωρίζει το θέμα και ότι περιμένει ένα έγγραφο που να νομιμοποιεί τον κ. Ζαγκετίδη Κώστα ως επιβλέποντα μηχανικό. Οσον αφορά το γήπεδο του Φυτωρίου από την επίσκεψη που έκανε δεν μπορεί να χρησιμοποιηθεί λόγω του ότι δεν υπάρχει η σχετική κλίση και το γήπεδο είναι ένα... χωράφι σπαρμένο με χόρτο και κανείς δεν εγγυάται τη σωματική ακεραιότητα των προπονούμενων ποδοσφαιριστών. Την κατάσταση αυτή ανέφερε στους προέδρους των δύο ομάδων Διαγόρα και Ρόδου κ. Μητσοστέργιο και Παπαϊωάννου, αντίστοιχα, οι οποίοι συμφώνησαν να ξεκινήσει μια άλλη διαδικασία με μελέτη που θα εντάξει ο μηχανικός κ. Ζαγκετίδης για την κλίση του γηπέδου, για το αυλάκι, την περίφραξη, τ' αποδυτήρια κλπ. Ηδη, λοιπόν, αποφασίστηκε από κοινού να βρεθούν στο χώρο του Φυτωρίου ο κ. Ζαγκετίδης, ο γεωπόνος κ. Σταμάτης, να κληθεί και ο προϊστάμενος του δημοτικού σταδίου ο Διαγόρας Λεωνίδας Τσαταλιός και να διαμορφώσουν μια κοινή γραμμή που πρέπει να ακολουθήσουν, ούτως ώστε, το προπονητήριο να είναι πλήρες έτοιμο από τη νέα σεζόν...

Ηδη, οι τοπογράφοι κ.κ. Ζαγκετίδης και Φλάγκος αμέσως προθυμοποιήθηκαν και βρέθηκαν χθες στο Φυτώριο, όπου τοπογράφησαν το χώρο. Ο ΝΑΟΔ περιμένει το φάκελο ολοκληρωμένο για να ξεκινήσει τις εργασίες βελτίωσης του προπονητηρίου, έτσι που να ανταποκρίνεται στις ανάγκες των σωματείων και των αθλητών. Η κ. Μπαφίτη θα ήθελε μέσα από τον τύπο να ευχαριστήσω τους τοπογράφους μηχανικούς για την προθυμία και το αμέριστο ενδιαφέρον τους.

Χθες, βράδυ η κ. Μπαφίτη είχε προσκληθεί από το Σύνδεσμο Διαιτητών Ποδοσφαίρου, στα γραφεία του Συνδέσμου για μια πρώτη γνωριμία και για να ακούσει τα προβλήματα της διαιτησίας.

Επίσης κάνουμε γνωστό στους αθλητικούς φορείς ότι η πρόεδρος του ΝΑΟΔ θα είναι καθημερινά στο γραφείο του οργανισμού (κτίριο ΔΟΥ - Ζέφυρος 6ος όροφος) από ώρα 11.00-13.00, όπου θα δέχεται καθημερινά κατόπιν τηλεφωνικής επικοινωνίας με το δ/ντή του γραφείου κ. Νίκο Παπαεμμανουήλ.

Τηλ. 22410-73373.

Επτά εξ αναβολής παιχνίδια αύριο, σε Α΄ και Β΄ Κατηγορία

Μίνι αγωνιστική θα έχουμε αύριο Τετάρτη, αφού θα διεξαχθούν επτά αγώνες, τρεις για την Α΄ και για τη Β΄ και ένας για την Γ΄ Κατηγορία.

Ακόμη αύριο θα γίνει και ένας εξ αναβολής αγώνας Κυπέλλου, στο Παραδείσι , ανάμεσα στον Κλεάνθη και τον Απόλλωνα Καλυθιών.

Τέσσερις αγώνες ωστόσο θα γίνουν και την Πέμπτη, δύο για την Β΄ Κατηγορία και δύο για την Γ. Οσον αφορά τον αγώνα ανάμεσα στην Δόξα Ψίνθου και τον Ευαγόρα, που αναβλήθηκε λόγω των δυσμενών καιρικών συνθηκών, αυτός θα γίνει την Τετάρτη 29 του μήνα, επειδή την Πέμπτη έχει ορισθεί ο αγώνας Ευαγόρας - ΑΟ Πυλίου.

Πιο αναλυτικά:

Α΄ ΚΑΤΗΓΟΡΙΑ

Τετάρτη 22-1-03

• **Πυλώνα** (13.00): Θύελλα - ΑΕ Λέρου (Σ. Παυλούς).

• **Βαθύ** (14.30): Καλυμνιακός - Διαγόρας Βατίου (Κατέρης)

• **Κοσκινού** (14.45): Αρης Αρχαγγέλου - Δόξα Καρδάμαινας (Βεργίδης)

Β΄ ΚΑΤΗΓΟΡΙΑ

• **Κρεμαστή** (14.45): Ευκλής - Νικαγόρας (Κατσουράκης).

• **Ξηρό Κω** (15.00): Ασκληπιός - Πολυβώτης (Αρβανιτάκης)



• **Αντιμάχεια** (14.45): Αντίμαχος - Εθνικός (Ράπανος)

Γ΄ ΚΑΤΗΓΟΡΙΑ

1ος όμιλος

• **Παστίδα** (14.45): Αστέρας Παστίδας - Ασπίδα Σαλάκου (Χρ. Σταματίου).

ΚΥΠΕΛΛΟ

• **Παραδείσι** (14.15): Κλεάνθης - Απόλλων Καλυθιών (Θ. Κυπραίος).

Πέμπτη 23-1-03

Β΄ ΚΑΤΗΓΟΡΙΑ

• **Αγιοι Απόστολοι** (14.00): Ευαγόρας - ΑΟ Πυλίου (Περαντινός)

• **Αφάντου** (13.45): ΑΕ Κατταβιάς - Ανταγόρας (Σ. Παυλούς)

Γ΄ ΚΑΤΗΓΟΡΙΑ

1ος όμιλος

• **Καρακόνερο** (14.45): Δωριέας - ΠΑΣ Ασκληπειού (Μπακαρής)

2ος όμιλος

• **Αρχάγγελος** (11.30): Πετρώνας - ΑΟ Σύμης (Σ./Ντάκας)

Τετάρτη 29-1-03

Β΄ ΚΑΤΗΓΟΡΙΑ

• **Ψίνθος** (14.45): Δόξα - Ευαγόρας (Δημητράς)

Πέμπτη 30-1-03

Γ΄ ΚΑΤΗΓΟΡΙΑ

3ος όμιλος / νήσων

• **Λειψοί**: ΑΟ Λειψών - ΠΑΟ Κω (Μπενέτος).

ΕΦΗΒΙΚΟ

• **Καρακόνερο** (15.00): Δωριέας - Αρης Αρχαγγέλου

• **Αγιοι Απόστολοι** (17.30): Ζευς - Κλεάνθης

• **Αγιοι Απόστολοι** (15.00): Διαγόρας Βατίου -Φοίβος.

Την προσεχή Τρίτη η συνάντηση του μπιτς βόλεϊ

Η Ελληνική Ομοσπονδία Πετοσφαίρισης ανακοίνωσε χθες ότι την ερχόμενη Τρίτη 28 Ιανουαρίου, θα πραγματοποιηθεί τελικά η συνάντηση των υπεύθυνων της ΕΟΠΕ με όλους τους βαθμούς Τοπικής Αυτοδιοίκησης, με θέμα την οριστικοποίηση της ανάληψης του Παγκόσμιου τουρνουά μπιτς βόλεϊ από το Δήμο Ροδίων, για άνδρες και γυναίκες

Ειλημμένες υποχρεώσεις θα φέρουν τελικά:

• Τον πρόεδρο της ΕΟΠΕ Θανάση Μπελιγράτη

• Και τον υπεύθυνο μπιτς βόλεϊ της Ομοσπονδίας Αλέκο Παρασκευόπουλο την ερχόμενη Τρίτη στη Ρόδο.

Την ίδια μέρα στις 11 το πρωΐ οι δύο άνδρες θα συναντηθούν:

- Με το δήμαρχο Ροδίων Γιώργο Γιαννόπουλο
- Και το νομάρχη Δωδεκανήσου Γιάννη Μαχαιρίδη

Στη συνάντηση φυσικά θα υπογραφεί το συμφωνητικό ανάληψης των αγώνων που θα γίνουν :

* Για μεν τους άνδρες 4 με 8 Ιουνίου
* Για δε τις γυναίκες από τις 11 μέχρι τις 15 Ιουνίου.

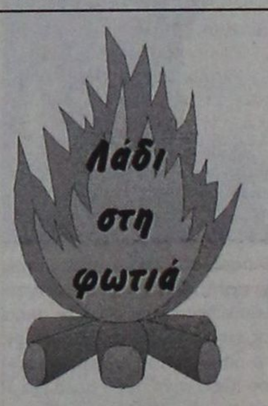

Την αγάπη για τον παλιό συμπαίκτη τους Γιώργο Καρίκη, ο οποίος διατηρεί άρρηκτες σχέσεις με τα Μαριτσά, αφού έχει αρραβωνιαστεί εκεί και το υψηλό αίσθημα αλτρουϊσμού που τους διακρίνει, απέδειξαν για μια ακόμη φορά, οι ποδοσφαιριστές του Ηρακλή, οι οποίοι ήταν και οι πρώτοι που προσφέρθηκαν να δώσουν αίμα για τη χθεσινή, δύσκολη, χειρουργική επέμβαση, στο ΚΑΤ.

Μάστερ στις δημόσιες σχέσεις θα πρέπει να έχει ο πρόεδρος του Ηρακλή κ. Γιώργος Παπαδημήτρης αφού στην Κυριακάτικη κοπή της πίτας της ομάδας, απέδειξε ότι μόνο φίλους έχει στο χώρο του αθλητισμού και μπορεί να συνενώσει όλες τις τάσεις και απόψεις. Ο ικανότατος και έμπειρος αυτός αθλητικός παράγοντας, έχει βάλει τα γυαλιά σε πολλούς άλλους φερέλπιδες ομολόγους του και ήδη έχει θέσει υποψηφιότητα για την ανάδειξή του ως κορυφαίος αθλητικός παράγοντας του 2003, στη σχετική ψηφοφορία αθλητικομουσικού ραδιοσταθμού του νησιού.

Με την ΕΠΣ Πειραιά τα έχουν οι του Ασπροπύργου, αφού δεν έκανε δεκτό αίτημά τους να παίξουν πριν τον αγώνα με την ΑΕ Κως για το Κύπελλο Πειραιά, ούτως ώστε να μπορέσουν να ξετιμωρηθούν κάποιοι παίκτες. Σε αντίθεση με την ΕΠΣΔ, η οποία όρισε τον αγώνα της ΑΕ Κως με τον Ασκληπιό την Παρασκευή που μας πέρασε.

Μάλιστα εξέφρασαν κολακευτικά σχόλια για την προϊσταμένη ποδοσφαιρική αρχή της Δωδεκανήσου σε αντίθεση με τη δική τους, η οποία τους συμπεριφέρθηκε κατά το χειρότερο τρόπο.



ΠΡΟΟΔΟΣΠΟΡ

Ψηλά το κεφάλι...

Ο Γ.Α.Σ. Ιάλυσος έχει πολύ δύσκολο πρόγραμμα μπροστά του και θέτει ως στόχο την παραμονή στην κατηγορία! Δοκιμάζει σήμερα ο Τσαουσίδης, ενώ σταδιακή βελτίωση παρουσιάζει η κατάσταση του Παπακώστα!

Μπορεί η ήττα απ' την Προοδευτική να προβλημάτισε τους ανθρώπους τους Γ.Α.Σ. Ιάλυσος, όμως τόσο ο Γιώργος Χατζηκαλημέρης όσο και οι παίκτες έριξαν το σύνθημα για σκληρή δουλειά στη συνέχεια, καθώς το πρόγραμμα που ακολουθεί είναι ιδιαίτερα δύσκολο, αρχής γενομένης απ' την επόμενη Κυριακή όπου οι «ερυθροκίτρινοι» θα ταξιδέψουν στο Σχηματάρι για να αντιμετωπίσουν τον τοπικό Ερμή.

Χθες όλοι παρακολούθησαν σε βίντεο τον αγώνα με την ομάδα του Κορυδαλλού προκειμένου να διαπιστωθούν τα λάθη που έγιναν και που είχαν ως αποτέλεσμα την ήττα απ' το συγκρότημα του Παναγιώτη Κοντογιάννη.

Στο μεταξύ η προετοιμασία των Ροδιτών ενόψει του παιχνιδιού στο Σχηματάρι θα ξεκινήσει σήμερα με τα γνωστά προβλήματα να ταλανίζουν τον Ιάλυσο. Ο Λευτέρης Τσαουσίδης θα δοκιμάσει εκ νέου ...το πόδι του, ωστόσο θα πρέπει να θεωρείται βέβαιο ότι θα επανέλθει κανονικά στο παρκέ, μετά τις απουσίες του απ' τα παιχνίδια με την Ε.Α. Νικαίας και την Προοδευτική. Στη διάθεση πάντως του Γιώργου Χατζηκαλημέρη δεν θα βρίσκεται μέχρι την Παρασκευή ο Λευτέρης Μουτσάτσος που βρίσκεται στο Χαϊδάρι, ωστόσο θα έρθει με μετάθεση στη Ρόδο και θα προπονείται με τους συμπαίκτες του. Το ευχάριστο νέο πάντως για τον έμπειρο τεχνικό...ακούει στο όνομα του Παναγιώτη Παπακώστα που έπαιξε με τους Κορυδαλλιώτες μετά από δίμηνη απουσία απ' τους αγωνιστικούς χώρους λόγω της εγχείρισης στην οποία υποβλήθηκε. Η κατάσταση του 29χρονου πλέϊ-μέϊκερ παρουσιάζει σταδιακή βελτίωση και υπολογίζεται ότι σε λίγο καιρό θα είναι απολύτως έτοιμος να προσφέρει τις υπηρεσίες του, στην ομάδα.



Παρά τις προσπάθειες στο τέλος ο Γ.Α.Σ. Ιάλυσος δεν απέφυγε την ήττα απ' την Προοδευτική

Αγωνία για την εκδίκαση...

Χθες οι «κυανέρυθροι» ετοίμασαν το υπόμνημα και το απέστειλαν στην ομοσπονδία προκειμένου να στηρίξουν την ένσταση που υπέβαλαν στο παιχνίδι με τον Άγιο Θωμά...Ίσως αύριο ανακοινωθεί η απόφαση!

Την εκδίκαση της ενστάσεως περιμένουν πλέον στο στρατόπεδο του Π.Α.Ο. Διαγόρα μετά τα όσα συνέβησαν πριν το παιχνίδι με τον Π.Ο. Αγίου Θωμά. Όπως είναι γνωστό κατά τη διάρκεια της προθέρμανσης ο Σπύρος Λιβιεράτος σε μία προσπάθειά του να καρφώσει στο καλάθι, έσπασε το στεφάνι με αποτέλεσμα να αναβληθεί η αναμέτρηση, καθώς οι γηπεδούχοι δεν φρόντισαν προκειμένου το κλειστό γυμναστήριο στο Γουδί να έχει και δεύτερο ,σε περίπτωση που γινόταν κάτι τέτοιο.

Σύμφωνα με τους κανονισμούς της ομοσπονδίας το γηπεδούχο σωματείο οφείλει να φροντίσει για τις καλές συνθήκες ενός αγώνα και με δεδομένο ότι οι παράγοντες του «Αγίου» δεν μπόρεσαν να βρουν κάποιο καινούργιο στεφάνι μέσα σε διάστημα 30 λεπτών, κινδυνεύουν άμεσα με μηδενισμό, μετά την ένσταση που έκαναν οι «κυανέρυθροι». Χθες εξάλλου ο Παναγιώτης Μαρκουλής ετοίμασε το υπόμνημα και μαζί με το παράβολο(60 ευρώ) τα απέστειλε στην ομοσπονδία που είναι πολύ πιθανό να αποφασίσει αύριο για την τύχη του αγώνα στο πλαίσιο της 12ης αγωνιστικής. Πάντως το γράμμα του νόμου αναφέρει κανονικά μηδενισμό του γηπεδούχου σωματείου σε περίπτωση που συμβεί τέτοιο περιστατικό! Πάντως δεν αποκλείεται να οριστεί ξανά το παιχνίδι και η απόφαση της αρμόδιας επιτροπής να καθυστερήσει μερικές ακόμα μέρες.

Στον αγωνιστικό τομέα, οι παίκτες του Διαγόρα χθες έπαιξαν ποδόσφαιρο και σήμερα θα ξεκινήσουν την προετοιμασία τους ενόψει του επόμενου εντός έδρας αγώνα κόντρα στον Α.Γ.Ο. Ρεθύμνου.

Σκληρές μάχες μέχρι το τέλος...

Οξυγόνο για την Κάλυμνο η νίκη επί του Διγενή Κοσκινού...Ξεκαθαρίζει η τελική τετράδα...Σκληρή κόντρα για την τελική κατάταξη...Το «θαύμα» αναζητεί ο ιστορικός Δωριέας!

Αν και είναι ακόμα σχετικά νωρίς, εντούτοις αρχίζει να ξεκαθαρίζει σιγά-σιγά η κατάσταση σχετικά με την τετράδα που θα συνεχίσει μετα και το τέλος της κανονικής διάρκειας του πρωταθλήματος. Η σπουδαία νίκη του Α.Σ.Κ. Ιβίσκος με αντίπαλο την Α.Ε. Δικαίου, όχι μόνο εδραίωσε στη δεύτερη θέση του βαθμολογικού πίνακα την ομάδα της Ανάληψης, αλλά ουσιαστικά έθεσε τους Πυλιώτες, νοκ-άουτ απ' τη διεκδίκηση μίας προνομούχου θέσης, ενόψει της τελικής φάσης. Πάντως οι παίκτες του Δημήτρη Τζομάκα θα παίξουν το τελευταίο τους χαρτί την επόμενη αγωνιστική στο εντός έδρας παιχνίδι με τον Ηρακλή Λάρδου που βρίσκεται σε παρατεταμένη απραξία, όπως επίσης και ο Δ.Α.Ν.Σ. Δωριεύς.

Ο Ιβίσκος ξεκίνησε με τον καλύτερο τρόπο τις υποχρεώσεις του στο...2003 και πλέον θα ταξιδέψει με ανεβασμένη ψυχολογία στην Κω για να αντιμετωπίσει τον πρωτοπόρο και ισχυρό Ιπποκράτη. Ο τελευταίος μπορεί αυτή την φορά να ταξίδεψε για τη Ρόδο, όμως αυτό δεν σημαίνει απόλυτα ότι αγωνίστηκε κιόλας...Λίγο πριν το τέλος του πρώτου δεκαλέπτου, ο τιμωρημένος Άγιος Νικόλαος Παστίδας κέρδιζε με 15-10, όμως η υγρασία που είχε συσσωρευτεί στο παρκέ, ανάγκασε τους δύο προπονητές σε συνεννόηση με το διαιτητικό δίδυμο να διακόψουν το παιχνίδι, που πλέον είναι το μοναδικό που εκκρεμεί στην κατηγορία.

Όσον αφορά την ουρά, εκεί η Ε.Α. Καλύμνου παρέμεινε ζωντανή μετά τη δεύτερη νίκη που πέτυχε στο πρωτάθλημα με αντίπαλο τον λαβωμένο(απ' τα πρώτα δευτερόλεπτα...)Διγενή. Το μόνο ευχάριστο για τους Κοσκινιάτες είναι ότι έχουν προβάδισμα σε περίπτωση ισοβαθμίας. Πλέον η ομάδα του Κώστα Παπαιωάννου εκτός συγκλονιστικού απρόοπτου θα αποφύγει την τελευταία θέση, που φαίνεται ότι έχει καπαρώσει για τα καλά ο ιστορικός Δωριέας. Η Ε.Α.ΚΑ. ωστόσο τις επόμενες αγωνιστικές θα πρέπει να καταβάλλει μεγαλύτερη προσπάθεια, εκτός κι αν αφεθεί στη θεά τύχη...που στην προκειμένη περίπτωση είναι η άνοδος του πρωταθλητή μας στη Γ' Εθνική(αυτό ισχύει ωστόσο σε περίπτωση που υποβιβαστεί ο Π.Α.Ο. Διαγόρας).



Ο Χλαπάνης προσπαθεί να πετύχει καλάθι υπό την πίεση του Τσέρκη στο παιχνίδι Άγιος Νικόλαος Παστίδας-Ιπποκράτης Κω, που δεν τελείωσε ποτέ..

ΠΑΙΡΝΕΙ ΦΩΤΙΑ ΤΟ ΠΡΩΤΑΘΛΗΜΑ

Μία απ' τις πλέον κρισιμότερες αγωνιστικές του πρωταθλήματος πρόκειται να διεξαχθεί το ερχόμενο Σαββατοκύριακο, καθώς όλα τα παιχνίδια παρουσιάζουν τεράστιο ενδιαφέρον με το κυρίως πιάτο...να διεξάγεται στην Κω. Εκεί ο πρωτοπόρος Ιπποκράτης θα φιλοξενήσει τον δεύτερο Α.Σ.Κ. Ιβίσκος(οι Κώοι κέρδισαν στον πρώτο γύρο εκτός έδρας 76-63) και η Α.Ε. Δικαίου τον Ηρακλή Λάρδου(οι «κυανόλευκοι» επικράτησαν με 79-72).

Στο ντέρμπι των ουραγών ο Δωριέας παίζει και μαθηματικά το τελευταίο του χαρτί για την παραμονή του στην κατηγορία κόντρα στην Ε.Α. Καλύμνου (οι «σφουγγαράδες είχαν πάρει τους δύο βαθμούς με 67-55) και τέλος ο Άγιος Νικόλαος Παστίδας θα επιστρέψει στη φυσική του έδρα με αντίπαλο τον Διγενή Κοσκινού που μετράει τέσσερις συνεχόμενες ήττες(στον πρώτο γύρο ο «Άγιος» νίκησε με 63-54).

TOP 10

1.Δούβαλης	(Ηρακλής Λάρδου)	219 (8)
2.Μολυβιάτης	(Α.Ε. Δικαίου)	132 (8)
3.Χλαπάνης	(Ιπποκράτης Κω)	123 (7)
4.Λαουμζής	(Ιπποκράτης Κω)	118 (7)
5.Τριανταφυλλίδης	(Δ.Α.Ν.Σ. Δωριεύς)	117 (8)
6.Εκίζογλου	(Άγιος Νικόλαος Π.)	111 (7)
7.Στεργάκης	(Ιπποκράτης Κω)	109 (7)
8.Αθανασιάδης	(Ηρακλής Λάρδου)	101 (8)
9.Γρηγοράς	(Άγιος Νικόλαος Π.)	100 (7)
10.Καντής	(Διγενής Κοσκινού)	98 (6)

Α' ΚΑΤΗΓΟΡΙΑ
8η αγωνιστική

1. Ιπποκράτης Κω	14	7-0	576 - 405 (+171)
2. Ηρακλής Λάρδου	13	5-3	578 - 520 (+58)
3. Α.Σ.Κ. Ιβίσκος	12	5-2	500 - 429 (+71)
4. Αγιος Νικόλαος Παστίδας	12	5-2	455 - 397 (+58)
5. Διγενής Κοσκινού	10	3-4	440 - 483 (-43)
6. Α.Ε. Δικαίου	10	3-4	489 - 471 (+18)
7. Ε.Α Καλύμνου	8	1-6	396 - 521 (-125)
8. Δ.Α.Ν.Σ. Δωριεύς	8	0-8	452 - 660 (-208)

• Ο Ιπποκράτης Κω και ο Αγιος Νικόλαος Παστίδας έχουν από ένα παιχνίδι λιγότερο

Η ΕΠΟΜΕΝΗ ΑΓΩΝΙΣΤΙΚΗ

Ιπποκράτης Κω - ΑΣΚ Ιβίσκος
ΑΕ Δικαίου -Ηρακλής Λάρδου
ΔΑΝΣ Δωριεύς - ΕΑ Καλύμνου
Αγιος Νικόαλος Παστίδας - Διγενής Κοσκινού

	ΙΠΠΟΚΡΑΤΗΣ ΚΩ	ΗΡΑΚΛΗΣ ΛΑΡΔΟΥ	Ε.Α. ΚΑΛΥΜΝΟΥ	Α.Σ.Κ. ΙΒΙΣΚΟΣ	Α.Ε. ΔΙΚΑΙΟΥ	ΔΙΓΕΝΗΣ ΚΟΣΚΙΝΟΥ	ΑΓΙΟΣ ΝΙΚΟΛΑΟΣ ΠΑΣΤΙΔΑΣ	Δ.Α.Ν.Σ. ΔΩΡΙΕΥΣ
ΙΠΠΟΚΡΑΤΗΣ ΚΩ	X	72-57			76-55	78-52	72-53	
ΗΡΑΚΛΗΣ ΛΑΡΔΟΥ		X		63-68	79-72	88-67		95-68
Ε.Α. ΚΑΛΥΜΝΟΥ	64-97	53-73	X			61-48		67-55
Α.Σ.Κ. ΙΒΙΣΚΟΣ	63-76		87-59	X	85-65			
Α.Ε. ΔΙΚΑΙΟΥ			73-54	59-52	X		61-71	101-68
ΔΙΓΕΝΙΚΗΣ ΚΟΣΚΙΝΟΥ			71-53	60-86	71-68	X	54-63	
ΑΓΙΟΣ ΝΙΚ. ΠΑΣΤΙΔΑΣ		65-47	65-46	64-67			X	
Δ.Α.Ν.Σ. ΔΩΡΙΕΥΣ	61-105	55-76				47-65	50-74	X

Αυτός ήταν...Κολοσσός!

Οι «θαλασσί» πάτησαν...το I.C.B.S. με τον Βασίλη Φραγκιά να ξεκινάει με το δεξί την παρουσία του στον πάγκο των Ροδιτών! Σήμερα ξεκινάει η προετοιμασία ενόψει Αίαντα Ευόσμου, με την ψυχολογία να βρίσκεται στα ύψη...

Τον καλύτερο φετινό Κολοσσό είχαν την τύχη να παρακολουθησουν την Κυριακή οι 600-700 φίλαθλοι που γέμισαν το «Βενετόκλειο». Οι «θαλασσί» έχοντας μεγάλη διάθεση και παίζοντας ψυχωμένα απ' το ξεκίνημα δε δυσκολεύτηκαν να φτάσουν στη νίκη με 96-75 κόντρα στο I.C.B.S.! Το αποτέλεσμα πάντως πέρασε σε δεύτερη μοίρα, σε σχέση με το πάθος που επέδειξαν οι «νεοφώτιστοι» αλλά και τον τρόπο αντίδρασης τους κατά τη διάρκεια του αγώνα. Με την ψυχολογία...να έχει χτυπήσει κόκκινο αλλά και με ιδιαίτερη όρεξη να απαντήσουν στους επικριτές τους, οι παίκτες του Κολοσσού βάλθηκαν να τρελάνουν τον κόσμο με τη θεαματική τους βελτίωση σε σχέση με το προηγούμενο ματς κόντρα στα Εκπαιδευτήρια Μαντουλίδη.

Σίγουρα ο Βασίλης Φραγκιάς δεν κρατούσε κάποιο μαγικό ραβδάκι, ωστόσο ο ερχομός του στη Ρόδο, έδωσε νέα πνοή στην ομάδα που αν συνεχίσει έτσι, αρχής γενομένης απ' τον Εύοσμο, μπορεί να εκπληρώσει τον μεγάλο του στόχο που δεν είναι άλλος απ' την άνοδο στην Α2! Πλέον όπως έχει διαμορφωθεί η κατάσταση, οι «θαλασσί» σε περίπτωση που καταφέρουν να κερδίσουν και τα δύο παιχνίδια στη Θεσσαλονίκη (με Αίαντα Ευόσμου και Αμπελόκηπους) και παράλληλα πάρουν το ματς με τον Δούκα στη Ρόδο, δεν αποκλείεται να πιάσουν ακόμα και τη δεύτερη προνομιούχο θέση. Κι αυτό γιατί από την ερχόμενη Κυριακή αναμένονται με τεράστιο ενδιαφέρον αρκετά ντέρμπι, μερικά εκ των οποίων είναι η αναμέτρηση του Πανελευσινιακού με την πρωτοπόρο Ξάνθη και η συνάντηση Α.Σ.Ε. Δούκα- Δ.Α.Σ. Άνω Λιοσίων.



Από κει είναι ο δρόμος προς την άνοδο φαίνεται να λέει ο Βασίλης Φραγκιάς στον Χρήστο Γκογκίδη

Το ουσιαστικό πάντως είναι ότι ο Κολοσσός μπήκε και πάλι για τα καλά σε τροχιά ανόδου και αν παίξει όπως με το I.C.B.S., στο υπόλοιπο του πρωταθλήματος, τότε δύσκολα θα τερματίσει-και βάσει προγράμματος-κάτω απ' τη δεύτερη θέση όσο αισιόδοξο κι αν ακούγεται αυτό...

ΦΡΑΓΚΙΑΣ: ΔΟΥΛΕΙΑ ΚΑΙ ΜΟΝΟ ΔΟΥΛΕΙΑ...

Μπορεί εν μέρει ο νέος τεχνικός του Κολοσσού που ξεκίνησε με το δεξί τις υποχρεώσεις του στον πάγκο της ομάδας να έμεινε ικανοποιημένος απ' την προσπάθεια που κατέβαλαν οι παίκτες του, όμως δεν έδειξε να πετάει στα σύννεφα. «Δουλειά...Μόνο έτσι θα μπορέσουμε να διεκδικήσουμε την άνοδο»αρκέστηκε να πει απ' την Αθήνα όπου θα βρίσκεται μέχρι και σήμερα το πρωί προκειμένου να ρυθμίσει κάποιες προσωπικές του υποχρεώσεις. Πάντως ο 42χρονος τεχνικός έλεγε συνεχώς για τη βοήθεια του κόσμου που ανταποκρίθηκε και με το παραπάνω στο κάλεσμα των «θαλασσί»!

ΠΡΟΕΤΟΙΜΑΣΙΑ ΕΝΟΨΕΙ ΑΙΑΝΤΑ

Στο μεταξύ από σήμερα θα ξεκινήσει η προετοιμασία των Ροδιτών ενόψει του αγώνα της επόμενης αγωνιστικής κόντρα στον Αίαντα Ευόσμου...Μπορεί οι Θεσσαλονικείς να βρίσκονται στην τελευταία θέση του βαθμολογικού πίνακα, έχοντας μόλις μία νίκη στο ενεργητικό τους, όμως αυτό σε καμία περίπτωση δεν πρέπει να επηρεάσει τους «θαλασσί». Άλλωστε οι μνήμες απ' την ήττα των Άνω Λιοσίων στη συμπρωτεύουσα είναι νωπές, ενώ μετά την ανάληψη της τεχνικής ηγεσίας του «Άγιαξ» απ' τον Νίκο Αμπατζά, η ψυχολογία των παικτών βρίσκεται σε καλό σημείο, κάτι που αποδείχθηκε και απ' την εμφάνιση που πραγματοποίησε η ομάδα του Ευόσμου με αντίπαλο τον Μ.Α.Σ. Μαντουλίδης.

Το ευχάριστο για τον Βασίλη Φραγκιά είναι ότι έχει όλους τους παίκτες στη διάθεσή του, καθώς στις τάξεις της ομάδας δεν υπάρχουν προβλήματα τραυματισμών.

ΚΟΛΟΣΣΟΣ ΡΟΔΟΥ

ΟΝΟΜΑ	ΠΟΝΤΟΙ	ΣΥΜΜ.	Μ.Ο.
ΑΛΜΠΑΝΗΣ	26	7	3.71
ΤΣΕΛΙΟΣ	77	11	7
ΜΠΑΝΑΚΑΚΗΣ	154	12	12.83
ΚΟΥΤΣΟΣ	57	12	4.75
ΓΚΟΓΚΙΔΗΣ	71	11	6.45
ΒΑΛΑΒΑΝΙΔΗΣ	135	12	11.25
ΒΛΑΧΟΔΗΜΟΣ	26	8	3.25
ΚΟΥΓΙΟΣ	122	11	11.09
ΚΑΤΟΥΦΑΣ	87	12	7.25
ΧΑΛΚΙΑΔΑΚΗΣ	160	12	13.33
ΜΠΕΛΑΓΙΑΣ	15	5	3
ΤΡΙΜΜΗΣ	0	4	0
ΜΠΙΛΙΑΣ	0	1	0

TOP 10

1.Χρυσίδης	(Γ.Σ. Σιάτιστας)	278
2.Κυριακόπουλος	(Δ.Α.Σ. Άνω Λιοσίων)	274
3.Καρύδας	(Α.Σ. Ξάνθης)	269
4.Ζαρογιάννης	(Αίας Ευόσμου)	266
5.Πενταζίδης	(Α.Σ. Ξάνθης)	216
6.Σιδηρόπουλος	(I.C.B.S.)	200
7.Καλλινικίδης	(Α.Ο. Αιγάλεω)	198
8.Σίμτσακ	(Α.Σ.Ε. Δούκα)	195
9.Κυριακίδης	(Α.Σ.Ε. Δούκα)	190
10.Οξούζης	(Αμπελόκηποι Θ.)	189

Παραλίγο να τον τυφλώσει...

Ο Ήλιος Ιαλυσού δυσκόλεψε σε μεγάλο βαθμό τον Εύελπι Ψίνθου...«Τρένο» ο Παντηλιακός πέρασε και από τη Σύμη...Με το σταγονόμετρο πλέον τα παιχνίδια!

Το ροζ χρώμα φαίνεται ότι έχει γίνει συνήθεια πλέον για τον Παντηλιακό...Η ομάδα του Γιάννη Τσακίρη πέρασε άνετα και από τη Σύμη και πλέον περιμένει το εντός έδρας παιχνίδι με τον Εύελπι Ψίνθου προκειμένου να κερδίσει ή ακόμα και να χάσει με διαφορά μικρότερη των 12 πόντων ώστε να κατακτήσει...τον τίτλο! Οι «κυανόλευκοι» παίζοντας σοβαρά στο γειτονικό νησί, πέρασαν το εμπόδιο του Α.Ο.Σ. και αφού θα εκτίσουν το ρεπό τους θα υποδεχθούν τον Ηρακλή 2000 και στη συνέχεια θα αντιμετωπίσουν τους Ψινθενούς.

Όσον αφορά τους τελευταίους...είδαν κι έπαθαν μέχρι να κάμψουν την αντίσταση του Ήλιου Ιαλυσού που δεν έχει πετύχει νίκη στο πρωτάθλημα. Το συγκρότημα του Γιάννη Φλώρου πραγματοποίησε κάκιστη εμφάνιση, υποτιμώντας τους αντιπάλους του, όμως τελικά πήρε τους πολύτιμους δύο βαθμούς. Τυχερός της 10ης αγωνιστικής ήταν ο Ηρακλής 2000 που πήρε τη νίκη στα χαρτιά αφού ως ο Α.Ο. Αρχαγγέλου όπως και ο Κλεόβουλος Λίνδου έχουν αποβληθεί απ' το πρωτάθλημα.

Την επόμενη αγωνιστική στο μοναδικό παιχνίδι που θα διεξαχθεί ο Ηρακλής 2000 θα φιλοξενήσει τον Α.Ο. Σύμης ενώ, ο Εύελπις και ο Ήλιος Ιαλυσού(θα «σπάσει το ρόδι» στα χαρτιά») θα προσθέσουν δύο βαθμούς στο ενεργητικό τους. Πλέον μέχρι το τέλος της χρονιας θα πραγματοποιηθούν αν όλα πάνε καλά έξι συναντήσεις, αριθμός ρεκόρ...δηλαδή!!!



Ο Νίκος Νούσης του Εύελπι Ψίνθου παρά το γεγονός ότι έχει παίξει μόλις τέσσερα παιχνίδια βρίσκεται στην έβδομη θεση στον πίνακα των σκόρερ

Β' ΚΑΤΗΓΟΡΙΑ
10η αγωνιστική

Η ΒΑΘΜΟΛΟΓΙΑ

1.Α.Ο. Παντηλιακός	18	9-0	661-410(+251)
2.Εύελπις Ψίνθου	15	7-1	539-442(+97)
3.Ηρακλής 2000	14	6-2	355-249(+106)
4.Α.Ο. Σύμης	10	3-4	347-394(-47)
5.Κλεόβουλος Λίνδου	8	2-6	266-364(-98)
6.Ήλιος Ιαλυσού	7	0-7	391-577(-186)
7.Α.Ο. Αρχαγγέλου	6	1-8	230-353(-123)

*Ο Ήλιος Ιαλυσού έχει δύο παιχνίδια λιγότερα ενώ ο Α.Ο. Σύμης και ο Ηρακλής 2000 από ένα

*Ο Κλεόβουλος Λίνδου και ο Α.Ο. Αρχαγγέλου έχουν αποβληθεί απ' το πρωτάθλημα

*Ο Εύελπις Ψίνθου και ο Α.Ο. Σύμης έχουν εκτίσει τα ρεπό τους

Η ΕΠΟΜΕΝΗ ΑΓΩΝΙΣΤΙΚΗ

Εύελπις Ψίνθου- Α.Ο. Αρχαγγέλου.....20-0 (α.α.)
Ηρακλής 2000- Α.Ο. Σύμης.....
Κλεόβουλος Λίνδου- Ήλιος Ιαλυσού..0-20 (α.α.)
Ρεπό έχει ο Α.Ο. Παντηλιακός

TOP 10

1.Λιόντας	(Εύελπις Ψίνθου)	132 (7)
2.Τσαλίκης	(Εύελπις Ψίνθου)	126 (7)
3.Μυλωνάκης	(Α.Ο. Σύμης)	125 (6)
4.Ηλιού	(Α.Ο. Παντηλιακός)	118 (8)
5.Μάγγος	(Α.Ο. Παντηλιακός)	91 (7)
6.Καρανικόλας	(Α.Ο. Παντηλιακός)	90 (5)
7.Νούσης Ν.	(Εύελπις Ψίνθου)	89 (4)
8.Ρούσος	(Α.Ο. Αρχαγγέλου)	89 (5)
9.Σαλάκας Γ.	(Ήλιος Ιαλυσού)	88 (5)
10.Μαμάκος	(Α.Ο. Παντηλιακός)	85 (8)

	Α.Ο. ΠΑΝΤΗΛΙΑΚΟΣ	ΕΥΕΛΠΙΣ ΨΙΝΘΟΥ	ΗΡΑΚΛΗΣ 2000	Α.Ο. ΣΥΜΗΣ	ΚΛΕΟΒΟΥΛΟΣ ΛΙΝΔΟΥ	Α.Ο. ΑΡΧΑΓΓΕΛΟΥ	ΗΛΙΟΣ ΙΑΛΥΣΟΥ
Α.Ο. ΠΑΝΤΗΛΙΑΚΟΣ	X	81-69		83-50		20-0 (α.α.)	84-51
ΕΥΕΛΠΙΣ ΨΙΝΘΟΥ		X	71-57	92-58	20-0 (α.α.)		90-70
ΗΡΑΚΛΗΣ 2000	41-63		X		71-37	20-0 (α.α.)	
Α.Ο. ΣΥΜΗΣ	60-80		48-50	X	61-42	50-47	
ΚΛΕΟΒΟΥΛΟΣ ΛΙΝΔΟΥ	39-66	47-49			X	38-35	
Α.Ο. ΑΡΧΑΓΓΕΛΟΥ	38-69	50-59	0-20 (α.α)			X	60-57
ΗΛΙΟΣ ΙΑΛΥΣΟΥ		79-89	30-76		42-63		X

Δίκη χτες στο Μικτό Ορκωτό

10 χρόνια κάθειρξη για απόπειρα βιασμού και αποπλάνηση ανηλίκου!..

ΔΙΕΠΡΑΞΕ ΚΑΙ ΠΟΛΛΕΣ ΚΛΟΠΕΣ

ΚΑΘΕΙΡΞΗ δέκα χρόνων κατά συγχώνευση, επέβαλε χτες το μεσημέρι το Μικτό Ορκωτό Δικαστήριο Δωδεκανήσου, στον Σπυρίδωνα Πλατανίτη του Βασιλείου, κατηγορούμενο για απόπειρα βιασμού, αποπλάνηση ανηλίκου και κλοπές κατ' εξακολούθηση.

● Ο κατηγορούμενος, στις αρχές Φεβρουαρίου 2002, στο πάρκο της Ροδιακής Επαυλης, πλησίασε 10χρονο κοριτσάκι και επιχείρησε να το καθίσει στα γόνατά του. Οταν το κοριτσάκι αρνήθηκε, το έπιασε βίαια και το φίλησε στο στόμα, επιχειρώντας να το βιάσει.

ΤΟ ΚΟΡΙΤΣΑΚΙ έντρομο τράπηκε σε φυγή και φθάνοντας στο σπίτι του αφηγήθηκε την περιπέτειά του στους γονείς του. Οταν έγινε γνωστή η πράξη του, καταγγέλθηκε ότι τον Αύγουστο του 2001, με ασελγείς πράξεις, προσέβαλε βάναυσα την αξιοπρέπεια δύο κοριτσιών, επιδεικνύοντας τα γεννητικά του όργανα.

● Επίσης διέπραξε δεκάδες κλοπές σε βάρος αλλοδαπών τουριστών, αλλά και ντόπιων, αφαιρώντας κυρίως πορτοφόλια και τσαντάκια, χωρίς να «σνομπάρει» περίπτερα και σούπερ - μάρκετ, από τα οποία έκλεβε τρόφιμα, γλυκά και ποτά.

ΣΥΝΗΓΟΡΟΣ υπεράσπισης του κατηγορουμένου ήταν η συμπολίτισσά μας δικηγόρος κ. Σταυρούλα Κοιλιά.

● Στην αγόρευσή του ο Εισαγγελέας της έδρας κ. Γιώργος Οικονόμου ζήτησε την ενοχή του κατηγορουμένου, ως το κατηγορητήριο, χαρακτηρίζοντάς τον σεξουαλικά διεστραμμένο.

Από το Σάββατο 1η Φεβρουαρίου

Το «Διαγόρας» επιστρέφει στη γραμμή Δωδεκανήσου

ΘΑ ΠΑΕΙ, ΟΜΩΣ, ΓΙΑ ΔΕΞΑΜΕΝΙΣΜΟ

ΕΠΙΣΤΡΕΦΕΙ από το Σάββατο 1 Φεβρουαρίου στη Δωδεκάνησο, το πλοίο ΔΙΑΓΟΡΑΣ της ΔΑΝΕ, μετά απουσία τριών μηνών στην Κρήτη. Το πλοίο, ως γνωστόν, είχε μεταδρομολογηθεί στη γραμμή Πειραιάς - Ηράκλειο, με απόφαση της ΑΝΕΚ, που είναι ο στρατηγικός επενδυτής στη ΔΑΝΕ. Η αλλαγή, όπως είχε δηλώσει τότε ο διευθύνων σύμβουλος της ΑΝΕΚ κ. Γιάννης Βαρδινογιάννης, έγινε για λόγους οικονομίας, αφού το πλοίο θα απέφερε έσοδα στη ΔΑΝΕ, αλλά και για να ανταπεξέλθει ο στρατηγικός επενδυτής στον αθέμιτο ανταγωνισμό από άλλες ακτοπλοϊκές εταιρίες που έκαναν δυναμική

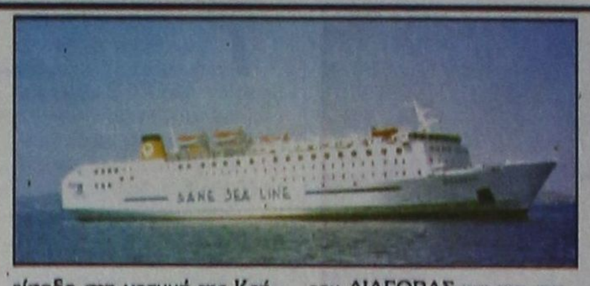

είσοδο στη γραμμή της Κρήτης.

Μετά την επιστροφή του στα Δωδεκάνησα το ΔΙΑΓΟΡΑΣ είναι πιθανό να πάει για δεξαμενισμό, προκειμένου να γίνουν σε αυτό οι απαραίτητες εργασίες συντήρησης και να επιστρέψει στη γραμμή για τις μαθητικές εκδρομές.

Πολλά ακούστηκαν όμως το τελευταίο χρονικό διάστημα για την επικείμενη πώληση του ΔΙΑΓΟΡΑΣ και την αγορά δύο πλοίων τύπου ro-ro, ενδεχόμενα που δεν διέψευσε ο κ. Βαρδινογιάννης.

Διαψεύσθηκαν, όμως, τα σενάρια που έφεραν τη ΔΑΝΕ να είναι υπό απορρόφηση από την ΑΝΕΚ, καθώς, όπως τονίστηκε, από υψηλόβαθμο στελέχη της χανιώτικης ναυτιλιακής, κάτι τέτοιο δεν κρίνεται αναγκαίο προς το παρόν.

Μέσα στην τρέχουσα εβδομάδα, πάντως, ή το αργότερο μέχρι τις αρχές της επομένης, θα γίνει η συγκρότηση σε σώμα του νέου διοικητικού συμβουλίου, που προέκυψε από τις εκλογές που έγιναν στην έκτακτη συνέλευση της ΔΑΝΕ.

Σύμφωνα με πληροφορίες, στη θέση του προέδρου της εταιρίας θα τοποθετηθεί εκ νέου ο κ. Ιάκωβος Γερονικόλας, όπως προβλέπει το μνημόνιο που υπέγραψαν η ΔΑΝΕ και η ΑΝΕΚ με τον Γεράσιμο Αγούδημο και θα ισχύει μέχρι τον προσεχή Σεπτέμβριο. Στη θέση του αντιπροέδρου της ΔΑΝΕ θα τοποθετηθεί ο κ. Σπύρος Πρωτοπαπαδάκης από την ΑΝΕΚ. Σε νευραλγική θέση, με σημαντικές αρμοδιότητες θα τοποθετηθεί και ο κ. Απόστολος Αθηναίος, διευθύνων σύμβουλος της Ναυτιλιακής Εταιρίας Λέσβου, που επίσης μετέχει στο διοικητικό συμβούλιο της ΔΑΝΕ.

Μέσα στον Μάρτιο θα γίνει ακόμη μια έκτακτη γενική συνέλευση της ΔΑΝΕ, προκειμένου να αποφασιστεί η αύξηση του μετοχικού κεφαλαίου της εταιρίας, κατά 6,2 εκατομμύρια ευρώ. Η αύξηση είναι επιβεβλημένη, καθώς το μετοχικό κεφάλαιο της ΔΑΝΕ έχει μειωθεί στο μισό και είναι πιθανό να χάσει η εταιρία την άδεια λειτουργίας της.

Θα γίνει την Παρασκευή

Διορισμός συμβουλίων στους οργανισμούς της Νομαρχίας

ΠΟΙΟΙ ΠΡΟΟΡΙΖΟΝΤΑΙ ΓΙΑ ΠΡΟΕΔΡΟΙ

ΤΑ ΔΙΟΙΚΗΤΙΚΑ συμβούλια των οργανισμών και επιχειρήσεων της Νομαρχιακής Αυτοδιοίκησης, πρόκειται να εκλέξει την ερχόμενη Παρασκευή 24 Ιανουαρίου το νομαρχιακό συμβούλιο Δωδεκανήσου.

• Εν' όψει της συνεδρίασης αυτής, χθες το βράδυ επρόκειτο να συνέλθει σε ολομέλεια η παράταξη του κ. Γιάννη Μαχαιρίδη, προκειμένου από κοινού τα μέλη ν' αποφασίσουν για τα πρόσωπα που θα κληθούν να διαχειρισθούν τους οργανισμούς και επιχειρήσεις της Νομαρχίας.

ΣΗΜΕΙΩΝΕΤΑΙ ότι στα διοικητικά συμβούλια των οργανισμών και επιχειρήσεων θα μετέχουν -πλην των εκλεγμένων νομαρχιακών συμβούλων- και λαϊκά μέλη, ώστε ν' αξιοποιηθούν όλα τα στελέχη της παρατάξεως.

• Σ' ό,τι αφορά τους προέδρους των οργανισμών ο κ. Μαχαιρίδης φέρεται να έχει καταλήξει. Σύμφωνα με πληροφορίες πρόεδρος στην εταιρία «Γαληνός» που διαχειρίζεται το πλωτό πολυϊατρείο θα είναι ο κ. Μιχάλης Φωτάρας, πρόεδρος στον Δωδεκανησιακό Οργανισμό Τουρισμού ο κ. Δημόκριτος Παπαδόπουλος, στο Νομαρχιακό Αθλητικό Οργανισμό Δωδεκανήσου κ. Ανδριάνα Μπαφίτη και στον Πολιτιστικό Οργανισμό η κ. Μαρία Παρισίδου-Τουλαντά.

Αποκεντρωμένες υπηρεσίες από το υπουργείο Αιγαίου

ΠΡΟΣΤΑΣΙΑ ΤΟΥ ΠΕΡΙΒΑΛΛΟΝΤΟΣ Κ ΑΙ ΤΟΥ ΤΟΠΙΟΥ

ΗΜΕΡΙΔΑ διοργάνωσε το Υπουργείο Αιγαίου στην Αθήνα χθες, με την συμμετοχή του Υπουργού Αιγαίου Νίκου Σηφουνάκη, του Γενικού Γραμματέα του Υπουργείου Δημήτρη Καπετανά, των Διευθύνσεων Περιβάλλοντος και Διοικητικού Οικονομικού του Υπουργείου, των μελών και των Προέδρων των Σ.Χ.Ο.Π (Συμβουλίων Χωροταξίας Οικισμού και Περιβάλλοντος) και των νέων επιστημόνων και στελεχών (αρχιτεκτόνων, περιβαλλοντολόγων, τεχνολόγων) που προσελήφθησαν και στελεχώνουν τις νέες αποκεντρωμένες υπηρεσίες του Υπουργείου .

Στην ημερίδα αναλύθηκε η αρμοδιότητα και η ευθύνη των νέων αποκεντρωμένων υπηρεσιών και ο τρόπος συνεργασίας τους με τα ΣΧΟΠ, προκειμένου να είναι αποδοτικότερος ο τρόπος προστασίας του περιβάλλοντος και του τοπίου στο Αιγαίο.

Ανοίγοντας τις εργασίες της ημερίδας ο Υπουργός Αιγαίου, επεσήμανε ότι η προσπάθεια που ξεκίνησε πριν περίπου δυόμισι χρόνια για την προστασία του περιβάλλοντος και του τοπίου των νησιών, παρά τις δυσκολίες και τις αντιδράσεις που σημειώθηκαν από «κατεστημένες αντιλήψεις», προχωράει δημιουργικά και βρίσκει θετική ανταπόκριση στους κατοίκους των νησιών. Επεσήμανε πως η πολιτική για την προστασία του περιβάλλοντος στο Αιγαίο είναι αρμοδιότητα και ευθύνη της Πολιτείας και όχι όποιων ενδιαφέρονται μόνο για την εκμετάλλευση του περιβάλλοντος των νησιών.

Ακόμα ο κ. Σηφουνάκης τόνισε ότι το Υπουργείο Αιγαίου δρομολόγησε τη θέσπιση κανόνων και ότι τα Τμήματα και τα Γραφεία των αποκεντρωμένων υπηρεσιών που ξεκίνησαν να λειτουργούν από τον περασμένο Δεκέμβριο έχουν από εδώ και πέρα την ευθύνης της προστατευτικής πολιτικής. Ο Υπουργός Αιγαίου επέστησε εκ νέου την προσοχή των στελεχών και των υπαλλήλων των νέων αποκεντρωμένων υπηρεσιών στη συνεργασία με τους πολίτες και με ιδιαίτερη έμφαση τους υπογράμμισε ότι «σε όλη αυτή την προσπάθεια θέλουμε να έχουμε μαζί μας τον πολίτη. Και αυτό δεν θα γίνει κατορθωτό αν λειτουργήσουμε εξουσιαστικά και μόνο».

Μετά την τοποθέτηση του Υπουργού Αιγαίου, πήρε το λόγο ο Γενικός Γραμματέας του Υπουργείου Δημήτρης Καπετανάς, ο Προϊστάμενος Προσωπικού και Οργάνωσης του ΥΠΑΙ Ηρακλής Κουντουρέλης, ανέλυσε την νέα οργανωτική δομή του Υπουργείου, ενώ ο προϊστάμενος της Διεύθυνσης Περιβάλλοντος Δημήτρης Θεοφανόπουλος, αναφέρθηκε διεξοδικά στις αρμοδιότητες των νέων αποκεντρωμένων υπηρεσιών.

Στη συνέχεια ακολούθησε ένας πλούσιος διάλογος με προτάσεις, παρατηρήσεις και σκέψεις των μελών των ΣΧΟΠ και των υπαλλήλων των νέων υπηρεσιών.

Στο στόχαστρο της Τροχαίας οι... βιαστικοί οδηγοί!

ΟΙ ΠΑΡΑΒΑΣΕΙΣ ΤΗΣ ΕΒΔΟΜΑΔΑΣ



ΜΕΙΩΣΗ των παραβάσεων μέθης υπήρξε την περασμένη εβδομάδα, κατά τη διάρκεια αλκοτέστ που διενήργησε το Τμήμα Τροχαίας Ρόδου. Αντίθετα οι παραβάσεις για υπερβολική ταχύτητα καλά κρατούν.

Σύμφωνα με στοιχεία της Αστυνομικής Διεύθυνσης, την περασμένη εβδομάδα και συγκεκριμένα το χρονικό διάστημα από 13 μέχρι 19 Ιανουαρίου, συνέβησαν τέσσερα τροχαία ατυχήματα, στα οποία βρήκε τραγικό θάνατο ένας και τραυματίστηκαν τέσσερα άτομα. Επίσης, βεβαιώθηκαν οκτώ παραβάσεις μέθης και υποβλήθηκαν σε αλκοτέστ 218 οδηγοί.

Οι παραβάσεις για υπερβολική ταχύτητα έφθασαν τις 96, ενώ βεβαιώθηκαν και 10 για παραβίαση ερυθρού σηματοδότη.

Και την εβδομάδα που διανύουμε στο «στόχαστρο» της Τροχαίας θα είναι οι... βιαστικοί οδηγοί.

Συνεδριάζει την Πέμπτη η Νομαρχιακή Επιτροπή

ΤΑ ΘΕΜΑΤΑ ΠΟΥ ΘΑ ΕΞΕΤΑΣΕΙ

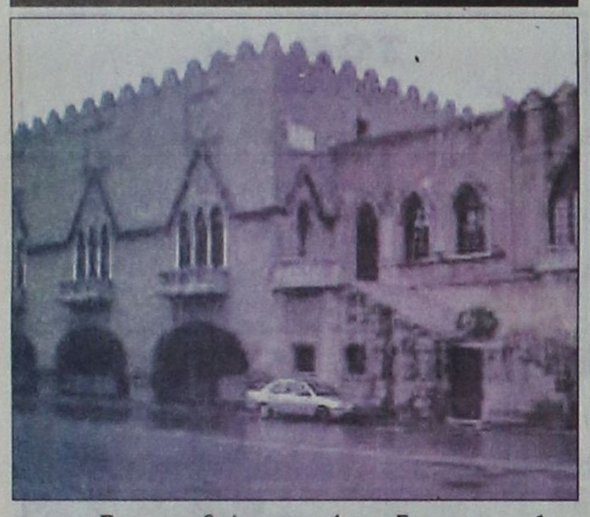

ΣΕ συνεδρίαση συνέρχεται την ερχόμενη Πέμπτη 23 Ιανουαρίου η Νομαρχιακή Επιτροπή Δωδεκανήσου!

Μεταξύ των θεμάτων που θα τεθούν προς συζήτηση και έγκριση περιλαμβάνονται έργα ανάπλασης και αποκαταστάσεις, ενώ στην ίδια συνεδρίαση θα εκλεγεί και ο αντιπρόεδρος της Νομαρχιακής Επιτροπής.

Ειδικότερα τα θέματα της ημερήσιας διάταξης στην πρώτη συνεδρίαση του οργάνου είναι τα εξής:

1. Εκλογή Αντιπροέδρου Νομαρχιακής Επιτροπής.
2. Εγκριση 1ου λογ/σμού του έργου «Εργα ανάπλασης και διαμόρφωσης χώρου στο Εθνικό Στάδιο Καρπάθου».
3. Εγκριση 1ου λογ/σμού του έργου «Αποκατάσταση καθιζήσεων στον αύλειο χώρο του σχολείου στην Εμπωνα».
4. Εγκριση 1ου λογ/σμού του έργου «Μέτρα αντιστήριξης πρανούς στη θέση Χοχλακάρι του Δήμου Αστυπάλαιας».
5. Εγκριση 1ου λογ/σμού της μελέτης του έργου «Κατασκευή ΤΕΕ Πάτμου».
6. Εγκριση μελέτης περιβαλλοντικών επιπτώσεων του έργου «Βελτίωση - Ασφαλτόστρωση Επαρχιακής οδού Απέρι - Σπόα - Ολυμπος νήσου Καρπάθου Ν. Δωδ/σου».
7. Εγκριση μελέτης Περιβαλλοντικών επιπτώσεων του έργου «Διαπλάτυνση - Διαμόρφωση - Τσιμεντόστρωση του δρόμου από τον οικισμό του χωριού μέχρι τη θέση Κατσιάς νήσου Χάλκης».
8. Εγκριση διακήρυξης ανοικτού δημόσιου μειοδοτικού διαγωνισμού για την προμήθεια ετοίμου φαγητού για τη σίτηση των μαθητών του Μουσικού Γυμνασίου Ρόδου για το έτος 2003.

Μέχρι 25 Ιανουαρίου η προθεσμία των αιτήσεων για τις επαναπροσλήψεις



ΣΤΙΣ 25 Ιανουαρίου λήγει η προθεσμία για την υποβολή των αιτήσεων για τις επαναπροσλήψεις των εργαζομένων στα ξενοδοχεία της Ρόδου. Μέχρι την ερχόμενη εβδομάδα υπολογίζεται ότι θα έχουν συγκεντρωθεί 1.800 - 2.000 αιτήσεις, που θα καταθέσουν οι εργαζόμενοι και στα τρία σωματεία που τους εκπροσωπούν.

Η παράδοση των αιτήσεων θα γίνει στις 28 Ιανουαρίου, από αντιπροσωπεία των σωματείων.

Μέσα στον ερχόμενο μήνα πάντως αναμένεται να ξεκινήσουν και οι διαδικασίες για την ενοποίηση των σωματείων σε ένα όργανο, που θα είναι αυτό που θα τους εκπροσωπεί, όπως έχει αποφασιστεί και στο καταστατικό συνέδριο της ΓΣΕΕ, που έγινε στο τέλος του 2002.

Το θέμα αυτό θα τεθεί στη συνεδρίαση της ολομέλειας, αλλά και στο γενικό συμβούλιο του Εργατικού Κέντρου, που θα διεξαχθούν στο τέλος του μήνα.

Θα πρέπει να ληφθούν όμως αποφάσεις και για το ωράριο που θα εφαρμόζεται σε όλες τις ολυμπιακές πόλεις και τις τουριστικές περιοχές της χώρας, κατά τη διάρκεια των Ολυμπιακών αγώνων του 2004.

Οπως ανακοινώθηκε, τα καταστήματα, οι υπηρεσίες και οι τράπεζες, θα λειτουργούν από τις 8 το πρωί έως τις 12 τη νύχτα και για το λόγο αυτό θα πρέπει να διασφαλιστούν τα δικαιώματα των εργαζομένων.

Συνεχίζεται η αποστολή αυτοκόλλητων

Συνεχίζεται από το ΙΚΑ η αποστολή των Αυτοκόλλητων για τη θεώρηση των Βιβλιαρίων Ασθενείας για το 2003. Τα τελευταία θα ταχυδρομηθούν στο πρώτο δεκαπενθήμερο του Φεβρουαρίου, μετά τη μηχανογραφική επεξεργασία των Αναλυτικών Περιοδικών Δηλώσεων (ΑΠΔ) του Δεκεμβρίου (υποβάλλονται μέχρι το τέλος Ιανουαρίου).

Οι Γιατροί του ΙΚΑ θα δέχονται τα Βιβλιάρια Ασθενείας του 2002 μέχρι το τέλος Φεβρουαρίου 2003, ούτως ώστε να φτάσουν τα αυτοκόλλητα και σε αυτούς τους ασφαλισμένους που συμπλήρωσαν τις προϋποθέσεις ασφαλιστικής ικανότητας μέχρι τις 31.12.2002.

Όσοι ασφαλισμένοι δεν έχουν παραλάβει ακόμα τα αυτοκόλλητα του 2003, δε χρειάζεται να επισκέπτονται τα Υποκαταστήματα του ΙΚΑ, διότι τα νέα αυτοκόλλητα θα αποσταλούν με το ταχυδρομείο, στη διεύθυνση του εργοδότη ή στη διεύθυνση της κατοικίας τους.

Οι δικαστικοί υπάλληλοι έκοψαν χτες την πίτα τους

ΕΤΟΙΜΑΖΟΝΤΑΙ ΓΙΑ ΚΙΝΗΤΟΠΟΙΗΣΕΙΣ



ΤΗΝ πρωτοχρονιάτικη τους πίτα έκοψαν χθες το μεσημέρι οι δικαστικοί υπάλληλοι της Ρόδου στο «Ακταίον».

Παρόντες οι Δικαστές και Εισαγγελείς, καθώς και οι δικηγόροι της Ρόδου.

Ο πρόεδρος του Συλλόγου των Δικαστικών Υπαλλήλων Ρόδου κ. Σταύρος Λαμπριανός, αφού καλωσόρισε τους παρευρισκομένους ανέφερε ότι θα στηρίξουν δυναμικά την υπόθεση του Δικαστικού Μεγάρου, ενώ τον ερχόμενο μήνα θα προβούν σε κινητοποιήσεις, διεκδικώντας την επίλυση οικονομικών και θεσμικών αιτημάτων.

Τυχερές της εκδήλωσης οι κυρίες Νίκη Ξενάκη και Σταματία Ζαννεττούλη, που βρήκαν το φλουρί στις πίτες.

Τα ορμητικά νερά έπνιξαν γυναίκα

Τραγικό ατύχημα στην Κω

Τα ορμητικά νερά ενός παραποτάμου που διέρχεται μέσα από συνοικία της Κω, παρέσυραν αυτοκίνητο με αποτέλεσμα να πνιγεί η οδηγός του!

Το τραγικό περιστατικό συνέβη προχθές στις 11 το πρωί και θύμα είναι η Αγγελική Χατζηθέμελη, 42 χρόνων, μητέρα ενός παιδιού.

Η Χατζηθέμελη με το αυτοκίνητό της προσπάθησε να διασχίσει δρόμο στη συνοικία Αγιος Νεκτάριος, απ' όπου διέρχεται παραπόταμος και συνήθως η στάθμη του νερού είναι μικρή. Ομως, είχε προηγηθεί ραγδαία βροχόπτωση και η στάθμη του νερού έφτανε στο ένα μέτρο και η Χατζηθέμελη επιχείρησε με το μικρό αυτοκίνητό της να διασχίσει κάθετα το δρόμο, αλλά χωρίς αποτέλεσμα.

Τα ορμητικά νερά παρέσυραν το αυτοκίνητο σε απόσταση 500 μέτρων και η άτυχη οδηγός εγκλωβίστηκε μέσα χωρίς να μπορέσει να τη βοηθήσει κανένας απ' όσους προσέτρεξαν. Οταν έφτασε η Πυροσβεστική Υπηρεσία ήταν αργά.

Από τις ραγδαίες βροχοπτώσεις δεν πλημμύρισαν σπίτια ή καταστήματα, αλλά υπήρξαν μόνο προβλήματα από την υπερχείλιση παραποτάμων σε ορισμένα σημεία της Κω.

ΤΟΥΡΝΟΥΑ ΤΑΒΛΙ

*Ο **Πολιτιστικός Οργανισμός ΜΕΚΤΟ ΔΗΜΟΥ ΙΑΛΥΣΟΥ**, διοργανώνει στις **23-1-2003**, στην αίθουσα του ξενοδοχείου **IALISSOS CITY**, για 33η συνεχή χρονιά, τουρνουά τάβλι και καλεί όλους τους ενδιαφερόμενους (ταβλαδόρους) να δηλώσουν συμμετοχή. Το τουρνουά θα διεξαχθεί με τη διαδικασία των ομίλων. Στους 4 πρώτους νικητές θα δοθούν, όπως κάθε χρόνο, πλούσια δώρα και κύπελλα.*

Δηλώσεις συμμετοχών στα τηλέφωνα:
1) 0942409130, κ. Παπαγούρας Μανώλης
2) 0945463542, κ. Ανδρουλάκης Ιωάννης
3) 2241095611, κ. Γρηγοράς Νικόλαος
Χ.Λ.-23/1

ΓΕΡΜΑΝΙΚΑ ΜΟΝΟ ΣΕ ΤΡΙΑΝΤΑ ΜΕΡΕΣ
ΑΠΟ 20 ΙΑΝΟΥΑΡΙΟΥ ΕΩΣ 28 ΦΕΒΡΟΥΑΡΙΟΥ
ΣΤΟ ΣΙΜΟΥΛΑΤΑΝ ΜΕ ΤΗΝ ΑΠΛΗ ΜΕΘΟΔΟ
ΣΙΜΟΥΛΑΤΑΝ ΑΠΟ ΤΟΝ ΝΤΟΚΤΟΡ ΤΕΟ
ΜΑΘΑΙΝΕΤΕ ΤΟΝ ΦΕΒΡΟΥΑΡΙΟ ΜΙΛΑΤΕ
ΕΓΓΥΗΜΕΝΑ ΤΟΝ ΜΑΡΤΙΟ ΤΕΛΕΥΤΑΙΑ
ΕΥΚΑΙΡΙΑ ΠΡΙΝ ΑΠΟ ΤΗΝ ΚΑΙΝΟΥΡΓΙΑ
ΤΟΥΡΙΣΤΙΚΗ ΣΑΙΖΟΝ ΔΕΝ ΠΛΗΡΩΝΕΤΕ
ΠΡΙΝ ΠΕΙΣΘΕΙΤΕ ΕΓΓΡΑΦΕΣ ΠΛΗΡΟΦΟΡΙΕΣ
ΣΤΟ ΤΗΛΕΦΩΝΟ: 0944-138510
X3732-22.1