ΕΤΟΣ ΙΔΡΥΣΗΣ 1949
ΙΔΙΟΚΤΗΤΗΣ - ΔΙΕΥΘΥΝΤΗΣ
ΓΙΩΡΓΟΣ ΔΙΑΜΑΝΤΙΔΗΣ
Γραφεία - Τυπογραφεία:
Μάρκου Μαλλιαράκη 3 (ΚΟΒΑ)
Λογιστήριο: Νέα Αγορά
Τηλ.: Σύνταξης: 27356 - 34101 FAX: 20643
Λογιστηρίου: 24539 FAX: 24539
e-mail: info@proodos.net

ΠΡΟΟΔΟΣ

Ανεξάρτητη καθημερινή πρωινή εφημερίδα

ΕΛΤΑ
SATO
OFFICE SYSTEMS
ΜΠΟΝΗΣ Ε.Π.Ε. ΤΗΛ. 02410 75533

ΑΡΙΘΜΟΣ ΦΥΛΛΟΥ 16.260 • ΤΙΜΗ 0,70 ευρώ
ΤΡΙΤΗ 4 ΜΑΡΤΙΟΥ 2003

Στις 9 το πρωί στον Κορυδαλλό

Ομαλά και πολύ ήρεμα άρχισε χθες η πολύκροτη δίκη της 17 Νοέμβρη

ΘΑ ΑΦΑΙΡΕΘΕΙ ΤΟ «ΓΥΑΛΙΝΟ ΚΟΥΤΙ»



Την απομάκρυνση του αλεξίσφαιρου κλουβιού αποφάσισε το Δικαστήριο

Ομαλά και ήρεμα άρχισε χθες η πολύκροτη δίκη των 19 μελών της τρομοκρατικής οργάνωσης 17 Νοέμβρη. Κατά τη διάρκεια της χθεσινής διαδικασίας, που άρχισε στις 9 και 5 λεπτά και έληξε στις 4 το απόγευμα, το μόνο αξιοσημείωτο γεγονός υπήρξε η απόφαση του Δικαστηρίου να αφαιρεθεί το γυάλινο κλουβί μέσα στο οποίο είχαν οδηγηθεί και κάθησαν οι 18 κατηγορούμενοι.

• Ο πρόεδρος του Δικαστηρίου κ. Μιχάλης Μαργαρίτης ανακοίνωσε ότι επιτρέπεται στους δημοσιογράφους να χρησιμοποιούν μαγνητόφωνα και στους φωτορεπόρτερ να παίρνουν φωτογραφίες, όχι όμως και των κατηγορουμένων διότι αυτοί δεν επιθυμούν να φωτογραφηθούν μέσα στο κλουβί.

ΣΗΜΕΡΑ θα συνεχίσει την ανάγνωση του κατηγορητηρίου και στη συνέχεια θα υποβληθούν ενστάσεις από τους συνηγόρους.

• Ουσιαστικά η δίκη θ'αρχίσει την ερχόμενη Τρίτη όταν θα κληθεί να καταθέσει ο πρώτος μάρτυρας κατηγορίας.

Η ΔΙΑΔΙΚΑΣΙΑ

Με τη φράση «άρχεται η συνεδρίασις» ο πρόεδρος του δικαστηρίου, Μιχάλης Μαργαρίτης, κήρυξε λίγο μετά τις 9 το πρωί της Δευτέρας, στην ειδικά διαμορφωμένη αίθουσα των φυλακών

ΣΥΝΕΧΕΙΑ ΣΤΗ ΣΕΛ. 4

Αγριοι καυγάδες και ταλαιπωρία πολιτών

Βαριά άρρωστος ο Τομέας Υγείας στη Δωδεκάνησο

ΣΤΟ ΜΑΤΙ του κυκλώνα εξακολουθεί να βρίσκεται το Νοσοκομείο της Ρόδου και γενικότερα οι υπηρεσίες υγείας σε τοπικό και περιφερειακό επίπεδο. Μετά τους άγριους καυγάδες που ξέσπασαν με αφορμή την αξιολόγηση, αλλά και την αδειοδότηση γιατρών του Νοσοκομείου τη σκυτάλη πήρε ο τομεάρχης Υγείας της Ν.Δ. κ. Αθανάσιος Γιαννόπουλος που ήρθε χθες στη Ρόδο και διαπίστωσε ότι το Περιφε-

ΣΥΝΕΧΕΙΑ ΣΤΗ ΣΕΛ. 4



Με συγκρατημένες προοπτικές

Ξεκινούν οι αφίξεις των κρουαζιερόπλοιων το Σάββατο στη Ρόδο

ΚΑΤΑΠΛΕΕΙ ΤΟ «ΤΡΙΤΩΝ»



ΑΡΧΙΖΟΥΝ από το προσεχές Σάββατο 8 Μαρτίου με την άφιξη του πλοίου Τρίτων οι προσεγγίσεις της εταιρίας Royal Olympic Cruise, στη Ρόδο. Σύμφωνα με το πρόγραμμα της ROC που κατατέθηκε προς έγκριση και στο Λιμεναρχείο Ρόδου, οι προσεγγίσεις των κρουαζιεροπλοίων της εταιρίας θα συνεχιστούν μέχρι και τις 26 Οκτωβρίου.

• Οι κρουαζιέρες τον Μάρτιο θα εκτελούνται με το πλοίο Τρίτων και τον Απρίλιο με το World Renaisance. Τον Μάϊο θα προστεθούν στο πρόγραμμα και τα πλοία Olympia Voyager και το Sea Wing.

ΥΠΟΛΟΓΙΖΕΤΑΙ ότι μόνο από τα πλοία της ROC θα γίνουν περισσότερες από 100 προσεγγίσεις στη διάρκεια της τουριστικής περιόδου όσες δηλαδή είχαν γίνει και πέρσι, όπως επισημάνθηκε από το πρακτορείο ALAMBRA της κ. Χρυσούλας Καΐλη που εκπροσωπεί στη Ρόδο την Royal Olympic Cruises.

ΠΑΡΑ ΤΗΝ κατάθεση του προγράμματος των προσεγγίσεων η Royal Olympic Cruises, όπως και οι υπόλοιπες εταιρίες που δραστηριοποιούνται στον τομέα του θαλάσσιου τουρισμού τηρούν στάση αναμονής ενόψει της επίθεσης που ετοιμάζονται να κάνουν στο Ιράκ οι Ηνωμένες Πολιτείες.

Για να μειωθούν οι κίνδυνοι

Η αντισεισμική θωράκιση της Ρόδου

ΕΤΟΙΜΑΖΕΤΑΙ ΝΕΟ ΠΡΟΓΡΑΜΜΑ

ΝΕΟ ΠΡΟΓΡΑΜΜΑ για τη μείωση του σεισμικού κινδύνου θα αρχίσει να εφαρμόζεται στη Ρόδο από την 1η Απριλίου. Το πρόγραμμα θα χρηματοδοτηθεί με το ποσό των δύο εκατομμυρίων ευρώ από την Ευρωπαϊκή Ενωση, ενώ σε αυτό θα μετέχουν πολλοί φορείς όπως το Πανεπιστήμιο Αθηνών, το Αστεροσκοπείο, το Εθνικό Κέντρο Θαλασσίων Ερευνών, ο Οργανισμός Αντισεισμικής Προστασίας και το υπουργείο Χωροταξίας και Περιβάλλοντος.

• Τη βάση για την εφαρμογή του προγράμματος θα αποτελέσουν τα αποτελέσματα των ερευνών για την αντισεισμική θωράκιση της Ρόδου που ήδη έχουν γίνει, ενώ με σύγχρονα ηλεκτρονικά συστήματα θα καταγρά-

ΣΥΝΕΧΕΙΑ ΣΤΗ ΣΕΛ. 4

Το Μουσείο επεκτείνεται και θα γίνει...

Συγκρότημα Πολιτισμού το Νεστορίδειο Μέλαθρο

ΕΝΘΟΥΣΙΑΣΜΕΝΟΣ ΜΕ ΤΗ ΡΟΔΟ Ο κ. ΙΛΙΕΣΚΟΥ ΘΑ ΞΑΝΑΡΘΕΙ ΣΤΟ ΝΗΣΙ ΓΙΑ ΔΙΑΚΟΠΕΣ

ΘΑ ΞΑΝΑΡΘΕΙ στη Ρόδο, για διακοπές αυτή τη φορά, ο Ρουμάνος Πρόεδρος. Ο κ. Ιλιέσκου ενθουσιάστηκε με τα λίγα που πρόλαβε να δει στην πόλη μας το περασμένο Σάββατο.

◗ Κατά την ολιγόωρη παραμονή του στη Ρόδο επισκέφτηκε και το Νεστορίδειο Μέλαθρο, το οποίο χαρακτήρισε «θαυμάσιο κόσμημα» που θα ζήλευαν πολλές άλλες πόλεις.

ΤΙΣ ΕΝΤΥΠΩΣΕΙΣ του υψηλού επισκέπτη μας μεταφέρει με συνέντευξή της στην «ΠΡΟΟΔΟ» η κ. Πάολα Νεστορίδου. Δική της ιδέα ήταν η έλευση στο νησί μας του κ. Ιον Ιλιέσκου. Ετσι, εκτός από μεγάλη δωρήτρια, η κ. Νεστορίδου γίνεται η καλύτερη πρέσβειρα της Ρόδου στη γενέτειρά της, τη Ρουμανία.

◗ Η αγάπη της για τη Ρόδο είναι ατελείωτη. Κι αυτό φαίνεται γι' άλλη μια φορά με τα σχέδια που έχει στα σκαριά, για τα οποία μας μιλά επίσης στη σημερινή της συνέντευξη.

Ολόκληρη η συνομιλία μας με την κ. Πάολα Νεστορίδου έχει ως εξής:

ΕΡ.: Με ποιά συναισθήματα υποδεχθήκατε εσείς τον πρόεδρο Ιλιέσκου;

ΑΠ.: Με συγκίνηση μεγάλη κι αυτό τα λέει όλα. Είναι αυτονόητο άλλωστε, αφού κατάγομαι από τη

ΣΥΝΕΧΕΙΑ ΣΤΗ ΣΕΛ. 4



Η κ. Πάολα Νεστορίδου με τον Ρουμάνο Πρόεδρο κ. Ιον Ιλιέσκου

Από 12 έως 16 Μαρτίου

Ροδίτες επιχειρηματίες σε Μούγλα και Μαρμαρίς για συμμετοχή σε εκθέσεις

ΑΝΑΚΟΙΝΩΣΗ ΤΟΥ ΕΠΙΜΕΛΗΤΗΡΙΟΥ

ΤΟ ΕΠΙΜΕΛΗΤΗΡΙΟ Δωδεκανήσου οργανώνει επιχειρηματική αποστολή για το Επιμελητήριο των Μούγλων και την έκθεση TUREX στο Μαρμαρίς. Συγκεκριμένα:

* Συμμετοχή ή επίσκεψη στην έκθεση ξενοδοχειακού εξοπλισμού - τροφίμων - ποτών TUREX στο Μαρμαρίς, 12-16 Μαρτίου 2003. Οσοι επιθυμούν να εκθέσουν τα προϊόντα τους στην έκθεση θα πρέπει να κινήσουν έγκαιρα τις διαδικασίες έκδοσης των απαιτούμενων συνοδευτικών εγγράφων (Καρνέ ΑΤΑ). Η ευθύνη και τα έξοδα μεταφοράς των εμπορευμάτων - δειγμάτων επιβαρύνουν τον συμμετέχοντα.

ΣΥΝΕΧΕΙΑ ΣΤΗ ΣΕΛ. 4

Με τεράστιες περιουσίες

Δωδεκανήσιοι στη λίστα των κροίσων των Ηνωμ. Πολιτειών

ΒΟΗΘΟΥΝ ΤΗΝ ΟΜΟΓΕΝΕΙΑ

ΝΕΑ ΥΟΡΚΗ.-

Ο εφετινός κατάλογος των Αμερικανών δισεκατομμυριούχων του περιοδικού FORTUNE περιλαμβάνει και αρκετά ονόματα ομογενών. Είναι Ελληνες μετανάστες ή τα παιδιά τους, που πριν από χρόνια ο δρόμος της ξενιτιάς τους έφερε στην Αμερική για μια καλύτερη τύχη.

Στους 50 ανέχονται οι ομογενείς επιχειρηματίες που η περιουσία τους αρχίζει από 50 εκατομμύρια δολάρια και σε ορισμένους απ'αυτούς περνάει το δισεκατομμύριο. Συνολικά η περιουσία και των 50 ομογενών φθάνει τα 20 δισεκατομμύρια. Μεταξύ αυτών συπεριλαμβάνονται και οι Δωδεκανήσιοι Γάννης Κατσιματίδης από τη Νίσυρο,

ΣΥΝΕΧΕΙΑ ΣΤΗ ΣΕΛ. 4

Συνελήφθη με ηρωίνη

Δύο αυτοσχέδιες συσκευασίες, που περιείχαν ηρωίνη βάρους δύο γραμαρίων είχε στην κατοχή του 29χρονος, που συνελήφθη προχθές το βράδυ, στο 3ο χιλιόμετρο της επαρχιακής οδου Ρόδου - Καλλιθέας, από άνδρες της Ομάδας Πρόληψης Καταστολής Εγκληματικότητας.

Οδηγήθηκε στο Αυτόφωρο από το οποίο καταδικάστηκε σε φυλάκιση 20 ημερών με τριετή αναστολή.

Από το Μικτό Ορκωτό

Κάθειρξη 9,5 χρόνων σε Αλβανό για τον βιασμό Φινλανδέζας

ΚΑΤΑΠΕΛΤΗΣ Ο ΕΙΣΑΓΓΕΛΕΑΣ

ΚΑΘΕΙΡΞΗ εννέα χρόνων και πέντε μηνών, επέβαλε χθες το μεσημέρι το Μικτό Ορκωτό Εφετείο Δωδεκανήσου, στον 30χρονο Αλβανό Μέντι Γκενσάι, κατηγορούμενο για βιασμό αλλοδαπής τουρίστριας.

• Ο εισαγγελέας της έδρας κ. Ιωάννης Λαΐνης άστραψε και βρόντηξε χθες στην αγόρευσή του. Καυτηρίασε την πράξη του Αλβανού, που δεν σεβάστηκε τον τόπο που τον φιλοξενεί και τον ζει και τόνισε ότι οι πράξεις αυτές των αλλοδαπών, εκ-

ΣΥΝΕΧΕΙΑ ΣΤΗ ΣΕΛ. 4

Αδειασαν εξοχική κατοικία

Αδειασαν εξοχική κατοικία στο Δήμο Αφάντου, θρασύστατοι διαρρήκτες, το χρονικό διάστημα από 28 Φεβρουαρίου μέχρι 1 Μαρτίου.

Σύμφωνα με όσα καταγγέλθηκαν στον αστυνομικό σταθμό Αφάντου, από τη Ζωή Πατρού του Φωτίου, 69 χρόνων, άγνωστοι δράστες διέρρηξαν την εξοχική της κατοικία και αφαίρεσαν μία έγχρωμη τηλεόραση, ένα βίντεο, ένα στερεοφωνικό συγκρότημα, ένα φουρνάκι και διάφορα είδη ρουχισμού.

Ανακρίσεις - έρευνες για τον εντοπισμό των δραστών κάνει το Αστυνομικό Τμήμα Αρχαγγέλου.

Ο αντιδήμαρχος Νίκος Χαραλάμπης

Θα προσπαθήσει να βάλει τάξη στις παραλίες της πόλης μας

ΠΟΙΕΣ ΕΙΝΑΙ ΟΙ ΑΛΛΑΓΕΣ ΠΟΥ ΘΑ ΓΙΝΟΥΝ



Αποφασισμένος να βάλει τάξη και να αναμορφώσει γενικά τις λειτουργίες στις παραλίες της Ρόδου είναι ο αντιδήμαρχος της πόλης μας Νίκος Χαραλάμπης.

Ηδη έχει έτοιμες ορισμένες αλλαγές που θα ισχύσουν από την έναρξη της τουριστικής περιόδου.

Μεταξύ αυτών είναι, ότι οι ενοικιαστές ομπρελών θα φέρουν ειδική στολή και δεν θα μαζεύουν τις ξαπλώστρες στις 4.30 το απόγευμα, αλλά θα ορίζεται βάρδια που θα προσφέρει τις υπηρεσίες της στους λουόμενους ως τις 7μισυ το βράδυ.

Με προβολείς που θα τοποθετηθούν οι παραλίες θα φωτίζονται τα βράδια για αισθητικούς αλλά και άλλους λόγους. Στις παραλίες της πόλης μας θα εγκατα-

ΣΥΝΕΧΕΙΑ ΣΤΗ ΣΕΛ. 4

Σύσκεψη για τους κοινόχρηστους χώρους της Π. Πόλης

Σήμερα, στις 10 το πρωί, υπό την προεδρία του αντιδημάρχου Νίκου Χαραλάμπη, θα γίνει σύσκεψη, κατά τη διάρκεια της οποίας θα συζητηθούν θέματα που έχουν σχέση με τη Μεσαιωνική Πόλη.

Ειδικότερα, θα εξεταστεί το θέμα της κατάληψης των κοινόχρηστων χώρων από τους καταστηματάρχες της περιοχής.

Στη σύσκεψη θα παραστούν εκπρόσωποι του Συλλόγου Καταστημάτων, των Εστιατόρων, κ.α.

Μια νέα εναλλακτική μορφή

Ο πολιτιστικός τουρισμός θα βοηθήσει το νησί μας

ΣΥΣΚΕΨΗ ΧΤΕΣ ΣΤΟ ΔΗΜΟ ΡΟΔΟΥ



Στιγμιότυπο από τη χθεσινή σύσκεψη για τον πολιτιστικό τουρισμό

ΔΡΑΣΕΙΣ που έχουν να κάνουν με τον πολιτιστικό τουρισμό μπορεί να αναπτύξει η Ρόδος, στα πλαίσια των προσπαθειών που καταβάλλονται για να δοθούν λύσεις στον τομέα που αποτελεί τα

ΣΥΝΕΧΕΙΑ ΣΤΗ ΣΕΛ. 4

Σε δημοτικά και γυμνάσια

15 κυλικεία πωλούν απαγορευμένα είδη!..

ΕΛΕΓΧΟΙ ΑΠΟ ΤΟΝ ΑΣΤΥΚΤΗΝΙΑΤΡΟ

ΜΟΝΟ δύο κυλικεία δημοτικών σχολείων και ένα γυμνασίου - λυκείου, από τα 18 συνολικά που ελέγχθησαν σ' ολόκληρο το νησί τον περασμένο μήνα, δεν είχαν πρόβλημα. Τα υπόλοιπα 15 πωλούσαν απαγορευμένα είδη, ενώ τα 6 δεν διέθεταν ούτε άδεια λειτουργίας. Τα κυλικεία των δημοτικών σχολείων που βρέθηκαν χωρίς παραβάσεις είναι το 5ο και το 6ο πόλεως Ρόδου και το κυλικείο γυμνασίου - λυκείου είναι του Δήμου Αρχαγγέλου.

✓ Σύμφωνα με την Αστυνομική Διεύθυνση Δωδεκανήσου, τον περασμένο μήνα διενεργήθηκαν έλεγχοι από τον αστυκτηνίατρο - αστυνομικό διευθυντή κ. Μιχάλη Ζεμπιλλά σε 18 κυλικεία σχολείων του νησιού μας.

ΣΥΝΕΧΕΙΑ ΣΤΗ ΣΕΛ. 4

ΠΡΟΟΔΟΣ
Ημερήσια Εφημερίδα της Ρόδου
Ετος ιδρύσεως 1949
ΓΡΑΦΕΙΑ ΣΥΝΤΑΞΗΣ
Μ. Μαλλιαράκη 3, 85100 Ρόδος
Τηλ. 0241 / 27356 - 34101 FAX 0241 / 20643
ΛΟΓΙΣΤΗΡΙΟ-ΔΙΑΦΗΜΙΣΕΙΣ
Νέα Αγορά 32 85100 Ρόδος
Τηλ. 0241 / 24539 FAX 0241 / 24539
e-mail: info@proodos.net
www.proodos.net - www.proodosnews.gr



ΤΙ ΕΓΡΑΨΕ Ο ΤΥΠΟΣ ΤΗΣ ΑΘΗΝΑΣ

ΕΠΙΣΚΟΠΗΣΗ ΑΘΗΝΑΪΚΟΥ ΤΥΠΟΥ ΤΗΣ 3/3/2003

Η δίκη των φερομένων ως μελών της "17 Νοέμβρη", το Κυπριακό και η δημοσκόπηση της εταιρείας ALCO είναι απο τα βασικά θέματα της ειδησεογραφίας του χθεσινού αθηναϊκού Τύπου.

ΑΔΕΣΜΕΥΤΟΣ ΤΥΠΟΣ (Μήτσης): Τι αλλάζει στους μισθούς και στα επιδόματα των στρατιωτικών. Ενιαίο μισθολόγιο για τις Ενοπλες Δυνάμεις.

ΑΔΕΣΜΕΥΤΟΣ ΤΥΠΟΣ (Ρίζος): Πάνω από 7 μονάδες μπροστά η ΝΔ. Πανικός στο ΠΑΣΟΚ από τις νέες δημοσκοπήσεις.

ΑΠΟΓΕΥΜΑΤΙΝΗ: 7,5% μπροστά η ΝΔ. Γκάλοπ με κάλπη της ALCO για την ''Απογευματινή''.

ΑΥΡΙΑΝΗ: 300 άτομα κινδυνεύουν να πάνε φυλακή. 50 εταιρείες -οι περισσότερες μαϊμού, για να κόβουν πλαστά τιμολόγια- είχαν φτιάξει τα λαμόγια της ALTEC.

Η ΒΡΑΔΥΝΗ: Οριστικές άδειες σε 294 συνεταιρισμούς. Πάνω απο 600.000 οι ωφελούμενοι μικροϊδιοκτήτες.

ΕΘΝΟΣ: Πρεμιέρα με τρικυμία ενστάσεων και διαφωνιών. Ξεκίνησε από το πρωί η πολύκροτη δίκη της 17ης Νοέμβρη.

ΕΛΕΥΘΕΡΗ ΩΡΑ: Στην εισαγγελία μήπως τριγυρνάνε ποντικοί; Εδώ και τώρα να εξηγήσουν στον ελληνικό λαό οι δικαστικές αρχές, πως και γιατί διέρρευσε το πόρισμα από την Εισαγγελία.

ΕΛΕΥΘΕΡΟΣ: Παρών στη διαδοχή. Εδήλωσε και ο Ακης Τσοχατζόπουλος. Εντείνεται η αμφισβήτηση του πρωθυπουργού από τα στελέχη του ΠΑΣΟΚ.

ΕΛΕΥΘΕΡΟΣ ΤΥΠΟΣ: Δίκη 17Ν. 12+1 ερωτήματα ζητούν απάντηση. Κορυδαλλός: Η τελευταία ευκαιρία για να μάθει ο λαός όλη την αλήθεια.

ΕΛΕΥΘΕΡΟΤΥΠΙΑ: 17Ν ώρα μηδέν. Από σήμερα η μεγάλη δίκη.

ΕΣΤΙΑ: Οι κίνδυνοι της δίκης. Βήμα προβολής της τρομοκρατίας.

ΤΑ ΝΕΑ: Ωρα κρίσης για 27 χρόνια 17Ν. Πρώτες αποφάσεις για ''κλουβί'', κάμερες.

Traffic news: Ο Σάββας στην Αλίθια Ρομέρο: ''Αγάπη μου δεν θέλω να έρθεις στη δίκη''. Οι τελευταίοι διάλογοι του Ξηρού με την Ισπανίδα σύντροφό του.

Η ΧΩΡΑ: Πολιτικές βόμβες θα ρίξουν ο Σάββας και οι άλλοι.



Δρομολόγια πλοίων

08.30 ΣΥΜΗ ΙΙ για Τήλο
Προς Πειραιά: 15.00 ΔΙΑΓΟΡΑΣ
20.00 BLUE STAR1

Αεροπορικά δρομολόγια



ΟΛΥΜΠΙΑΚΗ ΑΕΡΟΠΟΡΙΑ

Από Ρόδο-**Αθήνα**: Καθημερινά 07.10, 13.40
Πέμπτη 20.10, 22.45
Καθημερινά πλην Πέμπτης 19.40, 22.25
Καθημερινά πλην Κυριακής 10.40
Από Ρόδο-**Θεσσαλονίκη**: Δευτέρα - Τετάρτη 09.45
Πέμπτη 10.45 Σάββατο 15.15
Από Ρόδο-**Ηράκλειο**: Δευτέρα - Παρασκευή 14.30,
Τετάρτη - Κυριακή 16.30
Από Ρόδο-**Κάρπαθο**: Δευτ.-Πεμ.-Παρ.-Σάβ. 07.00, 10.40
Τετάρτη - Κυριακή 10.40, 14.20
Από Ρόδ -**Κάσο**: Δευτ.-Πεμ.-Παρ.-Σάβ. 07.00
Τετάρτη - Κυριακή 10.40
Από Ρόδο-**Καστελλόριζο**: Δευτ.-Τετ.-Παρ.-Σάβ. -Κυρ. 07.10
Από Ρόδο-**Χίο**: Τρίτη 10.40 Πέμπτη 10.45
Από Ρόδο-**Μυτιλήνη**: Δευτέρα-Τετάρτη 09.45 Τρίτη 10.40,
Πέμπτη 10.45 Σάββατο 15.15
Από Ρόδο-**Σάμος**: Τρίτη 10.40 Σάββατο 15.15
Από Ρόδο-**Λήμνος**: Δευτέρα-Τετάρτη 09.45 Τρίτη 10.40,
Πέμπτη 10.45 Σάββατο 15.15

AEGEAN AIRLINES & CRONUS

Από Ρόδο-**Αθήνα**: Καθημερινά 08.30 πλην Κυριακής
Καθημερινά 13.50.
Δευτ.-Τετ.-Παρ. -Κυρ. 17.50
Τρίτη-Πεμ.-Σαβ. 19.35
Καθημερινά 20.20 πλην Τρίτης και Πέμπτης
Από Ρόδο-**Ηράκλειο**: Τρ.-Πεμ.-Παρ.-Κυρ. 19.00
Από Ρόδο-**Θεσσαλονίκη**: Τετ. - Παρ.-Κυρ. 12.00



Δωδεκανησιακά 24ωρα

Στα πεταχτά

Πρώτοι στα λόγια

Είμαστε πρώτοι στις συσκέψεις και στα λόγια! Το βλέπουμε αυτό καθημερινά. Δεν ακούμε τίποτα άλλο, πέρα από τις συσκέψεις.

Εργα δεν βλέπουμε να γίνονται. Και αυτό είναι το αποκαρδιωτικό για τον τόπο μας.

Εχουμε χορτάσει με τα λόγια και δεν βλέπουμε να παίρνει κανένας καμιά πρωτοβουλία για να ξεκινήσει έστω και ένα έργο από τα πολλά που συνεχώς ακούμε και [illegible]

Επιδημία ιώσεων

Αυτή την εποχή πολύς κόσμος ταλαιπωρείται με τις ιώσεις.

Αρκετοί μάλιστα μένουν για πολλές μέρες κλινήρεις.

Οι γιατροί συνιστούν προσοχή και μέτρα προφύλαξης. Διότι, όπως λένε, σε ορισμένες περιπτώσεις οι ιώσεις αυτές μπορούν να προκαλέσουν ανεπιθύμητες επιπλοκές.

Ας ακούσουμε λοιπόν τις συμβουλές των γιατρών.

Θέλουν και πότισμα

Περισσότερο από μία φορές έχουμε σχολιάσει την εικόνα εγκατάλειψης που εμφανίζουν τα παρτέρια πίσω από τη Νομαρχία.

Χθες, εμφανίστηκε ένα συνεργείο κι άρχισε το φρεζάρισμα. Ας ελπίσουμε ότι κάτι θα γίνει.

Ας ρίξουν όμως και καμιά ματιά στα φοινικόδεντρα, που βρίσκονται σε κάθε παρτέρι. Διότι, τα δέντρα αυτά θέλουν και κλάδεμα και πότισμα προτού ξεραθούν, αν και μπορεί κιόλας να έχει συμβεί αυτό.

...Ιλιέσκου φαεινότερον

Είναι ...Ιλιέσκου φαεινότερον, ότι δεν νεκραναστήθηκε ο αλήστου μνήμης Τσαουσέσκου και δεν επισκέφθηκε αντ' αυτού το περασμένο Σάββατο τη Ρόδο.

Ο προσεκτικός αναγνώστης θα αντιλήφθηκε αμέσως το άκομψο ατόπημα του απρόβλεπτου «δαίμονα του Τυπογραφείου».

Προ πάντων, επειδή το όνομα του κ. Ιλιέσκου υπάρχει τρεις φορές στην πρώτη σελίδα και τέσσερις στην τέταρτη και ξαφνικά, προς το τέλος του κειμένου, εμφανίζεται το όνομα του άλλοτε τυράννου.

Ειλικρινά λυπούμαστε γι αυτή την αδόκητη μετάλλαξη!

Πολύ περισσότερο που τιμούμε απεριόριστα το πρόσωπο του πρώτου πολίτη της Ρουμανίας, ενός εξέχοντος ικανού και πολύ καλλιεργημένου πολιτικού άνδρα.

Ακόμη πιο πολύ που χρωστούμε στον κ. Ιλιέσκου τη μεγάλη τιμή την οποία μας έκανε επισκεπτόμενος το νησί μας.

Εκτός αυτού, οπωσδήποτε και σε καμιά περίπτωση δεν θα θέλαμε να στενοχωρήσουμε τη σεβαστή και αξιαγάπητη φίλη μας κ. Νεστορίδου.

Καμουζέλες

Παλαιότερα, την περίοδο της Αποκριάς, οι δρόμοι γέμιζαν από χαρούμενες φωνές μασκαράδων, που περιφερόντουσαν από σπίτι σε σπίτι. Ιδιαίτερα τις νυχτερινές ώρες, ομάδες - ομάδες, γυρνούσαν στις γειτονιές και έδιναν ένα χαρούμενο και ζωντανό τόνο, ζεσταίνοντας την παγωνιά.

Σήμερα και οι καμουζέλες έχουν χάσει την ομορφιά τους. Αλλωστε οι μασκαράδες είναι τόσοι πολλοί που τους βαρέθηκε ο κόσμος, γι αυτό και οι καμουζέλες δεν συγκινούν.

Προκαλεί θλίψη

Είναι θλιβερό το θέαμα της παραγεμισμένης με αυτοκίνητα μεσαιωνικής μας πόλης. Ολόκληρη η Σωκράτους, η πλατεία του Καστέλλου, η Ιπποτών, η πλατεία του Μουσείου, η πλατεία Ιπποκράτους και όλες οι πάροδοι χρησιμοποιούνται ως χώροι στάθμευσης. Ημέρα και νύκτα.

Εχουμε τη μεγαλύτερη, την πιο σημαντική την πιο γεμάτη σε ιστορικά μνημεία μεσαιωνική πόλη της Ευρώπης.

Δεν έχουμε όμως την ευαισθησία, την αγάπη και το μεράκι να την προστατεύσουμε όπως της αξίζει.

Και είμαστε όλοι υπεύθυνοι γι αυτό.

Επιτέλους

Δόθηκε χτες στην κυκλοφορία ο δρόμος στις Κάτω Πέτρες, ύστερα από τις απαγορεύσεις που ίσχυαν για ένα 20ήμερο περίπου, εξ αιτίας των κατολισθήσεων.

Βέβαια, στις Κάτω Πέτρες υπάρχει πρόβλημα που πρέπει ν' αντιμετωπιστεί ριζικά, ώστε να προλάβουμε ενδεχόμενες δυσάρεστες καταστάσεις.

Πέρα, όμως απ' αυτό θα πρέπει να γίνουν και κάποια έργα στο δρόμο, όπως π.χ. να φτιαχτούν τα κολονάκια που έχουν πέσει και ακόμη δεν ξαναστήθηκαν.

Τι περιμένουν; Να γίνει ατύχημα;

Ανάξιοι ρασοφόροι

Πολλοί αναγνώστες μας, τηλεφώνησαν στην «Πρόοδο» και μας κατήγγειλαν με αφορμή το σχόλιο της στήλης «Σεβασμιότατε μαζέψτε τους», ότι το κακό με τους ανάξιους ρασοφόρους παράγινε.

Μάλιστα, υποστήριξαν ότι αρκετοί πιστοί αναγκάστηκαν να μην πηγαίνουν στην εκκλησία, για να μην ...κολάζονται και ερωτούν να πληροφορηθούν πως γίνεται αυτό, οι κληρικοί να ξευτυτούν στα μπαρ και στα πάρκα και το πρωί να κάνουν Θεία Λειτουργία.

Αλήθεια ποιός μπορεί να βοηθήσει για να περιοριστεί το κακό; Οι πιστοί έχουν αγανακτήσει με τα καμώματα των λίγων αυτών ανάξιων κληρικών.

Πάντως, στη διάθεσή της Μητρόπολης είναι αν επιθυμεί, το μπαρ, που ο ρασοφόρος ξευχτά πλάι σε σερβιτόρες.

Ο φωτισμός της οδού Ρόδου - Λίνδου

Με αφορμή σχόλιο της εφημερίδας μας για τη διακοπή του ηλεκτρικού ρεύματος στο δρόμο Ρόδου - Λίνδου, από την Περιφέρεια Νοτίου Αιγαίου πήραμε την παρακάτω απάντηση:

«Αναφορικά με το σχόλιο που δημοσιεύτηκε στην έγκριτη εφημερίδα σας, στο φύλλο της 2-3-2003, στη στήλη «Στα Πετακτά», με τίτλο «Η αδιαφορία της Περιφέρειας» και για ενημέρωση δική σας, αλλά και των αναγνωστών σας, σας πληροφορούμε τα εξής:

Πράγματι, όπως γράφετε στο σχόλιό σας, η πρόσκρουση αυτοκινήτου στην εγκατάσταση παροχής ρεύματος στους ιστούς ηλεκτροφωτισμού στο τμήμα του εθνικού δρόμου Ρόδου - Λίνδου, από Ασγούρου μέχρι Τσαΐρι, ήταν η αιτία να διακοπεί ο ηλεκτροφωτισμός στο τμήμα αυτό. Η ζημιά ήταν σημαντική, αφού καταστράφηκε ολοκληρωτικά η εγκατάσταση μαζί με τη βάση της.

Η Περιφέρεια Νοτίου Αιγαίου, δεν αδιαφόρησε όπως γράφτηκε στο σχόλιό σας. Η αρμόδια, για τη συντήρηση της εθνικής οδού υπηρεσία της Περιφέρειας (ΔΕΣΕ) φρόντισε ώστε να αποκατασταθεί το συντομότερο δυνατό, η ζημιά που προκλήθηκε στο δίκτυο ηλεκτροφωτισμού του δρόμου. Ηδη, όπως εύκολα διαπιστώνεται, έχει κατασκευασθεί ξανά η εγκατάσταση και ολοκληρώθηκε η τοποθέτηση του πίνακα διανομής. Απομένει η σύνδεση της εγκατάστασης με το δίκτυο της ΔΕΗ, ώστε να φωτιστεί και πάλι ο δρόμος. Η σύνδεση αυτή θα πραγματοποιηθεί εντός των προσεχών δύο ημερών, όπως πληροφορηθήκαμε από τη ΔΕΗ.

Ως προς τον σχολιασμό, ότι θα πρέπει ο ιδιώτης που κατέστρεψε την εγκατάσταση, να πληρώσει πρώτα και μετά να αποκατασταθεί η ζημιά και να φωτιστεί η περιοχή, να διευκρινίσουμε ότι τέτοιο ζήτημα δεν τέθηκε ποτέ. Ο καταλογισμός της δαπάνης και η πληρωμή της από τον ιδιώτη που προξένησε τη ζημιά ακολουθεί ανεξάρτητη διαδικασία και σε καμιά περίπτωση δεν αποτελεί προϋπόθεση για την εκτέλεση των εργασιών αποκατάσταση της ζημιάς. Οπως προαναφέραμε η εγκατάσταση έχει ήδη κατασκευασθεί και η δαπάνη για την αποκατάσταση της ζημιάς καλύπτεται από τις πιστώσεις της Περιφέρειας Νοτίου Αιγαίου».

Ενθουσιάστηκεμε τη Ρόδο



Ενθουσιασμένος με τη Ρόδο έμεινε ο Ρουμάνος Πρόεδρος Ιων Ιλιέσκου. Ηρθε στο νησί μας το πρωί το Σαββάτου και η αναχώρησή του είχε προγραμματιστεί για το βράδυ της ίδιας ημέρας.

Ομως, όπως λένε οι πληροφορίες, ο Ρουμάνος πρόεδρος έμεινε γοητευμένος με το νησί μας και έτσι διανυκτέρευσε στη Ρόδο και το μεσημέρι της Κυριακής επέστρεψε [illegible] Βουκουρέστι.

ΕΙΔΗΣΕΙΣ ΑΠΟ ΤΑ ΠΑΛΙΑ

ΠΡΟΟΔΟΣ
18 ΜΑΡΤΙΟΥ 1970
ΤΑ ΤΡΟΧΑΙΑ ΑΤΥΧΗΜΑΤΑ ΜΕΙΩΝΟΝΤΑΙ ΣΤΗ ΡΟΔΟ

Τα τροχαία ατυχήματα εις την Ρόδον συνεχώς μειούνται. Και αυτό είναι ένα ευχάριστον γεγονός. Φαίνεται ότι οι οδηγοί - αλλά και πεζοί- άρχισαν να καταλαβαίνουν τις υποχρεώσεις των. Ιδού τα σχετικά στατιστικά στοιχεία της Διοικήσεως Χωροφυλακής Ρόδου.

• Τρία τροχαία ατυχήματα έλαβον χώραν εις την περιφέρειαν της Διοικήσεως Χωρ/κής Ρόδου, κατά το 9 έως 15 Μαρτίου 1970 χρονικό διάστημα.

• Συνεπεία των ατυχημάτων τούτων ετραυματίσθησαν τρία άτομα, ατινα μεταφέρθησαν προς νοσηλείαν εις το Κρατικόν Νοσοκομείον Ρόδου.

• Εκ των τριών τούτων ατυχημάτων, τα δύο ήσαν συγκρούσεις οχημάτων, εν κινήσει και το εν σύγκρουσις οχήματος με πεζόν.

• Εις τα ανωτέρω ατυχήματα είχον συμμετοχήν δύο μοτοποδήλατα και ανά εν επιβατηγόν Δ.Χ. και φορτηγόν ΙΧ.

• Κατά την διάρκειαν της παρελθούσης εβδομάδος αφηρέθησαν επί πέντε ημέρας, συμφώνως προς τα διατάξεις του ΝΔ 3990/1959, οι άδειες ικανότητος οδηγήσεως δέκα οδηγών μοτοποδηλάτων, τεσσάρων οδηγών ιδιωτικής χρήσεως επιβατηγών αυτοκινήτων και τριών αδιεών οδηγών φορτηγών αυτοκινήτων.

• Ωσαύτως αφηρέθησαν αι άδειαι κυκλοφορίας οκτώ μοτοποδηλάτων και δύο αυτοκινήτων.

• Υπό των ενεργούντων τροχονομικόν έλεγχον ανδρών του Τμήματος Τροχαίας Ρόδου, εβεβαιώθησαν 130 παραβάσεις των περί κυκλοφορίας οχημάτων διατάξεων.

Εις τους 55 παραβάτας υπεβλήθησαν αρμοδίως μηνύσεις, εις τους 36 υπεβλήθη πρόστιμον υπό του διοικητού του Τμήματος Τροχαίας Ρόδου και εις τους υπολοίπους απηυθύνθησαν αυστηραί συστάσεις.

ΚΑΘΗΜΕΡΙΝΑ ΤΑ ΝΕΑ ΤΗΣ ΔΩΔΕΚΑΝΗΣΟΥ ΣΤΟ INTERNET
www.proodos.net
www.proodosnews.gr

Η γυναίκα και ο κόσμος της



Η εβδομάδα αυτή έχει πολλούς χορούς και όπου πάει κανείς θα δει και αποκριάτικα ντυμένους. Και μασκαράδες δεν σημαίνει μόνο ρούχα αλλά και περούκες και μάσκες. Οσες λοιπόν σκέφτονται να πάνε σε κάποιο χορό αυτές τις μέρες ή να μασκαρευτούν την Κυριακή που έρχεται και είναι η τελευταία της Αποκριά, θα πρέπει να φροντίσουν και για μάσκα. Συχνά όμως οι μάσκες δεν είναι βολικές. Οι πλαστικές και οι λασχτικένιες δημιουργούν ιδρώτα στο δέρμα. Υπάρχουν περούκες και μάσκες μόνο για τα μάτια και η ποικιλία σε σχέδια και χρώματα είναι μεγάλη.

Οσες όμως προτιμούν να μακιγιάρουν το πρόσωπό τους μπορούν και μόνες, να το κάνουν καλά. Να βάλουν τη φαντασία τους και κάνουν ένα πρόχειρο σχέδιο. Ισως χρειάζονται κάποιες δοκιμές πρώτα μπροστά στο καθρέφτη και με σταθερά χέρια. Αν από κάποιο περιοδικό το μακιγιάζ μιας μασκαρεμένης εντυπωσίασε ίσως μπορέσετε να το μιμηθείτε. Αν κάποιο προϊόν μακιγιάζ δεν το έχετε, στα καταστήματα με είδη μακιγιάζ μπορεί όποια γυναίκα ενδιαφέρεται να πάρει χρήσιμες πληροφορίες και να κάνει τις κατάλληλες αγορές.

Θα ανακαλύψουν και ορισμένα προϊόντα που θα βοηθήσουν περισσότερο για ένα φανταχτερό μακιγιαρισμένο πρόσωπο, τελείως αλλαγμένο, με κατάλληλα μέικ απ, σκιές και τζελ με χρυσόσκονη, επίσης διάφορα αυτοκόλλητα όπως αστεράκια, που ταιριάζουν θαυμάσια στις Απόκριες. Βέβαια κάποιες διαθέτουν στο νεσεσέρ τους ένα τέτοιο προϊόν για ξεχωριστές εμφανίσεις ή από τη μοναδική φορά που χρησιμοποίησαν στο ρεβεγιόν της Πρωτοχρονιάς και το έχουν ξεχασμένο στο συρτάρι με τα καλλυντικά. Είναι λοιπόν ευκαιρία να το ξαναχρησιμοποιήσουν.

ΜΙΚΑ

ΦΑΡΜΑΚΕΙΑ
ΔΙΗΜΕΡΕΥΕΙ: ΓΙΑΝΝΟΥΛΗ ΕΥΑΝΘ. Δαμασκηνού 48 Τηλ. 22410 20246
ΔΙΑΝΥΚΤΕΡΕΥΕΙ: ΣΤΑΜΑΤΟΥ ΑΔΕΛ. Σεφέρη 80, ΜΗΔΕΙΑ Τηλ. 22410 64206

ΥΓΡΑ ΚΑΥΣΙΜΑ
ΔΙΑΝΥΚΤΕΡΕΥΟΥΝ
• ΑΚΡΙΤΑΣ ΕΠΕ Γ. ΣΕΦΕΡΗ
• ΤΣΑΓΚΑΡΑΚΗΣ-ΣΑΛΑΜΑΣΤΡΑΚΗΣ Πρατ. ΒΡ - Λ. Καλλιθέας

ΤΑΧΙ
ΡΑΔΙΟ ΤΑΧΙ 22410 64712, 64790

ΚΤΕΟ

Από 1/3/2003 έως 30/4/2003 παντός είδους οχήματα με συνδυασμό γραμμάτων **ΡΟΒ 2001** έως και **2500**

Επίσης παντός είδους οχήματα με συνδυασμό **γραμμάτων ερυθρού χρώματος** εφόσον έχει παρέλθει τετραετία από την ημερομηνία πρώτης αδείας κυκλοφορίας τους.

Και παντός είδους οχήματα με συνδυασμό γραμμάτων **ΠΑ** (πολιτικών αναπήρων **(κυανού χρώματος)**.

ΣΥΝΑΛΛΑΓΜΑ

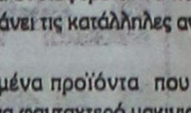

	Αγορά	Πώληση
ΔΟΛΛΑΡΙΟ Η.Π.Α	1,0886	1,0638
ΛΙΡΑ ΑΓΓΛΙΑΣ	0,69078	0,67502
ΚΟΡΩΝΑ ΔΑΝΙΑΣ	7,4882	7,3174
ΚΟΡΩΝΑ ΣΟΥΗΔΙΑΣ	9,2665	9,0551
ΓΙΕΝ ΙΑΠΩΝΙΑΣ	128,44	125,51
ΦΡΑΓΚΟ ΕΛΒΕΤΙΑΣ	1,4738	1,4402
ΚΟΡΩΝΑ ΝΟΡΒΗΓΙΑΣ	7,7954	7,6175
ΛΙΡΑ ΚΥΠΡΟΥ	0,58584	0,57247
ΔΟΛ. ΚΑΝΑΔΑ	1,6156	1,5788
ΔΟΛ. ΑΥΣΤΡΑΛΙΑΣ	1,7794	1,7388

ΚΙ ΝΗ ΜΑ ΤΟ ΓΡΑ ΦΟΙ

ΠΑΛΛΑΣ 5 CINEMAS CENTER
ΠΡΟΓΡΑΜΜΑ ΕΒΔΟΜΑΔΑΣ
28/02/2003 - 06/03/2003
Για κρατήσεις / For Reservations:
22410 24475 και 70670



ΑΙΘΟΥΣΑ 5 & 2
ΠΙΑΣΕ ΜΕ ΑΝ ΜΠΟΡΕΙΣ
CATCH ME IF YOU CAN
Κωμωδία / Comedy **1η πανελλήνια προβολή**
ΠΡΩΤΑΓΩΝΙΣΤΟΥΝ: TOM HANKS, LEONARDO DICAPRIO
ΑΙΘΟΥΣΑ 5 Ώρες Έναρξης: 17:10, 20:00, 22:40
ΑΙΘΟΥΣΑ 2 Ώρες Έναρξης: *15:50 21:20
*Ειδική επιπλέον παράσταση, μόνο Σάββατο & Κυριακή



ΑΙΘΟΥΣΑ 1
CHICAGO / ΣΙΚΑΓΟ 1η προβολή!
ΠΡΩΤΑΓΩΝΙΣΤΟΥΝ: RENEE ZELLWEGER, CATHERINE ZETA JONES, RICHARD GERE
Ώρες Έναρξης: *15:40 17:50, 20:15, 22:40
*Ειδική επιπλέον παράσταση, μόνο Σάββατο & Κυριακή.



ΑΙΘΟΥΣΑ 3
ΑΣΥΛΛΥΠΤΗ ΣΥΜΜΟΡΙΑ / RIDERS
Περιπέτεια / Action
Η ΛΗΣΤΕΙΑ ΕΙΝΑΙ ΕΝΑ... EXTREME SPORT!
Ώρες Έναρξης: *16:10, 18:10, 20:10, 22:10
*Ειδική επιπλέον παράσταση, μόνο Σάββατο & Κυριακή.



ΑΙΘΟΥΣΑ 4
ΣΗΜΑ ΚΙΝΔΥΝΟΥ / THE RING
Θρίλερ / Thriller
Ώρες Έναρξης: 18:10, 22:30



ΑΙΘΟΥΣΑ 4 & 2
2 ΕΒΔΟΜΑΔΕΣ ΠΡΟΘΕΣΜΙΑ
2 WEEKS NOTICE Κωμωδία / Comedy
ΠΡΩΤΑΓΩΝΙΣΤΟΥΝ: HUGH GRANT, SANDRA BULLOCK
ΑΙΘΟΥΣΑ 4 Ώρες Έναρξης: 20:20
ΑΙΘΟΥΣΑ 2 Ώρες Έναρξης: 18:10

www.RodosVitrina.gr/Metropol.htm
METROPOL MULTI-CINEMA ALPHA CINEMAS
Πληροφορίες, Κρατήσεις από 16:00
Information, Reservations after 16:00
ΤΗΛ. 22410.28400
WEEKLY PROGRAMME - ΕΒΔΟΜΑΔΙΑΙΟ ΠΡΟΓΡΑΜΜΑ
28/02/2003 - 06/03/2003

ΑΙΘΟΥΣΑ 1 — IN ENGLISH — ΚΑΤ. ΑΠΟ 13 ΕΤΩΝ
Η TWENTIETH CENTURY FOX ΠΑΡΟΥΣΙΑΖΕΙ ΜΙΑ ΕΠΙΚΑΙΡΗ ΔΙΑΣΤΗΜΙΚΗ ΠΕΡΙΠΕΤΕΙΑ
ΠΡΟΣΔΕΘΕΙΤΕ...
SOLARIS
ΑΠΟ ΤΟΥΣ ΒΡΑΒΕΥΜΕΝΟΥΣ ΜΕ ΟΣΚΑΡ
ΣΚΗΝΟΘΕΤΗ ΤΟΥ "ΤΙΤΑΝΙΚΟΣ" ΤΖΕΪΜΣ ΚΑΜΕΡΟΝ
ΚΑΙ ΔΗΜΙΟΥΡΓΟΥ ΤΟΥ "TRAFFIC" ΣΤΙΒΕΝ ΣΟΝΤΕΡΜΠΕΡΓΚ
ΠΡΩΤΑΓΩΝΙΣΤΕΙ Ο ΤΖΟΡΤΖ ΚΛΟΥΝΙ
ΩΡΕΣ ΕΝΑΡΞΗΣ - SHOWTIMES
17:45, 20:00, 22:15

ΑΙΘΟΥΣΑ 3 — IN ENGLISH — ΚΑΤΑΛΛΗΛΟ
ΜΙΑ ΞΕΚΑΡΔΙΣΤΙΚΗ ΚΩΜΩΔΙΑ ΔΡΑΣΗΣ ΜΕ ΠΡΩΤΑΓΩΝΙΣΤΕΣ ΤΟΥΣ ΣΩΤΗΡΕΣ ΜΑΣ...
ΜΑΡΤΙΝ ΛΟΡΕΝΣ & ΣΤΙΒ ΖΑΝ
ΕΘΝΙΚΗ ΑΣΦΑΛΕΙΑ
NATIONAL SECURITY
ΘΕΛΟΥΝ ΝΑ ΜΑΣ ΣΩΣΟΥΝ ΑΠ' ΤΟΥΣ ΚΑΚΟΥΣ
ΑΠ' ΑΥΤΟΥΣ ΠΟΙΟΣ ΘΑ ΜΑΣ ΣΩΣΕΙ;
ΩΡΕΣ ΕΝΑΡΞΗΣ - SHOWTIMES
17:00, 19:00, 21:00

ΑΙΘΟΥΣΑ 2 — IN ENGLISH — ΚΑΤΑΛΛΗΛΟ
ΣΕ ΠΡΩΤΗ ΠΑΝΕΛΛΗΝΙΑ ΠΡΟΒΟΛΗ
ΕΝΑ ΑΞΙΟΛΟΓΟ ΘΡΙΛΕΡ
ΤΟΥ ΒΡΑΒΕΥΜΕΝΟΥ ΜΕ ΟΣΚΑΡ ΣΕΝΑΡΙΟΓΡΑΦΟΥ ΤΟΥ "TRAFFIC" ΣΤΙΒΕΝ ΓΚΕΪΓΚΑΝ
ΣΚΟΤΕΙΝΗ ΑΠΟΥΣΙΑ
ABANDON
ΠΡΩΤΑΓΩΝΙΣΤΟΥΝ
ΚΕΪΤΙ ΧΟΛΜΣ - ΜΠΕΝΤΖΑΜΙΝ ΜΠΡΑΤ
ΩΡΕΣ ΕΝΑΡΞΗΣ - SHOWTIMES
18:30, 20:30, 22:30

ΑΙΘΟΥΣΑ 3 — IN ENGLISH — ΑΚΑΤΑΛΛΗΛΟ
ΜΙΑ ΕΡΩΤΙΚΗ ΙΣΤΟΡΙΑ ΜΕ ΑΦΘΟΝΕΣ ΔΟΣΕΙΣ ΧΙΟΥΜΟΡ
Η ΓΡΑΜΜΑΤΕΑΣ
SECRETARY
ΥΠΟΚΛΙΝΕΤΑΙ... ΣΤΟ ΚΑΘΗΚΟΝ!
ΠΡΩΤΑΓΩΝΙΣΤΟΥΝ:
ΜΑΓΚΙ ΓΚΙΛΕΝΑΛ - ΤΖΕΪΜΣ ΣΠΑΪΝΤΕΡ
ΩΡΑ ΕΝΑΡΞΗΣ - SHOWTIMES
22:45

ΑΙΘΟΥΣΑ 2 — ΣΤΑ ΕΛΛΗΝΙΚΑ — ΚΑΤΑΛΛΗΛΟ
Η Walt Disney ΠΑΡΟΥΣΙΑΖΕΙ ΣΤΑ ΕΛΛΗΝΙΚΑ
ΤΟ ΠΙΟ ΤΡΕΛΟ ΣΚΥΛΟΚΥΝΗΓΗΤΟ ΠΟΥ ΕΓΙΝΕ ΠΟΤΕ
ΣΚΥΛΟΜΠΕΡΔΕΜΑΤΑ
ΜΕ ΤΟΥΣ ΚΟΥΜΠΑ ΓΚΟΥΝΤΙΝΓΚ ΤΖΟΥΝΙΟΡ & ΤΖΕΪΜΣ ΚΟΜΠΕΡΝ
ΩΡΑ ΕΝΑΡΞΗΣ - SHOWTIMES 16:30
ΜΟΝΟ ΠΑΡΑΣΚΕΥΗ, ΣΑΒΒΑΤΟ ΚΑΙ ΚΥΡΙΑΚΗ

ΑΝΑΚΟΙΝΩΣΗ

Σας γνωρίζουμε ότι το κατάστημα ***LAPIN HOUSE*** *Ρόδου, έπαψε να αποτελεί μέλος του ομώνυμου δικτύου καταστημάτων.*

Ενημερώνουμε τους πελάτες μας ότι μπορούν να προμηθεύονται τα προϊόντα μας σε επιλεγμένα καταστήματα της Ρόδου.

LAPIN HOUSE

Χ.Λ.-4/3

...ΠΡΑΚΤΟΡΕΙΟ ΤΑΞΙΔΙΩΝ

ΣΑΒΒΑΣ ΣΑΗΣ

Με την ευκαιρία της λειτουργίας του **νέου** μας πρακτορείου στην οδό ΤΑΡΠΟΝ ΣΠΡΙΓΚΣ 42 δίπλα στην Τράπεζα Πίστεως

ΠΡΟΣΦΕΡΟΥΜΕ

τα φθηνότερα αεροπορικά εισιτήρια για όλο τον κόσμο με όλες τις αεροπορικές πτήσεις

ΠΡΟΣΟΧΗ:
ΠΛΗΡΟΦΟΡΙΕΣ ΔΕΝ ΔΙΔΟΝΤΑΙ ΑΠΟ ΤΟ ΤΗΛΕΦΩΝΟ ΜΟΝΟ ΠΡΟΣΩΠΙΚΗ ΠΑΡΟΥΣΙΑ ΣΑΣ

Ακόμη:
- Σας παίρνουμε ΒΙΖΑ επισκέπτου για ΑΜΕΡΙΚΗ σε μία εβδομάδα
- ΒΙΖΑ επισκέπτου για ΑΥΣΤΡΑΛΙΑ σε μία μέρα
- Έκδοση διαβατηρίων
- Έκδοση αδειών αυτοκινήτων

ΞΕΝΟΔΟΧΕΙΑ ΣΤΗΝ ΑΘΗΝΑ

PRESIDENT Α' Κατηγορίας Λεωφόρος Κηφησίας

Μονόκλινο	€39 με πρωινό
Δίκλινο για μονόκλινο	€45 »
Δίκλινο	€47 »
Τρίκλινο	€56 »

ESPERIA HOTEL Α' Κατηγορίας Σταδίου 22

Μονόκλινο	€ 78 με πρωινό
Δίκλινο	€ 88 »
Τρίκλινο	€ 100 »

ELECTRA HOTEL Α' Κατηγορίας Ερμού 5

Μονόκλινο	€ 87 με πρωινό
Δίκλινο	€100 »
Τρίκλινο	€120 »

TITANIA HOTEL Πανεπιστημίου 52 (Σύνταγμα Ομόνοια)

Μονόκλινο	€ 89 με αμερικάνικο πρωινό
Δίκλινο	€ 97 » » »
Τρίκλινο	€ 114 » » »

DORIA HOTEL Β' Κατηγορίας Πειραιώς 15-17 (κοντά στην Ομόνοια)

Μονόκλινο	€46 με πρωινό
Δίκλινο	€54 »
Τρίκλινο	€73 »

ZAFOLIA HOTEL Α' Κατηγορίας Λεωφ. Αλεξάνδρας 87

Μονόκλινο	€88 με πρωινό
Δίκλινο	€98 »
Τρίκλινο	€118 »

BEST WESTERN Α' Κατηγορίας, ILISIA Μιχαλακοπούλου

Μονόκλινο	€55 με πρωινό
Δίκλινο	€65 »
Τρίκλινο	€78 »

PARTHENON Α' Κατηγορίας περιοχή Μακρυγιάννη

Μονόκλινο	€ 52 με πρωινό
Δίκλινο	€ 63 »
Τρίκλινο	€ 85 »

ARETOUSA Β' Κατηγορίας Μητροπόλεως Σύνταγμα

Μονόκλινο	€47 με πρωινό
Δίκλινο	€62 »
Τρίκλινο	€80 »

ST. GEORGE LYKABETTUS LUX

Μονόκλινο	€110 χωρίς πρωινό
Δίκλινο	€110 » »

ASTOR Σύνταγμα

Μονόκλινο	€42 με πρωινό
Δίκλινο για μονόκλινο	€50 »
Δίκλινο	€56 »
Τρίκλινο	€71 »

GRAND HOTEL Β' Κατηγορίας Πατησίων & Βερανζέρου 10

Μονόκλινο	€38 με πρωινό
Δίκλινο	€50 »
Τρίκλινο	€58 »

ΒΕΡΓΙΝΑ Β' Κατηγορίας ΘΕΣ/ΚΗ (κεντρικό)

Μονόκλινο	€59 με πρωινό
Δίκλινο	€72 »
Τρίκλινο	€87 »

ΣΑΣ ΣΥΜΦΕΡΕΙ ΠΡΙΝ ΚΛΕΙΣΕΤΕ ΟΠΟΥΔΗΠΟΤΕ ΝΑ ΜΑΣ ΕΠΙΣΚΕΦΘΕΙΤΕ

ΠΡΑΚΤΟΡΕΙΟ ΤΑΞΙΔΙΩΝ

ΣΑΒΒΑΣ ΣΑΗΣ

ΤΑΡΠΟΝ ΣΠΡΙΓΚΣ 42 δίπλα στην Τράπεζα Πίστεως

• Τηλ. 22410 39781-3

Χ. 3827-30/3

Με την επίσκεψη του διοικητή της ΥΠΑ

Λύσεις στα προβλήματα του Αεροδρομίου Ρόδου

ΣΕ ΚΙΝΔΥΝΟ ΒΡΙΣΚΕΤΑΙ Η ΟΙΚΟΝΟΜΙΑ

ΟΛΑ ΤΑ προβλήματα που απασχολούν τον αερολιμένα της Ρόδου συζητήθηκαν κατά την επίσκεψη στο νησί μας, την περασμένη Κυριακή, του διοικητή της ΥΠΑ κ. Σταύρου Κωνσταντινίδη.

Κατά τη διάρκεια σύσκεψης στον κ. Κωνσταντινίδη τέθηκαν όλα τα ζητήματα που αφορούν κυρίως την έλλειψη προσωπικού, την ανάγκη επέκτασης του χώρου στάθμευσης αεροσκαφών, κλπ. Για την επίσκεψη του κ. Κωνσταντινίδη,ο αερολιμενάρχης κ. Δημήτρης Σταυριανός, εξέδωσε την παρακάτω ανακοίνωση:

«Σας ενημερώνουμε ότι πραγματοποιήθηκε προχθές ενημερωτική επίσκεψη του κ. Διοικητή της Υ.Π.Α. Σταύρου Κωνσταντινίδη, στο Αεροδρόμιο της Ρόδου "ΔΙΑΓΟΡΑΣ", ο οποίος συνοδευόταν από διευθυντικά στελέχη της κεντρικής μας υπηρεσίας (δ/ντής Αερολιμένων κ. Ανδρέας Καμινάρας, δ/ντής Ηλεκτρονικών κ. Κωνστ/νος Κυριακάκης και μηχανικός - αρχιτέκτονας κ. Αρης Χατζηγεωργίου, στέλεχος της Δ/νσης Τεχνικών Υπηρεσιών).

Στη σύσκεψη, που έγινε στο γραφείο Αερολιμενάρχη, προεδρεύοντος του κ. Διοικητή και με τη συμμετοχή των προϊσταμένων όλων των τμημάτων και γραφείων του Αερολιμένα, συζητήθηκαν όλα τα θέματα και προβλήματα που απασχολούν το Αεροδρόμιο της Ρόδου "ΔΙΑΓΟΡΑΣ", όπως:

- Επαρκής στελέχωση - κάλυψη των κενών οργανικών θέσεων των διαφόρων κλάδων και ειδικοτήτων του Αερολιμένα.
- Ανάγκη επέκτασης του χώρου στάθμευσης αεροσκαφών στον ήδη απαλλοτριωθέντα από την Υ.Π.Α. χώρο των 20 στρεμμάτων.
- Αυτοψία του υπό κατασκευή έργου επέκτασης κτιρίου του αεροσταθμού και διαμόρφωση περιβάλλοντα χώρου.
- Ανάγκη κατασκευής υπογείου ή υπέργειου χώρου στάθμευσης Ι.Χ. αυτοκινήτων, προς επαύξηση του αριθμού χωρητικότητας.
- Ανακαίνιση κτιριακών - ηλεκτρομηχανολογικών εγκαταστάσεων κτιρίων Αστυνομίας και Πυροσβεστικής Αεροδρομίου.
- Ενίσχυση αντοχής διαδρόμου προσγείωσης αεροσκαφών και τέλος,
- Προμήθεια πρόσθετων μηχανημάτων ελέγχου αποσκευών, προς εφαρμογή της πρόβλεψης του πρόσφατου Κοινοτικού Κανονισμού Ασφαλείας για 100% ηλεκτρονικό έλεγχο αποσκευών των αναχωρούντων επιβατών.

Μετά την ολοκλήρωση της σύσκεψης, ο κ. Διοικητής απηύθυνε σύντομο χαιρετισμό στο προσωπικό του Αερολιμένα και επίσης, πριν την αναχώρησή του για την Αθήνα, πραγματοποίησε σύντομη συνάντηση γνωριμίας με το δήμαρχο του Δήμου Πεταλούδων κ. Μιχάλη Κορδίνα, ο οποίος έθεσε υπόψη του κ. Κωνσταντινίδη διάφορα ζητήματα που απασχολούν το Δήμο Πεταλούδων και για τα οποία απαιτείται εκ των πραγμάτων μία στενότερη συνεργασία, τόσο μεταξύ των Υπηρεσιών του Δήμου και του Αερολιμένα Ρόδου, όσο και της Κεντρικής Υπηρεσίας της Υ.Π.Α. Τέτοια ζητήματα είναι π.χ. η αποκομιδή των απορριμμάτων, οι περιβαλλοντικές επιπτώσεις από τα έργα των επεκτάσεων και εκσυγχρονισμού του Αεροδρομίου και η προγραμματισμένη, βάσει επιστημονικών μελετών, χρήση της περιαεροδρομιακής ζώνης.

Ο κ. Διοικητής διαβεβαίωσε τον κ. Δήμαρχο, ότι η Υ.Π.Α. είναι ανοικτή στη συνεργασία με όλους τους φορείς και ΟΤΑ, στων οποίων την περιοχή δραστηριοποιούνται και λειτουργούν τα Αεροδρόμια, προς αμοιβαίο όφελος δηλ. και προς αποτελεσματικότερη λειτουργία των Αεροδρομίων, αλλά και προς όφελος των περιοχών των δήμων και σε τελική ανάλυση των ίδιων των κατοίκων αυτών των περιοχών.

Θεωρούμε θετικότατο γεγονός την επίσκεψη του κ. Διοικητή της ΥΠΑ στον Αερολιμένα Ρόδου "ΔΙΑΓΟΡΑΣ", για τη λειτουργική του ετοιμότητα και για την αναβάθμιση των παρεχομένων υπηρεσιών "εν όψει" μάλιστα και της επερχόμενης έναρξης της τουριστικής περιόδου.

Είναι γεγονός αναμφισβήτητο ότι έγιναν ήδη πολλά για το Αεροδρόμιο της Ρόδου, προς την κατεύθυνση της επέκτασης και του εκσυγχρονισμού του, αλλά πιστεύουμε με δεδομένη τη βούληση της Πολιτείας και της νέας Διοίκησης της Υ.Π.Α., θα γίνουν ακόμη περισσότερα, προκειμένου να καταστεί το Αεροδρόμιό μας ένας σύγχρονος αεροπορικός κόμβος, με υψηλά STANDARDS ασφαλείας των πτήσεων και παροχής υψηλού επιπέδου υπηρεσιών στο επιβατικό κοινό».



Ο διοικητής της ΥΠΑ Στ. Κωνσταντινίδης με τον αερολιμενάρχη Δημ. Σταυριανό (ΦΩΤΟ: Αντ. Πάχος)



Οι εργαζόμενοι στο Αεροδρόμιο της Ρόδου, κατά τη σύσκεψη με το διοικητή της ΥΠΑ (ΦΩΤΟ: Αντ. Πάχος)

Επίθεση Διακομιχάλη εναντίον του δημάρχου Καλύμνου Γ. Ρούσσου

ΕΠΙΘΕΣΗ εναντίον του δημάρχου Καλύμνου Γ. Ρούσσου εξαπέλυσε η παράταξη του Δημ. Διακομιχάλη για παράνομη σύγκληση του Δημοτικού Συμβουλίου. Σε σχετική ανακοίνωση της παράταξης αναφέρονται τα εξής:

«Ο δήμαρχος Καλύμνου κ. Ρούσσος θεωρεί ότι ανεξέλεγκτα μπορεί να αποφασίζει, να διορίζει και να διοικεί, χωρίς να σέβεται διαδικασίες, νόμους και θεσμούς.

Η περίπτωση της ένστασης που υποβάλαμε στην επιτροπή του άρθρου 7 του Ν.2839/90, στην οποία προεδρεύει πάρεδρος του Νομικού Συμβουλίου του Κράτους, για παράνομη σύγκληση του Δημοτικού Συμβουλίου, η οποία έγινε ομόφωνα δεκτή, ενόχλησε τον κ. Γ. Ρούσσο, τον κ. Σ. Ζερβό και ορισμένους ελάχιστους εντεταλμένους κονδυλοφόρους, οι οποίοι αποδίδουν το δικό τους φιάσκο στη Γενική Γραμματέα της Περιφέρειας Νοτίου Αιγαίου, η οποία ως γνωστόν δεν έχει καμία σχέση με την επιτροπή.

Πρέπει να συνειδητοποιήσει ο κ. Ρούσσος ότι οι άναρθρες κραυγές δεν μπορούν να αποτελούν άλλοθι στην αδυναμία του ν' αντιμετωπίσει τα προβλήματα του τόπου, καταφερόμενος άκριτα και άδικα εναντίον ανθρώπων που έχουν δώσει δείγματα γραφής για την αγάπη και τη στήριξή τους στην Κάλυμνο.

Θεωρούμε απαράδεκτη τη συμπεριφορά του κ. Ρούσσου και ελπίζουμε ότι δεν θα επαναληφθεί».

ΠΡΟΣΚΛΗΣΗ

ΓΕΝΙΚΗΣ ΣΥΝΕΛΕΥΣΗΣ
σωματείου Ομπρελάδων Ρόδου «ΑΠΟΛΛΩΝ»

Την Πέμπτη 6 Μαρτίου 2003 και ώρα 17.00 θα γίνει η γενική συνέλευση του σωματείου μας στο χώρο του ΔΟΝΑ ΡΟΔΟΥ.

Είναι απαραίτητη η παρουσία σας. Θα παραστεί και ο νέος αντιδήμαρχος Νίκος Χαραλάμπης.

Ευχαριστώ

2316-6/3

VANIK TOURS

ΓΙΑΝΝΗΣ και ΣΕΒΑ ΒΑΛΣΑΜΙΔΗ
VANIK σημαίνει ΑΛΗΘΕΙΑ
ΑΚΤΗ ΚΑΝΑΡΗ 17, ΨΑΡΟΠΟΥΛΑ - ΑΝΕΤΟ ΠΑΡΚΙΝΓΚ
Ανοικτά: ΔΕ-ΣΑ 08.30 - 14.00 & 16.30 - 20.30
Τηλ. 35191, 37621 κινητό: 0945798148 , FAX 29532

Το γραφείο μας πάντα πρώτο σε κρατήσεις ξενοδοχείων εξασφάλισε και σας προσφέρει καταπληκτικές τιμές για τα παρακάτω ξενοδοχεία σε ΠΑΚΕΤΑ (έκδοση εισιτηρίων R/T) από 1/2-31/3/2003

Απευθυνόμαστε σε σας που θέλετε και η κράτησή σας να είναι σωστή και το δωμάτιό σας να σας περιμένει

1ον HOTEL PRESIDENT Α΄ Κατηγορίας
Λεωφόρος Κηφησίας (ΟΛΑ ΑΝΑΚΑΙΝΙΣΜΕΝΑ)

Μονόκλινο	€ 39
Δίκλινο για μονόκλινο	€ 45
Δίκλινο	€ 48
Τρίκλινο	€ 57

2ον HOTEL ALEXANDROS Α΄ SUPERIOR
Πλατεία Μαβίλλη

3ον HOTEL ZAFOLIA Α΄ Κατηγορίας
Λεωφόρος Αλεξάνδρας

Μονόκλινο	€ 88
Δίκλινο	€ 98
Τρίκλινο	€ 108

4ον HOTEL ATHENS CYPRIA Α΄ Κατ. SUPERIOR
Σύνταγμα

Μονόκλινο	€ 55
Δίκλινο	€ 70
Τρίκλινο	€ 90

5ον HOTEL ASTOR Α΄ Κατηγορίας
Σύνταγμα

Μονόκλινο	€ 42
Δίκλινο για μονόκλινο	€ 50
Δίκλινο	€ 57
Τρίκλινο	€ 72

6ον HOTEL ARETHOUSA Β΄ SUPERIOR
Σύνταγμα

7ον HOTEL ELLINIS Β΄ Κατηγορίας
Ωνάσειο, λεωφ. Συγγρού

Μονόκλινο	€ 42
Δίκλινο	€ 55
Τρίκλινο	€ 68

8ον HOTEL TPITON Β΄ Κατηγορίας
Κέντρο Πειραιά

Μονόκλινο	€ 50
Δίκλινο	€ 68
Τρίκλινο	€ 90

9ον HOTEL EGNATIA Β΄ Κατηγορίας
Θεσσαλονίκη Κέντρο - καινούριο

Μονόκλινο	€ 60
Δίκλινο	€ 72
Τρίκλινο	€ 84

* Τα παραπάνω ξενοδοχεία διαθέτουν T.V. σε όλα τα δωμάτια
* Στις παραπάνω τιμές συμπεριλαμβάνεται πρωινό σε μπουφέ
* Ακόμη σε μας θα βρείτε αεροπορικά και ατμοπλοϊκά εισιτήρια όλων των εταιρειών.

Χ. 3823-30/3

TOYOTA



"340 χιλιόμετρα;"

"Τόσο κοντά θα πάμε;"

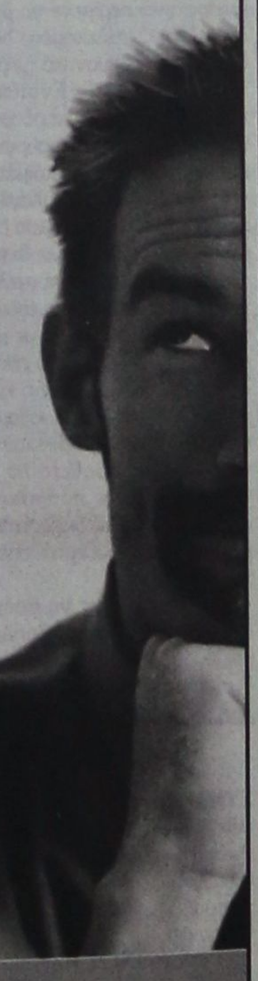

Εκπομπές Ρύπων: CO: 0.47, HC: 0.07, NOx:0.02, CO_2: 159

ΝΕΟ COROLLA Επιβάλλεται Αυθόρμητα Επιβάλλει δικούς του κανόνες! Η οδηγική απόλαυση που προσφέρει, αλλάζει τις αποστάσεις! Άλλωστε, όταν οδηγείς το νέο Corolla, γιατί να "κόψεις δρόμο"; Hatchback 3θυρο, hatchback 5θυρο ή sedan, όποιο κι αν επιλέξεις, μάθε να βρίσκεις τον πιο μακρινό προορισμό! **www.toyota.gr**

X379

3Τ α.ε.β.ε. • 6ο χλμ. ΡΟΔΟΥ-ΛΙΝΔΟΥ • ΤΗΛ: 22410 68.000 • FAX: 22410 68.010 • www.3t.gr

ΜΝΗΜΟΣΥΝΑ

Στις 7 Μαρτίου ημέρα Παρασκευή στον ιερό ναό Αγίου Δημητρίου Σισανίου Κοζάνης, τελούμε 9ήμερο μνημόσυνο υπέρ αναπαύσεως της ψυχής του λατρευτού μας συζύγου, αδελφού και θείου

ΣΤΕΡΓΟΥ ΚΟΡΟΜΗΛΗ

Καθηγητή μαθηματικών
Ετών 50

θανόντα στη Θεσσαλονίκη στις 27/2/03 και ταφέντα στη γενέτειρά του Σισάνιο Κοζάνης.

Η σύζυγος Φωτεινή Τσερέπα
Τα αδέλφια, τα ανίψια και οι λοιποί συγγενείς

2322-5/3



Τελούμε στις 5 Μαρτίου ημέρα Τετάρτη και ώρα 8 π.μ.στον ιερό ναό Ταξιαρχών Ρόδου 9ήμερο μνημόσυνο υπέρ αναπαύσεως της ψυχής του λατρευτού μας συζύγου, πατέρα, υιού, αδελφού και θείου

ΚΩΝΣΤΑΝΤΙΝΟΥ ΠΑΠΑΣΤΕΡΓΙΟΥ του ΒΑΣΙΛΕΙΟΥ

Η σύζυγος Σούλα
Τα παιδιά Βασίλης, Αννα
Η μητέρα Βασιλική, η πεθερά Αννα
Τα αδέλφια, τα ανίψια και οι λοιποί συγγενείς

ΧΛ-4/3

ΕΥΧΑΡΙΣΤΗΡΙΟ ΠΕΝΘΟΥΣ

Ευχαριστούμε θερμά όλους εσάς που συμπαρασταθήκατε στο βαρύτατο πένθος μας για την πρόωρη απώλεια του λατρευτού μας συζύγου και πατέρα

ΚΩΝΣΤΑΝΤΙΝΟΥ ΠΑΠΑΣΤΕΡΓΙΟΥ του ΒΑΣΙΛΕΙΟΥ

Ιδιαίτερα ευχαριστούμε τον ιατρό Δρ. Λάζαρο Σίσκο, για την αμέριστη επιστημονική και ανθρώπινη συμπαράστασή του κατά τη διάρκεια της δοκιμασίας του.

Η σύζυγος Σούλα
Τα παιδιά Βασίλης, Αννα

ΧΛ-4/3



Τελούμε στις 5 Μαρτίου ημέρα Τετάρτη και ώρα 8 π.μ.στον ιερό ναό Αγίου Δημητρίου παλαιού νεροταφείου 9ήμερο μνημόσυνο υπέρ αναπαύσεως της ψυχής της λατρευτής μας συζύγου και μητέρας

ΜΑΡΙΑΣ ΠΑΠΑΛΕΞΙΟΥ

Ο σύζυγος Αγγελος
Τα παιδιά Αννα και Αθανάσιος

ΧΛ-4/3

ΕΥΧΑΡΙΣΤΗΡΙΟ ΠΕΝΘΟΥΣ

Ευχαριστούμε θερμά όλους εσάς που συμπαρασταθήκατε στο βαρύτατο πένθος μας για την ξαφνική και πρόωρη απώλεια της λατρευτού μας συζύγου και μητέρας

ΜΑΡΙΑΣ ΠΑΠΑΛΕΞΙΟΥ

Ο σύζυγος Αγγελος
Τα παιδιά Αννα και Αθανάσιος

ΧΛ-4/3

Τα κυλικεία στα σχολεία

ΣΥΝΕΧΕΙΑ ΑΠΟ ΤΗ ΣΕΛ. 1

Διαπιστώθηκε ότι τα 15 κυλικεία διέθεταν προς πώληση μπιφτέκια, σουβλάκια, πατάτες τηγανιτές, πίτσες και άλλα είδη, τα οποία είναι απαγορευμένα.

ΤΑ ΚΥΛΙΚΕΙΑ που διέθεταν ακατάλληλα είδη και δεν είχαν άδεια λειτουργίας είναι:

- Δημοτικού Σχολείου Αρχαγγέλου
- Δημοτικού Σχολείου πλατείας Ακαδμίας
- Γυμνασίου - Λυκείου Καπνοβιομηχανίας
- Γυμνασίου Καλυθιών
- Δημοτικού Σχολείου Καλυθιών
- Γυμνασίου Ιαλυσού

Απαγορευμένα είδη πωλούσαν τα παρακάτω κυλικεία:

- Τεχνικού Λυκείου Αγίων Αποστόλων
- 17ου Δημοτικού Σχολείου Αγίων Αποστόλων
- 3ου και 9ου Δημοτικού Σχολείου πόλεως Ρόδου
- 1ου Γυμνασίου - Λυκείου πόλεως Ρόδου
- 2ου Γυμνασίου Ρόδου - Κεραμεικός
- 16ου Δημοτικού Σχολείου πόλεως Ρόδου
- 4ου Γυμνασίου πόλεως Ρόδου
- 1ου Δημοτικού Σχολείου πόλεως Ρόδου
- 3ου ΤΕΕ Ρόδου

ΜΙΛΩΝΤΑΣ στην «ΠΡΟΟΔΟ» ο κ. Ζεμπιλλάς, ανέφερε ότι σε όλα τα κυλικεία των σχολείων του νησιού μας θα πραγματοποιηθούν έλεγχοι το μήνα που διανύουμε και θα είναι ιδιαίτερα αυστηροί.

Θα προσπαθήσει να βάλει τάξη

ΣΥΝΕΧΕΙΑ ΑΠΟ ΤΗ ΣΕΛ. 1

σταθούν εφέτος 4-5 πύργοι και η πρόσθετη υποδομή για ναυαγοσώστες, όπως προβλέπει ο νόμος.

Επίσης θα ενοικιαστεί ειδικό μηχάνημα για το κοσκίνισμα των χαλικιών και την αφαίρεση των μεγάλων βοτσάλων.

Την επόμενη εβδομάδα θα ξεκινήσουν οι εργασίες για τη σύνδεση των αποχωρητηρίων που βρίσκονται στις παραλίες με τον κεντρικό αποχετευτικό αγωγό. Εκτός από τα τρία υπάρχοντα αποχωρητήρια, στις παραλίες της πόλης μας θα κατασκευαστούν άλλα τέσσερα γαι την καλύτερη εξυπηρέτηση των λουομένων.

Ο κ. Χαραλάμπης θα δώσει ιδιαίτερη έμφαση στην καθαριότητα των παραλιών, όχι μόνο το καλοκαίρι αλλά και το χειμώνα.

Με τη λήξη της τουριστικής περιόδου τίποτε πλέον δεν θα εγκαταλείπεται στις παραλίες. Ομπρέλες, ξαπλώστρες, πλωτά μέσα και οποιοδήποτε άλλο αντικείμνο θα απομακρύνονται. Μέσα στους στόχους του αντιδημάρχου Ρόδου είναι και η προσπάθεια για την προβολή και διαφήμιση των παραλιών μας.

Γι' αυτό, μέσα στο ερχόμενο καλοκαίρι, προγραμματίζει μια μεγάλη και ξεχωριστή εκδήλωση που θα γίνει από το NOP ως την παραλία της Ψαροπούλας και θα περάσει στο βιβλίο των ρεκόρ Γκίνες!

Ο ίδιος όμως δεν θέλει ακόμη να αποκαλύψει λεπτομέρειες γι' αυτή την εκδήλωση λέγοντας απλώς, ότι θα είναι πρωτότυπη και εντυπωσιακή.

Αυτές τις ημέρες, τέλος, ο κ. Χαραλάμπης ασχολείται και με την τροποποίηση του κανονισμού λειτουργίας της μεσαιωνικής πόλης.

Γι' αυτό το θέμα θα έχει συνάντηση με τους καταστηματάρχες της Π. Πόλης προς το τέλος της τρέχουσας εβδομάδας.

Ομαλά και πολύ ήρεμα

ΣΥΝΕΧΕΙΑ ΑΠΟ ΤΗ ΣΕΛ. 1

Κορυδαλλού, την έναρξη της δίκης των 19 κατηγορουμένων για την υπόθεση της 17 Νοέμβρη.

Πρώτος στην αίθουσα του δικαστηρίου μπήκε ο Ηρακλής Κωστάρης και ακολούθησαν τα υπόλοιπα φερόμενα ως μέλη της οργάνωσης. Ο πρόεδρος εκφώνησε τα ονόματα των κατηγορουμένων σύμφωνα με το παραπεμπτικό βούλευμα, ωστόσο επέτρεψε σε κάποιους να καθίσουν στη θέση που επιθυμούσαν, όπως στην περιπτωση της Αγγελικής Σωτηροπούλου, η οποία ζήτησε να είναι δίπλα στο σύζυγό της Κουφωντίνα.

Καθίστε όπου θέλετε, την ανθρώπινη πλευρά την βλέπουμε πάντα με συμπάθεια, είπε ο πρόεδρος του δικαστηρίου Μιχάλης Μαργαρίτης στον Παύλο Σερίφη, που αντιμετωπίζει προβλήματα υγείας.

Στο εδώλιο του κατηγορουμένου πρώτος κάθισε ο Σάββας Ξηρός, δίπλα του ο Δημήτρης Κουφοντίνας, η Αγγελική Σωτηροπούλου, ο αδελφός του Σάββα, Χριστόδουλος Ξηρός και στη συνέχεια οι Βασίλης Τζωρτζάτος, Πάτροκλος Τσελέντης, Βασίλης Ξηρός, Διονύσης Γεωργιάδης, Θεολόγος Ψαραδέλης, Κώστας Καρατσόλης, Ηρακλής Κωστάρης, Θωμάς Σερίφης, Κώστας Τέλιος, Παύλος Σερίφης, Νίκος Παπαναστασίου, Σωτήρης Κονδύλης, Γιάννης Σερίφης, Αλέξανδρος Γιωτόπουλος και Ανέστης Παπαναστασίου.

ΤΟ ΓΥΑΛΙΝΟ ΚΛΟΥΒΙ

Με την ανάγνωση του ονόματος του Γιάννη Σερίφη ο κατηγορούμενος διαμαρτυρήθηκε στο δικαστήριο για το γυάλινο κλουβί που πλαισιώνει τους κατηγορουμένους και τους χωρίζει από τους συνηγόρους τους. Ο πρόεδρος του απάντησε:θα τα δούμε όλα αυτά. Οι καλύτερες δίκες είναι αυτές που έχουν το καλύτερο πέρας και όχι αυτές που ακολουθούν όλους τους τύπους και κοροϊδεύουν τον κόσμο. Εμένα δεν είναι αυτή η πρόθεσή μου. Στο σημείο αυτό παρενέβη η Ιωάννα Κούρτοβικ, συνήγορος υπεράσπισης του Δημήτρη Κουφοντίνα και της Αγγελικής Σωτηροπούλου και δήλωσε ότι η υπεράσπιση θέλει να υποβάλει ενστάσεις στο δικαστήριο, τόσο για το υαλόφρακτο κλουβί, όσο και για τη δυσκολία που υπάρχει με τα έδρανα των συνηγόρων. Ο πρόεδρος ζήτησε να νομιμοποιηθεί πρώτα η πολιτική αγωγή και στη συνέχεια να υποβληθούν οι ενστάσεις προς το δικαστήριο.

Κατά τη διάρκεια νομιμοποίησης παράστασης της πολιτικής αγωγής, ο πρόεδρος είπε πως δεν έχει σημασία ποιός θα μιλήσει πρώτος, η ουσία είναι να εκδοθεί μια δίκαιη απόφαση. Εξάλλου, ο Σάββας Ξηρός ζήτησε να αποχωρήσει απο την αίθουσα για λίγα λεπτά, λόγω των προβλημάτων που αντιμετωπίζει στα μάτια, κάτι που επέτρεψε ο πρόεδρος, λέγοντας χαρακτηριστικά όταν η ιατρική επιστήμη μπορεί να γλιτώσει το μάτι η νομική επιστήμη δεν μπορεί να το απαγορεύσει. Λίγο νωρίτερα ζήτησε να αποχωρήσει για λόγους υγείας και ο Θεολόγος Ψαραδέλης

Με την έναρξη της ακροαματικής διαδικασίας στις 12 το μεσημέρι, μετά απο διάλειμμα 30 που προηγήθηκε, άνοιξε ο χορός των ενστάσεων για την τοποθέτηση του κουβούκλιου γύρω απο τους κατηγορουμένους.

Πρώτος υπέβαλε ένσταση στο δικαστήριο ο συνήγορος του Αλέξανδρου Γιωτόπουλου Γιάννης Ραχιώτης. Σύμφωνα με τον κ. Ραχιώτη η ύπαρξη του γυάλινου διαχωριστικού θίγει την προσωπικότητα των κατηγορουμένων και δεν διευκολύνει την επικοινωνία τους με τους συνηγόρους. Ο κ. Ραχιώτης τόνισε ότι η ύπαρξη προστατευτικού δεν προβλέπεται απο το κώδικα δικαστηρίων.

Τελικά το δικαστήριο αποφάσισε την απομάκρυνση του γυάλινου διαχωριστικού, απόφαση με την οποία προκαταβολικά είχε συμφωνήσει και ο εισαγγελέας της έδρας, με πρόταση που είχε κάνει.

Οι εργασίες της πρώτης μέρας του δικαστηρίου τερματίστηκαν στις 16:00 με την διακοπή της ανάγνωσης του κατηγορητηρίου, που θα συνεχιστεί την Τρίτη.

ΔΡΑΚΟΝΤΕΙΑ ΜΕΡΑ ΑΣΦΑΛΕΙΑΣ

Αστυνομικοί απαγορεύουν τη διέλευση των οχημάτων στην οδό Σολωμού, η οποία χωρίζει τις ανδρικές από τις γυναικείες φυλακές. Παράλληλα, απαγορεύεται η στάση και η στάθμευση των οχημάτων στην οδό Γρηγορίου Λαμπράκη στο ύψος των φυλακών. Το πρωί, και πριν την έναρξη της δίκης, επικράτησε κομφούζιο καθώς τουλάχιστον 800 άτομα, δημοσιογράφοι , τεχνικοί τηλεοράσεων, φωτορεπόρτερς , μάρτυρες , δικηγόροι, συγγενείς θυμάτων και κατηγορουμένων περίμεναν έξω από τις τρεις εισόδους των γυναικείων φυλακών. Οι είσοδοι είναι διαχωρισμένες για το ακροατήριο, τους δικηγόρους, τους δημοσιογράφους και τους παρατηρητές. Υπάρχουν τρία σημεία ελέγχου για τους εισερχομένους στην αίθουσα του δικαστηρίου με ισάριθμα μηχανήματα για την ανίχνευση μεταλλικών αντικειμένων, ναρκωτικών ουσιών και εκρηκτικών.

ΔΙΕΘΝΕΣ ΕΝΔΙΑΦΕΡΟΝ

Η δίκη της 17 Νοέμβρη έχει προκαλέσει διεθνές ενδιαφέρον. Χθες τα αμερικανικά κανάλια, το BBC και τα γαλλικά κανάλια μετέδωσαν την έναρξη της δίκης.

Στην αίθουσα των γυναικείων φυλακών του Κορυδαλλού βρίσκονται από το πρωΐ αρκετοί δημοσιογράφοι από ξένα μέσα μαζικής ενημέρωσης.

Μεταξύ άλλων υπάρχουν ανταποκριτές από τα πρακτορεία Associated Press, Reuters, το Γαλλικό Πρακτορείο, από τη Le Monde και το BBC.

Συγκρότημα Πολιτισμού

ΣΥΝΕΧΕΙΑ ΑΠΟ ΤΗ ΣΕΛ. 1

Ρουμανία.

ΕΡ.: Από πότε τον γνωρίζετε και ποιά γνώμη έχετε γι' αυτόν;

ΑΠ.: Η γνωριμία μου με τον Πρόεδρο μετρά 10 χρόνια. Μπορώ να σας πω, ότι πρόκειται για έναν εξαίρετο πολιτικό και άνθρωπο. Εχει προσφέρει πολλά στη χώρα του και είναι επίσης πολύ καλλιεργημένος πολιτικός.

ΕΡ.: Σας μίλησε καθόλου για τις εντυπώσεις του από τη Ρόδο;

ΑΠ.: Οι εντυπώσεις του ήταν εξαιρετικές και έμεινε κατενθουσιασμένος από τα λίγα που πρόλαβε να δει. Αλλά μας είπε ότι θα ξανάρθει για διακοπές.

ΕΡ.: Επισκέφθηκε και το Νεστορίδειο Μέλαθρο.

Πώς του φάνηκε;

ΑΠ.: Ενθουσιάστηκε. Του άρεσε πάρα πολύ και μου δήλωσε, ότι είναι υπερήφανος που μια συμπατριώτισσά του της διασποράς δώρησε στη Ρόδο ένα τόσο θαυμάσιο κόσμημα. Το οποίο θα ζήλευαν πολλές άλλες πόλεις. Κάθε πόλη θα έπρεπε να έχει ένα παρόμοιο Κέντρο Πολιτισμού, είπε.

ΕΡ.: Στις 29 Ιουνίου πέρυσι, στα εγκαίνια του Μουσείου Νεοελληνικής Τέχνης, είχατε δηλώσει ότι έχετε και άλλα σχέδια στο μυαλό σας για τη Ρόδο. Μας λέτε κ. Νεστορίδου ποιά είν' αυτά και σε ποιό στάδιο βρίσκονται τώρα;

ΑΠ.: Τα σχέδιά μας προχωρούν σε συνεργασία με τον κ. Δήμαρχο και έχουν σχέση με την επέκταση του Μελάθρου στο οικόπεδο από την πίσω πλευρά. Η επέκταση αυτή θα περιλάβει και το ακίνητο του Δήμου που ενώθηκε με το οικόπεδο των 2.000 τ.μ.

Ετσι, το Μουσείο θ' αποκτήσει και δεύτερη είσοδο από την πλευρά του «Ντελούκα» με πρόσοψη προς το ξενοδοχείο «Των Ρόδων».

Στο νέο τμήμα, εκτός από τον εμπλουτισμό της συλλογής, θα δημιουργηθούν αίθουσες για περιοδικές εκθέσεις μεγάλων σύγχρονων ζωγράφων, Ελλήνων και ξένων.

ΕΡ.: Και με την προσθήκη αυτών το Μέλαθρο θα λειτουργεί απλώς και μόνο ως εκθετήριο έργων τέχνης;

ΑΠ.: Κάθε άλλο. Με τη νέα του μορφή και με τους χώρους που θα δημιουργηθούν στο πίσω μέρος, η Ρόδος θ' αποκτήσει ένα πολύπλευρο και ζωντανό συγκρότημα πολιτισμού για πάμπολλες εκδηλώσεις.

ΕΡ.: Σ' αυτό το φιλόδοξο σχέδιο, η συμμετοχή του Δήμου μας ποιά είναι;

ΑΠ.: Θεωρώ τον εαυτό μου πολύ τυχερό που στο πρόσωπο του κ. Γιαννόπουλου βρήκα όχι μόνο ένα πολύτιμο συνεργάτη, αλλά έναν άνθρωπο με ευρύτητα πνεύματος και με πολλή αγάπη για τη Ρόδο. Μπορώ να σας διαβεβαιώσω, ότι ο δήμαρχος Ρόδου μοιράζεται το δικό μου όραμα και είμαι σίγουρη ότι τα σχέδιά μου βρίσκονται στα πιο καλά χέρια.

Βαριά άρρωστος ο τομέας υγείας

ΣΥΝΕΧΕΙΑ ΑΠΟ ΤΗ ΣΕΛ. 1

ρειακό Εθνικό Σύστημα Υγείας και Πρόνοιας νοσεί σοβαρά.

Η διαπίστωση του κ. Γιαννόπουλου απορρέει από τις επαφές που είχε με τους φορείς υγείας, τους γιατρούς της περιοχής, αλλά και τις επισκέψεις που πραγματοποίησε στις εγκαταστάσεις του Νοσοκομείου, του ΠΕΣΥ και του ΙΚΑ Ρόδου.

ΑΝΑΛΥΤΙΚΟΤΕΡΑ ο τομεάρχης υγείας της Ν.Δ. διαπίστωσε όπως ο ίδιος τόνισε σοβαρό πρόβλημα στον τομέα της υγείας, ενώ περίμενε να βρει ένα πλήρως στελεχωμένο Νοσοκομείο με σημαντικά τμήματα όπως η Μονάδα Εντατικής Θεραπείας, το νευροχειρουργικό και το θωρακοχειρουργικό σε λειτουργία και να ετοιμάζονται νέα όπως το ογκολογικό. Αντιθέτως, το Νοσοκομείο δεν εγκαινιάσθηκε καν, ενώ διαπιστώθηκαν ελλείψεις σε στελεχιακό δυναμικό που θα έπρεπε να έχουν ήδη καλυφθεί με μέριμνα του Β' ΠΕΣΥΠ το οποίο λειτουργεί εδώ και αρκετό καιρό, αλλά παρουσιάζει σοβαρές αδυναμίες που δεν δικαιολογούνται. Επιπρόσθετα λόγω του συστήματος που ισχύει υπάρχει ακόμη και διαρροή πόρων που είναι υπόθεση η οποία χρήζει ελέγχου.

«Δεν μπορούμε να πούμε δηλαδή ότι με τους καλοπληρωμένους πεσιάρχες και τους διοικητές των νοσοκομείων πως βελτιώθηκαν οι υπηρεσίες της υγείας και κυρίως της πρωτοβάθμιας εδώ και δύο χρόνια» τόνισε χαρακτηριστικά ο κ. Γιαννόπουλος.

Σύμφωνα με την εκτίμηση του τομεάρχη υγείας της Ν.Δ. τα ΠΕΣΥΠ έχουν κοστίσει σε όλη τη χώρα 40 δισεκατομμύρια δραχμές και δεν έχουν αποδώσει τα αναμενόμενα στο χώρο της υγείας.

ΤΟ ΙΚΑ ΡΟΔΟΥ

ΕΠΙΠΡΟΣΘΕΤΑ ο κ. Γιαννόπουλος χαρακτήρισε εφιάλτη την κατάσταση που επικρατεί στο υποκατάστημα του ΙΚΑ Ρόδου, και έκρινε ότι θα πρέπει οι υπηρεσίες του να μεταφερθούν σε άλλο χώρο.

ΑΠΑΝΤΗΣΗ ΤΗΣ κ. ΑΡΣΕΝΟΠΟΥΛΟΥ

ΓΙΑ ΤΟ θέμα της δίμηνης αργίας σε δύο νευρολόγους του Νοσοκομείου Ρόδου και σε όσα ισχυρίστηκε χτες ο βουλευτής της Ν.Δ. Αθ. Γιαννόπουλος, η πρόεδρος του β΄ ΠΕ.Σ.Υ. Νοτίου Αιγαίου Ιωάννα Αρσενοπούλου εξέδωσε χτες το απόγευμα την παρακάτω ανακοίνωση:

«Σε συνέχεια των δημοσιευμάτων των τελευταίων ημερών τα οποία θεωρώ ότι εντάσσονται σε μεθοδευμένο κλίμα απαξίωσης προσώπων αλλά και της κυβερνητικής πολιτικής στον τομέα της υγείας και που εντάθηκαν τις τελευταίες ημέρες με αφορμή την υπόθεση των ναρκωτικών αλλά και την επίσκεψη στη Ρόδο του Τομεάρχη Υγείας της Νέας Δημοκρατάις και την προσεχή επίσκεψη του Γενικού Γραμματέα του Υπουργείου Υγείας, κρίνω σκόπιμο να διευκρινίσω τα εξής:

Τόσο εγώ όσο και το Διοικητικό Συμβούλιο του ΠΕΣΥ δεν πήραμε καμία απόφαση για να θέσουμε σε δυνητική αργία τους δύο νευρολόγους του Γενικού Νοσοκομείου Ρόδου.

Η απόφαση (σε μορφή ερωτήματος προς το υπηρεσιακό συμβούλιο) πάρθηκε από το Συμβούλιο Διοίκησης του Νοσοκομείου που είναι κατά νόμον αρμόδιο.

Ως εκ τούτου είναι τουλάχιστον άδικο και ανακριβές να ασκείται κριτική σε μένα και στο ΠΕΣΥ και μάλιστα από όργανα όπως ο Ιατρικός Σύλλογος που όφειλε να ξέρει πριν το κάνει .

Κατανοητή και θεμιτή είναι η πολιτική κριτική, διότι εάν αυτή ασκείται και με εποικοδομητικές προτάσεις, συμβάλλει στην επίλυση των προβλημάτων του τόπου και ειδικά στη συγκεκριμένη επίπτωση του ευαίσθητου τομέα της υγείας.

Η δημιουργία πολιτικών εντυπώσεων με παραπλανητικές πληροφορίες ούτε κριτική είναι, ούτε εποικοδομητικά συμβάλλει.

Προφανώς ο δωδεκανησιακός λαός καταλαβαίνει και εκτιμά τις προσπάθειες της κυβέρνησης στον τομέα της υγείας, παρά τις όποιες μεθοδεύσεις αυτών που θέλουν να μείνουν τα πράγματα ως έχουν είτε για πολιτικούς είτε για συντεχνιακούς λόγους».

Κάθειρξη σε Αλβανό

ΣΥΝΕΧΕΙΑ ΑΠΟ ΤΗ ΣΕΛ. 1

θέτουν και δυσφημίζουν διεθνώς την πανέμορφη και φιλόξενη Ρόδο. Ζήτησε δε την ενοχή του, σύμφωνα με το κατηγορητήριο.

Ο 30ΧΡΟΝΟΣ Αλβανός, στις 29 Απριλίου 2001, επιβίβασε στο αυτοκίνητό του μία 20χρονη Φινλανδέζα τουρίστρια, με το πρόσχημα να τη μεταφέρει στο ξενοδοχείο της. Αφού αποβίβασε ένα φίλο του που επέβαινε στο αυτοκίνητο, την οδήγησε σε ερημική περιοχή όπου τη βίασε. Η αλλοδαπή αντέδρασε και κατάφερε να του προκαλέσει εκδορές στο πρόσωπο και σε άλλα μέρη του σώματός του, αλλά ο Αλβανός πέτυχε να τη βιάσει.

• Ο δράστης αρνήθηκε την κατηγορία και υποστήριξε ότι με τη θέλησή της έκαναν έρωτα, αλλά δεν κατάφερε να δικαιολογήσει τις γρατζουνιές που έφερε στο πρόσωπο και στο σώμα του. Η αλλοδαπή με δυσκολία προσπάθησε να περιγράψει τις άσχημες στιγμές που έζησε.

ΠΡΩΤΟΔΙΚΑ είχε επιβληθεί στον Αλβανό βιαστή κάθειρξη 12 χρόνων και 5 μηνών.

Ο πολιτιστικός τουρισμός

ΣΥΝΕΧΕΙΑ ΑΠΟ ΤΗ ΣΕΛ. 1

τελευταία χρόνια τη βαριά βιομηχανία της περιοχής. Παράλληλα, μέσω της ανάπτυξης του πολιτιστικού καθώς και άλλων μορφών τουρισμού, μπορεί να δοθεί διέξοδος και στον τομέα της απασχόλησης.

✓Οι πρωτοβουλίες για την ανάπτυξη του πολιτιστικού τουρισμού θα χρηματοδοτηθούν από ειδικό μέτρο του Περιφερειακού Επιχειρησιακού Προγράμματος Νοτίου Αιγαίου 2000-2006, που έχει ως θέμα την Απασχόληση και αποτέλεσε το αντικείμενο σύσκεψης που έγινε χθες, με πρωτοβουλία του Δήμου Ροδίων.

ΑΝΟΙΓΟΝΤΑΣ τη σύσκεψη ο δήμαρχος Ροδίων κ. Γιώργος Γιαννόπουλος αναφέρθηκε σε προγράμματα που έχουν ήδη εφαρμοστεί και επεσήμανε πως θα πρέπει πλέον να διαμορφωθεί μια πρόταση, η οποία σταδιακά να οδηγήσει στην αναδιαμόρφωση του τουριστικού προϊόντος, που είναι αναγκαία να γίνει. Η αναδιαμόρφωση θα μπορούσε να επιτευχθεί με την ανάπτυξη του λεγόμενου πολιτιστικού τουρισμού. Αυτό μπορεί να επιτευχθεί αν γίνει σωστή χρήση των 58 πολιτιστικών μνημείων, τα οποία έχει ήδη αποκαταστήσει ο Δήμος Ροδίων, όπως τόνισε χαρακτηριστικά χθες ο κ. Γιαννόπουλος.

✓Μέσα από τις δράσεις αυτές θα μπορούσαν να έρθουν στο προσκήνιο και παραδοσιακά επαγγέλματα και τέχνες που πάνε πλέον να σβήσουν. Ολα αυτά, όμως, προϋποθέτουν τη συνεχή συνεργασία των φορέων που ασχολούνται με τον τουρισμό και θα μπορούν συνεχώς να καταθέτουν προτάσεις στα πλαίσια της ανάπτυξης του προγράμματος.

Η ΠΡΟΘΕΣΜΙΑ για την κατάθεση των προτάσεων από τους φορείς λήγει την προσεχή Πέμπτη 6 Μαρτίου, ώστε να δοθεί στη συνέχεια η έγκριση από το Δημοτικό Συμβούλιο στις 14 και να κατατεθούν στην Περιφέρεια προς έγκριση στις 16 του τρέχοντος μήνα.

✓Στη διάρκεια της σύσκεψης οι συμμετέχοντες επικρότησαν την πρόταση του δημάρχου και κατέθεσαν ορισμένες προτάσεις, επισημαίνοντας τα προβλήματα που παρουσιάζει ο τουρισμός στην περιοχή.

Οι Δωδεκανήσιοι κροίσοι

ΣΥΝΕΧΕΙΑ ΑΠΟ ΤΗ ΣΕΛ. 1

Πήτερ Αγγελος απο την Κάρπαθο και Μιχάλης Καντούνιας από τη Σύμη, όπως και ο Αλεξ Σπανός, του οποίου η γυναίκα κατάγεται από τη Σύμη.

Οι δραστηριότητες των ομογενών περιλαμβάνουν όλο το φάσμα της αμερικανικής οικονομίας, πετρέλαια, ακίνητα, τρόφιμα, επενδύσεις, οικοδομές, τεχνικά έργα, φάρμακα, δέρματα, χημικά, σπορτς και κινηματογράφο. Ιδιαίτερα αισθητή είναι η παρουσία των ομογενών σε επιχειρήσεις υψηλής τεχνολογίας, όπως στις γνωστές εταιρίες BOSTON SCIENTIFIC, COMPUWARE, PHOTRONICS, COMDISCO, SEE BEYOND TECHNOLOGY, MCI WORLDCOM και SYSCO. Παράλληλα αρκετοί απ'αυτούς έχουν και αξιόλογη φιλανθρωπική δράση. Με τις δωρεές τους ίδρυσαν έδρες ελληνικών σπουδών σε αμερικανικά πανεπιστήμια, πρόσφεραν υποτροφίες και ενίσχυσαν τη θεολογική σχολή της Αρχιεπισκοπής. Επίσης βοήθησαν αρκετά πανεπιστήμια, βιβλιοθήκες, μουσεία και νοσοκομεία, προβάλοντας το ελληνικό όνομα. Τέλος σημαντικά βοήθησαν αρκετές ελληνορθόδοξες κοινότητες, πέρυσι ο Αλεξ και η Φέι Σπανού προσέφεραν ένα εκατομμύριο δολάρια στον Αγιο Νικόλα του Tarpon Springs, στην εκκλησία που πριν από χρόνια τέλεσαν τους γάμους τους.

Εκτός από τους 50 μεγαλοεπιχειρηματίες υπάρχουν και περισσότεροι από χίλιοι ομογενείς με περιουσίες από 5-50 εκατομμύρια δολάρια σ' όλες τις πόλεις και πολιτείες της Αμερικής. Πίσω απ'αυτούς βρίσκονται γύρω στις 100.00 μικροεπιχειρηματίες μεταξύ των οποίων και 30.000 επιχειρήσεις εστιατορίων, όπου οι Καρπάθιοι κατέχουν μια αξιόλογη θέση με εκατοντάδες εστιατόρια σ' όλη την Αμερική.

Ολοι αυτοί οι επιχειρηματίες, μεγάλοι, μεσαίοι και μικροί, αποτελούν ένα βασικό σπόνδυλο στη ραχοκοκαλιά της αμερικανικής οικονομίας, προσφέροντας εργασία σε εκατοντάδες χιλιάδες ομογενείς και σ' εκατομμύρια Αμερικανούς συμπολίτες τους.

Είναι επίσης αυτοί που με τις οικονομικές τους ενισχύσεις χρηματοδοτούν τα φιλανθρωπικά ιδρύματα, τις εκκλησίες, τα σχολεία και τους συλλόγους μας και κάθε προσπάθεια της ομογένειας να προβάλει τον ελληνισμό και τα ελληνικά συμφέροντα στην Αμερική.

ΕΜ. ΚΑΣΣΩΤΗΣ

Ροδίτες επιχειρηματίες

ΣΥΝΕΧΕΙΑ ΑΠΟ ΤΗ ΣΕΛ. 1

- Επιχειρηματική αποστολή στο Επιμελητήριο των Μούγλων, 15 -18 Μαρτίου 2003. Οι συμμετέχοντες στην αποστολή θα έχουν τη δυνατότητα να έρθουν σε επαφή με τους Τούρκους επιχειρηματίες που δραστηριοποιούνται στους ακόλουθους τομείς: μάρμαρα, ξυλεία, τσιμέντο, είδη κιγκαλερίας, οικοδομικά υλικά, εμπορία σιδήρου, είδη υγιεινής, είδη δώρων, υφάσματα, λευκά είδη, τρόφιμα, μεταλλικά νερά, χαρτικά κ.λ.π.

ΟΙ ΕΝΔΙΑΦΕΡΟΜΕΝΟΙ μπορούν να συμμετάσχουν και στις δύο εκδηλώσεις εφόσον το επιθυμούν, συμπληρώνοντας τα ανάλογα δελτία συμμετοχής που διατίθενται από το Ευρωπαϊκό Κέντρο Πληροφοριών του Επιμελητηρίου μας, μέχρι την Πέμπτη 6 Μαρτίου 2003 στις 11.00 το πρωΐ.

*(Περισσότερες πληροφορίες στο τηλέφωνο 22410-34840).

Η αντισεισμική θωράκιση

ΣΥΝΕΧΕΙΑ ΑΠΟ ΤΗ ΣΕΛ. 1

φεται η σεισμική δραστηριότητα στην πόλη της Ρόδου αλλά και στη θαλάσσια περοχή.

«Το νέο πρόγραμμα αποσκοπεί στο να δοθεί νέα επιστημονική διάσταση στον αντισεισμικό σχεδιασμό» δήλωσε στην ΠΡΟΟΔΟ ο καθηγητής γεωλογίας, σεισμολόγος κ. Ευθύμιος Λέκκας.

ΣΗΜΕΙΩΝΕΤΑΙ ότι ο κ. Λέκκας ενημέρωσε για το περιεχόμενο του προγράμματος το δήμαρχο Ροδίων κ. Γιώργο Γιαννόπουλο, αλλά και υπηρεσιακούς παράγοντες του Δήμου.

Η κ. Λιλή Τρίπη εκθειάζει το κοινωνικό της έργο

Ο καυγάς με τον γιατρό Νικήτα Μόσχο

Η δημοτική σύμβουλος κ. Λιλή Χριστοφάκη - Τρίπη εξέδωσε την παρακάτω ανακοίνωση, σχετικά με την εκλογή αντιπροέδρου στο Δημοτικό Οργανισμό Πρόνοιας:

«Είναι πράγματι λυπηρό και οδυνηρό για την πορεία του τόπου, όταν ανακαλύπτεις ότι το μεγαλύτερο λειτούργημα που είναι η προσφορά προς τους συνανθρώπους σου, γίνεται αντικείμενο έκφρασης μικροπολιτικών σκοπιμοτήτων, με αποτέλεσμα, αντί να προσφέρεις να ζημιώνεις τον τόπο και τους κατοίκους.

Μπήκα στον πολιτικό στίβο με κύριο σκοπό την προσφορά στο κοινωνικό σύνολο και με στόχο τη βελτίωση των συνθηκών διαβίωσης των συμπολιτών. Θέλω να συμβάλλω με κάθε δυαντό τρόπο, ώστε να αναβαθμιστεί η ποιοτητα ζωής του κάθε κατοίκου της πόλης μας. Για αυτό παλεύω εδώ και εικοσιπέντε χρόνια και θα συνεχίσω να παλεύω και στο μέλλον. Με τη μέχρι τώρα πορεία μου στα κοινά έχω αποδείξει ότι δεν μου αρέσουν τα λόγια και οι υποσχέσεις, δεν με ενδιαφέρουν τα αξιώματα και οι θέσεις. Με ιδανικά μου την ηθική, την εντιμότητα, την ανιδιοτελή προσφορά και το σεβασμό και τήρηση των δημοκρατικών διαδικασιών, προχώρησα και θα προχωρώ. Πάντα υπολόγιζα και εκτιμούσα τη συνεργασία και τη συλλογική προσπάθεια. Πιστεύω μου είναι ότι μέσα από την ενότητα, την αλληλεγγύη και τη συμπληρωματικότητα, κάτω από ένα σωστό συντονισμό και μια καλή οργάνωση μπορείς να επιτύχεις την πρόοδο και την αλλαγή στη ζωή. Και πάνω απ' όλα έχω πάντα το λαό, τον οποίο σέβομαι, γιατί μέσα από αυτόν έχω προέλθει και την εντολή του πα

Λόγω του επικείμενου πολέμου

Σε καθεστώς αιχμαλωσίας βρίσκεται ο τουρισμός

Πολλά τα αρνητικά μηνύματα

Σε καθεστώς αιχμαλωσίας, λόγω του πολεμικού κλίματος που τροφοδοτείται από τις απειλές των ΗΠΑ κατά του Ιράκ, βρίσκεται η ελληνική τουριστική βιομηχανία και μαζί με αυτήν οι 700.000 εμπλεκόμενοι εργαζόμενοι και επιχειρηματίες.

Ξενοδόχοι και άλλα στελέχη της τουριστικής αγοράς συγκλίνουν στην εκτίμηση ότι το πλέον αισιόδοξο σενάριο είναι το τουριστικό ρεύμα να παραμείνει στα ίδια με τα περυσινά επίπεδα. Προϋπόθεση για μια τέτοια προοπτική είναι το σκηνικό γύρω από το Ιράκ να έχει ξεκαθαρίσει το αργότερο στις αρχές Απριλίου. Σε αντίθετη περίπτωση, οι επιπτώσεις στον ελληνικό τουρισμό θα είναι καταστροφικές, με πτώση που μπορεί να φθάσει μέχρι και 15%.

Αναμονή και ακυρώσεις

Ήδη οι ξενοδόχοι βρίσκονται σε κατάσταση αναμονής περιμένοντας τις εξελίξεις και έχουν παγώσει κάθε σκέψη για προσλήψεις εποχικού προσωπικού.

Στελέχη της αγοράς επισημαίνουν ότι η ζήτηση για διακοπές, εταιρικά ταξίδια και συνέδρια στην Ελλάδα είναι μεν στα ίδια περίπου επίπεδα με πέρυσι, αλλά οι οριστικοποιήσεις των κρατήσεων, που είναι και το ζητούμενο, δεν φαίνονται στον ορίζοντα.

Παράλληλα όμως δεν λείπουν και οι περιπτώσεις ακύρωσης ταξιδιών προς την Ελλάδα που είχαν προγραμματιστεί στους προηγούμενους μήνες.

Χαρακτηριστική είναι η περίπτωση μεγάλου tour operator από την Αγγλία, ο οποίος ακύρωσε τις μισές σχεδόν πτήσεις που είχε κλείσει με ελληνική αεροπορική εταιρεία, καθώς και ένα συνέδριο που είχε κλειστεί για τον ερχόμενο Σεπτέμβριο.

Αγγλοι - Γερμανοί

«Οι Εγγλέζοι ακύρωσαν, λόγω της άμεσης εμπλοκής τους στην κρίση του Ιράκ, όλα τα συμβόλαια για ταξίδια στην Ελλάδα που είχαν υπογράψει τον περασμένο Δεκέμβριο», υποστηρίζει ο πρόεδρος της Πανελλήνιας Ένωσης Ξενοδόχων κ. Βασίλης Μηναΐδης.

Αρνητικά όμως είναι τα μηνύματα και από τη Γερμανία λόγω της ύφεσης και της ανεργίας που μαστίζει τη χώρα αυτή.

«Το πλέον αισιόδοξο σενάριο είναι να διατηρηθεί το τουριστικό ρεύμα στα ίδια με τα περυσινά επίπεδα», επισημαίνει ο γενικός διευθυντής του Συνδέσμου Ελληνικών Τουριστικών Επιχειρήσεων κ. Γεώργιος Δρακόπουλος, ο οποίος

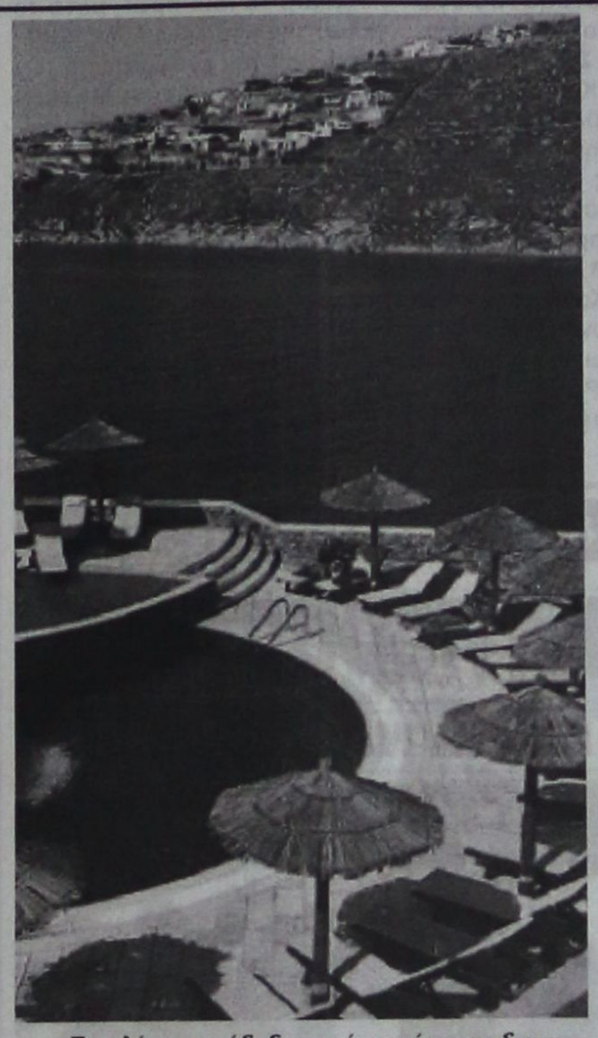

«Το πλέον αισιόδοξο σενάριο είναι να διατηρηθεί το τουριστικό ρεύμα στα ίδια με τα περυσινά επίπεδα», επισημαίνει ο γενικός διευθυντής του Συνδέσμου Ελληνικών Τουριστικών Επιχειρήσεων κ. Γεώργιος Δρακόπουλος

συνδέει την προοπτική αυτή μόνο στην περίπτωση που το σκηνικό στη Μέση Ανατολή ξεκαθαρίσει σύντομα και πάντως όχι πέραν του Απριλίου.

Καθυστερούν οι κρατήσεις

«Το κλίμα αναμονής για τις εξελίξεις σχετικά με το Ιράκ είναι ό,τι χειρότερο για την ελληνική τουριστική βιομηχανία», υποστηρίζει ο κ. Ιω. Ευαγγέλου, πρόεδρος της Ένωσης Ταξιδιωτικών Γραφείων Ελλάδος, ο οποίος επισημαίνει ότι ναι μεν η ζήτηση είναι σε ικανοποιητικά επίπεδα αλλά οι κρατήσεις καθυστερούν.

Οι ξενοδόχοι της Αθήνας πάντως δεν φαίνεται να συμμερίζονται το «κλίμα καταστροφολογίας», καθώς οι δουλειές μάλλον πάνε καλά και αυτό χάρις στους Ευρωπαίους, επώνυμους και ανώνυμους, που επισκέπτονται την Αθήνα στα πλαίσια της ελληνικής προεδρίας της Ε.Ε.

Στην πρωτεύουσα

Ο πρόεδρος της Ένωσης Ξενοδόχων Αθήνας κ. Γιώργος Τσακίρης επισημαίνει χαρακτηριστικά ότι τον Ιανουάριο και τον Φεβρουάριο η τουριστική κίνηση στην πρωτεύουσα ήταν στα ίδια με τα περυσινά επίπεδα, ενώ κάποια διήμερα τον Απρίλιο και τον Μάιο τα ξενοδοχεία τα Αθήνας θα είναι γεμάτα από κόσμο.

Στην ίδια αισιόδοξη ρότα κινούνται και οι εκτιμήσεις του κ. Αλέξη Κοιμήση, γενικού διευθυντή του Ομίλου Μαντωνανάκη, ο οποίος υποστηρίζει ότι συγκριτικό πλεονέκτημα για τον ελληνικό τουρισμό είναι το γεγονός ότι η χώρα μας είναι μία από τις ασφαλέστερες χώρες της Μεσογείου.

Λόγω των Ολυμπιακών του 2004

Τουρίστες από την Αυστραλία

Ο θεματικός εμπλουτισμός του τουριστικού προϊόντος και οι Ολυμπιακοί Αγώνες του 2004 προκαλούν το ενδιαφέρον των Αυστραλών τουριστών που επιθυμούν να επισκεφθούν την Ελλάδα.

Αυτό είναι το συμπέρασμα επαφών και συνομιλιών που είχε ο υφυπουργός Ανάπτυξης Δημήτρης Γεωργακόπουλος με εκπροσώπους ταξιδιωτικών οργανισμών της Αυστραλίας που διακινούν τουρίστες προς την Ελλάδα, στο πλαίσιο επίσκεψης που πραγματοποιεί στη Μελβούρνη.

Για την ενίσχυση του τουριστικού ρεύματος προς την Ελλάδα ο κ. Γεωργακόπουλος τόνισε ότι θα προωθηθούν κοινά προγράμματα με άλλες χώρες, όπως για παράδειγμα με την Ιταλία, ενώ ιδιαίτερη έμφαση θα δοθεί στην ανάπτυξη ειδικών μορφών τουρισμού.

Αναφερόμενος στα αιτήματα που ετέθησαν από την πλευρά των εκπροσώπων των ταξιδιωτικών οργανισμών, τόνισε μεταξύ άλλων τα εξής:

- Για την απευθείας αεροπορική σύνδεση Ελλάδας-Αυστραλίας, που όπως επισημάνθηκε είναι ιδιαίτερα κρίσιμη, θα αναζητηθούν βιώσιμες λύσεις.
- Σύντομα θα ολοκληρωθεί μελέτη για την αναδιάρθρωση των υπηρεσιών του Ελληνικού Τουρισμού στο εξωτερικό, ώστε να γίνουν πιο ευέλικτες και αποδοτικές.
- Στην τελική φάση έχει εισέλθει η διαδικασία για την μετατροπή του συστήματος κατηγοριοποίησης των ξενοδοχειακών καταλυμάτων σε αστέρια.
- Για την τουριστική προβολή της Ελλάδας, θα υπάρξουν πρόσθετες ενέργειες στον τομέα των δημοσίων σχέσεων και της έμμεσης διαφήμισης.

ΑΝΑΛΩΣΙΜΑ ΕΚΤΥΠΩΤΩΝ
DESKJET - LASER - STYLUS - PLOTTER κ.λ.π.
ΔΙΑΦΟΡΕΣ ΜΕΛΑΝΟΤΑΙΝΙΕΣ
ΑΝΑΛΩΣΙΜΑ
ΦΩΤΟΤΥΠΙΚΩΝ & FAX
ΑΝΑΛΩΣΙΜΑ
ΤΑΜΕΙΑΚΩΝ ΜΗΧΑΝΩΝ ΚΑΙ ΑΡΙΘΜΟΜΗΧΑΝΩΝ
CD AGGRAFA - ΔΙΣΚΕΤΕΣ - ΜΠΑΤΑΡΙΕΣ για ρολογια χειρός, ακουστικών βαρηκοΐας κ.λ.π.
ΦΑΝΤΑΣΤΙΚΑ ΠΑΖΛ
ΧΑΡΤΙΚΑ - ΕΙΔΗ ΓΡΑΦΕΙΟΥ - ΣΧΟΛΙΚΑ
ΤΙΜΕΣ ΠΟΛΥ ΚΑΛΕΣ
ΒΙΛΙΟΧΑΡΤΟΠΩΛΕΙΟ
ΑΛΑΦΑΚΗΣ ΑΝΑΣΤΑΣΙΟΣ
ΣΜΥΡΝΗΣ 23 ΡΟΔΙΝΙ
ΤΗΛ./ FAX: 22410 38181
2250-13/3

ΙΑΤΡΙΚΗ ΑΝΑΚΟΙΝΩΣΗ
Ο ΙΑΤΡΟΣ
ΓΕΩΡΓΑΚΗΣ Ε. ΛΑΖΑΡΟΣ
ΔΕΡΜΑΤΟΛΟΓΟΣ - ΑΦΡΟΔΙΣΙΟΛΟΓΟΣ
ΑΜΕΡΙΚΗΣ 7 (1ος όροφος)
ΔΕΧΕΤΑΙ: Δευτέρα - Παρασκευή
08.30 - 13.00 & 17.00-20.30
απόγευμα Δευτέρας
και Παρασκευής με ραντεβού
Τηλ. 22410/73008 και κινητό 097708320
T1005-20/4

ΟΙΚΟΔΟΜΙΚΕΣ-ΤΕΧΝΙΚΕΣ
ΕΜΠΟΡΙΚΕΣ-ΕΠΙΧΕΙΡΗΣΕΙΣ
ΑΦΟΙ ΑΣΒΕΣΤΗ Ο.Ε.
Αθηνών - Καβάλας 3
Ανάληψη Ρόδου
Τηλ. 22410/60678 - 60679
και fax: 22410/66028
X3813-30/3
ΠΩΛΟΥΝΤΑΙ
● ΔΙΑΜΕΡΙΣΜΑΤΑ
υπερλούξ διαφόρων διαστάσεων
ΕΓΓΥΗΣΗ Η ΠΟΛΥΕΤΗΣ ΠΕΙΡΑ ΜΑΣ

PEGASOS TRAVEL CLUB OF RHODES
Μιχάλης και Κατερίνα Καρατζιά
Αλεξάνδρου Διάκου 84 και Ερυθρού Σταυρού γωνία
τηλ. 22410 73455, 76161, 75876 FAX: 22410 35504
ΤΑΞΙΔΕΥΣΤΕ ΕΠΩΝΥΜΑ
ΓΙΑ ΕΝΑ ΑΝΕΤΟ ΤΑΞΙΔΙ ΚΑΙ ΕΥΧΑΡΙΣΤΗ ΔΙΑΜΟΝΗ
ΞΕΝΟΔΟΧΕΙΑ ΑΘΗΝΩΝ

	ΜΟΝΟΚΛΙΝΟ	ΔΙΚΛΙΝΟ	ΤΡΙΚΛΙΝΟ
PRESIDENT CAT A με πρωινό	39€	48€	56€
ASTOR CAT A με πρωινό	42€	57€	72€
ILYSSIA CAT A με πρωινό	52€	64€	75€
ESPERIA CAT A με πρωινό	77€	87€	98€
ELECTRA CAT A με πρωινό	87€	100€	120€
TITANIA με πρωινό	89€	97€	114€
PARHTENON CAT A με πρωινό	52€	63€	85€
ERECHTOUSA CAT B με πρωινό	47€	62€	80€
AGHILLION CAT B με πρωινό	38€	50€	58€
ELLINIS CAT B με πρωινό	42€	55€	68€
ΑΧΙΛΛΕΑΣ με πρωινό	49€	59€	68€
PLAKA CAT B με πρωινό	49€	59€	68€

ΞΕΝΟΔΟΧΕΙΑ ΠΕΙΡΑΙΑ

	ΜΟΝΟΚΛΙΝΟ	ΔΙΚΛΙΝΟ	ΤΡΙΚΛΙΝΟ
LILIA CAT B με πρωινό	50€	59€	73€
ANEMONI CAT B με πρωινό	45€	59€	69€

ΞΕΝΟΔΟΧΕΙΑ ΘΕΣΣΑΛΟΝΙΚΗΣ

	ΜΟΝΟΚΛΙΝΟ	ΔΙΚΛΙΝΟ	ΤΡΙΚΛΙΝΟ
EGNATIA CAT B με πρωινό	59€	70€	84€
MANDRINO CAT B με πρωινό	45€	59€	80€
TELIONI με πρωινό	45€	57€	75€
VERGINA CAT B	59€	72€	87€
LE PALLAI	70€	84€	105€
AMALIA	58€	75€	90€

ΤΑΞΙΔΙΑ – ΔΙΑΚΟΠΕΣ
Απολαύστε τις διακοπές σας στα πιο φημισμένα θέρετρα όλου του κόσμου
Νιώστε την μαγεία της Ευρώπης
και χαλαρώστε στα πανέμορφα τοπία της Ελλάδα μας.
ΠΑΚΕΤΑ
→ ΠΑΡΙΣΙ ΚΑΘΕ ΕΒΔΟΜΑΔΑ
→ ΡΩΜΗ ΚΑΘΕ ΕΒΔΟΜΑΔΑ
→ ΒΙΕΝΝΗ ΚΑΘΕ ΕΒΔΟΜΑΔΑ
→ ΠΡΑΓΑ ΚΑΘΕ ΕΒΔΟΜΑΔΑ
→ ΛΟΝΔΙΝΟ ΚΑΘΕ ΕΒΔΟΜΑΔΑ
Ειδικές προσφορές του γραφείου μας σε αεροπορικά εισπήρια σ΄όλο τον κόσμο
→ Ατομικά ταξίδια σ΄όλο τον κόσμο
→ Ειδικά ταξίδια νεόνυμφων
→ Εμπορικά ταξίδια
→ Ταξίδια για συλλόγους και εταιρείες
ΠΑΝΤΑ ΣΤΗ ΔΙΑΘΕΣΗ ΣΑΣ ΜΕ ΣΥΝΕΠΕΙΑ ΚΑΙ ΜΕΡΑΚΙ
X3833-30/3

ΕΥΡΩΠΑΪΚΗ ΕΠΕΝΔΥΤΙΚΗ
ΕΘΝΙΚΗΣ ΑΝΤΙΣΤΑΣΕΩΣ 48 ΤΗΛ. 0241 39300
ΕΥΡΩΠΑΪΚΗ ΕΠΕΝΔΥΤΙΚΗ
ΚΤΗΜΑΤΟΜΕΣΙΤΙΚΟ ΓΡΑΦΕΙΟ
ΑΝΤΩΝΗΣ ΝΙΚΟΛΗΣ - ΘΕΟΦΙΛΟΣ ΚΑΩΝΑΡΗΣ
ΕΘΝΙΚΗΣ ΑΝΤΙΣΤΑΣΕΩΣ 48 (ΠΡΩΗΝ ΑΝΝΗΣ ΜΑΡΙΑΣ) ΤΗΛ. 2241 39300

ΔΙΑΜΕΡΙΣΜΑΤΑ

150 τ.μ. Αποθήκη εντός πόλεως ΕΥΚΑΙΡΙΑ	€ 22.000
65 τ.μ. Γεννάδι καινούργιο με θέα	€ 52.850
45 τ.μ. Στην Πειραιώς υπό κατασκευή	€ 62.000
80 τ.μ. Στην Κοδριγκτώνος με 2 υπνοδωμάτια	€ 76.500
60 τ.μ. Καινούργιο στο Καρακόνερο	€ 85.106
75 τ.μ. Καινούργιο στην Σωτήρος	€ 93.900
65 τ.μ. Καινούργιο ισόγειο με αυλή	€ 94.000
85 τ.μ. Καινούργιο στην Σωτήρος	€ 102.700
100 τ.μ. Περιοχή Αγίου Ιωάννη με 3 υπνοδωμάτια	€ 102.714
72 τ.μ. Ανάληψη με 2 υπνοδωμάτια καινούργιο	€ 105.700
87 τ.μ. Κ.Υδραίου 5 ετών Α όρόφου	€ 105.700
80 τ.μ. Στην Πειραιώς υπό κατασκευή	€ 110.000
85 τ.μ. Καινούργιο στην Ιαλυσό	€ 111.500
80 τ.μ. Καινούργιο στο Καρακόνερο	€ 117.400
87 τ.μ. Α ορόφου ετοιμοπαράδοτο στο Ροδίνι	€ 126.000
90 τ.μ. Στην ανάληψη 1 έτους	€ 126.000
90 τ.μ. Ανάληψη με 2 υπνοδωμάτια καινούργιο	€ 132.100
100 τ.μ. Οροφοδιαμέρισμα lux στην Ανάληψη	€ 140.800
115 τ.μ. Άνω Ροδίνι ετοιμοπαράδοτο β ορόφου	€ 146.700
90 τ.μ. Οικία παριοχή Σταδίου με 130 αυλή	€ 146.700
105 τ.μ. Ανάληψη 3 υπν/τια,πάρκιν,μεγάλη βερά	€ 161.400
120 τ.μ. Στο Καρακόνερο υπό κατασκευή	€ 164.500
145 τ.μ. Καινούργιο υπο κατασκευή με 4 υπν.	€ 220.000
63 τ.μ. Β ορόφου,ανακαινισμένο με θέρμανση	

ΟΙΚΟΠΕΔΑ

650 τ.μ. ΣΤΟΝ ΑΡΧΑΓΓΕΛΟ ΕΝΤΟΣ ΟΙΚΙΣΜΟΥ ΜΕ Σ.Δ. 0,8 ΣΕ ΗΣΥΧΗ ΠΕΡΙΟΧΗ ΚΑΤΑΛΗΛΟ ΓΙΑ ΟΙΚΙΑ	
600 Τ.Μ. ΠΑΤΜΟΣ ΚΟΝΤΑ ΣΤΟ ΚΥΜΑ ΚΤΙΖΕΙ 220	€ 18.000
1570 τ.μ. Γεννάδι στον κεντρικό δρόμο	€ 50.000
2000 τ.μ. Στο Γεννάδι με άδεια οικοδομής,νερό,ρεύμα	€ 58.700
2500 τ.μ. Αφάντου Πανοραμικό οικοδομήσιμο	€ 59.000
4000 τ.μ. Στο Φαληράκι σε ύψωμα με θέα	€ 59.000
4000 τ.μ. Μετά το Λαδικό 70m από τον κεντρικό	€ 70.450
2300 τ.μ. Αφάντου στο κύμα	€ 73.400
7400 τ.μ. Αφάντου για Βιοτεχνική χρήση	€ 73.400
4000 τ.μ. Περιοχή Σγουρού	€ 88.040
2500 τ.μ. Στο κιοτάρι κοντά στο κύμα με άδεια οικ.	€ 88.040
5000 τ.μ. Στο Γεννάδι με πρόσοψη στην εθν.οδό	€ 102.700
4800 τ.μ. Περιοχή Κανδυλί στην Ιαλυσό	€ 140.865
4000 τ.μ. Στην παραλία Αφάντου	€ 146.735
14500 τ.μ Περιοχή Σγουρού	€ 150.000
7500 τ.μ. Στα Κολύμπια διπλα σε ξενοδοχείο	€ 220.000
10000 τ.μ Στο φυτώριο με ωραία θέα	€ 300.000
15000 τ.μ Κοσκινού σε ύψωμα	€ 440.205
4000 τ.μ. Στην Λαχανιά επί της Εθνικής οδού	€ 117.400
4000 τ.μ. Στην Λαχανιά με πρόσβαση	€ 52.824
1500 τ.μ. Στην Λαχανιά εντός οικισμού	€ 61.628
9000 τ.μ. Στην Λαχανιά 800 m από το κύμα	€ 82.170
6500 τ.μ. Στην Λαχανιά 300 m από το κύμα	€ 104.000

ΜΟΝΟΚΑΤΟΙΚΙΕΣ - ΜΕΖΟΝΕΤΕΣ

180 τ.μ. Ησυχη Περιοχή εντός Ρόδου με 3 υπν.	€ 167.300
126 τ.μ. **Τρείς σε μπετά με 1000 οικόπεδο**	€ 100.000
120 τ.μ. Κοσκινού καταπληκτική θέα σε μπετά	€ 82.200
180 τ.μ. Στο Κανδυλί σε μπετά	€ 111.500
110 τ.μ. Εντός πόλεως με 3 υπνοδωμάτια	€ 146.735
210 τ.μ. Ιαλυσός σε σοβά	€ 161.500
180 τ.μ. Κοσκινού 1500 m οικόπεδο σε μπετά	€ 190.755
200 τ.μ. Αφάντου σε 4000 m οικόπεδο	€ 190.755
410 τ.μ. Παστίδα σε κολώνες με 4500 τ.μ. οικόπεδ	€ 205.500

ΚΑΤΑΣΤΗΜΑΤΑ - ΕΠΙΧΕΙΡΗΣΕΙΣ

ΞΕΝΟΔΟΧΕΙΟ 70 ΚΛΙΝΩΝ ΣΕ ΤΙΜΗ ΕΥΚΑΙΡΙΑΣ
ΕΠΕΝΔΥΣΗ 9 ΓΚΑΡΣΟΝΙΕΡΕΣ
ΚΟΝΤΑ ΣΤΟ ΠΑΝΕΠΙΣΤΗΜΙΟ
Ενοικιάζεται κατάστημα 250 τ.μ. εντός πόλεως
Κατάστημα στην Καποδιστρίου 60 τ.μ.+30 τ.μ.
Αναψυκτήριο έτοιμο προς λειτουργία **ΕΥΚΑΙΡΙΑ**
Ζαχαροπλαστείο πλήρως εξοπλισμένο κοντά σε σχολείο
με εξασφαλισμένη πελατεία
Fast Food σε τουριστικό δρόμο της πόλης έτοιμο προς λειτ.

ΑΚΙΝΗΤΑ ΣΕ ΑΠΟΚΛΕΙΣΤΙΚΟΤΗΤΑ ΣΕ ΠΑΛΙΑ ΠΟΛΗ - ΑΦΑΝΤΟΥ - ΛΑΧΑΝΙΑ
ΑΓΟΡΕΣ - ΠΩΛΗΣΕΙΣ - ΜΙΣΘΩΣΕΙΣ ΑΚΙΝΗΤΩΝ
ΞΕΝΟΔΟΧΕΙΑΚΕΣ ΜΟΝΑΔΕΣ ΣΕ ΑΠΟΚΛΕΙΣΤΙΚΟΤΗΤΑ ΣΕ ΟΛΟ ΤΟ ΝΗΣΙ
ΣΥΜΒΟΥΛΕΥΤΙΚΕΣ ΚΑΙ ΕΠΕΝΔΥΤΙΚΕΣ ΠΡΟΤΑΣΕΙΣ
ΔΑΝΕΙΑ ΔΕΚΤΑ
2154-13/3

Zorpidis

ΤΟΥΡΙΣΤΙΚΟΣ ΟΡΓΑΝΙΣΜΟΣ

Αλεξ. Διάκου και Λοχαγού Φανουράκη 31.

Τηλ. 22410 20625, 30054 FAX 26745



2003

ΑΠΟΚΡΙΕΣ & 25η ΜΑΡΤΙΟΥ 2003

ΑΕΡΟΠΟΡΙΚΕΣ ΕΞΩΤΕΡΙΚΟΥ

1. ΠΑΡΙΣΙ - DISNEY 5 & 4 ημέρες
2. ΛΟΝΔΙΝΟ 5 & 4 ημέρες
3. ΡΩΜΗ 5 & 4 ημέρες
4. ΚΑΪΡΟ - ΑΛΕΞΑΝΔΡΕΙΑ 5 ημέρες / ΚΑΪΡΟ κρουαζιέρα Νείλου 8 ημέρες
5. ΠΡΑΓΑ - ΚΑΡΛΟΒΙ ΒΑΡΙ 5 & 3 ημέρες / ΒΟΥΔΑΠΕΣΤΗ 4 ημέρες
6. ΒΙΕΝΝΗ 5 ημέρες / ΑΜΣΤΕΡΝΤΑΜ 4 ημέρες
7. ΚΩΝΣΑΝΤΙΝΟΥΠΟΛΗ 5 ημέρες
8. ΕΞΩΤΙΚΑ ΤΑΞΙΔΙΑ

ΟΔΙΚΕΣ ΕΞΩΤΕΡΙΚΟΥ

9. ΙΤΑΛΙΚΟ ΠΑΝΟΡΑΜΑ 7 ημέρες
10. ΒΙΕΝΝΗ - ΒΟΥΔΑΠΕΣΤΗ 6 ημέρες / ΒΟΥΔΑΠΕΣΤΗ 5 ημέρες
11. ΚΩΝΣΤΑΝΤΙΝΟΥΠΟΛΗ 4 ημέρες (3 νύχτες) ΚΩΝΣΤΑΝΤΙΝΟΥΠΟΛΗ 4 ημέρες (2 νύχτες)
12. ΚΩΝΣΤΑΝΤΙΝΟΥΠΟΛΗ - ΠΡΟΥΣΑ 5 ημέρες - ΒΙΤΟΣΑ 4 ημέρες
13. ΣΟΦΙΑ - ΦΙΛΙΠΠΟΥΠΟΛΗ 4 ημέρες / ΣΟΦΙΑ - ΦΙΛΙΠΠΟΥΠΟΛΗ 3 & 4 ημέρες
14. ΣΑΝΤΑΝΣΚΙ 3 & 4 ημέρες
15. ΟΧΡΙΔΑ 4 ημέρες / ΟΧΡΙΔΑ 3 ημέρες

ΟΔΙΚΕΣ ΕΣΩΤΕΡΙΚΟΥ

16. ΟΛΥΜΠΙΑ 5 ημέρες / ΟΛΥΜΠΙΑ 3 ημέρες
17. ΑΘΗΝΑ 4 ημέρες / ΑΘΗΝΑ 3 ημέρες
18. ΚΕΡΚΥΡΑ 4 ημέρες / ΠΗΛΙΟ 4 ημέρες
19. ΗΠΕΙΡΟΣ 4 ημέρες / ΓΙΑΝΝΕΝΑ - ΖΑΓΟΡΟΧΩΡΙΑ 4 ημέρες
20. ΚΑΡΠΕΝΗΣΙ 4 ημέρες / ΚΑΣΤΟΡΙΑ 4 ημέρες
21. ΔΡΑΜΑ 3 ημέρες / ΝΑΥΠΛΙΟ 3 ημέρες
22. ΕΒΡΟΣ - ΘΡΑΚΗ 3 ημέρες / ΚΑΛΑΜΠΑΚΑ 3 ημέρες
23. ΤΗΝΟΣ 3 ημέρες / ΟΛΥΜΠΟΣ 3 ημέρες

Δρομολόγια F/B Β. ΚΟΡΝΑΡΟΣ

Κάθε **Τετάρτη** στις 04.30 για Χάλκη - Διαφάνι - Κάρπαθο - Κάσο - Σητεία.

Κάθε **Πέμπτη** και **Κυριακή** στις 04.30 για Χάλκη - Διαφάνι - Κάρπαθο - Κάσο - Σητεία - Αγιο Νικόλαο - Μήλο - Πειραιά

Εισιτήρια σε όλον τον κόσμο

Ατομικά ταξίδια σε όλο τον κόσμο

Ταξίδια νεονύμφων

Εμπορικά ταξίδια

Ταξίδια εταιριών - συλλόγων

X3828-30/3

Την ερχόμενη Παρασκευή στο Εθνικό

Αφιέρωμα στον Γιάννη Ρίτσο

ΣΥΜΜΕΤΟΧΗ ΤΡΑΓΟΥΔΙΣΤΩΝ ΚΑΙ ΣΥΓΚΡΟΤΗΜΑΤΩΝ

«Γιάννη Ρίτσου αφιέρωμα» τιτλοφορείται η μουσικοθεατρική παράσταση που θα ανεβάσει το ΔΗ.ΠΕ.ΘΕ Ρόδου το βράδυ της 7ης Μαρτίου 2003, στις 7.30 μ.μ., στο Εθνικό Θέατρο Ρόδου.

Η παράσταση πραγματεύεται τρία από τα γνωστότερα έργα του μεγάλου Ελληνα ποιητή, που μάλιστα υπήρξαν σταθμοί στην κοινωνική ζωή του τόπου αλλά και στο σύνολο της προσφοράς του μεγάλου δημιουργού.

Θα μπορέσουμε να απολαύσουμε στο Α΄ μέρος το «Πρωϊνό άστρο» (9 τραγούδια) και τη «Σονάτα του Σεληνόφωτος» σε μουσική Τάσου Καρακατσάνη και στο Β΄ μέρος τη «Ρωμιοσύνη» σε μουσική Μίκη Θεοδωράκη.

Το μουσικοθεατρικό δρώμενο θα ενσαρκώσει η Αρτεμη Αποστολοπούλου ενώ τη ρυθμολογική ανάλυση λόγου έχει κάνει ο Λευτέρης Τουμαράς.

Τραγουδούν οι: Λευτέρης Τουμαράς, Βάσιας Λακουμέντα και Μιχάλης Παπαστεφάνου ενώ την ορχήστρα αποτελούν οι μουσικοί Λεωνίδας Σακελλαρίδης (βιολί), Μιχάλης Καλαϊτζής (βιόλα), Γιώργος Πούλος (μπουζούκι), Λάκης Ροδίτης (μπουζούκι), Αντώνης Κολιός (κρουστά) και Τάσος Καρακατσάνης (πιάνο).

Συμμετέχει η πρόσφατα βραβευμένη με το Α΄ Πανελλήνιο Βραβείο στους Καλλιτεχνικούς Μαθητικούς Αγώνες 2002, «Χορωδία ομοίων φωνών του Μουσικού Σχολείου Ρόδου» από τη διεύθυνση του μαέστρου της Μιχάλη Καλαϊτζή.

Τη σκηνοθετική επιμέλεια έχει ο Νίκος Χατζηπαπάς και τη μουσική διεύθυνση ο Τάσος Κατακατσάνης.

Η είσοδος για το κοινό είναι ελεύθερη.

ΕΚΔΗΛΩΣΗ ΣΤΟ ΕΘΝΙΚΟ

Ακόμη, το ίδιο πρωΐ, μετά το τέλος της καθιερωμένης παρέλασης για την ενσωμάτωση των Δωδεκανήσων με τη Μητέρα Ελλάδα, ο Πολιτιστικός Οργανισμός Δήμου Ροδίων θα πραγματοποιήσει στο Εθνικό Θέατρο Ρόδου χορευτική παράσταση με τη Χορευτική Ομάδα του Εργαστηρίου Παραδοσιακών Χορών του. Το πρόγραμμα περιλαμβάνει χορούς από τα Δωδεκάνησα αλλά και από τον υπόλοιπο ελλαδικό χώρο.

Η είσοδος είναι ελεύθερη για το κοινό.

Από τους Ολλανδούς της Ρόδου

Μια απολαυστική παράσταση

ΠΛΟΥΣΙΑ ΣΕ ΓΕΛΙΟ ΚΑΙ ΣΥΝΑΙΣΘΗΜΑ

Αρεσε η θεατρική παράσταση που παρουσίασε, Σάββατο και Κυριακή 2 Μαρτίου, στις 20.00, στο Δημοτικό Θέατρο Ρόδου, η ερασιτεχνική θεατρική ομάδα του Ολλανδικού Συλλόγου.

Είδαμε μια απολαυστική παράσταση με εναλλασσόμενα κωμικά - χορευτικά - μουσικά σκετς.

Μια ζεστή ατμόσφαιρα και ένα πηγαίο χιούμορ που δύσκολα μπορεί ν' αντισταθείς. Έτσι αφήσαμε στην είσοδο, «τα βάσανά μας» σε δύο σακούλες και διασκεδάσαμε!!

Η ομάδα που αποτελείται από 12 γυναίκες και ... έναν μόνο άντρα, έδωσαν τον καλύτερό τους εαυτό και μας πρόσφεραν με τα αυτοσχέδια σκετς τους, δύο ώρες πλούσιες σε γέλιο και συναίσθημα!!!

Οι ανάγκες και οι επιθυμίες είναι κοινές για όλους τους ανθρώπους



και ο πιο άμεσος τρόπος για να τις μοιραστούμε είναι ο πολιτισμός!!!

Ο Ολλανδικός Σύλλογος δημιουργήθηκε πριν 20 χρόνια σε μια προσπάθεια κοινωνικής επαφής των Ολλανδών μεταξύ τους. Αργότερα, ζώντας την ελληνική κουλτούρα και αφομοιώνοντας στοιχεία της θέλησαν να διευρύνουν την επικοινωνίας τους και με τους Ελληνες πολίτες. Έτσι, άρχισαν πριν 8 χρόνια, να παρουσιάζουν αυτοσχέδια σκετς σε όλες τις γλώσσες ώστε να γίνονται κατανοητά απ' όλους. Τη γλώσσα του θεάτρου την καταλαβαίνουμε όλοι!!!

Συγκέντρωσαν τα καλύτερα σκετς και τα παρουσίασαν με πολύ κέφι και ζωντάνια!!!

Ο πολιτισμός ενώνει τους λαούς!

Οι ανάγκες και οι επιθυμίες είναι κοινές. Δεν γνωρίζουν, εθνικότητα, χρώμα, κουλτούρα, γλώσσα.

Στη θεατρική παράσταση συμμετείχαν οι Γιέσσικα Μενεγάκη, Τζένη Κελεπέρα, Μαριέττα Παμπίδη, Αννίτα Βογιατζόγλου, Ινέζ Μανούσου, Ατσ Γιαννά, Σελίνα Σαβούλη, Ρόζα Καστανίδη, Βίλμα Κώστα, Λίντα Κώττη, Γιάννης Παλιού και ...ο Roland!!

Μεγάλο Παιδικό Αποκριάτικο Πάρτυ

Παιδιά !!! Φορέστε τις στολές σας και ελάτε στο πιο τρελό αποκριάτικο πάρτυ της χρονιάς !!!

Πλούσιο μενού με αναψυκτικό
Σόου με μπαλόνια για όλους με τον κλόουν ΚΙΚΟ
Διαγωνισμούς με δώρα
Χορός, γλέντι και πολλές πολλές εκπλήξεις !!!

6 Ώρες ατέλειωτου κεφιού, παιχνιδιού και ξεφαντώματος

Κυριακή 9 Μαρτίου 2003 Ώρες: 4μ.μ. - 10μ.μ

Στον παιδότοπο καφετέρια «ΝΕΩΡΙΟΝ» Πλατεία Νεωρίου - Μανδράκι Τηλ: 22410 35730

Οργάνωση εκδήλωσης "PROMISE" Τηλ: 22410 77178

2320-9/3

4ήμερη εκδρομή στη ΣΜΥΡΝΗ

Με συμμετοχή της ΡΟΔΙΑΚΗΣ ΛΕΣΧΗΣ

Από 7 Μαρτίου έως 10 Μαρτίου

σε ξενοδοχείο 4* με ημιδιατροφή

Μόνο με 200 ευρώ

Sigma travel agency

Από 399,00 ευρώ Εκδρομή στο Καρναβάλι της Βενετίας και της Νίκαιας!!!



Ακόμη εκδρομές για το τριήμερο της **ΚΑΘΑΡΗΣ ΔΕΥΤΕΡΑΣ** και της **25ης ΜΑΡΤΙΟΥ** στην Ελλάδα και στο εξωτερικό

ΠΡΑΓΑ (4-5 ημέρες από 535 ευρώ)
ΛΟΝΔΙΝΟ (4 ημέρες από 545 ευρώ)
ΠΑΡΙΣΙ (4 ημέρες από 549 ευρώ)
ΡΩΜΗ (4 ημέρες από 555 ευρώ)
ΒΙΕΝΝΗ (4-5 ημέρες από 545 ευρώ)
ΜΕΤΣΟΒΟ-ΜΕΤΕΩΡΑ (3-4 ημέρες από 210 ευρώ)
ΠΑΤΡΙΝΟ ΚΑΡΝΑΒΑΛΙ
ΝΑΥΠΛΙΩΤΙΚΟ ΚΑΡΝΑΒΑΛΙ
και πολλές άλλες

Επίσης αεροπορικά εισιτήρια για **ΛΟΝΔΙΝΟ & ΜΑΝΤΣΕΣΤΕΡ** από 115 λίρες με επιστροφή

Τηλεφωνήστε μας για περισσότερες πληροφορίες

Ακόμη...

διοργανώνουμε μεμονωμένες εκδρομές, ΣΧΟΛΙΚΕΣ εκδρομές, εκδρομές ΟΜΑΔΩΝ, ΣΩΜΑΤΕΙΩΝ για την Ελλάδα και όλο τον κόσμο σε ειδικές τιμές

Απλώς τηλεφωνήστε μας

SIGMA SS. TRAVEL

ΤΗΛ. 22410 96697 - 90049 FAX 22410 96697
Λ. Ηρακλειδών, Εμπ. Κέντρο RHODESLAND
(Μεταξύ AVRA BEACH KAI MIRA MARE)
ΥΠΕΥΘΥΝΟΣ: **ΣΤΕΡΓΕΝΑΚΗΣ Σ.**
Ωράριο: 9.00 - 17.00 17.30-20.30

X3802-6/3

GR

Grand Hotel

★★★★★

Ο τέλειος συνδυασμός ποιότητας και οικονομίας που τιμά και ανεβάζει τη Ρόδο





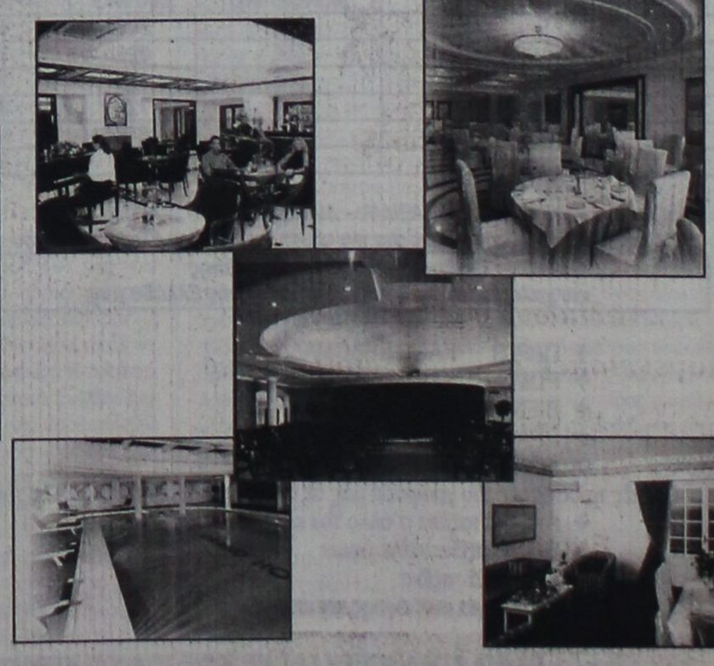

X3807-30/3

ΑΝΑΚΟΙΝΩΣΗ



Η Διαδημοτική Επιχείρηση Κατασκηνώσεων Προφήτη Ηλία

σας καλεί

να επισκεφθείτε το ομορφότερο σημείο του νησιού, τις παιδικές κατασκηνώσεις στον Προφήτη Ηλία.

Γιατί να το κάνετε αυτό;

Μετρήστε λόγους:

• Χαλαρώστε μέσα σε μοναδικό φυσικό περιβάλλον στην καρδιά του πανέμορφου δάσους του Πρ. Ηλία.

• Αθληθείτε και ταυτόχρονα διασκεδάστε με πάμπολλες αθλητικές δραστηριότητες. Στη διάθεσή σας είναι: γήπεδο ποδοσφαίρου με χορτάρι, γήπεδα μπάσκετ και τένις.

• Απολαύστε τη βόλτα σας στο δάσος με τα πόδια ή με τα ποδήλατά μας και όταν θα σας έχει ανοίξει η όρεξη το εστιατόριό μας με παραδοσιακά φαγητά και ντότια κρέατα στα κάρβουνα, σας περιμένει.

Τηλέφωνο: 2246-0-22189
κιν.: 6944143512
Ανοικτά
από Τρίτη έως Παρασκευή
από 10.00 έως 18.00 και
τα Σαββατοκύριακα από τις 11.00 αργά

T1282-31/3

ΝΤΕΤΕΚΤΙΒΣ

30 ΧΡΟΝΙΑ ΜΟΝΙΜΑ ΚΑΙ ΣΤΗ ΡΟΔΟ

35354

ΠΛΑΤΕΙΑ ΑΓΙΟΥ ΙΩΑΝΝΟΥ

Η ΛΥΣΗ!!! ΣΕ ΚΑΘΕ ΣΑΣ ΠΡΟΒΛΗΜΑ

EXPRESS SECURITY

X3811-30/3



ΝΤΕΤΕΚΤΙΒΣ ΑΘΗΝΩΝ

Αναλαμβάνουμε υποθέσεις
ανηλίκων, προσωπικές,
οικογενειακές, εμποροβιομηχανικές
Διαθέτουμε τα καλύτερα ηλεκτρονικά σύγχρονα οπτικοακουστικά συστήματα

Εχεμύθεια 100%

Τα 30 χρόνια πείρα είναι η εγγύησή μας

Τηλ. 0977632963 & 0945319796

2324-6/4

Από την Περιφέρεια Νοτίου Αιγαίου

Βελτίωση των εξοπλισμών στα αεροδρόμια των νησιών

ΑΝΑΒΑΘΜΙΣΗ ΤΩΝ ΠΡΟΣΦΕΡΟΜΕΝΩΝ ΥΠΗΡΕΣΙΩΝ

Ηγεν. γραμματέας της Περιφέρειας Νοτίου Αιγαίου κα Μάρθα Σηματώνη ενημερώνει ότι με πρόσκληση που δημοσιεύτηκε για το μέτρο των «εναέριων μεταφορών», ζητήθηκε η υποβολή προτάσεων προκειμένου να χρηματοδοτηθεί από το ΠΕΠ Νοτίου Αιγαίου η συμπλήρωση και βελτίωση τού σταθερού και κινητού εξοπλισμού των αεροδρομίων της Περιφέρειας.

Οπως είναι γνωστό στην περιφέρεια λειτουργούν 13 αεροδρόμια στα νησιά: Ρόδος, Κως, Μύκονος, Σαντορίνη, Σύρος, Νάξος, Πάρος, Κάρπαθος, Μήλος, Λέρος, Αστυπάλαια, Κάσος και Καστελλόριζο. Η κίνησή τους αντιπροσωπεύει το 20% περίπου της συνολικής αεροπορικής κίνησης της χώρας. Το σύστημα των αεροπορικών μεταφορών στα νησιά συμπληρώνεται με ένα δίκτυο ελικοδρομίων που εξυπηρετούν έκτακτες ανάγκες μεταφοράς επιβατών, ασθενών κλπ., συμβάλλοντας σημαντικά στην άρση της απομόνωσης των μικρότερων κυρίως νησιών. Η σημασία του συστήματος των αεροπορικών μεταφορών είναι πρωταρχική, λόγω του νησιωτικού χαρακτήρα της Περιφέρειας, της απόστασης από τα κέντρα της χώρας και της μεγάλης τουριστικής ανάπτυξης.

Η παρούσα πρόσκληση αφορά στην υποβολή προτάσεων για συμπλήρωση και βελτίωση του εξοπλισμού των αεροδρομίων (σταθερός-κινητός εξοπλισμός), με την οποία αναμένεται η αναβάθμιση της ποιότητας των προσφερομένων υπηρεσιών στα υφιστάμενα περιφερειακά αεροδρόμια, τόσο των κατοίκων των νησιών όσο και των επισκεπτών ενόψει μάλιστα και της διοργάνωσης από τη χώρα μας της Ολυμπιάδας του 2004.

Το ύψος των διαθέσιμων πόρων ανέρχεται σε 1.500.000 ευρώ (511 εκ. δρχ.). Οι προτάσεις που θα επιλεγούν προς ένταξη θα χρηματοδοτηθούν κατά 25% από εθνικούς πόρους και κατά 75% από το Ευρωπαϊκό Ταμείο Περιφερειακής Ανάπτυξης (Ε.Τ.Π.Α.), αποστολή του οποίου είναι να συμβάλει στην άμβλυνση των ανισοτήτων όσον αφορά την ανάπτυξη και το βιοτικό επίπεδο μεταξύ των διαφόρων περιφερειών, καθώς και στη μείωση της καθυστέρησης των λιγότερο ευνοημένων περιφερειών.

Η προθεσμία υποβολής των προτάσεων από την πλευρά του υπουργείου Αιγαίου, που θα είναι ο τελικός δικαιούχος των πράξεων-σε συνεργασία και με την Ολυμπιακή Αεροπλοΐα- λήγει στις 31.7.2003.

Για το πλήρες κείμενο της παρούσας πρόσκλησης, πληροφορίες για το ΠΕΠ Νοτίου Αιγαίου 2000-2006 καθώς και άλλες ειδικές πληροφορίες, οι ενδιαφερόμενοι μπορούν να απευθύνονται:

• Στην ειδική υπηρεσία διχείρισης ΠΕΠ Νοτίου Αιγαίου 2000-2006
- Ακτή Παπάγου 46, 84100, Ερμούπολη - Τηλ.: 2281079040-Φαξ 2281085400
- Γραφείο Νομού Δωδεκανήσου, Πλ. Ελευθερίας, 85100, Ρόδος Τηλ.: 2241030670-Φαξ: 2241030640

• Στην ιστοσελίδα www.notioaigaio.gr και στην ηλεκτρονική διεύθυνση: notioaigaio@mou.gr.

Από το ΠΕΠ-Νοτίου Αιγαίου

Η προώθηση της απασχόλησης

ΠΑΡΑΤΑΣΗ ΤΗΣ ΠΡΟΘΕΣΜΙΑΣ ΓΙΑ ΠΡΟΤΑΣΕΙΣ

Από την Περιφέρεια Νοτίου Αιγαίου ανακοινώνεται ότι η προθεσμία υποβολής προτάσεων - επιχειρησιακών σχεδίων για το Μέτρο 4.1 «Δράσεις προώθησης της απασχόλησης και ενέργειες κατάρτισης - τοπικές πρωτοβουλίες απασχόλησης» του ΠΕΠ Νοτίου Αιγαίου 2000-2006 παρατείνεται έως τις 17 Μαρτίου 2003.

Η σχετική πρόσκληση για υποβολή προτάσεων είχε δημοσιοποιηθεί στις 22-10-2002 και έληγε στις 28-2-2003. Η προθεσμία κρίθηκε σκόπιμο να παραταθεί μέχρι τις 17-3-2003, ώστε να δοθεί η δυνατότητα στους τελικούς δικαιούχους (φορείς υλοποίησης) να προετοιμάσουν καλύτερα τις προτάσεις που θα υποβάλουν.

Υπενθυμίζεται ότι ο συνολικός προϋπολογισμός που θα διατεθεί από το Μέτρο 4.1 για την ένταξη Επιχειρησιακών Σχεδίων για την εφαρμογή Τοπικών Πρωτοβουλιών Απασχόλησης, αποτελεί το 20% του συνολικού Π/Υ του Μέτρου και ανέρχεται στα 4.473.132 ευρώ.

Οι προτάσεις που θα επιλεγούν προς ένταξη θα χρηματοδοτηθούν κατά 25% από εθνικούς πόρους και κατά 75% από το Ευρωπαϊκό Κοινωνικό Ταμείο (Ε.Κ.Τ.).

Υπενθυμίζεται ότι προτάσεις - Επιχειρησιακά Σχέδια υποβάλλονται στην Ειδική Υπηρεσία Διαχείρισης Π.Ε.Π. Νοτίου Αιγαίου (τηλ. 2281079050, φαξ 2281085400, e-mail: notioaigaio@mou.gr). Πληροφορίες παρέχονται και στην ιστοσελίδα www.notioaigaio.gr.



ΔΡΟΜΟΛΟΓΙΑ
ΑΠΟ ΡΟΔΟ 18/11/02-20/4/03

ΑΝΑΧΩΡΗΣΗ ΑΠΟ ΡΟΔΟ	ΑΝΑΧΩΡΗΣΗ ΑΠΟ: ΚΩ	ΛΕΡΟ	ΠΑΤΜΟ	ΜΥΚΟΝΟ	ΣΥΡΟ	ΚΑΤΑΠΟΛΑ (ΑΜΟΡΓΟ)	Αφιξη σε ΠΕΙΡΑΙΑ
ΤΡΙΤΗ 20.00	ΤΡΙΤΗ 22.55	—	—	ΤΕΤΑΡΤΗ 03.30	—	—	ΤΕΤΑΡΤΗ 07.20
ΠΕΜΠΤΗ 20.00	ΠΕΜΠΤΗ 22.55	—	—	—	ΠΑΡΑΣΚΕΥΗ 03.50	—	ΠΑΡΑΣΚΕΥΗ 07.10
ΣΑΒΒΑΤΟ 10.00	ΣΑΒΒΑΤΟ 12.50	—	—	—	—	ΣΑΒΒΑΤΟ 16.20	ΣΑΒΒΑΤΟ 21.30
ΚΥΡΙΑΚΗ 18.30	ΚΥΡΙΑΚΗ 21.35	ΚΥΡΙΑΚΗ 23.05	ΔΕΥΤΕΡΑ 00.15	—	ΔΕΥΤΕΡΑ 03.50	—	ΔΕΥΤΕΡΑ 07.10

ΑΠΟ ΠΕΙΡΑΙΑ 18/11/02-20/4/03

ΑΝΑΧΩΡΗΣΗ ΑΠΟ ΠΕΙΡΑΙΑ	ΑΦΙΞΗ ΣΕ: ΣΥΡΟ	ΜΥΚΟΝΟ	ΚΑΤΑΠΟΛΑ (ΑΜΟΡΓΟ)	ΠΑΤΜΟ	ΛΕΡΟ	ΚΩ	ΡΟΔΟ
ΔΕΥΤΕΡΑ 20.00	Δευτέρα 23.20	—	—	—	—	Τρίτη 04.10	Τρίτη 07.10
ΤΕΤΑΡΤΗ 20.00	Τετάρτη 23.10	—	—	—	—	Πέμπτη 04.10	Πέμπτη 07.10
ΠΑΡΑΣΚΕΥΗ 20.00	—	Παρασκευή 23.50	—	—	—	Σάββατο 04.20	Σάββατο 07.15
ΣΑΒΒΑΤΟ 23.30	—	—	Κυριακή 04.45	Κυριακή 07.00	Κυριακή 08.10	Κυριακή 09.50	Κυριακή 12.45

SKEVO'S TRAVEL AGENCY
ΚΕΝΤΡΙΚΟ ΠΡΑΚΤΟΡΕΙΟ ΡΟΔΟΥ των ΓΡΑΜΜΩΝ
BLUE STAR FERRIES - F/B BLUE STAR 1
Αμερικής 111
Τηλ. κρατήσεων επιβατών & ΙΧΕ 22410 -22461, 75655, 75310
Τηλ. κρατήσεων φορτηγών 22410 - 76600
Κρατήσεις και σε όλα τα συνεργαζόμενα πρακτορεία Ρόδου

X3830-30/3

Κατηγορίες εναντίον της δημοτικής αρχής Κω από την παράταξη Κυρίτση

Συνεχίζονται οι καυγάδες στο Δήμο Κω. Η παράταξη του Γ. Κυρίτση κατηγορεί τη δημοτική αρχή για προσπάθεια καπήλευσης του χώρου του αθλητισμού. Σε σχετική ανακοίνωση αναφέρονται τα εξής:

«Μετά και την τελευταία πρόσκληση συμπεριφορά των υπευθύνων αθλητισμού της Δημοτικής Αρχής, η ενότητα που ευαγγελίζονταν «έχει βρει το δρόμο της».

Την Πέμπτη 27.02.2003, ο γνωστός πλέον για τις τακτικές του αντιδήμαρχος κ. Κανταρζής, με τον υπό την προστασία του πρόεδρο του ΔΟΑ, στην προσπάθειά του να καπηλευτεί και το χώρο του αθλητισμού προχώρησε σε συνάντηση με τα αθλητικά σωματεία της πόλης μας χωρίς καν να ενημερωθούν δύο μέλη του διοικητικού συμβουλίου, που «εντελώς τυχαία» είναι στελέχη της Δύναμης Αλλαγής και γνωστοί αθλητικοί παράγοντες του νησιού μας.

«Ο πρόεδρος έχει δικαίωμα να καλεί όποιους θέλει και όποτε θέλει»!! Λόγια του αντιδημάρχου που αναδεικνύουν την προσωπικότητα και την πολιτική πρακτική του ανδρός.

Καταλαβαίνουμε το άγχος του για τις εσωπαραταξιακές ισορροπίες της Δημοτικής Αρχής, τις υπέρμετρες και εκπεφρασμένες προσωπικές του φιλοδοξίες. Ομως ο αθλητισμός δεν είναι χώρος ευκαιριακής προσωπικής πολιτικής και αυτό ο κ. αντιδήμαρχος πρέπει να το γνωρίζει. Οπως επίσης δεν είναι χώρος απλά κατανάλωσης θεάματος, πράγμα που πρέπει να αποτελεί συνείδηση όλων όσοι θέλουν να έχουν σχέση με τον αθλητισμό.

Ο αθλητισμός είναι χαρακτηριστικό γνώρισμα του επιπέδου του πολιτισμού ενός τόπου. Γι' αυτό απαιτεί προτάσεις, τομές και όραμα, για να ξεφύγει από τη στασιμότητα που τον έχει οδηγήσει η Δημοτική Αρχή.

Η Δύναμη Αλλαγής έχει προτάσεις. Ας τις αξιοποιήσουμε μαζί, δεν χρειάζεται να καθυστερούμε άλλο».

ΨΥΧΟΕΡΕΥΝΗΤΡΙΑ

ΚΡΗΤΙΚΟΥ ΒΑΣΙΛΕΙΑ



Προβλέψεις για το μέλλον ικανοποιητικές.

Βοήθεια για κάθε θέμα που σας απασχολεί με κάθε εχεμύθεια

ΟΜΗΡΟΥ 65 Π. ΠΟΛΗ Τηλ. 74440 - 67602,
0972157586, 8-1π.μ. — 4-8μ.μ.

1191-9/3

ΑΡΧΩΝ ΣΑΜΑΡΤΖΗΣ ΑΕΤΕΒΕ

Από το 1980



22 ΧΡΟΝΙΑ ΜΟΝΩΣΕΙΣ

RicofOn®

ΓΙΑ ΤΕΛΕΙΑ ΑΚΟΥΣΤΙΚΗ ΣΤΟΥΣ ΧΩΡΟΥΣ ΕΡΓΑΣΙΑΣ ΚΑΙ ΔΙΑΣΚΕΔΑΣΗΣ



Τοποθετώντας το κατάλληλο προϊόν RICOFON έχετε μια αίθουσα με άριστη ακουστική και συγχρόνως ένα τέλειο διακοσμητικό αποτέλεσμα.

X3808-30/3

ΜΟΝΩΣΕΙΣ ΤΑΡΑΤΣΩΝ

ΔΙΑΘΕΣΗ: **ΑΡΧΩΝ ΣΑΜΑΡΤΖΗΣ ΑΕΤΕΒΕ**
ΜΟΝΩΣΕΙΣ - ΣΤΕΓΑΝΩΣΕΙΣ
ΚΑΤΑΣΤΗΜΑΤΑ
1) Ερυθρού Σταυρού 21 - Τηλ.: 02410 23030/32054 Ρόδος 85100
2) Ικαρου & Λαοδικείας - Τηλ.: 02410 20021 Ρόδος 85100
ΚΙΝΗΤΟ: 0944 502033

KYDON TOURS

ΤΟΥΡΚΙΑ

7/3 - 10/3/2003

Τετραήμερο αργίας ΚΑΘΑΡΗ ΔΕΥΤΕΡΑ

Μαρμαρίς - Σμύρνη - Τσεσμέ (απέναντι από Χίο) Ούρλα, σπίτι Σεφέρη - Εφεσος - Παναγιά Κουσάντασι.

Ξενοδοχεία 4 αστέρων με πρωινό κι ένα γεύμα.

Μια πολύ όμορφη, άνετη εκδρομή με ξεναγήσεις - ψώνια - γλέντια και φυσικά συνοδός η κ. ΕΛΕΝΗ ΨΥΛΛΑΚΗ

Τετραήμερο ΚΑΘΑΡΗ ΔΕΥΤΕΡΑ έχουμε: ΠΡΑΓΑ - ΡΩΜΗ - ΒΟΥΔΑΠΕΣΤΗ - ΒΙΕΝΝΗ - ΣΑΛΤΣΜΠΟΥΡΓΚ - ΒΕΝΕΤΙΑ όλους τους προορισμούς.

EURODISNEY-ΠΑΡΙΣΙ

GROUP ΑΠΟ ΡΟΔΟ

6/3 - 11/3/2003 με ΟΛΥΜΠΙΑΚΗ

3 Disney Sequdia HTL - 2 Παρίσι 3 αστέρων στην OPERA, πρωινά ξεναγήσεις transfers με Ελληνα ξεναγό, συνεργάτη μας στο Παρίσι.

ΡΩΜΗ

15/3-19/3/2003

Αεροπορική εκδρομή από Ρόδο.

Η πιο όμορφη εποχή γνα γνωρίσουμε τη φανταστκή μοναδική Ρώμη. Ξενοδοχείο 4 αστέρων κεντρικό με πρωινό. Μεταφορές - Ξεναγήσεις.

Συνοδός: ΕΛΕΝΗ ΨΥΛΛΑΚΗ

ΚΑΠΑΔΟΚΙΑ

21/3 - 25/3/2003

ΜΑΡΜΑΡΙΣ - ΠΑΜΟΥΚΑΛΕ - ΚΟΝΥΑ - ΚΑΙΣΑΡΕΙΑ - ΑΒΑΝΟΣ - ΑΦΥΟΝ - ΜΑΡΜΑΡΙΣ

Πλούσιο πρόγραμμα. Ξενοδοχεία 4 και 5 αστέρων, ημιδιατροφή. - ξεναγήσεις - εισιτήρια - φόροι - ασφάλεια. Συνοδός η κ. ΕΛΕΝΗ ΨΥΛΛΑΚΗ

ΠΡΟΣΟΧΗ

Στο γραφείο μας θα βρείτε: ΠΑΚΕΤΑ ΕΚΔΡΟΜΩΝ για όλο τον κόσμο.

ΟΡΓΑΝΩΝΟΥΜΕ τις διακοπές σας με την πείρα μας 30 ετών.

ΑΡΙΣΤΑ - ΟΙΚΟΝΟΜΙΚΑ
ΕΙΔΙΚΟΤΗΣ ΜΑΣ ΝΕΟΝΥΜΦΟΙ

ΕΠΙΣΗΣ:

- Αεροπορικά εισιτήρια - ΓΡΑΦΕΙΟ ΙΑΤΑ!!!
- ΑΚΤΟΠΛΟΪΚΑ: ΔΑΝΕ - ΑΝΕΚ - BLUE STAR FERRIES - SUPER FAST FERRIES - HELLAS FERRIES - MINOAN LINES - SALAMIS LINES - NISSOS KALYMNOS
- SUPER FAST FERRIES • BLUE STAR FERRIES

ΕΚΔΡΟΜΕΣ - ΕΚΔΡΟΜΕΣ
ΕΛΑΤΕ ΓΙΑ ΠΡΟΓΡΑΜΜΑΤΑ

ΚΑΡΝΑΒΑΛΙ ΒΕΝΕΤΙΑΣ

ΠΡΑΚΤΟΡΕΙΟ ΚΥΔΩΝ

Τηλ. 23000 - 27900 - 75268

X3824-30/3

Η Απολλωνιάτισσα που δεν γνώριζε φόβο, κόπο και σκλαβιά:

Σεβαστή Γ. Χασταλή: Η αδάμαστη πρωΐδα του νησιού μας...

Γράφει ο Θεοφάνης Μπογιάννος

Αναδιφώ τις σελίδες της ροδιακής ιστορίας και μένω ενεός από τα πρωϊκά κατορθώματα των Ροδίων Ελλήνων πατέρων μας, ενάντια στα ασκέρια της σκοτεινιάς και του ολέθρου. Δεν υπάρχει εχθρός της Ανατολής και της Δύσης, που να μην αποφθαλμιούσε και να αποφθαλμιεί εισέτι το θεοβάδιστο, εύανδρο και ελληνικότατο νησάκι μας Ρόδο.

Η Ρόδος η ποήεσσα, το σμαραγδένιο νησί του θεού Ηλιου ανέδειξε στους αιώνες μεγάλες μορφές ηρώων, θεών, πολεμάρχων, καραβοκυρέων, φιλοσόφων και διασήμων ανδρών και γυναικών.

Μια μεγάλη γυναίκα του έθνους, γεννήθηκε στο πανέμορφο χωριό Απόλλωνα. Πρόκειται για τη μεγάλη πρωΐδα των ημερών μας, Σεβαστή Γεωργίου Χασταλή-Στρατή 1892-1974. Αυτό το Μάρτιο συμπληρώνονται σχεδόν τρεις δεκαετίες από την αδόκητη θανή της. Ολοι οι ωραίοι Απολλωνιάτες θυμούνται ακόμη την κυρά Σεβαστή, όπως την έλεγαν φανερά και με σεβασμό μπροστά της, αλλά πίσω της όλοι την αποκαλούσαν με δέος και θαυμασμό «Η ΣΑΨΩΝΑ»!

Ηταν ένα κράμα ανδρός και γυναικός, δεν γνώριζε τι σημαίνει κρύο, ζέστη, κόπος, φόβος, κούραση και σκλαβιά. Ηταν κόρη του Γεωργίου Χασταλή, ο οποίος χρημάτισε και πρόεδρος Απολλώνων, στα μαύρα χρόνια της σκλαβιάς.

Η Σεβαστή Χασταλή, γνωστή ως Σαψώνα των Απολλώνων, δεν πήγε ποτέ στο σχολείο. Είχε όμως μέσα της το χάρισμα της χαρισματικής γυναίκας και της Ελληνίδας ηρωΐδας. Παντρεύτηκε τον άλλο ήρωα των Απολλώνων, Σάββα Αγαπητού Στρατή που δίδαξε στα παιδιά



Σεβαστή Γ. Χασταλή-Στρατή: 1892-1974

και στη γυναίκα του πως είναι Ελληνες και όχι Ιταλοί. Στα 1936, πεθαίνει από τα πολλά βασανιστήρια των Ιταλών, ο μεγάλος ήρωας Σάββας Στρατής και η γυναίκα του μεταμορφώνεται σε αντρογυναίκα για να αναστήσει τα έξι αγγελόμορφα παιδιά της και να τα μορφώσει. Εκαναν μαζί έξι παιδιά. Την Παρασκευή, Αγαπητό, Μαρία, Ζωή, Δέσποινα και το γνωστό και έγκριτο σημερινό συνταξιούχο διδάσκαλο, Γεώργιο Στρατή...

Πολλά και τερπνά, απίστευτα και σημαντικά μας αφηγούνται οι κάτοικοι των Απολλώνων για την αλύγιστη μητέρα Σεβαστή, για το θάρρος, το κουράγιο, τον ελληνισμό, την πατριδολατρεία, και την όλη μορφή και ζωής της.

Ποτέ της δεν φορούσε παπούτσια, παρά μόνο τις Κυριακές, το Πάσχα και των Χριστουγέννων. Τα πόδια της είχαν παραμορφωθεί, από το περπάτημα, τις σκληρές ώρες εργασίας στα χωράφια, στα ζώα, στα καπνά, μέσα στα βουνά και στα λαγκάδια όπου εργάζονταν για να αναστήσει, όπως έλεγε, τα παιδιά της...

Ενα γεγονός απίστευτο και αληθινό, μας αναφέρουν οι χωριανοί και όσοι θυμούνται με σεβασμό και θαυμασμό, την ατρόμητη Ελληνίδα και Σαψώνα των Απολλώνων. Ηταν το έτος 1944. Οι Ιταλοί είχαν πτηθεί και που τόσο τους μισούσε η ευαίσθητη στην ψυχή και σκληρή στο σώμα, Σαψώνα των Απολλώνων. Στο μοναστήρι Φουντουκλί, οι Γερμανοί είχαν αποθηκεύσει πολλά στρατιωτικά είδη, όπως άρβυλα, σκηνές, φάρμακα, μπατανίες, και γενικά χρειώδη του στρατού, αλλά όχι τρόφιμα, αφού λόγω του αποκλεισμού, όλοι οι Ρόδιοι και όλοι οι ξένοι στρατιώτες πεινούσαν. Πήγε στο Φουντουκλί με τον τότε μικρό γιο της και σήμερα, ονομαστό δάσκαλο και φίλο, Γεώργιο Στρατή. Χωρίς να φοβηθεί η Σαψώνα, μπήκε στο μοναστήρι και άρχισε να φορτώνει στο γαϊδουράκι της, ό,τι εύρισκε, κυρίως παπούτσια και σκηνές και ότι άλλο ήταν χρήσιμο για υπόδηση και ένδυση. Μόλις ήταν έτοιμη να φύγει, να και προβάλλει ένας τεράστιος, οπλισμένος, άγριος Γερμανός φρουρός που απειλεί την Σαψώνα και το παιδί της, με το προτεταμένο όπλο του. Η Σαψώνα δεν τρομοκρατήθηκε. Ενώ ο Γερμανός είχε το όπλο και την σημάδευε στους κροτάφους, εκείνη πανέξυπνη και ατρόμητη Ελληνίδα του λέει σε άπταιστα απολλωνιάτικα: «Κάτσε πρε και συ που να σε δω καμένο, λουβιάρη, κάτω το κουλό σου..!» Και με τα λόγια αυτά απομακρύνει το όπλο του Γερμανού από τον κροταφό της και ταυτόχρονα του δίνει ψωμί, ελιές και ξερά σύκα... «Φάε τον περίδρομο που να σκάσεις πρε και συ Γερμαναρά...».

Ετσι, η Σαψώνα, η μέγιστη Ελληνίδα και ευαίσθητη ψυχή, πήρε τα γερμανικά άρβυλα και σκηνές, για να κάνει παπούτσια και ρούχα για τα έξι παιδάκια της. Η Σεβαστή Χασταλή-Σαψώνα, δεν φοβήθηκε ούτε Ιταλούς, ούτε Γερμανούς, ούτε σκλαβιά, ούτε φτώχεια, ούτε πείνα, ούτε κρύο και κούραση. Ηταν δουλεμένη από ατσάλι και χρυσάφι, από ελληνισμό και ανθρωπισμό. Σωστή αρχαία Ελληνίδα, Λασκαρίνα Μπουμπουλίνα αν ζούσε στο πρωϊκό 1821. Μια ακόμη αθάνατη Ελληνίδα που μας δίδαξε ελληνισμό και ευαισθησία, ανθρωπιά και αδάμαστο θάρρος στα μαύρα χρόνια της ιταλικής κατοχής 1912, τα μαύρα χρόνια της Γερμανίας 1945-1947 μέχρι που όλοι είδαμε φως ανέσπερο και Ελλάδα κραταιά...

Μάρτιος 1974 και Μάρτιος του 2003. Σχεδόν τριάντα χρόνια από τον αλησμόνητο θάνατο της Σαψώνας των ωραίων Απολλώνων. Το άρθρο αυτό ας θεωρηθεί μνημόσυνο και άνθος, στον άγιο τάφο της και στο ένδοξο, θαυμαστό όνομα και ελληνοπρεπές έργο της. Δεν θα την ξεχάσουμε ποτέ, γιατί εκτός από Απολλωνιάτισσα, ηρωΐδα και ατρόμητη Ελληνίδα, ήταν και η Σαψώνα της εποχής μας!

ΟΣΑ ΦΕΡΝΕΙ Ο ΑΝΕΜΟΣ

* ΄΄**Στα μαχαίρια΄΄ Τζέιμς Χιούιτ και Fox News**

– Νέα Υόρκη (Ρόιτερ)

Ο πρώην αξιωματικός του βρετανικού στρατού και εραστής της πριγκίπισσας Νταϊάνας Τζέιμς Χιούιτ υπέβαλε χθες μήνυση για αθέτηση σύμβασης κατά του αμερικανικού τηλεοπτικού δικτύου Fox News κατηγορώντας το ότι τον απέλυσε από πολεμικό ανταποκριτή στον Περσικό Κόλπο με τον ισχυρισμό ότι ήταν υπεύθυνος για τη διαρροή πληροφοριών σχετικά με τη συμφωνία που είχε συνάψει ο ίδιος με το τηλεοπτικό δίκτυο.

Σε μήνυση που κατέθεσε στο ανώτατο δικαστήριο του Μανχάταν ο Χιούιτ επικαλέστηκε ότι έχασε τη δουλειά του, μετά τη δημοσίευση άρθρου τον Ιανουάριο στη ΄΄Ντέιλι Μίρορ΄΄ του Λονδίνου που ανέφερε ότι το Fox τον προσέλαβε για να στέλνει ανταποκρίσεις από τον Περσικό Κόλπο αντί του μισθού των 100.000 στερλινών. Οταν η είδηση μαθεύτηκε οι πηχυαίοι τίτλοι των εφημερίδων γελοιοποιούσαν το Fox που προσέλαβε τον Χιούιτ ως ανταποκριτή.

Σύμφωνα με τα όσα αναφέρει στην αγωγή του ο Χιούιτ, το Fox ήθελε να τερματίσει τη συμφωνία γιατί (οι επικεφαλής του) πίστευαν ότι ο ίδιος είναι υπεύθυνος για τη διαρροή της πληροφορίας παραβιάζοντας έναν όρο περί εμπιστευτικότητας. Ο Τζον Μούντι, επικεφαλής του τμήματος ειδήσεων του Fox είπε στο δικηγόρο του Χιούιτ ότι το Fox δεν ήθελε να προσλάβει τον Χιούιτ γιατί ΄΄δεν πίστευε ότι ο Χιούιτ είχε την επιβεβλημένη ακεραιότητα και αξιοπιστία να δουλέψει για το δίκτυο΄΄, επισημαίνεται στην αγωγή του, στην οποία κατηγορεί ονομαστικά το Fox News και το Fox News Network. Η μητρική εταιρία του Fox, η News Corporation, ανήκει στο μεγιστάνα του διεθνούς Τύπου Ρούπερτ Μέρντοχ. ΄΄Είναι μια εντελώς ασήμαντη αγωγή. Ο κ. Χιούιτ και ο δικηγόρος του προσπαθούν να κερδίσουν 15 λεπτά δημοσιότητας΄΄, είπε εκπρόσωπος του Fox.

Το 1999, μόλις δύο χρόνια μετά τον ξαφνικό θάνατο της Νταϊάνας σε τροχαίο, ο Χιούιτ έγινε διάσημος ως ο εραστής της πριγκίπισσας όταν εξέδωσε το βιβλίο ΄΄Love and War΄΄ στο οποίο αναφερόταν στη σχέση του με τη λαίδη Ντι και στις εμπειρίες του πολεμώντας με τις βρετανικές δυνάμεις στον Κόλπο.

*** Το φιλμ ΄΄Daredevil΄΄ με τον Μπεν Αφλεκ στην κορυφή του αμερικανικού box-office**

– Λος Αντζελες (Γαλλ.Πρακτ.)

Η ταινία ΄΄Daredevil΄΄ εμπνευσμένη από έναν ήρωα κινουμένων σχεδίων με τον Μπεν Αφλεκ στον κύριο ρόλο, παρέμεινε στην κορυφή του αμερικανικού box-office και αυτό το Σαββατοκύριακο με πωλήσεις εισιτηρίων αξίας 18 εκατομμυρίων δολαρίων, σύμφωνα με τα στοιχεία της εξειδικευμένης εταιρίας ΄΄Exhibitor Relations΄΄.

Το σενάριο της ταινίας, η οποία έχει δεχθεί πολλές κακές κριτικές από τους Αμερικανούς κριτικούς κινηματογράφου, αναφέρεται στις περιπέτειες ενός τυφλού δικηγόρου που τη νύχτα μεταμορφώνεται σε σουπερ-ήρωα. Δεύτερη με πωλήσεις εισιτηρίων ύψους 17,4 εκατομμυρίων δολαρίων ήταν η ταινία ΄΄Back to school΄΄ που αναφέρεται σε τρεις τριαντάρηδες που νοσταλγούν τα παλιά και θέλουν να ξαναζήσουν τη φοιτητική ζωή. Η ρομαντική κωμωδία ΄΄How to lose a Guy in 10 Days΄΄ με την Κέιτ Χάντσον στον κεντρικό ρόλο κατέλαβε την τρίτη θέση με πωλήσεις εισιτηρίων ύψους 11,5 εκατομμυρίων δολαρίων. Στην τέταρτη θέση, η ταινία κινούμενων σχεδίων της Ντίσνεϊ ΄΄Το Βιβλίο της Ζούγκλας 2΄΄ με πωλήσεις εισιτηρίων 8,7 εκατομμυρίων δολαρίων, ενώ ακολουθεί το μιούζικαλ ΄΄Σικάγο΄΄ και μεγάλο φαβορί των φετεινών Οσκαρ με 13 υποψηφιότητες, με πωλήσεις εισιτηρίων 8,2 εκατομμυρίων δολαρίων.

*** Το 12% των σεξουαλικά κακοποιημένων αγοριών γίνονται παιδεραστές**

–Παρίσι (Γαλλ.Πρακτ.)

Τα αγόρια που πέφτουν θύματα σεξουαλικής κακοποίησης γίνονται μερικές φορές και αφού ενηλικιωθούν με τη σειρά τους δράστες του ιδίου εγκλήματος: το 12% αυτών επιτίθεται σεξουαλικά κυρίως σε παιδιά, σύμφωνα με μελέτη που δημοσιεύει στο τελευταίο τεύχος της η επιθεώρηση ΄΄The Lancet΄΄.

΄΄Τα περισσότερα από τα αγόρια θύματα σεξουαλικής κακοποίησης στην παιδική τους ηλικία δεν γίνονται παιδεραστές αλλά ορισμένες εμπειρίες και συμπεριφορές στην παιδική ηλικία έχουν σχέση με τον αυξημένο κίνδυνο να δούμε τα θύματα να μετατρέπονται αργότερα σε επιτιθέμενους΄΄, υπογράμμισε ο καθηγητής Ντέιβιντ Σκιούζ του Ινστιτούτου Υγείας του Παιδιού του Λονδίνου, που ερευνά τους τρόπους μείωσης του κινδύνου αυτού. Είκοσι έξι ανάμεσα σε 224 αγόρια θύματα κακοποίησης μετατρέπονται σε βιαστές, κυρίως παιδιών. Ο κίνδυνος το θύμα να γίνει παιδεραστής τριπλασιάζεται, όταν το αγόρι παραμελείται όσον αφορά τις υλικές, ηθικές και συναισθηματικές του ανάγκες, όταν απορρίπτεται από το γονέα, όταν γίνεται μάρτυρας βίαιων επεισοδίων μέσα στην οικογένεια (κυρίως όταν ο πατέρας χτυπά τη μάνα του) ή όταν ο δράστης της κακοποίησης είναι γυναίκα. Το 1/3 των αγοριών αυτών που έγιναν βιαστές, επιδείκνυαν βάρβαρη συμπεριφορά προς τα ζώα όταν ήταν παιδιά, ενώ το 5% μεταξύ αυτών δεν διέπραξαν σεξουαλική κακοποίηση μετά την ενηλικίωσή τους.

Ναυτικά Πρακτορεία TSAGARIS



GA FERRIES

Ε/Γ-Ο/Γ ΡΟΔΑΝΘΗ
Ε/Γ-Ο/Γ ΔΗΜΗΤΡΟΥΛΑ
Ε/Γ-Ο/Γ ΔΙΑΓΟΡΑΣ, Ε/Γ-Ο/Γ ΠΑΤΜΟΣ

ΡΟΔΟΣ - ΠΕΙΡΑΙΑΣ
3/3/03 - 17/3/2003

ΔΕΥΤΕΡΑ 3/3
ΡΟΔΑΝΘΗ 07.00 Καστελλόριζο
ΡΟΔΑΝΘΗ 16.00 Κω - Κάλυμνο - Λέρο - Πάτμο - Πειραιά (08.35)
ΔΗΜΗΤΡΟΥΛΑ 22.00 Σύμη - Τήλο - Νίσυρο - Κω - Κάλυμνο - Αστυπάλαια - Κατάπολα - Νάξο - Πάρο - Σύρο - Πειραιά (20.00)
ΤΡΙΤΗ 4/3
ΔΙΑΓΟΡΑΣ 15.00 Κω - Κάλυμνο - Λέρο - Πάτμο - Πειραιά (07.00)
ΤΕΤΑΡΤΗ 5/3
ΡΟΔΑΝΘΗ 09.15 Καστελλόριζο
ΠΑΤΜΟΣ 15.00 Σύμη - Τήλο - Κάλυμνο - Αστυπάλαια - Πειραιά (10.20)
ΡΟΔΑΝΘΗ 18.00 Κω - Κάλυμνο - Λέρο - Πάτμο - Πειραιά (10.45)
ΠΕΜΠΤΗ 6/3
ΔΙΑΓΟΡΑΣ 15.00 Νίσυρο - Κω - Κάλυμνο - Λέρο - Πάτμο - Πειραιά (08.30)
ΔΗΜΗΤΡΟΥΛΑ 17.00 Κω - Αστυπάλαια - Αιγιαλί - Κατάπολα - Δονούσα - Νάξο - Πάρο - Πειραιά (12.15)
ΠΑΡΑΣΚΕΥΗ 7/3
ΡΟΔΑΝΘΗ 08.00 Καστελλόριζο
ΡΟΔΑΝΘΗ 18.00 Κω - Κάλυμνο - Λέρο - Πειραιά (08.50)
ΣΑΒΒΑΤΟ 8/3
ΔΙΑΓΟΡΑΣ 15.00 Κω - Κάλυμνο - Λέρο - Πάτμο - Πειραιά (07.00)
ΔΗΜΗΤΡΟΥΛΑ 17.00 Κω - Βαθύ - Χίο - Λέσβο - Λήμνο - Αλεξανδρούπολη (17.00)
ΚΥΡΙΑΚΗ 9/3
ΠΑΤΜΟΣ 15.00 Κω - Κάλυμνο - Λέρο - Πάτμο - Πειραιά (07.00)
ΔΕΥΤΕΡΑ 10/3
ΡΟΔΑΝΘΗ 07.00 Καστελλόριζο
ΡΟΔΑΝΘΗ 16.00 Κω - Κάλυμνο - Λέρο - Πάτμο - Πειραιά (08.35)
ΔΗΜΗΤΡΟΥΛΑ 22.00 Σύμη - Τήλο - Νίσυρο - Κω - Κάλυμνο - Αστυπάλαια - Κατάπολα - Νάξο - Πάρο - Σύρο - Πειραιά (20.00)
ΤΡΙΤΗ 11/3
ΔΙΑΓΟΡΑΣ 15.00 Κω - Κάλυμνο - Λέρο - Πάτμο - Πειραιά (07.00)
ΤΕΤΑΡΤΗ 12/3
ΡΟΔΑΝΘΗ 09.15 Καστελλόριζο
ΠΑΤΜΟΣ 15.00 Σύμη - Τήλο - Κάλυμνο - Αστυπάλαια - Πειραιά (10.20)
ΡΟΔΑΝΘΗ 18.00 Κω - Κάλυμνο - Λέρο - Πάτμο - Πειραιά (10.45)
ΠΕΜΠΤΗ 13/3
ΔΙΑΓΟΡΑΣ 15.00 Νίσυρο - Κω - Κάλυμνο - Λέρο - Πάτμο - Πειραιά (08.30)
ΔΗΜΗΤΡΟΥΛΑ 17.00 Κω - Αστυπάλαια - Αιγιαλί - Κατάπολα - Δονούσα - Νάξο - Πάρο - Πειραιά (12.15)
ΠΑΡΑΣΚΕΥΗ 14/3
ΡΟΔΑΝΘΗ 08.00 Καστελλόριζο
ΡΟΔΑΝΘΗ 18.00 Κω - Κάλυμνο - Λέρο - Πειραιά (08.50)
ΣΑΒΒΑΤΟ 15/3
ΔΙΑΓΟΡΑΣ 15.00 Κω - Κάλυμνο - Λέρο - Πάτμο - Πειραιά (07.00)
ΔΗΜΗΤΡΟΥΛΑ 17.00 Κω - Βαθύ - Χίο - Λέσβο - Λήμνο - Αλεξανδρούπολη (17.00)
ΚΥΡΙΑΚΗ 16/3
ΠΑΤΜΟΣ 15.00 Κω - Κάλυμνο - Λέρο - Πάτμο - Πειραιά (07.00)
ΔΕΥΤΕΡΑ 3/3
ΡΟΔΑΝΘΗ 07.00 Καστελλόριζο
ΡΟΔΑΝΘΗ 16.00 Κω - Κάλυμνο - Λέρο - Πάτμο - Πειραιά (08.35)
ΔΗΜΗΤΡΟΥΛΑ 22.00 Σύμη - Τήλο - Νίσυρο - Κω - Κάλυμνο - Αστυπάλαια - Κατάπολα - Νάξο - Πάρο - Σύρο - Πειραιά (20.00)

Η εταιρία μας σας ενημερώνει ότι η εκπτωση 50% (πολύτεκνοι, στρατιωτικοί, ανάπηροι κ.λ.π.) ισχύει για όλες τις θέσεις

Πληροφορίες στον κεντρικό πράκτορα

TSAGARIS TRAVEL
Σαχτούρη 5 (έναντι Τελωνείου)
Τηλ.: 22410 36170, - 30406, 35066, 28597

X3821-30/3



Η εμπειρία μας και η αφοσίωση στη λεπτομέρεια αποτελούν εγγύηση για την απόλυτη επιτυχία ωστε να μείνουν ανεξίτηλες στη μνήμη τη δική σας και των καλεσμένων σας.....

ΧΟΡΟΕΣΠΕΡΙΔΕΣ - ΓΑΜΟΙ - CATERING - ΠΑΙΔΙΚΑ ΠΑΡΤΥ

ΞΕΝΟΔΟΧΕΙΟ SOFITEL CAPSIS
ΡΟΔΟΥ
Για Πληροφορίες 25-015 & 20919 (09.00 - 17.00)



CAPSIS
Conference Centers & Resort Hotels

X. 3816-30/3

ΜΕΝΤΙΟΥΜ-ΑΣΤΡΟΛΟΓΟΣ
ΝΙΚΟΣ
Ακριβείς προβλέψεις στον επαγγελματικό, αισθηματικό και οικονομικό τομέα.
Επαναφορά ατόμων
Ισχυρή υποβολή
Δέχεται μόνο με ραντεβού στα τηλέφωνα: 31405 και 39201
2156-13/3

Pellos Travel
ΕΚΔΡΟΜΕΣ 2003
ΟΡΓΑΝΩΣΗ-ΨΥΧΑΓΩΓΙΑ-ΠΟΙΟΤΗΤΑ-ΕΓΓΥΗΣΗ
ΚΑΡΝΑΒΑΛΙ ΠΑΤΡΑΣ
ΑΠΟΚΡΙΕΣ-ΚΑΘΑΡΗ ΔΕΥΤΕΡΑ
Από 6/3-11/3

Αναχώρηση από Ρόδο 6/3 στις 8 το βράδυ με Blue Star
Επιστροφή στη Ρόδο 11/3 στις 7 το πρωί με Blue Star
ΠΑΤΡΑ- ΜΟΝΕΜΒΑΣΙΑ-ΜΥΣΤΡΑΣ- ΣΠΑΡΤΗ - ΝΑΥΠΛΙΟ- ΚΟΡΙΝΘΟΣ
Τιμή 265 ευρώ το άτομο. Ατμοπλοϊκά εισιτήρια με καμπίνες Α4 με "Blue Star", ξενοδοχεία 4 αστέρων με πρωινό, μεταφορές-εκδρομές με πολυτελή πούλμαν, ταξιδιωτική ασφάλεια, ταξιδιωτική τσάντα, Φ.Π.Α, συνοδός γραφείου
ΑΓΙΟΣ ΡΑΦΑΗΛ ΜΥΤΙΛΗΝΗΣ
Από 22/3-25/3
4ημερη αεροπορική εκδρομή-ξενοδοχεία 3 αστέρων
ΜΕΤΕΩΡΑ-ΠΗΛΙΟ
Από 20/3-25/3
6ΗΜΕΡΗ ΑΤΜΟΠΛΟΪΚΗ ΕΚΔΡΟΜΗ
Ξενοδοχεία 3 αστέρων με πρωινό
ΚΩΝΣΤΑΝΤΙΝΟΥΠΟΛΗ -ΑΠΟΚΡΙΕΣ

Από 5/3-10/3 6ημερη
Πριγκηπονησσα-Μουδανια-Προυσα-Απολλωνια-Σμυρνη-Κωνσταντινουπολη
Ξενοδοχεία 4 αστέρων με ημιδιατροφή, μεταφορές με πολυτελή πούλμαν, ξεναγήσεις, φόροι εισόδου και εξόδου, συνοδός γραφείου, ταξιδιωτική ασφάλεια, ταξιδιωτική τσάντα, Φ.Π.Α
ΤΟ ΠΡΩΤΟ ΓΡΑΦΕΙΟ ΣΤΙΣ ΕΚΔΡΟΜΕΣ ΤΟΥΡΚΙΑΣ
ΑΠΟΚΡΙΕΣ-2003-ΚΑΘΑΡΗ ΔΕΥΤΕΡΑ


Από 7/3-10/3 4ημερη
ΜΑΡΜΑΡΙΣ-KUSADASI-ΣΜΥΡΝΗ-ΠΕΡΓΑΜΟΣ-ΑΙΒΑΛΙ
Ξενοδοχεία 5 και 4 αστέρων με ημιδιατροφή, ξεναγήσεις, μεταφορές με πολυτελή πούλμαν, φόροι εισόδου και εξόδου, συνοδός γραφείου, ταξιδιωτική ασφάλεια, ταξιδιωτική τσάντα, Φ.Π.Α
ΠΑΜΕ ΣΤΗ ΣΜΥΡΝΗ ΚΑΘΕ ΜΗΝΑ ΜΕ GROUP
ΚΑΠΠΑΔΟΚΙΑ
Από 21/3-25/3 πενθήμερη
ΜΑΡΜΑΡΙΣ-ΜΟΥΓΛΑ-ΠΑΜΜΟΥΚΑΛΕ-ΣΠΑΡΤΑ-ΚΟΝΥΑ-ΝΕΥΣΕΧΙΡ-ΚΑΙΣΕΡΙ-ΑΒΑΝΟΣ-ΑΦΥΟΝ-ΜΟΥΓΛΑ-ΜΑΡΜΑΡΙΣ
Ξενοδοχεία 5 και 4 αστέρων με ημιδιατροφή, μεταφορές με πολυτελή πούλμαν, ξεναγήσεις, φόροι εισόδου και εξόδου, συνοδός γραφείου, ταξιδιωτική ασφάλεια, ταξιδιωτική τσάντα, Φ.Π.Α
ΕΙΔΙΚΟΤΗΤΑ ΜΑΣ ΟΙ ΕΚΔΡΟΜΕΣ ΣΤΗ ΜΙΚΡΑ ΑΣΙΑ
Επίσης αναλαμβάνουμε:
•Κρατήσεις ξενοδοχείων για μεμονωμένους, νεόνυμφους, εκδρομές συλλόγων ή group στην Ελλάδα και σε όλο τον κόσμο
• Ενοικιασεις αυτοκινητων
• Εισιτηρια αεροπορικα ατμοπλοικα
Δεκτές πιστωτικές κάρτες
Visa - Master card
Για περισσότερες πληροφορίες, κρατήσεις και αναλυτικά προγράμματα στο πρακτορείο γενικού τουρισμού:
PELLOS TRAVEL
ΛΕΩΦΟΡΟΣ ΚΑΛΛΙΘΕΑΣ - FALIRAKI
ΤΗΛ 22410 87615, 22410 86298 FAX 22410 87616
2325-30/4

Πολιτιστική ΠΡΟΟΔΟΣ

Γράφει ο Αριστείδης Εμμ. Μιαούλης

Η ΣΤΕΓΗ ΓΡΑΜΜΑΤΩΝ ΠΡΟΣΦΕΡΕΙ ΤΙΣ ΕΚΔΟΣΕΙΣ ΤΗΣ ΣΤΗΝ Α.Σ.Τ.Ε.Ρ.

Ολη τη σειρά των εκδόσεών της θα προσφέρει στη βιβλιοθήκη της Ανωτέρας Σχολής Τουριστικών Επαγγελμάτων Ρόδου η Στέγη Γραμμάτων και Τεχνών Δωδεκανήσου. Την σχετική προσφορά έκανε γνωστή ο πρόεδρος της Σ.Γ.Τ.Δ. κ. Νίκος Νικολάου κατά τη διάρκεια της εκδήλωσης που πραγματοποιήθηκε την Παρασκευή το απόγευμα στην αίθουσα διαλέξεων της ΑΣΤΕΡ όπου παρουσιάστηκε ο 5ος τόμος των «Ροδιακών Γραμμάτων» από τον επίτιμο έφορο Αρχαιοτήτων Δρα Ηλία Κόλλια. Ο τόμος αυτός, είναι αφιερωμένος στους αείμνηστους εκπαιδευτικούς και συγγραφείς Μανώλη Παπαμανώλη και Λούλα Παπαμανώλη για τους οποίους μίλησαν και τα παιδιά τους που παρέστησαν στην εκδήλωση Δήμητρα και Κώστας Παπαμανώλη. Την εκδήλωση διοργάνωσαν η η ΣΓΤΔ, η Δημόσια κεντρική Βιβλιοθήκη Ρόδου και ο Δήμος Καμείρου. Την Πρωτοχρονιάτικη πίττα της Στέγης ευλόγησε ο πρωτοσύγκελος κ. Παΐσιος ο οποίος εξήρε την προσφορά του κορυφαίου αυτού πνευματικού φορέα της περιοχής μας. Στο χαιρετισμό του ο δήμαρχος Καμείρου κ. Στέφανος Δημητράς, ο Δήμος του οποίου ήταν χορηγός της έκδοσης, αναφέρθηκε στους εκλιπόντες συμπατριώτες του. Ο τ. γραμματέας του Συλλόγου Αναπτύξεως Ρόδου κ. Γεώργιος Βούης πρότεινε να μετονομαστεί ο δρόμος Εμμανουήλ Παπαμανώλη σε Εμμανουήλ και Λούλας Παπαμανώλη. Στο τέλος της εκδήλωσης οι σπουδαστές της ΑΣΤΕΡ προσέφεραν στους παρευρισκόμενους γλυκά και ποτά αποδεικνύοντας για πολλοστή φορά την ποιότητα της προσφοράς της Σχολής στον τουριστικό τομέα. Την εκδήλωση τίμησαν επίσης ο βουλευτής Δωδεκανήσου κ. Κοσμάς Σφυρίου, ο γραμματέας του Δήμου Ροδίων και του Δ.Κ.Λ.Μ.Ρ. κ. Κώστας Σκανδαλίδης, ο αντιδήμαρχος Καμείρου Μανόλης Ρεουλάς, ο πρόεδρος του Δ.Σ. Καμείρου Σταμάτης Στεφανάρος και οι δημοτικοί σύμβουλοι κ.κ. Κώστας Κυριάκης, Ελένη Τσουμπλέκα, Μιχάλης Τομάζος Κώστας Θωμάτος και Λευτέρης Ευθυμίου, ο πρόεδρος και ο Γραμματέας του Ιατρικού Συλλόγου Ρόδου κ.κ. Νίκος Φρόνας και Χρίστος Μαντάς και άλλοι.



Ο Κ. Παπαμανώλης, γιος του Μανώλη και της Λούλας Παπαμανώλη, μιλώντας στην εκδήλωση για τους γονείς του

ΟΙ ΤΗΛΙΑΚΟΙ ΠΟΡΤΑΣΑΝ ΤΗΝ ΑΠΕΛΕΥΘΕΡΩΣΗ ΤΟΥΣ

Παρουσία των βουλευτών Δωδεκανήσου κ.κ. Κοσμά Σφυρίου και Αριστοτέλη Παυλίδη, του προέδρου του Νομαρχιακού Συμβουλίου κ. Φώτη Χατζηδιάκου και άλλων επισήμων πραγματοποιήθηκε προχθές η εκδήλωση του Συλλόγου Τηλίων Ρόδου Ο ΑΓΙΟΣ ΠΑΝΤΕΛΕΗΜΩΝ με την ευκαιρία της απελευθέρωσης της Τήλου από την ιταλογερμανική κατοχή (1.3.1945). Η εκδήλωση πραγματοποιήθηκε στον ιερό ναό Αγίας Ειρήνης στο Πανεπιστήμιο Αιγαίου, λειτουργούντος του αιδ. Κυριάκου Μαννετα ο οποίος τέλεσε και το μνημόσυνο για τους πεσόντες. Στο γεγονός της απελευθέρωσης αναφέρθηκε ο πρόεδρος του Συλλόγου, εκπαιδευτικός κ. Νίκος Παπαεμμανουήλ, εξιστορώντας τα όσα διαδραματίστηκαν στην Τήλο και αναφέροντας τα ονόματα των αγωνιστών του νησιού. Στον αύλειο χώρο της εκκλησίας τα παιδιά του Γιώργου Λογοθέτη πρόσφεραν με τα παραδοσιακά όργανα που μαθαίνουν, ένα πρόγραμμα με χορούς της Τήλου τους οποίους χαρήκαμε από μικρά και μεγάλα μέλη των Συλλόγων των Τηλίων ΑΓΙΟΣ ΠΑΝΤΕΛΕΗΜΩΝ και Μεγαλοχωριτών Τήλου Ο ΤΗΛΙΝΗΣ. Απαγγέλθηκαν επίσης ποιήματα από τα παιδιά αλλά και από την κ. Ερήνη Θεοδώρου ενώ η α ντιπρόεδρος του Συλλόγου Ο ΑΓΙΟΣ ΠΑΝΕΤΕΛΕΗΜΩΝ κ. Σοφία Χατζηγεωργίου ερμήνευσε ένα παλιό τηλιακό τραγούδι. Τηλιακές της Ρόδου έφτιαξαν και πρόσφεραν γλυκά, κουλουράκια, πίτες, λουκουμάδες και άλλα Τηλιακά παρασκευάσματα στο κοινό που παρευρέθη. Ιδιαίτερα συγκινητική ήταν η ομιλία του προέδρου της Ομοσπονδίας Παροικιακών Δωδεκανησιακών Σωματείων Ρόδου και προέδρου της Αδελφότητς Μεγαλοχωρητών Τήλου Ο ΤΗΛΙΝΗΣ κ. Μιχάλη Σκανναβή. «Είχα την ανεπανάληπτη εμπειρία να ζήσω τις κοσμογονικές εκείνες ιστορικές εποχές, δηλαδή την παλοκρατία, τον πόλεμο, τη γερμανική κατοχή και την τελική εθνική μας αποκατάσταση, είπε ο κ. Σκαναβής και συνέχισε: Γεννημένος στα πικρά χρόνια της σκλαβιάς, ανάπνευσα κι εγώ τον παγερό αέρα της δουλείας και της καταπίεσης, κι ένιωσα τον πόνο του σκλάβου από τότε που θυμάμαι τον κόσμο. Βίωσα τους δύσκολους καιρούς, όταν χρόνο με το χρόνο, μέρα με τη μέρα, οι Ιταλοί κατακτητές καταργούσαν τις ελευθερίες του δωδεκανησιακού λαού με στόχο να μας αφελληνίσουν και να δημιουργήσουν στα νησιά μας γέφυρα παλικότητας που θα εξυπηρετούσε τις κατακτητικές τους βλέψεις προς την Ανατολή. Είδα να διώκεται αμείλικτα η πατροπαράδοτη ελληνική μας γλώσσα, η ελληνική παιδεία και κάθε ελληνική εκδήλωση. Έζησα τις διώξεις των πατριωτών, τις ταπεινώσεις και τις καταπιέσεις, το φίμωμα κάθε φωνής που ορθωνόταν ενάντια στη φασιστική βία. Δοκίμασα μαζί με όλο το χειμαζόμενο λαό του νησιού μας τη στέρηση, την πείνα, τον τρόμο. Αλλά παράλληλα με όλα αυτά, ένιωσα το μεγαλείο της τηλιακής ψυχής, τον συγκλονιστικό παλμό ενός φλογερού πατριωτισμού, που κανένα μέτρο των κατακτητών δεν μπόρεσε να μειώσει ή να εξαλείψει. Εντερνίστικα κι εγώ την ακοίμητη ελπίδα που σαν πυρκαγιά δονούσε τις καρδιές όλων και μας εγκαρδίωνε με το όραμα της ελευθερίας, που ακράδαντα πιστεύαμε ότι δεν θ΄αργούσε να έλθει. Την πικρή νύχτα της σκλαβιάς διαδέχθηκε η κόλαση του πολέμου για να προσθέσει κι άλλα δεινά, κι άλλες απερίγραπτες συμφορές στον βασανισμένο λαό μας. Είδαμε το νησί μας να φλέγεται, να γίνεται πεδίο μάχης και πληρώσαμε κι εμείς βαρύ τον φόρο δοκιμασιών, αγώνων και αίματος που χρειάζεται η ελευθερία. Σ΄ εκείνα τα γεγονότα, βρέθηκε αναμεμειγμένος και ο ομιλών, αφού χωρίς να το επιδιώξω και με κριτήριο το γεγονός ότι ήμουν τότε ο μόνος δημόσιος υπάλληλος στο νησί, βρέθηκα , σε ηλικία μόλις 22 ετών δήμαρχος της Τήλου. Οι αιματηρές πολεμικές επιχειρήσεις που βρίσκονταν σε πλήρη εξέλιξη στην περιοχή με μάχες στην ξηρά, τη θάλασσα και τον αέρα, η τρομοκρατία που είχαν εξαπολύσει οι Γερμανοί για να πτοήσουν τον πληθυσμό, ώστε να μην εφοδιάζει και να μην στηρίζει ποικιλότροπα τους Ιερολοχίτες και τους Συμμάχους, η ανεπάρκεια των τροφίμων, το γενικό αίσθημα ανασφάλειας και πλήθος από άλλα προβλήματα, έκαναν ώστε το αξίωμα εκείνο του Δημάρχου όχι μόνο να μην φαίνεται ως αξίωμα, αλλά να καταντά ένας Γολγοθάς δοκιμασιών, ένας σταυρός μαρτυρίου. Έπρεπε, από τη μια να επιβιώσει ο πληθυσμός της Τήλου και να αποσοβηθούν, στο μέτρο του δυνατού, τα δεινά που έφερναν οι συνθήκες του πολέμου. Κι από την άλλη, ανάγκη εξίσου επιτακτική ήταν να βοηθήσουμε με κάθε τρόπο στον αγώνα για την ελευθερία, έναν αγώνα που δινόταν νύχτα και μέρα στα βουνά και στις ακρογιαλιές, στις σπηλιές και στα πελάγη της Δωδεκανήσου. Φαίνεται ότι ο θεός της Ελλάδας με βοήθησε να φέρω σε πέρας το δύσκολο έργο μου εμποδίζοντας σε πολλές περιπτώσεις αντίποινα και άλλες βιαιότητες των κατακτητών, και προσφέροντας παράλληλα, ως σύνδεσμος με τις ελληνικές και βρετανικές δυνάμεις τη συμβολή μου στον υπέρ πάντων αγώνα. Σ΄εκείνη την προσπάθειά μου ευτύχησα να έχω καλούς συνεργάτες τα μέλη των δύο εκκλησιαστικών επιτροπών, που εξ ιδίας πρωτοβουλίας κάλεσα να αποτελέσουν το δημοτικό συμβούλιο και να με βοηθήσουν στο δύσκολο έργο μου. Στάθηκαν όλοι τους καλοί και συνετοί πατριώτες και οι υπηρεσίες που προσέφεραν υπήρξαν ανεκτίμητες. Αλλά και ο λαός της Τήλου στο σύνολό του επέδειξε υπομονή, καρτερία, ένθερμο πατριωτισμό και εξαιρετική αντοχή στα δεινά του πολέμου. Η απελευθέρωση, που γιορτάζουμε σήμερα, υπήρξε η δικαίωση των αγώνων και των θυσιών μας...».

ΤΙ ΕΓΙΝΕ Ο ΣΥΛΛΟΓΟΣ ΜΟΝΟΛΙΘΟΥ;

Θ' αναφερθώ και σήμερα ξανά στο σύλλογό μας
που είχε για καμάρι του το μακρινό χωριό μας.
Μονολιθιάτες φίλοι μου, έχω την απορία
τί έγινε ο σύλλογος, με τόση ιστορία;
Πριν από χρόνια πάλεψαν κάποιοι να τον ιδρύσουν
και απορώ πως σήμερα θέλουν να τον διαλύσουν!
Εδώ θα πρέπει φίλοι μου να κάνω κάποια μνεία
στο φίλο Αρη Μαλανδρή, στον Γιάγκο Ηρωνία.
Ηταν οι πρώτοι πρόεδροι και είχαν καταφέρει
κι έφτιαξαν ένα σύλλογο πραγματικό αστέρι.
Χοροεσπερίδες έφτιαχναν, γλέντια που δεν ξεχνιούνται
και όλοι μέχρι σήμερα ακόμα τα θυμούνται.
Κι αυτοί που ακολούθησαν ήταν πετυχημένοι
και όλοι μας σταθήκαμε δίπλα τους ενωμένοι.
Εκεί που όλα πήγαιναν περίφημα κι ωραία
όλα τελείως ξαφνικά αλλάζουν τελευταία.
Φαίνεται ότι έφτασε το πλήρωμα του χρόνου
κι ο σύλλογος εξέπεσε του υψηλού του θρόνου.
Ανάμεσά μας έπεσαν διχόνοιες και πάθη
και γίνανε πραγματικά πολύ μεγάλα λάθη.
Λάθη που μας οδήγησαν στην τελευταία κρίση
κι ανάγκασαν το σύλλογο στο τέλος να διαλύσει.
Ομως ποτέ δεν είναι αργά, φτάνει να το θελήσουν
τον πεθαμένο σύλλογο πάλι να αναστήσουν.
Υπάρχουν νέοι άνθρωποι να πάρουν τα ηνία
φτάνει να έχουν όρεξη, ζήλο κι επιθυμία.
Με κάθε τρόπο, φίλοι μου, πρέπει αυτό να γίνει
να ξαναβγεί ο σύλλογος από τη ναφθαλίνη.
Εμείς του υποσχόμαστε πως θά ' μαστε κοντά τους
θα βοηθούμε πάντοτε κάθε προσπάθειά τους.

ΓΙΑΝΝΗΣ ΛΕΒΕΝΤΗΣ

ΠΟΛΙΤΙΣΤΙΚΟΣ ΣΥΛΛΟΓΟΣ ΓΥΝΑΙΚΩΝ ΡΟΔΟΥ
ΠΡΟΣΚΛΗΣΗ
Ο Πολιτιστικός Σύλλογος Γυναικών Ρόδου σας προσκαλεί στην εκδήλωση που διοργανώνει στις **7 Μαρτίου**, ημέρα Παρασκευή και ώρα 19.00 στο ξενοδοχείο MEDITERRANEAN, επ'ευκαιρία της ΗΜΕΡΑΣ ΤΗΣ ΓΥΝΑΙΚΑΣ με θέματα:
α) Ομιλία του φιλολόγου **Παναγιώτη Χαμουζά**, τέως λυκειάρχη, με θέμα:
«Η έννοια της αγωγής και ο ρόλος του οικογενειακού περιβάλλοντος»
β) βράβευση της **κ. Μπιλιά - Τσουρούττη Μαρίας**, πολύτεκνης μητέρας και σπουδάστριας, με προβλήματα όρασης.
Την εκδήλωση θα πλαισιώσει το Μουσικό Γυμνάσιο και Λύκειο Ρόδου με την ορχήστρα του.
Θα δοθούν δώρα από το κατάστημα καλλυντικών Ι. Χαραλαμπίδη του οίκου CHRISTIAN DIOR.
ΕΙΣΟΔΟΣ ΕΛΕΥΘΕΡΗ
Η πρόεδρος Εύη Καραγιάννη
Η γραμματέας Ρίτσα Γιμούκη
X3844-7/3

ΠΡΑΚΤΟΡΕΙΟ ALHAMBRA
ΜΕΓΑΛΗ ΠΑΣΧΑΛΙΝΗ ΚΡΟΥΑΖΙΕΡΑ «ΤΑ ΔΙΑΜΑΝΤΙΑ ΤΗΣ ΜΕΣΟΓΕΙΟΥ»
ΡΟΔΟΣ - ΠΕΙΡΑΙΑΣ - ΚΕΡΚΥΡΑ - ΚΕΦΑΛΟΝΙΑ - ΝΑΠΟΛΗ (ΠΟΜΠΗΪΑ / ΣΟΡΕΝΤΟ / ΚΑΠΡΙ) - ΤΣΙΒΙΤΑΒΕΚΙΑ (ΡΩΜΗ) - ΛΙΒΟΡΝΟ (ΠΙΖΑ / ΦΛΩΡΕΝΤΙΑ) ΒΙΛΛΦΡΑΝΣ (ΝΙΚΑΙΑ / ΜΟΝΤΕ ΚΑΡΛΟ) - ΒΑΡΚΕΛΩΝΗ - ΠΑΛΜΑ ΝΤΕ ΜΑΓΙΟΡΚΑ
Προσφέρουμε κάτι καινούργιο στους Ροδίτες και τα
Από 23 Απριλίου 2003 έως 4 Μαΐου 2003
με το πολυτελέστατο κρουαζιερόπλοιο SPIRIT της LOUIS CRUISE LINES
παιδιά τους για τις διακοπές του Πάσχα. Μια μοναδική κρουαζέρα στη Μεσόγειο με το υπερπολυτελές κρουαζιερόπλοιο SPIRIT της LOUIS CRUISE LINES από 23/4/2003 έως 4/5/2003.
• Η επιβίβαση θα γίνει στη Ρόδο την Μ. Τετάρτη 23/4/2003 και το πλοίο θα προσεγγίσει τον ΠΕΙΡΑΙΑ - ΚΕΡΚΥΡΑ (όπου θα εορτάσετε το Πάσχα) - ΚΕΦΑΛΟΝΙΑ - ΝΑΠΟΛΗ (ΠΟΜΠΗΪΑ / ΣΟΡΕΝΤΟ / ΚΑΠΡΙ) - ΤΣΙΒΙΤΑΒΕΚΙΑ (ΡΩΜΗ) - ΛΙΒΟΡΝΟ (ΦΛΩΡΕΝΤΙΑ/ΠΙΖΑ) ΒΙΛΛΦΡΑΝΣ (ΝΙΚΑΙΑ / ΜΟΝΤΕ ΚΑΡΛΟ) - ΒΑΡΚΕΛΩΝΗ - ΠΑΛΜΑ ΝΤΕ ΜΑΓΙΟΡΚΑ
• Η επιστροφή θα γίνει στις 4/5/2003 αεροπορικώς από ΠΑΛΜΑ ΝΤΕ ΜΑΓΙΟΡΚΑ για ΑΘΗΝΑ.
ΘΕΣΕΙΣ ΠΕΡΙΟΡΙΣΜΕΝΕΣ
Ειδικές τιμές για παιδιά
Πληροφορίες και - Προγράμματα
ALHAMBRA TRAVEL
ΔΗΜ. ΘΕΟΔΩΡΑΚΗ 13 (πεζόδρομος)
Τηλ. 22410 37052, 25698, 31642
X3819-30/3



X3793-28/2



Κουφώματα KUNSTSTOFF. Αξεπέραστη θερμομόνωση, υψηλή ηχομόνωση, απεριόριστη αντοχή στο χρόνο, πάνω από 60 πιστοποιητικά ποιότητας, μέχρι και 48 δόσεις. Υπεροχή KUNSTSTOFF θα πει υπέροχη ζωή!
KUNSTSTOFF
www.kunststoff.gr
casaviva
Λεωφ.Ελευθερίας 2Α, 85104 Κρεμαστή Ρόδος Τηλ. 22410 95076, Fax.93775
X.3835-31/3

ΠΡΟΟΔΟΣ ΜΙΚΡΕΣ ΑΓΓΕΛΙΕΣ ΜΙΚΡΕΣ ΑΓΓΕΛΙΕΣ ΠΡΟΟΔΟΣ

ενοικιάσεις

ΕΝΟΙΚΙΑΖΕΤΑΙ διώροφο κατάστημα 104τ.μ., με βεράντα 31τ.μ. στην οδό Γεωργίου Λέοντος (Νιοχώρι). Τηλ. (22410) 35450 - 20277
2106-30/3

ΕΝΟΙΚΙΑΖΕΤΑΙ κατάστημα 100τ.μ., στην οδό Ορφανίδου (Νιοχώρι). Πληρ. τηλ. 22410/35450 και 20277
2106-30/3

ΕΝΟΙΚΙΑΖΕΤΑΙ διαμέρισμα 70τ.μ. στην Ιαλυσό κοντά στο Βερόπουλο, επιπλωμένο, με δύο υπνοδωμάτια, σαλόνι και κουζίνα. Πληρ. τηλ. 22410/93204
2170-5/3

ΕΝΟΙΚΙΑΖΕΤΑΙ κατάστημα 175τ.μ., με υπόγειο 175τ.μ., με οικόπεδο για πάρκινγκ, για οποιαδήποτε χρήση, Δημητρίου Αναστασιάδη 36. Πληρ. τηλ. 22410/29261
2273-19/3

ΕΝΟΙΚΙΑΖΕΤΑΙ κατάστημα 300τ.μ.. με υπόγειο κοντά στο Μετροπόλ. Τηλ. 6944347405
Χ3765-7/3

ΕΝΟΙΚΙΑΖΕΤΑΙ γκαρσονιέρα ενός δωματίου επιπλωμένη, με ανεξάρτητη είσοδο, θέρμανση και ηλιακό θερμοσίφωνο στην οδό Πατρ. Αθηναγόρα 26, άνω Αγ. Γεώργιος, κοντά στο γήπεδο Διαγόρας. Επίσης γκαρσονιέρα δύο δωματίων επιπλωμένη, στην οδό Νικηταρά, περιοχή πλατείας Αγ. Νικολάου. Πληρ. τηλ. 22410/76636 και κινητό 6977360107
645-6/3

ΕΝΟΙΚΙΑΖΕΤΑΙ παραθαλάσσιο οροφοδιαμέρισμα 1ου ορόφου 100τ.μ. επί της ακτής Κανάρη (Ψαροπούλα) κατάλληλο για επαγγελματική χρήση. Πληρ. τηλ. 22410/30509
2287-9/3

ΕΝΟΙΚΙΑΖΕΤΑΙ διαμέρισμα ισόγειο, δυάρι, Κων/νου Παλαιολόγου 44. Αποκλείονται αλλοδαποί. Τηλ. 22410/27384
2286-9/3

ΕΝΟΙΚΙΑΖΕΤΑΙ διαμέρισμα δύο δωματίων, με κουζίνα και WC στην περιοχή «Επτά Βαγιές», οδός Δενδρινού 47. Πληροφορίες τηλ. 2241034780
ΓΔ-3/3

ΕΝΟΙΚΙΑΖΕΤΑΙ μικρό ανεξάρτητο διαμέρισμα, σε άριστη κατάσταση, επί της οδού Φ. Φωτάρα 30. Πληρ. τηλ. 22410/26340
ΧΛ-9/3

ΣΤΗΝ ΟΔΟ Βενετοκλέων 101 (πλησίον Μετροπόλ) ενοικιάζεται διαμέρισμα τριών δωματίων, κατάλληλο και για επαγγελματική χρήση (ιατρείο, φροντιστήριο). Ωρες 11-1π.μ. και 5-7μ.μ. Τηλ. 22410/23301
2264-6/3

ΕΝΟΙΚΙΑΖΕΤΑΙ δυάρι διαμέρισμα στην περιοχή Αγίου Νικολάου. Πληρ. τηλ. 22410-32316 και 37938
637-5/3

ΕΝΟΙΚΙΑΖΕΤΑΙ
διαμέρισμα 160τ.μ., με 4 υπνοδωμάτια, κουζίνα, σαλόνι, κλπ, βοηθητικών χώρων με 2 λουτροκαμπινέ, Αλεξανδρουπόλεως 3.
Πληρ. τηλ. 22410/32306, 22410/63452 και 6946178010
2314-21/3

ΕΝΟΙΚΙΑΖΕΤΑΙ διαμέρισμα 80τ.μ., στ' Ασγούρου, ισόγειο, με αυλή, κήπο και γκαράζ. Πληρ. 22410/36543 και 22410/35522
2249-7/3

ΕΝΟΙΚΙΑΖΟΝΤΑΙ διαμερίσματα (γκαρσονιέρες) επιπλωμένα, με κλιματισμό, επιφάνειας 35τ.μ., στο 6ο χλμ λεωφόρου Καλλιθέας σε απόσταση 200 μ. από τη θάλασσα. Ανετες βεράντες και πάρκιγκ. Πληρ. τηλ. 6946790515 και 6945105247 και 6946680174
2265-9/3

ΕΝΟΙΚΙΑΖΕΤΑΙ διαμέρισμα 3άρι, 1ος όροφος στα 100 Μαγαζιά άνωθεν Σακκή. Πληρ. τηλ. 6944760073
2315-11/3

ΕΝΟΙΚΙΑΖΕΤΑΙ γκαρσονιέρα επιπλωμένη. Πληρ. 6972057263 και 22410/36065
2296-9/3

ΕΝΟΙΚΙΑΖΟΝΤΑΙ στο Παραδείσι επί της κεντρικής λεωφόρου (Λ. Δημοκρατίας 136), ωραιότατα μικρά επιπλωμένα διαμερίσματα (40τ.μ. έκαστο) για 1 ή 2 άτομα, διαμπερή, διπλές βεράντες, κήπο 4 στρέμματα, κιόσκι με κούνια - πάρκινγκ άνετο, ηλιακούς, με ωραιότατη θέα. Προτιμούνται εκπαιδευτικοί, υπάλληλοι ΔΕΗ - Αεροδρομίου, στρατιωτικοί. Πληρ. τηλ. (22410)81175 και κινητό 6944016503
2333-6/4

ΕΝΟΙΚΙΑΖΕΤΑΙ διαμέρισμα τριάρι διαμπερές επί των οδών Σωτήρος και Ιερ. Λόχου γωνία Ιξιά. Πληρ. τηλ. 6944140059
ΧΛ-16/3

ΕΝΟΙΚΙΑΖΕΤΑΙ κατάστημα στο εμπορικό κέντρο της πόλης (Μαντράκι) 50τ.μ., πλήρως ανακαινισμένο με air condition και τουαλέτα και πυρασφάλεια, κατάλληλο για οποιαδήποτε χρήση. Πληρ. τηλ. (22410)27884, 6937477810
2327-14/3

ΕΝΟΙΚΙΑΖΟΝΤΑΙ: 1) Διαμέρισμα 3άρι επιπλωμένο, 100τ.μ., οδός Σωτήρος Ιξιά και 2) κατάστημα 35.10 τ.μ., με πατάρι και αυλή 40τ.μ. στην Ανάληψη, οδός Γ. Παπανδρέου 76. Πληρ. 22410/66312 και 22410/76850
2321-27/3

ΕΝΟΙΚΙΑΖΕΤΑΙ γκαρσονιέρα ισόγεια, επιπλωμένη, χωρίς κοινόχρηστα, με χωριστή είσοδο, επί της οδού Αγίας Λαύρας 59, κοντά στο πανεπιστήμιο. Πληρ. τηλ. 22410/34902 και 6942580848
2323-15/3

ΕΝΟΙΚΙΑΖΟΝΤΑΙ επιπλωμένες γκαρσονιέρες, στην κεντρική πλατεία Ιαλυσού. Πληρ. τηλ. 91840
2317-11/3

ΕΝΟΙΚΙΑΖΟΝΤΑΙ: 1) κατάστημα 35τ.μ., στα 100 Μαγαζιά, ελεύθερο χρήσης, 2) κατάστημα 15τ.μ., επί της οδού Ερμού στην Π. Πόλη, 3) 4άρι διαμέρισμα 186τ.μ., στην προέκταση της (Αννης Μαρίας), Εθν. Αντίστασης, 4) μικρά διαμερίσματα των 35τ.μ. στον Δήμο Ιαλυσού. Πληρ. Εμμ. Κρανίδης, μεσίτης αστ. συμβ. 22410/27082 και 6944347405
Χ3820-14/3

ΕΝΟΙΚΙΑΖΕΤΑΙ διαμέρισμα 3άρι ρετιρέ, πλήρως επιπλωμένο, Λευκωσίας 18. Πληροφορίες τηλ. 22410/68736
ΧΛ-14/3

ΕΝΟΙΚΙΑΖΕΤΑΙ
γραφείο 25τ.μ., επί της Αλεξ. Διάκου και μία γκαρσονιέρα 35τ.μ.
Πληρ. τηλ.32225
2310-13/3

ΚΡΕΜΑΣΤΗ ΕΝΟΙΚΙΑΖΕΤΑΙ
MAIZONETA διετίας, 140τ.μ., βεράντες, 4 κρεβατοκάμαρες, 2 WC, κεντρική θέρμανση, τζάκι, ηλιακός
Πληροφορίες κ. Μάνο στο τηλ. 6938626179 και 22410/88740
ΧΛ-14/3

ΕΝΟΙΚΙΑΖΕΤΑΙ
το εστιατόριο ΠΗΝΕΛΟΠΗ στην πλατεία Κατταβιάς
Πληροφορίες εντός ή στο κιν. 6976334684
2328-30/3

ΕΝΟΙΚΙΑΖΕΤΑΙ
κατάστημα 150τ.μ., οδός Χαραλάμπου Μόσχου 8, παραπλεύρως ξενοδοχείου RAIBOW. Ενοίκιο 600 ευρώ.
Πληροφορίες τηλ. 22410/90698 και 22410/65861 κινητό: 6946540841
2302-20/3

ΕΝΟΙΚΙΑΖΕΤΑΙ
ΚΑΝΤΙΝΑ με εκμετάλλευση ομπρελών στην παραλία Θεολόγου
Τηλ.22410/41080
2162-5/3

ΕΝΟΙΚΙΑΖΟΝΤΑΙ
1) Μεζονέτα πλήρως επιπλωμένη
2) Σούντιο πλήρως επιπλωμένο
3) Γκαρσονιέρα
Τηλ. 02410/61628, 02410/61937 κ αι 6944287773
Χ3832-30/3

πωλήσεις

ΠΩΛΕΙΤΑΙ: 87τ.μ. διαμέρισμα αξίας 32 εκ. ή 94.000 ευρώ, πλησίον Αννης Μαρίας. Πληρ. Εμμ.. Κρανίδης, μεσίτης αστ. συμβ. Τηλ. 27082 και 6944347405
Χ3765-7/3

ΠΩΛΟΥΝΤΑΙ 72τ.μ. διαμέρισμα αξίας 30 εκ. ή 88.000 ευρώ πλησίον Αραπάκι. Πληρ. Εμμ.. Κρανίδης, μεσίτης αστ. συμβ. Τηλ. 27082 και 6944347405
Χ3765-7/3

ΠΩΛΕΙΤΑΙ διαμέρισμα 100τ.μ. αξίας 40 εκ. ή 117.000 ευρώ με 3 υπνοδωμάτια, 6 ετών, πλησίον Αραπάκι. Πληρ. Εμμ.. Κρανίδης, μεσίτης αστ. συμβ. Τηλ. 27082 και 6944347405
Χ3765-7/3

ΠΩΛΕΙΤΑΙ 35 τμ. διαμέρισμα βου ορόφου, πολυτελούς κατασκευής στην Ανάληψη. Πληρ. Εμμ.. Κρανίδης, μεσίτης αστ. συμβ. Τηλ. 27082 και 6944347405
Χ3765-7/3

ΠΩΛΕΙΤΑΙ ιαγρός 4.500 τ.μ. στον κάτω Καλαμώνα, καθαρής ιδιοκτησίας με άδεια δύο μονοκατοικιών. Τηλ. 6944347405 και 22410/26476
Χ3765-7/3

ΠΩΛΟΥΝΤΑΙ είδη εστιατορίου σε τιμή ευκαιρίας, ήτοι: σουηδικά τραπέζια με καθίσματα, επαγγελματική τοστιέρα για κρέατα και φούσκα. Πληρ. τηλ. 22410/24389 πρωί και 22410/62817 απόγευμα
2242-6/3a

ΠΩΛΟΥΝΤΑΙ: Μηχάνημα γύρου ηλεκτρικός και πλάκα διπλή υγραερίου αξίας 2000 ευρώ, χρησιμοποιημένα μόνο 3 μήνες, μετρητοίς 1.200 ευρώ. Επίσης 7 σκαμπό Ιταλίας καινούργια, νίκελ με δέρμα, μόνο 120 ευρώ το τεμάχιο μετρητοίς. Πληροφορίες τηλ. 6944413322
2311-11/3

ΠΩΛΕΙΤΑΙ κατάστημα 60τ.μ. ισόγειο και 50τ.μ. όροφος επί της Σωκράτους στην Π. Πόλη. Πληρ. Εμμ.. Κρανίδης, μεσίτης αστ. συμβ. Τηλ. 27082 και 6944347405
Χ3765-7/3

ΠΩΛΕΙΤΑΙ οικόπεδο 1000τ.μ. στο Ανω Ροδίνι με ΣΔ 0,4, κατάλληλο για μεζονέτες. Πληρ. Εμμ.. Κρανίδης, μεσίτης αστ. συμβ. Τηλ. 27082 και 6944347405
Χ3765-7/3

ΠΩΛΕΙΤΑΙ αγρός 4.300τ.μ. στο Τσαΐρι κατάλληλος και για οικία. Πληρ. Εμμ.. Κρανίδης, μεσίτης αστ. συμβ. Τηλ. 27082 και 6944347405
Χ3765-7/3

ΠΩΛΕΙΤΑΙ αγρός 18.000 τ.μ. στο δημοτικό διαμέρισμα Αφάντου εντός δασώδους περιοχής. Τιμή 12.0000.000 δρχ, ή 35.000 ευρώ. Πληρ. Εμμ.. Κρανίδης, μεσίτης αστ. συμβ. Τηλ. 27082 και 6944347405
Χ3765-7/3

ΠΩΛΟΥΝΤΑΙ τραπέζια, καρέκλες, ψυγείο βιτρίνας, σε τιμή ευκαιρίας. Πληροφορίες τηλ. 22410/36028 και 6946168973
2294-9/3

ΠΩΛΕΙΤΑΙ
καινούργια πολυτελής επιχείρηση καφέ μπαρ με όλο τον εξοπλισμό, σε ανεξάρτητο δυόροφο κτίριο, ισόγειο, 120τ.μ., και 1ος όροφος 120τ.μ. (μπαρ με τραπεζοκαθίσματα).
Μόνο σοβαρές προτάσεις
Πληρ. τηλ. 6947896907
2334-16/3

ΠΩΛΕΙΤΑΙ
ΔΙΑΜΕΡΙΣΜΑ 85τ.μ., επί της οδού Στρ. Ζήση, με θέα τη θάλασσα, στο δεύτερο όροφο, έναντι 30 εκατ. δρχ. Μεσίτες αποκλείονται
Πληρ. τηλ. 22410-62775
638-6/3

ΠΩΛΕΙΤΑΙ
SUPER MARKET
στην πλατεία της Ανάληψης, λόγω οικογενειακών αναγκών, σε καλή κατάσταση.
Πληρ. τηλ. 22410/68580
2193-9/3

ΕΥΚΑΙΡΙΑ
ΠΩΛΕΙΤΑΙ
φωτοαντιγραφικό μηχάνημα UTAX σε άριστη κατάσταση, A6 - A3, Zoom (-50% έως +200%)
Πληροφορίες τηλ. 22410/75740
από 9-130 & 5-9μ.μ.
2243-4/3

ΠΩΛΟΥΝΤΑΙ
1) οικόπεδο 1650 τ.μ., με άδεια οικοδομής 200μ.
2) οικόπεδο 3350τ.μ., με άδεια οικοδομής 400τ.μ.
3) οικόπεδο 1000τ.μ., με άδεια οικοδομής 150τ.μ., επί της λεωφόρου Γενναδίου, 500μ. έξω από το χωριό, με νερό, ρεύμα και τηλέφωνο.
Τηλ. 02410/61628 02410/61937 & 6944287773
Χ3832-30/3

μαθήματα

ΠΑΡΑΔΙΔΟΝΤΑΙ ιδιαίτερα μαθήματα γερμανικής σε αρχάριους, προχωρημένους ξενοδοχοϋπαλλήλους. Τηλ 6947219816
2232-5/3

ΜΑΘΗΜΑΤΙΚΑ ΦΥΣΙΚΗ - ΧΗΜΕΙΑ
ΙΩΑΝΝΗΣ ΡΟΥΣΟΣ
Μαθηματικός Παν. Αθηνών, Μιχ. Ρούσος, Φυσικός Παν. Αθηνών
Τμήματα 2-3 ατόμων
Τηλ. 6972576361
2285-16/3

X3818-30/3
Υπεύθυνη Εκπαίδευση
Επιχορηγούμενα Τάξεα
PROGRAM COMPUTER
Μανώλης Σ. Σοφίλλας
Ανάυρεση Εργασίας
ΤΜΗΜΑΤΑ ΓΙΑ: Μαθητές Δημοτικού, Γυμνασίου-Λυκείου, Ενήλικες - Επαγγελματίες
Windows-Σχεδίαση-Corel Draw, Photoshop-Προγραμματισμός, Σχεδίαση Ιστοσελίδων-Internet, Word-Excel-Access-Power Point-Email
Διδάσκει πτυχιούχος του University of Baltimore U.S.A
ΠΙΣΤΟΠΟΙΗΜΕΝΟ ΕΞΕΤΑΣΤΙΚΟ ΚΕΝΤΡΟ
ΚΟΔΡΙΓΚΤΩΝΟΣ 91 Τηλ. 02410-31761

μηχανοκίνητα

ΠΩΛΕΙΤΑΙ τρακτέρ stayer77 ίππων με άροτρο. Πληρ. τηλ. 22410/61902 και 6946370041
2240-5/3

ΠΩΛΕΙΤΑΙ τρεχαντήρι 7,55 σχεδόν καινούργιο, αδούλευτο, με βίτσι VCF, βυθόμετρο, με την άδεια επαγγελματική ή χωρίς την άδεια, σε πολύ καλή τιμή. Πληρ. τηλ. 6946178018
2291-9/3

ΠΩΛΕΙΤΑΙ MG ROVER CABRIO χρώματος κόκκινο 1800 c.c. Full extra μοντέλο '99 σε άριστη κατάσταση, 65.000 χλμ. Πληροφορίες τηλ. 6944332889
658-12/3

ΠΩΛΕΙΤΑΙ
ΑΥΤΟΚΙΝΗΤΟ
WOLKS WAGEN GOLF 1400cc., μοντέλο 2000 με 50.000 χλμ., σε άριστη κατάσταση
Πληροφορίες τηλ. 22410/41080
2162-5/3

Greece MED
pps management s.a.
Ζητούνται γιατροί για εργασία σε νησιά το καλοκαίρι. Μισθός Ικανοποιητικός .Γνώση της Αγγλικής Απαραίτητη
Για Πληροφορίες 22410 43302 από 09-00 έως 13-00
Κιν. 6944377387
6974197711
Fax 22410 43303
medihelp@medihelp.gr
2331-14/3

rp
RODOS PALACE
Resort Hotel • Convention Center

Το μεγαλύτερο ξενοδοχειακό συγκρότημα της Ρόδου ζητεί το ακόλουθο προσωπικό:

- **Food & Beverage Manager**
  Με ανάλογη προϋπηρεσία σε ξενοδοχεία πολυτελείας
- **Υπαλλήλους Υποδοχής**
  Γνώστες Αγγλικών, Γερμανικών, με ανάλογη προϋπηρεσία
- **Προϊσταμένη Ορόφων & Βοηθούς αυτής**
- **Υπάλληλο κρατήσεων**
  Γνώση αγγλικής υποχρεωτική, με ανάλογη προϋπηρεσία

Οι ενδιαφερόμενοι για τις ανωτέρω θέσεις μπορούν να στείλουν ένα βιογραφικό τους σημείωμα με μία πρόσφατη φωτογραφία στην Διεύθυνση της εταιρείας υπ' όψιν Κου Π. Ρούμπη.

Επίσης ζητούνται:
- Ηλεκτρολόγοι
- Υδραυλικοί
- Chef / Sous Chef
- Μάγειρας Α', Β' & βοηθοί
- Ζαχαροπλάστες Α' & Β'
- Μπουφετζής Α' & Β'
- Σερβιτόροι & βοηθοί
- Μπάρμεν Α' & Β'
- Hostess
- Λαντζέρηδες
- Νυχτερινός Receptionist
- Γκρουμ (κάτοχοι αδείας οδήγησης αυτοκινήτου)
- Κλητήρας (κάτοχος αδείας οδήγησης μοτοποδηλάτου)
- Καμαριέρες
- Καθαρίστριες
- Εργάτες

X3831-30/3

Για τις ανωτέρω ειδικότητες μπορείτε να απευθυνθείτε προσωπικά, μετά την 10η Ιανουαρίου 2003, καθημερινά και κατά τις ώρες 10.00 - 15.00 στην Διεύθυνση Προσωπικού του ξενοδοχείου, στον Κο Π. Ρούμπη.

Ξενοδοχείο Ρόδος Παλάς
Λεωφ. Ιαλυσού, Τ.Θ. 121, Ιξιά, Ρόδος
Τηλ. 02410 25222, 02410 97235, Fax: 02410 25350



ΑΙΓΑΙΟΚΤΗΜΑΤΙΚΗ

ΠΩΛΟΥΝΤΑΙ ΤΑ ΚΑΤΩΘΙ ΑΚΙΝΗΤΑ
(Δ.Δ.= Δάνεια Δεκτά)
ΔΙΑΜΕΡΙΣΜΑΤΑ: ΕΤΟΙΜΟΠΑΡΑΔΟΤΑ ΚΑΙΝΟΥΡΓΙΑ ΚΑΙ ΜΕΤΑΧΕΙΡΙΣΜΕΝΑ

ΔΥΑΡΙΑ (1 υπν.)
35τ.μ. Ιαλυσό (studio) 30.000 € (Δ.Δ.)
54τ.μ. (ισ. υπ/νο) Ροδίνι (6 ετών) 22 εκ. 64.563 €
55τ.μ. (2 υπν.) καινούργιο Κοσκινού (22 εκ.) 64.569 €
60 τ.μ. α' ορ. καινούργιο στο Καρακόνερο, 82.171 €, (28 εκ.) (ΔΔ)
ΤΡΙΑΡΙΑ (2 υπν.)
55τ.μ. (2 υπν.)-(υπ.) καινούργιο Κοσκινού (22εκ.) 64.563€
75 τ.μ. (2 υπν.) ορ/σμα καινούργιο Καρακόνερο (37,5 εκ.) -110.051 € (Δ.Δ.)
80τ.μ. (ημ/γειο) στους Δασκάλους (23 εκ.)., 67.498 €
82 τ.μ. β' ορ.Λαγκάνη (Δασκάλους) (30 εκ.) - 88.071 € (Δ.Δ.)
85τ.μ. στην Ιαλυσό, 111,518 €, (38 εκ.)(ΔΔ)
87 τ.μ.καινούργιο στο Ροδίνι (40 εκ.)
91τ.μ. 3studios ρετιρέ Ιαλυσό 30 εκ. - 88.041 € (Δ.Δ.)
94τ.μ. (ισόγειο) μαρμ/βά 15 εκ. - 44.020 €
102τμ.,(2 υπν.) καινούργιο, Καρακόνερο, 44 εκ. (129.126 €) (Δ.Δ.).
ΤΕΣΣΑΡΙΑ (3 υπν.) και άνω
99τ.μ. καινούργιο, Ροδίνι (46 εκ.) 135.000 € (Δ.Δ.)
112τ.μ. (3 υπν.) Στοκχόλμης 50 εκ. - 146.735 € (Δ.Δ.)
116τ.μ. ισ. υπ/νο (3 υπν.) Πτολεμαίων (55 εκ.) - 161.408 € (Δ.Δ.)
118τ.μ. σε σοβά στους Δασκάλους, 93.910 , (32 εκ.) (Δ.Δ.)
120τ.μ. Κοσκινού, (3 υπν.) στην Πειραιώς, ετοιμοπαράδοτο,161.408 €, (54 εκ.) (Δ.Δ.)
120τ.μ. καινούργιο στο Καρακόνερο (56 εκ.) (164.343 €) (Δ.Δ.)
160τ.μ. κολώνες, Δασκάλους (32 εκ.) 93.910 €
ΜΕΖΟΝΕΤΤΕΣ - ΜΟΝΟΚΑΤΟΙΚΙΕΣ - ΠΑΛΙΑ ΣΠΙΤΙΑ
60τ.μ. παραδοσιακό, με καμάρα Κοσκινού, 53.000 € (Δ.Δ.)
70τ.μ. με αυλή Π. Πόλη κοντά στο Ρολόι (28 εκ.) 82.170 €
80τ.μ. διόροφο με αυλή, Ρολόι (45εκ.) 132.061 € (Δ.Δ.)
80τ.μ. μεζονέτα στην Ιαλυσό (38 εκ). (111.518 €) (Δ.Δ.)
80τ.μ. καινούργια, λουξ μον/κία στη Θολό, (48 εκ.) 140.000 € (Δ.Δ.)
80 τ.μ. μον/κία στα Κρητικά, 100.000 €
90 τ.μ. δυόροφη μον/κία στο Παραδείσι με τζάκι 64.563 €, (22 εκ.) (Δ.Δ.)
120τ.μ. μεζ/τα στο Ροδίνι 80 εκ., 234.776 € (Δ.Δ.)
130τ.μ. μονοκατοικία, σε μπετά, σε 1 στρ. Τρεις - Παστίδα 33 εκ. (96.345 €)
140τ.μ. μεζ/τα (μπετά) στα Κοσκινού 30 εκ., 117.388 € (Δ.Δ.)
140. τ.μ.μονοκατοικία σε μπετά σε 1.300 τ.μ. Κοσκινού 40 εκ. (117.388 €)
140τ.μ. (με 70 υπ.) (σε μαρμαροσοβά) στην Ιαλυσό 146.735 €, (50 εκ.) (ΔΔ)
183τ.μ. μεζονέτα Καρακόνερο 57 εκ. - 167.300 € (Δ.Δ.)
210 τ.μ. μετ/νη μονοκατοικία στα Κοσκινού 220.102 €, (75 εκ.) (Δ.Δ)
240τ.μ. ισ. κατ/τα α' ορ. διαμέρισμα κτίριο σε 500 μ. οικ/δο κοντά στην Καναδά 322.817 € (110 εκ.) (Δ.Δ.)
280τ.μ. οικ/κά.τετ/νο (μαζαγί ή σπίτι) Π. Πόλη 239.470 €, (100 εκ.) (Δ.Δ)
280τ.μ. μονοκατοικία στα Κοσκινού με θέα, (150 εκ.) - 440.020 € (Δ.Δ.)
ΚΑΤΑΣΤΗΜΑΤΑ - ΓΡΑΦΕΙΑ - ΚΤΙΡΙΑ - ΒΙΟΤ/ΚΟΙ ΧΩΡΟΙ:
30τ.μ. σε εμπορικό κέντρο Βράχο Ιαλυσό (20 εκ.), 58.694 € (Δ.Δ.)
31τ.μ. κατάστημα στο Νηρέα (22 εκ.) - 64.563 €
39 τ.μ. κοντά στην πλατεία Κύπρου (α' ορ.), (17 εκ.) 50.000 €
39τ.μ. Αγ. Αναστασία (12 εκ.) 35.216 € (Δ.Δ.)
55τ.μ. Βασ. Ηρακλείου (35 εκ.) 102.714 € (Δ.Δ.)
75 τ.μ. α' οροφ. γραφείο Μανδράκι (55 εκ.) - 161.408 €
82 τ.μ. β' οροφ. γραφείο στο Μανδράκι (πίσω από το Εθνικό) 45 εκ. - 117.380 € (Δ.Δ.)
80 τ.μ. υπ. αποθήκη στην Κένεντυ (12 εκ.) 35.216 €
100τ.μ. κατάστημα Καρακόνερο (100 εκ.) - 293.470 €
175τμ. κατάστημα επί της Λεωφόρου Ρόδου-Λίνδου 205.429 €, (70 εκ.) (Δ.Δ)
180τ.μ. (α.π.) κατάστημα ισόγειο στο Ροδίνι, 132.061 €, (45 εκ.) (Δ.Δ.)
320τ.μ. αποθήκη Ασγούρου, 44 εκ. - 129.426 € (Δ.Δ.)
- Διόροφο κτίριο κεντρικό στο Νιοχώρι
ΟΙΚΟΠΕΔΑ - ΑΓΡΟΤΕΜΑΧΙΑ:
500τ.μ. Μίρα Μάρε (Σ.Δ. 0,8) 45 εκ. - 132.016 €
620τ.μ. .Σ.Δ. 1,4 Αγ. Αναστασία (110 εκ.) 322.000 €
775τ.μ. Αισχύνη (Σ.Δ. 0,8) 75 εκ. - 220.102 €
1.200 τ.μ. εντός οικισμ. Κοσκινού (κτίζει 600 τ.μ.) (50 εκ.) 146.735 €
1.210τ.μ. Κοσκινού (δεν κτίζει) (5 εκ.) 15.000 €
4.000τμ. Νερά Καλλιθέας 176.082 €, (60 εκ.)
8.740 τ.μ. στα Κολύμπια (63 εκ.), 184.886 €
350τ.μ. (νέα επ/ση οικισμού) Σορωνή 30.000 €
400τ.μ. εντός οικισμού Εμπωνας 30.000 €
45 στρ. στο Γεννάδι (115 εκ.) 337.738 €
5.600 τ.μ. με 120 ελιές Αγ. Σουλά (5 εκ.) 14.670 €

Αναλαμβάνουμε την ενοικίαση των διαμερισμάτων σας σε σύντομο χρονικό διάστημα
ΖΗΤΟΥΝΤΑΙ
ΜΕΤΑΧΕΙΡΙΣΜΕΝΑ ΔΙΑΜΕΡΙΣΜΑΤΑ
(ΑΜΕΣΗ ΠΩΛΗΣΗ)

ΒΑΖΟΥΚΟΥ ΡΕΝΑ
ΜΕΣΙΤΗΣ ΑΣΤΙΚΩΝ ΣΥΜΒΑΣΕΩΝ

Πληροφορίες τηλ. 2241022943 - 2241028838
& FAX: 2241028838
Διευθ. Γραφείου: Δημ. Θεοδωράκη 3
Τ.Κ. 85100 Ρόδος
καθημερινά 9-1 το πρωΐ και 6.30 - 8.30 απογεύματα της Δευτέρας και της Πέμπτης
e-mail.vazoukou@otenet.gr
X3825-30/3

ΠΩΛΟΥΝΤΑΙ

ΜΟΝΟ ΑΠΟ ΤΟ ΓΡΑΦΕΙΟ ΜΑΣ

1) Μονοκατοικία εντός πόλεως σε καλή τοποθεσία, με κήπο και άλλα πλεονεκτήματα
2) Δύο ετοιμοπαράδοτα 4άρια διαμερίσματα, σε 2όροφη κατοικία στο Ροδίνι, πολύ καλή τιμή.
3) Ετοιμοπαράδοτο οροφοδιαμέρισμα 154τ.μ., σε δυόροφη κατοικία εντός πόλεως
4) Δύο ισόγεια διαμερίσματα ετοιμοπαράδοτα 82-70τ.μ. πλησίον Αγίου Νικολάου
5) Οικόπεδο 680τ.μ. εντός πόλεως
6) Οροφοδιαμερίσματα ή γραφεία, 90τ.μ. γωνιακά σε κεντρικότατο σημείο, σε γιαπί. Καταπληκτική περίπτωση
7) Δύο διαμερίσματα ρετιρέ 90τ.μ. στο Νιοχώρι
8) Διαμερίσματα 3άρια 85τ.μ., σε δυόροφες κατοικίες με κήπο και μεγάλες βεράντες στην Ιαλυσό
9) Ετοιμοπαράδοτο 4άρι διαμέρισμα στην Παύλου Μελά
10) Ετοιμοπαράδοτο 4άρι διαμέρισμα με καταπληκτική θέα, θάλασσα, τεράστιες βεράντες, εντός πόλεως.

Ο,τιδήποτε θέλετε να πουλήσετε ή να εκτιμήσετε, ελάτε σε μας.
Η μεγάλη μας πείρα, το παλαιότερο γραφείο στη διάθεσή σας

Γ. ΝΕΟΦΥΤΟΥ

ΔΗΜ. ΘΕΟΔΩΡΑΚΗ 40
- ΤΗΛ. 20989 - 21434
X3814-30/3

Από την εταιρεία «ΤΡΟΦΟΚΑΖΑ» (εμπορίας & διακίνησης τροφίμων)
ΖΗΤΟΥΝΤΑΙ:

1) ΟΔΗΓΟΣ ηλικίας έως 35 ετών, κάτοχος Γ' επαγγελματικού διπλώματος
2) Γραμματέας με άριστη γνώση Η/Υ (κατά προτίμηση προγράμματος DEFACTO)
3) Εμπειρος πωλητής
Τυχόν προϋπηρεσία θα ληφθεί σοβαρά υπόψη.
Πληροφορίες τηλ.
22410/61207/67534, fax: 22410/61276
X3842-30/3

ΠΡΟΟΔΟΣ ΜΙΚΡΕΣ ΑΓΓΕΛΙΕΣ ΜΙΚΡΕΣ ΑΓΓΕΛΙΕΣ ΠΡΟΟΔΟΣ

διάφορα

ΜΟΝΩΣΕΙΣ
21 ΧΡΟΝΙΑ!
ΑΡΧΩΝ ΣΑΜΑΡΤΖΗΣ
Πληροφορίες τηλ. 23030-32054-20021
X3808-30/3

✓ΚΤΙΣΜΑΤΑ
✓ΠΛΑΚΑΚΙΑ ✓ΣΟΒΑΔΕΣ
✓ΚΕΡΑΜΟΣΚΕΠΕΣ
ΕΡΓΑΣΙΑ ΕΓΓΥΗΜΕΝΗ
Πληρ. τηλ. 6945757775 κ. Βασίλη
2288-20/3

ΥΔΡΑΥΛΙΚΟΣ
ΑΝΑΛΑΜΒΑΝΟΥΜΕ πάσης φύσεως υδραυλικές εργασίες μικρές και μεγάλες **κ. ΔΗΜΗΤΡΗΣ**
● **ΕΓΚΑΤΑΣΤΑΣΕΙΣ ΥΔΡΕΥΣΗΣ - ΘΕΡΜΑΝΣΗΣ**
● **ΚΑΛΟΡΙΦΕΡ - ΗΛΙΑΚΑ**
● Σύνδεση με το αποκετευτικό της ΔΕΥΑΡ.
● ΑΠΟΦΡΑΞΕΙΣ με ηλεκτροκίνητο μηχάνημα.
Συντηρήσεις
ΣΑΟΥΝΑ ΦΙΝΛΑΝΔΙΑΣ
ΑΠΟ ΞΥΛΟ
Χειροποίητες υγιεινές
σε όλες τις διαστάσεις με τις σωστές προδιαγραφές από έμπειρο προσωπικό για βίλες - διαμερίσματα - ξενοδοχεία - γυμναστήρια
Τηλ. 2241090230 και κινητό 6944344911
2138-11/3

ΑΝΑΛΑΜΒΑΝΟΥΜΕ
μεταφορές δεμάτων από Ρόδο για Βουλγαρία και Βουλγαρία για Ρόδο κ. **Γιάννη**
Τηλ. 6945940010, 69323359448 και 0035988714853
2121-4/3

ΑΓΟΡΑΖΟΥΜΕ
ΣΙΔΕΡΑ - ΣΚΡΑΠ ΚΑΙ ΜΕΤΑΛΛΑ - ΑΥΤΟΚΙΝΗΤΑ ΕΓΚΑΤΕΛΕΙΜΜΕΝΑ - ΜΗΧΑΝΗΜΑΤΑ ΠΑΛΑΙΑ
Πληρ. τηλ. 80111221122 - 6973556510 και 6973556505
T1200-3/3

ζητήσεις

ΖΗΤΕΙΤΑΙ
ΚΟΠΕΛΑ
για μόνιμη εργασία σε βιβλιοπωλείο
Τηλ. 22410/39009 & 75032
621-15/3

Crete & Rhodes CAPSIS Convention Centers & Resort Hotels
ΖΗΤΕΙΤΑΙ
Προσωπικό κουζίνας όλων των ειδικοτήτων. Εμπειρους σερβιτόρους, βοηθούς σερβιτόρων και βοηθούς μπάρμαν
Για μερική και συνεχή απασχόληση
Οι ενδιαφερόμενοι μπορούν να απευθυνθούν καθημερινά κατά τις ώρες 10.00 - 14.00 στην υποδοχή του ξενοδοχείου ή να αποστέλλουν τα βιογραφικά τους σημειώματα με πρόσφατη φωτογραφία στην παρακάτω διεύθυνση:
Υπόψιν κ. Τηλεμάχου Ξενοδοχείο Sofitel Capsis Ιξιά 85100 ΡΟΔΟΣ
Για περισσότερες πληροφορίες τηλ. 22410/25015 και fax: 22410/20900
X3816-30/3

ΖΗΤΕΙΤΑΙ
ΚΥΡΙΑ ΓΙΑ ΕΡΓΑΣΙΑ ΣΕ SUPER MARKET ΣΤΟ ΚΙΟΤΑΡΙ
Πληρ. τηλ. 22410/65755, 22440/47225 ή 6972223575
2297-9/3

ΖΗΤΕΙΤΑΙ από το κινέζικο εστιατόριο CANTON σερβιτόρους και βοηθός σερβιτόρου. Τηλ. 6943950061 και 6942868266 και 22410/95443, 5μ.μ.
2284-6/3

ΑΠΟ ΠΡΑΚΤΟΡΕΙΟ Γενικού Τουρισμού Hellenic Island serice ζητούνται: α) Υπάλληλος για το Τμήμα κρατήσεων με καλή γνώση ελληνικών, αγγλικών και σκανδιναβικών γλωσσών και χρήση υπολογιστή. Απαραίτητη προϋπηρεσία. β) Υπάλληλος για το τμήμα λογιστηρίου με γνώσεις αγγλικών. Πληρ. τηλ. 22410/73690/1/2, 78130 από Δευτέρα ως Παρασκευή 10.00-20.00
656-13/3

ΖΗΤΟΥΝΤΑΙ
ΚΟΠΕΛΕΣ
ΓΙΑ ΠΙΤΣΑΡΙΑ
ΜΕ ΓΝΩΣΗ ΑΓΓΛΙΚΗΣ ΓΛΩΣΣΑΣ (ΓΙΑ ΒΡΑΔΙΝΟ ΩΡΑΡΙΟ) ΚΑΙ ΒΟΗΘΟΙ ΠΙΤΣΑΔΟΡΩΝ ΜΕ ΠΡΟΫΠΗΡΕΣΙΑ
Πληροφορίες τηλ. 02410/73990, 10π.μ.-2μ.μ.
ΧΛ-30/3

ΤΟ ΞΕΝΟΔΟΧΕΙΟ Rodian Amathus Beach Hotel
ΖΗΤΑ
για πρόσληψη αισθητικό, στο AMATHUSIA CENTER
Απαραίτητα προσόντα
• Απόφοιτος ΤΕΙ Αισθητικής
• Αριστη γνώση αγγλικών
• Αποφασιστικότητα στην εργασία, ικανότητα οργάνωσης, συνεργασίας και επικοινωνίας
• Ευχάριστη προσωπικότητα
Οι ενδιαφερόμενοι παρακαλούνται όπως απευθυνθούν στο ακόλουθο τηλέφωνα:
Τηλ. 22410/89900
X3843-30/3

ΖΗΤΕΙΤΑΙ υπάλληλος γνώστης έκδοσης αεροπορικών και ακτοπλοϊκών εισιτηρίων και κρατήσεις ξενοδοχείων. Επίσης χειρισμός Η/Υ και αγγλικής γλώσσας. Πληρ. ώρες γραφείων 10.00 έως 15.00 στο τηλ. 22410/73369
Χ3833-9/3

ΖΗΤΟΥΝΤΑΙ πωλήτριες από κοσμηματοπωλείο και κατάστημα ρούχων και αξεσουάρ στο 6ο χλμ λεωφόρου Καλλιθέας (KATAVENAKIS CENTER). Τηλ. 22410/67375 - 76538 και κιν. 6946790515
2265-9/3

ΚΥΡΙΑ διπλωματούχος μασέρ, κάνει θεραπευτικό, κλασικό, αθλητικό, αισθητικά μασάζ, με αρωματοθεραπεία,reiky ke shiatsu. Πληρ. τηλ. 22410/20833 και 6932501924
2258-9/3

ΖΗΤΟΥΝΤΑΙ α) πωλητής (πλασιέ) για ανταλλακτικά αυτοκινήτων για τα νησιά. Μισθός και ποσοστά και , β) μηχανικός αυτοκινήτων για συνεργείο BMW. Πληρ. Θωμάς Βερβίλης, τηλ 22410-62928
ΓΔ-4/3

ΜΟΥΣΙΚΟΣ που παίζει αρμόνια, ζητά για συνεργασία κιθαρίστα και τραγουδίστρια. Πληρ. τηλ. 6945440554
655-8/3

ΖΗΤΕΙΤΑΙ
ΥΠΑΛΛΗΛΟΣ
για τεχνικό γραφείο και εμπορική επιχείρηση ηλεκτρολογικού υλικού στα Κοσκινού
Ζητούμενα προσόντα:
1. Εκπληρωμένες στρατιωτικές υποχρεώσεις
2. Απολυτήριο Λυκείου
3. Ηλεκτρολογικές ή ηλεκτρονικές γνώσεις
4. Δυνατότητα χρήσης Η/Υ για θέματα γραφείου (κειμενογράφος, word, excell)
Τηλ. επικοινωνίας (07.30-14.30)
22410/65523, 6936652569 κ. Σωτήρης και 6936652564 κ. Μάργας
T1322-9/3

ΖΗΤΕΙΤΑΙ
ΠΩΛΗΤΗΣ/ΤΡΙΑ
ΑΠΟ ΕΙΣΑΓΩΓΙΚΗ ΕΜΠΟΡΙΚΗ ΕΤΑΙΡΙΑ ΤΡΟΦΙΜΩΝ ΧΟΝΔΡΙΚΗΣ ΠΩΛΗΣΗΣ
ΑΠΑΡΑΙΤΗΤΑ ΠΡΟΣΟΝΤΑ:
• Εμπειρία στις πωλήσεις
• Ανεση στην επικοινωνία και στις δημόσιες σχέσεις
• Απόφοιτος Λυκείου
• Απολυτήριο Στρατού (για τους άνδρες)
• Δίπλωμα οδήγησης
Τυχόν προϋπηρεσία θα ληφθεί σοβαρά υπόψη
ΠΡΟΣΦΕΡΟΝΤΑΙ:
• Μισθός και ποσοστά
• Εποχιακή απασχόληση
• Προοπτικές εξέλιξης
• Ελεύθερο ωράριο
Πληρ. 12.00-17.00 στο τηλ. 22410/87111 για βιογραφικό σημείωμα στο φαξ:22410/87111
T1336-9/3

ΑΠΟ ΕΜΠΟΡΙΚΗ ΕΠΙΧΕΙΡΗΣΗ
ΖΗΤΕΙΤΑΙ
δεσποινίς ή κυρία μέχρι 30 ετών, για τη θέση της γραμματέως πωλήσεων και έκδοση τιμολογίων. Απαραίτητα προσόντα:
- Καλή γνώση προγράμματος EUROFASMA (εμπορική διαχείριση)
- Χρήση προγραμμάτων WORD - EXCEL
- Γνώση αγγλικής γλώσσας
Τηλ. επικοινωνίας 22410/69870, 4μ.μ. κ. Θωμά
X3799-15/3

ΖΗΤΕΙΤΑΙ
ΥΠΑΛΛΗΛΟΣ
για εξωτερικές εργασίες. Προσόντα: Γραμματικές γνώσεις γυμνασίου ή λυκείου, δίπλωμα οδήγησης μοτοποδηλάτου και αυτοκινήτου και τυπικές γνώσεις Η/Υ.
Πληρ. τηλ. 2241074800-2241075218-6936113047, κος Καραντώνης
T1253-2/3

ΖΗΤΟΥΝΤΑΙ
ΓΙΑ ΕΣΤΙΑΤΟΡΙΟ ΣΤΗΝ ΚΡΕΜΑΣΤΗ
1) Σερβιτόρος και βοηθός σερβιτόρου που να γνωρίζουν αγγλικά και να έχουν προϋπηρεσία
2) Κοπέλα για την κουζίνα κ. Μιχάλη
Πληρ. τηλ. 6944182088
2167-5/3

SUN BEACH RESORT COMPLEX
IALYSOS PO BOX 272, 85101 RHODES CREECE
ΖΗΤΟΥΝΤΑΙ
1) Υπάλληλος γραφείου ενοικιάσεως αυτοκινήτων (Rent a Car). Ο ιδανικός εργαζόμενος, θα πρέπει να είναι κάτοχος διπλώματος οδήγησης και να γνωρίζει αγγλικά. Η γνώση περισσότερων γλωσσών και χρήση ηλεκτρονικού υπολογιστή θα εκτιμηθεί επιπλέον
2) Βοηθός Σερβιτόρου
Πληρ. τηλ. 22410/93821, fax 22410/95688
X3839-30/3

ΠΩΛΟΥΝΤΑΙ ΤΑ ΠΑΡΑΚΑΤΩ ΔΙΑΜΕΡΙΣΜΑΤΑ

	ΕΥΡΩ
1) 2αρια (1 υπνοδωματίου)	
- 43 τμ Καρά της Ρω , Ροδίνι αξίας 16 εκ	47,000
- 42 τμ Ροδίνι , κατοίκητο αξίας 23 εκ	67,500
- 55 τμ Ροδίνι , 8 ετών αξίας 22 εκ	65,000
- 51 τμ Νιοχώρι , οδός Παπανικολάου αξίας 27 εκ	79,500
- 45 τμ Ιερού Λόχου , Δήμος ΙΑΛΥΣΟΥ αξίας 19 εκ	56,000
- 40 τμ Ιερού Λόχου , Δήμος ΙΑΛΥΣΟΥ αξίας 12 εκ	35,500
- 43 τμ Χρυσή Ακτή ,Δήμος ΙΑΛΥΣΟΥ αξίας 25 εκ	73,500
- 35 τμ Αθηνών , εκπλειμένο Β ορόφου αξίας 20 εκ	59,000
2) 3αρια (2 υπνοδωματίου)	
- 72 τμ Αννης Μαρίας , Αραπάκι αξίας 30 εκ	88,000
- 85 τμ Ανω Ροδίνι , κατοίκητο αξίας 38 εκ	111,000
- 82 τμ Φανερωμένη , Ασταβύρου αξίας 40 εκ	117,500
- 75 τμ Σατήρος , ΙΞΙΑ αξίας 32 εκ	94,000
- 85 τμ Σατήρος , ΙΞΙΑ αξίας 36 εκ	106,000
- 100 τμ Κέντρο , Δήμος ΙΑΛΥΣΟΥ αξίας 34 εκ	100,000
- 82 τμ 7 Βαγιές αξίας 28 εκ	82,500
- 100 τμ Βορείων Ηπείρου αξίας 45 εκ	132,000
- 100 τμ Ιερού Λόχου , ΙΑΛΥΣΟΣ αξίας 32 εκ	94,000
- 82 τμ Ζέφυρος , αξίας 42 εκ	123,500
- 93 τμ Ζέφυρος , αξίας 47 εκ	138,000
- 90 τμ Κάτω Ροδίνι , αξίας 47 εκ	138,000
3) 4αρια (3 υπνοδωματίου)	
- 114 τμ Αραπάκι , Αννης Μαρίας αξίας 59 εκ	173,500
- 116 τμ Αγ . Παύλου , Ανάληψη αξίας 60 εκ	176,000
- 114 τμ Ανω Ροδίνι , αξίας 49 εκ	144,000
- 110 τμ Ανω Ροδίνι , αξίας 50 εκ	147,000
- 115 τμ Ανω Ροδίνι , αξίας 52 εκ	153,000
- 160 τμ Αγιος Νικόλαος αξίας 62 εκ	182,000
- 145 τμ Κορδικτάνος αξίας 47 εκ	138,000
- 103 τμ Αθηνών , Ανάληψη αξίας 51 εκ	150,000
- 120 τμ Πειραιώς , κτίριο αξίας 57 εκ	167,500
- 210 τμ Κ . Τσαλδάρη αξίας 75 εκ	220,500
Μονοκατοικίες	
- 160 τμ ΙΞΙΑ , Στάση Παρασκευά αξίας 80 εκ	235,000
- 165 τμ ΙΑΛΥΣΟΣ , Χρυσή Ακτή αξίας 88 εκ	258,000
- 130 τμ ΙΑΛΥΣΟΣ , Νέο Κολυμβητήριο αξίας 70 εκ	205,500
- 168 τμ ΙΑΛΥΣΟΣ , Νέο Κολυμβητήριο αξίας 85 εκ	249,500
- 160 τμ ΙΑΛΥΣΟΣ , Κανδυλί σε ύψωμα αξίας 75 εκ	220,500
- 127 τμ Ρόδος , Ροδίνι αξίας 75 εκ	220,500
- 250 τμ Λαγουρου , αραία θέα αξίας 150 εκ	440.500
- 80 τμ Τσαίρι αξίας 30 εκ	88,000
- 130 τμ Γεννάδι , κατοίκητο αξίας 50 εκ	147,000
-100 τμ με τσίρο 4-5000 τμ αξίας 75 εκ	220,000
- 140 τμ ΛΙΝΔΟΣ , αραία θέα αξίας 60 εκ	176,500
Μονοκατοικίες εντός Π . Πόλης	
- 130 τμ με τσίρο 200 τμ , ερειπωμένη αξίας 32 εκ	94,000
- 150 τμ με τσίρο 12 τμ αξίας 30 εκ	88,000
- 80 τμ κοντά στο Δημοτικό Ιατρείο αξίας 25 εκ	73,500
- 250 τμ με τσίρο 250 τμ αξίας 75 εκ.	220,000
- 160 τμ με τσίρο 12 τμ αξίας 80 εκ	235,000
Καταστήματα	
- 140 τμ Στρ. Ζήση , Αγιο Νικόλα αξίας 50 εκ	147,000
- 200 τμ Στρ. Ζήση αξίας 100 εκ	293,500
-80 τμ με πατάρι , Ζέφυρος αξίας 45 εκ	132,000
- 250 τμ Ζέφυρος αξίας 120 εκ	352,500
- 50 τμ Καπνοδιστρίου αξίας 30 εκ.	88,000
- 150 τμ Καπνοδιστρίου αξίας 80 εκ	235,000
-120 τμ οδός Αθηνών αξίας 120 εκ	352,500
- 240 τμ οδός Αθηνών αξίας 240 εκ	705,000
- 30 τμ Αννης Μαρίας αξίας 25 εκ	73,500
- 60 τμ Αννης Μαρίας αξίας 50 εκ	147,000
-120 τμ Σαντζώλης Ροδίνι αξίας 70 εκ	205,500
- 450 τμ οδός Λίνδου αξίας 65 εκ	191,000
- 200 τμ οδός Λίνδου αξίας 300 εκ	881,000

ΚΡΑΝΙΔΗΣ ΕΜΜΑΝΟΥΗΛ
ΚΤΗΜΑΤΟΜΕΣΙΤΗΣ ΟΙΚΟΝΟΜΟΛΟΓΟΣ
ΤΗΛ. (22410) 27082 - 26476 FAX (22410) 27101
Κιν. 0944347405 - www.Kranidis.gr
E-mail: Kranidiemm@rho.forhnet.gr
X3820-30/3

TRI STAR
ΕΤΑΙΡΕΙΑ ΚΛΙΜΑΤΙΣΜΟΥ ΖΗΤΕΙ
τεχνικό - ψυκτικό - ηλεκτρολόγο
Για service - εγκαταστάσεις - επισκευές κλιματιστικών μηχανημάτων
Απαραίτητη προϋπόθεση: Δίπλωμα οδήγησης
Για πληροφορίες ή βιογραφικά στη Δ/νση: Μεγ. Κων/νου 61, Ρόδος
Τηλ. (22410) 77058 ή 77059
X3840-30/3

ΔΙΚΤΥΟ ΚΑΤΑΣΤΗΜΑΤΩΝ
ΓΕΡΜΑΝΟΣ
σας συνδέει με την τεχνολογία
Από την εταιρεία ΓΕΡΜΑΝΟΣ
ΖΗΤΟΥΝΤΑΙ
για μόνιμη απασχόληση για τη στελέχωση του τμήματος πωλήσεων
Οι υποψήφιοι θα πρέπει να πληρούν τις κάτωθι προϋποθέσεις:
- Γραμματικές γνώσεις λυκείου
- Ηλικία έως 27 ετών
- Ανεση στην επικοινωνία και οργανωτικές ικανότητες
Οι ενδιαφερόμενοι θα πρέπει να έχουν γνώση του αντικειμένου και διάθεση για εργασία
Τηλέφωνο επικοινωίας 22410/26898
X3841-30/3

ΖΗΤΕΙΤΑΙ
ΟΙΚΟΠΕΔΟ
Ζητείται οικόπεδο στον Αρχάγγελο Ρόδου, εντός οικισμού για αγορά. Επαφές διαπραγματεύσεων μόνο με τους ιδιοκτήτες
Τηλ. 22440/24095 , κινητό: 6976708889 κ Ηλία
2237-14/3

ΑΠΟΦΡΑΞΕΙΣ-ΚΑΘΑΡΙΣΜΟΙ
(Η ΜΑΡΙΑ)



ΣΤΙΣ ΧΑΜΗΛΟΤΕΡΕΣ ΤΙΜΕΣ
ΟΛΟ ΤΟ 24ωρο
Αναλαμβάνουμε ξενοδοχεία, δήμους, πολυκατοικίες, σπίτια, εστιατόρια, κλπ, καθώς άντληση πετρελαιοειδών από πλοία, και λιποσυλλεκτών και βιολογικών, εκκενώσεις βόθρων στην Παλιά Πόλη (και στα πιο στενά δρομάκια). Ακόμα αναλαμβάνουμε καθαρισμούς (αναπαλαιώσεις) κτιρίων με υδροβολή και κάθε είδους επιφάνειες με πείρα και υπευθυνότητα. ΜΕ ΜΟΝΑΔΙΚΑ ΣΕ ΥΨΟΣ ΠΙΕΣΗΣ ΚΑΙ ΑΝΑΡΡΟΦΗΣΗΣ ΥΠΕΡΣΥΓΧΡΟΝΑ ΜΗΧΑΝΗΜΑΤΑ ΥΔΡΟΒΟΛΗ ΣΕ ΟΛΗ ΤΗ ΔΩΔΕΚΑΝΗΣΟ.
ΒΑΡΔΕΛΛΗ Μ - ΚΡΑΣΟΠΟΥΛΟΣ Δ. Ο.Ε.
Τηλ. 35555-94750, - Κιν. 6944395999 - FAX 96516
e-mail:metropontikas@excite.com. - ΛΙΝΔΟΥ 1 ΡΟΔΟΣ
T1260-31/5

ΔΩΔΕΚΑΝΗΣΙΑΚΕΣ ΑΠΟΦΡΑΞΕΙΣ
«ΚΟΛΟΣΣΟΣ»
ΑΠΟΦΡΑΞΕΙΣ- ΚΑΘΑΡΙΣΜΟΙ ΑΠΟΧΕΤΕΥΣΕΩΝ & ΒΟΘΡΩΝ


Αναλαμβάνουμε πάσης φύσεως αποφράξεις οποιουδήποτε μήκους και πλάτους. Αναλαμβάνουμε καθαρισμούς αποχετευτικών αγωγών, δήμων, ξενοδοχείων, στρατιωτικών μονάδων, σπιτιών, πολυκατοικιών, καθώς και καθαρισμούς βιολογικών μονάδων με μηχάνημα υψηλής πιέσεως σε όλη τη Δωδεκάνησο.
Κ. ΠΗΔΙΑΚΗΣ - Π. ΚΑΣΕΡΗΣ
Πληρ. τηλ. 47915 - 91881
κινητό: 6944/325234 και 6977/717048
T1287-18/3

TUI Hellas
ΖΗΤΑ:
Υπάλληλο (γυναίκα) για την τουριστική σαιζόν 2003 με καλή γνώση ελληνικής, αγγλικής γλώσσας και γνώση PC.
Γνώση γερμανικής γλώσσας θα ληφθεί υπόψη
Πληροφορίες τηλ. 22410/89501
Δευτέρα - Παρασκευή: από 10.00 έως 15.00 η ώρα
Αυστραλίας 114
2271-4/3

ΠΩΛΟΥΝΤΑΙ
ΑΠΟ ΤΟΝ ΑΝΑΣΤΑΣΙΟ ΑΤΣΙΔΗ
1) Μονοκατοικίες στην οδό Μυκηνών, Ιαλυσός: Διόροφες με σοφίτα, τεσσάρων υπνοδωματίων, 3 μπάνιων και WC, αυτόνομη θέρμανση, σε οικόπεδο από 260 έως 415 τ.μ. , πλήρως αποπερατωμένες
2) Ισόγεια διαμερίσματα 118τ.μ., στην οδό Παρθενάτης, Αραπάκι, με αποκλειστική χρήση αυλής
3) Διαμερίσματα στην οδό Κωνσταντινίδη, στο Ζέφυρος, 82, 94, 98, 132 και 148 τ.μ., με αποκλειστική θέση πάρκινγκ, αποθήκη και αυτόνομη θέρμανση
ΠΛΗΡΟΦΟΡΙΕΣ
ΑΝΑΣΤΑΣΙΟΣ ΑΤΣΙΔΗΣ
ΣΤΕΦΑΝΟΥ ΚΑΖΟΥΛΗ 74
- Τηλ. 02410 28616-37848
X38150-30/3

ΔΙΑΜΕΡΙΣΜΑ «ΠΡΟΒΟΛΗΣ»
ΠΩΛΕΙΤΑΙ
ΔΙΑΜΕΡΙΣΜΑ
Ε=126 τ.μ., β' όροφος
επί της οδού Αμμοχώστου, κατάλληλο για κάθε χρήση.
Πληροφορίες : (μόνο σε επώνυμους) «TOP PROPERTIES» κ. ΓΕΩΡΓΙΟ ΠΙΠΙΝΟ - ΤΗΛ. 23895 & 6944676003
2163-13/3

ΛΕΝΤΑΚΗΣ ΜΑΝΩΛΗΣ
Αναλαμβάνουμε πάσης φύσεως ξυλουργικές εργασίες:
• κουζίνες γερμανικές
• ντουλάπες
• πόρτες
• παράθυρα κ.λ.π.

ΠΛΗΡΟΦΟΡΙΕΣ
Τηλ. 60601 και 6973933733
2153-13/3

ΟΙΚΟΔΟΜΙΚΕΣ ΕΠΙΧΕΙΡΗΣΕΙΣ
ΔΙΑΚΟΓΕΩΡΓΙΟΥ ΚΑΛΛΙΣΤΟΣ
ΕΘΝ.ΑΝΤΙΣΤΑΣΕΩΣ 11 (πρώην Αννης Μαρίας)
ΠΩΛΗΣΕΙΣ ΔΙΑΜΕΡΙΣΜΑΤΩΝ - ΚΑΤΑΣΤΗΜΑΤΑ - ΑΠΟΘΗΚΕΣ - ΑΝΤΑΛΛΑΓΕΣ ΑΚΙΝΗΤΩΝ - ΑΓΟΡΕΣ ΟΙΚΟΠΕΔΩΝ ΑΝΑΛΑΜΒΑΝΟΥΜΕ ΑΝΤΙΠΑΡΟΧΕΣ

ΠΩΛΟΥΝΤΑΙ διαμερίσματα λουξ κατασκευής, με απεριόριστη θέα. Τα διαμερίσματα διαθέτουν θωρακισμένες πόρτες + εντοιχισμένες κουζίνες - ντουλάπες - εντοιχισμένο νιπτήρα με ντουλάπι - κεντρική θέρμανση αυτόνομη - ανοιγόμενα ανακλινόμενα κουφώματα με διπλά τζάμια, σίτες, ρολά - υδραυλικό ασανσέρ - τριφασικό ρεύμα.
Ολοι οι χώροι σπατουλαρισταί - εσωτερικές πόρτες MDF με σχέδιο
ΔΙΑΜΕΡΙΣΜΑΤΑ ΕΠΙ ΤΗΣ:
Χρ. Φέσσα (κάθετος Αποστ. Παύλου), 90τ.μ. τριάρια
Επίσης οροφοδιαμερίσματα των 90 τ.μ. (οικοδομή μόνο τριών διαμερισμάτων)
ΟΙΚΟΔΟΜΗ Πτολεμαίων και Χρ. Φέσσα των 117-125τ.μ.
ΟΙΚΟΔΟΜΗ υπό ανέγερση επί της οδού Ρήγα Φερραίου στο πάρκο
Διαμερίσματα τριάρια - τεσσάρια
ΟΙΚΟΔΟΜΗ υπό ανέγερση επί της οδού Κ. Παλαιολόγου και Θεοτοκοπούλου. Διαμερίσματα δυάρια - τριάρια - τεσσάρια- καταστήματα
Επί της οδού Β. Ηρακλείου οικοδομή τεσσάρων διαμερισμάτων οροφοδιαμερισμάτα των 133τ.μ. Η οικοδομή έχει πυλωτή για πάρκιγκ
ΓΡΑΦΕΙΑ - ΙΑΤΡΕΙΑ:
- Επί της οδού Μ. Κωνσταντίνου και Κων/νου Παλαιολόγου των 80τ.μ.
- Επί της οδού Κων/νου Παλαιολόγου και Θεοτοκόπουλου 60-80 τ.μ.
- Επί της οδού Ρήγα Φερραίου στο πάρκο, 60-80-100τ.μ.
ΚΑΤΑΣΤΗΜΑΤΑ
- Επί της οδού Κ. Παλαιολόγου και Θεοτοκοπούλου των 60-80-100τ.μ.
- Επί της οδού λεωφόρου Καλλιθέας (Καρακόνερο) 90τ.μ.
ΑΠΟΘΗΚΕΣ
- Πλησίον Στέλιου Κωτιάδη των 130τ.μ.
- Στη λεωφόρο Καλλιθέας (Καρακόνερο) των 80-300τ.μ.
Οι πωλήσεις μπορούν να γίνουν και με όλα τα δάνεια τραπεζών και οργανισμών/.
Αναλαμβάνουμε ΑΝΤΙΠΑΡΟΧΕΣ και ΑΓΟΡΕΣ ΟΙΚΟΠΕΔΩΝ
Δεχόμαστε ανταλλαγές ακινήτων
ΠΛΗΡΟΦΟΡΙΕΣ:
ΔΙΑΚΟΓΕΩΡΓΙΟΥ ΚΑΛΛΙΣΤΟΣ
Τηλ. 29318 - 34598- Τηλ. 78501 - 78502
X3809-30/3

ΔΩΔΕΚΑΝΗΣΙΑΚΟΣ ΣΥΛΛΟΓΟΣ ΓΟΝΕΩΝ ΚΑΙ ΚΗΔΕΜΟΝΩΝ ΑΤΟΜΩΝ ΜΕ ΕΙΔΙΚΕΣ ΑΝΑΓΚΕΣ

Ευχαριστήριο

Το Δ.Σ. του Συλλόγου Γονέων Α.Μ.Ε.Α. και τα παιδιά του Κέντρου ΕΛΠΙΔΑ ευχαριστούν θερμά τον Διεθνή Σύλλογο και το τουρκικό προξενείο για τη συναυλία που δόθηκε για τα παιδιά με ειδικές ανάγκες, που τα έσοδα των 1000 ευρώ δόθηκαν για την ενίσχυση των παιδιών του κέντρου ΕΛΠΙΔΑ.

660-4/3

ΔΩΔΕΚΑΝΗΣΙΑΚΟΣ ΣΥΛΛΟΓΟΣ ΓΟΝΕΩΝ ΚΑΙ ΚΗΔΕΜΟΝΩΝ ΑΤΟΜΩΝ ΜΕ ΕΙΔΙΚΕΣ ΑΝΑΓΚΕΣ

ΑΝΑΚΟΙΝΩΣΗ

Μετά από ένα χρόνο αδελφοποίησης με το Μαρμαρίς με παιδιά με ειδικές ανάγκες, στις 6 Μαρτίου 2003 ημέρα Πέμπτη και ώρα 11 το πρωί, στο λιμάνι θα υποδεχθούμε τα παιδιά με ειδικές ανάγκες με τους συνοδούς τους και την πρόεδρο του συλλόγου Μαρμαρίς.

Επίσης και δημοσιογράφους και εκπροσώπους του υπουργείου Παιδείας.

Τη διαμονή τους την έχει αναλάβει ο σύλλογός μας στο ξενοδοχείο ΜΑΝΟΥΣΟΣ.

Για το Δ.Σ.
Η πρόεδρος
Σταυρούλα Κάπουλα

660-5/3

ΕΛΛΗΝΙΚΗ ΔΗΜΟΚΡΑΤΙΑ
ΠΕΡΙΦΕΡΕΙΑ ΝΟΤΙΟΥ ΑΙΓΑΙΟΥ
ΝΟΜΟΣ ΔΩΔΕΚΑΝΗΣΟΥ
ΔΗΜΟΣ ΔΙΚΑΙΟΥ

Ζηπάρι 25 Φεβρουαρίου 2003
Αριθ. πρωτ. 733

ΑΝΑΚΟΙΝΩΣΗ

Ο Δήμος Δικαίου Κω ανακοινώνει ότι:

Θα προσλάβει προσωπικό με σύμβαση εργασίας ιδιωτικού δικαίου ορισμένου χρόνου συνολικου αρθμού δέκα οκτώ (18) ατόμων, για την κάλυψη παροδικών αναγκών της υπηρεσίας καθαριότητας, σύμφωνα με τις διατάξεις του άρθρου 21 του Ν. 2190/94, όπως ισχύει μετά τις τροποποιήσεις και συμπληρώνει των Ν. 2225/94, 2247/94, 2266/94, 2349/95, 2527/97, 2738/99 και 3051/2002 για τις εξής κατά αριθμό ατόμων ειδικότητες, με τα αντίστοιχα ειδικά τυπικά προσόντα και την αντίστοιχη χρονική περίοδο.

Ειδικότητα	Αριθμός	Ειδικά τυπικά προσόντα	Χρονική διάρκεια
Εργάτες καθαριότητας	18	Δεν απαιτούνται	8 μήνες

ΑΠΑΡΑΙΤΗΤΑ ΔΙΚΑΙΟΛΟΓΗΤΙΚΑ:
1. Φωτοτυπία ταυτότητας επικυρωμένη
2. Υπεύθυνη δήλωση του Ν. 1599/1986 ότι δεν έχουν κώλυμα κατά άρθρο 8 του υπαλληλικού κώδικα.
3. Προκειμένου για άνεργους υπεύθυνη δήλωση του Ν. 1599/1986 ότι είναι άνεργοι για δάστημα τουλάχιστον τεσσάρων μηνών και άνω και βεβαίωση του ΟΑΕΔ για την ημερομηνία εγγραφής στα σχετικά μητρώα.
4. Πιστοποιητικό οικογενειακής κατάστασης για υποψήφιους με ανήλικα τέκνα ή πιστοποιητικό γεννήσεως για άγαμους.
5. Προκειμένου για πολύτεκνους ή τέκνα πολυτέκνων πιστοποιητικό της ΑΣΠΕ.
6. Πρροκειμένου για υποψήφιους που δεν είναι δημότες του Δήμου Δικαίου βεβαίωση μονίμου κατοικίας του Δήμου Δκαίου.

Πληροφορίες κατά τις εργάσιμες ημέρες και ώρες στα τηλέφωνα 02420 48050 - 56.

Ο δήμαρχος
Βασ. Χατζηγιακουμής

ΧΛ-4/3

Δεν είναι μόνο το ξενοδοχειακό

Ποιό είναι το τουριστικό προϊόν που προσφέρουμε;

Η ΑΝΑΣΤΡΟΦΗ ΤΟΥ ΑΡΝΗΤΙΚΟΥ ΚΛΙΜΑΤΟΣ

Γραφει η ΑΝΤΑ ΚΑΡΑΓΙΑΝΝΗ

Το συνολικό τουριστικό προϊόν που προσφέρεται στον κάθε τουρίστα πελάτη, αποτελείται από:

1) Το ξενοδοχειακό προϊόν- υπηρεσία, που είναι ευθύνη του ξενοδόχου και της διοίκησης,

2) Το εξωξενοδοχειακό προϊόν-υπηρεσία που περιλαμβάνει τα εμπορικά καταστήματα, τα κέντρα ψυχαγωγίας, τους επαγγελματίες γενικά, που είναι ευθύνη της ιδιοκτησίας τους και

3) Τις υποδομές προϊόν -υπηρεσία που περιλαμβάνει το αεροδρόμιο, το λιμάνι, τους δρόμους, γκολφ, μαρίνα, παραλίες κλπ, που είναι ευθύνη των ΟΤΑ και του κράτους.

Τα τρία παραπάνω υποπροϊόντα, συνθέτουν το τουριστικό προϊόν που προσφέρεται στον πελάτη μας. Ο καταναλωτής λαμβάνει στο τέλος τη συνολική εικόνα, και στο μυαλό του αναγνωρίζει μια συνολική **αντιλαμβανόμενη αξία** για το πακέτο και κατ' επέκταση για τον προορισμό, που θα τον οδηγήσει σε ικανοποίηση, ή δυσαρέσκεια και θα καθορίσει την μελλοντική του απόφαση για να επισκεφθεί ξανά τον τόπο. Το σημαντικότερο είναι ότι εάν έχει αρνητική εικόνα θα τη μεταφέρει ίσως και μεγενθυμένη σε αλλους 15-20 συγγενείς, γνωστούς, φίλους και συνεργάτες του και θα τους αποτρέψει να έλθουν. Αυτό είναι πολύ εύκολο αν σκεφθεί κανείς πόσο ελκυστικά, σύγχρονα , έντονα και πειστικά προβάλλονται οι ανταγωνιστικοί μας προορισμοί που είναι πλέον πάρα πολλοί.

Κάθε ένα από τα τρία παραπάνω υποπροϊόντα, περιλαμβάνει το δικό του μίγμα μάρκετινγκ **(προϊόν και χαρακτηριστικά του, τιμή και τιμολογιακή πολιτική, διανομή και προβολή)**. Οι στρατηγικές αποφάσεις για το καθένα και η υλοποίησή τους πραγματοποιούνται με πολύ μεγάλη εσωστρέφεια και χωρίς ενημέρωση, συνέργειες δυνάμεων, συμπληρωματικές δράσεις κλπ.

Αποτέλεσμα:

Βρισκόμαστε κατακερματισμένοι σε δυνάμεις, πόρους, γνώση, πληροφόρηση και δεν αξιοποιούμε στο ελάχιστο ευκαιρίες για συνεργασία και έξοδο από την κρίση. Παρατηρείται το φαινόμενο να ρίξει το κάθε μέρος ευθύνες στους άλλους. Στις δύσκολες εποχές, όταν οι πόροι συρρικνώνονται, ο κανιβαλισμός της αγοράς δεν είναι άγνωστος.

Τι κάνουν τα ξενοδοχεία:

Το ξενοδοχειακό προϊόν μέσα από τις συνεργασίες με τους Tour Operators, και την συμμόρφωση με τις συνεχώς εξελλισσόμενες τάσεις των πελατών, προσαρμόζει την ποιότητα και το επιπεδό του στα standards που θα του εξασφαλίσουν βιωσιμότητα και συνέχεια στη συνεργασία. Τα ξενοδοχεία αναβαθμίζονται, εμπλουτίζουν τις υπηρεσίες, ανακαινίζονται και φέρνουν συνεχώς το προϊόν τους μπροστά στις απαιτήσεις των πελατών για ποιότητα. Η εξέλιξη και βελτίωση του ξενοδοχειακού προϊόντος είναι μονόδρομος και συνάρτηση της επιβίωσης των επιχειρήσεων.

Τι γίνεται με τις άλλες επιχειρήσεις:

Το εξωξενοδοχειακό προϊόν, δεν υπόκειται σε παρόμοιους μηχανισμούς ελέγχου και εναρμόνισης. Είναι στην ευχέρεια του κάθε επιχειρηματία να βελτιώσει το προϊόν και την προσφερόμενη υπηρεσία. Γι αυτό και υπάρχουν μεγάλες διαφορές μεταξύ των επιχειρήσεων και έλλειψη συνεργασίας . Παρακολουθούμε προς χαρά μας δυναμικούς ευέλικτους επιχειρηματίες με σύγχρονο ευρωπαϊκό profile και οργάνωση.

Που βρίκονται οι ΟΤΑ:

Οι υποδομές είναι υποχρέωση των Δήμων, Νομαρχίας, Περιφέρειας, Κράτους. Οση καλή θέληση και αν έχουν οι τοπικοί μας άρχοντες, τα έργα, η οργάνωση, οι υποδομές, συνθέτουν ένα προϊόν που απέχει πολύ σε ποιότητα, τιμή, αξιοπιστία από το ξενοδοχειακό. Εως τώρα υπήρχε σχετική ανοχή από τους πελάτες και τους πράκτορες. Τα πράγματα έχουν αλλάξει ριζικά για 4 κυρίως λόγους:

1) Εντονος ανταγωνισμός που προσφέρει καλύτερο προϊόν, χαμηλότερη τιμή, και στον τομέα των υποδομών και της κρατικής στήριξης με κάθε τρόπο στον τουρισμό, σε άλλες χώρες,

2) Το ευρώ μας τοποθέτησε πλήρως μέσα στην Ευρώπη και μας έκανε ένα κομμάτι της. Κάθε Ευρωπαίος απαιτεί να βρίσκει σε κάθε χώρα την ποιότητα και τις υποδομές που έχει στην χώρα του, σαν να αλλάζει απλά «γειτονιά». Σήμερα η απόσταση ανάμεσα σε αυτά που προσδοκά και αυτά που συναντά αναφορικά με το προϊόν υποδομές, είναι δυσανάλογα μεγάλη, με μικρές ελπίδες βελτίωσης. Και αυτό γιατί φαίνεται να **μας λείπει ο επαγγελματισμός, η αξιοπιστία, ο έλεγχος, η βούληση καταστολής αυθαιρεσιών(οικοδομικών κ.α.), ο σεβασμός στα άτομα και το περιβάλλον, ο συντονισμός.**

3) Σαν σύγχρονος προορισμός δεν στηριζόμαστε σε στοιχεία δυνατά και διακριτά πχ ιστορία, πολιτισμός, γαστρονομία, αθλητισμός κλπ, ώστε να καλυφθούν αδυναμίες σε άλλους τομείς όπως είναι οι υποδομές

4) Εδώ και αρκετά χρόνια, οι τουριστικές επιδόσεις του νησιού, βασίστηκαν σημαντικά στην χαμηλή προσφερόμενη τιμή από τα ξενοδοχεία. Σε ήρεμους καιρούς ήταν το ανταγωνιστικό πλεονέκτημα και σε καιρούς κρίσης, το όπλο για να βγούμε από αυτήν. Τα ξενοδοχεία, ακόμα και σήμερα εξαντλούν κάθε περιθώριο προσφοράς για να στηρίξουν το συνολικό προϊόν του προορισμού, που φαντάζει πλέον και «ακριβό» γι αυτό που συνολικά προσφέρει.

Το εξωξενοδοχειακό κόστος σε κάθε μορφή του έχει αυξηθεί και σε πολλές περιπτώσεις έχει ξεπεράσει το μέσο ευρωπαϊκό. Το επιχείρημα αυτό έχει διαδοθεί στους προορισμούς προέλευσης των πελατών μας. Χρησιμοποιείται σαν όπλο από τους ανταγωνιστές που δεν ανήκουν στην ΕΕ αλλά και από τα μέλη της ΕΕ που διαθέτουν καλύτερη οργάνωση από εμάς, υποδομές, επαγγελματισμό, ποιότητα.

Για να αντιληφθούμε τι πρέπει να κάνουμε πρέπει να επικοινωνήσουμε μεταξύ μας οι φορείς ιδιωτικοί και ΟΤΑ. **Να συμφωνήσουμε τη συμμετοχή των τριών υποπροϊόντων στο συνολικό προσφερόμενο προϊόν και να σχεδιάσουμε το μίγμα μάρκετινγκ για κάθε ένα υποπροϊόν και για το συνολικό.**

Το προϊόν, η τιμή του, η διανομή του και η προβολή του, σχετίζονται μεταξύ τους και βρίσκονται σε ισορροπία. Σήμερα έχουμε καταστρέψει αυτή την ισορροπία, αφού βασίζουμε τις πωλήσεις μας όχι στον συνδυασμό τους αλλά μόνο στην τιμή του ξενοδοχειακού πακέτου που είναι εξαιρετικά χαμηλή, ακολουθώντας συμβατικές και ξεπερασμένες πρακτικές στο κομμάτι διανομής και προβολής.

Οι επιπτώσεις είναι πολλές. Μεταξύ αυτών και χωρίς σειρά προτεραιότητας αναφέρω:

• Τον εφησυχασμό τόσο των άλλων επαγγελματιών όσο και των τοπικών φορέων για ανάληψη δράσεων, αφού και πάλι οι ξενοδόχοι καλούνται να επιδοτήσουν με μειώσεις το φετεινό πακέτο. Ο τουρισμός είναι ξενοδοχειακός μόνο;

• Το επικίνδυνο παιχνίδι των χαμηλών τιμών απαξιώνει τον προορισμό. Οι πωλήσεις στηρίζονται αποκλειστικά στην τιμή και η ζήτηση είναι πλήρως ελαστική. Οι Τ.Ο. στοχεύουν σε κοινό που την τελευταία στιγμή θα αντιδράσει και θα επιλέξει για διακοπές τον τόπο μας. Αναγνωρίζετε εσείς τον παραδοσιακό επαναλαμβανόμενο τουρίστα, λάτρη του νησιού και των κατοίκων του; Χάνεται μέρα με την μέρα ανεπιστρεπτί, και όσο συνεχίζουμε αυτή την τιμολογιακά επιθετική πολιτική δεν πρόκειται να επανέλθει. Επικίνδυνα και χωρίς ευθύνη χαρακτηρίζουμε τη Ρόδο φθηνό προορισμό και της αφαιρούμε κάθε μοναδικό και εξαιρετικό στοιχείο της προσωπικοτητάς της, γιατί της αφαιρέσαμε την ίδια την ταυτότητά της. Ακόμα και οι μαθητές άρχισαν να επιλέγουν άλλους προορισμούς.

• Η έλλειψη αντίδρασης στις αλλαγές του περιβάλλοντος που οφείλεται και εν μέρει στην παντελή ή ελλιπή πληροφόρηση που έχουμε για το περιβάλλον, τους ανταγωνιστές καθώς επίσης και στην απουσία κοινών στόχων και συντονισμένων δυνάμεων στην κρίση αλλά και στην πρεμία. Δεν έχουμε συγκεκριμένο κονδύλι για την αντιμετώπιση της κρίσης. Είναι ανάγκη να ετοιμαστούμε για τη μετά τον πόλεμο κατάσταση που είναι δυό βήματα μακριά. Σ' αυτό πρέπει να βοηθήσουμε ο καθένας από εμάς τους εμπλεκόμενους άμεσα και έμεσα με τον τουρισμό, και οι χορηγοί υποστηρικτές της Ρόδου που άμμεσα πρέπει να καλέσουμε για να συγκεντρωθεί ένα ποσόν. Θα το διαχειριστούν οι φορείς αντιμετώπισης της κρίσης και η διαδικασία θα θεσμοθετηθεί για να δώσει ευχέρεια στον προορισμό να υλοποιεί την πολιτική του πέρα από τις κρατικές δράσεις.

Παρά το βαρύ κλίμα, και τις δυσκολίες, πάντα υπάρχει χρόνος για δράση, επικοινωνία, αποφάσεις, στρατηγική, συνεργασίες. Το ζητούμενο είναι άμεσες εφαρμογές για την έξοδο από την κρίση σε τοπικό επίπεδο με όραμα την ανάπτυξη και οικονομική ευημερία του τόπου μας.

ΤΗΛΕΟΡΑΣΗ

ΕΤ-1

07.00 Παιδικό πρόγραμμα
10.00 «10 με 2»
14.00 Ειδήσεις-Καιρός
14.30 Ουράνιο τόξο
14.45 Τσικιτίτας
15.00 Κλήρωση Εθνικού Λαχείου
15.35 Ουράνιο τόξο
15.45 Ποπ και πάμε (παιδικο πρόγραμμα)
16.15 Ουράνιο τόξο
16.30 Ατίθασα νιάτα
17.30 Ειδήσεις-Χρηματιστήριο-καιρός
18.00 Βαλκανικό πρωτάθλημα κλειστού στίβου
19.00 Κλήρωση Λαϊκού Λαχείου
19.10 Στίβος (συνέχεια)
20.00 Φύση και πρωταληές (ντοκιμαντέρ)
20.45 Στα φτερά του έρωτα
21.15 Μαμά και γιος
22.00 Η δυτική πτέρυγα
23.00 Ειδήσεις - αθλητικά - χρηματιστήριο - καιρός
24.00 Γιάννη μου, το μαντίλι σου
01.00 Μάνιξ
02.00 View Master (Ε)
03.00 Δίκτυο με NET
06.00 Νόε

NET

06.00 Πρώτη ματιά
10.00 Ο Ολιβερ Τουίστ μαγειρεύει
10.30 Ριψοκίνδυνοι ταξιδευτές (ντοκιμαντέρ)
11.01 Λευκά σύνορα (σειρά ντοκιμαντέρ)
12.00 Ειδήσεις-Χρηματιστήριο-καιρός
13.00 Αλλη διάσταση (ενημερωτική εκπομπή)
15.00 Ειδήσεις-αθλητικά-οικονομία-καιρός
16.00 Συν και πλην
18.00 Ειδήσεις- οικονομία- δελτίο στη νοηματική
19.00 Εκτός γραμμής
20.15 Ποιός θέλει να γίνει εκατομμυριούχος
21.00 Ειδήσεις - αθλητικά -Χρηματιστήριο - καιρός
22.00 Πρωταγωνιστές
23.00 Στριπτίζ
24.00 Παρασκήνιο
01.00 Ειδήσεις σε 5 λεπτά
• Συνέχεια με επαναλήψεις εκπομπών και σειρών

ΕΤ-3

08.01 Η αδρεναλίνη στα ύψη
08.30 Τίποτα δεν είναι για πέταμα
09.00 Η άλλη μέρα
10.30 Ο κόσμος στο επίσκεντρο (σειρά ντοκιμαντέρ)
11.00 Κληρονομιά: Οι αρχές του πολιτισμού
11.30 Κατηγορώ: τους σεφ (ντοκιμαντέρ)
12.00 Το άξιον εστί στη Θεσσαλονίκη (Ε)
13.00 Μια και καλή
14.30 Μακρινές φιλίες (Ε)
15.00 Ειδήσεις
15.30 Με μια τρίτη ματιά
17.00 Αγώνας μπάσκετ: «ΠΑΟΚ - Hemofarm VRSAC»
18.30 Αθλητικο ημίωρο
19.00 Περίμετρο
19.30 Υδρόγειος
19.55 Ο κόσμος των σπορ
20.20 Μακρινές φιλίες
20.30 Ειδήσεις
21.45 Αγγλικό ποδόσφαιρο: «Γκίλιγχαμ - Νότιγχαμ Φόρεστ»
24.00 Ειδήσεις
00.20 Δύο στην 3
01.45 Σαν Τροπέ (σειρά)
• Συνέχεια με επαναλήψεις εκπομπών και σειρών

MEGA

06.30 Πρώτη έκδοση (ενημερωτική εκπομπή)
07.00 Σήμερα με την Αννα (ενημερωτική εκπομπή)
10.00 Σαν στο σπίτι σας
13.10 Εμείς κι εμείς (Ε)
14.00 Ειδήσεις
15.00 Δύο ξένοι (Ε)
15.50 Στην κουζίνα ολοταχώς
16.30 Ακουσέ με
17.30 Ειδήσεις
17.45 Απαγορευμένη αγάπη
18.30 Φιλοδοξίες
19.10 Αυτόπτης μάρτυρας
20.00 Ειδήσεις
21.00 Δέκα μικροί Μήτσοι
23.00 Φάκελοι
00.15 Ειδήσεις
00.30 Φάκελοι (συνέχεια)
01.00 Ξένη ταινία «Φλάτλαϊνερς, ταξιδιώτες στην άλλη ζωή»
03.30 Τηλεμάρκετινγκ
04.00 Η δίψα (Ε)
04.30 Ακουσέ με (Ε)
05.30 Φιλοδοξίες (Ε)

ΑΝΤ-1

06.00 Mobile Fun
06.20 Στον ψυχίατρο (Ε)
07.00 Καλημέρα Ελλάδα
09.55 Ο καιρός της εβδομάδας
10.00 Πρωινός καφές
13.10 Super game
13.15 Νταντά για όλες τις δουλειές (Ε)
14.00 Ειδήσεις
14.55 Χρήμα-Χρηματιστήριο
15.05 Μπαμ, μπαμπάς και μπέμπα (Ε)
15.25 Super game
15.30 Ιδιαίτερα για κλάματα (Ε)
16.30 Ακρως οικογενειακόν (Ε)
17.30 Ειδήσεις-ειδήσεις στη νοηματική - καιρός
17.45 Super game
17.50 Καλημέρα ζωή
18.40 Θησαυροφυλάκιο
19.20 Η λάμψη
20.00 Ειδήσεις
21.00 Τα φιλαράκια
22.00 Φιλί ζωής
23.00 Κάτσε καλά
24.00 Ειδήσεις
00.30 The X-files (Ε)
01.30 Εκπτωτος άγγελος (Ε)
02.30 Ανατομία ενός εγκλήματος (Ε)
03.30 Mobile Fun
03.50 Τηλεμάρκετινγκ

STAR

06.30 Παιδικό πρόγραμμα
09.00 Ειδήσεις
10.00 Λόγια STARάτα
12.00 Το μπέρδεμα (Ε)
13.00 Ειδήσεις
14.00 Super star
16.00 Ειδήσεις
16.28 Ειδήσεις στη νοηματική
16.30 Μελίτα, το φλογερό κορίτσι
17.30 Παλόμα και Λορέντζο
18.30 Μονομάχος
19.15 Ειδήσεις
20.40 Αθλητικές ειδήσεις
20.50 Το χρήμα - Καιρός
21.00 Ξένη ταινία «Η πολιορκία» (περιπέτεια)
23.00 Μάγισσα τμωρός
24.00 Talk show
01.30 Ειδήσεις
01.45 Ξένη ταινία «Κασσάνδρα» (αισθησιαχό θρίλερ)
03.45 Αστέρια στο πεντάγραμμο

ALPHA

06.00 Πρώτη ενημέρωση
07.45 Πρωινές διαδρομές (ενημερωτική εκπομπή)
10.00 Καλώς τους!
13.00 Δια βίου: Ποιότητα στη ζωή μας
13.45 Ειδήσεις
15.00 Ελληνική ταινία «Διαβόλου κάλτσα»
16.50 Ειδήσεις
17.40 Μπορώ (ενημερωτική εκπομπή)
20.00 Ειδήσεις
21.00 Κάτω από την Ακρόπολη
21.40 Ελληνική ταινία «Πυρετός στην άσφαλτο» (κοινωνικό δράμα)
23.40 Η δίκη στον Alpha
01.00 Ειδήσεις
01.15 Η δίκη (συνέχεια)
02.00 Ξένη ταινία «Ο νυχτοφύλακας.
04.00 Τηλεαγορές

ΙΡΙΔΑ

15.00 New Wave βραζιλιάνικη σειρά)
16.00 Ντοκιμαντέρ
16.30 Αθλητική βραδιά (Ε) με τον Γιώργο Αθανασίου
18.00 Τηλεπωλήσεις
19.30 Pit Pony (νεανική σειρά)
20.00 Τοπικά γεγονότα με την Ελένη Γλεντή
22.00 Ξένη ταινία
24.00 Τοπικά γεγονότα

ΝΕΟ ΕΠΑΝΑΣΤΑΤΙΚΟ ΕΠΙΣΤΡΩΜΑ
Το μονο με Ιατρικούς Βιομαγνήτες BIOflex®

Ανακουφίζει εκεί που σας πονάει... ενώ εσείς κοιμάστε!

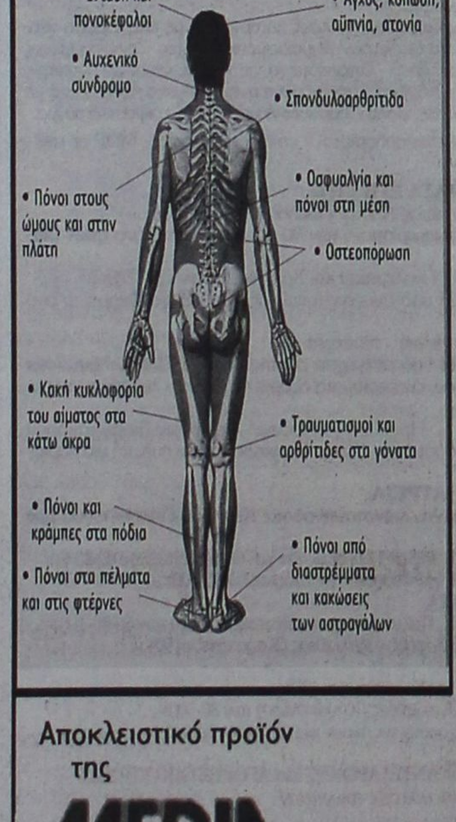

Η Media Strom, γνωρίζοντας όλα όσα απαιτούνται για τον καλό ύπνο, σας προσφέρει το νέο επαναστατικό επίστρωμα BIOMEDIA, που σας ανακουφίζει και σας ξεκουράζει, ενώ εσείς κοιμάστε.

- **Αυξάνει τη ροή του αίματος!**
- **Επιταχύνει την ανάρρωση!**
- **Ανακουφίζει από τους πόνους!**
- **Επιβραδύνει την εμφάνιση οστεοπόρωσης!**
- **Χαρίζει ήρεμο και ξεκούραστο ύπνο!**



X.3803-6/3

Ιδανικό για Ανακούφιση
Μοναδικό για Πρόληψη

Η χρήση του επιστρώματος BIOMEDIA συνιστάται τόσο για τους πάσχοντες όσο και για τους υγιείς ανθρώπους, διότι αυξάνει την κυκλοφορία του αίματος, επιτυγχάνοντας έτσι καλύτερη οξυγόνωση των μυών και των οργάνων του ανθρώπινου σώματος. Αυτό σαν αποτέλεσμα ενισχύει την άμυνα του οργανισμού, τον θωρακίζει κατά των περιβαλλοντολογικών ρύπων και μολύνσεων και τον βοηθά να αποβάλλει το stress και το άγχος της ημέρας, βελτιώνοντας σημαντικά την ποιότητα του ύπνου!

Αποκλειστικό προϊόν της MEDIA STROM®

Τηλ. Ιατρικής υποστήριξης: 210-722 3001

ΜΙΧΑΛΗΣ Ν. ΚΑΛΟΠΕΤΡΗΣ
Εθν. Αντιστάσεως 88, Ρόδος, 851 00
Τηλ. & Fax 22410 22010 • Τηλ. 22410 32902

SAIS TRAVEL

4ήμερη εκδρομή

ΚΑΘΑΡΑ ΔΕΥΤΕΡΑ

ΣΜΥΡΝΗ - ΚΟΥΣΑΝΤΑΣΙ

από 7 έως 10/3

Επωφεληθείτε της τριήμερης αργίας της Καθαράς Δευτέρας και αποδράστε μαζί μας.
Ξενοδοχείο λουξ 5 και 4 αστέρων με ημιδιατροφή.

ΠΛΗΡΟΦΟΡΙΕΣ
ΠΡΟΓΡΑΜΜΑΤΑ
ΕΓΓΡΑΦΕΣ

ΠΡΑΚΤΟΡΕΙΟ ΤΑΞΙΔΙΩΝ

ΣΑΒΒΑΣ ΣΑΗΣ

ΤΑΡΠΟΝ ΣΠΡΙΓΚΣ 42
(δίπλα στην τράπεζα Πίστεως)
Τηλ. 22410 39781- 3

Χ. 3827-6/3

ΠΡΟΟΔΟΣΠΟΡ

Το πρόγραμμα του 1ου Διαγόρειου Δρόμου

Στην τελική ευθεία μπήκαν οι προετοιμασίες του 1ου διεθνούς Διαγόρειου Δρόμου «Ειρήνης και Φιλίας», που συνδιοργανώνουν στις 22 Μαρτίου στη Ρόδο, ο ΝΑΟΔ, ο ΔΟΝΑ Ρόδου, ο κεντρικός ΣΕΓΑΣ και ο ΠΑΟ Διαγόρας.

Το πρόγραμμα εκείνης της ημέρας, έχει ως εξής:

• **08.00:** - Υποδοχή φιλοξενουμένων αθλητών, λιμάνι - Plaza Hotel

- Λειτουργία γραμματείας, Plaza Hotel

- Επίδειξη διαδρομής Διαγόρειου δρόμου (το πούλμαν θα ξεκινήσει από το Δημαρχείο της Ρόδου στις 10.00).

- Μετάφραση όρων της προκήρυξης στους αλλοδαπούς αθλητές.

• **10.00:** Τεχνική σύσκεψη οργανωτικής επιτροπής, αγωνόδικου επιτροπής και γραμματείας (Plaza Hotel)

• **13.30:** Συγκέντρωση



μικρών αθλητών του δρόμου 1.000 μ. Διαγοριδών, οδός Τήλου

• **14.30:** Εκκίνηση 1ου Δρόμου 1.000 μ. Διαγοριδών, (αγόρια-κορίτσια γεννηθέντα τα έτη 1991-2)

• **14.40:** Τερματισμός αθλητών δρόμου Διαγοριδών, Πλ. Κουντουριώτη (ΕΛΛΗ)

• **15.00:** Συγκέντρωση αθλητών Διαγόρειου Δρόμου, Αρχαίου Σταδίου Ρόδου, Λόφος Αγ. Στεφάνου

• **15.55:** Αφή Φλόγας, Είσοδος Αρχαίου Σταδίου Ρόδου, Λόφος Αγ. Στεφάνου (ΑΦΕΤΗΡΙΑ)

• **15.58:** Ορκος αθλητού, είσοδος Αρχαίου Σταδίου Ρόδου, Λόφος Αγ. Στεφάνου (ΑΦΕΤΗΡΙΑ)

• **16.00:** Εκκίνηση 1ου διεθνούς Διαγόρειου Δρόμου Ειρήνης και Φιλίας 2003

• **16.15:** Προσέλευση επισήμων, Πλ. Κουντουριώτη (ΕΛΛΗ) - Σημείο κεντρικής εκδήλωσης

• **16.20:** Εθνικός ύμνος - έπαρση ελληνικής σημαίας, Πλ. Κουντουριώτη (ΕΛΛΗ)

• **16.33:** Πιθανή άφιξη του πρώτου νικητή 1ου διεθνούς Διαγόρειου δρόμου, Πλ. Κουντουριώτη - τερματισμός.

• **17.00:** Απονομή επάθλων 1ου Δρόμου 1.000 μ. Διαγοριδών, Πλ. Κουντουριώτη (ΕΛΛΗ)

• **17.20:** Απονομή επάθλων στους νικητές του 1ου Διεθνούς Διαγόρειου δρόμου 2003, Πλ. Κουντουριώτη

• **20.30:** Δεξίωση προς τιμή των αθλητών (Plaza Hotel)

• **20.40:** Απονομή ανώτατων τιμητικών διακρίσεων (Plaza Hotel).

Άνοδος μόνο των πρωταθλητών!

Αυτό θεωρεί ότι θα ήταν καλύτερο να γίνει στη Δ' Εθνική ο πρόεδρος της ΕΠΟ Βασίλης Γκαγκάτσης

Συνάντηση με τον πρόεδρο της Ελληνικής Ποδοσφαιρικής Ομοσπονδίας Βασίλη Γκαγκάτση είχε το Σάββατο το βράδυ στο περιθώριο της ημερίδας της ΕΠΣΔ και του ΣΔΠΔ, αντιπροσωπεία των μελών της διοίκησης του ΑΣ Ρόδος!

Οι εκπρόσωποι των «πρασίνων» είχαν την ευκαιρία να συζητήσουν μαζί του πάρα πολλά ενδιαφέροντα πράγματα για το Περιφερειακό πρωτάθλημα της χώρας μας αλλά και για το φλέγον θέμα του τρόπου της ανόδου των πρωταθλητών στην Γ' Εθνική Κατηγορία.

Σύμφωνα με πληροφορίες της εφημερίδας μας, ο ισχυρός άνδρας της Ομοσπονδίας έδειξε μεγάλη κατανόηση στο γεγονός ότι δεν είναι ωραίο να μπει ο πρωταθλητής σε διαδικασία μπαράζ για να διεκδικήσει την άνοδο του στην επόμενη κατηγορία και τόνισε χαρακτηριστικά ότι σύμφωνα με τη δική του πεποίθηση, «κατά 95% δεν πρόκειται να γίνει κάτι τέτοιο»

Αυτό όπως είναι αναμενόμενο χαροποίησε ιδιαίτερα τους παράγοντες της Ρόδου οι οποίοι όμως κρατούν εκ των πραγμάτων μια επιφυλακτική στάση και περιμένουν με μεγάλη αγωνία για να διαπιστώσουν αν αυτά που τους υποσχέθηκε ο κ.Γκαγκάτσης θα πάρουν σάρκα και οστά το αμέσως επόμενο διάστημα.



Αξίζει να σημειωθεί ότι κατά τις ίδιες πληροφορίες, ο Βασίλης Γκαγκάτσης φέρεται να είπε στους εκπροσώπους της ομάδας του νησιού μας πως θα ήταν πάρα πολύ καλό να έπαιρναν το εισιτήριο της ανόδου στην Γ' Εθνική Κατηγορία μόνο οι δέκα πρωταθλητές των ομίλων και μόνον αυτοί, καθώς θεωρεί πως το καλύτερο μοντέλο για την Γ' Εθνική Κατηγορία είναι δυο όμιλοι με την συμμετοχή δεκατεσσάρων ομάδων (αυτό σημαίνει ότι φέτος από την Γ' Εθνική Κατηγορία θα πρέπει να υποβιβαστούν δυο ομάδες)

Συνάντηση με τον υπουργό

Στο μεταξύ για το θέμα της ανόδου στην Γ' Εθνική Κατηγορία, ο κ.Γκαγκάτσης επρόκειτο χθες το βράδυ να είχε συνάντηση με τον υφυπουργό Πολιτισμού, αρμόδιο για θέματα Αθλητισμού Γιώργο Λιάνη. Θεωρείται δεδομένο ότι από αυτήν την συνάντηση θα ξεκαθαρίσει αν οι πρωταθλητές δεν θα χρειαστεί να μπουν στη διαδικασία των αγώνων μπαράζ.

Στα μπουζούκια...

Σε γνωστό νυχτερινό κέντρο της πόλης μας γιόρτασαν την Κυριακή το βράδυ την πολύ σημαντική νίκη τους επί του Αιολικού Μυτιλήνης οι ποδοσφαιριστές και οι παράγοντες της ομάδας. Ο μόνος που δεν παρευρέθηκε ήταν ο προπονητής Δημήτρης Σκούνας ο οποίος αφενός ήταν κουρασμένος και αφετέρου είναι γνωστό ότι οι απόψεις τους σχετικά με τους πανηγυρισμούς είναι συντηρητικές και πιστεύει ότι όλα πρέπει να γίνουν μετά το τέλος του πρωταθλήματος.

Χθες οι «πράσινοι» είχαν ρεπό και σήμερα αναμένεται να επανέλθουν στις αγωνιστικές τους υποχρεώσεις ξεκινώντας την προετοιμασία τους για το επόμενο παιχνίδι που είναι εντός έδρας κόντρα στον Πανελευσινιακό. Η σημερινή προπόνηση πιθανότατα θα διεξαχθεί στις εγκαταστάσεις του Γκολφ Αφάντου.

ΕΠΣΔ

Επαναορίστηκαν έξι αγώνες

Επαναορίστηκαν από την Ενωση Ποδοσφαιρικών Σωματείων Δωδεκανήσου έξι αγώνες. Πιο αναλυτικά:

Β' ΚΑΤΗΓΟΡΙΑ

Πέμπτη 6-3-03

• **Κέφαλος (14.00):** Νικαγόρας - Πολυβώτης

Τετάρτη 12-3-03

• **Νίσυρος:** Πολυβώτης - Ανταγόρας

Γ' ΚΑΤΗΓΟΡΙΑ

3ος όμιλος/νήσων

Παρασκευή 7-3-03

• **Λειψοί (13.30):** ΑΟ Λειψών - ΠΑΟ Κω

2ος όμιλος

Τετάρτη 12-3-03

• **Τήλος:** ΑΟ Τήλου - Ηρακλής Λάρδου

ΠΑΙΔΙΚΟ

Παρασκευή 7-3-03

• **Απόλλωνα (15.30):** Απόλλωνας - Ευκλής

• **Καλυθιές (14.00):** Σταυρός - ΑΕΡΑ

Ο ΑΣ ΑΜΕΑ «Δωδεκάνησος» ευχαριστεί την ΕΟΠ

Από τον ΑΣ ΑΜΕΑ «Δωδεκάνησος» πήραμε χθες το παρακάτω ευχαριστήριο:

«Θα θέλαμε δημόσια να εκφράσουμε τις θερμές μας ευχαριστίες για την πολύτιμη στήριξη που παρέχετε στο σωματείο μας και συγκεκριμένα, στο τμήμα ποδηλασίας, από την Ελληνική Ομοσπονδία Ποδηλαδίας και τον πρόεδρο της κ. Τερζή Αθανάσιο.



Στις αρχές του Ιουλίου του 2003 ο αθλητής Καλημέρης Χρήστος με τον συναθλητή του Σίμο Τριομάτη, μέλη της εθνικής ομάδας ποδηλασίας, θα συμμετάσχουν στο Πανευρωπαϊκό Κύπελλο ποδηλασίας πίστας, για άτομα με αναπηρίες, που θα διεξαχθεί στη Γερμανία και στα τέλη του Σεπτεμβρίου στο Πανευρωπαϊκό πρωτάθλημα πίστας που θα διεξαχθεί στην Τσεχία.

Γι' αυτό το λόγο η βοήθειά τους, είναι για μας σημαντική και ελπίζουμε πως στο μέλλον θα μπορούμε να βασιστούμε σε αυτή για τη καλύτερη δυνατή προετοιμασία και πρόοδο του παραπάνω αθλητή».

Ο Ηλιος πρωταθλητής στο εφηβικό βόλεϊ

Πρωταθλητής στους εφήβους αναδείχτηκε για την αγωνιστική περίοδο 2002-2003 ο Ηλιος Ιαλυσού και πλέον θα προσπαθήσει να πάρει την πρόκριση για τα τελικά του Πανελλήνιου πρωταθλήματος, στο ΜΕΤΣ, το τριήμερο 7-8-9 Μαρτίου, στα προκριματικά της Β' φάσης.

Οι πρωταθλητές Δωδεκανήσου νίκησαν την Κυριακή 3-0 τον Κλεάνθη, άνευ αγώνα κατακτώντας την πρώτη θέση, στους εφήβους, με 8 βαθούς και 12-1 σετ!

ΤΟ ΠΡΟΓΡΑΜΜΑ ΤΗΣ Β' ΦΑΣΗΣ

Μετά την κλήρωση που έγινε στα γραφεία της ΕΟΠΕ, το πρόγραμμα των αγώνων της Β' φάσης έχει ως εξής:

Παρασκευή 7 Μαρτίου 2003

• **Β' ΜΕΤΣ (21.00):** ΟΦΗ - Γ.Σ. ΙΡΙΣ

Σάββατο 8 Μαρτίου 2003

• **Β' ΜΕΤΣ (17.00):** Ηλιος - ΟΦΗ

Κυριακή 9 Μαρτίου 2003

• **Β' ΜΕΤΣ (12.00):** ΓΣ ΙΡΙΣ - Ηλιος

- Κατά την τελευταία αγωνιστική του εφηβικού πρωταθλήματος, την Κυριακή που μας πέρασε, σημειώθηκαν τα παρακάτω αποτελέσματα:

• Διαγόρας - Ροδιακός 0-3 σετ (20-25, 18-25, 19-25)

• Ηλιος - Κλεάνθης 3-0 σετ (α.α.)

Η τελική βαθμολογία

1. Ηλιος	12-1	8
2. Ροδιακός	9-3	7
3. Διαγόρας	3-9	5
4. Κλεάνθης	1-2	0

Σημ.: Ο Κλεάνθης έχει αποβληθεί απ' το πρωτάθημα.

Μετατέθηκαν οι αγώνες των Μικτών με Κυκλάδες

Κατά μία εβδομάδα μετατέθηκαν οι αυριανοί αγώνες των μικτών ομάδων Νέων και Παίδων της ΕΠΣΔ, με τα αντίστοιχα συγκροτήματα των Κυκλάδων, για τα Διενωσιακά πρωταθλήματα της ΕΠΟ. Ετσι, οι αγώνες θα γίνουν, οριστικά την Τετάρτη 13 Μαρτίου και σε ώρες που θα ανακοινωθούν τις επόμενες ημέρες.

Στις 7 Μαρτίου το καθιερωμένο τουρνουά των παλαιμάχων

Ο βετεράνοι ποδοσφαιριστές Ρόδου - Διαγόρα με τη συμμετοχή των παλαιμάχων Καρπάθου, Λέρου και Καλύμνου, διοργανώνουν και φέτος το καθιερωμένο τουρνουά παλαιμάχων ποδοσφαιριστών Δωδεκανήσου στις 7 Μαρτίου που θα γίνει στη Ρόδο.

Το τουρνουά γίνεται υπό την αιγίδα της Νομαρχίας Δωδεκανήσου και με φορέα υλοποίησης τον ΝΑΟΔ.

Ωρα έναρξης στο Δημοτικό στάδιο «Ο Διαγόρας» ορίστηκε η 1 μ.μ.

«Κάποιοι ξεκίνησαν ...διακοπές!»

Έξω φρενών είναι ο προπονητής του Διαγόρα Ανδρέας Σταύρου με τους ποδοσφαιριστές του

Έξω φρενών με τους ποδοσφαιριστές του για την εμφάνιση που πραγματοποίησαν στο εντός έδρας παιχνίδι με την ΑΕ Καλλονής (1 - 1) είναι ο προπονητής του ΠΑΟ Διαγόρα Ανδρέας Σταύρου!



Ο έμπειρος κώουτς διέγνωσε ότι αρκετοί δεν έκανα τη δουλειά τους όπως θα έπρεπε και είδαν τον αγώνα περισσότερο σαν αγγαρεία κάτι που αν μη τι άλλο σίγουρα είναι πάρα πολύ κακό ειδικά για μια ιστορική ομάδα όπως ο ΠΑΟ Διαγόρας. Το τελικό 1 - 1 αλλά και η γενικότερη παρουσία του «γηραιού» σαφέστατα και προβλημάτισε τους πάντες που ασχολούνται με το σύλλογο και είναι χαρακτηριστικά τα λόγια του κ.Σταύρου τα οποία είναι σχετικά με το θέμα αυτό:

«Κάναμε μια κακή εμφάνιση. Μας προβλημάτισε όλους αλλά θα πρέπει να προβληματίσει πολύ περισσότερο τους ίδιους τους ποδοσφαιριστές. Μου φαίνεται ότι κάποιοι ξεκίνησαν από τώρα τις διακοπές τους αλλά ξεχνούν ότι ακόμα έχουμε εννέα παιχνίδια για να τελειώσει το πρωτάθλημα»

Ο κ.Σταύρου συνέχισε:

«Είπαμε να παίξουμε πιο ελεύθερα από εδώ και πέρα αλλά αυτό δεν σημαίνει ότι θα κάνουμε αγγαρεία στο γήπεδο. Με τέτοιες εμφανίσεις δεν μπορούμε να κερδίσουμε τίποτα. Αν κάποιοι δεν σοβαρευτούν, το καλοκαίρι είναι πάρα πολύ κοντά και ο νοών νοείτω. Θα πρέπει να σεβόμαστε αυτούς που μας πληρώνουν».

Θεωρείται δεδομένο πως λίγο πριν ξεκινήσει η σημερινή προπόνηση ο Ανδρέας Σταύρου θα κάνει αυστηρή κριτική στους «κυανέρυθρους» ζητώντας τους να μην επαναλάβουν στο μέλλον ανάλογη εμφάνιση».

Αγωνιστικά

Στα καθαρά αγωνιστικά, σήμερα αναμένεται να εξακριβωθεί αν ο τραυματισμός του Γιώργου Κολιάδη (τσίμπημα στον δικέφαλο) είναι επιπόλαιος ή περισσότερος σοβαρός απ' ό,τι δείχνει. Στο επόμενο παιχνίδι του Διαγόρα, θα επανέλθουν οι Ορφανίδης και Σπάρταλης που εξέτισαν την ποινή τους, δεν ισχύει όμως το ίδιο και για τους Χατζησταμάτη και Παφιάκη, οι οποίοι «χρωστάνε» ακόμα μια αγωνιστική

Ο Ρουτζιέρης

Σε ό,τι έχει να κάνει με τον Ρουτζιέρη, όλα δείχνουν ότι δεν θα μπορέσει να αγωνιστεί ούτε και αυτή την Κυριακή καθώς δεν έχει ξεπεράσει ακόμα το πρόβλημα τραυματισμού που τον ταλαιπωρεί το τελευταίο διάστημα.

Βγήκαν και συμπεράσματα...

Ο Αντώνης Οικονόμου μπόρεσε να δει χρήσιμα πράγματα παρά το 7 - 0 επί του Κάσπακα

Μπορεί το παιχνίδι που έδωσε ο Απόλλων Καλυθιών με τον Κάσπακα της Λήμνου να μην αντέχει σε κριτική λόγω της μεγάλης διαφοράς δυναμικότητας των ομάδων, ωστόσο ο προπονητής της ομάδας Αντώνης Οικονόμου μπόρεσε να βγάλει χρήσιμα συμπεράσματα για την αγωνιστική κατάσταση των παικτών του σε αυτή την καμπή του Περιφερειακού πρωταθλήματος.

Και σύμφωνα με τα όσα πιστεύει και ο ίδιος, το σημαντικότερο απ' όλα ήταν το γεγονός ότι οι παίκτες του δεν χαλάρωσαν σχεδόν σε κανένα σημείο του παιχνιδιού αλλά το αντίθετο, προσπάθησαν να παίξουν τη μπάλα τους χωρίς να θεωρούν ότι κάνουν αγγαρεία στον αγωνιστικό χώρο.

Συγκεκριμένα, στις δηλώσεις του ο κ.Οικονόμου επεσήμανε τα ακόλουθα:

«Σίγουρα το παιχνίδι δεν αντέχει σε κριτική. Ήμασταν ανώτεροι σε όλη τη διάρκεια και νομίζω ότι το σκορ τα λέει όλα. Δεν υπήρχε ουσιαστική πίεση από την αντίπαλη ομάδα αλλά παρόλα αυτά μπόρεσα να δω κάποια πράγματα που με ικανοποίησαν.

Οι παίκτες μου είχαν θέληση και μια διαρκή κίνηση στον αγωνιστικό χώρο. Δεν χαλάρωσαν σχεδόν ποτέ αν εξαιρέσει κανείς κάποια δεκάλεπτα. Έμεινα ευχαριστημένος από την προσπάθεια τους αλλά και από τη γενικότερη παρουσία τους στον αγώνα».



• Σε ό,τι έχει να κάνει με τα αγωνιστικά, το πολύ ευχάριστο για τον Αντώνη Οικονόμου είναι ότι δεν δημιουργήθηκε κανένα απολύτως πρόβλημα εν' όψει και της συνέχειας του πρωταθλήματος. Μάλιστα τέσσερις συνολικά παίκτες εξέτισαν τις ποινές τους και αναμένεται να επανέλθουν στο επόμενο παιχνίδι της ομάδας.

Αυτοί είναι οι Αρχοντούλης, Νικολής, Λινάρδος και Πάλλας. Χθες έγινε χαλάρωμα στο βοηθητικό γήπεδο των Καλυθιών και σήμερα όλοι οι παίκτες πρόκειται να επιστρέψουν στον κανονικό ρυθμό προπόνησης.

Την Παρασκευή θα παίξουν Καλυμνιακός-Ηρακλής

Κανονικά ξεκίνησαν την προετοιμασία τους οι ποδοσφαιριστές του Ηρακλή, εν' όψει του αγώνα της προσεχούς αγωνιστικής στην Κάλυμνο (Βαθύ) με τον Καλυμνιακό. Μικροπροβλήματα τραυματισμών από τον αγώνα με τον Ιάλυσο αντιμετωπίζουν οι Αναγνώστου, Μπιλιάς, Παπανικολάου, όπως και ο Μοσκιού.

Την Τετάρτη που θα γίνει η τελευταία προπόνηση ο Βασίλης Αθανασίου θα δει ποιούς από τους παραπάνω θα έχει στη διάθεσή του.

Η διοίκηση του Ηρακλή Μαριτσών ζήτησε από την ΕΠΣΔ, ο αγώνας να γίνει την Παρασκευή 7 Μαρτίου, που είναι αργία για συγκοινωνιακούς και οικονομικούς λόγους.

Ο Ηρακλής διοργανώνει εκδρομή με προσκύνημα στον Αγιο Σάββα. Οσοι από τους φίλους της ομάδας επιθυμούν να μεταβούν στην Κάλυμνο, να το δηλώσουν μέχρι αύριο ή την Πέμπτη πρωΐ στον πρόεδρο κ. Παπαδημήτρη στο τηλέφωνο 6944-363425.

Η αναχώρηση θα γίνει τη Πέμπτη το απόγευμα και η επιστροφή το Σάββατο το πρωΐ.

Με πάρτι θα τιμήσει την ημέρα της γυναίκας

• Ο Κλεόβουλος το Σάββατο

Με το δικό του τρόπο θα τιμήσει την «Ημέρα της Γυναίκας», το ερχόμενο Σάββατο 8 του Μάρτη, ο Κλεόβουλος Λίνδου, διοργανώνοντας πάρτι, στο γνωστό κέντρο διασκέδασης ΜΕΔΟΥΣΑ της Λίνδου.

Το γλέντι θ' αρχίσει στις 10 το βράδυ του Σαββάτου, με πλούσιο μουσικοχορευτικό πρόγραμμα και λαχειαγορά με δώρα αξίας! Οσοι πιστοί προσέλθετε.

ΠΡΟΟΔΟΣΠΟΡ

Στην τελική ευθεία...

Τρεις ομάδες (Αγιος Νικόλαος Παστίδας, Α.Ε. Δικαίου, Ηρακλής Λάρδου) αναζητούν την 3η και την 4η θέση στο πρωτάθλημα της Α' κατηγορίας ανδρών, δύο αγωνιστικές πριν το φινάλε...Η Ε.Α. Καλύμνου αναζητεί τη νίκη με τον Άγιο Νικόλαο Παστίδας για να «ρίξει» τον Δ.Α.Ν.Σ. Δωριεύς!

Μόλις δύο αγωνιστικές απέμειναν πριν από το φινάλε της κανονικής διάρκειας του πρωταθλήματος...και ορισμένες θέσεις αναζητούν τους κατόχους τους..Με δεδομένο ότι ο Ιπποκράτης Κω «καπάρωσε» την πρώτη θέση και ο Α.Σ.Κ. Ιβίσκος τη δεύτερη, η μεγάλη μάχη θα γίνει για την τρίτη και την τέταρτη μεταξύ του Αγίου Νικολάου Παστίδας, της Α.Ε. Δικαίου και του Ηρακλή Λάρδου που έχει και το ευκολότερο πρόγραμμα μέχρι το τέλος. Η ομάδα του Γιάννη Τσέρκη θέλει μόνο τη νίκη κόντρα στην Α.Ε. Δικαίου την επόμενη αγωνιστική για να εξασφαλίσει την τρίτη θέση ενώ αν χάσει κινδυνεύει να μείνει ακόμα και εκτός τελικής φάσης..

Το πιο δύσκολο έργο έχουν οι Πυλιώτες που θα έρθουν στη Ρόδο ενώ θα υποδεχθούν στην έδρα τους τον ισχυρό και αήττητο Ιπποκράτη Κω! Όσον αφορά τους «κυανόλευκους» του Κυριάκου Μάγου αναμενέται να πάρουν τα δύο εναπομείναντα παιχνίδια με Ε.Α. Καλύμνου και Διγενή Κοσκινού και το πιθανότερο είναι ότι θα συνεχίσουν στο πρωτάθλημα...

Τέλος όσον αφορά την ουρά της βαθμολογίας εκεί, η Ε.Α. Καλύμνου και ο Δ.Α.Ν.Σ. Δωριεύς θα δώσουν τη μάχη για να κρατηθούν στην κατηγορία, μόνο σε περίπτωση που δεν δικαιωθούν οι «σφουγγαράδες» για τον μηδενισμό τους στο μεταξύ τους παιχνίδι. Με βάση το πρόγραμμα οι «κιτρινόμαυροι» θεωρείται αδύνατο να πετύχουν κάποια νίκη μέχρι το τέλος ενώ η Ε.Α.ΚΑ. αναμένεται να παίξει όλη τη χρονιά στο εντός έδρας ματς με τον Άγιο Νικόλαο Παστίδας...

Την επόμενη αγωνιστική ο αγώνας που ξεχωρίζει είναι αναμφισβήτητα αυτός μεταξύ του Αγίου Νικολάου Παστίδας και της Α.Ε. Δικαίου. Ο Ιπποκράτης Κω, ο Α.Σ.Κ. Ιβίσκος και ο Ηρακλής Λάρδου αναμένεται να προχωρήσουν με νίκες καθώς θα υποδεχθούν υποδεέστερους αντιπάλους...



Δύσκολο έργο θα έχει στη συνέχεια η Α.Ε. Δικαίου

Η ΜΑΧΗ ΓΙΑ ΤΗΝ ΤΕΤΡΑΔΑ...

ΟΜΑΔΑ	Β.	13η	14η
Άγιος Νικόλαος Π.	19	Α.Ε. Δικαίου	Ε.Α. Καλύμνου*
Α.Ε. Δικαίου	19	Άγιος Νικόλαος Π.*	Ιπποκράτης Κω
Ηρακλής Λάρδου	18	Ε.Α. Καλύμνου	Διγενής Κοσκ.*

ΚΑΙ ΤΗΝ ΠΑΡΑΜΟΝΗ

ΟΜΑΔΑ	Β	13η	14η
Δ.Α.Ν.Σ. Δωριεύς	13	Ιπποκράτης Κω*	Α.Σ.Κ. Ιβίσκος
Ε.Α. Καλύμνου	12	Ηρακλής Λάρδου*	Άγιος Νικόλαος

• Με αστερίσκο (*) τα εκτός έδρας παιχνίδια.

Α' ΑΝΔΡΩΝ

	ΙΠΠΟΚΡΑΤΗΣ ΚΩ	ΗΡΑΚΛΗΣ ΛΑΡΔΟΥ	Ε.Α. ΚΑΛΥΜΝΟΥ	Α.Σ.Κ. ΙΒΙΣΚΟΣ	Α.Ε. ΔΙΚΑΙΟΥ	ΔΙΓΕΝΗΣ ΚΟΣΚΙΝΟΥ	ΑΓΙΟΣ ΝΙΚΟΛΑΟΣ ΠΑΣΤΙΔΑΣ	Δ.Α.Ν.Σ. ΔΩΡΙΕΥΣ
ΙΠΠΟΚΡΑΤΗΣ ΚΩ	Χ	72-57		90-79	76-55	78-52	72-53	
ΗΡΑΚΛΗΣ ΛΑΡΔΟΥ	82-89	Χ		63-68	79-72	88-67	82-76	95-68
Ε.Α. ΚΑΛΥΜΝΟΥ	64-97	53-73	Χ	78-100	80-82	61-48		67-55
Α.Σ.Κ. ΙΒΙΣΚΟΣ	63-76	79-69	87-59	Χ	85-65		73-68	77-48
Α.Ε. ΔΙΚΑΙΟΥ		74-71	73-54	59-52	Χ	78-67	61-71	101-68
ΔΙΓΕΝΗΣ ΚΟΣΚΙΝΟΥ	71-77		71-53	60-86	71-68	Χ	54-63	55-50
ΑΓΙΟΣ ΝΙΚ. ΠΑΣΤΙΔΑΣ	64-66	65-47	65-46	64-67		70-46	Χ	85-63
Δ.Α.Ν.Σ. ΔΩΡΙΕΥΣ	61-105	55-76	20-0 (α.α.)		73-82	47-65	50-74	Χ

Α' ΚΑΤΗΓΟΡΙΑ

12η ΑΓΩΝΙΣΤΙΚΗ

1.Ιπποκράτης Κω	22	11-0	898-701(+197)
2.Α.Σ.Κ. Ιβίσκος	21	9-3	916-799(+117)
3.Άγιος Νικόλαος Παστίδας(2β)	19	7-5	818-727(+91)
4.Α.Ε. Δικαίου(1β)	19	7-5	870-847(+23)
5.Ηρακλής Λάρδου	18	6-6	882-838(+44)
6.Διγενής Κοσκινού	16	4-8	727-819(-92)
7.Δ.Α.Ν.Σ. Δωριεύς	13	1-11	658-882(-224)
8.Ε.Α. Καλύμνου	12	2-9	615-771(-156)

*Ο Ιπποκράτης Κω και η Ε.Α. Καλύμνου έχουν από ένα παιχνίδι λιγότερο

*Η Ε.Α. Καλύμνου έχει ένα μηδενισμό

Η ΕΠΟΜΕΝΗ ΑΓΩΝΙΣΤΙΚΗ

Ιπποκράτης Κω- Δ.Α.Ν.Σ. Δωριεύς.....
Άγιος Νικόλαος Παστίδας- Α.Ε. Δικαίου...
Α.Σ.Κ. Ιβίσκος- Διγενής Κοσκινού.....
Ηρακλής Λάρδου- Ε.Α. Καλύμνου.....

TOP 10

1. Δούβαλης	(Ηρακλής Λάρδου)	318(12)
2. Καντής	(Διγενής Κοσκινού)	204(10)
3. Μολυβιάτης	(Α.Ε. Δικαίου)	190(12)
4. Στεργάκης	(Ιπποκράτης Κω)	188(11)
5. Γρηγοράς	(Αγιος Νικόλαος Π.)	182(12)
6. Χλαπάντης	(Ιπποκράτης Κω)	179(11)
7. Σανδαλής	(Α.Ε. Δικαίου)	177(12)
8. Αθανασιάδης	(Ηρακλής Λάρδου)	176(12)
9. Τσέρκης	(Αγιος Νικόλαος Π.)	171(8)
10. Τριανταφυλλίδης	Δ.Α.Ν.Σ. Δωριεύς)	170(11)

Από την Τοπική Επιτροπή Μπάσκετ Δωδεκανήσου

Με επιτυχία συνεχίζεται το Αναπτυξιακό πρόγραμμα

Το Αναπτυξιακό πρόγραμμα της ΕΟΚ και κατά προέκταση της Τοπικής Επιτροπής Δωδεκανήσου αφορά ηλικίες αγοριών και κοριτσιών που γεννήθηκαν το 1987 - 88- 89. Για να λειτουργήσει καλύτερα η Τοπική Επιτροπή προχώρησε σε αποφάσεις για θεσμοθέτηση πρωταθλημάτων και εκδηλώσεων που να προωθούν και να αναβαθμίζουν την προσπάθεια αυτή. Η πρώτη απόφαση αφορούσε την προκήρυξη διεξαγωγής κανονικού πρωταθλήματος παμπαίδων δύο γύρων, με σκοπό να δοθεί η ευκαιρία σε παιδιά αυτής της ηλικίας να αποκτήσουν αγωνιστικές εμπειρίες και ταυτόχρονα στους συλλόγους να οργανώσουν καλύτερα τα αντίστοιχα τμήματα υποδομής και τέλος, οι περιφερειακοί προπονητές κ. Βαγγέλης Αθανασιάδης και Αλέξανδρος Παππάς να τα παρακολουθήσουν με σκοπό την επιλογή τους. Το πρωτάθλημα αυτό είχε επιτυχία και συνεχίζεται κανονικά με την προσθήκη της μικτής ομάδας Ρόδου, στα πλαίσια της προετοιμασίας της. Αυτή τη φορά όμως ίσχυσαν και περιοριστικοί κανόνες , όπως η απαγόρευση χρησιμοποίησης άμυνας ζώνης και υποχρέωση κάθε ομάδας να παίζει με διαφορετικές πεντάδες κάθε δεκάλεπτο με σκοπό να δοκιμάζονται όλοι οι παίκτες διευκολύνοντας το έργο των περιφερειακών προπονητών. Μια δεύτερη ενέργεια ήταν η απόφαση για τη διεξαγωγή για δεύτερη συνεχόμενη χρονιά του αναπτυξιακού πρωταθλήματος των ΔΟΝΑ, με σκοπό την προώθηση του μπάσκετ στους δήμους και τον εντοπισμό ίσως ταλέντων που δεν συμμετέχουν σε οργανωμένους συλλόγους. Λόγω όμως των δημοτικών εκλογών και της μετέπειτα καθυστέρησης στην οργάνωσή τους, το πρωτάθλημα άργησε να αρχίσε και στη συνέχεια ο μικρός αριθμός δήμων που δήλωσε συμμετοχή, καθώς και το μέτριο επίπεδο των παιδιών μας ανάγκασε να το διακόψουμε και να το εντάξουμε αργότερα σε ένα τουρνουά που θα γίνει μια δεδομένη περίοδο που θα ορίσει η Τοπική Επιτροπή. Για να ωφεληθούν τα παιδιά περισσότεροι η Επιτροπή αποφάσισε τη διεξαγωγή προπονήσεων παμπαίδων, παίδων και κορασίδων από νωρίς (Νοέμβριο), έτσι ώστε να γίνει καλύτερη προετοιμασία και οι περιφερειακοί προπονητές να μπορέσουν να δουλέψουν και να επιλέξουν πιο ορθά. Οι προπονήσεις για κάθε τμήμα ήταν μια φορά την εβδομάδα και η συμμετοχή ήταν άκρως ικανοποιητική. Σε μια από αυτές τις προπονήσεις έλαβε μέρος ως προσκεκλημένος της Τοπικής Επιτροπής ένας από τους υπεύθυνους ομοσπονδιακούς προπονητές τους προγράμματος ανάπτυξης της ΕΟΚ, κ. Νίκος Λιζάρδος, ο οποίος προπόνησε και παρακολούθησε τα παιδιά της Ρόδου καθώς και της Κω σε μια άλλη εκδήλωση της Τοπικής Επιτροπής Δωδεκανήσου στην Κω, όπου παρευρέθηκε και ο υπεύθυνος του αναπτυξιακού προγράματος της ΕΟΚ, κ. Κώστας Πολίτης. Οι παίκτες της Δωδεκανήσου άφησαν και στους δύο άριστες εντυπώσεις. Υπεύθυνος περιφερειακός προπονητής του βορείου συγκροτήματος είναι ο Γιάννης Παπούλης, ο οποίος προετοιμάζει τα εκεί τμήματα. Επίσης, φέτος έγιναν και μερικές συναντήσεις των περιφερειακών προπονητών με τοπικούς προπονητές συλλόγων, με σκοπό τη συνεργασία και ενημέρωσή τους για τα προγράμματα της ΕΟΚ και τη φιλοσοφία της όσον αφορά τα τμήματα υποδομής και τη σημασία τους.

ΜΕΛΛΟΝΤΙΚΟΣ ΠΡΟΓΡΑΜΜΑΤΙΣΜΟΣ ΤΟΥ ΑΝΑΠΤΥΞΙΑΚΟΥ

Ο μελλοντικός προγραμματισμός του αναπτυξιακού αφορά για τα αγόρια τη δεύτερη φάση του περιφερειακού πρωταθλήματος, όπου θα γίνουν τέσσερις αγώνες μεταξύ των μικρών Κω και Ρόδου,. Δύο από την Κω και δύο από τη Ρόδο. Μετά από αυτή τη φάση θα επιλεχθούν οριστικά και τα παιδιά που θα στελεχώσουν τη μικρή ομάδα Δωδεκανήσου και θα συνεχίσουν με προπονήσεις και φιλικά παιχνίδια προετοιμασίας.Στα κορίτσια ήδη τελείωσε η πρώτη φάση προπονήσεων και επιλογής και μετά τα μέσα Μαρτίου θα ενσωματωθούν με αυτά της Κω, όπου θα συνεχίσουν με προπονήσεις και φιλικά παιχνίδια. Τέλος, θα διεξαχθεί στη Ρόδο τοπικό σεμινάριο της ΕΟΚ σε συνεργασία με τον ΣΕΠΚ, όπου πολλά από τα θέματα επιμορφώσεως των προπονητών θα είναι και η ανάπτυξη των τμημάτων υποδομής αφού η ομοσπονδία τα τελευταία χρόνια έχει επικεντρώσει την προσπάθεια και το ενδιαφέρον της σε αυτά. Στη συνέχεια θα προγραμματιστεί και ένα Camp της ΕΟΚ για τις ηλικίες αυτές όπου θα λάβουν μέρος και οι ομοσπονδιακοί προπονητές. Οσον αφορά το μπάσκετ κοριτσιών υπάρχει πρόταση για ένα τουρνουά παγκορασίδων σαν ένα πρώτο βήμα για μελλοντικό πρωτάθλημα των ηλικιών αυτών.

Πρόεδρος της επιτροπής του Αναπτυξιακού προγράμματος στην Τ.Ε. Δωδεκανήσου είναι ο ίδιος ο πρόεδρος της Τοπικής Επιτροπής κ. Θεοδόσης Κολιάδης, για πολλά χρόνια μέλος της αντίστοιχης επιτροπής της ΕΟΚ. Το προπονητικό της των περιφερειακών προπονητών ενισχύεται από τον Βασίλη Καλαποδάκη, μέλος του δ.σ. της Τ.Ε. Ε.Ο.Κ. Δωδεκανήσου.

Ευχετήριο

Το προσωπικό του γηπέδου των Αγίων Αποστόλων (1ο Δ.Α.Κ.) εύχεται στον ποδοσφαιριστή του Ευαγόρα Γρηγόρη Δημητρούλη και στην εκλεκτή της καρδιάς του Χριστίνα, την οποία νυμφεύτηκε το Σάββατο που μας πέρασε, να ζήσουν και να ευτυχήσουν.

Ο Σταυρός ευχαριστεί

Η διοίκηση του Σταυρού Καλυθιών αισθάνεται την υποχρέωση να ευχαριστήσει τον γραμματέα της ΤΕΔΚΔ Στέλιο Ρηνιού καθώς και τον διευθυντή του γραφείου των ISLAND GAMES στην Ρόδο Τάκη Μιχαηλίδη για τις ενέργειες που έκαναν για να συμμετάσχει η γυναικεία ποδοσφαιρική ομάδα στην επόμενη διοργάνωση Νήσων (το προσεχές καλοκαίρι).

Ο Παναγιώτης Δικαστόπουλος πρώτος στο SUBBUTEO

Μετά την ολοκλήρωση και του δεύτερου τοπικού τουρνουά SUBBUTEO το αντίστοιχο τμήμα του Δημοτικού Οργανισμού Νεολαίας και Αθλησης Ρόδου, ανακοινώνει την τοπική RANKING LIST.

Αναλυτικότερα:

1. Παναγιώτης Δικαστόπουλος	185 βαθμούς
2. Διαμαντής Διαμαντής	165 βαθμούς
3. Κώστας Μπακάλης	150 βαθμούς
4. Δημήτρης Δραγάτης	95 βαθμούς
5. Βασίλης Καταβενάκης	70 βαθμούς
6. Δημήτρης Διακοδημητρίου	65 βαθμούς
7. Βασίλης Ζλάτος	55 βαθμούς
8. Μανώλης Κεπέρης	55 βαθμούς
9. Παναγιώτης Κοντοζαμάνης	45 βαθμούς
10. Γιώργος Παπαγεωργίου	25 βαθμούς
11. Γιάννης Αποκούραστος	25 βαθμούς
12. Γιώργος Αγγούριας	25 βαθμούς
13. Βάγια Γαρμπίδη	25 βαθμούς
14. Διαμαντής Βάγιας	10 βαθμούς
15. Σταύρος Σπάρταλης	10 βαθμούς
16.Παναγιώτης Αυγέρης	10 βαθμούς
17.Παναγιώτης Μωραίτης	10 βαθμούς
18.Νίκος Κιότου	5 βαθμούς

▲ Το τμήμα SUBBUTEO του ΔΟΝΑ Ρόδου, θέλει να ευχαριστήσει και δημόσια τον Χρύσανθο Καλήγερο καθώς επίσης και την Μεταφορική εταιρεία «Τσιμενίδης» για τη δωρεά και μεταφορά τριών τραπεζιών για τις ανάγκες του τμήματος.

▲ Όσοι ενδιαφέρονται να ασχοληθούν με το επιτραπέζιο ποδόσφαιρο, ανεξαρτήτου ηλικίας και φύλλου μπορούν να επισκεφτούν την κεντρική αίθουσα του ΔΟΝΑ Ρόδου (Διαγοριδών 1) κάθε Πέμπτη από τις 6μ.μ και κάθε Κυριακή από τις 9π.μ.

Πετυχημένες οι αθλητικές εκδηλώσεις του Δήμου Καμείρου

Με επιτυχία ολοκληρώθηκαν οι αθλητικές εκδηλώσεις του Δήμου Καμείρου που πραγματοποιήθηκαν το Σαββατοκύριακο 1 και 2 Μαρτίου, στα πλαίσια του εορτασμού της επετείου της 7ης Μαρτίου.

Το Σάββατο 1 Μαρτίου στο Δ.Δ. Απολλώνων του Δήμου Καμείρου διεξήχθηκαν αγώνες μπάσκετ μεταξύ των αθλητών που συμμετέχουν στα προγράμματα μαζικού αθλητισμού του Δήμου.

Με την καθοδήγηση του προπονητή τους κ. Καρυοφυλλάκη Βαγγέλη τον οποίο ο Δημοτικός Οργανισμός Πολιτισμού και Αθλησης ευχαριστεί θερμά, οι αθλητές έδωσαν τον καλύτερό τους εαυτό μέσα σ' ένα κλίμα ευγενής άμιλλας και συνεργασίας.

Ο Δημοτικός Οργανισμός ευχαριστεί επίσης τον κ. Δρακιού Μιχαήλ ο οποίος αφιλοκερδώς διαιτήτευσε τους αγώνες, καθώς και το τοπικό συμβούλιο Απολλώνων και ειδικά τον πρόεδρο κ. Πιπέρη Βασίλειο για τη βοήθεια και τη συνεργασία στη διοργάνωση των αγώνων.

Το Σάββατο 1 Μαρτίου ξεκίνησε και το τουρνουά τένις που διεξήχθη στα γήπεδα του Αγίου Σουλά από το Δημοτικό Οργανισμό και τον όμιλο Αντισφαίρισης Αγίου Σουλά ο οποίος είχε αναλάβει και τη διοργάνωση. Πήραν μέρος 67 αθλητές αγόρια και κορίτσια από τους Ομίλους: Ροδιακό Ομιλο Αντισφαίρισης, Ομιλο Αντισφαίρισης Αγίου Σουλά και όμιλο Αντισφαίρισης Ιαλυσού στις κατηγορίες 8,10,12 και 14 ετών.

Το τουρνουά ολοκληρώθηκε την Κυριακή 2 Μαρτίου με τους τελικούς αγώνες όλων των κατηγοριών παρουσία πολλών θεατών οι οποίοι είχαν την ευκαιρία να απολαύσουν πλούσιο θέαμα με ωραίους πόντους.

Στο τουρνουά παρευρέθηκαν και ο δήμαρχος Καμείρου κ. Δημητράς Στέφανος, ο αντιδήμαρχος Καμείρου κ.Ρεουλάς Εμμανουήλ και ο πρόεδρος του Δημοτικού Οργανισμού Πολιτισμού και Αθλησης κ. Θωμάτος Κωνσταντίνος, ο οποίος διετέλεσε και πρόεδρος του ομίλου στο παρελθόν και είναι φανατικός λάτρης του αθλήματος.

Τα αποτελέσματα έχουν ως εξής:

ΚΟΡΙΤΣΙΑ ΚΑΤΩ ΤΩΝ 10 ΕΤΩΝ (8 ΕΤΩΝ)

1η Σταμούλη Χριστίνα	(ΟΑΙ)
2η Κοντάκη Ειρήνη	(ΟΑΙ)
3η Τομάζου Χριστίνα	(ΟΑΑΣ)
4η Γκιούντιτσε Γεωργία	(ΟΑΑΣ)

ΑΓΟΡΙΑ ΚΑΤΩ ΤΩΝ 10 ΕΤΩΝ (8 ΕΤΩΝ)

1ος Σταύρας Φίλιππος	(ΟΑΙ)
2ος Γεωργίου Μιχάλης	(ΟΑΙ)
3ος Μπονιάτης Νίκος	(ΟΑΑΣ)
4ος Κουκ Ανδρέας	(ΟΑΙ)

ΚΟΡΙΤΣΙΑ 10 ΕΤΩΝ

1η Καραβόλια Βασιλική	(ΟΑΙ)
2η Γκιούντιτσε Αστέρω	(ΟΑΑΣ)
3η Διακολαμπριανού Αρμονία	(ΟΑΑΣ)
4η Παπαοικονόμου Κωνσταντίνα	(ΟΑΙ)

ΑΓΟΡΙΑ 10 ΕΤΩΝ

1ος Κοντονικόλας Ηλίας	(ΡΟΑ)
2ος Διακονικόλας Παντελής	(ΟΑΑΣ)
3ος Σταυριάς Δημήτρης	(ΟΑΑΣ)
4ος Κρητικός Στέφανος	(ΡΟΑ)

ΚΟΡΙΤΣΙΑ 12 ΕΤΩΝ

1η Πετραλιά Γιάννα	(ΟΑΙ)
2η Μαυρικάκη Βασούλα	(ΟΑΙ)
3η Παγώνη Ναταλία	(ΟΑΙ)
4η Γεωργιάδη Μένια	(ΟΑΑΣ)

ΑΓΟΡΙΑ 12 ΕΤΩΝ

1ος Χατζησάββας Σταύρος	(ΟΑΑΣ)
2ος Σταύρας Φάνης	(ΟΑΙ)
3ος Χατζηστρατής Θεόδωρος	(ΡΟΑ)
4ος Κρητικός Γεώργιος	(ΟΑΑΣ)

ΚΟΡΙΤΣΙΑ 14 ΕΤΩΝ

1η Παπαδοπούλου Δανάη	(ΟΑΙ)
2η Καλαμαρά Ελευθερία	(ΡΟΑ)
3η Καραγιουσούφ Φιγκέν	(ΡΟΑ)
4η Παπαδοπούλου Ιωάννα	(ΟΑΙ)

ΑΓΟΡΙΑ 14 ΕΤΩΝ

1ος Καστρήτσιος Μάριος	(ΡΟΑ)
2ος Κωνσταντάρας Θεοδόσης	(ΡΟΑ)
3ος Πολεμικός Παναγιώτης	(ΟΑΑΣ)
4ος Άγγελος Αναστάσιος	(ΟΑΑΣ)

Οι διοργανωτές ευχαριστούν τους προπονητές των Ομίλων : την κ. Τριφιάτη Γεωργία (ΟΑΙ), κ. Γενημανώλη Σταυρούλα (ΡΟΑ) και κ. Παρίση Γεώργιο (ΟΑΑΣ) για τη στήριξη του τουρνουά καθώς και τους χορηγούς ΕΒΓΑ και ΒΑΠ Κουγιός για τα αναμνηστικά δωράκια που πρόσφεραν στα παιδιά.

Ο Δήμος Καμείρου και ο ΟΑΑΣ κατόπιν της άριστης συνεργασίας τους, ανανέωσαν το ραντεβού τους για το τέλος Μαρτίου με τη διεξαγωγή ενός ακόμη τουρνουά τένις, μικτών διπλών.





ΠΡΟΟΔΟΣΠΟΡ

Το χρονικό της...ζούγκλας!

Ολίγον από αστυνομική περιπέτεια θύμισε το ταξίδι του Κολοσσού στη Σιάτιστα! Κρατάει χρόνια αυτή η κολώνια στη συγκεκριμένη έδρα...

Οι πρωτοφανείς και απαράδεκτες συνθήκες που συνάντησε η αποστολή του Κολοσσού στη Σιάτιστα όχι μόνο γύρισαν το μπάσκετ πολλά χρόνια πίσω, αλλά πρέπει να προβληματίσουν όλους τους υπευθύνους που κόπτονται για την ανάπτυξη του μπάσκετ σε πανελλήνιο επίπεδο...Θα μπορούσε κανείς να μιλήσει για προμελετημένο έργο με δύο σκηνοθέτες που θα μπορούσαν κάλλιστα να σταδιοδρομήσουν στον κινηματογράφο...Το δίδυμο Παπαδόπουλος Π. και Πανταζής Α. έκανε ό,τι περνούσε από το χέρι του ώστε να χαρίσει τη νίκη στον Γ.Σ. Σιάτιστας...

Οι εν λόγω κύριοι χρεώνονται την ήττα του Κολοσσού στην πόλη της δυτικής Μακεδονίας, αφού κατάφεραν να ξεσηκώσουν όλη την αποστολή των «θαλασσί»...Απέβαλλαν με δύο τεχνικές ποινές τον Βασίλη Φραγκιά αλλά και τον Θέοφιλο Ξυπολιτά από τον πάγκο της ομάδας και συνέχισαν να προκαλούν και μετά το τέλος του αγώνα...Όταν ο τεχνικός της ροδίτικης ομάδας πήγε με ήπιο τρόπο να τους παραπονεθεί ο πρώτος διαιτητής εκ Θεσσαλονίκης Παναγιώτης Παπαδόπουλος δε δίστασε να τον αποκαλέσει «κωλοαθηναίο» ενώ ο κομισάριος έκανε σαν να μη συμβαίνει τίποτα. Μάλιστα μετά το τέλος του αγώνα κατευθύνθηκε προς την πλευρά των ανθρώπων του Κολοσσού, με προφανή σκοπό να τους πρεμήσει μετά το τέλειο έγκλημα με δράστες τους δύο ρέφερι και θύμα το συγκρότημα του Βασίλη Φραγκιά!

ΟΙ ΚΑΤΑΓΓΕΛΙΕΣ ΚΑΙ Η ΘΕΣΗ ΤΟΥ ΚΟΛΟΣΣΟΥ..

Το παιχνίδι με τον Γ.Σ. Σιάτιστας τελείωσε περίπου στις 13:30 και αμέσως μετά οι παίκτες του Κολοσσού φρόντισαν να κάνουν μπάνιο ώστε να προλάβει η αποστολή την πτήση(18:00) από τη Θεσσαλονίκη για την Αθήνα. Με τη ψυχή λοιπόν στο στόμα(περίπου στις 14:10) και αφού το αίτημα, τις προηγούμενες μέρες για να διεξαχθεί το παιχνίδι στις 11:00, δεν έγινε δεκτό οι «θαλασσί» μπήκαν στο πούλμαν για να ταξιδέψουν στη Θεσσαλονίκη. Κουρασμένοι άπαντες και αδικημένοι για τα όσα συνέβησαν νωρίτερα στο κλειστό γυμναστήριο της Σιάτιστας, προσπάθησαν να πρεμήσουν, όμως η «τύχη τους συνέχισε να δουλεύει»...Οι παράγοντες της γηπεδούχου ομάδας, κατήγγειλαν ότι έγιναν υλικές φθορές στα αποδυτήρια των φιλοξενούμενων και η τρελή δίωξη ξεκίνησε... Λίγα χιλιόμετρα πριν το πούλμαν φτάσει στη Βέροια, εμφανίστηκε ένα περιπολικό και από πίσω ένα αυτοκίνητο στο οποίο-σύμφωνα με τους Ροδίτες-επέβαιναν ο πρόεδρος της Σιάτιστας ο προπονητής Δημήτρης Τσολάκης και κάποιοι άλλοι παράγοντες... Η αστυνομική δύναμη ακινητοποίησε το πούλμαν του Κολοσσού, θυμίζοντας ολίγον σκηνή από «Χόλλιγουντ...»Τελικά μετά από τις απαραίτητες διευκρινίσεις η αποστολή της ομάδας συνέχισε το ταξίδι της για τη συμπρωτεύουσα...



Η καλή φιλοξενία που παρείχε ο Κολοσσός στον Γ.Σ. Σιάτιστας δεν είχε τα ανάλογα αποτελέσματα από τους Κοζανίτες στο προχθεσινό παιχνίδι

Όταν οι άνθρωποι του Κολοσσού έμαθαν για την καταγγελία του Γ.Σ. Σιάτιστας για μεγάλες υλικές ζημιές στα αποδυτήρια, έπεσαν πραγματικά από τα σύννεφα. «Μία ντουζιέρα ήταν χαλασμένη πριν από το παιχνίδι» υποστήριξε ο μάνατζερ του συλλόγου Θεόφιλος Ξυπολιτάς που έδειξε απορημένος για τα όσα κατήγγειλαν οι γηπεδούχοι. Η μεν Σιάτιστα υποστηρίζει ότι έχει φωτογραφίες από τις ζημιές των αποδυτηρίων, ενώ θα πρέπει να σημειωθεί ότι το μισό...γήπεδο μετά το τέλος του αγώνα κυνηγούσε τον Γιώργο Βαλαβανίδη για το επεισόδιο με τον Σιάσιο! Τελικά ο έμπειρος παίκτης γλίτωσε τα χειρότερα αφού φρόντισε να εξαφανιστεί από το γυμναστήριο!

Εν κατακλείδι ο Γ.Σ. Σιάτιστας ανέκαθεν φημιζόταν για τη σκληρή του έδρα...Άλλωστε τα παραδείγματα των ομάδων που πέρασαν παλαιότερα από το κλειστό γυμναστήριο είναι πολλά.

Το θέμα είναι ότι ο κόμπος έφτασε πια στο χτένι...Μέχρι πότε όμως θα γίνονται τέτοια πράγματα στα ελληνικά γήπεδα;

Ο ΚΟΛΟΣΣΟΣ ΕΥΧΑΡΙΣΤΕΙ

Το Δ.Σ. του ΑΟ Κολοσσός Ρόδου θέλει να εκφράσει τις ευχαριστίες του για την παραχώρηση του Κλειστού Γυμναστηρίου Κω, καθώς και τις ευχαριστίες στο προσωπικό του γυμναστηρίου για την άψογη συνεργασία που είχαν με την ομάδα μας κατά τη διάρκεια παραμονής της στην Κω.

Ιδανικός αυτόχειρας...

Ο Γ.Α.Σ. Ιάλυσος έχασε μέσα από τα χέρια του την ευκαιρία να ξεκαθαρίσει την παραμονή του στο Γουδί και πλέον θέλει τα ματς στην έδρα του...Σκουράζονται οι «ερυθροκίτρινοι»...Επανέρχεται με τον Α.Γ.Ο. Ρεθύμνου ο Λευτέρης Τσαουσίδης...



Ο Λευτέρης Τσαουσίδης θα είναι το νέο πρόσωπο του Γ.Α.Σ. Ιάλυσος μετά τη διακοπή του πρωταθλήματος...

Την ευκαιρία να εξασφαλίσει από τώρα την παραμονή του στη Γ' Εθνική, έχασε την Κυριακή στο Γουδί ο Γ.Α.Σ. Ιάλυσος καθώς γνώρισε την ήττα με 57-56 από τον Π.Ο. Αγίου Θωμά. Οι «ερυθροκίτρινοι» αποδείχθηκαν ιδανικοί αυτόχειρες, χαρίζοντας ουσιαστικά το ροζ φύλλο στην αθηναϊκή ομάδα. Οι τέσσερις άστοχες βολές στο τέλος σε συνδυασμό με τις δύο χαμένες ενέργειες στην τελευταία φάση, κόστισαν την ήττα για το συγκρότημα του Γιώργου Χατζηκαλημέρη σε ένα παιχνίδι που έμοιαζε κομμένο και ραμμένο στα μέτρα του Ιάλυσου. Παρά το γεγονός , ότι οι Ροδίτες δεν είχαν στη διάθεσή τους, τον τραυματία Λευτέρη Τσαουσίδη, πραγματοποίησαν καλή εμφάνιση προσέχοντας κυρίως την άμυνα τους, σημείο που αποδείχθηκε και το κλειδί της...παραλίγο επιτυχίας!

Φυσικά η ήττα δεν πρέπει να προβληματίσει τον Γ.Α.Σ., που έχει αποδείξει κατ' επανάληψη ότι διαθέτει πολύ καλή ομάδα και αν δεν υπήρχαν όλα αυτά τα διοικητικά προβλήματα θα μπορούσε να βρίσκεται ακόμα πιο ψηλά στο βαθμολογικό πίνακα. Οι «ερυθροκίτρινοι» απολαμβάνουν προς το παρόν στιγμές ξεκούρασης καθώς την επόμενη εβδομάδα το πρωτάθλημα θα διακοπεί και το πιθανότερο είναι ότι θα προπονηθούν ξανά αύριο ή την Πέμπτη.

Στην επανέναρξη της Γ' Εθνικής, ο Ιάλυσος θα φιλοξενήσει στη Ρόδο, τον αδιάφορο ουσιαστικά Α.Γ.Ο. Ρεθύμνου που δεν πρόλαβε για ακόμα μία χρονιά το τρένο της ανόδου. Οι Κρητικοί έμειναν τρεις βαθμούς πίσω απ' την πρωτοπόρο Προοδευτική, «χάσμα» αρκετά μεγάλο για να καλυφθεί στις οκτώ τελευταίες αγωνιστικές. Στη συγκεκριμένη αναμέτρηση θα κάνει την επανεμφάνιση του μετά από αρκετό καιρό σε επίσημα παιχνίδια ο Λευτέρης Τσαουσίδης, τον οποίο προφύλαξε στο Γουδί ο Γιώργος Χατζηκαλημέρης. Ο 28χρονος φόργουορντ προσπάθησε να ξεκινήσει νωρίτερα τις προπονήσεις μετά τη θλάση που υπέστη στο γαστροκνήμιο με συνέπεια να πάθει υποτροπή και να χρειαστεί να απουσιάσει περισσότερο διάστημα.

Ο Τσαουσίδης είχε τραυματιστεί στο εντός έδρας παιχνίδι με τον Αμύντα και έκτοτε παρέμεινε στα «πιτς»...Από κει και πέρα ο Σωτήρης Δημητρόπουλος παρέμεινε στην Αθήνα και θα έρθει στη Ρόδο για το παιχνίδι με το Ρέθυμνο, στο οποίο ο Ιάλυσος θέλει μόνο τους δύο βαθμούς της νίκης...

Γ.Α.Σ. ΙΑΛΥΣΟΣ

ΟΝΟΜΑ	ΠΟΝΤΟΙ	ΣΥΜΜ.	Μ.Ο
ΤΣΙΝΤΖΑΣ	236	18	13.11
ΜΟΣΧΗΣ	5	3	1.66
ΠΑΠΑΚΩΣΤΑΣ	81	11	7.36
ΑΒΕΚΛΟΥΡΙΟΣ	190	18	10.55
ΔΗΜΗΤΡΟΠΟΥΛΟΣ	142	18	7.88
ΤΣΑΟΥΣΙΔΗΣ	172	10	17.2
ΑΤΤΙΚΟΣ	93	17	5.47
ΠΑΠΑΔΟΠΟΥΛΟΣ	118	18	6.55
ΠΑΝΤΣΕΛΙΑΣ	0	3	0
ΚΑΣΤΕΛΛΑΣ	0	1	0
ΧΑΤΖΗΝΙΚΟΛΑΟΥ	220	17	12.94
ΜΟΥΤΣΑΤΣΟΣ	26	9	2.88
ΣΤΕΡΓΑΚΗΣ	4	3	1.33

Αύριο στο γήπεδο...

Με την ευκαιρία της διακοπής του πρωταθλήματος ο Βασίλης Φραγκιάς έδωσε ρεπό χθες και σήμερα στους παίκτες του που σκόρπισαν στα τέσσερα σημεία του ορίζοντα...Πονάει ακόμα ο Ισίδωρος Κουτσός...

Την ευκαιρία να ξεκουραστούν είχαν χθες και θα έχουν σήμερα οι παίκτες του Κολοσσού, καθώς την ερχόμενη Κυριακή υπάρχει η διακοπή του πρωταθλήματος. Ο τεχνικός της ομάδας Βασίλης Φραγκιάς προτίμησε να δώσει ρεπό στους παίκτες του, προκειμένου να ξεκουραστούν και να επανέλθουν από αύριο στις προπονήσεις, μετά την προσπάθεια που κατέβαλαν στη Σιάτιστα... Ωστόσο το μεγάλο πρόβλημα για τους «θαλασσί» συνεχίζει να ακούει στο όνομα του Ισίδωρου Κουτσού που ταλαιπωρείται ακόμα από διάστρεμμα που υπέστη σε προπόνηση της τρέχουσας εβδομάδας. Ο 24χρονος αθλητής νιώθει ακόμα έντονες ενοχλήσεις και ακολουθεί ειδική θεραπευτική αγωγή ώστε να επιστρέψει και πάλι στο παρκέ...

Φυσικά η διακοπή μόνο καλό μπορεί να κάνει στον Κουτσό που θα έχει την ευκαιρία να γίνει καλά και να παίξει κανονικά στο ματς κόντρα στο Αιγάλεω.

ΣΗΜΕΡΑ ΤΟ ΑΠΟΤΕΛΕΣΜΑ ΤΗΣ ΕΦΕΣΗΣ...

Στο μεταξύ σήμερα θα γίνει γνωστό το αποτέλεσμα της έφεσης που άσκησε ο Κολοσσός για την τιμωρία των δύο αγωνιστικών της έδρας που του επιβλήθηκε από τον αθλητικό δικαστή...Αν η ποινή μειωθεί, τότε οι Ροδίτες θα υποδεχθούν κανονικά στο «Βενετόκλειο» το Αιγάλεω...Σε διαφορετική περίπτωση θα χρειαστεί να ταξιδέψουν εκ νέου στην Κω για να φιλοξενήσουν την αθηναϊκή ομάδα.

ΚΟΛΟΣΣΟΣ

ΟΝΟΜΑ	ΠΟΝΤΟΙ	ΣΥΜΜ.	Μ.Ο
ΑΛΜΠΑΝΗΣ	64	12	5.33
ΤΣΕΛΙΟΣ	179	17	10.52
ΜΠΑΝΑΚΑΚΗΣ	197	17	11.58
ΚΟΥΤΣΟΣ	71	17	4.17
ΓΚΟΓΚΙΔΗΣ	112	17	6.58
ΒΑΛΑΒΑΝΙΔΗΣ	205	18	11.38
ΒΛΑΧΟΔΗΜΟΣ	26	9	2.88
ΚΟΥΓΙΟΣ	169	14	12.07
ΚΑΤΟΥΦΑΣ	145	18	8.05
ΧΑΛΚΙΑΔΑΚΗΣ	207	17	12/17
ΜΠΕΛΑΓΙΑΣ	21	8	2.62
ΤΡΙΜΜΗΣ	0	4	0
ΜΠΙΛΙΑΣ	0	1	0

Σκάνδαλο με Παπαδόπουλο;

Οι πληροφορίες αναφέρουν ότι ο πρώτος διαιτητής Παναγιώτης Παπαδόπουλος αν και αξιολογημένος ,το καλοκαίρι κόπηκε από τα τεστ...Αν ισχύει κάτι τέτοιο, δεν πρέπει να τον ορίζει η Ε.Ο.Δ. σε παιχνίδια εθνικών κατηγοριών και ο Κολοσσός μπορεί να καταθέσει ένσταση για να επαναληφθεί το παιχνίδι...

Ένα θέμα που πρόκειται να απασχολήσει κατά πολύ τις επόμενες μέρες τον Κολοσσό, φέρνει σήμερα σε αποκλειστικότητα η «Π»...Σύμφωνα λοιπόν με κάποιες πληροφορίες-δεν ήταν διασταυρωμένες μέχρι χθες το βράδυ-ο πρώτος διαιτητής της συνάντησης Παναγιώτης Παπαδόπουλος του συνδέσμου Θεσσαλονίκης το καλοκαίρι κόπηκε στα καθιερωμένα τεστ των διαιτητών και ως εκ τούτου κακώς ορίστηκε από την επιτροπή ορισμού διαιτησίας (Ε.Ο.Δ.) για να διευθύνει την αναμέτρηση μεταξύ του Κολοσσού και του Γ.Σ. Σιάτιστας. Ο Θεσσαλονικιός ρέφερι αν και «σφυρίζει» αγώνες ακόμα και στο πρωτάθλημα της Α2 και ήταν αξιολογημένος, δεν κατόρθωσε να περάσει τόσο το γραπτό όσο και το πρακταίο...μέρος των εξετάσεων και φυσικά, αν όντως ισχύει κάτι τέτοιο, δεν έπρεπε να οριστεί από την κεντρική επιτροπή διαιτησίας!

Στην περίπτωση αυτή αν ο Παπαδόπουλος απέτυχε στα τεστ, ο Κολοσσός μέχρι και σήμερα θα πρέπει να καταθέσει ένσταση στην αρμόδια επιτροπή, προκειμένου να επαναληφθεί η συγκεκριμένη αναμέτρηση...

Δικαιολογημένη η Σύμη

Τα δικαιολογητικά που κατέθεσε ο Α.Ο. Σύμης για τη μη μετάβασή του στην Κω για το παιχνίδι με τον Ηρακλή 2000, ανάγκασαν την Τ.Ε. Ε.Ο.Κ. Δωδεκανήσου να ξαναορίσει το παιχνίδι του Α.Ο.Σ. στο νησί του Ιπποκράτη. Έτσι το συγκρότημα του Μερκούρη Μοσχόβη θα μεταβεί στην Κω σε ημερομηνία και ώρα που θα αποφασίσει η τοπική επιτροπή μπάσκετ.

Ο σχεδιασμός για τη νέα χρονιά...

Την πρώτη τοπική κατηγορία σκέφτεται πλέον ο Π.Α.Ο. Διαγόρας μετά και την ήττα από την Ε.Α. Νικαίας! Το βάρος...στους μικρούς μέχρι το τέλος του πρωταθλήματος!

Ένα πέρασμα ήταν και πέρασε...Δυστυχώς ο Π.Α.Ο. Διαγόρας βρίσκεται πλέον κατάματα με την εφιαλτική πραγματικότητα της επιστροφής στις τοπικές κατηγορίες μετά και την ήττα που γνώρισε την Κυριακή στην «τέντα» από την Ε.Α. Νικαίας. Οι «κυανέρυθροι» αν και πάλεψαν δεν μπόρεσαν να πάρουν το θετικό αποτέλεσμα και πλέον η συμμετοχή τους στο πρωτάθλημα της Γ' Εθνικής θα έχει καθαρά διαδικαστικό χαρακτήρα. Φυσικά αυτό δεν σημαίνει, ότι οι Ροδίτες θα σταματήσουν την προσπάθεια τους, αλλά θα πρέπει να παρουσιαστούν σοβαροί μέχρι το τέλος για να διαφυλάξουν το κύρος και το γόητρο του ιστορικού σωματείου...

Άλλωστε στις επόμενες οκτώ αγωνιστικές, ο «γηραιός» μόνο κέρδη μπορεί να αποκομίσει από τα συγκεκριμένα παιχνίδια, καθώς όπως είναι γνωστό ο τεχνικός της ομάδας Σάκης Καλαμπόκας αναμένεται να δώσει χρόνο συμμετοχής σε νεαρούς παίκτες(Σκορδάλης, Παρδακάς) σε συνδυασμό φυσικά με την προώθηση κάποιων εφήβων στην ανδρική ομάδα. Είναι φυσιολογικό, ότι η επιστροφή του Π.Α.Ο. Διαγόρα στις τοπικές κατηγορίες θα φέρει πολλές ανακατατάξεις στο ρόστερ της ομάδας το οποίο θα στελεχωθεί ως επί το πλείστον από νεαρούς αθλητές που σε συνδυασμό με την παρουσία κάποιων πιο έμπειρων, θα προσπαθήσουν να οδηγήσουν το σωματείο και πάλι στις εθνικές κατηγορίες. Βέβαια αυτό είναι κάτι το οποίο θα απασχολήσει τους «κυανέρυθρους» προς το τέλος της χρονιάς, όμως επειδή των «φρονίμων τα παιδιά πριν πεινάσουν μαγειρεύουν», η διοίκηση αλλά και ο προπονητής(εκτός απρόοπτου θα παραμείνει ο Σάκης Καλαμπόκας) θέλουν να ξεκινήσουν από τώρα το σχεδιασμό του νέου Διαγόρα.

«Πλέον πρέπει να κοιτάξουμε την επόμενη μέρα. Δεν έχουμε ελπίδες παραμονής και τα επόμενα παιχνίδια θα αποτελέσουν χρήσιμα εργαλεία για τους νεαρούς παίκτες της ομάδας», υποστήριξε ο 55χρονος τεχνικός. Όσον αφορά το προχθεσινό παιχνίδι, ο προπονητής του Διαγόρα είπε χαρακτηριστικά. «Έγιναν πολλά λάθη κατά τη διάρκεια του αγώνα. Εμείς θα δώσουμε τη δική μας μάχη μέχρι το τέλος του πρωταθλήματος . Το θετικό της υπόθεσης είναι ότι τα παιδιά πάλεψαν το παιχνίδι απέναντι σε ένα πολύ δυνατό αντίπαλο».



Από τους καλύτερους παίκτες του Π.Α.Ο. Διαγόρα ήταν την Κυριακή ο Φάνης Ματιάτος...

ΤΟ ΣΑΒΒΑΤΟ ΜΕ ΤΟΝ ΑΠΟ ΘΩΜΑ...

Μπορεί για τις 12 από τις 14 ομάδες το ερχόμενο Σαββατοκύριακο να αποτελεί ευκαιρία για ξεκούραση καθώς υπάρχει η διακοπή του πρωταθλήματος, όμως στην περίπτωση του Π.Α.Ο. Διαγόρα ο κανόνας συναντάει την εξαίρεση του...Κι αυτό γιατί οι «νεοφώτιστοι» το ερχόμενο Σάββατο(16:00) θα παίξουν στο Γουδί το εξ' αναβολής παιχνίδι με τον Π.Ο. Αγίου Θωμά στο πλαίσιο της 12ης αγωνιστικής. Ένα ματς στο οποίο οι Αθηναίοι καίγονται για τη νίκη και όπως είναι εύλογο, οι Ροδίτες θα παρουσιαστούν χωρίς άγχος καθώς έχει χαθεί το τρένο της παραμονής. Χθες οι παίκτες της ομάδας ξεκουράστηκαν και από σήμερα θα ξεκινήσει κανονικά η προετοιμασία για το ματς στο Γουδί. Ενδέχεται πάντως ο Σάκης Καλαμπόκας να μην έχει στη διάθεση του, τον Χρήστο Χεργκελετζή που παρά το γεγονός ότι αγωνίστηκε τραυματίας, έδωσε τον καλύτερο του εαυτό στο ματς με την Ε.Α. Νικαίας.

Π.Α.Ο. ΔΙΑΓΟΡΑΣ

ΟΝΟΜΑ	ΠΟΝΤΟΙ	ΣΥΜΜ.	Μ.Ο
ΣΑΡΙΚΑΣ	129	15	8.6
ΠΑΡΔΑΚΑΣ	34	12	2.83
ΓΚΟΝΟΣ Κ.	120	16	7.5
ΦΩΤΕΙΝΟΣ	44	15	2.93
ΣΤΑΘΟΥΛΗΣ	303	17	17.82
ΝΙΚΗΦΟΡΙΔΗΣ	89	16	5.56
ΛΙΒΙΕΡΑΤΟΣ Κ.	61	15	4.06
ΛΙΒΙΕΡΑΤΟΣ Σ.	51	17	3
ΣΚΟΡΔΑΛΗΣ	36	14	2.57.
ΧΕΡΓΚΕΛΕΤΖΗΣ	167	17	9.82
ΜΑΤΙΑΤΟΣ	76	14	5.42
ΓΕΩΡΓΟΠΑΛΗΣ	0	1	0

Έτρεχε με 100...

Ο Π.Α.Ο. Διαγόρας συνέτριψε στο εφηβικό του μέχρι πρότινος αήττητο Α.Σ.Κ. Ιβίσκος με 102-79!

Για το γόητρο και μόνο έπαιξε χθες ο Π.Α.Ο. Διαγόρας που όχι μόνο κέρδισε τον μέχρι πρότινος αήττητο Α.Σ.Κ. Ιβίσκος, αλλά έφτασε και στην ευρεία νίκη με 102-79! Η ομάδα του Στέλιου Κωνσταντινίδη ήταν καλύτερη και έχοντας για ακόμα μία φορά τριπλέτα -φωτιά(Γεωργοπάλης-Καμπούρης Σ.-Αποκούραστος) έφτασε με άνεση στην κατάκτηση του ροζ φύλλου αγώνα. Θα πρέπει να σημειωθεί ότι το παιχνίδι δεν είχε βαθμολογικό ενδιαφέρον, καθώς ο Ιβίσκος έχει εξασφαλίσει το ένα εισιτήριο για το φάιναλ-φορ της Κω, ενώ οι «κυανέρυθροι» θα πρέπει να παίξουν αγώνες μπαράζ(εκτός συγκλονιστικού απροόπτου με τον Ηρακλή 2000) για να πάρουν την τέταρτη θέση για την τελική φάση. Οι γηπεδούχοι πάντως σε κανένα σημείο δεν έχασαν το προβάδισμα στο σκορ και προσφέροντας καλό θέαμα πήραν τη σπουδαία νίκη. Απ' τον Π.Α.Ο. Διαγόρα οι τρεις προαναφερόμενοι ήταν όλα τα «λεφτά» ενώ από τον...κουρασμένο Ιβίσκο καλύτερος ήταν ο Βογιατζής.

Τα δεκάλεπτα ήταν: 27-21, 48-41(ημ.), 70-57, 102-79

Διαιτητές: Ξανθός-Φάκαρος

Π.Α.Ο. ΔΙΑΓΟΡΑΣ (Κωνσταντινίδης): Καμπούρης Τ, Αποκούραστος 31(3), Καμπούρης Σ. 21, Μαντάς 7, Μάνυ 4, Μακρής 4, Γεωργοπάλης 31,

Α.Σ.Κ. ΙΒΙΣΚΟΣ (Πετσάλης): Βογιατζής 32(1), Κούρος, Χαρκιανάκης 3, Καπιτάνος 19(2), Φιλιππόπουλος 12, Στεφάνου, Πατέρας, Σότα 2, Τσαβαρής, Μανωλίτσης 11(1),

Η ΒΑΘΜΟΛΟΓΙΑ

1.Κολοσσός Ρόδου	20	9-2	822-661(+161)
2.Α.Σ.Κ. Ιβίσκος	19	9-1	699-499(+200)
3.Π.Α.Ο. Διαγόρας	19	8-3	852-682(+170)
4.Α.Ο. Παντήλιακός	17	5-7	714-892(-178)
5.Ζέφυρος	14	4-6	614-599(+15)
6.Ηρακλής Λάρδου	12	2-8	430-593(-163)
7.Γ.Α.Σ. Ιάλυσος	3	1-11	128-333(-205)

*Ο Γ.Α.Σ. Ιάλυσος έχει αποβληθεί απ' το πρωτάθλημα

*Στη βαθμολογία έχουν προστεθεί όλοι οι μπδενισμοί του Γ.Α.Σ. Ιάλυσος σύμφωνα με τους κανονισμούς της Ε.Ο.Κ.



Επιπόλαιη η απόφαση για την ενίσχυση των ελαιοπαραγωγών

Ο βουλευτής Α. Παυλίδης προέβη σε έντονο διάβημα στο υπουργείο Γεωργίας, λόγω της απόφασης που εξέδωσε στις 21/2, η οποία παρελήφθη από τις αρμόδιες υπηρεσίες στις 27/2 και με την οποία καθορίζεται ότι μετά τις 28/2 γίνεται δεκτή παραγωγή ελαιολάδου προκειμένου να τύχει ενισχύσεως μόνον όταν το ελαιόλαδο παράγεται στο ελαιοτριβείο παρουσία εκπροσώπων της ΑΥΜΕΕΕ ή του ΟΠΕΚΕΠΕ, οι οποίοι, ωστόσο, ούτε ένα εκπρόσωπο δεν έχουν, όχι μόνον στη Ρόδο, αλλά και σε κανένα νησί του νομού μας.

Ο κ. Παυλίδης δήλωσε:

«Η απαράδεκτα επιπόλαιη αυτή απόφαση αν εφαρμοσθεί στο νομό μας αποστερεί τους ελαιοπαραγωγούς από τις καθιερωμένες ενισχύσεις. Αποδεικνύει, παράλληλα, την αδιαφορία της πολιτικής ηγεσίας του υπουργείου Γεωργίας, η οποία υπογράφει αποφάσεις χωρίς να υπολογίζει την επιταγή πλέον του πρόσφατα αναθεωρηθέντος Συντάγματος, η οποία επιβάλει προ εκδόσεως αποφάσεως της Διοικήσεως να λαμβάνεται υπ' όψιν η ιδιαιτερότητα της νησιωτικής Ελλάδος.

Φαντάζομαι τι θα γινόταν αν δεν είχε περάσει αυτή η διάταξη...»

Αναμένεται από το υπουργείο Γεωργίας, μετά το διάβημα του κ. Παυλίδη, να αναθέσει στις υπηρεσίες του στο νομό να αναλάβουν αρμοδιότητες στον νομό οι ΑΥΜΕΕΕ και ΟΠΕΚΕΠΕ».

Επιτυχημένη η αναπαράσταση γάμου στις Φάνες

Ο Δημοτικός Οργανισμός Πολιτισμού & Αθλησης του Δήμου Καμείρου συγχαίρει το διοικητικό συμβούλιο του Πολιτιστικού Συλλόγου Φανών «Ο Πράδρομος» καθώς και όσους πήραν μέρος στην επιτυχημένη αναπαράσταση του παραδοσιακού γάμου που έγινε την Κυριακή 2 Μαρτίου στο Δ.Δ. Φανών για τον εορτασμό της Αποκριάς.

Ο πρόεδρος του Οργανισμού κ. Θωμάτος προτρέπει το δ.σ. για τη διοργάνωση και άλλων παρόμοιων εκδηλώσεων, διαβεβαιώνοντάς τους πως θα έχουν πάντα τη βοήθεια του Οργανισμού.

Με τις καταστροφές των πυραύλων

Προσπάθειες του Ιράκ για να αποφύγει τον πόλεμο!..

ΣΤΙΣ 13 ΜΑΡΤΙΟΥ ΘΑ ΓΙΝΕΙ Η ΕΠΙΘΕΣΗ

ΣΕ ΜΙΑ αιφνιδιαστική κίνηση που επιβεβαιώνει εν μέρει πολλές από τις καταγγελίες των ΗΠΑ, ταυτόχρονα όμως καταρρίπτει κάποια από τα επιχειρήματά τους, προχώρησε το Ιράκ. Μετά την καταστροφή 10 πυραύλων αλ Σαμούντ 2, η Βαγδάτη ανακοίνωσε ότι ανακάλυψε σημαντικές ποσότητες βακίλου του άνθρακα και ίχνη του νευροπαραλυτικού αερίου VX και μάλιστα σε μια εβδομάδα θα παραδώσει την σχετική έκθεση στους επιθεωρητές του ΟΗΕ. Και ίσως η λέξη ανακάλυψη που χρησιμοποιεί η ιρακινή κυβέρνηση να μην είναι η κατάλληλη, είναι προφανές όμως ότι το Ιράκ κάνει πλέον απέλπιδες προσπάθειες για να αποφύγει τον πόλεμο.

Η σχετική ανακοίνωση των Ιρακινών αξιωματούχων, έγινε μετά τη συνάντησή τους με τους επιθεωρητές του ΟΗΕ για την παροχή αποδείξεων για τα όπλα μαζικής καταστροφής. Η διαδικασία καταστροφής έξι συστημάτων Αλ-Σαμούντ 2 που άρχισε το Σάββατο συνεχίστηκε και σήμερα, υπό την επίβλεψη των επιθεωρητών με την καταστροφή άλλων έξι πυραύλων όπως ανακοινώθηκε. Μέχρι στιγμής έχουν καταστραφεί 16 από τους συνολικά 100 πυραύλους του ιδίου τύπου. Ωστόσο, ο σύμβουλος του Σαντάμ Χουσεΐν δήλωσε ότι η καταστροφή των όπλων θα σταματήσει αν η Ουάσινγκτον συνεχίσει να προετοιμάζεται για πόλεμο. Τόσο ο Τζορτζ Μπους όσο και ο βρετανός πρωθυπουργός Τόνι Μπλερ έχουν χαρακτηρίσει την καταστροφή των πυραύλων παιχνίδι του Σαντάμ με στόχο την παραπλάνηση της διεθνούς κοινότητας.

Περισσότερη συνεργασία

Το Ιράκ πρέπει να βελτιώσει τη συνεργασία του με τους επιθεωρητές δήλωσε τη Δευτέρα από το Αλγέρι ο γάλλος πρόεδρος Ζακ Σιράκ. «Πρέπει να διατηρήσουμε τις πιέσεις προς αυτή τη κατεύθυνση ώστε να επιτύχουμε τον στόχο μας, όλοι μαζί και με ειρηνικά μέσα, την εξαφάνιση των όπλων μαζικής καταστροφής. Αυτή είναι η ευθύνη μας ενώπιον της ιστορίας. Περισσότερη συνεργασία ζήτησε και η Γερμανία, που ωστόσο εξέφρασε ικανοποίηση για την καταστροφή των πυραύλων αλ-Σαμούντ 2. Επιφυλάξεις για το θέμα αυτό εξέφρασε η Βρετανία.

Ο Γ. Παπανδρέου

Υποστηρίζουμε όλοι την απόφαση 1441 του Συμβουλίου Ασφαλείας και ως ΕΕ, αισθανόμαστε ότι υπάρχει ακόμα ένα παράθυρο ευκαιρίας για την αποφυγή του πολέμου αν ο Σαντάμ κάνει μια δραματική χειρονομία αφοπλισμού, τόνισε ο υπουργός Εξωτερικών Γ. Παπανδρέου μετά τις συνομιλίες που είχε στο Κατάρ με τους εκπροσώπους του Συμβουλίου Συνεργασίας του Κόλπου.

Νέα σενάρια

Την ίδια ώρα σύμφωνα με πληροφορίες της CIA που επικαλείται η εφημερίδα Σαν, ο πόλεμος κατά του Ιράκ θα αρχίσει σε δέκα ημέρες, και συγκεκριμένα στις 13 Μαρτίου. Το δημοσίευμα υποστηρίζει ότι η ψηφοφορία επί του αμερικανο-βρετανικού σχεδίου στο ΣΑ το ΟΗΕ θα διεξαχθεί την Τετάρτη 12 Μαρτίου και θα ακολουθήσει η παρουσίαση της νέας έκθεσης των επιθεωρητών. Το δημοσίευμα υποστηρίζει ότι οι ΗΠΑ θα καταφέρουν τελικά να πείσουν τη Ρωσία και την Κίνα να μην ασκήσουν βέτο στο ΣΑ

Τι λένε οι ομπρελάδες της Καλλιθέας για την τιμή των εισιτηρίων



Για την αύξηση της τιμής των εισιτηρίων στις παραλίες το Σωματείο Ομπρελάδων Καλλιθέας μας έστειλε την παρακάτω επιστολή:

«Ως πρόεδρος του σωματείου των ομπρελάδων του Δήμου της Καλλιθέας είμαι υποχρεωμένος να διαψεύσω το κείμενο που γράψατε στην εφημερίδα σας για το εισιτήριο στις παραλίες του Δήμου Ρόδου, και του Δήμου της Καλλιθέας, που συμφώνησαν στα 3,50 ευρώ. Στη γενική συνέλευση των μελών του σωματείου μας που έγινε στις 12-2-2003 παρουσία και του προέδρου τις ΑΔΕ Καλλιθέας Ευστάθιου Φωτίου, και σύμφωνα με το άρθρο 27 του καταστατικού μας, η γενική συνέλευση των μελών αποτελεί το ανώτατο όργανο του σωματείου, έκανα την πρόταση του διοικητικού συμβουλίου, την αύξηση του εισιτηρίου στα 4 ευρώ.

Για πέμπτη συνεχή χρονιά το εισιτήριο παρέμεινε στις 1000 δραχμές και το εισόδημα των ομπρελάδων μειώθηκε στο κατακόρυφο... Μόνο στον κλάδο που είμαστε ασφαλισμένοι στο ΤΕΒΕ πληρώνουμε 3.000,00 ευρώ. Για την περίοδο 2003 πολλά ακούγονται περί πολέμου και μείωση του τουρισμού, το σκεπτικό της πρότασης μας ήταν με την αύξηση στα 4 ευρώ να κερδίζαμε την τυχόν μείωση του τουρισμού. Τα μέλη του σωματείου ομόφωνα ψήφισαν ανοιχτά στα 4 ευρώ και όχι στα 5 ευρώ που γράφει η εφημερίδα σας ότι το είχαν ζητήσει οι ομπρελάδες. Ποιοι ομπρελάδες της Ρόδου ή της Καλλιθέας με έγγραφο και με αριθμό πρωτοκόλλου 34/2003 που στείλαμε στον δήμαρχο τον ενημέρωσα για την απόφαση της γενικής συνέλευσης για την αύξηση του εισιτηρίου στα 4 ευρώ. Αφού λοιπόν απορρίφθηκε η πρότασή μας, δεν μπορούμε να αντιδράσουμε και να μην δεχθούμε την τιμή στα 3,50 ευρώ. Τελειώνοντας, οι παραλίες του Δήμου της Καλλιθέας από οργάνωση και λειτουργία από τα μέλη του σωματείου είναι στην κορυφή καθώς και η άριστη συνεργασία με τον Δήμο μας. Γράφουν οι εφημερίδες η Ρόδος είναι ακριβή για τους τουρίστες. Πράγματι έτσι είναι. Ομως οι παραλίες μας είναι οι ποιο φθηνές σε όλη την Ευρώπη και όποιος έχει αμφιβολίες να επικοινωνήσει με το σωματείο να τον ενημερώσει. Τηλέφωνο και φαξ 2241087722. Με τιμή ο πρόεδρος του σωματείου Γιορδαμνής Γεώργιος».

Σύσκεψη σήμερα στο Δήμο Καλλιθέας για την απασχόληση

Σύσκεψη με θέμα την αύξηση της απασχόλησης και την υποβολή ενός ολοκληρωμένου σχεδίου δράσης θα πραγματοποιηθεί σήμερα στις 9 το πρωί στην αίθουσα συνεδριάσεων του δημοτικού συμβουλίου Καλλιθέας.

Η σύσκεψη πραγματοποιείται με πρωτοβουλία του Δήμου Καλλιθέας και έχει σαν στόχο τη σύσταση Ομάδος Συνεργαζόμενων Φορέων μετά την προκήρυξη σχετικού μέτρου του ΠΕΠ Νοτίου Αιγαίου 2000-2006 με θέμα «Τοπικές Πρωτοβουλίες Απασχόλησης».

Ειδικότερα η υποβολή του σχεδίου αφορά ενέργειες ή και υπηρεσίες πληροφόρησης, προσανατολισμού και υποστήριξης προς άτομα ή και κοινωνικές ομάδες για την αύξηση της απασχόλησης την πρόσβαση στην αγορά εργασίας και την ανάπτυξη της επιχειρηματικότητας.

Στη σύσκεψη έχουν κληθεί οι δήμοι: Πεταλούδων, Αταβύρου, Αστυπάλαιας, Καρπάθου, Λέρου, Σύμης καθώς και οι φορείς ΚΕΚ Δωδεκανήσου, ΟΑΕΔ, Εργατικό Κέντρο, Κέντρο Μέριμνας Οικογένειας και Παιδιού.

Συγκροτήθηκε σε σώμα το διοικητικό συμβούλιο της Φιλοτελικής Ενωσης

ΣΤΗ ΡΟΔΟ και στη Λέσχη της Φιλοτελικής Ενωσης Δωδεκανήσου, (Φ.Ε.Δ.), στις 23 Φεβρουαρίου 2003, ημέρα Κυριακή και ώρα 12 μεσημβρινή, συνήλθαν σε πρώτη συνεδρίαση τα μέλη του νεοεκλεγέντος διοικητικού συμβουλίου, από τις αρχαιρεσίες που διεξήχθησαν την ίδια ημέρα, έπειτα από σχετική πρόσκληση του πλειοψηφίσαντος συμβούλου Ξανθού Κωνσταντίνου και με μόνο θέμα ημερήσιας διάταξης: κατάρτιση σε σώμα διοικητικού συμβουλίου.

Αφού διαπιστώθηκε πλήρης απαρτία, το λόγο παίρνει ο πλειοψηφίσας σύμβουλος ο οποίος αφού συνεχάρει τους παρόντες εκλεγμένους, τους παρακαλεί να εργασθούν με ζήλο για την πρόοδο της Φ.Ε.Δ. και γενικότερα του Φιλοτελισμού. Ακολούθως τους καλεί να εκλέξουν τους καταλληλότερους για τα διάφορα αξιώματα στο διοικητικό συμβούλιο.

Επειτα από τα παραπάνω, ακολουθεί μυστική ψηφοφορία, και σύμφωνα με τα αποτελέσματά της, το νέο διοικητικό συμβούλιο έχει ως ακολούθως:

Πρόεδρος : Κωνσταντίνος Ξανθός

Αντιπρόεδρος : Γιώργος Νικολίτσης

Γεν. γραμματέας : Βασιλείου Ζαχαρίου.

Ταμίας : Νικόλαος Μηνάς

Κοσμήτορας : Νικόλαος Καρανικόλας

Σύμβουλος : Φραντζίσκος Κουλούμπρης

Σύμβουλος : Μιχαήλ Βασιλάκης

Υστερα από τα παραπάνω αποτελέσματα, ο πρόεδρος Κώστας Ξανθός, ευχαρίστησε τα μέλη για την τιμή που του έγινε και υποσχέθηκε ότι με όλους τους συνεργάτες θα καταβάλει κάθε προσπάθεια για την προώθηση του φιλοτελικού έργου της ένωσης.

Αύξηση παρουσίασαν τα τροχαία ατυχήματα την περασμένη εβδομάδα

ΥΦΕΣΗ παρουσίασαν οι επικίνδυνες παραβάσεις του Κώδικα Οδικής Κυκλοφορίας την περασμένη εβδομάδα, όμως τα τροχαία ατυχήματα παρουσίασαν αύξηση, σε σύγκριση με προηγούμενες εβδομάδες.

Σύμφωνα με την Αστυνομική Διεύθυνση Δωδεκανήσου, την περασμένη εβδομάδα, και συγκεκριμένα το χρονικό διάστημα από 24 Φεβρουαρίου μέχρι 2 Μαρτίου, σημειώθηκαν, στα όρια δικαιοδοσίας της Τροχαίας Ρόδου, 7 ατυχήματα, στα οποία τραυματίστηκαν 9 άτομα. Κυριότερα αίτια των ατυχημάτων ο αδέξιος χειρισμός, η παραβίαση προτεραιότητας και η είσοδος στο αντίθετο ρεύμα κυκλοφορίας.

Το ίδιο χρονικό διάστημα υποβλήθηκαν σε αλκοτέστ 243 οδηγοί και βεβαιώθηκαν 7 παραβάσεις μέθης, καθώς και 46 για υπερβολική ταχύτητα. Παραβάσεις για χρήση κινητού τηλεφώνου κατά την οδήγηση δεν βεβαιώθηκαν, αν και είχε οριστεί παράβαση εβδομάδας. Από χθες διενεργούνται έλεγχοι για υπερβολική ταχύτητα.

Δεν υφίσταται θέμα για τη μεταφορά του Κέντρου Υγείας Εμπωνα

Το περασμένο Σάββατο 1 Μαρτίου έγινε συνάντηση του δημάρχου Αταβύρου Παναγιώτη Κυριακούλη με την πρόεδρο του Β' ΠΕΣΥ Δωδεκανήσου κ. Αρσενοπούλου, κατά την οποία συζητήθηκαν τα προβλήματα του Κέντρου Υγείας Εμπωνα. Κατά τη συνάντηση η κ. Αρσενοπούλου διαβεβαίωσε το δήμαρχο ότι ουδέποτε συζητήθηκε στο ΠΕΣΥ η μεταφορά του Κέντρου Υγείας από τον Εμπωνα και επομένως δεν υφίσταται τέτοιο θέμα.

Επίσης ενημέρωσε το δήμαρχο για τα παρακάτω θέματα:

1. Θα γίνει άμεση αντικατάσταση του πεπαλαιωμένου ασθενοφόρου.

2. Θα γίνει σύντομα η πλήρωση της θέσης του Διευθυντή του Κέντρου Υγείας, η οποία παραμένει κενή μετά τη συνταξιοδότηση του προηγούμενου Διευθυντή.

3. Θα στηριχθεί η προσπάθεια του Δήμου για την παραχώρηση «πολυμορφικού αυτοκινήτου» στα πλαίσια του προγράμματος «Βοήθεια στο σπίτι».

Ο δήμαρχος ανέφερε στην κ. Αρσενοπούλου ότι ο υπεύθυνος για θέματα Υγείας και Πρόνοιας του Δήμου, δημοτικός σύμβουλος Παντελής Διακογεωργίου (ο οποίος είναι και ο νομίατρος), άρχισε την αναλυτική καταγραφή όλων των προβλημάτων που έχει τόσο το Κέντρο Υγείας, όσο και τα αγροτικά ιατρεία, καθώς και των θεμάτων Πρόνοιας, ούτως ώστε σε μια επόμενη συνάντηση, που θα γίνει σύντομα, να δρομολογηθούν λύσεις.

Ο υπουργός Αιγαίου στην Κω

Ο υπουργός Αιγαίου Νίκος Σηφουνάκης την Παρασκευή 7 Μαρτίου θα βρίσκεται στην Κω εκπροσωπώντας την κυβέρνηση στις εκδηλώσεις για την ενσωμάτωση της Δωδεκανήσου στην Ελλάδα.

Αστρα

Ανοικτά από Παρασκευή, Σάββατο Κυριακή



ΜΙΧ. ΚΟΜΙΤΗΣ



ΜΑΡΙΑ ΑΘΑΝΑΣΙΑΔΟΥ



ΛΙΛΗ ΡΕΝΤΑ



ΑΝΤ. ΣΙΓΑΝΟΣ

ΓΙΑΝΝΗΣ ΚΑΡΑΚΑΤΣΑΝΗΣ

ΕΦΗ ΚΑΡΟΛΟΥ

Τηλ. 22410 32090

661-9/3

Κάλεσμα

Ο πρόεδρος και τα μέλη της **Αδελφότητας Ηπειρωτών Ρόδου «Το Σούλι»** καλούν τους Ηπειρώτες της Ρόδου και τους φίλους στη μεγάλη ετήσια χοροεσπερίδα

την Πέμπτη 6 Μαρτίου και ώρα 8.30 το θράδυ,

στο ξενοδοχείο **Faliraki Beach** τηλ. 85301 (στο Φαληράκι) με γνήσια παραδοσιακή ηπειρώτικη πενταμελή ορχήστρα του **Νίκου Φιλιππίδη** από τα Γιάννενα και εξαμελή ροδίτικη ορχήστρα του **Νίκου Λεβέντη**.

Θα σας συναρπάσει το διάσημο δίδυμο **Νίκος Φιλιππίδης (κλαρίνο) - Αντώνης Κυρίτσης (τραγούδι).**

• Επειδή η προσέλευση αναμένεται να είναι μαζικότατη, καλούνται τα μέλη και οι φίλοι μας να προμηθευτούν έγκαιρα προσκλήσεις για τη δική τους διευκόλυνση αλλά και για δικό μας σωστό προγραμματισμό.

Πλούσιο μενού:

ΕΛΛΗΝΙΚΑ ΟΡΕΚΤΙΚΑ

κεφτεδάκια με δυόσμο,

λουκάνικο χωριάτικο (της Greta Farm),

τυροπιτάκια, σπανακόπιτα, κρέπα με τυρί. ΣΑΛΑΤΑ ΧΩΡΙΑΤΙΚΗ.

ΚΟΤΟΠΟΥΛΟ ψητό φρέσκο (ΠΙΝΔΟΣ),

πατάτες φούρνου -ρύζι φινανσιέρ,

λαχανικά διάφορα.. ΦΡΟΥΤΟ ΕΠΟΧΗΣ.

ΠΑΓΩΤΟ με ΚΑΤΑΪΦΙ.

Πλούσια λαχεία:

200 δώρα συνολικής αξίας 11.000 ευρώ.

Για πληροφορίες και προσκλήσεις:

Τηλ. 22867, 92020, 35915, κινητό 6945 970181

Ο πρόεδρος Γιάννης Φούκας

Η γ. γραμματέας Εφη Κατσούδα - Μοσχή

ΧΑ-6/3

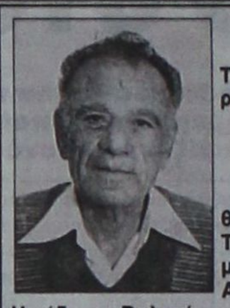

ΚΗΔΕΙΑ

Το λατρευτό μας σύζυγο, πατέρα, παππού, αδελφό και θείο

ΓΙΑΝΝΗ ΚΟΥΜΠΙΟ

(Ετών 83)

θανόντα κηδεύουμε σήμερα Τρίτη 4 Μαρτίου 2003 και ώρα 3 μ.μ. από τον ιερό ναό Αγίας Αναστασίας Ρόδου.

Η σύζυγος Βαλασία.

Τα παιδιά Σωτήρης, Ελένη-Γιώργος Γκουμότσιου.

Τα εγγόνια, η αδελφή, τα ανίψια και οι λοιποί συγγενείς.

659-4/3

ΣΥΛΛΟΓΟΣ ΧΑΛΚΗΤΩΝ ΡΟΔΟΥ «Ο ΑΓΙΟΣ ΙΩΑΝΝΗΣ»

ΠΡΟΣΚΛΗΣΗ

«Χαλκήτες όσοι βρίσκεστε εις το νησί της Ρόδου, όλοι καλείστε να'ρθετε στο γλέντι του συλλόγου.

Στις 6 Μάρτη στις 8 το βράδυ να βρεθούμε, στο σπίτι του συλλόγου μας για το νησί να πούμε.

Είναι εβδομάδα Τυρινής κι έθιμ'ας μην ξεχνάμε, κι όπως τ' άφησαν οι παλιοί, εμείς θα τα κρατάμε.

Τα μακαρόνια είναι ζεστά και με κρομμί ρτισμένα, και με αγάπη απ' όλους μας για σας προορισμένα.

Χαλκήτικους θ'ακούσουμε σκοπούς που νοστλαγούμε, στην αίθουσα των Χαλκητών που όλοι μας θα βρεθούμε».

Διεύθυνση: Εργάνης Αθηνάς 35

2319-6/3

RESTAURANT

ΙΠΠΟΤΙΚΟΝ

Ενας χώρος ειδικά διαμορφωμένος για σας.

Χειμώνα - καλοκαίρι μαζί σας

Με πλούσια ποικιλία παραδοσιακών μεζέδων

Με φρέσκα κρεατικά και ψαρικά

Με άψογο σέρβις

Με πλήρη καθαριότητα

Με ζεστή και φιλική ατμόσφαιρα

Ενα δικό σας στέκι για την καθημερινή σας έξοδο

Η αίθουσα ενιαία 80 ατόμων διατίθεται για κάθε εκδήλωση

Στο τραγούδι η μελωδικήφωνη της ΕΛΕΥΘΕΡΙΑΣ ΡΟΔΙΤΗ

Στο πιάνο ο ΗΛΙΑΣ ΠΕΖΟΥΒΑΝΗΣ

ΙΠΠΟΤΙΚΟΝ

στην Παλιά Πόλη

Μικρό συντριβάνι-Πλατεία Εβραίων Μαρτύρων

Τηλ. ρεζερβέ: 22410 25293

2544-10/4