ΕΤΟΣ ΙΔΡΥΣΗΣ 1949
ΙΔΙΟΚΤΗΣΙΑ
Γ. ΔΙΑΜΑΝΤΙΔΗΣ
ΓΡΑΦΙΚΕΣ ΤΕΧΝΕΣ Α.Ε.
Γραφεία - Τυπογραφεία:
Μάρκου Μαλλιαράκη 3 (ΚΟΒΑ)
Λογιστήριο: Νέα Αγορά
Τηλ.: Σύνταξης: 22410 27356-34101, FAX: 22410 20643
Λογιστηρίου: 22410 24539, FAX: 22410 24539
e-mail: info@proodos.net

ΠΡΟΟΔΟΣ

Ανεξάρτητη καθημερινή πρωινή εφημερίδα

ΑΡΙΘΜΟΣ ΦΥΛΛΟΥ 16.341 • ΤΙΜΗ 0,70 ευρώ

ΠΑΡΑΣΚΕΥΗ 13 ΙΟΥΝΙΟΥ 2003

ΠΛΗΡΩΜΕΝΟ ΤΕΛΟΣ Ταχ. Γραφείο Κ. ΡΟΔΟΥ Αριθμός αδείας 2

ΕΛΤΑ Hellenic Post

SATO
OFFICE SYSTEMS
ΜΠΟΝΗΣ Ε.Π.Ε. ΤΗΛ. 02410 75533

Η ανευθυνότητα και προχειρότητα των δημοσκοπήσεων

Γιατί τα γκάλοπ δείχνουν νίκη της Ν. Δημοκρατίας αλλά κερδίζει το ΠΑ.ΣΟ.Κ.

ΣΤΙΣ ΕΚΛΟΓΕΣ Ο ΠΟΛΙΤΗΣ ΣΚΕΠΤΕΤΑΙ ΚΑΙ ΜΕΛΕΤΑ



ΤΙΣ ΤΕΛΕΥΤΑΙΕΣ ημέρες εφημερίδες και κανάλια έχουν πάθει... «δημοσκοπησομανία». Ατελείωτες ώρες στα κανάλια και πολλές σελίδες στις εφημερίδες έχουν θέμα τις δημοσκοπήσεις.

* Φαίνεται ότι οι δημοσκοπήσεις στη χώρα μας έχασαν τη σοβαρότητά τους. Προϊόντα, ιδέες και συστήματα που στις ευρωπαϊκές χώρες κυκλοφορούν και λειτουργούν με σοβαρότητα και μέτρο, όταν έλθουν στην Ελλάδα χάνουν και τη σοβαρότητα και το μέτρο. Το ίδιο ακριβώς συμβαίνει και με τις δημοσκοπήσεις που κατασκευάζουν οι ελληνικές εφημερίδες. Χάνουν σιγά - σιγά το κύρος και τη σοβαρότητά τους και αρχίζουν να γίνονται «της πλάκας».

ΟΙ ΕΦΗΜΕΡΙΔΕΣ βέβαια και τα κανάλια τις... λατρεύουν και τις δίνουν μεγάλη δημοσιότητα, γιατί απλούστατα γεμίζουν ανέξοδα τις σελίδες τους και το χρόνο των εκπομπών τους. Για τις δημοσκοπήσεις γίνονται μαραθώνιες συζητήσεις στα κανάλια και γράφονται εκατοντάδες άρθρα στις εφημερίδες.

ΣΥΝΕΧΕΙΑ ΣΤΗ ΣΕΛ. 4

Η Αρχαιολογία ζητά:

Ν' απομακρυνθούν οι σφουγγαράδες από την Κολόνα

ΠΑΡΑΝΟΜΗ Η ΕΓΚΑΤΑΣΤΑΣΗ ΤΟΥΣ

ΠΑΡΑΝΟΜΗ είναι η εγκατάσταση μικροπωλητών - σφουγγαράδων στην περιοχή Κολόνα, μπροστά από τη Θαλασσινή Πύλη!.. Αυτό αναφέρεται σε έγγραφο της διευθύντριας της Εφορείας Βυζαντινών Αρχαιοτήτων Μαρίας Μιχαηλίδου προς τη Διεύθυνση Πολεοδομίας του Δήμου Ρόδου.

Με το ίδιο έγγραφο η Αρχαιολογία ζητά την απομάκρυνση των μικροπωλητών και σφουγγαράδων από την εν λόγω περιοχή, γιατί παρανόμως λειτουργούν μέσα στα όρια της κηρυγμένης μνημειακής ζώνης προστασίας των Μεσαιωνικών οχυρώσεων!

Η ΑΠΟΦΑΣΗ της Αρχαιολογίας, κοινοποιείται ακόμη στο Λιμενικό Ταμείο, το Λιμεναρχείο, τη ΔΕΗ, την Αστυνομία, τη Δημοτική Αστυνομία, το Σύλλογο Καταστηματαρχών κ.α. το δε σχετικό έγγραφο αναφέρει τα εξής:

«Στη συνέχεια του παραπάνω σχετικού σας πληροφορούμε ότι η Υπηρεσίας μας βάσει του Ν. 3028/2002 «Για την προστασία των αρχαιοτήτων

ΣΥΝΕΧΕΙΑ ΣΤΗ ΣΕΛ. 4

Με προσωπικότητες κύρους

Θα αναβαθμιστεί η νομαρχιακή του ΠΑΣΟΚ στο βόρειο συγκρότημα

ΥΠΟΨΗΦΙΟΣ Ο Β. ΧΑΤΖΗΓΙΑΚΟΥΜΗΣ

Πρωτοβουλία για την επάνοδο στην ενεργό πολιτική, προσώπων με κύρος και προσφορά στα κοινά, αναπτύσσεται στην Κω ενόψει των επικείμενων εκλογών για την ανάδειξη νέας Νομαρχιακής Επιτροπής του ΠΑΣΟΚ στο βόρειο συγκρότημα Δωδεκανήσου.

Πρόκειται για ανθρώπους οι οποίοι αποστασιο-

ΣΥΝΕΧΕΙΑ ΣΤΗ ΣΕΛ. 4

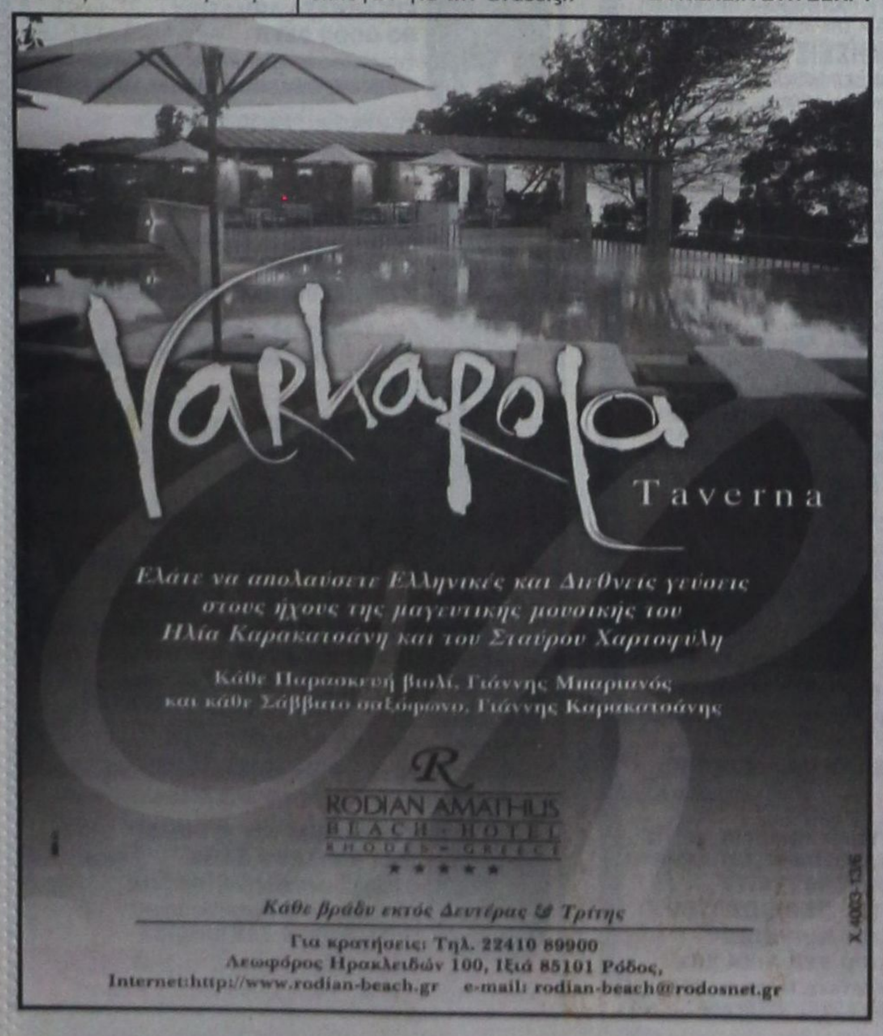

Δεν υπάρχουν κρατήσεις

Τα μικρά ξενοδοχεία δεν θ' ανοίξουν φέτος στη Ρόδο!...

ΤΙ ΕΙΠΩΘΗΚΕ ΣΤΗ ΣΥΝΕΛΕΥΣΗ ΤΩΝ ΞΕΝΟΔΟΧΩΝ



ΑΠΟ ΤΙΣ ΧΕΙΡΟΤΕΡΕΣ των τελευταίων ετών είναι η φετινή τουριστική σεζόν που θα κλείσει με μείωση στις αφίξεις που θα κυμαίνεται από 5 έως 10%. Ενδεικτικό της κατάστασης είναι το γεγονός ότι πολλά μικρά ξενοδοχεία δεν θα ανοίξουν φέτος, όπως τονίστηκε στη διάρκεια της Ενωσης Ξενοδόχων που έγινε προχθές το απόγευμα στο Ακταίον.

• Αιτία της φετινής κρίσης που μαστίζει τον τουρισμό ήταν ο πόλεμος στο

ΣΥΝΕΧΕΙΑ ΣΤΗ ΣΕΛ. 4

Από ΚΕΔ και Δήμο Νότιας Ρόδου

Μελέτη για να γίνει αξιοποίηση στο Πρασονήσι

ΗΡΘΕ ΚΛΙΜΑΚΙΟ ΤΗΣ ΚΤΗΜΑΤΙΚΗΣ



ΣΤΗΝ από κοινού αξιοποίηση της δημόσιας περιουσίας της Νότιας Ρόδου, θα προχωρήσουν ο Δήμος της περιοχής και η Κτηματική Εταιρία του Δημοσίου.

Την απόφαση αυτή, φέρεται να υιοθετούν τόσο ο δήμαρχος της Νότιας Ρόδου κ. Μανώλης Σαββής, όσο και δύο διευθυντικά στελέχη της Κτηματικής Εταιρίας του Δημοσίου, που ήρθαν στο νησί μας και επισκέφθηκαν χθες την περιοχή.

Το κλίμα ήταν ιδιαίτερο

ΣΥΝΕΧΕΙΑ ΣΤΗ ΣΕΛ. 4

Καταστηματάρχες της Ρόδου

Απειλούν με κλείσιμο το αεροδρόμιό μας

ΓΙΑ ΤΟΝ ΤΟΥΡΙΣΜΟ ΜΕ ΤΑ ΒΡΑΧΙΟΛΑΚΙΑ

ΣΤΟΝ ΑΠΟΚΛΕΙΣΜΟ του αεροδρομίου της Ρόδου ετοιμάζονται να προχωρήσουν οι επιχειρηματίες που διαμαρτύρονται για την εφαρμογή του συστήματος All Inclusive. Η κατάληψη του αεροδρομίου θα γίνει γιατί τα αποτελέσματα της συνάντησης που είχαν εκπρόσωποι των ενώσεων των επιχειρηματιών με το νομάρχη Δωδεκανήσου κ. Γιάννη Μαχαιρίδη δεν τους ικανοποίησαν.

• Ως γνωστόν οι επιχειρηματίες ζητούν να γίνει νομοθετική ρύθμιση και να περιοριστεί στο ελάχιστο η εφαρμογή του συγκεκριμένου συστήματος από τα ξενοδοχεία. Στη διάρκεια της συνάντησης όπως είναι ήδη γνωστό ο νομάρχης κ. Γιάννης Μαχαιρίδης τόνισε πως δεν είναι δυνατό να καταργηθεί το σύστημα All Inclusive που αποτελεί ειδική μορφή τουρισμού. Το όπλο της Ρόδου ενάντια στα «βραχιολάκια» όπως είπε ο νομάρχης είναι η βελτίωση των παρεχομένων υπηρεσιών.

ΤΗΝ ΑΠΟΨΗ ότι το All Inclusive δεν μπορεί να καταργηθεί εξέφρασε και ο πρόεδρος της Ενωσης Ξενοδόχων Ρόδου κ. Βασίλης Μηναΐδης στην ετήσια γενική συνέλευση της ΕΞΡ.

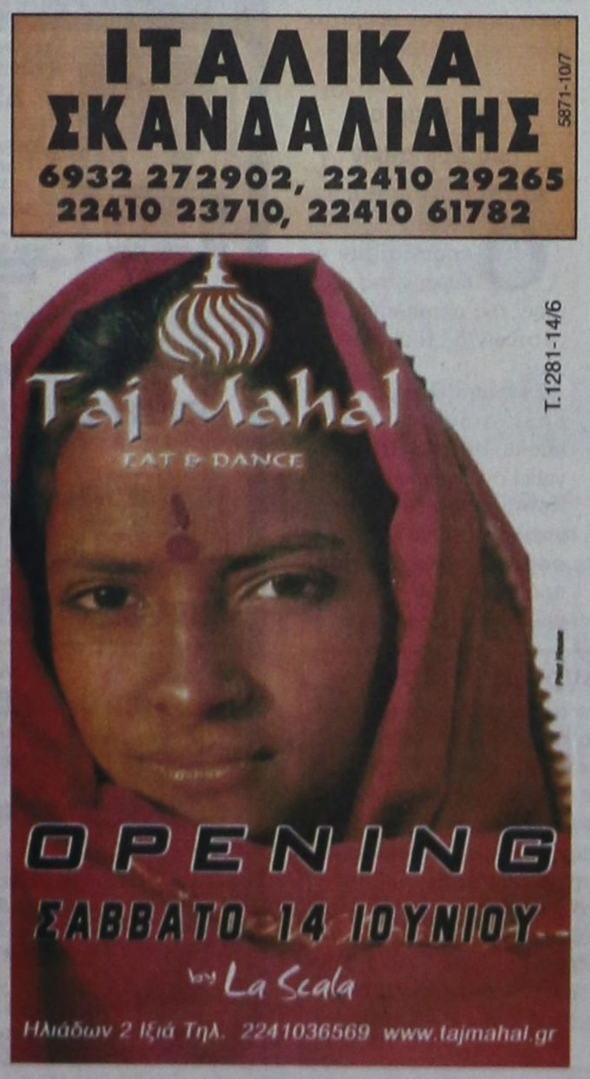

Λόγω έλλειψης προσωπικού

Δραματική η κατάσταση στο Νοσοκομείο

ΑΡΧΙΖΟΥΝ ΣΤΑΣΕΙΣ ΕΡΓΑΣΙΑΣ



ΣΤΑΣΕΙΣ εργασίας ξεκινούν από την ερχόμενη Τρίτη οι εργαζόμενοι στο Νοσοκομείο της Ρόδου. Στην απόφαση αυτή κατέληξαν σε ένδειξη διαμαρτυρίας επειδή δεν έχει προσληφθεί μέχρι τώρα το απαραίτητο προσωπικό για την κάλυψη των βασικών αναγκών λειτουργίας του. Είναι μάλιστα χαρακτηριστικό ότι την ερχόμενη εβδομάδα λήγει η σύμβαση των τελευταίων 29 εκτάκτων, χωρίς να έχει προβλεφθεί η πρόσληψη άλλων εκτάκτων.

* Σε σχετική απόφαση που εξέδωσαν οι εργαζόμενοι κατά την πρόσφατη γενική συνέλευσή τους, μεταξύ άλλων αναφέρουν τα εξής:

«Στο Νοσοκομείο Ρόδου, οι εργαζόμενοι στερούνται εδώ και χρόνια το δικαίωμα χρήσης της κανονικής τους άδειας έτσι όπως ορίζεται από το Ν.2683 και της πενθήμερης εργασίας, όπως ορίζεται από το Σύνταγμα της Ελλάδας. Την τελευταία τριετία, όμως, με τη μεταφορά στο νέο Νοσοκομείο και την αύξηση των αναγκών (333 κλίνες από 260 στο παλιό

ΣΥΝΕΧΕΙΑ ΣΤΗ ΣΕΛ. 4

Αναβολή για 24 ώρες

Σήμερα θα υπογραφεί η σύμβαση για τη μαρίνα

Διαμαρτυρία του Χ. Χατζηευθυμίου

ΣΗΜΕΡΑ το μεσημέρι πρόκειται να γίνει στο δημαρχείο της Ρόδου η τελετή της υπογραφής της σύμβασης παραχώρησης στο Δήμο της νέας μαρίνας. Η τελετή επρόκειτο να γίνει χτες το μεσημέρι, αλλά αναβλήθηκε για 24 ώρες, επειδή δεν μπόρεσε να έρθει ο υπουργός Ανάπτυξης Δημ. Γεωργακόπουλος, καθώς έπρεπε να παραβρίσκεται στη Βουλή λόγω της ονομαστικής ψηφοφορίας για το θέμα των χωματερών στην Αττική.

Η ενημέρωση για τη μη άφιξη του κ. Γεωργακό-

ΣΥΝΕΧΕΙΑ ΣΤΗ ΣΕΛ. 4





ΤΙ ΕΓΡΑΨΕ Ο ΤΥΠΟΣ ΤΗΣ ΑΘΗΝΑΣ

ΕΠΙΣΚΟΠΗΣΗ ΑΘΗΝΑΪΚΟΥ ΤΥΠΟΥ ΤΗΣ 12/6/2003

Η δημοσκόπηση της MRB, το ΔΙΚΑΤΣΑ, η συζήτηση στη Βουλή για τους ΧΥΤΑ, οι ελληνοτουρκικές σχέσεις και η δίκη της 17Ν είναι από τα βασικά θέματα της ειδησεογραφίας του χθεσινού αθηναϊκού Τύπου.

ΑΔΕΣΜΕΥΤΟΣ ΤΥΠΟΣ (Μήτσης): 6 βήματα για νομιμοποίηση αυθαιρέτων. Νέα τοπία στην ευρύτερη περιοχή του Λεκανοπεδίου και της Κορινθίας.

ΑΔΕΣΜΕΥΤΟΣ ΤΥΠΟΣ (Ρίζος): Αλλοιώνουν τη σύνθεση του Εκλογικού Σώματος. ''Ελληνοποιούν'' τάρα και Σκοπιανούς και Τσάμηδες!

ΑΠΟΓΕΥΜΑΤΙΝΗ: Αντίο κ. Σημίτη. MRB:Ραγδαία επιδείνωση της εικόνας της κυβέρνησης αποτυπώνεται στη νέα δημοσκόπηση.

Η ΑΠΟΦΑΣΗ: Δίδυμη ευτυχία για Νατάσα-Κώστα. Η σύζυγος του αρχηγού της ΝΔ έφερε στον κόσμο ένα κοριτσάκι και ένα αγοράκι 2,5 κιλά το καθένα, που χαίρουν άκρας υγείας.

Η ΑΥΓΗ: Το ΠΑΣΟΚ πληρώνει για την ανεργία και την ακρίβεια. Χάνει προς τη ΝΔ αλλά και προς τα Αριστερά.

ΑΥΡΙΑΝΗ:Ενα δισ ομόλογα έχει στο όνομά του ο Δεσπότης Αττικής Παντελεήμων. Πού τα βρήκες τόσα λεφτά ρε...Χριστιανέ;

ΤΟ ΒΗΜΑ: Μειώστε τους μισθούς! Σκληρές συστάσεις από το ΔΝΤ. Εκθεση-καταπέλτης για την κατάσταση της ελληνικής οικονομίας.

Η ΒΡΑΔΥΝΗ: Ασφαλιστικό: Σεισμός με πέντε αλλαγές. Θύελλα αντιδράσεων υπόσχονται τα συνδικάτα.

ΕΘΝΟΣ: Ρίχνουν τις τιμές για Ελληνες τουρίστες. Ξενοδοχεία: Με εκπτώσεις 30% η Κρήτη απαντά στην κρίση.

ΕΛΕΥΘΕΡΗ ΩΡΑ:Που να βρεθεί χρόνος από τα μοντελάκια τα οποία αλλάζει τρεις φορές την ημέρα...Φασούλι το φασούλι γιομίζει το σακούλι της Οργής.

ΕΛΕΥΘΕΡΟΣ:Μαύρη τρύπα 400 δισ στα νοσοκομεία. Βραδυφλεγής βόμβα τα κρυφά χρέη για το Εθνικό Σύστημα Υγείας.

ΕΛΕΥΘΕΡΟΣ ΤΥΠΟΣ: ΝΔ ρεύμα απόλυτης υπεροχής. Γκάλοπ MRB: Σταθερά πάνω από 8 μονάδες η διαφορά με το ΠΑΣΟΚ.

ΕΛΕΥΘΕΡΟΤΥΠΙΑ: Στο αίμα πνίγουν τον Χάρτη. Αντίποινα επί αντιποίνων στη Μέση Ανατολή.

ΕΣΤΙΑ: Ετσι κλέβουν τις εκλογές. Νέα τεχνάσματα μεθοδεύει το ΠΑΣΟΚ.

Espresso: Παντρεύτηκε κρυφά η Αθηνά Ωνάση. Το προσκλητήριο που άναψε φωτιές στο διεθνές τζετ-σετ.

Η ΚΑΘΗΜΕΡΙΝΗ: Κόκκινο από ΕΕ στον αμαρτωλό Μαθηματικό Τύπο. Ζητεί αναστολή των δημοπρασιών, που τρέχουν να κλείσουν οι εθνικοί εργολάβοι.

Ο ΛΟΓΟΣ:Εντονες αντιδράσεις των κατοίκων της Αττικής. Ονομαστική ψηφοφορία στη Βουλή για τα σκουπίδια.

ΤΑ ΝΕΑ: Προτιμούν Πολυτεχνεία και ΤΕΙ. Στροφή υποψηφίων από Νομική, Ιατρική.

ΝΙΚΗ:Υστατη προειδοποίηση. Σύμφωνα με την MRBη ΝΔ προηγείται με 8,3 μονάδες.

ΡΙΖΟΣΠΑΣΤΗΣ:Κάλεσμα συσπείρωσης κατά των αντιλαϊκών μονόδρομων. Αλέκα Παπαρήγα στην Πάτρα.

Traffic News: ''Ηθελαν να κάνω βίζιτες. Απίστευτες καταγγελίες στην traffic από την 25χρονη Σοφία Ζευγόλη.

Η ΧΩΡΑ: Δίδυμη ευτυχία για τη Νατάσα και τον Κώστα. Τα δύο νεογέννητα γέμισαν με απέραντη χαρά την οικογένεια του Καραμανλή.

Δωδεκανησιακά 24ωρα

Στα πεταχτά

Αμετανόητοι!..

Είναι αμετανόητοι κάποιοι στη Μεσαιωνική Πόλη. Δεν μπορούν να εννοήσουν το μέγεθος της καταστροφής που προκαλούν και εξακολουθούν να κυκλοφορούν με τα αυτοκίνητα και τα μοτοποδήλατά τους, ακόμη και στις ώρες της μεγάλης αιχμής.

Μάλιστα, φτάνουν μέχρι και του σημείου να κάνουν σούζες με τα μηχανάκια τους!..

Οταν θα επέλθει το «μοιραίο» στη Μεσαιωνική Πόλη, τότε θα δούμε ποιός θα χτυπάει το κεφάλι του...

Εταιρία - απάτη

Συμπολίτης μας μηχανικός ηλεκτρονικών υπολογιστών, μας έστειλε το παρακάτω μήνυμα, που θα πρέπει να το λάβουν σοβαρά υπόψη τους όλοι οι κάτοχοι κινητών τηλεφώνων:

«Αν σας τηλεφωνήσει στο κινητό σας κάποιος που θα σας πει ότι είναι τεχνικός εταιρείας που κάνει έλεγχο στο τηλέφωνό σας και θα πρέπει να πατήσετε #90 ή 09# ή οποιοδήποτε άλλο νούμερο, ΚΛΕΙΣΤΕ ΤΟ ΤΗΛΕΦΩΝΟ ΑΜΕΣΩΣ ΧΩΡΙΣ ΝΑ ΠΑΤΗΣΕΤΕ ΚΑΠΟΙΟ ΑΡΙΘΜΟ.

Πρόκειται για κάποια εταιρεία - απάτη που χρησιμοποιεί κάποια συσκευή, η οποία μόλις πατήσετε τα παραπάνω νούμερα, μπορεί να μπει στην κάρτα SIM και να παίρνει τηλέφωνα με δική σας χρέωση. Προωθήστε το μήνυμα σε όσους περισσότερους μπορείτε».

Ανολοκλήρωτη ενότητα

Πολλά χρόνια πέρασαν και άπειρες συζητήσεις έγιναν ώσπου να καταφέρουν οι ξενοδοχοϋπάλληλοι να ενωθούν σε ένα σωματείο από τα τρία που υπήρχαν μέχρι σήμερα.

Η διαδικασία βαίνει πλέον προς το τέλος της.

Και πάλι όμως, η κίνηση των ξενοδοχοϋπαλλήλων, αρκετά σημαντική, περιορίζεται στην κάλυψη μέρους μόνον των εργαζομένων στον τουρισμό.

Θα έπρεπε να υπάρχει μια ομοσπονδία που να καλύπτει συνδικαλιστικά τους εργαζόμενους σε όλο το φάσμα των τουριστικών δραστηριοτήτων. Τέτοια όμως δεν υπάρχει επειδή πάντα συνέφερε την άλλη πλευρά να είναι διασπασμένοι οι εργαζόμενοι.

Η χαρά των παιδιών

Λήγει σήμερα η σχολική χρονιά και φυσικά όλα τα παιδιά είναι καταχαρούμενα.

Εχουν μπροστά τους ένα τρίμηνο διακοπών για να παίξουν, να πάνε στη θάλασσα, να κοιμηθούν παραπάνω το πρωί, χωρίς να έχουν την έννοια του διαβάσματος.

Με το κλείσιμο των σχολείων θα γλιτώσει και η πόλη μας το μποτιλιάρισμα στα συγκεκριμένα σημεία που μπλοκάρουν πρωί και μεσημέρι οι οκνηροί γονείς, οι βιδωμένοι μεσ' τα αμάξια τους...

Καθαριότητα

Ο Δήμος Λινδίων καθάρισε τις τελευταίες μέρες όλο το δρόμο προς τη Λάρδο και στις δύο μεριές. Αυτό έπεσε αμέσως στο μάτι των περαστικών που έβλεπαν πριν, δεξιά και αριστερά, τα σκουπίδια.

Οχι μόνον ο παραπάνω Δήμος, αλλά όλοι οι Δήμοι του νησιού, θα έπρεπε σε τακτά διαστήματα - κάθε βδομάδα, αν γίνεται - να καθαρίζουν τους δρόμους της περιοχής τους.

Με την καθαριότητα η Ρόδος θα πετύχαινε την πιο φθηνή και την πιο διαρκή διαφήμιση.

Ελα όμως που δεν το καταλαβαίνουν αυτοί που έχουν την τοπική εξουσία.

Πότε θα τελειώσει;

Μπορούν να μας πουν πότε θα τελειώσει το έργο της πλακόστρωσης στην οδό Εθελοντών Δωδεκανησίων, μπροστά από την Αστυνομία και την Πυροσβεστική;

Διότι, τα προβλήματα που έχουν δημιουργηθεί είναι πολλά όχι μόνο για τις υπηρεσίες που βρίσκονται εκεί, αλλά και για τους περαστικούς.

Τέτοιας φύσεως έργα στο κέντρο της πόλης, δεν θα πρέπει να καθυστερούν και αυτό πρέπει να το αντιληφθούν οι αρμόδιοι του Δήμου μας.

Παρηγοριά στον άρρωστο

Η φετινή τουριστική σεζόν είναι κακή και αναμένεται να υπάρξουν σοβαρά προβλήματα, στην οικονομία του νησιού. Εκτός από τους επιχειρηματίες, την τουριστική κρίση θα πληρώσουν και οι εργαζόμενοι, αρκετοί από τους οποίους ήδη αντιμετωπίζουν προβλήματα.

Βέβαια, για το 2004, οι εκτιμήσεις τουριστικών παραγόντων είναι πιο αισιόδοξες. Ελπίζουμε να είναι έτσι και να μην αποτελούν παρηγοριά στον άρρωστο, όπως λέει ο σοφός λαός.

Στα χνάρια των Συμιακών και των Τηλιακών

Οι Καστελλοριζιοί, αποφάσισαν να πάρουν στα χέρια τους, την ακτοπλοϊκή συγκοινωνία του νησιού τους.

Σύντομα θα προχωρήσουν στην αγορά ενός πλοίου που θα δρομολογηθεί στη γραμμή Ρόδου - Καστελλορίζου και εκτιμούν ότι έτσι θα λύσουν το σοβαρό συγκοινωνιακό πρόβλημα του ακριτικού νησιού, όπως το έλυσαν οι Συμιακοί και οι Τηλιακοί.

Είναι μια θετική κίνηση αρκεί να μην υπάρξουν παρατράγουδο.

Λίγη ευαισθησία

Η «Πρόοδος» θα συνεχίσει να κάνει αναφορά σε θέματα που άπτονται της δημόσιας υγείας και του περιβάλλοντος, γιατί κάποιοι λαλίστατοι «μαϊντανοί» που δήθεν κόπτονται γι αυτό, στην ουσία ποιούν τη νήσσα.

Μόνο για βαρύγδουπες δηλώσεις είναι οι σαλιάρηδες.

Γιατί δεν μας λένε πόσοι αλλά και που και πότε έγιναν έλεγχοι υγειονομικού ενδιαφέροντος σε βιοτεχνίες και βιομηχανίες του νησιού μας; Λίγη ευαισθησία σε τόσο σοβαρά θέματα δεν υπάρχει από τους δήθεν θεματοφύλακες των τοπικών μας συμφερόντων;

Με τον αραμπά

Εχουν μήπως κρατικοποιηθεί κάποιοι από τους λεγόμενους «Κούριερ» και δεν το ξέρουμε;

Διότι κατά καιρούς φθάνουν παράπονα σε μας για μεγάλες καθυστερήσεις στην παράδοση αλληλογραφίας ή άλλων αντικειμένων. Σε ορισμένες μάλιστα περιπτώσεις σκεφτόμαστε μήπως τελικά κρίνουμε τα ΕΛ.ΤΑ πολύ αυστηρά.

Χωρίς διαγραμμίσεις

Τώρα που τελείωσε η ασφαλτόστρωση του δρόμου από τα Κρητικά έως το Μίρα - Μάρε, είναι καιρός να γίνουν και οι ανάλογες διαγραμμίσεις. Γιατί, έτσι όπως έχει τώρα η κατάσταση, ευνοεί όλους όσοι δεν σέβονται τους κανόνες οδικής κυκλοφορίας, καθώς δεν υπάρχουν οι διπλές διαχωριστικές γραμμές που απαγορεύουν την προσπέραση.

Επί πλέον σ' όλο το μήκος του δρόμου αυτού, με τα πολλά ξενοδοχεία, δεν υπάρχουν διαβάσεις για τους πεζούς. Ετσι περιμένουν καρτερικά στη μία ή στην άλλη πλευρά του δρόμου, μέχρι να φιλοτιμηθούν οι εποχούμενοι και τους δώσουν προτεραιότητα, για να περάσουν απέναντι!

ΕΙΔΗΣΕΙΣ ΑΠΟ ΤΑ ΠΑΛΙΑ

ΠΡΟΟΔΟΣ
31 ΜΑΪΟΥ 1970

Ο ΑΓΑΠΗΤΟΣ ΕΙΝΑΙ Ο ΤΡΑΓΟΥΔΙΣΤΗΣ ΤΗΣ ΜΟΔΑΣ

Οι προβλέψεις δεν βγήκαν λανθασμένες. Ο τραγουδιστής Αγαπητός έγινε ο τραγουδιστής της χρονιάς στη Ρόδο. Αψευδείς αποδείξεις: Τα θερμά χειροκροτήματα που εισπράττει κάθε βράδυ εις το κοσμικό κέντρο «Μπέλ Πάσο» όπου με επιτυχία εμφανίζεται. Το λένε Αγαπητό κι είναι πράγματι αγαπητός. Η ζεστή και μελωδική φωνή του, αποδίδει με τον πιο άψογο τρόπο τις τελευταίες ελληνικές επιτυχίες.

• Ο Αγαπητός έχει ένα σπάνιο προτέρημα. Κάθε τραγούδι που αποδίδει, το κάνει κι' επιτυχία. Συμπέρασμα: Η φωνή του Αγαπητού δεν είναι για λίγα μόνο τραγούδια. Κι' αυτό είναι ένα βασικό πλεονέκτημα που τον ανεβάζει ψηλά εις το καλλιτεχνικό στερέωμα.

ΒΕΒΑΙΩΣ η φήμη του Ροδίτη τραγουδιστή δεν περιορίστηκε εδώ. Ξεπέρασε την Ρόδο κι έφθασε μέχρι την πρωτεύουσα «Υπάρχει στη Ρόδο ένας καλός τραγουδιστής που τον λένε Αγαπητό» λένε. Κι' όσοι έρχονται εδώ δεν χάνουν την ευκαιρία για να τον ακούσουν. Ενθουσιάζονται και δεν παραλείπουν να εκφράσουν τον θαυμασμό τους γι' αυτόν τον λεπτό, συμπαθητικό ροδίτη τραγουδιστή.

• Ολη την εφετεινή τουριστική περίοδο ο Αγαπητός θα τραγουδά εις το «Μπέλ Πάσο». Εκεί θα χαρίζει τις επιτυχίες του εις του πολυπληθείς θαμώνες του κοσμικού αυτού κέντρου.

ΠΡΟΟΔΟΣ
Ημερήσια Εφημερίδα της Ρόδου
Ετος ιδρύσεως 1949

ΓΡΑΦΕΙΑ ΣΥΝΤΑΞΗΣ
Μ. Μαλλιαράκη 3, 85100 Ρόδος
Τηλ. 22410 27356 - 34101 FAX 22410 20643

ΛΟΓΙΣΤΗΡΙΟ-ΔΙΑΦΗΜΙΣΕΙΣ
Νέα Αγορά 32, 85100 Ρόδος
Τηλ. 22410 24539 FAX 22410 24539
e-mail: info@proodos.net

ΚΑΘΗΜΕΡΙΝΑ ΤΑ ΝΕΑ ΤΗΣ ΔΩΔΕΚΑΝΗΣΟΥ ΣΤΟ INTERNET
www.proodos.net
www.proodosnews.gr

Week ~ End στη Σύμη
PEDI BEACH hotel
Αξέχαστα Σαββατοκύριακα μόνο
με 40 ευρώ το δίκλινο δωμάτιο με πρωϊνό σε buffet.
Στην τιμή συμπεριλαμβάνεται και η μεταφορά από και προς το Ξενοδοχείο

Κρατήσεις
Τηλ Σύμης 2246 0 71981 & 2246 0 71870
Τηλ Ρόδου 2241 0 85512
Χ.4017-31/7

ROLEX

NICK SARLIS & Co
OFFICIAL DISTRIBUTORS FOR DODECANESE
AND AUTHORISED SERVICE CENTER
34, Makariou str. - GR 85100 Rhodes, Greece
X40005-30/6

Δρομολόγια πλοίων



04.30 ΙΕΡΑΠΕΤΡΑ για Χάλκη-Διαφάνι-Κάρπαθο-Κάσο-Σητεία-Αγ. Νικόλαο-Μήλο-Πειραιά
08.00 μδ/γο ΓΕΩΡΓΙΟΣ Μ. για Κω
08.30 ΔΩΔΕΚΑΝΗΣΟΣ ΕΞΠΡΕΣ για Σύμη-Κω-Κάλυμνο-Λέρο-Πάτμο
09.00 υδρ/γο ΑΙΓΛΗ για Σύμη
09.30 ΡΟΔΑΝΘΗ για Καστελλόριζο
Προς Πειραιά: 18.00 ΡΟΔΑΝΘΗ

Αεροπορικά δρομολόγια



ΟΛΥΜΠΙΑΚΗ ΑΕΡΟΠΟΡΙΑ
Από Ρόδο-**Αθήνα**: Καθημερινά 07.10, 13.40
Πέμπτη 20.10, 22.45
Καθημερινά πλην Πέμπτης 19.40, 22.25
Καθημερινά πλην Κυριακής 10.40
Από Ρόδο-**Θεσσαλονίκη**: Δευτέρα - Τετάρτη 09.45
Πέμπτη 10.45 Σάββατο 15.15
Από Ρόδο-**Ηράκλειο**: Δευτέρα - Παρασκευή 14.30,
Τετάρτη - Κυριακή 16.30
Από Ρόδο-**Κάρπαθο**: Δευτ.-Πεμ.-Παρ.-Σάβ. 07.00, 10.40
Τετάρτη - Κυριακή 10.40, 14.20
Από Ρόδ -**Κάσο**: Δευτ.-Πεμ.-Παρ.-Σάβ. 07.00
Τετάρτη - Κυριακή 10.40
Από Ρόδο-**Καστελλόριζο**: Δευτ.-Τετ.-Παρ.-Σάβ. -Κυρ. 07.10
Από Ρόδο-**Χίο**: Τρίτη 10.40 Πέμπτη 10.45
Από Ρόδο-**Μυτιλήνη**: Δευτέρα-Τετάρτη 09.45 Τρίτη 10.40,
Πέμπτη 10.45 Σάββατο 15.15
Από Ρόδο-**Σάμος**: Τρίτη 10.40 Σάββατο 15.15
Από Ρόδο-**Λήμνος**: Δευτέρα-Τετάρτη 09.45 Τρίτη 10.40,
Πέμπτη 10.45 Σάββατο 15.15

AEGEAN AIRLINES & CRONUS
Από Ρόδο-**Αθήνα**: Καθημερινά 08.30 πλην Κυριακής
Καθημερινά 13.50.
Δευτ.-Τετ.-Παρ. -Κυρ. 17.50
Τρίτη-Πεμ.-Σαβ. 19.35
Καθημερινά 20.20 πλην Τρίτης και Πέμπτης
Από Ρόδο-**Ηράκλειο**: Τρ.-Πεμ.-Παρ.-Κυρ. 19.00
Από Ρόδο-**Θεσσαλονίκη**: Τετ. - Παρ.-Κυρ. 12.00

ΦΑΡΜΑΚΕΙΑ

ΔΙΗΜΕΡΕΥΕΙ:	ΔΙΑΝΥΚΤΕΡΕΥΕΙ:
ΧΙΩΤΗ ΕΛΕΝΗ	**ΦΟΥΤΟΥΛΗΣ ΝΙΚΟΛΑΟΣ**
25ης Μαρτίου 24, έναντι κατ. «ΠΑΠΠΟΥ». Τηλ. 31612	Αθηνών 11-Ανάληψη. Τηλ. 67567

ΥΓΡΑ ΚΑΥΣΙΜΑ

ΔΙΑΝΥΚΤΕΡΕΥΟΥΝ

• ΣΤΑΥΡΙΑΝΑΚΗΣ Θ.	• ΧΑΤΖΗΜΑΝΩΛΗΣ ΕΜ.
Πρατ. ΕΚΟ, Νέα Αγορά	Πρατ. ΕΚΟ, Ασγούρου

ΤΑΧΙ

ΡΑΔΙΟΤΑΧΙ 22410 64712, 64790

ΚΤΕΟ

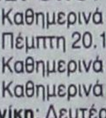

Από 1/5/2003 έως 30/6/2003 παντός είδους οχήματα με συνδυασμό γραμμάτων **ΡΟΒ 2501** έως και **3000**

Από 1/7/2003 έως 30/7/2003 όλα τα οχήματα με μικτό βάρος άνω των 10 (δέκα) τόνων με συνδυασμό γραμμάτων **ΡΟΒ-ΚΧΑ-ΡΟΕ** ανεξαρτήτου αριθμού.

• Επίσης θα ελέγχονται τα οχήματα που η καταλληλότητά τους λήγει αυτές τις εβδομάδες και οχήματα ανάριθμα εισαγωγής.

ΣΥΝΑΛΛΑΓΜΑ

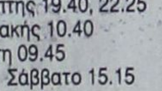

	Αγορά	Πώληση
ΔΟΛΛΑΡΙΟ Η.Π.Α	1,1828	1,1558
ΛΙΡΑ ΑΓΓΛΙΑΣ	0,70777	0,69162
ΚΟΡΩΝΑ ΔΑΝΙΑΣ	7,4832	7,3124
ΚΟΡΩΝΑ ΣΟΥΗΔΙΑΣ	9,1641	8,955
ΓΙΕΝ ΙΑΠΩΝΙΑΣ	139,25	136,07
ΦΡΑΓΚΟ ΕΛΒΕΤΙΑΣ	1,5507	1,5153
ΚΟΡΩΝΑ ΝΟΡΒΗΓΙΑΣ	8,2606	8,0721
ΛΙΡΑ ΚΥΠΡΟΥ	0,59068	0,5772
ΔΟΛ. ΚΑΝΑΔΑ	1,601	1,5645
ΔΟΛ. ΑΥΣΤΡΑΛΙΑΣ	1,7838	1,7431

ΚΙΝΗΜΑΤΟΓΡΑΦΟΙ

www.RodosVitrina.gr/Metropol.htm
METROPOL MULTI-CINEMA
Πληροφορίες, Κρατήσεις από 17:30
Information, Reservations after 17:30
ΤΗΛ. 22410.28400
WEEKLY PROGRAMME - ΕΒΔΟΜΑΔΙΑΙΟ ΠΡΟΓΡΑΜΜΑ
13/06/2003 - 19/06/2003

IN ENGLISH COMEDY
ΣΕ ΠΡΩΤΗ ΠΑΝΕΛΛΗΝΙΑ ΠΡΟΒΟΛΗ!!! Η ΚΩΜΩΔΙΑ ΤΗΣ ΧΡΟΝΙΑΣ ΕΙΝΑΙ ΕΔΩ!!!
ΑΣΚΗΣΕΙΣ ΗΡΕΜΙΑΣ
ANGER MANAGEMENT
ΨΥΧΡΑΙΜΙΑ....Η ΘΕΡΑΠΕΙΑ ΑΡΧΙΖΕΙ....!!!!!
ΨΥΧΙΑΤΡΟΣ.....Ο ΤΖΑΚ ΝΙΚΟΛΣΟΝ
ΑΣΘΕΝΗΣ.....Ο ΑΝΤΑΜ ΣΑΝΤΛΕΡ
ΑΙΘΟΥΣΑ 1
ΩΡΕΣ ΕΝΑΡΞΗΣ - SHOWTIMES
20:15, 22:50

IN ENGLISH - THRILLER
ΔΕΚΑ ΑΓΝΩΣΤΟΙ ΣΕ ΕΝΑ ΕΓΚΑΤΑΛΕΛΕΙΜΜΕΝΟ ΜΟΤΕΛ ΕΝΑΣ - ΕΝΑΣ ΑΡΧΙΖΟΥΝ ΝΑ ΠΑΙΘΑΙΝΟΥΝ.... ΠΟΙΟΙ ΕΙΝΑΙ; ΠΟΙΟΣ ΤΟΥΣ ΣΚΟΤΩΝΕΙ; ΓΙΑΤΙ;
ΤΑΥΤΟΤΗΤΑ
IDENTITY
ΕΝΑ ΘΡΙΛΕΡ ΠΟΥ ΘΑ ΣΑΣ ΚΑΘΗΛΩΣΕΙ!!!!
ΠΡΩΤΑΓΩΝΙΣΤΟΥΝ: Τζον Κιούζακ, Ρεί Λιότα, Αλφρεντ Μολίνα
ΑΙΘΟΥΣΑ 3
ΩΡΕΣ ΕΝΑΡΞΗΣ - SHOWTIMES
18:30, 20:30, 22:40

IN ENGLISH DRAMA
ΓΙΑ ΤΟΝ ΠΟΛΥΒΡΑΒΕΥΜΕΝΟ ΣΚΗΝΟΘΕΤΗ ΚΕΝ ΛΟΟΥΤΣ ΜΙΑ ΔΡΑΜΑΤΙΚΗ ΙΣΤΟΡΙΑ ΠΟΥ ΚΕΡΔΙΣΕ ΤΟ ΒΡΑΒΕΙΟ ΤΟΥ ΦΕΣΤΙΒΑΛ ΚΑΝΝΩΝ 2002
ΓΛΥΚΑ ΔΕΚΑΞΙ
SWEET SIXTEEN
ΠΡΩΤΑΓΩΝΙΣΤΟΥΝ: Μάρτιν Κόμπστον, Μισέλ Κούλτερ
ΑΙΘΟΥΣΑ 2
ΩΡΕΣ ΕΝΑΡΞΗΣ - SHOWTIMES
20:00, 22:15

ΣΤΑ ΕΛΛΗΝΙΚΑ ΟΙΚΟΓΕΝΕΙΑΚΗ
Η WALT DISNEY ΠΑΡΟΥΣΙΑΣΕΙ ΤΗΝ ΤΕΛΕΥΤΑΙΑ ΤΗΣ ΔΗΜΙΟΥΡΓΙΑ
ΤΟ ΓΟΥΡΟΥΝΑΚΙ
ΚΑΙ Η ΜΕΓΑΛΗ ΠΑΡΕΑ ΤΟΥ ΓΟΥΙΝΙ
Ο ΠΙΟ ΜΙΚΡΟΣ ΤΗΣ ΠΑΡΕΑΣ ΑΠΟΔΕΙΧΘΗΚΕ Ο ΠΙΟ ΜΕΓΑΛΟΣ ΗΡΩΑΣ
ΑΙΘΟΥΣΑ 2
ΩΡΑ ΕΝΑΡΞΗΣ - SHOWTIME
18:30

ΠΡΟΣΕΧΩΣ - SHORTLY
ΜΙΑ ΘΕΟΤΡΕΛΗ ΚΩΜΩΔΙΑ ΓΙΑ ΤΙΣ ΑΡΝΗΤΙΚΕΣ ΣΥΝΕΠΕΙΕΣ ΤΟΥ ΓΑΜΟΥ!!
ΠΑΝΤΡΕΥΤΕΙΤΕ ΧΩΡΙΣΤΕ...ΤΕΛΕΙΩΣΑΤΕ!!
JUST MARRIED
ΑΝΤΕ...ΚΑΙ ΣΤΑ ΔΙΚΑ ΣΑΣ!!
ΠΡΩΤΑΓΩΝΙΣΤΟΥΝ: Άστον Κάτσερ, Μπρίτανι Μέρφι

ΠΑΛΛΑΣ 5 CINEMAS CENTER
ΠΡΟΓΡΑΜΜΑ ΕΒΔΟΜΑΔΑΣ
13/06/2003 - 19/06/2003
Για κρατήσεις / For Reservations:
22410 24475 και 70670

ΑΙΘΟΥΣΑ 5
ΕΓΚΛΗΜΑΤΑ ΔΩΜΑΤΙΟΥ
NO GOOD DEED
Περιπέτεια / Action
Ένα μοναδικό θρίλερ που θα σας συναρπάσει!
ΠΡΩΤΑΓΩΝΙΣΤΟΥΝ: SAMUEL JACKSON, MILLA JOVOVICH
Ώρες Έναρξης: *18:30, 20:30, 22:30
* Ειδική επιπλέον παράσταση, μόνο Παρασκευή, Σάββατο & Κυριακή

ΑΙΘΟΥΣΑ 2
MATRIX RELOADED
Επιστημονικής φαντασίας / Science Fiction
Για 1 ακόμα εβδομάδα!
ΠΡΩΤΑΓΩΝΙΣΤΟΥΝ: KEANU REEVES, CARRIE-ANNE MOSS
Ώρες Έναρξης: *17:40, 20:10, 22:40
* Ειδική επιπλέον παράσταση, μόνο Παρασκευή, Σάββατο & Κυριακή

ΑΙΘΟΥΣΑ 3
Ο ΑΛΙ ΤΖΙ ΣΤΗΝ ΒΟΥΛΗ
ALI G INDAHOUSE
Κωμωδία / Comedy
Αυτό δεν είναι κίνημα είναι... κούνημα!
ΠΡΩΤΑΓΩΝΙΣΤΟΥΝ: ALI G
Ώρες Έναρξης: *18:15, 20:15, 22:15
* Ειδική επιπλέον παράσταση, μόνο Παρασκευή, Σάββατο & Κυριακή

ΑΙΘΟΥΣΑ 1
ΚΙΠΟΥΡ / KIPPOUR
Αντιπολεμικό δράμα
Ο πόλεμος των 6 ημερών...
Η αλήθεια στο χάος. Αιματηρό, ωμό... πικρό!
ΠΡΩΤΑΓΩΝΙΣΤΟΥΝ: LIRON LEVO, TOMER RUSO
Ώρες Έναρξης: *17:30, 20:00, 22:30
* Ειδική επιπλέον παράσταση, μόνο Παρασκευή, Σάββατο & Κυριακή

ΑΙΘΟΥΣΑ 4
ΤΟ ΠΑΙΧΝΙΔΙ ΤΟΥ Κ. ΡΙΠΛΕΪ
MRS RIPPLEY'S GAME
Θρίλερ / Thriller
Ο Ταλαντούχος Κύριος Ρίπλεϊ επιστρέφει πιο ώριμος, πιο σοφός, πιο ταλαντούχος!
ΠΡΩΤΑΓΩΝΙΣΤΟΥΝ: JOHN MALKOVICH
Ώρες Έναρξης: *17:50, 20:10, 22:30
* Ειδική επιπλέον παράσταση, μόνο Παρασκευή, Σάββατο & Κυριακή

ΤΑΒΕΡΝΑ
ΑΜΥΓΔΑΛΙΑ
Είμαστε ανοικτά κάθε βράδυ
Σάββατο - Κυριακή και το μεσημέρι
Αναλαμβάνουμε κάθε κοινωνική σας εκδήλωση
Τηλ. ρεζερβέ 22410 92925, 64468
5840-29/6

ΝΤΕΤΕΚΤΙΒΣ
30 ΧΡΟΝΙΑ ΜΟΝΙΜΑ ΚΑΙ ΣΤΗ ΡΟΔΟ
35354
ΠΛΑΤΕΙΑ ΑΓΙΟΥ ΙΩΑΝΝΟΥ
Η ΛΥΣΗ!!! ΣΕ ΚΑΘΕ ΣΑΣ ΠΡΟΒΛΗΜΑ
EXPRESS SECURITY
Χ. 3981-30/6

ΠΡΑΚΤΟΡΕΙΟ ΤΑΞΙΔΙΩΝ
ΣΑΒΒΑΣ ΣΑΗΣ
4ήμερη εκδρομή του ΑΓ. ΠΝΕΥΜΑΤΟΣ στην
ΚΑΛΥΜΝΟ - ΛΕΡΟ
από 13/6, Παρασκευή, ώρα 18.00 με το ΡΟΔΑΝΘΗ
έως 17/6, Τρίτη, ώρα 07.00 με το ΡΟΔΑΝΘΗ


ΜΟΝΟ 150 ευρώ
ΠΕΡΙΛΑΜΒΑΝΕΙ:
• Εισιτήρια ΡΟΔΟ-ΚΑΛΥΜΝΟ-ΡΟΔΟ
• Ξενοδοχείο 4 νύχτες με πρωινό σε δίκλινα-τρίκλινα
• Μεταφορά λιμάνι-ξενοδοχείο-λιμάνι
• Εισιτήρια ΚΑΛΥΜΝΟ-ΛΕΡΟ-ΚΑΛΥΜΝΟ
• Εκδρομή με πούλμαν στη Λέρο
• Προσκύνημα στον Αγ. Σάββα (μετάβαση-επιστροφή)
3ήμερη εκδρομή του ΑΓ. ΠΝΕΥΜΑΤΟΣ στην
ΚΑΡΠΑΘΟ

ΑΕΡΟΠΟΡΙΚΩΣ
από 14/6 έως 16/6
ΜΟΝΟ 150 ευρώ
ΠΕΡΙΛΑΜΒΑΝΕΙ:
• Αεροπορικά εισιτήρια ΡΟΔΟ-ΚΑΡΠΑΘΟ-ΡΟΔΟ
• Φόρους αεροδρομίου
• Ξενοδοχείο με πρωινό σε δίκλινα-τρίκλινα
• Μεταφορά αεροδρόμιο-ξενοδοχείο-αεροδρόμιο
• Εκδρομή στον Ολυμπο (πληρωμένα εισιτήρια πλοίου)
ΠΛΗΡΟΦΟΡΙΕΣ - ΠΡΟΓΡΑΜΜΑΤΑ
ΠΡΑΚΤΟΡΕΙΟ ΤΑΞΙΔΙΩΝ
ΣΑΒΒΑΣ ΣΑΗΣ
ΤΑΡΠΟΝ ΣΠΡΙΓΚΣ 42 (δίπλα στην Πίστεως)
Τηλ. 22410 39781-3, 22410 37711
Χ. 3994-14/6

Η πατριωτική και κοινωνική δραστηριότητα των γυναικών της Ρόδου

Λύκειο Ελληνίδων Ρόδου - Εργάνη Αθηνά

ΑΠΟ τις 6 Μαρτίου 1969, ημερομηνία κατά την οποία πραγματοποιήθηκε στο ξενοδοχείο Ρόδων η γενική συνέλευση των παλαιών μελών του Λυκείου Ελληνίδων «Εργάνη Αθηνά» ή απογόνων τους, αλλά και νέων μελών που γράφτηκαν τότε και αποφασίστηκε ο εκσυγχρονισμός του καταστατικού και η δυναμική επαναδραστηριοποίησή του, μέχρι και σήμερα το Λύκειο Ελληνίδων Ρόδου «Εργάνη Αθηνά» συνεχίζει ακούραστα το έργο του, μέσα από την εθελοντική και ανιδιοτελή εργασία των μελών του.



Η εκτέλεση των ελληνικών χορών όλων των νησιών της Δωδεκανήσου από το μπαλέτο, που έχει εκπαιδεύσει το Λύκειο Ελληνίδων Ρόδου, είναι εξαιρετική και προκαλεί τον ενθουσιασμό ντόπιων και ξένων

Σκοπός της δράσης του, όπως και όλων των Λυκείων Ελληνίδων στην Ελλάδα και στο εξωτερικό, είναι η διατήρηση της παράδοσής μας, δηλαδή των ηθών και εθίμων, των δημοτικών χορών και μουσικής, των τοπικών φορεσιών, η προστασία της μητέρας και του παιδιού, η πνευματική εξύψωση και καλλιέργεια της γυναίκας. Με γνώμονα αυτά τα κριτήρια, ο σύλλογος αναπτύσσει δράση σε πολλούς τομείς, όπως:

- Το Λαογραφικό Τμήμα του συλλόγου, κατέγραψε παραδοσιακές συνταγές φαγητών και γλυκών, αλλά και τις διατροφικές συνήθειες, όπως και μικρές λεπτομέρειες της καθημερινής ζωής των Ροδίων που σχετίζονται με τη σίτιση και την οικιακή τέχνη. Τα αποτελέσματα αυτής της έρευνας εξέδωσε σε βιβλίο με τον τίτλο, Ροδίτικες συνταγές – Παραδοσιακές τροφές της Ρόδου», του οποίου έχει ήδη κυκλοφορήσει η δεύτερη έκδοση.

- Εκδοσε βιβλίο με την ιστορία της «Εργάνης Αθηνάς», όπου περιγράφεται λεπτομερώς το έργο της κατά τα χρόνια 1908-1938.

- Δημιούργησε ιματιοθήκη με αυθεντικές φορεσιές και πιστά αντίγραφά τους απ' όλη τη Δωδεκάνησο (Ρόδο, Κω, Σύμη, Κάρπαθο, Κάλυμνο, Νίσυρο, κλπ.). ίναι οι φορεσιές που θαυμάζουμε στις χορευτικές επιδείξεις του Λυκείου, σπάνιο απόκτημα και προϊόν κόπου και μόχθου στην προσπάθεια να σωθεί η εθνική μας παράδοση.

- Διδάσκονται παραδοσιακοί χοροί, όχι μόνο σε παιδιά και εφήβους, αλλά και σε ενήλικες γυναίκες.

- Το συγκρότημα δημοτικών χορών του Λυκείου Ελληνίδων Ρόδου εκπροσωπεί το ζωντανό πυρήνα της παράδοσής μας και έχει λάβει μέρος σε άπειρα Φεστιβάλ στην Ελλάδα και στο εξωτερικό, σε κάθε επίσημη εορταστική εκδήλωση της τοπικής αρχής, σε καλλιτεχνικές επιδείξεις υψηλού κύρους, προκαλώντας πάντα συγκίνηση και αισθητική απόλαυση στο κοινό που το παρακολουθεί.

- Διοργανώνει επιμορφωτικές εκδρομές στη Ρόδο και τα νησιά.

- Οργανώνει παραδοσιακές εορτές, όπως ο Κλήδωνας, καθώς και εκθέσεις λαϊκής τέχνης με υφαντά, κεντήματα, κεραμικά,

- αλλά και εκθέσεις ειδικού ενδιαφέροντος, όπως η έκθεση για το «σπερβέρι», σπάνιο ροδίτικο κέντημα που απέκτησε το Λύκειο και είναι το τελευταίο από τα πέντε που διασώθηκαν (τα υπόλοιπα τέσσερα φυλάσσονται από ένα στο Μουσείο Μπενάκη, στο Λαογραφικό Μουσείο Πελοποννήσου, στο Λαογραφικό Μουσείο Λίνδου και στο Λαογραφικό Μουσείο Ρόδου).

- Μέλη του Λυκείου συνέγραψαν, σκηνοθέτησαν και έδωσαν παραστάσεις με 4 θεατρικά έργα ηθογραφικού περιεχομένου.

- Μέσα από αυτά αναβίωσαν καθημερινές συνήθειες, ήθη και έθιμα, οικογενειακές και κοινωνικές σχέσεις στις αρχές του αιώνα το προξενειό, η ιεροτελεστία του οικογενειακού τραπεζιού και όλα όσα αποτέλεσαν τον κορμό της ελληνικής κοινωνίας.

- Δημιούργησε πλούσια βιβλιοθήκη για ενήλικες με βιβλία ηθογραφικού/ λαογραφικού περιεχομένου. Ταυτόχρονα λειτουργεί αντίστοιχη βιβλιοθήκη για παιδιά και εφήβους.

- Συγκέντρωσε πλούσιο υλικό, σχετικό με τη λαϊκή μας παράδοση, αποτελούμενο από αυθεντικά έπιπλα – αντίκες, παλαιά αντικείμενα – κειμήλια, γνήσιες παραδοσιακές φορεσιές, υφαντά, κεντήματα και χαλιά ανεκτίμητης αξίας, σπάνιας ομορφιάς και ιστορικού ενδιαφέροντος.



Το Λύκειο Ελληνίδων Ρόδου κατά τη διάρκεια της πρόσφατης κρουαζιέρας των «Γυναικών Χωρίς Σύνορα», οργάνωσαν σε ένα δωμάτιο του κρουαζιερόπλοιου «Ολύμπια Βόγιαζερ», έκθεση παραδοσιακών κεντημάτων, πιάτων και άλλων παλαιών αντικειμένων της Ρόδου

ΝΤΕΤΕΚΤΙΒΣ
Συνταξιούχος Αστυνομικός Ασφάλειας
ΑΝΑΛΑΜΒΑΝΟΥΜΕ
Υποθέσεις ανηλίκων, οικογενειακές, προσωπικές κ.τλ.
ΔΙΑΘΕΤΟΥΜΕ ΤΑ ΠΛΕΟΝ ΣΥΓΧΡΟΝΑ ΟΠΤΙΚΟΑΚΟΥΣΤΙΚΑ ΣΥΣΤΗΜΑΤΑ
100% ΕΧΕΜΥΘΕΙΑ
ΡΩΜΗΣ 22 - ΡΟΔΙΝΙ • ΤΗΛ. 22410 68985
ΚΙΝ.: 6946 997967
2549-30/6

ΚΕΝΤΡΑ ΞΕΝΩΝ ΓΛΩΣΣΩΝ ΑΝΔΡΕΑ ΑΝΑΣΤΑΣΙΟΥ
ΟΙ ΕΓΓΡΑΦΕΣ ΓΙΑ ΚΑΛΟΚΑΙΡΙΝΑ ΜΑΘΗΜΑΤΑ ΑΡΧΙΣΑΝ
• ΓΙΑ ΝΕΟ ΠΡΟΝΗΠΙΟ (παιδιά 1ης/2ας Δημοτικού)
• Για εντατικά μαθήματα όλων των επιπέδων
• Για προετοιμασία στις εξετάσεις
I.E.L.T.S., T.O.E.I.C., T.O.E.F.L., KRATIKES, EDEXCEL, CAMBRIDGE ΚΑΙ MIGHIGAN
Ανοιχτά κάθε απόγευμα μεταξύ 6.00 και 8.00
Καλοκαιρινά μαθήματα αρχίζουν στις 20 Ιουνίου - 25 Ιουλίου
Εγγραφές στα φροντιστήριά μας:
• Στην Ιαλυσό τηλ. 22410 94285/94948 Δωδεκανήσου 1 (κλιματιζόμενες αίθουσες) και
• Κρεμαστή, τηλ. 22410 93086 Εθνικής Αντίστασης 1
Η ΜΕΘΟΔΙΚΟΤΗΤΑ ΚΑΙ Η ΑΡΙΣΤΗ ΔΙΔΑΣΚΑΛΙΑ ΜΑΣ ΕΙΝΑΙ Η ΕΓΓΥΗΣΗ ΤΗΣ ΕΠΙΤΥΧΙΑΣ ΜΑΣ
ΔΙΔΑΣΚΟΥΝ : ΑΝΔΡΕΑΣ ΑΝΑΣΤΑΣΙΟΥ (Αγγλικά)
ΒΙΚΗ ΜΑΚΡΗ (Αγγλικά)
Τ. 1259-15/6

ANAKOINΩΣΗ
ΚΥΡΑ ΤΣΑΜΠΙΚΑ RESTAURANT Η ΨΗΛΗ
Ανακοινώνει στην αξιότιμη πελατεία της ότι είμαστε ανοικτά από 10 π.μ. - 12μ.μ.
Ελάτε να απολαύσετε την πανοραμική θέα και τα σπεσιαλιτέ μας.
Για ρεζερβέ: 6944 254683
8887-29/6

ΞΥΛΟΥΡΓΙΚΕΣ ΕΡΓΑΣΙΕΣ
ΛΕΝΤΑΚΗΣ ΜΑΝΩΛΗΣ
Αναλαμβάνουμε πάσης φύσεως ξυλουργικές εργασίες:
• κουζίνες γερμανικές, με γερμανικές προδιαγραφές
• ντουλάπες
• πόρτες
• παράθυρα κ.λ.π.
- Αμεση εξυπηρέτηση

ΠΛΗΡΟΦΟΡΙΕΣ
Τηλ. 60601 και 6973933733
5769-15/6

ΠΡΟΤΥΠΟΣ ΒΡΕΦΟΝΗΠΙΑΚΟΣ ΣΤΑΘΜΟΣ
ΠΑΙΖΩ ΚΑΙ ΜΑΘΑΙΝΩ
Κάτω από μια νέα διεύθυνση εγγυόμαστε και προσφέρουμε πλήρες εκπαιδευτικό πρόγραμμα με νέες μεθόδους διδασκαλίας, αυστηρά επιλεγμένο εκπαιδευτικό προσωπικό, ιδανικό περιβάλλον παιχνιδιού, παιδαγωγική εμπειρία και ευθύνη.
Παρέχουμε ακόμη:
- Πλήρη ασφαλιστική κάλυψη για εσάς και τα παιδιά σας.
- Τακτική παιδιατρική παρακολούθηση.
- Μεταφορά με το σχολικό του σταθμού μας.
- Αγγλικά, μουσική προπαιδεία, αθλητική παιδεία.
- Και πολλά άλλα που αφορούν τη σωστή ψυχαγωγία και μάθηση του παιδιού σας.
Μάθετε και ενημερωθείτε για τα προγράμματα του σταθμού μας, καθώς και για τις δυνατότητες που διαθέτουμε.
Οι εγγραφές άρχισαν για τη νέα σχολική χρονιά 2003-2004, από 1/6/03 έως 30/6/03
Με εκτίμηση Νάκκα Ματίνα
Νάκκα-Παπακυριακού Βάσω
Τηλέφωνο επικοινωνίας 22410 98325
Λ. Ηρακλειδών 42
Χ.4014-19/6

ΝΤΕΤΕΚΤΙΒΣ ΑΘΗΝΩΝ
Αναλαμβάνουμε υποθέσεις ανηλίκων, προσωπικές, οικογενειακές, εμποροβιομηχανικές
Διαθέτουμε τα καλύτερα ηλεκτρονικά σύγχρονα οπτικοακουστικά συστήματα
Εχεμύθεια 100%
Τα 30 χρόνια πείρα είναι η εγγύησή μας
Τηλ. 0977632963 & 0945319796
5697-13/6

Διαφάνειες και μεγενθύνσεις για μπαρ, εστιατόρια, fast food
Φ. & Ν. ΠΑΧΟΣ
Γ. Ευσταθίου 11
Τηλ. 26893

ΜΝΗΜΟΣΥΝΑ

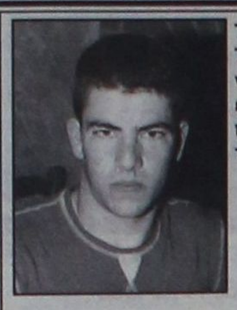

Τελούμε στις 17 Ιουνίου ημέρα Τρίτη και ώρα 9π.μ. στον ιερό ναό Ταξιαρχών Αρχαγγέλου ετήσιο μνημόσυνο υπέρ αναπαύσεως της ψυχής του λατρευτού μας υιού και αδελφού

ΤΣΑΜΠΙΚΟΥ ΣΤΑΥΡΟΥΛΗ
(ετών 17)

Οι γονείς Ιάκωβος - Αναστασία
Η αδελφή Μαρία
Οι λοιποί συγγενείς

5948-15/6

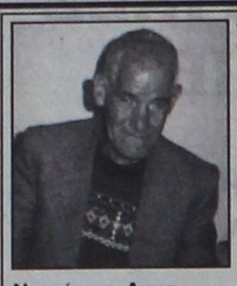

Τελούμε την 14 Ιουνίου ημέρα Σάββατο και ώρα 8π.μ. στον ιερό ναό Ταξιαρχών Νεκροταφείου Ρόδου 9ήμερο μνημόσυνο υπέρ αναπαύσεως της ψυχής του λατρευτού μας πατέρα, παππού, αδελφού και θείου

ΜΙΧΑΛΗ ΛΥΚΟΠΑΝΤΗ

Τα παιδιά Γιώργος-Χρυσούλα, Νεκτάριος-Αννα.
Τα εγγόνια, τα αδέλφια, τα ανίψια και οι λοιποί συγγενείς

1710-13/6



Τελούμε στις 14 Ιουνίου ημέρα Σάββατο και ώρα 8 π.μ. στον Ιερό Ναό Αγίου Γεωργίου Λαέρμων 4ετές μνημόσυνο υπέρ αναπαύσεως της ψυχής του λατρευτού μας συζύγου, πατέρα, παππού, αδελφού και θείου

ΚΩΝΣΤΑΝΤΙΝΟΥ ΑΝΤΩΝΑΡΑΚΗ

Η σύζυγος Μαρία
Τα παιδιά Τσαμπίκος - Βαλεντίνα, Αναστασία - Δημήτρης, Σταματία
Ο εγγονός, τα αδέλφια, τα ανίψια και οι λοιποί συγγενείς

1706-13/6

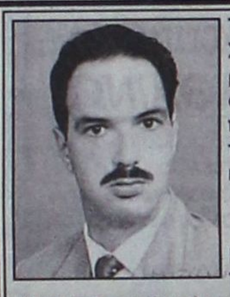

Τελούμε στις 14 Ιουνίου ημέρα Σάββατο και ώρα 8 π.μ. στον ιερό ναό Ταξιαρχών νεκροταφείου 3μηνο μνημόσυνο υπέρ αναπαύσεως της ψυχής του λατρευτού μας συζύγου, πατέρα και παππού

ΓΕΩΡΓΙΟΥ ΑΪΒΑΖΗ

Η σύζυγος Ελένη
Τα παιδιά Ειρήνη - Γεώργιος, Αλεξάνδρα - Σωτήρης
Τα εγγόνια και οι λοιποί συγγενείς

5966-13/6



Τελούμε στις 14 Ιουνίου ημέρα Σάββατο και ώρα 8.30 π.μ. στον ιερό ναό Ταξιαρχών νεκροταφείου 9μηνο μνημόσυνο υπέρ αναπαύσεως της ψυχής του λατρευτού μας συζύγου, πατέρα, παππού, αδελφού και θείου

ΔΑΝΙΗΛ ΚΑΒΑΔΑ του ΧΡΗΣΤΟΥ
Συνταξιούχου Εκπαιδευτικού

Η σύζυγος Ιωάννα
Τα παιδιά Τσαμπίκα - Γιώργος, Ειρήνη - Γιώργος
Τα εγγόνια Βαγγέλης, Δανιήλ, Μιχάλης
Τα αδέλφια Δέσποινα, Γιώργος, Κυριακούλα
Τα ανίψια και οι λοιποί συγγενείς

5947-13/6

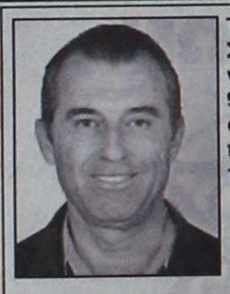

Τελούμε στις 14 Ιουνίου ημέρα Σάββατο και ώρα 8π.μ. στον ιερό ναό Ταξιαρχών νεκροταφείου 9μηνο μνημόσυνο υπέρ αναπαύσεως της ψυχής του πολυαγαπημένου μας υιού, συζύγου, πατέρα, παππού και αδελφού

ΜΕΝΑΝΔΡΟΥ Χ. ΓΙΑΚΡΑ

Η μητέρα Καθολική Πρεσβυτέρα.
Η σύζυγος Σοφία
Τα παιδιά Μαρία - Ανδρέας Πήχης, Χρυσόστομος - Αικατερίνη
Τα εγγόνια, τα αδέλφια και οι λοιποί συγγενείς

5918-13/6



Τελούμε στις 14 Ιουνίου ημέρα Σάββατο και ώρα 8.30 π.μ. στον Ιερό ναό Ταξιαρχών Νεκροταφείου 6μηνο μνημόσυνο υπέρ αναπαύσεως της ψυχής του λατρευτού μας συζύγου, πατέρα, παππού, αδελφού και θείου

ΛΟΥΔΟΒΙΚΟΥ ΔΡΑΓΗ

Η σύζυγος Μαρίτσα
Τα παιδιά Μιχάλης - Βούλα
Ο εγγονός Λουδοβίκος
Η αδελφή Δέσποινα, τα ανίψια και οι λοιποί συγγενείς

1711-13/6



Τελούμε στις 14 Ιουνίου ημέρα Σάββατο και ώρα 8.30π.μ. στον ιερό ναό Αγίας Ειρήνης Ορφανοτροφείου Θηλέων ετήσιο μνημόσυνο υπέρ αναπαύσεως της ψυχής του λατρευτού μας συζύγου, πατέρα, υιού, αδελφού και θείου

ΕΛΕΥΘΕΡΙΟΥ ΦΕΡΕΝΤΙΝΟΥ
Νοσηλευτή αεροδιακομιδών ΕΚΑΒ

Η σύζυγος Παρασκευή
Τα παιδιά, οι γονείς, τα αδέλφια, τα πεθερικά και οι λοιποί συγγενείς

1709-13/6



Τελούμε στις 14 Ιουνίου ημέρα Σάββατο και ώρα 8 π.μ. στον ιερό ναό Αγίου Δημητρίου παλαιού Νεκροταφείου Ρόδου 6ετές μνημόσυνο υπέρ αναπαύσεως της ψυχής της λατρευτής μας συζύγου, μητέρας, γιαγιάς, αδελφής και θείας

ΕΛΕΝΗΣ ΠΑΠΑΚΩΝΣΤΑΝΤΙΝΟΥ

Ο σύζυγος Παναγιώτης
Τα παιδιά Μανώλης - Χαρά, Χρήστος - Ρούσα
Τα εγγόνια, τα αδέλφια, τα ανίψια και οι λοιποί συγγενείς

5965-13/6

Τελούμε στις 17 Ιουνίου ημέρα Τρίτη και ώρα 8ημ. στον ιερό ναό Ταξιαρχών Νεκροταφείου 6ετές μνημόσυνο υπέρ αναπαύσεως της ψυχής του λατρευτού μας συζύγου, πατέρα και παππού

ΚΩΝΣΤΑΝΤΙΝΟΥ ΠΡΩΤΟΠΑΠΑ

Η σύζυγος, τα παιδιά και τα εγγόνια.

5972-15/6



Τελούμε στις 17 Ιουνίου ημέρα Τρίτη και ώρα 8 π.μ. στον ιερό ναό Ταξιαρχών Νεκροταφείου 40ήμερο μνημόσυνο υπέρ αναπαύσεως της ψυχής του λατρευτού μας συζύγου και πατέρα

ΜΑΡΓΑΡΙΤΗ ΧΡΥΣΟΒΕΡΓΗ

Η σύζυγος Δέσποινα
Ο γιος Τάκης
Τα αδέλφια, τ' ανίψια και οι λοιποί συγγενείς

Χ.Λ.-15/6

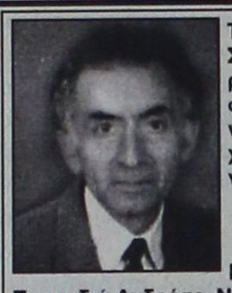

Τελούμε στις 14 Ιουνίου ημέρα Σάββατο ώρα 8.30 π.μ. στον ιερό ναό Αγ. Ειρήνης Ορφανοτροφείου Θηλέων ετήσιο μνημόσυνο υπέρ αναπαύσεως της ψυχής του λατρευτού μας συζύγου, πατέρα, αδελφού και θείου

ΧΡΗΣΤΟΥ ΜΑΡΙΝΟΥ

Η σύζυγος Κωνσταντίνα
Τα παιδιά Ανδρέας, Νικήτας
Τα αδέλφια Παναγιώτης-Κατίνα, Θεοδώρα
Τα ανίψια και οι λοιποί συγγενείς

55971-13/6

Μικρά ξενοδοχεία δεν θ' ανοίξουν

ΣΥΝΕΧΕΙΑ ΑΠΟ ΤΗ ΣΕΛ. 1

Ιράκ που πάγωσε τις κρατήσεις στα ξενοδοχεία του νησιού. Την κατάσταση εκμεταλλεύθηκαν οι τουρ οπερέιτορς που άσκησαν αφόρητες πιέσεις για να πετύχουν μείωση στις τιμές των ξενοδοχείων και σε ορισμένες περιπτώσεις πέτυχαν το στόχο τους.

ΠΑΡ' ΟΛΑ ΑΥΤΑ οι ξενοδόχοι, όπως τόνισε, στην ομιλία του προχθές ο πρόεδρος της Ενωσης Ξενοδόχων Ρόδου κ. Βασίλης Μηναΐδης πρέπει να κρατήσουν την ψυχραιμία τους και να μην προβαίνουν σε υπερβολικές μειώσεις των τιμών και προσφορές. Εκτιμάται πάντως πως η κρίση δεν θα έχει συνέχεια και για τέταρτη χρονιά και η τουριστική σεζόν του 2004 διαγράφεται θετική. Για το λόγο αυτό οι ξενοδόχοι θα πρέπει να κάνουν σωστές διαπραγματεύσεις με τους τουρ οπερέιτορς και να ζητήσουν αυξήσεις τουλάχιστον της τάξεως του 5% όπως τόνισε ο κ. Μηναΐδης.

Να είναι ρεαλιστές, προσεκτικοί και σοβαροί συνέστησε στους ξενοδόχους ο αντιπρόεδρος της Ενωσης Ξενοδόχων κ. Στάθης Βασιλάκης.

«Πρέπει να βάλουμε ρέγουλα στην απαισιοδοξία μας. Χάσαμε ήδη 2-3 χρόνια αλλά δεν θα χάνουμε συνέχεια. Για το λόγο αυτό δεν πρέπει να παρασυρθούμε σε χορό μειώσεων των τιμών» τόνισε χαρακτηριστικά ο κ. Στάθης Βασιλάκης.

Στη διάρκεια της προχθεσινής συνέλευσης ο πρόεδρος της Ενωσης Ξενοδόχων αναφέρθηκε σε επιμέρους ζητήματα που αφορούν τον κλάδο. Χαρακτηριστικά είπε ότι υπάρχει ενδιαφέρον από τη γαλλική αγορά για τη Ρόδο και είναι πολύ πιθανό την ερχόμενη σεζόν να εφαρμοσθεί πρωτοποριακό πρόγραμμα που τέθηκε ήδη σε ισχύ στην Κρήτη.

Πολύ καλά ήταν για τη Ρόδο τα αποτελέσματα της περιόδου των αφίξεων των μαθητών. Συγκεκριμένα η Ρόδος έχει φθάσει πλέον στο σημείο να απορροφά το 80% των μαθητών κάθε χρόνο. Αναφορικά με τα αναπτυξιακά κίνητρα είναι αναγκαίο, όπως είπε ο κ. Μηναΐδης, να επιτευχθεί ο εκσυγχρονισμός των παλαιών ξενοδοχείων της Ρόδου. Ζητείται συγκεκριμένα παροχή πολεοδομικών κινήτρων για τα εκτός πόλεως ξενοδοχεία για τη δημιουργία ειδικών εγκαταστάσεων. Αίτημα των ξενοδόχων είναι να αυξηθεί από 25% σε 40% το ποσοστό των επιχορηγήσεων για τον εκσυγχρονισμό των ξενοδοχείων.

ΓΙΑ ΤΗ ΧΩΡΟΤΑΞΙΚΗ μελέτη της νήσου Ρόδου ο κ. Μηναΐδης είπε ότι υπάρχουν αγκάθια που έχουν να κάνουν με την απόσταση που πρέπει να έχουν τα ξενοδοχεία από την ακτογραμμή.

• Σοβαρές ενστάσεις υπάρχουν όμως και για την εγκύκλιο του υπουργείου Υγείας για τις πισίνες που πρέπει να είναι περιστοιχισμένες, ενώ ελπίδες υπάρχουν για την επίλυση του προβλήματος της βίζας. Αναφορά έκανε ο κ. Μηναΐδης στη βελτίωση των ακτοπλοϊκών συγκοινωνιών με τη δρομολόγηση του Blue Star 1 αλλά και στην τουριστική εκπαίδευση που χρήζει βελτιώσεων.

ΓΙΑ ΤΙΣ ΕΡΓΑΣΙΑΚΕΣ σχέσεις ο κ. Μηναΐδης, τόνισε πως οι επαναπροσλήψεις των εργαζομένων είναι υποχρεωτικές. Ο πρόεδρος της Ενωσης Ξενοδόχων χαρακτήρισε υπερβολικές τις κραυγές των επαγγελματιών για την εφαρμογή του συστήματος All Inclusive που δεν διαφέρει από άλλες μορφές τουρισμού και δεν μπορεί να καταργηθεί.

• Ενημέρωση έγινε για την ίδρυση του Συνδέσμου των Ενώσεων Ξενοδόχων του νομού Δωδεκανήσου, για το συνεδριακό γραφείο, αλλά και για την άτυπη πνευμονία που προκαλεί ανησυχία παντού.

Η Νομαρχιακή βορείου συγκροτήματος

ΣΥΝΕΧΕΙΑ ΑΠΟ ΤΗ ΣΕΛ. 1

ποιήθηκαν από την οργάνωση του ΠΑΣΟΚ τα τελευταία χρόνια, αρνούμενοι να συμπράξουν στις πρακτικές και μεθοδεύσεις του πρώην δημάρχου κ. Κώστα Καΐσερλη.

Σύμφωνα με πληροφορίες, η παραπάνω πρωτοβουλία θα εκφραστεί με τρόπο συγκεκριμένο στο πρόσωπο του υποψήφιου γραμματέα της Ν.Ε. του ΠΑΣΟΚ, η επιλογή του οποίου εντοπίζεται στον κ. Βασίλη Χατζηγιακουμή, δήμαρχο Δικαίου. Οπως πληροφορείται η «Πρόοδος», ο κ. Χατζηγιακουμής είναι άνθρωπος που χαίρει γενικότερης εκτίμησης στην Κω.

Η αξιοποίηση του Πρασονησίου

ΣΥΝΕΧΕΙΑ ΑΠΟ ΤΗ ΣΕΛ. 1

θετικό και συμφώνησαν να συνταχθούν μελέτες αξιοποίησης τόσο της ευρύτερης περιοχής του Πρασονησίου, όσο και του νησιού. Επίσης, θα ακολουθήσουν προτάσεις για αξιοποίηση της έκτασης του αεροδρομίου, αλλά και άλλων εκτάσεων που στη Νότια Ρόδο είναι τεράστιες.

Είναι τόσο μεγάλες οι εκτάσεις που μπορούν να κατασκευαστούν γήπεδα γκολφ, αλλά και πίστα αγώνων ταχύτητας για φόρμουλες και όχι μόνο. Η αρχή έγινε και το θετικό κλίμα των χθεσινών συζητήσεων, προκαλεί μεγάλη αισιοδοξία και αφήνει ελπίδες ότι η πανέμορφη περιοχή επιτέλους θα αρχίσει να αξιοποιείται για το καλό ολόκληρου του νησιού της Ρόδου, αλλά και των νοτιοροδιτών.

Σήμερα τα στελέχη της ΚΕΔ θα συναντηθούν με τους δημάρχους Αφάντου και Αρχαγγέλου για να συζητήσουν θέματα που αφορούν τους δύο Δήμους.

Η σύμβαση για τη μαρίνα

ΣΥΝΕΧΕΙΑ ΑΠΟ ΤΗ ΣΕΛ. 1

πουλου έγινε αργά το βράδυ της Τετάρτης και χτες συμφωνήθηκε η τελετή να γίνει σήμερα το μεσημέρι, με την παρουσία όλων των τοπικών αρχών της Ρόδου.

Η ΕΞΕΛΙΞΗ αυτή προκάλεσε την αντίδραση του κ. Χατζή Χατζηευθυμίου ο οποίος εξέδωσε χτες την παρακάτω ανακοίνωση:

«Πρώτα βγαίνει η ψυχή του ανθρώπου και μετά οι κακές του συνήθειες», αυτή την παροιμία λέει ο λαός μας για να επισημάνει τη δυσκολία να αλλάξει κανείς τις κακές του συνήθειες.

Την παροιμία αυτή επιβεβαίωσε ακόμη μια φορά σήμερα το προεδρείο του Δημοτικού συμβουλίου και η Δημοτική Αρχή της πόλης μας.

Και για να γίνουμε κατανοητοί.

Χθες, αργά το μεσημέρι, μας ενημέρωσαν ότι σήμερα θα υπογραφεί η σύμβαση με το υπουργείο Ανάπτυξης για την παραχώρηση στο Δήμο μας της μαρίνας της Ρόδου.

Βεβαια, οι υπεύθυνοι της δημοτικής αρχής θεώρησαν περιττό να μας παραδώσουν το κείμενο της σύμβασης όπως αυτό τελικά διαμορφώθηκε και θα υπεγράφετο από τον κ. Γιαννόπουλο και τον αρμόδιο υφυπουργό.

Σήμερα πληροφορηθήκαμε από εκπροσώπους των Μέσων Μαζικής Ενημέρωσης ότι η υπογραφή αυτή της σύμβασης ανεβλήθη.

Τη μειοψηφία του δημοτικού συμβουλίου οι υπεύθυνοι της δημοτικής αρχής δεν θεώρησαν απαραίτητο να την ενημερώσουν.

Με τις πράξεις τους αυτές, τις οποίες καταγγέλλουμε στο ροδιακό λαό, επιβεβαιώνουν για πολλοστή φορά την αντιδημοκρατική λειτουργία και την καθεστωτική νοοτροπία που χαρακτηρίζουν τη σημερινή δημοτική αρχή, η οποία έχει γίνει συνώνυμο των ανωτέρω.

Προ ημερών, ο κ. Γιαννόπουλος, σε συνέντευξή του σε τοπικό μέσο ενημέρωσης ζήτησε συνεννόηση με τη μειοψηφία του δημοτικού συμβουλίου για την αντιμετώπιση των προβλημάτων που αντιμετωπίζει η πόλη μας.

Φαίνεται ότι ο κ. Γιαννόπουλος έχει μπερδέψει τις έννοιες των λέξεων συνενόηση και εξάρτηση.

Εμείς, που ανήκουμε στη δημοτική παράταξη «πρώτα η Ρόδος», έχουμε πει κατ' επανάληψη και σε όλους τους τόνους ότι δεν είμαστε διατεθειμένοι να αποτελέσουμε ακόμη έναν κρίκο της αλυσίδας των εξαρτημένων από τη σημερινή δημοτική αρχή, ούτε και θα γίνουμε ενεργούμενα κανενός.

Ηθελαν οι κύριοι της δημοτικής αρχής να παραστούμε στην υπογραφή της σύμβασης όπως και όλοι οι φορείς και οι δήμαρχοι του νησιού απλώς για να δημιουργηθεί ένα ωραίο ντεκόρ και μια πανηγυρική ατμόσφαιρα.

Οπως όμως δήλωσε ο επικεφαλής της παράταξής μας δεν επρόκειτο να παραστεί στην υπογραφή της σύμβασης αυτής, διότι αυτή όπως διαμορφώθηκε δεν ψηφίστηκε από το δημοτικό συμβούλιο.

Καταγγέλλουμε αυτή την απαράδεκτη κατάσταση που επικρατεί στο δήμο μας, και δεσμευόμαστε απέναντι σε όλους τους δημότες μας ότι θα κάνουμε το παν προκειμένου στην ιστορική Ρόδο να λειτουργήσει η Δημοκρατία, ο σεβασμός στους δημότες και η εξάλειψη οποιασδήποτε μορφής καθεστωτικής νοοτροπίας».

Η κατάσταση στο Νοσοκομείο

ΣΥΝΕΧΕΙΑ ΑΠΟ ΤΗ ΣΕΛ. 1

Νοσοκομείο), χωρίς παράλληλα να προσληφθούν νέοι υπάλληλοι, οι άσχημες εργασιακές συνθήκες έχουν ξεπεράσει κάθε προηγούμενο.

Ενδεικτικά αναφέρουμε ότι: σύμφωνα με τον οργανισμό του παλιού Νοσοκομείου, έπρεπε να εργάζονται 464 νοσηλευτές για να καλύψουν τις ανάγκες των 260 κλινών. Αυτή τη στιγμή, και τρία χρόνια λειτουργίας του νέου Νοσοκομείου, καλύπτουν 242 μόνιμοι νοσηλευτές, 333 κλίνες, συν τα χειρουργεία, το Τμήμα Επειγόντων, τα Εξωτερικά Ιατρεία, την Κεντρική Αποστείρωση, κλπ.! Αντίστοιχα, στο διοικητικό προσωπικό, εργάζονται 30 υπάλληλοι, καλύπτοντας ανάγκες 15 υπηρεσιών, ενώ, σύμφωνα πάντα με τον παλιό οργανισμό, έπρεπε να υπάρχουν 66 υπάλληλοι! Στα πλυντήρια του Νοσοκομείου, από όπου περνάει ο ιματισμός όλου του Ιδρύματος (κλινικών, χειρουργείου, κλπ.), υπάρχει μία μόνο υπάλληλος εδώ και 8 μήνες! Στο προσωπικό εστίασης, επίσης, αντί να αυξηθούν οι υπάλληλοι, εφόσον οι κλινικές και οι ανάγκες αυξήθηκαν, αντιθέτως μειώθηκαν. Και πάει λέγοντας...

Αποτέλεσμα, αυτή τη στιγμή το Νοσοκομείο οφείλει 1.900 περίπου ημέρες κανονικής άδειας του 2002, άδεια που σύμφωνα με το Ν.2683 έπρεπε να έχει χορηγηθεί υποχρεωτικά από την υπηρεσία το δεύτερο εξάμηνο του 2002, δηλαδή ένα χρόνο πριν. Εξυπακούεται ότι το σύνολο σχεδόν των αδειών του 2003 (11.000 ημέρες) είναι εντελώς αδιάθετο! Επιπλέον, οφείλονται από την υπηρεσία περί τις 2.500 ημερήσιες αναπαύσεις (ρεπό).

Η κατάσταση αυτή είναι συνέπεια της πολιτικής του παγώματος των προσλήψεων στο δημόσιο τομέα και ειδικά στα Νοσοκομεία. Ακόμη κι αυτές οι πενιχρές προκηρύξεις, που με το σταγονόμετρο εγκρίνονται από το υπουργείο Υγείας (για το 2003, 17 νέες θέσεις για όλο το Νοσοκομείο), δεν κατάφεραν ακόμη να περάσουν από τον γραφειοκρατικό κόλαφο του ΑΣΕΠ και εκκρεμούν από τον Απρίλιο του τρέχοντος έτους.

Οι προσλήψεις εκτάκτων υπαλλήλων με ολιγόμηνες συμβάσεις και ελαστικές εργασιακές σχέσεις (μερική απασχόληση), με τις οποίες διατείνεται η κυβέρνηση, μέσω των πρωτοκλασάτων στελεχών της, πως θα λύσει το πρόβλημα της έλλειψης προσωπικού, έχει αποδειχθεί στην πράξη πόσο ανεπαρκείς είναι. Κι αυτή η ελάχιστη ανακούφιση που προσφέρουν στους εργαζόμενους όσο διαρκεί η σύμβαση εργασίας τους (8 και 12 μήνες), εξανεμίζεται το διάστημα που ακολουθεί την απόλυσή τους. Μπροστά σε μια τέτοια χρονική στιγμή βρισκόμαστε τώρα. Στις 19-06-03 λήγει η σύμβαση των τελευταίων 29 εκτάκτων. Η ατυχής συγκυρία αυτό να συμβαίνει μεσούντος του θέρους, με ό,τι αυτό συνεπάγεται για τη Ρόδο, επιβαρύνει τους μόνιμους εργαζόμενους ακόμη περισσότερο.

Η επίδοση εξώδικης διαμαρτυρίας από το προηγούμενο Δ.Σ. του Συλλόγου εργαζομένων προς τον υπουργό Υγείας και τη Διοίκηση του Νοσοκομείου, με αιτήματα την πρόσληψη μόνιμου προσωπικού και τη χορήγηση των χιλιάδων ρεπό, που οφείλονταν, αντιμετωπίστηκε με παρελκυστικές τακτικές, μετατρέποντας αυθαίρετα τις χορηγηθείσες άδειες σε ρεπό, μετατοπίζοντας απλά το πρόβλημα. Οσο για την πρόσληψη μόνιμου προσωπικού, δεν έφτασε για να καλύψει ούτε το ελάχιστο των αναγκών.

Επιπλέον, το Νοσοκομείο έρχεται να καλύψει με μέτρα έκτακτης ανάγκης την αντιμετώπιση τυχόν κρούσματος S.A.R.S. (άτυπης πνευμονίας), με την προσθήκη στο ήδη βεβαρημένο πρόγραμμα των νοσηλευτών και έξτρα εφημεριών, με αποτέλεσμα τη συσσώρευση και άλλων ρεπό.

Οι εργαζόμενοι του Νοσοκομείου Ρόδου, έχοντας εξαντλήσει πλέον κάθε όριο αντοχής και θεωρώντας πως όλοι οι ασκούντες διοίκηση είναι υπεύθυνοι της στυγνής εκμετάλλευσης και στέρησης των νόμιμων δικαιωμάτων τους, απαιτούν από τον υπουργό Υγείας - Πρόνοιας, τη Διευθύντρια του Β' ΠΕΣΥ Ν. Αιγαίου και το Διοικητή του Νοσοκομείου Ρόδου:

- Την πρόσληψη μόνιμου προσωπικού, ικανού να καλύψει τις ανάγκες ενός σύγχρονου Νοσοκομείου, ώστε αυτό να παρέχει υψηλού επιπέδου υγειονομική περίθαλψη και οι εργαζόμενοι σ' αυτό να απολαμβάνουν το νομικά κατοχυρωμένο εργασιακό καθεστώς.

- Τη χορήγηση άμεσα των οφειλόμενων αδειών και ρεπό σε όλους όσους τα δικαιούνται.

- Την επιστροφή στο Νοσοκομείο των αποσπασμένων στο ΠΕΣΥ διοικητικών υπαλλήλων.

- Προκειμένου να αντιμετωπιστεί η επόμενη περίοδος με τις αυξημένες ανάγκες λόγω καλοκαιριού, την αποδυνάμωση του προσωπικού λόγω αποχώρησης των εκτάκτων και για όσο διάστημα μέχρι τις νέες προσλήψεις, τη σύμπτυξη κλινικών και τμημάτων και την αντιμετώπιση μόνον των επειγόντων περιστατικών, έως ότου το Νοσοκομείο επανδρωθεί με προσωπικό.

Οι εργαζόμενοι του Νοσοκομείου Ρόδου, για τη διεκδίκηση των αιτημάτων τους αποφασίζουν καθημερινές στάσεις εργασίας από τις 17-06-03 έως τις 20-06-03, με παραστάσεις και επίδοση του παρόντος ψηφίσματος προς το Διοικητή του Νοσοκομείου, τη Διευθύντρια του ΠΕΣΥ, τον κ. Νομάρχη, τον κ. Δήμαρχο, τους πολιτικούς και συνδικαλιστικούς φορείς της πόλης.

Επίσης, την επίδοση με δελτίο τύπου του παρόντος προς τα έντυπα μέσα μαζικής ενημέρωσης και τη χορήγηση συνέντευξης Τύπου από το Δ.Σ. του Συλλόγου».

Η ανευθυνότητα των δημοσκοπήσεων

ΣΥΝΕΧΕΙΑ ΑΠΟ ΤΗ ΣΕΛ. 1

* Πώς λοιπόν να μη λατρεύουν τα ελληνικά ΜΜΕ τις δημοσκοπήσεις, αφού τους παρέχουν άφθονη τροφή και μάλιστα δωρεάν; Γι' αυτό σπεύδουν να αναλύσουν τα αποτελέσματα και να κριτικάρουν τα συμπεράσματα των δημοσκοπήσεων.

ΑΛΛΑ ΠΟΙΑ ανάλυση μπορεί κανείς να κάνει και τί συμπεράσματα να βγάλει από τις πρόχειρες απαντήσεις μερικών Ρωμιών που ρωτιούνται ξαφνικά για να πουν, μέσα σε δύο - τρία λεπτά, τη γνώμη τους για πολύ σοβαρά προβλήματα, που χρόνια τώρα ταλαιπωρούν τη δύστυχη Ελλάδα; Ή για να απαντήσουν αν θα ξαναψηφίσουν την κυβέρνηση, όταν τη στιγμή που γίνεται η ερώτηση τη θεωρούν υπεύθυνη για την ταλαιπωρία που υπέστησαν χθες στο ΙΚΑ ή προχθές σε κάποια δημόσια υπηρεσία.

* Είναι συνεπώς φανερό, ότι ούτε σοβαρές αναλύσεις, ούτε ακριβή συμπεράσματα είναι δυνατόν να γίνουν από τις δημοσκοπήσεις, που δεν είναι τίποτε άλλο παρά το άθροισμα των απαντήσεων μιας μικρής ομάδας πολιτών, που καλούνται ξαφνικά και σε χρόνο 3-4 λεπτών να πουν τη γνώμη τους για πολύ σοβαρά και μεγάλα προβλήματα (ανεργία, πληθωρισμός, εξωτερική πολιτική, καλύτερη κυβέρνηση, κ.α.).

ΟΛΑ ΑΥΤΑ τα γνωρίζουν και πολύ καλά μάλιστα και οι εφημερίδες και τα κανάλια, αλλά δεν τους συμφέρει να απαρνηθούν τις δημοσκοπήσεις, αφού αυτές τους παρέχουν θέματα και μάλιστα από αυτά που «πουλάνε».

* Το ότι οι δημοσκοπήσεις δεν απεικονίζουν τη σωστή θέληση του εκλογικού σώματος, αποδεικνύεται περίτρανα από τα αποτελέσματα των βουλευτικών εκλογών της τελευταίας 15ετίας, οπότε τα αποτελέσματα όλων των δημοσκοπήσεων έδειχναν ένα σαφές προβάδισμα αρκετών μονάδων της Νέας Δημοκρατίας έναντι του ΠΑ.ΣΟ.Κ.

ΤΑ ΑΠΟΤΕΛΕΣΜΑΤΑ, όμως, της κάλπης ήταν εντελώς αντίθετα και διέψευσαν όλες τις δημοσκοπήσεις, δεδομένου ότι το ΠΑ.ΣΟ.Κ. ήταν ο νικητής σε όλες τις εκλογικές αναμετρήσεις.

* Το γεγονός αυτό δεν αποτελεί αντίφαση, αλλά είναι εντελώς φυσιολογικό. Διότι όταν ο πολίτης ερωτάται ξαφνικά και οφείλει να απαντήσει μέσα σε ελάχιστα λεπτά, οι απαντήσεις του είναι πρόχειρες και ανεύθυνες και λέει ο,τιδήποτε του κατέβει εκείνη τη στιγμή.

ΟΤΑΝ ΟΜΩΣ προκηρύσσονται βουλευτικές εκλογές, ακούει και διαβάζει επί μήνες τί λένε τα κόμματα, μελετά τη δραστηριότητα και την προσφορά όλων των παρατάξεων, καθώς και την ιστορία τους. Οταν δε έλθει η στιγμή να ρίξει στην κάλπη το ψηφοδέλτιό του, το ρίχνει με υπευθυνότητα και μετά από σκέψη και μελέτη πολλών ημερών.

KYDON TOURS

ΕΚΔΡΟΜΕΣ ΚΥΔΩΝ

Ποιότητα - Φροντίδα - Επιτυχία

ΑΓΙΟΥ ΠΝΕΥΜΑΤΟΣ

ΜΙΚΡΑ ΑΣΙΑ ΚΑΣΤΕΛΛΟΡΙΖΟ

ΡΟΔΟ - ΜΑΡΜΑΡΙΣ - FETIYE - ΛΥΒΙΣΙ - ΞΑΝΘΟΣ - ΠΑΤΑΡΑ - ΚΑΛΑΜΑΚΙ - ΚΑΣ - ΜΥΡΑ - ΑΓΙΟΣ ΝΙΚΟΛΑΟΣ

14/6 Σάββατο 08.00 - 09.00
Ρόδο - Μαρμαρίς, πούλμαν πολυτελείας. Στάση Λίμνη Dalyan για καφέ. Fetiye (Μάκρη) - Λιβύσι - επίσκεψη - προσκύνημα στην Παναγιά - Fetiye - Ξάνθος - Πάταρα - Καλαμάκι και μετά μια φανταστική διαδρομή. Αφιξη νωρίς το απόγευμα στο Κας απέναντι από το ΚΑΣΤΕΛΛΟΡΙΖΟ. Ελεύθερος χρόνος. Δείπνο - διασκέδαση - διανυκτέρευση.

15/6 Κυριακή 0830
Από το Κας θα πάμε στα Μύρα που βρίσκονται 35 λεπτά απόσταση, θα προσκυνήσουμε στο φανταστικό ναό του Αγίου Νικολάου που σήμερα είναι μουσείο. Στη συνέχεια θα επισκεφθούμε τους λαξευτούς τάφους στα Μύρα και το θέατρο. Επιστρέφουμε νωρίς και προαιρετική εκδρομή στο ΚΑΣΤΕΛΛΟΡΙΖΟ με ελληνικό καράβι μόνο 20 λεπτά απόσταση.



Προσκύνημα στον Αγιο Κων/νο. Βόλτες στα πανέμορφα δρομάκια του ακριτικού Καστελλορίζου και ουζάκια με μεζέ στα ταβερνάκια πάνω στη θάλασσα. Επιστροφή αργά το απόγευμα. Δείπνο - διασκέδαση στα μαπράκια - διανυκτέρευση.

16/ 6 Δευτέρα 08.30
Αναχώρηση για Μαρμαρίς. Αφιξη νωρίς πριν τις 12.00. Περιήγηση του Μαρμαρίς μέχρι το ICMELER για να γνωρίστε το Μαρμαρίς. Χρόνος ελεύθερος. Αναχώρηση για Ρόδο στις 16.00. Αφιξη στις 17.00. Τέλος εκδρομής.

- Συνοδός η κ. Ελένη Ψυλλάκη
ΔΗΛΩΣΤΕ ΣΥΜΜΕΤΟΧΗ ΓΡΗΓΟΡΑ
Ελάτε για πρόγραμμα.
Πλούσιο πρόγραμμα, φανταστικό ξενοδοχείο, ημιδιατροφή.

ΠΡΑΚΤΟΡΕΙΟ ΚΥΔΩΝ

Εισιτήρια - Πακέτα - εκδρομές
Σας περιμένουμε!
Τηλ. 22410 23.000, 27900, 75628, 27722
X4004-13/6

Παρουσίαση συλλεκτικού CD στη Ρόδο

Οι μουσικοί θησαυροί του Αιγαίου

Επιτυχημένη εκδήλωση στο Νεστορίδειο



Εντυπωσιακή εμφάνιση πραγματοποίησε το χορευτικό συγκρότημα του Λυκείου Ελληνίδων κατά την προχθεσινή εκδήλωση στο Νεστορίδειο Μέλαθρο
ΦΩΤΟ: ΑΝΤ. ΠΑΧΟΣ

«Η μουσική παράδοση είναι μια μορφή αντίστασης στην παγκοσμιοποίηση και στη διείσδυση στη χώρα μας άλλων μορφών μουσικής. Εχουμε, όμως, εμείς καταρθώσει να διεισδύσουμε με την παράδοσή μας και να μας ακούνε στην Αμερική, στην Ευρώπη, παντού».

Τα λόγια αυτά του συγγραφέα Νίκου Παπανδρέου καλύφθηκαν από τα θερμά χειροκροτήματα του πολυπληθούς κοινού που κατέκλυσε το υπαίθριο αμφιθέατρο του Νεστορίδειου Μέλαθρου της Ρόδου για να παρακολουθήσει την παρουσίαση του συλλεκτικού CD με σπάνια νησιώτικα τραγούδια που θα προσφέρουν αύριο στους αναγνώστες τους «ΤΑ ΝΕΑ Σαββατοκύριακο» και ο «Ταχυδρόμος» με τη χορηγία της AEGEAN AIRLINES.

Και όταν ο διευθυντής σύνταξης του «Ταχυδρόμου» Μηνάς Βιντιάδης μίλησε για την πατρίδα του την Κάσο και τα τραγούδια της, η ατμόσφαιρα φορτίστηκε ιδιαίτερα, γιατί ένας από τους τραγουδιστές που αποδίδουν «το πάθος» (ο 80χρονος δάσκαλος Μιχάλης Καραγιαννάκης) ήταν μεταξύ του ακροατηρίου φανερά συγκινημένος γιατί ξαναθυμήθηκε ύστερα από 40 χρόνια τη συνεργασία του με τον Σίμωνα Καρά και τις ηχογραφήσεις που έκανε στο νησί..

«Μ' ένα τεράστιο μαγνητόφωνο, ο Σίμωνας Καράς γύριζε στα νησιά και κατέγραφε τη μουσική τους παράδοση», υπογράμμισε ο Μ. Βιντιάδης. Και σήμερα «ΤΑ ΝΕΑ Σαββατοκύριακο» και ο «Ταχυδρόμος» τα προσφέρουν στον ελληνικό λαό σαν μια συμβολή στη διατήρηση της εθνικής μας μουσικής».

Η εκδήλωση της Ρόδου κατέληξε σε λαϊκό πανηγύρι. Το συγκρότημα του Λυκείου Ελληνίδων «Εργάνη Αθηνά» με τη συνοδεία λαϊκών οργανοπαικτών, χόρεψε νησιώτικους χορούς και ήταν τόσο μεγάλο το κέφι και ο ενθουσιασμός, ώστε να σηκωθούν και να χορέψουν συρτό ο νομάρχης Δωδεκανήσου Γιάννης Μαχαιρίδης, ο δήμαρχος Ρόδου Γιώργος Γιαννόπουλος, ο Νίκος Παπανδρέου, άλλοι δήμαρχοι του νησιού και απλοί άνθρωποι.

Μάλιστα δε από τα μπαλκόνια των γύρω ξενοδοχείων βγήκαν οι ξένοι τουρίστες για να παρακολουθήσουν την εκδήλωση!..

Ο γενικός γραμματέας του Συλλόγου προς διάδοσιν της εθνικής μουσικής «Σίμων Καράς» Γιώργος Στραγαλινός μίλησε με συγκίνηση για το έργο του ιδρυτή του συλλόγου, αλλά δεν παρέλειψε να εκφράσει και τη δυσφορία του επειδή δεν έχει αναγνωριστεί η ομώνυμη Σχολή, ενώ η υπεύθυνη δημοσίων σχέσεων της AEGEAN AIRLINES Ρούλα Σαλούτση, υπογράμμισε τη συμβολή της εταιρίας στη διάδοση και προβολή της πολιτισμικής μας κληρονομιάς και υποσχέθηκε ότι θα σταθεί αρωγός και σε άλλες παρόμοιες εκδηλώσεις.

Από το αεροδρόμιο (επιστρέφοντας από την Αθήνα) έφτασε στο αμφιθέατρο του «Νεστορίδειου» ο δήμαρχος Ρόδου Γιώργος Γιαννόπουλος και περιέγραψε το ταξίδι του πάνω από τα νησιά και τα νησάκια του καταγάλανου Αιγαίου «σαν ένα ονειρεμένο σκηνικό που τα επενδύει η λύρα, το σαντούρι και το λαούτο» που συνόδευαν με τους ήχους τους την ανεπανάληπτη βραδιά με τα παραδοσιακά τραγούδια.



Ο Νίκος Παπανδρέου, ενθουσιάστηκε και χόρεψε μαζί με τα κορίτσια του Λυκείου στην εκδήλωση του Νεστορίδειου. Αριστερά η υπεύθυνη των δημοσίων σχέσεων της AEGEAN AIRLINES Ρούλα Σαλούτση
ΦΩΤΟ: ΑΝΤ. ΠΑΧΟΣ

ΙΑΤΡΙΚΗ ΑΝΑΚΟΙΝΩΣΗ

Ο ιατρός
ΜΙΚΡΟΒΙΟΛΟΓΟΣ - ΒΙΟΠΑΘΟΛΟΣ
ΜΙΛΤΙΑΔΗΣ ΚΙΟΥΣΗΣ
Καζαντζάκη 2 και Εθνικής Αντιστάσεως
(πρώην Αννης Μαρίας) (2ος όροφος)

Δέχεται: Δευτέρα - Παρασκευή 7.30-13.00 και 17.30-19.30
Τετάρτη απόγευμα κλειστά • Σάββατο κατόπιν ραντεβού
Τηλ. 22410 70607
T1221-16/7

aegean imaging απεικόνιση αιγαίου

ΙΑΤΡΙΚΗ ΑΝΑΚΟΙΝΩΣΗ

ΧΡΙΣΤΟΔΟΥΛΟΥ ΜΑΡΙΑ
ΙΑΤΡΟΣ ΑΚΤΙΝΟΔΙΑΓΝΩΣΤΗΣ
(ΑΚΤΙΝΟΛΟΓΟΣ)

Δέχεται καθημερινά στο Διαγνωστικό Εργαστήριο:
ΑΠΕΙΚΟΝΙΣΗ ΑΙΓΑΙΟΥ
Πάροδος Παπαλουκά 18Β (παραπλεύρως του parking του παλιού νοσοκομείου).

Ωρες λειτουργίας του εργαστηρίου 9π.μ.-8μ.μ.
Τηλ. 2241043000-3 Fax: 22410 43004
T1180-26/6

ΕΠΙΔΙΟΡΘΩΣΕΙΣ
ΕΝΔΥΜΑΤΩΝ
ΑΝΔΡΙΚΩΝ
ΓΥΝΑΙΚΕΙΩΝ
ΠΑΙΔΙΚΩΝ
Δημητρίου Αναστασιάδη 5
Τηλ. 22410/28993
Κινητό: 0942432577
Γδ-13/6

Ζητούσατε ένα Σχολείο Διαφορετικό
Σας το Προσφέρουμε !

Σύγχρονα Εκπαιδευτήρια ΡΟΔΙΩΝ ΠΑΙΔΕΙΑ.
Το Σχολείο της μάθησης, ένα αληθινό κόσμημα για την πόλη της Ρόδου, ανοίγει τις πύλες του.

Με αυστηρά επιλεγμένο εκπαιδευτικό προσωπικό, άριστη υποδομή και οργάνωση,
αρχίζει τις εγγραφές
μαθητών και μαθητριών
ΔΗΜΟΤΙΚΟΥ, ΓΥΜΝΑΣΙΟΥ, Α' και Β' ΛΥΚΕΙΟΥ,
από την Τετάρτη 30 Απριλίου.

Οι ενδιαφερόμενοι Γονείς και Κηδεμόνες, μπορούν να απευθύνονται καθημερινά, 10 πμ - 3 μμ και 6 μμ - 9 μμ,
στα προσωρινά γραφεία των Εκπαιδευτηρίων, Κων/νου Τσαλδάρη 1 και 2,
τηλ.: 22410 43210 - 60750 • fax : 22410 43219

www.rhodian-pedia.gr • info@rhodian-pedia.gr

ΡΟΔΙΩΝ ΠΑΙΔΕΙΑ
Αναδεικνύει Αξίες

Για την επιλογή των μαθητών θα συνεκτιμηθεί η σειρά προτεραιότητας.
X4018-22/6

ΕΥΡΩΠΑΪΚΗ ΕΠΕΝΔΥΤΙΚΗ
ΚΤΗΜΑΤΟΜΕΣΙΤΙΚΟ ΓΡΑΦΕΙΟ
ΑΝΤΩΝΗΣ ΝΙΚΟΛΗΣ - ΘΕΟΦΙΛΟΣ ΚΑΛΩΝΑΡΗΣ
ΕΘΝΙΚΗΣ ΑΝΤΙΣΤΑΣΕΩΣ 48 (ΠΡΩΗΝ ΑΝΝΗΣ ΜΑΡΙΑΣ) ΤΗΛ. 2241039300

ΔΙΑΜΕΡΙΣΜΑΤΑ

185 τ.μ. Αποθήκη με ράμπα στην Μ.Πετρίδη	€ 58.700
150 τ.μ. Αποθήκη στην Ανάληψη	€ 73.400
42 τ.μ. Περιοχή Αγίου Νικολάου	€ 46.900
46 τ.μ. Στην Μητρόπολη καινούργιο	€ 61.600
45 τ.μ. Στην Πειραιώς υπό κατασκευή	€ 64.500
80 τ.μ. Τρείς σε μαρμαροσοβά	€ 70.500
55 τ.μ. Στην Μητρόπολη καινούργιο	€ 76.300
160 τ.μ. Όροφος 117&45 τ.μ. σε τοιχοποιία	€ 140.900
100 τ.μ. 5 ετών με 3 υπνοδωμάτια	€ 117.500
80 τ.μ. Στην Πειραιώς υπό κατασκευή	€ 110.000
72 τ.μ. Καινούργιο στην Ανάληψη	€ 111.500
80 τ.μ. Καινούργιο στο Καρακόνερο	€ 117.400
87 τ.μ. Α ορόφου ετοιμοπαράδοτο στο Ροδίνι	€ 126.000
87 τ.μ. Άγιος Νικόλαος υπό κατασκευή	€ 126.200
120 τ.μ. 6 Δωμάτια προς εκμετάλευση	€ 132.000
100 τ.μ. Οροφοδιαμέρισμα Ιux στην Ανάληψη	€ 132.000
90 τ.μ. Καινούργιο στην Ανάληψη	€ 138.000
115 τ.μ. Άνω Ροδίνι ετοιμοπαράδοτο α ορόφου	€ 143.800
90 τ.μ. Οικία παριοχή Σταδίου με 130 αυλή	€ 146.700
105 τ.μ. Ανάληψη 3 υπν/τια,πάρκιν,μεγάλη βερά	€ 161.400
120 τ.μ. Στο Καρακόνερο υπό κατασκευή	€ 164.500
114 τ.μ. Άγιος Νικόλαος υπό κατασκευή	€ 167.300
4 Γκαρσονιέρες με μηνιαίο εισόδημα €1350	

ΜΟΝΟΚΑΤΟΙΚΙΕΣ - ΜΕΖΟΝΕΤΕΣ

75 τ.μ. Οικία στην Παλιά Πόλη σε καλή τιμή	€ 44.020
140 τ.μ. Στο Κανδυλί σε μπετά με 1300 οικόπεδο	€ 88.000
175 τ.μ. Στους Τρείς σε μπετά	€ 126.192
210 τ.μ. Ιαλυσός σε σοβά κοντά στην θάλασσα	€ 161.500
100 τ.μ. Αφάντου καινούργιο,1200 οικόπεδο κύμα	€ 176.082
180 τ.μ. Κοσκινού 1500 m οικόπεδο σε μπετά	€ 190.755
410 τ.μ. Παστίδα σε κολώνες με 4500 τ.μ. οικόπεδ	€ 205.500
180 τ.μ. Στην Ιξιά λούξ κατασκευή με οικόπεδο	€ 250.000
140 τ.μ. Κοσκινού σε 1300 οικόπεδο με καταπληκτική θέα	

ΟΙΚΟΠΕΔΑ

650 τ.μ. ΣΤΟΝ ΑΡΧΑΓΓΕΛΟ ΕΝΤΟΣ ΟΙΚΙΣΜΟΥ ΜΕ Σ.Δ. 0,8 ΣΕ ΗΣΥΧΗ ΠΕΡΙΟΧΗ ΚΑΤΑΛΛΗΛΟ ΓΙΑ ΟΙΚΙΑ	
600 Τ.Μ. ΠΑΤΜΟΣ ΚΟΝΤΑ ΣΤΟ ΚΥΜΑ ΚΤΙΖΕΙ 220	€ 18.0
1570 τ.μ. Γεννάδι στον κεντρικό δρόμο	€ 50.0
2000 τ.μ. Στο Γεννάδι με άδεια οικοδομής,νερό,ρεύμα	€ 58.7
500 τ.μ. Μερίδιο στην Ηλιούπολη	€ 15.0
4000 τ.μ. Στο Φαληράκι σε ύψωμα με θέα	€ 59.0
4000 τ.μ. Μετά το Λαδικό 70m από τον κεντρικό	€ 70.4
2300 τ.μ. Αφάντου στο κύμα	€ 73.4
7400 τ.μ. Αφάντου για Βιοτεχνική χρήση	€ 73.4
13000 τ.μ ΠΑΡΑΛΙΑΚΟ ΣΤΑ ΚΑΛΑΒΑΡΔΑ	
2500 τ.μ. Στο κιοτάρι κοντά στο κύμα με άδεια οικ.	€ 88.0
5000 τ.μ. Στο Γεννάδι με πρόσοψη στην εθν.οδό	€ 102.
4800 τ.μ. Περιοχή Κανδυλί στην Ιαλυσό	€ 140.
600 τ.μ. Φαληράκι Επί της Εθν.οδού με άδεια οικοδομής	€ 50.0
7500 τ.μ. Στα Κολύμπια διπλα σε ξενοδοχείο	€ 220.
10000 τ.μ Στο φυτώριο με ωραία θέα	€ 300.
9600 τ.μ. Στο κανδυλί σε ήσυχο σημείο	€ 197.
3600 τ.μ. Λαχανιά άρτιο κ οικοδομήσιμο	€ 52.8
4000 τ.μ. Στην Λαχανιά επί της Εθνικής οδού	€ 117.
4000 τ.μ. Στην Λαχανιά με πρόσβαση	€ 52.8
1500 τ.μ. Στην Λαχανιά εντός οικισμού	€ 61.6
9000 τ.μ. Στην Λαχανιά 800 m από το κύμα	€ 82.1
6500 τ.μ. Στην Λαχανιά 300 m από το κύμα	€ 104.

ΚΑΤΑΣΤΗΜΑΤΑ - ΕΠΙΧΕΙΡΗΣΕΙΣ

ΞΕΝΟΔΟΧΕΙΟ 70 ΚΑΙΝΩΝ ΣΕ ΤΙΜΗ ΕΥΚΑΙΡΙΑΣ €9000/Κλίνη
ΞΕΝΟΔΟΧΕΙΟ ΕΝΤΟΣ ΠΟΛΕΩΣ 180 ΚΑΙΝΩΝ ΣΕ ΤΙΜΗ ΕΥΚΑΙΡΙΑΣ
Ενοικιάζεται κατάστημα 250 τ.μ. εντός πόλεως
Κατάστημα στην Καποδιστρίου 60 τ.μ.+30 τ.μ.
Αναψυκτήριο έτοιμο προς λειτουργία ΕΥΚΑΙΡΙΑ
4 Γκαρσονιέρες καινούργιες με πολύ καλό εισόδημα
Καφετέρια δίπλα σε ξενοδοχεία προς πώληση
Πανσιόν στα Κοσκινού έτοιμη προς Λειτουργία

ΑΚΙΝΗΤΑ ΣΕ ΑΠΟΚΛΕΙΣΤΙΚΟΤΗΤΑ ΣΕ ΠΑΛΙΑ ΠΟΛΗ - ΑΦΑΝΤΟΥ - ΛΑΧΑΝΙΑ
ΑΓΟΡΕΣ - ΠΩΛΗΣΕΙΣ - ΜΙΣΘΩΣΕΙΣ ΑΚΙΝΗΤΩΝ
ΞΕΝΟΔΟΧΕΙΑΚΕΣ ΜΟΝΑΔΕΣ ΣΕ ΑΠΟΚΛΕΙΣΤΙΚΟΤΗΤΑ ΣΕ ΟΛΟ ΤΟ ΝΗΣΙ
ΣΥΜΒΟΥΛΕΥΤΙΚΕΣ ΚΑΙ ΕΠΕΝΔΥΤΙΚΕΣ ΠΡΟΤΑΣΕΙΣ
ΛΑΝΕΙΑ ΛΕΚΤΑ
5939-11/7

ΔΡΟΜΟΛΟΓΙΑ ΤΟΥ ΤΑΧΥΠΛΟΟΥ ΚΑΤΑΜΑΡΑΝ
«ΔΩΔΕΚΑΝΗΣΟΣ ΕΞΠΡΕΣ»
ΑΠΟ 1/5/2003 ΕΩΣ 14/6/2003

ΑΝΑΧΩΡΗΣΗ ΑΠΟ ΡΟΔΟ
ΑΠΟ ΤΗ ΘΕΣΗ «ΚΟΛΩΝΑ»

ΗΜΕΡΑ	ΩΡΑ	ΠΡΟΟΡΙΣΜΟΣ	ΩΡΑ ΑΦΙΞΗΣ ΣΤΗ ΡΟΔΟ
ΚΑΘΕ ΔΕΥΤΕΡΑ	08.30	ΣΥΜΗ-ΚΩ-ΚΑΛΥΜΝΟ-ΛΕΡΟ-ΚΑΛΥΜΝΟ-ΚΩ-ΣΥΜΗ-ΡΟΔΟ	18.30
ΚΑΘΕ ΤΡΙΤΗ	08.30	ΚΩ-ΚΑΛΥΜΝΟ-ΛΕΡΟ-ΠΑΤΜΟ-ΛΕΡΟ-ΚΑΛΥΜΝΟ-ΚΩ-ΡΟΔΟ	18.30
ΚΑΘΕ ΤΕΤΑΡΤΗ	08.30	ΚΩ-ΚΑΛΥΜΝΟ-ΛΕΡΟ-ΚΑΛΥΜΝΟ -ΚΩ-ΡΟΔΟ	18.30
ΚΑΘΕ ΠΕΜΠΤΗ	08.30	ΚΩ-ΚΑΛΥΜΝΟ-ΛΕΡΟ-ΠΑΤΜΟ-ΛΕΡΟ-ΚΑΛΥΜΝΟ-ΚΩ-ΡΟΔΟ	18.30
ΚΑΘΕ ΠΑΡΑΣΚΕΥΗ	08.30	ΣΥΜΗ-ΚΩ-ΚΑΛΥΜΝΟ-ΛΕΡΟ-ΠΑΤΜΟ-ΛΕΡΟ-ΚΑΛΥΜΝΟ-ΚΩ-ΣΥΜΗ-ΡΟΔΟ	18.50
ΚΑΘΕ ΣΑΒΒΑΤΟ	08.30	ΚΩ-ΚΑΛΥΜΝΟ-ΛΕΡΟ-ΛΕΙΨΟΙ-ΠΑΤΜΟ-ΛΕΡΟ-ΚΑΛΥΜΝΟ-ΚΩ-ΡΟΔΟ	18.30
ΚΑΘΕ ΚΥΡΙΑΚΗ	08.30	ΚΩ-ΚΑΛΥΜΝΟ-ΛΕΡΟ-ΠΑΤΜΟ-ΛΕΙΨΟΙ-ΛΕΡΟ-ΚΑΛΥΜΝΟ-ΚΩ-ΡΟΔΟ	18.30



ΠΛΗΡΟΦΟΡΙΕΣ / ΚΡΑΤΗΣΕΙΣ

ΔΩΔΕΚΑΝΗΣΟΣ ΝΑΥΤΙΛΙΑΚΗ Ν.Ε"
ΑΥΣΤΡΑΛΙΑΣ 3, 85100 ΡΟΔΟΣ
ΤΗΛ: 2241070590, ΦΑΞ: 2241070591
E-MAIL: info@12ne.gr
X3997-30/6

Δ.Α.Ν.Ε. SEA LINE
ΔΩΔΕΚΑΝΗΣΙΑΚΗ ΑΝΩΝΥΜΗ ΝΑΥΤΙΛΙΑΚΗ ΕΤΑΙΡΙΑ

ΔΡΟΜΟΛΟΓΙΑ

Αναχωρήσεις από ΡΟΔΟ

6/6 Παρασκευή
ΠΑΤΜΟΣ 15.00 Κω -Κάλυμνο - Λέρο -Πάτμο -Πειραιά
7/6 Σάββατο
ΔΙΑΓΟΡΑΣ 15.00 Κω -Κάλυμνο - Λέρο -Πάτμο -Πειραιά
8/6 Κυριακή
ΠΑΤΜΟΣ 15.00 Κω -Κάλυμνο - Λέρο -Πάτμο -Πειραιά

10/6 Τρίτη
ΡΟΔΟΣ 15.00 Κω -Κάλυμνο - Λέρο -Πάτμο -Πειραιά
11/6 Τετάρτη
ΠΑΤΜΟΣ 15.00 Σύμη-Τήλο-Κάλυμνο-Αστυπάλαια-Πειραιά
12/6 Πέμπτη
ΡΟΔΟΣ 15.00 Κω -Κάλυμνο - Λέρο -Πάτμο -Πειραιά
14/6 Σάββατο
ΡΟΔΟΣ 15.00 Νίσυρο - Κω -Κάλυμνο - Λέρο -Πάτμο -Πειραιά

16/6 Δευτέρα
ΡΟΔΟΣ 15.00 Κω -Κάλυμνο - Λέρο -Πάτμο -Πειραιά
17/6 Τρίτη
ΠΑΤΜΟΣ 15.00 Κω -Κάλυμνο - Λέρο -Πάτμο -Πειραιά
18/6 Τετάρτη
ΡΟΔΟΣ 15.00 Σύμη-Τήλο-Κάλυμνο-Λέρο-Πάτμο-Πειραιά
19/6 Πέμπτη
ΠΑΤΜΟΣ 15.00 Κω -Κάλυμνο - Λέρο -Πάτμο -Πειραιά
20/6 Παρασκευή
ΡΟΔΟΣ 11.00 Νίσυρο - Κω -Κάλυμνο - Λέρο -Πάτμο -Πειραιά
21/6 Σάββατο
ΠΑΤΜΟΣ 15.00 Κω -Κάλυμνο - Λέρο -Πάτμο -Πειραιά
22/6 Κυριακή
ΡΟΔΟΣ 15.00 Κω -Κάλυμνο - Λέρο -Πάτμο -Πειραιά

23/6 Δευτέρα
ΠΑΤΜΟΣ 15.00 Κω -Κάλυμνο -Αστυπάλαια-Πειραιά
24/6 Τρίτη
ΡΟΔΟΣ 15.00 Κω -Κάλυμνο -Λέρο -Πάτμο -Πειραιά
25/6 Τετάρτη
ΠΑΤΜΟΣ 15.00 Σύμη-Τήλο-Κάλυμνο-Λέρο -Πάτμο -Πειραιά
26/6 Πέμπτη
ΡΟΔΟΣ 15.00 Κω -Κάλυμνο - Λέρο -Πάτμο -Πειραιά
27/6 Παρασκευή
ΠΑΤΜΟΣ 11.00 Κω-Σάμο-Θεσσαλονίκη
ΔΙΑΓΟΡΑΣ 15.00 Νίσυρο-Κω-Κάλυμνο-Λέρο-Πάτμο-Πειραιά
28/6 Σάββατο
ΡΟΔΟΣ 15.00 Κω -Κάλυμνο - Λέρο -Πάτμο -Πειραιά
29/6 Κυριακή
ΠΑΤΜΟΣ 15.00 Κω-Κάλυμνο-Λέρο-Πάτμο-Πειραιά
ΔΙΑΓΟΡΑΣ 18.00 Κω -Πειραιά

30/6 Δευτέρα
ΡΟΔΟΣ 15.00 Κω -Κάλυμνο -Αστυπάλαια-Πειραιά

Αναχωρήσεις από ΠΕΙΡΑΙΑ

6/6 Παρασκευή
ΔΙΑΓΟΡΑΣ 15.00 Πάτμο-Λέρο-Κάλυμνο-Κω-Ρόδο
7/6 Σάββατο
ΠΑΤΜΟΣ 15.00 Πάτμο-Λέρο-Κάλυμνο-Κω-Ρόδο

9/6 Δευτέρα
ΡΟΔΟΣ 15.00 Πάτμο-Λέρο-Κάλυμνο-Κω-Ρόδο
10/6 Τρίτη
ΠΑΤΜΟΣ 15.00 Αστυπάλαια-Κάλυμνο-Τήλο-Σύμη-Ρόδο
11/6 Τετάρτη
ΡΟΔΟΣ 15.00 Πάτμο-Λέρο-Κάλυμνο-Κω-Ρόδο
12/6 Πέμπτη
ΠΑΤΜΟΣ 15.00 Πάτμο-Λέρο-Κάλυμνο-Κω-Νίσυρο-Ρόδο
ΔΙΑΓΟΡΑΣ 18.00 Κω-Ρόδο
13/6 Παρασκευή
ΡΟΔΟΣ 15.00 Πάτμο-Λέρο-Κάλυμνο-Κω-Ρόδο
14/6 Σάββατο
ΔΙΑΓΟΡΑΣ 15.00 Πάτμο-Λέρο-Κάλυμνο-Κω-Ρόδο
15/6 Κυριακή
ΡΟΔΟΣ 15.00 Πάτμο-Λέρο-Κάλυμνο-Κω-Ρόδο

16/6 Δευτέρα
ΔΙΑΓΟΡΑΣ 15.00 Πάτμο-Λέρο-Κάλυμνο-Κω-Ρόδο
17/6 Τρίτη
ΡΟΔΟΣ 15.00 Αστυπάλαια-Κάλυμνο-Τήλο-Σύμη-Ρόδο
18/6 Τετάρτη
ΠΑΤΜΟΣ 15.00 Πάτμο-Λέρο-Κάλυμνο-Κω-Ρόδο
19/6 Πέμπτη
ΡΟΔΟΣ 15.00 Πάτμο-Λέρο-Κάλυμνο-Κω-Ρόδο
ΔΙΑΓΟΡΑΣ 18.00 Κω-Νίσυρο-Ρόδο
20/6 Παρασκευή
ΠΑΤΜΟΣ 15.00 Πάτμο-Λέρο-Κάλυμνο-Κω-Ρόδο
21/6 Σάββατο
ΔΙΑΓΟΡΑΣ 15.00 Πάτμο-Λέρο-Κάλυμνο-Κω-Ρόδο
22/6 Κυριακή
ΠΑΤΜΟΣ 15.00 Αστυπάλαια-Κάλυμνο-Κω-Ρόδο

23/6 Δευτέρα
ΡΟΔΟΣ 15.00 Πάτμο-Λέρο-Κάλυμνο-Κω-Ρόδο
24/6 Τρίτη
ΠΑΤΜΟΣ 15.00 Πάτμο-Λέρο-Κάλυμνο-Τήλο-Σύμη-Ρόδο
ΔΙΑΓΟΡΑΣ 18.00 Κω-Ρόδο
25/6 Τετάρτη
ΡΟΔΟΣ 15.00 Πάτμο-Λέρο-Κάλυμνο-Κω-Ρόδο
26/6 Πέμπτη
ΠΑΤΜΟΣ 15.00 Πάτμο-Λέρο-Κάλυμνο-Κω-Ρόδο
ΔΙΑΓΟΡΑΣ 18.00 Κω-Νίσυρο-Ρόδο
27/6 Παρασκευή
ΡΟΔΟΣ 15.00 Πάτμο-Λέρο-Κάλυμνο-Κω-Ρόδο
28/6 Σάββατο
ΔΙΑΓΟΡΑΣ 15.00 Πάτμο-Λέρο-Κάλυμνο-Κω-Ρόδο
29/6 Κυριακή
ΡΟΔΟΣ 15.00 Αστυπάλαια-Κάλυμνο-Κω-Ρόδο

30/6 Δευτέρα
ΠΑΤΜΟΣ 15.00 Πάτμο-Λέρο-Κάλυμνο-Κω-Ρόδο

X3986-29/6

Ενας επισκέπτης της Ρόδου εξηγεί:

Δεν προτίμησα το Χαράκι!..

ΥΠΑΡΧΕΙ ΕΛΛΕΙΨΗ ΥΠΟΔΟΜΩΝ

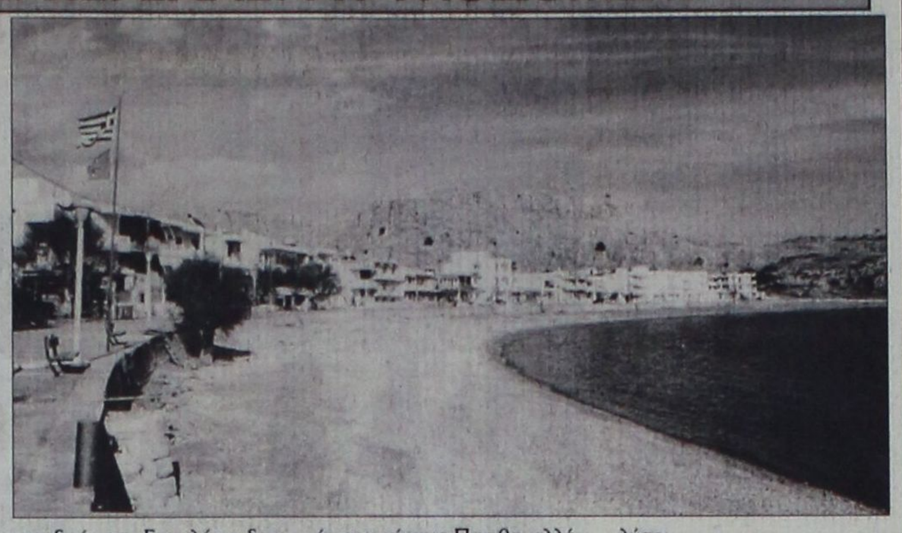

Με επιστολή του στην «Πρόοδο» ο κ. Αθανάσιος Παυλόπουλος, εξηγεί γιατί δεν θα επισκεφθεί το Χαράκι. Στην επιστολή αναφέρει τα εξής:

«Χαράκι... Ενα πανέμορφο κομμάτι της νήσου Ρόδου αλλά ταυτόχρονα εγκαταλελειμμένο από τους πάντες! Καταστηματάρχες, επιχειρηματίες της περιοχής, του Δήμου Αρχαγγέλου και ο υπεύθυνος εκπρόσωπος του δημοτικού συμβουλίου, όλοι το έχουν εγκαταλείψει.

Τυγχάνω για πολλά χρόνια επισκέπτης στο Χαράκι με παραμονή τους θερινούς μήνες από δύο εβδομάδες έως ένα μήνα με δεκατρία ακόμη άτομα, τρεις δηλαδή οικογένειες. Αυτό όμως που παρατηρώ και στο οποίο δίνω προσοχή είναι το ότι κάθε χρόνο που επισκέπτομαι το Χαράκι, όλο και περισσότερο μειονεκτήματα παρουσιάζονται σε αυτή την ωραία παραλία. Πρέπει να γίνει αντιληπτό ότι δεν είναι μόνο το καλό φαγητό και ο καλός ύπνος που θα ικανοποιήσει τον επισκέπτη της μιας ή των περισσότερων ημερών. Ο επισκέπτης πρέπει να μείνει ευχαριστημένος από κάθε άποψη για να μεταφέρει καλές εντυπώσεις σε γνωστούς και φίλους.

Δυστυχώς για τη φετινή σεζόν δεν προτίμησα το Χαράκι και άλλαξα περιοχή για τις καλοκαιρινές διακοπές. Οι λόγοι για αυτή την αλλαγή, οι οποίοι πιστεύω θα έχουν γίνει αντιληπτοί και από τους άλλους επισκέπτες του Χαρακιού, είναι οι εξής:

Αν ένας επισκέπτης περπατήσει για να πάει στο διαμέρισμα που μένει στο πίσω μέρος του Χαρακιού θα συναντήσει σκουπίδια, σακούλες πεταμένες έξω από τα δοχεία απορριμμάτων, αντικείμενα πεταμένα στις πόρτες των σπιτιών επί του δρόμου. Επιπλέον δεν υπάρχει σε όλη την περιοχή μια δημοτική βρύση για να δροσίσει ένας περαστικός το πρόσωπό του από τη ζέστη ή μια δημοτική τουαλέτα να εξυπηρετήσει τις ανάγκες τόσο των ξένων επισκεπτών που διαμένουν στο Χαράκι όσο και των καθημερινών επισκεπτών του. Η μοναδική τουαλέτα του Δήμου που υπήρχε εδώ και πολλά χρόνια καταργήθηκε πριν καιρό. Ο λόγος; Ο δημοτικός εκπρόσωπος του Χαρακίου τυχαίνει να έχει εστιατόριο εκεί μπροστά, την εικόνα του οποίου χαλούσαν οι τουαλέτες. Πληροφορίες και συζητήσεις με τους φίλους του Χαρακίου μας έδωσαν αυτά τα στοιχεία, δεν θα έπρεπε όμως ο ίδιος ο δημοτικός σύμβουλος ως εκπρόσωπος του Χαρακιού ή περισσότερο ο δήμαρχος του Αρχαγγέλου να φροντίσουν για την εγκατάσταση μιας ή περισσοτέρων τουαλετών στην παραλία;

Οσον αφορά την παραλία, ρώτησα κάποτε τον φίλο μικροεπιχειρηματία ομπρελά που θα μπορούσαμε εγώ και η οικογένειά μου να αλλάξουμε και ο ίδιος καλοσυνάτος μου έδωσε το κλειδί του σπιτιού του. Με τον υπόλοιπο κόσμο όμως τι γίνεται; Πως θα αλλάζουν; Κρατώντας ξένοι και ντόπιοι πετσέτες; Γιατί; Δεν υπάρχει σε όλο το μήκος της παραλίας ούτε ένας χώρος που θα χρησιμοποιείται ως αποδυτήρια, για να αλλάξει ο κόσμος. Και φυσικά πέρα από τα αποδυτήρια που θεωρούνται πολυτέλεια, δεν υπάρχει στην παραλία ένας κάδος απορριμμάτων. Υπάρχουν έξι και ίσως περισσότεροι ομπρελάδες στην περιοχή και κανείς σεν φροντίζει να τοποθετήσει έναν κάδο απορριμμάτων.

Αλήθεια, για όλα αυτά τι κάνουν αφενός οι τόσοι επιχειρηματίες της περιοχής και αφετέρου ο Δήμος Αρχαγγέλου; Οι πρώτοι δεν έχουν φωνή, δεν τους ενδιαφέρει το αύριο αυτού του τόπου, μόνη έννοιά τους είναι η εξοικονόμιση κέρδους, ξεχνούν όμως πως αν δεν νοιαστούν για την εικόνα του Χαρακιού εκείνοι, τα κέρδη τους θα ακολουθούν μια φθίνουσα πορεία, χρόνο με το χρόνο. Από την άλλη πλευρά ο δήμαρχος, ο αντιδήμαρχος και όλο το δημοτικό συμβούλιο δεν επισκέπτονται ποτέ το Χαράκι, δεν βλέπουν τα προβλήματα που υπάρχουν; Κλείνουν απλώς τα μάτια και αποφεύγουν να δώσουν μια λύση;

Λυπάμαι που τα γράφω αυτά τα σκληρά λόγια, δε φτάνει όμως η ομορφιά της θάλασσας για να κρατήσει τον επισκέπτη. Σε κάθε περιοχή πρέπει να γίνονται προσπάθειες βελτίωσης και να μη βλέπουν οι τοπικοί παράγοντες τον τόπο τους ως απλό μέσο κερδοσκοπίας. Για το σήμερα και το αύριο του Χαρακιού πρέπει κάποιοι επιτέλους να συγκινηθούν.

Τελειώνοντας, θα ήθελα να ευχαριστήσω τον τοπικό τύπο για τη φιλοξενία της παρούσης επιστολής μου και πιστεύω πως και ο τύπος θα συμβάλλει για ένα καλύτερο σήμερα και ένα ακόμα καλύτερο αύριο.

Οι καιροί δεν είναι πάντα οι ίδιοι, είναι γνωστά σε όλους τα προβλήματα που αφορούν τον τουρισμό. Στην Ελλάδα λείπουν οι υποδομές!

Ευχαριστώ, με εκτίμηση
Αθανάσιος Παυλόπουλος
Επιχειρηματίας
Υμητού 23 - Αθήνα



Περίοδος: 21/04/03 - 28/09/03

ΠΡΟΣ ΠΕΙΡΑΙΑ

ΑΝΑΧΩΡΗΣΗ ΑΠΟ							ΑΦΙΞΗ ΠΕΙΡΑΙΑ
ΡΟΔΟ	ΚΩ	ΛΕΡΟ	ΠΑΤΜΟ	ΜΥΚΟΝΟ	ΣΥΡΟ	ΔΙΑΦΟΡΑ ΚΑΤΑΠΛΟΑ	
ΤΡΙΤΗ 20:00	ΤΡΙΤΗ 22:55	---	---	ΤΕΤΑΡΤΗ 03:30	---	---	ΤΕΤΑΡΤΗ 07:20
ΠΕΜΠΤΗ 20:00	ΠΕΜΠΤΗ 22:55	ΠΑΡΑΣΚΕΥΗ 00:35	ΠΑΡΑΣΚΕΥΗ 01:45	---	ΠΑΡΑΣΚΕΥΗ 05:20	---	ΠΑΡΑΣΚΕΥΗ 08:40
ΣΑΒΒΑΤΟ 10:00	ΣΑΒΒΑΤΟ 12:50	---	---	---	---	ΣΑΒΒΑΤΟ 16:20	ΣΑΒΒΑΤΟ 21:30
ΚΥΡΙΑΚΗ 18:30	ΚΥΡΙΑΚΗ 21:25	ΚΥΡΙΑΚΗ 23:05	ΔΕΥΤΕΡΑ 00:15	---	ΔΕΥΤΕΡΑ 03:50	---	ΔΕΥΤΕΡΑ 07:10

ΑΠΟ ΠΕΙΡΑΙΑ

ΑΝΑΧΩΡΗΣΗ ΑΠΟ ΠΕΙΡΑΙΑ	ΑΦΙΞΗ						
	ΣΥΡΟ	ΜΥΚΟΝΟ	ΔΙΑΦΟΡΑ ΚΑΤΑΠΛΟΑ	ΠΑΤΜΟ	ΛΕΡΟ	ΚΩ	ΡΟΔΟ
ΔΕΥΤΕΡΑ 20:00	ΔΕΥΤΕΡΑ 23:20	---	---	---	---	ΤΡΙΤΗ 04:10	ΤΡΙΤΗ 07:10
ΤΕΤΑΡΤΗ 20:00	ΤΕΤΑΡΤΗ 23:20	---	---	ΠΕΜΠΤΗ 02:50	ΠΕΜΠΤΗ 04:00	ΠΕΜΠΤΗ 05:40	ΠΕΜΠΤΗ 08:35
ΠΑΡΑΣΚΕΥΗ 20:00	---	ΠΑΡΑΣΚΕΥΗ 23:50	---	---	---	ΣΑΒΒΑΤΟ 04:20	ΣΑΒΒΑΤΟ 07:15
ΣΑΒΒΑΤΟ 23:30	---	---	ΚΥΡΙΑΚΗ 04:45	ΚΥΡΙΑΚΗ 07:00	ΚΥΡΙΑΚΗ 08:10	ΚΥΡΙΑΚΗ 09:50	ΚΥΡΙΑΚΗ 12:45

ΑΝΕΚΤΕΛΕΣΤΑ ΔΡΟΜΟΛΟΓΙΑ: 26/04/03 από ΠΕΙΡΑΙΑ & 27/04/03 από ΡΟΔΟ.

SKEVO'S TRAVEL AGENCY

ΚΑΝΤΕ ΚΡΑΤΗΣΗ ΤΩΡΑ!

ΠΛΗΡΟΦΟΡΙΕΣ ΚΑΙ ΚΡΑΤΗΣΕΙΣ ΘΕΣΕΩΝ ΣΤΟΝ ΤΑΞΙΔΙΩΤΙΚΟ ΣΑΣ ΠΡΑΚΤΟΡΑ Ή SKEVO'S TRAVEL AGENCY: ΑΜΕΡΙΚΗΣ 111, ΡΟΔΟΣ, ΤΗΛ. ΚΡΑΤΗΣΕΩΝ ΕΠΙΒΑΤΩΝ ΚΑΙ Ι.Χ.: 22410-22461, 22410-75655, 22410-75310, ΤΗΛ. ΚΡΑΤΗΣΕΩΝ ΦΟΡΤΗΓΩΝ: 22410-76600

X3999-30/6

ΑΝΑΚΟΙΝΩΣΗ

ΤΡΟΠΟΠΟΙΗΣΗ ΔΡΟΜΟΛΟΓΙΩΝ

«ΙΕΡΑΠΕΤΡΑ - Β. ΚΟΡΝΑΡΟΣ»

ΙΕΡΑΠΕΤΡΑ

- 13/6 Αναχώρηση από Ρόδο για Χάλκη, Διαφάνι, Πηγάδια, Κάσο, Σητεία, Αγιο Νικόλαο, Μήλο, Πειραιά

Β. ΚΟΡΝΑΡΟΣ

- 10/6 Αναχώρηση για Χάλκη, Διαφάνι, Πηγάδια, Κάσο, Σητεία και επιστροφή
- 12/6 Αναχώρηση για Χάλκη, Διαφάνι, Πηγάδια, Κάσο, Σητεία, Πειραιά
- 15/6 Αναχώρηση για Χάλκη, Διαφάνι, Πηγάδια, Κάσο, Σητεία, Πειραιά
- 18/6 Αναχώρηση για Χάλκη έως Σητεία και επιστροφή
- 19/6 Αναχώρηση για Χάλκη, Διαφάνι, Πηγάδια, Κάσο, Σητεία, Πειραιά
- 22/6 Αναχώρηση για Χάλκη, Διαφάνι, Πηγάδια, Κάσο, Σητεία, Πειραιά
- 25/6 Αναχώρηση για Χάλκη, Διαφάνι, Πηγάδια, Κάσο, Σητεία, Πειραιά

X4009-26/6

ΙΕΡΑΠΕΤΡΑ

Από 29/6 κανονικά

Πληροφορίες

STEFANAKIS - ZORPIDIS

Τηλ. 22410 20625, 30054

ΑΡΧΩΝ ΣΑΜΑΡΤΖΗΣ ΑΕΤΕΒΕ

Από το 1980



23 ΧΡΟΝΙΑ ΜΟΝΩΣΕΙΣ

RicofOn®

ΓΙΑ ΤΕΛΕΙΑ ΑΚΟΥΣΤΙΚΗ ΣΤΟΥΣ ΧΩΡΟΥΣ ΕΡΓΑΣΙΑΣ ΚΑΙ ΔΙΑΣΚΕΔΑΣΗΣ



Τοποθετώντας το κατάλληλο προϊόν RICOFON έχετε μια αίθουσα με άριστη ακουστική και συγχρόνως ένα τέλειο διακοσμητικό αποτέλεσμα.

X3978-30/6

ΜΟΝΩΣΕΙΣ ΤΑΡΑΤΣΩΝ

ΔΙΑΘΕΣΗ: **ΑΡΧΩΝ ΣΑΜΑΡΤΖΗΣ ΑΕΤΕΒΕ**
ΜΟΝΩΣΕΙΣ - ΣΤΕΓΑΝΩΣΕΙΣ
ΚΑΤΑΣΤΗΜΑΤΑ
1) Ερυθρού Σταυρού 21 - Τηλ.: 22410 23030/32054 Ρόδος 85100
2) Ικαρου & Λαοδικείας - Τηλ.: 22410 20021 Ρόδος 85100
ΚΙΝΗΤΟ: 0944 502033

ΜΕΝΤΙΟΥΜ-ΑΣΤΡΟΛΟΓΟΣ
ΝΙΚΟΣ
Ακριβείς προβλέψεις στον επαγγελματικό, αισθηματικό και οικονομικό τομέα.
Επαναφορά ατόμων
Ισχυρή υποβολή
Δέχεται μόνο με ραντεβού στα τηλέφωνα: 31405 και 39201
5762-15/6

ΨΥΧΟΕΡΕΥΝΗΤΡΙΑ
ΚΡΗΤΙΚΟΥ
ΒΑΣΙΛΕΙΑ



Προβλέψεις για το μέλλον ικανοποιητικές.
Βοήθεια για κάθε θέμα που σας απασχολεί με κάθε εχεμύθεια
ΟΜΗΡΟΥ 65 Π. ΠΟΛΗ Τηλ. 74440 - 67602, 0972157586, 8-1π.μ. — 4-8μ.μ.
Τ.1189-12/7

ΝΑΥΤΙΛΙΑΚΗ ΕΤΑΙΡΙΑ ΛΕΣΒΟΥ Α.Ε.
ΑΝΑΚΟΙΝΩΣΗ
Το υπερταχύπλοο και πολυτελές
ΑΙΟΛΟΣ ΚΕΝΤΕΡΗΣ
που μηδενίζει την απόσταση από 15 Ιουνίου πάλι κοντά σας.



Αναχωρήσεις από Πειραιά
Κυριακή 17.00 για Κάλυμνο - Κω - Ρόδο
Δευτέρα 17.00 για Κω - Ρόδο
Πέμπτη 17.00 για Κάλυμνο - Κω - Ρόδο
Αφιξη στη Ρόδο στις 24.00
Αναχωρήσεις από Ρόδο
Δευτέρα 08.00 για Κω - Πειραιά
Τρίτη 08.00 για Κω - Κάλυμνο - Πειραιά
Παρασκευή 08.00 για Κω - Κάλυμνο - Πειραιά
Αφιξη στον Πειραιά στις 15.00
Ασυναγώνιστο στην ταχύτητα και οικονομία χρόνου
Κρατήσεις για επιβάτες και οχήματα στο κεντρικό πρακτορείο της Ν.Ε.Λ. στη Ρόδο
ALHAMBRA TRAVEL
Δ. Θεοδωράκη 13
Τηλ. 22410 37052, 25698, 31642
X4002-30/6

Από το Δημόσιο στο Δήμο Ρόδου

Οι τελικοί όροι της σύμβασης για την παραχώρηση της μαρίνας

ΠΟΙΕΣ ΒΕΛΤΙΩΣΕΙΣ ΕΓΙΝΑΝ ΣΤΟ ΚΕΙΜΕΝΟ

Ανακοινώθηκαν χθες οι τελικοί όροι της σύμβασης με το Δημόσιο, για την παραχώρηση στο Δήμο Ρόδου της χρήσης και εκμετάλλευσης της νέας μαρίνας. Σχετική ανακοίνωση αναφέρει τα εξής:

«Οι τελικοί όροι είναι αποτέλεσμα των περαιτέρω διαπραγματεύσεων που είχε η Δημοτική Αρχή σε πολιτικό επίπεδο με τον αρμόδιο υφυπουργό Ανάπτυξης, όπως κατεγράφησαν στη συνέχεια σε υπηρεσιακό επίπεδο, στα πλαίσια της έγκρισης και των εντολών που περιέχονται στην υπ' αρ. 222/2003 απόφαση του δημοτικού συμβουλίου.

Οπως προκύπτει, στα παραπάνω πλαίσια, έγιναν οι ακόλουθες σοβαρές βελτιώσεις:

1) Στο άρθρο 1 το Δημόσιο δέχθηκε να δηλώσει ότι εγγυάται ότι είναι κύριος, νομέας και κάτοχος του τουριστικού λιμένα, και με την έννοια αυτή πρακτικά ανέλαβε ήδη την υποχρέωση, σε συνεργασία με το Κ. Λιμεναρχείο Ρόδου να εκκενώσει το χώρο από διάφορα σκάφη που βρίσκονται αυθαίρετα για διάφορους λόγους, στον χερσαίο χώρο.

2) Στο άρθρο 2 οι ελάχιστες θέσεις στάθμευσης αυτοκινήτων μειώθηκαν από 600 σε 300, με υποχρέωση του Δήμου Ροδίων, εφόσον απαιτηθεί να διαθέσει επί πλέον θέσεις σε παρακείμενα ακίνητα, καθώς επίσης σημειώνεται ότι δεν προβλέπεται η δημιουργία άλλου τουριστικού λιμένα στο νησί της Ρόδου.

3) Στο τέλος του άρθρου 3 οι οριστικές μελέτες και τα σχέδια του έργου ορίσθηκε να υποβληθούν στο υπουργείο Ανάπτυξης σε 8 μήνες από την υπογραφή της σύμβασης με την ανάδοχο (με τη μέθοδο αυτοχρηματοδότησης) του έργου αντί από την υπογραφή της σύμβασης με το Δημόσιο, καθώς επίσης συνέπεια αν δεν τηρηθεί υπαίτια το χρονοδιάγραμμα, οικονομική κύρωση ίση με το 1/12 του τρέχοντος ετησίου ανταλλάγματος για κάθε μήνα καθυστέρησης.

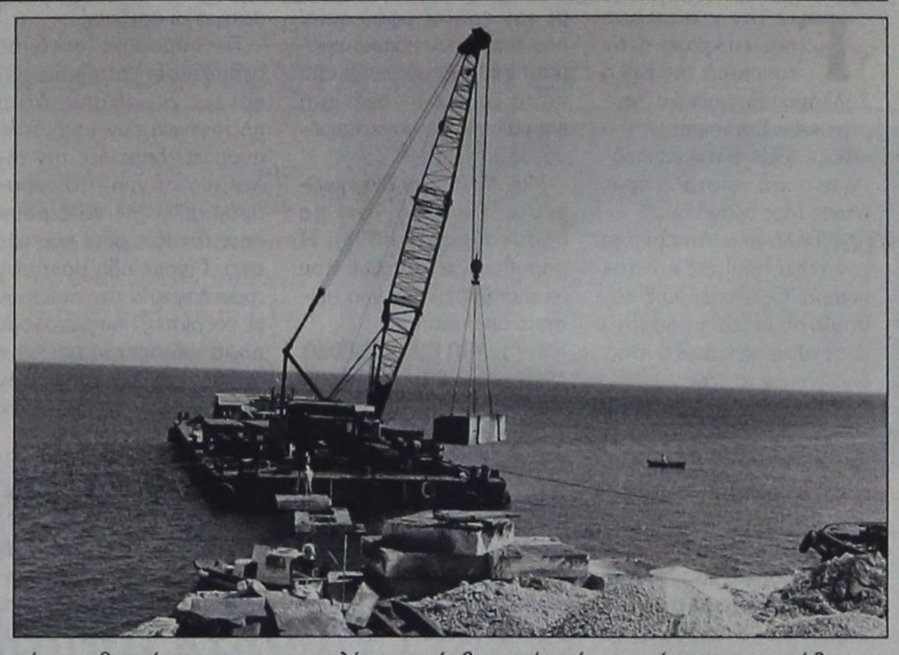

4) Στο άρθρο 6 αντί το ανταλλαγμα να καταβάλλεται τα πρώτα 4 χρόνια (48 μήνες) από την υπογραφή της σύμβασης κατά το ήμισυ (1/2), ορίσθηκε α) τους πρώτους 54 μήνες (4,5 χρόνια) να καταβάλλεται μειωμένο κατά 3/4, β) ν' αφαιρεθεί η αξία των 30.800 ευρώ του όμορου δημοτικού ακινήτου που παραχωρείται στο Δημόσιο από το ετήσιο αντάλλαγμα, και γ) σε αντιστάθμισμα, από το 2ο εξάμηνο του 5ου έτους μέχρι το 1ο εξάμηνο του 9ου έτους το αντάλλαγμα να είναι προσαυξημένο κατά 35.520 ευρώ.

5) Στο άρθρο 6 προβλέφθηκε η αναστολή καταβολής του ανταλλάγματος σε περίπτωση ανωτέρας βίας και αυξήθηκε σε 1 από 2 οι καθυστερήσεις συνεχών δόσεων που δημιουργούν επιπτώσεις σε βάρος του φορέα διαχείρισης του έργου.

6) Στο άρθρο 6 στις επιπτώσεις ύστερα από καθυστέρηση 4 συνεχών δόσεων (δηλ. επί 2 χρόνια) καταβολής του ανταλλάγματος, η κατάπτωση της εγγυητικής επιστολής ως ποινική ρήτρα, ορίσθηκε ν' αφορά μόνο το οφειλόμενο ποσόν και όχι όλο το ύψος της εγγυητικής επιστολής.

7) Στο άρθρο 8 το χρονοδιάγραμμα εκτέλεσης των έργων ορίσθηκε σε 54 μήνες αντί 52 και απαλείφθηκε η κύρωση της καταγγελίας της σύμβασης, σε περίπτωση παράβασης του χρονοδιαγράμματος εκτέλεσης των έργων.

8) Στο άρθρο 8 συμπληρώθηκε στο τέλος η δυνατότητα, ύστερα από συμφωνία, τροποποίησης του χρονοδιαγράμματος σε περίπτωση υποβολής διευρυμένου κτιριολογικού προγραμμάτος.

9) Στο άρθρο 9 διευκρινίσθηκε ότι οι ευθύνες του φορέα για την τήρηση των διατάξεων της εργαστικής νομοθεσίας κλπ., αφορούν στο στάδιο εκτέλεσης των έργων.

10) Στο άρθρο 10 συμπληρώθηκε στο τέλος ότι σε περίπτωση που το Δημόσιο δεν εκδώσει ή ανακαλέσει την άδεια λειτουργίας του τουριστικού λιμένα, τότε ο φορέας διαχείρισης μπορεί να προσφύγει στη διαιτησία του άρθρου 18.

11) Στο άρθρο 11 η προθεσμία των τουλάχιστον 3 μηνών για αποκατάσταση ελαττώματος (έργου συντήρησης) έγινε τουλάχιστον 4 μηνών.

12) Στο άρθρο 11 οι κυρώσεις σε περίπτωση μη αποκατάστασης -μη συντήρησης του λιμένα, αναφέρονται σε καταγγελία της σύμβασης (αντί και σε κατάπτωση εγγυητικής επιστολής κλπ. του άρθρου 15).

13) Στο άρθρο 11 συμπληρώθηκε στο τέλος ότι αν η φύση των έργων συντήρησης-αποκατάστασης απαιτεί προθεσμία άνω των 4 μηνών, μπορεί με αιτιολογική έκθεση να ζητηθεί παράσταση.

14) Στο άρθρο 12 η εγγυητική επιστολή καλής εκτέλεσης εργασιών ποσού 750.000 ευρώ, αντί να παραδοθεί σε 20 ημέρες από την υπογραφή της σύμβασης παραχώρησης, ορίσθηκε να παραδοθεί σε 20 ημέρες από την υπογραφή της σύμβασης ανάθεσης κατασκευής των έργων με τη μέθοδο της αυτοχρηματοδότησης και σε κάθε περίπτωση σε 8 μήνες από την υπογραφή της σύμβασης παραχώρησης. Επίσης προστέθηκε η δυνατότητα, κατά το νόμο, παράτασης της 8μηνης προθεσμίας με απόφαση του υπουργού Ανάπτυξης.

15) Στο άρθρο 13 η προθεσμία των 3 μηνών παραδόσεως στο Δημόσιο αντιγράφων των ασφαλιστηρίων συμβολαίων, αντί από της υπογραφής της σύμβασης παραχώρησης, έγινε από την υπογραφή της σύμβασης ανάθεσης κατασκευής των έργων με τον ανάδοχο (με τη μέθοδο της αυτοχρηματοδότησης).

16) Στο άρθρο 13 η προθεσμία των 60 ημερών για την αποκατάσταση της ζημιάς από την επέλευση ασφαλιστικής περίπτωσης, έγινε 180 ημερών.

17) Στο άρθρο 13 συμπληρώθηκε στο τέλος ότι η χωρίς απάντηση παρέλευση 20 ημερών, από της γνωστοποίησης των ασφαλιστικών συμβολαίων στο υπουργείο Ανάπτυξης, θ' αποτελεί τεκμήριο σύμφωνης γνώμης.

18) Στο άρθρο 15 η προθεσμία των 45 ημερών συμμορφώσεως σε περίπτωση παράβασης των όρων, έγινε 60 ημερών.

19) Στο άρθρο 15 απαλείφθηκαν από τις συνέπειες-κυρώσεις για παράβαση των όρων της σύμβασης, οι απαγορεύσεις στον φορέα (Δήμο) να ζητήσει α) την αναστολή της κατάπτωσης των εγγυητικών επιστολών, β) το προκαταβληθέν αντάλλαγμα ή οποιαδήποτε άλλη αξίωση (διαφύγοντα κέρδη κλπ), γ) αξιώσεις από αδικαιολόγητο πλουτισμό, δ) κάθε άλλη αξίωση, απαλειφομένης επίσης της παραίτησης του φορέα από τα δικαιώματα του.

20) Στο άρθρο 15 προστέθηκε ότι σε περίπτωση καταγγελίας της σύμβασης παραχώρησης από το Δημόσιο για παράβαση όρων της σύμβασης, ο φορέας (Δήμος) έχε δικαίωμα προσφυγής στη διαιτησία σε προθεσμία 2 μηνών από την κοινοποίηση της καταγγελίας.

21) Στο άρθρο 15 συμπληρώθηκε επίσης ότι καθ' όλη την περίοδο από την κοινοποίηση της καταγγελίας και την άσκηση της προσφυγής στη διαιτησία αναστέλλονται αυτοδικαίως τα αποτελέσματα της καταγγελίας.

22) Στο άρθρο 15 προστέθηκε τέλος, ότι αν η απόφαση της Διαιτησίας είναι απορριπτική για τον φορέα, χορηγείται προθεσμία 4 μηνών συμμόρφωσης».

Αποκαλύφθηκε τμήμα οχύρωσης της Ρόδου

Τμήμα της οχύρωσης της Ρόδου, χρονολογούμενο από την ελληνιστική περίοδο, αποκαλύφθηκε κατά τις τελευταίες ανασκαφές στην πλατεία μπροστά από το κατάλυμμα της Ωβέρνης. Στην περιοχή αυτή πρόκειται να γίνουν ορισμένες τομές για να διαπιστωθεί, αν ο παρακείμενος ναός της Αφροδίτης βρισκόταν εντός ή εκτός των τειχών της πόλης. Αυτό θα είναι μια νέα σημαντική πληροφορία που θα προστεθεί στα όσα μέχρι σήμερα γνωρίζουμε για τα οχυρωματικά έργα της αρχαίας Ρόδου.

Συνεδριάζει σήμερα η Νομαρχιακή Επιτροπή

ΤΑ ΘΕΜΑΤΑ ΠΟΥ ΘΑ ΕΞΕΤΑΣΕΙ

Συνεδριάζει σήμερα στις 1.30 το μεσημέρι η Νομαρχιακή Επιτροπή για να εξετάσει τα παρακάτω θέματα:

1. Έγκριση μελέτης και δημοπράτηση του έργου «Επισκευή - Συντήρηση κτιρίου Επαρχείου Καλύμνου» Προϋπ. 160.000 ευρώ.

2. Εγκριση μελέτης και δημοπράτηση του έργου «Περίφραξη γηπέδου Φυτωρίου» Προϋπ. 28.500 ευρώ.

3. Εγκριση μελέτης και δημοπράτηση του έργου «Αξιοποίηση γεωτρήσεων στη Νήσο Πάτμο» προϋπ. 66.000 ευρώ.

4. Εγκριση πρακτικών δημοπρασίας του έργου «Ψεκασμός δακοκτονίας του έτους 2003 στο Νομό Δωδεκανήσου».

5. Εγκριση σύναψης προγραμματικής σύμβασης μεταξύ ΝΑΔ και ΑΝΔΩ Α.Ε. του έργου «Παροχή Υπηρεσιών τεχνικής υποστήριξης κια εξειδικευμένων στελεχών για την προετοιμασία έργων και δράσεων προς υλοποίηση, με την προώθηση των διαδικασιών ωρίμανσης».

6. Εξέταση έντασης κατά του κύρους της δημοπρασίας του έργου «Διαγράμμιση επαρχιακού οδικού δικτύου νήσου Ρόδου και Κω».

7. Εγκριση 1ου λογαριασμού του έργου «Συντήρηση επαρχιακής οδού Απόλλωνα - Λάερμα

8. Έγκριση 1ου λογαριασμού της 1ης ΣΣ του έργου «Επισκευή τοίχου αντιστήριξης του δρόμου στην είσοδο του χωριού Κρητηνίας».

9. Εγκριση 1ου λογαριασμού του έργου «Ασφαλτόστρωση τμήματος επαρχιακής οδού Ρόδου - Καμείρου».

10. Εγκριση 1ου λογαριασμού του έργου «Ασφαλτόστρωση επαρχιακής οδού από διακλάδωση επαρχιακής οδού Σαλάκου - Προφήτη Ηλία προς κατασκηνώσεις».

11. Εγκριση 1ου ΠΚΤΜΝΕ και 1ου ΑΠ και παράταση προθεσμίας του έργου «Ασφαλτόστρωση οδικού δικτύου Τήλου».

12. Εγκριση δαπάνης για ηλεκτροδότηση του έργου «Βιοκλιμακικό Σχολικό Κτίριο Γυμνάσιο Δήμου Ιαλυσού».

13. Ψήφιση διαφόρων πιστώσεων.

14. Εγκριση πρακτικών για την προμήθεια ενός αυτοκινήτου τζιπ και ενός πετρελαιοκίνητου ημιφορτηγού για τις ανάγκες της Ν.Α. Δωδεκανήσου.

15. Εγκριση μελέτης περιβαλλοντικών επιπτώσεων του έργου «Επέκταση των εγκαταστάσεων αποθήκευσης υγραερίου της εταιρίας ΡΟΔΟΓΚΑΖ Α.Ε. στη θέση Καναμάτ Νήσου Ρόδου».

16. Εγκριση μελέτης περιβαλλοντικών επιπτώσεων του έργου «Κατασκευή φράγματος ΣΧΟΙΝΑ Καρπάθου».

17. Εγκριση μελέτης περιβαλλοντικών επιπτώσεων του έργου «Επέκταση και αναβάθμιση υφισταμένης Τουριστικής μονάδας (από Β σε Α τάξη) και αύξηση της δυναμικότητας αυτής από 102 κλίνες κατά 190 κλίνες για σύνολο 292 κλίνες ιδιοκτησίας MITSIS COMPANY Α.Ε. στην περιοχή Πεύκοι Δήμου Λινδίων.

Ζήμερο στη ΛΕΡΟ
του ΑΓΙΟΥ ΠΝΕΥΜΑΤΟΣ



Το πρακτορείο Στεφανάκης - Ζορπίδης διοργανώνει τριήμερη εκδρομή στη Λέρο από 13-16 Ιουνίου.
Περιλαμβάνει παραμονή στο CRITHONIS PARADISE HOTEL με πρωινό.
Ακτοπλοϊκά εισιτήρια ΡΟΔΟ-ΛΕΡΟ-ΡΟΔΟ.
Μεταφορά από και προς το ξενοδοχείο. Ασφάλεια αστικής ευθύνης. Προαιρετική ξενάγηση του νησιού με ξεναγό.
ΠΡΑΚΤΟΡΕΙΟ
STEFANAKIS - ZORPIDIS
Τηλ. 22410 20625, 30054
X4009-13/6



PELLOS TRAVEL

ΕΚΔΡΟΜΕΣ ΙΟΥΝΙΟΥ 2003

ΤΡΙΗΜΕΡΟ ΤΟΥ ΑΓΙΟΥ ΠΝΕΥΜΑΤΟΣ

Ο ΣΥΛΛΟΓΟΣ ΕΚΠΑΙΔΕΥΤΙΚΩΝ ΠΡΩΤΟΒΑΘΜΙΑΣ ΕΚΠΑΙΔΕΥΣΗΣ ΚΑΙ ΠΡΟΣΧΟΛΙΚΗΣ ΑΓΩΓΗΣ ΡΟΔΟΥ ΔΩΔΕΚΑΝΗΣΟΥ



ΔΙΟΡΓΑΝΩΝΕΙ
3ΗΜΕΡΗ ΕΚΔΡΟΜΗ
ΤΟΥ ΑΓΙΟΥ ΠΝΕΥΜΑΤΟΣ
ΣΤΗ ΠΑΝΕΜΟΡΦΗ
ΛΕΡΟ
ΣΕ ΣΥΝΕΡΓΑΣΙΑ ΜΕ ΤΟ PELLOS TRAVEL

•Τιμή 114,00 ευρώ το άτομο με δίκλινο δωμάτιο με πρωινό

ΑΝΑΧΩΡΗΣΗ 14/06/03
ΣΤΙΣ 08:30 πμ
ΕΠΙΣΤΡΟΦΗ 16/06/03
ΣΤΙΣ 18:30 μμ
ΜΕ ΤΟ «Δωδεκάνησος Express»

ΠΡΟΓΡΑΜΜΑ:

ΗΜΕΡΑ 1Η
08:30 Αναχώρηση με το «Δωδεκάνησος Express» για Λέρο. Άφιξη στο νησί της Λέρου. Επιβίβαση σε πούλμαν, τακτοποίηση στο ξενοδοχείο, υπόλοιπο ημέρας ελεύθερο, διαν/ση.
ΗΜΕΡΑ 2Η
Πρωινό στο Ξ/Δ. Ελεύθερη μέρα. Το βράδυ προαιρετική διασκέδαση. Διαν/ση.
ΗΜΕΡΑ 3Η
Πρωινό στο Ξ/Δ. Ελεύθερος χρόνος. Το απόγευμα στις 18:30 αναχώρηση για Ρόδο με το «Δωδεκάνησος Express». Αφιξη στη Ρόδο, τέλος εκδρομής.

Στην τιμή περιλαμβάνονται:
1. Εισιτήρια πλοίου. 2. Ξενοδοχείο με πρωινό (2 διανυκτερεύσεις) 3. Μεταφορές 4. Ταξιδιωτική ασφάλεια. 5. Συνοδός του γραφείου 6. Φ.Π.Α
Δεν περιλαμβάνονται
1. Προαιρετική διασκέδαση σε κέντρο.
2. Φιλοδωρήματα, τηλέφωνα.

ΤΡΙΗΜΕΡΟ ΤΟΥ ΑΓΙΟΥ ΠΝΕΥΜΑΤΟΣ

ΕΚΔΡΟΜΗ 1η
ΜΕ ΤΟ «Blue Star» ΣΤΑ ΕΛΛΗΝΙΚΑ ΝΗΣΙΑ
ΑΜΟΡΓΟΣ-ΠΑΡΟΣ-ΣΥΡΟΣ
ΑΝΑΧΩΡΗΣΗ 14/06/03 ώρα 10:00 το πρωί
ΕΠΙΣΤΡΟΦΗ 17/06/03 ώρα 07:00 το πρωί

ΠΡΟΓΡΑΜΜΑ:



Πρώτη μέρα: Αναχώρηση από Ρόδο το πρωί στις 10.00 για Αμοργό. Αφιξη στην Αμοργό στις 15.30. Τακτοποίηση στο ξενοδοχείο. Ελεύθερο αόγευμα. Διαν/ση.
Δευτέρη μέρα: Πρωινό στο Ξ/Δ. Αναχώρηση για Πάρο στις 10.00 το πρωί. Αφιξη στην Πάρο στις 14.30. Επιβίβαση σε πούλμαν, άφιξη στο Ξ/Δ, τακτοποίηση. Βόλτα στην πόλη. Το βράδυ προαιρετική διασκέδαση με πατριωτικά τραγούδια. Διανυκτέρευση.
Τρίτη μέρα: Πρωινό στο Ξ/Δ. Προαιρετική εκδρομή στην Αντίπαρο. Το απόγευμα στις 14.30 αναχώρηση για Σύρο με Blue Star Ferries. Αφιξη στη Σύρο στις 18.00, ελεύθερος χρόνος για βόλτα στην Ερμούπολη. Αναχώρηση για Ρόδο στις 23.30 με το Blue Star 1. Διαν/ση εν πλω.
Τέταρτη μέρα: Αφιξη στη Ρόδο στις 7 το πρωί. Τέλος εκδρομής

Στην τιμή περιλαμβάνονται:
1. Εισιτήρια πλοίου με το «Blue star». 2. Ξενοδοχεία 3 αστέρων με πρωινά. 3. Μεταφορές με κλιματιζόμενα πούλμαν 4. Ταξιδιωτική ασφάλεια. 5. Συνοδός του γραφείου.

Τιμή 159,00 ευρώ

ΤΡΙΗΜΕΡΟ ΤΟΥ ΑΓΙΟΥ ΠΝΕΥΜΑΤΟΣ

ΕΚΔΡΟΜΗ 2η ΕΛΛΗΝΙΚΑ ΝΗΣΙΑ-ΤΟΥΡΚΙΑ
ΚΑΣΤΕΛΟΡΙΖΟ - ΑΝΤΙΦΙΛΟΣ(ΚΑΣ)- ΠΑΣΣΑΡΑ-ΛΙΒΙΣΙ-ΝΕΑ ΜΑΚΡΗ (FETHIYE)

ΑΝΑΧΩΡΗΣΗ 14/06/03 08:30 το πρωί
ΕΠΙΣΤΡΟΦΗ 16/06/03 18:00 το απόγευμα

Στην τιμή περιλαμβάνονται:
1. Ξενοδοχεία 4**** με πρωινό και φαγητό. 2. Μεταφορές με κλιματιζόμενα πούλμαν
3. Εισιτήρια πλοίου 4. Ταξιδιωτική ασφάλεια. 5. Συνοδός του γραφείου . 6. Φόροι εισόδου και εξόδου

Τιμή 159,00 ευρώ

ΤΡΙΗΜΕΡΟ ΤΟΥ ΑΓΙΟΥ ΠΝΕΥΜΑΤΟΣ

ΕΚΔΡΟΜΗ 3η
KUSADASI-ΣΑΜΟΣ
ΡΟΔΟΣ-ΜΑΡΜΑΡΙΣ-ΕΦΕΣΟΣ-KUSADASI-ΣΑΜΟΣ-KUSADASI-ΜΑΡΜΑΡΙΣ-ΡΟΔΟΣ

ΑΝΑΧΩΡΗΣΗ 14/06/03 08:00 το πρωί
ΕΠΙΣΤΡΟΦΗ 16/06/03 18:00 το απόγευμα

ΕΚΔΡΟΜΗ 4η
6ΗΜΕΡΗ ΕΚΔΡΟΜΗ ΣΤΗ ΣΥΡΟ-ΤΗΝΟ(ΠΑΝΑΓΙΑ ΤΗΣ ΤΗΝΟΥ)-ΠΑΡΟΣ (ΕΚΑΤΟΝΤΑΠΥΛΙΑΝΗ)

ΑΝΑΧΩΡΗΣΗ 26/06/03 • ΕΠΙΣΤΡΟΦΗ 1/07
ΜΕ ΤΟ "BLUE STAR"

Στην τιμή περιλαμβάνονται:
1. Εισιτήρια πλοίου Ρόδος-Σύρος-Τήνος-Πάρος-Σύρος-Ρόδος με το «Blue star» 2. Ξενοδοχεία 3 αστέρων με πρωινά
3. Μεταφορές με κλιματιζόμενα πούλμαν 4. Ταξιδιωτική ασφάλεια. 5. Συνοδός του γραφείου .

ΕΚΔΡΟΜΗ 5η
ΚΩΝΣΤΑΝΤΙΝΟΥΠΟΛΗ -ΚΡΟΥΑΖΙΕΡΑ ΣΤΟ ΒΟΣΠΟΡΟ-ΠΡΙΓΚΗΠΟΝΗΣΑ

ΑΠΟ 28/06/2003 -3/07/2003

ΠΡΟΓΡΑΜΜΑ ΕΚΔΡΟΜΗΣ:
ΡΟΔΟΣ-ΜΑΡΜΑΡΙΣ -ΕΦΕΣΟΣ - ΣΜΥΡΝΗ- ΑΠΟΛΛΩΝΙΑ- ΠΡΟΥΣΑ ΚΩΝΣΤΑΝΤΙΝΟΥΠΟΛΗ- BANDIRMA-ΣΜΥΡΝΗ -ΜΑΡΜΑΡΙΣ-ΡΟΔΟΣ



Στην τιμή περιλαμβάνονται:
1. Εισιτήρια Ρόδος-Μαρμαρις– Ρόδος με καταμαράν. 2. 5 πρωινά (μπουφέ)-5Δείπνα 3. Δωμάτια δίκλινα και τρίκλινα σε ξενοδοχεία 4**** 4. Μεταφορές με κλιματιζόμενα πούλμαν 5. Ξεναγήσεις στην Ελληνική γλώσσα από διπλωματούχο Ξεναγό. 6. Ταξιδιωτική ασφάλεια. 7. Συνοδός του γραφείου . 8. Φόροι εισόδου και εξόδου

Τιμή έκπληξη

Για περισσότερες πληροφορίες, κρατήσεις και αναλυτικά προγράμματα στο πρακτορείο γενικού τουρισμού

PELLOS TRAVEL
ΛΕΩΦΟΡΟΣ ΚΑΛΛΙΘΕΑΣ - ΓΑΛΑΞΙΔΙ
• ΤΗΛ 22410 87615, 22410 86298
• FAX 22410 87616

8082-29/6

Πολλά είναι τα προβλήματα

Τι γίνεται με τη φετινή τουριστική κίνηση στην Κω

ΟΙ ΕΚΔΡΟΜΕΣ ΣΤΙΣ ΑΠΕΝΑΝΤΙ ΑΚΤΕΣ

Για την κατάσταση που επικρατεί στον τουρισμό της Κω ο Σύλλογος Εποχιακών Τουριστικών Επιχειρήσεων ο «Δίας» έστειλε την παρακάτω ανοιχτή επιστολή προς όλους τους αρμοδίους:

«Πολλά ακούστηκαν για την τελευταία μας κινητοποίηση. Θέλοντας να ξεκαθαρίσουμε τα πράγματα προς όλες τις κατευθύνσεις, δηλώνουμε τα εξής:

Η κινητοποίησή μας, είχε συμβολικό χαρακτήρα. Συμβολική ήταν η συμμετοχή των συναδέλφων, συμβολικός ήταν ο αποκλεισμός του δρόμου προς το λιμάνι και συμβολικό το κλείσιμο του δρόμου μπροστά στο Δημαρχείο. Στόχος μας να καταδείξουμε σ' όλους τις προθέσεις μας.

Πέρσι μας εγκλώβισαν σε ατέλειωτες συσκέψεις, συνεδριάσεις, υποσχέσεις και μας κορόιδεψαν. Τα ταμεία μας που είναι αδιάψευστος μάρτυρας για τον καθένα ξεχωριστά, το επιβεβαίωσαν πανηγυρικά. Ηρθαν και τα συγκρίσιμα στοιχεία για να δείξουν του λόγου το αληθές.

Οι 129.000 τουρίστες το 2001 που διακινήθηκαν στην απέναντι ακτή με όλες τις υποσχέσεις, διαβεβαιώσεις και κοκτέιλ πάρτι, το 2002 έγιναν 203.000. Φέτος λοιπόν θέλαμε να δείξουμε προς όλους, ότι δεν είμαστε διατεθειμένοι να ακούσουμε τα ίδια.

Το κλείσιμο του λιμανιού δεν είναι αυτοσκοπός. Είναι μία ενέργεια πίεσης, προς τους τοπικούς και κυβερνητικούς παράγοντες. Είναι ενέργεια απόγνωσης, όπου μας οδήγησαν από την μια οι πράκτορες και οι υπάλληλοι τους (που παρανομούν χωρίς ενδοιασμό σε βάρος της ντόπιας οικονομίας), και από την άλλη τοπικοί και κυβερνητικοί άρχοντες, οι οποίοι διστάζουν να πάρουν μέτρα και να δώσουν λύσεις.

Οι δικαιολογίες πάμπολλες που επικαλούνται αλλά κατάληξη είναι η ατολμία στη λήψη αποφάσεων, διότι δεν θέλουν να ανακατευτούν σε θέμα που καίει την κοινωνία του νησιού.

Η συνηθισμένη καραμέλα που πιπιλίζουν είναι: μα η διακίνηση προς Τουρκία είναι το πρόβλημα;

Οχι δεν είναι το μόνο πρόβλημα. Είναι όλα τα γνωστά χιλιοειπωμένα, που ξεκινάνε από την οικονομική ύφεση των ευρωπαϊκών χωρών, την ποιότητα και τον αριθμό των τουριστών που καταλήξαμε να φιλοξενούμε κλπ. Ομως το πρόβλημα διογκώνεται χρόνο με τον χρόνο, αφού αυτοί που διαθέτουν κάποια χρήματα για ξόδεμα, πείθονται να τα ξοδέψουν απέναντι και μάλιστα σε συγκεκριμένα καταστήματα.

Μας λένε γιατί διαμαρτύρεστε τώρα και όχι τα προηγούμενα χρόνια; Η παράθεση στοιχείων που ακολουθεί είναι η πιο πειστική απάντηση.

	ΑΠΟ ΚΩ	ΑΠΟ ΡΟΔΟ
1998:	81.201	74.638
1999:	80.404	69.063
2000:	108.068	85.547
2001:	128.849	78.250
2002:	203.000	;

Οταν η Ρόδος έχει υπερδιπλάσιο αριθμό τουριστών από την Κω, κάντε μόνοι σας συνειρμούς και βγάλτε συμπεράσματα.

Αν υπολογίσουμε μίνιμουμ δαπάνης για κάθε τουρίστα 100 ευρώ, χάθηκαν 7 δισεκατομμύρια από την οικονομία του νησιού. Από την άλλη εισπράχθηκαν 600 εκατομμύρια από το Λιμενικό ταμείο και φαίνεται, ότι για κάποιους αυτά μόνον μετρούν και είναι περισσότερα! Και μόνο γι' αυτό τον λόγο, το κράτος θα έπρεπε να αντιδράσει προστατεύοντας τους πολίτες του, σε μία περιοχή όπου δυστυχώς δεν υπάρχουν άλλες εναλλακτικές λύσεις βιοπορισμού. Και επειδή η αιτία του προβλήματος συνήθως εστιάζεται «στου κασίδη το κεφάλι», μας λένε:

- Μα είστε ακριβοί, χαμηλώστε τις τιμές να γίνετε ανταγωνιστικοί. Δεν είμαστε ακριβοί. Η ποιότητά μας δεν είναι συγκρίσιμη με τις πανάκριβες απομιμήσεις των απέναντι. Σε πολλά δε είδη το κόστος πρώτων υλών παραγωγής, λειτουργίας κλπ. διαμορφώνεται από το κράτος με μηδενική συμμετοχή των εμπόρων: πχ ΤΕΒΕ, ΙΚΑ, ΔΕΗ, ΟΤΕ, ΔΕΥΑΚ, εφορία, δημοτικός φόρος, προσωπικό, ενοίκια, μεταφορικά κλπ. Ετσι δημιουργούν αυτό το επιχειρησιακό δυσβάστακτο και εξοντωτικό επιχειρηματικό περιβάλλον, για να μας επιπλήξουν και να απολογούμαστε εμείς στο τέλος!

Από εσάς εξαρτάτε κύριοι κρατούντες, εσείς διαμορφώνετε τις συνθήκες, εσείς είστε υπεύθυνοι και μην κάνετε μετάθεση ευθυνών.

Μας λένε «ότι τοι τουρίστες έρχονται στην Κω γιατί έχουν την ευκαιρία να επισκεφθούν και μια άλλη χώρα και αν εσείς με τις κινητοποιήσεις σας τους αφαιρείτε αυτό το δικαίωμα δυσφημείτε το νησί διεθνώς, με αποτέλεσμα να ελαττωθούν ακόμη περισσότερο οι αφίξεις»!

Το παραμύθι αυτό ας σταματήσει επιτέλους. Οι πάντες γνωρίζουν, ότι η πλειοψηφία των τουριστών αγοράζει διακοπές την τελευταία στιγμή στο αεροδρόμιο, χωρίς να ξέρουν ούτε την Κω, ούτε που πέφτει. Γίναμε ήδη μάρτυρες τραγελαφικών περιπτώσεων με τουρίστες που ρωτούσαν πόσα χιλιόμετρα απέχει η Ρόδος, γιατί ήθελαν να την επισκεφθούν νοικιάζοντας ...αυτοκίνητο!

Σε ρεπορτάζ οι 9 στους 10 τουρίστες απήντησαν ότι πηγαίνουν απέναντι κυρίως για ψώνια. Κάποιοι... έξυπνοι μας προτρέπουν δίνοντάς μας λύση, να κάνουμε και εμείς εδώ παζάρι. Δηλαδή να κλείσουμε τα μαγαζιά μας και να στήσουμε πάγκους, σαν τους γυρολόγους που ξαποσταίνουν όλοι μαζί στην πλατεία του χωριού... Με άλλα λόγια, οι Ευρωπαίοι αυτοί, λένε σε μας (τους άτακτους), να δώσουμε στους τουρίστες εικόνα τριτοκοσμικής ανατολίτικης χώρας.

Το ζήτημα όμως είναι αλλού και αυτό το γνωρίζουν όλοι. Η διακίνηση στις απέναντι ακτές, γίνεται από συγκεκριμένους ανθρώπους, τους πράκτορες και τους υπαλλήλους τους, με υπαρκτό λόγο. Το μαύρο χρήμα και τη μίζα. Ειχαν μια σκασίλα οι πράκτορες και οι αρχηγοί, αν οι πελάτες τους ψωνίζουν φτηνά ή ακριβά. Αυτό που τους ενδιαφέρει είναι η αγορά του εισιτηρίου της εκδρομής με τα παρεπόμενα...

Οπως καταγγέλθηκε πρόσφατα από πρώην πράκτορα της Ρόδου, έπαιρνε 800 ευρώ την ημέρα, εκτός από αυτά που έπαιρναν οι αρχηγοί.

Κάποιοι πλοιοκτήτες πάλι, συμβάλουν στο πρόβλημα, αφού διακινώντας τουρισμό απέναντι, καταδικάζουν με τον τρόπο τους, μικρά νησάκια κοντά στην Κω να φυτοζωούν οικονομικά. Οπως αποκαλύφθηκε στη Ρόδο από ναυτικό πράκτορα, το 30% των εισπράξεων στο Μαρμαρίς καταλήγει στις τσέπες των συναδέλφων του...

Στην Κω τί γίνεται; Το εισιτήριο έφτασε πέρσι τα 10 ευρώ, ενώ για τα ελληνικά νησάκια ήταν ακριβότερο, κάνοντας αποτρεπτική σε αυτά την εκδρομή. Γιατί επιμένουν κάποιοι να πηγαίνουν απέναντι, όταν είναι καθαρό ότι δεν βγαίνουν με τα 10 ευρώ;

Οι καταγγελίες έρχονται από τον ίδιο τον Εμπορικό Σύλλογο του Μπουτρούμ, ενώ σύντομα θα φέρουν και αποδείξεις όπως υποσχέθηκαν.

Η νέα υπουργική απόφαση Μαρτίου θεωρεί εκτός των αρχηγών, ενόχους και τους πράκτορες για κατευθυνόμενο τουρισμό, με αρχικό πρόστιμο για το παρανομούν τουριστικό πρακτορείο που ξεκινά από 5.000 ευρώ. Οι ενώσεις των πρακτόρων ήδη πιέζουν να καταργηθεί, κατά δήλωση του διευθυντή ΕΟΤ Ρόδου, για να δρουν ανεξέλεγκτα.

Υπάρχει λοιπόν απόφαση, αλλά δεν εφαρμόζεται. Κάποιοι επίσης ανερυθρίαστα μας υποδεικνύουν, να υποκαταστήσουμε τα αρμόδια όργανα και να ελέγξουμε εμείς οι ίδιοι, κάνοντας τους αστυνομικούς, ή προσλαμβάνοντας ντεντέκτιβς. Ξανά λοιπόν μετάθεση ευθυνών, αποποιούμενοι της δικής τους ευθύνης σαν Πόντιοι Πιλάτοι.

Ας σταματήσουν επιτέλους, οι δικαιολογίες, οι υπεκφυγές και τα ψέματα. Χορτάσαμε τόσο καιρό από αυτά.

Κύριοι βουλευτές του Νομού.
Κύριε Νομάρχη
Κυρία Επαρχος
Κύριε Δήμαρχε

Ζητούμε να εφαρμοσθούν οι νόμοι και αν αυτοί δεν είναι ικανοί να προστατέψουν την οικονομία των νησιών μας, ψηφίστε καινούριους νόμους. Λάβετε μέτρα όσο είναι καιρός ακόμη, γιατί σε λίγο θα είναι αργά. Σταματήστε την ασυδοσία στο ξέφρενο κυνήγι κέρδους των ολίγων και σταθείτε στο πλευρό των πολλών. Η σιωπή, η απραξία, φέρνουν καταστάσεις ανέχειας, απόγνωσης και αδιέξοδα που σε λίγο θα συμπαρασύρουν όλους.

Ο Σύλλογος Εποχιακών Τουριστικών Επιχειρήσεων δεν εφησυχάζει, συντονίζει τις κινητοποιήσεις του με Συλλόγους της Ρόδου και άμεσα αυτές θα πάρουν τη μορφή χιονοστιβάδας. Ολοι οι επαγγελματίες είναι σε ετοιμότητα, γιατί το ποτήρι της οργής ξεχείλισε πλέον.

Για το δ.σ.
Ο πρόεδρος
Κ. Αυγουλάς»

Εμβολιασμός παιδιών στον καταυλισμό τσιγγάνων σε Μέγκαβλη και Καρακόνερο

Στα πλαίσια του προγράμματος «Προάσπιση - Προαγωγή Υγείας και Κοινωνική Ένταξη των Ελλήνων Τσιγγάνων», που υλοποιεί το Υπουργείο Υγείας και Πρόνοιας σε συνεργασία με το Νοσοκομείο Παίδων «Αγλαΐα Κυριακού», την Ελληνική Παιδιατρική Εταιρία και το Β΄ Πε.Σ.Υ.Π. Νοτίου Αιγαίου (Δωδεκανήσων), κινητή μονάδα πλαισιωμένη με ιατρικό και νοσηλευτικό προσωπικό (4 παιδίατροι, 1 παθολόγος και 2 επισκέπτριες Υγείας), θα επισκεφτούν τους καταυλισμούς των Τσιγγάνων του Δήμου Ροδίων με στόχο τον εμβολιασμό των παιδιών αυτών.

Πιο συγκεκριμένα, οι επισκέψεις θα πραγματοποιηθούν στις 16 και 17 Ιουνίου 2003 και ώρα 10:00 π.μ. στους καταυλισμούς των περιοχών «Καρακόνερο» και «Αγιοι Απόστολοι» αντίστοιχα.

Το συντονισμό της όλης προσπάθειας έχει αναλάβει το Β΄ Πε.Σ.Υ.Π. Νοτίου Αιγαίου και βοηθούν, εκτός των ανωτέρω φορέων, το Ιατροκοινωνικό Κέντρο του ΠΙΚΠΑ Ρόδου και το Νοσοκομείο Ρόδου.

Για το σκοπό αυτό επισκέπτεται τη Ρόδο η Δ/ντρια της Γ. Γραμματείας Πρόνοιας του Υπουργείου Υγείας και Πρόνοιας, κα Σωτηροπούλου Ελένη.

Συγχαρητήρια επιστολή στον κυβερνήτη του «Ιεράπετρα» από τον αρχηγό του Λιμενικού

Συγχαρητήρια επιστολή έλαβε ο κυβερνητής του επιβατηγού-οχηματαγωγού «Ιεράπετρα» Εμμανουήλ Φραγκιαδάκης για την πολύτιμη συμβολή του στη διάσωση των επιβατών του καταμαράν «Τζετ Ουάν». Η επιστολή εστάλη από τον αρχηγό του Λιμενικού Σωμάτος και αναφέρει τα εξής:

«Κύριε πλοίαρχε

Εκφράζουμε τα θερμά μας συγχαρητήρια σ' εσάς προσωπικά, στους αξιωματικούς και το πλήρωμα του υπό την πλοιαρχία σας επιβατηγού «Ιεράπετρα» για την άψογη συνεργασία με το Ενιαίο Κέντρο Συντονισμού Ερευνας και Διάσωσης του ΥΕΝ και τη συμβολή σας στην επιτυχή έκβαση της επιχείρησης διάσωσης των επιβατών του επιβατηγού πλοίου «Τζετ Ουάν» που κινδύνευε λόγω εισροής υδάτων στη θαλάσσια περιοχή 25 ν.μ. νότια της νήσου Θήρας την 29/5/2003.

Θεωρούμε επίσης χρέος μας να τονίσουμε με ιδιαίτερη έμφαση την ασφαλή παραλαβή από το πλοίο σας «Ιεράπετρα Λ» με τη βοήθεια σωστικής λέμβου, μεγάλου αριθμού επιβατών του κινδυνεύοντος πλοίου υπό εξαιρετικά αντίξοες καιρικές συνθήκες.

Οι παραπάνω πράξεις σας αποδεικνύουν υψηλό αίσθημα ευθύνης και αλληλεγγύης προς τον συνάνθρωπο και επιβεβαιώνουν την προσήλωση σας στις μακροχρόνιες και αναλλοίωτες παραδόσεις της Ελληνικής Ναυτοσύνης και αποτελούν εξαιρετικό παράδειγμα προς μίμηση.

Με ιδιαίτερη εκτίμηση
Αντιναύαρχος ΛΣ
Δελημιχάλης Χρήστος»

Ναυτικό Πρακτορείο TSAGARIS



GA FERRIES

Ε/Γ-Ο/Γ ΡΟΔΑΝΘΗ
Ε/Γ-Ο/Γ ΔΗΜΗΤΡΟΥΛΑ
Ε/Γ-Ο/Γ ΜΑΡΙΝΑ

ΡΟΔΟΣ - ΠΕΙΡΑΙΑΣ
3/6/2003 - 20/6/2003

ΤΡΙΤΗ 3/6
ΔΗΜΗΤΡΟΥΛΑ 14.00 Σύμη - Τήλο - Νίσυρο - Κω - Κάλυμνο - Αστυπάλαια - Αιγιάλι - Κατάπολα - Νάξο - Πάρο - Σύρο - Πειραιά
ΡΟΔΑΝΘΗ 17.00 Κω - Κάλυμνο - Πειραιά

ΤΕΤΑΡΤΗ 4/6
ΜΑΡΙΝΑ 17.00 Κω - Κάλυμνο - Λέρο - Πάτμο - Πειραιά

ΠΕΜΠΤΗ 5/6
ΡΟΔΑΝΘΗ 08.30 Καστελλόριζο
ΡΟΔΑΝΘΗ 17.00 Κω - Κάλυμνο - Πειραιά

ΠΑΡΑΣΚΕΥΗ 6/6
ΜΑΡΙΝΑ 17.00 Κω - Κάλυμνο - Λέρο - Πάτμο - Πειραιά

ΣΑΒΒΑΤΟ 7/6
ΡΟΔΑΝΘΗ 08.30 Καστελλόριζο
ΡΟΔΑΝΘΗ 17.00 Κω - Κάλυμνο - Πειραιά
ΔΗΜΗΤΡΟΥΛΑ 21.00 Κω - Βαθύ - Χίο - Λέσβο - Λήμνο - Αλεξανδρούπολη (21.00)

ΚΥΡΙΑΚΗ 8/6
ΜΑΡΙΝΑ 14.00 Κω - Κάλυμνο - Λέρο - Πάτμο - Πειραιά

ΔΕΥΤΕΡΑ 9/6
ΡΟΔΑΝΘΗ 17.00 Κω - Κάλυμνο - Λέρο - Πάτμο - Πειραιά (09.45)
ΔΗΜΗΤΡΟΥΛΑ 24.00 Καστελλόριζο

ΤΡΙΤΗ 10/6
ΔΗΜΗΤΡΟΥΛΑ 14.00 Σύμη - Τήλο - Νίσυρο - Κω - Κάλυμνο - Αστυπάλαια - Αιγιάλι - Κατάπολα - Νάξο - Πάρο - Σύρο - Πειραιά (13.15)
ΜΑΡΙΝΑ 17.00 Κω - Κάλυμνο - Πειραιά (08.00)

ΤΕΤΑΡΤΗ 11/6
ΡΟΔΑΝΘΗ 17.00 Κω - Κάλυμνο - Λέρο - Πάτμο - Πειραιά (09.45)

ΠΕΜΠΤΗ 12/6
ΜΑΡΙΝΑ 17.00 Κω - Κάλυμνο - Πειραιά (08.00)

ΠΑΡΑΣΚΕΥΗ 13/6
ΡΟΔΑΝΘΗ 08.30 Καστελλόριζο
ΡΟΔΑΝΘΗ 18.00 Κω - Κάλυμνο - Πειραιά (09.00)

ΣΑΒΒΑΤΟ 14/6
ΜΑΡΙΝΑ 14.00 Κω - Κάλυμνο - Λέρο - Πάτμο - Μύκονο - Πειραιά (07.00)
ΔΗΜΗΤΡΟΥΛΑ 23.45 Καστελλόριζο

ΚΥΡΙΑΚΗ 15/6
ΔΗΜΗΤΡΟΥΛΑ 10.00 Κω - Βαθύ - Χίο - Λέσβο - Λήμνο - Αλεξανδρούπολη (21.00)
ΡΟΔΑΝΘΗ 13.00 Κω - Κάλυμνο - Λέρο - Πάτμο - Μύκονο - Πειραιά (06.30)

ΔΕΥΤΕΡΑ 16/6
ΜΑΡΙΝΑ 17.00 Κω - Κάλυμνο - Λέρο - Πάτμο - Μύκονο - Πειραιά (06.30)

ΤΡΙΤΗ 17/6
ΔΗΜΗΤΡΟΥΛΑ 14.00 Καστελλόριζο
ΔΗΜΗΤΡΟΥΛΑ 23.45 Σύμη - Τήλο - Νίσυρο - Κω - Κάλυμνο - Αστυπάλαια - Αιγιάλι - Κατάπολα - Νάξο - Πάρο - Σύρο - Πειραιά (22.15)

ΤΕΤΑΡΤΗ 18/6
ΜΑΡΙΝΑ 14.00 Κω - Κάλυμνο - Αστυπάλαια - Κατάπολα - Πειραιά (08.00)

ΠΕΜΠΤΗ 19/6
ΡΟΔΑΝΘΗ 17.00 Κω - Κάλυμνο - Πειραιά (08.00)

ΠΑΡΑΣΚΕΥΗ 20/6
ΜΑΡΙΝΑ 08.00 Καστελλόριζο
ΜΑΡΙΝΑ 18.00 Κω - Κάλυμνο - Πειραιά (09.00)

Η εταιρία μας βρίσκεται στην ευχάριστη θέση να σας ενημερώσει ότι:

1. Από 15/3 θα ισχύουν **εκπτώσεις** από 25% μέχρι και 40% για όλες τις θέσεις. Συμπεριλαμβάνεται και η τρίτη θέση.
2. Θα προσφέρονται **ειδικές τιμές** σε όλες τις θέσεις για οικογενειακά πακέτα και ξενοδοχεία 5 ή 4 αστέρων σε καταπληκτικές τιμές.
3. Από 15/6 θα εκτελούνται δρομολόγια καθημερινώς: ΠΕΙΡΑΙΑ - ΚΩ - ΡΟΔΟ & ΡΟΔΟ - ΚΩ - ΠΕΙΡΑΙΑ.
4. Εισιτήρια ΜΕΤ'ΕΠΙΣΤΡΟΦΗΣ, ειδικές τιμές.
5. **ΙΧ έκπτωση** 25% για μετάβαση, μετ' επιστροφής 40%.
6. Πολλαπλά εισιτήρια minimum 5, **50% έκπτωση.**

Πληροφορίες στον κεντρικό πράκτορα

TSAGARIS TRAVEL
Σαχτούρη 5 (έναντι Τελωνείου)
Τηλ.: 22410 36170, 30406, 35066, 28597

χ3990-30/6

ΠΡΑΚΤΟΡΕΙΟ ΤΑΞΙΔΙΩΝ

ΣΑΒΒΑΣ ΣΑΗΣ

Με την ευκαιρία της λειτουργίας του **νέου** μας πρακτορείου στην οδό ΤΑΡΠΟΝ ΣΠΡΙΓΚΣ 42 δίπλα στην Τράπεζα Πίστεως

ΠΡΟΣΦΕΡΟΥΜΕ

τα φθηνότερα αεροπορικά εισιτήρια για όλο τον κόσμο με όλες τις αεροπορικές πτήσεις

ΠΡΟΣΟΧΗ:

ΠΛΗΡΟΦΟΡΙΕΣ ΔΕΝ ΔΙΔΟΝΤΑΙ ΑΠΟ ΤΟ ΤΗΛΕΦΩΝΟ ΜΟΝΟ ΠΡΟΣΩΠΙΚΗ ΠΑΡΟΥΣΙΑ ΣΑΣ

Ακόμη:

- Σας παίρνουμε ΒΙΖΑ επισκέπτου για ΑΜΕΡΙΚΗ σε μία εβδομάδα
- ΒΙΖΑ επισκέπτου για ΑΥΣΤΡΑΛΙΑ σε μία μέρα
- Εκδοση διαβατηρίων
- Εκδοση αδειών αυτοκινήτων

ΞΕΝΟΔΟΧΕΙΑ ΣΤΗΝ ΑΘΗΝΑ

PRESIDENT Α' Κατηγορίας Λεωφόρος Κηφισίας

Μονόκλινο	€58	με πρωινό	έως 31/10
Δίκλινο για μονόκλινο	€63	»	»
Δίκλινο	€68	»	»
Τρίκλινο	€83	»	»

ELECTRA HOTEL Α' Κατηγορίας Ερμού 5

Μονόκλινο	€ 123	με πρωινό	έως 31/10
Δίκλινο	€ 146	»	»
Τρίκλινο	€ 175	»	»

DORIA HOTEL Β' Κατηγορίας Πειραιώς 15-17 (κοντά στην Ομόνοια)

Μονόκλινο	€58	με πρωινό
Δίκλινο	€69	»
Τρίκλινο	€89	»

IRINI HOTEL Ηράκλειο Κρήτης

Μονόκλινο	€44	με πρωινό
Δίκλινο	€55	»
Τρίκλινο	€75	»

ESPERIA HOTEL Α' Κατηγορίας Σταδίου 22

Μονόκλινο	€ 103	με πρωινό
Δίκλινο	€ 118	»
Τρίκλινο	€ 133	»

BEST WESTERN Α' Κατηγορίας, ILISIA Μιχαλακοπούλου

Μονόκλινο	€67	με πρωινό	έως 31/10
Δίκλινο	€74	»	»
Τρίκλινο	€96	»	»

PARTHENON Α' Κατηγορίας περιοχή Μακρυγιάννη

Μονόκλινο	€ 84	με πρωινό	έως 31/10
Δίκλινο	€ 93	»	»
Τρίκλινο	€ 128	»	»

ARETOUSA Β' Κατηγορίας Μητροπόλεως Σύνταγμα

Μονόκλινο	€57	με πρωινό
Δίκλινο	€85	»
Τρίκλινο	€95	»

ROYAL OLUMPIC LUX

Μονόκλινο	€104	με πρωινό	έως 30/6
Δίκλινο	€138	»	»
Τρίκλινο	€169	»	»

ASTOR Σύνταγμα

Μονόκλινο	€68	με πρωινό	
Δίκλινο για μονόκλινο	€ 78	»	έως 31/10
Δίκλινο	€ 88	»	»
Τρίκλινο	€108	»	»

GRAND HOTEL Β' Κατηγορίας Πατησίων & Βερανζέρου 10

Μονόκλινο	€48	με πρωινό	έως 31/10
Δίκλινο	€54	»	»
Τρίκλινο	€74	»	»

VERGINA Β' Κατηγορίας ΘΕΣ/ΚΗ (κεντρικό)

Μονόκλινο	€58	με πρωινό	έως 31/10
Δίκλινο	€75	»	»
Τρίκλινο	€95	»	»

TITANIA Β' Κατηγορίας ΘΕΣ/ΚΗ (κεντρικό)

Μονόκλινο	€112	με πρωινό
Δίκλινο	€120	»
Τρίκλινο	€138	»

ΣΑΣ ΣΥΜΦΕΡΕΙ ΠΡΙΝ ΚΛΕΙΣΕΤΕ ΟΠΟΥΔΗΠΟΤΕ ΝΑ ΜΑΣ ΕΠΙΣΚΕΦΘΕΙΤΕ

ΠΡΑΚΤΟΡΕΙΟ ΤΑΞΙΔΙΩΝ

ΣΑΒΒΑΣ ΣΑΗΣ

ΤΑΡΠΟΝ ΣΠΡΙΓΚΣ 42 δίπλα στην Τράπεζα Πίστεως

• Τηλ. 22410 39781-3

Χ. 3977-30/6

Για την καλύτερη εμφάνισή της

Αλλάζει όψη σύντομα η πλατεία Δημαρχείου

ΝΕΑ ΦΥΤΑ ΣΤΑ ΠΑΡΤΕΡΙΑ

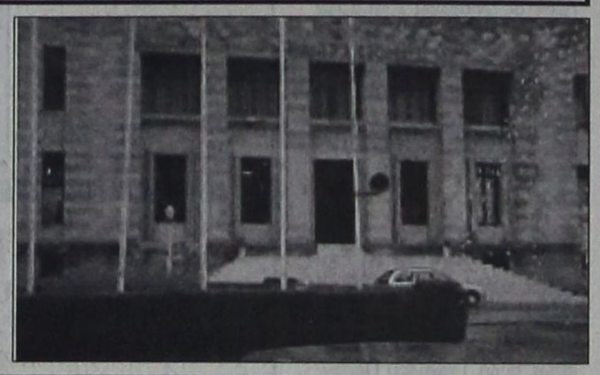

Όψη θα αλλάξει σε σύντομο χρονικό διάστημα η πλατεία του Δημαρχείου Ρόδου. Η πλατεία θα αποκτήσει άλλη εικόνα, αφού στα παρτέρια που διαθέτει θα φυτευθούν νέα σπάνια φυτά που θα την ομορφύνουν.

Οι αλλαγές στα παρτέρια θα γίνουν από την Υπηρεσία Πρασίνου που έχει την ευθύνη για τη βλάστηση ολόκληρης της πόλης.

Δείγμα των αλλαγών που θα προκύψουν είναι και τα δύο καλλωπιστικά φυτά «γκίκας» που τοποθετήθηκαν έξω από την κεντρική είσοδο του Δήμου Ρόδου και την ομορφαίνουν από χθες. Τα συγκεκριμένα φυτά, όπως δήλωσε ο υπεύθυνος της Υπηρεσίας Πρασίνου του Δήμου Ρόδου κ. Περ. Μαντάλης, σε δύο χρόνια θα έχουν ύψος 1,50 μέτρα.

Ενας σημαντικός πολιτιστικός φορέας

Η Αδελφότητα Κρητών Ρόδου

ΕΚΛΕΧΤΗΚΕ ΝΕΟ ΔΙΟΙΚΗΤΙΚΟ ΣΥΜΒΟΥΛΙΟ

Συγκροτήθηκε σε σώμα το νέο διοικητικό συμβούλιο της Αδελφότητας Κρητών Ρόδου, το οποίο αναδείχθηκε κατά τις αρχαιρεσίες της 8-6-2003.

Η σύνθεσή του είναι:

Πρόεδρος: Γιάννης Νιωτάκης

Αντιπρόεδρος: Αντ. Γεωργ. Ξεπαπαδάκης

Ειδικ. γραμματέας: Μανώλης Τσιρακάκης

Ειδικ. γραμματέας: Χρυσούλα Παπαδάκη

Ταμίας: Μανώλης Βυρ. Καρυδάκης

Εφοροι Πνευματικών - Πολιτιστικών Δραστηριοτήων: Αντ. Ευάγ. Ξεπαπαδάκης, Βαγγέλης Κορακάκης, Νικηφόρος Στρατήγης

Εφοροι Λέσχης: Νίκος Κουρουπάκης, Ελένη Γονάκη-Αρφαρά, Ηλίας Μανδουράρης

Εξελεγκτική Επιτροπή: Κων/νος Αλέξ. Παπαδάκης, Μαρία Παπαδάκη-Χατζηκάλφα, Κυριακή Λασηθιωτάκη

Το έργο το οποίο ανέδειξε την Αδελφότητα Κρητών Ρόδου ως έναν από τους σημαντικότερους πολιτιστικούς φορείς της Ρόδου τα τελευταία χρόνια, αναμένεται να συνεχιστεί με τον ίδιο επιτυχημένο ρυθμό.

Τούτο εγγυάται η σύνθεση του νέου διοικητικού συμβουλίου, το οποίο απαρτίζεται από βασικό πυρήνα των μελών του προηγούμενου διοικητικού συμβουλίου, ανανεωμένο με νέα μέλη, τα οποία αναμένεται να δώσουν τη δική τους πνοή στην Αδελφότητα.

Η ανανέωση της εμπιστοσύνης των Κρητικών της Ρόδου στα πρόσωπά τους φανερώνει την αναγνώριση των προσπαθειών που κατέβαλαν προκειμένου να υλοποιηθεί η πολύπλευρη πολιτιστική παρουσία της Αδελφότητας Κρητών στη Ρόδο, ενώ δίνει νέα δύναμη για τη συνέχιση της προσφοράς στα πολιτιστικά δρώμενα του τόπου μας.

Αλλωστε οι εκδηλώσεις οι οποίες δημιουργούνται εκτείνονται σε πολλούς επί μέρους τομείς, συνεχώς δε ανανεώνονται και δημιουργούν το στίγμα του δραστήριου αυτού πολιτιστικού φορέα. Απευθύνονται δε όχι μόνο στα μέλη της Αδελφότητας, τους φίλους και κυρίως τα παιδιά, αλλά και στο ευρύτερο κοινό της Ρόδου, το οποίο έχει αγκαλιάσει όλες τις δραστηριότητες με ιδιαίτερη αγάπη, με σιγουριά της ποιότητας που πάντοτε τις διακρίνει.

Περιφερειακό συνέδριο για τις ιστορικές πόλεις

ΕΚΠΡΟΣΩΠΗΘΗΚΕ ΚΑΙ Η ΡΟΔΟΣ

Περιφερειακό συνέδριο με θέμα τη «διαχρονικότητα» της αστικής ανάπτυξης στις ιστορικές πόλεις», διοργανώθηκε πριν από λίγες μέρες στην πρωτεύουσα της Λιθουανίας Βίλνιους.

Τιμητικά συμμετείχε και η Ρόδος ως διοργανώτρια πόλη του 7ου Συμποσίου του Παγκόσμιου Οργανισμού Πόλεων με Πολιτιστική Κληρονομιά. Στο ίδιο συνέδριο έλαβαν μέρος εκπρόσωποι της ΟΥΝΕΣΚΟ της Ρωσίας, της Πολωνίας, της Ουγγαρίας, της Λεττονίας και άλλων χωρών, περίπου 10 στο σύνολο.

Η εκπρόσωπος της Ρόδου κ. Λη Μηναΐδου είχε την ευκαιρία να κάνει από του βήματος του συνεδρίου αυτού μιαν εκτενή παρουσίαση της ιστορικής εξέλιξης της πόλης μας, αλλά και αναφορά στα διάφορα προγράμματα συντήρησης και επισκευών ιστορικών μνημείων.

Στις επαφές που είχε με τις άλλες αντιπροσωπείες, η κ. Μηναΐδου διαπίστωσε μεγάλο ενδιαφέρον για τη συμμετοχή τους στο Συμπόσιο της Ρόδου.

Η ίδια αποκόμισε μάλιστα την εντύπωση, ότι θα υπάρχει πολυμελής εκπροσώπηση από κάθε χώρα.

VANIK TOURS

ΓΙΑΝΝΗΣ και ΣΕΒΑ ΒΑΛΣΑΜΙΔΗ

VANIK σημαίνει ΑΛΗΘΕΙΑ

ΑΚΤΗ ΚΑΝΑΡΗ 17, ΨΑΡΟΠΟΥΛΑ - ΑΝΕΤΟ ΠΑΡΚΙΝΓΚ

Ανοικτά: ΔΕ-ΣΑ 08.30 - 14.00 & 16.30 - 20.30

Τηλ. 22410 35191, 37621

κινητό: 6945798148 , FAX 22410 29532

Το γραφείο μας πάντα πρώτο σε κρατήσεις ξενοδοχείων εξασφάλισε και σας προσφέρει καταπληκτικές τιμές για τα παρακάτω ξενοδοχεία σε ΠΑΚΕΤΑ (έκδοση εισιτηρίων R/T) από 1/4-31/10/2003

Απευθυνόμαστε σε σας που θέλετε και η κράτησή σας να είναι σωστή και το δωμάτιό σας να σας περιμένει

1ον HOTEL PRESIDENT
Α΄ Κατηγορίας
Λεωφόρος Κηφισίας (ΟΛΑ ΑΝΑΚΑΙΝΙΣΜΕΝΑ)

Μονόκλινο	€ 58
Δίκλινο για μονόκλινο	€ 63
Δίκλινο	€ 68
Τρίκλινο	€ 83

2ον HOTEL ASTOR
Α΄ Κατηγορίας
Σύνταγμα

Μονόκλινο	€ 68
Δίκλινο για μονόκλινο	€ 78
Δίκλινο	€ 88
Τρίκλινο	€ 108

3ον HOTEL ZAFOLIA
Α΄ Κατηγορίας
Λεωφόρος Αλεξάνδρας

Μονόκλινο	€ 99
Δίκλινο	€ 112
Τρίκλινο	€ 133

4ον HOTEL ARETHOUSA
Β΄ SUPERIOR
Σύνταγμα

5ον HOTEL ELLINIS
Β΄ Κατηγορίας
Ωνάσειο, λεωφ. Συγγρού

Μονόκλινο	€ 60
Δίκλινο	€ 70
Τρίκλινο	€ 80

6ον HOTEL TPITON
Β΄ Κατηγορίας
Κέντρο Πειραιά

Μονόκλινο	€ 55
Δίκλινο	€ 72
Τρίκλινο	€ 93

7ον HOTEL LILIA
Β΄ Κατηγορίας
Πασαλιμάνι Πειραιάς

Μονόκλινο	€ 55
Δίκλινο	€ 70
Τρίκλινο	€ 88

8ον HOTEL EGNATIA
Β΄ Κατηγορίας
Θεσσαλονίκη Κέντρο - ανακαινισμένο

Μονόκλινο	€ 68
Δίκλινο	€ 78
Τρίκλινο	€ 88

9ον HOTEL EGNATIA PALACE
Α΄ Κατηγορίας
Θεσσαλονίκη Κέντρο - ολοκαίνουργιο

Μονόκλινο	€ 90
Δίκλινο	€ 100
Τρίκλινο	€ 125

* Τα παραπάνω ξενοδοχεία διαθέτουν T.V. σε όλα τα δωμάτια
* Στις παραπάνω τιμές συμπεριλαμβάνεται πρωινό σε μπουφέ
* Ακόμη σε μας θα βρείτε αεροπορικά και ατμοπλοϊκά εισιτήρια όλων των εταιρειών.

Χ. 3992-30/6

LINDOS memories

RESORT BEACH HOTEL

Στη μαγευτική περιοχή της Λίνδου δημιουργήσαμε ένα πανέμορφο ξενοδοχείο πέντε αστέρων με στόχο να ικανοποιήσει τις ανάγκες των πελατών που ενδιαφέρονται για ποιοτικές διακοπές. Χτισμένο κάτω από το ιστορικό βράχο του Ναβαρόνε όπου γυρίστηκε η ομώνυμη θρυλική ταινία, μια ανάσα από την αμμουδιά μπορεί κανείς να χαλαρώσει και ανανεωθεί από τη μαγευτική ομορφιά της αιγαιοπελαγίτικης θάλασσας.

Χ. 3977-30/6



Για κρατήσεις - πληροφορίες, μη διστάσετε να επικοινωνήσετε μαζί μας στα τηλέφωνα 22440 35000 έως 35099 fax 2244 48156

LINDOS memories

RESORT BEACH HOTEL

Εξήντα πολυτελή δωμάτια με αυτόνομο κλιματισμό, δορυφορική τηλεόραση, τηλέφωνο, χρηματοκιβώτιο, mini bar, και 24ωρη υπηρεσία δωματίου και 10 σουίτες με ονειρεμένη θέα υπόσχονται αξέχαστες διακοπές. Στο εστιατοριο οι επισκέπτες έχουν τη δυνατότητα να απολαύσουν εκλεκτές γεύσεις από ελληνική και διεθνή κουζίνα, φρέσκα ψάρια σε συνδυασμό με το κρασί της αρεσκείας τους. Δροσιστικοί χυμοί και εξωτικά ποτά σερβίρονται από το main και το pool bar.

ΠΡΟΟΔΟΣ ΜΙΚΡΕΣ ΑΓΓΕΛΙΕΣ ΜΙΚΡΕΣ ΑΓΓΕΛΙΕΣ ΠΡΟΟΔΟΣ

ενοικιάσεις

ΕΝΟΙΚΙΑΖΕΤΑΙ ισόγειο διαμέρισμα, με δύο υπνοδωμάτια, 2 λουτρά, (σαλόνι, κουζίνα και καθιστικό ενιαίος χώρος), διαμπερές, με ηλιακό θερμοσίφωνα, χωρίς κοινόχρηστα και θέση για πάρκινγκ, Ρόδου - Λίνδου έναντι ΙΚΑ. Πληρ. τηλ. 22410/34902 και 6942580848 και 6944298913
5889-13/6

ΕΝΟΙΚΙΑΖΟΝΤΑΙ επιπλωμένα στούντιος σε ήσυχη περιοχή της Ιαλυσού. Πληρ. κ. Μιχάλη, τηλ. 6945077678
5893-29/6

ΣΤΗΝ ΙΑΛΥΣΟ ενοικιάζεται γκαρσονιέρα επιπλωμένη ή μη, 40τ.μ., με δύο δωμάτια, ηλιακό θερμοσίφωνα, με απεριόριστη θέα, ατομικό γκαράζ, 100 μέτρα από τη θάλασσα, 200 μ. από το Λύκειο Ιαλυσού. Πληροφορίες τηλ. 22410/91655 και 6973220862
5911-20/6

ΕΝΟΙΚΙΑΖΕΤΑΙ διαμέρισμα 90τ.μ., δύο υπνοδωμάτια, σαλοτραπεζαρία, κουζίνα, κεντρική θέρμανση, στον 1ο όροφο, Κέννεντυ 45. Πληροφορίες τηλ. 22410/64464
ΓΔ-30/6

ΕΝΟΙΚΙΑΖΕΤΑΙ διαμέρισμα 100τ.μ. στην Αντ. Βολονάκη, κοντά στον ΟΑΕΔ στο β' όροφο, δύο υπνοδωματίων, σαλόνι, κουζίνα, μπάνιο, αποθήκη. Ενοίκιο 500 ευρώ. Πληρ. τηλ. 22410/21180
5938-15/6

ΕΝΟΙΚΙΑΖΕΤΑΙ ημιυπόγειο κατάστημα, επιφανείας 190τ.μ., στην οδό Δωδεκανησιακής Νεολαίας πίσω από τον κινηματογράφο Παλλάς. Πληρ. τηλ. 22410/23887 και 22410/73684 (από 1.30-5.00μ.μ.)
5957-22/6

ΕΝΟΙΚΙΑΖΟΝΤΑΙ γκαρσονιέρες επιπλωμένες στα Κολύμπια, οδός Ευκαλύπτων. Πληροφορίες τηλ. 22410/26472 και 6934193050
5979-25/10

ΕΝΟΙΚΙΑΖΕΤΑΙ διαμέρισμα 90τ.μ., δύο υπνοδωμάτια, σαλοτραπεζαρία, κουζίνα και καθιστικό ενιαίος χώρος), διαμπερές, με ηλιακό θερμοσίφωνα, χωρίς κοινόχρηστα και θέση για πάρκινγκ, Ρόδου - Λίνδου έναντι ΙΚΑ. Πληρ. τηλ. 22410/34902 και 6942580848 και 6944298913
5889-13/6

ΕΝΟΙΚΙΑΖΟΝΤΑΙ επιπλωμένα στούντιος σε ήσυχη περιοχή της Ιαλυσού. Πληρ. κ. Μιχάλη, τηλ. 6945077678
5893-29/6

ΣΤΗΝ ΙΑΛΥΣΟ ενοικιάζεται γκαρσονιέρα επιπλωμένη ή μη, 40τ.μ., με δύο δωμάτια, ηλιακό θερμοσίφωνα, με απεριόριστη θέα, ατομικό γκαράζ, 100 μέτρα από τη θάλασσα, 200 μ. από το Λύκειο Ιαλυσού. Πληροφορίες τηλ. 22410/91655 και 6973220862
5911-20/6

ΕΝΟΙΚΙΑΖΕΤΑΙ διαμέρισμα 90τ.μ., δύο υπνοδωμάτια, σαλοτραπεζαρία, κουζίνα, κεντρική θέρμανση, στον 1ο όροφο, Κέννεντυ 45. Πληροφορίες τηλ. 22410/64464
ΓΔ-30/6

ΕΝΟΙΚΙΑΖΕΤΑΙ διαμέρισμα 100τ.μ. στην Αντ. Βολονάκη, κοντά στον ΟΑΕΔ στο β' όροφο, δύο υπνοδωματίων, σαλόνι, κουζίνα, μπάνιο, αποθήκη. Ενοίκιο 500 ευρώ. Πληρ. τηλ. 22410/21180
5938-15/6

ΕΝΟΙΚΙΑΖΕΤΑΙ ημιυπόγειο κατάστημα, επιφανείας 190τ.μ., στην οδό Δωδεκανησιακής Νεολαίας πίσω από τον κινηματογράφο Παλλάς. Πληρ. τηλ. 22410/23887 και 22410/73684 (από 1.30-5.00μ.μ.)
5957-22/6

ΕΝΟΙΚΙΑΖΟΝΤΑΙ γκαρσονιέρες επιπλωμένες στα Κολύμπια, οδός Ευκαλύπτων. Πληροφορίες τηλ. 22410/26472 και 6934193050
5979-25/10

ΕΝΟΙΚΙΑΖΕΤΑΙ διαμέρισμα 90τ.μ., δύο υπνοδωμάτια, σαλοτραπεζαρία, κουζίνα, κεντρική θέρμανση, στον 1ο όροφο, Κέννεντυ 45. Πληρ. τηλ. 22410/64464
ΓΔ-30/6

ΕΝΟΙΚΙΑΖΕΤΑΙ διαμέρισμα 120τ.μ., (τριάρι), ανακαινισμένο, ισόγειο, στην οδό Κωνσταντόπαιδος 14 (Νιοχώρι). Πληρ. τηλ. 22410/24127 και κινητό: 6942989717
5905-13/6

ΕΝΟΙΚΙΑΖΕΤΑΙ στούντιο επιπλωμένο, με πολυκουζινάκι, στην Ιξιά. Επίσης πωλείται μηχανή αυτοκινήτου NISSAN MICRA. Πληροφορίες τηλ. 22410/31780
5901-13/6

ΕΝΟΙΚΙΑΖΕΤΑΙ ανεξάρτητο επιπλωμένο δωμάτιο, κατάλληλο για εργένη, επί της οδού Αντιβ. Δαμασκηνού 100. Πληρ. 22410/27809
1696-15/6

ΕΝΟΙΚΙΑΖΟΝΤΑΙ στο **ΠΑΡΑΔΕΙΣΙ** επί της κεντρικής λεωφόρου, πολυτελή μικρά επιπλωμένα διαμερίσματα των 40τ.μ., για ένα ή δύο άτομα, διαμπερή, με διπλές μεγάλες βεράντες, ζεστό νερό με ηλιακούς χειμώνα - καλοκαίρι, φανταστική θέα, με κήπο 4000τ.μ., κιόσκι, ιδιωτικό πάρκινγκ, για αληθινή ξεκούραση, μέσα στα λουλούδια. Προτιμούνται εκπαιδευτικοί, στρατιωτικοί, δημ. υπάλληλοι, υπ. αεροδρομίου, ΔΕΗ. Πληρ. τηλ. 22410/81175 ή 22410/32713 και κινητό 6934016503
5895-22/6

ΕΝΟΙΚΙΑΖΕΤΑΙ μονοκατοικία με δύο υπνοδωμάτια, μπάνιο, με εντοιχισμένη κουζίνα και όλα τα ηλεκτρικά είδη, αίρκοντίσιον, 380 ευρώ, στα Κρητικά. Τηλ. 22410/91772 και 22410/67844
5976-22/6

ENOIKIAZETAI
μεγάλο διαμέρισμα στον 2ο όροφο σε δυόροφη οικοδομή, σε ήσυχη τοποθεσία στο Ροδίνι, με τρία υπνοδωμάτια, πλήρως εξοπλισμένο, με λουξ έπιπλα και ηλεκτρικές συσκευές πλήρες. Τιμή 530 ευρώ.
Πληροφορίες τηλ. 22410 20478
5795-14/6

STUDIO FOR RENT
ΕΝΟΙΚΙΑΖΕΤΑΙ στούντιο επιπλωμένο και εξοπλισμένο στην Ιαλυσό.
Πληροφορίες τηλ. 22410/93148 και 22410/95876
5910-15/6

ΕΝΟΙΚΙΑΖΕΤΑΙ ισόγειο κατάστημα στην οδό Ορφανίδου, σε αυτοτελή οικοδομή, με ένα δωμάτιο (αποθήκη) στον όροφο, εκτάσεως 100τ.μ., ιδανικό για μπαρ, φαστ φουντ, εστιατόριο, γυράδικο, πιτσαρία, κινέζικο take away, κλπ. Πληρ. τηλ. 22410/25450 και 22410/20277
5869-6/7

ΕΝΟΙΚΙΑΖΕΤΑΙ διώροφο κατάστημα στην οδό Γεωργίου Λέοντος (Νιοχώρι) 104τ.μ., με βεράντα, 33τ.μ., κατάλληλο για μπαρ, εστιατόριο, καφετέρια, πρακτορείο ταξιδίων, τεχνικό γραφείο, κομμωτήριο, φαρμακείο, κλπ. Τηλ. 22410/25450 και 22410/20277
5869-6/7

ΕΝΟΙΚΙΑΖΟΝΤΑΙ: 1) Επιπλωμένο διαμέρισμα 100τ.μ., οδός Σωτήρος Ιξιά, και 2) Κατάστημα 35, 10τ.μ., με πατάρι και 40τ.μ. αυλή, Γεωργίου Παπανδρέου 76, Ανάληψη. Πληρ. τηλ. 22410/66312 και 76850
5924-22/6

ΕΝΟΙΚΙΑΖΕΤΑΙ ημιυπόγειο 40τ.μ., Παν. Ροδίου 81. Πληρ. τηλ. 22410/35006, 10π.μ.-2μ.μ. και 6-9μ.μ.
5961-20/6

ΕΝΟΙΚΙΑΖΕΤΑΙ διαμέρισμα επιπλωμένο, τριών υπνοδωματίων, δύο μπάνιων, σαλόνι, κουζίνα, 120τ.μ., και με ηλεκτρικά σκεύη, Μιχ. Πετρίδη. Πληρ. τηλ. 22410-65601 και 6944521378 κ. Θεόδωρα
1704-21/6

ΕΝΟΙΚΙΑΖΕΤΑΙ επιπλωμένη γκαρσονιέρα, Ορφανίδου 51. Πληροφορίες τηλ.22410/34066
5970-22/6

ΕΝΟΙΚΙΑΖΕΤΑΙ
μαγαζί στο Νιοχώρι, Ιωαν. Καζούλη 34, ανακαινισμένο, με αιρ κοντίσιον, με αλουμίνια, συναγερμό, ντουλάπια, ηλεκτρικό ρολό και WC.
Πληροφορίες τηλ. 6944607700
5984-3/7

ΕΝΟΙΚΙΑΖΕΤΑΙ
ΣΤΟΥΝΤΙΟ ΜΕ ΠΟΛΥΚΟΥΖΙΝΑΚΙ ΚΑΙ ΜΠΑΝΙΟ ΠΛΗΡΩΣ
ΕΞΟΠΛΙΣΜΕΝΟ
Πληροφορίες τηλ. 22410/61628 - 22410/61937 και 6944287773
X3974-15/6

πωλήσεις

ΠΩΛΕΙΤΑΙ στο χωριό Καλαβάρδα και μέσα στον οικισμό, έκταση 2020μ. με 150 διάφορα οπωροφόρα δέντρα, οικοδομήσιμη, 800μ.. στην τιμή των 12.000.000 δρχ. Πληροφορίες τηλ. 22410/22512
5951-20/6

ΠΩΛΕΙΤΑΙ βιοτεχνικός - αποθηκευτικός χώρος 332,32τ.μ., στ' Ασγούρου. Πληροφορίες τηλ. 6944375201
5932-15/6

ΠΩΛΟΥΝΤΑΙ: 1) Χωράφια μικρά και μεγάλα στο Γεννάδι και 2) μία μεζονέτα δυόροφη στη Ρόδο. Τιμές λογικές. Πληροφορίες τηλ. 22410/65886 και 22440/43038
5955-20/6

ΠΩΛΕΙΤΑΙ 4 στρέμματα οικόπεδο στην Αρχίπολη, 200 μ. από το τελευταίο σπίτι με ελαιόδεντρα. Πληρ. τηλ. 22410/25031
5956-22/6

ΠΩΛΟΥΝΤΑΙ: 1) Διαμέρισμα τριάρι, α' όροφος, οδός Παύλου Μελά. Τιμή 30.000.000 δρχ. ή 88.000 ευρώ, 2) οικόπεδο 4000τ.μ., από νέο νοσοκομείο προς Τρεις, ανάμεσα σε Πεύκους. Φανταστική περιοχή. Τιμή 28.000.000 δρχ. ή 82.000 ευρώ., 3) κτήμα 3.400τ.μ., στην παραλία Αφάντου, ακριβώς 200 μέτρα από το κύμα. Τιμή 26.000.000 δρχ. ή 76.000 ευρώ. Για πληροφορίες απευθυνθείτε κ. Καργάκο Νίκο, τηλ. 30397 κιν. 6946049179 Θεμ. Σοφούλη 59 - Ρόδος
5838-15/6

ΠΩΛΕΙΤΑΙ επιχείρηση σούπερ μάρκετ με όλο τον εξοπλισμό, εν λειτουργία, λόγω φόρτου εργασίας, Τελχινών 8 - Καρακόνερο. Πληροφορίες τηλ. 22410/65825 και 6974386929
5975-3/7

ΕΥΚΑΙΡΙΑ! ΠΩΛΕΙΤΑΙ
ΨΥΓΕΙΟ ΕΠΑΓΓΕΛΜΑΤΙΚΟ
2 μ. Χ 1.50
σε καλή κατάσταση
Πληρ. 6945354749
5945-20/6

ΓΕΝΙΚΗ ΤΕΧΝΙΚΗ Α.Ε.
ΖΗΤΕΙΤΑΙ
ΥΠΑΛΛΗΛΟΣ ΠΑ ΕΞΩΤΕΡΙΚΕΣ ΕΡΓΑΙΣΕΣ
Προκειμένου να υποστηρίξει τις κεντρικές υπηρεσίες της εταιρίας και τη διεκπεραίωση εξωτερικών συναλλαγών με τρίτους ή φορείς και οργανισμούς
Απαραίτητες προϋποθέσεις η κατοχή διπλώματος οδήγησης μοτοποδηλάτου, η νεαρή ηλικία, το απολυτήριο λυκείου και πάνω απ' όλα η όρεξη για δουλειά και ο ευπροσήγορος χαρακτήρας
Η προϋπηρεσία σε αντίστοιχη θέση και η καλή γνώση και διέλευση του οδικού δικτύου της πόλης της Ρόδου αποτελούν επιπλέον προσόντα για τη συγκεκριμένη θέση.
Παρέχονται ικανοποιητικές αποδοχές, καλές συνθήκες εργασίας και προοπτικές σταδιοδρομίας σε έναν διαρκώς ανερχόμενο όμιλο εταιρειών.
Βιογραφικά σημειώματα θα παραδίδονται ή θα στέλνονται στην ταχυδρομική Διεύθυνση:
ΓΕΝΙΚΗ ΤΕΧΝΙΚΗ Α.Ε.
Για Οικονομικό Τμήμα (υπόψη κ. Νταβέλη Παναγιώτη)
Αρκαδίου 2, Τ.Κ. 85100 Ρόδος
Τηλ. επικοινωνίας: 22410/22186 - 6945333461- ΦΑΞ: 22410/33021
X4015-25/6

ΠΛΥΝΤΗΡΙΟ ΧΑΛΙΩΝ
Cleaning Pro
πλένουμε & φυλάμε:
• ΧΑΛΙΑ - ΜΟΚΕΤΕΣ - ΦΛΟΚΑΤΕΣ
• ΠΑΠΛΩΜΑΤΑ - ΚΟΥΒΕΡΤΕΣ
☎ 22410.60585
email: abonis@otenet.gr
ΙΔΙΟΚΤΗΤΕΣ ΕΙΔΙΚΕΣ ΕΓΚΑΤΑΣΤΑΣΕΙΣ: ΝΙΚΗΦ. ΒΡΕΤΤΑΚΟΥ - ΑΣΓΟΥΡΟΥ
T1411-20/3/2004

ΚΑΘΗΓΗΤΕΣ/ΤΡΙΕΣ ΑΓΓΛΙΚΩΝ
ΖΗΤΟΥΝΤΑΙ
ΓΙΑ ΚΕΝΤΡΟ ΞΕΝΩΝ ΓΛΩΣΣΩΝ
ΑΠΑΙΤΟΥΜΕΝΑ ΠΡΟΣΟΝΤΑ: Αδεια διδασκαλίας, εμπειρία σε εξετάσεις Lower, Proficiency, γνώσεις χειρισμού computer
ΠΡΟΣΦΕΡΟΝΤΑΙ: Πολύ ικανοποιητικές αποδοχές, άριστη συνεργασία, πλήρες ωράριο απασχόλησης
Τηλ. επικοινωνίας: 22410/35289
Αποστολή βιογραφικού: FAX 22410/32336
X3947-156



ΠΩΛΕΙΤΑΙ οικόπεδο εντός σχεδίου πόλεως Ρόδου, οδός Δημ. Αναστασιάδη 46, οικοδομικό τετράγωνο 274, άρτιο και οικοδομήσιμο, εμβαδού 401,06 τ.μ., με συντελεστή δόμησης 1. Τιμή 180.000 ευρώ. Πληροφορίες τηλ. 210/6742648 και κιν. 6945/994321
ΓΔ-15/7

μηχανοκίνητα

ΠΩΛΕΙΤΑΙ αυτοκίνητο DAEWOO, 1998, σε άριστη κατάσταση. Πληροφορίες τηλ. 22410/27214
5913-13/6

ΠΩΛΕΙΤΑΙ δίκυκλη μοτοσικλέτα SUZUKI DR 250c.c., μοντέλο 1995, με μίζα σε άριστη κατάσταση. Πληροφορίες τηλ. 22410/61493 Μότο Κατσουράκης
ΓΔ-15/6

ΠΩΛΕΙΤΑΙ YAMAHA XT 600 E, σε άριστη κατάσταση. Πληροφορίες τηλ. 6946282277
5920-15/6

ΠΩΛΟΥΝΤΑΙ μηχανάκια 50αράκια, σε πολύ καλές τιμές. Η παράδοση γίνεται μετά την εξόφληση και μεταβίβαση. Πληροφορίες τηλ. 22410/85676
5928-18/6

ΠΩΛΕΙΤΑΙ αυτοκίνητο μάρκας Χιουντάι κουπέ. Δεκτός κάθε έλεγχος. Πληρ. τηλ. 6946235034
1699-15/6

ΠΩΛΕΙΤΑΙ αυτοκίνητο FIAT CIO CENTO μοντέλο 2000, σε άριστη κατάσταση με 37.000 χλμ. Πληρ. τηλ. 22410/47047 και 6974456735
5958-20/6

ΠΩΛΕΙΤΑΙ BMW 5.20 i, μοντέλο 1990, αυτόματο, με δερμάτινα καθίσματα και κλιματισμό, σε άριστη κατάσταση. Πληροφορίες τηλ. 6974059949
5989-22/6

ΠΩΛΟΥΝΤΑΙ
αυτοκινούμενη καντίνα με πλήρη εξοπλισμό.
Πληρ. τηλ. 22410/30170 6947122434 και 6945303850
5925-29/6

ΠΩΛΟΥΝΤΑΙ
1) Βάρκα πολυεστερική ημιταχύπλοη, μήκους 4,85 τύπου WAVE
2) MERCURY 40 HP με PAWER TREAM αδούλευτη.
• Πωλούνται μαζί ή χωριστά, σε άριστη κατάσταση. Κάθε έλεγχος δεκτός
Πληρ. τηλ. 22410/21330 κινητό: 6974123843
5884-13/6

ΠΩΛΕΙΤΑΙ
εξωλέμβια MERCURY OPTIMAX 135 HP 2001
σε άριστη κατάσταση με 45 Η λειτουργίας 7.500 ευρώ.
Πληρ. τηλ. 6944338277
T1133-30/6

μαθήματα

ΑΝΑΚΟΙΝΩΣΗ ΜΑΘΗΜΑΤΑ
*** Computer ***
PROGRAM COMPUTER PM
ΕΓΓΡΑΦΕΣ ** ΤΩΡΑ **
Τμήματα για:
Παιδιά - Ενήλικες
Αρχάριους - Μαθητές
Επαγγελματίες
Ανεύρεση Εργασίας
Διδάσκει πτυχιούχος Πανεπιστημίου Αμερικής
ΜΑΝΩΛΗΣ Ι. ΣΟΦΙΛΛΑΣ
Κοδριγκτώνος 91
Τηλ. (22410) 31761
ΠΙΣΤΟΠΟΙΗΤΙΚΟ ECDL ΓΝΩΣΕΩΝ
ΕΠΙΣΗΜΟ ΕΞΕΤΑΣΤΙΚΟ ΚΕΝΤΡΟ ΤΗΣ ECDL HELLAS
X3988-30/6

ΑΙΓΑΙΟΚΤΗΜΑΤΙΚΗ
ΠΩΛΟΥΝΤΑΙ ΤΑ ΚΑΤΩΘΙ ΑΚΙΝΗΤΑ
(Δ.Δ.= Δάνεια Δεκτά)
ΔΙΑΜΕΡΙΣΜΑΤΑ: ΕΤΟΙΜΟΠΑΡΑΔΟΤΑ ΚΑΙΝΟΥΡΓΙΑ ΚΑΙ ΜΕΤΑΧΕΙΡΙΣΜΕΝΑ

ΔΥΑΡΙΑ (1 υπν.)
35τ.μ. Ιαλυσό (studio) 30.000 € (Δ.Δ.)
60 τ.μ. α΄ ορ. καινούργια στο Καρακόνερο, 82.171 €, (28 εκ.) (ΔΔ)

ΤΡΙΑΡΙΑ (2 υπν.)
74τ.μ. (2 υπν.) α' όρ. Σεμερτζίδη 32 εκ. 94.000 € (Δ.Δ.)
74τ.μ. (2 υπν.) α' ορ. Σεμερτζίδη 32 εκ. (94.000 €) (Δ.Δ.)
75 τ.μ. (2 υπν.) ορ/σμα καινούργιο Καρακόνερο (37,5 εκ.)-110.051 € (Δ.Δ.)
85τ.μ. καινούργιο, στην Ιαλυσό, 123.577 €, (38 εκ.)(ΔΔ)
86 τ.μ. (2 υπν.) β' ορ. Σεμερτζίδη (30 εκ.) 88.041 €
87 τ.μ.καινούργιο στο Ροδίνι (40 εκ.) 117.388 € (Δ.Δ.)
91τ.μ. 3studios ρετιρέ Ιαλυσό 30 εκ. - 88.041 € (Δ.Δ.)

ΤΕΣΣΑΡΙΑ (3 υπν.) και άνω
93τ.μ. (3 υπν.) καινούργιο, Ροδίνι (46 εκ.) 135.000 € (Δ.Δ.)
94τ.μ. (3 υπν.) 1ος όροφ. Αγ. Αναργύρους 88.041 € (30 εκ.) Δ.Δ.
94τ.μ. (ισ) μαρ/σοβά, στους Δασκάλους 15 εκ. 44.020 €
96 τ.μ. (2 υπν.) Ιαλυσό 26 κ. 76.302 €
100 τ.μ. (3 υπν.) Αν. Βολονάκη 30 εκ., 88.041 € (Δ.Δ.)
106 τ.μ. (3 υπν.)ορ/σμα Θεμ. Σοφούλη 108.584 € (37 εκ.) Δ.Δ
112τ.μ. (3 υπν.) Στοκχόλμης 50 εκ. - 146.735 € (Δ.Δ.)
116τ.μ. ισ. υπ/νο (3 υπν.) Πτολεμαίων (55 εκ.) - 161.408 € (Δ.Δ.)
118τ.μ. (3 υπν.) σε σοβά στους Δασκάλους, 93.910 €, (32 εκ.) (Δ.Δ.)
120τ.μ.(3 υπν.) ισόγειο, (3 υπν.) στην Πειραιώς, ετοιμοπαράδοτο,161.408 €, (54 εκ.) (Δ.Δ.)
120τ.μ.(3 υπν.) καινούργιο στο Καρακόνερο (56 εκ.) (164.343 €) (Δ.Δ.)
160τ.μ. (4 υπν.) α' ορ. κολώνες, Δασκάλους (32 εκ.) 93.910 €
ΠΕΝΤΑΡΙ (4 υπν.), 120τ.μ., Παν. Ροδίου 50 εκ. 146.735 € (Δ.Δ.)

ΜΕΖΟΝΕΤΤΕΣ - ΜΟΝΟΚΑΤΟΙΚΙΕΣ - ΠΑΛΙΑ ΣΠΙΤΙΑ
70τ.μ. με αυλή Π. Πόλη κοντά στο Ρολόι (28 εκ.) 82.170 €
80τ.μ. διόροφο με αυλή, Ρολόι (45εκ.) 132.061 € (Δ.Δ.)
80τ.μ.μον/κία 7 Χουρμαδιές με αυλή 50 εκ. (146.735 €) (Δ.Δ
80τ.μ. καινούργια μεζονέτα στην Ιαλυσό (38 εκ). (111.518 €) (Δ.Δ.)
80τ.μ. καινούργια, λουξ μον/κία στη Θολό, σε 5 στρ. (47.700 εκ.) 140.000 € (Δ.Δ.)
80 τ.μ. μον/κία στα Κρητικά, 100.000 €
80τ.μ. μονοκατοικία 7 Χουρμαδιές με αυλή 50 εκ. (146.735 €)
90 τ.μ. δυόροφη Μητρόπολη με αυλή 55.759 € (19 εκ.)
90 τ.μ. δυόροφη μον/κία στο Παραδείσι με τζάκι 64.563 €, (22 εκ.) (Δ.Δ.)
120τ.μ. καινούργια μεζ/τα στο Ροδίνι 80 εκ., 234.776 € (Δ.Δ.)
140. τ.μ.μονοκατοικία σε μπετά σε 1.300 τ.μ. Κοσκινού 40 εκ. (117.388 €)
140τ.μ. (με 70 υπ.) (σε μαρμαροσοβά) στην Ιαλυσό 146.735 €, (50 εκ.) (ΔΔ)
150τ.μ. διόροφη πανσιόν Π. Πόλη 35 εκ. 102.714 € (Δ.Δ.)
180 τ.μ. μονο/κία μπετά Τρεις 100.000 €
183τ.μ. μεζονέτα Καρακόνερο 57 εκ. - 167.300 € (Δ.Δ.)
210 τ.μ. μετ/νη μονοκατοικία στα Κοσκινού 220.102 €, (75 εκ.) (Δ.Δ)
240τ.μ. ισ. κατ/τα α΄ ορ. διαμέρισμα κτίριο σε 500 μ. οικ/δο κοντά στην Καναδά 322.817 € 110 εκ.) (Δ.Δ.)
280τ.μ. οικ/κό τετ/νο (μαζαγί ή σπίτι) Π. Πόλη 239.470 €, (100 εκ.) (Δ.Δ.)
280τ.μ. μονοκατοικία στα Κοσκινού με θέα, (150 εκ.) - 440.020 € (Δ.Δ.)

ΚΑΤΑΣΤΗΜΑΤΑ - ΓΡΑΦΕΙΑ - ΚΤΙΡΙΑ - ΒΙΟΤ/ΚΟΙ ΧΩΡΟΙ:
31τ.μ. κατάστημα στο Νηρέα (22 εκ.) - 64.563 €
39 τ.μ. γραφείο, κοντά στην πλατεία Κύπρου (α' ορ.), (17 εκ.) 50.000 €
39τ.μ. κατάστημα, Αγ. Αναστασία (12 εκ.) 35.216 € (Δ.Δ.)
44τ.μ. (ισ. απ.) Σεμερτζίδη 37.000 €
55τ.μ. κατάστημα Βασ. Ηρακλείου (35 εκ.) 102.714 € (Δ.Δ.)
82 τ.μ. β' οροφ. γραφείο στο Μανδράκι (πίσω από το Εθνικό) 35 εκ. - 102.714 € (Δ.Δ.)
80τ.μ. δυόροφο, με αυλή Ρολόι, Π. Πόλη (45 εκ.) - 132.061 € (Δ.Δ.)
80 τ.μ. υπ. αποθήκη στην Κένεντυ (12 εκ.) 35.216 €
90τ.μ. (2 αποθήκες) 10 εκ. - 29.347 €
100τ.μ. κατάστημα Καρακόνερο (100 εκ.) - 293.470 €
127 τ.μ. πανσιόν 6 δωματίων, λεωφ. Ρόδου-Λίνδου, (45 εκ.), 132.061 €
175τμ. κατάστημα επί της Λεωφόρου Ρόδου-Λίνδου 205.429 €, (70 εκ.) (Δ.Δ)
180τ.μ. (α.π.) κατάστημα ισόγειο στο Ροδίνι, 132.061 €, (45 εκ.) (Δ.Δ.)
203 τ.μ. διαμέρισμα Μηδεια
320τ.μ. αποθήκη Ασγούρου, 44 εκ. - 129.426 € (Δ.Δ.)
- Διόροφο κτίριο κεντρικό στο Νιοχώρι

ΟΙΚΟΠΕΔΑ - ΑΓΡΟΤΕΜΑΧΙΑ:
401τ.μ. Δημ. Αναστασιάδη (Σ.Δ.1) 180.000 €
440τ.μ. Ροδίνι (Σ.Δ.0,8) 220.000 €
500τ.μ. Μίρα Μάρε (Σ.Δ. 0,8) 45 εκ. - 132.016 €
620τ.μ. .Σ.Δ. 1,4 Αγ. Αναστασία
650τ.μ. Αισχύνη (Σ.Δ. 0,8) 78 εκ. - 228.906 €
1000τ.μ. Τσαΐρι, άρτιο 12 εκ. 35.216 €
1.200 τ.μ. εντός οικισμ. Κοσκινού (κτίζει 600 τ.μ.) (50 εκ.) 146.735 €
1.210τ.μ. Κοσκινού (δεν κτίζει) (5 εκ.) 15.000 €
4.000τμ. Νερά Καλλιθέας 220.102 €, (75 εκ.)
4.940 τ.μ., όρια Κρεμαστής 30 εκ. 88.041 €
8.740 τ.μ. στα Κολύμπια (63 εκ.), 184.886 €
350τ.μ. (νέα επ/στη οικισμού) Σορωνή 30.000 €
400τ.μ. εντός οικισμού Εμπωνας 30.000 €
45 στρ. στο Γεννάδι (115 εκ.) 337.738 €
5.600 τ.μ. με 120 ελιές Αγ. Σουλά (4 εκ.) 11.738 €

Αναλαμβάνουμε την ενοικίαση των διαμερισμάτων σας σε σύντομο χρονικό διάστημα

ΒΑΖΟΥΚΟΥ ΡΕΝΑ
ΜΕΣΙΤΗΣ ΑΣΤΙΚΩΝ ΣΥΜΒΑΣΕΩΝ
Πληροφορίες τηλ. 2241022943 - 2241028838 & FAX: 2241028838
Διευθ. Γραφείου: Δημ. Θεοδωράκη 3 Τ.Κ. 85100 Ρόδος
καθημερινά 9-1 το πρωΐ και 6.30 - 8.30 απογεύματα της Δευτέρας και της Πέμπτης
e-mail.vazoukou@otenet.gr
X3993-30/6

ΠΩΛΟΥΝΤΑΙ
ΑΠΟ ΙΔΙΟΚΤΗΤΗ
2 ΜΟΝΟΚΑΤΟΙΚΙΕΣ ΜΕ ΠΟΛΥ ΩΡΑΙΟΥΣ ΚΗΠΟΥΣ, ΠΟΛΛΑ ΕΞΤΡΑ, ΣΕ ΗΣΥΧΗ ΠΕΡΙΟΧΗ ΤΗΣ ΙΑΛΥΣΟΥ.
ΠΛΗΡΟΦΟΡΙΕΣ ΤΗΛ. 22410/22791 & 22410/95477 όλο το 24ωρο
5941-29/6

ΠΩΛΟΥΝΤΑΙ
ΜΟΝΟ ΑΠΟ ΤΟ ΓΡΑΦΕΙΟ ΜΑΣ

1) Ο πρώτος όροφος 2όροφης κατοικίας, 145τ.μ., σε πολύ καλή τοποθεσία και πολύ καλή τιμή

2) Ισόγειο ανακαινισμένο γωνιακό, σε 2όροφη κατοικία με κήπο πλησίον σταδίου «Διαγόρας»

3) Διαμέρισμα 90τ.μ. στο Νιοχώρι 27εκ. μόνο

4) Ισόγειος κατοικία 125τ.μ, επί της Ηρώων Πολυτεχνείου, κατάλληλο για μαγαζί, γραφεία, ιατρείο,κλπ.

5) Σε κεντρικότατο γωνιακό τουριστικό σημείο πωλούνται τρεις ορόφοι 100τ.μ., περίπου έκαστος σε καρά γιαπί, κατάλληλοι για οικία, γραφεία, κλπ.

6) Διαμερίσματα 2άρια, 3, 4 υπό κατασκευήν σε πολύ καλές περιοχές της πόλεως

7) Διαμερίσματα 3άρια, σε 2όροφη πολυκατοικία, έτοιμα, με κήπο, στην Ιαλυσό

8) Διαμέρισμα 4άρι λουξ κατακευής, απέναντι από τη θάλασσα, με τεράστιες βεράντες, εντός πόλεως

9) Μεζονέτες στα Κοσκινού, Ιξιά, παραλία Ιαλυσού

10) Ενοικιάζεται αποθήκη 700τ.μ., επί του κεντρικού δρόμου Ρόδου - Καλλιθέας και μαγαζιά 140τ.μ. έκαστο

Ο,τιδήποτε θέλετε να πουλήσετε ή να εκτιμήσετε, ελάτε σε μας.

Η μεγάλη μας πείρα, το παλαιότερο γραφείο στη διάθεσή σας

Γ. ΝΕΟΦΥΤΟΥ
ΔΗΜ. ΘΕΟΔΩΡΑΚΗ 40 - ΤΗΛ. 20989 - 21434
X3984-30/6

ΠΡΟΟΔΟΣ ΜΙΚΡΕΣ ΑΓΓΕΛΙΕΣ ΜΙΚΡΕΣ ΑΓΓΕΛΙΕΣ ΠΡΟΟΔΟΣ

διάφορα

ΜΟΝΩΣΕΙΣ
23 ΧΡΟΝΙΑ!
ΑΡΧΩΝ ΣΑΜΑΡΤΖΗΣ
Πληροφορίες τηλ.
23030-32054-20021
X3978-30/6

ΥΔΡΑΥΛΙΚΟΣ
ΑΝΑΛΑΜΒΑΝΟΥΜΕ πάσης φύσεως υδραυλικές εργασίες μικρές και μεγάλες **κ. ΔΗΜΗΤΡΗΣ**
- **ΕΓΚΑΤΑΣΤΑΣΕΙΣ ΥΔΡΕΥΣΗΣ - ΘΕΡΜΑΝΣΗΣ**
- **ΚΑΛΟΡΙΦΕΡ - ΗΛΙΑΚΑ**
- Σύνδεση με το αποχετευτικό της ΔΕΥΑΡ.
- ΑΠΟΦΡΑΞΕΙΣ με ηλεκτροκίνητο μηχάνημα.

Συντηρήσεις
ΣΑΟΥΝΑ ΦΙΝΛΑΝΔΙΑΣ
ΑΠΟ ΞΥΛΟ
Χειροποίητες υγιεινές
σε όλες τις διαστάσεις με τις σωστές προδιαγραφές από έμπειρο προσωπικό για βίλες - διαμερίσματα - ξενοδοχεία - γυμναστήρια
Τηλ. 2241090230 και κινητό 6944344911
5698-13/6

ΥΔΡΑΥΛΙΚΑ ΚΑΛΟΡΙΦΕΡ
ΓΙΑΝΝΗΣ ο ΑΤΛΑΣΗΣ
- ΕΓΚΑΤΑΣΤΑΣΕΙΣ
- ΑΝΑΚΑΙΝΙΣΕΙΣ
- ΣΥΝΤΗΡΗΣΕΙΣ

Τηλ. 22410/29898 και 6973610779
5977-20/7

ζητήσεις

ΖΗΤΟΥΝΤΑΙ πεπειραμένες πωλήτριες που να γνωρίζουν τουλάχιστον αγγλικά, για να εργαστούν σε τουριστικό κατάστημα. Πληρ. τηλ 22410/39624
5831-14/6

ΑΠΟ ΕΤΑΙΡΙΑ φυτικών καλλυντικών ζητούνται συνεργάτες - πωλητές-τριες δικτυωτές, για την προώθηση των προϊόντων της. Πληροφορίες τηλ. 6937610263 μετά τις 15.30μ.μ. και στο 22410/82207 από τις 18.00 έως 19.30μ.μ.
5890-13/6

ΖΗΤΕΙΤΑΙ σερβιτόρος για εστιατόριο στην παραλία Ιαλυσού. Πληρ. τηλ. 22410/92319
5912-13/6

ΖΗΤΕΙΤΑΙ υπάλληλος για ενοικιαστήριο μοτοποδηλάτων και αυτοκινήτων με γνώσεις αγγλικά, άδεια οδηγήσεως αυτοκινήτου και μοτοποδηλάτου στη Ρόδο. Τηλ. 2244048158, 22410/63771 και 6945029609
5907-13/6

ΣΥΝΕΡΓΑΤΕΣ ανεξάρτητοι ζητούνται από πολυεθνική εταιρία για να δημιουργήσουν τη δική τους επιχείρηση μέσα από το χώρο τους. Κέρδη 500 - 10000 ευρώ τον μήνα. Πληρ. τηλ. 2310/419397. Email:www.my-e-business.com
ΓΔ-15/8

ΖΗΤΕΙΤΑΙ προσωπικό για το ξενοδοχείο KAMARI BEACH στη Λάρδο. Α. Barman με γνώσεις ιταλικών και γερμανικών B. Receptionist με γνώσεις ιταλικών και γερμανικών. Πληρ. τηλ. 22440/44344 κ. Παν. Κρητικό
1690-13/6

ΖΗΤΕΙΤΑΙ
ΠΩΛΗΤΡΙΑ
για χρυσοχοείο στην Παλιά Πόλη που να μιλά αγγλικά - γερμανικά
Πληροφορίες τηλ. 22410/76466 και 6946061926
5969-3/7

Η ΕΠΙΧΕΙΡΗΣΗ ΕΝΟΙΚΙΑΣΕΩΣ ΑΥΤΟΚΙΝΗΤΩΝ BUTTERFLY ΣΤΟΝ ΘΕΟΛΟΓΟ
ΖΗΤΑ
ΥΠΑΛΛΗΛΟ για απογευματινή εργασία: Ωράριο 17-22. Προϋποθέσεις: Δίπλωμα αυτοκινήτου, μοτοποδηλάτου, ξένες γλώσσες. Μισθός ικανοποιητικός
Τηλ. 22410/21330 και κινητό:6974123843
5884-13/6

ΖΗΤΕΙΤΑΙ
ΟΔΗΓΟΣ ΕΚΣΚΑΦΕΑ
Πληροφορίες τηλ. 65209 και 6936906640
5927-29/6

ΔΟΥΛΕΨΤΕ μέσα από το σπίτι σας (γραφείο) για κύριο ή έξτρα εισόδημα, χωρίς υποχρεώσεις, με αποδοχές 1000 ευρώ – 3000 ευρώ μηνιαίως. Δωρεάν πληροφορίες 2310721861
ΓΔ-15/7

ΖΗΤΕΙΤΑΙ πεπειραμένη κομμώτρια για κομμωτήριο. Πληρ. τηλ. 22410/23057 και 6972211227
1700-18/6

ΚΥΡΙΑ ΖΗΤΑΕΙ ΕΡΓΑΣΙΑ. Πληροφορίες τηλ. 6973897507
5988-22/6

ΖΗΤΟΥΝΤΑΙ
έμπειροι σερβιτόροι - σερβιτόρες για εστιατόριο στο Χαράκι.
Μισθός πολύ ικανοποιητικός.
Πληροφορίες 22440/51410 και 22410/39083
X4008-18/6

ΑΠΟ ΤΟ ΕΣΠΑΤΟΡΙΟ ΜΕΓΑΡΟ ΣΤΗΝ Π. ΠΟΛΗ
ΖΗΤΟΥΝΤΑΙ
1) Δύο βοηθοί
2) Δύο σερβιτόροι
Αλλοδαποί αποκλείονται
Προτιμούνται οι έχοντες προϋπηρεσία
Πληρ. τηλ. 22410/27321
5949-22/6

Η εταιρεία ενοικιάσεων αυτοκινήτων THRIFTY CAR RENTAL
ΖΗΤΑΕΙ
προσωπικό. Ελάχιστα προσόντα: Αδεια οδηγήσεως αυτοκινήτου, γνώση αγγλικής γλώσσας
Πληροφορίες τηλ. 22410/96542 και κινητό: 6942461057
T1200-19/5

ΖΗΤΕΙΤΑΙ
κόφτης οξυγόνου και οδηγός που να έχει γνώσεις γερανού
Πληροφορίες τηλ. 6973556505 6973556510
T1168-15/6

ΚΥΡΙΑ
διπλωματούχος μασέρ, κάνει θεραπευτικό, κλασικό, αθλητικό, αισθητικό μασάζ, με αρωματοθεραπεία, reilky ke shiatsu.
Πλρ. τηλ. 22410/20833 και 6932501924
X3924-15/6

ΖΗΤΕΙΤΑΙ άτομο για να εργαστεί σε εστιατόριο που βρίσκεται στην περιοχή Ιαλυσού, απέναντι από το ξενοδοχείο «Σαν Μπιτς». Απαραίτητη η γνώση ξένων γλωσσών. Πληροφορίες τηλ. 22410/92570
1695-14/6

ΖΗΤΕΙΤΑΙ βοηθός μαγείρου για βραδυνό part time σε εστιατόριο. Πληροφορίες τηλ. 22410/98138
5962-29/6

ΖΗΤΟΥΝΤΑΙ δημόσιοι, ιδιωτικοί υπάλληλοι, ξενοδοχοϋπάλληλοι, ελεύθεροι επαγγελματίες που να θέλουν να συμπληρώσουν το εισόδημά τους έως και 2.500 ευρώ μηνιαίως. Πληροφορίες τηλ. 6945518791
1702-19/6

ΖΗΤΕΙΤΑΙ κυρία να περιποιείται ηλικιωμένη γυναίκα. Παρέχεται στέγη, διατροφή και μισθός. Πληρ. τηλ. 22410/28298 και 95148
1707-20/6

ΖΗΤΕΙΤΑΙ
νεαρός κύριος για να εργασθεί ως κόφτης αλλαντικών - τυριών σε εμπορική επιχείρηση σε 12μηνη απασχόληση.
Απαραίτητα προσόντα: απολυτήριο Λυκείου γνώσεις αγγλικής άδεια αυτοκινήτου και μηχανάκι
Πληρ. τηλ. 6944790696 κ. Δανέζη
X4016-21/6

ΑΠΟ ΤΟ ΥΠΕΡ ΜΑΡΚΕΤ ΣΠΑΝΟΣ
ΖΗΤΕΙΤΑΙ
πεπειραμένος κρεοπώλης για το υποκατάστημα της Λέρου, με μισθό ικανοποιητικό. Αιτήσεις γίνονται δεκτές στη γραμματεία του καταστήματος από τις 09.00 π.μ. μέχρι τις 15.00μ.μ.
Τηλ. 22410/32695-38114
X3998-30/6

ΖΗΤΟΥΝΤΑΙ
από τεχνική εταιρεία
1) Μηχανολόγοι ηλεκτρολόγοι μηχανικοί, απόφοιτοι ΑΕΙ
2) Μηχανολόγοι ηλεκτρολόγοι μηχανικοί, απόφοιτοι ΤΕΙ
Απαραίτητη προϋπόθεση γνώση Autocad
Πληροφορίες 22410/66181
και ώρες 9-1 και 6-9
T1201-20/6

ΑΠΟ ΤΟ ΕΣΠΑΤΟΡΙΟ ΜΕΓΑΡΟ ΣΤΗΝ Π. ΠΟΛΗ
ΖΗΤΕΙΤΑΙ
ΠΟΡΤΙΕΡΗΣ
Πληρ. τηλ. 22410/27321
5949-22/6

ΕΚΑΜ Α.Ε.

ΠΩΛΗΣΕΙΣ ΔΙΑΜΕΡΙΣΜΑΤΩΝ

1. Μόντε Σμιθ-α/ Κέννεντυ 32 1ου ορόφου 75τ.μ., 3 δωμάτια, κουζίνα, λουτρό. Τιμή 80.000 ευρώ, 2ου ορόφου 112τ.μ., 4 δωμάτια, 3 λουτρά. Τιμή 140.000 ευρώ. **β/ Κέννεντυ 36** 1ου ορόφου 98τ.μ. 4 δωμάτια, 2 λουτρά. Τιμή 130.000 ευρώ. **γ/ Θ. Σοφούλη 11**, ισόγειο 75τ.μ., 3 δωμάτια, κουζίνα, λουτρό. Τιμή 65.000 ευρώ.

2. Ροδίνι- α/ Δουβλίνου 10, διαμέρισμα 1ου ορόφου 46τ.μ., 2 δωμάτια, κουζίνα, λουτρό. Τιμή 40.500 ευρώ - ημιυπόγειο φωτεινότατο, 45τ.μ. - 2 δωμάτια κουζίνα, λουτρό. Τιμή 20.000 ευρώ **β/ Στοκχόλμης 5**, 2ου ορόφου 84τ.μ. 3 δωμάτια, κουζίνα, λουτρό. Τιμή 86.000 ευρώ

ΠΩΛΗΣΕΙΣ ΚΑΤΑΣΤΗΜΑΤΩΝ

Νιοχώρι: Ιδιαίτερης προβολής κατάστημα 122τ.μ. με πατάρι. Τιμή 200.000 ευρώ. **Ακτή Κανάρη:** Παραλία «Ψαροπούλας» εμπορικότατο ισόγειο κατάστημα 118τ.μ.. Τιμή 350.000 ευρώ. **Εμπορικό Κέντρο «ΜΑΚΕΣΤΑ».** Ιδιαίτερα τουριστική περιοχή ισόγειο κατάστημα 48τ.μ. με WC. Τιμή 55.000 ευρώ

ΠΩΛΕΙΤΑΙ ΞΥΛΟΥΡΓΕΙΟ

Ασγούρου 4ο χλμ ΕΟ Λίνδου Ρόδου 365τ.μ. σε οικόπεδο 485 τ.μ., με μηχανήματα και άδεια λειτουργίας. Τιμή 400.000 ευρώ

www.ekamestates.gr
Τηλ. 210 6205697 - 8002541 - Κιν. 694 4475711
Πληρ. κα Α. Βασιλείου
X4015-25/6

ΠΩΛΟΥΝΤΑΙ ΤΑ ΠΑΡΑΚΑΤΩ ΔΙΑΜΕΡΙΣΜΑΤΑ

	ΕΥΡΩ
1) 2αρια (1 υπνοδωματίου)	
- 43 τμ Κυρά της Ρω , Ροδίνι αξίας 16 εκ	47,000
- 42 τμ Ροδίνι , κατώόγρυο αξίας 23 εκ	67,500
- 55 τμ Ρόδος , 8 ετών αξίας 22 εκ	65,000
- 51 τμ Νιοχώρι , οδός Παπανικολάου αξίας 27 εκ	79,500
- 45 τμ Ιερού Λόχου , Δήμος ΙΑΛΥΣΟΥ αξίας 19 εκ	56,000
- 40 τμ Ιερού Λόχου , Δήμος ΙΑΛΥΣΟΥ αξίας 12 εκ	35,500
- 43 τμ Χρυσή Ακτή ,Δήμος ΙΑΛΥΣΟΥ αξίας 25 εκ	73,500
- 35 τμ Αθηνών , επιπλωμένο Β ορόφου αξίας 20 εκ	59,000
2) 3αρια (2 υπνοδωματίου)	
- 72 τμ Αννης Μαρίας , Αραπάκι αξίας 30 εκ	88,000
- 85 τμ Ανω Ροδίνι , κατώόγρυο αξίας 38 εκ	111,000
- 82 τμ Φωτεινομένη , Ασταβύρου αξίας 40 εκ	117,500
- 75 τμ Σωτήρος , ΙΞΙΑ αξίας 32 εκ	94,000
- 85 τμ Σωτήρος , ΙΞΙΑ αξίας 36 εκ	106,000
- 100 τμ Κένταρο , Δήμος ΙΑΛΥΣΟΥ αξίας 34 εκ	100,000
- 82 τμ 7 Βαγιάς αξίας 28 εκ	82,500
- 100 τμ Βορείου Ημίσφαιρου αξίας 45 εκ	132,000
- 100 τμ Ιερού Λόχου , ΙΑΛΥΣΟΣ αξίας 32 εκ	94,000
- 82 τμ Ζέφυρος , αξίας 42 εκ	123,500
- 93 τμ Ζέφυρος , αξίας 47 εκ	138,000
- 90 τμ Κάτω Ροδίνι , αξίας 47 εκ	138,000
3) 4αρια (3 υπνοδωματίου)	
- 114 τμ Αραπάκι , Αννης Μαρίας αξίας 59 εκ	173,500
- 116 τμ Αετ . Παύλου , Ανάληψη αξίας 60 εκ	176,000
- 116 τμ Ανω Ροδίνι , αξίας 69 εκ	144,000
- 110 τμ Ανω Ροδίνι , αξίας 50 εκ	147,000
- 115 τμ Ανω Ροδίνι , αξίας 52 εκ	153,000
- 160 τμ Αγιος Νικόλαος αξίας 62 εκ	182,000
- 148 τμ Κορδιπάνος αξίας 47 εκ	138,000
- 103 τμ Αθηνών ,Ανάληψη αξίας 51 εκ	150,000
- 120 τμ Παραλίας , ισόγειο αξίας 57 εκ	167,500
- 210 τμ Κ. Τσιλίφη αξίας 75 εκ	220,500
Μονοκατοικίες	
- 160 τμ ΙΞΙΑ , Στάση Παρασκευά αξίας 80 εκ	235,000
- 165 τμ ΙΑΛΥΣΟΣ , Χρυσή Ακτή αξίας 88 εκ	258,000
- 130 τμ ΙΑΛΥΣΟΣ , Νέο Κολυμβητήριο αξίας 70 εκ	205,500
- 168 τμ ΙΑΛΥΣΟΣ , Νέο Κολυμβητήριο αξίας 85 εκ	249,500
- 160 τμ ΙΑΛΥΣΟΣ , Κανδιλί σε ύψωμα αξίας 75 εκ	220,500
- 127 τμ Ρόδος , Ροδίνι αξίας 75 εκ	220,500
- 250 τμ Ασγουρου , ωραία θέα αξίας 150 εκ	440,500
- 80 τμ Τσαίρι αξίας 30 εκ	88,000
- 130 τμ Γεννάδι , κατώόγρυο αξίας 50 εκ	147,000
- 100 τμ με κήπο 4,5000 τμ αξίας 75 εκ	220,000
- 140 τμ ΛΙΝΔΟΣ , ωραία θέα αξίας 60 εκ	176,500
Μονοκατοικία εντός Π . Πόλης	
- 130 τμ με κήπο 200 τμ , ερειπωμένη αξίας 32 εκ	94,000
- 150 τμ με κήπο 12 τμ αξίας 30 εκ	88,000
- 80 τμ κοντά στο Δημοτικό Ιατρείο αξίας 25 εκ	73,500
- 250 τμ με κήπο 250 τμ αξίας 75 εκ.	220,000
- 160 τμ με κήπο 12 τμ αξίας 80 εκ	235,000
Καταστήματα	
- 140 τμ Στρ. Ζήση , Αγιο Νικόλα αξίας 50 εκ	147,000
- 200 τμ Στρ. Ζήση αξίας 100 εκ	293,500
- 80 τμ με πατάρι, Ζέφυρος αξίας 45 εκ	132,000
- 250 τμ Ζέφυρος αξίας 120 εκ	352,500
- 50 τμ Καποδιστρίου αξίας 30 εκ	88,000
- 150 τμ Καποδιστρίου αξίας 80 εκ	235,000
- 120 τμ οδός Αθηνών αξίας 120 εκ	352,500
- 240 τμ οδός Αθηνών αξίας 240 εκ	705,000
- 30 τμ Αννης Μαρίας αξίας 25 εκ	73,500
- 60 τμ Αννης Μαρίας αξίας 50 εκ	147,000
- 120 τμ Σωτηρίδαμης Ροδίνι αξίας 70 εκ	205,500
- 450 τμ οδός Λίνδου αξίας 65 εκ	191,000
- 200 τμ οδός Λίνδου αξίας 300 εκ	881,000

ΚΡΑΝΙΔΗΣ ΕΜΜΑΝΟΥΗΛ
ΚΤΗΜΑΤΟΜΕΣΙΤΗΣ ΟΙΚΟΝΟΜΟΛΟΓΟΣ
ΤΗΛ. (22410) 27082 - 26476 FAX (22410) 27101
Κιν. 0944347405 - www.Kranidis.gr
E-mail: Kranidiemm@rho.forhnet.gr
X3989-30/6

LUNA PARK FANTASIA **WATER PARK**

Το Λούνα Παρκ
"Fantasia"
και το Υδροπάρκο αναψυχής
"The Waterpark - Faliraki - Rodos"
επιθυμούν να προσλάβουν συνεργάτες για τα κάτωθι τμήματα λειτουργίας τους:

- ✔ **Ταμίες**
- ✔ **Ταμπλίστες**
- ✔ **Μάγειρες – Ψήστες**
- ✔ **Μπάρμεν**
- ✔ **Ναυγοσώστες**
- ✔ **Ανειδίκευτο προσωπικό**

*Για πληροφορίες και συμπλήρωση αιτήσεων (απαιτείται πρόσφατη φωτογραφία) οι ενδιαφερόμενοι μπορούν να επικοινωνούν καθημερινά από 09.00-18.00 στα τηλέφωνα: **2241 – 084403***
Email: info@water-park.gr
X.4006-30/6

ΟΙΚΟΔΟΜΙΚΕΣ-ΤΕΧΝΙΚΕΣ
ΕΜΠΟΡΙΚΕΣ-ΕΠΙΧΕΙΡΗΣΕΙΣ
ΑΦΟΙ ΑΣΒΕΣΤΗ Ο.Ε.
Αθηνών - Καβάλας 3
Ανάληψη Ρόδου
Τηλ. 22410/60678 - 60679
και fax: 22410/66028
ΠΩΛΟΥΝΤΑΙ
● ΔΙΑΜΕΡΙΣΜΑΤΑ
υπερλούξ διαφόρων διαστάσεων
ΕΓΓΥΗΣΗ Η ΠΟΛΥΕΤΗΣ ΠΕΙΡΑ ΜΑΣ
X3983-30/6

ΑΠΟΦΡΑΞΕΙΣ-ΚΑΘΑΡΙΣΜΟΙ
(Η ΜΑΡΙΑ) ΜΕΤΡΟΠΟΝΤΙΚΑΣ

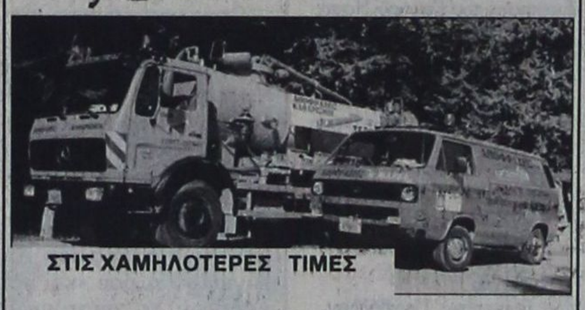

ΣΤΙΣ ΧΑΜΗΛΟΤΕΡΕΣ ΤΙΜΕΣ

ΟΛΟ ΤΟ 24ωρο
Αναλαμβάνουμε ξενοδοχεία, δήμους, πολυκατοικίες, σπίτια, εστιατόρια, κλπ, καθώς άντληση πετρελαιοειδών από πλοία, και λιποσυλλεκτών και βιολογικών, εκκενώσεις βόθρων στην Παλιά Πόλη (και στα πιο στενά δρομάκια). Ακόμα αναλαμβάνουμε καθαρισμούς (αναπαλαιώσεις) κτιρίων με υδροβολή και κάθε είδους επιφάνειες με πείρα και υπευθυνότητα. ΜΕ ΜΟΝΑΔΙΚΑ ΣΕ ΥΨΟΣ ΠΙΕΣΗΣ ΚΑΙ ΑΝΑΡΡΟΦΗΣΗΣ ΥΠΕΡΣΥΓΧΡΟΝΑ ΜΗΧΑΝΗΜΑΤΑ ΥΔΡΟΒΟΛΗ ΣΕ ΟΛΗ ΤΗ ΔΩΔΕΚΑΝΗΣΟ.
ΒΑΡΔΕΛΛΗ Μ - ΚΡΑΣΟΠΟΥΛΟΣ Δ. Ο.Ε.
Τηλ. 35555-94750, - Κιν. 6944395999 - FAX 96516
e-mail:metropontikas@excite.com. - ΛΙΝΔΟΥ 1 ΡΟΔΟΣ
T1260-15/6

ΔΩΔΕΚΑΝΗΣΙΑΚΕΣ ΑΠΟΦΡΑΞΕΙΣ
«ΚΟΛΟΣΣΟΣ»
ΑΠΟΦΡΑΞΕΙΣ- ΚΑΘΑΡΙΣΜΟΙ ΑΠΟΧΕΤΕΥΣΕΩΝ & ΒΟΘΡΩΝ

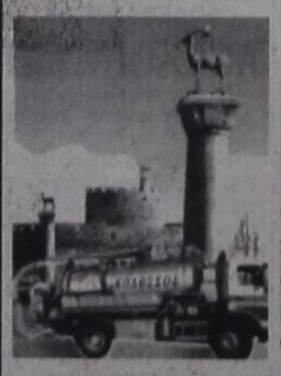

Αναλαμβάνουμε πάσης φύσεως αποφράξεις οποιουδήποτε μήκους και πλάτους. Αναλαμβάνουμε καθαρισμούς αποχετευτικών αγωγών, δήμων, ξενοδοχείων, στρατιωτικών μονάδων, σπιτιών, πολυκατοικιών, καθώς και καθαρισμούς βιολογικών μονάδων με μηχάνημα υψηλής πιέσεως σε όλη τη Δωδεκάνησο.
Κ. ΠΗΔΙΑΚΗΣ - Π. ΚΑΣΕΡΗΣ
Πληρ. τηλ. 47915 - 91881
κινητό: 6944/325234 και 6977/717048
T1190-26/6

RODOS PRINCESS BEACH HOTEL

Προοπτική εξέλιξης και πραγματοποίησης καριέρας στον ξενοδοχειακό χώρο
* * *
ΤΟ «RODOS PRINCESS BEACH HOTEL» στην περιοχή «Κιοτάρι» επιθυμεί τη συνεργασία με τα παρακάτω στελέχη:

ΥΠΑΛΛΗΛΟ ΥΠΟΔΟΧΗΣ
με γνώσεις ιταλικών

ΟΔΗΓΟ
με δίπλωμα Δ' κατηγορίας

Για πληροφορίες και υποβολή βιογραφικών σημειωμάτων και αιτήσεων εργασίας επικοινωνήστε καθημερινά με:

Τηλεφωνικό Κέντρο: 22440/47102
Fax: 22440/47267

Ξενοδοχειακές Τουριστικές Επιχειρήσεις Νότιας Ρόδου
X4011-13/6

ΠΩΛΟΥΝΤΑΙ
ΑΠΟ ΤΟΝ ΑΝΑΣΤΑΣΙΟ ΑΤΣΙΔΗ
1) Καταστήματα και χώροι για γραφεία στην οδό Κωνσταντινίδη, στο Ζέφυρο (κοντά στην Εφορία)
2) Διαμερίσματα 98, 132 και 148 τ.μ., με θέση πάρκιγκ, αποθήκη και αυτόνομη θέρμανση στην οδό Κωνσταντινίδη
3) Εξοχικές κατοικίες 100τ.μ., διόροφες, με χίλια μέτρα οικόπεδο η κάθε μία, στον κεντρικό δρόμο του Γενναδίου, κοντά στη θάλασσα
4) Μονοκατοικίες στην Ιαλυσό, οδός Μυκηνών, διώροφες με σοφίτα, 4 υπνοδωματίων, 3 μπάνιων και WC, θέρμανση, σε οικόπεδο από 260 έως 415 τ.μ.
5) Μαιζονέτα στο Ροδίνι, οδός Στοκχόλμης 180τ.μ., διώροφη με υπόγειο

ΠΛΗΡΟΦΟΡΙΕΣ
ΑΝΑΣΤΑΣΙΟΣ ΑΤΣΙΔΗΣ
ΣΤΕΦΑΝΟΥ ΚΑΖΟΥΛΗ 74 - Τηλ. 22410 28616-37848
X3985-30/6

ΟΙΚΟΔΟΜΙΚΕΣ ΕΠΙΧΕΙΡΗΣΕΙΣ
ΔΙΑΚΟΓΕΩΡΓΙΟΥ ΚΑΛΛΙΣΤΟΣ
ΕΘΝ.ΑΝΤΙΣΤΑΣΕΩΣ 11 (πρώην Αννης Μαρίας)

ΠΩΛΗΣΕΙΣ ΔΙΑΜΕΡΙΣΜΑΤΩΝ - ΚΑΤΑΣΤΗΜΑΤΑ - ΑΠΟΘΗΚΕΣ - ΑΝΤΑΛΛΑΓΕΣ ΑΚΙΝΗΤΩΝ - ΑΓΟΡΕΣ ΟΙΚΟΠΕΔΩΝ
ΑΝΑΛΑΜΒΑΝΟΥΜΕ ΑΝΤΙΠΑΡΟΧΕΣ

ΠΩΛΟΥΝΤΑΙ διαμερίσματα λουξ κατασκευής, με απεριόριστη θέα. Τα διαμερίσματα διαθέτουν θωρακισμένες πόρτες - εντοιχισμένες κουζίνες - ντουλάπες - εντοιχισμένο νιπτήρα με ντουλάπι - κεντρική θέρμανση αυτόνομη - ανοιγόμενα ανακλινόμενα κουφώματα με διπλά τζάμια, σίτες, ρολά - υδραυλικό ασανσέρ - τριφασικό ρεύμα.

Ολοι οι χώροι απατουλαριστοί - εσωτερικές πόρτες MDF με σχέδιο

ΔΙΑΜΕΡΙΣΜΑΤΑ ΕΠΙ ΤΗΣ:
Χρ. Φέσσα (κάθετος Αποστ. Παύλου), 90τ.μ. τριάρια
Επίσης οροφοδιαμερίσματα των 90 τ.μ. (οικοδομή μόνο τριών διαμερισμάτων)
ΟΙΚΟΔΟΜΗ Πτολεμαίων και Χρ. Φέσσα των 117-125τ.μ.
ΟΙΚΟΔΟΜΗ υπό ανέγερση επί της οδού Ρήγα Φερραίου στο πάρκο
Διαμερίσματα τριάρια - τεσσάρια
ΟΙΚΟΔΟΜΗ υπό ανέγερση επί της οδού Κ. Παλαιολόγου και Θεοτοκοπούλου. Διαμερίσματα δυάρια - τριάρια - τεσσάρια- καταστήματα
Επί της οδού Β. Ηρακλείου οικοδομή τεσσάρων διαμερισμάτων οροφοδιαμερισμάτα των 133τ.μ. Η οικοδομή έχει πυλωτή για πάρκιγκ
ΓΡΑΦΕΙΑ - ΙΑΤΡΕΙΑ:
- Επί της οδού Μ. Κωνσταντίνου και Κων/νου Παλαιολόγου των 80τ.μ.
- Επί της οδού Κων/νου Παλαιολόγου και Θεοτοκόπουλου 60-80 τ.μ.
- Επί της οδού Ρήγα Φερραίου στο πάρκο, 60-80-100τ.μ.

ΚΑΤΑΣΤΗΜΑΤΑ
- Επί της οδού Κ. Παλαιολόγου και Θεοτοκοπούλου των 60-80-100τ.μ.
- Επί της οδού λεωφόρου Καλλιθέας (Καρακόνερο) 90τ.μ.

ΑΠΟΘΗΚΕΣ
- Πλησίον Στέλιου Κωτιάδη των 130τ.μ.
- Στη λεωφόρο Καλλιθέας (Καρακόνερο) των 80-300τ.μ.

Οι πωλήσεις μπορούν να γίνουν και με όλα τα δάνεια τραπεζών και οργανισμών/.
Αναλαμβάνουμε ΑΝΤΙΠΑΡΟΧΕΣ και ΑΓΟΡΕΣ ΟΙΚΟΠΕΔΩΝ
Δεχόμαστε ανταλλαγές ακινήτων

ΠΛΗΡΟΦΟΡΙΕΣ:
ΔΙΑΚΟΓΕΩΡΓΙΟΥ ΚΑΛΛΙΣΤΟΣ
Τηλ. 29318 - 34598- Τηλ. 78501 - 78502
X3979-30/6

ΔΙΕΥΘΥΝΣΗ ΔΑΣΩΝ ΔΩΔΕΚΑΝΗΣΟΥ

ΑΝΑΚΟΙΝΩΣΗ

Γνωστοποιείται κατά το άρθρο 14 του Ν. 998/79, η αποστολή για δημοσίευση στο Δήμο Λινδίων της αριθμ. 3140/22-05-03 Πράξης χαρακτηρισμού έκτασης που εκδόθηκε από τον Δ/ντη Δασών Δωδ/σου.

Η ΚΜ 1130&129 γαιών Λάρδου χαρακτηρίζονται ως γεωργικές έκτασης.

Ο Δ/ντης Δασών Δωδ/σου
Φίλιππος Κοντίτσης
Δασολόγος με βαθμό Δ/ντή

5987-13/6

ΔΙΕΥΘΥΝΣΗ ΔΑΣΩΝ ΔΩΔΕΚΑΝΗΣΟΥ

ΑΝΑΚΟΙΝΩΣΗ

Γνωστοποιείται κατά το άρθρο 14 του Ν. 998/79, και σύμφωνα με την αριθμ. 38/1-2-1999 γνωμοδότηση του Ν.Σ.Κ. η οποία μας κοινοποιήθηκε με την αριθμ. 88416/529/1-12-00 εγκύκλιο Διαταγή του Υπουργείου Γεωργίας η αποστολή για ανάρτηση στο Δήμο Λινδίων των αριθ. αρ. 5101/30-9-87 και 5482/5-10-88 εγγράφων που εκδόθηκαν από τον Δ/ντή Δασών Δωδ/σου. Η ΚΜ 1126[Α] γαιών Λάρδου είναι αμπέλι, χαρακτηρίζεται αγρός και δεν δεσμεύεται από τις διατάξεις της Δασικής νομοθεσίας. Η Κ.Μ. 1131 καλύπτεται από χορτολιβαδική βλάστηση είναι παλαιός αγρός, βρίσκεται σε ευρύτερη γεωργική περιοχή και αποτελεί μη δασική έκταση που δεν δεσμεύεται από τις δασικές διατάξεις.

Ο Δ/ντης Δασών Δωδ/σου
Φίλιππος Κοντίτσης
Δασολόγος με βαθμό Δ/ντή

5987-13/6

ΔΙΕΥΘΥΝΣΗ ΔΑΣΩΝ ΔΩΔΕΚΑΝΗΣΟΥ

ΑΝΑΚΟΙΝΩΣΗ

Γνωστοποιείται κατά το άρθρο 14 του Ν. 998/79, και σύμφωνα με την αριθμ. 38/1-2-1999 γνωμοδότηση του Ν.Σ.Κ. η οποία μας κοινοποιήθηκε με την αριθμ. 88416/529/1-12-00 εγκύκλιο Διαταγή του Υπουργείου Γεωργίας η αποστολή για ανάρτηση στο Δήμο Λινδίων των αριθ. 5101/30-9-87 και 5482/5-10-88 εγγράφων που εκδόθηκαν από τον Δ/ντή Δασών Δωδ/σου. Η ΚΜ 1128 γαιών Λάρδου δεν εποπτεύεται ποτέ ούτε εποπτεύεται σήμερα από τη Δασική Υπηρεσία.

Ο Δ/ντης Δασών Δωδ/σου
Φίλιππος Κοντίτσης
Δασολόγος με βαθμό Δ/ντή

5987-13/6

ΠΕΡΙΛΗΨΗ ΠΡΟΧΕΙΡΟΥ ΜΕΙΟΔΟΤΙΚΟΥ ΔΙΑΓΩΝΙΣΜΟΥ

Το Γενικό Νοσοκομείο Πατησίων προκηρύσσει:

Στις 30 Ιουνίου 2003 ημέρα Δευτέρα και ώρα 10.00 πμ. πρόχειρο μειοδοτικό διαγωνισμό για την ανάδειξη χορηγητών ΓΑΝΤΙΩΝ: ΔΙΑΦΑΝΗ, ΧΕΙΡΟΥΡΓΙΚΑ, ΜΙΚΡΟΧΕΙΡΟΥΡΓΙΚΗΣ & ΧΗΜΕΙΟΘΕΡΑΠΕΙΑΣ προϋπολογισθείσης δαπάνης 24.000,00 ευρώ συμπ/νου ΦΠΑ για ένα χρόνο.

Ο διαγωνισμός θα διεξαχθεί την καθορισμένη ημέρα και ώρα στα Γραφεία του Νοσοκομείου Χαλκίδος 19 Ανω Πατήσια από την αρμόδια Επιτροπή.

Οι προσφορές κατατίθενται στο Γρ. Προμηθειών αφού πρωτοκολληθούν Χαλκίδος 19 Ανω Πατήσια.

Οι ενδιαφερόμενοι μπορούν να απευθύνονται στο Γρ. Προμηθειών τηλέφωνο 2582358 για κάθε πληροφορία και λήψη προδιαγραφών έναντι 5.00 ευρώ με γραμμάτιο είσπραξης στο Ταμείο του Νοσοκομείου.

Ο εκτελών χρέη διοικητή
Δημήτριος Μαντζουράτος

ΣΥΓΧΑΡΗΤΗΡΙΟ

Την αγαπημένη μας **Κλεοπάτρα Τερλόγκου** του **Νικολάου** που πήρε το πτυχίο της από το τμήμα Οικονομικών Επιστημών του Πανεπιστημίου Αθηνών συγχαίρουμε θερμά και της ευχόμαστε καλή σταδιοδρομία.

Η θεία της
Αννα Μπαριανού
Ο εξάδελφός της
Νέστορας Μ. Οικονόμου

5986-13/6

ΕΛΛΗΝΙΚΗ ΔΗΜΟΚΡΑΤΙΑ
ΝΟΜΟΣ ΔΩΔΕΚΑΝΗΣΟΥ
ΔΗΜΟΣ ΙΑΛΥΣΟΥ
ΤΕΧΝΙΚΕΣ ΥΠΗΡΕΣΙΕΣ
ΙΑΛΥΣΟΣ 85101
Πληροφορίες: Γιαννακόπουλος Ν.
Παπασταματακης Ε.
Τηλ. 22410 -98438-98443

ΑΝΑΚΟΙΝΩΣΗ

Εχει ολοκληρωθεί η τροποποίηση του Σχεδίου Πόλεως Ιαλυσού που αφορά το Οικοδομικό Τετράγωνο στην οποία βρίσκεται η Κτηματολογική Μερίδα 384 Γαιών Τριαντών και παρακαλούνται οι ιδιοκτήτες των οποίων οι Κτηματολογικές Μερίδες ανήκουν σε αυτό το Οικοδομικό Τετράγωνο να προσέλθουν στο Δήμο Ιαλυσού εντός 20 ημερών για να λάβουν γνώση των σχετικών τροποποιήσεων.

Πληροφορίες από τις Τεχνικές Υπηρεσίες του Δήμου κάθε Δευτέρα και Πέμπτη και ώρα 11.00 - 13.00 μ.μ.

Ο δήμαρχος Ιαλυσού
Στάγκας Στέργος

Χ.Λ. -14/6

ΙΕΡΑ ΜΗΤΡΟΠΟΛΙΣ ΡΟΔΟΥ
ΙΕΡΟΣ ΝΑΟΣ ΑΓ. ΤΡΙΑΔΟΣ
ΜΑΝΔΡΙΚΟΥ - ΡΟΔΟΥ

ΠΑΝΗΓΥΡΙΣ

Γνωρίζουμε στο φιλόθρησκο κοινό ότι τη Δευτέρα 16 Ιουνίου 2003 πανηγυρίζει ο Ιερός Ναός Αγ. Τριάδος Μανδρικού. Αφ' εσπερας Κυριακή 15/6 και ώρα 7.00 μ.μ. θα τελεσθεί Μέγας Εσπερινός την δε πρωΐα της Δευτέρας, εορτή της Αγ. Πνεύματος, πανηγυρική Θεία Λειτουργία.

Μετά το πέρας του εσπερινού θ' ακολουθήσει λαϊκό γλέντι στο προαύλιο της εκκλησίας.

Εκ της Εκκλησιαστικής επιτροπής

5967 - 15/6

ΠΡΟΣΚΛΗΣΗ

• Σας καλούμε, το Σάββατο 14 Ιουνίου 2003, σ' ένα φανταστικό τοπίο, για να θαυμάσετε μαζί μας από ψηλά, το απέραντο γαλάζιο της θάλασσας ή ένα ειδυλλιακό ηλιοβασίλεμα.

• Ελάτε να γιορτάσετε μαζί μας το πανηγύρι του Αγίου Γεωργίου στην τοποθεσία Κάλαμος του δημοτικού διαμερίσματος Απολακκιάς.

• Στις 7.00 μ.μ. θα ψαλεί εσπερινός, με αρτοκλασία και θ' ακολουθήσει γλέντι με πολύ καλή ορχήστρα.

• Θα διατίθενται κρύα ποτά και σουβλάκια.

Η εκκλησιαστική επιτροπή
του Ιερού Ναού Αγ. ΜαρίναςΑπολακκιάς

Χ.Λ. 13/6

Τοπία ιδιαίτερου φυσικού κάλλους

Τα γεωλογικά μνημεία στα νησιά του Αιγαίου

ΚΟΣΜΟΓΟΝΙΚΕΣ ΑΝΑΚΑΤΑΤΑΞΕΙΣ ΠΡΙΝ 10.000 ΧΡΟΝΙΑ

Ένα μεγάλο ταξίδι στο χρόνο , που μετέφερε το πολυπληθές ακροατήριο, περίπου 10.000 χρόνια πίσω, στην εποχή των κοσμογονικών γεωλογικών ανακατατάξεων που σημάδεψαν τη δημιουργία και διαμόρφωση του χώρου του Αιγαίου , πραγματοποιήθηκε προχθες το βράδυ (Τετάρτη 11 Ιουνίου 2003) , κατά την επίσημη παρουσίαση της νέας έκδοσης του Υπουργείου Αιγαίου «ΑΤΛΑΝΤΑΣ ΤΩΝ ΓΕΩΛΟΓΙΚΩΝ ΜΝΗΜΕΙΩΝ ΤΟΥ ΑΙΓΑΙΟΥ» , στο Βυζαντινό και Χριστιανικό Μουσείο Αθηνών . Η παρουσίαση του βιβλίου συνοδεύονταν και από μία καλαίσθητη έκθεση φωτογραφιών και ευρημάτων των γεωλογικών μνημείων του Αιγαίου .

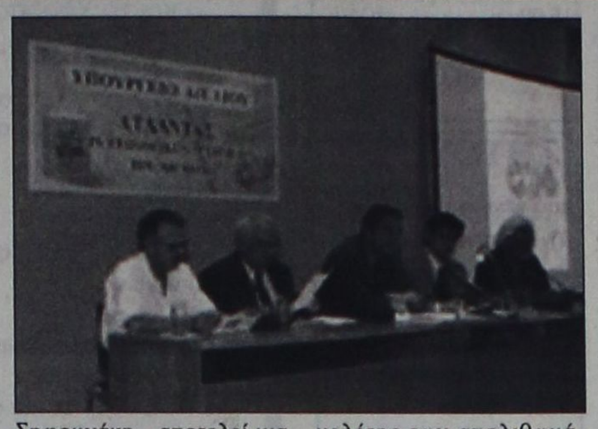

Η νέα έκδοση του Υπουργείου Αιγαίου, είναι αποτέλεσμα συστηματικής ερευνητικής εργασίας μεγάλης ομάδας επιστημόνων, οι οποίοι εργάστηκαν, υπό την εποπτεία και τον συντονισμό των μελών της Επιστημονικής Επιτροπής, καθηγητών Ευάγγελου Βελιτζέλου , Δημοσθένη Μουντράκη , Νικόλαου Ζούρου και Νικολάου Σουλακέλλη.

Ο Άτλαντας των Γεωλογικών Μνημείων του Αιγαίου , με πρόλογο του Υπουργού Αιγαίου Νίκου Σηφουνάκη , αποτελεί μια πρώτη απόπειρα να έλθουν τα γεωλογικά μνημεία πιο κοντά στον κάτοικο ή τον επισκέπτη του Αιγαίου. Καταδεικνύει τον πλούτο των φυσικών μνημείων και τις πολύπλοκες γεωφυσικές διεργασίες που γέννησαν τα μοναδικά Αιγαιοπελαγίτικα τοπία και προβάλλει την αξία της ανάδειξης και της προστασίας των τοπίων και του μοναδικού φυσικού περιβάλλοντος .

Τα Γεωλογικά μνημεία που παρουσιάζονται στον Άτλαντα βρίσκονται στον ευρύτερο χώρο του Αιγαίου , που περιλαμβάνει τα ελληνικά νησιά, αλλά και μια ευρεία παράκτια ζώνη της ηπειρωτικής Ελλάδας στην οποία εμφανίζονται θέσεις που μαρτυρούν τη γεωιστορική εξέλιξη της περιοχής του Αρχιπελάγους .

Στα γεωλογικά μνημεία περιλαμβάνονται μεταξύ άλλων εμφανίσεις μεταλλευμάτων, ορυκτών και πετρωμάτων, θέσεις φυτικών και ζωικών απολιθωμάτων, σημαντικές γεωλογικές δομές (ηφαίστεια - ρήγματα), ιδιαίτεροι γεωμορφολογικοί σχηματισμοί (σπήλαια, φαράγγια , γεωμορφές) και τοπία ιδιαίτερου φυσικού κάλλους .

Όπως υπογράμμισε στην ομιλία του , κατά την παρουσίαση του βιβλίου , ο Υπουργός Αιγαίου Νίκος Σηφουνάκης, η έκδοση αυτή μας ταξιδεύει στην εποχή των κοσμογονικών γεωλογικών ανακατατάξεων που σημάδεψαν τη δημιουργία και την διαμόρφωση του Αιγιακού χώρου «και που χάραξαν το αποτύπωμα τους όχι μόνο πάνω στη πέτρα αλλά και στη συλλογική μνήμη των λαών που κατοίκησαν εδώ μέσω μύθων , όπως αυτός που αναφέρεται στον καταποντισμό της Ατλαντίδας» .

Επεσήμανε πως «σήμερα πια είναι κοινή γνώση ότι οι Επιστήμες της γης έχουν να μας διδάξουν πάρα πολλά για την μακρο- ιστορία ενός τόπου, για το πώς διαμορφώθηκαν οι οροσειρές , τα πελάγη, τα ποτάμια , οι πεδιάδες, πως σχηματίστηκε το Αιγαίο, γιατί υπάρχουν ηφαίστεια στη Σαντορίνη και τη Νίσυρο, πως διαμορφώθηκαν οι συγκλονιστικές γεωμορφές των Μετεώρων . Μπορούν να μας εξηγήσουν γιατί σε περιοχές όπως το Λαύριο και οι Δυτικές Κυκλάδες αναπτύχθηκαν πλούσια κοιτάσματα μεταλλευμάτων που καθόρισαν σε μεγάλο βαθμό τη μετέπειτα ανάπτυξη τους . Μπορούν ακόμα - μέσω της μελέτης των απολιθωμάτων- να μας μιλήσουν για την χλωρίδα και την πανίδα κάθε τόπου σε διαφορετικές κλιματικές συνθήκες που επικρατούσαν σε κάθε εποχή...». Πρόσθεσε ότι «είμαι ιδιαίτερα χαρούμενος αλλά και υπερήφανος γιατί νιώθω πως τόσο το Υπουργείο Αιγαίου όσο και εγώ προσωπικά έχουμε βάλει το λιθαράκι μας στην προσπάθεια ανάδειξης των γεωλογικών μνημείων στην Ελλάδα».

Στην ομιλία της , η πρόεδρος του Μουσείου Γουλανδρή Φυσικής Ιστορίας , Νίκη Γουλανδρή (την οποία ανέγνωσε ο διευθυντής του Γεωλογικού Τμήματος του Μουσείου, Σταύρος Ρίζος, καθώς η κ. Γουλανδρή δεν μπόρεσε να παραστεί, λόγω μιας ελαφράς και αιφνίδιας αδιαθεσίας), υπογράμμισε πως ο Άτλαντας που εξέδωσε το Υπουργείο Αιγαίου «αποτελεί μια καινοτομία για την πατρίδα μας». Είναι , όπως πρόσθεσε , «καινοτομία γιατί δεν ασχολείται με την ιστορία ή τον πολιτισμό, αλλά με τον χώρο μέσα στον οποίο δημιουργήθηκε και πάει πολύ πιο πέρα από την εμφάνιση του ανθρώπου στον πλανήτη μας». Ακόμα επεσήμανε ότι τα γεωλογικά μνημεία «είναι ένα ερέθισμα για να ευρύνουμε τους ορίζοντες μας και να δούμε τα ιστορικά και πολιτισμικά γεγονότα σε συνάρτηση με το χώρο στον οποίο εξελίσσονται . Αυτός είναι και ο λόγος που η UNESCO τα έχει αναγνωρίσει ως σημαντική παράμετρο της παγκόσμιας κληρονομιάς».

Ο καθηγητής του Πανεπιστημίου Αθηνών , Ευάγγελος Βελιτζέλος , στην ομιλία του αφού ευχαρίστησε τον Υπουργό Αιγαίου για την ευαισθησία που επέδειξε στο θέμα της ανάδειξης και προστασίας των Γεωλογικών μνημείων του Αιγαίου και την πρωτοβουλία της έκδοσης του Άτλαντα, υπογράμμισε ότι αυτή η δουλειά είναι το αποτέλεσμα του μόχθου και της περιπλάνησης στο Αρχιπέλαγος του Αιγαίου, πολλών επιστημόνων , ο καθένας από τους οποίους προσέγγισε το θέμα με την δική του οπτική γωνία επιστημονική ή αισθητική .

Από την πλευρά του ο επίκουρος καθηγητής του Πανεπιστημίου Αιγαίου , Νικόλαος Ζούρος , επεσήμανε πως «το Ελληνικό Αρχιπέλαγος , μοναδικό σε ολόκληρο τον κόσμο , με 8.000 μεγάλα και μικρά νησιά , απομεινάρια μιας ενιαίας χέρσου της Αιγηίδος , είναι σήμερα ένας τόπος διάσπαρτος από μοναδικής αξίας και σπουδαιότητας μνημεία της Φύσης και μνημεία του ανθρώπινου πολιτισμού. Τα δεύτερα είναι περισσότερα οικεία και γνωστά , ίσως όμως δεν θα είχαν δημιουργηθεί χωρίς την παρουσία των πρώτων».

Η εκδήλωση άνοιξε με χαιρετισμό του διευθυντή του Βυζαντινού και Χριστιανικού Μουσείου, Δημήτρη Κωνστάντιου, ο οποίος μάλιστα υπενθύμισε ότι ο Νίκος Σηφουνάκης ως υφυπουργός Πολιτισμού είχε εγκαινιάσει τη νέα πτέρυγα του Μουσείου, όπου έγινε η παρουσίαση της έκδοσης του Υπουργείου Αιγαίου .

ΕΛΛΗΝΙΚΗ ΔΗΜΟΚΡΑΤΙΑ
Β' Πε.ΣΥ ΝΟΤΙΟΥ ΑΙΓΑΙΟΥ
ΓΕΝΙΚΟ ΝΟΣΟΚΟΜΕΙΟ
«ΑΝΔΡΕΑΣ ΠΑΠΑΝΔΡΕΟΥ»
ΤΕΧΝΙΚΟ ΕΠΑΓΓΕΛΜΑΤΙΚΟ ΕΚΠΑΙΔΕΥΤΗΡΙΟ
Α' ΚΥΚΛΟΥ ΣΠΟΥΔΩΝ ΒΟΗΘΩΝ ΝΟΣΗΛΕΥΤΩΝ
Α.Π.187

ΠΡΟΚΗΡΥΞΗ

Μετά την αριθμ. 19/11-06-2003 απόφαση του Συμβουλίου Διοίκησης του Γενικού Νοσοκομείου Ρόδου το ΤΕΕ Α' Κύκλου Βοηθών Νοσηλευτών προκηρύσσει την πρόσληψη των παρακάτω καθηγητών με ωριαία αντιμισθία και σχέση εργασίας Ιδιωτικού Δικαίου ορισμένου χρόνου για το σχολικό έτος 2003 - 2004 στα εξής μαθήματα:

1. Θρησκευτικά
2. Νέα Ελληνικά
3. Ιστορία
4. Εργασιακό Περιβάλλον
5. Μαθηματικά
6. Φυσική
7. Χημεία
8. Φυσική Αγωγή
9. Χρήση - Εφαρμογές Η/Υ
10. Στοιχεία Βιολογίας - Βιοχημίας
11. Γενικά Αγγλικά

Οι υποψήφιοι πρέπει:

α) Να είναι Ελληνες πολίτες ή να έχουν την ιθαγένεια άλλου κράτους μέλους της Ευρωπαϊκής Ενωσης και να γνωρίζουν την ελληνική γλώσσα.

β) Να μην έχουν κώλυμα διορισμού από αυτά που ορίζονται στο αριθμ. 8 του Υπαλληλικού Κώδικα.

ΑΠΑΡΑΙΤΗΤΑ ΔΙΚΑΙΟΛΟΓΗΤΙΚΑ ΣΥΜΜΕΤΟΧΗΣ

Οι ενδιαφερόμενοι μαζί με την αίτησή τους πρέπει να υποβάλλουν τα εξής δικαιολογητικά.

1. Φωτοαντίγραφο των δύο όψεων της Αστυνομικής ταυτότητας από την οποία προκύπτει η χρονολογία γέννησης επικυρωμένο
2. Φωτοαντίγραφο του τίτλου σπουδών, όπου αναγράφεται ο ακριβής βαθμός και ο χρόνος λήψης του τίτλου σπουδών επικυρωμένο.
3. Φωτοαντίγραφο της άδειας άσκησης επαγγέλματος επικυρωμένο
4. Βιογραφικό σημείωμα (οικογενειακή κατάσταση, διδακτική εμπειρία)
5. Υπεύθυνη δήλωση του Ν. 1569/86 για κατοχρύωση διδακτικών ωρών όχι πάνω από δύο (2) ΤΕΕ και ότι δεν είναι ιδιοκτήτης φροντιστηρίου.

Τα παραπάνω δικαιολογητικά - πιστοποιητικά μπορούν οι ενδιαφερόμενοι να καταθέτουν με αίτηση, εντός δέκα ημερών από την ημερομηνία προκήρυξης στη Γραμματεία του ΤΕΕ Α' κύκλου Βοηθών Νοσηλευτών Παπαλουκά 6-8 τηλ. 22410-24374.

Ο ΔΙΟΙΚΗΤΗΣ ΓΕΝΙΚΟΥ ΝΟΣΟΚΟΜΕΙΟΥ ΡΟΔΟΥ
ΜΑΤΣΙΑΣ ΔΗΜΗΤΡΙΟΣ

Χ.Λ. 13 και 15/6

ΔΙΕΥΘΥΝΣΗ ΔΑΣΩΝ ΔΩΔΕΚΑΝΗΣΟΥ

ΑΝΑΚΟΙΝΩΣΗ

Γνωστοποιείται κατά το άρθρο 14 του Ν. 998/79, η αποστολή για δημοσίευση στο Δήμο Πεταλούδων της αριθμ. 3088/21-5-2003 Πράξης χαρακτηρισμού έκτασης που εκδόθηκε από τον Δ/ντη Δασών Δωδ/σου.

Η ΚΜ 891 γαιών Μαριτσών χαρακτηρίζεται ως γεωργική έκταση.

Ο Δ/ντης Δασών Δωδ/σου
Φίλιππος Κοντίτσης
Δασολόγος με βαθμό Δ/ντή

5983-13/6

ΔΙΕΥΘΥΝΣΗ ΔΑΣΩΝ ΔΩΔΕΚΑΝΗΣΟΥ

ΑΝΑΚΟΙΝΩΣΗ

Γνωστοποιείται κατά το άρθρο 14 του Ν. 998/79, η αποστολή για ανάρτηση στο Δήμο Αφάντου της αριθμ. 3469/6-6-2003 Πράξης χαρακτηρισμού έκτασης που εκδόθηκε από τον Δ/ντη Δασών Δωδ/σου.

Η ΚΜ 3586[Ε] γαιών Αφάντου αποτελεί γεωργική έκταση.

Ο Δ/ντης Δασών Δωδ/σου
Φίλιππος Κοντίτσης
Δασολόγος με βαθμό Δ/ντή

1713-13/6

ΔΙΕΥΘΥΝΣΗ ΔΑΣΩΝ ΔΩΔΕΚΑΝΗΣΟΥ

ΑΝΑΚΟΙΝΩΣΗ

Γνωστοποιείται κατά το άρθρο 14 του Ν. 998/79, η αποστολή για δημοσίευση στο Δήμο Λινδίων της αριθμ.3139/22-05-03 Πράξης χαρακτηρισμού έκτασης που εκδόθηκε από τον Δ/ντη Δασών Δωδ/σου.

Η ΚΜ 1126 γαιών Λάρδου χαρακτηρίζεται ως γεωργική και χορτολιβαδική έκταση.

Ο Δ/ντης Δασών Δωδ/σου
Φίλιππος Κοντίτσης
Δασολόγος με βαθμό Δ/ντή

5987-13/6

ΕΛΛΗΝΙΚΗ ΔΗΜΟΚΡΑΤΙΑ
ΝΟΜΟΣ ΔΩΔΕΚΑΝΗΣΟΥ
ΔΗΜΟΣ ΝΟΤΙΑΣ ΡΟΔΟΥ
ΕΔΡΑ: ΓΕΝΝΑΔΙ
ΤΕΧΝΙΚΗ ΥΠΗΡΕΣΙΑ
Τηλ.: 22410 -29134-29133
FAX: 22440/43385
Αρ. Πρωτ.: 4448

ΠΕΡΙΛΗΨΗ ΔΙΑΚΗΡΥΞΗΣ ΔΙΑΓΩΝΙΣΜΟΥ ΠΡΟΜΗΘΕΙΩΝ

Ο δήμαρχος Νότιας Ρόδου Διακηρύσσει πρόχειρο διαγωνισμό με σφραγισμένες προσφορές και με κριτήριο τη συμφερότερη προσφορά σύμφωνα με τις διατάξεις της Υπ. Αποφ. 11389/93 (ΕΚΠΟΤΑ), τον Ν. 2286/95 για την ανάδειξη αναδόχου εκτέλεσης της προμήθειας του έργου: «ΠΡΟΜΗΘΕΙΑ ΜΕΤΑΦΟΡΙΚΩΝ ΜΕΣΩΝ».

1. Προμήθεια ενός (1) πετρελαιοκίνητου αυτοκινήτου 4Χ4 τζιπ πεντάθυρο. Η προϋπολογισθείσα δαπάνη για την προμήθεια είναι 34.237, 29 ευρώ μη συμπεριλαμβανομένου του ΦΠΑ.

Η εγγύηση συμμετοχής στο διαγωνισμό ορίζεται σε 5% του προϋπολογισμού της προμήθειας, δηλ. σε 1.711,88 ευρώ

2. Προμήθεια ενός (1) κλειστού φορτηγού πετρελαιοκίνητο.

Η προϋπολογισθείσα δαπάνη για την προμήθεια είναι 11.500,00 ευρώ μη συμπεριλαμβανομένου του ΦΠΑ.

Η εγγύηση συμμετοχής στο διαγωνισμό ορίζεται σε 5% του προϋπολογισμού της προμήθειας, δηλ. σε 575,00 ευρώ.

3. Προμήθεια ενός (1) ημιφορτηγού αυτοκινήτου πετρελαιοκίνητο 4Χ2.

Η προϋπολογισθείσα δαπάνη για την προμήθεια είναι 13.000,00 ευρώ μη συμπεριλαμβανομένου του ΦΠΑ.

4. Η εγγύηση συμμετοχής στο διαγωνισμό ορίζεται σε 5% του προϋπολογισμού της προμήθειας δηλαδή σε 650,00 ευρώ.

Ο διαγωνισμός θα διενεργηθεί στο Δημοτικό Κατάστημα του Δήμου Νότιας Ρόδου, στο Γεννάδι στις 2/07/2003 ημέρα Τετάρτη με ώρα έναρξης παραλαβής των προσφορών την 10:00 π.μ. και ώρα λήξης 11:00 πμ.

Στο Διαγωνισμό γίνονται δεκτοί Ελληνες κατασκευαστές ή προερχόμενοι από χώρες της Ευρωπαϊκής Ενωσης ή προμηθευτές που εκπροσωπούν Ελληνικά ή αλλοδαπά εργοστάσια κατασκευής των προσφερόμενων ειδών.

Τα τεύχη του διαγωνισμού χορηγούνται όλες τις εργάσιμες ημέρες και ώρες στα γραφεία των Τεχνικών υπηρεσιών του Δήμου Νότιας Ρόδου, τηλ. 22410 -29134-29133.

Ο Δήμαρχος Νότιας Ρόδου
Α.Α.
Ο ΑΝΤΙΔΗΜΑΡΧΟΣ
Λαουδίκος Ιωάννης

Χ.Λ- 13/6

ΤΗΛΕΟΡΑΣΗ

ΕΤ-1

07.00 Παιδικό πρόγραμμα	19.00 View Master
10.00 «10 με 2»	19.40 Στα φτερά του έρωτα
14.00 Ειδήσεις-Καιρός	20.30 Ποιός θέλει να γίνει εκατομμυριούχος
14.30 Ουράνιο τόξο	21.00 Οι γυναίκες της ζωής της (Ε)
14.35 Τα νυχτοπούλια	22.00 Παραλάβετε διορισμόν (σειρά εποχής)
15.00 Η κλήρωση του Εθνικού Λαχείου	**23.00 Ειδήσεις-αθλητικά-Χρηματιστήριο-καιρός**
15.25 Ουράνιο τόξο	24.00 Βόλεϊ: World League «Γαλλια - Ελλαδα»
15.30 Τσικιτίτας	• Συνέχεια με επαναλήψεις
16.15 Ουράνιο τόξο	
16.30 Ατίθασα νιάτα	
17.30 Ειδήσεις-Χρηματιστήριο-καιρός	
18.00 Οι ατρομητοι (Ε)	

NET

05.50 Πρώτη ματιά	19.00 Εκτός γραμμής
10.00 Συμβαίνει τώρα	**21.00 Ειδήσεις - αθλητικά -Χρηματιστήριο - καιρός**
12.00 Ειδήσεις-Αθλητικά -Χρηματιστήριο -Καιρός	22.00 Πρωταγωνιστές
13.00 Αλλη διάσταση	23.00 Χόλιγουντ
15.00 Ειδήσεις-Αθλητικά -Χρηματιστήριο -Καιρός	23.55 Στο ανσανσέρ
16.00 Ατζέντα	24.00 Κινημ/φική λέσχη «Κάνε το σωστό»
17.00 Συν και πλην	**01.00 Ειδήσεις σε 5 '**
18.00 Ειδήσεις - Οικονομία - δελτίο στη νοηματική	01.05 Κιν/φική λέσχη συνέχεια
	•Συνέχεια με επαναλήψεις

ΕΤ-3

08.01 Ζω στην Ευρώπη (ντοκιμαντέρ (Ε)	18.00 Desigh world (Ε)
08.30 Ενεργειακό πεδίο (Ε)	18.30 Αθλητικό ημίωρο
09.00 Η άλλη μέρα	19.00 Περίμετρος
10.30 Η οικογένεια του πολανήτη μας (σειρά ντοκιμαντέρ)	19.30 Υδρόγειος
11.00 Η Σύνοδος του πολίτη	19.55 Ο κόσμος των σπορ
13.00 Μία και καλή	20.20 Μακρινές φιλίες
14.30 Μισέλ και Μπεσαμέλ	**20.30 Ειδήσεις**
14.45 Μακρινές φιλίες (Ε)	21.30 Δεξίωση
15.00 Ειδήσεις	22.30 Ανιχνεύσεις
15.30 Με με τρίτη ματιά	**24.00 Ειδήσεις**
17.00 Pizz Annnex	00.40 Ξένη ταινία «Η νύχτα με τις μάσκες»
	02.00 Ξένη ταινία «Επαφές μιας ξεχωριστής πραγματικότητας»
	•Συνέχεια με επαναλήψεις

MEGA

06.30 Πρώτη έκδοση	αστέρων
07.00 Σήμερα με την Αννα	**20.00 Ειδήσεις**
10.00 Σαν στο σπίτι σας	21.00 Δέκα λεπτά κήρυγμα
13.10 Εμείς κι εμείς (Ε)	21.50 Περί ανέμων και υδάτων
14.00 Ειδήσεις	22.50 Αέρινες σιωπές
15.00 Ντόλτσε Βίτα (Ε)	23.50 **Ειδήσεις**
16.00 Στην κουζίνα ολοταχώς	00.15 Ξένη ταινία «Ηρωας κατά λάθος»
16.50 Είσαι το ταίρι μου (Ε)	02.30 Ξένη ταινία «Νύχτα τρόμου»
18.00 Ειδήσεις και δελτίο στη νοηματική	04.30 Τηλεμάρκετινγκ
18.10 Απαγορευμένη αγάπη	05.00 Ποιός θα το πίστευε
18.50 Φιλοδοξίες	5.30 Φιλοδοξίες (Ε)
19.20 Τα τετράγωνα των	

ANT-1

06.00 Ειδήσεις του CBS	**17.40 Ο καιρός της εβδομάδας**
06.20 Το γελοίον του πράγματος (Ε)	17.45 Super game
07.00 Καλημέρα Ελλάδα	17.50 Καλημέρα ζωή
10.00 Πρωινός καφές	18.40 Θησαυροφυλάκιο
13.10 Super game	19.20 Η λάμψη
13.15 Πάτερ ημών (Ε)	**20.00 Ειδήσεις**
14.00 Ειδήσεις	21.00 The wall
14.55 Χρήμα-Χρηματιστήριο	22.00 Η αγάπη ήρθε από μακριά (Ε)
15.05 Οι μεν και οι δεν (Ε)	**22.55 Ειδήσεις**
15.25 Super game	23.00 Ξένη ταινία «Στημένο παιχνίδι»
15.30 Ιδιαιτέρα για κλάματα (Ε)	24.00 Ειδήσεις
16.30 Εγκλήματα (Ε)	0.15 Ξένη ταινία
17.30 Ειδήσεις-ειδήσεις στη νοηματική	01.45 The wall
	02.45 Εξωγήινη απειλή
	04.45 Ταύρος με Τοξότη

STAR

06.30 Παιδικές σειρές και κινούμενα σχέδια	**20.40 Αθλητικές ειδήσεις - Δελτίο καιρού**
08.00 Πλήρες πρωϊνό	21.00 Ξένη ταινία « Blues brothers 2002»
10.00 Λόγια STARάτα	23.00 Ξένη ταινία «Γράμμα στο δολοφόνο μου»
12.15 Μικρές αμαρτίες (Ε)	**01.30 Ειδήσεις**
13.00 Ειδήσεις	01.45 Ξένη ταινία «Κώδικας θανάτου»
14.00 Super star	03.45 Ξένη ταινία «Δρ. Λουσίλ Τιοντέιλ»
16.00 Ειδήσεις	05.45 Αστέρια στο πεντάγραμμο
16.28 Ειδήσεις στη νοηματική	
16.30 Ολα για την Ελενα	
17.30 Παλόμα και Λορέντζο	
18.30 Μονομάχος	
19.15 Ειδήσεις	

ALPHA

05.45 Καινούργια ημέρα	21.00 Κάτω από την Ακρόπολη
06.45 Πρώτη σελίδα	21.40 Ελληνική ταινία «Βίος και πολιτεία»
10.00 Καλώς τους!	23.45 Ξένη ταινία: «Μίζερι»
13.00 Λόγω... ζωής	**00.45 Ειδήσεις**
14.00 Ειδήσεις	01.00 Ξένη ταινία συνέχεια
15.50 Μαρία	02.00 Μυστικές διαδρομές
15.45 Εσμεράλντα	03.00 Μπορώ
16.45 Νικίτα	05.00 Τηλεαγορά
17.30 Ειδήσεις	05.15 Λόγω... ζωής
18.00 Μπορώ	
20.00 Ειδήσεις	

ALTER

06.30 Παιδικό πρόγραμμα	17.15 Ελληνική ταινία «Αλλος για το εκατομμύριο»
07.55 Τα μυστικά της υγείας	**19.00 Ειδήσεις**
08.00 Ειδήσεις	20.55 Auto Alter
09.00 Ελληνική ταινία «Ο γαμπρός μου ο διαπρύσιος»	21.00 Σοβαρότης μηδέν
11.00 Μήτσι - χώστα (Ε)	22.00 Φωτο-φίνις
12.00 Αμεση επέμβαση	**23.00 Ειδήσεις**
13.00 Ειδήσεις	23.15 Φως στο τούνελ
14.00 Αποκλειστικά	01.30 Ξένη ταινία «Η γυναίκα των ονείρων μου»
16.15 Τρώω υγιεινά	03.15 Ξένη ταινία « Το χρυσό κορίτσι»
16.30 Τόλμη και γοητεία	05.00 Τόλμη και γοητεία
17.00 Ειδήσεις	

ΙΡΙΔΑ

15.00 New Wave	**20.00 Τοπικά γεγονότα**
16.00 Ντοκιμαντέρ	με την Ελένη Γλεντή
17.00 Κινουμενα σχέδια	22.00 QUIK TIME (τηλεπαιχνίδι) με τον Δημήτρη Δραγάτη
18.00 Τηλεπωλήσεις	**24.00 Τοπικά γεγονότα**
19.30 Εκκλησιαστική γωνιά με τον Πρωτ/λο κ. Παΐσιο	

ΠΡΟΟΔΟΣΠΟΡ

Συζητείται το «πρωτόκολλο τιμής!»

Υπάρχουν ομάδες που εξετάζουν το ενδεχόμενο να μην πάρουν μέρος στους αγώνες μπαράζ



Συνάντηση με εκπροσώπους των περισσότερων πρωταθλητών των δέκα ομίλων του Περιφερειακού πρωταθλήματος, επρόκειτο να είχε χθες το βράδυ (ή το αργότερο σήμερα το πρωί) ο πρόεδρος της Ρόδου Μάκης Ντουρουτλής. Για τον λόγο μάλιστα αυτό, ο «ισχυρός άνδρας» της Ρόδου βρίσκεται από χθες στην πρωτεύουσα για να παραστεί πάντως και στα γραφεία της ΕΠΟ όπου θα γίνει και η κλήρωση των αγώνων μπαράζ.

Στη συνάντηση πρόκειται να συζητηθεί το τι μέλλει γενέσθαι με το «πρωτόκολλο τιμής» το οποίο είχε συνταχθεί στο ξενοδοχείο «ΤΙΤΑΝΙΑ» όταν είχε γίνει συζήτηση για την πιθανότητα της αναδιάρθρωσης παρουσία και αρκετών βουλευτών. Αυτή τη στιγμή, υπάρχουν κάποιες πρωταθλήτριες ομάδες οι οποίες θέλουν να ακολουθήσουν το πρωτόκολλο και να μην «κατέβουν» να αγωνιστούν στα μπαράζ. Οι πληροφορίες αναφέρουν πως το ίδιο ισχύει και για αρκετές από τις δευτεραθλήτριες ομάδες, ωστόσο κάτι τέτοιο δεν ισχύει για κάποιες άλλες οι οποίες δεν δείχνουν διατεθειμένες να αντιδράσουν έτσι.

Μεταξύ αυτών είναι και η ομάδα της πόλης μας η οποία είναι αποφασισμένη να μην συναινέσει σε αυτή τη διαδικασία έτσι όπως είναι αυτή τη στιγμή η κατάσταση. Όπως χαρακτηριστικά έλεγε άλλωστε ο Μάκης Ντουρουτλής χθες, «αν δεν συμφωνήσουν όλες οι ομάδες, εμείς δεν θα συμφωνήσουμε με μια τέτοια κίνηση».

Αισιόδοξες και χωρίς άγχος!

Για το καλύτερο θα αγωνιστούν στο Παγκόσμιο τουρνουά μπιτς βόλεϊ οι Σφυρή-Καραντάσιου

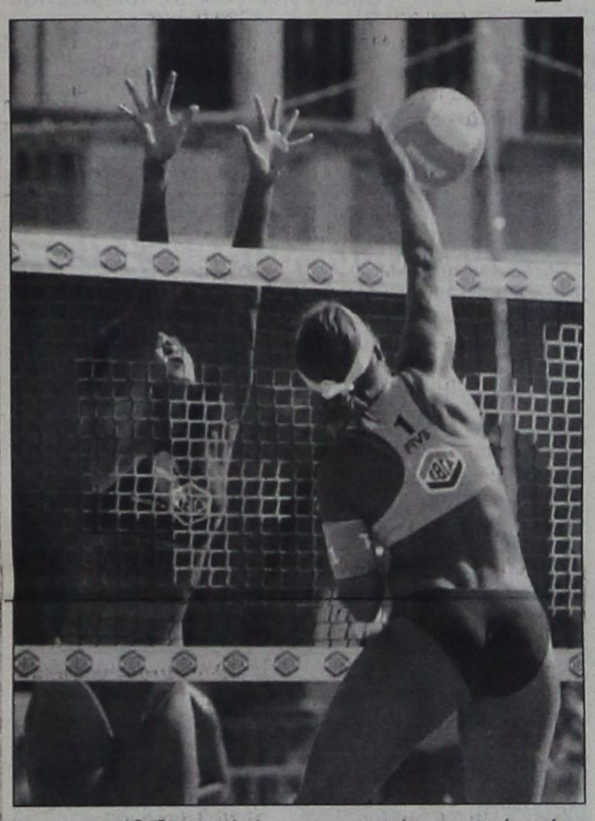

Αισιόδοξες, χωρίς άγχος και με μεγάλη ανυπομονησία παρουσιάστηκαν οι Βάσω Καραντάσιου και Έφη Σφυρή, στη χθεσινή συνέντευξη Τύπου του Open της Ρόδου γυναικών και όπως είπε η πρώτη «επιστρέφουμε στον τόπο του.... εγκλήματος».

Παρουσία όλων των σπουδαίων ονομάτων της διοργάνωσης, που οριοθέτησαν τους στόχους τους για το τουρνουά που ανοίγει την αυλαία του World Tour Swatch 2003, το ελληνικό δίδυμο έκλεψε την παράσταση, όπως άλλωστε είχε κάνει εντός αγωνιστικών χώρων πέρυσι κατακτώντας την 3η θέση.

«Στόχος μας αν και δεν έχουμε αγώνες στην πλάτη μας, αλλά το οπλοστάσιο των περυσινών επιτυχιών, είναι να κάνουμε καλή εμφάνιση στον πρώτο αγώνα. Από εκεί και πέρα θα βρούμε το ρυθμό μας. Δεν σκεφτόμαστε με μεγάλη πίεση, γιατί ξέρουμε ότι είναι το πρώτο μας τουρνουά. Το συμπέρασμα θα βγει στο τέλος από τη διαδρομή μας σε όλη τη χρονιά» είπε η Βάσω και συνέχισε: «Ευχαριστούμε τον κόσμο για την περυσινή του βοήθεια και είμαστε σίγουρες ότι θα είναι και φέτος στο πλευρό μας».

Η Έφη συμπλήρωσε ερωτώμενη για το ποσοστό του 35% των αναγνωστών του www.volleyball.gr που πιστεύει ότι θα κατακτήσει την πρώτη θέση. «Παρ' όλη την αισιοδοξία που υπάρχει και σίγουρα έχει μεταφερθεί και σε εμάς, έχουμε μεγάλη ευθύνη τη φετινή χρονιά. Δουλέψαμε πολύ σκληρά, περισσότερο από ποτέ».

Οι δύο κορυφαίες Ελληνίδες αθλήτριες του μπιτς μίλησαν και για το συνολικό στόχο της χρονιάς, με βάση την 14η θέση στην παγκόσμια κατάταξη. «Το 14 κατ'αρχήν είναι πλασματικό γιατί χάσαμε τρία τουρνουά. Φέτος είναι πιο δύσκολα, αλλά θέλουμε σε κάθε τουρνουά να είμαστε το λιγότερο στην 9η θέση».

Αισιόδοξος ήταν και ο προπονητής των εθνικών μας ομάδων, Αλεμάο, που δήλωσε ότι και οι τρεις ελληνικές ομάδες του ταμπλό είναι σε πλήρη ετοιμότητα. «Είναι καλό να γυρίζεις εκεί που είχες μία επιτυχία και ελπίζουμε να τα καταφέρουμε και φέτος. Τώρα έχουμε τρεις ομάδες. Και αυτή τη στιγμή είναι σε πολύ καλό επίπεδο. Θέλουμε τον κόσμο της Ρόδου να κάνει τον ίδιο... θόρυβο με πέρυσι. Ελπίζω να ανεβάσουμε ψηλά τη σημαία ».

Στην εκδήλωση παραβρέθηκαν οι περυσινές πρωταθλήτριες Γουόλς/Μέι, που μάλιστα σύμφωνα με τον Αλεμάο είναι και το μεγάλο φαβορί. Το δίδυμο των ΗΠΑ πέρυσι στη Ρόδο έκανε τη χειρότερή του εμφάνιση στο 2002. «Η διοργάνωση ήταν πάρα πολύ καλή αλλά εμείς πέρυσι δεν παίξαμε όπως θα θέλαμε. Φέτος ελπίζουμε να ανέβουμε στο βάθρο. Όλα τα τουρνουά είναι μία πρόκληση» είπε η Μίστι.

Οι Βραζιλιάνες Αντριάνα Μπεχάρ και Σέλντα δήλωσαν ενθουσιασμένες που ξαναβρίσκονται στη Ρόδο και τόνισαν ότι φέτος σίγουρα θα παίξουν καλύτερα, αφού πέρυσι υπήρξε και ο τρυματισμός της δεύτερης.

Η περυσινή δευτεραθλήτρια χρυσή ολυμπιονίκης Κουκ, που δεν θα έχει συμπαίκτρια την Πόρτχαρστ (ήταν για 8 χρόνια μαζί) αλλά την Σάντερσον, υποστήριξε: «Χαίρομαι πάρα πολύ που είμαι εδώ. Και ελπίζω όπως και πέρυσι να πρωταγωνιστήσει ελληνική ομάδα. Χώρισα με την Πότχαρστ, γιατί είναι 38 χρονών και θέλει να γίνει μητέρα».

Παρούσες ήταν και οι Ολλανδέζες Λέενστρα//Καντάικ, που πέρυσι ντιτήθηκαν στον μικρό τελικό από τις Καραντάσιου/Σφυρή. «Πέρυσι για εμάς ήταν μεγάλη επιτυχία η συμμετοχή στον ημιτελικό και θέλουμε και φέτος να έχουμε την ίδια καλή πορεία».



Στο κυρίως ταμπλό δύο ακόμα ελληνικά ζευγάρια θα δώσουν το παρών. Οι Μαρία Τσιαρτσιάνη/Κατερίνα Νικολαΐδου, Βίκυ Αρβανίτη/Θάλεια Κουτρουμανίδου που υποσχέθηκαν ότι θα κάνουν μια νίκη στο ταμπλό και στη συνέχεια θα προσπαθήσουν για το καλύτερο. Όσον αφορά τη φετινή χρονιά υποστήριξαν ότι στόχος τους είναι η πρόκριση στο κυρίως ταμπλό και αργότερα η 19η θέση.

Και πάλι επιτυχημένο

Την πεποίθηση του ότι και το τουρνουά των γυναικών θα στεφθεί με απόλυτη επιτυχία (όπως είχε γίνει και σε αυτό των ανδρών), εξέφρασε με δηλώσεις του κατά τη διάρκεια της συνέντευξης Τύπου που παραχωρήθηκε από τους διοργανωτές σε αίθουσα του CASINO της Ρόδου ο εκπρόσωπος του τοπικού Δήμου και συνεπίκουρος του δημάρχου σε θέματα αθλητισμού Κάλλιστος Διακογεωργίου.

Ο κ. Διακογεωργίου τόνισε μεταξύ άλλων: «Οι φετινές εξετάσεις που δίνει η Ρόδος συνδέονται με το μεγάλο στοίχημα της χώρας μας για την Ολυμπιάδα του 2004. Όλους τους αθλητές και τις αθλήτριες θα τους περιμένουμε και του χρόνου αφού υπάρχει από τώρα η υπόσχεση από την Ελληνική Ομοσπονδία για να ξανακάνουμε τα τουρνουά».

Ο πρόεδρος της Ελληνικής Ομοσπονδίας Πετοσφαίρισης Θανάσης Μπελιγράτης αφού ευχήθηκε καλούς αγώνες με την ελπίδα να υπάρξει και καλό θέαμα, ευχήθηκε οι αθλήτριες που βρίσκονται στη Ρόδο να μπορέσουν να δώσουν το παρών και στους Ολυμπιακούς αγώνες της Αθήνας.

Από την πλευρά του, ο εκπρόσωπος της Παγκόσμιας Ομοσπονδίας (FIVB) Μπλέρ Χάρισον αναφέρθηκε στους χορηγούς που στηρίζουν το τουρνουά, ενώ έκανε ιδιαίτερη μνεία και στην SWATCH. Πρόσθεσε πως, «το άθλημα του beach volley στο Σίδνεϊ γνώρισε πολύ μεγάλη επιτυχία και αυτό είναι κάτι το οποίο θα πρέπει να συνεχιστεί. Φέτος θα γίνουν 21 τουρνουά και τα συνολικά χρηματικά έπαθλα είναι 4.500.000 δολάρια. Στη διοργάνωση της Ρόδου παίρνουν μέρος οι καλύτερες αθλήτριες του κόσμου».

Ο κ.Χάρισον δεν παρέλειψε να αναφερθεί και στις ομορφιές του νησιού λέγοντας χαρακτηριστικά ότι, «μακάρι να είχα περισσότερο χρόνο για να θαυμάσω ως τουρίστας την Ρόδο. Είναι φανταστικά».

Σήμερα αναμένεται να έρθει στη Ρόδο ο γενικός γραμματέας Αθλητισμού Νίκος Εξαρχος.

Αποκλείστηκαν και οι Λαζαρίδου/Πλαγιαννάκου

Τελικά καμία ελληνική ομάδα δεν μπόρεσε από τα προκριματικά του τουρνουά Open της Ρόδου να πάρει το εισιτήριο για το κυρίως ταμπλό, καθώς και οι Λαζαρίδου/Πλαγιαννάκου ντιτήθηκαν 2-1 από τις Αυστριακές Μέλιτζερ/ Μπράντεστερ με 2-1 (19-21, 21-13, 15-7).

«Ήταν μία μοναδική εμπειρία. Ελπίζω να έχουμε ανάλογη συνέχεια όποτε μας δοθεί η ευκαιρία. Θα μπορούσαμε να είχαμε πετύχει μία ακόμα νίκη, όμως χάσαμε μεγάλη ευκαιρία κόντρα στις Αυστριακές» δήλωσε το ελληνικό δίδυμο, που πέτυχε νίκη στα προκριματικά τουρνουά του World Tour Swatch 2003 και συνέχισε: «Μας βοήθησε πολύ ο κόσμος. Νιώθουμε διαφορετικά».

Η Καστρουνή παρούσα στο «Ευρωπαϊκό» τριαθλο



Τρεις αθλητές και ισάριθμες αθλήτριες, συγκροτούν την εθνική μας ομάδα τριάθλου που θα πάρει μέρος στο Ευρωπαϊκό Πρωτάθλημα στο Κάρλσμπαντ της Τσεχίας 18-22 Ιουνίου.

Πρόκειται για τους Βασίλη Κρομμύδα, Δημήτρη Κασίμη, Κώστα Δοβανά, Ντενίζ Δημάκη, Παναγιώτα Καστρουνή και Ταμάρα Τουμπαζή.

Αρχηγός της αποστολής είναι ο πρόεδρος της ΕΟ Τριάθλου, Αλέξανδρος Στέφανος, ο οποίος μαζί με τον ΓΓ Ανδρέα Αρβανίτη θα πάρουν μέρος στο συνέδριο της Ευρωπαϊκής Ενωσης που θα προηγηθεί των αγώνων.

ΔΙΓΕΝΗΣ ΚΟΣΚΙΝΟΥ

Ρυθμίζονται οι λεπτομέρειες

Για τη μεταγραφή των Λιάνη, Κώτσου και Λυριστά



Εντός των ημερών αναμένεται να τελειώσει και τυπικά η μεταγραφή των Λιάνη, Κώτσο και Λυριστή από τη Νήσο Ρόδο στον Διγενή Κοσκινού. Χθες το βράδυ επρόκειτο να συναντηθεί ο υπεύθυνος της Νήσου Ρόδου Σταμάτης Μαργέλος με τους παράγοντες του Διγενή για να ρυθμίσουν τις τελευταίες λεπτομέρειες της μετακίνησης. Εκτός από αυτούς τους νεαρούς ποδοσφαιριστές με τον Διγενή έχουν συμφωνήσει και οι Διακίδης, Αιντενίζ και Κούτρας και το μόνο που απομένει είναι να υπογράψουν τα νέα τους δελτία συνεργασίας.

Μαθαίνει τον αντίπαλο η Ρόδος

Σήμερα στις 12 το μεσημέρι πραγματοποιείται η κλήρωση των αγώνων μπαράζ

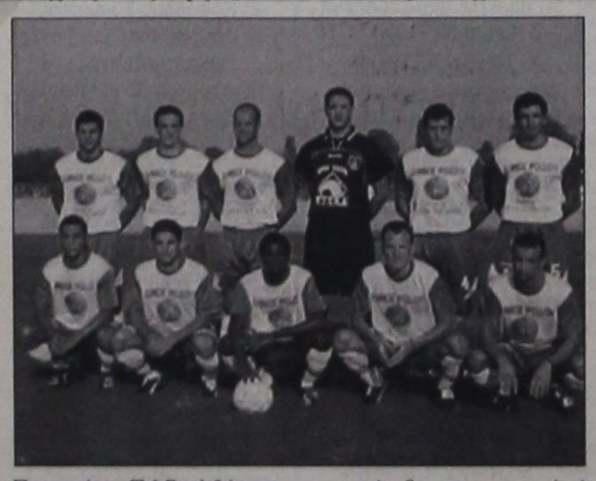

Όλα τα βλέμματα στρέφονται σήμερα το μεσημέρι στα γραφεία της Ελληνικής Ποδοσφαιρικής Ομοσπονδίας. Στις 12 το μεσημέρι πρόκειται να πραγματοποιηθεί η κλήρωση των αγώνων μπαράζ στα πλαίσια της διεκδίκησης της ανόδου στην Γ' Εθνική Κατηγορία και η αδρεναλίνη ανεβαίνει κυριολεκτικά στα ύψη καθώς όλες οι πρωταθλήτριες ομάδες περιμένουν πως και πως να μάθουν με ποια ομάδα θα παίξουν τους κόπους μιας χρονιάς.

Υπενθυμίζεται ότι στην κληρωτίδα, εκτός από την ομάδα της Ρόδου θα μπουν και οι Δόξα Δράμας, Ποντιακός Νέας Σάντας, Βέροια, Πιερικός, ΠΑΣ Αβέρωφ, Χαλκίδα, Ηλυσιακός, Θύελλα Πατρών και Ατσαλένιος. Τα παιχνίδια θα είναι μονά και θα διεξαχθούν σε ουδέτερα γήπεδα σε ημερομηνία ή ημερομηνίες που θα ανακοινώσει η Ελληνική Ομοσπονδία. Σε περίπτωση ισόπαλου αποτελέσματος θα ακολουθήσει παράταση και αν χρειαστεί ο αγώνας θα οδηγηθεί στη διαδικασία των πέναλτι.

Οι παίκτες της Ρόδου παρά την ταλαιπωρία (ψυχολογική κυρίως) του τελευταίου διαστήματος περιμένοντας να πληροφορηθούν το τι μέλλει γενέσθαι, είναι αποφασισμένοι να τα δώσουν όλα για όλα για να μπορέσουν να εκπληρώσουν το μεγάλο στόχο που έχει τεθεί από το ξεκίνημα της αγωνιστικής περιόδου και δεν είναι άλλος από την άνοδο της ομάδας στην Γ' Εθνική Κατηγορία.

Όποιος και αν είναι ο αντίπαλος τους, οι «πράσινοι» είναι αποφασισμένοι να δώσουν στον αγωνιστικό χώρο τον καλύτερο τους εαυτό για να στεφθούν αυτοί νικητές.

Φιλική ήττα των Δικηγόρων

Στα πλαίσια της προετοιμασίας της για τον αγώνα με την ομάδα της Θεσσαλονίκης (21 Ιουνίου, Αγίους Αποστόλους), η ομάδα των Δικηγόρων Ρόδου ντιτήθηκε χθες σε φιλικό παιχνίδι από τους βετεράνους Ρόδου-Διαγόρα, με 3-2 στους Αγίους Αποστόλους.

Το σκορ άνοιξε ο Παπαδιός με πλασέ στο 20'. Σκόραραν ακόμη με σουτ: Βαϊνάς στο 20' (1-1), Μεϊμάρης στο 65' (1-2), Φτάκλας στο 75' (2-2) και Βασιλαράκης στο 85' (3-2).

Επαιξαν οι:

ΒΕΤΕΡΑΝΟΙ ΡΟΔΟΥ/ΔΙΑΓΟΡΑ: Κουγκράς, Βασιλαράκης, Χατζηστρατής, Κάβουρας, Φαλτσέτας, Σταμάτης, Πανουργιάς, Παπαδιός, Καραντάνης, Φτάκλας, Μαυρουδής. Επαιξαν και οι Μαλλιάκας, Μπακαρής, Ζωάννου, Τανίδης, Καλαϊτζίδης, Πολυχρόνης, Χατζηδημητρίου.

ΔΙΚΗΓΟΡΟΙ: Αβδελής, Πανιέρας, Δουρδουνάς, Βαΐνάς, Παπαϊωάννου Α., Βλάχος, Κακακιός, Κλωνάρης, Πούλιος, Μεϊμάρης, Κυπραίος. Αγωνίστηκαν ακόμη και οι Τσούλλος, Χατζημάρτης, Σαλαμαστράκης, Παπαϊωάννου Μ., Παναγιωτακόπουλος, Μπένης, Ζερβός.

Ο ΑΟ Κολοσσός ευχαριστεί...

Ο ΑΟ Κολοσσός θέλει να ευχαριστήσει το προσωπικό, και τη διοίκηση του Δημοτικού Κλειστού Γυμναστηρίου «Βενετόκλειο» και ειδικά, τον πρόεδρο της κ. Κάλλιστο Διακογεωργίου, για την άψογη συνεργασία και τη βοήθεια που παρέχει στην ομάδα μας.

Με αυτόν τρον τρόοπο πιστεύουμε ότι προωθείται ο ροδιακός αθλητισμός που το έχει ανάγκη.

ΔΙΑΦΗΜΙΖΕΤΑΙ ΣΤΟ ΙΝΤΕΡΝΕΤ
www.rodosport.gr

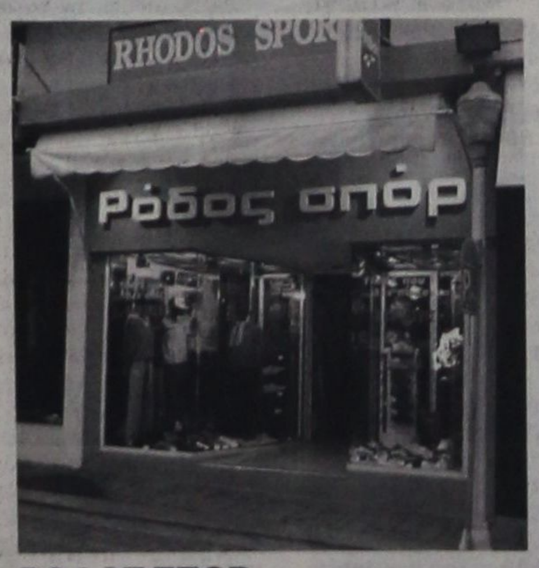

ΡΟΔΟΣ ΣΠΟΡ
...πρώτο όνομα στα σπορ
Τιμές που ...δεν παίζονται
ΕΘΕΛ. ΔΩΔΕΚΑΝΗΣΙΩΝ 15
Τηλέφ. 22410 21442 * E-mail: rospo@otenet.gr
ΓΔ-30/6

ΠΡΟΟΔΟΣΠΟΡ

Πρωταθλητές Ευρώπης αναδείχθηκαν στη Ρόδο οι Ελληνες Εφοριακοί!

Γουρλίδικη αποδείχτηκε η Ρόδος για τους Ελληνες Εφοριακούς, οι οποίοι έπειτα από συγκλονιστικές εμφανίσεις κατετάγησαν πρώτοι στη γενική βαθμολογία, με 29 βαθμούς και βέβαια πρωταθλητές Ευρώπης, περιόδου 2003 - 2004!

Πρόκειται για πολύ μεγάλη επιτυχία, αν αναλογιστεί κανείς ότι οι υπόλοιπες ομάδες ήταν πολύ δυνατές, με μεγάλες διακρίσεις στο παρελθόν.

Πρώτοι στη γενική κατάταξη

Πρώτη λοιπόν στη γενική βαθμολογία και κατάταξη τερμάτισε η ελληνική ομάδα, με 29 βαθμούς και ακολουθούν στη δεύτερη θέση η Αυστρία, με 25 βαθμούς, στην τρίτη η Ουγγαρία με 21 βαθμούς, στην τέταρτη θέση η Γαλλία, με 20 βαθμούς, στην πέμπτη το Λουξεμβούργο με 16 βαθμούς, στην έκτη η Γερμανία με 15 βαθμούς και στην έβδομη και τελευταία το Βέλγιο με 14 βαθμούς.

Στα αθλήματα ειδικότερα, η ελληνική ομάδα τερμάτισε στην πρώτη θέση στο τένις και το πιγκ - πογκ, στη δεύτερη στο ποδόσφαιρο και στην τέταρτη στο σκάκι.

Με δεξίωση ολοκληρώθηκε το πρωτάθλημα

Η λαμπρή διοργάνωση ολοκληρώθηκε αργά χθες το βράδυ με παράθεση δεξίωσης στο ξενοδοχείο ΕΣΠΕΡΟΣ ΒΙΛΑΝΤΖ στο Φαληράκι, στην οποία παρευρέθησαν όλες οι αποστολές και οι συνοδοί τους καθώς και αρκετοί υπάλληλοι από τη Ρόδο και την Αθήνα.

Ακολούθησαν οι απονομές των επάθλων και όλοι έδωσαν την υπόσχεση να ξαναβρεθούν του χρόνου, με το ίδιο πάθος αλλά και πνεύμα συναδέλφωσης των λαών, στο πνεύμα πάντα του σημαντικού αυτού πρωταθλήματος.

Ηττα με 1-0 στον τελικό

Η μεγαλειώδης εμφάνιση της Εθνικής μας ομάδας δεν είχε συνέχεια στον τελικό του ποδοσφαίρου, όπου ηττήθηκε, στο Δημοτικό Στάδιο «Διαγόρας» από την εφμανώς ανώτερη Αυστρία 1-0.

Η ομάδα της Αυστρίας είχε τον έλεγχο στο μεγαλύτερο διάστημα του αγώνα, ήταν πιο δυνατή στην κόντρα και στο ψηλό παιχνίδι και με σποραδικές αντεπιθέσεις βρισκόταν συχνά-πυκνά στα καρέ του έμπειρου Καράτση, ο οποίος είχε κυριολεκτικά κατεβάσει ρολά και μόνο μία φορά είδε την εστία του να παραβιάζεται.



Ο Πέτρος Ζουρούδης (δεν διακρίνεται) χάνει σπάνια ευκαιρία να ισοφαρίσει στο 85΄

Οι σημαντικότερες φάσεις

15' Ο κορυφαίος των Αυστριακών Hieblinger με ένα φαλισαριστό σουτ από το ύψος της μεγάλης περιοχής σημείωσε το μοναδικό τέρμα της συνάντησης.

21' Μόνος με τον Weber ο Καρανικολός πλάσαρε πάνω στα πόδια του Αυστριακού γκολκήπερ και στην επαναφορά της μπάλας ο Πέτρος Ζουρούδης πλάσαρε, από κοντά, άουτ.

24' Ο Καρανικόλας βρέθηκε φάτσα με την ισοφάριση όμως ο θηριώδης Weber πρόλαβε και έδιωξε με γροθιές.

36' Δυνατό σουτ του Ζουρούδη έδιωξε εκπληκτικά σε κόρνερ ο Αυστριακός τερματοφύλακας.

37' Κοντινή κεφαλιά του Ζουρούδη μλόκαρε δύσκολα ο Weber.

50' Δυνατό, διαγώνιο σουτ του Καρανικολού έφυγε ξυστά άουτ απ' το αριστερό δοκάρι του Weber.

62' Και πάλι ο Ζουρούδης, με κεφαλιά, έστειλε τη μπάλα στο δοκάρι και στην επαναφορά της ο Κιούλος από πολύ κοντά σούταρε άουτ.

69' Ο Handl σε ένα σπάνιο τετ α τετ δεν μπόρεσε να νικήσει τον Καράτση.

70' Ο Handl βρήκε ωραία τον Hieblinger όμως το δυνατό του σουτ έφυγε ξυστά άουτ απ' τα δοκάρια του Βαγγέλη Καράτση.

74' Και πάλι ο Hieblinger, δεν μπόρεσε από πολύ κοντά να παραβιάσει την εστία του Ελληνα γκολκήπερ.



Ο Τάπρατζης με κεφαλιά στέλνει τη μπάλα ελάχιστα άουτ απ' το οριζόντιο δοκάρι του Weber

80' Σε φάουλ του Ζουρούδη η μπάλα, με τη βοήθεια του Weber βρήκε στο οριζόντιο δοκάρι του και στην επαναφορά της ο Τάπρατζης την έστειλε στα δίκτυα, με κεφαλιά, όμως τα πανηγύρια για το 1-1 δεν κράτησαν πολύ, αφού το γκολ ακυρώθηκε ως οφσάϊντ.

Μια απόφαση που αποδοκιμάστηκε από τον κόσμο, αφού μέχρι τότε ο διάσημος Γάλλος διαιτητής Αλεν Σαρς (Γαλλία), ενώ καλοί ήταν και οι επόπτες Μπάλαζ Βίλαγκι (Ουγγαρία) και Luc Melotte (Βέλγιο).

ΕΛΛΑΔΑ: Καράτσης, Καραμπάτσος, Κιούλος, Χατζηαγγέλης, Ζαροτιάδης, Αναστασίου, Καρανικολός, Ποδάρας, Ζουρούδης, Δαβουρλής, Τσαβαλιάς. Επαιξαν και οι Χρήστου, Ζάχιος, Τάπρατζης, Αγγελόπουλος, Γιαννιός.

ΑΥΣΤΡΙΑ: Weber, Stibl, Wolbl, Maineer, Poandl, Steiner, Handl, Peck, Pleva, Hieblinger, Posch. Επαιξαν οι Eder, Dopotnig, Ribis, Hochleitner, Lipp, Tondl.



Αδίκησε την εθνική μας ομάδα, στο 80΄ ο Γάλλος Αλεν Σαρς

Με Οικονόμου συνεχίζει ο Απόλλων

Αποχαιρετούν την ομάδα οι Παπανικολάου, Διακάκης και Καραβόλιας. Ενδιαφέρον και για τον Μαυρή του Ιάλυσου

Με τον Αντώνη Οικονόμου στον πάγκο του θα πορευτεί και στο νέο Περιφερειακό πρωτάθλημα ο Απόλλων Καλυθιών! Την απόφαση αυτή πήρε χθες η διοίκηση του συλλόγου μετά από συνεδρίαση των μελών της. Με τον Οικονόμου είχαν γίνει το προηγούμενο διάστημα δυο επαφές και όλα έδειχναν από την αρχή ότι οι δυο πλευρές ήταν πολύ κοντά στο να ανανεώσουν τη συνεργασία τους, όπως και τελικά έγινε. Πλέον, η ομάδα των Καλυθιών θα ρίξει όλο το βάρος της στο να δυναμώσει αλλά και να ανανεώσει αρκετά το ρόστερ της εν' όψει της νέας αγωνιστικής περιόδου.

Φεύγουν τρεις

Όπως όλα δείχνουν παρελθόν από τον Απόλλωνα Καλυθιών αποτελούν οι Καραβόλιας, Διακάκης και Παπανικολάου. Και οι τρεις δεν βρίσκονται στα πλάνα του προπονητή Αντώνη Οικονόμου. Όλοι οι υπόλοιποι πάντως που έμειναν ελεύθεροι από το σύλλογο θα τους γίνει πρόταση για να ανανεώσουν τη συνεργασία τους.



Ανανέωσε στον Απόλλωνα Καλυθιών ο Αντώνης Οικονόμου

Ενδιαφέρον για Μαυρή

Μετά τους Καρτάλη και Γιαλλούση ακόμα ένας παίκτης του Ιάλυσου βρίσκεται στο μεταγραφικό στόχαστρο του Απόλλωνα. Πρόκειται για τον Μαυρή Μηνά με τον οποίο (όπως και με τους υπόλοιπους φυσικά) πρόκειται να γίνουν άμεσα επαφές για να συζητηθεί το ενδεχόμενο απόκτησης τους.

Επιστρέφουν από τον Ερμή

Μέχρι το τέλος της εβδομάδας αναμένεται να ξεκαθαρίσει και το τι μέλλει γενέσθαι με τους παίκτες που έχουν δοθεί δανεικοί στον Ερμή. Όπως έγινε γνωστό, τουλάχιστον τρεις θα επιστρέψουν στον Απόλλωνα καθώς υπάρχει η εκτίμηση ότι μπορούν να βοηθήσουν την ομάδα.

Ο δήμαρχος Ιαλυσού συγχαίρει τον Καλημέρη

Ο δήμαρχος Ιαλυσού κ. Στέργος Στάγκας (πρόεδρος του ΔΟΑΝ) και το διοικητικό συμβούλιο του Δημοτικού Οργανισμού Αθλησης Νεολαίας Ιαλυσού με την παρούσα επιστολή οφείλουν να συγχαρούν και δημόσια για τις πανελλήνιες αθλητικές επιτυχίες:

- Συγχαρητήρια στον Ιαλύσιο αθλητή ποδηλασίας ΑΜΕΑ κ. Χρήστο Καλημέρη για την κατάκτηση της 1ης θέσης στο πανελλήνιο πρωτάθλημα πίστας ποδηλασίας (διπλού ποδηλατού) που διεξήχθη στη Ρόδο και τον προπονητή του κ. Σταύρο Καμπέρη.
- 1η θέση στον αγώνα 200 μ.
- 1η θέση στον αγώνα 1000 μ.
- 1η θέση στον αγώνα 4000 μ.

Εύχονται μεγαλύτερες διακρίσεις και πάντα επιτυχίες και ειδικότερα, στη συμμετοχή του στους πανευρωπαϊκούς αγώνες που θα διεξαχθούν το Σεπτέμβριο στην Τσεχία.

Ο συνεπίκουρος δημάρχου συγχαίρει και εύχεται



Ο συνεπίκουρος δημάρχου Ροδίων Κάλλιστος Διακογεωργίου συγχαίρει την ομάδα μπάσκετ με καρότσι του ΑΣ ΑΜΕΑ Δωδεκάνησος, για την άνοδό της στην Α' Εθνική Κατηγορία.

Επίσης, συγχαίρει τους Χρήστο Καλημέρη και Σίμο Τριομάτη, για την τριπλή τους επιτυχία στο 2ο Πανελλήνιο πρωτάθλημα ποδηλασίας πίστας αναπήρων αθλητών, όπου κατέκτησαν τρία χρυσά μετάλλια.

Η Ρόδος αποδεικνύει καθημερινά ότι καλλιεργεί σωστά και σε βάθος τον ειδικό αθλητισμό!

Τέλος, εύχεται καλή επιτυχία στους Θανάση Μπαράκα, δημοτικό σύμβουλο και πρόεδρο του ΔΟΝΑ, καθώς και τους Γιάννη Πρώτο και Παντελή Γιαννικουρή στο Πανευρωπαϊκό πρωτάθλημα στίβου αναπήρων στην Ολλανδία.

Εγιναν με επιτυχία οι αγώνες του ΔΟΝΑ Λινδίων

Με πολύ μεγάλη επιτυχία έγιναν οι αγώνες αθλοπαιδιών και στίβου από τον Δ.Ο.Ν.Α. Λινδίων, στο γήπεδο Καλάθου.

Την πρώτη ημέρα συγκεντρώθηκαν 100 παιδιά, στους αγώνες βόλεϊ κοριτσιών, μπάσκετ και ποδόσφαιρο αγοριών. Στα κορίτσια κέρδισε το Δημοτικό Σχολείο Λάρδου, στο μπάσκετ αγοριών επίσης το Δημοτικό Σχολείο Λάρδου και στο ποδόσφαιρο το Δημοτικό Σχολείο Πυλώνας.

Τα αποτελέσματα:

ΒΟΛΕΪ ΚΟΡΙΤΣΙΩΝ

Δ.Σ. Λίνδου - Δ.Σ. Λάρδου 0-2 σετ.

Κύπελλο, πήρε η ομάδα του Δ.Σ. Λάρδου.

ΜΠΑΣΚΕΤ ΑΓΟΡΙΩΝ

Δ.Σ. Λάρδου - Δ.Σ. Λίνδου 16-8

Δ.Σ. Λάρδου - Δ.Σ. Πυλώνας 12-7

Δ.Σ. Πυλώνας - Δ.Σ. Λίνδου 8-4

Κύπελλο, πήρε η ομάδα του Δ.Σ. Λάρδου.

ΠΟΔΟΣΦΑΙΡΟ ΑΓΟΡΙΩΝ

Δ.Σ. Λίνδου - Δ.Σ. Λάρδου 0-1

Δ.Σ. Λάρδου - Δ.Σ. Πυλώνας 0-0

Δ.Σ. Πυλώνας - Δ.Σ. Λίνδου 1-0

ΤΕΛΙΚΟΣ (ΠΕΝΑΛΤΙ)

Δ.Σ. Λάρδου - Δ.Σ. Πυλώνας 8-9

Κύπελλο πήρε η ομάδα του Δ.Σ. Πυλώνας.

Την δεύτερη ημέρα διεξήχθησαν τα αγωνίσματα του στίβου, μια συνδιοργάνωση του Δ.Ο.Ν.Α. με την Ε.Α.Σ. Δωδεκανήσου και τον Ν.Α.Ο. Δωδεκανήσου.



Με μεγάλη έκπληξη και χαρά οι διοργανωτές είδαν να γεμίζει το γήπεδο. Σύμφωνα με τα πινάκια έλαβαν μέρος στους αγώνες 180 παιδιά, φυσικά από κοντά και οι γονείς, που πήγαν να συμπαρασταθούν στα βλαστάρια τους και έτσι γέμισαν και οι κερκίδες.

Τα αποτελέσματα κατά τάξη και αγώνισμα ήταν:

ΑΓΩΝΕΣ ΣΤΙΒΟΥ

Λαγουδάκια αγοριών Α΄ Β΄

1) Σιλβέστρος Παύλος
2) Σαββαΐδης Αλέξανδρος
3) Κρητικός Νικήτας

Λαγουδάκια κοριτσιών Α΄ Β΄

1) Σαββιδάκη Κατερίνα
2) Μιχάλη Κατερίνα
3) Αναστασιάδη Βαλασία

50 μέτρα αγοριών Α΄ Β΄

1) Σιλβέστρος Παύλος
2) Σαμίρ Μπαλαμπάν
3) Γιακουμάκης Σταμάτης
4) Καμμάς Αργύρης
5) Κρητικός Νικήτας
6) Καλογερής Εμμανουήλ

50 μέτρα κοριτσιών Α΄ Β΄

1) Μιχάλη Κατερίνα
2) Κανύχη Κωνσταντίνα
3) Πελλέλα Αγγελίτσα
4) Σαββιδάκη Κατερίνα
5) Μούτσα Ιωάννα
6) Αναστασιάδη Βαλασία

50 μέτρα αγοριών Γ΄ Δ΄

1) Κουκουβάης Εμμανουήλ
2) Καφάλλας Τσαμπίκος
3) Αρντίν Μέτα
4) Ρίντσο Στύλλας
5) Αναστασιάδης Μιχαήλ
6) Καστρουνής Δημήτριος

50 μέτρα κοριτσιών Γ΄ Δ΄

1) Βασιλάκη Σεβαστή
2) Καραμαρία Χρυσάνθη
3) Γκιάτη Χριστίνα
4) Κρητικού Ξανθή
5) Καφάλλα Βεατρίκη
6) Αντωνιάδη Σοφία

MEDECIN BALL αγοριών Γ΄ Δ΄

1) Λιβυσιανός Βασίλειος
2) Ευαγγελίδης Τσαμπίκος
3) Αγριανίδης Σωτήριος
4) Καστανίδης Σόλων
5) Ρις Τέϊλορ
6) Καφάλλας Τσαμπίκος

MEDECIN BALL κοριτσιών Γ΄ Δ΄

1) Βασιλάκη Σεβαστή
2) Αντωνιάδη Σοφία
3) Μόρτον Κία
4) Γκιάτη Χριστίνα
5) Ραντέλιεβα Νταϊάνα
6) Παγώνη Αλεξία

600 μέτρα αγοριών Γ΄ Δ΄

1) Καστανίδης Σόλων
2) Τσανικίδης Μάριος
3) Αγριανίδης Σωτήριος
4) Λιβυσιανός Βασίλειος
5) Ευαγγελίδης Τσαμπίκος
6) Μπάνδης Παναγιώτης

300 μέτρα κοριτσιών Γ΄ Δ΄

1) Παπασταματίου Αναστασία
2) Κολιάδη Ελευθερία
3) Διακολουκά Θεώνη
4) Κάβο Σαββούλα
5) Καπετάντζη Αννα
6) Κουφού Κυριακή

Μπαλάκι αγοριών Ε΄

1) Καλανδράνης Χρήστος
2) Αμιτάι Γέργη
3) Γιακουμάκης Μιχαήλ
4) Αθανασάκης Χρήστος
5) Σαββαΐδης Αλέξανδρος
6) Αντωνιάδης Παναγιώτης

Μπαλάκι αγοριών ΣΤ΄

1) Κυπραίος Εμμανουήλ
2) Μπούλαρης Σπύρος
3) Ταργκάεφ Εμμανουήλ
4) Καλιντερίδης Εμμανουήλ
5) Πέππας Γεώργιος
6) Παπαδόπουλος Παύλος

Μπαλάκι κοριτσιών Ε΄

1) Μέτα Ερίντα
2) Τελίδου Ζωή
3) Μπολαμπάνη Ελσίντα

Μπαλάκι Κοριτσιών ΣΤ΄

1) Μπλόβόνη Εμιλιάνα
2) Μέτα Ερμίρα
3) Γιακουμάκη Ελένη
4) Αθανασάκη Αννα

50 μέτρα αγοριών Ε΄-ΣΤ΄

1) Ταρκάεφ Χαράλαμπος
2) Αθανασάκης Χρήστος
3) Μιλούλης Βελισάριος
4) Γιακουμάκης Μιχαήλ
5) Σαββαΐδης Αλέξανδρος
6) Βλάμος Νικόλαος

50 μέτρα κοριτσιών ΣΤ΄- Ε΄

1) Παπασάββα Μαρία
2) Κεραμιδά Στεφανία
3) Μιχάλη Αννα
4) Ζερβού Ελένη
5) Καστρουνή Γεωργία
6) Γεωργίου Δόμνα

1.000 μέτρα αγοριών Ε΄- ΣΤ΄

1) Γκιόρκη Αμίτας
2) Καλανδράνης Χρήστος
3) Πέππας Γεώργιος
4)Καλεντερίδης Εμμανουήλ
5) Παπαδόπουλος Παύλος
6) Αντωνιάδης Παναγιώτης

600 μέτρα κοριτσιών ΣΤ΄

1) Γανωτάκη Αναστασία
2) Κουφού Μαργαρίτα
3) Ελσίμπα Μπαλαμπάνη
4) Χαρίτου Σταματία
5) Νάτση Ελένη
6) Παλλά Ανθούλα

Οι διοργανωτές ευχαριστών, τους γυμναστές Δημητρίου Τασούλα και Παπαδόπουλο Δημήτριο για τη βοήθειά τους. Τους κριτές του στίβου που τα κατάφεραν στο δύσκολο έργο τους. Τον υπεύθυνο ηλεκτρολόγο του Δήμου Λινδίων, τον οδηγό του λεωφορείου του Δήμου και τους εργάτες των Αθλητικών Εγκαταστάσεων Καλάθου.

Τέλος, ευχαριστούν τα παιδιά για τη συμμετοχή τους και τους γονείς για την αμέριστη συμπαράστασή τους.

Στο Δ.Ο.Ν.Α. Λινδίων εργάζονται τρεις γυμναστές.

Η κυρία Καραμαρία Θαρρενή (αντιπρόεδρος του Δ.Ο.Ν.Α) υπεύθυνη του τμήματος στίβου. Ο Τζαφέρης Γεώργιος υπεύθυνος για τα προγράμματα προσχολικής ηλικίας και ο κ. Χριστοδούλου Παύλος υπεύθυνος για τις αθλοπαιδιές.

Η σκληρή δουλειά των παραπάνω όπως φαίνεται άρχισε να αποδίδει καρπούς.

Ο Δ.Ο.Ν.Α.. Λινδίων αποφάσισε αυτές οι αθλητικές διοργανώσεις να γίνονται κάθε χρόνο από εδώ και πίσω και να γίνει θεσμός.

ΠΡΟΟΔΟΣΠΟΡ

Μείωσε το κασέ του...

Ο Κώστας Σδράκας που πλησιάζει στον Κολοσσό! Ενδιαφέρον και για Τσαμάτο και Μποζίκα! Σήμερα συνάντηση με Χρήστο Γκογκίδη!

Το καλό πράγμα αργεί να γίνει...Κάπως έτσι ισχύει και στην περίπτωση του Κολοσσού! Όπως είναι γνωστό εδώ και αρκετό καιρό, ένας παίκτης για τον οποίο ενδιαφέρονται άμεσα οι «θαλασσί» είναι και ο Κώστας Σδράκας που κατά τη διάρκεια της φετινής περιόδου αγωνίστηκε στον Κ.Α.Ο. Δράμας και τη Δάφνη! Αρχικά οι απαιτήσεις του 32χρονου Τρικαλινού γκαρντ κρίθηκαν υπερβολικές από τους Ροδίτες, όμως σύμφωνα με τις τελευταίες πληροφορίες το κασέ του έμπειρου αθλητή έχει μειωθεί με αποτέλεσμα ο ίδιος να πλησιάζει περισσότερο στο νησί.

Άλλωστε ο Κώστας Σδράκας αποτελεί έναν από τους αθλητές που βρίσκονται στις κορυφαίες θέσεις της λίστας του Βασίλη Φραγκιά, που επιθυμεί να τον έχει στην ομάδα από τη νέα αγωνιστική περίοδο.

Φυσικά οι «θαλασσί» οι οποίοι βρίσκονται σε αναζήτηση δύο πλέϊ-μέϊκερ αλλά και ενός γκαρντ στην περίπτωση που ο Κώστας Τσέλιος συνεχίσει την καριέρα του στη Μ.Ε.Ν.Τ., έχουν ήδη απλώσει τα δίχτυα τους στο μεταγραφικό παζάρι. Ο Κολοσσός τις τελευταίες μέρες «βολιδοσκοπεί» τόσο τον Γιώργο Μποζίκα του Ιωνικού Νέας Φιλαδέλφειας, όσο και τον Αλέξη Τσαμάτο του Ιωνικού Νικαίας. Ο πρώτος είναι 27 ετών με ύψος 1.93 και τα τελευταία χρόνια παίζει στην Α1 με τη φανέλα της ομάδας του. Για τον Μποζίκα έχει εκδηλώσει επίσης ενδιαφέρον ο Δούκας και ο Πανελευσινιακός. Όσον αφορά τον Τσαμάτο, είναι 26 χρονών και έχει ύψος 1.97, αγωνιζόμενος στις θέσεις «2» και «3»! Θα πρέπει πάντως να σημειωθεί ότι οι περιπτώσεις και των δύο κρίνονται ιδιαίτερα δύσκολες γιατί τα κασέ τους-και ειδικά του Μποζίκα- είναι ιδιαίτερα υψηλά!



Πλησιάζει στον Κολοσσό ο Κώστας Σδράκας

Είναι ευνόητο ότι ο Κολοσσός θα ψάξει για γκαρντ μόνο με την προϋπόθεση ότι θα φύγουν από τη Ρόδο, ο Κώστας Τσέλιος και ο Βασίλης Μπανακάκης, οι οποίοι συνεχίζουν να βρίσκονται σε διαπραγματεύσεις με την ομάδα.

ΣΗΜΕΡΑ ΠΑ ΓΚΟΓΚΙΔΗ

Συνάντηση μεταξύ του προέδρου του Κολοσσού Κώστα Κωσταρίδη και του Χρήστου Γκογκίδη αναμένεται να γίνει σήμερα με σκοπό φυσικά να βρεθεί η χρυσή τομή και ο 26χρονος αθλητής να ανανεώσει το συμβόλαιο του με τον Κολοσσό. Θεωρείται βέβαιο, ότι ο Ροδίτης φόργουορντ θα συμφωνήσει με τους «θαλασσί» και θα βοηθήσει την ομάδα στο νέο πρωτάθλημα της Β' Εθνικής!

Στο κόλπο Κουκλάκης και Γριμπαβιώτης!

Ατονεί το ενδιαφέρον για τον Νίκο Τοπούζη που θα παρουσιαστεί στις ένοπλες δυνάμεις και «αναζωπυρώνεται» για τον Θοδωρή Γεωργίτση του Αίαντα Ευόσμου!

Πυρ κατά ριπάς...Η λύση της συνεργασίας του Κολοσσού με τον Γιώργο Βαλαβανίδη και τον Μάνο Χαλκιαδάκη έχει αναγάγει σε μέγιστο βαθμό την απόκτηση τουλάχιστον δύο ψηλών με δεδομένο ότι τελικά θα συμφωνήσει με τους «θαλασσί» ο Σωτήρης Κατούφας και θα παραμείνει για ακόμα μία χρονιά στη Ρόδο! Οι Κολοσσίτες πλέον χτυπούν σε όλα τα μέτωπα, καθώς υπάρχει ένα μεγάλο κενό τόσο στη θέση του «άσου» όσο και μέσα στη ρακέτα! Δεν θα είναι υπερβολή να αναφέρουμε, ότι ο Κολοσσός «κοιτάζει» διψήφιο αριθμό παικτών που αγωνίζονται κοντά στο καλάθι...Τις τελευταίες μέρες οι «θαλασσί» έχουν εκδηλώσει ενδιαφέρον για την απόκτηση δύο αθλητών, εκ των οποίων ο ένας έχει τεράστια εμπειρία.


Ο Γιώργος Κουκλάκης έχει μπει στο στόχαστρο του Κολοσσού



Τον Θανάση Καμαριώτη θέλουν να αποκτήσουν οι «θαλασσί»

Ο λόγος για τον 33χρονο(2.06) Γιώργο Κουκλάκη ο οποίος τη φετινή περίοδο πραγματοποίησε ένα πάρα πολύ καλό πρωτάθλημα στην Α2 με τη φανέλα του Απόλλωνα Πατρών από τον οποίο έμεινε ελεύθερος. Ο Κουκλάκης έχει τεράστια εμπειρία από τα γήπεδα της Α1, καθώς στο παρελθόν αγωνίστηκε στον Π.Α.Ο.Κ., τον Άρη, την Α.Ε.Κ. και το Ηράκλειο. Φυσικά το κασέ του είναι λίγο αλμυρό(έχει προτάσεις από Λάρισα και Ξάνθη) αλλά εκφράζεται η άποψη ότι τις επόμενες μέρες μπορεί να μειωθεί και να συμφωνήσει με τους «θαλασσί». Ωστόσο ο Γιώργος Κουκλάκης έχει ήδη πρόταση από ομάδα της Α2 η οποία μπορεί να του προσφέρει περίπου 18 εκ. για ένα χρόνο, ποσό ιδιαίτερα απαγορευτικό για τον Κολοσσό.

Πάντως ένας αθλητής για τον οποίο έχει ενδιαφερθεί επίσης ο Βασίλης Φραγκιάς είναι ο Αλέξης Γριμπαβιώτης ο οποίος φέτος τέθηκε αντιμέτωπος με τον Κολοσσό στο παιχνίδι του Κυπέλλου με τον Ηλυσιακό. Ο 24χρονος σέντερ(έχει ύψος 2.05) παλαιότερα έπαιξε στην Α2 με τον Ιωνικό Νέας Φιλαδέλφειας και αποτελεί έναν απ' τους καλύτερους παίκτες της ομάδας των Ιλισίων. Πάντως θα πρέπει να σημειωθεί ότι για τον Αλέξη Γριμπαβιώτη ενδιαφέρεται και ο Α.Σ.Ε. Δούκα και ήδη η αθηναϊκή ομάδα «βολιδοσκοπεί» το δυναμικό σέντερ ώστε να τον εντάξει στον δυναμικό της.

ΕΠΙΜΕΝΕΙ ΓΙΑ ΓΕΩΡΓΙΤΣΗ-ΑΤΟΝΕΙ ΜΕ ΤΟΠΟΥΖΗ

Μετά το διαζύγιο με τον Γιώργο Βαλαβανίδη, αναζωπυρώθηκε και πάλι το ενδιαφέρον για τον Θοδωρή Γεωργίτση (21 - 2.06) που τα τελευταία χρόνια αγωνίζεται με μεγάλη επιτυχία στον Αίαντα Ευόσμου. Ο Γεωργίτσης έχει έρθει ήδη σε επαφές με ανθρώπους του Κολοσσού και δεν αποκλείεται αν συμφωνήσουν οι δύο πλευρές να έρθει στη Ρόδο για λογαριασμό της ομάδας!

Δεν συμβαίνει όμως το ίδιο και για τον Νίκο Τοπούζη (26- 2.05) του Σπόρτιγκ που είναι πολύ πιθανό σε λίγο καιρό να κληθεί να υπηρετήσει τη στρατιωτική του θητεία. Στόχος του Βασίλη Φραγκιά είναι οι παίκτες που θα αποκτηθούν να μην είναι ταυτόχρονα και στρατευμένοι. Οπότε κάθε ενδιαφέρον πλέον παύει να υφίσταται...Η λίστα του Αθηναίου τεχνικού σχετικά με τους ψηλούς συμπληρώνεται επίσης από τον Θανάση Καμαριώτη (25- 2.00) της Δάφνης, τον Δημήτρη Πατρίκη (28- 1.99) της Μ.Ε.Ν.Τ. και τον Γιώργο Λούπο (24- 2.09) της Νήαρ Ηστ, ο οποίος πάντως συγκεντρώνει τις λιγότερες πιθανότητες.

Μένει στον Δωριέα...

Ο Γρηγόρης Τριανταφυλλίδης θα συνεχίσει για ακόμα μία χρονιά στους «κιτρινόμαυρους»! Επαφές με προπονητές για την ανδρική ομάδα μετά το αναγκαστικό διαζύγιο με τον Νίκο Παπαδόπουλο!


Στον Δωριέα θα παραμείνει τελικά ο Γρηγόρης Τριανταφυλλίδης

Στον Δ.Α.Ν.Σ. Δωριεύς θα αγωνιστεί και την ερχόμενη αγωνιστική περίοδο ο Γρηγόρης Τριανταφυλλίδης. Ο 24χρονος σέντερ, παρά το γεγονός ότι έχουν ενδιαφερθεί για την απόκτησή του ο Π.Α.Ο. Διαγόρας και ο Διγενής Κοσκινού, εντούτοις θα παραμείνει για δεύτερη συνεχόμενη χρονιά στον «κιτρινόμαυρο» σύλλογο, όπως τουλάχιστον υποστήριξε ο πρόεδρος της ομάδας Τάσος Βογιατζόγλου.

Ο μοναδικός στόχος της ομάδας δεν είναι άλλος από την επάνοδο στην πρώτη κατηγορία και γι' αυτό το λόγο θα παραμείνουν άπαντες στον Δωριέα. Στο μεταξύ ο ισχυρός άνδρας του σωματείου βρίσκεται σε αναζήτηση προπονητή για την ανδρική ομάδα, καθώς ο Νίκος Παπαδόπουλος θα πάρει μετάθεση στην Κομοτηνή. Το όνομα του νέου τεχνικού ενδέχεται να γίνει γνωστό ακόμα και σήμερα...

Δοκιμάστηκε στη Δάφνη!

Ο Γιώργος Σταθούλης του Π.Α.Ο. Διαγόρα που δέχεται συνεχώς προτάσεις από ομάδες Β' και Γ' Εθνικής της Αθήνας!

Στη Δάφνη δοκιμάστηκε τις τελευταίες μέρες ο Γιώργος Σταθούλης. Ο 25χρονος αθλητής που φέτος αναδείχθηκε πρώτος σκόρερ του Π.Α.Ο. Διαγόρα στο πρωτάθλημα της Γ' Εθνικής συμμετείχε στις προπονήσεις της αθηναϊκής ομάδας, αφήνοντας μάλιστα πολύ καλές εντυπώσεις. Θα πρέπει να τονιστεί οτι ο Σταθούλης έχει δεχθεί ήδη αρκετές προτάσεις από τη Β' και Γ' Εθνική! Ήδη η Προοδευτική και το Παγκράτι σύμφωνα με πληροφορίες έχουν πλησιάσει τον «κυανέρυθρο» αθλητή και το πιο πιθανό είναι ότι θα αποτελέσει παρελθόν από το ροδίτικο σωματείο.


Στη Δάφνη δοκιμάστηκε ο Γιώργος Σταθούλης

Τέσσερις προτάσεις!

Ο Ιπποκράτης Κω βλέπει με καλό μάτι την απόκτηση του Αλέξη Λυγγερίδη από τον Κρόνο, του Μιχάλη Πολυτάρχου από τον Πανναξιακό και των νεαρών Βαλαβάνη και Βαμβακά από τον Μίλωνα!

Η άνοδος του Ιπποκράτη στην Γ' Εθνική κατηγορία, όπως είναι λογικό έχει προκαλέσει το ενδιαφέρον των μάνατζερ οι οποίοι ξεκίνησαν ήδη τις διαδικασίες ώστε να προτείνουν διάφορα ονόματα στο κωακό σωματείο, ενόψει της μεταγραφικής περιόδου. Μπορεί τον τελευταίο καιρό να μην υπάρχει καμία εξέλιξη σχετικά με την παραμονή ή όχι του Γιώργου Κετσελίδη στην ομάδα, όμως ήδη οι Κώοι δειλά δειλά έχουν ξεκινήσει μία προσπάθεια για να απλώσουν τα δίχτυα τους στη μεταγραφική αγορά.

Χθες προτάθηκαν στους «νεοφώτιστους» τέσσερις νεαροί αθλητές, τους οποίος εξετάζει προσεκτικά ο Γιώργος Κετσελίδης. Ο λόγος για τον Αλέξη Λυγγερίδη (22-2.01) που αγωνίζεται στον Κρόνο και τον Μιχάλη Πολυτάρχου (20 -1.92). Ο πρώτος παίζει κοντά στο καλάθι στη θέση του πάουερ-φόργουορντ ενώ ο δεύτερος έγινε γνωστός από τις πολύ καλές εμφανίσεις που πραγματοποίησε στα μπαράζ ανόδου, όντας αθλητής του Πανναξιακού! Μάλιστα για τον ταλαντούχο αθλητή έχει εκδηλώσει ήδη το ενδιαφέρον του και ο Π.Α.Ο. Διαγόρας, όμως είναι λογικό ότι ο 20χρονος παίκτης θα κοιτάξει το συμφέρον του και δεν αποκλείεται τις επόμενες μέρες να έχει επαφές με τους παράγοντες του κωακού σωματείου.

Από κει και πέρα στον Ιπποκράτη προτάθηκαν δύο ακόμα νεαροί αθλητές που πέρσι έπαιξαν στον Μίλωνα.



Βροχή πέφτουν οι προτάσεις στον Ιπποκράτη Κω!

Πρόκειται για τον Μιχάλη Βαλαβάνη (18- 1.78) που αγωνίζεται στη νευραλγική θέση του πλέϊ-μέϊκερ και τον Σπύρο Βαμβακά (19- 1.98) που είναι γκαρντ και για τον οποίο ενδιαφέρεται περισσότερο το «νεοφώτιστο» σωματείο!

Αν τελικά παραμείνει στην τεχνική ηγεσία της ομάδας ο Γιώργος Κετσελίδης, στόχος θα είναι η ομάδα να αποτελείται από νεαρούς ως επί το πλείστον αθλητές οι οποίοι θα πλαισιωθούν από κάποιους έμπειρους για τη δημιουργία ενός ισχυρού κράματος ικανού να κρατήσει τον Ιπποκράτη στις εθνικές κατηγορίες.

Χθες εξάλλου συνεδρίασε το διοικητικό συμβούλιο του συλλόγου, ενώ σύμφωνα με πληροφορίες η καθυστέρηση για την απόφαση σχετικά με τον προπονητή έχει προεκτάσεις καθαρά οικονομικού χαρακτήρα, αν και κατά τα φαινόμενα ο Γιώργος Κετσελίδης δεν αποκλείεται να συμφωνήσει και να παραμείνει στο τιμόνι των Κώων και την ερχόμενη αγωνιστική περίοδο.

Η Alvic Basket στην Ιαλυσό!

29 νεαροί προπονητές από τη σουηδική ομάδα βρίσκονται στη Ρόδο για σεμινάρια και πρακτική εξάσκηση! Θα παραμείνουν μέχρι και τις 15 Ιουνίου... Φιλικό παιχνίδι χθες μεταξύ των γυναικών της Alvic και της μικτής των island games!

Με τη συμμετοχή 29 νεαρών προπονητών από την ομάδα μπάσκετ της Alvic Στογχόλμης Σουηδίας θα διεξαχθούν μέχρι και τις 15 Ιουνίου τα σεμινάρια και η πρακτική εξάσκηση τους στο κλειστό γυμναστήριο της Ιαλυσού. Τα μέλη της αθλητικής αποστολής που αποτελούν ένα κομμάτι του αθλητικού τουρισμού και προγράμματος το οποίο ο Δήμος Ιαλυσού και ειδικότερα ο Δ.Ο.Α.Ν. στηρίζει και αναπτύσσει, αποτελείται από 29 νεαρούς προπονητές καλαθοσφαίρισης από την ομάδα Alvic Basket Στογχόλμης Σουηδίας. Οι νεαροί τεχνικοί βρίσκονται στη Ρόδο από τις 9 Ιουνίου για πρακτική εξάσκηση και για σεμινάρια και μέχρι στιγμής έχουν εκφράσει τις καλύτερες εντυπώσεις τους από την άριστη φιλοξενία που έτυχαν από τον Δ.Ο.Α.Ν. Ιαλυσού.

Στα μέλη της αθλητικής αποστολής θα απονεμηθούν αναμνηστικά από το δήμαρχο Ιαλυσού Στέργο Στάγκα και από τον Δ.Ο.Α.Ν. Ιαλυσού δια του αντιπροέδρου του Μανώλη Στέργου.

Θα πρέπει να σημειωθεί ότι οι προπονητές της ομάδας Alvic Basket, από φέτος θα επισκέπτονται το νησί της Ρόδου, χάρη στη θερμή υποστήριξη που έτυχαν από τον Δ.Ο.Α.Ν.!

Στο πλαίσιο του προγράμματος φιλοξενίας η αθλητική αποστολή πραγματοποίησε χθες με ευθύνη του οργανισμού άθλησης και τη συνοδεία του Μανώλη Στέργου ,του Γιώργου Χατζηκαλημέρη και του Αντώνη Σαμαρά, επίσκεψη στο λόφο Φιλερήμου όπου ξεναγήθηκε και φωτογραφήθηκε στο χώρο για την παρουσίαση της στα μέσα μαζικής ενημέρωσης και ειδικών αθλητικών περιοδικών και οδηγών της Σουηδίας, ενόψει μάλιστα και της διεξαγωγής του πανευρωπαϊκού πρωταθλήματος ανδρών μπάσκετ στη χώρα τους τον Σεπτέμβριο του 2003!

Χθες εξάλλου πραγματοποιήθηκε φιλικό παιχνίδι στην Ιαλυσό μεταξύ της γυναικείας ομάδας από το Alvic Basket και της μικτής ομάδας που θα πάρει μέρος στα island games!

Η M.E.N.T. για Κουτσό!

Προπονήθηκε τις τελευταίες μέρες και άφησε πολύ καλές εντυπώσεις! Τον τρόπο με τον οποίο θα λυθεί η συνεργασία με τον Μάνο Χαλκιαδάκη ψάχνουν στον Κολοσσό! Έτοιμος για την Α2 ο Δούκας...

Η Μ.Ε.Ν.Τ. εκδήλωσε ενδιαφέρον για την απόκτηση του Ισίδωρου Κουτσού που τα τελευταία δύο χρόνια φοράει τη φανέλα του Κολοσσού. Ο 24χρονος αθλητής τις τελευταίες μέρες βρίσκεται στη Θεσσαλονίκη και προπονήθηκε στο κλειστό γυμναστήριο της Τούμπας υπό τις οδηγίες του προπονητή της ομάδας κ. Ζαφειρούδη στον οποίο άφησε πολύ καλές εντυπώσεις. Βέβαια τον πρώτο λόγο στην περίπτωση του Κουτσού έχει ο Κολοσσός και κατά τη διάρκεια της εβδομάδας αναμένεται να υπάρξουν νέες επαφές μεταξύ των δύο πλευρών.

Στο μεταξύ οι «θαλασσί» τον τελευταίο καιρό προσπαθούν να βρουν τον...δρόμο ώστε να λυθεί η συνεργασία με τον Μάνο Χαλκιαδάκη που προπονείται στο Λίντο με το Ηράκλειο! Ο Κρητικός σέντερ με βάση το συμβόλαιο του έπρεπε να βρίσκεται στη Ρόδο και να προπονείται με την ομάδα, όμως ο ίδιος προτίμησε μετά το τέλος του πρωταθλήματος να φύγει από τη Ρόδο...


Η Μ.Ε.Ν.Τ. ενδιαφέρθηκε για την απόκτηση του Ισίδωρου Κουτσού

Θα πρέπει εξάλλου να σημειωθεί ότι ο Δούκας είναι πλέον και με το ενάμιση πόδι στην Α2! Όπως έχει γίνει γνωστό από έγκυρους κύκλους είναι θέμα ωρών προκειμένου το Περιστέρι και ο Πανελλήνιος να ενωθούν εις σάρκαν μία...με συνέπεια η αθηναϊκή ομάδα που κατέκτησε την τρίτη θέση στο φετινό πρωτάθλημα της Β' Εθνικής ισοβαθμώντας με τον Κολοσσό να είναι η τυχερή και να πάρει το πολυπόθητο εισιτήριο για την παραπάνω κατηγορία!

*Για την απόκτηση του Δημήτρη Ρώσση από τον Αρίονα ενδιαφέρθηκε το Αιγάλεω

*Με τον Θανάση Τοπούζη μιλάει ο Πανελευσινιακός που θα παραχωρήσει τον Άγγελο Σιαμανδούρα

*Άπραγος επέστρεψε από τη Θεσσαλονίκη ο Ρούλης Αλμπάνης που δεν μίλησε με τον Μ.Α.Σ. Μαντουλίδη και τον Αίαντα Ευόσμου που ενδιαφέρονται για την απόκτησή του.

Αναπτυξιακό πρόγραμμα Δ.Ο.Α.Ν. Ιαλυσού!

Σήμερα και αύριο θα γίνουν δεκτές οι συμμετοχές για τις σχολές μπάσκετ των «ερυθροκίτρινων»!

ΤΜΗΜΑ	ΗΛΙΚΙΑ	ΗΜΕΡΕΣ	ΩΡΕΣ
ΑΚΑΔΗΜΙΕΣ	1997 1996 1995	ΤΕΤΑΡΤΗ ΠΑΡΑΣΚΕΥΗ	17.00-18.00 17.00-18.00
ΣΟΥΠΕΡ-ΜΙΝΙ	1994 1993	ΤΕΤΑΡΤΗ ΠΑΡΑΣΚΕΥΗ ΣΑΒΒΑΤΟ	19.00-20.00 19.00-20.00 10.00-12.00
ΜΙΝΙ	1992 1991	ΔΕΥΤΕΡΑ ΠΕΜΠΤΗ ΣΑΒΒΑΤΟ	19.00-20.00 19.00-20.00 13.00-14.00
ΠΑΙΜΠΑΙΔΕΣ ΠΑΓΚΟΡΑΣΙΔΕΣ	1990 1989	ΔΕΥΤΕΡΑ ΠΑΡΑΣΚΕΥΗ ΣΑΒΒΑΤΟ	20.00-21.00 21.00-22.00 18.00-19.00
ΠΑΙΔΙΚΟ-ΚΟΡΑΣΙΔΕΣ	1988 1989	ΔΕΥΤΕΡΑ-ΤΕΤΑΡΤΗ ΠΑΡΑΣΚΕΥΗ ΤΡΙΤΗ-ΠΕΜΠΤΗ ΣΑΒΒΑΤΟ	20.00-21.00 20.00-21.00 20.00-21.00 14.00-15.00

Ξεκινάει το αναπτυξιακό πρόγραμμα του Δ.Ο.Α.Ν. Ιαλυσού

Θα ξεκινήσει σε λίγες μέρες στις τάξεις του Γ.Α.Σ. Ιάλυσος το αναπτυξιακό πρόγραμμα καλαθοσφαίρισης 2003-04 ! Οι προπονήσεις θα διεξάγονται στο κλειστό γυμναστήριο της Ιαλυσού...Για την εγγραφή των παιδιών στις ακαδημίες και τις σχολές μπάσκετ του σωματείου, οι ενδιαφερόμενοι θα πρέπει να τηλεφωνήσουν στον Δ.Ο.Α.Ν.(22410 98445) και στο δημοτικό κλειστό γυμναστήριο(22410 96222). Υπεύθυνος του δημοτικού οργανισμού άθλησης νεολαίας Ιαλυσού και του αναπτυξιακού προγράμματος μπάσκετ είναι ο προπονητής καλαθοσφαίρισης Γιώργος Χατζηκαλημέρης. Οι εγγραφές θα γίνουν δεκτές σήμερα από τις 18:00-20:00 και αύριο από τις 10:00-12:00.

Η πρόταση της Νομαρχίας για τα έργα αφαλάτωσης σε νησιά της Δωδεκανήσου

Ετοιμη είναι η πρόταση της Νομαρχίας για την εξ' ολοκλήρου ανάληψη των έργων αφαλατώσεως του νομού Δωδεκανήσου, μετά την απόρριψη της ιδιωτικής εταιρείας ΑΚΤΩΡ από το Ταμείο Συνοχής.

Η μελέτη καλύπτει όλα τα άνυδρα νησιά, δηλαδή την Πάτμο, Σύμη, Λειψούς, Χάλκη, Μεγίστη, Νίσυρο.

Φορέας υλοποίησης θα είναι η Τοπική Αυτοδιοίκηση και φορέας διαχείρισης ο αντίστοιχος δήμος.

Ο προϋπολογισμός είναι 10.000.000 ευρώ. Η πρόταση θα κατατεθεί μόλις ανοίξει το Ταμείο Συνοχής και ανακοινωθεί η προκήρυξη για το διαγωνισμό.

Εκλεψαν αθλητικό υλικό που χρησιμοποιείται στο τουρνουά μπιτς βόλεϊ

Κλοπή αθλητικών ειδών, του τουρνουά «World Tour Swatch 2003», που γίνεται στην πόλη μας, καταγγέλθηκε στην Αστυνομία.

Η περίεργη κλοπή ειδών αξίας περίπου 3.000 ευρώ, έγινε από το περίπτερο που βρίσκεται στο Εθνικό Θέατρο και αφορά φόρμες και φανέλες αθλητικές, που χρησιμοποιούν οι αθλητές του τουρνουά. Ανακρίσεων επελήφθη η Υποδιεύθυνση Ασφαλείας Ρόδου και σύμφωνα με πληροφορίες, ο «ποντικός» βρίσκεται ήδη στη «φάκα». Μάλιστα λέγεται ότι είναι δημοτικός υπάλληλος.

Ανακοινώσεις αναμένονται σήμερα, από την Αστυνομική Διεύθυνση Δωδεκανήσου.

Μικροποσότητα χασίς κατείχε ο αδελφός του Αγγλου που σκοτώθηκε σε τροχαίο

Με μικροποσότητα χασίς συνελήφθη χθες τα ξημερώματα, στο αεροδρόμιο Παραδεισίου, ο αδελφός του 36χρονου Βρετανού, που σκοτώθηκε σε τροχαίο ατύχημα τα ξημερώματα της περασμένης Δευτέρας κοντά στο Λαδικό.

Πρόκειται για τον 38χρονο Δ.Α. Η. του Μ. οποίος συνελήφθη στις 5 τα ξημερώματα χθες στο αεροδρόμιο Ρόδου, προερχόμενος από το Μάντσεστερ, να έχει στην κατοχή του, ποσότητα 0,7 γραμμαρίων ακατέργαστης κάνναβης. Ο 38χρονος ήρθε στο νησί μας μαζί με τη μητέρα του και άλλους συγγενείς του, για να ερευνήσουν τις συνθήκες του θανάτου του 36χρονου αδελφού του, που σκοτώθηκε σε τροχαίο ατύχημα, στο 20ο χιλιόμετρο της Εθνικής Οδού Ρόδου – Λίνδου, αλλά αυτοί υποστηρίζουν ότι δολοφονήθηκε. (Σχετικά έγραψε χθες η «ΠΡΟΟΔΟΣ»). Πάντως τα στοιχεία της Τροχαίας Ρόδου, αποδεικνύουν οτι πρόκειται για τροχαίο ατύχημα που οφείλεται στην είσοδο στο αντίθετο ρεύμα κυκλοφορίας του μοτοποδηλάτου, που οδηγούσε ο Βρετανός, μ' αποτέλεσμα να συγκρουστεί με ΙΧ επιβατικό αυτοκίνητο, που οδηγούσε 38χρονος μάγειρας από την Ξάνθη, κάτοικος Αφάντου.

ΚΗΔΕΙΑ

Τον λατρευτό μας σύζυγο, πατέρα, πάππου, αδελφό και θείο

ΓΕΩΡΓΙΟ ΚΟΖΑ

(ετών 80)

κηδεύουμε σήμερα Παρασκευή 13 Ιουνίου 2003 και ώρα 11 π.μ. από τον ιερό ναό Αγίου Δημητρίου Παλαιού Νεκροταφείου Ρόδου

Η σύζυγος Μαρία
Τα παιδιά
Χρυσούλα - Ανδρέας Θεοδώρου
Ιωάννης - Αντωνία Κοζά
Ειρήνη- Μάκης Χαλκιάς
Τα εγγόνια, τα αδέλφια, τα ανίψια και οι λοιποί συγγενείς

Α.Σ. -13/6

ΠΩΛΟΥΝΤΑΙ πολυτελή διαμερίσματα των 77 - 90 - 122 τ.μ., στο Δήμο Τριαντών (πίσω από το Δημαρχείο). Νέα κατασκευή.

ΕΝΟΙΚΙΑΖΟΝΤΑΙ 2 καταστήματα 30 και 35 τ.μ., επί της Ανθ. Ζερβού (περιοχή Ψαροπούλας). Νέα κατασκευή.

Πληροφορίες ΚΤΙΡΙΟΔΟΜΗ Ο.Ε.
(Α. ΦΡΑΓΚΟΣ - Α. ΖΟΥΜΠΑΣ Ο.Ε.)
ΤΗΛ. 22410 36604 - 22410 24208,
6944338277 κ. Φράγκο

Τ. 1133- 30/6

Για να αποδοθούν στους δικαιούχους

Επίσπευση διαδικασιών για τα σπίτια της Μέγγαβλης

ΣΥΣΚΕΨΗ ΥΠΗΡΕΣΙΑΚΩΝ ΠΑΡΑΓΟΝΤΩΝ ΣΤΗ ΝΟΜΑΡΧΙΑ

ΕΥΡΕΙΑ σύσκεψη, με πρωτοβουλία της νομαρχιακής αρχής, πραγματοποιήθηκε προχθές το απόγευμα, παρουσία του νομάρχη Δωδεκανήσου κ. Γιάννη Μαχαιρίδη, του αντινομάρχη κ. Στάθη Κουσουρνά και του αρμόδιου επίκουρου σε θέματα Υγείας και Πρόνοιας κ. Δημήτρη Κρεμαστινού με αποκλειστικό θέμα την εξέταση των χρονιζόντων εκκρεμοτήτων αναφορικά με τους οριστικούς τίτλους παραχώρησης των σπιτιών προς τους δικαιούχους στην περιοχή των Αγίων Αποστόλων.

Στη σύσκεψη επίσης συμμετείχαν οι κύριοι Γιώργος Πόκκιας και Τέλης Ηρακλείδης, εκπροσωπώντας την Περιφέρεια (στην οποία ανήκει η αρμοδιότητα του θέματος) και το Δήμο Ροδίων αντίστοιχα, υπηρεσιακοί παράγοντες της Νομαρχίας και της Περιφέρειας αρμόδιοι σε θέματα πρόνοιας, και ο πρόεδρος του Συλλόγου «Ποσειδών» της περιοχής κ. Παύλος Πελαρδής.

Οι συμμετέχοντες στη σύσκεψη αποφάσισαν ομόφωνα:

1. Ο Δήμος Ροδίων να διαθέσει στην Περιφέρεια δύο υπαλλήλους, ώστε να επισπευσθούν οι όποιες γραφειοκρατικές διαδικασίες εκκρεμούν, με προοπτική αυτές να ολοκληρωθούν μέχρι τον ερχόμενο Σεπτέμβριο.

2. Από την πλευρά του υπουργείου Υγείας και Πρόνοιας να επιταχυνθεί η διαδικασία αποσαφήνισης του ιδιοκτησιακού καθεστώς. Και,

3. Να διενεργηθεί έρευνα μεταξύ των δικαιούχων ώστε να διαπιστωθεί η οικονομική τους δυνατότητα να αποπληρώσουν ακόμα και το αναλογούν σε αυτούς μικρό τίμημα της αξίας του σπιτιού, σύμφωνα με τα όσα προβλέπονται στο παραχωρητήριο. Αν χρειαστεί, σε περίπτωση αδυναμίας τους, θα υπάρξουν οι κατάλληλες ενέργειες προκειμένου να προβλεφθεί σχετική νομοθετική ρύθμιση.

Ο κ. Γιάννης Μαχαιρίδης δεσμεύτηκε ότι η νομαρχιακή αρχή θα παρακολουθεί το όλο θέμα από κοντά, ώστε να δοθεί οριστικό τέλος στις παραπάνω εκκρεμότητες που χρονολογούνται πλέον της δεκαετίας.

Συνάντηση του Νομάρχη με το Εργατικό Κέντρο

ΠΟΙΑ ΘΕΜΑΤΑ ΣΥΖΗΤΗΘΗΚΑΝ

ΤΗΝ κοινή δράση των συνδικαλιστικών φορέων και της Νομαρχιακής Αυτοδιοίκησης για την αντιμετώπιση προβλημάτων της περιοχής, με επίκεντρο τους εργαζομένους, αποφάσισαν κατά τη χτεσινή τους συνάντηση ο νομάρχης Δωδεκανήσου κ. Γιάννης Μαχαιρίδης και τα μέλη της Εκτελεστικής Επιτροπής του Εργατικού Κέντρου Ρόδου.

Κατ' αρχάς διαπιστώθηκε απόλυτη ταύτιση των θέσεων του ΕΚΡ με τις αναπτυξιακές κατευθύνσεις της νομαρχιακής αρχής, με τις δύο πλευρές να συμφωνούν ότι απαιτούνται αποφάσεις και δράσεις, με έμφαση στην προώθηση των μεγάλων έργων στο νομό. Εμφαση δόθηκε στην ανάγκη ειδικών πολιτικών για τα μικρά νησιά, με στόχο να ενθαρρυνθεί η παραμονή σε αυτά των μονίμων κατοίκων τους.

Αναλυτική ενημέρωση έγινε από το νομάρχη για τη δρομολόγηση της μετεγκαστάστασης των υπηρεσιών του ΙΚΑ στους χώρους του παλιού Νοσοκομείου, δεσμευόμενος ότι θα επιμείνει μέχρι τέλους για να ολοκληρωθεί σύντομα η όλη διαδικασία. Κατά την ανταλλαγή απόψεων που ακολούθησε επί του θέματος διαπιστώθηκε συμφωνία των δύο πλευρών, με το Εργατικό Κέντρο να επικροτεί τις επιλογές της νομαρχιακής αρχής.

Τα ζητήματα απασχόλησης – ανεργίας, το φαινόμενο της «μαύρης εργασίας», η έλλειψη προσωπικού στον ευρύτερο δημόσιο τομέα και σε υπηρεσίες που αφορούν περισσότερο τους ασφαλισμένους, όπως ο ΟΑΕΔ, που καθιστά προβληματική την εξυπηρέτηση του πολίτη, ήταν μερικά από τα βασικά θέματα που τέθηκαν επί τάπητος στη χτεσινή συνάντηση.

«ΕΝΩΝΟΥΜΕ τις δυνάμεις μας και πάμε όλοι μαζί» ήταν η παραίνεση του κ. Μαχαιρίδη προς τα μέλη της Εκτελεστικής Επιτροπής του ΕΚΡ, αναγνωρίζοντας τον καθοριστικό ρόλο των συνδικαλιστικών φορέων του τόπου στην προώθηση των αιτημάτων για λύση στα μείζονα προβλήματα της περιοχής.

Από 7 Ιουλίου οι θερινές εκπτώσεις

Από τις 7 Ιουλίου μέχρι τις 30 Αυγούστου θα πωλούν με εκπτώσεις τα εμπορεύματά τους οι εμπορικές επιχειρήσεις σε όλη τη χώρα, αν και αρκετές επιχειρήσεις ήδη πωλούν με προσφορές αυτή την περίοδο, παρά το γεγονός ότι η σχετική απόφαση του υπουργείου Ανάπτυξης απαγορεύει τις προσφορές 20 μέρες πριν την έναρξη των εκπτώσεων.

Ενας Ιταλός τουρίστας

Με πλαστή ταυτότητα επιχείρησε να κάνει ανάληψη χρημάτων!..

ΤΟΝ ΠΗΡΑΝ ΧΑΜΠΑΡΙ ΣΤΗΝ ΤΡΑΠΕΖΑ

ΙΤΑΛΟΣ τουρίστας που επιχείρησε χθες το μεσημέρι να πραγματοποιήσει ανάληψη χρημάτων από τραπεζικό λογαριασμό, χρησιμοποιώντας πλαστή ταυτότητα, αναζητείται από την Αστυνομία.

* Σύμφωνα με όσα έγιναν γνωστά, εδώ και ένα μήνα περίπου κάποιοι αλλοδαποί επιχειρούσαν να κάνουν ανάληψη χρημάτων από τραπεζικό λογαριασμό που ανοίχθηκε σε Τράπεζα των Χανίων, αλλά ήταν μπλοκαρισμένος. Οι διάφοροι τύποι επιχειρούσαν, χρησιμοποιώντας πλαστές ταυτότητες, να κάνουν ανάληψη χρημάτων από τον μπλοκαρισμένο λογαριασμό που ανήκει σε Γερμανό, από διάφορα υποκαταστήματα της Εθνικής, αλλά οι έμπειροι ταμίες δεν ξεγελάστηκαν.

ΧΘΕΣ το μεσημέρι εμφανίστηκε στο κεντρικό κατάστημα, ο Ιταλός, ο οποίος παρέδωσε το βιβλιάριο καταθέσεων και την πλαστή ταυτότητά του στον ταμία για να κάνει ανάληψη.

* Μόλις ο υπάλληλος διαπίστωσε ότι επρόκειτο για τον τύπο που αναζητούσαν ενημέρωσε τον προϊστάμενό του. Ο πονηρός Ιταλός για να αποφύγει τη σύλληψη εγκατέλειψε βιβλιάριο καταθέσεων και την πλαστή ταυτότητα και τράπηκε σε φυγή.

ΕΝΗΜΕΡΩΘΗΚΕ η Αστυνομία, που διενεργεί έρευνες για τον εντοπισμό και τη σύλληψη του Ιταλού.

Ο συλληφθείς 32χρονος

Κρατά κλειστό το στόμα του για τα πλαστά χαρτονομίσματα

ΑΠΟΛΟΓΟΥΝΤΑΙ ΣΗΜΕΡΑ ΟΙ ΠΕΝΤΕ



ΣΚΛΗΡΟ καρύδι, αποδεικνύεται, ο 23χρονος Γεώργιος Πηλίδης του Δαμιανού, από τη Ρωσία, κάτοικος Ασπροπύργου, ο οποίος συνελήφθη σαν επικεφαλής της πενταμελούς ομάδας, που διακινούσε στο νησί μας, τα πλαστά χαρτονομίσματα των 200 ευρώ.

Ο 23χρονος κρατά ερμητικά κλειστό το στόμα του και αρνείται να μιλήσει στους αστυνομικούς για τους «εγκεφάλους» του κυκλώματος παραχαρακτών, που πλημμύρισαν τη χώρα μας, καθώς και άλλες ευρωπαϊκές, με πλαστά χαρτονομίσματα, ευρώ των 200. Πιθανότατα, οι γνωριμίες, να έγιναν, όταν ο Πηλίδης, βρισκόταν στις φυλακές, μετά την καταδίκη του, για σωρεία κλοπών και διαρρήξεων που διέπραξε στο νησί μας το περασμένο καλοκαίρι.

Ο Πηλίδης, αλλά και οι τέσσερις συνεργάτες του, που όλοι κρατούνται στην Υποδιεύθυνση Ασφαλείας Ρόδου θα οδηγηθούν σήμερα, ενώπιον του ανακριτή για να απολογηθούν και να κριθεί αν θα προφυλακιστούν ή όχι.

Από πλευράς Αστυνομίας οι ανακρίσεις – έρευνες συνεχίζονται για να διαπιστωθεί αν κυκλοφόρησαν στην αγορά περισσότερα πλαστά χαρτονομίσματα από αυτά που εντοπίστηκαν και κατασχέθηκαν. Το τελευταίο διήμερο, εμφανίστηκαν στην Αστυνομία άλλοι ενέα επιχειρηματίες που παρέδωσαν ισάριθμα πλαστά ευρώ.

ΖΗΤΟΥΝΤΑΙ

από μεγάλη ξενοδοχειακή μονάδα

1) Ηλεκτρολόγοι
2) Πισινιέρης
3) Μαραγκός

πεπειραμένοι

Πληρ. κ. Τσαλόλη, από 10-2 πρωινή. Τηλ. 22410 25015

Χ. 3999-29/6



Συνελήφθησαν για κατοχή ναρκωτικών

ΔΥΟ συλλήψεις για κατοχή ναρκωτικών, έγιναν στην Κω από αστυνομικούς της Ομάδας Πρόληψης και Καταστολής της Εγκληματικότητας.

Συγκεκριμένα συνελήφθησαν ο Α.Α. του Σ. 24 χρόνων για κατοχή 61,7 γραμμαρίων χασίς και ο Η.Κ. του Α. 35 χρόνων για κατοχή 10,5 γραμμαρίων χασίς.

Σε βάρος των συλληφθέντων σχηματίστηκε δικογραφία προκειμένου να οδηγηθούν στον εισαγγελέα.

Συνελήφθη για κλοπή

ΣΤΑ πράσα, πιάστηκε χθες το πρωί, να... ανοίγει γραφείο ενοικιάσεως αυτοκινήτων στην πόλη μας, ο Ε.Χ. του Σ. 31χρόνων. Την ώρα που βρισκόταν στο γραφείο και αφαιρούσε 195 ευρώ, διάφορα έγγραφα και μία συσκευή τηλεφώνου τον συνέλαβαν οι αστυνομικοί. Ο 31χρονος διαρρήκτης οδηγήθηκε στον Εισαγγελέα.

Φυγόποινος ο Χιώτης που εξαπατούσε κατοίκους των μικρών νησιών μας

Φυγόποινος για καταδίκη από παρόμοια αδικήματα, είναι ο 38χρονος Χιώτης Ανδρέας Λιαδάκης του Ευαγγέλου, που εμφανιζόταν, είτε σαν σύμβουλος υπουργείων, είτε ως ιδιοκτήτης τουριστικού γραφείου και εξαπατούσε με ψευδείς υποσχέσεις κατοίκους των μικρών νησιών, αποκομίζοντας παράνομο περιουσιακό όφελος.

Ο 38χρονος Χιώτης, ο οποίος εξαπατούσε ιδιοκτήτες ενοικιαζόμενων δωματίων σε Σύμη, Χάλκη, Μαριτσά, Ιαλυσό αλλά και Ρόδο, αποσπώντας συνολικά 11.540 ευρώ με την υπόσχεση να τους βρει πελάτες, είχε αναπτύξει παράνομη δραστηριότητα και στο νησί του. Σε βάρος του, εκκρεμούσε καταδικαστική απόφαση, φυλάκισης ενός έτους, για απάτες που διέπραξε στη Χίο. Ο απατεώνας συνελήφθη και οδηγήθηκε στις φυλακές τις Κω, για να εκτίσει την ποινή φυλάκισης του, ενός έτους, ενώ για τις απάτες στην περιοχή μας, συνεχίζεται η προανάκριση.

