ΕΤΟΣ ΙΔΡΥΣΗΣ 1949
ΙΔΙΟΚΤΗΣΙΑ
Γ. ΔΙΑΜΑΝΤΙΔΗΣ
ΓΡΑΦΙΚΕΣ ΤΕΧΝΕΣ Α.Ε.
Γραφεία - Τυπογραφεία:
Μάρκου Μαλλιαράκη 3 (ΚΟΒΑ)
Λογιστήριο: Νέα Αγορά
Τηλ.: Σύνταξης: 22410 27356-34101, FAX: 22410 20643
Λογιστηρίου: 22410 24539, FAX: 22410 24539
e-mail: info@proodos.net

ΠΡΟΟΔΟΣ

Ανεξάρτητη καθημερινή πρωινή εφημερίδα

ΑΡΙΘΜΟΣ ΦΥΛΛΟΥ 16.355 • ΤΙΜΗ 0,70 ευρώ

ΤΡΙΤΗ 1 ΙΟΥΛΙΟΥ 2003

ΠΛΗΡΩΜΕΝΟ ΤΕΛΟΣ Ταχ. Γραφείο Κ. ΡΟΔΟΥ Αριθμός αδείας
ΕΛΤΑ Hellenic Post
SATO OFFICE SYSTEMS
ΜΠΟΝΗΣ Ε.Π.Ε. ΤΗΛ. 02410 75533

Ενώ για τις προθέσεις του επικρατεί βαθύ σκοτάδι

Ο Κ. Σημίτης από αύριο αρχίζει τις αλλαγές σε κυβέρνηση - εκτελεστικό



Με τον απολογισμό που θα κάνει σήμερα στο Ευρωκοινοβούλιο ο Κώστας Σημίτης λήγει και τυπικά η εξάμηνη Ελληνική Προεδρία της Ευρωπαϊκής Ενωσης.

Χθες συνεδρίασε το υπουργικό συμβούλιο το οποίο ασχολήθηκε αποκλειστικά και μόνον με τα πεπραγμένα της Ελληνικής Προεδρίας, την οποίαν ο πρωθυπουργός χαρακτήρισε απόλυτα επιτυχή.

Προς της συνεδριάσεως του υπουργικού συμβουλίου ο Κώστας Σημίτης είχε τηλεφωνική επικοινωνία με τον γραμματέα του ΠΑΣΟΚ Κώστα Λαλιώτη με τον οποίο συνεφώνησε να συνέλθει αύριο Τετάρτη η Κεντρική Επιτροπή του κόμματος. Τούτο σημαίνει ότι ο πρωθυπουργός θα αρχίσει την παρέμβασή του, για να αλλάξει το πολιτικό σκηνικό, από την ανασύνθεση του Εκτελεστικού Γραφείου του ΠΑΣΟΚ.

Πληροφορίες για τις προθέσεις του πρωθυπουργού δεν υπάρχουν, διότι ο ίδιος δεν συζητά με κανένα τις μεταβολές που πρόκειται να κάνει. Συνεπώς

ΣΥΝΕΧΕΙΑ ΣΤΗ ΣΕΛ. 4

Και στην περιοχή μας

Ανεβαίνει επικίνδυνα το θερμόμετρο!..

ΣΕ ΕΠΙΦΥΛΑΚΗ ΟΛΕΣ ΟΙ ΑΡΧΕΣ

ΜΕΧΡΙ και την Παρασκευή ο καύσωνας, θα μας... ψήνει, καθώς ο υδράργυρος από χθες τραβά την ανηφόρα και αναμένεται

ΣΥΝΕΧΕΙΑ ΣΤΗ ΣΕΛ. 4



Εξ αιτίας της απαράδεκτης συμπεριφοράς του Κ. Καϊσερλη

Κόπηκε στα δύο το ΠΑ.ΣΟ.Κ. στο βόρειο συγκρότημα!

ΓΡΑΜΜΑΤΕΑΣ ΕΞΕΛΕΓΗ Ο ΧΑΤΖΗΓΙΑΚΟΥΜΗΣ

ΕΣΩΚΟΜΜΑΤΙΚΕΣ εκλογές έγιναν την Κυριακή στη Δωδεκάνησο, για την ανάδειξη νομαρχιακών επιτροπών στο νότιο και στο βόρειο συγκρότημα των νησιών μας.

* Και εις μεν το νότιο συγκρότημα η εκλογή δεν είχε κανένα ιδιαίτερο ενδιαφέρον δεδομένου ότι για τη θέση του γραμματέα υπήρχε ένας μόνο υποψήφιος, οι δε υποψήφιοι σύμβουλοι ήταν σχεδόν όλοι μέλη της απελθούσης νομαρχιακής.

ΣΤΟ ΒΟΡΕΙΟ όμως συγκρότημα οι εκλογές έγιναν με πρωτοφανή για τα νησιά μας... λύσσα, μεταξύ των παρατάξεων Χατζηγιακουμή και Πίτση.

* Τελικά, ο Βασίλης Χατζηγιακουμής εξελέγη με 645 ψήφους, έναντι 591 του Πίτση.

ΤΟ ΑΠΟΤΕΛΕΣΜΑ, όμως, αυτό δεν το αναγνωρίζει η παράταξη Πίτση, η οποία αρνείται τους 209 ψήφους που έλαβε ο Χατζηγιακουμής στην κάλπη Ζππαρίου. Αλλά οι ψηφίσαντες στο Ζππάρι είναι όλοι μέλη του ΠΑ.ΣΟ.Κ., που έχουν επί-

ΣΥΝΕΧΕΙΑ ΣΤΗ ΣΕΛ. 4



Ο Βασίλης Χατζηγιακουμής πλειοψήφισε στις εκλογές του ΠΑΣΟΚ

Για να κινηθεί η αγορά

Ολοι περιμένουν τους Ελληνες τουρίστες στη Ρόδο

ΜΕΙΩΜΕΝΗ 3-4% Η ΚΙΝΗΣΗ ΤΟΝ ΙΟΥΝΙΟ

ΜΕ ΜΕΙΩΣΗ 3-4% έκλεισε η τουριστική κίνηση στη Ρόδο κατά το μήνα Ιούνιο, σε σύγκριση με τον αντίστοιχο μήνα του περασμένου χρόνου. Αυτό προκύπτει από τα στοιχεία της Υπηρεσίας Πολιτικής

ΣΥΝΕΧΕΙΑ ΣΤΗ ΣΕΛ. 4

Παρενόχλησαν ελικοφόρο αεροπλάνο

Σύμφωνα με δημοσιογραφικές πληροφορίες χθες στις 10.30 το πρωί δύό τουρκικά F-16 προσέγγισαν δικινητήριο ελικοφόρο αεροσκάφος της εταιρίας Veravia που εκτελούσε το δρομολόγιο Αθήνα - Λάρνακα.

Σύμφωνα με την ενημέρωση του πιλότου προς την Υπηρεσία Πολιτικής Αεροπορίας η προσέγγιση ήταν σε απόσταση 3-5 μιλίων σε ύψος 19.000 ποδών, 40 μίλια νοτιοανατολικά της Ρόδου.

Τα τουρκικά αεροσκάφη αναγνωρίστηκαν και αναχαιτίστηκαν στη συνέχεια από ελληνικά F-16.

Σε Φαληράκι και Π. Πόλη

Εντατικοποίηση των ελέγχων ζητά ο Εισαγγελέας

ΕΜΦΑΝΙΣΤΗΚΑΝ ΕΚΦΥΛΙΣΤΙΚΑ ΦΑΙΝΟΜΕΝΑ



ΕΙΣΑΓΓΕΛΙΚΗ παρέμβαση για εντατικοποίηση των αστυνομικών και υγειονομικών ελέγχων σε Φαληράκι και Παλιά Πόλη. Μάλιστα η παραγγελία κοινοποιείται και στους Δημάρχους Ρόδου και Καλλιθέας για την εφαρμογή της νομοθεσίας όσον αφορά τη σφράγιση των καταστημάτων υγειονομικού ενδιαφέροντος.

* Συγκεκριμένα, ο εισαγγελέας Πρωτοδικών κ. Γιώργος Οικονόμου, με εγκύκλιό του, παραγγέλλει σε Αστυνομική Διεύθυνση και Τμήμα Υγιεινής τις μετρήσεις με ηχόμετρο των καταστημάτων που κάνουν χρήση μουσικής, τον έλεγχο για κατάληψη κοινόχρηστων χώρων, τους ελέγχους των εργαζομένων αλλοδαπών και της εφαρμογή της αυτόφωρης διαδικασίας για παρακώλυση συγκοινωνιών και διατάραξη της ασφάλειας συγκοινωνιών.

Η ΕΙΣΑΓΓΕΛΙΚΗ παρέμβαση έχει ως εξής:

«Στην υπηρεσία μας περιέρχονται συνεχώς διαμαρτυρίες πολιτών, κοινωνικών φορέων, δημοτικών

ΣΥΝΕΧΕΙΑ ΣΤΗ ΣΕΛ. 4

Πριν τον παραλάβουν οι σεκιουριτάδες

Σάκος με 20.000 ευρώ έκανε φτερά από υποκατάστημα Τράπεζας!..

ΚΑΜΕΡΑ ΚΑΤΕΓΡΑΨΕ ΤΟ ΔΡΑΣΤΗ

ΤΡΑΠΕΖΙΚΟΣ σάκος που περιείχε 20.000 ευρώ έκανε φτερά μέσα από υποκατάστημα Τράπεζας της πόλης μας, λίγο πριν παραληφθεί από ιδιωτική εταιρία χρηματαποστολών. Ομως, η κάμερα ασφαλείας κατέγραψε τη σκηνή της αρπαγής, μ' αποτέλεσμα η Αστυνομία νάχει στα χέρια της το βίντεο και να βρίσκεται μία ανάσα πριν τον εντοπισμό του.

* Σύμφωνα με όσα έγιναν γνωστά, αν και η Αστυνομία δεν έκανε ανακοινώσεις, χθες το πρωί η εταιρία χρηματαποστολών «TSIKKIS» κλήθηκε από υποκατάστημα Τράπεζας να παραλάβει δύο σάκους, που περιείχαν από 20.000 ευρώ ο καθένας, προκειμένου να μεταφερθούν στην Τράπεζα Ελλάδος. Οταν οι υπάλληλοι της «TSIKKIS» έφθασαν να παραλάβουν τους σάκους, διαπίστωσαν ότι ο ένας είχε κάνει...

ΣΥΝΕΧΕΙΑ ΣΤΗ ΣΕΛ. 4

Με αίτημα των μικρομετόχων

Αναβλήθηκε και πάλι η γενική συνέλευση της ΔΑΝΕ

ΣΕ ΚΙΝΔΥΝΟ Η ΕΤΑΙΡΙΑ

ΣΟΒΑΡΟ κίνδυνο να βάλει λουκέτο αντιμετωπίζει η ΔΑΝΕ, λόγω του ότι η διοίκησή της αδιαφορεί για τα σοβαρά προβλήματα που σοβούν, ενώ η ΑΝΕΚ, που είναι ο θεσμικός επενδυτής, αδυνατεί να παρέμβει δυναμικά. Την κατάσταση επιδείνωσε περισσότερο και η αναβολή της γενικής συνέλευσης της εταιρίας, που μέχρι αργά χθες το απόγευμα θεωρούνταν δεδομένη!

* Μέχρι χθες δεν είχε γίνει γνωστό, αν θα ήταν εφικτό να έρθουν στη Ρόδο οι εκπρόσωποι της ΑΝΕΚ, λόγω της γενικής συνέλευσης της Ανώνυμης Ναυτιλιακής Εταιρίας της Κρήτης. Από την πλευρά της η Ενωση Δωδεκανησίων Μετόχων ετοιμάζο-

ΣΥΝΕΧΕΙΑ ΣΤΗ ΣΕΛ. 4

Δοχείο με νερό για τα αδέσποτα σκυλιά και γατιά

Οι εθελοντές της φιλοζωϊκής Ρόδου παρακαλούν θερμά όλους τους Ροδίτες τους μήνες του καλοκαιριού να τοποθετούν δοχεία με νερό όπου μπορούν για ζώα τα οποία δεν έχουν φροντίδα από κάποιον καθώς επίσης παρακαλούν τους κατόχους ζώων να μην τα δένουν σε σημεία που δεν υπάρχει σκιά. Για πλέον πληροφορίες καλέστε 22410 69224.

Και πάλι από το Αυτόφωρο

Ασχήμιες από δύο Αγγλους τουρίστες

ΚΑΤΑΔΙΚΗ ΑΠΟ ΤΟ ΑΥΤΟΦΩΡΟ

ΣΕ ΠΟΙΝΗ φυλάκισης 15 ημερών καταδικάστηκε χθες με την αυτόφωρη διαδικασία ο Βρετανός Jan Moultolan, κατηγορούμενος για προσβολή της δημοσίας αιδούς, γιατί σε κατάσταση προχωρημένης μέθης, επιδείκνυε τα οπίσθιά του σε περαστικούς στο Φαληράκι.

ΣΥΝΕΧΕΙΑ ΣΤΗ ΣΕΛ. 4

Στο κτίριο της ΔΟΥ

Ουρές από αλλοδαπούς για το «μαγικό χαρτί»

ΑΣΧΟΛΟΥΝΤΑΙ ΜΟΝΟ ΔΥΟ ΥΠΑΛΛΗΛΟΙ

ΧΑΜΟΣ καθημερινά, στο κτίριο της ΔΟΥ, στο Ζέφυρο. Εκατοντάδες αλλοδαποί στήνονται για ώρες, στην ουρά, προκειμένου να εξασφαλίσουν το μαγικό χαρτάκι που θα τους προσφέρει την πολυπόθητη άδεια παραμονής και εργασίας.

• Συγκεκριμένα οι αλλοδαποί προκειμένου να ανανεώσουν την άδεια παραμονής και εργασίας επισκέπτονται την αρμόδια υπηρεσία της Νομαρχίας, αλλά οι δύο υπάλληλοι, παρά τις φιλότιμες προσπάθειές τους, αδυνατούν να εξυπηρετήσουν τόσο μεγάλο αριθμό, μ' αποτέλεσμα να δημιουργείται συνωστισμός και εκνευρισμός μεταξύ τους.

ΟΙ ΣΚΗΝΕΣ είναι τραγικές και προσβάλλουν την κοινωνία μας και τον πολιτισμό μας.

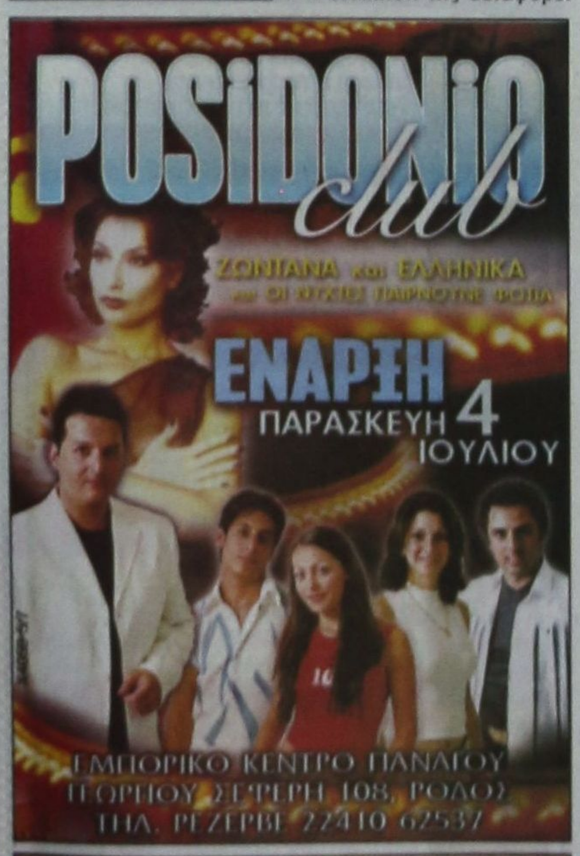

ΙΤΑΛΙΚΑ
ΣΚΑΝΔΑΛΙΔΗΣ
6932 272902, 22410 29265
22410 23710, 22410 61782

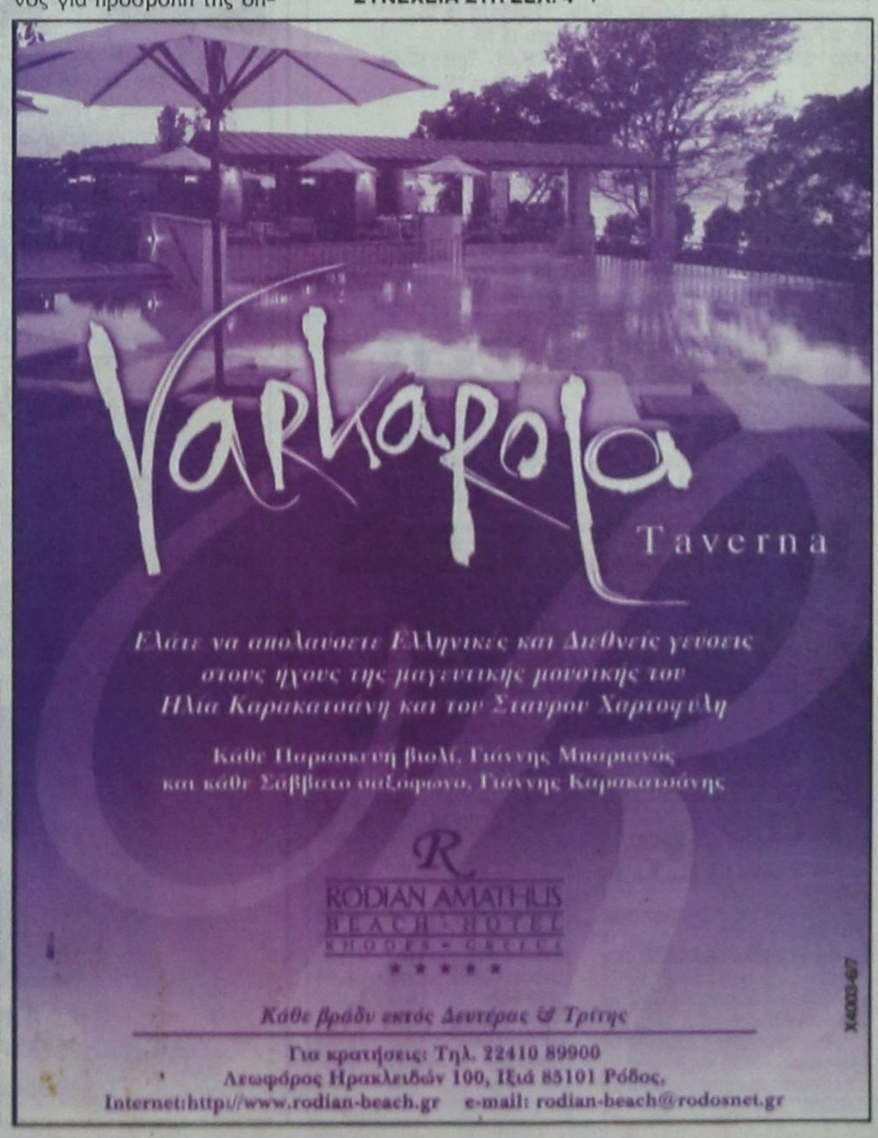

ΚΑΘΗΜΕΡΙΝΑ ΤΑ ΝΕΑ ΤΗΣ ΔΩΔΕΚΑΝΗΣΟΥ ΣΤΟ INTERNET
www.proodos.net
www.proodosnews.gr



ΕΠΙΣΚΟΠΗΣΗ ΑΘΗΝΑΪΚΟΥ ΤΥΠΟΥ ΤΗΣ 30/6/2003

Οι αναμενόμενες πολιτικές πρωτοβουλίες του πρωθυπουργού, η παρουσίαση του προγράμματος της ΝΔ για τους αγρότες από τον πρόεδρο του κόμματος Κώστα Καραμανλή, οι βαθμολογίες για τις πανελλαδικές εξετάσεις και η δίκη για τη 17Ν είναι από τα βασικά θέματα της ειδησεογραφίας του χθεσινού αθηναϊκού Τύπου.

ΑΔΕΣΜΕΥΤΟΣ ΤΥΠΟΣ (Μήτσης): Ατοκα στεγαστικά από ΟΕΚ. Για αγορά, αποπεράτωση και επισκευή κατοικίας.

ΑΔΕΣΜΕΥΤΟΣ ΤΥΠΟΣ (Ρίζος): Στο φως της ''αστυνομικής Μαφίας'' λογαριασμοί-θυρίδες. Χιονοστιβάδα οι αποκαλύψεις για διαφθορά.

ΑΠΟΓΕΥΜΑΤΙΝΗ: Με δέκα στα ΑΕΙ. 6.500 υποψήφιοι θα συγκεντρώσουν το πολύ 10.000 μόρια.

Η ΑΠΟΦΑΣΗ: 2.112 ευρώ αναδρομικά σε εκπαιδευτικούς και στρατιωτικούς.

ΑΥΡΙΑΝΗ: Το ανάκτορο της Αννούλας. Εχει δώροφη βίλα και η εκσυγχρονίστρια κ. Διαμαντοπούλου.

Η ΒΡΑΔΥΝΗ: Κτηματολόγιο αυθαιρέτων για άμεση νομιμοποίηση. Φως στο τούνελ με την ηλεκτρονική καταγραφή του ΥΠΕΧΩΔΕ.

ΕΘΝΟΣ: Μειώνονται τα πρόστιμα για τα αυθαίρετα. Ολες οι ρυθμίσεις που προωθεί το ΥΠΕΧΩΔΕ.

ΕΛΕΥΘΕΡΗ ΩΡΑ: ''Καύσωνας'' και στην... Σαχάρα του ΠΑΣΟΚ! Ο επικείμενος ανασχηματισμός της Κυβέρνησης ανεβάζει το θερμόμετρο των πολιτικών εξελίξεων.

ΕΛΕΥΘΕΡΟΣ: Βόμβα στα ταμεία των στρατιωτικών. Πρώτα οι κυβερνώντες τορπίλισαν την ασφάλιση και την περίθαλψη και τώρα σχεδιάζουν περικοπές για να τη... σώσουν.

ΕΛΕΥΘΕΡΟΣ ΤΥΠΟΣ: Τα μυστικά για ένα σωστό μηχανογραφικό. Πανελλαδικές: Τι πρέπει να προσέξουν οι υποψήφιοι.

ΕΛΕΥΘΕΡΟΤΥΠΙΑ: Στα νησιά τώρα πιο χαλαρά. Διορθώσεις στο Π. Διάταγμα για τους όρους δόμησης.

ΕΣΤΙΑ: Τίποτε σίγουρο για τον κ. Σημίτη. Ο επίσημος απολογισμός της Ελληνικής Προεδρίας.

Espresso: Επεισόδιο στο The Wall λίγο πριν το φινάλε. Ο Ισπόγλου ανέτρεψε τα προγνωστικά και πήρε τα 68 εκατ.

ΤΑ ΝΕΑ: Στο φως όλοι οι κωδικοί των βουλευτών. Εισηγήσεις και στον Σημίτη.

Traffic News: Εκαναν σεξ μπροστά στα έκπληκτα μάτια του κόσμου. Σοκ στο Φαληράκι της Ρόδου.

Η ΧΩΡΑ: Τι θα κάνει η ΝΔ με τους αγρότες. Ο Καραμανλής, μέσα σε αποθέωση στη Λάρισα, εξήγγειλε γενναία και επαναστατικά μέτρα.

Δρομολόγια πλοίων

~~08.00 Υδρ/γο ΓΕΩΡΓΙΟΣ-Μ. για Κω~~
08.30 ΔΩΔΕΚΑΝΗΣΟΣ ΕΞΠΡΕΣ προς Λειψούς
14.00 ΔΗΜΗΤΡΟΥΛΑ προς Μεγίστη
16.00 Υδ/γο ΣΑΜΟΣ ΙΙΙ για ΚΩ

Προς Πειραιά:
08.00 ΑΙΟΛΟΣ ΚΕΝΤΕΡΗ
15.00 ΠΑΤΜΟΣ
17.00 ΡΟΔΑΝΘΗ
20.00 BLUE STAR 1
23.45 ΔΗΜΗΤΡΟΥΛΑ

Αεροπορικά δρομολόγια

ΟΛΥΜΠΙΑΚΗ ΑΕΡΟΠΟΡΙΑ

Από Ρόδο-**Αθήνα**: Καθημερινά 07.10, 13.40
Πέμπτη 20.10, 22.45
Καθημερινά πλην Πέμπτης 19.40, 22.25
Καθημερινά πλην Κυριακής 10.40
Από Ρόδο-**Θεσσαλονίκη**: Δευτέρα - Τετάρτη 09.45
Πέμπτη 10.45 Σάββατο 15.15
Από Ρόδο-**Ηράκλειο**: Δευτέρα - Παρασκευή 14.30,
Τετάρτη - Κυριακή 16.30
Από Ρόδο-**Κάρπαθο**: Δευτ.-Πεμ.-Παρ.-Σάβ. 07.00, 10.40
Τετάρτη - Κυριακή 10.40, 14.20
Από Ρόδ -**Κάσο**: Δευτ.-Πεμ.-Παρ.-Σάβ. 07.00
Τετάρτη - Κυριακή 10.40
Από Ρόδο-**Καστελλόριζο**: Δευτ.-Τετ.-Παρ.-Σάβ. -Κυρ. 07.10
Από Ρόδο-**Χίο**: Τρίτη 10.40 Πέμπτη 10.45
Από Ρόδο-**Μυτιλήνη**: Δευτέρα-Τετάρτη 09.45 Τρίτη 10.40,
Πέμπτη 10.45 Σάββατο 15.15
Από Ρόδο-**Σάμος**: Τρίτη 10.40 Σάββατο 15.15
Από Ρόδο-**Λήμνος**: Δευτέρα-Τετάρτη 09.45 Τρίτη 10.40,
Πέμπτη 10.45 Σάββατο 15.15

AEGEAN AIRLINES & CRONUS

Από Ρόδο-**Αθήνα**: Καθημερινά 08.30 πλην Κυριακής
Καθημερινά 13.50.
Δευτ.-Τετ.-Παρ. -Κυρ. 17.50
Τρίτη-Πεμ.-Σαβ. 19.35
Καθημερινά 20.20 πλην Τρίτης και Πέμπτης
Από Ρόδο-**Ηράκλειο**: Τρ.-Πεμ.-Παρ.-Κυρ. 19.00
Από Ρόδο-**Θεσσαλονίκη**: Τετ. - Παρ.-Κυρ. 12.00

ΦΑΡΜΑΚΕΙΑ

ΔΙΗΜΕΡΕΥΕΙ:
ΦΟΥΤΟΥΛΗΣ ΝΙΚΟΛΑΟΣ
Αθηνών 11 - Ανάληψη
Τηλ. 22410 67567

ΔΙΑΝΥΚΤΕΡΕΥΕΙ:
ΧΑΤΖΗΚΩΣΤΑΣ ΙΩΑΝ.
Γρίβα 24, Νιοχώρι
Τηλ. 22410 33245

ΥΓΡΑ ΚΑΥΣΙΜΑ

ΔΙΑΝΥΚΤΕΡΕΥΟΥΝ

• **ΜΙΧΑΗΛΟΥ ΠΑΝ.**
Πρατ. ΕΚΟ - Χρ. Τσιγάντε

• **ΝΤΑΝΟΒΑΣΙΛΗΣ-ΑΥΓΕΝΙΚΟΣ**
Πρατ. ΕΚΟ - Γ. Σεφέρη

ΤΑΧΙ

ΡΑΔΙΟ ΤΑΧΙ 22410 64712, 64790

ΚΤΕΟ

Από 1/5/2003 έως 30/6/2003 παντός είδους οχήματα με συνδυασμό γραμμάτων **ΡΟΒ 2501** έως και **3000**

Από 1/7/2003 έως 30/7/2003 όλα τα οχήματα με μικτό βάρος άνω των 10 (δέκα) τόνων με συνδυασμό γραμμάτων **ΡΟΒ-ΚΧΑ-ΡΟΕ** ανεξαρτήτου αριθμού.

• Επίσης θα ελέγχονται τα οχήματα που η καταλληλότητά τους λήγει αυτές τις εβδομάδες και οχήματα αναρίθμα εισαγωγής.

ΣΥΝΑΛΛΑΓΜΑ

	Αγορά	Πώληση
ΔΟΛΛΑΡΙΟ Η.Π.Α	1,1518	1,1256
ΛΙΡΑ ΑΓΓΛΙΑΣ	0,69875	0,6828
ΚΟΡΩΝΑ ΔΑΝΙΑΣ	7,4893	7,3185
ΚΟΡΩΝΑ ΣΟΥΗΔΙΑΣ	9,3228	9,1101
ΓΙΕΝ ΙΑΠΩΝΙΑΣ	138,42	135,26
ΦΡΑΓΚΟ ΕΛΒΕΤΙΑΣ	1,5668	1,5311
ΚΟΡΩΝΑ ΝΟΡΒΗΓΙΑΣ	8,3598	8,1691
ΛΙΡΑ ΚΥΠΡΟΥ	0,59106	0,57757
ΔΟΛ. ΚΑΝΑΔΑ	1,563	1,5273
ΔΟΛ. ΑΥΣΤΡΑΛΙΑΣ	1,7253	1,6859

Δωδεκανησιακά 24ωρα

Στα πεταχτά

Πότε δουλεύουν;

Γνωστό το πρόβλημα με την έλλειψη προσωπικού σε διάφορες υπηρεσίες. Γίνονται διάφορες προσπάθειες για την κάλυψη των κενών.

Ομως, κάποιοι θα πρέπει να μη χρησιμοποιούν την έλλειψη του προσωπικού σαν άλλοθι για να μη δουλεύουν ή για να καλύπτουν τις ανικανότητές τους!..

Ομως, είναι και άλλο θέμα: Ολοι αυτοί που κόπτονται για τα θέματα αυτά, πρέπει να μας εξηγήσουν κιόλας πότε οι ίδιοι δουλεύουν στις υπηρεσίες τους. Διότι, τις περισσότερες ώρες της ημέρας, αντί να δουλεύουν κάνουν ...δηλώσεις!..

Το γεφυράκι του Βατίου

Κάθε φορά που το χειμώνα οι βροχοπτώσεις στη Νότια Ρόδο είχαν διάρκεια και ένταση, ο ποταμός του Βατίου κατέβαζε τόσο νερό, που να διακόπτεται η συγκοινωνία, γιατί δεν υπήρχε γεφύρι.

Η προηγούμενη Νομαρχιακή Αρχή, κοροϊδευε τους Νοτιοροδίτες και το γεφυράκι, δεν γινόταν ποτέ.

Με χαρά πληροφορηθήκαμε ότι το γεφύρι θα κατασκευαστεί οσονούπω. Υπάρχει διαφορά νοοτροπίας μεταξύ της προηγούμενης Νομαρχιακής Αρχής και της σημερινής, για την αντιμετώπιση των προβλημάτων της υπαίθρου.

Ούτε ένα μικρό γεφυράκι δεν κατάφεραν τέσσερα χρόνια να κατασκευάσουν.

Καλός σας μήνας!

Πρώτη Ιουλίου σήμερα. Σήμερα υποδεχθήκαμε τον πρώτο (από τους δύο) κατ' εξοχήν μήνες των διακοπών για τους Ελληνες!

Ο Ιούλιος και ο Αύγουστος είναι οι μήνες των αδειών για την πλειοψηφία των εργαζομένων. Είναι οι μήνες, που αρκετές ιδιωτικές επιχειρήσεις αναρτούν την ταμπέλα «κλειστόν λόγω διακοπών». Είναι επίσης οι μήνες που οι δημόσιες υπηρεσίες έχουν τις περισσότερες ελλείψεις και υπολειτουργούν.

Συνηθίσαμε, ωστόσο, γιατί το φαινόμενο αυτό δεν είναι νέο. Υπομονή χρειάζεται μέχρι να περάσουν αυτοί οι δύο μήνες «των μπάνιων του λαού» (και όχι μόνο), για να ξαναβρούν όλα τους γνώριμους ρυθμούς τους από τον Σεπτέμβρη!

Κυκλοφοριακά

Εχουμε σωρεία καταγγελιών για την κατάσταση που επικρατεί στους δρόμους της Ρόδου κατά τις νυχτερινές ώρες!.. Κυριολεκτικά επικρατεί χάος και ασυδοσία!.. Αυτοκίνητα και μηχανάκια κυκλοφορούν χωρίς φώτα και με υπερβολική ταχύτητα. Αλλα αυτοκίνητα δεν ακολουθούν τους κανόνες οδικής κυκλοφορίας, και οι κίνδυνοι για ατύχημα είναι τεράστιοι!

Ελεγχοι γίνονται; Απολύτως κανένας! Ο καθένας κάνει ό,τι θέλει στους δρόμους!..

Οι ελπίδες στο Θεό

Ο καύσωνας άρχισε να κάνει την εμφάνισή του, από χθες δειλά - δειλά και μέχρι την Παρασκευή θα θυμίζει «καμίνι» η περιοχή μας.

Τα κλιματιστικά από χθες δουλεύουν στο φουλ και μέσα στην εβδομάδα η κατανάλωση ηλεκτρικής ενέργειας θα φθάσει στο κκατακόρυφο. Οι ελπίδες μας για να μην υπάρξουν μπλακ - άουτ έχουν αφεθεί στο Θεό.

Ο Θεός λοιπόν να βάλει το χέρι του.

Το βιολί τους

Οι Βρετανοί συνεχίζουν να κάνουν αναφορά στα επεισόδια και στην επικρατούσα κατάσταση στο Φαληράκι, στοχεύοντας πάντα στη δυσφήμιση της περιοχής. Ομως, δεν τους βγαίνει, γιατί υπεύθυνοι είναι οι ίδιοι οι Βρετανοί τουρίστες, οι οποίοι δημιουργούν τα επεισόδια και δεν σέβονται τους νόμους.

Οι Βρετανοί όμως το βιολί τους, αλλά οι προσπάθειές τους πέφτουν στο κενό.

Τέλος η προεδρία

Τελείωσε η ελληνική προεδρία στην Ευρωπαϊκή Ενωση. Κύριος οίδε μετά από πόσα χρόνια ή αν ποτέ ξανά η χώρα μας αναλάβει αυτή την ευθύνη.

Αξίζει πάντως να ειπωθεί, ότι η ελληνική προεδρία βρέθηκε μέσα σε αντίξοες συνθήκες που απαιτούσαν εξαιρετικά λεπτούς χειρισμούς.

Και μόνο αυτό το στοιχείο, αν ληφθεί υπόψη, τότε ο απολογισμός του εξαμήνου πρέπει να κριθεί επιτυχής.

Ανασχηματισμός

Κυβερνητικός ανασχηματισμός μέσα σε συνθήκες καύσωνα δεν είναι μια παρακινδυνευμένη υπόθεση;

Ποιός αποκλείει, ότι μπορεί να ...σαλτάρουν μερικοί;

Πεζόδρομοι

Οι πεζόδρομοι, για τους οποίους ξοδεύτηκαν πολλά χρήματα, δεν έγιναν τελικά για τους πεζούς και για τον καλλωπισμό της πόλης μας.

Εγιναν για να κυκλοφορούν και να σταθμεύουν άνετα μηχανάκια, βέσπες, μοτοσικλέτες, ακόμη και αυτοκίνητα.

Η ανυπαρξία ελέγχου εκτρέφασει την αυθαιρεσία και τη θρασύτητα που καταργούν ουσιαστικά τους πεζόδρομους και το σκοπό για τον οποίο κατασκευάστηκαν.

Με τη βοήθεια του Πανορμίτη



Κάτω από τη σκέπη του Πανορμίτη της Σύμης έγινε η τελευταία συνεδρίαση του νομαρχιακού συμβουλίου την περασμένη Παρασκευή. Συζητήθηκαν πολλά θέματα, τα περισσότερα από τα οποία αφορούσαν τη Σύμη και βρήκαν τη λύση τους. Φαίνεται ότι σ' αυτό βοήθησε και ο Πανορμίτης. Βλέπουμε, λοιπόν, όλα τα μέλη του νομαρχιακού συμβουλίου να φωτογραφίζονται σε αίθουσα της Μονής, όπου έγινε και η συνεδρίαση.

(ΦΩΤΟ: Σωτήρης Αλεξόπουλος)

Week ~ End στη Σύμη
PEDI BEACH hotel
Αξέχαστα Σαββατοκύριακα μόνο με 40 ευρώ το δίκλινο δωμάτιο με πρωινό σε buffet. Στην τιμή συμπεριλαμβάνεται και η μεταφορά από και προς το Ξενοδοχείο

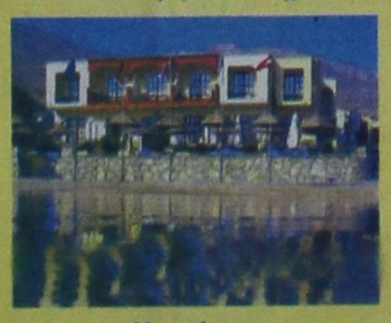

Κρατήσεις
Τηλ Σύμης 2246 0 71981 & 2246 0 71870
Τηλ Ρόδου 2241 0 85512
X.4053-31/7

ΕΙΔΗΣΕΙΣ ΑΠΟ ΤΑ ΠΑΛΙΑ

ΠΡΟΟΔΟΣ
7 Ιουνίου 1970

ΠΟΛΛΕΣ ΑΝΤΙΔΡΑΣΕΙΣ ΔΙΑ ΤΟΝ «ΓΥΡΟ ΤΗΣ ΡΟΔΟΥ»

ΧΡΗΜΑΤΙΚΑ έπαθλα, κύπελλα και πλούσια δώρα θα κερδίσουν οι νικητές του «Γύρου της Ρόδου» του αυτοκινητιστικού αγώνος που θα οργανώσει ο Αυτοκινητιστικός Ομιλος Ρόδου «Ερμής». Ο αγώνας, διαδρομής 450-500 χιλιομέτρων, θα οργανωθεί την 19ην Ιουλίου, ημέρα Κυριακή.

Ο πρόεδρος του «Ερμή» κ. Δρ. Ιγγλέσης θα εισηγηθεί στο Δ.Σ. του Ομίλου όπως τα χρηματικά βραβεία διά τους τρεις πρώτους είναι 8.000 δρχ., 2000 δρχ. και 1.000 δρχ. ενώ τα δώρα να τα λάβουν ο δεύτερος και ο τρίτος νικητής.

Η ΕΚΚΙΝΗΣΙΣ θα δοθεί τα ξημερώματα της Κυριακής και ο τερματισμός θα γίνει περίπου το απόγευμα. Η μέση ωριαία ταχύτης του ράλλυ θα είναι χαμηλή, ώστε να υπάρχει μεγάλος αριθμός συμμετοχής.

Μετά τον τερματισμόν θα ακολουθήσει αγώνας δεξιοχτενίας με πολλά έπαθλα. Στη δεξιοτεχνία θα μπορούν να συμμετάσχουν και οδηγοί που δεν θα έχουν λάβει μέρος στο ράλλυ.

ΑΝΤΙΔΡΑΣΕΙΣ πολλές υπάρχουν - όπως - όπως μας είπεν ο κ. Ιγγλέσης - δια την οργάνωση του αγώνος. Και η βοήθεια, εκ μέρους των αρμοδίων, ετόνισεν, είναι ελάχιστη. Σ' αυτό το σημείον, ο Δήμαρχος Ρόδου θα πρέπει να αντιληφθή τη σημασία των αυτοκινητιστικών αγώνων προς όφελος του τουρισμού. Και θα πρέπει να ενισχυει τέτοιες αγωνιστικές προσπάθειες. Δεν πρέπει να ξεχνά ο κ. δήμαρχος ότι οι συνάδελφοι του των Αθηνών και του Πειραιώς, οι οποίοι έχουν κατανοήσει την σημασία των αυτοκινητιστικών αγώνων μέσα στις πόλεις, οργάνωσαν ανάβαση στο Λυκαβητττό και δεξιοτεχνίας στο Τουρκολίμανο. Και μάλιστα, ενεθάρρυναν τις προσπάθειες με πλούσια χρηματικά έπαθλα, δεξιώσεις - προσφέροντας και την μουσική του Δήμου τους δια να κάνουν ποιο ενδιαφέρον το θέμα...

ΠΡΟΟΔΟΣ
Ημερήσια Εφημερίδα της Ρόδου
Ετος ιδρύσεως 1949
ΓΡΑΦΕΙΑ ΣΥΝΤΑΞΗΣ
Μ. Μαλλιαράκη 3, 85100 Ρόδος
Τηλ. 22410 27356 - 34101 FAX 22410 20643
ΛΟΓΙΣΤΗΡΙΟ-ΔΙΑΦΗΜΙΣΕΙΣ
Νέα Αγορά 32, 85100 Ρόδος
Τηλ. 22410 24539 FAX 22410 24539
e-mail: info@proodos.net
www.proodos.net - www.proodosnews.gr

Η γυναίκα και Sha Sομόν

Μετά από ένα έντονο σαββατοκύριακο χρειάζονται φροντίδα το δέρμα και τα μαλλιά, ιδιαίτερα αν στις δραστηριότητες περιλαμβάνονταν και πολλές ώρες στην παραλία και μπάνιο στη θάλασσα. Ο ήλιος και το αλάτι της θάλασσας κάνουν καλό αλλά αφήνουν και σημάδια. Επακόλουθα έχει και το ξενύχτι. Και μερικές φορές ένα τέτοιο διήμερο είναι έντονο που δεν καλαρώνει κανείς, δεν ξεκουράζεται και χάνεται η φρεσκάδα από το πρόσωπο. Γι'αυτό τώρα χρειάζονται φροντίδα το πρόσωπο, το σώμα και τα μαλλιά.

Υπάρχουν οι μάσκες ομορφιάς για διάφορους τύπους δέρματος φυτικές ή μη οι οποίες βοηθούν στο να βρει το δέρμα την ισορροπία του. Το ίδιο ισχύει και για τα μαλλιά και το ξέρουν αυτό πολλές γυναίκες που θέλουν να φροντίζουν τον εαυτό τους. Είναι όμως πολυάσχολες και καθημερινά δεν βρίσκουν χρόνο για τέτοιες φροντίδες ομορφιάς. Οταν πάλι έρθει το σαββατοκύριακο το μόνο που θέλουν είναι να χαλαρώσουν και να μην κάνουν τίποτα άλλο. Ομως οι φροντίδες αυτές τις ομορφιάς όπως κι ένα μπάνιο με αρωματικά έλαια αναζωογονούν και ενυδατώνουν την επιδερμίδα που έχει ανάγκη από κάτι τέτοιο τώρα το καλοκαίρι, γιατί εύκολα αφυδατώνεται.

Επειδή λοιπόν υπάρχουν πολυάσχολες γυναίκες γι'αυτό έχουν βγει και μάσκες προσώπου ή μαλλιών που δρουν σ' ένα λεπτό. Ετσι δεν χρειάζεται να βρει κάποιο χρόνο για κάτι τέτοιο.

Σίγουρα όμως καθημερινά μια γυναίκα βρίσκει χρόνο να ξαπλώσει λίγο να ξεκουραστεί, να κλείσει λίγο τα μάτια, ή να πιει τον απογευματινό καφέ της ή ένα το παγωμένο τσάι. Σ'αυτή την ώρα που χαλαρώνει, μπορεί και να ξεκουραστεί και παράλληλα να κάνει και τη μάσκα προσώπου. Και τα δύο θα την ευχαριστήσουν και θα την ανανεώσουν.

ΜΙΚΑ

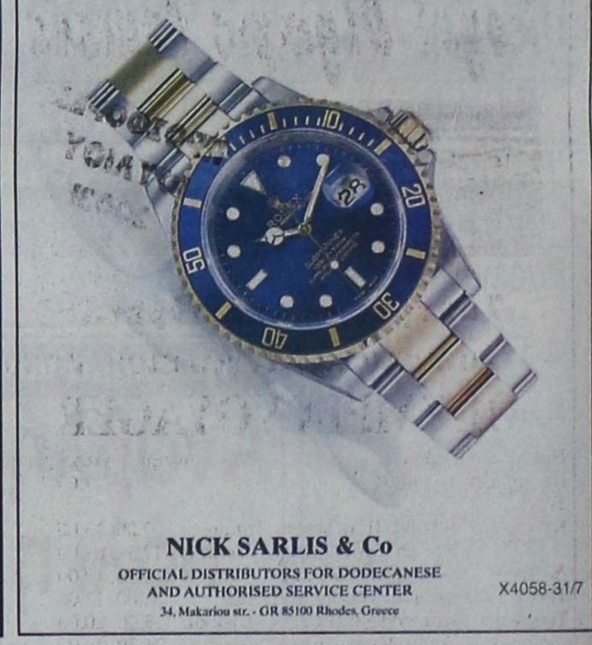

ΚΙ ΝΗ ΜΑ ΤΟ ΓΡΑ ΦΟΙ





ΓΝΩΜΩΝ
ΦΡΟΝΤΙΣΤΗΡΙΑ
Μ. ΓΙΑΝΝΙΚΟΥΡΗΣ

30 ΧΡΟΝΙΑ ΛΕΙΤΟΥΡΓΙΑΣ

Χειμάρρας 117
Τηλ.25700 25250
Διευθυνση Σπουδών
Μ. ΓΙΑΝΝΙΚΟΥΡΗΣ

ΤΜΗΜΑΤΑ 4ΜΕΛΗ-6ΜΕΛΗ

Εναρξη μαθημάτων:

• Γ' ΛΥΚΕΙΟΥ	1 Αυγούστου
• Β' ΛΥΚΕΙΟΥ	1 Αυγούστου
• Α' ΛΥΚΕΙΟΥ	1 Αυγούστου
• Α-Β-Γ ΓΥΜΝΑΣΙΟΥ	1 Σεπτεμβρίου
• ΤΕΕ	1 Σεπτεμβρίου
• Τμήματα αποφοίτων	1 Σεπτεμβρίου

ΕΓΓΡΑΦΕΣ
Καθημερινά από 10-1 το πρωί
και 6-9 το απόγευμα στα τηλέφωνα:
22410 25700 - 25250 - 25252
694 88 89 6 89
ΜΑΘΗΜΑΤΙΚΑ - ΦΥΣΙΚΗ - ΧΗΜΕΙΑ - ΦΙΛΟΛΟΓΙΚΑ - ΠΛΗΡΟΦΟΡΙΚΗ
ΑΡΧΕΣ ΟΙΚΟΝΟΜΙΚΗΣ ΘΕΩΡΙΑΣ - ΟΡΓΑΝΩΣΗ & ΔΙΟΙΚΗΣΗ ΕΠΙΧ/ΣΕΩΝ
Χ. 4055-31/7

ΝΤΕΤΕΚΤΙΒΣ
30 ΧΡΟΝΙΑ ΜΟΝΙΜΑ ΚΑΙ ΣΤΗ ΡΟΔΟ
35354
ΠΛΑΤΕΙΑ ΑΓΙΟΥ ΙΩΑΝΝΟΥ
Η ΛΥΣΗ!!! ΣΕ ΚΑΘΕ ΣΑΣ ΠΡΟΒΛΗΜΑ
EXPRESS SECURITY
Χ. 4029-31/7

ALHAMBRA TRAVEL
Royal Olympic Cruises



ΠΡΟΣΦΟΡΕΣ ΙΟΥΛΙΟΥ 2003!

7ήμερες κρουαζιέρες...
«Μεσογειακό Μεγαλείο» με το
OLYMPIA VOYAGER

Ημέρα	Λιμάνι	Αφιξη	Αναχώρηση
Παρασκευή	Πειραιάς		17.00
Σάββατο	Εν πλω		
Κυριακή	Γένοβα (Πορτοφίνο), Ιταλία	07.00	13.00
	Νίκαια (Μόντε Κάρλο) Γαλλία	17.30	01.00
Δευτέρα	Τσιτοβέκια (Ρώμη) Ιταλία	10.30	19.00
Τρίτη	Μεσίνα (Ταορμίνα) Ιταλία	08.00	13.00
Τετάρτη	Κουσάνταση (Εφεσος) Τουρκία	15.00	20.00
	Σάμος-Πυθαγόρειον*	21.30	24.00
Πέμπτη	Ρόδος	07.00	13.00
	Κως*	16.30	20.30
Παρασκευή	Πειραιάς	09.00	

* Αποβίβαση με βάρκες

Εκπτωση για το δεύτερο άτομο:
4 Ιουλίου -50% έκπτωση
11 Ιουλίου - 100% έκπτωση
18 Ιουλίου - 50% έκπτωση
25 Ιουλίου - 50% έκπτωση

«Τεσσάρων θαλασσών» με το
OLYMPIA EXPLORER

Ημέρα	Λιμάνι	Αφιξη	Αναχώρηση
Παρασκευή	Πειραιάς		17.00
Σάββατο	Κέρκυρα	09.00	13.30
Κυριακή	Βενετία, Ιταλία	09.30	18.30
Δευτέρα	Ντουμπρόβνικ, Κροατία	08.30	14.00
Τρίτη	Κατάκολο	0700	12.30
Τετάρτη	Κων/πολη, Τουρκία	12.30	20.00
Πέμπτη	Μύκονος	09.30	14.00
	Σαντορίνη*	17.30	21.30
Παρασκευή	Πειραιάς	06.00	

* Αποβίβαση με βάρκες

Εκπτωση για το δεύτερο άτομο:
4 Ιουλίου -100% έκπτωση
11 Ιουλίου - 50% έκπτωση
18 Ιουλίου - 50% έκπτωση
25 Ιουλίου - 50% έκπτωση

Οι τιμές είναι κατ' άτομο σε δίκλινη καμπίνα. Οι παραπάνω προσφορές προϋποθέτουν διαμονή δύο τουλάχιστον ατόμων στην ίδια καμπίνα, εκ των οποίων ο πρώτος χρεώνεται με την τρέχουσα τιμή του τιμοκαταλόγου.

1. Στις τιμές συμπεριλαμβάνεται πλήρης διατροφή (4 γεύματα) επί του πλοίου και το πρόγραμμα διασκέδασης των επιβατών. Δεν συμπεριλαμβάνεται η κατανάλωση ποτών και οι προαιρετικές εκδρομές
2. Ολοι οι επιβάτες πληρώνουν λιμενικά τέλη. Ολοι οι επιβάτες πρέπει να έχουν ελληνικό διαβατήριο σε ισχύ.
3. Παιδιά έως 16 ετών μοιράζονται την καμπίνα με δύο ενήλικες. Πληρώνουν μόνο τα λιμενικά τέλη ευρώ 145 το άτομο.
4. Μονόκλινες καμπίνες έχουν επιβάρυνση στην τιμή 50%
5. Από την προσφορά εξαιρούνται οι σουίτες SA, SB, SC.
6. Ο αριθμός των καμπινών είναι περιορισμένος και θα τηρηθεί απόλυτη σειρά προτεραιότητας στην κράτησή τους.

OLYMPIA VOYAGER
Πληροφορίες και - Κρατήσεις
ALHAMBRA TRAVEL
ΔΗΜ. ΘΕΟΔΩΡΑΚΗ 13
Τηλ. 22410 37052, 25698
Χ.4048-31/7

Από τα λύκεια και γυμνάσια της Ρόδου

Οι αριστούχοι μαθητές

ΚΑΙ ΟΙ ΜΑΘΗΤΕΣ ΠΟΥ ΑΠΟΛΥΟΝΤΑΙ

ΑΝΑΚΟΙΝΩΘΗΚΑΝ χτες τα ονόματα μαθητών και μαθητριών που αρίστευσαν από γυμνάσια και λύκεια της Ρόδου, όπως επίσης και ονόματα μαθητών που αποφοίτησαν. Οιαριστούχοι είναι οι εξής:

4ο ΕΝΙΑΙΟ ΛΥΚΕΙΟ ΡΟΔΟΥ

Β' τάξη

Χατζηγιάννη Νεκταρία - Παν. 18,8

Χατζησάββας Γεώργιος 18,2

Γ' τάξη

Κυριακού Αικατερίνη 19,2
Τουλούμης Ανέστης 19,2
Μαργαρίτης Ιωάννης Προδ. 19
Διακοναστασίου Νεκταρία 18,3
Μωραΐτη Αννα 18,3

1ο ΕΝΙΑΙΟ ΛΥΚΕΙΟ ΡΟΔΟΥ-ΒΕΝΕΤΟΚΛΕΙΟ

Β' τάξη

Παυλή Χρυσάνθη 19,1
Χατζηδιάκου Αικατερίνη 19,1
Μπακάρου Φωτεινή 18,8
Λοΐζος Αγγελος 18,3
Μανουσάκη Αντωνία 18,3
Χατζηπέτρος Νικόλαος 18,2

Γ' τάξη

Καραμαριάς Μικές 19,3
Κώστας Νικόλαος 19,2
Χατζημανώλη Στέλλα 19,1
Κώστα Φώτη Σοφία 18,9
Βλάσσης Κωνσταντίνος 18,8
Μανιάς Παναγιώτης 18,5
Ορφανού Μαργαρίτα 18,5
Τσαγκαράκης Γεώργιος 18,3
Δέτση Αντωνία 18,1
Θυρής Ιωάννης 18,1
Κάτρης Νικόλαος 18,1

Μαθητές που απολύονται:

Γ' τάξη

Αμιλέρ Σαμπαχάτ
Αναγνώστου Βασιλεία
Αναμουρλή Δέσποινα
Ανδρεαδάκη Κασσάνδρα
Αντωράκης Γεώργιος
Αντωναράκης Εμμανουήλ
Αργυροπούλου Ειρήνη
Αργυρού Παγώνα
Αργυρού Σάββας
Βαρίκας Δημήτριος
Βασιλείου Ιωάννης
Βασιλείου Σεβαστή
Βλάσσης Κωνσταντίνος
Βρετός Νικόλαος
Γεροχρήστου Κωνσταντίνα
Γεωργία Αικατερίνη
Γιαννάρη Ευαγγελία
Γιαννεσκή Ευτυχία
Γιαννίκος Γεώργιος
Γκιόκας Γεώργιος
Δέτση Αντωνία
Διακομανώλη Καλλιόπη
Διακονικολάου Κωνσταντίνος
Δράπανος Κυριάκος
Ζαγοριανού Δέσποινα
Ζιγροτάκη Γεωργία
Ζουρούδη Ειρήνη Χρυσ.
Θρήσκου Αντωνία Χριστ.
Θυρής Ιωάννης
Θυρής Κλήμης Δημ.
Καδή Χριστίνα Σεβ.
Καμπούρη Βασιλεία
Καναβού Μελπομένη
Καντή Καθολική Μαρία
Καραμαρίας Μικές
Καραμαρίτη Μαρία
Καρασάββας Χρήστος
Καστρινού Σεβαστή
Κατοίκα Ρόζα
Κάτρης Νικόλαος
Κατσίλλης Ελευθέριος
Κιοτζεκλή Αϊτέν
Κιτρίνα Ελένη
Κλωνάρης Θεόφιλος
Κοκιαντώνη Ευανθία Χριστ.
Κοντονικόλα Ανεζούλα
Κουκιάς Εμμανουήλ
Κουντούρη Θεανώ
Κουταλιανού Φωτεινή
Κρητικός Μάρκος
Κυριατσούλη Δέσποινα
Κώστα Φώτη Σοφία
Κωστάρα Φαίδρα
Κώστας Νικόλαος
Λαζάρου Στυλιανή
Λεριά Αγγελική
Λούπη Αναστασία
Μαγκαφάς Αλέξανδρος
Μαγριπλής Ιωάννης
Μαμαλίγκα Αφροδίτη
Μανές Ιωάννης Αλέξ.
Μανιάς Παναγιώτης
Μανουσάκη Μαρία
Μαρκάκης Μιχαήλ
Ματθαίος Εμμανουήλ
Μαυρής Αναστάσιος
Μεντού Ειρήνη Τσαμπ.
Μηνατσή Μαρία
Μουστάκας Γεώργιος
Μπατζακάκη Μελανθία
Μπερικετάκη Μαρία - Τσαμπ.
Ναπολεώνη ΚαλλιόπηΝτάαν Αννα
Ολυμπίτη Μαρίκα Μπριγκ
Ορφανού Μαργαρίτα
Παλαιού Καλλιόπη
Πάλλα Ματίλντα
Παπαθεοδώρου Τσαμπίκα
Παπαλουκά Ευαγγελία
Παπανδρέου Τσαμπίκα Αλεξ.
Παπασταματίου Δημήτριος
Παπασταματίου Ευστράτιος
Παρασκουλάκης Εμμανουήλ
Περούλη Αναστασία
Πολίτη Μαρία
Σαββαΐδης Γεώργιος Παν.
Σαλονικιός Κωνσταντίνος
Σπανουδάκης Νικόλαος
Σπηλιωτόπουλος Παρις
Σπυροπούλου Δανάη Αγγέλα
Σταυρούλης Μιχαήλ
Τσαγκαράκης Γεώργιος
Τζβέτκοβα Σβέτλα
Τριανταφύλλου Αικατερίνη
Τριανταφύλλου Βασίλειος
Τσαβαρής Μιχαήλ
Φιλίππου Μαρία Ειρήνη
Φραγκεσκάκη Μαρουλίτσα Χ.
Χαβιαράς Γεώργιος
Χαραλαμπάκη Μαρία
Χατζηδιάκου Αλεξία Μαρία
Χατζηδιάκου Ελένη Μιχαλίτσα
Χατζηκωνσταντίνου Μεταξάς
Χατζημανώλη Στέλλα
Χατζησάββα Αικατερίνη
Χουντούρ Αχμέτ
Χριστοδούλου Ιωάννης
Χρυσόπουλος Δημήτριος

ΕΝΙΑΙΟ ΛΥΚΕΙΟ ΑΡΧΑΓΓΕΛΟΥ

Β' τάξη

Καρακωνσταντή Τσαμπίκα 19,1
Κελεπέρα Τσαμπίκα 19
Ζερβού Σεβαστή - Κυριακή 18,9
Χατζηνικόλα Δήμητρα 18,9
Πέτας Στέφανος 18,8
Αφαντενού Αντωνία 18,7
Ντάκας Νικόλαος 18,7
Κλωνάρη Αικατερίνη 18,6
Κλουτσινιώτη Φιλιών 18,5
Πρυφυλένιου Μαρουλίτσα 18,1

Γ' τάξη

Φουτούλη Ζαμπετούλα 19,4
Βασίλη Ελλη 19
Λεβέντη Αρετή 18,7
Χαλιάσου Χρυσάνθη 18,7
Κλωνάρη Χριστίνα 18,5
Κουτούζη Βασιλεία 18,3

ΕΝΙΑΙΟ ΛΥΚΕΙΟ ΙΑΛΥΣΟΥ

Β' τάξη

Μουτάφης Δήμος -Μιχαήλ 18,8
Δημητρά Σταματία 18,6
Καλλιστής Νικόλαος 18,6
Λαδικός Δημήτριος 18,5
Κυπραίος Ελευθέριος 18,2

Γ' τάξη

Διακομιχάλης Μιχαήλ 19,7
Ορφανός Νικόλαος 19,2
Τζωρτζή Δέσποινα 18,9
Κυριακέας Αλέξανδρος 18,6

Μαθητές που απολύονται:

Αμπελιώτης Αθανάσιος
Ατσικνούδα Αικατερίνη
Βαγιανάκη Μοσχούλα
Γκόγκου Καλλιρόη
Διακομιχάλης Μιχαήλ
Καρδούλια Αναστασία
Κεφάλας Σωτήριος
Κοντάκης Γεώργιος
Κορωναίος Γεώργιος
Κυριακέας Αλέξανδρος
Λαζαρίδης Σταύρος
Μαστροχρήστος Παντελής - Μιχ.
Μαυρικάκη Μαρία - Υπακοή
Μουρσελλάς Ανδρέας - Μιχ.
Μπάτη Ιωάννα
Ορφανός Νικόλαος
Παΐσογλου Ιορδάνης
Παναγιωτοπούλου Μαρία
Παπαδημητρίου Γουλιέλμος
Παπακώστα Ευγενία
Παπασταύρος Ιωάννης - Μιχ.
Παρασκευά Χρυσοβαλαντα
Πιλατέρη Φραγκούλα
Σαρρή Μαρία - Ελιζαμπ.
Σαρρής Μιχαήλ
Σαχίνη Σταματία
Σμαραγδιού Εμμανουήλ
Δηάρταλη Μαριέττα
Σταματιάδης Εμμανουήλ
Τζώρτζη Δέσποινα

ΜΟΥΣΙΚΟ ΣΧΟΛΕΙΟ ΡΟΔΟΥ

Α' ΓΥΜΝΑΣΙΟΥ

Σωτήρης Γεώργιος - Μιχάλης 18 13/18
Λόου - Μανώλη Αννα - Μαρία 18 12/18
Φελέκη Αντιγόνη 18 10/18

Γ' ΓΥΜΝΑΣΙΟΙΥ

Βλάχου Σταματία 18 16/20

Γ' ΓΥΜΝΑΣΙΟΥ

Πολυχρονοπούλου Εριέττα 19 6/21
Μαστροβασίλη Ρεμπέκκα 18 18/20
Φωτάκη Γραμματική 18 18/21
Χαϊδευτός Γεώργιος 18 18/21
Παπαχριστοδούλου Αφροδίτη 18 16/21
Λογοθέτη Πολυξένη 18 11/21

Α' ΛΥΚΕΙΟΥ

Πονίρη Μαρία 18,9
Παπαδόπουλος Ευστάθιος 18,3
Λογοθέτης Παντελεήμων 18,1

Γ' ΛΥΚΕΙΟΥ

Κρητικού Χριστίνα 18,9

ΑΝΑΚΟΙΝΩΣΗ

STAR COURIER

Η STAR COURIER εταιρία ταχυμεταφορών (πρώην INTERATTICA) συνεχίζοντας για τρίτο έτος την πετυχημένη πορεία της, σας γνωστοποιεί ότι παραμένει κοντά σας πάντα με:

ΑΞΙΟΠΙΣΤΙΑ - ΤΑΧΥΤΗΤΑ - ΕΞΥΠΗΡΕΤΗΣΗ και ΛΟΓΙΚΕΣ ΤΙΜΕΣ

Κατανοώντας τη δύσκολη οικονομική σεζόν είμαστε έτοιμοι να σας εξυπηρετήσουμε με ελκυστικά πακέτα για την Ελλάδα και το εξωτερικό.

Εσείς το μόνο που έχετε να κάνετε είναι να μας τηλεφωνήστε και εμείς θα έρθουμε στο χώρο σας να συζητήσουμε τις ανάγκες σας.

Τώρα επωφεληθείτε
από τη **ΝΕΑ υπηρεσία** μας παράδοσης
ή παραλαβής την επόμενη ημέρα
ΡΟΔΟ - ΘΕΣΣΑΛΟΝΙΚΗ - ΡΟΔΟ

2562-15/7

ΚΕΝΤΡΙΚΑ:
Κ. ΤΣΑΛΔΑΡΗ & ΛΕΙΨΩΝ 1
ΡΟΔΟΣ
Τηλ. 22410 70400 κιν. 6932 924021

ΥΠΟΚΑΤΑΣΤΗΜΑ
ΣΟΦ. ΒΕΝΙΖΕΛΟΥ 42
(100 ΜΑΓΑΖΙΑ) ΡΟΔΟΣ
Τηλ. 22410 70013

ΤΗΛΟΣ 21ος ΑΙΩΝΑΣ
ΝΑΥΤΙΚΗ ΕΤΑΙΡΙΑ
Τηλ. 22460 44044

ΔΡΟΜΟΛΟΓΙΑ «SEA STAR»

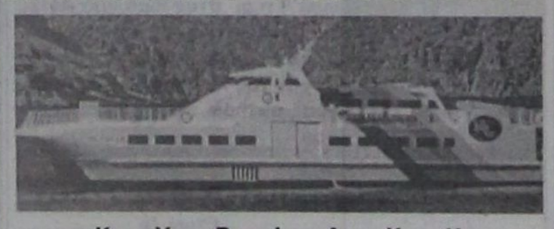

Κ Υ Ρ Ι Α Κ Η		
Λιμάνι	Αφιξη	Αναχώρηση
ΡΟΔΟΣ		07.15
ΤΗΛΟΣ	08.35	08.50
ΡΟΔΟΣ	10.10	17.00
ΤΗΛΟΣ	18.20	18.30
ΡΟΔΟΣ	19.50	

Δ Ε Υ Τ Ε Ρ Α		
Λιμάνι	Αφιξη	Αναχώρηση
ΡΟΔΟΣ		08.30
ΤΗΛΟΣ	09.50	14.30
ΝΙΣΥΡΟΣ	15.00	17.30
ΤΗΛΟΣ	18.00	18.10
ΡΟΔΟΣ	19.30	

Τ Ρ Ι Τ Η		
Λιμάνι	Αφιξη	Αναχώρηση
ΡΟΔΟΣ		08.30
ΤΗΛΟΣ	09.50	17.00
ΡΟΔΟΣ	18.30	

Τ Ε Τ Α Ρ Τ Η		
Λιμάνι	Αφιξη	Αναχώρηση
ΡΟΔΟΣ		07.00
ΤΗΛΟΣ	08.20	08.30
ΡΟΔΟΣ	10.00	18.00
ΤΗΛΟΣ	19.20	19.30
ΡΟΔΟΣ	21.00	

Π Ε Μ Π Τ Η		
Λιμάνι	Αφιξη	Αναχώρηση
ΡΟΔΟΣ		08.30
ΤΗΛΟΣ	09.50	14.30
ΝΙΣΥΡΟΣ	15.00	17.30
ΤΗΛΟΣ	18.00	18.10
ΡΟΔΟΣ	19.30	

Π Α Ρ Α Σ Κ Ε Υ Η		
Λιμάνι	Αφιξη	Αναχώρηση
ΡΟΔΟΣ		08.30
ΤΗΛΟΣ	09.50	14.30
ΝΙΣΥΡΟΣ	15.00	17.30
ΤΗΛΟΣ	18.00	18.10
ΡΟΔΟΣ	19.30	20.00
ΤΗΛΟΣ	21.20	

Σ Α Β Β Α Τ Ο		
Λιμάνι	Αφιξη	Αναχώρηση
ΤΗΛΟΣ		09.00
ΡΟΔΟΣ	10.20	

Χ. 4050-31/7

ηδοίνου απόλαυση...
η νέα δημιουργία της CAIR

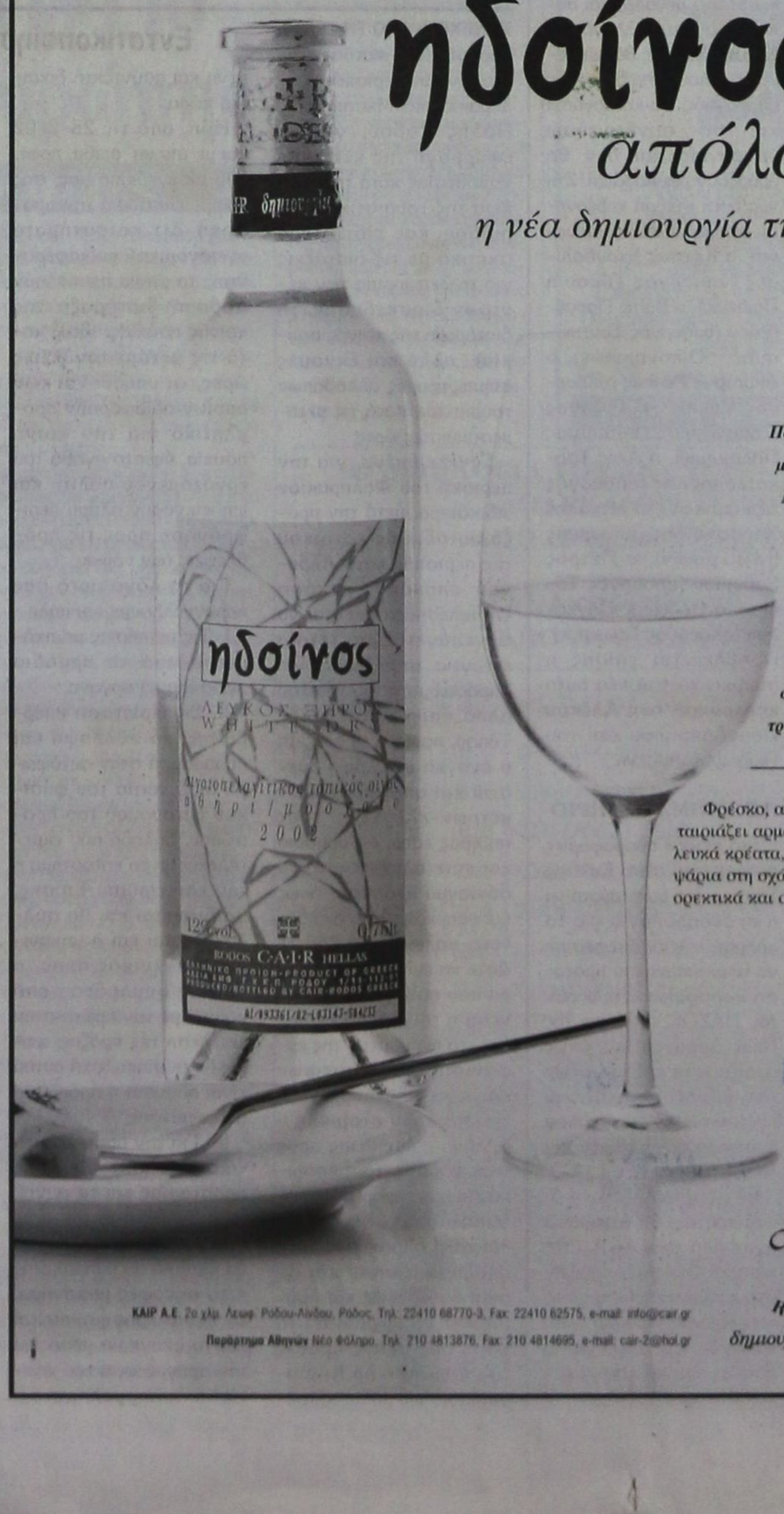

Παντρέψαμε το ορεινό Αθήρι
με το μοναδικό Ροδίτικο
Μοσχάτο Τράνι
και δημιουργήσαμε
ένα νέο μοναδικό κρασί
με χρυσόξανθες ανταύγειες,
αρώματα γιασεμιού
και λευκού ροδάκινου,
σε φόντο μεθυστικού
τριαντάφυλλου.

Φρέσκο, ανθώδες στο στόμα,
ταιριάζει αρμονικά με
λευκά κρέατα, θαλασσινά,
ψάρια στη σχάρα,
ορεκτικά και σαλάτες.

C·A·I·R RODOS
δημιουργίες ποιότητας

ΚΑΙΡ Α.Ε. 2ο χλμ. Λεωφ. Ρόδου-Λίνδου, Ρόδος, Τηλ: 22410 68770-3, Fax: 22410 62575, e-mail: info@cair.gr
Παράρτημα Αθηνών Νέο Φάληρο. Τηλ: 210 4813876, Fax: 210 4814695, e-mail: cair-2@hol.gr

Χ.4054-31/7

ΜΝΗΜΟΣΥΝΑ

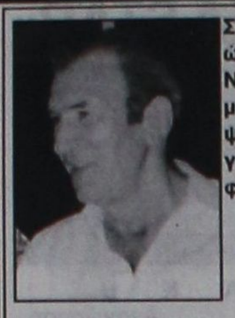

Στις 3 Ιουλίου ημέρα Πέμπτη και ώρα 8 π.μ. στον ιερό ναό Αγίου Νικολάου τελούμε 9ήμερο μνημόσυνο υπέρ αναπαύσεως της ψυχής του λατρευτού μας συζύγου , πατέρα, παππού και αδελφού

ΧΡΗΣΤΟΥ ΒΑΣΟΥΚΟΥ
Ετών 76

Η σύζυγος Αντωνία
Τα παιδιά Μαρία - Αντώνης, Στεφανία - Φώτης, Στέφανος - Αννα
Οι αδελφές Δώρα, Ντίνα
Τα εγγόνια, τα ανίψια και οι λοιποί συγγενείς

6111-2/7

Η συνέλευση της ΔΑΝΕ

ΣΥΝΕΧΕΙΑ ΑΠΟ ΤΗ ΣΕΛ. 1

νταν να καταθέσει το αίτημα της αναβολής της γενικής συνέλευσης, καθώς παραμένουν χωρίς απάντηση όλα τα κρίσιμα ερωτήματα που αφορούν την οικονομική κατάσταση της εταιρίας. Οι Δωδεκανήσιοι μέτοχοι εκτιμούν πως ακόμα και ο ισολογισμός της εταιρίας δεν αποτυπώνει την πραγματική οικονομική εικόνα της, αφού είναι πλασματικός!

ΓΙΑ ΤΟ λόγο αυτό, αλλά και για το ότι η διοίκηση της ΔΑΝΕ απαξίωσε να δώσει απαντήσεις για το άνοιγμα των 6,5 δις, για την υπέρβαση του κόστους της μετασκευής του «ΔΙΑΓΟΡΑΣ» και για τα αδιάθετα των μετοχών και για άλλα ερωτήματα οι μέτοχοι της εταιρίας ετοιμάζονται να ζητήσουν αναβολή της συνεδρίασης.

* Την ίδια ώρα η διοίκηση της ΔΑΝΕ θεωρεί θετική την προσέγγιση εκπροσώπου Ελληνοαμερικανών επενδυτών, που εξεδήλωσαν το ενδιαφέρον για το ακίνητο των «Μύλων» και για να εξυγιάνουν την επιχείρηση. Η εκπρόσωπος των επενδυτών, που προτάθηκε από μεγαλομέτοχο της εταιρίας, είχε ήδη επαφές με τη διοίκηση της ΔΑΝΕ στη Ρόδο. Δεν συνομίλησε όμως με τη διοίκηση της ΑΝΕΚ, όπως διαβεβαίωσε με δηλώσεις του στην «ΠΡΟΟΔΟ» ο αντιπρόεδρος της Ανώνυμης Ναυτιλιακής Εταιρίας της Κρήτης κ. Ι. Μανουσογιαννάκης, που υπογράμμισε ακόμη πως δεν πρόκειται να πουληθεί το πακέτο των μετοχών που διαθέτει ο στρατηγικός επενδυτής.

Ασχήμιες από δύο Αγγλους

ΣΥΝΕΧΕΙΑ ΑΠΟ ΤΗ ΣΕΛ. 1

* Για τον ίδιο λόγο και στην ίδια ποινή καταδικάστηκε και ο Βρετανός τουρίστας Lovel Mishell, χθες, με την αυτόφωρη διαδικασία.

ΚΑΙ ΟΙ δύο καταδικασθέντες εξαγόρασαν την ποινή τους προς 4,40 ευρώ την ημέρα και αφέθηκαν ελεύθεροι.

Ο Κ. Σημίτης αρχίζει τις αλλαγές

ΣΥΝΕΧΕΙΑ ΑΠΟ ΤΗ ΣΕΛ. 1

μόνον υποθέσεις μπορεί να γίνουν για την ανασύνθεση του Εκτελεστικού Γραφείου. Η επικρατέστερη εκδοχή είναι τη θέση του παραιτηθέντος Μιχάλη Νεονάκη να την καταλάβει ο Θεόδωρος Πάγκαλος, που είναι και ο πρώτος επιλαχών κατά την ψηφοφορία της Κεντρικής Επιτροπής, όταν εξελέγη το Εκτελεστικό. Δεν αποκλείεται όμως οι μεταβολές που θα γίνουν να είναι ευρύτερες και να γίνουν μέλη του Εκτελεστικού ο Μιχάλης Χρυσοχοΐδης και ένα ή δύο άλλα στελέχη του στενού περιβάλλοντος του Κώστα Σημίτη. Πάντως αποκλείεται να αλλάξει ο γραμματέας Κώστας Λαλιώτης.

• Μετά την ανασύνθεση του Εκτελεστικού Γραφείου θα επακολουθήσει ο περιβόητος ανασχηματισμός της κυβέρνησης. Εδώ επικρατεί πλήρες... σκότος. Ουδείς γνωρίζει ποιοί υπουργοί θα φύγουν και ποιοί θα έλθουν. Ισως και ο ίδιος ο Κώστας Σημίτης να μην έχει ακόμα καταλήξει ποιά ακριβώς θα είναι η σύνθεση της νέας κυβέρνησης που θα ορκίσει.

Πάντως τα σενάρια για το νέο σχήμα της κυβέρνησης είναι τρία.

Το πρώτο προβλέπει μικρές αλλαγές στην κυβέρνηση. Θα παραμείνουν στα υπουργεία τους όλα τα πρωτοκλασάτα στελέχη του ΠΑΣΟΚ και θα αλλάξουν ένας ή δύο υπουργοί και μερικοί υφυπουργοί.

Το δεύτερο σενάριο προβλέπει ελάττωση των υπουργείων και υφυπουργείων, ώστε η κυβέρνηση να είναι ευέλικτη και αποτελεσματική. Προβλέπεται κατάργηση των υπουργείων Αιγαίου, Μακεδονίας και Τύπου και συγχώνευση του Ναυτιλίας με Εμπορίου και Δημ. Τάξης με Εσωτερικών.

Τέλος το τρίτο σενάριο προβλέπει μεγάλες και πολύ σημαντικές αλλαγές. Ο Κώστας Σημίτης θα μετακινήσει όλους σχεδόν τους υπουργούς, θα καταργήσει και θα συγχωνεύσει υπουργεία και δεν θα υπάρξουν υφυπουργοί. Στη νέα αυτή ισχυρή κυβέρνηση αναφέρονται ως υπουργοί, ο Κώστας Σκανδαλίδης (υπουργός Τύπου ή Παιδείας), η Βάσω Παπανδρέου (υπουργός Συντονισμού - Οικονομικών), ο Δημήτρης Ρέππας (υπουργός Υγείας), ο Γιώργος Παπανδρέου (υπουργός Πολιτισμού), ο Ακης Τσοχατζόπουλος (υπουργός Εξωτερικών), ο Μιχάλης Χρυσοχοΐδης (υπουργός Εσωτερικών), ο Πέτρος Ευθυμίου (υπουργός Τύπου), ο Θόδωρος Πάγκαλος (υπουργός Γεωργίας). Προβλέπεται επίσης η συμμετοχή στη νέα αυτή κυβέρνηση των Αλέκου Παπαδόπουλου και του Γεράσιμου Αρσένη.

ΤΟ ΧΡΗΜΑΤΙΣΤΗΡΙΟ

Στο μεταξύ πληροφορίες αναφέρουν, ότι ο Κώστας Σημίτης, για να σταματήσει η σκανδαλολογία για το χρηματιστήριο, απεφάσισε να υλοποιήσει την πρόταση κορυφαίων στελεχών του ΠΑΣΟΚ, αλλά και της Νέας Δημοκρατίας, όπως ανοίξουν οι κωδικοί όλων των βουλευτών και των ηγετών όλων των μεγάλων κρατικών οργανισμών και επιχειρήσεων.

Εάν ανοίξουν αυτοί οι κωδικοί τότε θα καταφανεί ποιοί από τους βουλευτές και τους διοικητές έπαιξαν στο χρηματιστήριο, τι ποσά «τζιράρισαν» και ποιά ήσαν τα κέρδη που απεκόμισαν από το παιγνίδι που έκαναν στο χρηματιστήριο

ΣΥΝΕΧΕΙΑ ΑΠΟ ΤΗ ΣΕΛ. 1

σημη ταυτότητα και είναι ταμειακά εντάξει. Κατά ποιά, συνεπώς, λογική θα τους αφαιρεθεί το δικαίωμα να ψηφίσουν για την ανάδειξη νομαρχιακής επιτροπής της περιοχής τους;

* Πρέπει να σημειωθεί ότι όλη αυτή την αναταραχή τη δημιούργησε ο πολιτευτής Κώστας Καΐσερλης, που έδωσε σκληρό αγώνα για να κάνει γραμματέα τον Πίτση, ώστε να ελέγχει απόλυτα τη νομαρχιακή επιτροπή, για να τον βοηθήσει να συμπεριληφθεί στο ψηφοδέλτιο του ΠΑ.ΣΟ.Κ.

ΤΟ ΖΗΤΗΜΑ που ανέκυψε εξαιτίας της ανεπίτρεπτης δραστηριότητας του Κώστα Καΐσερλη, θα το ρυθμίσει εντός της εβδομάδας η Επιτροπή Δεοντολογίας της Χαριλάου Τρικούπη.

Σύμφωνα, λοιπόν, με τ' αποτέλεσμα με την κάλπη στο Ζππάρι ο κ. Χατζηγιακουμής έλαβε 645 ψήφους και ο κ. Πίτσης 588 ψήφους. Χωρίς την κάλπη του Ζππαρίου ο κ. Χατζηγιακουμής έλαβε 436 ψήφους και ο κ. Πίτσης 591.

ΣΤΗΝ ΕΠΙΜΑΧΗ κάλπη του Ζππαρίου ο κ. Πίτσης έλαβε 3 ψήφους και ο κ. Χατζηγιακουμής 209 ψήφους, ενώ στους άλλους δήμους (για τις οποίες και οι δύο υποψήφιοι συμφωνούν) τ' αποτελέσματα έχουν ως εξής:

ΠΟΛΗ ΚΩ: Πίτσης 376, Χατζηγιακουμής 99

ΑΝΤΙΜΑΧΕΙΑ: Πίτσης 74, Χατζηγιακουμής 125

ΛΕΡΟΣ: Πίτσης 24, Χατζηγιακουμής 47

ΠΟΘΙΑ: Πίτσης 7, Χατζηγιακουμής 90

ΧΩΡΑ: Πίτσης 64, Χατζηγιακουμής 17

ΠΑΤΜΟΣ: Πίτσης 8, Χατζηγιακουμής 146

ΛΕΙΨΟΙ: Πίτσης 5, Χατζηγιακουμής 1

ΝΙΣΥΡΟΣ: Πίτσης 1, Χατζηγιακουμής 7

ΑΣΤΥΠΑΛΑΙΑ: Πίτσης 29, Χατζηγιακουμής 4

Όπως ήταν φυσικό, η παράταξη Χατζηγιακουμή (με βάση τα δικά της αποτελέσματα) ανακοινώνει ότι εκλέγονται οι εξής:

Κόπηκε στα δύο το ΠΑ.ΣΟ.Κ.

Χατζηγιακουμής Βασίλης, Γραμματέας Ν.Ε.

Μέλη Ν.Ε.

1. Πίτσης Βασίλης 591
2. Καΐσερλη Λίτσα 496
3. Γερασκλής Δαυίδ 484
4. Καλούδης Δαυίδ 474
5. Χατζηστέργος Ευθύμιος 416
6. Παμπρή Γεωργία 404
7. Ντάλαρης Αντώνης 348
8. Φωτόπουλος Αντώνης 329
9. Δραμουντανή Βακίνα 323
10. Καραντώνης Αντώνης 321
11. Φράγκου Τασία 317
12. Σκουλλής Θωμάς 308
13. Καραθωμάς Δημήτρης 301
14. Καρπαθάκης Γιάννης 293
15. Φρούτζας Σταύρος 289
16. Κατσαρού Ιωάννα 217 (με ποσόστωση)

ΔΙΑΦΟΡΕΤΙΚΑ αποτελέσματα εξέδωσε η παράταξη Πίτση και είναι τα εξής:

1. Πίτσης Βασίλης 588 Γραμματέας Ν.Ε.
2. Χατζηγιακουμής Βασίλης 436 Μέλος Ν.Ε.

Μέλη Ν.Ε.:

1. Καΐσερλη Λίτσα 488
2. Παμπρή Γεωργία 367
3. Χατζηστέργος Ευθύμιος 356
4. Ντάλαρης Αντώνης 346
5. Γερασκλής Δαυίδ 335
6. Φωτόπουλος Αντώνης 328
7. Καλούδης Δαυδίδ 325
8. Καραντώνης Αντώνης 319
9. Φράγκου Τασία 311
10. Καραθωμάς Δημήτρης 289
11. Φρούντζας Σταύρος 274
12. Καβουκλή Τέτη 239
13. Δραμουντανή Βακίνα 221
14. Κατσαρού Ιωάννα 215
15. Σχουλλής Θωμάς 205

Αναπληρωματικά μέλη:

1. Σεργίου Θεόδωρος 195
2. Γιαννικουρής Νικήτας 190
3. Αγρέλλης Γεώργιος 189
4. Γαβαλάς Νικόλαος 167
5. Αλεξανδρής Αλέξανδρος 158
6. Καρπαθάκης Γιάννης 144
7. Γιακουμή Εφη 100
8. Τόππος Χρήστος 81
9. Σκοπέλου Ν. 74

Μέλη επιτροπής οικονομικού ελέγχου

1. Τσιριγώτη Ανθή 254
2. Γερογιάννης Δημήτρης 220

Μέλη περιφερειακής επιτροπής

1. Θεοφιλίδης Γιάννης 575
2. Θεοδώρου Ευθύμιος 288
3. Καρπαθίου Εφη 34
4. Χαροκόπος Μιχάλης 33
5. Βασιλαράς Νίκος 31

ΧΑΤΖΗΓΙΑΚΟΥΜΜΗΣ: ΕΙΜΑΙ Ο ΝΙΚΗΤΗΣ

Ο δήμαρχος Δικαίου κ. Βασίλης Χατζηγιακουμής θεωρεί ότι είναι αυτός ο νικητής των εκλογών στο βόρειο συγκρότημα όπως αναφέρει στην παρακάτω ανακοίνωσή του: «Με βάση την ελεύθερη βούληση του συνόλου των μελών Τ.Ο. ΠΑΣΟΚ Βόρειας Δωδεκανήσου, όπως η βούληση αυτή αποδεδειγμένα εκφράσθηκε με απόλυτο σεβασμό προς τις δημοκρατικές διαδικασίες και με απόλυτη συμμόρφωση προς το τυπικό των εκλογικών διαδικασιών, εκλέχθηκα γραμματέας της Ν.Ε.

Η εκλογική αυτή νίκη, που είναι νίκη όλων των μελών που αγωνιούν για το μέλλον του Κινήματος στην περιοχή μας, επετεύχθη παρά τις αντίξοες συνθήκες που δημιούργησαν αυτοί που με διάφορες μεθοδεύσεις προσπάθησαν να χαλιναγωγήσουν την πολιτική βούληση της Οργάνωσης στα Βόρεια Δωδεκάνησα.

Ευχαριστώ θερμά όσες και όσους βοήθησαν σ' αυτόν τον ωραίο και νικηφόρο αγών και διαβεβαιώνω όλα τα μέλη ότι θα αγωνιστώ μαζί τους:

- Για την ανασυγκρότηση και ανανέωση της οργάνωσης μας
- Για ένα ΠΑΣΟΚ ανοιχτό στην τοπική μας κοινωνία-
- Για την ανάκτηση της ηθικής και πολιτικής αξιοπιστίας του Κινήματος στην περιοχή μας
- Για μια νικηφόρα πορεία προς τις εκλογές του 2004».

ΣΤΟ ΝΟΤΙΟ ΣΥΓΚΡΟΤΗΜΑ

Χωρίς καμιά έκπληξη-όπως άλλωστε αναμένονταν- ήταν τ' αποτελέσματα των εσωκομματικών εκλογών του ΠΑΣΟΚ στο νότιο συγκρότημα Δωδεκανήσου. Ψήφισαν 1598 και γραμματέας εκλέχθηκε ο κ. Τιμ. Παρασκευάς (μοναδική υποψηφιότητα). Νομαρχιακοί σύμβουλοι εξελέγησαν κατά σειρά οι εξής:

Πόκκιας Γ. 858
Νικολαΐδης Μιχ. 805
Κορδίνας Μιχ. 783
Μόσχος Νικήτας 763
Διάκος Τάσος 736
Ροδίτου-Κρεμαστινού Φλώρα 507
Τζανέτος Δημ. 506
Αλιφέρης Τάσος 484
Παμπάκας Σωτ. 477
Δημητρακόπουλος Βασ. 462
Πλάτσης Χαρ. 434
Περίδης Ιωάννης 418
Αγγάς Αγγελος 401
Κατσάνης Χαρ. 327
Καρνάβας Βασίλης 315
Ποπόρου Βάγια 290
Νικολιδάκη Καλ. 214
Παπαγεωργίου Γ. 210

ΑΝΑΠΛΗΡΩΜΑΤΙΚΟΙ

Χατζηχριστοδούλου Χ. 285
Ηρακλείδης Αρ. 278
Μπούκλας Ηλίας 212
Πίτσης Κυρ. 58

ΕΠΙΤΡΟΠΗ ΟΙΚΟΝΟΜΙΚΟΥ ΕΛΕΓΧΟΥ

Φλαμπουριάρης Στ. 649
Παπασάββας Στ. 441
Γαβράς Ιάκωβος 124

ΠΕΡΙΦΕΡΕΙΑΚΗ ΕΠΙΤΡΟΠΗ

Χαροκόπος Μιχ. 870
Καρπαθίου Εφη 480
Βασιλαράς Νικ. 292
Θεοδώρου Ευθύμιος 139
Θεοφιλίδης Γιάννης 124

Υπεγράφη η συμφωνία για την αναδιάρθρωση των δανείων της ΑΝΕΚ

Την επίσημη συμφωνία για την αναδιάρθρωση των δανείων της υπέγραψε με τις χρηματοδοτούσες τράπεζες η Ανώνυμη Ναυτιλιακή Εταιρία Κρήτης Α.Ε. (ΑΝΕΚ). Με την υπογραφή της εν λόγω συμφωνίας, επιτυγχάνεται η συνολική ρύθμιση των δανείων της εταιρίας σε μακροπρόθεσμη βάση και η εξυπηρέτηση τους σύμφωνα με τις ρεαλιστικές δυνατότητες της εισηγμένης.

"Η δυναμικά ανοδική πορεία της ΑΝΕΚ σε συνδυασμό με την επίτευξη του στόχου της αναδιάρθρωσης των δανείων της, πιστοποιεί τη δικαίωση των προσπαθειών του τελευταίου ενδεκαμήνου", διευκρινίζεται σε χθεσινή ανακοίνωση της εταιρίας προς τη διοίκηση του Χρηματιστηρίου Αθηνών.

Περιορισμοί στην είσοδο ατόμων τα οποία πάσχουν από μεταδοτικές νόσους

Τη δυνατότητα επιβολής μέτρων στην είσοδο και διακίνηση προσώπων στην Ελλάδα δίδει στους υπουργούς Υγείας, Εσωτερικών, Δημόσιας Τάξης και Μεταφορών τροπολογία του υπουργού Υγείας, που κατατέθηκε στο νομοσχέδιο για την «οργάνωση και εκσυγχρονισμό των υπηρεσιών δημόσιας υγείας».

Συγκεκριμένα, «σε περιπτώσεις εμφάνισης κινδύνου διάδοσης μεταδοτικού νοσήματος, η οποία ενδέχεται να έχει σοβαρές επιπτώσεις στη δημόσια υγεία, μπορεί να επιβάλλονται μέτρα στην είσοδο και τη διακίνηση προσώπων στη χώρα, με σκοπό τη διάγνωση και την αποτροπή της διάδοσης της νόσου».

Στα προβλεπόμενα μέτρα περιλαμβάνεται η υποχρεωτική υποβολή σε κλινικό και εργαστηριακό έλεγχο προσώπων, για τα οποία υπάρχουν εύλογες υπόνοιες ότι μπορεί να μεταδώσουν άμεσα ή έμμεσα τη νόσο, ο προσωρινός περιορισμός των προσώπων αυτών και η προσωρινή απαγόρευση λειτουργίας θεάτρων, κινηματογράφων και άλλων χώρων συνάθροισης κοινού.

Σάκος με 20.000 ευρώ

ΣΥΝΕΧΕΙΑ ΑΠΟ ΤΗ ΣΕΛ. 1

φτερά.

ΜΕΛΕΤΗΣΑΝ το βίντεο και είδαν ότι κάποιος πελάτης, ηλικίας 50 χρόνων, είχε... βουτήξει το σάκο.

* Ενημερώθηκε η Αστυνομία και ήδη ο δράστης αναζητείται. Οι ασχολούμενοι με την υπόθεση αστυνομικοί εκτιμούν ότι ο εντοπισμός και η σύλληψή του είναι θέμα χρόνου.

ΑΝΑΚΡΙΣΕΩΝ επελήφθη η Υποδιεύθυνση Ασφαλείας Ρόδου, ενώ η υπόθεση θεωρείται ιδιαιτέρως περίεργη, καθώς χάθηκε ολόκληρος σάκος μπροστά στα μάτια των υπαλλήλων της Τράπεζας.

Ολοι περιμένουν τους Ελληνες

ΣΥΝΕΧΕΙΑ ΑΠΟ ΤΗ ΣΕΛ. 1

Αεροπορίας, τα οποία θ' ανακοινωθούν (με όλες τις λεπτομέρειες) τις προσεχείς ημέρες.

* Οι τουριστικοί παράγοντες εκτιμούν ότι η μείωση δεν είναι σημαντική, λόγω των γνωστών γεγονότων που προηγήθηκαν και κυρίως λόγω του πολέμου του Ιράκ, που επέδρασε σημαντικά στη μείωση της φετινής τουριστικής κίνησης, όχι μόνο στην περιοχή μας, αλλά και σε ολόκληρη την Ευρώπη.

ΑΝΟΔΟΣ της τουριστικής κίνησης αναμένεται από τις προσεχείς ημέρες, κυρίως με τις αφίξεις των Ελλήνων τουριστών, που αναμένεται ν' αρχίσουν από το ερχόμενο Σαββατοκύριακο.

* Επισημαίνεται ότι οι τουριστικοί επιχειρηματίες ελπίζουν ότι θα κινηθεί η αγορά της Ρόδου από τους Ελληνες τουρίστες, που είναι ίσως οι μοναδικοί επισκέπτες που κάνουν αγορές και διασκεδάζουν.

ΟΣΟΝ ΑΦΟΡΑ την κίνηση από το εξωτερικό, το περασμένο Σαββατοκύριακο ήρθαν στη Ρόδο 22.000 τουρίστες από διάφορες χώρες, ενώ την ερχόμενη Τετάρτη και Πέμπτη αναμένονται επίσης και άλλοι 22.000 τουρίστες.

Ανεβαίνει το θερμόμετρο

ΣΥΝΕΧΕΙΑ ΑΠΟ ΤΗ ΣΕΛ. 1

η θερμοκρασία να φτάσει στην περιοχή μας στους 43 βαθμούς Κελσίου.

• Οι υγειονομικές υπηρεσίες του νομού μας, αλλά και οι πυροσβεστικές βρίσκονται σε ετοιμότητα με εντολές των αρμόδιων υπουργείων, προκειμένου να αντιμετωπίσουν προβλήματα που ενδεχομένως να δημιουργηθούν από υψηλές θερμοκρασίες.

ΧΘΕΣ η θερμοκρασία στην περιοχή μας, παρά το ελαφρό αεράκι, έφθασε στους 33° βαθμούς Κελσίου και σήμερα προβλέπεται άνοδος, ενώ μέχρι την Παρασκευή θα αγγίξει τους 43° βαθμούς.

• Ιδιαίτερη ανησυχία επικρατεί, στις τάξεις των εργαζομένων στη ΔΕΗ, καθώς η κατανάλωση ηλεκτρικής ενέργειας, αυξάνεται μέρα με τη μέρα, επικίνδυνα, λόγω της χρήσης των κλιματιστικών.

Οι μονάδες παραγωγής στο εργοστάσιο της ΔΕΗ, δουλεύουν στο φουλ, σχεδόν οριακά και ο φόβος να τεθούν «οφ» είναι ιδιαίτερα μεγάλος. Μια βλάβη στο εργοστάσιο, θα προκαλέσει ανεπανόρθωτη ζημιά στον τουρισμό.

ΕΠΙ ΠΟΔΟΣ βρίσκονται και οι δασοπυροσβεστικές υπηρεσίες του νησιού μας, καθώς οι υψηλές θερμοκρασίες, αποτελούν τον καλύτερο σύμμαχο των πυρκαγιών. Επί 24ώρου βάσης διενεργούνται περιπολίες από υπαλλήλους της ΤΕΔΚ, αλλά και δασοπυροσβέστες.

• Ολόκληρος ο κρατικός μηχανισμός βρίσκεται σε ετοιμότητα, με πρώτες τις υγειονομικές υπηρεσίες αλλά και την Τοπική Αυτοδιοίκηση, ενώ οδηγίες δόθηκαν και από τη Γενική Γραμματεία Πολιτικής Προστασίας.

Εντατικοποίηση των ελέγχων

ΣΥΝΕΧΕΙΑ ΑΠΟ ΤΗ ΣΕΛ. 1

παραγόντων, καταστηματαρχών των περιοχών Φαληρακίου και Μεσαιωνικής Πόλης Ρόδου, για μη εφαρμογή της κείμενης νομοθεσίας κατά τη διάρκεια της τουριστικής περιόδου και ειδικότερα σχετικά με τις διατάξεις για τη λειτουργία των κέντρων διασκέδασης, τη διατάραξη της κοινής ησυχίας, αλλά και έκνομες συμπεριφορές αλλοδαπών τουριστών, κατά τις μεταμεσονύκτιες ώρες.

Συγκεκριμένα, για την περιοχή του Φαληρακίου ειδικότερα, μετά την πράξη αυτοδικίας κατοίκου της περιοχής κατά Αλβανού υπηκόου, με όσα αποτελέσματα δύναται να συνεπάγεται μια τέτοια ενέργεια, τα αλλεπάλληλα δημοσιεύματα του τοπικού αλλά και του διεθνούς Τύπου, παρίσταται αδήριτη η ανάγκη για λήψη άμεσων και αποφασιστικών μέτρων-ελέγχων, τους οποίους εσείς ως αρμόδια και εντεταλμένα κατά το σύνταγμα πρόσωπα, όπως και υπηρεσίες που διευθύνετε, καλείστε να λάβετε ώστε να εκλείψει, από τώρα που αρχίζει και εντείνεται η τουριστική περίοδος, το φαινόμενο της εμφάνισης εκφυλιστικών κοινωνικών φαινομένων, κρουσμάτων ατομικής ή ομαδικής απείθειας προς τους νόμους, τριτοκοσμικών συμπεριφορών αλλοδαπών υπηκόων και να παταχθεί ολοσχερώς κάθε πράξη από όπου και αν αυτή προέρχεται και προσπαθεί να εμφανίσει τη χώρα μας μέλος κράτος του Ευρωπαϊκού Κοινοβουλίου, ως μη ευνομούμενη και ασύντακτη δικαϊϊκά χώρα.

Ηδη, από τις 28-2-02 και με την υπ' αριθμ. πρωτ. 440/02 εγκύκλιό μας, σας είχαμε επιστήσει την προσοχή ότι καταστήματα υγειονομικού ενδιαφέροντος, τα οποία προκαλούν σοβαρή διατάραξη της κοινής ησυχίας, ιδίως κατά τις μεταμεσονύκτιες ώρες, οι υπεύθυνοι των οποίων αδιαφορούν προκλητικά για την κοινή ησυχία, ύψιστο αγαθό του εργαζόμενου πολίτη και επιδεικνύουν πλήρη περιφρόνηση προς τις προβλέψεις των νόμων.

Για το λόγο αυτό σας παραγγέλλουμε και πάλι:

I. Τις μετρήσεις με ηχόμετρο από τα αρμόδια υγειονομικά όργανα.

II. Σε περίπτωση υπέρβασης, τη σύλληψη και παραπομπή στην αυτόφωρη διαδικασία του φυσικού αυτουργού του προσώπου, δηλαδή που εκμεταλλεύεται το κατάστημα ή την επιχείρηση. Επίσης, θα διώκεται και θα συλλαμβάνεται και ο μηχανικός ή τεχνικός ήχου, ο οποίος συμπράττει από κοινού με τον πρώτο στην εκτέλεση της πράξης, χωρίς δε τη συμμετοχή αυτού είναι αδύνατη η πρόκληση ηχορύπανσης.

III. Για την αποτελεσματικότητα της ποινικής προστασίας και τη συνολική παρέμβαση του ποινικού μηχανισμού, πρέπει να κατάσχεται ο ενισχυτής ή το συναφές μηχάνημα, το οποίο χρησιμοποιείται και το αναγκαίο μέσο για την πραγμάτωση του σχετικού πλημμελήματος, σύμφωνα με τα άρθρα 258 280 Κ.Π.Δ. και 76 παρ. 1 ΠΚ.

IV. Καθημερινός έλεγχος θα πραγματοποιείται στους κοινόχρηστους χώρους της Μεσαιωνικής Πόλης, οι οποίοι παράνομα καταλαμβάνονται από καταστηματάρχες με τραπεζοκαθίσματα και ενίοτε μάλιστα κέντρα διασκέδασης (μπαρ) προσφέρουν ακόμη και ποτά σε όρθιους θαμώνες, οι οποίοι εμποδίζουν ακόμη και την ελεύθερη διέλευση των πεζών από τους χώρους αυτούς. Εναντίον τους θα σχηματίζεται δικογραφία για παράνομη κατάληψη κοινόχρηστου χώρου και θα ακολουθείται υποχρεωτικά, χωρίς άλλη συνεννόηση η αυτόφωρη διαδικασία.

Ειδικότερα, για την περιοχή του Φαληρακίου, πέραν των παραπάνω παραγγελλομένων του λοιπού, δεν θα επιτραπεί οποιαδήποτε κατάληψη με οποιαδήποτε μορφή δημόσιας οδού, που εξυπηρετεί τη διέλευση πεζών ή τροχοφόρων.

Οποιαδήποτε μεμονωμένα πρόσωπα ή ομάδα προσώπων, η οποία καταλαμβάνει τμήματα ή ολόκληρη την οδό, εμποδίζοντας την ελεύθερη διέλευση των πεζών ή τροχοφόρων, θα διώκεται ή θα συλλαμβάνεται, πάντα με την αυτόφωρη διαδικασία, για παρακώλυση συγκοινωνιών, για τη διατάραξη της ασφάλειας συγκοινωνιών από πρόθεση ή αμέλεια, κατά περίπτωση (άρθρα 290 και 292 ΠΚ).

Εντατικοποίηση, τέλος, θα πρέπει να υπάρξει και στους ελέγχους των εργαζομένων αλλοδαπών, όσον αφορά την άδεια εργασίας και παραμονής τους στη χώρα μας, καθώς επίσης και άμεση σύλληψη και παραπομπή στην αυτόφωρη διαδικασία θα γίνεται όπως μέχρι τώρα πραγματοποιείται, και των αλλοδαπών οι οποίοι θεωρώντας την περιοχή του Φαληρακίου περιοχή εκτός νόμου και τάξης, ασχημονούν με τη συμπεριφορά τους καθημερινά, προσβάλλοντας βάναυσα το πολιτισμικό και κοινωνικό μας επίπεδο.

Οι κ.κ. Δήμαρχοι Ροδίων και Καλλιθέας, στους οποίους κοινοποιείται η παρούσα, παρακαλούνται για την πιστή και αταλάντευτη εφαρμογή της κείμενης νομοθεσίας όσον αφορά τη σφράγιση των καταστημάτων υγειονομικού ενδιαφέροντος, των οποίων οι παραβάσεις υπερβαίνουν τον προβλεπόμενο αριθμό, διότι σε ενάντια περίπτωση διαπράττουν το αδίκημα της παράβασης καθήκοντος (άρθρο 259 ΠΚ).

Οι κ.κ. αντεισαγγελείς της υπηρεσίας μας, παρακαλούνται, ως προϊστάμενοι κατά τη διάρκεια των θερινών τμημάτων της εισαγγελίας, όπως παρακολουθήσουν και εποπτεύσουν προσωπικά την πιστή τήρηση της παρούσας εγκυκλίου, όπως και εγώ προσωπικώς, για να εξασφαλιστεί η συνεχής και αποτελεσματική προστασία των πολιτών.

Ο εισαγγελέας Πρωτοδικών Ρόδου Γεώργιος Οικονόμου»

Μεγάλη είναι η αξία της μεσογειακής διατροφής

Προστατεύει από καρδιοπάθειες και καρκίνο

Μεγάλη έρευνα του καθηγητή επιδημιολογίας Δημήτρη Τριχόπουλου, που δημοσιεύτηκε την Πέμπτη στο γνωστό περιοδικό New England Journal of Medicine, επιβεβαιώνει ότι η μεσογειακή διατροφή παρατείνει τη ζωή και προστατεύει από τις καρδιοπάθειες και τον καρκίνο.

Στα αποτελέσματα της μελέτης αναφέρονται πολλά μέσα σε όλο τον κόσμο, όπως το CNN, ο δικτυακός τόπος του New Scientist και διάφορες αμερικανικές εφημερίδες.

Περίπου 22.000 Έλληνες συμμετείχαν στην έρευνα της Ιατρικής Σχολής του Πανεπιστημίου Αθηνών και της Σχολής Δημόσιας Υγείας του Χάρβαρντ. Αξιολογήθηκε η κατανάλωση των τυπικών συστατικών του μεσογειακού διαιτολογίου, που περιλαμβάνει σε μεγάλες ποσότητες φρούτα, λαχανικά, προϊόντα ολικής αλέσεως, ελαιόλαδο και ξηρούς καρπούς.

«Προσπαθήστε να βρείτε συνταγές για λαχανικά μαγειρεμένα σε ελαιόλαδο ως κύριο πιάτο» συστήνει η Δρ Αντωνία Τριχοπούλου, επικεφαλής των ερευνητών (ο Δ. Τριχόπουλος είναι ο κύριος συγγραφέας της δημοσίευσης του NEJM).

Η μελέτη έδειξε ότι τα οφέλη προέρχονται από το μεσογειακό διαιτολόγιο ως σύνολο, και όχι από κάποιο μεμονωμένο συστατικό του.

Όπως αναφέρει το New Scientist, οι γιατροί τονίζουν την αξία της μεσογειακής διατροφής εδώ και 20 χρόνια, αλλά οι συστάσεις τους βασίζονταν σε μελέτες με μικρό δείγμα εθελοντών ή σε δεδομένα που είχαν αρχικά συλλεγεί για άλλους σκοπούς.

Η μελέτη του Δρ Τριχόπουλου διήρκεσε τέσσερα χρόνια. Οι ερευνητές ζήτησαν από τους συμμετέχοντες να απαντήσουν σε ερωτηματολόγιο που αφορούσε τις διατροφικές τους συνήθειες. Μετά την ολοκλήρωση της συλλογής στοιχείων, διερεύνησαν τα αίτια θανάτου όσων εθελοντών απεβίωσαν.

Διαπιστώθηκε ότι όσο πιο πιστό ήταν καθένα άτομο στο μεσογειακό τρόπο διατροφής, τόσο λιγότερες πιθανότητες είχε να αποβιώσει από οποιαδήποτε αιτία.

Οι πιο πιστοί «οπαδοί» της μεσογειακής δίαιτας είχαν 33 φορές μικρότερη πιθανότητα να εμφανίσουν καρδιακό νόσημα και 24 φορές μικρότερη πιθανότητα να προσβληθούν από οποιαδήποτε μορφή καρκίνου.

Όπως εξήγησε ο Δρ Τριχόπουλος, αυτό που καθιστά το μεσογειακό διαιτολόγιο τόσο ευεργετικό είναι ο συνδυασμός των τροφών και πιθανότατα οι χημικές αλληλεπιδράσεις των συστατικών τους.

Zorpidis

ΤΟΥΡΙΣΤΙΚΟΣ ΟΡΓΑΝΙΣΜΟΣ

ΕΚΔΡΟΜΗ ΠΡΟΣΚΥΝΗΜΑ ΣΤΗΝ ΤΗΝΟ - ΜΥΚΟΝΟ - ΓΥΡΟΣ ΠΕΛΟΠΟΝΝΗΣΟΥ

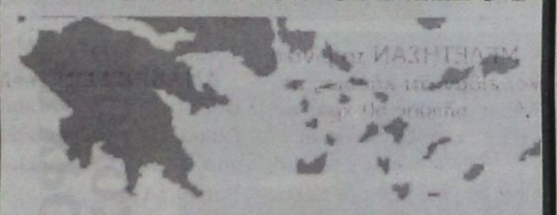

Το πρακτορείο μας συνεργασία με τον ιερό ναό Αγίου Γεωργίου ΑΝΩ οργανώνει εκδρομή προσκύνημα στην ΤΗΝΟ και ΠΕΛΟΠΟΝΝΗΣΟ.

06/07/03
Αναχώρηση από Ρόδο για Πειραιά στις 18.00 με το πλοίο ΔΙΑΓΟΡΑΣ.

07/07/03
Αφιξη στον Πειραιά γύρω στις 08.00. Επιβίβαση στο λεωφορείο και αναχώρηση για Πελοπόννησο. Θα περάσουμε από τον **Ισθμό της Κορίνθου**. Θα επισκεφθούμε τα **Καλάβρυτα, το Μέγα Σπήλαιο, την Αγία Λαύρα, τόπος Θυσίας, το Αίγιο, την Παναγιά Τρυπητή** και θα καταλήξουμε στην **Πάτρα**, όπου θα επισκεφθούμε τον **Αγιο Ανδρέα**. Διανυκτέρευση.

08/07/03
Μετά το πρωινό, αναχώρηση για **Ολυμπία**, ένα τοπίο που μαγεύει με την ομορφιά, την ηρεμία του και τη μεγάλη ιστορία του. Θα συνεχίσουμε μέσω **Μεγαλόπολης για Τρίπολη**, η οποία είναι στο κέντρο του ορεπεδίου της Αρκαδίας με υψόμετρο 655 μ. Διανυκτέρευση.

09/07/03
Μετά το πρωινό θα αναχωρήσουμε για τη **Μονή της Παναγίας της Μαλεβής**, μονή που βρίσκεται σε υψόμετρο 950 μ. Ιδρύθηκε στα βυζαντινά χρόνια και διαθέτει αξιόλογες εικόνες και αγιογραφίες. Θα θαυμάσουμε επίσης και το **Δάσος των Κέδρων** δίπλα στο μοναστήρι. Θα συνεχίσουμε για το **Ναύπλιο**, όπου εγκαταστάθηκε η κυβέρνηση του Ιωάννη Καποδίστρια και έγινε η πρώτη πρωτεύουσα του νέου ελληνικού κράτους. Είναι από τις πιο όμορφες πόλεις της Ελλάδος με παλιές εκκλησίες, ιστορικές πλατείες κάτω από το βαρύ όγκο του **Παλαμηδιού**, κατά μήκος της παραλίας, μπροστά στο **Μπούρτζι**, το νησάκι φρούριο. Θα συνεχίσουμε για **Αθήνα**. Διανυκτέρευση.

10/07/03
Αναχώρηση για Τήνο στις 07.30 με το πλοίο AIOLOS EXPRES II. Αφιξη στην **Τήνο** στις 10.45. Θα επισκεφθούμε τον ιερό ναό της **Ευαγγελίστριας της Τήνου**, καθώς και το **Μαυσωλείο της Ελλης, το Μουσείο Βυζαντινών Εικόνων και Κειμηλίων** και την αξιόλογη **Πινακοθήκη**. Προσκύνημα στο Μοναστήρι της **Αγίας Πελαγίας**. Διανυκτέρευση.

11/07/03
Μετά το πρωινό, αναχωρούμε για τη **Μύκονο**, ένα από τα ωραιότερα νησιά των Κυκλάδων. Κοσμοπολίτικο νησί που παρά τη μεγάλη τουριστική ανάπτυξη, δεν έχει χάσει το χρώμα του. Κάτασπρα κυβόσχημα σπίτια, αμέτρητα στενά δρομάκια, ασβετωμένα, μέσα στα οποία κυριολεκτικά χάνεται κανείς, πολυάριθμες μικρές και μεγάλες εκκλησίες, γραφικοί ανεμόμυλοι συνθέτουν το γοητευτικό πρόσωπο της Χώρας, που θα σας κατακτήσει. Αργά το βράδυ θα αναχωρήσουμε για Ρόδο με το BLUE STAR.

12/07/03
Αφιξη στη Ρόδο στις 08.00

X4009-5/7

Δηλώσεις συμμετοχής:

Ιερό Ναό Αγ. Γεωργίου ΑΝΩ	**STEFANAKIS**
πατέρα Βασίλειο Τσαβαρή	**ZORPIDIS**
22410 33675, 33842	**22410 20625, 30054**

Λόγω της έντονης προβολής

Η υποψία για την πνευμονία έβλαψε τον ελληνικό τουρισμό

Διαμαρτυρία των τουριστικών επιχειρηματιών



Με επιστολή της που έστειλε η ΠΟΕΤ, Πανελλήνια Ομοσπονδία Επιχειρήσεων Τουρισμού, προς τους ιθύνοντες του τουρισμού, τα μέσα μαζικής ενημέρωσης και τους τουριστικούς φορείς, τονίζει τις αρνητικές επιπτώσεις που έχει για τον τουρισμό της χώρας μας η έντονη προβολή που έγινε στα μέσα μαζικής ενημέρωσης η υποψία ότι υπήρχε στην χώρα μας κρούσμα του ιού της άτυπης πνευμονίας.

Η ανακοίνωση τονίζει χαρακτηριστικά ότι `δεν χρειάζεται να τονίσουμε εμείς την ζημιά που μπορεί να κάνει μια πρωτοσέλιδη είδηση που πιάνει όλο το εύρος μιας εφημερίδας πρώτης κυκλοφορίας με τίτλο "ΑΓΩΝΙΑ για τον ιό"!! για ένα αμφίβολο ακόμα κρούσμα στην χώρα μας, όταν στην Ιταλία, Γερμανία, Γαλλία, Σουηδία, Ελβετία υπήρξαν από 4-10 κρούσματα χωρίς να γίνει ανάλογος δημοσιογραφικός πανικός και όταν το Πεκίνο και το Χόνγκ Κόνγκ με χιλιάδες κρούσματα και νεκρούς έχουν αποχαρακτηρισθεί ως επικίνδυνες πόλεις από τον Παγκόσμιο Οργανισμό Υγείας!!!`.

Η ΠΟΕΤ πιστεύει ότι με την παγκοσμιοποίηση των μέσων και του διαδικτύου, τόσο ο έντυπος όσο και ο ηλεκτρονικός τύπος βρίσκεται σε λίγα λεπτά σε όλο τα διεθνή κέντρα και ιδιαίτερα στην καρδιά των πόλεων των χωρών της Ευρωπαϊκής Ένωσης που τροφοδοτούν κατά 75% τον ελληνικό τουρισμό, με αποτέλεσμα η διάδοση της αρνητικής αυτής εικόνας για την χώρα μας να έχει ολέθρια αποτελέσματα στον τουρισμό μας. `Η ανάγκη για νηφάλια και αντικειμενική πληροφόρηση γίνεται ακόμα πιο επιτακτική ενόψει των Ολυμπιακών Αγώνων του 2004 γιατί όλος ο κόσμος έχει στραμμένη την προσοχή του στη χώρα μας και κάθε επικοινωνιακό λάθος μπορεί να το πληρώσουμε πολύ ακριβά.`, αναφέρει η επιστολή.

Επίσης, τονίζεται η ευθύνη που έχουν οι αρμόδιες αρχές για τις παράμετρες ζημιές που δημιουργούνται στον τουρισμό από την έλλειψη συντονισμού για κάθε σοβαρό πρόβλημα που προκύπτει. `Επιβάλλεται η άμεση επαφή με τις Τουριστικές Αρχές (Ε.Ο.Τ., Υπουργείο Ανάπτυξης κ.α.) για την ανταλλαγή απόψεων προκειμένου το εκάστοτε πρόβλημα να βγαίνει σωστά και με τον καταλληλότερο επικοινωνιακά τρόπο, όταν αυτό έχει σχέση ή επίπτωση στον τουρισμό`.

Η ΠΟΕΤ κάνοντας μια αναδρομή στο τελευταίο έτος και τους χειρισμούς σε διάφορα γεγονότα που επέδρασαν στον τουρισμό της χώρας μας, στον οποίο απασχολούνται άμεσα και έμμεσα περίπου 1.000.000 συμπολίτες μας και απορροφά υπηρεσίες και προϊόντα από όλους τους παραγωγικούς κλάδους της Ελληνικής Οικονομίας, αναφέρει τα ακόλουθα. Σχετικά με το θέμα του `κοξάκι`, η επιστολή τονίζει ότι `ο χειρισμός του πέρσι δημιούργησε αρνητική εντύπωση και ζημιές με το κλείσιμο των σχολείων ενώ θα μπορούσε με κατάλληλο χειρισμό να εξασφαλιζόταν η προστασία των πολιτών χωρίς να δημιουργηθεί αρνητική εντύπωση για τον τουρισμό.

Φέτος μαζί με πολλά άλλα (οικονομική κρίση, πόλεμος στο Ιράκ) ήρθε και η σοβαρή επιδημία του SARS, συνεχίζει η επιστολή. `Οι εκπρόσωποι των τουριστικών κλάδων αντέδρασαν στην αψυχολόγητη ιδέα του αρμόδιου Υπουργού Υγείας για να δέχονται ή όχι (ταξιδιωτικοί πράκτορες και ξενοδόχοι) επισκέπτες από τις χώρες που η σοβαρή επιδημία του SARS είχε έξαρση ή σοβαρά κρούσματα.

Καταστήσαμε με σαφήνεια γνωστό ότι οι τουριστικές επιχειρήσεις, δεν μπορούν και δεν έχουν δικαίωμα να εμποδίσουν την είσοδο ή το ταξίδι στη χώρα μας όταν οι ταξιδιώτες έχουν περάσει το κατάλληλο υγειονομικό έλεγχο είτε στη χώρα τους είτε στη δική μας χώρα.

Τονίσαμε ιδιαίτερα την ανάγκη, αυτή του ελέγχου, να γίνεται σε όλες τις εισόδους της χώρας μας δίνοντας το παράδειγμα της Ιταλίας όπου υπήρχε ειδικός χώρος και διαδικασία εισόδου από τις επικίνδυνες περιοχές. Ακόμα τονίσαμε και τονίζουμε ξανά την ανάγκη άμεσου εφοδιασμού και επάνδρωσης των πυλών εισόδου με τα αναγκαία υλικά (γάντια, μάσκες, όργανα θερμομέτρησης εξ` αποστάσεως κ.α). Ιδιαίτερα ζητήσαμε και ζητάμε να υπάρχει υγειονομικό ή ιατρικό προσωπικό σε 24ωρη βάση στις μεγάλες πύλες εισόδου γιατί δεν είναι δυνατόν να γίνεται έλεγχος από αστυνομικούς ή τελωνειακούς υπαλλήλους.

Ακόμα πολύ πριν την αναγγελία της δημιουργίας των θαλάμων αρνητικής πίεσης ζητήσαμε την απαραίτητη ύπαρξη ειδικών θαλάμων στα νοσοκομεία που γειτνίαζαν με τις πύλες εισόδου και στα σημαντικότερα τουριστικά θέρετρα της χώρας για την άμεση μετακίνηση και παρακολούθηση τυχόν ασθενών.

Θεωρήσαμε αυτές τις προφυλάξεις και τις σωστές προετοιμασίες στοιχειωδώς απαραίτητες για την υγειονομική προστασία των ελλήνων και των ξένων τουριστών. Είναι σαφές ότι η λήψη των πιο πάνω, καθώς και άλλων μέτρων μπορεί να μην αποκλείει την περίπτωση εμφάνισης κρουσμάτων, αποδεικνύει όμως ότι οι αρχές έχουν λάβει τα πιο κατάλληλα δυνατά μέτρα για την υγειονομική θωράκιση της χώρας. Διαφορετικά η ανεξέλεγκτη είσοδος και η εμφάνιση κρουσμάτων θα είχαν καταλυτικά αρνητικά αποτελέσματα, πρώτα για τους συμπολίτες μας και ύστερα για τους ξένους επισκέπτες μας.

Οι δύο χειρισμοί των κρουσμάτων, της αεροσυνοδού και του Κινέζου επιχειρηματία, από πλευράς υπευθύνων αρχών είχαν τα χαρακτηριστικά της πανηγυρικά έντονης προβολής ενώ μια απλή και σαφής ανακοίνωση, τονίζοντας το αμφίβολο των κρουσμάτων, δεν θα δημιουργούσε άδικες και ίσως επικίνδυνες εντυπώσεις`, αναφέρει τελειώνοντας η επιστολή.

Για αναφορά στο Χριστιανισμό

Δημοψήφισμα για το Σύνταγμα της Ευρώπης

Εμμένουν οι Ιεράρχες

Εμμένουν οι ιεράρχες στις απόψεις τους σχετικά με την αναφορά στο προοίμιο του νέου Καταστατικού Χάρτη της Ευρώπης, του ιστορικού παρελθόντος της γηραιάς ηπείρου, που δεν είναι άλλο απο αυτό του Χριστιανισμού.

Χθες στη συνεδρίαση της Διαρκούς Ιεράς Συνόδου, υπο την προεδρία του αρχιεπισκόπου, ο κ. Χριστόδουλος ενημέρωσε τους συνοδικούς ιεράρχες για τον εσπερινό που έγινε προχθές το απόγευμα στο βήμα του Αποστόλου Παύλου, στον Άρειο Πάγο και για την ομιλία του σύμφωνα με την οποία επέκρινε ορισμένους Ευρωπαίους ηγέτες, που «λογόκριναν» το νέο Σύνταγμα της Ευρώπης, καταργώντας την αναφορά στο Χριστιανισμό. Μάλιστα ο κ. Χριστόδουλος ζήτησε εμμέσως αλλά με σαφήνεια τη διενέργεια δημοψηφίσματος, γιατί όπως είπε, δεν μπορεί να λαμβάνονται τέτοιες αποφάσεις ερήμην των πολιτών. Επιπλέον ο κ. Χριστόδουλος, είχε τονίσει ότι ολες οι Χριστιανικές Εκκλησίες ζητούν την αναφορά αυτή. Ενω επισήμανε ότι ακόμη κι αν δεν επιμείνουν οι πολίτες ή οι υπόλοιπες Εκκλησίες, ακόμη κι αν μείνει μόνη της η Εκκλησία της Ελλάδος θα συνεχίσει τον αγώνα για να περιληφθεί η αναφορά στο Χριστιανισμό στο προοίμιο του νέου Καταστατικού Χάρτη.

Ο εκπρόσωπος της Ιεράς Συνόδου, πάντως, είπε ότι οι ιεράρχες δεν κατέληξαν με ποιούς τρόπους θα διεκδικήσουν την ικανοποίηση του αιτήματός τους, όμως δεν απέκλεισε κανένα νόμιμο τρόπο.

Υπογράμμισε ακόμη ότι με τις απόψεις της Εκκλησίας της Ελλάδος έχει συνταυτιστεί και η Ρωμαιοκαθολική Εκκλησία, η οποία δια του Πάπα εξέφρασε τις θέσεις της στον κ. ντ' Εστέν.

Επιπλέον με εισήγηση του αρχιεπισκόπου συζητήθηκε πρόσφατη απόφαση του Δήμου Αθηναίων για τη λειτουργία των οίκων ανοχής κατά την περίοδο των Ολυμπιακών και παραολυμπιακών Αγώνων. Η Ιερά Σύνοδος ζητεί την άμεση ανάκληση της απόφασης αυτής, η οποία, όπως τονίζει, «προσβάλλει την πόλη των Αθηνών και παρουσιάζει τον πρώτο Δήμο της χώρας, να μεριμνά ιδιαιτέρως για τον ``σεξοτουρισμό``» και καλεί τη δήμαρχο Αθηναίων, να κινηθεί το ταχύτερο προς την κατεύθυνση αυτή. Η απόφαση αυτή συνιστά υποτίμηση και ευτελισμό του ανθρώπου, δεν τιμά τον πρώτο δήμο της χώρας και δεν συνάδει με τον πολιτισμό που θέλουμε να επιδείξουμε και μάλιστα κατά τη διάρκεια των Ολυμπιακών Αγώνων. Αυτή η απόφαση ικανοποιεί μόνον τα κυκλώματα σωματεμπορίας που διακινούν ατιμώρητα νεαρές αλλοδαπές καταδικασμένες να υποστούν το μαρτύριο που υφίστανται τα θύματα των σύγχρονων εκδοχών της καταναγκαστικής πορνείας, μεταξύ των οποίων περιλαμβάνονται και ανήλικα παιδιά».

Τέλος, η Ιερά Σύνοδος συνταυτίζεται με τις αντιδράσεις και την ανησυχία των φεμινιστικών οργανώσεων επι του θέματος.

Εξάλλου, στη χθεσινή συνεδρίαση συζητήθηκε και αποφασίστηκε να δημιουργηθούν και να λειτουργήσουν φροντιστήρια εκμάθησης αρχαίας και νέας ελληνικής για κληρικούς και λαϊκούς, καθώς υπάρχει πρόβλημα στις μητροπόλεις που δεν μπορούν να βρουν ανθρώπους που να γνωρίζουν το πολυτονικό σύστημα.

Τέλος, αποφασίστηκε να σταλεί εγκύκλιος στις μητροπόλεις, ώστε να δοθεί οδηγία στους εφημερίους να μη μεταδίδονται οι ιερές ακολουθίες, εκτός εξαιρέσεων, με άδεια των κατά τόπους μητροπολιτών, απο τα εξωτερικά μεγάφωνα των ιερών ναών, να μη χτυπούν τα ρολόγια των καμπαναριών κατά τις ώρες της κοινής ησυχίας, καθώς επίσης ο χτύπος των καμπάνων που συνδέονται με τις ιερές ακολουθίες να είναι διακριτικός απο απόψεως διάρκειας χρόνου και τρόπου σημάνσεως.

Ο κ. Ιερόθεος απάντησε σε ερωτήσεις σχετικά με τις εκφρεμότητες που βαρύνουν τον μητροπολίτη Αττικής Παντελεήμονα, ο οποίος φέρεται αναμεμιγμένος σε ροζ σκάνδαλο, ενώ ήδη έχει υποβληθεί ερώτημα για δημοσίευμα εφημερίδος, σύμφωνα με το οποίο, ο εν λόγω μητροπολίτης φέρεται να έχει μετοχές πολλών εκατοντάδων εκατομμυρίων δραχμών.

Ο κ. Ιερόθεος είπε ότι η εξέταση των ζητημάτων προχωρεί και ήδη η Σύνοδος έχει ζητήσει εξηγήσεις απο τον εν λόγω μητροπολίτη.

Ο κ. Ιερόθεος πάντως είπε ότι η Σύνοδος αντιμετωπίζει το ίδιο τους ιεράρχες, απαντώντας σε ερώτηση γιατί «χρονοτριβούν» οι μητροπολίτες στην περίπτωση του Αττικής, όταν έσπευσαν να πάρουν μέτρα και να καλέσουν σε απολογία ή να δώσουν εξηγήσεις ιεράρχες, για πολύ μικρότερα έως και ανύπαρκτα «παραπτώματα», όπως για παράδειγμα, η περίπτωση του μητροπολίτη Κιλκισίου Απόστολου, ενός σεβάσμιου ιεράρχη, που κλήθηκε να δώσει εξηγήσεις και να απολογηθεί γιατί εξηγούσε τη θεία λειτουργία στη νεοελληνική γλώσσα.

ΙΑΤΡΙΚΗ ΑΝΑΚΟΙΝΩΣΗ

Ο ιατρός
ΜΙΚΡΟΒΙΟΛΟΓΟΣ - ΒΙΟΠΑΘΟΛΟΣ
ΜΙΛΤΙΑΔΗΣ ΚΙΟΥΣΗΣ
Καζαντζάκη 2 και Εθνικής Αντιστάσεως
(πρώην Αννης Μαρίας) (2ος όροφος)

Δέχεται: Δευτέρα - Παρασκευή 7.30-13.00 και 17.30-19.30
Τετάρτη απόγευμα κλειστά • Σάββατο κατόπιν ραντεβού
Τηλ. 22410 70607

T1221-16/7

ΙΑΤΡΙΚΗ ΑΝΑΚΟΙΝΩΣΗ

Ο οδοντίατρος
ΠΑΥΛΟΥ ΑΝΔΡΕΑΣ
ΠΤΥΧΙΟΥΧΟΣ ΠΑΝΕΠΙΣΤΗΜΙΟΥ ΑΘΗΝΩΝ
ΚΩΝ/ΝΟΥ ΥΔΡΑΙΟΥ & ΣΤΕΛΙΟΥ ΚΩΤΙΑΔΗ ΓΩΝΙΑ
Δέχεται Δευτέρα - Παρασκευή 8.30-13.30
και 17.00-21.00 - Σάββατο 9.00-1.00
Πληροφορίες τηλ.22410/21860
και κινητό 6932/184500

T1313-31/7

ΙΑΤΡΙΚΗ ΑΝΑΚΟΙΝΩΣΗ

Ο ΙΑΤΡΟΣ
ΧΕΙΡΟΥΡΓΟΣ - ΟΥΡΟΛΟΓΟΣ
ΘΕΟΔΟΣΙΟΣ Ε. ΤΡΙΑΝΤΑΦΥΛΛΟΥ
Αμερικής 7 (παλαιό ΤΑΞΥ)
Δέχεται: Καθημερινά 09.00 - 13.00
και 17.30 - 20.30
(εκτός Σαββάτου)
Τηλ. 2241 0 35235

X4023-30/9

ΑΝΑΚΟΙΝΩΣΗ
ΚΥΡΑ ΤΣΑΜΠΙΚΑ RESTAURANT Η ΨΗΛΗ
Ανακοινώνει
στην αξιότιμη πελατεία της
ότι είμαστε ανοικτά
από 10 π.μ. έως αργά το βράδυ
Ελάτε να απολαύσετε την πανοραμική θέα και τα σπεσιαλιτέ μας.
Για ρεζερβέ: 6944 254683

^109-3/8

ΝΤΕΤΕΚΤΙΒΣ ΑΘΗΝΩΝ

5697-29/6

Αναλαμβάνουμε υποθέσεις
ανηλίκων, προσωπικές, οικογενειακές, εμποροβιομηχανικές
Διαθέτουμε τα καλύτερα ηλεκτρονικά σύγχρονα οπτικοακουστικά συστήματα
Εχεμύθεια 100%
Τα 30 χρόνια πείρα είναι η εγγύησή μας
Τηλ. 0977632963 & 0945319796

ΔΡΟΜΟΛΟΓΙΑ ΤΟΥ ΤΑΧΥΠΛΟΟΥ ΚΑΤΑΜΑΡΑΝ
«ΔΩΔΕΚΑΝΗΣΟΣ ΕΞΠΡΕΣ»
ΑΠΟ 15/06/2003 ΕΩΣ 30/6/2003

ΑΝΑΧΩΡΗΣΗ ΑΠΟ ΡΟΔΟ
ΑΠΟ ΤΗ ΘΕΣΗ «ΚΟΛΩΝΑ»

ΗΜΕΡΑ	ΩΡΑ	ΠΡΟΟΡΙΣΜΟΣ	ΩΡΑ ΑΦΙΞΗΣ ΣΤΗ ΡΟΔΟ
ΚΑΘΕ ΔΕΥΤΕΡΑ	08.30	ΣΥΜΗ-ΚΩ-ΚΑΛΥΜΝΟ-ΛΕΡΟ-ΚΑΛΥΜΝΟ-ΚΩ-ΣΥΜΗ-ΡΟΔΟ	18.30
ΚΑΘΕ ΤΡΙΤΗ	08.30	ΚΩ-ΚΑΛΥΜΝΟ-ΛΕΡΟ-ΠΑΤΜΟ-ΛΕΡΟ-ΚΑΛΥΜΝΟ-ΚΩ-ΡΟΔΟ	18.30
ΚΑΘΕ ΤΕΤΑΡΤΗ	08.30	ΚΑΣΤΕΛΛΟΡΙΖΟ - ΡΟΔΟΣ	18.30
ΚΑΘΕ ΠΕΜΠΤΗ	08.30	ΚΩ-ΚΑΛΥΜΝΟ-ΛΕΡΟ-ΠΑΤΜΟ-ΛΕΡΟ-ΚΑΛΥΜΝΟ-ΚΩ-ΡΟΔΟ	18.30
ΚΑΘΕ ΠΑΡΑΣΚΕΥΗ	08.30	ΣΥΜΗ-ΚΩ-ΚΑΛΥΜΝΟ-ΛΕΡΟ-ΠΑΤΜΟ-ΛΕΡΟ-ΚΑΛΥΜΝΟ-ΚΩ-ΣΥΜΗ-ΡΟΔΟ	18.50
ΚΑΘΕ ΣΑΒΒΑΤΟ	08.30	ΚΩ-ΚΑΛΥΜΝΟ-ΛΕΡΟ-ΛΕΙΨΟΙ-ΠΑΤΜΟ-ΛΕΡΟ-ΚΑΛΥΜΝΟ-ΚΩ-ΡΟΔΟ	18.30
ΚΑΘΕ ΚΥΡΙΑΚΗ	08.30	ΚΩ-ΚΑΛΥΜΝΟ-ΛΕΡΟ-ΠΑΤΜΟ-ΛΕΙΨΟΙ-ΛΕΡΟ-ΚΑΛΥΜΝΟ-ΚΩ-ΡΟΔΟ	18.30

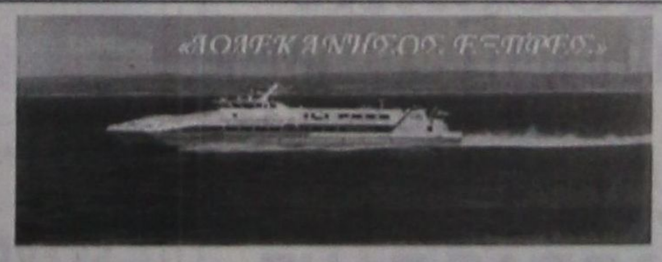

ΠΛΗΡΟΦΟΡΙΕΣ / ΚΡΑΤΗΣΕΙΣ
ΔΩΔΕΚΑΝΗΣΟΣ ΝΑΥΤΙΛΙΑΚΗ Ν.Ε"
ΑΥΣΤΡΑΛΙΑΣ 3, 85100 ΡΟΔΟΣ
ΤΗΛ: 2241070590, ΦΑΞ: 2241070591
E-MAIL: info@12ne.gr

X4045-31/7

ΔΩΔΕΚΑΝΗΣΙΑΚΗ ΑΝΩΝΥΜΗ ΝΑΥΤΙΛΙΑΚΗ ΕΤΑΙΡΙΑ

ΚΑΛΟΚΑΙΡΙ 2003

ΙΟΥΝΙΟΣ



Αναχωρήσεις από ΡΟΔΟ

24 Ιουνίου Τρίτη

ΡΟΔΟΣ 15.00 Κω -Κάλυμνο - Λέρο -Πάτμο -Πειραιά

25 Ιουνίου Τετάρτη

ΠΑΤΜΟΣ 15.00 Σύμη-Τήλο-Κάλυμνο-Λέρο-Πάτμο-Πειραιά

26 Ιουνίου Πέμπτη

ΡΟΔΟΣ 15.00 Κω -Κάλυμνο - Λέρο -Πάτμο -Πειραιά

27 Ιουνίου Παρασκευή

ΠΑΤΜΟΣ 11.00 Κω - Σάμο - Θεσσαλονίκη

ΔΙΑΓΟΡΑΣ 15.00Νίσυρο-Κω-Κάλυμνο-Λέρο-Πάτμο-Πειραιά

28 Ιουνίου Σάββατο

ΡΟΔΟΣ 15.00 Κω -Κάλυμνο - Λέρο -Πάτμο -Πειραιά

29 Ιουνίου Κυριακή

ΠΑΤΜΟΣ 15.00 Κω-Κάλυμνο-Λέρο-Πάτμο-Πειραιά

ΔΙΑΓΟΡΑΣ 18.00Κω-Πειραιά

30 Ιουνίου Δευτέρα

ΡΟΔΟΣ 15.00 Κω -Κάλυμνο - Αστυπάλαια -Πειραιά

Αναχωρήσεις από ΠΕΙΡΑΙΑ

24 Ιουνίου Τρίτη

ΠΑΤΜΟΣ 15.00 Πάτμο-Λέρο -Κάλυμνο -Τήλο - Σύμη - Ρόδο

25 Ιουνίου Τετάρτη

ΡΟΔΟΣ 15.00 Πάτμο-Λέρο-Κάλυμνο-Κω-Ρόδο

26 Ιουνίου Πέμπτη

ΠΑΤΜΟΣ 15.00 Πάτμο-Λέρο-Κάλυμνο-Κω-Ρόδο

ΔΙΑΓΟΡΑΣ 18.00 Κω - Νίσυρο - Ρόδο

27 Ιουνίου Παρασκευή

ΡΟΔΟΣ 15.00 Πάτμο-Λέρο-Κάλυμνο-Κω-Ρόδο

28 Ιουνίου Σάββατο

ΔΙΑΓΟΡΑΣ 15.00 Πάτμο-Λέρο-Κάλυμνο-Κω-Ρόδο

29 Ιουνίου Κυριακή

ΡΟΔΟΣ 15.00 Αστυπάλαια-Κάλυμνο-Κω-Ρόδο

30 Ιουνίου Δευτέρα

ΠΑΤΜΟΣ 15.00 Πάτμο-Λέρο-Κάλυμνο-Κω-Ρόδο

X3986-29/6

ΠΡΑΚΤΟΡΕΙΟ ΤΑΞΙΔΙΩΝ

ΣΑΗΣ ΤΡΑΒΕΛ

ΚΑΛΟΚΑΙΡΙ 2003

Εκδρομές ποιότητας

1η εκδρομή

Κυκλάδες

ΜΥΚΟΝΟ - ΤΗΝΟ - ΠΑΡΟ - ΑΝΤΙΠΑΡΟ - ΣΑΝΤΟΡΙΝΗ

από 22/7 έως 27/7

Επί τη ευκαιρία της εορτής της Αγ. Πελαγίας (προσκύνημα στη Μεγαλόχαρη της Τήνου και την Εκατονταπυλιανή της Πάρου)

2η εκδρομή

Α. Ραφαήλ - Μυτιλήνη

Αεροπορικώς κατ'ευθείας από Ρόδο

από 30/7 έως 2/8

3η εκδρομή

Τουρκία

ΜΑΡΜΑΡΙΣ-ΚΟΥΣΑΝΤΑΣΙ-ΣΜΥΡΝΗ

από 9/8 έως 13/8

ΠΛΗΡΟΦΟΡΙΕΣ - ΠΡΟΓΡΑΜΜΑΤΑ

ΠΡΑΚΤΟΡΕΙΟ ΤΑΞΙΔΙΩΝ

ΣΑΒΒΑΣ ΣΑΗΣ

ΤΑΡΠΟΝ ΣΠΡΙΓΚΣ 42 δίπλα στην Πίστεως

Τηλ. 22410 39781-3

X3994-29/6

Σε 25 μικρονήσια του Αιγαίου

Πρόγραμμα «απόσυρσης» για οικοδομές που προσβάλλουν

ΘΩΡΑΚΙΣΗ ΑΠΕΝΑΝΤΙ ΣΤΗΝ ΕΠΕΛΑΣΗ ΤΟΥ ΜΠΕΤΟΝ

Τα 25 νησιά του Αιγαίου είναι τα πρώτα που θωρακίστηκαν απέναντι στην επέλαση του... μπετόν. Οι σχετικές ρυθμίσεις προωθήθηκαν από το υπουργείο Αιγαίου, που είναι το αρμόδιο σύμφωνα με το νόμο, και έχουν ήδη τεθεί σε εφαρμογή με την έγκριση των σχετικών διαταγμάτων.

Κοινός παρανομαστής των νέων κανόνων που ισχύουν σε αυτά τα νησιά είναι ότι δεν επιτρέπεται η οργανωμένη δόμηση και η ιδιωτική πολεοδόμηση, κυρίως μέσα από οικοδομικούς συνεταιρισμούς. Θεσπίζονται επίσης αυστηροί όροι δόμησης για τις νέες οικοδομές. Για τις υπάρχουσες οικοδομές που προσβάλλουν το τοπίο, το υπουργείο προωθεί ένα πιλοτικό πρόγραμμα «απόσυρσης», ώστε να προσαρμοστούν τα κτίρια στους κανονισμούς και στα ειδικά μέτρα προστασίας.

Οι θεσμοθετημένες ρυθμίσεις καθορίζονται στα διατάγματα 381/1999, 237, 362, 381 και 402 του 2002, καθώς και το 920/2003 και αφορούν τα νησιά Σέριφο, Κύθνο, Αμοργό, Κίμωλο, Δονούσα, Ανω Κουφονήσι, Ηρακλειά, Σχοινούσα, Ανάφη, Σίκινο, Φολέγανδρο, Τήλο, Νίσυρο, Χάλκη, Μεγίστη, Κάσο, Τέλενδο, Ψέριμο, Αστυπάλαια, Λειψούς, Αγαθονήσι, Αρκιούς, Αγιο Ευστράτιο, Οινούσες, Ψαρά, Φούρνους και Θύμαινα.

Οι σπουδαιότερες αλλαγές στους όρους δόμησης στα παραπάνω νησιά αφορούν τα εξής:

• **ΚΑΤΑΡΓΟΥΝΤΑΙ** όλες οι παρεκκλίσεις για την εκτός σχεδίου δόμηση, όπου πλέον θα χορηγούνται μόνο σε οικόπεδα με επιφάνεια 4 στρεμμάτων. Δεν διατηρείται ούτε η παρέκκλιση των δύο στρεμμάτων που αφορά τη δόμηση εντός ζώνης, δηλαδή σε απόσταση 500 μέτρων από τα όρια του οικισμού.

• **ΜΕΙΩΝΕΤΑΙ** η επιφάνεια της νέας οικοδομής από τα 200 στα 150 τετραγωνικά μέτρα. Δίνεται, όμως, ένα πριμ 30 τετραγωνικών για σπίτια που θα χτιστούν με πέτρα και άλλα παραδοσιακά υλικά, ενώ δεν προσμετρώνται στο συντελεστή δόμησης παλιά λιθόχτιστα που προϋπήρχαν στο οικόπεδο και διατηρούνται.

• **ΚΑΘΙΕΡΩΝΟΝΤΑΙ** εμμέσως τα μονώροφα κτίσματα με τη μείωση του ύψους από τα 7,50 στα 4,50 μέτρα. Το σπουδαιότερο είναι ότι εφαρμόζεται η διάταξη του ΓΟΚ, σύμφωνα με την οποία το ύψος της νέας οικοδομής, μετράται από το φυσικό έδαφος. Εως τώρα, οι επιτήδειοι εκμεταλλεύονταν την κλίση του εδάφους και έκτιζαν τριώροφα και τετραώροφα, παρουσιάζοντάς τα σαν ... υπόγεια.

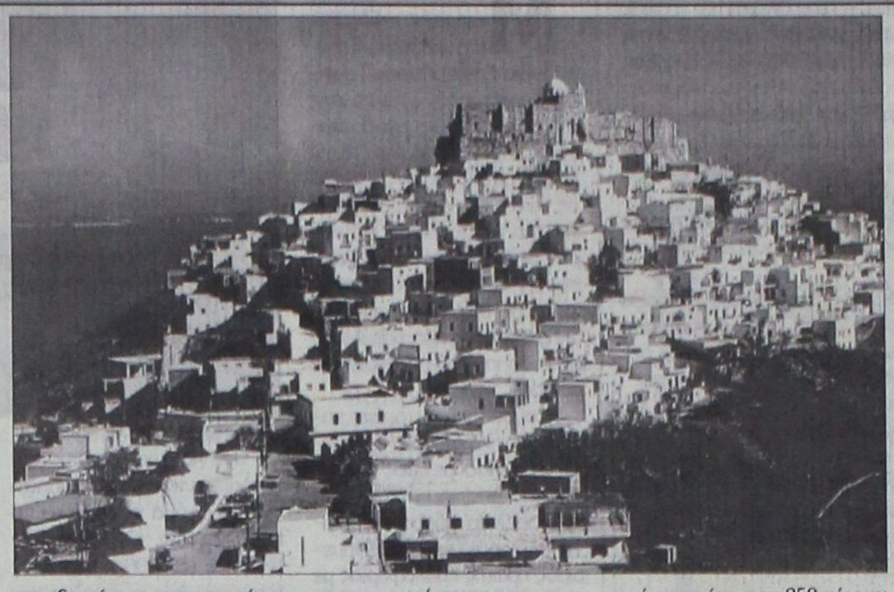

• **ΑΠΑΓΟΡΕΥΟΝΤΑΙ** οι πισίνες και η δόμηση σε οικόπεδα με κλίση εδάφους άνω του 35%, όπου μπορεί να χτιστούν μόνον γεωργικές αποθήκες μέγιστου εμβαδού 15 τετραγωνικών και ύψους 3 μέτρων.

• **ΚΑΤΑΡΓΕΙΤΑΙ** η οργανωμένη δόμηση μέσα από οικοδομικούς συνεταιρισμούς, όπως επίσης τα λυόμενα και τα προκατασκευασμένα.

• **ΔΕΝ ΧΟΡΗΓΕΙΤΑΙ** άδεια για δόμηση σε κορυφογραμμές και σε οικόπεδα με υψόμετρο άνω των 250 μέτρων από την επιφάνεια της θάλασσας, με στόχο να προστατευθούν οι ορεινοί όγκοι και η μορφολογία του εδάφους.

• **ΕΙΔΙΚΑ** για τουριστικές εγκαταστάσεις, η μέγιστη δόμηση καθορίζεται στα 1.500 τετραγωνικά, με διάσπαση των όγκων των κτιρίων. Το μέγιστο ύψος είναι 7,5 μέτρα και ορίζεται ότι το διώροφο τμήμα δεν μπορεί να υπερβαίνει το 30% του συνόλου. Γι' αυτές τις επιχειρήσεις χορηγείται άδεια για κατασκευή πισίνας, αλλά μόνον ύστερα από απόφαση των κεντρικών υπηρεσιών του υπουργείου Αιγαίου.

Το υπουργείο Αιγαίου προώθησε επίσης άλλα 10 διατάγματα, για τη δόμηση μέσα σε παραδοσιακούς οικισμούς στα νησιά Σέριφο, Κύθνο, Χάλκη, Νίσυρο, Τήλο, Κάρπαθο, Πάρο, Φολέγανδρο, Λέσβο και Λήμνο, ενώ ετοιμάζονται για άλλα 16 νησιά, με πρώτη την παραδοσιακή πόλη της Ρόδου.

Με τις ρυθμίσεις αυτές δίνονται εξειδικευμένες οδηγίες για τις όψεις των ήδη υπαρχόντων κτιρίων, τα κουφώματα, τα μπαλκόνια, τα χρώματα και γενικά, τα διακοσμητικά στοιχεία, τα οποία προσαρμόζονται στο ιδιαίτερο αρχιτεκτονικό ύφος του κάθε παραδοσιακού οικισμού.

Οι άδειες για νέες οικοδομές μέσα στους παραδοσιακούς οικισμούς χορηγούνται με την προϋπόθεση ότι δεν παρεμποδίζουν τη θέα των κοινόχρηστων χώρων.

Το μέγιστο εμβαδόν για μονώροφες κατασκευές ορίζεται στα 400 τετραγωνικά και για τις διώροφες 800. Για τους εξώστες, τα ανοίγματα στην πρόσοψη, τα κουφώματα και τα εμφανή οικοδομικά υλικά ισχύουν οι ίδιοι περιορισμοί που αφορούν τις επεμβάσεις σε υφιστάμενα παραδοσιακά κτίρια.

Εντός του Ιουλίου ξεκινά τη λειτουργία του ο ΧΥΤΑ

ΑΡΓΟΤΕΡΑ ΘΑ ΚΛΕΙΣΕΙ Η ΧΩΜΑΤΕΡΗ

Μέσα στον Ιούλιο θα ξεκινήσει τη λειτουργία του ο νέος Χώρος Υγειονομικής Ταφής Απορριμάτων που κατασκευάστηκε από το Δήμο Ροδίων. Τη διαχείριση του ΧΥΤΑ θα έχουν οι Δήμοι Ρόδου και Καλλιθέας, ενώ την ευθύνη της λειτουργίας του θα έχει η Δημοτική Επιχείριση Καθαριότητας Ρόδου.

Τον ΧΥΤΑ θα μπορούν να χρησιμοποιούν και άλλοι ΟΤΑ με τη διαφορά ότι δεν θα μπορούν να εναποθέσουν στο Χώρο Υγειονομικής Ταφής Απορριμμάτων και αδρανή υλικά. Αυτού του είδους τα απορρίμματα θα εναποτίθενται στην παλιά χωματερή που θα μπορεί να λειτουργήσει για πολύ λίγο χρονικό διάστημα. Αργότερα θα κλείσει η χωματερή και θα αρχίσουν τα έργα για την αποκατάστασή της από το Δήμο Ροδίων.

Σε σύντομο χρονικό διάστημα θα υπογραφεί και η προγραμματική σύμβαση μεταξύ των δήμων Ρόδου και Καλλιθέας που θα διαχειρίζονται το ΧΥΤΑ.

Ανακαλύψτε

με τα Blue Star Ferries το καλύτερο ταξίδι!

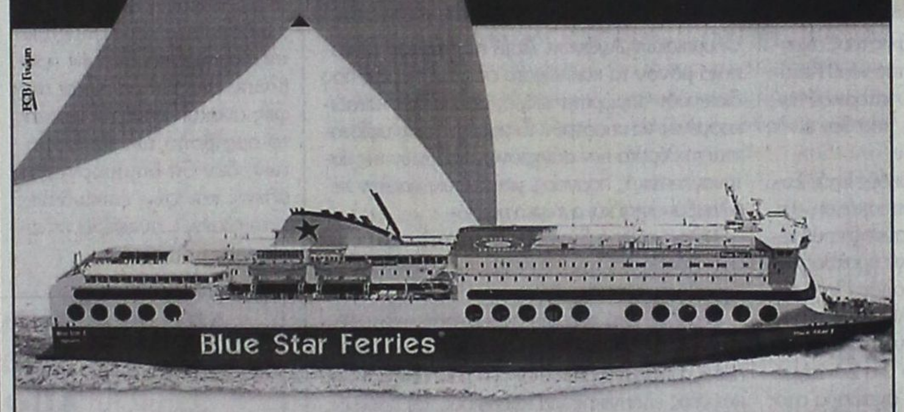

Περίοδος: 21/04/03 - 28/09/03

ΠΡΟΣ ΠΕΙΡΑΙΑ

ΑΝΑΧΩΡΗΣΗ ΑΠΟ							ΑΦΙΞΗ ΠΕΙΡΑΙΑ
ΡΟΔΟ	ΚΩ	ΛΕΡΟ	ΠΑΤΜΟ	ΜΥΚΟΝΟ	ΣΥΡΟ	ΑΜΟΡΓΟ-ΚΑΤΑΠΟΛΑ	
ΤΡΙΤΗ 20:00	ΤΡΙΤΗ 22:55	---	---	ΤΕΤΑΡΤΗ 03:30	---	---	ΤΕΤΑΡΤΗ 07:20
ΠΕΜΠΤΗ 20:00	ΠΕΜΠΤΗ 22:55	ΠΑΡΑΣΚΕΥΗ 00:35	ΠΑΡΑΣΚΕΥΗ 01:45	---	ΠΑΡΑΣΚΕΥΗ 05:20	---	ΠΑΡΑΣΚΕΥΗ 08:40
ΣΑΒΒΑΤΟ 10:00	ΣΑΒΒΑΤΟ 12:50	---	---	---	---	ΣΑΒΒΑΤΟ 16:20	ΣΑΒΒΑΤΟ 21:30
ΚΥΡΙΑΚΗ 18:30	ΚΥΡΙΑΚΗ 21:25	ΚΥΡΙΑΚΗ 23:05	ΔΕΥΤΕΡΑ 00:15	---	ΔΕΥΤΕΡΑ 03:50	---	ΔΕΥΤΕΡΑ 07:10

ΑΠΟ ΠΕΙΡΑΙΑ

ΑΝΑΧΩΡΗΣΗ ΑΠΟ ΠΕΙΡΑΙΑ	ΑΦΙΞΗ						
	ΣΥΡΟ	ΜΥΚΟΝΟ	ΑΜΟΡΓΟ-ΚΑΤΑΠΟΛΑ	ΠΑΤΜΟ	ΛΕΡΟ	ΚΩ	ΡΟΔΟ
ΔΕΥΤΕΡΑ 20:00	ΔΕΥΤΕΡΑ 23:20	---	---	---	---	ΤΡΙΤΗ 04:10	ΤΡΙΤΗ 07:10
ΤΕΤΑΡΤΗ 20:00	ΤΕΤΑΡΤΗ 23:20	---	---	ΠΕΜΠΤΗ 02:50	ΠΕΜΠΤΗ 04:00	ΠΕΜΠΤΗ 05:40	ΠΕΜΠΤΗ 08:35
ΠΑΡΑΣΚΕΥΗ 20:00	---	ΠΑΡΑΣΚΕΥΗ 23:50	---	---	---	ΣΑΒΒΑΤΟ 04:20	ΣΑΒΒΑΤΟ 07:15
ΣΑΒΒΑΤΟ 23:30	---	---	ΚΥΡΙΑΚΗ 04:45	ΚΥΡΙΑΚΗ 07:00	ΚΥΡΙΑΚΗ 08:10	ΚΥΡΙΑΚΗ 09:50	ΚΥΡΙΑΚΗ 12:45

ΑΝΕΚΤΕΛΕΣΤΑ ΔΡΟΜΟΛΟΓΙΑ: 26/04/03 από ΠΕΙΡΑΙΑ & 27/04/03 από ΡΟΔΟ.

SKEVO'S TRAVEL AGENCY

ΚΑΝΤΕ ΚΡΑΤΗΣΗ ΤΩΡΑ!

ΠΛΗΡΟΦΟΡΙΕΣ ΚΑΙ ΚΡΑΤΗΣΕΙΣ ΘΕΣΕΩΝ ΣΤΟΝ ΤΑΞΙΔΙΩΤΙΚΟ ΣΑΣ ΠΡΑΚΤΟΡΑ Ή SKEVO'S TRAVEL AGENCY: ΑΜΕΡΙΚΗΣ 111, ΡΟΔΟΣ, ΤΗΛ. ΚΡΑΤΗΣΕΩΝ ΕΠΙΒΑΤΩΝ ΚΑΙ Ι.Χ.: 22410-22461, 22410-75655, 22410-75310, ΤΗΛ. ΚΡΑΤΗΣΕΩΝ ΦΟΡΤΗΓΩΝ: 22410-76600

X3999-30/6

ΑΡΧΩΝ ΣΑΜΑΡΤΖΗΣ ΑΕΤΕΒΕ

Από το 1980

23 ΧΡΟΝΙΑ ΜΟΝΩΣΕΙΣ



RicofOn®

ΓΙΑ ΤΕΛΕΙΑ ΑΚΟΥΣΤΙΚΗ ΣΤΟΥΣ ΧΩΡΟΥΣ ΕΡΓΑΣΙΑΣ ΚΑΙ ΔΙΑΣΚΕΔΑΣΗΣ



Τοποθετώντας το κατάλληλο προϊόν RICOFON έχετε μια αίθουσα με άριστη ακουστική και συγχρόνως ένα τέλειο διακοσμητικό αποτέλεσμα.

X3978-30/6

ΜΟΝΩΣΕΙΣ ΤΑΡΑΤΣΩΝ

ΔΙΑΘΕΣΗ: **ΑΡΧΩΝ ΣΑΜΑΡΤΖΗΣ ΑΕΤΕΒΕ**

ΜΟΝΩΣΕΙΣ - ΣΤΕΓΑΝΩΣΕΙΣ

ΚΑΤΑΣΤΗΜΑΤΑ

1) Ερυθρού Σταυρού 21 - Τηλ.: 22410 23030/32054 Ρόδος 85100

2) Ικαρου & Λαοδικείας - Τηλ.: 22410 20021 Ρόδος 85100

ΚΙΝΗΤΟ: 0944 502033

ΜΕΝΤΙΟΥΜ-ΑΣΤΡΟΛΟΓΟΣ
ΝΙΚΟΣ
Ακριβείς προβλέψεις στον επαγγελματικό, αισθηματικό και οικονομικό τομέα.
Επαναφορά ατόμων
Ισχυρή υποβολή
Δέχεται μόνο με ραντεβού στα τηλέφωνα: 31405 και 39201
6018-3/7

ΨΥΧΟΕΡΕΥΝΗΤΡΙΑ
ΚΡΗΤΙΚΟΥ ΒΑΣΙΛΕΙΑ

Προβλέψεις για το μέλλον ικανοποιητικές.
Βοήθεια για κάθε θέμα που σας απασχολεί με κάθε εχεμύθεια
ΟΜΗΡΟΥ 65 Π. ΠΟΛΗ Τηλ. 74440 - 67602, 0972157586, 8-1π.μ. — 4-8μ.μ.
Τ.1349-20/8

ΝΑΥΤΙΛΙΑΚΗ ΕΤΑΙΡΙΑ ΛΕΣΒΟΥ Α.Ε.
ΑΝΑΚΟΙΝΩΣΗ
Το υπερταχύπλοο και πολυτελές
ΑΙΟΛΟΣ ΚΕΝΤΕΡΗΣ
που μηδενίζει την απόσταση από 15 Ιουνίου πάλι κοντά σας.
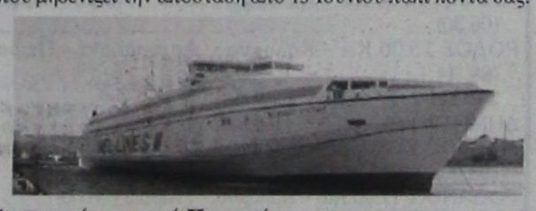
Αναχωρήσεις από Πειραιά
Κυριακή 17.00 για Κάλυμνο - Κω - Ρόδο
Δευτέρα 17.00 για Κω - Ρόδο
Πέμπτη 17.00 για Κάλυμνο - Κω - Ρόδο
Αφιξη στη Ρόδο στις 24.00
Αναχωρήσεις από Ρόδο
Δευτέρα 08.00 για Κω - Πειραιά
Τρίτη 08.00 για Κω - Κάλυμνο - Πειραιά
Παρασκευή 08.00 για Κω - Κάλυμνο - Πειραιά
Αφιξη στον Πειραιά στις 15.00
Ασυναγώνιστο στην ταχύτητα και οικονομία χρόνου
Κρατήσεις για επιβάτες και οχήματα στο κεντρικό πρακτορείο της Ν.Ε.Λ. στη Ρόδο
ALHAMBRA TRAVEL
Δ. Θεοδωράκη 13
Τηλ. 22410 37052, 25698, 31642
Χ4048-31/7



Οι εργαζόμενοι στην εταιρία βροντοφωνάζουν

Η ΚΑΪΡ είναι όλων μας!..

ΖΗΤΟΥΝ ΝΑ ΤΟΥΣ ΔΟΘΕΙ ΑΝΘΥΓΙΕΙΝΟ ΕΠΙΔΟΜΑ

Να συμβάλουν ώστε να χορηγηθεί το ανθυγιεινό επίδομα ζήτησε από τους μετόχους της ΚΑΙΡ το σωματείο των εργαζομένων της επιχείρησης.

Το αίτημα του σωματείου συνοδεύθηκε και από ανοικτή επιστολή που διανεμήθηκε σε όλους τους μετόχους στη διάρκεια της γενικής συνέλευσης της επιχείρησης που πραγματοποιήθηκε την περασμένη Κυριακή.

Στην επιστολή υπογραμμίζεται ότι η διοίκηση της ΚΑΪΡ δεν παρουσιάζει την πραγματοπική εικόνα που επικρατεί στην επιχείρηση και προβάλει διάφορα νομικίστικα επιχειρήματα προκειμένου να μην χορηγηθεί το επίδομα σε όλους τους εργαζόμενους.

Αναλυτικά στην επιστολή του προς τους μετόχους το σωματείο εργαζομένων της ΚΑΪΡ που ετοιμάζεται για κινητοποιήσεις επισημαίνει τα εξής:

«Αγαπητοί κύριοι,

Εκπρόσωποι του αγροτοσυνεταιριστικού κινήματος της Ρόδου, νιώθουμε την ανάγκη για άλλη μια φορά να επικοινωνήσουμε απευθείας μαζί σας, έστω με τον τρόπο αυτό, μια που τα διοικητικά σας όργανα, για μια σειρά λόγους, δεν σας παρουσιάζουν την πραγματική εικόνα, αναφορικά με την κατάσταση στη συνεταιριστική Οινοποιΐα ΚΑΪΡ ΑΕ και στα αιτήματα των εργαζομένων σ' αυτήν.

Εδώ και αρκετά χρόνια έχουμε ζητήσει, στα πλαίσια της συλλογικής μας σύμβασης να καταβάλλεται σ' όλο το προσωπικό της εταιρίας το ανθυγιεινό επίδομα, όπως συμβαίνει σε όλες τις συνεταιριστικές επιχειρήσεις, εργοστάσια, οινοποιίες κλπ.

Για το δίκιο του παραπάνω αιτήματός μας έχουν αποφανθεί ειδικοί εργατολόγοι, η αρμόδια Διεύθυνση αμοιβής της εργασίας του υπουργείου Εργασίας, η Διεύθυνση της Κοινωνικής Επιθεώρησης Ρόδου, οι οποίοι όλοι μαζί ζητούν από το Διεύθυνση της εταιρίας ουσιαστικά να μας δικαιώσει και να μας καταβάλει το επίδομα. Επιδείχνοντας μια πρωτοφανέρωτη, αρνητική και σκληρή στάση, η διοίκηση της εταιρίας, ταμπουρωμένη πίσω από νομικίστικες και άλλες παρερμηνείες της σύμβασης, αρνείται να το πράξει. Πέραν όμως απ' αυτό δείχνει μια συνολικά αδιάλλακτη στάση απέναντι στους εργαζόμενους στην επιχείρηση. Για να δικαιολογήσει τη στάση της απέναντι σε σας και ιδιαίτερα στους σταφυλοπαραγωγούς της περιοχής μας, προβάλλει επιχειρήματα και απόψεις για να γίνουν όλοι οι παραπάνω αντίπαλοι και εχθροί των εργαζομένων στην ΚΑΪΡ . Προβάλλουν για παράδειγμα ότι ακόμα και αν δεχθούν ότι έχουμε δίκιο, η επιχείρηση θα χρεοκοπήσει, εξαιτίας της στάσης μας και ότι κοντολογίς για όλα φταίνε οι εργαζόμενοι, αν δεν πηγαίνει καλά η εταιρία. Προσπαθούν δηλαδή να σας πείσουν ότι εμείς είμαστε οι υπονομευτές, εμείς γενικά είμαστε οι κακοί, που δεν θέλουμε το καλό της εταιρίας, γι' αυτό και προβάλλουμε αιτήματα παράλογα και υπερβολικά. Στο παρελθόν μπορεί τα διχαστικά αυτά επιχειρήματα σε κάποιες περιπτώσεις να έπιασαν τόπο και να έφεραν αντιμέτωπους αγρότες και εργάτες, σήμερα όμως αυτό δεν μπορεί να γίνει, γιατί όλοι γνωριζόμαστε πολύ καλά και ξέρουμε άνθρωπος τον άνθρωπο, ποιος πονάει και γιατί πονάει την ΚΑΪΡ. Εμείς την πονάμε, γιατί απ' αυτήν τρώμε ψωμί, εμείς την πονάμε, γιατί είναι περιουσία των αγροτών μας, του πιο κοντινού στρώματος στην εργατική τάξη, γιατί με τους επιδιώκουμε την εργατοαγροτική συμμαχία, τη μόνη δύναμη που μπορεί να δώσει απαντήσεις στα προβλήματα τόσο των αγροτών όσο και των εργατών, αν ενωμένοι αγωνιστούν. Την πονάμε, γιατί εκεί μεγαλώσαμε, γεράσαμε, κάναμε οικογένειες και είδαμε τα παιδιά μας να προκόβουν, όπως και τα παιδιά των αγροτών μας. Την πονάμε όμως πιο πολύ, γιατί εκεί καταθέτουμε καθημερινά, τον κόπο μας, την καρδιά και το μυαλό μας. Η ΚΑΪΡ είναι όλων μας, όλου του ροδιακού λαού και δεν αποτελεί ιδιωτική περιουσία εκείνων που την διευθύνουν σήμερα.

Απευθυνόμαστε σε σας, όχι μόνο για συναισθηματικούς λόγους, όχι μόνο γιατί, από τα επίσημα έγγραφα των αρμοδίων οργάνων του κράτους, φαίνεται ότι έχουμε δίκιο και ότι πρέπει να δίνεται το ανθυγιεινό επίδομα σ' όλο το προσωπικό της εταιρίας, αλλά για να σας πούμε ότι κάναμε αλλεπάλληλες προτάσεις και υποχρεώσεις, προκειμένου το όποιο ελάχιστον κόστος υπήρχε από την καταβολή αυτή να είναι τελείως ανώδυνο, να μη δημιουργεί παρενέργειες, να μην προκαλεί οικονομική δυσπραγία. Επανειλημμένα έχουμε προτείνει και έχουμε αποδεχθεί μέτρα και ρυθμίσεις για τη βελτίωση της λειτουργίας της ΚΑΪΡ για την αύξηση της παραγωγής και της παραγωγικότητάς της και ακόμα για να εξορθολογισμό των δαπάνων και άλλων δραστηριοτήτων, που θα τη βοηθούσαν να πάει μπροστά. Δεν μπορούν να μας χρεώνουν και να αρνούμαστε κατηγορηματικά αυτό ότι η στάση μας και η συμπεριφορά μας υπονομεύει το μέλλον της εταιρίας. Έχουμε την εντύπωση ότι πρέπει να αναζητηθούν ευθύνες σε άλλη πλευρά, αν τα αποτελέσματα των χρήσεών της δεν είναι όπως θα τα θέλαμε όλοι.

Αγαπητοί εκπρόσωποι των αγροτών μας.

Θέλουμε να σας διαβεβαιώσουμε ότι τρέφουμε τα καλύτερα αισθήματα και πονάμε τον ιδρώτα, τον κόπο και τον μόχθο των σταφυλοπαραγωγών μας. Είμαστε στο πλάϊ τους, είμαστε οι φυσικοί τους σύμμαχοι. Ακόμα και την τελευταία στιγμή, αν οι διοικούντες την εταιρία ήθελαν να δώσουν λύση στο πρόβλημα εμείς ήμασταν και είμαστε έτοιμοι να ανταποκριθούμε σε μια έντιμη κατάληξη. Μακριά από μας οι ακρότητες και οι σκοπιμότητες. Ημασταν και θα είμαστε καθαροί πάντοτε απέναντί σας και γι' αυτόν τον λόγο σας απευθύνουμε αυτήν την επιστολή ζητώντας σας να ασκήσετε το δικαίωμά σας, ώστε η διοίκηση της εταιρίας να αποδεχθεί τις θέσεις και τις προτάσεις του υπουργείου Εργασίας και των άλλων αρμοδίων αρχών προκειμένου να σταματήσει η χρόνια αυτή διένεξη.

Σας ευχόμαστε κάθε ατομική και συλλογική επιτυχία και χαρά αναμένοντας με αγωνία τη δική σας τη συμβολή στην προσπάθειά μας να επιλυθεί αυτή η διαφορά.

Για τη διοίκηση
Ο πρόεδρος
Μουζουράκης Βασίλειος
Ο γεν. γραμματέας
Κωνσταντάκης Παναγιώτης»

Από τους πολιτικούς συνταξιούχους

Εκδρομή στην Τήλο

ΚΑΙ ΞΕΝΑΓΗΣΗ ΣΤΑ ΑΞΙΟΘΕΑΤΑ ΤΟΥ ΝΗΣΙΟΥ

Εκδρομή στην Τήλο πραγματοποίησαν τα μέλη του Συνδέσμου Πολιτικών Συνταξιούχων Δημοσίων Υπαλλήλων Δωδεκανήσου. Σχετική ανακοίνωση του Συλλόγου αναφέρει τα εξής:

«Ο Σύνδεσμος Πολιτικών Συνταξιούχων Δημοσίων Υπαλλήλων Νομού Δωδεκανήσου σε συνεργασία με τη Ροδιακή Λέσχη πραγματοποίησαν ημερήσια εκδρομή στην πανέμορφη Τήλο την Κυριακή 29 Ιουνίου 2003.

Περίπου 70 άτομα μέλη και φίλοι βρέθηκαν στην Τήλο 8.30 το πρωΐ. Ακολούθησε εκκλησιασμός ομαδικός στον ιερό ναό Αγίου Νικολάου.

Κάναμε αρτοκλασία υπέρ υγείας όλων των μελών. Ο Σύλλογος Τηλίων Ρόδου «Αγ. Παντελεήμων» προσέφερε στους επισκέπτες και όλο το εκκλησίασμα ένα πλούσιο πρωϊνό, με σπιτίσιες τυρόπιτες, λουκουμάδες, κέϊκ, καφέ και γλυκά. Ηταν μια προσφορά του γεν. γραμματέα του Συλλόγου κ. Παύλου Ρωμαίου, ο οποίος γιόρταζε την ημέρα εκείνη. Εκ μέρος όλων των ευχαριστούμε για την ευγενική χειρονομία και του ευχόμαστε χρόνια πολλά.

Ο δήμαρχος Τήλου κ. Αναστάσιος Αλιφέρης μας διέθεσε δωρεά ένα υπερπολυτελείας πούλμαν, όπου ξεναγηθήκαμε στον Αγιο Παντελεήμονα, στο σπήλαιο των Ελεφάντων και στην μαγευτική «Εριστον».

Ξεναγός της ομήγυρης ήταν ο πρόεδρος των συνταξιούχων κ. Νίκος Παπαεμμανούηλ, που είναι Τηλιακός και μας κατατόπισε για όλα τα αξιόθεατα του νησιού (ιστορία και αρχαιολογικά ευρήματα).

Κολυμπήσαμε στα κατακάθαρα νερά των λιβαδιών και φάγαμε φρεσκότατο ψάρι.

Ολοι έμειναν κατενθουσιασμένοι από τις ομορφιές του νησιού και τη φιλοξενία των κατοίκων.

Η εκδρομή μας έγινε με το ταχύπλοο Sea Star Tilos».

Ζητά βοήθεια για να υποβληθεί σε εγχείρηση



Την ευαισθησία της ψυχής μας έρχεται να «ξύσει» σήμερα ο 14χρονος Χρυσοβαλάντης Ευθυμίου που πάσχει από τύφλωση και βαριάς μορφής οστεοπόρωση, ζητώντας από όλους εμάς να επαναπροσδιορίσουμε τον κοινωνικό μας ρόλο και να προσεγγίσουμε το πρόβλημά του, βοηθώντας τον να μαζέψει το χρηματικό ποσό που είναι απαραίτητο για την εγχείρηση και την περίθαλψή του σε νοσοκομείο της Αγγλίας.

Ολοι εμείς που αυτές τις μέρες συναντούμε την αγάπη μέσα μας και που έχουμε τη συνειδητότητα της προσφοράς, ας την «τροφοδοτήσουμε» στο μικρό Χρυσοβαλάντη, καταθέτοντας από το υστέρημά μας, στην Εμπορική Τράπεζα και στο λογαριασμό **55755493**, την ίδια τη ΖΩΗ.

ΓΔ-6/7

ΑΠΟΘΗΚΗ ΧΟΝΔΡΙΚΗΣ
ΕΙΣΑΓΩΓΕΣ-ΑΝΤΙΠΡΟΣΩΠΕΙΕΣ
DVD - ΒΙΝΤΕΟ - ΚΑΣΕΤΕΣ
έξυπνα τρικ - περιοδικά -
εσώρουχα πολυτελείας - LATEX
Μεγάλη ποικιλία με ναργιλέδες
Πώληση χονδρική
ΡΟΔΟΣ
694 519 4741 κ. Κώστας
6057-11/7

KYDON TOURS
ΕΚΔΡΟΜΕΣ ΚΥΔΩΝ
Ποιότητα - Φροντίδα - Εγγύηση - Επιτυχία
ΚΑΛΟΚΑΙΡΙ 2003


ΤΗΝΟΣ - ΣΥΡΟΣ - ΜΥΚΟΝΟΣ - ΠΑΡΟΣ
10/7-15/7/2003
Περιλαμβάνει: Εισιτήρια F/B Blue Star Ρόδο - Σύρο - Τήνο - Σύρο - Ρόδο. Το ξενοδοχείο ΑΙΟΛΟΣ στην ΤΗΝΟ 3 διανυκτερεύσεις με πρωινό πάνω στη θάλασσα. Πισίνα - aircontition - Ολοήμερη εκδρομή γύρο νησιού. ΤΗΝΟΣ Αγία Πελαγία. Εκδρομή στην ΠΑΡΟ και ΜΥΚΟΝΟ πολύ κοντά με ταχύπλοα πολυτελείας. Μεταφορές λιμάνι - ξενοδοχείο - λιμάνι. Συνοδός κ. Ελένη Ψυλλάκη.
Τιμή 180 ευρώ. Διαφορά δίκλινη καμπίνα 40 ευρώ.

ΤΗΝΟΣ - ΣΥΡΟΣ - ΜΥΚΟΝΟΣ - ΠΑΡΟΣ - ΣΑΝΤΟΡΙΝΗ
2/9-9/9/2003
3 διανυκτερεύσεις ΤΗΝΟ. 3 ΣΑΝΤΟΡΙΝΗ. Εκδρομές - ξεναγήσεις - εισιτήρια.

ΠΑΡΙΣΙ - DISNEY
αεροπορική
15/7-22/7/2003
3 Disney - 4 Παρίσι. Τράνσφερς - ξεναγήσεις - είσοδοι.
Σημείωση: Τακτικές αναχωρήσεις γκρουπς όσα άτομα και να είσθε. Ο Ελληνας συνεργάτης μας στο Παρίσι σας παραλαμβάνει και σας ξεναγεί.

ΒΙΕΝΝΗ - ΣΑΛΤΣΜΠΟΥΡΓΚ - ΒΟΥΔΑΠΕΣΤΗ
Με ΟΛΥΜΠΙΑΚΗ 24/7-29/7/2003
5 διανυκτερεύσεις ξενοδοχείο 4 αστέρων με πρωινό. Ξενάγηση ΒΙΕΝΝΗΣ. Εκδρομή στο ΣΑΛΤΣΜΠΟΥΡΓΚ και στη ΒΟΥΔΑΠΕΣΤΗ

ΡΩΣΙΑ - ΜΟΣΧΑ - ΑΓΙΑ ΠΕΤΡΟΥΠΟΛΗ
Με ΟΛΥΜΠΙΑΚΗ 24/8-31/8/2003
Ονειρο όλων μας να επισκεφθούμε την ΑΓΙΑ ΠΕΤΡΟΥΠΟΛΗ, το ΕΡΜΙΤΑΖ και τα τόσα αξιοθέατα με τη σιγουριά που προσφέρει το ΚΥΔΩΝ ΤΟΥΡΣ με συνοδός την κ. Ελένη Ψυλλάκη.
Ελάτε για πρόγραμμα. ΠΟΛΥ ΠΛΟΥΣΙΟ!!!

ΜΑΡΜΑΡΙΣ - ΣΜΥΡΝΗ - ΠΡΟΥΣΑ - ΟΛΥΜΠΟΣ - ΚΩ-ΝΤΑΝΤΙΝΟΥΠΟΛΗ - ΠΡΙΓΚΙΠΟΝΗΣΑ - ΠΑ-ΝΤΙΡΜΑ - ΚΟΥΣΑΝΤΑΣΙ - ΕΦΕΣΟΣ - ΜΑΡΜΑΡΙΣ
12/8 - 19/8/2003
1 διανυκτερεύση ΣΜΥΡΝΗ, 1 ΠΡΟΥΣΑ, 4 ΚΩΝ/ΠΟΛΗ, 1 ΚΟΥΣΑΝΤΑΣΙ. Πλούσιο πρόγραμμα, ξενοδοχεία 4 αστέρων, ημιδιατροφή, εισιτήρια, φόροι, σφάλεια. Συνοδός η Ελένη Ψυλλάκη.

ΠΡΑΚΤΟΡΕΙΟ ΚΥΔΩΝ
Πακέτα εκδρομών σε όλο τον κόσμο
•Διήμερα - Τριήμερα στα νησιά μας
•Διήμερα - Τριήμερα ΜΑΡΜΑΡΙΣ - FETIYE
•Εισιτήρια αεροπορικά, ακτοπλοϊκά
ΜΕ ΟΛΕΣ ΤΙΣ ΕΤΑΙΡΙΕΣ -
Καταμαράν - Δελφίνια
30 ΧΡΟΝΙΑ ΠΕΙΡΑ!!!
Το γραφείο μας στο λιμάνι
Ακτή Σαχτούρη 8, με πάρκινγκ σας εξυπηρετεί!!! Και για αποστολές χρημάτων WESTERN UNION σε όλο τον κόσμο!!! Γρήγορα - εύκολα - απλά!!!
Πρακτορείο ΚΥΔΩΝ
Τηλ. 22410 23000 - 27900, 27722, 24265
Χ4049-31/7

PELLOS TRAVEL

ΠΟΙΟΤΗΤΑ - ΟΡΓΑΝΩΣΗ - ΕΓΓΥΗΣΗ

ΕΚΔΡΟΜΕΣ ΚΑΛΟΚΑΙΡΙΝΕΣ 2003

ΕΚΔΡΟΜΗ 1η

11/7-13/7

ΚΑΣΤΕΛΟΡΙΖΟ-ΑΝΤΙΦΙΛΟΣ(ΚΑΣ)-ΠΑΤΑΡΑ-ΛΙΒΙΣΙ-ΝΕΑ ΜΑΚΡΗ(FETHIYE) (ΤΕΤΡΑΗΜΕΡΗ)

ΕΚΔΡΟΜΗ 2η

11/7-13/7

KUSADASI-ΣΑΜΟΣ

ΕΚΔΡΟΜΗ 3η

10/7-17/7

ΓΥΡΟΣ ΕΛΛΑΔΟΣ (ΟΚΤΑΗΜΕΡΗ)

ΡΟΔΟΣ-ΠΕΙΡΑΙΑΣ-ΠΑΤΡΑ-ΜΕΣΣΟΛΟΓΓΙ-ΑΜΦΙΛΟΧΙΑ-ΛΕΥΚΑΔΑ-ΑΡΤΑ-ΙΩΑΝΝΙΝΑ-ΜΕΤΣΟΒΟ-ΜΕΤΕΩΡΑ-ΛΑΡΙΣΣΑ-ΤΕΜΠΗ-ΘΕΣΣΑΛΟΝΙΚΗ- ΧΑΛΚΗΔΟΝΑ-ΣΟΥΜΕΛΑ-ΒΕΡΓΙΝΑ-ΚΑΤΑΡΑΚΤΕΣ ΕΔΕΣΣΑΣ-ΝΑΟΥΣΑ-ΒΕΡΟΙΑ-ΒΟΛΟΣ-ΠΕΙΡΑΙΑΣ-ΑΠΟΣ ΕΦΡΑΙΜ-ΠΕΙΡΑΙΑΣ-ΡΟΔΟΣ

Στην τιμή περιλαμβάνονται:
1. Εισιτήρια πλοίου.
2. Επιλεγμένα ξενοδοχεία με πρωινό
3. Μεταφορές με κλιματιζόμενα πούλμαν
4. Ταξιδιωτική ασφάλεια.
5. Συνοδός του γραφείου .
6. Φ.Π.Α



Δεν περιλαμβάνονται
1. Προαιρετική διασκέδαση σε κέντρο.
2. Φιλοδωρήματα, τηλέφωνα

ΕΚΔΡΟΜΗ 4η

19/7-26/7

ΕΛΛΗΝΙΚΑ ΝΗΣΙΑ (ΟΚΤΑΗΜΕΡΗ)

8ΗΜΕΡΗ ΕΚΔΡΟΜΗ ΜΕ ΤΟ «Blue Star» ΣΤΑ ΕΛΛΗΝΙΚΑ ΝΗΣΙΑ

ΑΜΟΡΓΟΣ-ΠΑΡΟΣ- ΚΟΥΦΟΝΙΣΣΗ -ΤΗΝΟΣ-ΝΑΞΟΣ-ΣΑΝΤΟΡΙΝΗ-ΜΥΚΟΝΟΣ

Στην τιμή περιλαμβάνονται:
1. Εισιτήρια πλοίου με το «Blue star».
2. Ξενοδοχεία 3 αστέρων με πρωινά.
3. Μεταφορές με κλιματιζόμενα πούλμαν
4. Ταξιδιωτική ασφάλεια.
5. Συνοδός του γραφείου



6. Φ.Π.Α

ΕΚΔΡΟΜΗ 5η

ΟΚΤΑΗΜΕΡΗ ΕΚΔΡΟΜΗ ΓΥΡΟΣ ΙΤΑΛΙΑΣ

ΒΕΝΕΤΙΑ-ΡΩΜΗ -ΦΛΩΡΕΝΤΙΑ-ΠΙΖΑ- ΠΟΜΠΙΑ

ΑΝΑΧΩΡΗΣΗ 27/07/03 • ΕΠΙΣΤΡΟΦΗ 3/08/03

Στην τιμή περιλαμβάνονται:
- ΑΚΤΟΠΛΟΪΚΑ ΕΙΣΙΤΗΡΙΑ ΠΑΤΡΑ- ΜΠΑΡΙ ΜΕ SUPERFAST ΣΕ ΤΕΤΡΑΚΛΙΝΕΣ ΚΑΜΠΙΝΕΣ ΑΒ4
- ΑΚΤΟΠΛΟΪΚΑ ΕΙΣΙΤΗΡΙΑ ΑΝΚΩΝΑ -ΠΑΤΡΑ ΜΕ SUPERFAST ΣΕ 4ΚΛΙΝΕΣ ΚΑΜΠΙΝΕΣ ΑΒ4
- ΜΕΤΑΦΟΡΕΣ ΑΘΗΝΑ-ΠΑΤΡΑ ΜΕ ΠΟΛΥΤΕΛΗ ΚΛΙΜΑΤΙΖΟΜΕΝΑ ΠΟΥΛΜΑΝ
- ΜΕΤΑΦΟΡΕΣ ΠΑΤΡΑ -ΑΘΗΝΑ ΜΕ ΠΟΛΥΤΕΛΗ ΚΛΙΜΑΤΙΖΟΜΕΝΑ ΠΟΥΛΜΑΝ
- ΟΛΕΣ ΟΙ ΜΕΤΑΦΟΡΕΣ ΣΤΗΝ ΙΤΑΛΙΑ ΜΕ ΠΟΛΥΤΕΛΗ ΚΛΙΜΑΤΙΖΟΜΕΝΑ ΠΟΥΛΜΑΝ
- 4 **** ΑΣΤΕΡΩΝ ΞΕΝΟΔΟΧΕΙΑ ΜΕ ΗΜΙΔΙΑΤΡΟΦΗ (ΠΡΩΙΝΟ ΚΑΙ ΔΕΙΠΝΟ) ΣΕ ΔΙΚΛΙΝΑ Ή ΤΡΙΚΛΙΝΑ ΔΩΜΑΤΙΑ
- 2 ΔΙΑΝ/ΣΕΙΣ ΡΩΜΗ, 2 ΔΙΑΝ/ΣΕΙΣ ΒΕΝΕΤΙΑ, 1 ΔΙΑΝ/ΣΗ ΦΛΩΡΕΝΤΙΑ
- ΑΡΧΗΓΟΣ-ΣΥΝΟΔΟΙ ΣΕ ΟΛΗ ΤΗ ΔΙΑΡΚΕΙΑ ΤΗΣ ΕΚΔΡΟΜΗΣ
- ΛΙΜΕΝΙΚΑ ΤΕΛΗ, ΔΙΟΔΙΑ, ΕΙΣΟΔΟΙ ΠΟΛΕΩΝ
- ΑΣΦΑΛΕΙΑ ΤΑΞΙΔΙΟΥ
- ΦΠΑ



ΕΚΔΡΟΜΗ 6η

6ΗΜΕΡΗ ΚΩΝΣΤΑΝΤΙΝΟΥΠΟΛΗ-ΠΡΙΓΚΗΠΟΝΝΗΣΑ

20/7-25/7

ΜΑΡΜΑΡΙΣ- ΕΦΕΣΣΟΣ - ΣΜΥΡΝΗ-BANDIRMA- ΚΩΝΣΤΑΝΤΙΝΟΥΠΟΛΗ-ΚΡΟΥΑΖΙΕΡΑ ΣΤΟ ΒΟΣΠΟΡΟ (ΠΡΙΓΚΗΠΟΝΝΗΣΑ)- ΑΠΟΛΛΩΝΙΑ- ΠΡΟΥΣΑ- ΣΜΥΡΝΗ- ΜΑΡΜΑΡΙΣ-ΡΟΔΟΣ

ΜΟΝΟ ΜΕ 320 ευρώ ΤΟ ΑΤΟΜΟ ΜΕ ΠΡΩΙΝΟ ΚΑΙ ΦΑΓΗΤΟ

ΕΚΔΡΟΜΗ 7η

29/7-31/7

3ΗΜΕΡΗ ΑΕΡΟΠΟΡΙΚΗ ΕΚΔΡΟΜΗ

ΑΠΟΣ ΡΑΦΑΗΛ ΜΥΤΙΛΗΝΗΣ -ΠΑΝΑΠΑ ΜΑΡΚΕΛΛΑ ΧΙΟΥ

ΕΚΔΡΟΜΗ 8η

ΟΚΤΑΗΜΕΡΗ ΤΟΥΡΚΙΑΣ

6/8-13/8

ΚΑΠΠΑΔΟΚΙΑ- ΠΑΜΜΟΥΚΑΛΕ -ΚΩΝΣΤΑΝΤΙΝΟΥΠΟΛΗ ΚΡΟΥΑΖΙΕΡΑ ΣΤΟ ΒΟΣΠΟΡΟ- ΠΡΙΓΚΗΠΟΝΝΗΣΑ - ΑΠΟΛΛΩΝΙΑ- ΠΡΟΥΣΑ- ΣΜΥΡΝΗ- ΕΦΕΣΣΟΣ- ΜΑΡΜΑΡΙΣ-ΡΟΔΟΣ

Στην τιμή περιλαμβάνονται:
1. 1. Εισιτήρια Ρόδος-Μαρμαρις- Ρόδος με καταμαραν.
2. Πρωινά (μπουφέ)-Δείπνα
3. Δωμάτια δίκλινα και τρίκλινα σε ξενοδοχεία 4****
4. Μεταφορές με κλιματιζόμενα πούλμαν
5. Ξεναγήσεις στην Ελληνική γλώσσα από διπλωματούχο Ξεναγό.
6. Ταξιδιωτική ασφάλεια.
7. Συνοδός του γραφείου .
8. Φόροι εισόδου και εξόδου



9. Φ.Π.Α

ΕΚΔΡΟΜΗ 9η

ΕΞΑΗΜΕΡΗ ΕΚΔΡΟΜΗ ΑΙΓΙΝΑ-ΥΔΡΑ-ΣΠΕΤΣΕΣ-ΠΟΡΟΣ

ΑΝΑΧΩΡΗΣΗ 7/8/03 • ΕΠΙΣΤΡΟΦΗ 13/08/03

Στην τιμή περιλαμβάνονται:
1. Εισιτήρια πλοίου Ρόδος-Πειραιάς -Ύδρα- Σπέτσες -Πόρος- Αίγινα-Ροδος
2. Ξενοδοχεία 3 αστέρων με πρωινά
3. Μεταφορές με κλιματιζόμενα πούλμαν
4. Ταξιδιωτική ασφάλεια.
5. Συνοδός του γραφείου .
6. Φ.Π.Α

ΕΚΔΡΟΜΗ 10η

ΤΕΤΡΑΗΜΕΡΗ ΕΚΔΡΟΜΗ

ΡΟΔΟΣ-ΜΑΡΜΑΡΙΣ- KUSADASI- ΣΜΥΡΝΗ-ΠΕΡΓΑΜΟΣ- ΑΙΒΑΛΙ - ΡΟΔΟΣ

ΑΝΑΧΩΡΗΣΗ 10/08/03 08:00 το πρωί
ΕΠΙΣΤΡΟΦΗ 13/08/03 18:00 το απόγευμα

ΕΚΔΡΟΜΗ 11η

6ΗΜΕΡΗ ΚΩΝΣΤΑΝΤΙΝΟΥΠΟΛΗ-ΠΡΙΓΚΗΠΟΝΝΗΣΑ

20/8-25/8

ΜΑΡΜΑΡΙΣ- ΕΦΕΣΣΟΣ - ΣΜΥΡΝΗ-BANDIRMA-ΚΩΝΣΤΑΝΤΙΝΟΥΠΟΛΗ-ΚΡΟΥΑΖΙΕΡΑ ΣΤΟ ΒΟΣΠΟΡΟ(ΠΡΙΓΚΗΠΟΝΝΗΣΑ)- ΑΠΟΛΛΩΝΙΑ-ΠΡΟΥΣΑ- ΣΜΥΡΝΗ- ΜΑΡΜΑΡΙΣ-ΡΟΔΟΣ

Για περισσότερες πληροφορίες, κρατήσεις και αναλυτικά προγράμματα στο πρακτορείο γενικού τουρισμού:

PELLOS TRAVEL
ΛΕΩΦΟΡΟΣ ΚΑΛΛΙΘΕΑΣ - FALIRAKI
• ΤΗΛ 22410 87615, 22410 86298
• FAX 22410 87616

6108-20/7

Αγνωστα γεγονότα της Ρόδου

Ο πειρατής Μπαρμπαρόσα και η Αρτεμισία

Γράφει ο Θεοφάνης Μπογιάννος

Εν οίδα, ότι ουδέν οίδα. Οσο περισσότερο μελετώ την ιστορία της Ρόδου, τόσο περισσότερο αντιλαμβάνομαι το πόσο λίγα γνωρίζω για τον υπέροχο λάο και το θεοβάδιστο νησάκι του θεού ήλιου.

Οπως μας λένε οι πηγές, τα βιβλία, οι ιστορικοί και οι αναφορές, η βασίλισσα Αρτεμισία, από την ελληνική Αλικαρνασσό -σήμερα Μοντρούμ- έγινε βασίλισσα και αφέντρα της Ρόδου το έτος 351 π.Χ. Η βασίλισσα αυτή, είχε παντρευτεί τον αδελφό της, τον Μαύσωλο, βασιλέα Αλικαρνασσού και Καρίας. Μετά τον θάνατο του συζύγου και αδελφού της, άρπαξε και τη Ρόδο, εξαπατώντας πρόσωπα και καταστάσεις της μακρυνής εκείνης εποχής. Μόλις πήρε τη Ρόδο μας και σκλάβωσε τους πατέρες μας Ροδίους, τους υποχρέωσε να της κάνουν ένα μνημείο και ένα άγαλμα. Το άγαλμα παρίστανε τη Ρόδο-πόλη, που στεφάνωνε την νικήτρια και βασίλισσα της Ρόδου, Αρτεμισία! Σε λίγο όταν οι Ρόδιοι ελευθερώθηκαν από την Αρτεμισία, δεν τόλμησαν να καταστρέψουν το άγαλμα αυτό. Στην αρχαία Ρόδο τα αγάλματα ήταν αφιερώματα των θεών και ποτέ δεν τα έσπαζαν, είτε τα μίαιναν με οποιονδήποτε τρόπο. Εκαναν όμως οι πατέρες μας κάτι σωστό: τοποθέτησαν το άγαλμα στο άβατο, δηλαδή σε ένα χώρο, όπως κανείς δεν μπορούσε να το σπάσει αλλά ούτε και να το δει...



ΕΛΛΗΝΕΣ ΑΠΟ ΟΛΑ ΤΑ ΜΕΡΗ ΤΗΣ ΠΑΤΡΙΔΟΣ ΜΑΣ, ΔΙΔΑΣΚΟΝΤΑΙ ΤΗ ΜΕΓΑΛΗ ΙΣΤΟΡΙΑ ΤΩΝ ΡΟΔΙΩΝ

(Φώτο: Αντώνης Πάχου)

Αλλά δεν σταματούν εδώ τα άγνωστα πρόσωπα και φρικτά γεγονότα για τη Ρόδο και το νησί μας.

Ολοι οι φιλίστορες αναγνώστες γνωρίζουν πως η Ρόδος κατακτήθηκε από τους λαούς της Ανατολής το Δεκέμβριο του 1522. Ομως οι Ελληνες και οι ιππότες έκαναν συνωμοσίες και προσπάθειες, ώστε να ελευθερωθεί και πάλι η Ρόδος και να επιστρέψουν οι χριστιανοί ιππότες. Μάλιστα ο μητροπολίτης Ευθύμιος και οι ιππότες μαζί με τους Ελληνες, έκαναν εξέγερση εναντίον των κατακτητών, αλλά το κίνημα προδόθηκε και το νησί μας ξαναβάφτηκε στο αίμα και στον κοπετό!...

Τι έγινε όμως η Ρόδος μετά την άλωσή της, στα 1522; Για λίγα χρόνια την διοικούσε ένας γενίτσαρος, ο Ιμπραήμ, αλλά στα 1522 ο σουλτάνος συμμάχησε με τον χειρότερο πειρατή όλων των εποχών: τον Χαϊρεντίν Μπαρμπαρόσσα, ένας άνθρωπος χωρίς ανθρωπιά, χωρίς οίκτο και ανθρώπινη υπόσταση. δώρο και φιλία, τη Ρόδο με όλους του Ελληνες στον άγιο και αιμοβόρο Χαϊρεντίν Μπαρμπαρόσσα, το μεγαλύτερο φονιά και εγκληματία που γνώρισε ποτέ το ελληνικό Αιγαίο και η λεκάνη της Μεσογείου...

Ετσι ο Μπαρμπαρόσσα έγινε αρχιναύαρχος του σουλτάνου, Μπεϊλέρμπεης της Λευκής Θάλασσας -όπως έλεγαν το Αιγαίο- και ιδιοκτήτης και κτηματίας, αδίστακτος τύραννος της ελληνικώτατης Ρόδου και των Ροδίων Ελλήνων...

Αλλά οι ιππότες που έφυγαν από τη Ρόδο και εγκαταστάθηκαν στη Μάλτα, ποτέ δεν σταμάτησαν να ονειρεύονται τα ελληνικά Δωδεκάνησα. Κάνουν πειρατείες, συμμαχούν με δυτικούς πρώην εχθρούς τους, κλείνουν ανακωχές και ειρήνη με κάθε δύναμη και νησί, αρκεί να ξαναπάρουν τη Ρόδο μας και τους Ελληνες της Δωδεκανήσου, κάτω από το μαστίγιό τους...

Οι ιππότες σήμερα βρίσκονται στη Ρώμη και έρχονται συχνά στη Ρόδο για να δουν την παλιά ιδιοκτησία και τιμάριό τους. Στα χρόνια μάλιστα της μεγάλης Ελληνικής Επανάστασης του 1821, πρότειναν στους Ελληνες οπλαρχηγούς: Μιαούλη, Κανάρη, Μαυρομιχάλη και άλλους, να τους προσφέρουν όπλα και καράβια, αρκεί οι οπλαρχηγοί Ελληνες να τους προσφέρουν δύο ελληνικά νησιά: την Κω και τη Ρόδο μας.

ΟΣΑ ΦΕΡΝΕΙ Ο ΑΝΕΜΟΣ

*** Ο Κέβιν Κόστνερ ετοιμάζεται για γαμπρός για δεύτερη φορά**

– Λος Αντζελες (Ρόιτερ – Γαλλ.Πρακτ.)

Ο αστέρας του Χόλιγουντ Κέβιν Κόστνερ, πρωταγωνιστής της βραβευμένης με Οσκαρ ταινίας ΄΄Χορεύοντας με τους λύκους΄΄ αρραβωνιάστηκε την 29χρονη ξανθή καλλονή από την Καλιφόρνια Κριστίν Μπόμγκαρτνερ με την οποία είχε δεσμό τα τελευταία τέσσερα χρόνια, ανακοίνωσε εκπρόσωπος του αμερικανού ηθοποιού.

Ο Κόστνερ, 49 ετών, και η μνηστή του, φωτομοντέλο και επιχειρηματίας, δεν έχουν ακόμη ορίσει την ημερομηνία του γάμου τους. Ο πρώτος γάμος του Κόστνερ ήταν με την κοπελιά του στο πανεπιστήμιο, τη Σίντι Σίλβα με την οποία απέκτησε τρία παιδιά. Τον Ιανουάριο του 1997 ύστερα από αναλύσεις αίματος, αποκαλύφθηκε ότι ο Κόστνερ ήταν επίσης ο πατέρας του μικρού Λίαμ που γεννήθηκε το Νοέμβριο του 1996 από μια σύντομη σχέση του με τη δημοσιογράφο της τηλεόρασης Μπρίτζετ Ρούνεϊ. Ο ηθοποιός δημοσιοποίησε τη σχέση του με την Κριστίν το Δεκέμβριο του 2000. ΄΄Είναι η πρώτη κοπέλα με την οποία νιώθω αρκετά καλά για να την παρουσιάσω στα παιδιά μου΄΄, είχε δηλώσει. Ο Κόστνερ γνωρίστηκε με την Κριστίν μετά το διαζύγιό του το 1994, όταν έπαιζαν μαζί γκολφ στην Καλιφόρνια. Για τον Κόστνερ θα είναι ο δεύτερος γάμος, ενώ για την Μπόμγκαρτνερ ο πρώτος.

*** Τί αξία έχει ένα καρβέλι ψωμί μπροστά σε ένα βασιλικό τρένο;**

– Λονδίνο (Γαλλ. Πρακτ.)

Το ιδιαίτερο τρένο της βασίλισσας Ελισάβετ, του οποίου οι Βρετανοί βουλευτές είχαν ζητήσει την απόσυρση εξαιτίας του υψηλού κόστους του για το βρετανικό δημόσιο, θα συνεχίσει να λειτουργεί, ανακοίνωσαν τα ανάκτορα του Μπάκιγχαμ.

Το Σεπτέμβριο του 2002 η επιτροπή των Δημοσίων Οικονομικών της Βουλής των Κοινοτήτων είχε ζητήσει ν΄αποσυρθεί η ατμάμαξα με τα εννέα παλιά βαγόνια που σπανίως χρησιμοποιούνται, ενώ είναι ιδιαίτερα ακριβή η συντήρησή τους. Τα Ανάκτορα του Μπάκιγχαμ που εξέτασαν επισταμένως το θέμα κατέληξαν στο συμπέρασμα ότι το τρένο μπορεί ακόμη να χρησιμοποιείται για τα επόμενα 15 χρόνια, με την υπόσχεση να καταβληθούν προσπάθειες για μείωση των δαπανών λειτουργίας του. ΄΄Κάναμε μια εμπεριστατωμένη μελέτη και καταλήξαμε ότι θα διατηρήσουμε το βασιλικό τρένο΄΄, ανακοίνωσε χθες ο ταμίας της βασίλισσας Ελισάβετ Αλαν Ρέιντ κατά την παρουσίαση της ετήσιας οικονομικής έκθεσης των Ανακτόρων. ΄΄Στη μελέτη όσον αφορά το τρένο δεν λήφθηκε υπόψη μόνο η οικονομική πλευρά του προβλήματος. Η ηλικία της βασίλισσας και του δούκα του Εδιμβούργου, 77 και 82 ετών αντίστοιχα, λήφθηκε υπόψη, όπως επίσης και η ανάγκη ασφαλούς καταλύματος, κινητού γραφείου και η φροντίδα για αξιοπιστία΄΄, υπογράμμισε ο Ρέιντ.

Το βασιλικό τρένο χρησιμοποιήθηκε -- κυρίως από τη βασίλισσα και το σύζυγό της πρίγκιπα Φίλιππο -- 19 φορές πέρυσι, δηλαδή τέσσερις φορές περισσότερες σε σχέση με πρόπερσι και αυτό λόγω των πολλών μετακινήσεων του βασιλικού ζεύγους με την ευκαιρία των εορτασμών για τη συμπλήρωση 50 χρόνων της Ελισάβετ στο θρόνο της Αγγλίας. Οι σιδηροδρομικές αυτές βασιλικές μετακινήσεις στοίχισαν στο βρετανικό δημόσιο 872.000 στερλίνες έναντι 675.000 στερλινών το οικονομικό έτος 2001-2002. Γενικότερα, το κόστος των επίσημων καθηκόντων της Ελισάβετ αυξήθηκε κατά 900.000 στερλίνες (+ 2,5%) για να φτάσει τα 36 εκατομμύρια στερλίνες (51 εκατομμύρια ευρώ), δηλαδή περίπου 60 πένες (85 λεπτά του ευρώ) ετησίως και ανά κάτοικο, σύμφωνα με την έκθεση. ΄΄Υπολογίζοντας τον πληθωρισμό, το κόστος του κατά κεφαλήν εξακολουθεί ν΄αντιστοιχεί ακόμη σ΄ένα καρβέλι ψωμί΄΄, αποφάνθη ο Ρέιντ.

*** Ο πρίγκιπας Χάρι, αρχηγός της ομάδας πόλο στον αγώνα με τη Γαλλία**

– Λονδίνο (Γαλλ. Πρακτ.)

Ο πρίγκιπας Χάρι, τρίτος στη σειρά διαδοχής του θρόνου της Αγγλίας θα είναι ο αρχηγός της ομάδας πόλο των μεγάλων αγγλικών σχολείων στον αγώνα με τους Γάλλους ομολόγους τους την Κυριακή, έγινε γνωστό από τους διοργανωτές.

Ο Χάρι, 18 ετών, που μόλις αποφοίτησε από το κολέγιο Ιτον στο δυτικό Λονδίνο όπου ήταν αρχηγός της ομάδας πόλο, θα φορά φανέλα με τον αριθμό 6 και με το όνομα ΄΄Χάρι-Ουαλία΄΄. Η αθλητική αυτή συνάντηση θα γίνει στο Σάουθαμ της κεντρικής Αγγλίας με την ευκαιρία του εθνικού τουρνουά πόλο των σχολικών ομάδων. Οπως κάθε χρόνο έτσι και φέτος, η ένωση στην οποία ανήκουν 42 βρετανικές σχολικές ομάδες πόλο κάλεσε μια ξένη ομάδα για αναμέτρηση. Φετεινή καλεσμένη είναι η ομάδα της Γαλλίας. Πέρυσι ήταν η ομάδα των Ηνωμένων Πολιτειών.

Ο Χάρι, ο μικρότερος γιος του πρίγκιπα Κάρολου και της αείμνηστης Νταϊάνας είναι παίκτης του επαγγελματικού πόλο. Μετέχει σε πολλά τουρνουά πόλο, δίπλα στον πατέρα του και τον αδελφό του Ουίλιαμ.

*** Οι στάβλοι καταστράφηκαν και τα ζώα κατασχέθηκαν... Οπου δεν πίπτει λόγος πίπτει ράβδος**

– Κωνσταντινούπολη (Γαλλ. Πρακτ.)

Η δημοτική αστυνομία της Κωνσταντινούπολης κατέστρεψε επτά στάβλους που είχαν χτιστεί παράνομα μέσα σε πυκνοκατοικημένη περιοχή και προχώρησε στην κατάσχεση τουλάχιστον 200 προβάτων και αλόγων, μετέδωσε το πρακτορείο Ανατολή.

Οι αρχές συγκρούστηκαν με τους κτηνοτρόφους, οι οποίοι διαλύθηκαν ύστερα από τη δυναμική (... με γκλομπ) επέμβαση των δυνάμεων ασφαλείας. Το επεισόδιο σημειώθηκε στο συνοικισμό Καντίκεϊ, στην ασιατική μεριά της πόλης. Σύμφωνα με τις δημοτικές αρχές, η παρουσία των ζώων αυτών μέσα στο κέντρο της Κωνσταντινούπολης συνιστά ΄΄κίνδυνο για την ανθρώπινη υγεία και για το περιβάλλον΄΄.

Η παράνομη αστικοποίηση αποτελεί ένα από τα μεγάλα προβλήματα της Κωνσταντινούπολης, τη σημαντικότερη μητρόπολη της Τουρκίας με πληθυσμό που ξεπερνά τα 10 εκατομμύρια κατοίκους.

Ναυτικό Πρακτορείο TSAGARIS GA FERRIES

Ε/Γ-Ο/Γ ΡΟΔΑΝΘΗ • Ε/Γ-Ο/Γ ΔΗΜΗΤΡΟΥΛΑ • Ε/Γ-Ο/Γ ΜΑΡΙΝΑ • Ε/Γ-Ο/Γ ΔΙΑΓΟΡΑΣ • Ε/Γ-Ο/Γ ΠΑΤΜΟΣ • Ε/Γ-Ο/Γ ΡΟΔΟΣ

ΡΟΔΟΣ - ΠΕΙΡΑΙΑΣ

ΔΕΥΤΕΡΑ 23/6
ΡΟΔΑΝΘΗ 14.00 Κω - Κάλυμνο - Λέρο - Πάτμο - Πειραιά (06.45)
ΠΑΤΜΟΣ 15.00 Κω - Κάλυμνο - Λέρο - Πάτμο - Πειραιά (08.00)
ΤΡΙΤΗ 24/6
ΔΗΜΗΤΡΟΥΛΑ 14.00 Καστελλόριζο
ΜΑΡΙΝΑ 14.00 Κω - Κάλυμνο - Πειραιά (06.00)
ΡΟΔΟΣ 15.00 Κω - Κάλυμνο - Λέρο - Πάτμο - Πειραιά (09.00)
ΔΗΜΗΤΡΟΥΛΑ 23.45 Σύμη - Τήλο - Νίσυρο - Κω - Κάλυμνο - Αστυπάλαια - Αιγιάλι - Κατάπολα - Νάξο - Πάρο - Σύρο - Πειραιά (22.15)
ΤΕΤΑΡΤΗ 25/6
ΡΟΔΑΝΘΗ 14.00 Κω - Κάλυμνο - Αστυπάλαια - Κατάπολα - Πειραιά (08.00)
ΠΑΤΜΟΣ 15.00 Σύμη - Τήλο - Κάλυμνο - Λέρο - Πάτμο - Πειραιά (10.00)
ΠΕΜΠΤΗ 26/6
ΡΟΔΟΣ 15.00 Κω - Κάλυμνο - Λέρο - Πάτμο - Πειραιά (09.00)
ΜΑΡΙΝΑ 17.00 Κω - Κάλυμνο - Πειραιά (08.00)
ΠΑΡΑΣΚΕΥΗ 27/6
ΡΟΔΑΝΘΗ 08.00 Καστελλόριζο
ΔΙΑΓΟΡΑΣ 15.00 Νίσυρο - Κω - Κάλυμνο - Λέρο - Πάτμο - Πειραιά (09.40
ΡΟΔΑΝΘΗ 18.00 Κω - Κάλυμνο - Πειραιά (09.00)
ΣΑΒΒΑΤΟ 28/6
ΜΑΡΙΝΑ 14.00 Κω - Κάλυμνο - Λέρο - Πάτμο - Μύκονο - Πειραιά (07.00)
ΡΟΔΟΣ 15.00 Κω - Κάλυμνο - Λέρο - Πάτμο - Πειραιά (09.00)
ΔΗΜΗΤΡΟΥΛΑ 23.45 Καστελλόριζο
ΚΥΡΙΑΚΗ 29/6
ΔΗΜΗΤΡΟΥΛΑ 10.00 Κω - Βαθύ - Χίο - Λέσβο - Λήμνο - Αλεξ/πολη (10.00)
ΡΟΔΑΝΘΗ 13.00 Κω - Κάλυμνο - Λέρο - Πάτμο - Μύκονο - Πειραιά (06.30)
ΠΑΤΜΟΣ 15.00 Κω - Κάλυμνο - Λέρο - Πάτμο - Πειραιά (09.00)
ΔΙΑΓΟΡΑΣ 18.00 Κω - Πειραιά (08.00)
ΔΕΥΤΕΡΑ 30/6
ΜΑΡΙΝΑ 14.00 Κω - Κάλυμνο - Λέρο - Πάτμο - Πειραιά (06.30)
ΡΟΔΟΣ 15.00 Κω - Κάλυμνο - Αστυπάλαια - Πειραιά (08.30)
ΤΡΙΤΗ 1/7
ΔΗΜΗΤΡΟΥΛΑ 14.00 Καστελλόριζο
ΠΑΤΜΟΣ 15.00 Κω - Κάλυμνο - Λέρο - Πάτμο - Πειραιά (08.00)
ΡΟΔΑΝΘΗ 17.00 Κω - Κάλυμνο - Πειραιά (08.00)
ΔΗΜΗΤΡΟΥΛΑ 23.45 Σύμη - Τήλο - Νίσυρο - Κω - Κάλυμνο - Αστυπάλαια - Αιγιάλι - Κατάπολα - Νάξο - Πάρο - Σύρο - Πειραιά (22.15)
ΤΕΤΑΡΤΗ 2/7
ΜΑΡΙΝΑ 14.00 Κω - Κάλυμνο - Αστυπάλαια - Κατάπολα - Πειραιά (08.00)
ΡΟΔΟΣ 15.00 Σύμη - Τήλο - Κάλυμνο - Λέρο - Πάτμο - Πειραιά (10.00)
ΔΙΑΓΟΡΑΣ 18.00 Κω - Πειραιά (08.00)
ΣΑΒΒΑΤΟ 5/7
ΜΑΡΙΝΑ 14.00 Σύρο - Πάρο - Πάτμο - Λέρο - Κάλυμνο - Κω - Ρόδο (08.10)
ΠΑΤΜΟΣ 15.00 Πάτμο - Λέρο - Κάλυμνο - Κω - Ρόδο (09.00)
ΚΥΡΙΑΚΗ 6/7
ΡΟΔΑΝΘΗ 14.00 Σύρο - Μύκονο - Πάτμο - Λέρο - Κάλυμνο - Κω - Ρόδο (08.00)
ΠΑΤΜΟΣ 15.00 Αστυπάλαια - Κάλυμνο - Κω - Ρόδο (09.00)
ΔΕΥΤΕΡΑ 7/7
ΡΟΔΟΣ 15.00 Πάτμο - Λέρο - Κάλυμνο - Κω - Ρόδο (09.00)
ΜΑΡΙΝΑ 16.00 Κάλυμνο (02.20) - Κω (03.40) - Ρόδο (07.00)
ΤΡΙΤΗ 8/7
ΠΑΤΜΟΣ 15.00 Πάτμο - Λέρο - Κάλυμνο - Τήλο - Σύμη - Ρόδο (10.00)
ΡΟΔΑΝΘΗ 16.00 Κατάπολα - Αστυπάλαια - Κάλυμνο - Κω - Ρόδο (10.00)
ΔΙΑΓΟΡΑΣ 18.00 Κω - Ρόδο (08.00)
ΤΕΤΑΡΤΗ 9/7
ΡΟΔΟΣ 15.00 Πάτμο - Λέρο - Κάλυμνο - Κω - Ρόδο (09.00)
ΜΑΡΙΝΑ 16.00 Κάλυμνο - Κω - Ρόδο (07.00)
ΠΕΜΠΤΗ 10/7
ΠΑΤΜΟΣ 15.00 Πάτμο - Λέρο - Κάλυμνο - Κω - Ρόδο (09.00)
ΡΟΔΑΝΘΗ 16.00 Κάλυμνο - Κω - Ρόδο (08.00)
ΔΙΑΓΟΡΑΣ 18.00 Κω - Νίσυρο - Ρόδο (08.40)
ΠΑΡΑΣΚΕΥΗ 11/7
ΡΟΔΟΣ 15.00 Πάτμο - Λέρο - Κάλυμνο - Κω - Ρόδο (09.00)
ΜΑΡΙΝΑ 16.00 Κάλυμνο - Κω - Ρόδο (07.00)
ΔΗΜΗΤΡΟΥΛΑ 23.45 Σύρο - Πάρο - Νάξο - Κατάπολα - Αιγιάλι - Αστυπάλαια - Κάλυμνο - Κω - Νίσυρο - Τήλο - Σύμη - Ρόδο (21.30)
ΣΑΒΒΑΤΟ 12/7
ΡΟΔΑΝΘΗ 14.00 Σύρο - Πάρο - Πάτμο - Λέρο - Κάλυμνο - Κω - Ρόδο (08.10)
ΔΙΑΓΟΡΑΣ 15.00 Πάτμο - Λέρο - Κάλυμνο - Κω - Ρόδο (09.00)
ΚΥΡΙΑΚΗ 13/7
ΜΑΡΙΝΑ 14.00 Σύρο - Μύκονο - Πάτμο - Λέρο - Κάλυμνο - Κω - Ρόδο (08.00)
ΡΟΔΟΣ 15.00 Αστυπάλαια - Κάλυμνο - Κω - Ρόδο (08.30)

Η εταιρία μας σας ενημερώνει ότι η έκπτωση 50% (πολύτεκνοι, στρατιωτικοί, ανάπηροι κλπ.), ισχύει για όλες τις θέσεις

Από Αλεξ/πολη προς Ρόδος
23/6 (12.00), **30/6** (12.00), **07/7** (12.00), **14/7** (12.00), Λήμνο (16.20) - Μυτιλήνη (21.40) - Χίο (01.00) - Βαθύ (04.15) - Κω (08.30) - Ρόδο (14.00)

Πληροφορίες στον κεντρικό πράκτορα

TSAGARIS TRAVEL
Σαχτούρη 5 (έναντι Τελωνείου)
Τηλ.: 22410 36170, 30406, 35066, 28597

x4038-31/7

ΠΡΑΚΤΟΡΕΙΟ ΤΑΞΙΔΙΩΝ

ΣΑΒΒΑΣ ΣΑΗΣ

Με την ευκαιρία της λειτουργίας του **νέου** μας πρακτορείου στην οδό ΤΑΡΠΟΝ ΣΠΡΙΓΚΣ 42 δίπλα στην Τράπεζα Πίστεως

ΠΡΟΣΦΕΡΟΥΜΕ

τα φθηνότερα αεροπορικά εισιτήρια για όλο τον κόσμο με όλες τις αεροπορικές πτήσεις

ΠΡΟΣΟΧΗ:
ΠΛΗΡΟΦΟΡΙΕΣ ΔΕΝ ΔΙΔΟΝΤΑΙ ΑΠΟ ΤΟ ΤΗΛΕΦΩΝΟ ΜΟΝΟ ΠΡΟΣΩΠΙΚΗ ΠΑΡΟΥΣΙΑ ΣΑΣ

Ακόμη:
- Σας παίρνουμε ΒΙΖΑ επισκέπτου για ΑΜΕΡΙΚΗ σε μία εβδομάδα
- ΒΙΖΑ επισκέπτου για ΑΥΣΤΡΑΛΙΑ σε μία μέρα
- Εκδοση διαβατηρίων
- Εκδοση αδειών αυτοκινήτων

ΞΕΝΟΔΟΧΕΙΑ ΣΤΗΝ ΑΘΗΝΑ

PRESIDENT Α' Κατηγορίας Λεωφόρος Κηφησίας
Μονόκλινο €58 με πρωινό έως 31/10
Δίκλινο για μονόκλινο €63 » »
Δίκλινο €68 » »
Τρίκλινο €83 » »

ELECTRA HOTEL Α' Κατηγορίας Ερμού 5
Μονόκλινο € 123 με πρωινό έως 31/10
Δίκλινο €146 » »
Τρίκλινο €175 » »

DORIA HOTEL Β' Κατηγορίας Πειραιώς 15-17 (κοντά στην Ομόνοια)
Μονόκλινο €58 με πρωινό
Δίκλινο €69 »
Τρίκλινο €89 »

IRINI HOTEL Ηράκλειο Κρήτης
Μονόκλινο €44 με πρωινό
Δίκλινο €55 »
Τρίκλινο €75 »

ESPERIA HOTEL Α' Κατηγορίας Σταδίου 22
Μονόκλινο € 103 με πρωινό
Δίκλινο € 118 »
Τρίκλινο € 133 »

BEST WESTERN Α' Κατηγορίας, ILISIA Μιχαλακοπούλου
Μονόκλινο €67 με πρωινό έως 31/10
Δίκλινο €74 » »
Τρίκλινο €96 » »

PARTHENON Α' Κατηγορίας περιοχή Μακριγιάννη
Μονόκλινο € 84 με πρωινό έως 31/10
Δίκλινο € 93 » »
Τρίκλινο € 128 » »

ARETOUSA Β' Κατηγορίας Μητροπόλεως Σύνταγμα
Μονόκλινο €57 με πρωινό
Δίκλινο €85 »
Τρίκλινο €95 »

ROYAL OLUMPIC LUX
Μονόκλινο €104 με πρωινό έως 30/6
Δίκλινο €138 » »
Τρίκλινο €169 » »

ASTOR Σύνταγμα
Μονόκλινο €68 με πρωινό
Δίκλινο για μονόκλινο €78 » έως 31/10
Δίκλινο €88 »
Τρίκλινο €108 »

GRAND HOTEL Β' Κατηγορίας Πατησίων & Βερανζέρου 10
Μονόκλινο €48 με πρωινό έως 31/10
Δίκλινο €54 » »
Τρίκλινο €74 » »

VERGINA Β' Κατηγορίας ΘΕΣ/ΚΗ (κεντρικό)
Μονόκλινο €58 με πρωινό έως 31/10
Δίκλινο €75 » »
Τρίκλινο €95 » »

TITANIA Β' Κατηγορίας ΘΕΣ/ΚΗ (κεντρικό)
Μονόκλινο €112 με πρωινό
Δίκλινο €120 »
Τρίκλινο €138 »

ΣΑΣ ΣΥΜΦΕΡΕΙ ΠΡΙΝ ΚΛΕΙΣΕΤΕ ΟΠΟΥΔΗΠΟΤΕ ΝΑ ΜΑΣ ΕΠΙΣΚΕΦΘΕΙΤΕ

ΠΡΑΚΤΟΡΕΙΟ ΤΑΞΙΔΙΩΝ

ΣΑΒΒΑΣ ΣΑΗΣ

ΤΑΡΠΟΝ ΣΠΡΙΓΚΣ 42 δίπλα στην Τράπεζα Πίστεως
• Τηλ. 22410 39781-3

Χ. 4042-31/7

Για τη νομαρχιακή του νοτίου συγκροτήματος

Πως ψήφισαν στο ΠΑ.ΣΟ.Κ.

ΚΑΤΑ ΝΗΣΟ ΚΑΙ ΚΑΤΑ ΠΕΡΙΟΧΗ

ΔΗΜΟΣΙΕΥΟΥΜΕ τον αναλυτικό πίνακα των αποτελεσμάτων κατά τις εσωκομματικές εκλογές του ΠΑ.ΣΟ.Κ., που έγιναν την περασμένη Κυριακή στο νότιο συγκρότημα Δωδεκανήσου. Τ' αποτελέσματα κατά νησί και περιοχή είναι τα εξής:

	ΤΗΛΟΣ	ΧΑΛΚΗ	ΜΕΓΙΣΤΗ	ΣΥΜΗ	ΚΑΣΟΣ	ΚΑΡΠΑΘΟΣ	ΑΝ.ΡΟΔΟΣ	ΔΥΤ. ΡΟΔΟΣ	ΠΟΛΗ ΡΟΔΟΣ	ΣΥΝΟΛΑ
ΕΓΓΕΓΡΑΜΜΕΝΟΙ:										1836
ΨΗΦΙΣΑΝΤΕΣ:	52	18	19	26	50	164	408	348	513	1598
ΑΠΟΧΗ:										238
ΓΙΑ ΤΗ ΘΕΣΗ ΤΟΥ ΓΡΑΜΜΑΤΕΑ ΤΗΣ ΝΟΜΑΡΧΙΑΚΗΣ ΕΠΙΤΡΟΠΗΣ										
ΠΑΡΑΣΚΕΥΑΣ ΤΙΜΟΘΕΟΣ	51	18	19	26	50	150	365	307	418	1398
ΓΙΑ ΤΗ ΝΟΜΑΡΧΙΑΚΗ ΕΠΙΤΡΟΠΗ ΕΚΛΕΓΟΝΤΑΙ ΚΑΤΑ ΣΕΙΡΑ ΕΚΛΟΓΗΣ										
ΠΟΚΚΙΑΣ ΓΙΩΡΓΟΣ	32	11	13	18	21	88	299	190	186	858
ΝΙΚΟΛΑΙΔΗΣ ΜΙΧΑΛΗΣ	21	6	0	10	33	128	215	193	199	805
ΚΟΡΔΙΝΑΣ ΜΙΧΑΛΗΣ	27	8	19	8	5	89	175	305	147	783
ΜΟΣΧΟΣ ΝΙΚΗΤΑΣ	36	5	19	26	20	24	189	118	226	763
ΔΙΑΚΟΣ ΤΑΣΟΣ	18	6	0	2	0	7	242	232	229	736
ΡΟΔΙΤΟΥ ΚΡΕΜΑΣΤΙΝΟΥ ΦΛΩΡΑ	3	18	12	19	29	76	140	49	161	507
ΤΖΑΝΕΤΟΣ ΔΗΜΗΤΡΙΟΣ	9	0	8	17	5	16	159	181	111	506
ΑΛΙΦΕΡΗΣ ΑΝΑΣΤΑΣΙΟΣ	52	6	0	8	13	9	132	152	112	484
ΠΑΜΠΑΚΑΣ ΣΩΤΗΡΗΣ	2	17	19	8	33	52	62	121	163	477
ΔΗΜΗΤΡΑΚΟΠΟΥΛΟΣ Β.	35	10	19	11	11	57	120	55	164	482
ΠΛΑΤΣΗΣ ΧΑΡΑΛΑΜΠΟΣ (ΛΑΜΠΗΣ)	20	4	0	6	18	69	136	29	152	434
ΠΕΡΙΔΗΣ ΙΩΑΝΝΗΣ	23	0	0	4	0	25	140	150	76	418
ΑΓΚΑΣ ΑΓΓΕΛΟΣ	2	0	0	4	0	8	126	144	117	401
ΚΑΤΣΑΝΗΣ ΧΡΗΣΤΟΣ	2	0	0	0	18	143	82	26	76	327
ΚΑΡΝΑΒΑΣ ΒΑΣΙΛΗΣ	1	0	12	9	13	5	75	32	168	315
ΠΟΠΟΡΟΥ ΒΑΓΙΑ	11	6	10	13	45	8	13	44	142	290
ΝΙΚΟΛΙΔΑΚΗ ΚΑΛΛΙΡΟΗ	2	0	0	2	31	40	54	23	62	214
ΠΑΠΑΓΕΩΡΓΙΟΥ ΓΙΩΡΓΟΣ	2	15	0	1	50	34	19	29	60	210
ΑΝΑΠΛΗΡΩΜΑΤΙΚΑ ΜΕΛΗ ΝΟΜΑΡΧΙΑΚΗΣ ΕΠΙΤΡΟΠΗΣ										
ΧΑΤΖΗΧΡΙΣΤΟΔΟΥΛΟΥ Χ	27	0	0	3	20	39	48	48	100	285
ΗΡΑΚΛΕΙΔΗΣ ΑΡΙΣΤΟΤ.	1	18	0	1	0	8	91	34	125	278
ΜΠΟΥΚΛΑΣ ΗΛΙΑΣ	2	14	12	2	0	44	18	28	92	212
ΠΙΤΣΗΣ ΚΥΡΙΑΚΟΣ	1	0	0	3	6	2	5	18	23	58
ΓΙΑ ΤΗΝ ΕΠΙΤΡΟΠΗ ΟΙΚΟΝΟΜΙΚΟΥ ΕΛΕΓΧΟΥ ΕΚΛΕΓΟΝΤΑΣ ΚΑΤΑ ΣΕΙΡΑ ΕΚΛΟΓΗΣ										
ΦΛΑΜΠΟΥΡΙΑΡΗΣ ΣΤ.	5	8	8	0	6	4	200	166	152	649
ΠΑΠΑΣΑΒΒΑΣ ΣΤΑΜΑΤΗΣ	40	10	8	23	41	32	92	64	131	441
ΓΑΒΡΑΣ ΙΑΚΩΒΟΣ	7	0	0	3	0	11	20	35	48	124

ΓΙΑ ΤΗΝ ΠΕΡΙΦΕΡΕΙΑΚΗ ΕΠΙΤΡΟΠΗ ΝΟΤΙΟΥ ΑΙΓΑΙΟΥ ΕΛΑΒΑΝ ΣΤΑ ΝΟΤΙΑ ΔΩΔΕΚΑΝΗΣΑ	ΤΗΛΟΣ	ΧΑΛΚΗ	ΜΕΓΙΣΤΗ	ΣΥΜΗ	ΚΑΣΟΣ	ΚΑΡΠΑΘΟΣ	ΑΝ.ΡΟΔΟΣ	ΔΥΤ. ΡΟΔΟΣ	ΠΟΛΗ ΡΟΔΟΣ	ΣΥΝΟΛΑ
ΧΑΡΟΚΟΠΟΣ ΜΙΧΑΛΗΣ	48	16	0	24	50	101	225	215	191	870
ΚΑΡΠΑΘΙΟΥ ΜΑΛΤΕΖΟΥ ΕΦΗ	20	12	19	17	1	34	107	81	189	480
ΒΑΣΙΛΑΡΑΣ ΝΙΚΟΣ	8	5	0	9	4	11	50	53	152	292
ΘΕΟΔΩΡΟΥ ΕΥΘΥΜΙΟΣ	8	0	0	3	0	7	36	22	63	139
ΘΕΟΦΙΛΙΔΗΣ ΓΙΑΝΝΗΣ	6	0	0	1	8	8	17	39	45	124

VANIK TOURS

ΓΙΑΝΝΗΣ και ΣΕΒΑ ΒΑΛΣΑΜΙΔΗ
VANIK σημαίνει ΑΛΗΘΕΙΑ
ΑΚΤΗ ΚΑΝΑΡΗ 17, ΨΑΡΟΠΟΥΛΑ - ΑΝΕΤΟ ΠΑΡΚΙΝΓΚ
Ανοικτά: ΔΕ-ΣΑ 08.30 - 14.00 & 16.30 - 20.30
Τηλ. 22410 35191, 37621
κινητό: 6945798148 , FAX 22410 29532

Το γραφείο μας πάντα πρώτο σε κρατήσεις ξενοδοχείων εξασφάλισε και σας προσφέρει καταπληκτικές τιμές για τα παρακάτω ξενοδοχεία σε ΠΑΚΕΤΑ (έκδοση εισιτηρίων R/T) από 1/4-31/10/2003

Απευθυνόμαστε σε σας που θέλετε και η κράτησή σας να είναι σωστή και το δωμάτιό σας να σας περιμένει

1ον HOTEL PRESIDENT
Α΄ Κατηγορίας
Λεωφόρος Κηφησίας (ΟΛΑ ΑΝΑΚΑΙΝΙΣΜΕΝΑ)
Μονόκλινο €58
Δίκλινο για μονόκλινο €63
Δίκλινο €68
Τρίκλινο €83

2ον HOTEL ASTOR
Α΄ Κατηγορίας
Σύνταγμα
Μονόκλινο €68
Δίκλινο για μονόκλινο €78
Δίκλινο €88
Τρίκλινο €108

3ον HOTEL ZAFOLIA
Α΄ Κατηγορίας
Λεωφόρος Αλεξάνδρας
Μονόκλινο €99
Δίκλινο €112
Τρίκλινο €133

4ον HOTEL ARETHOUSA
Β΄ SUPERIOR
Σύνταγμα

5ον HOTEL ELLINIS
Β΄ Κατηγορίας
Ωνάσειο, λεωφ. Συγγρού
Μονόκλινο €60
Δίκλινο €70
Τρίκλινο €80

6ον HOTEL TPITON
Β΄ Κατηγορίας
Κέντρο Πειραιά
Μονόκλινο €55
Δίκλινο €72
Τρίκλινο €93

7ον HOTEL LILIA
Β΄ Κατηγορίας
Πασαλιμάνι Πειραιάς
Μονόκλινο €55
Δίκλινο €70
Τρίκλινο €88

8ον HOTEL EGNATIA
Β΄ Κατηγορίας
Θεσσαλονίκη Κέντρο - ανακαινισμένο
Μονόκλινο €68
Δίκλινο €78
Τρίκλινο €88

9ον HOTEL EGNATIA PALACE
Α΄ Κατηγορίας
Θεσσαλονίκη Κέντρο - ολοκαίνουργιο
Μονόκλινο €90
Δίκλινο €100
Τρίκλινο €125

* Τα παραπάνω ξενοδοχεία διαθέτουν T.V. σε όλα τα δωμάτια
* Στις παραπάνω τιμές συμπεριλαμβάνεται πρωινό σε μπουφέ
* Ακόμη σε μας θα βρείτε αεροπορικά και ατμοπλοϊκά εισιτήρια όλων των εταιρειών.

Χ. 4040-31/7

LINDOS memories
RESORT BEACH HOTEL

Στη μαγευτική περιοχή της Λίνδου δημιουργήσαμε ένα πανέμορφο ξενοδοχείο πέντε αστέρων με στόχο να ικανοποιήσει τις ανάγκες των πελατών που ενδιαφέρονται για ποιοτικές διακοπές. Χτισμένο κάτω από το ιστορικό βράχο του Ναβαρόνε όπου γυρίστηκε η ομώνυμη θρυλική ταινία, μια ανάσα από την αμμουδιά μπορεί κανείς να χαλαρώσει και ανανεωθεί από τη μαγευτική ομορφιά της αιγαιοπελαγίτικης θάλασσας.

Χ. 4025-31/7



Για κρατήσεις - πληροφορίες, μη διστάσετε να επικοινωνήσετε μαζί μας στα τηλέφωνα 22440 35000 έως 35099 fax 2244 48156

LINDOS memories
RESORT BEACH HOTEL

Εξήντα πολυτελή δωμάτια με αυτόνομο κλιματισμό, δορυφορική τηλεόραση, τηλέφωνο, χρηματοκιβώτιο, mini bar, και 24ωρη υπηρεσία δωματίου και 10 σουίτες με ονειρεμένη θέα υπόσχονται αξέχαστες διακοπές. Στο εστιατόριο οι επισκέπτες έχουν τη δυνατότητα να απολαύσουν εκλεκτές γεύσεις από ελληνική και διεθνή κουζίνα, φρέσκα ψάρια σε συνδυασμό με το κρασί της αρεσκείας τους. Δροσιστικοί χυμοί και εξωτικά ποτά σερβίρονται από το main και το pool bar.

ΠΡΟΟΔΟΣ ΜΙΚΡΕΣ ΑΓΓΕΛΙΕΣ ΜΙΚΡΕΣ ΑΓΓΕΛΙΕΣ ΠΡΟΟΔΟΣ

ενοικιάσεις

ΕΝΟΙΚΙΑΖΕΤΑΙ στούντιο επιπλωμένο για όλο το χρόνο, με πολυκουζινάκι και ατομικό WC. Αθανασίου Διάκου 40 στον Αγιο Νικόλαο. Πληρ. τηλ. 22410 36142
6078-6/7

ΕΝΟΙΚΙΑΖΕΤΑΙ στην οδό Π. Μελά 80 επαγγελματικός χώρος 85 τ.μ. κατάλληλος για ιατρείο ή άλλη επαγγελματική χρήση. Τηλ. 22410 22928
6069-6/7

ΕΝΟΙΚΙΑΖΕΤΑΙ διαμέρισμα τριάρι επί της οδού Ερυθρού Σταυρού (Νεοχώρι). Πληρ. τηλ. 22410 98200 κ. Σώστη
6076-6/7

ΕΝΟΙΚΙΑΖΕΤΑΙ διαμέρισμα με ένα υπνοδωμάτιο, κουζίνα-σαλόνι και λοιπούς βοηθητικούς χώρους, με θέρμανση, στην οδό Ευκλή (Καρακόνερο). Πληρ. τηλ. 22410 61291, 22410 30781
6068-3/7

ΕΝΟΙΚΙΑΖΕΤΑΙ διαμέρισμα 90τ.μ., δύο υπνοδωμάτια, σαλοτραπεζαρία, κουζίνα, κεντρική θέρμανση, στον 1ο όροφο, Κέννεντυ 45. Πληροφορίες τηλ. 22410/64464
ΓΔ-30/6

ΕΝΟΙΚΙΑΖΟΝΤΑΙ στ' Αφάντου διαμερίσματα ευρύχωρα, πλήρως επιπλωμένα, νεόχτιστης οικοδομής, κατάλληλα για εκπαιδευτικούς και στρατιωτικούς. Πληροφορίες τηλ. 22410/55851 - 4, 22410/25188, 6977904694
ΓΔ-15/7

ΕΝΟΙΚΙΑΖΟΝΤΑΙ: 1) Κατάστημα 327 τ.μ., με 177τ.μ., πατάρι 2) Αποθήκες - εργαστήρια 320τ.μ., και 180τ.μ., στην περιοχή Ανω Ροδίνι, Παρισίων 12. Πληρ. τηλ. 6945898941
1749-16/7

ΕΝΟΙΚΙΑΖΟΝΤΑΙ επιπλωμένα στούντιος σε ήσυχη περιοχή της Ιαλυσού. Πληρ. κ. Μιχάλη, τηλ. 6945077678
1905-31/7

ΕΝΟΙΚΙΑΖΕΤΑΙ στούντιο επιπλωμένο στην Ιξιά. Ευριδίκης 17. Πληρ. τηλ. 22410 31780
6086-6/7

ΕΝΟΙΚΙΑΖΕΤΑΙ βιοτεχνικός χώρος 100τ.μ., με 50τ.μ. πατάρι, ύψος 5 μέτρα στο 7 χλμ της Εθνικής Ρόδου - Λίνδου. Αποκλείονται μηχανουργεία και κατασκευές αλουμινίου. Πληρ. τηλ. 22410/23716
6017-25/7

ΕΝΟΙΚΙΑΖΕΤΑΙ ισόγεια επιπλωμένη γκαρσονιέρα, με ηλιακό θερμοσίφωνο, χωρίς κοινόχρηστα και θέση για πάρκινγκ, λεωφόρος Ρόδου - Λίνδου, έναντι ΙΚΑ. Πληροφορίες τηλ. 22410/34902, 6942580848 και 6944298913
6061-6/7

ΕΝΟΙΚΙΑΖΕΤΑΙ διαμέρισμα επί της Μιχ. Πετρίδη 322, δύο υπνοδωματίων, διάδρομο, σαλόνι, τραπεζαρία και κουζίνα. Χωρίς κοινόχρηστα. Οχι σε πολυκατοικία. Πληρ. τηλ. 22410/96283
1904-8/7

ΕΝΟΙΚΙΑΖΕΤΑΙ γκαρσονιέρα δύο δωματίων, λουξ κατασκευής, πλήρως επιπλωμένη, περιοχή Ιαλυσός. Πληρ. τηλ. 6946981049 και 6945337610
6116-9/7

ΕΝΟΙΚΙΑΖΕΤΑΙ
γκαρσονιέρα επιπλωμένη σε νεόκτιστο κτίριο, Αλεξανδρουπόλεως και Παπαδιαμάντη γωνία.
Τιμή 390 ευρώ.
Πληροφορίες τηλ. 22410/66941 και 6936725326
ΧΛ-9/7

ΕΝΟΙΚΙΑΖΟΝΤΑΙ
καταστήματα των 30, 60, 115 τ.μ., επί της Κων. Παλαιολόγου, διασταύρωση με Μεγ. Κωνσταντίνου κάτω από το Βενετόκλειο Λύκειο.
Πληροφορίες τηλ. 22410/77944
6052-2/7

ΕΝΟΙΚΙΑΖΕΤΑΙ
γκαρσονιέρα για τη θερινή περιόδο. Λεωφόρος Κρεμαστής κοντά στο Στάδιο.
Πληροφορίες τηλ. 22410 39848
6075-6/7

ΕΝΟΙΚΙΑΖΕΤΑΙ
μαγαζί στο Νιοχώρι, Ιωαν. Καζούλη 34, ανακαινισμένο, με αιρ κοντίσιον, με αλουμίνια, συναγερμό, ντουλάπια, ηλεκτρικό ρολό και WC.
Τηλ. 6944607700
5984-3/7

ΕΝΟΙΚΙΑΖΕΤΑΙ ισόγειο κατάστημα στην οδό Ορφανίδου, σε αυτοτελή οικοδομή, με ένα δωμάτιο (αποθήκη) στον όροφο, εκτάσεως 100τ.μ., ιδανικό για μπαρ, φαστ φουντ, εστιατόριο, γυράδικο, πιτσαρία, κινέζικο take away, κλπ. Πληρ. τηλ. 22410/25450 και 22410/20277
5869-6/7

ΕΝΟΙΚΙΑΖΕΤΑΙ διώροφο κατάστημα στην οδό Γεωργίου Λέοντος (Νιοχώρι) 104τ.μ., με βεράντα, 33τ.μ., κατάλληλο για μπαρ, εστιατόριο, καφετέρια, πρακτορείο ταξιδίων, τεχνικό γραφείο, κομμωτήριο, φαρμακείο, κλπ. Τηλ. 22410/25450 και 22410/20277
5869-6/7

ΕΝΟΙΚΙΑΖΕΤΑΙ πλήρως επιπλωμένο διαμέρισμα (1 υπνοδωμάτιο, μπάνιο, καθιστικό με πολυκουζινάκι, μπαλκόνι) σε καινούργια πολυκατοικία επί της οδού Φιλερήμου 15 στο Καρακόνερο. Πληρ. τηλ. 78640 μετά τις 10 η ώρα
6098-6/7

FOR RENT a apartment near to the Old Tawn. Tel. 6946818232 Mr Takis
6097-6/7

STUDIO FOR RENT
ΕΝΟΙΚΙΑΖΕΤΑΙ στούντιο επιπλωμένο και εξοπλισμένο στην Ιαλυσό.
Πληροφορίες τηλ. 22410/93148 και 22410/95876
6059-4/7

ΕΝΟΙΚΙΑΖΕΤΑΙ
κτίριο 900τ.μ., περιοχή Ασγούρου, 7ο χλμ. Ρόδου- Λίνδου, κάτω χώρος 351τ.μ. με ράμπα (τριαξονικού), ισόγειος χώρος 351 τ.μ. με πατάρι 200τ.μ., ολόκληρο ή τμηματικά.
Τηλ. 6977200960
X4019-31/7

ΕΝΟΙΚΙΑΖΕΤΑΙ
ισόγειο κατάστημα επί της Αλεξ. Διάκου 50, τ.μ. 50 με πατάρι.
Πληροφορίες τηλ. 6932575239
T1310-27/7

πωλήσεις

ΠΩΛΟΥΝΤΑΙ τα κάτωθι μεταχειρισμένα: Ντουλάπια, τραπεζάκια, αερόθερμα, καρέκλες (απλές & βεράντας), καρέκλες για σαλόνι ή τραπεζαρία, βιβλιοθήκες, τραπέζι κουζίνας ή βεράντας, πολύφωτα, ραδιοκασετόφωνο, ηχεία, ηλεκτρική σκούπα, σώμα καλοριφέρ, έπιπλο τηλεόρασης, κρεμάστες, κλπ. Πληρ. τηλ. 6932317378
6080-6/7

ΠΩΛΕΙΤΑΙ σύνθετο από μασίφ σκαλιστό ξύλο σε άριστη κατάσταση. Πληρ. τηλ. 6932842700
ΓΔ-10/7

ΠΩΛΕΙΤΑΙ
διαμέρισμα 2ου ορόφου 85 τ.μ. επί της Στρατηγού Ζήση 95. Θέα στη θάλασσα, συνδεδεμένο με το αποχετευτικό του Δήμου. Τιμή 28 εκατ. δρχ. Αποκλείονται μεσίτες.
Πληρ. τηλ. 22410 62755 πρωινές ώρες και 32660 απογευματινές ώρες
1740-13/7

ΠΩΛΕΙΤΑΙ 4 στρέμματα οικόπεδο στην Αρχίπολη, 200 μ. από το τελευταίο σπίτι με ελαιόδεντρα. Πληρ. τηλ. 22410 25031
6077-6/7

ΠΩΛΕΙΤΑΙ οικόπεδο εντός σχεδίου πόλεως Ρόδου, οδός Δημ. Αναστασιάδη 46, οικοδομικό τετράγωνο 274, άρτιο και οικοδομήσιμο, εμβαδού 401,06 τ.μ., με συντελεστή δόμησης 1. Τιμή 180.000 ευρώ. Πληροφορίες τηλ. 210/6742648 και κιν. 6945/994321
ΓΔ-15/7

ΠΩΛΕΙΤΑΙ 3άρι σε καλή κατάσταση στην οδό Κωνσταντίνου Τσαλδάρη - Ανάληψη. Πληρ. Εμ. Κρανίδης, μεσίτης Αστ. Συμβ. (2241) 27082 - 6944347405
X3989-10/7

ΠΩΛΕΙΤΑΙ αγρός 2000τ.μ., σε ύψωμα, με ωραία θέα - πράσινο και θάλασσα, στο Τσαΐρι, έναντι πρώην Φωνή Αμερικής σε καλή τιμή. Πληροφορίες τηλ. 22410/26476 και 6944347405
X3989-29/6

ΠΩΛΟΥΝΤΑΙ: 1) radio cd αυτοκινήτου Panasonic 45X4, τιμή 150 ευρώ. 2) Τηλέφωνο NOKIA 7250 με κάμερα και ραδιόφωνο, όλα καινούργια, τιμή 200 ευρώ. Πληρ. τηλ. 22410 64741, 6972367980
6074-3/7

ΠΩΛΕΙΤΑΙ διαμέρισμα 2ου ορόφου, μεταχειρισμένο, στην περιοχή Αγ. Σοφίας στον Πειραιά, 60 τ.μ., τιμή 44.000 ευρώ, συζητήσιμη. Πληρ. τηλ. 6946/440499
6070-6/7

ΠΩΛΕΙΤΑΙ επιχείρηση σούπερ μάρκετ με όλο τον εξοπλισμό, εν λειτουργία, λόγω φόρτου εργασίας, Τελχινών 8 - Καρακόνερο. Πληροφορίες τηλ. 22410/65825 και 6974386929
5975-3/7

ΠΩΛΕΙΤΑΙ 4άρι σε καλή κατάσταση, κοντά στις 7 Βαγιές, σε τιμή ευκαιρίας. Πληρ. Εμ. Κρανίδης, μεσίτης Αστ. Συμβ. (22410) 27082 - 6944347405
X3989-10/7

ΠΩΛΕΙΤΑΙ αγρός 5000τ.μ. στο Τσαΐρι σε καλή τιμή. Πληρ. Εμ. Κρανίδης, μεσίτης Αστ. Συμβ. (22410) 27082 - 6944347405
X3989-10/7

ΠΩΛΕΙΤΑΙ
επιχείρηση (ρουχισμός). Μόνο σοβαρές πρατάσεις, Μιχ. Πετρίδη.
Πληροφορίες τηλ. 6936915616
6092-3/8

ΜΗΧΑΝΟΚΙΝΗΤΑ

ΠΩΛΟΥΝΤΑΙ τα ακόλουθα αυτοκίνητα, σε άριστη κατάσταση και προσιτές τιμές. Χρηματοδότηση μέσω Τράπεζας με προκαταβολή 20%. 1) FIAT SEICENTO, μοντ. '99 3.670 ευρώ. 2) DAEWOO MATIZ μοντ. '00 4.110 ευρώ, 3) OPEL CORSA a/c 1,0 μοντ. '00 5.576 ευρώ. 4) FIAT BRAVA a/c 1,2 μοντ. '98 5.576 ευρώ. 5) SEAT IBIZA a/c 1,4 μοντ. '00 7.040 ευρώ. 6) SEAT CORDOBA a/c μοντ. '99 6.160 ευρώ. Για πληροφορίες στα τηλέφωνα 22410 98200, 21819
T.1317-20/7

ΠΩΛΕΙΤΑΙ ταχύπλοο ανοιχτού τύπου μάρκας BEST HELLAS με μηχανή εξωλέμβια μάρκας JOHNSON 70 H/P, μήκους 4.70 μ. με τρέιλερ με όλο τον εξοπλισμό. Πληρ. τηλ. 6932842700
ΓΔ-4/8

ΠΩΛΕΙΤΑΙ δίκυκλη μοτοσικλέτα SUZUKI DR 250c.c., μοντέλο 1995, με μίζα σε άριστη κατάσταση. Πληροφορίες τηλ. 22410/61493 Μότο Κατσουράκης
ΓΔ-29/6

ΠΩΛΕΙΤΑΙ αυτοκίνητο κλούβα Μερσεντές 307 D. Ο τεχνικός έλεγχος από Γερμανία είναι Ο.Κ. Τηλ. 6942045368
6056-2/7

ΠΩΛΕΙΤΑΙ αυτοκίνητο FIAT SEICENTO με 36.000 χλμ., μοντέλο 2000, σε άριστη κατάσταση. Πληρ. τηλ. 22410/47047 και 6974456735
6064-13/7

ΠΩΛΕΙΤΑΙ αυτοκίνητο επαγγελματικό 4X4 φορτηγάκι, IZUZU, σε άριστη κατάσταση. Τηλ. 22410/31373, ώρες καταστημάτων
6112-9/7

ΜΑΘΗΜΑΤΑ

ΑΝΑΚΟΙΝΩΣΗ ΜΑΘΗΜΑΤΑ
*** Computer ***
ECDL PM COMPUTER
ΕΓΓΡΑΦΕΣ ** ΤΩΡΑ **
Τμήματα για:
Παιδιά - Ενήλικες
Αρχάριους - Μαθητές
Επαγγελματίες
Ανεύρεση Εργασίας
Διδάσκει πτυχιούχος Πανεπιστημίου Αμερικής
ΜΑΝΩΛΗΣ Ι. ΣΟΦΙΛΛΑΣ
Κοδριγκτώνος 91
Τηλ. (22410) 31761
ΠΙΣΤΟΠΟΙΗΤΙΚΟ ΓΝΩΣΕΩΝ
ΕΠΙΣΗΜΟ ΕΞΕΤΑΣΤΙΚΟ ΚΕΝΤΡΟ ΤΗΣ ECDL
X4036-31/7 HELLAS

ΕΚΑΜ Α.Ε.

ΠΩΛΗΣΕΙΣ ΔΙΑΜΕΡΙΣΜΑΤΩΝ

1. Μόντε Σμιθ-α/ Κέννεντυ 32 1ου ορόφου 75τ.μ., 3 δωμάτια, κουζίνα, λουτρό. Τιμή 80.000 ευρώ, 2ου ορόφου 112τ.μ., 4 δωμάτια, 3 λουτρά. Τιμή 140.000 ευρώ. **β/ Κέννεντυ 36** 1ου ορόφου 98τ.μ. 4 δωμάτια, 2 λουτρά. Τιμή 130.000 ευρώ. **γ/ Θ. Σοφούλη 11**, ισόγειο 75τ.μ., 3 δωμάτια, κουζίνα, λουτρό. Τιμή 65.000 ευρώ.

2. Ροδίνι- α/ Δουβλίνου 10, διαμέρισμα 1ου ορόφου 46τ.μ., 2 δωμάτια, κουζίνα, λουτρό. Τιμή 40.500 ευρώ

β/ Στοκχόλμης 5, 2ου ορόφου 84τ.μ. 3 δωμάτια, κουζίνα, λουτρό. Τιμή 86.000 ευρώ

ΠΩΛΗΣΕΙΣ ΚΑΤΑΣΤΗΜΑΤΩΝ

α/ Νιοχώρι: Ιδιαίτερης προβολής κατάστημα 122τ.μ. με πατάρι. Τιμή 200.000 ευρώ.

β/Ακτή Κανάρη: Παραλία «Ψαροπούλας» εμπορικότατο ισόγειο κατάστημα 118τ.μ.. Τιμή 350.000 ευρώ.

γ/Εμπορικό Κέντρο «ΜΑΚΕΣΤΑ». Ιδιαίτερα τουριστική περιοχή ισόγειο κατάστημα 48τ.μ. με WC. Τιμή 55.000 ευρώ

ΠΩΛΕΙΤΑΙ ΞΥΛΟΥΡΓΕΙΟ
Ασγούρου 4ο χλμ ΕΟ Λίνδου Ρόδου 365τ.μ. σε οικόπεδο 485 τ.μ., με μηχανήματα και άδεια λειτουργίας. Τιμή 400.000 ευρώ

www.ekamestates.gr
Τηλ. 210 6205697 - 8002541 - Κιν. 694 4475711
Πληρ. κα Α. Βασιλείου
ΧΛ

Ευρωπαϊκή Επενδυτική

ΚΤΗΜΑΤΟΜΕΣΙΤΙΚΟ ΓΡΑΦΕΙΟ
ΑΝΤΩΝΗΣ ΝΙΚΟΛΗΣ - ΘΕΟΦΙΛΟΣ ΚΑΩΝΑΡΗΣ
ΕΘΝΙΚΗΣ ΑΝΤΙΣΤΑΣΕΩΣ 48 (ΠΡΩΗΝ ΑΝΝΗΣ ΜΑΡΙΑΣ) ΤΗΛ. 2241039300

ΔΙΑΜΕΡΙΣΜΑΤΑ

42 τ.μ.	Περιοχή Αγίου Νικολάου	€ 46.900
185 τ.μ.	Αποθήκη με ράμπα στην Μ.Πετρίδη	€ 58.700
46 τ.μ.	Στην Μητρόπολη καινούργιο	€ 61.600
45 τ.μ.	Στην Πειραιώς υπό κατασκευή	€ 64.500
80 τ.μ.	Τρείς σε μαρμαροσοβά	€ 70.500
150 τ.μ.	Αποθήκη στην Ανάληψη	€ 73.400
55 τ.μ.	Στην Μητρόπολη καινούργιο	€ 76.300
80 τ.μ.	Στην Πειραιώς υπό κατασκευή	€ 110.000
72 τ.μ.	Καινούργιο στην Ανάληψη	€ 111.500
80 τ.μ.	Καινούργιο στο Καρακόνερο	€ 117.400
100 τ.μ.	5 ετών με 3 υπνοδωμάτια	€ 117.500
87 τ.μ.	Α ορόφου ετοιμοπαράδοτο στο Ροδίνι	€ 126.000
87 τ.μ.	Άγιος Νικόλαος υπό κατασκευή	€ 126.200
110 τ.μ.	Στο Καρακόνερο 8 ετών με 3 υπν/τια	€ 132.000
120 τ.μ.	6 Δωμάτια προς εκμετάλευση	€ 132.000
100 τ.μ.	Οροφοδιαμέρισμα lux στην Ανάληψη	€ 132.000
90 τ.μ.	Καινούργιο στην Ανάληψη	€ 138.000
160 τ.μ.	Όροφος 117&45 τ.μ. σε τοιχοποιία	€ 140.900
115 τ.μ.	Άνω Ροδίνι ετοιμοπαράδοτο α ορόφου	€ 143.800
90 τ.μ.	Οικία παριοχή Σταδίου με 130 αυλή	€ 146.700
105 τ.μ.	Ανάληψη 3 υπν/τια,πάρκιν,μεγάλη βερά	€ 161.400
120 τ.μ.	Στο Καρακόνερο υπό κατασκευή	€ 164.500
114 τ.μ.	Άγιος Νικόλαος υπό κατασκευή	€ 167.300
4 Γκαρσονιέρες με μηνιαίο εισόδημα €1350		

ΟΙΚΟΠΕΔΑ

650 τ.μ.	ΣΤΟΝ ΑΡΧΑΓΓΕΛΟ ΕΝΤΟΣ ΟΙΚΙΣΜΟΥ ΜΕ Σ.Δ. 0,8 ΣΕ ΗΣΥΧΗ ΠΕΡΙΟΧΗ ΚΑΤΑΛΗΛΟ ΓΙΑ ΟΙΚΙΑ	
600 Τ.Μ.	ΠΑΤΜΟΣ ΚΟΝΤΑ ΣΤΟ ΚΥΜΑ ΚΤΙΖΕΙ 220	€ 18.000
1570 τ.μ.	Γεννάδι στον κεντρικό δρόμο	€ 50.000
2000 τ.μ.	Στο Γεννάδι με άδεια οικοδομής,νερό,ρεύμα	€ 58.700
500 τ.μ.	Μερίδιο στην Ηλιούπολη	€ 15.000
4000 τ.μ.	Στο Φαληράκι σε ύψωμα με θέα	€ 59.000
4000 τ.μ.	Μετά το Λαδικό 70m από τον κεντρικό	€ 70.450
2300 τ.μ.	Αφάντου στο κύμα	€ 73.400
7400 τ.μ.	Αφάντου για Βιοτεχνική χρήση	€ 73.400
13000 τ.μ	ΠΑΡΑΛΙΑΚΟ ΣΤΑ ΚΑΛΑΒΑΡΔΑ	€ 267.057
2500 τ.μ.	Στο κιοτάρι κοντά στο κύμα με άδεια οικ.	€ 88.040
8500τ.μ.	Κολύμπια με άδεια για 6 μονοκατοικίες	€ 190.700
4800 τ.μ.	Περιοχή Κανδυλί στην Ιαλυσό	€ 140.865
600 τ.μ.	Φαληράκι Επί της Εθν.οδού με άδεια οικοδομής	€ 50.000
7500 τ.μ.	Στα Κολύμπια διπλα σε ξενοδοχείο	€ 220.000
10000 τ.μ	Στο φυτώριο με ωραία θέα	€ 300.000
9600 τ.μ.	Στο κανδυλί σε ήσυχο σημείο	€ 197.000
3600 τ.μ.	Λαχανιά άρτιο κ οικοδομήσιμο	€ 52.800
4000 τ.μ.	Στην Λαχανιά επί της Εθνικής οδού	€ 117.400
4000 τ.μ.	Στην Λαχανιά με πρόσβαση	€ 52.824
1500 τ.μ.	Στην Λαχανιά εντός οικισμού	€ 61.628
9000 τ.μ.	Στην Λαχανιά 800 m από το κύμα	€ 82.170
6500 τ.μ.	Στην Λαχανιά 300 m από το κύμα	€ 104.000

ΜΟΝΟΚΑΤΟΙΚΙΕΣ - ΜΕΖΟΝΕΤΕΣ

75 τ.μ.	Οικία στην Παλιά Πόλη σε καλή τιμή	€ 44.020
140 τ.μ.	Στο Κανδυλί σε μπετά με 1300 οικόπεδο	€ 88.000
175 τ.μ.	Στους Τρείς σε μπετά με οικόπεδο 1300	€ 126.192
210 τ.μ.	Ιαλυσός σε σοβά κοντά στην θάλασσα	€ 161.500
100 τ.μ.	Αφάντου καινούργιο,1200 οικόπεδο κύμα	€ 176.082
180 τ.μ.	Κοσκινού 1500 m οικόπεδο σε μπετά	€ 190.755
410 τ.μ.	Παστίδα σε κολώνες με 4500 τ.μ. οικόπεδ	€ 205.500
180 τ.μ.	Στην Ιξιά λούξ κατασκευή με οικόπεδο	€ 250.000
140 τ.μ.	Κοσκινού σε 1300 οικόπεδο με καταπληκτική θέα	

ΚΑΤΑΣΤΗΜΑΤΑ - ΕΠΙΧΕΙΡΗΣΕΙΣ

ΞΕΝΟΔΟΧΕΙΟ 70 ΚΛΙΝΩΝ ΣΕ ΤΙΜΗ ΕΥΚΑΙΡΙΑΣ €9000/Κλίνη
ΞΕΝΟΔΟΧΕΙΟ ΕΝΤΟΣ ΠΟΛΕΩΣ 180 ΚΛΙΝΩΝ ΣΕ ΤΙΜΗ ΕΥΚΑΙΡΙΑΣ
Ενοικιάζεται κατάστημα 250 τ.μ. εντός πόλεως
Κατάστημα στην Καποδιστρίου 60 τ.μ.+30 τ.μ.
Αναψυκτήριο έτοιμο προς λειτουργία **ΕΥΚΑΙΡΙΑ**
4 Γκαρσονιέρες καινούργιες με πολύ καλό εισόδημα
Καφετέρια δίπλα σε ξενοδοχεία προς πώληση
Πανσιόν στα Κοσκινού έτοιμη προς Λειτουργία

ΑΚΙΝΗΤΑ ΣΕ ΑΠΟΚΛΕΙΣΤΙΚΟΤΗΤΑ
ΑΓΟΡΕΣ - ΠΩΛΗΣΕΙΣ - ΜΙΣΘΩΣΕΙΣ ΑΚΙΝΗΤΩΝ
ΞΕΝΟΔΟΧΕΙΑΚΕΣ ΜΟΝΑΔΕΣ ΣΕ ΑΠΟΚΛΕΙΣΤΙΚΟΤΗΤΑ ΣΕ ΟΛΟ ΤΟ ΝΗΣΙ
ΣΥΜΒΟΥΛΕΥΤΙΚΕΣ ΚΑΙ ΕΠΕΝΔΥΤΙΚΕΣ ΠΡΟΤΑΣΕΙΣ
ΔΑΝΕΙΑ ΔΕΚΤΑ
5939-11/7

ΑΙΓΑΙΟΚΤΗΜΑΤΙΚΗ

ΠΩΛΟΥΝΤΑΙ ΤΑ ΚΑΤΩΘΙ ΑΚΙΝΗΤΑ
(Δ.Δ.= Δάνεια Δεκτά)
ΔΙΑΜΕΡΙΣΜΑΤΑ: ΕΤΟΙΜΟΠΑΡΑΔΟΤΑ ΚΑΙΝΟΥΡΓΙΑ ΚΑΙ ΜΕΤΑΧΕΙΡΙΣΜΕΝΑ

ΔΥΑΡΙΑ (1 υπν.)
35τ.μ. Ιαλυσό (studio) 30.000 € (Δ.Δ.)
60 τ.μ. α΄ ορ. καινούργιο στο Καρακόνερο, 82.171 €, (28 εκ.) (ΔΔ)
ΤΡΙΑΡΙΑ (2 υπν.)
74τ.μ. (2 υπν.) α' όρ. Σεμερτζίδη 32 εκ. 94.000 € (Δ.Δ.)
77τ.μ. καινούργιο, Ιαλυσό 29 εκ.- 85.106 € (Δ.Δ.)
80τ.μ. Δενδρινού με αυλή, 70.000 €
80τ.μ. Αισχύνη (β' όρ.) 30 εκ. - 88.410 € (Δ.Δ.)
92τ.μ. καινούργιο Ιαλυσό (40 εκ.) - 117.388 € (Δ.Δ.)
110τ.μ., καινούργιο, Καρακόνερο (44 εκ.) - 129.126 € (Δ.Δ.)
86 τ.μ. (2 υπν.) β' ορ. Σεμερτζίδη (28 εκ.) 82.171 (Δ.Δ.) €
87 τ.μ.καινούργιο στο Ροδίνι (40 εκ.) 117.388 € (Δ.Δ.)
91τ.μ. 3studios ρετιρέ Ιαλυσό 30 εκ. - 88.041 € (Δ.Δ.)
ΤΕΣΣΑΡΙΑ (3 υπν.) και άνω
93τ.μ. (3 υπν.) καινούργιο, Ροδίνι (46 εκ.) 135.000 € (Δ.Δ.)
94τ.μ. (3 υπν.) 1ος όροφ. Αγ. Αναργύρους 88.041 € (30 εκ.) Δ.Δ.
94τ.μ. (ισ) μαρ/σοβά, στο Ροδίνι 15 εκ. 44.020 €
96 τ.μ. (2 υπν.) Ιαλυσό 26 κ. 76.302 €
100 τ.μ. (3 υπν.) Αν. Βολονάκη 30 εκ., 88.041 € (Δ.Δ.)
106 τ.μ.. (3 υπν.)ορ/σμα Θεμ. Σοφούλη 108.584 € (37 εκ.) Δ.Δ
112τ.μ. (3 υπν.) Στοκχόλμης 50 εκ. - 146.735 € (Δ.Δ.)
116τ.μ. (3 υπν.) καινούργιο Ανάληψη (62 εκ.) - 181.951 € (Δ.Δ.)
116τ.μ. ισ. υπ/νο (3 υπν.) Πτολεμαίων (55 εκ.) - 161.408 € (Δ.Δ.)
118τ.μ. (3 υπν.) σε σοβά στους Δασκάλους, 93.910 €, (32 εκ.) (Δ.Δ.)
120τ.μ. (4 υπν.) β' όροφ. Παν. Ροδίου (50 εκ.) - 146.735 € (Δ.Δ.)
120τ.μ.(3 υπν.) ισόγειο, (3 υπν.) στην Πειραιώς, ετοιμοπαράδοτο,161.408 €, (54 εκ.) (Δ.Δ.)
120τ.μ.(3 υπν.) καινούργιο στο Καρακόνερο (56 εκ.) (164.343 €) (Δ.Δ.)
160τ.μ. (4 υπν.) α' ορ. κολώνες, Δασκάλους (32 εκ.) 93.910 €
ΠΕΝΤΑΡΙ (4 υπν.), 120τ.μ., Παν. Ροδίου 50 εκ. 146.735 € (Δ.Δ.)
203τ.μ διαμέρισμα στο Μήδεια (85εκ.) - 250.000 € (Δ.Δ.)
ΜΕΖΟΝΕΤΤΕΣ - ΜΟΝΟΚΑΤΟΙΚΙΕΣ - ΠΑΛΙΑ ΣΠΙΤΙΑ
70τ.μ. με αυλή Π. Πόλη κοντά στο Ρολόι (28 εκ.) 82.170 €
80τ.μ. διόροφη με αυλή, Ρολόι (45εκ.) 132.061 € (Δ.Δ.)
80τ.μ.μον/κία 7 Χουρμαδιές με αυλή 50 εκ. (146.735 €) (Δ.Δ
80τ.μ. καινούργια μεζονέτα στην Ιαλυσό (38 εκ). (111.518 €) (Δ.Δ.)
80 τ.μ. μον/κία στα Κρητικά, 100.000 €
90 τ.μ. δυόροφη μον/κία στο Παραδείσι με τζάκι 64.563 €, (22 εκ.) (Δ.Δ.)
120τ.μ. καινούργια μεζ/τα στο Ροδίνι 80 εκ., 234.776 € (Δ.Δ.)
122τ.μ. καινούργιο Ιαλυσό (55εκ.) - 161.408 € (Δ.Δ.)
140τ.μ. μον/κία σε μπετά, σε 1.400 τ.οικ. στους Τρεις (32 εκ.) - 93.910 € (Δ.Δ.)
140. τ.μ.μονοκατοικία σε μπετά σε 1.300 τ.μ. Κοσκινού 40 εκ. (117.388 €)
140τ.μ. (με 70 υπ.) (σε μάρμαροσοβά) στην Ιαλυσό 146.735 €, (50 εκ.) (ΔΔ)
150τ.μ. διόροφη πανσιόν Π. Πόλη 35 εκ. 102.714 € (Δ.Δ.)
170τ.μ. στους Δασκάλους μεζονέτα (60 εκ.) -176.082 € (Δ.Δ.)
180 τ.μ. μονο/κία μπετά Τρεις 100.000 €
183τ.μ. μεζονέτα Καρακόνερο 57 εκ. - 167.300 € (Δ.Δ.)
210 τ.μ. μετ/νη μονοκατοικία στα Κοσκινού 220.102 €, (75 εκ.) (Δ.Δ)
240τ.μ. ισ. κατ/τα α΄ ορ. διαμέρισμα κτίριο σε 500 μ. οικ/δο κοντά στην Καναδά 322.817 € 110 εκ.) (Δ.Δ.)
280τ.μ. οικ/κό τετ/νο (μαζαγί ή σπίτι) Π. Πόλη 239.470 €, (100 εκ.) (Δ.Δ.)
ΚΑΤΑΣΤΗΜΑΤΑ - ΓΡΑΦΕΙΑ - ΚΤΙΡΙΑ - ΒΙΟΤ/ΚΟΙ ΧΩΡΟΙ:
31τ.μ. κατάστημα στο Νηρέα (22 εκ.) - 64.563 €
39 τ.μ. γραφείο, κοντά στην πλατεία Κύπρου (α' ορ.), (17 εκ.) 50.000 €
44τ.μ. (ισ. απ.) Σεμερτζίδη 37.000 €
55τ.μ. κατάστημα Βασ. Ηρακλείου (35 εκ.) 102.714 € (Δ.Δ.)
82 τ.μ. β' οροφ. γραφείο στο Μανδράκι (πίσω από το Εθνικό) 35 εκ. - 102.714 € (Δ.Δ.)
80τ.μ. δυόροφο, με αυλή Ρολόι, Π. Πόλη (45 εκ.) - 132.061 € (Δ.Δ.)
80 τ.μ. υπ. αποθήκη στην Κένεντυ (12 εκ.) 35.216 €
90τ.μ. (2 αποθήκες) 10 εκ. - 29.347 €
127 τ.μ. πανσιόν 6 δωματίων, λεωφ. Ρόδου-Λίνδου, (45 εκ.), 132.061 €
150τ.μ. πανσιόν στούντιος, Π. Πόλη 35 εκ. -102.714 €
175τμ. κατάστημα επί της Λεωφόρου Ρόδου-Λίνδου 205.429 €, (70 εκ.) (Δ.Δ)
180τ.μ. (α.π.) κατάστημα ισόγειο στο Ροδίνι, 132.061 €, (45 εκ.) (Δ.Δ.)
ΕΝΟΙΚΙΑΖΕΤΑΙ ΜΕΓΑΛΗ ΑΠΟΘΗΚΗ ΣΤΗΝ ΚΑΛΛΙΘΕΑ. ΕΝΟΙΚΙΟ 440 €
ΟΙΚΟΠΕΔΑ - ΑΓΡΟΤΕΜΑΧΙΑ:
401τ.μ. Δημ. Αναστασιάδη (Σ.Δ.1) 180.000 €
440τ.μ. Ροδίνι (Σ.Δ.0,8) 220.000 €
500τ.μ. Μίρα Μάρε (Σ.Δ. 0,8) 45 εκ. - 132.016 €
600 τ.μ. οικ/κή μερίδα, έναντι Βερόπουλου (9εκ.) - 26.412 €
620τ.μ. .Σ.Δ. 1,2 Αγ. Αναστασία
650τ.μ. Αισχύνη (Σ.Δ. 0,8) 78 εκ. - 228.906 €
1000τ.μ. Τσαΐρι, άρτιο 12 εκ. 35.216 €
1.210τ.μ. Κοσκινού (δεν κτίζει) (5 εκ.) 15.000 €
1.370τ.μ. εντός οικισμού Αρχ/λου - 50 εκ.- 146.735 €
2.082τ.μ. στους Τρεις κτίζει 220 τ.μ. (60 εκ.) - 170.082 € (Δ.Δ.)
4.000τμ. Νερά Καλλιθέας 220.102 €, (75 εκ.)
4.940 τ.μ., όρια Κρεμαστής 30 εκ. 88.041 €
8.740 τ.μ. στα Κολύμπια (63 εκ.), 184.886 €
350τ.μ. (νέα επ/ση οικισμού) Σορωνή 30.000 €
45 στρ. στο Γεννάδι (115 εκ.) 337.738 €
5.600 τ.μ. με 120 ελιές Αγ. Σουλά (4 εκ.) 11.738 €

Αναλαμβάνουμε την ενοικίαση των διαμερισμάτων σας σε σύντομο χρονικό διάστημα

ΒΑΖΟΥΚΟΥ ΡΕΝΑ
ΜΕΣΙΤΗΣ ΑΣΤΙΚΩΝ ΣΥΜΒΑΣΕΩΝ
Πληροφορίες τηλ. 2241022943 - 2241028838
& FAX: 2241028838
Διευθ. Γραφείου: Δημ. Θεοδωράκη 3
**Τ.Κ. 85100 Ρόδος

ΠΡΟΟΔΟΣ ΜΙΚΡΕΣ ΑΓΓΕΛΙΕΣ ΜΙΚΡΕΣ ΑΓΓΕΛΙΕΣ ΠΡΟΟΔΟΣ

διάφορα

ΜΟΝΩΣΕΙΣ
23 ΧΡΟΝΙΑ!
ΑΡΧΩΝ ΣΑΜΑΡΤΖΗΣ
Πληροφορίες τηλ. 23030-32054-20021
X4026-31/7

ΥΔΡΑΥΛΙΚΟΣ
ΑΝΑΛΑΜΒΑΝΟΥΜΕ πάσης φύσεως υδραυλικές εργασίες μικρές και μεγάλες **κ. ΔΗΜΗΤΡΗΣ**
- **ΕΓΚΑΤΑΣΤΑΣΕΙΣ ΥΔΡΕΥΣΗΣ - ΘΕΡΜΑΝΣΗΣ**
- **ΚΑΛΟΡΙΦΕΡ - ΗΛΙΑΚΑ**
- Σύνδεση με το αποχετευτικό της ΔΕΥΑΡ.
- ΑΠΟΦΡΑΞΕΙΣ με ηλεκτροκίνητο μηχάνημα.

Συντηρήσεις
ΣΑΟΥΝΑ ΦΙΝΛΑΝΔΙΑΣ
ΑΠΟ ΞΥΛΟ
Χειροποίητες υγιεινές
σε όλες τις διαστάσεις με τις σωστές προδιαγραφές από έμπειρο προσωπικό για βίλες - διαμερίσματα - ξενοδοχεία - γυμναστήρια
Τηλ. 2241090230 και κινητό 6944344911
5698-29/6

ΥΔΡΑΥΛΙΚΑ ΚΑΛΟΡΙΦΕΡ
ΓΙΑΝΝΗΣ ο ΑΤΛΑΣΗΣ
- ΕΓΚΑΤΑΣΤΑΣΕΙΣ
- ΑΝΑΚΑΙΝΙΣΕΙΣ
- ΣΥΝΤΗΡΗΣΕΙΣ

Τηλ. 22410/29898 και 6973610779
5977-20/7

ζητήσεις

ΖΗΤΕΙΤΑΙ πωλήτρια για το κατάστημα SERGIO TACCHINI, εντός αερολιμένα Ρόδου. Τηλ. 22410/81512
6089-6/7

ΖΗΤΟΥΝΤΑΙ κοπέλες έμπειρες και εμφανίσιμες για καφετέρια, εντός πόλεως Ρόδου. Πληροφορίες τηλ. 22410/70013
2563-4/7

ΖΗΤΕΙΤΑΙ
ΟΔΗΓΟΣ ΕΚΣΚΑΦΕΑ
Πληροφορίες τηλ. 65209 και 6936906640
5927-29/6

ΖΗΤΕΙΤΑΙ οικιακή βοηθός για εσωτερική απασχόληση. Πληρ. τηλ. 6945 445911
Γ.Δ.-13/7

ΔΟΥΛΕΨΤΕ μέσα από το σπίτι σας (γραφείο) για κύριο ή έξτρα εισόδημα, χωρίς υποχρεώσεις, με αποδοχές 1000 ευρώ - 3000 ευρώ μηνιαίως. Δωρεάν πληροφορίες 2310721861
ΓΔ-15/7

ΖΗΤΕΙΤΑΙ κοπέλα για να εργαστεί ως βοηθός μπάρμαν και με γνώσεις μαγειρικής. Τηλ. 22410/86093
6091-6/7

ΑΠΟ ΤΟ ΥΠΕΡ ΜΑΡΚΕΤ ΣΠΑΝΟΣ
ΖΗΤΕΙΤΑΙ
πεπειραμένος κρεοπώλης για το υποκατάστημα της Λέρου με μισθό ικανοποιητικό. Αιτήσεις γίνονται δεκτές στη γραμματεία του καταστήματος από τις 09.00 π.μ. μέχρι τις 15.00μ.μ.
Τηλ. 22410/32695-38114
X4046-31/7

ΖΗΤΕΙΤΑΙ
δεσποινίς ή κυρία έως 30 ετών για τη θέση γραμματέως σε ασφαλιστικό γραφείο. Μόνιμη εργασία - πενθήμερη απασχόληση. Γνώση Η/Υ και αγγλικών απαραίτητα
Πληροφορίες τηλ. 22410/69105
1735-9/7

ΖΗΤΕΙΤΑΙ
ΠΩΛΗΤΡΙΑ
για χρυσοχοείο στην Παλιά Πόλη που να μιλά αγγλικά - γερμανικά
Πληροφορίες τηλ. 22410/76466 και 6946061926
5969-3/7

ΖΗΤΕΙΤΑΙ
ΣΙΔΕΡΩΤΗΣ ΠΡΕΣΣΑΔΟΡΟΣ ΠΑ ΚΑΘΑΡΙΣΤΗΡΙΟ
Τηλ. 22410/53024 και 6947303413
5999-6/7

ΚΥΡΙΑ
διπλωματούχος μασέρ, κάνει θεραπευτικό, κλασικό, αθλητικό, αισθητικό μασάζ, με αρωματοθεραπεία, reilky ke shiatsu.
Πλρ. τηλ. 22410/20833 και 6932501924
X3924-29/6

ΚΑΘΗΓΗΤΕΣ/ΤΡΙΕΣ ΑΓΓΛΙΚΩΝ
ΖΗΤΟΥΝΤΑΙ
ΓΙΑ ΚΕΝΤΡΟ ΞΕΝΩΝ ΓΛΩΣΣΩΝ

ΑΠΑΙΤΟΥΜΕΝΑ ΠΡΟΣΟΝΤΑ: Αδεια διδασκαλίας, εμπειρία σε εξετάσεις Lower, Proficiency, γνώσεις χειρισμού computer

ΠΡΟΣΦΕΡΟΝΤΑΙ: Πολύ ικανοποιητικές αποδοχές, άριστη συνεργασία, πλήρες ωράριο απασχόλησης

Τηλ. επικοινωνίας: 22410/35289
Αποστολή βιογραφικού: FAX 22410/32336
X4051-31/7

ΞΥΛΟΥΡΓΙΚΕΣ ΕΡΓΑΣΙΕΣ
ΛΕΝΤΑΚΗΣ ΜΑΝΩΛΗΣ
Αναλαμβάνουμε πάσης φύσεως ξυλουργικές εργασίες:
- κουζίνες γερμανικές, με γερμανικές προδιαγραφές,
- ντουλάπες
- πόρτες
- παράθυρα κ.λ.π.
- Αμεση εξυπηρέτηση

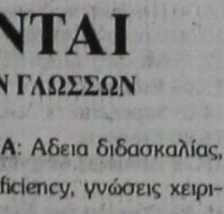

ΠΛΗΡΟΦΟΡΙΕΣ
Τηλ. 60601 και 6973933733
5008-3/7

BLUE ROSE SEX SHOP
Ανακαλύψτε την πηγή!
Ερωτικά βοηθήματα 2000 είδη, σέξυ εσώρουχα, βιντεοταινίες, DVD, CD ROM, λιπαντικές κρέμες, περιοδικά.
Ειδικές τιμές χονδρικής για τουριστικά - σούπερ μάρκετ - περίπτερα - είδη δώρων.
Ζητείστε τους πιο ενημερωμένους καταλόγους στην Ευρώπη.
Τιμές που θα σας καταπλήξουν - Διακριτικές αντικαταβολές
ΚΑΛΛΙΘΕΑ ΕΛ. ΒΕΝΙΖΕΛΟΥ 248
Τηλ. 2109409527 - 2109419188 - FAX 2109409958
ΑΙΓΑΛΕΩ - ΙΕΡΑ ΟΔΟΣ 259
Τηλ. 2105310880
T1307-25/7

ΔΩΔΕΚΑΝΗΣΙΑΚΕΣ ΑΠΟΦΡΑΞΕΙΣ
«ΚΟΛΟΣΣΟΣ»
ΑΠΟΦΡΑΞΕΙΣ- ΚΑΘΑΡΙΣΜΟΙ ΑΠΟΧΕΤΕΥΣΕΩΝ & ΒΟΘΡΩΝ



Αναλαμβάνουμε πάσης φύσεως αποφράξεις οποιουδήποτε μήκους και πλάτους Αναλαμβάνουμε καθαρισμούς αποχετευτικών αγωγών, δήμων, ξενοδοχείων, στρατιωτικών μονάδων, σπιτιών, πολυκατοικιών, καθώς και καθαρισμούς βιολογικών μονάδων με μηχάνημα υψηλής πιέσεως σε όλη τη Δωδεκάνησο.
Κ. ΠΗΔΙΑΚΗΣ - Π. ΚΑΣΕΡΗΣ
Πληρ. τηλ. 47915 - 91881
κινητό: 6944/325234 και 6977/717048
T1190-29/6

ΖΑΜΠΕΛΛΑΚΗΣ
ΠΩΛΟΥΝΤΑΙ
ΔΙΑΜΕΡΙΣΜΑΤΑ - ΚΑΤΑΣΤΗΜΑΤΑ - ΜΟΝΟΚΑΤΟΙΚΙΕΣ
ΑΠΟΣΤΟΛΟΥ ΠΑΥΛΟΥ
ΓΙΑΜΑΛΗ ΦΙΛΙΠΠΑ
Τηλ. 22410/94236 - 22410/28476
κιν. 6945666692
6054-29/7

ΠΑΥΝΤΗΡΙΟ ΧΑΛΙΩΝ
Cleaning Pro



πλένουμε & φυλάμε:
- ΧΑΛΙΑ - ΜΟΚΕΤΕΣ - ΦΛΟΚΑΤΕΣ
- ΠΑΠΛΩΜΑΤΑ - ΚΟΥΒΕΡΤΕΣ

☎ 22410.60585
email: abonis@otenet.gr
ΙΔΙΟΚΤΗΤΕΣ ΕΙΔΙΚΕΣ ΕΓΚΑΤΑΣΤΑΣΕΙΣ: ΝΙΚΗΦ. ΒΡΕΤΤΑΚΟΥ - ΑΣΓΟΥΡΟΥ
T1411-20/3/2004

X4056-25/7
ΚΑΛΑΦΑΤΑΣ ΜΙΧΑΛΗΣ
YACCO ΛΙΠΑΝΤΙΚΑ ΠΡΩΤΗΣ ΤΟΠΟΘΕΤΗΣΗΣ
ΣΥΝΕΡΓΕΙΟ ΑΥΤΟΚΙΝΗΤΩΝ
ΑΝΤΑΛΛΑΚΤΙΚΑ
ΒΕΛΤΙΩΣΕΙΣ ΠΑΝΤΟΣ ΤΥΠΟΥ
ΚΑΘΑΡΙΣΜΟΙ INJECTION & ΜΗΧΑΝΗΣ
ΗΛΕΚΤΡΟΝΙΚΟΣ ΕΛΕΓΧΟΣ
ΑΝΑΛΥΣΗ ΚΑΥΣΑΕΡΙΩΝ



6ο χλμ. ΡΟΔΟΥ-ΛΙΝΔΟΥ
τηλ. 22410 65510
κιν. 6945 866294

ΟΙΚΟΔΟΜΙΚΕΣ-ΤΕΧΝΙΚΕΣ
ΕΜΠΟΡΙΚΕΣ-ΕΠΙΧΕΙΡΗΣΕΙΣ
ΑΦΟΙ ΑΣΒΕΣΤΗ Ο.Ε.
Αθηνών - Καβάλας 3
Ανάληψη Ρόδου
Τηλ. 22410/60678 - 60679
και fax: 22410/66028
ΠΩΛΟΥΝΤΑΙ
● ΔΙΑΜΕΡΙΣΜΑΤΑ
υπερλούξ διαφόρων διαστάσεων
ΕΓΓΥΗΣΗ Η ΠΟΛΥΕΤΗΣ ΠΕΙΡΑ ΜΑΣ
X4030-31/7

ΠΩΛΟΥΝΤΑΙ
ΜΟΝΟ ΑΠΟ ΤΟ ΓΡΑΦΕΙΟ ΜΑΣ
1) Ο πρώτος όροφος 2όροφης κατοικίας, 145τ.μ., σε πολύ καλή τοποθεσία και πολύ καλή τιμή
2) Ισόγειο ανακαινισμένο γωνιακό, σε 2όροφη κατοικία με κήπο πλησίον σταδίου «Διαγόρας»
3) Διαμέρισμα 90τ.μ. στο Νιοχώρι 27εκ. μόνο
4) Ισόγειος κατοικία 125τ.μ, επί της Ηρώων Πολυτεχνείου, κατάλληλο για μαγαζί, γραφεία, ιατρείο,κλπ.
5) Σε κεντρικότατο γωνιακό τουριστικό σημείο πωλούνται τρεις ορόφοι 100τ.μ., περίπου έκαστος σε καρά γιαπί, κατάλληλοι για οικία, γραφεία, κλπ.
6) Διαμερίσματα 2άρια, 3, 4 υπό κατασκευήν σε πολύ καλές περιοχές της πόλεως
7) Διαμερίσματα 3άρια, σε 2όροφη πολυκατοικία, έτοιμα, με κήπο, στην Ιαλυσό
8) Διαμέρισμα 4άρι λουξ κατακευής, απέναντι από τη θάλασσα, με τεράστιες βεράντες, εντός πόλεως
9) Μεζονέτες στα Κοσκινού, Ιξιά, παραλία Ιαλυσού
10) Ενοικιάζεται αποθήκη 700τ.μ., επί του κεντρικού δρόμου Ρόδου - Καλλιθέας και μαγαζιά 140τ.μ. έκαστο

Ο,τιδήποτε θέλετε να πουλήσετε ή να εκτιμήσετε, ελάτε σε μας.
Η μεγάλη μας πείρα, το παλαιότερο γραφείο στη διάθεσή σας

Γ. ΝΕΟΦΥΤΟΥ
ΔΗΜ. ΘΕΟΔΩΡΑΚΗ 40
- ΤΗΛ. 20989 - 21434
X4031-31/7

ΖΗΤΕΙΤΑΙ
ΟΙΚΟΠΕΔΟ
ΓΙΑ ΑΓΟΡΑ ΣΤΙΣ ΕΞΗΣ ΠΕΡΙΟΧΕΣ
- ΚΟΣΚΙΝΟΥ
- ΑΣΓΟΥΡΟΥ
- ΚΑΡΑΚΟΝΕΡΟ

ΕΠΑΦΕΣ ΜΟΝΟ ΜΕ ΙΔΙΟΚΤΗΤΕΣ. ΑΠΟΚΛΕΙΟΝΤΑΙ ΜΕΣΙΤΕΣ Ή ΜΕΣΑΖΟΝΤΕΣ, ΚΛΠ.
ΠΛΗΡΟΦΟΡΙΕΣ
Τηλ.. 22410/68278 ή 6942276296
T1299-4/7

ΠΩΛΟΥΝΤΑΙ
ΑΠΟ ΤΟΝ ΑΝΑΣΤΑΣΙΟ ΑΤΣΙΔΗ
1) Καταστήματα και χώροι για γραφεία στην οδό Κωνσταντινίδη, στο Ζέφυρο (κοντά στην Εφορία)
2) Διαμερίσματα 98, 132 και 148 τ.μ., με θέση πάρκιγκ, αποθήκη και αυτόνομη θέρμανση στην οδό Κωνσταντινίδη
3) Εξοχικές κατοικίες 100τ.μ., διόροφες, με χίλια μέτρα οικόπεδο η κάθε μία, στον κεντρικό δρόμο του Γενναδίου, κοντά στη θάλασσα
4) Μονοκατοικίες στην Ιαλυσό, οδός Μυκηνών, διώροφες με σοφίτα, 4 υπνοδωματίων, 3 μπάνιων και WC, θέρμανση, σε οικόπεδο από 260 έως 415 τ.μ.
5) Μαιζονέτα στο Ροδίνι, οδός Στοχχόλμης 180τ.μ., διώροφη με υπόγειο

ΠΛΗΡΟΦΟΡΙΕΣ
ΑΝΑΣΤΑΣΙΟΣ ΑΤΣΙΔΗΣ
ΣΤΕΦΑΝΟΥ ΚΑΖΟΥΛΗ 74 - Τηλ.. 22410 28616-37848
4032-31/7

ΟΙΚΟΔΟΜΙΚΕΣ ΕΠΙΧΕΙΡΗΣΕΙΣ
ΔΙΑΚΟΓΕΩΡΓΙΟΥ ΚΑΛΛΙΣΤΟΣ
ΕΘΝ.ΑΝΤΙΣΤΑΣΕΩΣ 11 (πρώην Αννης Μαρίας)

ΠΩΛΗΣΕΙΣ ΔΙΑΜΕΡΙΣΜΑΤΩΝ - ΚΑΤΑΣΤΗΜΑΤΑ - ΑΠΟΘΗΚΕΣ - ΑΝΤΑΛΛΑΓΕΣ ΑΚΙΝΗΤΩΝ - ΑΓΟΡΕΣ ΟΙΚΟΠΕΔΩΝ
ΑΝΑΛΑΜΒΑΝΟΥΜΕ ΑΝΤΙΠΑΡΟΧΕΣ

ΠΩΛΟΥΝΤΑΙ διαμερίσματα λουξ κατασκευής, με απεριόριστη θέα. Τα διαμερίσματα διαθέτουν θωρακισμένες πόρτες - εντοιχισμένες κουζίνες - ντουλάπες - εντοιχισμένο νιπτήρα με ντουλάπι - κεντρική θέρμανση αυτόνομη - ανοιγόμενα ανακλινόμενα κουφώματα με διπλά τζάμια, σίτες, ρολά - υδραυλικό ασανσέρ - τριφασικό ρεύμα.

Ολοι οι χώροι σπατουλαριστοί - εσωτερικές πόρτες MDF με σχέδιο

ΔΙΑΜΕΡΙΣΜΑΤΑ ΕΠΙ ΤΗΣ:
Χρ. Φέσσα (κάθετος Αποστ. Παύλου), 90τ.μ. τριάρια
Επίσης οροφοδιαμερίσματα των 90 τ.μ. (οικοδομή μόνο τριών διαμερισμάτων)
ΟΙΚΟΔΟΜΗ Πτολεμαίων και Χρ. Φέσσα των 117-125τ.μ.
ΟΙΚΟΔΟΜΗ υπό ανέγερση επί της οδού Ρήγα Φερραίου στο πάρκο
Διαμερίσματα τριάρια - τεσσάρια
ΟΙΚΟΔΟΜΗ υπό ανέγερση επί της οδού Κ. Παλαιολόγου και Θεοτοκοπούλου. Διαμερίσματα δυάρια - τριάρια - τεσσάρια- καταστήματα
Επί της οδού Β. Ηρακλείου οικοδομή τεσσάρων διαμερισμάτων οροφοδιαμερισμάτα των 133τ.μ. Η οικοδομή έχει πυλωτή για πάρκιγκ

ΓΡΑΦΕΙΑ - ΙΑΤΡΕΙΑ:
- Επί της οδού Μ. Κωνσταντίνου και Κων/νου Παλαιολόγου των 80τ.μ.
- Επί της οδού Κων/νου Παλαιολόγου και Θεοτοκόπουλου 60-80 τ.μ.
- Επί της οδού Ρήγα Φερραίου στο πάρκο, 60-80-100τ.μ.

ΚΑΤΑΣΤΗΜΑΤΑ
- Επί της οδού Κ. Παλαιολόγου και Θεοτοκοπούλου των 60-80-100τ.μ.
- Επί της οδού λεωφόρου Καλλιθέας (Καρακόνερο) 90τ.μ.

ΑΠΟΘΗΚΕΣ
- Πλησίον Στέλιου Κωτιάδη των 130τ.μ.
- Στη λεωφόρο Καλλιθέας (Καρακόνερο) των 80-300τ.μ.

Οι πωλήσεις μπορούν να γίνουν και με όλα τα δάνεια τραπεζών και οργανισμών/.
Αναλαμβάνουμε ΑΝΤΙΠΑΡΟΧΕΣ και ΑΓΟΡΕΣ ΟΙΚΟΠΕΔΩΝ
Δεχόμαστε ανταλλαγές ακινήτων

ΠΛΗΡΟΦΟΡΙΕΣ:
ΔΙΑΚΟΓΕΩΡΓΙΟΥ ΚΑΛΛΙΣΤΟΣ
Τηλ. 29318 - 34598- Τηλ.. 78501 - 78502
X4027-31/7

ΠΩΛΟΥΝΤΑΙ ΤΑ ΠΑΡΑΚΑΤΩ ΔΙΑΜΕΡΙΣΜΑΤΑ

	ΕΥΡΩ
1) 2αρια (1 υπνοδωματίου)	
- 43 τμ Κυρά της Ρω , Ροδίνι αξίας 16 εκ	47,000
- 42 τμ Ροδίνι , κατνούργιο αξίας 23 εκ	67,500
- 55 τμ Ροδίνι , 8 ετων αξιας 22 εκ	65,000
- 51 τμ Νιοχώρι , οδός Παπανικολάου αξίας 27 εκ	79,500
- 45 τμ Ιερού Λόχου , Δήμος ΙΑΛΥΣΟΥ αξίας 19 εκ	56,000
- 40 τμ Ιερού Λόχου , Δήμος ΙΑΛΥΣΟΥ αξίας 12 εκ	35,500
- 43 τμ Χρυσή Ακτή ,Δήμος ΙΑΛΥΣΟΥ αξίας 25 εκ	73,500
- 35 τμ Αθηνών , επιπλωμένο Β ορόφου αξίας 20 εκ	59,000
2) 3αρια (2 υπνοδωματίου)	
- 72 τμ Αννης Μαρίας , Αραπάκι αξιας 30 εκ	88,000
- 85 τμ Ανω Ροδίνι , κατνούργιο αξίας 38 εκ	111,000
- 82 τμ Φανερωμένη , Ατταβύρου αξίας 40 εκ	117,500
- 75 τμ Σωτήρος , ΙΞΙΑ αξίας 32 εκ	94,000
- 85 τμ Σωτήρος , ΙΞΙΑ αξίας 36 εκ	106,000
- 100 τμ Κέντρο , Δήμος ΙΑΛΥΣΟΥ αξίας 34 εκ	100,000
- 82 τμ 7 Βαγιές αξίας 28 εκ	82,500
- 100 τμ Βορείου Ηπείρου αξίας 45 εκ	132,000
- 100 τμ Ιερού Λόχου , ΙΑΛΥΣΟΣ αξίας 32 εκ	94,000
- 82 τμ Ζέφυρος , αξίας 42 εκ	123,500
- 93 τμ Ζέφυρος , αξίας 47 εκ	138,000
- 90 τμ Κάτω Ροδίνι , αξίας 47 εκ	138,000
3) 4αρια (3 υπνοδωματίου)	
- 114 τμ Αραπάκι , Αννης Μαρίας αξίας 59 εκ	173,500
- 116 τμ Απ . Παύλου , Ανάληψη αξίας 60 εκ	176,000
- 114 τμ Ανω Ροδίνι , αξίας 49 εκ	144,000
- 110 τμ Ανω Ροδίνι , αξίας 50 εκ	147,000
- 115 τμ Ανω Ροδίνι , αξίας 52 εκ	153,000
- 160 τμ Αγιος Νικόλαος αξίας 62 εκ	182,000
- 145 τμ Κορδικτάνος αξίας 47 εκ	138,000
- 103 τμ Αθηνών , Ανάληψη αξίας 51 εκ	150,000
- 120 τμ Πειραιώς , ισόγειο αξίας 57 εκ	167,500
- 210 τμ Κ . Τσαλδάρη αξίας 75 εκ	220,500

Μονοκατοικίες	
- 160 τμ ΙΞΙΑ , Στάση Παρασκευά αξίας 80 εκ	235,000
- 165 τμ ΙΑΛΥΣΟΣ , Χρυσή Ακτή αξίας 88 εκ	258,000
- 130 τμ ΙΑΛΥΣΟΣ , Νέο Κολθμβητήριο αξίας 70 εκ	205,500
- 168 τμ ΙΑΛΥΣΟΣ , Νέο Κολυμβητήριο αξίας 85 εκ	249,500
- 160 τμ ΙΑΛΥΣΟΣ , Κανδυλί σε ύψωμα αξίας 75 εκ	220,500
- 127 τμ Ρόδος , Ροδίνι αξίας 75 εκ	220,500
- 250 τμ Ασγουρου , ωραία θέα αξίας 150 εκ	440.500
- 80 τμ Τσαίρι αξίας 30 εκ	88,000
- 130 τμ Γεννάδι , κατνούργιο αξίας 50 εκ	147,000
-100 τμ με κήπο 4,5000 τμ αξίας 75 εκ	220,000
- 140 τμ ΛΙΝΔΟΣ , ωραία θέα αξίας 60 εκ	176,500
Μονοκατοικία εντός Π. Πόλης	
- 130 τμ με κήπο 200 τμ , ερειπωμένη αξίας 32 εκ	94,000
- 150 τμ με κήπο 12 τμ αξίας 30 εκ	88,000
- 80 τμ κοντά στο Δημοτικό Ιατρείο αξίας 25 εκ	73,500
- 250 τμ με κήπο 250 τμ αξίας 75 εκ	220,000
- 160 τμ με κήπο 12 τμ αξίας 80 εκ	235,000
Καταστήματα	
- 140 τμ Στρ. Ζήση , Αγιο Νικόλα αξίας 50 εκ	147,000
- 200 τμ Στρ. Ζήση αξίας 100 εκ	293,500
-80 τμ με πατάρι , Ζέφυρος αξίας 45 εκ	132,000
- 250 τμ Ζέφυρος αξίας 120 εκ	352,500
- 50 τμ Καποδιστρίου αξίας 30 εκ	88,000
- 150 τμ Καποδιστρίου αξίας 80 εκ	235,000
-120 τμ οδός Αθηνών αξίας 120 εκ	352,500
- 240 τμ οδός Αθηνών αξίας 240 εκ	705,000
- 30 τμ Αννης Μαρίας αξίας 25 εκ	73,500
- 60 τμ Αννης Μαρίας αξίας 50 εκ	147,000
-120 τμ Στοχχόλμης Ροδίνι αξίας 70 εκ	205,500
- 450 τμ οδός Λίνδου αξίας 65 εκ	191,000
- 200 τμ οδός Λίνδου αξίας 300 εκ	881,000

ΚΡΑΝΙΔΗΣ ΕΜΜΑΝΟΥΗΛ
ΚΤΗΜΑΤΟΜΕΣΙΤΗΣ ΟΙΚΟΝΟΜΟΛΟΓΟΣ
ΤΗΛ. (22410) 27082 - 26476 FAX (22410) 27101
Κιν. 0944347405 - www.Kranidis.gr
E-mail: Kranidiemm@rho.forhnet.gr
X4037-31/7

Φ. & Ν. ΠΑΧΟΣ



Γ. Ευσταθίου 11
Τηλ. 26893

Συγχαρητήριο

Η Τοπική Οργάνωση ΠΑ.ΣΟ.Κ.
ΑΦΑΝΤΟΥ ΡΔΟΥ
χαιρετίζει και συγχαίρει τα μέλη της
1. ΝΙΚΟΛΙΔΑΚΗ ΚΑΛΛΙΡΟΗ
2. ΠΕΡΙΔΗ ΙΩΑΝΝΗ
3. ΠΑΠΑΣΑΒΒΑ ΣΤΑΜΑΤΗ

Για την εκλογή τους στη Νομαρχιακή Επιτροπή Νοτίου Συγκροτήματος Δωδεκανήσου και τους εύχεται κάθε επιτυχία στο έργο τους.

Για την Τοπική Οργάνωση ΠΑ.ΣΟ.Κ. Αφάντου
Ο γραμματέας
ΚΑΛΟΓΗΡΟΥ ΓΕΩΡΓΙΟΣ

6113-1/7

ΕΥΧΑΡΙΣΤΗΡΙΟ

Θέλω να ευχαριστήσω από τα βάθη της καρδιάς μου όλα τα μέλη του ΠΑ.ΣΟ.Κ. που με τη ψήφο τους με τίμησαν και με εξέλεξαν στη Νομαρχιακή Επιτροπή Νοτίου Συγκροτήματος Δωδεκανήσου και παράλληλα να τους διαβεβαιώσω ότι θα αγωνισθώ με όλες μου τις δυνάμεις για το συμφέρον του Κινήματος στα Δωδεκάνησα.

Γιάννης Περίδης
του Προμηθέως

6113-1/7

ΑΘΛΗΤΙΚΟ & ΦΙΛΕΚΠΑΙΔΕΥΤΙΚΟ ΣΩΜΑΤΕΙΟ «ΑΓΙΟΣ ΓΕΩΡΓΙΟΣ» ΜΑΛΩΝΑΣ

ΕΥΧΑΡΙΣΤΗΡΙΟ

Το Δ.Σ. του Αγίου Γεωργίου Μαλώνας ευχαριστεί την εκκλησιαστική επιτροπή Μαλώνας για την παραχώρηση κοινόχρηστου χώρου και την είσπραξη των ενοικίων από τους κοινόχρηστους χώρους στο πανηγύρι των Αγίων Αποστόλων στο Χαράκι - Μαλώνας.

Επίσης ευχαριστούμε τον Πολιτιστικό Σύλλογο Μαλώνας «Ο ΦΕΡΑΚΛΟΣ» για τη συνεργασία και τη βοήθεια που μας παρείχε καθώς επίσης και όλους που προτίμησαν το στέκι μας με τα νοστιμότατα σουβλάκια.

Τέλος ευχαριστούμε τον Δήμο Αρχαγγέλου και τον δήμαρχο κ. Παπουρά για την παραχώρηση του δημοτικού λεωφορείου για τη μεταφορά της παιδικής ομάδας στο τουρνουά «Αγιος Σουλάς 2003».

Για το Δ.Σ.
ο πρόεδρος
Στεφανάκης Θεόδωρος

ΧΛ-1/7

PELLOS TRAVEL

ΤΕΤΡΑΗΜΕΡΗ ΕΚΔΡΟΜΗ

ΑΜΟΡΓΟΣ-ΤΗΝΟΣ-ΣΥΡΟΣ

ΠΡΟΣΚΥΝΗΜΑ ΣΤΗΝ ΠΑΝΑΓΙΑ ΤΗΣ ΤΗΝΟΥ ΚΑΙ ΧΟΖΟΒΙΩΤΙΣΣΑΣ ΣΤΗΝ ΑΜΟΡΓΟ

26/07/2003 -29/07/2003

ΠΡΟΓΡΑΜΜΑ ΕΚΔΡΟΜΗΣ

ΠΡΩΤΗ ΜΕΡΑ: Αναχώρηση από Ρόδο το πρωί στις 10:00 για Αμοργό. Άφιξη στην Αμοργό στις 15:30. Τακτοποίηση στο Ξενοδοχείο. Αναχώρηση με πούλμαν για την Παναγία τη Χοζοβιωτισσα. Επιστροφή αργά το απόγευμα στο Ξ/Δ. Διανυκτέρευση.

ΔΕΥΤΕΡΗ ΜΕΡΑ: Πρωινό στο Ξ/Δ. Αναχώρηση για Τήνο στις 10¨30 το πρωί. Άφιξη στην Τήνο το απόγευμα. Επιβίβαση σε πούλμαν, άφιξη στο Ξ/Δ, τακτοποίηση. Βόλτα στην πόλη. Το βράδυ προαιρετική διασκέδαση με νησιώτικα τραγούδια. Διανυκτέρευση

ΤΡΙΤΗ ΜΕΡΑ: Πρωινό στο Ξ/Δ. Ελεύθερη μέρα και επίσκεψη στην εκκλησία της Μεγαλόχαρης της Τήνου. Το απόγευμα στις 17:30 αναχώρηση για Σύρο με Blue star Ferries. Άφιξη στη Σύρο στις 18 ¨00, ελεύθερος χρόνος για βόλτα. Προαιρετική εκδρομή Γύρος Σύρου. Αναχώρηση για Ρόδο στις 23:30 με το Blue star_1. Διαν/ση εν πλω.

ΤΕΤΑΡΤΗ ΜΕΡΑ: Άφιξη στη Ρόδο στις 7:00 το πρωί. Τέλος εκδρομής.

Τιμή 169, 00 ευρώ το άτομο

Στην τιμή περιλαμβάνονται:
1. Εισιτήρια πλοίου σε Γ' θέση με Blue star.
2. Ξενοδοχεία με πρωινό.
3. Μεταφορές με πούλμαν.
4. Ταξιδιωτική ασφάλεια.
5. Ταξιδιωτική τσάντα.
6. Συνοδός του γραφείου .
7. Φ.Π.Α
8. Εκδρομή στην Παναγία τη Χοζοβιωτισσα

Δεν περιλαμβάνονται
1. Προαιρετική διασκέδαση σε κέντρο.
2. Προαιρετική εκδρομή Γύρος Σύρου
3. Φιλοδωρήματα, τηλέφωνα.

PELLOS TRAVEL
ΛΕΩΦΟΡΟΣ ΚΑΛΛΙΘΕΑΣ - FALIRAKI
• ΤΗΛ 22410 87615, 22410 86298
• FAX 22410 87616

6083-13/7

Τάσσονται οι περισσότεροι Ελληνες

Υπέρ του Ευρωπαϊκού Στρατού

ΘΑ ΛΕΙΤΟΥΡΓΕΙ ΜΑΖΙ ΜΕ ΤΙΣ ΕΝΟΠΛΕΣ ΔΥΝΑΜΕΙΣ

Η πλειοψηφία των ερωτηθέντων (58%) που συμμετείχαν σε δημοσκόπηση της MRB που διενεργήθηκε από 20 Μαΐου έως 3 Ιουνίου 2003 τάσσεται υπέρ της δημιουργίας μιας ευρωπαϊκής στρατιωτικής δύναμης που θα λειτουργεί σε συνδυασμό με τις εθνικές ένοπλες δυνάμεις για να επεμβαίνει για την αντιμετώπιση φυσικών καταστροφών (76,6%), να αναλαμβάνει αποστολές ανθρωπιστικής βοήθειας (76%) να υπερασπίζεται την εδαφική ακεραιότητα της ΕΕ (74,4) να δραστηριοποιείται για την υπεράσπιση των ανθρωπίνων δικαιωμάτων εντός ΕΕ (63%) και να συμμετέχει σε διεθνείς ειρηνευτικές επιχειρήσεις (61,6%).

Σύμφωνα με τα στοιχεία της έρευνας που έδωσε στη δημοσιότητα το υπουργείο Εθνικής Αμυνας, μόνο ένας στους 3 ερωτηθέντες συμφωνεί με επεμβάσεις της ευρωπαϊκής στρατιωτικής δύναμης εκτός των συνόρων της ΕΕ. Επίσης μόνο το 18% συμφωνεί με την αντικατάσταση των εθνικών Ενόπλων Δυνάμεων από ένα κοινό ευρωπαϊκό στρατό.

Αξίζει να σημειωθεί ότι οι συμμετέχοντες στην έρευνα θεωρούν ως σημαντικότερες απειλές την είσοδο μεταναστών (33,6%), την εξάπλωση των πυρηνικών εξοπλισμών (33,3%), τη διεθνή τρομοκρατία (30%), τη διακίνηση των ναρκωτικών (27,8%), την ανισότητα μεταξύ πλουσίων και φτωχών (26,9%) και έναν τρίτο παγκόσμιο πόλεμο (23,5%).

Εξάλλου ένας στους δύο ερωτηθέντες (ποσοστό 51,4%) συμφωνεί απόλυτα ή μάλλον συμφωνεί με τη διαμόρφωση μιας κοινής ευρωπαϊκής πολιτικής ασφάλειας και άμυνας ενώ βελτιώθηκε σε σχέση με τον περασμένο Δεκέμβριο το ποσοστό εκείνων που κρίνουν μάλλον έως εξαιρετικά απαραίτητη την ΚΕΠΑΑ (από 64,4% σε 73,5%). Παράλληλα σύμφωνα με την έρευνα μειώθηκε το ποσοστό που διαφωνούν ή τηρούν ουδέτερη στάση έναντι της ΚΕΠΑΑ.

Η πανελλαδική έρευνα ΄΄Τάσεις Ιουνίου 2003΄΄ διεξήχθη σε δείγμα 2000 ατόμων (στρωματοποιημένη πανελλαδική δειγματοληψία) με τη χρήση ερωτηματολογίου και ΄΄κάλπης΄΄ στα σπίτια των ερωτώμενων και με προσωπικές συνεντεύξεις. Στο θέμα της ευρωπαϊκής άμυνας αναφέρθηκε ο υπουργός Εθνικής Αμυνας κατά τη χθεσινή συνεδρίαση του υπουργικού συμβουλίου.

ΔΙΕΥΘΥΝΣΗ ΔΑΣΩΝ ΔΩΔ/ΝΗΣΟΥ

ΑΝΑΚΟΙΝΩΣΗ

Γνωστοποιείται κατά το άρθρο 14 του Ν.998/79, η αποστολή για δημοσίευση στο Δήμο Πεταλούδων της υπ'αριθμ. 3806/24-6-2003 πράξης χαρακτηρισμού έκτασης που εκδόθηκε από τον Δ/ντή Δασών Δωδ/σου. Η ΚΜ 151 ^{130}γαιών Αγ. Βαρβάρας, αποτελεί γεωργική έκταση.

Ο Δ/ντής Δασών Δωδ/σου
Φίλιππος Κοντίτσης
Δασολόγος με βαθμό Δ/ντή

1906-1/7

ΕΛΛΗΝΙΚΗ ΔΗΜΟΚΡΑΤΙΑ
ΝΟΜΟΣ ΔΩΔΕΚΑΝΗΣΟΥ
ΔΗΜΟΣ ΙΑΛΥΣΟΥ
Δ/ΝΣΗ ΤΕΧΝΙΚΩΝ ΥΠΗΡΕΣΙΩΝ

ΕΡΓΟ: Ιδιωτικές συνδέσεις Δικτύου Αποχέτευσης (με τους συλλεκτήρες της Β' φάσης)
ΧΡΗΣΗ: Ι.Π. 2003.

ΠΕΡΙΛΗΨΗ ΔΙΑΚΗΡΥΞΗΣ ΜΕΙΟΔΟΤΙΚΟΥ ΔΙΑΓΩΝΙΣΜΟΥ

Ο Δήμαρχος Ιαλυσού προκηρύσσει Δημόσιο μειοδοτικό Διαγωνισμό, για την ανάδειξη αναδόχου εκτέλεσης του έργου: «ΙΔΙΩΤΙΚΕΣ ΣΥΝΔΕΣΕΙΣ ΔΙΚΤΥΟΥ ΑΠΟΧΕΤΕΥΣΗΣ (με τους συλλεκτήρες της Β' φάσης)», προϋπολογιζόμενης συνολικής δαπάνης κατά τη μελέτη της Υπηρεσίας 396.733 ευρώ, ήτοι 228.575 ευρώ για εργασίες, 64.001 ευρώ Γ.Ε. & Ε.Ο (28%), απρόβλεπτα 43.886,40 ευρώ (15%), 14.629 ευρώ πρόβλεψη αναθεώρησης (5%) & ΦΠΑ 45.641,88 ευρώ.

Η δημοπράτηση γίνεται σύμφωνα με τους όρους της παρούσας Διακήρυξης και σύμφωνα με τις διατάξεις του Ν. 1418/84 «Δημόσια Εργα και ρυθμίσεις συναφών θεμάτων», όπως ισχύει μετά την τροποποίησή του και τη συμπλήρωσή του από τους νόμους 2229/94, 2308/95, 2338/95, 2372/96, 2940/01 (ΦΕΚ 180Α/6-8-2001) και σύμφωνα με τον Ν. 2576/98 (ΦΕΚ 25 Α/9-2-1998) περί «Βελτίωσης των διαδικασιών για την ανάθεση της κατασκευής των δημοσίων έργων και άλλες Διατάξεις», των εκτελεστικών τους Π.Δ. 609/85 και 472/85 όπως ισχύουν μετά την τροποποίησή τους από τα Π.Δ. 368/94, 285/97, 402/96, 210/97, 218/99 καθώς και την απόφαση Δ17α/08/16/ Φ.Ν.402/10-2-98 (ΦΕΚ116Β'/12-2-98), «Διαδικασία για την ανάδειξη αναδόχου κατασκευής Δημοσίων έργων», όπως αυτή τροποποιήθηκε με την απόφαση Δ17α/10/65/ Φ. Ν. 402/24-7-98 (ΦΕΚ 835Β'/ 12-8-98), και με τις εγκυκλίους Υ.ΠΕ.ΧΩ.ΔΕ., Γ.Γ.Δ.Ε./ Δνση Νομοθετικού Συντονισμού και Κωδικοποίησης, Ε 27/1998 με αριθμό πρωτ. Δ17α/03/71/Φ.Ν. 402/28-8-1998, Ε16 1999 με αριθμό πρωτ. Δ17α/05/35/ Φ.Ν. 402/26-4-1999 και Ε23/2000 με αρ. πρωτ. Δ17α/05/42/ ΦΝ 402/2-8-2000 και Δ17α/04/59/ Φ. Ν. 402/6-9-2002 Ε21/2002 Υ.ΠΕ.ΧΩ.ΔΕ.

Το έργο χρηματοδοτείται από ιδίους πόρους 2003

1. Ο διαγωνισμός θα διεξαχθεί την 23/7/2003 ημέρα Τετάρτη και ώρα 11η πρωινή (λήξη επίδοσης προσφορών) στα γραφεία της ΤΥ του Δήμου στην Ιαλυσό στο Δημαρχείο.

2. Το έργο ανήκει στην κατηγορία «ΥΔΡΑΥΛΙΚΑ», με την απόφαση Δ17α/10/65/Φ.Ν. 402/98 (ΦΕΚ 835 Β'/12-8-98).

Στο μειοδοτικό Διαγωνισμό γίνονται δεκτές εργοληπτικές επιχειρήσεις δημοσίων έργων, εταιρικής μορφής, ατομικές ή σε κοινοπραξία εγγεγραμμένες στο Μ.Ε.Ε.Π στην 1η τάξη και άνω για έργα υδραυλικά σύμφωνα αφενός με την παράγρ. 7 του άρθρου 2 του Π.Δ. 609/85 όπως αντικαταστάθηκε από την παράγρ. 1 του άρθρου 1 του Π.Δ. 285/97 και από την παράγραφο 2 του άρθρου 1 του Π.Δ. 218/99 και συμπληρώθηκε με την παράγραφο 3 του άρθρου 1 τού Π.Δ. 218/99 σχετικά με τις διατάξεις για τα κατώτατα όρια και αφετέρου σύμφωνα με τις παραγράφους 40,41 και 42 του άρθρου 4 του Ν. 2940/01, καθώς επίσης και με τη με αριθμό Δ17α/03/74/Φ. Ν.312/16-12-1994 (ΦΕΚ 935 Β της 22-12-94), απόφαση Υ.ΠΕ.ΧΩ.ΔΕ και τη με αριθ. Δ17α/05/77/Φ.Ν. 312/23-12-94 εγκύκλιο 51/94.

3. Η εγγύηση συμμετοχής ορίζεται στο 2% (δύο επί τοις εκατό) του ανωτέρω προϋπολογισμού, ήτοι 7.934,66 ευρώ (επτά χιλιάδες εννιακόσια τριάντα τέσσερα και εξήντα έξι λεπτά) και θα απευθύνεται προς το Δήμο Ιαλυσού.

4. Η συνολική προθεσμία για την αποπεράτωση του έργου ορίζεται σε τριάντα (30) μήνες από την ημέρα που θα υπογραφεί η σύμβαση. Κατά τα λοιπά ισχύουν οι διατάξεις της παραγράφου 4 του άρθρου 5 του Ν. 1418/84, όπως τροποποιήθηκε και συμπληρώθηκε με τον Ν. 2229/94 και του άρθρου 36 του Π.Δ. 609/85.

6. Τα τεύχη μειοδοτικού διαγωνισμού χορηγούνται όλες τις εργάσιμες ημέρες και ώρες στα γραφεία της Τ.Υ του Δήμου Ιαλυσού, μέχρι την 21/7/2003 μετά την προσκόμιση τριπλότυπης απόδειξης της Ταμειακής Υπηρεσίας του Δήμου Ιαλυσού, ποσού 20 ευρώ. Πληρ. κ. Μαγριπλή Εμμανουήλ, τηλ.: 22410/98443

Ιαλυσός 27-6-2003
Ο Δήμαρχος
Στέργος Στάγκας

ΧΛ- 1/7

Ευχαριστήριο

Ευχαριστώ θερμότατα τις Αρχές του Δήμου Αφάντου. Κατέβαινα με τον άνδρα μου από το βουνό, το κτήμα μου. Επεσα, τραυματίστηκα, ζήτησα βοήθεια από την Αστυνομία. Αμέσως ήλθε ο κ. Σπύρος Κουτούζης και ο εγγονός μου με έφεραν στην οικία μου. Ο δήμαρχος κ. Σταμάτης Καβάδας έδωσε άδεια από την υπηρεσία του στον Μ. Χρυσοβέργη. Μεταφέρηκα στο Νοσοκομείο. Η Αστυνομία μας και ο δήμαρχός μας πρόθυμα μας βοηθούν.

Με εκτίμηση
Καθολική Κερδέλα

6106-1/7

ΣΥΛΛΟΓΟΣ ΕΘΕΛΟΝΤΩΝ ΑΙΜΟΔΟΤΩΝ ΑΡΧΑΓΓΕΛΟΥ «Η ΠΑΝΑΓΙΑ ΤΣΑΜΠΙΚΑ»

ΕΔΡΑ: ΑΡΧΑΓΓΕΛΟΣ

ΑΝΑΚΟΙΝΩΣΗ

Ο Σύλλογος Εθελοντών Αιμοδοτών Αρχαγγέλου «Η ΠΑΝΑΓΙΑ ΤΣΑΜΠΙΚΑ» καλεί όλους τους ευαισθητοποιημένους πολίτες του δήμου είτε είναι μέλη είτε όχι, να κάνουμε ένα καινούργιο δυναμικό ξεκίνημα.



Παρακαλούμε καλέστε στα τηλέφωνα: 697 8464267 - 22440 23146 - 22440 23075 για να συναντηθούμε και να χαράξουμε όλοι μαζί την καινούργια πορεία του συλλόγου μας.

Εκ του Διοικητικού Συμβουλίου
Ο πρόεδρος: Μάγκος Τσαμπίκος
Αντιπρόεδρος: Γιασιράνης Εμμανουήλ
Ταμίας: Γουδή Μαρία
Γραμματέας: Κολιάδης Γεώργιος

ΧΛ-6/7

Απόσπασμα
Αρ. 516 Β' /2003

Δικαστικός επιμελητής: Μιχαήλ Στεφάνου Μελλίνης

Επισπεύδουσα: Εθνική Τράπεζα ΑΕ.

Οφειλέτης: Νικόλαος Ευθ. Ξυπολιτάς

Πλειστηριασμός 23/7/2003

Υπάλληλος του πλειστηριασμού κ. Μαρία Πρώτου

Τόπος πλειστηριασμού ΔΟΑΝ Δήμου Ρόδου

Περιγραφή ακινήτου: Το με στοιχείο πίνακα Κ1 κατάστημα - βιομηχανικός χώρος μικτής επιφάνειας 160 τ.μ. Η παραπάνω ιδιοκτησία βρίσκεται στο εμπορικό κέντρο Μανουσέλλης στο 6ο χλμ. Ρόδου Λίνδου, με Κτηματολογικά στοιχεία τόμος 56 γαιών Ρόδου, φύλλο 34, μερίδα 84 και φάκελος 951 νομικής φύσης Μουλκ.

Εκτιμήθηκε : δυνάμει της 1010/97 απόφασης του Μον. Πρωτοδ. Ρόδου ευρώ 88.041,90. Πρώτη προσφορά ευρώ 38.151,14 με την 518/00 απόφ. ΜΠΡ. - υπάρχουν 5 βάρη.

Σύνταξα την παρούσα σήμερα 26.05.2003

Ο δηλοποιών
δικαστικός επιμελητής
ΜΙΧΑΗΛ ΣΤΕΦΑΝΟΥ
ΜΕΛΛΙΝΗΣ

ΧΛ-1/7

Απόσπασμα
Αρ. 517 Β' /2003

Δικαστικός επιμελητής: Μιχαήλ Στεφάνου Μελλίνης

Επισπεύδουσα: Εθνική Τράπεζα ΑΕ.

Οφειλέτης: Βασίλειος Ευθ. Ξυπολιτάς

Πλειστηριασμός 23/7/2003

Υπάλληλος του πλειστηριασμού κ. Μαρία Πρώτου

Τόπος πλειστηριασμού ΔΟΑΝ Δήμου Ρόδου

Περιγραφή ακινήτου: Το με στοιχείο πίνακα Κ2 κατάστημα - βιομηχανικός χώρος μικτής επιφάνειας 160 τ.μ. Η παραπάνω ιδιοκτησία βρίσκεται στο εμπορικό κέντρο Μανουσέλλης στο 6ο χλμ. Ρόδου Λίνδου, με Κτηματολογικά στοιχεία τόμος 56 γαιών Ρόδου, φύλλο 34, μερίδα 84 και φάκελος 951 νομικής φύσης Μουλκ.

Εκτιμήθηκε: δυνάμει της 1010/97 απόφασης του Μον. Πρωτοδ. Ρόδου ευρώ 88.041,90. Πρώτη προσφορά ευρώ 38.151,14 με την 518/00 απόφ. ΜΠΡ. - υπάρχουν 5 βάρη.

Σύνταξα την παρούσα σήμερα 26.05.2003

Ο δηλοποιών
δικαστικός επιμελητής
ΜΙΧΑΗΛ ΣΤΕΦΑΝΟΥ
ΜΕΛΛΙΝΗΣ

ΧΛ-1/7

ΤΗΛΕΟΡΑΣΗ

ΕΤ-1

07.00 Παιδικό πρόγραμμα	19.00 Κλήρωση Λαϊκού Λαχείου
11.00 Μεγάλοι σχεδιαστές	19.10 View Master
11.30 Η πρόκληση της μόδας (ντοκιμαντέρ)	19.40 Στα φτερά του έρωτα
12.00 Μαριάνα, ένας αγνός έρωτας (Ε)	20.10 Ποιός θέλει να γίνει εκατομμυριούχος;
14.00 Ειδήσεις-Καιρός	21.00 Μαμά και γιός
14.30 Ουράνιο τόξο	22.00 Νυχτερινό δελτίο (Ε) (αστυνομική σειρά)
14.35 Τα νυχτοπούλια	**23.00 Ειδήσεις - αθλητικά - χρηματιστήριο - καιρός - Κλήρωση ΛΟΤΤΟ**
15.20 Ουράνιο τόξο	
15.25 Τσικιτίτας	
16.10 Ουράνιο τόξο	24.00 Επικίνδυνες αποστολές (Ε)
16.30 Ατίθασα νιάτα	
17.30 Ειδήσεις-Χρηματιστήριο-καιρός	01.00 Μάνιξ (Ε)
18.00 Οι ατρομητοι (Ε)	• Συνέχεια με επαναλήψεις

ΝΕΤ

08.00 Ενημερωτική εκπομπή	**μία- δελτίο στη νοηματική**
11.00 Ο γύρος του κόσμου με τρένο	19.00 Ηφαίστεια
	20.00 Στην εντατική
12.00 Ειδήσεις-Αθλητικά -Χρηματιστήριο -Καιρός	**21.00 Ειδήσεις - αθλητικά -Χρηματιστήριο - καιρός**
13.00 Αλλη διάσταση	22.00 Ακραία καιρικά φαινόμενα (νέα σειρά)
14.00 Ενημερωτική εκπομπή	
15.00 Ειδήσεις-αθλητικά-οικονομία-καιρός	23.00 Στριπτίζ
	24.00 Βαλκάνια, ηφαίστειο πολιτισμών
16.00 Με άποψη	**00.30 Ειδήσεις**
16.30 Γευσιγνωσία	00.45 Οι μουσικοί του κόσμου
17.00 Συν και πλην	
18.00 Ειδήσεις- οικονο-	

ΕΤ-3

08.01 Η αδρεναλίνη στα ύψη (ντοκιμαντέρ)	**15.00 Ειδήσεις**
	15.30 Με μια τρίτη ματιά
08.30 Ροή ενέργειας	17.00 Pizz' Annex (σειρά)
08.45 Οργανική εξέλιξη	18.00 Το εξπρές της μουσικής
09.00 Ερευνα στον κόσμο της μουσικής	18.30 Αθλητικό ημίωρο
	19.00 Περίμετρο
09.30 φεστβάλ του κόσμου: Βερολίνο 2003	19.30 Υδρόγειος
	20.10 Μακρινές φιλίες
10.30 Ο κόσμος στο επίκεντρο(ντοκιμαντέρ)	**20.30 Ειδήσεις**
	21.30 Στόχος το 2004
11.00 Μούμιες και τα θαύματα της αρχαίας Αιγύπτου (ντοκιμαντέρ)	22.00 Χρυσή οθόνη «Τούλσα»
	24.00 Ειδήσεις
11.30 Προορισμό Σύμπαν	00.20 Gabriel Garcia Marquez (ντοκιμαντέρ)
12.00 Το «Αξιον Εστί» στη Θεσσαλονίκη (Ε)	01.30 Σεν Τροπέ (σειρά)
13.00 Μια και καλή	02.30 Το σεξ στο ζωικό βασίλειο
14.30 Αμφιβολίες(ντοκιμαντέρ)	
14.45 Μακρινές φιλίες	03.00 SOS έγκλημα

MEGA

06.30 Πρώτη έκδοση	19.20 Τα τετράγωνα των αστέρων
07.00 Σήμερα με την Αννα	**20.00 Ειδήσεις**
10.00 Σαν στο σπίτι σας	21.00 Δέκα λεπτά κήρυγμα (Ε)
13.10 Εμείς κι εμείς (Ε)	21.50 Ξένη ταινία «Εκδίκηση σε δεύτερο χρόνο»
14.00 Ειδήσεις	**24.00 Ειδήσεις**
15.00 Φάρμα (Ε)	00.20 Ξένη ταινία «Σημαδεμένη πόλη» (αστυνομική περιπέτεια)
16.00 Περί ανέμων και υδάτων (Ε)	
16.50 Οι άνδρες δεν υπάρχουν πια	02.30 Τηλεμάρκετινγκ
18.00 Ειδήσεις	03.00 Σκορπιός (Ε)
18.10 Απαγορευμένη αγάπη	
18.50 Φιλοδοξίες	

ANT-1

06.00 Ειδήσεις CBS	**17.35 Ο καιρός της εβδομάδας**
06.20 Οι φιλενάδες (Ε)	17.40 Super game
07.00 Καλημέρα Ελλάδα	17.45 Καλημέρα ζωή
10.00 Πρωινός καφές - best of	18.30 Η λάμψη
13.10 Super game	**19.15 Ειδήσεις**
13.15 Πάτερ ημών (Ε)	21.00 Ακρως οικογενειακόν (Ε)
14.00 Ειδήσεις	22.00 Οι στάβλοι της Εριέττας Ζαΐμη (Ε)
14.55 Χρήμα-Χρηματιστήριο	23.15 Survivor
15.05 Οι μεν και οι δεν (Ε)	**00.15 Ειδήσεις**
15.25 Super game	00.40 The X-files
15.30 Ιδιαιτέρα για κλάματα (Ε)	01.40 Εξωγήινη απειλ'ή
16.30 Κωνσταντίνου και Ελένης (Ε)	02.40 Mobile ful
17.30 Δελτίο στη νοηματική	

STAR

06.30 Παιδικό πρόγραμμα	δι γνώσεων)
10.00 Λόγια STARάτα	**19.30 Ειδήσεις**
12.15 Μικρές αμαρτίες (Ε)	**20.40 Αθλητικές ειδήσεις -Καιρός**
13.00 Ειδήσεις	21.00 Ξένη ταινία «τουρίστερ» (περιπέτεια)
14.05 Super star	23.15 Ξένη ταινία «Πέρα από το θάνατο» (θρίλερ)
16.00 Ειδήσεις	**01.15 Ειδήσεις**
16.28 Ειδήσεις στη νοηματική	01.30 Ξένη ταινία «Ο γενναίος» (δράμα)
16.30 Ολα για την Ελενα	
17.30 Παλόμα και Λορέντζο	
18.30 Μονομάχος (παιχνί-	

ALPHA

06.00 Καινούργια μέρα	21.00 Κάτω από την Ακρόπολη
06.50 Πρώτη σελίδα	21.45 Για πάντα φίλες (Ε)
10.00 Καλώς τους!	22.45 Ξένη ταινία «Ο επιθεωρητής Κουίν»
13.00 Θα σε δω στο πλοίο (Ε)	**00.45 Ειδήσεις**
14.00 Ειδήσεις	01.00 Το πνεύμα του κακού
14.50 Μαρία	02.00 Νικίτα (περιπετειώδης σειρά)
15.45 Εσμεράλντα	03.00 Μπορώ
17.45 Ειδήσεις	04.45Τηλεαγορές
18.00 Μπορώ	
20.00 Ειδήσεις	

ALTER

06.00 Παιδικές σειρές και κινούμενα σχέδια	**19.00 Ειδήσεις**
	20.55 Auto Alter
11.00 Γιάγκο (αισθηματική σειρά)	21.00 Ξένη ταινία «Κομπίνες στον ιππόδρομο» (κωμωδία)
12.00 Αμεση επέμβαση	**23.15 Ειδήσεις**
13.00 Ειδήσεις	23.30 Αθέατος κόσμος
14.00 Αποκλειστικά	01.30 Ξένη ταινία «Οι ερωτικές φαντασιώσεις της Εμμανουέλας»
16.15 Διατροφικές αξίες	
16.30 Τόλμη και γοητεία	
17.00 Ειδήσεις	03.30 Ξένη ταινία «ΟΗ βίλα της ηδονής»
17.15 Ελληνική ταινία «Ο μαφιόζος» (κωμωδία)	

ΙΡΙΔΑ

15.00 New Wave βραζιλιάνικη σειρά)	19.30 Pit Pony (νεανική σειρά)
16.00 Ντοκιμαντέρ	**20.00 Τοπικά γεγονότα**
16.30 Αθλητική βραδιά (Ε) με τον Γιώργο Αθανασίου	με την Ελένη Γλεντή
	22.00 Ξένη ταινία
18.00 Τηλεπωλήσεις	**24.00 Τοπικά γεγονότα**

ΠΡΟΟΔΟΣΠΟΡ

«Χάλκινος» ο Καραβασίλης στη Σκωτία

Στην Κω έγιναν οι πανελλήνιοι αγώνες TAE KWON DO παίδων-κορασίδων

«Χάλκινος» επέστρεψε από τη Γλασκώβη ο Πέτρος Καραβασίλης! Στο πανευρωπαϊκό όπεν πρωτάθλημα TAE KWON DO που διοργανώθηκε το Σαββατοκύριακο στην πόλη της Σκωτίας, ο πρωταθλητής του ΓΑΟ TAE KWON DO Κολοσσός κατέκτησε την τρίτη θέση στην κατηγορία έως 59 κιλών!

Ο Καραβασίλης (ένας από τους τέσσερις γιούς του εκπαιδευτή Μιχάλη Καραβασίλη, που κάνουν στη Ρόδο TAE KWON DO) ικανοποίησε ιδιαίτερα τους ομοσπονδιακούς προπονητές, που τον ζήτησαν να συνεχίσει να γυμνάζεται σκληρά, ώστε να έχει πάντα ανοιχτή την «πόρτα» της εθνικής ομάδας με την οποία και συμμετείχε στην Γλασκώβη.

«ΠΑΝΕΛΛΗΝΙΟ» ΣΤΗΝ ΚΩ

Στην Κω (κλειστό γυμναστήριο έγινε την Παρασκευή και το Σαββατοκύριακο το πανελλήνιο πρωτάθλημα TAE KWON DO κατηγοριών της Ελληνικής Ομοσπονδίας, της Επαρχιακής Επιτροπής Αθλητισμού της Κω, του ΝΑΟΔ, του ΔΟΑ Κω, του ΟΠΑ Δικαίου και του ΔΟΤΠΑ Ηρακλειδών.

Συμμετείχαν 290 αθλητές από 75 σωματεία της χώρας, που χάρηκαν πλην της αναμενόμενης άψογης φιλοξενίας και μια άριστη οργανωτική εκδήλωση.

Οι πρώτοι νικητές ανά κατηγορία, είναι οι εξής: Προμπίρας (Αργος) στα -32 κιλά, Τσουρδίνης (Αργος) στα -36κ., Γκόβας (Κερατσίνι) στα -40 κ., Γραμματικόπουλος (Καλαμάτα) στα -45 κ., Ιωαννίδης (Πυγμή) στα -50 κ., Διάφας (Μακ. Δύναμη) στα -54 κ., Παπαγγελής (Σερρών) στα -58 κ., Μαντικός (Μενεμένη) στα +64 κ., Ναστόπουλος (Νίκη) στα -64 κ., Αλεξάκη (Αίαντα) στα -27 κ., Ρίζα (Καλαμάτα) στα -31 κ., Κωνσταντοπούλου (Θρίαμβος) στα -35 κ., Καλιόντζη (Αργος) στα -39 κ., Χαραλαμποπούλου (Θησέας) στα -43 κ. και Μπρέζα (Τύρναβος) στα -47 κιλά.



Ο Πέτρος Καραβασίλης

Σαφές προβάδισμα!...

Σήμερα θ' αποφασιστεί στο Γκέρνσεϊ εάν η Ρόδος θα διοργανώσει το 2007 τους αγώνες των νήσων



Γκέρνσεϊ (Αποστολή: Νικήτας Κουσκούσης - Μάγδα Σούγγαρη - Μπάμπης Θεοδώρου)

Πολύ κοντά στο να αναλάβει τους αγώνες του 2007 βρίσκεται από χθες η Ρόδος. Στην αίθουσα συνεδριάσεων του Saint Pierre Park Hotel «παίχθηκε» η προτελευταία πράξη της διεκδίκησης των Island Games.

Η επιτροπή υποψηφιότητας αποτελούμενη από την Λη

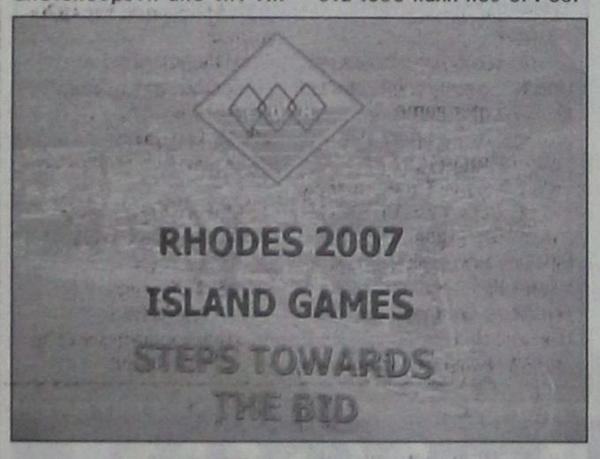

Μηναΐδη, τον Παντελή Γεωργάκη, τον Παύλο Χατζηκωνσταντίνου, τον κ. Λουκαρά αλλά και όλους τους εκπροσώπους των δήμων έκανε πολύ καλά τη δουλειά της.

Παρουσίασε εμπεριστατωμένα τον φάκελο υποψηφιότητας των Island Games του 2007 αφήνοντας άριστες εντυπώσεις και κερδίζοντας το χειροκρότημα ακόμα και του αντίπαλου, στον τομέα αυτό, Isle of Wight.

Σημαντικό ρόλο έπαιξε και η εμφάνιση της κ. Βλαχούτσικου που έχει ιδιαίτερη εμπειρία στην παρουσίαση φακέλου. Άλλωστε, ως μέλος της οργανωτικής επιτροπής του Αθήνα 2004 ξέρει από πρώτο χέρι να αντιλαμβάνεται την «αύρα» σε μια υποψηφιότητα.

Η παρουσίαση ήταν μάλιστα τόσο καλή που οι Ροδίτες παρουσιαστές απέσπασαν τα συγχαρητήρια και του προέδρου της IGA Μπο Φρίκενσταμ που φυσικά έδωσε το παρών στην αίθουσα συνεδριάσεων του Saint Pierre Park Hotel.

Από τα μηνύματα που λάμβαναν οι παρουσιαστές φαίνεται ξεκάθαρα πως η Ρόδος έχει σαφές προβάδισμα απέναντι στο Γουάιτ που προσπάθησε να κερδίσει τις εντυπώσεις προβάλλοντας περισσότερο τη μεγαλύτερη διάρκεια ηλιοφάνειας στον κόσμο κάθε χρόνο και τις ήδη υπάρχουσες αθλητικές εγκαταστάσεις.

Η Ρόδος προβλήθηκε από κάθε άποψη και φυσικά οδηγεί την κούρσα στον σπουδαιότερο αγώνα αυτής της εβδομάδας. Τον αγώνα της ανάληψης των αγώνων του 2007. Αμέσως μετά το χειροκρότημα των συνέδρων και τα συγχαρητήρια του Μπο Φρίκενσταμ, οι εκπρόσωποι της ροδίτικης αποστολής δήλωσαν χαρακτηριστικά:

Η ΙΡΙΣ ΒΛΑΧΟΥΤΣΙΚΟΥ

Η εκπρόσωπος της οργανωτικής επιτροπής του Αθήνα 2004 που έπαιξε σημαίνοντα ρόλο Ίρις Βλαχούτσικου ήταν ιδιαίτερα ευχαριστημένη μετά το τέλος της παρουσίασης: «Πρέπει να πω ότι η παρουσίαση του Isle of Wight ήταν πολύ γενική. Παρουσίασαν μόνο πώς ο κόσμος θα φθάσει στο νησί και πού μπορεί να κοιμηθεί. Δεν μπήκαν σε λεπτομέρειες και τεχνικά στοιχεία. Ήταν μια πολύ διαφορετική παρουσίαση σε σχέση με τη δική μας. Έκαναν και εκείνοι το καλύτερο δυνατό όπως και εμείς. Η δική μας παρουσίαση περιλάμβανε πολλά τεχνικά στοιχεία και για την υποδομή της Ρόδου και για τα αθλητικά δρώμενα. Είπαμε για στάδια, χωρητικότητα και για τα συγκεκριμένα σπορ που προτείνουμε. Το Γουάιτ δεν το έκανε αυτό. Αναφέρθηκε μόνο στα τέσσερα πιο δυνατά αθλήματα και πιστεύω ότι όλοι πήραν μια πιο ολοκληρωμένη εικόνα από εμάς. Ήταν όλοι πολύ θετικοί και πολύ σίγουροι».

Ο ΣΤΕΛΙΟΣ ΡΗΝΙΟΥ

Ικανοποιημένος και συνάμα αισιόδοξος παρουσιάστηκε ο αντιπρόεδρος του ΡΟΑΝ Στέλιος Ρηνιού που δήλωσε τα εξής: «Νομίζω ότι η διαφορά υπήρξε στην ψυχολογία που δημιούργησαν οι δύο παρουσιάσεις. Αυτό φάνηκε από το ενδιαφέρον που αναπτύχθηκε με τις ερωτήσεις που υπέβαλαν. Με την παρουσίαση του Γουάιτ έγινε μόνο μία ερώτηση ενώ με εμάς έγιναν ερωτήσεις υπήρχε ένα κλίμα καλύτερο και πρόδηλο της ύπαρξης μιας άλλης ψυχολογίας. Η Ρόδος μέτρησε σαν όνομα. Μετράει ο τουριστικός προορισμός, μετράει και το γεγονός ότι επιτέλους οι αγώνες αυτοί βγαίνουν από τον κλειστό χώρο της Μάγχης και του αγγλοσαξωνικού χώρου. Νομίζω ότι θα το δουν με ανοιχτό μάτι και μια προοπτική ώστε οι αγώνες να εμπεδωθούν και να απλωθούν και στον ευρύτερο θαλάσσιο χώρο. Είμαι αισιόδοξος γιατί είχαμε καλή παρουσίαση. Πρέπει να συγχαρούμε τα παιδιά τα οποία δούλεψαν, κάλυψαν όλες τις πτυχές της παρουσίασης του φακέλου. Νομικά, συγκοινωνίες, εθελοντισμούς, πολιτική υποστήριξη, τεχνικά θέματα. Πιστεύω ότι την ερχόμενη Τρίτη (σ.σ. σήμερα) θα πανηγυρίσουμε την ανάληψη των αγώνων. Εάν κρίνουμε από τις συζητήσεις και το κλίμα, την ανάγκη που εξέφρασαν και εκφράζουν να βγουν από τα στενά αγγλοσαξωνικά όρια θα έχουμε την Τρίτη ένα θετικό αποτέλεσμα».

Ο ΤΑΚΗΣ ΜΙΧΑΗΛΙΔΗΣ

Ιδιαίτερα χαρούμενος για την εν γένει παρουσίαση ήταν και ο διευθυντής του Ροδιακού Οργανισμού Αγώνων Νήσων (ΡΟΑΝ) Τάκης Μιχαηλίδης: «Η αλήθεια είναι ότι κινήθηκαν σε διαφορετική κατεύθυνση οι δύο παρουσιάσεις. Η παρουσίαση του Γουάιτ ήταν όντως επαγγελματική και καλά στημένη αλλά τη διέκρινε μια υπεροψία και μια σιγουριά και δικαιολογημένα. Βέβαια, για τον λόγο του ότι διαθέτει όλες τις εγκαταστάσεις, έχει ξανακάνει τους αγώνες, έχει συμμετοχή στους αγώνες από την αρχή του θεσμού και έχει δεδομένη οργανωτική δυνατότητα. Είναι πολύ λογικό να βγαίνει με μια σιγουριά και έπαρση. Αυτό όμως πιστεύω πως λειτουργεί αρνητικά στους συνέδρους που θέλουν ανάμεσα στα νησιά να υπάρχει αλληλεγγύη, να υπάρχει στήριξη προσπαθειών ανάπτυξης για τα αθλήματα και τη δημιουργία νέων εγκαταστάσεων και υποδομών. Η δική μας παρουσίαση λοιπόν ήταν ειλικρινής. Ξεκαθάρισε από την αρχή τα πράγματα. Αυτά έχουμε, αυτά μας λείπουν, αυτά θα φτιάξουμε και έτσι θα είναι. Είναι δρομολογημένα αρκετά πράγματα. Από το 1999 που εκφράσαμε τη διάθεση να οργανώσουμε τους αγώνες έχουμε δείξει δείγματα προόδου. Τότε ήμασταν σε 9 αθλήματα τώρα σε 13. Πιστεύω πως αυτό το στοιχείο είναι που θα στηρίξουν οι περισσότεροι σύνεδροι και θα πάρουμε τους αγώνες».

ΤΟ ΤΕΛΙΚΟ ΑΠΟΤΕΛΕΣΜΑ

Ολόκληρη η αποστολή και φυσικά ολόκληρη η Ρόδος περιμένει πια το αποτέλεσμα της Γενικής Συνέλευσης που θα πραγματοποιηθεί σήμερα στο Saint Pierre Park. Σε αυτή τη συνέλευση δικαιούνται ψήφου δύο εκπρόσωποι από κάθε νησί - μέλος της IGA και κάποια στελέχη όπως είναι τα μέλη της εκτελεστικής επιτροπής, τα επίτιμα μέλη.

«ΑΣΣΟΣ» Ο ΔΗΜΑΡΧΟΣ

Καθοριστικό ρόλο στην έκδοση του αποτελέσματος της Γενικής Συνέλευσης θα παίξει και η πολιτική τοποθέτηση που θα κάνει ο Δήμαρχος Ροδίων Γιώργος Γιαννόπουλος ο οποίος έφτασε στο Γκέρνσεϊ το βράδυ της Κυριακής.

Δεύτερος ο Κ. Χαλκιόπουλος



Τη δεύτερη θέση της κατηγορίας «Super Touring» του πανελληνίου πρωταθλήματος ταχύτητας αυτοκινήτων, κατέκτησε την Κυριακή στις Σέρρες ο Κώστας Χαλκιόπουλος!

Ξεκινώντας τρίτος, ο Κώστας πήρε δεύτερη θέση, μένοντας πίσω από το νικητή, Αθηναίο οδηγό, Σταμάτη Κασσίμη.

Τρίτος ήρθε ο Σάμυ Φάης.

Ο Ανδρέας Χαλκιόπουλος, ενώ ξεκίνησε πρώτος (πωλ ποσίζιον), στον 7ο γύρο το αυτοκίνητό του (όπως και του Κώστα Honda Accord) παρουσίασε πρόβλημα με το ημιαξόνιο, κάτι που είχε σαν αποτέλεσμα να εγκαταλείψει!

Ο τέταρτος αγώνας του πρωταθλήματος θα γίνει τον Σεπτέμβριο στις Σέρρες.

ΠΑΟ ΔΙΑΓΟΡΑΣ

Υπέγραψε ο Κοντόγιαννος

Συνάντηση αυτή την εβδομάδα και με Κακλαμάνο



Τελείωσε και τυπικά χθες η μεταγραφή του πρώην ποδοσφαιριστή του Άρη Αρχαγγέλου Γιώργου Κοντόγιαννου στον ΠΑΟ Διαγόρα. Ο παίκτης επισκέφθηκε το απόγευμα τα γραφεία του συλλόγου και υπέγραψε το νέο του δελτίο συνεργασίας. Κατά τα άλλα αυτή την εβδομάδα αναμένεται να ξεκαθαρίσει και το θέμα του Μανώλη Καλαμάνου. Ο έμπειρος αμυντικός ως γνωστόν έχει μείνει ελεύθερος και θέλει να ικανοποιηθεί οικονομικά πριν ανανεώσει τη συνεργασία του με την ομάδα της πόλης μας. Ό,τι είναι να γίνει πάντως, θα γίνει όταν οι δυο πλευρές συναντηθούν με σκοπό να συζητήσουν αναλυτικά.

Επίσης η διοίκηση του Διαγόρα περιμένει και την επιστροφή του Σάββα Καραβόλια από το Guernsey για να υπογράψει και αυτός, αφού όπως έλεγε χθες παράγοντας του συλλόγου τα όποια προβλήματα έχουν ξεπεραστεί και ο πρώην αμυντικός του Απόλλωνα Καλυθιών θα πρέπει να θεωρείται παίκτης του Διαγόρα.

6,5 εκ. ευρώ στη Μίλαν

Περίπου μισό δισεκατομμύριο ευρώ εισέπραξαν συνολικά οι 32 ομάδες που έλαβαν μέρος στο τσάμπιονς λιγκ της περιόδου 2002-2003. Οπως ανακοίνωσε χθες η UEFA, οι ομάδες πήραν 475 εκατομμύρια ευρώ, ποσό στο οποίο συμπεριλαμβάνονται τα προκαθορισμένα πριμ, τα πριμ που προέκυψαν ανάλογα με την απόδοση τους, καθώς και τα έσοδα από τα τηλεοπτικά δικαιώματα.

Πιό συγκεκριμένα, κάθε ένας από τους 32 συλλόγους, έβαλε στο ταμείο του 1,62 εκ. ευρώ για τη συμμετοχή στη διοργάνωση, ενώ για κάθε αγώνα της πρώτης και της δεύτερης φάσης πήραν από 325.000 ευρώ. Είναι χαρακτηριστικό, ότι η Μίλαν που κατέκτησε το βαρύτιμο τρόπαιο πήρε από την UEFA επιταγή ύψους 6,5 εκατομμυρίων ευρώ, ενώ η Γιουβέντους που ήταν φιναλίστ εισέπραξε 3,9 εκ ευρώ.

Παράλληλα, κάθε μία από τις 52 ομοσπονδίες-μέλη της ευρωπαϊκής ομοσπονδίας, πήρε από 195.000 ευρώ, ενώ οι ομάδες που αποκλείστηκαν από τα προκριματικά του κυπέλλου ΟΥΕΦΑ, εισέπραξαν από 52.000 ευρώ για κάθε γύρο στον οποίο συμμετείχαν. Το ίδιο ποσό, έλαβαν και οι ομάδες που αποκλείστηκαν από τον πρώτο ή τον δεύτερο γύρο του κυπέλλου ΟΥΕΦΑ, ενώ οι πρωταθλήτριες που δεν προκρίθηκαν στην πρώτη φάση του τσάμπιονς λιγκ, εισεπραξαν από 98.000 ευρώ.

Τα πάντα έτοιμα για τη συνέλευση της Ρόδου



Τα πάντα είναι έτοιμα στη Ρόδο εν' όψει της αυριανής γενικής συνέλευσης που θα έχει σαν κύριο στόχο την εκλογή της διοικούσας πλέον επιτροπής της ΠΑΕ. Οι παράγοντες των «πρασίνων» περιμένουν από αυτούς που ενδιαφέρθηκαν τηλεφωνικά να αγοράσουν μετοχές να δώσουν το παρών στην συνέλευση όπως βέβαια και από τον υπόλοιπο κόσμο που θέλει να έρθει κοντά στην ομάδα και να στηρίξει τη νέα πολύ μεγάλη προσπάθεια που γίνεται.

Όλες οι διαδικασίες που απαιτούνται έγιναν με πολύ γοργό ρυθμό και αυτό διότι είχε χαθεί σημαντικό έδαφος αφού η Ρόδος λόγω του μπαράζ καθυστέρησε να μάθει σε ποια κατηγορία θα παίζει τη νέα αγωνιστική περίοδο.

Χθες η διοίκηση της Ρόδου εξέδωσε την παρακάτω ανακοίνωση που ουσιαστικά αποτελεί πρόσκληση για την αγορά μετοχών:

«Καλούμε όλα τα μέλη του ΑΣ Ρόδος, τους οπαδούς της ομάδας, τους φιλάθλους του ποδοσφαίρου και τους επιχειρηματίες του νησιού μας, να ενισχύσουν την υπό ίδρυση ΠΑΕ Ρόδος, εκδηλώνοντας έμπρακτα την υποστήριξη τους στην ομάδα μας, όχι μόνο με την ηθική τους συμπαράσταση αλλά αγοράζοντας μετοχές. Η Ρόδος ήταν πάντα ομάδα λαϊκής βάσης και έτσι πρέπει να παραμείνει. Η Ρόδος είναι υπόθεση όλων μας.

Πληροφορίες - προεγγραφές κ.Χρυσόστομος Ψέλλας (τηλ. 6944 805855)».

Παπαλάκης: «Διορία μέχρι τις 15/7 έχουν οι ομάδες»

Διορία μέχρι τις 15 Ιουλίου έχουν οι ομάδες των επαγγελματικών πρωταθλημάτων, προκειμένου να κατα-θέσουν τα σχετικά έγγραφα στην Επαγγελματική Επιτροπή Αθλητισμού και να πάρουν την άδεια συμμετοχής στις διοργανώσεις. Αυτό τόνισε μεταξύ άλλων ο πρόεδρος της ΕΕΑ, Κώστας Παπαλάκης, μιλώντας στην ΕΡΑ-ΣΠΟΡ: «Μέχρι τις 15 Ιουλίου οι ομάδες πρέπει να μας έχουν παραδώσει όλα τα απαραίτητα έγγραφα. Μετά θα συνεδριάσουμε και θα αποφασίσουμε (για τις «πράσινες» κάρτες)μέχρι τις 23 Ιουλίου. Αυτή τη στιγμή επτά ομάδες (ΑΕΚ, ΠΑΟΚ, Αρης και Προοδευτική από Α΄ Εθνική και 3 από Β΄και Γ΄) έχουν προβλήματα. Η επιτροπή δεν έχει στο στόχαστρο της καμία ομάδα, απλώς θα εφαρμόσει τις νομοθετήσεις. Έξαλλου οι ομάδες είχαν όλο το χρόνο από τον Οκτώβριο που δημιουργήθηκε η επιτροπή για να διεκπεραιώσουν όλες τις εκκρεμότητες τους».

Σχετικά με την λειτουργία της επιτροπής ο κ. Παπαλάκης τόνισε: «Γίνεται μια πολύ καλή και οργανωμένη δουλειά καιρό τώρα. Κάποτε πρέπει να ξεκινήσει η εξυγίανση του ποδοσφαίρου και τώρα μας παρουσιάζεται μια μοναδική ευκαιρία. Έχω τις διαβεβαιώσεις και τη στήριξη της Πολιτείας για να προχωρήσουμε».

Αναφερόμενος στους συνδέσμους, ο κ Παπαλάκης, υπογράμμισε: «Οι σύνδεσμοι έχουν ήδη περιέλθει στην αρμοδιότητα μας. Πρέπει να προσεχθούν και να γίνει αναγνώριση των συνδέσμων αυτών από τις ομάδες, οι οποίες θα δώσουν και το σχετικό έγγραφο αναγνώρισης».

ΔΙΑΦΗΜΙΖΕΤΑΙ ΣΤΟ ΙΝΤΕΡΝΕΤ
www.rodosport.gr



ΡΟΔΟΣ ΣΠΟΡ
...πρώτο όνομα στα σπορ
Τιμές που ...δεν παίζονται
ΕΘΕΛ. ΔΩΔΕΚΑΝΗΣΙΩΝ 15
Τηλέφ. 22410 21442 * E-mail: rospo@otenet.gr
ΓΔ-31/7

ΠΡΟΟΔΟΣΠΟΡ

ΔΙΓΕΝΗΣ ΚΟΣΚΙΝΟΥ

Στοχεύει σε άλλους έξι!



Στα ...κρύα του λουτρού άφησε ο Γιώργος Καρτάλης τους παράγοντες του Διγενή Κοσκινού!

Παρά το ότι ο πρώην παίκτης του Ιάλυσου είχε δώσει τα χέρια με τον προπονητή του συλλόγου Σαλβατόρε Γκιούντιτσε, τελικά θα συνεχίσει την καριέρα του στον Απόλλωνα Καλυθιών που επίσης είχε δείξει ενδιαφέρον για την απόκτηση του. Κάτι ανάλογο φαίνεται ότι θα συμβεί και με τον Χρήστο Κούτρα ο οποίος όλα δείχνουν ότι θα επιστρέψει στον Ιάλυσο παρά το ότι και αυτός είχε συμφωνήσει με τον Διγενή! Παρόλα αυτά η ομάδα του Κοσκινού έχει ακόμα στα υπόψη της έξι μεταγραφικούς στόχους που αν μπορέσει να τους πραγματοποιήσει θα ενισχυθεί σημαντικά εν' όψει της νέας αγωνιστικής περιόδου.

Οι τρεις από αυτούς τους έξι είναι βέβαια γνωστοί καθώς πρόκειται για τον Γαλουζή, τον Διακίδη και τον Παπαχριστοδούλου με τους οποίους οι επαφές έχουν προχωρήσει αρκετά και αναμένεται μόνο το τυπικό μέρος για να προστεθούν και επίσημα στο ρόστερ του συλλόγου. Τα ονόματα των υπολοίπων τριών δεν έχουν γίνει γνωστά. Ωστόσο θα πρέπει να θεωρείται δεδομένο ότι πρόκειται για Ροδίτες παίκτες. Βάσει των πληροφοριών που έχει συγκεντρώσει η εφημερίδα μας, ο ένας είναι έμπειρος τερματοφύλακας, ο άλλος είναι κάτω των 20 ετών και εξελίξιμος και ο τρίτος είναι επιθετικός 23 ετών.

Δευτεραθλητής Ελλάδος ο Νικόπουλος στους παίδες

Πρώτος στους παμπαίδες ο Νίκος Παναγιάς

Δευτεραθλητής Ελλάδος στην κατηγορία παίδων αναδείχθηκε ο Χρήστος Νικόπουλος του Ομίλου Γκολφ Αφάντου Ρόδου.

Ο πρωταθλητής Ελλάδος στους άνδρες πτιήθηκε στη Γλυφάδα από τον Βαγγέλη Γκίνη, που έκανε σκορ 294 κτυπήματα (73+73+74+74), έναντι 307 του δεύτερου Νικόπουλου.

Εξάλλου, εκπληκτική εμφάνιση παγματοποίησαν οι μικροί αθλητές της Ακαδημίας του Αθλητικού Ομίλου Γκολφ Αφάντου 2002, στο Πανελλήνιο πρωτάθλημα παμαπίδων (μέχρι 13 ετών), το οποίο ολοκληρώθηκε την Κυριακή στη Γλυφάδα.

Πρωταθλητής ανακηρύχθηκε ο αθλητής του Ομίλου Παναγιάς Νίκος, έχοντας σταθερή απόδοση με σκορ 359 κτυπήματα (88+88+87+96). Την δεύτερη και τρίτη θέση κατέκτησαν οι αθλητές του Ομίλου Γλυφάδας Βενετόπουλος Πέτρος 363 κτυπήματα (85+94+91+93) και Κούστας Δημήτρης 369 κτυπήματα (94+89+95+91), αντίστοιχα.

Εκπληκτική ήταν και η απόδοση του Διάκου Χρύσανθου, ο οποίος με λιγότερο από ένα χρόνο εμπειρία έκανε φανταστικά πράγματα και αν ήταν πιο προσεκτικός στις κρίσιμες στιγμές του αγώνα, θα μπορούσε να διεκδικήσει την τρίτη ή ακόμα και τη δεύτερη θέση. Τελικά, κατετάγη τέταρτος με 371 κτυπήματα (91+94+93+93), κερδίζοντας όμως αρκετές εμπειρίες.



Αξιόλογη ήταν και η μεφάνιση των υπολοίπων αθλητών του Ομίλου (Βασιλικής Μιχάλης, Παναγιάς Ελευθέριος, Κουμνάκης Δημήτριος και Καββάδας Σταμάτης), οι οποίοι σε χρονικό διάστημα λιγότερο του ενός χρόνου και σε ηλικία μόλις έντεκα χρονών, αγωνίστηκαν σ' αυτήν την κατηγορία και έδειξαν πως θα πρωταγωνιστήσουν στο μέλλον.

Στην κατηγορία των αρχαρίων παικτών (αγώνας 6 τρυπών, όπου είχε 16 συμμετοχές) κέρδισε ο Βασιλικής Αλέξανδρος με δεύτερο τον Θωμά Λόλα (αθλητή Γλυφάδας) και τους Λαουδίκο Γιώργο, Κουμνάκη Γιάννη και Πελλό Φώτη να κατακτούν τις θέσεις τρία, τέσσερα και πέντε, αντίστοιχα.

Ξεκίνησαν οι εργασίες

Στο γήπεδο των Μικτών ομάδων

Ξεκίνησαν από χθες οι εργασίες κατασκευής της περίφραξης στο γήπεδο που θα αποτελέσει το σπίτι των Μικτών ομάδων και βρίσκεται στην περιοχή Τσαΐρι. Ήδη τα συνεργεία για τα οποία είναι υπεύθυνη η Ελληνική Ποδοσφαιρική Ομοσπονδία έπεσαν με τα μούτρα στη δουλειά και σύμφωνα με τον προγραμματισμό που υπάρχει μέσα σε ένα δεκαήμερο αναμένεται να ολοκληρωθούν οι εργασίες. Αμέσως μετά βέβαια θα ξεκινήσουν αυτές που αφορούν την τοποθέτηση συνθετικού χλοοτάπητα τέταρτης γενιάς.

Ο Ραούλ θα παραμείνει το σύμβολο της Ρεάλ Μαδρίτης

Καλός ο Ντέιβιντ Μπέκαμ αλλά Ραούλ είναι μόνο ένας. Δεν το είπε ακριβώς έτσι ο πρόεδρος της Ρεάλ Μαδρίτης, Φλορεντίνο Πέρες, αλλά έδωσε σ` όλους να καταλάβουν πώς στη δική του σκέψη το No1 της «βασίλισσας» ήταν, είναι και θα είναι ο Ραούλ.

«Σπουδαίοι παίκτες έχουν έρθει στη Ρεάλ και περισσότεροι θα έρθουν στο μέλλον, αλλά το σύμβολό μας θα είναι πάντα ο Ραούλ» ήταν τα λόγια του προέδρου στην ισπανική τηλεόραση που διέψευσε κατηγορηματικά τις φήμες που θέλουν τον Ραούλ να συνεχίζει στη Μάντσεστερ.

«Ο στόχος μου ως πρόεδρος είναι να κάνω ό,τι μπορώ για να δω τον Ραούλ να αποσύρεται από το ποδόσφαιρο ως αρχηγός της Ρεάλ. Θα δουλέψω όσο το δυνατόν πιο σκληρά προκειμένου να το πετύχω», είπε μεταξύ άλλων ο κ. Πέρεθ.

ΣΤΙΒΟΣ

Μετάλλια στην Καστοριά

Στο Πανελλήνιο πρωτάθλημα στίβου παίδων - κορασίδων, που έγινε κάτω από κακές καιρικές συνθήκες (βροχή και χαλάζι) στην Καστοριά, είχαμε για τους Ροδίτες αθλητές:

- Μαρκόπουλος (ΓΑΣ Ρόδου «Η Υγεία»), 3ος στα 400 μ..
- Τσικούρη (Διαγόρα), 2η στα 400 μ.
- Ομάδα ΓΑΣ Ρόδου «Η Υγεία», 3η στα 4Χ100 μ.
- Παρδαλού (Νίκη Ρόδου), 5η στα 5000 μ.

Άλλαξε το αγωνιστικό πρόγραμμα στο «Αγιος Σουλάς»

Στις 6.30 μ.μ. αντί για τις 5.30 μ.μ. θ' αρχίσουν το Σαβαβτοκύριακο τα παιχνίδια του παιδικού τουρνουά «Αγιος Σουλάς 2003» της ΕΠΣΔ.

Το πρόγραμμα που άλλαξε, καθώς το γήπεδο στον Αγιο Σουλά διαθέτει φωτισμό, είναι μέχρι τους τελικούς το εξής:

Σάββατο 5-7-2003

18.30: Φοίβος - Ρόδος
19.30: Ευκλής - Ασκληπειό
20.30: Αγ. Ισίδωρος - Ηρακλής Μαριτσών

Κυριακή 6-7-2003

18.30: Απόλλων Απολλώνων - Ηλιος
19.30: Ευαγόρας - Αστέρας Παστίδας
20.30: Αγ. Γεώργιος - Νήσος Ρόδος

Σάββατο 12-7-2003

18.30: Ηρακλής - Κλεάνθης
19.30: Αγ. Ισίδωρος - Ηλιος
20.30: Ευκλής - Ρόδος

Κυριακή 13-7-2003

18.00: Νήσος Ρόδος - Αστέρας Παστίδας
19.00: Φοίβος - Ασκληπειό
20.00: Αγ. Ισίδωρος - Απόλλων Απολλώνων
21.00 : Κλεάνθης - Ηλιος

Σάββατο 19-7-2003

18.30: Ευαγόρας - Αγ. Γεώργιος
19.30: Απόλλων Απολλώνων - Κλεάνθης
20.30: Ηλιος - Ηρακλής Μαριτσών.

Β΄ ΦΑΣΗ

Σάββατο 20-7-2003

19.00: 1ος Α΄ ομίλου - με τον 1ο του Γ΄ ομίλου
20.00: 2ος Α΄ ομίλου - με τον 1ο του Β΄ ομίλου

ΤΕΛΙΚΗ ΦΑΣΗ

Κυριακή 27-7-2003

19.00: ΜΙΚΡΟΣ ΤΕΛΙΚΟΣ
20.00: ΤΕΛΙΚΟΣ

ΚΛΕΑΝΘΗΣ ΠΑΡΑΔΕΙΣΙΟΥ

Ενδιαφέρον για Ορφανό!

Αστεία πρόταση έκανε η διοίκηση του Διαγόρα στον Κλεάνθη για το ενδεχόμενο απόκτησης του Γιώργου Κρομμύδα! ΚΕΤσι τη χαρακτηρίζουν οι παράγοντες της παραδεισιώτικης ομάδας που με αυτά τα δεδομένα βέβαια δεν υπάρχει περίπτωση να μπουν στη διαδικασία να συζητήσουν για την παραχώρηση του παίκτη (Οι πληροφορίες πάντως αναφέρουν ότι ο «γηραιός» θα επανέλθει προσεχώς με βελτιωμένη πρόταση).

Κάτι ανάλογο ισχύει και για την περίπτωση του Κοσμά Καραγιάννη για τον οποίο ενδιαφέρεται ο Διγενής Κοσκινού. Ήταν ακόμα μια πρόταση που δεν άφησε καθόλου ικανοποιημένη τη διοίκηση του Κλεάνθη η οποία βέβαια περιμένει κάτι καλύτερο.

Ενδιαφέρον για Ορφανό

Για την απόκτηση του Νεκτάριου Ορφανού ενδιαφέρεται ο Κλεάνθης. Ο έμπειρος επιθετικός έπαιζε πρόσφατα με τα χρώματα του Απόλλωνα Απολλώνων και ο τεχνικός Γιώργος Γκάιδας τον έχει επιλέξει διότι πιστεύει ότι θα μπορέσει να βοηθήσει την ομάδα του στο πρωτάθλημα.

AMCOR

No 1

ΚΑΤΑΣΚΕΥΑΖΟΝΤΑΙ & ΕΙΣΑΓΟΝΤΑΙ ΣΥΝΑΡΜΟΛΟΓΗΜΕΝΑ ΑΠΟ ΤΟ ΙΣΡΑΗΛ



X4028-31/7

Η AMCOR-ΙΣΡΑΗΛ Η ΜΕΓΑΛΥΤΕΡΗ ΒΙΟΜΗΧΑΝΙΑ ΗΛΙΑΚΩΝ ΣΥΣΤΗΜΑΤΩΝ ΣΤΟΝ ΚΟΣΜΟ,ΣΑΣ ΠΡΟΣΦΕΡΕΙ ΤΟΝ ΚΑΛΥΤΕΡΟ ΗΛΙΑΚΟ ΘΕΡΜΟΣΙΦΩΝΑ ΤΟΥ ΚΟΣΜΟΥ ΜΕ ΜΟΝΑΔΙΚΑ ΣΗΜΕΙΑ ΥΠΕΡΟΧΗΣ ΠΟΥ ΚΑΝΕΝΑΣ ΑΛΛΟΣ ΔΕΝ ΕΧΕΙ.ΠΡΩΤΗ Η AMCOR,ΠΡΙΝ 40 ΧΡΟΝΙΑ ΠΑΡΟΥΣΙΑΣΕ ΤΗΝ ΕΠΑΝΑΣΤΑΤΙΚΗ ΤΗΣ ΤΕΧΝΟΛΟΓΙΑ ΣΤΟΥΣ ΗΛΙΑΚΟΥΣ ΘΕΡΜ/ΝΕΣ. ΠΟΛΛΟΙ ΑΠΟ ΤΟΤΕ ΠΡΟΣΠΑΘΗΣΑΝ ΝΑ ΤΗΝ ΜΙΜΗΘΟΥΝ .ΤΑ ΑΠΟΤΕΛΕΣΜΑΤΑ ΤΟΥΣ ΕΙΝΑΙ ΓΝΩΣΤΑ.ΚΑΝΕΝΑΣ ΔΕΝ ΜΠΟΡΕΣΕ ΝΑ ΤΗ ΦΘΑΣΕΙ.ΣΗΜΕΡΑ Η AMCOR ΣΥΝΕΧΙΖΟΝΤΑΣ ΤΗΝ ΕΡΕΥΝΑ ΣΤΟΝ ΤΟΜΕΑ ΤΗΣ ΗΛΙΑΚΗΣ ΕΝΕΡΓΕΙΑΣ ΒΡΙΣΚΕΤΑΙ ΚΑΙ ΘΑ ΒΡΙΣΚΕΤΑΙ ΜΠΡΟΣΤΑΓΙΑΤΙ ΕΙΝΑΙ Η No 1 ΣΤΟΝ ΚΟΣΜΟ.

ΕΙΝΑΙ Η AMCOR

Ξεκίνησε το τουρνουά «Αγιος Σουλάς 2003»

Ξεκίνησαν το Σάββατο οι αγώνες του παιδιού τουρνουά «Αγιος Σουλάς 2003» της ΕΠΣΔ.

Τα αποτελέσματα :

Σάββατο 28-6-2003

- Κλεάνθης - Αγ. Ισίδωρος 2-1
- Σκόρερς : Χατζηαντωνίου, (Κλέανθης) 1-0
Μαστόρου Ε. (Αγ. Ισίδωρος) 1-1
Χατζηδιάκος Ν. (Κλεάνθης) 2-1
- Ηρακλής Μαρ. - Απόλλων Απολ. 0-2
- Σκόρερς : (Στατιοιού 0-1, Χατζηκοσμάς 0-2)

Μπλε κάρτες: Απόλλων Απολ. [Κυριαζάκος, Αλαφάκης, Χατζηκοσμάς, Μπάκης Π. (2)].

- Νήσος Ρόδος - Ευαγόρας 1-2
- Σκόρερς : Πλύγκος Μ. (Νήσος Ρ.) 1-0
Σοφίλας (Ευαγόρας) 1-1
Ροδίτης (Ευαγόρας) 1-2

Μπλε κάρτα: Σαρρής Στ. (Νήσος Ρόδ.)

Κυριακή 29-6-2003

- Αγ. Γεώργιος - Αστέρας Παστ. 0-4
- Σκόρερς: Κυρίτσης Κ. (3), Πάττας Α. (1).

Μπλε κάρτα : Πάττας Α. (Αστέρας Παστ.)

- Ευκλής. - Φοίβος 2-0
- Σκόρερς : Μπερετούλης (2)

Μπλε κάρτες: Κασέρης Μ. (Ευκλής), Μπιλιάς Π. (Φοίβος)

- Ασκληπειό - Ρόδος 2-0
- Σκόρερς: Σανιός Α 1-0, Κλημαντής Ι. 2-0.

Μπλε κάρτες: Παπαγιάνης Α. (Ασκληπειό, Πλακέντης Ε., Καβουκλής Κ. (Ρόδος)

Οι ομάδες χρησιμοποίησαν τους κάτωθι ποδοσφαιριστές:

ΚΛΕΑΝΘΗΣ: Καρίκης Γ. , Παρανίδης, Μιχαήλογλου Κ. Πατάκας Ν., Κουντουράκης Π., Χατζησάββας Ν., Ντελλάκης Κ., Σαρικάς Κ., Χατζηδιάκος, Χατζηαντωνίου Κ., Χατζηαντωνίου Μ., Μαλτέζος Ορ. Σαμαράς Μ., Σπάρταλης Χ., Σπάρταλης Κ. Μόσκου Ι. Νισύριος Α.



ΑΓ. ΙΣΙΔΩΡΟΣ: Γεωργαλλής Ε., Μαστόρου Ε., Τριανταφύλλου Ν., Γεωργάς Χ., Κανάκης Ι. Σαράντης Κ., Καρασάββας Τ., Διακοναστάσης Κ., Γεωργάς Ι., Κιαουρτζής Γ., Παφιάκης Ε., Πολυχρόνης Δ., Κιαουρτζής Ι., Δημητράκης Π., Φωτεινής Ε., Κιαουρτζής Χ.

ΗΡΑΚΛΗΣ ΜΑΡΙΤΣΩΝ: Ματσαμάς Κ., Καρπαθάκης Ελ., Μαργαρής Λ., Μαργαρής Κ., Παπαμιχαήλ Ι. Κασέκας Λ., Χειμωνέτος Α., Θεοδώρου Γ., Κωστόπουλος Σ., Φελεσάκης Α., Χατζηγεωργίου Ι., Βασιλώτος Ι., Κατίνος Χ., Γεωργαρέλλης Γ., Χατζηκαλημέρης Γ., Μαργαρής Κ., Χειμωνέτος Κ., Παπακωνσταντής Γ.

ΑΠΟΛΛΩΝ ΑΠΟΛΛΩΝΩΝ: Μακαρούνας Γ. Στατιού Σ., Κυρήνης Γ., Τσοπανάκης Γ., Μαχραμάς Τ., Φωταράς Γ., Κυριθαζάκος Χ., Αλαφάκης Χ., Τσαγκαράκης Β., Χατζηκοσμάς Σ., Γιαννακόπουλος Τ., Μπάκης Π., Πονήρης Γ., Διακοβασίλης Σ., Χατζηγιαννάκης Ν., Σεντονάς Σ.

ΝΗΣΟΣ ΡΟΔΟΣ: Νικολέττος Τ., Χριστάκης Μ., Πολυχρόνης Γ., Σαρρής Σ., Γεωργίεφ Σ., Παπαχριστοδούλου Σ., Πολυχρόνης Χ., Πλίγκος Μ., Σπυρίδης Μ., Ευγενικός Μ., Διαμαντόπουλος Κ.

ΕΥΑΓΟΡΑΣ: Καρπαθάκης Ν., Τόσκα Ε., Κομάνη Τλ., Κούβαρης Θ., Φράγκος Μ., Σοφίλας Ι., Ροδίτης Α., Πανάγου Β. Χατζηνικόλας Π., Κουτσάγιας Α., Βαλεντίν Σ., Μαριούς Τ., Χατζηνικόλας Σ., Τσιώνης Χ., Ρούσσος Γ. Θεοδώρου Δ.

ΑΓ. ΓΕΩΡΓΙΟΣ: Κιουτσούκης Γ., Κουσουλίνης Μ., Χατζηκώστας Ε., Καυκάκης Ν., Μόσχου Π., Πυλίδης Μ., Πατηνιώτης Π., Πάλλας Δ., Καμπάτζης Γ., Λίλος Σ., Σκυλαράκης Σ., Κούρος Τ., Κακούλης Ε., Καυκάκης Σ., Χατζηπαναγιώτου Ε., Σακελλάρης Τ., Παχατζής Γ., Γιαννόπουλος Α.

ΑΣΤΕΡΑΣ ΠΑΣΤΙΔΑΣ: Σαββάκης Κ., Πάττας Ι., Ροδίτης Κ., Χατζημάρτης Γ., Αυγενικός Α., Πάττας Α., Σαββάκης Α., Αθανασίου Α., Καρδούλιας Γ., Κυρίτσης Κ. Πάττας Ε., Γιαλλουράκης Γ. Καρελλάκης Λ. Τσαφής Γ. Τσαφής Π.

ΕΥΚΛΗΣ: Μαριεττής Κ. Ζερβός Κ. Αγγελής Ε., Μαγγάς Λ., Λαμπρόπουλος Κ., Κασέρης Μ., Τομάζος Δ., Μπερετούλης Ι., Κολεζάκης Γ., Παπακωνσταντίνου Α, Σταθάτος, Αγγελος, Κρητικός Γ., Καραμάριος Σ., Τομάζος Σ.

ΦΟΙΒΟΣ ΚΡΕΜΑΣΤΗΣ: Κατσαράς Π., Χριστοδούλου Ε, Μπιλιάς Π., Καρυπίδης Π. Παμπάκας Μ., Μπιλιάς Ξ., Μάτσης Μ., Παπαγεωργίου Κ., Μοσκιού Μ., Τουβράς Α., Δελαπόρτας Φ., Καστρινάκης Ε, Γιατρού Θ., Γιαννικάκης Δ., Παντός Μ., Θεοδώρου Δ., Καλαμιώτης Αθ.

ΠΑΣ ΑΣΚΛΗΠΕΙΟΥ: Μπαϊράμης Σ., Μπαϊράμης Ι., Τζανετής Α., Μπρακάϊ Κ. Παπαγιάννης Ν., Χρυσαφίνης Ι., Αμαδής Φ., Κλιμαντής Ι., Κούρτης Γ., Λαουδίκος Ε., Σάνιος Δ., Μελέκιε, Πατούνας, Γεωργάς Β., Βενετσιάνος Δ., Γεωργάς Σ., Μαχαίρας

ΑΣ ΡΟΔΟΣ: Τζήκας Χ., Πλακέντης Ε., Φλεβάρης Φ., Μπανάης Επ., Χριστοφίδης Ι., Σκαρτάδος Αλ., Νάκκας Κ., Σκαρτάδος Κ., Παπαδόπουλος, Καβουκλής Κ., Τζήκας Α., Ταξιόπουλος Θ., Τσακίρης Γ., Παπαντωνίου Αν.

ΠΡΟΟΔΟΣΠΟΡ

Απογοητευτική πρεμιέρα

Η γυναικεία ομάδα ποδοσφαίρου ηττήθηκε από τις «χρυσές» Σουηδέζες του Γκότλαντ με 7-1



(Κέμπριτζ Παρκ)

Τη χειρότερη εμφάνιση πραγματοποίησε στην πρεμιέρα των προκριματικών, η γυναικεία ομάδα ποδοσφαίρου του νησιού μας. Κόντρα στην πολύ δυνατή ομάδα του Γκότλαντ ηττήθηκε με το «βαρύ» 7-1!

Μετά το αποτέλεσμα αυτό, οι ελπίδες των κοριτσιών του Νίκου Ταχραμάνη μοιάζουν να έχουν εξανεμιστεί αφού φάνηκαν οι σοβαρές ελλείψεις σε θέσεις κλειδιά και η έλλειψη πείρας από τέτοιες διοργανώσεις καθώς είναι η πρώτη φορά που συμμετέχουν στους Αγώνες Νήσων.

Στο πρώτο ημίχρονο η σουηδική ομάδα με τις Μάρτις και Λίλεγκρεν σε δαιμονιώδη φόρμα κατάφερε να προηγηθεί με 5-0 δείχνοντας έτσι ποιος είναι το αφεντικό του αγώνα.

Στην επανάληψη ο ρυθμός έπεσε με αποτέλεσμα οι Ροδίτισσες να βγουν μπροστά, να σημειώσουν ένα τέρμα και να κρατήσουν το δείκτη του τελικού σκορ σε όσο το δυνατόν αξιοπρεπή επίπεδα.

Στις δηλώσεις τους μετά το παιχνίδι, τόσο ο προπονητής Νίκος Ταχραμάνης όσο και ο συνοδός και επικεφαλής της ομάδας Νίκος Κιόττου έκαναν λόγο για απόκτηση εμπειριών ενώ δεν παρέλειψαν να τονίσουν τη διαφορά που υπάρχει ανάμεσα στις δύο ποδοσφαιρικές σχολές και τις ελλείψεις της ομάδας που εστίαζαν στον χώρο της μεσαίας γραμμής, την επίθεση αλλά και την άμυνα.

ΦΑΣΕΙΣ ΚΑΙ ΓΚΟΛ

2' Η Μάρτις με ένα ψηλοκρεμαστό σουτ από αριστερά και έξω από τη μεγάλη περιοχή άνοιξε το σκορ (0-1).

6' Η Κτενά μπήκε δυναμικά στην περιοχή των Σουηδέζων όμως την πρόλαβε η Φάγκερλουν και έδιωξε την μπάλα με τα πόδια.

8' Με κεφαλιά, η Λίλεγκρεν έστειλε τη μπάλα στο οριζόντιο δοκάρι της Βασιλειάδου.

9' Η Μάρτις έφθασε σε θέση βολής όμως έπεσε στα πόδια της έγκαιρα η Βασιλειάδου και έσωσε την εστία της από βέβαιη παραβίαση.

10' Σε κόρνερ της Γκράνστρομ, η Λίλεγκρεν με καρφωτή κεφαλιά διπλασίασε τα τέρματα του Γκότλαντ (0-2).

11' Με νέα εξαιρετική επέμβαση, η Βασιλειάδου απεσόβησε το 0-3.

16' Το 0-3 είναι γεγονός. Η Μάρντμπριγκ με απευθείας χτύπημα φάουλ αρκετά έξω από τη μεγάλη περιοχή της Ρόδου έστειλε για τρίτη φορά τη μπάλα να αναπαυθεί στα δίχτυα της Βασιλειάδου.

25' Η Μάρτις με ένα ξερό μακρινό σουτ διαμόρφωσε το 0-4.

37' Η Μάρτις και πάλι έπιασε ένα καλό σουτ το οποίο κατέληξε ελάχιστα άουτ από το δεξί δοκάρι της τερματοφύλακα της Ρόδου

39' Η ίδια πρωταγωνίστρια του Γκότλαντ με ξαφνικό σουτ στην κλειστή γωνία της ροδίτικης ομάδας έκλεισε με τον καλύτερο τρόπο το ημίχρονο για τις Σουηδέζες (0-5).

50' Από κόρνερ της Κτενά, η Παπαδοπούλου με καρφωτή κεφαλιά μείωσε σε 1-5, πετυχαίνοντας το γκολ της τιμής για τη Ρόδο.

80' Η Βασιλειάδου με θαυμάσια προσπάθεια εξουδετέρωσε δυνατό σουτ της εκπληκτικής Μάρτις.

84' Η Μάρντμπριγκ με απευθείας χτύπημα φάουλ έγραψε το 1-6.

87' Τελικό χτύπημα για το Γκότλαντ. Η Χερέρο με κοντινό σουτ διαμόρφωσε το 1-7 της αναμέτρησης.

Από το Γκότλαντ διακρίθηκαν οι Μάρτις, Μάρντμπριγκ και Λίλεγκρεν ενώ από την ομάδα της Ρόδου πάλεψαν οι Δελαπόρτα, Βασιλειάδου, Κτενά και Μπαλάφα.

Χωρίς λάθη η διαιτησία της Τζούλια Γουάτσον (Μπάιτον - Μάλιγκαν)

Ρόδος: Βασιλειάδου, Μπαλάφα, Κτενά, Ιακωβίδου, Δράπανου (78' Θεουλάκη), Παπαδοπούλου (81' Πασσάλη), Καλλιστή, Δούκα, Τζανάκη, Βαγιανού (46' Δελαπόρτα), Χατζηγιαννάκη.

Γκότλαντ: Φάγκερλουντ, Έλεμπρινγκ, Μάρντμπριγκ, Σέπαρντ, Έλντορ, Κλάεσον, Γκρούστρομ (72' Λίλεγκρεν), Χίλτον, Μπόγκρεν (56' Χερέρο), Αλμγκβιστ, Μάρτις, Λίλεγκρεν Ι.

• Κατά τη διάρκεια του α' ημιχρόνου, τραυματίστηκε η Μαρία Βαγιανού σε μια διεκδίκηση κεφαλιάς. Συγκρούστηκε με αντίπαλο αλλά μπόρεσε να συνεχίσει μέχρι την ανάπαυλα. Στο ξενοδοχείο αισθάνθηκε ζαλάδες και τα μάτια της ήταν κόκκινα και υγρά. Ειδοποιήθηκε αμέσως ο γιατρός αποστολής Βασίλης Δημητρακόπουλος ο οποίος συμβούλεψε τον Νίκο Κιόττου να συνοδεύσει την αθλήτρια στο νοσοκομείο. Τελικά, επρόκειτο για ελαφριά διάσειση που όμως δεν κράτησε την παίκτρια στο νοσοκομείο και επέστρεψε στο ξενοδοχείο κατόπιν σύστασης γιατρού. Την επόμενη μέρα ένιωσε πολύ καλύτερα αλλά για λόγους προληπτικούς δεν θα αγωνιστεί για 48 ώρες.

Αργυρό το πρώτο μετάλλιο!

✓ Το κατέκτησε ο Θανάσης Τσούκος με επίδοση 2.05 στο ύψος

Τα χαμόγελα άνθησαν στα χείλη των Ροδίων από την Κυριακή το βράδυ. Μετά την πετυχημένη παρουσίαση του φακέλου, ήρθε το πρώτο μετάλλιο στους Αγώνες Νήσων του Γκέρσεϊ.. Το κατέκτησε ο Θανάσης Τσούκος στο άλμα εις ύψος και είχε χρώμα ασημένιο.

Ο Ρόδιος άλτης πήρε τη δεύτερη θέση με επίδοση 2.05 ενώ πρώτος κατετάγη ο Μάρτιν Άραμ από το Μαν με άλμα στα 2.13.

Αναλυτικά η οκτάδα:

1. Μάρτιν Άραμ - Μαν 2.13
2. ΘΑΝΑΣΗΣ ΤΣΟΥΚΟΣ - ΡΟΔΟΣ 2.05
3. Σάιμον Φέλαν - Τζέρσεϊ 1.96
4. Γκούσταβ Μέλεν - Γκότλαντ 1.93
5. Μπένταμιν Κερ - Σέτλαντ 1.90
6. Έρικ Λάρσον - Γκότλαντ 1.90
7. Ουρμας Τράιλ - Σαρέμαα 1.90
8. Άνταμ Πέιτς - Γκέρνσεϊ 1.80

ΣΤΑ ΗΜΙΤΕΛΙΚΑ ΤΟ ΟΜΑΔΙΚΟ ΤΟΥ ΤΕΝΙΣ

Η Ρόδος κέρδισε τελικά στο ομαδικό τένις το Γκέρνσεϊ με 2-1 και θα παίξει στα ημιτελικά με το Μαν. Οι Κουντούρης - Μαρινάκης επικράτησαν των Πράβετ - Ρόμπινσον με 2-0 σετ (7-6, 6-3) ενώ στο ατομικό ο Αντώνης Κουντούρης κέρδισε τον Πράβετ με 2-0 (7-5, 6-1) και ο Μαρινάκης ηττήθηκε αν και καθόλου εύκολα από τον Γουέστ (4-6, 6-7). Εάν οι δύο άνδρες περάσουν το Μαν έχουν πιθανότητες ακόμα και για το χρυσό μετάλλιο.

Στις γυναίκες Χατζημιχάλη και Κοντονικόλα έχασαν από τις Καρέντο και Γιόχανσον με 2-0 (1-6, 0-6) ενώ στο ατομικό η Εύη Χατζημιχάλη ηττήθηκε από την Καρέντο με 2-0 (1-6, 1-6).

Η Κοντονικόλα παραδόθηκε στην πολύ δυνατή Γιόχανσον με επίσης 2-0 (0-6, 0-6).

ΔΕΚΑΤΟΣ Ο ΠΑΠΑΔΗΜΗΤΡΙΟΥ

Δεν άντεξε στα ντεμαράζ ο Τσαμπίκος Παπαδημητρίου και έμεινε 10ος στα 10.000 μ των ανδρών.

Αναλυτικά:

1. Κιμ Γκοτφέρσεν - Γροιλανδία 31:30.9
2. Εντουαρντ Βολίκας - Άλαντ 32:29.00
3. Όλαφ Θουκενγκαρντ - Γκότλαντ 32:36.4
4. Πολ Κλαρκ - Μαν 32:54
5. Μαρκ Μπράουν - Γιβραλτάρ 33:30
6. Κρις Κουίν - Μαν 34:34.8
7. Φράνσις Κεχόε - Γκέρνσεϊ 34:39
8. Μάικλ Ντόιλ - Σαρκ 35:10
9. Αΐναρ Σεπ - Σαρέμαα 35:10.4
10. Τσαμπίκος Παπαδημητρίου - Ρόδος 35:22.4



ΤΡΙΑΘΛΟ

Οι τριαθλητές προσπάθησαν να πλασαριστούν όσο το δυνατόν ψηλότερα αλλά η διαφορά του τριαθλικού επιπέδου ήταν μεγάλη.

Ο Γιάννης Μαστροσαββάκης ήταν δέκατος στους άνδρες με επιδόσεις 20:33 στην κολύμβηση, 1:07.06 στο ποδήλατο και 40:25 στο τρέξιμο.

Η Μαργαρίτα Γρηγοριάδη τερμάτισε στην 22η θέση με χρόνους 23:29 στην κολύμβηση, 1:24:14 στο ποδήλατο και 1:10:09 στο τρέξιμο.

ΠΙΓΚ - ΠΟΓΚ

Καλά πάει και η ομάδα του πινγκ - πονγκ. Οι ροδίτικες ρακέτες βρίσκονται στην τρίτη θέση του α' ομίλου στον οποίο συμμετέχουν. Ισοβαθμούν με το Γουάιτ με μία νίκη και δύο ήττες και φυσικά διατηρούν ελπίδες πρόκρισης στην επόμενη φάση.

Βερμούδα - Ρόδος 1-5
Ρόδος - Μαν 1-6
Ρόδος - Σαρέμαα 0-6

ΣΚΟΠΟΒΟΛΗ

Στο ομαδικό της σκοποβολής η Ρόδος ήταν στη δέκατη θέση. Το χρυσό μετάλλιο κατέκτησε η ομάδα του Μαν με 188 στόχους. Οι Αλέξανδρος Δανάς και Γιώργος Μαμαλίγκας σημάδεψαν 154, επίδοση που τους χάρισε τη δέκατη θέση στα φετινά Island Games.

ΧΑΘΗΚΑΝ ΣΤΟ ΤΡΙΓΩΝΟ ΤΩΝ ΒΕΡΜΟΥΔΩΝ

Με 3-1 σετ ηττήθηκαν οι άνδρες στον πρώτο αγώνα του βόλεϊ την Κυριακή το βράδυ, με αντίπαλο τις Βερμούδες (για τις οποίες η διοργάνωση στο Γκέρνσεϊ είναι η πρώτη τους συμμετοχή). Ωστόσο το αποτέλεσμα δεν αντικατοπτρίζει την πραγματικότητα αφού οι παίκτες του Παναγιώτη Βακόνδιου πάλεψαν σκληρά σε όλη τη διάρκεια του αγώνα. Είναι χαρακτηριστικό ότι και τα τρία σετ κρίθηκαν στα τελευταία λεπτά.

Το πρώτο σετ είχε διάρκεια 20' και έληξε 19-25 υπέρ της ομάδας των Βερμούδων. Το δεύτερο διήρκησε 24' και τελείωσε 21-25. Στο τρίτο σετ η Ρόδος προσπάθησε να κάνει την αντεπίθεσή της και επικράτησε με 25-21 σε 24'. Στο τέταρτο και όπως αποδείχθηκε τελευταίο σετ, οι Βερμούδες σε 25' πήραν την νίκη με σκορ 19-25.

Ρόδος: Αναγνώστου, Αυγέρης, Δικαστόπουλος, Χατζημανώλης, Καραμιχάλης, Κοκκολάκης, Λαμπράκος, Μακρής, Ζώης.

Βερμούδες: Γκάζαρντ Τ., Γκάζαρντ Μ., Γκλέτσου, Χάλερ, Χάμιλτον, Κάλι, Λοβάλσκι, Λεμπλάν, Ρίτσαρντ, Σοάρες, Γουόνγκ.

Έξι και λίγα ήταν...

• Παρά και την όχι και τόσο σπουδαία απόδοση, η ανδρική ομάδα ποδοσφαίρου διέσυρε το Όρκνεϊ με 6-1 και άφησε υποσχέσεις για τη συνέχεια
• Χατ τρικ ο Κώστας Πολυχρονίου που έχασε και άλλα τρία σπάνια τετ α τετ



Κόρμπετ Φιλντ-.

Αρκετές υποσχέσεις για τη συνέχεια άφησε η ανδρική ομάδα ποδοσφαίρου στην πρεμιέρα με την ομάδα του Όρκνεϊ την οποία και νίκησε με το ευρύ 6-1 αν και δεν έπιασε πολύ σπουδαία απόδοση.

Στο πρώτο ημίχρονο οι παίκτες του Άκη Δελαπόρτα παρ' όλο που είχαν την πρωτοβουλία των κινήσεων, δύσκολα έβρισκαν διαδρόμους προς τα καρέ του Λίνκλατερ και ακόμα παρά τις ανεκμετάλλευτες ευκαιρίες του Κώστα Πολυχρονίου σε τουλάχιστον τρεις φάσεις με σπάνια τετ α τετ, τελικά η Ρόδος κατόρθωσε να σημειώσει τρία τέρματα και να πάρει σεβαστό προβάδισμα στο σκορ. Αξίζει να σημειωθεί πως η ομάδα του αγγλικού νησιού κατάφερε να ισοφαρίσει σε 1-1 πριν ακόμα συμπληρωθεί το πρώτο δεκάλεπτο. Αυτή θεωρήθηκε και η μοναδική της έκλαμψη στο α' ημίχρονο.

Στην επανάληψη, το Όρκνεϊ βγήκε στην αντεπίθεση και προσπάθησε να φανεί λίγο πιο απειλητικό. Είχε όμως εμφανές επιθετικό πρόβλημα (το αμυντικό μένει ασχολίαστο) και έτσι οι Ροδίτες δεν δυσκολεύτηκαν καθόλου να πετύχουν άλλα τρία γκολ και να πάρουν το παιχνίδι με το εντυπωσιακό 6-1.

ΦΑΣΕΙΣ ΚΑΙ ΓΚΟΛ

4' Ο Μιχάλης Σπάρταλης με δυνατό σουτ άνοιξε τον χορό των τερμάτων (1-0).

6' Ο Άντερσον μετά από λάθος των αμυντικών της Ρόδου ισοφάρισε σε 1-1.

15' Ο Σταύρος Γαλανός με έξυπνο σουτ έδωσε την πρωτοπορία στην ομάδα μας και ενώ προηγουμένως ο Κώστας Πολυχρονίου (12') είχε χάσει την μεγάλη ευκαιρία (2-1).

20' Και πάλι ο Γαλανός με κοντινό σουτ γράφει το 3-1.

27' Ο Πολυχρονίου μπήκε δυνατά, όμως το πλασέ του ήταν μάλλον βεβιασμένο για να χαθεί μεγάλη ευκαιρία για το 4-1.

38' Ο ίδιος παίκτης δεν μπόρεσε από κοντά να στείλει τη μπάλα στα δίχτυα του Λίνκλατερ.

48' Δυνατό σουτ του Κορσιέ δεν αιφνιδίασε τον Σαββιδάκη που μπλόκαρε εντυπωσιακά.

55' Σε ανατροπή του Πολυχρονίου από αμυντικούς του Όρκνεϊ η ομάδα μας κέρδισε πέναλτι. Το εκτέλεσε ο παθών γράφοντας το 4-1.

58' Πάλι ο Πολυχρονίου με δυνατό σουτ έστειλε την μπάλα ελάχιστα άουτ από το δεξί δοκάρι του Λινκλάτερ

59' Από σέντρα του Μανάκη από δεξιά, ο Πολυχρονίου με κεφαλιά έστειλε την μπάλα μόλις άουτ.

63' Την ίδια τύχη είχε η κεφαλιά του Όμαντ από κοντά.

76' Ζουρούδης και Πολυχρονίου συνδυάστηκαν άψογα και ο δεύτερος με πλασέ έγραψε το 5-1.

90' Σε φάση καμπόν με την προηγούμενη ο Πολυχρονίου διαμόρφωσε το τελικό 6-1.

Χριστοδούλου, Ζουρούδης Κ. και Πολυχρονίου ήταν οι κορυφαίοι της Ρόδου και οι Χίλεϊ, Τάλοκ και Ο' Μπράιαν των ηττημένων. Πολύ καλή η διαιτησία του Άγγλου Τόμας (Ασγουορθ - Τόμας)

Ρόδος: Σαββιδάκης, Χριστοδούλου, Πάλλας (75' Δράκος), Σάββενος, Σπάρταλης (72' Ζουρούδης Κ.), Πολυχρονίου, Σαλαμαστράκης, Μακλής (70' Καραβόλιας), Γαλανός, Ζουρούδης Δ., Μαννάκης

Όρκνεϊ: Λινκλάτερ, Χίλεϊ, Κορσιέ, Α. Γκρανγουότερ, Τάλοκ, Αντερσον, Κ. Γκρανγουότερ, Κιρκπάτρικ, Κάμπελ, Ο' Μπράιαν, Ομαντ.

Νέο camp μπάσκετ υπόσχεται να διοργανώσει του χρόνου ο ΝΑΟΔ

Ο Νομαρχιακός Αθλητικός Οργανισμός Δωδεκανήσου δια της προέδρου του Ανδριάνας Μπαφίτη ευχαριστεί όλους όσοι βοήθησαν με οποιονδήποτε τρόπο το «1ο Δωδεκάνησος Basketball Camp 2003», μια πετυχημένη εκδήλωση που έγινε για πρώτη χρονιά και είχε πολύ ευμενή σχόλια. Πάνω από 170 παιδιά, πρωί και βράδυ γέμιζαν τους αθλητικούς μπασκετικούς χώρους του Βενετοκλείου πέντε ημέρες (23-27 Ιουνίου 2003) γεμάτες εκπλήξεις, διαγωνισμούς, παιχνίδια, τεχνικές και αγώνες.

Μεγάλα ονόματα του μπασκετικού στερεώματος τίμησαν το πρόγραμμα και έδωσαν με την παρουσία τους μια άλλη διάσταση: Παναγιώτης Γιαννάκης, Κώστας Μίσσας, Θάνος Σόφτσης, Νίκη Λινάρδος, Βασίλης Φραγκιάς καθώς και οι παίκτες Γιώργος Διαμαντόπουλος και Πρόδρομος Νικολαΐδης. Τα παιδιά δεν χόρταιναν να βρίσκονται κοντά τους, να παίζουν και να μαθαίνουν, παίρνοντας αυτόγραφα από όλους. Τα παιδιά τους καταχειροκρότησαν και πιστεύουμε ότι αυτές οι στιγμές θα καταγραφούν ανεξίτηλα στις αγνές καρδιές τους.

Όλους αυτούς ο ΝΑΟΔ τους ευχαριστεί και εύχεται να τους έχει και του χρόνου. Επίσης ευχαριστεί τους προπονητές της Ρόδου και των άλλων νησιών, που έλαβαν μέρος και δίδαξαν στα παιδιά και συγκεκριμένα τους: Αθανασιάδη Βαγγέλη, Γιώργο Χατζηκαλημέρη, Αρφαρά Γιάννη, Βασιλαράκη Τσαμπίκο, Δόσπρα Κων/νο, Δράκου Αργυρώ, Θωμαΐδη Βονέτη, Καλαποδάκη Βασίλη, Κανέλλη Νίκο, Κουζουκάκη Βαγγέλη, Κυρτσούδη Κώστα, Κωνσταντινίδη Στέλιο, Μάγο Κυριάκο, Παπακώστα Παναγιώτη, Παπά Αλέξη, Σαμαρά Αντώνη, Τσακίρη Γιάννη, Τσέρκη Γιάννη, Φραγκεσκάκη Νίκο, Κανελλόπουλο Πρόδρομο (από Κω), Μπίλια Χρήστο, Πεταυράκη Μάκη.

Ο ΝΑΟΔ ευχαριστεί τους χορηγούς της εκδήλωσης ΒΑΠ Κουγιός Α.Β.Ε.Ε. - ALPHA COPY NONIA SHOPS - MIKES - Φ. Γιωργαράς ποδήλατα, Motel Plaza, Hotel Agla, Hotel Ερμής, Samsonite G Collias - Stadivm Sport - ΔΑΝΕ SEA LINE - ALPHA NEWS 96,9 - ΟΛΥΜΠΙΑ SPORTS.



Τον συνεπίκουρο δημάρχου για την παραχώρηση των γηπέδων, την επιτροπή Καλαθοσφαίρισης, το Σύνδεσμο Προπονητών, τις τεχνικές υπηρεσίες του Δήμου - τους Σαμαρείτες - την υπηρεσία καθαριότητας του Δήμου Ρόδου, τα Μέσα Μαζικής Ενημέρωσης, τους δημοσιογράφους, την Ποτοποιΐα Αιγαίο, τα κεραμεικά Νεοφύτου, το ΝΟΡ για τη διάθεση του μικρού πούλμαν, το προσωπικό του κλειστού γυμναστηρίου στο Βενετόκλειο, τις Μουγιάφη Ιωάννα, Γλυνάτση Πόπη και Ειρήνη Λουλουδάκη, που καθημερινά βοηθούσαν στους χώρους άθλησης των παιδιών και όλους τους αφανείς οι οποίοι πρόσφεραν τις υπηρεσίες τους.



Ιδιαίτερα ευχαριστεί τα μικρά παιδιά που έδωσαν αυτή τη δροσερή νότα και έδειξαν πόσο αγαπούν τον αθλητισμό. Επίσης τους γονείς τους που ήταν κοντά στα παιδιά τους και να γνωρίζουν ότι ο χρόνος δεν πήγε χαμένος. Οι ξένοιαστες αυτές ημέρες θα μείνουν για χρόνια χαραγμένες στις ψυχούλες τους. Μια φωτογραφία δίπλα στο Γιαννάκη, το Μίσσα, το Σόφτση και άλλους, αποτελεί γι αυτά ιερό κειμήλιο. Ενα αυτόγραφο πάνω στη φανέλα, στο σκουφί ή σε χαρτί ή σε μπάλα θα διαφυλαχτεί σαν άγιο εικόνισμα.

Ο Οργανισμός, υπόσχεται να διοργανώσει και πάλι ένα CAMP με πολύ καλύτερες συνθήκες. Ευχαριστίες και στα παιδιά και τους συνοδούς των νησιών Κω και Σύμης.

Η γιορτή του CAMP 2003 έκλεισε την Παρασκευή 27 Ιουνίου 2003 με διαγωνισμούς αθλητών, όπου δόθησαν πολλά δώρα στους νικητές και με τη βράβευση των προσκεκλημένων προπονητών, και αθλητών Βασίλη Φραγκιά, Γιώργου Διαμαντόπουλου, Πρόδρομου Νικολαΐδη (οι υπόλοιποι είχαν βραβευτεί).

Την εκδήλωση τίμησαν με την παρουσία τους η πρόεδρος του ΝΑΟΔ κ. Ανδριάνα Μπαφίτη (νομαρχ. σύμβουλος), οδιοικητής της 95 ΑΔΤΕ, ο προϊστάμενος Φυσ. Αγωγής κ. Πασχάλης Γκογκίδης, ο Δ/ντής του ΝΑΟΔ κ. Νίκος Παπαεμμανουήλ, ο γ.γραμματέας της Τ.Ε. Καλαθοσφαίρισης κ. Γ. Κατσικανταής, οι οποίοι απένειμαν τα βραβεία στους επίσημα προσκεκλημένους καί διπλώματα και μετάλλια σ' όλους τους αθλητές.

ΑΒΛΑΒΕΣ ΚΑΠΝΙΣΜΑ ΜΕ ΤΗΝ

Συσκευή αφαίρεσης των βλαβερών ουσιών από τα τσιγάρα και τον καπνό



• Μειώνει τις πιθανότητες ανάπτυξης καρκίνου των πνευμόνων και του λάρυγγος.
• Βοηθάει στο κόψιμο του καπνίσματος, γιατί επιτυγχάνει την σταδιακή απεξάρτηση απ' την νικοτίνη.
• Δεν αλλοιώνει το άρωμα και την γεύση του καπνού

Συνοδεύεται από πιστοποιητικά κρατικών & ιδιωτικών ινστιτούτων καπνού

ΑΠΟΚΛΕΙΣΤΙΚΗ ΔΙΑΘΕΣΙΣ ΔΩΔΕΚΑΝΗΣΟΥ

ΚΩΣΤΑΚΗΣ ΚΩΝΣΤΑΝΤΙΝΟΣ

ΚΟΛΟΚΟΤΡΩΝΗ 14 • ΡΟΔΟΣ
Τηλ. 22410 77604 FAX: 23080
(Παράδοσις κατ'οίκον- Δεκτές ΠΙΣΤΩΤΙΚΕΣ ΚΑΡΤΕΣ)

T13200-2/7

Το Δημοτικό Συμβούλιο συζητά την αξιοποίηση των Πηγών της Καλλιθέας

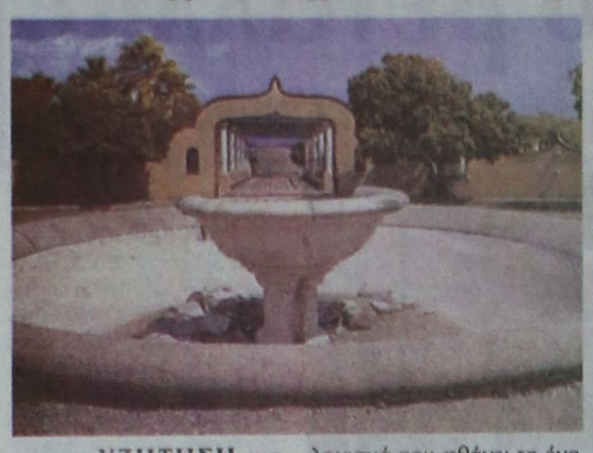

ΣΥΖΗΤΗΣΗ για το ιστορικό μνημείο της Καλλιθέας θα γίνει στην προσεχή συνεδρίαση του Δημοτικού Συμβουλίου, που θα πραγματοποιηθεί στις 9 Ιουλίου.

Στη συνεδρίαση θα γίνει η αποδοχή της παραχώρησης του ιστορικού μνημείου, καθώς και συζήτηση για την αξιοποίηση της Καλλιθέας.

Οπως είναι γνωστό, έχει ενταχθεί στο Περιφερειακό Επιχειρησιακό Πρόγραμμα Νοτίου Αιγαίου το έργο της αναστήλωσης της Ροτόντας της Καλλιθέας, με προϋπολογισμό που φθάνει το ένα δισεκατομμύριο δραχμές. Η δημοπράτηση του έργου θα γίνει στο αμέσως προσεχές διάστημα και οι παρεμβάσεις θα ξεκινήσουν στο τέλος του τρέχοντος έτους.

Παράλληλα προχωρούν οι διαδικασίες για να δρομολογηθεί το έργο που αφορά την αξιοποίηση της δασικής έκτασης που περιβάλλει το ιστορικό μνημείο της Καλλιθέας. Η σχετική μελέτη έχει ετοιμαστεί και θα αποτελέσει αντικείμενο συζήτησης στη συνεδρίαση του Δημοτικού Συμβουλίου.

Επιτυχημένη εκδήλωση στον Αγιο Σουλά από τα παιδιά του Δήμου Καμείρου



ΜΕ ΕΠΙΤΥΧΙΑ πραγματοποιήθηκε η εκδήλωση που διοργάνωσε το τμήμα του εργαστηρίου Δημιουργικής Γραφής - Λογοτεχνίας, μέσα από μορφές τέχνης που λειτουργεί στα πλαίσια των πολιτιστικών και εκπαιδευτικών προγραμμάτων του Δημοτικού Οργανισμού Πολιτισμού και Αθλησης του Δήμου Καμείρου, στο κιόσκι του Αγίου Σουλά, το Σάββατο 28 Ιουνίου 2003.

Τα παιδιά του Εργαστηρίου Δημιουργικής Γραφής διάβασαν κείμενα, μύθους και ιστορίες που έγραψαν εμπνευσμένα από έργα Ελλήνων και ξένων λογοτεχνών, ζωγράφων, συνθετών κλασικής μουσικής και άλλων δημιουργών από άλλες μορφές τέχνης.

Ο πρόεδρος του Δημοτικού Οργανισμού κ. Θωμάτος Κωνσταντίνος και το Διοικητικό Συμβούλιο ευχαριστούν την εκπαιδευτικό κ. Μυρσίνη Λενούδια - Σακελλαρίδου, για τον άψογο τρόπο με τον οποίο φροντίζει τη λειτουργία του παραπάνω εκπαιδευτικού προγράμματος. Ευχαριστούν επίσης το νομάρχη Δωδεκανήσου κ. Μαχαιρίδη Ιωάννη, ο οποίος τίμησε με την παρουσία του την παραπάνω εκδήλωση. Ευχαριστούν, τέλος, τη Ροδίτισσα συγγραφέα Τίτσα Πιπίνου, η οποία με την ομιλία της τίμησε την εκδήλωση, καθώς επίσης και όλα τα παιδιά, τους γονείς, δημοτικούς συμβούλους και δημότες, οι οποίοι παραβρέθηκαν στην παραπάνω εκδήλωση.

Ο ιός της άτυπης πνευμονίας θα εξαλειφθεί μέσα στις επόμενες δύο ή τρεις εβδομάδες

Σύμφωνα με ανακοίνωση του Παγκόσμιου Οργανισμού Υγείας ο ιός της άτυπης πνευμονίας θα έχει εξαλειφθεί μέσα στις επόμενες δύο ως τρεις εβδομάδες, όμως είναι πιθανόν η ασθένεια να ξαναεμφανιστεί στην Κίνα τον επόμενο χειμώνα.

Την πρώτη εβδομάδα του Ιουλίου βγαίνουν από την λίστα του ΠΟΥ, ανακοινώνει το πρακτορείο ειδήσεων Ρόιτερ, η Ταϊβάν και το Τορόντο, οι δύο περιοχές που θεωρούνται ακόμα επικίνδυνες για τη μετάδοση της νόσου.

"Αν δεν εμφανιστεί κανένα κρούσμα της ασθένειας στην Ταϊβάν και το Τορόντο μέσα στην πρώτη εβδομάδα του Ιουλίου θα μπορούμε να πούμε πως η μετάδοση της ασθένειας στον ανθρώπινο πληθυσμό έχει διακοπεί", τόνισε εκπρόσωπος του ΠΟΥ, και συνέχισε αναφέροντας ότι "ενώ, φαίνεται πως το SARS έφτασε στην κορύφωσή του σε όλες τις χώρες, υπάρχει ακόμα κίνδυνος μετάδοσης της ασθένειας από τα ζώα στον άνθρωπο, το Νοέμβριο και το Δεκέμβριο στην Κίνα. Αυτό που δεν ξέρουμε είναι αν η ασθένεια κάνει κύκλους ή αν είναι εποχική", επισήμανε. Από τη Γενεύη, εκπρόσωπος του ΠΟΥ δήλωσε πως "αν η άτυπη πνευμονία εμφανιστεί και πάλι οι επιπτώσεις της θα είναι λιγότερο σοβαρές λόγω των προληπτικών μέτρων που έχουν ληφθεί και της εμπειρίας που έχουν αποκτήσει οι ειδικοί".

Απαράδεκτη είναι φέτος η κατάσταση

Χωρίς προσωπικό έμειναν όλα τα ταχυδρομικά γραφεία

ΑΦΑΝΤΑΣΤΗ Η ΤΑΛΑΙΠΩΡΙΑ ΤΟΥ ΚΟΙΝΟΥ

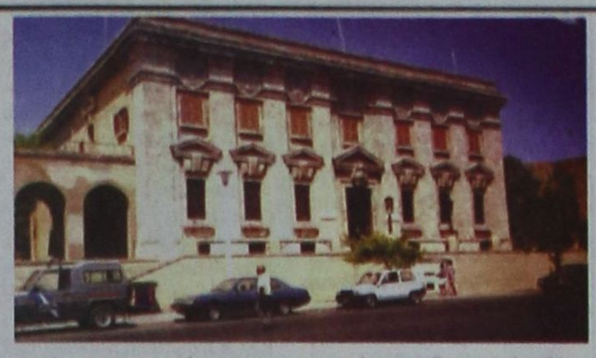

ΑΠΑΡΑΔΕΚΤΗ χαρακτηρίζουν οι εργαζόμενοι των ταχυδρομικών γραφείων την κατάσταση που επικρατεί στα ΕΛΤΑ της περιοχής. Το μεγαλύτερο πρόβλημα που παρουσιάζουν τα ταχυδρομικά γραφεία της Ρόδου, της Κω και της Καλύμνου είναι η έλλειψη προσωπικού.

Το θέμα αυτό θα θέσει η διοίκηση του σωματείου των εργαζομένων στο διευθύνοντα σύμβουλο των ΕΛΤΑ κ. Μανώλη Δραϊνάκη, στη συνάντηση που θα έχουν στην Αθήνα, μέσα στην τρέχουσα εβδομάδα.

Παρά τις προσπάθειες που έγιναν, όπως επεσήμανε ο πρόεδρος του σωματείων των εργαζομένων στα ΕΛΤΑ κ. Γιάννης Διακοσταματίου, δεν καλύφθηκαν τα κενά που υπάρχουν κυρίως στον τομέα της διανομής. Χαρακτηριστικό είναι ότι από τα 38 άτομα που απασχολούνται στο δεύτερο ταχυδρομικό γραφείο Ρόδου, οι 26 είναι στον τομέα της διανομής και οι υπόλοιποι δεν επαρκούν για να καλύψουν τις ανάγκες.

Απαράδεκτη είναι και η κατάσταση που επικρατεί στο ταχυδρομικό γραφείο της Κω, το οποίο στο τέλος του τρέχοντα μήνα θα μείνει μόνο με 13 άτομα προσωπικό, που δεν επαρκούν.

Στη διάρκεια της συνάντησης που θα έχει το σωματείο με το διευθύνοντα σύμβουλο των ΕΛΤΑ, θα τεθεί και το θέμα των επισκευών που προγραμματίστηκαν να γίνουν στο εσωτερικό του κτιρίου που στεγάζει το κεντρικό ταχυδρομείο της Ρόδου και δεν ξεκίνησαν ακόμη.

Στρατιωτικό αεροπλάνο κατέπεσε στην Αλγερία

ΣΚΟΤΩΘΗΚΑΝ 17 ΑΤΟΜΑ

Στρατιωτικό μεταγωγικό αεροσκάφος C-130 Hercules κατέπεσε χθες σε κατοικημένη περιοχή, 35χλμ. νοτίως της πρωτεύουσας της Αλγερίας, με αποτέλεσμα να σκοτωθούν τουλάχιστον 17 άτομα. Το αλγεριανό ραδιόφωνο κάνει λόγο για πολλά θύματα μεταξύ των κατοίκων της περιοχής.

Το Reuters μετέδωσε πως το αεροσκάφος έπεσε πάνω σε κτίρια στη συνοικία Μπένι Μερέντ, τρία χιλιόμετρα από την πόλη Μπλίντα, λίγο μετά την απογείωσή του από τη στρατιωτική βάση του Μπουφαρίκ. Σύμφωνα με το αλγερινό πρακτορείο APS, πολλοί άνθρωποι βρίσκονται εγκλωβισμένοι κάτω από τα ερείπια.

Μαθητές και μαθήτριες της Στρατιωτικής Σχολής θα επισκεφθούν τη Ρόδο

ΣΤΑ πλαίσια του εκπαιδευτικού ταξιδιού τους οι τελειόφοιτοι μαθητές-μαθήτριες της IV τάξης Στρατολογικού και Οικονομικού τμήματος της Στρατιωτικής Σχολής Αξιωματικών Σωμάτων, θα επισκεφθούν τη νήσο Ρόδο, από 1 έως 4 Ιουλίου 2003.

Κατά τη διάρκεια της παραμονής τους στη Ρόδο θα επισκεφθούν αρχαιολογικούς χώρους και αξιοθέατα.

Σήμερα, Τρίτη και ώρα 12 π.μ., θα ενημερωθούν σε θέματα στρατιωτικού ενδιαφέροντος από την 95 ΑΔΤΕ, καθώς και σε γενικά θέματα της περιοχής, από τη Νομαρχιακή Αυτοδιοίκηση Δωδεκανήσου. Το βράδυ της 2 Ιουλίου 2003 θα δοθεί προς τιμήν τους δεξίωση, στη Λέσχη Αξιωματικών Ρόδου, όπου έχουν προσκληθεί να παραβρεθούν και οι τοπικές αρχές της νήσου.

ΣΥΓΧΑΡΗΤΗΡΙΑ

Στον αγαπημένο μας **Αντώνη Μιχαήλ Κουφού**, που έλαβε το μεταπτυχιακό δίπλωμα ειδίκευσης φυσικοχημείας από το τμήμα Χημείας του Εθνικού Καποδιστριακού Πανεπιστημίου Αθηνών με άριστα (10), εύχομαστε καλή σταδιοδρομία.

Οικογένεια Ανδρέα Κοντούζογλου

Γ.Δ.-1/7

Ενα ακόμη «όπλο» κατά της φοροδιαφυγής με το σύστημα TAXISnet

Ενα ακόμη "όπλο" κατά της φοροδιαφυγής αλλά και παράγοντα περιορισμού της ταλαιπωρίας των φορολογούμενων συνιστά η υποχρεωτική υποβολή των περιοδικών δηλώσεων ΦΠΑ δια της ηλεκτρονικής οδού.

Οι υπόχρεοι ΦΠΑ που τηρούν βιβλία Β΄ κατηγορίας του ΚΒΣ οφείλουν να υποβάλουν τις αρχικές εμπρόθεσμες περιοδικές δηλώσεις ΦΠΑ για πράξεις που θα διενεργήσουν κατά το τρίτο τρίμηνο 2003 και εφεξής, ηλεκτρονικά, μέσω του συστήματος TAXISnet.

Στο σύστημα TAXISnet - ΦΠΑ έχουν ήδη πιστοποιηθεί 432.000 φορολογούμενοι και εκτιμάται ότι θα πρέπει να πιστοποιηθούν τουλάχιστον άλλοι 350.000. Επειδή κατά τη διάρκεια της πιστοποίησης πολυ συχνά προκύπτουν προβλήματα σχετικά με το Μητρώο των φορολογούμενων και σε ορισμένες περιπτώσεις απαιτείται χρόνος για την τακτοποίηση στις ΔΟΥ των εκκρεμοτήτων αυτών, η Γενική Γραμματεία Πληροφοριακών Συστημάτων συνιστά, οι φορολογούμενοι να πιστοποιηθούν το ταχύτερο δυνατόν και να μην περιμένουν τις τελευταίες εβδομάδες πριν την υποβολή της 26ης Οκτωβρίου.

Η αίτηση εγγραφής στην υπηρεσία TAXISnet καθώς και οι σχετικές οδηγίες για τη συμπλήρωσή της, είναι διαθέσιμη στην ηλεκτρονική διεύθυνση https://www.taxisnet.gr.

Για περισσότερες πληροφορίες ή διευκρινίσεις οι ενδιαφερόμενοι μπορούν να απευθύνονται στο Γραφείο Υποστήριξης Χρηστών TAXISnet (τηλεφωνικό κέντρο 210-4802552) όλες τις εργάσιμες ημέρες από 8.00 έως 18.00.

Με την ηλεκτρονική υποβολή των δηλώσεων ΦΠΑ, η Γενική Γραμματεία Πληροφοριακών Συστημάτων θα μπορεί να διενεργεί άμεσα διασταυρώσεις στοιχείων και να περιορίσει τη φοροδιαφυγή που ανθεί στο κρίσιμο για τα δημόσια έσοδα πεδίο του Φόρου Προστιθέμενης Αξίας.

Το κανάλι του Καρατζαφέρη στη Ρόδο

Ο τηλεοπτικός σταθμός «ΤΗΛΕΑΣΤΥ» ήρθε στη Ρόδο.

Εκπέμπει στη συχνότητα 67 για την πόλη της Ρόδου και τα γύρω χωριά και στη συχνότητα 43 για το νησί της Κω.

Καθημερινά θα μεταδίδεται η εκπομπή το υΓ. Καρατζαφέρη «Ο λαός έχει το λόγο», στις 4 παρά τέταρτο το απόγευμα.

Το Σωματείο Εστιατόρων ζητά να σταματήσει η ασυδοσία με τις καντίνες



ΣΧΕΤΙΚΑ με το θέμα των καντινών από το Σωματείο Εστιατόρων Ρόδου εκδόθηκε η παρακάτω ανακοίνωση:

«Με ικανοποίηση διαβάσαμε τις δηλώσεις του Δημάρχου Πεταλούδων, σχετικά με το θέμα των καντινών. Κάποτε πρέπει να καταλάβουν οι δημοτικοί άρχοντες του νησιού μας ότι δεν παίρνει άλλο και θα πρέπει να σταματήσουν την ασυδοσία της καντίνας, που έχει χάσει και ξεχάσει για ποιό λόγο δημιουργήθηκε. Θα πρέπει να παραδειγματιστούν από το Δήμο Πεταλούδων, που είχαν το σθένος, τη δύναμη και το θάρρος να προχωρήσουν σε μέτρα, τα οποία είναι θεσμοθετημένα, αλλά κάποιοι δεν έχουν τη δύναμη ή δεν θέλουν, για τους λόγους τους οποίους μόνο εκείνοι ξέρουν να επιβάλλουν την τάξη.

Τα θερμά μας συγχαρητήρια, λοιπόν, στο δήμαρχο κ. Κορδίνα και τον αντιδήμαρχο κ. Αφεντούλη, για την κίνηση που έκαναν, γιατί απέδειξαν και υπόδειξαν σε όλους ότι ξέρουν να διασφαλίζουν και να προασπίζουν τα συμφέροντα του τόπου μας».

«Επιχείρηση Αρετή» τη νύχτα του Σαββάτου έγινε στη Δωδεκάνησο



ΠΛΟΥΣΙΑ τα αποτελέσματα της επιχείρησης «Αρετή», που πραγματοποίησαν οι υπηρεσίες της Αστυνομικής Διεύθυνσης Δωδεκανήσου, τις νυχτερινές ώρες της 29ης προς 30η Ιουνίου.

Σύμφωνα με τα δελτία συμβάντων της Αστυνομίας, βεβαιώθηκαν οι παρακάτω παραβάσεις:

Υγειονομικού κανονισμού 84. Κώδικα Οδικής Κυκλοφορίας σε βαθμό πταίσματος 147 και σε βαθμό πλημμελήματος 22. Κοινής ησυχίας 31. Ηχορρύπανσης 19. Αγορανομικού Κώδικα 42. Αγρας πελατών 10. Παράνομης απασχόλησης 15.

Επίσης βεβαιώθηκαν πέντε αστυκτηνιατρικές παραβάσεις για ακατάλληλα τρόφιμα, κατά τη διάρκεια 11 αστυκτηνιατρικών ελέγχων που έγιναν το βράδυ της εξόρμησης.

ΚΗΔΕΙΑ



Τη λατρευτή μας σύζυγο, μητέρα, γιαγιά, αδελφή και θεία

ΜΑΡΙΑ ΠΑΠΑΓΙΑΝΝΑΚΗ

το γένος Νικολάου Ζωγράφου (Ετών 78)

θανούσα κηδεύουμε σήμερα Τρίτη 1 Ιουλίου 2003 και ώρα 5 μ.μ. από τον ιερό ναό Ταξιαρχών Νεκροταφείου Ρόδου.

Ο σύζυγος Γεώργιος.

Τα παιδιά Νίκος-Ανθούλα, Κώστας-Μαίρη-Αννα, Μιχάλης-Αλίκη.

Τα εγγόνια, τα αδέλφια, τα ανίψια και οι λοιποί συγγενείς.

ΆΣ.1/7

ΚΗΔΕΙΑ

Το λατρευτό μας σύζυγο, πατέρα, υιό, αδελφό, θείο και εξάδελφο

ΕΛΕΥΘΕΡΙΟ ΚΟΥΓΙΟ

(Ετών 39)

θανόντα κηδεύουμε σήμερα Τρίτη 1 Ιουλίου 2003 και ώρα 6 μ.μ. από τον ιερό ναό Αγίου Δημητρίου (Π. Νεκροταφείου) Ρόδου.

Η σύζυγος Δέσποινα.

Τα παιδιά Σταματία, Κωνσταντίνος.

Οι γονείς Κωνσταντίνος-Σεβαστή.

Τα αδέλφια Ελένη, Νεκταρία.

Τα ανίψια, τα εξαδέλφια και οι λοιποί συγγενείς.

Α.Σ. -1/7

